

ΤΕΧΝΟΛΟΓΙΚΟ ΕΚΠΑΙΔΕΥΤΙΚΟ ΙΔΡΥΜΑ ΚΑΛΑΜΑΤΑΣ
ΣΧΟΛΗ ΔΙΟΙΚΗΣΗΣ ΚΑΙ ΟΙΚΟΝΟΜΙΑΣ
ΤΜΗΜΑ ΔΙΟΙΚΗΣΗΣ ΜΟΝΑΔΩΝ ΥΓΕΙΑΣ & ΠΡΟΝΟΙΑΣ

ΠΤΥΧΙΑΚΗ ΕΡΓΑΣΙΑ

Π.Γ.Ν.Ν. "Άγιος Παντελεήμων"
και
Γραφείο Κίνησης

ΚΑΘΗΓΗΤΗΣ : Φ. ΔΡΟΥΜΠΑΛΗΣ

ΣΠΟΥΔΑΣΤΗΣ : ΝΤΡΕΛΙΑΣ ΠΑΝΤΕΛΗΣ

ΠΕΡΙΕΧΟΜΕΝΑ

ΠΡΟΛΟΓΟΣ	3
ΕΙΣΑΓΩΓΗ	4
ΝΟΣΟΚΟΜΕΙΑΚΕΣ ΜΟΝΑΔΕΣ - ΓΕΝΙΚΑ	4
ΤΟ ΝΟΣΟΚΟΜΕΙΟ ΣΤΗΝ ΕΛΛΑΔΑ ΣΗΜΕΡΑ	7
Κτιριακή υποδομή - εγκαταστάσεις.....	8
Σύγχρονη τεχνολογία πρόκληση και πρόβλημα.....	9
Το ανθρώπινο δυναμικό.....	10
ΚΕΦΑΛΑΙΟ 1	16
ΙΣΤΟΡΙΚΗ ΑΝΑΔΡΟΜΗ	16
1.1. Ιστορικό δημιουργίας του Π.Γ.Ν.Ν. "Άγιος Παντελεήμων"	16
ΚΕΦΑΛΑΙΟ 2	20
Διάρθρωση υπηρεσιών Γ.Π.Ν.Ν. "Άγιος Παντελεήμων"	20
2.1. Γενικά.....	20
2.2. Εξέλιξη Διοικητικής Υπηρεσίας του Π.Γ.Ν.Ν. "Άγιος Παντελεήμων" από το 1956 έως και σήμερα.....	23
2.3. Εξέλιξη Νοσηλευτικής Υπηρεσίας του Π.Γ.Ν.Ν. "Άγιος Παντελεήμων" από το 1956 έως και σήμερα	24
2.4. Εξέλιξη Ιατρικής υπηρεσίας του Π.Γ.Ν.Ν. "Άγιος Παντελεήμων" από το 1956 ως και σήμερα.....	26
ΚΕΦΑΛΑΙΟ 3	30
3.1. Υπάρχουσες κλίνες από το 1956 έως σήμερα, κατανομή και πληρότης κάλυψης κλινών των ετών 1990, 1994, 1995 στο Π.Γ.Ν.Ν. "Άγιος Παντελεήμων".....	30
ΚΕΦΑΛΑΙΟ 4	34
4.1. Θέση και χωρική κατανομή Π.Γ.Ν.Ν. "Άγιος Παντελεήμων"	34
4.2. Θέση και χωρική κατανομή συγκροτήματος γραφείου κίνησης του Π.Γ.Ν.Ν. "Άγιος Παντελεήμων".....	38
ΚΕΦΑΛΑΙΟ 5	42
Προσωπικό Π.Γ.Ν.Ν. "Άγιος Παντελεήμων"	42
5.1. Προβλεπόμενες - πληρούμενες θέσεις.....	42
5.2. Ποσοτική ανάλυση κατά κατηγορία προσωπικού.....	44
5.3. Ποιοτική ανάλυση κατά κατηγορία προσωπικού.....	45

ΚΕΦΑΛΑΙΟ 6	48
ΣΤΕΛΕΧΩΣΗ ΚΑΙ ΑΡΜΟΔΙΟΤΗΤΕΣ ΓΡΑΦΕΙΟΥ ΚΙΝΗΣΗΣ	48
6.1. Γενικά	48
6.2. Οργάνωση Γραφείου Κίνησης	49
6.3. Αρμοδιότητες συγκροτήματος Γραφείων Κίνησης	50
6.4. Εντυπα Γραφείου Κίνησης	63
6.5. Ανάλυση βιβλίων Γραφείου Κίνησης	75
ΚΕΦΑΛΑΙΟ 7	80
ΕΡΕΥΝΑ ΔΙΑΦΥΓΟΝΤΩΝ ΕΣΟΔΩΝ ΑΠΟ ΝΟΣΗΛΕΙΑ ΑΣΘΕΝΩΝ ΣΤΟ Π.Γ.Ν.Νίκαιας	80
7.1. Εισαγωγή	80
7.2. Υλικά και μέθοδος	80
7.3. Περίληψη	81
7.4. Αποτελέσματα	79
ΣΥΜΠΕΡΑΣΜΑΤΑ ΕΡΕΥΝΑΣ	80
ΚΕΦΑΛΑΙΟ 8	82
8.1. Γενικά συμπεράσματα	82
8.2. Προτάσεις	83
ΒΙΒΛΙΟΓΡΑΦΙΑ	85
ΣΥΝΤΟΜΟΓΡΑΦΙΕΣ	86
ΠΑΡΑΠΟΜΠΕΣ	87

ΠΡΟΛΟΓΟΣ

Στα πλαίσια των πτυχιακών εργασιών του ΤΕΙ ΚΑΛΑΜΑΤΑΣ και συγκεκριμένα των πτυχιακών του Τμήματος Διοίκησης Μονάδων Υγείας και Πρόνοιας, ανέλαβα τη σύνταξη εργασίας που ερευνά το Περιφερειακό Γενικό Νοσοκομείο Νίκαιας "Άγιος Παντελεήμων" (Π.Γ.Ν.Ν. "Άγιος Παντελεήμων").

Σκοπός της εργασίας αυτής, που έχει θέμα "Π.Γ.Ν.Ν Άγιος Παντελεήμων, Διάρθρωση και Λειτουργία - Γραφείο Κίνησης" είναι η γενική περιγραφή του Π.Γ.Ν.Ν. "Άγιος Παντελεήμων" καθώς και ο τρόπος λειτουργίας του γραφείου κινήσεως.

Ευχαριστώ θερμότατα τον καθηγητή - εισηγητή της πτυχιακής εργασίας Δρούμπαλη Φώτη για τη συνεργασία και βοήθειά του, τους προϊσταμένους των τμημάτων Πληροφορικής, Προσωπικού, Γραμματείας και των άλλων τμημάτων της Διοικητικής Υπηρεσίας. Ιδιαίτερα ευχαριστώ τον προϊστάμενο του Γραφείου Κίνησης Παναγιώτη Σοφό για τα στοιχεία και τις πληροφορίες που μου παρείχε.

ΕΙΣΑΓΩΓΗ

ΝΟΣΟΚΟΜΕΙΑΚΕΣ ΜΟΝΑΔΕΣ - ΓΕΝΙΚΑ

Μονάδες Υγείας μπορεί να θεωρηθούν χώροι όπου γίνεται η κατάλληλη λειτουργική μίξη της ιατρικής επιστήμης, της τεχνολογίας και της διοικητικής επιστήμης με στόχο την υγεία του πολίτη.

Στην ιστορική εξέλιξη της νοσοκομειακής περίθαλψης στην Ελλάδα μπορούμε να διακρίνουμε τέσσερις (4) περιόδους.

Η πρώτη περίοδος, έχει την αφετηρία της στη σύσταση του Ελληνικού κράτους και φθάνει μέχρι το 1909. Την περίοδο αυτή το Νοσοκομείο αποτελούσε φροντίδα των δήμων ή των κοινοτήτων και των φιλόνητων, ήταν μικρό σε δυναμικότητα και με πολύ περιορισμένα μέσα για ικανοποιητική προσφορά υπηρεσιών. Τα εύπορα, αλλά και τα λαϊκά στρώματα απέφευγαν να κάνουν χρήση των υπηρεσιών του και αποτελούσε καταφύγιο μόνον των απόρων.

Η δεύτερη περίοδος, 1909-1952, χαρακτηρίζεται από την ενεργητική παρέμβαση του κράτους στον ευαίσθητο υγειονομικό χώρο και την ίδρυση κρατικών γενικών και ειδικών νοσοκομείων, λόγω και των ειδικών συνθηκών που επικρατούν (πόλεμοι, πρόσφυγες κ.α.). Τα στρατιωτικά και αργότερα τα προσφυγικά Νοσοκομεία που δημιουργούνται για την κάλυψη των αναγκών, είναι το πρώτο ευρύ δίκτυο που

εξελικτικά θα διευρυνθεί. Την περίοδο αυτή, παρόλο που οι υγειονομικές συνθήκες βελτιώθηκαν και γενικεύτηκε η χρήση του Νοσοκομείου, το επίπεδο περίθαλψης που παρείχε, συγκρινόμενο με το αντίστοιχο των ευρωπαϊκών χωρών, εξακολουθούσε να είναι χαμηλό. Εξαίρεση αποτελούσαν τα νοσοκομεία της Αθήνας "Ευαγγελισμός", "Ερυθρός Σταυρός" και "Πολιτικών", τα οποία παρείχαν νοσηλεία υψηλού επιπέδου και διακρίθηκαν ως τα μοναδικά επιστημονικά κέντρα της εποχής αυτής.

Σταθμοί στην ιστορία του υγειονομικού τομέα αποτελούν οι νόμοι που ψηφίστηκαν την περίοδο αυτή 28882/22 (27-8-22) "περί Υπουργείου Υγιεινής και Κοινωνικής Πρόνοιας", 6298/34 (24-9/10-10-34) "περί Κοινωνικών Ασφαλίσεων" και ο Α.Ν. 965/1937 "περί οργανώσεων των δημοσίων νοσηλευτικών και υγειονομικών ιδρυμάτων", ο οποίος αποτέλεσε και το θεμέλιο λίθο στην οργάνωση της νοσοκομειακής περίθαλψης στη χώρα μας.

Στην τρίτη περίοδο, 1953-1982, με το Ν.Δ. 2592/1953 "περί οργανώσεως της ιατρικής αντιλήψεως", αποκεντρώνονται οι αρμοδιότητες στις υγειονομικές περιφέρειες, ισχύει για πρώτη φορά η διοικητική αποκέντρωση στον υγειονομικό τομέα, με βάση τον πληθυσμό, τη νοσηρότητα κ.α. χαρακτηριστικά, που συμβάλλουν στην ορθολογική και επιστημονική γεωγραφική κατανομή των υπηρεσιών. Η νοσοκομειακή περίθαλψη τη χρονική αυτή περίοδο εμφανίζεται αρκετά οργανωμένη, δίδεται έμφαση

στον κοινωφελή της χαρακτήρα και παρέχεται από κρατικά Νοσοκομεία που λειτουργούν ως Ν.Π.Δ.Δ. Νοσοκομεία που αποτελούν Ν.Π.Ι.Δ. και ιδιωτικές κλινικές.

Η τέταρτη χρονική περίοδος που ακολουθεί, αρχίζει το 1983 και φθάνει μέχρι σήμερα και χαρακτηρίζεται από την προσπάθεια εφαρμογής και εξέλιξης ενός Εθνικού Συστήματος Υγείας (Ε.Σ.Υ.) με τους νόμους 1397/1983 και 2071/1992. Έντονη κρατική παρέμβαση παρατηρείται την περίοδο αυτή στην οργάνωση, διοίκηση και λειτουργία του Νοσοκομειακού Τομέα, ο οποίος στο ΕΣΥ πλέον δημοσιοποιείται πλήρως, με την ένταξη των νοσοκομείων ιδιωτικού δικαίου στις διατάξεις του Ν.2592/1953. Η προσπάθεια αυτή βρίσκεται σε εξέλιξη αλλά η πορεία της επηρεάζεται δραστικά από τις διαφορετικές κάθε φορά πολιτικές αντιλήψεις και κυβερνητικές επιλογές.

Τα νοσοκομεία υπάγονται στην αρμοδιότητα του Υπουργείου Υγείας Πρόνοιας και Κοινωνικών Ασφαλίσεων. Βάσει των προαναφερθέντων νόμων και των κατά τόπους αναγκών δημιουργείται ο Οργανισμός του κάθε νοσοκομείου, ο οποίος ρυθμίζει τις αρμοδιότητες - δικαιώματα και υποχρεώσεις των υπηρεσιών του συγκεκριμένου Νοσοκομείου.

Η αποστολή των Νοσοκομείων του Δημοσίου τομέα σύμφωνα με τον οργανισμό τους είναι:

- Η παροχή, στο πλαίσιο και στην έκταση της διάρθρωσης της Ιατρικής Υπηρεσίας, πρωτοβάθμιας και δευτεροβάθμιας περίθαλψης, ισότιμα για κάθε πολίτη

ανεξάρτητα από την οικονομική, κοινωνική και επαγγελματική του κατάσταση, σύμφωνα με τις κανόνες του συστήματος "Εκσυγχρονισμός και οργάνωση της υγείας".

- Η ανάπτυξη και προαγωγή της ιατρικής έρευνας.
- Η εφαρμογή προγραμμάτων ειδίκευσης, συνεχούς εκπαίδευσης γιατρών, καθώς και εκπαίδευσης και επιμόρφωσης λειτουργών άλλων κλάδων υγείας.

ΤΟ ΝΟΣΟΚΟΜΕΙΟ ΣΤΗΝ ΕΛΛΑΔΑ ΣΗΜΕΡΑ

Το νοσοκομείο είναι η βασική λειτουργική και οργανωτική μονάδα των συστημάτων παροχής φροντίδων υγείας. Δεν είναι πια άσυλο αλλά ένας χώρος ανοικτός, ένας οργανισμός που βρίσκεται σε άμεση σχέση με το περιβάλλον του, μια πόλη σε μικρογραφία, υποκείμενη στις κοινωνικές και οικονομικές αλλαγές, όπου ο ασθενής επιζητά μια περίθαλψη αποτελεσματική σ' ένα ανθρώπινο και φροντισμένο περιβάλλον.

Στην Ελλάδα λειτουργούν 130 Νοσοκομεία, από τα οποία τα 105 είναι γενικά και τα υπόλοιπα 25 ειδικά. Στους αριθμούς αυτούς δεν συμπεριλαμβάνονται τα στρατιωτικά νοσοκομεία.

Κτιριακή υποδομή - εγκαταστάσεις

Εάν ξεκινήσουμε κατ' αρχήν από τη θέση, που έχει επιλεγεί για την εγκατάσταση των νοσοκομείων, διαπιστώνουμε τον ευκαιριακό τρόπο με τον οποίο

αντιμετωπίστηκε μέχρι σήμερα το θέμα αυτό. Το φαινόμενο αυτό βέβαια δεν αποτελεί αποκλειστικότητα της χώρας μας. Χαρακτηριστικές είναι οι επισημάνσεις του Mckeown (1966) ότι "τα Νοσοκομεία κτίζονται με τον πιο επεισοδιακό και πολλές φορές ανεύθυνο τρόπο: με την προσφορά κάποιας διαθήκης, με τη συγκατάθεση κάποιου δωρητή, με βάση τα σχέδια ομάδων νέων γιατρών για να αυξήσουν τις προοπτικές της σταδιοδρομίας τους ή από την επιθυμία κάποιας κοινότητας να έχει το "δικό της" νοσοκομείο.

Η τακτική αυτή καθόρισε τη θέση, το μέγεθος και το χαρακτήρα πολλών νοσοκομείων, λαμβάνοντας υπόψη ελάχιστα τις ανάγκες των ασθενών, καθώς και το γεγονός ότι με τον τρόπο αυτό ο χαρακτήρας των παρεχόμενων υπηρεσιών τους παρέμενε σταθερός τουλάχιστον για έναν αιώνα. Τα αποτελέσματα αυτής της απρογραμματίστης ανάπτυξης είναι καταστροφικά".

Παράλληλα όμως, πρέπει να σημειωθεί ότι η διαμόρφωση αντικειμενικών κριτηρίων για το θέμα αυτό, φαίνεται ότι συναντά σημαντικές δυσκολίες, τόσο εξαιτίας των ιδιαιτεροτήτων που έχουν οι πολλαπλές δραστηριότητες που αναπτύσσονται σ' ένα νοσοκομείο, ο τοπικός και ταυτόχρονα ευρύτερος χαρακτήρας των προσφερόμενων υπηρεσιών τους, η αντιφατικότητα συχνά της υπάρχουσας κατάστασης, αλλά και η απουσία έρευνας και τεκμηριωμένων απόψεων. Οι αποφάσεις στον τομέα αυτό είναι αποσπασματικές και καλύπτουν συνήθως τρέχουσες πιεστικές ανάγκες. Οι ανάγκες αυτές

εμποδίζουν φυσικά, έτσι όπως εμφανίζονται, κάθε συστηματική ερευνητική προσπάθεια, που θα εξέταζε τη λειτουργία του νοσοκομείου σε σχέση με τη χωροθέτηση του και την αναζήτηση της καλύτερης δυνατής θέσης.

Με εξαίρεση μικρό αριθμό νοσοκομείων, μεταξύ των οποίων τα Πανεπιστημιακά Νοσοκομεία Ιωαννίνων, Πάτρας και Ηρακλείου, πολλά από τα άλλα νοσοκομεία στεγάζονται σε κτίρια πολύ παλαιά ή σε κτίρια που προορίζονταν για άλλες χρήσεις και μετατράπηκαν στη συνέχεια σε Νοσοκομεία.

Οι συνεχείς επεμβάσεις στον κατασκευαστικό τους σχεδιασμό και οι μεγάλης κλίμακας μετατροπές και επεκτάσεις τους, που κατά καιρούς επιχειρήθηκαν και συνεχίζονται σήμερα ακόμη, δεν ήταν πάντοτε οι κατάλληλες, με αποτέλεσμα να παρατηρούνται σημαντικότερες ελλείψεις στην κτιριακή τους υποδομή, που βέβαια επηρεάζουν αρνητικά τη λειτουργία τους, καθώς και την ποιότητα των παρεχομένων από αυτά υπηρεσιών.

Σύγχρονη τεχνολογία πρόκληση και πρόβλημα

Ο εξοπλισμός σήμερα των Νοσοκομείων με μηχανήματα, συσκευές και όργανα υψηλής τεχνολογίας παρά τον εκσυγχρονισμό που σημείωσε την τελευταία δεκαετία με την ταχεία διάδοση και στην Ελλάδα της βιοϊατρικής τεχνολογίας, δεν κρίνεται ως ικανοποιητικός, αφού τα νοσοκομεία βρίσκονται συχνά σε αδυναμία να καλύψουν από μόνα τους πλήρως τις απαιτήσεις για διάγνωση και θεραπεία

των ασθενών τους και αναγκάζονται γι' αυτό να προσφεύγουν στη βοήθεια του ιδιωτικού τομέα. Οι ανισότητες επίσης που παρατηρούνται στην κατανομή της βιοϊατρικής τεχνολογίας μεταξύ των διαφόρων νοσοκομείων, υποδηλώνει την απουσία κεντρικού σχεδιασμού, καθώς και την έλλειψη αντικειμενικών κριτηρίων και κανόνων για τη διάχυσή της ενώ ελάχιστο ή πολύ μικρό βάρος δίνεται σε παραμέτρους όπως η επιλογή, η ιατρική αποτελεσματικότητα, η οικονομική αποδοτικότητα, η αξιοπιστία και ακρίβεια, αλλά και επίσης η ανταπόκρισή της στις ανάγκες του πληθυσμού.

Παράλληλα, η απουσία από τα νοσοκομεία του απαραίτητου για την προληπτική συντήρηση, επισκευή και γενικά τεχνική υποστήριξη των μηχανημάτων και συσκευών αυτών υψηλής βιοϊατρικής τεχνολογίας εξειδικευμένου προσωπικού, περιορίζει δραστικά τη μακροβιότητά τους, όπως και την ανταποδοτικότητα των σημαντικών πόρων που κάθε φορά διατίθενται για την προμήθεια αυτών.

Το ανθρώπινο δυναμικό

Τέλος, και αναφορικά με το ανθρώπινο δυναμικό που στελεχώνει σήμερα τα νοσοκομεία, αυτό, σε σχέση με παλαιότερες εποχές, είναι βέβαια αριθμητικά περισσότερο, εξακολουθεί όμως να μην επαρκεί ιδιαίτερα το νοσηλευτικό προσωπικό, για την κάλυψη των αυξημένων απαιτήσεων που προβάλλουν οι νέες σύγχρονες μορφές νοσηλείας και περίθαλψης.

Επίσης, θα πρέπει να σημειωθεί ότι η επιμόρφωση του προσωπικού, σημαντικός παράγοντας για την ανάπτυξη και εξέλιξη τόσο του ίδιου του προσωπικού όσο και της λειτουργίας του Οργανισμού Νοσοκομείου, βασίζεται ακόμη στην καλή διάθεση και τις οικονομικές δυνατότητες των υπαλλήλων, μια και κανένας κεντρικός σχεδιασμός, αλλά ούτε και κίνητρο ουσιαστικό υπάρχει. Πολιτικές και τεχνικές, με τις οποίες οι διαχειριστές (managers) θα μπορούσαν να επιτύχουν ικανοποιητική απόδοση από τους υφιστάμενούς τους, είναι δυστυχώς άγνωστες στο νοσοκομειακό χώρο, όπως και αυτές που αφορούν την προσέλκυση και επιλογή του κατάλληλου ανθρώπινου δυναμικού, τον καθορισμό στόχων, τη συμμετοχική διοίκηση κλπ.

Οι συνθήκες, κάτω από τις οποίες καλούνται τα στελέχη των Νοσοκομείων να εφαρμόσουν σήμερα οποιαδήποτε μορφή management χαρακτηρίζονται από:

- κτιριακή υποδομή, που είναι αποτέλεσμα σταδιακής και εξελικτικής διαδικασίας, η οποία όμως δεν πληροί συχνά τις λειτουργικές προδιαγραφές και προτεραιότητες, εξοπλισμό ανισοβαρή από πλευράς μεγεθών, χρόνου κατασκευής - απόκτησης και αναγκών συντήρησης

- ανθρώπινο δυναμικό ανισότιμα εκπαιδευμένο και προσαρμοσμένο στην ιστορική εξέλιξη του κάθε νοσοκομείου

- θεσμικό πλαίσιο απαρχαιωμένο, με ασφυκτικό έλεγχο του δημοσίου λογιστικού, δύσκαμπτους κανόνες και

αλληλοσυγκρουόμενες πρακτικές, με ιδιαίτερη έξαρση της γραφειοκρατίας

- μόνιμες καταστάσεις σύγχυσης, όσον αφορά τους ρόλους και αρμοδιότητες των εκάστοτε Διοικήσεων και Διευθύνσεων

- μη συμμετοχή τους στον προσδιορισμό οποιουδήποτε στόχου σε μικροεπίπεδο νοσοκομείου, όπως και στη διαδικασία λήψης αποφάσεων, σχετικών με την υλοποίησή τους

- συγκρούσεις μεταξύ των τριών υπηρεσιών (Ιατρικής, Νοσηλευτικής, Διοικητικής), ως αποτέλεσμα της πολυδιάστατης διεύθυνσης του χώρου που υπάρχει σήμερα

- μη συμμετοχή των ιεραρχικά υπευθύνων στην επιλογή, αλλά και εξέλιξη των συνεργατών τους ,αφού τόσο η επιλογή, όσο και η εξέλιξη τους γίνεται σύμφωνα με τις διαδικασίες που προβλέπει το δημοσιούπαλληλικό καθεστώς, που ισχύει σήμερα

- αδυναμία, αντικειμενική, κατάρτισης και εκτέλεσης πραγματικού και "βέβαιου" προϋπολογισμού, αφού το ύψος της χρηματοδότησης του νοσοκομείου, είναι γνωστό μόνο στο τέλος της οικονομικής χρήσης

- συγκρούσεις και αντιθέσεις, που είναι συνυφασμένες με την ασάφεια των καθηκόντων και υποχρεώσεων των εργαζομένων, αφού δεν υπάρχει ακόμη σαφές καθηκοντολόγιο

- παντελή έλλειψη κινήτρων για τους ίδιους και τους συνεργάτες τους, αλλά και έλλειψη οποιουδήποτε συστήματος αποτίμησης αξιολόγησης του έργου τους.

Κάτω από τις συνθήκες αυτές νομίζουμε ότι τα περιθώρια άσκησης ορθολογικού management, είναι αναγκαστικά πολύ περιορισμένα και η συμβολή του ανθρώπινου δυναμικού, παρά την σπουδαιότητα που της αποδίδεται, δυστυχώς, εκ των πραγμάτων είναι αποδυναμωμένη.

Τέλος, η συνεχής ανάπτυξη της τεχνολογίας και της βιοϊατρικής, των μεθόδων θεραπείας και νοσηλείας και γενικά οι αυξημένες απαιτήσεις για την υγεία, έχουν μετατρέψει σήμερα τα νοσοκομεία σε πολύπλοκους, συνεχώς εξελισσόμενους και αναπτυσσόμενους οργανισμούς. Οι πολλές και διάφορες λειτουργίες που πραγματοποιούνται σ' αυτά όχι μόνο διαφοροποιούνται συνεχώς με την πάροδο του χρόνου, αλλά και πολλές φορές είναι συγκρουόμενες. Έτσι, ουσιαστική προϋπόθεση για την εκπλήρωση της αποστολής τους, που είναι η ικανοποίηση των αναγκών του ασθενούς αποτελεί η ύπαρξη σωστής οργάνωσης και διαχείρισης (management) καθώς και η συμμετοχή στη διαχείριση όχι μόνο των διαχειριστών και των γιατρών, αλλά και όλων των επαγγελματιών υγείας που εμπλέκονται στο νοσοκομειακό σύστημα και συμβάλλουν στην περίθαλψη των ασθενών.

Στη συνέχεια της πτυχιακής εργασίας μας θα ασχοληθούμε ειδικότερα με το Π.Γ.Ν.Ν. "Άγιος Παντελεήμων".

ΚΕΦΑΛΑΙΟ 1

ΙΣΤΟΡΙΚΗ ΑΝΑΔΡΟΜΗ

1.1. Ιστορικό δημιουργίας του Π.Γ.Ν.Ν. "Άγιος Παντελεήμων"

Το ιστορικό ίδρυσης και λειτουργίας του Π.Γ.Ν.Ν. "Άγιος Παντελεήμων" μπορεί να χωριστεί σε τρεις¹ (3) περιόδους. Στην (Α) περίοδο από τα χρόνια της Μικρασιατικής καταστροφής έως την αρχή του Β Παγκοσμίου πολέμου. Στη (Β) περίοδο από το τέλος του Β Παγκοσμίου πολέμου έως το 1956, που είναι και η πιο σημαντική περίοδος και στην (Γ) περίοδο από το 1957 έως και σήμερα.

Περίοδος (Α)

Με τον ερχομό των προσφύγων της μικρασιατικής καταστροφής και την εγκατάστασή τους στις συνοικίες του Πειραιά δημιουργείται στην πλατεία της Κοκκινιάς, ένα πολυϊατρείο με σκοπό να καλύψει τις ανάγκες αυτών καθώς και του υπόλοιπου πληθυσμού.

Η πρώτη του ονομασία είναι "Νοσοκομείο Αμερικανίδων Κυριών" γιατί η ίδρυση αυτού του πολυϊατρείου οφείλεται κυρίως στον οργανισμό "Νοσοκομεία Αμερικανίδων Κυριών" που εγκαταστάθηκε τότε στην Ελλάδα.

Με την πάροδο του χρόνου το πολυϊατρείο με προσθήκες και επεκτάσεις μετατρέπεται σε Γενικό Νοσοκομείο.

Το 1934 αλλάζει ονομασία και γίνεται πλέον "Προσφυγικό Νοσοκομείο Νέας Κοκκινιάς Αμερικανίδων Κυριών" με δύναμη 60 κλινών και περιήλθε στο κράτος.

Το 1935 αλλάζει όνομα και γίνεται "Πρότυπο Λαϊκό Νοσοκομείο Νέας Κοκκινιάς πρώην Αμερικανίδων Κυριών".

Το 1937 αποφασίζεται η ανέγερση νέου σύγχρονου νοσοκομείου δυνάμεως 300 κλινών με τίτλο "Γενικό Νοσοκομείο Νίκαιας" μεταξύ των οδών Πέτρου Ράλλη και Θηβών όπου βρίσκεται μέχρι και σήμερα. Το 1938 στην ονομασία μπαίνει και το όνομα της συζύγου του Βασιλιά Παύλου, Φρειδερίκης και το Νοσοκομείο πλέον ονομάζεται Γ.Κ.Ν.Ν. "Η Βασίλισσα Φρειδερίκη". Το 1939 οι εργασίες ανέγερσης του κτιρίου σταματούν λόγω της έναρξης του Β Παγκοσμίου Πολέμου.

Περίοδος (Β)

Κατά τη διάρκεια του Β Παγκοσμίου Πολέμου το νοσοκομείο μεταστεγάζεται για περισσότερη ασφάλεια του κτιρίου Καπνοθηκών της "Κομμερσιάλ Κόμπανι" στην οδό Θηβών, συγκροτείται νοσοκομείο 210 κλινών και ονομάζεται "Νοσοκομείο Σαπόρτα".

Μετά το τέλος του πολέμου και ύστερα από πιέσεις και κάτω από τη λαϊκή κατακραυγή που υπήρχε για τις συνθήκες νοσηλείας στις αποθήκες που στεγαζόταν το νοσοκομείο, αποφασίζεται το 1948, οι εργασίες για την αποπεράτωση 2

περύγων του νέου νοσοκομείου όπου οι εργασίες είχαν σταματήσει.

Το 1952 το Γενικό Κρατικό Νοσοκομείο Νίκαιας "η Βασίλισσα Φρειδερίκη" εγκαταστάθηκε στο νέο κτίριο που άρχισε τη λειτουργία του.

Το 1955-56 επεκτείνεται προοδευτικά και φτάνει σε δύναμη 400 κλινών.

Το 1956 βάσει των διατάξεων του άρθρου 7 υπ' αριθμόν 2592/53 Ν.Δ. το Γ.Κ.Ν.Ν. "Η Βασίλισσα Φρειδερίκη" αποτελεί Ν.Π.Δ.Δ. με επωνυμία "Γενικό Νοσοκομείο Πειραιώς η Βασίλισσα Φρειδερίκη" και λειτουργεί με βάση τις διατάξεις του υπ' αριθμ. 2592/1953 και 3097/1954 Νομ. Δ/των του Ν. 3301/1955 και του παρόντος 3/9-2/10/1956 ΒΔ (ΦΕΚ 230/Α/56).

Περίοδος (Γ)

Οι διατάξεις που τροποποιούν τον οργανισμό του Γ.Ν.Π. "Βασίλισσα Φρειδερίκη" είναι οι παρακάτω:

- Β.Δ. 151/60 (ΦΕΚ 34-60)
- Β.Δ. 631/61 (ΦΕΚ 153/61)
- Β.Δ. 93/62 (ΦΕΚ 26/62)
- Β.Δ. 129/63 (ΦΕΚ 23/63)
- Β.Δ. 644/65 (ΦΕΚ 197/65)
- Β.Δ. 810/65 (ΦΕΚ 197/65)
- Β.Δ. 136/66 (ΦΕΚ 34/66)
- Β.Δ. 957/66 (ΦΕΚ 262/66)

- Β.Δ. 170/67 (ΦΕΚ 33/67)
- Β.Δ. 125/70 (ΦΕΚ 34/70)
- Β.Δ. 194/70 (ΦΕΚ 56/70)
- Κοινή απόφαση υπουργών της υπ' αριθμ. 21B/59119/71 δημοσιευμένη στις 10/3/72 εις το υπ' αριθμ. 232/18-3-1972 ΦΕΚ τεύχος Β τροποποίηση.
- Υπουργ. απόφαση Α3B/οικ. 14141 (ΦΕΚ 901/Β/86)
- Υπουργ. απόφαση Α3B/563 (ΦΕΚ 78B/1991).

ΚΕΦΑΛΑΙΟ 2

Διάρθρωση υπηρεσιών Γ.Π.Ν.Ν. "Άγιος Παντελεήμων"

2.1. ΓΕΝΙΚΑ

Η εξέλιξη των υπηρεσιών του Π.Γ.Ν.Ν. "Άγιος Παντελεήμων" διακρίνεται σε τρεις (3) βασικές φάσεις εξέλιξης.

ΦΑΣΗ Α

Με βάση το διάταγμα Β.Δ. 3/9-2/10/56 (ΦΕΚ 230/Α/50) προβλέπονται πέντε² (5) διαφορετικές ανεξάρτητες υπηρεσίες που απαρτίζουν τον οργανισμό του νοσοκομείου (βλέπε σχεδιάγραμμα 2α).



Σχεδιάγραμμα 2^ο Μίνι οργανόγραμμα υπηρεσιών του έτους 1956

ΦΑΣΗ Β

Με βάση το υπ αριθμ. 283/73 Π.Δ. (ΦΕΚ 232/Α/73) προβλέπονται τέσσερις³ (4) διαφορετικές ανεξάρτητες

υπηρεσίες που απαρτίζουν τον οργανισμό του νοσοκομείου (βλέπε σχεδιάγραμμα 2β).



Σχεδιάγραμμα 2β Μίνι οργανόγραμμα υπηρεσιών του έτους 1973

ΦΑΣΗ Γ

Βάσει της υπ' αριθμ. Α3Β/οικ. 14141/8-8-86 απόφαση (ΦΕΚ 904/Β/86). Προβλέπονται τρεις⁴ (3) διαφορετικές ανεξάρτητες υπηρεσίες που απαρτίζουν τον οργανισμό του νοσοκομείου (βλέπε σχεδιάγραμμα 2γ).

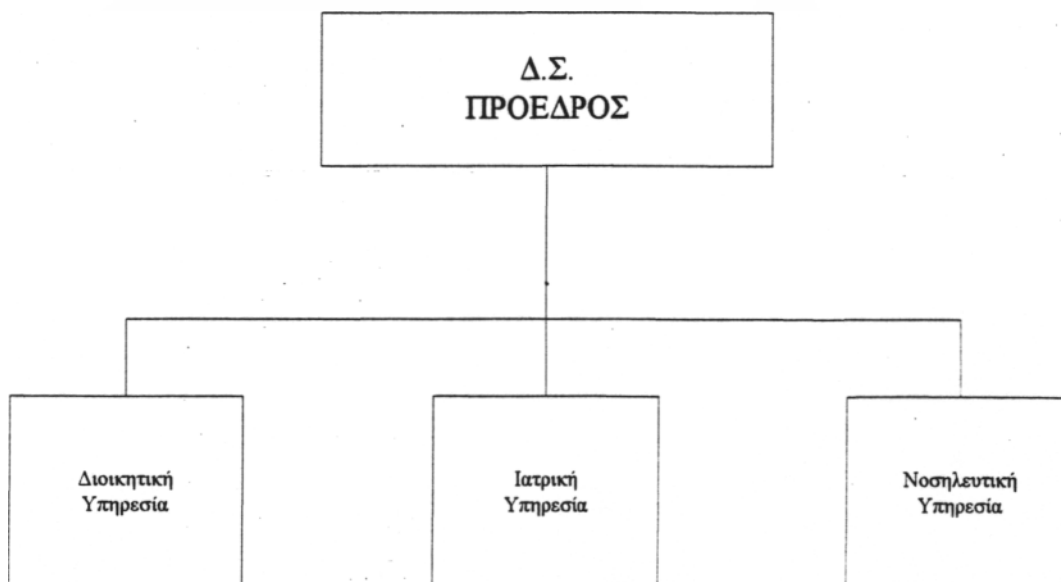

Σχεδιάγραμμα 2γ Μίνι οργανόγραμμα υπηρεσιών του έτους 1986

Η σημερινή μορφή του οργανισμού υπόκειται στην πιο πάνω διάρθρωση.

Συγκεκριμένα η εξελικτική πορεία των υπηρεσιών του Νοσοκομείου βάσει των στοιχείων που υπάρχουν από το 1956 μέχρι σήμερα φαίνεται στον παρακάτω πίνακα 2α.

ΕΤΗ	1956	1973	1986
ΔΙΑΡΘΡΩΣΗ ΥΠΗΡΕΣΙΩΝ	Ιατρική υπηρεσία Διοικητική Υπηρεσία Φαρμακευτική Υπηρεσία Νοσηλευτική Υπηρεσία Βοηθητική Υπηρεσία	Ιατρική Υπηρεσία Διοικητική Υπηρεσία Φαρμακευτική Υπηρεσία Νοσηλευτική Υπηρεσία	Ιατρική Υπηρεσία Διοικητική Υπηρεσία Νοσηλευτική Υπηρεσία
	Με βάση το Β.Δ. 3/9- 2/10/56 (ΦΕΚ 230/Α/56)	Με βάση το υπ' αριθμ. 283/73 Π.Δ. (ΦΕΚ 232/Α/73)	Με βάση την υπ' αριθμ. Α38/οικ. 14191/8-8-86ν (ΦΕΚ 9α/Β/86)

ΠΙΝΑΚΑΣ 2α. Πίνακας διαχρονικής εξέλιξης των Υπηρεσιών του Π.Γ.Ν.Ν. "Άγιος Παντελεήμων" από το 1956 έως σήμερα.

ΠΑΡΑΤΗΡΗΣΕΙΣ

Με τη βοήθεια του παραπάνω πίνακα διαπιστώνουμε:

- Το 1973 έγινε η πρώτη σημαντική αλλαγή στη διάρθρωση των υπηρεσιών. Η βοηθητική υπηρεσία τείνει να υπάρξει ως αυτόνομη και προσαρτάται στη Διοικητική Υπηρεσία.
- 1986 έχουμε την οριστική και σημερινή μορφή των υπηρεσιών όπου η φαρμακευτική υπηρεσία εντάσσεται στην Ιατρική Υπηρεσία.

2.2. Εξέλιξη Διοικητικής Υπηρεσίας του Π.Γ.Ν.Ν. "Άγιος Παντελεήμων" από το 1956 έως και σήμερα

Η εξέλιξη της Διοικητικής Υπηρεσίας του Π.Γ.Ν.Ν. "Άγιος Παντελεήμων" από το 1956 έως και σήμερα διακρίνεται σε δύο (2) φάσεις

ΦΑΣΗ Α

Με βάση το διάγραμμα Β.Δ. 3/9-2/10/56 (ΦΕΚ 230/Α/56) η Διοικητική υπηρεσία περιλαμβάνει⁵ (βλέπει σχεδιάγραμμα 2δ)

- ΤΜΗΜΑ ΓΡΑΜΜΑΤΕΙΑΣ
- ΤΜΗΜΑ ΟΙΚΟΝΟΜΙΚΩΝ ΥΠΗΡΕΣΙΩΝ

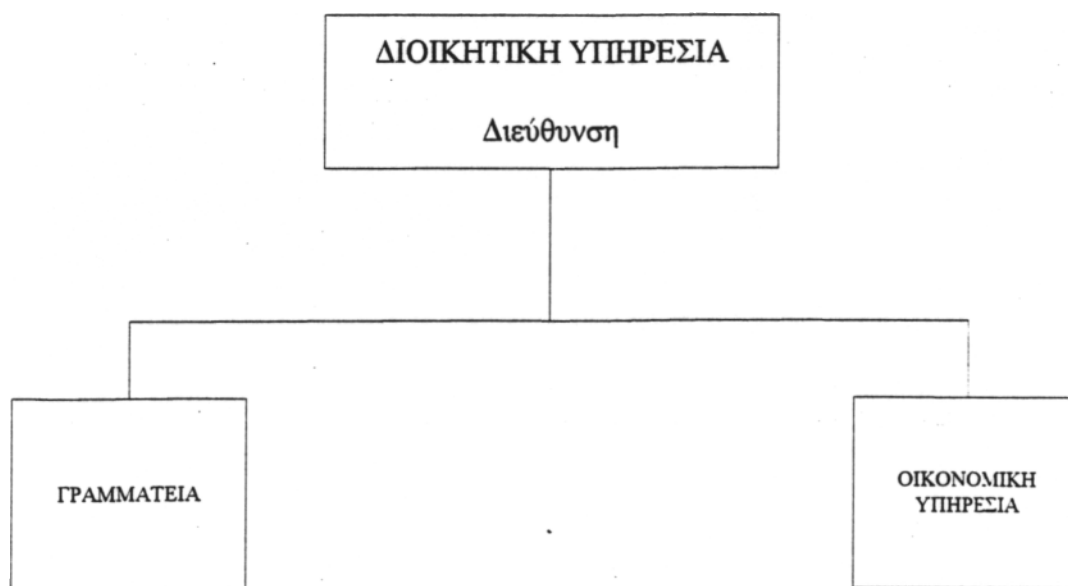

Σχεδιάγραμμα 2δ. Οργανόγραμμα Διοικητικής Υπηρεσίας του έτους 1956

ΦΑΣΗ Β

Με βάση την υπ' αριθμ. Α3Β/οικ. 14141/8-8-86 απόφασης (ΦΕΚ 901/Β/86) η Διοικητική Υπηρεσία διαρθρώνεται⁶ ως εξής:

- Υποδιεύθυνση Διοικητικού
- Υποδιεύθυνση Οικονομικού
- Υποδιεύθυνση Τεχνικού

Κάθε υποδιεύθυνση διαρθρώνεται σε τμήματα και αποτελεί γραφεία (βλέπε σχεδιάγραμμα 2ε)

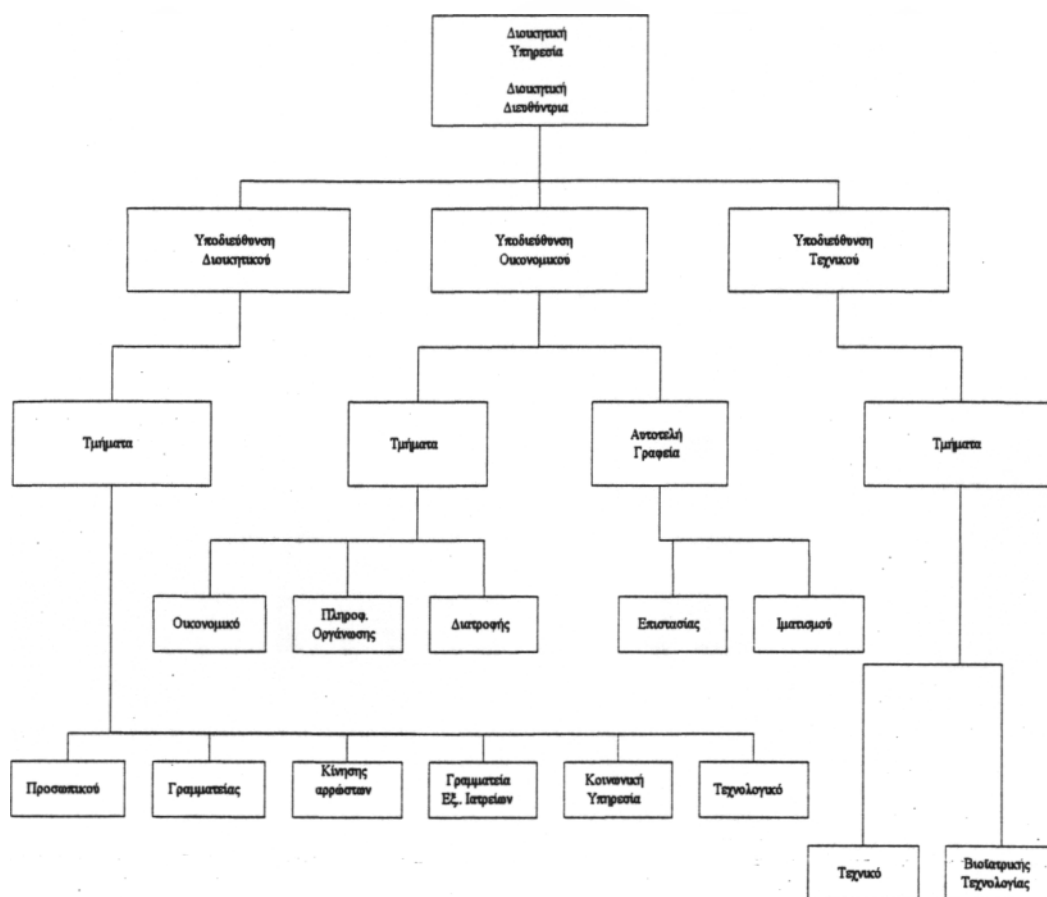

Σχεδιάγραμμα 2ε Οργανόγραμμα Διοικητικής Υπηρεσίας του έτους 1986

2.3. Εξέλιξη Νοσηλευτικής Υπηρεσίας του Π.Γ.Ν.Ν. "Άγιος Παντελεήμων" από το 1956 έως και σήμερα

Η εξέλιξη της νοσηλευτικής υπηρεσίας του Π.Γ.Ν.Ν. "Άγιος Παντελεήμων" από το 1956 έως και σήμερα διακρίνεται σε δύο (2) φάσεις

Φάση Α

Με βάση το Β.Δ. 3/9-2/10-56 (ΦΕΚ 230/Α/56) η νοσηλευτική υπηρεσία περιλαμβάνει⁷ (βλέπε σχεδιάγραμμα 2 στ)

- Νοσηλευτικό προσωπικό

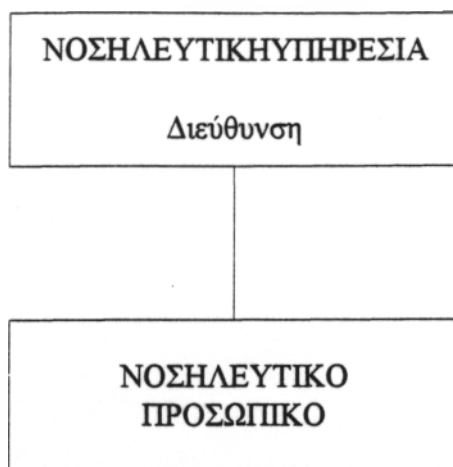

Σχεδιάγραμμα 2στ οργανόγραμμα Νοσηλευτικής υπηρεσίας του έτους 1956

Φάση Β

Με βάση την υπ'αριθμ. Α3Β/οικ. 14141/8-8-86 απόφασης (ΦΕΚ 901/Β/86) η νοσηλευτική υπηρεσία διαρθρώνεται ως εξής⁸ (βλ. σχ. 2ζ):

- 1ο τομέα με έξι (6) νοσηλευτικά τμήματα
- 2ο τομέα με έξι (6) νοσηλευτικά τμήματα
- 3ο τομέα με επτά (7) νοσηλευτικά τμήματα
- 4ο τομέα με επτά (7) νοσηλευτικά τμήματα
- 5ο τομέα με πέντε (5) νοσηλευτικά τμήματα

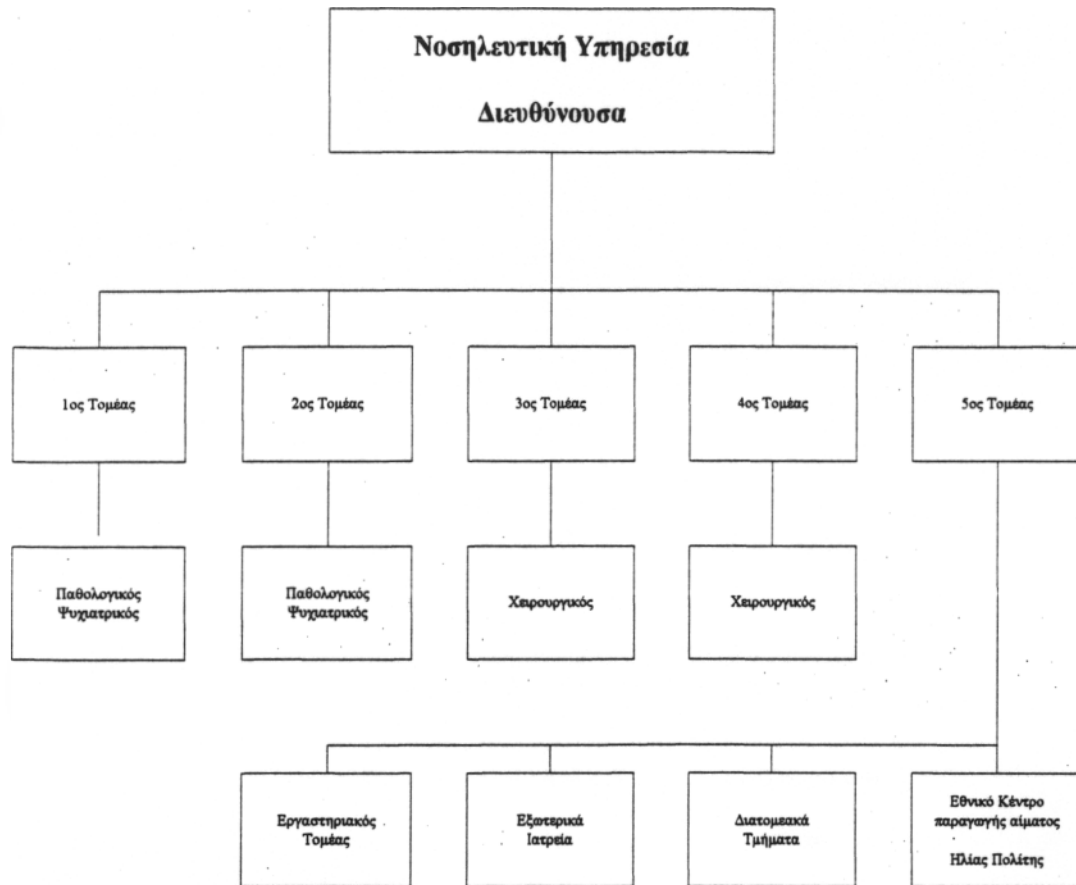

Σχεδιάγραμμα 2ζ Οργανόγραμμα Νοσηλευτικής Υπηρεσίας του έτους 1986

2.4. Εξέλιξη ιατρικής υπηρεσίας του Π.Γ.Ν.Ν. "Άγιος Παντελεήμων" από το 1956 ως και σήμερα

Η εξέλιξη της ιατρικής υπηρεσίας του Π.Γ.Ν.Ν. "Άγιος Παντελεήμων" από το 1956 έως και σήμερα διακρίνεται σε (2) δύο φάσεις.

ΦΑΣΗ Α

Με βάση το Β.Δ. 3/9-2/10/56 (ΦΕΚ 230/Α/560 η ιατρική υπηρεσία περιλαμβάνει⁹ (βλέπει σχεδιάγραμμα 2η)

- Τις κλινικές
- Τα εξωτερικά ιατρεία

- Τα εργαστήρια

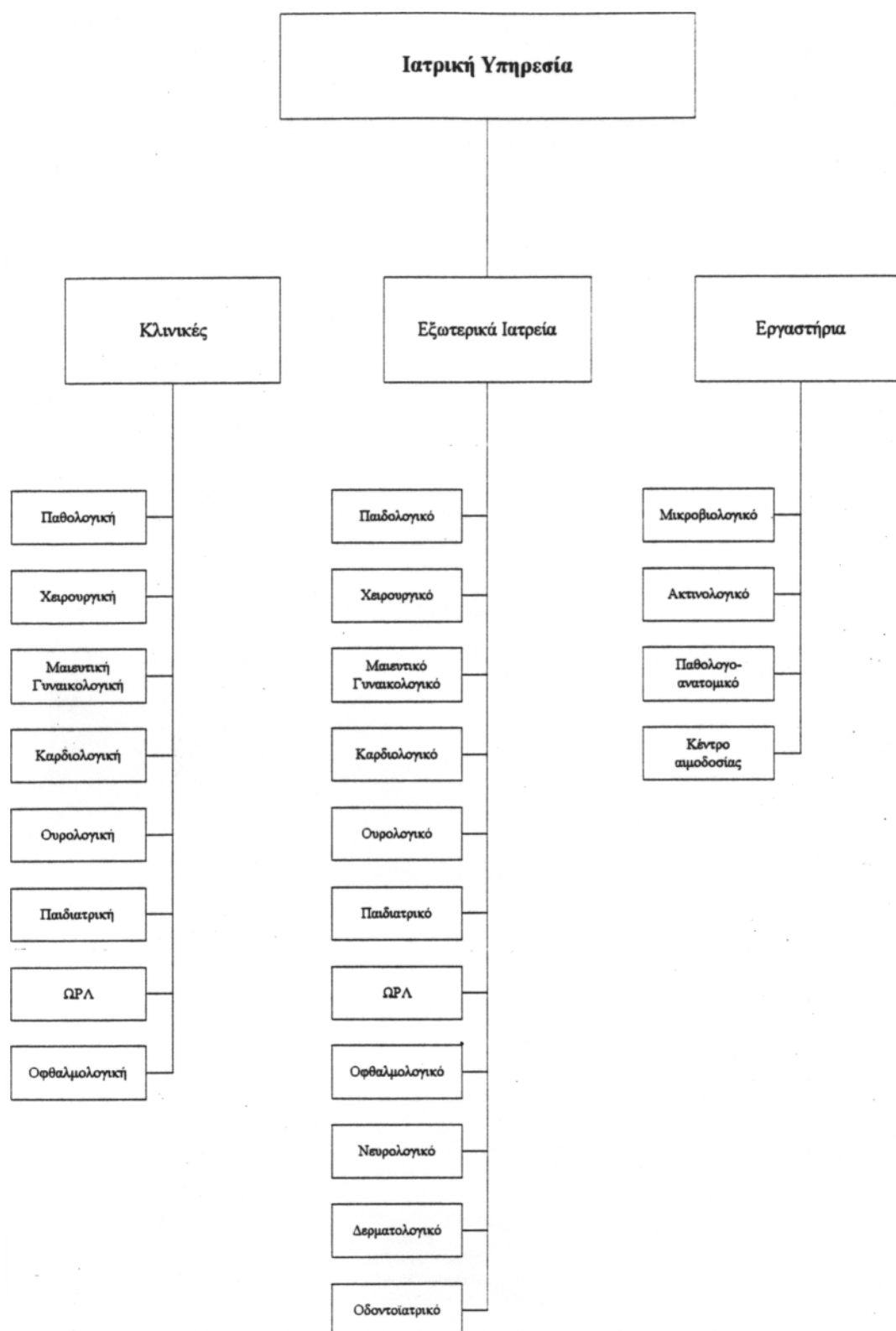

Σχεδιάγραμμα 2η Οργανόγραμμα Ιατρικής Υπηρεσίας του έτους 1956

ΦΑΣΗ Β

Η ιατρική υπηρεσία του Π.Γ.Ν.Ν. "Άγιος Παντελεήμων" βάσει της υπ' αριθμ. Α3Β/οικ 14141/8-8-86 απόφασης (ΦΕΚ 901/Β/86) διαρθρώνεται¹⁰ σε:

- τομείς
 - διατομειακά τμήματα
- Ο κάθε τομέας περιλαμβάνει
- τμήματα
 - μονάδες

Στους τομείς λειτουργούν τακτικά εξωτερικά ιατρεία αντίστοιχων ειδικοτήτων με τις ειδικότητες των ιατρών που υπηρετούν στο νοσοκομείο.

Υπάρχουν δηλαδή εξωτερικά ιατρεία αντίστοιχα των τμημάτων που υπάρχουν (βλέπε σχεδιάγραμμα 2θ).

Πανεπιστημιακές κλινικές, εργαστήρια και μονάδες που εγκαθίστανται στο νοσοκομείο σύμφωνα με το άρθρο 13 του Δ 1397/83, υπάγονται στους αντίστοιχους τομείς της ιατρικής υπηρεσίας.

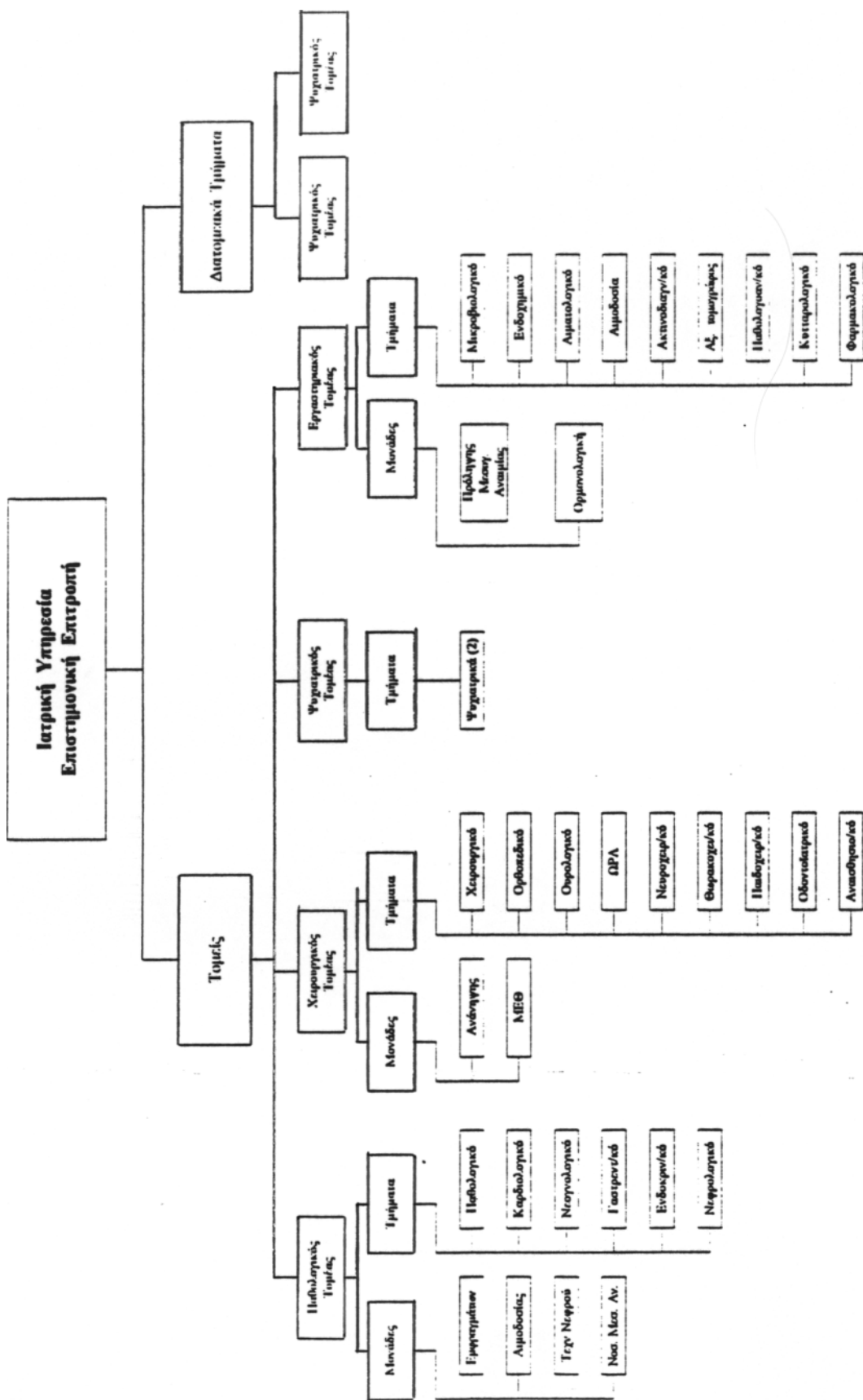

Σχεδιάγραμμα 20 Οργανόγραμμα Ιατρικής Υπηρεσίας του έτους 1986

ΚΕΦΑΛΑΙΟ 3

3.1. Υπάρχουσες κλίνες από το 1956 έως σήμερα, κατανομή και πληρότης κάλυψης κλινών των ετών 1990, 1995, 1994 στο Π.Γ.Ν.Ν. "Άγιος Παντελεήμων".

Από τις πιο σημαντικές προτεραιότητες που πρέπει να δίνει ένας Νοσοκομειακός Οργανισμός είναι κατά πόσον οι υπάρχουσες κλίνες ανταποκρίνονται σε ποιότητα και ποσότητα στις απαιτήσεις των πελατών του οργανισμού.

Στο Π.Γ.Ν.Ν. "Άγιος Παντελεήμων" από το 1956 έως σήμερα παρατηρείται σημαντική αύξηση στον αριθμό των κλινών¹¹. Από πλευρά πληρότητας κλινών δεν αντιμετωπίζει θα λέγαμε πρόβλημα (βλέπε πίνακες 3β, 3β, 3γ).

ΕΤΗ	1956	1973	1986	1993	1994
ΑΡΙΘΜΟΣ ΚΛΙΝΩΝ	300	600	630	715	716
ΠΟΣΟΣΤΟ %		100	5	13,5	0,15

Πίνακας 3: Αριθμητική και ποσοστιαία αύξηση των νοσηλευτικών κλινών του Π.Γ.Ν.Ν. "Άγιος Παντελεήμων".

Παρατηρήσεις

Με τη βοήθεια του πίνακα¹² 3α διαπιστώνουμε:

- Το 1994 οι κλίνες έχουν φτάσει στις 716 από 300 που ήταν το 1956, μια αύξηση 416 κλινών ή ποσοστό 138,66%.

- Η μεγαλύτερη αύξηση παρατηρείται το 1973 όπου ο ορισμός των κλινών από 300 που είναι το 1956 φτάνουν στις 600, αύξηση 300 κλινών ή 100%.

Η μικρότερη αύξηση παρατηρείται από το 1993 στο 1994 με 1 κλίνη παραπάνω ή ποσοστό 0,15%.

ΚΛΙΝΙΚΕΣ	ΚΡΕΒΑΤΙΑ			ΗΜΕΡΕΣ ΝΟΣΗΛΕΙΑΣ			ΝΟΣΗΛΕΥΘΕΝΤΕΣ ΑΣΘΕΝΕΙΣ			ΚΑΛΥΨΗ ΚΛΙΝΩΝ			ΜΕΣΟΣ ΟΡΟΣ ΗΜΕΡΩΝ ΝΟΣΗΛΕΙΑΣ			
	1990	1993	1994	1990	1993	1994	1990	1993	1994	1990	1993	1994	1990	1993	1994	
ΓΥΝΑΙΚΕΙΟΣ ΤΟΜΕΑΣ	234	348	348	80.881	81.418	81.864	10.884	15.844	16.938							
ΓΥΝΑΙΚΕΙΑ	112	111	111	39.883	35.983	37.416	5.637	8.585	7.058	97.10%	98.78%	92.35%	7.04	5.45	5.30	
ΑΝΔΡΙΚΗ	39	75	75	15.320	21.851	20.274	3.440	4.454	4.011	107.82%	79.09%	74.08%	4.45	4.88	5.05	
ΑΝΔΡΙΚΗ	24	30	30	4.245	6.974	5.708	257	415	317	48.48%	80.04%	52.11%	18.52	15.84	18.00	
ΠΕΡΙΟΔΟΛΟΓΙΚΗ		6	6		1.387	1.532		148	189		63.33%	58.98%		9.80	8.11	
ΠΕΡΙΟΔΟΛΟΓΙΚΗ		10	10		788	751		185	107		21.53%	20.58%		4.25	7.02	
ΑΝΔΡΙΚΗ		10	10		2.538	2.825		804	824		89.53%	77.40%		4.20	4.53	
ΙΑΜΙΚΟ		8	8			747			747			34.11%			1.00	
ΣΥΓΓΡΑΜΜΑΤΙΣ		10	10		1.084	1.863		1.084	1.874			29.70%	51.98%		1.00	1.00
ΠΕΡΙΟΔΟΛΟΓΙΚΗ		18	18													
ΑΝΔΡΙΚΗ	20	21	21	3.039	3.800	3.899	884	1.245	1.248	41.83%	48.58%	48.28%	3.44	3.05	2.96	
ΙΑ AIDS		4	4													
ΑΝΔΡΙΚΗ ΚΡΑΤΟΥΜΕΝΩΝ		3	3													
ΑΝΔΡΙΚΗ ΠΕΡΙΤΟΝ. ΚΑΘΑΡΣΗ		3	3													
ΑΝΔΡΙΚΗ ΝΕΦΡΟΥ	8	10	10													
ΑΝΔΡΙΚΗ	31	28	28	7.554	7.832	8.621	878	918	763	86.78%	74.88%	98.74%	11.17	8.33	8.94	
ΑΝΔΡΙΚΟΣ ΤΟΜΕΑΣ	324	344	348	81.008	75.278	83.283	12.488	12.168	13.984							
ΑΝΔΡΙΚΗ	70	85	85	21.584	15.734	17.527	1.849	1.730	2.140	84.48%	68.32%	73.88%	11.87	9.08	8.19	
	19	25	25	4.841	4.636	5.544	1.028	953	1.288	88.81%	53.00%	51.19%	4.71	5.07	4.40	
		12	12			1.231			44			23.11%			27.98	
Α ΤΡΑΥΜΑΤΟΣ		7	9		838	783		14	28			25.01%	23.84%		45.84	27.98
ΕΠΙΟΥΡΓΙΚΗ	35	48	48	14.586	13.588	13.749	2.734	2.287	1.950	114.25%	80.93%	81.88%	5.34	5.94	7.05	
ΑΝΔΡΙΚΗ	28	27	27	7.880	6.098	8.290	1.038	1.818	1.797	77.20%	81.89%	83.83%	7.82	3.77	3.50	
ΑΙΔΙΚΗ	52	51	50	19.797	11.798	14.380	1.437	1.141	1.491	83.23%	63.38%	78.88%	10.99	10.34	9.83	
ΠΕΡΙΟΔΟΛΟΓΙΚΗ	21	20	21	4.709	3.528	4.484	588	778	1.010	81.44%	48.30%	58.24%	8.87	4.53	4.42	
ΕΠΙΟΥΡΓΙΚΗ	14	16	15	2.688	2.588	1.600	788	872	848	52.23%	44.33%	28.22%	3.52	3.85	2.48	
ΣΤΗΘΙΑΚΗ	37	35	36	10.002	8.171	8.819	1.311	1.045	1.231	74.08%	63.98%	67.44%	7.83	7.82	7.00	
ΑΝΔΡΙΚΗ ΓΥΝΑΙΚΟΛΟΓΙΚΗ	34	24	24	5.788	5.598	6.080	1.434	1.551	1.945	48.48%	63.90%	69.41%	4.02	3.81	3.13	
ΑΝΔΡΙΚΗ ΧΕΙΡΟΥΡΓΙΚΗ	14	16	17	3.150	2.888	2.970	345	365	413	81.64%	48.20%	47.88%	9.13	7.39	7.19	
ΑΝΔΡΙΚΟΣ ΤΟΜΕΑΣ	29	28	24	5.866	6.778	6.813	344	382	487							
ΑΝΔΡΙΚΗ	23	28	24	5.555	6.778	6.813	344	382	487	68.17%	71.42%	78.92%	16.15	17.74	13.91	

Πίνακας 3β Πίνακας χρονικής εξέλιξης και πελατειακής κίνησης του Π.Γ.Ν.Ν. «Άγιος Παντελεήμων»

Με τη βοήθεια του πίνακα 3β διαπιστώνουμε:

- Η Παθολογική κλινική έχει τις περισσότερες κλίνες τα έτη 1990, 1993, 1994 με ποσοστό 19,27% για το 1990, 15,5 για τα έτη 1993, 1994.

- Η Παθολογική κλινική έχει τις περισσότερες ημέρες νοσηλείας για τα έτη 1990 (23,8%), το 1993 (21,9%) και το 1994 (21,7%), τους περισσότερους νοσηλευθέντες ασθενείς για τα ίδια έτη, σε ποσοστό 23,7%, 23,4% και 22,4%.

- Η Παθολογική κλινική έχει επίσης το μεγαλύτερο ποσοστό κάλυψης κλινών με 97,10 για το 1990, 88,76 για το 1993 και 92,35 για το 1994.

- Η Γαστρεντερολογική κλινική είναι αυτή που τα έτη 1990, 1993, 1994 έχει τις λιγότερες κλίνες με ποσοστό που κυμαίνεται από 0%-0,83%.

- Η Μονάδα Τραύματος για το 1993 και η Ενδοκρινολογική κλινική για το 1994 παρατηρούνται οι λιγότερες ημέρες νοσηλείας με ποσοστά 0,39% και 0,43%.

- Η Νεογνολογική κλινική για το 1990, η Μονάδα τραύματος για το 1993 και η ΜΕΘ για το 1994 παρουσιάζουν τους λιγότερους νοσηλευθέντες ασθενείς με ποσοστό 1,08%, 0,04% και 0,14%.

- Η Παιδιατρική το 1990, η Ενδοκρινολογική για το 1993 και το 1994 παρουσιάζουν τη μικρότερη κάλυψη κλινών με ποσοστά 41,63%, 21,53% και 20,58%.

- Η Νεογνολογική κλινική το 1990, η Μονάδα Τραύματος για το 1993 και η ΜΕΘ το 1994 παρουσιάζουν το μεγαλύτερο

μέσο όρο ημερών νοσηλείας με 16,52 ημέρες, 45,64 ημέρες και 27,97 ημέρες.

- Η Παιδιατρική για τα έτη 1990, 1993, 1994 παρουσιάζει το μικρότερο μέσο όρο ημερών νοσηλείας με 3,44-3,05 και 2,96.

Τομείς	ΚΡΕΒΑΤΙΑ %			ΗΜΕΡΕΣ ΝΟΣΗΛΕΙΑΣ			Νοσηλευθέντες ασθενείς		
	1990	1993	1994	1990	1993	1994	1990	1993	1994
Παθολογικός	40,2	48,2	48,1	41,9	49,8	47,4	45,9	55,5	53,9
Χειρουργ.	55,8	48,2	48,5	54,0	46,0	48,4	52,6	43,1	44,5
Ψυχιατρικός	4,0	3,7	3,4	3,4	4,2	4,2	1,5	1,4	1,6

Πίνακας 3γ Ποσοστιαία ανάλυση της κίνησης αρρώστων κατά τομείς τα έτη 1990, 1993, 1993

Με τη βοήθεια του πίνακα 3γ διαπιστώνουμε

- Το 1990 ο χειρουργικός τομέας έχει μεγαλύτερο ποσοστό σε κλίσεις, περισσότερες ημέρες νοσηλείας και περισσότερους νοσηλευθέντες ασθενείς.

- Το 1993 ο παθολογικός τομέας έχει μεγαλύτερο ποσοστό σε κλίνες, περισσότερες ημέρες νοσηλείας και περισσότερους νοσηλευθέντες ασθενείς

- Το 1994 ο χειρουργικός τομέας βλέπουμε ότι έχει μεγαλύτερο ποσοστό σε κλίνες και ημέρες νοσηλείας και ο παθολογικός μεγαλύτερο ποσοστό σε νοσηλευθέντες ασθενείς.

ΚΕΦΑΛΑΙΟ 4

4.1. ΘΕΣΗ ΚΑΙ ΧΩΡΟΚΑΤΑΝΟΜΗ Π.Γ.Ν.Ν. "Άγιος Παντελεήμων"

4.1.α. ΘΕΣΗ

Το Π.Γ.Ν.Ν. "Άγιος Παντελεήμων" βρίσκεται νοτιοανατολικά της πόλης της Νίκαιας σ' επαφή με το σχέδιο πόλης. Το οικόπεδο όπου βρίσκεται και λειτουργεί σήμερα το Π.Γ.Ν.Ν. "Άγιος Παντελεήμων" είναι συνολικής έκτασης 45.560 τ.μ.¹³



Σχεδιάγραμμα 4^ο - Χάρτης σχεδίου Δήμου Νίκαιας

Περιβάλλεται παντού από μεγάλες οδικές αρτηρίες και κυρίως τις Λεωφόρους Πέτρου Ράλλη και Θηβών. Η πρόσβαση

στο νοσοκομείο της Νίκαιας είναι άμεση λόγω της συχνής αστικής συγκοινωνίας. Από τη λεωφόρο Πέτρου Ράλλη διέρχονται τέσσερις γραμμές (4) της αστικής συγκοινωνίας από και προς την ΑΘΗΝΑ. Από τη λεωφόρο Θηβών διέρχονται έξι (6) γραμμές αστικής συγκοινωνίας από Πειραιά προς Αιγάλεω, Κοκκινιά, Ελευσίνα, Χαϊδάρι δύο (2), Περιστερί - Ν. Λιόσια - Αγ. Ανάργυροι (703) και αντίστροφα. Υπάρχει επίσης μπροστά από το νοσοκομείο και αφετηρία ταξί.



4.1.β. ΧΩΡΟΚΑΤΑΝΟΜΗ

Το κτίριο του νοσοκομείου Νίκαιας αποτελείται από δύο (2) διαφορετικών ετών κατασκευής κτιριακά συγκροτήματα. Την παλαιά πτέρυγα που λειτούργησε το 1952 για πρώτη φορά και τη νέα πτέρυγα του νοσοκομείου που λειτούργησε το 1991, των οποίων η επικοινωνία είναι όμως άμεση λόγω μιας εσωτερικής αερόσκαλας που συνδέει τις δύο (2) πτέρυγες.

Η παλαιά πτέρυγα του νοσοκομείου περιλαμβάνει τα εξής:

- Χειρουργείο
- Χειρουργική κλινική
- Παθολογική κλινική
- Ακτινολογικό
- Β Καρδιολογική
- Γαστρεντερολογική
- Ενδοκρινολογική
- Νεφρολογική
- Μονάδα Μεσογειακής Αναιμίας
- Μονάδα Τεχνητού Νεφρού
- Νευρολογική
- Επείγοντα Περιστατικά
- ΩΡΛ
- ΜΕΘ
- Νευροχειρουργική
- Αιμοδοσία
- Φαρμακείο

- Πλυντήρια - Σιδερωτήρια
- Μαγειρεία
- Παθολογοανατομικό
- Εξωτερικά ιατρεία
- Γραφείο κίνησης
- Μικροβιολογικό
- Ουρολογική
- Οφθαλμολογική
- Ορθοπεδική
- Ψυχιατρική
- Θωρακοχειρουργική
- Γραμματεία Επειγόντων Περιστατικών

Η νέα πτέρυγα του νοσοκομείου της Νίκαιας περιλαμβάνει

- Γυναικολογική - Μαιευτική
- Α Καρδιολογική
- Παιδιατρική
- Παιδοχειρουργική
- Νεογνολογική
- Πανεπιστημιακή κλινική
- Γραμματεία Τακτικών Εξωτερικών Ιατρείων
- Τακτικά Εξωτερικά Ιατρεία
- Γραφεία Διοικητικής Υπηρεσίας

Η συνολική έκταση στεγασμένου χώρου του νοσοκομείου είναι 24.710 τ.μ. και περιλαμβάνει¹⁴

- Κεντρικό κτίριο πέντε ορόφων (παλαιά πτέρυγα)	14.000 τ.μ.
- Νέα πτέρυγα πέντε ορόφων	8.550 τ.μ.
- Προκατασκευασμένα κτίσματα	1.160 τ.μ.
- Υπόλοιπα κτίσματα	1.000 τ.μ.

Σε κάθε κλίνη (716) του νοσοκομείου αναλογούν 34,5 τ.μ. στεγασμένου χώρου, ενώ σύμφωνα μ' έρευνα που έχει γίνει σε νοσοκομείο 700 κλινών, ο επιστεγασμένος χώρος πρέπει να ανέρχεται σε 57-60 τ.μ.¹⁵ δηλαδή σε κάθε κλίνη ν' αναλογούν.

Ο κύριος χώρος του νοσοκομείου (παλαιά και νέα πτέρυγα) έχει συνολική έκταση 22.550 τ.μ.

Παλαιά πτέρυγα	Νέα πτέρυγα	Προκατ. κτίσματα	Υπόλοιπα κτίσματα	Συνολικός στεγασμένος χώρος
14,000 τ.μ.	8.550 τ.μ.	1160 τ.μ.	1000 τ.μ.	24.710 τ.μ.

Ο υπόλοιπος στεγασμένος χώρος του νοσοκομείου έχει συνολική έκταση 2.160 τ.μ. και περιλαμβάνει: Α τηλεφωνικό κέντρο, Γραφείο Επιστάσις, προκατασκευασμένα κτίσματα διοίκησης, κυλικείο, εκκλησία.

4.2. Θέση και χωροκατανομή συγκροτήματος γραφείου κίνησης του Π.Γ.Ν.Ν. "Άγιος Παντελεήμων"

4.2α. ΘΕΣΗ

Το γραφείο κίνησης του νοσοκομείου βρίσκεται στην παλαιά πτέρυγα και είναι άμεσα ορατό με το που εισέρχεται

από την κεντρική είσοδο, στα δεξιά της. Μπροστά βρίσκεται το κεντρικό γραφείο κίνησης, ενώ πίσω ή δίπλα σ' αυτό υπάρχουν τα γραφεία που ανήκουν σ' αυτό αλλά λειτουργούν σε ανεξάρτητο χώρο. Το γραφείο κίνησης ΙΚΑ, το γραφείο Νοσηλειών ΟΓΑ και το γραφείο νοσηλειών. Απέναντι από το γραφείο κίνησης υπάρχει χώρος αναμονής για το κοινό καθώς και οι απαραίτητες παντού κατευθυντήριες πινακίδες.

Απέναντι επίσης από το γραφείο κίνησης (κεντρικό) υπάρχει το γραφείο της διεύθυνσης που συνεργάζεται άμεσα με το κινήσεως και τους πελάτες στο θέμα των αποκλειστικών.

Η θέση του συγκροτήματος γραφείων κίνησης είναι πράγματι πολύ καλή γιατί είναι εύκολα ορατό κατά την είσοδο ή την έξοδο από το νοσοκομείο. Επίσης υπάρχει άμεση πρόσβαση με τις κλινικές χωρίς έτσι να υπάρχει χάσιμο χρόνου.

4.2β. Χωροκατανομή

Το γραφείο κινήσεως άρχισε να λειτουργεί από το 1956 στο Π.Γ.Ν.Ν. "Άγιος Παντελεήμων"

Το γραφείο κίνησης είναι ένα συγκρότημα τεσσάρων γραφείων μαζί (4) συνολικής εκτάσεως 30 τ.μ.¹⁶ (βλέπε σχεδιάγραμμα 4γ)

Κεντρικό Γραφείο Κίνησης	Γραφείο Νοσηλευτών	Γραφείο Νοσηλευτών ΟΓΑ	Γραφείο Κίνησης	Σύνολο στεγασμ. Χώρου Συγκρ. Γραφ. Κίνησης
26 τ.μ.	6 τ.μ.	4,5 τ.μ.	3,5 τ.μ.	30 τ.μ.

Στο γραφείο κίνησης (κεντρικό) υπάρχουν (6) γραφεία υπαλλήλων και ένας μεγάλος πάγκος που εξυπηρετεί τέσσερις (4) υπαλλήλους. Στο κεντρικό γραφείο κίνησης λειτουργούν και πέντε (5) υπολογιστές, υπάρχει θέρμανση και λειτουργεί air-condition.

Υπάρχουν ράφια και ντουλάπες για την αρχειοθέτηση των απαραίτητων εγγράφων και βιβλίων. Στο κεντρικό γραφείο εργάζονται εννέα (9). Στα άλλα τα γραφεία υπάρχουν (8) οκτώ γραφεία με τους αντίστοιχους υπαλλήλους καθώς και ένας υπολογιστής που λειτουργεί στο Γραφείο Κίνησης ΙΚΑ. Δηλαδή στο συγκρότημα του Γραφείου Κίνησης εργάζονται (17) δεκαεπτά άτομα σ' ένα χώρο 30 τ.μ. δηλαδή 1,76 τ.μ. ανά άτομο.

Οι τοίχοι του συγκροτήματος Γραφείων Κίνησης είναι βαμμένοι σ' απαλά χρώματα ώστε να δημιουργούν ευχάριστο εργασιακό περιβάλλον στους υπαλλήλους.

A. Κύρια είσοδος

B. Κλίμακα

γ. Ανελκυστήρες

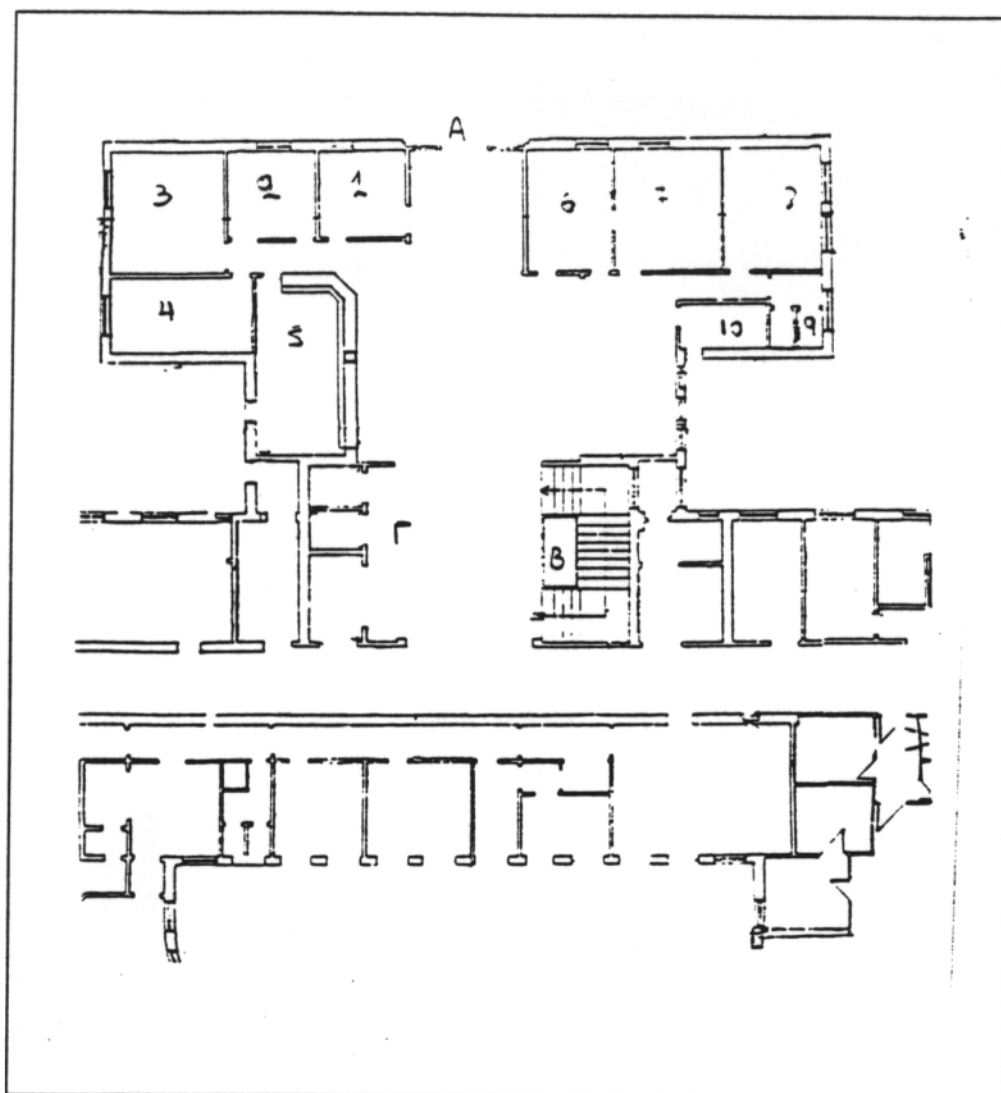

- | | |
|-------------------------------|-----------------------------|
| 1. Τηλεφωνικό κέντρο | 6. Γραφείο επίσημο |
| 2. Γραφείο κίνησης ΙΚΑ | 7. Γραφείο υποδιευθυνότητας |
| 3. Γραφείο Νοσηλειών ΟΓΑ | 8. Γραφείο διευθυνότητας |
| 4. Γραφείο Νοσηλίων | 9. W.C. προσωπικού |
| 5. Γραφείο Κίνησης (κεντρικό) | 10. W.C. κοινού |

Σχεδιάγραμμα 4γ. Κάτοψη συγκροτήματος γραφείων κίνησης του Π.Γ.Ν.Ν. "Άγιος Παντελεήμων".

ΚΕΦΑΛΑΙΟ 5

Προσωπικό Π.Γ.Ν.Ν. "Άγιος Παντελεήμων"

5.1. Προβλεπόμενες - πληρούμενες θέσεις

Το προσωπικό που απασχολείται στο Π.Γ.Ν.Ν. "Άγιος Παντελεήμων" το 1994 ανερχόταν συνολικά σε 1791 άτομα¹⁷, ενώ βάσει του οργανισμού προβλέπονται 2.211 άτομα¹⁸. Το σύνολο των πληρούμενων θέσεων του 1990, 1993, 1994 κατά κατηγορία προσωπικού (ιατρικό, νοσηλευτικό, διοικητικό), φαίνεται στον πίνακα 5α¹⁹. Το σύνολο των προβλεπομένων και πληρούμενων θέσεων του 1994 κατά κατηγορία προσωπικού καθώς και το ποσοστό πληρότητας των οργανικών πληρούμενων θέσεων του ίδιου έτους φαίνεται στον πίνακα 5β.

ΚΑΤΗΓΟΡΙΑ ΠΡΟΣΩΠΙΚΟΥ	1990	1993	1994
ΙΑΤΡΙΚΟ	449	441	442
ΝΟΣΗΛΕΥΤΙΚΟ	585	634	652
ΔΙΟΙΚΗΤΙΚΟ	720	670	665
ΜΕ ΣΥΜΒΑΣΗ ΟΡΙΣΜ. ΧΡΟΝΟΥ	107	-	-
ΣΕ ΑΠΟΣΠΑΣΗ	18	33	30
ΣΕ ΑΡΓΙΑ	4	2	2
ΣΥΝΟΛΟ	1883	1780	1791

Πίνακας 5α, Πίνακας πληρουμένων θέσεων

Παρατηρήσεις

Με τη βοήθεια του πίνακα 5α παρατηρούμε τα εξής:

- Οι πληρούμενες θέσεις το 1990 είναι περισσότερες από το 1994 κατά 103 ή ποσοστό 5,7% και από το 1994 επίσης κατά 92 θέσεις ή ποσοστό 5,4%.

- Ενώ το Ιατρικό προσωπικό παρουσιάζει αυξομειώσεις στην σύνοψη του κατά μικρό ποσοστό στις άλλες δύο (2) κατηγορίες έχουμε μια αντίστροφη πορεία. Η νοσηλευτική υπηρεσία παρουσιάζει μια μικρή αλλά σταδιακή αύξηση που το 1990 έως το 1994 είναι 67 θέσεις ή ποσοστό 11,45% και από το 1990 έως το 1994 είναι 55 θέσεις ή ποσοστό 8,2%.

- Σημαντικό είναι επίσης ότι το 1990 εργάζονται στον Οργανισμό του νοσοκομείου και 107 με σύμβαση ορισμένου χρόνου κάτι που δεν παρατηρείται τα άλλα χρόνια.

ΚΑΤΗΓΟΡΙΑ ΠΡΟΣΩΠΙΚΟΥ	1994 ΠΡΟΒΛΕΠΟΜΕΝΕΣ	1994 ΠΛΗΡΟΥΜΕΝΕΣ	1994 ΠΟΣΟΣΤΟ ΠΛΗΡΟΤΗΤΑΣ %
ΙΑΤΡΙΚΟΣ	523	442	84,50
ΝΟΣΗΛΕΥΤΙΚΟΣ	930	652	70,01
ΔΙΟΙΚΗΤΙΚΟΣ	758	665	87,73
ΣΥΝΟΛΟ	2.211	1759	80,74

Πίνακας 5β. Πίνακας προβλεπομένων - πληρούμενων θέσεων και πληρότητα οργανικών θέσεων του Π.Γ.Ν.Ν. "Άγιος Παντελεήμων" του έτους 1994

Παρατηρήσεις

- Οι προβλεπόμενες θέσεις το 1994 είναι πολύ περισσότερες από τις πληρούμενες κατά 452 θέσεις ή ποσοστό 25,7%

- Το διοικητικό προσωπικό παρουσιάζει το μεγαλύτερο ποσοστό πληρότητας (87,73%) σε αντίθεση με το νοσηλευτικό που παρουσιάζει μόλις (70,01%).

5.2. Ποσοτική ανάλυση κατά κατηγορία προσωπικού

Η συνολική δύναμη του προσωπικού του Π.Γ.Ν.Ν. "Άγιος Παντελεήμων" ανερχόταν το 1994 σε 1791 άτομα. Το προσωπικό αυτό ανάλογα με την ειδικότητά του κατανέμεται σε τρεις κατηγορίες προσωπικού (ιατρική, νοσηλευτική, διοικητική) που στελεχώνουν τις υπηρεσίες του Νοσοκομείου.

Η ποσοστιαία ανάλυση κατά κατηγορία του υπηρετούντος προσωπικού, όσο και του προβλεπόμενου προσωπικού μόνον του έτους 1994, στους πίνακες 5γ και 5δ.

Κατηγορία	1990	1993	1994
Προσωπικού	Ποσοστό % του συνολικού προσωπικού		
Ιατρικό	25,6	25,2	25,12
Νοσηλευτικό	33,3	36,3	37,06
Διοικητικό	41,2	38,5	37,82
Σύνολο	100	100	100

Πίνακας 5γ Πίνακας ποσοστιαίας ανάλυσης του συνολικού υπηρετούντος προσωπικού

Κατηγορία	1994
Προσωπικού	Ποσοστό % του συνολικού προσωπικού
Ιατρικό	23,65
Νοσηλευτικό	42,20
Διοικητικό	34,25
Σύνολο	100

Πίνακας 5δ. Πίνακας ποσοστιαίας ανάλυσης του συνολικού προβλεπόμενου προσωπικού του έτους 1994

Παρατηρήσεις

Με τη βοήθεια του πίνακα διαπιστώνουμε τα εξής:

- Το ποσοστό του ιατρικού προσωπικού επί του συνόλου του προσωπικού του νοσοκομείου τα έτη 1990, 1993, 1994 παραμένει σχεδόν στα ίδια επίπεδα, με μικρές αυξομειώσεις της τάξης του 0,1%, 0,4%.

- Το ποσοστό του νοσηλευτικού προσωπικού επί του συνόλου του προσωπικού του νοσοκομείου παρουσιάζει μια σημαντική αύξηση το 1993 σε σχέση με το 1990 κατά 3% ενώ το 1994 η αύξηση είναι ελάχιστη σε σχέση με το 1993 κατά 1%.

- Το ποσοστό του διοικητικού προσωπικού επί του συνόλου του προσωπικού του νοσοκομείου, παρουσιάζει σταδιακή μείωση που το 1993 σε σχέση με το 1990 είναι της τάξεως του 2,6% ενώ το 1994 σε σχέση με το 1993 η μείωση είναι πιο μικρή, κατά 0,7%.

Με τη βοήθεια του πίνακα 5δ διαπιστώνουμε:

- Το νοσηλευτικό προσωπικό καλύπτει το μεγαλύτερο ποσοστό σε σχέση με τις άλλες κατηγορίες προσωπικού (ιατρικό, διοικητικό) και ανέρχεται σχεδόν στο 43% επί του συνολικού προσωπικού του νοσοκομείου.

5.3. Ποιοτική ανάλυση κατά κατηγορία προσωπικού

Το προσωπικό που υπηρετεί στο Νοσοκομείο (ιατρικό, νοσηλευτικό, διοικητικό) ανάλογα με το επίπεδο εκπαίδευσης διακρίνεται σε προσωπικό Πανεπιστημιακής Εκπαίδευσης (Π.Ε.), Τεχνολογικής Εκπαίδευσης (Τ.Ε.),

Δευτεροβάθμιας Εκπαίδευσης (Δ.Ε.) και Υποχρεωτικής Εκπαίδευσης (Υ.Ε.).

Η ποιοτική ανάλυση κατά κατηγορία προσωπικού του Π.Γ.Ν.Ν. "Άγιος Παντελεήμων" φαίνεται αναλυτικά στον παρακάτω πίνακα²⁰.

Κατηγορία προσωπικού	1994 ΘΕΣΕΙΣ				1994 Ποσοστό %			
	ΠΕ	ΤΕ	ΔΕ	ΥΕ	ΠΕ	ΤΕ	ΔΕ	ΥΕ
Ιατρικό	437		5		98,8		1,2	
Νοσηλευτικό	10	226	233	193	1,53	33,2	35,7	29,6 7
Διοικητικό	19	99	228	319	2,8	14,9	34,3	49,0
Σύνολο	466	315	466	512	26,5	19,0	26,5	28

Πίνακας 5α. Πίνακας ανάλυσης προσωπικού ανά επίπεδο εκπαίδευσης
Παρατηρήσεις

- Το ιατρικό προσωπικό κατά 98,8% αποτελείται κυρίως από προσωπικό ΠΑΝΕΠΙΣΤΗΜΙΑΚΗΣ ΕΚΠΑΙΔΕΥΣΗΣ ενώ ένα πολύ μικρό ποσοστό είναι Δευτεροβάθμιας Εκπαίδευσης (1,2%).

- Το Δευτεροβάθμιας Εκπαίδευσης προσωπικό καλύπτει το μεγαλύτερο ποσοστό επί του συνόλου του Νοσηλευτικού Προσωπικού κατά 35,7%. Αξιοσημείωτο είναι το γεγονός ότι συναντάμε υπαλλήλους στην Νοσηλευτική Εκπαίδευση όλων των κατηγοριών εκπαίδευσης.

- Το Υποχρεωτικής Εκπαίδευσης προσωπικό καλύπτει το μεγαλύτερο ποσοστό επί του συνόλου του Διοικητικού Προσωπικού που αγγίζει σχεδόν το μισό επί του συνόλου (49%).

- Αξιοσημείωτο είναι ότι από το σύνολο του προσωπικού το Υποχρεωτικής Εκπαίδευσης αποτελεί το μεγαλύτερο ποσοστό (28%) επί του συνόλου.

- Σημαντικό είναι ότι η Πανεπιστημιακή Εκπαίδευση παρουσιάζει ένα σημαντικό ποσοστό επί του συνόλου του προσωπικού (26,5%) ίσο με το ποσοστό της Δευτεροβάθμιας Εκπαίδευσης.

ΚΕΦΑΛΑΙΟ 6

ΣΤΕΛΕΧΩΣΗ ΚΑΙ ΑΡΜΟΔΙΟΤΗΤΕΣ ΓΡΑΦΕΙΟΥ ΚΙΝΗΣΗΣ

6.1. ΓΕΝΙΚΑ

Η Διοικητική Υπηρεσία μπορεί να θεωρηθεί ο εγκέφαλος του Νοσοκομείου γιατί το έργο της είναι να πραγματοποιήσει αυτά που απαιτούνται για την καλή λειτουργία του νοσοκομείου, επειδή για οτιδήποτε χρειάζονται οι άλλες υπηρεσίες, απευθύνονται στη Διοικητική Υπηρεσία. Κύριο στοιχείο της Διοικητικής Υπηρεσίας είναι η διοίκηση του νοσοκομείου, η οποία διαρθρώνεται και από άλλες επιμέρους υπηρεσίες που ανήκουν στην ευρύτερη έννοια της Διοικητικής Υπηρεσίας.

Η Διοικητική Υπηρεσία του Νοσοκομείου αποτελεί διεύθυνση που διαρθρώνεται σε τρεις (3) υποδιευθύνσεις:

- Υποδιεύθυνση Διοικητικού
- Υποδιεύθυνση Οικονομικού
- Υποδιεύθυνση Τεχνικού

Η Υποδιεύθυνση Διοικητικού διαρθρώνεται σε έξι (6) τμήματα και γραφεία: Ένα από τα σημαντικότερα γραφεία της Υποδιεύθυνσης Διοικητικού είναι το Γραφείο Κίνησης.

Στη συνέχεια της εργασίας θα ασχοληθούμε εκτενέστερα με το Γραφείο Κίνησης του Π.Γ.Ν.Ν. "Άγιος Παντελεήμων".

6.2. ΟΡΓΑΝΩΣΗ ΓΡΑΦΕΙΟΥ ΚΙΝΗΣΗΣ

Στο Π.Γ.Ν.Ν. "Άγιος Παντελεήμων" το Γραφείο Κίνησης είναι ένα σύνολο γραφείων²¹ τα οποία λειτουργούν σ' ανεξάρτητο χώρο, αλλά είναι υπό τον έλεγχο του Κεντρικού Γραφείου Κίνησης.

Στο παρακάτω σχεδιάγραμμα (6α) θα δούμε διαμορφωμένο το οργανόγραμμα δομής του συγκροτήματος Γραφείων Κίνησης του Π.Γ.Ν.Ν. "Άγιος Παντελεήμων".

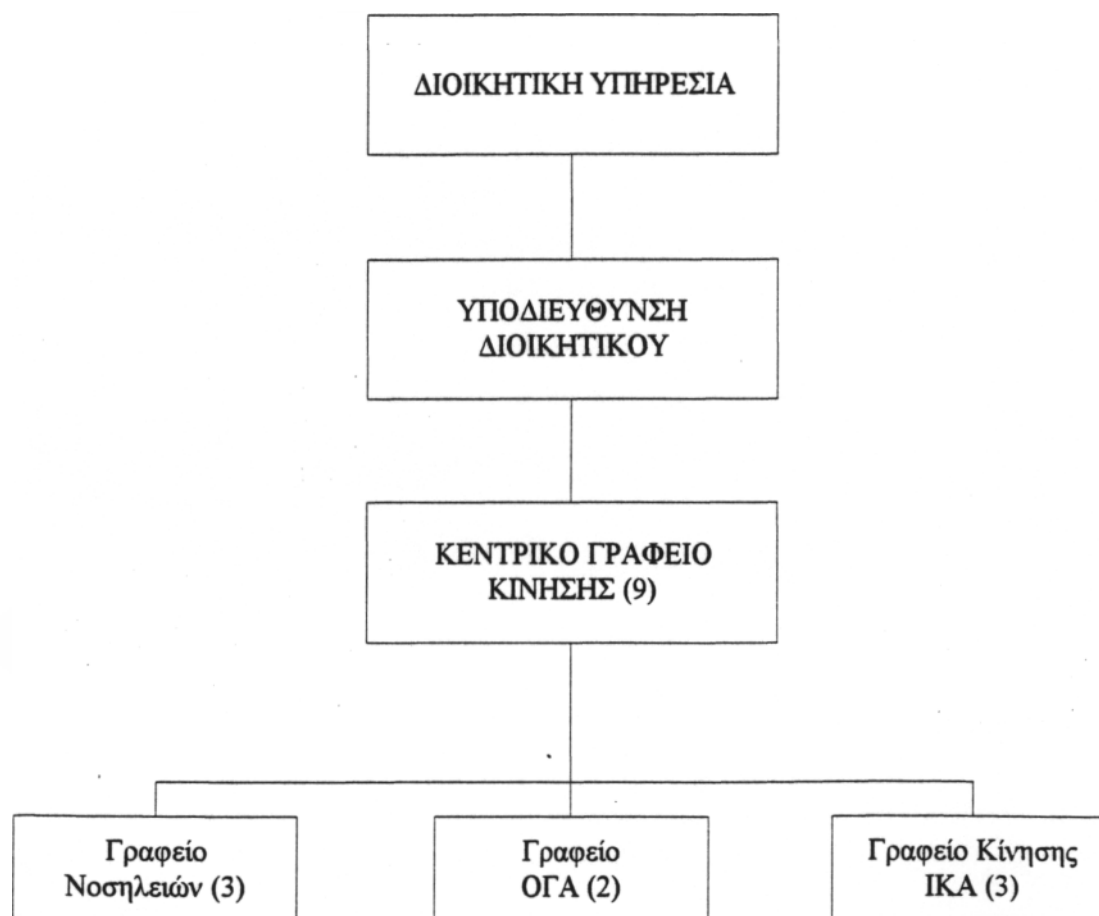

Σχεδιάγραμμα 6^α Οργανόγραμμα Δομής Γραφείου Κίνησης

Στην παρένθεση αναγράφεται και ο αριθμός των Υπαλλήλων

6.3. Αρμοδιότητες συγκροτήματος Γραφείων Κίνησης

Εγγραφα - Βιβλία που χρησιμοποιούνται και τηρούνται

Το Γραφείο Κίνησης του Π.Γ.Ν.Ν. "Άγιος Παντελεήμων" φροντίζει όπως όλα τα Γραφεία Κινήσεως των υπόλοιπων νοσοκομείων για θέματα που έχουν σχέση με την πελατειακή κίνηση του νοσοκομείου.

Το γραφείο Κίνησης αποτελεί τον "καθρέπτη" του νοσοκομείου και δίνει τη δυνατότητα στον πελάτη του νοσοκομείου να σχηματίσει την πρώτη γνώμη για τη λειτουργία του ιδρύματος.

Οι αρμοδιότητες που έχει το Γραφείο Κίνησης είναι από τις πιο σημαντικές που ασκούνται από τη διοικητική υπηρεσία.

Οι κυριότερες από αυτές τις αρμοδιότητες²² απεικονίζονται στο πιο κάτω σχεδιάγραμμα 6β.

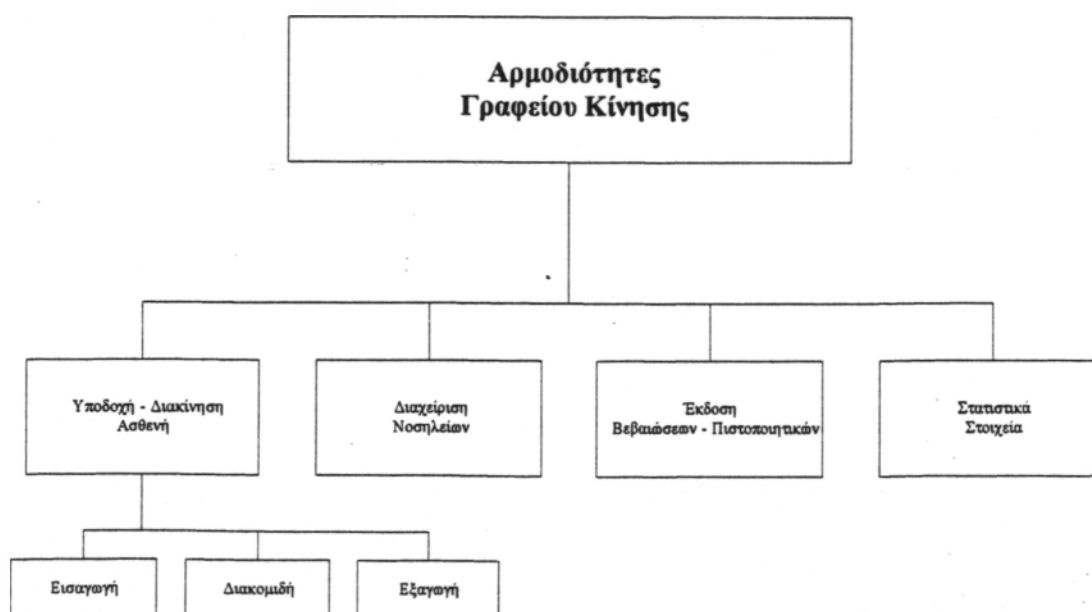

Σχεδιάγραμμα 6β Των κυριότερων αρμοδιοτήτων του Γραφείου Κίνησης

Εκτός των παραπάνω αρμοδιοτήτων - λειτουργιών το Συγκρότημα Γραφείων Κίνησης τηρεί και τα παρακάτω βιβλία που απεικονίζονται στο σχεδιάγραμμα 6γ.

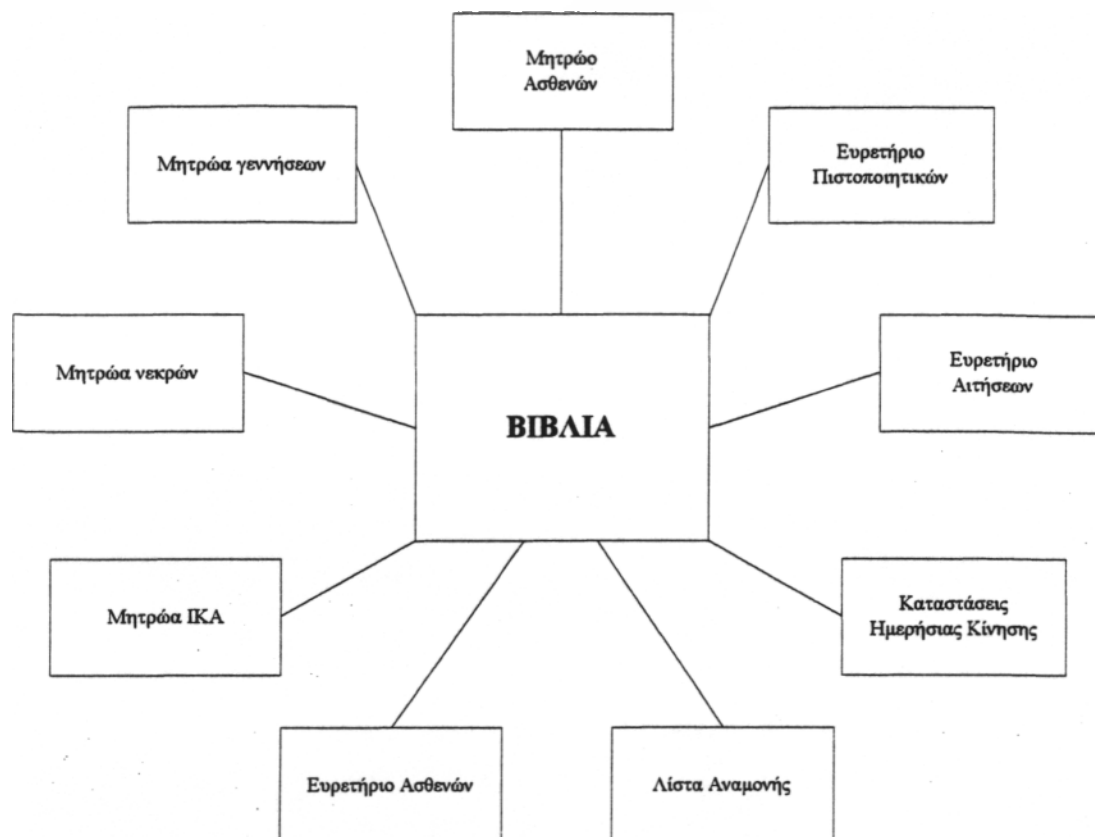

Σχεδιάγραμμα 6γ. Σχεδιάγραμμα κυριότερων βιβλίων που τηρούνται από το συγκρότημα Γραφείων Κίνησης του Π.Γ.Ν.Ν. "Άγιος Παντελεήμων".

Αναλυτικότερα για το τι περιλαμβάνει το κάθε βιβλίο καθώς επίσης και για τα έγγραφα που χρησιμοποιούνται κατά τη λειτουργία του Γραφείου Κίνησης θα αναφερθούμε σε άλλα κεφάλαια στη συνέχεια.

6.3.1. Υποδοχή - Διακίνηση ασθενούς

Η υποδοχή - διακίνηση ασθενούς περιλαμβάνει²³

- Εισαγωγή ασθενούς είτε μέσω λίστας αναμονής (τακτική) είτε έκτακτη

- Διακομιδή ασθενούς είτε από κλινική σε άλλη κλινική ή από το νοσοκομείο σε άλλο νοσοκομείο.

- Εισαγωγή ασθενούς είτε με την έκδοση εξιτηρίου είτε με την διαδικασία παράδοσής του σε περίπτωση θανάτου.

6.3.1α Εισαγωγή ασθενών - έκδοση εισιτηρίων

Η εισαγωγή²⁴ του ασθενούς στις κλινικές μπορεί να γίνει με δύο τρόπους:

ΠΡΩΤΟΝ: Αν ο ασθενής εξετασθεί στα εξωτερικά ιατρεία εφημερίας και χρειάζεται να εισαχθεί αμέσως στο νοσοκομείο, ο γιατρός εκδίδει έκτακτο εισιτήριο* με το οποίο ο ασθενής εισάγεται στην κλινική.

Κάθε πρωί οι κλητήρες συγκεντρώνουν τα έκτακτα εισιτήρια από τις κλινικές και τα φέρνουν στο Γραφείο Κίνησης. Ταξινομούνται κατά ημερομηνία, κλινική και αλφαβητική σειρά.

Ενημερώνεται το ευρετήριο, το μητρώο ασθενών με τα στοιχεία που αντλούνται από τα εισιτήρια και ανοίγεται στον ασθενή βάσει των στοιχείων αυτών.

Η καρτέλα διαβιβάζεται στην κλινική.

Στον ασφαλισμένο, εκτός του ΙΚΑ ή το συγγενή του δίνεται υπηρεσιακό σημείωμα νοσηλείας για να φέρει βάσει αυτού εισιτήριο από το ασφαλιστικό του ταμείο.

Από τα ασφαλιστικά ταμεία έρχονται δελτία παραπομπής για νοσοκομειακή νοσηλεία τα οποία καταχωρούνται στους φακέλους των ασθενών.

Εισιτήριο από το ασφαλιστικό ταμείο δε χρειάζεται για τους ασφαλισμένους του Δημοσίου, του ΟΓΑ και για τους απόρους, φτάνει μόνον η κατάθεση βιβλιαρίου.

ΔΕΥΤΕΡΟΝ: Αν ο ασθενής εξετασθεί στα εξωτερικά ιατρεία και διαπιστωθεί η μη επείγουσα ανάγκη εισαγωγής του στο νοσοκομείο (έκτακτη εισαγωγή), ο γιατρός εκδίδει έντυπο ΕΝΔΕΙΞΕΙΣ ΚΑΙ ΓΝΩΜΑΤΕΥΣΕΙΣ (εισιτήριο τακτικής εισαγωγής). Μ' αυτό ο ασθενής έρχεται στο Γραφείο Κίνησης.

Αν υπάρχουν κενά κρεβάτια στην κλινική στην οποία ανήκει το εξωτερικό ιατρείο που εξέτασε τον ασθενή, γίνεται αμέσως εισαγωγή. Διαφορετικά ο ασθενής γράφεται στη λίστα αναμονής της κλινικής που θα εισαχθεί.

Η κλινική ενημερώνει καθημερινά το Γραφείο Κίνησης με τον αριθμό των κενών κρεβατιών ανά πάθηση. Το γραφείο Κίνησης ειδοποιεί τον ασθενή που έχει έρθει η σειρά του στη λίστα για την εισαγωγή του. Αν για οποιονδήποτε λόγο δεν βρεθεί ή δεν έλθει, ειδοποιείται ο επόμενος. Ο ασθενής που δε βρέθηκε παραμένει στη λίστα αναμονής ενώ αυτός που δεν ήλθε διαγράφεται από αυτήν.

Η διαδικασία που ακολουθείται για την τακτική εισαγωγή του ασθενή είναι η ίδια μ' αυτήν της έκτακτης εισαγωγής μόνο που πάνω στην καρτέλα που του ανοίγεται μπαίνει σφραγίδα τακτικής εισαγωγής.

6.3.1β. Διακομιδή ασθενών - έκδοση διακομιστηρίων

Η διακομιδή²⁵ του ασθενούς γίνεται όταν ο ασθενής κατά τη διάρκεια της νοσηλείας του χρειάζεται να μετακινηθεί από την κλινική στην οποία νοσηλεύεται σε άλλη κλινική. Η κλινική στην οποία νοσηλεύεται εκδίδει εξιτήριο - διακομιστήριο και εισιτήριο διακομιστήριο για τη νέα κλινική στην οποία θα διακομιστεί. Τα παραπάνω έντυπα διαβιβάζονται από την κλινική στο Γραφείο Κίνησης (κεντρικό) μαζί με την καρτέλα του ασθενούς.

Ενημερώνεται το ευρετήριο, το Μητρώο Ασθενών και η καρτέλα του ασθενούς με τα στοιχεία της νέας κλινικής και η καρτέλα στέλνεται στη νέα κλινική που θα νοσηλευτεί ο ασθενής. Το εξιτήριο διακομιστήριο και το εισιτήριο - διακομιστήριο καταχωρούνται στο φάκελο του ασθενούς. Για ασθενείς ασφαλισμένους στο ΙΚΑ ενημερώνεται το Μητρώο ΙΚΑ.

Στην περίπτωση που ο ασθενής πρέπει κατά τη διάρκεια της νοσηλείας του να κάνει παρακλινική εξέταση σ' άλλο νοσοκομείο ή κλινική στέλνει γνωμάτευση παρακλινικής εξέτασης στο Γραφείο Κίνησης το οποίο εκδίδει εις διπλούν παραπεμπτικό εξέτασης σε κρατικό νοσοκομείο. Το ένα το στέλνει στο νοσοκομείο στο οποίο θα γίνει η εξέταση και το άλλο καταχωρείται στο φάκελο του ασθενούς. Αν στην παραπάνω περίπτωση ο ασθενής είναι ασφαλισμένος στο ΙΚΑ και η εξέταση μπορεί να γίνει από τα ιατρεία του ΙΚΑ, το Γραφείο Κίνησης εκδίδει μαζί με τα παραπάνω έντυπο και

παραπεμπτικό παρακλινικής για παρακλινική εξέταση το οποίο το υπογράφει ο ελεγκτής γιατρός και ο ασφαλισμένος και καταχωρείται στο φάκελο του ασθενούς.

6.3.1γ Εξαγωγή ασθενούς - έκδοση εξιτηρίου

Κατά την εξαγωγή²⁶ του ασθενούς η κλινική στέλνει εξιτήριο εις διπλούν/τριπλούν ανάλογα με το ταμείο του ασθενούς, την καρτέλα του και όλα τα έντυπα των εξετάσεων που έκανε ο ασθενής κατά τη διάρκεια της νοσηλείας του. Καταχωρούνται στο φάκελο του ασθενούς και ενημερώνεται το ευρετήριο και το Μητρώο ασθενών με τα στοιχεία εξαγωγής του ασθενούς. Ο ασθενής παίρνει αντίγραφο εξιτηρίου. Αν ο ασθενής είναι ασφαλισμένος στο ΙΚΑ αυτό εκδίδει τετραπλότυπο εξιτήριο, από το οποίο δύο (2) κρατάει ο ασθενής, ένα μπαίνει στο φάκελό του και ένα κρατάει το στέλεχος. Επίσης γράφεται η διάγνωση και υπογράφεται καθώς και δίδεται άδεια από τον ελεγκτή γιατρό όταν ο ασφαλισμένος ΙΚΑ είναι εργαζόμενος.

Σε περίπτωση θανάτου του ασθενούς κατά τη διάρκεια της νοσηλείας του, η κλινική στέλνει Σημείωμα Αναγγελίας θανάτου στο Γραφείο Κίνησης μαζί με το εξιτήριο, την καρτέλα και όλα τ' άλλα έντυπα των εξετάσεων που έκανε ο ασθενής κατά τη διάρκεια της νοσηλείας του. Ενημερώνεται το Μητρώο Νεκρών με τα στοιχεία του θανάτου. Το γραφείο Κίνησης συντάσσει Αίτηση Παράδοσης Νεκρού για ταφή ή για το νεκροτομείο που στέλνεται στο νεκροθαλαμάρχη.

Σε περίπτωση αιφνίδιου θανάτου (τροχαίο κ.α.) το Γραφείο Κίνησης συντάσσει υπηρεσιακό σημείωμα που στέλνεται στο αστυνομικό τμήμα ή στην τροχαία. Το αστυνομικό τμήμα στέλνει έγκριση παράδοσης νεκρού προς το γραφείο κίνησης που τοποθετείται σε ντοσιέ.

6.3.2. Διαχείριση νοσηλείων

Η αρμοδιότητα²⁷ αυτή αρχίζει από την εισαγωγή του ασθενούς και τελειώνει με την εξόφληση του λογαριασμού νοσηλείας του.

Στην αρχή το Γραφείο Κίνησης στέλνει στον ασθενή ειδοποίηση για παράδοση ασφαλιστικού βιβλιαρίου αν ο ασθενής είναι ασφαλισμένος. Τα ασφαλιστικά βιβλιάρια στέλνονται στο Γραφείο Κίνησης και ενημερώνονται με στοιχεία του Νοσοκομείου. Παραμένουν εκεί μέχρι την έξοδο του ασθενή.

Ο ασθενής που δεν έχει ασφαλιστικό φορέα υπογράφει υπεύθυνη δήλωση βάσει της οποίας αναγνωρίζει τη νοσηλεία του στο νοσοκομείο, η οποία καταχωρείται στο φάκελό του.

Οι φάκελοι των ασθενών χωρίζονται κατά ασφαλιστικά ταμεία και δημιουργείται κατάσταση ασφαλισμένων στην οποία γράφονται οι αριθμοί μητρώου των ασφαλιστικών βιβλιαρίων των ασθενών η οποία καταχωρείται σε ντοσιέ. Με το τέλος της νοσηλείας ο φάκελος του ασθενή διαβιβάζεται στο Γραφείο Νοσηλίων. Το γραφείο Νοσηλίων κοστολογεί μέσω

της κάρτας του ασθενούς το φάκελό του και αποστέλλει λογαριασμό στα ασφαλιστικά ταμεία για εξόφληση.

Το γραφείο νοσηλίων συντάσσει έγγραφο αποστολής στο λογαριασμό νοσηλίων, ασθενών που νοσηλευθήκανε στο νοσοκομείο σε μια συγκεκριμένη χρονική περίοδο (ένα μήνα) και μαζί μ' αυτό συντάσσει και δελτίο παροχής υπηρεσιών αναλυτικά για κάθε ασθενή.

Αν κάποιος ασθενείς χρησιμοποίησαν υλικά κατά τη νοσηλεία τους εντός κλειστού νοσηλίου, συντάσσεται και ατομική κατάσταση εκκαθάρισης νοσηλείας. Αν επίσης υπάρχουν ασθενείς οι οποίοι υποβλήθηκαν σε αιμοκαθάρσεις ή χρησιμοποίησαν υλικά εκτός κλειστού νοσηλίου συντάσσονται και αποστέλλονται καταστάσεις στις οποίες φαίνονται αναλυτικά οι αιμοκαθάρσεις που έγιναν στη Μ.Τ.Ν. από τους ασφαλισμένους καθώς λογαριασμός νοσηλείας ασθενή όπου και φαινόταν τα εκτός κλειστού νοσηλίου υλικά που χρησιμοποίησε (βηματοδότες, ενδοφακοί κ.α.).

Για να συμβούν τα παραπάνω βέβαια, θα πρέπει ο ασθενής να έχει καταθέσει το βιβλιάρειό του κατά την εισαγωγή Δελτίο Παραπομπής για νοσοκομειακή νοσηλεία από τον ασφαλιστικό οργανισμό.

Σε περίπτωση που δε συμβεί κάτι τέτοιο τότε ο ασφαλιστικός οργανισμός πληρώνει το νοσοκομείο και τα εισπράττει από τον ασφαλισμένο ή το γραφείο νοσηλίων στέλνει το λογαριασμό νοσηλείας του στην εφορία της περιοχής του και τα εισπράττει μέσω της εφορίας. Υπάρχει

βέβαια η περίπτωση να μην τα εισπράξει καθόλου αν δεν υπάρχουν τα απαραίτητα στοιχεία του ασθενούς.

6.3.3. Έκδοση πιστοποιητικών - βεβαιώσεων

Ο ασθενής που νοσηλεύτηκε στο νοσοκομείο μπορεί να κάνει αίτηση²⁸ νοσηλευθέντος για να λάβει Πιστοποιητικό Νοσηλείας. Το Γραφείο Κίνησης του δίνει Ενημερωτικό Σημείωμα για την παραλαβή πιστοποιητικού.

Η αίτηση ελέγχεται ως προς τα στοιχεία νοσηλείας και στέλνεται στη Γραμματεία για πρωτοκόλληση. Συντάσσεται εις διπλούν Πιστοποιητικό Νοσηλείας το οποίο στέλνεται στην κλινική για να γραφεί η διάγνωση αφού συμπληρωθεί πάνω σε αυτό ο αριθμός μητρώου που αντλείται από το Μητρώο Ασθενών.

Στο Γραφείο Κίνησης επιστρέφει το Πιστοποιητικό Νοσηλείας. Με διάγνωση, υπογεγραμμένο από το διευθυντή κλινικής και από το διευθυντή του νοσοκομείου. Το πρωτότυπο που παίρνει ο ασθενής και το αντίγραφο καταχωρείται στο αρχείο Πιστοποιητικά Νοσηλείας.

Ο ασθενής που εξετάστηκε στα εξωτερικά ιατρεία εφημερίας μπορεί να κάνει αίτηση εξωτερικού ασθενή για πιστοποιητικό εξετάσεως. Και σε αυτήν την περίπτωση το Γραφείο Κίνησης του δίνει ενημερωτικό σημείωμα για παραλαβή πιστοποιητικού.

Η ελεγμένη αίτηση διαβιβάζεται στη γραμματεία για πρωτοκόλληση απ' όπου επιστρέφει πρωτοκολλημένη αίτηση εξωτερικού ασθενή.

Συντάσσεται πιστοποιητικό εξετάσεως εις διπλούν το οποίο διαβιβάζεται στα εξωτερικά ιατρεία για συμπλήρωση διάγνωσης. Επιστρέφει πιστοποιητικό εξετάσεως με διάγνωση υπογεγραμμένο από το γιατρό που εξέτασε τον ασθενή και το διευθυντή του νοσοκομείου.

Το πρωτότυπο δίνεται στον ασθενή ενώ το αντίγραφο καταχωρείται στο αρχείο πιστοποιητικού εξετάσεως. Η αίτηση μένει στο αρχείο Αίτηση Εξωτερικών Ασθενών.

Σε κάθε περίπτωση έκδοσης πιστοποιητικού (νοσηλευθέντες ή εξωτερικοί ασθενείς) τηρείται ενιαίο ευρετήριο πιστοποιητικών που ενημερώνεται κατά την υποβολή της αίτησης ή την επιστροφή του πιστοποιητικού με τη διάγνωση από την κλινική και την παραλαβή του πιστοποιητικού από τον ενδιαφερόμενο.

Από τη Μαιευτική Κλινική έρχεται σημείωμα Αναγγελίας Γέννησης. Ενημερώνεται το Μητρώο Γεννήσεων και συντάσσεται βάσει του παραπάνω εντύπου και της ταυτότητας ή του Πιστοποιητικού Γάμου της μητέρας και του αριθμού πρωτοκόλλου του Μητρώου Γεννήσεων Δηλώσεις Γεννήσεως εις διπλούν. Αν δεν υπάρχει ταυτότητα γράφεται η ένδειξη "Με δήλωση της ίδιας". Η μία στέλνεται στο Ληξιαρχείο Νίκαιας και η άλλη καταχωρείται στο αρχείο Δηλώσεις Γεννήσεων.

Οι παραπάνω δηλώσεις συνοδεύονται από διαβιβαστικό προς το Ληξιαρχείο Νίκαιας που συντάσσεται εις διπλούν. Το ένα μένει στο αρχείο Δηλώσεις Γεννήσεως.

Στην περίπτωση θανάτου το Γραφείο Κίνησης εκδίδει Πιστοποιητικό Θανάτου βάσει της ταυτότητας του θανόντος, το οποίο στέλνεται στην κλινική για τη συμπλήρωσή του. Επίσης το γραφείο κίνησης, στέλνει έντυπο παράδοσης νεκρού στο νεκροθαλαμάρχη για ταφή ή μεταφορά του νεκρού στο Νεκροτομείο Πειραιά. Επίσης στέλνεται προς τον Έφορο του νεκροταφείου, έντυπο ποσού δωρεάς ταφής αζήτητου πτώματος υπογεγραμμένο από το Διευθυντή του νοσοκομείου.

Σε περίπτωση αιφνίδιου θανάτου ή θανάτου από τροχαίο ατύχημα, δίνεται στους συγγενείς του νεκρού υπηρεσιακό σημείωμα συμπληρωμένο με τα στοιχεία του νεκρού, τα αίτια του θανάτου του και την ημέρα αποβίωσης του, το οποίο κατατίθεται στο αρμόδιο αστυνομικό τμήμα ή τροχαία, προκειμένου να χορηγηθούν τα σχετικά έγγραφα για την παραλαβή και μεταφορά του νεκρού στο Νεκροτομείο Πειραιώς.

6.3.4. Στατιστικά στοιχεία Γραφείου Κίνησης

Εκτός των άλλων ευθυνών που έχει το Γραφείο Κινήσεως είναι και αυτή της συγκέντρωσης στατιστικών στοιχείων²⁹ και διανομές του σ' άλλους φορείς. Έτσι το Γραφείο Κίνησης συγκεντρώνει στοιχεία από τις κλινικές, τους τομείς και τα εργαστήρια και αφού τα εντάξει σε

στατιστικούς πίνακες που αφορούν ανά ημέρα, μήνα, εξάμηνο, έτος, τα αποστέλλει στους διάφορους φορείς (βλέπε σχεδιάγραμμα 6δ).

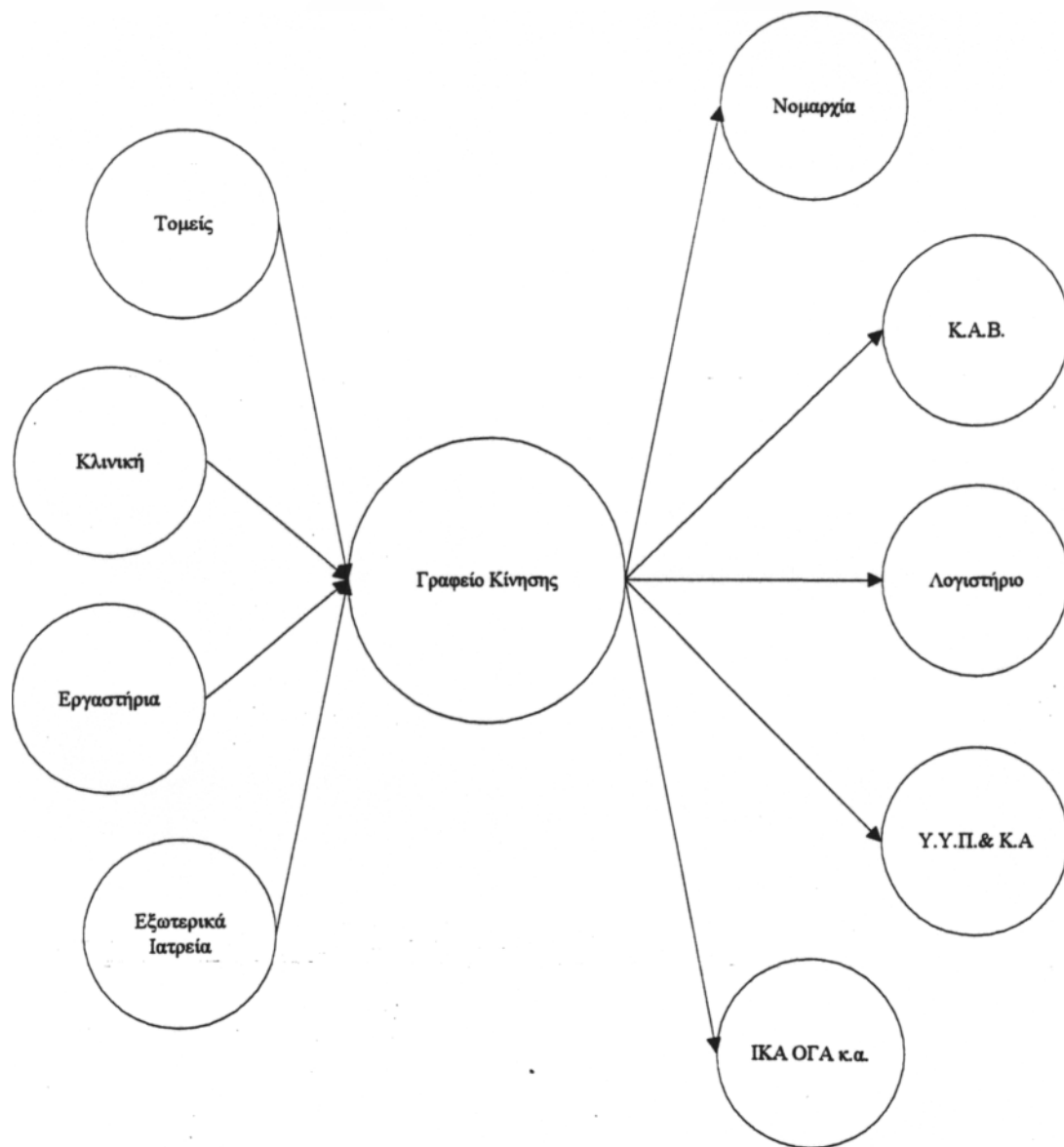

Σχεδιάγραμμα 6δ. Σχεδιάγραμμα απεικόνισης της πηγής άντλησης καθώς και των παραληπτών των στατιστικών στοιχείων του Γραφείου Κίνησης.

Στη συνέχεια γίνεται ανάλυση των χώρων άντλησης των στατιστικών στοιχείων καθώς διοχέτευσής των σε επιμέρους φορείς.

- Καθημερινά από την κλινική στέλνεται στο Γραφείο Κίνησης Ημερήσια Κίνηση κλινικής και βάσει αυτής ενημερώνεται το βιβλίο Κατάσταση Ημερήσιας κίνησης του νοσοκομείου. Μια φορά το μήνα το Γραφείο Κίνησης στέλνει στο ΚΑΒ ημερήσιους πίνακες Κίνησης Νοσοκομείου κατά κλινική όλου του μήνα.

- Το Γραφείο Κίνησης στέλνει στο λογιστήριο Στατιστικό Μηνιαίας Κίνησης κλινικών νοσοκομείου και του Δελτίου τριμήνου - έτους.

- Στους ασφαλιστικούς οργανισμούς ΙΚΑ και ΟΓΑ στέλνει το Γραφείο Κίνησης κατάσταση αναγγελίας εισόδου ασθενών ασφαλισμένων ΙΚΑ ανά μήνα και αναλυτική κατάσταση νεφροπαθών ασφαλισμένων ΟΓΑ που υποβάλλονται σε αιμοκαθάρσεις.

- Στη νομαρχία, το Γραφείο Κίνησης συντάσσει διαβιβαστικό και το στέλνει σε περίπτωση που στο νοσοκομείο διαπιστωθεί κρούσμα υδατίωσης κατά τη διάρκεια της νεκροψίας.

- Στο Υ.Υ.Π.&Κ.Α. το Γραφείο Κίνησης αποστέλλει Δελτίο Νοσηλείας και Κίνησης Θεραπευτηρίου, Στατιστικό Μηνιαίο Συγκεντρωτικό Πίνακα Νοσηλευτικής Κίνησης, Στατιστικό Πίνακα Εργαστηριακών Εξετάσεων, Στατιστικό Πίνακα Στοιχείων Κλινικών, Στατιστικό Πίνακα αυτοτελών Εξωτερικών Ιατρείων καθώς επίσης και στην περίπτωση που ο ασθενής είναι καρκινοπαθής το Γραφείο Κίνησης αποστέλλει Ατομικό Δελτίο Καταγραφής Καρκινοπαθούς που συντάσσει η

κλινική και συμπληρώνεται με αριθμό Μητρώου από το Γραφείο Κίνησης.

6.4. ΕΝΤΥΠΑ ΓΡΑΦΕΙΟΥ ΚΙΝΗΣΗΣ

Στο σημείο αυτό θα κάνουμε εκτενέστερη αναφορά στα έντυπα που χρησιμοποιεί το Γραφείο Κίνησης και αναφέρθηκαν στις λειτουργίες πριν, καθώς και παράθεση αυτών.

ΕΚΤΑΚΤΟ ΕΙΣΙΤΗΡΙΟ. Είναι ένα έντυπο το οποίο συντάσσεται από τον εφημερεύοντα ιατρό στην περίπτωση που ο ασθενής κατά την εξέτασή του στα εξωτερικά ιατρεία του νοσοκομείου, σε ημέρα εφημερίας, χρειάζεται άμεση εισαγωγή σε κλινική του νοσοκομείου. Μ' αυτό το έντυπο εισάγεται ο ασθενής στην κλινική που πρέπει. Κάθε πρωί ο υπεύθυνος υπάλληλος του Γραφείου Κίνησης μαζεύει τα έκτακτα εισιτήρια και τα πηγαίνει στο Γραφείο Κίνησης (κεντρικό). Στο έκτακτο εισιτήριο θα πρέπει να αναγράφονται πάντοτε ημερομηνία εισόδου, κλινική, ονοματεπώνυμο, διεύθυνση διαμονής καθώς και διάγνωση εισόδου.

ΚΑΡΤΕΛΑ ΑΣΘΕΝΟΥΣ. Είναι ένα έντυπο το οποίο χρησιμοποιεί το Γραφείο Κίνησης και το οποίο αφορά όλη την περίοδο νοσηλείας

ΕΛΛΗΝΙΚΗ ΔΗΜΟΚΡΑΤΙΑ
ΥΠΟΥΡΓΕΙΟ ΥΓΕΙΑΣ
& ΚΟΙΝΩΝΙΚΗΣ ΑΣΦΑΛΙΣΗΣ

ΓΕΝΙΚΟ ΝΟΣΟΚΟΜΕΙΟ ΠΕΙΡΑΙΑΣ - ΠΕΙΡΑΙΑΣ
ΑΓΙΟΣ ΠΑΥΛΟΣ ΠΑΤΕΡΑΣ

ΕΚΤΑΚΤΟ ΕΙΣΙΤΗΡΙΟ

ΕΠΩΝΥΜΟΝ _____
ΟΝΟΜΑΤΕΠΩΝΥΜΟΝ _____
ΗΜΕΡΟΜΗΝΙΑ _____
ΚΛΙΝΙΚΗ _____
ΔΙΕΥΘΥΝΣΗ ΔΙΑΜΟΝΗΣ _____
ΔΙΑΓΝΩΣΗ _____

Ο ΙΑΤΡΟΣ _____
Ο ΚΕΦΑΛΗ ΤΟΥ ΝΟΣΟΚΟΜΕΙΟΥ _____

ΑΡ. ΥΠ. ΕΥ. 1/14

του ασθενούς σε κλινική του Νοσοκομείου. Σ' αυτήν αναγράφονται τα στοιχεία του ασθενούς, τα οποία αντλούνται από το έκτακτο εισιτήριο, και δίνεται και αριθμός μητρώου. Η καρτέλα στη συνέχεια διαβιβάζεται στην κλινική όπου νοσηλεύεται ο ασθενής και ενημερώνεται συνέχεια για όλες τις δαπάνες που έκανε, είτε αυτές αφορούν φάρμακα, μηχανήματα που χρησιμοποιήθηκαν καθώς και για τυχόν εργαστηριακές εξετάσεις. Αναφέρονται επίσης οι τυχόν επεμβάσεις που έγιναν καθώς και οι ημέρες νοσηλείας. Κατά την έξοδο του ασθενούς αναγράφεται η ημερομηνία εξόδου του, η διάγνωση με την οποία εξέρχεται καθώς και η έκβασή της νοσηλείας του. Αυτή η κάρτα στη συνέχεια διαβιβάζεται στο Γραφείο Νοσηλίων, κοστολογείται και πληρώνεται είτε από τον ίδιο τον ασθενή είτε από τον ασφαλιστικό του φορέα.

The image shows a highly detailed and somewhat blurry medical form. It appears to be a multi-column table with various sections for data entry. The columns likely represent different categories of information such as patient details, medical history, and financial records. The text is too small to read accurately, but the structure is that of a formal administrative document.

ΥΠΗΡΕΣΙΑΚΟ ΣΗΜΕΙΩΜΑ ΝΟΣΗΛΕΙΑΣ.

Είναι ένα έντυπο, το οποίο δίνεται στον ασθενή ή σε κάποιο συγγενικό του πρόσωπο, συνήθως σε περίπτωση που ο ασθενής δεν έχει ασφαλιστικό φορέα το ΙΚΑ, τον ΟΓΑ, το ΔΗΜΟΣΙΟ ή βιβλιάριο Απορίας. Μ' αυτό βεβαιώνεται ότι

ασθενούς καθώς και η διάγνωση με την οποία εισέρχεται στην άλλη κλινική. Τα έντυπα αυτά διαβιβάζονται από την κλινική εισόδου του ασθενούς στο Γραφείο Κίνησης, ενημερώνεται η καρτέλα αυτού και η καρτέλα του στη συνέχεια στέλνεται στη νέα κλινική.

ΠΑΡΑΠΕΜΠΤΙΚΟ ΓΙΑ ΠΑΡΑΚΛΙΝΙΚΗ ΕΞΕΤΑΣΗ. Είναι ένα έντυπο το οποίο εκδίδει ο θεράπων ιατρός του ασθενούς και στο οποίο αναφέρεται ότι ο ασθενής έχει ανάγκη κάποιας εξετάσεως την οποία δεν έχει τη δυνατότητα να κάνει στο νοσοκομείο στο οποίο νοσηλεύεται. Το Γραφείο Κίνησης εκδίδει το παραπεμπτικό **ΓΙΑ ΠΑΡΑΚΛΙΝΙΚΗ ΕΞΕΤΑΣΗ ΕΙΣ ΔΙΠΛΟΥΝ.** Το ένα στέλνεται στο Νοσοκομείο στο οποίο θα γίνει η εξέταση και το άλλο καταχωρείται στο φάκελο του ασθενή.

ΕΞΙΤΗΡΙΟ. Το έντυπο αυτό εκδίδεται από την κλινική στην οποία νοσηλεύεται ο ασθενής, όταν αυτός δεν έχει την ανάγκη άλλης νοσηλείας. Το έντυπο αυτό εκδίδεται εις διπλούν, τριπλούν ή τετραπλούν ανάλογα με το φορέα ασφαλείας του. Αυτό στέλνεται μαζί με την καρτέλα του και τα

ΕΛΛΗΝΙΚΗ ΔΗΜΟΚΡΑΤΙΑ
ΥΠΟΥΡΓΕΙΟ ΥΓΕΙΑΣ ΚΑΙ ΚΟΙΝΩΝΙΚΗΣ ΑΣΦΑΛΙΣΗΣ
ΕΞΙΤΗΡΙΟ

Όπου κλινική ή κέντρο
Είσοδος στο νοσοκομείο/κέντρο
σε νοσηλεύεται ο ασθενής
με την ημερ. εισόδου
ΔΙΑΓΝΩΣΗ
ΘΕΡΑΠΕΙΑ
ΕΞΕΤΑΣΗ

Παράρτημα
ΕΦΗΜΕΡΙΕΣ Ο ΔΙΕΥΘΥΝΤΗΣ Ο ΓΙΑΤΡΟΣ Η ΑΔΕΛΦΗ ΠΡΟΜΗΘΗ

ΕΛΛΗΝΙΚΗ ΔΗΜΟΚΡΑΤΙΑ
ΥΠΟΥΡΓΕΙΟ ΥΓΕΙΑΣ ΚΑΙ ΚΟΙΝΩΝΙΚΗΣ ΑΣΦΑΛΙΣΗΣ
ΠΑΡΑΠΕΜΠΤΙΚΟ ΓΙΑ ΠΑΡΑΚΛΙΝΙΚΗ ΕΞΕΤΑΣΗ

Διατηρείται για 1 χρόνο

ΥΠΟ: _____ Απ. Μητρ. _____
ΙΔΙΩΣ: _____
Παραγγέλλει Ιατρός: _____
Προς: _____

ΠΑΡΑΠΕΜΠΤΙΚΟ ΓΙΑ ΠΑΡΑΚΛΙΝΙΚΗ ΕΞΕΤΑΣΗ

Ονοματεπώνυμο ασθενή: _____

Αιτίες - Ερωτήσεις (*)
Διεύθυνση
Έχει ανάγκη
Πιθανή διάγνωση: _____

19...
Ο Ιατρός
Θυροστάση
19...
Ο Ελεγκτής Ιατρός Η εφίπνηση εκτέλεσης
19...
Υπογραφή ασθενή

τυχόν έντυπα εξετάσεων που έχει κάνει ο ασθενής στο Γραφείο Κίνησης. Ενημερώνονται το ευρετήριο και το μητρώο ασθενών με τα στοιχεία εξαγωγής του ασθενούς. Ενημερώνεται επίσης και το βιβλιάριο ασθευείας του εάν είναι ασφαλισμένος στον ΟΓΑ, ΔΗΜΟΣΙΟ ή έχει ΑΠΟΡΙΑΣ. Στη συνέχεια δίνεται αντίγραφο στον ασθενή και αυτός εξέρχεται από το νοσοκομείο. Εάν ο ασφαλισμένος ασθενής έχει ασφάλεια ΙΚΑ εκδίδεται τετραπλότυπο εξιτήριο, από το οποίο δύο (2) παίρνει αυτός, ένα (1) το στέλεχος και ένα (1) μπαίνει στο φάκελό του. Επίσης δίνεται και άδεια από τον ελεγκτή ιατρό σε περίπτωση που ο ασθενής είναι εργαζόμενος.

ΙΑΤΡΙΚΟ ΠΙΣΤΟΠΟΙΗΤΙΚΟ ΘΑΝΑΤΟΥ.
Είναι ένα έντυπο, το οποίο εκδίδει ο ιατρός της κλινικής που παρακολουθεί τον ασθενή. Σ' αυτό αναφέρονται όλα τα στοιχεία του ασθενούς που απεβίωσε καθώς και η αιτία θανάτου. Αυτό χρησιμοποιείται για να βγει στη συνέχεια ληξιαρχική πράξη θανάτου και κατόπιν άδεια ταφής.

ΑΙΤΗΣΗΣ ΠΑΡΑΔΟΣΗΣ ΝΕΚΡΟΥ. Είναι ένα έντυπο το οποίο εκδίδει το Γραφείο Κίνησης και με το οποίο

ΕΛΛΗΝΙΚΗ ΔΗΜΟΚΡΑΤΙΑ
ΥΠΟΥΡΓΕΙΟ ΥΓΕΙΑΣ ΚΑΙ ΚΟΙΝΩΝΙΚΗΣ ΑΣΦΑΛΙΣΗΣ
ΓΕΝΙΚΗ ΔΙΕΥΘΥΝΣΗ ΥΠΗΡΕΣΙΩΝ ΥΓΕΙΑΣ
ΔΙΕΥΘΥΝΣΗ ΓΕΝΙΚΗΣ ΚΑΤΑΣΤΑΣΗΣ ΝΟΣΟΚΟΜΕΙΩΝ
ΚΑΘΙΣΤΕΣ
Αρμόδιος Ταμίας

ΕΞΙΤΗΡΙΟ

Προσδιορισμός: _____
 Όνομα ασθενή ή ασθενών: _____
 Βαθμίδα επί ενστάσεως νοσηλείας: _____
 και νοσηλείας ή κατά αγωγή: _____
 κατά τον χρόνο της εξόδου: _____
ΔΙΑΓΝΩΣΗ _____

ΘΕΡΑΠΕΙΑ _____

Σημ. _____

Πόλη: _____

ΕΞΕΤΑΣΤΗΣ: _____
 Ο ΙΑΤΡΟΣ: _____
 Ο ΔΕΥΤΕΡΟΤΙΚΟΣ: _____

ΕΛΛΗΝΙΚΗ ΔΗΜΟΚΡΑΤΙΑ
ΥΠΟΥΡΓΕΙΟ ΥΓΕΙΑΣ ΚΑΙ ΚΟΙΝΩΝΙΚΗΣ ΑΣΦΑΛΙΣΗΣ
ΓΕΝΙΚΗ ΔΙΕΥΘΥΝΣΗ ΥΠΗΡΕΣΙΩΝ ΥΓΕΙΑΣ
ΔΙΕΥΘΥΝΣΗ ΓΕΝΙΚΗΣ ΚΑΤΑΣΤΑΣΗΣ ΝΟΣΟΚΟΜΕΙΩΝ
ΚΑΘΙΣΤΕΣ
Αρμόδιος Ταμίας

ΙΑΤΡΙΚΟ ΠΙΣΤΟΠΟΙΗΤΙΚΟ ΘΑΝΑΤΟΥ

Προσδιορισμός: _____
 Όνομα ασθενή ή ασθενών: _____
 Βαθμίδα επί ενστάσεως νοσηλείας: _____
 και νοσηλείας ή κατά αγωγή: _____
 κατά τον χρόνο της εξόδου: _____
ΔΙΑΓΝΩΣΗ _____

ΘΕΡΑΠΕΙΑ _____

Σημ. _____

Πόλη: _____

ΕΞΕΤΑΣΤΗΣ: _____
 Ο ΙΑΤΡΟΣ: _____
 Ο ΔΕΥΤΕΡΟΤΙΚΟΣ: _____

από ασθενή που νοσηλεύθηκε σε κλινική νοσοκομείου και με την οποία ζητάει πιστοποίηση ότι νοσηλεύθηκε στο νοσοκομείο κάποιο χρονικό διάστημα με την απαραίτητη ιατρική γνωμάτευση. Το δεύτερο συμπληρώνεται από ασθενή που εξετάσθηκε στα εξωτερικά ιατρεία και με το οποίο ζητάει πιστοποίηση εξέτασεως που έκανε ο ασθενής στα εξωτερικά ιατρεία.

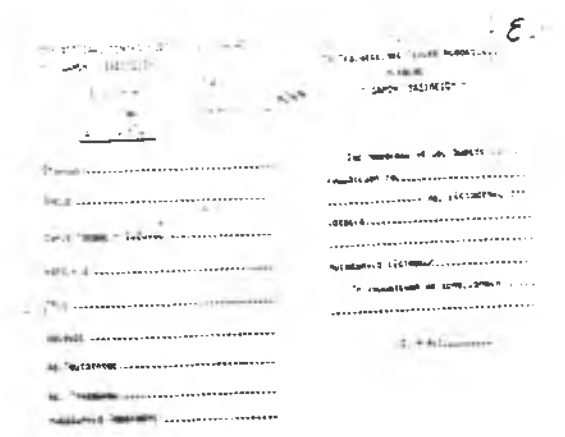

ΠΙΣΤΟΠΟΙΗΤΙΚΑ ΝΟΣΗΛΕΙΑΣ -

ΕΞΕΤΑΣΕΩΣ. Είναι έντυπα που χορηγούνται από τις κλινικές και εξωτερικά ιατρεία στις οποίες νοσηλεύθηκαν ή εξετάσθηκαν σ' αυτά οι ασθενείς. Οσο για τη διαδικασία που ακολουθείται θα γίνει εκτενέστερη αναφορά σ' ένα ειδικό μέρος της εργασίας πιο κάτω. Σ' αυτά αναφέρονται τα στοιχεία του ασθενή καθώς και η ιατρική γνωμάτευση νοσηλείας ή εξέτασεως.

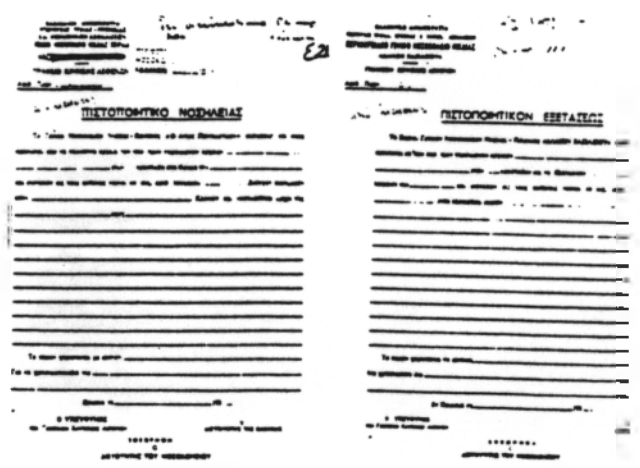

ΔΗΛΩΣΗ ΓΕΝΝΗΣΗΣ. Είναι ένα έντυπο που συμπληρώνεται και εκδίδεται από το Γραφείο Κίνησης μετά από σημείωμα αναγγελίας γέννησης που στέλνεται από τη Μαιευτική Κλινική σ' αυτό. Στη δήλωση γέννησης αναφέρονται τα στοιχεία της μητέρας, του βρέφους και το φύλλο αυτού. Η ΔΗΛΩΣΗ ΓΕΝΝΗΣΗΣ

χειρουργικές επεμβάσεις που έγιναν σε κάθε κλινική. Επίσης φαίνονται και οι αριθμοί των ασθενών που εξετάσθηκαν στα εξαρτημένα εξωτερικά ιατρεία ανά κλινική καθώς και ο αριθμός αυτών που τελικά εισήχθησαν στην κλινική.

ΠΙΝΑΚΑΣ ΑΥΤΟΤΕΛΩΝ ΕΞΩΤΕΡΙΚΩΝ ΙΑΤΡΕΙΩΝ. Είναι ένα έντυπο όπου φαίνονται οι αριθμοί των εξετάσεων που έγιναν στα εξωτερικά ιατρεία εξωτερικών και εσωτερικών ασθενών και τα οποία είναι αυτοτελή.

ΕΠΙΣΤΗΜΟΝΕΣ	ΕΠΙΣΤΗΜΟΝΕΣ		ΕΠΙΣΤΗΜΟΝΕΣ		ΕΠΙΣΤΗΜΟΝΕΣ		ΕΠΙΣΤΗΜΟΝΕΣ	
	Α	Β	Α	Β	Α	Β	Α	Β
ΟΜΟΛΟΓΗΜΕΝΟΙ	315	259						
ΟΛΟΝ ΠΑΤΡΙΩ	104	270						
ΜΗΤΡΩΟ	719	553						

6.5. ΑΝΑΛΥΣΗ ΒΙΒΛΙΩΝ ΓΡΑΦΕΙΟΥ ΚΙΝΗΣΗΣ

Για την καλή λειτουργία του, το Γραφείο Κίνησης τηρεί κάποια απαραίτητα βιβλία³⁰ τα οποία βοηθούν στην αποτελεσματική εκπλήρωση των αρμοδιοτήτων του. Τα κυριότερα έχουν ήδη αναφερθεί στις αρμοδιότητες του Γραφείου Κίνησης αλλά στη συνέχεια θα δώσουμε μια πιο αναλυτική εικόνα αυτών των βιβλίων.

- **ΜΗΤΡΩΟ ΑΣΘΕΝΩΝ.** Στο Μητρώο Ασθενών αναγράφονται κατά αλφαβητική σειρά τα ονόματα των ασθενών που εισέρχονται και εξέρχονται από το νοσοκομείο. Ο κάθε ασθενής έχει δικό του αριθμό μητρώου, ο οποίος τηρείται όχι μόνο στο βιβλίο, αλλά και στους Η/Υ/.

- ΜΗΤΡΩΟ ΓΕΝΝΗΣΕΩΝ. Στο Μητρώο Γεννήσεων αναφέρονται όλες οι γεννήσεις που έγιναν στο νοσοκομείο, τα ονόματα των γονιών του νεογνού καθώς και το φύλλο αυτού. Δίνεται σ' αυτό αριθμός μητρώου. Αναγράφεται και η ημερομηνία γέννησης.

- ΜΗΤΡΩΟ ΝΕΚΡΩΝ. Στο Μητρώο Νεκρών αναφέρονται τα στοιχεία των ασθενών που απεβίωσαν κατά τη νοσηλεία τους σε κλινική του νοσοκομείου καθώς και ο ακριβής χρόνος αποβίωσης του. Δίνεται σ' αυτούς αριθμός μητρώου.

- ΜΗΤΡΩΟ ΑΣΘΕΝΩΝ ΙΚΑ. Το Μητρώο Ασθενών ΙΚΑ είναι ίδιο με το Μητρώο ασθενών, περιλαμβάνει τα ίδια στοιχεία και στο μόνο που διαφέρει είναι ότι εκεί αναγράφονται μόνον ασφαλισμένοι στο ΙΚΑ. Δίνεται και σ' αυτούς αντίστοιχος αριθμός μητρώου.

- ΛΙΣΤΑ ΑΝΑΜΟΝΗΣ. Στη λίστα αναμονής αναγράφονται τα ονόματα των ασθενών που εξετάστηκαν στα εξωτερικά ιατρεία και χρειάζονται εισαγωγή σε κάποια κλινική όχι όμως άμεσα αλλά όταν αυτό καταστεί δυνατόν. Τηρείται σειρά προτεραιότητας και οι ασθενείς ειδοποιούνται όταν μπορούν να εξυπηρετηθούν για να κάνουν τακτική εισαγωγή.

- ΕΥΡΕΤΗΡΙΟ ΑΣΘΕΝΩΝ. Στο ευρετήριο ασθενών υπάρχουν όλα τα ονόματα των ασθενών κατά αλφαβητική σειρά. Έτσι σε περίπτωση που ο ασθενής χρειάζεται διακομιδή ή σε περίπτωση που για να εισαχθεί ψάχνεται στο ευρετήριο το όνομα του ασθενούς και στη συνέχεια βρίσκεται ο αριθμός μητρώου.

- ΚΑΤΑΣΤΑΣΕΙΣ ΗΜΕΡΗΣΙΑΣ ΚΙΝΗΣΗΣ ΝΟΣΟΚΟΜΕΙΟΥ. Στις καταστάσεις αυτές υπάρχουν χωρισμένες η κάθε μια κλινική ξεχωριστά και στην κάθε μία αναγράφεται η καθημερινή κίνησή της. Η καθημερινή κίνηση κάθε κλινικής δίνεται στο Γραφείο Κίνησης από την ίδια την κλινική.

- ΕΥΡΕΤΗΡΙΟ ΑΙΤΗΣΕΩΝ. Στο Ευρετήριο Αιτήσεων αναγράφονται κατά αλφαβητική σειρά τα ονόματα αυτών που έχουν κάνει αίτηση για τη χορήγηση πιστοποιητικών.

- ΕΥΡΕΤΗΡΙΟ ΠΙΣΤΟΠΟΙΗΤΙΚΩΝ. Στο ευρετήριο πιστοποιητικών αναγράφονται κατά αλφαβητική σειρά τα ονόματα των ασθενών που έχουν πάρει πιστοποιητικά νοσηλείας και εξετάσεων ή αυτών που πρόκειται να πάρουν.

6.5. Ιστορίες γραφειοκρατικής τρέλας - Έκδοση πιστοποιητικών νοσηλείας - εξετάσεις στο Π.Γ.Ν.Ν. "Άγιος Παντελεήμων"

Γραφειοκρατία, μια λέξη και μια έννοια που συναντάμε πάντοτε όταν έχουμε μια οποιαδήποτε "συναλλαγή" με κρατική υπηρεσία. Άλλοτε βέβαια μικρότερης μορφής και άλλοτε μεγαλύτερης και αν στην πρώτη περίπτωση λέμε δεν πειράζει, τη δουλειά μου να κάνω για να τελειώσω, στη δεύτερη περίπτωση όμως σε κυριεύει ένα μεγάλο "ΓΙΑΤΙ". Γιατί άραγε τόση καθυστέρηση, σε τέτοιο σημείο που να φέρνουν σε κατάσταση τρέλας.

Σε μια τέτοια κατάσταση φτάνεις και όταν θέλεις και χρειάζεσαι σύντομα ένα πιστοποιητικό νοσηλείας ή εξετάσεως³¹ από το Π.Γ.Ν.Ν. "Άγιος Παντελεήμων".

Πιο κάτω παρουσιάζουμε με έναν τύπο σχεδιαγράμματος γελιοιογραφίας την τρελή διαδικασία που ακολουθείται για την έκδοση αυτών των πιστοποιητικών (σχεδ. 6ε).

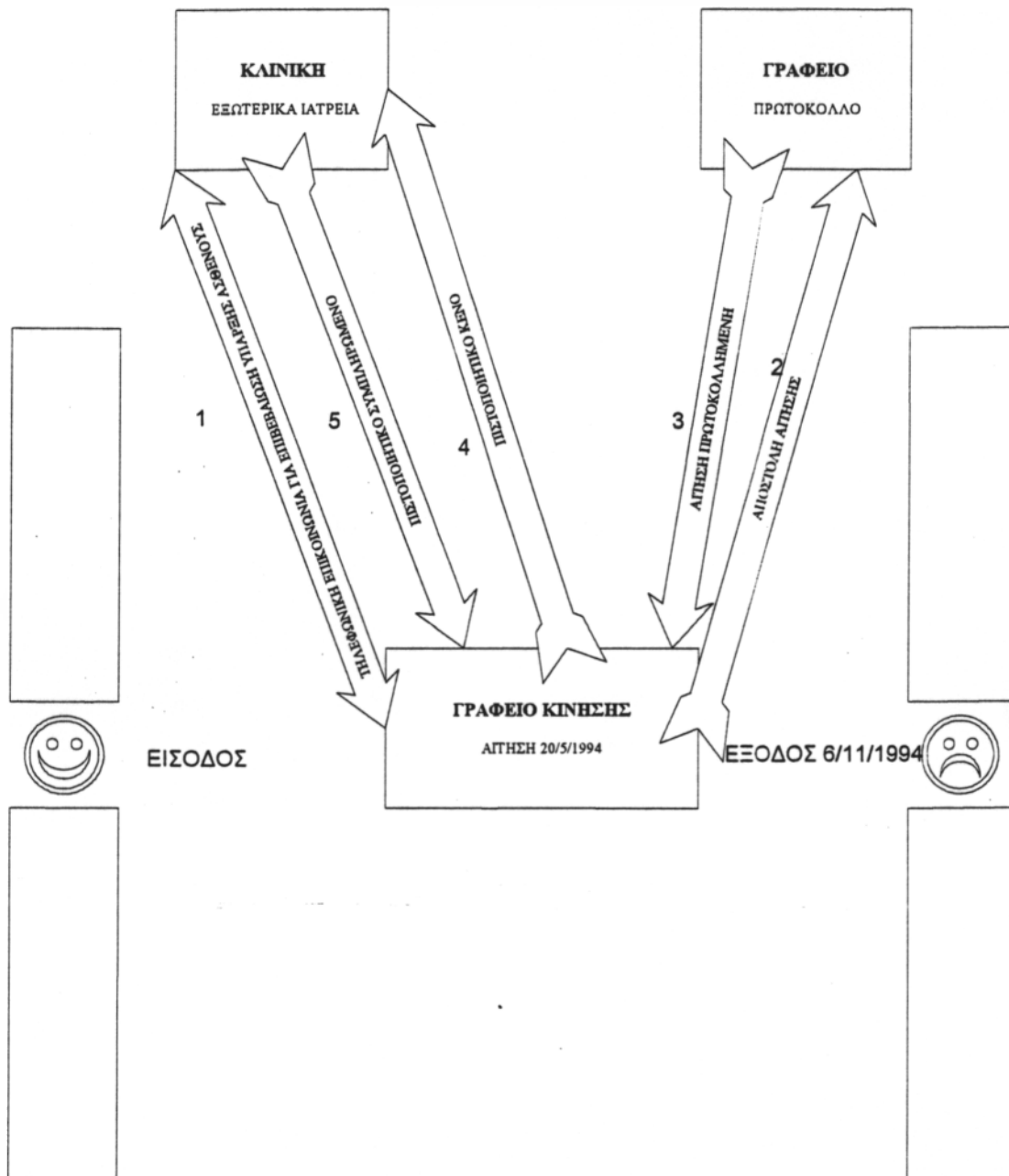

Σχεδιάγραμμα 6ε: Σχεδιάγραμμα διαδικασίας για έκδοση πιστοποιητικών νοσηλείας, εξετάσεων σε μορφή γελιοιογραφίας.

Όπως παρατηρούμε στο σχεδιάγραμμα - γελιοιογραφία το χρονικό διάστημα που απαιτείται για την έκδοση των

πιστοποιητικών διαρκεί τουλάχιστον δεκαπέντε ημέρες (15). Δηλαδή ένα χαρτί το οποίο μπορεί να σου είναι απαραίτητο αμέσως με το που θα βγεις από το νοσοκομείο, να χρειάζεται μια ολόκληρη διαδικασία η οποία μπορούσε να τελειώσει σε (2) δύο ημέρες, απαιτούν τουλάχιστον χρόνο μισού μήνα.

Όπως γίνεται αυτονόητο κάτω από τέτοιες συνθήκες εξυπηρέτησης δεν είναι δυνατόν ένας πελάτης του νοσοκομείου να μένει ευχαριστημένος από αυτό.

ΚΕΦΑΛΑΙΟ 7

ΕΡΕΥΝΑ ΔΙΑΦΥΓΟΝΤΩΝ ΕΣΟΔΩΝ ΑΠΟ ΝΟΣΗΛΕΙΑ ΑΣΘΕΝΩΝ ΣΤΟ Π.Γ.Ν.Νίκαιας

7.1. Εισαγωγή

Η παρούσα έρευνα αποσκοπεί και ίσως αποτελεί το πρώτο βήμα εμπάθυνσης στο τεράστιο θέμα των διαφυγόντων εσόδων των νοσοκομείων από νοσήλια ασθενών και συγκεκριμένα στο Π.Γ.Ν.Ν. "Άγιος Παντελεήμων".

Οι στόχοι της έρευνας είναι:

- Καταγραφή των κοινωνικών ομάδων που συνήθως είναι υπαίτιοι για τα διαφυγόντα έσοδα του Π.Γ.Ν.Ν. "Άγιος Παντελεήμων".

- Κατανομή των διαφυγόντων εσόδων επί του συνόλου των εσόδων, καθώς και ποσοστιαία κατανομή των κοινωνικών ομάδων επί του συνόλου των νοσηλευθέντων.

- Καταγραφή των διαφυγόντων εσόδων ενός μηνός του έτους 1995 και διαπίστωση του τεράστιου προβλήματος με βάση το μήνα αυτό για όλο το έτος.

7.2. ΥΛΙΚΑ ΚΑΙ ΜΕΘΟΔΟΣ

Στον πληθυσμό της έρευνας περιλαμβάνεται το σύνολο των διαφυγόντων εσόδων ενός μήνα του έτους 1995, ο οποίος θα αποτελέσει και το δείγμα διαπίστωσης των διαφυγόντων εσόδων όλου του έτους.

Ο μήνας ο οποίος αποτελεί το δείγμα μας επιλέχθηκε με τη βοήθεια της Στατιστικής Μεθόδου των τυχαίων αριθμών και αντιπροσωπεύει το 8,3% της ετήσιας κίνησης ασθενών για το Π.Γ.Ν.Ν. "Άγιος Παντελεήμων".

Τα στοιχεία της έρευνας συγκεντρώθηκαν:

- Με τη βοήθεια του συστήματος Η/Υ που χρησιμοποιεί το Π.Γ.Ν.Ν. "Άγιος Παντελεήμων" και ειδικότερα το Γραφείο Κίνησης.

- Με εξέταση των οικονομικών στοιχείων των φακέλων των πελατών που αντλήθηκαν από αυτούς, του μηνός Φεβρουαρίου 1995.

7.3. ΠΕΡΙΛΗΨΗ

Στόχος της έρευνας είναι η καταγραφή των διαφυγόντων εσόδων από νοσήλεια ασθενών στο Π.Γ.Ν.Ν. "Άγιος Παντελεήμων" με δείγμα ενός μηνός του έτους 1995. Ο μήνας επιλέχθηκε όπως αναφέραμε και πιο πριν με τη στατιστική μέθοδο των τυχαίων αριθμών και αφορά το 8,3% της ετήσιας κίνησης ασθενών για το νοσοκομείο.

Τα διαφυγόντα έσοδα, κατατάσσονται σε τρεις κατηγορίες:

- Προβλεπόμενα διαφυγόντα έσοδα
- Μη προβλεπόμενα διαφυγόντα έσοδα
- Διαφυγόντα έσοδα που θα μπορούσαν να αποφευχθούν.

Η έρευνα βασίστηκε στην επιτόπια μελέτη των οικονομικών στοιχείων των φακέλων των ασθενών και στη βοήθεια των Η/Υ.

Τα αποτελέσματα της έρευνας είναι χρήσιμα αφού:

- Εμφανίζουν τα διαφυγόντα έσοδα του νοσοκομείου για ένα μήνα συγκεκριμένα.

- Οδηγούν στην εντόπιση των κοινωνικών ομάδων ασθενών που κυρίως ευθύνονται για τα διαφυγόντα έσοδα.

- Εντοπίζουν τα λάθη και τις ευθύνες του προσωπικού στην απώλεια εσόδων.

7.4. ΑΠΟΤΕΛΕΣΜΑΤΑ

Στο Π.Γ.Ν.Ν. "Άγιος Παντελεήμων" το μήνα Φεβρουάριο το 1995 τα άτομα που νοσηλεύθηκαν³² είναι 2312 και από αυτά τα 414 δεν εκπλήρωσαν³³ τις οικονομικές τους υποχρεώσεις, ποσοστό 17,9% που όμως δεν είναι το πραγματικό ποσοστό διότι σ'αυτούς υπάρχουν και άτομα τα οποία ξέρουμε ότι δεν θα πλήρωναν (άποροι). Οι 414 ανήκαν σε κάποιες κοινωνικές ομάδες οι οποίες είναι:

- Βορειοηπειρώτες (98) ή ποσοστό 23,7% επί των πελατών με εκκρεμότητα
- Αθίγγανοι (123) ή ποσοστό 29,7% επί των πελατών με εκκρεμότητα
- Ξένοι - αλλοδαποί (24) ή ποσοστό 5,8% επί των πελατών με εκκρεμότητα
- Σκηνίτες (5) ή ποσοστό 1,2% επί των πελατών με εκκρεμότητα
- Άποροι (164) ή ποσοστό 39,6% επί των πελατών με εκκρεμότητα

Ετσι παρατηρείται ότι αν αφαιρεθεί η ομάδα των απόρων, για το μήνα Φεβρουάριο ο πραγματικός αριθμός ατόμων είναι 250 άτομα³⁴ ή ποσοστό 19,8% επί του συνόλου των

νοσηλευθέντων, απέφυγε να τακτοποιήσει τις οικονομικές εκκρεμότητες.

Θα πρέπει όμως να αναφερθεί ότι στους 250 μπορεί να προστεθούν και άλλοι ασθενείς από τους 1898, που υποτίθεται ότι τακτοποίησαν τις οικονομικές εκκρεμότητές τους για τους οποίους το νοσοκομείο δεν έχει επαρκή προσωπικά στοιχεία και στους οποίους έχουν αποσταλεί ειδοποιήσεις.

Τα διαφυγόντα έσοδα με βάση τις ημέρες νοσηλείας του κάθε ασθενούς του μηνός Φεβρουαρίου απεικονίζονται στον παρακάτω πίνακα (πίνακας 7.1).

Κοινωνικές ομάδες	Νοσήλια	Υλικά	Σύνολο
Βορειοηπειρώτες	5.880.000	980.974	6.860.974
Αθίγγανοι	7.380.000	1.231.860	8.611.860
Ξένοι - αλλοδαποί	1.440.000	241.344	1.681.344
Σκηνίτες	525.000	59.822	584.822
Σύνολο	15.225.000	2.514.000	17.739.000

Πίνακας 7.1. Πίνακας απεικόνισης διαφυγόντων εσόδων του μηνός Φεβρουαρίου 1995 και κατανομής τους σε κοινωνικές ομάδες.

Σ' αυτούς ίσως θα πρέπει να προσθέσουμε και τα τυχόν διαφυγόντα έσοδα από άτομα των οποίων η είσπραξη χρημάτων όπως αναφέρθηκε και πιο πάνω δεν είναι πλήρως εξασφαλισμένη.

ΣΥΜΠΕΡΑΣΜΑΤΑ ΕΡΕΥΝΑΣ

— Οι κύριες κοινωνικές ομάδες που διαφεύγουν της εξόφλησης των νοσηλίων τους είναι οι εξής:

- α) Βορειοηπειρώτες
- β) Τσιγγάνοι

γ) Ξένοι - αλλοδαποί

δ) Σκηνίτες

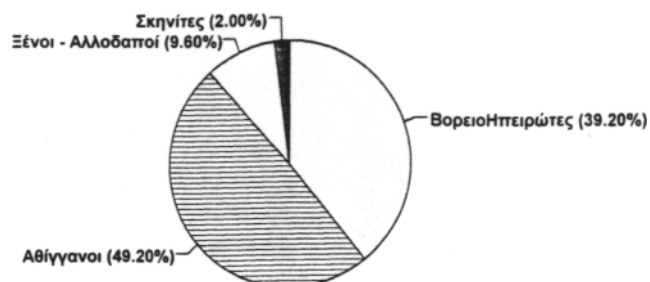

- Κατά Μ.Ο. κατά μήνα τα διαφυγόντα έσοδα ανέρχονται στο ποσό των 17.750.000 δρχ³⁵.

- Αν δεχθούμε ότι ο μήνας Φεβρουάριος που επιλέχθηκε στατιστικά εκπροσωπεί το Μ.Ο. νοσηλευτικής κίνησης για το Π.Γ.Ν.Ν. "Άγιος Παντελεήμων" τότε τα προϋπολογιζόμενα διαφυγόντα έσοδα του νοσοκομείου Νίκαιας για το έτος 1995 ανέρχονται στα 213.000.000 δρχ.

- Το ποσό των 213.000.000 δρχ. δεν είναι απολύτως σίγουρο, γιατί υπάρχει η περίπτωση της αύξησης λόγω των ειδικών περιπτώσεων ατόμων που αναφέρθηκαν στην παράγραφο 7.4. Η αύξηση μπορεί να είναι 0<20.000.000 δρχ διότι ο αριθμός των ατόμων αυτών κυμαίνεται μεταξύ 0-50 (αν κάνουμε αριθμητικές πράξεις μεταξύ ατόμων, ημερών νοσηλείας και ημερήσιου κόστους νοσηλείας).

ΚΕΦΑΛΑΙΟ 8

8.1. ΓΕΝΙΚΑ ΣΥΜΠΕΡΑΣΜΑΤΑ

Από την ανάλυση του Π.Γ.Ν.Ν. "Άγιος Παντελεήμων" και του συγκροτήματος Γραφείων Κίνησης προκύπτουν τα εξής συμπεράσματα:

- Είναι θετικό στοιχείο ότι το Π.Γ.Ν.Ν. "Άγιος Παντελεήμων" βρίσκεται σε ιδανική θέση και μπορεί η προσέλευση των πελατών να γίνεται δίχως δυσκολίες.

- Είναι θετικό ότι το Γραφείο Κίνησης βρίσκεται στην κεντρική είσοδο του νοσοκομείου και γίνεται εύκολα αντιληπτό από τους πελάτες του νοσοκομείου.

- Είναι θετικό ότι στο συγκρότημα των Γραφείων Κίνησης λειτουργούν (5) πέντε υπολογιστές, οι οποίοι διευκολύνουν το έργο του προσωπικού.

- Είναι αρνητικό στοιχείο ότι στο Γραφείο Κίνησης εργάζονται δεκαεπτά (17) υπάλληλοι, αριθμός μικρός για το ευρύ φάσμα των εργασιών που εκτελεί το γραφείο.

- Είναι αρνητικό στοιχείο ότι το Γραφείο Κίνησης είναι μικρό σε έκταση (30 τ.μ. για 17 υπαλλήλους, δηλαδή 1,76 τ.μ. ανά υπάλληλο). Έτσι οι συνθήκες εργασίας δεν ευνοούν τη μέγιστη απόδοση έργου.

- Είναι αρνητικό στοιχείο ότι στους δεκαεπτά υπαλλήλους, να υπάρχει μόνον ένας (1) υπάλληλος Τ.Ε. και οι υπόλοιποι να είναι Δ.Ε. και Υ.Ε.

- Είναι αρνητικό στοιχείο ότι υπάρχουν στο νοσοκομείο διαφυγόντα έσοδα, με ευθύνη των υπαλλήλων του ιδρύματος.

- Είναι αρνητικό στοιχείο ότι δεν υπάρχει καλή συνεργασία μεταξύ του Γραφείου Κίνησης και των κλινικών, ώστε να μην υπάρχουν διαφυγόντα έσοδα.

8.2. ΠΡΟΤΑΣΕΙΣ

Στο κομμάτι αυτού του κεφαλαίου θα γίνουν κάποιες προτάσεις αναλύσεις των προβλημάτων που υπάρχουν και αναφέρθηκαν προηγουμένως.

- Πρόσληψη προσωπικού ή μετάταξη υπαλλήλων από άλλα τμήματα ώστε να λυθεί το πρόβλημα του μικρού αριθμού υπαλλήλων στο Γραφείο Κίνησης.

- Παραχώρηση άλλου χώρου στο Γραφείο Κίνησης, ώστε οι συνθήκες εργασίας να είναι οι ιδανικές και η απόδοση του προσωπικού η μέγιστη.

- Πρόσληψη προσωπικού ανάλογης εκπαίδευσης με τη θέση εργασίας π.χ. προϊστάμενος τμήματος, απόφοιτος Διοίκησης Μονάδων Υγείας και Πρόνοιας. Δε γίνεται να λειτουργεί σωστά και να αποδίδει τα ανάλογα το Γραφείο Κίνησης όταν π.χ. ο υπεύθυνος έκδοσης πιστοποιητικών είναι τραυματιοφορέας.

- Λήψη μέτρων από Υ.Υ.Π.Κ.Α. για πάταξη του φαινομένου των διαφυγόντων εσόδων. Για παράδειγμα: α) ανάληψη από έναν (1) αρμόδιο υπάλληλο σε κάθε κλινική του έργου συλλογής των προσωπικών στοιχείων των πελατών του

νοσοκομείου, β) παροχή οικονομικών κινήτρων στους υπαλλήλους που έχουν την ευθύνη της συλλογής των προσωπικών στοιχείων, για την αποφυγή των λαθών, γ) λήψη πειθαρχικών μέτρων κατά των υπαλλήλων που έχουν την ευθύνη για το φαινόμενο αυτό (π.χ. άδεια άνευ αποδοχών για συγκεκριμένο χρονικό διάστημα).

ΒΙΒΛΙΟΓΡΑΦΙΑ

- 1) ΕΦΗΜΕΡΙΔΑ ΤΗΣ ΚΥΒΕΡΝΗΣΗΣ ΤΟΥ ΒΑΣΙΛΕΙΟΥ ΤΗΣ ΕΛΛΑΔΟΣ, 9 ΟΚΤΩΒΡΙΟΥ 1956, ΤΕΥΧΟΣ ΠΡΩΤΟ, ΑΡ. ΦΥΛΛΟΥ 230.
- 2) ΕΦΗΜΕΡΙΔΑ ΤΗΣ ΚΥΒΕΡΝΗΣΗΣ ΤΗΣ ΕΛΛΗΝΙΚΗΣ ΔΗΜΟΚΡΑΤΙΑΣ, 29 ΣΕΠΤΕΜΒΡΙΟΥ 1973, ΤΕΥΧΟΣ ΠΡΩΤΟ, ΑΡ. ΦΥΛΛΟΥ 232.
- 3) ΕΦΗΜΕΡΙΔΑ ΤΗΣ ΚΥΒΕΡΝΗΣΗΣ ΤΗΣ ΕΛΛΗΝΙΚΗΣ ΔΗΜΟΚΡΑΤΙΑΣ, 22 ΔΕΚΕΜΒΡΙΟΥ 1986, ΤΕΥΧΟΣ ΔΕΥΤΕΡΟ, ΑΡ. ΦΥΛΛΟΥ 901.
- 4) ΕΦΗΜΕΡΙΔΑ ΤΗΣ ΚΥΒΕΡΝΗΣΗΣ ΤΗΣ ΕΛΛΗΝΙΚΗΣ ΔΗΜΟΚΡΑΤΙΑΣ, 28 ΜΑΙΟΥ 1991, ΤΕΥΧΟΣ ΔΕΥΤΕΡΟ, ΑΡ. ΦΥΛΛΟΥ 306.
- 5) ΕΦΗΜΕΡΙΔΑ ΤΗΣ ΚΥΒΕΡΝΗΣΗΣ ΤΗΣ ΕΛΛΗΝΙΚΗΣ ΔΗΜΟΚΡΑΤΙΑΣ, 29 ΙΑΝΟΥΑΡΙΟΥ 1993, ΤΕΥΧΟΣ ΔΕΥΤΕΡΟ, ΑΡ. ΦΥΛΛΟΥ 1175.
- 6) ΕΦΗΜΕΡΙΔΑ ΤΗΣ ΚΥΒΕΡΝΗΣΗΣ ΤΗΣ ΕΛΛΗΝΙΚΗΣ ΔΗΜΟΚΡΑΤΙΑΣ, 20 ΑΠΡΙΛΙΟΥ 1995, ΤΕΥΧΟΣ ΔΕΥΤΕΡΟ, ΑΡ. ΦΥΛΛΟΥ 311.
- 7) ΙΣΤΟΡΙΚΟ ΓΕΝΙΚΟΥ ΚΡΑΤΙΚΟΥ ΝΟΣΟΚΟΜΕΙΟΥ ΝΙΚΑΙΑΣ, ΥΠΟΥΡΓΕΙΟΥ ΚΟΙΝΩΝΙΚΗΣ ΠΡΟΝΟΙΑΣ, 1980.
- 8) ΦΥΛΛΑΔΙΑ ΤΟΥ ΣΥΓΚΡΟΤΗΜΑΤΟΣ ΓΡΑΦΕΙΩΝ ΚΙΝΗΣΗΣ.
- 9) W. PAUL JAMES & WILLIAM TAYTON - BROWN, HOSPITALS, Εκδόσεις THE ARCHITECTURAL PRESS, LONDON 1990.

ΣΥΝΤΟΜΟΓΡΑΦΙΕΣ

- Π.Γ.Ν.Ν. Περιφερειακό Γενικό Νοσοκομείο Νίκαιας
Γ.Κ.Ν.Ν. Γενικό Κρατικό Νοσοκομείο Νίκαιας
Ν.Π.Δ.Δ. Νομικό Πρόσωπο Δημοσίου Δικαίου
Β.Δ. Βασιλικό Διάταγμα
Ν.Δ. Νομοθετικό Διάταγμα
Φ.Ε.Κ. Φύλλο Εφημερίδος Κυβέρνησης
Π.Δ. Προεδρικό Διάταγμα
Τ.Ε.Ι. Τεχνολογικό Εκπαιδευτικό Ίδρυμα
Τ.Μ. Τετραγωνικά Μέτρα
Π.Ε. Πανεπιστημιακή Εκπαίδευση
Τ.Ε. Τεχνολογική Εκπαίδευση
Δ.Ε. Δευτεροβάθμια Εκπαίδευση
Υ.Ε. Υποχρεωτική Εκπαίδευση
Κ.Α.Β. Κέντρο Άμεσης Βοήθειας
Υ.Υ.Π. & Κ.Α. Υπουργείο Υγείας Πρόνοιας και
Κοινωνικών Ασφαλίσεων

ΠΑΡΑΠΟΜΠΕΣ

- ¹ Φυλλάδιο Υπουργείου Κοινωνικής Πρόνοιας Βασιλείο της Ελλάδας. Γενικά πληροφορία επί του νέου κτιρίου του νοσοκομείου - των εγκαταστάσεων - εξοπλισμός και της λειτουργίας του Γενικού Κρατικού Νοσοκομείου Πειραιώς "Η Βασίλισσα Φρειδερίκη", ιστορικό 1980, σελ. 9-11.
- ² Εφημερίδα της Κυβέρνησης του Βασιλείου της Ελλάδος: Διατάγματα περί αναμορφώσεως του Γενικού Κρατικού Νοσοκομείου Πειραιώς "Η Βασίλισσα Φρειδερίκη", τεύχος ΠΡΩΤΟΝ, Αρ. φύλλου 230, Άρθρο 3, 9 Οκτωβρίου 1956, σελ. 1.
- ³ Εφημερίδα της Κυβέρνησης της Ελληνικής Δημοκρατίας: Διατάγματα περί τροποποιήσεως και συμπληρώσεως του Γενικού Νοσοκομείου Πειραιώς "Η Βασίλισσα Φρειδερίκη", τεύχος ΠΡΩΤΟΝ, Αρ. φύλλου 232, Άρθρο 5, 24 Σεπτεμβρίου 1973. σελ.5.
- ⁴ Εφημερίδα της Κυβέρνησης της Ελληνικής Δημοκρατίας: Υπουργικές αποφάσεις και εγκρίσεις περί αναμόρφωσης οργανισμού του Γενικού Νοσοκομείου Νίκαιας - Πειραιά "Άγιος Παντελεήμων" τεύχος Δεύτερο, Αρ. φύλλου 901, 22 Δεκεμβρίου 1986, σελ. 1.
- ⁵ Βλπ. παραπομπή 2
- ⁶ Βλπ. παραπομπή 4 σελ. 2
- ⁷ Βλπ. παραπομπή 2 σελ. 2
- ⁸ Βλπ. παραπομπή 4 σελ. 2
- ⁹ Βλπ. παραπομπή 2 σελ. 1,2
- ¹⁰ Βλπ. παραπομπή 4 σελ. 2
- ¹¹ Βλπ. παραπομπή 1 σελ. 11,2 σελ. 1,4 σελ. 1 και Φυλλάδια 1,2
- ¹² Βλπ. Φυλλάδια 1,2,3
- ¹³ Βλπ. Προφορικά στοιχεία Γραφείου Τεχνικού
- ¹⁴ Βλπ. Προφορικά στοιχεία Γραφείου Τεχνικού
- ¹⁵ Βλπ. W. Paul James & William Tatton Brown, «Hospitals», Εκδόσεις Architectural Press, London 1990, σελ. 18

- ¹⁶ Βλπ. Φυλλάδιο 4
- ¹⁷ Βλπ. Φυλλάδιο 5
- ¹⁸ Βλπ. Προφορικά στοιχεία Γραφείου Κίνησης
- ¹⁹ Βλπ. Φυλλάδια 5, 6, 7
- ²⁰ Βλπ. Προφορικά στοιχεία Γραφείου Προσωπικού
- ²¹ Βλπ. Φυλλάδιο 4
- ²² Βλπ. Φυλλάδια 8-13
- ²³ Βλπ. Φυλλάδιο 8
- ²⁴ Βλπ. Φυλλάδιο 9
- ²⁵ Βλπ. Φυλλάδιο 10
- ²⁶ Βλπ. Φυλλάδια 10, 11
- ²⁷ Βλπ. Φυλλάδιο 11
- ²⁸ Βλπ. Φυλλάδιο 12
- ²⁹ Βλπ. Φυλλάδιο 13
- ³⁰ Βλπ. Προφορικά στοιχεία Γραφείου Κίνησης
- ³¹ Βλπ. Φυλλάδιο 14 & Προφορικά στοιχεία Γραφείου Κίνησης
- ³² Βλπ. Στοιχεία Ηλεκτρονικού Υπολογιστή
- ³³ Βλπ. Προφορικά στοιχεία Γραφείου Κίνησης
- ³⁴ Βλπ. Προφορικά στοιχεία Γραφείου Κίνησης
- ³⁵ Βλπ. Προφορικά στοιχεία Γραφείου Κίνησης & Εφημερίδα της Κυβέρνησης Τεύχος 2^ο, Ο Υπουργός Υγείας Πρόνοιας & Κοινων. Ασφαλίσεων & Ο Υπουργός Οικονομικών καθορίζουν αύξηση νοσηλείων Νοσηλευτικών Ιδρυμάτων & Ειδικών μονάδων των Νοσοκομείων και Ιδιωτ. Κλινικών, Αρ. Α3α/Υ4α/ΦΕΚ 15/1130

ΔΕΥΤΟ ΕΤΟΣ 1993

ΚΛΙΝΙΚΟ ΝΟΣΟΚΟΜΕΙΟ ΔΙΚΑΙΑΣ ΠΕΙΡΑΙΑΣ
 ΠΑΓΙΟΣ ΠΑΝΤΕΛΕΗΣ
 ΣΜΑΛΘΩΝ ΟΙΚΟ ΠΕΔΟΥ
 ΣΥΡΑΛΩΝ ΚΤΙΡΙΟΥ
 ΚΡΕΣΑΝΙΑ ΟΡΓΑΝΙΤΑ
 ΚΡΕΣΑΤΙΑ ΑΝΕΙΣΤΗΤΕΙΑ
 ΧΕΙΡΟΥΡΓΕΙΟ ΤΟΜΕΑ 347
 ΠΑΘΟΛΟΓΙΚΟ ΤΟΜΕΑ 395

ΚΛΙΝΙΚΕΣ ΚΑΙ ΕΞΩΤΕΡΙΚΑ ΙΑΤΡΕΙΑ	ΜΟΝΑΔΕΣ	ΕΣΤΙΟΝΟΜΕΣ ΚΑΤΑΛΟΓΟΙ	ΕΣΤΙΟΝΟΜΕΣ ΚΑΤΑΛΟΓΟΙ	ΕΣΤΙΟΝΟΜΕΣ ΚΑΤΑΛΟΓΟΙ	ΕΣΤΙΟΝΟΜΕΣ ΚΑΤΑΛΟΓΟΙ	ΕΣΤΙΟΝΟΜΕΣ ΚΑΤΑΛΟΓΟΙ	ΕΣΤΙΟΝΟΜΕΣ ΚΑΤΑΛΟΓΟΙ	ΕΣΤΙΟΝΟΜΕΣ ΚΑΤΑΛΟΓΟΙ	ΕΣΤΙΟΝΟΜΕΣ ΚΑΤΑΛΟΓΟΙ
ΕΡΩΛΛΗΝΟΛΟΓΙΚΟ	25	953	940	4936	53.71%	57	23161	Μηχανογραφία	73 596
ΜΟΝΑΔΑ ΤΡΑΥΜΑΤΟΣ	7	14	10	634	38.05%	45	64	Στατιστικό	601 932
ΟΦΘΑΛΜΟΛΟΓΙΚΟ	20	778	772	3526	45.31%	45	15.70%	Ακτινολογία	140 919
ΟΡΘΟΠΕΔΙΚΟ	54	1141	1111	11798	67.86%	10	30	Ακτινολογία	211 225
ΜΕΘ	12	—	—	—	—	—	—	Καταγραφές	6 039
ΝΕΥΡΟΧΕΙΡΟΥΡΓΙΚΟ	46	2297	2214	13533	92.26%	57	8 162	Καταγραφές	218
Α! ΧΕΙΡΟΥΡΓΙΚΟ	31	856	824	2492	67.06%	97	4 852	Καταγραφές	4 531
ΟΥΡΟΛΟΓΙΚΟ	25	1619	1544	6074	67.00%	37	4 017	Καταγραφές	907 227
ΘΥΡΑΚΟΧΕΙΡΟΥΡΓΙΚΟ	16	365	351	2693	46.37%	23	2873	Καταγραφές	6 096
Β! ΧΕΙΡΟΥΡΓΙΚΟ	34	874	840	9250	67.00%	47	851	Καταγραφές	106 200
ΠΑΙΔΟΧΕΙΡΟΥΡΓΙΚΟ	18	672	661	2599	37.04%	37	3161	Καταγραφές	803
Α! ΠΑΘΕΝΤΕΣ ΚΛΙΝΙΚΗ	35	1045	1014	8171	67.00%	73	10791	Καταγραφές	291
ΜΑΘΗΤΙΚΟ-ΕΠΙΔΕΙΞΗ	24	1551	1525	5598	67.00%	30	5293	Καταγραφές	1933
ΜΟΝΑΔΑ ΤΕΧΝΟΛΟΓΙΑΣ	10	—	—	—	—	—	—	Καταγραφές	1401
Β! ΚΑΡΔΙΟΛΟΓΙΚΟ	39	2241	2186	10416	70.14%	40	13729	Καταγραφές	1401
Α! ΠΑΘΟΛΟΓΙΚΟ	60	3640	3523	21015	47.77%	57	26122	Καταγραφές	423
ΓΑΣΤΡΟΕΝΤΕΡΟΛΟΓΙΚΟ	6	146	142	1387	60.21%	4	704	Καταγραφές	912
ΠΝΕΥΜΟΝΟΛΟΓΙΚΟ	12	—	—	—	—	—	1720	Καταγραφές	2
ΕΙΔΟΚΡΙΝΟΛΟΓΙΚΟ	10	185	179	786	21.33%	42	1223	Καταγραφές	7747
ΝΕΦΡΟΛΟΓΙΚΟ	10	604	592	2538	40.54%	42	700	Καταγραφές	780
ΜΟΝΑΔΑ ΣΩΤΗΚ	3	—	—	—	—	—	—	Καταγραφές	112
Β! ΠΑΘΟΛΟΓΙΚΟ	51	2955	2893	14909	81.01%	57	27077	Καταγραφές	53
ΑΙΜΟΔΥΝΑΜΙΚΟ	6	—	—	—	—	—	—	Καταγραφές	54
ΠΑΙΔΙΑΤΡΙΚΟ	21	1245	1221	3820	50.26%	30	27152	Καταγραφές	10998
Α! ΚΑΡΔΙΟΛΟΓΙΚΟ	35	2213	2151	11235	96.67%	60	10407	Καταγραφές	509
ΘΑΛΑΣΣΙΑ ΚΡΑΤΗΜΕΝΑ	3	—	—	—	—	—	—	Καταγραφές	901
ΝΟΣΗΛΕΙΑ ΑΙΡΟΣ	—	—	—	—	—	—	—	Καταγραφές	252
ΜΟΝΑΔΑ ΜΕΣ. ΑΝΑΠΝΟΗΣ	10	1084	1084	1084	30.11%	1	—	Καταγραφές	—
ΝΕΦΡΟΛΟΓΙΚΑ	30	415	382	1574	27.77%	15	—	Καταγραφές	—
ΝΕΥΡΟΛΟΓΙΚΟ	28	916	873	7632	75.41%	33	13077	Καταγραφές	—
ΨΥΧΙΑΤΡΙΚΕΣ ΤΟΜΕΑΣ	28	382	355	5778	52.41%	12	747	Καταγραφές	—
ΟΔΟΝΤΙΑΤΡΙΚΟ	—	—	—	—	—	—	—	Καταγραφές	—
ΣΥΝΟΛΟ	716	28.181	27.454	163064	61.22%	831	215370	Καταγραφές	1789 206

ΕΛΛΗΝΙΚΟ ΠΟΛΥΚΛΙΝΙΚΟ ΚΕΝΤΡΟ ΠΑΙΔΙΑΣ

ΔΕΛΤΙΟ ΕΤΟΥΣ 1994

ΠΑΙΔΙΟΣ ΤΑΥΤΟΜΕΝΟΥ
 ΣΥΒΑΔΩΝ ΟΜΟΠΡΑΟΥ
 ΕΜΠΛΑΘΩΝ ΚΤΑΡΤΙΝΥ
 ΕΡΕΒΑΤΙΑ ΟΡΓΑΝΚΑ
 ΕΡΕΒΑΤΙΑ ΔΙΣΕΠΙΤΥΜΚΑ

716

ΧΕΙΡΟΥΡΓΙΚΕΣ ΤΟΜΕΣ 357

ΠΑΘΟΛΟΓΙΚΕΣ ΤΟΜΕΣ 355

ΚΛΙΝΙΚΕΣ ΚΑΙ	ΑΡΙΘΜΟΣ	ΑΝΑΜΕΤΡΗΣΙΜΑ	ΕΚΑΝΟΤΗΤΕΣ	ΕΠΙΧΕΙΡΗΣΕΙΣ	ΑΡΙΘΜΟΣ	ΠΟΣΟΣΤΟ	ΑΡΙΘΜΟΣ	ΕΠΙΧΕΙΡΗΣΕΙΣ	ΑΡΙΘΜΟΣ
ΕΣΤΕΡΙΚΑ ΙΑΤΡΕΙΑ		ΕΠΙΧΕΙΡΗΣΕΙΣ	ΕΠΙΧΕΙΡΗΣΕΙΣ	ΕΠΙΧΕΙΡΗΣΕΙΣ	ΕΠΙΧΕΙΡΗΣΕΙΣ	ΕΠΙΧΕΙΡΗΣΕΙΣ	ΕΠΙΧΕΙΡΗΣΕΙΣ	ΕΠΙΧΕΙΡΗΣΕΙΣ	ΕΠΙΧΕΙΡΗΣΕΙΣ
ΑΡΝΑΛΟΓΙΚΟ	25	1269	1214	5584	62.04%	4.40	2797	72.94%	72.94%
ΜΟΝΑΔΑ ΤΡΑΥΜΑΤΟΣ	9	28	22	222	29.16%	2.96	—	—	—
ΟΦΘΑΛΜΟΛΟΓΙΚΟ	21	1010	925	4464	59.00%	4.42	15449	89.29%	89.29%
ΟΡΘΟΠΕΔΙΚΟ	50	1491	1359	14360	49.77%	9.63	32020	89.29%	89.29%
ΜΕΘ.	12	44	30	123	92.09%	2.97	—	—	—
ΝΕΥΡΟΧΕΙΡΟΥΡΓΙΚΟ	47	1950	1823	13749	81.91%	2.01	11747	—	—
Α! ΧΕΙΡΟΥΡΓΙΚΟ	31	1091	1013	2259	69.52%	2.11	10139	—	—
ΟΥΡΟΛΟΓΙΚΟ	27	1797	1738	6290	64.71%	3.50	10294	—	—
ΘΥΡΑΚΟΧΕΙΜΥΡΓΙΚΟ	17	413	385	2970	49.59%	2.19	2232	—	—
Β! ΧΕΙΡΟΥΡΓΙΚΟ	34	1049	942	2762	29.80%	2.31	10138	—	—
ΠΑΙΔΟΧΕΙΡΟΥΡΓΙΚΟ	15	646	628	1600	29.62%	2.43	2609	—	—
Α! ΠΑΘΕΡΝΕΣ ΚΛΙΝΙΚΗ	35	1231	1155	8615	69.37%	6.99	10139	—	—
ΜΑΙΕΥΤΙΚΟ-ΓΥΝΑΙΚΟΛΟΓΙΚΟ	24	1945	1828	6020	70.37%	3.12	5696	—	—
ΜΟΝΑΔΑ ΤΕΧΝΟΛΟΓΙΑΣ	10	—	—	—	—	—	—	—	—
Β! ΚΑΡΔΙΟΛΟΓΙΚΟ	39	1922	1912	9522	67.82%	4.80	12655	—	—
Α! ΠΑΘΟΛΟΓΙΚΟ	60	3699	3502	21689	100.00%	5.86	29861	—	—
ΓΑΣΤΡΟΕΣΤΕΡΟΛΟΓΙΚΟ	6	189	181	1532	70.29%	2.10	—	—	—
ΠΝΕΥΜΟΝΟΛΟΓΙΚΟ	18	—	—	—	—	—	3743	—	—
ΕΝΔΟΚΡΙΝΟΛΟΓΙΚΟ	10	107	101	751	90.86%	2.01	2685	—	—
ΝΕΦΡΟΛΟΓΙΚΟ	10	624	592	9825	78.47%	4.52	1223	—	—
ΜΟΝΑΔΑ ΣΩΠΚ.	3	—	—	—	—	—	—	—	—
Β! ΠΑΘΟΛΟΓΙΚΟ	51	3357	3127	15727	95.65%	4.62	29262	—	—
ΑΙΜΟΔΥΝΑΜΙΚΟ	6	247	239	207	34.58%	1	—	—	—
ΠΑΙΔΙΑΤΡΙΚΟ	21	1248	1221	3699	49.92%	2.96	21246	—	—
Α! ΚΑΡΔΙΟΛΟΓΙΚΟ	36	2098	1938	10252	99.96%	5.30	12655	—	—
ΘΑΛΑΣΣΟ ΚΡΑΤΗΜΕΝΟ	3	—	—	—	—	—	—	—	—
ΝΟΣΗΛΕΙΑ ΑΙΩΣ	4	—	—	—	—	—	—	—	—
ΜΟΝΑΔΑ ΜΕΣ. ΑΝΑΠΝΟΗΣ	10	1824	1824	1883	52.30%	10.06	—	—	—
ΝΕΦΡΟΛΟΓΙΚΟ	30	312	281	5706	52.83%	12	—	—	—
ΝΕΥΡΟΛΟΓΙΚΟ	28	263	689	6221	67.66%	2.93	9946	—	—
ΨΥΧΙΑΤΡΙΚΕΣ ΤΟΜΕΣ	24	497	428	6913	80.01%	13.90	5637	—	—
ΟΔΟΝΤΙΑΤΡΙΚΟ	—	—	—	—	—	—	3778	—	—
ΣΥΝΟΛΟ	716	31397	29823	171920	63.69%	8.31	269796	—	—

ΕΠΙΧΕΙΡΗΣΙΑΣ ΤΕΛΙΚΟ
 ΚΑΙ ΠΡΟΒΛΕΨΕΙΣ ΠΡΟΧΕΙΡΑΤΕΛΕΣ
 ΑΝΩΝΥΜΗ ΕΤΑΙΡΕΙΑ
 ΑΝΩΝ ΕΠΙΧΕΙΡΗΣΙΑΣ
 ΑΝΩΝ ΕΠΙΧΕΙΡΗΣΙΑΣ
 ΑΝΩΝ ΕΠΙΧΕΙΡΗΣΙΑΣ

Α ΕΤΟΣ ΕΤΟΥΣ 1990

ΠΡΟΒΛΕΨΜΕΝΑ 630
 ΑΝΩΝΥΜΕΝΑ 581

ΚΩΔΙΚΟΣ	ΠΡΟΒΛΕΨΜΕΝΑ	ΠΡΟΧΕΙΡΕΥΟΜΕΝΕΣ	ΕΙΣΑΓΟΜΕΝΕΣ	ΗΜΕΡΕΣ	ΚΑΙΝΗ	ΜΕΣΟΣ	ΚΙΝΗ	ΕΡΓΑΣΤΗΡΙΑ	ΚΙΝΗ
ΕΠΙΧΕΙΡΗΣΙΑΣ	ΚΑΤΑ ΚΑΤΗΓΟΡΙΑ	ΚΑΤΑ ΚΑΤΗΓΟΡΙΑ	ΚΑΤΑ ΚΑΤΗΓΟΡΙΑ	ΣΤΗΝ ΕΤΑΙΡΙΑ	ΕΠΙΧΕΙΡΗΣΙΑΣ	ΟΡΟΣ	ΕΞΟΤΕΡΙ-		ΕΡΓΑΣΤΗΡΙΑ
						ΗΜΕΡΩΝ	ΚΟΝ ΔΑΤΡ.		
						ΝΟΣΗΛΕΙΑΣ	ΝΟΣΗΛΕΙΑΣ		
ΕΠΙΧΕΙΡΗΣΙΑΣ	63	5981	2905	23951	104,16	8,03	25086		
ΕΠΙΧΕΙΡΗΣΙΑΣ	49	2656	5616	15742	83,02	5,93	25022	ΜΙΚΡΟΒΙΟΛΟΓΙΚΟ	52588
ΕΠΙΧΕΙΡΗΣΙΑΣ	37	831	817	8959	29,18	12,78	10812	ΒΙΟΧΗΜΙΚΟ	367721
ΕΠΙΧΕΙΡΗΣΙΑΣ	37	1018	997	12625	88,67	12,40	10216	ΚΤΙΝΟΛΟΓΙΚΟ	332350
ΕΠΙΧΕΙΡΗΣΙΑΣ	37	1311	1286	10009	24,06	7,63	10216	ΑΙΜΑΤΟΛΟΓΙΚΟ	147011
ΕΠΙΧΕΙΡΗΣΙΑΣ	19	1028	1020	4841	69,81	4,70	21802	ΚΥΤΤΑΡΟΛΟΓΙΚΟ	8310
ΕΠΙΧΕΙΡΗΣΙΑΣ	57	1434	1429	5768	46,48	4,02	5774	ΑΙΜΟΛΟΓΙΚΟ	149
ΕΠΙΧΕΙΡΗΣΙΑΣ	52	1434	1409	15797	85,26	10,98	32781	ΕΠΙΧΕΙΡΗΣΙΑΣ	4934
ΕΠΙΧΕΙΡΗΣΙΑΣ	37	3440	3394	15320	107,62	4,43	31522	ΕΠΙΧΕΙΡΗΣΙΑΣ	366525
ΕΠΙΧΕΙΡΗΣΙΑΣ	33	2734	2707	14596	114,25	5,34	10077	ΕΠΙΧΕΙΡΗΣΙΑΣ	5757
ΕΠΙΧΕΙΡΗΣΙΑΣ	17	345	335	3150	61,64	9,13	3064	ΕΠΙΧΕΙΡΗΣΙΑΣ	83038
ΕΠΙΧΕΙΡΗΣΙΑΣ	28	1036	1019	7870	77,20	7,62	9376	ΕΠΙΧΕΙΡΗΣΙΑΣ	1368373
ΕΠΙΧΕΙΡΗΣΙΑΣ	21	556	549	4209	61,44	8,47	4550	ΕΠΙΧΕΙΡΗΣΙΑΣ	
ΕΠΙΧΕΙΡΗΣΙΑΣ	20	284	273	3039	41,63	3,44	18018	ΕΠΙΧΕΙΡΗΣΙΑΣ	
ΕΠΙΧΕΙΡΗΣΙΑΣ	31	676	661	7554	66,76	11,17	14738	ΕΠΙΧΕΙΡΗΣΙΑΣ	
ΕΠΙΧΕΙΡΗΣΙΑΣ	14	757	759	2669	52,23	3,52	11758	ΕΠΙΧΕΙΡΗΣΙΑΣ	
ΕΠΙΧΕΙΡΗΣΙΑΣ	8	257	249	2245	48,46	16,52		ΕΠΙΧΕΙΡΗΣΙΑΣ	
ΕΠΙΧΕΙΡΗΣΙΑΣ							899	ΕΠΙΧΕΙΡΗΣΙΑΣ	
ΕΠΙΧΕΙΡΗΣΙΑΣ							4360	ΕΠΙΧΕΙΡΗΣΙΑΣ	
ΕΠΙΧΕΙΡΗΣΙΑΣ							8844	ΕΠΙΧΕΙΡΗΣΙΑΣ	
ΕΠΙΧΕΙΡΗΣΙΑΣ							5750	ΕΠΙΧΕΙΡΗΣΙΑΣ	
ΕΠΙΧΕΙΡΗΣΙΑΣ	23	344	333	5555	66,17	16,15	3361	ΕΠΙΧΕΙΡΗΣΙΑΣ	
ΕΠΙΧΕΙΡΗΣΙΑΣ	581	23727	23360	166412			276770	ΕΠΙΧΕΙΡΗΣΙΑΣ	

ΜΙΚΡΟΒΙΟΛΟΓΙΚΟ
 ΒΙΟΧΗΜΙΚΟ
 ΚΤΙΝΟΛΟΓΙΚΟ
 ΑΙΜΑΤΟΛΟΓΙΚΟ
 ΚΥΤΤΑΡΟΛΟΓΙΚΟ
 ΑΙΜΟΛΟΓΙΚΟ
 ΕΠΙΧΕΙΡΗΣΙΑΣ
 ΚΕΝΤΡΟ ΑΙΜΟ-
 ΔΟΣΙΑΣ
 ΑΝΩΝ ΤΟΜΟΓΡ.
 ΟΡΓΑΝΟ ΕΤΑΣ
 ΣΥΝΟΛΟ

52588
 367721
 332350
 147011
 8310
 149
 4934
 366525
 5757
 83038
 1368373

6499

Συνολικά 7/2/81

Δημοφίλης 7/2
 Ο. ΠΟ. Χ. ΓΟΥΛΕ
 Η

2. ΟΡΓΑΝΩΣΗ

Το Γραφείο Κίνησης υπάγεται:

- στη Διοικητική Υπηρεσία και
- στην Υποδιεύθυνση Διοικητικού

Το Γραφείο Κίνησης είναι ενιαίο λειτουργικά υπάρχει μέσα σ' αυτό Γραφείο Ιατρ., Γραφείο Νοσηλευτών, Γραφείο ΟΓΑ

ΧΩΡΟΙ

Από τον κανονισμό του Νοσοκομείου προβλέπονται οι παρακάτω χώροι:

[τμ]

Κατά την αποτύπωση της ΠΚ, ο διαθέσιμος στο Γραφείο Κίνησης χώρος ήταν [30 τμ].

1994-2-

Α/Α	ΠΡΟΛΟΓΟΝ	ΑΡΙΘΜΟΣ	
1	ΙΑΤΡΙΚΟ ΠΡΟΛΟΓΟΝ	412	
2	ΣΠΙΤΗΜΟΝΙΚΟ	26	
3	ΦΑΡΜΑΚΟΛΟΓΙΑ	4	
4	ΠΑΡΑΙΑΤΡΕΥΣΗ	153	
5	ΠΡΟΛΟΓΟΝ	648	
6	Μ.Τ. ΣΥΝΤΑΚΤΙΚΟΝ	4	
7	ΔΙΔΑΚΤΙΚΟΝ	134	↓
8	ΤΕΧΝΙΚΟΝ	99	↓
9	ΒΙΒΛΙΟΤΗΚΗ	299	↓
10	ΠΡΟΛΟΓΟΝ	-	
11	ΣΕΜΙΝΑΡΙΑ	30	↓
12	ΑΡΧΑΙΑ	2	↓
	ΣΥΝΟΛΟ	1791	

6

ΠΡΟΣΩΠΙΚΟ	ΑΡΙΘΜΟΣ
ΔΙΟΙΚΗΤΙΚΟ	134
ΕΠΙΣΤΗΜΟΝΙΚΟ	18
ΝΟΣΗΛΕΥΤΙΚΟ	581
ΦΑΡΜΑΚΟΠΕΙΟΙ	2
ΒΟΗΘΗΤΙΚΟ	367
ΤΕΧΝΙΚΟ	91
Μ.Τ ΣΧΟΛΗ ΔΘΩΝ ΝΟΣ/ΜΩΝ	4
ΙΑΤΡΙΚΟ ΠΡΟΣΩΠΙΚΟ	429
ΠΑΡΑΙΑΤΡΙΚΟ ΠΡΟΣΩΠΙΚΟ	138
ΠΡΟΣΩΠΙΚΟ ΜΕ ΑΝΑΘΕΣΗ ΣΥΝΕΧΗ ΚΑΡΤΑ	107
ΣΕ ΑΔΟΣΠΑΣΙΑ	18
ΣΕ ΑΡΓΙΑ	4
	1880

10. ΣΥΝΟΛΟ ΛΕΙΤΟΥΡΓΙΚΩΝ ΔΑΠΑΝΩΝ «ΧΩΡΙ Δ.Ε.Κ.Κ. ΑΠΟΣΒΕΣΤΕΙ»
11. ΣΥΝΟΛΟ ΔΑΠΑΝΗΣ ΓΙΑ ΑΜΟΙΒΕΣ ΠΡΟΣΩΠΙΚΟΥ
12. ΣΥΝΟΛΟ ΔΑΠΑΝΗΣ ΓΙΑ ΦΑΡΜΑΚΑ
13. ΜΕΣΟ ΗΜΕΡΗΣΙΟ ΚΟΣΤΟΣ ΝΟΣΗΛΕΙΑΣ
14. ΚΟΣΤΟΣ ΦΑΡΜΑΚΟΥ
15. ΛΕΙΤΟΥΡΓΙΑ ΝΕΩΝ ΕΠΙΣΤΗΜ. ΜΟΝΑΔΩΝ
16. ΔΗΜΙΟΥΡΓΙΑ ΝΕΩΝ ΧΩΡΩΝ
17. ΘΕΣΗ ΣΕ ΛΕΙΤΟΥΡΓΙΑ ΝΕΩΝ ΜΗΧΑΝΗΜΑΤΩΝ

2071030412
 4846776260
 652836369
 44570
 13704
 319262380

7

1993		- 2 -
4A	ΠΡΟΒΟΛΕΟ	ΑΡΙΘΜΟΣ
1	ΙΑΤΡΙΚΟ ΠΡΟΒΟΛΕΟ	414
2	ΕΠΙΣΤΗΜΟΝΙΚΟ	25
3	ΦΑΡΜΑΚΟΠΟΙΟΙ	2
4	ΠΑΡΑΙΑΤΡΙΚΟ	154
5	ΝΟΣΗΔΕΥΤΙΚΟ	629
6	ΝΤ. ΣΧΟΛΗ ΑΔΕΛΦΩΝ ΚΡΕΜΝΩ	5
7	ΔΙΟΙΚΗΤΙΚΟ ΠΡΟΒΟΛΕΟ	135
8	ΤΕΧΝΙΚΟ	78
9	ΒΟΗΘΗΤΙΚΟ	303
10	ΠΡΟΒΟΛΕΟ ΜΕ ΣΥΜΒΑΛΗ ΟΡΕΩΝ ΤΡΟΜΩΣ	-
11	" " ΣΕ ΑΣΟΛΩΔΕΗ	33
12	" " ΑΡΓΙΑ	2
	ΣΥΝΟΛΟ	1780

3. ΑΝΑΛΥΣΗ ΛΕΙΤΟΥΡΓΙΩΝ

3.1 ΥΠΟΔΟΧΗ-ΔΙΑΚΙΝΗΣΗ ΑΣΘΕΝΗ.....(GRKI-1)

- ΓΕΝΙΚΑ

Η λειτουργία αυτή ασχολείται με την εισαγωγή του ασθενή στο Νοσοκομείο είτε αυτή είναι τακτική (από λίστα αναμονής) είτε είναι έκτακτη. Επίσης ασχολείται με την διακομιδή του από μια Κλινική στην άλλη όποτε χρειαστεί ή σε άλλο νοσοκομείο προκειμένου να κάνει παρακλινικές εξετάσεις που δεν παρέχει το νοσοκομείο.

Τέλος ασχολείται με την εξαγωγή του ασθενή από το Νοσοκομείο και με περίπτωση θανάτου του με την διαδικασία της παράδοσής του.

3.1.1 ΕΙΣΑΓΩΓΗ ΑΣΘΕΝΗ...

Αν ο ασθενής εξετασθεί στα Εξωτερικά Ιατρεία Εφημερίας κ χρειάζεται να εισαχθεί αμέσως στο Νοσοκομείο, ο γιατρός εκδίδει ΕΚΤΑΚΤΟ ΕΙΣΙΤΗΡΙΟ με το οποίο ο ασθενής εισάγεται στην Κλινική.

Κάθε πρωί οι κλητήρες συγκεντρώνουν τα ΕΚΤΑΚΤΑ ΕΙΣΙΤΗΡΙΑ από τ Κλινικές και τα φέρνουν στο Γραφείο Κίνησης. Ταξινομούνται κα ΗΜΕΡΟΜΗΝΙΑ, ΚΛΙΝΙΚΗ και αλφαβητική σειρά.

Ενημερώνεται το ΕΥΡΕΤΗΡΙΟ, το ΜΗΤΡΩΟ ΑΣΘΕΝΩΝ με στοιχεία π αντλούνται από το ΕΙΣΙΤΗΡΙΟ και ανοίγεται ΚΑΡΤΕΛΛΑ στον ασθενή βάσ αυτών των στοιχείων.

Η ΚΑΡΤΕΛΛΑ διαβιβάζεται στην Κλινική.

~~...τον ασφαλισμένο~~ ασθενή εκτός του Ι.Κ.Α ή των συγγενή του δίνεται ΥΠΗΡΕΣΙΑΚΟ ΣΗΜΕΙΩΜΑ ΝΟΣΗΛΕΙΑΣ για να φέρει βάσει αυτού ΕΙΣΙΤΗΡΙΟ από το ασφαλιστικό του ταμείο.

Για τους ασφαλισμένους στο Ι.Κ.Α ασθενείς, συντάσσεται ΚΑΤΑΣΤΑΣΗ ΑΝΑΓΓΕΛΙΑΣ ΕΙΣΟΔΟΥ ΑΣΘΕΝΩΝ ΑΣΦΑΛΙΣΜΕΝΩΝ Ι.Κ.Α η οποία στέλνεται στο Ι.Κ.Α για την έκδοση ΕΙΣΙΤΗΡΙΩΝ. Αντίγραφο κρατείται στο Γραφείο Κίνησης. Ταυτόχρονα ενημερώνεται και το ΜΗΤΡΩΟ Ι.Κ.Α.

Από τα ασφαλιστικά ταμεία έρχονται ΔΕΛΤΙΑ ΠΑΡΑΠΟΜΠΗΣ ΓΙΑ ΝΟΣΟΚΟΜΕΙΑΚΗ ΝΟΣΗΛΕΙΑ τα οποία καταχωρούνται στους ΦΑΚΕΛΟΥΣ των ασθενών.

Εισιτήριο από το ασφαλιστικό ταμείο δεν χρειάζεται για τους ασφαλισμένους του Δημοσίου, του Ο.Γ.Α και για τους άπορους.

Αν ο ασθενής εξετασθεί στα Εξωτερικά Ιατρεία και διαπιστωθεί η μη επείγουσα ανάγκη εισαγωγής του στο νοσοκομείο (τακτική εισαγωγή), ο γιατρός εκδίδει έντυπο ΕΝΔΕΙΞΕΙΣ ΚΑΙ ΓΝΩΜΑΤΕΥΣΕΙΣ (εισιτήριο τακτικής εισαγωγής). Με αυτό ο ασθενής έρχεται στο Γραφείο Κίνησης.

Αν υπάρχουν κενά κρεβάτια στην Κλινική στην οποία ανήκει το Εξωτερικό Ιατρείο που εξέτασε τον ασθενή, γίνεται αμέσως εισαγωγή. Διαφορετικά ο ασθενής γράφεται στην ΛΙΣΤΑ ΑΝΑΜΟΝΗΣ της Κλινικής που θα εισαχθεί.

Η Κλινική ενημερώνει καθημερινά το Γραφείο Κίνησης με τον αριθμό των κενών κρεβατιών ανά πάθηση. Το Γραφείο Κίνησης ειδοποιεί τον ασθενή που έχει έρθει η σειρά του στη λίστα για την εισαγωγή του.

Αν για οποιοδήποτε λόγο δεν βρεθεί ή δεν έλθει ειδοποιείται ο επόμενος.

Ο ασθενής που δεν βρέθηκε παραμένει στη ΛΙΣΤΑ ΑΝΑΜΟΝΗΣ ενώ αυτός που δεν ήλθε διαγράφεται από αυτήν.

Ο ασθενής μπορεί να διαγραφεί από την λίστα μετά από επικοινωνία με το Γραφείο Κίνησης. Η διαδικασία που ακολουθείται για την τακτική εισαγωγή του ασθενή από εκεί και πέρα είναι η ίδια με αυτή της έκτακτης εισαγωγής μόνο που πάνω στην ΚΑΡΤΕΛΛΑ που του ανοίγεται μπαίνει ΣΦΡΑΓΙΔΑ ΤΑΚΤΙΚΗΣ ΕΙΣΑΓΩΓΗΣ.

10

3.1.2 ΔΙΑΚΟΜΙΔΗ ΑΣΘΕΝΗ.

- ΠΕΡΙΓΡΑΦΗ

Αν ο ασθενής κατά την διάρκεια της νοσηλείας του χρειαστεί να μετακινηθεί από την Κλινική στην οποία νοσηλεύεται σε άλλη Κλινική, η Κλινική στην οποία νοσηλεύεται εκδίδει ΕΞΙΤΗΡΙΟ-ΔΙΑΚΟΜΙΣΤΗΡΙΟ και ΕΙΣΙΤΗΡΙΟ-ΔΙΑΚΟΜΙΣΤΗΡΙΟ για την νέα Κλινική στην οποία θα διακομιστεί. Τα παραπάνω έντυπα διαβιβάζονται από την Κλινική στο Γραφείο Κίνησης μαζί με την ΚΑΡΤΕΛΛΑ του ασθενή.

Ενημερώνεται το ΕΥΡΕΤΗΡΙΟ, το ΜΗΤΡΩΟ ΑΣΘΕΝΩΝ και η ΚΑΡΤΕΛΛΑ του ασθενή με τα στοιχεία της νέας Κλινικής και η ΚΑΡΤΕΛΛΑ στέλνεται στην Κλινική που θα νοσηλευτεί ο ασθενής.

Το ΕΞΙΤΗΡΙΟ-ΔΙΑΚΟΜΙΣΤΗΡΙΟ και το ΕΙΣΙΤΗΡΙΟ-ΔΙΑΚΟΜΙΣΤΗΡΙΟ καταχωρούνται στο ΦΑΚΕΛΟ του ασθενή. Για ασθενείς ασφαλισμένους στο Ι.Κ.Α ενημερώνεται το ΜΗΤΡΩΟ Ι.Κ.Α.

Στην περίπτωση που ο ασθενής πρέπει κατά την διάρκεια της νοσηλείας του να κάνει παρακλινική εξέταση σε άλλο νοσοκομείο η Κλινική στέλνει ΓΝΩΜΑΤΕΥΣΗ ΠΑΡΑΚΛΙΝΙΚΗΣ ΕΞΕΤΑΣΗΣ στο Γραφείο Κίνησης το οποίο εκδίδει εις διπλούν ΠΑΡΑΠΕΜΠΤΙΚΟ ΕΞΕΤΑΣΗΣ ΣΕ ΚΡΑΤΙΚΟ ΝΟΣΟΚΟΜΕΙΟ. Το ένα το στέλνει στο νοσοκομείο στο οποίο θα γίνει η εξέταση και το άλλο καταχωρείται στο ΦΑΚΕΛΟ του ασθενή.

Αν στην παραπάνω περίπτωση ο ασθενής είναι ασφαλισμένος στο Ι.Κ.Α και η εξέταση μπορεί να γίνει από τα ιατρεία του Ι.Κ.Α., το Γραφείο Κίνησης εκδίδει μαζί με το παραπάνω έντυπο και ΠΑΡΑΠΕΜΠΤΙΚΟ ΓΙΑ ΠΑΡΑΚΛΙΝΙΚΗ ΕΞΕΤΑΣΗ το οποίο υπογράφει ο ελεγκτής γιατρός και ο ασφαλισμένος και καταχωρείται στο ΦΑΚΕΛΟ του ασθενή.

ΕΞΑΓΩΓΗ ΑΣΘΕΝΗ..

- ΠΕΡΙΓΡΑΦΗ

Από την Κλινική στέλνεται ΕΞΙΤΗΡΙΟ εις διπλούν/τριπλούν, ανάλογα με το ταμείο του ασθενή, η ΚΑΡΤΕΛΛΑ του και όλα τα έντυπα των εξετάσεων που έκανε ο ασθενής κατά την διάρκεια της νοσηλείας του. Καταχωρούνται στο ΦΑΚΕΛΟ ΑΣΘΕΝΗ και ενημερώνεται το ΕΥΡΕΤΗΡΙΟ και το ΜΗΤΡΩΟ ΑΣΘΕΝΩΝ με τα στοιχεία εξίτησής του ασθενή.

Ο ασθενής παίρνει αντίγραφο ΕΞΙΤΗΡΙΟΥ. Το Γραφείο Κίνησης (Γραφείο Ι.Κ.Α) εκδίδει τετραπλότυπο ΕΞΙΤΗΡΙΟ ΑΣΦΑΛΙΣΜΕΝΟΥ Ι.Κ.Α για τους ασφαλισμένους ασθενείς του Ι.Κ.Α. Δύο αντίγραφα παίρνει ο ασθενής, ένα μπαίνει στο φάκελό του και ένα μένει στο στέλεχος.

Σε περίπτωση θανάτου του ασθενή κατά την διάρκεια της νοσηλείας του η Κλινική στέλνει ΣΗΜΕΙΩΜΑ ΑΝΑΓΓΕΛΙΑΣ ΘΑΝΑΤΟΥ στο Γραφείο Κίνησης μαζί με το ΕΞΙΤΗΡΙΟ την ΚΑΡΤΕΛΛΑ και όλα τα έντυπα των εξετάσεων που έκανε ο ασθενής κατά την διάρκεια της νοσηλείας του.

Ενημερώνεται το ΜΗΤΡΩΟ ΝΕΚΡΩΝ με τα στοιχεία του θανόντα. Το Γραφείο Κίνησης συντάσσει ΑΙΤΗΣΗ ΠΑΡΑΔΟΣΗΣ ΝΕΚΡΟΥ για ταφή ή για το νεκροτομείο που στέλνεται στο Νεκροθαλαμάρχη.

Σε περίπτωση αιφνιδίου θανάτου (τροχαία, νευροχειρουργικά κ.λπ.) το Γραφείο Κίνησης συντάσσει ΥΠΗΡΕΣΙΑΚΟ ΣΗΜΕΙΩΜΑ που στέλνεται στο Αστυνομικό Τμήμα ή στην Τροχαία.

Το Αστυνομικό Τμήμα στέλνει ΕΓΚΡΙΣΗ ΠΑΡΑΔΟΣΗΣ ΝΕΚΡΟΥ προς το Γραφείο Κίνησης που τοποθετείται σε ντοσιέ.

3-2 ΔΙΑΧΕΙΡΙΣΗ ΝΟΣΗΛΙΩΝ....

- ΠΕΡΙΓΡΑΦΗ

Το Γραφείο Κίνησης στέλνει στον ασθενή ΕΙΔΟΠΟΙΗΣΗ ΓΙΑ ΠΑΡΑΔΟΣΗ ΑΣΦΑΛΙΣΤΙΚΟΥ ΒΙΒΛΙΑΡΙΟΥ αν ο ασθενής είναι ασφαλισμένος. Τα ασφαλιστικά βιβλιάρια στέλνονται στο Γραφείο Κίνησης και ενημερώνονται με στοιχεία του νοσοκομείου. Παραμένουν μέχρι την έξοδο του ασθενή από το νοσοκομείο.

Ο ασθενής που δεν έχει ασφαλιστικό βιβλιάριο υπογράφει ΥΠΕΥΘΥΝΗ ΔΗΛΩΣΗ βάσει της οποίας αναγνωρίζει την νοσηλεία του στο Νοσοκομείο. Η παραπάνω δήλωση καταχωρείται στο ΦΑΚΕΛΟ του.

Οι φάκελοι των ασφαλισμένων ασθενών χωρίζονται κατά ασφαλιστικά ταμεία και δημιουργείται ΚΑΤΑΣΤΑΣΗ ΑΣΦΑΛΙΣΜΕΝΩΝ στην οποία γράφονται οι Αριθμοί Μητρώου των ασφαλιστικών βιβλιαρίων των ασθενών η οποία καταχωρείται σε ντοσιέ. Με το τέλος της νοσηλείας ο ΦΑΚΕΛΟΣ ΑΣΘΕΝΗ διαβιβάζεται στο Γραφείο Νοσηλίων.

12

3.3 ΕΚΔΟΣΗ ΒΕΒΑΙΩΣΕΩΝ-ΠΙΣΤΟΠΟΙΗΤΙΚΩΝ.

- ΠΕΡΙΓΡΑΦΗ

Ο ασθενής που νοσηλεύτηκε στο Νοσοκομείο μπορεί να κάνει ΑΙΤΗΣΗ ΝΟΣΗΛΕΥΘΕΝΤΟΣ για να λάβει ΠΙΣΤΟΠΟΙΗΤΙΚΟ ΝΟΣΗΛΕΙΑΣ. Το Γραφείο Κίνησης του δίνει ΕΝΗΜΕΡΩΤΙΚΟ ΣΗΜΕΙΩΜΑ ΓΙΑ ΠΑΡΑΛΑΒΗ ΠΙΣΤΟΠΟΙΗΤΙΚΟΥ. Η ΑΙΤΗΣΗ ελέγχεται ως προς τα στοιχεία νοσηλείας και στέλνεται στη Γραμματεία για πρωτοκόλληση. Συντάσσεται εις διπλούν ΠΙΣΤΟΠΟΙΗΤΙΚΟ ΝΟΣΗΛΕΙΑΣ το οποίο στέλνεται στην Κλινική για να γραφεί η διάγνωση αφού συμπληρωθεί πάνω σ' αυτό ο Αριθμός Μητρώου που αντλείται από το ΜΗΤΡΩΟ ΑΣΘΕΝΩΝ.

Στο Γραφείο Κίνησης επιστρέφει ΠΙΣΤΟΠΟΙΗΤΙΚΟ ΝΟΣΗΛΕΙΑΣ ΜΕ ΔΙΑΓΝΩΣΗ υπογεγραμμένο από τον Διευθυντή της Κλινικής και από τον Διευθυντή του Νοσοκομείου. Το πρωτότυπο το παίρνει ο ασθενής και το αντίγραφο καταχωρείται στο αρχείο ΠΙΣΤΟΠΟΙΗΤΙΚΑ ΝΟΣΗΛΕΙΑΣ.

Ο ασθενής που εξετάστηκε στα Εξωτερικά Ιατρεία Εφημερίας μπορεί να κάνει ΑΙΤΗΣΗ ΕΞΩΤΕΡΙΚΟΥ ΑΣΘΕΝΗ για ΠΙΣΤΟΠΟΙΗΤΙΚΟ ΕΞΕΤΑΣΕΩΣ. Και σ' αυτή την περίπτωση το Γραφείο Κίνησης του δίνει ΕΝΗΜΕΡΩΤΙΚΟ ΣΗΜΕΙΩΜΑ ΓΙΑ ΠΑΡΑΛΑΒΗ ΠΙΣΤΟΠΟΙΗΤΙΚΟΥ.

Η ΕΛΕΓΜΕΝΗ ΑΙΤΗΣΗ διαβιβάζεται στην Γραμματεία για πρωτοκόλληση απ' όπου επιστρέφει ΠΡΩΤΟΚΟΛΛΗΜΕΝΗ ΑΙΤΗΣΗ ΕΞΩΤΕΡΙΚΟΥ ΑΣΘΕΝΗ.

Συντάσσεται ΠΙΣΤΟΠΟΙΗΤΙΚΟ ΕΞΕΤΑΣΕΩΣ εις διπλούν το οποίο διαβιβάζεται στα Εξωτερικά Ιατρεία για συμπλήρωση της διάγνωσης.

Επιστρέφει ΠΙΣΤΟΠΟΙΗΤΙΚΟ ΕΞΕΤΑΣΕΩΣ ΜΕ ΔΙΑΓΝΩΣΗ υπογεγραμμένο από τον γιατρό που εξέτασε τον ασθενή και τον Διευθυντή του Νοσοκομείου.

Το πρωτότυπο δίνεται στον ασθενή ενώ το αντίγραφο καταχωρείται στο αρχείο ΠΙΣΤΟΠΟΙΗΤΙΚΑ ΕΞΕΤΑΣΕΩΣ. Η αίτηση μένει στο αρχείο ΑΙΤΗΣΕΙΣ ΕΞΩΤΕΡΙΚΩΝ ΑΣΘΕΝΩΝ.

Σε κάθε περίπτωση έκδοσης πιστοποιητικού (νοσηλευθέντες ή εξωτερικοί ασθενείς) τηρείται ενιαίο ΕΥΡΕΤΗΡΙΟ ΠΙΣΤΟΠΟΙΗΤΙΚΩΝ που ενημερώνεται κατά την υποβολή της αίτησης ή την επιστροφή του ΠΙΣΤΟΠΟΙΗΤΙΚΟΥ με την διάγνωση από την Κλινική και την παραλαβή του πιστοποιητικού από τον ενδιαφερόμενο.

Από την Μαιευτική Κλινική έρχεται σημείωμα ΑΝΑΓΓΕΛΙΑΣ ΓΕΝΝΗΣΗΣ. Ενημερώνεται το ΜΗΤΡΩΟ ΓΕΝΝΗΣΕΩΝ και συντάσσεται βάσει του παραπάνω εντύπου και της ταυτότητας ή του Πιστοποιητικού Γάμου της μητέρας και του Αριθμού Πρωτοκόλλου του Μητρώου Γεννήσεων ΔΗΛΩΣΙΣ ΓΕΝΝΗΣΕΩΣ εις διπλούν. Αν δεν υπάρχει ταυτότητα γράφεται η ένδειξη "Με δήλωση της ίδιας". Η μια στέλνεται στο Αρχειοθέσιο Νίκαιας και η άλλη καταχωρείται στο αρχείο ΔΗΛΩΣΕΙΣ ΓΕΝΝΗΣΕΩΣ.

Οι παραπάνω δηλώσεις συνοδεύονται από ΔΙΑΒΙΒΑΣΤΙΚΟ ΠΡΟΣ ΤΟ ΛΗΞΙΑΡΧΕΙΟ ΝΙΚΑΙΑΣ που συντάσσεται εις διπλούν. Το ένα μένει στο αρχείο ΔΗΛΩΣΕΙΣ ΓΕΝΝΗΣΕΩΣ.

Στην περίπτωση θανάτου το Γραφείο Κίνησης εκδίδει ΠΙΣΤΟΠΟΙΗΤΙΚΟ ΘΑΝΑΤΟΥ βάσει της ταυτότητας του θανόντος, το οποίο στέλνεται στην Κλινική για την συμπλήρωσή του.

5
ΣΤΑΤΙΣΤΙΚΑ

- ΠΕΡΙΓΡΑΦΗ

Στη περίπτωση που διαπιστωθεί στο Νοσοκομείο κρούσμα εχίνοκοκκιάσεως ή κρούσμα υδατίωσης κατά τη διάρκεια της νεκρωσίας, στέλνεται από την Κλινική στο Γραφείο Κίνησης

ΙΔΕΛΙΟ ΔΙΑΠΙΣΤΩΣΗΣ ΥΔΑΤΙΩΣ

ΔΙΑΡΚΕΙΑ ΤΗΣ ΝΕΚΡΩΣΙΑΣ. Το Γραφείο Κίνησης συντάσσει ΔΙΑΒΙΒΑΣΤΙΚΟ και τα στέλνει στη Νομαρχία.

Στην περίπτωση που ο ασθενής είναι καρκινοπαθής συντάσσεται από την Κλινική ΖΑΤΟΜΙΚΟ ΔΕΛΤΙΟ ΚΑΤΑΓΡΑΦΗΣ ΚΑΡΚΙΝΟΠΑΘΟΥΣ και στέλνεται στο Γραφείο Κίνησης το οποίο συμπληρώνει τον Αριθμό-Μητρώου και το στέλνει στο Υπουργείο.

Καθημερινά από την Κλινική στέλνεται στο Γραφείο Κίνησης ΗΜΕΡΗΣΙΑ ΚΙΝΗΣΗ ΚΛΙΝΙΚΗΣ και βάσει αυτής ενημερώνεται το βιβλίο ΚΑΤΑΣΤΑΣΕΙΣ ΗΜΕΡΗΣΙΑΣ ΚΙΝΗΣΗΣ ΝΟΣΟΚΟΜΕΙΟΥ.

Μια φορά το μήνα το Γραφείο Κίνησης στέλνει στο Κ.Α.Β τους ΗΜΕΡΗΣΙΟΥΣ ΠΙΝΑΚΕΣ ΚΙΝΗΣΗΣ ΝΟΣΟΚΟΜΕΙΟΥ ΚΑΤΑ ΚΛΙΝΙΚΗ όλου του μήνα.

Την επόμενη της Εφημερίδας το Γραφείο Κίνησης ενημερώνει τηλεφωνικά το Κ.Α.Β για τις εισαγωγές ασθενών κατά Κλινική, και πόσοι ασθενείς εξετάστηκαν στα Εξωτερικά Ιατρεία Καρδιολογικού και Πνευμολογικού Τμήματος.

Το Γραφείο Κίνησης στέλνει στο Λογιστήριο ΣΤΑΤΙΣΤΙΚΟ ΜΗΝΙΑΙΑΣ ΚΙΝΗΣΗΣ ΚΛΙΝΙΚΩΝ ΝΟΣΟΚΟΜΕΙΟΥ και ΔΕΛΤΙΟ ΤΡΙΜΗΝΟΥ-ΕΤΟΥΣ.

Στον Ο.Γ.Α στέλνεται ΑΝΑΛΥΤΙΚΗ ΚΑΤΑΣΤΑΣΗ ΝΕΦΡΟΠΑΘΩΝ ΑΣΦΑΛΙΣΜΕΝΩΝ Ο.Γ.Α ΠΟΥ ΥΠΟΒΑΛΛΟΝΤΑΙ ΣΕ ΑΙΜΟΚΑΘΑΡΣΕΙΣ.

Προς το Υπουργείο το Γραφείο Κίνησης στέλνει ΔΕΛΤΙΟ ΝΟΣΗΛΕΥΤΙΚΗΣ ΚΙΝΗΣΗΣ ΘΕΡΑΠΕΥΤΗΡΙΟΥ, ΣΤΑΤΙΣΤΙΚΟ ΜΗΝΙΑΙΟ ΣΥΓΚΕΝΤΡΩΤΙΚΟ ΠΙΝΑΚΑ ΝΟΣΗΛΕΥΤΙΚΗΣ ΚΙΝΗΣΗΣ, ΣΤΑΤΙΣΤΙΚΟ ΠΙΝΑΚΑ ΛΟΙΠΩΝ ΕΙΔΙΚΩΝ ΜΟΝΑΔΩΝ, ΣΤΑΤΙΣΤΙΚΟ ΠΙΝΑΚΑ ΕΡΓΑΣΤΗΡΙΑΚΩΝ και ΣΤΑΤΙΣΤΙΚΟ ΠΙΝΑΚΑ ΣΤΟΙΧΕΙΩΝ ΚΛΙΝΙΚΩΝ και ΣΤΑΤΙΣΤΙΚΑ ΑΥΤΟΤΕΛΩΝ ΕΞΩΤΕΡΙΚΩΝ ΙΑΤΡΕΙΩΝ με πληροφορίες που αντλούνται από το βιβλίο ΚΑΤΑΣΤΑΣΕΙΣ ΗΜΕΡΗΣΙΑΣ ΚΙΝΗΣΗΣ ΝΟΣΟΚΟΜΕΙΟΥ, τον ΟΡΓΑΝΙΣΜΟ ΤΟΥ ΝΟΣΟΚΟΜΕΙΟΥ, τους ΦΑΚΕΛΟΥΣ των ασθενών και την επικοινωνία με τις Κλινικές, Εξωτερικά Ιατρεία.

ΠΕΡΙΦΕΡΕΙΑΚΟ ΓΕΝΙΚΟ ΕΠΙΧΕΙΡΗΜΑ ΝΙΣΣΙΕΣ

"ΔΑΜΩΝ ΒΑΣΙΛΙΟΥ"

ΓΚ - ΣΠΗΛΙΩΝΗ/2

57

Για την αίτηση που μας υποβάλατε να έλθετε σε τηλεφωνική επικοινωνία μαζί μας μετά από εργασία μας ημέρας για παροχή τελεματρίσι σας στα τηλέφωνα 4915061 έως 68

σελ. 370

και ώρες 9.30 - 1.30

για την παραλαβή τελεματρίσι χαρτόσημο των 20 δραχμών για κάθε βεβαίωση και αστυνομική επικύρωση του ασθενούς ή συγγενούς α. βαθμού συγγένειας ή με εξουσιοδότηση, εκφρασμένη από αστυνομική αρχή ο ασθενής ότι εξουσιοδοτεί τον παραλήπτη.

Εκ του Γραφείου



ΕΦΗΜΕΡΙΣ ΤΗΣ ΚΥΒΕΡΝΗΣΕΩΣ

ΤΟΥ ΒΑΣΙΛΕΙΟΥ ΤΗΣ ΕΛΛΑΔΟΣ

Ἐν Ἀθῆναις
τῆ 9 Ὀκτωβρίου 1956

ΤΕΥΧΟΣ ΠΡΩΤΟΝ

Ἀριθμὸς φύλλου 230

ΔΙΑΤΑΓΜΑΤΑ

Περὶ ἀναδιοργάνωσης τοῦ Ὄργανου τοῦ Γενικοῦ Κρατικοῦ Νοσοκομείου Πειραιῶς ἢ Βασιλίσσα Φρειδερίκη.

ΠΑΥΛΟΣ
ΒΑΣΙΛΕΥΣ ΤΩΝ ΕΛΛΗΝΩΝ

Ἐχόντες ὑπ' ὄψει : 1) τὰς διατάξεις τοῦ ἀρθροῦ 24 τοῦ ὑπ' ἀριθ. 2592)53 Ν. Δ)τος ἀπερὶ ὀργανώσεως τῆς Ἰατρικῆς Ἀντιλήψεως, 2) τὰς διατάξεις τοῦ ὑπ' ἀριθ. 3097)54 Ν. Δ)τος ἀπερὶ τροποποιήσεως καὶ συμπληρώσεως τοῦ ὑπ' ἀριθ. 2592)53 Ν. Δ)τος, 3) τὰς διατάξεις τοῦ Ν. 3301)55, 4) τὰς διατάξεις τοῦ Ν. 3487)55, 5) τὴν ὑπ' ἀριθ. 73) 1956 γνωμοδότησιν τοῦ Α.Σ.Δ.Υ. καὶ 6) τὴν ὑπ' ἀριθ. 149) 1956 γνώμην τοῦ Συμβουλίου Ἐπικρατίας, προτάσει τῆς Πλειοψηφίας ἐπὶ τῆς Κοινωνικῆς Προνόμου Ὑπουργοῦ, ἀπεφασίσμεν καὶ διατάσσομεν :

Ἀναδιοργανῶμεν τὸν ὄργανισμὸν τοῦ Γενικοῦ Κρατικοῦ Νοσοκομείου Πειραιῶς ἢ «ΒΑΣΙΛΙΣΣΑ ΦΡΕΙΔΕΡΙΚΗ».

Ἄρθρον 1.

1. Τὸ ὄνομα τοῦ ἀρθροῦ 7 τοῦ ὑπ' ἀριθ. 2592)53 Ν. Δ. ἐπαχθέν εἰς τὰς διατάξεις τοῦ Νομοθετικοῦ τούτου Διατάγματος Γενικὸν Κρατικὸν Νοσοκομεῖον Πειραιῶς ἢ «ΒΑΣΙΛΙΣΣΑ ΦΡΕΙΔΕΡΙΚΗ», ἀποτελεῖ Νομικὸν Πρόσωπον Δημοτικῆς Δικαίᾳ, ὑπο τῆ ἐπωνυμίαν «Γενικὸν Νοσοκομεῖον Πειραιῶς ἢ «ΒΑΣΙΛΙΣΣΑ ΦΡΕΙΔΕΡΙΚΗ» διοικουμένον καὶ λειτουργοῦν ἐπὶ τῆ βάσει τῶν διατάξεων τῶν ὑπ' ἀριθ. 2592) 1953 καὶ 3097)1954 Νομ. Δ)των τοῦ Ν. 3301)1955 καὶ τῶ παρόντος.

2. Σκοπὸς τοῦ Νοσοκομείου τούτου εἶναι ἡ ἐν αὐτῷ παροχὴ ἰατρικῆς καὶ νοσηλευτικῆς περιθαλάψεως εἰς τοὺς ἐκ κοινῶν νοσημάτων πάσχοντας ἀσθενεῖς, ἀποκλειομένης τῆς ἐν τῷ Νοσοκομείῳ τούτῳ περιθαλάψεως τῶν πασχόντων ἐκ λοιμωδῶν καὶ χρόνιων ἢ ἀνιάτων νοσημάτων.

Ὁ ἀριθμὸς τῶν νοσηλευτικῶν κλινῶν τοῦ Νοσοκομείου ὁρίζεται εἰς τριακοσίας (300).

Ἄρθρον 2.

Ἡ Διεύθυνσις τοῦ Νοσοκομείου ἀσκεῖται ὑπὸ τοῦ Διοικητικοῦ Διευθυντοῦ, ὅστινος τὰ καθήκοντα καὶ αἱ ἀρμοδιότητες ὁρίζονται ὡς ἀκολουθοῦσιν :

α) Διευθύνει καὶ ἐλέγχει ἀπάσας τὰς ὑπηρετίας τοῦ Νοσοκομείου ἀπὸ διοικητικῆς πλευρᾶς καὶ εἶναι ὑπεύθυνος διὰ τὴν ἀπὸ τῆς ἀπόψεως ταύτης εὐρυθμίαν λειτουργίαν αὐτῶν.

β) Κανονίζει τὴν σειράν προτεραιότητος εἰσαγωγῆς τῶν ασθενῶν ἐν τῷ Νοσοκομείῳ, ἐπὶ τῆ βάσει ἰατρικῆς γνωμοδότησεως τῶν ἀρμοδίων ἰατρῶν αὐτοῦ καὶ μεριμνᾷ διὰ τὴν τα-

χείαν ἐξόδον τῶν κρινομένων παρὰ τῶν ὑπευθύνων ἰατρῶν ὡς ἐπαχθέν.

γ) Ἐπιμελεῖται τῶν συμφερόντων τοῦ Νοσοκομείου καὶ διαφυλάττει τὴν περιουσίαν αὐτοῦ.

δ) Μετακινεῖ τὸ βοηθητικὸν προσωπικὸν κατὰ τὰς ἀνάγκας τῆς ὑπηρεσίας, κινούμενος μετὰ ταῦτα τὴν ἐγκρίσιν τοῦ Διοικ. Συμβουλίου εἰς τὴν πρώτην αὐτοῦ συνεδρίασιν.

ε) Προτείνει εἰς τὸ Δ.Σ. τὸν διορισμὸν, προαγωγὴν, ἀπόλυσιν καὶ ἐν γένει πᾶσαν μεταβολὴν τοῦ προσωπικοῦ τοῦ Νοσοκομείου.

στ) Εἰσπράττει ἐπὶ παντὸς θάματος εἰς τὸ Δ.Σ. ὅστινος ταχθέντι ὁ τακτικὸς εἰσαγγελλὴς καὶ ἐπιμελεῖται τῆς ἐκτελέσεως τῶν ἀποφάσεων τοῦ Δ. Σ.

2. Ὑπογράφει ἀπάσας τὴν ἀλληλογραφίαν τοῦ Νοσοκομείου. Τὸν Διοικητικὸν Διευθυντὴν ἐλλείποντα, ἀπόντα ἢ κωλύομενον, ἀναπληροῖ ὁ Γραμματεὺς τοῦ Νοσοκομείου.

Ἄρθρον 3.

Αἱ ὑπηρεσίαι τοῦ Νοσοκομείου διακρίνονται εἰς :

- α) Διοικητικὴν
- β) Ἰατρικὴν
- γ) Φαρμακευτικὴν
- δ) Νοσηλευτικὴν
- ε) Βοηθητικὴν.

Ἡ Διοικητικὴ Ὑπηρεσία περιλαμβάνει :

1. Τὸ Τμήμα Γραμματείας, ὅπερ ἀπαρτίζεται ἐκ τῶν :

- α) Γραφεῖο Γραμματείας
- β) " " Προσωπικοῦ
- γ) " " Κοινωνικῶν ἀσθενῶν
- δ) " " Ἰατρικῆς
- ε) " " Πρωτοκόλλου Διακαρατήσεως καὶ Ἀρχείου

στ) Τῆς Βιβλιοθήκης καὶ Ἀρχείου Φύλλων Νοσηλευσεως.

2. Τὸ Τμήμα Οἰκονομικῶν Ὑπηρεσιῶν, ὅπερ ἀπαρτίζεται ἐκ τῶν :

- α) Γραφεῖο Προϊσταμένου Οἰκονομικῶν Ὑπηρεσιῶν.
- β) Τοῦ Λογιστηρίου, συγκροτούμενον ἐκ τοῦ Γραφείου Χρηματικῆ τοῦ Γραφείου Διαχειρίσεως τροφίμων, τοῦ Γραφείου Διαχειρίσεως ὀσκειῶ καὶ τοῦ Γραφείου Προμηθειῶν.

γ) Τοῦ Ταμείου.

Ἡ Ἰατρικὴ Ὑπηρεσία περιλαμβάνει :

- 1) Τὰς Κλινικὰς ἑτοι :
- α) Μίαν (1) Παθολογικὴν, μέχρις ἑβδομήκοντα (70) κλινῶν.
- β) Δύο (2) Χειρουργικὰς, μέχρις τεσσαράκοντα πέντε (45) κλινῶν ἐκάστη.
- γ) Μίαν (1) Μαιευτικὴν — Γυναικολογικὴν, μέχρις τεσσαράκοντα (40) κλινῶν.
- δ) Μίαν (1) Καρδιολογικὴν, μέχρις εἴκοσι (20) κλινῶν.
- ε) Μίαν (1) Οὐρολογικὴν, μέχρις εἴκοσι (20) κλινῶν.

να 155ήμερον μία ημέρα ανακρίσεως, εφ' όσον δε τυχόν εις τεχνολογικά άντικείμενα επιτελούνται έργατα, να χορηγείται: α) και επί 8ήμερον.

Άρθρον 8.

Αρμοδιότητες της Τεχνικής Υπηρεσίας.

Αρμοδιότητες της Τεχνικής Υπηρεσίας είναι :

α) Η κτηνική λειτουργία των πάσης φύσεως μηχανολογικών, ηλεκτρολογικών, υδραυλικών και λοιπών εγκαταστάσεων και νοσοκομείων, ή παρτίνα επί της κλήσεως συντήρησης των και ή έπισημη, ή περιποίηση βλάβων των ως άνω εγκαταστάσεων, εφ' όσον διαπιστωθεί επί του νοσοκομείου, εκτός επί την επισκευή των παρεπιζήτων βλαβών.

β) Η επί βλάβης, παρακολούθησις και συντήρησις των κτηνικών εγκαταστάσεων, ως και ή σύνταξις των παραπομπών των των έργων επί μικροπιστωτικής και μικροεπιχειρησιακής κλπ., των κτηρίων.

Επί τεχνικής υπηρεσίας προϊστάται ο προϊστάμενος τεχνικών έργων εις το ύψος της τεχνικής προσωπικού. Ομοίως ειδικότερον :

α) Παρακολουθεί, καθοδηγεί, εποπτεύει και ελέγχει το τεχνικό προσωπικό κατά την έκτακτον των καθηκόντων.

β) Παρακολουθεί την κτηνική λειτουργίαν των τεχνικών εγκαταστάσεων και μεριμνά επί την εν γένει συντήρησιν των κτηρίων.

γ) Διαθέτει πάντα τα ενδεικνυόμενα μέτρα προς πρόληψιν βλαβών, φθορών ή ζημιών των πάσης φύσεως εγκαταστάσεων, μηχανημάτων και των κτηρίων.

δ) Διαπιστώνει και προσδιορίζει τας σημειωμένας βλάβας ή έπισημη την ταχίστην αποκατάστασιν αυτών, έρευνών συζητώντας επί την διαπιστώσιν του τυχόν υπαιτίου της προκλήσεως φθοράς ή ζημίας.

Άρθρον 9.

Διαίρεσις του προσωπικού κατά κλάδους και όργανική σύνθεσις αυτών.

Το προσωπικόν του νοσοκομείου διαίρεται εις τους εξής κλάδους :

- α) Κλάδος Διοικητικού Προσωπικού.
 - β) Κλάδος Ιατρικού Προσωπικού.
 - γ) Κλάδος Βιοχημικών και Φαρμακευτικών.
 - δ) Κλάδος Νοσηλευτικού Προσωπικού.
- Είς τούτους άνωτέρω κλάδους ανήκουν οι κάτωθι θέσεις, κατατάσσονται και εις κατηγορίας, ανάλογως των προϋποθέσεων :

I. Κλάδος Διοικητικού Προσωπικού.

A' Κατηγορία.

- 1. Μία (1) θέσις Διοικητικού Διαβουλευτικού επί βαθμῷ 4ου εως και 2ου.
- 2. Μία (1) θέσις Γραμματέως επί βαθμῷ 6ου εως και 4ου.
- 3. Μία (1) θέσις Προϊσταμένου Οικονομικών Υπηρεσιών επί βαθμῷ 6ου εως και 4ου.
- 4. Μία (1) θέσις Αρχιλογιστῶν επί βαθμῷ 7ου εως και 5ου.

B' Κατηγορία.

- 1. Δύο (2) θέσις Λογιστῶν επί βαθμῷ 6ου.
- 2. Μία (1) θέσις βοηθῶ Γραμματέως επί βαθμῷ 6ου.
- 3) Πέντε (5) θέσις βοηθῶν λογιστῶν επί βαθμῷ 11ου εως και 7ου.
- 4. Τρεῖς (3) θέσις γραφεῶν επί βαθμῷ 11ου εως και 7ου.
- 5. Δύο (2) θέσις βιβλιοθηκῶν επί βαθμῷ 11ου εως και 7ου.
- 6. Μία (1) θέσις ἐπιστάτου τάξεως και καθαριότητος επί μῆ 11ου εως και 7ου.
- 7. Δύο (2) θέσις ἀποθηκῶν επί βαθμῷ 11ου εως και 7ου.
- 8. Μία (1) θέσις ἱμτιοφύλακος επί βαθμῷ 11ου εως και 7ου.

II. Κλάδος Ιατρικού Προσωπικού.

A' Κατηγορία.

- 1. Έννέα (9) θέσις Διευθυνῶν Κλινικῶν ήτοι : δύο θέσις Νοσηλευτικῆς και δύο επί θέσις Παθολογικῆς, Μαιευτικῆς, Γυναικολογικῆς, Παιδιατρικῆς, Ψυχιατρικῆς, Οφθαλμολογικῆς, Οτορινολογικῆς καὶ Λοιμολογικῆς.
- 2. Δύο (2) θέσις Διευθυνῶν Επιστημονικῶν Υπηρεσιῶν ήτοι : δύο επί θέσις Νεφρολογικῆς και Δερματολογικῆς.
- 3. Τετταραεὶς (4) θέσις Διευθυνῶν Υπηρεσιῶν ήτοι : δύο επί θέσις Μαιευτικῆς καὶ Λατομικῆς, δύο επί θέσις τῶν και Κλινικῆς Α' και Β' τάξεως.
- 4. Δύο (2) θέσις ἐπιστάτου τάξεως ήτοι : δύο θέσις ἐπιστάτου Πρώτου τάξεως Α' και Β' τάξεως Εργαστηρίων Μαιευτικῆς, Γυναικολογικῆς Κλινικῆς, καὶ δύο θέσις ἐπιστάτου επί έκαστου των Κλινικῶν Νοσηλευτικῆς, Παιδιατρικῆς και Ψυχιατρικῆς ήτοι και δύο επί θέσις ἐπιστάτου επί έκαστου των Εργαστηρίων Μικροβιολογικῆς και Αιματολογικῆς.
- 5. Μία (1) θέσις Ἀντιβιοτεχνολόγου.
- 6. Μία (1) θέσις Ὀφθαλμοδότη.
- 7. Πέντε (5) θέσις Βοηθῶν Πρώτου ήτοι : τρεῖς επί θέσις Βοηθῶν Πρώτου ήτοι : δύο επί θέσις Βοηθῶν Πρώτου επί έκαστου των Εργαστηρίων Μικροβιολογικῆς, Αιματολογικῆς και Κέντρου Αιμολογικῆς και δύο επί θέσις Βοηθῶν Παθολογοανατομικῆς Εργαστηρίου, Δερματολογικῆς Υπηρεσίας και Ἀντιβιοτεχνολογικῆς.

III. Κλάδος Νοσηλευτικού Προσωπικού.

- 1. Μία (1) θέσις Διευθυνίσσας ἀδελφῆς ἐπί βαθμῷ 6ου ἢ 5ου.
- 2. Ὁκτώ (8) θέσις Προϊσταμένων ἀδελφῶν.
- 3. Ἑξεκαθήκοντα (70) θέσις ἀδελφῶν νοσηκόμων 3ου εως 1ου τάξεως ἢ και μονοτάξιοι νοσηκόμοι ἢ και πρακτικῶν νοσηκόμων.
- 4. Πέντε (5) θέσις Μικτῶν α' ἢ β' τάξεως.
- 5. Πέντε (5) θέσις ἑρρεσιῶν Νοσηκόμων ἐπί βαθμῷ 11ου εως και 9ου.

IV. Κλάδος Βιοχημικῶν και Φαρμακευτικῶν.

A' Κατηγορία.

- Μία (1) θέσις Φαρμακευτικῶν ἐπί βαθμῷ 6ου εως και 4ου.
- B'. Εἰς τῶν κλάδων κατά κλάδους θέσεων συνιστῶνται και οι κάτωθι θέσις Τεχνικῶν και Βοηθητικῶν προσωπικῶν (ειδικότερα, και ἐπιδικαστῶν):
- α) Τεχνικῶν προσωπικῶν.

A' Κατηγορία.

- Μία (1) θέσις Πρωτοῦ Τεχνικῶν Υπηρεσιῶν ἐπί μισθῷ διοικητικῶν ὑπαλλήλων βαθμοῦ 8ου εως και 6ου.

B' Κατηγορία.

- 1. Μία (1) θέσις γραφεῶν τεχνικῶν ἐπί μισθῷ διοικητικῶν ὑπαλλήλων βαθμοῦ 8ου εως και 6ου.
- 2. Μία (1) θέσις τεχνικῶν μηχανουργῶν - ηλεκτρολόγων ἐπί μισθῷ διοικητικῶν ὑπαλλήλων βαθμοῦ 8ου εως και 6ου.
- 3. Τρεῖς (3) θέσις ηλεκτρολόγων ἐπί μισθῷ διοικητικῶν ὑπαλλήλων 8ου εως και 6ου βαθμοῦ.
- 4. Μία (1) θέσις ὑδραυλικῶν ἐπί μισθῷ διοικητικῶν ὑπαλλήλων βαθμοῦ 8ου εως και 6ου.
- 5. Δύο (2) θέσις θερμαστῶν ἐπί μισθῷ διοικητικῶν ὑπαλλήλων βαθμοῦ 9ου εως και 7ου.
- 6. Μία (1) θέσις ἐλευθέρου ἐπί μισθῷ διοικητικῶν ὑπαλλήλων βαθμοῦ 9ου εως και 7ου.
- 7. Μία (1) θέσις χημικοφωσφοριστῶν - ὑδροφωσφοριστῶν ἐπί μισθῷ διοικητικῶν ὑπαλλήλων βαθμοῦ 9ου εως και 7ου.
- 8. Δύο (2) θέσις βοηθῶν ηλεκτρολόγων ἐπί μισθῷ διοικητικῶν ὑπαλλήλων βαθμοῦ 10ου εως και 8ου.
- 9. Μία (1) θέσις βοηθῶν ὑδραυλικῶν ἐπί μισθῷ διοικητικῶν ὑπαλλήλων βαθμοῦ 10ου εως και 8ου.

Β'. Βοηθητικού προσωπικού (ειδικευμένου και ανεξεικείτου).

Β' Κατηγορία.

1. Μία (1) θέση βοηθού εγγραφέως επί βαθμῷ 10ου ἔως καὶ 7ου.
2. Μία (1) θέση ἱερογλυφιστοῦ - χειροτοῦ ἀκτινολογικοῦ ἐργαστηρίου ἐπί βαθμῷ 11ου ἔως καὶ 7ου.
3. Τρεῖς (3) θέσεις παρασκευαστῶν γυαλῶν τοῦ Μικροβιολογικοῦ ἐργαστηρίου καὶ ἐπὶ τοῦ Κέντρου Αἱματολογίας ἐπί βαθμῷ 11ου ἔως καὶ 7ου.
4. Μία (1) θέση ἀρχιμαγείρου ἐπί μισθῷ διοικητικοῦ ὑπαλλήλου βαθμοῦ 8ου ἢ 9ου.
5. Μία (1) θέση μαγείρου ἐπί μισθῷ διοικητικοῦ ὑπαλλήλου βαθμοῦ 8ου ἢ 7ου.
6. Τρεῖς (3) θέσεις βοηθῶν μαγείρου ἐπί μισθῷ διοικητικοῦ ὑπαλλήλου βαθμοῦ 10ου ἢ 9ου.
7. Τέσσερες (4) θέσεις ραπτεριῶν ἐπί μισθῷ διοικητικοῦ ὑπαλλήλου βαθμοῦ 11ου ἔως καὶ 9ου.
8. Μία (1) θέση κλιβάνου - ἀπολυμαντοῦ ἐπί μισθῷ διοικητικοῦ ὑπαλλήλου βαθμοῦ 11ου ἔως καὶ 9ου.

Γ' Κατηγορία.

1. Δύο (2) θέσεις τηλεφωνητῶν ἐπί μισθῷ ὑπηρετοῦ βαθμοῦ 13ου ἔως καὶ 10ου.
2. Μία (1) θέση κουρέως ἐπί μισθῷ ὑπηρετοῦ βαθμοῦ 13ου.
3. Μία (1) θέση βοηθῶ ἱατροφύλακος ἐπί μισθῷ ὑπηρετοῦ βαθμοῦ 13ου ἔως καὶ τοῦ 10ου.
4. Τρεῖς (3) θέσεις σιδηρωτριῶν ἐπί μισθῷ ὑπηρετοῦ βαθμοῦ 13ου ἔως καὶ 10ου.
5. Πέντε (5) θέσεις τραπεζοκέρων ἐπί μισθῷ ὑπηρετοῦ βαθμοῦ 13ου ἔως καὶ 10ου.
6. Τέσσερες (4) θέσεις πλυντριῶν ἐπί μισθῷ ὑπηρετοῦ βαθμοῦ 13ου ἔως καὶ 10ου.
7. Εἴκοσι ἑνὶς (21) θέσεις καθαριστριῶν ἢ καθαριστῶν ἐπί μισθῷ ὑπηρετοῦ βαθμοῦ 13ου ἔως καὶ 10ου.
8. *ΕΞ (6) θέσεις κλιβάνου - θερμωθῶν - νυκτοφυλάκων ἐπί μισθῷ ὑπηρετοῦ βαθμοῦ 13ου ἔως καὶ 10ου.
9. *ΕΞ (6) θέσεις τοχυματιστροῦ - μεταρρέων ἐπί μισθῷ ὑπηρετοῦ βαθμοῦ 13ου ἔως καὶ 10ου.

*Άρθρον 10.

- Α'. Μόνιμοι εἶναι αἱ θέσεις:
1. Τοῦ κλάδου Διοικητικοῦ Προσωπικοῦ.
 2. Τοῦ κλάδου Μηχανικῶν καὶ Φαρμακωποῦ.
 3. Τοῦ κλάδου Νοσηλευτικοῦ Προσωπικοῦ.
 4. Ἐκ τῶν θέσεων βοηθητικοῦ προσωπικοῦ (ειδικευμένου ἢ ανεξεικείτου), οἱ θέσεις τοῦ βοηθῶ εγγραφέως, τοῦ ἱερογλυφιστοῦ - χειροτοῦ ἀκτινολογικοῦ ἐργαστηρίου καὶ τῶν παρασκευαστῶν.

Β'. Ἐπὶ τοιάδεσι διακρίσας μέχρι (3) ἐτῶν, συντάμνη καὶ ἀνοδοῦναι, εἶναι αἱ θέσεις:

1. Τοῦ τεχνικοῦ προσωπικοῦ καὶ 2. Ἐκ τῶν θέσεων βοηθητικοῦ προσωπικοῦ (ειδικευμένου καὶ ανεξεικείτου) αἱ θέσεις ἱ ἀρχιμαγείρου, τοῦ μαγείρου καὶ τῶν βοηθῶν μαγείρων.
- Γ'. Ἐκτακτοὶ εἶναι ἅπαντες αἱ λοιπῆ θέσεις τοῦ βοηθητικοῦ προσωπικοῦ (ειδικευμένου καὶ ανεξεικείτου).

*Άρθρον 11.

Προβόντα.

Διὰ τὴν κατάληξιν τῶν ὑπὸ τοῦ παρόντος ὄργανισμοῦ προπομένων θέσεων ἀπαιτοῦνται ἐφεξῆς τὰ κάτωθι προγράμματα.

Ἰόνιμοι θέσεις:

Α' Κατηγορία:

Διὰ τὰς θέσεις προϊσταμένου Οἰκονομικῶν ὑπηρεσιῶν, μισθῶς καὶ Ἀσχιολογιστοῦ ἀπαιτεῖται πτυχίον Νομικῆς ἢ Ἀνωτάτης Ἐμπορικῆς ἢ τῆς Παντείου Σχολῆς καὶ ἡ τοῦλάχιστον πρὸς τρεῖς μόνιμου διοικητικοῦ ἢ οἰκονομικοῦ ὑπαλλήλου παρὰ τῷ Δημοσίῳ ἢ Νοσηλευτικῷ Ἰδρυματι.

2. Διὰ τὴν θέσιν τοῦ Φαρμακωποῦ ἀπαιτεῖται δίπλωμα τῆς ἡμετέρας ἢ ἀλλοδαπῆς Παιδαγωγικῆς καὶ ἄλλης ἀσκήσεως ἐπισημολογίας.

Β' Κατηγορία:

1. Διὰ τὰς θέσεις ραπτεῶν καὶ βοηθῶν λογιστῶν ἀπαιτεῖται ἀπολυτήριο Γυμνασίου ἢ Μικροῦ Ἐμπορικοῦ Σχολῆς.
2. Διὰ τὴν θέσιν ἱερογλυφιστοῦ ἀπαιτεῖται ἀπολυτήριο Γυμνασίου ἢ Μικροῦ Ἐμπορικοῦ Σχολῆς καὶ ἄρτια γνώσις ἐπισημολογίας.
3. Διὰ τὴν θέσιν ἀρχιμαγείρου ἀπαιτεῖται καὶ ἱατροφύλακος ἀπαιτεῖται ἀπολυτήριο Γυμνασίου ἢ Μικροῦ Ἐμπορικοῦ Σχολῆς.
4. Ἡμετέρας ἢ ἀλλοδαπῆς ἀσκήσεως - τοχυματιστροῦ ἀπαιτεῖται τὸ πτυχίον τῆς ἀσκήσεως τοχυματισμοῦ.
5. Διὰ τὴν θέσιν τοῦ βοηθῶ εγγραφέως ἀπαιτεῖται ἄρτια γνώσις ἐπισημολογίας.
6. Διὰ τὴν θέσιν τοῦ ἱερογλυφιστοῦ - χειροτοῦ ἀκτινολογικοῦ ἐργαστηρίου ἀπαιτεῖται εἰδικὴ ἐκπαίδευσις εἰς τὸν χειρισμὸν τῶν ἀκτινολογικῶν ἐργαστηρίων καὶ ἀπολυτήριον ΣΤ' τάξεως ἠνωτάτης Ἐμπορικῆς ἢ ἀπολυτήριο Γυμνασίου καὶ ἀνώτερον τεχνικὸν τῶν ἀκτινολογικῶν ἐργαστηρίων.
7. Διὰ τὴν θέσιν παρασκευαστῶν ἀπαιτεῖται εἰδικὴ ἐκπαίδευσις εἰς τὴν τεχνικὴν τοῦ Μικροβιολογικοῦ Ἐργαστηρίου ἢ τοῦ Κέντρου Αἱματολογίας καὶ ἀπολυτήριον ΣΤ' τάξεως ἐπισημολογίας Γυμνασίου ἢ ἀπολυτήριο Γυμνασίου καὶ ἄλλοτερος πύρα.

Ἐπὶ τοιάδεσι θέσεις :

Α' Κατηγορία:

Διὰ τὴν θέσιν τοῦ προϊσταμένου τεχνικῶν ὑπηρεσιῶν ἀπαιτεῖται Δίπλωμα Ἀνωτάτης Σχολῆς Πολιτικῶν Μηχανικῶν ἢ Μηχανολόγων - Ἡλεκτρολόγων τοῦ Ἐθνικοῦ Μετροβίου Πανεπιστημίου ἢ Ἐπισημολογίας Σχολῆς τοῦ ἐξωτερικοῦ καὶ 3ετῆς τοῦλάχιστον ἐπίσημολογίας πύρα.

Β' Κατηγορία:

1. Διὰ τὴν θέσιν τοῦ χειροτοῦ μηχανικοῦ ἀπαιτεῖται δίπλωμα μετῆς Τεχνικῆς Σχολῆς ἢ πτυχίον μηχανικοῦ, τοῦλάχιστον Γ' τάξεως ἀκαδημαϊκῶν Ἐμπορικῆς Ναυτιλίας καὶ 3ετῆς τεχνικῆς προπαιδείας.
2. Διὰ τὴν θέσιν τοῦ τεχνικοῦ μηχανολόγου - ἠλεκτρολόγου ἐπὶ τῆς συντήσεως πλοιοτήτων, μαγερικῶν, ἀποστρωφικῶν, θερμικῶν καὶ μηχανημάτων ἀπαιτεῖται δίπλωμα μετῆς ἠνωτάτης Τεχνικῆς Σχολῆς καὶ 3ετῆς τοῦλάχιστον ἐπισημολογίας.
3. Διὰ τὴν θέσιν ἠλεκτρολόγου ἀπαιτεῖται Δίπλωμα ἐπισημολογίας ἐπισημολογίας 300 ΚΥΑ., δίπλωμα μηχανολόγου 150 ΚΥΑ. καὶ ἐπίσημολογίας 3ετῆς προπαιδείας.
4. Διὰ τὰς θέσεις τοῦ ἱερογλυφιστοῦ, ἠλεκτρομαγιστοῦ - ἀκτινολογιστοῦ καὶ βοηθῶν ἀπαιτεῖται ἄρτια γνώσις τῆς ἐπισημολογίας πύρα.
5. Διὰ τὴν θέσιν τοῦ ἀρχιμαγείρου ἀπαιτεῖται 3ετῆς ἐπίσημολογίας προπαιδείας ἠνωτάτης ἢ Μικροῦ Ἐμπορικοῦ Σχολῆς καὶ ἄρτια γνώσις ἐπισημολογίας.
6. Διὰ τὴν θέσιν τοῦ μαγείρου ἀπαιτεῖται 3ετῆς ἐπίσημολογίας προπαιδείας εἰς Νηπιὸν Προσωπικὸν Δημοσίου ἢ Ἐπισημολογίας καὶ Δικαίου ἢ παρὰ σιβερῶ ἐπισημολογίας, διὰ τὴν θέσιν βοηθῶ μαγείρου ἀπαιτοῦνται γνώσις τῆς μαγειρικῆς τεχνικῆς.

*Ἐκτακτοὶ θέσεις:

Β' Κατηγορία:

1. Διὰ τὴν θέσιν τῆς ραπτεῖας ἀπαιτεῖται ἄρτια γνώσις τῆς ραπτικῆς.
2. Διὰ τὴν θέσιν τοῦ κλιβάνου - ἀπολυμαντοῦ ἀπαιτεῖται πτυχίον Ἀσχιολογιστοῦ ἀπολυτηρίου ἢ ἄλλοτερος πύρα γὰρ τεχνικὴ ἐκπαίδευσις.

Γ' Κατηγορία:

1. Διὰ τὴν θέσιν τοῦ τηλεφωνητοῦ ἀπαιτεῖται τοῦλάχιστον στ' τάξεως Δημοτικοῦ Σχολείου.

υλίου του Νοσοκομείου, Ζηλεύς Υπηρεσιακή Υγειονομική Επιτροπή, αποτελούμενη εξ υπαρχών του Νοσοκομείου με τον τουλάχιστον Έπιμελητή.

Άρμοδιότης της Επιτροπής αυτής είναι η γνωμάτευσις κατόπιν εξέτασιως των ενδιαφερομένων υπαλλήλων και κατά την διαγραφωμένην διαδικασίαν εν ταίς άρθροις 11 και 12 τού Νόμου 1811)1951.

2. Η υπό της παραγράφου 3 του άρθρου 11 του Νόμου 311)1951 προβλεπόμενη Διοικητική Υπηρεσιακή Υγειονομική Επιτροπή Αθηνών, εις υπό της παρ. 5 του άρθρου 79 του αυτού νόμου προβλεπόμενα Εθνικά Επιτροπικά και η υπό της παραγράφου 6 του άρθρου 80 του αυτού νόμου προβλεπόμενη Επιτροπή εν καθήκοντι του Παιδιατρικού Αθηνών, καθίστανται αρμόδιαι και εν τούτοις υπαλλήλους του Νοσοκομείου.

3. Αι περί παιδαρχικών διαδικασιών και ποινών, ως και περί κανονικών και ανανθρωπικών κινήσεων διατάξεις του νόμου 1811)1951 δια τα εντακτον προσωπικόν του Διαικού Ισχύουσι και δια τα παρτα εστωσ μη κίνωνν προσωπικόν του Νοσοκομείου.

Αι άδειαι του πάρος εστωσ προσωπικόν χορηγούταν παρτίως του Διοικητικού Συμβούλιου. Εν εντακτον ποινάσαι άδωνται ο Διοικητικός Συμβούλιος να χορηγήτη κανονικήν άδειαν μέχρι 5 ημερών κατ άνωτατον όριον.

Άρθρον 10.

Παιδαρχική δικαιοδοσία και διαδικασία.

Την παιδαρχικήν δικαιοδοσίαν εν τώ Νοσοκομείω άπει κατα τας διατάξεις του υπ' αριθ. 2592)53 Ν. Διατάματος ως έτροποποιήθη και συνπληρώθη δια του υπ' αριθ. 397)54 Ν. Διατάματος και του Νόμου 3301)55 Υπνισιακόν—Παιδαρχικόν Συμβούλιον.

Την παιδαρχικήν άγωγή, ενώπιον του Παιδαρχικού Συμβουλίου άσκει ο Διοικητικός Διοδοντής, είτε εξ οικιασ εωτεδουλίας, είτε κατόπιν έγγραφου ήτιολογημένησ προίτωσ του οικιασ προϊτωμένου.

Ο Διοικητικός Διοδοντής άδωνται δι' ήτιολογημένησ άδω διαταγήσ να άέτη έκτος ύπηρεσίας και να άπακρήνη ο Νοσοκομείω πάντα υπάλληλον, είτε λόγω διαχειριστικών ωραλιών, είτε λόγω άνεργειών ή παραλήψεων τούτου, νεπίσ των όποιών διαταρσσεται ή εύρυθμος λειτουργία ο Νοσοκομείου, έγείρων καυτοχρονως και την ενώπιον του παιδαρχικού Συμβουλίου παιδαρχικήν άγωγήν.

Το Παιδαρχικόν Συμβούλιον εντός έίκα (10) τώ πολυ ερών, άείον να έκδωη την σχετικήν άπόφαση, πλην εν έκτάκασί άν τυχόντι έρκαται, όποτε άπεκρίνεται όπερ ε άρτωσ ή διαταρσισιασ του μέτρου.

Επί τής ως άνω περιπτώσεως έφαρμόζονται και' άναγίαν αι διατάξεις του άρθρου 121 του Νόμου 1811)1951

απερί κώδικος καταστάσεως των δημοσίων διοικητικών υπαλλήλων.

Άρθρον 7.

1. Άπαν το προσωπικόν του Νοσοκομείου, όπορηάται εις έθνοκρητικόν έρωσιν, καθορίζομενη δι' άπορίτωσ του Διοικητικού Συμβουλίου, ήτις έγκρι άτοι υπι του Νοσοκομικού Συμβούλιου.

2. Δόνηται λόγω ύπηρεσιακής ανάγκης, δι' ήτιολογημένησ άπορίτωσ του Διοικητικού Συμβουλίου, τή προτασι του Διοδοντού, να ανατίθεται εις υπάλληλους του Νοσοκομείου, πύκα των κυριών κλάδων, καθήκοντα, κα άποτα καθήκοντα προτιωόμενα εις τον ύπηρεσιακόν κλάσον εις άνήκον.

Άρθρον 18.

Το προσωπικόν του Νοσοκομείου, διακρίνεται εις έσωτερικόν, όπορηόμενον ως εκ τής ύπηρεσίας του, να διακονη τμήν εν αυτοί και εις έξωτερικόν.

Το έσωτερικόν προσωπικόν είναι:

- 1) Οι ένακτοι έφημερεύοντες άστροί.
- 2) Το νοσηλευτικόν προσωπικόν.
- 3) Οι άστροί.

Εις το έξωτερικόν προσωπικόν παρέχεται τροφή και έγ' όσον οι χώροι του Νοσοκομείου έπιτρέπουσι και κατοικία.

Όμοίως δι' ήτιολογημένησ άπορίτωσ του Διοικητικού Συμβουλίου, άδωνται να χορηγήται εις τον Φαρμακοποιόν ή τον βοηθέν φαρμακείου, το προσωπικόν του μαγειρείου, το τεχνικόν προσωπικόν, τους θυρωρούσ-νυκτοφύλακασ, τους τραυματισσοεισ, τας τραπεζοκόμουσ, τας πλυντριάσ και τας καθαριστριάσ, ματηρήν ή τροφή, και εις όλωσ εξαιρετικασ περιπτώσεισ και βραδυνή τοιαύτη.

Α κατ' το παρόν άρθρον χορηγούμενη εις τώ ως άνω κατονομαζόμενον προσωπικόν τροφή, παρέχεται πύς κάλυψιν λειτουργικών ανάγκων, του Νοσοκομείου και άν άποτελεί μισθόν ή άλλο είδος άποδοχών του προσωπικού τούτου.

Άπακρηάται εις τώ προσωπικόν να παραλαβώνη και μεταφέρη έκτος του Νοσοκομείου, την τροφήν του, παρασκευασμένην ή άπακρήκευον.

Εις την αυτήν επί τής Κοινωνικής Προνοιάσ Υπουργόν ανατίθεται την δημοσίευσιν και έκτέλεσιν του παρόντος Β. Διατάματος.

Εν Αθήναισ τή 3 Σεπτεμβρίου 1956.

ΠΑΥΛΟΣ Β.

Η ΕΠΙ ΤΗΣ ΚΟΙΝ ΠΡΟΝΟΙΑΣ ΥΠΟΥΡΓΟΣ ΑΙΝΑ Π. ΤΣΑΛΔΑΡΗ

Ι. ΜΟΝΙΜΟΙ

Α. Κατηγορία.

- Κλάδος Α1 Διοικητικού Διευθυντού :
- Μία (1) θέσις επί βαθμίδος 9ω-10ω.
- Κλάδος Α2 Φαρμακευτικού :
- Μία (1) θέσις επί βαθμίδος 7ω-8ω.
- Όρίζεται δεύτερος εισαγωγικός βαθμίδα 6-7ω.
- Κλάδος Α3 Αδελφών Νοσοκόμων :
- Μία (1) θέσις Δευτέρας επί βαθμίδος 9ω.
- Εικοσι (20) θέσεις Αδελφών Νοσοκόμων επί βαθμίδος 9ω-10ω, των δύο (2) Προισταμένων επί βαθμίδος 9ω.
- Κλάδος Α4 Μαιών :
- Μία (1) θέσις επί βαθμίδος 9ω-10ω.

Β. Κατηγορία.

- Κλάδος Β1 Διοικητικού-Λογιστικού :
- Διακόσι (8) θέσεις επί βαθμίδος 11ω-12ω.
- Κλάδος Β2 Βοηθών Φαρμακείου :
- Μία (1) θέσις επί βαθμίδος 11ω-12ω.
- Κλάδος Β3 Έμφανιστών-Χειριστών Ακτινολογικού Εργαστηρίου :
- Μία (1) θέσις επί βαθμίδος 11ω-12ω.
- Κλάδος Β4 Παρασκευαστών :
- Μία (1) θέσις επί βαθμίδος 11ω-12ω.
- Κλάδος Β5 Νοσοκόμων :
- Των Κλάδων τούτων άνήκουν αι θέσεις των μονοτοῦς Βοηθῶν Νοσοκόμων και Πρακτικῶν Νοσοκόμων διορίζονται εἰς τὰς ὡς ἄνω προβλεπομένας θέσεις (18) θέσεις, μόνον εἰς περιπτώσιν ἀδυναμίας τῶν ἀδελφῶν Νοσοκόμων τριετοῦς τοῦλάχιστον φοιτητικῆς αἰτίας, ἐπὶ βαθμοῖς 11ω-12ω, προκειμένου περὶ ἀποφοίτων σχολῆς πρακτικῶν, ἐπὶ βαθμοῖς 11ω-12ω.
- Κλάδος Β6 Ἀρρένων Νοσοκόμων :
- Μία (1) θέσις ἐπὶ βαθμοῖς 11ω-12ω.

Γ. Κατηγορία.

- Κλάδος Γ1 Κλητῆρων-Θυρωρῶν-Νυκτοφυλάκων :
- Μία (1) θέσις ἐπὶ βαθμοῖς 13ω-14ω.

ΒΙΒΛΙΟΘΗΚΗ ΕΠΙΣΤΑΣΙΑΣ ΙΔΙΩΤΙΚΟΥ ΔΙΚΑΙΟΥ

Προσωπικὴν διεπόμενον ὑπὸ τοῦ Ν.Δ. 1345/Κλητικῶν :

ἦτοι μία (1) Παθολόγου, μία (1) Χειρουργοῦ, μία (1) Μαιευτῆρος - Γυναικολόγου, Κλητικῶν :

ἦτοι μία (1) Παθολόγου καὶ μία (1) Χειρουργοῦ, Κλητικῶν :

ἦτοι μία (1) διὰ τὴν Παθολογικὴν Κλινικὴν, μία (1) διὰ τὴν Χειρουργικὴν καὶ μία (1) διὰ τὴν Γυναικολογικὴν.

Εργαστηρίων :

ἦτοι μία (1) Ακτινολόγου καὶ μία (1) Χειρουργοῦ :

Κινηματογράφου :

Εργαστηρίου :

διὰ τὸ Μικροβιολογικὸν Ἐργαστήριον, διεπόμενον ὑπὸ τοῦ Ν.Δ. 385/1960 :

Θέσις Μαγείρου.

Θέσις Βοηθῶν Μαγείρου.

Θέσις Παικτρολόγου.

Θέσις Θερμασταῦ-Υδραυλῶν καὶ ἑξ ἑσῶν Ραπτρίας.

Ἐπιτελείωται ἀπαιτούμεναι θέσεις βεβαιούμεναι :

- Κλάδος Β2 Βοηθῶν Φαρμακείου ἢ ἄλλης ἰσοτίμου μέσης Σχολῆς γενικῆς ἐκπαιδεύσεως καὶ ἄδεια ἀσκήσεως τοῦ ἐπαγγέλματος.
- Κλάδος Β3 Νοσοκόμων, πτυχίον Σχολῆς Βοηθῶν Νοσοκόμων ἢ ἄλλης ἰσοτίμου μέσης Σχολῆς γενικῆς ἐκπαιδεύσεως καὶ ἄδεια ἀσκήσεως τοῦ ἐπαγγέλματος.

θέσεων καθορίζεται κατὰ τὸ Ν.Δ. 385/1960 καὶ 72 ἠριθμῶν.

Τὸ κατὰ τὸν Ν.Δ. 385/1960 καὶ 72 ἠριθμῶν, ἔχοντες ἄδεια ἀσκήσεως ἐπὶ τῶν θέσεων τούτων, ἀπαιτῶνται τὰ κατωθὶ τυχόν προσόντα :

ΜΟΝΙΜΟΙ

Α. Κατηγορία.

- α) Διὰ τῶν Κλάδων Α1 Διοικητικῶν Διευθυντῶν :
- Τὰ διὰ τῆς παρ. 1 τοῦ άρθρου 2 τοῦ Ν.Δ. 3097/1954, ὡς ἐπισημασθέντα, διὰ τῆς παρ. 4 τοῦ άρθρου 8 τοῦ Ν. 4301/1960, ἐπισημασθέντα προσόντα.
- β) Διὰ τῶν Κλάδων Α2 Φαρμακευτικῶν :
- Διὰ τὸν πρῶτον (7ον) εἰσαγωγικὸν βαθμίδα, πτυχίον τῆς ἰατρικῆς Σχολῆς (Φαρμακευτικῆς) ἡμεδαπῆς ἢ ἀλλοδαπῆς Πανεπιστημίου καὶ ἄδεια ἀσκήσεως τοῦ ἐπαγγέλματος. Διὰ τὸν δεύτερον εἰσαγωγικὸν βαθμίδα (10ον), ἐπὶ πλῆν τῶν ὡς ἄνω προσόντων καὶ τριετῆ ἀσκήσεως τοῦ ἐπαγγέλματος.
- γ) Διὰ τῶν Κλάδων Α3 Αδελφῶν Νοσοκόμων :
- Διὰ τὴν διευθύνουσαν, ἐφ' ἧσον δὲν καθίσταται δυνατὴ ἢ διὰ προαγωγῆς κατάληξις τῆς θέσεως ταύτης, πτυχίον Σχολῆς Αδελφῶν Νοσοκόμων τριετοῦς ἢ τετραετοῦς φοιτητικῆς καὶ δεκαετῆς εὐδαιμονίας προπαιδεύσεως παρὰ νοσηλευτικῶν ἰδρυμάτων Νομικοῦ Προσώπου Δημοσίου Δικαίου ἢ Ἰδιωτικοῦ Δικαίου. Διὰ τὰς Ἀδελφὰς Νοσοκόμους, πτυχίον Σχολῆς Αδελφῶν Νοσοκόμων τριετοῦς ἢ τετραετοῦς φοιτητικῆς.
- δ) Διὰ τῶν Κλάδων Α4 Μαιῶν :
- Πτυχίον Σχολῆς Μαιῶν τριετοῦς φοιτητικῆς καὶ ἄδεια ἀσκήσεως τοῦ ἐπαγγέλματος τῆς μαιείας, κατὰ τὰ άρθρα 1, 2 καὶ 6 τοῦ Ν.Δ. 2503/1954.

Β. Κατηγορία.

- α) Διὰ τῶν Κλάδων Β1 Διοικητικῶν-Λογιστικῶν :
- Ἀπολυτήριον ἑξαετήριου Γυμνασίου ἢ ἄλλης ἰσοτίμου μέσης Σχολῆς γενικῆς ἐκπαιδεύσεως.
- β) Διὰ τῶν Κλάδων Β2 Βοηθῶν Φαρμακείου :
- Ἀπολυτήριον ἑξαετήριου Γυμνασίου ἢ ἄλλης ἰσοτίμου μέσης Σχολῆς γενικῆς ἐκπαιδεύσεως καὶ ἄδεια ἀσκήσεως τοῦ ἐπαγγέλματος.
- γ) Διὰ τῶν Κλάδων Β3 Έμφανιστῶν - Χειριστῶν Ακτινολογικοῦ Εργαστηρίου καὶ Β4 Παρασκευαστῶν :
- Ἀντιστοιχῶν πτυχίον Σχολῆς παρακτινολογικῶν Ἐπαγγελμάτων ἀνεγνωρισμένων ὑπὸ τοῦ Ὑπουργείου Ἑθνικῆς Παιδείας καὶ Θρησκευμάτων.
- δ) Διὰ τῶν Κλάδων Β5 Νοσοκόμων καὶ Β6 Ἀρρένων Νοσοκόμων :
- Διὰ τὸν πρῶτον, πτυχίον Σχολῆς Βοηθῶν Νοσοκόμων ἢ ἄλλης ἰσοτίμου μέσης Σχολῆς γενικῆς ἐκπαιδεύσεως καὶ ἄδεια ἀσκήσεως τοῦ ἐπαγγέλματος ἀπαιτούμενη, διὰ δὲ τὸν δεύτερον (δεύτερον) ἀπολυτήριον δημοτικῆς σχολῆς καὶ ἄδεια ἀσκήσεως ἐπιτελείωται ἀπαιτούμενη.

Γ. Κατηγορία.

- Διὰ τῶν Κλάδων Γ1 Κλητῆρων-Θυρωρῶν-Νυκτοφυλάκων :
 - Ἀπολυτήριον Δημοτικῆς Σχολῆς.
- Η. ΘΕΣΕΙΣ ΕΠΙ ΣΧΕΣΕΙ ΕΡΓΩΝ ΣΥΓΚΑΤΗΤΟΥ ΔΙΚΑΙΟΥ :
- α) Ἐκτετατῶν Προσωπικῶν διεπόμενων ὑπὸ τοῦ Ν.Δ. 1345/Κλητικῶν κατὰ τὸν Ν.Δ. 385/1960 :
 - ἦτοι μία (1) Παθολόγου, μία (1) Χειρουργοῦ, μία (1) Μαιευτῆρος - Γυναικολόγου, Κλητικῶν :
 - ἦτοι μία (1) Παθολόγου καὶ μία (1) Χειρουργοῦ, Κλητικῶν :
 - ἦτοι μία (1) διὰ τὴν Παθολογικὴν Κλινικὴν, μία (1) διὰ τὴν Χειρουργικὴν καὶ μία (1) διὰ τὴν Γυναικολογικὴν.
 - Εργαστηρίων :
 - ἦτοι μία (1) Ακτινολόγου καὶ μία (1) Χειρουργοῦ :
 - Κινηματογράφου :
 - Εργαστηρίου :
 - διὰ τὸ Μικροβιολογικὸν Ἐργαστήριον, διεπόμενον ὑπὸ τοῦ Ν.Δ. 385/1960 :
 - Θέσις Μαγείρου.
 - Θέσις Βοηθῶν Μαγείρου.
 - Θέσις Παικτρολόγου.
 - Θέσις Θερμασταῦ-Υδραυλῶν καὶ ἑξ ἑσῶν Ραπτρίας.
 - Ἐπιτελείωται ἀπαιτούμεναι θέσεις βεβαιούμεναι :
 - Κλάδος Β2 Βοηθῶν Φαρμακείου ἢ ἄλλης ἰσοτίμου μέσης Σχολῆς γενικῆς ἐκπαιδεύσεως καὶ ἄδεια ἀσκήσεως τοῦ ἐπαγγέλματος.
 - Κλάδος Β3 Νοσοκόμων, πτυχίον Σχολῆς Βοηθῶν Νοσοκόμων ἢ ἄλλης ἰσοτίμου μέσης Σχολῆς γενικῆς ἐκπαιδεύσεως καὶ ἄδεια ἀσκήσεως τοῦ ἐπαγγέλματος.

των Ίδρυμάτων Ν.Δ. 2592/53 περί μεταρρύθμισης προτύπων έτροποποιήθη μεταγενεστέρως.

β) Θέσεις (Προσωπικού) διατίθενται υπό Ν.Δ. 385/1969 :

α) Διά την θέσιν Μαγείρων : Τριπλή προσημερία μαγείρων εις Νοσηλευτικά Ίδρυμα ή Ίδιωτικόν Κέντρον ή εις σοβαράν ιδιωτικήν επιχείρησιν.

β) Διά τας θέσεις Βοηθών Μαγείρων διατίθενται ένα γινώσκων τής μαγειρικής τέχνης.

γ) Διά την θέσιν Ψευδοτρόφου : Άδεια Ύπουργείου Βιομηχανίας Α' ή Γ' Εξουσιοτήτος.

δ) Διά την θέσιν Θεριακτού : Πτυχίον Θεριακτού και άδεια άσκήσεως επαγγέλματος, έν έλλείψει δε τούτων άδεια του Ύπουργείου Βιομηχανίας. Διά την θέσιν τούτων απαιτούνται και γνώσεις τής άδρακτικής τέχνης.

ε) Διά την θέσιν Ραπτρίας : Δίπλωμα άνεγνωρισμένης άντιστοίχου σχολής ή άρτία γνώσις τής Ραπτικής.

στ) Διά την θέσιν Σιδερωτρίας : Άρτία γνώσις τής άντιστοίχου τέχνης.

ζ) Διά τας θέσεις Πλυντριών - Καθαριστριών : Άπολυτήριον Δημοτικού Σχολείου κατά τά έν άρθρω 27 του Ν.Δ. 3094/1954 υπερί μέτρων καταπολεμήσεως του άναλφάβητισμού έν έξέσει.

η) Διά την θέσιν τραυματιοφορέως : Άπολυτήριον τουλάχιστον Δημοτικού Σχολείου και ίκανή σωματική άντοχή.

θ) Διά τας θέσεις Τραπεζοκόμων : Άπολυτήριον Δημοτικού Σχολείου ή σχετική έμπειρία, προτιμωμένων των έχοντων προήγησιν εις Νοσηλευτικά Ίδρυματα.

Εις τον Ήμέτερον επί των Κοινωνικών Ύπηρεσιών Ύπουργόν, ανατίθενται την δημοσίευσιν και έκτέλεσιν του παρόντος Πρ. Διατάγματος.

Έν Αθήναις τή 1 Σεπτεμβρίου 1973
Ο ΠΡΟΕΔΡΟΣ ΤΗΣ ΔΗΜΟΚΡΑΤΙΑΣ
ΓΕΩΡΓΙΟΣ Χ. ΠΑΠΑΔΟΠΟΥΛΟΣ

ΟΙ ΥΠΟΥΡΓΟΙ
ΠΑΡΑ ΤΟ ΠΡΟΫΠΟΥΡΓΕΙΟ
ΕΠΙ ΠΡΟΓΡΑΜΜΑΤΙΣΜΟΥ
ΚΑΙ ΚΥΒΕΡΝΗΤΙΚΗΣ ΠΟΛΙΤΙΚΗΣ
ΚΩΝ. ΧΡ. ΠΑΠΑΔΟΠΟΥΛΟΣ
ΟΙΚΟΝΟΜΙΚΟΝ
ΙΩΑΝΝΗΣ ΚΟΥΑΝΗΣ
ΚΟΙΝΩΝΙΚΟΝ ΥΠΗΡΕΣΙΩΝ
ΙΩΑΝΝΗΣ ΛΑΔΑΣ

ΠΡΟΕΔΡΙΚΟΝ ΔΙΑΤΑΓΜΑ ΥΠ' ΑΡΙΘ 294
Περί τροποποιήσεως και συμπληρώσεως του οργανισμού του Ύποκρατίου Γενικού Νοσοκομείου Θεσσαλονίκης.

Ο ΠΡΟΕΔΡΟΣ ΤΗΣ ΕΛΛΗΝΙΚΗΣ ΔΗΜΟΚΡΑΤΙΑΣ
Έχοντας υπ' όψει :

1. Τας διατάξεις : α) Τών παρ. 2 και 3 του άρθρου 24 του Ν.Δ. 2592/53 υπερί οργανώσεως τής Ύπηρεσις Αντιλήψεως.

β) Τών άρθρων 20 και 10 του Ν.Δ. 3097/54 υπερί τροποποιήσεως του Ν.Δ. 2592/53.

γ) Τών άρθρων 29 και 31 τής υπ' αριθ. 11020/1.7.72 αποφάσεως του Πρωθυπουργού υπερί οργανώσεως του Ύπουργείου Προγραμματισμού και Κυβερνητικής Πολιτικής (Φ.Ε.Κ. 465/1972 τ. Β').

δ) Τής παρ. 1 του άρθρου 11 του Ν.Δ. 3352/64 υπερί δικτάζου άρροισών τούς Δημοσίους υπαλλήλους ως και περί κατάρξεως Συμβ. Κέντρ. Επιμοσίων Ύπηρεσιών κλπ. (Φ.Ε.Κ. 115/64).

2. Την υπ' αριθ. 11300/Δ/5.7.1972 Πρωθυπουργού υπερί προσδιορισμού του παρ. το Ύπουργείου Προγραμματισμού και Κυβερνητικής Πολιτικής Ύπουργού παρ. το Ν.Δ. 373/72 τ. Β').

3. Τας υπ' αριθ. 25/20.11.72 και 13/1.7.73 άποφ. του Διακριτικού Συμβουλίου του Ύποκρατίου Γεν. Νοσοκομείου Θεσσαλονίκης.

4. Την υπ' αριθ. 313/23.7.73 σύμφωνον γνώμην του Άνωτάτου Συμβουλίου Διοικήσεως Ύπηρεσιών.

5. Την υπ' αριθ. 379/1973 γνώμην του Συμβουλίου Επιχειρησιακής Προτάσει των Ήμετέρων παρ. το πρ. διατάγμα επί Προγραμματισμού και Κυβερνητικής Πολιτικής Θεσσαλονίκης και Κοινωνικών Ύπηρεσιών Ύπηρεσις Προστασίας και Ανταλλαγών :

Άρθρον 1.
Γενική Διάταξις.

Ο Ύργανισμός του Ύποκρατίου Γενικού Νοσοκομείου Θεσσαλονίκης ως άνω ανεμορφώθη διά του από 12.6.1954 Β.Δ. (Φ.Ε.Κ. 145/59 τ. Α') και έτροποποιήθη διά των υπ' αριθ. α) 748/25.4.62 (Φ.Ε.Κ. 195/16.11.62, Φ.Ε.Κ. 7/21.1.63), β) 639/26.7.65 (Φ.Ε.Κ. 149/30.7.65), 125/2.2.70, (Φ.Ε.Κ. 30/10.2.1970), 79/28.1.71 (Φ.Ε.Κ. 35/16.2.71) Βασιλικών Διαταγμάτων τροποποιείται και συμπληροείται ως ακολούθως :

Άρθρον 2.
Αριθμός Κλινών.

Το άρθρον 2 του υπ' αριθ. 79/28.1.1971 Β. Δ/τος ά τροποποιήσεως και συμπληρώσεως του Ύργανισμού Ύποκρατίου Γενικού Νοσοκομείου Θεσσαλονίκης αντικαθίσταται ως έξής :

«Το άρθρον 4 των υπ' αριθ. 748/1962 Β. Δ/τος (Φ.Ε.Κ. 195/62) υπερί τροποποιήσεως του από 12-6/21.7.59 Δ/τος (Φ.Ε.Κ. 145/59) υπερί αναμορφώσεως του Ύργανισμού του Ύποκρατίου Γενικού Νοσοκομείου Θεσσαλονίκης ως έτροποποιήθη διά του Β. Δ/τος 639/65 (Φ.Ε.Κ. 149/30.7.65) αντικαθίσταται ως έξής :

- «Τās Κλινικάς ήτοι :
Α' Παθολογικήν Κλινικήν, δυνάμει τριών κλινών.
Β' Παθολογικήν Κλινικήν, δυνάμει τεσσάρων κλινών.
Μίαν (1) Νευρολογικήν Κλινικήν, δυνάμει πέντε (5) κλινών.
Μίαν (1) Οφθαλμολογικήν Κλινικήν, δυνάμει είκοσι (20) κλινών.
Μίαν (1) Αιματολογικολογικήν Κλινικήν, δυνάμει είκοσι (20) κλινών.
Μίαν (1) Ορθοπαιδικήν Κλινικήν, δυνάμει είκοσι δύο (42) κλινών.

Άρθρον 3.
Σύλλογος Προσωπικού.

«Συνιστώνται πέραν των έν άρθρω 8 του Β.Δ. 25.4.62 ως έτροποποιήθη μεταγενεστέρως, τριών θέσεων, οι κάτωθι :

- 1. Μόνιμοι.
Α' Κατηγορίας.
Κλάδου Θεωρητικών - Διατελούντων :
Μία (1) θέση επί βαθμους 9ω - 6ω.
Κλάδου Φυσιοθεραπευτών :
Μία (1) θέση επί βαθμους 9ω - 6ω.
Β' Κατηγορίας.
Κλάδου Διακριτικού - Λογιστικού Συμβουλίου :
Μία (1) θέση επί βαθμους 11ω - 6ω.
Κλάδου Αν. Βοηθητικών - Νευρικών :
Μία (1) θέση επί βαθμους 11ω - 6ω.
Κλάδου Ύπηρεσιών :
Μία (1) θέση επί βαθμους 11ω - 6ω.
Κλάδου Ύπηρεσιών :
Μία (1) θέση επί βαθμους 11ω - 6ω.

ΕΦΗΜΕΡΙΣ ΤΗΣ ΚΥΒΕΡΝΗΣΕΩΣ (ΤΕΥΧΟΣ ΠΡΩΤΟΝ)

Επί των Πιμότερον επί των Κοινωνικών Υπηρεσιών Υπουργείου, ανατίθενται τήν δεικνύουσιν και έκτελεσιν του π.ρ. 2041. Η. Διατάγματος.

Εν Αθήναις τή 1 Σεπτεμβρίου 1973

Ο ΠΡΟΕΔΡΟΣ ΤΗΣ ΔΗΜΟΚΡΑΤΙΑΣ
ΓΕΩΡΓΙΟΣ Χ. ΠΑΠΑΔΟΠΟΥΛΟΣ
Ο ΥΠΟΥΡΓΟΣ

ΚΑΤΑ ΤΟ ΠΡΩΤΟΥΡΓΕΙΟ
ΕΠΙ ΠΡΟΓΡΑΜΜΑΤΙΣΜΟΥ
ΚΑΙ ΚΥΒΕΡΝΗΤΙΚΗΣ ΠΟΛΙΤΙΚΗΣ
ΚΩΝ. ΧΡ. ΠΑΠΑΔΟΠΟΥΛΟΣ
ΟΙΚΟΝΟΜΙΚΩΝ
ΙΩΑΝΝΗΣ ΚΟΥΛΗΣ
ΚΟΙΝΩΝΙΚΩΝ ΥΠΗΡΕΣΙΩΝ
ΙΩΑΝΝΗΣ ΛΑΔΑΣ

ΠΡΟΕΔΡΙΚΟΝ ΔΙΑΤΑΓΜΑ ΥΠ' ΑΡΙΘ. 285

Παρί τροποποιήσεως και συμπληρώσεως τῷ Ὄργανισμῷ τοῦ Γενικοῦ Νοσοκομείου Παιδικῶς «Η ΒΑΣΙΛΙΣΣΑ ΦΡΕΙΔΕΡΙΚΗ».

Ο ΠΡΟΕΔΡΟΣ
ΤΗΣ ΕΛΛΗΝΙΚΗΣ ΔΗΜΟΚΡΑΤΙΑΣ

Ἐγκύβητος ὑπ' ὄψιν :

1. Τῆς δικταζῆς : α) Τῶν παραγρ. 2 καὶ 3 τοῦ ἄρθρου 24 τοῦ Ν.Δ. 2592/53 ἀπερὶ ὀργανώσεως τῆς Ἰατρικῆς Ἀντιλήψεως. β) τῶν ἄρθρων 2 καὶ 10 τοῦ Ν. Δ/τος 3097/54 ἀπερὶ τροποποιήσεως τοῦ Ν. Δ/τος 2592/53, γ) τῆς παραγρ. 1 τοῦ ἄρθρου 11 τοῦ Ν. Δ/τος 4352/64, δ) τῶν ἄρθρων 21 καὶ 31 τῆς ὑπ' ἀριθ. 11020/1.7.72 ἀποφάσεως τοῦ Πρωθυπουργοῦ ἀπερὶ ὀργανώσεως τοῦ Ὑπουργείου Προγραμματισμοῦ καὶ Κυβερνητικῆς Πολιτικῆς (ΦΕΚ 465/72 τ. Β').

2. Τὴν ὑπ' ἀριθ. 11300/Δ/5.7.1972 ἀπόφασιν τοῦ Πρωθυπουργοῦ (ΦΕΚ 473/72 τ. Β') ἀπερὶ προσαρμογῆς τῶν ἀρμοδιοτήτων τοῦ παρὰ τῷ Ὑπουργείῳ Προγραμματισμοῦ καὶ Κυβερνητικῆς Πολιτικῆς Ὑπουργοῦ παρὰ τῷ Πρωθυπουργῷ κλπ.

3. Τῆς ὑπ' ἀριθ. 2574.12.1972 καὶ 17/1.8.73 ἀποφάσεως τοῦ Διοικητικοῦ Συμβουλίου τοῦ Γενικοῦ Νοσοκομείου Παιδικῶς «Η ΒΑΣΙΛΙΣΣΑ ΦΡΕΙΔΕΡΙΚΗ».

4. Τὴν ὑπ' ἀριθ. 35064.1973 σύμφωνον γνωμοδότησιν τοῦ Ἀνωτάτου Συμβουλίου Δημοσίων Ὑπηρεσιῶν.

5. Τὴν ὑπ' ἀριθ. 421/5.7.73 γνωμοδότησιν τοῦ Συμβουλίου τῆς Ἐπικρατίας, ποσάσει τοῦ Πρωθυπουργοῦ ὡς Προισταμένου τοῦ Ὑπουργείου Προγραμματισμοῦ καὶ Κυβερνητικῆς Πολιτικῆς, ὡς καὶ τῶν Πιμότερον ἐπὶ τῶν Οἰκονομικῶν καὶ Κοινωνικῶν Ὑπηρεσιῶν Ὑπουργῶν, ἀποφασίζουσα καὶ διατάσσουσα :

Ἄρθρον 1.

Γενικὴ Διατάξις.

Ὁ Ὄργανισμὸς τοῦ Γενικοῦ Νοσοκομείου Παιδικῶς «Η ΒΑΣΙΛΙΣΣΑ ΦΡΕΙΔΕΡΙΚΗ», ὡς οὗτος ἀναμορφώθη διὰ τοῦ ἀπὸ 3.9.2.10.1956 Β.Δ. (ΦΕΚ 230/56) καὶ ἐτροποποιήθη διὰ τῶν ὑπ' ἀριθ. 151/60 (ΦΕΚ 34/60) 631/61 (ΦΕΚ 133/61), 191/62 (ΦΕΚ 26/62), 129/63 (ΦΕΚ 23/63), 643/65, 810/65 (ΦΕΚ 197/65), 136/66 (ΦΕΚ 34/66), 957/66 (ΦΕΚ 262/66), 170/67 (ΦΕΚ 33/67), 125/70 (ΦΕΚ 34/70), 194/70 (ΦΕΚ 36/70) Β. Διαταγμάτων καὶ τῆς ὑπ' ἀριθ. 213.591/9.71 κινήσεως ἀποφάσεως τῶν Ὑπουργῶν Βοηθῶν Πρωθυπουργοῦ καὶ Κοινωνικῶν Ὑπηρεσιῶν, δημοσιευθείσας τῆν 10.3.72 εἰς τὸ ὑπ' ἀριθ. 232/18.3.72 ΦΕΚ τεύχος Β', τροποποιεῖται καὶ συμπληροῦται ὡς ἀκολουθεῖ :

Ἄρθρον 2.

Τὸ ἄρθρον 1 τοῦ ὑπ' ἀριθ. 957/22.11.66 Β. Δ. τῶς ἀποφασίζεται ὡς ἐξῆς :

Ἡ ὑπ' ἀριθ. 1 τοῦ Β.Δ. 167/1969 τεύχος Β' ἀποφασίζεται ὡς ἐξῆς :

Ἡ ὑπ' ἀριθ. 1 τοῦ Β.Δ. 167/1969 τεύχος Β' ἀποφασίζεται ὡς ἐξῆς :

Ἄρθρον 3.

Τὸ ἄρθρον 2 τοῦ ὑπ' ἀριθ. 957/22.11.66 Β. Δ. καθίσταται ὡς ἐξῆς :

Τὸν Διοικητικὸν Διευθυντῆ, ἐλλείποντά, ἀπόντα ἢ ἀνεπιτηδευτῶν Διοικητικῆς Ὑποδιευθυντῆ, δὲ τούτου ἀνώτατος ὑπάλληλος Α' Κατηγορίας τοῦ κλάδου ἀρτιζήτωνος δι' ἀποφάσεως τοῦ Διοικητικοῦ Συμβουλίου.

Α) Αἱ ἀρμοδιότητες τοῦ Γραφείου Διοικητικοῦ διευθυντοῦ εἶναι :

α) Ἡ ὀργάνωσις καὶ κατεύθυνσις τῶν ἐπιτελικῶν τῆς Γραμματείας, ἐπὶ τῇ βάσει τῶν ἐκδοθησῶν διατάξεων καὶ ἀποφάσεων τοῦ Διοικητικοῦ Συμβουλίου καὶ τῶν διαταγῶν τοῦ Διοικητικοῦ Διευθυντοῦ.

Β) Αἱ ἀρμοδιότητες τοῦ Γραφείου Προισταμένου Κοινωνικῶν Ὑπηρεσιῶν εἶναι προβλεπόμεναι ὑπὸ τοῦ ἰσχύοντος Ὄργανισμοῦ τοῦ Ἰδρύματος.

Ἄρθρον 4.

Τὸ ὑπὸ τοῦ ἄρθρου 3 τοῦ ἀπὸ 3.9.56 Β.Δ. (ΦΕΚ 230/56) Α' προβλεπόμενον Κέντρον Αἰμοδοσίας τοῦ ἰατρικοῦ τίτλου συνεπληρώθη διὰ τοῦ ἄρθρου 4 τοῦ ὑπ' ἀριθ. 129/Β. Δ/τος (ΦΕΚ 23/63) εἰς Κέντρον Αἰμοδοσίας καὶ Παισκευῆς Ξηροῦ Πλάσματος, μετονομάζεται εἰς Κέντρον Αἰμοδοσίας καὶ Παρασκευῆς Παραγῶγων Αἵματος.

Ἄρθρον 5.

Τὸ ἄρθρον 9 τοῦ, διὰ τοῦ ἀπὸ 3/9 - 9.10.56 Β.Δ. (φ. 23) ἀναμορφωθέντος Ὄργανισμοῦ, ὡς τοῦτο ἐτροποποιήθη μεταγενεστέρως ἀντικαθίσταται ὡς ἐξῆς :

Προσωπικόν.

Αἱ θέσεις τοῦ πάσης φύσεως προσωπικοῦ τοῦ Ἰδρύματος διαρθροῦνται κατὰ κατηγορίας, κλάδους, βαθμοῦς, ὡς καὶ εἰδικότητες ὡς κατωτέρω :

Ι. ΜΟΝΙΜΟΙ

Α' Κατηγορίαι.

Κλάδος Α1 Διοικητικοῦ Δ/ντοῦ : Μία (1) θέσις ἐπὶ βαθμῷ 2ω.

Κλάδος Δ2 Διοικητικοῦ - Λογιστικῶν :

Μία (1) θέσις ἐπὶ βαθμῷ 2ω.

Μία (1) θέσις ἐπὶ βαθμῷ 3ω.

Δύο (2) θέσεις ἐπὶ βαθμοῖς 4ω.

Κλάδος Α3 Φαρμακοποιῶν :

Μία (1) θέσις ἐπὶ βαθμοῖς 6ω - 4ω.

Κλάδος Α4 Ἀδελφῶν Νοσοκόμων :

Μία (1) θέσις Διευθυνοῦ ἐπὶ βαθμοῖς 5ω - 4ω.

Μία (1) θέσις Ὑποδιευθυνοῦ ἐπὶ βαθμῷ 5ω.

Ἐκατὸν ἐνενηκόντα (190) θέσεις ἐπὶ βαθμοῖς 6ω.

Ἐξ ὧν δέκα ἐννέα (19) θέσεις Προισταμένων ἐπὶ βαθμῷ 6ω.

Κλάδος Α5 Μικῶν :

Ἐξ (6) θέσεις Μαιῶν ἐπὶ βαθμοῖς 9ω - 6ω, 12ω.

Μία (1) θέσις Προισταμένης ἐπὶ βαθμῷ 6ω.

Κλάδος Α6 Διαταλόγων :

Μία (1) θέσις ἐπὶ βαθμοῖς 9ω - 6ω.

Κλάδος Α7 Φυσιοθεραπευτῶν :

Δύο (2) θέσεις ἐπὶ βαθμοῖς 9ω - 6ω.

Κλάδος Α8 Διευθυντῶν Ἰατρικῶν Ἐργαστηρίων (σποραδικῶς) :

Μία (1) θέσις Διευθυντοῦ Ἰατροῦ ἐπὶ βαθμοῖς 3ω.

Κέντρον Αἰμοδοσίας καὶ Παρασκευῆς Παραγῶγων Α' (παραρ. 7 τοῦ ἄρθρου 11 τοῦ Ν. 3796/57 καὶ τοῦ ἀρ. τοῦ ὑπ' ἀριθ. 4026/59 Ν. Δ/τος). Ἡ θέσις αὕτη καὶ μετατρέπεται εἰς ἐπὶ συμβάσει Ἰατρικῶν Διευθυντῶν σύμφωνα τῷ Ν.Δ. 1345/73.

Κλάδος Α9 Βιοχημικῶν :

Μία (1) θέσις ἐπὶ βαθμῷ 6ω.

κτώ (8) θέσεις τραυματιοφορέων
ο (2) θέσεις Κηπουρών.

Λοθών 1
Πρωτόντα.

εν διορισμόν εις τόν εισαγωγικόν βαθμόν τών υπό
όντος προβλεπόμενων θέσεων μονίμου προσωπικού,
τήν πρόσληψιν εις θέσεις επί συμβάσει ιδιωτικού
δρίζονται έφ' εξής τά κάτωθι ειδικά τυπικά προ-

I. ΜΟΝΙΜΟΙ

A' Κατηγορία.

1. Διά τόν Κλάδον Α1 Διοικητικού-Διοικητικού, άπαι-
τά διά τής παρ. 1 τού άρθρου 9 τού Ν.Δ. 3887/74,
κατεστάθη διά τής παρ. 3 τού άρθρου 8 τού Ν. 1301/
δριζόμενα προσόντα.

2. Διά τόν Κλάδον Α2 Διοικητικού-Λογιστικού, άπαιτούν-
των οποιουδήποτε τμήματος τής Νομικής Σχολής του
ασημίον Αθηνών ή τής Σχολής Νομικών και Οικονο-
μικών Επιστημών του Πανεπιστημίου Θεσσαλονίκης ή
κατά τής Σχολής Οικονομικών και Εμπορικών Επισ-
τημών ή τής Παντείου Ανωτάτης Σχολής Πολιτικών
επιστημών ή Ανωτάτης Βιομηχανικής Σχολής ή Ισοτίμου
Νομικής Σχολής τής Αλλοδαπής και πενταετής τουλάχισ-
του ετήσιας υπηρεσίας παρά τώ Δημόσιω ή Ν.Π.Δ.Δ.
Διά τόν Κλάδον Α3 Φαρμακείου, πτυχίον τής οι-
κουμικής (Φαρμακευτικής) ήμεδαπής ή αλλοδαπής
πιστημίου και άδεια άσκήσεως επαγγέλματος.

3. Διά τόν Κλάδον Α4 Αδελφών Νοσοκόμων, διά τήν
επινοήσαν και Υποδεικνύουσαν, έφ' όσον δέν καθίστα-
νακτηρή διά προαγωγής κατάληψις τών θέσεων τού-
του πτυχίον Σχολής Αδελφών Νοσοκόμων τριετούς
ερασιτέως φοιτήσεως και δεκαετής ευδόκιμος προϋπη-
ρέσια παρά Νοσηλευτικό Ιδρύματι Νομικώ Προσώπω Δη-
μοσίω ή Ιδιωτικώ Δικαιώ. Διά τας Αδελφάς Νοσοκόμους
είναι Σχολής Αδελφών Νοσοκόμων τριετούς ή τετραε-
τούς φοιτήσεως.

4. Διά τόν Κλάδον Α5 Μαιών, πτυχίον Σχολής Μαιών
ούς φοιτήσεως και άδεια άσκήσεως επαγγέλματος τής
αυτής κατά τά δριζόμενα έν άρθροις 1, 2 και 6 τού Ν. Δ.

5. Διά τόν Κλάδον Α6 Διατολόγων, πτυχίον Διατολό-
γικόν ήμεδαπής ή αλλοδαπής Σχολής ή έν έλλείψει
τουτου Ανωτάτης Σχολής Οικιακής Οικονομίας ή τής
Κρατικής Οικονομικής Σχολής.

6. Διά τόν Κλάδον Α7 Φυσιοθεραπευτών, πτυχίον άνω-
τέρου ανγνωρισμένης Σχολής Φυσιοθεραπειάς τής ήμεδα-
πής ή αλλοδαπής, έλλείψει δέ τούτου πτυχίον έτερας
κατά τήν Ανωτάτης Σχολής.

7. Διά τόν Κλάδον Α9 Κλάδον Βιοχημικών

1. Διά τόν διορισμόν εις τόν βαθμόν τών πτυχίων Χημι-
κού Ανωτάτης Σχολής ήμεδαπής ή αλλοδαπής ή πτυχίον
τριετής και έναυσια ειδίκευσις εις τήν Βιοχημείαν.

2. Διά τόν 2ον εισαγωγικόν βαθμόν (5ον) πτυχίον Ανω-
τάτης Σχολής ήμεδαπής ή αλλοδαπής ή πτυχίον Ιατρικής
τριετούς ειδίκευσις εις τήν Βιοχημείαν.

B' Κατηγορία.

1. Διά τόν Κλάδον Β1 Διοικητικού-Λογιστικού, άπολυτή-
ριον Γυμνασίου ή άλλης ίσοτίμου μέσης Σχολής Γενικής
επιστήσεως. Διά τόν 2ον εισαγωγικόν βαθμόν τού Πι-
στοδοτικού απαιτούνται και γνώσεις βιβλιοθηκονομικής
οργανώσεως βιβλιοθήμης.

2. Διά τόν Κλάδον Β2 Βοηθών Φαρμακείου, άπολυτή-
ριον Γυμνασίου ή άλλης ίσοτίμου μέσης Σχολής
ή εκπαιδύσεως και άδεια άσκήσεως επαγγέλματος.

3. Διά τόν Κλάδον Β3 Νοσοκόμων, πτυχίον Σχολής Βοη-
θητικών μονάσων ή άλλης ίσοτίμου μέσης Σχολής

4. Διά τόν Κλάδον Β4 Βοηθών Νοσηλευτών Ανοση-
λευτικού Εργαστηρίου άπολυτήριον Σχολής Παιδα-
γωγικού έπαγγελματικού ανγνωρισμένου υπό τού Υπουργείου
Εθνικής Παιδείας και Θρησκευμάτων.

5. Διά τόν Κλάδον Β5 Πακιστολογίας, πτυχίον Σχολής
πακιστολογικού επαγγελματικού ανγνωρισμένου υπό τού Υ-
πουργείου Εθνικής Παιδείας και Θρησκευμάτων.

6. Διά τόν Κλάδον Β6 Εργατολόγος: Τά έν τή αίτια θέσει
προβλεπόμενα.

7. Διά τήν πλήρησιν τής θέσεως τάς άπαιτείται και ή
τήρησις τών διατάξεων τού έφ' άρθρο 9 Κανονισμού περί
καταστάσεως τού Προσωπικού τής Έκπαίδευσής τής Ελλά-
δος (ΦΕΚ 10670).

Γ' Κατηγορία.

1. Διά τόν Κλάδον Γ1 Γλωσσολογών, ένδεικτικόν Γ'
τάξεως πλήρους Γυμνασίου ή Ισοτίμου παρά τούτο ή πτυχίον
Σχολής Φιλολογίας Τριτοβάθμιας.

2. Διά τόν Κλάδον Γ2 Βοηθών Γλωσσολογών, άπολυ-
τήριον Δημοτικού Σχολείου (άρθρον 27 Ν.Δ. 3006/54).

3. Διά τόν Κλάδον Γ3 Κλητήρων-Θυρωρών-Νυκτοφυ-
λάκων, άπολυτήριον Δημοτικού Σχολείου (άρθρον 27 Ν.Δ.
3006/1954).

4. Διά τόν Κλάδον Γ4 Οδηγών άνελκυστήρων, άπολυ-
τήριον Δημοτικού Σχολείου και άδεια τού Υπουργείου Εθ-
νικής Οικονομίας.

5. Διά τόν Κλάδον Γ5 Εισπρακτορας Νοσηλίων, άπο-
λήριον Δημοτικού Σχολείου και πενταετής τουλάχισ-
του προϋπηρεσία παρά Νοσηλευτικό Ιδρύματι Ν.Δ. 2592/5

II. ΕΠΙ ΣΧΕΣΕΙ ΙΔΙΩΤΙΚΟΥ ΔΙΚΑΙΟΥ
ΔΙΕΠΟΜΕΝΑΙ ΥΠΟ ΤΟΥ Ν.Δ. 1345/1973

Επί τού Ιατρικού Προσωπικού ίσχύουν τά έν τώ Ν.Δ.
1345/73 περί πρόσληψις Ιατρικού προσωπικού εις Δη-
μοσίας Υπηρεσίας και Ν.Π.Δ.Δ., δριζόμενα.

III. ΕΠΙ ΣΧΕΣΕΙ ΙΔΙΩΤΙΚΟΥ ΔΙΚΑΙΟΥ
ΔΙΕΠΟΜΕΝΑΙ ΥΠΟ ΤΟΥ Ν.Δ. 385/1969

1. Διά τήν θέσιν Προισταμένου Τεχνικών Υπηρεσιών
απαιτείται: Δίπλωμα Ανωτάτης Σχολής Πολιτικών Μη-
χανικών ή Μηχανολόγων-Ηλεκτρολόγων Εθνικού Μετσου-
βίου Πολυτεχνείου τής οικιακής ειδίκευσεως ή ίσοτίμου
Σχολής ήμεδαπής ή αλλοδαπής

2. Διά τήν θέσιν Βοηθού Ηλεκτρολόγου-Μηχανολόγου
απαιτείται:

Πτυχίον Μέσης Τεχνικής Σχολής και βετής ανάλογος
προϋπηρεσία παρά τώ Δημόσιω ή Ν.Π.Δ.Δ.

3. Διά τήν θέσιν Μηχανοτεχνίτου απαιτείται:

Πτυχίον Μηχανοτεχνίτου Μέσης ανγνωρισμένης Τεχνι-
κής Σχολής και άδεια Υπουργείου Εθνικής Οικονομίας.

4. Διά τήν θέσιν Ηλεκτροτεχνίτου απαιτείται:

Άδεια τού Υπουργείου Εθνικής Οικονομίας α' ή γ'
Ειδιότησεως.

5. Διά τήν θέσιν Υδρολογικού-Οξυγονοκαλλεπτού απαι-
τείται:

Πτυχίον ανγνωρισμένης Σχολής και έν έλλείψει τούτου,
τριετής προϋπηρεσία τής αντιστοίχου τάξεως άποδεικνυ-
μένης διά πιστοποιητικών αναγνωρίσεως ή κερτυρήσεως.

6. Διά τήν θέσιν τού Σιλομετρου απαιτείται:

Πτυχίον ανγνωρισμένης Σχολής και έν έλλείψει τούτου
έξια έτησιν τής αντιστοίχου τάξεως άπολύσεως διακριβου-
μένης.

7. Διά τήν θέσιν Εφαρμοστού απαιτείται:

Πτυχίον Τεχνικής Σχολής και έν έλλείψει τούτου
της προϋπηρεσίας Θεωρητικού Α' ή Β' τάξεως.

8. Διά τήν θέσιν Θεωρητικού απαιτείται:

Πτυχίον Θεωρητικού ή έλλείψει
τουτου τριετής προϋπηρεσίας αντιστοίχου τάξεως.



ΕΦΗΜΕΡΙΣ ΤΗΣ ΚΥΒΕΡΝΗΣΕΩΣ ΤΗΣ ΕΛΛΗΝΙΚΗΣ ΔΗΜΟΚΡΑΤΙΑΣ

ΑΘΗΝΑ
22 ΔΕΚΕΜΒΡΙΟΥ 1986

ΤΕΥΧΟΣ ΔΕΥΤΕΡΟ

ΑΡΙΘΜΟΣ ΦΥΛΛΟΥ
901

ΥΠΟΥΡΓΙΚΕΣ ΑΠΟΦΑΣΕΙΣ & ΕΓΚΡΙΣΕΙΣ

Αρδ. Α36/οίκ. 14141

Αναμόρφωση Οργανισμού του Γενικού Νοσοκομείου Νίκαιας — Πειραιά «ΑΓΙΟΣ ΠΑΝΤΕΛΕΗΜΩΝ».

Ο ΥΠΟΥΡΓΟΣ
ΥΓΕΙΑΣ, ΠΡΟΝΟΙΑΣ ΚΑΙ ΚΟΙΝΩΝ ΑΣΦΑΛΙΣΕΩΝ

Έχοντας υπόψη:

1. Τις διατάξεις των παραγρ. 1, 2, 3 και 4 του άρθρου 10 του Ν. 1397/1983 «Εθνικό Σύστημα Υγείας» (ΦΕΚ 143/Α/1983).

2. Τις διατάξεις του Π.Δ. 87/1986 «Εθνικό πλαίσιο οργάνωσης των Νοσοκομείων» (ΦΕΚ 32/Α/86).

3. Την απόφαση 34/9.12.85 του Διοικητικού Συμβουλίου του Γενικού Νοσοκομείου Νίκαιας — Πειραιά «ΑΓΙΟΣ ΠΑΝΤΕΛΕΗΜΩΝ», αποφασίζουμε:

Άρθρο 1.

Ο Οργανισμός του Γενικού Νοσοκομείου Νίκαιας — Πειραιά «ΑΓΙΟΣ ΠΑΝΤΕΛΕΗΜΩΝ», όπως αυτός ισχύει με το Ν. 1134/1981 Π.Δ. «περί τροποποιήσεως και συμπληρώσεως του Οργανισμού του Γενικού Νοσοκομείου Νίκαιας — Πειραιά «ΑΓΙΟΣ ΠΑΝΤΕΛΕΗΜΩΝ» (ΦΕΚ 279/Α/1981), αναμορφώνεται σύμφωνα με τις διατάξεις της απόφασης αυτής.

Άρθρο 2.

Νοσηρή μορφή — Επωνυμία — Έδρα — Σφραγίδα.

1. Το Νοσοκομείο αυτό που υπάρχει στις διατάξεις του Α. 2592/1953 «περί οργάνωσης της Ιατρικής Αντιλήψεως» (ΦΕΚ 254/Α/1953) και αποτελεί Νομικό Πρόσωπο μόνου Δικαίου, που διέπεται από τις διατάξεις του Ν.Δ. 106, όπως τροποποιήθηκε και συμπληρώθηκαν μεταγενέστερα και από τις διατάξεις του Ν. 1397/83 «Εθνικό Σύστημα Υγείας», ορίζεται ως Περιφερειακό Γενικό Νοσοκομείο και μετονομάζεται σε ΠΕΡΙΦΕΡΕΙΑΚΟ ΓΕΝΙΚΟ ΝΟΣΟΚΟΜΕΙΟ ΝΙΚΑΙΑΣ «ΔΑΜΩΝ ΒΑΣΙΛΕΙΟΥ».

2. Έδρα της κεντρικής υπηρεσίας του Νοσοκομείου είναι ολόκληρη η Νίκαια Αττικής.

3. Το Νοσοκομείο έχει σφραγίδα στρογγυλή στην οποία αναγράφονται σε εσάλληλους κύκλους «ΕΛΛΗΝΙΚΗ ΔΗΜΟΚΡΑΤΙΑ — ΥΠΟΥΡΓΕΙΟ ΥΓΕΙΑΣ, ΠΡΟΝΟΙΑΣ ΚΑΙ

ΚΟΙΝΩΝΙΚΩΝ ΑΣΦΑΛΙΣΕΩΝ — ΠΕΡΙΦΕΡΕΙΑΚΟ ΓΕΝΙΚΟ ΝΟΣΟΚΟΜΕΙΟ ΝΙΚΑΙΑΣ «ΔΑΜΩΝ ΒΑΣΙΛΕΙΟΥ» και στη μέση το εθνόσημο.

Άρθρο 3.

Σκοπός.

Σκοπός του Νοσοκομείου είναι:

α) Η παροχή, στο πλαίσιο και στην έκταση της διάρθρωσης της Ιατρικής του Υπηρεσίας, πρωτοβάθμιας και δευτεροβάθμιας περίθαλψης, ισότιμα για κάθε πολίτη, ανεξάρτητα από την οικονομική, κοινωνική και επαγγελματική του κατάσταση, σύμφωνα με τους κανόνες του Εθνικού Συστήματος Υγείας.

β) Η ανάπτυξη και προαγωγή της ιατρικής έρευνας.

γ) Η εφαρμογή προγραμμάτων ειδικότητας, συνεχούς εκπαίδευσης, καθώς και εκπαίδευσης και επιμόρφωσης λειτουργών άλλων κλάδων υγείας.

Άρθρο 4.

Έσοδα.

Τα έσοδα του Νοσοκομείου είναι:

α) Οι επιχορηγήσεις από τον Κρατικό Τακτικό Προϋπολογισμό και από τον Προϋπολογισμό Δημοσίων Επενδύσεων.

β) Οι εισπράξεις από νοσήλια, εξετάστρα και λοιπές αμοιβές για παροχή υπηρεσιών.

γ) Οι πρόσδοχοι από την ίδια αυτού περιουσία.

δ) Τα έσοδα από δωρεές, κληροδοτήματα, εκπτώσεις κ.λπ.

Άρθρο 5.

Δύναμη κρεβατιών.

Η συνολική δύναμη του Νοσοκομείου ορίζεται σε εξακόσια κρεβάτια (600) κρεβάτια.

Άρθρο 6.

Διάρθρωση Υπηρεσιών.

1. Το Νοσοκομείο αυτό απαρτίζεται από τις υπηρεσίες:

- α) Ιατρική
- β) Νοσηλευτική
- γ) Διοικητική.

2. Κάθε υπηρεσία έχει τη δική της ξεχωριστή συγκρότηση και κεντρική διάρθρωση. Οι τρεις υπηρεσίες είναι μεταξύ τους ισότιμες και υπάγονται ιεραρχικά στον Πρόεδρο του Δ.Σ. του Νοσοκομείου.

3. Το προσωπικό που τοποθετείται και υπηρετείται στις υπηρεσίες από αυτή που υπάρχει κατά κλάδο και κλάδων σύμφωνα με τις διατάξεις της απόφασης αυτής, υπαγορεύεται στην υπηρεσία που υπηρετεί.

ΔΙΑΔΟΧΗ ΙΑΤΡΙΚΗΣ ΥΠΗΡΕΣΙΑΣ

1. Η Ιατρική υπηρεσία του Νοσοκομείου διαδοχικά είναι:

Α) ΕΙΣΙΕΛΘΟΥΣΕΣ

- α1. Παθολογικό με ετήσια τριμηνία (100) κρεβάτια.
- α2. Ιερευρητικό με ετήσια τριμηνία (100) κρεβάτια.
- α3. Ψυχιατρικό με δυναμική δώδεκα (30) κρεβάτια.
- α4. Βιοχημικό.

β) ΕΙΣ ΔΙΑΤΟΜΕΑΚΑ ΤΜΗΜΑΤΑ

- β1. Εμφυσιών Βρογχίτιδας
- β2. Πνευμόνων Περιστατικών

2. Κάθε τομέας διατρέφεται με τμήματα και μονάδες ως εξής:

Α) ΠΑΘΟΛΟΓΙΚΟΙ ΤΟΜΕΑΣ

α) Τμήματα

- α1. Δύο (2) Παθολογικά
- α2. Ένα (1) Καρδιολογικό
- α3. Ένα (1) Νεφρολογικό
- α4. Ένα (1) Γαστρεντερολογικό
- α5. Ένα (1) Ενδοκρινολογικό
- α6. Ένα (1) Βιοχημικό

β) Μονάδες

- β1. Βιοχημικών
- β2. Αιμοδυναμικού
- β3. Τεχνητού Νεφρού
- β4. Βρογχίτιδας Χρονογενούς Αναπνοής

Β) ΨΥΧΙΑΤΡΙΚΟΙ ΤΟΜΕΑΣ

α) Τμήματα

- α1. Δύο (2) Ιερευρητικά
- α2. Ένα (1) Ορθοπεδικό
- α3. Ένα (1) Ουρολογικό
- α4. Ένα (1) Οφθαλμοαυτολογικό
- α5. Ένα (1) Νευροχειρουργικό
- α6. Ένα (1) Ουροχειρουργικό
- α7. Ένα (1) Παιδοχειρουργικό
- α8. Ένα (1) Ανασθησιολογικό
- α9. Ένα (1) Οδοντιατρικό

β) Μονάδες

- β1. Εντατικής Θεραπείας
- β2. Ανάνησης

Γ) ΥΠΕΡΕΙΔΥΚΟΙ ΤΟΜΕΑΣ

Τμήματα

- α. Δύο (2) Ψυχιατρικό

Δ) ΕΠΙΣΤΗΜΟΝΙΚΟΙ ΤΟΜΕΑΣ

α) Τμήματα

- α1. Ένα (1) Μικροβιολογικό
- α2. Ένα (1) Βιοχημικό
- α3. Ένα (1) Αιματολογικό
- α4. Ένα (1) Αιμοδοσία
- α5. Δύο (2) Αιματοβιολογικά
- α6. Ένα (1) Αξονικής Τομογραφίας
- α7. Ένα (1) Παθολογοανατομικό
- α8. Ένα (1) Ευταρολογικό
- α9. Ένα (1) Φαρμακευτικό

β) Μονάδες

- β1. Πρόληψης Χρονογενούς Αναπνοής
- β2. Ορμονολογική

3. Στους τομείς λειτουργούν τακτικά εξωτερικά ιατρεία αντί-

στον χώρο των κλινικών με τους εξουσιοδοτημένους γιατρούς που αναφέρονται στο Διαδικαστικό

4. Πανεπιστημίου Αθηνών, Καθητήρια και Μονάδες του κτηματίου στο Νοσοκομείο σύμφωνα με το άρθρο 13 του Ν. 1517/85, υπό τον όρο ότι οι υπηρεσίες της Ιατρικής Υπηρεσίας

Άρθρο 8

Διάθεση Νοσηλευτικής Υπηρεσίας

1. Η Νοσηλευτική Υπηρεσία αποτελεί Διεύθυνση και διατρέφεται σε πέντε (5) τομείς 1α, 2α, 3α, 4α και 5α, που ο καθένας διατρέφεται με τμήματα ως ακολούθως:

- α) Ο 1ος και ο 2ος τομέας με έξι (6) τμήματα ο καθένας, που καλύπτουν τον Πρώτο γ.π.σ. Ψυχιατρικό τομέα της Ιατρικής Υπηρεσίας.
- β) Ο 3ος και ο 4ος τομέας με επτά (7) τμήματα ο καθένας, που καλύπτουν τον Ιερευρητικό τομέα της Ιατρικής Υπηρεσίας.
- γ) Ο 5ος τομέας σε πέντε (5) τμήματα, που καλύπτουν τον πρωταρχικό τμήμα, τα εξωτερικά ιατρεία, τα διατομεακά τμήματα (Εμφυσιών Βρογχίτιδας και Πνευμόνων Περιστατικών) της Ιατρικής Υπηρεσίας και το Βενικό Κέντρο Παραπόνων Αίματος (ΕΙΔΕΛ - ΠΑΛΙΤΣΕ).

2. Στο Νοσοκομείο συνιστάται Νοσηλευτική Επιτροπή που αποτελείται από:

- α) Τον Διευτή - Διευτριά της Νοσηλευτικής Υπηρεσίας, ως Πρόεδρο.
- β) Ένα (1) Προϊστάμενο τμήματος από κάθε τομέα.
- γ) Ένα (1) Διευθυντικό τμήματος από κάθε τομέα.

Τα μέλη (β) και (γ) εκλέγονται για δύο (2) χρόνια με ανανεώσιμη επανεκλογή από το νοσηλευτικό προσωπικό του αντίστοιχου τομέα που συνέρχεται με πρόκληση του Προϊσταμένου αυτού. Τα μέλη της Νοσηλευτικής Επιτροπής εκλέγονται με μυστική επανεκλογή των αντιπροσώπων μεταξύ των υπό στοιχείων (β) μελών και των γραμματέα μεταξύ των υπό στοιχείων (γ) μελών. Η Νοσηλευτική Επιτροπή γνωμοδοτεί για κάθε θέμα που αφορά την οργάνωση και λειτουργία της Νοσηλευτικής Υπηρεσίας και εισηγείται σχετικά με τον Πρόεδρό της στα αρμόδια όργανα του Νοσοκομείου.

Άρθρο 9

Διάθεση Διοικητικής Υπηρεσίας

1. Η Διοικητική Υπηρεσία του Νοσοκομείου αποτελεί Διεύθυνση και διατρέφεται σε τρεις (3) Υποδιευθύνσεις:

- α) Υποδιεύθυνση Διοικητικού
- β) Υποδιεύθυνση Οικονομικού
- γ) Υποδιεύθυνση Τεχνικού

Κάθε Υποδιεύθυνση διατρέφεται σε τμήματα και αυτοτελή τμήματα όπως στις ακόλουθες παραγράφους.

2. Η Υποδιεύθυνση Διοικητικού στα τμήματα:

- α. Πρωτοκόμιου
- β. Γραμματείας
- γ. Κίνησης Αρμάτων
- δ. Γραμματείας Εξωτερικών Ιατρείων
- ε. Κοινωνικής Υπηρεσίας
- στ. Παιδαγωγικών Επαγγελματιών (Τεχνολόγων)

3. Η Υποδιεύθυνση Οικονομικού στα τμήματα:

- α. Οικονομικού
- β. Προμηθειών - Οργάνωσης
- γ. Διατροφής

4. Η αυτοτελή Γραφεία:

- α. Στενοκαρδιακή
- β. Σπινθηρογραφική
- γ. Η Υποδιεύθυνση Τεχνικού στα τμήματα:
 - α. Τεχνικού
 - β. Βιοιατρικής Τεχνολογίας

άρθρο 10

Αρμοδιότητες Υπηρεσιών

Οι αρμοδιότητες κάθε υπηρεσίας του Νοσοκομείου ορίζονται ως ακολούθως:

1. Αρμοδιότητες Ιατρικής Υπηρεσίας είναι:

Η προώθηση και προσταγή της υγείας, της έρευνας και της πρόληψης, η παροχή υπηρεσιών Υγείας και ο προγραμματισμός και ο έλεγχος των παρεχόμενων υπηρεσιών.

2. Αρμοδιότητες Οικονομικού Τμήματος:

Έχει την ευθύνη για τον προγραμματισμό προμήθειών, την απόκτηση, την παλινώθηση, την παρασκευή υδιοσκευασμάτων, τον έλεγχο, την ισοτήτητα, την διανομή, την διακίνηση και διαχείριση των φαρμακευτικών και λοιπών υλικού αρμοδιότητας του Ε.Ο.Φ. Επίσης έχει την ευθύνη του Επιστημονικού ελέγχου του συνταγολογίου, της εκτέλεσης οποιασδήποτε συντάξης που θα ζητήσει το Ιατρικό τμήμα, καθώς και τον έλεγχο των προς εκτέλεση συνταγών.

3. Αρμοδιότητες της Νοσηλευτικής Υπηρεσίας είναι:

Η παροχή νοσηλείας στους αρρώστους, σύμφωνα με τα διατάγματα της νοσηλευτικής και στο πλαίσιο των κατευθύνσεων των Υπουργικών σε κάθε περίπτωση γιατρών, η προώθηση και προσταγή της νοσηλευτικής και της εκπαίδευσης στον τομέα αυτό και ο προγραμματισμός και ο έλεγχος των παρεχόμενων υπηρεσιών.

4. Αρμοδιότητες της Διοικητικής Υπηρεσίας είναι:

α) Τμήμα Προσωπικού: Φροντίζει για κάθε θέμα που έχει σχέση με την υπηρεσιακή κατάσταση του προσωπικού του Νοσοκομείου, καθώς και για την εποπτεία και έλεγχο του προσωπικού όλων των υπηρεσιών του Νοσοκομείου.

β) Τμήμα Γραμματείας: Φροντίζει για κάθε θέμα που έχει σχέση με την οργάνωση της γραμματειακής οτήριξης σύμφωνα με τις απαιτήσεις της Διοίκησης και των άλλων υπηρεσιών του Νοσοκομείου, την τήρηση του γενικού πρωτοκόλλου, την διακίνηση της αλληλογραφίας και την αντιμετώπιση κάθε προβλήματος για την ομαλοποίηση του έργου του Νοσοκομείου.

γ) Τμήμα Είληξης Αρρώστων: Η φροντίδα για την έκδοση εισιτηρίων για την εισαγωγή των αρρώστων, την έκδοση των εξιτηρίων και την τήρηση καταλόγου αναμονής εισαγωγής. Τηρεί βιβλίο κενών κλινών κάθε φορά κρεβατιών και ενημερώνει τους αρρώστους για την άσφαλσή τους σύμφωνα με την σειρά στον κατάλογο αναμονής.

Φροντίζει για την λογιστική παρακολούθηση της μερίδας των νοσηλευόμενων, την χρέωση βαρικών νοσηλείας και την έκδοση των βιβλίων παροχής υπηρεσιών. Τηρεί βιβλίο ασθενών και παρέχει κάθε πληροφορία γι' αυτούς. Επίσης τηρεί λεπτομερή στατιστικά στοιχεία της νοσηλευτικής κίνησης. Ισορροπεί εισοδηματικά στους αρρώστους όταν τα ζητούν, μετά από υποβολή σχετικής αίτησης.

δ) Τμήμα Γραμματείας Εξωτερικών Ιατρών: Η ευθύνη και φροντίδα για την γραμματειακή οτήριξη των τακτικών εξωτερικών ιατρών, την υποδοχή και εξυπηρέτηση των προσερχόμενων σ' αυτά, αρρώστων. Τηρεί τα αρχεία και τα βιβλία κίνησης των εξωτερικών ιατρών. Τηρεί την σειρά προσέλευσης των αρρώστων και προγραμματίζει την επανεξέτασή τους με προσυνεννόηση. Ισορροπεί εισοδηματικά στους αρρώστους όταν τα ζητούν, μετά από υποβολή σχετικής αίτησης. Ενημερώνει τα κοινά για τις άρες λειτουργίας των τακτικών εξωτερικών ιατρών και για τον τρόπο λειτουργίας τους.

ε) Τμήμα Κοινωνικής Υπηρεσίας: Η ευθύνη και φροντίδα για την συμπάρταση στους νοσηλευόμενους στο Νοσοκομείο για κάθε κοινωνικό τους πρόβλημα, την αναζήτηση και διερεύνηση των αιτιών που προκαλούν τα προβλήματα αυτά κατά περίπτωση και γενικά φροντίζει για την αντιμετώπιση των κοινωνικών αυτών προβλημάτων, στο πλαίσιο της γενικότερης Κοινωνικής Πολιτικής της Πολιτείας.

στ) Τμήμα Παρασκευασμών, Στατιστικών, Τεχνολογίας: Εντάσσονται οι εργαστηριακές των τεχνικών ιατρικών εργαστηρίων, των τεχνολόγων χειριστών - εργατών των εργαστηρίων και φυσιοθεραπευτών, όσων αυτές εξειδικεύονται στον εσωτερικό κωνομικό λειτουργίας του Νοσοκομείου.

ζ) Τμήμα Οικονομικού: Η φροντίδα για την μελέτη των οικονομικών αναγκών του Ιδρύματος και την εισήγηση για την έγκαιρη ανεξαρτησία των κρατίσεων για την κατάρτιση του προϋπολογισμού του Ιδρύματος, την πραγματοποίηση των βαρικών, την εκκαθάριση των αποδοχών προσωπικού και λοιπών αποζημιώσεων, την προμήθεια, διαχείριση και ελάττωση των εφοδίων και υλικών που χρειάζονται για την λειτουργία του Νοσοκομείου, την κατάρτιση του ισολογισμού και απολογισμού, την τήρηση των λογιστικών βιβλίων καθώς και την είσπραξη των εσόδων του Νοσοκομείου, την ευθύνη για την διασφάλιση της ερριονομίας του Ιδρύματος και την τήρηση των οικονομικών στατιστικών στοιχείων.

η) Τμήμα Μηχανογράφησης, Διατήρησης: Η ευθύνη για την οργάνωση και λειτουργία της μηχανογράφησης, της ανεξαρτησίας και τήρησης μηχανογραφικών στατιστικών στοιχείων, της παροχής και διακίνησης πληροφοριών στις υπηρεσίες του Νοσοκομείου, στο Ιπουργείο Υγείας, Πρόνοιας και Κοινωνικών Ασφαλίσεων και στους άλλους αρμόδιους φορείς και κάθε άλλη συναφή εργασία.

θ) Τμήμα Διατροφής: Ανήκουν οι δραστηριότητες που σχετίζονται με την διαμόρφωση διατροφικών σχημάτων ασθενών και προσωπικού και με την κληροδότηση και εκπαίδευση των νοσηλευόμενων ασθενών και των ασθενών των εξωτερικών ιατρών, που έχουν ανάγκη από ειδική διατροφική αγωγή. Στο τμήμα διατροφής εντάσσονται επίσης οι επιστημονικές, ομπανωτικές, εκπαιδευτικές και διοικητικές δραστηριότητες όλων όσων απασχολούνται με τα πρόβλημα από την υγιεινή μέχρι την κατανάλωσή τους.

ι) Γραφείο Επιστάσεως: Φροντίζει για κάθε θέμα που έχει σχέση με την καθιερωτικότητα των χώρων του Νοσοκομείου και την εποπτεία των γενικών εργασιών και μεταφορών.

ια) Γραφείο Ιματισμού: Η απόκτηση, η διανομή, η επιδιόρθωση και η καθαριότητα του ιματισμού του προσωπικού του Νοσοκομείου καθώς και του ιματισμού για εξυπηρέτηση των νοσηλευόμενων.

ιβ) Τμήμα Εργασού: Η ευθύνη για τον προγραμματισμό και την εισήγηση της εκτέλεσης των απαραίτητων έργων ανάπτυξης, συντήρησης, αναβάσεως και διαρκούς βελτίωσης των κτιριακών και μηχανολογικών εγκαταστάσεων του Ιδρύματος και για την προμήθεια των απαραίτητων εξοπλισμού. Επαιρεί μελέτες για την εκτέλεση έργων, επιβλέπει την εκτέλεσή τους και έχει την φροντίδα για την ποιοτική και ποσοτική παραλαβή τους. Η ευθύνη για την ομαλή λειτουργία των ηλεκτρολογικών εγκαταστάσεων, των εγκαταστάσεων παροχής αερίων, των εγκαταστάσεων παροχής νάρκωσης στα χειρουργεία και γενικά για την ομαλή λειτουργία των τεχνολογικών εγκαταστάσεων. Φροντίζει για την συντήρηση και κωνομική λειτουργία του επιστημονικού και τεχνολογικού εξοπλισμού, καθώς και των οχημάτων του Ιδρύματος.

ιγ) Τμήμα Βιοϊατρικής Τεχνολογίας: Η ευθύνη και φροντίδα της ορθολογικής χρήσης του ιατρικού επιστημονικού εξοπλισμού, καθώς και η οργανωμένη τεχνική υποστήριξή του.

5. Οι αρμοδιότητες των υπηρεσιών, όπως καθορίζονται με τις διατάξεις του άρθρου αυτού, ασκούνται σύμφωνα με όσα λεπτομερώς ορίζονται με τον εσωτερικό κωνομικό λειτουργίας του Νοσοκομείου και, εφόσον δεν έχει εκδοθεί εσωτερικός κωνομικός λειτουργίας σύμφωνα με τις αποφάσεις του Διοικητικού Συμβουλίου του Νοσοκομείου και υποδείξεις του Τεου Υγείας και Κοινωνικών Ασφαλίσεων.

ΚΛΑΔΟΣ ΤΕ ΑΓΟΝΙΣΤΙΚΩΝ

Δέκα εννέα (19) θέσεις

ΚΛΑΔΟΣ ΤΕ ΒΙΒΛΙΟΘΗΚΑΡΩΝ

Έξι (6) θέσεις

ΚΛΑΔΟΣ ΤΕ ΕΡΓΟΤΕΧΝΗΤΩΝ

Πέντε (5) θέσεις

ΚΛΑΔΟΣ ΤΕ ΚΟΙΝΩΝΙΚΩΝ ΔΙΟΙΚΗΤΩΝ

δέκα (10) θέσεις

ΚΛΑΔΟΣ ΤΕ ΔΙΑΙΤΟΛΟΓΩΝ (ΠΡΟΜΗΘΕΥΣ)

Μία (1) θέση

Η θέση του κλάδου αυτού καταργείται μετά την για σκοπούς

έκτακτης απεργίας του υελλήνου του του κατέχει.

ΚΛΑΔΟΣ ΤΕ ΤΕΧΝΟΛΟΓΩΝ ΠΡΟΦΩΝΩΝ

μία (1) θέση

ΚΛΑΔΟΣ ΤΕ ΒΙΒΛΙΟΘΗΚΟΝΟΜΩΝ

δύο (2) θέσεις

ΚΛΑΔΟΣ ΤΕ ΠΑΡΑΦΟΡΩΝ

τρεις (3) θέσεις

ΚΛΑΔΟΣ ΤΕ ΙΑΤΡΙΚΩΝ ΕΡΓΑΣΤΗΡΙΩΝ (ΤΕΧΝΟΛΟΓΩΝ)

Πενήντα (50) θέσεις

Οι δέκα (10) θέσεις του κλάδου αυτού πληρούνται κατ' αριθμό

έως προς τις εκάστοτε καταρτούμενες θέσεις (10) θέσεις του

κλάδου ΔΕ Παρασκευαστών.

ΚΛΑΔΟΣ ΤΕ ΠΡΑΞΟΛΟΓΩΝ - ΑΣΤΙΝΟΛΟΓΩΝ (ΣΥΣΤΗΜΩΝ - ΕΜΦΑΝΙΣΤΩΝ)

τρίαντα (30) θέσεις

Οι δέκα (10) θέσεις του κλάδου αυτού πληρούνται κατ' αριθμό

έως προς τις εκάστοτε καταρτούμενες θέσεις (10) θέσεις του

κλάδου ΔΕ Συστημάτων - Εμφανιστών.

ΚΛΑΔΟΣ ΤΕ ΤΕΧΝΟΛΟΓΙΚΩΝ ΕΡΓΑΤΩΝ

δέκα (10) θέσεις

Ο κλάδος αυτός περιλαμβάνει τις ειδικότητες: Ηλεκτρονικών - Τεχνικών, Γεωμηχανικών και Σχεδιαστών. Το 1/2 των θέσεων του κλάδου αυτού κατανέμεται στις ειδικότητες:

-- Ηλεκτρονικών - Τεχνικών : τρεις (3) θέσεις

-- Γεωμηχανικών : μία (1) θέση

-- Σχεδιαστών : μία (1) θέση

Η κατανομή των λοιπών θέσεων στις ειδικότητες γίνεται κάθε

ετος με την απόφαση προκήρυξης αυτών.

Γ. ΚΑΤΗΓΟΡΙΑ ΔΕ

ΚΛΑΔΟΣ ΔΕ ΔΙΟΙΚΗΤΙΚΩΝ - ΛΟΓΙΣΤΙΚΩΝ

Σήματα οκτώ (8) θέσεις

ΚΛΑΔΟΣ ΔΕ ΔΙΕΥΘΥΝΣΕΩΝ

Έξι (6) θέσεις

ΚΛΑΔΟΣ ΔΕ ΠΑΡΑΚΟΛΟΥΘΗΣΕΩΝ

δέκα εννέα (19) θέσεις

Οι δέκα (10) θέσεις του κλάδου αυτού είναι προσωρινές και

καταργούνται μετά την για σκοπούς λόγω αποχώρηση των υελλήνων του τις κατέχουν.

ΚΛΑΔΟΣ ΔΕ ΣΥΣΤΗΜΩΝ - ΕΜΦΑΝΙΣΤΩΝ

δέκα τέσσερις (14) θέσεις

Οι δέκα (10) θέσεις του κλάδου αυτού είναι προσωρινές και

καταργούνται μετά την για σκοπούς λόγω αποχώρηση των υελλήνων του τις κατέχουν.

ΚΛΑΔΟΣ ΔΕ ΚΑΤΕΡΩΝ

δέκα (10) θέσεις

ΚΛΑΔΟΣ ΔΕ ΠΡΟΒΛΗΤΙΚΩΝ Μ/Τ

πέντε (5) θέσεις

ΚΛΑΔΟΣ ΔΕ ΠΡΟΒΛΗΤΙΚΩΝ ΑΦΡΑΔΙΩΝ

πέντε (5) θέσεις

ΚΛΑΔΟΣ ΔΕ ΧΥΡΙΠΤΩΝ ΙΑΤΡΙΚΩΝ ΕΡΓΑΣΤΩΝ

έντεκα (11) θέσεις

ΚΛΑΔΟΣ ΔΕ ΤΕΧΝΙΚΩΝ

ενενήντα μία (91) θέσεις

Ο κλάδος αυτός περιλαμβάνει τις ειδικότητες: Ηλεκτρονικών - Τεχνικών, Ηλεκτροτεχνικών, Μηχανοτεχνικών, Στοιχητών, Θεωρητικών, Υδραυλικών, Σιδηροδρομικών - Αλουμινοκατασκευαστών, Τυκτικών, Επιστητών, Ελασματοποιών - Υδροχρωματιστών, Σιλουργών, Κοκτριών - Ραβδωτών, Γαζωτών, Υδραυλικών - Οξυγονοκολλητών, Πλακόδων, Μουσικών - Μπαζοράδων, Κουρέων, Οδηγών αυτοκινήτων, Σλιβανιστών - Απολυμαντών - Αποστειρωτών και Αμμοπανιστών. Το 1/2 των θέσεων του κλάδου αυτού κατανέμεται στις ειδικότητες:

-- Ηλεκτρονικών Τεχνικών : δύο (2) θέσεις

-- Ηλεκτροτεχνικών : έξι (6) θέσεις

-- Μηχανοτεχνικών : τρεις (3) θέσεις

-- Στοιχητών : δύο (2) θέσεις

-- Θεωρητικών : δύο (2) θέσεις

-- Υδραυλικών : τέσσερις (4) θέσεις

-- Σιδηροδρομικών - Αλουμινοκατασκευαστών : μία (1) θέση

-- Τυκτικών : μία (1) θέση

-- Επιστητών : δύο (2) θέσεις

-- Ελασματοποιών - Υδροχρωματιστών : τρεις (3) θέσεις

-- Σιλουργών : δύο (2) θέσεις

-- Κοκτριών - Ραβδωτών - Γαζωτών : έξι (6) θέσεις

-- Υδραυλικών - Οξυγονοκολλητών : μία (1) θέση

-- Πλακόδων : μία (1) θέση

-- Μουσικών - Μπαζοράδων : μία (1) θέση

-- Κουρέων : μία (1) θέση

-- Οδηγών αυτοκινήτων : τέσσερις (4) θέσεις

-- Σλιβανιστών - Απολυμαντών - Αποστειρωτών : δύο (2) θέσεις

-- Αμμοπανιστών : μία (1) θέση

Η κατανομή των λοιπών θέσεων στις ειδικότητες γίνεται κάθε

ετος με την απόφαση προκήρυξης αυτών.

Δ. ΚΑΤΗΓΟΡΙΑ ΤΕ

ΚΛΑΔΟΣ ΤΕ ΒΟΗΘΗΤΙΚΩΝ ΠΡΟΒΛΗΤΙΚΩΝ

Οκτώνα τέσσερις (84) θέσεις

Ο κλάδος αυτός περιλαμβάνει τις ειδικότητες: Ελητρωτών, Συνορών, Συνολών ανελεπιστήρων, Βοηθών αποθηκείων, Ταξινόμων ιατισμού. Το 1/2 των θέσεων του κλάδου αυτού κατανέμεται στις ειδικότητες:

-- Ελητρωτών : δέκα εννέα (19) θέσεις

-- Συνορών : έντεκα (11) θέσεις

-- Συνολών ανελεπιστήρων : πέντε (5) θέσεις

-- Βοηθών αποθηκείων : τρεις (3) θέσεις

-- Ταξινόμων ιατισμού : τέσσερις (4) θέσεις

Η κατανομή των λοιπών θέσεων στις ειδικότητες γίνεται κάθε

ετος με την απόφαση προκήρυξης αυτών.

ΚΛΑΔΟΣ ΤΕ ΠΡΟΒΛΗΤΙΚΩΝ ΕΛΑΦΙΟΤΗΤΩΝ

διστόν ενενήντα εννέα (99) θέσεις

Ο κλάδος αυτός περιλαμβάνει τις ειδικότητες: Καθηγητών - Ιατρών, Παιδαγωγών - Ιατρών, Πρακτολόγων - Ειδωτών - Ιατρών, Εκπαιδευτικών - Ιατρών. Το 1/2 των θέσεων του κλάδου αυτού κατανέμεται στις ειδικότητες:

-- Καθηγητών - Ιατρών : ενενήντα (99) θέσεις

α. από το οποίο το κλάδο αυτό είναι:

β) από την οποία τα κλάδοι αυτής κατηγορίας κλάδων, οι κλάδοι από τους οποίους συνιστάται η αντίστοιχη οριζόμενη θέσεις:

Α' ΕΙΔΙΚΟΤΗΤΑ Β2

ΚΛΑΔΟΣ ΠΕ ΦΑΡΜΑΚΟΛΟΓΙΑ

Μία (1) θέση

ΚΛΑΔΟΣ ΠΕ ΧΗΜΙΚΩΝ - ΒΙΟΧΗΜΙΚΩΝ

Οκτώ (8) θέσεις

ΚΛΑΔΟΣ ΠΕ ΒΙΟΛΟΓΩΝ

Μία (1) θέση

Β' ΚΑΤΗΓΟΡΙΑ Β2

ΚΛΑΔΟΣ ΤΕ ΙΑΤΡΙΚΩΝ ΕΡΓΑΣΤΗΡΙΩΝ ΤΕΧΝΟΛΟΓΩΝ

Τριάντα δύο (32) θέσεις

ΚΛΑΔΟΣ ΤΕ ΤΕΧΝΟΛΟΓΙΚΩΝ ΕΡΓΑΣΤΗΡΙΩΝ

Μία (1) θέση

Ο κλάδος αυτός περιλαμβάνει την ειδικότητα του Μικροβιολόγου.

Γ' ΚΑΤΗΓΟΡΙΑ ΔΕ

ΚΛΑΔΟΣ ΔΕ ΔΙΟΙΚΗΤΙΚΩΝ - ΛΟΓΙΣΤΙΚΩΝ

Τρεις (3) θέσεις

ΚΛΑΔΟΣ ΔΕ ΓΑΣΤΡΟΝΟΜΙΑΣ

Δύο (2) θέσεις

ΚΛΑΔΟΣ ΔΕ ΠΑΡΑΡΤΗΜΑΤΩΝ

Είκοσι, έξι (26) θέσεις

Οι όλοι (10) θέσεις του κλάδου αυτού μαζί την ημερήσια των υπαλλήλων που τις κατέχουν μετατρέπονται οι θέσεις του κλάδου ΤΕ Ιατρικών Εργαστηρίων.

ΚΛΑΔΟΣ ΔΕ ΤΕΧΝΙΚΩΝ

Δώδεκα (12) θέσεις

Οι τρεις (3) θέσεις του κλάδου αυτού είναι προσωρινές και καταργούνται μετά την με σκοπιότερο τρόπο αποχώρηση των υπαλλήλων που τις κατέχουν.

Ο κλάδος αυτός περιλαμβάνει τις ειδικότητες Σιδηροδρομικών Μηχανημάτων και Σιδηροδρομικών - Αερολιμανίων - Αεροσταθίων. Τα 7/2 των θέσεων του κλάδου αυτού κατανέμεται στις ειδικότητες:

- Συντηρητών Τρένων (3) θέσεις
- Σιδηροδρομικών - Αερολιμανίων - Αεροσταθίων Τρένων (3) θέσεις

Η κατανομή των λοιπών θέσεων στις ειδικότητες γίνεται κάθε φορά με την απόφαση προκήρυξης αυτών.

ΚΛΑΔΟΣ ΔΕ ΣΥΝΤΗΡΗΣΕΩΣ ΙΑΤΡΙΚΩΝ ΕΡΓΑΣΤΗΡΙΩΝ

Έξι (6) θέσεις

Δ' ΚΑΤΗΓΟΡΙΑ ΤΕ

ΚΛΑΔΟΣ ΤΕ ΠΡΟΪΟΝΤΙΚΟΥ ΚΑΘΑΡΙΟΤΗΤΑΣ

Δύο πέντε (15) θέσεις

ΚΛΑΔΟΣ ΤΕ ΕΡΓΑΤΩΝ

Έξι (6) θέσεις

5. Τα απαιτούμενα γενικά προσόντα για διορισμό στις ανωτέρω θέσεις κατά κατηγορία, κλάδο και ειδικότητα είναι τα αντίστοιχα οριζόμενα με το άρθρο 7 της απόφασης αυτής.

Άρθρο 17

1. Στο προσωπικό που υπηρετεί, έξω από το κανονικό κλάδο καταστάσεως των παύσεων λόγω τροφής κατά το διάστημα της καταστάσεως των:

2. Με απόφαση του Δ.Δ. του Διοικητικού μερικοί να παρέχεται τροφή ο όλο το προσωπικό με καταβολή αντίτιμου και υαλού με το κοσό που καθορίζεται, κάθε φορά για το ημερήσιο εφόδιο τροφής των νοσηλευόμενων.

Άρθρο 18

Μεταβατικές διατάξεις

1. Κατά την πρώτη εφαρμογή του παρόντος Οργανισμού στους κλάδους του οι θέσεις κατανέμονται σε περισσότερες από μία ειδικότητες κατατάσσονται ή εντάσσονται οι υπηρετούντες κατά τη δημοσίευση της απόφασης αυτής, υπαλλήλων, με τα αντίστοιχα προσόντα, ανεξαρτήτως από την κατά ειδικότητα κατανομή τους. Η καθοριζόμενη κατανομή μεταξύ των ειδικοτήτων εφαρμόζεται σταδιακά στο βαθμό που κερδίζονται οι θέσεις μετά την με σκοπιότερο τρόπο αποχώρηση των υπαλλήλων που τις κατέχουν.

2. Το μέγιστο προσωπικό, εκτός του κεντρικού, που υπηρετεί σε οργανικές θέσεις κατά τη δημοσίευση της απόφασης αυτής κατατάσσεται κατά κατηγορία και κλάδο αντίστοιχης ειδικότητας στις θέσεις που συνιστώνται με την απόφαση αυτή, σύμφωνα με τις διατάξεις του Ν. 1526/86 " Βαθμολογική διάρθρωση των θέσεων του Δημοσίου, Ν.Π.Δ.Δ. και Ο.Τ.Δ. και άλλες διατάξεις" (ΦΕΚ 37/Α/86).

3. Το μέγιστο προσωπικό που υπηρετεί στα ποσοστά κατά τη δημοσίευση της απόφασης αυτής με οποιαδήποτε σχέση εργασίας εντάσσονται οι θέσεις που παραμένουν κενές μετά την εφαρμογή της προηγούμενης παράγραφου ή σε προσωρινές θέσεις που συνιστώνται με την πρώτη δημοσίευση και καταργούνται στον βαθμό που σκοπιότητα τούτο, σύμφωνα με τις διατάξεις του Ν. 1476/84 (ΦΕΚ 134/Α/84), όπως συμπληρώθηκαν με το άρθρο 14 του Ν. 1540/85 (ΦΕΚ 61Α/85) και την ερμηνευτική διαταγή της παραγράφου 6 του άρθρου 27 του Ν. 1529/85 (ΦΕΚ 211/Α/85).

4. Όσοι από το μέγιστο προσωπικό δεν συγκεντρώνουν τα νόμιμα προσόντα ή δεν υποβάλλουν αίτηση για ένταξη, εξακολουθούν να υπηρετούν ως προσωρινές θέσεις που συνιστώνται με την απόφαση της 2 3 του Νοσοκομείου, σύμφωνα με τις διατάξεις του άρθρου 2 του Ν. 1476/84.

5. Οι κενές οργανικές θέσεις σε κάθε κλάδο, στον οποίον έχουν ανατεθεί προσωρινές θέσεις σύμφωνα με την παράγραφο του εαρόντος άρθρου, πληρούμενες στον εισαγωγικό βαθμό κατά τον αριθμό που ενοούνται και καταργούνται σε προσωρινές θέσεις, εφόσον ο αυτοτελής αριθμός των προσωρινών θέσεων δεν υπερβαίνει το σύνολο των οργανικών θέσεων.

Η απόφαση αυτή να δημοσιευθεί στην εφημερίδα της Κυβερνήσεως.

Κλάδο, Β - Ε - 194

Ο ΠΡΟΪΟΝΤΙΚΟΣ

[Signature]
1529/101 ΓΕΝΗΜΑΤΙΑ



ΕΦΗΜΕΡΙΣ ΤΗΣ ΚΥΒΕΡΝΗΣΕΩΣ

ΤΗΣ ΕΛΛΗΝΙΚΗΣ ΔΗΜΟΚΡΑΤΙΑΣ

ΑΘΗΝΑ
28 ΜΑΪΟΥ 1991

ΤΕΥΧΟΣ ΔΕΥΤΕΡΟ

ΑΡΙΘΜΟΣ ΦΥΛΛΟΥ
360

ΠΕΡΙΕΧΟΜΕΝΑ

ΥΠΟΥΡΓΙΚΕΣ ΑΠΟΦΑΣΕΙΣ ΚΑΙ ΕΓΚΡΙΣΕΙΣ

- Κατάταξη της Εταιρείας «ΚΟΣΜΕΛ» Α.Ε.Β.Ε. και γενικά των παραγωγικών προϊόντων περιποίησης της κόμης, στους δικαιουμένους να εισάγουν και να χρησιμοποιούν οξικό οξύ για την παραγωγή των προϊόντων τους. 1
- Τροποποίηση της 1559/58 αποφάσεως του ΑΧΣ περί κηρίων και κηρωδών υλών. 2
- Ίδρυση στο Υπουργείο Εργασίας Επιτροπής υποβολής του έργου των Επιτροπών των παραγράφων 1 και 2 του άρθρου 12 του Ν. 1943/91. 3
- Τροποποίηση και συμπλήρωση του π.δ/τος 71/1988 «Κανονισμός κυκλοκλοσασίας κηρίων» (Α' 32 διόρθωση Α' 59). 4
- Ανασυγκρότηση της Επιτροπής Ρυθμίσεως Θεμάτων Εισαγωγής. 5
- Ψήφισμα νέου Οργανισμού Εσωτερικής Υπηρεσίας Κοινότητας Κατοχής Ν. Αιτωλίας. 6
- Ψήφισμα νέου Οργανισμού Εσωτερικής Υπηρεσίας Κοινότητας Πατινάσσης Ν. Αιτωλίας. 7
- Τροποποίηση Οργανισμού Εσωτερικής Υπηρεσίας της Κοινότητας Καινούργιου Ν. Αιτωλίας και Αχαρνών. 8
- Τροποποίηση Οργανισμού Εσωτερικής Υπηρεσίας της Κοινότητας Αγίου Ανδρέα Ν. Αιτωλοακαρνανίας. 9
- Διορθώσεις Σφαλμάτων**
- Διόρθωση σφαλμάτων στην αριθ. 11246/21.2.91 κοινή υπουργική απόφαση. 10
- Διόρθωση σφαλμάτων στην 563/28.1.91 απόφαση «Τροποποίηση του Οργανισμού του Περ. Γεν. Νοσ. Νίκαιας «Δ. ΒΑΣΙΛΕΙΟΥ». 11

ΥΠΟΥΡΓΙΚΕΣ ΑΠΟΦΑΣΕΙΣ & ΕΓΚΡΙΣΕΙΣ

Αριθ. 3002688/340/0098

(1)

Κατάταξη της Εταιρείας «ΚΟΣΜΕΛ» Α.Ε.Β.Ε. και γενικά των παραγωγικών προϊόντων περιποίησης της κόμης, στους δικαιουμένους να εισάγουν και να χρησιμοποιούν οξικό οξύ για την παραγωγή των προϊόντων τους.

ΟΙ ΥΠΟΥΡΓΟΙ ΟΙΚΟΝΟΜΙΚΩΝ ΚΑΙ ΕΜΠΟΡΙΟΥ

Έχοντας υπόψη:

- Το άρθρο 3 του Ν. 4586/1930 «περί προστασίας παραγωγής φυλικού οξέος και εμπορίας αυτού» όπως αυτό έχει αντικατασταθεί με το άρθρο 39 του Ν. 1591/86 (ΦΕΚ 50/Α/86).
- Το εδ. ε της παρ. 1 του άρθρου 1 της 11795/1930 κοινής αποφάσεως των Υπουργών Οικονομικών και Εθνικής Οικονομίας περί καθορισμού των βιομηχανικών εργαστασίων στα οποία επιτρέπεται η εισαγωγή οξικού οξέος και περί των όρων και διατυπώσεων υπό τους

οποίους επιτρέπεται αυτή».

3. Την Υ1140/1051173/1390/0001/90 (ΦΕΚ 420/Β/90) απόφαση του Πρωθυπουργού και του Υπουργού Οικονομικών «ανάθεση αρμοδιοτήτων Υπουργού Οικονομικών στον Υφυπουργό Οικονομικών».

4. Την από 31.1.1991 αίτηση της «ΚΟΣΜΕΛ» Α.Ε.Β.Ε.

5. Την 247/91 γνωμοδότηση του Ανωτάτου Χημικού Συμβουλίου, αποφασίζουμε:

Κατατάσσουμε την Εταιρεία «ΚΟΣΜΕΛ» Α.Ε.Β.Ε. και γενικά τους παραγωγούς προϊόντων περιποίησης της κόμης στους δικαιουμένους να εισάγουν και να χρησιμοποιούν οξικό οξύ για την παραγωγή των προϊόντων τους.

Οι αρμόδιες Υπηρεσίες του Γενικού Χημείου Κράτους να μεθοδεύουν τα διοικητικά μέτρα, ώστε να διασφαλισθεί η χρησιμοποίηση του οξικού οξέος αποκλειστικά για τα σκοπία για τον οποίο προορίζεται.

Η απόφαση αυτή να δημοσιευθεί στην Εφημερίδα της Κυβερνήσεως σύμφωνα με το άρθρο 3 του Ν. 1586/1930 και ισχύει από την ημερομηνία δημοσίευσής της.

Αθήνα, 10 Μαΐου 1991

ΟΙ ΥΠΟΥΡΓΟΙ

ΥΠ. ΟΙΚΟΝΟΜΙΚΩΝ
ΠΑΝΑΓ. ΔΕΛΗΜΗΤΣΙΟΣ

ΕΜΠΟΡΙΟΥ
ΑΒΑΝ. ΞΑΡΧΑΣ

Αριθ. 837/90

(2)

Τροποποίηση της 1559/58 αποφάσεως του ΑΧΣ περί κηρίων και κηρωδών υλών

ΓΕΝΙΚΟ ΧΗΜΕΙΟ ΚΡΑΤΟΥΣ
ΑΝΩΤΑΤΟ ΧΗΜΙΚΟ ΣΥΜΒΟΥΛΙΟ
(Συνεδρίαση 23 Οκτωβρίου 1990)

Έχοντας υπόψη:

1. Το έγγραφο του Γενικού Χημείου του Κράτους αριθμ. 3001064/178/90 που αφορά αίτηση των ενδιαφερομένων.

2. Το εδάφιο δ' της παρ. 8 του άρθρου 6 του Νόμου 4328/1929 περί ουστάσεως του Γενικού Χημείου του Κράτους, όπως τροποποιήθηκε και συμπληρώθηκε με τον Α.Ν. 754/1937 (άρ. 3 παρ. 2 και 3) (Φ.Ε.Κ. 247/ΤΑ/1937).

3. Το άρθρο 4 του διατάγματος της 31ης Οκτωβρίου 1929 «περί κανονισμού της λειτουργίας και των εργασιών του Ανωτάτου Χημικού Συμβουλίου» (ΦΕΚ 391/ΤΑ/31.10.1929).

4. Το Νόμο 115/1975 «περί τροποποιήσεως διατάξεων των Ν. 4328/1929 (Φ.Ε.Κ. 172/τ.Α/20.8.1975).

5. Την απόφαση των Υπουργών Προεδρίας και Οικονομικών για αναμόρφωση συλλογικών οργάνων Γνωμοδοτικής και Αποφασιστικής αρμοδιότητας του Υπουργείου Οικονομικών αρ. 0/208/181. Φ.Ε.Κ. 214/τ.Β/82.

ο. Την Υ 1140/90 κοινή απόφαση Πρωθυπουργού και Υπουργού Οικονομικών περί καθορισμού αρμοδιοτήτων.

7. Συγκλητική και 150/12.3.91 απόφαση του ΑΧΣ, υπαρκτού τύπου.



ΥΠΟΥΡΓΕΙΟ ΥΓΕΙΑΣ - ΠΡΟΝΟΙΑΣ
 & ΚΟΙΝΩΝ. ΑΣΦΑΛΙΣΕΩΝ
 ΠΕΡΙΦΕΡΕΙΑΚΟ
 ΓΕΝΙΚΟ ΝΟΣΟΚΟΜΕΙΟ ΔΙΚΑΙΑΣ
 "ΔΑΜΩΝ ΒΑΣΙΛΕΙΟΥ"
 Αριθ. Πρωτ. 5424
 Ληφθηκε την 23-2-91

ΕΦΗΜΕΡΙΣ ΤΗΣ ΚΥΒΕΡΝΗΣΕΩΣ

ΤΗΣ ΕΛΛΗΝΙΚΗΣ ΔΗΜΟΚΡΑΤΙΑΣ

ΑΘΗΝΑ 21 ΦΕΒΡΟΥΑΡΙΟΥ 1991	ΤΕΥΧΟΣ ΔΕΥΤΕΡΟ	ΑΡΙΘΜΟΣ ΦΥΛΛΟΥ 78
------------------------------	----------------	----------------------

ΠΕΡΙΕΧΟΜΕΝΑ

ΥΠΟΥΡΓΙΚΕΣ ΑΠΟΦΑΣΕΙΣ ΚΑΙ ΕΓΚΡΙΣΕΙΣ

1. Συμπληρωματικά Μέτρα για την εκτέλεση των Καν. (ΕΟΚ) 1196/90 του Συμβουλίου και 3049/90 της Επιτροπής σχετικά με την χορήγηση κριμωδότησης εκρίζωσης των μανταρινιών..... 1

2. Ύψιστα όρια ημερών κίνησης εκτός έδρας μισθωτών Ιδ. Δικαίου Υπουργείου Γεωργίας..... 2

3. Διαφορισμός του ύψους της συμμετοχής των προσώπων που οι καλύτεργές τους προστατεύονται από τα μέσα Ενεργητικής Προστασίας στις δαπάνες λειτουργίας, συντήρησης, φύλαξης, ασφάλισης και λοιπές δαπάνες των μέσων αυτών και του τρόπου είσπραξης από τους συνεπιχειρησιακούς φορείς..... 3

4. Άρση των συντάξεων των συνταξιούχων του κλάδου Ανταποκριτών Ξένου Τύπου του Τ.Α.Ι.Σ.Υ.Τ..... 4

5. Τροποποίηση της Δ1α/135/85 απόφασης καθορισμού του αριθμού των ημερών που επιτρέπεται να μετακινούνται εκτός έδρας οι τακτικοί πολιτικοί δημόσιοι υπάλληλοι του Υπουργείου Υγείας, Πρόνοιας και Κοιν. Ασφ./σεων και των Ν.Π.Δ.Δ. της αρμοδιότητάς του, για εκτέλεση υπηρεσίας..... 5

6. Ισορροπία Π.Ι. Αράχωβας Ν. Αιτωλίας από το Κ.Υ. Άνω Χώρας στο Κ.Υ. Ναυπάκτου..... 6

7. Τροποποίηση της 103516/7.3.90 απόφασης της Διοικήτου Α.Ε.Δ..... 7

8. Άρση μιας (1) προσωρινής θέσης του κλάδου ΔΕ Αδελφών Νοσοκομίων στο Κ.Υ. Πλαχωτί, νομού Αρκαδίας..... 8

9. Τροποποίηση του οργανισμού του Περ. Γεν. Νοσ. Νίκαιας - Δ. Πασίου..... 9

10. Άρση της Β2 2141/16.11.88 υπουργικής απόφασης..... 10

11. Κατάργηση αριθμού προσωπικού με ανάθεση έργου από το Κρ.είο Θεσ/νίκης..... 11

12. Άρση άδειας ίδρυσης και λειτουργίας Μουσικής Σχολής στην έρρωδη Εταιρεία - Π. Καρφαλάκου - Μ. Τζανάτου Ο.Ε..... 12

13. Άρση άδειας ίδρυσης και λειτουργίας Μουσικής Σχολής στον ποτό Μαρούγκα..... 13

ΔΙΟΡΘΩΣΕΙΣ ΣΦΑΛΜΑΤΩΝ

14. Σφάλματων στη Φ02/1516/21.12.1990 απόφαση της Αρχού Υγείας, Πρόνοιας και Κοινωνικών Ασφαλίσεων..... 14

15. Σφάλματος στην από ΥΠΟΥΡΓ. ΑΠ. Φ 02/12113/5/19.10.1990 απόφαση..... 15

ΥΠΟΥΡΓΙΚΕΣ ΑΠΟΦΑΣΕΙΣ & ΕΓΚΡΙΣΕΙΣ

Αριθ. 268535 (1)

Συμπληρωματικά Μέτρα για την εκτέλεση των Καν. (ΕΟΚ) 1196/90 του Συμβουλίου και 3049/90 της Επιτροπής σχετικά με την χορήγηση κριμωδότησης εκρίζωσης των μανταρινιών.

**ΟΙ ΥΠΟΥΡΓΟΙ
 ΑΝΑΠΛΗΡΩΤΗΣ ΕΘΝΙΚΗΣ ΟΙΚΟΝΟΜΙΑΣ
 ΚΑΙ ΓΕΩΡΓΙΑΣ**

Έχοντας υπόψη τις διατάξεις:

1. Του άρθρου 22 παρ. 3 του Ν. 992/1979 «Περί οργανώσεως των διοικητικών Υπηρεσιών δια την εφαρμογή της συνθήκης προσχωρήσεως της Ελλάδος εις τας Ευρωπαϊκάς Κοινότητες και ρυθμίσεως συναφών θεματικών και Οργανωτικών θεμάτων (ΦΕΚ 280 τ. Α'/21.12.1979).
2. Του άρθρου 1 παρ. 1, 2 και 3 του Ν. 1338/1983 Εφαρμογή του Κοινοτικού Δικαίου (ΦΕΚ 34 τ. Α'/17.3.1983), όπως αυτό τροποποιήθηκε με το άρθρο 6 του Ν. 1440/1984 ΦΕΚ 70 (τ. Α'/1984) και στη συνέχεια με το άρθρο 7 του Ν. 1775/1988 (ΦΕΚ 101 τ.Α'/1988) και το άρθρο 65 του Ν. 1892/90 (ΦΕΚ 101/τ.Α').
3. Την υπ' αριθ. 1201/90 καθώς και την απόφαση του Πρωθυπουργού Υ. 1250/15.1.91 «Συμπλήρωση της 1201/5.10.90 απόφασης του Πρωθυπουργού» (ΦΕΚ 10/τ. Β'), αποφασίζουμε:

**Άρθρο 1
 Σκοπός.**

Με την παρούσα απόφαση θεσπίζονται οι αναγκαίες συμπληρωματικές διατάξεις για την εκτέλεση των Καν. (ΕΟΚ) 1196/90 του Συμβουλίου και 3049/90 της Επιτροπής, προκειμένου να ενθαρρυνθούν οι παραγωγοί να εγκαταλείψουν την παραγωγή μανταρινιών και να προσαρμοθούν η προσφορά στην ζήτηση του προϊόντος.

Κατά την εφαρμογή της παρούσας απόφασης στις μανταρινιές δεν περιλαμβάνονται οι κλημενίνες και λισσομάς.

**Άρθρο 2
 Μέτρα.**

Εγκρίνεται η χορήγηση εφάπαξ κριμωδότησης εκρίζωσης στους παραγωγούς που θα εκρίζωσουν κατά τις περιόδους εμπορίας 90/91 έως 92/93 δια μιας όλες τις μανταρινιές της εκμετάλλευσής τους εφόσον η φυτευμένη με μανταρινιές έκταση είναι μικρότερη από 100 στρέμματα ή τουλάχιστον τις μισές εφόσον η έκταση με μανταρινιές είναι μεγαλύτερη από 100 στρέμματα.

Άρθρο 3

Υψος κριμωδότησης - Αρμετισοδότηση.

Το ύψος της κριμωδότησης καθορίζεται σε 400 Ε.Ο. ανά στρέμμα. Η μέγιστη εκριμωδούμενη έκταση για χορήγηση της κριμωδότησης είναι ένα

μένο το ένα αντίτυπο της σχετικής αναλυτικής κατάστασης στο οποίο αναφέρεται.

3. Η απόφαση αυτή, οι διατάξεις της οποίας δεν προκαλούν δαπάνη σε βάρος του Κρατικού Προϋπολογισμού, να δημοσιευθεί στην Εφημερίδα της Κυβέρνησης και ισχύει από 1.2.1993.

Αθήνα, 29 Ιανουαρίου 1993

ο ΥΠΟΥΡΓΟΣ
Κ. ΓΙΑΤΡΑΚΟΣ

Αριθ. Α3α/Υ4α/Φ.15/1130

(4)

Αύξηση νοσηλίων Νοσηλευτικών Ιδρυμάτων και των Ειδικών Μονάδων των Νοσοκομείων και Ιδιωτικών Κλινικών.

**ΟΙ ΥΠΟΥΡΓΟΙ
ΟΙΚΟΝΟΜΙΚΩΝ ΚΑΙ
ΥΓΕΙΑΣ, ΠΡΟΝΟΙΑΣ ΚΑΙ ΚΟΙΝ. ΑΣΦΑΛΙΣΕΩΝ**

Έχοντας υπόψη:

1. Τις διατάξεις:

1.1. Του άρθρου 16 του Ν. 1579/1985 (ΦΕΚ 217/85 τ.Α') «Ρυθμίσεις για την εφαρμογή και ανάπτυξη του Ε.Σ.Υ. και άλλες διατάξεις».

1.2. Του Π.Δ. 234/80 (ΦΕΚ 66/80 τ.Α') και του Π.Δ. 187/85 (ΦΕΚ 75/85 τ.Α').

2. Την αριθ. 5 απόφαση της 87ης Ολομέλειας του Κ.Ε.Σ.Υ.

3. Την αριθ. 1887/26.1.93 απόφαση της Επιτροπής Τιμών και Εισοδημάτων.

4. Την αριθ. Υ. 1847/1078399/1182/0001/14.8.92 (ΦΕΚ 525/Β'/92) κοινή απόφαση του Πρωθυπουργού και του Υπουργού Οικονομικών «Ανάθεση αρμοδιοτήτων στον Υφυπουργό Οικονομικών».

5. Την αριθ. Υ. 1938/9.12.92 κοινή απόφαση του Πρωθυπουργού και του Υπουργού Υγείας, Πρόνοιας και Κοινωνικών Ασφαλίσεων «Ανάθεση αρμοδιοτήτων στους Υφυπουργούς Υγείας, Πρόνοιας και Κοινωνικών Ασφαλίσεων» (ΦΚ 727/Β'/11.12.92).

6. Την αριθ. 23/28.1.93 απόφαση του Δ.Σ. του Ο.Γ.Α., αποφασίζουμε:

1. Καθορίζουμε το νοσήλιο των Νοσηλευτικών Ιδρυμάτων καθώς και το νοσήλιο των Ειδικών Μονάδων των Νοσηλευτικών Ιδρυμάτων και των Ιδιωτικών Κλινικών, ως κατωτέρω:

ΚΡΑΤΙΚΑ ΝΟΣΗΛΕΥΤΙΚΑ ΙΔΡΥΜΑΤΑ

Α) Γενικά Νοσοκομεία Αθηνών - Πειραιά και Θεσσαλονίκης, Πανεπιστημιακά Νοσοκομεία Ηρακλείου, Πατρών και Ξανθίνων και Πανεπιστημιακές Κλινικές Επαρχιακών Νοσοκομείων:

Γ Θέση 15.500 δρχ.

Ββ Θέση 18.500 δρχ.

Βα Θέση 22.000 δρχ.

Α Θέση 26.500 δρχ.

Β) Αντικαρκινικά Νοσοκομεία («Άγιος Σάββας», «Μεταξά», «Άγιος Ανάργυρος», «Θεαγένειο» Θεσσαλονίκης):

Γ Θέση 17.400 δρχ.

Ββ Θέση 20.800 δρχ.

Βα Θέση 24.800 δρχ.

Α Θέση 30.000 δρχ.

Γ) Γενικά Νοσοκομεία και Νοσοκομεία Νοσημάτων Θώρακος που λειτουργούν σε έδρες νομών και σε επαρχια-

κές πόλεις, Νευροψυχιατρικά Νοσοκομεία και Νοσοκομεία Αφροδισίων και Δερματικών νόσων όλης της χώρας:

Γ Θέση 13.500 δρχ.

Ββ Θέση 16.200 δρχ.

Βα Θέση 19.300 δρχ.

Α Θέση 23.200 δρχ.

Δ) Ειδικές Μονάδες:

Μονάδες Εντατικής Θεραπείας: 32.000 δρχ.

Μονάδες Οξείας Αναπνευστικής Ανεπάρκειας: 32.000 δρχ.

Μονάδες Χρόνιας Αναπνευστικής Ανεπάρκειας: 25.000 δρχ.

Μονάδες Πρόωρων Βρεφών: 20.000 δρχ.

2. Οι ιδιωτικές κλινικές και τα Θεραπευτήρια δύνανται να συνάπτουν συμβάσεις με το κλειστό νοσήλιο των Κρατικών Νοσοκομείων.

3. Προκειμένου για ανασφάλιστους, οικονομικά αδυνάτους, καταβάλλεται το 50% του νοσηλίου της Γ Θέσης όλων των παραπάνω κατηγοριών.

4. ΕΙΔΙΚΕΣ ΜΟΝΑΔΑΣ ΙΔΙΩΤΙΚΩΝ ΚΛΙΝΙΚΩΝ

Μονάδες Εντατικής Θεραπείας: 22.000 δρχ.

Μονάδες Οξείας Αναπνευστικής Ανεπάρκειας: 22.000 δρχ.

Μονάδες Χρόνιας Αναπνευστικής Ανεπάρκειας: 18.000 δρχ.

Μονάδες Πρόωρων Βρεφών: 13.000 δρχ.

Οι ρυθμίσεις των διατάξεων της παρ. 2 του άρθρου 1, των άρθρων 9, 10 και 21, της παρ. 1 και 4 του άρθρου 24, του Π.Δ/τος 234/80 (ΦΕΚ 66τ. Α'/80), όπως τροποποιήθηκε με τις διατάξεις του άρθρου 5 του Π.Δ. 187/85, των άρθρων 26, 27, 28 και της παρ. 1 του άρθρου 31 του Π.Δ. 234/80 (ΦΕΚ 66 τ.Α'/80) καθώς και των διατάξεων του άρθρου 4 του Π.Δ. 187/85 (ΦΕΚ 75/85 τ.Α') εξακολουθούν να ισχύουν.

5. Η ισχύς της παρούσης άρχεται από της ημερομηνίας δημοσίευσής της στην Εφημερίδα της Κυβερνήσεως.

6. Η παρούσα, ως έχει, ισχύει και για τον Ο.Γ.Α.

7. Κάλυψη δαπάνης.

7.1 Από τις διατάξεις της απόφασης αυτής προκαλείται δαπάνη σε βάρος του Δημοσίου, για νοσήλια ασφαλισμένων του Δημοσίου και Ο.Γ.Α., ύψους 37.500.000.000 δρχ. περίπου για το τρέχον οικονομικό έτος και 40.500.000.000 δρχ. περίπου για καθένα από τα επόμενα οικονομικά έτη.

7.2 Η ανωτέρω δαπάνη του έτους 1993 θα καλυφθεί, για μεν το Δημόσιο από την εισφορά του 0,08% που επεβλήθη στους ασφαλισμένους του Δημοσίου, για δε τον Ο.Γ.Α. από την πίστωση ύψους 47.245.000.000 δρχ. προϋπολογισμού του Υπουργείου (Φ. 200 ΚΑΕ 2314).

7.3 Η προκαλούμενη δαπάνη εις βάρος των λοιπών Ασφαλιστικών Οργανισμών ανέρχεται στο ποσό των 35.400.000.000 δρχ. περίπου για το τρέχον έτος και θα καλυφθεί από ίδια έσοδα, προερχόμενα από την αύξηση των ασφαλιστικών εισφορών, με την εφαρμογή του Ν. 2084/92 και 38.600.000.000 δρχ. για καθένα από τα επόμενα έτη. Επίσης θα αντισταθμιστεί από τη μείωση των επιχορηγήσεων προς τα Κρατικά Νοσοκομεία.

Διευκρινιστική
απόφαση
11/06/93

5-9-93



ΕΦΗΜΕΡΙΣ ΤΗΣ ΚΥΒΕΡΝΗΣΕΩΣ

ΤΗΣ ΕΛΛΗΝΙΚΗΣ ΔΗΜΟΚΡΑΤΙΑΣ

ΤΕΥΧΟΣ ΔΕΥΤΕΡΟ

Αρ. Φύλλου 311

20 Απριλίου 1995

ΥΠΟΥΡΓΙΚΕΣ ΑΠΟΦΑΣΕΙΣ & ΕΓΚΡΙΣΕΙΣ

Αριθ. Υ4α/3428

Καθορισμός του τρόπου λειτουργίας της Επιστημονικής Επιτροπής, υποχρεώσεις και καθήκοντα των μελών αυτής και τρόπος εκλογής και ανάκλησης των Δ/ντών των τομέων της Ιατρικής Υπηρεσίας των Νοσοκομείων.

Ο ΥΠΟΥΡΓΟΣ

ΥΓΕΙΑΣ, ΠΡΟΝΟΙΑΣ ΚΑΙ ΚΟΙΝΩΝΙΚΩΝ ΑΣΦΑΛΙΣΕΩΝ

Έχοντας υπόψη:

1. Τις διατάξεις της παρ. 4 του άρθρου 12 του Νόμου 1397/1983 «Εθνικό Σύστημα Υγείας».

2. Τις διατάξεις της παρ. 7 του άρθρου 8 του Νόμου 2194/1994 (ΦΕΚ 34 τ.Α'/16.3.1994) «Αποκατάσταση του Εθνικού Συστήματος Υγείας και άλλες διατάξεις».

3. Το αριθ. 5652/94/7.3.1995 έγγραφο της Εκτελεστικής Επιτροπής του ΚΕ.Σ.Υ..

4. Την αριθ. ΔΥ3α/οικ.370/1994 κοινή απόφαση του Πρωθυπουργού και του Υπουργού Υγείας, Πρόνοιας και Κοινωνικών Ασφαλίσεων, για τη μεταβίβαση αρμοδιοτήτων, αποφασίζουμε:

Καθορίζουμε την οργάνωση και λειτουργία της Επιστημονικής Επιτροπής των Νοσηλευτικών Ιδρυμάτων, τις υποχρεώσεις και τα καθήκοντα των μελών της, τα καθήκοντα των Επιστημονικών υπευθύνων των Τμημάτων, τον τρόπο εκλογής και ανάκληση των Δ/ντών των Τομέων ως ακολούθως:

Άρθρο Πρώτο

Μέλη της Ε.Ε.

1. Η Ε.Ε. αποτελείται, σύμφωνα με τις διατάξεις της παραγράφου 1 του άρθρου 12 του νόμου 1397/1983 από πέντε (5) μέλη γιατρούς ή άλλους επιστήμονες (Χημικούς, Βιοχημικούς, Φαρμακοποιούς, Βιολόγους) της Ιατρικής Υπηρεσίας του Νοσοκομείου και συγκεκριμένα: δύο (2) Διευθυντές, έναν (1) Επιμελητή Α', έναν (1) Επιμελητή Β' και έναν (1) ειδικευόμενο.

2. Για τα μέλη του ΔΕΠ που πλασιώνουν τις Πανεπιστημιακές Μονάδες που είναι εγκατεστημένες στο Νοσοκομείο και για τους άλλους μη γιατρούς επιστήμονες της Ιατρικής Υπηρεσίας, η αντιστοίχιση στους παραπάνω βαθμούς νοείται ως εξής:

α) Μέλη ΔΕΠ

α1. Στο βαθμό του Διευθυντή, οι τακτικοί, αναπληρωτές και επίκουροι Καθηγητές.

α2. Στο βαθμό του Επιμελητή Α', οι Λέκτορες και

α3. Στο βαθμό του Επιμελητή Β', οι Επιστημονικοί Συνεργάτες, εφόσον έχουν ειδικότητα, αν πρόκειται για γιατρούς.

α4. Οι ανειδίκευτοι γιατροί Επιστημονικοί Συνεργάτες αντιστοιχούν στους ειδικευόμενους γιατρούς.

β) Άλλοι μη γιατροί Επιστήμονες

β1. Στο βαθμό του Διευθυντή, όσοι έχουν βαθμό Α'.

β2. Στο βαθμό Επιμελητή Α', όσοι έχουν βαθμό Β' και

β3. Στο βαθμό Επιμελητή Β', όσοι έχουν βαθμό Γ', (σύμφωνα με τις διατάξεις του άρθρου 34 του Νόμου 2190/1994 (ΦΕΚ 28 τ.Α'/3.3.1994) «Σύσταση ανεξάρτητης αρχής για την Επιλογή Προσωπικού και ρύθμισης θεμάτων διοίκησης».

3. Δικαίωμα να εκλεγούν και να εκλέξουν έχουν όλοι οι γιατροί του κλάδου γιατρών Ε.Σ.Υ., του Δ.Ε.Π. και ειδικευόμενοι και οι άλλοι μη γιατροί Επιστήμονες της Ιατρικής Υπηρεσίας, που υπηρετούν στο Νοσοκομείο και τα Κέντρα Υγείας με τα Ιατρεία τους, που υπάγονται στο Νοσοκομείο.

Γιατροί που υπηρετούν ως υπόχρεοι υπηρεσίας υπαίθρου στα Κ.Υ. και τα Ιατρεία τους ή με οποιαδήποτε άλλη σχέση στο Νοσοκομείο και τα Κ.Υ., ούτε εκλέγουν, ούτε εκλέγονται.

4. Στα Νοσοκομεία που έχουν εγκατασταθεί Πανεπιστημιακές Μονάδες το ένα μέλος της Ε.Ε. είναι υποχρεωτικά, σύμφωνα με τις διατάξεις της παρ. 1 του άρθρου 12 του Νόμου 1397/1983 πανεπιστημιακός γιατρός. (Το υποχρεωτικό είναι για γιατρό και όχι άλλον επιστήμονα - μέλος του ΔΕΠ). Το μέλος αυτό εκλέγεται με ξεχωριστή ψηφοφορία από το σύνολο των μελών του ΔΕΠ, που στελεχώνουν τις Πανεπιστημιακές Μονάδες που λειτουργούν στο Νοσοκομείο. Στην εκλογή αυτή δεν συμμετέχουν οι γιατροί του κλάδου ΕΣΥ που τυχόν είναι αποσπασμένοι σε Πανεπιστημιακές Μονάδες.

Στις περιπτώσεις αυτές που λειτουργούν Πανεπιστημιακές Μονάδες στο Νοσοκομείο και το ένα (1) μέλος της ΕΕ εκλέγεται (υποχρεωτικά) από το ΔΕΠ, η εκλογή από τους άλλους γιατρούς και επιστήμονες της Ιατρικής Υπηρεσίας, περιορίζεται για τα άλλα τέσσερα (4) μέλη της ΕΕ.

κάθε τακτικό μέλος εκλέγεται ένα αναπληρωματικό Νοσοκομείο που δεν υπηρετούν ειδικευόμενοι ή Επιστημονική Επιτροπή συγκροτείται από τα μέλη.

Άρθρο Δεύτερο

Εθνική Συνέλευση Επιστημονικού Προσωπικού της Ιατρικής Υπηρεσίας

Η Εθνική Συνέλευση (Γ.Σ.) αποτελείται από τους γιατρού κλάδου γιατρών Ε.Σ.Υ., τους ειδικευόμενους άλλους επιστήμονες της Ιατρικής Υπηρεσίας του μείου και των Κέντρων Υγείας και των Περιφερειακών Ιατρικών που ανήκουν σ' αυτό (το Νοσοκομείο)

συνέρχεται τακτικά και έκτακτα.

Η Γ.Σ. συνέρχεται τακτικά μία φορά το χρόνο, ύστερα από απόφαση της Ε.Ε., στην οποία ορίζεται ο χώρος και ο χρόνος καθώς και τα θέματα που θα συζητηθούν.

Η απόφαση κοινοποιείται στα μέλη της Γ.Σ. δέκα (10) ημέρες πριν από την ημέρα σύγκλησής της.

Κάθε Γ.Σ. συγκαλείται με ευθύνη της Ε.Ε. για σοβαρά την κρίση της θέμα ή ύστερα από αίτηση τουλάχιστον ενός μελών της Γ.Σ., στην οποία αναφέρεται και το θέμα το οποίο ζητήθηκε η σύγκλησή της.

Σε περίπτωση που την έκτακτη Γ.Σ. ζητούν το 1/4 των μελών της Γ.Σ., ο Πρόεδρος της Ε.Ε. είναι υποχρεωμένος να την ημερομηνία σύγκλησής της το αργότερο μέσα σε πέντε (5) ημέρες από την ημέρα υποβολής της αίτησης.

Η παρουσία στις Γ.Σ. είναι δικαίωμα αλλά και υποχρέωση των επιστημόνων της Ιατρικής Υπηρεσίας που ανήκουν στην Γ.Σ.

Η μετοχή στις εργασίες των Γ.Σ. αποτελεί υπέρβαρη αλλά κύρια δεοντολογική υποχρέωση όλων των επιστημόνων της Ιατρικής Υπηρεσίας.

Η Γ.Σ. προεδρεύει ο Πρόεδρος της Ε.Ε., αναπληρωτής σε περίπτωση απουσίας του από τον Αντιπρόεδρο της Ε.Ε. Καθόσοντα Γραμματέα εκτελεί ο Γραμματέας της Ε.Ε.

Σε περίπτωση απουσίας και του Αντιπροέδρου της Ε.Ε. η Γ.Σ. της Γ.Σ. εκλέγεται από τα μέλη της Γ.Σ. με ψήφους που γίνεται με ανάταση των χεριών, ύστερα από αίτηση ή αυτοπροτάσεις. Το ίδιο ισχύει και σε περίπτωση απουσίας και του Γενικού Γραμματέα της Ε.Ε.

Η απόφαση όταν πρόκειται για εκλογο-απολογιστική συνεδρίαση ο Πρόεδρος και ο Γραμματέας εκλέγονται πάντοτε από τα μέλη της Γ.Σ.

Η Γ.Σ. όλα τα μέλη έχουν δικαίωμα λόγου και ψηφισίμων και προτάσεις γίνονται πάντα γραπτές.

Ο Γραμματέας της Γ.Σ. μπορεί να τηρεί πρακτικά των συνεδριάσεων σε περίληψη.

Η Γ.Σ. μπαίνει για συζήτηση κάθε θέμα που αφορά την Ιατρική Υπηρεσία και τη λειτουργία του Νοσοκομείου, με την ημερήσια διάταξη που καταρτίζεται η οποία προτείνουν τα μέλη που ζητούν την σύγκληση της Γ.Σ.

Οι αποφάσεις στις Γ.Σ. λαμβάνονται με απλή πλειοψηφία παρευρισκομένων και δεσμεύουν την Ε.Ε. να

τις υποβάλει με μορφή εισήγησης ή γνώμης στο Διοικητικό Συμβούλιο του Νοσοκομείου.

Άρθρο Τρίτο

Διαδικασία εκλογής μελών Ε.Ε.

1. Κάθε τρία (3) χρόνια η Γ.Σ. εκλέγει τα μέλη της Ε.Ε., σύμφωνα με τα οριζόμενα στο άρθρον πρώτον της απόφασης αυτής.

2. Κατά την πρώτη εφαρμογή, η Γ.Σ. συγκαλείται από τον Πρόεδρο του Διοικητικού Συμβουλίου του Νοσοκομείου.

3. Η απόφαση για την σύγκληση εκλογικής Γ.Σ. κοινοποιείται σε όλους όσους δικαιούνται να είναι μέλη της δέκα (10) τουλάχιστον μέρες πριν από την ημέρα σύγκλησής της.

4. Με ευθύνη του Προέδρου της Ε.Ε. καταρτίζεται ονομαστική κατάσταση όλων όσων δικαιούνται να λάβουν μέρος στη Γ.Σ. αντίγραφο της κατάστασης αυτής διαβιβάζεται στον Πρόεδρο του Δ.Σ. του Νοσοκομείου μαζί με την απόφαση σύγκλησής της Γ.Σ.

5. Σε περίπτωση που έχει παρατηρηθεί η Ε.Ε. η κατάσταση αυτή καταρτίζεται με ευθύνη του Προέδρου του Δ.Σ. του Νοσοκομείου, που αντίγραφο της παραδίδεται στην Εφορευτική Επιτροπή που εκλέγεται από τη Γ.Σ. για τη διεξαγωγή των εκλογών.

6. Η εκλογική Γ.Σ. έχει απαρτία εφόσον παραβρίσκεται το 50% + 1 μελών που είναι γραμμένα στην κατάσταση.

Εάν δεν υπάρχει απαρτία η Γ.Σ. επαναλαμβάνεται σε ημερομηνία που έχει οριστεί από την αρχική απόφαση σύγκλησής της. Και στη νέα Γ.Σ. χρειάζεται ο ίδιος αριθμός μελών για να υπάρχει απαρτία.

Σε περίπτωση που δεν υπάρχει και πάλι απαρτία η Γ.Σ. επαναλαμβάνεται για τρίτη φορά, οπότε για να υπάρχει απαρτία χρειάζεται το 40% των μελών.

7. Αφού διαπιστωθεί απαρτία η Γ.Σ. εκλέγει τον Πρόεδρο και το Γραμματέα, μεταξύ των μελών της. Μέχρι να εκλεγεί το Προεδρείο προεδρεύει ο Πρόεδρος της Ε.Ε. και κατά την πρώτη εφαρμογή ο Πρόεδρος του Δ.Σ. του Νοσοκομείου.

8. Αφού γίνει ο απολογισμός από την απερχόμενη Ε.Ε. και τοποθετηθούν τα μέλη της Γ.Σ., γίνεται εκλογή Εφορευτικής Επιτροπής για τη διεξαγωγή των εκλογών.

Η Εφορευτική Επιτροπή είναι πενταμελής και ως μέλη της εκλέγονται με ανάταση των χεριών, ύστερα από προτάσεις ή και αυτοπροτάσεις.

- α) Ένας (1) Διευθυντής.
- β) Ένας (1) Επιμελητής Α'.
- γ) Ένας (1) Επιμελητής Β'.
- δ) Ένας (1) Ειδικευόμενος και
- ε) Ένας (2) με οποιονδήποτε βαθμό.

Για τους πανεπιστημιακούς γιατρούς και τους άλλους επιστήμονες ισχύουν ως προς την βαθμολογική αντιστοιχία όσα ορίζονται στο άρθρον πρώτο της απόφασης αυτής.

9. Τα μέλη της Εφορευτικής Επιτροπής εκλέγονται μεταξύ τους από τον Πρόεδρο της Εφορευτικής Επιτροπής.

10. Η εκλογή για την ανάδειξη των μελών γίνεται μετά από οκτώ (8) μέχρι δέκα πέντε (15) μέρες από τη σύγκληση της Γενικής Συνέλευσης. Η ημερομηνία ορίζεται από τη Γ.Σ.

11. Όσοι δικαιούνται να υποβάλουν υποψηφιότητα, σύμφωνα με όσα ορίζονται στην παράγραφο 3 του άρθρου πρώτου, υποβάλουν γραπτή αίτηση μέχρι δύο (2) το αργό-

τερο μέρες πριν από την ημέρα της ψηφοφορίας στην Εφορευτική Επιτροπή.

Η υποψηφιότητα υποβάλλεται για τακτικό ή αναπληρωματικό μέλος ή και για τα δύο.

12. Η Εφορευτική Επιτροπή καταρτίζει ενιαίο ψηφοδέλτιο, στο οποίο αναγράφονται όλοι οι υποψήφιοι κατά βαθμό με αλφαβητική σειρά, σε δύο σειρές, μία για τα τακτικά και μία για τα αναπληρωματικά μέλη.

Η Εφορευτική Επιτροπή φροντίζει για την εκτύπωση ικανού αριθμού ομοιόμορφων ψηφοδελτίων.

Άρθρο Τέταρτο

Ψηφοφορία

1. Η ψηφοφορία γίνεται την ημέρα που έχει οριστεί από τη Γ.Σ. σε χώρο που ορίζεται από την Εφορευτική Επιτροπή, που ανακοινώνεται τρεις τουλάχιστον μέρες νωρίτερα. Με την ίδια ανακοίνωση της Εφορευτικής Επιτροπής ορίζονται και οι ώρες διεξαγωγής της ψηφοφορίας.

2. Η ψηφοφορία είναι μυστική και γίνεται με το σύστημα της σταυροδοσίας. Κάθε ψηφοφόρος μπορεί να βάλει σταυρό σε ένα μόνο υποψήφιο από κάθε βαθμίδα (Δ/ντή, Ε.Α', Ε.Β' και ειδικεύόμενο) για τα τακτικά μέλη και ένα για τα αναπληρωματικά μέλη. Τα ψηφοδέλτια που φέρουν περισσότερους από ένα σταυρό θεωρούνται άκυρα για τους υποψήφιους της βαθμίδας που έχει σημειωθεί ο επιπλέον σταυρός.

3. Τα αναπληρωματικά μέλη εκλέγονται κι αυτά κατά βαθμίδα και καθένα αναπληρώνει το τακτικό μέλος της αντίστοιχης βαθμίδας.

Στη βαθμίδα των Διευθυντών που εκλέγονται δύο μέλη, η Ε.Ε. ορίζει αμέσως μετά τη συγκρότησή της σε σώμα, ποιο τακτικό μέλος αναπληρώνει το κάθε αναπληρωματικό.

Άρθρο Πέμπτο

Ενστάσεις

1. Ενστάσεις κατά τη διεξαγωγή της ψηφοφορίας υποβάλλονται στην Εφορευτική Επιτροπή που αποφασίζει κατά πλειοψηφία.

2. Ενστάσεις κατά του αποτελέσματος των εκλογών υποβάλλονται στο Δ.Σ. του Νοσοκομείου που αποφασίζει στην πρώτη του συνεδρίαση μετά την υποβολή της ένστασης.

Άρθρο Έκτο

Συγκρότηση της Ε. Επιτροπής

1. Μέσα σε δέκα πέντε (15) μέρες από τη διεξαγωγή της εκλογής, το μέλος - Δ/ντής που έχει συγκεντρώσει τους περισσότερους σταυρούς συγκαλεί σε συνεδρίαση τα εκλεγέντα τακτικά και αναπληρωματικά μέλη με θέμα τη συγκρότηση της Επιτροπής σε σώμα.

Τα τακτικά μέλη εκλέγουν με μυστική ψηφοφορία τον Πρόεδρο μεταξύ των Διευθυντών - μελών και τον Αντιπρόεδρο μεταξύ των Διευθυντών ή Επιμελητών - μελών, σύμφωνα με τις διατάξεις της παραγράφου 1 του άρθρου 12 του Νόμου 1397/1983.

Κατά την ίδια συνεδρίαση εκλέγεται με τον ίδιο τρόπο και Γραμματέας της Επιτροπής μεταξύ Επιμελητών Α' και Β'.

2. Εάν το μέλος - Διευθυντής που συγκέντρωσε τις πε-

ρισσότερες ψήφους παραλείψει να συγκαλέσει τα μέλη για συγκρότηση της Επιτροπής σε σώμα στην παραπάνω προθεσμία, τα συγκαλεί ο επόμενος σε αριθμό ψήφων.

Μέλος που αδικαιολόγητα δεν προσέρχεται δύο φορές συνεχώς στη συνεδρίαση συγκρότησης, θεωρείται ότι δεν αποδέχεται την εκλογή του και στη θέση του καλείται ο πρώτος επιλαχών σε σειρά ψήφων.

Άρθρο Έβδομο

Εκλογή Πανεπιστημιακού γιατρού

1. Η κατά την παράγραφο 4 του δεύτερου άρθρου της απόφασης αυτής, εκλογή του πανεπιστημιακού γιατρού - μέλους της Ε.Ε. γίνεται πέντε (5) τουλάχιστον μέρες πριν από την ημέρα της εκλογής των άλλων μελών της Ε.Ε.

2. Ο Πρόεδρος της Ε.Ε. ή ο Πρόεδρος του Δ.Σ. του Νοσοκομείου, σε περίπτωση έλλειψης Ε.Ε., συγκαλούν σε ορισμένη ημερομηνία, χώρο και ώρα, τα μέλη του ΔΕΠ, που πλαισιώνουν τις Πανεπιστημιακές Κλινικές, εργαστήρια και άλλες μονάδες, που είναι εγκατεστημένα και λειτουργούν στο Νοσοκομείο, για εκλογή Εφορευτικής Επιτροπής και ορισμό της ημερομηνίας διεξαγωγής των εκλογών.

Για τη σύνθεση της Εφορευτικής Επιτροπής, τον τρόπο εκλογής των μελών της κ.λπ., εφαρμόζονται ανάλογα όσα ορίζονται στις παραγράφους 7 και 8 του τρίτου άρθρου της απόφασης αυτής.

3. Οι γιατροί - μέλη του ΔΕΠ, που επιθυμούν να θέσουν υποψηφιότητα για μέλη στην Ε.Ε., υποβάλλουν γραπτή αίτηση στην Εφορευτική Επιτροπή.

4. Όσα ορίζονται στα προηγούμενα άρθρα για την απαρτία της Γ.Σ., την κατάρτιση του ψηφοδελτίου και τη διαδικασία διεξαγωγής της ψηφοφορίας κ.λπ., εφαρμόζονται ανάλογα και για την εκλογή του μέλους - γιατρού του ΔΕΠ.

5. Σε περίπτωση παραίτησης γιατρού - μέλους του ΔΕΠ που έχει εκλεγεί στην Ε.Ε. η αντικατάσταση για το υπόλοιπο της θητείας γίνεται από τους κατά σειρά επιλαχόντες στο ψηφοδέλτιο της αντίστοιχης βαθμίδας. Εάν δεν υπάρχει γιατρός - μέλος του ΔΕΠ αντίστοιχης βαθμίδας για την αναπλήρωση του κενού, τότε με νέα ψηφοφορία από την Γ.Σ. των μελών του ΔΕΠ με την διαδικασία του άρθρου αυτού εκλέγεται νέο μέλος του ΔΕΠ στην Ε.Ε. για την βαθμίδα που υπάρχει το κενό. Σε περίπτωση αδυναμίας της Γ.Σ. των μελών της ΔΕΠ να καλύψει το κενό στην αντίστοιχη βαθμίδα η αντικατάσταση γίνεται με ψηφοφορία από την Γ.Σ. του Επιστημονικού Προσωπικού της Ιατρικής Υπηρεσίας, για την βαθμίδα που έχει παρουσιαστεί το κενό.

Άρθρο Όγδοο

Λειτουργία Ε.Ε.

1. Η Ε.Ε. συνεδριάζει τακτικά δύο (2) φορές το μήνα και έκτακτα όταν υπάρχουν σοβαρά ή επείγοντα θέματα για συζήτηση, ύστερα από πρόσκληση του Προέδρου.

Η Ε.Ε. συνέρχεται σε έκτακτη συνεδρίαση εφόσον το ζητήσουν με έγγραφό τους προς το Πρόεδρο τα 2/3 των μελών της και για συγκεκριμένα θέματα.

Επίσης ο Πρόεδρος του Δ.Σ. του Νοσοκομείου μπορεί να ζητήσει με έγγραφό του προς τον Πρόεδρο της Ε.Ε. έκτακτη συνεδρίαση της ορίζοντας και τα θέματα για τα οποία ζητάει την έκτακτη συνεδρίαση.

Επιτροπή βρίσκεται σε απαρτία εφόσον είναι παρόντα τουλάχιστον από τα μέλη, μεταξύ των οποίων ένας ή ο Αντιπρόεδρος.

αποφάσεις λαμβάνονται κατά πλειοψηφία των παρόντων μελών. Σε ισουψηφία υπερικχίζει η άποψη εκείνου του οποίου τάσσεται η ψήφος του Προέδρου.

Πρόεδρος, καταρτίζει την ημερήσια διάταξη των συνεδριάσεων σε κάθε συνεδρίαση, την οποία και προετοιμάζει με την πρόσκληση, σε κάθε μέλος δύο τουλάχιστον ημέρες πριν από την ημέρα της συνεδρίασης.

Η πρόσκληση για έκτακτες συνεδριάσεις μπορεί να γίνεται και αυθημερόν, εφόσον το επιβάλλει η σοβαρότητα του θέματος για το οποίο συγκαλείται η συνεδρίαση.

Η πρόσκληση με την ημερήσια διάταξη των θεμάτων, γίνεται και στα αναπληρωματικά μέλη, τα οποία καλούνται να λάβουν μέρος σε κάθε συνεδρίαση και μπορούν να εκφράσουν άποψη για τα θέματα της συζήτησης, εφόσον εφόσον δεν αναπληρώνουν.

Η πρόσκληση με την ημερήσια διάταξη στέλνεται επίσης στους Διευθυντές των τομέων της Ιατρικής Υπηρεσίας καλούνται και συμμετέχουν στις συνεδριάσεις σύμφωνα με τις διατάξεις της παραγράφου 3 του άρθρου Νόμου 1397/1983.

Σε περίπτωση απουσίας, κωλύματος ή αδυναμίας για να παρευρεθεί λόγω τακτικού μέλους, καλείται στις συνεδριάσεις το αντίστοιχο αναπληρωματικό μέλος.

Ο Πρόεδρος αναπληρώνει σε κάθε περίπτωση ο Πρόεδρος.

Το μέλος που απουσιάζει αδικαιολόγητα από τις συνεδριάσεις της Ε.Ε., περισσότερες από τρεις φορές συνεχόμενες από πέντε (5) φορές σε δέκα (10) συνεδριάσεις, αντικαθίσταται.

Η κατάσταση μέλους τακτικού ή αναπληρωματικού είναι:

α) παραίτησης από τη θέση ή συνταξιοδότησης, β) κατάληψης θέσης ανώτερου βαθμού, γ) υποβολής παραίτησης, δ) θανάτου.

Η κατάσταση μέλους γίνεται για το υπόλοιπο της θητείας με νέα ψηφοφορία από τη Γενική Συνέλευση των μελών της Ιατρικής Υπηρεσίας ή των μελών του ΔΕΠ, εάν ανήκει για το μέλος που έχει εκλεγεί απ' αυτό, με την ψήφιση των αντίστοιχων διαδικασιών που ορίζονται με την απόφαση αυτή.

Ο χρονικό διάστημα που απομένει για να συμπληρωθεί η θητεία της Επιτροπής είναι έξη (6) και λιγότερες, η αντικατάσταση γίνεται από τους κατά προτεραιότητα στο ψηφοδέλτιο κατά βαθμίδα.

Η αντικατάσταση ολοκληρώνεται η διαδικασία αντικατάστασης η Επιτροπή να συνεδριάζει με τα υπόλοιπα μέλη, εφόσον είναι λιγότερα από τρία (3).

Άρθρο Ένατο

Ανάκληση μελών Ε.Ε.

Το μέλος της Ε.Ε. είναι ανακλητό.

Η ανάκληση γίνεται από την Γ.Σ. των μελών της Ιατρικής Υπηρεσίας με μυστική ψηφοφορία.

Η απόφαση κινήσει η διαδικασία της ανάκλησης απαιτείται να λάβουν το 40% τουλάχιστον των μελών της Ιατρικής Υπηρεσίας, ή των μελών του Δ.Ε.Π. αν πρόκειται για

το Παν/κό γιατρό - μέλος, της Ε.Ε. που εκλέγεται απ' αυτό.

3. Η πρόταση του 40% των μελών υποβάλλεται γραπτά στον Πρόεδρο της Ε.Ε., που είναι υποχρεωμένος να συγκαλέσει έκτακτη Γ.Σ. μέσα σ' ένα μήνα από την υποβολή της αίτησης, με μόνο θέμα την πρόταση ανάκλησης.

4. Η έκτακτη Γ.Σ., με μυστική ψηφοφορία αποφασίζει πάνω στην πρόταση. Την ψηφοφορία διεξάγει Εφορευτική Επιτροπή που εκλέγεται σύμφωνα με όσα ορίζονται από την απόφαση αυτή για την ανάδειξη και λειτουργία της Εφορευτικής Επιτροπής διεξαγωγής των εκλογών ανάδειξης των μελών της Ε.Ε. Η ψηφοφορία γίνεται την ίδια μέρα. Η Γ.Σ. ψηφίζει με ένα «ΝΑΙ» ή «ΟΧΙ» πάνω στην πρόταση.

Εφ' όσον υπερψηφιστεί η πρόταση ανάκλησης, τότε η ίδια Εφορευτική Επιτροπή ορίζει μέσα σε δέκα (10) μέρες νέα ψηφοφορία για την ανάδειξη του νέου μέλους στην θέση του ανακαλούμενου. Η εκλογή γίνεται σύμφωνα με όσα ορίζονται αντίστοιχα με την απόφαση αυτή. Το νέο μέλος εκλέγεται για το υπόλοιπο της θητείας.

Άρθρο Δέκατο

Ειδικές Επιτροπές

1. Η Ε.Ε., για την υποβοήθηση του έργου της σε συγκεκριμένους τομείς προτείνει στο Δ.Σ. του Νοσοκομείου τη συγκρότηση των παρακάτω Ειδικών Επιτροπών:

α) Επιτροπή Έρευνας
β) Επιτροπή Ελέγχου Λοιμώξεων (άρθρο 14, παρ. 3 νόμου 1579/85).

γ) Επιτροπή Φαρμάκων και

δ) Επιτροπή Βιβλιοθήκης.

Ως Πρόεδρος κάθε Επιτροπής προτείνεται μέλος της Ε.Ε.

Οι κατευθύνσεις και οι λεπτομέρειες άσκησης του έργου κάθε Επιτροπής, καθορίζονται από την Ε.Ε. στα πλαίσια του νόμου και των αποφάσεων των αρμοδίων οργάνων της Πολιτείας.

2. Η Ε.Ε. μπορεί να προτείνει στο Δ.Σ. τη συγκρότηση και άλλων Επιτροπών γνωμοδοτικού χαρακτήρα πάνω σε συγκεκριμένα θέματα.

Άρθρο Ενδέκατο

Αρμοδιότητες Ε.Ε.

1. Η Ε.Ε. ασκεί τις αρμοδιότητες που προβλέπονται από το νόμο στα πλαίσια των αποφάσεων και οδηγιών του Υπουργείου Υγείας, Πρόνοιας και Κοινωνικών Ασφαλίσεων και των εξειδικευμένων κατευθύνσεων του Δ.Σ. του Νοσοκομείου.

Αναλυτικότερα, οι αρμοδιότητες της Ε.Ε., αναφέρονται κατά τομέα στις επόμενες παραγράφους:

2. Σε θέματα λειτουργίας του Νοσοκομείου

1. Εισηγείται στο Δ.Σ. του Νοσοκομείου το πρόγραμμα και τον ωράριο λειτουργίας των εξωτερικών κλινικών, ύστερα από γνώμη των Διευθυντών των τομέων και συνεννόηση με τα συνεργαζόμενα στο πλαίσιο του συγκεντρωμένου Νοσοκομείου, και τα Κ.Υ. του Νοσοκομείου.

2. Εισηγείται το πρόγραμμα κάλυψης των αναγκών των Κέντρων Υγείας και των Περιφερειακών Ιατρικών τους σε ιατρικό προσωπικό των περιπτώσεων β και γ της παραγράφου 1 του άρθρου 18 του Ν. 1397/1983.

3. Εισηγείται τα προγράμματα ενεργού εφημερίας και εφημερίας ετοιμότητας.

4. Εισηγείται το επισκεπτήριο νοσηλευομένων.

5. Επεξεργάζεται τις προτάσεις της Επιτροπής ελέγχου λοιμώξεων και εισηγείται στο Δ.Σ. την εφαρμογή των απαιτητών μέτρων ή διαδικασιών.

6. Ελέγχει τις δραστηριότητες και μελετά τις προτάσεις των συμβουλευτικών Επιτροπών της Ιατρικής Υπηρεσίας και εισηγείται στο Δ.Σ. σχετικά.

7. Συγκεντρώνει και συντονίζει τα προγράμματα λειτουργίας των τομέων και εισηγείται σχετικά στο Δ.Σ.

8. Εκφράζει γνώμη στο Δ.Σ. για διάθεση γιατρών σε Νοσοκομεία που συνδέονται λειτουργικά στα πλαίσια του νομού, του συγκροτήματος ή της περιφέρειας.

3. Σε θέματα Εκπαίδευσης

1. Μεριμνά για την εφαρμογή του εκπαιδευτικού προγράμματος του ΚΕ.Σ.Υ. και του ΠΕ.Σ.Υ.

2. Συντάσσει τα προαιρετικά εκπαιδευτικά προγράμματα ειδικευομένων και ειδικών και εισηγείται στο Δ.Σ. για την εφαρμογή τους.

3. Εισηγείται στο Δ.Σ. για τη χορήγηση εκπαιδευτικών αδειών.

4. Εισηγείται στο Δ.Σ. για τη χορήγηση αδειών παρακολούθησης συνεδρίων.

5. Γνωμοδοτεί για τη σκοπιμότητα αγοράς εποπτικού υλικού.

6. Συντονίζει και ελέγχει την εκπαίδευση των γιατρών και άλλων επιστημόνων της Ιατρικής υπηρεσίας για λήψη ειδικότητας και χορηγεί τα πιστοποιητικά άσκησης και απόδοσής τους, όπως ο νόμος ορίζει.

7. Συνεργάζεται με το τριτοβάθμιο και τα άλλα Νοσοκομεία για το συντονισμό των εκπαιδευτικών προγραμμάτων.

8. Έχει την εποπτεία: του ιατρικού φωτογραφείου, της επιστημονικής βιβλιοθήκης, των αιθουσών και εποπτικών μέσων.

4. Σε θέματα Έρευνας

1. Μελετά τις προτάσεις της Επιτροπής έρευνας και εισηγείται στο Δ.Σ. σχετικά.

5. Σε θέματα εξοπλισμού

1. Συντάσσει και υποβάλλει προς έγκριση στο Δ.Σ. μετά από μελέτη των αιτήσεων των Διευθυντών των τομέων.

α) Τον ετήσιο προγραμματισμό αγοράς επιστημονικού εξοπλισμού.

β) το πενταετές πρόγραμμα ανάπτυξης του Νοσοκομείου.

2. Γνωμοδοτεί για τη σκοπιμότητα εκτάκτων αγορών και εισηγείται σχετικά στο Δ.Σ.

3. Παρακολουθεί την υλοποίηση των προγραμμάτων.

6. Εκτός από τα παραπάνω, η Ε.Ε. καταγράφει και μελετά κάθε θέμα που αναφέρεται στο νοσηλευτικό, επιστημονικό - ερευνητικό και εκπαιδευτικό έργο του Νοσοκομείου και επεξεργάζεται γενικά ή ειδικά κατά περίπτωση μέτρα και τα εισηγείται στο Δ.Σ. του Νοσοκομείου.

Άρθρο Δωδέκατο

Εκλογή Διευθυντών Τομέων

1. Σε κάθε τομέα της Ιατρικής Υπηρεσίας, εκλέγεται σύμφωνα με τις διατάξεις της παρ. 5 του άρθρου 58 του Ν. 2071/1992, κάθε 2 χρόνια ο Διευθυντής του Τομέα με τον Αναπληρωτή του.

Δικαίωμα να εκλεγούν ως Διευθυντές τομέα έχουν οι γιατροί ή άλλοι επιστήμονες της Ιατρικής Υπηρεσίας που

είναι Διευθυντές (Προϊστάμενοι) Τμημάτων του τομέα. Δικαίωμα να εκλέξουν έχουν όλοι, ειδικοί και ειδικευόμενοι γιατροί και οι άλλοι επιστήμονες που υπηρετούν στον τομέα.

2. Ο Διευθυντής του τομέα και κατά την πρώτη εφαρμογή ο Πρόεδρος του Δ.Σ. του Νοσοκομείου καλεί τη Γενική Συνέλευση των μελών του τομέα σε καθορισμένη ημερομηνία, χώρο και ώρα για εκλογή Εφορευτικής Επιτροπής. Η Εφορευτική Επιτροπή είναι τριμελής και εκλέγεται από τη συνέλευση με ανάταση των χεριών.

Η Γ.Σ. του τομέα έχει απαρτία εφόσον είναι παρόντα το 50% + 1 των μελών. Σε περίπτωση που δεν υπάρχει απαρτία των μελών επαναλαμβάνεται σε 8-10 μέρες και βρίσκεται σε απαρτία με την παρουσία του 1/4 τουλάχιστον των μελών.

3. Ο Πρόεδρος του Δ.Σ. του Νοσοκομείου καταρτίζει κατάσταση των γιατρών και άλλων Επιστημόνων του τομέα, που έχουν δικαίωμα σύμφωνα με το νόμο να συμμετέχουν στη διαδικασία εκλογής του Δ/ντή του τομέα και να είναι μέλη της Γ.Σ. του τομέα.

4. Μετά την εκλογή της Εφορευτικής Επιτροπής η Γ.Σ. ορίζει την ημερομηνία διεξαγωγής των εκλογών, ή εξουσιοδοτεί την Εφορευτική Επιτροπή να την ορίσει, μέσα σε δέκα πέντε (15) το αργότερο μέρες από την ημέρα της Γ.Σ.

5. Όσοι επιθυμούν να είναι υποψήφιοι υποβάλλουν γραπτή αίτηση στην Εφορευτική Επιτροπή μέχρι δύο μέρες το αργότερο πριν την ημερομηνία διεξαγωγής των εκλογών. Για κάθε υποψήφιο υποβάλλεται και υποψηφιότητα για αναπληρωτή Διευθυντή τομέα.

6. Η ψηφοφορία είναι μυστική. Το ψηφοδέλτιο που θα συγκεντρώσει τους περισσότερους ψήφους και όχι λιγότερους από το 40% του συνολικού αριθμού των μελών που έχουν δικαίωμα να ψηφίσουν, εκλέγει το Δ/ντή τομέα μαζί με τον αναπληρωτή του.

Εάν κανένα ψηφοδέλτιο δεν συγκεντρώνει το ποσοστό αυτό, η εκλογή επαναλαμβάνεται σε οκτώ μέρες, μεταξύ των δύο πρώτων σε αριθμό ψήφων. Στην επαναληπτική εκλογή εκλέγεται όποιος συγκεντρώνει το 50% + 1 των έγκυρων ψηφοδελτίων.

7. Η Εφορευτική Επιτροπή καταρτίζει ξεχωριστό ψηφοδέλτιο για κάθε υποψήφιο μαζί με τον υποψήφιο - αναπληρωτή.

8. Εάν δεν έχει υποβληθεί υποψηφιότητα για εκλογή αναπληρωτή στο ψηφοδέλτιο και εκλέγει τον Διευθυντή, τότε αναπληρωτής εκλέγεται ο υποψήφιος αναπληρωτής του επόμενου σε σειρά ψήφων ψηφοδελτίου.

Άρθρο Δέκατο τρίτο

Ανάκληση - Αντικατάσταση Δ/ντή τομέα

1. Ο Διευθυντής του τομέα και ο αναπληρωτής του ανακαλούνται με απόφαση της Γ.Σ. του τομέα, ύστερα από πρόταση ανάκλησης που υποβάλλεται στον Πρόεδρο της Ε.Ε. της Ιατρικής Υπηρεσίας από το 1/4 τουλάχιστον, των μελών του τομέα που έχουν δικαίωμα ψήφου.

Η πρόταση υποβάλλεται γραπτά.

Ο πρόεδρος της Ε.Ε. μέσα σε είκοσι (20) μέρες από την υποβολή της πρότασης ανάκλησης συγκαλεί τη Γ.Σ. του τομέα με μόνο θέμα την πρόταση ανάκλησης.

Η Γ.Σ. αποφασίζει πάνω στην πρόταση με μυστική ψηφοφορία, που διεξάγεται την ίδια μέρα από Εφορευτική Επιτροπή που εκλέγεται σύμφωνα με την παράγραφο 2

του προηγούμενου άρθρου. Η Γ.Σ. ψηφίζει με ένα «ΝΑΙ» ή «ΟΧΙ» πάνω στην πρόταση.

2. Για να γίνει δεκτή η πρόταση ανάκλησης απαιτείται να συγκεντρώσει τους ψήφους του 60% των μελών του τομέα που έχουν δικαίωμα ψήφου: Εάν η πρόταση γίνεται δεκτή, ο Πρόεδρος της Ε.Ε. της Ιατρικής Υπηρεσίας καλεί Γ.Σ. του τομέα για την εκλογή νέου Διευθυντή τομέα σύμφωνα με όσα ορίζονται στο ενδέκατο άρθρο.

3. Σε περίπτωση που ο Πρόεδρος της Ε.Ε. παραλείψει να κινήσει την παραπάνω διαδικασία, τα μέλη που υπέβαλαν την πρόταση ανάκλησης ζητούν με αίτησή τους από τον Πρόεδρο του Δ.Σ. του Νοσοκομείου να κινήσει τις σχετικές διαδικασίες.

4. Αντικατάσταση του Δ/ντή τομέα γίνεται:

α) Λόγω παραίτησης από τη θέση ή συνταξιοδότησης και

β) Λόγω θανάτου.

Η αντικατάσταση γίνεται για το υπόλοιπο της θητείας με νέα ψηφοφορία από την Γενική Συνέλευση των μελών του τομέα με τις διαδικασίες που προβλέπονται για την εκλογή Δ/ντών τομέων του άρθρου (11) της απόφασης αυτής.

Την Γενική Συνέλευση συγκαλεί ο αναπληρωτής Δ/ντής Τομέα και σε περίπτωση που δεν υπάρχει ο Πρόεδρος του Δ.Σ. του Νοσοκομείου. Εάν το χρονικό διάστημα που απομένει για να συμπληρωθεί η διετής θητεία του Δ/ντή τομέα είναι έξη (6) και λιγότεροι μήνες, η αντικατάσταση για το υπόλοιπο της θητείας γίνεται από τον αναπληρωτή του εφόσον υπάρχει. Μέχρι να ολοκληρωθεί η διαδικασία αντικατάστασης, τις αρμοδιότητες του Δ/ντή Τομέα ασκεί ο αναπληρωτής του και σε περίπτωση που δεν υπάρχει, αυτές ασκούνται από τον Πρόεδρο της Επιστημονικής Επιτροπής.

Άρθρο Δέκατο τέταρτο

Αρμοδιότητες Δ/ντή Τομέα

I. Ο Διευθυντής του τομέα έχει σύμφωνα με τις διατάξεις του άρθρου 58 του Ν. 2071/92 την διοικητική ευθύνη του τομέα και ασκεί όλες τις αρμοδιότητες, όπως αυτές καθορίζονται από το ίδιο άρθρο.

Ειδικότερα αναφέρονται οι αρμοδιότητες αυτές στις επόμενες παραγράφους:

- 1) Τα θέματα λειτουργίας των Τμημάτων.
- 2) Συντονίζει τα Προγράμματα λειτουργίας:
 - των τμημάτων (και Πανεπ. κλινικών)
 - των τακτικών Εξωτερικών Ιατρείων
 - των ειδικών μονάδων
 - των ειδικών Ιατρείων
 - των κλινικών ή ειδικών εργαστηρίων του τομέα του και τα υποβάλλει για έγκριση στο Δ.Σ.

3) Ελέγχει την εφαρμογή των παραπάνω προγραμμάτων μετά την έγκρισή τους από το Δ.Σ. και εποπτεύει την διεκπεραίωσή τους.

4) Συντονίζει, ελέγχει και εποπτεύει τις δραστηριότητες των ειδικών γιατρών του τομέα που τυχόν δεν ανήκουν σε τμήμα.

5) Συντονίζει το πρόγραμμα εφημεριών των τμημάτων σύμφωνα με το άρθρο 88 του Ν. 2071/92 και ελέγχει την εφαρμογή του μετά την έγκριση του Δ.Σ.

6) Ο ίδιος εφημερεύει προαιρετικά.

7) Στην άσκηση των καθηκόντων τους ως Διευθυντού Τμήματος, έχει όλες τις σχετικές αρμοδιότητες.

8) Συντονίζει το πρόγραμμα κανονικών αδειών του προ-

σωπικού της Ιατρικής Υπηρεσίας του τομέα του, σύμφωνα με τις προτάσεις των τμημάτων και τα οριζόμενα από το άρθρο 74 του Ν. 2071/92.

9) Συντονίζει τον ετήσιο προγραμματισμό εξοπλισμού των τμημάτων από το πενταετές πρόγραμμα ανάπτυξης του τομέα και τα υποβάλλει στην Ε.Ε.

10) Ελέγχει τη σκοπιμότητα των εκτάκτων αγορών υλικών και εξοπλισμού του τομέα και εισηγείται σχετικά στο Δ.Σ.

11) Ενημερώνει καθημερινά για την κίνηση των ασθενών στον τομέα τους, υπογράφοντας το δελτίο κίνησης των ασθενών.

12) Μεριμνά ώστε να υπάρχουν καθημερινώς διαθέσιμες κλίνες (15-20%) της ολικής δύναμης κρεβατιών του τομέα για την αντιμετώπιση εκτάκτων περιπτώσεων παρεμβαίνοντας όταν απαιτείται, ρυθμιστικά στις εισαγωγές χρονίως ασθενών σε διάφορα τμήματα.

13) Ελέγχει τον κατάλογο αναμονής των τακτικών εισαγωγών και την τήρηση των κριτηρίων προτεραιότητας.

14) Μεριμνά για ίση κατανομή των δραστηριοτήτων του τομέα μεταξύ ομοειδών τμημάτων, ώστε να αποφεύγεται η υπέρμετρα άνηση ανάπτυξη ορισμένων σε βάρος άλλων.

15) Συντονίζει το έργο του Ιατρικού με το νοσηλευτικό και διοικητικό προσωπικό του τομέα σε συνεργασία με τους προϊσταμένους των αντιστοιχών υπηρεσιών για θέματα που υπερβαίνουν τις αρμοδιότητες του Δ/ντή Τμήματος.

16) Απαντά στις έγγραφες αναφορές του προσωπικού του τομέα του ή τις προωθεί στο Δ.Σ., αν το κρίνει σκόπιμο.

17) Συνεργάζεται με τους Δ/ντές των άλλων τομέων για το συντονισμό του έργου όλων των τομέων του Νοσοκομείου.

18) Μετέχει στις Επιτροπές:

- Διακίνησης ασθενών

- Αξιολόγησης

II. Έχει την ευθύνη για την συγκέντρωση και τήρηση των απαραίτητων στατιστικών στοιχείων λειτουργίας των τμημάτων που τεκμηριώνουν τα κριτήρια αξιολόγησης, όπως ορίζει το άρθρο 69 του Ν. 2071/92.

- 1) Μεριμνά για την εύρυθμη λειτουργία του τομέα του.
- 2) Συγκαλεί τη Γενική Συνέλευση του τομέα.
- 3) Προϊσταται της Γραμματείας του τομέα.
- 4) Εισηγείται στο Δ.Σ. για θέματα που αφορούν στον τομέα του.

Μεταβιβάζει τις αποφάσεις του Δ.Σ. προς τους Δ/ντές των Τμημάτων, καθώς και τις εισηγήσεις των Δ/ντών του προς το Δ.Σ.

5) Συνεργάζεται με τους αντίστοιχους Διευθυντές τομέων των Νοσοκομείων που ανήκουν στο ίδιο συγκρότημα και έχουν ιδιαίτερη λειτουργική διασύνδεση, για τις ανάγκες της διασύνδεσης αυτής.

III. Σε θέματα Εκπαίδευσης.

1) Συγκεντρώνει τα προγράμματα ανακύκλωση (ROTA-ΠΙΟΝ) και εποπτείας των ειδικευομένων και τα αναλυτικά κατά τις ειδικότητες προγράμματα δραστηριοτήτων και ελέγχει την εφαρμογή τους.

2) Συντονίζει τα προγράμματα μετεκπαιδευτικών μαθημάτων του τομέα και μεριμνά για την υλοποίησή τους.

3) Μεριμνά για την υλοποίηση των διανοσοκομειακών εκπαιδευτικών δραστηριοτήτων των ειδικευομένων.

4) Παρακολουθεί και βεβαιώνει την εκπαίδευση και με-

τεκπαίδευση των γιατρών και εισηγείται στην Επιστημονική Επιτροπή τη χορήγηση των σχετικών πιστοποιητικών.

5) Συγκεντρώνει και συντονίζει τα προγράμματα ενδο-νοσοκομειακής συνεχούς εκπαίδευσης ειδικευομένων και μεριμνά για την υλοποίησή τους.

6) Μεριμνά για την υλοποίηση των διανοσοκομειακών εκπαιδευτικών προγραμμάτων συνεχούς εκπαίδευσης ειδικευμένων.

7) Συντονίζει το πρόγραμμα αδειών για πρακτούθση συνεδρίων του τομέα του, όπως ορίζει το άρθρο 74 του Ν. 2071/92 ελέγχει την υλοποίησή του και μεριμνά για την παραπέρα αξιοποίησή τους.

8) Συντονίζει το πρόγραμμα εκπαιδευτικών αδειών, που προβλέπονται από το νόμο και εισηγείται σχετικά στην Επιστημονική Επιτροπή.

Άρθρο Δέκατο πέμπτο

Γ.Σ. Τομέα

1. Η Γενική Συνέλευση (Γ.Σ.) των μελών του τομέα είναι υπεύνη για τη λειτουργία και ανάπτυξη του τομέα και για τη συμμετοχή τους στην αντιμετώπιση των προβλημάτων του Νοσοκομείου.

2. Η Γ.Σ.Τ. αποτελείται από τους γιατρούς και άλλους επιστήμονες του τομέα.

3. Η Συνέλευση του τομέα εκλέγει κάθε δύο χρόνια τον Δ/ντή του τομέα ανάμεσα από τους Διευθυντές των τμημάτων, σύμφωνα με όσα ορίζονται με την απόφασή αυτή.

4. Η Γ.Σ.Τ. συνεδριάζει τακτικά και μία φορά κάθε 6 μήνες και αποφασίζει για κάθε θέμα που αφορά τη λειτουργία του τομέα. Τη Γ.Σ. συγκαλεί ο Διευθυντής του τομέα που κοινοποιεί την απόφαση σύγκλησης μαζί με την ημερήσια διάταξη των θεμάτων στα μέλη δέκα (10) τουλάχιστον μέρες νωρίτερα.

5. Έκτακτη σύγκληση της Γ.Σ.Τ. γίνεται, μόνο για αντικατάσταση εκπροσώπων ή και για εκλογή αιρετών μελών

για την Επιτροπή αξιολόγησης και όταν υποβάλλεται πρόταση ανάκληση του Δ/ντή.

Η απόφαση για τη σύγκληση έκτακτης Γ.Σ. μαζί με το θέμα ανακοινώνεται στα μέλη πέντε τουλάχιστον μέρες πριν από την ημέρα σύγκλησης.

6. Στις συνεδριάσεις της Γ.Σ.Τ. προΐσταται ο Διευθυντής του τομέα και σε απουσία του ο αναπληρωτής.

Χρέη Γραμματέα εκτελεί ο επικεφαλής της γραμματείας του τομέα.

Άρθρο Δέκατο έκτο

1. Όπου δεν συγκροτείται Ε.Ε. λόγω αδυναμίας συμμετοχής υποψηφίων στη διαδικασία των εκλογών για ανάδειξη εκπροσώπων στην Ε.Ε. ή λόγω μειωμένου αριθμού υπηρετούντων γιατρών, οι αρμοδιότητες ασκούνται απευθείας από τον Πρόεδρο του Δ.Σ. του Νοσοκομείου ή τον Γενικό Διευθυντή του Νοσοκομείου, όπου έχει προσληφθεί σύμφωνα με τις διατάξεις της παραγράφου 7 του άρθρου 55 του Ν. 2071/92.

2. Όπου ο Διευθυντής τομέα και αναπληρωτής του παραλείπουν την άσκηση των αρμοδιοτήτων τους, οι αρμοδιότητες αυτές ασκούνται από τον Πρόεδρο της Ε.Ε.

3. Η διαδικασία εκλογής των μελών της Ε.Ε. και των Διευθυντών τομέων, κενείται δύο (2) τουλάχιστον μήνες πριν από τη λήξη της θητείας τους.

Άρθρο Δέκατο έβδομο

Από τις διατάξεις αυτής της απόφασης δεν προκαλείται δαπάνη σε βάρος του Κρατικού Προϋπολογισμού.

Η απόφαση αυτή να δημοσιευθεί στην Εφημερίδα της Κυβερνήσεως.

Αθήνα, 31 Μαρτίου 1995

ο Υπουργός
ΝΙΚΟΣ ΦΑΡΜΑΚΗΣ

ΓΕΝΙΚΑΙ ΠΛΗΡΟΦΟΡΙΑΙ
ΕΠΙ ΤΟΥ ΝΕΟΥ ΚΤΙΡΙΟΥ ΤΟΥ ΝΟΣΟΚΟΜΕΙΟΥ
ΤΩΝ ΕΓΚΑΤΑΣΤΑΣΕΩΝ - ΕΞΟΠΛΙΣΜΟΥ -
ΚΑΙ ΤΗΣ ΛΕΙΤΟΥΡΓΙΑΣ ΑΥΤΟΥ

Α'. ΙΣΤΟΡΙΚΟΝ

Ἡ ἱστορία τοῦ Νέου Κτιρίου τοῦ Γενικοῦ Κρατικοῦ Νοσοκομείου Πειραιῶς «Η ΒΑΣΙΛΙΣΣΑ ΦΡΕΙΔΕΡΙΚΗ» ἀρχίζει ἀπὸ τοῦ ἔτους 1938. Τότε, ἐπὶ τῇ βῆσει τοῦ Γενικοῦ Προγράμματος τῶν ἔργων τοῦ Ὑπουργείου Κοινωνικῆς Προνοίας, ἐξεπονήθη ἡ σχετικὴ μελέτη ἀνεγέρσεως τοῦ Νοσοκομείου, αἱ δὲ ἐργασίαι ἤρξαντο ἐκτελοῦμεναι κατὰ τὸ ἔτος 1939.

Μέχρι τοῦ ἔτους 1941, ὅτε λόγῳ τῶν πολεμικῶν γεγονότων, καὶ τῆς ἐπακολουθησάσης κατοχῆς διεκόπησαν τὰ ἔργα, εἶχεν ἐκτελεσθῆ τριῆμα τοῦ ἐκ σιδηροπαγοῦς σκυροδέματος σκελετοῦ τοῦ κτιρίου, ἦτοι τοῦ ὑπογείου, τοῦ ἰσογείου καὶ δύο ὀρόφων τῆς Δυτικῆς πτέρυγος.

Αἱ ἐργασίαι ἐπανελήφθησαν ἐν ἔτει 1948, ἀρχικῶς μὲν διὰ πιστώσεων προερχομένων ἐξ ἐράνου καὶ ἐκ δανείου παρὰ τῆς Κτηματικῆς Τραπεζῆς τῆς Ἑλλάδος καὶ ἐν συνεχείᾳ ἐκ τῶν πιστώσεων τῆς Ἀμερικανικῆς Βοηθείας, τοῦ Ἑλληνικοῦ Δημοσίου καὶ τῶν ἐπενδύσεων.

Αἱ μέχρι σήμερον διατεθεῖσαι πιστώσεις ἀνέρχονται εἰς τὰ κάτωθι ποσά :

Ἐκ τῆς Ἀμερικανικῆς Βοηθείας

- α) : Δραχμαὶ 17.076.000, δι' ὕλικὰ ἐσωτερικοῦ καὶ ἡμερομίσθια ἔργατο τεχνιτῶν.
- β) : Δολλάρια Η.Π.Α. 350.000, διὰ μηχανήματα καὶ ἐφόδια προμηθευθέντα ὑπὸ τῆς Ἐπιτροπῆς Προμηθειῶν Ἀνασυγκροτήσεως, ἐκ τοῦ ἐξωτερικοῦ.

Ἐξ ἄλλων τῶν ἄλλων πηγῶν

δραχμαὶ 8.520.000 δι' ὕλικὰ καὶ ἐργατοτεχνικὰ ἡμερομίσθια.

1) Αί πτέρυγες Α, Β και Γ συνολικής δυνάμεως 300 κλινών ασθενών
κατανεμομένων εις τὰς ἑξῆς κλινικάς :

α)	Α'. Χειρουργική κλινική δυνάμεως	45 κλινών.
β)	Β'. Χειρουργική κλινική	» 45 »
γ)	Παθολογική	» 70 »
δ)	Μαιευτική--Γυναικολογική	» 40 »
ε)	Ὀφθαλμολογική κλινική	» 10 »
στ)	Λαρυγγολογική	» 25 »
ζ)	Καρδιολογική	» 20 »
η)	Ουρολογική	» 20 »
θ)	Παιδιατρική	» 25 »

*Ἦτοι σύνολον κλινῶν 300

Ἐκ τῶν ως ἄνω κλινικῶν, αἱ δύο Χειρουργικαί, ἡ Παθολογική, ἡ Μαιευτική--Γυναικολογική, ἡ Ὀφθαλμολογική καὶ ἡ Λαρυγγολογική, ἐλειτούργησαν ἀπὸ τοῦ ἔτους 1952 μὲ συνολικὸν ἀριθμὸν κλινῶν 210 εἰς τὰς πτέρυγας Α καὶ Β, ἀπὸ δὲ τοῦ ἔτους 1955, ὅτε ἀπεπερατώθη καὶ ἡ πτέρυξ Γ, ἀνεπτύχθησαν καὶ αἱ ἕτεραι κλινικαί, ὥστε σήμερον νὰ λειτουργοῦν ἅπασαι μὲ τὴν ἀνωτέρω ἐκτεθεισὴν δυνάμιν κλινῶν.

2) Ὀλόκληρον τὸ ἰσόγειον. (Πτέρυγες Α, Β, Γ, Δ, Ε, καὶ Ζ), εἰς ᾧ ἐγκατεστάθησαν τὰ πάσης φύσεως ἐργαστήρια, τὰ ἐξωτερικὰ Ἴατρεία, αἱ διοικητικαὶ ὑπηρεσίαι κ.λ.π.

3) Ὀλόκληρον τὸ Ὑπόγειον. εἰς ᾧ ἐγκατεστάθησαν :

- α) Τὸ μηχανικὰ πλυντήρια.
- β) Τὰ μηχανικὰ μαγειρεῖα.
- γ) Οἱ γενικοὶ καὶ εἰδικοὶ βοηθητικοὶ χώροι, ἀπαιθῆκαι τροφίμων καὶ ὑλκῶν κ. λ. π.

- δ) Τὰ ἐστιατόρια τοῦ προσωπικοῦ ἐν γένει.
- ε) Πλήρες Παθολογοανατομικὸν ἐργαστήριον.
- στ) Πλήρες Πειραματικὸν χειρουργεῖον.
- ζ) Οἱ χώροι ἐγκαταστάσεως τοῦ αὐτομάτου τηλεφωνικοῦ κέντρου, κ.λ.π.

- 4) Τὸ κτίριον τοῦ Μηχανοστασίου.
- 5) Τὸ ἐξωτερικὸν δίκτυον ἀποχευέσεως.
- 6) Ἡ περίφραξις τοῦ Γηπέδου τοῦ Νοσοκομείου διὰ καλαισθήτου κυκλιδώματος.

7) Ἡ κατασκευὴ τῶν κυρίων εἰσόδων, μετὰ τοῦ θυρωρείου.

8) Ἡ κατασκευὴ τοῦ σκελετοῦ μετὸν ἀρμὲ τοῦ πρώτου ὀρόφου τῶν πτεροῦγων, Δ, Ε καὶ ΣΤ.

9) Ἡ κατασκευὴ παρεκκλησίου εἰς τὸν Α'. ὀροφον καὶ εἰς τὸ κέντρον τοῦ ὄλου κτιρίου, μετὰ εὐρυτάτου χώρου διὰ τὸν ἐκκλησιασμὸν 250 ἀτόμων (προσωπικοῦ καὶ ἀσθενῶν).

εφοδιασμένοι μετά πάντων τῶν βοηθητικῶν χώρων (λουτρῶν, ὄψεως, αποχωρητηρίων κλπ.).

4.—**Ἴ σ ὄ γ ε ι ο ν.** Τοῦτο μέχρι τοῦ ἔτους 1954 ἐλειτουργεῖ μόνον εἰς τὰς πτέρυγας Α καὶ Β καὶ περιελάμβανε τὰ κάτωθι τμήματα :

α) Δύο αἰθούσας ἀναμονῆς τῶν ἀσθενῶν τῶν ἐξωτερικῶν Ἱατρείων. Μεταξὺ τούτων λειτουργεῖ τὸ γραφεῖον πληροφοριῶν καὶ ἐκδόσεως τῶν δελτίων καὶ εἰσιτηρίων τῶν ἀσθενῶν.

β) Τέσσαρες πλήρεις αἰθούσας, τῶν δύο ἐξεταστικῶν τραπεζῶν, ὁμοίως μεταξὺ των, ἐξετάσεως ἐξωτερικῶν Παθολογικῶν καὶ Χειρουργικῶν ἀσθενῶν, μετὰ τῶν σχετικῶν βοηθητικῶν ἐγκαταστάσεων, ἀποδυτηρίων κλπ.

γ) Πρόχειρον Χειρουργεῖον μετὰ τῶν ἐγκαταστάσεων αὐτοῦ.

δ) Τὸ Λαρυγγολογικὸν Ἱατρεῖον.

ε) Τὸ Ὀφθαλμολογικὸν »

στ) Τὸ Δερματολογικὸν »

ζ) Τὸ Ὀδοντολογικὸν »

η) Αἰθουσαν γύψου.

θ) Πλήρες ἐξεταστικὸν καὶ νοσηλευτικὸν Παιδιατρικὸν τμήμα καὶ

ι) Αἰθουσαν ἀποστειρώσεως τῶν ἐργαλείων τῶν ἐξωτερικῶν Ἱατρείων.

Μετὰ τὴν ὁλοκλήρωσιν τῶν ἐργασιῶν καὶ τοῦ ὑπολοίπου τμήματος τοῦ Ἰσογείου, (πτέρυγες Γ, Δ, Ε, Ζ) κατεσκευάσθησαν μέχρι σήμερον καὶ τὰ κάτωθι τμήματα :

α) Τὸ Κέντρον Αἰμοδοσίας.

β) Τὰ Ἀκτινολογικὰ καὶ Ἀκτινοδιαγνωστικὰ Ἐργαστήρια.

γ) Τὸ Μαιευτικὸν καὶ Γυναικολογικὸν ἐξωτερικὸν ἐξεταστικὸν Ἱατρεῖον.

δ) Τὸ ἐξωτερικὸν Ἱατρεῖον τῶν ἐπειγόντων ἐξωτερικῶν περιστατικῶν, παροχῆς πρώτων βοηθειῶν καὶ ὑποδοχῆς τῶν εἰσερχομένων ἀσθενῶν.

ε) Τὰ Μικροβιολογικὰ ἐργαστήρια μεθ' ὧν αὐτῶν τῶν τμημάτων (αἱματολογικοῦ, βιοχημικοῦ κλπ.).

στ) Τὸ Φαρμακεῖον.

ζ) Τὰ Γραφεῖα Διοικήσεως, Γραμματείας, Λογιστηρίου, Ταμείου, Διαχειρίσεως ὡς καὶ ἡ αἰθουσα Συνεδριάσεων τοῦ Διοικητικοῦ Συμβουλίου.

η) Ἡ αἰθουσα συγκεντρώσεως καὶ διδασκαλίας προσωπικοῦ καὶ

θ) Αἱ κατοικίαι τῶν ἐσωτερικῶν βοηθῶν ἱατρῶν.

Ἐκ τῶν ἀνωτέρω τμημάτων, τὸ Κέντρον Αἰμοδοσίας λειτουργεῖ ἀπὸ τοῦ ἔτους 1954, τὰ δὲ Ἀκτινολογικὰ καὶ Ἀκτινοδιαγνωστικὰ Ἐργαστήρια ἀπὸ τοῦ ἔτους 1955, ἀποπερατωθεισῶν ἐκτοσε τῶν σχετικῶν ἐργασιῶν. Ἄπαντα τὰ ὑπόλοιπα τμήματα ἐγκαινιάζονται σήμερον.

5.—**Α'.** Ὑ π ὄ γ ε ι ο ν. Ἐν τούτῳ εὐρίσκονται ἐγκατεστημένοι πάσαι αἱ γενικαὶ ὑπηρεσίαι τοῦ Νοσοκομείου ὅπως αὐταὶ προβλέπονται ὑπὸ τῶν τελικῶν σχεδίων τοῦ Κτιρίου. Περιλαμβάνει :

α) Πλήρες πλυντήριον, ἀποτελούμενον κυρίως ἐκ δύο πλυντικῶν μηχανῶν, στραγγιστηρίου (σβούρας), 3 στεγνωτηρίων, 3 διδύμων πρεσσῶν σιδηρώματος καὶ ἑνὸς ἐπιπέδου κυλινδρικοῦ σιδηρωτηρίου.

β) Ἀπολυμαντικὸν κλῖβανον, μετὰ τῶν δύο διαμερισμάτων αὐτοῦ (καθα-

και αναθάρτων), ως και εγκαταστάσεων γτούς κλπ., δια τόν απολυμαντήν.

γ) Τò Μαγειρείον, ουτινος αι κυριώτεροι εγκαταστάσεις είναι αι κάτωθι :

— 4 βραστήρες ατμού τών 300 λιτρών χωρητικότητας, δια ύσπρια, χόρτα,

μαζα, κρέας κλπ.

— 4 βραστήρες μικροί ανατρεπόμενοι τών 40, 30 και 20 λιτρών, δια κα-

ταύ τείον κλπ.

— μία εστία μέση; λειτουργούσα με πετρέλαιον.

— (εις) ηλεκτρικός φούρνος δια φραγητά και γλυκίσματα.

— δύο ηλεκτρικά τηγάνια, ανατρεπόμενα.

— μία θερμοτρίπεζα, δια την διατήρησιν θερμών φαγητών.

Ώσαύτως υπάρχει χώρος προετοιμασίας λαχανικών και σαπρίων, ως επί-
σης κρέατος και ιχθύων.

Η Αρχιτεκτονική διάταξις τών διαφόρων χώρων του μαγειρείου, επιτρέ-
πει την άνετον παραλαβήν τών τροφίμων, και αποθήκευσιν αυτών.

Ώσαύτως, υπάρχει διάταξις άνετου κινήσεως δια την παραλαβήν τών τούς
διανομήν φραγητών. Προς τούτο, προεβλήθη διάδρομος κυκλοφορίας τών φορειών
φαγητού, καταλήγων εις τò τέρμα αυτου εις άνελκυστήρα. Εις τò κέντρον του δια-
δρομου υπάρχει ευρύς χώρος πυραδόσεως τών φαγητών, επικοινωνιών δια τριών
θυρίδων (πίσσω) μετά του κυρίως μαγειρείου (θερμη κουζίνα), μετά του χώρου
διαίτης (κρύως κουζίνας) και γαλακτερών (γάλα—γιαούρτη) ως και μετά του χώ-
ρου άρτου, γλυκισμάτων, φρούτων κλπ.

Άπαντα τὰ ως άνω τμήματα είναι άντίως συμπεληρωμένα δια τών ειδι-
κών αυτών εγκαταστάσεων, τò τμήμα δέ της διαίτης έχει δύο ειδικούς βραστήρας
γάλακτος, ψυγείον κλπ.

Τέλος υπάρχει εγκατάστασις λάντζας πλύσεως μαγειρικών συσκευών, προ-
εβλήθη δέ και ευρύς χώρος εγκαταστάσεως μονίμου ψυγείου παρασκευής πάγου
και ψυκτικών θαλάμων.

Άπαντες οι χώροι αερίζονται καλώς και άντίως δια τελειοτάτου συστήμα-
τος τεχνιτου άερισμου.

Εν τῷ ύπογείῳ ὡσαύτως υπάρχουν και ἕτεροι ειδικῆς φύσεως εγκαταστά-
σεις ἤτοι τρεῖς κεντρικοὶ ὑποσταθμοὶ θερμάνσεως ὕδατος μέσῳ αἰμοῦ δια τήν
κεντρικὴν θέρμανσιν και παροχῶν θερμοῦ ὕδατος εις ὅλον τὸ Νοσοκομεῖον, ἐν
τηλεφωνικὸν κέντρον 99 γραμμῶν, θαλάμοι προσωπικοῦ, ἀποθήκαι πάσης φύ-
σεως κλπ.

Τέλος εις ειδικούς χώρους του υπογείου εγκατεστάθησαν και λειτουργοῦν :

α) Τὸ Πειραματικὸν χειρουργεῖον, ὄπερ ἀποτελεῖται ἀπὸ τὸ κυρίως χει-
ρουργεῖον, ἄφρον προετοιμασίας, ἄφρον προετοιμασίας τῶν χειρουργουμένων πει-
ραματοζῶων και ἄφρον διαμονῆς και παρακολουθήσεως αυτών μετά τὰς ἐπεμβάσεις.

β) Τὸ Παθολογοανατομικὸν ἐργαστήριον τὸ ὁποῖον ἀποτελεῖται ἀπὸ τήν
αἰθουσαν ἀνατομείου, ἀπὸ τὸ ἐργαστήριον Παρασκευασμάτων και ἐξετάσεως τού-
των, ἀπὸ αἰθουσαν μουσείου προπλασμάτων, ἀπὸ αἰθουσαν γραφείου και βιβλιο-
θήκης Ἰατρῶν, ἀπὸ βοηθητικοὺς ἄφρους κλπ.

Οἱ ἄφροι του Παθολογοανατομικοῦ ἐργαστηρίου ἐπικοινωνοῦν δι' ἰδιαιτέ-
ρας κλίμακος μετά τῶν τοιούτων τῶν Μικροβιολογικῶν ἐργαστηρίων του Ἰσογείου.

6.—B'. 'Υ π ό γ ε ι ο ν. Κάτω του α'. υπογείου, υπάρχει και β. τοιαύτοι εν ώ υπάρχον διαφόροι δευτερεύοντες χώροι, και τὸ καταφύγιον. Κατά μήκος δλου του κτιρίου, κατεσκευάσθη εὐρύς βατὸς διάδρομος σωληνώσεων δλωσ εἰδικου ενδιαφέροντος.

Ἐν τῷ διαδρόμῳ τούτῳ, ἐτοποθετήθησαν αἱ πάσης φύσεως σωληνώσεις ἀτμοῦ, διανομῆς θερμοῦ και ψυχροῦ ὕδατος, ὡς ἐπίσης και τὰ καλώδια πυροχῆς ηλεκτρικῆς ἐνεργείας. Πάντα ταῦτα ἀρρητιοῦσαν ἔχουν τὰς σχετικὰς ἐγκαταστάσεις του μηχανοστασίου, κατελήγουν δὲ μέσω καναλιῶν του διατέδου του υπογείου, εἰς ἅπαντας τοὺς χώρους του Νοσοκομείου, διὰ τὴν παροχὴν ηλεκτρικοῦ ρεύματος, ὕδατος θερμοῦ και ψυχροῦ, ἀτμοῦ κλπ.

7.—Μ η χ α ν ο σ τ ἰ ἄ σ ι ο ν. Τοῦτο ἀπτελεῖ ἰδιαιτερον κτιριακὸν συγκρότημα εἰς δ αἱ πάσης φύσεως μηχανολογικαὶ και ηλεκτρολογικαὶ ἐγκαταστάσεις ἐγένοντο μεῖ ἰδιαίζουσας ἀριότητες. Περιλαμβάνει :

α) Τὸ Λ ε β ῆ τ ο σ τ ἰ ἄ σ ι ο ν : Εἰς τοῦτο ἐγκατεστάθησαν 5 λέβητες ἀτμοῦ (3 χαμηλῆς πίεσεως και 2 ὑψηλῆς τοιαύτης) συνολικῆς ἀποδόσεως 3 000. 000 θερμίδων ὡριαίως. Ἡ θέρμανσις τῶν λεβήτων γίνεται διὰ καυστήρων ἀκαθάρτου πετρελαίου. Ἡ πλήρωσις τῶν λεβήτων δι' ὕδατος, ἡ λειτουργία τῶν καυστήρων, ἡ κυκλοφορία του ἀτμοῦ και του ὕδατος, γίνεται μέσω τελειοτάτων μηχανμάτων αὐτοματισμοῦ ἀριτῶς λειτουργούντων.

β) Τὸ ν Ἡ λ ε κ τ ρ ι κ ὸ ν Ὑ π ο σ τ α θ μ ὸ ν : Εἰς τοῦτον ἐγκατεστάθησαν 2 τριφασικοὶ μετασχηματιστῆαι τάσεως 600/350 βόλτ μετὰ τῶν ἀντιστοιχῶν ὀργάνων λειτουργίας αὐτῶν. Ἐπίσης ἐγκατεστάθη πίναξ 14 ηλεκτρικῶν πεδίων, διανομῆς τῆς ηλεκτρικῆς ἐνεργείας. Ἐπίσης ἐγκατεστάθη συστοιχία συσσωρευτῶν μετ' ἀνορθωτοῦ, δι' ἧς αὐτομάτως εἰς τὰς περιπτώσεις διακοπῆς του ρεύματος τῆς πόλεως, και μέχρι τῆς θέσεως εἰς λειτουργίαν τῆς ἐπενδρικῆς μηχανῆς παραγωγῆς ηλεκτρικοῦ ρεύματος, τροφοδοτεῖται τὸ Νοσοκομεῖον. Ἡ ἐπενδρικῆ αὐτῆ μηχανῆ ἔχει ἐγκατασταθῆ εἰς ἴδιον χώρον και δύναται νὰ παράγῃ 150 KWA ὡριαίως.

Ἐν συμπεράσματι διὰ τῶν ὡς ἄνω, λίαν περιληπτικῶς ἐκτεθέντων συνάγονται τὰ ἐξῆς :

α) ὅτι αἱ γενόμεναι μέχρι σήμερον κτιριακαὶ και ηλεκτρομηχανολογικαὶ ἐγκαταστάσεις εἶναι αἱ ἀπαιτούμεναι διὰ τὸ σύνολον του Νοσοκομείου τῶν 500 και πέραν κλινῶν.

β) Εἰς τὸ μέλλον πᾶσα διατιθεμένη δαπάνη, νὰ ἄφορᾷ τὴν προσθήκην μόνον κλινῶν δεδομένου ὅτι πᾶσαι αἱ γενικαὶ ἐγκαταστάσεις του Νοσοκομείου ἤδη ἔχουν ἐκτελεσθεῖ.

**ΠΑΡΟΡΟΦΟΡΙΑΙ ΤΙΝΕΣ ΕΠΙ ΤΗΣ ΛΕΙΤΟΥΡΓΙΑΣ
ΤΟΥ ΝΟΣΟΚΟΜΕΙΟΥ**

— Είς τὸ ὡς ἄνω κτίριον τὸ Γενικὸν Κρατικὸν Νοσοκομεῖον Πειραιῶς ἡ «Βασίλισσα Φρειδερίκη» ἐγκατεστάθη ἀπὸ τὸν Ἀπρίλιον τοῦ ἔτους 1952.

— Κατὰ τὸ διαρροῦσαν πενταετὲς περίου χρόνικὸν διάστημα ἐπετεύχθησαν τὰ κατωτέρω ἀποτελέσματα ἅτινα ἀναφέρονται ὕλως συνοπτικῶς :

1.— Νοσηλευθέντες ἀσθενεῖς—Ἡμέραι νοσηλείας

Ἔτος	1952	Σύνολον ἀσθενῶν	5370	Ἡμέραι νοσηλείας	50226
•	1953	•	4994	•	49088
•	1954	•	5327	•	60892
•	1955	•	5937	•	75521
•	1956	•	6120	•	83539

Ἐκ τοῦ ὡς ἄνω πίνακος προκύπτει ὅτι ἐνῶ ἡ δύναμις τῶν κλινῶν παραμένει ἡ αὐτὴ ὁ ἀριθμὸς τῶν νοσηλευθέντων ἀσθενῶν παρουσίασεν συνεχῆ αὐξησιν, ὁ δὲ ἀριθμὸς τῶν ἡμερῶν νοσηλείας ἠεξήθη σημαντικῶς.

2 — Ἀσθενεῖς ἐξετασθέντες εἰς τὰ ἐξωτερικὰ Ἰατρεῖα

Ἔτος	1952	Σύνολον ἀσθενῶν :	32967
•	1953	•	24433
•	1954	•	33642
•	1955	•	36616
•	1956	•	40254

Ἐπομένως καὶ ἐκ τοῦ πίνακος τούτου προκύπτει ὅτι ὑπάρχει σταθερὰ αὐξήσις τοῦ ἀριθμοῦ τῶν προσερχομένων πρὸς ἐξέτασιν ἀσθενῶν εἰς τὰ ἐξωτερικὰ Ἰατρεῖα.

3.— Ἐργαστηριακαὶ ἐξετάσεις Μικροβιολογικαὶ

Ἔτος	1952	Σύνολον μικροβιολογικῶν ἐξετάσεων :	17867
•	1953	•	18413
•	1954	•	22902
•	1955	•	25598
•	1956	•	32120

Ἐκ τοῦ πίνακος τούτου προκύπτει ὅτι ἡ κίνησις παρουσίασεν αὐξησιν μεγίστην.

4.—'Ακτινολογικαὶ ἐξετάσεις

Ἔτος	1953	1954	1955	1956	'Ακτινογραφίαι :	2173	'Ακτινοσκοπήσεις	2358
•	1953	•	3211	•				2717
•	1954	•	3865	•				3474
•	1955	•	4613	•				4623
•	1956	•	8701	•				3628

Ἐκ τοῦ πίνακος τούτου προκύπτει ὅτι τόσον ἡ κίνησις τῶν νοσηλευθέντων ἀσθενῶν ὡσον καὶ τῶν ἐξετασθέντων παρὰ τῶν Ἐξωτερικῶν Ἱατρειῶν τοῦ Ἰδρύματος ὑπῆρξε μεγάλη κατὰ τὸ τελευταῖον ἔτος. Τὸ αὐτὸ παρατηρήθη καὶ εἰς τὰς γενομένας ἐργαστηριακὰς ἐξετάσεις.

Ἐν συμπεράσματι δύναται νὰ λεχθῆ ὅτι τὸ Γενικὸν Κρατικὸν Νοσοκομεῖον Πειραιῶς «Ἡ Βασίλισσα Φρειδερίκη» ἀπὸ τοῦ ἔτους 1952 ὅποτε ἤρχισε λειτουργοῦν εἰς τὸ νέον του Κτίριον παρουσίασε σημαντικωτάτην κίνησιν ἀσθενῶν, ἡμερῶν νοσηλείας, ἐξετάσεως ἐξωτερικῶν ἀσθενῶν κλπ. ἥτις ἀπὸ ἔτους εἰς ἔτος ἤϋξανεν ἀλματωδῶς. Ἡ προσπάθειά μας τείνει εἰς τὴν ὀλοκλήρωσιν τοῦ Ἰδρύματος ἥτις θὰ πραγματοποιηθῆ διὰ τῆς προσθήκης τεσσάρων πτερυγῶν τοῦ Κτιρίου οὕτως ὥστε τὸ Νοσοκομεῖον τοῦτο ἐν τῇ ὀλοκληρωμένῃ αὐτοῦ μορφῇ νὰ συμπεριλάβῃ πεντακοσίας (500) κλινὰς μεθ' ὅλων τῶν ἐγκαταστάσεων αὐτοῦ ὡς ἐπίσης καὶ χῶρον διὰ τὸ ἐπιστημονικὸν καὶ νοσηλευτικὸν προσωπικὸν αὐτοῦ.

ΙΣΤΟΡΙΚΟ

Ἡ ἱστορία τοῦ Γενικοῦ Νοσοκομείου Πειραιῶς εἶναι πολὺ παλαιὰ καὶ ξεκινᾷ ἀπὸ τὰ χρόνια τῆς Μικρασιατικῆς Καταστροφῆς καὶ τῆς ἀθροῦς τότε ἐγκαταστάσεως τῶν προσφύγων στοὺς συνοικισμοὺς τοῦ Πειραιῶς.

Τότε μὲ τὴν ἐγκατάσταση στὴν Ἑλλάδα κλιμακίου τῆς ὀργανώσεως τῶν Ἠνωμένων Πολιτειῶν Ἀμερικῆς, μὲ τὸν τίτλο «Νοσοκομεῖα Ἀμερικανίδων Κυριῶν» ἰδρύθηκε στὴν Κοκκινιά καὶ στὴν Κεντρικὴ Πλατεῖα τῆς ἐνὸς Πολυϊατρείου, χωρὶς Νοσοκομεῖο, μὲ σκοπὸ τὴ δωρεὰν παροχὴ ἰατρικῆς περιθάλψεως καὶ βοήθειας στοὺς πρόσφυγες.

Τὸ Πολυϊατεῖο αὐτὸ, στεγάσθηκε πρόχειρα σὲ πλίνθινα καὶ ξυλόπηκτα παραπήγματα ποὺ ἀνεγέρθηκαν γρήγορα - γρήγορα χωρὶς τίς ἀπαιτούμενες ἐγκαταστάσεις ὑδρεύσεως - ἀποχετεύσεως καὶ ὀνομάσθηκε «Νοσοκομεῖο Ἀμερικανίδων Κυριῶν».

Μὲ τὴν πάροδο τοῦ χρόνου τὸ Πολυϊατεῖο, μὲ προσθῆκες καὶ ἐπεκτάσει μετατράπηκε σὲ Γενικὸ Νοσοκομεῖο. Σαυτὸ λειτούργησε μέχρι τὸ ἔτος 1931 καὶ ἡ Σχολὴ Ἀδελφῶν Νοσοκόμων ἀπ' ὅπου ἀποφοίτησαν πολλὲς Ἀδελφές οἱ ὁποῖες ἀργότερα ἔγιναν πολὺτιμα νοσηλευτικὰ στελέχη στὰ διάφορα Νοσοκομεῖα τῆς Χώρας.

Τὸ ἔτος 1934 καὶ ἀφοῦ ἔληξε ἡ ἀποστολὴ στὴν Ἑλλάδα τῆς Ἀμερικανικῆς ὀργανώσεως, τὸ Νοσοκομειακὸ Συγκρότημα ποὺ ἰδρύθηκε μὲ τίς παραπάνω συνθήκες καὶ ποὺ εἶχε φτάσει πλέον σὲ δύναμη 60 περίπου κλίνες, περιῆλθε στὸ Κράτος, τὸ ὁποῖο ἀπὸ τότε ἀνέλαβε τὴν εὐθύνη καὶ φροντίδα τῆς πάρα πέρα συντηρήσεως καὶ λειτουργίας του, μὲ τὴν ἐπωνυμία «Προσφυγικὸ Νοσοκομεῖο Νέας Κοκκινιάς Ἀμερικανίδων Κυριῶν» διοικούμενο ἀπὸ ἑπταμελὴ Ἐκτελεστικὴ Ἐπιτροπὴ.

Ὁ τίτλος αὐτὸς διατηρήθηκε μέχρι τὸ 1935, ὅποτε μετονομάσθηκε σὲ «Πρότυπο Λαϊκὸ Νοσοκομεῖο Νέας Κοκκινιάς πρώην Ἀμερικανίδων Κυριῶν».

Μὲ τὴν παρέλευση τοῦ χρόνου, φάνηκε καθαρὰ ὅτι τὸ μικρὸ σὲ δύναμιν Κλινῶν Νοσοκομεῖο δὲν μπορούσε νὰ ἀνταποκριθεῖ στὶς ὅλο καὶ μεγαλύτερες παρουσιαζόμενες ἀνάγκες ποὺ παρουσιάζονταν γιὰ ἰατρικὴ καὶ νοσοκομειακὴ περίθαλψη τῶν ἀσθεῖων τῶν πολυπληθῶν συνοικισμῶν ποὺ ἐκτείνονταν γύρω του καὶ τοῦ Πειραιᾶ γενικότερα γι' αὐτὸ καὶ ἄρχισε ἡ προσπάθεια δημιουργίας ἀναλόγου καὶ καταλλήλου Νοσηλευτικοῦ Ἰδρύματος.

Τὸ ἔτος 1937, στὰ πλαίσια τοῦ Γενικοῦ Προγράμματος τοῦ τότε Ὑπουργεῖο Ὑγιεινῆς «περὶ ἀνεγέρσεως Νοσηλευτικῶν Ἰδρυμάτων κτ' ἀπὸ τοὺς πόρους τῆς Κοινωνικῆς Προνοίας, ἀποφασίσθηκε ἡ ἀνέγερση Νέου Σύγχρονου κα

πλήρως εξοπλισμένου Νοσοκομείου, δυνάμει 300 Κλινών, με τίτλο «Γενικό Νοσοκομείο Πειραιώς» και στο γήπεδο μεταξύ των οδών Πέτρου Ράλλη και Θηβών, όπου βρίσκεται και σήμερα.

Οι σχετικές μελέτες συντάχθηκαν από την 'Υπηρεσία Μελετών' της Διευθύνσεως Τεχνικών 'Υπηρεσιών του τότε 'Υπουργείου 'Υγιεινής, οι δὲ ἐργασίες ἀνεγέρσεως ἄρχισαν τὸ 1939. Διακόπηκαν ὅμως με τὴν ἐναρξὴ τοῦ 'Ελληνοϊταλικοῦ πολέμου, ἀφοῦ στὸ μεταξύ εἶχαν κατασκευασθῆ :

- 1. Οἱ θεμελιώσεις τοῦ ὅλου Κτιρίου καὶ
- 2. Ὁ σκελετὸς ἀπὸ σιδηροπαγῆς σκυρόδεμα,
 - α) Τοῦ ὑπογείου, β) τοῦ Ἴσογείου, γ) δύο ὀρόφων τῆς Α' Πτέρυγας καὶ
 - δ) ἑνὸς ὀρόφου τῆς Β' Πτέρυγας (ἐπὶ συνόλου ἑπτὰ Πτερυγῶν, ἐκ τῶν ὁποίων πέντε τριόροφες καὶ δύο διόροφες μετὰ τὸ Ἴσόγειο).

Κατὰ τὴν πολεμικὴ περίοδο, λόγω τῶν ἐχθρικών βομβαρδισμῶν, τὸ πρόχειρα ἐγκατεστημένο στὰ παραπήγματα τῆς Νέας Κοκκινιάς Νοσοκομείο, μεταστεγάσθηκε γιὰ περισσότερη ἀσφάλεια στὰ ὑπόγεια τοῦ Κτιρίου τῶν Καπναποθηκῶν τῆς «Κομμέρσιαλ Κόμπανυ» στὴν ὁδὸ Θηβῶν πού ἐπιτάχθησαν γιὰ τὸ σκοπὸ αὐτὸ.

Μετὰ ἀπὸ κατάλληλες διασκευῆς καὶ πρόχειρες κατασκευῆς συγκροτήθηκε Νοσοκομείο δυνάμει 210 περίπου Κλινῶν, γνωστὸ πιά σὰν **ΝΟΣΟΚΟΜΕΙΟ ΣΑΠΟΡΤΑ**.

Οἱ 'Υπηρεσίες τις ὁποῖες, τόσο κατὰ τὴν πολεμικὴ περίοδο, ὅσο καὶ κατὰ τὴν μετέπειτα, πρόσφερε τὸ Νοσοκομείο στὸν Πειραιϊκὸ λαὸ γενικά εἶναι ἐξαιρετικὰ μεγάλες, γιατί ἦταν τὸ μοναδικὸ Κρατικὸ Νοσοκομείο ὅτὸν Πειραιᾶ πού δεχόταν ὄχι μόνο τοὺς τακτικοὺς προσερχόμενους ἀσθενεῖς, ἀλλὰ καὶ τοὺς ἀπὸ κάθε ἄλλη αἰτία ἔχοντες ἀνάγκη περιθάλψεως (βομβαρδισμοὺς - ἐκρήξεις κλπ).

'Απὸ τὴν Ἀπελευθέρωση τῆς Ἑλλάδος καὶ μετὰ τὸ Νοσοκομείο ἐξακολούθησε νὰ λειτουργεῖ με πάρα πολὺ δυσμενεῖς ὄρους ἐργασίας καὶ νοσηλείας στὰ ὑπόγεια τῶν Καπναποθηκῶν τῆς «Κομμέρσιαλ Κόμπανυ,.. Ἀπὸ τότε καταβλήθησαν σύντομες προσπάθειες τῶν Διοικητικῶν ἀρχῶν τοῦ Ἰδρύματος γιὰ τὴν ἐπανάληψη τῶν ἐργασιῶν τοῦ ἡμιτελοῦς Κτιρίου τοῦ Νέου Νοσοκομείου, στὸ ὁποῖο μάλιστα κατὰ τὴν περίοδο τῆς Κατοχῆς καὶ ἀργότερα ἀκόμη, εἶχαν στεγασθῆ οἱ ἀποθήκες τοῦ Διεθνοῦς καὶ Ἑλληνικοῦ Ἐρυθροῦ Σταυροῦ.

Μόλις ὅμως τὸ 1948 ἐπαναλήφθησαν οἱ ἐργασίες γιὰ τὴν ἀποπεράτωση δύο μόνο ἀπὸ τίς προβλεπόμενες Πτερυγες, ἀρχικά με χρήματα προσερχόμενα ἀπὸ ἔρανο πού ἐγίνε μεταξύ τῆς Πειραιϊκῆς Κοινωνίας καὶ με Δάνειο ἀπὸ

ΣΤΑΤΙΣΤΙΚΑ ΣΤΟΙΧΕΙΑ ΔΡΑΣΤΗΡΙΟΤΗΤΑΣ ΤΟΥ ΝΟΣΟΚΟΜΕΙΟΥ

από 19-1-78 μέχρι σήμερα

ΕΤΟΣ	Νοσηλευθέντες	Ήμέρες νοσηλείας	Μ.Ο.	Κάλυψη Κλινών %
1978	18.463	174.654	9.46	84,69 %
1979	19.428	174.919	9	85 %
1980	19.888	172.315	8,66	83,33 %

ΕΞΕΤΑΣΘΕΝΤΕΣ ΣΤΑ ΕΞΩΤΕΡΙΚΑ ΙΑΤΡΕΙΑ :

ΕΤΟΣ	Αριθμός εξετασθέντων
1978	155.250
1979	162.114
1980	174.095

ΕΡΓΑΣΤΗΡΙΑΚΕΣ ΕΞΕΤΑΣΕΙΣ :

Έργαστήριο	Αριθμός εξετάσεων		
	1978	1979	1980
Μικροβιολογικό - Βιοχημικό	314.735	221.059	251.899
Άκτινολ/κό - Άκτινοθεραπευτικό	106.667	135.827	131.866
Κέντρο Αίμοδοσίας	243.450	287.388	247.893
Παθολογ. - Κυτταρολογικό	4.419	4.449	4.373
Αίμοδυναμικό	6.507	9.679	18.079

ΣΥΝΤΟΜΗ ΠΕΡΙΓΡΑΦΗ ΕΓΚΑΙΝΙΑΖΟΜΕΝΩΝ ΕΓΚΑΤΑΣΤΑΣΕΩΝ

ΚΤΙΡΙΟ πέντε (5) ορόφων

Στο έγκαινιαζόμενο κτίριο θά στεγασθούν :

- α) στο Ίσόγειο, οί Διοικητικές Ύπηρεσίες του Νοσοκομείου
- β) στο Αο όροφο, Γραφείο Προέδρου Διοικητικού Συμβουλίου, Γραφείο Διοικητικού Διευθυντού Νοσοκομείου, Γραφείο Προϊσταμένου Τεχνικών Ύπηρεσιών και τó Κυτταρολογικό Έργαστήριο, παραμένει δέ αδιάθετη μία Πτέρυγα τού όρόφου.
- γ) στους Βο και Γο όρόφους θά στεγαστεί ή Σχολή Βοηθών Νοσοκόμων.
- δ) στόν Δο όροφο θά εγκατασταθούν οί κοιτώνες τών έσωτερικών αδελφών Νοσοκόμων και
- ε) στόν Εο όροφο θά εγκατασταθούν τά ύπνοδωμάτια τών Ίατρών πού έφημερεύουν.

ΣΗΜΕΡΙΝΗ ΣΥΝΘΕΣΗ ΤΟΥ ΝΟΣΟΚΟΜΕΙΟΥ

Νοσηλευτικές Κλίνες 605

ΚΛΙΝΙΚΕΣ:	Αριθμός
Α' Παθολογική	60
Β' Παθολογική	60
Α' Χειρουργική	50
Β' Χειρουργική	50
Γ' Χειρουργική	50
Καρδιολογική	25
Όφθαλμολογική	30
ΩΡΛαρυγγολογική	25
Ουρολογική	40
Όρθοπεδική	35
Χειρουργική Θώρακος	20
Νευροχειρουργική	40
Μαιευτική - Γυναικολογική	40
Παιδιατρική	40
Χειρουργική Παίδων	10
Νευρολογική	30

Σύνολο 605 Κλίνες

Πέραν από τις παραπάνω κλίνες είναι ανεπτυγμένες για :

Μονάδα Τεχνητού Νεφρού 5 Κλίνες και

Τμήμα Προώρων και Προβληματικών Νεογνών 10 θερμοκυτίδες.

ΕΞΩΤΕΡΙΚΑ ΙΑΤΡΕΙΑ:

Λειτουργούν τα αντίστοιχα εξωτερικά Ίατρεία των Κλινικών και ακόμα :

α) Δερματολογικό και

β) Όδοντιατρικό

ΕΡΓΑΣΤΗΡΙΑ:

Άκτινολογικό που λειτουργεί και σε απογευματινή βάρδια

Μικροβιολογικό που λειτουργεί επίσης και σε απογευματινή βάρδια

Άκτινοθεραπευτικό

Βιοχημικό

Ένδοκρινολογικό

Παθολογοανατομικό

Κυτταρολογικό

Αίμοδυναμικό

ΕΙΚΟΝΕΣ
Ἐγκαταστάσεων
τοῦ
Νοσοκομείου



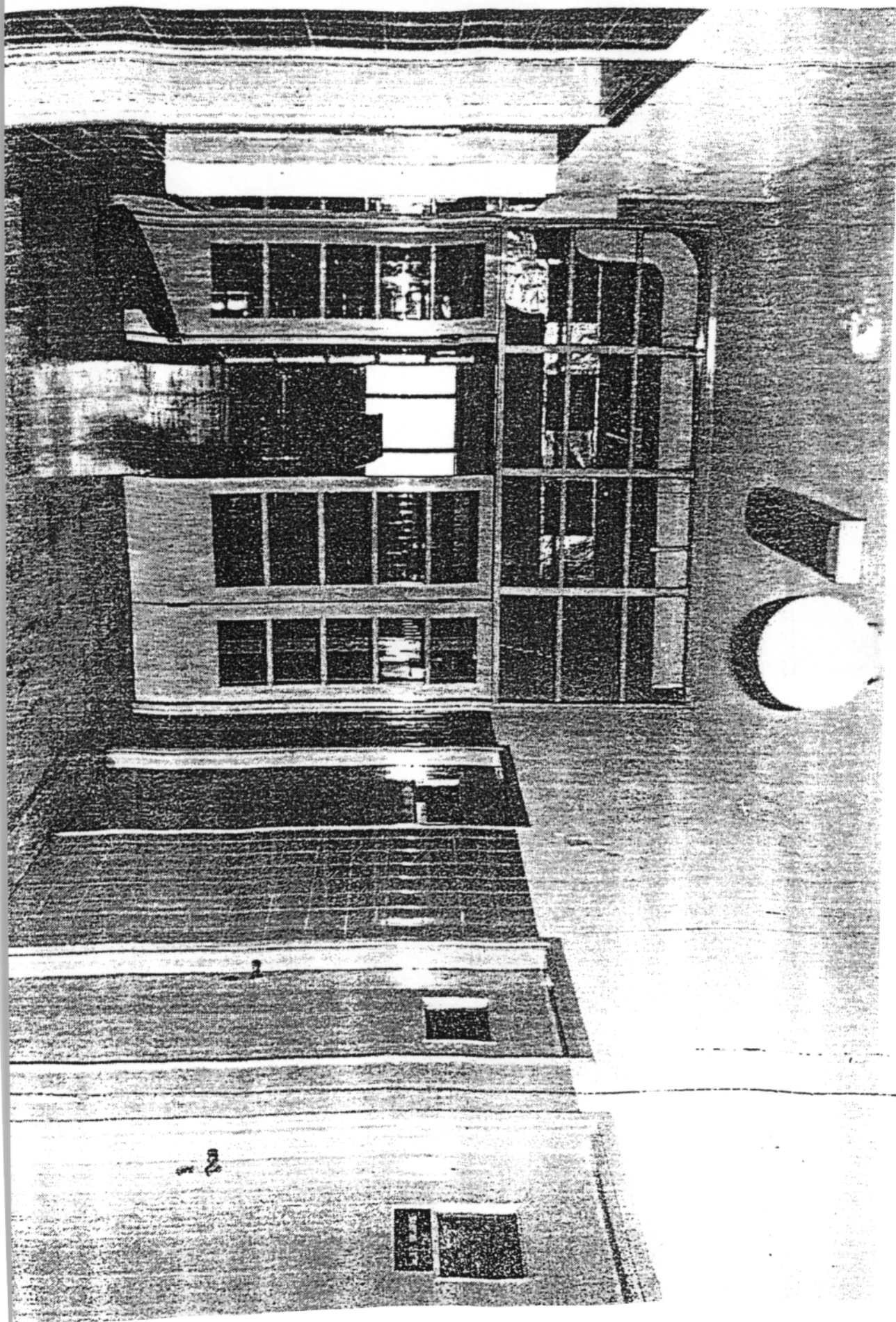

2

