

ΤΕΧΝΟΛΟΓΙΚΟ ΕΚΠΑΙΔΕΥΤΙΚΟ ΙΔΡΥΜΑ ΚΑΛΑΜΑΤΑΣ

ΣΧΟΛΗ ΔΙΟΙΚΗΣΗΣ ΚΑΙ ΟΙΚΟΝΟΜΙΑΣ

ΤΜΗΜΑ ΔΙΟΙΚΗΣΗΣ ΜΟΝΑΔΩΝ ΥΓΕΙΑΣ & ΠΡΟΝΟΙΑΣ

## ΠΤΥΧΙΑΚΗ ΕΡΓΑΣΙΑ

ΘΕΜΑ:

### ΚΟΙΝΩΝΙΚΗ ΠΡΟΝΟΙΑ

Η ΠΕΡΙΠΤΩΣΗ ΤΩΝ ΓΗΡΟΚΟΜΕΙΩΝ ΤΟΥ ΝΟΜΟΥ ΗΛΕΙΑΣ

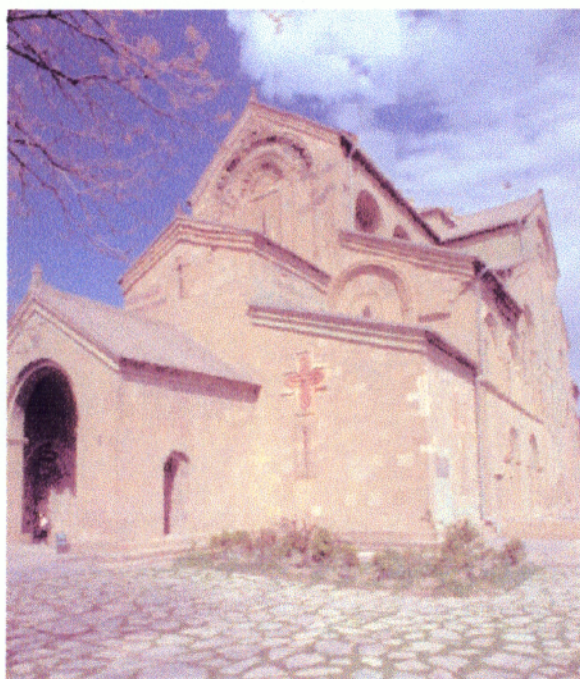

ΣΠΟΥΔΑΣΤΡΙΑ: ΣΤΑΜΑΤΟΠΟΥΛΟΥ ΚΩΝΣΤΑΝΤΙΝΑ

ΥΠΕΥΘΥΝΟΣ ΚΑΘΗΓΗΤΗΣ: ΔΡΟΥΜΠΑΛΗΣ ΦΩΤΙΟΣ

ΚΑΛΑΜΑΤΑ 1996

## ΠΙΝΑΚΑΣ ΠΕΡΙΕΧΟΜΕΝΩΝ

ΕΥΝΤΟΜΟΓΡΑΦΙΕΣ _____	6
ΠΡΟΛΟΓΟΣ _____	7
ΕΙΣΑΓΩΓΗ _____	9

### ΜΕΡΟΣ ΠΡΩΤΟ

#### □ ΚΕΦΑΛΑΙΟ ΠΡΩΤΟ

##### ΚΟΙΝΩΝΙΚΗ ΠΡΟΝΟΙΑ

1.1 Γενική εισαγωγή στην Κοινωνική Πρόνοια _____	11
1.2 Ιστορική εξέλιξη της Κοινωνικής Πρόνοιας στην Ελλάδα _____	16
1.3 Φορείς της Κοινωνικής Πρόνοιας (Γενικά) _____	19
1.4 Διάκριση φορέων Κοινωνικής Πρόνοιας _____	21
1.5 Κεντρικές Υπηρεσίες Πρόνοιας _____	24

#### □ ΚΕΦΑΛΑΙΟ ΔΕΥΤΕΡΟ

##### ΕΦΑΡΜΟΓΕΣ ΤΗΣ ΚΟΙΝΩΝΙΚΗΣ ΠΡΟΝΟΙΑΣ ΣΤΟΥΣ ΗΛΙΚΙΩΜΕΝΟΥΣ

2.1 Οικογένεια και ηλικιωμένοι _____	28
2.2 Προστασία ηλικιωμένων ατόμων _____	30
2.3 ΕΦΑΡΜΟΓΕΣ ΠΡΟΣΤΑΣΙΑΣ ΗΛΙΚΙΩΜΕΝΩΝ ΣΤΗΝ ΕΛΛΑΔΑ	
2.3.1 Ιδρυματική προστασία _____	31
2.3.2 Ιδρύματα προστασίας ηλικιωμένων _____	33
2.3.3 Προγράμματα ανοικτής προστασίας ηλικιωμένων _____	42
2.3.4 Γεροντικές στέγες _____	54



**Β ΜΕΡΟΣ ΔΕΥΤΕΡΟ**

<b>Β ΕΙΣΑΓΩΓΗ</b>	56
<b>Β ΚΕΦΑΛΑΙΟ ΠΡΩΤΟ</b>	
ΝΟΜΟΘΕΤΙΚΗ ΕΞΕΛΙΞΗ	58
<b>Β ΚΕΦΑΛΑΙΟ ΔΕΥΤΕΡΟ</b>	
ΕΠΩΝΥΜΙΑ ΙΔΡΥΜΑΤΩΝ	60
<b>Β ΚΕΦΑΛΑΙΟ ΤΡΙΤΟ</b>	
ΣΥΣΤΑΣΗ ΙΔΡΥΜΑΤΩΝ	
3.1 Σύσταση-προϋποθέσεις σύστασης	61
3.2 Άδεια λειτουργίας	63
<b>Β ΚΕΦΑΛΑΙΟ ΤΕΤΑΡΤΟ</b>	
ΔΙΟΙΚΗΣΗ ΙΔΡΥΜΑΤΩΝ	
4.1 Γενικά	64
4.2 Καταστατικός Οργανισμός	65
4.3 Εσωτερικός Κανονισμός	65
<b>Β ΚΕΦΑΛΑΙΟ ΠΕΜΠΤΟ</b>	
ΚΤΙΡΙΑΚΕΣ ΠΡΟΥΠΟΘΕΣΕΙΣ	
5.1 ΕΓΚΑΤΑΣΤΑΣΕΙΣ ΕΠΙΧΕΙΡΗΣΕΩΝ - ΙΔΡΥΜΑΤΩΝ	
5.1.1 Θέση εγκατάστασης	66
5.1.2 Εγκαταστάσεις Ιδρυμάτων	67
5.2 ΕΙΔΙΚΕΣ ΚΤΙΡΙΑΚΕΣ ΑΠΑΙΤΗΣΕΙΣ	
5.2.1 Επιφάνεια - Όγκος χώρων	68
5.2.2 Δάπεδα - Επιστρώσεις	69
5.2.3 Θέρμανση - Αερισμός - Φωτισμός	69
5.2.4 Πρόσθετα μέτρα ασφαλείας	69

<b>Γ ΚΕΦΑΛΑΙΟ ΕΚΤΟ</b>	
<b>ΔΙΑΚΡΙΣΗ ΧΩΡΩΝ</b>	
6.1 Γενικοί χώροι	70
6.2 Ειδικοί χώροι κατά όροφο	72
<b>Δ ΚΕΦΑΛΑΙΟ ΕΒΔΟΜΟ</b>	
<b>ΧΑΡΑΚΤΗΡΙΣΜΟΣ ΚΑΙ ΕΞΟΠΛΙΣΜΟΣ ΘΑΛΑΜΩΝ</b>	
7.1 Χαρακτηρισμός θαλάμων κατά θέσεις	73
7.2 Εξοπλισμός θαλάμων	73
<b>Ε ΚΕΦΑΛΑΙΟ ΟΓΔΩΟ</b>	
<b>ΠΡΟΣΩΠΙΚΟ ΙΔΡΥΜΑΤΩΝ</b>	
8.1 Προσωπικό σύμφωνα με το Π.Δ 631/74	75
8.2 Προσωπικό σύμφωνα με το Π.Δ 692/79	79
8.3 Συγκριτικοί πίνακες προσωπικού	83
<b>Σ ΚΕΦΑΛΑΙΟ ΕΝΑΤΟ</b>	
<b>ΥΠΟΧΡΕΩΣΕΙΣ ΙΔΡΥΜΑΤΩΝ</b>	
9.1 Γενικές υποχρεώσεις Ιδρυμάτων	86
9.2 Υποχρεωτική τήρηση άλλων στοιχείων	87
<b>Ζ ΜΕΡΟΣ ΤΡΙΤΟ</b>	
<b>ΕΙΣΑΓΩΓΗ</b>	89
<b>ΤΟ ΚΟΙΝΩΝΙΚΟ ΕΡΓΟ ΤΟΥ ΜΗΤΡΟΠΟΛΙΤΗ ΑΘΑΝΑΣΙΟΥ</b>	90
<b>Α ΚΕΦΑΛΑΙΟ ΠΡΩΤΟ</b>	
<b>ΙΔΡΥΜΑ ΚΟΙΝΩΝΙΚΗΣ ΠΡΟΝΟΙΑΣ ΠΥΡΓΟΥ "ΑΓΙΟΣ ΧΑΡΑΛΑΜΠΟΣ"</b>	
1.1 Ιστορικό ίδρυσης	94
1.2 Θέση Ιδρύματος	95
1.3 Χωροκατανομή - Εξοπλισμός Ιδρύματος	96
1.3.1 Δείκτες κατανομής χώρων - κλινών	100
1.4 Τρόφιμοι - ποσοτική και ποιοτική ανάλυση	101
1.5 Διάρθρωση - στελέχωση προσωπικού	104
1.5.1 Δείκτες προσωπικού	109

**Β ΚΕΦΑΛΑΙΟ ΔΕΥΤΕΡΟ**

**ΑΣΥΛΟ ΑΝΙΑΤΩΝ ΠΥΡΙΟΥ "ΝΕΑ ΒΑΣΙΛΕΙΑΣ"**

2.1 Ιστορικό ίδρυσης	110
2.2 Θέση Ιδρύματος	111
2.3 Διοίκηση Ιδρύματος	112
2.4 Τήρηση βιβλίων Ιδρύματος	113
2.5 Χωροκατανομή - Εξοπλισμός Ιδρύματος	114
2.5.1 Δείκτες κατανομής χώρων - κλινών	119
2.6 Τρόφιμοι - ποσοτική και ποιοτική ανάλυση	120
2.7 Διάρθρωση - στελέχωση προσωπικού	123
2.7.1 Δείκτες προσωπικού	127

**Γ ΚΕΦΑΛΑΙΟ ΤΡΙΤΟ**

**ΑΣΥΛΟ ΑΝΑΠΗΡΩΝ - ΓΗΡΟΚΟΜΕΙΟ ΓΑΣΤΟΥΝΗΣ "ΠΑΝΑΓΙΑ Η ΚΑΘΟΛΙΚΗ"**

3.1 Ιστορικό ίδρυσης	128
3.2 Θέση Ιδρύματος	129
3.3 Χωροκατανομή - Εξοπλισμός Ιδρύματος	130
3.3.1 Δείκτες κατανομής χώρων - κλινών	135
3.4 Τρόφιμοι - ποσοτική και ποιοτική ανάλυση	136
3.5 Διάρθρωση - στελέχωση προσωπικού	139
3.5.1 Δείκτες προσωπικού	143

**Δ ΚΕΦΑΛΑΙΟ ΤΕΤΑΡΤΟ**

**ΑΣΥΛΟ ΑΝΙΑΤΩΝ ΚΑΙ ΚΑΤΑΚΟΙΟΤΩΝ ΓΕΡΟΝΤΩΝ ΒΑΡΔΑΣ "ΑΓΙΟΣ ΝΙΚΟΛΑΟΣ"**

4.1 Ιστορικό ίδρυσης	144
4.2 Θέση Ιδρύματος	145
4.3 Χωροκατανομή - Εξοπλισμός Ιδρύματος	146
4.3.1 Δείκτες κατανομής χώρων - κλινών	150
4.4 Τρόφιμοι - ποσοτική και ποιοτική ανάλυση	151

4.5 Διάρθρωση - στελέχωση προσωπικού	153
4.5.1 Δείκτες προσωπικού	157
<b>Γ ΚΕΦΑΛΑΙΟ ΠΕΜΠΤΟ</b>	
<b>ΙΔΡΥΜΑ ΧΡΟΝΙΩΣ ΠΑΣΧΟΝΤΩΝ ΚΑΙ ΚΑΤΑΚΟΙΤΩΝ ΓΕΡΟΝΤΩΝ</b>	
<b>"ΠΑΝΑΓΙΑ Η ΒΛΑΧΕΡΝΑ" ΚΑΤΩ ΠΑΝΑΓΙΑ ΚΥΛΛΗΝΗΣ</b>	
5.1 Ιστορικό Μονής - Ιδρύματος	158
5.2 Θέση Ιδρύματος	160
5.3 Χωροκατανομή- Εξοπλισμός Ιδρύματος	161
5.3.1 Δείκτες κατανομής χώρων - κλινών	165
5.4 Τρόφιμοι - ποσοτική και ποιοτική ανάλυση	166
5.5 Διάρθρωση - στελέχωση προσωπικού	169
5.5.1 Δείκτες προσωπικού	173
<b>Δ ΚΕΦΑΛΑΙΟ ΕΚΤΟ</b>	
<b>ΣΥΜΠΕΡΑΣΜΑΤΑ ΕΡΕΥΝΑΣ</b>	
6.1 Θέση Ιδρυμάτων	174
6.2 Χωροκατανομή - Διάκριση χώρων - Εξοπλισμός Ιδρυμάτων	176
6.2.1 Δείκτες κατανομής χώρων - κλινών	181
6.3 Τρόφιμοι Ιδρυμάτων - ποσοτική και ποιοτική ανάλυση	182
6.4 Προσωπικό Ιδρυμάτων - ποσοτική και ποιοτική ανάλυση	186
6.4.1 Δείκτες προσωπικού - Κατανομή προσωπικού ανά κλίνες στα Ιδρύματα	189
<b>Ε ΕΥΡΕΤΗΡΙΑ</b>	
ε Πίνακες	192
ε Διαγράμματα	195
ε Σχέδια - Χάρτες	198
ε Οργανογράμματα	199
<b>Σ ΒΙΒΛΙΟΓΡΑΦΙΑ</b>	200
<b>Ζ ΠΑΡΑΡΤΗΜΑ</b>	
ζ Νομοθεσία περί προϋποθέσεων ιδρύσεως και λειτουργίας Οίκων Ευγηρίας	203

## ΣΥΝΤΟΜΟΓΡΑΦΙΕΣ

<input type="checkbox"/> <b>Ν.Π.Δ.Δ</b>	:	<b>Νομικό Πρόσωπο Δημοσίου Δικαίου</b>
<input type="checkbox"/> <b>Ν.Π.Ι.Δ</b>	:	<b>Νομικό Πρόσωπο Ιδιωτικού Δικαίου</b>
<input type="checkbox"/> <b>Κ.Π</b>	:	<b>Κοινωνική Πρόνοια</b>
<input type="checkbox"/> <b>Ε.Κ.Κ.Ε</b>	:	<b>Εθνικό Κέντρο Κοινωνικών Ερευνών</b>
<input type="checkbox"/> <b>Π.Ι.Κ.Π.Α</b>	:	<b>Πατριωτικό Ίδρυμα Κοινωνικής Πρόνοιας και Αντιλήψεως</b>
<input type="checkbox"/> <b>Υ.Υ.Π</b>	:	<b>Υπουργείο Υγείας Πρόνοιας</b>
<input type="checkbox"/> <b>Σ.Δ.Ο</b>	:	<b>Σχολή Διοίκησης και Οικονομίας</b>
<input type="checkbox"/> <b>Δ.Μ.Υ.Π</b>	:	<b>Διοίκηση Μονάδων Υγείας Πρόνοιας</b>
<input type="checkbox"/> <b>Ε.Ο.Π</b>	:	<b>Εθνικός Οργανισμός Πρόνοιας</b>
<input type="checkbox"/> <b>Κ.Κ.Ο.Ν</b>	:	<b>Κοινωνικό Κέντρο Οικογένειας και Νεότητας</b>
<input type="checkbox"/> <b>Θ.Χ.Π</b>	:	<b>Θεραπευτήρια Χρονίων Παθήσεων</b>
<input type="checkbox"/> <b>Φ.Ε.Κ</b>	:	<b>Φύλλο Εφημερίδας της Κυβέρνησης</b>
<input type="checkbox"/> <b>Ν.Δ</b>	:	<b>Νομοθετικό Διάταγμα</b>
<input type="checkbox"/> <b>Π.Δ</b>	:	<b>Προεδρικό Διάταγμα</b>
<input type="checkbox"/> <b>Κ.Α.Π.Η</b>	:	<b>Κέντρα Ανοικτής Προστασίας Ηλικιωμένων</b>
<input type="checkbox"/> <b>Ο.Η.Ε</b>	:	<b>Οργανισμός Ηνωμένων Εθνών</b>
<input type="checkbox"/> <b>Ε.Ε.Σ</b>	:	<b>Ελληνικός Ερυθρός Σταυρός</b>
<input type="checkbox"/> <b>Δ.Σ</b>	:	<b>Διοικητικό Συμβούλιο</b>
<input type="checkbox"/> <b>Τ.Μ</b>	:	<b>Τετραγωνικά Μέτρα</b>
<input type="checkbox"/> <b>Ε.Ο.Τ</b>	:	<b>Ελληνικός Οργανισμός Τουρισμού</b>
<input type="checkbox"/> <b>Χ.Ε.Ν</b>	:	<b>Χριστιανική Ένωση Νεότητας</b>
<input type="checkbox"/> <b>Ο.Γ.Α</b>	:	<b>Οργανισμός Γεωργικών Ασφαλίσεων</b>
<input type="checkbox"/> <b>Ι.Κ.Α</b>	:	<b>Ίδρυμα Κοινωνικών Ασφαλίσεων</b>
<input type="checkbox"/> <b>Κ.Υ</b>	:	<b>Κέντρο Υγείας</b>
<input type="checkbox"/> <b>Γ.Ν.Ν</b>	:	<b>Γενικό Νομαρχιακό Νοσοκομείο</b>
<input type="checkbox"/> <b>Υ.Ε</b>	:	<b>Υποχρεωτική Εκπαίδευση</b>
<input type="checkbox"/> <b>Δ.Ε</b>	:	<b>Δευτεροβάθμια Εκπαίδευση</b>
<input type="checkbox"/> <b>Τ.Ε</b>	:	<b>Τεχνολογική Εκπαίδευση</b>
<input type="checkbox"/> <b>Π.Ε</b>	:	<b>Πανεπιστημιακή Εκπαίδευση</b>



# ΠΡΟΛΟΓΟΣ

Η εργασία αυτή γίνεται στα πλαίσια των πτυχιακών του Τ.Ε.Ι Καλαμάτας και συγκεκριμένα του τμήματος "Διοίκηση Μονάδων Υγείας και Πρόνοιας".

Τίτλος της πτυχιακής αυτής εργασίας είναι **"ΚΟΙΝΩΝΙΚΗ ΠΡΟΝΟΙΑ - Η ΠΕΡΙΠΤΩΣΗ ΤΩΝ ΓΗΡΟΚΟΜΕΙΩΝ ΣΤΟ ΝΟΜΟ ΗΛΕΙΑΣ"**.

Σκοπός της πτυχιακής εργασίας είναι:

**α)** Να μάθουμε το πόσο μεγάλη και σοβαρή αποστολή έχει η Κοινωνική Πρόνοια η οργανωμένη αυτή προσπάθεια της Πολιτείας, που επιδιώκει την παροχή βοήθειας, σε ορισμένα άτομα ή ομάδες ατόμων που δεν μπορούν να αντιμετωπίσουν τις ανάγκες τους με δικά τους μέσα. Μιά ομάδα ατόμων που έχει ανάγκη την προστασία της Κοινωνικής Πρόνοιας είναι τα ηλικιωμένα άτομα.

**β)** Να γνωρίσουμε τους βασικούς Νόμους που εφαρμόζονται σήμερα για την προστασία των ηλικιωμένων ατόμων. Να δούμε τι προβλέπουν όσον αφορά την ούσταση των Οίκων Ευγηρίας μη κερδοσκοπικού χαρακτήρα, την επωνυμία τους, την άδεια λειτουργίας, τη διοίκηση, τις κτιριακές προϋποθέσεις, τον εξοπλισμό, την χωροκατανομή, το προσωπικό απ' το οποίο θα πρέπει να στελεχώνονται και τέλος τις γενικότερες υποχρεώσεις τους.

**γ)** Να διεισδύσουμε στον κόσμο των Γηροκομείων του Νομού Ηλείας. Πρόκειται για μία έρευνα που γίνεται στα πέντε Γηροκομεία - Άστυλα Ανιάτων του Νομού, εκ των οποίων το ένα είναι Νομικό Πρόσωπο Δημοσίου Δικαίου (Ν.Π.Δ.Δ) και τα υπόλοιπα τέσσερα εκκλησιαστικά Ιδρύματα μη κερδοσκοπικού χαρακτήρα - ανήκουν στην Μητρόπολη Ηλείας και Ωλένης -.

Τα στοιχεία της πτυχιακής εργασίας όσον αφορά το ερευνητικό κομμάτι αντλήθηκαν από προσωπική επιτόπια έρευνα και από τα στοιχεία που δώθηκαν απ' τους διευθυντές των Ιδρυμάτων. Για το υπόλοιπο μέρος της πτυχιακής χρησιμοποιήθηκε βιβλιογραφία του Υπουργείου Υγείας και Πρόνοιας καθώς και οι Νόμοι από τα ΦΕΚ της Ελληνικής Κυβέρνησης. (Βλέπε παράρτημα)

## ΕΥΧΑΡΙΣΤΙΕΣ

Θα ήθελα καταρχήν να ευχαριστήσω τον υπεύθυνο καθηγητή της πτυχιακής μου και προϊστάμενο της Σ.Δ.Ο του τμήματος Δ.Μ.Υ.Π κ. Δρούμπαλη Φώτιο για την βοήθεια του.

Θερμά ευχαριστώ τον Σεβασμιώτατο Μητροπολίτη Ηλείας και Ωλένης κ. Ηλεία Γερμανό, για την παραχώρηση αδείας από μέρους του, για την έρευνα στα Εκκλησιαστικά Γηροκομεία της Μητροπόλεώς του.

Επίσης θα ήθελα να ευχαριστήσω τους Διευθυντές των Γηροκομείων κ. Μπιλάλη Ροδάμια, Διοικητική Διευθύντρια Αούλου Ανιάτων Γαστούνης - Ιερέα Κανελλόπουλο Χαράλαμπο, Διοικητικό Διευθυντή Αούλου Βάρδας - Ιερέα Τρυφωνόπουλο Παναγιώτη, Διοικητικό Διευθυντή Ιδρύματος Κυλλήνης - Πρεσβύτερο Στεβή Παναγιώτη, Διοικητικό Διευθυντή Αούλου Ανιάτων Πύργου "Νέα Βασιλείας" - κ. Παπαδόπουλο Κων/νο, Διευθυντή Ιδρύματος Κοινωνικής Πρόνοιας Πύργου "Άγιος Χαράλαμπος" για τα στοιχεία που μου έδωσαν για την εκπόνηση της πτυχιακής εργασίας.

Τέλος ένα μεγάλο ευχαριστώ στους γονείς μου για την ηθική και υλική συμπαράσταση που μου προσέφεραν κατά τη διάρκεια των ετών της σπουδαστικής μου ζωής.

# ΕΙΣΑΓΩΓΗ

Η παρούσα πτυχιακή εργασία ασχολείται με το εννοιολογικό περιεχόμενο της Κοινωνικής Πρόνοιας, τις εφαρμογές της στους ηλικιωμένους, τα προεδρικά και νομοθετικά διατάγματα που εφαρμόζονται για την ίδρυση και λειτουργία των Ιδρυμάτων και τέλος εξετάζεται η περίπτωση των Γηροκομείων στο Νομό Ηλείας.

Η εργασία αποτελείται από τρία μέρη.

Το Α' Μέρος περιλαμβάνει το θεωρητικό κομμάτι της εργασίας. Γίνεται στην αρχή μια γενική εισαγωγή στην Κοινωνική Πρόνοια. Κατόπιν γίνεται αναφορά στην ιστορική εξέλιξη της Κ.Π στην Ελλάδα, στους φορείς της (Δημόσιους και Ιδιωτικούς), στη διάρθρωση των Κεντρικών Υπηρεσιών του Υπουργείου Υγείας και Πρόνοιας, στις εφαρμογές της Κ.Π. στους ηλικιωμένους. Τέλος παρουσιάζονται συγκεντρωτικές καταστάσεις των Ιδρυμάτων Προστασίας Ηλικιωμένων (Ν.Π.Δ.Δ-Ν.Π.Ι.Δ), των Κέντρων Ανοικτής Προστασίας Ηλικιωμένων (Κ.Α.Π.Η) και των Γεροντικών Στεγών.

Το Β' Μέρος περιλαμβάνει τη Νομοθεσία για τους Οίκους Ευγηρίας και τα Θεραπευτήρια Χρονίως Πασχόντων. Αναφέρει τι προβλέπουν τα Νομοθετικά Διατάγματα για τα Ιδρύματα προστασίας ηλικιωμένων μη κερδοσκοπικού χαρακτήρα, όσον αφορά την επωνυμία τους, την σύσταση, την άδεια λειτουργίας, τη διοίκηση, την χωροκατανομή, τις κτιριακές προϋποθέσεις - εξοπλισμό και το προσωπικό τους.

Το Γ' Μέρος έχει να κάνει με το ερευνητικό κομμάτι της εργασίας. Στην αρχή γίνεται μια αναφορά στο κοινωνικό έργο που προσέφερε ο αείμνηστος Μητροπολίτης Αθανάσιος στο Νομό Ηλείας. Στη συνέχεια γίνεται παρουσίαση κάθε ενός απ' τα Γηροκομεία. Η παρουσίαση αυτή περιλαμβάνει: το ιστορικό ίδρυσής τους, την τοποθεσία τους, τη διοίκησή τους, την χωροκατανομή και τον εξοπλισμό τους, τους τροφίμους (ποσοτική και ποιοτική ανάλυση), τη διάρθρωση και στελέχωση προσωπικού που απασχολείται σ' αυτά.

Στο 6ο Κεφάλαιο του Γ' Μέρους παρουσιάζονται τα συμπεράσματα της έρευνας που πραγματοποιήθηκε στα πέντε Ιδρύματα.



# ΜΕΡΟΣ Α

# ΚΕΦΑΛΑΙΟ 1ο

## ΚΟΙΝΩΝΙΚΗ ΠΡΟΝΟΙΑ

### 1.1 ΓΕΝΙΚΗ ΕΙΣΑΓΩΓΗ ΣΤΗΝ ΚΟΙΝΩΝΙΚΗ ΠΡΟΝΟΙΑ

Από τις βασικότερες εκδηλώσεις που προσδιορίζουν το βαθμό της πολιτικής, διοικητικής, οικονομικής και κοινωνικής ανάπτυξης ενός Κράτους, είναι η εφαρμοζόμενη σ' αυτό Κοινωνική Πολιτική<sup>1</sup>. Δηλαδή η μέριμνα της Πολιτείας, που εκφράζεται με ένα σύνολο θεσμών και μέτρων, με τα οποία επιδιώκεται η βελτίωση των όρων διαβίωσης των ατόμων ή ομάδων ατόμων προκειμένου η ανθρώπινη διαβίωση να γίνεται πιο άνετη οικονομικά και κοινωνικά και να αποδίδει το μεγαλύτερο δυνατό κοινωνικό όφελος.

Η Κοινωνική Πολιτική, όπως ασκείται, τα τελευταία χρόνια αποτελεί ένα από τα κυριότερα χαρακτηριστικά της μεταβολής των αντιλήψεων περί της αποστολής του σύγχρονου Κράτους, το οποίο από Κράτος - φύλακα μεταβλήθηκε σε Κράτος - Πρόνοια, με τον έντονο παρεμβατισμό του στην οικονομική και κοινωνική ζωή.

Στο παρελθόν, η αποστολή του Κράτους συνίστατο κυρίως στην εξασφάλιση της εσωτερικής και εξωτερικής ασφάλειας, στην προστασία των συναλλαγών, στην παροχή περιορισμένης παιδείας, στην επιβολή και είσπραξη φόρων για την κάλυψη των δαπανών λειτουργίας τους και σε μια υποτυπώδη δραστηριότητα για την βελτίωση των όρων διαβίωσης των πολιτών του.

---

1. Υπουργείο Κοινωνικών Υπηρεσιών, Γενική Διεύθυνση Κοινωνικής Πρόνοιας, "Η Πολιτική της Κοινωνικής Πρόνοιας", Ομιλία Γεν. Δ/ντή Κοινωνικής Πρόνοιας Κ. Σταθόπουλου Μενελάου, Εκδ. Εθνικό Τυπογραφείο, ΑΘΗΝΑ 1980, σελ.3-7



Μεταγενέστερα άρχισε να διαμορφώνεται η νέα αντίληψη για την κοινωνική αποστολή του Κράτους, που έφτασε σε υψηλότερο βαθμό εκφράσεως με προστατευτικά θεσμικά πλαίσια και συγκεκριμένα μέτρα τόσο στον τομέα της πολιτικής απασχόλησης και προστασίας της εργασίας όσο και στο τομέα της παροχής των Κοινωνικών Υπηρεσιών, δηλαδή στους βασικότερους τομείς της Κοινωνικής Πολιτικής.

Άμεσος σκοπός της Κοινωνικής Πολιτικής, είναι η αντιμετώπιση όχι τόσο των προβλημάτων εξειδικευμένων ατομικών περιπτώσεων, όσο η επίλυση των ομαδικών προβλημάτων με απώτερο σκοπό την επίτευξη κοινωνικής ευημερίας η οποία θα αποδώσει το μέγιστο κοινωνικό όφελος.

Στο σημείο αυτό, θα πρέπει να πούμε λίγα λόγια για την σχέση της οικονομικής πολιτικής προς την κοινωνική πολιτική, κι αυτό γιατί θα καταλάβουμε την έννοια και την αποστολή της Κ.Π και την ανάγκη χρηματοδότησης της από το Εθνικό Κεφάλαιο, δηλαδή της διάθεσης μέρους του Εθνικού Εισοδήματος, στις ομάδες εκείνες ή τα άτομα που έχουν χαμηλό βιοτικό επίπεδο, με το σύστημα των κοινωνικών παροχών για να καλύψουν ανάγκες που δεν μπορούν να τις αντιμετωπίσουν με δικά τους μέσα.

Όταν λέμε οικονομική πολιτική εννοούμε τα μέτρα με τα οποία επιδιώκεται η ταχύτερη αύξηση του Εθνικού Εισοδήματος, δηλαδή του συνόλου των αγαθών και υπηρεσιών που αποκτάται από μία Κοινωνία μέσα σε ένα ορισμένο χρονικό διάστημα.

Συνήθως το Εθνικό Εισόδημα μετράται ως "κατά κεφαλή" για να γίνεται σύγκριση προς το εισόδημα άλλων περιοχών. Το γεγονός όμως ότι το σύνολο των πολιτών ενός ορισμένου κράτους γίνεται πλουσιότερο, δεν σημαίνει ότι και οι πολίτες του απολαμβάνουν υψηλότερο βιοτικό επίπεδο. Δεν αρκεί η ύπαρξη μέσων αλλά απαιτείται και η δίκαιη κατανομή τους.

Οικονομική ανάπτυξη δεν σημαίνει και κοινωνική ανάπτυξη. Βλέπουμε λοιπόν ότι είναι στενή η σχέση της Οικονομικής Πολιτικής προς την Κοινωνική Πολιτική. Η πρώτη πρέπει να υποβοηθεί την άσκηση της δεύτερης, που με την σειρά της θα επιδράσει ευμενώς στην οικονομία μιας χώρας, ανταποδίδοντας το χρέος της προς αυτή.

Μέρος της Κοινωνικής Πολιτικής αποτελεί το τρίπτυχο των Κοινωνικών Υπηρεσιών *Υγεία, Κοινωνική Ασφάλιση, Κοινωνική Πρόνοια.*

Η Κοινωνική Ασφάλιση βαδίζει παράλληλα με την Κοινωνική Πρόνοια και η μία καλύπτει κενά της άλλης. Η πρώτη, παρέχει προστασία στους ασφαλισμένους κατά των κινδύνων όπως η ασθένεια, η αναπηρία, ο θάνατος, το γήρας, η ανεργία, με ορισμένες αυστηρές προϋποθέσεις, μεταξύ των οποίων η βασικότερη είναι η συμμετοχή των ασφαλισμένων με εισφορές προς τον ασφαλιστικό φορέα.

Η δεύτερη (Κ.Π) παρέχει προστασία στα άτομα ή ομάδες ατόμων που αντιμετωπίζουν ανάγκες τις οποίες δεν μπορούν να καλύψουν με δικά τους μέσα. Εδώ έχουμε δικαιούχους κοινωνικών παροχών, χωρίς δική τους συμμετοχή.

Τα δύο αυτά συστήματα προστασίας συνυπάρχουν αλληλοσυμπληρωμένα και μάλιστα καμιά φορά, ένα μέρος της κοινωνικοασφαλιστικής προστασίας παρέχεται κάτω από την επίδραση της Πρόνοιας, όπως στις περιπτώσεις χορηγήσεως ασφαλιστικών παροχών που είναι εντελώς ανεξάρτητες από τις εισφορές των ασφαλισμένων, (π.χ σύνταξη αγροτών από τον ΟΓΑ), οι οποίες έχουν περισσότερο προνοιακό χαρακτήρα.

Έτσι βλέπουμε ότι η Κοινωνική Πρόνοια, είναι ο τομέας της Κοινωνικής Πολιτικής, που επιβαρύνει το Κοινωνικό σύνολο, η δε χρηματοδότηση της έχει την έννοια της ανακατανομής του εισοδήματος στις άπορες ομάδες και στα άτομα για την κάλυψη συγκεκριμένων αναγκών.

Ωστόσο η έννοια της Κ.Π δεν έχει ένα παραδεκτό και σταθερό περιεχόμενο<sup>2</sup>. Το περιεχόμενο της διαφέρει από εποχή σε εποχή και από χώρα σε χώρα, ανάλογα με το πολιτικο-κοινωνικό σύστημα, τις κοινωνικο-οικονομικές συνθήκες, τις κοινωνικές και διοικητικές δομές, τις ιστορικά διαμορφωμένες τάσεις.

Στην αρχή του αιώνα, ο όρος "Κοινωνική Πρόνοια" αναφερόταν κυρίως σε υλικές παροχές, που αποσκοπούσαν στην ικανοποίηση των αναγκών ορισμένων "οριακών" ομάδων πληθυσμού.

Σήμερα στις οικονομικά αναπτυγμένες χώρες αναφέρεται σ' ένα ευρύτερο φάσμα

2. Κέντρο Προγραμματισμού και Οικονομικών Ερευνών, Εκθέσεις 7 για το πρόγραμμα 1988 - 1992, "Κοινωνική Πρόνοια", Εκδ. ΚΕΠΕ, ΑΘΗΝΑ 1989, σελ.28-29.

υπηρεσιών. Σε ορισμένες χώρες ο όρος Κ.Π έχει ταυτιστεί περίπου με τον όρο "Κοινωνικών Υπηρεσιών" και περιλαμβάνει υπηρεσίες υγείας, παιδείας και πολιτιστικές δραστηριότητες.

Με τον όρο σήμερα "ΚΟΙΝΩΝΙΚΗ ΠΡΟΝΟΙΑ", εννοούμε τον τομέα της Κοινωνικής Πολιτικής, μέσω του οποίου επιδιώκεται η παροχή προστασίας και βοήθειας, υπό μορφή Υπηρεσιών ή υλικών μέσων, σε ορισμένα άτομα ή ομάδες ατόμων για να αντιμετωπίσουν συγκεκριμένες ανάγκες τους, τις οποίες δεν μπορούν να αντιμετωπίσουν με ίδια μέσα ή με άλλο τρόπο.

Η Κοινωνική προστασία παρέχεται σε ορισμένες "οριακές" ομάδες πληθυσμού όπως οι ανάπηροι, τα ορφανά, οι υπερήλικες, οι ανίατοι με την μορφή των παραδοσιακών υπηρεσιών, δηλαδή με την ιδρυματική περίθαλψη και με παροχές σε είδος ή σε χρήμα. Η αντίληψη αυτή στηριζόταν περισσότερο στην έννοια της φιλανθρωπίας, παρά στην υποχρέωση του Κράτους, η δε προστασία εκδηλωνόταν πάντοτε κατασταλτικά και ποτέ προληπτικά.

Τα βασικά χαρακτηριστικά<sup>3</sup> της Κοινωνικής Πρόνοιας μπορούν να συνοψισθούν ως εξής:

- Είναι υποχρέωση του Κοινωνικού συνόλου.
- Αποβλέπει στην κοινωνική ισορροπία και ενεργό ανάμειξη του Κράτους.
- Οργάνωση και προγραμματισμό μέτρων για την επίλυση των κοινωνικών προβλημάτων που είναι ποικίλα σε έκταση και χρώμα.
- Αποβλέπει στην πρόληψη και την αποκατάσταση του κοινωνικού προβλήματος και όχι στην προσωρινή ανακούφιση ή προσωρινή λύση του προβλήματος.
- Αποβλέπει στην επέκταση των μέτρων ανοικτής Κοινωνικής Πρόνοιας ώστε να αξιοποιηθεί όσο το δυνατό περισσότερο ο οικογενειακός χώρος.
- Η ιδρυματική περίθαλψη παραμένει για να εξυπηρετεί προσωρινές ανάγκες και ειδικές περιπτώσεις.

Η Πρόνοια δεν εκπορεύεται από την φιλάνθρωπη διάθεση του Κοινωνικού συνόλου αλλά από Νομοθετική υποχρέωση του Κράτους, προσανατολίζεται περισσότερο προς την πρόληψη των κοινωνικών προβλημάτων και αναγκών και εφαρμόζεται με ποικίλες μορφές κοινωνικής προστασίας.

3. Γεωργίου Μάρδα, Δ<sup>η</sup> Οικονομικών και Κοινωνικών Επιστημών, - Οικονομολόγου - Στατιστικού - Κοινωνιολόγου - Νομικού, "Οργανωτική και Οικονομική του Συστήματος της Κοινωνικής Διοίκησης", Εκδ. "ΤΟ ΟΙΚΟΝΟΜΙΚΟ", ΑΘΗΝΑ 1993, σελ.138.

Ο απώτερος σκοπός της Πρόνοιας δεν θα είναι η κάλυψη αναγκών των ομάδων αλλά του μεγαλύτερου τμήματος του πληθυσμού, διότι με τις επιταχυνόμενες κοινωνικο-οικονομικές εξελίξεις οι κατηγορίες του πληθυσμού που έχουν ανάγκη κοινωνικής μέριμνας ολοένα διευρύνονται.

Αναφέρω σαν παράδειγμα την ανάγκη προστασίας γενικά της μητρότητας και της εργαζόμενης μητέρας, της φιλοξενίας σε βρεφονηπιακούς σταθμούς των παιδιών κατά το χρόνο απασχόλησης της μητέρας, την ανάγκη δημιουργίας συνθηκών και προϋποθέσεων για την εξωσχολική και επαγγελματική απασχόληση των νέων και άλλα.

Στη χώρα μας έχουν αρχίσει να διαμορφώνονται ίδιες τάσεις και προσανατολισμοί. Συγκεκριμένα το άρθρο 21 του Συντάγματος ορίζει:

1. Η οικογένεια, ως θεμέλιο της συντηρήσεως και προαγωγής του έθνους, ως και ο γάμος, η μητρότης και η παιδική ηλικία τελούν υπό την προστασία του Κράτους.
2. Πολύτεκνοι, ανάπηροι πολέμου και ειρηνικής περιόδου, θύματα πολέμου, χήρες και ορφανά πολέμου, δικαιούνται την ειδική φροντίδα του Κράτους.
3. Το Κράτος μεριμνά για την υγεία των πολιτών και λαμβάνει ειδικά μέτρα δια την προστασία της νεότητας, του γήρατος, της αναπηρίας.

Άλλοι προσανατολισμοί διαμορφώνονται από την προσχώρησή μας σε Διεθνείς Συμβάσεις ή από την κύρωση συμβάσεων οι οποίες μας επιβάλλουν υποχρεώσεις για διεύρυνση της Κ.Π, όπως είναι η σύμβαση περί υιοθεσίας, η σύμβαση για την προστασία της μητρότητας, η σύμβαση για τα δικαιώματα του παιδιού, ο Κοινωνικός χάρτης του Συμβουλίου της Ευρώπης και άλλα.

Το Υπουργείο Κοινωνικών Υπηρεσιών, κύριος φορέας της Κ.Π, έχει γίνει δέκτης των νέων τάσεων, οι δε Υπηρεσίες του μελετάνε, σχεδιάζουν και παίρνουν μέτρα για την σταδιακή αναδιοργάνωση του τομέα αυτού γιατί έχει ωριμάσει η αντίληψη για το δυναμικό, παραγωγικό και αναπτυξιακό ρόλο που διαδραματίζει, στη γενικότερη προσπάθεια για οικονομική και κοινωνική ανάπτυξη της χώρας.

Έχει λοιπόν μεγάλη και σοβαρή κοινωνική αποστολή η Κοινωνική Πρόνοια.

## 1.2 ΙΣΤΟΡΙΚΗ ΕΞΕΛΙΞΗ ΤΗΣ ΚΟΙΝΩΝΙΚΗΣ ΠΡΟΝΟΙΑΣ ΣΤΗΝ ΕΛΛΑΔΑ

Η Κοινωνική Πρόνοια έχει την ρίζα της στις ανθρωπιστικές ιδέες και κυρίως στο χριστιανικό κήρυγμα "περί ελεημοσύνης και φιλανθρωπίας"<sup>4</sup> που αποτελούνε την πρακτικότερη και θετικότερη έκφραση της αγάπης προς τον πλησίον, προς κάθε άνθρωπο που έχει ανάγκη από βοήθεια.

Ήταν φυσικό, στην ιστορική της εξέλιξη, η Κ.Π να εκδηλωθεί και να απλωθεί σιγά - σιγά σ' όλους τους τομείς κοινωνικής προστασίας από την εκκλησιαστική και την ιδιωτική πρωτοβουλία, ανοργάνωτη στην αρχή και αργότερα με την οργανωμένη από το Κράτος μορφή της.

Συμμετοχή του Κράτους σε έργα Κ.Π στον ελληνικό χώρο, συναντάμε στην Αρχαία Ελλάδα, τα δε μέτρα που λαμβάνονταν ήταν περισσότερα μέτρα κοινωνικής σκοπιμότητας παρά αντίληψη του κοινωνικού χρέους της πολιτείας. Η θεμελίωση των θεσμών της Πρόνοιας, ως εκδήλωση κοινωνικής πολιτικής έγινε στη Βυζαντινή περίοδο όπου πολιτεία και εκκλησία υπό την επίδραση των ανθρωπιστικών ιδεών του αρχαιο-ελληνικού πνεύματος και της χριστιανικής διδασκαλίας, ανέπτυξαν σε μεγάλη έκταση ποικιλόμορφη δραστηριότητα με νομοθετικά και διοικητικά μέτρα και κυρίως με την ίδρυση Πτωχοκομείων, Λωβοκομείων, Νοσοκομείων, Γηροκομείων και Ορφανοτροφείων. Την ίδια περίοδο λειτούργησαν επίσης φιλόπτωχα ταμεία και συσσίτια, χορηγούνταν τρόφιμα και επιδόματα στους απόρους, στις χήρες και στους ανάπηρους των πολέμων και γενικά παρέχονταν κάθε είδους βοήθεια, με την συνδρομή της ιδιωτικής φιλανθρωπίας.

Κατά την περίοδο της Τουρκοκρατίας που δεν υπήρχε Κράτος, η Εκκλησία ήταν ο αποκλειστικός φορέας κοινωνικής αντίληψης και βοήθειας για τους πτωχούς, τους γέροντες, τις χήρες, τα ορφανά και είναι τόσο πλούσια η δράση της σε αγαθοεργές πράξεις και κοινωφελή ιδρύματα, ώστε μπορούμε να πούμε ότι ένα μεγάλο μέρος του ελληνικού πληθυσμού, επιβίωσε χάρη στη δραστηριότητα της Εκκλησίας. Σε έργα Πρόνοιας συνέβαλαν επίσης κατά την περίοδο αυτή, οι Συντεχνίες και οι Συνεταιρισμοί, οι Δημογέροντες και ο Απόδημος Ελληνισμός.

4. Υπουργείο Κοινωνικών Υπηρεσιών, Γενική Δ/ση Κοινωνικής Πρόνοιας, "Η Πολιτική της Κοινωνικής Πρόνοιας", Ομιλία Γενικού Δ/ντή Κ.Π. κ. Μενελάου Σταθόπουλου, Εκδ. Εθνικό Τυπογραφείο, ΑΘΗΝΑ 1980, σελ. 7-9.



Μετά την απελευθέρωση από τον Τούρκικο ζυγό, η Ελλάδα ήταν κατάμεστη από αρρώστους, χήρες, ορφανά, ανάπηρους, γέροντες και άλλες κατηγορίες ανθρώπων που είχαν ανάγκη κοινωνικής προστασίας. Οι οικονομικές και κοινωνικές συνθήκες δεν επέτρεψαν στις ελληνικές κυβερνήσεις να προγραμματίσουν και να αναπτύξουν συστηματική κρατική μέριμνα, πλην μιας υποτυπώδους φροντίδας για τους άπορους, ορφανά, τραυματίες και ασθενείς και μία περιορισμένη ιδρυματική περίθαλψη από μέρους του Κράτους και των Δήμων. Την μικρή αυτή κρατική μέριμνα ήρθε να συμπληρώσει και πάλι η εκκλησιαστική και ιδιωτική πρωτοβουλία που με την εθελοντική προσφορά εργασίας και την διάθεση σημαντικών κεφαλαίων, με δωρεές και διαθήκες, θεμελίωσαν την Κ.Π πάνω σε ένα ευρύ κύκλο εκκλησιαστικών και φιλανθρωπικών Ιδρυμάτων και κυρίως Γηροκομείων, Ασύλων, Ορφανοτροφείων και Νοσοκομείων.

Προς το τέλος του 19ου αιώνα και τις αρχές του 20ου, άρχισε να εκδηλώνεται συστηματικότερα η Κρατική Πρόνοια με την σύσταση πολλών προνοιακών και υγειονομικών Ιδρυμάτων και την νομοθετική και διοικητική οργάνωση των τομέων Υγείας και Πρόνοιας. Ένα πλήθος Νομοθετημάτων και Ιδρυμάτων, πολλά από τα οποία λειτουργούν και σήμερα, αποτέλεσαν την αφετηρία στην ανάπτυξη και εξέλιξη της κοινωνικής προστασίας στη χώρα μας.

Μετά το τέλος του Α' Παγκοσμίου Πολέμου, το έτος 1914, συστήθηκε ένα μεγάλο αξιόλογο Ίδρυμα Κοινωνικής Πρόνοιας, το Πατριωτικό Ίδρυμα Κοινωνικής Πρόνοιας και Αντιλήψεως ( Π.Ι.Κ.Π.Α ), που ανέπτυξε και συνεχίζει μέχρι σήμερα ένα μεγάλο πρόγραμμα κοινωνικής προστασίας, στον τομέα της μέριμνας για τη μητρότητα και το παιδί.

Το 1918 συνεστήθη το Υπουργείο Περιθάλψεως, που ανέλαβε την περίθαλψη και αποκατάσταση των αναπήρων και θυμάτων των Βαλκανικών Πολέμων κατά τον Α' Παγκόσμιο Πόλεμο. Το Υπουργείο αυτό μετά από πολλούς μετασχηματισμούς κατέληξε να πάρει την σημερινή του μορφή με τον τίτλο "Υπουργείο Κοινωνικών Υπηρεσιών".

Μετά το 1920 άρχισε η συστηματική και οργανωμένη από μέρους του Κράτους λειτουργία του θεσμού των Ορφανοτροφείων και μετά το 1922 για πρώτη φορά, το πρόγραμμα στεγαστικής αποκατάστασης για την αντιμετώπιση του προβλήματος της στέγασης των προσφύγων από την Μικρά Ασία.

Μετά το 1930 άρχισαν να διευρύνονται τα μέτρα Κοινωνικής Πρόνοιας με ευεργετικές διατάξεις υπέρ των απόρων και των πολύτεκνων, με την δημιουργία παιδικών σταθμών και κατασκηνώσεων, με την καθιέρωση των οικογενειακών επιδομάτων και άλλες κοινωνικές παροχές.

Μετά το Β΄ Παγκόσμιο Πόλεμο και κατά τη διάρκεια της εχθρικής κατοχής, το πρόβλημα της κοινωνικής μέριμνας εντοπίστηκε στην ανάγκη διατροφής του συνόλου του πληθυσμού της χώρας, μετά όμως το τέλος της κατοχής και στα αμέσως επόμενα χρόνια, κάτω από την πίεση σοβαρών αναγκών και οξέων κοινωνικών προβλημάτων και υπό την επήρεια των σύγχρονων αντιλήψεων περί μέτρων Κοινωνικής Πολιτικής και υποχρεώσεων του Κράτους, η Κοινωνική Πρόνοια στην Ελλάδα, άρχισε να οργανώνεται πάνω σε σταθερότερες βάσεις και να εναρμονίζεται προς τις αντιλήψεις αυτές με νέες δομές και μορφές κοινωνικής προστασίας .

Χαρακτηριστικό της περιόδου αυτής είναι η συνειδητοποίηση της ανάγκης αναθεωρήσεως των οργανωτικών σχημάτων, έρευνας και μελέτης σε βάθος των κοινωνικών προβλημάτων και προγραμματισμού μέτρων και παροχών με νέες μεθόδους και τύπους κοινωνικής προστασίας. Την ανάγκη αυτή επέτεινε η εκβιομηχάνιση της χώρας και η αστικοποίηση μεγάλου μέρους του πληθυσμού, η μετανάστευση, η υπογεννητικότητα και η φθίνουσα εξέλιξη του πληθυσμού, η αλλαγή του τρόπου ζωής των ανθρώπων, η καθημερινά αυξανόμενη συμμετοχή της γυναίκας και ειδικότερα της μητέρας στην οικονομική και κοινωνική ζωή και πολλά προβλήματα που δημιουργούνται σε μία διαρκώς μεταβαλλόμενη κοινωνία.

Έτσι άρχισε και συνεχίζεται η προσπάθεια αναπροσανατολισμού των επιδιωκόμενων σκοπών, αναδιοργανώσεως των λειτουργούντων Ιδρυμάτων και δημιουργίας νέων μονάδων βελτιώσεως και παραπέρα ανάπτυξης των εφαρμοζόμενων προγραμμάτων και γενικότερα μία προσπάθεια ενισχύσεως και οργανώσεως της ιδιωτικής πρωτοβουλίας στον τομέα της Κ.Π.

Σήμερα (1996), ύστερα από πολλές αλλαγές της ονομασίας του στο παρελθόν, το Υπουργείο Υγιεινής, Πρόνοιας και Αντιλήψεως, ονομάζεται *Υπουργείο Υγείας Πρόνοιας (Υ.Υ.Π)*. Εξάλλου έχει αναπτυχθεί ένα εκτεταμένο δίκτυο φορέων Κ.Π με ποικίλλες εκδηλώσεις σε όλη τη χώρα, που καλύπτουν ένα σημαντικό ποσοστό κοινωνικών αναγκών.

### 1.3 ΦΟΡΕΙΣ ΚΟΙΝΩΝΙΚΗΣ ΠΡΟΝΟΙΑΣ ( ΓΕΝΙΚΑ )

Φορείς Κοινωνικής Πρόνοιας<sup>5</sup> είναι οι υπηρεσίες ή οι οργανώσεις που έχουν αρμοδιότητα για την άσκηση της Κοινωνικής Πρόνοιας.

Σαν κύριους φορείς Κοινωνικών Υπηρεσιών στην Ελλάδα έχουμε :

- Το Κράτος
- Την Ιδιωτική πρωτοβουλία
- Την Τοπική Αυτοδιοίκηση
- Διάφορες Διεθνείς Οργανώσεις
- Το Παγκόσμιο Συμβούλιο Εκκλησιών

Πιο συγκεκριμένα:

☐ *Το Κράτος*: Οι κρατικοί φορείς, που ονομάζουμε Υπουργεία, έχουν επιτελικές αρμοδιότητες, δηλαδή προγραμματίζουν και ελέγχουν. Εξυπηρετούν ολόκληρο τον πληθυσμό με την κεντρική τους υπηρεσία και αποκεντρώνουν τις αρμοδιότητές τους με τις κοινωνικές τους Υπηρεσίες. Ο βασικός φορέας Κ.Π στην Ελλάδα είναι το Υ.Υ.Π. Αλλά και άλλα Υπουργεία έχουν κοινωνικο-προνοιακές δραστηριότητες (Υπουργείο Δικαιοσύνης - Υπουργείο Εργασίας) κ.α.

☐ *Ιδιωτική πρωτοβουλία*: Ασκεί Κ.Π μέσω Ιδρυμάτων που έχουν τη μορφή Ν.Π.Ι.Δ, σωματείων, φιλανθρωπικών οργανώσεων, ιδιωτών. Το κράτος επιχορηγεί ορισμένα φιλανθρωπικά Ιδρύματα και σωματεία της ιδιωτικής πρωτοβουλίας. Λόγω της επιχορήγησης δε αυτής, το κράτος έχει δικαίωμα άσκησης ελέγχου στην οικονομική διαχείριση των επιχορηγούμενων Ιδρυμάτων και σωματείων αλλά και συμβάλλει στην καθιέρωση ορισμένων κριτηρίων και αρχών οργάνωσης και λειτουργίας τους.

5. Σημειώσεις Καθηγητή Εφαρμογών Β. Παλαιολόγου, ΤΕΙ ΑΘΗΝΑΣ, Σχολή Σ.Δ.Ο., Τμήμα ΔΜΥΠ, "Οργάνωση και Διοίκηση Μονάδων Κοινωνικής Πρόνοιας", Σεπτέμβρης 1991, σελ.3-4.

- *Εκκλησία*: Ασκή Κ.Π μέσω Ιδρυμάτων όπως Γηροκομεία, Ορφανοτροφεία καθώς και μέσω φιλόπτωχων ταμείων, Κέντρων Νεότητας, Στέγες Υπερηλίκων.
- *Τοπική Αυτοδιοίκηση*: Ασκή Κ.Π μέσω των Δήμων και Κοινοτήτων με Δημοτικούς Κοινοτικούς Παιδικούς Σταθμούς, Κέντρα Νεότητας κ.α.
- Τέλος, οι *διάφορες Διεθνείς Οργανώσεις* ασκούν Κ.Π μέσω συμβάσεων που κυρώνονται με νόμο και αποκτούν έτσι νομική προσωπικότητα στην Ελλάδα και εξομοιώνονται με τις ελληνικές οργανώσεις.

Κύρια οι φορείς της Κ.Π καλύπτουν ανάγκες ατόμων βρεφικής, νηπιακής και παιδικής ηλικίας, επίσης ανάγκες εφήβων και ενηλίκων με ειδικές ανάγκες (εργασιακά θέματα, προβλήματα φυλακισμένων, προβλήματα ψυχικής υγιεινής, υγείας και αναπηρίας, προβλήματα αποτοξίνωσης) και τέλος ανάγκες της τρίτης ηλικίας και χρονίων πασχόντων ατόμων.

Προκειμένου να λειτουργήσει ένας φορέας Κ.Π με την μορφή Ν.Π.Δ.Δ, εκδίδεται απόφαση του Υ.Υ.Π που καθορίζει τα εξής θέματα<sup>6</sup>:

- Σκοπός
- Διοίκηση
- Προσωπικό
- Καθήκοντα υπαλλήλων
- Διαχείριση - Προμήθεια

Τα Ν.Π.Δ.Δ στον τομέα της Κ.Π λειτουργούν αυτά βάσει κανονισμού του Υ.Υ.Π. Οι διατάξεις του κανονισμού αυτού είναι προσαρμοσμένες προς τη φύση και το σκοπό του φορέα καθώς και προς τις ειδικές δεσμεύσεις και περιορισμούς από τυχόν επιθυμίες τελευταίας βούλησης, σε περιπτώσεις κληροδοσίας ή από τυχόν επιθυμίες δωρητών.

6. Γεωργίου Μάρδα, Δ<sup>Ρ</sup>Α, Οικονομικών και Κοινωνικών Επιστημών, Οικονομολόγου - Στατιστικού - Κοινωνιολόγου - Νομικού, "Οργανωτική και Οικονομική του Συστήματος της Κοινωνικής Διοίκησης". Εκδ. "ΤΟ ΟΙΚΟΝΟΜΙΚΟ", ΑΘΗΝΑ 1993, σελ.143.

## 1.4 ΔΙΑΚΡΙΣΗ ΦΟΡΕΩΝ ΚΟΙΝΩΝΙΚΗΣ ΠΡΟΝΟΙΑΣ

Οι φορείς της Κ.Π.<sup>7</sup> διακρίνονται σε Δημόσιους και Ιδιωτικούς, οι δε Ιδιωτικοί σε φορείς Εκκλησιαστικής και Ιδιωτικής πρωτοβουλίας.

### Ο ΔΗΜΟΣΙΟΙ ΦΟΡΕΙΣ

Είναι οι κεντρικές και περιφερειακές Δημόσιες Υπηρεσίες Κ.Π. και τα προνοιακά Ιδρύματα που λειτουργούν με την μορφή Ν.Π.Δ.Δ ή Ν.Π.Ι.Δ, που επιχορηγούνται εξολοκλήρου από το Κράτος και εφαρμόζουν κρατικά προγράμματα.

#### ΥΠΟΥΡΓΕΙΟ ΚΟΙΝΩΝΙΚΩΝ ΥΠΗΡΕΣΙΩΝ

Αρμόδιος κρατικός φορέας για την άσκηση Κ.Π είναι το Υπουργείο Κοινωνικών Υπηρεσιών, με τη Γενική Διεύθυνση Κοινωνικής Πρόνοιας, που είναι συγκροτημένη σε πέντε (5) διευθύνσεις.

Στην αρμοδιότητα των υπηρεσιών αυτών ανήκει η έρευνα, η μελέτη και ο προγραμματισμός, η σύσταση φορέων Κ.Π, η γενική εποπτεία και κατεύθυνση και ο συντονισμός της δράσεως αυτών, η εισήγηση για τη χάραξη της Κυβερνητικής Πολιτικής και όλο το Νομοθετικό και Διοικητικό έργο.

#### ΙΔΡΥΜΑΤΑ - ΟΡΓΑΝΙΣΜΟΙ

Στην κατηγορία των Δημόσιων φορέων Κ.Π κατατάσσουμε τα Ν.Π.Δ.Δ, καθώς και εκείνα που λειτουργούν με μορφή Ν.Π.Ι.Δ, επιχορηγούνται όμως από τον Κρατικό Προϋπολογισμό για την κάλυψη όλων των δαπανών τους, η δε δραστηριότητα τους αποτελεί εκδήλωση κρατικής μέριμνας.

7. Υπουργείο Κοινωνικών Υπηρεσιών, Γενική Δ/ση Κοινωνικής Πρόνοιας, "Η Πολιτική της Κοινωνικής Πρόνοιας", Ομίλια Γενικού Δ/ντή Κ.Π. κ. Μενελάου Σταθόπουλου, Εκδ. Εθνικό Τυπογραφείο, ΑΘΗΝΑ 1980, σελ.10-11.



Τα σπουδαιότερα από αυτά αναφέρονται στον πίνακα 1.

Α/Α	ΟΝΟΜΑΣΙΑ	ΝΟΜΙΚΗ ΜΟΡΦΗ
1	Πατριωτικό Ίδρυμα Κοινωνικής Πρόνοιας και Αντιλήψεως (ΠΙΚΠΑ)	Ν.Π.Δ.Δ
2	Εθνικός Οργανισμός Πρόνοιας (ΕΟΠ)	Ν.Π.Ι.Δ
3	Κοινωνικό Κέντρο Οικογένειας και Νεότητας (Κ.Κ.Ο.Ν)	Ν.Π.Ι.Δ
4	Εθνικό Ίδρυμα Αποκατάστασης Αναπήρων	Ν.Π.Δ.Δ
5	Εθνικό Ίδρυμα Προστασίας Κωφαλάλων	Ν.Π.Ι.Δ
6	Κέντρο Αποκαταστάσεως και Εκπαιδεύσεως Τυφλών	Ν.Π.Δ.Δ
7	Κέντρο Βρεφών "Η ΜΗΤΕΡΑ"	Ν.Π.Ι.Δ
8	Εθνικοί Παιδικοί Σταθμοί	Ν.Π.Δ.Δ
9	Κέντρα Παιδικής Μέριμνας	Ν.Π.Δ.Δ
10	Αγροτικές Μεταβατικές Οικοκυρικές Σχολές (Α.Μ.Ο.Σ)	Ν.Π.Δ.Δ
11	Γηροκομεία	Ν.Π.Δ.Δ
12	Θεραπευτήρια Χρονίων Παθήσεων	Ν.Π.Δ.Δ
13	Πρεβεντόρια	Ν.Π.Δ.Δ

**ΠΙΝΑΚΑΣ 1: Κατάσταση Ιδρυμάτων - Οργανισμών Ν.Π.Δ.Δ, Ν.Π.Ι.Δ**

**Πηγή: Υπουργείο Κοινωνικών Υπηρεσιών**

Συγκεκριμένα:

α) Πατριωτικό Ίδρυμα Κοινωνικής Πρόνοιας και Αντιλήψεως (Π.Ι.Κ.Π.Α).

Κοινωνική περίθαλψη και προστασία της μητρότητας και των παιδικών ηλικιών, με ένα ευρύ δίκτυο υγειονομικών και προνοιακών μονάδων σε όλη τη χώρα.

β) Εθνικός Οργανισμός Πρόνοιας (Ε.Ο.Π).

Κοινωνική προστασία παιδιών και ειδικότερα αυτών που στερούνται του κατάλληλου οικογενειακού περιβάλλοντος, επαγγελματική εκπαίδευση, κυρίως στις περιοχές της Βορείου Ελλάδος. Έτσι λειτουργούν Παιδοπόλεις, Σπίτια Παιδιών κ.α.

γ) Κοινωνικό Κέντρο Οικογένειας και Νεότητας (Κ.Κ.Ο.Ν).

Προστασία γενικότερα της Οικογένειας και της Νεότητας με την λειτουργία Κατασκηνώσεων κ.α.

δ) Εθνικό Ίδρυμα Αποκαταστάσεως Αναπήρων.

Περίθαλψη και φυσική επαγγελματική και κοινωνική προσαρμογή και εκπαίδευση αναπήρων από δεκαπέντε (15) ετών και άνω.

ε) Εθνικό Ίδρυμα Προστασίας Κωφάλαλων.

Περίθαλψη, εκπαίδευση, καθοδήγηση κωφάλαλων παιδιών.

στ) Κέντρα Αποκαταστάσεως και Εκπαιδεύσεως Τυφλών.

ζ) Κέντρο Βρεφών "Η ΜΗΤΕΡΑ".

Περίθαλψη και αποκατάσταση βρεφών και άγαμης μητέρας.

η) Εθνικοί Παιδικοί Σταθμοί.

θ) Κέντρα Παιδικής Μέριμνας.

ι) Μεταβατικές Οικοκυρικές Σχολές.

ια) Γηροκομεία.

ιβ) Θεραπευτήρια Χρονίων Παθήσεων πασχόντων ατόμων.

ιγ) Πρεβεντόρια.

## ○ ΙΔΙΩΤΙΚΟΙ ΦΟΡΕΙΣ

Τόσο η εκκλησιαστική όσο και η ιδιωτική πρωτοβουλία, στον τομέα της Κοινωνικής Πρόνοιας, αποτελούν την εκδήλωση της χριστιανικής αγάπης και του αισθήματος της κοινωνικής αλληλεγγύης. Τα παραγγέλματα της ανθρωπιστικής φιλοσοφίας και προπαντός της χριστιανικής διδασκαλίας, αποτέλεσαν τη δημιουργική πνοή και καλλιέργησαν την φιλό-θρηνη διάθεση, μέσα από την οποία ξεπήδησε όλη η πλούσια κοινωνική προσφορά της Εκκλησίας και της Ιδιωτικής πρωτοβουλίας.

Είναι μεγάλο το έργο που επιτέλεσαν στο κοινωνικό τομέα αυτοί οι δύο φορείς και εξακολουθεί να είναι επίσης σημαντικό και σήμερα, που το Κράτος έχει αναλάβει την ουσιαστική ευθύνη για την παροχή κοινωνικής προστασίας.

Σήμερα οι Ιδιωτικοί φορείς τελούν υπό την καθοδήγηση και εποπτεία του Κράτους, το οποίο αναγνωρίζοντας την μεγάλη συμβολή τους, στην άσκηση Κοινωνικής Πρόνοιας έρχεται με κάθε τρόπο για να βοηθήσει.

Εκείνο που πρέπει να υπογραμμισθεί είναι ότι η Εκκλησιαστική και Ιδιωτική πρωτοβουλία είναι απαραίτητο να κινείται μέσα στα πλαίσια του γενικότερου κρατικού προγράμματος Κοινωνικής Πρόνοιας.

## 1.5 ΚΕΝΤΡΙΚΕΣ ΥΠΗΡΕΣΙΕΣ ΠΡΟΝΟΙΑΣ

Κυρίαρχος κρατικός φορέας άσκησης της Κοινωνικής Πρόνοιας είναι το Υπουργείο Υγείας Πρόνοιας.

Στο Υπουργείο Υγείας και Πρόνοιας υπάρχει οργανωμένος τομέας πρόνοιας με πέντε (5) Διευθύνσεις<sup>8</sup> και αντίστοιχα τμήματα για την άσκηση των Κεντρικών Κρατικών Υπηρεσιών Κοινωνικής Πρόνοιας.

Η οργάνωση στο τομέα Πρόνοιας του Υπουργείου Υγείας ανάγεται στη διάρθρωση και τις αρμοδιότητες των Διευθύνσεων και των τμημάτων ως εξής (Βλέπε πίνακα 2):

Α/Α	ΟΝΟΜΑΣΙΑ
1	ΔΙΕΥΘΥΝΣΗ ΔΗΜΟΣΙΑΣ ΑΝΤΙΛΗΨΗΣ
2	ΔΙΕΥΘΥΝΣΗ ΠΡΟΣΤΑΣΙΑΣ ΟΙΚΟΓΕΝΕΙΑΣ - ΠΑΙΔΙΟΥ
3	ΔΙΕΥΘΥΝΣΗ ΠΡΟΣΤΑΣΙΑΣ ΑΤΟΜΩΝ ΜΕ ΕΙΔΙΚΕΣ ΑΝΑΓΚΕΣ ΚΑΙ ΗΛΙΚΙΩΜΕΝΩΝ
4	ΔΙΕΥΘΥΝΣΗ ΣΤΕΓΑΣΗΣ
5	ΔΙΕΥΘΥΝΣΗ ΚΟΙΝΩΝΙΚΗΣ ΕΡΓΑΣΙΑΣ ΚΑΙ ΕΠΑΓΓΕΛΜΑΤΩΝ ΚΟΙΝΩΝΙΚΗΣ ΠΡΟΝΟΙΑΣ

**ΠΙΝΑΚΑΣ 2: Απεικόνιση των πέντε Διευθύνσεων του τομέα Πρόνοιας του Υπουργείου Υγείας**  
 Πηγή: Υπουργείο Υγείας Πρόνοιας

Όσον αφορά το Οργανόγραμμα της διάρθρωσης των Κεντρικών Υπηρεσιών του Υπουργείου Υγείας βλέπε Οργανόγραμμα 1.

### ○ ΔΙΕΥΘΥΝΣΗ ΔΗΜΟΣΙΑΣ ΑΝΤΙΛΗΨΗΣ

Τη Διεύθυνση Δημόσιας Αντίληψης συγκροτούν τα εξής τμήματα:

- α) Εκτάκτων Κοινωνικών Αναγκών και Οικονομικά Αδυνάτων.
- β) Φιλανθρωπικών και Κοινοφελών Φορέων.
- γ) Παλλισοστούντων Ομογενών και Ελλήνων Μεταναστών.

8. Υπουργείο Υγείας - Πρόνοιας, Δ/ση Διοικητικής Υποστήριξης και Απλούστευσης Διαδικασιών.

○ **ΔΙΕΥΘΥΝΣΗ ΠΡΟΣΤΑΣΙΑΣ ΟΙΚΟΓΕΝΕΙΑΣ - ΠΑΙΔΙΟΥ**

Τη Διεύθυνση Προστασίας Οικογένειας και Παιδιού συγκροτούν τα εξής τμήματα :

- α) Ανοικτής προστασίας.
- β) Ιδρυματικής προστασίας.
- γ) Επιστημονικής εποπτείας προγραμμάτων.

○ **ΔΙΕΥΘΥΝΣΗ ΠΡΟΣΤΑΣΙΑΣ ΑΤΟΜΩΝ ΜΕ ΕΙΔΙΚΕΣ ΑΝΑΓΚΕΣ ΚΑΙ ΗΛΙΚΙΩΜΕΝΩΝ**

Τη Διεύθυνση αυτή συγκροτούν τα εξής τμήματα :

- α) Προγραμματισμού Κοινωνικής Προστασίας Ατόμων με Ειδικές Ανάγκες Ηλικιωμένων και Χρονίως Πασχόντων.
- β) Ηλικιωμένων και Χρονίως Πασχόντων.
- γ) Σωματικών Αναπηριών.
- δ) Νοητικών Αναπηριών.
- ε) Επαγγελματικής κατάρτισης και αποκατάστασης.

**Το τμήμα Ηλικιωμένων και Χρονίως Πασχόντων έχει τις εξής αρμοδιότητες:**

- 1) Την εποπτεία και παρακολούθηση των εφαρμοζόμενων προγραμμάτων εξωιδρυματικής προστασίας προς τους Ηλικιωμένους και τους Χρονίως Πάσχοντες.
- 2) Την μέριμνα για την παροχή κάθε φύσης ενίσχυσης για τα παραπάνω άτομα.
- 3) Την εποπτεία και παρακολούθηση του έργου και της λειτουργίας των Ν.Π.Δ.Δ και Ν.Π.Ι.Δ μη κερδοσκοπικού χαρακτήρα, Οίκων Ευγηρίας και Θ.Χ.Π, καθώς και τον καθορισμό της οικονομικής ενίσχυσής τους.
- 4) Την έκδοση άδειας ίδρυσης Ιδιωτικών κερδοσκοπικών επιχειρήσεων καθώς και την παρακολούθηση και εποπτεία των παρεχομένων υπηρεσιών από αυτά. Επίσης, την μέριμνα για την έκδοση γνωμοδοτήσεων περί δανειοδότησής τους, καθώς και τον καθορισμό του τιμολογίου περίθαλψης.
- 5) Την σύναψη συμβάσεων με Ιδιωτικού Δικαίου Οίκους Ευγηρίας ή Θ.Χ.Π ή ανάλογες Ιδιωτικές κερδοσκοπικές επιχειρήσεις και την μέριμνα για την εισαγωγή ηλικιωμένων και Χρονίως Πασχόντων στις κλίνες.
- 6) Την σύναψη συμβάσεων με ερευνητικά Κέντρα Δημοσίου ή Ιδιωτικού Δικαίου ή Εκπαιδευτικά Ιδρύματα Ανώτατης και Ανώτερης Εκπαίδευσης και την μέριμνα για την παρακολούθηση των εκπονουμένων ερευνών.

○ **ΔΙΕΥΘΥΝΣΗ ΣΤΕΓΑΣΗΣ**

Τη Διεύθυνση Στέγασης συγκροτούν τα εξής τμήματα :

- α) Κοινωνικής Κατοικίας και Θεομησιοπλήκτων.
- β) Προσφύγων.
- γ) Απαλλοτριώσεων και Οικονομικής Παρακολούθησης Προγραμμάτων.

○ **ΔΙΕΥΘΥΝΣΗ ΚΟΙΝΩΝΙΚΗΣ ΕΡΓΑΣΙΑΣ ΚΑΙ ΕΠΑΓΓΕΛΜΑΤΩΝ ΚΟΙΝΩΝΙΚΗΣ ΠΡΟΝΟΙΑΣ.**

Τη Διεύθυνση συγκροτούν τα εξής τμήματα :

- α) Ανάπτυξη και προαγωγή της Κοινωνικής Εργασίας.
- β) Ανάπτυξη και προαγωγή Επαγγελμάτων Κοινωνικής Πρόνοιας.
- γ) Τεκμηρίωση αναγκών και αξιολόγηση δραστηριοτήτων Κοινωνικής Εργασίας.



ΥΠΟΥΡΓΕΙΟ ΥΓΕΙΑΣ ΠΡΟΝΟΙΑΣ

ΔΙΑΡΘΡΩΣΗ ΚΕΝΤΡΙΚΩΝ ΥΠΗΡΕΣΙΩΝ

Π.Δ. 138/1992 (ΦΕΚ. 68Α) ΚΑΙ Π.Δ. 213/1992 (ΦΕΚ. 102Α)

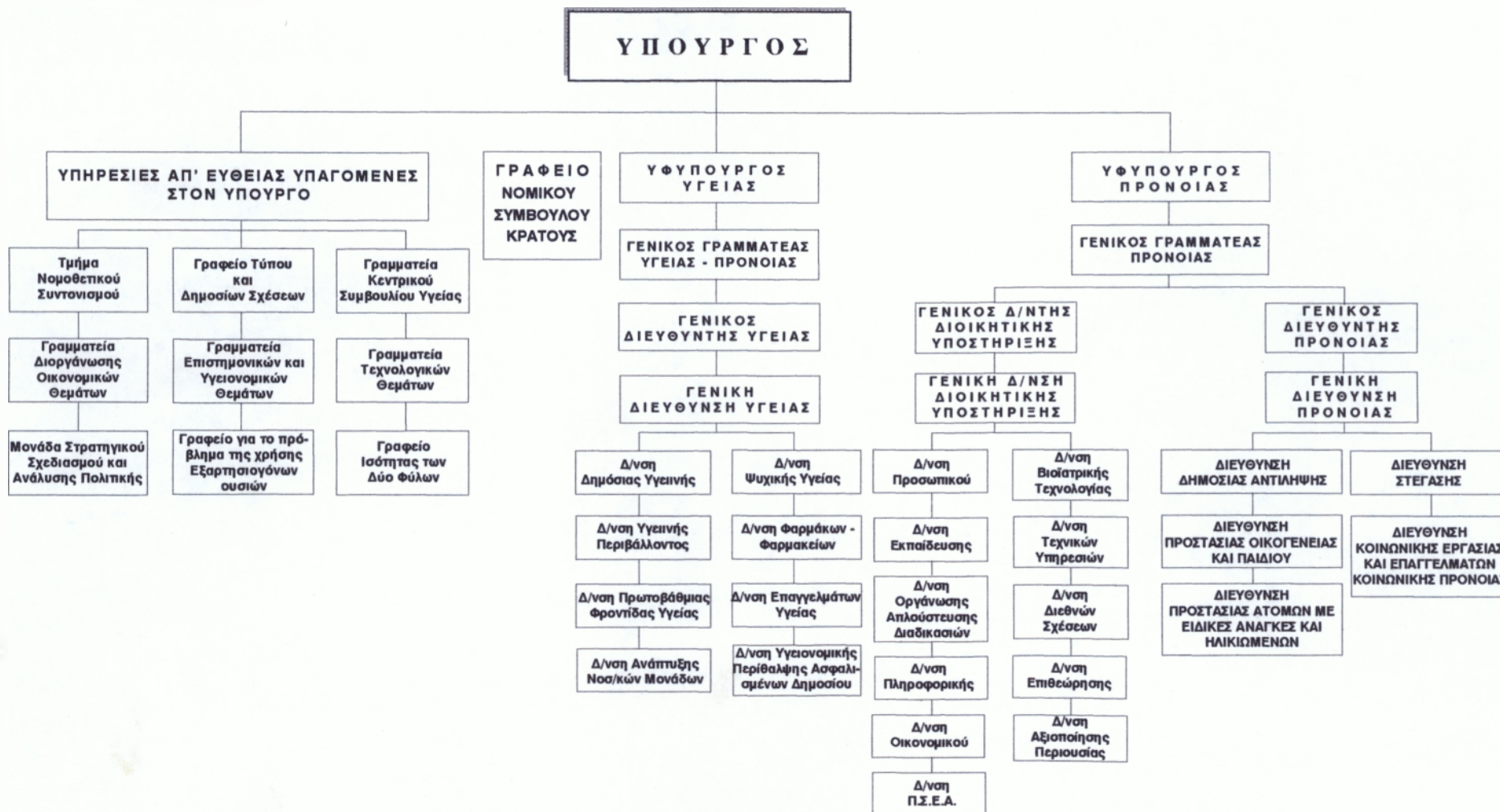

ΟΡΓΑΝΟΓΡΑΜΜΑ 1. ΟΡΓΑΝΟΓΡΑΜΜΑ ΔΙΑΡΘΡΩΣΗΣ ΚΕΝΤΡΙΚΩΝ ΥΠΗΡΕΣΙΩΝ ΥΠΟΥΡΓΕΙΟΥ ΥΓΕΙΑΣ ΠΡΟΝΟΙΑΣ



## ΚΕΦΑΛΑΙΟ 2ο

# ΕΦΑΡΜΟΓΕΣ ΤΗΣ ΚΟΙΝΩΝΙΚΗΣ ΠΡΟΝΟΙΑΣ ΣΤΟΥΣ ΗΛΙΚΙΩΜΕΝΟΥΣ

### 2.1 ΟΙΚΟΓΕΝΕΙΑ ΚΑΙ ΗΛΙΚΙΩΜΕΝΟΙ

Η οικογένεια αποτελεί έναν από τους παλαιότερους και τους πιο σημαντικούς θεσμούς της ανθρώπινης κοινωνίας. Με την αστυφυλία, την υπογεννητικότητα, την επαγγελματική απασχόληση των μητέρων, που είχαν σαν συνέπεια την ανάπτυξη και την άνοδο του βιοτικού επιπέδου του ανθρώπου, έχουν επέλθει ριζικές αλλαγές στη δομή, οργάνωση και στη λειτουργία της οικογένειας. Στις βιομηχανικές κοινωνίες, η παραδοσιακή μορφή της πατριαρχικής οικογένειας (ο παππούς, η γιαγιά, τα παιδιά και τα εγγόνια) έχει σχεδόν καταργηθεί. Σήμερα εμφανίζονται νέοι τύποι οικογενειών που τις διακρίνει η μείωση του αριθμού των μελών. Το τελικό σχήμα που κυριαρχεί συνήθως είναι αυτό της συζυγικής ή πυρηνικής οικογένειας.

Στη σημερινή κοινωνική δομή, η πυρηνική οικογένεια δεν έχει επικρατήσει εξολοκλήρου και ειδικότερα στις αγροτικές περιοχές, διότι σαν θεσμός δημιουργεί προβλήματα ακόμα και στις πιο ανεπτυγμένες οικονομικά και κοινωνικά χώρες. Ωστόσο το φαινόμενο της συγκατοίκησης των παντρεμένων παιδιών με τους γέροντες γονείς τους εμφανίζεται λιγότερο συχνά στις αστικές και ημιαστικές περιοχές.

Σαν εξήγηση αυτού αναφέρουμε τους εξής λόγους<sup>9</sup>:

α) Την στενότητα των χώρων της κατοικίας στα μικρά διαμερίσματα των πολυκατοικιών, που δεν επιτρέπουν τη συμβίωση πολλών ατόμων.

---

9. Ιωάννου Ζάρα, τέως Γενικού Διευθυντού και Γενικού Γραμματέα του Υπουργείου Εργασίας, "Το πρόβλημα του Γήρατος στην Ελλάδα", Εκδ. ΟΗΕ (Συμβούλιον Επιμορφώσεως εις την Κοινωνική Εργασία), ΑΘΗΝΑ 1974, σελ.36.

β) Την έλλειψη χρόνου για τις εργαζόμενες μητέρες που, όταν μάλιστα δεν διαθέτουν οικιακό βοηθό, δυσκολεύονται να περιποιούνται, εκτός από τα μέλη της οικογένειάς τους, και τους γέροντες γονείς, οι οποίοι λόγω της προχωρημένης ηλικίας ή των παθήσεων έχουν ανάγκη ιδιαίτερης φροντίδας.

γ) Την άρνηση του παππού και της γιαγιάς να εγκαταλείψουν το χωριό τους και τον παραδοσιακό τρόπο ζωής και να έλθουν στα αστικά κέντρα για να συγκατοικήσουν με τα παιδιά τους στα διαμερίσματα των πολυκατοικιών.

Από μια έρευνα που έγινε στην Αμερική<sup>10</sup> φαίνεται ότι οι γέροι και τα ενήλικα παιδιά τους δίνουν περισσότερη σημασία στον ανεξάρτητο τρόπο ζωής. Οι γέροι επιθυμούν να έχουν ανεξάρτητο νοικοκυριό και ανεξάρτητη προσωπική ζωή, αλλά να μένουν κοντά στα παιδιά τους ή σε κάποιο παιδί τους, ώστε να βλέπουν τα παιδιά και ιδιαίτερα τα εγγόνια τους. Έτσι ενώ το ποσοστό των γερόντων που μένουν μαζί με τα παιδιά τους έχει ελαττωθεί, το ποσοστό των γερόντων που ζουν κοντά στα παιδιά τους έχει αυξηθεί σημαντικά.

Γενικά στη χώρα μας τα προβλήματα διαβίωσης των ηλικιωμένων (στέγαση, συντήρηση, υγεία, ελεύθερος χρόνος) απασχολούν τα παιδιά τους, ιδιαίτερα όταν οι γονείς είναι χωρισμένοι ή χήροι. Τα παιδιά ιδιαίτερα ενδιαφέρονται για τα προβλήματα αυτά των ηλικιωμένων γονιών τους, επειδή η οικογένεια στην Ελλάδα παραμένει πρωταρχικός φορέας πρόνοιας για τους ηλικιωμένους. Εξάλλου, τα παιδιά αναγνωρίζουν, την προσφορά των γονιών τους και αισθάνονται σεβασμό και εκτίμηση για αυτούς. Αλλά συνήθως και οι γονείς, που κατοικούν μαζί με τις οικογένειες των παιδιών τους, βοηθούν στο νοικοκυριό με τις δυνάμεις που διαθέτουν, επιβλέπουν τα μικρά παιδιά και προσφέρουν τις γνώσεις και τη μεγάλη εμπειρία τους στη λύση των προβλημάτων που παρουσιάζονται.

Από την άλλη όμως πλευρά, είναι γεγονός ότι μεταξύ των παιδιών και των γερόντων γονιών τους συχνά υπάρχουν αντιθέσεις, προβλήματα και προστριβές στη συμβίωση, που οφείλονται στη διαφορά ηλικίας, αντίληψης, νοοτροπίας και συμπεριφοράς που παρουσιάζουν μεταξύ τους οι δυο γενιές.

*\*Από σωματικά και ψυχικά γεροντικά συμπτώματα, προκαλούνται διαφόρων ειδών διαταραχές και δυσκολίες στις ανθρώπινες σχέσεις\*<sup>11</sup>.*

10. Ethel Shanas "Older People and their Families: "The New Pioneers" in Journal of Marriage and the Family, Vol.42, No. 1, Florida, 1980, p.12.

11. Hans Scherpner "Alter Fursorge" in Hand wörterbuch der Social wissenschaften, I band, Gustav Fisher Verlag, Stuttgart, 1958, p.166.

## 2.2 ΠΡΟΣΤΑΣΙΑ ΗΛΙΚΙΩΜΕΝΩΝ ΑΤΟΜΩΝ

Σε κάθε χώρα λειτουργούν διάφορες θεσμικά οργανωμένες υπηρεσίες, που έχουν βασικό στόχο, μεταξύ των άλλων, την κοινωνική προστασία και την οικονομική βοήθεια των ηλικιωμένων. Στις Υπηρεσίες αυτές είναι δυνατό να υπάρχει περισσότερη ή λιγότερη ή να μην υπάρχει καθόλου συνεργασία και συντονισμός δραστηριοτήτων.

Μπορούμε να τις διακρίνουμε σε δυο κυρίως κατηγορίες:

- Στο σύνολο των φορέων στο ισχύον σύστημα της κοινωνικής ασφάλισης (στην υγειονομική περίθαλψη, στη σύνταξη, στην πρόνοια) κ.λ.π.
- Στις Κοινωνικές Υπηρεσίες. Από ορισμένες τέτοιες υπηρεσίες, π.χ πρόνοιας, χορηγούνται διάφορες παροχές ανάλογα με τις περιπτώσεις.

Τα προβλήματα της οργάνωσης και του συντονισμού που έχουν αναφερθεί από τις διάφορες χώρες<sup>12</sup> είναι πολλαπλά και εντελώς διαφορετικά στην έκταση και τη φύση τους. Φυσικά οι λύσεις εξαρτώνται από το επίπεδο της κοινωνικής, της οικονομικής και της πολιτικής ανάπτυξης, καθώς επίσης και από τις γεωγραφικές συνθήκες σε κάθε χώρα. Είναι όμως φανερό ότι ακόμα και σε εκείνες τις χώρες, όπου το σύστημα κοινωνικών υπηρεσιών είναι αρκετά ανεπτυγμένο, οι τρόποι στις λύσεις των προβλημάτων είναι περισσότερο αποτέλεσμα διοικητικής παράδοσης, ιστορικών προσαρμογών και ιδεολογιών.

Στη χώρα μας υπάρχουν βασικοί Νόμοι που εφαρμόζονται σήμερα για την προστασία των ηλικιωμένων και των ατόμων που πάσχουν από χρόνιες παθήσεις. **(Βλέπε Μέρος Β΄).**

Δεν υπάρχει όμως ένας εννιαίος φορέας για την συντονισμένη και ομοιόμορφη προστασία των ηλικιωμένων, αλλά πολλοί. Έτσι, από την μία πλευρά έχουμε το σύστημα της κοινωνικής ασφάλισης που περιλαμβάνει έναν μεγάλο αριθμό ασφαλιστικών ταμείων<sup>13</sup>, στα οποία είναι διαφορετική η στάθμη των παροχών των κλάδων ασθένειας, σύνταξης, επικουρικής ασφάλισης, επιδομάτων κ.λ.π προς τους ασφαλισμένους τους που έχουν ήδη συνταξιοδοτηθεί.

12. Anton Amann, *Open Care for the Elderly in Seven European Countries*, Public. Pergamon Press, Oxford, New York, Toronto, Sydney, Paris, 1980, p.22.

13. Ιωάννου Μυριζάκη, *Η Ιατροφαρμακευτική και Νοσοκομειακή Περίθαλψη στην Ελλάδα\**, Επιθεώρηση Κοινωνικών Ερευνών, τεύχος 33-34, Εκδ. Ε.Κ.Κ.Ε., ΑΘΗΝΑ, 1978, σελ.322, 326.,

Από την άλλη πλευρά έχουμε τις κοινωνικές υπηρεσίες με βασικούς φορείς κυρίως το Υπουργείο Κοινωνικών Υπηρεσιών, αλλά και την Εκκλησία της Ελλάδος, και την ιδιωτική πρωτοβουλία με την μορφή κερδοσκοπικών επιχειρήσεων ή φιλανθρωπικών δραστηριοτήτων. Στη χώρα μας δεν υπάρχουν, όπως σε άλλες χώρες, ειδικές υπηρεσίες υγείας με Γηριάτρους για την αποκλειστική φροντίδα των ηλικιωμένων. Επίσης, είναι άγνωστες υπηρεσίες κοινωνικής πρόνοιας με σκοπό την λειτουργία λεσχών (clubs), εντευκτηρίων, ειδικών εστιατορίων που να διαθέτουν κουζίνα δίαιτας με διανομή φαγητού κ.α.

Ωστόσο η κοινωνική προστασία στα ηλικιωμένα άτομα παρέχεται με την:

- α) Λειτουργία ειδικών Ιδρυμάτων (Γηροκομεία - Οίκοι Ευγηρίας - Θ.Χ.Π) στα οποία περιθάλπονται ηλικιωμένοι άνω των 65 ετών.
- β) Εφαρμογή διάφορων προγραμμάτων ανοικτής προστασίας ηλικιωμένων (Κ.Α.Π.Η).
- γ) Λειτουργία Γεροντικών Στεγών.

## **2.3. ΕΦΑΡΜΟΓΕΣ ΠΡΟΣΤΑΣΙΑΣ ΗΛΙΚΙΩΜΕΝΩΝ ΣΤΗΝ ΕΛΛΑΔΑ**

### **2.3.1 ΙΔΡΥΜΑΤΙΚΗ ΠΡΟΣΤΑΣΙΑ**

Η ιδιωτική ή κρατική φροντίδα για τους ηλικιωμένους, στο μεγαλύτερο μέρος της, παρέχεται από τα διάφορα Ιδρύματα που λειτουργούν στη χώρα μας (Γηροκομεία - Άσυλα - Θεραπευτήρια για τους πάσχοντες από χρόνιες παθήσεις). Στα Ιδρύματα αυτά εισάγονται οι ηλικιωμένοι που έχουν άμεση ανάγκη περιποίησης (άποροι, ανάπηροι, πάσχοντες από χρόνιες ή ανίατες ασθένειες), ή εκείνοι που για διάφορους λόγους δεν μπορούν να συγκατοικούν με τα παιδιά τους ή τους συγγενείς τους.

Παρέχεται στα Ιδρύματα στέγη, τροφή, ιατροφαρμακευτική περίθαλψη και φροντίδα με Κοινωνικούς Λειτουργούς.

Οι περιθαλπόμενοι συμμετέχουν ανάλογα με τις οικονομικές τους δυνατότητες στην κάλυψη των δαπανών περιθάλψεως τους. Οι οικονομικά αδύνατοι περιθάλπονται δωρεάν.

Στην περίπτωση αυτή, η δαπάνη των Νοσηλείων-τροφείων καλύπτεται από το Υπουργείο Κοινωνικών Υπηρεσιών, είτε με επιχορηγήσεις των Ιδρυμάτων, είτε με ειδικές συμβάσεις.

Η εισαγωγή του ηλικιωμένου, γίνεται με αίτηση που υποβάλλεται στο Ίδρυμα ή στη Διεύθυνση ή τμήμα Κοινωνικής Πρόνοιας της οικείας Νομαρχίας.

Γενική είναι σήμερα η γνώμη ότι, πλην ορισμένων εξαιρέσεων και ειλικρινών προσπαθειών για τη βελτίωση των όρων λειτουργίας, οι παρεχόμενες Υπηρεσίες σε πολλά Γηροκομεία, ιδιαίτερα στα επαρχιακά, απέχουν από το να είναι ποσοτικά και ποιοτικά ικανοποιητικές. Κατοίκηση σε ακατάλληλα δωμάτια ή σε μικρούς θαλάμους, υποτυπώδη επίπλωση, συμβίωση υγιών με πάσχοντες, ακατάλληλο ή ανεπαρκές διαιτολόγιο, ελλιπούς ιατρική περίθαλψη, απουσία ψυχαγωγίας, αδιαφορία προς την ανθρώπινη αξία και το σπουδαιότερο ανειδίκευτο προσωπικό<sup>14</sup>. Επίσης παρατηρείται έλλειψη βιβλιοθηκών, αιθουσών χειροτεχνίας. Παράλληλα, είναι ελάχιστες οι δυνατότητες ευκαιριών, με μειωμένο ή δωρεάν εισιτήριο, για την συμμετοχή των τροφίμων σε πολιτιστικές, μορφωτικές εκδηλώσεις και ψυχαγωγικά προγράμματα.

Ακόμη δεν υπάρχουν στην Ελλάδα ειδικά Νοσοκομεία για την αποκλειστική νοσηλεία ηλικιωμένων, όπως στις ξένες χώρες.

Γενικά, είναι παρατηρημένο ότι οι ηλικιωμένοι δύσκολα απομακρύνονται, με τη θέληση τους από την κατοικία τους, στην οποία αισθάνονται περισσότερη ασφάλεια. Όταν όμως υπό την πίεση των περιστάσεων εξαναγκάζονται να εγκατασταθούν στα Ιδρύματα, συναντούν δυσκολίες προσαρμογής στο καινούργιο περιβάλλον που πρόκειται να ζήσουν. Είναι υποχρεωμένοι να εγκαταλείψουν τις συνήθειες που είχαν, να απομονωθούν και αποξενωθούν από τους δεσμούς που διατηρούσαν. Μετά την οριστική μετάβασή τους στα Ιδρύματα, συχνά αισθάνονται δυστυχισμένοι στη μοναξιά, αποκλεισμένοι από την κοινωνία και φοβισμένοι για το μέλλον τους.

---

14. Ιωάννου Ζάρα, "Το πρόβλημα του Γήρατος στην Ελλάδα", Εκδ. ΟΗΕ, ΑΘΗΝΑ 1974, σελ.81.



### 2.3.2 ΙΔΡΥΜΑΤΑ ΠΡΟΣΤΑΣΙΑΣ ΗΛΙΚΙΩΜΕΝΩΝ

Τα Ιδρύματα προστασίας ηλικιωμένων είτε είναι κρατικά, έχουν δηλαδή τη μορφή του Ν.Π.Δ.Δ, είτε αποτελούν εκδηλώσεις της ιδιωτικής πρωτοβουλίας, μη κερδοσκοπικού χαρακτήρα (Εκκλησία - Ιδρύματα - Σωματεία).

Στα Ιδρύματα αυτά ανεξάρτητα από την νομική τους μορφή, παρέχεται στέγη, τροφή, ιατροφαρμακευτική περίθαλψη και φροντίδα με Κοινωνικούς Λειτουργούς.

Για την εισαγωγή ενός ατόμου σε Ίδρυμα προστασίας ηλικιωμένων απαιτείται<sup>15</sup>:

- Να έχει ηλικία άνω των 65 ετών.
- Να είναι διανοητικώς υγιές ή τουλάχιστον να μη παρουσιάζει διεγέρσεις, ώστε να είναι ανήσυχος και ακατάλληλος για συμβίωση.
- Να μην πάσχει από σύνδρομο επιληψίας.
- Να μην έχει δυσεπούλωτα τραύματα οποιασδήποτε αιτίας.
- Να μην πάσχει από μολυσματικές νόσους (σύφιλη, φυματίωση).
- Να μην έχει οξύ νόσημα που να απαιτείται ειδική νοσηλεία.
- Να μην έχει καρκίνο.
- Να ακούει και να βλέπει.

Παρακάτω ακολουθούν τα Ιδρύματα Προστασίας Ηλικιωμένων (Ν.Π.Δ.Δ και Ν.Π.Ι.Δ). Καταγράφονται κατά Νομό, με αλφαβητική σειρά, καθώς η διεύθυνση τους, ο Τ.Κ. και το τηλέφωνό τους. (Βλέπε πίνακα 3α).

Στις καταστάσεις των Ν.Π.Ι.Δ εμφανίζονται οι προβλεπόμενες και οι ανεπτυγμένες τους κλίνες. (Βλέπε πίνακα 3β).

15. Υπουργείο Κοινωνικών Υπηρεσιών, "Οδηγός για την Κοινωνική Πρόνοια στην Ελλάδα, Θεσμοί - Προγράμματα - Ιδρύματα", ΑΘΗΝΑ 1981, σελ.58.



Α/Α	ΕΠΩΝΥΜΙΑ	ΝΟΜΟΣ	ΔΙΕΥΘΥΝΣΗ	Τ.Κ	ΤΗΛΕΦΩΝΟ
1	Α' Θ.Χ.Π Αθηνών	Αττικής	Ζέρβα 16 Γλυφάδα	16675	8943816
2	Β' Θ.Χ.Π Αθηνών	Αττικής	Σκαραμαγκάς	12462	5573406
3	Γ' Θ.Χ.Π Αθηνών	Αττικής	Β. Γεωργίου 60 Περιστέρη	12132	5711722-23
4	Θ.Χ.Π Μελισσίων	Αττικής	28ης Οκτωβρίου 13	15125	8042708
5	Στέγη Υγειονομικών	Αττικής	Λ. Αλεξάνδρας 175 Αμπελόκηποι	11522	6461879 6425509
6	Κέντρο Κοινωνικής Αποκα- τάστασης Χανσενικών	Αττικής	Αγία Βαρβάρα	12351	5613572 5613566
7	Θ.Χ.Π Αιγίου	Αχαιίας	Αίγιο	25100	0691-31313
8	Θ.Χ.Π Δράμας	Δράμας	----	----	0521-28338
9	Θ.Χ.Π "Οίκος Κολύμπων" Ρόδου	Δωδ/νήσου	Ρόδος	85100	0241-56221
10	Οίκος Ευγηρίας Δωδεκανήσου	Δωδ/νήσου	Ρόδος	85100	0241-27705
11	Θ.Χ.Π Αυλίδας	Ευβοίας	Αυλίδα	34100	0221-31314
12	Θ.Χ.Π Καρπενησίου	Ευρυτανίας	Προυσιωτίσης	----	0237-25892-94
13	Οργανισμός Δημόσιας Αντίληψης Ζακύνθου	Ζακύνθου	Ζάκυνθος	29100	0695-22296
14	Ίδρυμα Κοινωνικής Πρόνοιας "ΑΓΙΟΣ ΧΑΡΑΛΑΜΠΟΣ" Πύργου	Ηλείας	Πύργος	27100	0621-24180
15	Ίδρυμα Κοινωνικής Πρόνοιας Θεσ/νίκης "Ο ΑΓΙΟΣ ΠΑΝΤΕΛΕΗΜΩΝ"	Θεσ/νίκης	Λ. Λαγκαδά	54641	031-653223 651811
16	Σουηδικός Οίκος	Θεσπρωτίας	Ηγουμενίτσα	46100	0665-22951
17	Ίδρυμα Κοινωνικής Πρόνοιας Ιωαννίνων "Ο ΝΕΟΜΑΡΤΥΣ ΓΕΩΡΓΙΟΣ"	Ιωαννίνων	Ιωάννινα	45332	0651-25298
18	Θ.Χ.Π Καστοριάς	Καστοριάς	Καστοριά	----	----
19	Θ.Χ.Π Λασηθίου	Λασηθίου	Αγ. Νικόλαος	72100	0841-23661
20	Ίδρυμα Κοινωνικής Πρόνοιας Λέσβου "Η ΘΕΟΜΗΤΩΡ"	Λέσβου	Αγιάσος	81101	0253-22344
21	Ίδρυμα Περιθάλψεως Ανιάτων Φιλιατρών	Μεσσηνίας	Φιλιατρά	24300	0761-32278
22	Ίδρυμα Κοινωνικής Πρόνοιας Ρεθύμνης	Ρεθύμνης	Ρέθυμνο	74100	0831-29137
23	Θ.Χ.Π Νιγηρίας	Σερρών	Νιγηρία	62200	0322-22333
24	Θ.Χ.Π Χανίων	Χανίων	Χανιά	73100	0821-22433

**ΠΙΝΑΚΑΣ 3α: Κατάσταση Ίδρυμάτων Προστασίας Ηλικιωμένων Νομικών Προσώπων Δημοσίου Δικαίου ( Ν.Π.Δ.Δ )**

Πηγή: Υπουργείο Υγείας Πρόνοιας και Κοινωνικών Ασφαλίσεων, Οδηγός Κεντρικής και Νομαρχιακών Υπηρεσιών του Υπουργείου, Εποπτευόμενων φορέων, Εκδ. Υ.Υ.Π. Διεύθυνση Οργάνωσης και Απλούστευσης Διαδικασιών, ΑΘΗΝΑ Ιανουάριος 1995, σελ. 190-191.

## ΕΦΑΡΜΟΓΕΣ ΤΗΣ ΚΟΙΝΩΝΙΚΗΣ ΠΡΟΝΟΙΑΣ ΣΤΟΥΣ ΠΑΙΚΙΩΜΕΝΟΥΣ

Α/Α	ΕΠΩΝΥΜΙΑ	ΝΟΜΟΣ	ΔΙΕΥΘΥΝΣΗ	Τ.Κ	ΤΗΛΕΦΩΝΟ	ΚΑΙΝΕΣ	
						ΠΡΟΒΑ	ΑΝΕΠ
1	Γηροκομείο Χριστιανικής Ενώσεως Αγρινίου	Αιτωλ/νίας	Χ.Τρικούπη 35 Αγρίνιο	30100	0641-22302	60	54
2	Σελίβειο Πτωχοκομείο - Γηροκομείο Μεσ/γίου	Αιτωλ/νίας	Μεσολλόγι	30200	0631-28573	10	10
3	Φιλ/κό Σωματείο Νεοχωρίου "ΠΑΝΑΓΙΑ Η ΦΑΝΕΡΩΜΕΝΗ"	Αιτωλ/νίας	Νεοχώριο Μεσολογγίου	30004	0632-91115	24	15
4	Φιλανθρωπικός Όμιλος Ναυπλίας " ΣΤΕΓΗ ΓΕΡΟΝΤΩΝ"	Αργολίδας	Ναύπλιο	21100	0752-28480	20	15
5	Δεκάξειο Γηροκομείο "ΑΓΙΟΣ ΝΙΚΟΛΑΟΣ"	Αρκαδίας	Τρίπολη	22100	071-222180	59	48
6	Κοντορούπειο Γηροκομείο Λεωνιδίου <b>ΕΚΚΛΗΣΙΑΣΤΙΚΟ</b>	Αρκαδίας	Λεωνίδιο	22300	0754-22093	12	12
7	Γηροκομείο Γεωργίου και Μαρίας Μάτσου Άρτας	Άρτης	Άρτα	47100	0681-27747	30	30
8	Γηροκομείο Ελεήμονος Εταιρείας ΑΘΗΝΩΝ (Θ.Χ.Π) ΜΙΚΤΟ	Αττικής	Κηφισίας 137	11526	01-6916884	700	747
9	Μερόπειο Φιλανθρωπικό Ίδρυμα ΑΘΗΝΩΝ	Αττικής	Δ.Αεροπαγίτου 45	11742	01-9238104	35	35
10	Φιλ/κό Ίδρυμα Αργυρουπόλεως "ΑΓΙΑ ΤΡΙΑΣ"	Αττικής	Ηλεκτρουπόλεως 45 Αργυρούπολη	16452	01-9918113	55	57
11	Οίκος Θείας Πρόνοιας " Η ΘΕΙΑ ΒΙΘΑΝΕΙΑ" <b>ΕΚΚΛΗΣΙΑΣΤΙΚΟ</b>	Αττικής	Λεωφόρος Μαραθώνος Ν.Μάκρη	19005	0294-91227	26	25
12	Γηροκομείο "ΕΥΑΓΓΕΛΙΣΜΟΣ ΤΗΣ ΘΕΟΤΟΚΟΥ"	Αττικής	Καβάθη 8 ΑΘΗΝΑ	11143	01-2020022	100	100
13	Φιλανθρωπικό Ίδρυμα "Ο ΚΑΛΟΣ ΣΑΜΑΡΕΙΤΗΣ" <b>ΕΚΚΛΗΣΙΑΣΤΙΚΟ</b>	Αττικής	Πέτρου Ράλλη 2 Πεύκη	15121	01-8024566	65	65
14	Ήσυχαστήριο "ΜΑΡΘΑ-ΜΑΡΙΑ" Ε.Ε.Σ	Αττικής	Λυκαβητού 1 (Γραφεία ) Πριγκ. Αλίκης Ν. Ηράκλειο	10672	01-2798664	20	20
15	Οίκος Ευγηρίας Ιερού τάγματος "Ο ΤΙΜΙΟΣ ΣΤΑΥΡΟΣ"	Αττικής	Ηλείρου 69 Αγία Παρασκευή	15341	01-6510272	20	20
16	Γηροκομείο Αρμενικής Καθολικής Εξαρχίας	Αττικής	Ρενέ Πιό 2 Ν. Κόσμος	----	01-9014079	8	8

## ΕΦΑΡΜΟΓΕΣ ΤΗΣ ΚΟΙΝΩΝΙΚΗΣ ΠΡΟΝΟΙΑΣ ΣΤΟΥΣ ΠΑΙΚΙΩΜΕΝΟΥΣ

Α/Α	ΕΠΩΝΥΜΙΑ	ΝΟΜΟΣ	ΔΙΕΥΘΥΝΣΗ	Τ.Κ	ΤΗΛΕΦΩΝΟ	ΚΑΙΝΕΣ	
						ΠΡΟΒΑ	ΑΝΕΠ
17	Φιλόξενος Στέγη Γενικού Φιλόπτ. Ταμείου	Αττικής	Πέλλης 9 Βοτανικός	10447	01-3461924	40	30
18	Στέγη Υπερηλικών Προσφύγων Ηλιουπόλεως (ΜΙΚΤΟ)	Αττικής	Αλ.Νάστου 81 Ηλιούπολη	10672	01-9914336	35	35
19	Γηροκομείο Βιβλικού Συνδέσμου "Η ΛΩΙΣ"	Αττικής	Ιωνίας και Λεβιδου Κηφισιά	15464	----	18	18
20	Εκκλησιαστικός Οίκος Ευηγρίας "Ο ΚΑΛΟΣ ΣΑΜΑΡΕΙΤΗΣ" ΕΚΚΛΗΣΙΑΣΤΙΚΟ	Αττικής	Αρτάκη 5 Ν. Φιλαδέλφεια	14342	01-2720120	60	55
21	Άσυλο Πενήτων "Β. ΑΘΑΝΑΣΙΟΥ" Πρωθιερέως Γηροκομείο Πειραιώς	Αττικής	Β. Σοφίας 41 Πειραιάς	18534	01-4179046	174	174
22	Ορθ. Χριστιανική Αδελφότης "Ο ΛΥΤΡΩΤΗΣ" Πειραιώς	Αττικής	Δερβενακίων 65 Ταμπούρια Πειραιάς	18757	01-4612657	50	40
23	Ελβετική Αρωγή Χριστιανικής Βοήθειας	Αττικής	Αγ. Πάντων 9 Νίκαια Πειραιά	18900	01-4912822	50	45
24	Εκκλ. Γηροκομείο Σαλαμίνας "ΑΓΙΟΣ ΛΑΥΡΕΝΤΙΟΣ" ΕΚΚΛΗΣΙΑΣΤΙΚΟ	Αττικής	Σαλαμίνα	18900	01-4650521	45	45
25	Δημοτικό Γηροκομείο Ύδρας	Αττικής	Ύδρα	18040	----	10	20
26	Γηροκομείο Κυθήρων (ΤΡΙΦΥΛΕΙΟ) Νοσ/μείο	Αττικής	Κάνιγγος 7 (Γραφεία)	10677	01-3638190	60	60
27	Αφεντάκειο Άσυλο - Πτωχοκομείο Κιμών	Αττικής	Αρμοδίου και Σωκράτους 8	10552	01-3211531	20	25
28	Π.Ε.Ο.Χ "ΠΑΝΑΓΙΑ Η ΦΑΝΕΡΩΜΕΝΗ" (Θ.Χ.Π) ΜΙΚΤΟ	Αττικής	Μάνδρα Αττικής	19600	01-5983414	310	310
29	Στέγη Πρόνοιας Γερόντων Ι. Ναού Αγ. Αποστόλων Τζιτζιφιές	Αττικής	Αγησιλάου 42 Καλλιθέα	17674	01-9422021	36	35
30	Κοινωνική Μέριμνα Μοσχάτου	Αττικής	Κορπή 40 Μοσχάτο	18345	01-4418193	42	42
31	Στέγη Κατακοίτων Γερόντων Αρχιεπισκοπής Αθηνών (Θ.Χ.Π) ΕΚΚΛΗΣΙΑΣΤΙΚΟ	Αττικής	Λαοδάμαντος 18 Λ.Σκουζέ	10444	01-5123315	46	46
32	Ίδρυμα Χρονίως Πασχόντων ΑΘΗΝΩΝ (Θ.Χ.Π)	Αττικής	Αγίας Ζώνης 39	11256	01-8670488	500	455



## ΕΦΑΡΜΟΓΕΣ ΤΗΣ ΚΟΙΝΩΝΙΚΗΣ ΠΡΟΝΟΙΑΣ ΣΤΟΥΣ ΠΑΙΚΩΜΕΝΟΥΣ

Α/Α	ΕΠΩΝΥΜΙΑ	ΝΟΜΟΣ	ΔΙΕΥΘΥΝΣΗ	Τ.Κ	ΤΗΛΕΦΩΝΟ	ΚΑΙΝΕΣ	
						ΠΡΟΒΑ	ΑΝΕΠ
33	Στέγη Προστασίας Γερόντων "Η ΠΑΝΑΓΙΑ Η ΕΛΕΟΥΣΑ" ΕΚΚΛΗΣΙΑΣΤΙΚΟ	Αττικής	Βασ. Γεωργίου Β' 102 Ν.Ιωνία	14233	01-2753400	40	40
34	Σκέπη Πρόνοιας	Αττικής	Παιανία Αττική	19002	01-6642892	28	30
35	Πτωχοκομείο Πατρών "Ο ΑΠΟΣΤΟΛΟΣ ΑΝΔΡΕΑΣ"	Αχαΐας	Πάτρα Αχαΐας	26001	061-323660	111	86
36	Άσυλο Ανιάτων Πατρών "Η ΑΓΙΑ ΕΥΦΡΟΣΥΝΗ" (Θ.Χ.Π)	Αχαΐας	Πάτρα Αχαΐας	26001	061-274496	120	119
37	Γηροκομείο Θηβών "ΟΡΘΟΔΟΞΟΣ ΧΡΙΣΤΙΑΝΙΚΗ ΕΝΩΣΗ ΚΥΡΙΩΝ "	Βοιωτίας	Θήβα	32200	0262-27539	25	25
38	Γηροκομείο Ιεράς Μητροπόλεως Γρεβενών ΕΚΚΛΗΣΙΑΣΤΙΚΟ	Γρεβενών	Γρεβενά	51100	0462-22505	30	15
39	Γηροκομείο Δράμας	Δράμας	Δράμα	66100	0521-22127	117	70
40	Σολώνειο Ευγηρίας Μέλαθρον Καλύμνου	Δωδ/νήσου	Κάλυμνος	85220	---	60	55
41	Ίδρυμα Απόρων Γερόντων Καλύμνου	Δωδ/νήσου	Κάλυμνος	85200	---	5	5
42	Οίκος Ευγηρίας "ΑΓΙΟΣ ΝΕΚΤΑΡΙΟΣ" ΚΩ ΕΚΚΛΗΣΙΑΣΤΙΚΟ	Δωδ/νήσου	Κως	85300	0242-22230	40	40
43	Γηροκομείο "ΠΑΝΑΓΙΑ ΤΟΥ ΚΑΣΤΡΟΥ" Λέρος (Θ.Χ.Π) ΜΙΚΤΟ ΕΚΚΛΗΣΙΑΣΤΙΚΟ	Δωδ/νήσου	Λέρος	85400	---	40	40
44	Εκκλ. Γηροκομείο Χαλκίδος "Ο ΟΣΙΟΣ ΙΩΑΝΝΗΣ Ο ΡΩΣΣΟΣ" ΕΚΚΛΗΣΙΑΣΤΙΚΟ	Ευβοίας	Χαλκίδα	34100	0221-26452	70	35
45	Βυσσαριώνειο Εκκλ. Γηροκομείο Ιστιαίας ΕΚΚΛΗΣΙΑΣΤΙΚΟ	Ευβοίας	Ιστιαία	34200	0226-52206	8	8
46	Γηροκομείο Κύμης "ΟΙ ΑΓΙΟΙ ΙΩΑΚΕΙΜ ΚΑΙ ΑΝΝΑ" ΕΚΚΛΗΣΙΑΣΤΙΚΟ	Ευβοίας	Κύμη	34003	0222-22648	8	8
47	Ίδρυμα Δημ. Στεφανίδη	Ευβοίας	Σκύρος	34007	---	15	15
48	Ιωακείμιο Γηροκομείο Αλεξανδρουπόλεως (Θ.Χ.Π) ΜΙΚΤΟ	Έβρου	Αλεξ/πολη	68100	0551-28022	65	65

Α/Α	ΕΠΩΝΥΜΙΑ	ΝΟΜΟΣ	ΔΙΕΥΘΥΝΣΗ	Τ.Κ	ΤΗΛΕΦΩΝΟ	ΚΑΙΝΕΣ	
						ΠΡΟΒΑ	ΑΝΕΠ
49	Άσυλο Ανιάτων" ΝΕΑ ΒΑΣΙΛΕΙΑΔΑ" (Θ.Χ.Π) ΕΚΚΛΗΣΙΑΣΤΙΚΟ	Ηλείας	Πύργος Ηλείας	27100	0621-22216	70	60
50	Ίδρυμα Χρονίως Πασχόντων και Κατακόιτων Γερόντων "ΠΑΝΑΓΙΑ Η ΒΛΑΧΕΡΝΑ" ΕΚΚΛΗΣΙΑΣΤΙΚΟ	Ηλείας	Κυλλίνη	27068	0623-92205	60	70
51	Άσυλο Ανιάτων "Ο ΑΓΙΟΣ ΝΙΚΟΛΑΟΣ" Βάρδας ΕΚΚΛΗΣΙΑΣΤΙΚΟ	Ηλείας	Βάρδα	27052	0623-71589	60	60
52	Γηροκομείο - Άσυλο Αναπήρων " Η ΚΑΘΟΛΙΚΗ " ΕΚΚΛΗΣΙΑΣΤΙΚΟ	Ηλείας	Γαστούνη	27300	0623-32865	60	50
53	Γηροκομείο Βέροιας "ΒΑΣΙΛΙΚΗΣ ΣΩΣΣΙΔΟΥ"	Ημαθίας	Βέροια	59100	0331-24891	50	50
54	Εκκλ. Γηροκομείο "ΟΙ ΑΓΙΟΙ ΔΕΚΑ" Ι.Μονή Γορτύνης ΕΚΚΛΗΣΙΑΣΤΙΚΟ	Ηρακλείου	Ηράκλειο Κρήτης	71500	081-22155	50	42
55	Πτωχοκομείο Ηρακλείου. Φιλ. Ίδρύματα Ανδρέου και Μαρίας Καλοκαιρινού	Ηρακλείου	Ηράκλειο	71500	081-232569	100	60
56	Χαρίσσειο Γηροκομείο Θεσσαλονίκης	Θεσ/νίκης	Άνω Τούμπα	54500	031-913310	225	225
57	Γηροκομείο Ζωσιμάδων Ιωαννίνων (ΑΓΑΘΟΕΡΓΑ ΚΑΤ/ΤΑ) ΕΚΚΛΗΣΙΑΣΤΙΚΟ	Ιωαννίνων	Ιωάννινα	45500	0651-26278	100	100
58	Εκκλ. Γηροκομείο Κόνιτσας "Η ΘΕΟΤΟΚΟΣ" ΕΚΚΛΗΣΙΑΣΤΙΚΟ	Ιωαννίνων	Κόνιτσα Ιωαννίνων	44100	0655-22348	25	20
59	Εθνικό Ηθικό Φιλ/κό Σωματείο "Ο ΜΕΓΑΣ ΚΩΝ/ΝΟΣ"	Καβάλας	Καβάλα	65500	051-221979	45	15
60	Πουλίδειο Γηροκομείο Φιλόπτ. Αδελφότης Κυρίων Καβάλας	Καβάλας	Καβάλα	65500	051-229355	120	70
61	Γηροκομείο Λαζάρου και Αθηνάς Ρίζου	Καστοριάς	Καστοριά	52100	0467-22448	35	10
62	Καθολικό Γηροκομείο Κέρκυρας ΕΚΚΛΗΣΙΑΣΤΙΚΟ	Κέρκυρας	Ιωαν.Μεταξά 13	49100	39016	38	25

Α/Α	ΕΠΩΝΥΜΙΑ	ΝΟΜΟΣ	ΔΙΕΥΘΥΝΣΗ	Τ.Κ	ΤΗΛΕΦΩΝΟ	ΚΑΙΝΕΣ	
						ΠΡΟΒΑ	ΑΝΕΠ
63	Δημοτικό Γηροκομείο - Πτωχοκομείο Κέρκυρας	Κέρκυρας	Κέρκυρα	49100	----	40	40
64	Οίκος Ευγηρίας Αργοστολίου Φ.Κ. Κεφαλληνίας	Κεφαλνίας	Αργοστόλι	28100	0671-22585	60	40
65	Φιλανθρωπικά Ιδρύματα Ληξουρίου	Κεφαλνίας	Ληξούρι	28200	0671-91262	50	25
66	Δημοτικό Πτωχοκομείο Αργοστολίου ( Θ.Χ.Π ) ΜΙΚΤΟ	Κεφαλνίας	Αργοστόλι	28100	0671-22305	100	65
67	Γηροκομείο (Γραιών) Μικροκάστρου Κοζάνης <b>ΕΚΚΛΗΣΙΑΣΤΙΚΟ</b>	Κοζάνης	Μικρόκαστρο Κοζάνης	50100	----	15	15
68	Τιάλειο Γηροκομείο Κοζάνης "Ο ΑΓΙΟΣ ΠΑΝΤΕΛΗΜΩΝ" <b>ΕΚΚΛΗΣΙΑΣΤΙΚΟ</b>	Κοζάνης	Κοζάνη	50100	0461-30478	70	48
69	Οίκος Ευγηρίας "Η ΑΓΙΑ ΕΛΕΝΗ" Ι.Μονή Οσίου Παταπίου(Γυναικών) <b>ΕΚΚΛΗΣΙΑΣΤΙΚΟ</b>	Κορινθίας	Λουτράκι	20300	0741-48524	39	30
70	Γηροκομείο Κορινθίας "ΤΟ ΕΡΓΟ ΤΟΥ ΑΠΟΣΤΟΛΟΥ ΠΑΥΛΟΥ" <b>ΕΚΚΛΗΣΙΑΣΤΙΚΟ</b>	Κορινθίας	Κόρινθος	20100	0741-26374	30	50
71	Γηροκομείο "Η ΒΗΘΛΕΕΜ"	Κορινθίας	Λουτράκι	20300	0741-42698	50	50
72	Γηροκομείο-Πτωχοκομείο Θήρας	Κυκλάδων	Θήρα	84700	0286-31240	30	18
73	Στέγη Ευγηρίας Ιδρύματος "ΕΥΑΓΓΕΛΙΣΜΟΣ" Τήνου <b>ΕΚΚΛΗΣΙΑΣΤΙΚΟ</b>	Κυκλάδων	Τήνος	84200	0283-22230	30	30
74	Ήσυχαστήριο - "ΠΑΝΑΓΙΑ ΤΗΣ ΕΛΠΙΔΟΣ" <b>ΕΚΚΛΗΣΙΑΣΤΙΚΟ</b>	Κυκλάδων	Ερμούπολις Σύρου	84100	0281-22601	41	41
75	Άσυλο Ανιάτων Ι. Μονής Αγίου Ιωάννου Ταλάντων	Κυκλάδων	Ερμούπολις Σύρου	84100	----	30	20
76	Εμπειρικό Γηροκομείο Άνδρου	Κυκλάδων	Άνδρος	84500	0282-22470	15	20
77	Φιλόπτωχος Εταιρεία Ερμούπολεως	Κυκλάδων	Ερμούπολις Σύρου	84100	0281-22645	34	30



## ΕΦΑΡΜΟΓΕΣ ΤΗΣ ΚΟΙΝΩΝΙΚΗΣ ΠΡΟΝΟΙΑΣ ΣΤΟΥΣ ΠΑΙΚΙΩΜΕΝΟΥΣ

Α/Α	ΕΠΩΝΥΜΙΑ	ΝΟΜΟΣ	ΔΙΕΥΘΥΝΣΗ	Τ.Κ	ΤΗΛΕΦΩΝΟ	ΚΑΙΝΕΣ	
						ΠΡΟΒΑ	ΑΝΕΠ
78	Γηροκομείο και Άσυλο Σπάρτης "ΟΙ ΑΓΙΟΙ ΑΝΑΡΓΥΡΟΙ" (Θ.Χ.Π) ΜΙΚΤΟ	Λακωνίας	Σπάρτη	23100	041-26555	50	53
	Δημοτικό Γηροκομείο Λαρίσης	Λαρίσης	Λάρισα	41500	226347	120	55
80	Γηροκομείο Αγ. Γεωργίου Ι. Μ. Πέτρας	Λέσβου	Σελινάρι Λέσβου	72100	32024	50	50
81	Γηροκομείο Μυτιλήνης (Πτέρυγα Τυφλών Ανιάτων Παίδων)	Λέσβου	Μυτιλήνη	81100	0251-22477	97	97
82	Μιχαλέλειο Γηροκομείο Πλωμαρίου, Μιχαλέλειος Οίκος Ευγηρίας (Θ.Χ.Π)	Λέσβου	Πλωμάρι Λέσβου	81200	----	25	25
83	Εκκλ. Γηροκομείο το ΔΑΜΑΝΔΡΕΙΟ Πολυχίτου-Μυτιλήνης ΕΚΚΛΗΣΙΑΣΤΙΚΟ	Λέσβου	Δαμάνδρι Πολυχίτου	81100	----	25	25
84	Γηροκομείο Ι. Μονής Λειμώνος Καλλονής	Λέσβου	Καλλονή Λέσβου	81107	----	10	10
	Οίκος Πρόνοιας Λευκάδας	Λευκάδος	Βαλαωρίτου 2 Λευκάδα	31100	0645-22570	18	16
86	Γηροκομείο Βόλου	Μαγνησίας	Βόλος	38500	0421-24309	87	87
87	Αλεξανδράκειο-Πτωχοκομείο, Γηροκομείο Καλαμάτας	Μεσσηνίας	Αλαγωνίας 3 Καλαμάτα	24100	0721-22483	110	117
88	Ίδρυμα Απόρων Ανιάτων "Η ΣΤΕΓΗ ΤΗΣ ΕΚΚΛΗΣΙΑΣ" (Θ.Χ.Π)	Μεσσηνίας	Καλαμάτα	24100	0721-28694	300	100
89	Γηροκομείο Ξάνθης "Ο ΜΕΓΑΣ ΒΑΣΙΛΕΙΟΣ"	Ξάνθης	Ξάνθη	67100	0541-23114	69	55
90	Εκκλ. Ίδρυμα Αγ. Τριάδος Εδέσσης ΕΚΚΛΗΣΙΑΣΤΙΚΟ	Πέλλης	Έδεσσα	58200	0381-22870	30	30
91	Εκκλ. Γηροκομείο Κατερίνης "Η ΘΕΙΑ ΑΝΑΛΗΨΗ" ΕΚΚΛΗΣΙΑΣΤΙΚΟ	Πιερίας	Κατερίνη	60100	0351-24602	30	30
92	Ίδρυμα Ευγηρίας Ιεράς Μητροπόλεως Νικοπόλεως και Πρεβέζης	Πρεβέζης	Πρέβεζα	48100	----	---	---
93	Ποταμιάνειο και Μπάλκειο Ευγηρίας Μέλαθρον ΕΚΚΛΗΣΙΑΣΤΙΚΟ	Πρεβέζης	Κύπρου 34 Πρέβεζα	48100	0682-22304	40	40

## ΕΦΑΡΜΟΓΕΣ ΤΗΣ ΚΟΙΝΩΝΙΚΗΣ ΠΡΟΝΟΙΑΣ ΣΤΟΥΣ ΗΛΙΚΙΩΜΕΝΟΥΣ

Α/Α	ΕΠΩΝΥΜΙΑ	ΝΟΜΟΣ	ΔΙΕΥΘΥΝΣΗ	Τ.Κ	ΤΗΛΕΦΩΝΟ	ΚΑΙΝΕΣ	
						ΠΡΟΒΑ	ΑΝΕΠ
94	Γηροκομείο Χριστιανικού Συλλόγου Κομοτηνής "Η ΟΡΘΟΔΟΞΙΑ"	Ροδόπης	Κομοτηνή	69100	0531-22011	66	66
95	Δημοτικό Γηροκομείο Λιμένος Βαθέος Σάμου "ΙΔΡΥΜΑ ΝΤΑΞΑ"	Σάμου	Σάμος	83100	0273-27492	44	43
96	Εκκλ. Γηροκομείο Ι.Μονής Σάμου και Ικαρίας <b>ΕΚΚΛΗΣΙΑΣΤΙΚΟ</b>	Σάμου	Ικαρία Σάμος	83300	0273-32125	40	16
97	Γηροκομείο Σερρών "Η ΑΝΑΣΤΑΣΗ"	Σερρών	Σέρρες	62100	0321-22310	200	63
98	Εκκλ. Γηροκομείο Σιδηροκάστρου "Ο ΑΓΙΟΣ ΝΕΚΤΑΡΙΟΣ" <b>ΕΚΚΛΗΣΙΑΣΤΙΚΟ</b>	Σερρών	Σιδηρόκαστρο Σερρών	62300	0321-32125	50	50
99	Γηροκομείο Ι.Μονής Τρίμης και Σταγών "Ο ΑΓΙΟΣ ΝΙΚΟΛΑΟΣ" <b>ΕΚΚΛΗΣΙΑΣΤΙΚΟ</b>	Τρικάλων	Τρίκαλα	42100	0431-43211	40	40
100	Γηροκομείο Λαμίας <b>ΕΚΚΛΗΣΙΑΣΤΙΚΟ</b>	Φθιώτιδας	Λαμία	35100	0231-22043	40	40
101	Άσυλο Γερόντων Αθανασίου "ΔΗΜΗΤΡΑ" Γηρ. Αμφίσσης	Φωκίδας	Αμφίσσα	33100	0265-28224	7	7
102	Γηροκομείο "Ο ΑΓΙΟΣ ΠΑΝΤΕΛΕΗΜΩΝ" <b>ΕΚΚΛΗΣΙΑΣΤΙΚΟ</b>	Φλώρινας	Φλώρινα	53100	—	20	25
103	Δημοτικό Γηρ. Χανίων (ΜΙΚΤΟ)	Χανίων	Χανιά Κρήτης	73100	0821-22782	50	58
104	Ανουσάκειο Ίδρυμα Γηροκομείο Κισάμου	Χανίων	Καστέλλι Χανίων	73100	0821-22276	40	20
105	Γηροκομείο Χίου "ΖΩΡΖΗΣ ΜΙΧΑΛΗΝΟΣ"	Χίος	Μιχαλινού Κάμπος	82100	0271-23266	75	60
106	Οίκος Ευγηρίας Καρδαμύλων "Η ΑΓΙΑ ΜΑΡΙΝΑ"	Χίος	Καρδάμυλα Χίος	82300	0272-21488	40	30
107	Γηροκομείο "ΠΑΝΑΓΙΑ Η ΚΟΡΥΦΙΝΗ" <b>ΕΚΚΛΗΣΙΑΣΤΙΚΟ</b>	Χαλκιδικής	Νέα Μουδανιά	63200	0373-31002	20	20

ΠΙΝΑΚΑΣ 3β: Κατάσταση Ιδρυμάτων Προστασίας Ηλικιωμένων Νομικών Προσώπων Ιδιωτικού Δικαίου (Ν.Π.Ι.Δ)

Πηγή: Υπουργείο Υγείας Πρόνοιας και Κοινωνικών Ασφαλίσεων, Οδηγός, Κεντρικής και Νομαρχιακών Υπηρεσιών του Υπουργείου, Εποπτευομένων φορέων, Εκδ. Υ.Υ.Π., ΑΘΗΝΑ, Ιανουάριος 1995, σελ.192 - 197.

### 2.3.3 ΠΡΟΓΡΑΜΜΑΤΑ ΑΝΟΙΚΤΗΣ ΠΡΟΣΤΑΣΙΑΣ ΗΛΙΚΙΩΜΕΝΩΝ

Παραπάνω, κάναμε γνωστό ότι η κοινωνική προστασία παρέχεται και με την εφαρμογή προγραμμάτων Ανοικτής Προστασίας Ηλικιωμένων. Τα προγράμματα αυτά ανήκουν στον τομέα της εξωιδρυματικής προστασίας των ηλικιωμένων, εφαρμόζονται από το Υπουργείο Κοινωνικών Υπηρεσιών και μιλάμε βασικά για τα Κέντρα Ανοικτής Προστασίας Ηλικιωμένων (Κ.Α.Π.Η).

Τα Κ.Α.Π.Η είναι κρατικά προγράμματα που έχουν καταρτιστεί για την εξυπηρέτηση του θεσμού *"Παραμονή στο σπίτι"*. Η νέα αυτή αντίληψη όσον αφορά την κοινωνική φροντίδα, θέλει τον ηλικιωμένο στο ανοικτό περιβάλλον, μέσα στη γειτονιά, στην κοινότητα, στο σπίτι, που μπορεί να είναι των παιδιών του, των συγγενών του, ή το δικό του.

Το 1979 στήθηκε πειραματικά το πρώτο Κέντρο και μέχρι το τέλος του 1981 είχαν λειτουργήσει συνολικά οκτώ προγράμματα με φορείς εθελοντικές οργανώσεις. Στην συνέχεια, πέρασαν στην Τοπική Αυτοδιοίκηση, πολλαπλασιάστηκαν και έφτασαν τα 275 σε όλη τη χώρα.

Είναι ένας θεσμός που έχει βρει απήχηση τόσο στους ανθρώπους της τρίτης ηλικίας, όσο και στο ευρύτερο κοινωνικό σύνολο.

Σκοπός τους είναι:

α) Η πρόληψη βιολογικών, ψυχολογικών και κοινωνικών προβλημάτων των ηλικιωμένων που θα τους βοηθήσει να παραμείνουν αυτόνομα, ισότιμα και ενεργά μέλη του κοινωνικού συνόλου.

β) Η διαφώτιση και συνεργασία του ευρύτερου κοινού και των ειδικών φορέων, σχετικά με τα προβλήματα και τις ανάγκες των ηλικιωμένων.

γ) Η έρευνα πάνω σε θέματα που αφορούν τους ηλικιωμένους.

Οι Υπηρεσίες που προσφέρουν τα Κ.Α.Π.Η είναι<sup>16</sup>:

α) Οργανωμένη ψυχαγωγία (εκδρομές με πούλμαν) και επιμόρφωση (διαλέξεις, μελέτη θεμάτων).

β) Φροντίδα και οδηγίες για ιατροφαρμακευτική και νοσοκομειακή περίθαλψη.

γ) Κοινωνική εργασία που προσφέρεται όχι μόνο στους ίδιους αλλά και στο άμεσο περιβάλλον τους.

δ) Φυσιοθεραπεία.

ε) Εργασιοθεραπεία.

στ) Βοήθεια στο σπίτι για όσους δεν μπορούν να αυτοεξυπηρετηθούν.

ζ) Συμμετοχή σε θερινές κατασκηνώσεις.

η) Εντευκτήριο στο οποίο λειτουργεί καντίνα που προσφέρει ρόφημα, αναψυκτικά και όπου βρίσκουν συντροφιά και απασχόληση τα μέλη.

Στα Κ.Α.Π.Η εγγράφονται άτομα από 60 ετών και άνω, άνδρες και γυναίκες που κατοικούν στην περιοχή που λειτουργεί το κέντρο χωρίς διάκριση οικονομικών δυνατοτήτων.

Τα Κέντρα αυτά οργανώνονται με συνεργασία του Υπουργείου Υγείας Πρόνοιας και εθελοντικών οργανώσεων.

Με τον Ε.Ε.Σ. το Ίδρυμα Κοινωνικής Εργασίας, το Κέντρο Μέριμνας Οικογένειας και Παιδιού, τον Όμιλο εθελοντών, την Χ.Ε.Ν Ελλάδος και τη συνεργασία του Υπουργείου Υγείας Πρόνοιας που τα επιχορηγεί, λειτουργούν σήμερα τα Κ.Α.Π.Η.

Στην Ανοικτή Προστασία Ηλικιωμένων περιλαμβάνονται και τα ειδικά προγράμματα για ηλικιωμένα άτομα που εφαρμόζει ο Εθνικός Οργανισμός Πρόνοιας στα αστικά κέντρα, τα οποία λειτουργούν ως μονάδες παροχής ποικίλων υπηρεσιών Κοινωνικής Πρόνοιας.

Τα Κέντρα Ανοικτής Προστασίας Ηλικιωμένων που λειτουργούν στην Ελλάδα εμφανίζονται στους πίνακες 4α., 4β.

---

16. Υπουργείο Υγείας - Πρόνοιας και Κοινωνικών Ασφαλίσεων, Δ/ση Ηλικιωμένων, "Αξιολόγηση της προσφοράς των Κέντρων Ανοικτής Προστασίας Ηλικιωμένων", Έρευνα στα μέλη των ΚΑΠΗ, της Αφροδίτης Τεπέρογλου, Εκδ. Ε.Κ.Κ.Ε., ΑΘΗΝΑ, 1990, σελ.20.



## ΕΦΑΡΜΟΓΕΣ ΤΗΣ ΚΟΙΝΩΝΙΚΗΣ ΠΡΟΝΟΙΑΣ ΣΤΟΥΣ ΠΑΙΚΙΩΜΕΝΟΥΣ

Α/Α	ΟΝΟΜΑΣΙΑ ΚΑΠΗ	ΔΙΕΥΘΥΝΣΗ	Τ.Κ	ΤΗΛΕΦΩΝΟ
<b>ΝΟΜΟΣ ΑΤΤΙΚΗΣ</b>				
1	Αγ. Βαρβάρας	Σίφνου & Ρόδου 64	12351	5447772
2	Αγ. Δημητρίου Α'	Χρ. Σμύρνης 2	17341	9703330
3	Αγ. Δημητρίου Β'	Ρούμελης & Αγ. Αικατερίνης	17342	9930211
4	Αγ. Αναργύρων Α'	Σόλωνος & Πλαστήρα 107	13561	2637844
5	Αγ. Αναργύρων Β'	Ανθέων & Λαχανά	13562	2316100
6	Αγ. Ιωάννη Ρέντη	Μπαλτατζή 32	18233	4326474
7	Αλ. Παρασκευής	Γούναρη 30	15343	6381479
8	Αιγάλεω	Θηβών 380 & Μοσ/σίων	12241	5985673
9	Αλίμου Α'	Λ. Καλαμακίου 72	17456	9836956
10	Αλίμου Β'	Ελ. Βενιζέλου 17	17451	9935180
11	Άνω Λιοσίων	Φυλής 89	13341	2470872
12	Αργυρούπολης Α'	Αλεξανδρουπόλεως 27 Πλ. Αγίας Τριάδος	16452	9920546
13	Αργυρούπολης Β'	Φλέμιγκ 53	16451	9929533
14	Βύρωνα Α'	Κορυτσάς 3	16231	7243623
15	Βύρωνα Β' (Καρέα)	28 ης Οκτωβρίου 1	16233	7641953
16	Βύρωνα Γ'	Καλλιπόλεως 20	16232	7644003
17	Γλυφάδας	Κ. Αθανάτου & Αρχιπελάγους 31	16561	9616294
18	Δάφνης	Βύρωνος & Αλεξάνδρας 65	17235	9700300
19	Δραπετσώνας	Πόντου 60	18643	4612205
20	Ελευσίνας Α'	Εθν. Αντιστάσεως 129	19200	5549143
21	Ελευσίνας Β'	Μιαούλη & Ιάκχου	19200	5547223
22	Ελληνικού Α'	Χρυσ. Τραπεζούντος 8	16675	9614324
23	Ελληνικού Β'	Πραξιτέλη 50	16777	9922622
24	Ερυθρών	Κόπρου & Σταματούλη	19008	42313
25	Ζωγράφου Α'	Κρατερού & Λιβύης	15771	7753368
26	Ζωγράφου Β'	Κονίτσης & Παπανδρείου	15700	7702743
27	Ηλιούπολης Α'	Πρωτοπατά & Ρόδου 1	16342	9917855

## ΕΦΑΡΜΟΓΕΣ ΤΗΣ ΚΟΙΝΩΝΙΚΗΣ ΠΡΟΝΟΙΑΣ ΣΤΟΥΣ ΠΑΙΚΙΩΜΕΝΟΥΣ

Α/Α	ΟΝΟΜΑΣΙΑ ΚΑΠΗ	ΔΙΕΥΘΥΝΣΗ	Τ.Κ	ΤΗΛΕΦΩΝΟ
28	Ηλιούπολης Β΄	Αλ. Παναγούλη 37	15773	9753643
29	Καίσαριανής	Φιλαδέλφειας 37	16121	7240661
30	Καλλιθέας -	Εσπερίδων 10	17671	9581110
31	Καματερού	Βασ. Γεωργίου 40	13561	2315240
32	Κερατσινίου Α΄	Ανδριανού 11	18755	4636530
33	Κερατσινίου Β΄	Περικλέους 20	18757	4625374
34	Κορυδαλλού	Ηπείρου 115	18121	5448280
35	Λαυρίου	Λαύριο	19500	23829
36	Λυκόβρυσης	Αγ. Βαρβάρας 4	14123	2825472
37	Μαρουσίου	Αριστείδου 5	15120	8051965 8026109
38	Μαρκόπουλου	Γαλιάτη & Παπαφασιλείου 1	19003	22665
39	Μάνδρας	Παπαγιάννη & Σπετσών	19600	5557514
40	Μελισσίων	28 ης Οκτωβρίου 13	15127	8040994
41	Μενιδίου	Ηρ. Πολυτεχνείου 1	13601	2466133
42	Μεταμόρφωσης	Γκινοςάρτη & Έβης	14452	2813011
43	Νέου Κόσμου	Κασομούλη 19	11745	9220705
44	Ν. Ηρακλείου Α΄	Ελπίδων & Ηρ. Πολυτεχνείου	14122	2825202
45	Ν. Ηρακλείου Β΄	Κ. Παλαμά 9	14122	2313595
46	Ν. Ηρακλείου ( Ε.Ε Σ)	Πεύκων 10	14122	2821901
47	Ν. Ιωνίας Α΄	Φιλελλήνων & Διονυσίου Σολωμού	14234	2794950 2798001
48	Ν. Ιωνίας Β΄	Αγ. Κυριακής 15	14234	2790002
49	Ν. Ιωνίας Γ΄	Κων/πόλεως & Εθνικής Αντιστάσεως	14234	2799949
50	Ν. Ιωνίας Δ΄	Ικαρίας 14 & Γρηγορίου Ε΄	13562	2770774
51	Ν. Ερυθραίας	Ευαγγελιστρίας 28	14671	8072000
52	Ν. Λιοσίων	Θερσίτου & Χρυσήιδος 73	13122	2620001
53	Ν. Σμύρνης	Αρτάκης 41	17124	9353277
54	Ν. Φιλαδέλφειας	Κυδωνιών 2	14341	2524346
55	Νίκαιας	Ναζιανζού 10 & Μυροφύτου	18450	4914360



Α/Α	ΟΝΟΜΑΣΙΑ ΚΑΠΗ	ΔΙΕΥΘΥΝΣΗ	Τ.Κ	ΤΗΛΕΦΩΝΟ
56	Περάματος Α΄	Μακεδονίας 54	18310	4414424
57	Περάματος Β΄	Ελ. Βενιζέλου 13	18863	4415900
58	Πειραιώς Α΄	Θεοχάρη & Ζαΐμη	18537	4182472
59	Πειραιώς Γ΄	Καλλέργη 142	18544	4635540
60	Παλ. Φαλήρου	Πανδρόσου 43 & Βέρα	17564	9834136
61	Περιστερίου Α΄	Αχαΐας & Απολλωνίας	12135	5753181
62	Περιστερίου Β΄	Ξενίας & Κοραή	12137	5714430
63	Περιστερίου Γ΄	Κ. Βάρναλη 27 & Ραιδεστού	12134	5739247
64	Πετρούπολης	Κων/πόλεως & Βούτσαλη	13231	5024222
65	Πεύκης	Πατρ. Γρηγορίου Ε΄ 15	15121	8022187
66	Ταύρου	Ελ. Βενιζέλου 8	17773	3476919
67	Υμηττού Α΄	Μάκρης & Χρυσ. Σμύρνης 36	17237	7656625
68	Υμηττού Β΄	Λ. Ηλιουπόλεως 30	17236	9707060
69	Χαϊδαρίου Α΄	Πλαστήρα 14	12461	5812080
70	Χαϊδαρίου Β΄	25ης Μαρτίου & Αθ. Διάκου	12462	5821754
71	Χαλανδρίου	25ης Μαρτίου & Καραολή 2	15232	6848380
72	Χαλκηδόνας	Κύπρου 27	14343	2531333
73	Μεγάρων	28ης Οκτωβρίου 193	19100	23950
74	Ασπροπύργου	Β. Σοφίας 3	18756	5377862
75	Κηφισιάς	Αχαρνών & Σωκράτους	14561	8080108
76	Καισαριανής Β΄	Πανιωνίου & Σολομωνίδου 1	16121	7227026
77	Παλλήνης	Παλλήνη	15344	6668410 6666059
78	Καλλιθέας Β΄	Κέκροπος 37	17673	9430086
79	Νίκαιας Β΄	Κυζικού 12-14	18451	4226540
80	Μενιδίου Γ΄	Φιλαδέλφειας 141	13671	2314910
81	Ηλιούπολης Γ΄	Πανταζή 23	13646	9752291
82	Γαλατσίου	Ηνίοχου & Ορφέως	11146	2913064
83	Κερατέας	Όθωνος & Β. Σοφίας	19001	69462

**ΠΙΝΑΚΑΣ 4α.: Καταγραφή των Κ.Α.Π.Η στον Νομό Αττικής**

**Πηγή: Υπουργείο Υγείας Πρόνοιας, Διεύθυνση Ηλικιωμένων και Ατόμων με Ειδικές Ανάγκες**

Α/Α	ΟΝΟΜΑΣΙΑ ΚΑΠΗ	ΔΙΕΥΘΥΝΣΗ	Τ.Κ	ΤΗΛΕΦΩΝΟ
<b>ΝΟΜΟΣ ΑΙΤΩΛ/ΝΙΑΣ</b>				
1	Αγρινίου	Γοργοπόταμου 11	30100	29319
2	Αμφιλοχίας	Λ. Ανδρέας Στράτου	30500	23800
3	Μεσολογγίου	Σπ. Τρικούπη Βλαχοπουλων	30200	24660
<b>ΝΟΜΟΣ ΑΡΓΟΛΙΔΑΣ</b>				
4	Αργους	Τημένους 10	21200	28975
5	Ληγουρίου	Ασκληπιού 145	20520	22058
6	Ναυπλίου	Βυζαντιου 4	21100	23513
<b>ΝΟΜΟΣ ΑΡΚΑΔΙΑΣ</b>				
7	Μεγαλοπόλεως	Πολυβίου 33 & Παπαφλέσσα	22200	22752
8	Τριπόλεως	Ελ. Βενιζέλου 6	22100	224423
<b>ΝΟΜΟΣ ΑΡΤΑΣ</b>				
9	Αρτας	Σουφλίου 18	47100	20165
<b>ΝΟΜΟΣ ΒΟΙΩΤΙΑΣ</b>				
10	Βάγιων	Βάγια	32002	61366
11	Θήβας	Πελοπίδου 20	32200	24224
12	Κυριακίδου	Κυριάκι	32006	51555
13	Λιβαδειάς	Δωδεκανήσου	32100	24984
<b>ΝΟΜΟΣ ΓΡΕΒΕΝΩΝ</b>				
14	Γρεβενών	Ευαγγελιστρίας 9	51110	23272
<b>ΝΟΜΟΣ ΔΡΑΜΑΣ</b>				
15	Α' Δράμας	Κουντουριώτου 12	66400	30651
16	Β' Δράμας	Κουντουριώτου 12	66100	30696
17	Προσοτσάνης	Ελ. Βενιζέλου 15	66200	22038
18	Δοξάτου	Δοξάτο	66300	22038
19	Καλαμπακίου	---	42200	51090
20	Κ. Νευροκοπίου	Πλαστήρα	66033	22697
<b>ΝΟΜΟΣ ΔΩΔ/ΝΗΣΟΥ</b>				
21	Ρόδου	Αγ. Ιωάννου 54	85100	36305
22	Καλιμνου	Κανάρη 45	85200	23140



Α/Α	ΟΝΟΜΑΣΙΑ ΚΑΠΗ	ΔΙΕΥΘΥΝΣΗ	Τ.Κ	ΤΗΛΕΦΩΝΟ
<b>ΝΟΜΟΣ ΕΒΡΟΥ</b>				
23	Αλεξανδρουπόλεως	Β. Κων/νου & 14ης Μαρτίου	68100	22111
24	Διδυμότειχου	Μαυρομαχάλη 28	68300	23585
25	Σουφλίου	Β. Γεωργίου	68400	23535
<b>ΝΟΜΟΣ ΕΥΒΟΙΑΣ</b>				
26	Α' Χαλκίδας	Γιαννίτση- Λέμπεση	34100	82363
27	Β' Χαλκίδας	Δελιγιάννη Μπότσαρη 13	34100	85445
28	Λίμνης	Λίμνη	34002	---
<b>ΝΟΜΟΣ ΕΥΡΥΤΑΝΙΑΣ</b>				
29	Καρπενησίου	Κοσμά Αιτωλού 29	36100	22221
<b>ΝΟΜΟΣ ΖΑΚΥΝΘΟΥ</b>				
30	Ζακύνθου	Ζάκυνθος	29100	28212
<b>ΝΟΜΟΣ ΗΛΕΙΑΣ</b>				
31	Γόργου	Ρήγα Φεραίου	27100	---
32	Αμαλιάδας	Αρχαίας Ηλιδος & Θεμιστοκλέους	27200	25270
33	Λεχαιών	Κανάρη 1	27053	22765
<b>ΝΟΜΟΣ ΗΜΑΘΙΑΣ</b>				
34	Αλεξάνδρειας	Μακεδονομάχων 19	26743	59300
35	Α' Βέροιας	Αριστοτέλους 3	59100	28664
36	Β' Βέροιας	Μ. Μπότσαρη 59	59100	66850
37	Νάουσας 120	Παναγούλη	59200	24210
<b>ΝΟΜΟΣ ΗΡΑΚΛΕΙΟΥ</b>				
38	Α' Ηρακλείου	Ρολέν & Γεωργιάδου 14	71305	281449
39	Β' Ηρακλείου	Μιχ. Αρχάγγελου	71305	280764
40	Γ' Ηρακλείου	Τσιμισκή & Λυκούργου 5	71307	229420
41	Δ' Ηρακλείου	Κοσμά Ζώτου 2	71202	280939
42	Μοιρών	28ης Οκτωβρίου	70400	22521
43	Τυμπακίου	Τυμπάκι Πυργωτίσσης	70200	51063
44	Χάρακα	Χάρακα Μονοφατισίου	70100	22700
45	Αχράνων	Τεμένους	70100	751862

Α/Α	ΟΝΟΜΑΣΙΑ ΚΑΠΗ	ΔΙΕΥΘΥΝΣΗ	Τ.Κ	ΤΗΛΕΦΩΝΟ
<b>ΝΟΜΟΣ ΗΡΑΚΛΕΙΟΥ</b>				
46	Αρκαλοχωρίου	Καζαντζάκη 5	70300	23235
47	Ν. Αλικαρνασσού	Ν.Αλικαρνασσός	71500	221738
48	Πύργου	Πύργος Μονοφαταίου	70010	22867
49	Άνω Βιάνου	Άνω Βιάνος	70004	----
50	Κρουσώνα	Κρουσώνας	70001	221235
<b>ΝΟΜΟΣ ΘΕΣΠΡΩΤΙΑΣ</b>				
51	Ηγουμενίτσας	Κύπρου 39	46100	24555
52	Φιλιατών	Σουλίου	46200	22916
<b>ΝΟΜΟΣ ΘΕΣ/ΝΙΚΗΣ</b>				
53	Α' Θεσ/νίκης	Εγνατίας 76	54622	238042
54	Β' Θεσ/νίκης	Λαγκαδά 35	54629	514456
55	Δ' Θεσ/νίκης	Κονίτσης 42	54638	212002
56	Α' Καλαμαριάς	Κολοτούρου 14	55132	415713
57	Β' Καλαμαριάς	Θουκιδίδου 7 & Σουρή	55132	491931
58	Κουφαλίων	Γιαννιτσών & Μελά	57100	510723
59	Συκεών	Μάκρη 13	56625	620730
60	Ευόσμου	Πλάτονα & Μακεδονομάχων	56224	769469
61	Β' Ευόσμου	----	56210	----
62	Νεάπολης	Κουντουριώτου & Αδραμντίου	56728	614195
63	Β' Νεάπολης	----	56710	----
64	Λαγκαδά	Δήμος - Λαγκαδά	57200	22722
65	Ελευθερίου	Π. Λεβαντή 21	56334	765780
66	Αμπελοκήπων	Παπαδημητρίου 7	56132	736080
67	Χαλάστρας	Χαλάστρα	57300	42270
68	Ασβεστοχωρίου	Ασβεστοχώρι	57010	957350
69	Χαλκηδόνας	Χαλκηδόνα	57007	22208
70	Σίνδου	Σίνδος	57400	727768
71	Θέρμης	Θέρμη	57001	----
72	Κυμίνων	Κύμινα	57300	41980
73	Σταυρούπολης	Ηρακλείτου 2	56430	667854
74	Σταυρού	Σταυρό - Θεσ/νίκης	57014	61217
75	Τριανδρίας	Τριανδρία Θεσ/νίκης	55137	922500
76	Σοχού	Παπάγου 16	57002	22000
77	Πηλαιάς	----	55510	306454



A/A	ΟΝΟΜΑΣΙΑ ΚΑΠΗ	ΔΙΕΥΘΥΝΣΗ	Τ.Κ	ΤΗΛΕΦΩΝΟ
<b>ΝΟΜΟΣ ΘΕΣΣ/ΝΙΚΗΣ</b>				
78	Μενεμένης	----	54610	----
79	Συκεών Β΄	Μιχαήλ Σαράφη 1	56625	----
80	Παραμυθιάς	----	46250	23215
81	Προφήτου	----	57200	21235
<b>ΝΟΜΟΣ ΙΩΑΝΝΙΝΩΝ</b>				
82	Α΄ Ιωαννίνων	Λ. Τσαλδάρη 1Α	45221	25079
83	Β΄ Ιωαννίνων	Βηλαρά	45445	23239
<b>ΝΟΜΟΣ ΚΑΒΑΛΑΣ</b>				
84	Α΄ Καβάλας	Αθ. Αθανασίου 6	65302	228608
85	Β΄ Καβάλας	Ζαλόγγου 15	65404	836539
86	Γ΄ Καβάλας	----	----	----
87	Ελευθερούπολης	Θερμοπυλών 7	64100	23001
88	Χρυσούπολης	Χρυσούπολη	64200	----
<b>ΝΟΜΟΣ ΚΑΡΔΙΤΣΑΣ</b>				
89	Καρδίτσας	Υψηλάντου 60	43100	27175
90	Σοφάδων	Κιερίου 27	43300	23491
<b>ΝΟΜΟΣ ΚΑΣΤΟΡΙΑΣ</b>				
91	Καστοριάς	Λ. Νίκης 2	52100	26589
<b>ΝΟΜΟΣ ΚΕΡΚΥΡΑΣ</b>				
92	Κέρκυρας	Φρούριο Κέρκυρας	49100	36250
<b>ΝΟΜΟΣ ΚΕΦΑΛΛΗΝΙΑΣ</b>				
93	Ιθάκης	Οδυσσέως	28300	32370
94	Αργοστολίου	Γερουλίνου	28100	24279
<b>ΝΟΜΟΣ ΚΙΛΚΙΣ</b>				
95	Κιλκίς	Βυζαντίου 2	61100	28180
96	Γουμένισσας	Γουμένισσα	61300	41219
97	Αξιούπολης	Δήμο Αξιούπολης	61400	31709



Α/Α	ΟΝΟΜΑΣΙΑ ΚΑΠΗ	ΔΙΕΥΘΥΝΣΗ	Τ.Κ	ΤΗΛΕΦΩΝΟ
<b>ΝΟΜΟΣ ΚΟΖΑΝΗΣ</b>				
98	Πτολεμαΐδας	Θεολογίτη 1	50200	22647
<b>ΝΟΜΟΣ ΚΟΡΙΝΘΙΑΣ</b>				
99	Ξυλοκάστρου	Αντωνοπούλου & Σύθα	20400	28245
100	Βέλους	Βέλους	20002	----
<b>ΝΟΜΟΣ ΚΥΚΛΑΔΩΝ</b>				
101	Ερμούπολης	Ταξιαρχών 10	84100	26000
102	Άνω Σύρου	Κλων & Κυπαρίσσου Στεφάνου	84100	27150
<b>ΝΟΜΟΣ ΛΑΡΙΣΙΣ</b>				
103	Α' Λάρισας	Αισχύλου 21-23	41336	233918
104	Β' Λάρισας	Αγν. Στρατιώτου & Κουτλιμπανά	41222	258610
105	Γ' Λάρισας	Σερέφη & Αγιάς	41221	233430
106	Τυρνάβου	Αγ. Γεωργίου 16	40100	24355
107	Ραφάνης	Ραφάνη	40008	61259
<b>ΝΟΜΟΣ ΛΑΣΙΘΙΟΥ</b>				
108	Αγ. Νικολάου	Αργυροκάστρου 5	72100	22558
109	Ιεράπετρας	Παρ. Νικ. Φωκά	72200	24268
110	Νεάπολης	Αταπήρωσ & Θ. Πολέμου	72400	32245
111	Σητείας	Βιτ. Κορνάσου & Σανκαδάκη	72300	28073
<b>ΝΟΜΟΣ ΛΕΣΒΟΥ</b>				
112	Μητιλήνης	Αλκαίου 18	81100	28416
113	Άντισσας	Άντισσα	81103	56255
<b>ΝΟΜΟΣ ΜΑΓΝΗΣΙΑΣ</b>				
114	Α' Βόλου	Αθ. Διάκου 30	38333	37683
115	Β' Βόλου	Γαλίας & Μαυροκορδάτου	38221	26777
116	Ν. Ιωνίας	Βασ. Παύλου	38002	68441
117	Σκιάθου	Επιφανιάδου Δημητριάδου 10	37002	21590
118	Σκόπελου	Σκόπελος	37003	22834

## ΕΦΑΡΜΟΓΕΣ ΤΗΣ ΚΟΙΝΩΝΙΚΗΣ ΠΡΟΝΟΙΑΣ ΣΤΟΥΣ ΠΑΙΚΙΩΜΕΝΟΥΣ

Α/Α	ΟΝΟΜΑΣΙΑ ΚΑΠΗ	ΔΙΕΥΘΥΝΣΗ	Τ.Κ	ΤΗΛΕΦΩΝΟ
<b>ΝΟΜΟΣ ΜΕΣΣΗΝΙΑΣ</b>				
119	Α' Καλαμάτας	Κανάρη 45	24100	82344
120	Β' Καλαμάτας	Καταυλισμός Κουφού Ελιές	24100	21426
121	Φιλιατρών	Φιλιατρά	24300	33220
<b>ΝΟΜΟΣ ΞΑΝΘΗΣ</b>				
122	Ξάνθης	Μεσολογγίου 48	67100	20555
<b>ΝΟΜΟΣ ΠΕΛΛΗΣ</b>				
123	Έδεσσας	Κασσάνδρου 13	58200	27990
124	Γιαννιτσών	Βενιζέλου 69	58100	25185
125	Σκύδρας	Θεμιστοκλή Σηματοφορίδη	58500	81678
<b>ΝΟΜΟΣ ΠΙΕΡΙΑΣ</b>				
126	Κατερίνης	Εφέσσου 1	60100	25563
<b>ΝΟΜΟΣ ΠΡΕΒΕΖΗΣ</b>				
127	Πρέβεζας	Παρθεναγωγείου 13	48100	27523
<b>ΝΟΜΟΣ ΡΕΘΥΜΝΗΣ</b>				
128	Ανωγείων	Ανώγεια	74051	31484
129	Α' Ρεθύμνου	Καλλ. Παρεν. Σιγανού 5	74100	27800
130	Β' Ρεθύμνου	Καλλιθέα	74100	21243
131	Περάματος	Πέραμα Μυλοποτάμου	74052	22933
<b>ΝΟΜΟΣ ΡΟΔΟΠΗΣ</b>				
132	Κομοτηνής	Πριγκηποννήσιων 16	69100	27702
<b>ΝΟΜΟΣ ΣΑΜΟΥ</b>				
133	Σάμου	Εμμ. Καλομοίρη 3	83100	28483
134	Καρλοβασίου	Καρλόβαση	83200	33923
<b>ΝΟΜΟΣ ΣΕΡΡΩΝ</b>				
135	Σερρών	Νέστορος Φωκά 4	62100	62323
136	Σιδηροκάστρου	Βενιζέλου 14	62300	22524
137	Νιγρίτας	Αθ. Αργυρού 15	62200	24171
138	Πεντάπολης	Πεντάπολη	62043	71940
139	Πετριτσίου	Πετρίτσι Σερρών	62043	31525



Α/Α	ΟΝΟΜΑΣΙΑ ΚΑΠΗ	ΔΙΕΥΘΥΝΣΗ	Τ.Κ	ΤΗΛΕΦΩΝΟ
<b>ΝΟΜΟΣ ΤΡΙΚΑΛΩΝ</b>				
140	Τρικάλων	Ομήρου 6	42100	32220
<b>ΝΟΜΟΣ ΦΘΙΩΤΙΔΑΣ</b>				
141	Α' Λαμίας	Μαρκοπούλου 87	35100	33217
142	Β' Λαμίας	Ομήρου & Αντιγόνης	35100	22611
<b>ΝΟΜΟΣ ΦΩΚΙΔΑΣ</b>				
143	Άμφισσας	Λ. Σαλώνων 21	33100	22905
<b>ΝΟΜΟΣ ΦΛΩΡΙΝΑΣ</b>				
144	Φλώρινας	Λοχ. Μόση & Ταγ. Σωτηρίου	53100	25555
<b>ΝΟΜΟΣ ΧΑΛΚΙΔΙΚΗΣ</b>				
145	Ν. Μουδανιά	Ν. Μουδανιά	63200	23674
146	Μεγ. Παναγιάς	Χαλκιδικής	63076	31300
<b>ΝΟΜΟΣ ΧΑΝΙΩΝ</b>				
147	Α' Χανίων	Ηρώων Πολυτεχνείου & Γκερίλα	73100	28977
148	Β' Χανίων	Ακτή Παπανικολή 17	73100	27704
149	Γ' Χανίων	Θερίσσου & 4η Πάροδος	73100	43043
<b>ΝΟΜΟΣ ΧΙΟΥ</b>				
150	Χίου	Πολυτεχνείου 25	82100	20209 20604

ΠΙΝΑΚΑΣ 4β.: Καταγραφή των Κ.Α.Π.Η στην Ελλάδα πλην Νομού Αττικής

Πηγή: Υπουργείο Υγείας Πρόνοιας, Διεύθυνση Ηλικιωμένων και Ατόμων με Ειδικές Ανάγκες

### 2.3.4 ΓΕΡΟΝΤΙΚΕΣ ΣΤΕΓΕΣ

Μια ενδιαίτητη μορφή Κοινωνικής προστασίας μεταξύ της Ιδρυματικής και ανοικτής προστασίας, αποτελούν οι τέσσερις Στέγες<sup>17</sup> Ηλικιωμένων Καρέα, Ρέντη, Μελισσίων και Ηλιουπόλεως. ( Βλέπε πίνακα 5.) .

Στις Στέγες αυτές προσφέρεται ισόβια οίκηση σε μικρά μονοδωμάτια διαμερίσματα με κουζινάκι για μοναχικά ηλικιωμένα άτομα ή ζεύγη ηλικιωμένων. Προϋπόθεση παραχωρήσεως διαμερίσματος είναι η δυνατότητα αυτοεξυπηρετήσεως του ηλικιωμένου, ο οποίος φροντίζει μόνος του για την διατροφή του, καθαριότητα του κ.λ.π και η οικονομική αδυναμία του να αντιμετωπίσει μόνος του τις στεγαστικές δαπάνες.

Α/Α	ΕΠΩΝΥΜΙΑ	ΔΙΕΥΘΥΝΣΗ	ΤΗΛΕΦΩΝΟ	ΚΑΙΝΕΣ
<b>ΝΟΜΟΣ ΑΤΤΙΚΗΣ</b>				
1	Γεροντική Στέγη Καρέα	Λεωφ. Καρέα 54 Τέρμα Καρέα ΑΘΗΝΑ	01- 7661750	75
2	Γεροντική Στέγη Ρέντη	Θεσσαλονίκης 9 Ρέντη Αττικής	01- 4916240	70
3	Γεροντική Στέγη Μελισσίων	28 ης Οκτωβρίου 13 Μελίσσια	01- 8042675	70
4	Γεροντική Στέγη Ηλιουπόλεως	Αλεξίου Νάσου 31 Ηλιούπολη Αττικής	01-9929131	40

**ΠΙΝΑΚΑΣ 5: Κατάσταση Γεροντικών Στεγών. Πηγή: Υπουργείο Κοινωνικών Υπηρεσιών.**

17. Υπουργείο Κοινωνικών Υπηρεσιών, "Οδηγός για την Κοινωνική Πρόνοια στην Ελλάδα, Θεσμοί - Προγράμματα - Ιδρύματα", ΑΘΗΝΑ, 1981, σελ.89-90.



**ΜΕΡΟΣ Β**



## ΕΙΣΑΓΩΓΗ

Οι άνθρωποι που ανήκουν στη λεγόμενη τρίτη ηλικία είναι από εξήντα (60) μέχρι εβδομηνταπέντε (75) ετών. Τα άτομα της κατηγορίας αυτής τα χαρακτηρίζουμε ως ηλικιωμένους ή γέροντες. Τα άτομα από 75 ετών και πάνω ανήκουν στην τέταρτη ηλικία, που περιλαμβάνει ανθρώπους υπερήλικες ή "γέροντες προχωρημένης ηλικίας", όπως τους ονομάζουμε. Ωστόσο τα άτομα αυτών των δυο κατηγοριών ή γενικά τα άνω των 65 ετών και για τα δυο φύλα, θεωρούνται ηλικιωμένα άτομα.

ΗΛΙΚΙΑ	ΧΑΡΑΚΤΗΡΙΣΜΟΣ
60-75	Ηλικιωμένοι ή Γέροντες
75 και άνω	Υπερήλικες ή Γέροντες προχωρημένης Ηλικίας

**ΠΙΝΑΚΑΣ 6:** Χαρακτηρισμός Ηλικιωμένων με βάση την ηλικία

Είναι γνωστό ότι οι ηλικιωμένοι χρειάζονται οικονομική, ιατρική και κοινωνική βοήθεια για να αντιμετωπίσουν βασικά προβλήματα επιβίωσης, διότι μαστίζονται από ασθένειες και μοναξιά. Ανάλογα με το κοινωνικο-οικονομικό και πολιτικό σύστημα και τις ανθρώπινες αξίες, που επικρατούν σε μία κοινωνία, λαμβάνονται τα αντίστοιχα μέτρα προστασίας των ηλικιωμένων ατόμων.

Τα τελευταία χρόνια σε όλο τον κόσμο, και ειδικά στις ανεπτυγμένες χώρες, η κατάσταση του υπερήλικα αποτελεί όλο και μεγαλύτερο πρόβλημα.

Ειδικά στις οικονομικά ανεπτυγμένες χώρες, διαπιστώνεται συνεχής αύξηση του ποσοστού του πληθυσμού άνω των 65 ετών, με αποτέλεσμα την εμφανή διαφοροποίηση της δημογραφικής δομής του πληθυσμού.

Στην σύγχρονη κοινωνία μας με την τεχνολογική εξέλιξη, την πρόοδο της ιατρικής επιστήμης και τις καλύτερες συνθήκες διαβίωσης, οι θάνατοι έχουν μειωθεί και ο δείκτης της διάρκειας του μέσου όρου ζωής του ανθρώπου έχει ανέβει. Το συμπέρασμα είναι ότι τα τελευταία χρόνια, ο πληθυσμός γηράσκει<sup>18</sup>

Η οικογένεια στην Ελλάδα παραμένει πρωταρχικός φορέας πρόνοιας για τους ηλικιωμένους. Με την αστυφιλία, την μετανάστευση, την υπογεννητικότητα και επαγγελματική απασχόληση των μητέρων, όλα αυτά συντέλεσαν στο να επέλθουν ριζικές αλλαγές. Η οικογένεια να μην μπορεί να ανταποκριθεί στα καθήκοντά της. Έτσι η προστασία των υπερηλίκων και η προστασία των ατόμων της τρίτης ηλικίας αποτελεί όλο και περισσότερο μέριμνα της πολιτείας.

Έτσι το Κράτος βρισκόταν πολλές φορές μπροστά σε μια διαμορφωμένη κατάσταση, ανήμπορο να καταστείλει ή να καθοδηγήσει αποτελεσματικά την ιδιωτική πρωτοβουλία και ο ρόλος του περιοριζόταν στην επιχορήγηση των φιλανθρωπικών σωματείων και ιδρυμάτων καθώς και των Ιδρυμάτων που συνιστούσαν οι Μητροπολίτες. Όλη αυτή η κατάσταση είχε σαν αποτέλεσμα την ανεπάρκεια της κοινωνικής προστασίας προς τα άτομα της τρίτης ηλικίας.

Έτσι προέκυψε η ανάγκη σχεδιάσεως από το Κράτος ενός ευρύτερου προγράμματος προστασίας της τρίτης ηλικίας. Κάτω από αυτή την πίεση δημοσιεύτηκαν τα Ν.Δ και Π.Δ περί μέτρων προστασίας υπερηλίκων και χρονίως πασχόντων ατόμων.

Στο πρώτο κεφάλαιο αυτού του μέρους καταγράφονται αναλυτικά τα Π.Δ και τα Ν.Δ. Στα επόμενα κεφάλαια παρουσιάζεται αναλυτικά το τι προβλέπεται απ' τα Π.Δ και Ν.Δ για τα Ιδρύματα Προστασίας Ηλικιωμένων.

---

18. Κ. Δρακάκου, "Η Γήρανση του Ελληνικού Πληθυσμού υπό Δημογραφική Αποψη", από περιοδικό "Ιατρική", τόμος 26, τ.5, ΑΘΗΝΑ 1974, σελ.435.

## ΚΕΦΑΛΑΙΟ 1ο

### ΝΟΜΟΘΕΤΙΚΗ ΕΞΕΛΙΞΗ

Στη χώρα μας οι βασικοί Νόμοι, που εφαρμόζονται σήμερα για την προστασία των υπερηλίκων και των ατόμων που πάσχουν από χρόνιες παθήσεις, στα Ιδρύματα Ν.Π.Ι.Δ μη κερδοσκοπικού χαρακτήρα είναι οι αναφερόμενοι στον πίνακα 7. (Αναφορά κατά χρονολογική σειρά).

ΝΟΜΟΣ	ΟΝΟΜΑΣΙΑ
Ν.Δ 162, ΦΕΚ 227 / 17.9.1973	"Περί μέτρων προστασίας υπερηλίκων και χρονίως πασχόντων ατόμων".
Π.Δ 631, ΦΕΚ 271 / 24.9.1974	"Περί προϋποθέσεων χορηγήσεως άδειας λειτουργίας ιδρύσεως και λειτουργίας Ιδιωτικών Οίκων Ευγηρίας και Θεραπευτηρίων Χρονίων Παθήσεων μη κερδοσκοπικού χαρακτήρα".
Νόμος 877, ΦΕΚ 55 / 12.3.1979	"Περί αντικαταστάσεως και συμπληρώσεως διατάξεων των του Ν.Δ 1118/72" περί ιδιωτικών επιχειρήσεων περιθάλψεως ηλικιωμένων ή εκ κινητικής αναπηρίας ανιάτως πασχόντων ατόμων ως και ρυθμίσεως συναφών θεμάτων"
Π.Δ 692, ΦΕΚ 204 / 21.8.1979	"Περί προϋποθέσεων ιδρύσεως και λειτουργίας ιδιωτικών επιχειρήσεων περιθάλψεως ηλικιωμένων ή εκ κινητικής αναπηρίας ανιάτως πασχόντων ατόμων".
Νόμος 2345, ΦΕΚ 213 / 12.10.1995	"Οργανωμένες Υπηρεσίες παροχής προστασίας απόφορείς Κοινωνικής Πρόνοιας καθώς και άλλες διατάξεις".

**ΠΙΝΑΚΑΣ 7:** Απεικόνιση Ν.Δ - Π.Δ περί ιδρύσεως και λειτουργίας Ιδιωτικών Οίκων Ευγηρίας

Πηγή: ΦΕΚ ΤΗΣ ΕΛΛΗΝΙΚΗΣ ΚΥΒΕΡΝΗΣΗΣ

- **Ν.Δ. 162 / 73 ΦΕΚ (227).** Αυτό το Ν.Δ. περιέχει τα άρθρα που αφορούν την ούσταση των Ιδρυμάτων, τη διοίκηση τους, τον καταστατικό τους οργανισμό, τους πόρους, τον τρόπο ούστασή τους, την άδεια λειτουργίας τους, τις επιχορηγήσεις τους καθώς και την επωνυμία τους.
  
- **Π.Δ 631 / 74 ΦΕΚ (271).** Αυτό το Ν.Δ. περιέχει τα άρθρα που αφορούν τις προϋποθέσεις λειτουργίας των Ιδρυμάτων, τις κτιριακές εγκαταστάσεις, την επιφάνεια - όγκο των χώρων, θέρμανση-αερισμό-φωτισμό, τον εξοπλισμό των θαλάμων, τους γενικούς και ειδικούς χώρους που προβλέπονται, τα βιβλία που πρέπει να τηρούν τα Ιδρύματα και τέλος το προβλεπόμενο προσωπικό (Διοικητικό - Ιατρικό - Νοσηλευτικό - Βοηθητικό - Ειδικό).
  
- **Νόμος 877 / 1979 ΦΕΚ (55).** Το Ν.Δ αυτό συμπληρώνει τις διατάξεις του Ν.Δ 1118/1972 "περί ιδιωτικών επιχειρήσεων περιθάλψεως ηλικιωμένων ή εκ κινητικής αναπηρίας ανιάτως πασχόντων ατόμων". (Μερικά άρθρα του Ν.Δ 1118/72 καταργούνται).
  
- **Π.Δ 692 / 1979 ΦΕΚ ( 204).** Το Π.Δ 692/79, έρχεται να συμπληρώσει το Π.Δ 631/74 σε κάποια σημεία του. Έτσι, αναφέρεται στις γενικές υποχρεώσεις των Ιδρυμάτων προς τους περιθαλπόμενους, τις θέσεις εγκαταστάσεων τους, τι περιλαμβάνει μια τέτοια εγκατάσταση, την επιφάνεια-όγκο χώρων, τα δάπεδα-επιστρώσεις, θέρμανση-αερισμός, τον χαρακτηρισμό των θαλάμων κατά θέσεις, του γενικούς και ειδικούς χώρους, κάποια πρόσθετα μέτρα ασφαλείας, την τήρηση υποχρεωτικών βιβλίων και τέλος το προσωπικό των Ιδρυμάτων.\*
  
- **Νόμος 2345 / 1995 ΦΕΚ (213).** Ο Νόμος αυτός ο οποίος είναι πρόσφατος έχει τον τίτλο "περί οργανωμένες υπηρεσίες παροχής προστασίας από φορείς Κοινωνικής Πρόνοιας καθώς και άλλες διατάξεις".

\* **ΠΑΡΑΤΗΡΗΣΗ:** Θα ακολουθήσει ειδικό κεφάλαιο σχετικά με το προσωπικό των Ιδρυμάτων. Κι αυτό γιατί όπως θα δούμε, υπάρχουν κάποιες διαφορές όσον αφορά το προσωπικό (Ιατρικό, Νοσηλευτικό, Βοηθητικό, Ειδικό), στις επιχειρήσεις περιθάλψεως ατόμων και στις επιχειρήσεις εκ κινητικής αναπηρίας ανιάτως πασχόντων ατόμων.

## ΚΕΦΑΛΑΙΟ 2ο

### ΕΠΩΝΥΜΙΑ ΙΔΡΥΜΑΤΩΝ

Η προστασία των υπερηλίκων και των εκ χρονίως παθήσεων πασχόντων ατόμων ανήκει στην αρμοδιότητα του Υπουργείου Κοινωνικών Υπηρεσιών.

Όλα τα Ιδρύματα Ν.Π.Δ.Δ τα οποία βρίσκονται υπό την εποπτεία και τον έλεγχο του Υπουργείου, Ιδρύματα περιθάλψεως ηλικιωμένων ή εκ χρονίως παθήσεων πασχόντων ατόμων (Γηροκομεία, Άσυλα Ανιάτων), θα φέρουν την επωνυμία "Οίκοι Ευγηρίας" ή "Θεραπευτήρια Χρονίων Παθήσεων". (ΝΔ 162/73, Άρθρο 15).

Με Π.Δ που εκδίδεται με πρόταση του Πρωθυπουργού ως προϊσταμένου του Υπουργείου Προγραμματισμού και Κυβερνητικής Πολιτικής, Οικονομικών και Κοινωνικών Υπηρεσιών, Γηροκομεία ή Άσυλα Ανιάτων, ή με οποιαδήποτε άλλη ονομασία Ιδρύματα περιθάλψεως υπερηλίκων ή χρονίων παθήσεων πασχόντων ατόμων που λειτουργούν ως Ν.Π.Δ.Δ., μπορούν κατόπιν προηγούμενης απόφασης των Διοικητικών τους Συμβουλίων (Δ.Σ) να μετατρέπονται σε Νομικά Πρόσωπα Δημοσίου Δικαίου (Ν.Π.Δ.Δ.) ή να συγχωνεύονται σε άλλα Ιδρύματα που επιδιώκουν τον ίδιο σκοπό, εποπτευόμενα από το Υπουργείο Κοινωνικών Υπηρεσιών.

Με αυτό ή άλλο Π.Δ ρυθμίζονται όλα τα θέματα που έχουν σχέση με την οργάνωση, λειτουργία, διάρθρωση υπηρεσιών, σύνθεση προσωπικού Ιδρύματος καθώς και την μεταβίβαση των περιουσιακών στοιχείων, των δικαιωμάτων και υποχρεώσεων στο υπό τη νέα του μορφή Ίδρυμα.

Οι Οίκοι Ευγηρίας, τα Γηροκομεία και οι με άλλες ονομασίες λειτουργούσες επιχειρήσεις κλειστής περίθαλψης και φροντίδας ηλικιωμένων μετονομάζονται σε "Μονάδες Φροντίδας Ηλικιωμένων" και οι άδειες λειτουργίας τους θα εκδίδονται από εδώ και πέρα μόνο με τον τίτλο αυτό. (Νόμος 2345/95, Άρθρο 1, παρ.5).



## ΚΕΦΑΛΑΙΟ 3ο

### ΣΥΣΤΑΣΗ ΙΔΡΥΜΑΤΩΝ

#### 3.1 ΣΥΣΤΑΣΗ - ΠΡΟΥΠΟΘΕΣΕΙΣ ΣΥΣΤΑΣΗΣ

Για την εφαρμογή λοιπόν του προγράμματος Ιδρυματικής περίθαλψης των υπερηλίκων και των εκ χρονίων παθήσεων πασχόντων ατόμων, θα πρέπει να ιδρύονται με προεδρικά διατάγματα ανάλογα Ιδρύματα Ν.Π.Δ.Δ που να υπάγονται στην αρμοδιότητα και την άμεση εποπτεία του Υπουργείου Κοινωνικών Υπηρεσιών ως εξής: (Ν.Δ 162/73, Άρθρο 3).

α) Οίκοι Ευγηρίας με σκοπό την ιδρυματική περίθαλψη των ηλικιωμένων.

β) Θεραπευτήρια Χρονίων Παθήσεων με σκοπό την ιδρυματική περίθαλψη των εκ χρονίων παθήσεως πασχόντων ατόμων.

γ) Κέντρα Ανοικτής Προστασίας Ηλικιωμένων (Κ.Α.Π.Η) με σκοπό την εξωιδρυματική προστασία, τη ψυχαγωγία και την απασχόληση των ηλικιωμένων ατόμων.

Τα (β) και (γ) μπορούν να συσταθούν και ως παραρτήματα των Οίκων Ευγηρίας.

#### ΠΡΟΥΠΟΘΕΣΕΙΣ ΣΥΣΤΑΣΗΣ

Με αποφάσεις του Υπουργού Υγείας Πρόνοιας που δημοσιεύονται στην Εφημερίδα της Κυβερνήσεως, ορίζονται οι προϋποθέσεις<sup>19</sup> για την ίδρυση και λειτουργία των φορέων Κοινωνικής Πρόνοιας Ιδιωτικού Δικαίου ως προς:

- τα εξυπηρετούμενα πρόσωπα
- τους απαιτούμενους γενικά χώρους
- τα θέματα της κατάλληλης διαρρύθμισης των κτιρίων

---

19. Νόμος 2345/95 ΦΕΚ.213, Άρθρο 1, παρ.2

- ♦ την επιφάνεια των χώρων εγκαταστάσεων υγιεινής
- ♦ τους μηχανολογικούς και ηλεκτρολογικούς χώρους
- ♦ τους χώρους ψυχαγωγίας
- ♦ τους κοινόχρηστους και ακάλυπτους χώρους
- ♦ τον εξοπλισμό και την στελέχωση τους
- ♦ τον αναγκαίο αριθμό προσώπων
- ♦ τα απαιτούμενα προσόντα (τίτλοι σπουδών, εμπειρία).

Με τις ίδιες αποφάσεις του Υπουργείου Υγείας Πρόνοιας ορίζονται:

- Οι υπεύθυνοι για την σύμφωνα με το Νόμο λειτουργία.
- Ο τρόπος άσκησης της εποπτείας και της επιστημονικής αξιολόγησης του έργου τους από τις Υπηρεσίες του Υπουργείου και τις οικείες Νομαρχιακές Αυτοδιοικήσεις.
- Τα απαιτούμενα δικαιολογητικά και κάθε σχετική λεπτομέρεια.

Σύμφωνα με Ν. 2345/95, Άρθρο 1, παρ. 3, με αποφάσεις που εκδίδονται από τους Υπουργούς, Εσωτερικών, Δημόσιας Διοίκησης και Αποκέντρωσης, Υγείας Πρόνοιας που δημοσιεύονται στην Εφημερίδα της Κυβερνήσεως, ορίζεται ότι έχει σχέση με την σύσταση και λειτουργία πρωτοβάθμιων και δευτεροβάθμιων επιτροπών που θα αποφαινόνται για την καταλληλότητα των χώρων και τις άλλες προϋποθέσεις που απαιτούνται για την λήψη άδειας λειτουργίας.

Ακόμη με Π.Δ, προτεινόμενα από τους Υπουργούς Εσωτερικών, Δημόσιας Διοίκησης και Αποκέντρωσης, Οικονομικών, Εργασίας και Κοινωνικών Ασφαλίσεων, Υγείας-Πρόνοιας, μπορούν να συσταθούν ως Ν.Π.Ι.Δ, "Μονάδες Φροντίδας Ηλικιωμένων" ή "Θεραπευτήρια Χρόνιων Παθήσεων" μετά από αίτημα των Δ.Σ των ασφαλιστικών ταμείων κύριας και επικουρικής ασφάλισης, καθώς και των μετοχικών ταμείων, που μπορούν να συνεργάζονται για το σκοπό αυτό και με άλλους φορείς δημοσίου ή ιδιωτικού δικαίου.

Με τα διατάγματα αυτά ρυθμίζονται τα θέματα που αναφέρονται στη διοίκηση, την οργάνωση, την κάλυψη των δαπανών λειτουργίας, χωρίς επιχορήγηση από τον Κρατικό προϋπολογισμό. (Ν. 2345/95, άρθρο 3, παρ.2)

### 3.2 ΑΔΕΙΑ ΛΕΙΤΟΥΡΓΙΑΣ

Σωματεία, Οργανισμοί, Ιδρύματα, Νομικά Πρόσωπα Ιδιωτικού Δικαίου, Ενώσεις Προσώπων και γενικά φορείς μη υπαγόμενοι στο Δημόσιο τομέα, μη κερδοσκοπικού χαρακτήρα, που ασκούν Κοινωνική Πρόνοια, καθώς και ιδιώτες, δεν επιτρέπεται να παρέχουν οργανωμένες Κοινωνικές Υπηρεσίες, που έχουν σχέση με την προστασία του Παιδιού ή Ατόμων με Ειδικές Ανάγκες ή Ηλικιωμένων ή Ανιάτων ή Χρονίως Πασχόντων Ατόμων, ή να ασκούν παρεμφερείς δραστηριότητες, πριν από την έκδοση σχετικής άδειας λειτουργίας από την Οικεία Νομαρχιακή Αυτοδιοίκηση.

Η άδεια περιλαμβάνει<sup>20</sup>:

- ♦ Τα στοιχεία του Νομικού Προσώπου στον οποίο ανήκει ο Οίκος Ευγηρίας ή το Θεραπευτήριο Χρονίων Παθήσεων.
- ♦ Την έδρα.
- ♦ Τον επιδιωκόμενο σκοπό.
- ♦ Τον αριθμό των κλινών.
- ♦ Την περιγραφή του κτιρίου.
- ♦ Τους βοηθητικούς χώρους.
- ♦ Τους γενικούς όρους και προϋποθέσεις της εσωτερικής λειτουργίας αυτού.

Εάν διαπιστωθεί λειτουργία χωρίς άδεια, ο Νομάρχης υποχρεώνεται να εκδώσει απόφαση διακοπής της λειτουργίας, που εκτελείται από την οικεία αστυνομική αρχή. Σε περίπτωση μη συμμόρφωσης προς την απόφαση διακοπής της λειτουργίας, οι υπεύθυνοι τιμωρούνται με φυλάκιση τουλάχιστον ενός έτους.

Στον φορέα ή ιδιώτη, που ασκεί τις παραπάνω δραστηριότητες χωρίς άδεια παρά την απόφαση διακοπής της λειτουργίας, επιβάλλεται από τον αρμόδιο Νομάρχη πρόστιμο ύψους πέντε (5) έως είκοσι (20) εκατομμυρίων δραχμών, που εισπράτεται κατά τις διατάξεις περί εισπράξεως δημοσίων εσόδων. Τα όρια των πιο πάνω προστίμων μπορούν να αυξάνονται με απόφαση του Υπουργού Υγείας Πρόνοιας.

---

20. Ν.Δ. 162/73, ΦΕΚ. 227, Άρθρο 7, παρ.4

## ΚΕΦΑΛΑΙΟ 4ο

### ΔΙΟΙΚΗΣΗ ΙΔΡΥΜΑΤΩΝ

#### 4.1 ΓΕΝΙΚΑ

Τα Ιδρύματα όπως αναφέραμε (Οίκοι Ευγηρίας, Θ.Χ.Π, Κέντρα Ανοικτής Προστασίας Ηλικιωμένων), διοικούνται<sup>21</sup> από πενταμελή Διοικητικά Συμβούλια, με τα αναπληρωματικά τους μέλη επί τριετή θητεία, μετά από απόφαση του Οικείου Νομάρχη.

Ως μέλη των πιο πάνω Δ.Σ διορίζονται πρόσωπα υψηλού κοινωνικού κύρους όπου μπορούν με την επιστημονική κατάρτιση που τους έχει επιδείξει η επαγγελματική τους απασχόληση, καθώς και με την πείρα τους, να συμβάλλουν στην ομαλή λειτουργία των Ιδρυμάτων.

Αποκλείεται ο διορισμός μελών, Δημοσίων Υπαλλήλων και Υπαλλήλων πάσης φύσεως Νομικών Προσώπων Δημοσίου Δικαίου.

Ωστόσο και με απόφαση του Οικείου Νομάρχη, ορίζονται ο Πρόεδρος και ο Αντιπρόεδρος του Δ.Σ. Τα μέλη του Δ.Σ μπορούν να αντικατασταθούν και πριν την λήξη της θητείας τους για σοβαρό λόγο, εάν δεν επιδεικνύουν την πρέπουσα επιμέλεια και δραστηριότητα κατά την άσκηση των καθηκόντων τους.

Γραμματέας του Δ.Σ ορίζεται υπάλληλος του Ιδρύματος, με απόφαση του Προέδρου του Δ.Σ.

Το Δ.Σ βρίσκεται σε απαρτία, εφ'όσον οι παρόντες είναι περισσότεροι από τους απόντες και οι αποφάσεις του Δ.Σ λαμβάνονται κατόπιν πλειοψηφίας των παρόντων μελών. Σε περίπτωση ισοψηφίας νικά η ψήφος του Προέδρου.

---

21. Ν.Δ. 162/73, ΦΕΚ. 227, Άρθρο 4, παρ.1-5.

## 4.2 ΚΑΤΑΣΤΑΤΙΚΟΣ ΟΡΓΑΝΙΣΜΟΣ

Για να λειτουργήσουν τα Ιδρύματα Προστασίας Ηλικιωμένων διέπονται από καταστατικό οργανισμό που ορίζει<sup>22</sup>:

α) Τα μέσα και τον τρόπο εκπλήρωσης του σκοπού τους.

β) Ότι έχει σχέση με τη διοίκηση αυτών.

γ) Την οργάνωση των Υπηρεσιών των αρμοδίων οργάνων, την σύσταση και διάρθρωση των θέσεων του προσωπικού.

δ) Την διαχείριση της περιουσίας και των πόρων τους, τις προμήθειες και μισθώσεις, μέσα στο πλαίσιο των διατάξεων *\*περί Λογιστικού και Νομικών Προσώπων Δημοσίου Δικαίου\**.

ε) Κάθε άλλο θέμα που αφορά την λειτουργία τους και προάγει το κοινωνικό τους έργο.

Ο Οργανισμός του Ιδρύματος αφού συνταχθεί από το Δ.Σ, εγκρίνεται με Π.Δ που εκδίδεται με πρόταση του Πρωθυπουργού ως Προϊσταμένου του Υπουργείου Προγραμματισμού και Κυβερνητικής Πολιτικής και Υπουργών Οικονομικού και Κοινωνικών Υπηρεσιών, που μπορούν να τον τροποποιήσουν.

Ότι έχει σχέση με τον τρόπο λειτουργίας των Υπηρεσιών και οι αρμοδιότητες των οργάνων διοικήσεως και των επιμέρους διευθύνσεων, τμημάτων και γραφείων του Ιδρύματος, καθορίζονται με εσωτερικό κανονισμό, που συντάσσεται από το Δ.Σ και εγκρίνεται με απόφαση του Οικείου Νομάρχη αφού δημοσιευθεί στην Εφημερίδα της Κυβέρνησης.

## 4.3 ΕΣΩΤΕΡΙΚΟΣ ΚΑΝΟΝΙΣΜΟΣ

Όπως αναφέραμε και παραπάνω, με εσωτερικό κανονισμό<sup>23</sup> λειτουργίας αφού συνταχθεί από τη Διοίκηση του Ιδρύματος και εγκριθεί με απόφαση του Οικείου Νομάρχη, ρυθμίζονται ό,τι έχει σχέση με την εσωτερική λειτουργία των Ιδρυμάτων, του δαιοτολογίου και της παρεχομένης ιατροφαρμακευτικής και νοσοκομειακής περίθαλψης προς τους ηλικιωμένους.

22. Ν.Δ. 162/73, ΦΕΚ. 227, Άρθρο 5, παρ.1-3.

23. Ν.Δ. 162/73, ΦΕΚ. 227, Άρθρο 9, παρ.1-2.



## ΚΕΦΑΛΑΙΟ 5ο

### ΚΤΙΡΙΑΚΕΣ ΠΡΟΥΠΟΘΕΣΕΙΣ

#### 5.1 ΕΓΚΑΤΑΣΤΑΣΕΙΣ ΕΠΙΧΕΙΡΗΣΕΩΝ - ΙΔΡΥΜΑΤΩΝ

##### 5.1.1 ΘΕΣΗ ΕΓΚΑΤΑΣΤΑΣΗΣ

Τα Ιδρύματα περιθάλψεως ηλικιωμένων θα πρέπει να ιδρύονται μέσα στις πόλεις ή σε περιοχές έξω από τις πόλεις εφόσον υπάρχει συχνή και επαρκής συγκοινωνία.

Τα Ιδρύματα περιθάλψεως εκ κινητικής αναπηρίας ανιάτως πασχόντων ατόμων, ιδρύονται μόνο σε περιοχές στις οποίες<sup>24</sup>:

- α) Ισχύει το ελεύθερο σύστημα οικοπεδικής δόμησης.
- β) Εξυπηρετούνται από επαρκή και συχνή συγκοινωνία.

Έτσι σε κάθε άλλη περίπτωση απαγορεύεται η εγκατάσταση Ιδρυμάτων μέσα σε οικόπεδο έστω και κατάλληλα διαρρυθμιζόμενο, εφόσον τα διαμερίσματα του οικοπέδου χρησιμοποιούνται για άλλο σκοπό.

Το οικόπεδο κάθε επιχείρησης θα πρέπει να απέχει 300 τουλάχιστον μέτρα από την περίμετρο της εγκεκριμένης βιομηχανικής ζώνης, από θορυβώδη εργοστάσια και από ανθυγιεινά μέρη, σύμφωνα με τις ισχύουσες υγειονομικές διατάξεις καθώς θα πρέπει να εξυπηρετείται από δίκτυο παροχής νερού, ηλεκτρικού ρεύματος και τηλεφώνου.

Κάθε επιχείρηση θα πρέπει να διαμορφώνει τον ακάλυπτο χώρο που της αναλογεί, σε χώρο πρασίνου. Στο χώρο αυτό απαγορεύεται η εναπόθεση διαφόρων αντικειμένων ή απορριμάτων. Ακόμη ο χώρος αυτός θα πρέπει να διαρρυθμίζεται κατάλληλα για την ασφαλή κυκλοφορία και άνετη παραμονή των ηλικιωμένων σ' αυτόν.

---

24. Π.Δ. 692/79, ΦΕΚ. 204, Άρθρο 2, παρ.1-6.

Πιο ειδικά, οι επιχειρήσεις περίθαλψης ανιάτως πασχόντων ατόμων, θα πρέπει να διαθέτουν ακάλυπτο χώρο 5 τμ ανά κλίνη για τις πρώτες 50 κλίνες του Ιδρύματος, 4 τμ ανά κλίνη από 50 - 100 κλίνες και 3 τμ ανά κλίνη από 100 κλίνες και άνω. (Βλέπε πίνακα 8).

ΑΡΙΘΜΟΣ ΚΛΙΝΩΝ	ΤΜ / ΚΛΙΝΗ
0- 50	5
50 -100	4
100 και άνω	3

**ΠΙΝΑΚΑΣ 8: Απεικόνιση ακάλυπτου χώρου Ιδρυμάτων σε τ.μ ανά κλίνη**  
 Πηγή : ΦΕΚ 204 Ν.Δ 692/79 , άρθρο 2, παρ.5

Τέλος τέτοια Ιδρύματα θα πρέπει να διαθέτουν δύο εισόδους: Κύρια και δευτερεύουσα από τις οποίες η μία θα οδηγεί στους ακάλυπτους χώρους του Ιδρύματος.

### 5.1.2 ΕΓΚΑΤΑΣΤΑΣΕΙΣ ΙΔΡΥΜΑΤΩΝ

Κάθε Ίδρυμα θα πρέπει να διαθέτει<sup>25</sup>:

- Τουλάχιστον ένα ασανσέρ που να χωρά έναν ηλικιωμένο με αναπηρικό καροτσάκι μαζί με το συνοδό του, εφόσον στεγάζεται σε κτίριο με περισσότερους από ένα όροφο, με διαστάσεις ο θάλαμος 1,20x 1,50μ.  
 Ειδικά τα Ιδρύματα Χρονίως Πασχόντων θα πρέπει να διαθέτουν ασανσέρ ώστε να μπορεί να μεταφέρει το φορτίο του ασθενοφόρου μαζί με το συνοδό του ηλικιωμένου.
- Εγκατάσταση εσωτερικής τηλεφωνικής επικοινωνίας σε κάθε θάλαμο ηλικιωμένου και εγκατάσταση άμεσης βοήθειας σε κάθε κλίνη. Σε περίπτωση εξωτερικής τηλεφωνικής επικοινωνίας, μια γραμμή ανά είκοσι (20) περιθαλπόμενους, οπωσδήποτε όμως μία σε κάθε όροφο.
- Δίκτυο παροχής κρύου και ζεστού νερού, με συνεχή παροχή και με μεγάλη πίεση, αποχετευτικό σύστημα, σύμφωνα βέβαια με τις ισχύουσες υγειονομικές διατάξεις, καθώς και σύγχρονα μέσα πυρασφάλειας σύμφωνα πάλι με τις οδηγίες της αρμόδιας πυροσβεστικής υπηρεσίας. Ειδικά σε επιχειρήσεις εκ κινητικής αναπηρίας χρονίως πασχόντων ατόμων, θα πρέπει να διαθέτουν και εφεδρική δεξαμενή νερού χωρητικότητας τουλάχιστον 100 λίτρων ανά κλίνη.
- Εγκατάσταση παροχής οξυγόνου που να εξυπηρετεί το 1/5 των κλινών τουλάχιστον σε επιχειρήσεις άνω των 50 κλινών, κάτω όμως των 50 κλινών θα πρέπει να διαθέτει μία οβίδα οξυγόνου σε κυλιόμενη βάση σε κάθε όροφο και κατάλληλη προσωπίδα.

25. Π.Δ. 692/79 ΦΕΚ. 204, Άρθρο 3, παρ.1-4.

## 5.2 ΕΙΔΙΚΕΣ ΚΤΙΡΙΑΚΕΣ ΑΠΑΙΤΗΣΕΙΣ

### 5.2.1 ΕΠΙΦΑΝΕΙΑ - ΟΓΚΟΣ ΧΩΡΩΝ

Η επιτρεπόμενη ελάχιστη επιφάνεια των θαλάμων των ηλικιωμένων θα πρέπει να είναι 12τμ για μονόκλινους θαλάμους, συν ακόμη 6τμ ανά κλίνη για θαλάμους παραπάνω της μιας κλίνης, μαζί με τις διαστάσεις του λουτρού.

Στα Ιδρύματα εκ κινητικής αναπηρίας ανιάτως πασχόντων ατόμων, θα πρέπει η επιφάνεια των θαλάμων να είναι 9τμ για μονόκλινους θαλάμους, συν 6τμ ανά κλίνη για θαλάμους άνω της μιας κλίνης. (Βλέπε πίνακα 9.)

ΙΔΡΥΜΑΤΑ	ΘΑΛΑΜΟΙ / ΚΑΙΝΕΣ	ΤΜ / ΚΛΙΝΗ	ΘΑΛΑΜΟΙ / ΚΑΙΝΕΣ	ΤΜ / ΚΛΙΝΗ
Περιθάλψεως Ηλικιωμένων	Μία (1) κλίνη	12	Άνω της μιας(1) κλίνης	18
Εκ κινητικής αναπηρίας ανιάτως πασχόντων	Μία (1) κλίνη	9	Άνω της μία (1) κλίνης	15

**ΠΙΝΑΚΑΣ 9: Απεικόνιση επιφάνειας θαλάμων Ιδρυμάτων σε τ.μ. ανά κλίνη**

Πηγή: Ν.Δ 692/79, άρθρο 4, παρ.1

Το καθαρό ύψος των θαλάμων πρέπει να είναι αυτό που προβλέπεται από το γενικό οικοδομικό κανονισμό και οι διάδρομοι των θαλάμων πρέπει να έχουν πλάτος 1,50μ τουλάχιστον, όσο για τους διαδρόμους των θαλάμων των Ιδρυμάτων ανιάτως πασχόντων ατόμων 1,80μ τουλάχιστον. Οι διάδρομοι και οι κλίμακες θα πρέπει να διαθέτουν και χειρολαβές σε ύψος 0,80μ από το δάπεδο.

Προκειμένου για επιχειρήσεις περιθάλψεως ανιάτως πασχόντων, οι πόρτες οι οποίες οδηγούν προς τους θαλάμους, τους χώρους υγιεινής, ψυχαγωγίας, εργασιοθεραπείας και φυσιοθεραπείας, θα πρέπει να έχουν πλάτος τέτοιο ώστε να περνά άνετα το αναπηρικό αμάξι, η δε λειτουργία των πορτών να είναι τέτοια ώστε να μπορούν να κλείνουν και από τον ίδιο τον ηλικιωμένο που είναι στο αναπηρικό καροτσάκι.

### 5.2.2. ΔΑΠΕΔΑ - ΕΠΙΣΤΡΩΣΕΙΣ<sup>26</sup>

Τα δάπεδα των θαλάμων και των αιθουσών διανυκτέρευσης θα πρέπει να είναι επιστρωμένα με παρκέ σκληρής ξυλείας από κατάλληλο πλαστικό υλικό λείας επιφάνειας αντιολισθηρό.

Τα δάπεδα των διαδρόμων και των άλλων βοηθητικών χώρων, πρέπει να είναι επιστρωμένα με λείο πλαστικό υλικό ή μωσαϊκό ή μαρμάρινη πλάκα ή με κάποιο άλλο κατάλληλο υλικό.

Οι επιφάνειες των τοίχων των θαλάμων πρέπει να είναι επικαλυμμένες από το δάπεδο και μέχρι την οροφή με κατάλληλη πλαστική βαφή. Οι δε επιφάνειες των διαδρόμων μέχρι ύψους 1,50μ να είναι βαμμένες με ελαιοβαφή ανοικτού χρώματος.

Οι τοίχοι των χώρων υγιεινής και ακαθάρτων πρέπει να επενδύονται μέχρι ύψους 1,70μ τουλάχιστον με πλακάκια ή ποροελάνη. Το ίδιο θα πρέπει να ισχύει και για τους τοίχους των μαγειριών, πλυντηρίων και νεκροθαλάμων.

### 5.2.3 ΘΕΡΜΑΝΣΗ - ΑΕΡΙΣΜΟΣ - ΦΩΤΙΣΜΟΣ<sup>27</sup>

Κάθε Ίδρυμα θα πρέπει να διαθέτει σύστημα κεντρικής θέρμανσης ώστε να εξασφαλίζει θερμοκρασία όχι λιγότερο των 22°C . Εφόσον δεν διαθέτει εγκατάσταση κλιματισμού σε κάθε θάλαμο καθώς και στους χώρους διανυκτέρευσης, θα πρέπει να υπάρχει ένας ηλεκτρικός εξαεριστήρας που να έχει ικανότητα 5 έως 10 αλλαγών αέρος κάθε μιά ώρα.

Σε όλους τους χώρους κάθε Ίδρύματος, θα πρέπει να εξασφαλίζεται καλός και επαρκής φυσικός και τεχνητός φωτισμός και αερισμός.

Οι θάλαμοι και χώροι παραμονής των ηλικιωμένων πρέπει να έχουν τον κατάλληλο ήλιο και φυσικό φωτισμό, ενώ απαγορεύεται ο φωτισμός και αερισμός μέσω φωταγωγών. Σε περίπτωση Ίδρυμάτων ανιάτως πασχόντων ατόμων, θα πρέπει να υπάρχουν εξώστες κατάλληλων διαστάσεων για την άνετη ανάπαυση των ηλικιωμένων.

### 5.2.4 ΠΡΟΣΘΕΤΑ ΜΕΤΡΑ ΑΣΦΑΛΕΙΑΣ

Σε πολυσύχναστους χώρους ηλικιωμένων, απαγορεύεται η εγκατάσταση υαλωτών θυρών με ολόσωμους υαλοπίνακες. Αυτοί επιτρέπονται μόνο σε πόρτες άλλων χώρων εφόσον διαθέτουν συρμάτινο πλέγμα υάλου.

Ίδρύματα περιθάλψεως ηλικιωμένων, θα πρέπει να διαθέτουν ένα τουλάχιστον αναπηρικό αμάξι ανά εικοσιπέντε (25) άτομα, ενώ Ίδρύματα ανιάτως πασχόντων ατόμων, θα πρέπει να διαθέτουν ανάλογο αριθμό αναπηρικών καροτσιών όσοι και οι ηλικιωμένοι που έχουν ανάγκη να κινηθούν με αυτά.

26. Π.Δ. 692/79. ΦΕΚ. 204, Άρθρο 5, παρ.1-3.

27. Π.Δ. 692/79. ΦΕΚ. 204, Άρθρο 6, παρ.1-2



# ΚΕΦΑΛΑΙΟ 6ο

## ΔΙΑΚΡΙΣΗ ΧΩΡΩΝ

### 6.1 ΓΕΝΙΚΟΙ ΧΩΡΟΙ

Κάθε Οίκος Ευγηρίας καθώς και Θεραπευτήρια Χρονίων Παθήσεων θα πρέπει να διαθέτουν<sup>28</sup>:

- Χώρο Ιατρείου
- Μαγειρίο ανάλογων διαστάσεων με τον αριθμό μερίδων (ασθενών - προσωπικού) που να λειτουργεί με ηλεκτρικό ρεύμα και έναν τουλάχιστο φούρνο.

#### ΒΟΗΘΗΤΙΚΟΙ ΧΩΡΟΙ ΜΑΓΕΙΡΙΟΥ

1) Εγκαταστάσεις καθαρισμού και πλύσεως μαγειρικών σκευών, οι οποίες θα πρέπει να αποτελούνται από διπλές βαθιές λεκάνες από αδιαπτόσιμο υλικό, συνδεδεμένες απ'ευθείας με τις εγκαταστάσεις αποχέτευσης, ζεστού και κρύου νερού. Το πλύσιμο και ο καθαρισμός των σκευών σίτισης, θα πρέπει να γίνεται είτε με μηχανήμα αυτόματης πλύσης είτε με ειδικές εγκαταστάσεις που να αποτελούνται από διπλές λεκάνες με κρύο και ζεστό νερό από λείο αδιαπτόσιμο υλικό. Εφόσον οι κλίνες είναι άνω των 50, το πλύσιμο οφείλεται να γίνεται με μηχανικά μέσα.

2) Σκευοθήκη και πιατοθήκη προσωπικού.

3) Ηλεκτρικό ψυγείο βιομηχανικού τύπου ανάλογης χωρητικότητας ή ηλεκτρικό ψυγείο χωρητικότητας 12 ποδών τουλάχιστον, εφόσον η δυναμικότητα του είναι κάτω των 50 κλινών.

4) Εφόσον πρόκειται για Οίκους Ευγηρίας, θα πρέπει να διαθέτει αίθουσα σίτισης

---

28. Π.Δ. 692/79, ΦΕΚ. 204, Άρθρο 10, παρ.1-3.

ηλικιωμένων σε ανάλογες διαστάσεις και σύμφωνα με τους κανονισμούς του Ε.Ο.Τ για Ξενοδοχεία Γ' Κατηγορίας.

Η αίθουσα οίτισης θα πρέπει να διαθέτει ανάλογο αριθμό τραπεζιών οίτισης για κάθε τέσσερα (4) άτομα το ανώτερο όριο και νιπτήρα δίπλα στην τραπεζαρία με αναλογία ένα (1) W.C και ένα (1) νιπτήρα ανά δεκαπέντε (15) άτομα.

■ ΒΟΗΘΗΤΙΚΟΙ ΧΩΡΟΙ

- 1) Θερμοτράπεζα για Ιδρύματα άνω των 50 κλινών.
- 2) Σκευοθήκη και πιατοθήκη ανάλογης χωρητικότητας.

■ ΠΡΟΒΛΕΠΟΜΕΝΟΙ ΓΕΝΙΚΟΙ ΧΩΡΟΙ<sup>29</sup>

- 1) Λεκάνη αποχωρητηρίου με κάθισμα και σύστημα καθαρισμού.
- 2) Νιπτήρας διαστάσεων 0,40 × 0,50μ τουλάχιστον με αυτόματη βαλβίδα αναμίξεως ζεστού και κρύου νερού καθώς και ηλεκτρικό στεγνωτήρα.
- 3) Πλυντήριο εφόσον το πλύσιμο γίνεται μέσα στο κτίριο, οιδερωτήριο, ραφείο με τις απαραίτητες ηλεκτρικές συσκευές.
- 4) Αποθήκη τροφίμων που να διαθέτει τα αναγκαία ράφια και σουρτάρια.
- 5) Αποθήκη αποσκευών των περιθαλπόμενων.
- 6) Αποθήκη σκευών και επίπλων.
- 7) Αποθήκες καθαρού και ακάθαρτου ιματισμού.
- 8) Ένας θάλαμος μόνωσης ανά 30 κλίνες.
- 9) Νεκροθάλαμος.
- 10) Θάλαμος που να διαμένει το προσωπικό του κτιρίου.
- 11) Για επιχειρήσεις άνω των 100 κλινών, θυρωρείο με ιδιαίτερο θάλαμο για θυρωρό-νυχτοφύλακα.
- 12) Τα απαραίτητα γραφεία της Διευθύνσεως.
- 13) Αίθουσα εργασιοθεραπείας και φυσιοθεραπείας διαστάσεις 15τ.μ.
- 14) Χώρο πλύσεως, καθαρισμού και αποθήκευσης απορριμάτων.
- 15) Χώρο τοποθέτησεως αναπηρικών καροτσιών στα Θ.Χ.Π.
- 16) Μικρό χώρο επιφάνειας ανάλογο με τον αριθμό των περιθαλπόμενων σε κάθε όροφο που να περιλαμβάνει ηλεκτρικό ψυγείο, σκευοθήκη, νεροχύτη, μαρμάρινο πάγκο, τραπέζι καθώς και δυο (2) ρευματοδότες με γείωση.

29. Π.Δ. 692/79. ΦΕΚ. 204, Άρθρο 12.

## 6.2 ΕΙΔΙΚΟΙ ΧΩΡΟΙ ΚΑΤΑ ΟΡΟΦΟ

Κάθε Οίκος Ευγηρίας καθώς και Θεραπευτήρια Χρονίως Πασχόντων ατόμων θα πρέπει να διαθέτουν κατά όροφο<sup>30</sup>:

- α) Αίθουσα παραμονής εργασιοθεραπείας με εμβαδόν ανάλογα με τον αριθμό περιθαλπομένων έως 0,50τμ ανά άτομο. Η αίθουσα αυτή μπορεί να χρησιμοποιείται και για γεύματα.
- β) Χώρο αποθήκευσης απορρυπαντικών και ειδών καθαριότητας.
- γ) Χώρο πλυσίματος, καθαρισμού, απολύμανσης.
- δ) Μικρό δωμάτιο εμβαδού 10τμ τουλάχιστον στο οποίο να υπάρχει:
  - Ηλεκτρικό ψυγείο, νεροχύτης.
  - Τραπέζι 2 ατόμων και δύο (2) ρευματοδότες με γείωση.
- ε) Δωμάτιο αδελφής για Θ.Χ.Π όπου εδώ θα συγκεντρώνονται όλες οι γραμμές φωτοσήμανσης.

---

30. Π.Δ. 631/74, ΦΕΚ. 271, Άρθρο 8.

## ΚΕΦΑΛΑΙΟ 7ο

### ΧΑΡΑΚΤΗΡΙΣΜΟΣ ΚΑΙ ΕΞΟΠΛΙΣΜΟΣ ΘΑΛΑΜΩΝ

#### 7.1 ΧΑΡΑΚΤΗΡΙΣΜΟΣ ΘΑΛΑΜΩΝ ΚΑΤΑ ΘΕΣΕΙΣ

Τα Ιδρύματα περιθάλψεως ηλικιωμένων ή εκ κινητικής αναπηρίας ανιάτως πασχόντων ατόμων, θα πρέπει να διαθέτουν θαλάμους μιας (1) έως τεσσάρων (4) κλινών.

- Θάλαμοι μιας κλίνης θεωρείται Α' θέση.
- Θάλαμοι δυο κλινών θεωρείται Βα' θέση.
- Θάλαμοι τριών κλινών θεωρείται Ββ' θέση.
- Θάλαμοι τεσσάρων κλινών θεωρείται Γ' θέση. (Βλέπε πίνακα 10.)

ΑΡΙΘΜΟΣ ΚΛΙΝΩΝ ΣΕ ΘΑΛΑΜΟΥΣ	1	2	3	4
ΘΕΣΗ	Α'	Β α'	Β β'	Γ'

**ΠΙΝΑΚΑΣ 10:** Χαρακτηρισμός θαλάμων κατά θέσεις. Πηγή: Π.Δ 692/79, Άρθρο 7.

#### 7.2 ΕΞΟΠΛΙΣΜΟΣ ΘΑΛΑΜΩΝ

Κάθε θάλαμος θα πρέπει να περιλαμβάνει από μία (1) έως τέσσερις (4) κλίνες, με διαστάσεις τέτοιες ώστε να μπορεί να περιλαμβάνει τα παρακάτω έπιπλα αλλά και να εξασφαλίζεται η άνετη διακίνηση των φορειών και των αναπηρικών καροτσιών.

Έτσι κάθε θάλαμος πρέπει να διαθέτει<sup>31</sup>:

- Εξώστη πλάτους 2,5μ τουλάχιστον για Θ.Χ.Π, εξώστη που να επεκτείνεται σε όλο το

31. Π.Δ. 692/ 79 ΦΕΚ. 204, Άρθρο 8.



μήκος του θαλάμου.

- Ιδιαίτερο λουτρό που να περιλαμβάνει:
- Λουτήρα ή λεκάνη επισμαλτωμένη από πορσελάνη με δυνατότητα ανάμιξης ζεστού και κρύου νερού καθώς και δυο χειρολαβές.
- Εταζέρα από κρύσταλλο ή πορσελάνη και καθρέπτη με διαστάσεις 0,40Χ0,50μ.
- Λεκάνη αποχωρητηρίου με κάθισμα και σύστημα καθαρισμού.
- Νιπτήρα διαστάσεων 0,40Χ0,50μ με αυτόματη βαλβίδα που να παρέχει ζεστό - κρύο νερό ή ηλεκτρικό στεγνωτήρα.
- Κατάλληλο τεχνητό φωτισμό (Φως νυκτός).
- Εντοιχισμένη ιματιοθήκη με ράφια και συρτάρια και κρεμάστρα για ενδύματα, μία (1) για κάθε κλίνη.
- Κρεβάτι για κάθε περιθαλπόμενο.
- Τραπέζι, ένα κομοδίνο και ένα κάθισμα ανά κλίνη και μια πολυθρόνα ανά τρεις κλίνες. Τα έπιπλα για Οίκους Ευγηρίας πρέπει να είναι εγκεκριμένα από τον Ε.Ο.Τ τύπου ξενοδοχείων Γ' κατηγορίας ενώ για Θ.Χ.Π. τύπου Νοσοκομείου.
- Κινητά χωρίσματα ( Παραβάν ) μεταξύ των κλινών σε θαλάμους άνω της μια κλίνης.
- Ένα μηχάνημα ανύψωσης κατακοίτων γερόντων ανά εικοσιπέντε (25) κλίνες σε Θεραπευτήρια χρονίως παθήσεων ατόμων.

# ΚΕΦΑΛΑΙΟ 8ο

## ΠΡΟΣΩΠΙΚΟ ΙΔΡΥΜΑΤΩΝ

### 8.1 ΠΡΟΣΩΠΙΚΟ ΣΥΜΦΩΝΑ ΜΕ ΤΟ Π.Δ 631/74

Το προσωπικό κάθε Οίκου Ευγηρίας καθώς και των Θ.Χ.Π διακρίνεται σε:

ΔΟΙΚΗΤΙΚΟ, ΙΑΤΡΙΚΟ, ΝΟΣΗΛΕΥΤΙΚΟ, ΒΟΗΘΗΤΙΚΟ, ΕΙΔΙΚΟ  
(Βλέπε Οργανογράμματα 2, 3)

Το καθένα θα πρέπει να περιλαμβάνει:

#### ○ ΔΙΟΙΚΗΤΙΚΟ

Ένας διοικητικός υπάλληλος που να εκτελεί χρέη Διευθυντή.

#### ○ ΙΑΤΡΙΚΟ

- Στους Οίκους Ευγηρίας μέχρι 250 κλίνες, θα πρέπει να υπάρχει ένας (1) Ιατρός, εκπαιδευμένος στη Γηριατρική, άνω των 250 κλινών ένας (1) ακόμα Ιατρός ανά 200 κλίνες ή ανά 100 και πάνω κλίνες..
- Στα Θ.Χ.Π, θα πρέπει να υπάρχει ένας (1) Ιατρός Γενικής Ιατρικής μέχρι 200 κλίνες, άνω των 200 κλινών ένας (1) ακόμα Ιατρός ανά 100 κλίνες ή ανά 50 και πάνω κλίνες.

#### ○ ΝΟΣΗΛΕΥΤΙΚΟ

- Στους Οίκους Ευγηρίας θα πρέπει να υπάρχει:
  - α) Μία (1) Προϊσταμένη αποφοίτου Σχολής Αδελφών Νοσοκόμων τριετούς φοίτησης και σε περίπτωση έλλειψης αυτής μία (1) Αδελφή αποφοίτου Σχολής Μαιών, τριετούς φοίτησης.
  - β) Μία (1) Νοσοκόμα αποφοίτου Σχολής τριετούς ή μονοετούς φοίτησης και σε

περίπτωση έλλειψης αυτής, μία (1) πρακτική Νοσοκόμα ανά 50 κλίνες ή ανά 20 και άνω κλίνες.

- Στα Θ.Χ.Π θα πρέπει να υπάρχει:

α) Μία (1) Προϊσταμένη αποφοίτου Σχολής Αδελφών Νοσοκόμων τριετούς φοίτησης και σε περίπτωση έλλειψης αυτής μία (1) Νοσοκόμα αποφοίτου Σχολής Μαιών τριετούς φοίτησης.

β) Μία (1) Νοσοκόμα ανά οκτώ (8) κλίνες, αποφοίτου Σχολής τριετούς ή μονοετούς φοίτησης και σε περίπτωση έλλειψης αυτής μία (1) πρακτική Νοσοκόμα.

γ) Μία (1) Νοσοκόμα αποφοίτου Σχολής τριετούς ή μονοετούς φοίτησης και σε περίπτωση έλλειψης αυτής μία (1) πρακτική ανά 10 κλίνες αναρρωτηρίου.

### ○ ΒΟΗΘΗΤΙΚΟ

α) Ένας (1) Μάγειρας και ένας (1) Αρχιμάγειρας για 100 κλίνες και άνω.

β) Μία (1) Καθαρίστρια ανά 15 κλίνες σε Οίκους Ευγηρίας και μία (1) ανά 10 κλίνες σε Θ.Χ.Π.

γ) Μία (1) Τραπεζοκόμα ανά 15 κλίνες σε Οίκους Ευγηρίας και μία (1) Τραπεζοκόμα ανά 10 κλίνες σε Θ.Χ.Π.

δ) Βοηθητικό Προσωπικό Μαγειρίου αναλόγως της δυναμικότητας των κλινών του Ιδρύματος.

### ○ ΕΙΔΙΚΟ

α) Μία (1) Επισκέπτρια Αδελφή μέχρι 100 κλίνες, άνω των 100 κλινών μία (1) ακόμα ανά 100 ή ανά 50 και άνω κλίνες.

β) Μία (1) Κοινωνική Λειτουργό μέχρι 100 κλίνες, άνω των 100 κλινών μία (1) ακόμα ανά 100 κλίνες ή ανά 50 και άνω κλίνες.

γ) Ένας (1) Διαπολόγος.

δ) Ένας (1) Εργασιοθεραπευτής.

ε) Σε Θ.Χ.Π ένας (1) Φυσικοθεραπευτής ανά 100 κλίνες.



**ΟΡΓΑΝΟΓΡΑΜΜΑ 2. ΟΡΓΑΝΟΓΡΑΜΜΑ ΔΙΑΡΘΡΩΣΗΣ ΠΡΟΣΩΠΙΚΟΥ ΟΙΚΩΝ ΕΥΓΗΡΙΑΣ  
(ΣΥΜΦΩΝΑ ΜΕ ΤΟ Π.Δ 631/74, ΑΡΘΡΟ 10)**



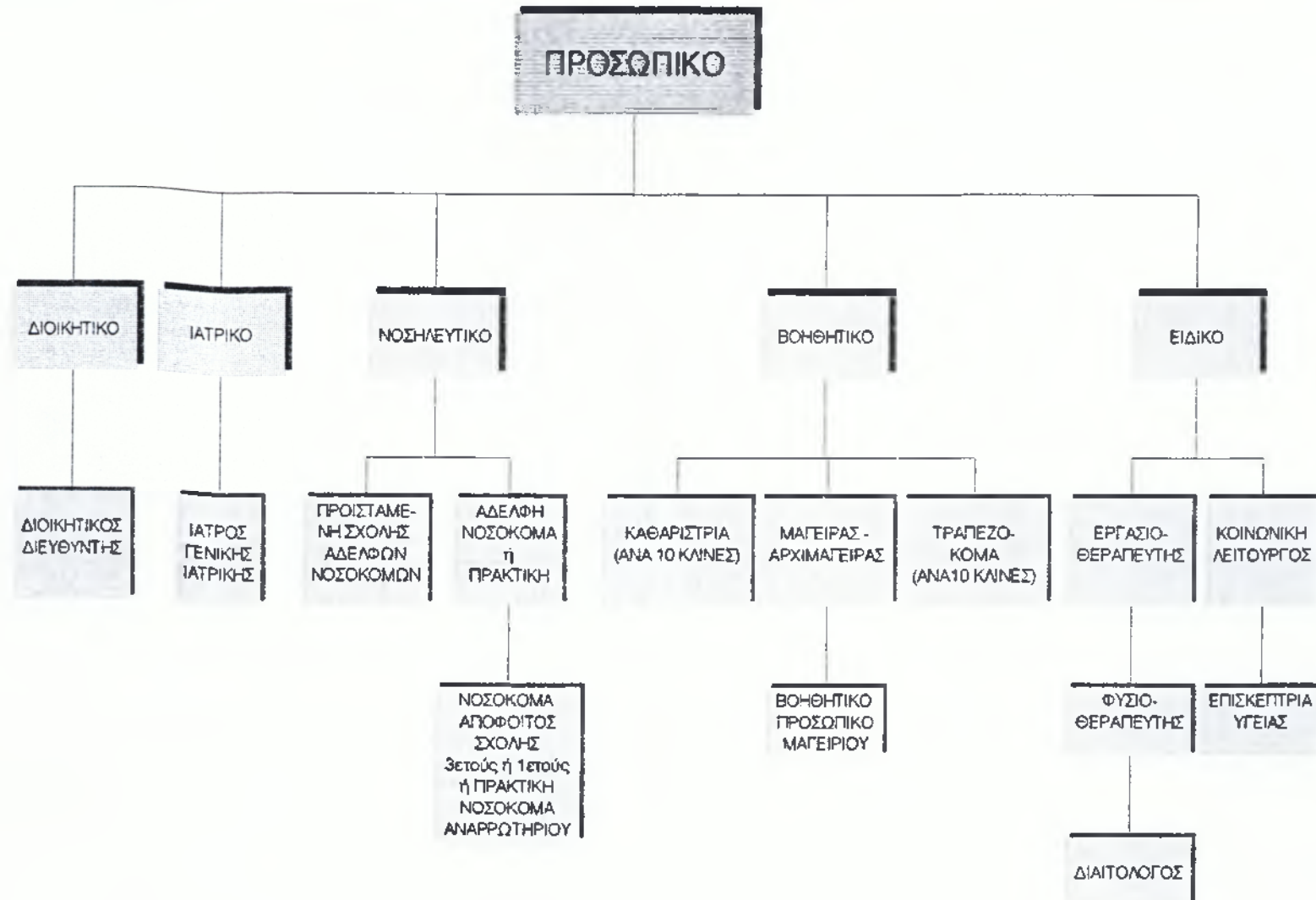

**ΟΡΓΑΝΟΓΡΑΜΜΑ 3. ΟΡΓΑΝΟΓΡΑΜΜΑ ΔΙΑΡΘΡΩΣΗΣ ΠΡΟΣΩΠΙΚΟΥ ΘΕΡΑΠΕΥΤΗΡΙΩΝ ΧΡΟΝΙΩΝ ΠΑΘΗΣΕΩΝ  
(ΣΥΜΦΩΝΑ ΜΕ ΤΟ Π.Δ 631/74, ΑΡΘΡΟ 10)**

## 8.2 ΠΡΟΣΩΠΙΚΟ ΣΥΜΦΩΝΑ ΜΕ Π.Δ 692/79

Το προσωπικό των Ιδρυμάτων σύμφωνα με το Π.Δ 692/79 διακρίνεται σε:

ΔΙΟΙΚΗΤΙΚΟ, ΙΑΤΡΙΚΟ, ΝΟΣΗΛΕΥΤΙΚΟ, ΒΟΗΘΗΤΙΚΟ, ΕΙΔΙΚΟ

(Βλέπε Οργανογράμματα 4, 5)

Το καθένα θα πρέπει να περιλαμβάνει:

### ○ ΔΙΟΙΚΗΤΙΚΟ

Ένας Διοικητικός υπεύθυνος, ο οποίος μπορεί να είναι και το πρόσωπο στο όνομα του οποίου εκδίδεται η άδεια ή μέλος της Διοίκησης προκειμένου για Νομικό Πρόσωπο.

### ○ ΙΑΤΡΙΚΟ

Στους Οίκους Ευγηρίας και Θ.Χ.Π θα πρέπει να υπάρχει ένας (1) Ιατρός υπεύθυνος σε θέματα υγειονομικά μέχρι 100 κλίνες με δύωρη απασχόληση ημερησίως, άνω των 100 κλινών και μέχρι 200 κλίνες ένας (1) με τετράωρη απασχόληση.

Τα Ιδρύματα έχουν την υποχρέωση να καλούν τους Ιατρούς, εφόσον υπάρχει έκτακτη ανάγκη. Ακόμη στα καθήκοντα των Ιατρών συμπεριλαμβάνεται και ο καθορισμός του διαιτολογίου των ασθενών ανάλογα με την πάθησή τους.

### ○ ΝΟΣΗΛΕΥΤΙΚΟ

- Στους Οίκους Ευγηρίας θα πρέπει να υπάρχει :

α) Μία (1) Προϊσταμένη Αδελφή Νοσοκόμα τριετούς φοίτησης ή Επισκέπτρια ή Μαία ή σε περίπτωση έλλειψης αυτής μία (1) Αδελφή Νοσοκόμα μονοετούς φοίτησης με πενταετή νοσηλευτική πείρα.

β) Μία (1) Νοσοκόμα ή σε περίπτωση έλλειψης μία (1) Θεραπειίδα ανά 25 κλίνες τουλάχιστον ή ανά 10 και άνω κλίνες.

γ) Μία (1) Θεραπειίδα ανά 25 κλίνες τουλάχιστον για την κάλυψη του απογευματινού ωραρίου.

δ) Μία (1) Θεραπεινίδα ανά 30 κλίνες τουλάχιστον για την κάλυψη του νυχτερινού ωραρίου.

- Στα Θεραπευτήρια Χρονίως Πασχόντων θα πρέπει να υπάρχει:

α) Μία (1) Προισταμένη Αδελφή Νοσοκόμα τριετούς φοίτησης ή Επισκέπτρια ή Μαία ή σε περίπτωση έλλειψης αυτής μία Αδελφή μονοετούς φοίτησης με πενταετή νοσηλευτική πείρα.

β) Μία (1) Νοσοκόμα ή σε περίπτωση έλλειψης αυτής μία (1) Θεραπεινίδα ανά 12 κλίνες ή ανά 6 και άνω κλίνες.

γ) Μία (1) Νοσοκόμα ή σε περίπτωση έλλειψης αυτής μία (1) Θεραπεινίδα ανά 12 κλίνες ή ανά 6 και άνω κλίνες για το απογευματινό ωράριο.

δ) Μία (1) Νοσοκόμα ή σε περίπτωση έλλειψης αυτής μία (1) Θεραπεινίδα ανά 25 κλίνες ή ανά 10 και άνω κλίνες για το νυχτερινό ωράριο.

## ○ ΒΟΗΘΗΤΙΚΟ

α) Ένας (1) Μάγειρας.

β) Ένας (1) βοηθός Μαγείρου για το βραδινό ωράριο.

γ) Μία (1) Καθαρίστρια-Τραπεζοκόμος ανά 20 κλίνες υπερηλίκων και μία (1) Καθαρίστρια-Τραπεζοκόμος ανά 15 κλίνες για Θ.Χ.Π.

δ) Ένας (1) Θυρωρός άνω των 100 κλινών.

## ○ ΕΙΔΙΚΟ

α) Ένας (1) Φυσιοθεραπευτής ανά 50 κλίνες. Σε Ιδρύματα κάτω των 50 κλινών, ένας φυσιοθεραπευτής με δίωρη σύμβαση ημερησίως.

β) Μία (1) Κοινωνική Λειτουργό μέχρι 100 κλίνες.

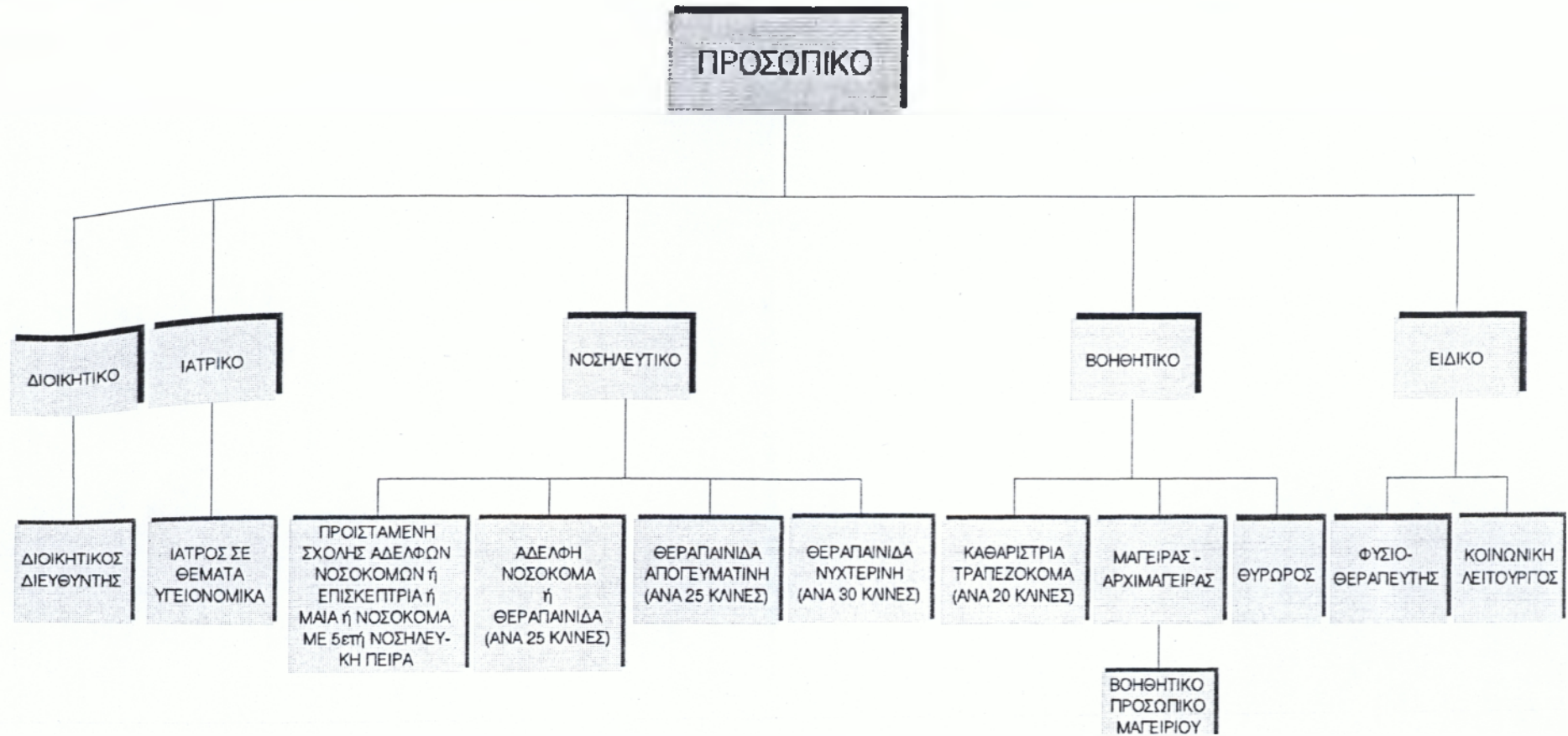

**ΟΡΓΑΝΟΓΡΑΜΜΑ 4. ΟΡΓΑΝΟΓΡΑΜΜΑ ΔΙΑΡΘΡΩΣΗΣ ΠΡΟΣΩΠΙΚΟΥ ΟΙΚΩΝ ΕΥΓΗΡΙΑΣ  
(ΣΥΜΦΩΝΑ ΜΕ ΤΟ Π.Δ 692/79, ΑΡΘΡΟ 14)**

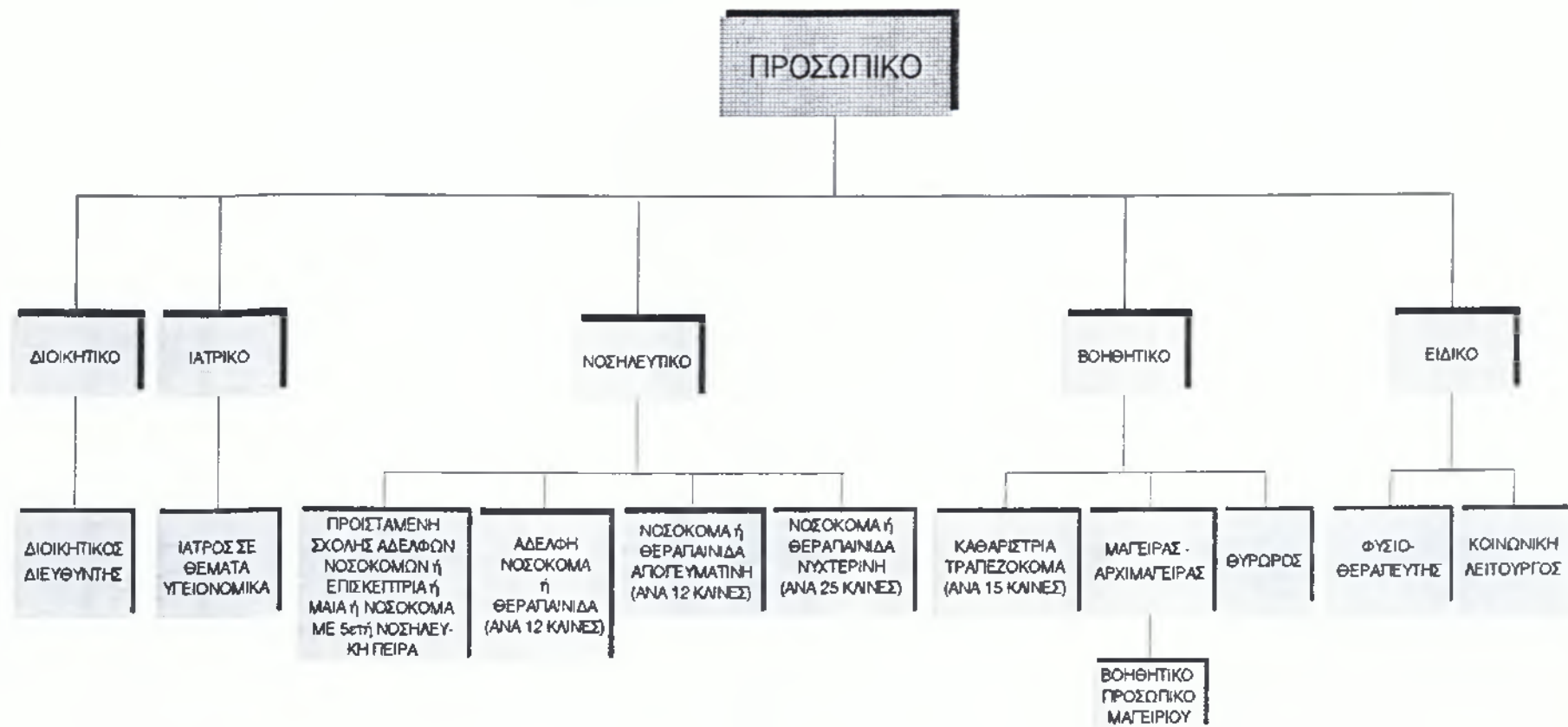

**ΟΡΓΑΝΟΓΡΑΜΜΑ 5. ΟΡΓΑΝΟΓΡΑΜΜΑ ΔΙΑΡΘΡΩΣΗΣ ΠΡΟΣΩΠΙΚΟΥ ΘΕΡΑΠΕΥΤΗΡΙΩΝ ΧΡΟΝΙΩΝ ΠΑΘΗΣΕΩΝ (ΣΥΜΦΩΝΑ ΜΕ ΤΟ Π.Δ 692/79, ΑΡΘΡΟ 14)**



## 8.3 ΣΥΓΚΡΙΤΙΚΟΙ ΠΙΝΑΚΕΣ ΠΡΟΣΩΠΙΚΟΥ

ΠΡΟΣΩΠΙΚΟ	ΑΡΙΘΜΟΣ ΠΡΟΣΩΠΙΚΟΥ ΟΙΚΩΝ ΕΥΓΗΡΙΑΣ ΑΝΑ ΚΛΙΝΕΣ	ΑΡΙΘΜΟΣ ΠΡΟΣΩΠΙΚΟΥ Θ.Χ.Π. ΑΝΑ ΚΛΙΝΕΣ
<b>ΔΙΟΙΚΗΤΙΚΟ</b>		
Διοικητικός Διευθυντής	1	1
<b>ΙΑΤΡΙΚΟ</b>		
Ιατρός Γηρύατρος	1 / 250	---
Ιατρός Γενικής Ιατρικής	---	1 / 200
<b>ΝΟΣΗΛΕΥΤΙΚΟ</b>		
Προϊσταμένη Αδελφή Νοσοκόμα 3 ετούς φοίτησης ή Αδελφή Μαία τριετούς φοίτησης	1	1
Νοσοκόμα Ζετούς φοίτησης ή Πρακτική Νοσοκόμα	1 / 50	---
Νοσοκόμα Ζετούς σχολής ή Πρακτική Νοσοκόμα	---	1 / 8
Νοσοκόμα Ζετούς σχολής ή Πρακτική Νοσοκόμα αναρρωτηρίου	---	1 / 10
<b>ΕΙΔΙΚΟ</b>		
Επισκέπτρια Αδελφή	1 / 100	1 / 100
Κοινωνική Λειτουργό	1 / 100	1 / 100
Διατολόγος	1	1
Εργασιοθεραπευτής	1	1
Φυσιοθεραπευτής	---	1 / 100
<b>ΒΟΗΘΗΤΙΚΟ</b>		
Μάγειρας, Αρχιμάγειρας	1	1
Καθαρίστρια	1 / 15	1 / 10
Τραπεζοκόμα	1 / 15	1 / 10
Βοηθητικό Προσωπικό Μαγειρίου		

ΠΙΝΑΚΑΣ 11: Κατανομή Προσωπικού ανά κλίνες στους Οίκους Ευγηρίας και Θ.Χ.Π

(Σύμφωνα με το Π.Δ 631/74). Πηγή: Ν.Δ. 631/ 74, Άρθρο 10

ΠΡΟΣΩΠΙΚΟ ΙΣΤΥΜΑΤΩΝ

ΠΡΟΣΩΠΙΚΟ	ΑΡΙΘΜΟΣ ΠΡΟΣΩΠΙΚΟΥ ΟΙΚΩΝ ΕΥΓΗΡΙΑΣ ΑΝΑ ΚΛΙΝΕΣ	ΑΡΙΘΜΟΣ ΠΡΟΣΩΠΙΚΟΥ Θ.Χ.Π. ΑΝΑ ΚΛΙΝΕΣ
<b>ΔΙΟΙΚΗΤΙΚΟ</b>		
Διοικητικός Διευθυντής	1	1
<b>ΙΑΤΡΙΚΟ</b>		
Υγειονομικός Ιατρός	1 /100 με δίωρη απασχόληση	1/ 100 με δίωρη απασχόληση
<b>ΝΟΣΗΛΕΥΤΙΚΟ</b>		
Προϊσταμένη Αδελφή Νοσοκόμα Ζετούς σχολής ή Μαία ή Επισκέπτρια ή Αδελφή με 5/ετή Νοσηλευτική πείρα	1	1
Νοσοκόμα ή Θεραπευοκόμο	1 / 25	1/ 12
Νοσοκόμα ή Απογευματινή Θεραπευοκόμο	1 / 25	1/ 12
Νοσοκόμα ή Νυχτερινή Θεραπευοκόμο	1 / 30	1 / 25
<b>ΕΙΔΙΚΟ</b>		
Φυσιοθεραπευτής	1 / 50	1 / 50
Κοινωνική Λειτουργός	1	1
<b>ΒΟΗΘΗΤΙΚΟ</b>		
Μάγειρας	1	1
Βοηθός Μαγείρου (Βραδυνο ωράριο)	1	1
Καθαρίστρια - Τραπεζοκόμος	1 / 20	1/ 15
Θυρωρός	1	1

ΠΙΝΑΚΑΣ 12: Κατανομή Προσωπικού ανά κλίνες στους Οίκους Ευγηρίας και Θ.Χ.Π. (Σύμφωνα με Π.Δ 692/ 79). Πηγή: Π.Δ 692/79, Άρθρο 14.

Συγκρίνοντας τους πίνακες 11. και 12, όσον αφορά το προσωπικό των Ιδρυμάτων που προβλέπουν τα Π.Δ 631/74 και 692/79 παρατηρούμε ότι:

- Γίνεται κοινή διάκριση του προσωπικού των Οίκων Ευγηρίας και Θ.Χ.Π σε Διοικητικό, Ιατρικό, Νοσηλευτικό, Ειδικό και Βοηθητικό.
- Στο Διοικητικό προσωπικό, προβλέπεται και στα δύο Π.Δ για τους Οίκους Ευγηρίας και Θ.Χ.Π, ένας Διοικητικός Διευθυντής υπεύθυνος για την οργάνωση και διοίκηση των Ιδρυμάτων.
- Στο Ιατρικό προσωπικό, γίνεται διάκριση Ιατρών μεταξύ αυτών που απασχολούνται στους Οίκους Ευγηρίας και αυτών που απασχολούνται στα Θ.Χ.Π. Έτσι το Π.Δ 631/74 προβλέπει Ιατρό Γηγίατρο έναν ανά 250 κλίνες στους Οίκους Ευγηρίας, και Ιατρό Γενικής Ιατρικής έναν ανά 200 κλίνες στα Θ.Χ.Π.

Το Π.Δ 692/79 καταργεί τους παραπάνω Ιατρούς και μιλάει για Υγειονομικό Ιατρό γενικής φύσεως, έναν ανά 100 κλίνες με δώωρη απασχόληση και στις δύο κατηγορίες Ιδρυμάτων.

- Στο Νοσηλευτικό προσωπικό, τα δυο Π.Δ προβλέπουν μία Προϊσταμένη Αδελφή Νοσοκόμα ή Μαία ή Επισκέπτρια και για τις δύο κατηγορίες Ιδρυμάτων. Επίσης οι Πρακτικές Νοσοκόμες και οι Νοσοκόμες τριετούς σχολής προβλέπονται και στα δυο Π.Δ. Η διαφορά είναι, ότι υπάρχει μικρότερη αναλογία Νοσηλευτικού προσωπικού ανά κλίνες στα Θ.Χ.Π.

Συγκεκριμένα, στους Οίκους Ευγηρίας, το Π.Δ 692/79 προβλέπει να υπάρχει μια Νοσοκόμα ανά 25 κλίνες, ενώ στα Θ.Χ.Π. προβλέπεται να υπάρχει μία Νοσοκόμα ανά 12 κλίνες. Στα Θ.Χ.Π απασχολείται περισσότερο Νοσηλευτικό προσωπικό από ότι στους Οίκους Ευγηρίας για την εξυπηρέτηση του ίδιου αριθμού κλινών. Κι αυτό διότι στα Θ.Χ.Π το Νοσηλευτικό προσωπικό έχει να αντιμετωπίσει κατάκοιτους ηλικιωμένους με ανίατες ασθένειες που χρειάζονται ειδική φροντίδα και περιποίηση.

- Στο Ειδικό προσωπικό των Ιδρυμάτων, προβλέπεται από το Π.Δ.631/74 να υπάρχει Επισκέπτρια Αδελφή, Κοινωνική Λειτουργός, Διαιτολόγος, Εργασιοθεραπευτής, Φυσιοθεραπευτής, ενώ από το Π.Δ 692/79 προβλέπεται η απασχόληση μόνο Φυσικοθεραπευτή και Κοινωνικής Λειτουργού.
- Τέλος στο Βοηθητικό προσωπικό, από τα δύο Π.Δ προβλέπεται η απασχόληση Μάγειρα, Βοηθού Μαγείρου, Καθαρίστριας, Τραπεζοκόμας και θυρωρού. Η διαφορά είναι ότι υπάρχει μικρότερη αναλογία Καθαριστριών - Τραπεζοκόμων ανά κλίνες στα Θ.Χ.Π. Συγκεκριμένα στους Οίκους Ευγηρίας το Π.Δ 692/79 προβλέπει μία Καθαρίστρια-Τραπεζοκόμα ανά 20 κλίνες, ενώ στα Θ.Χ.Π. προβλέπεται να υπάρχει μία Καθαρίστρια-Τραπεζοκόμα ανά 15 κλίνες. Στα Θ.Χ.Π. είναι αναγκαία η ύπαρξη μεγαλύτερου αριθμού Καθαριστριών-Τραπεζοκόμων για την εξυπηρέτηση των κατάκοιτων γερόντων.

## ΚΕΦΑΛΑΙΟ 9ο

### ΥΠΟΧΡΕΩΣΕΙΣ ΙΔΡΥΜΑΤΩΝ

#### 9.1 ΓΕΝΙΚΕΣ ΥΠΟΧΡΕΩΣΕΙΣ ΙΔΡΥΜΑΤΩΝ

Οι ιδιωτικές επιχειρήσεις, Οίκοι Ευγηρίας ή εκ κινητικής αναπηρίας ανιάτως πασχόντων ατόμων, υποχρεώνονται να εξασφαλίζουν στους ηλικιωμένους τα εξής<sup>32</sup>:

- 1) Υγιεινή κατοικία προσαρμοσμένη στις ανάγκες της κάθε κατηγορίας περιθαλπομένων καθώς ασφαλή και άνετη διαβίωση.
- 2) Υγιεινή και αρκετή διατροφή ανάλογα με την κατάσταση της υγείας του κάθε περιθαλπομένου με ελάχιστο όριο θερμίδων 1.600 ημερησίως.
- 3) Συνεχή φροντίδα για την ατομική καθαριότητα των περιθαλπομένων και την καθαριότητα των χώρων της επιχείρησης.
- 4) Συνεχή ιατρική παρακολούθηση καθώς και έγκαιρη ιατροφαρμακευτική βοήθεια και νοσηλεία. Η νοσηλεία περιορίζεται στην έγκαιρη διάγνωση της ασθένειας και την μέριμνα για την γρήγορη εισαγωγή στο Νοσοκομείο.
- 5) Αυτοεξυπηρέτηση και αυτοπροστασία με την λήψη κατάλληλων μέτρων διεύκολυνσης των περιθαλπομένων όπως (χειρολαβές, περπατήρες).
- 6) Ψυχαγωγία, απασχόληση και ψυχολογική βοήθεια και υποστήριξη ανάλογα για την κάθε ηλικία, την κατάσταση του κάθε περιθαλπομένου.
- 7) Φυσιοθεραπεία των ηλικιωμένων, με την εφαρμογή απλών φυσιοθεραπευτικών ή κινη-

---

32. Π.Δ. 692/79, ΦΕΚ. 204, Άρθρο 1.

σιοθεραπευτικών μεθόδων ή μέριμνα για την πιο πέρα φυσιοθεραπευτική θεραπεία τους, εφόσον αυτή κρίνεται επιστημονικά αποδεκτή.

8) Άσκηση των θρησκευτικών τους καθηκόντων.

9) Το οφειλόμενο προς την ανθρώπινη αξία, σεβασμό και ενδιαφέρον, ανεξάρτητα την σωματική ή πνευματική κατάσταση των περιθαλπομένων.

## 9.2 ΥΠΟΧΡΕΩΤΙΚΗ ΤΗΡΗΣΗ ΑΛΛΩΝ ΣΤΟΙΧΕΙΩΝ

Εκτός από τις γενικές και πιο ουσιαστικές υποχρεώσεις των Ιδρυμάτων που αναφέραμε πιο πάνω, υποχρεώνονται να τηρούν και κάποια βιβλία - στοιχεία όπως<sup>33</sup>:

1) Ημερολόγιο εισερχομένων και εξερχομένων περιθαλπομένων καθώς και ημερολόγιο μεταβολών αυτών.

2) Ατομικούς φακέλλους των περιθαλπομένων πλήρως ενημερωμένους, καθώς και καρτέλλα η οποία απαραίτητα να αναγράφει την κάθε φορά φαρμακευτική αγωγή καθώς και την τυχόν δίαιτα.

3) Βιβλίο αποθανόντων.

4) Μητρώο προσωπικού, κατά κατηγορία όπως Διοικητικό, Ιατρικό, Νοσηλευτικό, Βοηθητικό, Ειδικό, όπως και σχετική κατάσταση προσωπικού να βρίσκεται αναρτημένη στο γραφείο Διευθύνσεως εφόσον βέβαια είναι θεωρημένη από την αρμόδια Διεύθυνση του Υπουργείου Εργασίας.

---

33. Π.Δ. 692/79, ΦΕΚ. 204, Άρθρο 13.





# ΜΕΡΟΣ Γ

## ΕΙΣΑΓΩΓΗ

Το Γ' Μέρος της πτυχιακής εργασίας, ασχολείται αναλυτικά με τα πέντε Γηροκομεία-Άουλα Ανιάτων του Νομού Ηλείας, εκ των οποίων τα τέσσερα είναι Εκκλησιαστικά και το ένα Ν.Π.Δ.Δ. Γίνεται μια μελέτη σε αυτά και εξετάζεται το ιστορικό και ο σκοπός ίδρυσής τους, η γεωγραφική τους θέση, η χωροκατανομή και εξοπλισμός τους, η διάρθρωση και στελέχωση του προσωπικού (ποιοτική ανάλυση), και οι τρόφιμοι των Γηροκομείων (ποιοτική ανάλυση)\*.

Η Μητρόπολη Ηλείας και Ωλένης είχε την μεγάλη ευτυχία το 1968 (8.12.1968), να έρθει Μητροπολίτης Ηλείας, ο αείμνηστος ΑΘΑΝΑΣΙΟΣ, ο οποίος ξεκίνησε από το χωριό Χάβαρι της Αμαλιάδας, από φτωχή αγροτική οικογένεια. Η αγάπη του για την Ηλεία και το ιδιαίτερο κοινωνικό του ενδιαφέρον, οι γνωριμίες του και οι συγκυρίες της τότε εποχής, τον ώθησαν να ξεκινήσει ένα πρωτοφανές για τα χρονικά, πρωτόγνωρο κοινωνικό έργο. Ένα έργο τεράστιων διαστάσεων που στο ξεκίνημά του, λόγω των πολλών και μεγάλων υλικών δαπανών πολλοί το παρεξήγησαν. Δικαιολογημένα θα έλεγα, διότι αφ'ενός μεν δεν είχαν γνωρίσει ακόμη τις μεγάλες ικανότητες του αείμνηστου Αθανασίου, αφ'ετέρου δε, διότι τα έργα ήταν προϋπολογισμού δαπάνης της τάξης εκατοντάδων εκατομμυρίων, που για την εποχή εκείνη ήταν ποσό φανταστικό.

Βλέποντας μερικοί Ηλείοι αυτό το τεράστιο κοινωνικό έργο, που άρχισε ο αείμνηστος Μητροπολίτης, ισχυρίζονταν ότι η Εκκλησία δεν είναι Υπουργείο Κοινωνικής Πρόνοιας δεν είναι αυτή η αποστολή της.

Έτσι ο Μητροπολίτης, δημιούργησε το τεράστιο κοινωνικό και φιλανθρωπικό έργο, το οποίο πρόσφερε -και προσφέρει ακόμα- μεγάλη ανακούφιση στην κοινωνία του Νομού Ηλείας. Αυτό θα προσπαθήσω σύντομα να καταγράψω αμέσως πιο κάτω.

Οστόσο, ο άνθρωπος αυτός, είχε την τύχη να πεθάνει (4.9.1981) σε μια πόλη της Ιταλίας, μόνος και αβοήθητος. Το έργο του δεν σταμάτησε, αλλά συνεχίζεται και βελτιώνεται συνεχώς από τον σημερινό Σεβασμιώτατο Μητροπολίτη Ηλείας και Ωλένης κ. Γερμανό.

---

\* Το ερευνητικό κομμάτι δεν περιλαμβάνει τα οικονομικά στοιχεία, διότι ζητήθηκαν και δεν εδόθησαν.

## ΤΟ ΚΟΙΝΩΝΙΚΟ ΕΡΓΟ ΤΟΥ ΜΗΤΡΟΠΟΛΙΤΗ ΑΘΑΝΑΣΙΟΥ<sup>34</sup>

### Ο ΜΑΘΗΤΙΚΑ ΟΙΚΟΤΡΟΦΕΙΑ

Μεγάλο βάρος έριξε ο Μητροπολίτης στη μαθητούσα νεολαία της Ηλείας, της οποίας οι συνθήκες διαβίωσης στις ορεινές περιοχές ήταν άθλιες και η ανεπάρκεια ή παντελής έλλειψη συγκοινωνίας προς τα αστικά κέντρα εμπόδιζαν τους νέους στις σπουδές τους. Εξ' αιτίας των προβλημάτων και των δυσκολιών που ο ίδιος έζησε στην εποχή του, οδηγήθηκε στη δημιουργία των Μαθητικών Οικοτροφιών, ώστε να δώσει τη δυνατότητα στη σπουδάζουσα νεολαία να μορφωθεί και να ανυψωθεί το μορφωτικό επίπεδο των κατοίκων της Ηλείας.

1. Μαθητικό Οικοτροφείο "Ο ΚΑΛΟΣ ΣΑΜΑΡΕΙΤΗΣ" Λαμπείας.
2. Μαθητικό Οικοτροφείο Αρρένων "Ο ΑΓΙΟΣ ΝΙΚΟΛΑΟΣ" Πύργου.
3. Μαθητικό Οικοτροφείο Αρρένων "Ο ΑΠΟΣΤΟΛΟΣ ΠΑΥΛΟΣ" Φραγκαβίλλας Αμαλιάδος.
4. Μαθητικό Οικοτροφείο Θηλέων "Η ΑΓΙΑ ΦΙΛΟΘΕΗ" Πύργου.
5. Μαθητικό Οικοτροφείο Αρρένων "Ο ΑΓΙΟΣ ΝΙΚΟΛΑΟΣ" Βάρδας.
6. Μαθητικό Οικοτροφείο Θηλέων "Η ΑΓΙΑ ΙΟΥΣΤΙΝΗ" Πελοπίου.
7. Εκκλησιαστικό Οικοτροφείο Εργαζομένων Κοριτσιού "Η ΑΓΙΑ ΑΙΚΑΤΕΡΙΝΗ" Αμαλιάδας.
8. Ορφανοτροφείο Αρρένων "Ο ΑΓΙΟΣ ΝΙΚΟΛΑΟΣ" Σπάτα Αχαιας.
9. Φούφειον Φοιτητικό Οικοτροφείο Αρρένων Αθηνών.
10. Φοιτητικό Οικοτροφείο Θηλέων Αθηνών.
11. ΔΡΕΣΣΕΙΟΝ Φοιτητικό Οικοτροφείο Πατρών.
12. Βώσειον Φοιτητικό Οικοτροφείο Θεσσαλονίκης.

34. Ιερά Μητροπόλεως Ηλείας, "Εις μνήμην Επισκόπου Αθανασίου Βασιλόπουλου, Μητροπολίτου Ηλείας και Ωλένης.(1968-1981)", ΑΘΗΝΑ 1991.

## Ο ΠΝΕΥΜΑΤΙΚΑ ΚΕΝΤΡΑ

Εξίσου σημαντική υπήρξε και η συμβολή του Μητροπολίτη στη δημιουργία ενοριακών Πνευματικών Κέντρων. Ανώτερος σκοπός του ήταν η καλλιέργεια και εξύψωση του πνευματικού επιπέδου της σημερινής κοινωνίας και η ανάπτυξη των διαπροσωπικών σχέσεων, που σήμερα όσο ποτέ άλλοτε είναι αναγκαία για τη δημιουργία ανώτερων πνευματικά κοινωνιών.

1. Παπαχριστοπούλειος Βιβλιοθήκη Αμαλιάδος.
2. Πνευματικό Κέντρο Γαστούνης.
3. Πνευματική Εστία Βαρθολομιού.
4. Πνευματικό Κέντρο Κολυρίου.
5. Εκκλησιαστικό Νοσοκομείο Λεχαιών, Ανδραβίδας.
6. Πνευματικό Κέντρο Καβασιλών.



Εικ. 1. Σεβ. Μητροπολίτης Ηλείας και Ωλένης  
Αθανάσιος Βασιλόπουλος (1968-1981)

## Ο ΓΗΡΟΚΟΜΕΙΑ - ΑΣΥΛΑ ΑΝΙΑΤΩΝ

Ιδιαίτερο ήταν το ενδιαφέρον και η φροντίδα που επέδειξε για την τρίτη ηλικία ο Μητροπολίτης Αθανάσιος. Ο αυξανόμενος αριθμός αστέγων και αβοήθητων γερόντων έκανε την δημιουργία και λειτουργία Γηροκομείων και Ασύλων Ανιάτων άμεσα αναγκαία. Αυτό το διαπιστώνουμε σήμερα, που όλα τα Γηροκομεία και Άσυλα της Μητρόπολης είναι πλήρη και μεγάλος ο αριθμός των εκκρεμούντων αιτήσεων ηλικιωμένων ατόμων για εισαγωγή σ' αυτά.

Η προσφορά αυτών των Ιδρυμάτων είναι μεγάλη και ουσιαστική, διότι "οι απόμαχοι της ζωής" βρίσκουν αγάπη, στοργή και θαλπωρή και δεν αισθάνονται μόνοι και περιφρονημένοι. Τα Ιδρύματα αυτά λειτουργούν με δαπάνες της Ιεράς Μητροπόλεως Ηλείας.

### 1. Ίδρυμα Κοινωνικής Πρόνοιας Πύργου "Ο ΑΓΙΟΣ ΧΑΡΑΛΑΜΠΟΣ" (Ν.Π.Δ.Δ)

Είναι γνωστό ότι το έργο ανέγερσης του Ιδρύματος είχε αρχίσει από το 1945 περίπου, και αντιμετώπιζε πολλές δυσκολίες στην αποπεράτωσή του. Τότε, ο Μητροπολίτης Ηλείας Αθανάσιος με προσωπική του παρέμβαση, απέσπασε τα απαραίτητα κονδύλια για την αποπεράτωση και λειτουργία του Ιδρύματος. Στις 21.6.1970 εγκαινιάζεται και αρχίζει η λειτουργία του, με αποτέλεσμα να λυθεί ένα πάγιο αίτημα της κοινωνίας του Πύργου, για την περίθαλψη των ηλικιωμένων της περιοχής.

Σήμερα το Ίδρυμα "Ο ΑΓΙΟΣ ΧΑΡΑΛΑΜΠΟΣ" Πύργου, φιλοξενεί 38 τροφίμους.

### 2. Άσυλο Ανιάτων και Κατακοίτων Γερόντων "Η ΝΕΑ ΒΑΣΙΛΕΙΑΣ" Πύργου (Εκκλ.)

Είναι ένα κτιριακό συγκρότημα, πλησίον της κωμόπολης Λαστείκων επί της Εθνικής οδού Πύργου - Πατρών. Η ανέγερση του κτιρίου σε αυτή τη θέση οφείλεται στη μεγάλη δωρεά του αείμνηστου πολυτέκνου Μπάρμπα - Βασίλη Αναστόπουλου, εκ Λαστείκων, που πρόσφερε την ιδιοκτησία του, περίπου 40 στρέμματα. Με την πρωτοβουλία του Δωρητού ανηγέρθη ο Βυζαντινός Ιερός Ναός Αγίας Τριάδος. Ο θεμέλιος λίθος ετέθη στις 9.10.1975 και εγκαινιάσθηκε στις 27.8.1978.

Σήμερα το Άσυλο "Η ΝΕΑ ΒΑΣΙΛΕΙΑΣ" Πύργου, φιλοξενεί 61 τροφίμους.



### **3. Άσυλο Ανιάτων - Γηροκομείο "ΠΑΝΑΓΙΑ Η ΚΑΘΟΛΙΚΗ" Γαστούνης (Εκκλ.).**

Αποτελείται από τέσσερες πτέρυγες και βρίσκεται δίπλα στον Βυζαντινό Ιερό Ναό Κοιμήσεως Θεοτόκου Καθολικής Γαστούνης.

Θεμελιώθηκε στις 8.4.1980 και εγκαινιάσθηκε στις 15.10.1988 από τον Μητροπολίτη Ηλείας Γερμανό.

Σήμερα στο Γηροκομείο "ΠΑΝΑΓΙΑ Η ΚΑΘΟΛΙΚΗ" Γαστούνης, φιλοξενούνται 46 τρόφιμοι.

### **4. Άσυλο Ανιάτων και Κατακοίτων Γερόντων "Ο ΑΓΙΟΣ ΝΙΚΟΛΑΟΣ" Βάρδας (Εκκ.)**

Πρόκειται για ένα τριώροφο κτίριο που βρίσκεται στο εξηκοστό χιλιόμετρο επί της Εθνικής οδού Πύργου - Πατρών στη θέση "Σερμπάνι" Βάρδας. Λειτουργήσε εξ' αρχής το 1973 ως Ορφανοτροφείο - Οικοτροφείο για εννέα χρόνια και από το 1981 λειτουργεί ως Άσυλο Ανιάτων.

Σήμερα στο Άσυλο "Ο ΑΓΙΟΣ ΝΙΚΟΛΑΟΣ" Βάρδας, φιλοξενούνται 60 τρόφιμοι.

### **5. Ίδρυμα Χρονίως Πασχόντων και Κατακοίτων Γερόντων "ΠΑΝΑΓΙΑ Η ΒΛΑΧΕΡΝΑ"**

#### **Κάτω Παναγιά Κυλλήνης (Εκκλησιαστικό)**

Πρόκειται για ένα διώροφο κτίριο, που στεγάζεται στην άλλοτε Ιερά Μονή Παναγίας Βλαχέρνας Κάτω Παναγιάς. Είναι ένα Κοινωφελές Ίδρυμα που εξυπηρετεί τις ανάγκες της ευρύτερης περιοχής της Κυλλήνης. Θεμελιώθηκε το 1976 και εγκαινιάσθηκε στις 26.5.1980.

Σήμερα στο Ίδρυμα "ΠΑΝΑΓΙΑ Η ΒΛΑΧΕΡΝΑ" Κυλλήνης, φιλοξενούνται 71 τρόφιμοι.

## ΚΕΦΑΛΑΙΟ 1ο

# ΙΔΡΥΜΑ ΚΟΙΝΩΝΙΚΗΣ ΠΡΟΝΟΙΑΣ "Ο ΑΓΙΟΣ ΧΑΡΑΛΑΜΠΟΣ" ΠΥΡΓΟΥ

### 1.1 ΙΣΤΟΡΙΚΟ ΙΔΡΥΣΗΣ

Το Ίδρυμα ουστήθηκε βάση του ΦΕΚ 203, Ν.Δ 658 / 16.10.1969. Εγκαινιάσθηκε στις 21 Ιουνίου 1970 επί της προεδρίας του Δ.Σ. Μητροπολίτου Ηλείας και Ωλένης Αθανασίου του Ηλείου και των μελών:

- Τάση Καζάζη, Δημάρχου Λετρίνων
- Ιωάννου Σαρρέα - Ιωάννου Καραπαναγιώτου
- Ιωάννου Μητώνα - Απόστολου Μηρώνη
- Δημητρίου Καραμάνη - Απόστολου Ηλιόπουλου

Το Ίδρυμα έγινε από συναίνεση δωρεάς και κληροδοτημάτων των:

- Διονυσίου Α΄ Τσελκένη
- Γεωργίου Α΄ Τσεκλένη
- Ξανθής χηρ. Ευσταθίου Αναστασιάδου
- Ιωάννου Σπ. Παπαχριστόπουλου.

Το οικόπεδο δωρήθηκε από το εν Πύργω σωματείο "Άγιοι Λουκάς και Παντελεήμων" από την Γορτυνία, γι' αυτό η Εκκλησία που βρίσκεται πλησίον του Ιδρύματος ονομάζεται "ΑΓΙΟΣ ΠΑΝΤΕΛΕΗΜΩΝ". Έτσι ξεκίνησε η κατασκευή του και αποπερατώθηκε το 1970.

## 1.2 ΘΕΣΗ ΙΔΡΥΜΑΤΟΣ

Το Ίδρυμα Κοινωνικής Πρόνοιας βρίσκεται δύο χιλιόμετρα έξω από την πόλη του Πύργου, επί της οδού Ολυμπίων, στο δρόμο προς τα Ολύμπια. (Βλέπε Χάρτη 1.)

Το Ίδρυμα έχει χτισθεί σε απόσταση περίπου 300μ από την εθνική οδό των Ολυμπίων. Η συγκοινωνία διεξάγεται μέσω του δρόμου των Ολυμπίων, ο οποίος βρίσκεται μακριά από θορυβώδη εργοστάσια και ανθυγιεινά μέρη. Υπάρχει στάση έξω από το Ίδρυμα, όπου σταματούν υπεραστικά και αστικά λεωφορεία του ΚΤΕΛ κάνοντας έτσι πιο εύκολη την πρόσβαση σε αυτό. Δεν διαθέτει υπηρεσιακό λεωφορείο, έτσι οι εργαζόμενοι εξυπηρετούνται είτε με δικά τους αυτοκίνητα, είτε με την συγκοινωνία. Υπάρχει διάβαση για πεζούς, δεν έχουν όμως τοποθετηθεί κατευθυντήριες πινακίδες που να δηλώνουν τη θέση εγκατάστασης του Ιδρύματος.

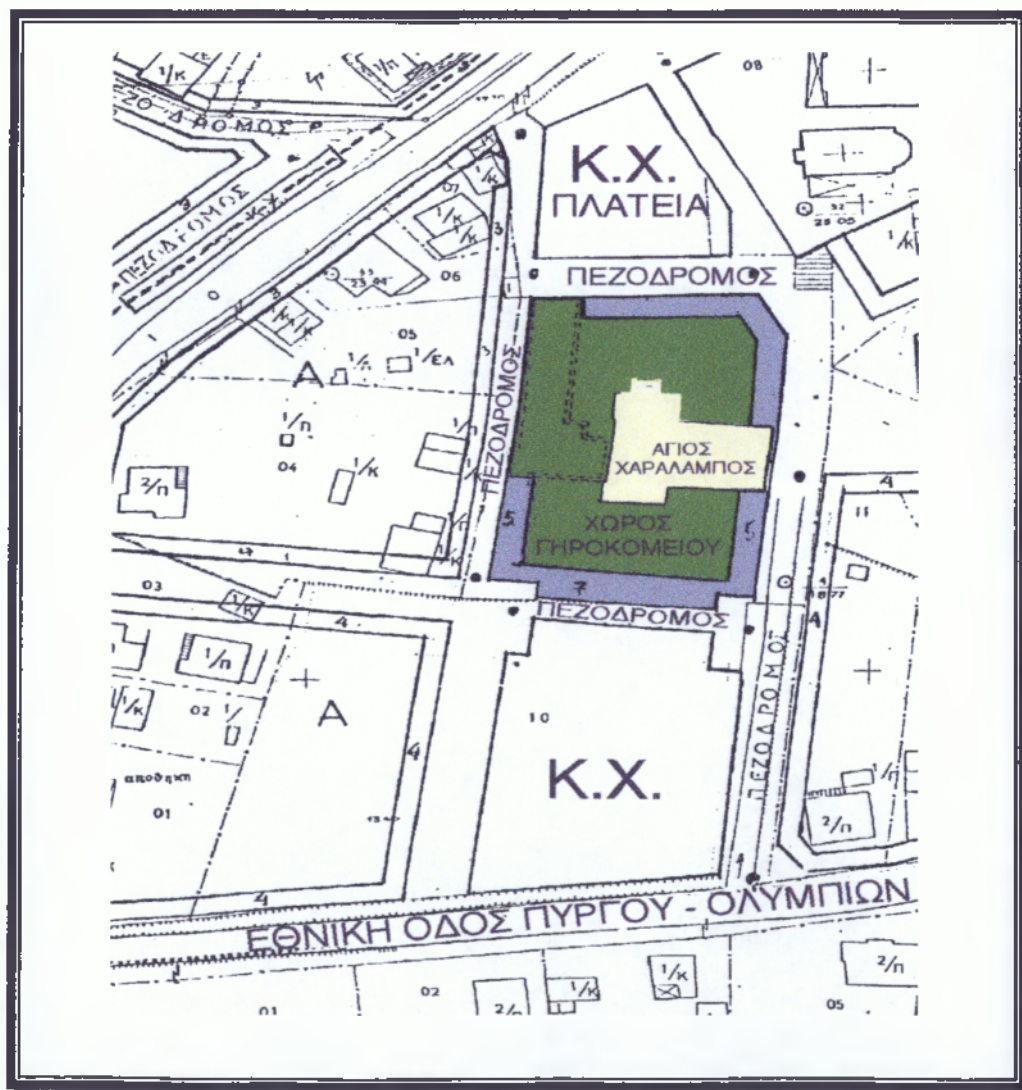

ΧΑΡΤΗΣ 1: Σχέδιο πόλεως Πύργου - Τοποθεσία Ιδρύματος "Άγιος Χαράλαμπος"

### 1.3 ΧΩΡΟΚΑΤΑΝΟΜΗ - ΕΞΟΠΛΙΣΜΟΣ ΙΔΡΥΜΑΤΟΣ

Στο Ίδρυμα κατασκευάστηκε και λειτουργεί νέα πτέρυγα. Κι αυτό διότι με την αναμόρφωση του Οργανισμού του, προβλέφθηκε να λειτουργήσει και ως Ίδρυμα ατόμων με ειδικές ανάγκες.

Όμως μετά από απόφαση του το Δ.Σ, έκρινε σκόπιμο ότι το Ίδρυμα θα εξακολουθεί να λειτουργεί ως Γηροκομείο, γιατί δεν μπορεί τα άτομα με ειδικές ανάγκες και προπαντός τα παιδιά, να συνυπάρξουν και να ζήσουν μέσα στο ίδιο χώρο με τα άτομα της τρίτης ηλικίας.

Το Γηροκομείο στεγάζεται σε έναν όροφο. (Βλέπε Σχέδιο 1.)



ΣΧΕΔΙΟ 1. Κάτοψη Ιδρύματος Κοινωνικής Πρόνοιας Πύργου "Άγιος Χαράλαμπος"



Η κατανομή του στεγασμένου χώρου μας δείχνει ότι το 31,3% καταλαμβάνεται από τα υπνοδωμάτια των τροφίμων (τρίκλινα, δίκλινα, δωδεκάκλινο), το 28,4% από τους κοινόχρηστους χώρους (αίθουσα υποδοχής, αναμονής, βεράντες, διάδρομοι κ.α), το 24,2% από τους βοηθητικούς χώρους (κουζίνα, τραπεζαρία, αποθήκες κ.α), το 8,7% από τους χώρους διοίκησης και το 7,3% από τους γενικούς χώρους (αίθουσες συνεδριάσεων κ.α.). (Βλέπε πίνακα 13. και διάγραμμα 1.)

Α/Α	ΣΤΕΓΑΣΜΕΝΟΙ ΧΩΡΟΙ	Τ.Μ	Ποσοστό %
1	Διοίκησης	60	8,7
2	Κοινόχρηστοι- Βεράντες	195	28,4
3	Βοηθητικοί	166	24,2
4	Υπνοδωμάτια τροφίμων- WC	215	31,3
5	Γενικοί χώροι	50	7,3
	<b>ΣΥΝΟΛΑ</b>	<b>685</b>	<b>100</b>

**ΠΙΝΑΚΑΣ 13:** Συνολική χωροκατανομή στεγασμένων χώρων με τ.μ του Ιδρύματος "Άγιος Χαράλαμπος". Πηγή: Ιδία Έρευνα

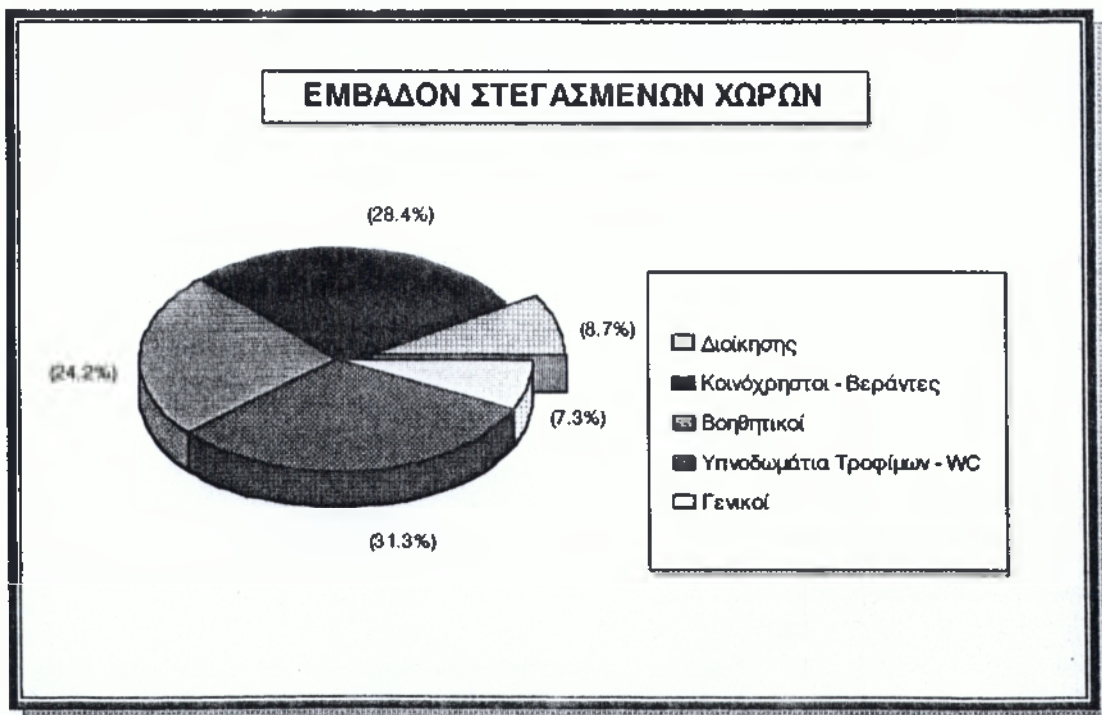

**ΔΙΑΓΡΑΜΜΑ 1:** Πίτα απεικόνισης ποσοστιαίας χωροκατανομής στεγασμένων χώρων Ιδρύματος "Άγιος Χαράλαμπος"



□ **ΕΜΒΑΔΟ ΚΤΙΡΙΟΥ**

Το εμβαδό του οικοπέδου ανέρχεται στα 3.575 τ.μ.

- Η παλαιά πτέρυγα είναι 310 τ.μ
- Η νέα πτέρυγα είναι 375 τ.μ.
- Ο ακάλυπτος χώρος είναι 2890 τ.μ.

Ο ακάλυπτος χώρος καλύπτει το 80,8% του συνολικού εμβαδού και ο στεγασμένος μόνο το 19,2%. (Βλέπε πίνακα 14. και διάγραμμα 2.)

ΧΩΡΟΙ	ΕΜΒΑΔΟΝ (Τ.Μ)	Ποσοστό %
Στεγασμένος χώρος	685	19,2
Ακάλυπτος χώρος	2.890	80,8
<b>ΣΥΝΟΛΑ</b>	<b>3.575</b>	<b>100</b>

**ΠΙΝΑΚΑΣ 14:** Απεικόνιση συνολικού εμβαδού Ιδρύματος "Άγιος Χαράλαμπος"  
 Πηγή: Ιδία Έρευνα

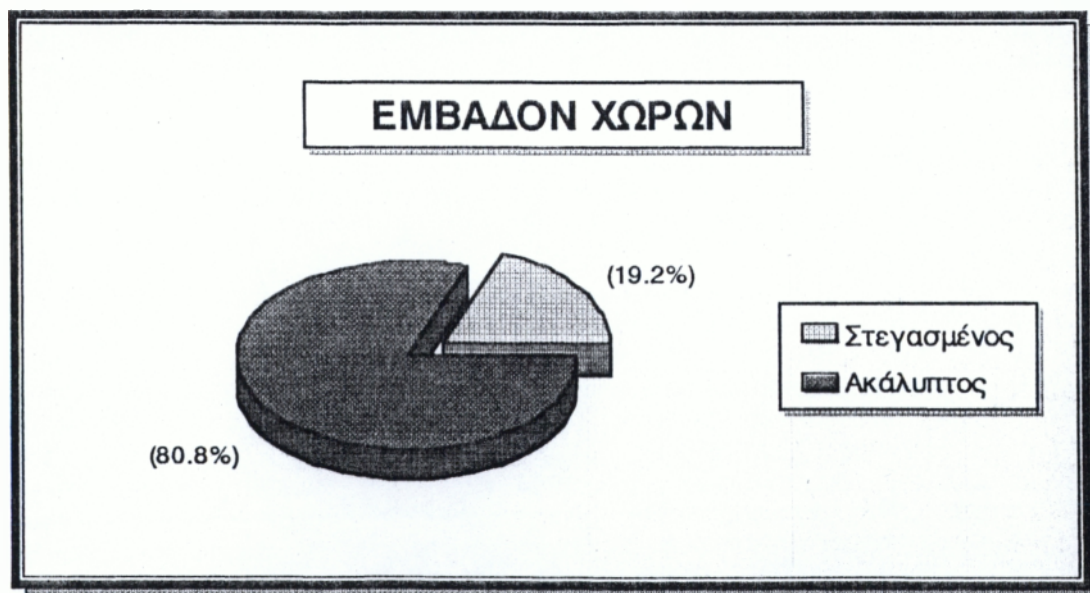

**ΔΙΑΓΡΑΜΜΑ 2:** Πίτα απεικόνισης ποσοστιαίου εμβαδού χώρων  
 Ιδρύματος "Άγιος Χαράλαμπος"

□ **ΕΞΟΠΛΙΣΜΟΣ ΙΔΡΥΜΑΤΟΣ**

Η έρευνα μου όσον αφορά τον εξοπλισμό του Γηροκομείου, βασίζεται στα όσα προβλέπει ο Νομοθέτης στα Π.Δ 631 / 74 άρθρο 6 και Π.Δ 692 /79 άρθρο 3. Έτσι σύμφωνα με τα προβλεπόμενα μια Γηριατρική μονάδα θα πρέπει να περιλαμβάνει τα εξοπλιστικά συστήματα που αναφέρονται στην πρώτη στήλη του πίνακα 15. Στον πίνακα αυτό παρουσιάζεται αναλυτικά η ύπαρξη ή όχι του προβλεπόμενου εξοπλισμού κτιρίου και θαλάμων στο Ιδρύμα "Άγιος Χαράλαμπος".

ΕΞΟΠΛΙΣΜΟΣ ΠΡΟΒΛΕΠΟΜΕΝΟΣ ΑΠΟ Π.Α. 631/74, 692/79	ΙΔΡΥΜΑ " ΑΓΙΟΣ ΧΑΡΑΛΑΜΠΟΣ"	
	ΝΑΙ	ΟΧΙ
<b>ΕΞΟΠΛΙΣΜΟΣ ΚΤΙΡΙΟΥ</b>		
Ασανσέρ		✓
Εγκατάσταση εσωτερικής τηλεφωνίας	✓	
Δίκτυο παροχής κρύου - ζεστού νερού	✓	
Εγκατάσταση παροχής οξυγόνου	✓	
Κεντρική θέρμανση	✓	
<b>ΕΞΟΠΛΙΣΜΟΣ ΘΑΛΑΜΩΝ</b>		
Ιδιαίτερο λουτρό με λεκάνη από πορσελάνη		✓
Λεκάνη αποχωρητηρίου	✓	
Νιπτήρα και ηλεκτρικό στεγνωτήρα	✓	
Φως νυκτός		✓
Εντοιχισμένη ματιοθήκη	✓	
Κρεβάτι ξενοδοχειακού τύπου	✓	
Ανατηρικό καρότσι	✓	
Τραπέζι, κομοδίνο, κάθισμα, πολυθρόνα	✓	
Παραβάν		✓
Μηχάνημα ανύψωσης κατακοιτών γερόντων		✓

**ΠΙΝΑΚΑΣ 15: Απεικόνιση υπάρχοντος εξοπλισμού Ιδρύματος "Άγιος Χαράλαμπος"**

Πηγή: Ιδία Έρευνα

Με βάση τον παραπάνω πίνακα παρατηρούμε ότι στο Ίδρυμα δεν υφίστανται όλα τα εξοπλιστικά συστήματα που προβλέπει ο Νόμος για τους Οίκους Ευγηρίας.

### 1.3.1 ΔΕΙΚΤΕΣ ΚΑΤΑΝΟΜΗΣ ΧΩΡΩΝ - ΚΛΙΝΩΝ

1. Τετραγωνικά μέτρα (τ.μ.) στεγασμένου χώρου ανά τρόφιμο:

$$\frac{\text{τ.μ. στεγασμένου χώρου}}{\text{αριθμός τροφίμων}} = \frac{685}{38} = 18 \text{ τ.μ./τρόφιμο}$$

2. Τετραγωνικά μέτρα (τ.μ.) ακάλυπτου χώρου ανά τρόφιμο:

$$\frac{\text{τ.μ. ακάλυπτου χώρου}}{\text{αριθμός τροφίμων}} = \frac{2890}{38} = 76 \text{ τ.μ./τρόφιμο}$$

3. Κλίνες τροφίμων Ιδρύματος ανά εργαζόμενο

α) Αναλογία ως προς το σύνολο του προσωπικού:

$$\frac{\text{αριθμός κλινών}}{\text{σύνολο προσωπικού}} = \frac{38}{14} = 2,7 \text{ κλίνες / μονάδα προσωπικού}$$

β) Αναλογία ως προς το σύνολο του Διοικητικού προσωπικού:

$$\frac{\text{αριθμός κλινών}}{\text{Διοικητικό προσωπικό}} = \frac{38}{3} = 12,6 \text{ κλίνες / μονάδα προσωπικού}$$

γ) Αναλογία ως προς το σύνολο του Νοσηλευτικού προσωπικού:

$$\frac{\text{αριθμός κλινών}}{\text{Νοσηλευτικό προσωπικό}} = \frac{38}{2} = 19 \text{ κλίνες / μονάδα προσωπικού}$$

δ) Αναλογία ως προς το σύνολο του Βοηθητικού προσωπικού:

$$\frac{\text{αριθμός κλινών}}{\text{Βοηθητικό προσωπικό}} = \frac{38}{9} = 4,2 \text{ κλίνες / μονάδα προσωπικού}$$

## 1.4 ΤΡΟΦΙΜΟΙ - ΠΟΣΟΤΙΚΗ ΚΑΙ ΠΟΙΟΤΙΚΗ ΑΝΑΛΥΣΗ

Σκοπός του Ιδρύματος σύμφωνα με το ΦΕΚ 152 Π.Δ 384/90 είναι:

α) Η περιθαλψη πενήντα αυτοεξυπηρετούμενων ηλικιωμένων ατόμων.

β) Η αποκατάσταση (Ιατρική, Κοινωνική, Επαγγελματική) τόσο των περιθαλπόμενων στο Θεραπευτήριο όσο και των άλλων ατόμων χρονίως πασχόντων που κατοικούν στο Νομό Ηλείας, με ανάπτυξη εξωτερικού προγράμματος.

Το Ίδρυμα περιθάλπει σήμερα 38 τροφίμους.

Αναλύοντας τους τροφίμους κατά φύλο, παρατηρούμε ότι το 44,7% του συνολικού αριθμού των τροφίμων είναι άνδρες και το 55,3% γυναίκες. (Βλέπε πίνακα 16. και διάγραμμα 3.)

ΦΥΛΟ	ΑΡΙΘΜΟΣ	ΠΟΣΟΣΤΟ %
Γυναίκες	21	55,3
Άνδρες	17	44,7
<b>ΣΥΝΟΛΑ</b>	<b>38</b>	<b>100</b>

**ΠΙΝΑΚΑΣ 16:** Κατανομή τροφίμων κατά φύλο, Ιδρύματος "Άγιος Χαράλαμπος"

Πηγή: Ιδία Έρευνα

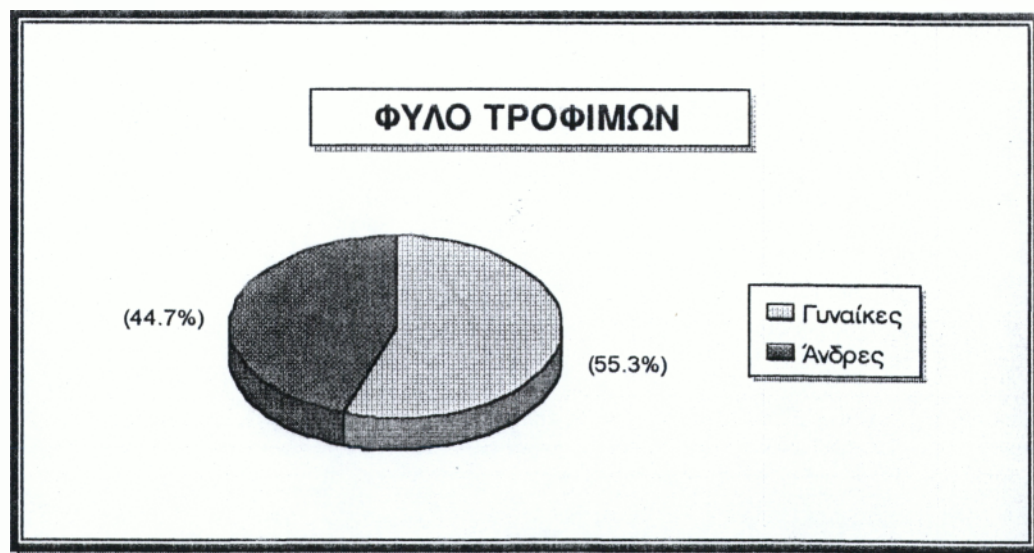

**ΔΙΑΓΡΑΜΜΑ 3:** Πίτα απεικόνισης ποσοστιαίας κατανομής τροφίμων κατά φύλο, Ιδρύματος "Άγιος Χαράλαμπος"



Αναλύοντας τους τροφίμους κατά ηλικίες με βάση το φύλο, παρατηρούμε ότι το 26,3% των τροφίμων ανήκει στην ηλικία των 80-90 για τους άνδρες και το 31,57% στην ηλικία των 80-90 για τις γυναίκες. (Βλέπε πίνακα 17.)

ΗΛΙΚΙΕΣ	ΦΥΛΟ		ΦΥΛΟ	
	ΑΝΔΡΕΣ	ΠΟΣΟΣΤΟ %	ΓΥΝΑΙΚΕΣ	ΠΟΣΟΣΤΟ %
60-70	1	2,63	1	2,63
70-80	6	15,8	2	5,26
80-90	10	26,3	12	31,57
90-100	0	0	6	15,8
<b>ΣΥΝΟΛΑ</b>	<b>17</b>	<b>44,74</b>	<b>21</b>	<b>55,26</b>

**ΠΙΝΑΚΑΣ 17:** Κατανομή τροφίμων κατά ηλικίες, Ιδρύματος "Άγιος Χαράλαμπος"  
 Πηγή: Ιδία Έρευνα

Αναλύοντας τους τροφίμους κατά Ασφαλιστικό Φορέα, παρατηρούμε ότι το 78,9% των τροφίμων είναι ασφαλισμένοι στον ΟΓΑ, ενώ το 21,1% στο ΙΚΑ. (Βλέπε πίνακα 18. και διάγραμμα 4.)

ΦΥΛΟ	ΦΟΡΕΑΣ		ΦΟΡΕΑΣ	
	ΙΚΑ	ΠΟΣΟΣΤΟ %	ΟΓΑ	ΠΟΣΟΣΤΟ %
Άνδρες	6	15,8	11	28,9
Γυναίκες	2	5,3	19	50
<b>ΣΥΝΟΛΑ</b>	<b>8</b>	<b>21,1</b>	<b>30</b>	<b>78,9</b>

**ΠΙΝΑΚΑΣ 18:** Κατανομή τροφίμων κατά Ασφαλιστικό Φορέα, Ιδρύματος "Άγιος Χαράλαμπος". Πηγή: Ιδία Έρευνα

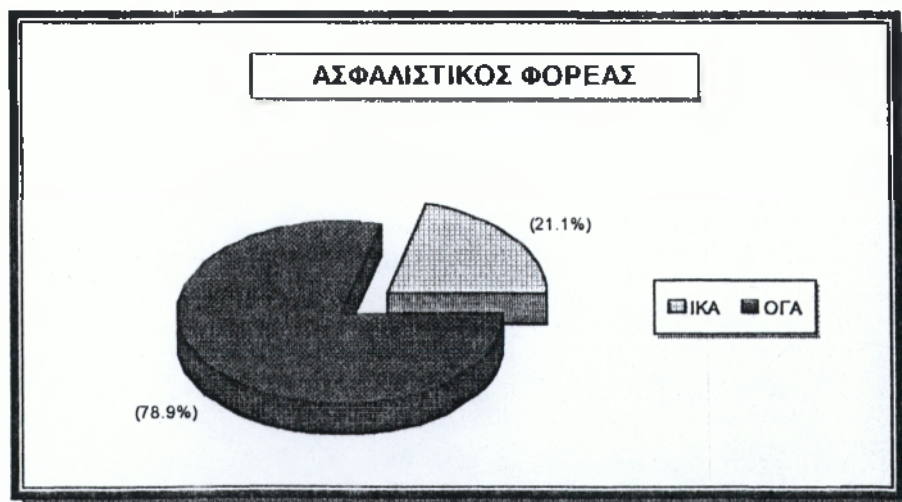

**ΔΙΑΓΡΑΜΜΑ 4:** Πίτα απεικόνισης ποσοστιαίας κατανομής τροφίμων κατά Ασφαλιστικό Φορέα, Ιδρύματος "Άγιος Χαράλαμπος"



Αναλύοντας τους τροφίμους ως προς την Οικογενειακή τους κατάσταση, παρατηρούμε, ότι το 76,27% των τροφίμων είναι έγγαμοι, το 21,06% είναι άγαμοι και το 2,63% διαζευγμένοι. (Βλέπε πίνακα 19.)

Ο Ι Κ Ο Γ Ε Ν Ε Ι Α Κ Η Κ Α Τ Α Σ Τ Α Σ Η						
ΦΥΛΟ	Άγαμοι	Ποσοστό %	Έγγαμοι	Ποσοστό %	Διαζευγμένοι	Ποσοστό %
Άνδρες	4	10,53	12	31,57	1	2,63
Γυναίκες	4	10,53	17	44,7	0	0
<b>ΣΥΝΟΛΑ</b>	<b>8</b>	<b>21,06</b>	<b>29</b>	<b>76,27</b>	<b>1</b>	<b>2,63</b>

**ΠΙΝΑΚΑΣ 19:** Απεικόνιση Οικογενειακής κατάστασης τροφίμων Ιδρύματος "Άγιος Χαράλαμπος". Πηγή: Ιδία Έρευνα.

#### □ ΠΡΟΥΠΟΘΕΣΕΙΣ ΕΙΣΑΓΩΓΗΣ

Στο Ίδρυμα εισάγονται:

Ηλικιωμένα αυτοεξυπηρετούμενα άτομα και των δύο φύλων από 65 ετών και πάνω, αφού προσκομισθούν τα παρακάτω δικαιολογητικά:

- α. Αίτηση.
- β. Αποδεικτικό στοιχείων ταυτότητας.
- γ. Ιατρική βεβαίωση ότι δεν πάσχουν από μεταδοτικό νόσημα.
- δ. Έκθεση ιατρικής έρευνας.

Οι αιτήσεις ή οι προτάσεις εισαγωγής στο Γηροκομείο υποβάλλονται στο Διοικητικό Διευθυντή. Οι περιθαλπόμενοι συμμετέχουν στη δαπάνη περίθαλψης ελάχιστα ανάλογα με το ύψος του εισοδήματός τους. Οι οικονομικά άποροι απαλλάσσονται.

## 1.5 ΔΙΑΡΘΡΩΣΗ - ΣΤΕΛΕΧΩΣΗ ΠΡΟΣΩΠΙΚΟΥ

Η διάρθρωση και η στελέχωση του προσωπικού του Ιδρύματος καθορίζεται από το ΦΕΚ 152, ΠΔ 384 / 19.11.1990, άρθρο 14, 15.

Όσον αφορά τη διάρθρωση του προσωπικού βλέπε Οργανόγραμμα 6.

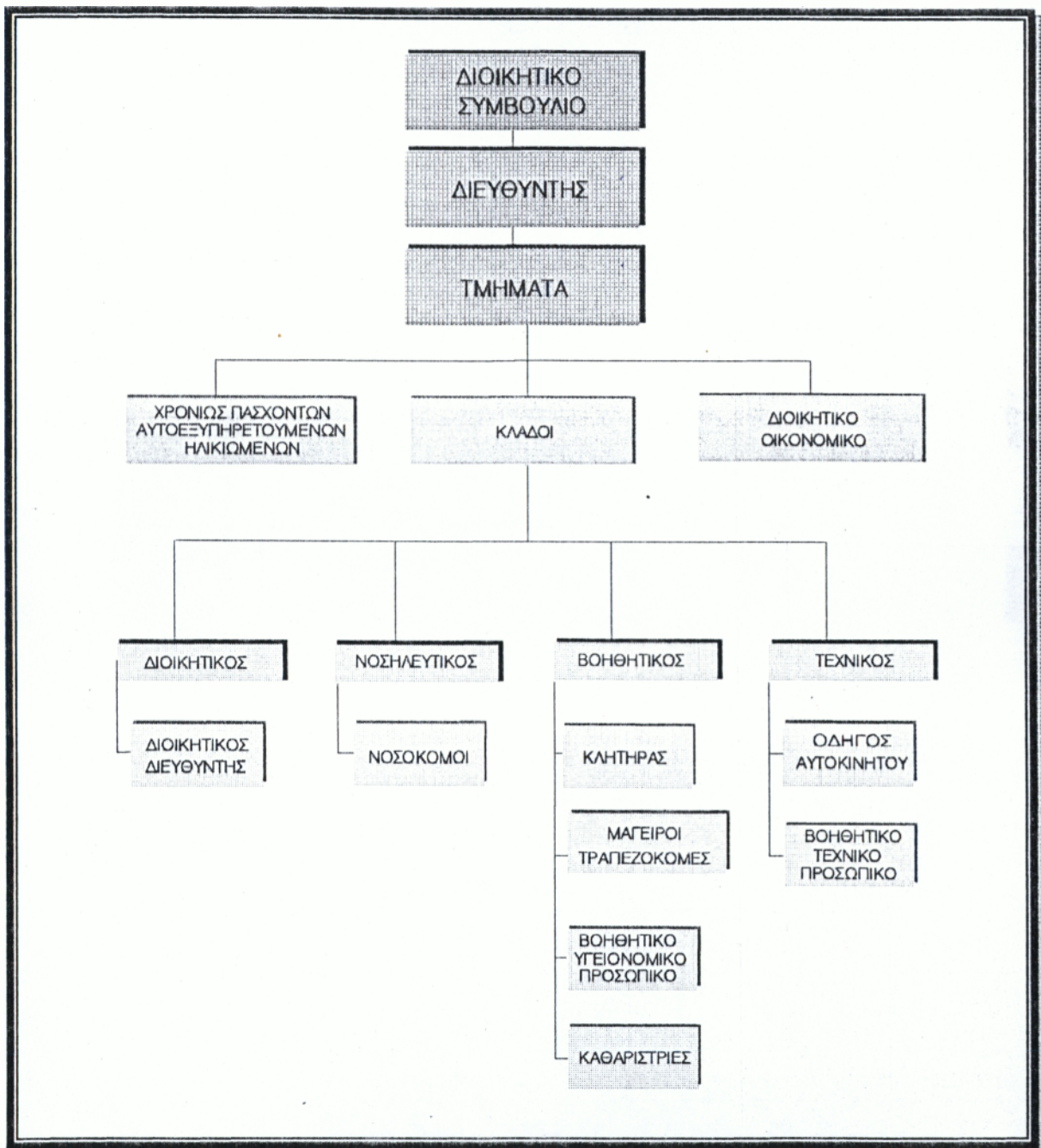

**ΟΡΓΑΝΟΓΡΑΜΜΑ 6.** Υπάρχον Οργανόγραμμα διάρθρωσης προσωπικού Ιδρύματος Κοινωνικής Πρόνοιας "Άγιος Χαράλαμπος" Πύργου

Ο προβλεπόμενος αριθμός προσωπικού σύμφωνα με το ΦΕΚ 152, Π.Δ 384 / 90, άρθρο 15 ανέρχεται σε 82 άτομα διαφόρων κατηγοριών και κλάδων, που θα πρέπει να καλύπτει τις αντίστοιχες προβλεπόμενες θέσεις εργασίας. (Βλέπε πίνακα 20.).

<b>Α' ΚΑΤΗΓΟΡΙΑ - ΠΕ</b>				
<b>ΕΙΔΙΚΟΤΗΤΕΣ</b>	<b>Προβλεπόμενες Θέσεις από ΦΕΚ</b>	<b>Οργανικές θέσεις</b>	<b>Κενές θέσεις</b>	<b>Ποσοστό κάλυψης %</b>
Διοικητικός- Λογιστικός	1	0	1	0
Ψυχολόγων	1	0	1	0
Ιατρών Γενικής Ιατρικής	1	0	1	0
Επαγγελματιών Συμβούλων	1	0	1	0
<b>ΣΥΝΟΛΑ</b>	<b>4</b>	<b>0</b>	<b>4</b>	<b>0</b>
<b>Β' ΚΑΤΗΓΟΡΙΑ - ΤΕ</b>				
<b>ΕΙΔΙΚΟΤΗΤΕΣ</b>	<b>Προβλεπόμενες Θέσεις από ΦΕΚ</b>	<b>Οργανικές θέσεις</b>	<b>Κενές θέσεις</b>	<b>Ποσοστό κάλυψης %</b>
Διοικητικός - Λογιστικός	2	0	2	0
Νοσηλευτικής- Επισκεπτριών Κοινωνικής Εργασίας	4	0	4	0
Κοινωνικής Εργασίας	1	0	1	0
Φυσικοθεραπείας	2	0	2	0
Εργοθεραπείας	1	0	1	0
Διατροφής	1	0	1	0
<b>ΣΥΝΟΛΑ</b>	<b>11</b>	<b>0</b>	<b>11</b>	<b>0</b>
<b>Γ' ΚΑΤΗΓΟΡΙΑ - ΔΕ</b>				
<b>ΕΙΔΙΚΟΤΗΤΕΣ</b>	<b>Προβλεπόμενες Θέσεις από ΦΕΚ</b>	<b>Οργανικές θέσεις</b>	<b>Κενές θέσεις</b>	<b>Ποσοστό κάλυψης %</b>
Διοικητικός - Λογιστικός	6	3	3	50
Βοηθών Νοσοκόμων	10	2	8	20
Μαγείρων	2	0	2	0
Ηλεκτρολόγος	1	0	1	0
Υδραυλικός- Συντηρητής	1	0	1	0
Οδηγός Αυτοκινήτων	1	1	0	100
Βοηθητικό Τεχνικό	1	1	0	100
<b>ΣΥΝΟΛΑ</b>	<b>22</b>	<b>7</b>	<b>15</b>	<b>31,8</b>
<b>Δ' ΚΑΤΗΓΟΡΙΑ - ΥΕ</b>				
<b>ΕΙΔΙΚΟΤΗΤΕΣ</b>	<b>Προβλεπόμενες Θέσεις από ΦΕΚ</b>	<b>Οργανικές θέσεις</b>	<b>Κενές θέσεις</b>	<b>Ποσοστό κάλυψης %</b>
Κλητήρας	1	1	0	100
Νυχτοφύλακας	2	0	2	0
Μάγειροι- Τραπεζοκόμες	5	1	4	20
Προσωπικό Καθαριότητας	10	4	6	40
Εργάτες	1	0	1	0
Βοηθ. Υγειονομικό Προσωπικό	25	1	24	2
Κουρέων	1	0	0	0
<b>ΣΥΝΟΛΑ</b>	<b>45</b>	<b>7</b>	<b>38</b>	<b>15,5</b>

**ΠΙΝΑΚΑΣ 20:** Προβλεπόμενες και Οργανικές Θέσεις Προσωπικού Ιδρύματος "Άγιος Χαράλαμπος" κατά Ειδικότητες και Κατηγορίες. Πηγή: ΦΕΚ 152, ΠΔ 384/90, άρθρο 15.

Παρατηρούμε, με βάση τα στοιχεία του πίνακα ότι δεν πληρούνται όλες οι θέσεις εργασίας, όλων των κατηγοριών. Αξιοσημείωτο είναι το γεγονός ότι οι ελλείψεις προσωπικού εντοπίζονται σε εξειδικευμένο προσωπικό όλων των κατηγοριών (ΠΕ, ΤΕ, ΔΕ, ΥΕ).

- Από τις 4 προβλεπόμενες θέσεις ΠΕ, το ποσοστό κάλυψης είναι μηδέν.
- Από τις 11 προβλεπόμενες θέσεις ΤΕ, το ποσοστό κάλυψης είναι μηδέν.
- Από τις 22 προβλεπόμενες θέσεις ΔΕ, οι 7 πληρούνται ποσοστό 31,8%.
- Από τις 45 προβλεπόμενες θέσεις ΥΕ, οι 7 πληρούνται ποσοστό 15,5 %.

#### □ ΣΤΕΛΕΧΩΣΗ ΠΡΟΣΩΠΙΚΟΥ

Το προσωπικό που απασχολείται στο Ίδρυμα ανέρχεται σε 14 άτομα. Στο Ίδρυμα υπάρχει το παρακάτω προσωπικό. (Βλέπε πίνακα 21. και διάγραμμα 5.)

- Διοικητικό
- Νοσηλευτικό
- Βοηθητικό
- Ιατρικό

Το Ιατρικό προσωπικό δεν είναι μόνιμο. Υπάρχει όμως Ιατρός που επισκέπτεται το Ίδρυμα και εξετάζει τους τροφίμους. Τα υπόλοιπα έκτακτα περιστατικά αντιμετωπίζονται με εισαγωγή στο Νοσοκομείο Πύργου.

ΠΡΟΣΩΠΙΚΟ		
<b>ΔΙΟΙΚΗΤΙΚΟ</b>	<b>ΑΡΙΘΜΟΣ</b>	<b>ΠΟΣΟΣΤΟ %</b>
Διοικητικός Δ/ντής	1	21,6
Διοικητικός -Λογιστικός	2	
<b>ΣΥΝΟΛΑ</b>	<b>3</b>	
<b>ΝΟΣΗΛΕΥΤΙΚΟ</b>	<b>ΑΡΙΘΜΟΣ</b>	<b>ΠΟΣΟΣΤΟ %</b>
Νοσοκόμους	2	14,2
<b>ΣΥΝΟΛΑ</b>	<b>2</b>	
<b>ΒΟΗΘΗΤΙΚΟ</b>	<b>ΑΡΙΘΜΟΣ</b>	<b>ΠΟΣΟΣΤΟ %</b>
Κλητήρας	1	64,2
Μαγείρισσες	1	
Καθαρίστριες	4	
Οδηγός αυτοκινήτου	1	
Βοηθητικό Τεχνικό προσωπικό	1	
Βοηθητικό Υγειονομικό προσωπ.	1	
<b>ΣΥΝΟΛΑ</b>	<b>9</b>	

ΠΙΝΑΚΑΣ 21: Απεικόνιση υπάρχοντος προσωπικού Ιδρύματος "Άγιος Χαράλαμπος". Πηγή: Ίδια Έρευνα.





**ΔΙΑΓΡΑΜΜΑ 5:** Ραβδόγραμμα απεικόνισης ποσοστιαίας κατανομής προσωπικού κατά κατηγορία, Ιδρύματος "Άγιος Χαράλαμπος"

Παρατηρούμε στο διάγραμμα 5. ότι το μεγαλύτερο ποσοστό εργαζομένων 64,2% εργάζεται σαν Βοηθητικό προσωπικό, το 22% σαν Διοικητικό και το 14,2% σαν Νοσηλευτικό.

Αναλύοντας το προσωπικό κατά Βαθμίδα Εκπαίδευσης, παρατηρούμε ότι, από τα 14 άτομα του προσωπικού τα 8 έχουν επίπεδο μόρφωσης ΔΕ, ποσοστό 57,1% και τα υπόλοιπα 6 επίπεδο μόρφωσης ΥΕ, ποσοστό 42,9%. (Βλέπε πίνακα 22.)

ΚΑΤΗΓΟΡΙΑ ΠΡΟΣΩΠΙΚΟΥ	ΒΑΘΜΙΔΑ ΕΚΠΑΙΔΕΥΣΗΣ			
	ΠΕ	ΤΕ	ΔΕ	ΥΕ
Διοικητικό	0	0	3	0
Νοσηλευτικό	0	0	2	0
Βοηθητικό	0	0	3	6
<b>ΣΥΝΟΛΑ</b>	<b>0</b>	<b>0</b>	<b>8</b>	<b>6</b>

**ΠΙΝΑΚΑΣ 22:** Κατανομή προσωπικού κατά Βαθμίδα Εκπαίδευσης Ιδρύματος "Άγιος Χαράλαμπος". Πηγή: Ίδια Έρευνα.



Αναλύοντας το προσωπικό του Ιδρύματος κατά ηλικίες παρατηρούμε, ότι το μεγαλύτερο ποσοστό του προσωπικού 35,7%, ανήκει στην ηλικία των 30-40 ετών, ακολουθεί η ηλικία 40-50 ποσοστό 28,6%, οι ηλικίες 50-60, 20-30 ποσοστό 14,3% και η ηλικία 60-70 ποσοστό 7,1%. (Βλέπε πίνακα 23. και διάγραμμα 6.)

ΗΛΙΚΙΕΣ	ΑΡΙΘΜΟΣ	ΠΟΣΟΣΤΟ %
20-30	2	14,3
30-40	5	35,7
40-50	4	28,6
50-60	2	14,3
60-70	1	7,1
<b>ΣΥΝΟΛΑ</b>	<b>14</b>	<b>100</b>

**ΠΙΝΑΚΑΣ 23:** Κατανομή προσωπικού κατά ηλικίες, Ιδρύματος "Άγιος Χαράλαμπος". Πηγή: Ίδια Έρευνα.

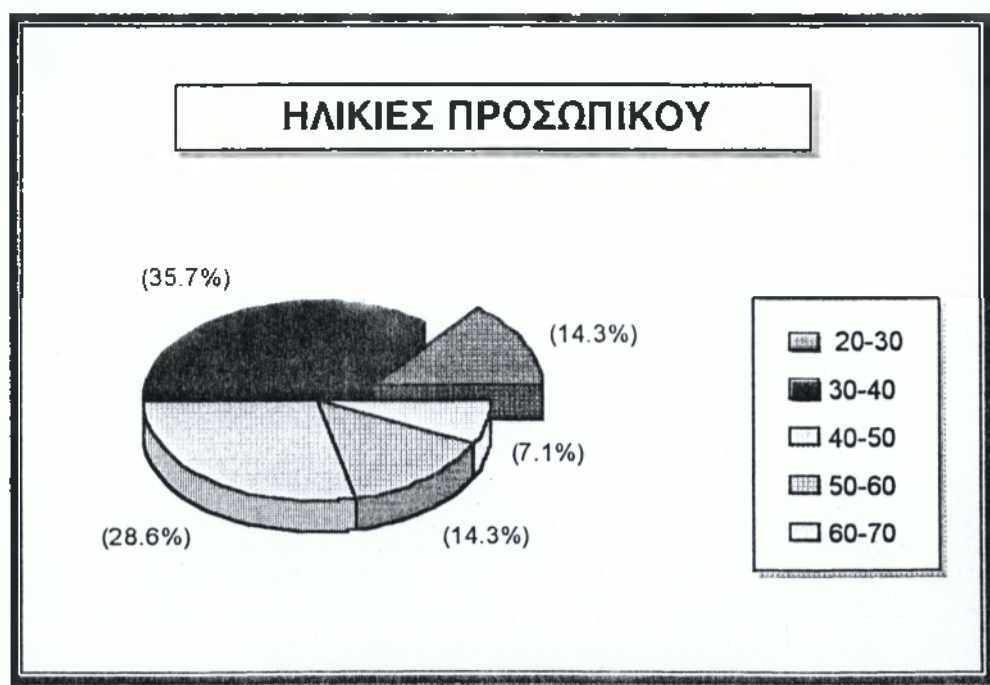

**ΔΙΑΓΡΑΜΜΑ 6:** Πίτα απεικόνισης ποσοστιαίας κατανομής προσωπικού κατά ηλικίες, Ιδρύματος "Άγιος Χαράλαμπος".

### 1.5.1 ΔΕΙΚΤΕΣ ΠΡΟΣΩΠΙΚΟΥ

Συνολικός αριθμός προσωπικού ανά τρόφιμο

$$\frac{\text{σύνολο προσωπικού}}{\text{αριθμός τροφίμων}} = \frac{14}{38} = 0,36 \text{ προσωπικό / τρόφιμο}$$

Α. Διοικητικό προσωπικό ανά τρόφιμο

$$\frac{\text{σύνολο Διοικητικού προσωπικού}}{\text{αριθμός τροφίμων}} = \frac{3}{38} = 0,08 \text{ Διοικητικό προσωπικό / τρόφιμο}$$

Β. Νοσηλευτικό προσωπικό ανά τρόφιμο

$$\frac{\text{σύνολο Νοσηλευτικού προσωπικού}}{\text{αριθμός τροφίμων}} = \frac{2}{38} = 0,05 \text{ Νοσηλευτικό προσωπικό / τρόφιμο}$$

Γ. Βοηθητικό προσωπικό ανά τρόφιμο

$$\frac{\text{σύνολο Βοηθητικού προσωπικού}}{\text{αριθμός τροφίμων}} = \frac{9}{38} = 0,23 \text{ Βοηθητικό προσωπικό / τρόφιμο}$$

## ΚΕΦΑΛΑΙΟ 2ο

# ΑΣΥΛΟ ΑΝΙΑΤΩΝ ΠΥΡΓΟΥ "ΝΕΑ ΒΑΣΙΛΕΙΑΣ"

### 2.1 ΙΣΤΟΡΙΚΟ ΙΔΡΥΣΗΣ

Πρόκειται για ένα από τα τέσσερα Εκκλησιαστικά Ιδρύματα της Μητροπόλεως Ηλείας. Το Ίδρυμα συστήθηκε σύμφωνα με το ΦΕΚ 431 / 6.4.1976 με πρωτοβουλία του Μητροπολίτη Αθανασίου. Ιδρύεται το 1976 το Εκκλησιαστικό Ίδρυμα Άσυλο Ανιάτων "ΝΕΑ ΒΑΣΙΛΕΙΑΣ" στα Λαστέικα Πύργου Ηλείας και εγκαινιάζεται στις 27.8.1978.

Οι εγκαταστάσεις του Ιδρύματος έγιναν στο οικόπεδο 33.000τ.μ. που δώρησε ο Βασίλειος Αναστόπουλος, κάτοικος Λαστείκων. Χτίστηκε από αυτόν και το εκκλησάκι της Αγίας Τριάδος που σύμφωνα με το ιστορικό κάτω από την Εκκλησία βρισκόταν μια πηγάδα όπου είχαν πνιγεί κάποια άτομα.

Το Άσυλο "ΝΕΑ ΒΑΣΙΛΕΙΑΣ" αποτελείται από πέντε πτέρυγες.

Η πρώτη πτέρυγα αριστερά, κτίστηκε με τη δωρεά των Πέτρου και Ελένης Πρίνου συνταξιούχων, σιδηροδρομικού και διδασκάλισσας αντίστοιχα. Η πτέρυγα αυτή πήρε το όνομα "ΠΡΙΝΕΙΟΣ".

Η δεύτερη πτέρυγα δεξιά, κτίστηκε με τη δωρεά των Κων/νου και Σοφίας Κολομβάκου, συνταξιούχων, τραπεζικού και διδασκάλισσας αντίστοιχα. Η πτέρυγα ονομάστηκε "ΚΟΛΟΜΒΑΚΕΙΟΣ".

Η τρίτη πτέρυγα, η οποία βρίσκεται μπροστά στην είσοδο του Ιδρύματος και με όψη στο δρόμο, κτίστηκε με τη δωρεά της Παναγιωτούλας Μαρκοπούλου, κατοίκου Πύργου και ονομάστηκε "ΜΑΡΚΟΠΟΥΛΕΙΟΣ".

Τέλος, στο οικόπεδο υπάρχουν δυο ακόμη πτέρυγες, που είναι δωρεά των αδελφών Διονυσίου και Χαρίκλειας Μπιρμπίλη, συνταξιούχων, δικηγόρου και τραπεζικού αντίστοιχα. Από τις δυο αυτές πτέρυγες, η μια τώρα πρόκειται να λειτουργήσει (Α' ΜΠΙΡΜΠΙΛΕΙΟΣ), ενώ η άλλη (Β' ΜΠΙΡΜΠΙΛΕΙΟΣ) κατασκευάζεται.

## 2.2 ΘΕΣΗ ΙΔΡΥΜΑΤΟΣ

Το Άσυλο Ανιάτων "ΝΕΑ ΒΑΣΙΛΕΙΑΣ" βρίσκεται στην περιοχή Λαστείκων του Πύργου Ηλείας. Η περιοχή αυτή βρίσκεται πέντε χιλιόμετρα Βορειοδυτικά της πόλης του Πύργου (βλέπε Χάρτη 2). Το Ίδρυμα είναι επί της δεξιάς βοηθητικής οδού Πύργου - Πατρών και η πρόσβαση στη μονάδα γίνεται με αστική συγκοινωνία.

Αξιοσημείωτο είναι το γεγονός ότι δεν υπάρχουν καθ' οδόν ενδεικτικές πινακίδες, που να δηλώνουν την ύπαρξη της μονάδας στη συγκεκριμένη θέση. Επίσης δεν υπάρχει πινακίδα ούτε στην είσοδο του Ίδρυματος.



ΧΑΡΤΗΣ 2: Τουριστικός χάρτης Ν. Ηλείας - Τοποθεσία Ασύλου Ανιάτων "Νέα Βασιλείας"



## 2.3 ΔΙΟΙΚΗΣΗ ΙΔΡΥΜΑΤΟΣ

Το Ίδρυμα σύμφωνα με το ΦΕΚ 451 / 6.4.1976 τεύχος Β' και ΦΕΚ 40 / 1.2.1982 τεύχος Β' -όπως και τα υπόλοιπα τρία Εκκλησιαστικά-, λειτουργεί υπό την άμεση επίβλεψη και εποπτεία της Ιεράς Μητρόπολης Ηλείας. Για την ευχερέστερη λειτουργία του Ιδρύματος υπάρχει επταμελές Δ.Σ. υπό την προεδρία του Σεβασμιώτατου Μητροπολίτη Ηλείας και ευρίσκεται σε απαρτία παρόντων τεσσάρων μελών εκ των οποίων το ένα υποχρεωτικά θα είναι ο Μητροπολίτης, πρόεδρος του Δ.Σ. Σε περίπτωση ισοψηφίας νικά η ψήφος του Προέδρου.

Το Δ.Σ. εκτός του Μητροπολίτη απαρτίζεται από τα παρακάτω μέλη:

α) Από τον εκάστοτε εφημέριο Λασσείκων.

β) Από τον εκάστοτε πρόεδρο της Κοινότητας Λασσείκων.

γ) Από τέσσερα ευηπόληπτα πρόσωπα της πόλης του Πύργου. Τα τέσσερα μέλη ορίζει ο Μητροπολίτης για τριετή θητεία. Το Δ.Σ. έχει την ευθύνη της καλής λειτουργίας του Ιδρύματος, εποπτεύει επί του προσωπικού, ελέγχει τη διαχείριση και εγκρίνει τον προϋπολογισμό και απολογισμό αυτού.

Το προσωπικό του Ιδρύματος, διορίζεται και παύεται με απόφαση του Σεβασμιώτατου Μητροπολίτη, προέδρου αυτού.

Στο παρακάτω οργανόγραμμα (Οργανόγραμμα 7.) παρουσιάζεται γραφικά η διοικητική ιεραρχία των Εκκλησιαστικών Ιδρυμάτων του Ν. Ηλείας.



**ΟΡΓΑΝΟΓΡΑΜΜΑ 7. Οργανόγραμμα Διοικητικής Ιεραρχίας Εκκλησιαστικών Ιδρυμάτων Ν. Ηλείας**



## 2.4 ΤΗΡΗΣΗ ΒΙΒΛΙΩΝ ΙΔΡΥΜΑΤΟΣ

Τα βιβλία που προβλέπονται από το ΦΕΚ 607 / 24.8.1988 τεύχος β' και τηρούνται σε αυτό το Ίδρυμα όπως και στα υπόλοιπα τρία Εκκλησιαστικά Ιδρύματα είναι:

- 1) Βιβλίο Ταμείου
- 2) Διπλότυπα Γραμμάτια Είσπραξης
- 3) Εντάλματα Πληρωμής
- 4) Βιβλίο Πρακτικών
- 5) Βιβλίο Ακινήτων
- 6) Βιβλίο Τιμαλφών

Συγκεκριμένα:

1) Στο βιβλίο ταμείου καταχωρείται το ημερολόγιο εσόδων - εξόδων και ενημερώνονται όλα τα εντάλματα. Καταγράφονται κατά μήνα όλα τα εξοφλημένα και θεωρημένα εντάλματα και όλες οι κρατήσεις οι οποίες αποδίδονται στα ασφαλιστικά ταμεία κατά μήνα.

2) Τα διπλότυπα γραμμάτια είσπραξης δείχνουν την εικόνα των εσόδων του Ιδρύματος. Είναι έντυπα που διακινούνται θεωρημένα από την Διεύθυνση της Μητρόπολης και με αριθμημένα νούμερα.

3) Τα εντάλματα πληρωμής εκδίδονται από τον Διευθυντή της μονάδας όταν έχει συγκεντρώσει τα απαραίτητα δικαιολογητικά (τιμολόγια, πρωτόκολλα παραλαβής υλικού κ.α.). Στη συνέχεια υποβάλλονται για έλεγχο και έγκριση στο Μητροπολίτη. Εκδίδεται επιταγή στο όνομα του δικαιούχου και εξοφλείται από το ταμείο της Μητρόπολης Ηλείας.

4) Στο βιβλίο πρακτικών, καταγράφονται όλες οι καταστροφές των υλικών και γίνεται η πίστωση των υλικών στην καρτέλλα είδους.

5) Στο βιβλίο ακινήτων, καταγράφονται τα ονόματα των δωρητών και τα ακίνητα - δωρεές αυτών.

6) Στο βιβλίο τιμαλφών καταχωρούνται με αύξοντα αριθμό και ανά δωρητή τα κοσμήματα των δωρητών.

## 2.5 ΧΩΡΟΚΑΤΑΝΟΜΗ - ΕΞΟΠΛΙΣΜΟΣ ΙΔΡΥΜΑΤΟΣ

Στο χώρο του Ασύλου Ανιάτων "ΝΕΑ ΒΑΣΙΛΕΙΑΣ", στεγάζονται, οι πέντε πτέρυγες (ΚΟΛΟΜΒΑΚΕΙΟΣ, ΠΡΙΝΕΙΟΣ, ΜΑΡΚΟΠΟΥΛΕΙΟΣ, Α' ΜΠΙΡΜΠΙΛΕΙΟΣ, Β' ΜΠΙΡΜΠΙΛΕΙΟΣ), ο εξώστης, το υδροστάσιο, το οίκημα που διαμένει ο Μητροπολίτης Ηλείας Γερμανός και η εκκλησία της ΑΓΙΑΣ ΤΡΙΑΔΟΣ.

Το εμβαδό όλου του οικοπέδου είναι 3 στρέμματα, 33.000 τ.μ.

- Ο στεγασμένος χώρος είναι 2.000 τ.μ
- Ο ακάλυπτος χώρος είναι 31.000 τ.μ

Παρατηρούμε ότι μόνο το 6% του συνολικού εμβαδού είναι ο στεγασμένος χώρος, ενώ το 94% είναι ακάλυπτος χώρος. (Βλέπε πίνακα 24. και διάγραμμα 7.)

ΧΩΡΟΙ	ΕΜΒΑΔΟΝ (Τ.Μ)	Ποσοστό %
Στεγασμένος χώρος	2.000	6
Ακάλυπτος χώρος	31.000	94
<b>ΣΥΝΟΛΑ</b>	<b>33.000</b>	<b>100</b>

**ΠΙΝΑΚΑΣ 24:** Απεικόνιση συνολικού εμβαδού Ασύλου Ανιάτων "Νέα Βασιλείας"

Πηγή: Ιδία Έρευνα

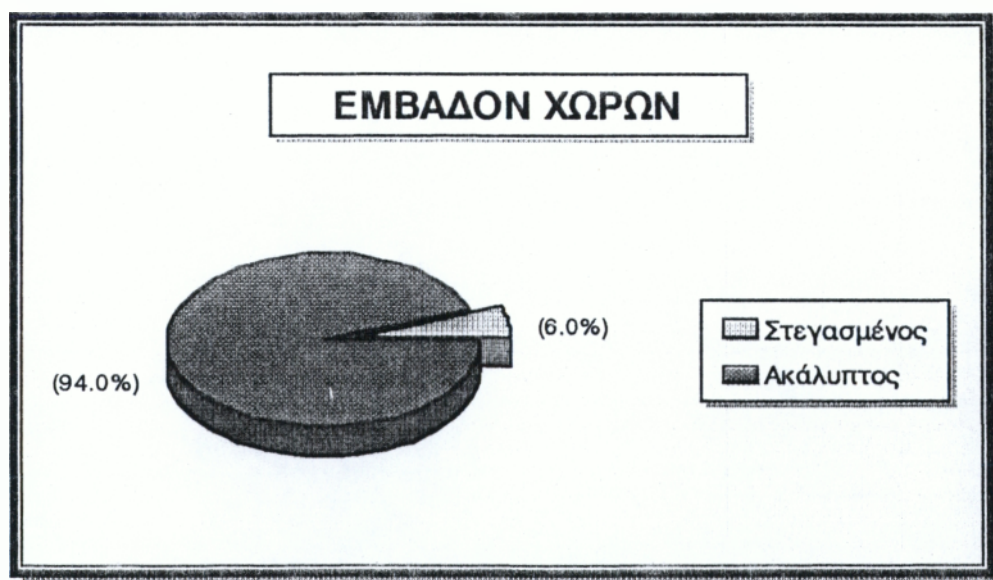

**ΔΙΑΓΡΑΜΜΑ 7.** Πίτα απεικόνισης ποσοστιαίου εμβαδού χώρων Ασύλου Ανιάτων "Νέας Βασιλείας"

## Ο ΚΟΛΟΜΒΑΚΕΙΟΣ - ΠΡΙΝΕΙΟΣ ΠΤΕΡΥΓΑ

Οι δυο αυτές πτέρυγες αποτελούν ένα εννιαίο συγκρότημα και καλύπτουν συνολικό εμβαδό στεγασμένου χώρου 505τ.μ. (Βλέπε Σχέδιο 2.)

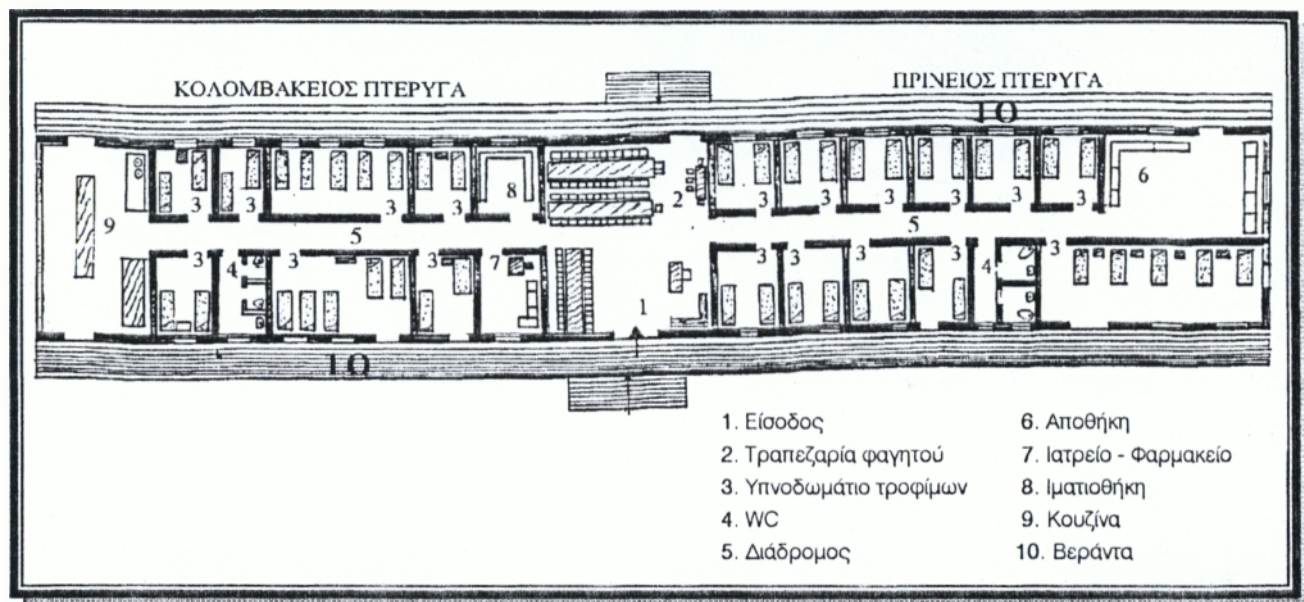

**ΣΧΕΔΙΟ 2. Κάτοψη Ασύλου Ανιάτων Πύργου "Νέα Βασιλείας"  
(ΚΟΛΟΜΒΑΚΕΙΟΣ - ΠΡΙΝΕΙΟΣ ΠΤΕΡΥΓΑ)**

Η κατανομή των στεγασμένων χώρων των δύο αυτών πτέρυγων μας δείχνει ότι το 49,5% καταλαμβάνεται από τα υπνοδωμάτια-WC των τροφίμων (δίκλινα, πεντάκλινα, εξάκλινα), το 25,3% από τους κοινόχρηστους χώρους, το 11,9% από τους βοηθητικούς χώρους, το 7,3% από τους γενικούς χώρους και το 5,9% από τους χώρους διοίκησης. (Βλέπε πίνακα 25. και διάγραμμα 8.)

Α/Α	ΣΤΕΓΑΣΜΕΝΟΙ ΧΩΡΟΙ	Τ.Μ	Ποσοστό %
1	Διοίκησης	30	5,9
2	Κοινόχρηστοι- Βεράντες	128	25,3
3	Βοηθητικοί	60	11,9
4	Υπνοδωμάτια τροφίμων- WC	250	49,5
5	Γενικοί χώροι	37	7,3
<b>ΣΥΝΟΛΑ</b>		<b>505</b>	<b>100</b>

**ΠΙΝΑΚΑΣ 25: Συνολική χωροκατανομή στεγασμένων χώρων σε τ.μ. Ασύλου Ανιάτων "Νέα Βασιλείας" (ΚΟΛΟΜΒΑΚΕΙΟΣ - ΠΡΙΝΕΙΟΣ ΠΤΕΡΥΓΑ).**

Πηγή: Ιδία Έρευνα.



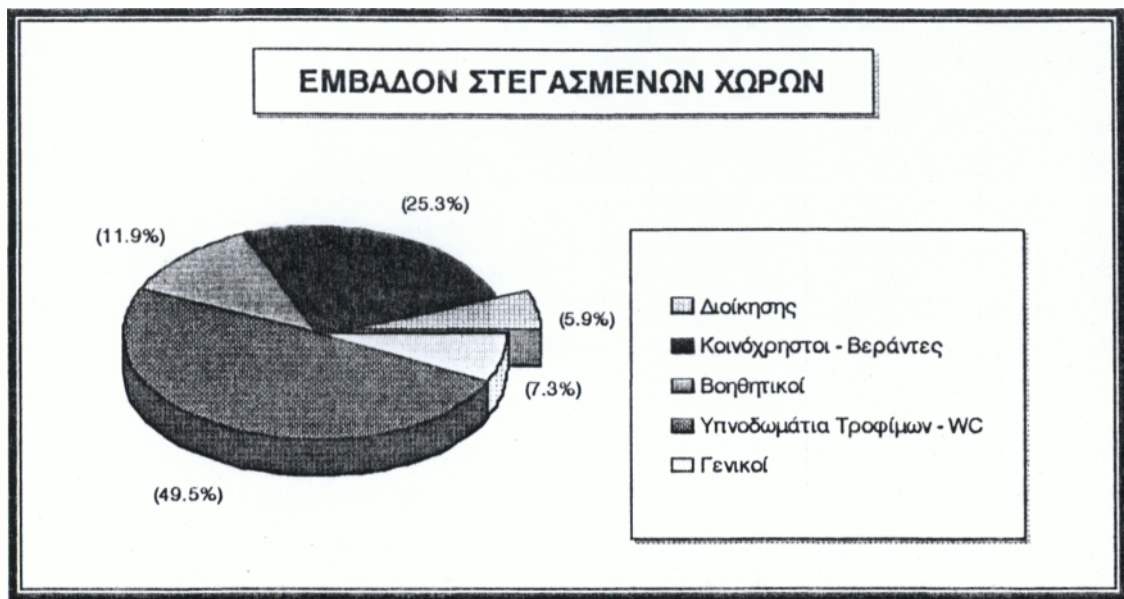

**ΔΙΑΓΡΑΜΜΑ 8.** Πίτα απεικόνισης ποσοστιαίας χωροκατανομής στεγασμένων χώρων Ασύλου Ανιάτων "Νέα Βασιλείας" (ΚΟΛΟΜΒΑΚΕΙΟΣ - ΠΡΙΝΕΙΟΣ ΠΤΕΡΥΓΑ).

### ○ Α΄ ΜΠΙΡΜΠΙΛΕΙΟΣ ΠΤΕΡΥΓΑ

Η νέα αυτή πτέρυγα καλύπτει εμβαδό στεγασμένου χώρου 618 τ.μ. Πρόκειται για μια νέα σύγχρονη πτέρυγα, όπου τα υπνοδωμάτια των τροφίμων είναι όλα δίκλινα με ατομική τουαλέτα, ντουλάπα και μικρό χώλ. Ο αριθμός των υπνοδωματίων είναι είκοσι (20) σε αριθμό, με σαράντα (40) κλίνες. Η πτέρυγα αυτή πρόκειται σύντομα να λειτουργήσει. (Βλέπε Σχέδιο 3.)

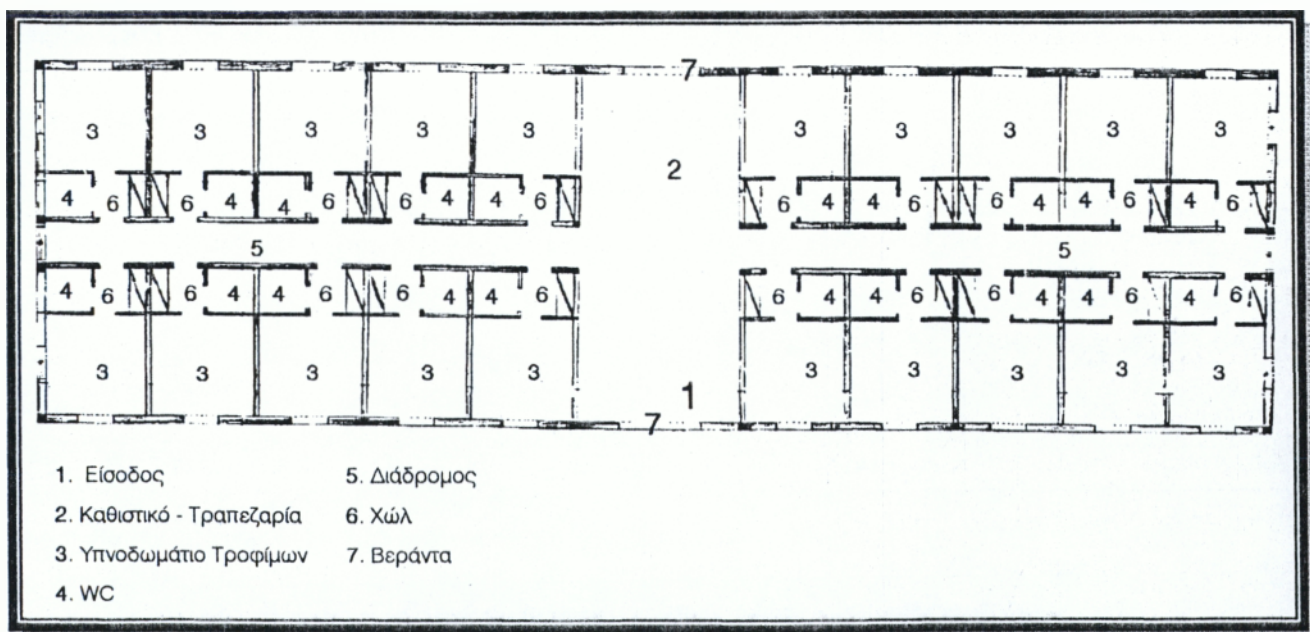

**ΣΧΕΔΙΟ 3.** Κάτοψη Ασύλου Ανιάτων Πύργου "Νέα Βασιλείας" (Α΄ ΜΠΙΡΜΠΙΛΕΙΟΣ ΠΤΕΡΥΓΑ)

Η κατανομή των στεγασμένων χώρων της Α' Μπιρμπιλείου πτέρυγας μας δείχνει ότι τα υπνοδωμάτια των τροφίμων με τα WC καταλαμβάνουν το 61,5% του συνολικού χώρου, το 25,6% οι κοινόχρηστοι χώροι και το 12,9 % οι βοηθητικοί χώροι. (Βλέπε πίνακα 26. και διάγραμμα 9.)

A/A	ΣΤΕΓΑΣΜΕΝΟΙ ΧΩΡΟΙ	Τ.Μ	Ποσοστό %
1	Κοινόχρηστοι- Βεράντες	158	25,6
2	Υπνοδωμάτια τροφίμων- WC	380	61,5
3	Βοηθητικοί χώροι	80	12,9
<b>ΣΥΝΟΛΑ</b>		<b>618</b>	<b>100</b>

**ΠΙΝΑΚΑΣ 26:** Συνολική χωροκατανομή στεγασμένων χώρων σε τ.μ. Ασύλου Ανιάτων "Νέα Βασιλείας" (Α' ΜΠΙΡΜΠΙΛΕΙΟΣ). Πηγή: Ιδία Έρευνα.

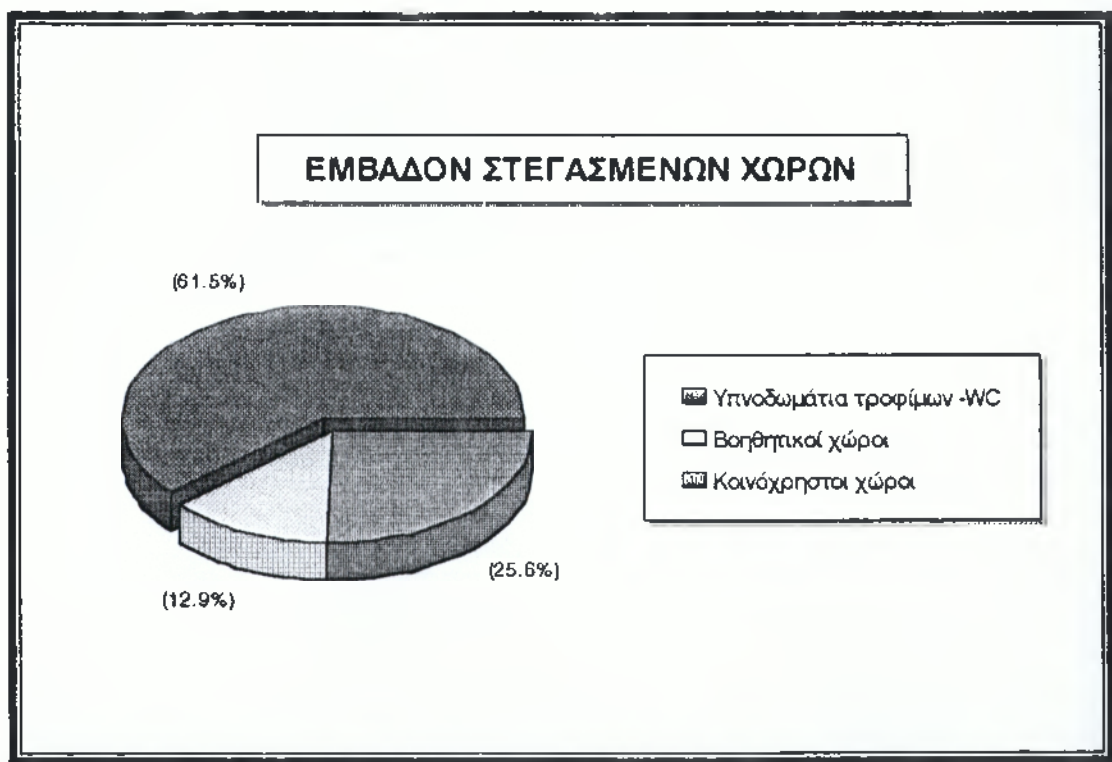

**ΔΙΑΓΡΑΜΜΑ 9.** Πίτα απεικόνισης ποσοστιαίας χωροκατανομής στεγασμένων χώρων Ασύλου Ανιάτων "Νέα Βασιλείας" (Α' ΜΠΙΡΜΠΙΛΕΙΟΣ).



## □ ΕΞΟΠΛΙΣΜΟΣ ΙΔΡΥΜΑΤΟΣ

Η έρευνα όσον αφορά τον εξοπλισμό του Ασύλου Ανιάτων βασίζεται στα όσα προβλέπει ο Νομοθέτης στα ΠΔ 692/ 79, άρθρο 3 και ΠΔ 631/ 74 άρθρο 6. Έτσι σύμφωνα με τα προβλεπόμενα ένας Οίκος Ευγηρίας θα πρέπει να περιλαμβάνει τα εξοπλιστικά συστήματα που αναφέρονται στην πρώτη στήλη του πίνακα 27. Με βάση τον πίνακα αυτό βλέπουμε τι διαθέτει και τι όχι από πλευράς εξοπλισμού κτιρίου και θαλάμων το Άσυλο "Νέα Βασιλείας".

ΕΞΟΠΛΙΣΜΟΣ ΠΡΟΒΛΕΠΟΜΕΝΟΣ ΑΠΟ Π.Δ. 631/74, 692/79	ΑΣΥΛΟ ΑΝΙΑΤΩΝ "ΝΕΑ ΒΑΣΙΛΕΙΑΣ"	
	ΝΑΙ	ΟΧΙ
<b>ΕΞΟΠΛΙΣΜΟΣ ΚΤΙΡΙΟΥ</b>		
Ασανσέρ		✓
Εγκατάσταση εσωτερικής τηλεφωνίας	✓	
Δίκτυο παροχής κρύου - ζεστού νερού	✓	
Εγκατάσταση παροχής αεζυγόνου	✓	
Κεντρική θέρμανση	✓	
<b>ΕΞΟΠΛΙΣΜΟΣ ΘΑΛΑΜΩΝ</b>		
Ιδιώτερο λουτρό με λεκάνη από πορσελάνη	✓	
Λεκάνη αποχωρητηρίου	✓	
Νυττήρα και ηλεκτρικό στεγνωτήρα	✓	
Φως νυκτός		✓
Εντοιχισμένη ιματιοθήκη	✓	
Κρεβάτι νοσοκομειακού τύπου	✓	
Αναπηρικό καρότσι	✓	
Τραπέζι, κομοδίνο, κάθισμα, πολυθρόνα	✓	
Παραβάν		✓
Μηχάνημα ανύψωσης κατακοίτων γερόντων		✓

**ΠΙΝΑΚΑΣ 27: Απεικόνιση υπάρχοντος εξοπλισμού Ασύλου Ανιάτων "Νέα Βασιλείας".**

Πηγή: Ιδία Έρευνα

Με βάση τον παραπάνω πίνακα παρατηρούμε ότι στο Άσυλο Ανιάτων δεν υφίστανται όλα τα εξοπλιστικά συστήματα που προβλέπει ο Νόμος για τους Οίκους Ευγηρίας.

## 2.5.1 ΔΕΙΚΤΕΣ ΚΑΤΑΝΟΜΗΣ ΧΩΡΩΝ - ΚΛΙΝΩΝ

1. Τετραγωνικά μέτρα (τ.μ.) στεγασμένου χώρου ανά τρόφιμο:

$$\frac{\text{τ.μ. στεγασμένου χώρου}}{\text{αριθμός τροφίμων}} = \frac{2.000}{61} = 33 \text{ τ.μ./τρόφιμο}$$

2. Τετραγωνικά μέτρα (τ.μ.) ακάλυπτου χώρου ανά τρόφιμο:

$$\frac{\text{τ.μ. ακάλυπτου χώρου}}{\text{αριθμός τροφίμων}} = \frac{31000}{61} = 508 \text{ τ.μ./τρόφιμο}$$

3. Κλίνες τροφίμων Ιδρύματος ανά εργαζόμενο

α) Αναλογία ως προς το σύνολο του προσωπικού:

$$\frac{\text{αριθμός κλινών}}{\text{σύνολο προσωπικού}} = \frac{61}{24} = 2,5 \text{ κλίνες / μονάδα προσωπικού}$$

β) Αναλογία ως προς το σύνολο του Διοικητικού προσωπικού:

$$\frac{\text{αριθμός κλινών}}{\text{Διοικητικό προσωπικό}} = \frac{61}{1} = 61 \text{ κλίνες / μονάδα προσωπικού}$$

γ) Αναλογία ως προς το σύνολο του Νοσηλευτικού προσωπικού:

$$\frac{\text{αριθμός κλινών}}{\text{Νοσηλευτικό προσωπικό}} = \frac{61}{12} = 5 \text{ κλίνες / μονάδα προσωπικού}$$

δ) Αναλογία ως προς το σύνολο του Βοηθητικού προσωπικού:

$$\frac{\text{αριθμός κλινών}}{\text{Βοηθητικό προσωπικό}} = \frac{61}{10} = 6,1 \text{ κλίνες / μονάδα προσωπικού}$$

ε) Αναλογία ως προς το σύνολο του Ειδικού προσωπικού:

$$\frac{\text{αριθμός κλινών}}{\text{Ειδικό προσωπικό}} = \frac{61}{1} = 61 \text{ κλίνες / μονάδα προσωπικού}$$

## 2.6 ΤΡΟΦΙΜΟΙ - ΠΟΣΟΤΙΚΗ ΚΑΙ ΠΟΙΟΤΙΚΗ ΑΝΑΛΥΣΗ

Σύμφωνα με το ΦΕΚ 607 / 24.8.1988, άρθρο 5, σκοπός του Ιδρύματος όπως και των άλλων Εκκλησιαστικών Ιδρυμάτων είναι:

Η παροχή στέγης, ιατροφαρμακευτικής και κάθε άλλης περίθαλψης και προστασίας στους υπερήλικες κατάκοιτους και αδύνατους να περιποιηθούν τους εαυτούς τους λόγω της ηλικίας τους, καθώς και η χριστιανική διαπαιδαγώγηση και ψυχαγωγία, ώστε να έχουν "χριστιανικά τα τέλη της ζωής αυτών, ειρηνικά, ανώδυνα και ανεπαίσχυντα".

Το Άσυλο Ανιάτων περιθάλπει σήμερα 61 ηλικιωμένους. Με την λειτουργία της Α' Μπριμπίλειου πτέρυγας ο αριθμός τους θα αυξηθεί.

Αναλύοντας τους τροφίμους κατά φύλο, παρατηρούμε ότι το 24,6% του συνολικού αριθμού των τροφίμων είναι άνδρες και το 75,4% γυναίκες. (Βλέπε πίνακα 28. και διάγραμμα 10.)

ΦΥΛΟ	ΑΡΙΘΜΟΣ	ΠΟΣΟΣΤΟ %
Άνδρες	15	24,6
Γυναίκες	46	75,4
<b>ΣΥΝΟΛΑ</b>	<b>61</b>	<b>100</b>

**ΠΙΝΑΚΑΣ 28:** Κατανομή τροφίμων κατά φύλο Ασύλου Ανιάτων "Νέα Βασιλείας".

Πηγή: Ιδία Έρευνα.

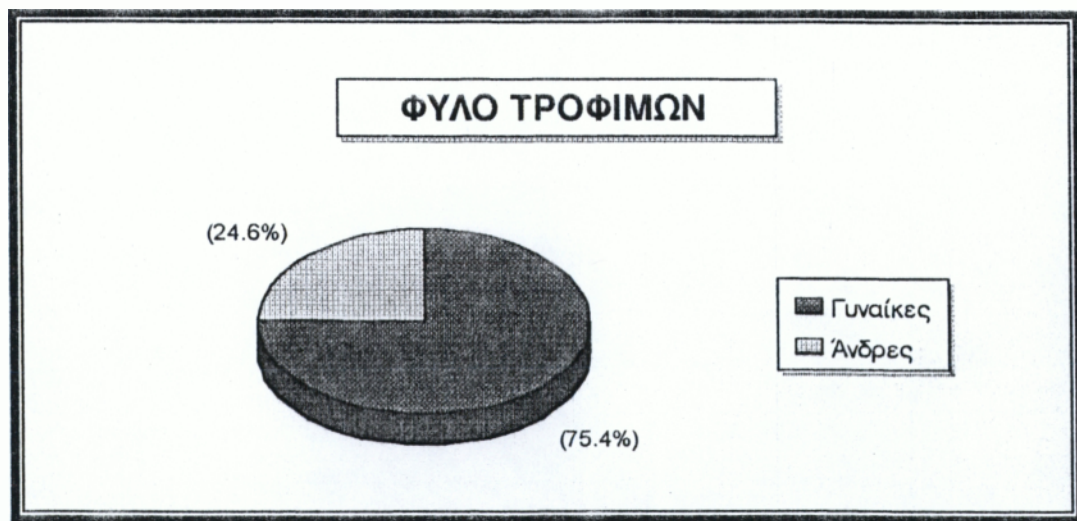

**ΔΙΑΓΡΑΜΜΑ 10.** Πίτα απεικόνισης ποσοστιαίας κατανομής τροφίμων κατά φύλο, Ασύλου Ανιάτων "Νέα Βασιλείας"

Αναλύοντας τους τροφίμους κατά Ασφαλιστικό Φορέα, παρατηρούμε ότι το 77% των τροφίμων είναι ασφαλισμένοι στον ΟΓΑ, το 18,% στο ΙΚΑ και το 5% παίρνει κάποιο επίδομα από την Πρόνοια. (Βλέπε πίνακα 29. και διάγραμμα 11.).

ΑΣΦΑΛΙΣΤΙΚΟΣ ΦΟΡΕΑΣ	ΑΡΙΘΜΟΣ	ΠΟΣΟΣΤΟ %
ΙΚΑ	11	18
ΟΓΑ	47	77
ΠΡΟΝΟΙΑ	3	5
<b>ΣΥΝΟΛΑ</b>	<b>61</b>	<b>100</b>

**ΠΙΝΑΚΑΣ 29:** Κατανομή τροφίμων Ασύλου Ανιάτων "Νέα Βασιλείας" κατά Ασφαλιστικό Φορέα. Πηγή: Ιδία Έρευνα.

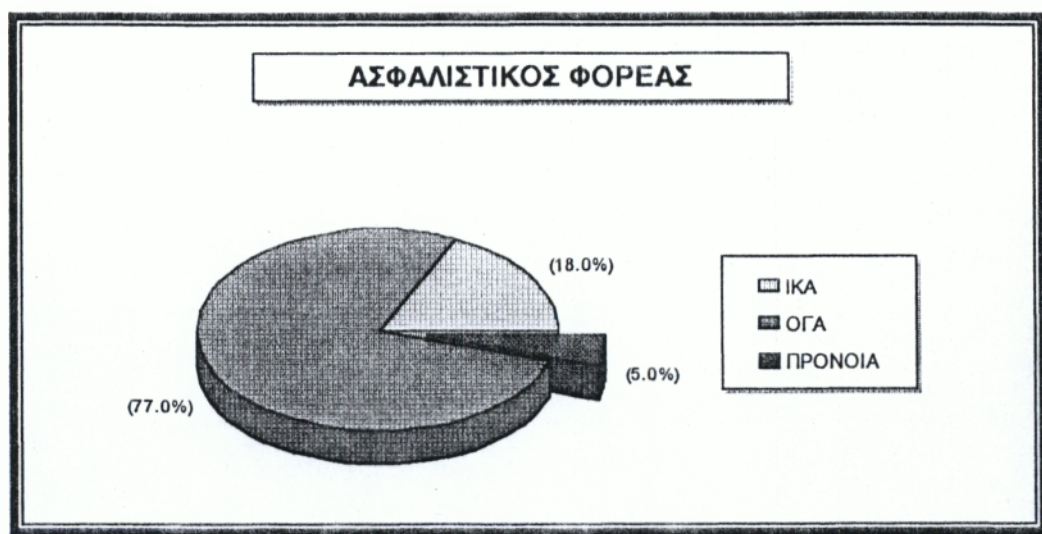

**ΔΙΑΓΡΑΜΜΑ 11.** Πίτα απεικόνισης ποσοστιαίας κατανομής τροφίμων κατά Ασφαλιστικό Φορέα, Ασύλου Ανιάτων "Νέα Βασιλείας"

Αναλύοντας τους τροφίμους ως προς την Οικογενειακή τους κατάσταση παρατηρούμε ότι το 82% των τροφίμων είναι έγγαμοι και το 18% άγαμοι. (Βλέπε πίνακα 30.)

ΟΙΚΟΓΕΝΕΙΑΚΗ ΚΑΤΑΣΤΑΣΗ	ΑΡΙΘΜΟΣ	ΠΟΣΟΣΤΟ %
Έγγαμοι	50	82
Άγαμοι	11	18
<b>ΣΥΝΟΛΑ</b>	<b>61</b>	<b>100</b>

**ΠΙΝΑΚΑΣ 30:** Απεικόνιση Οικογενειακής κατάστασης τροφίμων Ασύλου Ανιάτων "Νέα Βασιλείας". Πηγή: Ιδία Έρευνα.



Εξετάζοντας το Νομό καταγωγής των αιτούντων για εισαγωγή στο Άσυλο Ανιάτων "Νέα Βασιλείας" παρατηρούμε, ότι ποσοστό 70% των τροφίμων κατάγεται από τον Νομό Ηλείας, 15% από το Νομό Αχαΐας, 8% από το Νομό Αρκαδίας, 4% από το Νομό Μεσσηνίας και 3% από το Νομό Άρτας. (Βλέπε πίνακα 31.)

ΑΣΥΛΟ ΑΝΙΑΤΩΝ "ΝΕΑ ΒΑΣΙΛΕΙΑΣ"	ΝΟΜΟΙ	ΠΟΣΟΣΤΟ %
	ΑΡΤΑΣ	3
	ΗΛΕΙΑΣ	70
	ΑΧΑΪΑΣ	15
	ΜΕΣΣΗΝΙΑΣ	4
	ΑΡΚΑΔΙΑΣ	8

**ΠΙΝΑΚΑΣ 31:** Απεικόνιση Νομών από τους οποίους γίνονται αιτήσεις για εισαγωγή ηλικιωμένων στο Άσυλο Ανιάτων "Νέα Βασιλείας".  
Πηγή: Ιδία Έρευνα.

#### □ ΠΡΟΥΠΟΘΕΣΕΙΣ ΕΙΣΑΓΩΓΗΣ

Για την εισαγωγή τροφίμου σε Ίδρυμα της Ιεράς Μητροπόλεως Ηλείας απαιτούνται τα παρακάτω δικαιολογητικά:

- α. Αίτηση προς την Υπηρεσία.
- β. Υπεύθυνη δήλωση, από τον ενδιαφερόμενο ή πλησιέστερο συγγενή του, ότι επιθυμεί την εισαγωγή του.
- γ. Γνωμάτευση Ιατρού για την ανάγκη εισαγωγής του.
- δ. Γνωμάτευση Ιατρού από Κρατικό Νοσοκομείο της περιοχής στο οποίο θα βεβαιώνονται τα παρακάτω:
  1. Από τί πάσχει ο υπό εισαγωγήν.
  2. Ότι δεν πάσχει από ανιάτο νόσημα ή δεν έχει υποστεί βλάβη, εξ' αιτίας των οποίων δεν μπορεί να εξυπηρετήσει στοιχειωδώς τον εαυτό του.
  3. Δεν πάσχει από μεταδοτικό νόσημα, επιληψία, ψυχικές παθήσεις και διαταραχές και δεν παρουσιάζει ψυχικές ανωμαλίες ή διεγέρσεις συνεπεία των οποίων θα είναι ανήσυχος ή ενοχλητικός για τους λοιπούς τροφίμους.
  4. Δεν πάσχει από κατακλίσεις και δυσεπούλwτα εξωτερικά τραύματα αποιασδήποτε προελεύσεως.
  5. Δεν πάσχει από καρκίνο αποιασδήποτε μορφής και από φυματίωση.
  6. Δεν είναι τυφλός.
- ε. Ταμείο Ασφαλίσεως και Βιβλιάρειο Υγείας.
- στ. Πιστοποιητικό γεννήσεως και Ταυτότητα Αστυνομική ή φωτοτυπία.
- ζ. Ακτινογραφία θώρακος πρόσφατη.
- η. Αυστραλιανό (για την ηπατίτιδα).
- θ. Μαντού (για την φυματίωση).



## 2.7 ΔΙΑΡΘΡΩΣΗ - ΣΤΕΛΕΧΩΣΗ ΠΡΟΣΩΠΙΚΟΥ

Η διάρθρωση του προσωπικού του Ασύλου Ανιάτων "Νέα Βασιλείας" φαίνεται στο Οργανόγραμμα 8.

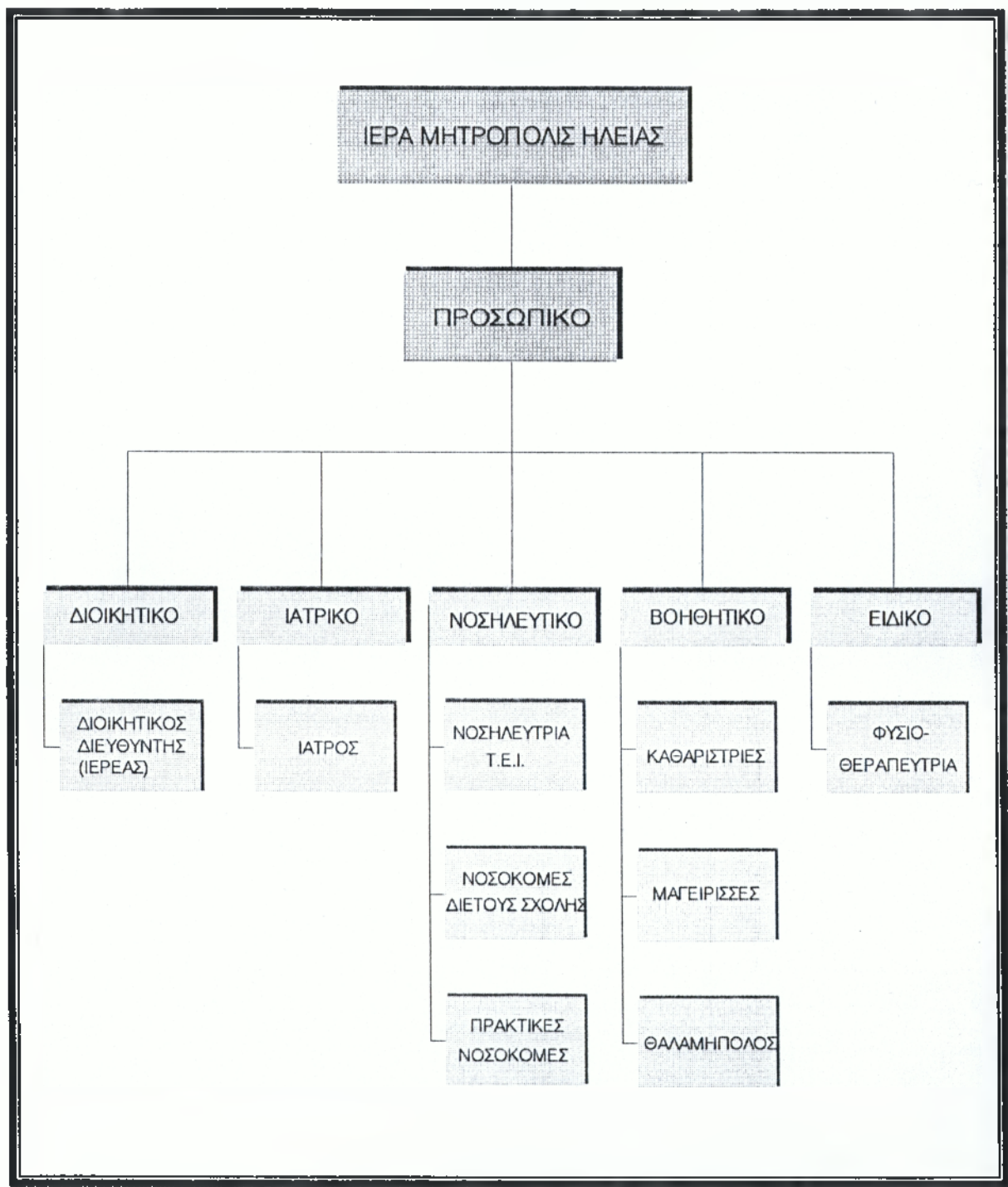

**ΟΡΓΑΝΟΓΡΑΜΜΑ 8. Οργανόγραμμα διάρθρωσης προσωπικού Ασύλου Ανιάτων "Νέα Βασιλείας" Πύργου**

□ ΣΤΕΛΕΧΩΣΗ ΠΡΟΣΩΠΙΚΟΥ

Το συνολικό προσωπικό που απασχολείται στο Άσυλο ανέρχεται σε 24 άτομα. Στο Άσυλο υπάρχει το παρακάτω προσωπικό: (Βλέπε πίνακα 32. και διάγραμμα 12.)

- Διοικητικό
- Νοσηλευτικό
- Βοηθητικό
- Ειδικό
- Ιατρικό

Οι απαραίτητες θέσεις Ιατρικού προσωπικού καλύπτονται με πρόσληψη Ιατρών ανάλογα με τις κάθε φορά ανάγκες ιατρικής περίθαλψης των τροφίμων του Ασύλου.

ΠΡΟΣΩΠΙΚΟ		
<b>ΔΙΟΙΚΗΤΙΚΟ</b>	<b>ΑΡΙΘΜΟΣ</b>	<b>ΠΟΣΟΣΤΟ %</b>
Διοικητικός Δ/ντής (ΙΕΡΕΑΣ)	1	4,17
<b>ΣΥΝΟΛΑ</b>	<b>1</b>	
<b>ΝΟΣΗΛΕΥΤΙΚΟ</b>	<b>ΑΡΙΘΜΟΣ</b>	<b>ΠΟΣΟΣΤΟ %</b>
Νοσηλεύτρια	1	50
Πρακτικές Νοσοκόμες	10	
Νοσοκόμες Διετούς Σχολής	1	
<b>ΣΥΝΟΛΑ</b>	<b>12</b>	
<b>ΒΟΗΘΗΤΙΚΟ</b>	<b>ΑΡΙΘΜΟΣ</b>	<b>ΠΟΣΟΣΤΟ %</b>
Μαγειρίσσοι	3	41,6
Καθαρίστριες	6	
Θαλαμηπόλος	1	
<b>ΣΥΝΟΛΑ</b>	<b>10</b>	
<b>ΕΙΔΙΚΟ</b>	<b>ΑΡΙΘΜΟΣ</b>	<b>ΠΟΣΟΣΤΟ %</b>
Φυσιοθεραπεύτρια	1	4,17
<b>ΣΥΝΟΛΑ</b>	<b>1</b>	

Πίνακας 32: Απεικόνιση υπάρχοντος προσωπικού Ασύλου Ανιάτων "Νέα Βασιλείας"

Πηγή: Ιδία Έρευνα.

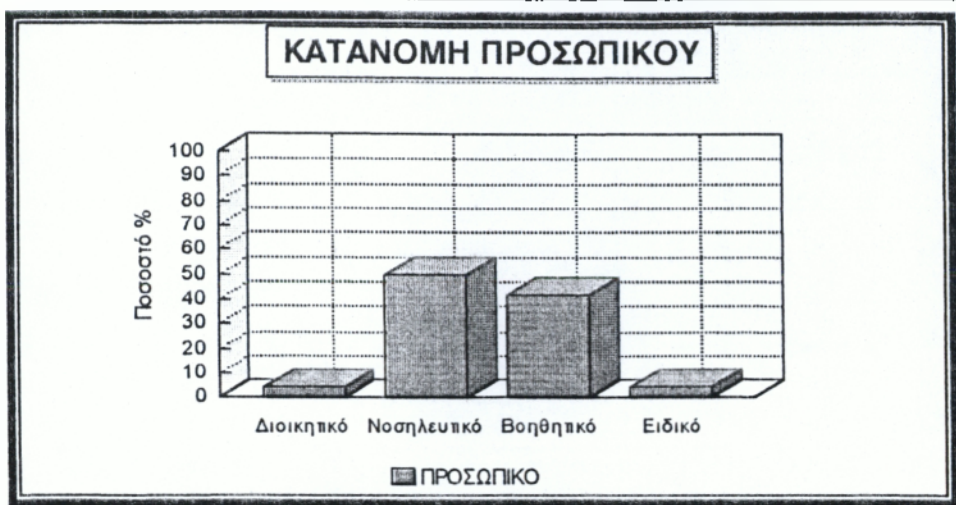

**ΔΙΑΓΡΑΜΜΑ 12.** Ραβδόγραμμα απεικόνισης ποσοστιαίας κατανομής προσωπικού κατά κατηγορία, Ασύλου Ανιάτων "Νέα Βασιλείας"

Παρατηρούμε στο διάγραμμα 12., ότι το μεγαλύτερο ποσοστό εργαζομένων 50% ερμάζεται σαν Νοσηλευτικό προσωπικό, το 41,6% σαν Βοηθητικό, το 4,17% σαν Διοικητικό και το 4,17% σαν Ειδικό προσωπικό.

Αναλύοντας το προσωπικό κατά Βαθμίδα Εκπαίδευσης παρατηρούμε ότι από τα 24 συνολικά άτομα, 1 άτομο έχει επίπεδο μόρφωσης ΤΕ ποσοστό 4,2%, 14 άτομα ΔΕ ποσοστό 58,3% και 9 άτομα ΥΕ ποσοστό 37,5%. (Βλέπε πίνακα 33. και διάγραμμα 13.)

ΚΑΤΗΓΟΡΙΑ ΠΡΟΣΩΠΙΚΟΥ	ΒΑΘΜΙΔΑ ΕΚΠΑΙΔΕΥΣΗΣ			
	ΠΕ	ΤΕ	ΔΕ	ΥΕ
Διοικητικό	0	0	1	0
Νοσηλευτικό	0	1	11	0
Βοηθητικό	0	0	1	9
Ειδικό	0	0	1	0
<b>ΣΥΝΟΛΑ</b>	<b>0</b>	<b>1</b>	<b>14</b>	<b>9</b>

**ΠΙΝΑΚΑΣ 33:** Κατανομή προσωπικού κατά Βαθμίδα Εκπαίδευσης Ασύλου Ανιάτων "Νέα Βασιλείας". Πηγή: Ιδία Έρευνα.



**ΔΙΑΓΡΑΜΜΑ 13.** Ραβδόγραμμα απεικόνισης ποσοστιαίας κατανομής προσωπικού κατά Βαθμίδα Εκπαίδευσης, Ασύλου Ανιάτων "Νέα Βασιλείας"



Αναλύοντας το προσωπικό κατά ηλικίες παρατηρούμε ότι το 41,7% του προσωπικού έχει ηλικία 40-50 ετών, το 25% ηλικία 30-40 ετών, το 20,8% ηλικία 50-60 ετών το 4,2% ηλικία από 60-70 ετών και το 8,3% από 20-30 ετών. (Βλέπε πίνακα 34. και διάγραμμα 14.)

ΗΛΙΚΙΕΣ	ΑΡΙΘΜΟΣ	ΠΟΣΟΣΤΟ %
20-30	2	8,3
30-40	6	25
40-50	10	41,7
50-60	5	20,8
60-70	1	4,2
<b>ΣΥΝΟΛΑ</b>	<b>24</b>	<b>100</b>

**ΠΙΝΑΚΑΣ 34:** Κατανομή προσωπικού κατά ηλικίες Ασύλου Ανιστών "Νέα Βασιλείας". Πηγή: Ίδια Έρευνα.

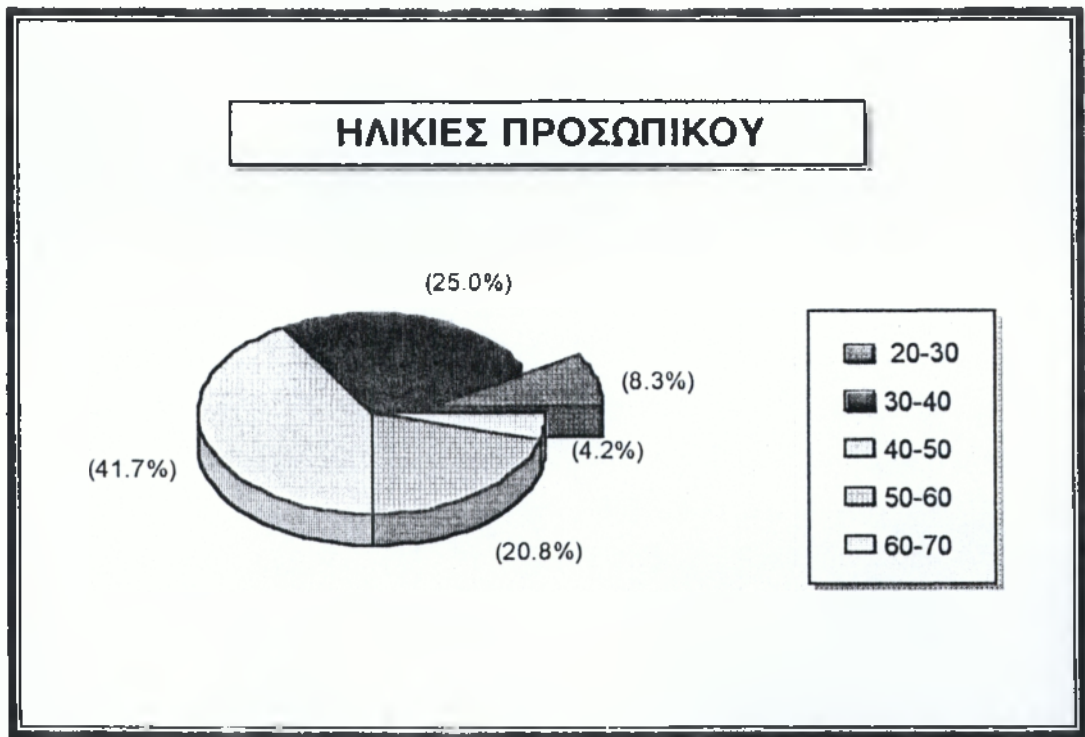

**ΔΙΑΓΡΑΜΜΑ 14.** Πίτα απεικόνισης ποσοστιαίας κατανομής προσωπικού κατά ηλικίες, Ασύλου Ανιστών "Νέα Βασιλείας". Πηγή: Ίδια Έρευνα.

## 2.7.1 ΔΕΙΚΤΕΣ ΠΡΟΣΩΠΙΚΟΥ

Συνολικός αριθμός προσωπικού ανά τρόφιμο

$$\frac{\text{σύνολο προσωπικού}}{\text{αριθμός τροφίμων}} = \frac{24}{61} = 0,39 \text{ προσωπικό / τρόφιμο}$$

A. Διοικητικό προσωπικό ανά τρόφιμο

$$\frac{\text{σύνολο Διοικητικού προσωπικού}}{\text{αριθμός τροφίμων}} = \frac{1}{61} = 0,016 \text{ Διοικητικό προσωπικό / τρόφιμο}$$

B. Νοσηλευτικό προσωπικό ανά τρόφιμο

$$\frac{\text{σύνολο Νοσηλευτικού προσωπικού}}{\text{αριθμός τροφίμων}} = \frac{12}{61} = 0,2 \text{ Νοσηλευτικό προσωπικό / τρόφιμο}$$

Γ. Βοηθητικό προσωπικό ανά τρόφιμο

$$\frac{\text{σύνολο Βοηθητικού προσωπικού}}{\text{αριθμός τροφίμων}} = \frac{10}{61} = 0,16 \text{ Βοηθητικό προσωπικό / τρόφιμο}$$

Δ. Ειδικό προσωπικό ανά τρόφιμο

$$\frac{\text{σύνολο Ειδικού προσωπικού}}{\text{αριθμός τροφίμων}} = \frac{1}{61} = 0,016 \text{ Ειδικό προσωπικό / τρόφιμο}$$



## ΚΕΦΑΛΑΙΟ 3ο

# ΑΣΥΛΟ ΑΝΑΠΗΡΩΝ - ΓΗΡΟΚΟΜΕΙΟ "ΠΑΝΑΓΙΑ Η ΚΑΘΟΛΙΚΗ" ΓΑΣΤΟΥΝΗΣ

### 3.1 ΙΣΤΟΡΙΚΟ ΙΔΡΥΣΗΣ

Το Ίδρυμα ουστήθηκε με βάση τις υπ' αριθμό 3 /1978 και 10 /1987 προγενέστερες αποφάσεις (ΦΕΚ 151 /15.2.1980 τεύχος Β' και ΦΕΚ 508 / 22.9.1987). Θεμελιώθηκε στις 8.4.1980 και εγκαινιάσθηκε από τον Μητροπολίτη Ηλείας Γερμανό στις 15.10.1988. Πρόκειται για ένα νεόκτιστο κτιριακό συγκρότημα λειτουργίας εννέα ετών.

Ο χώρος, συνολικής έκτασης δεκατεσσάρων στρεμμάτων παραχωρήθηκε από το Ναό Παναγίας Καθολικής. Δωρητές του οικοπέδου είναι οι:

Ευγενία Φιλιάτου - Δουδούμη

Αντώνιος Κουρβισιανός

Ελευθέριος Σαφαρής

Σύλλογος των εν SYDNEY Αυστραλίας Γαστουναίων και περιχώρων:

Νέστορας Τσουδής

Κων/νος Παζαράκης

Σάββας Ναλπαντόγλου.

### 3.2 ΘΕΣΗ ΙΔΡΥΜΑΤΟΣ

Το Γηροκομείο - Άσυλο Αναπήρων "ΠΑΝΑΓΙΑ Η ΚΑΘΟΛΙΚΗ" βρίσκεται 28 χιλιόμετρα έξω από την πόλη του Πύργου, στην περιοχή Γαστούνης Ηλείας με πληθυσμό περίπου 4.000 κατοίκους. Το κτιριακό συγκρότημα βρίσκεται στη συνοικία Καθολικής έναντι του Ιστορικού Βυζαντινού Ιερού Ναού "Παναγία Καθολική". (Βλέπε Χάρτη 3.)

Πρόκειται για μια αρκετά ήσυχη περιοχή, μακριά από το θόρυβο της πόλης, με μεγάλο γκαζόν και ανθοκήπιο.

Η πρόσβαση στο Ίδρυμα γίνεται με ταξί ή άλλο όχημα, διότι συγκοινωνία δεν περνά από την περιοχή αυτή. Το Ίδρυμα δεν διαθέτει υπηρεσιακό λεωφορείο, έτσι οι εργαζόμενοι εξυπηρετούνται με δικά τους αυτοκίνητα ή κάποιοι διαμένουν στα δωμάτια προσωπικού.

Επίσης δεν υπάρχουν κατευθυντήριες πινακίδες που να οδηγούν στο Ίδρυμα.

Το Γηροκομείο βρίσκεται κοντά στο Κέντρο Υγείας Γαστούνης.



ΧΑΡΤΗΣ 3. Τοποθεσία Γηροκομείου "Παναγία η Καθολική" Γαστούνης

### 3.3 ΧΩΡΟΚΑΤΑΝΟΜΗ- ΕΞΟΠΛΙΣΜΟΣ ΙΔΡΥΜΑΤΟΣ

Το Γηροκομείο αποτελείται από τέσσερες πτέρυγες (ΑΝΑΤΟΛΙΚΗ, ΔΥΤΙΚΗ, ΒΟΡΕΙΑ, ΝΟΤΙΑ).

Η Βόρεια και Νότια πτέρυγα στεγάζονται σε δύο ξεχωριστά δωρόφα κτίρια.

Η Δυτική πτέρυγα πρόκειται να λειτουργήσει, ενώ η Ανατολική πτέρυγα χτίζεται τώρα.

Στο Δυτικότερο μέρος υπάρχει, ειδικό κτίριο έξι αποθηκών, με αποθήκευση κατ' είδος: πάνες ηλικιωμένων, ελαιολάδου, απορρυπαντικών, χαρτικών, ιματισμού και διαφόρων άλλων σκευών και εργαλείων.

Υπάρχει ακόμη στο ίδιο μέρος, ανεξάρτητος θάλαμος στον οποίο μεταφέρονται και παραμένουν όσο χρειάζεται οι ετοιμοθάνατοι (Νεκροθάλαμος).

Στο κτιριακό συγκρότημα συμπεριλαμβάνεται στεγασμένος χώρος (γκαράζ) με δυνατότητα απλώματος ρούχων και ειδικός χώρος με δεξαμενή 5 τόννων προπανίου για την θέρμανση του κτιρίου.

Στο προαύλιο του κτιριακού συγκροτήματος του Γηροκομείου βρίσκεται κιάσκι αναψυχής, όπου περνούν οι τρόφιμοι τον ελεύθερο χρόνο τους.

Το συνολικό εμβαδόν όλου του οικοπέδου είναι 14 στρέμματα, 14.000 τ.μ.

- Ο στεγασμένος χώρος είναι 1.053 τ.μ και
- Ο ακάλυπτος 12.947 τ.μ. (Βλέπε πίνακα 35. και διάγραμμα 15.)

ΧΩΡΟΙ	ΕΜΒΑΔΟΝ (Τ.Μ)	Ποσοστό %
Στεγασμένος χώρος	1.053	7,5
Ακάλυπτος χώρος	12.947	92,5
<b>ΣΥΝΟΛΑ</b>	<b>14.000</b>	<b>100</b>

**ΠΙΝΑΚΑΣ 35: Απεικόνιση συνολικού εμβαδού Γηροκομείου "Παναγία η Καθολική".**

**Πηγή: Ιδία Έρευνα.**

Παρατηρούμε ότι το 7,5% του συνολικού εμβαδού καλύπτει ο στεγασμένος χώρος και το 92,5% ο ακάλυπτος χώρος.



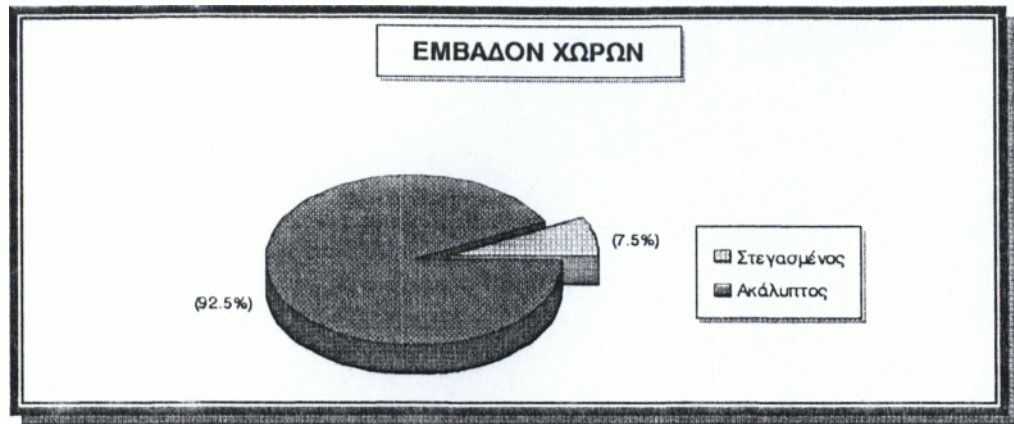

**ΔΙΑΓΡΑΜΜΑ 15.** Πίτα απεικόνισης ποσοστιαίου εμβαδού χώρων Γηροκομείου "Παναγία η Καθολική".

### ○ ΒΟΡΕΙΑ ΠΤΕΡΥΓΑ

Η Βόρεια πτέρυγα στεγάζεται σε δύοροφο κτίριο εμβαδού 140 τ.μ.

Στο ισόγειο της πτέρυγας στεγάζονται κυρίως βοηθητικοί χώροι: κουζίνα, μαγειρία, πλυντήρια, σιδερωτήρια, WC προσωπικού. (Βλέπε Σχέδιο 4.)

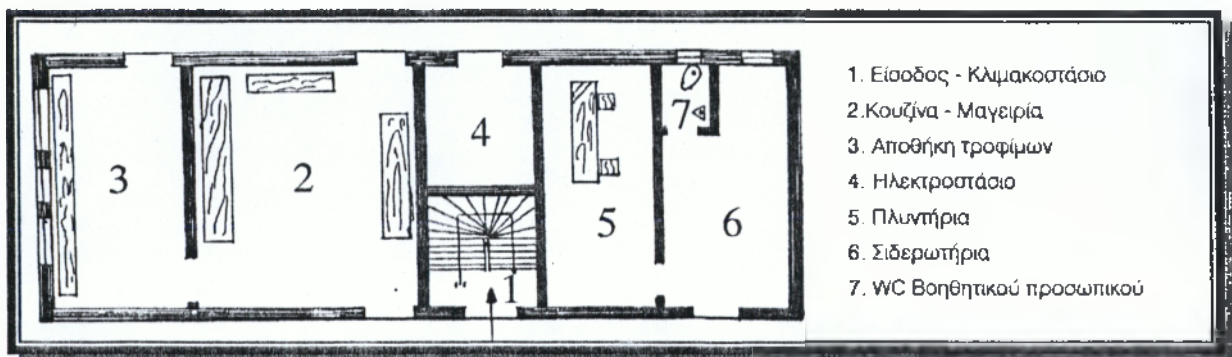

**ΣΧΕΔΙΟ 4.** Κάτοψη ισογείου ΒΟΡΕΙΑΣ ΠΤΕΡΥΓΑΣ Γηροκομείου "Παναγία η Καθολική"

Στον πρώτο όροφο στεγάζονται κυρίως χώροι φιλοξενίας και κάποιοι γενικοί χώροι όπως αίθουσες συνεδριάσεων, γραφείο Μητροπολίτη, σαλόνι ξένων, υπνοδωμάτια ξένων, μικρή σουίτα. (Βλέπε Σχέδιο 5.)

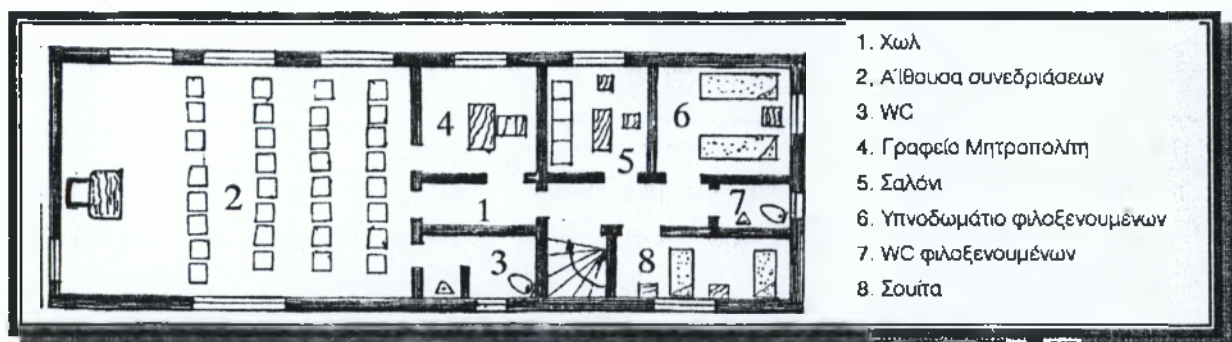

**ΣΧΕΔΙΟ 5.** Κάτοψη ορόφου ΒΟΡΕΙΑΣ ΠΤΕΡΥΓΑΣ Γηροκομείου "Παναγία η Καθολική"

## Ο ΝΟΤΙΑ ΠΤΕΡΥΓΑ

Κι αυτή η πτέρυγα στεγάζεται σε δύοροφο κτίριο εμβαδού 319 τ.μ .

Στο ισόγειο της Νότιας πτέρυγας στεγάζονται βοηθητικοί χώροι, κοινόχρηστοι χώροι, χώροι διοίκησης (γραφείο μηχανογράφησης) και κάποια υπνοδωμάτια τροφίμων. (Βλέπε Σχέδιο 6.)

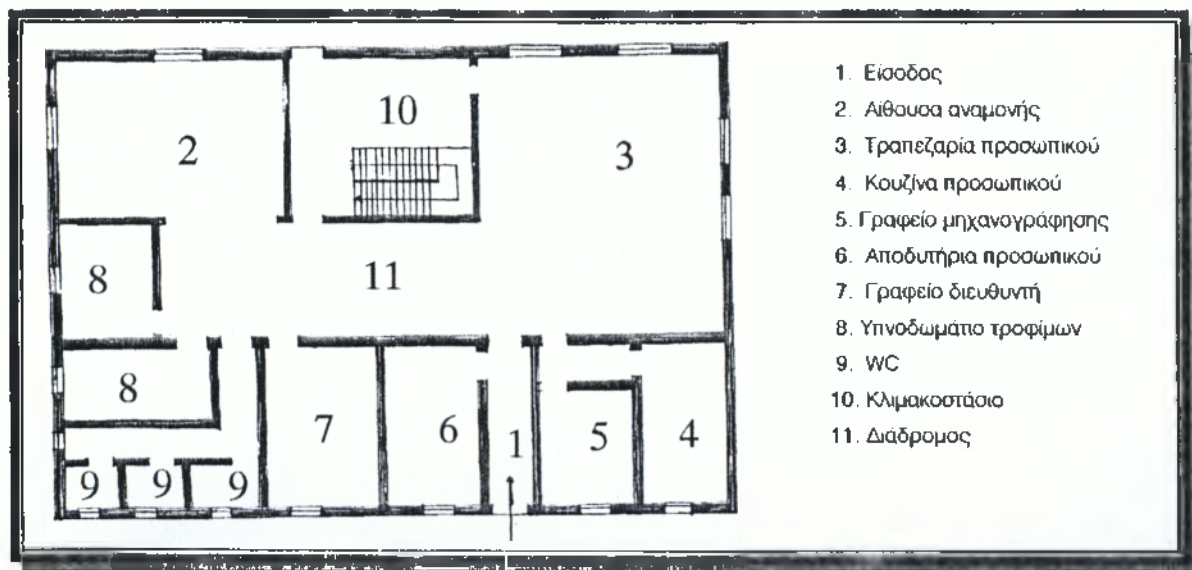

ΣΧΕΔΙΟ 6. Κάτοψη ισογείου ΝΟΤΙΑΣ ΠΤΕΡΥΓΑΣ Γηροκομείου "Παναγία η Καθολική"

Ο όροφος της Νότιας πτέρυγας στεγάζει τα υπνοδωμάτια τροφίμων, τις τουαλέτες τους και χώρο για τα αναπηρικά καροτσάκια. (Βλέπε Σχέδιο 7.)

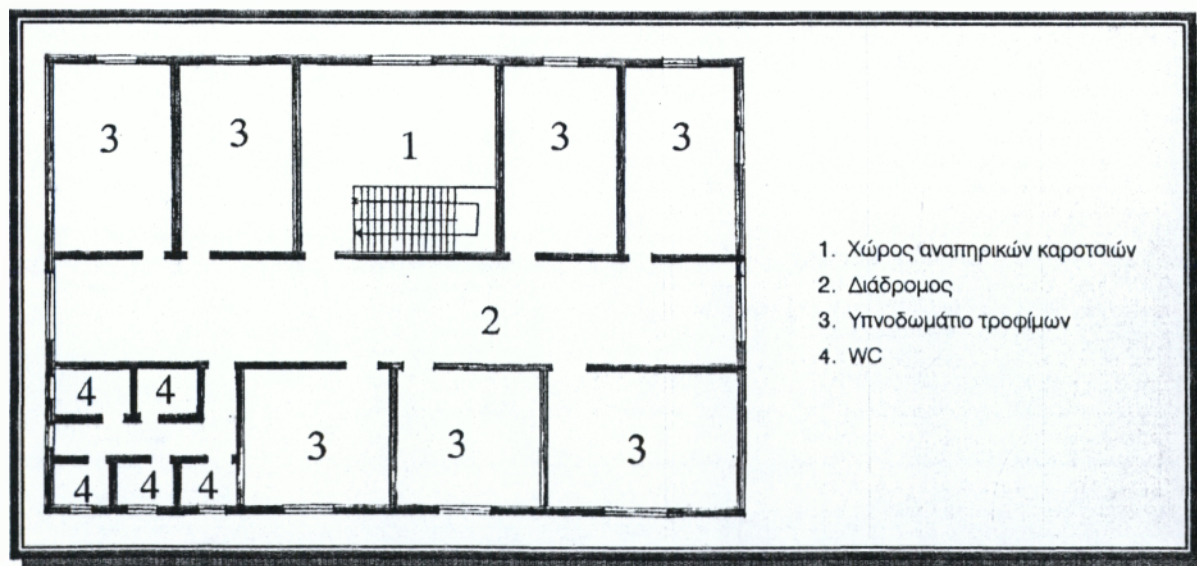

ΣΧΕΔΙΟ 7. Κάτοψη ορόφου ΝΟΤΙΑΣ ΠΤΕΡΥΓΑΣ Γηροκομείου "Παναγία η Καθολική"



Η κατανομή των στεγασμένων χώρων της Νότιας πτέρυγας\* μας δείχνει, ότι το 64,6% καταλαμβάνεται από τα υπνοδωμάτια των τροφίμων-WC, το 16,6% από τους βοηθητικούς χώρους, το 11% από τους κοινόχρηστους χώρους και το 7,8% από τους χώρους διοίκησης. (Βλέπε πίνακα 36. και διάγραμμα 16.)

A/A	ΣΤΕΓΑΣΜΕΝΟΙ ΧΩΡΟΙ	T.M	Ποσοστό %
1	Διοίκησης	25	7,8
2	Κοινόχρηστοι- Βεράντες	35	11
3	Βοηθητικοί	53	16,6
4	Υπνοδωμάτια τροφίμων- WC	206	64,6
	<b>ΣΥΝΟΛΑ</b>	<b>319</b>	<b>100</b>

**ΠΙΝΑΚΑΣ 36:** Συνολική χωροκατανομή στεγασμένων χώρων σε τ.μ. της Νότιας πτέρυγας του Γηροκομείου "Παναγία η Καθολική".  
Πηγή: Ιδία Έρευνα

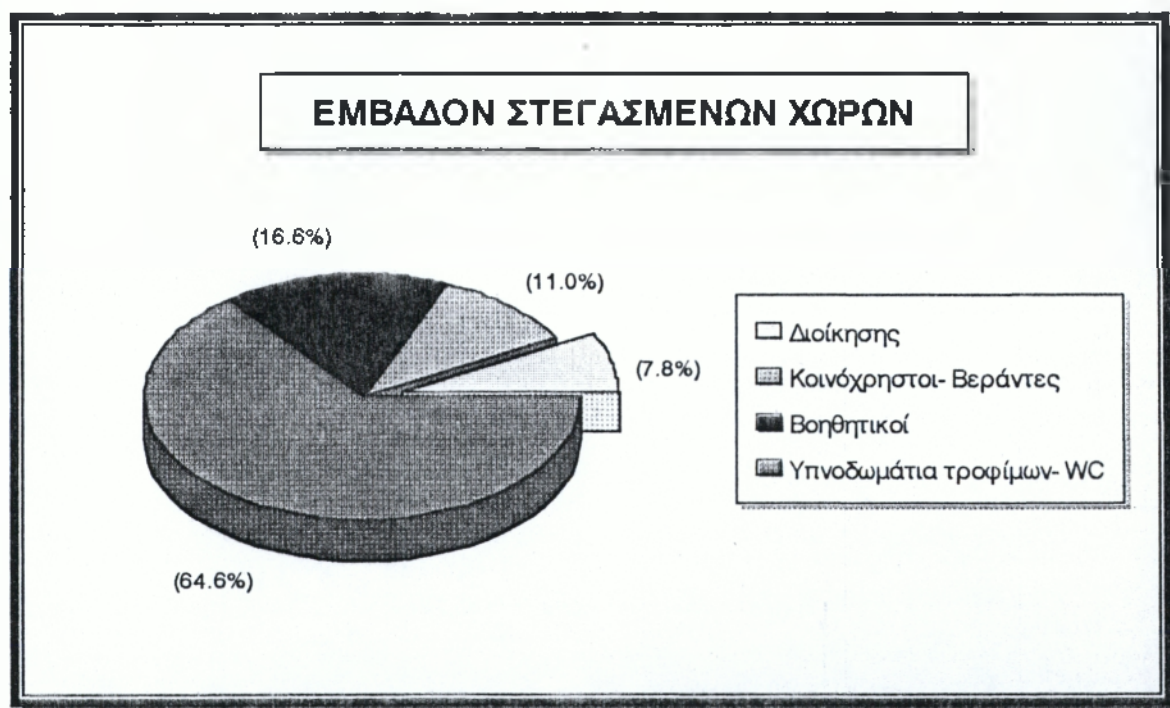

**ΔΙΑΓΡΑΜΜΑ 16.** Πίτα απεικόνισης ποσοστιαίας χωροκατανομής στεγασμένων χώρων Γηροκομείου "Παναγία η Καθολική" (ΝΟΤΙΑ ΠΤΕΡΥΓΑ)

\*Η μέτρηση των τ.μ των στεγασμένων χώρων έγινε δυνατή μόνο στην Νότια πτέρυγα.

## ○ ΔΥΤΙΚΗ - ΑΝΑΤΟΛΙΚΗ ΠΤΕΡΥΓΑ

Υπό περάτωση είναι η Δυτική πτέρυγα δυναμικότητας επτά υπνοδωματίων, δεκαέξι κλινών συνολικά και με προδιαγραφές ενός σύγχρονου Θεραπευτηρίου.

### □ ΕΞΟΠΛΙΣΜΟΣ ΔΥΤΙΚΗΣ ΠΤΕΡΥΓΑΣ

Αξίζει να σημειωθεί, ότι αυτή η πτέρυγα διαθέτει σύγχρονο εξοπλισμό όπως:

- Θαλάμους με τηλέφωνο ανά δύο κλίνες.
- Ατομικά λουτρά και ατομικές ντουλάπες.
- Κύκλωμα εσωτερικής τηλεόρασης.
- Κομβία κλίσεως Αδελφής Νοσοκόμας.
- Αυτόματη συνδιάλεξη και επικοινωνία χωρίς προσωπική παρουσία χάρη στην παρουσία σε κάθε δωμάτιο αόρατης μικροφωνικής και μεγαφωνικής συσκευής.
- Κάθε θάλαμος της πτέρυγας αυτής θα παρέχει σε κάθε τρόφιμο μουσική ακρόαση από επιλογή πέντε τηλεοπτικών καναλιών χωρίς να ενοχλούνται οι υπόλοιποι τρόφιμοι.
- Σύστημα πυρανίχνευσης και πυροσβεστικής προστασίας. (Βλέπε Σχέδιο 8.)

Η Ανατολική πτέρυγα τώρα χτίζεται, κι αυτή με προδιαγραφές μίας σύγχρονης γηριατρικής μονάδας.

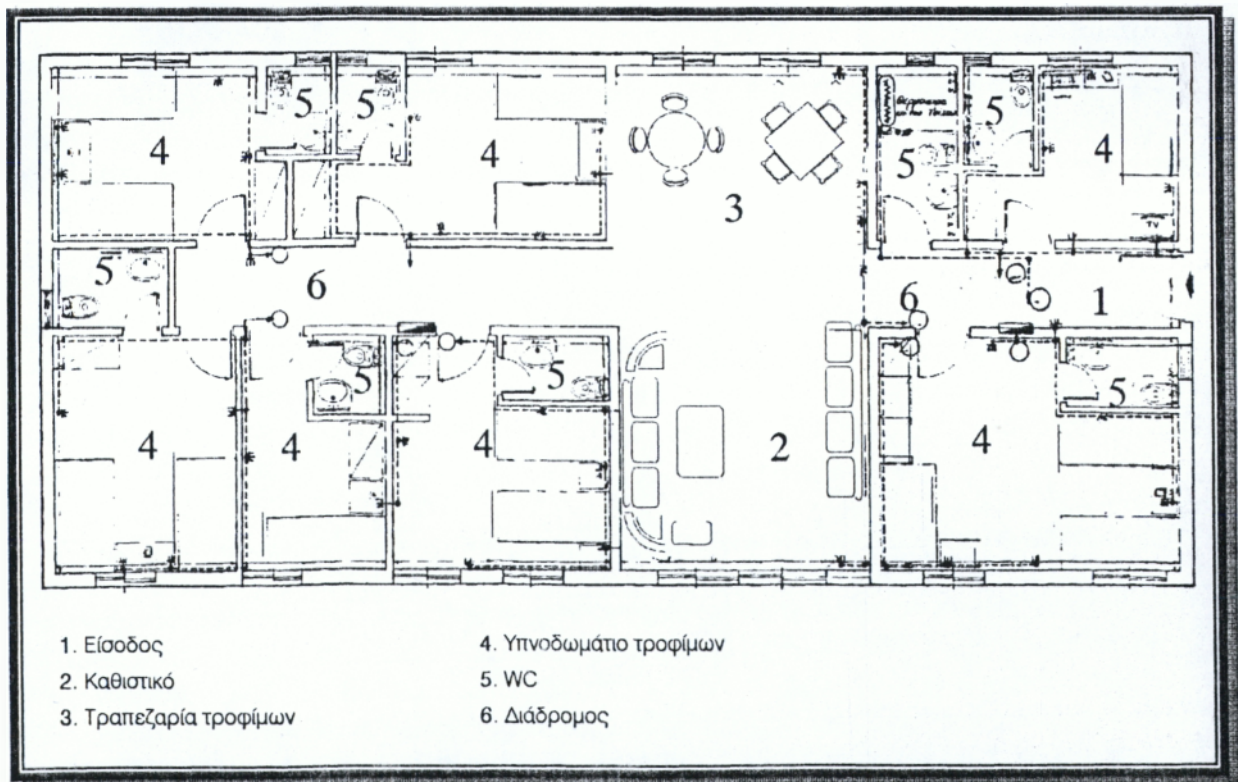

**ΣΧΕΔΙΟ 8. Κάτοψη ΔΥΤΙΚΗΣ ΠΤΕΡΥΓΑΣ Γηροκομείου "Παναγία η Καθολική"**

### 3.3.1 ΔΕΙΚΤΕΣ ΚΑΤΑΝΟΜΗΣ ΧΩΡΩΝ - ΚΛΙΝΩΝ

1. Τετραγωνικά μέτρα (τ.μ.) στεγασμένου χώρου ανά τρόφιμο:

$$\frac{\text{τ.μ. στεγασμένου χώρου}}{\text{αριθμός τροφίμων}} = \frac{1059}{46} = 22,9 \text{ τ.μ./τρόφιμο}$$

2. Τετραγωνικά μέτρα (τ.μ.) ακάλυπτου χώρου ανά τρόφιμο:

$$\frac{\text{τ.μ. ακάλυπτου χώρου}}{\text{αριθμός τροφίμων}} = \frac{12.947}{46} = 282 \text{ τ.μ./τρόφιμο}$$

3. Κλίνες τροφίμων Ιδρύματος ανά εργαζόμενο

α) Αναλογία ως προς το σύνολο του προσωπικού:

$$\frac{\text{αριθμός κλινών}}{\text{σύνολο προσωπικού}} = \frac{46}{21} = 2,2 \text{ κλίνες / μονάδα προσωπικού}$$

β) Αναλογία ως προς το σύνολο του Διοικητικού προσωπικού:

$$\frac{\text{αριθμός κλινών}}{\text{Διοικητικό προσωπικό}} = \frac{46}{2} = 23 \text{ κλίνες / μονάδα προσωπικού}$$

γ) Αναλογία ως προς το σύνολο του Νοσηλευτικού προσωπικού:

$$\frac{\text{αριθμός κλινών}}{\text{Νοσηλευτικό προσωπικό}} = \frac{46}{11} = 4,2 \text{ κλίνες / μονάδα προσωπικού}$$

δ) Αναλογία ως προς το σύνολο του Βοηθητικού προσωπικού:

$$\frac{\text{αριθμός κλινών}}{\text{Βοηθητικό προσωπικό}} = \frac{46}{7} = 6,6 \text{ κλίνες / μονάδα προσωπικού}$$

ε) Αναλογία ως προς το σύνολο του Ειδικού προσωπικού:

$$\frac{\text{αριθμός κλινών}}{\text{Ειδικό προσωπικό}} = \frac{46}{1} = 46 \text{ κλίνες / μονάδα προσωπικού}$$



### 3.4 ΤΡΟΦΙΜΟΙ - ΠΟΣΟΤΙΚΗ ΚΑΙ ΠΟΙΟΤΙΚΗ ΑΝΑΛΥΣΗ

Ο αριθμός των τροφίμων αυτή την στιγμή ανέρχονται στους σαρανταέξι. Με την λειτουργία της Δυτικής πτέρυγας ο αριθμός αυτός θα αυξηθεί σημαντικά.

Το Γηροκομείο περιθάλπει υπερήλικες, καθώς και άτομα με κάποιο βαθμό σωματικής και πνευματικής αναπηρίας.

Αναλύοντας τους τροφίμους κατά φύλο παρατηρούμε ότι το 82% των τροφίμων είναι γυναίκες και το 18% άνδρες. (Βλέπε πίνακα 37. και διάγραμμα 17.)

ΦΥΛΟ	ΑΡΙΘΜΟΣ	ΠΟΣΟΣΤΟ %
Άνδρες	8	18
Γυναίκες	38	82
<b>ΣΥΝΟΛΑ</b>	<b>46</b>	<b>100</b>

**ΠΙΝΑΚΑΣ 37:** Κατανομή τροφίμων κατά φύλο Γηροκομείου "Παναγία η Καθολική".

Πηγή: Ιδία Έρευνα

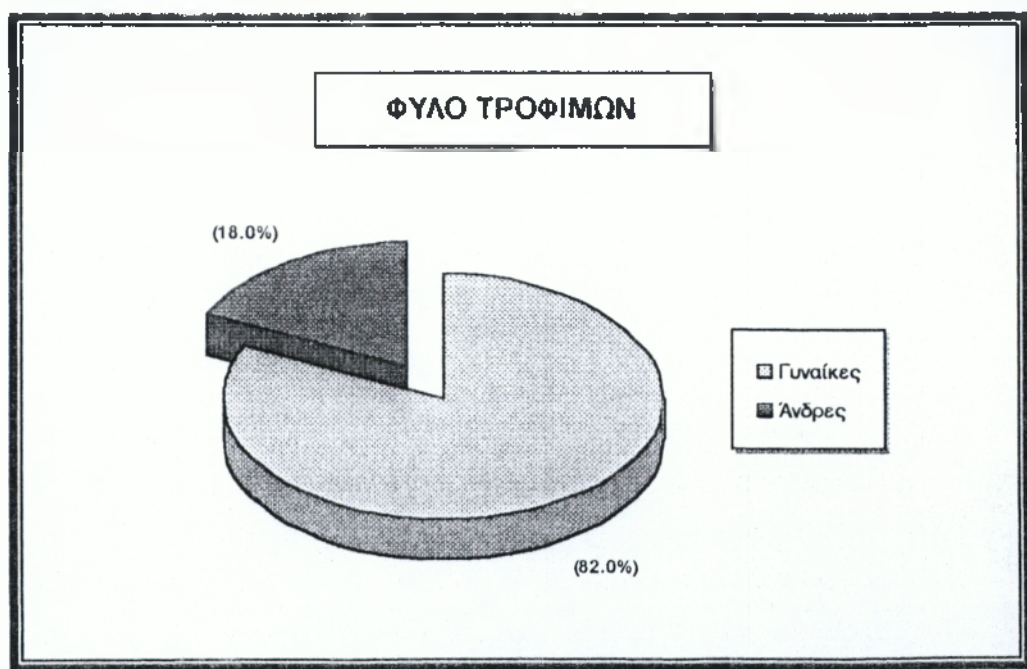

**ΔΙΑΓΡΑΜΜΑ 17.** Πίτα ποσοστιαίας κατανομής τροφίμων κατά φύλο, Γηροκομείου "Παναγία η Καθολική"



Αναλύοντας τους τροφίμους κατά ηλικίες με βάση το φύλο, παρατηρούμε ότι το μεγαλύτερο ποσοστό 10,86% των ανδρών βρίσκεται στην ηλικία των 80 - 90, όπως και το 30,5% των γυναικών στην ηλικία των 80 - 90. (Βλέπε πίνακα 38.)

ΗΛΙΚΙΕΣ	ΦΥΛΟ		ΦΥΛΟ	
	ΑΝΔΡΕΣ	ΠΟΣΟΣΤΟ %	ΓΥΝΑΙΚΕΣ	ΠΟΣΟΣΤΟ %
40 - 50	1	2,17	1	2,17
50 - 60	0	0	1	2,17
60 - 70	0	0	5	10,86
70 - 80	2	4,34	11	23,9
80 - 90	5	10,86	14	30,5
90 - 100	0	0	4	8,7
100 - 110	0	0	2	4,34
<b>ΣΥΝΟΛΑ</b>	<b>8</b>	<b>17,37</b>	<b>38</b>	<b>82,63</b>

**ΠΙΝΑΚΑΣ 38:** Κατανομή των τροφίμων κατά ηλικίες, Γηροκομείου "Παναγία η Καθολική".  
Πηγή: Ιδία Έρευνα.

Αναλύοντας τους τροφίμους κατά Ασφαλιστικό Φορέα παρατηρούμε ότι το μεγαλύτερο ποσοστό των τροφίμων 73,9% είναι ασφαλισμένοι στον ΟΓΑ, το 15,2% στο ΙΚΑ, το 8,7% στο Δημόσιο και το 2,2% παίρνει κάποιο επίδομα από την Πρόνοια. (Βλέπε πίνακα 39. και διάγραμμα 18.)

ΑΣΦΑΛΙΣΤΙΚΟΣ ΦΟΡΕΑΣ	ΑΡΙΘΜΟΣ	ΠΟΣΟΣΤΟ %
ΙΚΑ	7	15,2
ΟΓΑ	34	73,9
ΠΡΟΝΟΙΑ	1	2,2
ΔΗΜΟΣΙΟ	4	8,7
<b>ΣΥΝΟΛΑ</b>	<b>46</b>	<b>100</b>

**ΠΙΝΑΚΑΣ 39:** Κατανομή τροφίμων κατά Ασφαλιστικό Φορέα, Γηροκομείου "Παναγία η Καθολική". Πηγή: Ιδία Έρευνα



**ΔΙΑΓΡΑΜΜΑ 18.** Πίτα απεικόνισης ποσοστιαίας κατανομής τροφίμων κατά Ασφαλιστικό Φορέα, Γηροκομείου "Παναγία η Καθολική"

Εξετάζοντας την Οικογενειακή κατάσταση των τροφίμων κατά φύλο παρατηρούμε, ότι το 63,3% των τροφίμων είναι χήροι, το 23,9% άγαμοι, το 6,52% έγγαμοι και το 6,51% διαζευγμένοι. (Βλέπε πίνακα 40. και διάγραμμα 19.)

ΟΙΚΟΓΕΝΕΙΑΚΗ ΚΑΤΑΣΤΑΣΗ								
ΦΥΛΟ	Άγαμοι	Ποσοστό %	Έγγαμοι	Ποσοστό %	Χήροι	Ποσοστό %	Διαζευγμένοι	Ποσοστό %
Άνδρες	2	4,34	0	0	4	8,69	2	4,34
Γυναίκες	9	19,56	3	6,52	25	54,34	1	2,17
<b>ΣΥΝΟΛΑ</b>	<b>11</b>	<b>23,9</b>	<b>3</b>	<b>6,52</b>	<b>29</b>	<b>63,3</b>	<b>3</b>	<b>6,51</b>

ΠΙΝΑΚΑΣ 40: Απεικόνιση Οικογενειακής κατάστασης τροφίμων κατά φύλο, Γηροκομείου "Παναγία η Καθολική". Πηγή: Ιδία Έρευνα.

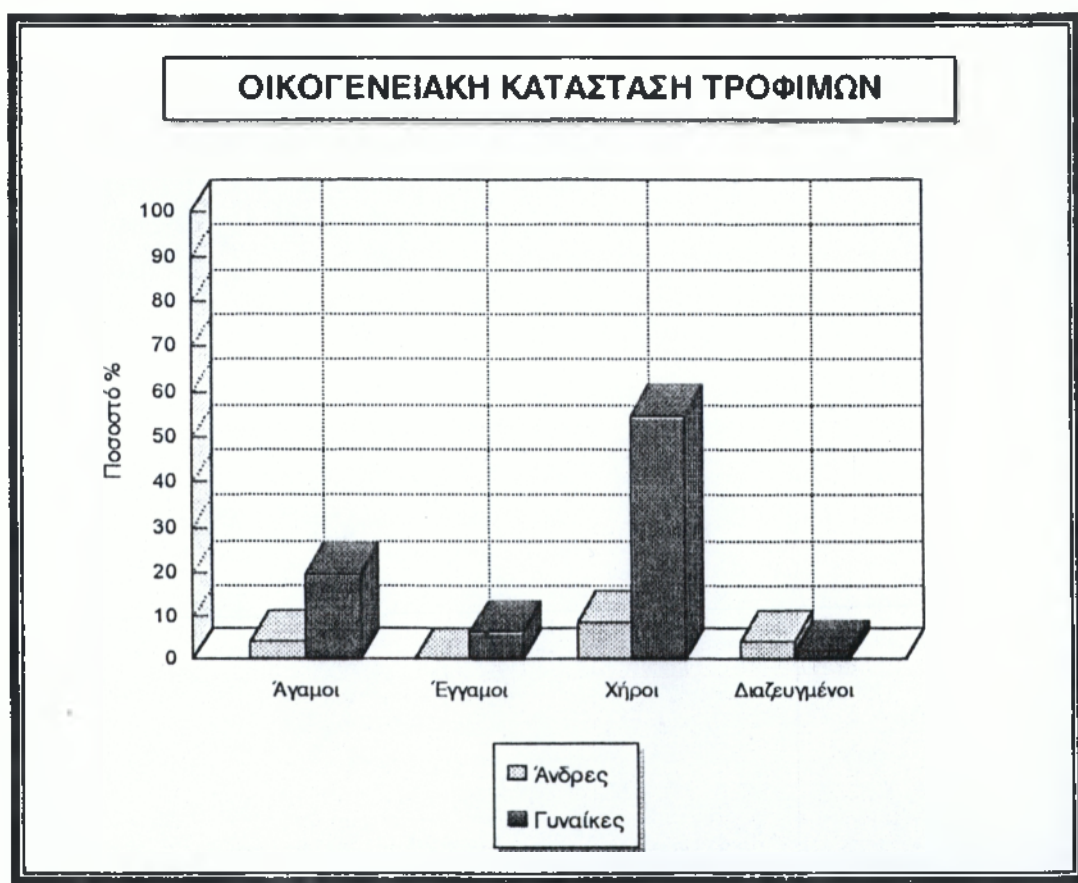

ΔΙΑΓΡΑΜΜΑ 19. Ραβδόγραμμα απεικόνισης Οικογενειακής κατάστασης τροφίμων κατά φύλο, Γηροκομείου "Παναγία η Καθολική".

### 3.5 ΔΙΑΡΘΡΩΣΗ - ΣΤΕΛΕΧΩΣΗ ΠΡΟΣΩΠΙΚΟΥ

Η διάρθρωση του προσωπικού του Γηροκομείου "Παναγία η Καθολική" Γαστούνης εμφανίζεται στο Οργανόγραμμα 9.

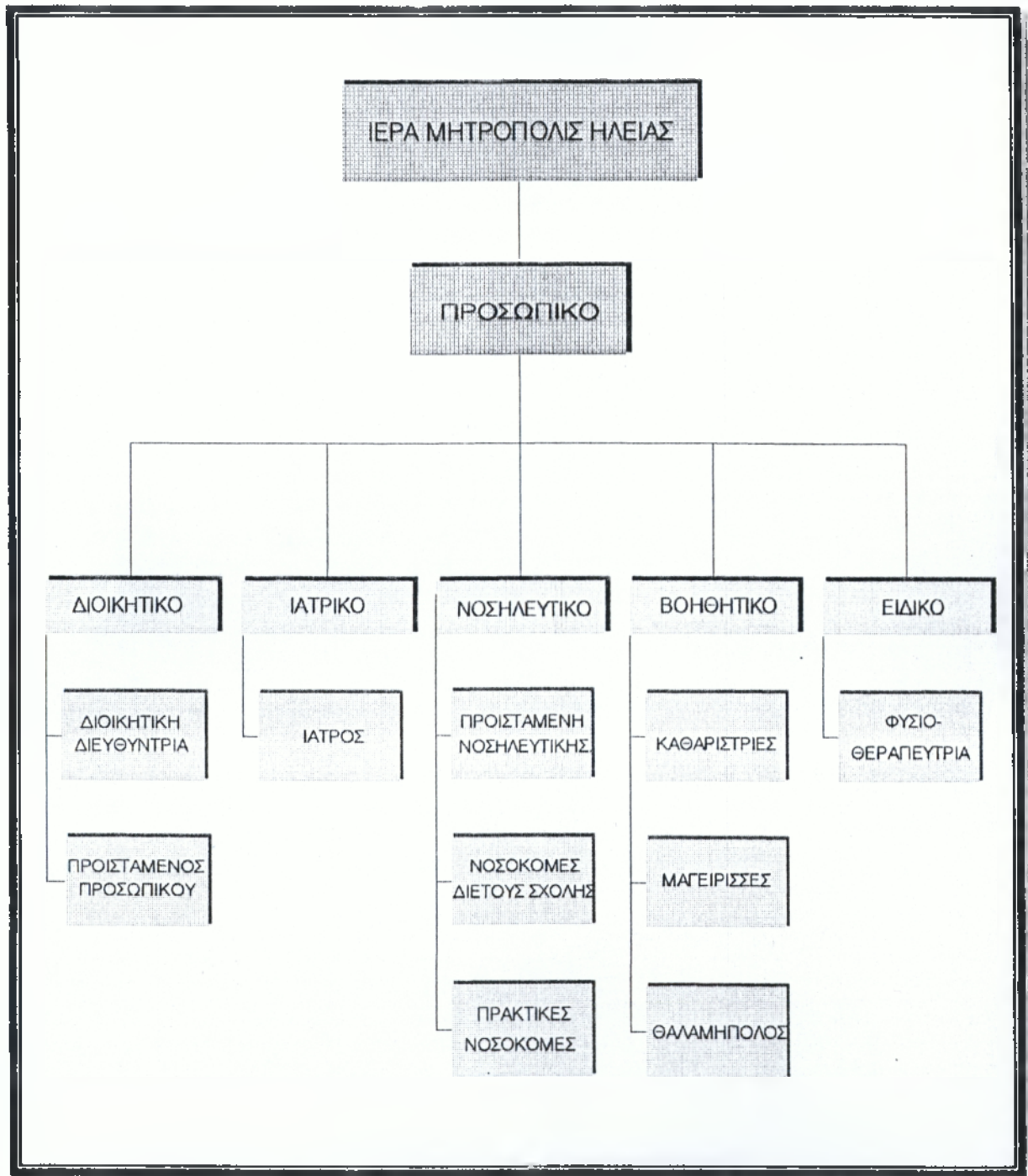

**ΟΡΓΑΝΟΓΡΑΜΜΑ 9.** Οργανόγραμμα διάρθρωσης προσωπικού Γηροκομείου "Παναγία η Καθολική" Γαστούνης



□ ΣΤΕΛΕΧΩΣΗ ΠΡΟΣΩΠΙΚΟΥ

Ο συνολικός αριθμός προσωπικού που εργάζεται στο Άσυλο ανέρχεται σε 21 άτομα. Στο Άσυλο υπάρχει το παρακάτω προσωπικό: (Βλέπε πίνακα 41. και διάγραμμα 20.).

- Διοικητικό
- Νοσηλευτικό
- Βοηθητικό
- Ειδικό
- Ιατρικό

Μόνιμο ιατρικό προσωπικό δεν υπάρχει. Ωστόσο Ειδικός Παθολόγος επισκέπτεται το Γηροκομείο, εξετάζει τους τροφίμους και τους προσφέρει την κατάλληλη ιατροφαρμακευτική περίθαλψη. Τα περιστατικά άλλων ειδικοτήτων αντιμετωπίζονται δια μεταβάσεως των τροφίμων στα Ιατρεία γιατρών ή στα πλησιότερα Νοσοκομεία (Κέντρο Υγείας Γαστούνης, Νοσοκομείο Πύργου, Αμαλιάδας).

ΠΡΟΣΩΠΙΚΟ		
<b>ΔΙΟΙΚΗΤΙΚΟ</b>	<b>ΑΡΙΘΜΟΣ</b>	<b>ΠΟΣΟΣΤΟ %</b>
Διοικητική Διευθύντρια	1	9,5
Προϊστάμενος προσωπικού	1	
<b>ΣΥΝΟΛΑ</b>	<b>2</b>	
<b>ΝΟΣΗΛΕΥΤΙΚΟ</b>	<b>ΑΡΙΘΜΟΣ</b>	<b>ΠΟΣΟΣΤΟ %</b>
Προϊσταμένη Νοσηλευτικής	1	52,5
Νοσοκόμες Διετούς Σχολής	4	
Πρακτικές Νοσοκόμες	6	
<b>ΣΥΝΟΛΑ</b>	<b>11</b>	
<b>ΒΟΗΘΗΤΙΚΟ</b>	<b>ΑΡΙΘΜΟΣ</b>	<b>ΠΟΣΟΣΤΟ %</b>
Καθαρίστριες	3	33,3
Μαγείρισσες	3	
Θαλαμηπόλος	1	
<b>ΣΥΝΟΛΑ</b>	<b>7</b>	
<b>ΕΙΔΙΚΟ</b>	<b>ΑΡΙΘΜΟΣ</b>	<b>ΠΟΣΟΣΤΟ %</b>
Φυσιοθεραπεύτρια	1	4,7
<b>ΣΥΝΟΛΑ</b>	<b>1</b>	

Πίνακας 41: Απεικόνιση υπάρχοντος προσωπικού Γηροκομείου "Παναγία η Καθολική"  
Πηγή: Ιδία Έρευνα





**ΔΙΑΓΡΑΜΜΑ 20.** Ραβδόγραμμα απεικόνισης ποσοστιαίας κατανομής προσωπικού κατά κατηγορία, Γηροκομείου "Παναγία η Καθολική"

Παρατηρούμε στο διάγραμμα 20., ότι το μεγαλύτερο ποσοστό εργαζομένων 52,5% εργάζεται σαν Νοσηλευτικό προσωπικό, το 33,3% σαν Βοηθητικό, το 9,5% σαν Διοικητικό και το 4,7% σαν Ειδικό προσωπικό.

Αναλύοντας το προσωπικό κατά Βαθμίδα Εκπαίδευσης, παρατηρούμε ότι από τα 21 συνολικά άτομα, 2 άτομα έχουν επίπεδο μόρφωσης ΠΕ ποσοστό 9,5%, 13 άτομα ΔΕ ποσοστό 62% και 6 άτομα ΥΕ ποσοστό 28,5%. (Βλέπε πίνακα 42. και διάγραμμα 21.)

ΚΑΤΗΓΟΡΙΑ ΠΡΟΣΩΠΙΚΟΥ	ΒΑΘΜΙΔΑ ΕΚΠΑΙΔΕΥΣΗΣ			
	ΠΕ	ΤΕ	ΔΕ	ΥΕ
Διοικητικό	2	0	0	0
Νοσηλευτικό	0	0	11	0
Βοηθητικό	0	0	1	6
Ειδικό	0	0	1	0
<b>ΣΥΝΟΛΑ</b>	<b>2</b>	<b>0</b>	<b>13</b>	<b>6</b>

**ΠΙΝΑΚΑΣ 42:** Κατανομή Προσωπικού κατά Βαθμίδα Εκπαίδευσης, Γηροκομείου "Παναγία η Καθολική". Πηγή: Ιδία Έρευνα



**ΔΙΑΓΡΑΜΜΑ 21.** Ραβδόγραμμα απεικόνισης ποσοστιαίας κατανομής προσωπικού κατά Βαθμίδα Εκπαίδευσης, Γηροκομείου "Παναγία η Καθολική"

Αναλύοντας το προσωπικό κατά ηλικίες παρατηρούμε ότι το 38,1% του προσωπικού έχει ηλικία 20-30 ετών, το 33,3% ηλικία 40-50 ετών, το 14,3% ηλικία 30-40 ετών, το 9,5% ηλικία 50-60 ετών και το 4,8% ηλικία 60-70 ετών. (Βλέπε πίνακα 43. και διάγραμμα 22.)

ΗΛΙΚΙΕΣ	ΑΡΙΘΜΟΣ	ΠΟΣΟΣΤΟ %
20-30	8	38,1
30-40	3	14,3
40-50	7	33,3
50-60	2	9,5
60-70	1	4,8
<b>ΣΥΝΟΛΑ</b>	<b>21</b>	<b>100</b>

ΠΙΝΑΚΑΣ 43: Κατανομή προσωπικού κατά ηλικίες Γηροκομείου, "Παναγία η Καθολική". Πηγή: Ιδία Έρευνα.

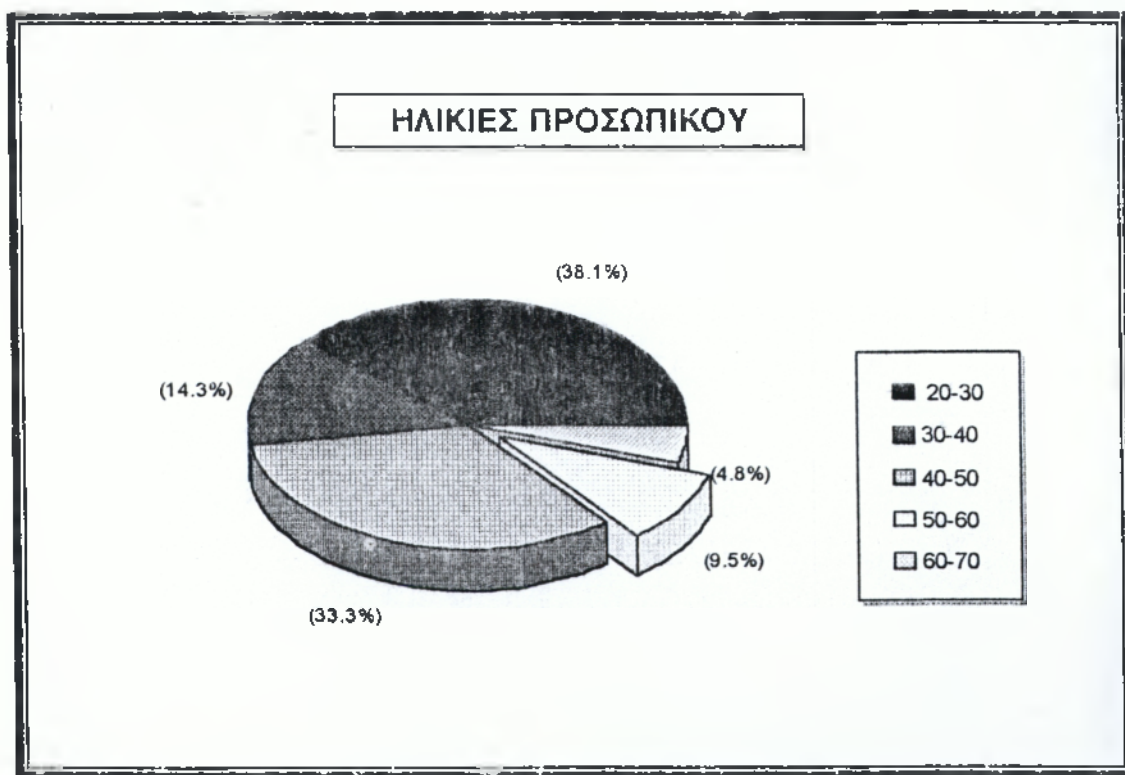

ΔΙΑΓΡΑΜΜΑ 22. Πίτα απεικόνισης ποσοστιαίας κατανομής προσωπικού κατά ηλικίες, Γηροκομείου "Παναγία η Καθολική".

### 3.5.1 ΔΕΙΚΤΕΣ ΠΡΟΣΩΠΙΚΟΥ

Συνολικός αριθμός προσωπικού ανά τρόφιμο

$$\frac{\text{σύνολο προσωπικού}}{\text{αριθμός τροφίμων}} = \frac{21}{46} = 0,45 \text{ προσωπικό / τρόφιμο}$$

A. Διοικητικό προσωπικό ανά τρόφιμο

$$\frac{\text{σύνολο Διοικητικού προσωπικού}}{\text{αριθμός τροφίμων}} = \frac{2}{46} = 0,043 \text{ Διοικητικό προσωπικό / τρόφιμο}$$

B. Νοσηλευτικό προσωπικό ανά τρόφιμο

$$\frac{\text{σύνολο Νοσηλευτικού προσωπικού}}{\text{αριθμός τροφίμων}} = \frac{11}{46} = 0,24 \text{ Νοσηλευτικό προσωπικό / τρόφιμο}$$

Γ. Βοηθητικό προσωπικό ανά τρόφιμο

$$\frac{\text{σύνολο Βοηθητικού προσωπικού}}{\text{αριθμός τροφίμων}} = \frac{7}{46} = 0,16 \text{ Βοηθητικό προσωπικό / τρόφιμο}$$

Δ. Ειδικό προσωπικό ανά τρόφιμο

$$\frac{\text{σύνολο Ειδικού προσωπικού}}{\text{αριθμός τροφίμων}} = \frac{1}{46} = 0,022 \text{ Ειδικό προσωπικό / τρόφιμο}$$

## ΚΕΦΑΛΑΙΟ 4ο

# ΑΣΥΛΟ ΑΝΙΑΤΩΝ ΚΑΙ ΚΑΤΑΚΟΙΤΩΝ ΓΕΡΟΝΤΩΝ "ΑΓΙΟΣ ΝΙΚΟΛΑΟΣ" ΒΑΡΔΑΣ

### 4.1 ΙΣΤΟΡΙΚΟ ΙΔΡΥΣΗΣ

Το Άσυλο Ανιάτων "ΑΓΙΟΣ ΝΙΚΟΛΑΟΣ" Βάρδας εγκαινιάσθηκε το 1973 από τον Μητροπολίτη Αθανάσιο. Λειτούργησε για πρώτη φορά το 1973 σαν Ορφανοτροφείο - Οικοτροφείο με εκατόν - είκοσι παιδιά, και πληρούσε όλες τις προϋποθέσεις για μια άνετη και πολιτισμένη διαβίωση των ορφανών.

Παρέμεινε ως Οικοτροφείο μέχρι το 1981 δηλαδή για οκτώ χρόνια. Κατόπιν τα παιδιά αυτά μεταφέρθηκαν στο Ορφανοτροφείο "ΑΓΙΟΣ ΝΙΚΟΛΑΟΣ" των Σπάτων Αχαΐας.

Έτσι από το 1981 μέχρι σήμερα, για δεκαπέντε συνεχή χρόνια λειτουργεί ως Άσυλο Ανιάτων και Κατακοίτων Γερόντων. Φιλοξενεί εβδομηταέναν ηλικιωμένους τους οποίους περιβάλλει με στοργή και αγάπη.





### 4.3 ΧΩΡΟΚΑΤΑΝΟΜΗ- ΕΞΟΠΛΙΣΜΟΣ ΙΔΡΥΜΑΤΟΣ

Το Άσυλο στεγάζεται σε τριώροφο κτίριο (Ισόγειο, Α΄ όροφος, Β΄ όροφος). Διαθέτει ασανσέρ που κάνει πιο εύκολη την ανάβαση και κατάβαση του προσωπικού στο κτίριο, των επισκεπτών καθώς και όσων τροφίμων μπορούν να το χρησιμοποιήσουν.

- Το συνολικό εμβαδόν όλου του οικοπέδου είναι 4.695 τ.μ
- Ο στεγασμένος χώρος είναι 1830 τ.μ
- Ο ακάλυπτος 2.865 τ.μ
- Το ισόγειο καλύπτει 755 τ.μ
- Α΄ όροφος επίσης 755 τ.μ
- Β΄ όροφος καλύπτει 320 τ.μ, χωρίς το εκκλησάκι και την τaráτσα. (Βλέπε πίνακα 44. και διάγραμμα 23.)

ΧΩΡΟΙ		ΕΜΒΑΔΟΝ (Τ.Μ)	Ποσοστό %
ΣΤΕΓΑΣΜΕΝΟΣ	Ισόγειο	755	16
	Α΄ Όροφος	755	16
	Β΄ Όροφος	320	6,8
ΑΚΑΛΥΠΤΟΣ		2.865	61,2
ΣΥΝΟΛΑ		4.695	100

**ΠΙΝΑΚΑΣ 44:** Απεικόνιση συνολικού εμβαδού Ασύλου Ανιάτων "Άγιος Νικόλαος".  
Πηγή: Αρχιτεκτονικό σχέδιο.

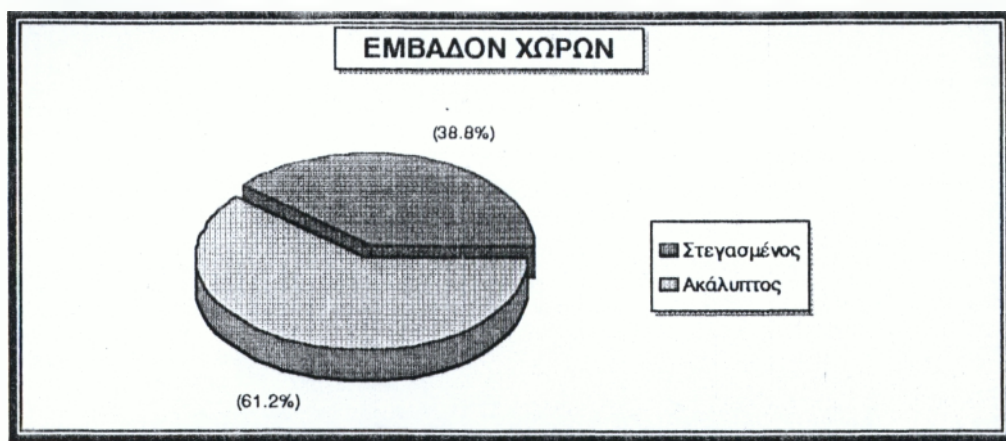

**ΔΙΑΓΡΑΜΜΑ 23.** Πίτα απεικόνισης ποσοστιαίου εμβαδού χώρων Ασύλου Ανιάτων "Άγιος Νικόλαος"

Παρατηρούμε στο διάγραμμα 23. ότι το 61,2% του συνολικού εμβαδού είναι ακάλυπτος χώρος ενώ το 38,8% είναι ο στεγασμένος χώρος.

Είναι αξιοσημείωτο ότι στην τaráτσα του Ιδρύματος, βρίσκεται χτισμένο ένα μικρό εκκλησάκι, "Ο ΑΓΙΟΣ ΝΙΚΟΛΑΟΣ", όπου ο ιερέας και ταυτόχρονα Διοικητικός Διευθυντής τελεί την Θεία Λειτουργία.



○ **ΙΣΟΓΕΙΟ ΑΣΥΛΟΥ ΒΑΡΔΑΣ**

Στο Ισόγειο στεγάζονται τα υπνοδωμάτια των γυναικών καθώς και βοηθητικοί χώροι, εμβαδού 755 τ.μ. (Βλέπε Σχέδιο 9.)



**ΣΧΕΔΙΟ 9. Κάτοψη ισογείου Ασύλου Ανιάτων "Άγιος Νικόλαος"**

○ **Α' ΟΡΟΦΟΣ ΑΣΥΛΟΥ ΒΑΡΔΑΣ**

Στον Α' Όροφο στεγάζονται τα υπνοδωμάτια των ανδρών, κοινόχρηστοι και βοηθητικοί χώροι, εμβαδού 755 τ.μ (Βλέπε Σχέδιο 10.)

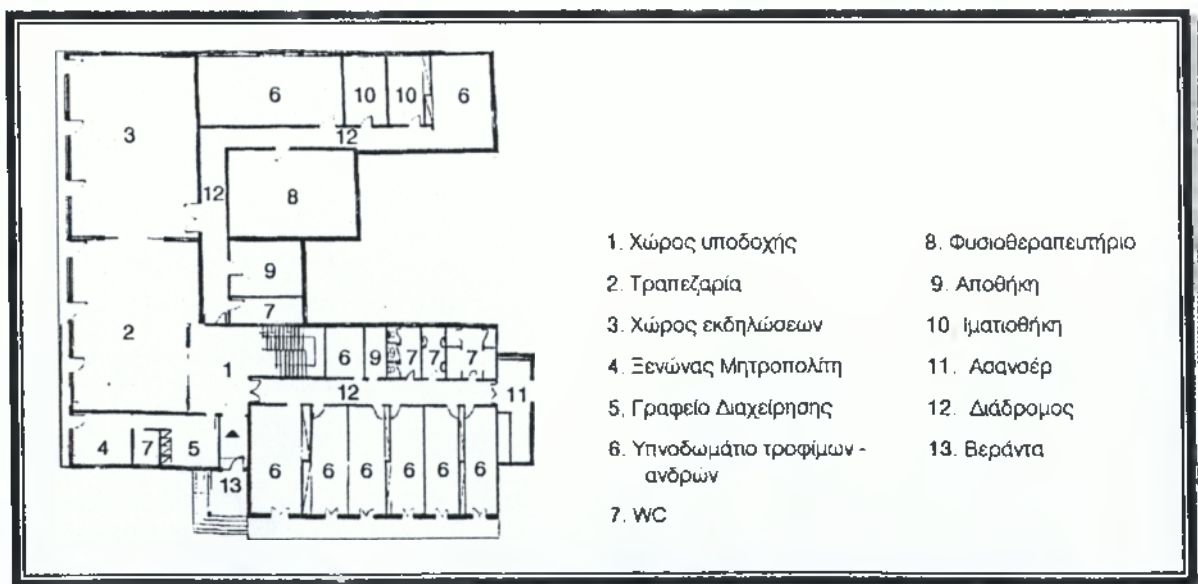

**ΣΧΕΔΙΟ 10. Κάτοψη Α' Ορόφου Ασύλου Ανιάτων "Άγιος Νικόλαος"**

○ Β' ΟΡΟΦΟΣ ΑΣΥΛΟΥ ΒΑΡΔΑΣ

Στον Β' Όροφο στεγάζονται κάποια υπνοδωμάτια τροφίμων ενώ τα υπόλοιπα είναι δωμάτια φιλοξενίας. Συγκεκριμένα ο όροφος φιλοξενεί δύο ανδρόγυνα ηλικιωμένων. Ακόμα υπάρχει το Εκκλησάκι στην ταράτσα του ορόφου εμβαδού 40 τ.μ. (Βλέπε Σχέδιο 11.)

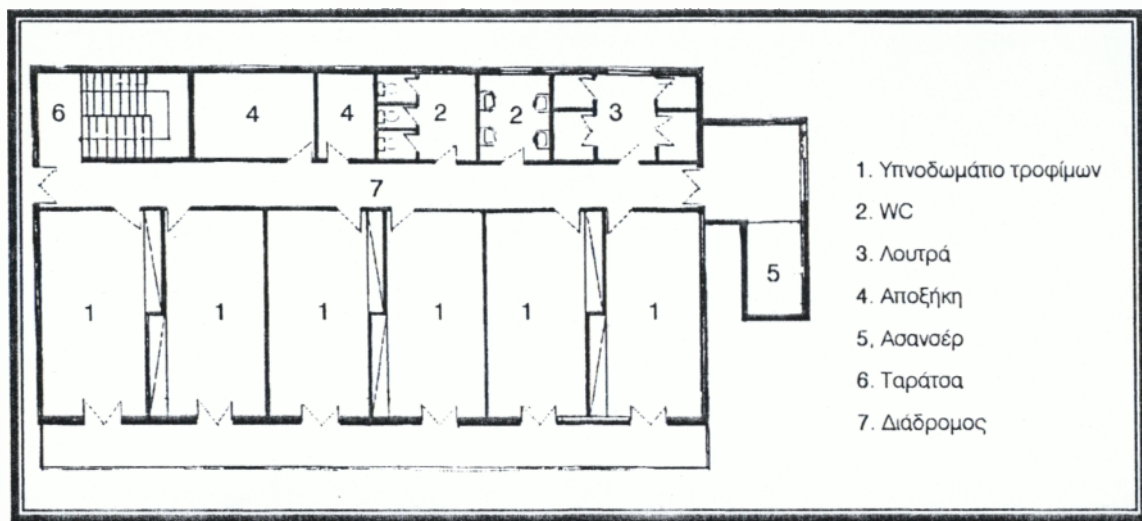

ΣΧΕΔΙΟ 11. Κάτοψη Β' Ορόφου Ασύλου Ανιάτων "Άγιος Νικόλαος"

Η κατανομή των στεγασμένων χώρων του ισογείου, Α' Ορόφου και Β' Ορόφου, μας δείχνει ότι το 35,8% καταλαμβάνεται από τα υπνοδωμάτια των τροφίμων - WC, το 22,1% από τους κοινόχρηστους χώρους (καθιστικό, βεράντες, διάδρομοι), το 19,9% από το Εκκλησάκι μαζί με το προαύλιο, το 13,4% από βοηθητικούς χώρους (ιματιοθήκες, αποθήκες), το 6,6% από τους γενικούς χώρους (χώρους εκδηλώσεων, Ξενώνες Δεσπότη) και το 2,2% από τους χώρους διοίκησης. (Βλέπε πίνακα 45. και διάγραμμα 24.)

Α/Α	ΣΤΕΓΑΣΜΕΝΟΙ ΧΩΡΟΙ	Τ.Μ	Ποσοστό %
1	Διοίκησης	40	2,2
2	Κοινόχρηστοι- Βεράντες	405	22,1
3	Βοηθητικοί	246	13,4
4	Υπνοδωμάτια τροφίμων- WC	655	35,8
5	Γενικοί	120	6,6
7	Εκκλησιάκι - προαύλιο	364	19,9
ΣΥΝΟΛΑ		1.830	100

ΠΙΝΑΚΑΣ 45: Συνολική χωροκατανομή στεγασμένων χώρων σε τ.μ. Ασύλου Ανιάτων "Άγιος Νικόλαος". Πηγή: Αρχιτεκτονικό σχέδιο.



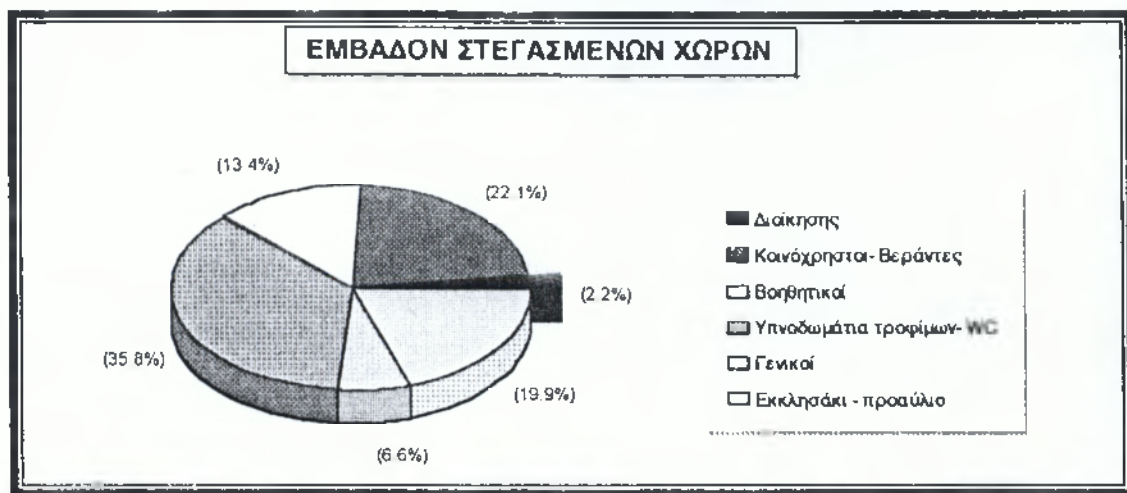

**ΔΙΑΓΡΑΜΜΑ 24.** Πίνα απεικόνισης ποσοστιαίας χωροκατανομής στεγασμένων χώρων Ασύλου Ανιάτων "Άγιος Νικόλαος"

**□ ΕΞΟΠΛΙΣΜΟΣ ΙΔΡΥΜΑΤΟΣ**

Η έρευνα όσον αφορά τον εξοπλισμό κτιρίου και θαλάμων του Ασύλου, βασιίζεται στα όσα προβλέπει ο Νόμος. Έτσι σύμφωνα με τα προβλεπόμενα, μια γηριατρική μονάδα θα πρέπει να περιλαμβάνει τα εξοπλιστικά συστήματα που αναφέρονται στην 1η στήλη του πίνακα 46.

ΕΞΟΠΛΙΣΜΟΣ ΠΡΟΒΛΕΠΟΜΕΝΟΣ ΑΠΟ Π.Δ. 631/74, 692/79	ΑΣΥΛΟ ΑΝΙΑΤΩΝ "ΑΓΙΟΣ ΝΙΚΟΛΑΟΣ"	
	ΝΑΙ	ΟΧΙ
<b>ΕΞΟΠΛΙΣΜΟΣ ΚΤΙΡΙΟΥ</b>		
Ασανσέρ	✓	
Εγκατάσταση εσωτερικής τηλεφωνίας	✓	
Δίκτυο παροχής κρύου - ζεστού νερού	✓	
Εγκατάσταση παροχής οξυγόνου	✓	
Κεντρική θέρμανση	✓	
<b>ΕΞΟΠΛΙΣΜΟΣ ΘΑΛΑΜΩΝ</b>		
Ιδιαίτερο λουτρό με λεκάνη από πορσελάνη		✓
Λεκάνη αποχωρητηρίου	✓	
Νιπτήρα και ηλεκτρικό στεγνωτήρα	✓	
Φως νυκτός		✓
Εντοιχισμένη ιματιοθήκη	✓	
Κρεβάτι νοσοκομειακού τύπου	✓	
Αναπηρικό καρότσι	✓	
Τραπέζι, κομοδίνο, κάθισμα, πολυθρόνα	✓	
Παραβάν		✓
Μηχάνημα ανύψωσης κατακοιτών γερόντων		✓

**ΠΙΝΑΚΑΣ 46:** Απεικόνιση υπάρχοντος εξοπλισμού Ασύλου Ανιάτων "Άγιος Νικόλαος".

Πηγή: Ιδία Έρευνα

Με βάση τον παραπάνω πίνακα παρατηρούμε ότι στο Άσυλο δεν υφίστανται όλα τα εξοπλιστικά συστήματα που προβλέπει ο Νόμος.

### 4.3.1 ΔΕΙΚΤΕΣ ΚΑΤΑΝΟΜΗΣ ΧΩΡΩΝ - ΚΛΙΝΩΝ

1. Τετραγωνικά μέτρα (τ.μ.) στεγασμένου χώρου ανά τρόφιμο:

$$\frac{\text{τ.μ. στεγασμένου χώρου}}{\text{αριθμός τροφίμων}} = \frac{1830}{60} = 30,5 \text{ τ.μ./τρόφιμο}$$

2. Τετραγωνικά μέτρα (τ.μ.) ακάλυπτου χώρου ανά τρόφιμο:

$$\frac{\text{τ.μ. ακάλυπτου χώρου}}{\text{αριθμός τροφίμων}} = \frac{2865}{60} = 48 \text{ τ.μ./τρόφιμο}$$

3. Κλίνες τροφίμων Ιδρύματος ανά εργαζόμενο

α) Αναλογία ως προς το σύνολο του προσωπικού:

$$\frac{\text{αριθμός κλινών}}{\text{σύνολο προσωπικού}} = \frac{60}{22} = 2,7 \text{ κλίνες / μονάδα προσωπικού}$$

β) Αναλογία ως προς το σύνολο του Διοικητικού προσωπικού:

$$\frac{\text{αριθμός κλινών}}{\text{Διοικητικό προσωπικό}} = \frac{60}{1} = 60 \text{ κλίνες / μονάδα προσωπικού}$$

γ) Αναλογία ως προς το σύνολο του Νοσηλευτικού προσωπικού:

$$\frac{\text{αριθμός κλινών}}{\text{Νοσηλευτικό προσωπικό}} = \frac{60}{12} = 5 \text{ κλίνες / μονάδα προσωπικού}$$

δ) Αναλογία ως προς το σύνολο του Βοηθητικού προσωπικού:

$$\frac{\text{αριθμός κλινών}}{\text{Βοηθητικό προσωπικό}} = \frac{60}{8} = 7,5 \text{ κλίνες / μονάδα προσωπικού}$$

ε) Αναλογία ως προς το σύνολο του Ειδικού προσωπικού:

$$\frac{\text{αριθμός κλινών}}{\text{Ειδικό προσωπικό}} = \frac{60}{1} = 60 \text{ κλίνες / μονάδα προσωπικού}$$

#### 4.4 ΤΡΟΦΙΜΟΙ - ΠΟΣΟΤΙΚΗ ΚΑΙ ΠΟΙΟΤΙΚΗ ΑΝΑΛΥΣΗ

Το Άσυλο Ανιάτων Βάρδας στεγάζει εκτός των κατακοιτών γερόντων και νεαρά άτομα με διανοητική καθυστέρηση.

Ο αριθμός των τροφίμων είναι εξήντα, εκ των οποίων τριάντα άνδρες, ποσοστό 50% και τριάντα γυναίκες, ποσοστό 50%. (Βλέπε πίνακα 47. και διάγραμμα 25.)

ΦΥΛΟ	ΑΡΙΘΜΟΣ	ΠΟΣΟΣΤΟ %
Άνδρες	30	50
Γυναίκες	30	50
<b>ΣΥΝΟΛΑ</b>	<b>60</b>	<b>100</b>

**ΠΙΝΑΚΑΣ 47:** Κατανομή τροφίμων κατά φύλο Ασύλου Ανιάτων "Άγιος Νικόλαος"  
Πηγή: Ιδία Έρευνα.

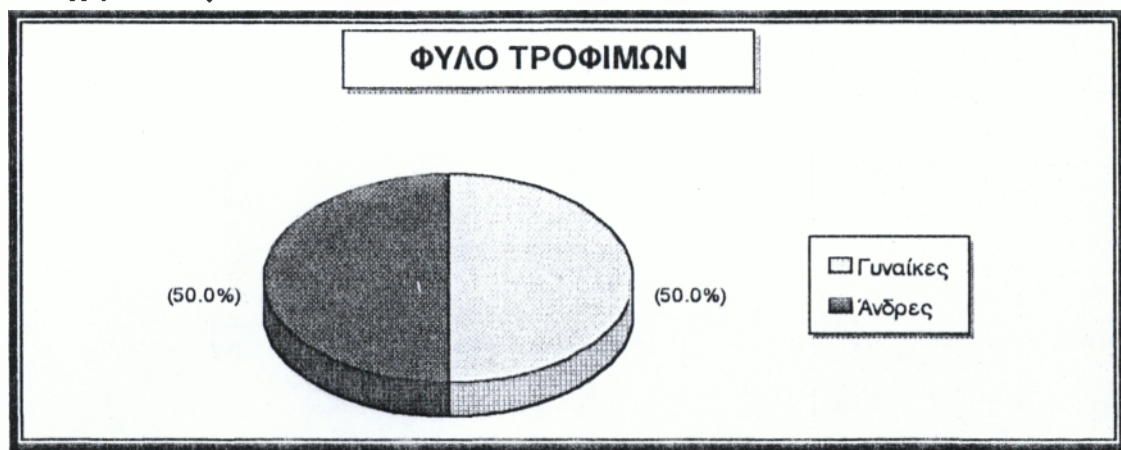

**ΔΙΑΓΡΑΜΜΑ 25.** Πίτα απεικόνισης ποσοστιαίας κατανομής τροφίμων κατά φύλο, Ασύλου Ανιάτων "Άγιος Νικόλαος"

Εξετάζοντας τον Ασφαλιστικό Φορέα των τροφίμων παρατηρούμε ότι το 81,7% των τροφίμων είναι ασφαλισμένοι στον ΟΓΑ, το 10% στο ΙΚΑ, το 3,3% παίρνει κάποιο επίδομα από την Πρόνοια και το 5% στο Δημόσιο. (Βλέπε πίνακα 48. και διάγραμμα 26.)

ΑΣΦΑΛΙΣΤΙΚΟΣ ΦΟΡΕΑΣ	ΑΡΙΘΜΟΣ	ΠΟΣΟΣΤΟ %
ΙΚΑ	6	10
ΟΓΑ	49	81,7
ΠΡΟΝΟΙΑ	2	3,3
ΔΗΜΟΣΙΟ	3	5
<b>ΣΥΝΟΛΑ</b>	<b>60</b>	<b>100</b>

**ΠΙΝΑΚΑΣ 48:** Κατανομή τροφίμων κατά Ασφαλιστικό Φορέα, Ασύλου Ανιάτων "Άγιος Νικόλαος". Πηγή: Ιδία Έρευνα





**ΔΙΑΓΡΑΜΜΑ 26.** Πίτα απεικόνισης ποσοστιαίας κατανομής τροφίμων κατά Ασφαλιστικό Φορέα, Ασύλου Ανιάτων "Άγιος Νικόλαος"

Εξετάζοντας την Οικογενειακή κατάσταση των τροφίμων κατά φύλο παρατηρούμε ότι 41,6% των τροφίμων είναι άγαμοι, το 31,7% χήροι, το 23,3% έγγαμοι και το 3,4% διαζευγμένοι. (Βλέπε πίνακα 49. και διάγραμμα 27.)

ΦΥΛΟ	ΟΙΚΟΓΕΝΕΙΑΚΗ ΚΑΤΑΣΤΑΣΗ							
	Άγαμοι	Ποσοστό %	Έγγαμοι	Ποσοστό %	Χήροι	Ποσοστό %	Διαζευγμένοι	Ποσοστό %
Άνδρες	15	25	8	13,3	6	10	1	1,7
Γυναίκες	10	16,6	6	10	13	21,7	1	1,7
<b>ΣΥΝΟΛΑ</b>	<b>25</b>	<b>41,6</b>	<b>14</b>	<b>23,3</b>	<b>19</b>	<b>31,7</b>	<b>2</b>	<b>3,4</b>

**ΠΙΝΑΚΑΣ 49:** Απεικόνιση οικογενειακής κατάστασης τροφίμων κατά φύλο, Ασύλου Ανιάτων "Άγιος Νικόλαος". Πηγή: Ίδια Έρευνα.



**ΔΙΑΓΡΑΜΜΑ 27.** Ραβδόγραμμα απεικόνισης οικογενειακής κατάστασης τροφίμων κατά φύλο, Ασύλου Ανιάτων "Άγιος Νικόλαος".



#### 4.5 ΔΙΑΡΘΡΩΣΗ - ΣΤΕΛΕΧΩΣΗ ΠΡΟΣΩΠΙΚΟΥ

Η διάρθρωση του προσωπικού του Ασύλου Ανιάτων Βάρδας εμφανίζεται στο Οργανόγραμμα 10.

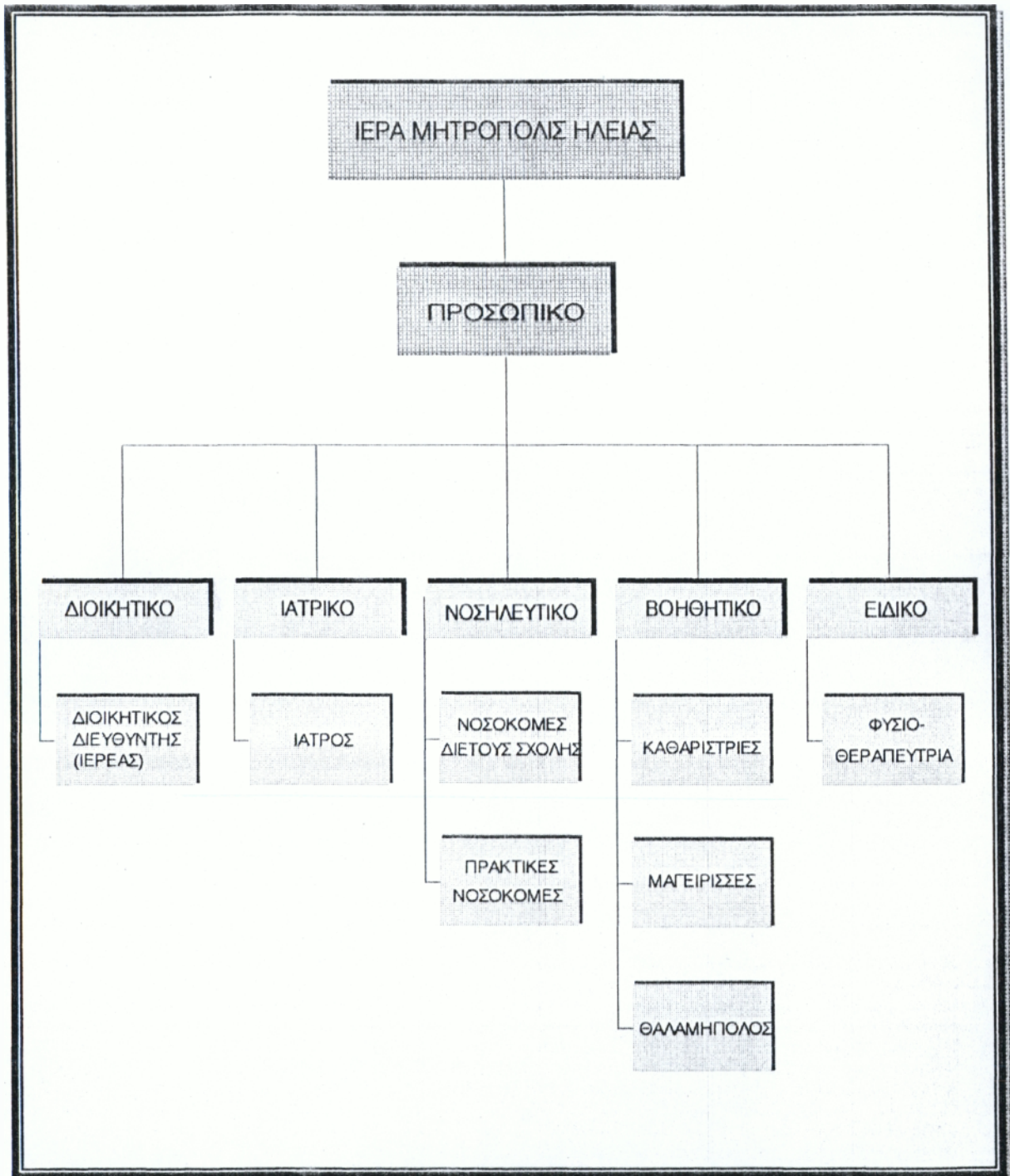

**ΟΡΓΑΝΟΓΡΑΜΜΑ 10. Οργανόγραμμα διάρθρωσης προσωπικού Ασύλου Ανιάτων "Άγιος Νικόλαος" Βάρδας**

□ ΣΤΕΛΕΧΩΣΗ ΠΡΟΣΩΠΙΚΟΥ

Ο συνολικός αριθμός των εργαζομένων είναι 22 άτομα. Στο Άσυλο υπάρχει το παρακάτω προσωπικό: (Βλέπε πίνακα 50, και διάγραμμα 28.)

- Διοικητικό
- Νοσηλευτικό
- Βοηθητικό
- Ειδικό
- Ιατρικό.

Το Ιατρικό προσωπικό δεν είναι μόνιμο. Οι ανάγκες ιατρικής περίθαλψης των τροφίμων καλύπτονται από συμβασιούχο με το Άσυλο εξωτερικό Ιατρό ή τον εκάστοτε Αγροτικό Ιατρό του Κέντρου Υγείας Βάρδας. Τα έκτακτα περιστατικά αντιμετωπίζονται από τα κοντινά Νοσοκομεία, κυρίως της Πάτρας.

ΠΡΟΣΩΠΙΚΟ		
<b>ΔΙΟΙΚΗΤΙΚΟ</b>	<b>ΑΡΙΘΜΟΣ</b>	<b>ΠΟΣΟΣΤΟ %</b>
Διοικητικός Διευθυντής (ΙΕΡΕΑΣ)	1	4,5
<b>ΣΥΝΟΛΑ</b>	<b>1</b>	
<b>ΝΟΣΗΛΕΥΤΙΚΟ</b>	<b>ΑΡΙΘΜΟΣ</b>	<b>ΠΟΣΟΣΤΟ %</b>
Νοσοκόμες Διετούς Σχολής	2	54,5
Πρακτικές Νοσοκόμες	10	
<b>ΣΥΝΟΛΑ</b>	<b>12</b>	
<b>ΒΟΗΘΗΤΙΚΟ</b>	<b>ΑΡΙΘΜΟΣ</b>	<b>ΠΟΣΟΣΤΟ %</b>
Καθαρίστριες	3	36,5
Μαγείρισσες	3	
Θαλαμηπόλος	2	
<b>ΣΥΝΟΛΑ</b>	<b>8</b>	
<b>ΕΙΔΙΚΟ</b>	<b>ΑΡΙΘΜΟΣ</b>	<b>ΠΟΣΟΣΤΟ %</b>
Φυσιοθεραπεύτρια	1	4,5
<b>ΣΥΝΟΛΑ</b>	<b>1</b>	

Πίνακας 50: Απεικόνιση υπάρχοντος προσωπικού, Ασύλου Ανιάτων "Άγιος Νικόλαος"  
 Πηγή: Ιδία Έρευνα



**ΔΙΑΓΡΑΜΜΑ 28.** Ραβδόγραμμα απεικόνισης ποσοστιαίας κατανομής προσωπικού κατά κατηγορία, Ασύλου Ανιάτων "Άγιος Νικόλαος"

Παρατηρούμε στο διάγραμμα 28., ότι το μεγαλύτερο ποσοστό εργαζομένων, 54,5% εργάζεται ως Νοσηλευτικό προσωπικό, το 36,5% ως Βοηθητικό, το 4,5% ως Διοικητικό και το 4,5% ως Ειδικό.

Αναλύοντας το προσωπικό κατά Βαθμίδα Εκπαίδευσης παρατηρούμε ότι από τα 22 συνολικά άτομα, τα 2 έχουν επίπεδο μόρφωσης ΤΕ ποσοστό 9,1%, και τα 20 ΔΕ, ποσοστό 90,9%. (Βλέπε πίνακα 51. και διάγραμμα 29.)

ΚΑΤΗΓΟΡΙΑ ΠΡΟΣΩΠΙΚΟΥ	ΒΑΘΜΙΔΑ ΕΚΠΑΙΔΕΥΣΗΣ			
	ΠΕ	ΤΕ	ΔΕ	ΥΕ
Διοικητικό	0	1	0	0
Νοσηλευτικό	0	0	12	0
Βοηθητικό	0	0	8	0
Ειδικό	0	1	0	0
<b>ΣΥΝΟΛΑ</b>	<b>0</b>	<b>2</b>	<b>20</b>	<b>0</b>

**ΠΙΝΑΚΑΣ 51:** Κατανομή προσωπικού κατά Βαθμίδα Εκπαίδευσης, Ασύλου Ανιάτων "Άγιος Νικόλαος". Πηγή: Ίδια Έρευνα



**ΔΙΑΓΡΑΜΜΑ 29.** Ραβδόγραμμα απεικόνισης ποσοστιαίας κατανομής προσωπικού κατά Βαθμίδα Εκπαίδευσης, Ασύλου Ανιάτων "Άγιος Νικόλαος".



Αναλύοντας το προσωπικό κατά ηλικίες παρατηρούμε ότι το 45,5% του προσωπικού του Ασύλου έχει ηλικία από 30 - 40 ετών, το 22,7% ηλικία από 50 - 60, το 13,6% από 20 -30 και το 9,1% ηλικία από 40 - 50 και από 60 - 70. (Βλέπε πίνακα 52. και διάγραμμα 30.)

ΗΛΙΚΙΕΣ	ΑΡΙΘΜΟΣ	ΠΟΣΟΣΤΟ %
20-30	3	13,6
30-40	10	45,5
40-50	2	9,1
50-60	5	22,7
60-70	2	9,1
<b>ΣΥΝΟΛΑ</b>	<b>22</b>	<b>100</b>

ΠΙΝΑΚΑΣ 52: Κατανομή προσωπικού κατά ηλικίες, Ασύλου Ανιάτων "Άγιος Νικόλαος". Πηγή: Ίδια Έρευνα.

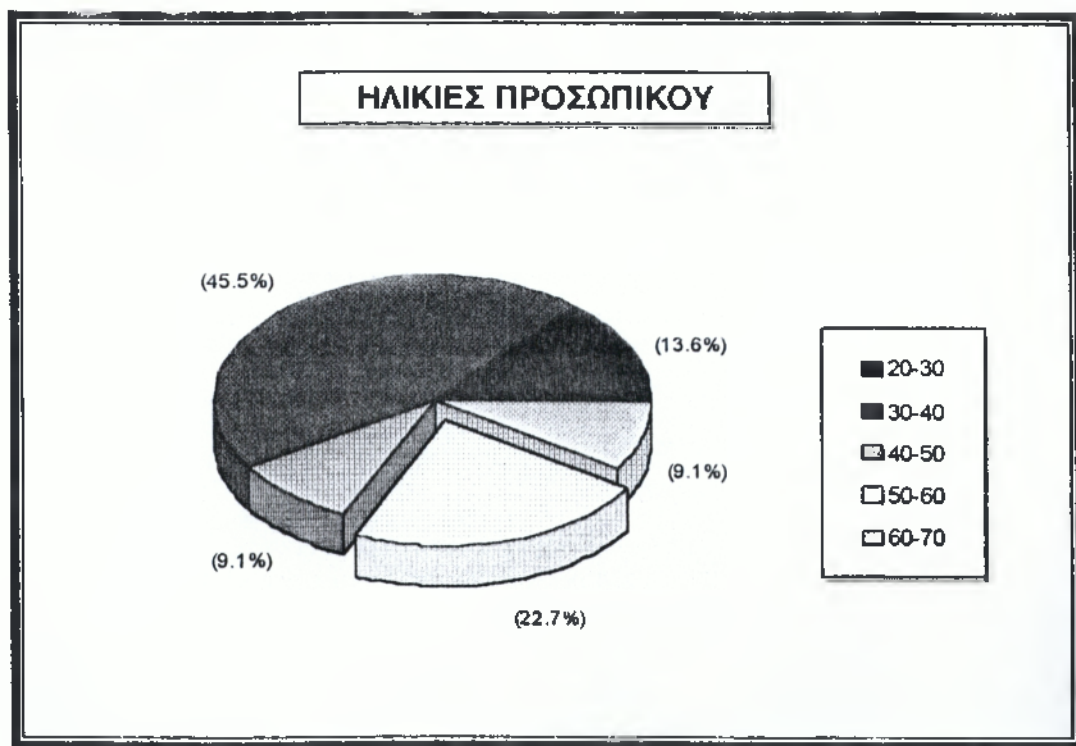

ΔΙΑΓΡΑΜΜΑ 30. Πίτα απεικόνισης ποσοστιαίας κατανομής προσωπικού κατά ηλικίες, Ασύλου Ανιάτων "Άγιος Νικόλαος".



## 4.5.1 ΔΕΙΚΤΕΣ ΠΡΟΣΩΠΙΚΟΥ

Συνολικός αριθμός προσωπικού ανά τρόφιμο

$$\frac{\text{σύνολο προσωπικού}}{\text{αριθμός τροφίμων}} = \frac{22}{60} = 0,36 \text{ προσωπικό / τρόφιμο}$$

Α. Διοικητικό προσωπικό ανά τρόφιμο

$$\frac{\text{σύνολο Διοικητικού προσωπικού}}{\text{αριθμός τροφίμων}} = \frac{1}{60} = 0,016 \text{ Διοικητικό προσωπικό / τρόφιμο}$$

Β. Νοσηλευτικό προσωπικό ανά τρόφιμο

$$\frac{\text{σύνολο Νοσηλευτικού προσωπικού}}{\text{αριθμός τροφίμων}} = \frac{12}{60} = 0,2 \text{ Νοσηλευτικό προσωπικό / τρόφιμο}$$

Γ. Βοηθητικό προσωπικό ανά τρόφιμο

$$\frac{\text{σύνολο Βοηθητικού προσωπικού}}{\text{αριθμός τροφίμων}} = \frac{8}{60} = 0,13 \text{ Βοηθητικό προσωπικό / τρόφιμο}$$

Δ. Ειδικό προσωπικό ανά τρόφιμο

$$\frac{\text{σύνολο Ειδικού προσωπικού}}{\text{αριθμός τροφίμων}} = \frac{1}{60} = 0,016 \text{ Ειδικό προσωπικό / τρόφιμο}$$

## ΚΕΦΑΛΑΙΟ 5ο

ΙΔΡΥΜΑ ΧΡΟΝΙΩΣ ΠΑΣΧΟΝΤΩΝ ΚΑΙ ΚΑΤΑΚΟΙΤΩΝ ΓΕΡΟΝΤΩΝ

### "ΠΑΝΑΓΙΑ Η ΒΛΑΧΕΡΝΑ"

ΚΑΤΩ ΠΑΝΑΓΙΑ ΚΥΛΛΗΝΗΣ

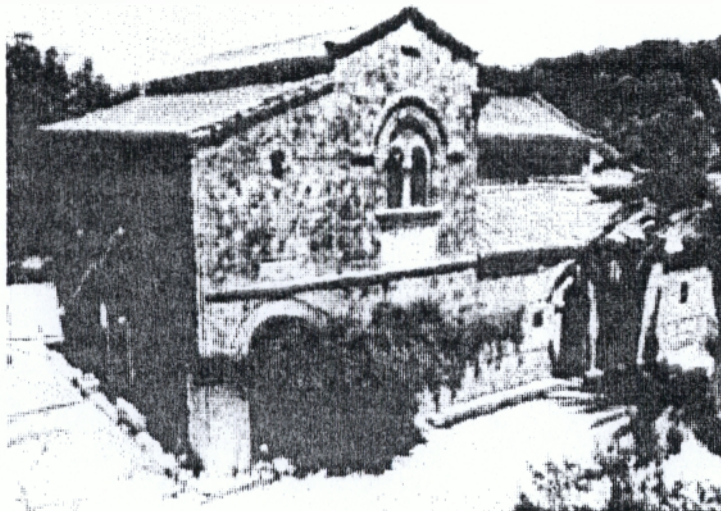

#### 5.1 ΙΣΤΟΡΙΚΟ ΜΟΝΗΣ - ΙΔΡΥΜΑΤΟΣ

Το Ίδρυμα "ΠΑΝΑΓΙΑ Η ΒΛΑΧΕΡΝΑ" Κυλλήνης, στεγάζεται στην άλλοτε Ιερά Μονή Παναγίας Βλαχέρνας. Η πιο πιθανή εκδοχή είναι ότι η Μονή κτίσθηκε μεταξύ 10ου και 12ου μ.Χ. αιώνα με δαπάνη Βυζαντινών αυτοκρατόρων.

Επί Τουρκοκρατίας ονομαζόταν Μοναστήρι της Γλαρέντζας διότι η Κυλλήνη λεγόταν και Γλαρέντζα. Κατά το Μεσαίωνα η Γλαρέντζα ήταν επίγειο όλης της Δυτικής Πελοποννήσου με μεγάλη επιβατική κίνηση από όλη την Πελοπόννησο και λεγόταν Κλαρέντζα. Το όνομα το πήρε από τον τίτλο του Δούκα της Κλαρεντίας. Λόγω της ονομασίας αυτής επικράτησε μέχρι και σήμερα ακόμη το μοναστήρι να αποκαλείται με την ονομασία αυτή ως "ΜΟΝΗ ΤΗΣ ΓΛΑΡΕΝΤΖΑΣ", ενώ η ορθή προσωνυμία της είναι "ΜΟΝΗ ΤΗΣ ΒΛΑΧΕΡΝΑΣ", διότι υπήρξε "μετόχιον της μεγάλης εν Κωνσταντινούπολη Μονής των Βλαχερνών".

Το Μοναστήρι ήταν πολύ πλούσιο διότι είχε μεγάλης έκτασης περιουσία σε ολόκληρη την περιοχή του Ακρωτηρίου της Κυλλήνης από το Κάστρο Χλεμούτσι έως τη Γαστούνη.

Κατά την περίοδο της Ελληνικής Επανάστασης η Μονή υπέστη πολλές ταλαιπωρίες όπως και οι μοναχοί της. Ο Ναός της Μονής είναι ιδιόμορφος ο κυρίως Ναός και το Ιερό είναι Βυζαντινού ρυθμού, ενώ ο Πρόναος και ο Νάρθηκας είναι μίγμα Βυζαντινού και Δυτικού ρυθμού.

Την Μονή αυτή που από αιώνες ήταν ανδρική, μετέτρεψε ο Μητροπολίτης Αθανάσιος -λόγω έλλειψης προσωπικού- σε γυναικεία. Φρόντισε για την αξιοποίηση της υπόλοιπης περιουσίας της, τοποθέτησε ιερέα για την εξυπηρέτηση των προσκυνητών, μερίμνησε για την συντήρηση του παλαιού Ναού της Μονής, που υπέστη σοβαρές ρωγμές λόγω σεισμών. Ανέγειρε τρεις νέες πτέρυγες της Μονής των οποίων η αρχιτεκτονική δένει με τα παλαιότερα κτίσματα της Μονής.

Σήμερα όμως λειτουργεί ως Ίδρυμα Χρονίως Πασχόντων, στο οποίο οι ηλικιωμένοι τρόφιμοι βρίσκουν την απαραίτητη φροντίδα από το προσωπικό.

Το Ίδρυμα εγκαινιάσθηκε στις 26.5.1980 από το Μητροπολίτη Ηλείας Αθανάσιο.

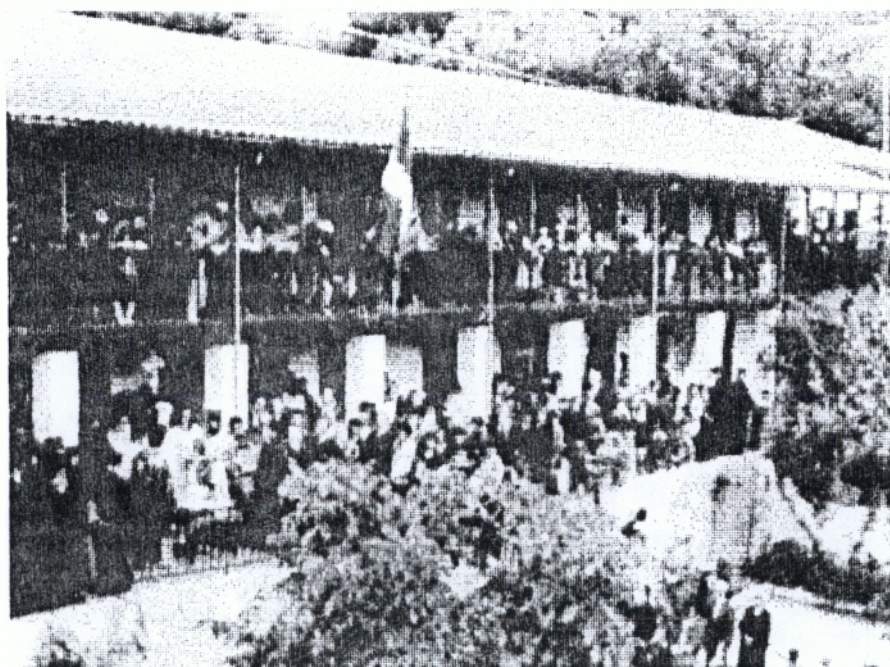

Εικόνα 2. Εγκαίνια Ιδρύματος "Παναγία η Βλαχέρνα" Κυλλήνης



## 5.2 ΘΕΣΗ ΙΔΡΥΜΑΤΟΣ

Το Ίδρυμα βρίσκεται 40 χιλιόμετρα έξω από την πόλη του Πύργου Ηλείας, στη θέση Κάτω Παναγιά, η οποία βρίσκεται Νοτιοανατολικά του Λιμανιού της Κυλλήνης (σε απόσταση 2,5 χιλιομέτρων απ' αυτό) μέσα σε ένα πανέμορφο δάσος. (Βλέπε Χάρτη 5.)

Η θέση αυτή εξελέγη για την ίδρυση της Μονής κατά τους Βυζαντινούς χρόνους, για λόγους μοναχικής απομόνωσης και ασφάλειας. Εάν η Μονή βρισκόταν σε άλλο εμφανές μέρος, θα ήταν στόχος συνεχών βαρβαρικών επιδρομών.

Υπάρχει δρόμος που φέρνει τους επισκέπτες - προσκυνητές στο Ίδρυμα. Δεν υπάρχει αστική συγκοινωνία και η πρόσβαση σ' αυτό γίνεται δυνατή με ταξί ή άλλο ιδιόκτητο μέσο.

Αυτό που αξίζει να σημειωθεί, είναι ότι υπάρχουν κατευθυντήριες πινακίδες κάθε 500μ που δηλώνουν τη θέση του Ιδρύματος. Είναι ένα στοιχείο που εμφανίζεται μόνο σε αυτό το Ίδρυμα.



ΧΑΡΤΗΣ 5. Τοποθεσία Ιδρύματος "Παναγία η Βλαχέρνα", Κάτω Παναγιά Κυλλήνης



### 5.3 ΧΩΡΟΚΑΤΑΝΟΜΗ- ΕΞΟΠΛΙΣΜΟΣ ΙΔΡΥΜΑΤΟΣ

Το Ίδρυμα "Παναγία η Βλαχέρνα" στεγάζεται σε διώροφο κτίριο (Ισόγειο, Όροφος), στην άλλοτε Μονή της Βλαχέρνας Κυλλήνης. Τα υπνοδωμάτια των τροφίμων στεγάζονται στα τότε κελιά της Μονής, μετά από αρκετές τροποποιήσεις που έγιναν. Πρόσφατα προστέθηκε και νέα πτέρυγα στο κτίριο.

- Το συνολικό εμβαδόν του οικοπέδου είναι 2.860 τ.μ
- Η κάλυψη του κτιριακού συγκροτήματος είναι 1.070 τ.μ.
- Ο ακάλυπτος χώρος είναι 1.790 τ.μ ( Βλέπε πίνακα 53. και διάγραμμα 31.)

ΧΩΡΟΙ	ΕΜΒΑΔΟΝ (Τ.Μ)	Ποσοστό %
Στεγασμένος χώρος	1.070	37,5
Ακάλυπτος χώρος	1.790	62,5
<b>ΣΥΝΟΛΑ</b>	<b>2.860</b>	<b>100</b>

**ΠΙΝΑΚΑΣ 53:** Απεικόνιση συνολικού εμβαδού Ιδρύματος "Παναγία η Βλαχέρνα"

Πηγή: Ιδία Έρευνα

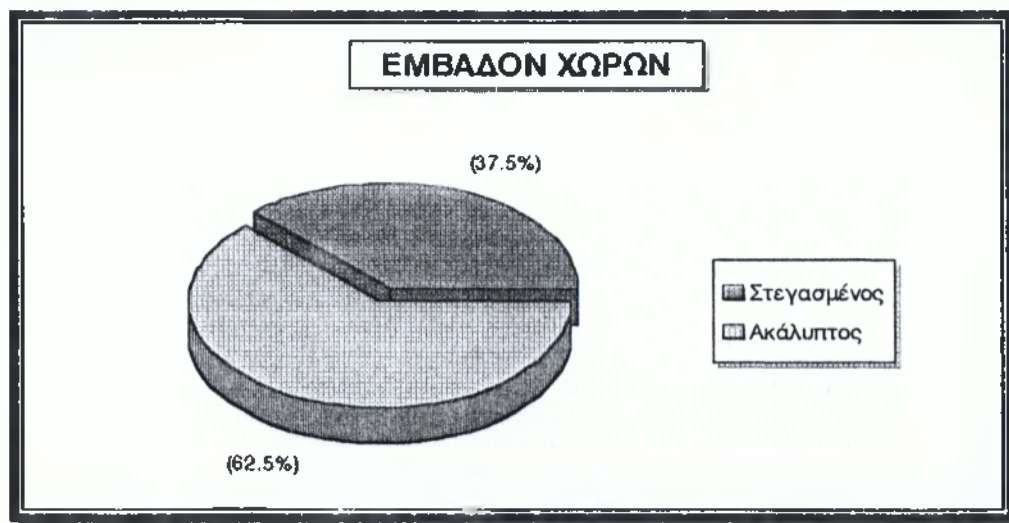

**ΔΙΑΓΡΑΜΜΑ 31.** Πίτα απεικόνισης ποσοστιαίου εμβαδού χώρων Ιδρύματος "Παναγία η Βλαχέρνα"

Παρατηρούμε, ότι το 37,5% του συνολικού εμβαδού καλύπτεται από τον στεγασμένο χώρο και το 62,5% απ' τον ακάλυπτο χώρο.

## ○ ΙΣΟΓΕΙΟ ΙΔΡΥΜΑΤΟΣ

Στο ισόγειο στεγάζονται κυρίως τα υπνοδωμάτια των τροφίμων, καθώς και κάποιοι κοινόχρηστοι και βοηθητικοί χώροι. (Βλέπε Σχέδιο 12.)



**ΣΧΕΔΙΟ 12.** Κάτοψη ισογείου Ιδρύματος "Παναγία η Βλαχέρνα" Κυλλήνης

## ○ Α΄ ΟΡΟΦΟΣ ΙΔΡΥΜΑΤΟΣ

Στον Α΄ όροφο στεγάζονται τα υπνοδωμάτια των τροφίμων, τα λουτρά τους και το σαλό-νι-καθιστικό. (Βλέπε Σχέδιο 13.)

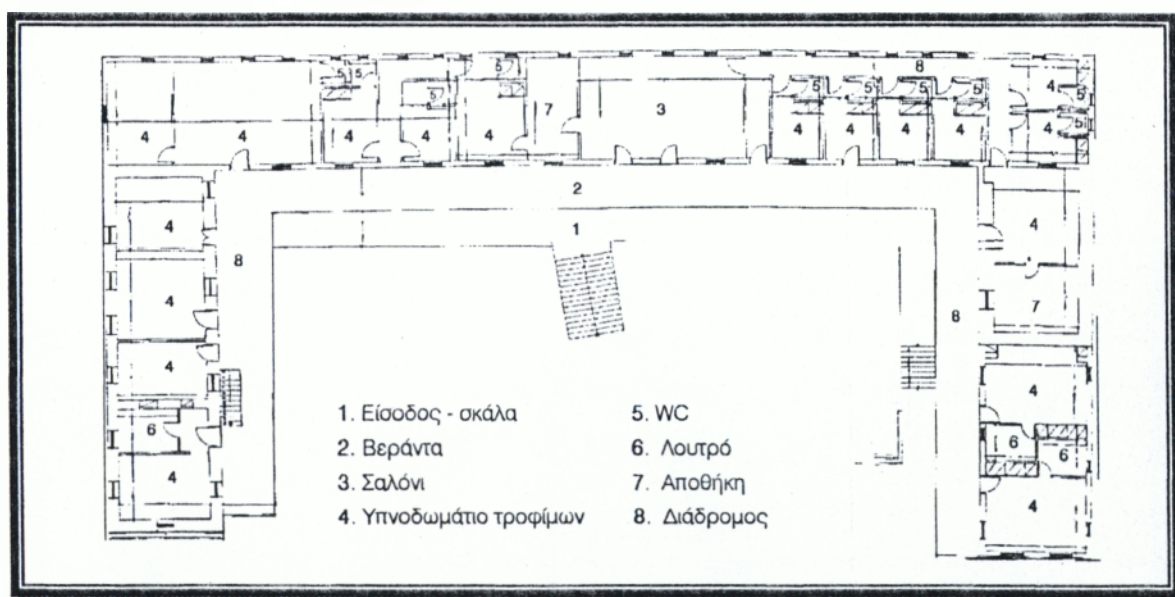

**ΣΧΕΔΙΟ 13.** Κάτοψη ορόφου Ιδρύματος "Παναγία η Βλαχέρνα" Κυλλήνης

## ○ ΝΕΑ ΠΤΕΡΥΓΑ ΙΔΡΥΜΑΤΟΣ

Οι χώροι της Νέας πτέρυγας φαίνονται στο Σχέδιο 14.

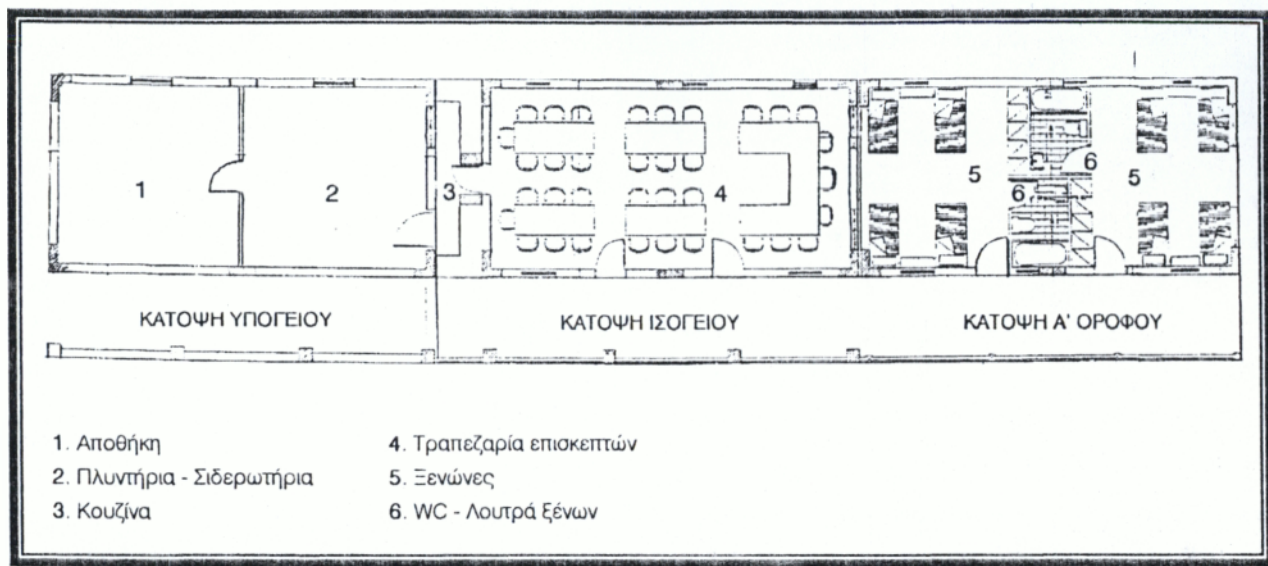

**ΣΧΕΔΙΟ 14. Κάτοψη Νέας Πτέρυγας Ιδρύματος "Παναγία η Βλαχέρνα"**

Η κατανομή των στεγασμένων χώρων του Ιδρύματος μας δείχνει ότι το 46,7% του στεγασμένου χώρου καταλαμβάνεται από τα υπνοδωμάτια των τροφίμων με τα WC, το 20,6% από τους βοηθητικούς χώρους (κουζίνα, αποθήκες, πλυντήρια-σιδερωτήρια κ.α.), το 16,8% από τους κοινόχρηστους χώρους (τραπεζαρία, σαλόνι-καθιστικό κ.α.) και το 1,9% καταλαμβάνεται από τους χώρους διοίκησης. (Βλέπε πίνακα 54. και διάγραμμα 32.)

Α/Α	ΣΤΕΓΑΣΜΕΝΟΙ ΧΩΡΟΙ	Τ.Μ	Ποσοστό %
1	Διοίκησης	20	1,9
2	Κοινόχρηστοι- Βεράντες	180	16,8
3	Βοηθητικοί	220	20,6
4	Υπνοδωμάτια τροφίμων- WC	500	46,7
5	Γενικοί	150	14
<b>ΣΥΝΟΛΑ</b>		<b>1.070</b>	<b>100</b>

**ΠΙΝΑΚΑΣ 54: Συνολική χωροκατανομή στεγασμένων χώρων σε τ.μ. Ιδρύματος "Παναγία η Βλαχέρνα". Πηγή: Αρχιτεκτονικό σχέδιο.**



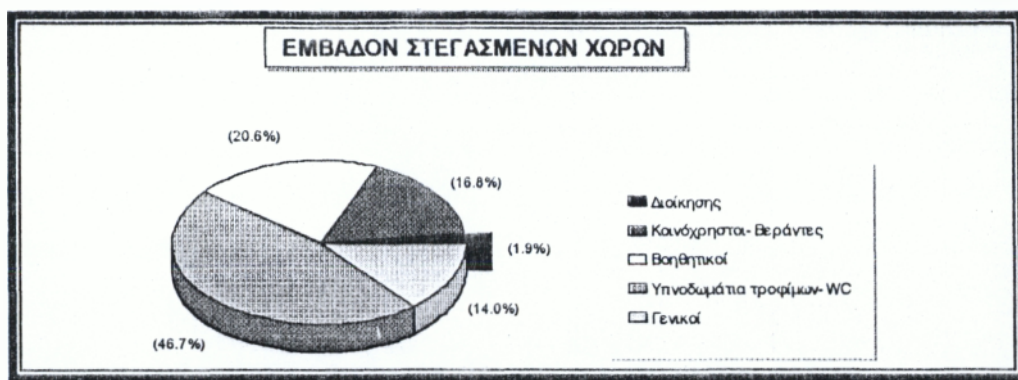

**ΔΙΑΓΡΑΜΜΑ 32.** Πίτα απεικόνισης ποσοστιαίας χωροκατανομής στεγασμένων χώρων ιδρύματος "Παναγία η Βλαχέρνα"

**□ ΕΞΟΠΛΙΣΜΟΣ ΙΔΡΥΜΑΤΟΣ**

Η έρευνα όσον αφορά τον εξοπλισμό του ιδρύματος Χρονίως Πασχόντων, βασιζεται στα όσα προβλέπει ο Νομοθέτης στα Π.Δ 692/79 και 631/74. Έτσι σύμφωνα με τα προβλεπόμενα ένα Ίδρυμα Χρονίως Πασχόντων, θα πρέπει να περιλαμβάνει τα εξοπλιστικά συστήματα που αναφέρονται στην πρώτη στήλη του πίνακα 55.

ΕΞΟΠΛΙΣΜΟΣ ΠΡΟΒΛΕΠΟΜΕΝΟΣ ΑΠΟ Π.Δ. 631/74, 692/79	ΙΔΡΥΜΑ "ΠΑΝΑΓΙΑ Η ΒΛΑΧΕΡΝΑ"	
	ΝΑΙ	ΟΧΙ
<b>ΕΞΟΠΛΙΣΜΟΣ ΚΤΙΡΙΟΥ</b>		
Ασανσέρ		✓
Εγκατάσταση εσωτερικής τηλεφωνίας	✓	
Δίκτυο παροχής κρύου - ζεστού νερού	✓	
Εγκατάσταση παροχής οξυγόνου	✓	
Κεντρική θέρμανση	✓	
<b>ΕΞΟΠΛΙΣΜΟΣ ΘΑΛΑΜΩΝ</b>		
Ιδιαίτερο λουτρό με λεκάνη από πορσελάνη		✓
Λεκάνη αποχωρητηρίου	✓	
Νιπτήρα και ηλεκτρικό στεγνωτήρα	✓	
Φως νυκτός		✓
Εντοιχισμένη ιματιοθήκη	✓	
Κρεβάτι νοσοκομειακού τύπου	✓	
Αναπηρικό καρότσι	✓	
Τραπέζι, κομοδίνο, κάθισμα, πολυθρόνα	✓	
Παραβάν		✓
Μηχάνημα ανύψωσης κατακοίτων γερόντων		✓

**ΠΙΝΑΚΑΣ 55:** Απεικόνιση υπάρχοντος εξοπλισμού ιδρύματος "Παναγία η Βλαχέρνα".

Πηγή: Ίδια Έρευνα

Με βάση τον πίνακα αυτό παρατηρούμε ότι στο Ίδρυμα δεν υφίστανται όλα τα εξοπλιστικά συστήματα που προβλέπει ο Νόμος.



### 5.3.1 ΔΕΙΚΤΕΣ ΚΑΤΑΝΟΜΗΣ ΧΩΡΩΝ - ΚΛΙΝΩΝ

1. Τετραγωνικά μέτρα (τ.μ.) στεγασμένου χώρου ανά τρόφιμο:

$$\frac{\text{τ.μ. στεγασμένου χώρου}}{\text{αριθμός τροφίμων}} = \frac{1070}{71} = 15 \text{ τ.μ./τρόφιμο}$$

2. Τετραγωνικά μέτρα (τ.μ.) ακάλυπτου χώρου ανά τρόφιμο:

$$\frac{\text{τ.μ. ακάλυπτου χώρου}}{\text{αριθμός τροφίμων}} = \frac{1790}{71} = 25 \text{ τ.μ./τρόφιμο}$$

3. Κλίνες τροφίμων Ιδρύματος ανά εργαζόμενο

α) Αναλογία ως προς το σύνολο του προσωπικού:

$$\frac{\text{αριθμός κλινών}}{\text{σύνολο προσωπικού}} = \frac{71}{23} = 3,1 \text{ κλίνες / μονάδα προσωπικού}$$

β) Αναλογία ως προς το σύνολο του Διοικητικού προσωπικού:

$$\frac{\text{αριθμός κλινών}}{\text{Διοικητικό προσωπικό}} = \frac{71}{1} = 71 \text{ κλίνες / μονάδα προσωπικού}$$

γ) Αναλογία ως προς το σύνολο του Νοσηλευτικού προσωπικού:

$$\frac{\text{αριθμός κλινών}}{\text{Νοσηλευτικό προσωπικό}} = \frac{71}{13} = 5,4 \text{ κλίνες / μονάδα προσωπικού}$$

δ) Αναλογία ως προς το σύνολο του Βοηθητικού προσωπικού:

$$\frac{\text{αριθμός κλινών}}{\text{Βοηθητικό προσωπικό}} = \frac{71}{8} = 8,8 \text{ κλίνες / μονάδα προσωπικού}$$

ε) Αναλογία ως προς το σύνολο του Ειδικού προσωπικού:

$$\frac{\text{αριθμός κλινών}}{\text{Ειδικό προσωπικό}} = \frac{71}{1} = 71 \text{ κλίνες / μονάδα προσωπικού}$$

## 5.4 ΤΡΟΦΙΜΟΙ - ΠΟΣΟΤΙΚΗ ΚΑΙ ΠΟΙΟΤΙΚΗ ΑΝΑΛΥΣΗ

Το Ίδρυμα περιθάλπει κυρίως κατάκοιτα άτομα που δεν μπορούν να αυτοεξηγηρηθούν, καθώς και νεαρά άτομα διανοητικώς ανάπηρα. Συνολικά στο Ίδρυμα περιθάλπονται εβδομηταένας τρόφιμοι. (Βλέπε πίνακα 56. και διάγραμμα 33.)

ΦΥΛΟ	ΑΡΙΘΜΟΣ	ΠΟΣΟΣΤΟ %
Άνδρες	24	33,8
Γυναίκες	47	66,2
<b>ΣΥΝΟΛΑ</b>	<b>71</b>	<b>100</b>

**ΠΙΝΑΚΑΣ 56:** Κατανομή τροφίμων κατά φύλο, Ιδρύματος "Παναγία η Βλαχέρνα"  
 Πηγή: Ιδία Έρευνα.

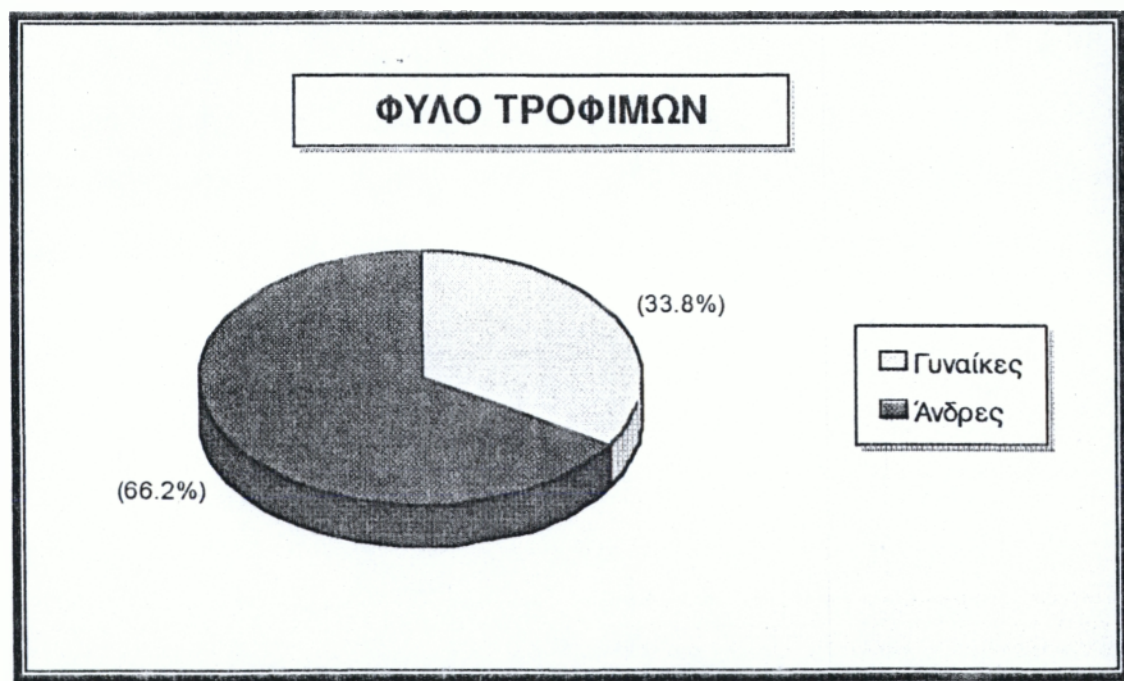

**ΔΙΑΓΡΑΜΜΑ 33.** Πίτα απεικόνισης ποσοστιαίας κατανομής τροφίμων κατά φύλο, Ιδρύματος "Παναγία η Βλαχέρνα".

Παρατηρούμε στο διάγραμμα 33. ότι το 66,2% των τροφίμων είναι γυναίκες και το 33,8% άνδρες.

Εξετάζοντας τους τροφίμους κατά ηλικίες με βάση το φύλο, παρατηρούμε, ότι το μεγαλύτερο ποσοστό 28,1% των τροφίμων έχει ηλικία 80 - 90 ετών για τους άνδρες και το 32,4% ηλικία 70 - 80 για τις γυναίκες. Παρατηρούμε επίσης, ότι στην ηλικία των 40 - 50 δεν έχουμε τροφίμους, ενώ έχουμε τροφίμους ηλικίας 10 - 20 ετών και 20 - 30 ετών, σε ποσοστό 1,4%. (Βλέπε πίνακα 57.)

ΗΛΙΚΙΕΣ	ΦΥΛΟ		ΦΥΛΟ	
	ΑΝΔΡΕΣ	ΠΟΣΟΣΤΟ %	ΓΥΝΑΙΚΕΣ	ΠΟΣΟΣΤΟ %
10 - 20	1	1,4	0	0
20 - 30	1	1,4	0	0
30- 40	2	2,8	10	14,1
40 - 50	0	0	0	0
50 - 60	0	0	4	5,6
60 - 70	0	0	10	14,1
70 - 80	0	0	23	32,4
80 - 90	20	28,1	0	0
<b>ΣΥΝΟΛΑ</b>	<b>24</b>	<b>33,7</b>	<b>47</b>	<b>66,2</b>

**ΠΙΝΑΚΑΣ 57:** Κατανομή των τροφίμων κατά ηλικίες με βάση το φύλο, Ιδρύματος "Παναγία η Βλαχέρνα". Πηγή: Ιδία Έρευνα.

Εξετάζοντας τους τροφίμους κατά Ασφαλιστικό Φορέα, παρατηρούμε ότι το 78,9% των τροφίμων είναι ασφαλισμένοι στον ΟΓΑ, το 9,9% στο ΙΚΑ, το 8,5% παίρνει κάποιο επίδομα από την Πρόνοια και το 2,8% στο Δημόσιο. Από τους δύο τροφίμους που έχουν ασφάλεια Δημοσίου, η γυναίκα ήταν στρατιωτικός και ο άνδρας Ιερέας. (Βλέπε πίνακα 58. και διάγραμμα 34.)

ΑΣΦΑΛΙΣΤΙΚΟΣ ΦΟΡΕΑΣ	ΑΡΙΘΜΟΣ	ΠΟΣΟΣΤΟ %
ΙΚΑ	7	9,9
ΟΓΑ	56	78,9
ΠΡΟΝΟΙΑ	6	8,5
ΔΗΜΟΣΙΟ	2	2,8
<b>ΣΥΝΟΛΑ</b>	<b>46</b>	<b>100</b>

**ΠΙΝΑΚΑΣ 58:** Κατανομή τροφίμων κατά Ασφαλιστικό Φορέα, Ιδρύματος "Παναγία η Βλαχέρνα". Πηγή: Ιδία Έρευνα



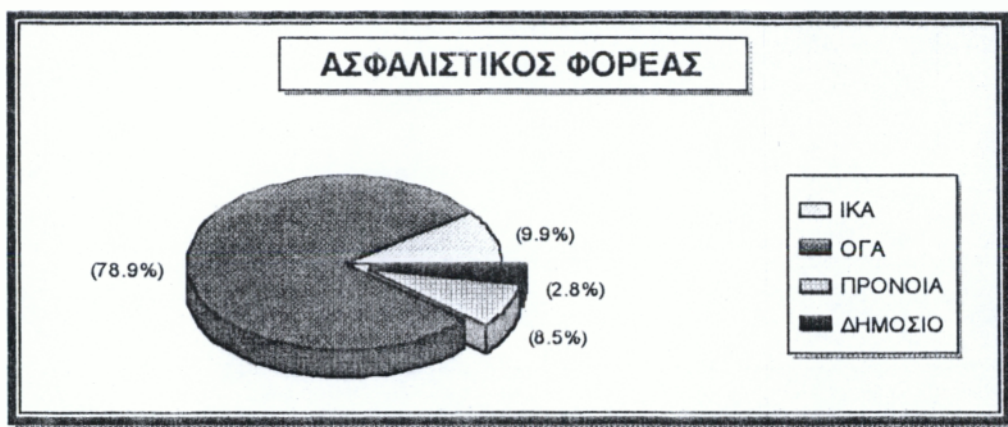

ΔΙΑΓΡΑΜΜΑ 34. Πίτα απεικόνισης ποσοστιαίας κατανομής τροφίμων κατά Ασφαλιστικό Φορέα, Ιδρύματος "Παναγία η Βλαχέρνα"

Εξετάζοντας την Οικογενειακή κατάσταση των τροφίμων κατά φύλο, παρατηρούμε ότι το 42,2% των τροφίμων είναι χήροι, το 38% άγαμοι, το 11,2% διαζευγμένοι και το 8,4% έγγαμοι. (Βλέπε πίνακα 59. και διάγραμμα 35.)

ΦΥΛΟ	ΟΙΚΟΓΕΝΕΙΑΚΗ ΚΑΤΑΣΤΑΣΗ							
	Άγαμοι	Ποσοστό %	Έγγαμοι	Ποσοστό %	Χήροι	Ποσοστό %	Διαζευγμένοι	Ποσοστό %
Άνδρες	12	16,9	2	2,8	8	11,2	2	2,8
Γυναίκες	15	21,1	4	5,6	22	31	6	8,4
ΣΥΝΟΛΑ	27	38	6	8,4	30	42,2	8	11,2

ΠΙΝΑΚΑΣ 59: Απεικόνιση Οικογενειακής κατάστασης τροφίμων κατά φύλο, Ιδρύματος "Παναγία η Βλαχέρνα". Πηγή: Ιδία Έρευνα



ΔΙΑΓΡΑΜΜΑ 35. Ραβδόγραμμα απεικόνισης Οικογενειακής κατάστασης τροφίμων κατά φύλο, Ιδρύματος "Παναγία η Βλαχέρνα".



## 5.5 ΔΙΑΡΘΡΩΣΗ - ΣΤΕΛΕΧΩΣΗ ΠΡΟΣΩΠΙΚΟΥ

Η διάρθρωση του προσωπικού του Ιδρύματος "Παναγία η Βλαχέρνα" φαίνεται στο Οργανόγραμμα 11.

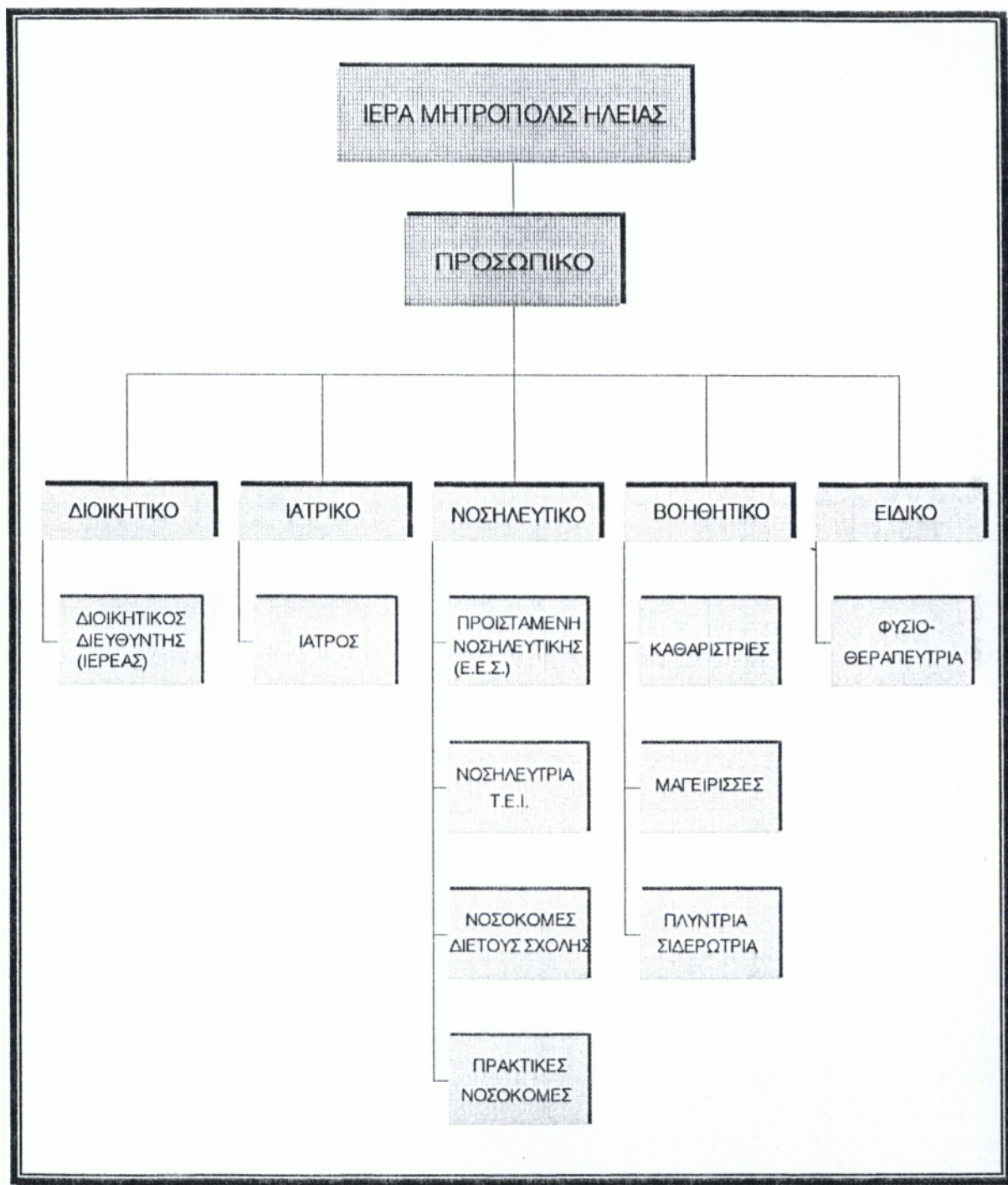

**ΟΡΓΑΝΟΓΡΑΜΜΑ 11.** Οργανόγραμμα διάρθρωσης προσωπικού Ιδρύματος Χρονίως Πασχόντων "Παναγία η Βλαχέρνα" Κυλλήνης

□ ΣΤΕΛΕΧΩΣΗ ΠΡΟΣΩΠΙΚΟΥ

Ο αριθμός των εργαζομένων του Ιδρύματος ανέρχεται στα εικοσιτρία άτομα. Στο Ίδρυμα υπάρχει το παρακάτω προσωπικό: (Βλέπε πίνακα 60. και διάγραμμα 36.)

- Διοικητικό
- Νοσηλευτικό
- Βοηθητικό
- Ειδικό
- Ιατρικό (Το Ιατρικό προσωπικό δεν είναι μόνιμο).

<b>ΠΡΟΣΩΠΙΚΟ</b>		
<b>ΔΙΟΙΚΗΤΙΚΟ</b>	<b>ΑΡΙΘΜΟΣ</b>	<b>ΠΟΣΟΣΤΟ %</b>
Διοικητικός Διευθυντής (ΙΕΡΕΑΣ)	1	4,34
<b>ΣΥΝΟΛΑ</b>	<b>1</b>	
<b>ΝΟΣΗΛΕΥΤΙΚΟ</b>	<b>ΑΡΙΘΜΟΣ</b>	<b>ΠΟΣΟΣΤΟ %</b>
Νοσηλεύτρια	1	56,5
Προισταμένη Νοσηλευτικής (Ε.Ε.Σ)	1	
Νοσοκόμες Διευτώς Σχολής	3	
Πρακτικές Νοσοκόμες	8	
<b>ΣΥΝΟΛΑ</b>	<b>13</b>	
<b>ΒΟΗΘΗΤΙΚΟ</b>	<b>ΑΡΙΘΜΟΣ</b>	<b>ΠΟΣΟΣΤΟ %</b>
Καθαρίστριες	4	34,8
Μαγειρίσσοι	3	
Πλύντρια - Σιδερωτρια	1	
<b>ΣΥΝΟΛΑ</b>	<b>8</b>	
<b>ΕΙΔΙΚΟ</b>	<b>ΑΡΙΘΜΟΣ</b>	<b>ΠΟΣΟΣΤΟ %</b>
Φυσιοθεραπεύτρια	1	4,34
<b>ΣΥΝΟΛΑ</b>	<b>1</b>	

Πίνακας 60: Απεικόνιση υπάρχοντος προσωπικού, Ιδρύματος "Παναγία η Βλαχέρνα"

Πηγή: Ιδία Έρευνα



**ΔΙΑΓΡΑΜΜΑ 36.** Ραβδόγραμμα απεικόνισης ποσοστιαίας κατανομής προσωπικού κατά κατηγορία, Ιδρύματος "Παναγία η Βλαχέρνα"

Παρατηρούμε στο διάγραμμα 36., ότι το μεγαλύτερο ποσοστό εργαζομένων 56,5% εργάζεται ως Νοσηλευτικό προσωπικό, το 34,8% ως Βοηθητικό, το 4,34% ως Διοικητικό και το υπόλοιπο 4,34% ως Ειδικό.

Αναλύοντας το προσωπικό κατά ηλικίες, παρατηρούμε ότι το 43,5% των ηλικιών του προσωπικού είναι από 20 - 30 ετών, το 34,8% από 30 - 40, το 13% από 50- 60 και το 8,7% από 40 -50. (Βλέπε πίνακα 61. και διάγραμμα 37.)

ΗΛΙΚΙΕΣ	ΑΡΙΘΜΟΣ	ΠΟΣΟΣΤΟ %
20-30	10	43,5
30-40	8	34,8
40-50	2	8,7
50-60	3	13
<b>ΣΥΝΟΛΑ</b>	<b>23</b>	<b>100</b>

**ΠΙΝΑΚΑΣ 61:** Κατανομή προσωπικού κατά ηλικίες. Ιδρύματος "Παναγία η Βλαχέρνα". Πηγή: Ίδια Έρευνα.



**ΔΙΑΓΡΑΜΜΑ 37.** Πίτα απεικόνισης ποσοστιαίας κατανομής προσωπικού κατά ηλικίες, Ιδρύματος "Παναγία η Βλαχέρνα".



Εξετάζοντας το προσωπικό κατά Βαθμίδα Εκπαίδευσης παρατηρούμε ότι από τα 23 άτομα προσωπικού, τα 2 έχουν επίπεδο μόρφωσης ΤΕ ποσοστό 8,6%, τα 13 έχουν επίπεδο ΔΕ ποσοστό 56,5% και 8 ΥΕ ποσοστό 34,7%. (Βλέπε πίνακα 62. και διάγραμμα 38.)

ΚΑΤΗΓΟΡΙΑ ΠΡΟΣΩΠΙΚΟΥ	ΒΑΘΜΙΔΑ ΕΚΠΑΙΔΕΥΣΗΣ			
	ΠΕ	ΤΕ	ΔΕ	ΥΕ
Διοικητικό	0	0	1	0
Νοσηλευτικό	0	1	12	0
Βοηθητικό	0	0	0	8
Ειδικό	0	1	0	0
<b>ΣΥΝΟΛΑ</b>	<b>0</b>	<b>2</b>	<b>13</b>	<b>8</b>

**ΠΙΝΑΚΑΣ 62:** Κατανομή προσωπικού κατά Βαθμίδα Εκπαίδευσης, Ιδρύματος "Παναγία η Βλαχέρνα". Πηγή: Ιδία Έρευνα



**ΔΙΑΓΡΑΜΜΑ 38.** Ραβδόγραμμα απεικόνισης ποσοστιαίας κατανομής προσωπικού κατά Βαθμίδα Εκπαίδευσης, Ιδρύματος "Παναγία η Βλαχέρνα".



### 5.5.1 ΔΕΙΚΤΕΣ ΠΡΟΣΩΠΙΚΟΥ

Συνολικός αριθμός προσωπικού ανά τρόφιμο

$$\frac{\text{σύνολο προσωπικού}}{\text{αριθμός τροφίμων}} = \frac{23}{71} = 0,32 \text{ προσωπικό / τρόφιμο}$$

A. Διοικητικό προσωπικό ανά τρόφιμο

$$\frac{\text{σύνολο Διοικητικού προσωπικού}}{\text{αριθμός τροφίμων}} = \frac{1}{71} = 0,014 \text{ Διοικητικό προσωπικό / τρόφιμο}$$

B. Νοσηλευτικό προσωπικό ανά τρόφιμο

$$\frac{\text{σύνολο Νοσηλευτικού προσωπικού}}{\text{αριθμός τροφίμων}} = \frac{13}{71} = 0,18 \text{ Νοσηλευτικό προσωπικό / τρόφιμο}$$

Γ. Βοηθητικό προσωπικό ανά τρόφιμο

$$\frac{\text{σύνολο Βοηθητικού προσωπικού}}{\text{αριθμός τροφίμων}} = \frac{8}{71} = 0,11 \text{ Βοηθητικό προσωπικό / τρόφιμο}$$

$$\frac{\text{σύνολο Ειδικού προσωπικού}}{\text{αριθμός τροφίμων}} = \frac{1}{71} = 0,014 \text{ Ειδικό προσωπικό / τρόφιμο}$$

Δ. Ειδικό προσωπικό ανά τρόφιμο

## ΚΕΦΑΛΑΙΟ 6ο

### ΣΥΜΠΕΡΑΣΜΑΤΑ ΕΡΕΥΝΑΣ

Τα συμπεράσματα για τα Ιδρύματα περιθάλψεως ηλικιωμένων στο Νομό Ηλείας (Ίδρυμα Κοινωνικής Πρόνοιας Πύργου "Άγιος Χαράλαμπος", Άσυλο Ανιάτων Πύργου "Νέα Βασιλείας", Γηροκομείο - Άσυλο Αναπήρων Γαστούνης "Παναγία η Καθολική", Άσυλο Ανιάτων Βάρδας "Άγιος Νικόλαος", και Ίδρυμα Χρονίως Πασχόντων Κυλλήνης "Παναγία η Βλαχέρνα") παρουσιάζονται με βάση τα όσα έχουν αναφερθεί και αναλυθεί σε κάθε κεφάλαιο για κάθε ένα από τα προαναφερθέντα Ιδρύματα.

#### 6.1 ΘΕΣΗ ΙΔΡΥΜΑΤΩΝ

Οι γεωγραφικές θέσεις που βρίσκονται τα Γηροκομεία του Νομού είναι κατάλληλες. Σύμφωνα με την προβλεπόμενη Νομοθεσία, τα Γηροκομεία έχουν ιδρυθεί μέσα στις πόλεις ή σε περιοχές έξω από τις πόλεις εφόσον υπάρχει συχνή και επαρκής συγκοινωνία. Επίσης τα οικοπέδα των Γηροκομείων απέχουν τουλάχιστον 300μ από την περίμετρο εγκεκριμένης βιομηχανικής ζώνης, από θορυβώδη εργοστάσια, από ανθυγιεινά μέρη και εξυπηρετούνται από δίκτυο παροχής νερού, ηλεκτρικού ρεύματος και τηλεφώνου.

Η τοποθεσία των τριών Γηροκομείων ("Άγιος Χαράλαμπος" Πύργου, "Νέα Βασιλείας" Πύργου και "Άγιος Νικόλαος" Βάρδας) είναι τέτοια που διευκολύνει την άμεση πρόσβαση σ'αυτά με κάθε μορφή συγκοινωνιακό μέσο (αστικό, ταξί κ.λ.π.).

Εξαίρεση αποτελεί το Γηροκομείο "Παναγία η Καθολική" Γαστούνης, όπου αστική συγκοινωνία δεν περνά από το Ίδρυμα, καθώς και το Ίδρυμα "Παναγία η Βλαχέρνα" Κυλλήνης το

οποίο βρίσκεται 2,5 χιλιόμετρα από το λιμάνι της Κυλλήνης και αστική συγκοινωνία δεν έχει πρόσβαση σε αυτό. Άλλωστε μιλήσαμε για το ιστορικό του Ιδρύματος και είδαμε ότι πρόκειται για την άλλοτε Μονή της "Παναγίας της Βλαχέρνας". Η πρόσβαση στο Ίδρυμα γίνεται δυνατή με ταξί της περιοχής ή άλλο όχημα.

Σχετικά με την ευκολία πρόσβασης των επισκεπτών στα Γηροκομεία παρατηρούμε το εξής αρνητικό: στα Γηροκομεία Πύργου, Γαστούνης, Βάρδας δεν υπάρχουν καθοδηγητικές κατευθυντήριες πινακίδες, τόσο κοντά στα Γηροκομεία όσο και μέσα στις πόλεις. Έτσι ο επισκέπτης θα πρέπει να ρωτήσει σχετικά με την τοποθεσία τους. Στο Ίδρυμα Κυλλήνης υπάρχουν κατευθυντήριες πινακίδες τόσο μέσα στην πόλη όσο και κοντά στο Ίδρυμα.

Επίσης τα Γηροκομεία βρίσκονται σχετικά κοντά σε Νοσοκομεία - Κέντρα Υγείας. Το Ίδρυμα Κοινωνικής Πρόνοιας Πύργου "Άγιος Χαράλαμπος" απέχει μόλις 2 χιλιόμετρα από το Γενικό Νομαρχιακό Νοσοκομείο Πύργου. Το Άσυλο "Νέα Βασιλείας" Πύργου απέχει από το Γ.Ν.Ν Πύργου 5 χιλιόμετρα. Το Γηροκομείο της Γαστούνης είναι πολύ κοντά στο Κ.Υ Γαστούνης, μόλις 1 χιλιόμετρο, ενώ απέχει 28 χιλιόμετρα από το Νοσοκομείο Πύργου. Το Άσυλο Βάρδας βρίσκεται επίσης κοντά στο Κ.Υ Βάρδας ενώ απέχει σχετικά μακριά από το Γ.Ν.Ν Πύργου (60 χιλιόμετρα) και 40 χιλιόμετρα από τα Νοσοκομεία της Πάτρας. Το Ίδρυμα Κυλλήνης βρίσκεται κοντά στο Κ.Υ Βάρδας. Ωστόσο ασθενοφόρο δεν διαθέτει κανένα Γηροκομείο. Όμως σε περίπτωση σοβαρού περιστατικού η μεταφορά του ασθενή γίνεται άμεσα.

## 6.2 ΧΩΡΟΚΑΤΑΝΟΜΗ - ΔΙΑΚΡΙΣΗ ΧΩΡΩΝ - ΕΞΟΠΛΙΣΜΟΣ

Η έρευνα για τη χωροκατανομή των Γηροκομείων βασίστηκε στην ανάλυση που πραγματοποιήθηκε στα επιμέρους αρχιτεκτονικά σχέδια των Γηροκομείων. Όσον αφορά τη χωροκατανομή τους πρέπει να αναφέρουμε ότι τα Γηροκομεία είναι στεγασμένα σε κατάλληλα κτιριακά συγκροτήματα.

Ενδιαφέρον αποτελεί το Γηροκομείο "Παναγία η Καθολική" Γαστούνης. Το κτιριακό αυτό συγκρότημα είναι σχεδιασμένο με βάση τις αντιλήψεις και προδιαγραφές μιας σύγχρονης γηριατρικής μονάδας.

Η έκταση των οικοπέδων που είναι χτισμένα τα Γηροκομεία ανέρχεται συνολικά σε 58.130τ.μ. Ο συνολικός στεγασμένος τους χώρος είναι 6.638 τ.μ ποσοστό 11,4% και ο ακάλυπτος 51.492 τ.μ ποσοστό 88,6%. (Βλέπε πίνακα 63. και διάγραμμα 39.)

ΓΗΡΟΚΟΜΕΙΑ Ν. ΗΛΕΙΑΣ	Εμβαδό οικοπέδου	Στεγασμένος Χώρος (τ.μ.)	%	Ακάλυπτος Χώρος (τ.μ.)	%
"Άγιος Χαράλαμπος" Πύργου	3.575	685	19,2	2.890	80,8
"Νέα Βασιλειάς" Πύργου	33.000	2.000	6	31.000	94
"Παναγία η Καθολική" Γαστούνης	14.000	1.053	7,5	12.947	92,5
"Άγιος Νικόλαος" Βάρδας	4.695	1.830	38,8	2.865	61,2
"Παναγία η Βλαχέρνα" Κυλλήνης	2.860	1.070	37,5	1.790	62,5
<b>ΣΥΝΟΛΑ</b>	<b>58.130</b>	<b>6.638</b>	<b>11,4</b>	<b>51.492</b>	<b>88,6</b>

ΠΙΝΑΚΑΣ 63: Συνολική απεικόνιση εμβαδού στεγασμένων, ακάλυπτων χώρων Γηροκομείων

Πηγή: Ιδία Έρευνα

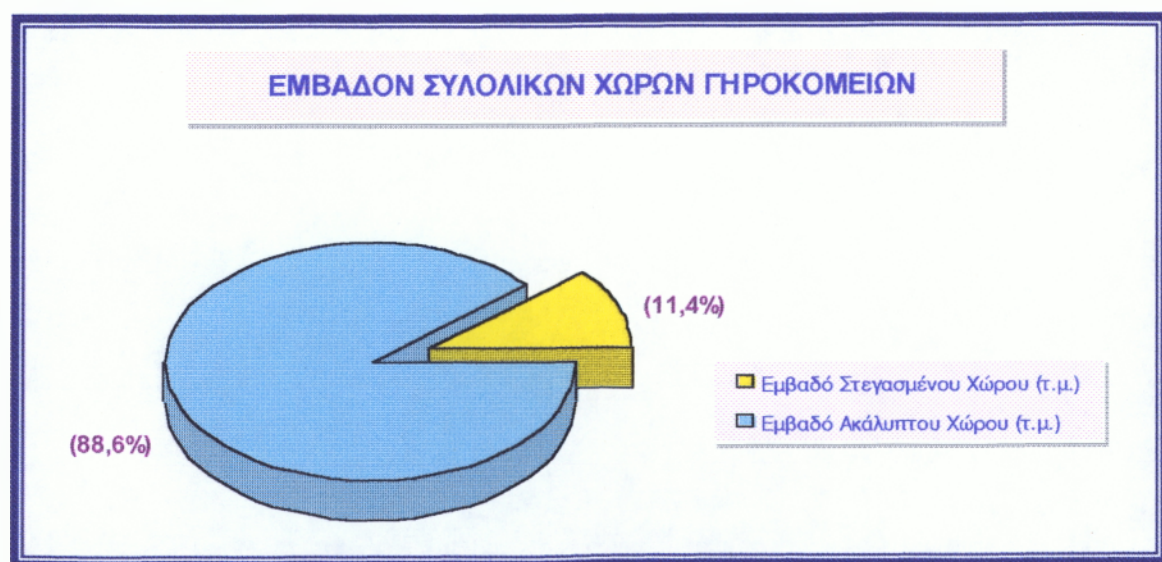

ΔΙΑΓΡΑΜΜΑ 39. Πίτα απεικόνισης συνολικού εμβαδού στεγασμένων, ακάλυπτων χώρων Γηροκομείων



Από την ανάλυση των στεγασμένων χώρων\* των Γηροκομείων διαπιστώνουμε, ότι σχεδόν το 50% του συνολικού στεγασμένου χώρου καταλαμβάνεται από τα υπνοδωμάτια των τροφίμων - WC, περίπου το 20% από τους κοινόχρηστους χώρους, το 17,5% από τους βοηθητικούς, το 7% από τους γενικούς και μόλις το 5,5% από τους χώρους διοίκησης. (Βλέπε πίνακα 64. και διάγραμμα 40.)

ΑΝΑΛΥΣΗ ΣΤΕΓΑΣΜΕΝΩΝ ΧΩΡΩΝ	ΓΗΡΟΚΟΜΕΙΑ Ν. ΗΛΕΙΑΣ				
	"Άγιος Χαράλαμπος" Πύργου	"Νέα Βασιλειάς" Πύργου	"Παναγία η Καθολική" Γαστούνης	"Άγιος Νικόλαος" Βάρδας	"Παναγία η Βλαχέρνα" Κυλλήνης
Υπνοδωμάτια-WC	31,3	56	64,6	35,8	46,7
Βοηθητικοί χώροι	24,2	12,5	16,6	13,4	20,6
Κοινόχρηστοι	28,4	25,5	11	22	16,8
Γενικοί χώροι	7,3	7,3	0	6,6	14
Διοίκησης	8,7	5,9	7,8	2,2	1,9
<b>ΣΥΝΟΛΑ</b>	<b>100</b>	<b>100</b>	<b>100</b>	<b>100</b>	<b>100</b>

**ΠΙΝΑΚΑΣ 64:** Ποσοστιαία κατανομή συνολικών στεγασμένων χώρων Γηροκομείων

Πηγή: Ίδια Έρευνα

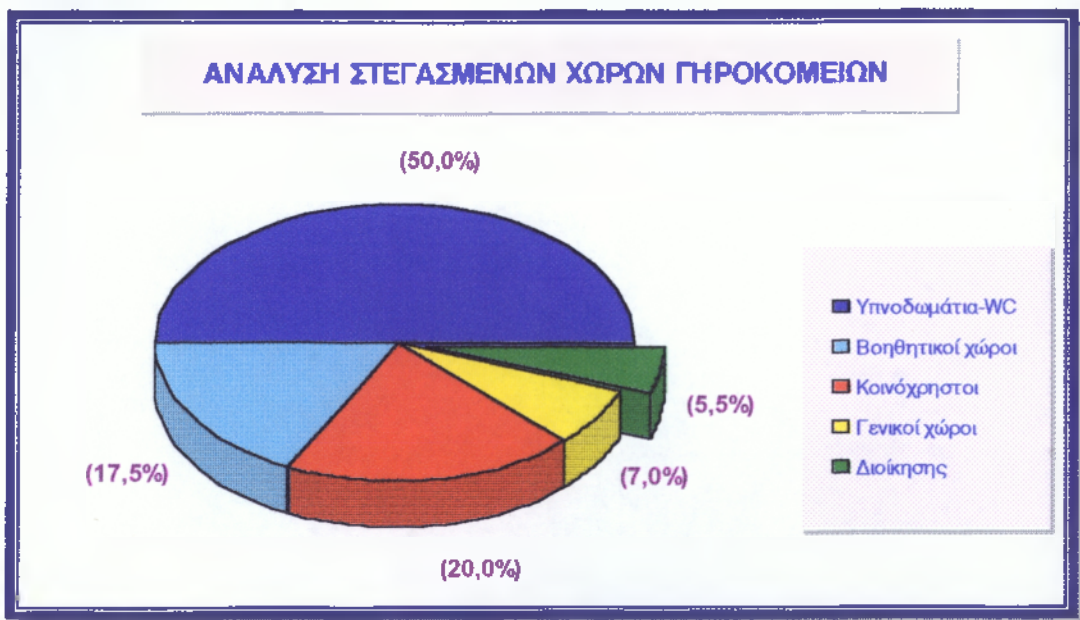

**ΔΙΑΓΡΑΜΜΑ 40.** Πίτα απεικόνισης ποσοστιαίας κατανομής συνολικών στεγασμένων χώρων Γηροκομείων

\* Δεν έχουν μετρηθεί όλοι οι στεγασμένοι χώροι των Γηροκομείων "Νέα Βασιλειάς" Πύργου και "Παναγία η Καθολική" Γαστούνης.

ΔΙΑΚΡΙΣΗ ΧΩΡΩΝ - ΕΞΟΠΛΙΣΜΟΣ

Κάθε Οίκος Ευγηρίας και Ίδρυμα Χρονίως Πασχόντων Ατόμων σύμφωνα με το Π.Δ.692/79, άρθρα 10,11,12 θα πρέπει να διαθέτει κάποιους γενικούς χώρους, βοηθητικούς, ειδικούς χώρους. Με βάση τον παρακάτω πίνακα πραγματοποιήθηκε η έρευνα στον τομέα της διάκρισης χώρων σε όλα τα Γηροκομεία. Έτσι παρατηρούμε ποιοι από τους παρακάτω χώρους υπάρχουν και ποιοι όχι. (Βλέπε πίνακα 65.)

ΧΩΡΟΙ ΠΡΟΒΛΕΠΟΜΕΝΟΙ ΑΠΟ ΤΟ Π.Δ. 692/79	ΓΗΡΟΚΟΜΕΙΑ Ν. ΗΛΕΙΑΣ				
	"Άγιος Χαράλαμπος" Πόργου	"Νέα Βασιλική" Πόργου	"Παναγία η Καθολική" Γαστούνης	"Άγιος Νικόλαος" Βάρδας	"Παναγία η Βλαχέρνα" Κυλλήνης
<b>ΓΕΝΙΚΟΙ ΧΩΡΟΙ</b>					
Χώρος Ιατρείου	✓	✓	✓	✓	✓
Αναρρωτήριο, θάλαμο απομονώσεως			✓		
Πλυντήριο, σιδερωτήριο, ραφείο	✓	✓	✓	✓	✓
Αποθήκη καθαρού, ακάθαρτου ιματισμού		✓	✓	✓	
Αποθήκη τροφίμων			✓	✓	
Αποθήκη αποσκευών τροφίμων			✓		
Κοιτόναος προσωπικού	✓	✓	✓	✓	✓
Εργασιοθεραπευτήριο					
Νεκροθάλαμος	✓		✓		
Φυρωρείο					
Γραφεία Διεύθυνσης	✓	✓	✓	✓	✓
Φυσιοθεραπευτήριο		✓	✓	✓	✓
Χώρος αναπηρικών καροτσιών			✓		
Χώρος πλύσεως, καθαρισμού, απολύ- μανσης	✓	✓	✓	✓	✓
Χώρος σε κάθε όροφο με ψυγείο, νε- ροχύτη, σκευοθήκη, πάγκο μαρμάρι- νο.				✓	
<b>ΒΟΗΘΗΤΙΚΟΙ ΧΩΡΟΙ ΜΑΓΕΙΡΕΙΟΥ</b>					
Μαγειρείο	✓	✓	✓	✓	✓
Εγκαταστάσεις καθαρισμού και πλύ- σεως μαγειρικών σκευών	✓	✓	✓	✓	✓
Ηλεκτρικό ψυγείο βιομηχανικού τύπου			✓	✓	
Αίθουσα σίτισης ηλικιωμένων	✓	✓	✓	✓	✓
Βοηθητικός χώρος τραπεζαρίας με θερμοτράπεζα, σκευοθήκη, πατο- θήκη		✓	✓	✓	✓

**ΠΙΝΑΚΑΣ 65:** Απεικόνιση προβλεπόμενων και πληρούμενων χώρων Γηροκομείων.

Πηγή: Ιδία Έρευνα.

Με βάση τον παραπάνω πίνακα παρατηρούμε ότι σε κανένα Γηροκομείο δεν πληρούνται όλοι οι χώροι (Γενικοί - Βοηθητικοί) που προβλέπει το Π.Δ για τους Οίκους Ευγηρίας.

Ωστόσο μια ομάδα χώρων εμφανίζεται κοινή σε όλα τα Γηροκομεία: χώρος Ιατρείου, τα γραφεία της Διεύθυνσης, κοιτώνας προσωπικού, πλυντήρια - σιδερωτήρια, μαγειρείο, χώρος πλύσεως - καθαρισμού - απολύμανσης, χώρος πλύσεως μαγειρικών σκευών, αίθουσα σίτισης τροφίμων.

Άλλοι χώροι εμφανίζονται κοινοί για κάποια απ' τα Γηροκομεία: ειδική αποθήκη τροφίμων (Γηροκομεία "Παναγία η Καθολική" Γαστούνης και "Άγιος Νικόλαος" Βάρδας), ειδικός ξεχωριστός θάλαμος όπου αποσύρνονται οι ετοιμοθάνατοι ηλικιωμένοι (Γηροκομεία "Άγιος Χαράλαμπος" Πύργου και "Παναγία η Καθολική" Γαστούνης), ηλεκτρικό ψυγείο βιομηχανικού τύπου με θάλαμο καταψύξεως (Γηροκομεία "Παναγία η Καθολική" Γαστούνης και "Άγιος Νικόλαος" Βάρδας), αποθήκη καθαρού και ακάθαρτου ιματισμού (Γηροκομεία "Νέα Βασιλειάς" Πύργου, "Παναγία η Καθολική" Γαστούνης και "Παναγία Βλαχέρνα" Κυλλήνης).

Τέλος κάποιοι χώροι εμφανίζονται μόνο σε ένα Γηροκομείο. Συγκεκριμένα στο Γηροκομείο "Παναγία η Καθολική" Γαστούνης, υπάρχει ειδικός θάλαμος απομονώσεως ηλικιωμένων, ειδική αποθήκη αποσκευών - τροφίμων και ειδικός χώρος αναπηρικών καροτσιών.

Οι χώροι οι οποίοι δεν υφίστανται σε κανένα απ' τα Γηροκομεία όπου διεξήχθη η έρευνα είναι: εργασιοθεραπευτήριο και θυρωρείο με θυρωρό - νυχτοφύλακα.

Αξίζει να σημειωθεί, ότι χώρος φυσιοθεραπευτηρίου και βοηθητικός χώρος τραπεζαρίας με θερμοτράπεζα, σκευοθήκη, πιατοθήκη υπάρχουν σε όλα τα Γηροκομεία, εκτός του ιδρύματος "Άγιος Χαράλαμπος" Πύργου.

Κάθε Οίκος Ευγηρίας και Ίδρυμα Χρονίως Πασχόντων Ατόμων, σύμφωνα με το Π.Δ.692/79, άρθρο 8, Π.Δ.631/74 άρθρα 2,6 θα πρέπει να διαθέτει τον παρακάτω εξοπλισμό κτιρίου και θαλάμων. (Βλέπε πίνακα 66.). Με βάση τον πίνακα αυτό πραγματοποιήθηκε η έρευνα στον τομέα του εξοπλισμού όλων των Γηροκομείων.

ΕΞΟΠΛΙΣΜΟΣ ΠΡΟΒΛΕΠΟΜΕΝΟΣ ΑΠΟ ΤΑ Π.Δ. 631/74, 692/79	ΓΗΡΟΚΟΜΕΙΑ Ν. ΗΛΕΙΑΣ				
	"Άγιος Χαρόλαμπος" Πύργου	"Νέα Βασιλειάς" Ιλίουργου	"Παναγία η Καθολική" Γαστούνης	"Άγιος Νικόλαος" Βάρδας	"Παναγία η Βλαχέρνα" Κυλλήνης
<b>ΕΞΟΠΛΙΣΜΟΣ ΚΤΙΡΙΟΥ</b>					
Ασανσέρ 4 ατόμων				✓	
Εγκατάσταση εσωτερικής, εξωτερικής τηλεφωνικής επικοινωνίας	✓	✓	✓	✓	
Υδρευση, αποχετευτικό σύστημα	✓	✓	✓	✓	✓
Εγκατάσταση παροχής οξυγόνου	✓	✓	✓	✓	✓
Αποτεφρωτικό κλίβανο					
Σύστημα κλιματισμού			✓	✓	
<b>ΕΞΟΠΛΙΣΜΟΣ ΘΑΛΑΜΟΥ</b>					
Ιδιαίτερο λουτρό με λουτήρα ή λεκάνη από πορσελάνη, με δύο χειρολαβές.		✓			
Λεκάνη αποχωρητηρίου με κάθισμα και σύστημα καθαρισμού με κομβίο ηλεκτρικού κουδουνιού.	✓	✓	✓	✓	✓
Νιπτήρα από πορσελάνη και κρουνο αναμιξεως κρύου - ζεστού νερού.	✓	✓	✓	✓	✓
Μπιντέ με χειρολαβές		✓	✓		
Κατάλληλο ηλεκτρικό φωτισμό οροφής, φως νυκτός.			✓		
Εντοιχισμένη ματιοθήκη με ράφια, συρτάρια και κρεμάστρες ενδυμάτων.	✓	✓	✓	✓	✓
Κρεβάτι, τραπέζι, κομοδίνο και πολυθρόνα σε κάθε θάλαμο.	✓	✓	✓	✓	✓
Παραβάν					
Μηχάνημα ανέγερσης και ανύψωσης κατακοίτων γερόντων.					

**ΠΙΝΑΚΑΣ 66: Απεικόνιση προβλεπόμενου και πληρούμενου εξοπλισμού Γηροκομείων**

Πηγή: Ιδία Έρευνα

Με βάση τον παραπάνω πίνακα παρατηρούμε ότι, σε κανένα Γηροκομείο δεν πληρείται εξ' ολοκλήρου ο προβλεπόμενος από το Νόμο εξοπλισμός. Και στα πέντε Γηροκομεία δεν υπάρχουν: αποτεφρωτικός κλίβανος, παραβάν σε κάθε θάλαμο, και μηχανήμα ανέγερσης και ανύψωσης κατακοίτων γερόντων.



## 6.2.1 ΔΕΙΚΤΕΣ ΚΑΤΑΝΟΜΗΣ ΧΩΡΩΝ - ΚΛΙΝΩΝ

ΠΡΟΣΩΠΙΚΟ ΑΝΑ ΚΛΙΝΕΣ ΤΡΟΦΙΜΩΝ	ΓΗΡΟΚΟΜΕΙΑ Ν. ΗΛΕΙΑΣ					
	"Άγιος Χαράλαμπος" Πύργου	"Νέα Βασιλείας" Πύργου	"Παναγία η Καθολική" Γαστούνης	"Άγιος Νικόλαος" Βάρδας	"Παναγία η Βλαχέρνα" Κυλλήνης	Μέσος όρος προσωπικού ανά κλίνες
Διοικητικό προσωπικό/κλίνες	1/12,6	1/61	1/23	1/60	1 / 71	1/35
Νοσηλευτικό προσωπικό/κλίνες	1/19	1/5	1/4,2	1/5	1/ 5,5	1/5,5
Βοηθητικό προσωπικό/κλίνες	1/4,2	1/6,1	1/6,8	1/7,5	1/ 8,8	1/6,6
Ειδικό προσωπικό/κλίνες	—	1/61	1/46	1/60	1/ 71	1/60

ΠΙΝΑΚΑΣ 67: Δείκτες κατανομής προσωπικού Γηροκομείων ανά κλίνες

Πηγή: Ιδία Έρευνα

Στον παραπάνω πίνακα, εμφανίζονται οι δείκτες αναλογίας του προσωπικού κατά κατηγορία, ανά κλίνες τροφίμων.

Με δείκτη σύγκρισης κατά μέσο όρο το ένα άτομο Διοικητικού προσωπικού ανά 35 κλίνες, παρατηρούμε ότι τη μικρότερη αναλογία Διοικητικού προσωπικού ανά κλίνες εμφανίζει το Γηροκομείο "Άγιος Χαράλαμπος" (1/12,6 κλίνες). Ακολουθεί το Γηροκομείο Γαστούνης με δείκτη 1/23 κλίνες, ενώ τη μεγαλύτερη αναλογία εμφανίζουν τα Γηροκομεία Βάρδας, Κυλλήνης και "Νέα Βασιλείας" Πύργου. Ο λόγος είναι ότι σ' αυτά εργάζεται ένα άτομο ως Διοικητικό προσωπικό.

Με δείκτη σύγκρισης κατά μέσο όρο το ένα άτομο Νοσηλευτικού προσωπικού ανά 5,5 κλίνες, παρατηρούμε ότι τη μικρότερη αναλογία Νοσηλευτικού προσωπικού ανά κλίνες, την εμφανίζει το Γηροκομείο Γαστούνης (1/4,2 κλίνες) καθώς και τα Γηροκομεία Βάρδας και "Νέα Βασιλείας" Πύργου (1/5 κλίνες). Ο δείκτης 1/5,5 κλίνες εμφανίζεται ακριβώς στο Γηροκομείο Κυλλήνης. Η μεγαλύτερη αναλογία Νοσηλευτικού προσωπικού ανά κλίνες (1/19) εμφανίζεται στο Γηροκομείο "Άγιος Χαράλαμπος" Πύργου. Ο λόγος είναι ότι σ' αυτό εργάζονται μόνο δύο άτομα ως Νοσηλευτικό προσωπικό.

Με δείκτη σύγκρισης κατά μέσο όρο το ένα άτομο Βοηθητικού προσωπικού ανά 6,6 κλίνες, παρατηρούμε ότι η μικρότερη αναλογία εμφανίζεται στο Γηροκομείο "Άγιος Χαράλαμπος", (1/4,2 κλίνες). Ακολουθεί η "Νέα Βασιλείας" Πύργου, με δείκτη 1/6,1 κλίνες. Η μεγαλύτερη αναλογία Βοηθητικού προσωπικού ανά κλίνες εμφανίζεται στα Γηροκομεία Γαστούνης (1/6,8 κλίνες), Βάρδας (1/7,5 κλίνες) και Κυλλήνης (1/8,8 κλίνες).

Με δείκτη σύγκρισης κατά μέσο όρο το ένα άτομο Ειδικού προσωπικού ανά 60 κλίνες, παρατηρούμε ότι η μικρότερη αναλογία εμφανίζεται στο Γηροκομείο Γαστούνης (1/46 κλίνες), ενώ η μεγαλύτερη αναλογία εμφανίζεται στα Γηροκομεία Βάρδας (1/60 κλίνες), "Νέα Βασιλείας" (1/61 κλίνες) και Κυλλήνης (1/71 κλίνες). Το Γηροκομείο "Άγιος Χαράλαμπος" δεν διαθέτει Ειδικό προσωπικό.

### 6.3 ΤΡΟΦΙΜΟΙ - ΠΟΣΟΤΙΚΗ ΚΑΙ ΠΟΙΟΤΙΚΗ ΑΝΑΛΥΣΗ

Έχοντας αναλύσει τους τροφίμους όλων των Γηροκομείων κατά φύλο, ηλικία, ασφαλιστικό φορέα και ως προς την οικογενειακή κατάσταση καταλήγουμε στα εξής γενικά συμπεράσματα. (Βλέπε πίνακες 68-71 και διαγράμματα 41-44)

#### Α. ΦΥΛΟ

ΦΥΛΟ	ΑΡΙΘΜΟΣ ΤΡΟΦΙΜΩΝ	ΠΟΣΟΣΤΟ %
ΑΝΔΡΕΣ	94	34
ΓΥΝΑΙΚΕΣ	182	66
<b>ΣΥΝΟΛΑ</b>	<b>276</b>	<b>100</b>

**ΠΙΝΑΚΑΣ 68:** Κατανομή συνολικού αριθμού τροφίμων Γηροκομείων κατά φύλο  
Πηγή: Ιδία Έρευνα.

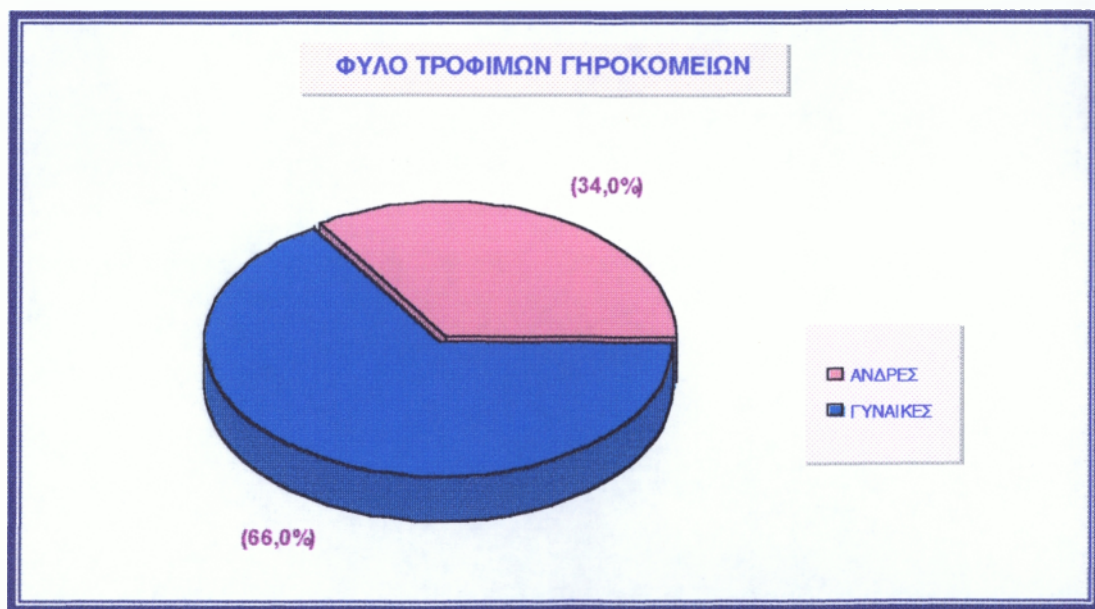

**ΔΙΑΓΡΑΜΜΑ 41.** Πίτα απεικόνισης ποσοστιαίας κατανομής συνολικού αριθμού τροφίμων Γηροκομείων κατά φύλο

Παρατηρούμε στον πίνακα 68. και στο διάγραμμα 41. ότι από τους 276 συνολικά τροφίμους των Γηροκομείων, οι 94 είναι άνδρες, ποσοστό 34% και οι 182 γυναίκες, ποσοστό 66%.

## Β. ΗΛΙΚΙΕΣ

ΗΛΙΚΙΕΣ	ΑΡΙΘΜΟΣ ΤΡΟΦΙΜΩΝ	ΠΟΣΟΣΤΟ %
10-20	1	0,4
20-30	5	1,8
30-40	17	6,2
40-50	8	2,9
50-60	19	6,9
60-70	38	13,7
70-80	59	21,3
80-90	102	37,1
90-100	25	9
100-110	2	0,7
<b>ΣΥΝΟΛΑ</b>	<b>276</b>	<b>100</b>

**ΠΙΝΑΚΑΣ 69:** Κατανομή συνολικού αριθμού τροφίμων Γηροκομείων κατά ηλικίες  
 Πηγή: Ιδία Έρευνα.

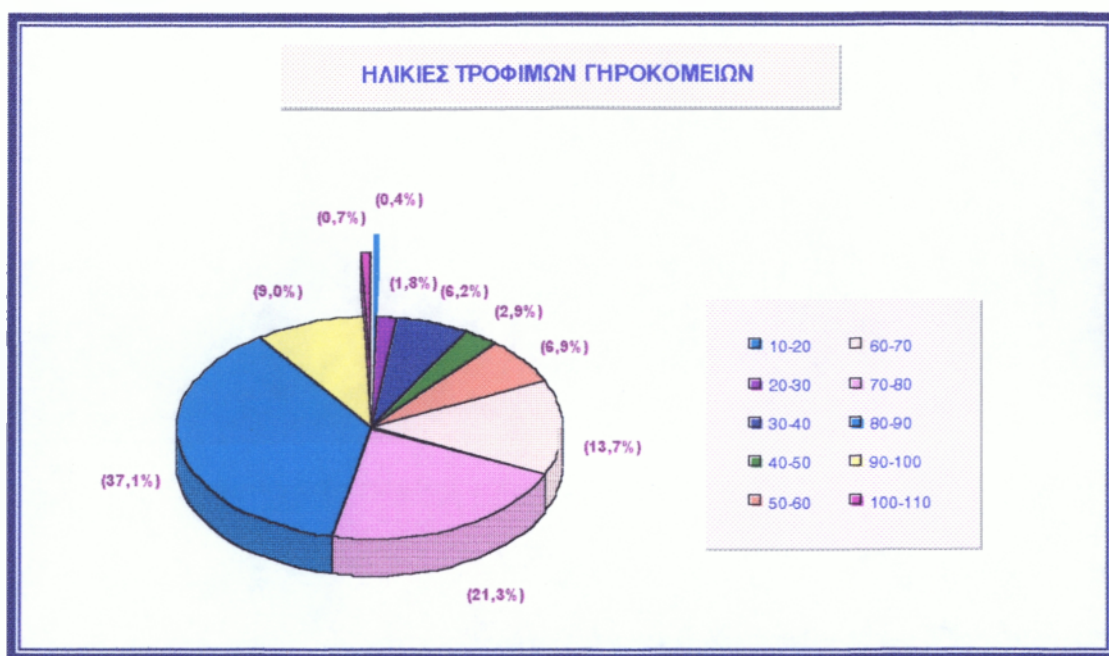

**ΔΙΑΓΡΑΜΜΑ 42.** Πίτα απεικόνισης ποσοστιαίας κατανομής συνολικού αριθμού τροφίμων Γηροκομείων κατά ηλικίες

Παρατηρούμε στο πίνακα 69. και στο διάγραμμα 42. ότι από τους 276 συνολικά τροφίμους που περιθάλπονται στα Γηροκομεία του Νομού, οι 102 ή ποσοστό 37,1% έχουν ηλικία από 80-90, οι 59 ή ποσοστό 21,3% έχουν ηλικία από 70-80, οι 38 ή ποσοστό 13,7 % έχουν ηλικία από 60-70, οι 25 ή ποσοστό 9% έχουν ηλικία από 90-100, οι 19 ή ποσοστό 6,9% έχουν ηλικία από 50-60, οι 17 ή ποσοστό 6,2% έχουν ηλικία από 30-40, οι 8 ή ποσοστό 2,9% έχουν ηλικία από 40-50, οι 5 ή ποσοστό 1,8% έχουν ηλικία από 20-30, οι 2 ή ποσοστό 0,7% έχουν ηλικία από 100-110 και ο 1 ή ποσοστό 0,4% έχει ηλικία από 10-20.



## Γ. ΑΣΦΑΛΙΣΤΙΚΟΣ ΦΟΡΕΑΣ

ΑΣΦΑΛΙΣΤΙΚΟΣ ΦΟΡΕΑΣ	ΑΡΙΘΜΟΣ ΤΡΟΦΙΜΩΝ	ΠΟΣΟΣΤΟ %
ΟΓΑ	216	78,3
ΙΚΑ	39	14,1
ΠΡΟΝΟΙΑ	12	4,3
ΔΗΜΟΣΙΟ	9	3,3
<b>ΣΥΝΟΛΑ</b>	<b>276</b>	<b>100</b>

**ΠΙΝΑΚΑΣ 70:** Κατανομή συνολικού αριθμού τροφίμων Γηροκομείων κατά ασφαλιστικό φορέα. Πηγή: Ιδία Έρευνα.

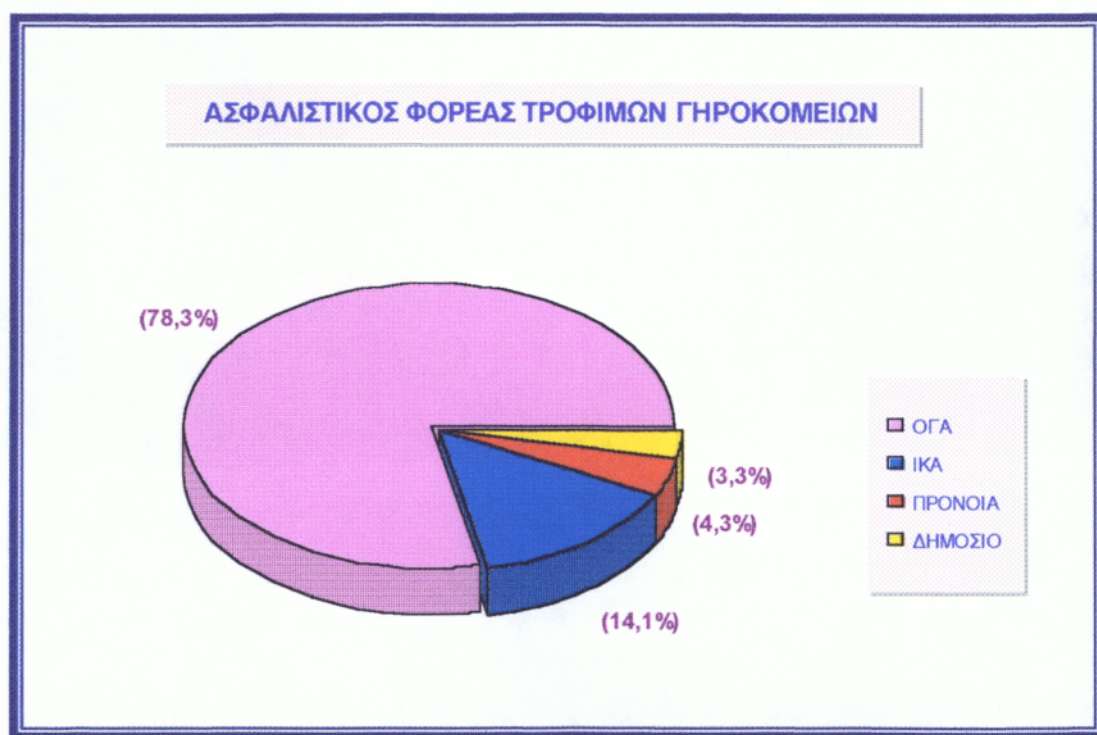

**ΔΙΑΓΡΑΜΜΑ 43.** Πίτα απεικόνισης ποσοστιαίας κατανομής συνολικού αριθμού τροφίμων Γηροκομείων κατά ασφαλιστικό φορέα

Παρατηρούμε στον πίνακα 70. και στο διάγραμμα 43. ότι από τους 276 συνολικά τροφίμους των Γηροκομείων οι 216 ή ποσοστό 78,3% έχουν ασφάλεια ΟΓΑ, οι 39 ή ποσοστό 14,1% έχουν ασφάλεια ΙΚΑ, οι 9 ή ποσοστό 3,3% έχουν ασφάλεια ΔΗΜΟΣΙΟ και οι 12 ή ποσοστό 4,3% παίρνουν κάποιο βοήθημα απο την Πρόνοια.



## Δ. ΟΙΚΟΓΕΝΕΙΑΚΗ ΚΑΤΑΣΤΑΣΗ

ΟΙΚΟΓΕΝΕΙΑΚΗ ΚΑΤΑΣΤΑΣΗ	ΑΡΙΘΜΟΣ ΤΡΟΦΙΜΩΝ	ΠΟΣΟΣΤΟ %
ΑΓΑΜΟΙ	82	29,7
ΕΓΓΑΜΟΙ	102	37
ΧΗΡΟΙ	78	28,3
ΔΙΑΖΕΥΓΜΕΝΟΙ	14	5,1
<b>ΣΥΝΟΛΑ</b>	<b>276</b>	<b>100</b>

**ΠΙΝΑΚΑΣ 71:** Απεικόνιση οικογενειακής κατάστασης συνολικού αριθμού τροφίμων Γηροκομείων. Πηγή: Ιδία Έρευνα



**ΔΙΑΓΡΑΜΜΑ 44.** Πίτα απεικόνισης ποσοστιαίας κατανομής συνολικού αριθμού τροφίμων Γηροκομείων ως προς την οικογενειακή κατάσταση

Παρατηρούμε στον πίνακα 71. και στο διάγραμμα 44. ότι από τους συνολικά 276 τροφίμους οι 102 ή ποσοστό 37% είναι έγγαμοι, οι 82 ή ποσοστό 29,7% είναι άγαμοι, οι 78 ή ποσοστό 28,3% είναι χήροι, οι 14 ή ποσοστό 5,1% είναι διαζευγμένοι.

## 6.4 ΠΡΟΣΩΠΙΚΟ - ΠΟΣΟΤΙΚΗ ΚΑΙ ΠΟΙΟΤΙΚΗ ΑΝΑΛΥΣΗ

Έχοντας αναλύσει το προσωπικό που εργάζεται στα Γηροκομεία κατά κατηγορία προσωπικού, μορφωτικό επίπεδο, ηλικίες και αναλογία προσωπικού ανά κλίνες καταλήγουμε στα εξής γενικά συμπεράσματα. (Βλέπε πίνακες 72-74 και διαγράμματα 45-47)

### Α. ΚΑΤΗΓΟΡΙΑ ΠΡΟΣΩΠΙΚΟΥ\*

ΚΑΤΗΓΟΡΙΑ ΠΡΟΣΩΠΙΚΟΥ	ΑΡΙΘΜΟΣ ΠΡΟΣΩΠΙΚΟΥ	ΠΟΣΟΣΤΟ%
ΔΙΟΙΚΗΤΙΚΟ	8	7,7
ΝΟΣΗΛΕΥΤΙΚΟ	50	48,1
ΒΟΗΘΗΤΙΚΟ	42	40,4
ΕΙΔΙΚΟ	4	3,8
<b>ΣΥΝΟΛΑ</b>	<b>104</b>	<b>100</b>

**ΠΙΝΑΚΑΣ 72:** Κατανομή του συνολικού προσωπικού των Γηροκομείων κατά κατηγορία  
Πηγή: Ιδία Έρευνα



**ΔΙΑΓΡΑΜΜΑ 45.** Πίτα απεικόνισης ποσοστιαίας κατανομής συνολικού αριθμού προσωπικού Γηροκομείων κατά κατηγορία

Παρατηρούμε στο πίνακα 72. και στο διάγραμμα 45. ότι από τα συνολικά 104 άτομα προσωπικού, τα 50 ή ποσοστό 48,1% εργάζονται ως Νοσηλευτικό προσωπικό, τα 42 ή ποσοστό 40,4% εργάζονται ως Βοηθητικό προσωπικό, τα 8 ή ποσοστό 7,7% εργάζονται ως Διοικητικό προσωπικό και τα 4 ή ποσοστό 3,8% εργάζονται ως Ειδικό προσωπικό.

\* Σε όλα τα Γηροκομεία υπάρχει Ιατρικό προσωπικό. Δεν συμπεριλαμβάνεται στα στοιχεία της έρευνας απ' την άποψη ότι το κάθε φορά ιατρικό προσωπικό δεν είναι μόνιμο.

## Β. ΜΟΡΦΩΤΙΚΟ ΕΠΙΠΕΔΟ

ΚΑΤΗΓΟΡΙΑ ΠΡΟΣΩΠΙΚΟΥ	ΒΑΘΜΙΔΑ ΕΚΠΑΙΔΕΥΣΗΣ								
	ΠΕ	%	ΤΕ	%	ΔΕ	%	ΥΕ	%	ΣΥΝΟΛΑ
Διοικητικό	2	1,9	1	0,9	5	4,8	0	0	8
Νοσηλευτικό	0	0	2	2,8	48	46,1	0	0	50
Βοηθητικό	0	0	0	0	13	12,5	29	28	42
Ειδικό	0	0	2	2,8	2	2,8	0	0	4
<b>ΣΥΝΟΛΑ</b>	<b>2</b>	<b>1,9</b>	<b>5</b>	<b>4,8</b>	<b>68</b>	<b>65,4</b>	<b>29</b>	<b>27,9</b>	<b>104</b>

**ΠΙΝΑΚΑΣ 73:** Κατανομή συνολικού προσωπικού Γηροκομείων κατά μορφωτικό επίπεδο  
Πηγή: Ιδία Έρευνα

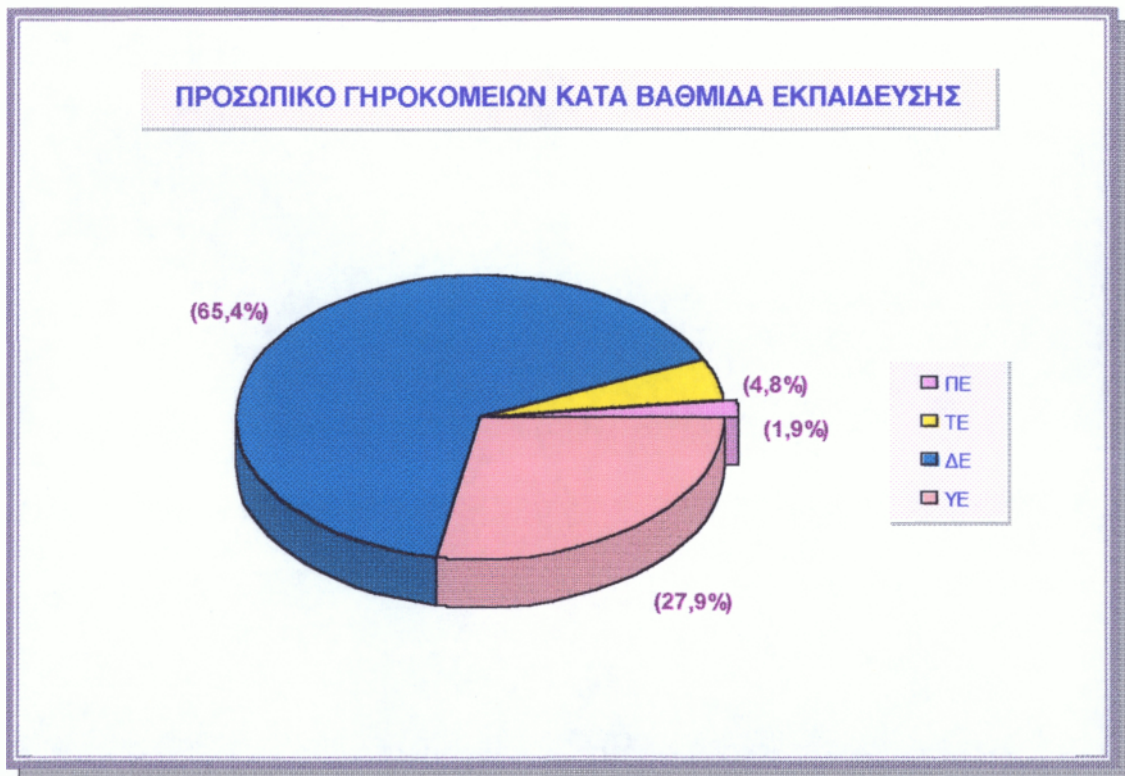

**ΔΙΑΓΡΑΜΜΑ 46.** Πίτα απεικόνισης ποσοστιαίας κατανομής συνολικού προσωπικού Γηροκομείων κατά βαθμίδα εκπαίδευσης

Παρατηρούμε στον πίνακα 73. και διάγραμμα 46. ότι από τα συνολικά 104 άτομα προσωπικού τα 68 ή ποσοστό 65,4% έχουν επίπεδο μόρφωσης ΔΕ, τα 29 ή ποσοστό 27,9% έχουν επίπεδο μόρφωσης ΥΕ, τα 5 ή ποσοστό 4,8% έχουν επίπεδο μόρφωσης ΤΕ και τα 2 ή ποσοστό 1,9% έχουν επίπεδο μόρφωσης ΠΕ.



## Γ. ΗΛΙΚΙΕΣ

ΗΛΙΚΙΕΣ	ΑΡΙΘΜΟΣ ΠΡΟΣΩΠΙΚΟΥ	ΠΟΣΟΣΤΟ %
20-30	25	24
30-40	32	30,8
40-50	25	24
50-60	17	16,3
60-70	5	4,8
<b>ΣΥΝΟΛΑ</b>	<b>104</b>	<b>100</b>

ΠΙΝΑΚΑΣ 74: Κατανομή συνολικού προσωπικού Γηροκομείων κατά ηλικίες

Πηγή: Ίδια Έρευνα



ΔΙΑΓΡΑΜΜΑ 47. Πίνα απεικόνισης ποσοστιαίας κατανομής συνολικού προσωπικού Γηροκομείων κατά ηλικίες

Παρατηρούμε στον πίνακα 74. και στο διάγραμμα 47. ότι από τους 104 συνολικά εργαζομένους των Γηροκομείων οι 32 ή ποσοστό 30,8% έχουν ηλικία από 30-40, οι 25 ή ποσοστό 24% έχουν ηλικία από 20-30, οι 25 ή ποσοστό 24% έχουν ηλικία από 40-50, οι 17 ή ποσοστό 16,3% έχουν ηλικία από 50-60 και οι 5 ή ποσοστό 4,8% έχουν ηλικία από 60-70.



## 6.4.1 ΔΕΙΚΤΕΣ ΠΡΟΣΩΠΙΚΟΥ - ΚΑΤΑΝΟΜΗ ΠΡΟΣΩΠΙΚΟΥ ΑΝΑ ΚΛΙΝΕΣ

ΠΡΟΣΩΠΙΚΟ ΠΡΟΒΛΕΠΟΜΕΝΟ ΑΠΟ ΤΟ Π.Δ 692/79	ΓΗΡΟΚΟΜΕΙΑ Ν. ΗΛΕΙΔΣ					
	Προβλεπόμενο προσωπικό ανά κλίνες	"Άγιος Χαράλαμπος" Πύργου	"Νέα Βασιλείας" Πύργου	"Παναγία η Καθολική" Γαστούνης	"Άγιος Νικόλαος" Βάρδας	"Παναγία η Βλαχέρνα" Κυλλήνης
<b>ΔΙΟΙΚΗΤΙΚΟ</b>						
Διοικητικός Διευθυντής	1	1	1	1	1	1
<b>ΙΑΤΡΙΚΟ</b>						
Ιατρός Γενικής Ιατρικής	1	1	1	1	1	1
<b>ΝΟΣΗΛΕΥΤΙΚΟ</b>						
Προϊσταμένη Αδελφή Νοσοκόμα Σχολής ή Μαία ή Επισκέπτρια	1	—	—	1	—	1
Νοσοκόμα Σχολής ή Πρακτική Νοσ/μα	1/12	1/19	1/5,5	1/5	1/5	1/6,5
Νοσ/μα ή Πρακτική απογευματινή	1/12	1/19	1/5,5	1/5	1/5	1/6,5
Νοσ/μα ή Πρακτική νυχτερινή	1/25	1/19	1/5,5	1/5	1/5	1/6,5
<b>ΕΙΔΙΚΟ</b>						
Φυσιοθεραπεύτρια	1/50	—	1/61	1/48	1/60	1/71
Κοινωνική Λειτουργό	1	—	—	—	—	—
<b>ΒΟΗΘΗΤΙΚΟ</b>						
Μάγειρας	1	1	3	3	3	3
Καθαρίστρια Τραπεζοκόμος	1/20	1/9,5	1/10	1/16	1/20	1/18
Βοηθός Μαγείρου	1	—	—	—	—	—
Θυρωρός	1	—	—	—	—	—

ΠΙΝΑΚΑΣ 75: Απεικόνιση προβλεπόμενου και υπάρχοντος προσωπικού ανά κλίνες Γηροκομείων. Πηγή: Ίδια Έρευνα

Στον προηγούμενο πίνακα (πίνακας 75.), γίνεται σύγκριση ανάμεσα στο προβλεπόμενο από το Π.Δ 692/79 προσωπικό για Οίκους Ευγηρίας και στο υπάρχον προσωπικό των Γηροκομείων στα οποία πραγματοποιήθηκε η έρευνα.

Έτσι παρατηρούμε ότι στο Διοικητικό προσωπικό, υπάρχει σε όλα τα Γηροκομεία ένας Διοικητικός Διευθυντής, υπεύθυνος για την οργάνωση και λειτουργία τους. Συγκεκριμένα στο Άσυλο "Νέα Βασιλείας" Πύργου, στο Άσυλο Βάρδας και στο Ίδρυμα "Παναγία η Βλαχέρνα" Κυλλήνης, οι διευθυντές είναι Ιερείς.

Στο Ιατρικό προσωπικό, παρατηρούμε ότι σε όλα τα Γηροκομεία υπάρχει ένας Γενικός Ιατρός, ο οποίος εξετάζει τους περιθαλπόμενους, παρέχει την κατάλληλη ιατροφαρμακευτική περίθαλψη και καθορίζει το διαιτολόγιό τους. Το Ιατρικό προσωπικό δεν είναι μόνιμο, από την άποψη ότι η πρόσληψη Ιατρών καθορίζεται από τις κάθε φορά ανάγκες ιατρικής περίθαλψης των τροφίμων. Τα έκτακτα περιστατικά αντιμετωπίζονται με εισαγωγή των τροφίμων στα πλησιέστερα Νοσοκομεία.

Στο Νοσηλευτικό προσωπικό, παρατηρούμε ότι υπάρχει επάρκεια αυτού στα Γηροκομεία. Έτσι, ενώ η προβλεπόμενη από το Π.Δ αναλογία Νοσοκόμας ή πρακτικής Νοσοκόμας στα Γηροκομεία είναι μία ανά 12 κλίνες, στα εξεταζόμενα Εκκλησιαστικά Γηροκομεία μια Νοσοκόμα ή πρακτική Νοσοκόμα αναλογεί σε μικρότερο απ' τον προβλεπόμενο αριθμό κλινών.

Σε αντίθεση με ότι συμβαίνει στα Εκκλησιαστικά Γηροκομεία, στο Ίδρυμα Κ.Π "Άγιος Χαράλαμπος" Πύργου, υπάρχει σοβαρή έλλειψη Νοσηλευτικού προσωπικού. Σ' αυτό εργάζονται μόνο δύο Νοσοκόμοι. Έτσι η αναλογία σ' αυτό το Ίδρυμα είναι ένα άτομο ανά 19 κλίνες. Είναι σοβαρές οι ελλείψεις προσωπικού σε εξειδικευμένο προσωπικό όλων των κατηγοριών και κλάδων. Απ' τις 4 προβλεπόμενες θέσεις Π.Ε το ποσοστό κάλυψης είναι 0%, από τις 11 προβλεπόμενες θέσεις Τ.Ε το ποσοστό κάλυψης είναι 0%, από τις 22 προβλεπόμενες θέσεις Δ.Ε, οι 7 πληρούνται, ποσοστό 31,8%, και από τις 45 θέσεις Υ.Ε οι 7 πληρούνται, ποσοστό κάλυψης 15,5%.

Στο Ειδικό προσωπικό παρατηρούμε ότι η προβλεπόμενη από το Π.Δ 692/79 θέση Κοινωνικής Λειτουργού δεν πληρείται στα εξεταζόμενα Γηροκομεία. Η προβλεπόμενη από το παραπάνω Π.Δ θέση Φυσιοθεραπευτή καλύπτεται μόνο στα τέσσερα Εκκλησιαστικά Γηροκομεία.

Στο Βοηθητικό προσωπικό παρατηρούμε ότι στα Εκκλησιαστικά Γηροκομεία εργάζονται 3 Μάγειροι ενώ στο Ίδρυμα "Άγιος Χαράλαμπος" Πύργου εργάζεται μόνο ένας Μάγειρας. Επίσης σε κανένα από τα εξεταζόμενα Γηροκομεία δεν καλύπτονται οι προβλεπόμενες από το Π.Δ θέσεις Βοηθού Μαγείρου και Θυρωρού.

Τέλος παρατηρούμε ότι τον μεγαλύτερο αναλογικά αριθμό Καθαριστριών-Τραπεζοκόμων απασχολεί το Ίδρυμα Κ.Π "Άγιος Χαράλαμπος" Πύργου (1/9,5 κλίνες), ακολουθεί το Άσυλο "Νέα Βασιλείας" (1/10 κλίνες), το Γηροκομείο Γαστούνης (1/16 κλίνες), το Ίδρυμα Κυλλήνης (1/18 κλίνες), τέλος ακολουθεί το Άσυλο Βάρδας του οποίου η αναλογία Καθαριστριών - Τραπεζοκόμων ανά κλίνες είναι ίδια με την προβλεπόμενη απ' το Π.Δ (1/20 κλίνες).

**EYPETHPIA**

## ΠΙΝΑΚΕΣ

### □ ΜΕΡΟΣ Α

#### ΚΕΦΑΛΑΙΟ 1ο

Πίνακας 1: Κατάσταση Ιδρυμάτων - Οργανισμών Ν.Π.Δ.Δ, Ν.Π.Ι.Δ., σελ. 22

Πίνακας 2: Απεικόνιση των πέντε διευθύνσεων του τομέα Πρόνοιας του Υπουργείου Υγείας, σελ. 24

#### ΚΕΦΑΛΑΙΟ 2ο

Πίνακας 3α: Κατάσταση Ιδρυμάτων προστασίας ηλικιωμένων Ν.Π.Δ.Δ., σελ. 34

Πίνακας 3β: Κατάσταση Ιδρυμάτων προστασίας ηλικιωμένων Ν.Π.Ι.Δ., σελ. 35 - 41

Πίνακας 4α: Καταγραφή των Κ.Α.Π.Η στον Νομό Αττικής, σελ. 44 - 46

Πίνακας 4β: Καταγραφή των Κ.Α.Π.Η στην Ελλάδα πλην Νομού Αττικής, σελ. 47 - 53

Πίνακας 5: Κατάσταση Γεροντικών Στεγών, σελ. 54

### □ ΜΕΡΟΣ Β

#### ΕΙΣΑΓΩΓΗ

Πίνακας 6: Χαρακτηρισμός ηλικιωμένων με βάση την ηλικία, σελ. 56

#### ΚΕΦΑΛΑΙΟ 1ο

Πίνακας 7: Απεικόνιση Ν.Δ - Π.Δ περί ιδρύσεως και λειτουργίας Ιδιωτικών Οίκων Ευγηρίας, σελ. 58

#### ΚΕΦΑΛΑΙΟ 5ο

Πίνακας 8: Απεικόνιση ακάλυπτου χώρου Ιδρυμάτων σε τ.μ ανά κλίνη, σελ. 67

Πίνακας 9: Απεικόνιση επιφάνειας θαλάμων Ιδρυμάτων σε τ.μ.ανά κλίνη, σελ. 68

#### ΚΕΦΑΛΑΙΟ 7ο

Πίνακας 10: Χαρακτηρισμός θαλάμων κατά θέσεις, σελ. 73

#### ΚΕΦΑΛΑΙΟ 8ο

Πίνακας 11: Κατανομή προσωπικού ανά κλίνες στους Οίκους Ευγηρίας και Θ.Χ.Π  
(Σύμφωνα με το Π.Δ 631/74), σελ. 83

Πίνακας 12: Κατανομή προσωπικού ανά κλίνες στους Οίκους Ευγηρίας και Θ.Χ.Π  
(Σύμφωνα με το Π.Δ 692/79), σελ. 84

### □ ΜΕΡΟΣ Γ

#### ΚΕΦΑΛΑΙΟ 1ο

Πίνακας 13: Συνολική χωροκατανομή στεγασμένων χώρων με τ.μ. του Ιδρύματος  
"Άγιος Χαράλαμπος", σελ. 97

Πίνακας 14: Απεικόνιση συνολικού εμβαδού, Ιδρύματος "Άγιος Χαράλαμπος", σελ. 98

Πίνακας 15: Απεικόνιση υπάρχοντος εξοπλισμού, Ιδρύματος "Άγιος Χαράλαμπος", σελ. 99

Πίνακας 16: Κατανομή τροφίμων κατά φύλο, Ιδρύματος "Άγιος Χαράλαμπος", σελ. 101

Πίνακας 17: Κατανομή τροφίμων κατά ηλικίες, Ιδρύματος "Άγιος Χαράλαμπος", σελ. 102

Πίνακας 18: Κατανομή τροφίμων κατά ασφαλιστικό φορέα, Ιδρύματος "Άγιος Χαράλαμπος", σελ. 102

Πίνακας 19: Απεικόνιση οικογενειακής κατάστασης τροφίμων, Ιδρύματος "Άγιος Χαράλαμπος", σελ. 103



Πίνακας 20: Προβλεπόμενες και οργανικές θέσεις προσωπικού Ιδρύματος "Άγιος Χαράλαμπος" κατά ειδικότητες και κατηγορίες, σελ. 105

Πίνακας 21: Απεικόνιση υπάρχοντος προσωπικού, Ιδρύματος "Άγιος Χαράλαμπος", σελ. 106

Πίνακας 22: Κατανομή προσωπικού κατά βαθμίδα εκπαίδευσης, Ιδρύματος "Άγιος Χαράλαμπος", σελ. 107

Πίνακας 23: Κατανομή προσωπικού κατά ηλικίες, Ιδρύματος "Άγιος Χαράλαμπος", σελ. 108

### **ΚΕΦΑΛΑΙΟ 2ο**

Πίνακας 24: Απεικόνιση συνολικού εμβαδού, Ασύλου Ανιάτων "Νέα Βασιλείας", σελ. 114

Πίνακας 25: Συνολική χωροκατανομή στεγασμένων χώρων σε τ.μ, Ασύλου Ανιάτων "Νέα Βασιλείας" (ΚΟΛΟΜΒΑΚΕΙΟΣ - ΠΡΙΝΕΙΟΣ ΠΤΕΡΥΓΑ), σελ. 115

Πίνακας 26: Συνολική χωροκατανομή στεγασμένων χώρων σε τ.μ, Ασύλου Ανιάτων "Νέα Βασιλείας" (Α' ΜΠΙΡΜΠΙΛΕΙΟΣ ΠΤΕΡΥΓΑ), σελ. 117

Πίνακας 27: Απεικόνιση υπάρχοντος εξοπλισμού, Ασύλου Ανιάτων "Νέα Βασιλείας", σελ. 118

Πίνακας 28: Κατανομή τροφίμων κατά φύλο, Ασύλου Ανιάτων "Νέα Βασιλείας", σελ. 120

Πίνακας 29: Κατανομή τροφίμων κατά ασφαλιστικό φορέα, Ασύλου Ανιάτων "Νέα Βασιλείας", σελ. 121

Πίνακας 30: Απεικόνιση οικογενειακής κατάστασης τροφίμων, Ασύλου Ανιάτων "Νέα Βασιλείας", σελ. 121

Πίνακας 31: Απεικόνιση Νομών από τους οποίους γίνονται απήψεις για εισαγωγή ηλικιωμένων, στο Άσυλο Ανιάτων "Νέα Βασιλείας", σελ. 122

Πίνακας 32: Απεικόνιση υπάρχοντος προσωπικού, Ασύλου Ανιάτων "Νέα Βασιλείας", σελ. 124

Πίνακας 33: Κατανομή προσωπικού κατά βαθμίδα εκπαίδευσης, Ασύλου Ανιάτων "Νέα Βασιλείας", σελ. 125

Πίνακας 34: Κατανομή προσωπικού κατά ηλικίες, Ασύλου Ανιάτων "Νέα Βασιλείας", σελ. 126

### **ΚΕΦΑΛΑΙΟ 3ο**

Πίνακας 35: Απεικόνιση συνολικού εμβαδού, Γηροκομείου "Παναγία η Καθολική", σελ. 130

Πίνακας 36: Συνολική χωροκατανομή στεγασμένων χώρων σε τ.μ της Νόπας πτέρυγας, Γηροκομείου "Παναγία η Καθολική", σελ. 133

Πίνακας 37: Κατανομή τροφίμων κατά φύλο, Γηροκομείου "Παναγία η Καθολική", σελ. 136

Πίνακας 38: Κατανομή των τροφίμων κατά ηλικίες, Γηροκομείου "Παναγία η Καθολική", σελ. 137

Πίνακας 39: Κατανομή τροφίμων κατά ασφαλιστικό φορέα, Γηροκομείου "Παναγία η Καθολική", σελ. 137

Πίνακας 40: Απεικόνιση οικογενειακής κατάστασης τροφίμων κατά φύλο, Γηροκομείου "Παναγία η Καθολική", σελ. 138

Πίνακας 41: Απεικόνιση υπάρχοντος προσωπικού, Γηροκομείου "Παναγία η Καθολική", σελ. 140

Πίνακας 42: Κατανομή προσωπικού κατά βαθμίδα εκπαίδευσης, Γηροκομείου "Παναγία η Καθολική", σελ. 141

Πίνακας 43: Κατανομή προσωπικού κατά ηλικίες, Γηροκομείου "Παναγία η Καθολική", σελ. 142

### **ΚΕΦΑΛΑΙΟ 4ο**

Πίνακας 44: Απεικόνιση συνολικού εμβαδού, Ασύλου Ανιάτων "Άγιος Νικόλαος", σελ. 146

Πίνακας 45: Συνολική χωροκατανομή στεγασμένων χώρων σε τ.μ., Ασύλου Ανιάτων "Άγιος Νικόλαος", σελ. 148

Πίνακας 46: Απεικόνιση υπάρχοντος εξοπλισμού, Ασύλου Ανιάτων "Άγιος Νικόλαος", σελ. 149

- Πίνακας 47: Κατανομή τροφίμων κατά φύλο, Ασύλου Ανιάτων "Άγιος Νικόλαος", σελ. 151
- Πίνακας 48: Κατανομή τροφίμων κατά ασφαλιστικό φορέα, Ασύλου Ανιάτων "Άγιος Νικόλαος", σελ. 151
- Πίνακας 49: Απεικόνιση οικογενειακής κατάστασης τροφίμων κατά φύλο, Ασύλου Ανιάτων "Άγιος Νικόλαος", σελ. 152
- Πίνακας 50: Απεικόνιση υπάρχοντος προσωπικού, Ασύλου Ανιάτων "Άγιος Νικόλαος", σελ. 154
- Πίνακας 51: Κατανομή προσωπικού κατά βαθμίδα εκπαίδευσης, Ασύλου Ανιάτων "Άγιος Νικόλαος", σελ. 155
- Πίνακας 52: Κατανομή προσωπικού κατά ηλικίες, Ασύλου Ανιάτων "Άγιος Νικόλαος", σελ. 156
- ΚΕΦΑΛΑΙΟ 5ο**
- Πίνακας 53: Απεικόνιση συνολικού εμβαδού, Ιδρύματος "Παναγία η Βλαχέρνα", σελ. 161
- Πίνακας 54: Συνολική χωροκατανομή στεγασμένων χώρων σε τ.μ., Ιδρύματος "Παναγία η Βλαχέρνα", σελ. 163
- Πίνακας 55: Απεικόνιση υπάρχοντος εξοπλισμού Ιδρύματος "Παναγία η Βλαχέρνα", σελ. 164
- Πίνακας 56: Κατανομή τροφίμων κατά φύλο, Ιδρύματος "Παναγία η Βλαχέρνα", σελ. 166
- Πίνακας 57: Κατανομή τροφίμων κατά ηλικίες με βάση το φύλο, Ιδρύματος "Παναγία η Βλαχέρνα", σελ. 167
- Πίνακας 58: Κατανομή τροφίμων κατά ασφαλιστικό φορέα, Ιδρύματος "Παναγία η Βλαχέρνα", σελ. 167
- Πίνακας 59: Απεικόνιση οικογενειακής κατάστασης τροφίμων κατά φύλο, Ιδρύματος "Παναγία η Βλαχέρνα", σελ. 168
- Πίνακας 60: Απεικόνιση υπάρχοντος προσωπικού, Ιδρύματος "Παναγία η Καθολική", σελ. 170
- Πίνακας 61: Κατανομή προσωπικού κατά ηλικίες, Ιδρύματος "Παναγία η Καθολική", σελ. 171
- Πίνακας 62: Κατανομή προσωπικού κατά βαθμίδα εκπαίδευσης, Ιδρύματος "Παναγία η Βλαχέρνα", σελ. 172
- ΚΕΦΑΛΑΙΟ 6ο**
- Πίνακας 63: Συνολική απεικόνιση εμβαδού στεγασμένων, ακάλυπτων χώρων Γηροκομείων, σελ. 176
- Πίνακας 64: Ποσοπαία κατανομή συνολικών στεγασμένων χώρων Γηροκομείων, σελ. 177
- Πίνακας 65: Απεικόνιση προβλεπόμενων και πληρούμενων χώρων Γηροκομείων, σελ. 178
- Πίνακας 66: Απεικόνιση προβλεπόμενου και πληρούμενου εξοπλισμού Γηροκομείων, σελ. 180
- Πίνακας 67: Δείκτες κατανομής προσωπικού Γηροκομείων ανά κλίνες, σελ. 181
- Πίνακας 68: Κατανομή συνολικού αριθμού τροφίμων Γηροκομείων, κατά φύλο, σελ. 182
- Πίνακας 69: Κατανομή συνολικού αριθμού τροφίμων Γηροκομείων, κατά ηλικίες, σελ. 183
- Πίνακας 70: Κατανομή συνολικού αριθμού τροφίμων Γηροκομείων, κατά ασφαλιστικό φορέα, σελ. 184
- Πίνακας 71: Απεικόνιση οικογενειακής κατάστασης συνολικού αριθμού τροφίμων Γηροκομείων, σελ. 185
- Πίνακας 72: Κατανομή συνολικού προσωπικού Γηροκομείων, κατά Κατηγορία, σελ. 186
- Πίνακας 73: Κατανομή συνολικού προσωπικού Γηροκομείων, κατά μορφωτικό επίπεδο, σελ. 187
- Πίνακας 74: Κατανομή συνολικού προσωπικού Γηροκομείων, κατά ηλικίες, σελ. 188
- Πίνακας 75: Απεικόνιση προβλεπόμενου και υπάρχοντος προσωπικού ανά κλίνες Γηροκομείων, σελ. 189

## ΔΙΑΓΡΑΜΜΑΤΑ

### □ ΜΕΡΟΣ Γ

#### ΚΕΦΑΛΑΙΟ 1ο

Διάγραμμα 1: Πίτα απεικόνισης ποσοστιαίας χωροκατανομής στεγασμένων χώρων,  
Ιδρύματος "Άγιος Χαράλαμπος", σελ. 97

Διάγραμμα 2: Πίτα απεικόνισης ποσοστιαίου εμβαδού χώρων, Ιδρύματος "Άγιος Χαράλαμπος", σελ. 98

Διάγραμμα 3: Πίτα απεικόνισης ποσοστιαίας κατανομής τροφίμων κατά φύλο,  
Ιδρύματος "Άγιος Χαράλαμπος", σελ. 101

Διάγραμμα 4: Πίτα απεικόνισης ποσοστιαίας κατανομής τροφίμων κατά ασφαλιστικό φορέα,  
Ιδρύματος "Άγιος Χαράλαμπος", σελ. 102

Διάγραμμα 5: Ραβδόγραμμα απεικόνισης ποσοστιαίας κατανομής προσωπικού κατά κατηγορία,  
Ιδρύματος "Άγιος Χαράλαμπος", σελ. 107

Διάγραμμα 6: Πίτα απεικόνισης ποσοστιαίας κατανομής προσωπικού κατά ηλικίες,  
Ιδρύματος "Άγιος Χαράλαμπος", σελ. 108

#### ΚΕΦΑΛΑΙΟ 2ο

Διάγραμμα 7: Πίτα απεικόνισης ποσοστιαίου εμβαδού χώρων, Ασύλου Ανιάτων "Νέα Βασιλείας", σελ. 114

Διάγραμμα 8: Πίτα απεικόνισης ποσοστιαίας κατανομής στεγασμένων χώρων, Ασύλου Ανιάτων  
"Νέα Βασιλείας" (ΚΟΛΟΜΒΑΚΕΙΟΣ - ΠΡΙΝΕΙΟΣ ΠΤΕΡΥΓΑ), σελ. 116

Διάγραμμα 9: Πίτα απεικόνισης ποσοστιαίας χωροκατανομής στεγασμένων χώρων, Ασύλου Ανιάτων  
"Νέα Βασιλείας" (Α' ΜΠΙΡΜΠΙΛΕΙΟΣ ΠΤΕΡΥΓΑ), σελ. 117

Διάγραμμα 10: Πίτα απεικόνισης ποσοστιαίας κατανομής τροφίμων κατά φύλο,  
Ασύλου Ανιάτων "Νέα Βασιλείας", σελ. 120

Διάγραμμα 11: Πίτα απεικόνισης ποσοστιαίας κατανομής τροφίμων κατά ασφαλιστικό φορέα,  
Ασύλου Ανιάτων "Νέα Βασιλείας", σελ. 121

Διάγραμμα 12: Ραβδόγραμμα απεικόνισης ποσοστιαίας κατανομής προσωπικού κατά κατηγορία,  
Ασύλου Ανιάτων "Νέα Βασιλείας", σελ. 125

Διάγραμμα 13: Ραβδόγραμμα απεικόνισης ποσοστιαίας κατανομής προσωπικού κατά βαθμίδα  
εκπαίδευσης, Ασύλου Ανιάτων "Νέα Βασιλείας", σελ. 125

Διάγραμμα 14: Πίτα απεικόνισης ποσοστιαίας κατανομής προσωπικού κατά ηλικίες,  
Ασύλου Ανιάτων "Νέα Βασιλείας", σελ. 126

#### ΚΕΦΑΛΑΙΟ 3ο

Διάγραμμα 15: Πίτα απεικόνισης ποσοστιαίου εμβαδού χώρων, Γηροκομείου  
"Παναγία η Καθολική", σελ. 131

Διάγραμμα 16: Πίτα απεικόνισης ποσοστιαίας χωροκατανομής στεγασμένων χώρων, Γηροκομείου "Παναγία η Καθολική" (ΝΟΤΙΑ ΠΤΕΡΥΓΑ), σελ. 133

Διάγραμμα 17: Πίτα ποσοστιαίας κατανομής τροφίμων κατά φύλο, Γηροκομείου "Παναγία η Καθολική", σελ. 136

Διάγραμμα 18: Πίτα απεικόνισης ποσοστιαίας κατανομής τροφίμων κατά ασφαλιστικό φορέα, Γηροκομείου "Παναγία η Καθολική", σελ. 137

Διάγραμμα 19: Ραβδόγραμμα απεικόνισης οικογενειακής κατάστασης τροφίμων κατά φύλο, Γηροκομείου "Παναγία η Καθολική", σελ. 138

Διάγραμμα 20: Ραβδόγραμμα απεικόνισης ποσοστιαίας κατανομής προσωπικού κατά κατηγορία, Γηροκομείου "Παναγία η Καθολική", σελ. 141

Διάγραμμα 21: Ραβδόγραμμα απεικόνισης ποσοστιαίας κατανομής προσωπικού κατά βαθμίδα εκπαίδευσης, Γηροκομείου "Παναγία η Καθολική", σελ. 141

Διάγραμμα 22: Πίτα απεικόνισης ποσοστιαίας κατανομής προσωπικού κατά ηλικίες, Γηροκομείου "Παναγία η Καθολική", σελ. 142

#### **ΚΕΦΑΛΑΙΟ 4ο**

Διάγραμμα 23: Πίτα απεικόνισης ποσοστιαίου εμβαδού χώρων, Αούλου Ανιάτων "Άγιος Νικόλαος", σελ. 146

Διάγραμμα 24: Πίτα απεικόνισης ποσοστιαίας χωροκατανομής στεγασμένων χώρων, Αούλου Ανιάτων "Άγιος Νικόλαος", σελ. 149

Διάγραμμα 25: Πίτα απεικόνισης ποσοστιαίας κατανομής τροφίμων κατά φύλο, Αούλου Ανιάτων "Άγιος Νικόλαος", σελ. 151

Διάγραμμα 26: Πίτα απεικόνισης ποσοστιαίας κατανομής τροφίμων κατά ασφαλιστικό φορέα, Αούλου Ανιάτων "Άγιος Νικόλαος", σελ. 152

Διάγραμμα 27: Ραβδόγραμμα απεικόνισης οικογενειακής κατάστασης τροφίμων κατά φύλο, Αούλου Ανιάτων "Άγιος Νικόλαος", σελ. 152

Διάγραμμα 28: Ραβδόγραμμα απεικόνισης ποσοστιαίας κατανομής προσωπικού κατά κατηγορία, Αούλου Ανιάτων "Άγιος Νικόλαος", σελ. 155

Διάγραμμα 29: Ραβδόγραμμα απεικόνισης ποσοστιαίας κατανομής προσωπικού κατά βαθμίδα εκπαίδευσης, Αούλου Ανιάτων "Άγιος Νικόλαος", σελ. 155

Διάγραμμα 30: Πίτα απεικόνισης ποσοστιαίας κατανομής προσωπικού κατά ηλικίες, Αούλου Ανιάτων "Άγιος Νικόλαος", σελ. 156

#### **ΚΕΦΑΛΑΙΟ 5ο**

Διάγραμμα 31: Πίτα απεικόνισης ποσοστιαίου εμβαδού χώρων, Ιδρύματος "Παναγία η Βλαχέρνα", σελ. 161

Διάγραμμα 32: Πίτα απεικόνισης ποσοστιαίας χωροκατανομής στεγασμένων χώρων, Ιδρύματος "Παναγία η Βλαχέρνα", σελ. 164



- Διάγραμμα 33: Πίτα απεικόνισης ποσοστιαίας κατανομής τροφίμων κατά φύλο,  
 Ιδρύματος "Παναγία η Βλαχέρνα", σελ. 166
- Διάγραμμα 34: Πίτα απεικόνισης ποσοστιαίας κατανομής τροφίμων κατά ασφαλιστικό φορέα,  
 Ιδρύματος "Παναγία η Βλαχέρνα", σελ. 168
- Διάγραμμα 35: Ραβδόγραμμα απεικόνισης οικογενειακής κατάστασης τροφίμων κατά φύλο,  
 Ιδρύματος "Παναγία η Καθολική", σελ. 168
- Διάγραμμα 36: Ραβδόγραμμα απεικόνισης ποσοστιαίας κατανομής προσωπικού κατά κατηγορία,  
 Ιδρύματος "Παναγία η Καθολική", σελ. 171
- Διάγραμμα 37: Πίτα απεικόνισης ποσοστιαίας κατανομής προσωπικού κατά ηλικίες,  
 Ιδρύματος "Παναγία η Βλαχέρνα", σελ. 171
- Διάγραμμα 38: Ραβδόγραμμα απεικόνισης ποσοστιαίας κατανομής προσωπικού κατά βαθμίδα εκπαίδευσης,  
 Ιδρύματος "Παναγία η Βλαχέρνα", σελ. 172

## ΚΕΦΑΛΑΙΟ 6ο

- Διάγραμμα 39: Πίτα απεικόνισης συνολικού εμβαδού στεγασμένων, ακάλυπτων χώρων  
 Γηροκομείων, σελ. 176
- Διάγραμμα 40: Πίτα απεικόνισης ποσοστιαίας κατανομής συνολικών στεγασμένων χώρων  
 Γηροκομείων, σελ. 177
- Διάγραμμα 41: Πίτα απεικόνισης ποσοστιαίας κατανομής συνολικού αριθμού τροφίμων Γηροκομείων,  
 κατά φύλο, σελ. 182
- Διάγραμμα 42: Πίτα απεικόνισης ποσοστιαίας κατανομής συνολικού αριθμού τροφίμων Γηροκομείων,  
 κατά ηλικίες, σελ. 183
- Διάγραμμα 43: Πίτα απεικόνισης ποσοστιαίας κατανομής συνολικού αριθμού τροφίμων Γηροκομείων,  
 κατά ασφαλιστικό φορέα, σελ. 184
- Διάγραμμα 44: Πίτα απεικόνισης ποσοστιαίας κατανομής συνολικού αριθμού τροφίμων Γηροκομείων,  
 ως προς την οικογενειακή κατάσταση, σελ. 185
- Διάγραμμα 45: Πίτα απεικόνισης ποσοστιαίας κατανομής συνολικού αριθμού προσωπικού Γηροκομείων,  
 κατά κατηγορία, σελ. 186
- Διάγραμμα 46: Πίτα απεικόνισης ποσοστιαίας κατανομής συνολικού αριθμού προσωπικού Γηροκομείων,  
 κατά βαθμίδα εκπαίδευσης, σελ. 187
- Διάγραμμα 47: Πίτα απεικόνισης ποσοστιαίας κατανομής συνολικού αριθμού προσωπικού Γηροκομείων,  
 κατά ηλικίες, σελ. 188

## ΣΧΕΔΙΑ

### □ ΜΕΡΟΣ Γ

#### ΚΕΦΑΛΑΙΟ 1ο

Σχέδιο 1: Κάτοψη Ιδρύματος Κοινωνικής Πρόνοιας "Άγιος Χαράλαμπος" Πύργου, σελ. 96

#### ΚΕΦΑΛΑΙΟ 2ο

Σχέδιο 2: Κάτοψη Ασύλου Ανιάτων "Νέα Βασιλείας" Πύργου

(ΚΟΛΟΜΒΑΚΕΙΟΣ - ΠΡΙΝΕΙΟΣ ΠΤΕΡΥΓΑ), σελ. 115

Σχέδιο 3: Κάτοψη Ασύλου Ανιάτων "Νέα Βασιλείας" Πύργου (Α' ΜΠΙΡΜΠΙΛΕΙΟΣ ΠΤΕΡΥΓΑ), σελ. 116

#### ΚΕΦΑΛΑΙΟ 3ο

Σχέδιο 4: Κάτοψη ισογείου Βόρειας πτέρυγας, Γηροκομείου "Παναγία η Καθολική" Γαστούνης, σελ. 131

Σχέδιο 5: Κάτοψη ορόφου Βόρειας πτέρυγας, Γηροκομείου "Παναγία η Καθολική" Γαστούνης, σελ. 131

Σχέδιο 6: Κάτοψη ισογείου Νότιας πτέρυγας, Γηροκομείου "Παναγία η Καθολική" Γαστούνης, σελ. 132

Σχέδιο 7: Κάτοψη ορόφου Νότιας πτέρυγας, Γηροκομείου "Παναγία η Καθολική" Γαστούνης, σελ. 132

Σχέδιο 8: Κάτοψη Δυτικής πτέρυγας, Γηροκομείου "Παναγία η Καθολική" Γαστούνης, σελ. 134

#### ΚΕΦΑΛΑΙΟ 4ο

Σχέδιο 9: Κάτοψη ισογείου Ασύλου Ανιάτων "Άγιος Νικόλαος" Βάρδας, σελ. 147

Σχέδιο 10: Κάτοψη Α' ορόφου Ασύλου Ανιάτων "Άγιος Νικόλαος", σελ. 147

Σχέδιο 11: Κάτοψη Β' ορόφου Ασύλου Ανιάτων "Άγιος Νικόλαος", σελ. 148

#### ΚΕΦΑΛΑΙΟ 5ο

Σχέδιο 12: Κάτοψη ισογείου Ιδρύματος "Παναγία η Βλαχέρνα" Κυλλήνης, σελ. 162

Σχέδιο 13: Κάτοψη ισογείου ιδρύματος "Παναγία η Βλαχέρνα" Κυλλήνης, σελ. 162

Σχέδιο 14: Κάτοψη νέας πτέρυγας Ιδρύματος "Παναγία η Βλαχέρνα" Κυλλήνης, σελ. 163

## ΧΑΡΤΕΣ

### □ ΜΕΡΟΣ Γ

#### ΚΕΦΑΛΑΙΟ 1ο

Χάρτης 1: Σχέδιο πόλεως Πύργου - Τοποθεσία Ιδρύματος "Άγιος Χαράλαμπος", σελ. 95

#### ΚΕΦΑΛΑΙΟ 2ο

Χάρτης 2: Χάρτης τοποθεσίας Ασύλου Ανιάτων "Νέα Βασιλείας" Πύργου, σελ. 111

#### ΚΕΦΑΛΑΙΟ 3ο

Χάρτης 3: Χάρτης τοποθεσίας Γηροκομείου "Παναγία η Καθολική" Γαστούνης, σελ. 129

#### ΚΕΦΑΛΑΙΟ 4ο

Χάρτης 4: Χάρτης τοποθεσίας Ασύλου Ανιάτων "Άγιος Νικόλαος" Βάρδας, σελ. 145

#### ΚΕΦΑΛΑΙΟ 5ο

Χάρτης 5: Χάρτης τοποθεσίας Ιδρύματος "Παναγία η Βλαχέρνα" Κυλλήνης, σελ. 160

## ΟΡΓΑΝΟΓΡΑΜΜΑΤΑ

### □ ΜΕΡΟΣ Α

#### ΚΕΦΑΛΑΙΟ 1ο

Οργανόγραμμα 1: Οργανόγραμμα της διάρθρωσης των Κεντρικών Υπηρεσιών του Υπουργείου Υγείας - Πρόνοιας, σελ. 27

### □ ΜΕΡΟΣ Β

#### ΚΕΦΑΛΑΙΟ 8ο

Οργανόγραμμα 2: Οργανόγραμμα διάρθρωσης προσωπικού Οίκων Ευγηρίας, (Σύμφωνα με το Π.Δ 631/74), σελ. 77

Οργανόγραμμα 3: Οργανόγραμμα διάρθρωσης προσωπικού Θ.Χ.Π., (Σύμφωνα με το Π.Δ 631/74), σελ. 78

Οργανόγραμμα 4: Οργανόγραμμα διάρθρωσης προσωπικού Οίκων Ευγηρίας, (Σύμφωνα με το Π.Δ 692/79), σελ. 81

Οργανόγραμμα 5: Οργανόγραμμα διάρθρωσης προσωπικού Θ.Χ.Π., (Σύμφωνα με το Π.Δ 692/79), σελ. 82

### □ ΜΕΡΟΣ Γ

#### ΚΕΦΑΛΑΙΟ 1ο

Οργανόγραμμα 6: Υπάρχον οργανόγραμμα διάρθρωσης προσωπικού, Ιδρύματος Κ.Π. "Άγιος Χαράλαμπος" Πύργου, σελ. 104

#### ΚΕΦΑΛΑΙΟ 2ο

Οργανόγραμμα 7: Οργανόγραμμα διοικητικής ιεραρχίας Εκκλησιαστικών Ιδρυμάτων Ν. Ηλείας, σελ. 112

Οργανόγραμμα 8: Οργανόγραμμα διάρθρωσης προσωπικού, Ασύλου Ανιάτων "Νέα Βασιλείας" Πύργου, σελ. 123

#### ΚΕΦΑΛΑΙΟ 3ο

Οργανόγραμμα 9: Οργανόγραμμα διάρθρωσης προσωπικού, Γηροκομείου "Παναγία η Καθολική" Γαστούνης, σελ. 139

#### ΚΕΦΑΛΑΙΟ 4ο

Οργανόγραμμα 10: Οργανόγραμμα διάρθρωσης προσωπικού, Ασύλου Ανιάτων "Άγιος Νικόλαος" Βάρδας, σελ. 153

#### ΚΕΦΑΛΑΙΟ 5ο

Οργανόγραμμα 11: Οργανόγραμμα διάρθρωσης προσωπικού, Ιδρύματος χρονίως πασχόντων "Παναγία η Βλαχέρνα" Κυλλήνης, σελ. 169

# ΒΙΒΛΙΟΓΡΑΦΙΑ





 Υπουργείο Κοινωνικών Υπηρεσιών, Γενική Διεύθυνση Κοινωνικής Πρόνοιας **"Η ΠΟΛΙΤΙΚΗ ΤΗΣ ΚΟΙΝΩΝΙΚΗΣ ΠΡΟΝΟΙΑΣ"**, Ομιλία Γενικού Διευθυντή Κοινωνικής Πρόνοιας κ.Μενελάου Σταθόπουλου, Εθνικό Τυπογραφείο, ΑΘΗΝΑ 1980.

 Υπουργείο Κοινωνικών Υπηρεσιών, **"ΟΔΗΓΟΣ ΓΙΑ ΤΗΝ ΚΟΙΝΩΝΙΚΗ ΠΡΟΝΟΙΑ ΣΤΗΝ ΕΛΛΑΔΑ"**, Θεσμοί - Προγράμματα - Ιδρύματα, ΑΘΗΝΑ 1981.

 Ιωάννου Μυριζάκη Dr. ter.pol, **"ΟΙ ΗΛΙΚΙΩΜΕΝΟΙ ΣΤΗΝ ΕΛΛΑΔΑ"**, Ανάτυπο από το περιοδικό **"Επιθεώρηση Κοινωνικών Ερευνών"** τεύχος 42-43, The Greek Review of Social Research, Έκδοση: Εθνικό Κέντρο Κοινωνικών Ερευνών, ΑΘΗΝΑ 1981.

 Υπουργείο Υγείας Πρόνοιας και Κοινωνικών Ασφαλίσεων **"Ο ΘΕΣΜΟΣ ΤΗΣ ΑΝΟΙΚΤΗΣ ΠΡΟΣΤΑΣΙΑΣ ΤΩΝ ΗΛΙΚΙΩΜΕΝΩΝ ΣΤΗΝ ΕΛΛΑΔΑ"**, Έρευνα για τα ΚΑΠΗ της Άνας Αμπρά, Έφης Γεωργιάδη, Αφροδίτης Τεπέρογλου, Έκδοση: Εθνικό Κέντρο Κοινωνικών Ερευνών, ΑΘΗΝΑ 1986.

 Κέντρο Προγραμματισμού και Οικονομικών Ερευνών, Εκθέσεις 7 για το πρόγραμμα 1988 - 1992 **"ΚΟΙΝΩΝΙΚΗ ΠΡΟΝΟΙΑ"**, Έκδοση: Κέντρο Προγραμματισμού και Οικονομικών Ερευνών, ΑΘΗΝΑ 1989.

 Υπουργείο Υγείας Πρόνοιας και Κοινωνικών Ασφαλίσεων, Διεύθυνση Ηλικιωμένων, Ε.Κ.Κ.Ε, **"ΑΞΙΟΛΟΓΗΣΗ ΤΗΣ ΠΡΟΣΦΟΡΑΣ ΤΩΝ ΚΕΝΤΡΩΝ ΑΝΟΙΚΤΗΣ ΠΡΟΣΤΑΣΙΑΣ ΗΛΙΚΙΩΜΕΝΩΝ"**, Έρευνα στα μέλη των ΚΑΠΗ, Αφροδίτη Τεπέρογλου, Έκδοση: Εθνικό Κέντρο Κοινωνικών Ερευνών, ΑΘΗΝΑ 1990.

 Ιερά Μητρόπολης Ηλείας, **"ΕΙΣ ΜΝΗΜΗΝ ΕΠΙΣΚΟΠΟΥ ΑΘΑΝΑΣΙΟΥ ΒΑΣΙΛΟΠΟΥΛΟΥ"**, Μητροπολίτου Ηλείας και Ωλένης (1968 - 1981), Έκδοσις : Ιερά Μητρόπολης Ηλείας, ΑΘΗΝΑ 1991.



 \*ΚΟΙΝΩΝΙΚΗ ΟΙΚΟΝΟΜΙΑ ΚΑΙ ΥΓΕΙΑ\*, Έκδοση: Επιστημών των Υπηρεσιών Υγείας, Τόμος 1, τεύχος 4, Οκτώβριος - Δεκέμβριος 1992.

 Γεωργίου Δημ. Μάρδα, Δρα. Οικονομικών και Κοινωνικών Επιστημών, Οικονομολόγου - Στατιστικού - Κοινωνιολόγου - Νομικού, \*ΟΡΓΑΝΩΤΙΚΗ ΚΑΙ ΟΙΚΟΝΟΜΙΚΗ ΤΟΥ ΣΥΣΤΗΜΑΤΟΣ ΤΗΣ ΚΟΙΝΩΝΙΚΗΣ ΔΙΟΙΚΗΣΗΣ\*, Έκδοση: Το Οικονομικό, ΑΘΗΝΑ 1993.

 Υπουργείο Υγείας Πρόνοιας και Κοινωνικών Ασφαλίσεων, \*ΟΔΗΓΟΣ - ΚΕΝΤΡΙΚΗΣ ΚΑΙ ΝΟΜΑΡΧΙΑΚΩΝ ΥΠΗΡΕΣΙΩΝ ΤΟΥ ΥΠΟΥΡΓΕΙΟΥ - ΕΠΟΠΤΕΟΜΕΝΩΝ ΦΟΡΕΩΝ\*, Εθνικό Τυπογραφείο, Έκδοση: Διεύθυνση Οργάνωσης και Απλούστευσης Διαδικασιών, ΑΘΗΝΑ 1995.

## ΝΟΜΟΘΕΣΙΑ



 Εφημερίδα της Κυβερνήσεως, τεύχος πρώτο, Αριθμός φύλλου 227, Ν.Δ υπ'αριθμό 162, ΑΘΗΝΑ 24 Σεπτεμβρίου 1973.

 Εφημερίδα της Κυβερνήσεως, τεύχος πρώτο, Αριθμός φύλλου 271, Π.Δ υπ'αριθμό 631, ΑΘΗΝΑ 30 Σεπτεμβρίου 1974.

 Εφημερίδα της Κυβερνήσεως, τεύχος πρώτο, Αριθμός φύλλου 204, Π.Δ υπ'αριθμό 692, ΑΘΗΝΑ 3 Σεπτεμβρίου 1979.

 Εφημερίδα της Κυβερνήσεως, τεύχος πρώτο, Αριθμός φύλλου 213, Νόμος υπ'αριθμό 2345, ΑΘΗΝΑ 12 Οκτωβρίου 1995

# **ΠΑΡΑΡΤΗΜΑ**



# ΕΦΗΜΕΡΙΣ ΤΗΣ ΚΥΒΕΡΝΗΣΕΩΣ ΤΗΣ ΕΛΛΗΝΙΚΗΣ ΔΗΜΟΚΡΑΤΙΑΣ

ΕΝ ΑΘΗΝΑΙΣ  
ΤΗ 24 ΣΕΠΤΕΜΒΡΙΟΥ 1973

ΤΕΥΧΟΣ ΠΡΩΤΟΝ

ΑΡΙΘΜΟΣ ΦΥΛΛΟΥ  
227

## ΠΕΡΙΕΧΟΜΕΝΑ

### ΝΟΜΟΘΕΤΙΚΑ ΔΙΑΤΑΓΜΑΤΑ

Ν.Δ. 162. Περί μέτρων προστασίας υπερηλίκων και χρονίως πασχόντων ατόμων. .... 1

### ΔΙΑΤΑΓΜΑΤΑ

278. Περί έγκρισεως συστάσεως κοινωφελούς ιδρύματος έν Ερατώρα Κοζάνης υπό την επωνυμίαν «Κληρ/μα Κων/νου και Ελισάβετ Κατρίκας» και κυρώσεως του Όργανισμού αυτού. .... 2
279. Περί τροποποιήσεως και συμπληρώσεως του Καταστατικού του Οικοτροφείου του έν Διατίστη Τρομπαντζείου Γυμνασίου. .... 3

## ΝΟΜΟΘΕΤΙΚΑ ΔΙΑΤΑΓΜΑΤΑ

ΝΟΜΟΘΕΤΙΚΟΝ ΔΙΑΤΑΓΜΑ ΥΠ' ΑΡΙΘ. 162

Περί μέτρων προστασίας υπερηλίκων και χρονίως πασχόντων ατόμων.

### Ο ΠΡΟΕΔΡΟΣ ΤΗΣ ΕΛΛΗΝΙΚΗΣ ΔΗΜΟΚΡΑΤΙΑΣ

Προτάσει του Ήμετέρου Υπουργικού Συμβουλίου, άπεφασίσμεν και διατάσσομεν.

\*Άρθρον 1.

Άρμοδιότητες.

Ή προστασία των υπερηλίκων και των έν χρονίων παθήσεων πασχόντων ατόμων άνήκει είς την άρμοδιότητα του Υπουργείου Κοινωνικών Υπηρεσιών.

\*Άρθρον 2.

✓ Περιεχόμενον προστασίας.

1. Ή κατά τό προηγούμενον άρθρον προστασία δύναται νά εκδηλουται ώς ιδρυματική περίθαλψις ή ώς Κοινωνική άρωγή κατ' οίκον, παρεχομένη υπό μορφήν ήθικής συμπαράστασεως, οικονομικής ένισχύσεως ή έτέρας φύσεως υλικής βοήθειας, σκοπούσης είς την εξασφάλισιν των μέσων διαβιώσεως και περίθαλψεως αυτών.

Τό περιεχόμενον, ή έκτασις και ο χρόνος παροχής της, κατά τάς διατάξεις του παρόντος Ν.Δ/τος προβλεπομένης προστασίας προσδιορίζονται υπό του έκάστοτε καταρτιζομένου υπό του Υπουργείου Κοινωνικών Υπηρεσιών

προγράμματος, αναλόγως των προς τόυτο διατιθεμένων οικονομικών μέσων.

2. Δι' άποφάσεως του Υπουργού Κοινωνικών Υπηρεσιών δημοσιευομένης διά της Έφημερίδος της Κυβερνήσεως όρίζονται αι προϋποθέσεις και τά κριτήρια κατά γενική κατηγορίαν, διά την παροχήν της κατά τά άνωτέρω κοινικής προστασίας ώς και ή έν γενεί διαδικασία ύπαγωγών των δυνάμει του παρόντος προστατευομένων είς τά υπό προηγούμενης παραγράφου προβλεπόμενα προγράμματα

\*Άρθρον 3.

Σύστασις Ίδρυμάτων.

Διά την εφαρμογήν του προγράμματος Ίδρυματι περιθάλψεως των κατά τό άρθρον 1 του παρόντος άναφομένων προσώπων δύναται νά συνιστώνται, διά Π.Δ/τι έκδομένου προτάσει του Υπουργού Κοινωνικών Υπηρεσιών, ανάλογα Ίδρύματα, Ν.Π.Δ.Δ. ύπαχόμενα είς άρμοδιότητα και την άμεσον άποπειράν του Υπουργού Κοινωνικών Υπηρεσιών, ώς ακολούθως:

α) Οίκοι Ευγηρίας μέ σκοπόν την Ίδρυματικήν περίθάλψιν των υπερηλίκων.

β) Θεραπευτήρια χρονίων παθήσεων μέ σκοπόν ιδρυματικήν περίθαλψιν των έν χρονίων παθήσεων πασχόντων ατόμων (άνίατοι).

γ) Κέντρα Προστασίας Γήρατος μέ σκοπόν την έν ιδρυματικήν προστασίαν, την ψυχαγωγίαν και την άπασχόλησιν των υπερηλίκων ατόμων.

Τά υπό στοιχεία β) και γ) Θεραπευτήρια και Κέντρα δύναται νά συσταθούν και ώς παραρτήματα Οίκων Ευγηρίας.

\*Άρθρον 4.

Διοίκησις.

1. Τά υπό του προηγούμενου άρθρου προβλεπόμενα Ίδρύματα διοικούνται υπό πενταμελούς Διοικητικού Συμβουλίου, των μελών μετά των αναπληρωτών αυτών, όριζόμενων επί τριετεί θητείαι δι' άποφάσεως του οικείου Νομού.

2. Ως μέλη των ως ένω Συμβουλιών διορίζονται πρόσωπα ένγνωσμένου κοινωνικού κύρους δυνάμενα ώς έν της έπιστομονικής καταρτίσεως της επαγγελματικής άπασχόλησε ή της πείρας αυτών νά συμβάλουν είς την εύρυθμον λειτουργίαν των Ίδρυμάτων τούτων.

Άποκλείεται ο διορισμός ώς μελών, δημοσίων υπαλλήλων και υπαλλήλων των πάσης φύσεως Νομικών Προσώπων Δημοσίου Δικαίου.

3. Διά της αύτης άποφάσεως όρίζονται ο Πρόεδρος και ο Αντιπρόεδρος του Διοικητικού Συμβουλίου. Τά μέ

Διοικητικού Συμβουλίου δύνανται να αντικαθίστανται πρό της λήξεως της θητείας των διά σοβαρόν λόγον γόμενον εις την άσκησιν των καθηκόντων των και ίδια δέν επιδεικνύουν την επιβαλλομένην επιμέλειαν και δραριότητα κατά την άσκησιν του ανατεθέντος αυτοίς έργου. Γραμματεὺς τοῦ Διοικητικοῦ Συμβουλίου ὀρίζεται ἄλλοσ τοῦ Ἰδρύματος δι' ἀποφάσεως τοῦ Προέδρου Διοικητικοῦ Συμβουλίου.

Τὸ Διοικητικὸν Συμβούλιον εὐρίσκειται ἐν ἀπαρτίᾳ, ὅσον εἰ παρόντες εἶναι πλείονες τῶν ἀπόντων, αἱ δὲ ἀφάσεις αὐτοῦ λαμβάνονται διὰ πλειονοψηφίας τῶν πατρων μελῶν.

Εἰς περίπτωσιν ἰσότητος νικᾷ ἡ ψῆφος τοῦ Προέδρου.

#### Ἄρθρον 5.

##### Καταστατικὸς Ὀργανισμὸς.

1. Τὰ κατὰ τὸ ἄρθρον 3 τοῦ παρόντος συνιστώμενα ὄργανα διέπονται ὑπὲρ ὀργανισμοῦ ρυθμίζοντος :

α) Τὰ τοῦ τρόπου καὶ τῶν μέσων ἐκπληρώσεως τοῦ σκοποῦ τῶν.

β) Τὰ τῆς διοικήσεως αὐτῶν.

γ) Τὰ τῆς ὀργανώσεως τῶν ὑπηρεσιῶν, τὰ τῶν ἀρμοδιῶν τῶν ὀργάνων ὡς καὶ τὰ τῆς συστάσεως καὶ διαρρύσεως τῶν θέσεων τοῦ προσωπικοῦ.

δ) Τὰ τῆς διαχειρίσεως τῆς περιουσίας καὶ τῶν πόρων αὐτῶν, τὰ τῶν προμηθειῶν καὶ μισθώσεων, ἐν τῷ πλαισίῳ τῶν διατάξεων «περὶ λογιστικῶν τῶν Νομικῶν Προσώπων Δημοσίου Δικαίου».

ε) Πᾶν ἕτερον θέμα ἀφορῶν εἰς τὴν λειτουργίαν αὐτῶν ἢ προάγον τὸ κοινωνικὸν τῶν ἔργων.

2. Ὁ Ὀργανισμὸς τοῦ Ἰδρύματος συντασσόμενος ὑπὸ τοῦ Διοικητικοῦ Συμβουλίου ἐγκρίνεται διὰ Πρ. Δ/τος ἐκδιδόμενου προτάσει τοῦ Πρωθυπουργοῦ ὡς Προσταταμένου τοῦ Υπουργείου Προγραμματισμοῦ καὶ Κυβερνητικῆς Πολιτικῆς καὶ τῶν Ὑπουργῶν Οἰκονομικῶν καὶ Κοινωνικῶν Ὑπηρεσιῶν ναμένων νὰ τροποποιήσουν τοῦτον.

3. Τὰ τοῦ τρόπου λειτουργίας τῶν Ὑπηρεσιῶν καὶ αἱ ἀρμοδιότητες τῶν ὀργάνων διοικήσεως καὶ τῶν ἐπιμέρους ἐυθύνσεων, τμημάτων καὶ γραφείων τοῦ Ἰδρύματος καθορίζονται δι' ἐσωτερικοῦ κανονισμοῦ, συντασσόμενου κατὰ τοῦ Διοικητικοῦ Συμβουλίου καὶ ἐγκρινόμενου δι' ἀποφάσεως τοῦ οἰκείου Νομάρχου, δημοσιευομένων διὰ τῆς Ἐφημερίδος τῆς Κυβερνήσεως.

#### Ἄρθρον 6.

##### Πόροι.

1. Οἱ πόροι τοῦ Ἰδρύματος εἶναι :

α) Ἐπιχορήγησις ἐκ τοῦ Κρατικοῦ προϋπολογισμοῦ.

β) Εἰσφοραὶ, δωρεαί, κληρονομίαι καὶ κληροδοσίαι πρὸς τὸ Ἰδρυμα.

γ) Ἐσοδα ἐξ ἐκμεταλλεύσεως τῆς περιουσίας του.

δ) Τροφεία περιθαλπομένων.

ε) Πᾶν ἕτερον μὴ εἰδικῶς κατονομαζόμενον ἔσοδον.

#### Ἄρθρον 7.

Σύστασις Ἰδρυμάτων μὴ κερδοσκοπικοῦ χαρακτῆρος.

1. Ἀπὸ τῆς ἰσχύος τοῦ παρόντος διὰ τὴν, ὑπὲρ Νομικῶν Προσώπων Ἰδιωτικοῦ Δικαίου Ἰδρυσιν Οἴκων Εὐγηρίας ἢ Θεραπευτηρίων χρονίων παθήσεων, μὴ κερδοσκοπικοῦ χαρακτῆρος, ἀπαιτεῖται προηγουμένη ἀδεία τοῦ Υπουργοῦ Κοινωνικῶν Ὑπηρεσιῶν, κρίνοντος τὴν σκοπιμότητα ἀπὸ ἀπόψεως χωροταξικῆς, ὑφισταμένων ἀναγκῶν συστάσεως ὡς καὶ ἐπαρκείας τῶν πόρων διὰ τὴν κάλυψιν τῶν δαπανῶν ἀνεγέρσεως καὶ ἐν γένει λειτουργίας τούτων.

2. Ἡ κατὰ τὴν προηγουμένην παράγραφον ἀδεία ἀποτελεῖ προϋπόθεσιν διὰ τὴν κατὰ τὰς κειμένης διατάξεις χορήγησιν, ὑπὲρ τοῦ οἰκείου κτοικοδομικοῦ Γραφείου, ἀδείας ἀνεγέρσεως ἢ ἐπεκτασεως κτιριακῶν ἐγκαταστάσεων τῶν Ἰδρυμάτων τούτων.

3. Ἡ ἀδεία λειτουργίας χορηγεῖται ἐφ' ὅσον πληροῦνται οἱ ὑπὲρ τοῦ ἄρθρου 8 τοῦ παρόντος προβλεπομένου Π.Δ/τος καθοριζόμενοι ὅροι, δι' ἀποφάσεως τοῦ οἰκείου Νομάρχου.

4. Ἡ ἀδεία περιλαμβάνει τὰ στοιχεῖα τοῦ νομικοῦ προσώπου εἰς ἐν ἀνήκει ὁ Οἶκος Εὐγηρίας ἢ τὸ Θεραπευτήριον χρονίων παθήσεων, τὴν ἔδραν, τὸν ἐπιδιωκόμενον σκοπὸν, τὸν ἀριθμὸν τῶν κλινῶν, τὴν περιγραφὴν τοῦ κτιρίου μετὰ τῶν λοιπῶν βοηθητικῶν χώρων ὡς καὶ τοὺς γενικοὺς ὅρους καὶ προϋποθέσεις τῆς ἐσωτερικῆς λειτουργίας αὐτοῦ.

5. Εἰς περίπτωσιν χορηγήσεως ἀδείας λειτουργίας, ὡς ἀνωτέρω Ἰδρυμάτων, εἰς ὑφιστάμενον κτίριον, δέον ὅπως τοῦτο πληροῖ τὰς ὑπὲρ τοῦ ἄρθρου 8 τοῦ παρόντος προβλεπομένου Π.Δ/τος καθοριζόμενας προϋποθέσεις.

#### Ἄρθρον 8.

##### Προϋποθέσεις συστάσεως.

1. Διὰ Π.Δ/τος ἐκδιδόμενου προτάσει τοῦ Ὑπουργοῦ Κοινωνικῶν Ὑπηρεσιῶν ἐντὸς ἔτους ἀπὸ τῆς ἰσχύος τοῦ παρόντος ἐπιφυλασσομένων τῶν διατάξεων τοῦ Γενικοῦ Οἰκοδομικοῦ Κανονισμοῦ τοῦ Κράτους καθορίζονται :

α) Αἱ γενικαὶ προϋποθέσεις καὶ ὅροι οἵτινες δέον νὰ πληροῦνται ὑπὸ τῶν περὶ ὧν τὸ ἄρθρον 7 Οἴκων Εὐγηρίας ἢ Θεραπευτηρίων χρονίων παθήσεων ἀναλόγως τῶν κατηγοριῶν τῶν περιθαλπομένων ἐξ ἀπόψεως προσωπικοῦ, καταλλήλου διαρρυθμίσεως τοῦ κτιρίου, ἐξοπλισμοῦ, εὐκολιῶν διὰ τοὺς περιθαλπομένους, ἐπιφανείας τῶν χώρων καὶ ἐγκαταστάσεων ἐν γένει.

β) Τὰ τῆς ἐκτάσεως καὶ τοῦ περιεχομένου τοῦ ὑπὲρ τοῦ Ὑπουργοῦ Κοινωνικῶν Ὑπηρεσιῶν ἀσκουμένων ἐλέγχου καὶ ἐποπτείας.

#### Ἄρθρον 9.

##### Ἐσωτερικὸς Κανονισμὸς.

1. Δι' ἐσωτερικοῦ κανονισμοῦ λειτουργίας, συντασσόμενου ὑπὲρ τῆς Διοικήσεως τοῦ Ἰδρύματος καὶ ἐγκρινόμενου δι' ἀποφάσεως τοῦ οἰκείου Νομάρχου ρυθμίζονται τὰ τῆς ἐσωτερικῆς λειτουργίας τῶν περὶ ὧν τὸ ἄρθρον 7 Ἰδρυμάτων, τοῦ δικητολογίου καὶ τῆς παρεχομένης πρὸς τοὺς περιθαλπομένους ἰατροφαρμακευτικῆς καὶ νοσοκομειακῆς περιθαλψέως.

2. Ὑπεύθυνος διὰ τὴν ἐφαρμογὴν τῶν διατάξεων τῶν ἄρθρων 7-10 τοῦ παρόντος καὶ τῶν εἰς ἐκτέλεσιν τούτων ἐκδιδόμενων Π.Δ. καὶ κανονισμῶν εἶναι ἡ Διοίκισις τοῦ περὶ οὗ ἡ ἀδεία Ἰδρύματος ἢ τὸ παρ' αὐτῆς ἐξουσιοδοτούμενον πρὸς τοῦτο ὄργανον αὐτοῦ.

#### Ἄρθρον 10.

##### Ἄδεια λειτουργίας.

1. Οἴκοι Εὐγηρίας ἢ Θεραπευτήρια χρονίων παθήσεων (Γρακομεῖα ἢ Ἀσυλα Ἀνιάτων), ἢ ὅφ' οἰανδήποτε μορφήν καὶ ὀνομασίαν Ἰδρυματὰ περιθαλψέως ὑπερηλικίων ἢ ἐκ χρονίων παθήσεων πασχόντων ἀτόμων ἀνήκοντα εἰς Νομικὰ Πρόσωπα Ἰδιωτικοῦ Δικαίου, λειτουργοῦντα κατὰ τὴν δημοσίευσιν τοῦ παρόντος, ὑποχρεοῦνται, ὅπως προσαρμοσοῦν τὴν λειτουργίαν αὐτῶν ἐξ ἀπόψεως μὲν προσωπικοῦ, ἐξοπλισμοῦ καὶ εὐκολιῶν διὰ τοὺς περιθαλπομένους ἐντὸς δύο ἐτῶν, ἐξ ἀπόψεως δὲ διαρρυθμίσεως τῶν κτιρίων ἐπιφανείας τῶν χώρων καὶ ἐγκαταστάσεων ἐν γένει ἐντὸς δετίας ὅτε καὶ λαμβάνουν ἀδείαν λειτουργίας κατὰ τὰς διατάξεις τοῦ ἄρθρου 7 τοῦ παρόντος.

2. Εἰς περίπτωσιν μὴ συμμορφώσεώς των ἐντὸς τῆς ὡς ἄνω προθεσμίας, κλείονται δι' ἀποφάσεως τοῦ οἰκείου Νομάρχου.

#### Ἄρθρον 11.

##### Κυβερνητικὸς Ἐπίτροπος.

Εἰς Οἴκους Εὐγηρίας ἢ Θεραπευτήρια χρονίων παθήσεων, περὶ ὧν τὸ ἄρθρον 7, εἰ ὁποῖοι ἐπιχορηγοῦνται ὑπὲρ τοῦ Κράτους, δύνανται νὰ διορίζηται παρὰ τοῦ Νομάρχου τῆς ἔδρας αὐτῶν, Κυβερνητικὸς Ἐπίτροπος, μόνιμος δημόσιος



επιπλέον κατεγμένης βαθμὴν τοῦλάχιστον βον. Οὗτος παρίσταται εἰς τὰς συνεδριάσεις τῆς διοικήσεως αὐτοῦ καὶ παρακολουθεῖ τὴν νομιμότητα τῶν λαμβανομένων ἀποφάσεων. Ἐν περιπτώσει διακυπώσεως ὑπὸ τοῦ Κυβερνητικοῦ Ἐπιτρόπου ἀντιθέτου γνώμης ὡς πρὸς τὴν νομιμότητα τῆς λαμβανομένης ἀποφάσεως ἐκ μέρους τῆς διοικήσεως τοῦ Ἰδρύματος τὴν διαφωνίαν ἐπιλύει ὁ οἰκείος Νομάρχης ἐντός (15) δέκα πέντε ἡμερῶν ἀπὸ τῆς ὑποβολῆς αὐτῷ τῆς σχετικῆς πράξεως, ἄλλως ἢ ἀπόφασις ἐκτελεῖται ὑπ' αὐτῆν τῆς διοικήσεως τοῦ Ἰδρύματος.

\*Ἄρθρον 12.

Κυρώσεις.

1. Ἐν ἡ περιπτώσει τὸ κατὰ τὸ ἄρθρον 10 παρέχον περιθάλψιν Ἰδρυμα διαπιστωθῆ, κατὰ τὸν χρόνον τῆς λειτουργίας του, ὅτι δὲν πληροῖ τοὺς νομίμους ὅρους καὶ προϋποθέσεις λειτουργίας ἢ δὲν τηροῦνται κανόνες δημοσίας υγιείας, διατάσσεται ἢ δι' ἀποφάσεως τοῦ οἰκείου Νομάρχου ἀναστολή τῆς λειτουργίας αὐτοῦ, μέχρι συμπληρώσεως τούτων.

2. Ἀποφάσεις τοῦ Νομάρχου περὶ ὧν ἡ παράγραφος 2 τοῦ ἄρθρου 10 καὶ παράγραφος 1 τοῦ παρόντος ἐκτελοῦνται διὰ τῆς Ἀστυνομικῆς Ἀρχῆς πρὸς ἣν κοινοποιεῖται πάντοτε ἀντίγραφον τῆς ἐκδιδουμένης ἀποφάσεως.

\*Ἄρθρον 13.

Τιμολόγιον Ἰδρυμάτων.

1. Διὰ Π.Δ/τος ἐκδιδόμενου προτάσει τοῦ Ὑπουργοῦ Κοινωνικῶν Ὑπηρεσιῶν, δύναται νὰ καθορίζεται τὸ τιμολόγιον τῆς ἰδρυματικῆς περιθάλψεως καὶ προστασίας ὑπερλήλικων ἢ ἐκ χρονίων παθήσεων πασχόντων ἀτόμων ὑπὸ τῶν λειτουργούντων Νομικῶν Προσώπων Δημοσίου ἢ Ἰδιωτικοῦ Δικαίου καὶ τῶν πάσης φύσεως καὶ κατηγορίας ἰδιωτικῶν ἐπὶ κέρδει ἐπιχειρήσεων κατ' ἀναλογία ἰδία πρὸς τὴν ἔδραν, τὸν ἀριθμὸν τῶν κλινῶν καὶ θαλάμων καὶ τὴν θέσιν περιθάλψεως.

2. Εἰς τοὺς παραβάτως τοῦ ἐκάστοτε κατὰ τὴν παράγραφον 1 καθοριζομένου τιμολογίου ἐπιβάλλεται δι' ἀποφάσεως τοῦ οἰκείου Νομάρχου πρόστιμον ἀπὸ δέκα χιλιάδας (10.000) ἕως πενήτην χιλιάδας (50.000) δραχμῶν. Ἐν περιπτώσει ἐπιβαλλόμενης τῆς δι' ἣν ὑπεβλήθη, ὑπὸ τοῦ Νομάρχου πρόστιμον πράξεως, ὁ παραβάτης τιμωρεῖται ὑπὸ τοῦ ἀρμοδίου ποινικοῦ δικαστηρίου, διὰ φυλακίσεως μέχρις ἑνὸς ἔτους.

\*Ἄρθρον 14.

Ἐπιχορηγήσεις Ἰδρυμάτων.

Εἰσέρχεται καὶ πάσης φύσεως ἐπιχορηγήσεις τοῦ Δημοσίου τῶν Δήμων καὶ Κοινοτήτων καὶ τῶν λοιπῶν Νομικῶν Προσώπων Δημοσίου ἢ Ἰδιωτικοῦ Δικαίου τῶν ἀπολαύοντων εἰδικῶν προνομίων ἐκ μέρους τοῦ Κράτους δύναται νὰ παρέχονται, ἐξαιρουμένων τῶν περὶ ὧν τὸ ἄρθρον 3 τοῦ παρόντος Νομικῶν Προσώπων, μόνον πρὸς Οἴκους Εὐγηρίας ἢ Θεραπευτήρια χρονίων παθήσεων λειτουργούντας βάσει τῆς κατὰ τὰς διατάξεις τοῦ ἄρθρου 7 τοῦ παρόντος παρεχομένης ἀδείας λειτουργίας.

\*Ἄρθρον 15.

Ἐπωνυμία Ἰδρυμάτων.

1. Ἀπὸ τῆς ἰσχύος τοῦ παρόντος ἅπαντα τὰ ὑπὸ τὴν ἐποπτεῖαν καὶ τὸν ἑλεγχον τοῦ Ὑπουργείου λειτουργούντα Ἰδρυματα Ν.Π.Δ.Δ. περιθάλψεως ὑπερλήλικων ἢ ἐκ χρονίων παθήσεων πασχόντων ἐγγλίκων ἀτόμων (Γηροκομεῖα—Ἄσυλα Ἀνιάτων) ὡς καὶ τὰ ἐφ' ἑξῆς συνιστώμενα τοιαῦτα θὰ φέρουν τὴν ἐπωνυμίαν «Οἶκος Εὐγηρίας» ἢ «Θεραπευτήρια χρονίων παθήσεων», διατηρουμένης τῆς τυχόν εἰδικῆς προσωνυμίας ἐκ διατάξεως τελευταίας βουλῆσεως ἢ δωρεᾶς.

2. Διὰ Π.Δ/τος ἐκδιδόμενου τῆ προτάσει τοῦ Πρωθυπουργοῦ ὡς Προϊσταμένου τοῦ Ὑπουργείου Προγραμματισμοῦ καὶ Κυβερνητικῆς Πολιτικῆς, Οἰκονομικῆς καὶ Κοινωνικῶν Ὑπηρεσιῶν, Γηροκομεῖα ἢ Ἄσυλα Ἀνιάτων ἢ ὑφ' οἰκονομικῆς ἐνομοσχίσιν Ἰδρυματα περιθάλψεως ὑπερ-

λήλικων ἢ ἐκ χρονίων παθήσεων πασχόντων ἀτόμων λειτοιοῦντα ὡς Ν.Π.Δ.Δ. ἐπιφυλασσομένων ἐν πάσῃ περιπτῶ τῶν διατάξεων τοῦ Α.Ν. 2039/1939 «περὶ τροποποιήσεως συμπληρώσεως καὶ κωδικοποιήσεως τῶν Νόμων περὶ ἐ καθαρῆσεως καὶ διοικήσεως ἑὼν εἰς τὸ Κράτος καὶ ὑ κοινοφελῶν σκοπῶν καταλειπομένων κληρονομιῶν, κληρ δοσιῶν καὶ δωρεῶν, δύναται μετὰ-προηγουμένην ἀπόφαι τῶν Διοικητικῶν αὐτῶν Συμβουλίων νὰ μετατρέπωνται εἰς Νομικά Πρόσωπα Δημοσίου Δικαίου ἢ νὰ συγχωνεύωνται εἰς ἕτερα τοιαῦτα, διώκοντα τὸν αὐτὸν σκοπὸν, ἐποπτευόμε ὑπὸ τοῦ Ὑπουργείου Κοινωνικῶν Ὑπηρεσιῶν.

3. Διὰ τοῦ αὐτοῦ ἢ ἑτέρου Π.Δ/τος ρυθμίζονται πᾶν τὰ θέματα τὰ ἀναγόμενα εἰς τὴν ἐν γένει ὀργάνωσιν, λειτοιο γίαν, διάρθρωσιν τῶν ὑπηρεσιῶν, σύνθεσιν προσωπικῆ τὴν κακτοποίησιν τοῦ ὑπηρετούντος προσωπικοῦ τοῦ μετ τροπομένου ἢ συγχωνευομένου εἰς θέσεις τοῦ συνιστωμέν Ἰδρύματος ἀναλόγως τῶν τυπικῶν καὶ οὐσιαστικῶν προσῶ των αὐτοῦ, ὡς καὶ τὴν μεταβίβασιν τῶν περιουσιακ στοιχείων, τῶν δικαιομάτων καὶ ὑποχρεώσεων τούτ εἰς τὸ ὑπὸ τὴν νέαν του μορφήν Ἰδρυμα καὶ πᾶσα σχετι λεπτομέρεια.

\*Ἄρθρον 16.

Τελικαὶ Διατάξεις.

Αἱ λεπτομέρεια καὶ τὰ ἀνακύπτοντα ἐκ τῆς ἐφαρμογ τοῦ παρόντος θέματα ρυθμίζονται δι' ἀποφάσεων τοῦ Ὑπου γοῦ Κοινωνικῶν Ὑπηρεσιῶν δημοσιευομένων διὰ τῆς Ἐγ μερίδος τῆς Κυβερνήσεως ἐφ' ὅσον δὲν ρυθμίζονται ὑ: τοῦ παρόντος.

\*Ἄρθρον 17.

Ἡ ἰσχὺς τοῦ παρόντος ἄρχεται ἀπὸ τῆς δημοσιεύσεω εἰς τὴν Ἐφημερίδα τῆς Κυβερνήσεως.

Ἐν Ἀθήναις τῆ 15 Σεπτεμβρίου 1973

Ο ΠΡΟΕΔΡΟΣ ΤΗΣ ΔΗΜΟΚΡΑΤΙΑΣ

**ΓΕΩΡΓΙΟΣ Χ. ΠΑΠΑΔΟΠΟΥΛΟΣ**

ΤΟ ΥΠΟΥΡΓΙΚΟΝ ΣΥΜΒΟΥΛΙΟΝ

Ο ΠΡΩΘΥΠΟΥΡΓΟΣ

**ΓΕΩΡΓΙΟΣ Χ. ΠΑΠΑΔΟΠΟΥΛΟΣ**

ΟΙ ΑΝΤΙΠΡΟΕΔΡΟΙ

**ΣΤΥΛΙΑΝΟΣ ΠΑΤΤΑΚΟΣ**

**ΝΙΚΟΛΑΟΣ ΜΑΚΑΡΕΖΟΣ**

ΤΑ ΜΕΛΗ

**ΚΩΝΣΤ. ΠΑΠΑΔΟΠΟΥΛΟΣ, ΙΩΑΝ. ΑΓΑΘΑΓΓΕΛΟΥ, ΝΗ ΕΦΕΣΙΟΣ, ΚΩΝΣΤ. ΚΑΡΤΔΑΣ, ΙΩΑΝ. ΚΟΤΑΝ, ΚΩΝΣΤ. ΠΑΝΑΓΙΩΤΑΚΗΣ, ΝΙΚ. ΓΚΑΝΤΩΝΑΣ, ΙΩΑΝ ΛΑΔΑΣ, ΚΩΝΣΤ. ΠΑΠΑΔΗΜΗΤΡΙΟΥ, ΟΡΕΣΤ. ΓΙ ΚΑΣ, ΒΑΣ. ΤΣΟΤΜΠΑΣ.**

Ἐθεωρήθη καὶ ἐτέθη ἡ μεγάλη τοῦ Κράτους σφραγίς.

Ἐν Ἀθήναις τῆ 17 Σεπτεμβρίου 1973

Ο ΕΠΙ ΤΗΣ ΔΙΚΑΙΟΥΣΥΝΗΣ ΥΠΟΥΡΓΟΣ

**ΙΩΑΝΝΗΣ ΑΓΑΘΑΓΓΕΛΟΥ**

## ΔΙΑΤΑΓΜΑΤΑ

ΠΡΟΕΔΡΙΚΟΝ ΔΙΑΤΑΓΜΑ ΥΠ' ΑΡΙΘ. 278 (2)

Περὶ ἐγκρίσεως συστάσεως κοινοφελούς ἰδρύματος ἐν Ἐρο τῶρα Κοζάνης ὑπὸ τὴν ἐπωνυμίαν «Κληροδότῆμα Κων/νο καὶ Ἐλισάβετ Κατερίνα» καὶ κυρώσεως τοῦ Ὁργανισμο αὐτοῦ.

Ο ΠΡΟΕΔΡΟΣ  
ΤΗΣ ΕΛΛΗΝΙΚΗΣ ΔΗΜΟΚΡΑΤΙΑΣ

Ἐχόντες ὑπ' ὄψει: 1) Τὴν ἀπὸ 12 Σεπτεμβρίου 1973 διαθήκην τοῦ ἀποβιώσαντος Κων/νο κατόικου ἐν ζωῆ Νύσσης Γιουγκοσλαβίας, δι' ἣς κατέλιπε περιουσιακὰ στοιχεῖα, δι' ἐκτέλεσιν εἰς:



# ΦΗΜΕΡΙΣ ΤΗΣ ΚΥΒΕΡΝΗΣΕΩΣ

## ΤΗΣ ΕΛΛΗΝΙΚΗΣ ΔΗΜΟΚΡΑΤΙΑΣ

ΕΝ ΑΘΗΝΑΙΣ  
ΤΗΝ 30 ΣΕΠΤΕΜΒΡΙΟΥ 1974

ΤΕΥΧΟΣ ΠΡΩΤΟΝ

ΑΡΙΘΜΟΣ ΦΥΛΛΟΥ  
271

### ΠΕΡΙΕΧΟΜΕΝΑ

#### ΔΙΑΤΑΓΜΑΤΑ

Περί βιομηχανικής παραγωγής και μεταλλείου Τάλκου εν τῷ Νομῷ Θεσσαλονίκης εἰς τὸν Γεώργιον Ἀνδρ. Καρζουλιάνην.  
Περί βιομηχανικής παραγωγής και μεταλλείου νικελίου και σιδηρομεταλλεύματος εν τῷ Νομῷ Πιπθίας εἰς τὸν Γεώργιον Κωσταντ. Γάγκην.  
Περί τῶν προϋποθέσεων χορηγήσεως ἰσοβάθειας και λειτουργίας Βιομηχαν. Ομίλων Ἐργασίας και Στρατηγικῶν Χωρῶν Πιπθίας καὶ Κασσίου.

### ΔΙΑΤΑΓΜΑΤΑ

#### ΠΡΟΕΔΡΙΚΟΝ ΔΙΑΤΑΓΜΑ ΥΠ' ΑΡΙΘ. 629

βιομηχανικής παραγωγής και μεταλλείου Τάλκου εν τῷ Νομῷ Θεσσαλονίκης εἰς τὸν Γεώργιον Ἀνδρ. Καρζουλιάνην.

#### Ο ΠΡΟΕΔΡΟΣ ΤΗΣ ΕΛΛΗΝΙΚΗΣ ΔΗΜΟΚΡΑΤΙΑΣ

Ἐχοντας ὑπ' ὄψιν :  
Τὰς διατάξεις τοῦ άρθρου 180 τοῦ Ν.Δ. 210/73 Μεταλλευτικῶς Κώδικου (ΦΕΚ 277/τ.Α' 5.10.73) και τῆς τοιαύτης τῶν άρθρων 4, 15, 16, 17, 19, 20, 21, 31, τοῦ Μεταλλευτικῶς Κώδικου (Ν.Δ. τῆς 28 Ὀκτωβρίου 1929) ἀπὸς καθοριστικῶς εἰς ἐκείνους κείμενον τοῦ Ν.Κ.Δ. 1910 ἀπὸς μεταλλείων κ.λ.π. (ΦΕΚ 397/τ.Α' 11.29), ὡς αὐταὶ ἀντικατεστάθησαν, ἀρτοποιήθησαν και συμπληρώθησαν διὰ μεταγενεστέρων διατάξεων ἀπὸ τοῦ Α.Ν. τῆς 17/31 Ὀκτωβρίου 1935 (Ν.Δ. 4029/59 κ.λ.π.)

τὰς διατάξεις τοῦ Ν.Δ. 175/1973 (ΦΕΚ 230/τ.Α' 10.73) και τῆς τοιαύτης τοῦ ὑπ' ἀριθ. 306/1973 Π. Δ. τοῦ Α.Α.δ. 10.73) ἀπὸς θέσεως ἐν ἰσχύϊ τῶν διατάξεων Ν.Δ. 175/1973 ἀπὸς Ὑπουργικῶς Συμβουλίου ποσούτων.

τὸν ὑπ' ἀριθ. 23784/27.7.1973 προκήρυξιν τοῦ Νομοθετικῆς νομίμως δημοστευθεῖσαν καὶ τελεωθεῖσαν προτάσει τοῦ Ἡμετέρου ἐπὶ τῆς Βιομηχανίας Ὑπουργοῦ και διατάξεσιν :

χωρῶν εἰς τὸν Γεώργιον Ἀνδρέου Καρζουλιάνην, κεντρικῶν κινήσεως Περιοστέρης Θεσσαλονίκης, καὶ μεταλλουργικῆς, ἤτοι ἀναζήτησεως, ἐξορύξεως μεταλλεύσεως τάλκου και λοιπῶν μεταλλευτικῶν οὐσιῶν τῶν ὑπὸ τὸν Δρυμῶν ἐξορυγμένων τῆς ἐστῆς ἐπιπέδου ἐνάντι τῶν κεντρικῶν διατάξεων μεταλλείων, ἐπὶ τῆ βλάσει τῆς ἀπὸ 26.0.60 ἀρχικῆς εἰς τὸν ἐκ ἑαυτοῦ Γεωργίου Ἀνδρ. Καρζουλιάνη ἐπὶ ἀπὸ τοῦ Νομάρχου Θεσσαλονίκης ἡ ὑπ' ἀριθ. 10 και μεταλλ. καιν. οὐσιῶν, νομίμως δημοστευθεῖσαν ὑπ' ἀριθ. 134 (τ.Β') τῆς 13.12.67 φύλλον τῆς Ἐφημερῆς Κυβερνήσεως ἐπὶ χάσει καινῶν εἰς τὴν περιγραφομένης Περιοστέρης τοῦ Νομοῦ Θεσσαλονίκης ἀρ. 200/1974 ἀρ. 1000 ἀρ. 1000 και ἔχοντας ὑποψιν :

(1) Τ.Σ.Α. ἀξιωματικῆς συν/ναι  $X = + 19300$  Ψ = - 21200 ἐκείθεν εἰς

(2) Τ.Σ.Β. κείμενον ἐπὶ τῆς βορείας ὀριζουμένης τοῦ τμήματος Β' τῆς ὑπ' ἀριθ. 65 βιομηχανικῆς παραγωγῆς Ν. Θεσσαλονίκης ἀξ/καὶ συν/ναι  $X = + 18673,35$  Ψ = 23001,77 ἐκείθεν εἰς

(3) Τ.Σ.Γ. ὄριον τῆς ὑπ' ἀριθ. 65 (τ.Β) βιομηχανικῆς παραγωγῆς ἀξ/καὶ συν/ναι  $X = + 18443,16$  Ψ = 22777,65 ἐκείθεν εἰς

(4) Τ.Σ.Δ. κείμενον ἐπὶ τῆς δυτικῆς ὀριζουμένης τῆς ὑπ' ἀριθ. 65 (τ.Β') βιομηχανικῆς παραγωγῆς ἀξ/καὶ συν/ναι  $X = + 18140$  Ψ = - 23420 ἐκείθεν εἰς

(5) Τ.Σ.Ε. κείμενον ἐπὶ τῆς ἀνατολικῆς ὀριζουμένης τῆς ὑπ' ἀριθ. 61 βιομηχανικῆς παραγωγῆς Ν. Θεσσαλονίκης ἀξ/καὶ συν/ναι  $X = + 17490$  Ψ = - 23940 ἐκείθεν εἰς

(6) Τ.Σ.Ζ. ὄριον τῆς ὑπ' ἀριθ. 61 βιομηχανικῆς παραγωγῆς Ν. Θεσσαλονίκης ἀξ/καὶ συν/ναι  $X = + 18105,01$  Ψ = - 22308,22 ἐκείθεν εἰς

(7) Τ.Σ.Η. κείμενον ἐπὶ τῆς δυτικῆς ὀριζουμένης τῆς ὑπ' ἀριθ. 61 βιομηχανικῆς παραγωγῆς ἀξ/καὶ συν/ναι  $X = + 14550$  Ψ = - 25930 ἐκείθεν εἰς

(8) Τ.Σ.Θ. ἀξ/καὶ συν/ναι  $X = + 14850$  Ψ = - 25.000 ἐκείθεν εἰς

(9) Τεχνονομικῶν σημείων 566δ. 563 Σ.Κ.Α.Γ.Τ.Ε.Ν 406000/731000 ἐκείθεν εἰς

(10) Τ.Σ.Ι. ἀξ/καὶ συν/ναι  $X = + 15650$  Ψ = - 22030 ἐκείθεν εἰς

(11) Ἐξοικκλήσιον «Προσέτης Ἡλίαν» χωρίου Περιοστέρης Σ.Κ.Α.Γ.Τ.Ε.Ν 407000/732000 και ἐκείθεν εἰς τὸ ἀρχικὸν σημεῖον ὡς ταῦτα καθορίζονται ἐπὶ τοῦ εἰς τετραπλεῶν ὑπεβληθέντος σχεδιαγράμματος διασθεθέντος και θεωρηθέντος ὑπὸ τοῦ Ἐπιθ. τοῦ Μεταλλείων Βορείου Ἑλλάδος.

3. Αἱ ἀξιωματικῆς συντασσόμενα ἀναφέρονται εἰς τὸ κέντρον τοῦ φύλλου τοῦ Ἐπιτελικῶς Χάρτου «ΘΕΣΣΑΛΟΝΙΚΗ» ἀρ. 1 : 100.000  $\sigma = 40^\circ 45'$   $\lambda = 0^\circ 45'$

Εἰς τὸν Ἡμέτερον ἐπὶ τῆς Βιομηχανίας Ὑπουργον, ἀνατίθεται τὴν δημοσίευσιν και ἐκτέλεσιν τοῦ παρόντος.

Ἐν Ἀθήναις τῆ 19 Σεπτεμβρίου 1974

Ο ΠΡΟΕΔΡΟΣ ΤΗΣ ΔΗΜΟΚΡΑΤΙΑΣ

ΦΑΙΔΩΝ ΓΚΡΙΖΙΚΗΣ  
ΣΤΡΑΤΗΓΟΣ

Ο ΥΠΟΥΡΓΟΣ ΒΙΟΜΗΧΑΝΙΑΣ

ΧΑΡΣΛΑΜΠΟΣ ΠΡΩΤΟΠΑΠΑΣ

(2)

#### ΠΡΟΕΔΡΙΚΟΝ ΔΙΑΤΑΓΜΑ ΥΠ' ΑΡΙΘ. 630

Περί βιομηχανικῆς παραγωγῆς και μεταλλείου νικελίου και σιδηρομεταλλεύματος εν τῷ Νομῷ Πιπθίας εἰς τὸν Γεώργιον Κωσταντ. Γάγκην.

#### Ο ΠΡΟΕΔΡΟΣ ΤΗΣ ΕΛΛΗΝΙΚΗΣ ΔΗΜΟΚΡΑΤΙΑΣ

Ἐχοντας ὑπ' ὄψιν :

α) Τὰς διατάξεις τοῦ άρθρου 180 τοῦ Ν.Δ. 210/73 ἀπὸς Μεταλλευτικῶς Κώδικου (ΦΕΚ 277/τ.Α' 5.10.73) και τῆς τοιαύτης τῶν άρθρων 4, 15, 16, 17, 19, 20, 21, 31



... και στην αντικατάστασή τους. Επρόκειτο για τον πληρωθέντα διά υπαχρυστέρων διατάξεων και για τον Ν.Δ. της 17.11 Οκτωβρίου 1973 και τον Ν.Δ. 4020/8.10.73.

β) Της διατάξεως του Ν.Δ. 175/1973 (ΦΕΚ 230/τ.Α/19.73) και της απόφασης του υπ' αριθ. 390/1973 Π.Δ. του ΦΕΚ 289/τ.Α/8.10.73 περί θέσεως εν ισχύ των διατάξεων του Ν.Δ. 175/1973 περί Υπουργικού Συμβουλίου και Υπουργείων.

γ) Της υπ' αριθ. 14528/20.6.73 προκήρυξης του Νομάρχου Ημαθίας νομίμως δημοσιευθείσα και τελεγοικονομείσασαν κατάστασιν του Ημαθίου επί της Βιομηχανικής Υπουργού, περιόριστων και διατάξεσων.

Παράχρησθησαν εις τὴν Γεωργίαν Κωνίου Γάλην τετρατὴν κατοικίον (θεσπίζουσα μεταλλουργική, τοιχοποιτική, εὐρυτέρας καὶ ἐκμεταλλεύσεως μικροῦ ὄγκου ἀνεργαστηρίου καὶ λοιπῶν μεταλλουργικῶν συσκευῶν) πλὴν τῶν ὑπὲρ τοῦ Δήμου τοῦ ἐνεργητικῶν τῆς ἀρχαιοφύλακτος τοιοῦτων δυνάμει τῶν καμένων διατάξεων καὶ Μεταλλουργίας ἐπιπρὸς βλαπῆς τῆς ἀπὸ 18.7.70 ἀνεργῆς ἐπισημασθεῖς ἐν τῇ Γεωργίᾳ Κωνίου Γάλη ἐπ' ἡ ἀρ. 18269/71 τῆς μεταλλουργικῶν θέσεων, νομίμως δημοσιευθείσα εἰς τὸ υπ' ἀρ. 300 (τ.Β') τῆς 23.4.71 φύλλου τῆς Ἐφημερίδος Κυβερνήσεως ἐπὶ χωρῶν καμένων εἰς τὴν περιφέρειαν τῆς κοινότητας Σερφικῆς τοῦ Νομοῦ Ἡμαθίας ἐπισημασθεῖς τετρατὴν 7.79 περίου καὶ ἐργῶν ὑφ' ἀριθμὸν 18269/71.

(1) Τ.Σ.Α. ἀρ. 22280, Υ' = +18840 ἐκείθεν εἰς

(2) Τ.Σ.Β ἀρ. 11033/71 Α.Μ.Ε. Νομοῦ Ἡμαθίας τελευτῶσα ὑπὸ παραχώρησιν ἀρ. 22280, Υ' = +15950 (ΦΕΚ «ΚΑΤΕΡΙΝΗ») ἐκείθεν εἰς

(3) Τ.Σ.Γ. καίμενον ἐπὶ τῆς κοίτης τοῦ ποταμοῦ Ἀλαϊκῶνος ἀρ. 22280, Υ' = +15520 ἐκείθεν εἰς

(4) Τ.Σ.Δ. καίμενον ἐπὶ τῆς Ἀνατολικῆς ὁριονομητῆς ἡς υπ' ἀρ. 23 ὄριστ. παραχωρήσεως Ν. Ἡμαθίας ἀρ. 22280, Υ' = +18550 ἐκείθεν εἰς Μονὴ «Μουσαῶνα» Σ.Κ.Α.Γ.Τ.Ε.Ν. 324000/724000 καὶ ἐκείθεν εἰς τὸ ἀρχικὸν σημεῖον ὡς ταῦτα καθορίζονται ἐπὶ τοῦ εἰς τετραπλῶν ὑποβληθέντος σχεδιαγράμματος ὁρθωθέντος καὶ θεωρηθέντος ὑπὸ τοῦ Ἐπιθεωρητοῦ Κατάλλων Βορείου Ἑλλάδος.

Ἀξιοσημειώθη ὅτι ἀνεφέρονται εἰς τὸ κέντρον τοῦ πλῆθους τοῦ Ἐπιτακίου Χάρτου «ΚΟΖΑΝΗ» κλ. 1: 100 000 ρ=40° 15' λ.= -1° 45' πλὴν τῶν ἀρ. 22280 καὶ 2 ὄριστ. (Τ.Σ.Β), αἵτινες ἀνεφέρονται εἰς τὸ κέντρον τοῦ φύλλου τοῦ Ἐπιτακίου Χάρτου «ΚΑΤΕΡΙΝΗ» 1: 100.000 ρ=40° 15' λ.= -1° 15'.

Εἰς τὸν Ἡμαθίου ἐπὶ τῆς Βιομηχανικῆς Υπουργοῦ, κατεβίβησαν τὴν δημοσίευσιν καὶ ἐκτέλεσιν τοῦ παρόντος Ἐν Ἀθήναις τῆς 23 Σεπτεμβρίου 1974

Ο ΠΡΟΕΔΡΟΣ ΤΗΣ ΔΗΜΟΚΡΑΤΙΑΣ  
**ΦΑΙΔΩΝ ΓΚΙΖΙΚΗΣ**  
ΣΤΡΑΤΗΓΟΣ  
Ο ΥΠΟΥΡΓΟΣ ΒΙΟΜΗΧΑΝΙΑΣ  
**ΧΑΡΑΛΑΜΠΟΣ ΠΡΥΤΟΠΑΠΑΣ**

**ΠΡΟΕΔΡΙΚΟΝ ΔΙΑΤΑΓΜΑ ΥΠ' ΑΡΙΘ. 621**

περὶ τῶν προϋποθέσεων χορηγήσεως ἀδείας ἰσχύσεως καὶ λειτουργίας Ἱδιωτικῶν Οἰκῶν Ἑλληνικῆς καὶ Θεραπευτικῶν Νεογῶν Παθήσεων μὴ κερδοσκοπικοῦ χαρακτῆρος.

Ο ΠΡΟΕΔΡΟΣ ΤΗΣ ΕΛΛΗΝΙΚΗΣ ΔΗΜΟΚΡΑΤΙΑΣ

ἔχοντας ὑπ' ὄψει :

1. Τὰς διατάξεις τοῦ ἀρθροῦ 8 τοῦ υπ' ἀρ. 1102/1973 Δι' ὅρων ὑπερὶ μέτρων προστασίας ὑπερῆλικων καὶ χρῆσιμων ἀτόμων.

**Ἄρθρον 1**

Προϋποθέσεις καὶ ὄροι λειτουργίας.

1. Τὸ ἔργοδον ἐκαστοῦ Νεογῶν Προσώπου δεῖν νὰ εἴναι τοῦλάχιστον μέτρα ἑπὶ τῆς περιμέτρου ἐγκλίσει Βιομηχανικῆς Ζώνης - Θεραπευτικῆς καὶ ἐν ἀποφύγεον ἐγκαταστάσει, ὡς ἀποφύγεον πρὸς τὰς ἐκείναις ἰσχύσεσιν ὑγειονομικῆς διατάξεως.

2. Ἐκαστος Οἶκος Ἑλληνικῆς δέον νὰ διαθέτῃ ἐκκενῶν τοῦλάχιστον 10 μ<sup>2</sup> ἀνὰ κλίνην διάστασε 50 πρὸς κλίνης, 8 μ<sup>2</sup> ἀνὰ κλίνην διὰ τὰς πλεον τῶν 50 καὶ μὲ 100 κλινῶν καὶ 6 μ<sup>2</sup> ἀνὰ κλίνην διὰ τὰς πλεον τῶν 100 καὶ

3. Ἐκαστον Θεραπευτικὸν Νεογῶν Παθήσεων νὰ διαθέτῃ ἀκεκλιπτον χωρὸν τοῦλάχιστον 8 μ<sup>2</sup> ἀνὰ κλίνην διὰ τὰς 50 πρώτας κλινῶν, 6 μ<sup>2</sup> ἀνὰ κλίνην διὰ τὰς πλεον τῶν 50 καὶ μὲ 100 κλινῶν καὶ 4 μ<sup>2</sup> ἀνὰ κλίνην διὰ πλεον τῶν 100 κλινῶν.

4. Ἐκ τοῦ ἀκεκλιπτου χωροῦ πρὸς 2/3 τοῦλάχιστον Οἶκον Ἑλληνικῆς καὶ τὰ 3/4 εἰς Θεραπευτικῆς Νεογῶν Παθήσεων δέον διαθέσθαι εἰς καθόλησιν, ὡς δὲ ἀπόλοιπος ἡ ἑπιπλέον χωρὸς συγκεντρωμέναις κατὰ τὸ δυνατόν νὰ εἴναι ἐν ἑλληνικῆς ἐπιστάσει.

5. Οἶκον Ἑλληνικῆς καὶ Θεραπευτικῆς Νεογῶν Παθήσεων δέον νὰ διαθέτουν τοῦλάχιστον δύο εἰσόδους (κυρ καὶ δευτερευουσιν).

6. Ἀπαγορεύεται ὡς Θεραπευτικῆς Νεογῶν Παθήσεων ἐγκαθίσταται ἐπὶς περικυκλωμέναις περιουσίαις νὰ κατασκευάζων πρὸς περιουσίαις χαρακτηριζομένης ὡς Τουριστικῆς.

**Ἄρθρον 2**

Ἐγκαταστάσεις.

1. Ἐκαστος Οἶκος Ἑλληνικῆς δέον νὰ διαθέτῃ ἀνεκτικῶν 4 ἀτόμων καὶ εἰς περίπτωσιν Θεραπευτικῶν Νεογῶν Παθήσεων ἀνεκτικῶν ἀπολυτοῦ καὶ ἐπαρκῆ μὲ ἀνεφύγεον προσωπικῶν, τροφοῦ καὶ ἀπορριμμάτων ἐ ἔσον σπυρῆται εἰς κτίριον περισσοτέρων τοῦ ἑνὸς ὄροφου.

2. Ἐγκαταστάσιον ἐσωτερικῆς καὶ ἐξωτερικῆς πλερετικῆς ἐπικοινωνίας τῶν περιβαλλομένων καὶ ἐγκαταστάσιον σημεῖσεως πρὸς ἐκάστη κλίνην.

3. Γέφυρσιν συνεχοῦς παροχῆς, ἀποχευτικῶν συστημάτων σιφώνιας πρὸς τὰς ἰσχύσεσιν ἐκαστοῦ ὑγειονομικῆς διατάξεως καὶ σύγχρονα μέσθ προστασίας.

4. Ἐγκαταστάσιον παροχῆς ἐξυγόνου δι' ἀεροφυσίων ἐξ ὑψηλοῦσιν τὸ 1/5 τῶν κλινῶν τοῦλάχιστον.

5. Ἀποστρωτικῶν κλίσανων ἐπ' ὅσον πρόκειται περὶ Θεραπευτικῶν Νεογῶν Παθήσεων.

**Ἄρθρον 3**

Ἐπιφάνεια - Ὅγκος Νεογῶν.

1. Ἡ ἐπιτρεπομένη ἐλάχιστη ἐπιφάνεια τῶν θαλάμων (δωμάτια εἰς ἃ θὰ εἶναι ἐγκατεστημέναι κλινῶν ηλικιωμένων ἢ ἐκ Νεογῶν Παθήσεων πασχόντων ἀτόμων), δέον νὰ εἴναι τοῦλάχιστον 9 μ<sup>2</sup> διὰ θαλάμου μίθς κλίνης καὶ 7 μ<sup>2</sup> ἀνὰ κλίνην, διὰ θαλάμους ἄνω τῆς μίθς κλίνης.

2. Τὸ καθαρὸν ὕψος τῶν θαλάμων δύνάται νὰ εἶναι τὸ ἐλάχιστον ἐπιτρεπομένων ὑπὸ τῶν Ἱεροδομικῶν διατάξεων, ὑπὸ τὴν προϋπόθεσιν ὅτι, ἀν' ἐκάστην κλίνην 0' ἀντιστοιχῆ κυβισμῆς 21 μ<sup>3</sup> καὶ 16 μ<sup>3</sup> ἀντιστοιχῆς διὰ μονοκλίνους καὶ πολυκλίνους θαλάμους καὶ οἱ ἐξυψηροτέρων τοῦς θαλάμους διάδρομοι δέον νὰ ἔχων πλάτος 1,80 μέτρα τοῦλάχιστον διὰ τοῦς οἴκους Ἑλληνικῆς καὶ 2 μέτρα διὰ τὰ Θεραπευτικῆς Νεογῶν Παθήσεων.

**Ἄρθρον 4**

Δάπεδα - Ἐπιχειρίσματα.

1. Τὰ δάπεδα τῶν θαλάμων, διαδρόμων καὶ λοιπῶν βοηθητικῶν χώρων δέον νὰ εἶναι ἐκ λατοῦ ὑδατοστεγῆς ὑλικού.



... μανού ή απλώς τριαντα επιστρωμένα δια τακτικόν  
... του ύδατος. Τα δάπεδα των διαδρόμων δέον να είναι  
... επεστρωμένα δια μωσαϊκού ή μαρμαρινών πλα-

... αναλόγου αριθμού θέσεων και ενός τουλάχιστον φούρνου.

γ) Βοηθητικούς χώρους μηχαναίων εις τους δέον να έ-

(α) Έγκραστασίες καθαρισμού και πλύσεως μη-  
... ρικών σκευών, οι οποίαι δέον να αποτελούνται από ει-  
... ρθαιάς λεκάνης εξ αδιαπεσμένου υλικού, συνδεσμένης,  
... ρθαιάς μετά των εγκραστασιών αποχετεύσεως και  
... εγκραστασιών θερμού και ψυχρού ύδατος δυναμικότητας  
... των λεκανών. Η πλύσις και ο καθαρισμός των σκευών έτ-  
... ρασίς (πινακίων, κυπέλων, κολληπίων κ.λπ.) δέον να  
... εργηται είτε δια μηχανικήσ αυτομάτως σύσκευας είτε δι-  
... ειδικών εγκραστασιών αποχετευμένων εις διπλάν λεκαν  
... μετά κρουνοῦ θερμού και ψυχρού ύδατος, εις ειδικόν αδια-  
... πεστον υλικού, συνδεσμένων απ' ειρθείας μετά εγκραστο-  
... στων αποχετεύσεως.

Ερ' έσον οι κλίμαι υπερβαίνουσιν τας 30, η πλύσις δ

(ββ) Σκευοθήκη και πινακοθήκη προσωπικού, αναλό-

(γγ) Ηλεκτρικόν ψυγείον βιομηχανικού τύπου ανα-  
... γωρητικότητας ή ηλεκτρικόν ψυγείον χωρητικότη-  
... 12 ποδών τουλάχιστον, ερ' έσον η δυναμικότης του ει-  
... κάτω των 50 κίλων.

δ) Ερ' έσον πρόκειται περί Οίκου Εγγηρίας, κίθου  
... εστίασεως περιβαλλομένων αναλόγων διαστάσεων ήτοι συ-  
... νως προς τους κανονισμούς του Ε.Ο.Τ. δια Ξενοδοχεία Γ'. Η  
... ηγγηρίας διαθέτουν αναλόγων αριθμόν τραπέζων, εστίασε-  
... εστίαση δια 4 άτομα κατ' ανώτερον όριον, καθισμάτων, ε-  
... ειδών εστίασεως, αποχωρητήρια και νιπτήρας παρά τ-  
... τραπέζιαν με αναλογίαν 1 WC και 1 νιπτήρα ανά 15 άτομα

ε) Βοηθητικόν χώρον τραπέζιας (όρφια) ή όποι-

(αα) Θερμοστράπεζαν αναλόγου χωρητικότητας.  
(ββ) Σκευοθήκη και πινακοθήκη αναλόγου χωρητικότη-  
... στ) Νύσον εστίασεως προσωπικού αναλόγου έμβλαδι  
... εις το όποιον θα υπάρχει ή αναγκαία επίπλωσις.

ζ) Αποχωρητήριον προσωπικού μηχαναίων και τραπ-  
... ζαρίας προσωπικού εντός του όποιου δέον να υπάρχουν  
(αα) Λεκάνη αποχωρητηρίου μετά καθίσματος και σ-  
... στήματος καθαρισμού τούτου δι' ύδατος και

(ββ) Νιπτήρ διαστάσεων τουλάχιστον 0,40 x 0,50 μ.  
... μετ' αυτομάτου βελβίδος επιχρωμιωμένης, μετά κρουνοῦ  
... ρου θερμού και ψυχρού ύδατος, θύκην μάκρων ή  
... ηλεκτρικόν στεγνωτήρα.

η) Πλυντήριο ερ' έσον η πλύσις γίνεται εντός του κτ-  
... ρίου, Σιδερωτηρίου, Ραφείου μετά των απαραίτητων ήλα-  
... κτικῶν σκευῶν.

θ) Αποθήκη προτίμων διαθέτουσαν τα αναγκαία εφό-

α) Αποθήκη αποσκευῶν εῶν περιβαλλομένων.  
αα) Αποθήκη σκευῶν κατ' επίπλων.  
αβ) Αποθήκας καθαροῦ και καθαίετου ύματισμοῦ.  
αγ) Θαλάμους μονώσεως (μονοκλίνας) ένα ανά 10 κλίνας.  
Εάν εις μεγάλα κτίρια δημιουργηθῆ ιδιαίτερον άναρ-  
... ρωτήριο, τούτο πρέπει να περιλαμβάνη στάσις άνεργῶ-  
... χώρων σκεραμίδων και ακαθάρτων, όρφια και WC, στου-  
... (ιδ) Νεκροφυλάκειον.

(αε) Κοιτώνας δια 20 διακείμεν εντός του κτιρίου προσω-  
... πικῶν μετ' αναλόγων εγκραστασιῶν ύγεινης.  
(αστ) Τά απαραίτητα γκαρζα της διευθυνσεως.  
(αζ) Επί δυναμικότητος άνω των 150 κίλων, θερμωσις  
... με ιδιαίτερον χώρον δια των θερμῶν - νεκροφυλάκκων.

(αη) Νύσον τοποθετήσεως έμβλαδιῶν δια τὰ θεραπευτήρι-  
... Νρονίον Παθήσεων.

Άρθρον 8.  
Ειδικοί χώροι κατ' όριον.

Έκαστος Οίκου Εγγηρίας ή και Θεραπευτηρίου Νρο-  
... νίου Παθήσεων δέον να διαθέτῃ κατ' όριον

Αί επιφάνειαι των τοίχων των θαλάμων και διαδρόμων  
... να είναι επικαλυπόμεναι από του δαπέδου και μέχρις  
... ύψους 1,70 μ. τουλάχιστον, δια καταλλήλου χρώματος έ-  
... κταστρωμένης ή παρεμφερούς, δυναμένου να πλυνταῖν, οι δε  
... όλοι των χώρων ύγεινης, και ακαθάρτων δέον να επεν-  
... κωνται μετρητοῦ αυτού ύφους τουλάχιστον δια  
... των παραπάνω. Το αυτό θα ισχύη και δια τους τοίχους  
... χειρῶν, πλυντηρίων και νεκροφυλάκειου.

Άρθρον 5.  
Θέρμανσις - Αερισμός - Φωτισμός.

Έκαστος Οίκου Εγγηρίας και Θεραπευτηρίου Νρονίον  
... αθήσεων δέον να διαθέτῃ σύστημα κεντρικής ή ετέρας  
... πιστευμονικῶς καταλλήλου θερμάνσεως εξασφαλίζοντος θερ-  
... οκρασίαν 22<sup>ο</sup> κατώτατον, όλων των χώρων, δι' εξωτερικῆν  
... διάπυρην 0<sup>ο</sup>. Ερ' έσον δέν διαθέτει εγκραστασιον κλιμα-  
... κισμοῦ, εις έκαστον θάλαμον δέον να υπάρχει ηλεκτρικός  
... κλιματιστικῆς 5-10 ἄλλοῶν ὅρους ὠριαίως. Ὁ  
... τῶν δέον να εξασφαλίζεται καλῶς και ἀπαρκῆς φυσικός  
... αἰ τυχόντος φωτισμός.

Άρθρον 6.  
Εξοπλισμός θαλάμων.

Έκαστος θάλαμος δύνάται να περιλαμβάνη, από μίαν  
... κλίνας, οι διαστάσεις δε τούτου να είναι τοιαύται ὥστε  
... να δύναται να περιλάβη τὰ κατωτέρω ἐπιπλα κλῆα και να  
... εξασφαλίζεται ή κλυτος διακινήσεως μεταξύ τούτων φορέων  
... αι ανεξάρτητων, ήτοι, να διαθέτῃ:

α) Εξώστην πλάτους 2,50 μ. τουλάχιστον, ὅστις ἐπι-  
... κραυπητήριον Νρονίον Παθήσεων ἐνδοικονταῖ ὡπως ἐπιτεί-  
... ηται κατ' ὄριον το μήκος του θαλάμου.

β) Ιδιαίτερον λουτρόν περιλαμβάνον:

(αα) Λουτήρα ή λεκάνην κατκλιονιστήρας ἐπισμαλτω-  
... ῶνον ή ἐκ πορσελάνης μετά κρουνοῦ ἀναμίξεως θερμοῦ και  
... ψυχροῦ ὕδατος, κινήτοῦ κατκλιονιστήρας, και δύο χειρολαβῶν.  
(αβ) Ἐταξέρον ἐκ κρουσάδιου ή πορσελάνης και καθήρ-  
... τῆν διαστάσεων τουλάχιστον 0,45 x 0,60 μ.

(αγ) Λεκάνην ἀποχωρητηρίου μετά καθίσματος και σ-  
... στήματος καθαρισμοῦ τούτου δι' ὕδατος.

(αδ) Νιπτήρα διαστάσεων τουλάχιστον 0,40 x 0,50 μ.  
... μετ' αυτομάτου βελβίδος επιχρωμιωμένης, μετά κρουνοῦ  
... ρου θερμού και ψυχρού ύδατος, θύκην μάκρων ή  
... ηλεκτρικόν στεγνωτήρα.

γ) Κατάλληλον τυχόντων φωτισμόν (όρφια, ἐπιτοίχιον  
... ἄλλοις και ρῶς νεκτός).

δ) Ἐνυποκλινομένην ή κινήτην ἱματιοθήκην, ἀναλόγων  
... διαστάσεων μετά των ἀπαραίτητων εφορίων, συρταρίων και  
... ὠλήνων ἀναρτήσεως ἐνδυμάτων, μετά ἀνεξαρτήτων ἐρ-  
... ραρίων ανά ἐν δι' έκαστην κλίνας.

ε) Κλίην δι' έκαστον περιβαλλόμενον.  
στ) Τράπεζαν, ἐν κοινόδυνον και ἐν καθίσμα ανά κλίην

αί μίαν πολυθέσην ανά τρεῖς κλίνας.  
Τὰ ἐπιπλα δι' Οίκου Εγγηρίας δέον να είναι του ἑπι-  
... ρατισμοῦ ὑπό του Ε.Ο.Τ. τύπου δια Ξενοδοχεία Γ'. Κατῆ-  
... ρείας και δια Θεραπευτήρια Νρονίον Παθήσεων νοσο-  
... κομικῶς τοιοῦτου.

ζ) Κοιτῆ χωρίσματα μεταξύ των κλίνων εις θαλάμους  
... καθέτοντας πλειοναί της μίαις κλίνας.

η) Ἐνα μηχανήμα ἀνεγέρσεως και ἀνωβώσεως κατῆ-  
... ριστον ανά 25 κλίνας εις Θεραπευτήρια Νρονίον Παθήσεων.

Άρθρον 7.  
Γενικοί χώροι.

Έκαστος Οίκου Εγγηρίας ή και Θεραπευτηρίου Νρο-  
... νίου Παθήσεων δέον να διαθέτῃ:

α) Νύσον Ἰατρείου.  
β) Μηχανισμὸν ἀναλόγων διαστάσεων προς τὸν ἀριθμὸν  
... εἰσόδων (ἀσθενῶν και προσωπικῶ) ὡς πὲ διατάξεις ΕΟΤ



... και εν παση περιπτωσησιν ουχι μικροτερων των Μ².

Η κλινικη αυτη δυναται να χρησιμοποιηται και δια την κλινικη γενιατων.

β) Χωρον στερωθρων απορρυπαντικων και λοιπων ειδων καθαριότητος.

γ) Χωρον πλύσεως καθαρισμου, απολυμάνσεως και αναποθέσεως σκαφιδων.

δ) Μικρον δωμάτιον (θεορις) εμβαδου 10 Μ τευλάχιστον, εις το οποιον δεον να υπαρχουν :

(α) Ηλεκτρικον φυγειον, νεροχύτης και

(β) Τράπεζα δυο ατόμων και δυο ραυματοδοτοι μετα γειώσεως.

ε) Στάσις αδελφης (δια το Θεραπευτηριον Χρονιων Παθησεων μονον) αποσθ ολ συγκεντρονται αι γραμμαι φωτοσημάνσεως. Εκαστος πάγκος αδελφης δυναται να ειναι πηραστη 50 κλινικη το πολυ.

Άρθρον 9.

Τήρησις Βιβλιων.

Εκαστος Οικος Ευγηρίας ως και Θεραπευτηριον Χρονιων Παθησεων δεον να τηρη τα κατωθι βιβλια :

1. Γενικα βιβλια :

α) Βιβλιον πρωτοκολλου εισερχομενων και εξερχομενων τρεφρων.

β) Βιβλιον πρακτικων του Διοικητικου Συμβουλιου εις το καταχωρονται τα πρακτικα των συνεδριασεων αυτων.

γ) Βιβλιον ακινήτου περιουσιας του ιδρυματος (κτηματα κτλ) αποσθ δεον να ειναι εκ των προτερων τεθεωρημενον υπο της οικιας Νομοκρισιας.

δ) Ημερολόγιον εισερχομενων και εξερχομενων περιθαλιπομενων.

ε) Βιβλιον αποβιουοντων.

στ) Ατομικους φακέλλους περιθαλιπομενων πληρωσ ενημερωμενους.

ζ) Μητρωων προσωπικου τηρουμενον κατὰ κατηγοριασ προσωπικου, ητοι Διοικητικου, Ιατρικου, Νοσηλευτικου, Βοηθητικου και Ειδικου.

η) Φακέλλου περιλαμβανοντα συστατικην προζην του Οικου Ευγηρίας η του Θεραπευτηριου Χρονιων Παθησεων, εμπεριλαμβαντα σχεδιαγραμματα, ως και πησαν μεταβολην αυτων.

θ) Βιβλιον επιθεωρησεων.

2. Λογιστικα :

α) Βιβλιον απογραφων και ισολογισμων.

β) Βιβλιον Ταμειου.

Άρθρον 10.

Προσωπικον.

Το προσωπικον εκαστου Οικου Ευγηρίας ως και Θεραπευτηριου Χρονιων Παθησεων διακρινόμενον εις Διοικητικον, Ιατρικον, Νοσηλευτικον, Βοηθητικον και Ειδικον, δεον να αποτεληται τουλάχιστον εκ των κατωθι :

Α. Διοικητικον.

Ενός Διοικητικου υπευθυνου εκτελωντος χρεη Διευθυντου.

Β. Ιατρικον.

Εις Οικουσ Ευγηρίας μέχρι 250 κλινικων ενος (1) Ιατρου, κατὰ προσηκων εκπαιδευθεντος εις την γρηγορακην, ενω δε των 250 κλινικων ενος εισετι Ιατρον ανα 200 κλινικη η κλινικη αυτων, ανωτερον του ημισους.

Εις Θεραπευτηρια Χρονιων Παθησεων μέχρι 200 κλινικων ενος (1) Ιατρου Γενικησ Ιατρικησ, ενω δε των 200 κλινικων ενος (1) εισετι Ιατρου ανα 100 κλινικη η κλινικη αυτων ανωτερον του ημισους.

1. Εις Οικουσ Ευγηρίας εκ :

α) Μιασ (1) Προισταμενης αποροτου Σχολησ Α Νοσοκομιων τριτωσ, φοιτησεωσ και εν ελλειψει ταυτου οριου Σχολησ Μικρων, τριτωσ φοιτησεωσ.

β) Μιασ (1) νοσοκομου αποροτου Σχολησ τρι μονοσωσ φοιτησεωσ και εν ελλειψει πρακτικησ ανα 50 κλινικη η κλινικη αυτων ανωτερον των 20.

2. Εις Θεραπευτηρια Χρονιων Παθησεων εκ :

α) Μιασ (1) Προισταμενης αποροτου Σχολησ Α Νοσοκομιων τριτωσ, φοιτησεωσ και εν ελλειψει ταυτου αποροτου Σχολησ Μικρων, τριτωσ φοιτησεωσ.

β) Μιασ (1) Νοσοκομου ανα 8 κλινικη τευλάχιστον φοιτου Σχολησ τριτωσ η μονοσωσ φοιτησεωσ η εν εν πρακτικησ τοιαυτησ και εις αναλογικον μιασ τριτωσ τεσωσκασ μονοσωσ φοιτησεωσ η πρακτικασ τοιαυτα.

γ) Μιασ (1) νοσοκομου αποροτου Σχολησ τρι μονοσωσ φοιτησεωσ και εν ελλειψει, πρακτικησ το ανα 10 κλινικη αναρροατηριου.

Δ. Βοηθητικον.

α) Ενός μαγειρου και προκειμενου περι δυναμικη ανα των 100 κλινικων και αρχιμαγειρου.

β) Μιασ (1) καθαριστηριασ ανα 15 κλινικη εις Ο Ευγηρίας και μιασ (1) ανα 10 κλινικησ προκειμενου περι (1) πτυχηριου Χρονιουσ Πασχοντων.

γ) Μιασ (1) τραπεζομου ανα 15 κλινικη εις Ο Ευγηρίας και μιασ (1) ανα 10 κλινικησ εις Θεραπευτηρια Χρονιων Παθησεων.

δ) Βοηθητικου προσωπικου μαγειρειου αναλογικωσ δυναμικότητοσ αυτων.

Ε. Ειδικον.

α) Μιασ (1) Επισκεπητριασ Αδελφης επι δυναμικησ 100 κλινικων, ενω δε των 100 κλινικων μιασ εισετι ανα κλινικη η κλινικη αυτων ανωτερον του ημισους.

β) Ενός (1) Κοινωνικου Λειτουργου μεχρισ 100 κλινικων ενω δε των 100 ενος (1) εισετι ανα 100 κλινικη η και αυτων ανωτερον του ημισους.

γ) Ενός (1) Διαιτολογου.

δ) Ενός (1) Ξενοδοχειακου.

ε) Εις Θεραπευτηρια Χρονιων Παθησεων ενος (1) Θεραπευτου ανα 100 κλινικησ.

Άρθρον 11.

Η υπο του Υπουργειου Κοινωνικων Υπηρεσιων απομνη εποπτεια περιλαμβανει τον δια των οργανων ελεγχον εφαρμογη των διαταξεων του Ν. Δ/τοσ 162 Ν. Δ/τοσ, του παρόντοσ και των σχετικων υπουργικων εντοσεων, εγκυκλιων και διατηγων.

Άρθρον 12.

Εις ολωσ εξαιρετικησ περιπτωσησιν δυναται να χορηγη η περι ησ παράγραφωσ 3 του άρθρου 7 του Ν. Δ. 162/2 αδεια ιδρυσεωσ και λειτουργιασ και κατὰ προδικασιν διαταξεων των άρθρων 2 εωσ και 8 του παρόντοσ, κατὰ ειδικησ ητοιολογημενησ αποσφισσεωσ του οικιαου Νομιου εκουδομητησ μετα εμπειριστατωμενου ελεγχου των αρμοδ τεχνικων Υπηρεσιων και υπο την προϋποθεσιν ητι αι προ κλινικησ δευ προσηκων ουσκοδωσ και δεν υπερβαίνουσ το 10 των εν τωσ άρθρωσ 2 εωσ και 8 του παρόντοσ, αναρροατικων σταθερων δεικτων.

Εις τον Πυετρον επι των Κοινωνικων Υπηρεσιων Υπουργιον, ανατιθεμεν την δημοσιουσιν και εκτελεσιν ο παρόντοσ.

Εν Αθηναισ, η 24 Σεπτεμβριου 1974

Ο ΠΡΟΕΔΡΟσ ΤΗσ ΔΗΜΟΚΡΑΤΙΑσ  
ΓΡΑΤΕΙΟΝ ΓΥΝΗΜΗσ  
ΣΤΡΑΤΗΓΟσ  
Ο ΥΠΟΥΡΓΟσ ΚΟΙΝΩΝΙΚΗσ ΥΠΗΡΕΣΕΩσ  
ΑΝΔΡΕΑσ ΚΟΝΙΝΟσ





# ΕΦΗΜΕΡΙΣ ΤΗΣ ΚΥΒΕΡΝΗΣΕΩΣ ΤΗΣ ΕΛΛΗΝΙΚΗΣ ΔΗΜΟΚΡΑΤΙΑΣ

ΕΝ ΑΘΗΝΑΙΣ  
ΤΗ, 3 ΣΕΠΤΕΜΒΡΙΟΥ 1979

ΤΕΥΧΟΣ ΠΡΩΤΟΝ

ΑΡΙΘΜΟΣ ΦΥΛΛΟΥ  
204

## ΠΕΡΙΕΧΟΜΕΝΑ

### ΔΙΑΤΑΓΜΑΤΑ

692. Περὶ προϋποθέσεων ιδρύσεως καὶ λειτουργίας ἰδιωτικῶν ἐπιχειρήσεων περιθάλψεως ἡλικιωμένων ἢ ἐκ κινητικῆς ἀναπηρίας ἀνάτως πασχόντων ἀτόμων. .... 1
693. Περὶ λειτουργίας τοῦ Ταμείου Ἐπιχορηγίας Ἀσφαλίσεως Ἐκπαιδευτικῶν Ἰδιωτικῆς Γενικῆς Ἐκπαίδευσως. .... 2

## ΔΙΑΤΑΓΜΑΤΑ

### ΠΡΟΕΔΡΙΚΟΝ ΔΙΑΤΑΓΜΑ ΥΠ' ΑΡΙΘ. 692

Περὶ προϋποθέσεων ιδρύσεως καὶ λειτουργίας ἰδιωτικῶν ἐπιχειρήσεων περιθάλψεως ἡλικιωμένων ἢ ἐκ κινητικῆς ἀναπηρίας ἀνάτως πασχόντων ἀτόμων.

### Ο ΠΡΟΕΔΡΟΣ ΤΗΣ ΕΛΛΗΝΙΚΗΣ ΔΗΜΟΚΡΑΤΙΑΣ

Ἐχόντες ὑπ' ὄψει :

1. Τὰς διατάξεις τοῦ ἀρθροῦ 6 τοῦ ὑπ' ἀριθ. 1118/72 Ν. Δ/τος ὑπερὶ ἰδιωτικῶν ἐπιχειρήσεων περιθάλψεως ἡλικιωμένων ἢ ἐκ κινητικῆς ἀναπηρίας ἀνάτως πασχόντων ἀτόμων καὶ τοῦ ἀρθροῦ 4 παρ. 1 καὶ 2 ὡς καὶ 5 παρ. 2 τοῦ 877/12.3. 1979 (ΦΕΚ 55/79) Νόμου ὑπερὶ ἀντικαταστάσεως καὶ συμπληρώσεως διατάξεων τινῶν τοῦ Ν.Δ. 1118/1972 ὑπερὶ ἰδιωτικῶν ἐπιχειρήσεων περιθάλψεως ἡλικιωμένων ἢ ἐκ κινητικῆς ἀναπηρίας ἀνάτως πασχόντων ἀτόμων ὡς καὶ ρυθμίσεως συναφῶν θεμάτων.

2. Τὴν ὑπ' ἀριθ. 558/1979 γνώμην τοῦ Συμβουλίου τῆς Ἐπικρατείας, προτάσει τοῦ ἐπὶ τῶν Κοινωνικῶν Ὑπηρεσιῶν Ὑπουργοῦ, ἀποφασίζουмен :

### Ἄρθρον 1.

Γενικαὶ ὑποχρεώσεις τῶν ἐπιχειρήσεων πρὸς τοὺς περιθαλπομένους.

Αἱ ἰδιωτικαὶ ἐπιχειρήσεις, αἱ περιθαλποῦσαι ἡλικιωμένα ἢ ἐκ κινητικῆς ἀναπηρίας ἀνάτως πασχόντα άτομα ὑποχρεοῦνται ὡς ἑξῆς:

1. Ὑγιεινὴν κατοικίαν προσηρμοσμένην εἰς τὰς ἀνάγκας ἐκάστης κατηγορίας περιθαλπομένων ὡς καὶ ἀσφαλῆ, καὶ ἀνετον διαβίωσιν αὐτῶν.

2. Ὑγιεινὴν καὶ ἐπαρκῆ διατροφήν ἀνάλογον πρὸς τὴν κατάστασιν τῆς ὑγείας ἐκάστου περιθαλπομένου με' ἐλάχιστον ὄριον θερμίδων 1.600 ἡμερησίως.

3. Συνεχῆ φροντίδα διὰ τὴν ἀτομικὴν καθαριότητα αὐτῶν καὶ τὴν καθαριότητα τῶν χώρων τῆς ἐπιχειρήσεως.

4. Συνεχῆ ἰατρικὴν παρακολούθησιν ὡς καὶ ἐγκαίρην καὶ προσήκουσαν ἰατροφαρμακευτικὴν βοήθειαν καὶ νοσηλείαν. Ἡ τελευταία αὕτη θὰ περιορίζεται εἰς τὴν ἐγκαίρην διάγνωσιν τῆς ἀσθενείας καὶ τὴν μέριμναν διὰ τὴν ταχείαν εἰσαγωγὴν εἰς τὸ ἐνδεδειγμένον νοσηλευτήριον.

5. Αὐτοεξυπηρέτησιν καὶ αυτοπροστασίαν διὰ τῆς λήψεως τῶν προσήκόντων μέτρων διευκολύνσεως τῶν περιθαλπομένων (χειρολαβαί, χειρολισθήρες, ἀπλὰ καὶ εἰδικὰ βακτηρία, περιπατητήρες κ.λπ.) ὡς καὶ τὴν φροντίδα διὰ τὴν μέσῳ τῶν ἀντιστοίχων ἀσφαλιστικῶν φορέων ἢ τῶν συγγενῶν τῶν βελτίωσιν τῆς δράσεως, ἀκοῆς, μαθησεως κ.λπ.

6. Ὑψιχωγιάν, ἀπασχόλησιν, ἐνεργὸν ψυχολογικὴν βοήθειαν, ἀναλόγως πρὸς τὴν ἡλικίαν, κατάστασιν καὶ περιπτώσιν ἐκάστου περιθαλπομένου.

7. Φυσιοθεραπείαν διὰ τῆς ἐφαρμογῆς ἀπλῶν φυσιοθεραπευτικῶν ἢ κινήσιοθεραπευτικῶν μεθόδων ἢ μέριμναν διὰ τὴν περαιτέρω εἰς φυσιοθεραπευτήρια εἰδικὴν θεραπείαν τῶν, ἐπὶ τῷ σκοπῷ βελτιώσεως τῶν δυνατοτήτων αὐτοεξυπηρέτησεώς τῶν, ἐφ' ὅσον αὕτη κρίνεται ἐπιστημονικῶς δυνατή.

8. Δυνατότητα ἀσκήσεως τῶν θρησκευτικῶν τῶν καθηκόντων.

9. Τὸ ὀφειλόμενον πρὸς τὴν ἀνθρωπίνην ἀξίαν σεβασμὸν καὶ ἐνδιαφέρον, ἀνεξαρτήτως τῆς σωματικῆς ἢ πνευματικῆς καταστάσεως τοῦ περιθαλπομένου.

### Ἄρθρον 2.

Θέσις ἐγκαταστάσεως ἐπιχειρήσεων.

1. Ἐπιχειρήσεις περιθάλψεως ἡλικιωμένων ἀτόμων δύνανται νὰ ιδρύονται ἐντὸς πόλεων ἢ εἰς περιοχὰς ἔκτος πόλεων ἐξυπηρετουμένας ὁμως δι' ἐπαρκοῦς συγκοινωνίας. Ἐπιχειρήσεις περιθάλψεως ἐκ κινητικῆς ἀναπηρίας ἀνάτως πασχόντων ἀτόμων ἐγκαθίστανται μόνον εἰς περιοχὰς ἐνθα ἰσχύει τὸ πανταχόθεν ἐλεύθερον σύστημα δομῆσεως καὶ ἐξυπηρετοῦνται ὑπὸ ἐπαρκοῦς συγκοινωνίας. Εἰς ἀμφοτέρας τὰς περιπτώσεις ἀπαγορεύεται ἡ ἐγκατάστασις ἐπιχειρήσεων ἐντὸς οἰκοδομῆς ἔστω καὶ καταλλήλως διαρρυθμιζομένης, ἐφ' ὅσον διαμερίσματα τῆς οἰκοδομῆς αὐτῆς χρησιμοποιοῦνται δι' ἕτερον σκοπὸν.

2. Τὸ γῆπεδον ἐκάστης ἐπιχειρήσεως δεῖν νὰ ἀπέχη 300 τοῦλάχιστον μέτρα ἀπὸ τὴν περίμετρον ἐγκυκλιμένης βιομηχανικῆς ζώνης, θορυβώδη ἐργαστήρια καὶ ἐν γένει ἀνθυγιεινάς καὶ ὀχληράς ἐγκαταστάσεις χαρακτηριζομένας ὡς τοιαύτας ὑπὸ τῆς Ἐπιτροπῆς τοῦ ἀρθροῦ 4 τοῦ Ν.Δ. 1118/1972 ὡς τοῦτο ἀντικατεστάθη διὰ τοῦ ἀρθροῦ 2 τοῦ Νόμου 877/1979, συμφώνως πρὸς τὰς ἰσχυούσας υγειονομικὰς διατάξεις καὶ νὰ ἐξυπηρετεῖται ὑπὸ δικτύων παροχῆς ποσίμου ὕδατος, ἠλεκτρικοῦ ρεύματος καὶ τηλεφώνου.

3. Ἐκάστη ἐπιχειρήσις προβλεπομένη ὑπὸ τοῦ παρόντος ποχρεοῦται ὅπως διαμορφώσῃ τὸν ὑποχρεωτικῶς ἐκαλύπτον χώρον τοῦ οἰκοπέδου τῆς, πλὴν τῶν χρησιμοποιουμένων ὡς ὑπηρεσιακῶν διόδων τμημάτων αὐτοῦ, εἰς χώρον πρασίνου. Ἐπὶ τοῦ χώρου τούτου καὶ τῶν πρὸς αὐτὸν προσελάθειαν ἀπαγορεύεται ἡ ἀναποθήκευσις ἢ ἐναπόθεσις ἐντικειμένων, ὑλικῶν ἢ ἀπορριμμάτων.

4. Προκειμένου περὶ ἀκαλύπτων χώρων οἰκοπέδων τοῦ πανταχόθεν ἐλευθέρου συστήματος δομῆσεως, ὁ περὶ οὗ ἡ τροποποιημένη παράγραφος χώρος πρασίνου θὰ διαρρυθμίζεται καταλλήλως διὰ τὴν ἀσφαλῆ κυκλοφορίαν καὶ ἄνετον εἰς ὑπὸν παραμονὴν τῶν περιβαλλομένων.

5. Εἰδικώτερον αἱ ἐπιχειρήσεις περιβάλλειας ἐκ κινητικῆς ἀναπηρίας ἀνιάτως πασχόντων ἀτόμων, ἐγκαθίσταται ἐπὶ οἰκοπέδου τοῦ πανταχόθεν ἐλευθέρου συστήματος, δένον νὰ διαθέτουν ἀκαλύπτου χώρου τοῦλάχιστον 5μ<sup>2</sup> ἀνὰ κλίνην καὶ τὰς 50 πρώτας κλίνας, 4 μ<sup>2</sup> ἀνὰ κλίνην, διὰ τὰς πλεονάζοντες 50 καὶ μέχρις 100 κλινῶν καὶ 3μ<sup>2</sup> ἀνὰ κλίνην διὰ τὰς πλεονάζοντες 100 κλινῶν.

6. Ἐπιχειρήσεις προβλεπόμεναι ὑπὸ τοῦ παρόντος δένον νὰ διαθέτουν δις εἰσόδους κυρίαν καὶ δευτερεύουσαν μίαν τῶν ποίων νὰ ὁδηγῇ πρὸς τοὺς ἀκαλύπτους χώρους τοῦ κτιρίου.

### Ἄρθρον 3.

#### Ἐγκαταστάσεις ἐπιχειρήσεων.

Ἐκάστη ἐπιχειρήσις δένον νὰ διαθέτῃ :

1. Τοῦλάχιστον ἓνα ἀνελκυστήρα χωρητικότητος ἐνὸς ἐπιβαλλομένου ἐπὶ ἀναπηρικοῦ ἀμαξιδίου μετὰ συνοδοῦ, πρὸς ὅσον στεγάζεται εἰς κτίριον μὲ περισσοτέρους τοῦ ἐνὸς εἰσόδους, διαστάσεων θαλάμου τοῦλάχιστον 1,20 x 1,50 μ. ἰδικῶς αἱ ἐπιχειρήσεις χρονίως πασχόντων δένον ὅπως διαθέτουν θάλαμον ἀνελκυστήρος ἱκανὸν νὰ μεταφέρῃ ἀσθενόβιον ἐξερὶον μετὰ τοῦ συνοδοῦ του.

2. Ἐγκατάστασιν ἐσωτερικῆς τηλεφωνικῆς ἐπικοινωνίας εἰς ἕκαστον δωμάτιον περιβαλλομένου καὶ ἐγκατάστασιν θερμάνσεως παρ' ἐκάστη κλίνην. Προκειμένου περὶ ἐξωτερικῆς τηλεφωνικῆς ἐπικοινωνίας μίαν γραμμὴν ἀνὰ 20 περιβαλλομένους, ὅπως ὁποῖοτε δημοὺς μίαν ἀνὰ ἔροφον.

3. Δίκτυον διανομῆς ψυχροῦ καὶ θερμοῦ ὕδατος συνεχοῦς κροχῆς καὶ ἐπαρκοῦς πίεσεως, ἀποχετευτικὸν σύστημα συνδεδεμένως πρὸς τὰς ἰσχυροῦσας ἐκαστοτε ὑγειονομικὰς καὶ λοιπὰς ἀτάξεις καὶ σύγχρονα μέσα πυρασφαλείας, σύμφωνα πρὸς τὰς ἰσχυροῦσας διατάξεις καὶ τὰς ὁδηγίας τῆς ἀρμοδίας πυροσβεστικῆς Ἱπηρεσίας. Εἰδικῶς αἱ ἐπιχειρήσεις τῶν ἐκ κινητικῆς ἀναπηρίας χρονίως πασχόντων ἀτόμων δένον ὅπως διαθέτουν ἐφεδρικὴν δεξαμενὴν ὕδατος χωρητικότητος τοῦλάχιστον 100 λίτρων κατὰ κλίνην.

4. Ἐγκατάστασιν παροχῆς ὀξυγόνου δι' ἀκροφυσίαν ὑπερτετοῦσα τὸ 1/5 τῶν κλινῶν τοῦλάχιστον ἐπὶ ἐπιχειρήσεων ἀνω τῶν 50 κλινῶν κατὰ δὲ τῶν 50 κλινῶν μίαν τοῦλάχιστον ὀβίδα ὀξυγόνου ἐπὶ κυλιόμενης βάσεως κατ' ἔροφον εἰ καταλλήλους προσωπίδας ἢ ρινοκαθετήρας.

### Ἄρθρον 4.

#### Ἐπιφάνειαν καὶ ἔγκος χώρων.

1. Ἡ ἐπιτρεπομένη ἐλάχιστη ἐπιφάνεια τῶν θαλάμων κλιμακίων ἀτόμων δένον νὰ εἶναι 12 μ<sup>2</sup> διὰ μονοκλίνους, συστημένων 6 μ<sup>2</sup> ἀνὰ κλίνην διὰ θαλάμους ἀνω τῆς μίας ἴνης, περιλαμβανομένου εἰς τὰς διαστάσεις ταύτας καὶ τοῦ ὑποπόδιου. Διὰ τὰς ἐπιχειρήσεις περιβάλλειας ἐκ κινητικῆς ἀναπηρίας ἀνιάτως πασχόντων ἀτόμων δένον νὰ εἶναι 9μ<sup>2</sup> διὰ νοκλίνους, προσαυθιμένων 6 μ<sup>2</sup> ἀνὰ κλίνην διὰ θαλάμους ὡς τῆς μίας κλίνης.

2. Τὸ καθαρὸν ὕψος τῶν θαλάμων δένον νὰ εἶναι τὸ ὑπὸ τοῦ νικου Ὀικοδομικοῦ Κανονισμοῦ προβλεπόμενον καὶ οἱ ἀπερροῦντες τοὺς θαλάμους τῶν ἐπιχειρήσεων περιβάλλειας ἠλικιωμένων ἀτόμων διάδρομοι δένον νὰ ἔχουν πλάτος 0 μ τοῦλάχιστον, τῶν δὲ ἐπιχειρήσεων περιβάλλειας τῶν κινητικῆς ἀναπηρίας ἀνιάτως πασχόντων ἀτόμων 1,80 μ. ἰλάχιστον. Αἱ κλίμακες πρέπει νὰ ἔχουν ἐλεύθερον πλάτος ἰλάχιστον 1,30 μ. δι' ὅλους τοὺς ἐξυπηρετούμενους ὁρ-

φους αἱ δὲ βαθμίδες πρέπει νὰ ἔχουν ὕψος 0,18 μ. καὶ πλάτος τοῦλάχιστον 0,25 μ.

3. Οἱ ὡς ἀνω διάδρομοι καὶ κλίμακες δένον νὰ εἶναι ἐξωδιασμένοι ἐπὶ ἀμφοτέρων τῶν πλευρῶν διὰ χειρολισθήρων τοποθετούμενων εἰς ὕψος 0,80 - 0,90 μ. ἀπὸ τοῦ δαπέδου.

4. Προκειμένου περὶ ἐπιχειρήσεων περιβάλλειας ἐκ κινητικῆς ἀναπηρίας ἀνιάτως πασχόντων ἀτόμων, αἱ θύραι αἱ ἀνοίγειαι πρὸς τοὺς θαλάμους, τοὺς χώρους ὑγιεινῆς, ψυχαγωγίας, ἐργασιοθεραπείας καὶ φυσιοθεραπείας ἔχουν πλάτος ἐπιτρεπτόν τὴν ἄνετον διάβασιν τοῦ ἀναπηρικοῦ ἀμαξιδίου ἢ δὲ λειτουργία τῶν θυρῶν αὐτῶν εἶναι δυνατὴ ὑπὸ τοῦ ἰδίου τοῦ ἀναπήρου καθιμένου ἐπ' αὐτοῦ.

### Ἄρθρον 5.

#### Δάπεδα - Ἐπιστρώσεις - ἐπικαλύψεις.

1. Τὰ δάπεδα τῶν θαλάμων καὶ αἰθουσῶν διημερεύσεως δένον νὰ εἶναι ἐπιστρωμένα διὰ παρκέτου σκληρῆς ξυλείας καλῶς συντηρουμένου ἢ καταλλήλου πλαστικοῦ ὑλικοῦ λείας ἐπιφανείας μὲ ἀντιολισθηρὰν στίλβωσιν. Τὰ δάπεδα τῶν διαδρόμων καὶ λοιπῶν βοηθητικῶν χώρων δένον νὰ εἶναι ἐπιστρωμένα διὰ λείου πλαστικοῦ ὑλικοῦ ἢ μωσαϊκοῦ ἢ μαρμαρινῶν πλακῶν μὲ ἀντιολισθηρὰν στίλβωσιν ἢ ἄλλου ἀνελκόμενου φυσικοῦ ἢ τεχνικοῦ ὑλικοῦ ἐπιστρώσεως.

2. Αἱ ἐπιφάνειαι τῶν τοίχων τῶν θαλάμων δένον νὰ εἶναι ἐπικαλυμμένα ἀπὸ τοῦ δαπέδου καὶ μέχρι τῆς ἔροφης διὰ καταλλήλου πλαστικῆς βαφῆς, τῶν δὲ διαδρόμων καὶ κλιμακῶν μέχρις ὕψους 1,50 μ. δι' ἐλαυοβαφῆς χρώματος ἀνοικτοῦ.

3. Οἱ τοῖχοι τῶν χώρων ὑγιεινῆς καὶ ἀκαθάρτων νὰ ἐπεκτείνωνται μέχρις ὕψους 1,70 μ. τοῦλάχιστον διὰ πλακιδίων πορσελάνης. Τὸ αὐτὸ θὰ ἰσχύῃ καὶ διὰ τοὺς τοίχους μαγειρείων, πλυντηρίων, καὶ νεκροφυλακείων.

### Ἄρθρον 6.

#### Θέρμανσις - ἀερισμὸς - φωτισμὸς.

1. Ἐκάστη ἐπιχειρήσις δένον νὰ διαθέτῃ σύστημα κεντρικῆς ἢ ἐτέρας ἐπιστημονικῶς καταλλήλου θερμάνσεως ἐξασφαλιζούσης θερμοκρασίαν οὐχὶ κατωτέραν τῶν 22 βαθμῶν Κελσίου. Ἐπ' ὅσον δὲν διαθέτει ἐγκατάστασιν κλιματισμοῦ εἰς ἕκαστον θάλαμον ὡς καὶ εἰς τοὺς χώρους διημερεύσεως, δένον νὰ ὑπάρχῃ ἠλεκτρικὸς ἐξαιρετιστῆρ ἱκανότητος 5 - 10 ἀλλαγῶν ἀέρος ὡριαίως.

2. Εἰς ὅλους τοὺς χώρους ἐκάστης ἐπιχειρήσεως δένον νὰ ἐξασφαλιζέται καλῶς καὶ ἐπαρκῆς φυσικὸς καὶ τεχνητὸς φωτισμὸς καὶ ἀερισμὸς. Εἰδικώτερον οἱ θάλαμοι καὶ οἱ χώροι διημερεύσεως τῶν περιβαλλομένων δένον νὰ ἔχουν τὸν καταλλήλον ἠλιασμὸν καὶ φυσικὸν φωτισμὸν, ἀπαγορευομένου τοῦ φωτισμοῦ καὶ ἀερισμοῦ αὐτῶν μὲσω φωταγωγῶν. Οἱ ἐν λόγῳ χώροι, προκειμένου περὶ ἐπιχειρήσεων περιβάλλειας ἐκ κινητικῆς ἀναπηρίας ἀνιάτως πασχόντων ἀτόμων, δένον νὰ ἐξυπηρετοῦνται ὑπὸ ἐξωστῶν ἐπαρκῶν διαστάσεων διὰ τὴν ἄνετον ἀνάπαυσιν καὶ ἠλιασμὸν τῶν περιβαλλομένων.

### Ἄρθρον 7.

#### Χαρακτηρισμὸς θαλάμων κατὰ θέσεις.

1. Αἱ ἐπιχειρήσεις περιβάλλειας ἠλικιωμένων ἢ ἐκ κινητικῆς ἀναπηρίας ἀνιάτως πασχόντων ἀτόμων δύναται νὰ διαθέτουν θαλάμους μίας ἕως τεσσάρων κλινῶν.

2. Θάλαμος μίας κλίνης θεωρεῖται θέσις Α', δύο κλινῶν θέσις Βα', τριῶν κλινῶν θέσις Ββ' καὶ τεσσάρων κλινῶν θέσις Γ'.

### Ἄρθρον 8.

#### Χῶροι καὶ ἐπὶ μέρους ἐγκαταστάσεις.

1. Δι' ἕκαστον θάλαμον ἐπιχειρήσεως προστασίας ὑπερηλικῶν πρέπει νὰ διατίθεται ἰδιαίτερον Λουτρόν περιλαμβανόν :

α) Λουτήρα ἢ λεκάνην καταιονητῆρος ἐπισμαλτωμένον ἢ ἐκ πορσελάνης μετὰ κρουνοῦ ἀναμιζέως θερμοῦ καὶ ψυχροῦ ὕδατος, κινητοῦ καταιονητῆρος καὶ δύο χειρολαβῶν εἰς καταλλήλους θέσεις πρὸς διευκόλυνσιν τῶν περιβαλλομένων κατὰ τὴν χρησιμοποίησιν τῶν ἐν λόγῳ ὑποδοχῶν.



β) Λεκάνην αποχωρητηρίου μετά καθίσματος και συτήματος καθαρισμού τούτου δι' ύδατος. Πλησίον της λεκάνης θα υπάρχει κομβίον ηλεκτρικού κώδωνος και χειρολαβὰς κατάλληλον θέσιν πρὸς διευκόλυνσιν τῶν κινήσεων τῶν περιβαλλομένων.

γ) Νιπτήρα ἐκ πορσελάνης διαστάσεων τουλάχιστον  $40 \times 0,50$  μ. μετ' αὐτομάτου βαλβίδος ἐπιχρωμιωμένης καὶ κρουνοῦ ἀναμίξεως θερμοῦ καὶ ψυχροῦ ὕδατος.

δ) Μπιντέ μετά χειρολαβῶν διὰ τὴν διευκόλυνσιν τῶν κινήσεων τῶν περιβαλλομένων.

2. Διὰ τὰς ἐπιχειρήσεις περιθάλψεως τῶν ἐκ κινητικῆς ναπηρίας ἀνάτως πασχόντων δέον ὅπως διατίθενται λουτρόν πρὸς ἐξυπηρέτησιν δέκα τουλάχιστον περιβαλλομένων, πληροῦν τὰς ἐξῆς προϋποθέσεις :

α) Αἱ διαστάσεις του νὰ ἐπιτρέπουν καὶ τὸν ἐπὶ φορητῆς κλίνης καθαρισμὸν τῶν περιβαλλομένων.

β) Νὰ περιέχῃ ἀπλοῦν σφώνιον δαπέδου, κινητὸν καταιοητήρα καὶ εἰδικὸν ἐντοιχισμένον καθίσμα προσιτὸν ἐκ τῶν τριῶν πλευρῶν μετὰ χειρολαβῶν εἰς κατάλληλους θέσεις διὰ τὴν στήριξιν τοῦ πρὸς καθαρισμὸν περιβαλλομένου.

3. Ἐκαστος θάλαμος ἐπιχειρήσεως προστασίας ὑπερηλίκων ἢ ἐκ κινητικῆς ἀναπηρίας ἀνάτως πασχόντων ἀτόμων δέον νὰ διαθέτῃ :

α) Κατάλληλον ηλεκτρικὸν φωτισμὸν ὑροφῆς, ἐπίτοιχον κλίνης καὶ φῶς νυκτός.

β) Ἐντοιχισμένην ἱματιοθήκην ἀναλόγων διαστάσεων μετὰ τῶν ἀπαραιτητῶν ραφίων, συρταρίων καὶ ράβδου ἀναρτήσεως ἐνδυμάτων.

γ) Κλίνην, τράπεζαν, κομοδίον καὶ μίαν πολυθρόναν ἀνὰ περιβαλλόμενον. Τὰ ἐπιπλα δι' ἐπιχειρήσεις περιθάλψεως ἠλικιωμένων ἀτόμων δέον νὰ εἶναι τοῦ ἐγκεκριμένου ὑπὸ τοῦ Ε.Ο.Τ. διὰ ξενοδοχεῖα Γ' κατηγορίας τύπου. Εἰδικῶς δι' ἐπιχειρήσεις περιθάλψεως ἀτόμων πασχόντων ἐκ κινητικῆς ἀναπηρίας ὡς καὶ διὰ τὰ ἀναρρωτήρια τῶν ἐπιχειρήσεων περιθάλψεως ἠλικιωμένων ἀτόμων τὰ ἐπιπλα δέον νὰ εἶναι νοσοκομειακοῦ τύπου.

5. Ἐνα μηχανήμα ἀνεγέρσεως καὶ ἀνυψώσεως κατακοίτων ἀνὰ 30 κλίνας εἰς ἐπιχειρήσεις περιθάλψεως ἐκ κινητικῆς ἀναπηρίας ἀνάτως πασχόντων ἀτόμων.

#### Ἄρθρον 9.

##### Πρόσθετα μέτρα ἀσφαλείας.

1. Εἰς θέσεις παρουσιαζούσης συγγὴν κυλοφορίαν περιβαλλομένων ἀποκλείεται ἡ ἐγκατάστασις ὑαλωτῶν θυρῶν μὲ ὀλοσώμους ὑαλοπίνακας, τούτου ἐπιτρεπομένου εἰς θύρας λοιπῶν χώρων ἀλλὰ μόνον δι' ὀπισθισμένης διὰ συρματινοῦ πλέγματος ὑάλου.

2. Βαθμίδες μεταξὺ χώρων τοῦ αὐτοῦ ὁρόφου ἀπαγορεύονται. Τυχὸν ἐπιβαλλόμενα διὰ τεχνικοὺς λόγους (διαφορὰ στάθμης) μεταξὺ τῶν χώρων αὐτῶν, δέον νὰ ἀντιμετωπίζονται διὰ κεκλιμένων ἐπιπέδων, κλίσεως οὐχὶ μείζονος τοῦ 6%, ἐπιστρωμένων δι' ἀντιολισθηροῦ ὑλικοῦ.

3. Ἐπιχειρήσεις περιθάλψεως ἠλικιωμένων δέον νὰ διαθέτουν ἐν τουλάχιστον ἀναπηρικὸν ἀμαξίδιον ἀνὰ 25 άτομα αἱ δὲ ἐπιχειρήσεις περιθάλψεως τῶν ἐκ κινητικῆς ἀναπηρίας ἀνάτως πασχόντων ἀτόμων ἀνάλογον ἀριθμὸν ἀμαξιδίων πρὸς τὸν ἀριθμὸν τῶν περιβαλλομένων τῶν δυναμένων νὰ κινηθοῦν δι' ἀμαξίδιου.

#### Ἄρθρον 10.

##### Μαγειρεῖον καὶ βοηθητικοὶ χώροι αὐτοῦ.

1. Τὸ μαγειρεῖον δέον νὰ εἶναι ἀναλόγων διαστάσεων διαθέτον ἀνάλογον πρὸς τὸν ἀριθμὸν τῶν περιβαλλομένων ἐστῖαν λειτουργοῦσαν δι' ηλεκτρικοῦ ρεύματος ἢ πετρελαίου ἢ ὑγραερίου καὶ ἓνα τουλάχιστον φούρνον.

2. Εἰς τοὺς βοηθητικούς χώρους τοῦ μαγειρείου δέον νὰ ὑπάρχουν :

α) Ἐγκαταστάσεις καθαρισμοῦ καὶ πλύσεως μαγειρικῶν σκευῶν, αἱ ὁποῖαι δέον νὰ ἀποτελοῦνται ἀπὸ διπλᾶς

βαθείας λεκάνας ἐκ λείου ἀδιαποτίστου ὑλικοῦ συνδεομένης ἀπ' εὐθείας μετὰ τῶν ἐγκαταστάσεων ἀποχετεύσεως καὶ ἐφωδιασμένης μὲ ἐγκατάστασιν θερμοῦ καὶ ψυχροῦ ὕδατος διοχετευομένου δι' ἐνιαίας παροχῆς ἐνὸς τῶν λεκανῶν.

β) Ἡ πλύσις καὶ καθαρισμὸς τῶν σκευῶν ἐστίασεως δέον νὰ ἐνεργεῖται εἴτε διὰ μηχανικῆς αὐτομάτου πλύσεως, εἴτε ἐντὸς εἰδικῶν ἐγκαταστάσεων ἀποτελουμένων ἐκ διπλῶν λεκανῶν ἐκ λείου ἀδιαποτίστου ὑλικοῦ μετὰ κρουνοῦ ἀναμίξεως θερμοῦ καὶ ψυχροῦ ὕδατος, συνδεομένων ἀπ' εὐθείας μετὰ τῶν ἐγκαταστάσεων ἀποχετεύσεως.

γ) Ἡλεκτρικὸν ψυγεῖον χωρητικότητος τουλάχιστον 25 ποδῶν δι' ἐπιχειρήσεις δυναμικότητος μέχρι 50 κλινῶν, δι' ἐπιχειρήσεις δὲ ἀνω τῶν 50 κλινῶν καὶ εἰδικὸς θάλαμος καταψύξεως.

3. Οἱ χώροι τοῦ μαγειρείου δέον νὰ ἐξαερίζονται ἐπαρκῶς διὰ κατάλληλου συστήματος ἐξαερισμοῦ.

#### Ἄρθρον 11.

##### Χῶροι Ἐστίασεως.

1. Αἱ ἐπιχειρήσεις περιθάλψεως ἠλικιωμένων ἀτόμων δέον νὰ διαθέτουν αἰθουσαν ἐστίασεως περιβαλλομένων, ἐπαρκῶν διαστάσεων μετ' ἀναλόγου ἀριθμοῦ τραπέζων - ἐκάστης διὰ 4 άτομα κατ' ἀνώτατον ὄριον - καθισμάτων καὶ εἰδῶν ἐστίασεως ὡς καὶ βοηθητικὸν χώρον τραπεζαρίας διαθέτοντα :

α) Θερμοτράπεζαν ἀναλόγου χωρητικότητος διὰ τὰς ἀνω τῶν 50 κλινῶν ἐπιχειρήσεις.

β) Σκευοθήκην καὶ πιατοθήκην ἀναλόγου χωρητικότητος, ἥτις εἰς περίπτωσιν ἐπιχειρήσεων κάτω τῶν 100 κλινῶν δύναται νὰ περιληφθῇ εἰς τὸν χώρον τοῦ μαγειρείου.

#### Ἄρθρον 12.

##### Προβλεπόμενοι γενικοὶ χώροι.

Οἱ γενικοὶ χώροι τῆς ἐπιχειρήσεως περιλαμβάνουν :

1. Ἀναρρωτήριον ἐπαρκοῦς δυναμικότητος καὶ θάλαμον ἀπομονώσεως δίκλινον εἰς ἐπιχειρήσεις μέχρις 100 κλινῶν, ἀνω δὲ τῶν 100 κλινῶν πρόσθετον θάλαμον ἀπομονώσεως.

2. Πλυντήριον ἐφ' ὅσον ἢ πλύσις γίνεται ἐντὸς τῆς ἐπιχειρήσεως καὶ σιδηρωτήριον - ραφεῖον μετὰ τῶν ἀπαραιτητῶν ηλεκτρικῶν σκευῶν καὶ μηχανημάτων.

3. Ἀποθήκην τροφίμων, κατάλληλως ἀερίζουμένην.

4. Χώρον ἀποθηκείσεως καθαροῦ ἱματισμοῦ καὶ ἰδιαίτερον χώρον ἀποθηκείσεως ἀκαθάرتου ἱματισμοῦ.

5. Χώρον ἀποθηκείσεως ἀποσκευῶν τῶν περιβαλλομένων.

6. Κοιτῶνας διὰ τὸ διαμένον ἐντὸς τῆς ἐπιχειρήσεως προσωπικὸν μετ' ἀναλόγων ἐγκαταστάσεων ὑγιεινῆς.

7. Δι' ἐπιχειρήσεις ἀνω τῶν 100 κλινῶν, θυρωρεῖον μὲ ἰδιαίτερον χώρον διὰ τὸν θυρωρὸν-νυκτοφύλακα.

8. Νεκροφυλακεῖον μετὰ κλίνης ἐπικαλυμμένης διὰ λείου ἀδιαποτίστου ὑλικοῦ.

9. Τὰ ἀπαραίτητα γραφεῖα τῆς Διευθύνσεως τῆς ἐπιχειρήσεως.

10. Αἰθουσαν διημερεύσεως - ἐργασιοθεραπείας ἀναλόγου ἐμβαδοῦ.

11. Αἰθουσαν φυσιοθεραπείας διαστάσεων  $15 \mu^2$  τουλάχιστον κατάλληλως ἐξοπλισμένην.

12. Χώρον πλύσεως, καθαρισμοῦ, ἀπολυμάνσεως καὶ ἐναποθηκείσεως σκωρακίδων κατ' ὄροφον.

13. Μικρὸς χώρος (ὄφρις) ἐπιφανείας ἀναλόγου πρὸς τὸν ἀριθμὸν τῶν περιβαλλομένων εἰς ἕκαστον ὄροφον περιλαμβάνον ηλεκτρικὸν ψυγεῖον, ἐπίτοιχον σκευοθήκην, νεροχύτην, πάγκον μαρμάρινον ἢ κατάλληλον τράπεζαν καὶ δύο ρευματοδότας μετὰ γειώσεως.

#### Ἄρθρον 13.

##### Βιβλία καὶ στοιχεῖα ἐπιχειρήσεως.

1. Ἡμερολόγιον εἰσερχομένων καὶ ἐξερχομένων περιβαλλομένων καὶ μεταβολῶν ἐπὶ τῆς περιθάλψεως αὐτῶν.



2. Άτομικοί φάκελλοι περιβαλλομένων πλήρως ένημερωμένοι, περιέχοντες και καρτέλλαν άναγράφουσαν άπαραιτήτως την εκάστοτε παρεχομένην φαρμακευτικήν άγωγήν ώς και την τυχόν ένδεικνυομένην διαίταν.

Άπαραίτητος προϋπόθεσις διά την είσαγωγήν τυγχάνει ή προσκόμισις ίατρικής γνωματεύσεως πιστοποιούσης την κατάστασιν υγείας του περιβαλλομένου, ήτις γνωματεύσεις δέον όπως τηρήται εις τον άτομικόν φάκελλον του περιβαλλομένου.

3. Βιβλίον άποβιούτων.

4. Μητρώον προσωπικού τηρούμενον κατά κατηγορίας προσωπικού, ήτοι: Διοικητικού, Ίατρικού, Νοσηλευτικού, Βοηθητικού και Ειδικού, του οποίου ή σχετική κατάσταση θεωρημένη υπό της άρμοδίας Διευθύνσεως του Ύπουργείου Έργασίας να εύρίσκειται άνητημένη εις τό Γραφείον της Διευθύνσεως.

Άρθρον 14.

Προσωπικόν.

Τό προσωπικόν εκάστης έπιχειρήσεως διακρινόμενον εις Διοικητικόν, Ίατρικόν, Νοσηλευτικόν, Βοηθητικόν και Ειδικόν δέον να άποτελῆται τουλάχιστον:

Α'. Διοικητικόν:

Έξ ενός διοικητικού υπευθύνου, όστις δύναται να είναι και τό πρόσωπον επ'όνόματι του οποίου εκδίδεται ή άδεια ή μέλος της διοικήσεως προκειμένου περί Νομικού Προσώπου, τό όποιον συνιστά την έπιχείρησιν.

Β'. Ίατρικόν:

Εις έπιχειρήσεις περιβάλλεως ηλικιωμένων ατόμων και εκ κινητικής άναπηρίας πασχόντων μέχρις 100 κλινών εξ ενός (1) ίατρού υπευθύνου εις θέματα υγειονομικής έν γενεί φύσεως, με δίωρον άπασχόλησιν ήμερησίως, άνω δε τών 100 κλινών και μέχρι 200 με τετράωρον άπασχόλησιν. Η έπιχείρησις έχει την υποχρέωσιν όπως καλή τούτους και εκτάκτως εφ'όσον παρίσταται άνάγκη.

Εις τά καθήκοντα τών ως άνω ίατρών περιλαμβάνεται και ό καθορισμός καταλλήλου διαιτολογίου άνκλόγως της παθήσεως ενός εκάστου τών περιβαλλομένων.

Γ'. Νοσηλευτικόν:

1. Εις έπιχειρήσεις περιβάλλεως ηλικιωμένων ατόμων εκ:

α) Μιάς (1) προϊσταμένης κατά προτίμησιν άποφοίτου Σχολῆς τριετούς φοιτήσεως άδελφών Νοσοκόμων ή Έπισκεπτριών ή Μαιών, έν έλλείψει δε τιαούτης μίας μονοετούς φοιτήσεως έχούσης δετῆ τουλάχιστον νοσηλευτικήν πείραν

β) Μιάς (1) Νοσοκόμου ή έν έλλείψει τιαούτης μίας (1) Θεραπεινίδος άνά 25 κλινας τουλάχιστον ή κλάσμα αούτων άνώτερον τών 10.

γ) Μιάς (1) Θεραπεινίδος άνά 25 κλινας τουλάχιστον ή κλάσμα αούτων άνώτερον τών 10 διά την κάλυψιν του άπογευματινού ώραρίου έργασίας.

δ) Μιάς (1) Θεραπεινίδος άνά 30 κλινας τουλάχιστον ή κλάσμα αούτων άνώτερον τών 10 διά την κάλυψιν του νυκτερινού ώραρίου έργασίας.

2. Εις έπιχειρήσεις περιβάλλεως εκ-κινητικής άναπηρίας άνάτως πασχόντων ατόμων εκ:

α) Μιάς (1) προϊσταμένης κατά προτίμησιν άποφοίτου Σχολῆς τριετούς φοιτήσεως Άδελφών Νοσοκόμων ή Έπισκεπτριών ή Μαιών και έν έλλείψει τιαούτης μίας (1) μονοετούς φοιτήσεως έχούσης δετῆ τουλάχιστον νοσηλευτικήν πείραν.

β) Μιάς (1) Νοσοκόμου ή έν έλλείψει τιαούτης μίας (1) Θεραπεινίδος άνά 12 κλινας ή κλάσμα αούτων άνώτερον τών 6.

γ) Μιάς (1) Νοσοκόμου ή έν έλλείψει τιαούτης μίας (1) Θεραπεινίδος άνά 12 κλινας ή κλάσμα αούτων άνώτερον τών 6 διά την κάλυψιν του άπογευματινού ώραρίου έργασίας.

δ) Μιάς (1) Νοσοκόμου ή έν έλλείψει τιαούτης μίας (1) Θεραπεινίδος άνά 25 κλινας ή κλάσμα αούτων άνώτερον τών 10 διά την κάλυψιν του νυκτερινού ώραρίου έργασίας.

Δ'. Ειδικόν:

Εις (1) φυσικοθεραπευτής άνά 50 κλινας. Προκειμένου περί έπιχειρήσεων έχουσών κάτω τών 50 κλινών δυναμικότητα, να καλύπτεται διά συμβάσεως με φυσικοθεραπευτήν προς 2ωρον άπασχόλησιν ήμερησίως. Μία (1) Κοινωνική Λειτουργός μέχρις 100 κλινας.

Ε'. Βοηθητικόν:

1. Εις (1) Μάγειρος.

2. Εις (1) Βοηθός Μαγείρου, ό όποιος να καλύπτει τό βραδυνόν ώράριον έργασίας.

3. Μία (1) καθαρίστρια τραπεζοκόμος άνά 20 κλινας υπερηλικιών ή κλάσμα αούτων άνώτερον τών 10 και άνά 15 κλινας εκ κινητικής άναπηρίας άνάτως πασχόντων ατόμων ή κλάσμα αούτων άνώτερον τών 7.

4. Εις (1) Θυρωρός εις έπιχειρήσεις άνω τών 100 κλινών.

Άρθρον 15.

Έποπτεία.

Η υπό του Ύπουργείου Κοινωνικών Ύπηρεσιών άσκουμένη έποπτεία περιλαμβάνει τόν, διά τών οργάνων του, κεντρικών και περιφερειακών, Κοινωνικής Προνοίας και Ύγιεινής, έλεγχον έφαρμογής τών διατάξεων του Ν. Δ/τος 1118/72, ως αούται συνεπληρώθησαν και άντικατεστάθησαν διά του υπ' αριθ. 877/79 Νόμου, του εις εκτέλεσιν τούτων εκδιδόμενων Π. Δ/των και τών σχετικών Ύπουργικών Αποφάσεων, έσωτερικών κανονισμών λειτουργίας, έγκυκλίων και διαταγών. Ειδικώς ως προς τούς όρους διαβίωσης και την διατροφήν τών περιβαλλομένων, την καθαριότητα, τόν φωτισμόν, την θέρμανσιν και τόν άερισμόν τά περισεριακά όργανα δέον όπως άνελλιπώς έχουν υπό άμεσον έλεγχον και παρακολούθησιν τας έπιχειρήσεις τας λειτουργούσας βάσει του παρόντος.

Άρθρον 16.

Μεταβατική διάταξις.

Διά την χρήση της κατά τό άρθρον 5 του Νόμου 877/1979 προσωρινής άδειας λειτουργίας δέον όπως πληροῦνται έπαρκώς αι υπό του έν άρθρω 1 του παρόντος προβλεπόμενα γενικά υποχρεώσεσις τών έπιχειρήσεων προς τούς περιβαλλομένους, τούτου βεβαιουμένου δι' εκθέσεως της άρμοδίας Νομαρχιακής Έπιτροπής περί ης τό άρθρον 4 του Ν.Δ. 1118/72 ως τούτο άντικατεστάθη διά του άρθρου 2 του Ν. 877/1979.

Άρθρον 17.

Τό Β.Δ. 770/1972 «περί τών προϋποθέσεων ίδρύσεως και λειτουργίας τών ιδιωτικών έπιχειρήσεων περιβάλλεως ηλικιωμένων ή εκ κινητικής άναπηρίας άνάτως πασχόντων ατόμων» καταργείται.

Εις τόν επί τών Κοινωνικών Ύπηρεσιών Ύπουργόν, άντιθέμεν την δημοσίευσιν και εκτέλεσιν του παρόντος Π. Διατάγματος.

Έν Αθήναις τῆ 21 Αύγουστου 1979

Ο ΠΡΟΕΔΡΟΣ ΤΗΣ ΔΗΜΟΚΡΑΤΙΑΣ  
ΚΩΝΣΤΑΝΤΙΝΟΣ Δ. ΤΣΑΤΣΟΣ

Ο ΥΠΟΥΡΓΟΣ ΚΟΙΝΩΝΙΚΩΝ ΥΠΗΡΕΣΙΩΝ  
ΣΠΥΡΙΔΩΝ ΔΟΣΙΑΔΗΣ

ΠΡΟΕΔΡΙΚΟΝ ΔΙΑΤΑΓΜΑ ΥΠ' ΑΡΙΘ. 693

Περί λειτουργίας του Ταμείου Έπικουρικής Άσφαλίσεως Έκπαιδευτικών Ίδιωτικής Γενικής Έκπαιδεύσεως.

Ο ΠΡΟΕΔΡΟΣ  
ΤΗΣ ΕΛΛΗΝΙΚΗΣ ΔΗΜΟΚΡΑΤΙΑΣ

Έχοντες υπ' όψει:

1. Τας διατάξεις της παρ. 8 του άρθρου 52 του Ν. 682/77 (ΦΕΚ 244/1.9.77 Τ.Α') «περί Ίδιωτικών σχολείων Γενικής Έκπαιδεύσεως και Σχολικών οικτροφειών».



# ΕΦΗΜΕΡΙΣ ΤΗΣ ΚΥΒΕΡΝΗΣΕΩΣ

## ΤΗΣ ΕΛΛΗΝΙΚΗΣ ΔΗΜΟΚΡΑΤΙΑΣ

ΤΕΥΧΟΣ ΠΡΩΤΟ

Αρ. Φύλλου 2

12 Οκτωβρίου 19

### ΝΟΜΟΣ ΥΠ' ΑΡΙΘ. 2345

*Οργανωμένες υπηρεσίες παροχής προστασίας από φορείς κοινωνικής πρόνοιας και άλλες διατάξεις.*

#### Ο ΠΡΟΕΔΡΟΣ ΤΗΣ ΕΛΛΗΝΙΚΗΣ ΔΗΜΟΚΡΑΤΙΑΣ

Εκδίδομε τον ακόλουθο νόμο που ψήφισε η Βουλή:

#### Άρθρο 1

1. Σωματεία, οργανισμοί, ιδρύματα, νομικά πρόσωπα ιδιωτικού δικαίου, ενώσεις προσώπων και γενικά φορείς μη υπαγόμενοι στο δημόσιο τομέα, που ασκούν κοινωνική πρόνοια, καθώς και ιδιώτες, δεν επιτρέπεται να παρέχουν οργανωμένες κοινωνικές υπηρεσίες, που έχουν σχέση με την προστασία του παιδιού ή ατόμων με ειδικές ανάγκες (παιδιών και ενηλίκων) ή ηλικιωμένων ή ανιατών ή χρονίως πασχόντων ατόμων ή να ασκούν παρεμφερείς δραστηριότητες, πριν από την έκδοση σχετικής άδειας λειτουργίας από την οικεία νομαρχιακή αυτοδιοίκηση.

Εάν διαπιστωθεί λειτουργία χωρίς άδεια, ο νομάρχης υποχρεούται να εκδώσει απόφαση διακοπής της λειτουργίας, που εκτελείται από την οικεία αστυνομική αρχή. Σε περίπτωση μη συμμόρφωσης προς την απόφαση διακοπής της λειτουργίας, οι υπεύθυνοι τιμωρούνται με φυλάκιση τουλάχιστον ενός (1) έτους. Στο φορέα ή ιδιώτη που ασκεί τις δραστηριότητες της παρ. 1 του άρθρου 1 χωρίς άδεια παρά την απόφαση διακοπής της λειτουργίας επιβάλλεται από τον αρμόδιο νομάρχη πρόστιμο ύψους πέντε (5) έως είκοσι (20) εκατομμυρίων δραχμών, που εισπράττεται κατά τις διατάξεις περί εισπραξέως δημοσίων εσόδων. Τα όρια των ως άνω προστίμων δύνανται να αυξάνονται με απόφαση του Υπουργού Υγείας και Πρόνοιας.

2. Με αποφάσεις του Υπουργού Υγείας και Πρόνοιας, που δημοσιεύονται στην Εφημερίδα της Κυβερνήσεως, ορίζονται, με την επιφύλαξη των διατάξεων του Γενικού Οικοδομικού Κανονισμού και των Ειδικών Οικοδομικών Κανονισμών, που ισχύουν στην περιφέρεια, οι προϋποθέσεις για την ίδρυση και λειτουργία φορέων κοινωνικής πρόνοιας ιδιωτικού δικαίου, κατά κατηγορία φορέων, ως προς τα εξυπηρετούμενα πρόσωπα και το περιεχόμενο των παρεχόμενων προς αυτά υπηρεσιών και ευκολιών, τους απαιτούμενους γενικά χώρους και τα θέματα της κατάλληλης διαρρύθμισης των κτιρίων, ως και ειδικότερα τα της επιφανείας των χώρων εγκαταστάσεων υγιεινής,

μηχανολογικών, ηλεκτρολογικών, ψυχαγωγίας, σπορ, ληξης και λοιπών βοηθητικών (εστίασεως, μαγειρεία, πλυντηρίων κ.λπ.) κοινόχρηστων και ακάλυπτων χωρίων, τον εξοπλισμό και τη στελέχωση τους τόσο καίως αφορά τον αναγκαίο αριθμό προσώπων όσο και απαιτούμενα ειδικότερα προσόντα (τίτλους σπουδών, ειδικότητας, εμπειρίας κ.λπ.). Με τις ίδιες αποφάσεις ορίζονται οι υπεύθυνοι για τη σύμφωνα με το νόμο λειτουργία, ο τρόπος άσκησης της εποπτείας και η επιστημονική αξιολόγηση του έργου τους από υπηρεσίες του Υπουργείου και τις οικείες νομαρχιακές αυτοδιοικήσεις, τα απαιτούμενα δικαιολογητικά και κα σχετική λεπτομέρεια. Μέχρι την έκδοση των παραπάνω αποφάσεων εξακολουθούν να ισχύουν οι διατάξεις που ισχύουν πριν από τη δημοσίευση του παρόντος νόμου.

3. Με αποφάσεις, που εκδίδονται από τους Υπουργούς Εσωτερικών, Δημόσιας Διοίκησης και Αποκέντρωσης και Υγείας και Πρόνοιας και δημοσιεύονται στην Εφημερίδα της Κυβερνήσεως, ορίζονται τα της συστάσεως και λειτουργίας πρωτοβάθμιων και δευτεροβάθμιων επιτροπών που θα αποφαινούνται για την καταλληλότητα των χώρων και τις άλλες προϋποθέσεις που απαιτούνται για τη λήψη άδειας λειτουργίας κατά τις διατάξεις του παρόντος νόμου.

Μέχρι την έκδοση των ως άνω αποφάσεων ισχύουν οι υπάρχουσες διατάξεις. Όπου στις ισχύουσες κατά την έκδοση του παρόντος νόμου διατάξεις προβλέπεται κρίση ή γνωμοδότηση επιτροπής, οι ενδιαφερόμενοι μπορούν εφεξής να προσφεύγουν σε δευτεροβάθμια επιτροπή που θα συσταθεί σε κάθε νομό με απόφαση του οικείου νομάρχη και θα αποτελείται από τους προϊσταμένους των τεχνικών υπηρεσιών, των υπηρεσιών υγιεινής και των υπηρεσιών πρόνοιας του νομού και ανά έναν εκπρόσωπο του οικείου δικηγορικού συλλογού και τεχνικού επιμελητηρίου.

Η προσφυγή ασκείται μέσα σε προθεσμία δέκα (10) ημερών από την κοινοποίηση ή με άλλον τρόπο γνώση της προσβαλλόμενης πράξης. Με την ίδια απόφαση ορίζονται ο πρόεδρος της επιτροπής και τα αναπληρωματικά της μέλη και καθορίζεται κάθε λεπτομέρεια αναγκαία για τη λειτουργία των επιτροπών αυτών.

4. Με απόφαση του νομάρχη ορίζεται σε κάθε νομαρχιακή αυτοδιοίκηση ένας κοινωνικός λειτουργός ή άλλος κοινωνικός επιστήμονας που υπηρετεί σε αυτή ως κοινωνικός σύμβουλος. Ο κοινωνικός σύμβουλος



ασκεί επιβλεψη και συνεχή παρακολούθηση των υπηρεσιών που παρέχονται από τους ιδιώτες και τους φορείς της παρ. 1 του παρόντος άρθρου και του άρθρου 3 του παρόντος νόμου ως προς την ποιότητα και την επάρκεια αυτών.

Οι λεπτομέρειες της εφαρμογής του προηγούμενου εδαφίου καθορίζονται με απόφαση του Υπουργού Υγείας και Πρόνοιας.

5. Οι οικείες επιχειρήσεις, τα ΄Γηροκομεία΄ και οι με άλλες ονομασίες λειτουργούσες επιχειρήσεις κλειστής περιθάλψης και φροντίδας ηλικιωμένων μετονομάζονται σε ΄Μονάδες Φροντίδας Ηλικιωμένων΄ και οι άδειες λειτουργίας θα εκδίδονται εφεξής μόνο με τη χρήση αυτού του τίτλου.

Οι ήδη λειτουργούσες επιχειρήσεις του προηγούμενου εδαφίου οφείλουν εντός προθεσμίας έξι (6) μηνών από την ισχύ του παρόντος νόμου να συμμορφωθούν. Η μη συμμόρφωση συνιστά παράβαση των όρων άδειας λειτουργίας και τιμωρείται, εφαρμοζομένων αναλόγως των κυρώσεων, που προβλέπονται από τον παρόντα νόμο.

6. Οι διατάξεις του παρόντος νόμου εφαρμόζονται αναλόγως και για τις εξοχές παιδιών και ηλικιωμένων και τις οικογενειακές κατασκηνώσεις (θέρετρα), καθώς επίσης και για κατασκηνώσεις που λειτουργούν χωρίς άδεια λειτουργίας ή δεν πληρούν τις νόμιμες προϋποθέσεις λειτουργίας τους.

## Άρθρο 2

1. Στους φορείς και τα πρόσωπα της παρ. 1 του άρθρου 1 του παρόντος, που παρέχουν οργανωμένες κοινωνικές υπηρεσίες κατά τη δημοσίευση του νόμου αυτού χωρίς την προβλεπόμενη άδεια λειτουργίας, ορίζεται προθεσμία έξι (6) μηνών από τη δημοσίευσή του για να προβούν σε όλες τις ενέργειες που απαιτούνται για τη λήψη της άδειας αυτής.

Η ανωτέρω προθεσμία δύναται να παρατείνεται, μετά διαπραγμάτευση των ενδιαφερομένων, μέχρι ένα (1) έτος από την έκδοση της άδειας, εάν υπάρχει ανάγκη προσαρμογής της κτιριακής υποδομής στις απαιτούμενες προδιαγραφές και για το λόγο αυτόν.

2. Δεν προβούν σε όλες τις αναγκαίες ενέργειες για τη λήψη της άδειας μέσα στην ανωτέρω προθεσμία, ζητείται η λειτουργία τους με απόφαση του αρμόδιου αρχηγού, η οποία εκτελείται από την οικεία αστυνομική

αρχή μετά την έκδοση της απόφασης διακοπής της λειτουργίας τους εξακολουθούν να προσφέρουν υπηρεσίες, οι υπεύθυνοι τιμωρούνται με φυλάκιση τουλάχιστον ενός (1) έτους. Στο φορέα ή ιδιώτη επιβάλλεται πρόστιμο από τον νομάρχη πρόστιμο δύο (2) έως δέκα (10) εκατομμυρίων δραχμών ή, προκειμένου για φορέα κερδοσκοπικού χαρακτήρα, πέντε (5) έως είκοσι (20) εκατομμυρίων δραχμών, που εισπραττίζεται κατά τις διατάξεις περί εισπράξεως δημοσίων εσόδων. Τα όρια των ως προστίμων δύνανται να αυξάνονται με απόφαση του Υπουργού Υγείας και Πρόνοιας.

3. Οι οργανωμένες κοινωνικές υπηρεσίες παρέχονται από φορέα που δεν έχει κερδοσκοπικό χαρακτήρα, αναγνωρισμένα φιλανθρωπικά σωματεία, εκκλησιαστικά ιδρύματα, σύλλογοι γονέων ή ατόμων με ειδικές ανάγκες και γενικότερα φορείς κοινωνικού χαρακτήρα. Ο φορέας αυτός δεν έχει τις δυνατότητες να μεταβιβάσει τις δαπάνες προσαρμογής της κτιριακής υποδομής και εξοπλισμού στις προϋποθέσεις που ορι-

ζονται με τις ήδη ισχύουσες διατάξεις ή θα ορισθούν με τις υπουργικές αποφάσεις του άρθρου 1 παρ. 2 του παρόντος νόμου, οφείλει να το γνωστοποιήσει μέσα σε έξι (6) μήνες από τη δημοσίευση του νόμου τούτου ή την έκδοση των ως άνω αποφάσεων στην οικεία νομαρχιακή αυτοδιοίκηση και να θέσει υπόψη της τα περιουσιακά στοιχεία του, καθώς και τις δαπάνες που απαιτούνται για την προσαρμογή του σε όσα ορίζονται από την ισχύουσα νομοθεσία ή την προαναφερόμενη απόφαση.

Το οικείο νομαρχιακό συμβούλιο αποφασίζει αιτιολογημένα, κρίνοντας το μέγεθος των ελλείψεων, το είδος και το επίπεδο των παρεχόμενων υπηρεσιών και την αναγκαιότητά τους για την κάλυψη των ευρύτερων αναγκών του νομού, είτε για την οικονομική ενίσχυση του φορέα είτε για την άμεση ή τη σταδιακή απαγόρευση της παροχής των υπηρεσιών, αφού ληφθεί υπόψη και η δυνατότητα τοποθέτησης των εξυπηρετούμενων ατόμων σε άλλους φορείς.

Η ανωτέρω οικονομική ενίσχυση του φορέα μπορεί να παρασχεθεί είτε από τον προϋπολογισμό, τακτικό και δημοσίων επενδύσεων, της νομαρχιακής αυτοδιοίκησης είτε, σε περίπτωση αδυναμίας της, από τον αντίστοιχο προϋπολογισμό του Υπουργείου Υγείας και Πρόνοιας, με κοινή, στην περίπτωση αυτή, απόφαση των Υπουργών Οικονομικών και Υγείας και Πρόνοιας.

3. Οι φορείς της παρ. 1 του άρθρου 1 του παρόντος νόμου που λειτουργούν κατά παράβαση των προϋποθέσεων, με βάση τις οποίες τους έχει χορηγηθεί η σχετική άδεια, οφείλουν να συμμορφωθούν προς τις προϋποθέσεις αυτές μέσα σε τρεις (3) μήνες από τη διαπίστωση της παράβασης από τα αρμόδια όργανα.

Σε περίπτωση που δεν συμμορφώνονται μέσα στην προθεσμία αυτή, επιβάλλεται με απόφαση του οργάνου που τους εποπτεύει πρόστιμο εκατό (100) χιλιάδων δραχμών έως δέκα (10) εκατομμυρίων δραχμών, το οποίο μπορεί να αυξάνεται με απόφαση του Υπουργού Υγείας και Πρόνοιας, εισπραττόμενο κατά τις διατάξεις περί εισπράξεως δημοσίων εσόδων.

Σε περίπτωση νέας παράβασης, αντί του πρόστιμου, δύναται να ανακαλείται η άδεια και να αποφασίζεται η διακοπή της λειτουργίας τους.

Ός προς την εκτέλεση της απόφασης και την παράλληλη εξακολούθηση της λειτουργίας εφαρμόζονται αναλόγως τα οριζόμενα στην παρ. 1 του παρόντος άρθρου.

4. Αν, μετά από έρευνα της αρμόδιας αρχής, προκύψει ότι φορέας ή ιδιώτης παρέχει οργανωμένη κατά τα ανωτέρω περιθάλψη, κατά παράβαση των προϋποθέσεων του άρθρου 1 παρ. 1 και 2 του παρόντος νόμου ή των παραγράφων 1 και 3 του παρόντος άρθρου, και από υπαιτιότητα των υπευθύνων δεν εξασφαλίζει ανεκτό επίπεδο περιθάλψης και μεταχείρισης των περιθαλπόμενων προσώπων, επιβάλλεται, πέραν των οριζόμενων στον παρόντα νόμο κυρώσεων - ως πρόσθετη κύρωση - στο φορέα ή ιδιώτη πρόστιμο ενός (1) έως δέκα (10) εκατομμυρίων δραχμών και, αν πρόκειται για φορέα που λειτουργεί με κερδοσκοπικό χαρακτήρα, τριών (3) έως είκοσι (20) εκατομμυρίων δραχμών, με πράξη της εποπτεύουσας αρχής, εισπραττόμενο κατά τις διατάξεις περί εισπράξεως δημοσίων εσόδων και παράλληλα περραπέμπονται τα σχετικά στοιχεία στον αρμόδιο εισαγγελέα για την εξέταση των ενδεχόμενων ποινικών ευθυνών των υπευθύνων.

Τα όρια του ως ανωτέρω προστίμου δύναται να αυξάνονται με απόφαση του Υπουργού Υγείας και Πρόνοιας.

### Άρθρο 3

1. Στις διατάξεις του παρόντος νόμου υπάγονται και τα εθνικά κληροδοτήματα, επιφυλασσομένων των διατάξεων του ν. 2039/1939 (ΦΕΚ 455 Α), όπως τροποποιήθηκε μεταγενέστερα, καθόσον αφορά την παροχή οργανωμένων υπηρεσιών, κατά την έννοια της παρ. 1 του άρθρου 1 του παρόντος νόμου.

Με κοινές αποφάσεις των Υπουργών Οικονομικών και Υγείας και Πρόνοιας, που δημοσιεύονται στην Εφημερίδα της Κυβερνήσεως, ορίζονται οι προϋποθέσεις για την έκδοση άδειας λειτουργίας των φορέων του προηγούμενου εδαφίου που παρέχουν οργανωμένες προνοιακές υπηρεσίες εφαρμοζομένης εν προκειμένω της παραγράφου 2 του άρθρου 1 του παρόντος νόμου και ρυθμίζονται τα θέματα των υπευθύνων και του ελέγχου της λειτουργίας τους, των κυρώσεων σε περίπτωση παραβίασης, καθώς και κάθε άλλη συνεφής λεπτομέρεια.

2. Με προεδρικά διατάγματα, προτεινόμενα από τους Υπουργούς Εσωτερικών, Δημόσιας Διοίκησης και Αποκέντρωσης, Οικονομικών, Εργασίας και Κοινωνικών Ασφαλίσεων και Υγείας και Πρόνοιας, δύνανται να συνιστώνται ως νομικά πρόσωπα ιδιωτικού δικαίου "Μακράδες Φροντίδας Ηλικιωμένων" ή Θεραπευτήρια Χρόνιων παθήσεων ή βρεφονηπιακοί σταθμοί, μετά από αιτήματα των διοικητικών συμβουλίων των ασφαλιστικών ταμείων κυρίας και επικουρικής ασφάλισης, καθώς και των μετοχικών ταμείων, που μπορούν να συνεργάζονται για το σκοπό αυτόν και με άλλους φορείς δημόσιου ή ιδιωτικού δικαίου.

Με τα διατάγματα αυτά ρυθμίζονται τα θέματα που αναφέρονται στη διοίκηση, την οργάνωση, την κάλυψη των δαπανών λειτουργίας και τη σύσταση των αναγκαίων θέσεων, χωρίς επιχορήγηση από τον Κρατικό Προϋπολογισμό.

Ο εσωτερικός κανονισμός λειτουργίας εγκρίνεται από το διοικητικό συμβούλιο του οικείου ασφαλιστικού ή μετοχικού ταμείου και τους Υπουργούς Υγείας και Πρόνοιας και Εργασίας και Κοινωνικών Ασφαλίσεων.

Κατά τα λοιπά εφαρμόζονται οι διατάξεις του παρόντος νόμου.

### Άρθρο 4

1. Παρατείνονται για δύο (2) ακόμα χρόνια από τη δημοσίευση του παρόντος νόμου οι προθεσμίες:

αα) της παρ. 2 του άρθρου 30 του ν. 1644/1986 (ΦΕΚ 131 Α), όπως παρατάθηκε με την παρ. 2 του άρθρου 11 του ν. 1807/1988 (ΦΕΚ 208 Α),

αβ) των παρ. 1 και 2 του άρθρου 56 του ν. 1759/1988 (ΦΕΚ 50 Α), όπως παρατάθηκαν με τις παρ. 2 και 3 του άρθρου 46 του ν. 2082/1992 (ΦΕΚ 158 Α),

β) της παρ. 4 του άρθρου 3 του ν. 1807/1988 (ΦΕΚ 208 Α),

γ) της παρ. α' του άρθρου 81 του β.δ/τος 330/1960 (ΦΕΚ 69 Α), όπως παρατάθηκε με την παρ. 1α του άρθρου 4 του ν. 543/1977 (ΦΕΚ 43 Α) και με την παρ. 1 του άρθρου 45 του ν. 2082/1992 (ΦΕΚ 158 Α),

δ) των παρ. 3 και 5 του άρθρου 6 του ν. 1807/1988 (ΦΕΚ 208 Α), όπως παρατάθηκαν με την παρ. 2 του

άρθρου 45 του ν. 2082/1992 (ΦΕΚ 158 Α).

2. Οι διατάξεις του άρθρου 5 του ν. 1807/1988 (ΦΕΚ 208 Α), όπως τροποποιήθηκαν με το άρθρο 16 του ν. 1964/1991 (ΦΕΚ 146 Α), έχουν εφαρμογή και για τις αγοραπωλησίες, οι οποίες έχουν γίνει με συμβολαία γραφική πράξη, η οποία έχει μεταγραφεί νόμιμα μέχρι 31.12.1990 για τα οικοπέδα στα οποία αναφέρονται οι εν λόγω διατάξεις και με τους ίδιους όρους και προϋποθέσεις.

3. Στο τέλος της παραγράφου 1 του άρθρου 6 του ν. 1807/1988 (ΦΕΚ 208 Α) προστίθεται εδάφιο που έχει ως ακολούθως:

"Αν το ακίνητο έχει μεταβιβαστεί στο το φορέα το νόμιμο τίτλο με ιδιωτικό έγγραφο σε τρίτον ο οποίο και το κατέχει αποδεδειγμένα επί εικοσι (20) τουλάχιστο χρόνια, το παραχωρητήριο, εφόσον δεν έχει κατά τη παρελθόν υποβληθεί εμπροθέσμως αίτηση του αρχικού δικαιούχου ή των νόμιμων κληρονόμων του, εκδίδεται στο όνομα του σημερινού κατόχου ή των νόμιμων κληρονόμων του κατόπιν σχετικής αιτήσεως υποβληθείσας εντός δύο (2) ετών από της ισχύος του παρόντος και με καταβολή του δέκα τοις εκατό (10% της τρεχούσας αξίας του ακινήτου".

4. Η παράγραφος 3 του άρθρου 11 του ν. 2072/1992 (ΦΕΚ 125 Α) ισχύει για όλα τα νομικά πρόσωπα δημόσιου ή ιδιωτικού δικαίου, αρμοδιότητας του Υπουργείου Υγείας και Πρόνοιας, ως και τα προνοιακού χαρακτήρα ("φιλανθρωπικά") σωματεία που εποπτεύονται από αυτό.

Οι εταιρίες του Αστικού Κώδικα της προαναφερόμενης παραγράφου υπάγονται στην εποπτεία του Υπουργείου Υγείας και Πρόνοιας.

5. Η παράγραφος 7θ του άρθρου 51 του ν. 1882/1990 (ΦΕΚ 43 Α) τροποποιείται ως εξής:

"Χορήγηση επιδόματος καυσίμων, σε άτομα με ακρωτηριασμό και των δύο κάτω άκρων και σε άτομα με παράλυση των δύο κάτω άκρων με ποσοστό αναπηρίας 80% και άνω".

### Άρθρο 5

1. Στο τέλος της παραγράφου 2 του άρθρου 7 του ν. 1278/1982, που επαναφέρθηκε σε ισχύ με το άρθρο 1, παρ. 1 του ν. 2256/1994 (ΦΕΚ 196 Α), προστίθεται εδάφιο, το οποίο έχει ως εξής:

"Η ένσταση κατά της απόφασης των πρωτοβάθμιων συμβουλίων κρίσεως και επιλογής ιατρικού και οδοντιατρικού προσωπικού, που ασκείται στο δευτεροβάθμιο συμβούλιο, δεν αναστέλλει το διορισμό".

2. Η παράγραφος 4 του άρθρου 7 του ν. 1278/1982, που επαναφέρθηκε σε ισχύ με το άρθρο 1, παρ. 1 του ν. 2256/1994 (ΦΕΚ 196 Α), αντικαθίσταται ως εξής:

"4. Τα συμβούλια επιλογής είναι σε απαρτία όταν είναι παρόντα τα 3/5 των μελών τους".

3. Με απόφαση του Υπουργού Υγείας και Πρόνοιας, σε κάθε θέση επιμελητή Β' ή Α' του κλάδου ιατρών Ε.Σ.Υ. διορίζεται ο πρώτος στη σειρά αξιολόγησης, ή ο επόμενος, εφόσον ο προηγούμενος δεν αποδέχεται το διορισμό του, μέχρι εξαντήσεως του αξιολογικού πίνακα.

4. Με την επιφύλαξη των διατάξεων της παρ. 5 του άρθρου 47 του ν. 2071/1992 (ΦΕΚ 123 Α), οποιαδήποτε διαγνωστική ή θεραπευτική μέθοδος, η οποία δεν εφαρμόζεται διεθνώς, χαρακτηρίζεται ως πειραματική και επιτρέπεται η εφαρμογή της μόνο ύστερα από έγκριση του Ανώτατου Επιστημονικού Συμβουλίου (Α.Ε.Σ.Υ.). Ια-





# ΕΦΗΜΕΡΙΣ ΤΗΣ ΚΥΒΕΡΝΗΣΕΩΣ

## ΤΗΣ ΕΛΛΗΝΙΚΗΣ ΔΗΜΟΚΡΑΤΙΑΣ

ΑΘΗΝΑ  
19 ΝΟΕΜΒΡΙΟΥ 1990

ΤΕΥΧΟΣ ΠΡΩΤΟ

ΑΡΙΘΜΟΣ ΦΥΛΛΟΥ  
152

### ΠΕΡΙΕΧΟΜΕΝΑ

#### ΠΡΟΕΔΡΙΚΑ ΔΙΑΤΑΓΜΑΤΑ

- Μεταφορά Κρατικών Παιδικών Σταθμών και άλλες διατάξεις. .... 1
- Οργανισμός Διοίκησης και Λειτουργίας του Ιδρύματος Κοινωνικής Πρόνοιας Πύργου «Ο Άγιος Χαράλαμπος». .... 2
- Οργανισμός Διοίκησης και Λειτουργίας του Β' Θεραπευτηρίου Χρονίων Παθήσεων Αθηνών. .... 3

#### ΠΡΟΕΔΡΙΚΑ ΔΙΑΤΑΓΜΑΤΑ

ΠΡΟΕΔΡΙΚΟ ΔΙΑΤΑΓΜΑ ΥΠ' ΑΡΙΘ. 383 (1)

μεταφορά Κρατικών Παιδικών Σταθμών και άλλες διατάξεις.

#### Ο ΠΡΟΕΔΡΟΣ ΤΗΣ ΕΛΛΗΝΙΚΗΣ ΔΗΜΟΚΡΑΤΙΑΣ

Έχοντας υπόψη:

α) διατάξεις:

του άρθρου 1 του Ν. 3045/54 «περί ιδρύσεως Εθνικών Οργανισμών κ.λπ.» (Α' 237).

του άρθρου 6 παρ. 1 και 2 του Νόμου 1431/84 «Ρύθμιση θεμάτων Κοινωνικής Πρόνοιας - Παιδικής Προστασίας και άλλες διατάξεις» (Α' 46).

των άρθρων 23 και 24 παρ. 5 του Ν. 1558/85 «Κυβέρνηση και ρηθηνά έργα» (Α' 137).

του άρθρου 5 του Π. Δ/τος 437/85 «Καθορισμός και ανακατατάξη αρμοδιοτήτων των Υπουργείων» (Α' 157).

την με αριθμ. Υ. 1140/1051173/1390/001/90 κοινή απόφαση των Υπουργών και του Υπουργού Οικονομικών στους Υφυπουργούς Οικονομικών» (Β' 420).

την αρ. 516/90 γνωμοδότηση του Συμβουλίου της Επικρατείας επί της πρότασης του Υπουργού Προεδρίας της Κυβέρνησης και Υγείας, Πρόνοιας και Κοινωνικών Ασφαλίσεων και του Υφυπουργού Οικονομικών αποφασίζουμε:

Άρθρο Μόνο.

Ο Κρατικός Παιδικός Σταθμός Βερδικούσας του Ν. Λαρίσης, που ιδρύθηκε με το Π. Δ/μα 160/85 (Α' 61) μεταφέρεται στο Δήμο Λαρίσης του ίδιου Νομού με την ονομασία «11' Κρατικός Παιδικός Σταθμός Λαρίσης».

Το Εθνικό Αγροτικό Νηπιοτροφείο Κορινθίων - Σταυρουπόλεως Αρκαδίας που ιδρύθηκε από μεταφορά του Εθνικού Αγροτικού Νηπιοτροφείου Πύργου με το Π. Δ/γμα 458/71 (Α' 135), μεταφέρεται σε Εθνικό Αγροτικό Παιδικό Σταθμό με το Β.Δ. 524/73 (Α' 95) και στη συνέχεια μετονομάστηκε σε Κρατικό Παιδικό Σταθμό με το Ν. 1431/84 (Α' 46) μεταφέρεται στην Κοινότητα Εξοχής του ίδιου Νομού με την ονομασία «Κρατικός Παιδικός Σταθμός Εξοχής».

Το Εθνικό Αγροτικό Νηπιοτροφείο Ψαρίου - Τριφυλίας Ν. Μεσ-

σηνίας, που ιδρύθηκε με το Β. Δ/γμα 18/65 (Α' 6), μετατράπηκε σε Εθνικό Αγροτικό Παιδικό Σταθμό με το Β.Δ. 324/73 (Α' 95) και στη συνέχεια μετονομάστηκε σε Κρατικό Παιδικό Σταθμό με το Ν. 1431/84 (Α' 46), μεταφέρεται στο Δήμο Κυπαρισσίας του ίδιου Νομού με την ονομασία «Β' Κρατικός Παιδικός Σταθμός Κυπαρισσίας».

δ. Το Εθνικό Αγροτικό Νηπιοτροφείο Ζώνης Ν. Έβρου που ιδρύθηκε με το Β.Δ. 261/69 (Α' 76), μετατράπηκε σε Εθνικό Αγροτικό Παιδικό Σταθμό με Β.Δ. 324/73 (Α' 95) και στη συνέχεια μετονομάστηκε σε Κρατικό Παιδικό Σταθμό με το Ν. 1431/84 (Α' 46), μεταφέρεται στο Δήμο Αλεξανδρούπολης του ίδιου Νομού με την ονομασία «Ε' Κρατικός Παιδικός Σταθμός Αλεξανδρούπολης».

ε. Ο Κρατικός Παιδικός Σταθμός Ν. Μπάφρας Ν. Σερρών που ιδρύθηκε με το Π.Δ. 221/89 (Α' 103) μεταφέρεται στην Κοινότητα Γεφυρουδίου του ίδιου Νομού με την ονομασία «Κρατικός Παιδικός Σταθμός Γεφυρουδίου».

ς. Ο Κρατικός Βρεφονηπιακός Σταθμός Άμφισσας Ν. Φωκίδας που ιδρύθηκε με το Π. Δ/γμα 160/86 (Α' 61) μεταφέρεται στην Κοινότητα Ιτέας του ίδιου Νομού με την ονομασία «Κρατικός Βρεφονηπιακός Σταθμός Ιτέας».

η. Ο Κρατικός Βρεφονηπιακός Σταθμός Βουτών Ν. Πρακλείου που ιδρύθηκε με το Π. Δ/γμα 221/89 (Α' 103) μεταφέρεται στην Κοινότητα Γαζίου του ίδιου Νομού με την ονομασία «Κρατικός Βρεφονηπιακός Σταθμός Γαζίου».

θ. Οι Κρατικοί Βρεφονηπιακοί Σταθμοί Πειραιά Ν. Αττικής και Σάμου Ν. Σάμου που ιδρύθηκαν με το Π. Δ/μα 160/86 (Α' 61) ορίζεται να εξυπηρετούνται αρχήν τα παιδιά των εργαζομένων, ο μόνον πρώτος στο Ναυτικό Απομαχικό Ταμείο (ΝΑΤ) ο δε δεύτερος στο Γενικό Ναυτικό Κομείο Σάμου.

ι. Ο Δ' Κρατικός Παιδικός Σταθμός Αμορουσίου Ν. Αττικής που ιδρύθηκε με το Π. Δ/γμα 222/89 (Α' 103) ορίζεται να εξυπηρετείται αρχήν τα παιδιά των εργαζομένων στη Σχολή Εκπαιδευτικών Λειτουργών Επαγγελματικής και Τεχνικής Εκπαίδευσης (Σ.Ε.Α.Ε.Τ.Ε.).

κ. Ο Κρατικός Παιδικός Σταθμός Πεδίου Άρεως Ν. Αττικής που ιδρύθηκε με το Π. Δ/γμα 241/85 (Α' 88), ορίζεται να εξυπηρετείται αρχήν τα παιδιά των εργαζομένων Δικαστών, Εισαγγελέων και Υπαλλήλων της Γραμματείας των Δικαστηρίων του Πρωτοδικείου και της Εισαγγελίας Αθηνών.

Στην Υπουργό Υγείας, Πρόνοιας και Κοινωνικών Ασφαλίσεων να δώσουμε τη δημοσίευση και επίδοση του παρόντος διατάγματος.

Αθήνα, 8 Νοεμβρίου 1990

Ο ΠΡΟΕΔΡΟΣ ΤΗΣ ΔΗΜΟΚΡΑΤΙΑΣ  
ΚΩΝΣΤΑΝΤΙΝΟΣ Γ. ΚΑΡΑΜΑΝΛΗΣ

ΟΙ ΥΠΟΥΡΓΟΙ

ΠΡΟΕΔΡΙΑΣ ΤΗΣ ΚΥΒΕΡΝΗΣΗΣ  
ΜΙΛΤΙΑΔΗΣ ΕΒΕΡΤ

ΥΠΟΥΡΓΟΣ ΟΙΚΟΝΟΜΙΚΩΝ  
Π. ΔΕΛΗΜΗΤΣΙΟΣ

ΥΓΕΙΑΣ, ΠΡΟΝΟΙΑΣ & ΚΟΙΝ. ΑΣΦΑΛΙΣΕΩΝ  
ΜΑΡΙΕΤΤΑ ΓΙΑΝΝΑΚΟΥ

## ΠΡΟΕΔΡΙΚΟ ΔΙΑΤΑΓΜΑ ΥΠ' ΑΡΙΘ. 384

2  
 οργανισμός Διοίκησης και λειτουργίας του Ιδρύματος Κοινωνικής Πρόνοιας Πύργου «Ο Άγιος Χαράλαμπος».

Ο ΠΡΟΕΔΡΟΣ  
 ΤΗΣ ΕΛΛΗΝΙΚΗΣ ΔΗΜΟΚΡΑΤΙΑΣ

Έχοντας υπόψη:

1. Τις διατάξεις του άρθρου 24 παρ. 5 του Νόμου 1558/1985 «Κυβέρνηση και Κυβερνητικά Όργανα» (Φ'137).
2. Τις διατάξεις των άρθρων 4, 5 παρ. 1 και 6 του Ν.Α. 162/1973 περί μέτρων προστασίας υπερχλόντων και χρονίως κινδυνώντων ατόμων» (Φ'227), όπως συμπληρώθηκε με τις διατάξεις του άρθρου 56 του Νόμου 1539/85 «Ένταξη επαναπατριζομένων πολιτικών προσφύγων στους ασφαλιστικούς Οργανισμούς και άλλες διατάξεις» Φ. 64.
3. Τις διατάξεις του άρθρου 9 παρ. 10 του Ν. 1586/1986 Φ.37 Βαθμολογική Ανάρθρωση των θέσεων του Δημοσίου Νομικών Προσώπων Δημοσίου Δικαίου και των Οργανισμών Τοπικής Αυτοδιοίκησης και άλλες διατάξεις».
4. Τις διατάξεις του Π.Δ/τος 194/1988 «Καθορισμός των προσώπων εισορισμού σε θέσεις των Δημοσίων Υπηρεσιών και Νομικών Προσώπων Δημοσίου Δικαίου» (Φ'84).
5. Την αριθ. Υ 1140/1051173/1390/0001/10.7.1990 κοινή απόφαση του Πρωθυπουργού και του Υπουργού Οικονομικών, «Ανάθεση αρμοδιοτήτων Υπουργού Οικονομικών στους Υφυπουργούς Οικονομικών» (Φ.420, 1).
6. Τις αριθ. 222/1990 και 446/1990 γνωμοδοτήσεις του Συμβουλίου της Επικρατείας με πρόταση των Υπουργών Προεδρίας της Κυβέρνησης, Υγείας, Πρόνοιας και Κοινωνικών Ασφαλίσεων και του Υφυπουργού Οικονομικών, αποφασίζουμε:

## Άρθρο 1.

## Σκοπός

Σκοπός του Ιδρύματος που συστήθηκε με τις διατάξεις του Ν.Α. 4550/66 Φ. 195 είναι:

- α. Η περιθαλψη εβδομήντα (70) ατόμων, που πάσχουν από χρόνιες κινητικές ή νοητικές αναπηρίες και δεν μπορούν ν' αυτοεξυπηρετηθούν.
- β. Η αποκατάσταση (Ιατρική, Κοινωνική, Επαγγελματική) τόσο των περιθαλπομένων στο θεραπευτήριο όσο και άλλων ατόμων χρονίως πασχόντων που κατοικούν στο Νομό Πλείας, με ανάπτυξη εξωτερικού προγράμματος.
- γ. Η περιθαλψη τριάντα (30) αυτοεξυπηρετούμενων ηλικιωμένων ατόμων.

## Άρθρο 2

## Παρεχόμενη Περιθαλψη

Το Ίδρυμα Κοινωνικής Πρόνοιας Πύργου παρέχει στα άτομα που περιθαλπει, υγιεινή στέγη και διατροφή, κατάλληλο ρουχισμό, ιατροφαρμακευτική περιθαλψη, φυσικοθεραπεία και εργοθεραπεία, ενώ παράλληλα φρονίζει για την εισαγωγή, όσων έχουν ανάγκη, σε κατάλληλο νοσηλευτικό ίδρυμα. Οι αυτοεξυπηρετούμενοι ηλικιωμένοι περιθαλίσονται σε χωριστή πτέρυγα ή ύψος.

Επίσης με την εφαρμογή του Προγράμματος Αποκατάστασης επιδιώκεται η κοινωνική ένταξη των περιθαλπομένων.

## Άρθρο 3

Προϋποθέσεις εισαγωγής και όροι παροχής προστασίας.

1. Στο Ίδρυμα εισάγονται:

\* 1. Μη αυτοεξυπηρετούμενα άτομα και των δύο φύλων από 18 ετών και πάνω απ' όλα τα τα διαμερίσματα της χώρας και κατά προτίμηση από το Νομό Πλείας, αφού προσκομισθούν τα παρακάτω δικαιολογητικά.

α. Αίτηση.

β. Αποδεικτικό στοιχείων ταυτότητας.

γ. Ιατρική βεβαίωση για την αιτία του χρόνιου νοσήματος στο οποίο θ' αναγράφεται ότι το άτομο που έχει ανάγκη ιδρυματικής περιθαλψης, δεν πάσχει από μολυσματική νόσο, ουλκίδα, φυματίωση, κηρίνα, ή άλλο βρώδ νόσημα που να χρειάζεται ειδική νοσηλεία και θ'ν έχει διεγερσεις, ώστε να γίνεται ανήσυχα και ακατάλληλα για συμβίωση.

Οι περιθαλπομένοι συμμετέχουν στη δαπάνη περιθαλψής τους ανάλογα με τις οικονομικές δυνατότητές τους.

Το ύψος της δαπάνης περιθαλψης, γενικά καθορίζεται με απόφαση του Δ.Σ.

Με βάση την απόφαση αυτή η δαπάνη περιθαλψης εξαστομικεύεται για κάθε περιθαλπομένο.

Οι εισαγόμενοι στο Ίδρυμα με απόφαση οικονομικής αδυναμίας απαλλάσσονται από την καταβολή τροφείων - νοσηλείων, εκτός αν απ την ίδια την απόφαση προβλέπεται συμμετοχή. Δύναται το Ίδρυμα ν ζητήσει, την έκδοση της απόφασης του Νομάρχη που προβλέπεται απ τις διατάξεις του Π.Δ. 57/73, φ. 149 και κατά την διάρκεια περιθαλψης κάποιου ατόμου.

Στους περιθαλπομένους παρέχονται οι ίδιες υπηρεσίες ανεξάρτητα της συμμετοχής ή μη στη δαπάνη των νοσηλείων - τροφείων.

2. Ηλικιωμένα αυτοεξυπηρετούμενα άτομα και των δύο φύλων, από 65 ετών και πάνω, αφού προσκομισθούν τα παρακάτω δικαιολογητικά.

α. Αίτηση.

β. Αποδεικτικό στοιχείων ταυτότητας.

γ. Ιατρική βεβαίωση ότι δεν πάσχουν από μεταδοτικό νόσημα.

δ. Έκθεση Κοινωνικής έρευνας.

Άρθρο 4.

Διοίκηση.

1. Το Ίδρυμα διοικείται από 7/μέλεις Διοικητικό Συμβούλιο το οποίο διορίζεται με ισόριθμα αναπληρωματικά μέλη, με απόφαση του Υπ.μάρχη και αποτελείται από:

α. Τον Πρόεδρο, ο οποίος λόγω της επαγγελματικής του απασχόλησης ή της Επιστημονικής του κατάρτισης θα πρέπει να είναι δυνατό-ευστοθητοποιημένος στον τομέα της Κοινωνικής Προστασίας των αυτοεξυπηρετούμενων ατόμων.

β. Έναν εκπρόσωπο, αιρετό, των περιθαλπομένων ή των κηδεμόνων αυτών.

γ. Ένα αιρετό εκπρόσωπο των εργαζομένων.

δ. Έναν εκπρόσωπο της Τοπικής Αυτοδιοίκησης.

ε. Έναν εκπρόσωπο του Υπουργείου Υγείας, Πρόνοιας και Κοινωνικών Ασφαλίσεων (Διοικητικό Υπάλληλο ή Κοινωνικό Λειτουργό).

στ. Δύο Έγκριτα πρόσωπα με κοινωνική δράση, προτεινόμενα απ τη Λ/ση Πρόνοιας της Νομαρχίας.

2. Οι εκπρόσωποι των εργαζομένων και των περιθαλπομένων θα διορίζονται με υπόδειξη που θα υποβάλλουν οι οικεία σύλλογοι, εφόσον υπάρχουν σύλλογοι.

3. Το Δ.Σ., εκλέγει στην πρώτη του συνεδρίαση μεταξύ των μελών του έναν Αντιπρόεδρο με μυστική ψηφοφορία των παρόντων μελών.

Άρθρο 5.

Λειτουργία του Διοικητικού Συμβουλίου (Δ.Σ.).

1. Το Διοικητικό Συμβούλιο συνεδριάζει τακτικά δύο φορές το μήνα και έκτακτα όταν καθίσταται ανάγκη, καθώς επίσης και όταν ζητηθεί με έγγραφη αίτηση τεσσάρων (4) τουλάχιστον μελών αυτού, πάντως όμως με πρόσκληση του Προέδρου.

2. Στις συνεδριάσεις του Διοικητικού Συμβουλίου μετέχει ο Προϊστάμενος του Ιδρύματος, ως εισηγητής χωρίς ψήφο.

3. Τα θέματα που είναι για συζήτηση καταχωρούνται στην ημερήσια διάταξη, η οποία κοινοποιείται έγκαιρα στα μέλη του Διοικητικού Συμβουλίου μαζί με την πρόσκληση για συνεδρίαση. Σε επείγουσες περιπτώσεις η κλήτευση μπορεί να γίνει και με τηλεφώνημα ή τηλεγράφημα.

Θέματα που δεν αναγράφονται στην ημερήσια διάταξη δεν συζητούνται, εκτός και εάν πρόκειται για επείγοντα θέματα και αποφασίζουν το συζητήση όλα τα παρόντα μέλη του Διοικητικού Συμβουλίου.

4. Τα πρακτικά κάθε συνεδρίασης επικυρώνονται από το Διοικητικό Συμβούλιο στην επόμενη συνεδρίαση και καταχωρούνται από το γραμματέα σε ειδικό βιβλίο πρακτικών μονογραμμένο από τον Πρόεδρο.

Τα πρακτικά υπογράφονται από τον Πρόεδρο ή τον Προϊστάμενο και τον Γραμματέα.

5. Ουδένια απόφαση του Διοικητικού Συμβουλίου εκτελείται εάν έχουν επικυρωθεί τα πρακτικά της συνεδρίασης στην οποία πάρθηκε απόφαση.

Προκείμενου για εξαιρετικές περιπτώσεις, για τις οποίες η εκτί-



λέγεται ανεξάρτητο, δίνεται το Διοικητικό Συμβούλιο με ειδική η να θεωρεί ως επικυρωμένα τα σχετικά πρακτικά για τα θέματα, με σκοπό την άμεση εκτέλεση της απόφασης.

ο Διοικητικό Συμβούλιο για να έχει απαρτία, πρέπει, τα μέλη σκονται σ.η συνεδρίαση να είναι περισσότερα από τα μέλη που λζουν.

ποσότητες του Διοικητικού Συμβουλίου λαμβάνονται με ψηφοφο- με πλειοψηφία των παρόντων μελών.

ερίπτωση του ή ηγίας υπεριοχτεί η ψήφος του Προέδρου ή αυτού οεφρείται.

Άρθρο 6.

Αρμοδιότητες του Διοικητικού Συμβουλίου.

Διοικητικό Συμβούλιο:

αυαί και διαχωρίζεται όλες τις υποθέσεις του Ιδρύματος, σύμ- με τις διατάξεις που ισχύουν κάθε φορά.

αχρίνει για τη λειτουργία του Ιδρύματος τις απαιτούμενες δαπά- σα στα όρια των πιστώσεων του προϋπολογισμού, του οποίου δύ- να ζητήσει από την οικεία Νομαρχία την τροποποίηση και ανα- ού μέσα στο οικονομικό έτος, με τη διαδικασία του άρθρου 9 του 265.

αορίζει όλο το προσωπικό, σύμφωνα με τη νόμιμη διαδικασία και σύμφωνα με τις διατάξεις που ισχύουν κάθε φορά, τις αρμοδιότη- α αναφέρονται στην υπηρεσιακή κατάσταση και τον πειθαρχικό του προσωπικού.

αποφασίζει για τα υπογράφονται σύμφωνα με τις προϋποθε- ού άρθρου 3 του παρόντος.

είναι αρμόδιο για όλα τα θέματα χωρίς εξαίρεση που σχετίζονται α πορεία των εργασιών του Ιδρύματος εκτός από εκείνα για τα οφθλάται και με ειδικές διατάξεις αρμοδιότητα υφιστάμενων ορ- του νομικού προσώπου.

Άρθρο 7.

Αρμοδιότητες του Προέδρου του Διοικητικού Συμβουλίου.

α. Η έδρος ασκεί τις παρακάτω αρμοδιότητες:

Εγκραυαί το Ίδρυμα στις δικαστικές και εκδύδικες υποθέσεις και διορίζει τους δικαστικούς πληρεξουσούς.

Προκαλεί το μέλη του Διοικητικού Συμβουλίου στις συνεδριάσεις, αίζει με τον Προϊστάμενο του Ιδρύματος την ημερήσια διάταξη των των που είναι για συζήτηση και υπογράφει τις προκλήσεις στις ορίζεται ο τόπος, η ημέρα και η ώρα της συνεδρίασης.

ην ημερήσια διάταξη περιέχονται περιληπτικά τα θέματα που θα τηθούν.

Υπογράφει με τον Προϊστάμενο του Ιδρύματος τις επιταγές και τα ματα πληρωμών, καθώς και τα έγγραφα για τα οποία δεν έχουν υποσθθεί, γι' αυτό ο Προϊστάμενος του Ιδρύματος, ή οι Προϊστά- των Ίημάτων.

Ασκή στο προσωπικό του Ιδρύματος τις αρμοδιότητες που του πα- ον οι νόμοι και συντάσσει τις υπηρεσιακές εκθέσεις του Προϊσταμέ- ον Ιδρύματος.

Άρθρο 8.

Πόροι του Ιδρύματος.

οροι του Ιδρύματος είναι οι εξής:

Κρατική επιχορήγηση.

Έσοδα από την εκμετάλλευση της περιουσίας του.

Τροφεία από τους περιθαλπόμενους.

Εισφορές, δωρεές, κληρονομίες, κληροδοσίες προς το ίδρυμα.

Κάθε άλλο νόμιμο έσοδο.

Άρθρο 9.

Προϋπολογισμός.

Προϋπολογισμός καταρτίζεται από τον Προϊστάμενο του Ιδρύμα- ού σύμφωνα με όσα προβλέπονται από τις κείμενες διατάξεις, με βάση προγραμματοτεμένη από το Διοικητικό Συμβούλιο δραστηριότητα, ζείται από το Διοικητικό Συμβούλιο και εγκρίνεται από το Νο- α.

Αγίτγραφο του εγκριθέντος Προϋπολογισμού υποβάλλεται στο Υπουργείο Υγείας, Πρόνοιας και Κοινωνικών Ασφαλίσεων.

Άρθρο 10.

Εισπράξεις Εσόδων.

1. Τα κεφάλαια και οι Πόροι του Ιδρύματος κατατίθενται απ' ευθείας σε τηρούμενο λογ/ομό στο Υποκατάστημα της Τράπεζας της Ελλάδας, ή της Εθνικής Τράπεζας της Ελλάδας ή της Εμπορικής Τράπεζας.

2. Ειδικές πιστώσεις ή κεφάλαια που πλεονάζουν μεταφέρονται σε ει- δικούς λογαριασμούς διαθεσίμων, με τόκο, ή χωρίς τόκο ανάλογα με την προέλευση αυτών. Η μεταφορά από το Λογαριασμό Τομειακής Δια- χειρίσεως και η επαναφορά σ' αυτόν, γίνεται με εντολή του Προϊσταμέ- νου του Ιδρύματος ή οίκοθεν από την Τράπεζα της Ελλάδας, σύμφωνα με τα οριζόμενα από την παράγραφο 3 του άρθρου 4 του Α.Ν. 1611/ 1950, Φ. 304 όπως συμπληρώθηκε με το άρθρο 2 του Ν. Δ/τος 2999/54, Φ.211.

Άρθρο 11.

Πληρωμές Εσόδων.

1. Τα κεφάλαια και οι πόροι του Ιδρύματος κατατίθενται απ' ευθείας σε τηρούμενο λογ/ομό στο Υποκατάστημα της Τράπεζας της Ελλάδας, ή της Εθνικής Τράπεζας της Ελλάδας ή της Εμπορικής Τράπεζας.

2. Ειδικές πιστώσεις ή κεφάλαια που πλεονάζουν μεταφέρονται σε ει- δικούς λογαριασμούς διαθεσίμων, με τόκο, ή χωρίς τόκο, ανάλογα με την προέλευση αυτών.

Η μεταφορά από το Λογαριασμό Τομειακής Διαχειρίσεως και η επα- νοφορά σ' αυτόν, γίνεται με εντολή του Προϊσταμένου του Ιδρύματος ή οίκοθεν από την Τράπεζα της Ελλάδας, σύμφωνα με τα οριζόμενα από την παράγραφο 3 του άρθρου 4 του Α.Ν. 1611/1950, όπως συμπλη- ρώθηκε με το άρθρο 2 του Ν. Δ/τος 2999/54.

Άρθρο 12.

Πληρωμές Δαπανών.

Κάθε πληρωμή ενεργείται με χρηματικό ένταλμα, το οποίο υπογρά- φεται από τον Πρόεδρο του Διοικητικού Συμβουλίου ή από άλλο μέλος αυτού, ειδικά εξουσιοδοτημένο νοθώς και από τον Προϊστάμενο του Ιδρύματος και το Λογιστή, η δε καταβολή του ποσού αυτού ενεργείται με έκδοση υπόψσης επιταγής, σε βάρος του λογαριασμού που τηρεί το Ίδρυμα στο Υποκατάστημα της Τράπεζας της Ελλάδας, ή της Εθνικής Τράπεζας της Ελλάδας ή της Εμπορικής Τράπεζας.

Οι επιταγές υπογράφονται, όπως και τα εντάλματα πληρωμής.

Άρθρο 13.

Εκτέλεση Δαπανών.

Οι δαπάνες του Ιδρύματος εκτελούνται σύμφωνα με τις διατάξεις περί Λογιστικού των Ν.Π.Δ.Δ. και της νομοθεσίας περί εκτέλεσεως Δη- μωσίων Έργων.

Άρθρο 14.

Βασική διάρθρωση των Υπηρεσιών.

1. Οι Υπηρεσίες του Ιδρύματος αποτελούν διεύθυνση η οποία συ- γχροτείται από τρία τμήματα:

α. Τμήμα Χρονίως Πασχόντων και Αυτοεξυπηρετούμενων Ηλικιωμένων.

β. Τμήμα Φυσικής Αποκατάστασης και Επαγγελματικής Κατάρτι- ης.

γ. Τμήμα Διοικητικού.

2. Οι αρμοδιότητες της Διεύθυνσης κατανέμονται μεταξύ των τμη- μάτων ως εξής:

α. Το τμήμα χρονίως πασχόντων και Αυτοεξυπηρετούμενων Ηλικι- ωμένων είναι αρμόδιο για κάθε θέμα που αναφέρεται στην ποσότητα που πορίχεται από το Ίδρυμα στα χρονίως πάσχοντα και τα ηλικιω- μένα άτομα.

β. Το Τμήμα Φυσικής Αποκατάστασης και Επαγγελματικής Κατάρτι- σης είναι αρμόδιο για κάθε θέμα, που αναφέρεται στην φυσική και κοι- νωνική αποκατάσταση των περιθαλπόμενων καθώς και στην επαγγελ- ματική κατάρτιση τόσο των περιθαλπόμενων όσο και των λοιπών μισ- νεκιστώντων ούμενων από 15 ετών και άνω.

γ. Το Διοικητικό Τμήμα είναι αρμόδιο για το χειρισμό κάθε θέματος, που αναφέρεται στη γενική κατάσταση του προσωπικού του Ιδρύματος.

στα Οικονομικά και στη διαχείριση της περιουσίας αυτού καθώς και στο χειρισμό θεμάτων γραμματείας.

### Άρθρο 15.

#### Προσωπικό.

##### 1. Μόνιμο Προσωπικό.

Οι θέσεις του προσωπικού διαρθρώνονται κατά κλάδους και ειδικότητες όπως παρακάτω:

##### Α' Κατηγορία ΠΕ

Κλάδος Π.Ε. Διοικητικός - Οικονομικός θέσεις μία (1).

Κλάδος Π.Ε. Ψυχολόγων θέσεις μία (1).

Κλάδος Π.Ε. Ιατρών ειδικότητας, Γενικής Ιατρικής ή Παθολογίας θέσεις μία (1) και φυσικής Ιατρικής και αποκατάστασης θέσεις δύο (2).

Κλάδος Π.Ε. Επαγγελματιών Συμβούλων θέσεις μία (1).

##### Β' Κατηγορία ΤΕ

Κλάδος ΤΕ Διοικητικός - Λογιστικός - θέσεις δύο (2).

Κλάδος ΤΕ Νοσηλευτικής - Επισκεπτριών - των υγείας θέσεις Τέσσερις (4).

Κλάδος ΤΕ Κοινωνικής Εργασίας θέσεις μία (1).

Κλάδος ΤΕ Φυσιοθεραπείας θέσεις δύο (2).

Κλάδος ΤΕ Εργοθεραπείας θέσεις μία (1).

Κλάδος ΤΕ Διατροφής θέσεις μία (1).

##### Γ' Κατηγορία Δ.Ε.

Κλάδος Δ.Ε. Διοικητικός - Λογιστικός θέσεις έξι (6).

Κλάδος Δ.Ε. Νοσηλευτικών θέσεις δέκα (10).

Κλάδος Δ.Ε. Μαγείρων θέσεις δύο (2).

Κλάδος Δ.Ε. Τεχνικός θέσεις τέσσερις (4).

Από τις παραπάνω θέσεις ορίζονται:

Μία (1) θέση ηλεκτρολόγου.

Μία (1) θέση υδραυλικού - Συντηρητού κτιρίων - Βοηθητικών Τεχν. Εργασιών.

Μία (1) θέση οδηγού αυτοκινήτων.

Μία (1) θέση ράπτριας.

##### Δ' Κατηγορία Υ.Ε.

Κλάδος Υ.Ε. Βοηθητικού προσωπικού θέσεις μία (1).

Κλάδος Υ.Ε. Φυλάκων - νυκτοφυλάκων θέσεις δύο (2).

Κλάδος Υ.Ε. Βοηθητικού προσωπικού μαγειρείου (για εργασίες βοηθού μάγειρα, πλύντου μαγειρικών σκευών, τραπέζοκλήμων και λοιπών εργασιών μαγειρείου) θέσεις πέντε (5).

Κλάδος Υ.Ε. Προσωπικού Καθαριότητας θέσεις δέκα (10).

Κλάδος Υ.Ε. Εργατών θέση μία (1).

Κλάδος Υ.Ε. Βοηθητικού Υγιειν. Προσωπικού θέσεις είκοσι πέντε (25). → (15)

Από τις παραπάνω θέσεις ορίζονται για εργασίες φροντίδας ασθενών, Είκοσι (20) και για εργασίες μεταφοράς ασθενών πέντε (5) θέσεις.

Δέκα (10) θέσεις του προσωπικού για εργασίες φροντίδας ασθενών πληρούνται μόνο εφόσον είναι αδύνατη η πλήρωση τερσίμων θέσεων του Κλάδου Δ.Ε. Βοηθών Νοσοκόμων.

Κλάδος Υ.Ε. Κουρέων θέσεις μία (1).

2. Προσωπικό με σχέση Ιδιωτικού Δικαίου πέντε (5) θέσεις Τεχνιτών Εκπαιδευτών.

Οι ειδικότητες για τις θέσεις αυτές καθορίζονται κάθε φορά από το Διοικητικό Συμβούλιο ανάλογα με τις λειτουργικές δυνατότητες των περιλαμβομένων εκείνων που κρίνονται ικανοί για επαγγελματική κατάρτιση.

### Άρθρο 16.

#### Προσόντα διορισμού για κάθε θέση.

Προσόντα διορισμού ορίζονται τα προβλεπόμενα στο Π.Δ. 194/3.5.88 (Α' Β') όπως αυτή ισχύει κάθε φορά.

Ειδικότερα για τον κλάδο Δ.Ε. Βοηθών Νοσοκόμων πτυχίο αντίστοιχης ειδικότητας επαγγελματικού Λυκείου ή πτυχίο αναγνωρισμένης μίσσης Τεχνικής Επαγγελματικής νοσηλευτικής σχολής, αρμοδιότητας του Υπουργείου Υγείας, Πρόνοιας και Κοινωνικών Ασφαλίσεων ή πτυχίο των πρώην σχολών βοηθών νοσοκόμων μονοτετούς φοίτησης.

Επίσης για τις θέσεις των τεχνιτών - Εκπαιδευτών με σχέση εργα-

σίας Ιδιωτικού Δικαίου πτυχίο αντίστοιχης ειδικότητας αναγνωρισμένης τεχνικής ή Επαγγελματικής σχολής ή σχολείου μέσης Εκπαίδευσης ή Σχολής μαθητείας του ΟΛΕΔ.

### Άρθρο 17.

#### Προϊστάμενοι.

1. Της Διεύθυνσης του Ιδρύματος προϊστάται υπάλληλος του κ. Π.Ε. Διοικητικού - Οικονομικού.

2. Του Τμήματος Διοικητικού υπάλληλος του κλάδου Π.Ε. Διοικητικού - Οικονομικού ή του Κλάδου Τ.Ε. Δ/κού Λογιστικού ή Δ.Ε. Λογιστικού.

3. Του Τμήματος χρονίως πασχόντων και Αυτοεξυπηρευτού Ηλικιωμένων, υπάλληλος του κλάδου Π.Ε. Ιατρών ειδικότητας.

4. Του Τμήματος Φυσικής αποκατάστασης και Επαγγελματικής Παιδείας υπάλληλος του κλάδου Π.Ε. Φυσικής Ιατρικής και αποκατάστασης ή του Κλάδου Π.Ε. Ψυχολόγων ή Τ.Ε. Κοινωνικής Εργασίας Φυσιοθεραπείας ή Τ.Ε. Εργοθεραπείας.

### Άρθρο 18.

#### Εσωτερικός Κανονισμός - Καταργούμενες διατάξεις.

Όλα τα λεπτομερέστερα θέματα που ανάγονται στην κανονική εύρυθμη λειτουργία του Ιδρύματος ως και τα καθήκοντα των εργαζομένων στο Ίδρυμα ρυθμίζονται με εσωτερικό κανονισμό λειτουργίας συντάσσεται από το Διοικητικό Συμβούλιο και εγκρίνεται με απόφαση του οικείου Νομάρχου.

Από της ισχύος του παρόντος καταργούνται οι διατάξεις του 658/1969 (Α' 203).

Στην Υπουργό Υγείας, Πρόνοιας και Κοινωνικών Ασφαλίσεων θέτουμε τη δημοσίευση και εκτέλεση του παρόντος διατάγματος.

Αθήνα, 8 Νοεμβρίου 1990

Ο ΠΡΟΕΔΡΟΣ ΤΗΣ ΔΗΜΟΚΡΑΤΙΑΣ  
ΚΩΝΣΤΑΝΤΙΝΟΣ Γ. ΚΑΡΑΜΑΝΛΗΣ

ΟΙ ΥΠΟΥΡΓΟΙ  
ΠΡΟΕΔΡΟΣ ΤΗΣ ΚΥΒΕΡΝΗΣΕΩΣ  
ΜΙΛΙΤΙΑΔΗΣ ΕΒΕΙΤ  
ΥΠΟΥΡΓΟΣ ΥΓΕΙΑΣ, ΠΡΟΝΟΙΑΣ & ΚΟΙΝ. ΑΣΦΑΛΙΣΕΩΝ  
Π. ΔΕΛΗΓΗΜΕΤΣΟΣ  
ΥΠΟΥΡΓΟΣ  
ΜΑΡΙΕΤΤΑ ΓΙΑΝΝΑΚΟΥ

#### ΠΡΟΕΔΡΙΚΟ ΔΙΑΤΑΓΜΑ ΥΠ' ΑΡΙΘ. 385

Οργανισμός διοίκησης και λειτουργίας του Β' Θεραπευτηρίου Χρ. Παθήσεων Αθηνών.

#### Ο ΠΡΟΕΔΡΟΣ ΤΗΣ ΕΛΛΗΝΙΚΗΣ ΔΗΜΟΚΡΑΤΙΑΣ

Έχοντας υπόψη:

1. Τις διατάξεις του άρθρου 21 παρ. 5' του Νόμου 1558/1985 βίρνηση και Κυβερνητικό Όργανο» (Φ'137).

2. Τις διατάξεις των άρθρων 4, 5 παρ. 1 και 6 του Ν.Δ. 162/Πρόβ. μέτρων προστασίας υπηρέτων και χρονίως πασχόντων μων (Φ'227).

3. Τις διατάξεις του άρθρου 9 παρ. 10 του Ν. 1586/1986 «Βαθμολογική Διαρρύθμιση των θέσεων του Δημοσίου Νομικών Περων Δημοσίου Δικαίου και των Οργανισμών Τοπικής Αυτοδιοίκησης και άλλες διατάξεις».

4. Τις διατάξεις του Π.Δ. 194/3.5.1988 «Καθορισμός των πντων διορισμού σε θέσεις των Δημοσίων Υπηρεσιών και Νομικών σώνων Δημοσίου Δικαίου» (Φ'84).

5. Την αριθ. Υ 1240/1051173/1390/0001/10.7.1990 απόφαση του Πρωθυπουργού και του Υπουργού Οικονομικών, «θέση αρμοδιοτήτων Υπουργού Οικονομικών στους Υφυπουργούς νομικών» (Φ'420, Β).

6. Τις αριθ. 21./1990 και 444/1990 γνωμοδοτήσεις του Συλλογίου της Ελεγκτικής με πρόταση των Υπουργών Προεδρίας της



Μοναδικός προϊστάμενος της υπηρεσίας είναι ο Πρόεδρος της Κοινότητας.

Η απόφαση αυτή να δημοσιευθεί στην Εφημερίδα της Κυβερνήσεως.

Σάββατο, 19 Μαΐου 1988  
Με εντολή Νομάρχη  
Η Δ/ντρια Τμημάτων  
ΝΙΚΗ ΑΝΤΩΝΙΑΔΟΥ

Αριθ. ΕΣ 1106

(16)

Προσποίηση και προσαρμογή του Οργανισμού Εσωτερικής Υπηρεσίας της Κοινότητας Μετορράχης Ν. Σερρών.

### II ΝΟΜΑΡΧΙΑΣ ΣΕΡΡΩΝ

Έχοντας υπόψη:

1. Την αναφορά της Κοινότητας Μετορράχης 1107/17.12.1987, με την οποία υποβλήθηκε η απόφαση του Κοινοτικού Συμβουλίου 76/1987 που αναφέρεται στην τροποποίηση και προσαρμογή του Οργανισμού Εσωτερικής Υπηρεσίας της Κοινότητας αυτής.

2. Τις διατάξεις του άρθρου 12 του Ν. 1188/81 περί κριτηρίων του Κώδικος περί καταστάσεως προσωπικού οργανισμών τοπικής αυτοδιοικήσεως.

3. Τις διατάξεις των άρθρων 1 — 4, 9 και 15 του Ν. 1586/86 «Παραλογιστική διάρθρωση των θέσεων του Δημοσίου, του Ν.Π.Δ.Δ. και των οργανισμών τοπικής αυτοδιοικήσεως και άλλες διατάξεις» και του Π.Δ. 379/1987.

4. Τη τροποποίηση του Υπηρεσιακού Συμβουλίου του άρθρου 5 του Ν. 1188/81 αριθ. 2/2.6.88, τα υψώματα σχήμα του φύλλου και την οικονομική κατάσταση της Κοινότητας.

5. Τις 53660/59/6.8.1986 και 75843/16.1.1987 διατάξεις του Π.Δ.ΕΣ., αποφασίζουμε:

Εγκρίνουμε τον Οργανισμό Εσωτερικής Υπηρεσίας της Κοινότητας Μετορράχης, ο οποίος τροποποιήθηκε και προσαρμόστηκε με την απόφαση του Κοινοτικού Συμβουλίου 76/1987, έτσι ώστε να περιλαμβάνει την κατωτέρω υπηρεσιακή διάρθρωση:

Προσαρμογή με τις εξής θέσεις υπαλλήλων:

Κλάδος ΔΕΙ Διοικητικός:

Μία (1) θέση υπαλλήλου με έδαφος Γ' — Α'.

Μοναδικός Προϊστάμενος της υπηρεσίας είναι ο Πρόεδρος της Κοινότητας.

Η απόφαση αυτή να δημοσιευθεί στην Εφημερίδα της Κυβερνήσεως.

Σάββατο, 19 Μαΐου 1988

Με εντολή Νομάρχη  
Η Δ/ντρια Τμημάτων  
ΝΙΚΗ ΑΝΤΩΝΙΑΔΟΥ

Αριθ. 4754

(17)

Τροποποίηση και προσαρμογή Ο.Ε.Υ. της Κοινότητας Σουλίου Ν. Χαλκιδικής, στις διατάξεις του Ν. 1586/86.

### Ο ΝΟΜΑΡΧΙΑΣ ΧΑΛΚΙΔΙΚΗΣ

Έχοντας υπόψη:

1. Τις διατάξεις του άρθρου 12 του Ν. 1188/81, του Ν. 1586/86 και του Π.Δ. 379/87.

2. Την 7/1988 απόφαση του Κοινοτικού Συμβουλίου Σουλίου που αφορά την τροποποίηση και προσαρμογή του Ο.Ε.Υ. της Κοινότητας της διατάξεως του Ν. 1586/86.

3. Την επίσημη γνωμοδότηση του Υπηρεσιακού Συμβουλίου του άρθρου 5 του Ν. 1188/81 με συντάχθηκε με το άρθρο 14 του Ν. 1586/86, που διατυπώθηκε στο 2.4.1988 πρακτικό.

4. Τις διατάξεις του άρθρου 53 του ΔΚΚ (Π.Δ. 76/1985).

5. Τον οικείο φύλλο του Ο.Ε.Υ., αποφασίζουμε:

Εγκρίνουμε όπως έχει την 7/1988 απόφαση του Κοινοτικού Συμβουλίου Σουλίου με την οποία τροποποιείται και προσαρμόζεται στις διατάξεις του Ν. 1586/86 ο Οργανισμός Εσωτερικής Υπηρεσίας της Κοινότητας, σύμφωνα με τον οποίο η σύνθεση, η διάρθρωση και η κατάσταση των θέσεων του προσωπικού ορίζονται ως κατωτέρω:

Α. Θέσεις Διοικητικού Προσωπικού:

1. Κατηγορία Δ.Ε.:

Κλάδος ΔΕΙ Διοικητικός:

Δύο (2) θέσεις Γραμματίων με έδαφος Γ' — Α'.

2. Κατηγορία Υ.Ε.:

Κλάδος Π.Ε. Κληρύκων Θεωρών Γεν. Καθηκόντων:

Μία (1) θέση με έδαφος Δ' — Γ'.

Β. Θέσεις Τεχνικού Προσωπικού:

Κατηγορία Δ.Ε.:

1. Κλάδος ΔΕΣΘ Οδηγών Αυτοκ/των:

Μία (1) θέση με έδαφος Γ' — Α'.

2. Κλάδος ΔΕΣΘ Τεχνικών:

Μία (1) θέση τεχνική υδραυλικού ηλεκτρολόγου με έδαφος Γ' — Α'.

Γ. Θέσεις Τεχνικό, Γυμνασιακό και Γεωπονικό Προσωπικό:

Κατηγορία Υ.Ε.:

Κλάδος Υ.Ε.Π. Προσωπικό ΔΑΗΜΟΚΡΑΤΙΑ

Μία (1) θέση εργάσιμη

Η απόφαση αυτή να δημοσιευθεί στην Εφημερίδα της Κυβερνήσεως.

Πολύτιμος Γραμματέας Η ΚΑΘΟΙΚΗ

Ο Νομάρχης ΓΑΣΤΟΥΝΗ

ΓΙΩΡΓΟΣ ΚΙΡΚΟΣ

Αριθ. 1352

(18)

### ΔΗΜΟΣΙΗ 5/1988

Οργανισμός λειτουργίας Διοικήσεως και Διαχειρίσεως του Κοινοτικού Ιεραγείου Άσλων Ανατόρων — Γραμματεία ΠΑΝΑΡΙΑ Η ΚΑΘΟΙΚΗ Γαστούνης.

### Ο ΜΗΤΡΟΠΟΛΙΤΗΣ ΠΑΡΙΑΣ

Έχοντας υπόψη:

1. Το άρθρο 1, παράγραφος 4 του Νόμου 590/71 περί Καταστατικού Χάρτη της Εκκλησίας της Ελλάδος.

2. Τις υπ' αριθ. 3/1978 και 10/1987 προγενέστερες αποφάσεις ημών (ΦΕΚ 151/45.2.1989 τ. Β' και ΦΕΚ 508/22.9.87 τ. Β').

3. Τις υποληφθείσες απαιτήσεις παρατήσεως δύο μέλων του Επισκοπικού Συμβουλίου, ως αν το έτα ελαφώς, έτσι να καθίσταται ελάχιστος η άμνην παρατήσεως κατά και

4. Την ανάγκη ουσιαστικής λειτουργίας του κοινωφελούς Ιεραγείου Άσλων Ανατόρων — Γραμματεία ΠΑΝΑΡΙΑ Η ΚΑΘΟΙΚΗ Γαστούνης, αποφασίζουμε την απελευθέρωση και αναδιοργάνωση του Οργανισμού λειτουργίας, Διοικήσεως και Διαχειρίσεως του Κοινοτικού Ιεραγείου Άσλων Ανατόρων — Γραμματεία ΠΑΝΑΡΙΑ Η ΚΑΘΟΙΚΗ Γαστούνης, ως κατωθί:

### ΟΡΓΑΝΙΣΜΟΣ

Λειτουργίας, Διοικήσεως και Διαχειρίσεως του Κοινοτικού Επισκοπικού Ιεραγείου Άσλων Ανατόρων — Γραμματεία ΠΑΝΑΡΙΑ Η ΚΑΘΟΙΚΗ Γαστούνης.

Άρθρον 1.

Το Ίεραγμα λειτουργεί υπό την άμεση επίβλεψη και εποπτεία της Ιεράς Μητροπόλεως Παρίας.

Άρθρον 2.

Δια την παρρησιώδη λειτουργία του Ιεραγείου υπάρχουν πρεσβύτεροι Επισκοπικών Συμβούλων, υπηρετούντες εκ των κάτωθι:

α. Τον εκτετατά Μητροπολίτη Παρίας, ως Προέδρου.

Το Συμβούλιο που θα εθίρει εκθέσει το αξίωμα του Διοικητή Γραμματείας ως Μέλους ή μέλους μη αποδεδειγμένους υπό υποχρέωση προσέλευσης της Πόλεως Γενεύης και εξελεσθέντων από τον Σ.Ε. Μητροπολίτης Ηλείας, και

Το ανώτατο Διοικητικό του Εβραίου, ως Μέλους. Το Συμβούλιο αναθέτει τη γλώσσα του Σ.Ε. Προέδρου και εφίπεται εν επαρεία παρόντων δια τουλάχιστον μιλίων, εν τούτοις το ένα παγκρατικό δε είναι ο Σ.Ε. Ηλείας. Εν περίπτωση υπέρβασης ορίζεται η γλώσσα του Σ.Ε. Προέδρου.

**Άρθρον 3.**

Το Εκτελεστικόν Συμβούλιον έχει την καθήκον της καλής λειτουργίας του Εβραίου, κατατάσει επί του κρατικού, ελέγχει την διαχείρισιν και εγγυηται τον Προϋπολογισμόν και Απολογισμόν αυτού.

Το προσωπικόν του Εβραίου διορίζεται και παύεται με σύμφωνη του Σ.Ε. Μητροπολίτης Ηλείας. Ηρώδης αυτού.

**Άρθρον 4.**

Το Έθνος εκπροσωπείται ενώπιον πάσης Διοικητικής, Δικαστικής ή άλλης Αρχής υπό του Σ.Ε. Μητροπολίτης Ηλείας, όπως αναγράφει τα κείμενα εγγράφα και συμβόλαια ή υπό ενός των Μελών του Εκτελεστικού Συμβουλίου νόμιμος εξουσιοδοτημένος.

**Άρθρον 5.**

Υφάρχει του Εβραίου είναι: Η παροχή στέγης, προμήθεια υπογραμμιστικών και πάσης είδους περιβλήματος και προστασίας ενσυνείδητος καταστάσεως και εδωκενότητας να παρεκτιθησθαι εκτός ως εν της φύσεως των ή της αποκρίσεως εργαζόμενων εργαζομένων, καθώς επίσης και η χρηματική διακαταστήσεως και συλλογιστά, ώστε να είναι χρηματικά τα ελάχιστα της ζωής αυτών, εφίπεται, πάλιν και καταστήσονται.

**Άρθρον 6.**

Το Έθνος έχει το κάτωθι έδωκεν: α) Πρώτον Έθνος β) Διοικητικά Γραμματικά υποκείμενα γ) Εκδόματα εθνομιστικής δ) Μελών προαποδόντων ε) Μελών σπυρίων στ) Μελών παιδιών.

**Άρθρον 7.**

Η έθνος του Εβραίου είναι: α) Ηρώδης εκ κινήσεως και ακινήτου περιουσίας του Εβραίου. β) Δορυαί, ελεγεστέρας, ελεγεστέρας και λοιπαί πάσης φύσεως εγγράφα. γ) Κρατικά ελεγεστέρας. δ) Επικρατήσεως Ιερής Μητροπόλεως.

**Άρθρον 8.**

Το Έθνος έχει είναν εγγράφα είναν στο μέτρον της είναν της Νομαρχίας και γάραδον της λίανης.

**ΙΕΡΑ ΜΗΤΡΟΠΟΛΙΣ ΗΛΕΙΑΣ. Άγιον Ανακίμων— Γεωργακίον ΠΑΝΑΓΙΑ Η ΚΑΘΟΛΙΚΗ Γενεύης.**

**Άρθρον 9.**

Εν περιπτώσει διαλύσεως του Εβραίου η κινήση και ακινήτη περιουσία αυτού περιέρχεται αυτοδικαίως και ένα αντίγραφο διατυπώσεως εις την Ιεράν Μητροπόλιν Ηλείας.

**Άρθρον 10.**

Δεν παν όρια μη προτιθέμενον υπό του παρόντος Οργανισμού περί της Διακρίσεως και Διαχειρίσεως του Εβραίου αποστέλλει ο Σ.Ε. Μητροπολίτης Ηλείας.

Η απόφαση αυτή να δημοσιευθεί στην Εφημερίδα της Κυβερνήσεως.

Ηρώδης, 27 Μαΐου 1968

Ο Μητροπολίτης

† Ο ΙΕΡΑΙΟΣ ΓΕΡΜΑΝΟΣ

Αριθ. Φ.361.22/77/Δ1/7397 (19)

Προσταγή της Δ1/5716/15.4.88 απόφασης του Υπουργού Εθνικής Πολιτικής και Θεμελιώσεως.

**Ο ΥΠΟΥΡΓΟΣ ΕΘΝΙΚΗΣ ΠΑΙΔΕΙΑΣ ΚΑΙ ΘΡΗΣΚΕΥΜΑΤΩΝ**

Έχοντας υπόψη την απόφαση μας αριθ. Δ1/5716/15.4.1968 (Φ.Ε.Κ 217/21.4.88 τ. Β'), αποφασίζουμε:

Προσταγή την παρ. 16 της απόφασης μας αριθ. Δ1/5716/15.4.88 (Φ.Ε.Κ 217/21.4.88 τ. Β') ως προς τις προφορές που ορίζονται με τα ελ. β' γ' και δ', οι οποίες παρατηρούνται ως εξής:

1. Για το ελ. β' κατά 15 ημέρες.
  2. Για τα ελ. γ' και δ' κατά 7 ημέρες.
- Η απόφαση αυτή να δημοσιευθεί στην Εφημερίδα της Κυβερνήσεως και να κεραιθεί νομοθετικά.

Αθήνα, 7 Ιουλίου 1968

ο ΥΠΟΥΡΓΟΣ  
ΑΠΟΣΤΟΛΕΩΣ ΜΑΚΑΡΑΓΙΑΝΗΣ

(20)

**Διορθώσεις οφθαλμίων**

Η 18013/7.12.87 απόφαση του Νομαρχία Ηρακλίου, που δημοσιεύθηκε στο Φ.Ε.Κ 21/27.1.1968 (τ. Β') και αφορά την προσταγή και προταγή του Ο.Ε.Υ. του Δήμου Βέροιας, διορθώνεται στην παρ. 16' του άρθρου 4 αυτής από το λιανό άρθρο α) Κλάσης ΗΕ Πολιτικών Μηχανικών στο τωστό α) Κλάσης ΗΕΒ Πολιτικών Μηχανικών.

(Από τη Νομαρχία Ηρακλίου)