

ΤΕΧΝΟΛΟΓΙΚΟ ΕΚΠΑΙΔΕΥΤΙΚΟ ΙΔΡΥΜΑ ΚΑΛΑΜΑΤΑΣ
ΣΧΟΛΗ: ΔΙΟΙΚΗΣΗΣ ΚΑΙ ΟΙΚΟΝΟΜΙΑΣ
ΤΜΗΜΑ: ΔΙΟΙΚΗΣΗΣ ΜΟΝΑΔΩΝ ΥΓΕΙΑΣ ΚΑΙ ΠΡΟΝΟΙΑΣ

ΠΤΥΧΙΑΚΗ ΕΡΓΑΣΙΑ

**ΟΡΓΑΝΩΣΗ, ΔΟΜΗ ΚΑΙ ΛΕΙΤΟΥΡΓΙΑ ΤΟΥ ΓΕΝΙΚΟΥ ΝΟΜΑΡΧΙΑΚΟΥ
ΝΟΣΟΚΟΜΕΙΟΥ ΛΕΥΚΑΔΑΣ**



ΑΕΡΟΦΩΤΟΓΡΑΦΙΑ ΛΕΥΚΑΔΑΣ. Η ΘΕΣΗ ΤΟΥ Γ.Ν.Ν. ΣΤΗΝ ΠΟΛΗ

ΥΠΕΥΘΥΝΟΣ ΚΑΘΗΓΗΤΗΣ:
ΜΠΙΤΣΑΝΗ ΕΥΓΕΝΙΑ

ΣΠΟΥΔΑΣΤΗΣ:
ΠΑΠΑΔΟΠΟΥΛΟΣ ΔΗΜΗΤΡΙΟΣ

ΚΑΛΑΜΑΤΑ, 1999

Π Ε Ρ Ι Ε Χ Ο Μ Ε Ν Α

	Σελίδα
ΣΥΝΤΟΜΟΓΡΑΦΙΕΣ	1
ΕΙΣΑΓΩΓΗ	2
Α' ΜΕΡΟΣ: ΟΡΓΑΝΩΣΗ, ΔΟΜΗ ΚΑΙ ΛΕΙΤΟΥΡΓΙΑ ΤΟΥ Γ.Ν.Ν. ΛΕΥΚΑΔΑΣ	
ΚΕΦΑΛΑΙΟ 1ον: "ΙΣΤΟΡΙΚΗ ΑΝΑΔΡΟΜΗ"	3
1.1. Γεωγραφική θέση του Νομού Λευκάδας	4
1.2. Η πόλη της Λευκάδας	4
1.3. Ιστορικό ίδρυσης του Γ.Ν.Ν. Λευκάδας	6
ΚΕΦΑΛΑΙΟ 2ον: "ΓΕΩΓΡΑΦΙΚΗ ΘΕΣΗ ΚΑΙ ΚΤΙΡΙΑΚΗ ΧΩΡΟΚΑΤΑΝΟΜΗ ΤΟΥ Γ.Ν.Ν. ΛΕΥΚΑΔΑΣ"	9
2.1. Γενικά	10
2.2. Γεωγραφική θέση του Γ.Ν.Ν. Λευκάδας	10
2.2.1. Πθρονεκτήματα γεωγραφικής θέσης του Γ.Ν.Ν. Λευκάδας	22
2.2.2. Μειονεκτήματα γεωγραφικής θέσης του Γ.Ν.Ν. Λευκάδας	23
2.3. Κτιριακή χωροκατανομή	24
2.3.1. Υπόγειο Γ.Ν.Ν. Λευκάδας	27
2.3.2. Ισόγειο Γ.Ν.Ν. Λευκάδας	30
2.3.3. Α' Οροφος Γ.Ν.Ν. Λευκάδας	34
2.3.4. Β' Οροφος Γ.Ν.Ν. Λευκάδας	38
2.4. Συμπεράσματα	39
ΚΕΦΑΛΑΙΟ 3ον: "ΔΙΟΙΚΗΤΙΚΗ ΔΟΜΗ ΚΑΙ ΟΡΓΑΝΩΣΗ ΤΟΥ Γ.Ν.Ν. ΛΕΥΚΑΔΑΣ"	42
3.1. Νομικό καθεστώς του Γ.Ν.Ν. Λευκάδας	43
3.2. Διοικητική δομή του Γ.Ν.Ν. Λευκάδας	43
3.3. Διάρθρωση των υπηρεσιών του Γ.Ν.Ν. Λευκάδας	44
3.4. Αρμοδιότητες υπηρεσιών	49
3.5. Συμπεράσματα	51
ΚΕΦΑΛΑΙΟ 4ον: "ΑΝΑΛΥΣΗ ΠΡΟΣΩΠΙΚΟΥ ΤΟΥ Γ.Ν.Ν. ΛΕΥΚΑΔΑΣ"	52
4.1. Γενικά	53
4.2. Ποσοτική ανάλυση προσωπικού	53

4.3. Ποιοτική ανάληψη προσωπικού	64
ΚΕΦΑΛΑΙΟ 5ον: "ΝΟΣΟΛΟΓΙΚΗ ΚΙΝΗΣΗ ΤΟΥ Γ.Ν.Ν. ΛΕΥΚΑΔΑΣ"	73
5.1. Γενικά	74
5.2. Δημογραφική κατάσταση Νομού Λευκάδας	75
5.3. Νοσολογική κίνηση ανά τομέα του Γ.Ν.Ν. Λευκάδας	89
5.4. Συμπεράσματα	94
ΚΕΦΑΛΑΙΟ 6ον: "ΔΕΙΚΤΕΣ ΑΠΟΔΟΤΙΚΟΤΗΤΑΣ ΤΟΥ Γ.Ν.Ν. ΛΕΥΚΑΔΑΣ"	97
6.1. Γενικά	98
6.2. Δείκτες εισροών	98
6.2.1. Δείκτες υλικών πόρων	99
6.2.2. Δείκτες ανθρωπίνων πόρων	100
6.3. Δείκτες χρησιμοποίησης και λειτουργικότητας υπηρεσιών υγείας	107
6.3.1. Δείκτες χρησιμοποίησης - κατανάλωσης	107
6.3.2. Δείκτες επάρκειας ανθρωπίνου δυναμικού	109
6.3.3. Δείκτες εκροών	115
6.4. Συμπεράσματα	116
ΚΕΦΑΛΑΙΟ 7ον: "ΟΙΚΟΝΟΜΙΚΑ ΣΤΟΙΧΕΙΑ ΤΟΥ Γ.Ν.Ν. ΛΕΥΚΑΔΑΣ"	126
7.1. Χρηματοδότηση Νοσοκομείων	127
7.2. Ανάληψη οικονομικών στοιχείων	127
7.3. Συμπεράσματα	135
ΚΕΦΑΛΑΙΟ 8ον: "ΟΡΓΑΝΩΣΗ, ΔΟΜΗ ΚΑΙ ΛΕΙΤΟΥΡΓΙΑ ΤΟΥ ΝΟΣΟΚΟΜΕΙΑΚΟΥ ΦΑΡΜΑΚΕΙΟΥ ΤΟΥ Γ.Ν.Ν. ΛΕΥΚΑΔΑΣ"	136
8.1. Γενικά	137
8.2. Τοποθεσία του Ν.Φ. στο Γ.Ν.Ν. Λευκάδας	137
8.3. Χωροκατανομή του Ν.Φ.	139
8.4. Διοικητική δομή του Ν.Φ.	139
8.5. Ανάληψη προσωπικού του Ν.Φ.	141
8.6. Αρμοδιότητες Φαρμακευτικού τμήματος	145
8.7. Τηρούμενα βιβλία του Ν.Φ.	145
8.8. Τηρούμενα έντυπα για την απογραφή υλικού	148

8.9. Συμπεράσματα	149
Β' ΜΕΡΟΣ: "ΟΡΓΑΝΩΣΗ, ΔΟΜΗ ΚΑΙ ΛΕΙΤΟΥΡΓΙΑ ΤΟΥ Κ.Υ. ΒΑΣΙΛΙΚΗΣ"	
ΚΕΦΑΛΑΙΟ 1ον: "ΣΥΣΤΑΣΗ, ΔΙΟΙΚΗΤΙΚΗ ΔΟΜΗ ΚΑΙ ΟΡΓΑΝΩΣΗ ΤΟΥ Κ.Υ. ΒΑΣΙΛΙΚΗΣ"	151
1.1. Σύσταση του Κ.Υ. Βασιλικής	152
1.2. Διοικητική δομή και διάρθρωση του Κ.Υ. Βασιλικής	156
ΚΕΦΑΛΑΙΟ 2ον: "ΓΕΩΓΡΑΦΙΚΗ ΘΕΣΗ ΚΑΙ ΚΤΙΡΙΑΚΗ ΧΩΡΟΚΑΤΑΝΟΜΗ ΤΟΥ Κ.Υ. ΒΑΣΙΛΙΚΗΣ"	155
2.1. Γεωγραφική θέση του Κ.Υ. Βασιλικής	156
2.2. Κτιριακή χωροκατανομή του Κ.Υ. Βασιλικής	166
ΚΕΦΑΛΑΙΟ 3ον: "ΑΝΑΛΥΣΗ ΠΡΟΣΩΠΙΚΟΥ ΤΟΥ Κ.Υ. ΒΑΣΙΛΙΚΗΣ"	171
3.1. Ποσοτική ανάλυση προσωπικού του Κ.Υ. Βασιλικής	172
3.2. Ποιοτική ανάλυση προσωπικού του Κ.Υ. Βασιλικής	178
ΚΕΦΑΛΑΙΟ 4ον: "ΝΟΣΟΛΟΓΙΚΗ ΚΙΝΗΣΗ ΤΟΥ Κ.Υ. ΒΑΣΙΛΙΚΗΣ"	181
4.1. Γενικά	182
4.2. Αναλυτικά στατιστικά στοιχεία Νοσολογικής κίνησης ασθενών για την τριετία 93 - 97 του Κ.Υ. Βασιλικής	183
ΚΕΦΑΛΑΙΟ 5ον: "ΔΕΙΚΤΕΣ ΤΟΥ Κ.Υ. ΒΑΣΙΛΙΚΗΣ ΝΟΤΙΑΣ ΛΕΥΚΑΔΑΣ"	186
5.1. Ανθρώπινοι και υλικοί πόροι του Συστήματος Υγείας - δείκτες εισροών	187
5.2. Δείκτες χρησιμοποίησης και λειτουργικότητας υπηρεσιών υγείας	192
5.3. Συμπεράσματα	194
Γ' ΜΕΡΟΣ: "ΓΕΝΙΚΑ ΣΥΜΠΕΡΑΣΜΑΤΑ - ΠΡΟΤΑΣΕΙΣ"	
ΚΕΦΑΛΑΙΟ 6ον: "ΓΕΝΙΚΑ ΣΥΜΠΕΡΑΣΜΑΤΑ"	198
ΚΕΦΑΛΑΙΟ 7ον: "ΠΡΟΤΑΣΕΙΣ"	205
ΒΙΒΛΙΟΓΡΑΦΙΑ	208
ΠΑΡΑΡΤΗΜΑ	209

ΣΥΝΤΟΜΟΓΡΑΦΙΕΣ

Ν.Α.: Νότια - Ανατολικά
Β.Δ.: Βασιλικό Διάταγμα
τ.χλμ.: Τετραγωνικά χιλιόμετρα
χλμ.: Χιλιόμετρα
Ν.Δ.: Νομοθετικό Διάταγμα
Φ.Ε.Κ.: Φύλλο Εφημερίδας Κυβέρνησης
Π.Δ.: Προεδρικό Διάταγμα
Ν.Π.Δ.Δ.: Νομικό Πρόσωπο Δημοσίου Δικαίου
Ν.Δ/τος: Νομοθετικού Διατάγματος
Γ.Ν.Ν.: Γενικό Νομαρχιακό Νοσοκομείο
Τ.Ε.Β.Ε.: Ταμείο Εμπόρων Βιοτεχνών Ελλάδας
Κ.Τ.Ε.Λ.: Κοινό Ταμείο Είσπραξης Λεοφωρείων
Κ.Υ.: Κέντρο Υγείας
Ι.Ναός: Ιερός Ναός
Ι.Κ.Α.: Ίδρυμα Κοινωνικών Ασφαλίσεων
τ.μ.: Τετραγωνικά μέτρα
Η/Ρ: Ηλεκτρικού ρεύματος
Ε.Ι.: Εξωτερικά Ιατρεία
ΩΡΛ: Ωτορινοοφθαλμολόγος - ικό
Δ.Σ.: Διοικητικό Συμβούλιο
κλπ.: Και λοιπά
Α/Α: Αύξων Αριθμός
Π/Ο: Παραθαλάσσιο / Ορεινό
κ.ά.: Και άλλα
Π.Ε.: Πανεπιστημιακής Εκπαίδευσης
Τ.Ε.: Τεχνολογικής Εκπαίδευσης
Δ.Ε.: Δευτεροβάθμιας Εκπαίδευσης
Υ.Ε.: Υποχρεωτικής Εκπαίδευσης
Ε.Σ.Υ.Ε.: Εθνική Στατιστική Υπηρεσία Ελλάδας
Ν.: Νόμος ή Νομός
Κάτ.: Κάτοικοι
Μ.Η.Α.Ν.: Μέσος Ημερήσιος Αριθμός Νοσηθευομένων
Δ.Ε.: Δημόσιες Επενδύσεις
Ν.Φ.: Νοσοκομειακό Φαρμακείο
Ι.Χ.: Ιδιωτικής Χρήσης
Π.Ι.: Περιφερειακό Ιατρείο

ΕΙΣΑΓΩΓΗ

Η εργασία αυτή, γίνεται στα πλαίσια των πτυχιικών εργασιών του Τμήματος Διοίκησης Μονάδων Υγείας και Πρόνοιας του ΤΕΙ Καλαμάτας και έχει θέμα: **"ΟΡΓΑΝΩΣΗ, ΔΟΜΗ ΚΑΙ ΛΕΙΤΟΥΡΓΙΑ ΤΟΥ ΓΕΝΙΚΟΥ ΝΟΜΑΡΧΙΑΚΟΥ ΝΟΣΟΚΟΜΕΙΟΥ ΛΕΥΚΑΔΑΣ"**.

Στην παρούσα εργασία, γίνεται προσπάθεια συλλογής καταγραφής επεξεργασίας και ανάλυσης στοιχείων που αφορούν στο Γ.Ν.Ν. Λευκάδας και στο Κ.Υ. Βασιλικής, Νότιας Λευκάδας, που υπάγεται οργανικά και διοικητικά στο Γ.Ν.Ν. Λευκάδας. Η εργασία αποτελείται από τρία μέρη.

Στο Α' μέρος, γίνεται ανάλυση της οργάνωσης δομής και λειτουργίας του Γ.Ν.Ν. Λευκάδας μέσω οκτώ κεφαλαίων στα οποία αναλύονται:

- * Τα στάδια δημιουργίας του Γ.Ν.Ν. Λευκάδας.
- * Η γεωγραφική θέση και κτιριακή χωροκατανομή του.
- * Η διοικητική δομή και οργάνωσή του.
- * Η στελέχωση και εκπαίδευση του ανθρωπίνου δυναμικού των υπηρεσιών του.
- * Στοιχεία της Νοσολογικής κίνησης ανά τομέα του Γ.Ν.Ν. Λευκάδας.
- * Οι δείκτες αποδοτικότητας των υπηρεσιών υγείας του Γ.Ν.Ν. Λευκάδας.
- * Τα οικονομικά στοιχεία του Νοσοκομείου για τα έτη 1993, 1996 και 1997.
- * Η οργάνωση, δομή και λειτουργία του Νοσοκομειακού Φαρμακείου του Γ.Ν.Ν. Λευκάδας.

Λευκάδας.

Στο Β' μέρος, αναλύεται η δομή, οργάνωση και λειτουργία του Κ.Υ. Βασιλικής Νοτίου Λευκάδας, που αποτελεί οργανική μονάδα του Γ.Ν.Ν. Λευκάδας. Έτσι, έχουμε συνοδική εικόνα της παροχής πρωτοβάθμιας και δευτεροβάθμιας φροντίδας υγείας στο Νομό Λευκάδας. Η ανάλυση αυτή, γίνεται μέσω πέντε κεφαλαίων και αφορά:

- * Στην σύσταση, την διοικητική δομή και οργάνωση του Κ.Υ. Βασιλικής.
- * Στην γεωγραφική θέση και κτιριακή χωροκατανομή του.
- * Στην ανάλυση του προσωπικού που εργάζεται στο Κ.Υ.
- * Στην Νοσολογική κίνηση του Κ.Υ. για τα έτη 1993, 1996 και 1997.
- * Στην ανάλυση δεικτών που αφορούν στο Κ.Υ.

Το Γ' μέρος, περιλαμβάνει τα συμπεράσματα που προκύπτουν από την μελέτη της εργασίας τόσο για το Γ.Ν.Ν. Λευκάδας, όσο και για το Κ.Υ. Βασιλικής.

Τέλος, παρατίθενται ορισμένες προτάσεις που αφορούν στο Νοσοκομείο Λευκάδας και στο Κ.Υ. Βασιλικής, η εφαρμογή των οποίων θα επηρεάσει σημαντικά την ποιότητα παροχής υπηρεσιών υγείας στο Νομό Λευκάδας.

ΜΕΡΟΣ 1ον
ΟΡΓΑΝΩΣΗ, ΔΟΜΗ ΚΑΙ
ΛΕΙΤΟΥΡΓΙΑ ΤΟΥ Γ.Ν.Ν.
ΛΕΥΚΑΔΑΣ

ΚΕΦΑΛΑΙΟ 1ο

ΙΣΤΟΡΙΚΗ ΑΝΑΔΡΟΜΗ

1.1. ΓΕΩΓΡΑΦΙΚΗ ΘΕΣΗ ΝΟΜΟΥ ΛΕΥΚΑΔΑΣ

Η Λευκάδα είναι νησί του Ιονίου Πελάγους στα Ν.Δ. της Κέρκυρας, πολύ κοντά στα παράλια της Δυτικής Ακαρνανίας, αντίκρου στην Ηπειρο με κοντινότερο σημείο την Πρέβεζα (απόσταση 9 μίλια).

Η σύνδεση της νήσου με την απέναντι ηπειρωτική ακτή γίνεται μέσω στενού ισθμού, με πλωτή γέφυρα.

Η Λευκάδα αποτελούσε Νομό με ΒΔ από 11.12.1864. Η σημερινή σύσταση του Νομού Λευκάδας ισχύει με τον Ν^ομο 1976 της 12.1.1953. Έτσι ο Νομός Λευκάδας αποτελείται από τα νησιά: Λευκάδα, Μεγανήσι, Κάλαμος, Καστός, Σκορπιός, Σκορπίδι, Σπάρτη, Μαδουρή, Θηλειά και Κύθρος εκ των οποίων τα νησιά Σκορπιός και Σκορπίδι ανήκουν στην οικογένεια Αρ.Ωνάση και το νησί Μαδουρή που ανήκει στην Οικογένεια του Λευκάδιου ποιητή Αριστοτέλη Βαλαωρίτη.

Με έκταση 355,936 τ.χλμ. είναι ο τέταρτος Νομός σε μέγεθος από τα Επτάνησα -μετά την Κεφαλληνία την Κέρκυρα και την Ζάκυνθο και ο μικρότερος σε έκταση και πληθυσμό Νομός της Ελλάδας.

Ο Νομός Λευκάδας έχει πληθυσμό 21.630 κατοίκων, σύμφωνα με την απογραφή της 17.3.1991 αποτελείται από μια επαρχία (επαρχία Λευκάδας), έχει έξι (6) Δήμους και δύο (2) Κοινότητες, σύμφωνα με το νόμο Ι.Καποδίστρια. Μέχρι 1.1.1999 ο νομός Λευκάδας αποτελούνταν από τρεις (3) Δήμους και σαράντα (40) Κοινότητες.

Πρωτεύουσα του Νομού είναι η ομόνυμη πόλη της Λευκάδας με πληθυσμό 8.000 κατοίκους περίπου.

Διοικητικά ο Νομός Λευκάδας ανήκει στην Περιφέρεια Ιονίων Νήσων με έδρα την Κέρκυρα.

1.2. Η ΠΟΛΗ ΤΗΣ ΛΕΥΚΑΔΑΣ

Στην θέση της σημερινής πόλεως Λευκάδας πιθανώς από τα μέσα του 16ου αιώνα είχε αρχίσει να διαμορφώνεται ένας οικισμός με το όνομα Αμαξική.

Σ' αυτόν τον οικισμό και χώρο μετέφεραν το 1684 - 5 οι Ένετοί και εγκατέστησαν τους περίπου 2.500 - 3.000 κατοίκους της πόλεως Αγίας Μαύρας (Santa Maura) - πρωτεύουσας του νησιού- που είχε αναπτυχθεί μέσα στο Φράγκικο Κάστρο που σήμερα βρίσκεται στην είσοδο της πόλεως.

Η νέα πόλη - πρωτεύουσα που έτσι δημιουργήθηκε και διατήρησε το όνομα Αμαξική, ως περίπου τα τέλη του 18ου αιώνα κατόπιν πήρε και αυτή το όνομα Αγία

Μαύρα μέχρι τα τέλη του 20ού αιώνα, και από τότε μέχρι σήμερα πήρε το όνομα Λευκάδα (Λευκάς).

Σήμερα η Λευκάδα είναι πρωτεύουσα του Νομού και της νήσου Λευκάδας. Είναι έδρα των αρχών του Νομού της Ι. Μητροπόλεως Λευκάδας και Ιθάκης καθώς και έδρα του ομόνυμου Δήμου στον οποίο υπάγονται οι οικισμοί Απόθηπαινα (320 κάτ.), Καλλιγιόνι (90 κάτ.) και οι πρώην κοινότητες Αγίου Νικήτα (112 κάτ.), Αλεξάνδρου 570 κάτ.), Καημιτσίου (307 κάτ.), Καριωτών (341 κάτ.), Κατούνας (772 κάτ.), Τσουκαλιόδων (454 κάτ.) με γενικό πληθυσμό 10.066 κατοίκους σύμφωνα με την απογραφή του 1991.

Η πόλη της Λευκάδας βρίσκεται στο Βόρειο-Ανατολικό τμήμα της Νήσου Λευκάδας, χτισμένη πάνω σε μια "γλώσσα" γης που εισβάλλει στην λιμνοθάλασσα που υπάρχει γύρω από το μεγαλύτερο μέρος της πόλης.

Η σύνδεση της πόλης σιλήα και ολόκληρης της νήσου (και του Νομού) με την απέναντι ακτή γίνεται μέσω στενού ισθμού με πλωτή κινητή γέφυρα.

Το Γ.Ν.Ν. Λευκάδας του οποίου θα εξετασθεί και θα αναλυθεί η οργάνωση, δομή και η λειτουργία στα πλαίσια της παρούσας πτυχιακής εργασίας εδρεύει στην πόλη της Λευκάδας.

1.3. ΙΣΤΟΡΙΚΟ ΙΔΡΥΣΗΣ ΤΟΥ ΓΕΝΙΚΟΥ ΝΟΜΑΡΧΙΑΚΟΥ ΝΟΣΟΚΟΜΕΙΟΥ ΛΕΥΚΑΔΑΣ

Σύμφωνα με πληροφορίες από ιστορικά κείμενα της Λευκάδας, Νοσοκομείο στο νησί υπήρχε πολύ πριν το 1864 που έγινε η Ένωση των Ιονίων Νήσων με την Ελλάδα.

* Το 1717 κατασκευάστηκε από τον Γενικό Προνοητή θαλάσσης Αντώνιο Λορεδάνο μικρό Στρατιωτικό Νοσοκομείο στην πόλη της Λευκάδας.

* Στο υπ' αριθμό 252 φύλλο της Ιονίου εφημερίδας της 12ης Οκτωβρίου 1835 αναφέρεται μεταξύ των Δημοσίων έργων αυτής της χρονιάς στη Λευκάδα, και το Νοσοκομείο. Το 1836 το Επαρχιακό Συμβούλιο της Λευκάδας οικοδομήσε στην θέση του Στρατιωτικού Νοσοκομείου το Δημοτικό Νοσοκομείο Λευκάδας (το σημερινό Νομαρχιακό). Αρχικά κατασκευάστηκε μονόροφο και αντισεισμικό στον ίδιο ρυθμό με τα σπίτια της γύρω περιοχής.

* Το 1903 το μεσαίο τμήμα της οικοδομής του Νοσοκομείου ανοικοδομήθηκε και έγινε διόροφο.

* Το 1912 λίγες μέρες μετά την κήρυξη του πολέμου η πριγκίπισσα Σοφία ίδρυσε το "Γερμανικό Συνεργείο Ερυθρού Σταυρού" για τους τραυματίες στη Λευκάδα και τους διακομισθέντες τραυματίες από την Ηπειρο, στο Νοσοκομείο της Λευκάδας, χρησιμοποιώντας μια δυτική αίθουσα του Νοσοκομείου.

Η διεύθυνση του Νοσοκομείου ασκούσαν από Γερμανίδα Διευθύντρια και Γερμανίδες Νοσοκόμες. Το Νοσοκομείο εξοπλήθηκε με όλα τα απαραίτητα σκεύη έπιπλα χειρουργικά εργαλεία και πλήθος φαρμάκων και ενδυμάτων τα οποία προερχόνταν κατ' ευθείαν από την Γερμανία.

Το 1938 το Συνεργείο του Ερυθρού Σταυρού διελύθηκε και η Γερμανίδα διευθύντρια διήρесе όλον τον εξοπλισμό του Συνεργείου στο Δημοτικό Νοσοκομείο.

* Το 1954 το Δημοτικό Νοσοκομείο Λευκάδας, το οποίο υπάγεται στις διατάξεις του Ν.Δ. 2592/53 αποτελεί Νομικό Πρόσωπο Δημοσίου Δικαίου υπό την επωνυμία "ΓΕΝΙΚΟ ΝΟΣΟΚΟΜΕΙΟ ΛΕΥΚΑΔΟΣ" σύμφωνα με το 1/2/1956 Β.Δ., άρθρο 1 αριθ. ΦΕΚ 40, τεύχος Α.

Σκοπός του είναι η παροχή Ιατρικής και νοσηλευτικής περίθαλψης στους ασθενείς που πάσχουν από κοινά νοσήματα και ο αποκλεισμός περιθάλψεως στο Νοσοκομείο αυτό, των αποσχόντων από χρόνια και ανίατα νοσήματα. Η διεύθυνση του Νοσοκομείου ασκείται από έναν ιατρό του Νοσοκομείου.

Ο αριθμός των Νοσηλευτικών κλινών του Νοσοκομείου είναι τριάντα (30).

* Σύμφωνα με το 13/2/1960, ΒΔ 64, άρθρο 1, αριθ. ΦΕΚ 12, τεύχος Α, η διεύθυνση του Νοσοκομείου ασκείται από τον Διοικητικό Διευθυντή τον οποίον ελλείποντα

απόντα ή κωλυόξενο θα αναπληρώνει ο Γραμματέας του Νοσοκομείου.

* Το 1965 οικοδομείται νέα πτέρυγα στο Νοσοκομείο. Ο αριθμός των Νοσηλευτικών κλινών του Νοσοκομείου ορίζεται σε σαράντα πέντε (45).

* Το 1978 κατεδαφίζεται όλη η παλαιά πτέρυγα και κατασκευάζεται μια νέα που μαζί με την πτέρυγα που οικοδομήθηκε το 1965 αποτελούν το σημερινό Νοσοκομείο.

Η επωνυμία του Νοσοκομείου είναι "ΓΕΝΙΚΟ ΝΟΣΟΚΟΜΕΙΟ ΛΕΥΚΑΔΑΣ". Ο αριθμός των Νοσηλευτικών κλινών ορίζεται σε εκατό (100) σύμφωνα με το 20/6/1978, ΠΔ 480, άρθρο 2, αριθ.ΦΕΚ 100, τεύχος Α.

* Σύμφωνα με το 25/11/1986, άρθρο 2, αριθ. ΦΕΚ 814 τεύχος Α, το Νοσοκομείο Λευκάδας που υπάγεται στις διατάξεις του ΝΔ 2592/53 "περί οργανώσεως της Ιατρικής αντιλήψεως" διατάξεις του Ν.Δ/τος αυτού, όπως τροποποιήθηκαν και συμπληρώθηκαν μεταγενέστερα και από τις διατάξεις του Ν.1397/83 "ΕΘΝΙΚΟ ΣΥΣΤΗΜΑ ΥΓΕΙΑΣ" ορίζεται ως "Νομαρχιακό Γενικό Νοσοκομείο Λευκάδας". Έδρα της Κεντρικής Υπηρεσίας του Νοσοκομείου είναι η πόλη της Λευκάδας.

Η συνολική δύναμη του Νοσοκομείου ορίζεται σε εκατό (100) κλίνες.

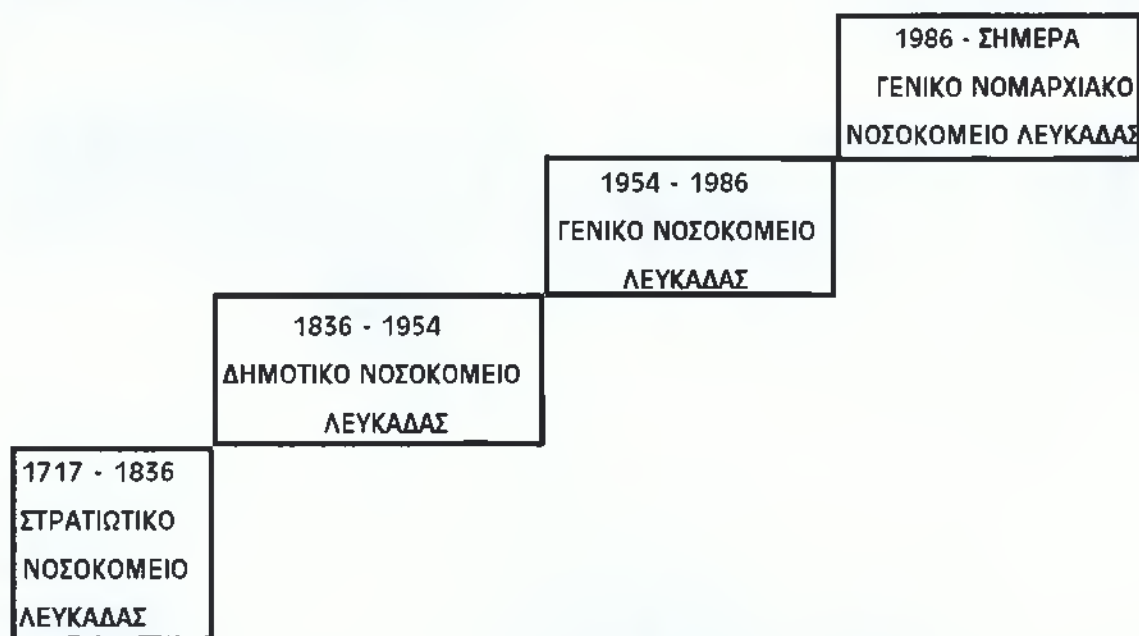

Σχεδιάγραμμα 1: Στάδια ιστορικής εξέλιξης του Γ.Ν.Ν. Λευκάδας.

Πηγή: Ιδία Έρευνα

ΚΕΦΑΛΑΙΟ 2ον
ΓΕΩΓΡΑΦΙΚΗ ΘΕΣΗ ΚΑΙ
ΚΤΙΡΙΑΚΗ ΧΩΡΟΚΑΤΑΝΟΜΗ ΤΟΥ
Γ.Ν.Ν. ΛΕΥΚΑΔΑΣ

2.1. ΓΕΝΙΚΑ

Στόχος του κεφαλαίου αυτού είναι η ανάλυση των πλεονεκτημάτων και μειονεκτημάτων της γεωγραφικής θέσης του Γ.Ν.Ν. Λευκάδας καθώς και της κτιριακής του χωροκατανομής. Έτσι, θα δειχθεί κατά πόσο το Νοσοκομείο βρίσκεται σε ικανοποιητική θέση στο Νομό και στην πόλη της Λευκάδας με αποτέλεσμα την ευκολία ή δυσκολία πρόσβασης των κατοίκων του Νομού σε αυτό.

Επίσης από τον τρόπο που είναι κατανεμημένοι οι χώροι του Νοσοκομείου και από τον εσωτερικό σχεδιασμό τους, θα δειχθεί η απλότητα ή πολυπλοκότητα του κτιριακού συγκροτήματος του Νοσοκομείου και αν εξυπηρετούνται εύκολα και άμεσα οι πελάτες - ασθενείς.

2.2. ΓΕΩΓΡΑΦΙΚΗ ΘΕΣΗ ΤΟΥ Γ.Ν.Ν. ΛΕΥΚΑΔΑΣ

Το Γ.Ν.Ν. Λευκάδας ιδρύθηκε και λειτουργεί στην πόλη της Λευκάδας, πρωτεύουσα του νομού και της νήσου Λευκάδας.

Η πόλη βρίσκεται στο βορειοανατολικό άκρο του νησιού, κοντά στην ηπειρωτική Ελλάδα με την οποία την συνδέει ένας υπερυψωμένος δρόμος πάνω από την διώρυγα της Λευκάδας και την λιμνοθάλασσα. Ο δρόμος αυτός καταλήγει στο Φρούριο της πόλης, στο οποίο βρίσκεται η κινητή γέφυρα που ενώνει το νησί με την υπόλοιπη Ελλάδα (βλέπε χάρτη).

Το Γ.Ν.Ν. Λευκάδας είναι εγκατεστημένο στο κέντρο περίπου της πόλης, στα όρια της παλαιάς με τη νέα πόλη (Νεάπολη) και περικλείεται από τις οδούς Α. Βαθαωρίτη, Βαρσέλη, Ν. Ζαμπέλη και Πεφανερωμένης. Η πρόσβαση στο Νοσοκομείο γίνεται κυρίως από την οδό Α. Βαθαωρίτη (Α. Βαθαωρίτη 28) που είναι μονόδρομος πολυσύχναστης κυκλοφορίας.

Στο Νομό Λευκάδας υπάρχει και ένα Κέντρο Υγείας, το οποίο υπάγεται οργανικά και διοικητικά στο Γ.Ν.Ν. Λευκάδας.

Η απόσταση του Νοσοκομείου από το Κ.Υ. Βασιλικής αθήα και των υπολοίπων Δήμων και Κοινοτήτων του Νομού απεικονίζεται στον παρακάτω πίνακα. Στον ίδιο πίνακα διακρίνουμε ποιά χωριά/πόλεις, συνοικισμοί, Μονές και κατοικημένες περιοχές του Νομού είναι ορεινά ή παραθαλάσσια, για να φανεί μαζί με την χιλιομετρική τους απόσταση από το Νοσοκομείο, και η ευκολία ή δυσκολία πρόσβασης σε αυτό.

Α/Α	ΟΝΟΜΑ ΧΩΡΙΟΥ/ΠΟΛΗΣ	ΑΠΟΣΤΑΣΗ ΣΕ ΧΛΜ. ΑΠΟ ΤΗΝ ΠΟΛΗ ΤΗΣ ΛΕΥΚΑΔΑΣ	Π/Ο
1.	ΑΓΙΟΣ ΗΛΙΑΣ	38	Ο
2.	ΑΓΙΟΣ ΝΙΚΗΤΑΣ	12	Π
3.	ΑΓΙΟΣ ΠΕΤΡΟΣ	36	Ο
4.	ΑΘΑΝΙ	36	Ο
5.	ΑΛΑΤΡΟ	27	Ο
6.	ΑΛΕΞΑΝΔΡΟΣ	15	Ο
7.	ΑΠΟΛΠΑΙΝΑ	3	Ο
8.	ΑΣΠΡΟΓΕΡΑΚΑΤΑ	11	Ο
9.	ΒΑΘΥ	*	Π
10.	ΒΑΣΙΛΙΚΗ	38	Π
11.	ΒΑΥΚΕΡΗ	21	Ο
12.	ΒΛΥΧΟ	20	Π
13.	ΒΟΥΡΝΙΚΑΣ	32	Ο
14.	ΓΕΝΙ	23	Π
15.	ΔΡΑΓΑΝΟ	34	Ο
16.	ΔΡΥΜΩΝΑΣ	18	Ο
17.	ΕΓΚΛΟΥΒΗ	19	Ο
18.	ΕΞΑΝΘΕΙΑ	21	Ο
19.	ΕΠΙΣΚΟΠΗ	*	Π
20.	ΕΥΓΗΡΟΣ	32	Ο
21.	ΚΑΒΑΛΟΣ	12	Ο
22.	ΚΑΛΑΜΙΤΣΙ	18	Ο
23.	ΚΑΛΑΜΟΣ	*	Π
24.	ΚΑΛΛΙΓΟΝΙ	0,1	Ο
25.	ΚΑΡΥΑ	14	Ο
26.	ΚΑΡΙΩΤΕΣ	4	Π
27.	ΚΑΣΤΟΣ	*	Π
28.	ΚΑΤΟΥΝΑ	0,8	Ο
29.	ΚΑΤΩΜΕΡΙ	*	Ο
30.	ΚΑΤΩΧΩΡΙ	24	Ο
31.	ΚΟΜΗΛΙΟ	30	Ο

Α/Α	ΟΝΟΜΑ ΧΩΡΙΟΥ/ΠΟΛΗΣ	ΑΠΟΣΤΑΣΗ ΣΕ ΧΛΜ. ΑΠΟ ΤΗΝ ΠΟΛΗ ΤΗΣ ΛΕΥΚΑΔΑΣ	Π/Ο
32.	ΚΟΝΤΑΡΑΙΝΑ	33	Ο
33.	ΛΑΖΑΡΑΤΑ	10	Ο
34.	Λ Ε Υ Κ Α Δ Α	-	Π
35.	ΛΥΓΙΑ	4	Π
36.	ΜΑΝΑΣΙ	30	Ο
37.	ΜΑΡΑΝΤΟΧΩΡΙ	32	Ο
38.	ΝΕΟΧΩΡΙ	22	Ο
39.	ΝΙΚΙΑΝΑ	10	Π
40.	ΝΙΚΟΛΗΣ	32	Ο
41.	ΝΥΔΡΙ	17	Π
42.	ΠΑΛΙΟΙ ΚΑΡΙΩΤΕΣ	11	Ο
43.	ΠΑΛΙΟΚΑΤΟΥΝΑ	21	Ο
44.	ΠΕΡΙΓΑΛΙ	15	Π
45.	ΠΗΓΑΔΙΣΑΝΟΙ	13	Ο
46.	ΠΙΝΑΚΟΧΩΡΙ	12	Ο
47.	ΠΛΑΛΤΥΣΤΟΜΑ	17	Ο
48.	ΠΟΡΟΣ	27	Π
49.	ΣΠΑΝΟΧΩΡΙ	0,9	Ο
50.	ΣΠΑΡΤΟΧΩΡΙ	*	Ο
51.	ΣΥΒΟΤΑ	33	Π
52.	ΣΥΒΡΟΣ	32	Ο
53.	ΤΣΟΥΚΑΛΑΔΕΣ	0,7	Ο
54.	ΦΡΥΝΙ	02,5	Ο
55.	ΦΤΕΡΝΟ	29	Ο
56.	ΧΑΡΑΔΙΑΤΙΚΑ	21	Ο
57.	ΧΟΡΤΑΤΑ	27	Ο

Α/Α	ΣΥΝΟΙΚΙΣΜΟΙ	ΑΠΟΣΤΑΣΗ ΣΕ ΧΛΜ. ΑΠΟ ΤΗΝ ΠΟΛΗ ΤΗΣ ΛΕΥΚΑΔΑΣ	Π/Ο
1.	ΒΛΑΝΤΑΤΑ (ΧΟΡΤΑΤΑ)	27	Ο
2.	ΚΟΛΥΒΑΤΑ (ΒΑΣΙΛΙΚΗΣ)	43	Π
3.	ΚΟΛΥΒΑΤΑ (ΑΛΕΞΑΝΔΡΟΥ)	14	Ο
4.	ΠΑΝΟΧΩΡΙ (ΔΡΑΓΑΝΟΥ)	34	Ο
5.	ΡΕΚΑΤΣΙΝΑΤΑ (ΚΑΡΥΑΣ)	15	Ο
6.	ΠΟΝΤΙ (ΒΑΣΙΛΙΚΗΣ)	39	Π
Α/Α	ΜΟΝΕΣ	ΑΠΟΣΤΑΣΗ ΣΕ ΧΛΜ. ΑΠΟ ΑΠΟ ΤΗΝ ΠΟΛΗ ΛΕΥΚΑΔΑΣ	Π/Ο
1.	ΚΟΚΚΙΝΗ ΕΚΛΗΣΙΑ	18	Ο
2.	ΜΟΝΗ ΑΓ.ΠΑΤΕΡΩΝ	13	Ο
3.	ΜΟΝΗ ΑΓ.ΝΙΚΟΛΑΟΥ	46	Ο
4.	ΜΟΝΗ ΑΓ.ΙΩΑΝΝΟΥ ΣΤΟ ΛΙΒΑΔΙ (ΚΑΡΥΑ)	16	Ο
5.	ΜΟΝΗ ΑΓ.ΝΙΚΟΛΑΟΥ (ΜΑΝΑΣΙ)	40	Ο
6.	ΜΟΝΗ ΦΑΝΕΡΩΜΕΝΗΣ	0,3	Ο
Α/Α	ΠΕΡΙΟΧΕΣ	ΑΠΟΣΤΑΣΗ ΣΕ ΧΙΜ. ΑΠΟ ΤΗΝ ΠΟΛΗ ΤΗΣ ΛΕΥΚΑΔΑΣ	Π/Ο
1.	ΑΓ.ΜΑΡΙΝΑ (ΚΟΜΗΛΙΟΥ)	30	Π
2.	ΑΓ.ΘΕΟΔΩΡΟΙ (ΧΟΡΤΑΤΑ)	31	Ο
3.	ΑΓ.ΒΑΣΙΛΕΙΟΣ (ΜΑΝΑΣΙ)	35	Ο
4.	ΑΓ.ΙΩΑΝΝΗΣ (ΛΕΥΚΑΔΑ)	01,5	Π
5.	ΑΓΙΟΦΥΛΛΗ (ΒΑΣΙΛΙΚΗ)	40	Π
6.	ΑΡΧΑΙΑ ΝΗΡΙΚΟΣ (ΛΦΥΚΑΔ)	0,1	Ο
7.	ΓΥΡΑ (ΛΕΥΚΑΔΑ)	01,2	Π
8.	ΕΓΚΡΕΜΝΟΙ (ΑΘΑΝΙ)	39	Π
9.	ΕΠΙΣΚΟΠΟΣ (ΛΥΓΙΑ)	0,8	Π
10.	ΚΑΘΙΣΜΑ (ΚΑΛΑΜΙΤΣΙ)	16	Π
11.	ΚΕΡΑΜΙΔΑΚΙ (ΝΙΚΙΑΝΑ)	13	Π
12.	ΜΑΓΕΜΕΝΟΥ (ΝΙΚΙΑΝΑ)	12	Π
13.	ΜΕΓΑΛΗ ΒΡΥΣΗ (ΛΕΥΚΑΔΑ)	0,2	Ο
14.	ΜΙΚΡΟΣ ΓΙΑΛΟΣ (ΠΟΡΟΣ)	31	Π

Α/Α	ΠΕΡΙΟΧΕΣ	ΑΠΟΣΤΑΣΗ ΣΕ ΧΛΜ. ΑΠΟ ΤΗΝ ΠΟΛΗ ΤΗΣ ΛΕΥΚΑΔΑΣ	Π/Ο
15.	ΠΑΝΑΓΙΑ (ΝΙΚΟΛΗ)	32	Ο
16.	ΠΑΡΑΔΕΙΣΟΣ (ΛΥΓΙΑ)	0,7	Π
17.	ΠΑΣΑ (ΝΙΚΙΑΝΑ)	14	Π
18.	ΠΟΡΤΟ ΚΑΤΣΙΚΙ (ΑΘΑΝΙ)	41	Π
19.	ΠΡΕΜΕΝΤΙΝΟΣ (ΛΑΖΑΡΑΤΑ)	13	Ο
20.	ΡΑΧΗ (ΝΥΔΡΙ)	18	Ο
21.	ΡΟΥΠΑΚΙΑΣ (ΝΙΚΟΛΗ)	43	Ο
22.	ΣΠΑΣΜΕΝΗ ΒΡΥΣΗ (ΛΕΥΚ.)	0,3	Π
23.	ΣΤΕΝΟ (ΝΥΔΡΙ)	18	Π
24.	ΣΩΤΗΡΩ (ΝΙΚΙΑΝΑ)	11	Π
25.	ΤΕΜΠΕΛΗ (ΛΥΓΙΑ)	0,6	Π
26.	ΦΡΥΑΣ (ΑΣΠΡΟΓΕΡΑΚΑΤΑ)	11	Π

Πίνακας 2. 1: Απεικόνιση χιλιομετρικών αποστάσεων από την πόλη της Λευκάδας και διάκριση σε παραθαλάσσια και ορεινά, των χωριών, πόλεων, οικισμών, Μοναστηριών και κατοικημένων περιοχών του Ν.Λευκάδας.

Πηγή: Ιδία έρευνα.

*: ΝΗΣΙ

Π/Ο: ΠΑΡΑΘΑΛΑΣΣΙΟ/ΟΡΕΙΝΟ



Χάρτης 1: Νομός Λευκάδας. Η θέση της πόλης στο Νομό

Το Γ.Ν.Ν. Λευκάδας εξυπηρετεί τον πληθυσμό του Νομού Λευκάδας.

Σύμφωνα με το Νομοσχέδιο Καποδίστριας, ο Νομός Λευκάδας αποτελείται από έξι (6) Δήμους και δύο (2) Κοινότητες, τα οποία απεικονίζονται αναλυτικά στον παρακάτω πίνακα με τους πληθυσμούς τους.

Α/Α	ΔΗΜΟΣ/ΚΟΙΝΟΤΗΤΑ	ΕΔΡΑ	ΠΛΗΘΥΣΜΟΣ
1.	ΔΗΜΟΣ ΑΠΟΛΛΩΝΙΩΝ	ΒΑΣΙΛΙΚΗ	3.506
01	ΑΓΙΟΣ ΗΛΙΑΣ		186
02	ΑΓΙΟΣ ΠΕΤΡΟΣ		647
03	ΑΘΑΝΙ		227
04	ΒΑΣΙΛΙΚΗ		400
05	ΒΟΥΡΝΙΚΑΣ		208
06	ΔΡΑΓΑΝΟ		129
07	ΕΥΓΗΡΟΣ		249
08	ΚΟΜΗΛΙΟ		48
09	ΚΟΝΤΑΡΑΙΝΑ		251
10	ΜΑΡΑΝΤΟΧΩΡΙ		340
11	ΝΙΚΟΛΗΣ		223
12	ΣΥΒΡΟΣ		460
13	ΧΟΡΤΑΤΑ		138
2.	ΔΗΜΟΣ ΕΛΛΟΜΕΝΟΥ	ΝΥΔΡΙ	2.927
01	ΒΑΥΚΕΡΗ		73
02	ΒΛΥΧΟ		500
03	ΚΑΤΩΧΩΡΙ		178
04	ΝΕΟΧΩΡΙ		377
05	ΝΥΔΡΙ		785
06	ΠΛΑΤΥΣΤΟΜΑ		360
07	ΠΟΡΟΣ		240
08	ΦΤΕΡΝΟ		183
09	ΧΑΡΑΔΙΑΤΙΚΑ		231
3.	ΔΗΜΟΣ ΚΑΡΥΑΣ	ΚΑΡΥΑ	1.498
01	ΕΓΚΛΟΥΒΗ		333

Α/Α	ΔΗΜΟΣ/ΚΟΙΝΟΤΗΤΑ	ΕΔΡΑ	ΠΛΗΘΥΣΜΟΣ
02	ΚΑΡΥΑ		960
03	ΠΗΓΑΔΙΣΑΝΟΙ		205
4.	ΔΗΜΟΣ ΛΕΥΚΑΔΑΣ	ΛΕΥΚΑΔΑ	10.066
01	ΑΓΙΟΣ ΝΙΚΗΤΑΣ		112
02	ΑΛΕΞΑΝΔΡΟΣ (ΝΙΚΙΑΝΑ)		570
03	ΑΠΟΛΠΑΙΝΑ		320
04	ΚΑΛΑΜΙΤΣΙ		307
05	ΚΑΛΛΙΓΟΝΙ		90
06	ΚΑΡΥΩΤΕΣ		340
07	ΚΑΤΟΥΝΑ (ΛΥΓΙΑ)		772
08	Λ Ε Υ Κ Α Δ Α		6.806
09	ΤΣΟΥΚΑΛΑΔΕΣ		454
10	ΦΡΥΝΙ		295
5.	ΔΗΜΟΣ ΜΕΓΑΝΗΣΙΟΥ	ΚΑΤΩΜΕΡΙ	1.246
01	ΒΑΘΥ		211
02	ΚΑΤΩΜΕΡΙ		523
03	ΜΑΔΟΥΡΗ		-
04	ΣΚΟΡΠΙΟΣ		1
05	ΣΠΑΡΤΗ		-
06	ΣΠΑΡΤΟΧΩΡΙ		511
6.	ΔΗΜΟΣ ΣΦΑΚΙΩΤΩΝ	ΛΑΖΑΡΑΤΑ	1.873
01	ΑΣΠΡΟΓΕΡΑΚΑΤΑ		138
02	ΔΡΥΜΩΝΑΣ		133
03	ΕΞΑΝΘΕΙΑ		336
04	ΚΑΒΑΛΟΣ		292
05	ΛΑΖΑΡΑΤΑ		453
06	ΠΙΝΑΚΟΧΩΡΙ		293
07	ΣΠΑΝΟΧΩΡΙ		228

A/A	ΔΗΜΟΣ/ΚΟΙΝΟΤΗΤΑ	ΕΔΡΑ	ΠΛΗΘΥΣΜΟΣ
1.	ΚΟΙΝΟΤΗΤΑ ΚΑΛΑΜΟΥ	ΚΑΛΑΜΟΣ	464
01	ΕΠΙΣΚΟΠΗ		86
02	ΚΑΛΑΜΟΣ		378
2.	ΚΟΙΝΟΤΗΤΑ ΚΑΣΤΟΥ	ΚΑΣΤΟΣ	50
01	ΚΑΣΤΟΣ		50
	ΣΥΝΟΛΟ ΠΛΗΘΥΣΜΟΥ ΝΟΜΟΥ ΛΕΥΚΑΔΑΣ ΣΥΜΦΩΝΑ ΜΕ ΤΗΝ ΑΠΟΓΡΑΦΗ ΤΟΥ 1991		21.630

Πίνακας 2.2: Απεικόνιση του πληθυσμού του Νομού Λευκάδας σε Δήμους και Κοινότητες.

Πηγή: Ιδία έρευνα

Εκτός από τον πληθυσμό του Νομού Λευκάδας, το Γ.Ν.Ν. Λευκάδας εξυπηρετεί και ένα τμήμα της Δυτικής Αιτωλοακαρνανίας στο οποίο δεν υπάρχει Νοσοκομείο (βλέπε χάρτη).

Παρακάτω απεικονίζονται οι Δήμοι/Κοινότητες του Νομού Αιτωλοακαρνανίας που οι κάτοικοί τους επισκέπτονται καθημερινά το Νοσοκομείο Λευκάδας.

A/A	ΔΗΜΟΣ/ΚΟΙΝΟΤΗΤΑ	ΠΛΗΘΥΣΜΟΣ
1.	ΔΗΜΟΣ ΒΟΝΙΤΣΑΣ	4.037
2.	ΚΟΙΝ. ΑΓΙΟΥ ΝΙΚΟΛΑΟΥ	448
3.	ΚΟΙΝ. ΔΡΥΜΟΥ	688
4.	ΚΟΙΝ. ΘΥΡΙΟΥ	1.330
5.	ΚΟΙΝ. ΚΑΝΔΗΛΑΣ	1.324
6.	ΚΟΙΝ. ΜΟΝΑΣΤΗΡΑΚΙΟΥ	1.802
7.	ΚΟΙΝ. ΜΥΤΙΚΑ	684
8.	ΚΟΙΝ. ΠΑΛΑΙΡΟΥ	2.302
9.	ΚΟΙΝ. ΠΑΛΙΑΜΠΕΛΩΝ	1.062
10.	ΚΟΙΝ. ΠΕΡΑΤΙΑΣ	343
11.	ΚΟΙΝ. ΠΛΑΓΙΑΣ	950
12.	ΚΟΙΝ. ΠΩΓΩΝΙΑΣ	387
	Σ Υ Ν Ο Λ Ο	15.357

Πίνακας 2.3: Απεικόνιση των Δήμων/Κοινοτήτων του Ν.Αιτ/νίας με τους πληθυσμούς τους, που εξυπηρετούνται από το Γ.Ν.Ν. Λευκάδας.

Πηγή: Ιδία έρευνα.

Από τους παραπάνω πίνακες, συμπεραίνουμε ότι το Γ.Ν.Ν. Λευκάδας εξυπηρετεί πληθυσμό 36.987 περίπου ατόμων. Αυτό συμβαίνει διότι η γεωγραφική θέση της πόλης Λευκάδας, εξυπηρετεί τους κατοίκους της Δυτικής Αιτωλοακαρνανίας, αφού η πρόσβαση στην πόλη και τη νήσο Λευκάδα είναι πολύ εύκολη. Η σύνδεση της Λευκάδας με την απέναντι ηπειρωτική ακτή, γίνεται με πλωτή κινητή γέφυρα με αποτέλεσμα μεγάλο ποσοστό κατοίκων της Δυτικής Αιτωλοακαρνανίας να επισκέπτεται το Γ.Ν.Ν. Λευκάδας καθημερινά.



Χάρτης 2: Εξυπηρετούμενος πληθυσμός του Ν.Αιτωλοακαρνανίας από το Γ.Ν.Ν. Λευκάδας

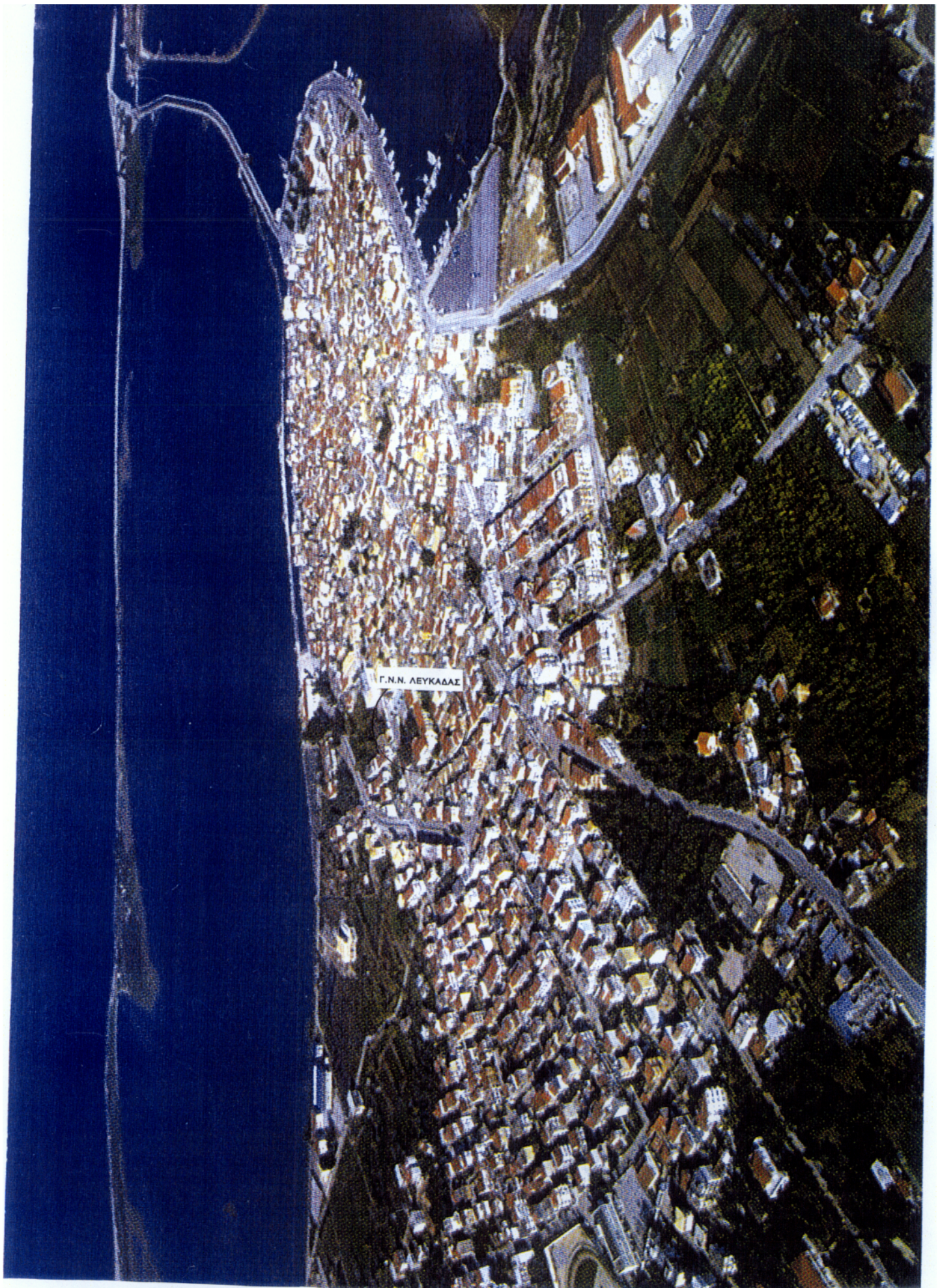

Αεροφωτογραφία πόλεως Λευκάδας. Η θέση του Γ.Ν.Ν. στην πόλη.

2 2.1. ΠΛΕΟΝΕΚΤΗΜΑΤΑ ΓΕΩΓΡΑΦΙΚΗΣ ΘΕΣΗΣ ΤΟΥ Γ.Ν.Ν. ΛΕΥΚΑΔΑΣ

* Ευκολία πρόσβασης. Το Γ.Ν.Ν. Λευκάδας βρίσκεται σε κεντρικό σημείο της πόλης και η ανεύρεσή του είναι πολύ εύκολη.

Όλοι οι πελάτες - ασθενείς που κατοικούν στην πόλη της Λευκάδας έχουν άμεση πρόσβαση στο Νοσοκομείο με ανώτατη ώρα τα 20 λεπτά.

* Η απόσταση του Γ.Ν.Ν. Λευκάδας από το κέντρο της πόλης είναι περίπου 100-150 μέτρα.

* Υπάρχει φαρμακείο απέναντι από την είσοδο του Νοσοκομείου. Τα περισσότερα φαρμακεία βρίσκονται στην κεντρική οδό της Λευκάδας (Dorpfeld και Ιωάννου Μελά) η οποία έχει μήκος 1 χιλιόμετρο περίπου και είναι πεζόδρομος.

Στην οδό αυτή υπάρχουν περίπου 15 φαρμακεία, τα περισσότερα εμπορικά καταστήματα, τράπεζες, ιδιωτικά ιατρεία, τα γραφεία του ΤΕΒΕ και του Οίκου Ναύτου, η Νομαρχία κ.ά.

* Σε απόσταση 150 μέτρα από το Νοσοκομείο Λευκάδας, υπάρχει η στάση του Παλιού ΚΤΕΛ στην οποία κάνουν στάσεις όλα τα λεωφορεία που μεταφέρουν επιβάτες από και προς όλους τους Δήμους και τις κοινότητες του νησιού. Οι περισσότεροι απ αυτούς επισκέπτονται το Νοσοκομείο χωρίς να ταλαιπωρούνται αφού η απόσταση είναι πολύ μικρή.

* Σε όλους τους δρόμους γύρω από το Νοσοκομείο αλλιά και σε αυτούς που οδηγούν στο Νοσοκομείο υπάρχουν πεζοδρόμια.

* Υπάρχει κάθε μέρα τακτική συγκοινωνία για την Λευκάδα από τα περισσότερα χωριά του νησιού αφού είναι η πρωτεύουσα και συνεπώς διευκολύνονται οι κάτοικοι του νησιού που θέλουν να επισκευθούν το Νοσοκομείο.

* Το Γ.Ν.Ν. Λευκάδας απέχει από βιομηχανική περιοχή, από κέντρα διασκέδασης και ξενοδοχεία.

* Στον εξωτερικό χώρο του Νοσοκομείου υπάρχει αρκετό πράσινο και μικρός κήπος.

* Η γεωγραφική θέση του Γ.Ν.Ν. Λευκάδας πλεονεκτεί διότι βρίσκεται πολύ κοντά στην είσοδο - έξοδο του νησιού προς την ηπειρωτική Ελλάδα. Σε περιπτώσεις σοβαρόρων ατυχημάτων ή άλλων βαρέων περιστατικών, οι ασθενείς μεταφέρονται στα Νοσοκομεία Ιωαννίνων και πιο σπάνια στο Πανεπιστημιακό Νοσοκομείο του Ρίου στην Πάτρα ή στο Νοσοκομείο Αγρινίου. Η ανώτατη ώρα πρόσβαση στα παραπάνω νοσοκομεία είναι 1.30 για την Πάτρα και τα Ιωάννινα και 1 περίπου ώρα

για το Αγρίνιο.

* Το Γ.Ν.Ν. Λευκάδας απέχει μόνο 21 χιλμ. από το Κ.Υ. Βόνιτσας Αιτωλοακαρνανίας, από το οποίο διακομίζονται στο Νοσοκομείο πολλαπλά περιστατικά κάθε εβδομάδα.

* Η γεωγραφική θέση του Γ.Ν.Ν. Λευκάδας εξυπηρετεί και τους κατοίκους της Δυτικής Αιτωλοακαρνανίας που επισκέπτονται καθημερινά το Νοσοκομείο.

* Υπάρχουν πινακίδες στις εισόδους που ενημερώνουν τους επισκέπτες του Νοσοκομείου πού βρίσκονται τα Εξωτερικά Ιατρεία και πού οι χώροι διοίκησης.

* Υπάρχει και πολύ μεγάλη φωτεινή επιγραφή πάνω από τις εισόδους του Νοσοκομείου με τον τίτλο: "ΓΕΝΙΚΟ ΝΟΜΑΡΧΙΑΚΟ ΝΟΣΟΚΟΜΕΙΟ ΛΕΥΚΑΔΑΣ" που ενημερώνει ότι εδώ βρίσκεται το Νοσοκομείο και ειδοποιεί.

* Τέλος κοντά στην είσοδο του Νοσοκομείου υπάρχει στάση TAXI.

2.2.2. ΜΕΙΟΝΕΚΤΗΜΑΤΑ ΓΕΩΓΡΑΦΙΚΗΣ ΘΕΣΗΣ ΤΟΥ Γ.Ν.Ν. ΛΕΥΚΑΔΑΣ

* Το Γ.Ν.Ν. Λευκάδας βρίσκεται, όπως προαναφέρθηκε, περίπου στο κέντρο της πόλης. Αυτό έχει τα εξής αποτελέσματα:

- Υπάρχει θόρυβος από τις γύρω οικοδομές.

- Ο υπαίθριος χώρος του Νοσοκομείου είναι πολύ περιορισμένος.

- Υπάρχει θόρυβος από τα οχήματα και τους ανθρώπους που κυκλοφορούν έξω από το Νοσοκομείο.

- Υπάρχει κίνδυνος μόλυνσης των περιοίκων του Νοσοκομείου από διάφορα νοσοκομειακά απορρίμματα.

(Αν και υπάρχουν ειδικοί κάδοι απορριμμάτων μέσα στο προαύλιο του Νοσοκομείου και ειδικός αποτεφρωτικός κλίβανος).

- Πολύ συχνή διέλευση ασθενοφόρων από την οδό Α. Βαθαωρίτη που κατευθύνονται προς και από το Νοσοκομείο.

- Πίσω από το Νοσοκομείο βρίσκεται ο Ι. Ναός της Ευαγγελίστριας (Μητρόπολη Λευκάδας & Ιθάκης) και σε κοντινή απόσταση ο Ι. Ναός του Αγίου Μηνά, με αποτέλεσμα να προκαλείται μεγάλος θόρυβος από τις κωδονοκρουσίες, είτε όταν αηλιάζει η ώρα, είτε σε γιορτές, εσπερινούς κ.ά.

- Δίπλα στο Νοσοκομείο υπάρχει το 2ο Δημοτικό Σχολείο Λευκάδας. Οι μαθητές προκαλούν πολύ θόρυβο τις ώρες των διαλλειμάτων και το μεσημέρι που τελειώνει το μάθημα.

- Επίσης, προκαλείται και μεγάλη κυκλοφοριακή κίνηση τις μεσημβρινές ώρες και υπάρχει μεγάλος κίνδυνος τραυματισμού των μαθητών από την διέλευση των

ασθενοφόρων.

- 100 μέτρα πιο μακριά, στην οδό Πεφανερωμένης, υπάρχει και το 4ο Δημοτικό Σχολείο και δύο κρατικοί Παιδικό Σταθμοί που προκαλούν τα παραπάνω προβλήματα.

Αθήα μειονεκτήματα.

- Απαιτείται μεγάλο χρονικό διάστημα για να φθάσει ασθενοφόρο στο Κ.Υ. Βασιλικής και να επιστρέψει στην Λευκάδα. Ο χρόνος αυτός είναι περίπου 1 ώρα και 40 λεπτά.

- Υπάρχει δυσκολία πρόσβασης στο Νοσοκομείο Λευκάδας από τους κατοίκους των νησιών Κάλαμος και Καστός, που ανήκουν στο Νομό Λευκάδας, ιδίως τους χειμερινούς μήνες που δεν υπάρχει σχεδόν καθόλου συγκοινωνία. Έτσι, οι κάτοικοι των νησιών αυτών φθάνουν στη Λευκάδα με ιδιωτικά σκάφη.

- Το ΙΚΑ απέχει από το Νοσοκομείο Λευκάδας 1,5 χιλιόμετρο. Ο δρόμος δεν διαθέτει πεζοδρόμιο και είναι πολύ μεγάλης κυκλοφορίας.

- Δεν υπάρχουν πινακίδες στην πόλη της Λευκάδας που να προειδοποιούν σε ποιο σημείο βρίσκεται το Νοσοκομείο στην πόλη.

- Το μισό οικοπέδο στο οποίο στεγάζεται το Γ.Ν.Ν. Λευκάδας έχει παραχωρηθεί προσωρινά στο 2ο Δημοτικό Σχολείο και στον 1ο Παιδικό Σταθμό Λευκάδας, με αποτέλεσμα να υπάρχει μικρός υπαίθριος χώρος για το Νοσοκομείο, και να δημιουργούνται προβλήματα στην οικοδόμηση νέας πτέρυγας.

2.3. ΚΤΙΡΙΑΚΗ ΧΩΡΟΚΑΤΑΝΟΜΗ

Το Γ.Ν.Ν. Λευκάδας είναι κτισμένο σε οικόπεδο 4.384η τ.μ. και αποτελείται από δύο ορόφους, ισόγειο και υπόγειο.

Η κατανομή των χώρων του Νοσοκομείου και ο εσωτερικός σχεδιασμός τους παρουσιάζει πολλές δυνατότητες και πλεονεκτήματα αλλιά από την άληη, αναδεικνύει και σημαντικά μειονεκτήματα.

Με την βοήθεια των σχεδίων που ακολουθούν, θα αναφερθούν τα πλεονεκτήματα και τα μειονεκτήματα της κατανομής των χώρων του υπογείου, ισογείου, Α' ορόφου και Β' ορόφου του κτιρίου του Νοσοκομείου.

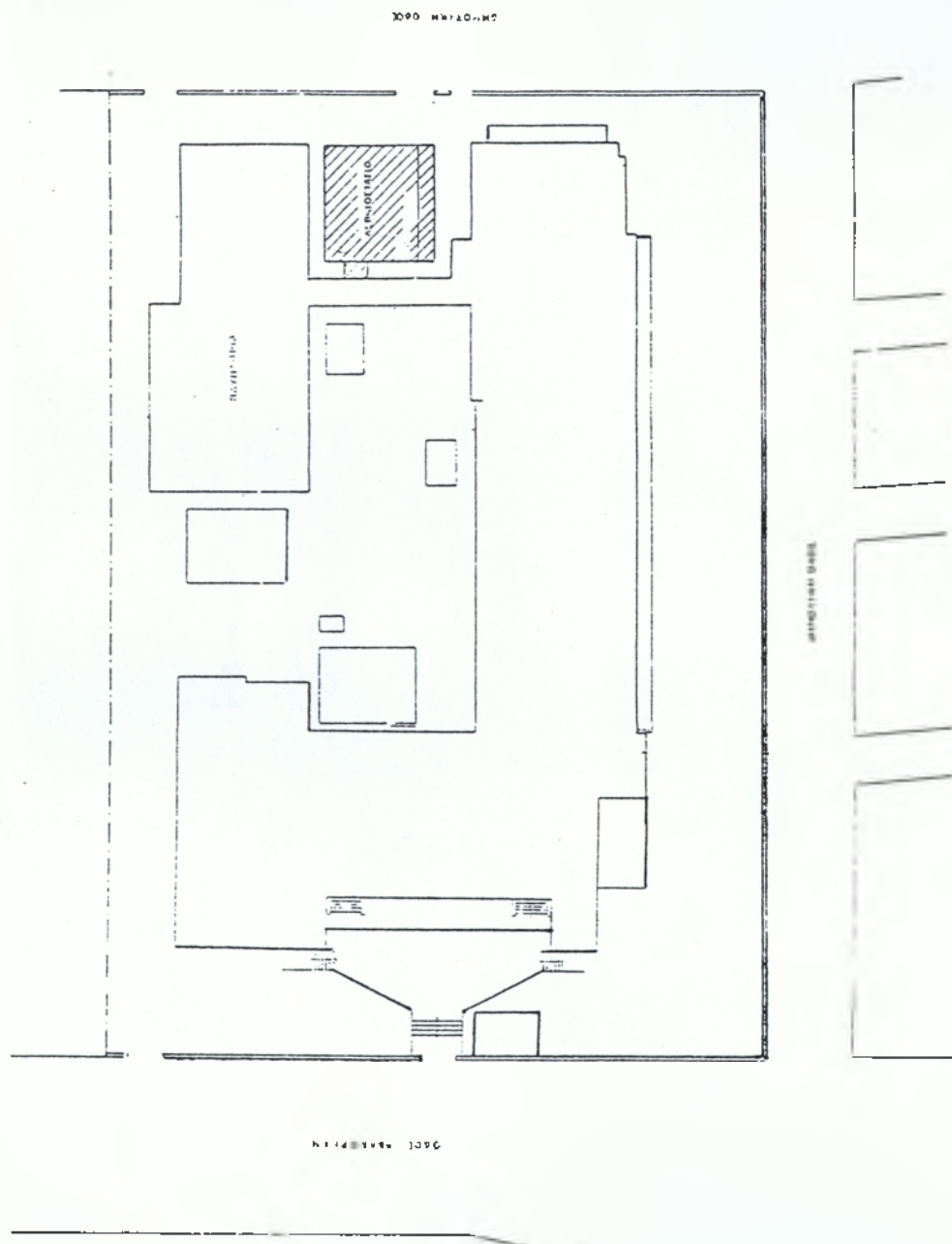

Σχεδιάγραμμα 1: Κάτοψη του Γ.Ν.Ν. Λευκάδας

1. ΚΑΒΒΑΚΟΠΕΤΑΔΟ
2. ΔΙΑΠΟΡΕΙΣ
3. ΠΕΡΙΒΛΗΤΑ ΗΥΡ
4. ΓΡΑΦΕΙΟ ΠΤΑΧΩΝΑΧΩΝ ΦΑΡΜΑΚΕΥΤΙΚΟΥ ΤΜΗΜΑΤΟΣ ΦΑΡΜΑΚΑ
5. ΑΠΟΘΗΚΗ ΦΑΡΜΑΚΕΥ
6. ΠΡΩΑΞΕ Η ΨΕΥΔΕΙΟΥ ΤΟΥ ΝΟΣΟΚΟΜΕΙΟΥ
7. ΗΛΕΚΤΡΟΛΟΓΕΙΟ
8. ΕΡΓΑΣΤΗΡΙΑΣΕ ΠΡΑΞΕΙΝΟΥ ΚΕΝΤΡΟΥ ΝΟΣΟΚΟΜΕΙΟΥ
9. ΑΡΧΕΙΟ
10. ΑΝΕΛΥΤΗΡΑΣ
11. ΜΙΚΡΑΝΕΜΟΙ ΑΝΕΛΥΤΗΡΑΣ
12. Η.Σ.
13. ΑΡΧΙΤΕΚΤΟΝΙΚΟ
14. ΑΚΤΙΝΟΛΟΓΙΚΟ ΕΡΓΑΣΤΗΡΙΟ
15. ΓΡΑΦΕΙΟ ΧΕΙΡΕΙΣΤΩΝ
16. ΑΠΟΘΗΚΗ ΑΚΤΙΝΟΛΟΓΙΚΟΥ ΤΜΗΜΑΤΟΣ
17. ΕΜΜΑ ΗΛΕΤΡΟ-ΧΕΙΡΕΤΗΡΙΟ
18. ΓΡΑΦΕΙΟ Δ.Ν.Η. ΑΚΤΙΝΟΛΟΓΙΚΟΥ ΤΜΗΜΑΤΟΣ
19. ΓΡΑΦΕΙΟ ΕΠΙΜΕΛΕΤΩΝ
20. ΓΡΑΦΕΙΟ ΕΚΔΗΛΩΣΕΩΝ
21. ΠΑΡΕΚΚΛΗΣΙΟ ΑΓΙΟΥ ΕΛΕΥΘΕΡΙΟΥ
22. ΜΕΛΕΤΡΟΦΑΛΑΚΣΕ
23. ΑΠΟΘΗΚΗ
24. ΑΡΧΙΤΕΚΤΟΝΙΚΟ ΠΥΡΑΓΩΜΑΣΕ
25. ΣΥΝΕΡΓΕΙΟ ΣΥΝΤΗΡΗΣΕΩΝ - ΦΑΡΜΑΚΩΝ
26. ΕΙΣΟΔΟΣ ΕΡΓΑΣΤΗΡΙΩΝ ΠΕΡΙΣΤΕΡΕΩΝ
27. ΑΠΟΘΗΚΗ ΣΥΝΤΗΡΗΣΕΩΝ
28. ΧΩΡΟΣ
29. ΑΡΧΙΤΕΚΤΟΝΙΚΑ ΤΜΗΜΑΤΑ ΜΙΚΡΟΒΙΟΛΟΓΙΚΟΥ ΕΡΓΑΣΤΗΡΙΟΥ
30. ΓΡΑΦΕΙΟ ΜΑΚΡΟΒΙΟΛΟΓΙΑΣ ΚΑΙ ΚΥΤΤΑΡΟΛΟΓΙΑΣ
31. ΚΥΤΤΑΡΟΛΟΓΙΚΟ ΕΡΓΑΣΤΗΡΙΟ
32. ΓΡΑΦΕΙΟ ΕΠΙΣΤΑΣΕΩΝ
33. ΑΠΟΘΗΚΗ
34. ΑΠΟΘΗΚΗ
35. ΡΑΜΜΟ
36. ΥΨΕ ΔΕΝ
37. ΤΜΗΜΑ ΔΙΑΚΕΡΙΣΕΩΝ ΤΜΗΜΑ ΤΕΧΝΙΚΟΥ
38. ΔΙΑΚΟΝΗΤΗΡΙΟ ΕΙΣ ΓΡΑΦΕΙΟ ΣΟΦΙΑΣ ΠΡΩ
39. ΑΡΧΙΤΕΚΤΟΝΙΚΑ ΤΜΗΜΑΤΑ ΤΟΥ ΤΜΗΜΑΤΟΣ ΕΛΑΝΘΟΛΟΓΙΑΣ
40. ΕΣΟΔΟΣ
41. ΑΠΟΘΗΚΗ
42. ΠΛΥΝΤΗΡΙΑ
43. ΑΠΟΘΗΚΗ ΠΡΟΣΩΠΙΚΟΥ ΠΛΥΝΤΗΡΙΑ
44. ΠΡΑΞΕΣΑΡΑ
45. ΑΠΟΘΗΚΗ ΤΡΟΦΙΜΩΝ
46. ΚΟΥΖΙΝΑ ΜΑΓΕΡΕΙΑ
47. ΑΛΥΤΑ ΜΑΓΕΡΕΙΑ
48. ΕΣΟΔΟΣ
49. ΑΔΡΟΚΟΙ ΛΕΒΗΤΟΠΕΤΑΔΟΥ



Σχεδιάγραμμα 2: Κάτοψη υπογείου του Γ.Ν.Ν. Λευκάδας

2.3.1. ΥΠΟΓΕΙΟ Γ.Ν.Ν. ΛΕΥΚΑΔΑΣ

Πλεονεκτήματα

1. Στο υπόγειο στεγάζεται το φαρμακείο του Νοσοκομείου, το οποίο είναι απομακρυσμένο από τα μαγειρεία, τις μηχανολογικές εγκαταστάσεις, τα Ε.Ι. και το Λεβητοστάσιο.

2. Το φαρμακείο διαθέτει σύστημα κλιματισμού, φυσικού και τεχνητού φωτισμού και αερισμού. Επίσης, διαθέτει μεγάλη αποθήκη φαρμάκων και υγειονομικού υλικού. Τα οινοπνεύματα και τα εύφλεκτα τοποθετούνται σε μικρή αποθήκη κάτω από το κλιμακοστάσιο του υπογείου.

3. Ο ανεληκυστήρας βρίσκεται πολύ κοντά στο Ακτινολογικό Εργαστήριο με αποτέλεσμα να διευκολύνεται η μεταφορά των εξεταζομένων στις κλινικές.

4. Το Ακτινολογικό εργαστήριο και το Τμήμα Υπερήχων είναι απομονωμένα σε κατάλληλες εγκαταστάσεις χωρίς να δημιουργούν προβλήματα σύγχυσης με άλλα τμήματα.

5. Στο υπόγειο βρίσκεται το Μικροβιολογικό - Βιοχημικό, το Αιματολογικό, το Κυτταρολογικό και το Διαβητολογικό εργαστήριο. Όλα τα εργαστήρια με τις εγκαταστάσεις τους βρίσκονται απομονωμένα από τα υπόλοιπα τμήματα του Νοσοκομείου. Έτσι, επικρατεί ησυχία που είναι απαραίτητη για τους ασθενείς. Το κλιμακοστάσιο και ο ανεληκυστήρας του υπογείου έχουν άμεση επαφή με τον διάδρομο που βρίσκονται τα εργαστήρια.

6. Στο Μικροβιολογικό και στο Αιματολογικό εργαστήριο υπάρχει τουαλέτα για το κοινό καθώς επίσης και θουτρό για τους ασθενείς, οι οποίοι το χρησιμοποιούν πριν ή μετά τις εξετάσεις.

7. Το Μικροβιολογικό και στο Αιματολογικό εργαστήριο διαθέτουν δικούς τους χώρους αναμονής.

8. Στο υπόγειο βρίσκεται και το οδοντιατρικό Ε.Ι. το οποίο διαθέτει ξεχωριστά γραφεία για τους ιατρούς και αίθουσα για τις επεμβάσεις και τις εξετάσεις. Διαθέτει επίσης και δικό του χώρο αναμονής.

9. Οι περισσότερες μηχανολογικές εγκαταστάσεις του Νοσοκομείου βρίσκονται στο υπόγειο, και δεν θέτουν σε κίνδυνο τις ζωές των ασθενών και των εργαζομένων, εφ' όσον βρίσκονται σε ειδικούς χώρους.

10. Στο υπόγειο στεγάζονται τα τμήματα Διαχείρισης Τεχνικού, το Ραφείο και το Γραφείο Επιστάσις.

11. Το Λεβητοστάσιο του Νοσοκομείου στεγάζεται σε ξεχωριστή πτέρυγα,

μακριά από τα εργαστήρια, τα Δωμάτια Νοσηλείας και τους χώρους που συχνάζουν πολλή άτομα.

12. Τα μαγειρεία και τα πλυντήρια βρίσκονται και αυτά σε ξεχωριστή πτέρυγα. Έτσι αποφεύγονται οι οσμές, οι διάφοροι θόρυβοι και η επαφή των τροφίμων με τους χώρους που διακινούνται οι ασθενείς. Στα μαγειρεία υπάρχει αποθήκη τροφίμων, η τραπεζαρία και χώρος για την πλύση των σκευών σε πλυντήρια. Κοντά στα μαγειρεία υπάρχει είσοδος από την οποία γίνεται η προμήθεια των υλικών.

13. Στο υπόγειο του Νοσοκομείου υπάρχει και το παρεκκλήσιο του Αγίου Ελευθερίου. Πολύ κοντά είναι και ο νεκροθάλαμος.

14. Στο υπόγειο υπάρχει και η είσοδος Επειγόντων Περιστατικών, η οποία βρίσκεται πολύ κοντά στον ανελκυστήρα για την άμεση μεταφορά των τραυματιών ή ασθενών στο κατάλληλο τμήμα.

15. Μπροστά στην είσοδο των Επειγόντων Περιστατικών είναι ο χώρος στάθμευσης των ασθενοφόρων. Έτσι, η μεταφορά ασθενούς στο Νοσοκομείο ή προς άλλο Νοσοκομείο γίνεται ταχύτατα.

16. Σε μικρή πτέρυγα κοντά στο υπόγειο στεγάζεται και ο αποτεφρωτικός κλίβανος του Νοσοκομείου. (Δεν φαίνεται στα αρχιτεκτονικά σχέδια)

Μειονεκτήματα

1. Το Ακτινολογικό Εργαστήριο είναι μακριά από το τμήμα των Ε.Ι.
2. Ο χώρος αναμονής του Ακτινολογικού Τμήματος είναι μικρός και επικρατεί συνοστισμός.
3. Στο τμήμα Αιμοδοσίας δεν υπάρχει ειδική τουαλέτα για τα άτομα που μεταγγίζονται.
4. Το Διαβητολογικό Ιατρείο βρίσκεται μακριά από το τμήμα των Ε.Ι. και οι εξωτερικοί ασθενείς πρέπει να χρησιμοποιήσουν τον ανελκυστήρα ή το κλιμακοστάσιο του ισόγειου για να φθάσουν στο υπόγειο.
5. Στον χώρο του υπογείου υπάρχει μεγάλος θόρυβος, διότι κατασκευάζονται οι εγκαταστάσεις της Μονάδας Τεχνητού Νεφρού, η οποία έχει δωρηθεί στο Νοσοκομείο Λευκάδας.
6. Οι περισσότεροι διάδρομοι του υπογείου είναι σκοτεινοί και φωτίζονται μόνο από τεχνητό φωτισμό.

ΙΣΟΓΕΙΟ ΤΟΥ Γ.Ν.Ν. ΛΕΥΚΑΔΑΣ

- | | |
|---|--|
| 1. ΒΕΣΤΙΑΣ ΕΙΣ ΚΑΙ ΠΕΛΑΤΩΝ - ΑΣΘΕΝΩΝ | 25. ΓΡΑΦΕΙΟ ΔΕΥΤΕΡΟΥ ΔΕΥΘΥΝΤΗ |
| 2. ΒΕΣΤΙΑΣ ΠΡΟΣΕΛΗΓΟΥ ΚΑΙ ΠΕΛΑΤΩΝ - ΑΣΘΕΝΩΝ | 26. ΤΜΗΜΑ ΠΡΟΣΕΛΗΓΟΥ |
| 3. ΣΙΒΟΣ ΚΑΙ ΜΟΝΗ ΕΙ | 27. ΣΑΛΟΝ |
| 4. ΣΑΛΟΝΙΔΕΣ | 28. ΤΜΗΜΑ ΠΑΡΑΜΕΤΕΩΣ ΚΙΝΗΣΗΣ ΑΣΘΕΝΩΝ |
| 5. ΓΡΑΦΕΙΟ ΠΡΟΚΕΤΑΜΕΝΗΣ ΕΠΙΧΕΙΡΗΣΗΣ ΠΛΗΡΩΣΕΩΣ | 29. ΓΡΑΦΕΙΟ ΕΠΕΚΕΚΜΕΤΩΣ ΤΩΝ ΠΟΛΥΤΗ |
| 6. ΓΡΑΜΜΑΤΕΙΑ ΕΙΣ ΠΡΑΞΕΩΣ ΟΜΟΛΟΓΩΜΕΩΣ | 30. ΚΑΜΜΑ ΟΣΤΑΙΟ |
| 7. ΕΙΣ ΠΑΘΟΛΟΓΙΚΟΥ ΤΜΗΜΑΤΟΣ | 31. W.C. - ΑΔΥΤΡΟ |
| 8. ΕΙΣ ΠΑΘΙΑΤΡΙΚΟΥ ΤΜΗΜΑΤΟΣ | 32. ΑΠΟΦΗΚΗ ΠΑΘΟΛΟΓΙΚΗΣ ΚΛΙΝΙΚΗΣ |
| 9. ΕΙΣ ΚΑΡΔΙΟΛΟΓΙΚΟΥ ΤΜΗΜΑΤΟΣ | 33. ΓΡΑΦΕΙΟ ΚΑΡΔΙΟΛΟΓΟΥ |
| 10. ΑΠΟΦΗΚΗ ΟΡΘΟΠΕΔΙΚΟΥ ΕΙΣ | 34. ΓΡΑΦΕΙΟ ΠΡΟΚΕΤΑΜΕΝΗΣ ΠΑΘΟΛΟΓΙΚΗΣ |
| 11. ΕΙΣ ΟΡΘΟΠΕΔΙΚΟΥ ΤΜΗΜΑΤΟΣ | 35. ΓΡΑΦΕΙΟ ΑΒΕΛΩΣΗΝ ΠΑΘΟΛΟΓΙΚΗΣ ΚΑΙ ΑΡΘΡΟΛΟΓΙΚΗΣ ΚΛΙΝΙΚΗΣ |
| 12. ΕΙΣ ΕΙΣΑΓΩΓΙΚΟΥ ΤΜΗΜΑΤΟΣ | 36. ΟΜΗΣ |
| 13. ΑΠΟΔΥΤΗΡΙΑ ΠΡΟΣΕΛΗΓΟΥ ΕΙΣ | 37. ΒΑΛΑΝΙΔΕΣ ΠΑΘΟΛΟΓΙΚΗΣ ΜΕ ΑΤΟΜΙΚΟ ΛΟΥΤΡΟ W.C. ΜΟΝΟΚΑΜΟΝΗΣ |
| 14. W.C. ΠΡΟΣΕΛΗΓΟΥ ΕΙΣ | 38. ΚΑΛΩΔΙΟ |
| 15. W.C. ΚΟΙΝΟΥ ΕΠΙΧΕΙΡΗΣΕΩΣ | 39. ΚΑΜΜΑ ΟΣΤΑΙΟ |
| 16. ΕΙΣ ΟΜΦΑΛΜΟΛΟΓΙΚΟΥ ΤΜΗΜΑΤΟΣ | 40. ΓΡΑΦΕΙΟ ΜΕΤΡΩΝ |
| 17. ΕΙΣ ΩΤΙΑ ΤΜΗΜΑΤΟΣ | 41. ΓΡΑΦΕΙΟ ΔΕΥΤΕΡΗΣ ΠΑΘΙΑΤΡΙΚΗΣ ΚΛΙΝΙΚΗΣ |
| 18. ΕΙΣ ΠΝΕΥΜΟΝΟΛΟΓΙΚΟΥ ΤΜΗΜΑΤΟΣ | 42. ΓΡΑΦΕΙΟ ΜΕΤΡΩΝ ΠΑΘΟΛΟΓΟΥ |
| 19. ΤΜΗΜΑ ΕΜΒΟΛΩΝ | 43. ΓΡΑΦΕΙΟ ΔΕΥΤΕΡΗΣ ΠΑΘΟΛΟΓΙΚΗΣ ΚΛΙΝΙΚΗΣ |
| 20. W.C. ΔΕΥΤΕΡΟΥ ΠΡΟΣΕΛΗΓΟΥ | 44. ΑΣΜΑΤΟ ΜΟΝΟΚΑΜΗΣ ΚΑΡΔΙΟΛΟΓΙΚΗΣ ΚΛΙΝΙΚΗΣ |
| 21. ΓΡΑΦΕΙΟ ΑΝΗΡΕΝΗΣ ΑΣΘΕΝΩΝ | 45. ΑΣΜΑΤΟ ΜΟΝΟΚΑΜΗΣ ΚΑΡΔΙΟΛΟΓΙΚΗΣ ΚΛΙΝΙΚΗΣ |
| 22. ΑΝΕΚΙΣΤΕΥΣΕΩΣ | 46. ΑΣΜΑΤΟ ΜΟΝΟΚΑΜΗΣ ΠΑΘΙΑΤΡΙΚΗΣ ΚΛΙΝΙΚΗΣ |
| 23. ΓΡΑΦΕΙΟ ΤΡΟΦΕΩΣ ΚΑΙ ΝΟΣΟΚΟΜΕΩΣ | 47. ΛΕΡΑΝΤΕΣ |
| 24. ΧΩΡΟΣ | |

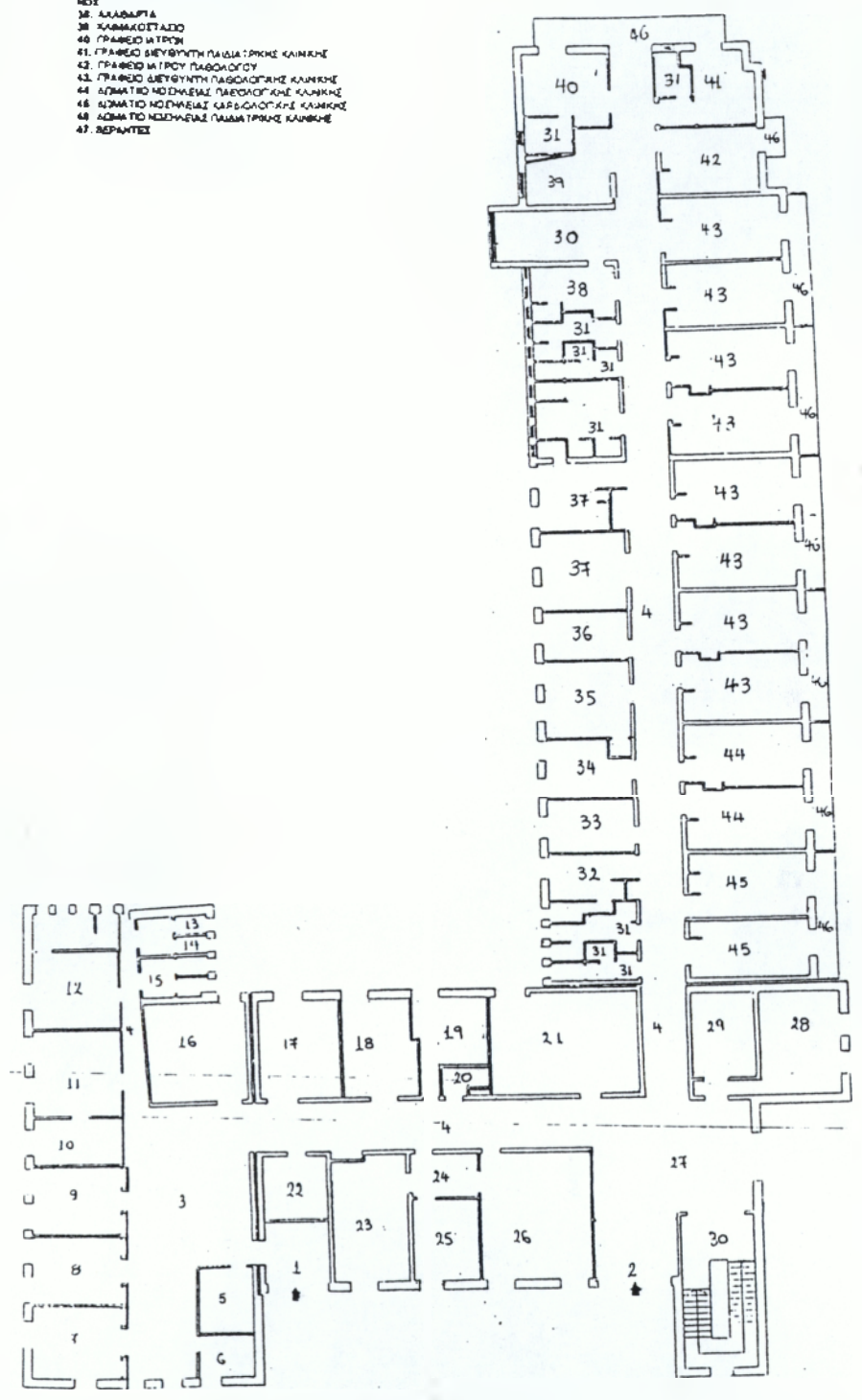

Σχεδιάγραμμα 3: Κάτοψη ισογείου του Γ.Ν.Ν. Λευκάδας

2.3.2. ΙΣΟΓΕΙΟ Γ.Ν.Ν. ΛΕΥΚΑΔΑΣ

Πλεονεκτήματα

1. Υπάρχουν δύο ξεχωριστές εισοδοί στο Νοσοκομείο, η μια για τους πελάτες - ασθενείς και η άλλη για το προσωπικό και το κοινό που επισκέπτεται το Νοσοκομείο (βλ.επε σχεδιάγραμμα).

2. Στο χώρο υποδοχής και αναμονής για τα Ε.Ι., βρίσκονται η Γραμματεία των Ε.Ι. και το Γραφείο της Προϊσταμένης των Ε.Ι. από όπου μπορούμε να πάρουμε τις πληροφορίες που χρειαζόμαστε.

3. Στην πτέρυγα αυτή είναι συγκεντρωμένα τα περισσότερα Ε.Ι. και συγκεκριμένα του Παθολογικού, Παιδιατρικού, Καρδιολογικού, Ορθοπαιδικού, Χειρουργικού, Οφθαλμολογικού, Ω.Ρ.Λ. και Πνευμονολογικού Τμήματος και το Τμήμα Εμορίων. Έτσι γίνονται εύκολα αντιληπτά από τους νεοεισερχόμενους ασθενείς και διευκολύνεται η προσέγγισή τους σε αυτά.

4. Πολύ κοντά στο χώρο των Ε.Ι. υπάρχει ο ανεληκυστήρας, ο οποίος βρίσκεται σε εμφανές σημείο για να γίνεται εύκολα η χρήση του.

5. Στο χώρο των Ε.Ι. υπάρχει W.C. κοινού.

6. Το Γραφείο Κίνησης ασθενών βρίσκεται κοντά στα Ε.Ι., με αποτέλεσμα να επιτυγχάνεται άμεση εξυπηρέτηση των πελατών - ασθενών.

7. Υπάρχουν ειδικές τουαλέτες για το προσωπικό των Ε.Ι. καθώς και αποδυτήρια για το προσωπικό αυτό.

8. Οι Διοικητικές Υπηρεσίες είναι συγκεντρωμένες σε ξεχωριστό σημείο του ισογείου και επικοινωνούν με τον χώρο των Ε.Ι. Έτσι, οι υπάλληλοι της Διοικητικής Υπηρεσίας δεν εμπλέκονται στον χώρο των Ε.Ι. και στις κλινικές του Νοσοκομείου και δεν επικρατεί σύγχυση.

9. Υπάρχουν ξεχωριστές τουαλέτες για το προσωπικό της Διοικητικής Υπηρεσίας.

10. Οι Διοικητικές Υπηρεσίες διαθέτουν ξεχωριστή είσοδο, την οποία χρησιμοποιούν και άλλοι υπάλληλοι του Νοσοκομείου.

11. Οι Διοικητικές Υπηρεσίες βρίσκονται κοντά στον Ανεληκυστήρα και το κλιμακοστάσιο του ισογείου και έτσι διευκολύνεται η διακίνηση των υπαλλήλων τους στο κτίριο του Νοσοκομείου.

12. Στις Διοικητικές Υπηρεσίες υπάρχει το "ΓΡΑΦΕΙΟ ΕΠΙΚΟΙΝΩΝΙΑΣ ΜΕ ΤΟΝ ΠΟΛΙΤΗ", όπου ακούγονται τα παράπονα και οι διάφορες παρατηρήσεις των πελατών - ασθενών ή του οποιουδήποτε πολίτη. Αυτό είναι σημαντικό διότι φέρνει σε επαφή

το Νοσοκομείο με το πεηατειακό του κοινό και όχι μόνο.

13. Σε ξεχωριστή πτέρυγα του ισογείου στεγάζονται η παιδιατρική, καρδιοθολογική και παθολογική κλινική του Νοσοκομείου. Ο αριθμός των δωματίων - θαλάμων κάθε κλινικής εξαρτάται από τις ανάγκες του πληθυσμού που εξυπηρετείται.

14. Κάθε κλινική διαθέτει τα δικά της W.C. - Λουτρά.

15. Τα γραφεία των προϊσταμένων των κλινικών καθώς και τα γραφεία των αδελφών Νοσοκόμων επικοινωνούν άμεσα με τα δωμάτια και τους θαλάμους των κλινικών.

16. Στην παθολογική κλινική υπάρχουν δύο θάλαμοι μονόκλινοι με ατομικό Λουτρό και W.C.

17. Στο τέλος του διαδρόμου των κλινικών υπάρχει ειδικός χώρος για τα ακάθαρτα και κλιμακοστάσιο που επικοινωνεί με τους υπόλοιπους ορόφους του κτιρίου.

18. Τα γραφεία των Δ/ντών των κλινικών και των υπολοίπων ιατρών βρίσκονται συγκεντρωμένα στο τέλος του διαδρόμου μετά τις κλινικές, για να υπάρχει άμεση επαφή με τους νοσηλευόμενους και ταυτόχρονα να αποφεύγεται η σύγχυση στους διαδρόμους των κλινικών.

19. Τα δωμάτια νοσηλείας των κλινικών του ισογείου αηθά και του Α' ορόφου είναι στην πηλιοψηφία τους τρίκλινα. Υπάρχουν όμως μονόκλινα και δίκλινα δωμάτια.

Ο μικρός αριθμός νοσηλευομένων σε κάθε δωμάτιο - θάλαμο εξασφαλίζει ησυχία, άνετο περιβάλλον, καθαριότητα, ανθρώπινες συνθήκες νοσηλείας και συνθήκες υγιεινής.

20. Όλα τα δωμάτια διαθέτουν εγκαταστάσεις οξυγόνου και κεντρικής θέρμανσης.

21. Ο χώρος υποδοχής στα Ε.Ι., οι υπόλοιποι χώροι αναμονής, οι διάδρομοι, οι θάλαμοι και τα γραφεία διαθέτουν πολύ καλό φυσικό και τεχνητό φωτισμό και εξαερισμό με αποτέλεσμα να μην επικρατούν πουθενά στο χώρο του Νοσοκομείου δυσάρεστες οσμές.

22. Ο ξενοδοχειακός εξοπλισμός των θαλάμων - δωματίων είναι καινούργιος.

23. Το κτίριο του Νοσοκομείου έχει βαφεί πρόσφατα εσωτερικά και το περιβάλλον είναι αρκετά ευχάριστο και καθαρό.

24. Υπάρχουν ειδικοί θάλαμοι στην παθολογική κλινική για τους κατάκοιτους και τους καρκινοπαθείς. Έτσι, οι ασθενείς αυτοί βρίσκονται σε ξεχωριστό περιβάλλον, αφού χρειάζονται ειδική μεταχείριση και ειδικό εξοπλισμό για τη νοσηλεία τους.

25. Υπάρχουν ειδικές προειδοποιητικές πινακίδες στα Ε.Ι. στις Διοικητικές Υπηρεσίες, στις κλινικές στους θαλάμους στα κλιμακοστάσια, στον ανελκυστήρα και στις εισόδους του Νοσοκομείου που διευκολύνουν τους πελάτες - ασθενείς.

26. Τα W.C. και τα λουτρά είναι ξεχωριστά για τους άνδρες και τις γυναίκες, καθώς και για τους ανάπηρους ασθενείς.

27. Στις κλινικές του ισογείου τα W.C. και τα λουτρά είναι ξεχωριστά για τους ασθενείς και τους εργαζομένους (νοσηλευτικό προσωπικό).

28. Όλοι οι θάλαμοι και τα δωμάτια διαθέτουν βεράντα.

Μειονεκτήματα

1. Στο χώρο υποδοχής τοποθετούνται φορεία και αναπηρικά καροτσάκια για την μεταφορά των ασθενών, οπότε δεν υπάρχει ευρυχωρία.

2. Ο χώρος αναμονής των περισσότερων Ε.Ι. είναι ενιαίος με αποτέλεσμα να επικρατεί σύγχυση και να μην υπάρχει ομαλή ροή των ασθενών στα Ε.Ι.

3. Ο χώρος αναμονής του ορθοπεδικού και του χειρουργικού Ε.Ι. είναι αρκετά μικρός, και επικρατεί σύγχυση στους πελάτες - ασθενείς.

4. Τα W.C. του κοινού βρίσκονται απέναντι από το χειρουργικό Ε.Ι. στην άκρη του διαδρόμου και δεν γίνονται αντιληπτά από τους πελάτες - ασθενείς που τα χρειάζονται αφού δεν φαίνονται οι προειδοποιητικές πινακίδες.

5. Ως χώρος αναμονής του Οφθαλμολογικού, Ω.Ρ.Λ. Ε.Ι. και του Τμήματος Εμβολίων χρησιμοποιείται ο διάδρομος έξω από τα γραφεία των Διοικητικών Υπηρεσιών με αποτέλεσμα να επικρατεί σύγχυση και να δυσκολεύονται οι ασθενείς που περιμένουν αλλά και οι υπάλληλοι του Νοσοκομείου.

6. Τα δωμάτια της παιδιατρικής κλινικής βρίσκονται κοντά στην καρδιολογική και παθολογική κλινική του Νοσοκομείου, ενώ θα έπρεπε να βρίσκονται σε άλλη πτέρυγα του ιδρύματος, για να μην υπάρχει καμία επαφή και ιδιαίτερα της παθολογικής κλινικής που πάσχουν από μεταδοτικά νοσήματα.

7. Ως χώρος στις κλινικές του ισογείου χρησιμοποιείται ο διάδρομος με αποτέλεσμα να επικρατεί σύγχυση, πολυκοσμία και θόρυβος που ενοχλεί τους νοσηλευόμενους.

8. Τα σαλόνια αναμονής έγιναν μονόκλινοι θάλαμοι της παθολογικής κλινικής για να καλυφθούν οι ανάγκες του ιδρύματος σε δωμάτια νοσηλείας.

Α' ΟΡΟΣΟΣ ΤΟΥ Γ.Ν.Ν. ΛΕΥΚΑΔΑΣ

1. ΚΑΒΑΝΟΤΑΞΙΟ
2. ΕΙΣΟΔΗ
3. ΔΙΑΔΡΟΜΕΣ
4. ΓΡΑΦΕΙΟ Δ. ΨΥΧΟΥΣΣΑΣ
5. ΓΡΑΦΕΙΟ ΜΑΘΩΝ
6. ΔΩΜΑΤΙΟ ΕΞΗΜΕΡΕΥΟΝΤΩΝ
7. Ψ.Σ. ΛΟΥΤΡΟ
8. ΑΠΟΘΗΚΗ ΧΕΙΡΟΥΡΓΙΚΗΣ ΚΛΙΝΙΚΗΣ
9. ΓΡΑΦΕΙΟ ΝΟΣΗΛΕΥΤΙΚΩΝ ΧΕΙΡΟΥΡΓΙΚΗΣ ΚΛΙΝΙΚΗΣ
10. ΑΡΧΕΙΟΥΣΤΡΑΣ
11. ΑΠΟΔΥΤΗΡΙΑ ΠΡΟΕΔΡΙΚΟΥ ΧΕΙΡΟΥΡΓΙΚΗΣ ΚΛΙΝΙΚΗΣ
12. ΑΠΟΘΗΚΗ
13. ΚΑΒΑΝΟΣ
14. ΑΙΘΟΥΣΑ ΧΕΙΡΟΥΡΓΕΙΟΥ I
15. ΑΠΟΘΗΚΗ ΧΕΙΡΟΥΡΓΕΙΩΝ
16. ΑΙΘΟΥΣΑ ΧΕΙΡΟΥΡΓΕΙΟΥ II
17. ΓΡΑΦΕΙΟ ΠΡΟΣΤΑΤΑΜΕΝΗΣ ΧΕΙΡΟΥΡΓΙΚΗΣ ΚΛΙΝΙΚΗΣ
18. ΓΡΑΦΕΙΟ Δ. ΕΥΒΥΝΤΗ ΑΝΑΞΙΒΗΝΟΛΟΓΟΥ
19. ΕΠΙΤΡΟΠΕΙΟ ΦΑΡΜΑΚΩΝ
20. ΑΙΘΟΥΣΑ ΤΟΚΕΤΩΝ
21. ΑΙΘΟΥΣΑ ΟΡΥΧΗΣ
22. ΓΡΑΦΕΙΟ - ΕΞΕΤΑΣΤΗΡΙΟ Δ.Ν.ΤΗ ΓΥΝΑΙΚΟΛΟΓΟΥ - ΜΑΙΕΥΤΡΙΑ
23. ΓΡΑΦΕΙΟ ΚΑΡΔΙΟΛΟΓΟΥ
24. ΑΠΟΘΗΚΗ
25. ΓΡΑΦΕΙΟ ΠΡΟΣΤΑΤΑΜΕΝΗΣ ΧΕΙΡΟΥΡΓΙΚΗΣ ΚΑΙ ΟΡΘΟΠΕΔΙΚΗΣ ΚΛΙΝΙΚΗΣ
26. ΓΡΑΦΕΙΟ ΝΟΣΗΛΕΥΤΩΝ ΓΥΝΑΙΚΟΛΟΓΙΚΗΣ - ΧΕΙΡΟΥΡΓΙΚΗΣ ΚΛΙΝΙΚΗΣ
27. ΟΡΥΧΗ
28. ΑΠΟΔΥΤΗΡΙΑ ΠΡΟΕΔΡΙΚΟΥ
29. ΕΙΣΟΔΗ - ΑΜΑΚΩΣΗ ΚΟΜΟΥ
30. ΜΟΝΟΚΛΑΝΟΣ ΦΑΡΜΑΚΩΝ ΧΕΙΡΟΥΡΓΙΚΗΣ ΚΛΙΝΙΚΗΣ ΜΕ Ψ.Σ. ΛΟΥΤΡΟ
31. ΑΣΦΑΛΤΟΣ
32. ΓΡΑΦΕΙΟ Δ.Ν.ΤΗ ΟΡΘΟΠΕΔΙΚΗΣ ΚΛΙΝΙΚΗΣ
33. ΔΩΜΑΤΙΟ ΒΑΜΟΝΗΣ ΟΡΘΟΠΕΔΙΚΟΥ ΜΕΓΑΡΟΥ
34. ΓΡΑΦΕΙΟ ΧΕΙΡΟΥΡΓΟΥ
35. ΓΡΑΦΕΙΟ Δ.Ν.ΤΗ ΧΕΙΡΟΥΡΓΙΚΗΣ ΚΛΙΝΙΚΗΣ
36. ΔΩΜΑΤΙΟ ΝΟΣΗΛΕΥΣΕΩΣ ΟΡΘΟΠΕΔΙΚΗΣ ΚΛΙΝΙΚΗΣ
37. ΔΩΜΑΤΙΟ ΝΟΣΗΛΕΥΣΕΩΣ ΧΕΙΡΟΥΡΓΙΚΗΣ ΚΛΙΝΙΚΗΣ
38. ΔΩΜΑΤΙΟ ΜΑΙΕΥΤΡΙΩΝ - ΓΥΝΑΙΚΟΛΟΓΙΚΗΣ ΚΛΙΝΙΚΗΣ
39. ΒΕΡΑΝΤΑ



Σχεδιάγραμμα 4: Κάτοψη Α' ορόφου του Γ.Ν.Ν. Λευκάδας

2.3.3. Α' ΟΡΟΦΟΣ Γ.Ν.Ν. ΛΕΥΚΑΔΑΣ

Πλεονεκτήματα

- 1.** Φθάνοντας στον Α' όροφο από το κλιμακοστάσιο βρισκόμαστε μπροστά σε ένα μεγάλο Σαλόνι, που χρησιμεύει ως χώρος αναμονής.
- 2.** Τα γραφεία της Διεύθυνσης και των Μαιών βρίσκονται σε εμφανές σημείο που επικοινωνεί με τον χώρο αναμονής.
- 3.** Οι αίθουσες τοκετού βρίσκονται κοντά στο γραφείο των Μαιών για να εξασφαλίζεται άμεση πρόσβαση σε αυτές.
- 4.** Υπάρχουν δύο ξεχωριστές αίθουσες τοκετού. Η μία χρησιμοποιείται ως αίθουσα προετοιμασίας για τον τοκετό (οδύνης) και στην συνέχεια οι μέλλουσες μητέρες μεταφέρονται στην αίθουσα τοκετού.
- 5.** Οι παραπάνω αίθουσες είναι ανεξάρτητες από τους χώρους των χειρουργείων και βρίσκονται πολύ κοντά στη Γυναικολογική - Μαιευτική Κλινική.
- 6.** Υπάρχουν ειδικές τουαλέτες για το προσωπικό του Γυναικολογικού - Μαιευτικού τμήματος και ξεχωριστές για το υπόλοιπο νοσηλευτικό προσωπικό.
- 7.** Ο ανελκυστήρας βρίσκεται κοντά στον χώρο των χειρουργείων και κοντά στις αίθουσες τοκετού για να υπάρχει, όταν χρειάζεται, άμεση μεταφορά των ασθενών σε κοντό Νοσοκομείο ή άλλο τμήμα του Νοσοκομείου (π.χ. Ακτινολογικό, Υπέρηχοι κλπ.).
- 8.** Η πρόσβαση στους χώρους των χειρουργείων ελέγχεται.
- 9.** Υπάρχουν δύο χειρουργικές αίθουσες οι οποίες χρησιμοποιούν από κοινού την αίθουσα παροχής αποστειρωμένων υλικών (συμπτικός θάλαμος).
- 10.** Μικροεπεμβάσεις ή περιστατικά του Ω.Ρ.Λ. και Οφθαλμολογικού Τμήματος πραγματοποιούνται στην μικρή χειρουργική αίθουσα (14) (βλέπε σχεδιάγραμμα).
- 11.** Το τμήμα διαθέτει κλίβανο για την αποστείρωση των χειρουργικών εργαλείων.
- 12.** Υπάρχει ειδική τουαλέτα για το προσωπικό που εργάζεται στο χειρουργείο.
- 13.** Υπάρχουν αποδυτήρια ανδρών και γυναικών στο τμήμα του χειρουργείου για το προσωπικό που εργάζεται σε αυτό.
- 14.** Υπάρχουν αποθήκες χειρουργείων όπου προμηθεύουν τα χειρουργεία με τα αναγκαία υλικά και φάρμακα.
- 15.** Το γραφείο του Δ/ντή Αναισθησιολόγου, βρίσκεται στο χειρουργικό τμήμα κοντά στα χειρουργεία. Έτσι, εξασφαλίζεται άμεση πρόσβαση του ιατρού στα χειρουργεία.

16. Το Γυναικολογικό Ε.Ι. βρίσκεται πολύ κοντά στην Γυναικολογική - Μαιευτική Κλινική για να υπάρχει ψυχία, να αποφεύγεται η πολυκοσμία των Ε.Ι. του ισόγειου, να υπάρχει καθαριότητα και να αποφεύγεται η μετάδοση διαφόρων νοσημάτων στις μέλλουσες μητέρες και τις υπόλοιπες γυναίκες.

17. Τα δωμάτια νοσηλείας της Γυναικολογικής - Μαιευτικής Κλινικής διαθέτουν ξεχωριστά W.C. και Λουτρά από τις υπόλοιπες κλινικές της πτέρυγας.

18. Η ορθοπεδική και χειρουργική κλινική διαθέτουν δικά τους W.C. και Λουτρά κοντά στο τέλος του διαδρόμου.

19. Υπάρχει μεγάλος χώρος αναμονής (σαθόνι) στη μέση του διαδρόμου, και αποφεύγεται η αναμονή των ασθενών και των επισκεπτών στον διάδρομο.

20. Το γραφείο του καρδιολόγου είναι απέναντι από τα δωμάτια της καρδιολογικής κλινικής για να υπάρχει άμεση πρόσβαση σε αυτά.

21. Το γραφείο των προϊσταμένων της χειρουργικής και ορθοπεδικής κλινικής βρίσκονται ανάμεσα από τα δωμάτια των δύο κλινικών. Έτσι, εξασφαλίζεται άμεση πρόσβαση σε αυτά.

22. Στον Α' όροφο υπάρχει οφίς, όπως και στο ισόγειο.

23. Υπάρχει μονόκλινος θάλαμος χειρουργικής κλινικής με ατομικό W.C. - λουτρό και εγκαταστάσεις κλιματισμού.

24. Στο τέλος του διαδρόμου υπάρχει χώρος για τα ακάθαρτα των κλινικών και δεύτερο κλιμακοστάσιο για την καλύτερη εξυπηρέτηση του προσωπικού, του κοινού και των ασθενών.

25. Τα γραφεία των Δ/ντών της ορθοπεδικής και χειρουργικής κλινικής καθώς και τα γραφεία των υπολοίπων ιατρών, βρίσκονται συγκεντρωμένα στο τέλος του διαδρόμου των κλινικών. Έτσι, εξασφαλίζεται άμεση πρόσβαση των ιατρών σ' αυτά και δεν επικρατεί σύγχυση.

26. Όλοι οι θάλαμοι - δωμάτια διαθέτουν βεράντα.

27. Τα δωμάτια της Γυναικολογικής - Μαιευτικής κλινικής διαθέτουν εγκαταστάσεις κλιματισμού (Air Condition).

28. Τα χειρουργεία διαθέτουν και αυτά κλιματισμό, όπως και ορισμένα δωμάτια της ορθοπεδικής και χειρουργικής κλινικής.

29. Υπάρχει άφθονος φυσικός φωτισμός και αερισμός ολόκληρου του Α' ορόφου.

30. Υπάρχουν παντού προειδοποιητικές πινακίδες που διευκολύνουν την πρόσβαση των ασθενών - πελατών στα διάφορα τμήματα και κλινικές.

31. Στους διαδρόμους και στους χώρους αναμονής υπάρχει πράσινο που κάνει το περιβάλλον ευχάριστο.

32. Σε όλη τον Α' όροφο υπάρχει σύστημα κεντρικής θέρμανσης και εγκαταστάσεις οξυγόνου.

33. Τα περισσότερα δωμάτια νοσηλείας και στον Α' όροφο είναι τρίκλινα. Υπάρχουν φυσικά και μονόκλινα. Έτσι, υπάρχει ησυχία, καθαριότητα, μικροί αριθμοί νοσηλευομένων σε κάθε θάλαμο και ανθρώπινες συνθήκες νοσηλείας.

34. Όλα τα δωμάτια και οι θάλαμοι του Α' ορόφου και του ισόγειου διαθέτουν ιματιοθήκες (ντουλαπες) για την τοποθέτηση του ιματισμού και άλλων προσωπικών αντικειμένων των νοσηλευομένων.

Μειονεκτήματα

1. Δεν υπάρχει Μονάδα Εντατικής Θεραπείας στο Νοσοκομείο και σε περίπτωση αδυναμίας παροχής νοσηλείας, ο ασθενής μεταφέρεται στο Πανεπιστημιακό Νοσοκομείο των Ιωαννίνων ή το Γ.Ν.Ν. Ιωαννίνων "Χατζηκώστα" ή στο Πανεπιστημιακό Νοσοκομείο Ρίου στην Πάτρα.

2. Δεν υπάρχει επαρκής οργάνωση των χειρουργείων σε ιατρικό δυναμικό και εξοπλισμό με αποτέλεσμα να μην δέχονται πολύ βαριά περιστατικά και εγχειρήσεις.

3. Η καρδιοθωγική κλινική βρίσκεται μακριά από τα χειρουργεία και συγκεκριμένα στο ισόγειο του Νοσοκομείου, με αποτέλεσμα να μην υπάρχει άμεση πρόσβαση σε αυτά.

4. Δεν υπάρχει μονάδα πρόωρων, παρά μόνο μια αίθουσα με θερμοκοιτίδες. Έτσι, σε περίπτωση επιπλοκών, το νεογέννητο και η μητέρα μεταφέρονται στα Νοσοκομεία των Ιωαννίνων, κυρίως στο Πανεπιστημιακό, ή στο Πανεπιστημιακό του Ρίου στην Πάτρα.

- Β' ΟΡΘΟΣ ΤΟΥ Γ.Ν.Ν. ΛΕΥΚΑΔΑΣ
1. ΚΑΡΙΑΚΟΣΤΑΔΟ
 2. ΔΙΑΔΡΟΜΟΣ
 3. ΑΠΟΘΗΚΗ ΧΕΙΡΟΥΡΓΙΚΗΣ ΚΛΙΝΙΚΗΣ
 4. ΔΩΜΑΤΙΟ ΟΔΗΓΩΝ ΑΣΘΕΝΩΣΦΟΡΩΝ
 5. W.C - ΛΟΥΤΡΟ
 6. ΧΩΔ
 7. ΓΡΑΦΕΙΟ ΣΥΛΛΟΓΟΥ ΕΡΓΑΖΟΜΕΝΩΝ ΝΟΣΟΚΟΜΕΙΟΥ
 8. ΔΩΜΑΤΙΟ ΕΦΗΜΕΡΕΥΟΝΤΩΝ ΙΑΤΡΩΝ
 9. ΑΠΟΘΗΚΗ ΠΑΘΟΛΟΓΙΚΗΣ ΚΛΙΝΙΚΗΣ
 10. ΤΜΗΜΑ ΟΙΚΟΝΟΜΙΚΟΥ - ΛΟΓΙΣΤΗΡΙΟ - ΤΑΜΕΙΟ
 11. ΤΜΗΜΑ ΟΙΚΟΝΟΜΙΚΟΥ - ΤΜΗΜΑ ΜΙΣΘΟΔΟΣΙΑΣ
 12. ΑΡΧΕΙΟ ΜΙΣΘΟΔΟΣΙΑΣ
 13. ΑΠΟΘΗΚΗ ΕΙ
 14. ΑΠΟΔΥΤΗΡΙΑ ΝΟΣΟΚΟΜΩΝ
 15. ΒΕΡΑΝΤΑ

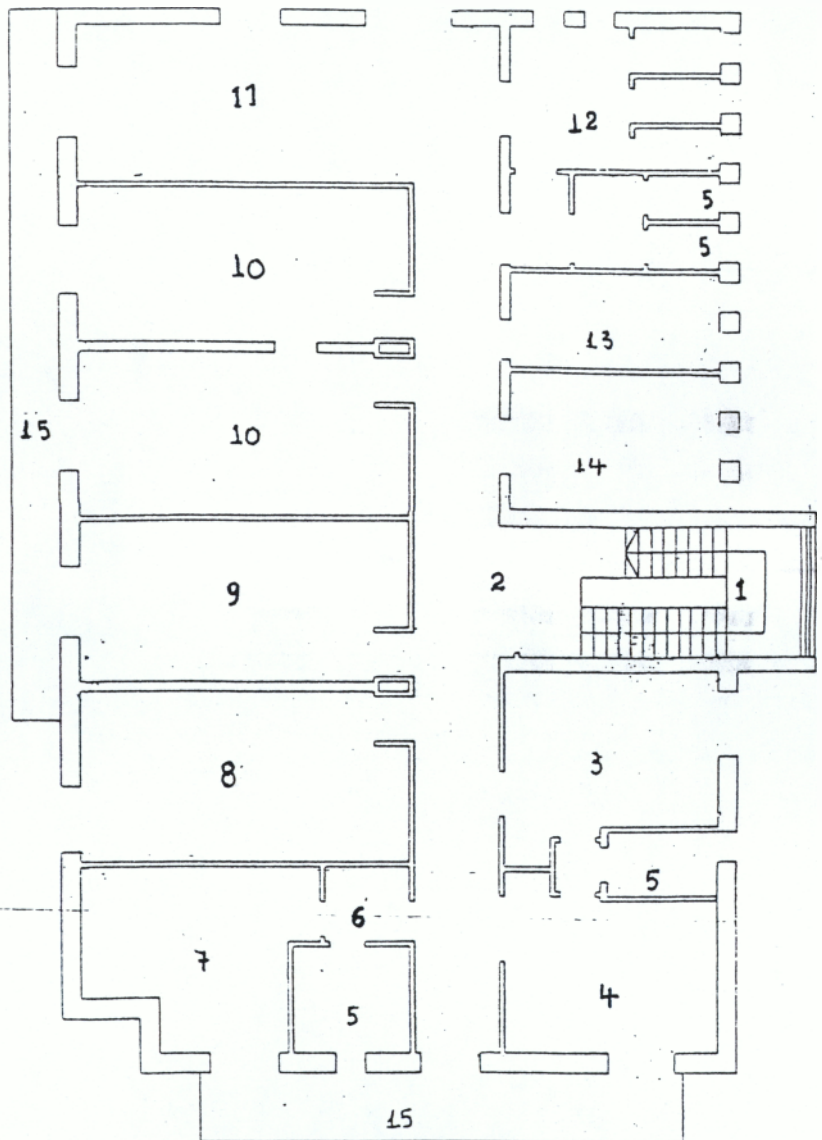

Σχεδιάγραμμα 5: Κάτοψη Β' ορόφου του Γ.Ν.Ν. Λευκάδας

2.3.4. Β' ΟΡΟΦΟΣ Γ.Ν.Ν. ΛΕΥΚΑΔΑΣ

Πλεονεκτήματα

1. Στον Β' όροφο στεγάζονται υπηρεσίες και χώροι που θα δημιουργούσαν προβλήματα χωροκατανομής αν στεγαζόταν σε άλλον όροφο του κτιρίου.
2. Ο Σύλλογος των εργαζομένων του Νοσοκομείου στεγάζεται στον Β' όροφο, όπου επικρατεί ησυχία, δεν υπάρχουν ασθενείς, ή άλλες υπηρεσίες του Νοσοκομείου.
3. Στον Β' όροφο υπάρχει και ένα δωμάτιο για τους εφημερεύοντες ιατρούς. Έτσι, υπάρχει ησυχία και πιο καθαρό περιβάλλον σε σχέση με τους υπόλοιπους ορόφους του κτιρίου.
4. Το Τμήμα Μισθοδοσίας, το Λογιστήριο και το Ταμείο στεγάζονται στον Β' όροφο, αφού δεν είναι τμήματα που έχουν να κάνουν με ασθενείς αλλά με το προσωπικό του Νοσοκομείου.
5. Οι αποθήκες της Παθολογικής και χειρουργικής κλινικής λόγω έλλειψης χώρου στεγάζονται και αυτές στον Β' όροφο, με αποτέλεσμα να είναι απομακρυσμένες από άλλα πολυσύχναστα σημεία του Νοσοκομείου.

Μειονεκτήματα

1. Για να φθάσει κανείς στον Β' όροφο χρειάζεται να χρησιμοποιήσει το κλιμακοστάσιο, αφού το ασανσέρ σταματά στον Α' όροφο.
2. Δεν υπάρχει καλή κατανομή των χώρων στον Β' όροφο. Υπάρχουν πολλές αποθήκες, μερικές από αυτές αχρησιμοποίητες, ενώ θα μπορούσε να υπάρχει μεγάλη αίθουσα για σεμινάρια, γιορτές, ή για την λειτουργία Σχολής Νοσοκόμων.
3. Το δωμάτιο των οδηγών Ασθενοφόρων θα έπρεπε να βρίσκεται στο υπόγειο ή σε κοντινό σημείο με τον χώρο στάθμευσής των για να γίνεται γρήγορα η μεταφορά του ασθενούς χωρίς να χάνεται πολύτιμος χρόνος.

2.4. ΣΥΜΠΕΡΑΣΜΑΤΑ

Συμπεράσματα της γεωγραφικής θέσης του Γ.Ν.Ν. Λευκάδας

Από την μελέτη των στοιχείων που αφορούν την γεωγραφική θέση του Νοσοκομείου, καταλήγουμε στα ακόλουθα συμπεράσματα:

* Η γεωγραφική θέση που βρίσκεται το Νοσοκομείο στο Νομό, δεν θεωρείται κατάλληλη, διότι η πόλη της Λευκάδας βρίσκεται στο Βόρειο τμήμα της νήσου και του νομού με αποτέλεσμα ο πληθυσμός της Νότιας Λευκάδας και των μικρών νησιών να μην έχει ευκολία πρόσβασης στο Νοσοκομείο.

* Στο Κέντρο Υγείας Βασιλικής δεν υπάρχει ασθενοφόρο και σπαταλείται πολύτιμος χρόνος για να φθάσει ο ασθενής στο Νοσοκομείο της Λευκάδας που απέχει 38 χλμ. από την Βασιλική.

* Πλεονέκτημα αποτελεί η γεωγραφική θέση του Νοσοκομείου αφού βρίσκεται πολύ κοντά στην είσοδο - έξοδο της Νήσου και επιτυγχάνεται γρήγορη μεταφορά σοβαρών περιστατικών σε γειτονικά Νοσοκομεία π.χ. Ιωαννίνων ή Πάτρας.

* Η θέση του Νοσοκομείου στην πόλη της Λευκάδας δεν είναι κατάλληλη, διότι βρίσκεται περίπου στο κέντρο της πόλης που συνεχώς μεγαλώνει, και επικρατεί θόρυβος και στενότητα χώρου.

* Το μοναδικό σημαντικό πλεονέκτημα της θέσης αυτής είναι η άμεση πρόσβαση στο Νοσοκομείο όλων των κατοίκων της πόλης.

* Πλεονέκτημα θεωρείται η γεωγραφική θέση του Νοσοκομείου σε σχέση με τον πληθυσμό της Δυτικής Ακαρνανίας που επισκέπτονται καθημερινά με μη κινητή γέφυρα και η πρόσβαση των κατοίκων της Αιτ/νίας είναι άμεση.

* Το Νοσοκομείο Λευκάδας βρίσκεται σχεδόν στο μέσο από τα δύο Κέντρα Υγείας από τα οποία δέχεται καθημερινά περιστατικά. Το ένα Κ.Υ. είναι της Βασιλικής που απέχει 38 χλμ. από το Νοσοκομείο και το άλλο είναι της Βόνιτσας Αιτ/νίας που απέχει 31 χλμ. από το Νοσοκομείο και την πόλη της Λευκάδας.

Συμπεράσματα κτιριακής χωροκατανομής του Γ.Ν.Ν. Λευκάδας

Από την μελέτη των Σχεδίων του Νοσοκομείου παρατηρείται ότι υπάρχουν προβλήματα που συνδέονται με τους χώρους των διαφόρων τμημάτων. Τα προβλήματα χωροκατανομής θα επιλυθούν με τη νέα πτέρυγα που έχει σχεδιασθεί να αναγερθεί στην αριστερή πλευρά του κτιρίου του Νοσοκομείου, εκεί που σήμερα στεγάζεται το 2ο Δημοτικό Σχολείο Λευκάδας και ο 1ος Κρατικός Παιδικός Σταθμός.

Τα κυριότερα **προβλήματα** που παρουσιάζονται είναι τα ακόλουθα:

* Ο χώρος αναμονής των περισσότερων Ε.Ι. είναι ενιαίος, με αποτέλεσμα να επικρατεί σύγχυση και να μην υπάρχει ομαλή ροή των ασθενών στα Ε.Ι.

* Ο χώρος αναμονής του ορθοπαιδικού και του χειρουργικού Ε.Ι. είναι μικρός, με αποτέλεσμα να επικρατεί σύγχυση.

* Ως χώρος αναμονής του οφθαλμολογικού, του Ω.Ρ.Λ. Ε.Ι. και του τμήματος εμβολίων χρησιμοποιείται ο διάδρομος έξω από τα Γραφεία της Διοικητικής Υπηρεσίας.

* Τα δωμάτια της παιδιατρικής κλινικής βρίσκονται κοντά στην καρδιολογική και την παθολογική, ενώ δεν θα έπρεπε να υπάρχει καμία επαφή μεταξύ παιδιατρικής, καρδιολογικής και ιδιαίτερα της παθολογικής κλινικής.

* Ως χώρος αναμονής των κλινικών του ισογείου, χρησιμοποιείται ο διάδρομος αφού οι χώροι αναμονής (σαλόνια) μετατράπηκαν σε θαλάμους της παθολογικής κλινικής λόγω έλλειψης χώρου.

* Δεν υπάρχει Μονάδα Εντατικής Θεραπείας στο Νοσοκομείο και σε περιπτώσεις αδυναμίας παροχής νοσηλείας ο ασθενής μεταφέρεται σε κοντινά μεγάλα Νοσοκομεία.

* Δεν υπάρχει Μονάδα Πρόωρων, και σε περιπτώσεις επιπλοκών το νεογνό με την μητέρα μεταφέρονται σε κοντινά Νοσοκομεία, κυρίως στο Πανεπιστημιακό των Ιωαννίνων ή του Ρίου στην Πάτρα.

* Το Ακτινολογικό είναι μακριά από το τμήμα των Ε.Ι.

* Ο χώρος αναμονής του Ακτινολογικού Τμήματος είναι μικρός και επικρατεί μεγάλος συνοστισμός.

* Δεν υπάρχει ανεγκυστήρας στον Β' όροφο.

* Η κατανομή και η χρήση των χώρων του Β' ορόφου δεν είναι ορθή, διότι υπάρχουν πολλές αποθήκες ακρησιμοποιήτες που θα μπορούσαν να χρησιμεύσουν ως αίθουσες σεμιναρίων, εκδηλώσεων κλπ.

* Το δωμάτιο των οδηγών ασθενοφόρων είναι απομακρυσμένο από τον χώρο στάθμευσής των με αποτέλεσμα να χάνεται πολύτιμος χρόνος.

Ο εσωτερικός σχεδιασμός των χώρων του Νοσοκομείου παρουσιάζει και ορισμένα **πλεονεκτήματα** τα κυριότερα των οποίων είναι τα εξής:

* Υπάρχουν δύο ξεχωριστές εισοδοι στο Νοσοκομείο. Η μία χρησιμοποιείται από την Διοίκηση και η άλλη από τα Εξωτερικά Ιατρεία.

* Ο χώρος υποδοχής είναι μεγάλος και φωτεινός.

* Τα περισσότερα Ε.Ι. είναι συγκεντρωμένα στο ισόγειο, με αποτέλεσμα να γίνονται εύκολα αντιληπτά από τους νεοεισερχόμενους και να γίνεται εύκολη η προσέγγιση σ' αυτά.

* Σχεδόν όλα τα Διοικητικά Γραφεία είναι συγκεντρωμένα με συνέπεια την γρήγορη εξυπηρέτηση των πελατών - ασθενών και των υπαλλήλων του Νοσοκομείου.

* Η είσοδος σε όλες τις κλινικές του Νοσοκομείου και στα Χειρουργεία ελέγχεται.

* Σε όλες τις κλινικές τα γραφεία των προϊσταμένων των αδελφών νοσοκόμων και των ιατρών, έχουν άμεση επαφή με τα δωμάτια και τους θαλάμους.

* Ο ξενοδοχειακός εξοπλισμός των δωματίων και των θαλάμων είναι καινούργιος.

* Το κτίριο του Νοσοκομείου έχει βαφεί πρόσφατα στο εσωτερικό του.

* Όλες οι κλινικές διαθέτουν δικό τους W.C. και λουτρό, που είναι χωριστά για τους άνδρες και τις γυναίκες. Υπάρχουν και W.C. και λουτρό για ανάπηρους.

* Όλο το κτίριο διαθέτει εγκαταστάσεις κεντρικής θέρμανσης.

* Τα χειρουργεία, το φαρμακείο, η γυναικολογική - Μαιευτική κλινική και ορισμένοι θάλαμοι και γραφεία διαθέτουν κλιματισμό.

* Ο αριθμός των νοσηλευομένων σε κάθε δωμάτιο δεν ξεπερνά τα τρία άτομα.

* Υπάρχουν παντού προειδοποιητικές πινακίδες για να διευκολύνουν τους πελάτες - ασθενείς, τους συνοδούς τους και το υπόλοιπο κοινό.

* Το τμήμα των χειρουργείων διαθέτει κλίβανο για την αποστείρωση των χειρουργικών εργαλείων.

* Το ληβητοστάσιο και οι εγκαταστάσεις των μαγειρείων και των πλυντηρίων βρίσκονται σε ξεχωριστές πτέρυγες του Νοσοκομείου, μακριά από το σημείο που συχνάζει μεγάλος αριθμός ανθρώπων.

ΚΕΦΑΛΑΙΟ 3οΝ
ΔΙΟΙΚΗΤΙΚΗ ΔΟΜΗ ΚΑΙ
ΟΡΓΑΝΩΣΗ ΤΟΥ Γ.Ν.Ν.
ΛΕΥΚΑΔΑΣ

3.1. ΝΟΜΙΚΟ ΚΑΘΕΣΤΩΣ ΤΟΥ Γ.Ν.Ν. ΛΕΥΚΑΔΑΣ

Σύμφωνα με την υπ' αρ. 19188/25.11.86 υπουργική απόφαση, άρθρο 2 αρ. ΦΕΚ 814 τεύχος Β, το Νοσοκομείο Λευκάδας υπάγεται στις διατάξεις του ΝΔ.2592/53 "περί οργανώσεως της Ιατρικής Αντιλήψεως" (ΦΕΚ 254/Α/53) και αποτελεί Νομικό Πρόσωπο Δημοσίου Δικαίου, που διέπεται από τις διατάξεις του Ν.Δ/τος αυτού, όπως τροποποιήθηκαν και συμπληρώθηκαν μεταγενέστερα και από τις διατάξεις του Ν. 1397/83 "ΕΘΝΙΚΟ ΣΥΣΤΗΜΑ ΥΓΕΙΑΣ" ορίζεται ως Νομαρχιακό Γενικό Νοσοκομείο και φέρει την επωνυμία: "Νομαρχιακό Γενικό Νοσοκομείο Λευκάδας".

Εδρα της κεντρικής υπηρεσίας του Νοσοκομείου είναι η πόλη της Λευκάδας.

Το Νοσοκομείο έχει σφραγίδα στρογγυλή στην οποία αναγράφονται σε επάλληλους κύκλους: "ΕΛΛΗΝΙΚΗ ΔΗΜΟΚΡΑΤΙΑ - ΥΠΟΥΡΓΕΙΟ ΥΓΕΙΑΣ-ΠΡΟΝΟΙΑΣ ΚΑΙ ΚΟΙΝΩΝΙΚΩΝ ΑΣΦΑΛΙΣΕΩΝ - ΝΟΜΑΡΧΙΑΚΟ ΓΕΝΙΚΟ ΝΟΣΟΚΟΜΕΙΟ ΛΕΥΚΑΔΑΣ" και στη μέση το εθνόσημο.

3.2. ΔΙΟΙΚΗΤΙΚΗ ΔΟΜΗ ΤΟΥ Γ.Ν.Ν. ΛΕΥΚΑΔΑΣ

Το Νοσοκομείο Λευκάδας αποτελεί Ν.Π.Δ.Δ. και ορίζεται ως Γενικό Νομαρχιακό Νοσοκομείο (ΦΕΚ 814, 25.11.86). Υπάγεται στην αρμοδιότητα του Υπουργείου Υγείας, Πρόνοιας και Κοινωνικών Ασφαλίσεων και διέπεται από το Ν.Δ. 2592/53 όπως ισχύει σήμερα.

Η εποπτεία και ο συντονισμός του Νοσοκομείου ασκείται απ' ευθείας από το Υπουργείο Υγείας, Πρόνοιας και Κοινωνικών Ασφαλίσεων, ενώ η Διεύθυνση Υγιεινής της Νομαρχιακής Αυτοδιοίκησης Λευκάδας ασκεί έλεγχο μόνο κατά την τυπική έγκριση του προϋπολογισμού και την αντιμετώπιση θεμάτων προσωπικού.

Το Γ.Ν.Ν. Λευκάδας, διοικείται από επταμελές Διοικητικό Συμβούλιο (Δ.Σ.) διετούς θτείας, το οποίο αποτελείται από τον Πρόεδρο, τον Αντιπρόεδρο και πέντε (5) μέλη.

Ο Πρόεδρος προΐσταται όλων των υπηρεσιών του Νοσοκομείου, του Κ.Υ. Βασίλεικής και των Περιφερειακών Ιατρείων που υπάγονται σ' αυτό, συντονίζει και ελέγχει το έργο τους, εκπροσωπεί το Νοσοκομείο στις μετά τρίτων σχέσεις και συναλλαγές και ενώπιον κάθε δικαστικής αρχής και μεριμνά για την υλοποίηση των αποφάσεων του Δ.Σ.

3.3. ΔΙΑΡΘΡΩΣΗ ΤΩΝ ΥΠΗΡΕΣΙΩΝ ΤΟΥ Γ.Ν.Ν. ΛΕΥΚΑΔΑΣ

Το Νοσοκομείο Λευκάδας απαρτίζεται από τις παρακάτω υπηρεσίες:

- α) Ιατρική
- β) Νοσηλευτική
- γ) Διοικητική

Κάθε υπηρεσία έχει την δική της ξεχωριστή συγκρότηση και ιεραρχική διάρθρωση. Οι τρεις υπηρεσίες είναι μεταξύ τους ισότιμες και υπάγονται ιεραρχικά στον Πρόεδρο του Δ.Σ. του Νοσοκομείου.

Στην συνέχεια, παρουσιάζεται η διάρθρωση των υπηρεσιών του Νοσοκομείου. Η οργανωτική του δομή απεικονίζεται στα οργανογράμματα που ακολουθούν όπου διακρίνεται η ιεραρχική διάρθρωση των υπηρεσιών του, σύμφωνα με το Δ/γμα 25.11.86, άρθρα 6 - 9, ΦΕΚ 814, τεύχος Β.

A. ΙΑΤΡΙΚΗ ΥΠΗΡΕΣΙΑ

1. ΠΑΘΟΛΟΓΙΚΟΣ ΤΟΜΕΑΣ

- α. Παθολογικό Τμήμα
- β. Παιδιατρικό Τμήμα
- γ. Καρδιολογικό Τμήμα
- δ. Διαβητολογικό Τμήμα
- ε. Πνευμονολογικό Τμήμα
- στ. Νεφρολογικό Τμήμα
- ζ. Μονάδα Τεχνητού Νεφρού

2. ΧΕΙΡΟΥΡΓΙΚΟΣ ΤΟΜΕΑΣ

- α. Χειρουργικό Τμήμα
- β. Οφθαλμολογικό Τμήμα
- γ. Ωτορινολαρυγγολογικό Τμήμα
- δ. Μαιευτικό - Γυναικολογικό Τμήμα
- ε. Αναισθησιολογικό Τμήμα
- στ. Ορθοπαιδικό Τμήμα
- ζ. Οδοντιατρικό Τμήμα

3. ΕΡΓΑΣΤΗΡΙΑΚΟΣ ΤΟΜΕΑΣ

- α. Μικροβιολογικό - Βιοχημικό Τμήμα
- β. Ακτινοδιαγνωστικό Τμήμα

γ. Αιματολογικό - Αιμοδοσίας Τμήμα

δ. Φαρμακευτικό Τμήμα

ε. Κυτταρολογικό Τμήμα

4. ΔΙΑΤΟΜΕΑΚΑ ΤΜΗΜΑΤΑ

α. Επειγόντων Περιστατικών

β. Ημερήσιας Νοσηλείας

Στους τομείς λειτουργούν τακτικά Εξωτερικά Ιατρεία αντίστοιχων ειδικοτήτων με τις ειδικότητες των ιατρών που υπηρετούν στο Νοσοκομείο.

Στο οργανόγραμμα που ακολουθεί, φαίνεται η διάρθρωση της Ιατρικής Υπηρεσίας:

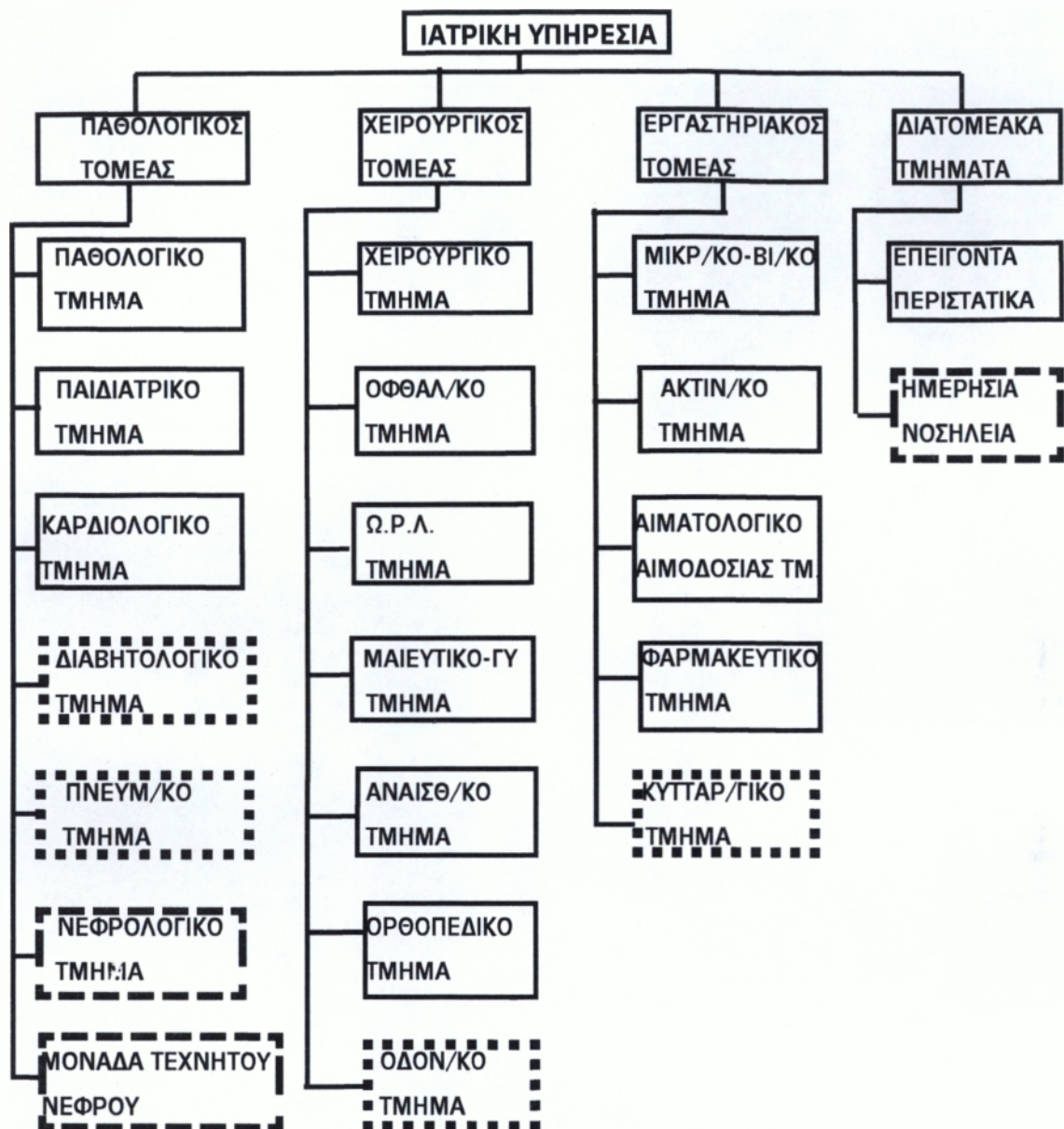

Τμήματα που προβλέπονται από τον Οργανισμό και λειτουργούν στο Νοσοκομείο.



Τμήματα που δεν προβλέπονται από τον Οργανισμό και υπηρετούν ιατροί αντίστοιχων ειδικοτήτων

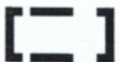

Τμήματα που προβλέπονται αλλά δεν λειτουργούν στο Νοσοκομείο.

Σχεδιάγραμμα 1: Οργανόγραμμα διάρθρωσης Ιατρικής Υπηρεσίας του Ν.Γ.Ν. Λευκάδας

Πηγή: Ίδια Έρευνα.

Β. ΝΟΣΗΛΕΥΤΙΚΗ ΥΠΗΡΕΣΙΑ

Η Νοσηλευτική υπηρεσία αποτελεί Διεύθυνση και διαρθρώνεται σε δύο τομείς τον 1ο και 2ο που ο καθένας διαρθρώνεται σε νοσηλευτικά τμήματα ως ακολούθως:

α) Ο 1ος τομέας σε τέσσερα (4) τμήματα που καλύπτουν τον παθολογικό και χειρουργικό τομέα της Ιατρικής Υπηρεσίας.

β) Ο 2ος τομέας σε δύο (2) τμήματα που καλύπτουν τον εργαστηριακό τομέα, τα διατομεακά τμήματα, τα Εξωτερικά Ιατρεία και τα Χειρουργεία της Ιατρικής Υπηρεσίας.

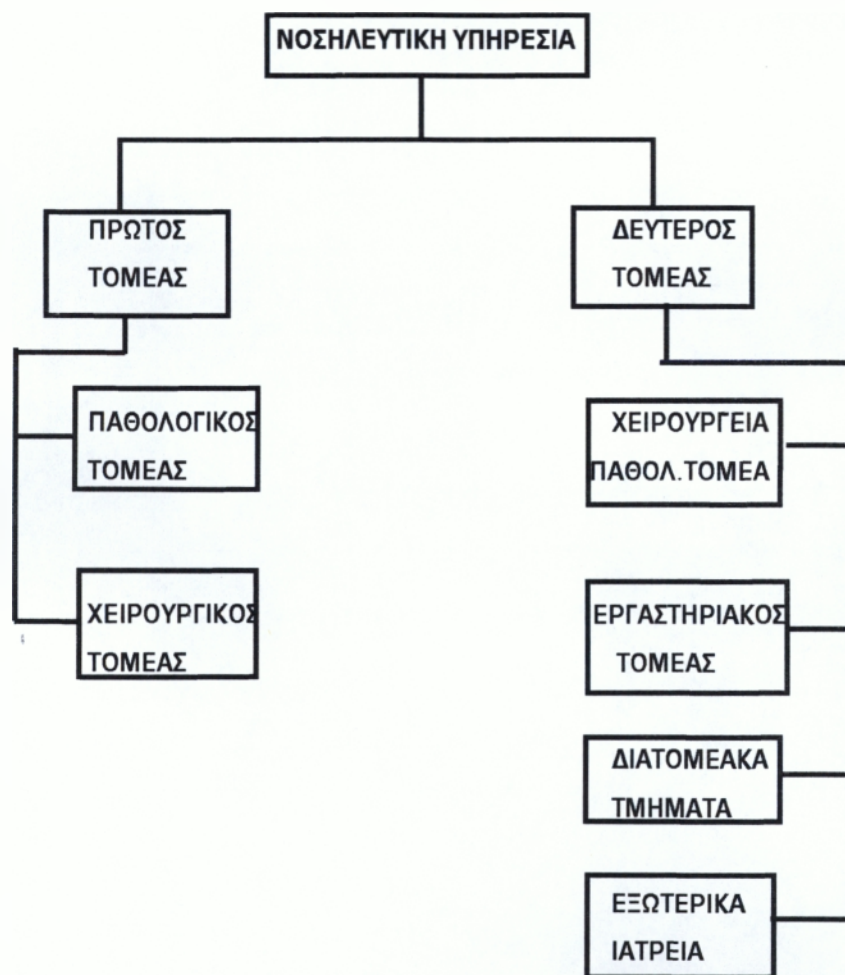

Σχεδιάγραμμα 2: Οργανόγραμμα διάρθρωσης Νοσηλευτικής Υπηρεσίας του Γ.Ν.Ν. Λευκάδας.

Πηγή: Ιδία Έρευνα

Γ. ΔΙΟΙΚΗΤΙΚΗ ΥΠΗΡΕΣΙΑ

Η Διοικητική Υπηρεσία διαρθρώνεται από τα εξής τμήματα και αυτοτελή γραφεία:

1. Τμήματα

- α. Προσωπικού
- β. Γραμματείας
- γ. Οικονομικού
- δ. Τεχνικού
- ε. Πληροφορικής-Οργάνωσης
- στ. Βιοϊατρικής Τεχνολογίας

2. Αυτοτελή γραφεία

- α. Κίνησης Αρρώστων
- β. Διατροφής
- γ. Γραμματείας ΕΞ.Ιατρείων
- δ. Κοινωνικής Εργασίας
- ε. Επιστάσις
- στ. Ιματισμού

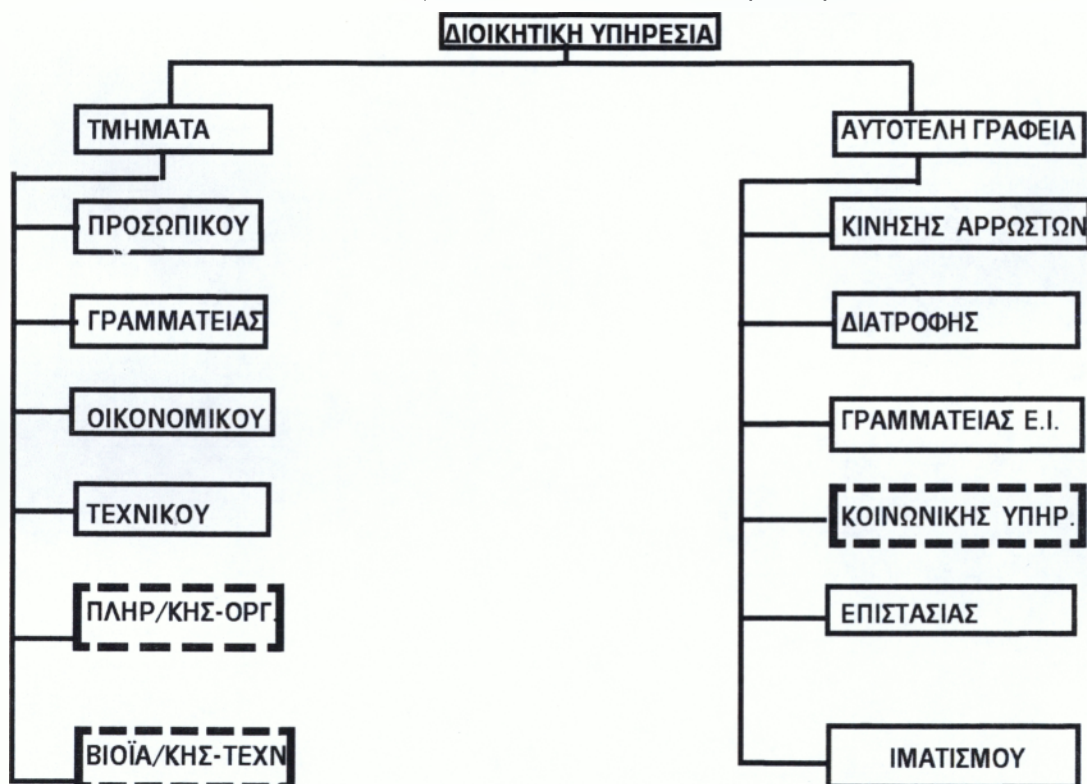

Σχεδιάγραμμα 3: Οργανόγραμμα διάρθρωσης της Διοικητικής Υπηρεσίας του Γ.Ν.Ν. Λευκάδας.

Πηγή: Ιδία Έρευνα

 Τμήματα που προβλέπονται από τον Οργανισμό και λειτουργούν στο Νοσοκομείο.

 Τμήματα που προβλέπονται, αλλά δεν λειτουργούν.

 Τμήματα που δεν προβλέπονται από τον Οργανισμό αλλά υπηρετούν ιατροί αντιστοιχών ειδικοτήτων.

3.4. ΑΡΜΟΔΙΟΤΗΤΕΣ ΥΠΗΡΕΣΙΩΝ

1) Αρμοδιότητες της Ιατρικής Υπηρεσίας είναι:

Η προώθηση και παραγωγή της υγείας, της έρευνας και της εκπαίδευσης, η παροχή υπηρεσιών υγείας και ο προγραμματισμός και ο έλεγχος των παρεχομένων υπηρεσιών.

2) Αρμοδιότητες της Νοσηλευτικής Υπηρεσίας είναι:

Η παροχή νοσηλείας στους αρρώστους σύμφωνα με τα διδάγματα της νοσηλευτικής και στο πλαίσιο των κατευθύνσεων των υπευθύνων σε κάθε περίπτωση ιατρών, η προώθηση και παραγωγή της νοσηλευτικής και της εκπαίδευσης στον τομέα αυτό και ο προγραμματισμός και ο έλεγχος των παρεχομένων υπηρεσιών.

3) Αρμοδιότητες της Διοικητικής Υπηρεσίας είναι:

Η πραγματοποίηση όλων όσων απαιτούνται για την λειτουργία του Νοσοκομείου, η διοίκηση του Ιδρύματος, η φροντίδα για την μελέτη των οικονομικών αναγκών του Ιδρύματος, η ευθύνη για τον προγραμματισμό και την εισήγηση της εκτέλεσης των απαραίτητων έργων ανάπτυξης, συντήρησης, ανανέωσης και διαρκούς βελτίωσης των κτιριακών εγκαταστάσεων του Ιδρύματος και για την προμήθεια απαραίτητου εξοπλισμού, η φροντίδα για την έκδοση εξιτηρίων και εισιτηρίων κατά την εισαγωγή ή έξοδο των αρρώστων στο Νοσοκομείο κ.ά.

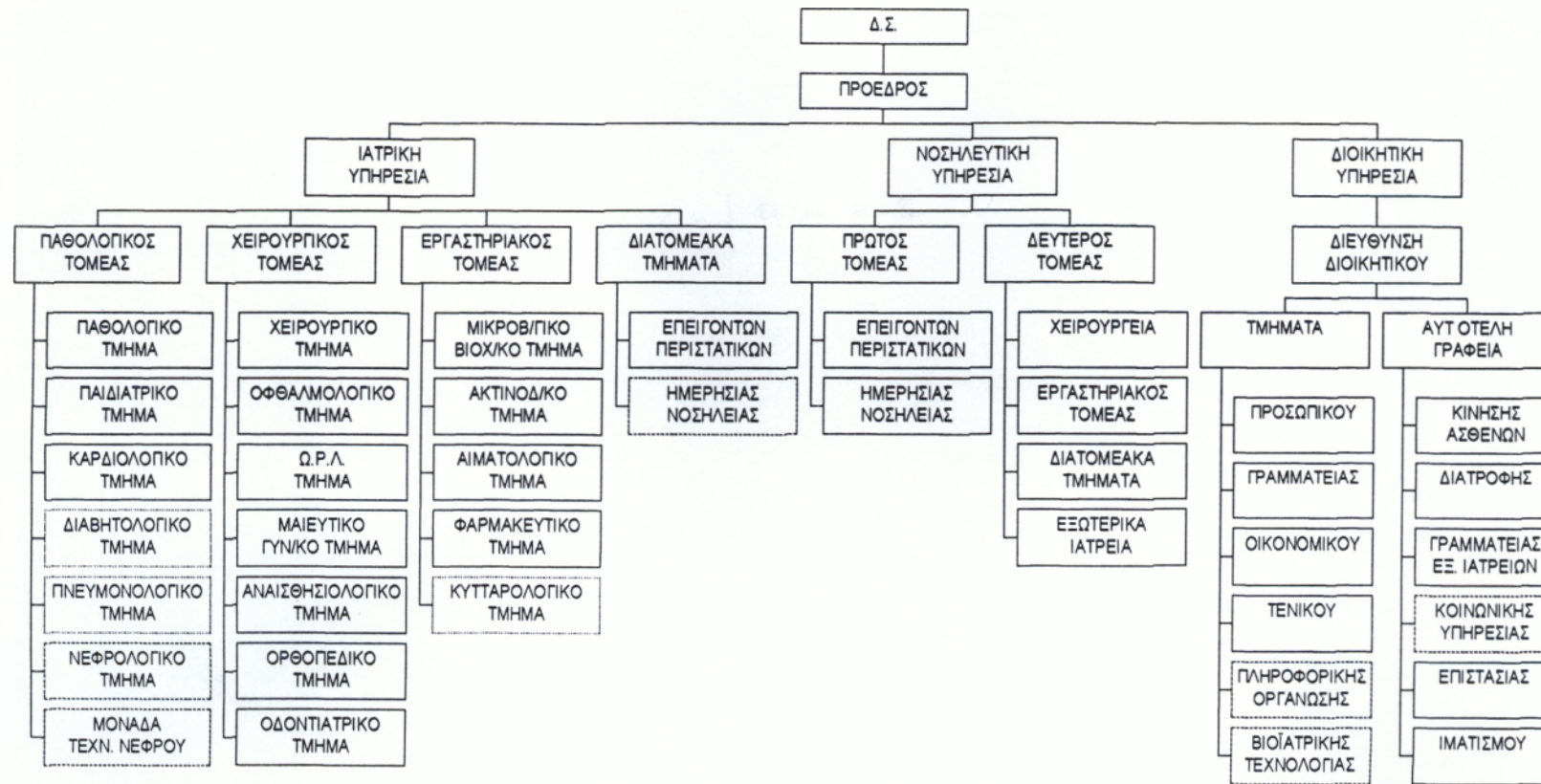

- Τμήματα που προβλέπονται από τον Οργανισμό και λειτουργούν στο Νοσοκομείο.
- Τμήματα που δεν προβλέπονται από τον Οργανισμό και υπηρετούν ιατροί αντιστοιχών ειδικοτήτων.
- Τμήματα που προβλέπονται αλλά δεν λειτουργούν στο Νοσοκομείο.

Σχεδιάγραμμα 4: Οργανόγραμμα διάρθρωσης Υπηρεσιών του Γ.Ν.Ν. Λευκάδας.

Πηγή: Ίδια Έρευνα.

3.5. ΣΥΜΠΕΡΑΣΜΑΤΑ

Μετά την παρουσίαση των παραπάνω στοιχείων, καταλήγουμε σε ορισμένα συμπεράσματα σχετικά με την διοικητική δομή και την διάρθρωση των υπηρεσιών του Γ.Ν.Ν. Λευκάδας, τα οποία είναι τα ακόλουθα:

* **ΣΤΗΝ ΙΑΤΡΙΚΗ ΥΠΗΡΕΣΙΑ** λειτουργούν ορισμένα τμήματα τα οποία δεν προβλέπονται από τον οργανισμό, υπηρετούν όμως ιατροί αντίστοιχων ειδικοτήτων. Τα τμήματα αυτά είναι το Διαβητολογικό, το Πνευμονολογικό, το Οδοντιατρικό και το Κυτταρολογικό.

* Υπάρχουν και τμήματα που προβλέπονται από τον οργανισμό, αλλά δεν λειτουργούν στο Νοσοκομείο, όπως το Νεφρολογικό, η Μονάδα Τεχνητού Νεφρού του Παθολογικού Τομέα. Από τα Διατομεακά τμήματα δεν λειτουργεί το Τμήμα Ημερήσιας Νοσηλείας.

Για το Τμήμα Νεφρολογίας και την Μονάδα Τεχνητού Νεφρού έχουν γίνει οι σχετικές προκηρύξεις για την πρόσληψη προσωπικού και οι εγκαταστάσεις της Μονάδας βρίσκονται στο στάδιο της υλοποίησης.

* **ΣΤΗΝ ΝΟΣΗΛΕΥΤΙΚΗ ΥΠΗΡΕΣΙΑ** λειτουργούν όλα τα τμήματα τα οποία προβλέπονται από τον οργανισμό.

* **ΣΤΗΝ ΔΙΟΙΚΗΤΙΚΗ ΥΠΗΡΕΣΙΑ** δεν λειτουργεί το Τμήμα Βιοϊατρικής Τεχνολογίας και το Τμήμα Κοινωνικής Υπηρεσίας, λόγω έλλειψης προσωπικού. Το τμήμα πληροφορικής - Οργάνωσης δεν είναι κατάλληλα αναπτυγμένο παρά το γεγονός ότι στο Νοσοκομείο λειτουργεί Σύστημα Μηχανογράφησης.

* Από όλα τα παραπάνω, συμπεραίνουμε ότι στο Γ.Ν.Ν. Λευκάδας λειτουργούν τα περισσότερα τμήματα που προβλέπονται από τον Οργανισμό χωρίς να παρουσιάζονται σημαντικές ελλείψεις.

Οι μοναδικές ελλείψεις είναι η Μονάδα Τεχνητού Νεφρού, το Τμήμα Ημερήσιας Νοσηλείας και η κάλυψη της θέσης της Κοινωνικής Υπηρεσίας.

ΚΕΦΑΛΑΙΟ 4ον
ΑΝΑΛΥΣΗ ΠΡΟΣΩΠΙΚΟΥ ΤΟΥ
Γ.Ν.Ν. ΛΕΥΚΑΔΑΣ

4.1. ΓΕΝΙΚΑ

Ο ανθρώπινος παράγοντας επηρεάζει αποφασιστικά την πορεία και την εξέλιξη του τομέα υγείας αφού θεωρείται ο πιο σπουδαίος συντελεστής παραγωγής στο χώρο αυτό.

Η σπουδαιότητά του είναι μεγάλη στην παραγωγική διαδικασία και στην παροχή των υπηρεσιών υγείας και γενικά το ποιοτικό του επίπεδο επηρεάζει τελικά την ποιότητα των παρεχομένων υπηρεσιών.

Στο παρόν κεφάλαιο επιχειρείται η ποσοτική και ποιοτική ανάλυση των τριών υπηρεσιών (Ιατρική Νοσηλευτική Διοικητική) που απαρτίζουν το Γ.Ν.Ν. Λευκάδας.

Τα στοιχεία που χρησιμοποιούνται αφορούν τα έτη 1993, 1996 και 1997, από την ανάλυση των οποίων θα οδηγηθούμε σε χρήσιμα και πολύτιμα συμπεράσματα για την επάρκεια και εξειδίκευση του ανθρώπινου δυναμικού.

4.2. ΠΟΣΟΤΙΚΗ ΑΝΑΛΥΣΗ ΠΡΟΣΩΠΙΚΟΥ

Το προσωπικό του Γ.Ν.Ν. Λευκάδας ανάλογα με την ειδικότητά του, κατανέμεται σε τρεις (3) κατηγορίες: Ιατρικό, Νοσηλευτικό, Διοικητικό.

Στους πίνακες που ακολουθούν γίνεται μια προσπάθεια απεικόνισης του προσωπικού, για τα έτη 1993, 1996 και 1997.

Στον παρακάτω πίνακα φαίνεται η κατανομή του Ιατρικού δυναμικού στα διάφορα τμήματα.

ΕΙΔΙΚΟΤΗΤΕΣ	1993				1996				1997			
	ΟΡΓΑΝ.	ΠΛΗΡ.	ΚΕΝΕΣ	ΠΟΣΟΣΤΟ	ΟΡΓΑΝ.	ΠΛΗΡ.	ΚΕΝΕΣ	ΠΟΣΟΣΤΟ	ΟΡΓΑΝ.	ΠΛΗΡ.	ΚΕΝΕΣ	ΠΟΣΟΣΤΟ
	ΘΕΣ.	ΘΕΣ.	ΘΕΣ.	ΠΛΗΡ.%	ΘΕΣ.	ΘΕΣ.	ΘΕΣ.	ΠΛΗΡ.%	ΘΕΣ.	ΘΕΣ.	ΘΕΣ.	ΠΛ.%
Παθολόγοι	4	1	3	25	4	1	3	25	4	1	3	25
Παιδίατροι	3	1	2	33,3	3	-	3	0	3	2	1	66,6
Καρδιολόγοι	3	1	2	33,3	3	2	1	66,6	3	2	1	66,6
Νεφρολόγοι	2	-	2	0	2	-	2	0	2	-	2	0
Νευρολόγοι	-	-	-	0	1	-	1	0	1	-	1	0
Πνευμονολόγοι	2	-	2	0	2	1	1	50	2	1	1	50
Χειρουργοί-Γεν.Χειρ.	4	3	1	75	4	4	0	100	4	4	0	100
Ορθοπαιδική	3	2	1	66,6	3	1	2	33,3	3	1	2	33,3
Οφθαλμίατροι	3	-	3	0	3	1	2	33,3	3	1	2	33,3
Γυναικολόγοι-Μαιευτ.	3	2	1	66,6	3	2	1	66,6	3	2	1	66,6
Ωτορινολαρυγγολόγ.	2	-	2	0	2	1	1	50	2	1	1	50
Αναισθησιολόγοι	2	1	1	50	2	2	0	100	2	2	0	100
Οδοντίατροι	4	3	1	75	4	3	1	75	4	3	1	75
Μικροβιολόγοι	3	-	3	0	3	3	0	100	3	3	0	100
Αιματολόγοι	3	1	2	33,3	3	1	2	33,3	3	1	2	33,3
Κυτταρολόγοι	-	-	-	0	1	-	1	0	1	1	0	100
Ακτινοδιαγνώστες	3	2	1	66,6	3	2	1	66,6	3	2	1	66,6
Φαρμακοποιοί	1	1	0	100	1	1	0	100	1	1	0	100
Βοηθοί Φαρμακείου	2	2	0	100	2	2	0	100	2	2	0	100
Ειδικευόμενοι	10	3	7	30	10	3	7	30	10	4	6	40
ΣΥΝΟΛΑ:	57	23	34	40,3	59	30	29	50,8	59	33	26	55,9

Πίνακας 4.1: Πίνακας οργανικών - πληρούμενων και κενών θέσεων Ιατρικού Προσωπικού στις Γ.Ν.Ν. Λευκάδας.

Πηγή: Ιδία Έρευνα.

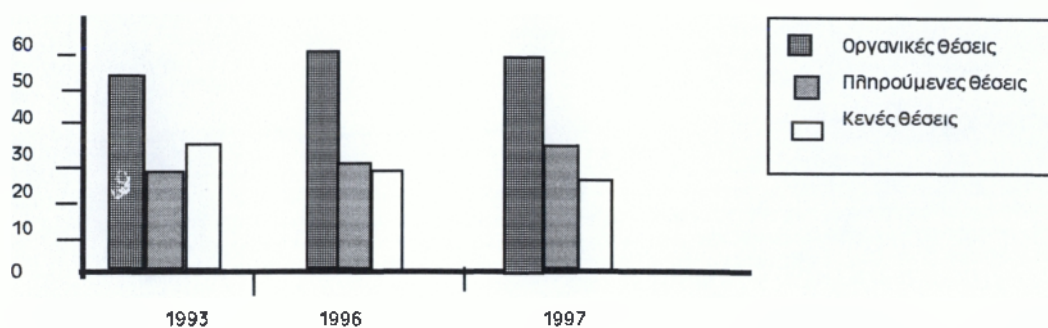

Ραβδόγραμμα 1: Αποτελέσματα πίνακα 4.1. σε μορφή ραβδογράμματος.

Με βάση τα στοιχεία του παραπάνω πίνακα, συμπεραίνουμε τα ακόλουθα:

* Υπάρχει αύξηση του ιατρικού προσωπικού την εξεταζόμενη περίοδο. Το έτος 1993 υπηρετούν 23 υπάλληλοι στην Ιατρική Υπηρεσία, το έτος 1996 υπηρετούν 30, ενώ το έτος 1997 υπηρετούν 33 άτομα.

* Το ποσοστό πληρότητας των θέσεων αυξάνεται την περίοδο αυτή και από 40,3% που ήταν το 1993, φθάνει το 56% το έτος 1997.

Η πιο ικανοποιητική κάλυψη σημειώνεται το έτος 1997 (55,9%) αφού το έτος αυτό προσλαμβάνονται τρεις ιατροί επί πλέον σε σχέση με το έτος 1996 και 10 ιατροί περισσότεροι σε σχέση με το έτος 1993.

* Παρατηρείται σημαντική έλλειψη ιατρών βασικών ειδικοτήτων το έτος 1993 όπως οφθαλμίατροι, ΩΡΛ, Μικροβιολόγοι και Πνευμονολόγοι - Φυματιολόγοι.

* Σημαντικές είναι οι ελλείψεις σε ιατρικό δυναμικό και το έτος 1996. Δεν υπάρχουν καθόλου παιδίατροι, κυτταρολόγοι, Νευρολόγοι και Νεφρολόγοι. Προσλαμβάνονται όμως τρεις Μικροβιολόγοι, μία Πνευμονολογός, ένας χειρουργός, ένας ΩΡΛ και ένας Αναισθησιολόγος.

* Το έτος 1997 προσλαμβάνονται και δήλοι τρεις ιατροί (δύο παιδίατροι, ένας κυτταρολόγος) και η κάλυψη φθάνει το 56%.

Στον πίνακα που ακολουθεί παρατίθενται οι οργανικές και πληρούμενες θέσεις της Νοσηλευτικής Υπηρεσίας του Γ.Ν.Ν. Λευκάδας.

ΕΙΔΙΚΟΤΗΤΕΣ	1993				1996				1997			
	ΟΡΓΑΝ. ΘΕΣ.	ΠΛΗΡ. ΘΕΣ.	ΚΕΝΕΣ ΘΕΣ.	ΠΟΣΟΣ ΠΛΗΡ. %	ΟΡΓΑΝ. ΘΕΣ.	ΠΛΗΡ. ΘΕΣ.	ΚΕΝΕΣ ΘΕΣ.	ΠΟΣΟΣ ΠΛΗΡ. %	ΟΡΓΑΝ. ΘΕΣ.	ΠΛΗΡ. ΘΕΣ.	ΚΕΝΕΣ ΘΕΣ.	ΠΟΣΟΣ ΠΛΗΡ. %
Νοσηλ. 4ετούς φοίτ.	2	-	2	0	2	-	2	0	2	-	2	0
Νοσηλ. 3ετούς φοίτ.	35	23	12	65,7	35	25	10	71,4	41	27	14	65
Επισκέπτριες	2	2	0	100	2	2	0	100	2	2	0	100
Μαίες	8	7	1	87,5	8	8	0	100	8	8	0	100
Αδελφές Νοσοκόμες	40	33	7	82,5	40	35	5	87,5	43	37	16	86
Βοηθ. Υγειον. Προσωπ.	35	10	25	28,5	35	12	23	34,2	35	14	20	40
Σ Υ Ν Ο Λ Α	122	75	47	66,9	122	82	40	73,2	131	88	43	67,

Πίνακας 4.2: Πίνακας οργανικών - πληρούμενων - κενών θέσεων Νοσηλευτικού προσωπικού του Γ.Ν.Ν.Λευκάδας.

Πηγή: Ίδια Έρευνα.

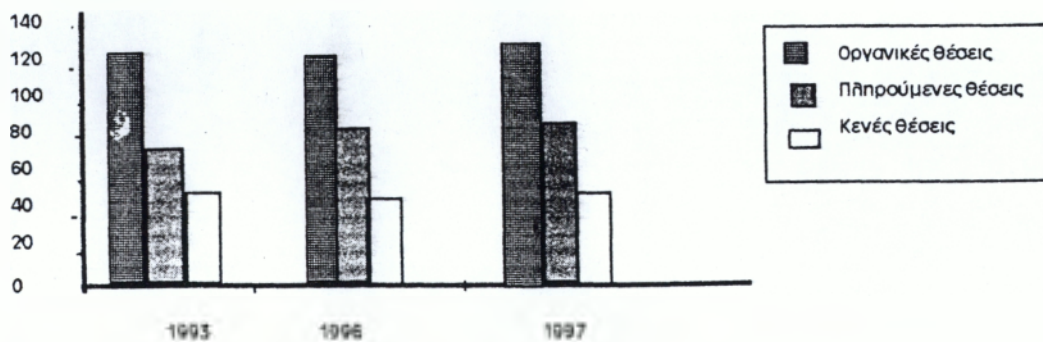

Ραβδόγραμμα 2: Αποτελέσματα πίνακα 4.2. σε μορφή ραβδογράμματος.

Με βάση τα στοιχεία του παραπάνω πίνακα, συμπεραίνουμε τα ακόλουθα:

* Την εξεταζόμενη περίοδο το υπάρχον νοσηλευτικό προσωπικό καλύπτει το 69% περίπου των οργανικών θέσεων.

* Την πιο ικανοποιητική κάλυψη παρουσιάζει η κατηγορία των επισκεπτριών με ποσοστό 100% τα έτη 1993, 1996, 1997.

* Ικανοποιητική είναι και η κάλυψη της κατηγορίας των μαιών με ποσοστό 87,5% το έτος 1993 και με ποσοστό 100% τα έτη 1996 και 1997.

* Τα ποσοστά κάλυψης των Νοσηλευτών - τριών ζετούς φοίτησης βρίσκονται σε πολύ καλό επίπεδο και ξεπερνούν το 65% την εξεταζόμενη περίοδο.

* Υψηλά είναι και τα ποσοστά κάλυψης στην κατηγορία των αδελφών νοσοκόμων. Το έτος 1993 το ποσοστό κάλυψης είναι 82,5%, το 1996 87,5% και το έτος 1997 φθάνει στο 86%.

* Δεν υπηρετούν καθόλου νοσηλευτές - τριες 4ετούς φοίτησης στο Νοσοκομείο Λευκάδας.

* Τέλος, το ποσοστό κάλυψης του Βοηθητικού Υγειονομικού Προσωπικού παρουσιάζει αύξηση την εξεταζόμενη περίοδο, και φθάνει το 40% το έτος 1997. Τα δύο προηγούμενα εξεταζόμενα έτη τα ποσοστά είναι πολύ χαμηλά και φθάνουν το 30% περίπου.

Πρέπει να σημειωθεί ότι ο κλάδος Βοηθητικού Υγειονομικού Προσωπικού περιλαμβάνει τις ειδικότητες των Νοσοκόμων, Βοηθών Θαλάμων, Μεταφορέων ασθενών, Νεκροτόμων και Αποτεφρωτών.

Στον πίνακα που ακολουθεί απεικονίζονται οι οργανικές και πληρούμενες θέσεις του προσωπικού της Διοικητικής Υπηρεσίας.

ΕΙΔΙΚΟΤΗΤΕΣ	1993				1996				1997			
	ΟΡΓΑΝ. ΘΕΣ.	ΠΛΗΡ. ΘΕΣ.	ΚΕΝΕΣ ΘΕΣ.	ΠΟΣΟΣ. ΠΛΗΡ.%	ΟΡΓΑΝ. ΘΕΣ.	ΠΛΗΡ. ΘΕΣ.	ΚΕΝΕΣ ΘΕΣ.	ΠΟΣΟΣ. ΠΛΗΡ.%	ΟΡΓΑΝ. ΘΕΣ.	ΠΛΗΡ. ΘΕΣ.	ΚΕΝΕΣ ΘΕΣ.	ΠΟΣΟΣ. ΠΛΗΡ.%
Δ/κός Οικ/κός ΠΕ	5	4	1	80	5	3	2	60	5	3	2	60
Διαιοηόγοι	1	-	1	0	1	-	1	0	1	-	1	0
Δ.Μ.Υ.Π. ΤΕ	2	1	1	50	2	1	1	50	2	1	1	50
Δ/κός Λ/κός ΤΕ	2	1	1	50	2	1	1	50	1	1	0	100
Πληροφορικής ΤΕ	1	-	1	0	1	-	1	0	1	-	1	0
Φυσικ/τές	1	-	1	0	1	-	1	0	1	1	0	100
Τεχνοη. Εφαρμ.	3	-	3	0	3	-	3	0	3	1	2	33,3
Κοινων. Λειτουργ.	1	-	1	0	1	-	1	0	1	-	1	0
Ιατρικών Εργαστ.	4	1	3	25	4	1	3	25	5	3	2	60
Ραδ/γίας-Ακτ/γίας	1	1	0	100	1	1	0	100	2	1	1	50
Βιβλιοθηκονόμοι	1	-	1	0	1	-	1	0	-	-	-	-
Δ/κοί-Λογ/κοί ΔΕ	13	12	1	92,3	13	13	0	100	13	13	0	100
Δακτυλογράφοι	1	-	1	0	1	-	1	0	-	-	-	0
Τηλεφωνητές	4	3	1	75	4	3	1	75	5	3	2	60
Παρασκευαστές	7	5	2	71,4	7	5	2	71,4	7	5	2	71,4
Χειριστές-Εμφαν.	3	3	0	100	3	3	0	100	4	3	1	75
Μάγειροι	1	-	1	0	1	-	1	0	1	1	0	100
Τεχνικοί	20	12	8	60	20	13	7	65	20	14	6	70
Βοηθητικό Προσ.	8	7	1	87,5	8	7	1	87,5	8	6	2	75
Προσ. Καθαριότη.	20	15	5	75	20	14	6	70	20	14	6	70
Προσ. Εστίασης	15	7	8	46,6	15	7	8	46,6	15	9	6	60
Εργάτες	1	-	1	0	1	-	1	0	1	1	0	100
Θέση με εν. Δικηγ.	1	-	1	0	1	-	1	0	1	-	1	0
Βιοηόγοι	1	-	1	0	1	-	1	0	1	-	1	0
Επόπτης Δημ. Υγ.	1	-	1	0	1	-	1	0	-	-	-	-
Χημικοί	1	1	0	100	1	1	0	100	1	1	0	100
Εργοθεραπευτές	-	-	-	0	-	-	-	-	1	1	0	100
Υ Ν Ο Λ Α	119	73	46	61,3	119	73	46	61,3	120	82	38	68,3

Πίνακας 4.3: Πίνακας οργανικών πληρούμενων θέσεων Διοικητικού Προσωπικού στο ΓΝΝ Λευκάδας

Πηγή: Ιδία Έρευνα

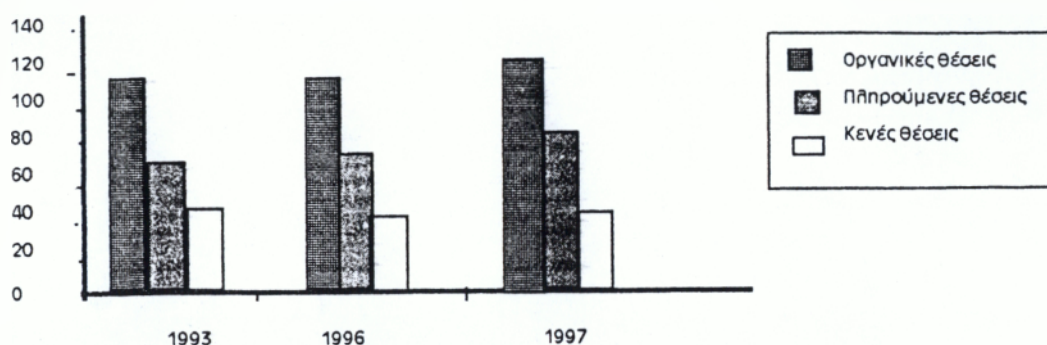

Ραβδόγραμμα 3: Αποτελέσματα πίνακα 4.3. σε μορφή ραβδογράμματος.

Από τα στοιχεία του παραπάνω πίνακα, συμπεραίνουμε τα ακόλουθα:

- * Τα ποσοστά πληρότητας των θέσεων Διοικητικού προσωπικού παρουσιάζουν ικανοποιητική κάλυψη σε όλη την εξεταζόμενη περίοδο και ξεπερνούν το 60%.

- * Η πιο ικανοποιητική κάλυψη σημειώθηκε το έτος 1997 και ήταν 68,3%.

- * Το έτος 1997 καταργούνται οι ειδικότητες του Βιβλιοθηκονόμου, της Δακτυλογράφου και του Επόητη Δημόσιας Υγιεινής και προκηρύσσεται η ειδικότητα του Εργοθεραπευτή η οποία είναι καλυμμένη μέχρι σήμερα.

Το ίδιο έτος αυξάνονται οι οργανικές θέσεις των ειδικοτήτων Ιατρικών Εργαστηρίων, Ραδιοηλογίας-Ακτινοηλογίας, Τηλεφωνητών και Χειριστών-Εμφανιστών.

- * Συγκρίνοντας τα έτη 1993 - 1996 παρατηρούμε ότι ο αριθμός των οργανικών και των πληρούμενων θέσεων καθώς και τα ποσοστά πληρότητας είναι τα ίδια στο σύνολό τους.

- * Τέλος, παρατηρούμε ότι οι περισσότερες βασικές ειδικότητες Διοικητικού προσωπικού είναι καλυμμένες το έτος 1997 και συνεχίζουν να είναι μέχρι σήμερα.

ΚΑΤΗΓΟΡΙΑ ΠΡΟΣΩΠΙΚΟΥ	1993			1996			1997		
	ΟΡΓΑΝ. ΘΕΣ.	ΠΛΗΡ. ΘΕΣ.	ΚΕΝΕΣ ΘΕΣ.	ΟΡΓΑΝ. ΘΕΣ.	ΠΛΗΡ. ΘΕΣ.	ΚΕΝΕΣ ΘΕΣ.	ΟΡΓΑΝ. ΘΕΣ.	ΠΛΗΡ. ΘΕΣ.	ΚΕΝΕΣ ΘΕΣ.
ΙΑΤΡΙΚΟ	57	23	34	59	30	29	59	33	26
ΝΟΣΗΛΕΥΤ.	122	75	47	122	82	40	131	88	43
ΔΙΟΙΚΗΤΙΚΟ	119	46	119	73	46	120	82	38	
ΣΥΝΟΛΟ	298	171	127	300	185	115	310	203	107

Πίνακας 4.4: Συνοπτικός πίνακας οργανικών - πληρούμενων - κενών θέσεων προσωπικού του Γ.Ν.Ν. Λευκιάδας.

Πηγή: Ιδία Έρευνα.

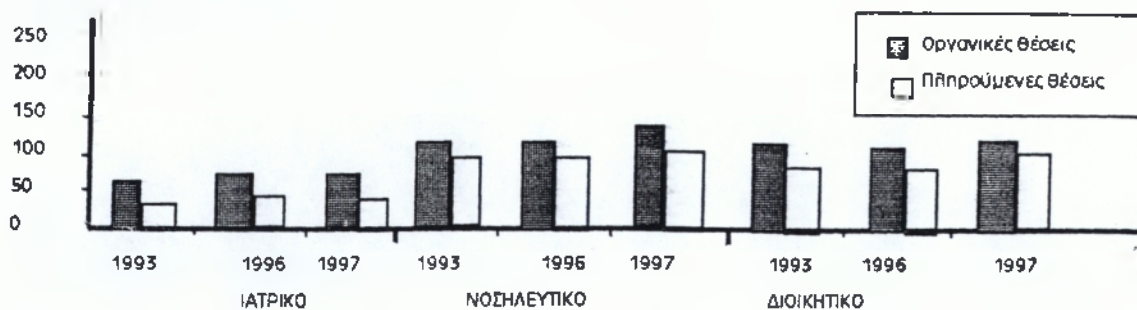

Ραβδόγραμμα 4: Αποτελέσματα πίνακα 4.4. σε μορφή ραβδογράμματος.

Με την βοήθεια του πίνακα 4.4, παρατηρούμε ότι και τα τρία έτη δεν καλύπτονται πλήρως οι οργανικές θέσεις. Συγκεκριμένα:

* Το έτος 1993 υπήρχαν 127 κενές θέσεις προσωπικού ή ποσοστό πληρότητας 42,6%.

* Το έτος 1996 υπήρχαν 115 κενές θέσεις ή ποσοστό πληρότητας 38,3%.

* Και το έτος 1997 οι κενές θέσεις ήταν 107 ή ποσοστό πληρότητας 34,5%.

* Ο αριθμός του Ιατρικού προσωπικού αυξάνεται κατά την διάρκεια της εξεταζομένης περιόδου. Συγκεκριμένα, το έτος 1996 αυξάνεται κατά 7 θέσεις σε σχέση με το έτος 1993 ενώ το έτος 1997 αυξάνεται κατά 3 θέσεις σε σχέση με το 1996.

* Το νοσηλευτικό προσωπικό που υπηρετεί στο Γ.Ν.Ν. Λευκάδας αυξάνεται κατά 7 θέσεις το έτος 1996 σε σχέση με το έτος 1993, ενώ το 1997 αυξάνεται κατά 6 θέσεις σε σύγκριση με το έτος 1996.

* Οι πληρούμενες θέσεις του Διοικητικού προσωπικού σημειώνουν στασιμότητα στα εξεταζόμενα έτη 1993 και 1996.

Συγκεκριμένα, υπηρετούν 73 υπάλληλοι τα έτη 1993 και 1996, ενώ το έτος 1997 ο αριθμός των υπαλλήλων που υπηρετούν στην Διοικητική Υπηρεσία αυξάνεται κατά 9 άτομα.

ΚΑΤΗΓΟΡΙΑ ΠΡΟΣΩΠΙΚΟΥ	1993	1996	1997
	ΠΟΣΟΣΤΟ ΠΛΗΡΟΤΗΤΑΣ	ΠΟΣΟΣΤΟ ΠΛΗΡΟΤΗΤΑΣ	ΠΟΣΟΣΤΟ ΠΛΗΡΟΤΗΤΑΣ
ΙΑΤΡΙΚΟ	40,3	50,8	55,9
ΝΟΣΗΛΕΥΤΙΚΟ	61,4	67,2	67,1
ΔΙΟΙΚΗΤΙΚΟ	61,3	61,3	68,3
ΣΥΝ.ΠΟΣΟΣΤΟ	57,3	61,7	65,5

Πίνακας 4.5: Πίνακας πληρότητας (%) οργανικών θέσεων του Γ.Ν.Ν. Λευκάδας.

Πηγή: Ιδία Έρευνα

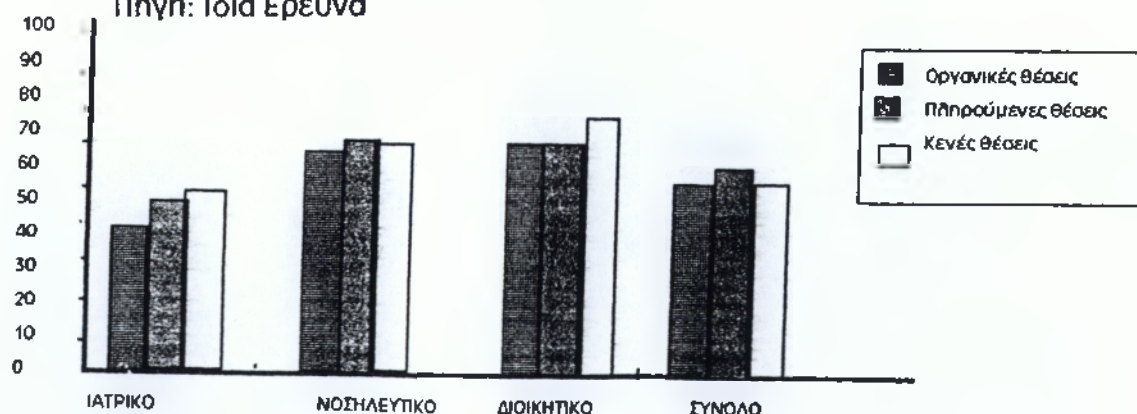

Ραβδόγραμμα 5: Αποτελέσματα πίνακα 4.5. σε μορφή ραβδογράμματος.

Από τα στοιχεία του πίνακα 4.5, συμπεραίνουμε τα ακόλουθα:

* Το ποσοστό πληρότητας ιατρικού προσωπικού παρουσιάζει συνεχόμενη αύξηση τα έτη 1993, 1996 και 1997.

Συγκεκριμένα: Το έτος 1996 παρουσιάζει αύξηση κατά 10,5% σε σχέση με το έτος 1993, ενώ το έτος 1997 αυξάνεται κατά 5,1% σε σχέση με το 1996.

* Το ποσοστό πληρότητας των οργανικών θέσεων του Νοσηλευτικού προσωπικού αυξάνεται κατά 5,8% το έτος 1996 σε σύγκριση με το έτος 1993, ενώ το 1997 παρατηρείται μία ελάχιστη μείωση της τάξης του 0,1% σε σχέση με το έτος 1996. Η μείωση αυτή σημειώθηκε διότι αυξήθηκε ο αριθμός των οργανικών θέσεων Νοσηλευτικού προσωπικού κατά 9 θέσεις το έτος 1997.

* Το ποσοστό πληρότητας των οργανικών θέσεων του Διοικητικού προσωπικού παραμένει το ίδιο τα έτη 1993 και 1996 και φθάνει το 61,3%. Αύξηση κατά 7% παρατηρείται στο ποσοστό πληρότητας των οργανικών θέσεων του Διοικητικού προσωπικού το έτος 1997 σε σχέση με τα έτη 1996 - 1993.

* Τέλος, το μεγαλύτερο ποσοστό πληρότητας των οργανικών θέσεων στο σύνολο του προσωπικού σημειώνεται το έτος 1997 με ποσοστό πληρότητας 65,5%, ενώ το μικρότερο ποσοστό πληρότητας σημειώνεται το έτος 1993 με 57,3%.

Στους παρακάτω πίνακες επιχειρείται ποσοστιαία ανάλυση κατά κατηγορία τόσο του προβλεπομένου όσο και του υπηρετούντος προσωπικού του Γ.Ν.Ν. Λευκάδας.

ΚΑΤΗΓΟΡΙΑ ΠΡΟΣΩΠΙΚΟΥ	1993	1996	1997
	Ποσοστό % του συνολ. προβλ.προσωπικού	Ποσοστό % του συνολ. προβλ.προσωπικού	Ποσοστό % του συνολ. προβλ.προσωπικού
ΙΑΤΡΙΚΟ	19,1	19,6	19,0
ΝΟΣΗΛΕΥΤΙΚΟ	40,9	40,6	42,2
ΔΙΟΙΚΗΤΙΚΟ	40,0	39,6	38,8
Σ Υ Ν Ο Λ Ο	100	100	100

Πίνακας 4.6: Πίνακας ποσοστιαίας ανάλυσης του συνολικού προβλεπομένου προσωπικού του Γ.Ν.Ν. Λευκάδας.

Πηγή: Ιδία Έρευνα.

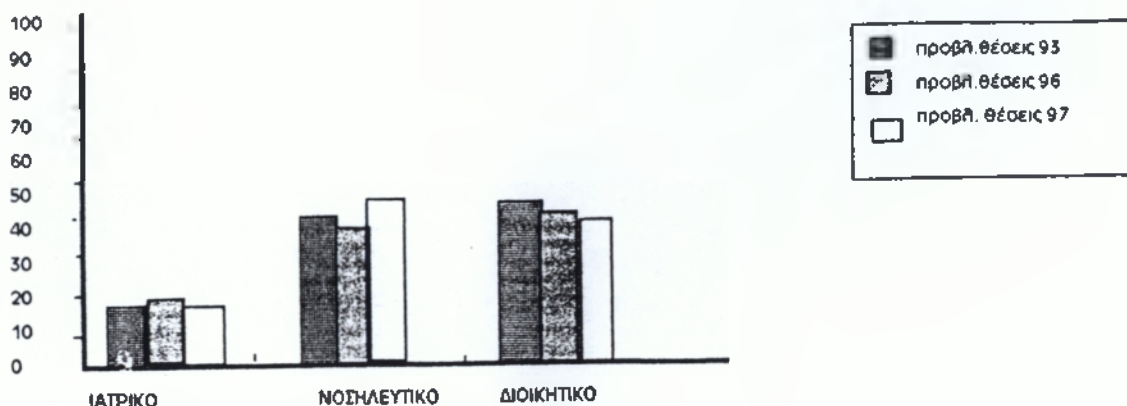

Ραβδόγραμμα 6: Αποτελέσματα πίνακα 4.6. σε μορφή ραβδογράμματος.

Σύμφωνα με τα δεδομένα του παραπάνω πίνακα, παρατηρούμε ότι:

* Υπάρχει αύξηση της τάξης του 0,5% στο ποσοστό επί τοις 100 του συνολικού προβλεπομένου ιατρικού προσωπικού το έτος 1996 σε σχέση με το έτος 1993. Το έτος 1997 παρατηρείται μείωση στο ίδιο ποσοστό της τάξεως του 0,6% σε σύγκριση με το έτος 1996. Η μείωση αυτή υπάρχει, γιατί αυξήθηκε το σύνολο των οργανικών θέσεων το έτος 1997 κατά 10 θέσεις σε σχέση με το 1996.

* Το ποσοστό επί τοις 100 του συνολικού προβλεπομένου Νοσηλευτικού προσωπικού παρουσιάζει μείωση το έτος 1996 σε σύγκριση με το έτος 1993 της τάξης του 0,6% διότι αυξήθηκαν στο σύνολό τους οι οργανικές θέσεις του Ν.Γ.Ν. Λευκάδας σε σχέση με το έτος 1993.

Το έτος 1997 παρατηρείται αύξηση του παραπάνω ποσοστού κατά 1,6% σε σχέση με το έτος 1996. Η αύξηση αυτή οφείλεται στο ότι αυξήθηκαν κατά 9 οι προβλεπόμενες (οργανικές) θέσεις του Νοσηλευτικού προσωπικού του Γ.Ν.Ν. Λευκάδας το έτος 1997.

Θα πρέπει να σημειωθεί ότι και στα τρία συγκρινόμενα έτη το Νοσηλευτικό Προσωπικό καλύπτει το μεγαλύτερο ποσοστό επί του προβλεπομένου προσωπικού. Το Διοικητικό Προσωπικό σε σχέση με το σύνολο του προσωπικού κατέχει την δεύτερη θέση με ποσοστά πολύ κοντά στο 40%. Τέλος, το Ιατρικό Προσωπικό καλύπτει το μικρότερο ποσοστό επί του συνολικού προβλεπομένου προσωπικού, που δεν ξεπερνά το 19% και στα τρία εξεταζόμενα έτη.

ΚΑΤΗΓΟΡΙΑ ΠΡΟΣΩΠΙΚΟΥ	1993	1996	1997
	Ποσοστό % του συνολ. Υπηρ.προσωπικού	Ποσοστό % του συνολ. Υπηρ.Προσωπικού	Ποσοστό % του συν. Υπηρ.Προσωπικού
ΙΑΤΡΙΚΟ	13,5	16,2	16,3
ΝΟΣΗΛΕΥΤΙΚΟ	43,8	44,3	43,3
ΔΙΟΙΚΗΤΙΚΟ	42,7	39,5	40,4
Σ Υ Ν Ο Λ Ο	100	100	100

Πίνακας 4.7: Πίνακας ποσοστιαίας ανάλυσης του συνολικού υπηρετούντος προσωπικού του Γ.Ν.Ν. Λευκάδας.

Πηγή: Ιδία Έρευνα.

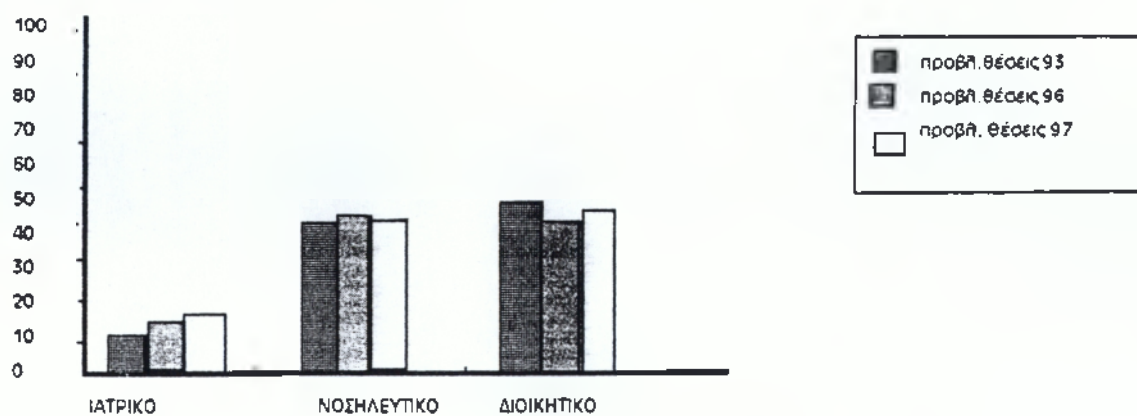

Ραβδόγραμμα 7: Αποτελέσματα πίνακα 4.7. σε μορφή ραβδογράμματος.

Από τον παραπάνω πίνακα, διαπιστώνουμε τα εξής:

* Το ποσοστό του συνολικού ιατρικού προσωπικού που υπηρετεί στο Γ.Ν.Ν. Λευκάδας αυξάνεται κατά 0,5 το έτος 1996 σε σχέση με το έτος 1993, διότι αυξήθηκε και ο αριθμός των υπηρετούντων ιατρών το έτος 1996 κατά 7 άτομα.

Μικρή αύξηση της τάξης του 0,1% σημειώνεται το έτος 1997, στο ποσοστό του συνολικού υπηρετούντος ιατρικού προσωπικού σε σχέση με το ποσοστό του έτους 1996.

* Συγκρίνοντας τα έτη 1993 και 1996 το ποσοστό του Νοσηλευτικού προσωπικού επί του συνόλου του υπηρετούντος προσωπικού του Νοσοκομείου Λευκάδας, παρουσιάζει αύξηση κατά 0,5% το έτος 1996 συγκριτικά με το έτος 1993, ενώ το έτος 1997 σημειώνεται μείωση κατά 1% σε σχέση με το έτος 1996.

Η μείωση αυτή είναι αποτέλεσμα της αύξησης των πληρούμενων θέσεων Νοσηλευτικού Προσωπικού το έτος 1997 καθώς και του γενικού συνόλου αυτών.

* Τα έτη 1993 και 1996 σημειώνεται μείωση της τάξεως του 3,2% του συνολικού υπηρετούντος Διοικητικού προσωπικού.

Η μείωση αυτή, αφορά στο ποσοστό του έτους 1996 συγκριτικά με το έτος 1993, και οφείλεται στην αύξηση του συνόλου του υπηρετούντος Διοικητικού Προσωπικού το έτος 1996.

Συγκρίνοντας τα ποσοστά πληρότητας των ετών 1996 και 1997 διαπιστώνουμε αύξηση 0,9%, στο ποσοστό του συνολικού Διοικητικού Προσωπικού το έτος 1997 σε σχέση με το ποσοστό του έτους 1996.

* Τα μεγαλύτερα ποσοστά πληρότητας και στα τρία έτη επί του συνολικού υπηρετούντος προσωπικού κατέχει το Νοσηλευτικό Προσωπικό με ποσοστό άνω του 43%, ακολουθεί το Διοικητικό Προσωπικό με ποσοστα πληρότητας που πλησιάζουν το 41% κατά μέσο όρο, ενώ τα μικρότερα ποσοστά πληρότητας διαθέτει το ιατρικό προσωπικό, με μέσο όρο ποσοστών γύρω στο 15,5%.

4.3. ΠΟΙΟΤΙΚΗ ΑΝΑΛΥΣΗ ΠΡΟΣΩΠΙΚΟΥ

Η αποτελεσματικότητα κάθε Συστήματος Υγείας εξαρτάται κατά πολύ από την χρησιμοποίηση άρτια εκπαιδευμένου ανθρώπινου δυναμικού με ορθολογική αναλογία και στις κατάλληλες θέσεις εργασίας.

Στο σημείο αυτό, θα επιχειρηθεί η ποιοτική ανάλυση του προσωπικού του Γ.Ν.Ν. Λευκάδας, όσον αφορά στην διάκριση κατά κατηγορία, φύλο και επίπεδο εκπαίδευσης, ώστε να διαπιστωθεί κατά πόσο είναι αποτελεσματικό και αποδοτικό το παρα-

γόμενο έργο.

Στους παρακάτω πίνακες γίνεται ποιοτική ανάλυση κατά κατηγορία προσωπικού επιπέδου εκπαίδευσης.

ΚΑΤΗΓΟΡΙΑ ΠΡΟΣΩΠΙΚΟΥ	1993				1996				1997			
	ΕΚΠΑΙΔΕΥΣΗ				ΕΚΠΑΙΔΕΥΣΗ				ΕΚΠΑΙΔΕΥΣΗ			
	ΠΕ	ΤΕ	ΔΕ	ΥΕ	ΠΕ	ΤΕ	ΔΕ	ΥΕ	ΠΕ	ΤΕ	ΔΕ	ΥΕ
ΙΑΤΡΙΚΟ	21	-	2	-	28	-	2	-	32	-	2	-
ΝΟΣΗΛΕΥΤΙΚΟ	-	32	33	10	-	35	35	12	-	37	37	14
ΔΙΟΙΚΗΤΙΚΟ	5	4	35	29	4	4	37	28	4	7	39	30
ΣΥΝΟΛΑ	26	36	70	39	32	39	74	40	36	44	78	44

Πίνακας 4.8: Πίνακας εκπαίδευσης κατά κατηγορία προσωπικού του Γ.Ν.Ν. Λευκάδας.

Πηγή: Ιδία Έρευνα.

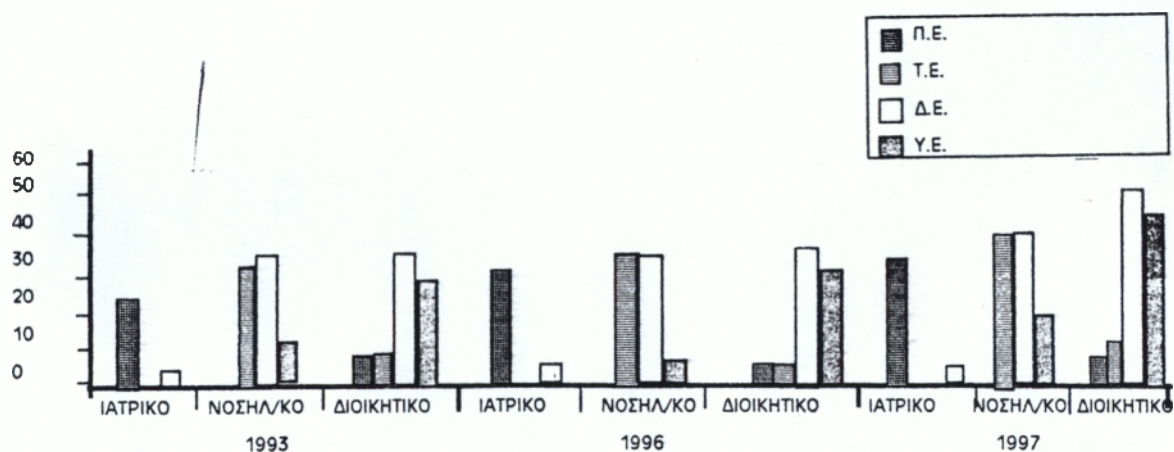

Ραβδόγραμμα 8: Αποτελέσματα πίνακα 4.8. σε μορφή ραβδογράμματος.

ΚΑΤΗΓΟΡΙΑ ΠΡΟΣΩΠΙΚΟΥ	1993				1996				1997			
	ΕΚΠΑΙΔΕΥΣΗ				ΕΚΠΑΙΔΕΥΣΗ				ΕΚΠΑΙΔΕΥΣΗ			
	ΠΕ	ΤΕ	ΔΕ	ΥΕ	ΠΕ	ΤΕ	ΔΕ	ΥΕ	ΠΕ	ΤΕ	ΔΕ	ΥΕ
ΙΑΤΡΙΚΟ	91,3	-	8,7	-	93,3	-	6,6	-	96,9	-	6	-
ΝΟΣΗΛΕΥΤΙΚΟ	-	42,6	44	13,3	-	42,6	42,6	14,6	-	42	42	15,9
ΔΙΟΙΚΗΤΙΚΟ	6,8	5,8	47,9	39,7	5,5	5,5	50,6	38,3	4,8	8,5	47,5	36,5
ΣΥΝΟΛΑ	15,2	21	41	22,8	17,3	21	40	21,6	17,7	21,7	38,4	21,6

Πίνακας 4.9: Πίνακας ποσοστιαίας ανάλυσης εκπαίδευσης κατά κατηγορία προσωπικού

Πηγή: Ιδία Έρευνα

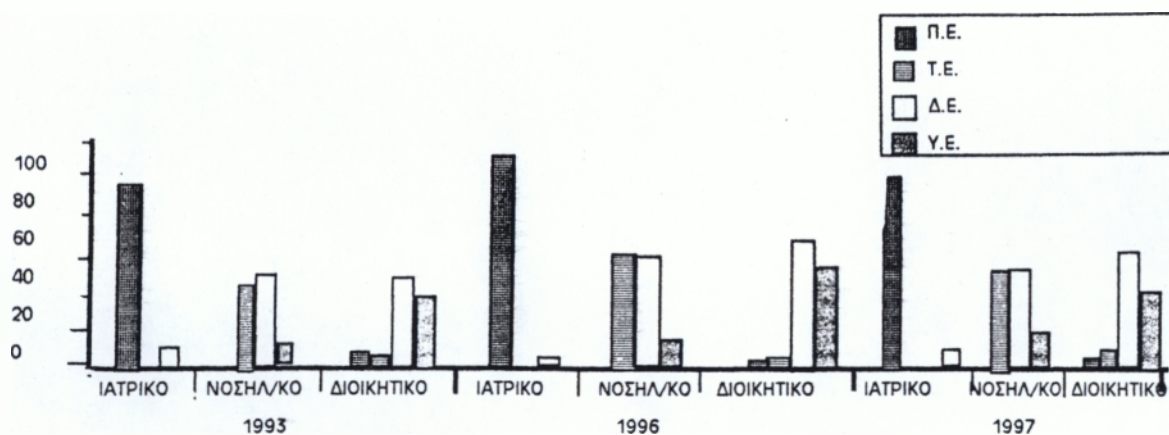

Ραβδόγραμμα 9: Αποτελέσματα πίνακα 4.9. σε μορφή ραβδογράμματος.

Από τα στοιχεία του παραπάνω πίνακα, συμπεραίνουμε τα ακόλουθα:

* ΙΑΤΡΙΚΟ ΠΡΟΣΩΠΙΚΟ

Το ιατρικό προσωπικό στο σύνολό του ανήκει στην κατηγορία Π.Ε.

Από τα ποσοστά του παραπάνω πίνακα, παρατηρείται σταδιακή αύξηση του ιατρικού προσωπικού την εξεταζόμενη περίοδο.

Πρέπει να σημειωθεί ότι στην Ιατρική Υπηρεσία, με βάση την τελευταία τροποποίηση του Οργανισμού του Νοσοκομείου, ανήκει το προσωπικό του τμήματος Φαρμακείου, γι αυτό υπάρχει κατηγορία Δ.Ε. Το προσωπικό της κατηγορίας αυτής, παρουσιάζει σταδιακή μείωση. Τα ποσοστά της κατηγορίας αυτής είναι τα ακόλουθα:

* 1993 >>> 8,7

* 1996 >>> 6,6

* 1997 >>> 6

Η μείωση αυτή, οφείλεται στο ότι την συγκεκριμένη περίοδο αυξήθηκε το ιατρικό προσωπικό της κατηγορίας Π.Ε., ενώ το προσωπικό της κατηγορίας Δ.Ε. παρέμεινε το ίδιο.

Το μεγαλύτερο ποσοστό της κατηγορίας Π.Ε. ιατρικού προσωπικού, σημειώνεται το έτος 1997, που υπηρετεί ο μεγαλύτερος αριθμός ιατρικού προσωπικού της εξεταζόμενης περιόδου.

* ΝΟΣΗΛΕΥΤΙΚΟ ΠΡΟΣΩΠΙΚΟ

Από τα στοιχεία του παραπάνω πίνακα, παρατηρούμε ότι το Νοσηλευτικό προσωπικό της κατηγορίας Τ.Ε. και Δ.Ε. κυμαίνεται στα ίδια επίπεδα. Συγκεκριμένα, το έτος 1993 τα ποσοστά των δύο κατηγοριών είναι τα ίδια και φθάνουν το 42,6% και το έτος 1997 τα ποσοστά είναι 42% και στις δύο κατηγορίες.

Από τα ποσοστά αυτά, παρατηρείται σταδιακή μείωση του Νοσηλευτικού προσωπικού των κατηγοριών Τ.Ε. και Δ.Ε. την εξεταζόμενη περίοδο, σε αντίθεση με το Νοσηλευτικό προσωπικό της κατηγορίας Υ.Ε. που αυξάνεται σταδιακά τα τρία εξεταζόμενα έτη. Έτσι, το 1993 το Νοσηλευτικό προσωπικό της κατηγορίας Υ.Ε. έχει ποσοστό 13,3%, το έτος 1996 το ποσοστό αυτό φθάνει το 14,6% και το 1997 το ίδιο ποσοστό είναι 15,9%.

* ΔΙΟΙΚΗΤΙΚΟ ΠΡΟΣΩΠΙΚΟ

Το έτος 1993 το μεγαλύτερο ποσοστό επί του συνολικού Διοικητικού προσω-

πικού, εμφανίζεται στην κατηγορία Δ.Ε. (47,9%) ενώ το επόμενο μεγάλο ποσοστό είναι της κατηγορίας Υ.Ε. με 39,7%.

Τα ποσοστά των κατηγοριών ΠΕ και ΤΕ είναι πολύ χαμηλά και κυμαίνονται στο 6,8% για την κατηγορία ΠΕ και στο 5,8% για την κατηγορία ΤΕ.

Το έτος 1996 το ποσοστό της κατηγορίας ΠΕ μειώνεται κατά 1,3% και φθάνει το 5,5%. Το ίδιο έτος μειώνεται και το ποσοστό της κατηγορίας ΤΕ κατά 0,3% και γίνεται 5,5%.

Το μεγαλύτερο ποσοστό επί του συνολικού Διοικητικού προσωπικού το έτος 1996, εμφανίζεται στην κατηγορία ΔΕ και είναι 50,6%.

Το ποσοστό αυτό, αυξήθηκε κατά 2,7% σε σύγκριση με το ποσοστό του έτους 1993. Μείωση κατά 1,4% σημειώθηκε στο ποσοστό της κατηγορίας ΥΕ σε σχέση με το έτος 1993.

Τέλος, το έτος 1997 το προσωπικό της κατηγορίας ΠΕ μειώνεται κατά 0,7% σε σχέση με το έτος 1996. Αύξηση κατά 3% παρατηρείται στο προσωπικό της κατηγορίας ΤΕ και μείωση κατά 3,1% στο προσωπικό της κατηγορίας ΔΕ. Στο προσωπικό της κατηγορίας ΥΕκ παρατηρείται μείωση κατά 1,8% το έτος 1997.

Τα καλύτερα ποσοστά στο σύνολο των τριών κατηγοριών προσωπικού εμφανίζονται το έτος 1997 σε σύγκριση με τα έτη 1993 και 1996, διότι αυξήθηκε το προσωπικό της κατηγορίας ΤΕ και μειώθηκαν τα ποσοστά του προσωπικού των κατηγοριών ΔΕ και ΥΕ, πράγμα που σημαίνει ότι αυξάνεται το ειδικευμένο προσωπικό και μειώνεται το ανειδίκευτο, λειτούργουν περισσότερες ειδικότητες από άτομα με πολλαπλές και εξειδικευμένες γνώσεις, με αποτέλεσμα να αυξάνεται το επίπεδο παροχής υπηρεσιών προς τον πελάτη - ασθενή.

Στους παρακάτω πίνακες γίνεται ποιοτική ανάλυση κατά φύλο προσωπικού.

ΚΑΤΗΓΟΡΙΑ ΠΡΟΣΩΠΙΚΟΥ	1993		1996		1997	
	ΑΝΔΡΕΣ	ΓΥΝΑΙΚΕΣ	ΑΝΔΡΕΣ	ΓΥΝΑΙΚΕΣ	ΑΝΔΡΕΣ	ΓΥΝΑΙΚΕΣ
ΙΑΤΡΙΚΟ	17	6	16	14	18	16
ΝΟΣΗΛΕΥΤΙΚΟ	11	64	12	70	14	74
ΔΙΟΙΚΗΤΙΚΟ	31	42	43	28	36	44
ΓΕΝΙΚΟ ΣΥΝΟΛΟ	171		185		203	

Πίνακας 4.10: Πίνακας διάκρισης κατά φύλο του προσωπικού του Γ.Ν.Ν. Λευκάδας.

Πηγή: Ιδία Έρευνα.

ΚΑΤΗΓΟΡΙΑ ΠΡΟΣΩΠΙΚΟΥ	1993		1996		1997	
	ΑΝΔΡΕΣ	ΓΥΝΑΙΚΕΣ	ΑΝΔΡΕΣ	ΓΥΝΑΙΚΕΣ	ΑΝΔΡΕΣ	ΓΥΝΑΙΚΕΣ
ΙΑΤΡΙΚΟ	28,8	5,3	22,5	12,5	26,4	11,9
ΝΟΣΗΛΕΥΤΙΚΟ	18,6	57,1	16,9	62,5	20,5	55,2
ΔΙΟΙΚΗΤΙΚΟ	52,5	37,5	60,5	25	52,9	32,8
Σ Υ Ν Ο Λ Ο	34,5	65,4	38,3	60,5	33,4	66

Πίνακας 4.11: Πίνακας ποσοστιαίας ανάλυσης κατά φύλο προσωπικού του Γ.Ν.Ν. Λευκάδας.

Πηγή: Ιδία Έρευνα.

Από τους παραπάνω πίνακες, συμπεραίνουμε τα ακόλουθα όσον αφορά στην διάκριση του προσωπικού κατά φύλο:

* Στο Ιατρικό Προσωπικό, το έτος 1993, οι άνδρες αποτελούν το 74% και οι γυναίκες το 26%.

Το έτος 1996 οι άνδρες αποτελούν το 53,3%, ενώ οι γυναίκες το 46,7%.

Το έτος 1997 οι άνδρες αποτελούν το 53% και οι γυναίκες το 47%.

Ετσι, παρατηρούμε ότι το Ιατρικό Προσωπικό αποτελείται από περισσότερους άνδρες με ποσοστό 60,1%, ενώ οι γυναίκες από το 39,9% στα εξεταζόμενα έτη 1993-1996 και 1997.

* Στο Νοσηλευτικό προσωπικό, το έτος 1993 οι γυναίκες αποτελούν το 85,3% ενώ οι άνδρες το 14,7%.

Το έτος 1996 οι γυναίκες αποτελούν το 85,3% και οι άνδρες το 14,7%.

Τέλος, το έτος 1997 οι γυναίκες αποτελούν το 84% και οι άνδρες το 16%.

Από τα παραπάνω ποσοστά του Νοσηλευτικού προσωπικού, συμπεραίνουμε ότι το Νοσηλευτικό προσωπικό αποτελείται από περισσότερες γυναίκες. Συγκεκριμένα, οι γυναίκες την εξεταζόμενη περίοδο αποτελούν το 85% ενώ οι άνδρες το 15%.

* Στο Διοικητικό προσωπικό, το έτος 1993, οι άνδρες αποτελούν το 42,5% ενώ οι γυναίκες το 57,5%.

Το έτος 1996 οι άνδρες αποτελούν το 60%, ενώ οι γυναίκες το 40% και το έτος 1997 οι άνδρες αποτελούν το 45% και οι γυναίκες το 55%. Ετσι, στην εξεταζόμενη περίοδο το 50,9% του Διοικητικού Προσωπικού αποτελείται από γυναίκες και το 49,1% του Διοικητικού προσωπικού από άνδρες.

Θα πρέπει να σημειωθεί ότι στο σύνολο του προσωπικού οι γυναίκες αποτελούν το 58,6%, ενώ οι άνδρες το 41,4%, δηλαδή οι γυναίκες το μεγαλύτερο ποσοστό του συνολικού προσωπικού του Νοσοκομείου τα εξεταζόμενα έτη 1993, 1996 και 1997.

α) Συμπεράσματα ποσοτικής ανάλυσης προσωπικού

ΙΑΤΡΙΚΟ ΠΡΟΣΩΠΙΚΟ

* Υπάρχει αύξηση του ιατρικού προσωπικού την εξεταζόμενη περίοδο.

Το έτος 1997 το ποσοστό κάλυψης φθάνει το 56%.

* Μέχρι το έτος 1996 υπήρχαν σοβαρές ελλείψεις σε ιατρικό προσωπικό στο Γ.Ν.Ν. Λευκάδας. Από το 1996 υπηρετούν τρεις μικροβιολόγοι, ένας πνευμονολόγος, τέσσερις χειρουργοί, ένας ΩΡΛ, δύο παιδίατροι και δύο Αναισθησιολόγοι.

* Οι κατηγορίες των φαρμακοποιών και των βοηθών φαρμακείου παρουσιάζουν κάλυψη 100% και στα τρία έτη της εξεταζόμενης περιόδου.

ΝΟΣΗΛΕΥΤΙΚΟ ΠΡΟΣΩΠΙΚΟ

* Το Νοσηλευτικό προσωπικό κατέχει το μεγαλύτερο ποσοστό πληρότητας επί του συνολικού υπηρετούντος προσωπικού (69%).

* Η κατηγορία των Επισκεπτριών παρουσιάζει κάλυψη 100% και στα τρία έτη της εξεταζόμενης περιόδου.

* Υπάρχει αύξηση του αριθμού του Νοσηλευτικού προσωπικού την εξεταζόμενη περίοδο κατά 13 άτομα.

* Δεν υπηρετούν Νοσηλευτές-τριες 4ετούς φοίτησης στο Νοσοκομείο Λευκάδας.

ΔΙΟΙΚΗΤΙΚΟ ΠΡΟΣΩΠΙΚΟ

* Το ποσοστό πληρότητας του Διοικητικού προσωπικού επί του συνολικού υπηρετούντος προσωπικού, είναι αρκετά υψηλό και φθάνει το 60%.

* Παρατηρείται και εδώ αύξηση του αριθμού του Διοικητικού προσωπικού, την εξεταζόμενη περίοδο, κατά 9 άτομα.

* Το υψηλότερο ποσοστό της εξεταζόμενης περιόδου σε πληρότητα παρουσιάζεται το έτος 1997 και είναι 68,3%.

* Το έτος 1997 καταργούνται από τον Οργανισμό του Νοσοκομείου οι ειδικότητες Βιβλιοθηκονόμων, Δακτυλογράφων και του Επόητη Δημόσιας Υγιεινής και προκηρύσσονται περισσότερες θέσεις στις εξής ειδικότητες: Ιατρικών Εργαστηρίων, Ραδιοβιολογίας-Ακτινοβιολογίας, Τηλεφωνητών και χειριστών-εμφανιστών.

Το ίδιο έτος προκηρύσσεται και καλύπτεται η θέση του Εργοθεραπευτή. Επίσης, καλύπτεται και η θέση του Φυσικοθεραπευτή.

* Παρατηρείται έλλειψη Διαιτολόγων, Πληροφορικής ΤΕ, Κοινωνικών Λειτουργών, προσωπικού με μισθό εντολής και Βιολόγων ολόκληρη την εξεταζόμενη

περίοδο.

β) Συμπεράσματα ποιοτικής ανάλυσης προσωπικού

* Στην Ιατρική Υπηρεσία το μεγαλύτερο ποσοστό επί του συνολικού Ιατρικού προσωπικού εμφανίζεται στην κατηγορία ΠΕ το οποίο αυξάνεται σταδιακά λόγω της αύξησης του αριθμού των ιατρών.

* Στην Νοσηλευτική Υπηρεσία το μεγαλύτερο ποσοστό επί του συνολικού Νοσηλευτικού προσωπικού εμφανίζεται στην κατηγορία ΔΕ το έτος 1993, ενώ τα έτη 1996 και 1997 τα ποσοστά των κατηγοριών ΔΕ και ΤΕ είναι τα ίδια και τα μεγαλύτερα επί του συνολικού Νοσηλευτικού προσωπικού.

* Σχετική αύξηση παρατηρείται και στο Νοσηλευτικό προσωπικό της κατηγορίας ΥΕ.

* Στην Διοικητική Υπηρεσία το μεγαλύτερο ποσοστό επί του συνολικού Διοικητικού προσωπικού, εμφανίζεται στην κατηγορία ΔΕ (48,6%). Το προσωπικό της κατηγορίας ΠΕ κατέχει ποσοστό (5,7%). Η κατηγορία ΤΕ κυμαίνεται στα ίδια επίπεδα με ποσοστό (6,6%).

* Στην Ιατρική Υπηρεσία οι άνδρες κατέχουν το μεγαλύτερο ποσοστό που φθάνει το 60,1%, ενώ οι γυναίκες αποτελούν το 39,9%.

* Στην Νοσηλευτική και την Διοικητική Υπηρεσία, το μεγαλύτερο ποσοστό αποτελούν οι γυναίκες.

* Στο σύνολο του προσωπικού του Νοσοκομείου την εξεταζόμενη περίοδο, οι γυναίκες αποτελούν το 58,6%, ενώ οι άνδρες το 41,4%.

ΚΕΦΑΛΑΙΟ 5ον
ΝΟΣΟΛΟΓΙΚΗ ΚΙΝΗΣΗ ΤΟΥ Γ.Ν.Ν.
ΛΕΥΚΑΔΑΣ

5.1. ΓΕΝΙΚΑ

Στο κεφάλαιο αυτό, γίνεται προσπάθεια καταγραφής, επεξεργασίας, ανάλυσης και παρουσίασης στοιχείων που αφορούν στην Νοσολογική κίνηση του Γ.Ν.Ν. Λευκάδας και συγκεκριμένα τις εξής ομάδες:

- Εξωτερικά Ιατρεία
- Εργαστήρια
- Κλινική Νοσηλεία
- Επεμβάσεις

Από την ανάλυση των παραπάνω στοιχείων εξάγονται χρήσιμα συμπεράσματα που αφορούν στην κίνηση και λειτουργία του Παθολογικού, Χειρουργικού και Εργαστηριακού Τομέα του Νοσοκομείου Λευκάδας.

Στο πρώτο μέρος του κεφαλαίου αναφέρονται δημογραφικά στοιχεία για το Νομό Λευκάδας για να διαπιστωθεί κατά πόσο οι κάτοικοι του Νομού Λευκάδας έχουν ανάγκη την Νοσοκομιακή περίθαλψη.

5.2. ΔΗΜΟΓΡΑΦΙΚΗ ΚΑΤΑΣΤΑΣΗ ΝΟΜΟΥ ΛΕΥΚΑΔΑΣ

Ο Νομός Λευκάδας έχει έκταση 355,936 τ.χλμ. και πληθυσμό 21.630 κατοίκων σύμφωνα με την τελευταία απογραφή (17 Μαρτίου 1991). Είναι ο τέταρτος σε μέγεθος Νομός από τα Επτάνησα, μετά την Κεφαλληνιά, την Κέρκυρα και την Ζάκυνθο και ο μικρότερος σε έκταση και πληθυσμό Νομός της Ελλάδας.

Το μεγαλύτερο μέρος της έκτασης του Νομού είναι ορεινό (72%), ενώ μόνο το 11% καλύπτεται από πεδινές εκτάσεις.

Ο Νομός της Λευκάδας χαρακτηρίζεται από μείωση του πληθυσμού και δημογραφική γήρανση.

Στον παρακάτω πίνακα, απεικονίζεται ο ρυθμός μείωσης του πληθυσμού του Νομού Λευκάδας από το 1961.

ΕΤΟΣ	ΣΥΝΟΛΙΚΟΣ ΠΛΗΘΥΣΜΟΣ
1961	28.980
1971	24.580
1981	21.963
1991	21.630

Από τον παραπάνω πίνακα παρατηρείται ότι:

- Από το έτος 1961 έως το έτος 1991 ο πληθυσμός του Ν.Λευκάδας μειώθηκε κατά 7.350 κατοίκους.

- Την δεκαετία 1961 - 1971 υπήρξε η μεγαλύτερη μείωση του πληθυσμού της Λευκάδας (4.400 άτομα) λόγω της μεγάλης μετανάστευσης των Λευκαδίων στο εξωτερικό και τις μεγάλες πόλεις της Ελλάδας, κυρίως την Αθήνα, την Πάτρα και την Θεσσαλονίκη.

- Την δεκαετία 1981 - 1991 η μείωση του πληθυσμού του Ν.Λευκάδας είναι πολύ μικρή, και η μικρότερη μείωση πληθυσμού από το 1961.

Την δεκαετία αυτή, ο πληθυσμός της Λευκάδας μειώθηκε κατά 333 κατοίκους.

Αυτό συμβαίνει διότι δεν γίνεται μετανάστευση Λευκαδίων προς τις χώρες του εξωτερικού αλλά και η μετανάστευση εντός των Ελληνικών συνόρων έχει περιοριστεί στο ελάχιστο.

Η μικρή αυτή μείωση του πληθυσμού οφείλεται στην αύξηση του πληθυσμού της πρωτεύουσας του Νομού και όθλων των παραθαλάσσιων οικισμών της ανατολικής και νότιας Λευκάδας, που γνωρίζουν μεγάλη οικονομική ανάπτυξη με τον τουρισμό και την αλιεία.

Στον παρακάτω πίνακα απεικονίζεται ο πληθυσμός του Ν.Λευκάδας κατά φύλο και ομάδες ηλικιών.

ΟΜΑΔΕΣ ΗΛΙΚΙΩΝ	ΑΜΦΟΤΕΡΩΝ ΤΩΝ ΦΥΛΩΝ	ΑΡΡΕΝΕΣ	ΘΗΛΕΙΣ
0 - 4	1.165	605	560
5 - 9	1.317	686	631
10 - 14	1.364	709	655
15 - 19	1.290	650	640
20 - 24	1.159	616	543
25 - 29	1.238	658	580
30 - 34	1.334	682	652
35 - 39	1.281	696	585
40 - 44	1.275	691	584
45 - 49	1.018	521	497
50 - 54	1.300	635	665
55 - 59	1.507	711	796
60 - 64	1.740	815	925
65 - 69	1.473	711	762
70 - 74	1.030	475	555
75 - 79	873	412	461
80 - 84	743	321	422
> 85	523	215	308
Σ Υ Ν Ο Λ Ο	21.630	10.809	10.821

Πίνακας 5.1: Απεικόνιση του πληθυσμού του Ν.Λευκάδας και διάκριση κατά φύλο και ομάδες ηλικιών.

Πηγή: Ιδία Έρευνα - Επεξεργασία στοιχείων ΕΣΥΕ απογραφής 1991.

Από τον παραπάνω πίνακα παρατηρούμε τα εξής:

- Ο αριθμός των ανδρών και των γυναικών στο Νομό Λευκάδας είναι περίπου ο ίδιος.

- Το μεγαλύτερο ποσοστό του πληθυσμού αποτελείται από ηλικίες 50 - 75 ετών.

- Σημαντικός είναι και ο αριθμός ατόμων ηλικιών από 5 - 9 ετών και από 10 έως 14 ετών.

- Οι παραπάνω ομάδες ηλικιών που αποτελούν το μεγαλύτερο ποσοστό του πληθυσμού της Λευκάδας καταναλώνουν και το μεγαλύτερο ποσοστό των υπηρεσιών πρωτοβάθμιας και δευτεροβάθμιας φροντίδας υγείας.

- Το μικρότερο ποσοστό του πληθυσμού αποτελείται από ηλικίες των 75 έως 85 ετών που καταναλώνουν και αυτοί μεγάλο ποσοστό πρωτοβάθμιας και δευτεροβάθμιας φροντίδας υγείας, αφού πρόκειται για ηλικιωμένα αθλή και υπερήλικα άτομα.

Παρακάτω, απεικονίζεται ο πληθυσμός της Λευκάδας κατά φύλο, ομάδες ηλικιών, αστικές, αγροτικές, πεδινές ημιορεινές και ορεινές περιοχές.

Αστικές Περιοχές

ΔΗΜΟΣ ΛΕΥΚΑΔΑΣ

ΟΜΑΔΕΣ ΗΛΙΚΙΩΝ	ΑΜΦΟΤΕΡΩΝ ΤΩΝ ΦΥΛΩΝ	ΑΡΡΕΝΕΣ	ΘΗΛΕΙΣ
0 - 4	486	262	224
5 - 9	497	273	224
10 - 14	558	300	258
15 - 19	426	224	202
20 - 24	451	232	219
25 - 29	464	233	231
30 - 34	481	219	262
35 - 39	508	257	251
40 - 44	466	250	216
45 - 49	427	217	210
50 - 54	483	237	246
55 - 59	412	200	212
60 - 64	444	211	233
65 - 69	346	164	182
70 - 74	253	117	136
75 - 79	221	84	137
80 - 84	169	64	105
> 85	99	33	66
Σ Υ Ν Ο Λ Ο	7.191	3.577	3.614

Πίνακας 5.2: Πίνακας διάκρισης κατά περιοχή, φύλο, ομάδες ηλικιών.

Πηγή: Ιδία Έρευνα - επεξεργασία στοιχείων ΕΣΥΕ απογραφής 1991.

ΑΓΡΟΤΙΚΕΣ ΠΕΡΙΟΧΕΣ 500 - 999 ΚΑΤΟΙΚΟΥΣ

ΟΜΑΔΕΣ ΗΛΙΚΙΩΝ	ΑΜΦΟΤΕΡΩΝ ΤΩΝ ΦΥΛΩΝ	ΑΡΡΕΝΕΣ	ΘΗΛΕΙΣ
0 - 4	261	130	131
5 - 9	312	149	163
10 - 14	297	149	148
15 - 19	271	142	129
20 - 24	213	112	101
25 - 29	261	132	129
30 - 34	303	142	161
35 - 39	279	155	124
40 - 44	271	145	126
45 - 49	211	104	107
50 - 54	292	139	153
55 - 59	404	206	198
60 - 64	425	199	226
65 - 69	345	168	177
70 - 74	248	116	132
75 - 79	212	107	105
> 85	136	64	72
Σ Υ Ν Ο Λ Ο	4.971	2.460	2.511

Πίνακας 5.2: Πίνακας διάκρισης κατά περιοχή, φύλο, ομάδες ηλικιών.
 Πηγή: Ιδία Έρευνα - επεξεργασία στοιχείων ΕΣΥΕ απογραφής 1991.

ΑΓΡΟΤΙΚΕΣ ΠΕΡΙΟΧΕΣ ΚΑΤΩ ΤΩΝ 500 ΚΑΤΟΙΚΩΝ

ΟΜΑΔΕΣ ΗΛΙΚΙΩΝ	ΑΜΦΟΤΕΡΩΝ ΤΩΝ ΦΥΛΩΝ	ΑΡΡΕΝΕΣ	ΘΗΛΕΙΣ
0 - 4	518	263	255
5 - 9	508	264	244
10 - 14	509	260	249
15 - 19	493	234	259
20 - 24	495	262	233
25 - 29	513	293	220
30 - 34	531	311	220
35 - 39	494	284	210
40 - 44	438	246	192
45 - 49	380	200	180
50 - 54	525	259	266
55 - 59	691	305	386
60 - 64	871	405	466
65 - 69	782	379	403
70 - 74	529	242	287
75 - 79	475	231	244
80 - 84	379	166	213
> 85	288	118	170
Σ Υ Ν Ο Λ Ο	9.419	4.722	4.697

Πίνακας 5.2: Πίνακας διάκρισης κατά περιοχή, φύλο, ομάδες ηλικιών.
 Πηγή: Ίδια Έρευνα - επεξεργασία στοιχείων ΕΣΥΕ απογραφής 1991.

ΠΕΔΙΝΕΣ ΠΕΡΙΟΧΕΣ

ΟΜΑΔΕΣ ΗΛΙΚΙΩΝ	ΑΜΦΟΤΕΡΩΝ ΤΩΝ ΦΥΛΩΝ	ΑΡΡΕΝΕΣ	ΘΗΛΕΙΣ
0 - 4	531	286	245
5 - 9	658	359	299
10 - 14	749	388	361
15 - 19	578	300	287
20 - 24	505	269	236
25 - 29	613	313	300
30 - 34	649	309	340
35 - 39	691	358	333
40 - 44	637	342	295
45 - 49	469	235	234
50 - 54	569	285	284
55 - 59	596	291	305
60 - 64	651	316	335
65 - 69	500	244	256
70 - 74	366	161	205
75 - 79	282	113	169
80 - 84	225	99	126
> 85	153	56	97
Σ Υ Ν Ο Λ Ο	9.431	4.724	4.707

Πίνακας 5.2: Πίνακας διάκρισης κατά περιοχή, φύλο, ομάδες ηλικιών.
 Πηγή: Ιδία Έρευνα - επεξεργασία στοιχείων ΕΣΥΕ απογραφής 1991.

ΗΜΙΟΡΕΙΝΕΣ ΠΕΡΙΟΧΕΣ

ΟΜΑΔΕΣ ΗΛΙΚΙΩΝ	ΑΜΦΟΤΕΡΩΝ ΤΩΝ ΦΥΛΩΝ	ΑΡΡΕΝΕΣ	ΘΗΛΕΙΣ
0 - 4	257	143	114
5 - 9	251	135	116
10 - 14	229	125	104
15 - 19	212	92	120
20 - 24	215	99	116
25 - 29	251	137	114
30 - 34	234	123	111
35 - 39	210	116	94
40 - 44	212	109	103
45 - 49	173	82	91
50 - 54	258	118	140
55 - 59	365	174	191
60 - 64	424	192	232
65 - 69	380	186	194
70 - 74	257	118	139
75 - 79	240	114	126
80 - 84	219	91	128
> 85	148	65	83
Σ Υ Ν Ο Λ Ο	4.535	2.219	2.316

Πίνακας 5.2: Πίνακας διάκρισης κατά περιοχή, φύλο, ομάδες ηλικιών.

Πηγή: Ιδία Έρευνα - επεξεργασία στοιχείων ΕΣΥΕ απογραφής 1991.

ΟΡΕΙΝΕΣ ΠΕΡΙΟΧΕΣ

ΟΜΑΔΕΣ ΗΛΙΚΙΩΝ	ΑΜΦΟΤΕΡΩΝ ΤΩΝ ΦΥΛΩΝ	ΑΡΡΕΝΕΣ	ΘΗΛΕΙΣ
0 - 4	377	176	201
5 - 9	408	192	216
10 - 14	386	196	190
15 - 19	391	208	183
20 - 24	339	188	151
25 - 29	374	208	166
30 - 34	432	240	192
35 - 39	380	222	158
40 - 44	326	190	136
45 - 49	276	154	122
50 - 54	373	182	191
55 - 59	246	246	300
60 - 64	665	307	358
65 - 69	593	281	312
70 - 74	407	196	211
75 - 79	351	185	166
80 - 84	299	131	168
> 85	222	94	128
Σ Υ Ν Ο Λ Ο	7.145	3.596	3.549

Πίνακας 5.2: Πίνακας διάκρισης κατά περιοχή, φύλο, ομάδες ηλικιών.

Πηγή: Ιδία έρευνα - επεξεργασία στοιχείων ΕΣΥΕ απογραφής 1991.

Με βάση τα στοιχεία των παραπάνω πινάκων, συμπεραίνουμε τα ακόλουθα:

- Στο Δήμο Λευκάδας το μεγαλύτερο ποσοστό των κατοίκων ανήκει στην ομάδα ηλικιών από 5 - 14 ετών.

- Σημαντικό ποσοστό καλύπτουν και οι ομάδες ηλικίας από 30 - 34 ετών και 35 - 39 ετών.

- Ένα άλλο στοιχείο που προκύπτει από τους παραπάνω πίνακες είναι ότι οι γυναίκες είναι περισσότερες από τους άνδρες, αλλιώς σε μικρό ποσοστό.

- Τέλος, παρατηρείται ότι τα άτομα ηλικίας από 0 - 45 - 49 ετών είναι περίπου

διπλάσια από τα άτομα 49 - 85 και άνω ετών.

Αυτό σημαίνει ότι ο πληθυσμός του Δήμου Λευκάδας δεν αντιμετωπίζει δημογραφικό πρόβλημα διότι ανανεώνεται.

- **Στις Αγροτικές περιοχές 500 - 999 κατοίκων**, ο κύριος όγκος του πληθυσμού αποτελείται από ηλικίες 55 - 69 ετών.

- Σημαντικά είναι και τα ποσοστά ηλικιών 0 - 4 και 5 - 19 ετών, καθώς και το ποσοστό ηλικιών από 30 - 44 ετών.

- Μικρό ποσοστό παρουσιάζουν οι ηλικίες από 75 - 79 και άνω των 85 ετών.

- Από τα παραπάνω παρατηρούμε ότι οι αγροτικές περιοχές με 500 - 999 κατοίκους, δεν αντιμετωπίζουν μεγάλο δημογραφικό πρόβλημα.

Οι περιοχές αυτές περιλαμβάνουν τις μεγαλύτερες κοινότητες του Νομού Λευκάδας, όπως Κατούνας, Αλεξάνδρου, Νυδριού, Βήλου και Βασιλικής οι οποίες αναπτύσσονται συνεχώς λόγω του τουρισμού, της αλιείας και της γεωργίας και ο πληθυσμός τους αυξάνεται συνεχώς.

- **Στις αγροτικές περιοχές κάτω των 500 κατοίκων**, παρατηρούμε ότι τα ποσοστά ηλικιών από 55 - 79 ετών είναι αρκετά υψηλά σε σχέση με τις υπόλοιπες ομάδες ηλικιών.

- Σημαντικά είναι τα ποσοστά ηλικιών από 0 - 4, 5 - 9 και 10 - 19 ετών, καθώς και τα ποσοστά ηλικιών από 25 - 29 και 30 - 34 ετών.

- Χαμηλά είναι τα ποσοστά ηλικιών από 75 - 85 και άνω.

- Στις περιοχές αυτές, οι γυναίκες είναι περισσότερες από τους άνδρες με μικρή διαφορά.

- **Στις πεδινές περιοχές**, παρατηρούμε ότι ο αριθμός των ανδρών είναι περίπου ίδιος με τον αριθμό των γυναικών.

- Το μεγαλύτερο ποσοστό του πληθυσμού αποτελείται από ηλικίες 5 - 9, 10 - 19 και 25 - 44 ετών.

- Αρκετά υψηλό είναι το ποσοστό ηλικιών από 50 - 69 ετών.

- Το χαμηλότερο ποσοστό εμφανίζεται στις ηλικίες των 75 - 85 και άνω.

- Παρατηρούμε επίσης, ότι το σύνολο των κατοίκων των πεδινών περιοχών είναι το μεγαλύτερο σε σχέση με τις υπόλοιπες περιοχές. Αυτό συμβαίνει διότι οι κάτοικοι των ορεινών περιοχών του Νομού, εγκατεστάθηκαν στις πεδινές κοινότητες που στην πλειοψηφία τους είναι παραθαλάσσιες, συμπεριλαμβανομένης και της πρωτεύουσας της Λευκάδας και ασχολούνται με τον τουρισμό και τα εμπορικά επαγγέλματα.

- Στις ημιορεινές περιοχές, ο αριθμός των κατοίκων ηλικίας 50 - 79 ετών είναι ο μεγαλύτερος σε σχέση με τις υπόλοιπες ομάδες ηλικιών.

- Παρατηρείται επίσης ότι ο αριθμός των γυναικών είναι ελάχιστα μεγαλύτερος από τον αριθμό των ανδρών.

- Στις ορεινές περιοχές ο κύριος όγκος του πληθυσμού αποτελείται από άτομα ηλικιών 50 - 79 ετών. Οι περιοχές αυτές αντιμετωπίζουν το πρόβλημα της δημογραφικής γήρανσης και της συνεχόμενης μείωσης του πληθυσμού, αφού ο πληθυσμός τους μετακινείται προς τα πεδινά και την πρωτεύουσα του Νομού ή ένα μικρότερο ποσοστό προς τις μεγάλες πόλεις, κυρίως την Αθήνα.

Εδώ, θα πρέπει να σημειωθεί ότι κατά την διάρκεια των χειμερινών μηνών (Οκτώβριο - Μάρτιος) ο πληθυσμός των ορεινών και ημιορεινών περιοχών είναι πολύ μικρότερος από αυτόν που παρουσιάζεται στους παραπάνω πίνακες, διότι το μεγαλύτερο ποσοστό των κατοίκων, κατοικεί στη Λευκάδα (πρωτεύουσα του Νομού).

- Μια άλλη ιδιομορφία που παρουσιάζει ο πληθυσμός του Νομού Λευκάδας, όπως και των περισσότερων νησιών, είναι η μεγάλη αύξηση του πληθυσμού του κατά τους μήνες Μάρτιο έως Οκτώβριο από κατοίκους και δημότες Λευκάδας, που κατοικούν σε άλλες ελληνικές πόλεις ή στο εξωτερικό. Σύμφωνα με την Απογραφή πληθυσμού στις 17 Μαρτίου 1991 ο πληθυσμός του Νομού Λευκάδας είναι 21.630 κάτοικοι.

Παρακάτω γίνεται διάκριση κατά φύλο, ομάδες ηλικιών και ομάδες ατομικών επαγγελημάτων για το Νομό Λευκάδας.

ΦΥΛΟ ΚΑΙ ΟΜΑΔΕΣ ΗΛΙΚΙΩΝ	ΣΥΝΟΛΟ	ΟΜΑΔΕΣ ΑΤΟΜΙΚΩΝ ΕΠΑΓΓΕΛΜΑΤΩΝ									
		Ασκούντες επιστ/κά & ελεύθερα επαγ/τα	Διευθυντές & Ανώτερα Δ/κά Στελέχη	Υπάλληλοι Γραφείου κλπ.	Εμποροι & Πωλητές	Απασχ/νοι στην παροχή υπηρεσιών	Γεωργοί Κτηνοτρόφο Υψοτόμοι Αλιείς κλπ.	Τεχνίτες Εργάτες Χειριστές Μετ/κών Μέσ	Δήλωσαν Ανεπαρκώς ή Ασαφώς Επάγγελμα	Νέοι Ανεργοί	Δεν Δήλωσαν Επάγγελμα
ΑΡΡΕΝΕΣ	5.476	447	66	309	465	501	1.747	1.588	34	210	118
ΘΗΛΕΙΣ	2.319	380	10	253	206	202	903	148	6	144	67
10 - 14	21	0	0	0	2	0	2	11	0	5	1
15 - 19	255	4	0	1	13	16	43	82	3	89	4
20 - 24	687	49	0	36	63	52	114	193	3	158	19
25 - 29	893	156	2	87	74	87	117	250	2	70	48
30 - 34	957	186	16	108	83	122	151	233	7	19	32
35 - 39	954	160	18	123	66	112	181	250	5	5	34
40 - 44	825	122	17	87	70	99	191	220	2	4	13
45 - 49	576	56	7	34	55	62	207	141	5	2	7
50 - 54	702	44	8	42	79	61	294	160	5	1	9
55 - 59	709	24	7	27	65	43	403	127	3	1	9
60 - 64	664	16	1	11	61	36	471	57	3	0	8
65 - 69	299	5	0	6	14	8	252	10	2	0	2
70 - 74	148	5	0	0	11	4	126	2	0	0	0
75	105	0	0	0	6	1	98	0	0	0	0
ΣΥΝΟΛΟ	7.795	827	76	562	662	703	2.650	1.736	40	354	185

ΦΥΛΟ ΚΑΙ ΟΜΑΔΕΣ ΗΛΙΚΙΩΝ	ΟΜΑΔΕΣ ΑΤΟΜΙΚΩΝ ΕΠΑΓΓΕΛΜΑΤΩΝ										
	ΣΥΝΟΛΟ	Ασκούντες επιστ/κά & ελεύθερα επαγ/τα	Διευθυντές & Ανώτερα Δ/κά Στελέχη	Υπάλληλοι Γραφείου κλπ.	Εμποροι & Πωλητές	Απασχ/νοι στην παροχή υπηρεσιών	Γεωργοί Κτηνοτρόφοι Υλοτόμοι Αλιείς κλπ.	Τεχνίτες Εργάτες Χειριστές Μετ/κών Μέσ	Δήλωσαν Ανεπαρκώς ή Ασαφώς Επάγγελμα	Νέοι Ανεργοί	Δεν Δήλωσαν Επάγγελμα
ΑΣΤΙΚΕΣ ΠΕΡΙΟΧ.	2.537	455	55	320	329	334	138	634	15	176	81
ΑΡΡΕΝΕΣ	1.175	230	47	164	220	220	117	581	12	108	46
ΘΗΛΕΙΣ	792	225	8	156	109	114	21	53	3	68	35
ΑΓΡΟΤ. ΠΕΡΙΟΧ. 550-999	1.591	146	11	89	168	134	566	391	17	58	11
ΑΡΡΕΝΕΣ	1.204	80	10	51	125	97	414	370	15	32	10
ΘΗΛΕΙΣ	387	66	1	38	43	37	152	21	2	26	1
ΑΓΡΟΤ. ΠΕΡΙΟΧ. < 500	3.667	226	10	153	165	235	1.946	711	8	120	93
ΑΡΡΕΝΕΣ	2.527	137	9	94	111	184	1.216	637	7	70	62
ΘΗΛΕΙΣ	1.140	89	1	59	54	51	730	74	1	50	31
ΠΕΔΙΝΕΣ ΠΕΡΙΟΧΕΣ	3.519	553	64	379	451	443	411	877	18	225	98
ΑΡΡΕΝΕΣ	2.492	287	55	194	310	295	327	811	13	139	61
ΘΗΛΕΙΣ	1.027	266	9	185	141	148	84	66	5	86	37

ΦΥΛΟ ΚΑΙ ΟΜΑΔΕΣ ΗΛΙΚΙΩΝ	ΟΜΑΔΕΣ ΑΤΟΜΙΚΩΝ ΕΠΑΓΓΕΛΜΑΤΩΝ										
	ΣΥΝΟΛΟ	Ασκούντες επιστ/κά & ελεύθερα επαγ/τα	Διευθυντές & Ανώτερα Δ/κά Στελέχη	Υπάλληλοι Γραφείου κλπ.	Εμποροι & Πωλητές	Απασχ/νοι στην παροχή υπηρεσιών	Γεωργοί Κτηνοτρόφοι Υλοτόμοι Αλιείς κλπ.	Τεχνίτες Εργάτες Χειριστές Μετ/κών Μέσ	Δήλωσαν Ανεπαρκώς ή Ασαφώς Επάγγελμα	Νέοι Ανεργοί	Δεν Δήλωσαν Επάγγελμα
ΗΜΙΟΡ. ΠΕΡΙΟΧ.	1.471	106	6	68	92	82	720	334	9	39	15
ΑΡΡΕΝΕΣ	1.040	65	5	43	64	61	462	295	9	22	14
ΘΗΛΕΙΣ	431	41	1	25	28	21	258	39	0	17	1
ΟΡΕΙΝΕΣ ΠΕΡΙΟΧ.	2.805	168	6	115	119	178	1.519	525	13	90	72
ΑΡΡΕΝΕΣ	1.944	95	6	72	82	145	958	482	12	49	43
ΘΗΛΕΙΣ	861	73	0	43	37	33	561	43	1	41	29

Πίνακας 5.3: Πίνακας απεικόνισης οικονομικώς ενεργού πληθυσμού κατά φύλο, ομάδες ηλικιών, ομάδες ατομικών επαγγελμάτων και κατά περιοχές.

Πηγή: Ιδία Έρευνα - Επεξεργασία στοιχείων ΕΣΥΕ απογραφής 1991.

Από τα στοιχεία του παραπάνω πίνακα, συμπεραίνουμε τα ακόλουθα:

- Οι απασχολούμενοι άνδρες είναι περισσότεροι (σχεδόν διπλάσιοι) από τις απασχολούμενες γυναίκες.

- Οι απασχολούμενοι στο Νομό Λευκάδας στο μεγαλύτερο ποσοστό τους είναι ηλικίας από 25 - 65 ετών.

- Οι απασχολούμενοι ηλικίας 53 έως 75 ετών και άνω, ασχολούνται με γεωργικά επαγγέλματα και την αλιεία, ενώ οι απασχολούμενοι ηλικίας 15 - 45 στο μεγαλύτερο ποσοστό τους, είναι εργάτες, τεχνίτες, έμποροι και πωλητές, ασκούν ελεύθερα επαγγέλματα και είναι υπάλληλοι γραφείου.

- Στις αστικές περιοχές και τον Δήμο Λευκάδας μεγάλο ποσοστό ασχολείται με την γεωργία και αλιεία, τεχνίτες και εργάτες, καθώς και με ελεύθερα επαγγέλματα και επιστημονικά επαγγέλματα, έμποροι και πωλητές και απασχολούμενοι στην παροχή υπηρεσιών.

- Το ίδιο συμβαίνει και στις Αγροτικές και πεδινές περιοχές, με περισσότερους απασχολούμενους άνδρες από τις γυναίκες.

- Στις ημιορεινές και ορεινές περιοχές, το μεγαλύτερο ποσοστό του πληθυσμού ασχολείται με την γεωργία και την κτηνοτροφία, ενώ ένα σημαντικό ποσοστό είναι εργάτες, τεχνίτες και ελεύθεροι επαγγελματίες.

Από την Δημογραφική κατάσταση του Νομού Λευκάδας σε σχέση με την παροχή δευτεροβάθμιας (νοσοκομειακής) φροντίδας υγείας εξάγουμε τα εξής συμπεράσματα:

- Υπάρχει αύξηση του πληθυσμού της πρωτεύουσας και των οικισμών της ανατολικής και νότιας Λευκάδας με αποτέλεσμα την αύξηση της πελατειακής κίνησης του Νοσοκομείου, κυρίως από μικρά παιδιά αθλή και από ηλικιωμένους.

- Το μεγαλύτερο ποσοστό του συνοηικού πληθυσμού του Νομού Λευκάδας, αποτελείται από ηλικίες 50 - 75 ετών. Τα άτομα αυτά έχουν αυξημένες ανάγκες για νοσοκομειακή περίθαλψη.

- Όσον αφορά στις περιοχές, οι αστικές περιοχές και συγκεκριμένα ο Δήμος Λευκάδας, στο μεγαλύτερο ποσοστό του αποτελείται από ηλικίες 5 - 15 ετών και 30 - 40 ετών, ενώ χαμηλό είναι το ποσοστό ηλικιών από 70 και άνω. Έτσι, το Νοσοκομείο δέχεται μικρο αριθμό πελατών - ασθενών από την πρωτεύουσα, αφού ο πληθυσμός της είναι σχετικά νέος και δεν έχει αυξημένες ανάγκες νοσοκομειακής περίθαλψης.

- Στις αγροτικές περιοχές, ο κύριος όγκος του πληθυσμού αποτελείται από ηλικίες 55 - 70 ετών. Ο πληθυσμός των περιοχών αυτών λόγω ηλικίας, αθλή και λόγω

ασφαλίσεως στον ΟΓΑ επισκέπτονται σε μεγάλο βαθμό το Νοσοκομείο. Ένας άλλος λόγος που οδηγεί αυτά τα άτομα στη Νοσοκομειακή περίθαλψη είναι η φύση των επαγγελμάτων τους, αφού πρόκειται για υπαίθρια επαγγέλματα και βρίσκονται εκτεθειμένοι στις καιρικές συνθήκες με μεγάλες πιθανότητες ατυχημάτων ή ασθενειών.

- Οι ηλικίες στις πεδινές περιοχές είναι κυρίως 5 - 20 ετών και 25 - 45 ετών στο μεγαλύτερο ποσοστό τους.

Επειδή στις πεδινές περιοχές ο πληθυσμός ασχολείται με γεωργικά - αλιευτικά και εμπορικά επαγγέλματα, είναι συχνές οι διάφορες ασθένειες και τα διάφορα ατυχήματα. Στην πλειοψηφία τους οι πελάτες - ασθενείς των πεδινών περιοχών είναι μικρά παιδιά που επισκέπτονται το Νοσοκομείο για εμβολιασμούς ή επισκέψεις στους παιδίατρος και συνταξιούχοι κυρίως του ΟΓΑ αφού δεν επιβαρύνονται οικονομικά.

- Οι ημιορεινές και ορεινές περιοχές χαρακτηρίζονται από δημογραφική γήρανση (κυρίως οι ορεινές περιοχές) και το μεγαλύτερο ποσοστό των ατόμων είναι ηλικίας 50 - 80 ετών, συνταξιούχοι του ΟΓΑ στην πλειοψηφία τους. Ο μεγαλύτερος αριθμός πελατών - ασθενών και νοσηλευομένων προέρχεται κυρίως από τις ορεινές και ημιορεινές περιοχές του Νομού, που είναι άτομα με αυξημένες ανάγκες νοσοκομειακής φροντίδας (ηλικιωμένα - υπερήλικα άτομα).

- Το μεγαλύτερο ποσοστό ασχολείται με ελεύθερα επαγγέλματα, εργάτες, τεχνίτες, απασχολούμενοι στην παροχή υπηρεσιών.

- Σε όλες τις περιοχές ο πληθυσμός ασχολείται με γεωργικά επαγγέλματα ή είναι τεχνίτες και εργάτες, με αποτέλεσμα να υπάρχει η ανάγκη για νοσοκομειακή περίθαλψη είτε λόγω ατυχήματος, είτε λόγω ασθένειας που προκλήθηκε από τις καιρικές συνθήκες ή το είδος του επαγγέλματος.

5.3. ΝΟΣΟΛΟΓΙΚΗ ΚΙΝΗΣΗ ΑΝΑ ΤΟΜΕΑ ΤΟΥ Γ.Ν.Ν. ΛΕΥΚΑΔΑΣ

Η Ιατρική Υπηρεσία του Γ.Ν.Ν. Λευκάδας διαρθρώνεται στους εξής τομείς:

- α) Παθολογικό
- β) Χειρουργικό
- γ) Εργαστηριακό

Στον παρακάτω πίνακα απεικονίζεται η νοσολογική κίνηση ανά τομέα του Νοσοκομείου για τα έτη 1993 - 1996 - 1997.

ΤΟΜΕΙΣ	ΝΟΣΟΛΟΓΙΚΗ ΚΙΝΗΣΗ														
	ΕΞΕΤΑΣΕΙΣ ΕΞ.ΙΑΤ			ΕΞ/ΣΕΙΣ ΕΡΓ.ΤΟΜΕΑ			ΝΟΣΗΛΕΥΘΕΝΤΕΣ			ΕΠΕΜΒΑΣΕΙΣ			ΗΜΕΡΕΣ ΝΟΣΗΛ.		
	1993	1996	1997	1993	1996	1997	1993	1996	1997	1993	1996	1997	1993	1996	1997
ΠΑΘΟΛΟΓΙΚΟΣ															
Παθολ. Τμήμα	8566	6307	7040				1269	1236	1229				5818	5892	5936
Παιδιατρ. Τμ.	2282	4381	3535				124	205	152				229	546	311
Καρδ/κό Τμ.	2023	2166	2127				166	191	158				544	678	534
Πνευμ/κό Τμ.	-	1010	-				-	-	-				-	-	-
Μον. Τεχν. Νεφρ.	-	-	-	-	-	-	-	-	-	-	-	-	-	-	-
Διαβ/κό Τμ.	423	600					-	-	-				-	-	-
Τμ. Εμβολίων	770	2305					-	-	-				-	-	-
Σ Υ Ν Ο Λ Ο	14064	16769	12702				1559	1632	1539				6591	7116	6781
ΧΕΙΡΟΥΡΓΙΚΟΣ															
Χειρ/κό Τμ.	4468	4883	5061				450	556	588	283	302	312	2315	2462	2799
Οφθ/κό τμ.	-	838	2202				-	3	1	5	26	19	-	3	1
ΩΡΛ τμήμα	-	1032	188				-	18	1	29	40	43	-	51	2
Μαιευτ. -Γυν.	1244	682	369				81	69	32	68	59	106	269	213	84
Αναισ/κό τμ.	-	-	-				-	-	-	-	-	-	-	-	-
Ορθοπ/κό	5146	4604	5028				288	280	253	96	218	220	2429	241	1566
Οδοντ/κό τμ.	4786	3237	2516				-	-	-	-	-	-	-	-	-
Σ Υ Ν Ο Λ Ο	16414	15276	15364				819	926	875	481	645	700	5013	5139	4452
ΕΡΓΑΣΤ/ΚΟΣ															
Μικροβ/κό				22311	68338	88832									
Ακτινοδ/κό				17014	18315	19699									
Αιμ/κό-Αιμ/ας				11786	15240	12604									
Φαρμ/κό τμ.	-	-	-	-	-	-	-	-	-	-	-	-	-	-	-
Σ Υ Ν Ο Λ Ο	9708	12045	18066	51111	101893	121135	2378	2558	2414	481	645	700	11604	12255	11232

Πίνακας 5.5: Αναλυτικός πίνακας νοσηλογικής κίνησης ανά τομέα - τμήμα του Γ.Ν.Ν. Λευκάδας, για τα έτη 1993 - 1996 - 1997.

Πηγή: Ιδία Έρευνα.

Σύμφωνα με τα στοιχεία του παραπάνω πίνακα, συμπεραίνουμε τα ακόλουθα:

* **ΠΑΘΟΛΟΓΙΚΟΣ ΤΟΜΕΑΣ:** Την περίοδο 1993 - 1997 που εξετάζεται, παρατηρούμε ότι η παθολογική κλινική παρουσιάζει τον μεγαλύτερο αριθμό νοσηλευθέντων και ημερών νοσηλείας σε σχέση με τις υπόλοιπες κλινικές. Μεγαλύτερος είναι και ο αριθμός των εξεταζομένων στα Εξωτερικά Ιατρεία της παθολογικής κλινικής σε σύγκριση με τις υπόλοιπες κλινικές και τμήματα του παθολογικού τομέα.

Το έτος 1993 παρατηρείται ο μεγαλύτερος αριθμός εξετάσεων στα Ε.Ι. και στους νοσηλευθέντες σε σχέση με τα έτη 1996 και 1997, στο παθολογικό τμήμα.

Οι υπόλοιπες κλινικές και τμήματα παρουσιάζουν διακυμάνσεις στη νοσολογική τους κίνηση.

* **ΧΕΙΡΟΥΡΓΙΚΟΣ ΤΟΜΕΑΣ:** Την ίδια χρονική περίοδο η χειρουργική και η ορθοπεδική κλινική παρουσιάζουν την μεγαλύτερη νοσολογική κίνηση σε σύγκριση με τις υπόλοιπες κλινικές και τμήματα του Χειρουργικού Τομέα. Η χειρουργική κλινική παρουσιάζει τον μεγαλύτερο αριθμό νοσηλευθέντων, επεμβάσεων και ημερών νοσηλείας καθ' όλη την χρονική περίοδο που εξετάζεται.

Ο μεγαλύτερος αριθμός νοσηλευθέντων, επεμβάσεων και ημερών νοσηλείας της χειρουργικής κλινικής παρουσιάζεται το έτος 1997 διότι σημειώθηκαν πολλά τροχαία ατυχήματα το έτος αυτό, ιδίως τους καλοκαιρινούς μήνες.

Το έτος 1993 παρατηρείται ο μεγαλύτερος αριθμός εξετάσεων στα Ε.Ι. στους νοσηλευθέντες και τις ημέρες νοσηλείας του Ορθοπεδικού Τμήματος, που οφείλονται στον μεγάλο αριθμό τροχαίων ατυχημάτων το έτος αυτό, καθώς και στην κάλυψη της θέσης του Ορθοπεδικού Ιατρού που έμενε ακάλυπτη λόγω θανάτου του προκάτοχου της.

Τον μικρότερο αριθμό νοσηλευθέντων, επεμβάσεων και ημερών νοσηλείας, παρουσιάζει η οφθαλμολογική κλινική, λόγω των περιορισμένων σοβαρών περιστατικών που δέχεται και λόγω της διακομής των περιστατικών αυτών στο Πανεπιστημιακό Νοσοκομείο των Ιωαννίνων ή του Ρίου της Πάτρας.

Στις υπόλοιπες κλινικές και τμήματα ο αριθμός των επεμβάσεων παρουσιάζει διακυμάνσεις με αυξητική τάση.

* **ΕΡΓΑΣΤΗΡΙΑΚΟΣ ΤΟΜΕΑΣ:** Την χρονική περίοδο 1993 - 1996 οι εξετάσεις στο Μικροβιολογικό - Βιοχημικό τμήμα, σημειώνουν πολύ μεγάλη αύξηση της τάξεως του

206,3%, λόγω της μεγάλης προσέλευσης πελατών - ασθενών για εξετάσεις Ηπατίτιδας Α, Β και AIDS. Το 1997 οι εξετάσεις αυξάνονται κατά 30% σε σχέση με το έτος 1996. Η αύξηση αυτή οφείλεται στον ίδιο λόγο με την παραπάνω περίπτωση.

Στο Ακτινοδιαγνωστικό τμήμα, την περίοδο 1993 - 1996, παρατηρούμε αύξηση των εξετάσεων κατά 7,64%, ενώ το 1997 η αύξηση των εξετάσεων συνεχίζεται και φθάνει το 7,55% σε σχέση με το έτος 1996. Οι αυξήσεις αυτές, οφείλονται στην μεγάλη προσέλευση πελατών - ασθενών, κυρίως Αθβανών, για ακτινογραφίες θώρακος που τους χρησιμεύουν μαζί με τις μικροβιολογικές εξετάσεις και τις εξετάσεις αίματος στην εργασία τους.

Τέλος, στο Αιματολογικό - Αιμοδοσίας Τμήμα, έχουμε αύξηση των εξετάσεων κατά 29,3% την περίοδο 1993 - 1996, ενώ το έτος 1997 σημειώνεται μείωση της τάξεως του 17,2%.

5.4. ΣΥΜΠΕΡΑΣΜΑΤΑ

Από την ανάλυση της Νοσολογικής κίνησης του Γ.Ν.Ν. Λευκάδας, η οποία απεικονίζεται στον παρακάτω πίνακα, συμπεραίνουμε τα ακόλουθα:

ΝΟΣΟΛΟΓΙΚΗ ΚΙΝΗΣΗ	1993	1996	%	1997	%
ΕΞΕΤΑΣΕΙΣ Ε.Ι.	29.708	32.045	7,8%	28.066	12,4%
ΕΞΕΤ.ΕΡΓΑΣΤ.ΤΟΜΕΑ	51.111	101.893	99,3%	121.135	18,8%
ΝΟΣΗΛΕΥΘΕΝΤΕΣ	1.719	1.792	4,2%	1.817	1,4%
ΕΠΕΜΒΑΣΕΙΣ	481	645	34,0%	700	8,5%
ΗΜΕΡΕΣ ΝΟΣΗΛΕΙΑΣ	11.604	12.255	5,6%	11.233	8,3%

Πίνακας 5.6: Συνοπτικός πίνακας Νοσολογικής κίνησης του Γ.Ν.Ν. Λευκάδας για τα έτη 1993, 1996, 1997.

Πηγή: Ιδία Έρευνα.

Ο αριθμός των εξετάσεων στα Εξωτερικά Ιατρεία του Γ.Ν.Ν. Λευκάδας το έτος 1996 συγκριτικά με το έτος 1993 αυξάνεται κατά 7,8%, διότι το έτος 1996 σημειώθηκε μεγάλη τουριστική κίνηση κατά τους μήνες Μάιο - Οκτώβριο σε σχέση με το έτος 1993. Ένας άηλος λόγος που δικαιολογεί την αύξηση αυτή, είναι και η προσέλευση αθλοδαπών για εξετάσεις στα Ε.Ι. του Νοσοκομείου.

Το έτος 1997 σε σχέση με το έτος 1996 σημειώθηκε μείωση στον αριθμό των εξετάσεων στα Εξωτερικά Ιατρεία κατά 12,4%. Η μείωση αυτή οφείλεται στην μειωμένη προσέλευση των πελατών - ασθενών στα Ε.Ι. του Νοσοκομείου.

Οι εξετάσεις στον εργαστηριακό τομέα, την ίδια περίοδο, παρουσιάζουν συνεχή αύξηση. Συγκεκριμένα το έτος 1996 σε σύγκριση με το έτος 1993, παρουσιάζεται μεγάλη αύξηση στον αριθμό των εργαστηριακών εξετάσεων που φθάνει το 99,3%.

Η αύξηση αυτή οφείλεται στην μεγάλη προσέλευση πελατών - ασθενών, κυρίως αθλοδαπών, για εξετάσεις Ηπατίτιδας Α, Β και AIDS. Ένας άηλος λόγος στον οποίο οφείλεται η αύξηση αυτή, είναι η πρόσληψη των τριών Μικροβιολόγων στο Μικροβιολογικό - Βιοχημικό Τμήμα το έτος 1996 και οφείλεται στους παραπάνω λόγους και στην πρόσληψη της κυτταρολόγου το έτος 1997.

Ο αριθμός των νοσηλευθέντων παρουσιάζει συνεχή αύξηση την εξεταζόμενη περίοδο. Το έτος 1996 σημειώνεται αύξηση κατά 4,2% σε σύγκριση με το έτος 1993 και το έτος 1997 ο αριθμός των νοσηλευθέντων στις κλινικές του Γ.Ν.Ν. Λευκάδας αυξάνεται κατά 1,4% σε σχέση με το έτος 1996. Οι αυξήσεις αυτές, οφείλονται στους εξής λόγους:

* Στην δημογραφική γήρανση του πληθυσμού του Νομού και της γύρω περιοχής, που έχει ως αποτέλεσμα την αύξηση των νοσημάτων στους ηλικιωμένους, που αυξάνονται συνεχώς.

* Στην καλύτερη οργάνωση των κλινικών του Νοσοκομείου.

* Την αύξηση των νοσηλευτικών κλινών την εξεταζόμενη περίοδο.

* Την αύξηση του Ιατρικού και Νοσηλευτικού προσωπικού.

* Στην λειτουργία περισσότερων Ιατρικών ειδικοτήτων στο Νοσοκομείο Λευκάδας.

Όσον αφορά στις επεμβάσεις, διαπιστώνεται μια αυξητική τάση. Έτσι, το έτος 1996 σε σύγκριση με το έτος 1993 ο αριθμός των επεμβάσεων αυξάνεται κατά 34%, ενώ το έτος 1997 παρατηρείται αύξηση της τάξης του 8,5% σε σύγκριση με το έτος 1996.

Οι αυξήσεις αυτές, οφείλονται στην αύξηση των τροχαίων ατυχημάτων τους καλοκαιρινούς μήνες και στην πρόσληψη ενός Ιατρού Χειρουργού, ενός ΩΡΛ και ενός Οφθαλμιάτρου την περίοδο 1996 - 1997.

Τέλος, στις ημέρες νοσηλείας παρατηρείται μια συνεχής αύξηση την εξεταζόμενη περίοδο. Συγκεκριμένα, το έτος 1996 σε σύγκριση με το έτος 1993, παρατηρείται αύξηση των ημερών νοσηλείας κατά 5,6%. Το έτος 1997 σημειώνεται αύξηση κατά 8,3% σε σχέση με το έτος 1996.

Οι αυξήσεις αυτές, οφείλονται στην αύξηση των νοσηλευομένων την εξεταζόμενη περίοδο, στην αύξηση των νοσηλευτικών κλινικών και την καλύτερη στελέχωση των κλινικών σε επιστημονικό και νοσηλευτικό προσωπικό που έχει ως αποτέλεσμα να μένουν περισσότεροι ασθενείς στο Νοσοκομείο και να μην διακομίζονται σε άλλα Νοσοκομεία γειτονικών Νομών. Πρέπει να σημειωθεί ότι από το έτος 1996 και έκτοτε δεν γίνονται καθόλου σχεδόν διακομιδές ασθενών στο Νοσοκομείο της Πρέβεζας, που παλαιότερα γινόταν σχεδόν καθημερινά.

ΚΕΦΑΛΑΙΟ 6ο
ΔΕΙΚΤΕΣ ΑΠΟΔΟΤΙΚΟΤΗΤΑΣ ΤΟΥ
Γ.Ν.Ν. ΛΕΥΚΑΔΑΣ

6.1: ΓΕΝΙΚΑ

Στα πλαίσια της εργασίας αυτής, γίνεται χρήση δεικτών αποδοτικότητας του Γ.Ν.Ν. Λευκάδας. Οι δείκτες είναι αριθμητικές σχέσεις που στοχεύουν στην αξιολόγηση και τον έλεγχο του συστήματος στο οποίο αναφέρονται. Με τους δείκτες αυτούς δίνεται η δυνατότητα να διαπιστωθεί κατά πόσο το εξεταζόμενο σύστημα λειτουργεί και δραστηριοποιείται μέσα στα προκαθορισμένα όρια σχεδιασμού.

Η χρήση δεικτών προϋποθέτει:

- Την ύπαρξη μετρήσιμων ποσοτικά μεγεθών (πχ. αριθμός προσωπικού, κλίνες κλπ.).
- Την ύπαρξη διαχρονικά μετρήσιμων ποσοτικά μεγεθών (πχ. δεδομένα περισσότερα του ενός έτους) ώστε να υπάρχει δυνατότητα σύγκρισης και εξαγωγής συμπερασμάτων.

Για την ανάλυση της αποδοτικότητας του Γ.Ν.Ν. Λευκάδας θα χρησιμοποιήσουμε τους εξής δείκτες:

1. ΔΕΙΚΤΕΣ ΕΙΣΡΟΩΝ οι οποίοι διακρίνονται σε:

- α) Δείκτες υλικών πόρων
- β) Δείκτες ανθρώπινων πόρων

2. ΔΕΙΚΤΕΣ ΧΡΗΣΙΜΟΠΟΙΗΣΗΣ ΚΑΙ ΛΕΙΤΟΥΡΓΙΚΟΤΗΤΑΣ ΥΠΗΡΕΣΙΩΝ ΥΓΕΙΑΣ οι οποίοι διακρίνονται σε:

- α) Δείκτες χρησιμοποίησης - κατανάλωσης
- β) Δείκτες επάρκειας ανθρώπινου δυναμικού
- γ) Δείκτες εκροών

Τα στοιχεία που χρησιμοποιούνται είναι για τα έτη 1993, 1996 και 1997, ενώ αναφέρονται στοιχεία για την Ελλάδα για το έτος 1990.

Ως εξυπηρετούμενος πληθυσμός του Νοσοκομείου, θεωρείται ο πληθυσμός του Νομού Λευκάδας τα έτη 1993, 1996 και 1997, 21.630 κάτοικοι (σύμφωνα με την απογραφή του 1991).

6.2. ΔΕΙΚΤΕΣ ΕΙΣΡΟΩΝ

Οι δείκτες εισροών αφορούν στους ανθρώπινους υλικούς και χρηματικούς πόρους, οι οποίοι συναποτελούν τις εισροές στο σύστημα υγείας καθώς και στα υποσυστήματα μονάδων Υγείας και Πρόνοιας. Οι εισροές αυτές, είναι απαραίτητες και

αναγκαίες, ώστε το σύστημα Μονάδων Υγείας και Πρόνοιας να παράγει έργο, δηλαδή υπηρεσίες Υγείας. Έτσι, με τους δείκτες αυτούς, προσδιορίζεται το ποσοστό κάλυψης των αναγκών και της ζήτησης των υπηρεσιών υγείας.

Αρχικά γίνεται χρήση των δεικτών υλικών πόρων και στη συνέχεια των ανθρωπίνων πόρων.

6.2.1. ΔΕΙΚΤΕΣ ΥΛΙΚΩΝ ΠΟΡΩΝ

Οι δείκτες που θα χρησιμοποιηθούν αφορούν στην σχέση Νοσηλευτικών κλινών και κατοίκων του Νομού Λευκάδας, για τα έτη 1993, 1996 και 1997 και αναλύονται στη συνέχεια.

1. ΔΕΙΚΤΗΣ ΚΑΤΟΙΚΩΝ ΑΝΑ ΝΟΣΗΛΕΥΤΙΚΗ ΚΛΙΝΗ

$$\frac{\text{Πληθυσμός έτους (Α)}}{\text{Νοσηλευτικές κλίνες έτους (Α)}}$$

2. ΔΕΙΚΤΗΣ ΝΟΣΗΛΕΥΤΙΚΩΝ ΚΛΙΝΩΝ ΑΝΑ 100.00 ΚΑΤΟΙΚΟΥΣ

$$\frac{\text{Νοσηλευτικές κλίνες έτους (Α) x 100.000}}{\text{Πληθυσμός έτους (Α)}}$$

ΔΕΙΚΤΕΣ ΥΛΙΚΩΝ ΠΟΡΩΝ	ΕΤΗ	Γ.Ν.Ν. ΛΕΥΚΑΔΑΣ			ΕΛΛΑΔΑ
		1993	1996	1997	1990
ΚΑΤΟΙΚΟΙ/ΝΟΣΗΛ.ΚΛΙΝ		216,3	216,3	216,3	
ΝΟΣ.ΚΛΙΝΕΣ/100000 Κ		462,3	462,3	462,3	500

Πίνακας 6.1: Δείκτες κατοίκων ανά νοσηλευτική κλίνη.

Πηγή: Ιδία Έρευνα.

ΚΑΤΟΙΚΟΙ ΑΝΑ ΝΟΣ.ΚΛΙΝΕΣ

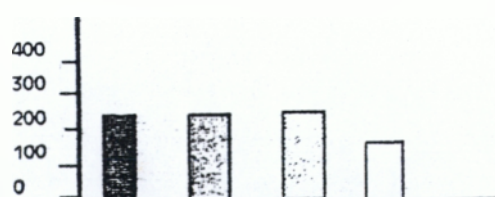

Ραβδόγραμμα 1: Αποτελέσματα πίνακα 6.1. σε μορφή ραβδόγραμματος

ΝΟΣΗΛΕΥΤΙΚΕΣ ΚΛΙΝΕΣ ΑΝΑ 100.000 ΚΑΤ.

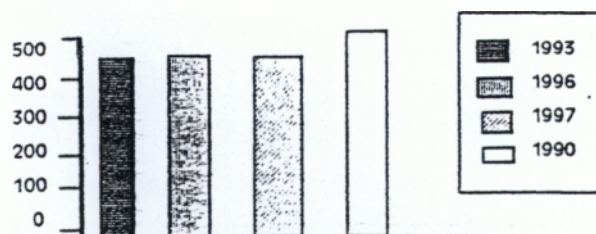

Ραβδόγραμμα 2: Αποτελέσματα πίνακα 6.1. σε μορφή ραβδόγραμματος

Με βάση τα στοιχεία του πίνακα 6.1 διαπιστώνουμε τα εξής:

* Η αναλογία κατοίκων ανά νοσηλευτική κλίνη παρουσιάζει στασιμότητα την εξεταζόμενη περίοδο.

Αυτό συμβαίνει διότι ο πληθυσμός του Νομού Λευκάδας και οι νοσηλευτικές κλίνες δεν παρουσίασαν αυξομειώσεις τα έτη 1993 - 1996 και 1997.

Έτσι, αναλογούν 216,3 κάτοικοι σε κάθε κλίνη του Γ.Ν.Ν. Λευκάδας. Το 1990 στην Ελλάδα, η αναλογία κατοίκων ανά νοσηλευτική κλίνη ανέρχεται σε 197.

* Η αναλογία νοσηλευτικών κλινών ανά 100.000 κατοίκους παρουσιάζει στασιμότητα την περίοδο 1993 - 1996 - 1997 και αυτό οφείλεται στους ίδιους λόγους με την παραπάνω περίπτωση. Η αναλογία νοσηλευτικών κλινών ανά 100.000 κατοίκους ανέρχεται στο 462,3 την περίοδο αυτή, ενώ το 1990 για την Ελλάδα είναι 500. Παρατηρείται ότι οι αναλογίες είναι περίπου στα ίδια επίπεδα.

6.2.2. ΔΕΙΚΤΕΣ ΑΝΘΡΩΠΙΝΩΝ ΠΟΡΩΝ

Οι ανθρώπινοι πόροι, παίζουν σημαντικό ρόλο σε κάθε επιχειρησιακό σύστημα και στην συγκεκριμένη περίπτωση του συστήματος υγείας αποτελούν βασικό παράγοντα για την λειτουργία του, λόγω της ιδιαίτερης σχέσης που υπάρχει μεταξύ ασθενή και απασχολημένων στα επαγγέλματα υγείας.

Ο βαθμός επάρκειας του ανθρώπινου δυναμικού που απασχολείται στο Γ.Ν.Ν. Λευκάδας, εξετάζεται με τους παρακάτω δείκτες.

1. ΚΑΤΟΙΚΟΙ ΑΝΑ ΑΠΑΣΧΟΛΟΥΜΕΝΟ ΣΤΟ ΝΟΣΟΚΟΜΕΙΟ

$$\frac{\text{Εξυπηρετούμενος πληθυσμός έτους (Α)}}{\text{Απασχολούμενοι στο Νοσοκομείο έτους (Α)}}$$

2. ΑΠΑΣΧΟΛΟΥΜΕΝΟΙ ΣΤΟ ΝΟΣΟΚΟΜΕΙΟ ΑΝΑ 10.000 ΚΑΤΟΙΚΟΥΣ

$$\frac{\text{Απασχολούμενοι στο Νοσοκομείο έτους (Α)} \times 10.000}{\text{Εξυπηρετούμενος πληθυσμός έτους (Α)}}$$

ΔΕΙΚΤΕΣ ΑΝΘΡΩΠΙΝΩΝ ΠΟΡΩΝ	ΕΤΗ	Γ.Ν.Ν. ΛΕΥΚΑΔΑΣ			ΕΛΛΑΔΑ
		1993	1996	1997	1990
ΚΑΤΟΙΚΟΙ/ΑΠΑΣΧΟΛ. ΣΤΟ ΝΟΣΟΚΟΜΕΙΟ		126,4	116,9	106,5	117,8
ΑΠΑΣΧΟΛ.ΣΤΟ ΝΟΣΟΚ. /10.000 ΚΑΤΟΙΚ.		79,0	85,5	93,8	-

Πίνακας 6.2: Δείκτες κατοίκων ανά απασχολούμενο στο Νοσοκομείο.

Πηγή: Ιδία Έρευνα.

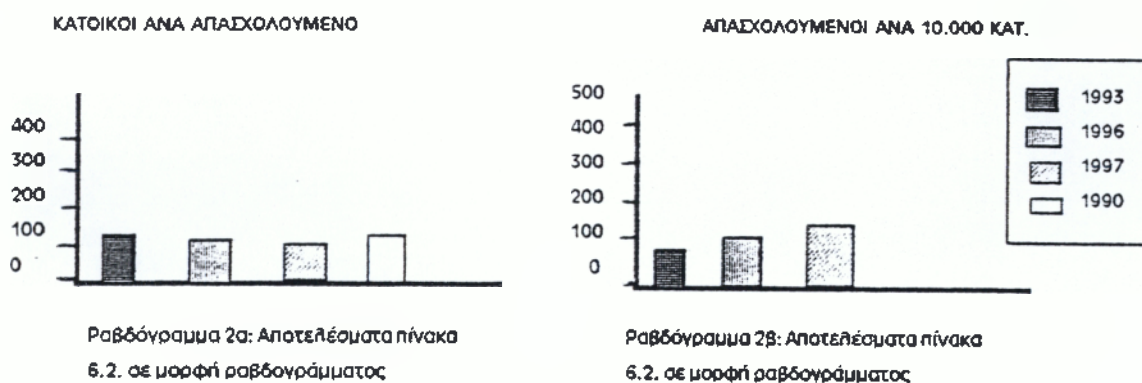

Από τον παραπάνω πίνακα, παρατηρούμε τα εξής:

* Η αναλογία κατοίκων ανά απασχολούμενο παρουσιάζει μια συνεχόμενη μείωση την εξεταζόμενη περίοδο. Αυτό συμβαίνει διότι την περίοδο αυτή, το προσωπικό του Γ.Ν.Ν. Λευκάδας αυξάνεται και έτσι μειώνεται η παραπάνω αναλογία. Παρατηρούμε ότι το έτος 1996 η αναλογία παρουσιάζει με αυτή που επικρατεί στην Ελλάδα το έτος 1990. Έτσι, στο Γ.Ν.Ν. Λευκάδας αντιστοιχούν 116,9 κάτοικοι ανά απασχολούμενο στο Νοσοκομείο, στην Ελλάδα αντιστοιχούν 117,8 κάτοικοι.

* Ο δείκτης απασχολούμενων στο Νοσοκομείο ανά 10.000 κατοίκους, παρουσιάζει συνεχή αύξηση την εξεταζόμενη περίοδο.

Αυτό συμβαίνει διότι το προσωπικό του Νοσοκομείου Λευκάδας, αυξήθηκε την περίοδο αυτή, ούτως ώστε να καλύπτει τις ανάγκες του πληθυσμού.

Οι δείκτες ανθρώπινων πόρων (1,2) αναλύονται σε επί μέρους δείκτες ανά κατηγορία προσωπικού.

3. ΚΑΤΟΙΚΟΙ ΑΝΑ ΙΑΤΡΙΚΟ ΠΡΟΣΩΠΙΚΟ

$$\frac{\text{Εξυπηρετούμενος πληθυσμός έτους (Α)}}{\text{Αριθμός ιατρικού προσωπικού}}$$

4. ΙΑΤΡΙΚΟ ΠΡΟΣΩΠΙΚΟ ΑΝΑ 10.000 ΚΑΤΟΙΚΟΥΣ

$$\frac{\text{Αριθμός ιατρικού προσωπικού έτους (Α) x 10.000}}{\text{Εξυπηρετούμενος πληθυσμός έτους (Α)}}$$

ΕΤΗ	1993	1996	1997
ΔΕΙΚΤΕΣ ΑΝΘΡΩΠΙΝΩΝ ΠΟΡΩΝ			
ΚΑΤΟΙΚΟΙ/ΙΑΤΡΙΚΟ ΠΡΟΣΩΠΙΚΟ	940,4	72,1	655,4
ΙΑΤΡΙΚΟ ΠΡΟΣΩΠΙΚΟ /10.000 ΚΑΤΟΙΚ.	10,6	13,8	15,2

Πίνακας 6.3: Δείκτες κατοίκων ανά ιατρικό προσωπικό
Πηγή: Ιδία έρευνα.

ΚΑΤΟΙΚΟΙ ΑΝΑ ΙΑΤΡΙΚΟ ΠΡΟΣΩΠΙΚΟ

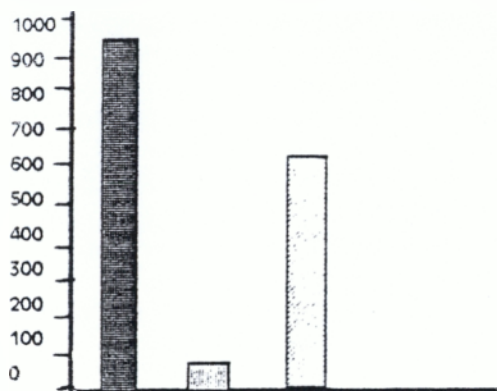

Ραβδόγραμμα 3α: Αποτελέσματα πίνακα 6.3. σε μορφή ραβδόγραμματος

ΙΑΤΡΙΚΟ ΠΡΟΣΩΠΙΚΟ ΑΝΑ 10.000 ΚΑΤ.

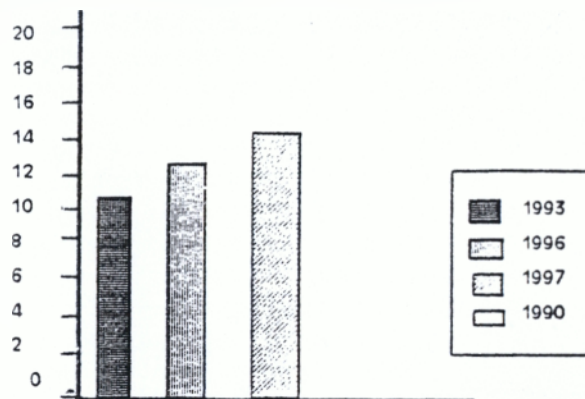

Ραβδόγραμμα 3β: Αποτελέσματα πίνακα 6.3. σε μορφή ραβδόγραμματος

Σύμφωνα με τα στοιχεία του παραπάνω πίνακα, παρατηρούμε τα εξής:

* Ο αριθμός των κατοίκων που αντιστοιχεί σε κάθε υπάλληλο της ιατρικής υπηρεσίας, παρουσιάζει μείωση την εξεταζόμενη περίοδο, διότι υπάρχει σταδιακή αύξηση του ιατρικού προσωπικού την περίοδο αυτή.

Έτσι, το έτος 1997 παρατηρείται η καλύτερη αναλογία σε σύγκριση με τα έτη 1996 και 1993. Το έτος 1997 αναλογούν 655,4 κάτοικοι σε κάθε ιατρό.

* Ο δείκτης αναλογίας ιατρικού προσωπικού ανά 10.000 κατοίκους, παρουσιάζει σταδιακή αύξηση την περίοδο 1993 - 1996 - 1997.

Αυτό οφείλεται στην αύξηση του ιατρικού προσωπικού την περίοδο αυτή.

5. ΚΑΤΟΙΚΟΙ ΑΝΑ ΝΟΣΗΛΕΥΤΙΚΟ ΠΡΟΣΩΠΙΚΟ

Εξυπηρετούμενος πληθυσμός έτους (Α)

Αριθμός νοσηλευτικού προσωπικού έτους (Α)

6. ΝΟΣΗΛΕΥΤΙΚΟ ΠΡΟΣΩΠΙΚΟ ΑΝΑ 10.000 ΚΑΤΟΙΚΟΥΣ

$$\frac{\text{Αριθμός νοσηλευτικού προσωπικού έτους (Α)} \times 10.000}{\text{Εξυπηρετούμενος πληθυσμός έτους (Α)}}$$

ΔΕΙΚΤΕΣ ΑΝΘΡΩΠΙΝΩΝ ΠΟΡΩΝ	ΕΤΗ	1993	1996	1997
ΚΑΤΟΙΚΟΙ/ΝΟΣΗΛΕΥΤ. ΠΡΟΣΩΠΙΚΟ		288,4	263,7	245,7
ΝΟΣΗΛ. ΠΡΟΣΩΠΙΚΟ /10.000 ΚΑΤΟΙΚ.		34,6	37,9	40,6

Πίνακας 6.4: Δείκτες κατοίκων ανά νοσηλευτικό προσωπικό
Πηγή: Ιδία Έρευνα.

ΚΑΤΟΙΚΟΙ ΑΝΑ ΝΟΣΗΛΕΥΤΙΚΟ ΠΡΟΣΩΠΙΚΟ

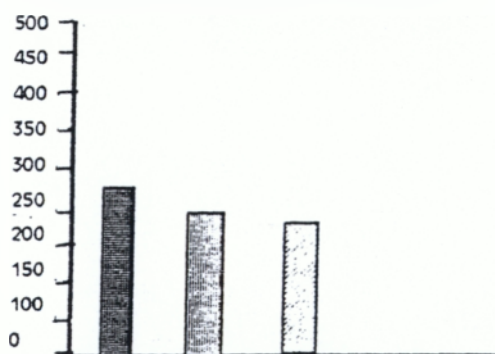

Ραβδόγραμμα 4α: Αποτελέσματα πίνακα 6.4. σε μορφή ραβδόγραμματος

ΝΟΣΗΛΕΥΤΙΚΟ ΠΡΟΣΩΠΙΚΟ ΑΝΑ 10.000 ΚΑΤ.

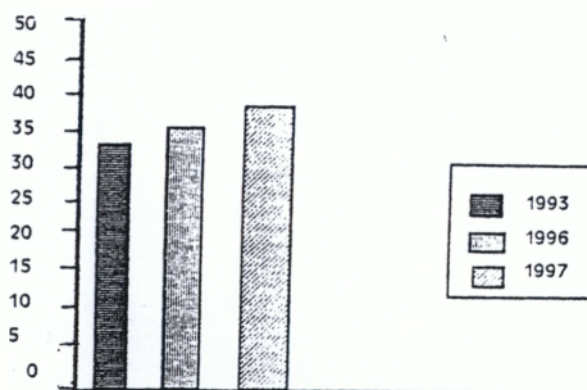

Ραβδόγραμμα 4β: Αποτελέσματα πίνακα 6.4. σε μορφή ραβδόγραμματος

ΚΑΤΟΙΚΟΙ ΑΝΑ ΔΙΟΙΚΗΤΙΚΟ ΠΡΟΣΩΠΙΚΟ

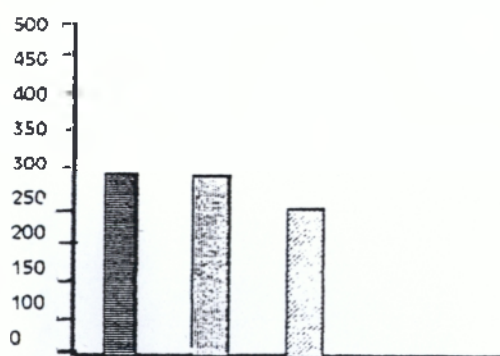

Ραβδόγραμμα 5α: Αποτελέσματα πίνακα 6.5. σε μορφή ραβδόγραμματος

ΔΙΟΙΚΗΤΙΚΟ ΠΡΟΣΩΠΙΚΟ ΑΝΑ 10.000 ΚΑΤ.

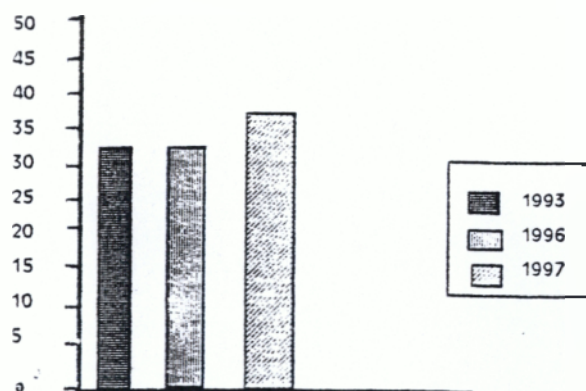

Ραβδόγραμμα 5β: Αποτελέσματα πίνακα 6.5. σε μορφή ραβδόγραμματος

Από τον παραπάνω πίνακα οδηγούμαστε στα ακόλουθα συμπεράσματα:

* Τα έτη 1993 και 1996, παρατηρείται μια στασιμότητα στα ποσοστά αναλογίας κατοίκων προς το Διοικητικό προσωπικό του Νοσοκομείου Λευκάδας. Αυτό συμβαίνει διότι ο αριθμός του διοικητικού προσωπικού την περίοδο αυτή παρέμεινε αμετάβλητος. Η καλύτερη αναλογία κατοίκων ανά διοικητικό υπάλληλο, σημειώθηκε το 1997 όπου αντιστοιχούν 263,7 κάτοικοι σε κάθε υπάλληλο.

* Η μεγαλύτερη αναλογία διοικητικών ανά 10.000 κατοίκους, σημειώθηκε το 1997. Έτσι, αντιστοιχούν 37,9 διοικητικοί υπάλληλοι σε 10.000 κατοίκους. Τα έτη

1993 και 1996 η αναλογία είναι η ίδια και κυμαίνεται στους 33,7 υπαλλήλους για 10.000 κατοίκους.

6.3. ΔΕΙΚΤΕΣ ΧΡΗΣΙΜΟΠΟΙΗΣΗΣ ΚΑΙ ΛΕΙΤΟΥΡΓΙΚΟΤΗΤΑΣ ΥΠΗΡΕΣΙΩΝ ΥΓΕΙΑΣ

Με τους δείκτες αυτούς, γίνεται προσπάθεια προσέγγισης του βαθμού χρησιμοποίησης και λειτουργικότητας υπηρεσιών υγείας που προσφέρει το σύστημα.

Οι δείκτες αυτοί διακρίνονται σε:

- α) Δείκτες χρησιμοποίησης - κατανάλωσης
- β) Δείκτες επάρκειας ανθρωπίνου δυναμικού
- γ) Δείκτες εκροών

6.3.1. ΔΕΙΚΤΕΣ ΧΡΗΣΙΜΟΠΟΙΗΣΗΣ - ΚΑΤΑΝΑΛΩΣΗΣ

Οι δείκτες χρησιμοποίησης - κατανάλωσης προσεγγίζουν το βαθμό χρησιμοποίησης των υπηρεσιών υγείας καθώς και το επίπεδο κατανάλωσης των παροχών και αγαθών που προσφέρει το σύστημα.

Οι δείκτες που θα χρησιμοποιηθούν είναι για τα έτη 1993, 1996 και 1997.

1. ΔΕΙΚΤΗΣ ΧΡΗΣΗΣ ΝΟΣΟΚΟΜΕΙΑΚΗΣ ΦΡΟΝΤΙΔΑΣ

$$\frac{\text{Ημέρες νοσηλείας έτους (Α)}}{\text{πληθυσμός έτους (Α)}}$$

2. ΑΠΑΣΧΟΛΟΥΜΕΝΟΙ ΣΤΟ ΝΟΣΟΚΟΜΕΙΟ ΑΝΑ 10.000 ΚΑΤΟΙΚΟΥΣ

$$\frac{\text{Αριθμός εισαγωγών έτους (Α) x 10.000}}{\text{πληθυσμός έτους (Α)}}$$

ΕΤΗ ΧΡΗΣΙΜ/ΣΗ ΚΑΤΑΝΑΛΩΣΗ	Γ. Ν.Ν. ΛΕΥΚΑΔΑΣ			ΕΛΛΑΔΑ
	1993	1996	1997	1990
ΧΡΗΣΗ ΝΟΣΟΚ. ΦΡΟΝΤΙΔΑΣ	0,37	0,38	0,40	1,1
ΕΙΣΑΓΩΓΕΣ/100 ΚΑΤ.	7,94	8,28	8,4	12

Πίνακας 6.6: Δείκτες χρησιμοποίησης - κατανάλωσης
Πηγή: Ιδία Έρευνα.

ΧΡΗΣΗ ΝΟΣΟΚΟΜΕΙΑΚΗΣ ΦΡΟΝΤΙΔΑΣ

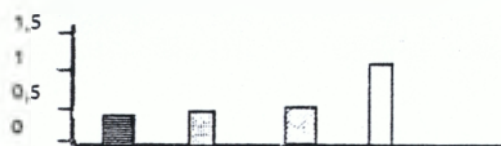

Ραβδόγραμμα 6α: Αποτελέσματα πίνακα 6.6. σε μορφή ραβδόγραμματος

ΕΙΣΑΓΩΓΕΣ ΑΝΑ 1.000 ΚΑΤ.

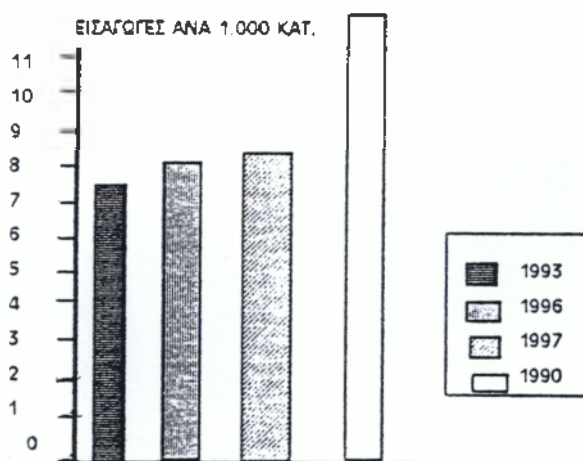

Ραβδόγραμμα 6β: Αποτελέσματα πίνακα 6.6. σε μορφή ραβδόγραμματος

* Σύμφωνα με τα στοιχεία του παραπάνω πίνακα, ο δείκτης χρήσης νοσοκομειακής φροντίδας παρουσιάζει σταδιακή αύξηση την εξεταζόμενη περίοδο. Έτσι, σε κάθε κάτοικο του Νομού Λευκάδας το έτος 1993 αντιστοιχούν 0,37 ημέρες νοσηλείας, το έτος 1996 0,38 ημέρες νοσηλείας και το 1997 αντιστοιχούν 0,40 ημέρες νοσηλείας. Το έτος 1990 σε κάθε κάτοικο στην Ελλάδα, αντιστοιχούν 1,1 ημέρες νοσηλείας.

* Η αναλογία εισαγωγών ανά 100 κατοίκους την εξεταζόμενη περίοδο, παρουσιάζει συνεχή αύξηση, διότι την περίοδο αυτή αυξήθηκε και ο αριθμός εισαγωγών. Έτσι, στους 100 κατοίκους του Νομού Λευκάδας αντιστοιχούν 7,94 εισαγωγές το έτος 1993, 8,28 εισαγωγές το 1996 και 8,4 εισαγωγές το έτος 1997.

Στην Ελλάδα το έτος 1990 αντιστοιχούν 12 εισαγωγές στους 100 κατοίκους.

6.3.2. ΔΕΙΚΤΕΣ ΕΠΑΡΚΕΙΑΣ ΑΝΘΡΩΠΙΝΟΥ ΔΥΝΑΜΙΚΟΥ

Οι δείκτες επάρκειας στοχεύουν στην αξιολόγηση των εισροών (ποσοτικά αθλή και από άποψη κατανομής) σε σχέση με τις υγειονομικές ανάγκες του πληθυσμού. Ειδικότερα, οι δείκτες επάρκειας προσωπικού των Μονάδων Υγείας - Πρόνοιας αποβλέπουν στην αξιολόγηση της ικανότητας του συστήματος να ανταποκριθεί στις ανάγκες του πληθυσμού από άποψη ανθρώπινου δυναμικού.

Ειδικές σχέσεις μεταξύ ειδικευμένων ομάδων προσωπικού ή ειδικευμένων ομάδων και κλινών απαρτίζουν τον πυρήνα των δεικτών επάρκειας με τους οποίους θα ασχοληθούμε στην συνέχεια.

1. ΔΕΙΚΤΗΣ ΠΡΟΣΩΠΙΚΟΥ ΑΝΑ ΚΛΙΝΗ

$$\frac{\text{Αριθμός συνοδικού προσωπικού του Νοσοκομείου έτους (Α)}}{\text{Αριθμός αναπτυγμένων κλινών έτους (Α)}}$$

Ο δείκτης επάρκειας (1) θα αναλυθεί σε επιμέρους δείκτες ανά κατηγορία προσωπικού.

Τέτοιοι δείκτες ανά κατηγορία προσωπικού είναι οι ακόλουθοι:

- * Ιατρικό προσωπικό / κλίνη.
- * Νοσηλευτικό προσωπικό / κλίνη.
- * Διοικητικό προσωπικό / κλίνη.

Εφαρμόζοντας τους παραπάνω δείκτες στην περίπτωση του Γ.Ν.Ν. Λευκάδας

έχουμε τα εξής αποτελέσματα:

ΔΕΙΚΤΕΣ ΕΠΑΡΚΕΙΑΣ ΠΡΟΣΩΠΙΚΟΥ /ΚΛΙΝΗ	ΕΤΗ	Γ.Ν.Ν. ΛΕΥΚΑΔΑΣ			ΕΛΛΑΔΑ
		1993	1996	1997	1990
ΙΑΤΡΙΚΟ ΠΡΟΣΩΠΙΚΟ / ΚΛΙΝΗ		0,23	0,3	0,33	-
ΝΟΣΗΛ.ΠΡΟΣ/ΚΛΙΝΗ		0,75	0,82	0,88	-
Δ/ΚΟ ΠΡΟΣ./ΚΛΙΝΗ		0,73	0,73	0,82	-
ΣΥΝΟΛΙΚΟ ΠΡΟΣ./ΚΛ.		1,71	1,85	2,03	1,7

Πίνακας 6.7: Δείκτες Επάρκειας.

Πηγή: Ιδία Έρευνα.

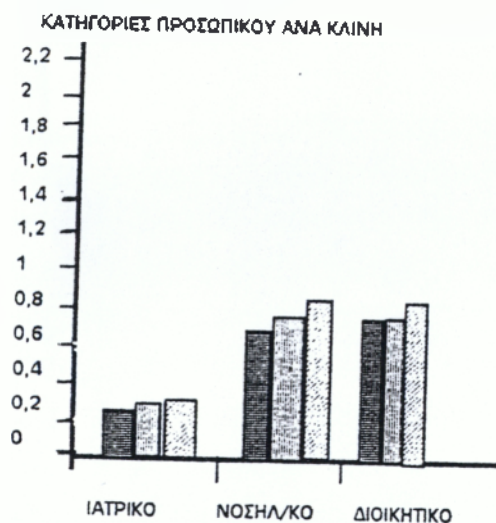

Ραβδόγραμμα 7α: Αποτελέσματα πίνακα 6.7. σε μορφή ραβδογράμματος



Ραβδόγραμμα 7β: Αποτελέσματα πίνακα 6.7. σε μορφή ραβδογράμματος

* Η αναλογία Ιατρικού Προσωπικού ανά κλίνη αυξάνεται την εξεταζομένη περίοδο, διότι αυξάνεται και ο αριθμός του Ιατρικού Προσωπικού. Οι αναλογίες των ετών 1993, 1996 και 1997 είναι χαμηλές και εκφράζουν την μειωμένη παροχή Ιατρικής φροντίδας στους Νοσηλευομένους.

* Την ίδια περίοδο της αναλογίας Νοσηλευτικού προσωπικού ανά κλίνη αυξάνεται και το έτος 1997 φθάνει περίπου να αναλογεί 1 υπάλληλος της Νοσηλευτικής υπηρεσίας σε κάθε κλίνη.

* Το Διοικητικό προσωπικό που αντιστοιχεί σε κάθε κλίνη, παρουσιάζει στασιμότητα την περίοδο 1993 - 1996, ενώ το 1997 παρουσιάζει αύξηση κατά 0,09, επειδή αυξάνεται ο αριθμός του Διοικητικού προσωπικού. Έτσι, αντιστοιχεί 1 διοικητικός υπάλληλος σε κάθε κλίνη περίπου.

Όσον αφορά στην αναλογία του συνολικού προσωπικού του Γ.Ν.Ν. Λευκάδας ανά κλίνη, παρουσιάζει αύξηση αφού παράλληλα αυξάνεται το διοικητικό προσωπικό. Το 1993 η αναλογία είναι 7,71 και είναι περίπου ίση με την αναλογία διοικητικού προσωπικού ανά κλίνη στην Ελλάδα το 1990.

Τα έτη 1996 και 1997 αυξάνεται και φθάνει το 2,03 απασχολούμενους ανά κλίνη (το 1997).

2. ΔΕΙΚΤΗΣ ΝΟΣΗΛΕΥΤΙΚΩΝ ΚΛΙΝΩΝ ΑΝΑ ΙΑΤΡΙΚΟ ΠΡΟΣΩΠΙΚΟ

$\frac{\text{Αριθμός Νοσηλευτικών κλινών έτους (Α)}}{\text{Αριθμός ιατρικού προσωπικού έτους (Α)}}$

ΕΤΗ ΔΕΙΚΤΕΣ ΕΠΑΡΚΕΙΑΣ	Γ.Ν.Ν. ΛΕΥΚΑΔΑΣ			ΕΛΛΑΔΑ
	1993	1996	1997	1990
ΝΟΣΗΛΕΥΤΙΚΕΣ ΚΛΙΝΕΣ /ΙΑΤΡΙΚΟ ΠΡΟΣΩΠΙΚΟ	4,3	3,3	3,0	2,8

Πίνακας 6.8: Δείκτης επάρκειας νοσηλευτικών κλινών ανά ιατρικό προσωπικό.
Πηγή: Ιδία Έρευνα.

ΝΟΣΗΛΕΥΤΙΚΕΣ ΚΛΙΝΕΣ ΑΝΑ ΙΑΤΡΙΚΟ ΠΡΟΣΩΠΙΚΟ

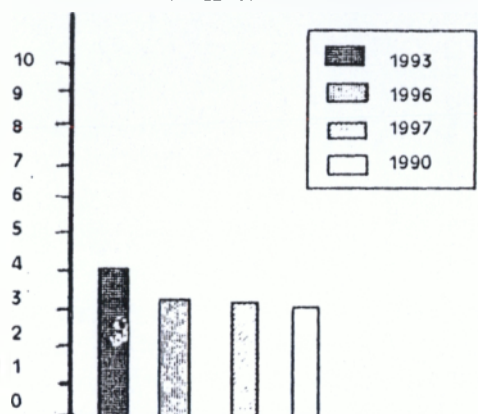

Ραβδόγραμμα 8. Αποτελέσματα πίνακα 6.8. σε μορφή ραβδογράμματος

Από τον παραπάνω πίνακα, διαπιστώνουμε ότι ο δείκτης νοσηλευτικών κλινών ανά ιατρικό προσωπικό παρουσιάζει μείωση την εξεταζόμενη περίοδο και το 1997 φθάνει στο 3.0 που είναι ο αριθμός κλινών που αναλογούν σε κάθε υπάλληλο της ιατρικής υπηρεσίας. το έτος 1990 στην Ελλάδα, η παραπάνω αναλογία είναι 2,8 κλίνες.

3. ΔΕΙΚΤΗΣ ΝΟΣΗΛΕΥΤΙΚΩΝ ΚΛΙΝΩΝ ΑΝΑ ΝΟΣΗΛΕΥΤΙΚΟ ΠΡΟΣΩΠΙΚΟ

$$\frac{\text{Αριθμός Νοσηλευτικών κλινών έτους (Α)}}{\text{Αριθμός Νοσηλευτικού προσωπικού}}$$

ΕΤΗ ΔΕΙΚΤΕΣ ΕΠΑΡΚΕΙΑΣ	Γ.Ν.Ν. ΛΕΥΚΑΔΑΣ			ΕΛΛΑΔΑ
	1993	1996	1997	1990
ΝΟΣΗΛΕΥΤΙΚΕΣ ΚΛΙΝΕΣ /ΝΟΣΗΛ. ΠΡΟΣΩΠΙΚΟ	1,3	1,2	1,1	1,5

Πίνακας 6.9: Δείκτης επάρκειας νοσηλευτικών κλινών ανά νοσηλευτικό προσωπικό.

Πηγή: Ιδία Έρευνα.

ΝΟΣΗΛΕΥΤΙΚΕΣ ΚΛΙΝΕΣ ΑΝΑ ΝΟΣΗΛΕΥΤΙΚΟ ΠΡΟΣΩΠΙΚΟ

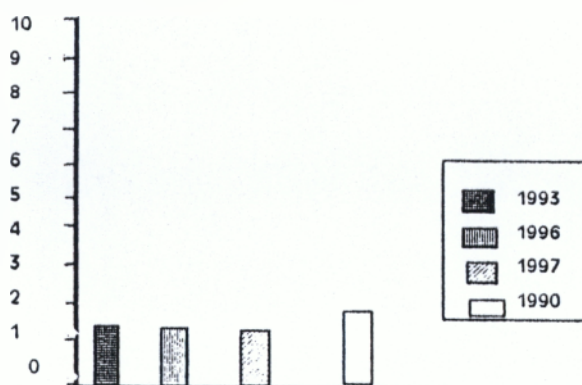

Ραβδόγραμμα 9: Αποτελέσματα πίνακα 6.9. σε μορφή ραβδογράμματος

Με βάση τα στοιχεία του πίνακα 6,9, παρατηρούμε ότι ο δείκτης νοσηλευτικών κλινών ανά νοσηλευτικό προσωπικό, παρουσιάζει σταδιακή μείωση την εξεταζόμενη περίοδο.

Αυτό συμβαίνει διότι την ίδια περίοδο αυξήθηκε ο αριθμός του Νοσηλευτικού προσωπικού του Γ.Ν.Ν. Λευκάδας. Το 1993 αναλογεί 1,3 νοσηλευτική κλίνη σε κάθε υπάλληλο της Νοσηλευτικής υπηρεσίας. Το έτος 1990, στον ελληνικό χώρο ο δείκτης αυτός ανέρχεται στο 1,5.

Σε μία νοσοκομειακή μονάδα το βάρος της θεραπείας του πελάτη - ασθενή, αναλαμβάνει συνήθως το ιατρικό προσωπικό συνεπικουρούμενο από άλλες ειδικότητες με διαφορετική βαρύτητα συμμετοχής, ανάλογα με το περιστατικό και άλλα επί μέρους δεδομένα. Κύρια ομάδα υποβοήθησης στο έργο του ιατρικού προσωπικού, θεωρείται το νοσηλευτικό προσωπικό.

Ο δείκτης που εκφράζει την αναλογία νοσηλευτικού προσωπικού ανά υπάλληλο της ιατρικής υπηρεσίας, αναλύεται στην συνέχεια:

4. ΔΕΙΚΤΗΣ ΝΟΣΗΛΕΥΤΙΚΟΥ ΠΡΟΣΩΠΙΚΟΥ ΑΝΑ ΙΑΤΡΙΚΟ ΠΡΟΣΩΠΙΚΟ

$$\frac{\text{Αριθμός Νοσηλευτικού Προσωπικού έτους (Α)}}{\text{Αριθμός Ιατρικού Προσωπικού έτους (Α)}}$$

ΕΤΗ ΔΕΙΚΤΕΣ ΕΠΑΡΚΕΙΑΣ	Γ.Ν.Ν. ΛΕΥΚΑΔΑΣ			ΕΛΛΑΔΑ
	1993	1996	1997	1990
ΝΟΣΗΛΕΥΤΙΚΟ ΠΡΟΣ. /ΙΑΤΡΙΚΟ ΠΡΟΣΩΠΙΚΟ	3,2	2,7	2,6	2

Πίνακας 6.10: Δείκτης επάρκειας νοσηλευτικού προσωπικού ανά ιατρικό προσωπικό.

Πηγή: Ιδία Έρευνα.

ΝΟΣΗΛΕΥΤΙΚΟ ΠΡΟΣΩΠΙΚΟ ΑΝΑ ΙΑΤΡΙΚΟ ΠΡΟΣΩΠΙΚΟ

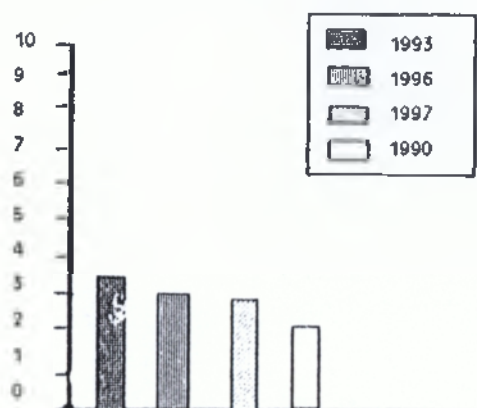

Ραβδόγραμμα 10: Αποτελέσματα πίνακα 6.10. σε μορφή ραβδογράμματος

Ο δείκτης αναλογίας νοσηλευτικού προσωπικού ανά ιατρό, παρουσιάζει μείωση την εξεταζόμενη περίοδο. Η καλύτερη αναλογία σημειώνεται το έτος 1997 όπου αντιστοιχούν 2,6 άτομα νοσηλευτικού προσωπικού ανά ιατρό στο Νοσοκομείο Λευκάδας.

Το έτος 1990, στον ελληνικό χώρο αναλογούν 2 άτομα της νοσηλευτικής υπηρεσίας σε κάθε υπάλληλο της Ιατρικής υπηρεσίας.

6.3.3. ΔΕΙΚΤΕΣ ΕΚΡΩΝ

Οι δείκτες εκρών αξιολογούν και ελέγχουν τις εκροές των υπηρεσιών υγείας σε σχέση με τις χρησιμοποιούμενες εισροές. Ο όρος εκροές υπονοεί πλήθος διαφορετικών στοιχείων όμως μέση διάρκεια νοσηλείας, μέση ετήσια κάλυψη νοσηλευτικών κλινών, ημέρες νοσηλείας ανά απασχολούμενο κ.ά.

Ταυτόχρονα, ως εισροές μπορούμε να θεωρήσουμε υλικούς χρηματικούς ή ανθρώπινους πόρους.

Οι παράμετροι αυτές, δείχνουν το επίπεδο παραγωγικότητας του Γ.Ν.Ν. Λευκά-

δας και αναλύονται στις επόμενες παραγράφους.

1. ΔΕΙΚΤΗΣ ΜΕΣΗΣ ΔΙΑΡΚΕΙΑΣ ΝΟΣΗΛΕΙΑΣ

$$\frac{\text{Αριθμός ασθενοημερών έτους (Α)}}{\text{Αριθμός νοσηλευθέντων έτους (Α)}}$$

ΕΤΗ	Γ.Ν.Ν. ΛΕΥΚΑΔΑΣ			ΕΛΛΑΔΑ
	1993	1996	1997	1990
Μ.Δ.Ν.				
ΜΕΣΗ ΔΙΑΡΚΕΙΑ ΝΟΣ.	4,7	4,6	4,8	7,3

Πίνακας 6,11: Δείκτης μέσης διάρκειας νοσηλείας.

Πηγή: Ιδία Έρευνα.

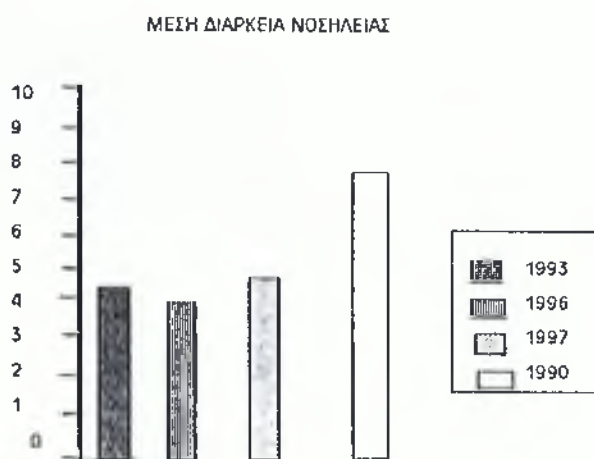

Ραβδόγραμμα 11: Αποτελέσματα πίνακα

6.11. σε μορφή ραβδογράμματος

Η Μέση Διάρκεια Νοσηλείας είναι ο πιο σημαντικός δείκτης προσδιορισμού της παραγωγικότητας του Νοσοκομειακού Συστήματος.

Η βελτίωση του επιπέδου του (δηλαδή η μείωσή του) έχει άμεση σχέση με την βελτίωση και την ποιότητα των παρεχομένων υπηρεσιών του Νοσοκομειακού συστήματος που συντελούν στην προσωπική ικανοποίηση του ασθενή, στην μείωση της απώλειας του εισοδήματός του και γενικότερα στην μείωση του οικονομικού - κοινωνικού κόστους σε συνοδικό επίπεδο.

Στον παραπάνω πίνακα, ο δείκτης Μέσης διάρκειας νοσηλείας, παρουσιάζει μείωση την περίοδο 1993 - 1996, ενώ το έτος 1997 παρατηρείται μικρή αύξηση.

Αυτό συμβαίνει διότι την περίοδο 1993 - 1996 το προσωπικό του Νοσοκομείου ήταν λιγότερο και αρκετά περιστατικά ασθενών διακομίζονταν στο Νοσοκομείο Πρέβεζας ή Ιωαννίνων.

Το 1997 το ιατρικό και νοσηλευτικό προσωπικό αυξήθηκαν με αποτέλεσμα να παραμένουν στο νοσοκομείο περισσότεροι ασθενείς με περισσότερες ημέρες νοσηλείας.

Το έτος 1990, η μέση διάρκεια νοσηλείας στην Ελλάδα ήταν 7,3 ημέρες ανά νοσηλευόμενο.

2. ΔΕΙΚΤΗΣ ΜΕΣΗΣ ΕΤΗΣΙΑΣ ΚΑΛΥΨΗΣ ΝΟΣΗΛΕΥΤΙΚΩΝ ΚΛΙΝΩΝ

$$\frac{\text{Μέσος ημερήσιος αριθμός νοσηλευομένων έτους (A) (Μ.Η.Α.Ν.)}{\text{Αριθμός Νοσηλευτικών κλινών έτους (A)}}$$

Για να υπολογίσουμε τον Μ.Η.Α.Ν. χρησιμοποιούμε τον εξής τύπο:

$$\text{Μ.Η.Α.Ν.} = \frac{\text{Ασθενονήμερες έτους (A)}}{\text{Ημέρες έτους (A)}}$$

ΔΕΙΚΤΗΣ ΕΚΡΩΝ	Γ.Ν.Ν. ΛΕΥΚΑΔΑΣ			ΕΛΛΑΔΑ
	1993	1996	1997	1990
ΜΕΣΗ ΕΤΗΣΙΑ ΚΑΛΥΨΗ ΝΟΣ.ΚΛΙΝ. ΠΟΣΟΣΤΟ %	0,22 22%	0,23 23%	0,24 24%	0,5 50%

Πίνακας 6.12 Δείκτης μέσης ετήσιας κάλυψης νοσηλευτικών κλινών.
Πηγή: Ιδία Έρευνα.

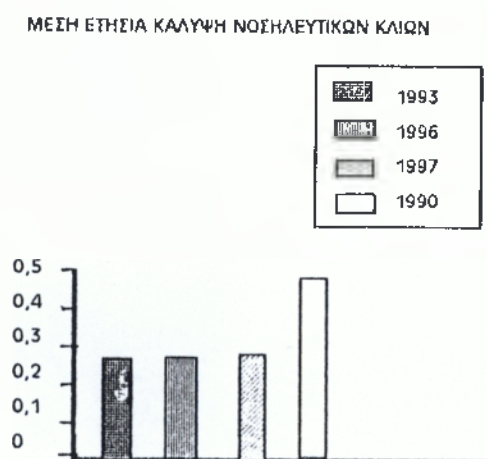

Ραβδόγραμμα 12: Αποτελέσματα πίνακα
6.12. σε μορφή ραβδογράμματος

Ο δείκτης της μέσης ημερήσιας κάλυψης των νοσηλευτικών κλινών, είναι η δεύτερη βασική παράμετρος ένδειξης της παραγωγικότητας του Νοσοκομειακού συστήματος. Με βάση τα στοιχεία του παραπάνω πίνακα, παρατηρείται σταδιακή αύξηση του δείκτη μεταξύ των τριών συγκεκριμένων ετών.

Συγκεκριμένα, το έτος 1996 το ποσοστό κάλυψης φθάνει το 23% από 22% που ήταν το έτος 1993. Το έτος 1997, το ποσοστό μέσης ημερήσιας κάλυψης νοσηλευτικών κλινών φθάνει το 24%.

Τα ποσοστά αυτά μπορούν να θεωρηθούν χαμηλά, αφού στην Ελληνική επικράτεια το έτος 1990 ο δείκτης αυτός έχει ποσοστό κάλυψης 50%.

3. ΔΕΙΚΤΗΣ ΗΜΕΡΩΝ ΝΟΣΗΛΕΙΑΣ ΑΝΑ ΑΠΑΣΧΟΛΟΥΜΕΝΟ ΑΤΟΜΟ

$$\frac{\text{Σύνολο ημερών νοσηλείας έτους (Α)}}{\text{Σύνολο απασχολούμενων έτους (Α)}}$$

ΕΤΗ ΔΕΙΚΤΗΣ ΕΚΡΩΝ	Γ.Ν.Ν. ΛΕΥΚΑΔΑΣ			ΕΛΛΑΔΑ
	1993	1996	1997	1990
ΗΜΕΡΕΣ ΝΟΣΗΛΕΙΑΣ /ΑΠΑΣΧΟΛΟΥΜΕΝΟ	67,86	66,24	55,33	108

Πίνακας 6.13 : Δείκτης ημερών νοσηλείας ανά απασχολούμενο άτομο.

Πηγή: Ίδια Έρευνα.

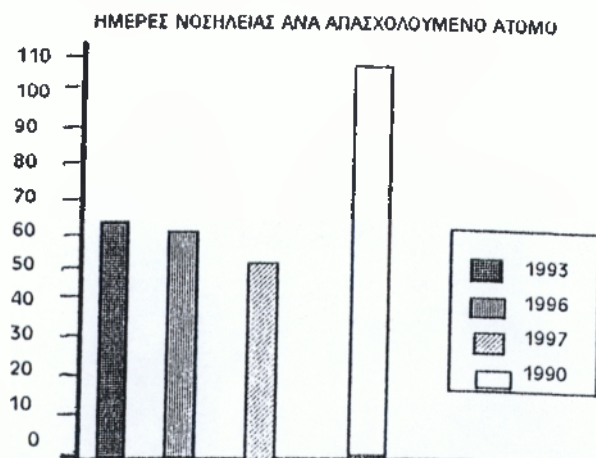

Ραβδόγραμμα 13: Αποτελέσματα πίνακα 6.13. σε μορφή ραβδογράμματος.

Από τον παραπάνω πίνακα, διαπιστώνουμε ότι ο αριθμός των ημερών νοσηλείας ανά απασχολούμενο άτομο στο Γ.Ν.Ν. Λευκάδας, μειώνεται σταδιακά τα εξεταζόμενα έτη. Το έτος 1996, μειώνεται κατά 1,6 ημέρα νοσηλείας σε σχέση με το έτος 1993.

Το έτος 1997, η μείωση φθάνει στις 11 περίπου ημέρες νοσηλείας σε σχέση με το έτος 1996.

Το έτος 1997, σε σύγκριση με το έτος 1993 ο αριθμός ημερών νοσηλείας ανά απασχολούμενο άτομο στο Γ.Ν.Ν. Λευκάδας, μειώνεται κατά 12,5 ημέρες νοσηλείας.

Οι μειώσεις αυτές οφείλονται στην αύξηση του αριθμού των εργαζομένων στο Γ.Ν.Ν. Λευκάδας.

Οι ημέρες νοσηλείας που αναλογούν σε κάθε απασχολούμενο στον Τομέα Υγείας το έτος 1990 στην Ελλάδα, ανέρχονται σε 108.

4. ΔΕΙΚΤΗΣ ΑΡΙΘΜΟΥ ΕΙΣΑΓΩΓΩΝ ΑΝΑ ΑΠΑΣΧΟΛΟΥΜΕΝΟ ΑΤΟΜΟ

$$\frac{\text{Αριθμός Εισαγωγών έτους (Α)}}{\text{Σύνολο απασχολούμενων έτους (Α)}}$$

Ο δείκτης αριθμού εισαγωγών ανά απασχολούμενο άτομο, μπορεί να αναλυθεί σε επί μέρους δείκτες ανά κατηγορία προσωπικού:

- * Εισαγωγές / Ιατρικό Προσωπικό.
- * Εισαγωγές / Νοσηλευτικό Προσωπικό.
- * Εισαγωγές / Διοικητικό Προσωπικό.

ΕΤΗ ΔΕΙΚΤΗΣ ΕΚΡΩΝ	Γ.Ν.Ν. ΛΕΥΚΑΔΑΣ			ΕΛΛΑΔΑ
	1993	1996	1997	1990
ΕΙΣΑΓΩΓΕΣ/ΙΑΤΡ.ΠΡ.	103,4	79,26	72,06	-
ΕΙΣΑΓΩΓΕΣ/ΝΟΣ.ΠΡ.	34,10	31,20	29,06	-
ΕΙΣΑΓΩΓΕΣ/ΔΙΟΙΚ.ΠΡ.	33,06	33,06	29,44	-
ΕΙΣΑΓΩΓΕΣ/ΑΠΑΣΧ.ΑΤ.	13,90	13,82	11,89	14,7

Πίνακας 6. 14. Δείκτες εισαγωγών / απασχολούμενο άτομο στο Γ.Ν.Ν. Λευκάδας.
Πηγή: Ιδία Έρευνα.

ΕΙΣΑΓΩΓΕΣ ΑΝΑ ΑΠΑΣΧΟΛΟΥΜΕΝΟ ΑΤΟΜΟ

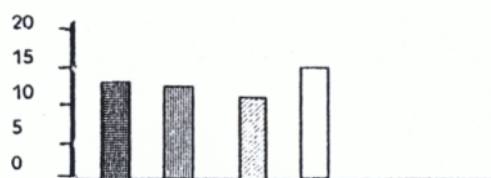

Ραβδόγραμμα 14β: Αποτελέσματα πίνακα 6. 14, σε μορφή ραβδογράμματος

ΕΙΣΑΓΩΓΕΣ ΑΝΑ ΚΑΤΗΓΟΡΙΑ ΠΡΟΣΩΠΙΚΟΥ

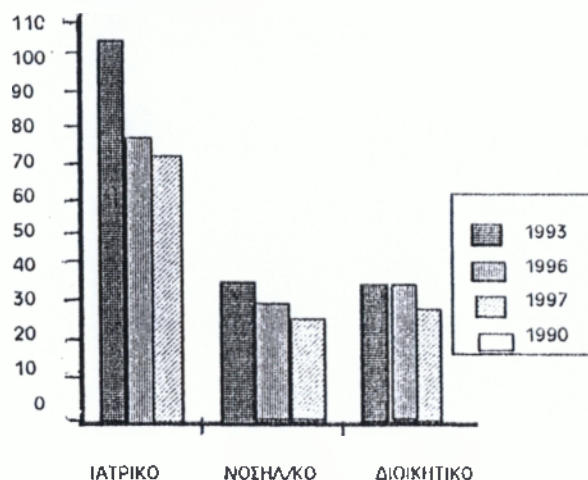

Ραβδόγραμμα 14α: Αποτελέσματα πίνακα 6. 14, σε μορφή ραβδογράμματος

Με βάση τα στοιχεία του παραπάνω πίνακα, συμπεραίνουμε τα ακόλουθα:

* Ο δείκτης του αριθμού εισαγωγών ανά υπάλληλο της Ιατρικής Υπηρεσίας, παρουσιάζει σταδιακή μείωση την εξεταζόμενη περίοδο, λόγω της αύξησης του αριθμού του ιατρικού προσωπικού.

Συγκεκριμένα, το έτος 1993 παρουσιάζεται ιδιαίτερα αυξημένος με τα άλλα εξεταζόμενα έτη, που σημαίνει ότι σε κάθε υπάλληλο της Ιατρικής υπηρεσίας αναλογεί ο μεγαλύτερος αριθμός νοσηλευθέντων.

Τα έτη 1996 και 1997 ο αριθμός εισαγωγών που αντιστοιχεί σε κάθε υπάλληλο της ιατρικής υπηρεσίας υφίσταται μειώσεις.

* Ο αριθμός των εισαγωγών ανά υπάλληλο της Νοσηλευτικής υπηρεσίας παρουσιάζει σταδιακή μείωση την εξεταζόμενη περίοδο. Έτσι, το έτος 1996 μειώνεται κατά 2,9 σε σύγκριση με το έτος 1993 και το έτος 1997 η μείωση φθάνει το 2,14

σε σχέση με το έτος 1996. Οι μειώσεις αυτές, οφείλονται στην αύξηση του Νοσηλευτικού προσωπικού την περίοδο 1993 - 1997.

* Ο δείκτης του αριθμού των εισαγωγών ανά υπάλληλο της Διοικητικής υπηρεσίας παραμένει στάσιμος τα έτη 1993 και 1996 διότι ο αριθμός του Διοικητικού προσωπικού έμεινε σταθερός.

Το έτος 1997, παρατηρείται μείωση της τάξης του 3,6 σε σχέση με τα δύο συγκρινόμενα έτη. Η μείωση αυτή, οφείλεται στην αύξηση του Διοικητικού προσωπικού την περίοδο 1996 - 1997.

* Όσον αφορά στον αριθμό των νοσηλευθέντων που αναλογούν σε κάθε απασχολούμενο στο Γ.Ν.Ν. Λευκάδας, παρατηρείται σταδιακή μείωση και στα τρία εξεταζόμενα έτη. Το έτος 1996 παρατηρείται μείωση κατά 0,08 σε σύγκριση με το έτος 1993, ενώ το έτος 1997 η μείωση αυτή φθάνει στο 1,9 σε σχέση με το έτος 1996.

Οι παραπάνω μειώσεις, οφείλονται στην αύξηση του αριθμού των απασχολούμενων στο Γ.Ν.Ν. Λευκάδας την εξεταζόμενη περίοδο.

Στην Ελλάδα, το έτος 1996 σε κάθε απασχολούμενο στον τομέα Υγείας αναλογούν 14,7 νοσηλευθέντες.

6.4. ΣΥΜΠΕΡΑΣΜΑΤΑ

ΔΕΙΚΤΕΣ ΕΙΣΡΩΝ

* Η αναλογία κατοίκων του Ν.Λευκάδας ανά Νοσηλευτική κλίνη είναι 261,3 κάτοικοι ανά μία νοσηλευτική κλίνη και η αναλογία νοσηλευτικών κλινών του Γ.Ν.Ν. Λευκάδας ανά 100.000 κατοίκους ανέρχεται σε 462,3. Η πρώτη αναλογία μπορεί να θεωρηθεί αρκετά μεγάλη, εάν λάβουμε υπ' όψιν μας ότι στην Ελλάδα το έτος 1990 η αναλογία κατοίκων ανά νοσηλευτική κλίνη είναι 197.

* Η αναλογία κατοίκων ανά απασχολούμενο στο Γ.Ν.Ν. Λευκάδας μπορεί να θεωρηθεί ικανοποιητική, αφού αναλογούν περίπου 110 κάτοικοι σε κάθε απασχολούμενο.

* Το έτος 1997 σημειώνεται η καλύτερη αναλογία κατοίκων ανά Ιατρό. Συγκεκριμένα, το έτος 1997 αναλογούν 15 Ιατροί σε 10.000 κατοίκους.

* Η αναλογία κατοίκων ανά νοσηλευτή - τρία και κάθε υπάλληλο της Νοσηλευτικής υπηρεσίας το έτος 1997, είναι 246 περίπου άτομα ανά υπάλληλο της Νοσηλευτικής Υπηρεσίας.

* Το νοσηλευτικό προσωπικό που αντιστοιχεί σε 10.000 κατοίκους την εξεταζόμενη περίοδο, ανέρχεται σε 40 περίπου άτομα.

* Η καλύτερη αναλογία κατοίκων ανά Διοικητικό προσωπικό, παρουσιάζεται το έτος 1997 και είναι 264 περίπου κάτοικοι σε κάθε Διοικητικό Υπάλληλο.

* Η αναλογία Διοικητικών υπαλλήλων ανά 10.000 κατοίκους το έτος 1997 είναι ικανοποιητική. Έτσι, αναλογούν 38 υπάλληλοι σε 10.000 κατοίκους.

* Σε κάθε κάτοικο του Νομού Λευκάδας, αντιστοιχούν 0,40 ημέρες νοσηλείας το έτος 1997.

* Η αναλογία εισαγωγών ανά 100 κατοίκους την εξεταζόμενη περίοδο είναι 8,2. Στην Ελλάδα, το έτος 1990 αντιστοιχούν 12 εισαγωγές ανά 100 κατοίκους.

* Από τις αναλογίες Ιατρικού προσωπικού ανά κλίνη της εξεταζόμενης περιόδου, συμπεραίνουμε ότι το Ιατρικό προσωπικό δεν είναι αρκετό, με αποτέλεσμα να παρέχεται μειωμένη Ιατρική φροντίδα στους ασθενείς.

* Η αναλογία Νοσηλευτικού προσωπικού ανά κλίνη είναι 1/1.

* Το ίδιο συμβαίνει και με την αναλογία Διοικητικού προσωπικού ανά κλίνη (1/1).

* Ο αριθμός των Νοσηλευτικών κλινών που αντιστοιχούν σε κάθε υπάλληλο της Ιατρικής υπηρεσίας το έτος 1997, είναι 3 κλινες.

* Ο αριθμός Νοσηλευτικών κλινών που αντιστοιχούν σε κάθε υπάλληλο Νοσηλευτικής υπηρεσίας είναι 1 κλίνη ανά υπάλληλο.

* Το νοσηλευτικό προσωπικό που αναλογεί σε κάθε ιατρό, την εξεταζόμενη περίοδο, είναι 2,8 άτομα. Στην Ελλάδα το έτος 1990 η αναλογία αυτή είναι 2 Νοσηλευτές ανά ιατρό.

* Ο αριθμός των εισαγωγών που αντιστοιχεί σε κάθε απασχολούμενο άτομο στο Γ.Ν.Ν. Λευκάδας την εξεταζόμενη περίοδο, είναι κατά μέσο όρο 9,54, ενώ το έτος 1990 στην Ελλάδα φτάνει το 14,7.

ΔΕΙΚΤΕΣ ΕΚΡΩΝ

* Η Μέση Διάρκεια Νοσηλείας στο Γ.Ν.Ν. Λευκάδας, την περίοδο 1993 - 1997 είναι 4,7 ημέρες, ενώ στην Ελλάδα το έτος 1990 έφθανε τις 7,3 ημέρες. Αυτό σημαίνει ότι η Μέση Διάρκεια Νοσηλείας στο Γ.Ν.Ν. Λευκάδας είναι μικρή, με αποτέλεσμα το Νοσοκομείο να έχει λιγότερα έσοδα.

* Το ποσοστό μέσης ετήσιας κάλυψης Νοσηλευτικών κλινών στο Νοσοκομείο Λευκάδας, ανέρχεται σε 23%, ενώ στην Ελλάδα το έτος 1990 το ποσοστό ήταν 50%. Άρα και το ποσοστό μέσης ετήσιας κάλυψης Νοσηλευτικών κλινών είναι χαμηλό και οφείλεται στην έλλειψη ιατρικών ειδικοτήτων στο Νοσοκομείο και στην μη ολοκληρωμένη οργάνωση των κλινικών.

* Οι ημέρες νοσηλείας ανά απασχολούμενο άτομο είναι κατά μέσο όρο 63,14 στο Γ.Ν.Ν. Λευκάδας, ενώ στην Ελλάδα το 1990 ορίζονταν σε 108.

* Τέλος, οι εισαγωγές που αντιστοιχούν σε κάθε απασχολούμενο άτομο στο Νοσοκομείο Λευκάδας, την εξεταζόμενη περίοδο είναι 13,20, ενώ στην Ελλάδα το 1990 ήταν 14,7.

**ΚΕΦΑΛΑΙΟ 7ο
ΟΙΚΟΝΟΜΙΚΑ ΣΤΟΙΧΕΙΑ ΤΟΥ
Γ.Ν.Ν. ΛΕΥΚΑΔΑΣ**

7.1. ΧΡΗΜΑΤΟΔΟΤΗΣΗ ΝΟΣΟΚΟΜΕΙΩΝ

Μέχρι το τέλος της δεκαετίας του '70, η κύρια πηγή χρηματοδότησης των Δημοσίων Νοσοκομείων ήταν η κοινωνική ασφάλιση. Τα ταμεία χρηματοδοτούσαν τα νοσοκομεία βάσει των ημερήσιων νοσηλείων.

Από τις αρχές της δεκαετίας του '80 καθιερώθηκε στη χώρα μας το κλειστό νοσήλειο. Η πολιτική αυτή αποσκοπούσε στο να επιτευχθεί μια ισορροπία στους προϋπολογισμούς των ταμείων και να μειωθεί ο ιδιωτικός τομέας υγείας. Το αποτέλεσμα όμως δεν ήταν το αναμενόμενο, αφού το κλειστό νοσήλειο ήταν σημαντικά χαμηλότερο από το μέσο πραγματικό ημερήσιο κόστος νοσηλείας. Έτσι, εμφανίστηκε η αύξηση των ελλειμμάτων των νοσοκομείων που είχε ως αποτέλεσμα την αύξηση των κρατικών επιχορηγήσεων. Η διατήρηση αυτής της πολιτικής διογκώνει συνεχώς τις δαπάνες και φυσικά εμποδίζει την ορθολογική κατανομή των νοσοκομειακών πόρων.

Σήμερα η κύρια πηγή εσόδων των νοσοκομείων είναι η κρατική επιχορήγηση με ποσοστό 74% και ακολουθούν τα ασφαλιστικά ταμεία που συνεισφέρουν μόνο το 13%, ενώ το υπόλοιπο 13% προέρχεται από άλλες πηγές (δωρεές, κληροδοτήματα κλπ.). Επίσης, ο Ετήσιος Γενικός Προϋπολογισμός του κράτους εκτός από τις δαπάνες των Υπουργείων περιέχει και δαπάνες των 53 Νομαρχιών όπου εγγράφονται ειδικά κονδύλια επιχορηγήσεων των δημοσίων νοσοκομείων για μισθοδοσία και λειτουργικά έξοδα. Στη χρηματοδότηση των νοσοκομείων εμπλέκεται και το Υπουργείο Εμπορίου, το οποίο εγκρίνει το ετήσιο πρόγραμμα των προμηθειών των νοσοκομείων σε υγειονομικό ή άλλο υλικό.

Άλλες πηγές χρηματοδότησης των νοσοκομείων (από το 1993) αποτελούν η καταβολή ενός ποσού από τους εισαγόμενους ασθενείς (5.000 δρχ. / εισαγωγή) και οι επισκέψεις στα εξωτερικά ιατρεία (1.000 δρχ. / επίσκεψη), έσοδα για τα οποία δεν υπάρχουν στοιχεία που θα μπορούσαν να αξιοποιηθούν από το Υπουργείο Υγείας για να φανεί κατά πόσο αποδίδουν στο σύστημα.

7.2. ΑΝΑΛΥΣΗ ΟΙΚΟΝΟΜΙΚΩΝ ΣΤΟΙΧΕΙΩΝ

Στο σημείο αυτό, θα γίνει προσπάθεια ανάλυσης των οικονομικών στοιχείων του Γ.Ν.Ν. Λευκάδας.

Η ανάλυση των οικονομικών θα στηριχθεί στους απολογισμούς εσόδων και

εξόδων των ετών 1993, 1996 και 1997, οι οποίοι απεικονίζουν τα πραγματοποιηθέντα αποτελέσματα της εκτέλεσης του προϋπολογισμού.

Με την βοήθεια των παρακάτω πινάκων, βλέπουμε τις ποσοστιαίες μεταβολές που σημειώθηκαν ανά κατηγορία εξόδων για τα έτη 1993, 1996 και 1997.

ΚΑΤΗΓΟΡΙΕΣ ΕΞΟΔΩΝ	1993		1996		1997	
	Ποσό δρχ.	Ποσοστό %	Ποσό δρχ.	Ποσοστό %	Ποσό δρχ.	Ποσοστό %
ΤΑΜΕΙΑΚΟ ΥΠΟΛΟΙΠΟ	104.807.575	9,78	76.527.435	4,25	21.878.334	0,96
ΕΞΟΔΑ						
ΜΙΣΘΟΔΟΣΙΑ	576.589.199	53,81	1.141.398.809	63,36	1.349.969.435	59,11
ΦΑΡΜΑΚΑ	52.727.170	4,92	26.178.271	1,45	143.695.359	6,29
ΥΓΕΙΟΝΟΜΙΚΟ ΥΛΙΚΟ	72.608.456	6,78	49.109.101	2,73	193.913.364	8,49
ΧΗΜΙΚΑ ΑΝΤΙΔΡΑΣΤ.	756.144	0,07	-	-	-	-
ΤΡΟΦΙΜΑ	16.187.659	1,51	26.740.375	1,48	27.134.585	1,20
ΚΑΥΣΙΜΑ	14.315.036	1,33	25.985.126	1,44	28.150.660	1,23
ΠΑΓΙΟΣ ΕΞΟΠΛΙΣΜΟΣ	30.070.520	2,80	-	-	15.108.994	0,66
ΕΠΙΣΚΕΥΕΣ ΚΑΙ ΣΥΝΤ.	4.534.058	0,42	4.860.499	0,26	10.996.456	0,48
ΓΙΑ ΔΕ. ΑΠΟ ΤΑΚΤ. ΠΡ.	-	-	-	-	10.464.000	0,46
ΓΙΑ ΔΕ ΑΠΟ ΠΡΟΓ. ΔΕ.	-	-	-	-	14.202.480	0,62
ΛΟΙΠΕΣ ΔΑΠΑΝΕΣ	198.931.919	18,56	450.573.278	25,01	468.188.559	20,50
Σ Υ Ν Ο Λ Ο	1.071.527.826	100	1.801.372.894	100	2.283.702.266	100
ΥΠΟΧΡΕΩΣΕΙΣ	-				123.000.000	5,38

Πίνακας 7.1: Αναλογικός πίνακας κατά κατηγορία εξόδων για τα έτη 1993, 1996 και 1997.

Πηγή: Ιδία Έρευνα.

Α/Α	ΚΑΤΗΓΟΡΙΕΣ ΕΞΟΔΩΝ	1193 - 1996	1996 - 1997	1993 - 1997
		ΠΟΣΟΣΤΟ %	ΠΟΣΟΣΤΟ %	ΠΟΣΟΣΤΟ %
1.	ΓΑΜΕΙΑΚΟ ΥΠΟΛΟΙΠΟ	26,96	71,41	79,12
2.	ΜΙΣΘΟΔΟΣΙΑ	97,95	18,27	134,13
3.	ΦΑΡΜΑΚΑ	50,35	448,91	172,52
4.	ΥΓΕΙΟΝΟΜΙΚΟ ΥΛΙΚΟ	32,36	264,86	167,06
5.	ΧΗΜΙΚΑ ΑΝΤΙΔΡΑΣΤΗΡΙΑ	-	-	-
6.	ΓΡΟΦΙΜΑ	65,18	1,47	67,62
7.	ΚΑΥΣΙΜΑ	81,52	8,33	96,65
8.	ΠΑΓΙΟΣ ΕΞΟΠΛΙΣΜΟΣ	-	-	49,75
9.	ΕΠΙΣΚΕΥΕΣ & ΣΥΝΤΗΡΗΣΗ	7,19	126,24	142,53
10.	ΓΙΑ ΔΕ ΑΠΟ ΤΑΚΤΙΚΟ ΠΡΟΫΠ.	-	-	-
11.	ΓΙΑ ΔΕ ΑΠΟ ΠΡΟΓΡΑΜΜΑ ΔΕ	-	-	-
12.	ΛΟΙΠΕΣ ΔΑΠΑΝΕΣ	126,49	3,90	135,35
	ΣΥΝΟΛΟ	68,11	26,77	113,13

Πίνακας 7.2: Συγκριτικός - Ποσοτικός πίνακας ανά κατηγορία δαπανών για τα έτη 1993 - 1996 και 1997.

Πηγή: Ιδία Έρευνα.

Σύμφωνα με τα στοιχεία των πινάκων 7.1 και 7.2, διαπιστώνουμε τα ακόλουθα:

* Το μεγαλύτερο ποσοστό επί του συνόλου των δαπανών και τα τρία συγκρινό-

μένα έτη κατέχουν οι αποδοχές προσωπικού (μισθοδοσία) με ποσοστά 53,81% το έτος 1993, 63,36% το έτος 1996 και 59,11% το έτος 1997.

Την εξεταζόμενη περίοδο παρατηρείται συνεχής αύξηση των αποδοχών (μισθοδοσίας) και συγκεκριμένα το έτος 1996 σημειώνεται αύξηση κατά 564.809.610 δρχ. ή ποσοστό 97,95% σε σύγκριση με το έτος 1993. Το έτος 1997 σημειώνεται αύξηση κατά 208.570.626 δρχ. ή ποσοστό 18,27% σε σύγκριση με το έτος 1996. Συγκρίνοντας το έτος 1997 με το έτος 1993 παρατηρούμε μια αύξηση της τάξης των 773.380.236 δρχ. ή ποσοστό 134,13%.

Οι αυξήσεις αυτές σημειώνονται επειδή: α) το προσωπικό του Νοσοκομείου Λευκάδας αυξήθηκε την περίοδο που εξετάζεται και β) σημειώθηκε αύξηση μισθών ορισμένων κατηγοριών προσωπικού του Νοσοκομείου.

* Σημαντικά ποσοστά κατέχουν τα έξοδα για φάρμακα και υγειονομικό υλικό, τα οποία παρουσιάζουν αυξομειώσεις την εξεταζόμενη περίοδο. Το έτος 1996 συγκριτικά με το έτος 1993 οι δαπάνες για φάρμακα μειώνονται κατά 26.548.899 δρχ. ή ποσοστό 50,35%.

Την ίδια περίοδο οι δαπάνες για υγειονομικό υλικό μειώνονται κατά 23.499.355 δρχ. ή ποσοστό 32,36%.

Συγκρίνοντας τις δαπάνες για φάρμακα και υγειονομικό υλικό τα έτη 1996 - 1997, παρατηρείται μεγάλη αύξηση. Συγκεκριμένα, το έτος 1997 οι δαπάνες για φάρμακα αυξάνονται κατά 448,91% και για υγειονομικό υλικό η αύξηση φθάνει το 294,86%.

Μεγάλη αύξηση παρατηρείται συγκρίνοντας τις δαπάνες για φάρμακα και υγειονομικό υλικό τα έτη 1993 και 1997.

Έτσι, το έτος 1997 οι δαπάνες για φάρμακα αυξάνονται κατά 172,52% και οι δαπάνες για υγειονομικό υλικό κατά 167,06%.

* Το μικρότερο ποσοστό επί του συνόλου των δαπανών, τα έτη 1993, 1996 και 1997 κατέχουν τα έξοδα για επισκευές και συντήρηση μονίμων εγκαταστάσεων και κτιρίων. Τα έξοδα της κατηγορίας αυτής το έτος 1996 αυξάνονται κατά 7,19% ή κατά 326.441 δρχ. σε σύγκριση με το ποσοστό του έτους 1993.

Το έτος 1997 οι δαπάνες για επισκευές και συντήρηση αυξάνονται κατά 126,24% ή κατά 6.135.957 δρχ. σε σύγκριση με το έτος 1996. Η αύξηση των δαπανών αυτών οφείλεται στην συντήρηση και επιδιόρθωση των εγκαταστάσεων του Νοσοκομείου, την γενική ανακαίνιση του ξενοδοχειακού εξοπλισμού του ιδρύματος, την επέκταση της παθολογικής κλινικής κατασκευάζοντας επί πλέον θαλάμους και τον χρωματισμό

του Νοσοκομείου.

Συγκρίνοντας τις δαπάνες των ετών 1993 και 1997 παρατηρούμε αύξηση κατά 142,53% το έτος 1997 και οφείλεται στους ρόγους που προαναφέρθηκαν.

* Παρατηρείται ότι το έτος 1996 δεν έγιναν αγορές παγίου εξοπλισμού, ενώ συγκρίνοντας τα έτη 1993 και 1997 παρατηρούμε μείωση κατά 49,75% στις δαπάνες αυτές.

* Συγκρίνοντας το σύνολο των εξόδων του Νοσοκομείου το έτος 1996 σε σχέση με το έτος 1993, παρατηρούμε αύξηση κατά 68,11% ή κατά 729.845.068 δρχ. και το έτος 1997 σε σχέση με το έτος 1996 αύξηση κατά 482.329.372 δρχ. ή ποσοστό 26,77%. Το έτος 1997 συγκριτικά με το έτος 1993, παρατηρείται αύξηση κατά 1.212.1/4.440 δρχ. ή ποσοστό 113,13% ποσοστιαίες μονάδες.

Στη συνέχεια, έχοντας υπ' όψιν τον αριθμό των νοσηλευομένων για τα έτη 1993, 1996 και 1997 καθώς και τις ημέρες νοσηλείας μπορούμε να χρησιμοποιήσουμε τους παρακάτω δείκτες:

1.
$$\frac{\text{ΕΞΟΔΑ ΝΟΣΟΚΟΜΕΙΟΥ ΕΤΟΥΣ (Α)}}{\text{ΑΡΙΘΜΟΣ ΗΜΕΡΩΝ ΝΟΣΗΛΕΙΑΣ ΕΤΟΥΣ (Α)}}$$

Με τον δείκτη αυτό, προσδιορίζουμε πόσο κοστίζει για το Νοσοκομείο κάθε ημέρα νοσηλείας του ασθενή.

2.
$$\frac{\text{ΕΞΟΔΑ ΝΟΣΟΚΟΜΕΙΟΥ ΕΤΟΥΣ (Α)}}{\text{ΑΡΙΘΜΟΣ ΝΟΣΗΛΕΥΘΕΝΤΩΝ ΕΤΟΥΣ (Α)}}$$

Ο δείκτης αυτός, προσδιορίζει το ποσό που δαπανάται ετησίως για το νοσηλευόμενο από το Νοσοκομείο.

ΕΤΗ	ΔΑΠΑΝΕΣ ΝΟΣΟΚΟΜΕΙΟΥ ΑΝΑ ΗΜΕΡΕΣ ΝΟΣΗΛΕΙΑΣ	ΠΟΣΟΣΤΙΑΙΑ ΑΥΞΗΣΗ %	ΔΑΠΑΝΕΣ ΝΟΣΟΚΟΜΕΙΟΥ ΑΝΑ ΝΟΣΗΛΕΥΘΕΝΤΕΣ	ΠΟΣΟΣΤΙΑΙΑ ΑΥΞΗΣΗ %
1993	131.750,6	-	623.343,7	-
1996	215.629,9	63,7	1.005.230,4	61,3
1997	261.442,7	21,2	1.256.835,2	25,0

Πίνακας 7.3: Δείκτες αποδοτικότητας υπηρεσιών υγείας του Γ.Ν.Ν. Λευκάδας και ποσοστιαία μεταβολή τους.

Πηγή: Ιδία Έρευνα.

Από τα στοιχεία του παραπάνω πίνακα, συμπεραίνουμε τα ακόλουθα:

* Ο πρώτος δείκτης παρουσιάζει αύξηση την εξεταζόμενη περίοδο.

Συγκεκριμένα, το έτος 1993 κάθε ημέρα νοσηλείας κοστίζει για το Νοσοκομείο 131.750,6, το έτος 1996 η τιμή του δείκτη αυτού είναι 215.629,9 και το 1997 φθάνει σε 261.442,7.

Έτσι, την περίοδο 1993 - 1996 σημειώνεται μεγαλύτερη αύξηση του δείκτη αυτού και είναι 63,7% σε σύγκριση με την περίοδο 1996 - 1997 όπου η αύξηση είναι μικρότερη και φθάνει το 21,2%.

* Ο δεύτερος δείκτης ο οποίος προσδιορίζει το ποσό που δαπανάται ετησίως για το νοσηλευόμενο από το Νοσοκομείο, παρουσιάζει μεγάλες αυξήσεις την περίοδο που εξετάζεται.

Το 1997 σημειώνεται η μεγαλύτερη τιμή του δείκτη όπου για κάθε νοσηλευόμενο το Νοσοκομείο δαπανά 1.256.835,2 ετησίως, ενώ η μικρότερη τιμή σημειώνεται το έτος 1993 και είναι 623.343,7.

Από τον πίνακα, συμπεραίνουμε επίσης:

* Οι δαπάνες του Νοσοκομείου ανά ημέρα νοσηλείας αυξάνονται συνεχώς διότι αυξάνεται και ο αριθμός των ημερών νοσηλείας και συνεπώς οι νοσηλευθέντες.

* Το ίδιο συμβαίνει και στις ετήσιες δαπάνες του Νοσοκομείου ανά νοσηλευθέν άτομο. Αυξάνεται δηλαδή ο αριθμός των νοσηλευθέντων και οι δαπάνες ανά νοσηλευθέν ετησίως.

Στους παρακάτω πίνακες απεικονίζονται τα έσοδα του Γ.Ν.Ν. Λευκάδας για τα έτη 1993 - 1996 και 1997.

ΚΑΤΗΓΟΡΙΕΣ ΕΣΟΔΩΝ	1993		1996		1997	
	Ποσό δρχ.	Ποσοστό %	Ποσό δρχ.	Ποσοστό %	Ποσό δρχ.	Ποσοστό %
ΤΑΜΕΙΑΚΟ ΥΠΟΛΟΙΠΟΝ	1992 27.365.828	2,55	1995 51.040.221	2,83	1996 75.527.435	3,30
ΕΣΟΔΑ						
ΕΠΙΧΕΙΡΗΣΕΙΣ ΜΙΣΘ.	570.000.000	53,19	1.043.036.549	57,9	1.344.782.920	58,88
ΕΠΙΧΕΙΡΗΣΕΙΣ ΛΕΙΤ.	86.000.000	8,02	52.420.000	2,91	72.683.794	3,18
ΕΠΙΧΕΙΡΗΣΕΙΣ Π.ΕΞ.	-		-		164.996.628	7,21
ΑΠΟ ΠΡΟΥΠ.ΔΕ	-		14.000.000	0,77	-	
ΕΣΟΔΑ ΑΠΟ ΝΟΣ.						
ΦΑΡ/ΚΑ ΕΞ/ΣΕΙΣ	145.241.773	13,55	263.427.296	14,62	186.760.158	8,17
ΕΚΤΕΛΕΣΗ ΕΡΓΩΝ	93.000.000	8,67	-		-	
ΛΟΙΠΑ ΕΣΟΔΑ	149.929.265	13,9	377.448.828	20,95	397.930.442	17,41
ΡΥΘΜΙΣΗ ΧΡΕΩΝ						
ΣΕ ΟΜΟΛΟΓΑ	-		-		189.517.989	8,29
Σ Υ Ν Ο Λ Ο	1.071.527.828	100	1.801.372.894	100	2.283.702.266	100
ΑΠΑΙΤΗΣΕΙΣ						
ΑΝΕΙΣΠΡΑΚΤΕΣ	-		-		38.875.000	

Πίνακας 7.4: Αναθρογικός πίνακας κατά κατηγορία εσόδων για τα έτη 1993, 1996 και 1997.

Πηγή: Ιδία Έρευνα.

A/A	ΚΑΤΗΓΟΡΙΑ ΕΣΟΔΩΝ	1993-1996 Ποσοστό %	1996-1997 Ποσοστό %	1993-1997 Ποσοστό %
1.	ΤΑΜΕΙΑΚΟ ΥΠΟΛΟΙΠΟ	86,51	47,97	175,99
2.	ΕΠΙΧΕΙΡΗΣΕΙΣ ΜΙΣΘΟΔΟΣΙΑΣ	82,98	28,92	135,92
3.	ΕΠΙΧΕΙΡΗΣΕΙΣ ΛΕΙΤΟΥΡΓΙΚΩΝ	39,05	38,65	15,48
4.	ΕΠΙΧΕΙΡΗΣΕΙΣ ΠΑΓΙΟΥ ΕΞΟΠΛΙΣΜΟΥ	-	-	-
5.	ΑΠΟ ΠΡΟΫΠ/ΣΜΟ ΔΕ	-	-	-
6.	ΕΣΟΔΑ ΑΠΟ ΝΟΣΗΛΕΙΑ ΦΑΡ/ΚΑ ΕΞ/ΕΙΣ	81,37	29,10	28,58
7.	ΕΚΤΕΛΕΣΗ ΕΡΓΩΝ	-	-	-
8.	ΛΟΙΠΑ ΕΣΟΔΑ	151,75	5,42	165,41
9.	ΡΥΘΜΙΣΗ ΧΡΕΩΝ ΣΕ ΟΜΟΛΟΓΑ	-	-	-
10.	ΣΥΝΟΛΟ	68,11	26,77	113,13

Πίνακας 7.5: Συγκριτικός ποσοστιαίος πίνακας ανά κατηγορία εσόδων για τα έτη 1993, 1996, 1997.

Πηγή: Ιδία Έρευνα.

Με βάση τα στοιχεία των παραπάνω πινάκων, συμπεραίνουμε τα εξής:

* Το μεγαλύτερο ποσοστό επί του συνόλου των εσόδων και τα τρία συγκρινόμενα έτη, κατέχουν οι επιχειρήσεις μισθοδοσίας με ποσοστά 53,19 το έτος 1993, 57,9 το έτος 1996 και 58,8 το έτος 1997.

Την εξεταζόμενη περίοδο παρατηρείται συνεχής αύξηση των εσόδων από τις επιχειρήσεις μισθοδοσίας και συγκρινόμενα το έτος 1996 σημειώνεται αύξηση κατά 82,98% ή 473.036.549 δρχ. σε σχέση με το έτος 1993. Το έτος 1997 σημειώνεται μικρότερη αύξηση της τάξεως του 28,92% ή ποσό 301.746.371 δρχ.

Συγκρίνοντας τα έτη 1993 και 1997, παρατηρούμε ότι τα έσοδα αυξήθηκαν κατά 135,92% ή κατά 774.782.920 δρχ.

* Σημαντικά ποσοστά κατέχουν τα έσοδα από Νοσήλεια, Φάρμακα και εξετάσεις. Το έτος 1996 συγκριτικά με το έτος 1993 τα έσοδα αυξήθηκαν κατά 81,37% ή κατά 118.185.523 δρχ.

Την περίοδο 1996 - 1997 σημειώνεται μείωση κατά 29,10%, ενώ συγκρίνοντας τα έτη 1993 - 1997, παρατηρείται αύξηση της τάξης του 28,58% ή 41.518.385 δρχ.

* Οι κατηγορίες εσόδων: επιχειρήσεις παγίου εξοπλισμού, προϋπολογισμού ΔΕ,

εκτέλεση έργων και ρύθμιση χρεών σε ομόλογα, δεν παρουσιάζουν ποσοστό αύξησης ή μείωσης, διότι δεν υπάρχουν έσοδα από αυτές σε δύο από τα τρία έτη της εξεταζομένης περιόδου και δεν μπορεί να γίνει σύγκριση.

7.3. ΣΥΜΠΕΡΑΣΜΑΤΑ

Συγκρίνοντας τα έξοδα με τα έσοδα του Γ.Ν.Ν. Λευκάδας, παρατηρούμε τα εξής:

* Τα έξοδα και τα έσοδα του Νοσοκομείου είναι ίσα και στα τρία έτη της εξεταζομένης περιόδου.

* Το μεγαλύτερο ποσοστό των εξόδων του Νοσοκομείου δαπανάται στην μισθοδοσία του προσωπικού και τις δαπάνες για φάρμακα και υγειονομικό υλικό.

* Το μικρότερο ποσοστό εξόδων δαπανάται για επισκευές και συντήρηση μονίμων εγκαταστάσεων και κτιρίων, καθώς και για αγορές παγίου εξοπλισμού και ιατρικών μηχανημάτων.

* Οι δαπάνες του Νοσοκομείου αυξάνονται συνεχώς σε κάθε ημέρα νοσηλείας και κάθε έτος οι δαπάνες αυτές μεγαλώνουν ανά άτομο που νοσηλεύεται στο Νοσοκομείο.

* Το μεγαλύτερο ποσοστό των εσόδων του Νοσοκομείου προέρχεται από τις επιχειρήσεις μισθοδοσίας καθώς και από τα έσοδα από φάρμακα, Νοσήλεια, εξετάσεις και τα λειτουργικά έσοδα του Νοσοκομείου.

* Το μικρότερο ποσοστό εσόδων προέρχεται από τις επιχειρήσεις παγίου εξοπλισμού από τον προϋπολογισμό Δ.Ε., την εκτέλεση έργων και την ρύθμιση χρεών σε ομόλογα.

* Από τους πίνακες 7.1 και 7.4, παρατηρούμε ότι το Νοσοκομείο Λευκάδας οφείλει 123.000.000 σε διάφορους προμηθευτές το έτος 1997, ενώ το ίδιο έτος οφείλονται στο Νοσοκομείο 38.875.000 δρχ.

Αυτό σημαίνει ότι το Νοσοκομείο Λευκάδας πρέπει να αυξήσει τα έσοδά του και να εισπράξει το οφειλόμενο σε αυτό ποσό, για να μπορέσει να ανταποκριθεί στις ανάγκες του, χωρίς προβλήματα.

ΚΕΦΑΛΑΙΟ 8οΝ
ΟΡΓΑΝΩΣΗ, ΔΟΜΗ ΚΑΙ
ΛΕΙΤΟΥΡΓΙΑ ΤΟΥ
ΝΟΣΟΚΟΜΕΙΑΚΟΥ ΦΑΡΜΑΚΕΙΟΥ
ΤΟΥ Γ.Ν.Ν. ΛΕΥΚΑΔΑΣ

8.1. ΓΕΝΙΚΑ

ΣΤο παρόν κεφάλαιο γίνεται προσπάθεια ανάληψης στοιχείων που αφορούν:

- Στην τοποθεσία του Ν.Φ. στο Γ.Ν.Ν. Λευκάδας.
- Στην Χωροκατανομή του Ν.Φ.
- Στην Διοικητική του Δομή.
- Στην ποσοτική και ποιοτική ανάληψη του προσωπικού του.
- Στα τηρούμενα βιβλία και παραστατικά στοιχεία που τηρούνται στο Ν.Φ.

Από την ανάληψη των παραπάνω στοιχείων εξάγονται χρήσιμα συμπεράσματα που αφορούν στην οργάνωση, στην δομή και στην λειτουργία του Νοσοκομειακού Φαρμακείου του Γ.Ν.Ν. Λευκάδας.

8.2. ΤΟΠΟΘΕΣΙΑ ΤΟΥ ΝΟΣΟΚΟΜΕΙΑΚΟΥ ΦΑΡΜΑΚΕΙΟΥ ΣΤΟ Γ.Ν.Ν. ΛΕΥΚΑΔΑΣ

Το Ν.Φ. βρίσκεται μέσα στο κτίριο του Νοσοκομείου και είναι εγκατεστημένο στο υπόγειο.

Η θέση εγκατάστασής του είναι ικανοποιητική διότι η πρόσβαση σ' αυτό γίνεται εύκολα, αφού βρίσκεται πολύ κοντά στο κλιμακοστάσιο και στο ασανσέρ του υπογείου.

Στην είσοδο Β του Νοσοκομείου, κοντά στο κλιμακοστάσιο στην είσοδο - έξοδο του ασανσέρ και στο χώρο έξω από το Φαρμακείο υπάρχουν κατευθυντήριες πινακίδες που διευκολύνουν την πρόσβαση σε αυτό.

Έτσι, αποφεύγονται ξκ περιπληνήσεις και συγχύσεις των πελατών - ασθενών των προμηθευτών και των υπευθύνων των κλινικών.

Το Ν.Φ. διαθέτει κλιματισμό, επαρκή φυσικό και τεχνητό φωτισμό και αερισμό και σύστημα πυρασφάλειας.

Δεν υπάρχουν αποκλειστικές τουαλέτες για το προσωπικό του Ν.Φ.

Επίσης, βρίσκεται σε ικανοποιητική απόσταση από υπηρεσίες που το επηρεάζουν δυσμενώς όπως μαγειρεία, πλυντήρια, μηχανοστάσια, λεβητοστάσια, κοινόχρηστες τουαλέτες και χώροι από όπου διοχετεύονται αγωγοί αποχέτευσης.

Τα μαγειρεία, πλυντήρια, μηχανοστάσια και λεβητοστάσια βρίσκονται στο υπόγειο του νοσοκομείου αλλήλα σε άλλες πτέρυγες.

Στην ίδια πτέρυγα και σε ικανοποιητική απόσταση από το Ν.Φ. βρίσκεται το Μικροβιολογικό Εργαστήριο χωρίς να το έχει επηρεάσει δυσμενώς μέχρι σήμερα.

Τέλος, το Ν.Φ. δεν διαθέτει δική του είσοδο και η προμήθεια των φαρμάκων και

του υγειονομικού υλικού γίνεται από άλλη είσοδο που βρίσκεται κοντά στον χώρο του φαρμακείου.

Στο παρακάτω σχεδιάγραμμα, φαίνεται η τοποθεσία του Ν.Φ. στο υπόγειο του Γ.Ν.Ν. Λευκάδας.



Σχεδιάγραμμα 1: Κάτοψη υπογείου του Γ.Ν.Ν. Λευκάδας. Τοποθεσία του Ν.Φ. στο Γ.Ν.Ν. Λευκάδας

8.3. ΧΩΡΟΚΑΤΑΝΟΜΗ ΤΟΥ Ν.Φ.

Το Ν.Φ. αποτελείται από τους εξής χώρους:

α) Το Γραφείο Διευθυντή Φαρμακοποιού - Γραμματείας - Διαχείρισης, το οποίο είναι μόνο 24 τ.μ. Ο χώρος αυτός χρησιμοποιείται ως αίθουσα διανομής, ως χώρος τοπθέτησης του ψυγείου στο οποίο συντηρούνται τα φάρμακα και ως χώρος αποθήκευσης των φαρμάκων.

β) Μια αποθήκη 60 τ.μ.

Στην αποθήκη αυτή, τοποθετούνται τα φάρμακα και το υγειονομικό υλικό χωρίς να είναι χωρισμένη σε διάφορα τμήματα.

Επίσης, δεν υπάρχει χώρος εργαστηρίου για την παρασκευή διαφόρων φαρμακευτικών συσκευασμάτων.

γ) Μικρή αποθήκη εύφλεκτων υλικών κάτω από το κλιμακοστάσιο του υπογείου.

8.4. ΔΙΟΙΚΗΤΙΚΗ ΔΟΜΗ ΤΟΥ Ν.Φ.

Το Ν.Φ. είναι από τα σημαντικότερα τμήματα του Εργαστηριακού Τομέα της Ιατρικής υπηρεσίας (βλ. σχεδιάγραμμα).

Λειτουργεί κατόπιν άδειας που χορηγήθηκε από την Διεύθυνση Υγείας της Νομαρχιακής Αυτοδιοίκησης Λευκάδας.

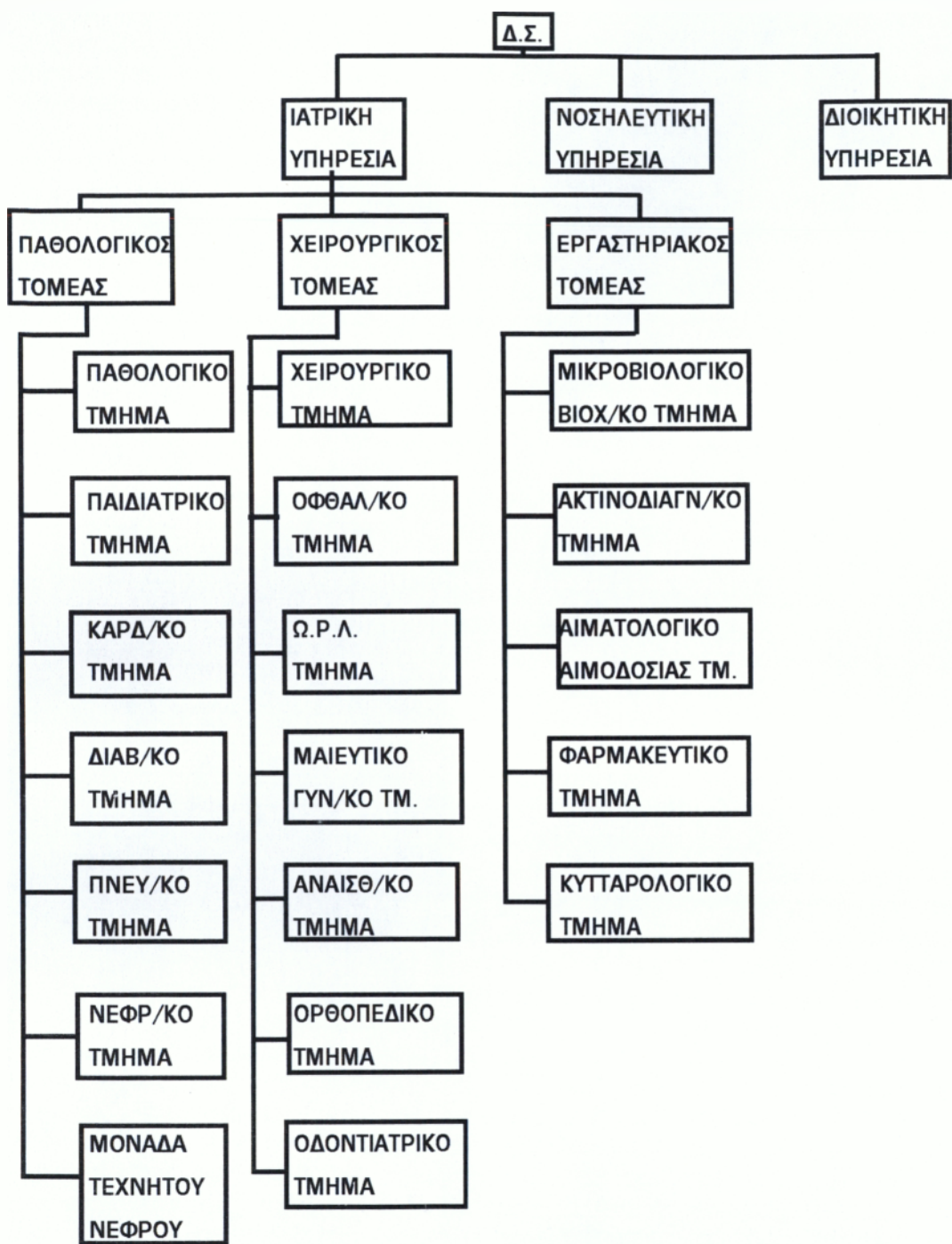

Σχεδιάγραμμα 1: Οργανόγραμμα διάρθρωσης Ιατρικής Υπηρεσίας.

Πηγή: Ίδια Έρευνα.

Το Ν.Φ. επιθεωρείται και ελέγχεται από τις ισχύουσες κάθε φορά διατάξεις περί Επιθεωρήσεως Φαρμακείων και λειτουργεί σύμφωνα με τις διατάξεις του Οργανισμού του Νοσοκομείου.

Η ιεραρχική διάρθρωση του Νοσοκομειακού Φαρμακείου απεικονίζεται στο παρακάτω σχεδιάγραμμα:



Σχεδιάγραμμα 2: Ιεραρχική διάρθρωση του Ν.Φ. στο Γ.Ν.Ν. Λευκάδας.

Πηγή: Ιδία Έρευνα.

Στην Ιατρική Υπηρεσία, προϊστάται η Επιστημονική Επιτροπή, η οποία έχει μόνο επιστημονικές αρμοδιότητες. Στους τομείς και στα τμήματα αυτής, οι προϊστάμενοι ορίζονται σύμφωνα με τις παραγράφους 3 και 4 του άρθρου 11 του Ν. 1397/83.

Η οργάνωση και λειτουργία του Ν.Φ., ελέγχεται από την Διευθύντρια του εργαστηριακού τομέα. Το Ν.Φ. διευθύνεται από υπάλληλο της κατηγορίας Π.Ε. του κλάδου Φαρμακοποιών.

8.5. ΑΝΑΛΥΣΗ ΠΡΟΣΩΠΙΚΟΥ ΤΟΥ Ν.Φ.

Στο παρόν κεφάλαιο, γίνεται προσπάθεια ποσοτικής και ποιοτικής ανάλυσης του προσωπικού που εργάζεται στο Ν.Φ. του Γ.Ν.Ν. Λευκάδας για τα έτη 1993, 1996 και 1997.

Στον παρακάτω πίνακα, απεικονίζονται οι οργανικές και οι πληρούμενες θέσεις του Ν.Φ.

ΕΙΔΙΚΟΤΗΤΕΣ	ΕΤΗ	1993				1996				1997			
		ΟΡΓΑΝ. ΘΕΣ.	ΠΛΗΡ. ΘΕΣ.	ΚΕΝΕΣ ΘΕΣ.	ΠΟΣΟΣ. ΠΛΗΡ. %	ΟΡΓΑΝ. ΘΕΣ.	ΠΛΗΡ. ΘΕΣ.	ΚΕΝΕΣ ΘΕΣ.	ΠΟΣΟΣ. ΠΛΗΡ. %	ΟΡΓΑΝ. ΘΕΣ.	ΠΛΗΡ. ΘΕΣ.	ΚΕΝΕΣ ΘΕΣ.	ΠΟΣΟΣ. ΠΛΗΡ. %
ΦΑΡΜΑΚΟΠΟΙΟΙ		1	1	0	100	1	1	0	100	1	1	0	100
ΒΟΗΘΟΙ ΦΑΡΜ.		2	2	0	100	2	2	0	100	2	2	0	100
ΣΥΝΟΛΟ		3	3	0	100	3	3	0	100	3	3	0	100

Πίνακας 8.1: Πίνακας οργανικών - πληρούμενων - κενών θέσεων προσωπικού Ν.Φ. του Γ.Ν.Ν. Λευκάδας.
Πηγή: Ιδία Έρευνα.

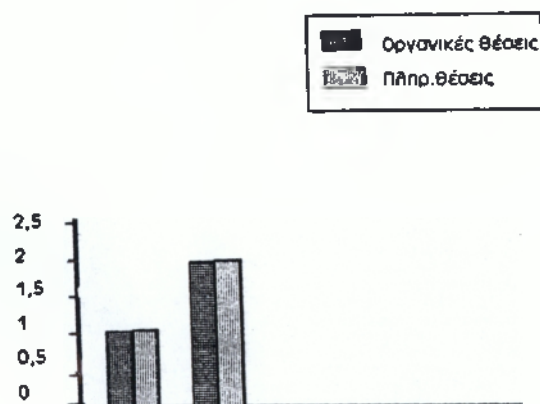

Σημείωση: Οι οργανικές θέσεις για τα έτη 1993, 1996 και 1997 είναι ίδιες για τους Φαρμακοποιούς και τους βοηθούς Φαρμακείου.

Ραβδόγραμμα 1: Αποτελέσματα πίνακα 8.1. σε μορφή ραβδογράμματος

Με βάση τα στοιχεία του παραπάνω πίνακα, συμπεραίνουμε τα ακόλουθα:

* Η κατηγορία Φαρμακοποιών τα συγκρινόμενα έτη, καλύπτει το 100% των οργανικών θέσεων.

* Η κατηγορία των Βοηθών Φαρμακείου την ίδια περίοδο, καλύπτει το 100% των οργανικών θέσεων.

* Ολόκληρη την εξεταζόμενη περίοδο, η κάλυψη των οργανικών θέσεων φθάνει το 100%.

Στον παρακάτω πίνακα, γίνεται ποσοστιαία ανάλυση του προσωπικού του Νοσοκομειακού Φαρμακείου.

ΕΙΔΙΚΟΤΗΤΕΣ	1993	1996	1997
	Ποσοστό του υπηρ. προσωπικού	Ποσοστό του υπηρ. προσωπικού	Ποσοστό του υπηρ. προσωπικού
ΦΑΡΜΑΚΟΠΟΙΟΙ	33,3	33,3	33,3
ΒΟΗΘΟΙ ΦΑΡΜΑΚ.	66,6	66,6	66,6
ΣΥΝΟΛΟ	100	100	100

Πίνακας 8.2: Πίνακας ποσοστιαίας ανάλυσης προσωπικού του Ν.Φ. στο Γ.Ν.Ν. Λευκάδας.

Πηγή: Ιδία Έρευνα.

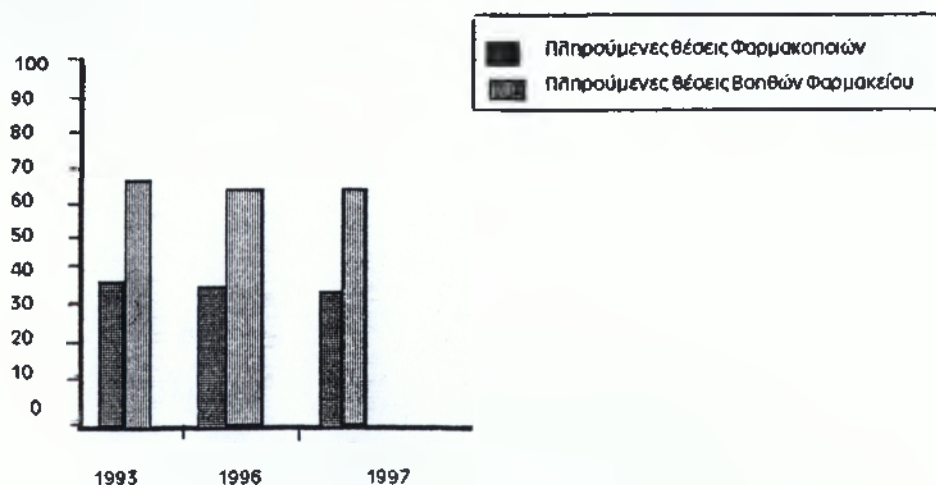

Ραβδόγραμμα 2: Αποτελέσματα πίνακα 8.2 σε μορφή ραβδογράμματος.

Μελετώντας τα στοιχεία του πίνακα 8.2, συμπεραίνουμε τα εξής:

* Επειδή τα τρία έτη της εξεταζομένης περιόδου ο αριθμός των οργανικών και πληρούμενων θέσεων παραμένει ο ίδιος, τα ποσοστά επί του συνόλου του προσωπικού του Ν.Φ. είναι τα ίδια.

* Την εξεταζομένη περίοδο, οι φαρμακοποιοί αποτελούν το 33,3% του συνόλου του προσωπικού του Ν.Φ.

* Την ίδια περίοδο, οι βοηθοί Φαρμακείου αποτελούν το 66,6% επί του συνόλου του προσωπικού του Ν.Φ.

Παρακάτω, αναλύονται στοιχεία που αφορούν στην διάκριση κατά ειδικότητα, επίπεδο εκπαίδευσης και φύλο προσωπικού του Ν.Φ.

ΕΙΔΙΚΟΤΗΤΑ ΠΡΟΣΩΠΙΚΟΥ	1993				1996				1997			
	ΕΚΠΑΙΔΕΥΣΗ				ΕΚΠΑΙΔΕΥΣΗ				ΕΚΠΑΙΔΕΥΣΗ			
	ΠΕ	ΤΕ	ΔΕ	ΥΕ	ΠΕ	ΤΕ	ΔΕ	ΥΕ	ΠΕ	ΤΕ	ΔΕ	ΥΕ
ΦΑΡΜΑΚΟΠΟΙΟΙ	1				1				1			
ΒΟΗΘΟΙ ΦΑΡΜΑΚ.			2				2				2	
ΣΥΝΟΛΟ	1		2		1		2		1		2	

Πίνακας 8.3: Πίνακας εκπαίδευσης κατά ειδικότητα προσωπικού.

Πηγή: Ιδία Έρευνα.

ΕΙΔΙΚΟΤΗΤΑ ΠΡΟΣΩΠΙΚΟΥ	1993				1996				1997			
	ΕΚΠΑΙΔΕΥΣΗ				ΕΚΠΑΙΔΕΥΣΗ				ΕΚΠΑΙΔΕΥΣΗ			
	ΠΕ	ΤΕ	ΔΕ	ΥΕ	ΠΕ	ΤΕ	ΔΕ	ΥΕ	ΠΕ	ΤΕ	ΔΕ	ΥΕ
ΦΑΡΜΑΚΟΠΟΙΟΙ	33,3				33,3				33,3			
ΒΟΗΘΟΙ ΦΑΡΜΑΚ.			66,6				66,6				66,6	
ΣΥΝΟΛΟ	33,3		66,6		33,3		66,6		33,3		66,6	

Πίνακας 8.3: Πίνακας εκπαίδευσης κατά ειδικότητα προσωπικού.

Πηγή: Ιδία Έρευνα.

Από τους παραπάνω πίνακες, συμπεραίνουμε τα ακόλουθα:

* Τα εξεταζόμενα έτη 1993, 1996 και 1997, ο αριθμός των οργανικών και πληρούμενων θέσεων του προσωπικού του Ν.Φ. του Νοσοκομείου Λευκάδας,

παραμένει αμετάβλητος.

Αναφορικά με την εκπαίδευση κατά ειδικότητα του προσωπικού του Ν.Φ. διαπιστώνουμε ότι το 33,3% του προσωπικού είναι ΠΕ, ενώ το 66,6% είναι ΔΕ.

Παρατηρείται επίσης, ότι δεν υπηρετεί προσωπικό στις κατηγορίες ΤΕ και ΥΕ.

Όσον αφορά στην διάκριση του προσωπικού κατά φύλο, πρέπει να αναφερθεί ότι το προσωπικό του ΝΦ αποτελείται μόνο από γυναίκες, οι οποίες αποτελούν το 100% αυτού και στα τρία συγκρινόμενα έτη.

8.6. ΑΡΜΟΔΙΟΤΗΤΕΣ ΦΑΡΜΑΚΕΥΤΙΚΟΥ ΤΜΗΜΑΤΟΣ

Το φαρμακευτικό τμήμα έχει την ευθύνη για τον προγραμματισμό προμηθειών, την φύλαξη, την ταξινόμηση, την παρασκευή ιδιοσυσκευασμάτων, τον έλεγχο, την χορήγηση, την διανομή, την διακίνηση του φαρμακευτικού και λοιπού υλικού αρμοδιότητας του Ε.Ο.Φ. Ακόμη, έχει την ευθύνη του επιστημονικού ελέγχου του συνταγολογίου της εκτέλεσης οποιασδήποτε συνταγής που θα ζητήσει το ιατρικό τμήμα, καθώς και του ελέγχου των προς εκτέλεση συνταγών.

8.7. ΤΗΡΟΥΜΕΝΑ ΒΙΒΛΙΑ ΤΟΥ ΝΟΣΟΚΟΜΕΙΑΚΟΥ ΦΑΡΜΑΚΕΙΟΥ

Στο παρόν κεφάλαιο, γίνεται μια προσπάθεια παρουσίασης των βιβλίων και των παραστατικών στοιχείων που χρησιμοποιεί το Ν.Φ. του Γ.Ν.Ν. Λευκάδας, καθώς και του καθορισμού του σχήματος, της μορφής του και τρόπου χρησιμοποίησής τους.

Τα βιβλία που τηρούνται στο Ν.Φ. του Γ.Ν.Ν. Λευκάδας είναι τα ακόλουθα:

α) Αντί των βιβλίων ΕΙΣΑΓΩΓΗΣ ΚΑΙ ΕΞΑΓΩΓΗΣ ΦΑΡΜΑΚΩΝ, ΕΙΣΑΓΩΓΗΣ ΚΑΙ ΕΞΑΓΩΓΗΣ ΑΝΤΙΔΡΑΣΤΗΡΙΩΝ και ΕΙΣΑΓΩΓΗΣ ΚΑΙ ΕΞΑΓΩΓΗΣ ΥΓΕΙΟΝΟΜΙΚΟΥ, ΕΠΙΔΕΣΜΙΚΟΥ ΚΑΙ ΛΟΙΠΟΥΥΛΙΚΟΥ, χρησιμοποιείται μία πράσινη καρτέλλα. Κάθε καρτέλλα, αναφέρεται σε ένα μόνο είδος και οι διαστάσεις της είναι 21 x 29 εκατοστά η κάθε μία.

β) ΔΕΛΤΙΟ ΠΑΡΑΓΓΕΛΙΑΣ

Εκτυπώνεται σε τετραπλήτυπες δέσμες (μπλοκ) των πενήντα φύλλων με διαστάσεις κάθε φύλλου 26 x 30 εκατοστά του μέτρου περίπου.

Το Δελτίο Παραγγελίας μαζί με το τιμολόγιο ή Δελτίο Αποστολής του προμηθευτή, αποτελούν υποχρεωτικά και απαραίτητα συνοδευτικά έγγραφα για την σύνταξη του πρωτοκόλλου παραλαβής και Δελτίου Εισαγωγής.

γ) ΠΡΩΤΟΚΟΛΛΟ ΠΑΡΑΛΑΒΗΣ ΚΑΙ ΔΕΛΤΙΟ ΕΙΣΑΓΩΓΗΣ

Εκτυπώνεται σε τετραπλήτυπες δέσμες (μπλοκ) των πενήντα φύλλων.

Το Πρωτόκολλο Παραλαβής και Δελτίο Εισαγωγής αφού συνταχθεί και υπογραφεί, χρησιμοποιείται ως ακολούθως:

- Το πρώτο φύλλο του Πρωτοκόλλου Παραλαβής και Δελτίου Εισαγωγής, μαζί με το πρώτο φύλλο του Δελτίου Παραγγελίας και το τιμολόγιο ή Δελτίο Αποστολής του προμηθευτή, διαβιβάζεται με συγκεντρωτική κατάσταση κατά τακτά χρονικά διαστήματα εντός του τρέχοντος μηνός, στο αρμόδιο γραφείο των Οικονομικών Υπηρεσιών του Νοσοκομείου για την έκδοση σχετικού χρηματικού εντάλματος προς τον προμηθευτή.

- Το δεύτερο φύλλο του Πρωτοκόλλου Παραλαβής και Δελτίου Εισαγωγής μαζί με το δεύτερο φύλλο του Δελτίου Παραγγελίας, φυλλιάσσεται στο φάκελλο (αρχείο) του Διευθυντή Φαρμακοποιού.

- Το τρίτο φύλλο του Πρωτοκόλλου Παραλαβής και Δελτίου Εισαγωγής, μαζί με το τρίτο φύλλο του Δελτίου Παραγγελίας, χρησιμοποιείται από τον Φαρμακοποιό που έχει ορισθεί για το έτος, υπεύθυνος για την παρακολούθηση και την πιστή τήρηση των βιβλίων διαχειρίσεως αντιστοίχως καθώς και τον έλεγχο των παρατηρουμένων ελλείψεων για έγκαιρο ανεφοδιασμό, ο οποίος αφού ενημερώνει το οικείο βιβλίο εισαγωγής με την εγγραφή των εισαγόμενων ποσοτήτων κατά ημερομηνία και στην οικεία σελίδα κάθε είδους, το φυλλιάσσει σε ιδιαίτερο φάκελλο για το έτος αυτό.

- Το τέταρτο φύλλο τόσο του Πρωτοκόλλου Παραλαβής και Δελτίου Παραγγελίας όσο και του Δελτίου Παραγγελίας παραμένουν στο στέλεχος.

δ) Οι καταστάσεις ΗΜΕΡΗΣΙΑΣ ΚΑΤΑΝΑΛΩΣΕΩΣ ΦΑΡΜΑΚΩΝ, ΗΜΕΡΗΣΙΑΣ ΚΑΤΑΝΑΛΩΣΕΩΣ ΑΝΤΙΔΡΑΣΤΗΡΙΩΝ ΚΑΙ ΗΜΕΡΗΣΙΑΣ ΚΑΤΑΝΑΛΩΣΕΩΣ ΥΓΕΙΟΝΟΜΙΚΟΥ, ΕΠΙΔΕΣΜΙΚΟΥ ΚΑΙ ΛΟΙΠΟΥ ΥΛΙΚΟΥ, συμπληρώνονται στην ΗΜΕΡΗΣΙΑ ΚΑΤΑΣΤΑΣΗ ΔΙΑΤΙΘΕΝΤΟΣ ΦΑΡΜΑΚΕΥΤΙΚΟΥ ΚΑΙ ΕΠΙΔΕΣΜΙΚΟΥ ΥΛΙΚΟΥ.

Η κατάσταση αυτή, εκτυπώνεται σε διπλήτυπες δέσμες (μπλοκ) των 100 φύλλων και συντάσσονται από όλες τις συνταγές που εκτελέσθηκαν την ίδια ημέρα.

ε) ΒΙΒΛΙΟ ΑΓΟΡΑΣ ΝΑΡΚΩΤΙΚΩΝ ΦΑΡΜΑΚΩΝ ΚΡΑΤΙΚΟΥ ΜΟΝΟΠΩΛΕΙΟΥ

Διατίθεται από την Διαχείριση Ναρκωτικών Κρατικού Μονοπωλείου, σύμφωνα με το υπόδειγμα (βλέπε παράρτημα).

ε.α.) ΒΙΒΛΙΟ ΚΑΤΑΝΑΛΩΣΕΩΣ (ΔΙΑΘΕΣΕΩΣ) ΝΑΡΚΩΤΙΚΩΝ ΦΑΡΜΑΚΩΝ ΚΡΑΤΙΚΟΥ ΜΟΝΟΠΩΛΕΙΟΥ

Διατίθεται από την Διαχείριση Ναρκωτικών του Κρατικού Μονοπωλείου, σύμφωνα με το υπόδειγμα . (βλέπε παράρτημα)

ε.β.) ΒΙΒΛΙΟ ΤΡΙΜΗΝΙΑΙΑΣ ΚΑΤΑΣΤΑΣΕΩΣ ΝΑΡΚΩΤΙΚΩΝ ΦΑΡΜΑΚΩΝ ΚΡΑΤΙΚΟΥ ΜΟΝΟΠΩΛΕΙΟΥ

Διατίθεται από την Διαχείριση Ναρκωτικών του Κρατικού Μονοπωλείου, σύμφωνα με το υπόδειγμα (βλέπε παράρτημα).

ε.γ.) ΒΙΒΛΙΟ ΤΡΙΜΗΝΙΑΙΑΣ ΚΑΤΑΣΤΑΣΕΩΣ ΚΑΤΑΝΑΛΩΣΕΩΣ ΝΑΡΚΩΤΙΚΩΝ ΦΑΡΜΑΚΩΝ

Εκτυπώνεται σε διπλήτυπες δέσμες (μπλοκ) των 50 φύλλων εκ των οποίων το πρώτο υποβάλλεται στην αρμόδια Διεύθυνση ή Τμήμα Υγείας της Οικείας Νομαρχίας και το δεύτερο παραμένει ως στέλεχος.

ε.δ.) ΒΙΒΛΙΟ ΑΓΟΡΑΣ ΚΑΙ ΔΙΑΘΕΣΕΩΣ ΟΙΝΟΠΝΕΥΜΑΤΩΝ

Εκτυπώνεται σε βιβλίο των 50 φύλλων με διαστάσεις κάθε φύλλου 26 x 34 εκατοστά του μέτρου.

στ) ΑΤΟΜΙΚΗ ΣΥΝΤΑΓΗ

Εκτυπώνεται σε τριπλήτυπες δέσμες (μπλοκ) των 5 ή 10 φύλλων με διαστάσεις του κάθε φύλλου 26 x 30 εκατοστά του μέτρου περίπου και χορηγείται στο Γραφείο Κίνησης Ασθενών του Νοσοκομείου, συγχρόνως με το "Εισιτήριο" του ασθενούς για νοσηλεία στο οποίο αναγράφεται ο Κωδικός Αριθμός του Ασθενούς. Από τα τρία φύλλα, τα δύο πρώτα κρατιούνται από το φαρμακείο και το ένα χρησιμοποιείται για την σύνταξη της Ημερήσιας Καταστάσεως Καταναλώσεως Φαρμάκων, ενώ το άλλο διαβιβάζεται στο Γραφείο Νοσηλείων, αφού προηγουμένως κοστολογηθεί. Το τρίτο φύλλο παραμένει ως στέλεχος και φυλλιάσσεται στον Ατομικό Φάκελλο του Ασθενούς.

ζ) ΓΕΝΙΚΟ ΣΥΝΤΑΓΟΛΟΓΙΟ

Εντυπο που συμπληρώνονται τα φάρμακα Γενικής Χρήσεως, Αντιδραστήρια, Αναλγησιομο Αποστειρωμένο Υγειονομικό και Επιδεσμικό Υλικό και λοιπά Νοσηλευτικά βοηθήματα.

Εκτυπώνονται σε τριπλήτυπες δέσμες (μπλοκ) των 50 φύλλων με διαστάσεις φύλλου 26 x 30 εκατοστά του μέτρου περίπου.

Το πρώτο φύλλο, μένει στο Ν.Φ. για την σύνταξη της Ημερήσιας Καταστάσεως

Καταναλώσεως Φαρμάκων κλπ.

Το δεύτερο φύλλο, όταν η συνταγογράφηση είναι ονομαστική κατά ασθενή, κρατιέται από το Ν.Φ. αφού κοστολογηθεί, διαβιβάζεται στο Γραφείο Νοσηλείων.

Το τρίτο φύλλο, παραμένει ως στέλεχος.

η) ΕΙΔΙΚΗ ΣΥΝΤΑΓΗ ΝΑΡΚΩΤΙΚΩΝ (ΠΙΝΑΚΑ Β ΚΑΙ Γ) ΓΙΑ ΤΟΥΣ ΝΟΣΗΛΕΥΟΜΕΝΟΥΣ

Εκτυπώνεται σε διπλήτυπες δέσμες (μπλοκ) των 50 φύλλων με διαστάσεις 19 x 27 εκατοστά του μέτρου.

Για να είναι έγκυρο προς χρήση, πρέπει πρώτα να θεωρηθεί από την Δ/ση ή το Τμήμα Υγείας της Οικείας Νομαρχίας.

θ) ΕΙΔΙΚΗ ΣΥΝΤΑΓΗ ΝΑΡΚΩΤΙΚΩΝ (ΠΙΝΑΚΑ Β ΚΑΙ Γ ΤΟΥ Ν. 1729/87) (δίγραμμη)

Εκτυπώνεται σε διπλήτυπες δέσμες (μπλοκ) των 50 φύλλων με διαστάσεις 19 x 27 εκατοστά. Για να είναι έγκυρα προς χρήση, πρέπει πρώτα να θεωρηθεί από την Δ/ση ή το Τμήμα Υγείας της Οικείας Νομαρχίας.

ι) ΣΥΝΤΑΓΗ ΤΟΥ Ν. 1729/87 (ΠΙΝΑΚΑΣ ΒΣ, ΓΣ ΚΑΙ Δ) (μονόγραμμη)

Η συνταγή του Ν. 1729/87, περιέχει όλα τα στοιχεία της Ειδικής Συνταγής Ναρκωτικών με την διαφορά ότι στο άνω δεξιό άκρο φέρει μονή κόκκινη γραμμή, αντί της διπλής. Εκτυπώνεται σε διπλήτυπες δέσμες (μπλοκ) των 50 φύλλων με διαστάσεις 19 x 27 εκατοστά.

Για να είναι έγκυρο προς χρήση, πρέπει και αυτό να θεωρηθεί από την Δ/ση ή Τμήμα Υγείας της Οικείας Νομαρχίας.

ια) ΠΡΩΤΟΚΟΛΛΟ ΠΑΡΑΔΟΣΕΩΣ ΚΑΙ ΠΑΡΑΛΑΒΗΣ ΝΑΡΚΩΤΙΚΩΝ ΦΑΡΜΑΚΩΝ ΩΣ ΑΠΟΘΕΜΑ (ΠΙΝΑΚΑ ΒΓ, ΒΣ, ΓΣ ΚΑΙ Δ ΤΟΥ Ν. 1729/87)

Εκτυπώνεται σε τριπλήτυπες δέσμες (μπλοκ) των 50 φύλλων με διαστάσεις 26 x 28 εκατοστά.

8.8. ΤΗΡΟΥΜΕΝΑ ΕΝΤΥΠΑ ΓΙΑ ΤΗΝ ΑΠΟΓΡΑΦΗ ΥΛΙΚΟΥ

1) ΠΡΩΤΟΚΟΛΛΟ ΑΠΟΓΡΑΦΗΣ ΦΑΡΜΑΚΩΝ Ή ΑΝΤΙΔΡΑΣΤΗΡΙΩΝ Ή ΑΝΑΛΩΣΙΜΟΥ ΥΓΕΙΟΝΟΜΙΚΟΥ - ΕΠΙΔΕΣΜΙΚΟΥ ΚΑΙ ΛΟΙΠΟΥ ΥΛΙΚΟΥ

Εκτυπώνεται σε φύλλα με διαστάσεις 26 x 33 εκατοστά.

Στο πρωτόκολλο απογραφής αναγράφονται αναλυτικά: η ποσότητα των βι-

βιβλίων Διαχειρίσεως, η καταμετρηθείσα ποσότητα και οι διαφορές που προκύπτουν μετά την σύγκριση των καταμετρηθεισών ποσοτήτων και των αριθμητικών υπηλοίπων των Βιβλίων Διαχειρίσεως.

2. ΠΡΩΤΟΚΟΛΛΟ ΑΠΟΓΡΑΦΗΣ ΛΗΞΙΠΡΟΘΕΣΜΩΝ ΚΑΙ ΑΛΛΟΙΟΜΕΝΩΝ ΕΙΔΩΝ

Εκτυπώνεται σε σελίδα φύλλου με διαστάσεις 26 x 33 εκατοστά.

Σ' αυτό το πρωτόκολλο περιέχεται αναλυτικά: η ονοματολογία, η περιεκτικότητα, η μορφή και η συσκευασία του είδους, η ποσότητα (αριθμητικώς και ολογράφως) η ημερομηνία λήξεως και η ημερομηνία εισαγωγής.

3. ΠΡΩΤΟΚΟΛΛΟ ΚΑΤΑΣΤΡΟΦΗΣ ΦΑΡΜΑΚΕΥΤΙΚΟΥ ΥΛΙΚΟΥ

Εκτυπώνεται σε σελίδα φύλλου με διαστάσεις 26 x 33 εκτοστά.

Συντάσσεται σε οκτώ (8) αντίγραφα από τα οποία τα τέσσερα (4) τα λαμβάνει ο Επιθεωρητής της Διευθύνσεως Επιθεωρήσεως του Υπουργείου Υγείας, Πρόνοιας και Κοινωνικών Ασφαλίσεων, ενώ τα άλλα τέσσερα (4) χρησιμοποιούνται από το Ν.Φ. ως εξής: Ένα αντίγραφο φυλλοκλάσσεται στο αρχείο του Δ/ντή Φαρμακοποιού και τον ιδιαίτερο φάκελλο του Υπευθύνου Φαρμακοποιού, ενώ τα άλλα δύο χρησιμοποιούνται για την ενημέρωση των διαχειριστικών βιβλίων.

8.9. ΣΥΜΠΕΡΑΣΜΑΤΑ

Τοποθεσία Ν.Φ.

Η τοποθεσία του Ν.Φ. στο υπόγειο του Γ.Ν.Ν. Λευκάδας κρίνεται ορθή για τους εξής λόγους:

- * Εξασφαλίζεται εύκολη πρόσβαση σε αυτό.
- * Βρίσκεται πολύ κοντά στο κλιμακοστάσιο και τον ανεληκυστήρα του υπογείου.
- * Διαθέτει κατευθυντήριες πινακίδες στους εξωτερικούς χώρους του.
- * Διαθέτει πολύ καλό φυσικό και τεχνητό φωτισμό και αερισμό.
- * Διαθέτει επίσης, εγκαταστάσεις κλιματισμού.
- * Βρίσκεται σε ικανοποιητική απόσταση από υπηρεσίες που το επηρεάζουν δυσμενώς όπως μαγειρεία, πλυντήρια, λιβητοστάσια, μηχανοστάσια κ.ά.

Χωροκατανομή Ν.Φ.

- * Το Ν.Φ. αποτελείται από το γραφείο του Δ/ντή - Διαχείρισης - Γραμματείας.
- * Διαθέτει μεγάλη αποθήκη φαρμάκων και υγειονομικού υλικού.
- * Τα οινόπνευμα και τα εύφλεκτα αποθηκεύονται ξεχωριστά.

ΑΝΑΛΥΣΗ ΠΡΟΣΩΠΙΚΟΥ Ν.Φ.

* Οι κατηγορίες Φαρμακοποιών και βοηθών φαρμακείου, την εξεταζομένη περίοδο, καλύπτουν το 100% των οργανικών θέσεων.

* Όσον αφορά στην εκπαίδευση κατά ειδικότητα του προσωπικού του Ν.Φ., διαπιστώνουμε ότι το 33,3% του προσωπικού είναι ΠΕ και το 66,6% ανήκει στις κατηγορίες ΤΕ και ΥΕ.

* Το προσωπικό του Ν.Φ. αποτελείται μόνο από γυναίκες.

ΤΗΡΟΥΜΕΝΑ ΒΙΒΛΙΑ ΤΟΥ Ν.Φ.

* Το Ν.Φ. του Γ.Ν.Ν. Λευκάδας τηρεί τα περισσότερα βιβλία και έντυπα που απαιτούνται για την σωστή λειτουργία του.

* Την περίοδο αυτή (1999) γίνονται οι απαραίτητες ενέργειες για την εγκατάσταση συστήματος μηχανογράφησης.

ΜΕΡΟΣ 2ον
ΟΡΓΑΝΩΣΗ - ΔΟΜΗ ΚΑΙ
ΛΕΙΤΟΥΡΓΙΑ ΤΟΥ ΚΕΝΤΡΟΥ
ΥΓΕΙΑΣ ΒΑΣΙΛΙΚΗΣ

ΚΕΦΑΛΑΙΟ 1ο
ΣΥΣΤΑΣΗ, ΔΙΟΙΚΗΤΙΚΗ ΔΟΜΗ
ΚΑΙ ΟΡΓΑΝΩΣΗ ΤΟΥ ΚΕΝΤΡΟΥ
ΥΓΕΙΑΣ ΒΑΣΙΛΙΚΗΣ

1.1. ΣΥΣΤΑΣΗ ΤΟΥ Κ.Υ. ΒΑΣΙΛΙΚΗΣ

Το Κ.Υ. Βασιλικής του Νομού Λευκάδας, έχει συσταθεί και λειτουργεί ως οργανική μονάδα του Γ.Ν.Ν. Λευκάδας με έδρα την Βασιλική του Δήμου Απολλωνίων, σύμφωνα με κοινή απόφαση της 8.4.1986.

Η σύσταση του Κ.Υ. Βασιλικής, έγινε έχοντας υπ' όψιν:

1. Τις διατάξεις των άρθρων 14, 18, 25 και 46, παράγραφος 2 του Ν.1397/83 "Εθνικό Σύστημα Υγείας" όπως συμπληρώθηκε με τις διατάξεις του άρθρου 12 του Ν. 1579/85.

2. Την αριθ.Υ. 68/23.8.85 απόφαση Πρωθυπουργού (ΦΕΚ 504/85 τ.Β').

3. Την αριθ. 94, 230, 289 και 338/18.3.86 απόφαση του Υπουργού Προεδρίας της Κυβέρνησης.

4. Την αριθ. 790/31.12.85 σύμφωνη γνώμη του Κ.Ε.Σ.Υ.

5. Την αριθ. 15/24.10.85 γνώμη του Διοικητικού Συμβουλίου του Γενικού Νομαρχιακού Νοσοκομείου Λευκάδας.

6. Την αριθ. 8257/85 απόφαση του Πρωθυπουργού και του Υπουργού Προεδρίας της Κυβέρνησης (ΦΕΚ 492/Β/85).

1.2. ΔΙΟΙΚΗΤΙΚΗ ΔΟΜΗ ΚΑΙ ΔΙΑΡΘΡΩΣΗ ΤΟΥ Κ.Υ. ΒΑΣΙΛΙΚΗΣ

Το Κ.Υ. Βασιλικής, έχει συσταθεί και λειτουργεί ως οργανική μονάδα του Γενικού Νομαρχιακού Νοσοκομείου Λευκάδας, με έδρα την Βασιλική του Δήμου Απολλωνίων.

Ο έλεγχος και ο συντονισμός του Κ.Υ. Βασιλικής ασκείται από τον Πρόεδρο του Γ.Ν.Ν. Λευκάδας, ο οποίος προϊστάται όλων των υπηρεσιών του Νοσοκομείου, του Κ.Υ. και όλων των περιφερειακών ιατρείων που υπάγονται στο Κ.Υ. Βασιλικής.

Η διεύθυνση του Κ.Υ. Βασιλικής ασκείται από τον Διευθυντή του Ιδρύματος.

Το προσωπικό του Κ.Υ. Βασιλικής, διακρίνεται σε Ιατρικό και λοιπό προσωπικό. Για την καλύτερη και σαφέστερη διάκρισή του, το διακρίνουμε σε Ιατρικό, Νοσηλευτικό και Διοικητικό προσωπικό. Η οργανωτική δομή και η διάρθρωση του Κ.Υ. Βασιλικής, απεικονίζεται στο ακόλουθο οργανόγραμμα.

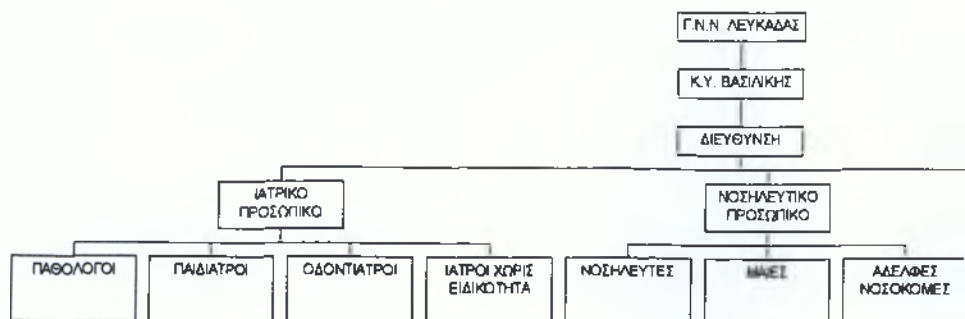

- Τμήματα που προβλέπονται από τον οργανισμό και λειτουργούν στο Κ.Υ.
- Τμήματα που προβλέπονται από τον Οργανισμό και δεν λειτουργούν στο Κ.Υ.

Σχεδιάγραμμα 1: Οργανόγραμμα Κέντρου Υγείας Βασιλικής Νότιας Λευκάδας.
 Πηγή: Ιδία Έρευνα.

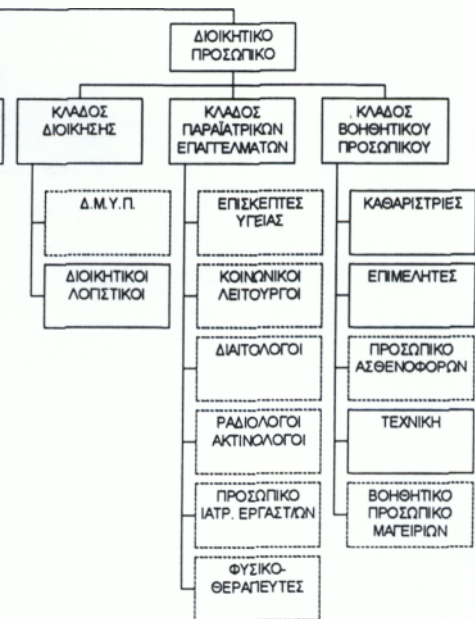

Στην συνέχεια παρουσιάζεται το προσωπικό του Κ.Υ. Βασιλικής ανά κλάδο προσωπικού αναλυτικά:

1. ΙΑΤΡΙΚΟ ΠΡΟΣΩΠΙΚΟ

ΘΕΣΕΙΣ ΚΛΑΔΟΥ ΙΑΤΡΩΝ Ε.Σ.Υ. (ειδικότητες)

α) Γενικής Ιατρικής ή Παθολογίας

β) Παιδιατρικής

γ) Οδοντιάτρων

δ) Ιατρών χωρίς ειδικότητα

2. ΝΟΣΗΛΕΥΤΙΚΟ ΠΡΟΣΩΠΙΚΟ (ειδικότητες)

α) Νοσηλευτών - τριών ζετούς φοίτησης

β) Μαιών Τ.Ε.

γ) Αδελφών Νοσοκόμων

3. ΔΙΟΙΚΗΤΙΚΟ ΠΡΟΣΩΠΙΚΟ (ειδικότητες)

α) Δ.Μ.Υ.Π.

β) Επισκεπτών Υγείας

γ) Κοινωνικής Εργασίας

δ) Διαιτολογίας

ε) Ραδ/γίας - Ακτινολογίας

στ) Ιατρικών Εργαστηρίων

ζ) Φυσικοθεραπείας

η) Δ/κός Λογιστικός

θ) Τεχνικός

ι) Πληρωμάτων Ασθενοφόρων

ια) Επιμελητών

ιβ) Προσωπικού καθαριότητας

ιγ) Βοηθητικού προσωπικού μαγειρίου

ΚΕΦΑΛΑΙΟ 2ον
ΓΕΩΓΡΑΦΙΚΗ ΘΕΣΗ ΚΑΙ
ΚΤΙΡΙΑΚΗ ΧΩΡΟΚΑΤΑΝΟΜΗ ΤΟΥ
ΚΕΝΤΡΟΥ ΥΓΕΙΑΣ ΒΑΣΙΛΙΚΗΣ

2.1. ΓΕΩΓΡΑΦΙΚΗ ΘΕΣΗ ΤΟΥ ΚΕΝΤΡΟΥ ΥΓΕΙΑΣ ΒΑΣΙΛΙΚΗΣ

Το Κέντρο Υγείας Βασιλικής, βρίσκεται στην δυτική πλευρά της κωμόπολης Βασιλικής, η οποία βρίσκεται στα νότια του Νομού (και της νήσου) Λευκάδας.

Είναι εγκατεστημένο πολύ κοντά στον κεντρικό δρόμο Βασιλικής - Αγίου Πέτρου. Το Κέντρο Υγείας Βασιλικής, εξυπηρετεί 12.554 κατοίκους, όπου συμπεριλαμβάνονται οι εξής δήμοι και κοινότητες σύμφωνα με το Νόμο Καποδίστρια.

A/A	ΔΗΜΟΣ / ΚΟΙΝΟΤΗΤΑ	ΕΔΡΑ	ΠΛΗΘΥΣΜΟΣ
1	ΔΗΜΟΣ ΑΠΟΛΛΩΝΙΩΝ	ΒΑΣΙΛΙΚΗ	3.506
01	ΑΓΙΟΣ ΗΛΙΑΣ		186
02	ΑΓΙΟΣ ΠΕΤΡΟΣ		647
03	ΑΘΑΝΙ		227
04	Β Α Σ Ι Λ Ι Κ Η		400
05	ΒΟΥΡΝΙΚΑΣ		208
06	ΔΡΑΓΑΝΟ		129
07	ΕΥΓΗΡΟΣ		249
08	ΚΟΜΗΛΙΟ		48
09	ΚΟΝΤΑΡΑΙΝΑ		251
10	ΜΑΡΑΝΤΟΧΩΡΙ		340
11	ΝΙΚΟΛΗ		223
12	ΣΥΒΡΟΣ		460
13	ΧΟΡΤΑΤΑ		138

Α/Α	ΔΗΜΟΣ / ΚΟΙΝΟΤΗΤΑ	ΕΔΡΑ	ΠΛΗΘΥΣΜΟΣ
2	ΔΗΜΟΣ ΕΛΛΟΜΕΝΟΥ	ΝΥΔΡΙ	2.927
01	ΒΑΥΚΕΡΗ		73
02	ΒΛΥΧΟ		500
03	ΚΑΤΩΧΩΡΙ		178
04	ΝΕΟΧΩΡΙ		377
05	Ν Υ Δ Ρ Ι		785
06	ΠΛΑΤΥΣΤΟΜΑ		360
07	ΠΟΡΟΣ		240
08	ΦΤΕΡΝΟ		183
09	ΧΑΡΑΔΙΑΤΙΚΑ		231
3	ΔΗΜΟΣ ΣΦΑΚΙΩΤΩΝ	ΛΑΖΑΡΑΤΑ	1.873
01	ΑΣΠΡΟΓΕΡΑΚΑΤΑ		138
02	ΔΡΥΜΩΝΑΣ		133
03	ΕΞΑΝΘΕΙΑ		336
04	ΚΑΒΑΛΟΣ		292
05	Λ Α Ζ Α Ρ Α Τ Α		453
06	ΠΙΝΑΚΟΧΩΡΙ		293
07	ΣΠΑΝΟΧΩΡΙ		228
4	ΔΗΜΟΣ ΚΑΡΥΑΣ	ΚΑΡΥΑ	1.498
01	ΕΓΚΛΟΥΒΗ		333
02	Κ Α Ρ Υ Α		960
03	ΠΗΓΑΔΙΣΑΝΟΙ		205
5	ΔΗΜΟΣ ΜΕΓΑΝΗΣΙΟΥ	ΚΑΤΩΜΕΡΙ	1.246
01	ΒΑΘΥ		211
02	Κ Α Τ Ω Μ Ε Ρ Ι		523
03	ΜΑΔΟΥΡΗ		.
04	ΣΠΑΡΤΟΧΩΡΙ		511
05	ΣΚΟΡΠΙΟΣ		1
06	ΣΠΑΡΤΗ		.

Α/Α	ΔΗΜΟΣ / ΚΟΙΝΟΤΗΤΑ	ΕΔΡΑ	ΠΛΗΘΥΣΜΟΣ
6	ΔΗΜΟΣ ΛΕΥΚΑΔΑΣ	ΛΕΥΚΑΔΑ	989 *
01	ΑΛΕΞΑΝΔΡΟΣ		570
02	ΚΑΛΑΜΙΤΣΙ		307
03	ΑΓΙΟΣ ΝΙΚΗΤΑΣ		112
1	ΚΟΙΝΟΤΗΤΑ ΚΑΛΑΜΟΥ	ΚΑΛΑΜΟΣ (Νήσος)	464
2	ΚΟΙΝΟΤΗΤΑ ΚΑΣΤΟΥ	ΚΑΣΤΟΣ (Νήσος)	50
ΣΥΝΟΛΟ ΠΛΗΘΥΣΜΟΥ ΚΟΙΝΟΤΗΤΩΝ			514
ΣΥΝΟΛΟ ΠΛΗΘΥΣΜΟΥ ΠΟΥ ΕΞΥΠΗΡΕΤΕΙ ΤΟ ΚΕΝΤΡΟ ΥΓΕΙΑΣ ΒΑΣΙΛΙΚΗΣ			12.554

Πίνακας 2.1: Εξυπηρετούμενος πληθυσμός Κ.Υ. Βασιλικής.

Πηγή: Ίδια Έρευνα.

* Στον παραπάνω πίνακα, αναφέρονται τρεις από τα εννέα Δημοτικά Διαμερίσματα που υπάγονται στον Δήμο Λευκάδας, επειδή εξυπηρετούνται από το Κ.Υ. Βασιλικής.

Στο Κ.Υ. Βασιλικής, ανήκουν και όλα τα Περιφερειακά Ιατρεία του Νομού Λευκάδας τα οποία απεικονίζονται παρακάτω:

Α/Α	ΟΝΟΜΑ ΠΕΡΙΦΕΡΕΙΑΚΟΥ ΙΑΤΡΕΙΟΥ
1.	ΣΥΒΡΟΥ
2.	ΒΛΥΧΟΥ
3.	ΚΑΤΩΜΕΡΙΟΥ (ΜΕΓΑΝΗΣΙΟΥ)
4.	ΕΞΑΝΘΕΙΑΣ
5.	ΛΑΖΑΡΑΤΩΝ
6.	ΑΓΙΟΥ ΠΕΤΡΟΥ
7.	ΚΑΛΑΜΟΥ (ΝΗΣΟΣ)
8.	ΚΑΡΥΑΣ
9.	ΚΑΣΤΟΥ (ΝΗΣΟΣ)
10.	ΝΙΚΙΑΝΑΣ

**N. ΛΕΥΚΑΔΑ
 LEFKADA ISL.**

**ΙΟΝΙΟ ΠΕΛΑΓΟΣ
 IONIAN SEA**



Χάρτης 1: Νομός Λευκάδας. Η θέση της κωμόπολης Βασιλικής, στο Νομό.

Πλεονεκτήματα γεωγραφικής θέσης Κέντρου Υγείας Βασιλικής

* Η πρόσβαση στο Κ.Υ. για τους κατοίκους της Βασιλικής και των γύρω οικισμών είναι εύκολη και γίνεται είτε με αστική συγκοινωνία είτε με άηλο μέσο.

* Το οδικό δίκτυο της περιοχής είναι σε καλή κατάσταση, αφού επισκευάσθηκαν πρόσφατα.

* Υπάρχουν δύο φαρμακεία στην Βασιλική σε απόσταση 150 μ. από το Κέντρο Υγείας.

* Υπάρχει συχνή συγκοινωνία με λεωφορεία του ΚΤΕΛ από την Βασιλική για τη Λευκάδα τόσο το καλοκαίρι όσο και τον χειμώνα. Η Βασιλική, είναι το δεύτερο μεγάλο τουριστικό θέρετρο του νησιού μετά το Νυδρί και η κίνηση από τον Μάιο μέχρι τον Οκτώβριο είναι πολύ μεγάλη.

Είναι επίσης έδρα του Ειρηνοδικείου, Δημοτικών Σχολείων, Γυμνασίου και Λυκείων των οικισμών της Νοτίου και Δυτικής Λευκάδας.

* Το Κέντρο Υγείας, βρίσκεται πολύ κοντά στο Εμπορικό Κέντρο της κωμόπολης.

* Βρίσκεται μακριά από κέντρα διασκέδασης και ξενοδοχεία.

* Υπάρχει σήμανση στην είσοδο της κωμόπολης αλλή και κοντά στο Κ.Υ. που προειδοποιεί ότι υπάρχει Κέντρο Υγείας.

* Το Κ.Υ. εξυπηρετεί κυρίως τους οικισμούς της νοτίου Λευκάδας, οι οποίοι βρίσκονται μακριά από την πόλη της Λευκάδας και το Νοσοκομείο.

* Στην περιοχή, υπάρχει επαρκής δημοτικός φωτισμός.

Μειονεκτήματα γεωγραφικής θέσης Κέντρου Υγείας Βασιλικής

* Το Κέντρο Υγείας Βασιλικής, βρίσκεται πολύ κοντά στον κεντρικό δρόμο Βασιλικής - Αγίου Πέτρου. Τόσο το καλοκαίρι όσο και τον χειμώνα υπάρχει μεγάλος κίνδυνος τροχαίου ατυχήματος στους πελάτες - ασθενείς του.

Τους καλοκαιρινούς μήνες η κίνηση στην περιοχή αυξάνεται πολύ και ιδιαίτερα κατά τις ώρες επιβίβασης και αποβίβασης των οχημάτων στα πλοία στο λιμάνι της Βασιλικής για την Κεφαλληνία, Ιθάκη και τα γύρω νησιά. Πολλά από τα οχήματα κατευθύνονται προς την γειτονική κωμόπολη του Αγίου Πέτρου και αντίθετα. Ο ίδιος δρόμος οδηγεί και στην παραλία την οποία επισκέπτονται χιλιάδες άτομα την ημέρα. Η περιοχή θεωρείται μια από τις δέκα καλύτερες περιοχές στον κόσμο για Wind - Surfing και για το λόγο αυτό δέχεται πολλούς επισκέπτες από όλα τα μέρη του νησιού. Οι περισσότεροι απ αυτούς περνούν μπροστά από το Κ.Υ. με κάθε όχημα.

Τους χειμερινούς μήνες υπάρχει αρκετή κίνηση από τα λεωφορεία και τα άηλα

οχήματα που οδηγούν τους μαθητές στο Γυμνάσιο - Λύκειο Βασιλικής.

* Δίπλα στο Κέντρο Υγείας υπάρχει βενζινάδικο που εκτός από κυκλοφοριακή κίνηση προκαλεί και θόρυβο.

* Ο μέγιστος χρόνος πρόσβασης στο Γ.Ν.Ν. Λευκάδας από το Κ.Υ. Βασιλικής ανέρχεται σε 40 περίπου λεπτά το χειμώνα, ενώ το καλοκαίρι περισσότερο από 1 ώρα, εξ αιτίας της κίνησης στους δρόμους.

* Ο μέγιστος χρόνος πρόσβασης στο Κ.Υ. Βασιλικής από τους γύρω οικισμούς, ανέρχεται σε 35 - 40 λεπτά περίπου.

Το Κ.Υ. δεν διαθέτει ασθενοφόρο. Το ασθενοφόρο του Κ.Υ. εξυπηρετεί τις ανάγκες του Γ.Ν.Ν. Λευκάδας. Σε περιπτώσεις τροχαίων ή άλλων εκτάκτων περιστατικών όπου κρίνεται επείγουσα η μεταφορά ασθενούς στο Νοσοκομείο, χάνεται αρκετός και πολύτιμος, πολλής φορές, χρόνος μέχρι να φθάσει το ασθενοφόρο από την Λευκάδα στη Βασιλική και να παραλάβει τον ασθενή ή τον τραυματία και να επιστρέψει στη Λευκάδα. Στο μέσο περίπου της διαδρομής Βασιλικής - Λευκάδας, πρέπει οπωσδήποτε να περάσει μέσα από το Νυδρί, μεγάλη τουριστική κωμόπολη και να καθούν 30 περίπου λεπτά. Έτσι, για να φθάσει ασθενής από την Βασιλική στην Λευκάδα, χρειάζεται μιάμιση, τουλάχιστον, ώρα.

Από την Βασιλική και την γύρω περιοχή διακομίζονται καθημερινά 1 ή 2 περιστατικά το χειμώνα και πάνω από 3 το καλοκαίρι.

* Εξ αιτίας της γεωγραφικής θέσης του Κ.Υ. Βασιλικής, πολλοί από τους πελάτες - ασθενείς, που κατοικούν στους Δήμους και τις Κοινότητες, που εξυπηρετεί το Κ.Υ. επισκέπτονται το Γ.Ν.Ν. Λευκάδας έστω και για μια απλή συνταγή φαρμάκων, με αποτέλεσμα τους χειμερινούς μήνες η κίνηση στο Κ.Υ. να είναι μειωμένη.

Το Κ.Υ. Βασιλικής, εξυπηρετεί κυρίως τις πρώην κοινότητες Κοντάραινας, Ευγήρου-Συβότων, Μαραντοχωρίου, Φτερνού, Σύβρου, Αγίου Πέτρου, παρά το γεγονός ότι ανήκουν σε αυτό 33 οικισμοί και δύο Δήμοι.

ΒΑΣΙΛΙΚΗ ΧΑΡΤΗΣ ΠΟΛΗΣ
VASILIKI PLAN OF THE CITY

ΠΡΟΣ ΠΟΝΤΙ, ΑΓΙΟ ΠΕΤΡΟ
TO PONTI, AGIO PETRO

ΚΕΝΤΡΟ ΥΓΙΕΙΑΣ
HEALTH CENTER

ΠΡΟΣ ΛΕΥΚΑΔΑ
TO LEFKADA

ΤΑΧΥΔΡΟΜΕΙΟ
POST OFFICE

ΠΑΝΑΓΙΑ
PANAGIA

ΑΣΤΥΝΟΜΙΑ
ΚΟΙΝΟΤΗΤΑ
POLICE
COMMUNITY

ΣΧΟΛΕΙΟ
SCHOOL

ΛΙΜΑΝΙ
PORT

ΑΓ. ΓΕΡΑΣΙΜΟΣ
AGIOS GERASIMOS

ΠΡΟΣ ΑΓΙΟΦΥΛΗ,
ΑΓΙΟ ΚΑΤΣΙΚΙ,
ΕΓΚΡΕΜΝΟΙ
TO AGIOFILI,
ΑΓΙΟ ΚΑΤΣΙΚΙ,
EGREMMI

ΠΡΟΣ ΚΕΦΑΛΟΝΙΑ, ΙΘΑΚΗ
TO KEFALONIA, ITHAKI



Χάρτης 3: Χάρτης Σχεδίου πόλης Βασιλικής. Η θέση του Κέντρου Υγείας στην κωμόπολη

ΛΕΥΚΑΔΑ - LEFKADA

N. ΛΕΥΚΑΔΑ
LEFKADA ISL.

ΛΕΥΚΑΔΑ
Lefkada

ΙΟΝΙΟ ΠΕΛΑΓΟΣ / IONIAN SEA

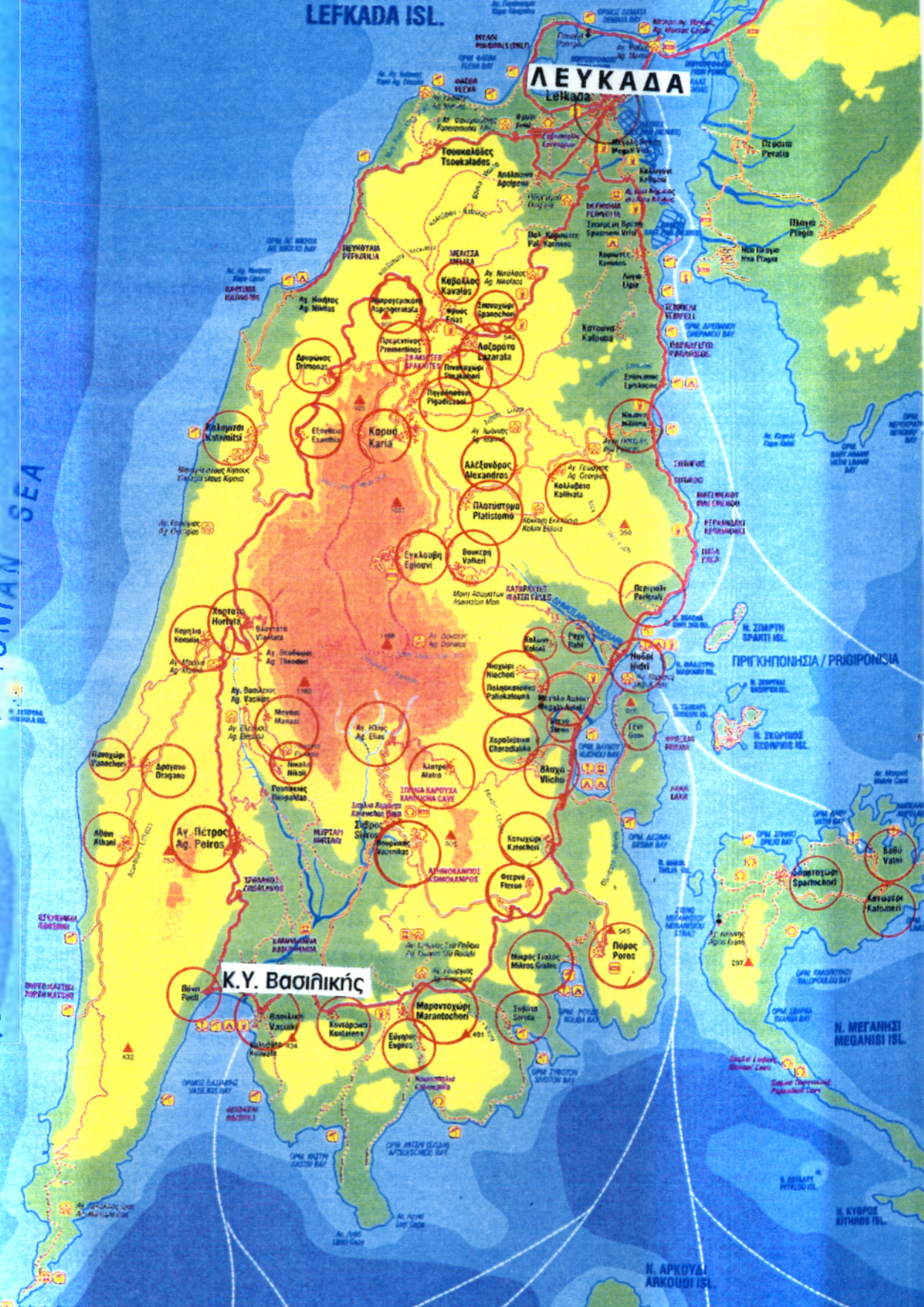

Χάρτης 2: Εξυπηρετούμενος πληθυσμός του Νομού Λευκάδας από το Κ.Υ. Βασιλικής

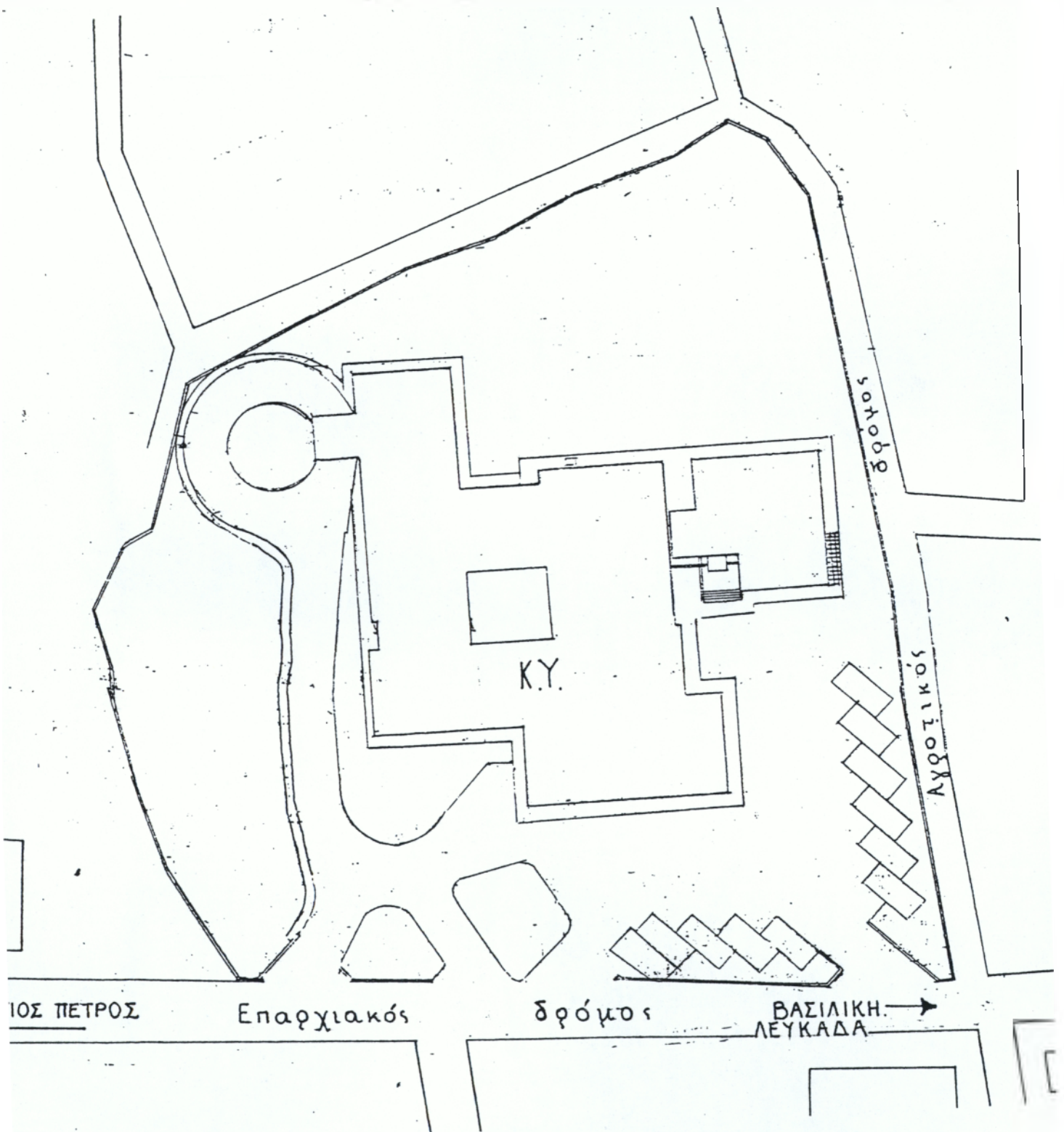

Σχεδιάγραμμα 2: Τοπογραφικό διάγραμμα του Κ.Υ. Βασιλικής

1. ΠΡΩΤΟΙ, ΥΠΟΔΟΧΗ
2. ΡΕΣΕΪΒΗ
3. ΑΜΦΙΘ
4. ΑΙΘΥΣΙΑ ΠΑΛΑΤΙΟΥ
5. ΔΙΑΒΑΛΩΝ ΕΙΣΑΓΓΕΛΙΩΝ
6. ΔΙΑΒΑΛΩΝ ΕΙΣΑΓΓΕΛΙΩΝ
7. ΓΡΑΦΕΙΟ ΠΑΡΑΜΑΤΕΛ
8. ΓΡΑΦΕΙΟ ΔΙΕΥΘΥΝΤΗ
9. ΑΙΘΥΣΙΑ ΓΡΑΦΕΙΟΥ ΜΕΜΟΡΑΝΔΩΝ
10. ΜΕΜΟΡΑΝΔΩΝ ΕΠΙΣΤΕΥΣΕΩΣ
11. ΜΕΜΟΡΑΝΔΩΝ ΑΝΩΝ
12. ΜΕΜΟΡΑΝΔΩΝ ΑΝΩΝ
13. ΜΕΜΟΡΑΝΔΩΝ ΑΝΩΝ
14. ΜΕΜΟΡΑΝΔΩΝ ΑΝΩΝ
15. ΜΕΜΟΡΑΝΔΩΝ ΑΝΩΝ
16. ΜΕΜΟΡΑΝΔΩΝ ΑΝΩΝ
17. ΜΕΜΟΡΑΝΔΩΝ ΑΝΩΝ
18. ΜΕΜΟΡΑΝΔΩΝ ΑΝΩΝ
19. ΜΕΜΟΡΑΝΔΩΝ ΑΝΩΝ
20. ΜΕΜΟΡΑΝΔΩΝ ΑΝΩΝ
21. ΜΕΜΟΡΑΝΔΩΝ ΑΝΩΝ
22. ΜΕΜΟΡΑΝΔΩΝ ΑΝΩΝ
23. ΜΕΜΟΡΑΝΔΩΝ ΑΝΩΝ
24. ΜΕΜΟΡΑΝΔΩΝ ΑΝΩΝ
25. ΜΕΜΟΡΑΝΔΩΝ ΑΝΩΝ
26. ΜΕΜΟΡΑΝΔΩΝ ΑΝΩΝ
27. ΜΕΜΟΡΑΝΔΩΝ ΑΝΩΝ
28. ΜΕΜΟΡΑΝΔΩΝ ΑΝΩΝ
29. ΜΕΜΟΡΑΝΔΩΝ ΑΝΩΝ
30. ΜΕΜΟΡΑΝΔΩΝ ΑΝΩΝ
31. ΜΕΜΟΡΑΝΔΩΝ ΑΝΩΝ
32. ΜΕΜΟΡΑΝΔΩΝ ΑΝΩΝ
33. ΜΕΜΟΡΑΝΔΩΝ ΑΝΩΝ
34. ΜΕΜΟΡΑΝΔΩΝ ΑΝΩΝ
35. ΜΕΜΟΡΑΝΔΩΝ ΑΝΩΝ
36. ΜΕΜΟΡΑΝΔΩΝ ΑΝΩΝ
37. ΜΕΜΟΡΑΝΔΩΝ ΑΝΩΝ
38. ΜΕΜΟΡΑΝΔΩΝ ΑΝΩΝ
39. ΜΕΜΟΡΑΝΔΩΝ ΑΝΩΝ
40. ΜΕΜΟΡΑΝΔΩΝ ΑΝΩΝ
41. ΜΕΜΟΡΑΝΔΩΝ ΑΝΩΝ
42. ΜΕΜΟΡΑΝΔΩΝ ΑΝΩΝ
43. ΜΕΜΟΡΑΝΔΩΝ ΑΝΩΝ
44. ΜΕΜΟΡΑΝΔΩΝ ΑΝΩΝ
45. ΜΕΜΟΡΑΝΔΩΝ ΑΝΩΝ
46. ΜΕΜΟΡΑΝΔΩΝ ΑΝΩΝ
47. ΜΕΜΟΡΑΝΔΩΝ ΑΝΩΝ
48. ΜΕΜΟΡΑΝΔΩΝ ΑΝΩΝ
49. ΜΕΜΟΡΑΝΔΩΝ ΑΝΩΝ
50. ΜΕΜΟΡΑΝΔΩΝ ΑΝΩΝ
51. ΜΕΜΟΡΑΝΔΩΝ ΑΝΩΝ
52. ΜΕΜΟΡΑΝΔΩΝ ΑΝΩΝ
53. ΜΕΜΟΡΑΝΔΩΝ ΑΝΩΝ
54. ΜΕΜΟΡΑΝΔΩΝ ΑΝΩΝ
55. ΜΕΜΟΡΑΝΔΩΝ ΑΝΩΝ
56. ΜΕΜΟΡΑΝΔΩΝ ΑΝΩΝ
57. ΜΕΜΟΡΑΝΔΩΝ ΑΝΩΝ
58. ΜΕΜΟΡΑΝΔΩΝ ΑΝΩΝ
59. ΜΕΜΟΡΑΝΔΩΝ ΑΝΩΝ
60. ΜΕΜΟΡΑΝΔΩΝ ΑΝΩΝ

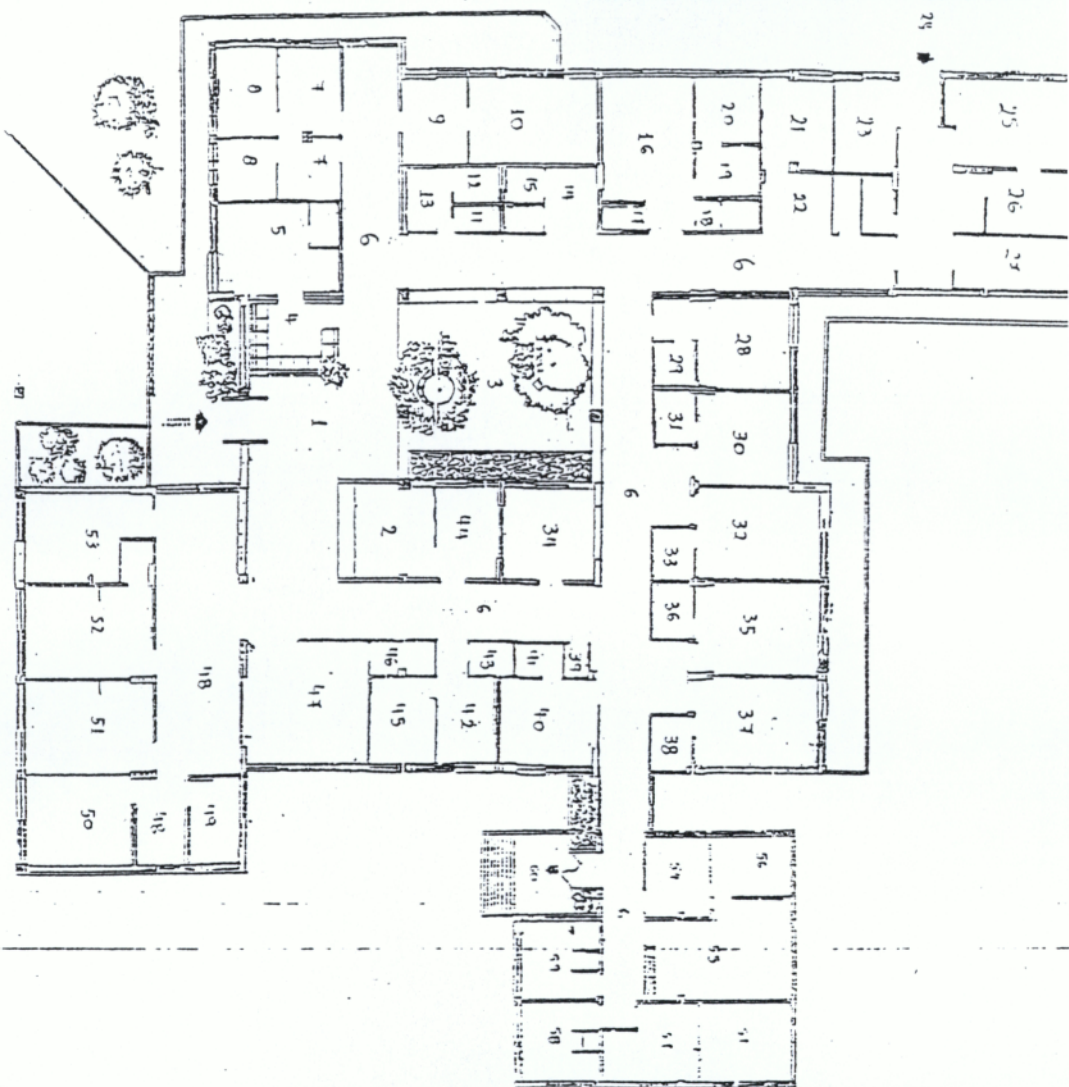

Σχεδιάγραμμα 2: Κάτοψη του Κ.Υ. Βασιλικής.

2.2. ΚΤΙΡΙΑΚΗ ΧΩΡΟΚΑΤΑΝΟΜΗ Κ.Υ. ΒΑΣΙΛΙΚΗΣ

Το οικόπεδο που στεγάζεται το Κ.Υ. Βασιλικής έχει συνολική έκταση 4.363 τ.μ. από τα οποία τα 972,22 τ.μ. είναι στεγασμένος χώρος και τα 3.390,78 τ.μ. είναι μη στεγασμένος χώρος (βλέπε πίνακα και σχεδιάγραμμα)

A/A	ΣΥΝΟΛΙΚΗ ΕΚΤΑΣΗ	ΤΕΤΡΑΓΩΝΙΚΑ ΜΕΤΡΑ	%
1.	Οικόπεδου	4.363	100
2.	Στεγασμένου Χώρου	972,22	22,3
3.	Υπαίθριου Χώρου	3.390,78	77,7

Πίνακας 2.2: Κατανομή στεγασμένου και υπαίθριου χώρου Κ.Υ. Βασιλικής.
Πηγή: Ιδία Έρευνα.

Οι χώροι που οργανώνονται στο Κ.Υ. Βασιλικής κατατάσσονται σε πέντε (5) κατηγορίες.

- ΚΟΙΝΟΧΡΗΣΤΟΙ ΧΩΡΟΙ
- ΧΩΡΟΙ ΚΟΙΝΩΝΙΚΗΣ ΠΡΟΝΟΙΑΣ
- ΧΩΡΟΙ ΔΙΟΙΚΗΣΗΣ
- ΧΩΡΟΙ ΘΕΡΑΠΕΙΑΣ
- ΒΟΗΘΗΤΙΚΟΙ ΧΩΡΟΙ

Αναλυτικά οι ΚΟΙΝΟΧΡΗΣΤΟΙ ΧΩΡΟΙ Περιλαμβάνουν:

- * Reception
- * Αίθουσα Υποδοχής
- * Αναμονή
- * Αίθριο
- * Τουαλέτες
- * Τουαλέτες για άτομα με ειδικές ανάγκες
- * Διάδρομοι
- * Αίθουσα πολλαπλών χρήσεων
- * Κήπος
- * Αυλή
- * Parking

ΧΩΡΟΙ ΚΟΙΝΩΝΙΚΗΣ ΠΡΟΝΟΙΑΣ

- * Γραφείο Κοινωνικής Λειτουργού
- * Αίθουσα Πολλαπλών χρήσεων
- * Γραφείο Νοσοκόμας

ΧΩΡΟΙ ΔΙΟΙΚΗΣΗΣ

- * Γραφείο Διευθυντή
- * Γραφείο Γραμματείας
- * Δωμάτιο παραμονής προσωπικού
- * Δωμάτιο εφημερεύοντος

ΧΩΡΟΙ ΘΕΡΑΠΕΙΑΣ

- * Γραφεία Ιατρών
- * Εξεταστήριο Κοινό
- * Εξεταστήριο πολλαπλής χρήσης
- * Οδοντιατρείο
- * Παιδιατρικό εξεταστήριο
- * Μικροβιολογικό εξεταστήριο
- * Λήψεις μικροβιολογικού
- * Ακτινολογικό εργαστήριο
- * Αίθουσα μικροεπεμβάσεων
- * Θάλαμος μόνωσης
- * Θάλαμος βραχείας Νοσηλείας
- * Φαρμακείο

ΒΟΗΘΗΤΙΚΟΙ ΧΩΡΟΙ

- * Αποθήκες
- * Αποδυτήρια ανδρικού προσωπικού
- * Αποδυτήρια γυναικείου προσωπικού
- * Λεητοστάσιο Boiler
- * Ηλεκτροπαραγωγό ζεύγος (Γεννήτρια)
- * Σκοραμίδες
- * Κουζίνα

ΠΛΕΟΝΕΚΤΗΜΑΤΑ

1. Υπάρχει μεγάλος και καθαρός υπαίθριος χώρος γύρω από το Κ.Υ.
2. Στην είσοδο του Κ.Υ. υπάρχει ειδική ράμπα για την είσοδο των φορείων και των Ατόμων με κινητικά προβλήματα.
3. Μπαίνοντας στο Κ.Υ. υπάρχει μεγάλος και φωτεινός χώρος υποδοχής.
4. Υπάρχει αίθριος χώρος στο Κ.Υ. που δημιουργεί ευχάριστο περιβάλλον στους πελάτες - ασθενείς και τους επισκέπτες του Κ.Υ.
5. Στον χώρο υποδοχής υπάρχει Reception που παρέχει χρήσιμες πληροφορίες στους επισκέπτες του Κ.Υ. και τους πελάτες - ασθενείς.
6. Ο χώρος της reception είναι σε κεντρικό σημείο και είναι ευδιάκριτος από όλα τα σημεία και τους χώρους αναμονής.
7. Δεξιά από την είσοδο, βρίσκονται το οδοντιατρικό εξεταστήριο με τον δικό του χώρο αναμονής, ένα εξεταστήριο πολλαπλής χρήσης, ένα κοινό εξεταστήριο, το γραφείο της κοινωνικής λειτουργού και ένας χώρος αναμονής για τα εξεταστήρια και την κοινωνική λειτουργό.
8. Αριστερά από την είσοδο βρίσκεται το παιδιατρικό εξεταστήριο, το οποίο διαθέτει δικό του χώρο αναμονής.
9. Ακριβώς δίπλα βρίσκονται τα γραφεία του Διευθυντή και της Γραμματείας, απομονωμένα, χωρίς να εμπλέκονται στους υπόλοιπους χώρους του Κ.Υ. και συγχρόνως βρίσκονται κοντά στην είσοδο και την reception.
10. Το Μικροβιολογικό εργαστήριο επικοινωνεί με τον χώρο υποδοχής και διαθέτει ξεχωριστή αίθουσα αιμοηψιών.
11. Με τον χώρο υποδοχής επικοινωνούν και τα ουρητήρια ανδρών που διαθέτουν και ξεχωριστό χώρο για άτομα με ειδικές ανάγκες.
12. Υπάρχουν και WC γυναικών δίπλα στα ουρητήρια ανδρών, που διαθέτουν και αυτά ξεχωριστό χώρο για άτομα με ειδικές ανάγκες και είναι σε κεντρικό σημείο κοντά στον χώρο υποδοχής.
13. Στο Κ.Υ. υπάρχει και Ακτινολογικό εργαστήριο, που διαθέτει δικό του χώρο αναμονής.
14. Υπάρχει ειδική είσοδος Α' Βοηθειών με μεγάλο χώρο αναμονής και ακριβώς δίπλα αίθουσα μικροεπεμβάσεων που επικοινωνεί με ένα δωμάτιο αποστείρωσης.
15. Υπάρχει ειδικό ηουτρό ασθενών.
16. Το δωμάτιο του εφημερεύοντος ιατρού, διαθέτει το δικό του WC και βρίσκεται πολύ κοντά στα δωμάτια των ασθενών.

17. Υπάρχει θάλαμος μόνωσης με ατομικό WC για ασθενείς που χρειάζεται ή επιθυμούν να νοσηλευτούν σε μονόκλινο δωμάτιο.

18. Υπάρχουν δύο θάλαμοι βραχείας νοσηλείας με τα ατομικά τους WC.

19. Κοντά στους θαλάμους των ασθενών, υπάρχει το γραφείο των Ιατρών για άμεση επικοινωνία με τους ασθενείς.

20. Κοντά στους θαλάμους και το γραφείο των ιατρών, υπάρχει το Φαρμακείο για την άμεση χορήγηση φαρμάκων από τους ιατρούς.

21. Κοντά στους θαλάμους, υπάρχουν και οι σκοραμίδες για την τοποθέτηση των ακάθαρτων ή καθαρού ιματισμού.

22. Υπάρχει αίθουσα παραμονής του προσωπικού που επικοινωνεί με την κουζίνα και διαθέτει δικό της WC.

23. Υπάρχει αίθουσα πολλαπλών χρήσεων με τον δικό της αποθηκευτικό χώρο.

24. Οι αποθήκες, οι μηχανολογικές εγκαταστάσεις, τα αποδυτήρια προσωπικού που είναι χωριστά για άνδρες και γυναίκες και το ληβητοστάσιο, βρίσκονται σε ξεχωριστή πτέρυγα του Κ.Υ. για να εξασφαλιζεται η ασφάλεια του κτιρίου και των ανθρώπων.

Από την μελέτη των αρχιτεκτονικών σχεδίων του Κ.Υ. παρατηρείται ότι οι χώροι είναι οργανωμένοι και κατατάσσονται ανάλογα με την κατηγορία τους. Συγκεκριμένα, ο κοινόχρηστοι χώροι βρίσκονται συγκεντρωμένοι γύρω από τον χώρο υποδοχής και κοντά στα εξεταστήρια. Οι χώροι κοινωνικής πρόνοιας βρίσκονται συγκεντρωμένοι σε ξεχωριστό σημείο.

Οι χώροι Διοίκησης, βρίσκονται συγκεντρωμένοι σε σημείο που δεν εμποδίζουν την ομαλή λειτουργία των υπολοίπων χώρων.

Οι χώροι θεραπείας είναι συγκεντρωμένοι και απομακρυσμένοι από τα εξεταστήρια, τους κοινόχρηστους και βοηθητικούς χώρους. Τέλος, οι βοηθητικοί χώροι είναι συγκεντρωμένοι σε ειδική πτέρυγα του Κ.Υ. αλλά και όπου αλλού είναι απαραίτητο.

ΜΕΙΟΝΕΚΤΗΜΑΤΑ

Μειονεκτήματα δεν υπάρχουν στην χωροκατανομή του Κ.Υ. Βασίλικής, διότι είναι κατασκευασμένο με πολύ καλές προδιαγραφές, που ανταποκρίνονται στις σύγχρονες ανάγκες, αλλα και στις ανάγκες της περιοχής. Το μεγάλο μειονέκτημά του είναι ότι υπολειτουργεί επειδή υπάρχει έλλειψη προσωπικού με αποτέλεσμα να καταστρέφονται οι εγκαταστάσεις του και ο εξοπλισμός του, από την αχρησία.

ΚΕΦΑΛΑΙΟ 3ον
ΑΝΑΛΥΣΗ ΠΡΟΣΩΠΙΚΟΥ ΤΟΥ Κ.Υ.
ΒΑΣΙΛΙΚΗΣ

3.1. ΠΟΣΟΤΙΚΗ ΑΝΑΛΥΣΗ ΠΡΟΣΩΠΙΚΟΥ ΤΟΥ Κ.Υ. ΒΑΣΙΛΙΚΗΣ

Το προσωπικό του Κ.Υ. Βασιλικής ανάλογα ε την ειδικότητά του κατανέμεται σε δύο κατηγορίες (ιατρικό, λοιπό) σύμφωνα με το Φ.Ε.Κ. ίδρυσής του.

Για την καλύτερη ανάλησή του, το κατανέμουμε σε τρεις κατηγορίες (ιατρικό, Νοσηλευτικό, Διοικητικό).

Στους πίνακες που ακολουθούν γίνεται μια προσπάθεια απεικόνισης του προσωπικού για τα έτη 1993, 1996 και 1997.

Το ιατρικό προσωπικό παρουσιάζεται στον παρακάτω πίνακα:

ΕΙΔΙΚΟΤΗΤΕΣ ΙΑΤΡΙΚΟΥ ΠΡΟΣΩΠΙΚΟΥ	1993			1996			1997		
	ΟΡΓΑΝ. ΘΕΣ.	ΠΛΗΡ. ΘΕΣ.	ΠΟΣΟΣΤΟ ΠΛΗΡ/ΤΑΣ %	ΟΡΓΑΝ. ΘΕΣ.	ΠΛΗΡ. ΘΕΣ.	ΠΟΣΟΣΤΟ ΠΛΗΡ/ΤΑΣ %	ΟΡΓΑΝ. ΘΕΣ.	ΠΛΗΡ. ΘΕΣ.	ΠΟΣΟΣΤΟ ΠΛΗΡ/ΤΑΣ %
ΠΑΘΟΛΟΓΟΙ	15	2	13,3	15	1	6,66	15	1	6,66
ΟΔΟΝΤΙΑΤΡΟΙ	2	1	50	2	1	50	2	1	50
ΠΑΙΔΙΑΤΡΟΙ	1	-	0	1	1	100	1	1	100
ΧΩΡΙΣ ΕΙΔΙΚΟΤ.	4	4	100	4	4	100	4	4	100
Σ Υ Ν Ο Λ Ο	22	7	31,8	22	7	31,8	22	7	31,8

Πίνακας 3.1: Πίνακας οργανικών και πληρούμενων θέσεων Ιατρικού προσωπικού στο Κ.Υ. Βασιλικής.

Πηγή: Ιδία Έρευνα.

Από τον παραπάνω πίνακα, παρατηρούμε ότι τα ποσοστά πληρότητας των ετών 1993, 1996 και 1997 είναι τα ίδια και φθάνουν το 31,8%. Τα χαμηλά αυτά ποσοστά οφείλονται στο γεγονός ότι δεν γίνονται προσλήψεις ιατρικού προσωπικού και ιδιαίτερα παθολόγων.

Ενώ προβλέπονται 15 παθολόγοι, μόνο ένας υπηρετεί τα έτη 1996 και 1997.

Αυτό συμβαίνει επειδή ορισμένες θέσεις παθολόγων καλύπτονται από τους ιατρούς χωρίς ειδικότητα που υπηρετούσαν ως οργανικοί ιατροί στο Κ.Υ. και στα Περιφερειακά Ιατρεία που ανήκουν σ' αυτό. Παρατηρείται επίσης ότι το 1996 καλύφθηκε η θέση του παιδίατρου, που το 1993 ήταν κενή.

Το γεγονός ότι τα παραπάνω ποσοστά πληρότητας είναι τα ίδια, σημαίνει ότι ο

αριθμός του ιατρικού προσωπικού που υπηρετεί στο Κ.Υ. Βασιλικής, παρέναιμε περίπου ο ίδιος όλη την εξεταζόμενη περίοδο.

Στον παρακάτω πίνακα, απεικονίζονται οι οργανικές και οι πληρούμενες θέσεις του Νοσηλευτικού Προσωπικού του Κ.Υ. Βασιλικής.

ΕΙΔΙΚΟΤΗΤΕΣ ΝΟΣΗΛΕΥΤ. ΠΡΟΣΩΠΙΚΟΥ	1993			1996			1997		
	ΟΡΓΑΝ. ΘΕΣ.	ΠΛΗΡ. ΘΕΣ.	ΠΟΣΟΣΤΟ ΠΛΗΡ/ΤΑΣ %	ΟΡΓΑΝ. ΘΕΣ.	ΠΛΗΡ. ΘΕΣ.	ΠΟΣΟΣΤΟ ΠΛΗΡ/ΤΑΣ %	ΟΡΓΑΝ. ΘΕΣ.	ΠΛΗΡ. ΘΕΣ.	ΠΟΣΟΣΤΟ ΠΛΗΡ/ΤΑΣ %
Νοσηλεύτες									
Ζετούς φοίτ.	2	2	100	2	2	100	2	4	200
Μαίες Τ.Ε.	11	3	27,2	11	4	36,3	11	4	36,3
Αδελφές Νοσ.	9	5	55,5	9	5	55,5	9	5	55,5
Σ Υ Ν Ο Λ Ο	22	10	45,4	22	11	50	22	13	59

Πίνακας 3.2: Πίνακας οργανικών - πληρούμενων θέσεων Νοσηλευτικού προσωπικού του Κ.Υ. Βασιλικής Λευκάδας.

Πηγή: Ιδία Έρευνα.

Με βάση τα στοιχεία του παραπάνω πίνακα, συμπεραίνουμε τα ακόλουθα:

Το ποσοστό πληρότητας από το έτος 1993 που είναι 45,4% το 1997 φθάνει το 59%. Αυτό συμβαίνει, επειδή έγινε πρόσληψη δύο επί πλέον νοσηλευτριών και μιας μίας το 1997.

Παρατηρούμε επίσης, ότι η κατηγορία Νοσηλευτριών Ζετούς φοίτησης έχει πλήρη κάλυψη το 1993 και 1996, ενώ το 1997 το ποσοστό φθάνει το 200% αφού έχουν προσληφθεί παραπάνω άτομα από αυτά που προβλέπονται.

Ελλείψη προσωπικού παρατηρούμε στο μαιευτικό προσωπικό.

Το ποσοστό κάλυψης το 1993 είναι μόνο 27,2%, ενώ το 1996 - 1997 αυξάνεται στο 36,3% με την πρόσληψη μιας μίας.

Στην κατηγορία Αδελφών Νοσοκόμων, το ποσοστό ανέρχεται στο 55,5% και στα τρία έτη της εξεταζόμενης περιόδου.

Στον πίνακα που ακολουθεί, παρατίθενται οι οργανικές και πληρούμενες θέσεις του Διοικητικού Προσωπικού.

ΕΙΔΙΚΟΤΗΤΕΣ ΔΙΟΙΚΗΤΙΚΟΥ ΠΡΟΣΩΠΙΚΟΥ	1993			1996			1997		
	ΟΡΓΑΝ.	ΠΛΗΡ.	ΠΟΣΟΣΤΟ	ΟΡΓΑΝ.	ΠΛΗΡ.	ΠΟΣΟΣΤΟ	ΟΡΓΑΝ.	ΠΛΗΡ.	ΠΟΣΟΣΤΟ
	ΘΕΣ.	ΘΕΣ.	ΠΛΗΡ/ΤΑΣ %	ΘΕΣ.	ΘΕΣ.	ΠΛΗΡ/ΤΑΣ %	ΘΕΣ.	ΘΕΣ.	ΠΛΗΡ/ΤΑΣ %
Διοικ. Μον. Υγ. Πρ.	1	-	0	1	-	0	1	-	0
Επισκεπτών Υγ.	2	-	0	2	-	0	2	-	0
Κοινωνικής Εργ.	1	-	0	1	-	0	1	-	0
Διαιτολογίας	1	-	0	1	-	0	1	-	0
Ραδ/γίας Ακ/γίας	1	-	0	1	-	0	1	-	0
Ιατρικών Εργ.	1	-	0	1	-	0	1	-	0
Φυσικοθεραπείας	1	-	0	1	-	0	1	-	0
Δ/κός Λογ/κός	2	1	50	2	1	50	2	1	50
Τεχνικός	1	-	0	1	-	0	1	1	100
Πληρ. Ασθενοφ.	6	-	0	6	-	0	6	-	0
Επιμελητών	2	2	100	2	2	100	2	2	100
Προσ. Καθαριότ.	3	2	66,6	2	2	66,6	3	2	66,6
Βοηθ. Πρ. Μαγειρ.	1	-	0	-	-	0	1	-	0
Σ Υ Ν Ο Λ Ο	23	5	21,7	23	5	21,7	23	6	26

Πίνακας 3.3: Πίνακας οργανικών - πληρούμενων θέσεων Διοικητικού Προσωπικού του Κ.Υ. Βασιλικής Λευκάδας.

Πηγή: Ιδία Έρευνα.

Από τον παραπάνω πίνακα παρατηρούμε τα ακόλουθα:

Υπάρχει μεγάλη έλλειψη στο διοικητικό προσωπικό του Κ.Υ. Βασιλικής. Τα έτη 1993 και 1996 το ποσοστό πληρότητας ανέρχεται στο 21,7%. Ο λόγος που το ποσοστό αυτό είναι τόσο χαμηλό, είναι ότι δεν γίνονται προσλήψεις διοικητικού προσωπικού.

Ετσι, μένουν ακάλυπτες ειδικότητες που είναι αναγκαίες όπως ραδιολογίας - ακτινολογίας, Ιατρικών εργαστηρίων, πληρωμάτων ασθενοφόρων κλπ. Ετσι, από είκοσι τρία (23) άτομα που προβλέπονται υπηρετούν μόνο πέντε (5).

Η ίδια κατάσταση επικρατεί και το 1997. Γίνεται μόνο μια πρόσληψη ενός τεχνικού που ανεβάζει το ποσοστό πληρότητας στο 26%.

Όπως φαίνεται από τον παραπάνω πίνακα, οι ελλείψεις σε διοικητικό προσωπικό

είναι πολύ μεγάλες. Ένας άλλος λόγος στον οποίο οφείλονται τα μικρά ποσοστά πληρότητας είναι το ότι δίνεται μεγαλύτερη σημασία στις προσλήψεις προσωπικού και την κάλυψη θέσεων στο Γ.Ν.Ν. Λευκάδας, με αποτέλεσμα όλος ο πληθυσμός να επισκέπτεται το Νοσοκομείο και για την πιο απλή εξέταση, ενώ στο Κ.Υ. Βασιλικής να μένουν κενές σημαντικές ειδικότητες.

Πρέπει να αναφερθεί και το γεγονός ότι κατά τους καλοκαιρινούς μήνες, ιδιαίτερα από Ιούλιο έως Σεπτέμβριο, στο Κ.Υ. Βασιλικής εργάζονται υπάλληλοι με σχέση εργασίας Ορισμένου Χρόνου, όπως ακτινολόγος, παιδίατρος, καρδιολόγος και ορισμένοι διοικητικοί υπάλληλοι.

ΕΤΟΣ ΕΙΔΙΚΟΤΗΤΕΣ	1993			1996			1997		
	ΟΡΓΑΝ. ΘΕΣ.	ΠΛΗΡ. ΘΕΣ.	ΠΟΣΟΣΤΟ ΠΛΗΡ/ΤΑΣ %	ΟΡΓΑΝ. ΘΕΣ.	ΠΛΗΡ. ΘΕΣ.	ΠΟΣΟΣΤΟ ΠΛΗΡ/ΤΑΣ %	ΟΡΓΑΝ. ΘΕΣ.	ΠΛΗΡ. ΘΕΣ.	ΠΟΣΟΣΤΟ ΠΛΗΡ/ΤΑΣ %
ΙΑΤΡΙΚΟ ΠΡΟΣΩΠΙΚΟ									
Παθολόγοι	15	2	13,3	15	1	66,6	15	1	66,6
Παιδιάτροι	2	1	50	2	1	50	2	1	50
Οδοντίατροι	1	-	0	1	-	0	1	1	100
Χωρίς Ειδικότ.	4	4	100	4	4	100	4	4	100
ΣΥΝΟΛΟ	22	7	31,8	22	6	27,2	22	7	31,8
ΝΟΣΗΛΕΥΤΙΚΟ ΠΡΟΣΩΠΙΚΟ									
Νοσηλευτικής	2	2	100	2	2	100	2	4	200
Μαίες Τ.Ε.	11	3	27,2	11	4	36,3	11	4	36,3
Αδελφές Νοσοκ	9	5	55,5	9	5	55,5	9	5	55,5
ΣΥΝΟΛΟ	22	10	45,4	22	11	50	22	13	59
ΔΙΟΙΚΗΤΙΚΟ ΠΡΟΣΩΠΙΚΟ									
Δ.Μ.Υ.Π.	1	-	0	1	-	0	1	-	0
Επισκέπτες Υγ.	2	-	0	2	-	0	2	-	0
Κοινων.Λειτουργ	1	-	0	1	-	0	1	-	0
Διαπολύγοι	1	-	0	1	-	0	1	-	0
Ραδ/γοι-Ακτ/γοι	1	-	0	1	-	0	1	-	0
Ιατρικών Εργασ	1	-	1	-	0	1	-	-	0
Φυσικοθερ/τές	1	-	0	1	-	0	1	-	0
Δ/κοί Λογ/κοί	2	1	50	2	1	50	2	1	50
Τεχνικοί	1	-	0	1	-	0	1	1	100
Πληρ.Ασθενοφ.	6	-	0	6	-	0	6	-	0
Επιμελητές	2	2	100	2	2	100	2	2	100
Προσ.Καθαριότ.	3	2	66,6	3	2	66,6	3	2	66,6
Βοηθ.Προσ.Μαγ	1	-	0	1	-	0	1	-	0
ΣΥΝΟΛΟ	23	5	21,7	23	5	21,7	23	6	26

Πίνακας 3.4: Πίνακας οργανικών και πληρούμενων θέσεων Ιατρικού - Νοσηλευτικού και Διοικητικού Προσωπικού του Κ.Υ. Βασιλικής.

Πηγή: Ιδία Έρευνα.

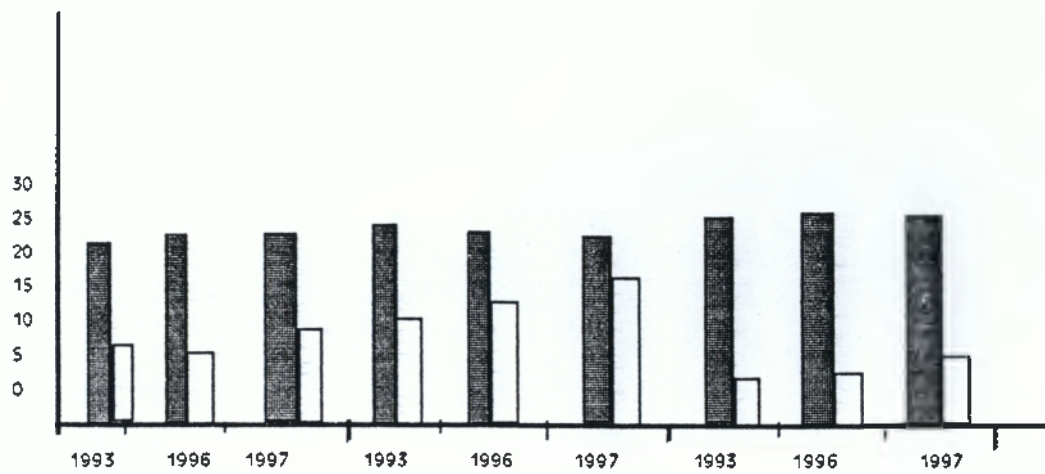

Ραβδόγραμμα 1: Αποτελέσματα πίνακα 3.4. σε μορφή ραβδογράμματος.

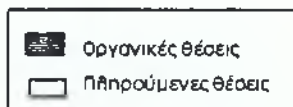

3.2. ΠΟΙΟΤΙΚΗ ΑΝΑΛΥΣΗ ΠΡΟΣΩΠΙΚΟΥ Κ.Υ. ΒΑΣΙΛΙΚΗΣ

Στο σημείο αυτό, θα επιχειρηθεί η ποιοτική ανάλυση του προσωπικού του Κ.Υ. Βασιλικής για τα έτη 1993, 1996 και 1997.

Η ποιοτική ανάλυση έχει ως σκοπό την ανάλυση και την παρουσίαση στοιχείων που αφορούν στην διάκριση κατά κατηγορία, φύλο και επίπεδο εκπαίδευσης για να διαπιστωθεί κατά πόσο αποδοτικό και αποτελεσματικό είναι το παραγόμενο έργο στο συγκεκριμένο Κ.Υ. την περίοδο 93 - 97.

Η ποιοτική ανάλυση κατά κατηγορία προσωπικού και επιπέδου εκπαίδευσης προσωπικού φαίνεται στους παρακάτω πίνακες:

ΚΑΤΗΓΟΡΙΑ ΠΡΟΣΩΠΙΚΟΥ	1993				1996				1997			
	ΠΕ	ΤΕ	ΔΕ	ΥΕ	ΠΕ	ΤΕ	ΔΕ	ΥΕ	ΠΕ	ΤΕ	ΔΕ	ΥΕ
ΙΑΤΡΙΚΟ	7	-	-	-	7	-	-	-	7	-	-	-
ΝΟΣΗΛΕΥΤΙΚΟ	-	5	5	-	-	6	5	-	-	8	5	-
ΔΙΟΙΚΗΤΙΚΟ-ΛΟΙΠΟ	-	-	1	4	-	-	1	4	-	-	2	4
ΣΥΝΟΛΟ	7	5	6	4	7	-	6	4	7	8	7	4

Πίνακας 3.5: Πίνακας εκπαίδευσης κατά κατηγορία προσωπικού στο Κ.Υ. Βασιλικής Λευκάδας.

Πηγή: Ιδία Έρευνα.

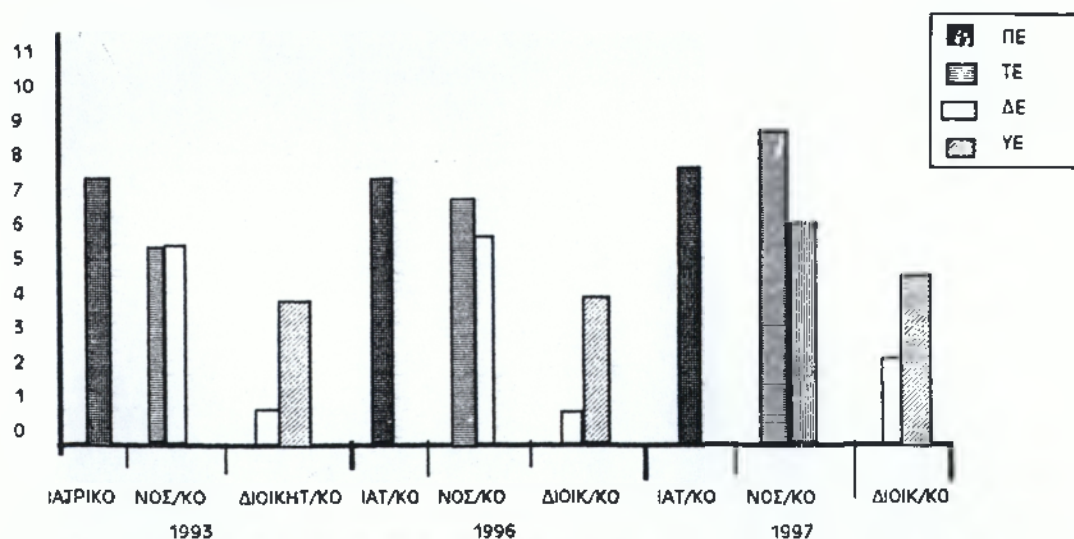

Ραβδόγραμμα 1: Αποτελέσματα πίνακα 3.5. σε μορφή ραβδογράμματος.

ΚΑΤΗΓΟΡΙΑ ΠΡΟΣΩΠΙΚΟΥ	1993				1996				1997			
	ΕΚΠΑΙΔΕΥΣΗ				ΕΚΠΑΙΔΕΥΣΗ				ΕΚΠΑΙΔΕΥΣΗ			
	ΠΕ	ΤΕ	ΔΕ	ΥΕ	ΠΕ	ΤΕ	ΔΕ	ΥΕ	ΠΕ	ΤΕ	ΔΕ	ΥΕ
ΙΑΤΡΙΚΟ	31,8	-	-	-	31,8	-	-	-	31,8	-	-	-
ΝΟΣΗΛΕΥΤΙΚΟ	-	50	50	-	-	54,5	45,4	-	-	61,5	38,4	-
ΔΙΟΙΚΗΤΙΚΟ-ΛΟΙΠΟ	-	-	20	80	-	-	20	80	-	-	33,3	66,6
ΣΥΝΟΛΟ	31,8	50	27,2	80	30,4	26	26	17,3	27	30,7	27	15,3

Πίνακας 3.6: Πίνακας ποσοστιαίας ανάληψης εκπαίδευσης κατά κατηγορία προσωπικού.

Πηγή: Ίδια Έρευνα.

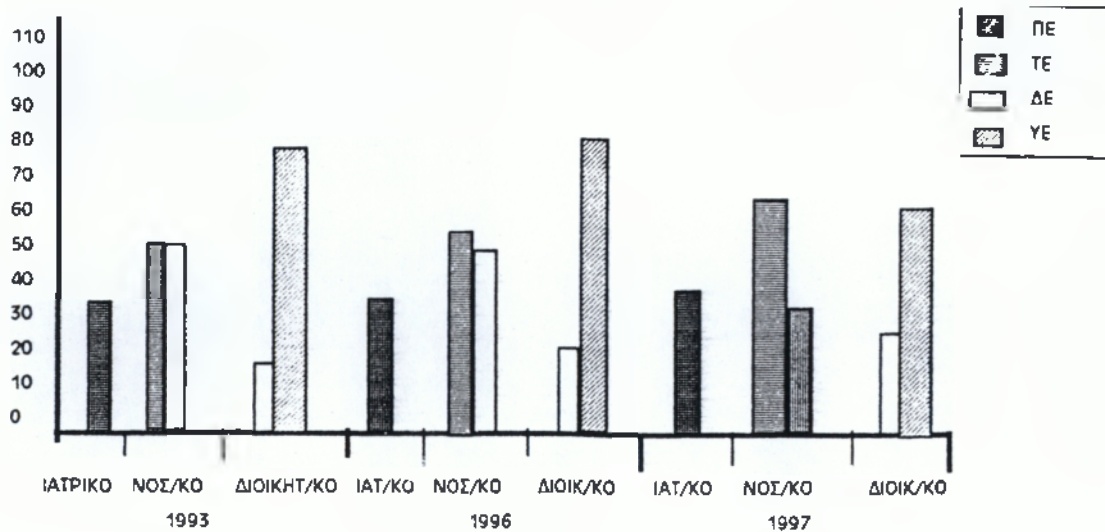

Ραβδόγραμμα 2: Αποτελέσματα πίνακα 3.6. σε μορφή ραβδογράμματος.

Από τα στοιχεία των παραπάνω πινάκων, συμπεραίνουμε τα ακόλουθα:

*** ΙΑΤΡΙΚΟ ΠΡΟΣΩΠΙΚΟ**

Ολόκληρο το ποσοστό επί του συνολικού ιατρικού προσωπικού, εμφανίζεται στην κατηγορία ΠΕ και είναι 31,8% και για τα τρία εξεταζόμενα έτη. Τα ποσοστά αυτά είναι ίδια διότι ο αριθμός του υπηρετούντος ιατρικού προσωπικού στο Κ.Υ. Βασιλικής παρέμεινε ο ίδιος ολόκληρη την εξεταζόμενη περίοδο.

*** ΝΟΣΗΛΕΥΤΙΚΟ ΠΡΟΣΩΠΙΚΟ**

Από τα στοιχεία των παραπάνω πινάκων, παρατηρούμε ότι δεν υπηρετεί Νοσηλευτικό προσωπικό των κατηγοριών ΠΕ και ΥΕ στο Κ.Υ. σε κανένα από τα τρία εξεταζόμενα έτη.

Το έτος 1993, παρατηρούμε ότι το προσωπικό της κατηγορίας ΤΕ και της κατηγορίας ΔΕ είναι το ίδιο.

Το έτος 1996, το Νοσηλευτικό προσωπικό της κατηγορίας ΤΕ αυξάνεται κατά 4,5% σε σχέση με το έτος 1993, ενώ το προσωπικό της κατηγορίας ΔΕ παραμένει το ίδιο και το ποσοστό του μειώνεται κατά 4,6%.

Το έτος 1997, ο αριθμός του Νοσηλευτικού προσωπικού της κατηγορίας ΤΕ αυξάνεται κατά 7%, ενώ μειώνεται κατά 7% το ποσοστό του Νοσηλευτικού προσωπικού της κατηγορίας ΔΕ σε σχέση με το έτος 1996.

*** ΔΙΟΙΚΗΤΙΚΟ ΠΡΟΣΩΠΙΚΟ**

Το έτος 1993 όπως και το έτος 1996, το μεγαλύτερο ποσοστό επί του συνολικού Διοικητικού προσωπικού, εμφανίζεται στην κατηγορία ΥΕ και είναι 80% και για τα δύο έτη, ενώ στην κατηγορία ΔΕ το ίδιο ποσοστό είναι 20%.

Στις κατηγορίες ΠΕ και ΤΕ δεν υπηρετεί καθόλου Διοικητικό προσωπικό τα έτη 1993 - 1996 και 1997.

Το έτος 1997, αυξάνεται ο αριθμός του Διοικητικού προσωπικού της κατηγορίας ΔΕ κατά 13,3%, ενώ ο αριθμός του προσωπικού που ανήκει στην κατηγορία ΥΕ παραμένει ίδιος, με αποτέλεσμα την μείωση του ποσοστού του κατά 13%.

ΚΕΦΑΛΑΙΟ 4οΝ
ΝΟΣΟΛΟΓΙΚΗ ΚΙΝΗΣΗ ΤΟΥ Κ.Υ.
ΒΑΣΙΛΙΚΗΣ

4.1. ΓΕΝΙΚΑ

Κάθε Κ.Υ. τηρεί στατιστικά στοιχεία σχετικά με την πελατειακή του κίνηση, τα οποία βοηθάνε στον μακροπρόθεσμο προγραμματισμό του.

Με την συλλογή και την ανάλυση όλων αυτών των στοιχείων μπορούν να προκύψουν συμπεράσματα όσον αφορά στις περιόδους αιχμής καθώς επίσης και στο είδος των απαιτούμενων υπηρεσιών.

Έτσι, ένα Κέντρο Υγείας μπορεί να προετοιμαστεί κατάλληλα ούτως ώστε να ανταποκρίνεται στις διάφορες ανάγκες του εξυπηρετούμενου πληθυσμού του.

Στο Κέντρο Υγείας Νότιας Λευκάδας (Βασιλικής), το μοναδικό Κ.Υ. στο Νομό Λευκάδας, τηρούνται στατιστικά στοιχεία πελατειακής κίνησης τα οποία κατατάσσονται στις τρεις παρακάτω κατηγορίες:

- Παθολογικά
- Παιδιατρικά - εμβόλια
- Οδοντιατρικά

Τα στοιχεία της πελατειακής κίνησης του Κ.Υ. Ν.Λ. (Βασιλικής) που θα αναλυθούν στο παρόν κεφάλαιο, αφορούν στα έτη 1993, 1996 και 1997.

4.2. ΑΝΑΛΥΤΙΚΑ ΣΤΑΤΙΣΤΙΚΑ ΣΤΟΙΧΕΙΑ ΝΟΣΟΛΟΓΙΚΗΣ ΚΙΝΗΣΕΩΣ ΑΣΘΕΝΩΝ ΓΙΑ ΤΗΝ ΤΡΙΕΤΙΑ 93 - 97 ΤΟΥ ΚΕΝΤΡΟΥ ΥΓΕΙΑΣ ΝΟΤΙΑΣ ΛΕΥΚΑΔΑΣ (ΒΑΣΙΛΙΚΗΣ).

ΕΤΗ ΜΗΝΕΣ	ΠΑΘΟΛΟΓΙΚΑ			ΠΑΙΔ/ΚΑ-ΕΜΒ/ΛΙΑ			ΟΔΟΝΤ/ΚΑ			ΣΥΝΟΛΑ					
	1993	1996	1997	1993	1996	1997	1993	1996	1997	1993		1996		1997	
										#	%	#	%	#	%
ΙΑΝΟΥΑΡΙΟΣ	622	846	850	-	31	28	17	20	12	639	9	897	10	890	9
ΦΕΒΡΟΥΑΡΙΟΣ	490	545	717	-	42	17	15	9	6	505	7	596	7	740	8
ΜΑΡΤΙΟΣ	553	610	801	-	36	40	21	13	17	574	8	659	8	858	9
ΑΠΡΙΛΙΟΣ	582	740	922	-	43	22	5	10	11	587	8	793	9	955	10
ΜΑΙΟΣ	700	800	911	-	11	24	13	16	15	713	10	827	10	950	10
ΙΟΥΝΙΟΣ	598	875	1004	-	20	31	5	22	18	603	9	917	10	1053	10
ΙΟΥΛΙΟΣ	787	870	1230	-	45	36	31	14	15	818	10	929	10	1217	10
ΑΥΓΟΥΣΤΟΣ	879	937	1335	-	30	37	47	33	49	926	10	1000	10	1421	10
ΣΕΠΤΕΜΒΡΙΟΣ	500	554	660	-	23	16	24	23	42	524	8	600	7	718	7
ΟΚΤΩΒΡΙΟΣ	395	414	540	-	20	22	12	19	16	407	7	455	7	578	7
ΝΟΕΜΒΡΙΟΣ	508	392	380	-	15	12	9	18	11	517	7	425	6	403	5
ΔΕΚΕΜΒΡΙΟΣ	376	349	380	-	15	2	26	30	17	402	7	394	6	399	4
ΣΥΝΟΛΑ	6990	7932	9730	0	331	287	215	227	229	7215	100	8492	100	10182	100

Πίνακας 4.1: Αριθμός Ιατρικών εξετάσεων για τα έτη 1993, 1996 και 1997 του

Κ.Υ. Βασιλικής Λευκάδας.

Πηγή: ίδια έρευνα.

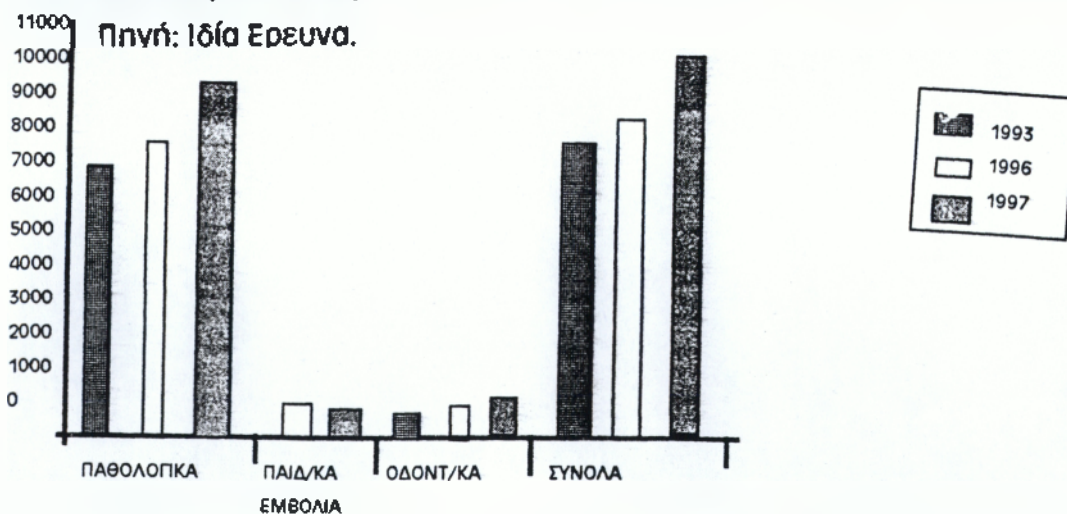

Βαθμολογικό 2 : Βαθμολογικό αριθμού εξετάσεων των ετών 93 - 96 και 97 κατά Ιατρείο στο Κ.Υ. Βασιλικής.

ΠΟΣΟΣΤΙΑΙΑ ΜΕΤΑΒΟΛΗ % (1993 - 1996 - 1997)	1993 - 1996	1996 - 1997
ΠΑΘΟΛΟΓΙΚΑ	13%	23%
ΠΑΙΔΙΑΤΡΙΚΑ-ΕΜΒΟΛΙΑ	-	13%
ΟΔΟΝΤΙΑΤΡΙΚΑ	6%	0,9%
ΣΥΝΟΛΟ ΙΑΤΡΙΚΩΝ ΕΞΕΤΑΣ.	18%	20%

Πίνακας 4.2: Συγκριτικός - ποσοστιαίος ανά κατηγορία προσωπικού στο Κέντρο Υγείας Βασιλικής Λευκάδας.

Πηγή: Ιδία Έρευνα.

ΠΑΘΟΛΟΓΙΚΑ: Συγκρίνοντας τα έτη 1993 - 1996, παρατηρούμε ότι το έτος 1996 οι ιατρικές εξετάσεις παρουσιάζουν αύξηση 13% σε σχέση με το έτος 1993.

Υπάρχουν δύο λόγους που δικαιολογούν την αύξηση αυτή:

α) Η αύξηση του πληθυσμού στην Βασιλική τα τελευταία έτη, λόγω της μεγάλης τουριστικής ανάπτυξης που γνωρίζει η περιοχή.

β) Η αύξηση της τουριστικής κίνησης από έτος σε έτος, τους μήνες Απρίλιο έως Σεπτέμβριο - Οκτώβριο. Το έτος 1996, η τουριστική κίνηση είναι πολύ μεγαλύτερη σε σχέση με το έτος 1993.

Μεγαλύτερη αύξηση στον αριθμό των ιατρικών εξετάσεων, παρατηρείται την περίοδο 1996 - 1997. Το έτος 1997, εξετάστησαν 1798 επί πλέον άτομα σε σχέση με το έτος 1996. Το μέγεθος της αύξησης των εξετάσεων την περίοδο αυτή είναι 23%.

Οι λόγοι για τους οποίους αυξήθηκε ο αριθμός των ιατρικών εξετάσεων είναι οι ίδιοι με τους παραπάνω.

ΠΑΙΔΙΑΤΡΙΚΑ - ΕΜΒΟΛΙΑ: Το έτος 1993, δεν υπηρετεί κανένας παιδίατρος στο Κ.Υ. Βασιλικής.

Συγκρίνοντας τα έτη 1996 - 1997, παρατηρούμε μείωση της τάξεως του 13% στις ιατρικές εξετάσεις και τα εμβόλια το έτος 1997 σε σχέση με το έτος 1996. Αυτό συμβαίνει διότι το έτος 1996, έγινε μεγάλος αριθμός εμβολίων ηπατίτιδας, σύμφωνα με μαρτυρίες ιατρών

Παρατηρείται επίσης, αυξημένος αριθμός εξετάσεων τους μήνες Μάρτιο - Απρίλιο που αξάνονται οι ιώσεις στα παιδιά και στα δύο έτη (1996 - 1997).

Αυξημένη είναι και η κίνηση στους καλοκαιρινούς μήνες λόγω της μεγάλης τουριστικής κίνησης στην περιοχή.

ΟΔΟΝΤΙΑΤΡΙΚΑ: Συγκρίνοντας τα έτη 1993 - 1996, παρατηρούμε αύξηση 6% των ιατρικών εξετάσεων το έτος 1996 σε σχέση με το 1993.

Αυτό συμβαίνει διότι το έτος 1996, υπήρξε μεγαλύτερη τουριστική κίνηση στην περιοχή σε σχέση με το έτος 1993 και έγιναν περισσότερες επισκέψεις πελατών - ασθενών στο οδοντιατρείο του Κ.Υ. Βασιλικής.

Στα ίδια περίπου επίπεδα κυμαίνεται ο αριθμός των ιατρικών εξετάσεων τα έτη 1996 - 1997 με μια ελάχιστη αύξηση της τάξεως του 0,9% το έτος 1997.

Συγκρίνοντας τις δύο περιόδους, 1993 - 1996 και 1996 - 1997, παρατηρούμε ότι υπάρχει αύξηση των ιατρικών εξετάσεων στο Κ.Υ. Βασιλικής την περίοδο 1996 - 1997.

Οι λόγοι στους οποίους οφείλεται η αύξηση αυτή, έχουν προαναφερθεί και είναι η γενικότερη αύξηση του πληθυσμού με την έντονη τουριστική ανάπτυξη της περιοχής.

Η δημογραφική γήρανση του πληθυσμού των γύρω ορεινών οικισμών, έχει ως αποτέλεσμα τη μεγαλύτερη ζήτηση της πρωτοβάθμια και δευτεροβάθμιας φροντίδας υγείας.

Το παραπάνω φαινόμενο διακρίνεται στον πίνακα 4.1. όπου ο αριθμός των παθολογικών εξετάσεων είναι ο μεγαλύτερος σε σχέση με τις εξετάσεις στον παιδίατρο ή οδοντίατρο.

Ενας τρίτος λόγος της παραπάνω αύξησης, είναι η αυξημένη κίνηση του πληθυσμού, λόγω του τουρισμού, που αρχίζει την Άνοιξη και τελειώνει τον Οκτώβριο. Τα τελευταία έτη, η Βασιλική και η γύρω περιοχή συγκεντρώνει πολύ μεγάλο ποσοστό τουριστών με αποτέλεσμα την έντονη οικοδομική - οικονομική και τουριστική δραστηριότητα της περιοχής. Έτσι, εκτός από τον μόνιμο πληθυσμό αυξάνεται κάθε χρόνο και ο πληθυσμός που επισκέπτεται την περιοχή.

ΚΕΦΑΛΑΙΟ 5ο
ΔΕΙΚΤΕΣ Κ.Υ. ΒΑΣΙΛΙΚΗΣ ΝΟΤΙΑΣ
ΛΕΥΚΑΔΑΣ

5.1. ΑΝΘΡΩΠΙΝΟΙ ΚΑΙ ΥΛΙΚΟΙ ΠΟΡΟΙ ΤΟΥ ΣΥΣΤΗΜΑΤΟΣ ΥΓΕΙΑΣ - ΔΕΙΚΤΕΣ ΕΙΣΡΟΩΝ

Οι ανθρώπινοι και υλικοί πόροι (κτιριακή υποδομή, εξοπλισμός κ.ά) μαζί με τους οικονομικούς πόρους αποτελούν τις εισροές του συστήματος υγείας.

Τους δείκτες που μας προσδιορίζουν το ποσοστό κάλυψης των αναγκών και της ζήτησης των υπηρεσιών υγείας, τους ονομάζουμε δείκτες εισροών του συστήματος υγείας.

Οι δείκτες εισροών που θα χρησιμοποιηθούν παρουσιάζονται παρακάτω και αναλύονται στον πίνακα

1. ΚΑΤΟΙΚΟΙ ΑΝΑ ΑΠΑΣΧΟΛΟΥΜΕΝΟ ΣΤΟ Κ.Υ. ΒΑΣΙΛΙΚΗΣ

$$\frac{\text{Πληθυσμός έτους (Α)}}{\text{Απασχολούμενοι στο Κ.Υ.Β. έτους (Α)}}$$

2. ΑΠΑΣΧΟΛΟΥΜΕΝΟΙ ΣΤΟ Κ.Υ.Β. ΑΝΑ 1.000 ΚΑΤΟΙΚΟΥΣ

$$\frac{\text{Απασχολούμενοι στο Κ.Υ.Β. x 1.000}}{\text{Πληθυσμός έτους (Α)}}$$

3. ΚΑΤΟΙΚΟΙ ΑΝΑ ΙΑΤΡΙΚΟ ΠΡΟΣΩΠΙΚΟ

$$\frac{\text{Πληθυσμός έτους (Α)}}{\text{Αριθμός ιατρών έτους (Α)}}$$

4. ΙΑΤΡΙΚΟ ΠΡΟΣΩΠΙΚΟ ΑΝΑ 1.000 ΚΑΤΟΙΚΟΥΣ

$$\frac{\text{Αριθμός ιατρών έτους (Α) x 1.000}}{\text{Πληθυσμός έτους (Α)}}$$

Το Ιατρικό προσωπικό, μπορούμε να το διακρίνουμε ανάλογα με τις ειδικότητες των ιατρών. Έτσι, προκύπτουν οι εξής δείκτες:

4.α. ΚΑΤΟΙΚΟΙ ΑΝΑ ΠΑΘΟΛΟΓΟ - ΙΑΤΡΟ

$$\frac{\text{Πληθυσμός έτους (Α)}}{\text{Αριθμός παθολογών ιατρών έτους (Α)}}$$

4.β. ΠΑΘΟΛΟΓΟΙ ΙΑΤΡΟΙ ΑΝΑ 1.000 ΚΑΤΟΙΚΟΥΣ

$$\frac{\text{Αριθμός παθολόγων - ιατρών έτους (Α)} \times 1.000}{\text{Πληθυσμός έτους (Α)}}$$

4.γ. ΚΑΤΟΙΚΟΙ ΑΝΑ ΠΑΙΔΙΑΤΡΟ

$$\frac{\text{Πληθυσμός έτους (Α)}}{\text{Αριθμός Παιδιάτρων έτους Α}}$$

4.δ. ΠΑΙΔΙΑΤΡΟΙ ΑΝΑ 1.000 ΚΑΤΟΙΚΟΥΣ

$$\frac{\text{Αριθμός παιδιάτρων έτους Α} \times 1.000}{\text{Πληθυσμός έτους Α}}$$

4.ε. ΚΑΤΟΙΚΟΙ ΑΝΑ ΟΔΟΝΤΙΑΤΡΟ

$$\frac{\text{Πληθυσμός έτους (Α)}}{\text{Αριθμός οδοντιάτρων έτους (Α)}}$$

4.στ. ΟΔΟΝΤΙΑΤΡΟΙ ΑΝΑ 1.000 ΚΑΤΟΙΚΟΥΣ

$$\frac{\text{Αριθμος οδοντιάτρων έτους (Α)} \times 1.000}{\text{Πληθυσμός έτους Α}}$$

4.ζ. ΚΑΤΟΙΚΟΙ ΑΝΑ ΙΑΤΡΟ ΧΩΡΙΣ ΕΙΔΙΚΟΤΗΤΑ

$$\frac{\text{Πληθυσμός έτους Α}}{\text{Αριθμος ιατρών χωρίς ειδικότητα έτους Α}}$$

4.η. ΙΑΤΡΟΙ ΧΩΡΙΣ ΕΙΔΙΚΟΤΗΤΑ ΑΝΑ 1.000 ΚΑΤΟΙΚΟΥΣ

$$\frac{\text{Αριθμός ιατρών χωρίς ειδικότητα έτους Α} \times 1.000}{\text{Πληθυσμός έτους Α}}$$

ΔΕΙΚΤΕΣ ΕΙΣΡΟΩΝ	ΕΤΗ	ΚΕΝΤΡΟ ΥΓΕΙΑΣ ΒΑΣΙΛΙΚΗΣ ΝΟΤΙΑΣ ΛΕΥΚΑΔΑΣ		
		1993	1996	1997
ΚΑΤΟΙΚΟΙ ΑΝΑ ΑΠΑΣΧΟΛ. ΑΠΑΣΧΟΛ.ΣΤΟ ΚΥ ΑΝΑ 1000 ΚΑΤΟΙΚΟΥΣ		837	785	661
ΚΑΤΟΙΚ.ΑΝΑ ΙΑΤΡ.ΠΡΟΣΩΠ. ΙΑΤΡ.ΠΡΟΣΩΠ.ΑΝΑ 1000 ΚΑΤΟΙΚΟΥΣ		1,20	1,27	1,5
ΚΑΤΟΙΚΟΙ ΑΝΑ ΠΑΘΟΛΟΓΟ ΠΑΘΟΛΟΓΟΙ ΑΝΑ 1000 ΚΑΤ.		1793	1793	1793
ΚΑΤΟΙΚΟΙ ΑΝΑ ΠΑΙΔΙΑΤΡΟ ΠΑΙΔΙΑΤΡΟΙ ΑΝΑ 1000 ΚΑΤ.		0,55	0,55	0,55
ΚΑΤΟΙΚΟΙ ΑΝΑ ΟΔΟΝΤΙΑΤΡΟ ΟΔΟΝΤΙΑΤΡΟΙ ΑΝΑ 100 ΚΑΤ.		6277	12554	12554
ΚΑΤΟΙΚΟΙ ΑΝΑ ΙΑΤΡΟ ΧΩΡΙΣ ΕΙΔΙΚΟΤΗΤΑ		0,16	0,079	0,079
ΚΑΤΟΙΚΟΙ ΑΝΑ ΑΠΑΣΧΟΛ. ΑΠΑΣΧΟΛ.ΣΤΟ ΚΥ ΑΝΑ 1000 ΚΑΤΟΙΚΟΥΣ		-	12554	12554
ΚΑΤΟΙΚΟΙ ΑΝΑ ΟΔΟΝΤΙΑΤΡΟ ΟΔΟΝΤΙΑΤΡΟΙ ΑΝΑ 100 ΚΑΤ.		-	0,079	0,079
ΚΑΤΟΙΚΟΙ ΑΝΑ ΑΠΑΣΧΟΛ. ΑΠΑΣΧΟΛ.ΣΤΟ ΚΥ ΑΝΑ 1000 ΚΑΤΟΙΚΟΥΣ		12554	12554	12554
ΚΑΤΟΙΚΟΙ ΑΝΑ ΟΔΟΝΤΙΑΤΡΟ ΟΔΟΝΤΙΑΤΡΟΙ ΑΝΑ 100 ΚΑΤ.		0,079	0,079	0,079
ΚΑΤΟΙΚΟΙ ΑΝΑ ΑΠΑΣΧΟΛ. ΑΠΑΣΧΟΛ.ΣΤΟ ΚΥ ΑΝΑ 1000 ΚΑΤΟΙΚΟΥΣ		3138	3138	3138
ΚΑΤΟΙΚΟΙ ΑΝΑ ΑΠΑΣΧΟΛ. ΑΠΑΣΧΟΛ.ΣΤΟ ΚΥ ΑΝΑ 1000 ΚΑΤΟΙΚΟΥΣ		0,31	0,31	0,31

Πίνακας 5. 1: Αναλογίες απασχολούμενων ανά εξυπηρετούμενο πληθυσμό του Κ.Υ. Βασιλικής.

Πηγή: Ιδία Έρευνα.

Από την ανάλυση των δεικτών εισροών του πίνακα 5. 1, παρατηρούμε τα εξής:

* Η καλύτερη αναλογία κατοίκων ανα απασχολούμενο στο Κ.Υ. Βασιλικής, σημειώθηκε το έτος 1997. Συγκεκριμένα, το έτος 1997 αντιστοιχούν 661 κάτοικοι σε κάθε απασχολούμενο στο Κ.Υ. Βασιλικής.

* Μικρή είναι και η αναλογία απασχολούμενων στο Κ.Υ. ανά 1000 κατοίκους. Η αναλογία αυτή δεν ξεπερνά τους 1,5 απασχολούμενους στο Κ.Υ. ανά 1000 κατοίκους όλη την εξεταζόμενη περίοδο.

* Οι κάτοικοι που αντιστοιχούν σε κάθε ιατρό του Κ.Υ. τα έτη 1993, 1996 και 1997, είναι 1793 άτομα ανά ιατρό, αναλογία αρκετά υψηλή.

* Αντίθετα, πολύ μικρή είναι η αναλογία ιατρικού προσωπικού ανά 1000 κατοίκους, όπου αναλογούν 0,55 ιατροί σε 1000 κατοίκους.

Ο λόγος που οφείλεται η παραπάνω αναλογία είναι ο μικρός αριθμός ιατρικού προσωπικού.

* Η αναλογία κατοίκων ανά παθολόγο την εξεταζόμενη περίοδο είναι πολύ μεγάλη. Το έτος 1993, αντιστοιχούσαν 6.277 κάτοικοι σε κάθε παθολόγο, ενώ τα έτη 1996 και 1997 η αναλογία ήταν όλος ο εξυπηρετούμενος πληθυσμός του Κ.Υ. ανά ιατρό παθολόγο. Αντιστοιχούν δηλαδή 12.554 κάτοικοι ανά ιατρό.

* Οι παθολόγοι που αντιστοιχούν σε 1000 κατοίκους το έτος 1993 φθάνουν τους 0,16, ενώ πολύ μικρότερη παρουσιάζεται η ίδια αναλογία τα έτη 1996 και 1997 η οποία είναι 0,079 παθολόγοι ανά 1000 κατοίκους. Ο λόγος που η αναλογία αυτή είναι τόσο μικρή, είναι ο πολύ μικρός αριθμός ιατρικού προσωπικού που υπηρετεί στο Κ.Υ. την εξεταζόμενη περίοδο.

* Το έτος 1993 δεν υπηρετεί παιδίατρος στο Κ.Υ. Βασιλικής.

Τα έτη 1996 και 1997, υπηρετεί ένας παιδίατρος που εξυπηρετεί όλη τον πληθυσμό. Αναλογούν, δηλαδή, 12.554 κάτοικοι ανά 1 παιδίατρο.

* Η αναλογία παιδιάτρων ανά 1000 κατοίκους τα έτη 1996 και 1997 είναι πολύ μικρή και φθάνει το 0,079.

* Όλος ο εξυπηρετούμενος πληθυσμός αντιστοιχεί στον ένα οδοντίατρο όπου υπηρετεί στο Κ.Υ. τα έτη 1993, 1996 και 1997.

* 0,079 οδοντίατροι αναλογούν σε 1000 κατοίκους την εξεταζόμενη περίοδο, ποσοστό πολύ μικρό.

* Όλη την εξεταζόμενη περίοδο, αναλογούν 3.138 κάτοικοι ανά ιατρό χωρίς ειδικότητα που υπηρετεί στο Κ.Υ. Βασιλικής.

* Τέλος, οι ιατροί χωρίς ειδικότητα που αναλογούν σε 1000 κατοίκους είναι 0,31.

Οι μεγάλες αναλογίες κατοίκων ανά ειδικότητα ιατρών και τα πολύ μικρά ποσοστά ιατρών ανά 1000 άτομα οφείλονται στον πολύ μικρό αριθμό ιατρικού προσωπικού που υπηρετεί στο Κ.Υ. Βασιλικής.

Ο μικρός αριθμός ιατρών, οφείλεται στο γεγονός ότι δεν γίνονται προσλήψεις ιατρικού προσωπικού στο Κ.Υ. και δίνεται πολύ μεγαλύτερη σημασία στις προσλήψεις ιατρικού προσωπικού στο Γ.Ν.Ν. Λευκάδας, με αποτέλεσμα το 80% του εξυπηρετούμενου πληθυσμού του Κ.Υ. Βασιλικής, να επισκέπτεται σε καθημερινή βάση το Νοσοκομείο Λευκάδας.

5. ΚΑΤΟΙΚΟΙ ΑΝΑ ΝΟΣΗΛΕΥΤΙΚΟ ΠΡΟΣΩΠΙΚΟ

$$\frac{\text{Πληθυσμός έτους (Α)}}{\text{Αριθμός Νοσηλευτικού προσωπικού έτους Α}}$$
6. ΝΟΣΗΛΕΥΤΙΚΟ ΠΡΟΣΩΠΙΚΟ ΑΝΑ 1000 ΚΑΤΟΙΚΟΥΣ

$$\frac{\text{Αριθμός Νοσηλευτικού προσωπικού έτους (Α)}}{\text{Πληθυσμός έτους (Α)}}$$
7. ΚΑΤΟΙΚΟΙ ΑΝΑ ΔΙΟΙΚΗΤΙΚΟ ΠΡΟΣΩΠΙΚΟ

$$\frac{\text{Πληθυσμός έτους (Α)}}{\text{Αριθμός Διοικητικού προσωπικού έτους (Α)}}$$
8. ΔΙΟΙΚΗΤΙΚΟ ΠΡΟΣΩΠΙΚΟ ΑΝΑ 1000 ΚΑΤΟΙΚΟΥΣ

$$\frac{\text{Αριθμός Διοικητικού προσωπικού έτους (Α)}}{\text{Πληθυσμός έτους (Α)}}$$

ΔΕΙΚΤΕΣ ΕΙΣΡΩΝ	ΕΤΗ	ΚΕΝΤΡΟ ΥΓΕΙΑΣ ΒΑΣΙΛΙΚΗΣ ΝΟΤΙΑΣ ΛΕΥΚΑΔΑΣ		
		1993	1996	1997
ΚΑΤΟΙΚΟΙ ΑΝΑ ΝΟΣΗΛ. ΠΡΟΣ. ΝΟΣΗΛΕΥΤΙΚΟ ΠΡΟΣ. ΑΝΑ 1000 ΚΑΤΟΙΚΟΥΣ		1255	1141	965
ΚΑΤΟΙΚ.ΑΝΑ ΔΙΟΙΚ.ΠΡΟΣΩΠ. ΔΙΟΙΚ.ΠΡΟΣΩΠ.ΑΝΑ 1000 ΚΑΤΟΙΚΟΥΣ		0,0008	0,0008	0,0010
		2510	2510	2092
		0,0003	0,0003	0,0004

Πίνακας 5.2: Αναλογίες απασχολούμενων ανά εξυπηρετούμενο πληθυσμό του Κ.Υ. Βασιλικής.

Πηγή: Ιδία Έρευνα.

Από την ανάλυση των δεικτών του Πίνακα 5.2, παρατηρούμε τα εξής:

* Η καλύτερη αναλογία κατοίκων ανά νοσηλευτικό προσωπικό σημειώνεται το έτος 1997, που αντιστοιχούν 965 κάτοικοι ανά νοσηλευτή - τρια. Τα έτη 1993 και 1996 αντιστοιχούν 1255 και 1141 κάτοικοι αντίστοιχα

* Η αναλογία νοσηλευτικού προσωπικού ανά 1000 κατοίκους είναι ελάχιστη και δεν αντιστοιχεί ούτε ένας υπάλληλος της νοσηλευτικής υπηρεσίας σε 1000 άτομα.

* Οι κάτοικοι που αντιστοιχούν στο Διοικητικό προσωπικό του Κ.Υ. Βασιλικής είναι 2.150 τα έτη 1993 και 1996, ενώ το 1997 μειώνονται και φθάνουν τους 2.092 επειδή προσλήφθηκε ένας υπάλληλος στην Διοικητική Υπηρεσία του Κ.Υ. Βασιλικής.

* Η αναλογία Διοικητικού προσωπικού ανά 1000 κατοίκους, σε όλη την εξεταζόμενη περίοδο είναι μηδέν.

Ο λόγος στον οποίο οφείλονται όλα τα παραπάνω είναι ο μικρός αριθμός νοσηλευτικού και διοικητικού προσωπικού στο Κ.Υ. σε σχέση με τον εξυπηρετούμενο πληθυσμό.

5.2. ΔΕΙΚΤΕΣ ΧΡΗΣΙΜΟΠΟΙΗΣΗΣ ΚΑΙ ΛΕΙΤΟΥΡΓΙΚΟΤΗΤΑΣ ΥΠΗΡΕΣΙΩΝ ΥΓΕΙΑΣ

Με τους δείκτες αυτούς, γίνεται γνωστός ο βαθμός χρησιμοποίησης των υπηρεσιών υγείας, καθώς και ο βαθμός κατανάλωσης των παροχών και αγαθών που προσφέρει το σύστημα.

Οι δείκτες αυτοί διακρίνονται σε:

- Δείκτες χρησιμοποίησης - κατανάλωσης
- Δείκτες επάρκειας

5.2.1. ΔΕΙΚΤΕΣ ΧΡΗΣΙΜΟΠΟΙΗΣΗΣ - ΚΑΤΑΝΑΛΩΣΗΣ

Ο δείκτης που θα χρησιμοποιηθεί είναι για τις ιατρικές εξετάσεις ανά 1000 κατοίκους στο Κ.Υ. Βασιλικής Λευκάδας για την τριετία 1993 - 1996 και 1997.

Για τον δείκτη αυτό, χρησιμοποιούμε τον τύπο:

$$\frac{\text{Αριθμός Ιατρικών εξετάσεων έτους (Α) x 1000}{\text{Εξυπηρετούμενος πληθυσμός έτους (Α)}}$$

ΙΑΤΡΙΚΕΣ ΕΞΕΤΑΣΕΙΣ	ΕΤΗ	ΚΕΝΤΡΟ ΥΓΕΙΑΣ ΒΑΣΙΛΙΚΗΣ ΝΟΤΙΑΣ ΛΕΥΚΑΔΑΣ		
		1993	1996	1997
ΠΑΘΟΛΟΓΙΚΑ		567	631	775
ΠΑΙΔΙΑΤΡΙΚΑ-ΕΜΒΟΛΙΑ		-	26	23
ΟΔΟΝΤΙΑΤΡΙΚΑ		17	18	18
ΣΥΝΟΛΑ		584	675	816

Πίνακας 5.3: Δείκτες ιατρικών εξετάσεων ανά 1000 κατοίκους των ετών 1993 - 1996 - 1997 στο Κέντρο Υγείας Βασιλικής Λευκάδας.

Πηγή: Ιδία Έρευνα.

Από τα στοιχεία του παραπάνω πίνακα, παρατηρούμε ότι:

* Το Κ.Υ. Νότιας Λευκάδας (Βασιλικής), έχει τον υψηλότερο δείκτη ιατρικών εξετάσεων ανά 1000 κατοίκους το έτος 1997. Συγκεκριμένα, το έτος 1993 αντιστοιχούν 584 εξετάσεις ανά 1000 άτομα, το έτος 1996 αντιστοιχούν 675 ιατρικές εξετάσεις ανά 1000 άτομα, ενώ το 1997 η αντιστοιχία φθάνει τις 816 εξετάσεις ανά 1000 άτομα.

5.2.2. ΔΕΙΚΤΕΣ ΕΠΑΡΚΕΙΑΣ

1. ΔΕΙΚΤΗΣ ΕΠΑΡΚΕΙΑΣ ΑΝΘΡΩΠΙΝΟΥ ΔΥΝΑΜΙΚΟΥ

Με τους δείκτες αυτούς, γίνεται γνωστός ο βαθμός επάρκειας ανθρώπινου δυναμικού.

Ο δείκτης που θα χρησιμοποιηθεί στη συνέχεια είναι για τους Νοσηλευτές ανά ιατρό στο Κέντρο Υγείας Νότιας Λευκάδας (Βασιλικής).

$$\frac{\text{Αριθμός Νοσηλευτών έτους (Α)}}{\text{Αριθμός Ιατρών έτους (Α)}}$$

Η σχέση Νοσηλευτικού προσωπικού και Ιατρών, αντανακλά περισσότερο ίσως από κάθε άλλη δείκτη την ποιότητα των Νοσηλευτικών φροντίδων.

ΔΕΙΚΤΗΣ ΕΠΑΡΚΕΙΑΣ ΑΝΘΡΩΠΙΝΟΥ ΔΥΝΑΜΙΚΟΥ	ΕΤΗ	ΚΕΝΤΡΟ ΥΓΕΙΑΣ ΒΑΣΙΛΙΚΗΣ ΝΟΤΙΑΣ ΛΕΥΚΑΔΑΣ		
		1993	1996	1997
Νοσηλευτικό προσωπικό ανά ιατρό		1,4	1,6	1,9

Πίνακας 5.4: Δείκτης Νοσηλευτικού προσωπικού ανά ιατρό στο Κ.Υ. Βασιλικής.
Πηγή: Ιδία Έρευνα.

Από τον παραπάνω πίνακα, παρατηρούμε ότι:

* Το έτος 1993, αντιστοιχούν 1,4 νοσηλευτές ανά ιατρό στο Κέντρο Υγείας Βασιλικής.

* Το έτος 1996, αντιστοιχούν 1,6 νοσηλευτές ανά ιατρό.

* Το έτος 1997 αντιστοιχούν περίπου 2 νοσηλευτές ανά ιατρό.

Οι αναλογίες αυξάνονται διότι αυξήθηκε το νοσηλευτικό προσωπικό του Κ.Υ. Η καλύτερη αναλογία σημειώθηκε το έτος 1997 με αναλογία 2 νοσηλευτές προς ένα ιατρό.

5.3. ΣΥΜΠΕΡΑΣΜΑΤΑ

ΓΕΩΓΡΑΦΙΚΗ ΘΕΣΗ ΚΑΙ ΚΤΙΡΙΑΚΗ ΧΩΡΟΚΑΤΑΝΟΜΗ Κ.Υ. ΒΑΣΙΛΙΚΗΣ

Η γεωγραφική θέση του Κ.Υ. Βασιλικής, κρίνεται κατάλληλη για τους εξής λόγους:

* Υπάρχει εύκολη πρόσβαση και επαρκής συκοινωνία.

* Το οδικό δίκτυο της περιοχής είναι καλό.

* Είναι εγκατεστημένο κοντά σε δύο φαρμακεία.

* Το Κ.Υ. βρίσκεται αρκετά κοντά στο εμπορικό κέντρο της κωμόπολης.

* Βρίσκεται μακριά από θορυβώδη εργοστάσια, κέντρα διασκέδασης και ξενοδοχεία.

* Εξυπηρετεί το Νοτιο τμήμα του Νομού Λευκάδας που δεν έχει εύκολη πρόσβαση στο Νοσοκομείο.

Η κτιριακή του χωροκατανομή είναι ορθή. Μερικά πλεονεκτήματά της είναι τα ακόλουθα:

* Διαθέτει μεγάλους και φωτεινούς χώρους αναμονής.

* Οι χώροι αναμονής δεν είναι ενιαίοι.

* Τα εξεταστήρια, οι διοικητικές υπηρεσίες, οι θάλαμοι και οι βοηθητικές εγκαταστάσεις είναι ορθά κατανομημένα και δεν αλληλοεπηρεάζονται.

* Το Κ.Υ. διαθέτει βοηθητικές εγκαταστάσεις για άτομα με κινητικά προβλήματα π.χ. μπάρες, τουαλέτες για αναπήρους κλπ.

ΑΝΑΛΥΣΗ ΠΡΟΣΩΠΙΚΟΥ

* Υπάρχει μεγάλη έλλειψη ιατρών και ειδικοτήτων στο Κ.Υ. Βασιλικής.

* Το ποσοστό πληρότητας των οργανικών θέσεων φθάνει το 32% την εξεταζομένη περίοδο.

* Τα ποσοστά πληρότητας του Νοσηλευτικού προσωπικού βελτιώνονται και το έτος 1997 η πληρότητα φθάνει το 60%.

* Σημαντικές ελλείψεις παρατηρούνται στο Διοικητικό προσωπικό με μέσο όρο ποσοστών πληρότητας 23%.

* Ολόκληρο το ιατρικό προσωπικό ανήκει στην κατηγορία ΠΕ με ποσοστό 31,8%.

* Στις κατηγορίες ΤΕ και ΔΕ ανήκει το Νοσηλευτικό προσωπικό στο σύνολό του.

* Το Διοικητικό προσωπικό στο μεγαλύτερο ποσοστό του ανήκει στην κατηγορία ΥΕ και ένα σημαντικό ποσοστό στην κατηγορία ΔΕ. Αυτό σημαίνει ότι το Διοικητικό προσωπικό είναι ανειδίκευτο στο μεγαλύτερο ποσοστό του.

ΝΟΣΟΛΟΓΙΚΗ ΚΙΝΗΣΗ Κ.Υ. ΒΑΣΙΛΙΚΗΣ

Η νοσολογική κίνηση του Κ.Υ. Βασιλικής, παρουσιάζει αυξήσεις την εξεταζομένη περίοδο.

* Το μεγαλύτερο ποσοστό των εξετάσεων γίνονται στο παθολογικό ιατρείο του Κ.Υ., ενώ το μικρότερο στο παιδιατρικό.

* Ο μεγαλύτερος αριθμός εξεταζομένων σημειώνεται τους καλοκαιρινούς μήνες και οφείλεται στην μεγαλύτερη αύξηση του πληθυσμού με τον τουρισμό.

ΔΕΙΚΤΕΣ Κ.Υ. ΒΑΣΙΛΙΚΗΣ

ΔΕΙΚΤΕΣ ΕΙΣΡΟΩΝ

* Το έτος 1997, αντιστοιχούν 661 κάτοικοι ανά απασχολούμενο στο Κ.Υ.

* Η αναλογία κατοίκων ανά ιατρικό προσωπικό την εξεταζομένη περίοδο, είναι 1793 άτομα ανά ιατρό του Κ.Υ.

* Το Ιατρικό προσωπικό που αναλογεί σε 1000 κατοίκους είναι 0,55 Ιατροί ανά

1000 άτομα.

* Τα έτη 1993, 1996 και 1997, αντιστοιχεί όλος ο εξυπηρετούμενος πληθυσμός σε έναν οδοντίατρο.

* Και στα τρία έτη της εξεταζομένης περιόδου, αναλογούν 3.138 κάτοικοι σε κάθε ειδικευμένο ιατρό στο Κ.Υ.

* Το έτος 1997, σημειώνεται η καλύτερη αναλογία κατοίκων σε κάθε Νοσηλευτή - τρια. Η αναλογία αυτή είναι 965 άτομα

* Το Διοικητικό προσωπικό ανά 1000 κατοίκους είναι είναι ανεπαρκές και φθάνει το 0,0003.

* Η αναλογία κατοίκων σε κάθε υπάλληλο της Διοικητικής υπηρεσίας, είναι πολύ μεγάλη και φθάνει τα 2.510 άτομα τα έτη 1993 - 1996, ενώ το 1997 φθάνει τα 2.092 άτομα.

Από όλη τα παραπάνω συμπεράσματα, διαπιστώνουμε τα εξής:

Το Κ.Υ. Βασιλικής δεν λειτουργεί κανονικά, διότι δεν είναι αυτόνομο και ανεξάρτητο από το Γ.Ν.Ν. Λευκάδας. Για να σταματήσει να υπολειτουργεί και για να μπορέσει να ανταποκριθεί πλήρως στις απαιτήσεις της περιοχής του, πρέπει να λειτουργήσει ως αποκεντρωμένη μονάδα που θα έχει την δική της οργάνωση, διοίκηση και αυτονομία. Οι κτιριακές εγκαταστάσεις και ο εξοπλισμός του επιτρέπουν την αυτόνομη λειτουργία του. Το μόνο που μένει είναι η πρόσληψη προσωπικού, η λειτουργία περισσότερων ιατρικών ειδικοτήτων στο Κ.Υ. και η οικονομική του αυτονομία. Για τον λόγο αυτό, πρέπει να σταματήσει να υπάγεται στο Γ.Ν.Ν. Λευκάδας.

ΜΕΡΟΣ 3οΝ
ΓΕΝΙΚΑ ΣΥΜΠΕΡΑΣΜΑΤΑ -
ΠΡΟΤΑΣΕΙΣ

ΚΕΦΑΛΑΙΟ 6οΝ
ΓΕΝΙΚΑ ΣΥΜΠΕΡΑΣΜΑΤΑ

Α' ΜΕΡΟΣ: ΣΥΜΠΕΡΑΣΜΑΤΑ ΓΙΑ ΤΟ Γ.Ν.Ν. ΛΕΥΚΑΔΑΣ ΓΕΩΓΡΑΦΙΚΗ ΘΕΣΗ ΚΑΙ ΚΤΙΡΙΑΚΗ ΧΩΡΟΚΑΤΑΝΟΜΗ

* Η γεωγραφική θέση του Γ.Ν.Ν. Λευκάδας στο Νομό, δεν είναι κατάλληλη διότι η πόλη της Λευκάδας βρίσκεται στο βόρειο τμήμα του Νομού και της Νήσου, με αποτέλεσμα ο πληθυσμός της Νότιας Λευκάδας και των μικρών νησιών να μην έχει ευκολία πρόσβασης στο Νοσοκομείο.

* Σημαντικό πλεονέκτημα αποτελεί η γεωγραφική θέση του Νοσοκομείου, αφού βρίσκεται πολύ κοντά στην είσοδο - έξοδο του νησιού και επιτυγχάνεται η γρήγορη μεταφορά ασθενών σε μεγάλα Νοσοκομεία γειτονικών νομών, π.χ. Ιωαννίνων.

* Η θέση του Νοσοκομείου στην πόλη της Λευκάδας εξασφαλίζει εύκολη πρόσβαση σε όλους τους κατοίκους της, αλλά δημιουργεί προβλήματα διότι το Νοσοκομείο βρίσκεται σχεδόν στο κέντρο της πόλης.

* Ο χώρος αναμονής των περισσότερων Ε.Ι. είναι ενιαίος με αποτέλεσμα να επικρατεί σύγχυση.

* Τα περισσότερα Εξωτερικά Ιατρεία είναι συγκεντρωμένα στο ισόγειο, με αποτέλεσμα να γίνονται εύκολα αντιληπτά.

* Όλοι οι χώροι Διοίκησης βρίσκονται συγκεντρωμένοι στην ίδια πτέρυγα, ώστε να εξυπηρετούνται εύκολα οι πελάτες - ασθενείς.

* Η παιδιατρική κλινική στεγάζεται στην ίδια πτέρυγα με την παθολογική και την καρδιολογική, με αποτέλεσμα να υπάρχει ο κίνδυνος μετάδοσης ασθενειών.

* Οι επικίνδυνες εγκαταστάσεις όπως λεβητοστάσιο, μαγειρεία, είναι στεγασμένες σε ξεχωριστή πτέρυγα.

* Υπάρχουν παντού προειδοποιητικές πινακίδες στο Νοσοκομείο.

ΔΙΟΙΚΗΤΙΚΗ ΔΟΜΗ ΚΑΙ ΟΡΓΑΝΩΣΗ ΤΟΥ Γ.Ν.Ν. ΛΕΥΚΑΔΑΣ

* Στην Ιατρική Υπηρεσία λειτουργούν ορισμένα τμήματα τα οποία δεν προβλέπονται από τον οργανισμό και είναι τα εξής:

* Διαβητολογικό τμήμα

* Πνευμονολογικό τμήμα

* Οδοντιατρικό τμήμα

* Κυτταρολογικό τμήμα

* Υπάρχουν όμως και τμήματα που προβλέπονται από τον οργανισμό αλλά δεν

λειτουργούν στο Νοσοκομείο. Τα τμήματα αυτά είναι:

- * Μονάδα Τεχνητού Νεφρού.
- * Νεφρολογίας
- * Διατομεακό τμήμα ημερήσιας Νοσηλείας
- * Στη Νοσηλευτική υπηρεσία, λειτουργούν τα τμήματα:
- * Πληροφορικής οργάνωσης
- * Βιοϊατρικής Τεχνολογίας
- * Αυτοτελές γραφείο Κοινωνικής Υπηρεσίας

ΣΤΕΛΕΧΩΣΗ ΠΡΟΣΩΠΙΚΟΥ

α) ΙΑΤΡΙΚΗ ΥΠΗΡΕΣΙΑ

- * Το ιατρικό προσωπικό του Γ.Ν.Ν. Λευκάδας, παρουσιάζει αύξηση.
- * Το έτος 1997 το ποσοστό κάλυψης ιατρικού προσωπικού φθάνει το 56%.
- * Οι κατηγορίες βοηθών φαρμακείου και φαρμακοποιών παρουσιάζουν κάλυψη 100%.

β) ΝΟΣΗΛΕΥΤΙΚΗ ΥΠΗΡΕΣΙΑ

- * Το Νοσηλευτικό προσωπικό κατέχει το μεγαλύτερο ποσοστό πληρότητας επί του συνοδικού υπηρετούντος προσωπικού (69%).
- * Η κατηγορία επισκεπτριών παρουσιάζει κάλυψη 100%.
- * Δεν υπηρετούν Νοσοκόμες 4ετούς φοίτησης στο Γ.Ν.Ν. Λευκάδας.
- * Υπάρχει αύξηση του Νοσηλευτικού προσωπικού στο Νοσοκομείο.
- * Το μεγαλύτερο ποσοστό επί του συνοδικού Νοσηλευτικού προσωπικού, εμφανίζεται στις κατηγορίες ΤΕ και ΔΕ.

γ) ΔΙΟΙΚΗΤΙΚΗ ΥΠΗΡΕΣΙΑ

- * Το ποσοστό πληρότητας του Διοικητικού προσωπικού επί του συνοδικού προσωπικού, είναι αρκετά υψηλό και καλύπτει το 60%.
- * Το μεγαλύτερο ποσοστό επί του συνοδικού Διοικητικού προσωπικού εμφανίζεται στην κατηγορία ΔΕ (48,6%). Το ποσοστό της κατηγορίας ΠΕ είναι χαμηλό και φθάνει το 5,7%. Το ποσοστό της κατηγορίας ΤΕ είναι 6,6%, γεγονός που σημαίνει χαμηλή ειδίκευση του Διοικητικού προσωπικού και προσφορά υπηρεσιών σε μη ικανοποιητικό επίπεδο.

ΝΟΣΟΛΟΓΙΚΗ ΚΙΝΗΣΗ

Από την αναδυση των στοιχείων της Νοσολογικής Κίνησης του Γ.Ν.Ν. Λευκάδας,

παρατηρείται ότι ο αριθμός των εξετάσεων στα Ε.Ι. του Νοσοκομείου αυξάνεται συνεχώς τα έτη 1993 και 1996. Το έτος 1997, σημειώθηκε μικρή μείωση 12,4%.

Μεγάλη αύξηση παρουσιάζουν οι εξετάσεις του Εργαστηριακού Τομέα με την αυξημένη προσέλευση των αθλοδωπών και την αύξηση του προσωπικού του Μικροβιολογικού - Βιοχημικού Εργαστηρίου από το 1996.

Αυξήσεις παρατηρούνται και στους αριθμούς των νοσηλευθέντων και των ημερών νοσηλείας, που οφείλονται στην καλύτερη οργάνωση των κλινικών, την καλύτερη στελέχωσή τους, την αύξηση του αριθμού των κλινών του Νοσοκομείου και τον περιορισμό των διακομιδών των ασθενών σε άλλα γειτονικά Νοσοκομεία όπως το Γ.Ν.Ν. Πρέβεζας.

ΔΕΙΚΤΕΣ ΑΠΟΔΟΤΙΚΟΤΗΤΑΣ

* Η αναλογία κατοίκων του Ν.Λευκάδας ανά νοσηλευτική κλίνη είναι 261,3 κάτοικοι / κλίνη. Το έτος 1990 στην Ελλάδα η αναλογία αυτή είναι 197 άτομα / κλίνη.

* Το έτος 1997 σημειώνεται η καλύτερη αναλογία κατοίκων ανά ιατρό. Ετσι, αναλογούν 655 κάτοικοι / ιατρό.

* Το ίδιο έτος αντιστοιχούν 15 ιατροί σε 10.000 κατοίκους.

* Η αναλογία κατοίκων ανά Νοσηλεύτη - τρία το έτος 1997 είναι 246 άτομα. Σε κάθε 10.000 κατοίκους αναλογούν 40 νοσηλευτές - τρεις το έτος 1997.

* Το ίδιο έτος σε κάθε κάτοικο του Ν.Λευκάδας αναλογούν 0,40 ημέρες Νοσηλείας.

* Η αναλογία Νοσηλευτικού προσωπικού ανά κλίνη είναι 1/1.

* Η μέση διάρκεια νοσηλείας στο Γ.Ν.Ν. Λευκάδας την περίοδο 1993 - 1997 είναι 4,7 ημέρες, ενώ στην Ελλάδα το έτος 1990ξ είναι 7,3 ημέρες.

ΟΙΚΟΝΟΜΙΚΑ ΣΤΟΙΧΕΙΑ

* Το μεγαλύτερο ποσοστό των εξόδων του Νοσοκομείου δαπανάται στην μισθοδοσία του προσωπικού και για δαπάνες σε φάρμακα και υγειονομικό υλικό.

* Μικρό είναι το ποσοστό των χρημάτων που δαπανάται για επισκευές, συντήρηση κτιρίου, αγορές παγίου εξοπλισμού και ιατρικών μηχανημάτων, με αποτέλεσμα να μην γίνεται εκσυγχρονισμός του ιδρύματος και να μην λειτουργούν νέα μηχανήματα.

* Το μεγαλύτερο ποσοστό των εσόδων προέρχεται από την μισθοδοσία του προσωπικού καθώς και από τα έσοδα από φάρμακα, νοσήλεια, εξετάσεις και τα

λειτουργικά έσοδα του Νοσοκομείου.

ΟΡΓΑΝΩΣΗ ΔΟΜΗ ΚΑΙ ΛΕΙΤΟΥΡΓΙΑ ΤΟΥ ΝΟΣΟΚΟΜΕΙΑΚΟΥ ΦΑΡΜΑΚΕΙΟΥ ΣΤΟ Γ.Ν.Ν. ΛΕΥΚΑΔΑΣ

* Η τοποθεσία του Ν.Φ. στο υπόγειο του Γ.Ν.Ν. Λευκάδας, είναι ορθή διότι εξασφαλίζεται άμεση πρόσβαση σ' αυτό και βρίσκεται σε ικανοποιητική απόσταση από υπηρεσίες που το επηρεάζουν δυσμενώς όπως μαγειρεία, πλυντήρια, ληβητοστάσιο, εργαστήρια κ.ά.

* Η χωροκατανομή του Ν.Φ. είναι ικανοποιητική αφού διαθέτει εκτός από το γραφείο του Δ/ντή, μετάλη αποθήκη φαρμάκων και υγειονομικού υλικού και ξεχωριστή αποθήκη οιονοπνευμάτων και εύφλεκτων υλικών.

* Τα βιβλία και τα παραστατικά που χρησιμοποιεί το Ν.Φ. είναι αυτά που χρειάζονται για την γνωστή λειτουργία του. Σύντομα θα λειτουργήσει σύστημα μηχανογράφησης.

* Οι κατηγορίες φαρμακοποιών και βοηθών φαρμακείου την εξεταζομένη περίοδο καλύπτουν το 100% των οργανικών θέσεων.

* Όσον αφορά στην εκπαίδευση κατά ειδικότητα του προσωπικού του Ν.Φ., διαπιστώνεται ότι το 33,3% είναι ΠΕ και το 66,6% ανήκει στις κατηγορίες ΤΕ και ΥΕ.

* Το προσωπικό του Ν.Φ. αποτελείται από γυναίκες.

Β' ΜΕΡΟΣ: ΣΥΜΠΕΡΑΣΜΑΤΑ ΓΙΑ ΤΟ Κ.Υ. ΒΑΣΙΛΙΚΗΣ ΝΟΤΙΑΣ ΛΕΥΚΑΔΑΣ

ΓΕΩΓΡΑΦΙΚΗ ΘΕΣΗ ΚΑΙ ΚΤΙΡΙΑΚΗ ΧΩΡΟΚΑΤΑΝΟΜΗ ΤΟΥ Κ.Υ. ΒΑΣΙΛΙΚΗΣ

- * Η γεωγραφική θέση του Κ.Υ. Βασιλικής, κρίνεται κατάλληλη διότι:
- * Υπάρχει εύκολη πρόσβαση για όλον τον εξυπηρετούμενο πληθυσμό.
- * Είναι εγκατεστημένο κοντά στο εμπορικό κέντρο της κωμόπολης. Επίσης, βρίσκεται κοντά σε δύο φαρμακεία.
- * Εξυπηρετεί το Νότιο τμήμα του Νομού Λευκάδας που δεν έχει εύκολη πρόσβαση στο Νοσοκομείο.
- * Η κτιριακή του χωροκατανομή είναι ορθή και ανταποκρίνεται στις σύγχρονες απαιτήσεις για πρωτοβάθμια φροντίδα υγείας.
- * Οι χώροι αναμονής του Κ.Υ. δεν είναι ενιαίοι.
- * Τα εξεταστήρια, ιατρεία, οι διοικητικές υπηρεσίες, οι χώροι νοσηλείας και οι βοηθητές εγκαταστάσεις είναι ορθά κατανομημένα για να μην αλληλοεπηρεάζονται.
- * Το Κ.Υ. διαθέτει εγκαταστάσεις για άτομα με κινητικά προβλήματα, όπως μπάρες, ειδικές τουαλέτες κ.ά.

ΑΝΑΛΥΣΗ ΠΡΟΣΩΠΙΚΟΥ

- * Υπάρχει μεγάλη έλλειψη ιατρικού προσωπικού στο Κ.Υ. Βασιλικής.
- * Το ποσοστό πληρότητας των οργανικών θέσεων φθάνει το 32% την εξεταζόμενη περίοδο.
- * Το ποσοστό πληρότητας του Νοσηλευτικού προσωπικού το έτος 1997 είναι 60%.
- * Σημαντικές ελλείψεις παραρτούνται και στο Διοικητικό προσωπικό με μέσο όρο ποσοστών πληροτητας 23%.
- * Το Ιατρικό προσωπικό στο σύνολό του ανήκει στην κατηγορία ΠΕ. Το Νοσηλευτικό προσωπικό ανήκει στις κατηγορίες ΤΕ και ΔΕ και το Διοικητικό προσωπικό στην κατηγορία ΥΕ ως προς την πλειοψηφία τους.

ΝΟΣΟΛΟΓΙΚΗ ΚΙΝΗΣΗ Κ.Υ. ΒΑΣΙΛΙΚΗΣ

- * Το μεγαλύτερο ποσοστό των εξεταζομένων στο Κ.Υ. εξετάζεται στο παθολογικό ιατρείο (κυρίως συνταξιούχοι).
- * Ο μεγαλύτερος αριθμός ιατρικών εξετάσεων σημειώνεται τους καλοκαιρινούς μήνες και οφείλεται στην αύξηση του πληθυσμού της περιοχής με την τουριστική

κίνση.

ΔΕΙΚΤΕΣ Κ.Υ. ΒΑΣΙΛΙΚΗΣ

* Το έτος 1997 αντιστοιχούν 661 κάτοικοι σε κάθε απασχολούμενο στο Κ.Υ..

* Το ιατρικό προσωπικό που αναλογεί σε 1000 κατοίκους είναι 0,55 ιατροί / 1000 άτομα.

* Τα έτη 1996 - 1997, αντιστοιχεί όλος ο εξυπηρετούμενος πληθυσμός του Κ.Υ. σε ένα παθολόγο και ένα παιδίατρο.

* Τα έτη 1993 - 1996 και 1997, αντιστοιχεί όλος ο εξυπηρετούμενος πληθυσμός του Κ.Υ. σε ένα οδοντίατρο.

* Το έτος 1997 αναλογούν 965 άτομα σε κάθε Νοσηλεύτη - τρια του Κ.Υ.

* Το Διοικητικό προσωπικό ανά 1000 κατοίκους κρίνεται ανεπαρκές και φθάνει 0,0003 Διοικητικοί υπάλληλοι / 1000 κατοίκους.

ΚΕΦΑΛΑΙΟ 7ον
ΠΡΟΤΑΣΕΙΣ

1) ΓΙΑ ΤΟ Γ.Ν.Ν. ΛΕΥΚΑΔΑΣ

- Κύριο μέλημα της Διοίκησης του Γ.Ν.Ν. Λευκάδας πρέπει να γίνει η άμεση κατασκευή της νέας πτέρυγας του Νοσοκομείου.
- Πρέπει να δημιουργηθούν νέα τμήματα, εργαστήρια, Μονάδες και Εξωτερικά Ιατρεία στο Νοσοκομείο όπως:
 - Τμήμα ημερήσιας νοσηλείας
 - Ξεχωριστό τμήμα επειγόντων περιστατικών. Μέχρι σήμερα το τμήμα αυτό συστεγάζεται με το Ε.Ι. του χειρουργικού τμήματος.
 - Τμήμα πληροφορικής (ολοκληρωμένη λειτουργία του).
 - Τμήμα Βιοϊατρικής τεχνολογίας.
 - Επαναλειτουργία του Τμήματος Κοινωνικής Υπηρεσίας.
 - Δημιουργία της Μονάδας Τεχνητού Νεφρού και κλινικής για τους νοσηλευόμενους νεφροπαθείς.
 - Δημιουργία Μονάδας πρόωρων στο Μαιευτικό - Γυναικολογικό τμήμα.
 - Επάνδρωση της Γυναικολογικής - Μαιευτικής κλινικής με πολύ καλό ειδικευμένο ιατρικό προσωπικό.
 - Αγορά εξοπλισμού, κυρίως ιατρικού, για το Γυναικολογικό - Μαιευτικό τμήμα.
 - Δημιουργία Δερματολογικού και Νευρολογικού εξωτερικού Ιατρείου.
 - Δημιουργία Νευρολογικής και Ψυχιατρικής κλινικής.
 - Δημιουργία ξεχωριστού τμήματος Φυσικοθεραπείας και Εργοθεραπείας με τις κατάλληλες εγκαταστάσεις και το κατάλληλο ειδικευμένο προσωπικό.
 - Μεταφορά όλων των Διοικητικών Υπηρεσιών σε μια πτέρυγα.
 - Επέκταση της παθολογικής κλινικής.
 - Επέκταση της χειρουργικής κλινικής.
 - Μεταφορά της παιδιατρικής κλινικής σε άλλο όροφο του κτιρίου, μακριά από την παθολογική κλινική.
 - Εμπλουτισμό του Ακτινοδιαγνωστικού εργαστηρίου με νέα σύγχρονα ακτινολογικά μηχανήματα.
 - Δημιουργία ουρολογικής κλινικής με το ανάλογο Ε.Ι. και το ανάλογο εργαστήριο.
 - Καλύτερη οργάνωση και εξοπλισμό στα χειρουργεία με αποτέλεσμα την συγκράτηση στο Νοσοκομείο σοβαρότερων περιστατικών.
 - Δημιουργία κατάλληλου εργαστηρίου για να εξετάζονται οι ασθενείς με AIDS.

- Δημιουργία ή διαμόρφωση κατάλληλης αίθουσας ή αιθουσών για σεμινάρια, συγκεντρώσεις, γιορτές κλπ.

- Δημιουργία Σχολής Νοσοκόμων, Βοηθών Εργαστηρίων και αύξηση των προβλεπόμενων θέσεων για πρακτική άσκηση σε σπουδαστές.

- Πρόσληψη ειδικευμένου προσωπικού σε όλες τις υπηρεσίες.

- Απαίτηση μεγαλύτερων κονδυλίων από το Υπουργείο Υγείας και Πρόνοιας και την Περιφέρεια Ιονίων Νήσων στην οποία ανήκει ο Νομός Λευκάδας, για την κάλυψη των αναγκών του Νοσοκομείου.

- Καλύτερη αξιοποίηση των περιουσιακών στοιχείων που ανήκουν στο Νοσοκομείο.

Αυτές είναι μερικές από τις προτάσεις που αποβλέπουν στην επίλυση των προβλημάτων του Νοσοκομείου και στην καλύτερη λειτουργία του.

2) ΓΙΑ ΤΟΚΕΝΤΡΟ ΥΓΕΙΑΣ ΒΑΣΙΛΙΚΗΣ ΝΟΤΙΑΣ ΛΕΥΚΑΔΑΣ

- Πρόσληψη προσωπικού όλων των ειδικοτήτων στο Κ.Υ.

- Επιστροφή του ασθενοφόρου στο Κ.Υ. Βασιλικής από το Γ.Ν.Ν. Λευκάδας.

- Λειτουργία στο Κ.Υ. όλων των προβλεπόμενων Ιατρείων, Τμημάτων και Εργαστηρίων όπως Ακτινολογικό, Μικροβιολογικό, Α' βοηθειών κλπ.

- Το Κ.Υ. Βασιλικής, όπως και όλα τα Κ.Υ. στην Ελλάδα, πρέπει να μην υπαγεται στο Γ.Ν.Ν. Λευκάδας οργανικά και διοικητικά. Πρέπει να είναι ανεξάρτητο και να υπάγεται κατ' ευθείαν στο Υπουργείο Υγείας και Πρόνοιας. Με τον τρόπο αυτό, θα είναι αυτόνομο, θα καταρτίζει τον δικό του προϋπολογισμό και απολογισμό και θα προσλαμβάνει προσωπικό ανάλογα με τις ανάγκες του.

ΒΙΒΛΙΟΓΡΑΦΙΑ

- * Π.Γ. ΡΟΝΤΟΓΙΑΝΝΗΣ "ΙΣΤΟΡΙΑ ΤΗΣ ΝΗΣΟΥ ΛΕΥΚΑΔΑΣ" ΤΟΜΟΣ Β', ΑΘΗΝΑ 1982
- * ΠΑΝΟΣ Θ.ΚΟΥΝΙΑΚΗΣ "Η ΣΥΓΧΡΟΝΟΣ ΛΕΥΚΑΣ 1890-1936", ΑΘΗΝΑ 1937
- * ΜΙΧΑΛΗΣ ΤΟΥΜΠΑΣ "Λευκάδα χθες και σήμερα", ΑΘΗΝΑ 1992
- * ΤΟΥΡΙΣΤΙΚΟΣ ΟΔΗΓΟΣ "ΠΕΡΠΑΤΩΝΤΑΣ ΣΤΗ ΛΕΥΚΑΔΑ", ΕΝΤΥΠΩΣΗ, ΛΕΥΚΑΔΑ 1998
- * ΧΑΡΑΜΨΙΔΟΥ ΕΛΕΝΗ, ΚΟΛΙΑ ΠΟΛΥΞΕΝΗ "ΝΟΜΑΡΧΙΑΚΟ ΓΕΝΙΚΟ ΝΟΣΟΚΟΜΕΙΟ ΚΟΖΑΝΗΣ "ΜΑΜΑΤΣΕΙΟ" - ΔΟΜΗ, ΟΡΓΑΝΩΣΗ ΚΑΙ ΛΕΙΤΟΥΡΓΙΑ ΤΟΥ ΝΟΣΟΚΟΜΕΙΑΚΟΥ ΦΑΡΜΑΚΕΙΟΥ" Πτυχιακή Εργασία, ΚΑΛΑΜΑΤΑ 1997
- * ΦΕΚ 814/86 "Αναμόρφωση του Οργανισμού του Γενικού Νοσοκομείου Λευκάδας", ΑΘΗΝΑ 25/11/1986.
- * ΦΕΚ 681/92 "Αρμοδιότητες του Διοικητικού Συμβουλίου" Άρθρο 1, Αθήνα 20.11.1992.
- * ΦΕΚ 100/78, ΠΔ 480/78 "Περί τροποποίησης και συμπλήρωσης του Οργανισμού του Γενικού Νοσοκομείου Λευκάδος", Άρθρα 1 - 12, Αθήνα 20.6.1978.
- * ΦΕΚ 222/75, ΠΔ 685/75 "Περί τροποποίησης και συμπλήρωσης του Οργανισμού του Γενικού Νοσοκομείου Λευκάδος", Άρθρα 1 - 6, Αθήνα 11.10.1975.
- * ΦΕΚ 12/60, ΠΔ 64/60 "Περί τροποποίησης και συμπλήρωσης του Οργανισμού του Γενικού Νοσοκομείου Λευκάδος" Άρθρα 1 - 14, Αθήνα 13.2.1960.
- * ΦΕΚ 40/56, "Περί αναμορφώσεως του Οργανισμού του Δημοτικού Νοσοκομείου Λευκάδος", Αθήνα 1.2.1956.
- * Απογραφές πληθυσμού Νομού Λευκάδας για τα έτη 1961, 1971, 1981, 1991.
- * Απογραφή πληθυσμού Νομού Αιτωλοακαρνανίας του έτους 1991.
- * Αρχιτεκτονικά σχέδια του Γ.Ν.Ν. Λευκάδας.
- * Αρχιτεκτονικά σχέδια του Κ.Υ. Βασιλικής.
- * Δρούμπαλης Φώτιος "ΠΡΟΤΥΠΕΣ ΜΟΝΑΔΕΣ ΥΓΕΙΑΣ", Σημειώσεις, ΤΕΙ Καλαμάτας.
- * Σταύρος Ν.Παρθένιος, "Οργάνωση και Διοίκηση Μονάδων Υγείας" τεύχος ΙΙΙ, Καλαμάτα 1997.

ΠΑΡΑΡΤΗΜΑ

ΓΕΝΙΚΟΝ ΝΟΣΟΚΟΜΕΙΟΝ ΛΕΥΚΑΔΟΣ**ΦΑΡΜΑΚΕΙΟΝ**

Ημερησία κατάσταση διατεθέντος φαρμακευτικού και επιδεσμικού υλικού δυνάμει των

υκ' αριθ

συνταγολογίων

Αύξ αριθ.	Είδος Φαρμάκου	Μονάς Μετρήσ.	Π Ο Σ Ο Τ Η Σ		Αριθμός Καρτέλλας	Παρατηρήσεις
			Μ ε ρ ι κ ή	Ολική		
1						
2						
3						
4						
5						
6						
7						
8						
9						
10						
11						
12						
13						
14						
15						
16						

Εν Λευκάδι τη..... 19.....

Ο Υπόλογος Φαρμακείου

ΒΙΒΛΙΟ
ΑΓΟΡΑΣ ΚΑΙ ΔΙΑΘΕΣΕΩΣ
ΟΙΝΟΠΝΕΥΜΑΤΩΝ

Αύξ. Αριθ.

Οικ. Χρήση.....

(Τίτλος Νοσοκομείου)

ΙΑΤΡΙΚΗ ΥΠΗΡΕΣΙΑ
ΤΟΜΕΑΣ ΦΑΡΜΑΚΕΥΤΙΚΟΣ
ΤΜΗΜΑ ΦΑΡΜΑΚΕΥΤΙΚΟ

ΜΗΝΑΣ.....199

ΜΟΝΑΔΑ ΜΕΤΡΗΣΗΣ.....

ΚΩΔΙΚΟΣ.....ΟΙΝΟΠΝΕΥΜΑ ΚΑΘΑΡΟ 95o					ΚΩΔΙΚΟΣ.....ΟΙΝΟΠΝΕΥΜΑ ΜΕΤΟΥΣΙΟΜΕΝΟ			
Ημερο- μηνία	Άδεια αγοράς και Ημερομηνία	ΕΙΣΑΓΩΓΗ	ΕΞΑΓΩΓΗ	ΥΠΟΛΟΙΠΟ	Άδεια αγοράς και Ημερομηνία	ΕΙΣΑΓΩΓΗ	ΕΞΑΓΩΓΗ	ΥΠΟΛΟΙΠΟ
	Από Μεταφορά				Από Μεταφορά			
1								
2								
3								
4								
5								
6								
7								
8								
9								
10								
11								
12								
13								
14								
15								
16								
17								
18								
19								
20								
21								
22								
23								
24								
25								
26								
27								
28								
	Σε μεταφορά				Σε μεταφορά			

ΤΜΗΜΑ ΦΑΡΜΑΚΕΥΤΙΚΟ

ΠΡΟΣ

ΤΗ ΔΙΕΥΘΥΝΣΗ ΥΓΙΕΙΝΗΣ
Η

ΤΟ ΤΜΗΜΑ ΥΓΙΕΙΝΗΣ

ΤΗΣ ΝΟΜΑΡΧΙΑΣ

Αριθ. πρωτ. _____

Της _____ 199_

Ταχ. Δ/ση

Τηλέφωνο _____

Διευθυντής Φαρμακοποιός

ΤΡΙΜΗΝΙΑΙΑ ΚΑΤΑΣΤΑΣΗ ΚΑΤΑΝΑΛΩΣΕΩΣ ΝΑΡΚΩΤΙΚΩΝ ΦΑΡΜΑΚΩΝ
ΤΩΝ ΠΙΝΑΚΩΝ Γ-ΒΣ-ΓΣ & Δ ΤΟΥ Ν. 1729/87

Του _____ Τριμήνου 199 _____, δηλαδή από _____ μέχρι _____ 199 _____

α)α	Όνομασία, Περιεκτικότητα, Μορφή ΦΑΡΜΑΚΟΥ	Υπόλοιπα προηγ. μ. τριμήνου	Αγορές Τριμήνου	ΑΘΡΟΙΣΗ	Κατανάλωση Τριμήνου	ΥΠΟΛΟΙ για επόμε τρίμη

Ημερομηνία _____ 199 _____

Ο Δ/ΝΤΗΣ ΦΑΡΜΑΚΟΠΟΙΟΣ
(υπογραφή & σφραγίδα)

Ο ΔΙΟΙΚΗΤΙΚΟΣ Δ/ΝΤΗΣ
(υπογραφή & σφραγίδα)

(Τίθεται η σφραγίδα του Νοσοκομείου)



ΗΜΕΡΙΣ ΤΗΣ ΚΥΒΕΡΝΗΣΕΩΣ ΤΗΣ ΕΛΛΗΝΙΚΗΣ ΔΗΜΟΚΡΑΤΙΑΣ

ΑΘΗΝΑ
25 ΝΟΕΜΒΡΙΟΥ 1988

ΤΕΥΧΟΣ ΔΕΥΤΕΡΟ

ΑΡΙΘΜΟΣ ΦΥΛΑΚΟΥ
814

ΥΠΟΥΡΓΙΚΕΣ ΑΠΟΦΑΣΕΙΣ & ΕΓΚΡΙΣΕΙΣ

Αρθρ. ΑΣΠ/οικ. 19188

Προσδιορισμός του Οργανισμού του Γενικού Νοσοκομείου Λευκάδας.

Ο ΥΠΟΥΡΓΟΣ
ΥΓΕΙΑΣ, ΠΡΟΝΟΙΑΣ ΚΑΙ ΚΟΙΝ. ΑΣΦΑΛΙΣΕΩΝ

Έχοντας υπόψη:

1. Τις διατάξεις των παρ. 1, 2, 3 και 4 του άρθρου 10 του Ν. 1397/83 «ΕΘΝΙΚΟ ΣΥΣΤΗΜΑ ΥΓΕΙΑΣ» (ΦΕΚ 283/Α/83).
2. Τις διατάξεις του Π.Δ. 87/86 «Θναιό πλαίσιο οργάνωσης των Νοσοκομείων» (ΦΕΚ 32/Α/86).
3. Την 13/25.9.85 απόφαση του Δ.Σ. του Γενικού Νοσοκομείου Λευκάδας αποφασίζουμε:

Άρθρο 1.

Ο Οργανισμός του Γενικού Νοσοκομείου Λευκάδας, όπως αυτός ισχύει με το 480/78 Π.Δ. «Περί τροποποίησης και συμπλήρωσης του Οργανισμού του Γενικού Νοσοκομείου Λευκάδας» (ΦΕΚ 100/Α/78), αντικαθίσταται σύμφωνα με τις διατάξεις της απόφασης αυτής.

Άρθρο 2.

Νομική μορφή - Επωνυμία - Έδρα - Σερραϊδιά.

1. Το Νοσοκομείο αυτό, που υπάγεται στις διατάξεις του Ν.Δ. 2692/53 περί οργάνωσης της Ιατρικής Αντιλήψεως» (ΦΕΚ 254/Α/53) και αποτελεί νομικό πρόσωπο δημοσίου δικαίου, που διέπεται από τις διατάξεις του Ν. Δ/τος αυτής, όπως τροποποιήθηκαν και συμπληρώθηκαν με την ενότητα και από τις διατάξεις του Ν. 1397/83 «ΕΘΝΙΚΟ ΣΥΣΤΗΜΑ ΥΓΕΙΑΣ», ορίζεται ως Νομαρχικό Γενικό Νοσοκομείο και οφείει την επωνυμία «Νομαρχικό Γενικό Νοσοκομείο Λευκάδας».

2. Έδρα της κεντρικής υπηρεσίας του Νοσοκομείου είναι η πόλη της Λευκάδας.

3. Το Νοσοκομείο έχει σερραϊδιά στρατηγική που ορίζει αναφέρονται σε επάλληλους κλάδους «ΕΛΛΗΝΙΚΗ ΔΗΜΟΚΡΑΤΙΑ — ΥΠΟΥΡΓΕΙΟ ΥΓΕΙΑΣ ΠΡΟΝΟΙΑΣ ΚΑΙ ΚΟΙΝΩΝΙΚΩΝ ΑΣΦΑΛΙΣΕΩΝ — ΝΟΜΑΡΧΙΑΚΟ ΓΕΝΙΚΟ ΝΟΣΟΚΟΜΕΙΟ ΛΕΥΚΑΔΑΣ» και στο μέτρο το Εθνόσημο.

Άρθρο 3.

Σκοπός.

Σκοπός — Νοσοκομείου είναι:

- α) Η κάλυψη, στο πλαίσιο και στην έκταση της διαφύλαξης της Ιατρικής του Υπηρεσίας, πρωτοβάθμιας και δευτεροβάθμιας περίθαλψης σύστημα για κάθε πολίτη ανεξάρτητα από την οικονομική, κοινωνική και επαγγελματική του κατάσταση, σύμφωνα με τους κανόνες του Εθνικού Συστήματος Υγείας.
- β) Η ανάπτυξη και προαγωγή της ιατρικής έρευνας.
- γ) Η εφαρμογή προγραμμάτων εκπαίδευσης συνεχούς εκπαίδευσης γιατρών καθώς και εκπαίδευσης και επιμόρφωσης λειτουργών άλλων Κλάδων Υγείας.

Άρθρο 4.

Τα έσοδα του Νοσοκομείου είναι:

- α) Οι επιχορηγήσεις από τον κρατικό εθνικό προϋπολογισμό και από τον προϋπολογισμό δημοσίων υπηρεσιών.
- β) Οι εισπράξεις από νοσήλια, εξετάσεις και λοιπές αμοιβές για παροχή υπηρεσιών.
- γ) Οι πρόσδοτα από την ίδια αυτού περιουσία.
- δ) Τα έσοδα από δωρεές, κληροδοτήματα, εκποιήσεις κλπ.

Άρθρο 5.

Δύναμη κρεβάτιών.

Η συνολική δύναμη του Νοσοκομείου ορίζεται σε κατώ (100) κρεβάτια.

Άρθρο 6.

Διάκριση Υπηρεσιών.

1. Το Νοσοκομείο αυτό απαρτίζεται από τις υπηρεσίες:
 - α) Ιατρική
 - β) Νοσηλευτική
 - γ) Διοικητική.
2. Κάθε υπηρεσία έχει τη δική της ξεχωριστή αρμοδιότητα και ιεραρχική διάρθρωση. Οι τρεις υπηρεσίες είναι μεταξύ του ισότιμες και υπάγονται ιεραρχικά στην Πρόεδρο του Δ.Σ. του Νοσοκομείου.
3. Το προσωπικό που τοποθετείται και υπηρετεί σε άλλη υπηρεσία επί αυτή που κινείται κατά κλάδο και κατηγορία σύμφωνα με τις διατάξεις της απόφασης αυτής, υπάγεται ιεραρχικά στην υπηρεσία που υπηρετεί.

Άρθρο 7

Διάρθρωση Ιατρικής Υπηρεσίας:

1. Η Ιατρική Υπηρεσία των Νοσοκομείων διαρθρώνεται:

α) Στους τομείς:

- α1. Παθολογικό με συνολική δύναμη: κενήνια (50) κρεβάτια.
- α2. Χειρουργικό με συνολική δύναμη: κενήνια (50) κρεβάτια.
- α3. Εργαστηριακό.

β) Στα διατομεακά τμήματα:

- β1. Σπειγόντων Περιστατικών
 - β2. Ξεμρήσιων Κοσπλευσίων
2. Κάθε τομέας διαρθρώνεται σε τμήματα ως εξής:

Α. ΠΑΘΟΛΟΓΙΚΟΣ ΤΟΜΕΑΣ

Τμήματα:

- α. Ένα (1) Παθολογικό
- β. Ένα (1) Παιδιατρικό
- γ. Ένα (1) Καρδιολογικό

Β. ΧΕΙΡΟΥΡΓΙΚΟΣ ΤΟΜΕΑΣ

Τμήματα:

- α. Ένα (1) Χειρουργικό -
- β. Ένα (1) Οφθαλμολογικό -
- γ. Ένα (1) Οτορινολαρυγγολογικό -
- δ. Ένα (1) Μαιευτικό - Γυναικολογικό

Γ. ΕΡΓΑΣΤΗΡΙΑΚΟΣ ΤΟΜΕΑΣ

Τμήματα:

- α. Ένα (1) Μικροβιολογικό - Βιοχημικό
- β. Ένα (1) Ακτινοδιαγνωστικό
- γ. Ένα (1) Αιματολογικό - Αιμοδοτικό. (13547/91)
- δ. Ένα (1) Φαρμακευτικό

3. Στους τομείς λειτουργούν τακτικά εξωτερικά ιατρεία αντίστοιχων ειδικοτήτων με τις ειδικότητες των γιατρών που υπηρετούν στο Νοσοκομείο.

Άρθρο 8

Διάρθρωση Κοσπλευτικής Υπηρεσίας

1. Η Κοσπλευτική Υπηρεσία αποτελεί Διεύθυνση και διαρθρώνεται σε δύο τομείς 1ο και 2ο, που ο καθένας διαρθρώνεται σε νοσπλευτικά τμήματα ως ακολούθως:

- α) Ο 1ος τομέας σε τέσσερα (4) τμήματα που καλύπτουν τον Παθολογικό και Χειρουργικό τομέα της Ιατρικής Υπηρεσίας.
- β) Ο 2ος τομέας σε ένα (1) τμήμα που καλύπτει τον Εργαστηριακό τομέα, τα διατομεακά τμήματα, τα εξωτερικά ιατρεία και τα χειρουργεία της Ιατρικής Υπηρεσίας.

2. Στο Νοσοκομείο συνιστάται Κοσπλευτική Επιτροπή που αποτελείται από:

- α) Τον Δ/ντή - Δ/τρια της Κοσπλευτικής Υπηρεσίας, ως Πρόεδρο.
 - β) Ένα (1) Προϊστάμενο τμήματος από κάθε τομέα.
 - γ) Ένα (1) Διπλωματούχο τμήματος από κάθε τομέα.
- Σα μέλη (β) και (γ) εκλέγονται για δύο (2) χρόνια με αναστασιακή υποχρέωση από το νοσπλευτικό κοσπλευτικό του αντίστοιχου τομέα που συνέρχεται με πρόταση του Προϊσταμένου αυτού.
- Σα μέλη της Κοσπλευτικής Επιτροπής εκλέγονται με αναστασιακή υποχρέωση του αντιπρόεδρου μεταξύ των υπό στοιχείων (β) μελών και

τον Γραμματέα μεταξύ των υπό στοιχείων (γ) μελών. Η Κοσπλευτική Επιτροπή γνωμοδοτεί για κάθε θέμα που αφορά την οργάνωση και λειτουργία της Κοσπλευτικής Υπηρεσίας και εισηγείται σχετικά με τον Πρόεδρό της στα αρμόδια όργανα του Νοσοκομείου.

Άρθρο 9

Διάρθρωση Διοικητικής Υπηρεσίας

Η Διοικητική Υπηρεσία αποτελεί Διεύθυνση και διαρθρώνεται σε:

- α. Τμήματα:
- β. Αυτοτελή Γραφεία

Α. ΤΜΗΜΑΤΑ

- α. Προσωπικού
- β. Γραμματείας
- γ. Οικονομικού
- δ. Τεχνικού
- ε. Πληροφορικής - Οργάνωσης
- στ. Βιοϊατρικής Τεχνολογίας

Β. ΑΥΤΟΤΕΛΗ ΓΡΑΦΕΙΑ

- α. Είλησης Αρρώστων
- β. Διατροφής
- γ. Γραμματείας Εξωτερικών Ιατρείων
- δ. Κοινωνικής Υπηρεσίας
- ε. Σπιντασίας
- στ. Ιατρονομίας

Άρθρο 10

Αρμοδιότητες Υπηρεσιών

Οι αρμοδιότητες κάθε υπηρεσίας του Νοσοκομείου ορίζονται ως ακολούθως:

1. Αρμοδιότητες Ιατρικής Υπηρεσίας είναι:

Ε πρόωθηση και προαγωγή της υγείας, της έρευνας της εκπαίδευσης, η παροχή υπηρεσιών Υγείας και ο προγραμματισμός και ο έλεγχος των παρεχόμενων υπηρεσιών.

2. Αρμοδιότητες Κοσπλευτικού Τμήματος:

Έχει την ευθύνη για τον προγραμματισμό προμηθειών φύλαξη, την ταξινόμηση, την παρασκευή ιδιοσκευασμάτων, έλεγχο, την χορήγηση, την διανομή, την διακίνηση και ο. χείριση του Φαρμακευτικού και λοιπού υλικού αρμοδιότητες του Σ.Ο.Θ. Ακόμη έχει την ευθύνη του Επισημοποιητικού ελι του συνταγολόγιου, της εκτέλεσης οικομασθήποτε συνταγών του θα ζητήσει το ιατρικό τμήμα, καθώς και του ελέγχου προς εκτέλεση συνταγών.

3. Αρμοδιότητες της Κοσπλευτικής Υπηρεσίας είναι:

Ε παροχή νοσπλευτικής στους αρρώστους, σύμφωνα με τα διδάγματα της νοσπλευτικής και στο πλαίσιο των κατευθύνσεων υποχρέωση σε κάθε περίπτωση γιατρών, η πρόωθηση και οργάνωση της νοσπλευτικής και της εκπαίδευσης στην τομέα αυτά και ο προγραμματισμός και ο έλεγχος των υπηρεσιών.

β) Αρμοδιότητες της Διοικητικής Υπηρεσίας είναι:

α) Τμήμα Προσωπικού: Φροντίζει για κάθε θέμα που έχει σχέση με την υπηρεσιακή κατάσταση του προσωπικού του Νοσοκομείου καθώς και για την σκοπεία και έλεγχο του προσωπικού όλων των υπηρεσιών του Νοσοκομείου.

β) Τμήμα Γραμματείας: Φροντίζει για κάθε θέμα που έχει σχέση με την οργάνωση της γραμματειακής στήριξης σύμφωνα με τις αποφάσεις της Διοίκησης και των άλλων υπηρεσιών του Νοσοκομείου, την τήρηση του γενικού πρωτοκόλλου, την διακίνηση της αλληλογραφίας και την αντιμετώπιση κάθε προβλήματος για την διεκπεραίωση του έργου του Νοσοκομείου.

γ) Τμήμα Οικονομικού: Η φροντίδα για την μελέτη των οικονομικών αναγκών του Ιδρύματος και την εισήγηση για την έγκαιρη επεξεργασία των προτάσεων για την κατάρτιση των προϋπολογισμών του Ιδρύματος, την πραγματοποίηση των βασιάνων, την εκκαθάριση των αποδοχών προσωπικού και λοιπών ασφαλισμένων την προμήθεια, διαχείριση και φύλαξη των εφοδίων και υλικών που χρειάζονται για την λειτουργία του Νοσοκομείου, την κατάρτιση των λογιστικών και απολογισμών, την τήρηση των λογιστικών βιβλίων καθώς και την είσπραξη των εσόδων του Νοσοκομείου, την ευθύνη για την διαφύλαξη της περιουσίας του Ιδρύματος και την τήρηση των οικονομικών στατιστικών στοιχείων.

δ) Τμήμα Τεχνικού: Η ευθύνη για τον προγραμματισμό και την εισήγηση της εκτέλεσης των απαραίτητων έργων ανάπτυξης, συντήρησης, ανανέωσης και διαρκούς βελτίωσης των κτιριακών και μηχανολογικών εγκαταστάσεων του Ιδρύματος και για την προμήθεια του απαραίτητου εξοπλισμού. Επιτηρεί μελέτες για την εκτέλεση έργων, επιβλέπει την εκτέλεσή τους και έχει την φροντίδα για την ποιοτική και ποσοτική παραλαβή τους. Η ευθύνη για την ομαλή λειτουργία των ηλεκτρολογικών εγκαταστάσεων, των εγκαταστάσεων παροχής αερίων, των εγκαταστάσεων παροχής νάρκωσης στα χειρουργεία και γενικά για την ομαλή λειτουργία των τεχνολογικών εγκαταστάσεων. Φροντίζει για την συντήρηση και κανονική λειτουργία του επιστημονικού και τεχνολογικού εξοπλισμού, καθώς και των μηχανημάτων του Ιδρύματος.

ε) Τμήμα Δημοσυναισθητικής - Αγωγικής: Η ευθύνη για την οργάνωση και λειτουργία της μηχανογράφησης, της επεξεργασίας και τήρησης μηχανογραφικών στατιστικών στοιχείων, της παροχής και διακίνησης πληροφοριών στις υπηρεσίες του Νοσοκομείου, στο Υπουργείο Υγείας, Πρόνοιας και Κοινωνικών Ασφαλίσεων και στους άλλους αρμόδιους φορείς και σε κάθε άλλη συναφή εργασία.

στ) Τμήμα Βιολογικής Γενεαλογίας: Η ευθύνη και φροντίδα της ορθολογικής χρήσης του ιατρικού επιστημονικού εξοπλισμού, καθώς και η οργανωμένη τεχνική υποστήριξη του.

ζ) Γραφείο Έκδοσης Αρρώστων: Η φροντίδα για την έκδοση εισιτηρίων για την εισαγωγή των αρρώστων, την έκδοση των εξιτηρίων και την τήρηση καταλόγου αναμονής εισαγωγής. Τηρεί βιβλία κενών κάθε φορά κρεβατιών και ενημερώνει τους ασώστους για την εισαγωγή τους σύμφωνα με την σειρά στον κατάλογο αναμονής. Φροντίζει για την λογιστική παρακολούθηση της μερίδας των νοσηλευμένων, την χρέωση βασιάνων νοσηλείας και την έκδοση των βελτίων παροχής

υπηρεσιών. Τηρεί βιβλία ασθενών και παρέχει κάθε πληροφορία για αυτούς. Επίσης τηρεί λεπτομερή στατιστικά στοιχεία της νοσηλευτικής κίνησης. Χρησιμεύει πιστοποιητικά στους αρρώστους όταν τα ζητούν, μετά από υποβολή σχετικής αίτησης.

η) Γραφείο Διατροφής: Ληθύνει οι δραστηριότητες που σχετίζονται με την διαμόρφωση διατροφικών σχημάτων ασθενών και προσωπικού και με την κληροφόρηση και εκκαθάριση των νοσηλευμένων ασθενών και των ασθενών των εξωτερικών ιατρείων που έχουν ανάγκη από ειδική διατροφική αγωγή. Στο τμήμα διατροφής εντάσσονται επίσης οι επιστημονικές, οργανωτικές, εκπαιδευτικές και διοικητικές δραστηριότητες όλων όσων απασχολούνται με τα τρόφιμα από την προμήθεια μέχρι την καταπόνησή τους.

θ) Γραφείο Γραμματείας Εξωτερικών Ιατρείων: Η ευθύνη και φροντίδα για την γραμματειακή στήριξη των τακτικών εξωτερικών ιατρείων, την υποδοχή και εξυπηρέτηση των προσερχομένων σ' αυτά ασώστων. Τηρεί τα αρχεία και τα βιβλία κίνησης των εξωτερικών ιατρείων. Ρυθμίζει την σειρά προσέλευσης των αρρώστων και προγραμματίζει την επανεξέτασή τους με προσυνεννόηση. Χρησιμεύει πιστοποιητικά στους αρρώστους όταν τα ζητούν, μετά από υποβολή σχετικής αίτησης. Ενημερώνει το κοινό για τις ώρες λειτουργίας των τακτικών εξωτερικών ιατρείων και για τον τρόπο λειτουργίας τους.

ι) Γραφείο Κοινωνικής Υπηρεσίας: Η ευθύνη και φροντίδα για την συμπάρσταση στους νοσηλευόμενους στο Νοσοκομείο για κάθε κοινωνικό τους πρόβλημα, την αναζήτηση και διερεύνηση των αιτιών που προκαλούν τα προβλήματα αυτά κατά περίπτωση και γενικά φροντίζει για την αντιμετώπιση των κοινωνικών αυτών προβλημάτων στο πλαίσιο της γενικότερης Κοινωνικής Πολιτικής της Πολιτείας.

ια) Γραφείο Σπασίας: Φροντίζει για κάθε θέμα που έχει σχέση με την καθαριότητα των χώρων του Νοσοκομείου και την σκοπεία των γενικών εργασιών και μεταφορών.

ιβ) Γραφείο Ύγιαιου: Η φύλαξη, η διανομή, η επιδιόρθωση και η καθαριότητα του υγιαιου του προσωπικού του Νοσοκομείου καθώς και του υγιαιου για εξυπηρέτηση των νοσηλευμένων.

5. Οι αρμοδιότητες των υπηρεσιών, όπως καθορίζονται με τις διατάξεις του άρθρου αυτού, ασκούνται σύμφωνα με όσα λεπτομερώς ορίζονται με τον εσωτερικό κανονισμό λειτουργίας του Νοσοκομείου και εφόσον δεν έχει εκδοθεί εσωτερικός κανονισμός λειτουργίας, σύμφωνα με τις αποφάσεις του Διοικητικού Συλλόγου και τις γενικότερες κατευθύνσεις και υποδείξεις του Υπουργείου Υγείας, Πρόνοιας και Κοινωνικών Ασφαλίσεων.

Λοδρα 11

Στελέχωση Ιατρικής Υπηρεσίας

Η Ιατρική Υπηρεσία στελεχώνεται:

α) Από γιατρούς που κατέχουν θέσεις κλάδου Γιατρών Σ.Υ. που συνιστώνται, σύμφωνα με τις διατάξεις του άρθρου 1 του Π. 1297/83, στον κλάδο Γιατρών Σ.Υ.Υ. του Υπουργείου Υγείας, Πρόνοιας και Κοινωνικών Ασφαλίσεων και κατατάσσονται στο Νοσοκομείο αυτό.

β) Από ειδικευμένους γιατρούς που ταξιδεύουν με ειδικευμένων γιατρών, του έχουν συσταθεί με αρμόδια

τρόπο μέχρι τη δημοσίευση της απόφασης αυτής ή που συνιστώνται σύμφωνα με τις διατάξεις που ισχύουν κάθε φορά.

γ) Από άλλους επιστήμονες που προσφέρουν υπηρεσίες συναφείς προς το έργο της Ιατρικής υπηρεσίας των παρακάτω κατά κατηγορία κλάδων, σε καθένα από τους οποίους συνιστώνται οι αντίστοιχα οριζόμενες θέσεις:

ΚΑΤΗΓΟΡΙΑ ΠΕ

Κλάδος ΠΕ Βιολόγου

Μία (1) θέση (1207/90)

Κλάδος ΠΕ Χημικού

Μία (1) θέση (1207/90)

Κλάδος ΠΕ Φαρμακοποιών

Μία (1) θέση

δ) Από προσωπικό των παρακάτω κατά κατηγορία κλάδων, σε καθένα από τους οποίους συνιστώνται οι αντίστοιχα οριζόμενες θέσεις:

ΚΑΤΗΓΟΡΙΑ ΔΕ

Κλάδος ΔΕ Βοηθών Φαρμακείου

Δύο (2) θέσεις

Άρθρο 12

Στελέχωση Νοσηλευτικής Υπηρεσίας

Η Νοσηλευτική υπηρεσία στελεχώνεται από προσωπικό των παρακάτω κατά κατηγορία κλάδων, σε καθένα από τους οποίους συνιστώνται οι αντίστοιχα οριζόμενες θέσεις:

Α' ΚΑΤΗΓΟΡΙΑ ΠΕ

Κλάδος ΠΕ Νοσηλευτικής (Νοσηλευτών-τριών) (13547/91)

Δύο (2) θέσεις

Β' ΚΑΤΗΓΟΡΙΑ ΤΕ

Κλάδος ΤΕ Νοσηλευτικής (Νοσηλευτών-τριών) (13547/91)

Σороντα τρεις (43) θέσεις (2881/96)

→ Οι δύο (2) θέσεις του κλάδου αυτού πληρούνται κατά τον αριθμό που δεν πληρούνται, λόγω έλλειψης υποψηφίων, οι δύο (2) θέσεις του κλάδου ΠΕ Νοσηλευτικής.

Κλάδος ΤΕ Επισκεπτών-τριών

Μία (1) θέση

Μία (1) θέση για στελέχωση Σ-Α (1207/90)

Κλάδος ΤΕ Μαλευτικής

Οκτώ (8) θέσεις

Γ' ΚΑΤΗΓΟΡΙΑ ΔΕ

Κλάδος ΔΕ Νοσηλευτικής (Αδελφών Νοσοκόμων)

Εβδομήντα (70) θέσεις (2881/96)

Οι είκοσι επτά (27) θέσεις του κλάδου αυτού πληρούνται κατά τον αριθμό που δεν πληρούνται, λόγω έλλειψης υποψηφίων, οι είκοσι επτά (27) θέσεις του κλάδου ΤΕ Νοσηλευτών-τριών.

Δ' ΚΑΤΗΓΟΡΙΑ ΥΕ

Κλάδος ΥΕ Βοηθητικού Υγειονομικού Προσωπικού

Τριάντα πέντε (35) θέσεις

Ο κλάδος αυτός περιλαμβάνει τις ειδικότητες: Νοσοκόμων, Μεταφορέων Ασθενών, Βοηθών Θαλάμων, Μεκοτόμων (2 θέσεις), Αποτεφρωτών.

Το 1/2 των θέσεων του κλάδου αυτού κατανέμεται στις ειδικότητες:

Νοσοκόμων: Δέκα έξι (16) θέσεις

Βοηθών Θαλάμων: Δέκα τέσσερις (14) θέσεις

Μεταφορέων ασθενών: Τρεις (3) θέσεις.

Η κατανομή των λοιπών θέσεων στις ειδικότητες γίνεται κάθε φορά με την απόφαση προκήρυξης αυτών.

Άρθρο 13

Στελέχωση Διοικητικής Υπηρεσίας

Η Διοικητική Υπηρεσία στελεχώνεται από προσωπικό των παρακάτω κατά κατηγορία κλάδων, σε καθένα από τους οποίους συνιστώνται οι αντίστοιχες οριζόμενες θέσεις:

Α' ΚΑΤΗΓΟΡΙΑ ΠΕΚλάδος ΠΕ Διοικητικός-Οικονομικός (13547/91)

Πέντε (5) θέσεις

Κλάδος ΠΕ Διαιτολόγων

Μία (1) θέση

Β' ΚΑΤΗΓΟΡΙΑ ΤΕΚλάδος ΤΕ Διοίκησης Μονάδων Υγείας και Πρόνοιας (13547/91)

Δύο (2) θέσεις

Κλάδος ΤΕ Διοικητικός-Λογιστικός (13547/91)

Μία (1) θέση (2881/96)

Κλάδος ΤΕ Φυσικοθεραπείας

Μία (1) θέση

Κλάδος ΤΕ Ραδιολογίας-Ακτινολογίας (Χειριστών-Εμφανιστών)

Δύο (2) θέσεις (2881/96)

Κλάδος ΤΕ Ιατρικών Εργαστηρίων (Τεχνολόγων)

Τέσσερις (4) θέσεις (13547/91)

Κλάδος ΤΕ Πληροφορικής

Μία (1) θέση

Κλάδος ΤΕ Κοινωνικής Εργασίας

Μία (1) θέση

Κλάδος ΤΕ Εργοθεραπευτών (2881/96)

Μία (1) θέση

Κλάδος ΤΕ Τεχνολογικών Εφαρμογών

Τρεις (3) θέσεις

Ο κλάδος αυτός περιλαμβάνει τις ειδικότητες Ηλεκτρονικών, Τεχνικών, Υπομηχανικών, Σχεδιαστών. Το 1/2 των θέσεων του κλάδου αυτού κατανέμεται στις ειδικότητες:

Ηλεκτρονικής: Μία (1) θέση (2881/96)

Πολιτικών Δομικών έργων: Μία (1) θέση (2881/96)

Η κατανομή της μίας (1) θέσης στην ειδικότητα γίνεται κάθε φορά με την απόφαση προκήρυξης αυτής.

Γ' ΚΑΤΗΓΟΡΙΑ ΔΕΚλάδος ΔΕ Διοικητικός-Λογιστικός

Δέκα τρεις (13) θέσεις

Ο κλάδος αυτός περιλαμβάνει τις ειδικότητες: Διοικητικού-Λογιστικού, Αποθηκωτών, Εισπρακτόων. Το 1/2 των θέσεων του κλάδου αυτού κατανέμεται στις ειδικότητες:

Διοικητικού-Λογιστικού: Πέντε (5) θέσεις

Αποθηκωτών: Μία (1) θέση

Εισπρακτόων: Μία (1) θέση

Η κατανομή των λοιπών θέσεων στις ειδικότητες γίνεται κάθε φορά με την απόφαση προκήρυξης αυτών.

Κλάδος ΔΕ Βοηθών Ιατρικών και Βιολογικών Εργαστηρίων (Παρασκευαστών) (13547/91)

Έξι (6) θέσεις (1207/90)

Κλάδος ΔΕ Χειριστών Ιατρικών Συσκευών

Τέσσερις (4) θέσεις (2881/96)

Η μία (1) θέση είναι ΤΕ ή ΔΕ.

Κλάδος ΔΕ Μανεύων

Μία (1) θέση

Κλάδος ΔΕ Τηλεφωνητών

Πέντε (5) θέσεις (2881/96)

Κλάδος ΔΕ Τεχνικός

Ο κλάδος αυτός περιλαμβάνει τις ειδικότητες: Ηλεκτρονικών - Τεχνιτών, Θερμαστών, Ηλεκτροτεχνιτών, Εργαδημάτων, Γεωδαιτών, Μηχανοτεχνιτών, Υδραυλικών, Οικεδόμων - Κτιστών, Ξυλουργών - Επισκευαστών, Τυκτικών, Ελασχοχρωματιστών, Σιδηρουστών, Οξυτονοκλλητών, Αλουμινοκατασκευαστών, Ιοπριτών - Ραπτριών - Γαζτριών, Ελιβανιστών - Αποστειρωτών, Σουρών, Οδηγών αυτοκινήτων και άλλες συναφείς ειδικότητες. Το 1/2 των θέσεων του κλάδου αυτού κατανέμεται στις ειδικότητες:

— Ηλεκτροτεχνιτών	: Μία (1) θέση	2
— Θερμαστών	: Μία (1) θέση	2
— Υδραυλικών	: Μία (1) θέση	2
— Τυκτικών	: Μία (1) θέση	1
— Οδηγών αυτοκινήτων	: Δύο (2) θέσεις	6
— Ξυλουργών - Επισκευαστών	: Μία (1) θέση	1
— Ελασχοχρωματιστών	: Μία (1) θέση	1
— Κοπριών - Ραπτριών - Γαζτριών:	Δύο (2) θέσεις	3

Η κατανομή των λοιπών θέσεων στις ειδικότητες γίνεται κάθε φορά με την απόφαση προκήρυξης αυτών.

Δ' ΕΛΕΥΘΕΡΙΑ Ψ

ΕΛΛΑΔΟΣ Ψ ΒΟΗΘΗΤΩΝ ΠΡΟΣΩΠΙΚΟΥ

Έξι (6) θέσεις

Ο κλάδος αυτός περιλαμβάνει τις ειδικότητες: Ελητήρων, Θυρωρών, Συνοδών ανελεγκτήρων, Ταξινόμων ιματισμού, Βοηθών αποθηκείων. Το 1/2 των θέσεων του κλάδου αυτού κατανέμεται στις ειδικότητες:

— Ελητήρων	: Μία (1) θέση
— Θυρωρών	: Μία (1) θέση
— Βοηθών αποθηκείων:	Μία (1) θέση

Η κατανομή των λοιπών θέσεων στις ειδικότητες γίνεται κάθε φορά με την απόφαση προκήρυξης αυτών.

ΕΛΛΑΔΟΣ Ψ ΠΡΟΣΩΠΙΚΟΥ ΚΑΘΑΡΙΟΤΗΤΑΣ

Σίκοι (20) θέσεις

Ο κλάδος αυτός περιλαμβάνει τις ειδικότητες: Καθαριστών - τριών, Πλυντών - τριών, Προσαδόρων - Σιδερωτών, Εκτιμώτριας κήπων. Το 1/2 των θέσεων του κλάδου αυτού κατανέμεται στις ειδικότητες:

— Καθαριστών - τριών	: Έξι (6) θέσεις	16
— Πλυντών - τριών	: Δύο (2) θέσεις	
— Προσαδόρων - Σιδερωτών:	Δύο (2) θέσεις	

Η κατανομή των λοιπών θέσεων στις ειδικότητες γίνεται κάθε φορά με την απόφαση προκήρυξης αυτών.

ΕΛΛΑΔΟΣ Ψ ΠΡΟΣΩΠΙΚΟΥ ΣΥΝΤΑΞΗΣ

Δέκα πέντε (15) θέσεις

Ο κλάδος αυτός περιλαμβάνει τις ειδικότητες: Βοηθών μαγειρών,

Τραπεζοκόμων, Πλυντών σκευών μαγειρείων. Το 1/2 των θέσεων του κλάδου αυτού κατανέμεται στις ειδικότητες:

— Βοηθών μαγειρών	: Δύο (2) θέσεις	5
— Τραπεζοκόμων	: Τέσσερις (4) θέσεις	5
— Πλυντών σκευών μαγειρείου:	Δύο (2) θέσεις	5

Η κατανομή των λοιπών θέσεων στις ειδικότητες γίνεται κάθε φορά με την απόφαση προκήρυξης αυτών.

ΕΛΛΑΔΟΣ Ψ ΕΡΓΑΤΩΝ

Μία (1) θέση

ΕΛΛΑΔΟΣ Ψ ΕΥΛΑΚΩΝ - ΠΥΡΟΦΥΛΑΚΩΝ

Δύο (2) θέσεις

ΕΛΛΑΔΟΣ Ψ ΤΡΑΠΕΖΟΚΟΜΩΝ (ΠΡΟΣΩΠΙΚΟ)

Μία (1) θέση

Η θέση αυτή κατανοείται μετά την με οποιοδήποτε τρόπο απόκτηση του υπαλλήλου που την κατέχει.

Ε' ΘΕΣΕΙΣ ΜΕ ΜΥΣΘΟ ΕΣΤΟΛΗΣ

Μία (1) θέση Διηγήτου

Άρθρο 14

Προσόντα Διορισμού

1. Τα προσόντα διορισμού που απαιτούνται κατά κατηγορία, κλάδο και ειδικότητα καθορίζονται με την ΔΙΟΔ/801/23/425/30-86 απόφαση του Υπουργού Προεδρίας της Κυβέρνησης "Καθορισμός προσόντων διορισμού" (Προσανατόλγιο - Διαβολών...) (ΔΣΚ 318/8/86).

2. Για τις θέσεις διηγήτου με μισθό εντολής απαιτείται εκτός από: των τυπικών προσόντων και άδεια άσκησης δικηγोरίας στον Άρειο Πάγο.

Άρθρο 15

Προϊστάμενοι Υπηρεσιών

1. Στην Ιατρική Υπηρεσία προϊστάται η Επιστημονική Επιτροπή του άρθρου 12 του Π. 1397/83, η οποία έχει μόνο επιστημονικές αρμοδιότητες. Στους τομείς και τα τμήματα αυτής οι προϊστάμενοι ορίζονται σύμφωνα με τις παραγράφους 3 και 4 του άρθρου του Π. 1397/83.

2. Στο φαρμακευτικό τμήμα προϊστάται υπάλληλος με βαθμό α' της κατηγορίας Ψ του κλάδου φαρμακοποιών.

3. Στη Νοσηλευτική Υπηρεσία προϊστάται:

α) Στη Διεύθυνση, υπάλληλος με βαθμό α' της κατηγορίας Ψ του κλάδου Νοσηλευτών - τριών.

β) Στους τομείς και τα τμήματα, υπάλληλος με βαθμό α' της κατηγορίας Ψ ή ΨΣ του κλάδου Νοσηλευτών - τριών ή α' της κατηγορίας ΨΣ του κλάδου Κηρών για τα Ψευδινικά τμήματα και αν δεν υπάρχουν, υπάλληλος με βαθμό α' της κατηγορίας ΔΣ του κλάδου Δοκίμων Νοσοκόμων.

4. Στη Διοικητική Υπηρεσία προϊστάται:

α) Στη Διεύθυνση, υπάλληλος με βαθμό α' της κατηγορίας του κλάδου διοικητικού - λογιστικού, και στην περίπτωση που δεν υπάρχουν υπάλληλοι της κατηγορίας Ψ με μισθό προϊστάται υπάλληλος της κατηγορίας ΨΣ ή ΔΣ των κλάδων με βαθμό α'.

β) Σε καθένα από τα τμήματα Προσωπικού και Γραμμάτων υπάλληλος με βαθμό α' της κατηγορίας ΨΣ του κλάδου...



ΕΦΗΜΕΡΙΣ ΤΗΣ ΚΥΒΕΡΝΗΣΕΩΣ ΤΗΣ ΕΛΛΗΝΙΚΗΣ ΔΗΜΟΚΡΑΤΙΑΣ

ΑΘΗΝΑ
20 ΝΟΕΜΒΡΙΟΥ 1992

ΤΕΥΧΟΣ ΔΕΥΤΕΡΟ

ΑΡΙΘΜΟΣ ΦΥΛΛΟΥ
681

ΠΕΡΙΕΧΟΜΕΝΑ

ΥΠΟΥΡΓΙΚΕΣ ΑΠΟΦΑΣΕΙΣ ΚΑΙ ΕΓΚΡΙΣΕΙΣ

- Παράταση προθεσμίας πληρωμής των δόσεων της έκτακτης εφόδας εισφοράς ακινήτων του Ν. 2019/92. 1
- Καθορισμός αρμοδιοτήτων του Δ.Σ. των Νοσηλευτικών Ιδρυμάτων του Ν.Δ-2592/53 καθώς και του τρόπου λειτουργίας αυτών κ.λπ. 2
- Συγκρότηση Οργανωτικής - Εκτελεστικής Επιτροπής Πανευρωπαϊκού Πρωταθλήματος Εφήβων Πυγμαχίας 1993. 3
- Κατανομή οργανικών θέσεων στις κεντρικές υπηρεσίες του ΥΠΕ-ΧΩΔΕ. 4

Αριθ. Α3α/οικ. 10358

Καθορισμός αρμοδιοτήτων του Δ.Σ. των Νοσηλευτικών Ιδρυμάτων Ν.Δ. 2592/53 καθώς και του τρόπου λειτουργίας αυτών κ.λπ.

Ο ΥΠΟΥΡΓΟΣ

ΥΓΕΙΑΣ, ΠΡΟΝΟΙΑΣ ΚΑΙ ΚΟΙΝΩΝΙΚΩΝ ΑΣΦΑΛΙΣΕΩΝ

Έχοντας υπόψη τις διατάξεις:

- α) Του άρθρου 19 του Ν. 1599/86 «Σχίσαις Κράτους - Α.Π. κ.λπ.» (ΦΕΚ 78/11.8.86 Τ.Α.).
- β) Του Π. Δ/τος 138/92 «Περί Οργανισμού του Υπουργείου Υγείας, Πρόνοιας και Κοιν. Ασφαλίσεων» (ΦΕΚ 68/22.4.92 τ. Α').
- γ) Του άρθρου 55 του Ν. 2071/92 «Περί εκσυγχρονισμού και Ολοκλήρωσης Συστήματος Υγείας» (ΦΕΚ 123/15.7.92 τ.Α'), αποδίδουμε:

Άρθρο 1

Αρμοδιότητες του Διοικητικού Συμβουλίου

1. Το Διοικητικό Συμβούλιο κάθε Νοσοκομείου αποτελεί το ανώτερο όργανο, το οποίο διοικεί το Νοσοκομείο και διαχειρίζεται όλη την κινητή και ακίνητη περιουσία αυτού σύμφωνα με τις κείμενες διατάξεις.
2. Λαμβάνει αποφάσεις για την εκπλήρωση των σκοπών και στόχων του Νοσοκομείου.
3. Εισηγείται για τυχόν μεταβολή του Οργανισμού του Νοσοκομείου και των θέσεων προσωπικού και υποβάλλει την σχετική πρόταση στην αρμόδια Υπηρεσία.
4. Αποφασίζει για την ανάγκη πρόσληψης του απαραίτητου προσωπικού και για τις υπηρεσιακές μεταβολές αυτού, σύμφωνα με την ισχύουσα Νομοθεσία.
5. Ασκεί την πειθαρχική εξουσία επί του προσωπικού του Ιδρύματος και επιβάλλει, σε πρώτο βαθμό, τις πειθαρχικές ποινές κατά τις κείμενες διατάξεις.
6. Αναθέτει την διεύθυνση ελέγχων σε υπαλλήλους της δικαιοσύνης του ή σε μέλος του Δ.Σ., για την εξέταση θυμάτων του Νοσοκομείου.
7. Εγκρίνει τον προϋπολογισμό του Νοσ/μείου ως πιστωτικός, με την εκτέλεσή του τροποποιήσεις, τις αναπροσαρμογές του, καθώς και τον απολογισμό της οικονομικής χρήσης κάθε έτους βάσει των κερμάτων και έχει την ευθύνη για την εντός 3 μηνών, από το τέλος του καθεστώτος δημοσίευσή του σε μια ημερήσια εφημερίδα του Νομού ή της Περιφέρειας Υγειονομικής περιφέρειας του Νοσηλευτικού Ιδρύματος.
8. Αποφασίζει και ιεραρχεί τις ανάγκες προμήθειας του πάσης φύσεως εξοπλισμού του Νοσ/μείου καθώς και της εκτέλεσης πάσης φύσεως έργων.
9. Συγκροτεί τις Επιτροπές διακρίσεων και αξιολογήσεων των κερμάτων και εγκρίνει την κατακράτηση των διακρίσεων.
10. Εγκρίνει την εκπομπότητα προμηθειών και εκτέλεσης έργων, της ποσότητας, μέχρι του ύψους των οποίων επιστρέφεται κάθε τμήμα του δημοσίου διαγωνισμού κατάρτιση τουβόλων, καθώς και της ποσότητας μενα ποσά μέχρι του ύψους των οποίων επιστρέφεται η απόδοση των

ΥΠΟΥΡΓΙΚΕΣ ΑΠΟΦΑΣΕΙΣ & ΕΓΚΡΙΣΕΙΣ

Αριθ. 1110656/1355/Α0013 ΠΟΛ 1241

(1)

Παράταση προθεσμίας πληρωμής των δόσεων της έκτακτης εφόδας εισφοράς ακινήτων του Ν. 2019/92.

Ο ΥΠΟΥΡΓΟΣ ΟΙΚΟΝΟΜΙΚΩΝ

Έχοντας υπόψη:

1. Τις διατάξεις του άρθρου 6 του Ν. 2019/1992 (ΦΕΚ 34 Α), με τις οποίες παρέχεται εξουσιοδότηση στον Υπουργό των Οικονομικών να καθορίζει με αποφάσεις του κάθε αναγκαία λεπτομέρεια για την εφαρμογή των διατάξεων του δεύτερου κεφαλαίου του νόμου αυτού.
 2. Τις αποφάσεις μας αριθ. 1083991/937/27.8.92, 1086117/979/4.9.92, 1088518/8392-2/15.9.92 και 1096263/1079/2.10.92 με τις οποίες χορηγήθηκε παράταση των προθεσμιών καταβολής της έκτακτης εφόδας εισφοράς και προσκόμισης δικαιολογητικών για τον εκ μέρους των ΔΟΥ νέο υπολογισμό της εισφοράς.
 3. Την κοινή απόφαση του Περιφερειάρχη και του Υπουργού Οικονομικών ΑΠΤ 1847/1073399/1132, 0001/7.3.92 (ΦΕΚ 525 Β'), με την οποία ανατίθεται στον Υπουργό Οικονομικών η άσκηση αρμοδιοτήτων επί θεμάτων της Γενικής Διεύθυνσης Φερολογίας και Δημοσίας Περιουσίας, αποφασίζουμε:
- Παρατείνουμε την ημερομηνία πληρωμής των δόσεων (πρώτης και δεύτερης) της έκτακτης εφόδας εισφοράς ακινήτων του Ν. 2019/1992, ως και υποβολής δικαιολογητικών στις οικείες ΔΟΥ για νέο υπολογισμό της εισφοράς αυτής μέχρι και την 20 Νοεμβρίου 1992.
- Η απόφαση αυτή να δημοσιευθεί στην Εφημερίδα της Κυβερνήσεως.

Αθήνα, 9 Νοεμβρίου 1992

Ο ΥΠΟΥΡΓΟΣ
ΜΙΧ. ΓΑΛΕΡΙΔΗΣ

μοσίου διαγωνισμού κατάρτιση τουβλάσεων συνεπαγόμενων έσοδο υ Νοσοκομείου.

11. Αποφασίζει για την αποδοχή θυσιών και κληροδοτημάτων υπέρ υ Νοσ/μείου και ενεργεί για την καλύτερη αξιοποίηση του προϊόντος ποιησης των περιουσιακών στοιχείων αυτού.

12. Το Δ.Σ. με απόφασή του μπορεί να μεταβιβάζει αρμοδιότητες ο Γεν. Διευθυντή, το έργο του οποίου και ελέγχει.

13. Εγκρίνει την επίσημη έκθεση πεπραγμένων του έργου και των αποτελεσμάτων του Νοσοκομείου.

Άρθρο 2

Τρόπος λειτουργίας Δ.Σ.

1. Το Δ.Σ. συνεδριάζει τακτικά δύο (2) φορές το μήνα και έκτακτα ου υπάρχει ανάγκη κατόπιν πρόσκλησης των μελών (τακτικών ή απληρωματικών) από τον Πρόεδρο.

Με την πρόσκληση κοινοποιείται στα μέλη και η Η.Δ. με αντίγραφα ν εισηγήσεων των ΘΕΣΩ των τουλάχιστον 3 ημέρες πριν από κάθε συδρίαση. Στην Η.Δ. αναγράφεται η ημερομηνία, η ώρα και ο τόπος της νεδριάσης.

Δεν απαιτείται πρόσκληση των μελών όταν έχουν προκαθορισθεί τα-ές ημέρες συνεδριάσεων, όταν το μέλος έχει δηλώσει από πριν ότι κω-εται να συμμετάσχει ή όταν υπάρχει αντικειμενική αδυναμία συμμε-χής του.

2. Η Εισηγήση των θεμάτων γίνεται από τον Γ. Δ/ντή (σύμφωνα με ρ διατάξεις της παρ. 8 του άρθρου 55 του Ν. 2071/92) όπου υπάρχει από τον Προϊστάμενο της Διοικητικής Υπηρεσίας στις λοιπές περι-ώσεις.

3. Θέματα που δεν αναφέρονται στην ημερήσια διάταξη δεν συζητούν-ι, εκτός αν πρόκειται για επείγον θέμα, οπότε συζητείται εφόσον γίνει κτό ομόφωνα.

4. Το Δ.Σ. βρίσκεται οι απαρτία όταν τα παρόντα μέλη είναι περισσό-ρα από τα απόντα. Μεταξύ των παρόντων να είναι ο Πρόεδρος ή ο υπρέδρος. Μπορεί να λειτουργήσει με ελλιπή συγκρότηση, όχι ως πέρα από ένα τρίμηνο και όταν κατά την διάρκεια της λειτουργίας υ μέλη του πέθαναν ή δεν αποδέχθηκαν το διορισμό τους, ή αποχώρη-ν για οποιαδήποτε αιτία.

5. Οι αποφάσεις λαμβάνονται κατά πλειοψηφία των μελών.

Σε περίπτωση ισοψηφίας υπερνικεί η άποψη εκείνη με την οποία σσεται η άποψη του Προέδρου.

6. Κατά τις συνεδριάσεις του Δ.Σ. τηρούνται πρακτικά τα οποία πρέ-ι να μηνμονεύουν οπωσδήποτε τους αριθμούς πρακτικών ή αποφά-ων και στα οποία υποχρεωτικά η γνώμη των μειοψηφούντων πρέπει καταχωρείται. Εφόσον δεν υπάρχει μειοψηφούσα γνώμη η απόφαση υ Δ.Σ. θεωρείται ομόφωνα.

Τα πρακτικά υπογράφονται από τον Πρόεδρο, τα μέλη και τον Γραμ-τία του Δ.Σ. Η υπογραφή του Προέδρου ή του αναπληρωτή του αρκεί ε την υπόσταση κάθε πράξης του Δ.Σ.

7. Χρήη Γραμματεία εκτελεί υπάλληλος του Νοσ/μείου που ορίζεται απόφαση του Δ.Σ. μαζί με τον αναπληρωτή του. Ο Γραμματείας έχει ευθύνη για την τήρηση των πρακτικών των συνεδριάσεων και της ληλογραφίας του Δ.Σ. σε ειδικό αρχείο.

8. Μετά την λήξη της θητείας (2ετίας) του, το Δ.Σ. και μέχρι να ορι-εί το νέο Δ.Σ. και για χρονικό διάστημα 3 μηνών, εξακολουθεί να κεί τα καθήκοντά του κανονικά.

9. Στις συνεδριάσεις του Δ.Σ. μετέχουν τα μέλη του Δ.Σ., ο Γραμμα-ας και μόνο όσα άλλα πρόσωπα έχουν κληθεί εγγράφως από το Δ.Σ. συμμετέχουν για συγκεκριμένο θέμα.

Συμμετοχή προσώπου χωρίς έγγραφη πρόσκληση δεν επιτρέπι-ι.

Άρθρο 3

Υποχρεώσεις και καθήκοντα Προέδρου, Αντιπροέδρου και μελών του Δ.Σ.

Α. Ο Πρόεδρος του Δ.Σ. έχει τις ακόλουθες αρμοδιότητες:

1. Συγκαλεί σε συνεδριάσεις του Δ.Σ. τακτικά δύο (2) φορές το μήνα, έκτακτως όσες φορές κρίνει απαραίτητες ή το ζητήσουν 4 τουλάχιστον λη. Καθορίζει τις ημερομηνίες συνεδριάσεων, τα προς συζήτηση θέ-ια, υπογράφει την ημερήσια διάταξη και διευθύνει τις συνεδριάσεις του.

2. Διαπερνάει το Νοσηλευτικό Ίδρυμα στις μετά των τρίτων πλι-ς και συναλλαγές, καθώς επίσης και ενώπιον κάθε δικαστικής αρχής.

Μπορεί την εκπροσώπησή του αυτή, για συγκεκριμένη υπόη αναθέσει στον Αντιπρόεδρο ή μέλος του Δ.Σ.

Υπογράφει, όλες τις συμβάσεις του Νοσ/μείου, τον Πρωτόκολλο, τον Ισολογισμό και Απολογισμό. Υπογράφει τις πράξεις για κάθε μ-βολή της υπηρεσιακής κατάστασης των Προϊσταμένων των Οργανικ-Μονάδων του Νοσ/μείου και τα θέματα μετακίνησης όλου του πρου-κτικού, ύστερα από απόφαση του Δ.Σ.

3. Ασκεί τις αρμοδιότητες του Γεν. Δ/ντή (όπου υπάρχει), σε περ-πτωση κωλύματος ή απουσίας αυτού.

4. Συμμετέχει ως τακτικό μέλος στις συνεδριάσεις του ΠΕΣΥ π Υγειονομικής Περιφέρειας του Νοσ/μείου.

5. Συγκροτεί ομάδες εργασίας ή επιτροπές από το επιστημονικό λοικό προσωπικό, για τη μελέτη ή παροχή γνωμοδοτήσεως σε θέμα-που υπάγονται στις δραστηριότητες του Νοσ/μείου.

6. Με απόφασή του, που ανακαλείται οποτεδήποτε, μπορεί να αναθ-τει σε μέλη του Δ.Σ. την άσκηση ορισμένων αρμοδιοτήτων, που αναρ-ρονται στην απόφαση αυτή.

7. Οφείλει να υποδεχθεί κατά τη λήξη της θητείας του Δ.Σ. τη νή διοίκηση του Νοσ/μείου και να παραδώσει σε αυτή κάθε στοιχείο π-κατέχει το Δ.Σ. (τα πρακτικά συνεδριάσεων, το εμπιστευτικό αρχείο π-Δ.Σ.) και να παράσχει κάθε απαραίτητη πληροφορία για την απρόβ-πη συνέχιση της διοίκησης του Νοσοκομείου. Για την παραδότηση ή π-ραλαβή συντάσσεται σχετικό πρακτικό.

Β) Ο Αντιπρόεδρος του Δ.Σ. έχει τις ακόλουθες αρμοδιότητες:

1. Αναπληρώνει τον Πρόεδρο του Δ.Σ. ελλείποντα, απόντα ή κωλύο-μενο, σε όλες τις αρμοδιότητες και εξουσίες αυτού.

2. Ασκεί την εκπροσώπηση του Νοσηλευτικού Ίδρυματος, την οπε του αναθέτει ο Πρόεδρος του Δ.Σ. κατά τα οριζόμενα στην παρ. 8 του παρόντος άρθρου.

Γ) Τα μέλη του Δ.Σ. έχουν τις ακόλουθες υποχρεώσεις και αρμοδ-ότητες:

1. Αναπληρώνουν τον Πρόεδρο ελλείποντα, απόντα ή κωλύο-μενο όσες αρμοδιότητες, εξουσίες έχουν ορισθεί από τον Πρόεδρο για τ αναπλήρωση αυτή και εφ' όσον δεν υπάρχει Αντιπρόεδρος, ή απουσιά ή κωλύεται.

2. Ασκούν την εκπροσώπηση του Νοσηλευτικού Ίδρυματος, π-οποία τους αναθέτει ο Πρόεδρος κατά τα οριζόμενα στην παρ. 8 του παρόντος άρθρου.

3. Όλα τα μέλη του Δ.Σ. έχουν υποχρέωση να προ-έχονται στις νεδριάσεις αυτού, τακτικές και έκτακτες, όταν καλούνται να διατυ-σουν τις απόψεις τους επί των συζητούμενων θεμάτων και εφ' όσον ε-φωνούν να αιτιολογήσουν την διαφωνία τους, η οποία και θα γράφει στα πρακτικά.

4. Τα μέλη που διορίζονται σε αντικατάσταση άλλων, υπηρετούν το υπόλοιπο της θητείας των αντικαθιστάμενων μελών.

5. Μέλος που δεν παρίσταται αδικαιολόγητα σε 3 συνεδρ-σεις εκπίπτει αυτοδίκαια από το αξίωμα του μέλους και κινείται π-δι κασία αντικατάστασής του.

Δ) Τα μέλη του Δ.Σ. κατά τη διάρκεια της θητείας τους υπέχουν ευυνες των Δημοσίων Υπαλλήλων.

Άρθρο 4

Διαδικασία εκλογής αιρετών μελών

Τα αιρετά μέλη που προβλέπονται από τις διατάξεις της παρ. 2 άρθρου 55 του Ν. 2071/92 να συμμετέχουν στα Δ.Σ. των νοσηλ-κών Ίδρυμάτων του Ν.Δ. 2592/53 εκλέγονται ως ακολούθως:

1. Δικαίωμα συμμετοχής στις εκλογές:

Α) Για την εκλογή εκπροσώπων των γιατρών και των άλλων π-ι-μόνων της Ιατρικής Υπηρεσίας.

Στην εκλογή παίρνουν μέρος:

(α) Όλοι οι γιατροί που εργάζονται στο νοσοκομείο με οποιασ-μορφή και σχέση εξαρτημένης εργασίας.

(β) Οι αιρετοί ειδικοτήτων γιατροί, εφόσον είναι ορισμένοι απόφαση του Υπουργείου Υγείας, Πρόνοιας και Κοινωνικών π-λην εκείνων που υπηρετούν σε άλλες υπηρεσίες και εφόσον τα ε-αριθμοί (στοιτισμικοί, δημοτικοί υπάλληλοι).

(γ) Οι επιστήμονες άλλων ειδών το έσο-ου που υπηρετούν με το διαγνωστικό ή νοσηλευτικό ιασηνητικό Π.Σ. με ειδική π-σίας γλωσσική, φυσική, ψυχολογική.

(δ) Οι πανεπιστημιακοί γιατροί και άλλοι κατά...

Λογιστικού ή της κατηγορίας ΣΣ του κλάδου Διοίκησης Ξοσοκομείων ή της κατηγορίας ΔΣ του κλάδου Διοικητικού - Λογιστικού.

γ) Στο τμήμα Οικονομικού, υπάλληλος με βαθμό α' της κατηγορίας ΣΣ του κλάδου Διοικητικού - Λογιστικού ή της κατηγορίας ΣΣ του κλάδου Λογιστικής.

δ) Στο τμήμα Τεχνικό, υπάλληλος με βαθμό α' της κατηγορίας ΣΣ του κλάδου Τεχνολογικών Σφαρισμών.

ε) Στο τμήμα Πληροφορικής - Οργάνωσης, υπάλληλος με βαθμό α' της κατηγορίας ΣΣ του κλάδου Πληροφορικής.

στ) Στο τμήμα Βιοϊατρικής Τεχνολογίας, υπάλληλος με βαθμό α' της κατηγορίας ΣΣ του κλάδου Τεχνολογικών Σφαρισμών.

ζ) Στα αυτοτελή γραφεία Κίνησης Αρρώστων και Γραμματείας Ξυτερικών Ιατρείων, υπάλληλος με βαθμό α' της κατηγορίας ΠΣ του κλάδου Διοικητικού - Λογιστικού ή της κατηγορίας ΣΣ του κλάδου Διοίκησης Ξοσοκομείων ή της κατηγορίας ΔΣ του κλάδου Διοικητικού - Λογιστικού.

η) Στο αυτοτελές γραφείο Διατροφής, υπάλληλος με βαθμό α' της κατηγορίας ΠΣ του κλάδου Διαιτολόγων.

θ) Στο αυτοτελές γραφείο Κοινωνικής Υπηρεσίας, υπάλληλος με βαθμό α' της κατηγορίας ΣΣ του κλάδου Κοινωνικών Διευθυντών.

ι) Στα αυτοτελή γραφεία Βιολογίας και Ιμιατισμού, υπάλληλος με βαθμό α' της κατηγορίας ΣΣ του κλάδου Διοίκησης Ξοσοκομείων ή της κατηγορίας ΔΣ του κλάδου Διοικητικού - Λογιστικού.

5. Οι υπάλληλοι που θα προΐστανται στο φαρμακευτικό τμήμα, στη Νοσηλευτική Υπηρεσία, στη Διοικητική Υπηρεσία και τις Οργανικές Υποδιαιρέσεις αυτών, σύμφωνα με τις παραγράφους 2, 3 και 4 του παρόντος άρθρου, ορίζονται σύμφωνα με τις διατάξεις του άρθρου 9 του Ν. 1586/86 " Βαθμολογική διάθρωση των θέσεων του Δημοσίου, Η.Π.Δ.Δ. και Ο.Τ.Δ." (ΦΕΚ 37/Α/86).

Άρθρο 16

1. Στο προσωπικό που εφημερεύει πέρα από το κανονικό ωράριο εργασίας του, παρέχεται δωρεάν τροφή κατά το διάστημα της εργασίας του.

2. Με απόφαση του Δ.Σ. του Ξοσοκομείου, μπορεί να παρέχεται τροφή σ' όλο το προσωπικό με καταβολή αντιτίμου, που ισούται με τα ποσά που καθορίζεται κάθε φορά για το ημερήσιο κοινό τροφής των νοσηλευμένων.

Άρθρο 17

Μεταβατικές Διατάξεις

1. Έκτα την πρώτη εφαρμογή του παρόντος Οργανισμού στους κλάδους που οι θέσεις κατανομούνται σε περισσότερες από μία ειδικότητες κατατάσσονται ή εντάσσονται οι υπηρετούντες, κατά την δημο-

σίωση της απόφασης αυτής, υπάλληλοι με τα αντίστοιχα προσόντα ανεξάρτητα από την κατά ειδικότητα κατανομή τους. Η καθοριζόμενη κατανομή μεταξύ των ειδικοτήτων εφαρμόζεται σταδιακά στο βαθμό που κενούνται οι θέσεις μετά την με σκοπιότερο τρόπο αποχώρηση των υπαλλήλων που τις κατέχουν.

2. Το μόνιμο προσωπικό, εκτός του ιατρικού, που υπηρετεί σε οργανικές θέσεις κατά τη δημοσίευση της απόφασης αυτής, κατατάσσεται κατά κατηγορία και κλάδο αντίστοιχης ειδικότητας στις θέσεις που συνιστώνται με την απόφαση αυτή, σύμφωνα με τις διατάξεις του Ν. 1586/86 " Βαθμολογική διάθρωση των θέσεων του Δημοσίου, Η.Π.Δ.Δ. και Ο.Τ.Δ. και άλλες διατάξεις" (ΦΕΚ 37/Α/86).

3. Το μη μόνιμο προσωπικό που υπηρετεί στο Ξοσοκομείο κατά τη δημοσίευση της απόφασης αυτής με οποιαδήποτε σχέση εργασίας εντάσσεται σε θέσεις που παραμένουν κενές μετά την εφαρμογή

της παραγράφου 2 του παρόντος άρθρου ή σε προσωρινές θέσεις που συνιστώνται κατά κλάδο με την κοπή διορισμού και καταργούνται όταν κενωθούν με σκοπιότερο τρόπο, σύμφωνα με τις διατάξεις του Ν. 1476/84 (ΦΕΚ 136/Α/84) όπως συμπληρώθηκαν με το άρθρο 14 του Ν. 1540/85 (ΦΕΚ 67/Α/85) και την ερμηνευτική διάταξη της παραγράφου 6 του άρθρου 27 του Ν. 1579/85 (ΦΕΚ 217/Α/85).

4. Όσοι από το μη μόνιμο προσωπικό δεν συγκεντρώνουν τα νόμιμα προσόντα ή δεν υποβάλουν αίτηση για ένταξη, εξακολουθούν να υπηρετούν σε προσωρινές θέσεις που συνιστώνται με απόφαση του Δ.Σ. του Ξοσοκομείου, σύμφωνα με τις διατάξεις του άρθρου 5 του Ν. 1476/84.

5. Οι κενές οργανικές θέσεις σε κάθε κλάδο στον οποίο έχουν συσταθεί προσωρινές θέσεις, σύμφωνα με την παράγραφο 4 του παρόντος άρθρου, κληροούνται στον εισπραγμένο βαθμό κατά τον αριθμό που κενούνται και καταργούνται οι προσωρινές θέσεις, εφόσον ο συνολικός αριθμός των προσωρινών θέσεων δεν υπερβαίνει το σύνολο των οργανικών θέσεων.

Η απόφαση αυτή να δημοσιευθεί στην Εφημερίδα της Κυβερνήσεως.

Αθήνα 6 - 11 - 1986

Ο ΥΠΟΥΡΓΟΣ

Γ. ΓΕΩΡΓΙΑΤΑΣ

ΘΕΣΕΙΣ ΤΕΣΣΕΡΙΣ ΠΡΟΣΚΤΙΚΗ ΑΣΚΗΣΗ

3 ΝΟΣΗΛΕΥΤΙΚΗΣ

1 ΜΑΙΕΥΤΙΚΗΣ

1 ΠΑΙΔΙΑΤΡΙΚΗΣ

1 ΕΠΙΧΕΙΡΗΣΙΑ

ήμονες οι οποίοι υπηρετούν τακτικά στις πανεπιστημιακές μονάδες είναι εγκατεστημένες και λειτουργού στο Νοσοκομείο.

Β. Για την εκλογή εκπροσώπου των άλλων εργαζομένων, πλην γιατρών και επιστημόνων ιατρικής υπηρεσίας:

Στην εκλογή παίρνουν μέρος:

(α) Οι εργαζόμενοι όλων των κλάδων (πλην γιατρών και άλλων επιστημόνων της ιατρικής υπηρεσίας), που υπηρετούν με οποιαδήποτε μορφή και σχέση εξαρτημένης εργασίας, είτε σε οργανικές θέσεις, είτε με σύμβαση κατά τις διατάξεις του κεφαλαίου Β του Ν. 993/79.

Ο εκπρόσωπος αυτός πρέπει να είναι κάτοχος πτυχίου τουλάχιστον μέσης σχολής.

(β) Δεν συμμετέχουν όσοι εργαζόμενοι έχουν προληφθεί προσωρινά σε αναπλήρωση υπαλλήλων που απουσιάζουν.

2. Τρόπος εκλογής.

(α) Δικαίωμα υποβολής υποψηφιότητας έχουν όσοι συμμετέχουν σύμφωνα με τα εδάφια της προηγούμενης παραγράφου στις εκλογές.

(β) Με τον εκπρόσωπο για τακτικό μέλος του Δ.Σ. μαζί εκλέγεται και ο αναπληρωτής αυτού.

(γ) Κάθε υποψήφιος με τον υποψήφιο αναπληρωτή του συμπεριλαμβάνονται σε ξεχωριστό ψηφοδέλτιο.

(δ) Εκπρόσωπος στο Συμβούλιο εκλέγεται εκείνος που θα συγκεντρώσει το πενήντα τοις εκατό συν ένα (50% + 1) των κενών ψηφοδελτίων.

Αν κατά την πρώτη ψηφοφορία δεν συγκεντρώσει κανένας από τους υποψηφίους το πενήντα τοις εκατό συν ένα των ψήφων, η εκλογή επαναλαμβάνεται μεταξύ των δύο πρώτων κατά σειρά σε αριθμό ψήφων.

Το ψηφοδέλτιο που εκλέγει τον εκπρόσωπο τακτικό μέλος, εκλέγει και τον αναπληρωτή του.

(ε) Οι εκλογές διεξάγονται με μυστική ψηφοφορία σε ημέρα και χώρο που ορίζονται από τον πρόεδρο του Διοικητικού Συμβουλίου του Νοσοκομείου ύστερα από συνεννόηση με τους συνδικαλιστικούς φορείς των εργαζομένων στο Νοσοκομείο.

(στ) Η ψηφοφορία διεξάγεται με βάση κατάσταση του προσωπικού, που έχει δικαίωμα συμμετοχής στις εκλογές.

Η κατάσταση καταρτίζεται από την υπηρεσία προσωπικού κάθε νοσοκομείου και υπογράφεται από τον Διοικητικό Δ/ντή αυτού.

3. Εκλογή Εφορευτικής Επιτροπής.

(α) Για την διεξαγωγή των εκλογών, εκλέγεται με μυστική ψηφοφορία τριμελής εφορευτική Επιτροπή.

(β) Η εκλογή της Εφορευτικής Επιτροπής μπορεί να γίνει την ίδια ημέρα που έχει οριστεί για την εκλογή του Εκπροσώπου, ή άλλη προηγούμενη ημέρα που ορίζεται κατά την ίδια διαδικασία ορισμού της ημέρας εκλογής του Εκπροσώπου. Μαζί με την Εφορευτική Επιτροπή εκλέγονται και δύο γραμματείς.

(γ) Δικαίωμα να εκλεγούν και να εκλέξουν έχουν όσοι συμπεριλαμβάνονται στις αναφερόμενες στις προηγούμενες παραγράφους κατηγορίες.

4. Εφαρμογή διατάξεων για λοιπά θέματα.

Για θέματα που δεν καλύπτονται από τις ρυθμίσεις του άρθρου αυτού, εφαρμόζονται ανάλογα όσα ισχύουν για την διαδικασία διεξαγωγής αρχειοσιών στις πρωτοβάθμιες συνδικαλιστικές οργανώσεις.

Άρθρο 5

Κάλυψη δαπάνης

1. Από τις διατάξεις της απόφασης αυτής δεν προκαλείται δαπάνη σε βάρος των Προϋπολογισμών των Νοσηλευτικών Ιδρυμάτων Ν.Δ. 2592/53.

Η απόφαση αυτή να δημοσιευθεί στην Εφημερίδα της Κυβερνήσεως.

Αθήνα, 5 Νοεμβρίου 1992

Ο ΥΠΟΥΡΓΟΣ
ΓΕΩΡΓΙΟΣ ΣΟΥΡΑΣ

Αριθ: 47526

Συγκρότηση Οργανωτικής - Εκτελεστικής Επιτροπής Πανερωπαϊκού Πρωταθλήματος Εφήβων Πυγμαχίας 1993.

Η ΥΠΟΥΡΓΟΣ ΠΟΛΙΤΙΣΜΟΥ

Έχοντας υπόψη:

1. Τις διατάξεις:

α) Του Α.Ν. 397/68 «περί επανασυστάσεως της Γενικής Γραμματείας Αθλητισμού και των αρμοδιοτήτων αυτής».

β) Του Ν. 1558/85 «Κυβέρνηση και Κυβερνητικά Όργανα».

γ) Του Ν. 1566/85 «Δομή και λειτουργία Πρωτοβάθμιας και Δευτεροβάθμιας Εκπαίδευσης και άλλες διατάξεις».

δ) Του Ν. 1646/86 (άρθρο 33) «μέτρα πρόληψης και καταστολής βίας κ.λπ.».

2. Την υπ' αριθ. Υ.1504/4.9.91 κοινή απόφαση του Πρωθυπουργού και της Υπουργού Πολιτισμού «ανάθεση αρμοδιοτήτων στον Υφυπουργό Πολιτισμού Βασίλειο Παπαγεωργόπουλο».

3. Το υπ' αριθ. 665/18.4.92 έγγραφο της Ελληνικής Ομοσπονδίας Πυγμαχίας, αποφασίζουμε:

Συγκροτούμε Οργανωτική - Εκτελεστική Επιτροπή για τη διοίκηση του Πανερωπαϊκού Πρωταθλήματος Εφήβων Πυγμαχίας που θα γίνει στη Θεσσαλονίκη αποτελούμενη από τους παρακάτω:

1. Ιωάννη Οικονόμου, ως Πρόεδρο.

2. Ιάκωβο Αντζελ, ως Αντιπρόεδρο.

3. Εμμανουήλ Λαυπίδη, ως μέλος.

4. Θεοδοσία Σχίζη, ως μέλος.

5. Μάρκο Καλούδη, ως μέλος.

6. Γεώργιο Μπούκη, ως μέλος.

7. Δήμο Λίφα, ως μέλος.

8. Μιχαήλ Λεμούσια, ως μέλος.

9. Βασίλειο Μορφιάδη, ως μέλος.

10. Ελ. Παπαδερό, ως μέλος.

11. Στέφανο Καπιδάκη, ως μέλος.

Ως συντονιστής - Διευθυντής ορίζεται ο Ευάγγελος Μιχαήλ, ως Διευθυντρια η Καθηγήτρια Φυσικής Αγωγής Ξένα Αργυράκη. Οικονομικός Υπόλογος ορίζεται η υπάλληλος της Γ.Γ.Α. Μαρία Θεοχάρη και Γραμματέας ο Γρηγόριος Ζηράς.

Η απόφαση αυτή να δημοσιευθεί στην Εφημερίδα της Κυβερνήσεως.

Αθήνα, 10 Νοεμβρίου 1992

Ο ΥΠΟΥΡΓΟΣ

ΒΑΣΙΛΕΙΟΣ ΠΑΠΑΓΕΩΡΓΟΠΟΥΛΟΣ

Αριθ. οικ. 94091/1258

Κατανομή οργανικών θέσεων στις κεντρικές υπηρεσίες του ΥΠΕΧΩΔΕ.

Ο ΥΠΟΥΡΓΟΣ
ΠΕΡΙΒΑΛΛΟΝΤΟΣ, ΧΩΡΟΤΑΞΙΑΣ ΚΑΙ ΔΗΜ. ΕΡΓΩΝ

Έχοντας υπόψη:

1. Τις διατάξεις του Π.Δ/τος 910/77 «Οργανισμός του Υπουργείου Δημοσίων Έργων» (Α' 305).

2. Τις διατάξεις του Π.Δ/τος 51/88 «Οργανισμός Υπουργείου ΠΕΧΩΔΕ» (Α' 19).

3. Τις διατάξεις του άρθρου 70 του Ν. 1943/91 «Εκσυγχρονισμός της οργάνωσης και λειτουργίας της Δημόσιας Διοικήσεως κ.λπ.» (Α' 50).

4. Τη με αρ. Υ.1503/91 απόφαση του Πρωθυπουργού «Καθορισμός αρμοδιοτήτων στον Υφυπουργό ΠΕΧΩΔΕ» (Β' 702).

5. Τη με αρ. οικ. 76226/945/92 απόφαση των Υπουργών Περιβάλλοντος, Χωροταξίας και Δημοσίων Έργων «Κατανομή οργανικών θέσεων σε κεντρικές υπηρεσίες του Υπ. ΠΕΧΩΔΕ» (Β' 524), αποφασίζουμε:

Κατανέμουμε τις οργανικές θέσεις του τακτικού και με σύμβαση υπαλλήλου δικαίου κορίστου χρόνου προσωπικού κατά κλάδο και τίτλο στα κεντρικές υπηρεσίες του Υπουργείου ΠΕΧΩΔΕ, όπως φαίνεται στους συνημμένους πίνακες.

Από τις διατάξεις της παρούσας δεν προκαλείται δαπάνη σε του κρατικού προϋπολογισμού.

Η απόφαση αυτή να δημοσιευθεί στην Εφημερίδα της Κυβερνήσεως.

Αθήνα, 5 Νοεμβρίου 1992

Ο ΥΠΟΥΡΓΟΣ
Χ. ΚΑΤΣΙΓΙΑΝΝΗΣ



ΕΦΗΜΕΡΙΣ ΤΗΣ ΚΥΒΕΡΝΗΣΕΩΣ ΤΗΣ ΕΛΛΗΝΙΚΗΣ ΔΗΜΟΚΡΑΤΙΑΣ

ΕΝ ΑΘΗΝΑΙΣ
ΤΗ 20 ΙΟΥΝΙΟΥ 1978

ΤΕΥΧΟΣ ΠΡΩΤΟΝ

ΑΡΙΘΜΟΣ ΦΥΛΛΟΥ
100

ΠΕΡΙΕΧΟΜΕΝΑ

ΝΟΜΟΙ

- 782. Περὶ ρυθμίσεως θεμάτων τοῦ Διαπανεπιστημιακοῦ Κέντρου Ἀναγνωρίσεως Τίτλων Σπουδῶν τῆς Ἀλλοδαπῆς.
- 783. Περὶ τροποποιήσεως τοῦ ἀρθροῦ 18 τοῦ Ν.Δ. 1044/71, περὶ τροποποιήσεως, συμπληρώσεως καὶ ἀντικαταστάσεως διατάξεων τοῦ Α.Ν. 1324/49 περὶ προστασίας καὶ ἀποκαταστάσεως τῶν Ἀναπήρων Πολέμου Ὑπάλων καὶ ἑταίρων. Πόλεμον κεραιόεντος ἐπὶ τοῦ Νόμου 1487/50, ὡς οὕτως ἰσχύει νῦν.
- 784. Περὶ τροποποιήσεως τῶν παραγράφων 1 καὶ 3 τοῦ ἀρθροῦ 17 τοῦ Ν.Α. 96/1973, περὶ τῆς ἐμπορίας ἐν γῆνι τῶν φαρμακευτικῶν, διατηρητικῶν καὶ καλλυντικῶν προϊόντων.
- 785. Περὶ συστάσεως θέσεων ὀρισμένων κατηγοριῶν δικαστικῶν λειτουργῶν.

ΔΙΑΤΑΓΜΑΤΑ

- 79. Περὶ προσωρινῆς ἀναπλήρωσεως τοῦ Ὑπουργοῦ Ἐμπορίου Γεωργίου Παναγιωτοπούλου ὑπὸ τοῦ Ὑπουργοῦ Γεωργίου Ἰωάννου Μπούτου.
- 80. Περὶ τροποποιήσεως καὶ συμπληρώσεως τοῦ Ὁργανισμοῦ τοῦ Γενικοῦ Νοσηριακοῦ Πανεπιστημίου.

ΝΟΜΟΙ

ΝΟΜΟΣ ΥΠ' ΑΡΙΘ. 782

Περὶ ρυθμίσεως θεμάτων τοῦ Διαπανεπιστημιακοῦ Κέντρου Ἀναγνωρίσεως Τίτλων Σπουδῶν τῆς Ἀλλοδαπῆς.

Ο ΠΡΟΕΔΡΟΣ
ΤΗΣ ΕΛΛΗΝΙΚΗΣ ΔΗΜΟΚΡΑΤΙΑΣ

Ἐκφιστάμενος ἐπισημῶς μετὰ τῆς Βουλῆς, ἀπεφασίσαμεν:
Ἄρθρον 1.

Τὸ ἄρθρον 23 τοῦ Νόμου 741/1977 περὶ συστάσεως διαπανεπιστημιακοῦ Κέντρου Ἀναγνωρίσεως Τίτλων Σπουδῶν τῆς Ἀλλοδαπῆς καὶ ρυθμίσεως θεμάτων τινῶν ἀφορώ-

ντων εἰς τὰ Ἀνώτατα Ἐκπαιδευτικὰ Ἱδρύματα ἀντικαθίσταται ἀρ' ἧς ἰσχύουν ὡς ἀκολούθως:

Ἄρθρον 23.

1. Ἡ ἐναρξὴς ἀσκήσεως τῶν κατὰ τὸ ἄρθρον 2 τοῦ παρόντος ἀρμοδιότητων τοῦ Διαπανεπιστημιακοῦ Κέντρου Ἀναγνωρίσεως Τίτλων Σπουδῶν τῆς Ἀλλοδαπῆς (Δ.Κ.Α.Τ.Σ.Α.), καθορισθῆναι διὰ Προεδρικοῦ Διατάγματος, ἐκδιδομένου προτάσει τοῦ Ὑπουργοῦ Ἑθνικῆς Παιδείας καὶ Θρησκευμάτων, μετὰ γνώμην τοῦ Διοικητικοῦ Συμβουλίου τοῦ Δ.Κ.Α.Τ.Σ.Α.

2. Ἀπὸ τῆς ἐκδόσεως τοῦ κατὰ τὴν προηγουμένην παράγραφον τοῦ παρόντος ἀρθροῦ Διατάγματος καταργεῖται τὸ ἄρθρον 220 τοῦ Νόμου 5343/1932 περὶ ὀργανισμοῦ τοῦ Πανεπιστημίου Ἀθηνῶν καὶ πᾶσα συναφῆς διάταξις, παρέχουσα εἰς τὰ Ἀνώτατα Ἐκπαιδευτικὰ Ἱδρύματα ἀρμοδιότητα κρίσεως τίτλων σπουδῶν τῆς ἀλλοδαπῆς.

3. Αἱ μέχρι τῆς ἐκδόσεως τοῦ προβλεπομένου ὑπὸ τῆς παραγράφου 1 τοῦ παρόντος ἀρθροῦ Διατάγματα ὑπεβλήθησαν, ἀλλὰ μὴ εἰσέτι ἐξετασθῆναι ὑπὸ τῶν Σχολῶν, αἰτήσεις ἀναγνωρίσεως τίτλων σπουδῶν εἰς τὰ Ἀνώτατα Ἐκπαιδευτικὰ Ἱδρύματα τῆς ἡμεδαπῆς, διαδίδονται εἰς τὸ Διαπανεπιστημιακὸν Κέντρον, ἢ ἀρξάμενη ὁμοῦς διαδικασία κρίσεως τῶν ὑποβληθεισῶν αἰτήσεων εἰς τὰς οἰκείας Σχολὰς συνεχίζεται μέχρι ἐπιτελερώσεώς της, κατὰ τὰς προεπιγενομένας διατάξεις.

Ἄρθρον 2.

Κατὰ τὴν πρώτην πλήρωσιν τῶν ὑπὸ τοῦ ἀρθροῦ 6 τοῦ Νόμου 741/1977 προβλεπομένων θέσεων ἐπιτρέπεται ἡ ἀπόσπασις ἢ μετάταξις εἰς τὰς ἐν λόγω θέσεις καὶ εἰς ποσοστὸν οὐχὶ μεγαλύτερον τοῦ ἐνὸς τρίτου (1/3) αὐτῶν, ἐπαλλήλων ἐξ ἄλλων Δημοσίων Ὑπαξιωτῶν ἢ Νομικῶν Πρωτόκων Δημοσίου Δικαίου, προσημομένων τῶν ἐχόντων ἐμπειρίαν, σχετικὴν μὲ τὰ θέματα τοῦ Διαπανεπιστημιακοῦ Κέντρου Ἀναγνωρίσεως Τίτλων Σπουδῶν τῆς Ἀλλοδαπῆς, κατὰ τὰ λοιπὰ ἐφαρμοζομένων τῶν σχετικῶν διατάξεων τοῦ Κώδικος καταστάσεως τῶν Δημοσίων Διοικητικῶν Ὑπαλλήλων.

Ἄρθρον 3.

Ἡ ἰσχὺς τοῦ παρόντος ἀρχεῖται ἀπὸ τῆς δημοσίευσώς του διὰ τῆς Ἐφημερίδος τῆς Κυβερνήσεως.

Η του Συντάγματος 'Ανωτάτου Δικαστικού Συμβουλίου και Πειθαρχικών Συμβουλίων, ρυθμίσεως δικαστικών τινών θεμάτων και άλλων τινών διατάξεων» αντικαθίσταται ως ακολούθως:

«Είς περίπτωση άποχώρησεως εκ της υπηρεσίας μελών του 'Ανωτάτου Δικαστικού Συμβουλίου, ενεργείται συμπληρωματική κλήρωσις διά την αντικατάστασιν των έλλειπόντων μελών».

*Άρθρον 9.

Η Ισχύς του παρόντος άρχεται από της δημοσιεύσεως του εις την 'Εφημερίδα της Κυβερνήσεως.

Ο παρών νόμος ψηφισθείς υπό της Βουλής και παρ' 'Ημών σήμερα κυρωθείς, δημοσιευθήτω διά της 'Εφημερίδος της Κυβερνήσεως και εκτελεσθήτω ως νόμος του Κράτους.

Εν Αθήναις τῆ 17 'Ιουνίου 1978

Ο ΠΡΟΕΔΡΟΣ ΤΗΣ ΔΗΜΟΚΡΑΤΙΑΣ
ΚΩΝΣΤΑΝΤΙΝΟΣ Δ. ΤΣΑΤΣΟΣ
ΟΙ ΥΠΟΥΡΓΟΙ

ΔΙΚΑΙΟΣΥΝΗΣ **ΓΕΩΡΓΙΟΣ ΣΤΑΜΑΤΗΣ** ΟΙΚΟΝΟΜΙΑΣ **ΑΘ. ΚΑΝΕΛΛΟΠΟΥΛΟΣ**

Έθεωρήθη και έτέθη ή μεγάλη του Κράτους σφραγίς.

Εν Αθήναις τῆ 20 'Ιουνίου 1978

Ο ΕΠΙ ΤΗΣ ΔΙΚΑΙΟΣΥΝΗΣ ΥΠΟΥΡΓΟΣ
ΓΕΩΡΓΙΟΣ ΣΤΑΜΑΤΗΣ

ΔΙΑΤΑΓΜΑΤΑ

ΠΡΟΕΔΡΙΚΟΝ ΔΙΑΤΑΓΜΑ ΥΠ' ΑΡΙΘ. 479 (5)

Περί προσωρινής ανάκλησεως του 'Υπουργού 'Εμπορίου Γεωργίου Παναγιωτοπούλου υπό του 'Υπουργού Γεωργίας Ιωάννου Μπούτου.

Ο ΠΡΟΕΔΡΟΣ
ΤΗΣ ΕΛΛΗΝΙΚΗΣ ΔΗΜΟΚΡΑΤΙΑΣ

Έχοντας υπό όψει τας διατάξεις των άρθρων 13 και 19 του Νόμου 400/1976 περί 'Υπουργικού Συμβουλίου και 'Υπουργείων, προτάσει του Πρωθυπουργού, αποφασίζομεν:

Ορίζομεν, όπως τον 'Υπουργόν 'Εμπορίου Γεώργιον Παναγιωτοπούλου κατά την διάρκειαν της από 20 'Ιουνίου 1978 άπουσίας του εις την άλλοδαπήν ανάκληρη ό 'Υπουργός Γεωργίας Ιωάννης Μπούτος.

Είς τον Πρωθυπουργόν ανατίθεται ή δημοσιεύσις και εκτέλεσις του παρόντος Διατάγματος.

Εν Αθήναις τῆ 20 'Ιουνίου 1978

Ο ΠΡΟΕΔΡΟΣ ΤΗΣ ΔΗΜΟΚΡΑΤΙΑΣ
ΚΩΝΣΤΑΝΤΙΝΟΣ Δ. ΤΣΑΤΣΟΣ
Ο ΠΡΩΘΥΠΟΥΡΓΟΣ
ΚΩΝΣΤΑΝΤΙΝΟΣ ΚΑΡΑΜΑΝΛΗΣ

ΠΡΟΕΔΡΙΚΟΝ ΔΙΑΤΑΓΜΑ ΥΠ' ΑΡΙΘ. 480 (6)

Περί τροποποιήσεως και συμπληρώσεως του 'Οργανισμού του Γενικού Νοσοκομείου Λευκάδος.

Ο ΠΡΟΕΔΡΟΣ
ΤΗΣ ΕΛΛΗΝΙΚΗΣ ΔΗΜΟΚΡΑΤΙΑΣ

Έχοντας υπό όψει:

1. Τας διατάξεις:

α) Του άρθρου 8 του Ν. 699/1977 περί συνθέσεως των Διοικητικών Συμβουλίων των Νοσηλευτικών 'Ιδρυμάτων Ν.Δ. 2592/1953 και ρυθμίσεως συναφών θεμάτων» (ΦΕΚ 272/Α').

δ) Της παρ. 1 του άρθρου 11 του Ν.Δ. 4352/1964 περί διατάξεων άπορρωσών τους δημοσίους υπαλλήλους ως και περί καταργήσεως συμβουλίων και επιτροπών των δημοσίων υπηρεσιών κ.λ.π.» (ΦΕΚ 135 Α') και

ε) Του Ν.Δ. 216/74 περί συστάσεως 'Υπουργείου Προεδρίας Κυβερνήσεως» (ΦΕΚ 367. Α').

2. Την υπό αριθμ. 16/15.9.76 γνώμη του Διοικητικού Συμβουλίου του Νοσοκομείου.

3. Την υπό αριθμ. 286/6.4.1978 γνωμοδότησιν του Συμβουλίου της 'Επικρατείας, προτάσει των 'Υπουργών Προεδρίας Κυβερνήσεως, Οικονομικών και Κοινωνικών 'Υπηρεσιών, αποφασίζομεν:

*Άρθρον 1.

Γενική Διάταξις.

Ο 'Οργανισμός του Γενικού Νοσοκομείου Λευκάδος ως εστος άνεμορφώθη διά του από 20.1.1956 Β.Δ./τος (ΦΕΚ 40 Α') και έτροποποιήθη και συνέπληρώθη διά των υπό αριθμ. 64/1960 (ΦΕΚ 12 Α'), 329/1963 (ΦΕΚ 86 Α') Β.Δ. και του υπό αριθμ. 685/1975 (ΦΕΚ 222/Α') Π.Δ. τροποποιείται και συμπληρούται ως ακολούθως:

*Άρθρον 2.

Αριθμός κλινών.

Το άρθρον 2 του υπό αριθμ. 685/1975 Π.Δ./τος (ΦΕΚ 222 Α') αντικαθίσταται ως κάτωθι:

Ο αριθμός των κλινών του Νοσοκομείου όρίζεται εις εκατόν (100).

*Άρθρον 3.

Βασική διάρθρωσις υπηρεσιών.

Αι υπηρεσίαι του Γενικού Νοσοκομείου Λευκάδος διακροούνται ως κάτωθι:

- α) Τμήμα Διοικήσεως
- β) 'Ιατρικαί 'Υπηρεσίαι
- γ) Φαρμακείον.

*Άρθρον 4.

Διάρθρωσις υπηρεσιών-άρμοδιότητες.

1. Το Τμήμα Διοικήσεως συγκροτούν τά κάτωθι Γραφεία:

- α) Γραφείον Προσωπικού ✓
- β) Γραφείον Οικονομικού ✓
- γ) Γραφείον Κινήσεως Ασθενών ✓
- δ) Γραφείον Νοσηλευτικού. ✓

2. Η άρμοδιότης του Τμήματος Διοικήσεως άνάκειται εις τά κάτωθι θέματα κατανεμόμενα μεταξύ των γραφείων αυτής ως έπεται:

α) Γραφείον Προσωπικού:

Η ρύθμισις παντός θέματος αναγομένου εις την έν γενει κατάστασιν του πάσης φύσεως προσωπικού του Νοσοκομείου. Διακίνησις εισεργουμένης και έξεργουμένης άλλοδαρχαίας. Τροπήσις του πρωτοκόλλου του Νοσοκομείου και της Παιεσσιόσις διαταγής.

Ρύθμισις παντός θέματος αναγομένου εις την έν γενει του 'Αρχείου. Έλεγχοσ και καθοδήγησις του πάσης φύσεως προσωπικού.

β) Γραφείον Οικονομικού:

Κατάρτισις και παρακολούθησις της εκτελέσεως του προϋπολογισμού του Νοσοκομείου και μέριμνα διά την κατά τας καιμένας διατάξεισ πραγματοποιήσιν των διαπνών και εκκαθάρισιν των αποδοχών και λοιπών αποζημιώσεων του προσωπικού.

Μέριμνα διά την στέγασιν έν γενει και συντήρησιν των χώρων του Νοσοκομείου ως και διά την προμήθειαν, δια-

...ημένων των εφοδίων και υλικών των απαι-
τουμένων διά την λειτουργίαν του Νοσοκομείου.

Κατάρτις του άπολογισμού και ισολογισμού αυτού.
Εισπραξις των εκ πάσης αιτίας εισόδων του Νοσοκομείου.

Παρακολούθησις των έπερχομένων μεταβολών επί των
πάσης φύσεως περιουσιακών στοιχείων του Νοσοκομείου,
διαφύλαξις των τίτλων κτήσεως ακινήτων, διαθηκών εν
γένει παντός τίτλου κτήσεως κεφαλαίων και των κινητών
αξιών, ως και των αποδεικτικών στοιχείων πάσης υποχρεώ-
σεως ή απαιτήσεως του Νοσοκομείου. Τήρησις πάσης φύ-
σεως στατιστικών στοιχείων.

γ) Γραφείον κινήσεως Ασθενών :

Η ρυθμισις παντός θέματος αναγομένου εις την εισαγω-
γήν, διακίνησιν και έξοδον των ασθενών του Νοσοκομείου.
Παρακολούθησις των κενουμένων εκάστοτε κλινών του
Νοσοκομείου ως και διάθεσις τούτων συμφώνως προς τον
οικείον κανονισμόν.

Λογιστική παρακολούθησις των ασθενών. Διαφύλαξις
και επιστροφή χρημάτων, τιμαλφών και έτέρων αντικειμένων
των ασθενών. Μέριμνα διά την τήρησιν αρχείου φύλλων νοση-
λείας ασθενών.

δ) Γραφείον Νοσηλευτικού :

Παροχή κατά τους κανόνες της νοσηλευτικής τέχνης
εις τους ασθενείς της εκάστοτε καθοριζομένης νοσηλείας
υπό των αρμοδίων ιατρών.

3. Η περαιτέρω διάρθρωσις των υπηρεσιών του Νοσο-
κομείου και εις έτερα Γραφεία και ο καθορισμός των αρμο-
διοτήτων τούτων, γίνεται δι' αποφάσεως του Διοικητικού
Συμβουλίου μετά γνώμη του Προϊσταμένου του Τμήματος
Διοικήσεως.

*Άρθρον 5.

Άρμοδιότητες Φαρμακείου.

Η αρμοδιότης του Φαρμακείου ανάγεται εις τὰ κάτωθι
θέματα :

Παραλαβή, διαφύλαξις και διάθεσις αναγκα ούντος φαρμα-
κευτικού και έπιθεσμικού υλικού κατά τους εκάστοτε ισ-
χύοντας κανόνες.

*Άρθρον 6.

Ίατρικαί υπηρεσίαι-Άρμοδιότητες.

Το άρθρον 3 του ύπ' αριθμ. 685/1975 Π.Δ/τος (ΦΕΚ 222
Α') αντικαθίσταται ως έπεται :

1. Αί Ίατρικαί υπηρεσίαι περιλαμβάνουν:

α) Τὰς κλινικάς ήτοι :

Παθολογικήν είκοσιν έννέα (29) κλινών.

Χειρουργικήν είκοσιν έπτά (27) κλινών.

Παιδιατρικήν δέκα (10) κλινών.

Ναισιευτικήν-Γυναικολογικήν δώδεκα (12) κλινών.

Οφθαλμολογικήν δώδεκα (12) κλινών.

Ότορινολαρυγγολογικήν δέκα (10) κλινών.

β) Τὰ εξωτερικά Ίατρεία ήτοι :

αα) Τὰ αντίστοιχα των ως άνω Κλινικών Ίατρεία ών
η υπηρεσίαν εκτελοϋσιν οι Διευθυνται των Κλινικών βοη-
θούμενοι υπό του Ίατρικού Προσωπικού της κλινικής των.

ββ) Το Όδοντιατρικόν

γ) Τὰ Έργαστήρια ήτοι :

Μικροβιολογικόν

Ακτινολογικόν

Σταθμός Αιμοδοσίας.

Δι' αποφάσεως του Διοικητικού Συμβουλίου καθορι-
ται οι αναγκαίοι γώροι του Ίδρύματος διά την εγκα-
τασιν των ως άνω Κλινικών, Ίατρείων και Έργαστηρίων.

Η αρμοδιότης των Ιατρικών υπηρεσιών ανάγεται
ά κάτωθι θέματα : θεραπεία, κατά τας ευχρόνους αντι-
τις της Ιατρικής Έπιστήμης, των ασθενών, έξυπηρέτησις
η ως και η παροχή παντός στοιχείου σχέσιν έχοντος με
πάθησιν των.

Υπιάξις της στατιστικής κινήσεως των ασθενών ην
ποβάλλει ανά έξάμηνον εις τὰ Τμήμα Διοικήσεως του
κομείου.

*Άρθρον 7.

Διάρθρωσις θέσεων.

Το άρθρον 4 του ύπ' αριθμ. 685/1975 Π.Δ/τος (4
222 Α') αντικαθίσταται ως ακολούθως :

Αί θέσεις του πάσης φύσεως προσωπικού αναδιαρθρού
κατά κλάδους, βαθμούς και ειδικότητας ως ακολούθι

Ι. ΜΟΝΙΜΟΙ ΘΕΣΕΙΣ

Κλάδος ΑΤ.

Κλάδος ΑΤ1 Διοικητικός-Λογιστικός.

Μία (1) θέσις επί βαθμοίς 6ω-4ω (Π.Δ. 685/197

Η επί βαθμοίς 6ω-4ω θέσις του Κλάδου ΑΤ1 Δι-
οικητικού-Λογιστικού πληροϋται άμα τή καθ' οιονδήποτε
τρόπον κενώσει της θέσεως επί βαθμοίς 6ω-4ω του Κλάδ
ΑΡ1 Διοικητικού-Λογιστικού (προσωρινού).

Κλάδος ΑΤ2 Φαρμακοποιών :

Μία (1) θέσις επί βαθμοίς 7ω-3ω (Π.Δ 685/1975).

Κλάδος ΑΡ.

Κλάδος ΑΡ1 Διοικητικός-Λογιστικός (προσωρινός)

Μία (1) θέσις επί βαθμοίς 6ω-4ω.

Η θέσις αυτή καταργείται άμα τή καθ' οιονδήποτε τρι-
πον κενώσει της.

Κλάδος ΑΡ2 Άδελφών Νοσοκόμων :

Μία (1) θέσις Διευθυνούσης επί βαθμοί 4ω.

Έπτά (7) θέσεις επί βαθμοίς 5ω-4ω εξ ών δύο (2)
Προϊσταμενων.

Δέκα πέντε (15) θέσεις επί βαθμοίς 6ω-6ω Ν.Δ.226.7.
εξ ών μίξ (1) διά τον Σταθμόν Αιμοδοσίας.

Κλάδος ΑΡ3 Μαιών :

Μίξ (1) θέσις επί βαθμοίς 5ω-4ω.

Δύο (2) θέσεις επί βαθμοίς 8ω-6ω Ν.Δ. 226/73.

Κλάδος ΑΡ4 Παραϊατρικών Έπαγγελματιών :

Μίξ (1) θέσις επί βαθμοίς 5ω-4ω.

Δύο (2) θέσεις επί βαθμοίς 9ω-6ω.

Έκ των ως άνω θέσεων όρίζονται :

Μίξ (1) θέσις Παρασκευαστού και διά τον Σταθμόν
Αιμοδοσίας.

Δύο (2) θέσεις Χειριστών Άκτινολογικών Έργαστηρίων.

Αί θέσεις αυτές πληροϋνται κατ' αριθμόν ίσον προς τας
εκάστοτε κενουμένας θέσεις του Κλάδου ΜΕ4 Παρασκευα-
στών και ΜΕ5 Έμφανιστών-Χειριστών Άκτινολογικού
Έργαστηρίου.

Κλάδος ΜΕ.

Κλάδος ΜΕ1 Διοικητικού-Λογιστικού :

Μίξ (1) θέσις επί βαθμοίς 5ω-4ω.

Πέντε (5) θέσεις επί βαθμοίς 10ω-6ω.

Κλάδος ΜΕ2 Βοηθών Νοσοκόμων :

Εις τον Κλάδον τούτον άνήκουν αι θέσεις των μονοετούς
φοιτήσεως βοηθών Νοσοκόμων, αιτινες ταποθετοϋνται εις
τας ως άνω προβλεπομένας δέκα πέντε (15) θέσεις άδελ-
φών νοσοκόμων, μόνον εις περιπτώσιν άδυναμίας έξευρέσεως
Άδελφών Νοσοκόμων τριετούς τουλάχιστον φοιτήσεως.

Αί θέσεις Άδελφών Νοσοκόμων μονοετούς φοιτήσεως
ορίζονται επί βαθμοίς 10ω-6ω.

Κλάδος ΜΕ3 Πρακτικών Νοσοκόμων (προσωρινός) :

Δύο (2) θέσεις επί βαθμοίς 10ω-7ω.

Τας ως άνω θέσεις καταλαμβάνουν αι κατά την δημοσίευ-
σιν του Ν.Δ/τος 226/73 υπηρετοϋντες πρακτικά υποσχομεί-
εις θέσεις μονιμων.

Αί θέσεις του ~~κλάδου ΜΕ3~~ καταργούνται άμα τή
καθ' οιονδήποτε τριετην άπολυτοϋσιν των υπηρετοϋντων
εις ταύτας.

Κλάδος ΜΕ4 Βοηθών Φαρμακείων :

Μία (1) θέσις επί βαθμοίς 10ω-6ω.

Κλάδος ΜΕ5 Παρασκευαστών :

Μίξ (1) θέσις επί βαθμοίς 10ω-6ω και διά τον Σταθμόν
Αιμοδοσίας.

Κλάδος ΜΕ5 Έμφανιστών Χειριστών 'Ακτινολογικού Έργαστηρίου :

Δύο (2) θέσεις επί βαθμοίς 10ω—0ω.

Αι θέσεις των κλάδων ΜΕ5 Παρασκευαστών και ΜΕ6 Έμφανιστών-Χειριστών 'Ακτινολογικού Έργαστηρίου, μετά την καθ' ολιγόδηποτε τρόπον κενώσει εκ των καταταχθησομένων εις ταύτας κατά τας διατάξεις του παρόντος, πληροούνται μόνον και καθ' ὃ μέρος καθίσταται αδύνατος ἡ πληρωσις των θέσεων του κλάδου ΑΡ4 διὰ διορισμοῦ πτυχιούχων ἀνεργῶν σιμμένων Ἀνωτέρων Σχολῶν.

Κλάδος ΣΕ.

Κλάδος ΣΕ1 Κλητήρων—Θυρωρῶν—Νυκτοφυλάκων—

Τηλεφωνητῶν :

Μία (1) θέσις ἐπί βαθμῶ 7φ :
Πέντε (5) θέσεις ἐπί βαθμοίς 12φ—8φ :

Ἐκ τῶν ὡς ἄνω θέσεων ὀρίζονται :
Τέσσαρες (4) θέσεις Κλητήρων—Θυρωρῶν—Νυκτοφυλάκων.
Δύο (2) θέσεις Τηλεφωνητῶν.

II. ΘΕΣΕΙΣ ΕΠΙ ΘΗΤΕΙΑ ΙΑΤΡΩΝ

1. Διευθύνται Κλινικῶν :

Ἐξ (8) θέσεις, ἤτοι ἀνά μία (1) Παθολόγου, Χειρουργοῦ, Παιδίατρον, Μαιευτῆρος-Γυναικολόγου, Ὀφθαλμολόγου, Ἱστοριολογολογίου.

2. Διευθύνται Πειραματιστολόγοι :

Μία (1) θέσις Ἀναισθησιολόγου.

3. Διευθύνται Έργαστηρίων :

Τρεῖς (3) θέσεις, ἤτοι μία (1) διὰ τὸ Μικροβιολογικόν, μία (1) διὰ τὸ Ἀκτινολογικόν, μία (1) διὰ τὸν Σταθμὸν Αἰμοδοσίας.

4. Ἐπιμεληταὶ Κλινικῶν :

Δύο (2) θέσεις ἤτοι, μία (1) Παθολόγου, μία (1) Χειρουργοῦ.

5. Βοηθαὶ Κλινικῶν :

Τέσσαρες (4) θέσεις ἤτοι, ἀνά μία (1) διὰ τὴν Παθολογικὴν, τὴν Χειρουργικὴν, τὴν Μαιευτικὴν-Γυναικολογικὴν καὶ τὴν Ἱστοριολογολογικὴν.

III. ΘΕΣΕΙΣ ΠΡΟΣΩΠΙΚΟΥ ΔΙΕΠΟΜΕΝΑΙ ΥΠΟ ΤΩΝ ΔΙΑΤΑΞΕΩΝ ΤΩΝ Ν.Δ. 385/1969 καὶ 1198/1972.

Μία (1) θέσις Συντηρητοῦ Κτιρίου.

Δύο (2) θέσεις Θερμαστῶν.

Μία (1) θέσις Ἡλεκτροτεχνίτου.

Μία (1) θέσις Ὑδραυλικῶν.

Μία (1) θέσις Μηχανικοῦ.

Δύο (2) θέσεις Βοηθῶν μηχανικοῦ.

Μία (1) θέσις Ἐδηγοῦ αὐτοκινήτου.

Μία (1) θέσις Βιβλιοθηκῶν.

Δύο (2) θέσεις Σιδηρωτριῶν.

Δύο (2) θέσεις Τραπεζοκόμων.

Δέκα τέσσαρες (14) θέσεις Καθαριστριῶν—Πλυντριῶν.

Δέκα πέντε (15) θέσεις Πρακτικῶν Νοσοκόμων.

Αἱ θέσεις αὗται πληροῦνται μόνον καὶ καθ' ὃ μέρος καθίσταται αδύνατος ἡ πληρωσις τῶν θέσεων τοῦ Κλάδου ΑΡ2 Ἀδελφῶν Νοσοκόμων ἐπί βαθμοίς 8φ—6φ διὰ διορισμοῦ Ἀδελφῶν τριτοῦς φοιτήσεως ἢ μονοετοῦς φοιτήσεως.

Δύο (2) θέσεις ἀνεργῶν σιμμένων τραυματιοφορέων :

Διὰ τὰς θέσεις αὗτας τὴν ἀνεργίαν τοῦ παρόντος ὑπηρετοῦντος ἐπὶ τῶν θέσεων αὐτῶν προβλεπομένης ὑπὸ τοῦ παρόντος, διατηροῦνται προσωρινῶς ἰσοθῆμοι θέσεις προβλεπόμεναι ὑπὸ τοῦ μέχρι τοῦσδε ἰσχυνοῦτος Ὑργανισμοῦ, εἰς τὰς ὁποίας κατατάσσονται οἱ κληθέντες τοῦ προισταμένου τοῦ Τμήματος Διοικήσεως τοῦ Νοσοκομείου, κατόπιν ἀποφάσεως τοῦ οὐκείου Ἐπιτελεστικοῦ Συμβουλίου.

Οὗτοι ἐξετάσσονται κατὰ τὴν ὑπὸ τοῦ ὡς ἄνω Ὑργανισμοῦ προβλεπομένην διαβάθμισιν, μέχρι τῆς καθ' ολιγόδηποτε τρόπων ἀπεχωρήσεως τῶν ἐκ τῆς ὑπηρεσίας ὅτε καὶ καταργουμένη αἱ προσωριναὶ αὐτῶν θέσεις αὐτοδικαίως.

Ἐφ' ὅσον ὑπηρετοῦν ὑπάλληλοι εἰς τὰς ἀνωτέρω ρινὰς θέσεις δὲν πληροῦται ἰσος ἀριθμὸς ἐκ τῶν ἐξ ἰδιωτικοῦ δικαίου προβλεπομένων ὑπὸ τοῦ παρόντος ἀντιστοίχου εἰδικότητος.

Ἄρθρον 8.

Προσόντα διορισμοῦ.

Τὸ ἄρθρον 5 τοῦ ὑπ' ἀριθμ. 685/1975 Π.Δ/τος ἀντικαθίσταται ὡς ἀκολούθως :

Διὰ τὸν διορισμὸν εἰς τὸν εἰσαγωγικὸν βαθμὸν τοῦ παρόντος προβλεπομένων μονίμων θέσεων καὶ ἐπὶ θητεία ὡς καὶ διὰ τὴν πρόσληψιν ταῦ ἐπὶ αἰσθητικῶν δικαίου προσωπικοῦ, ὀρίζονται ἐφεξῆς τὰ εἰδικὰ τυπικὰ προσόντα :

I. ΜΟΝΙΜΟΙ ΘΕΣΕΙΣ

Κλάδος ΑΤ.

Διὰ τὰς θέσεις τοῦ Κλάδου ΑΤ1 Διοικητικοῦ-Λογιστικοῦ :

Πτυχίον ολιγόδηποτε Τμήματος Νομικῆς Σχολῆς Πανεπιστημίου ἢ τῆς Ἀνωτάτης Σχολῆς Οἰκονομικῶν Ἐμπορικῶν Ἐπιδημιῶν ἢ τῆς Παντείου Σχολῆς Πολιτικῶν Ἐπιστημῶν ἢ Ἀνωτάτης ΒιοΣχολῆς ἢ ἰσοθῆμον πτυχίον τῆς ἀλλοδαπῆς καὶ προὔπηρεσία μετὰ πτυχίου τοῦ Κλάδου τούτου Δημοσίῳ ἢ Ν.Π.Δ.Δ.

Διὰ τὴν θέσιν τοῦ Κλάδου ΑΤ2 Φαρμακοποιῶν :

Πτυχίον τῆς οἰκίας Σχολῆς Φαρμακευτικῆς Πανεπιστημίου ἢ ἰσοθῆμον τοιοῦτου ἀλλοδαπῶν ἢ μίμου καὶ ἀδεία ἀσκήσεως τοῦ Ἐπαγγέλματος.

Κλάδος ΑΡ.

Διὰ τὰς θέσεις τοῦ Κλάδου ΑΡ2 Ἀδελφῶν Νοσοκόμων :

Διὰ τὴν θέσιν τῆς Διευθύνουσας, ἐφ' ὅσον δὲν δυνατὴ ἢ διὰ προαγωγῆς κατάληψις τῆς θέσεως, χρονικὸν διάστημα μεγαλύτερον τοῦ ἔτους, πτυχίον ἢ ἀνεγνωρισμένης Ἀνωτέρας Σχολῆς Ἀδελφῶν Νοσοκόμων φοιτήσεως καὶ δωδεκαετῆς εὐδόκιμος προὔπηρεσία πτυχίου τοῦ Κλάδου τούτου παρὰ Νομικῶν Προμοσίου ἢ Ἰδιωτικοῦ Δικαίου.

Διὰ τὰς θέσεις τῶν ἀδελφῶν νοσοκόμων.

Πτυχίον ἀνεγνωρισμένης Ἀνωτέρας Σχολῆς Νοσοκόμων τριτοῦς φοιτήσεως καὶ προκειμένου διὰ τὴν ἀσκήσεως τοῦ Σταθμοῦ Αἰμοδοσίας καὶ Παιδοκομίας.

Διὰ τὰς θέσεις τοῦ Κλάδου ΑΡ3 Μαιῶν.

Πτυχίον ἀνεγνωρισμένης Ἀνωτέρας Σχολῆς Μαιῶν φοιτήσεως καὶ ἀδεία ἀσκήσεως τοῦ ἐπαγγέλματος κατὰ τὰ δοκίμια ἐν ἄρθρῳ 1.

Διὰ τὰς θέσεις τοῦ Κλάδου ΑΡ4 Παρακατασκευαστῶν :

α) Διὰ τὰς θέσεις τῶν Παρασκευαστῶν : Πτυχίον ἀνεγνωρισμένης Ἀνωτέρας Σχολῆς Τμήματος Ἱατρικῶν Ἐργαστηρίων.

β) Διὰ τὰς θέσεις Χειριστῶν Ἀκτινολογικοῦ Ἐργαστηρίου :

Πτυχίον ἀνεγνωρισμένης Ἀνωτέρας Σχολῆς Τεχνολογῶν Ραδιολογίας καὶ Ἀκτινολογίας.

Κλάδος ΜΕ.

Διὰ τὰς θέσεις τοῦ Κλάδου ΜΕ1 Διοικητικοῦ-Ἀπολυτήριον Λυκείου ἢ ἑξατάξιου Γυμνασίου ἰσοθῆμον Σχολείου.

Διὰ τὰς θέσεις τοῦ Κλάδου ΜΕ2 Βοηθῶν Πτυχίον ἀνεγνωρισμένης Σχολῆς Βοηθῶν νοσοκόμων ἢ ἰσοθῆμον.

Διὰ τὰς θέσεις τοῦ Κλάδου ΜΕ4 Βοηθῶν Φαρμακοποιῶν Ἀπολυτήριον Λυκείου ἢ ἑξατάξιου Γυμνασίου ἰσοθῆμον Σχολείου καὶ ἀδεία ἀσκήσεως τοῦ ἐπὶ

Handwritten notes in the left margin:
1) Διὰ τὴν θέσιν τοῦ Κλάδου ΑΤ1
2) Διὰ τὴν θέσιν τοῦ Κλάδου ΑΤ2
3) Διὰ τὴν θέσιν τοῦ Κλάδου ΑΡ2
4) Διὰ τὴν θέσιν τοῦ Κλάδου ΑΡ3
5) Διὰ τὴν θέσιν τοῦ Κλάδου ΑΡ4

α) τις θέσεις του Κλάδου ΜΕ5 Πρακτικιστών, των αναγνωρισμένης Μέσης 'Επαγγελματικής Σχολής τέχνης Πρακτικιστών.

β) τις θέσεις του Κλάδου ΜΕ6 'Εργαστών-Χειριστών υδραυλικού 'Εργαστηρίου.

γ) τις θέσεις του Κλάδου ΜΕ7 'Επαγγελματικής Σχολής τέχνης 'Εργαστών-Χειριστών 'Αυτοαυτοκινήτου 'Εργαστηρίου.

Κλάδος ΣΓ.

α) τις θέσεις του Κλάδου ΣΕ1 Κλητήρων-Θεωρητών υδραυλικών-Γήπεπωνητών.

β) τις θέσεις Κλητήρων-Θεωρητών-Ναυπηγολόγων, υπήριον Δημοτικού Σχολείου.

Δι' της θέσεως των Γήπεπωνητών, 'Ενδεικτικόν Γ' ως Γραμμικόν ή 'Ισοτόμιον προς τούτο ή εμπειρία αποδεδειγμένη δι' πτυχίου της Σχολής Φύσης Γυλιών.

II. ΘΕΣΕΙΣ ΕΠΙ ΘΗΤΕΙΑ ΙΑΤΡΩΝ

α) τις θέσεις του 'Ιατρικού Προσωπικού Ιατρείων τα προσόντων διαρισμού και μεθοδικούς ορίζοντα υπό Ν.Δ. 3623/56 και τοῦ ἀπὸ 8-9/5/58 Β.Δ.τος ἀπὸρρίψαι κ.λ.π.» και τοῦ Ν. 123 1975.

ΘΕΣΕΙΣ ΠΡΟΣΩΠΙΚΟΥ ΕΠΙ ΣΧΕΣΕΙ ΙΔΙΩΤΙΚΟΥ ΔΙΕΠΟΜΕΝΟΥ ΥΠΟ ΤΩΝ ΔΙΑΤΑΞΕΩΝ ΤΩΝ Ν.Δ. 385/1960 και 1198/1972.

α) τὴν θέσιν Συντηρητοῦ κτιρίων. Πτυχίον ἀνεγνωρισμένης κατωτέρας τεχνικῆς Σχολῆς και ἐν ἐλλείψει πτυχιοῦ μισθὴς προῦπηρεσίας τῆς ἀντιστοίχου τέχνης προσηκόντως ἀποδεικνυομένη.

β) τις θέσεις Θεριστοῦ-Κατασκευαστῶν ἐν ἐλλείψει δὲ πτυχιοῦ εμπειρία προσηκόντως ἀποδεικνυομένη.

γ) τὴν θέσιν 'Ηλεκτροτεχνίτου. Πτυχίον ἀνεγνωρισμένης τῆς 'Ηλεκτροτεχνιῶν και ἄδεια ἠλεκτροτεχνίτου ἀπὸ τῶν ἐπιτελικῶν ἐγκλημάτων ἐν ἐλλείψει πτυχιοῦ τριετῆς προῦπηρεσίας ἀνεγνωρισμένη τὴν ἀσφάλειαν ἐγκλημάτων.

δ) τὴν θέσιν Γραμμικῶν. Πτυχίον ἀνεγνωρισμένης τῆς 'Υδραυλικῶν ἐν ἐλλείψει δὲ πτυχιοῦ ἀρτία τῆς τέχνης και τριετῆς προῦπηρεσίας προσηκόντως ἀποδεικνυομένη.

ε) τὴν θέσιν Μαρμαριῶν. Πτυχίον ἀνεγνωρισμένης Σχολῆς οὐριστικῶν 'Επαγγελματιῶν και ἐν ἐλλείψει πτυχιοῦ τριετῆς προῦπηρεσίας εἰς Νομικόν Πρόσωπον Διότις ἢ 'Ιδιωτικῶν Δικαίου ἢ εἰς σοβαρὴν ἰδιωτικὴν ἐπιτην προσηκόντως ἀποδεικνυομένη.

ς) τις θέσεις τῶν Βοηθῶν Μαρμαριῶν. 'Αρτία γνώσις χειρουργικῆς τέχνης προσηκόντως ἀποδεικνυομένη.

ζ) τις θέσεις τῶν ἡδηγῶν κύτοκινήτου. 'Επαγγελματικὴ ὁδηγῶν κύτοκινήτου και βετῆς τοῦλάχιστον προῦπηρεσίας προσηκόντως ἀποδεικνυομένη.

η) τις θέσεις Ραπτοῦν. Διπλώμα ἀνεγνωρισμένης τοῦχου Σχολῆς ἢ ἀρτία γνώσις τῆς ραπτικῆς τέχνης κόντως ἀποδεικνυομένη.

θ) τις θέσεις Σιδηρωριῶν. Σχετικὴ εμπειρία προῦπηρεσίας ἀποδεικνυομένη.

ι) τις θέσεις τῶν Πρακτικῶν Νοσοκόμων. 'Απολυτῆ-Δημοτικῶν Σχολείων και σχετικὴ εμπειρία προῦπηρεσίας ἀποδεικνυομένη.

κ) τις θέσεις 'Αρρέων Νοσοκόμων-Τραυματιοφορέων, υπήριον Δημοτικῶν Σχολείων, σχετικὴ εμπειρία προῦπηρεσίας ἀποδεικνυομένη και ἰκανὴ σωματικὴ ἀτοχή.

λ) τις λοιπὰς εἰδικότητας τοῦ προσωπικοῦ ἐπὶ σχέσεσι κοῦ δικαίου και ἀρτία γνώσις τῆς ἀντιστοίχου τέχνης κόντως ἀποδεικνυομένη.

μ) ἀπάσας τις ὡς ἄνω εἰδικότητας ἀπαιτεῖται ἐπίσης υπήριον Δημοτικῶν Σχολείων και ἐν ἐλλείψει δὲ τούτου,

Ἄρθρον 9.

Προστάξιμα ὑπηρεσιῶν Ἀναπήρων.

1. Τοῦ Τμήματος Διοικήσεως προδίσταται ὁ ἐπὶ βαθμολογίῳ 100—100 ὑπάλληλος τοῦ Κλάδου ΑΠ1 Διοικητικῶν-Λογιστικῶν. Οὗτος ἀπορρίπτεται πρὸς ἄλλο τὸ Νοσοκομεῖον ἐν ἀνάγκῃ πᾶσι καὶ ἐπιτελικῶν κλάδων, εἰσαγγέλλεται εἰς τὸ Διοικητικὸν Συμβούλιον και ἔρχεται πρὸς τὸν ἑπιτελικὸν τοιαύτων τοῦ Κλάδου και Ἐργαστηρίου. Γαπλοθετεῖ εἰς τις ὑπηρετικὰ μονάδας τὸ πᾶσι γίνονται προσωπικῶν πλῆθὸς τοῦ 'Ιατρικοῦ. Διόταται οὐ' ἠετιολογημένης ἀπορρίψαις νὰ ἀναθέσθαι εἰς τοὺς ὑπάλληλους τοῦ Νοσοκομεῖου λόγῳ ὑπερσυνικῆς ἀνάγκης και ἔτσινα κληρονομητικὰ προσδίδονται εἰς τὸν ὑπερσυνικὸν Κλάδον πᾶσι τῶν κριτῶν κλάδων κληρονομητικῶν. Ἐπὶ ἔτσινα ὑπηρετεῖ ὁ ὑπάλληλος τοῦ Κλάδου ΑΠ1 Διοικητικῶν-Λογιστικῶν (προσωπικῶν), οὗτος προδίσταται τοῦ τμήματος Διοικήσεως.
2. Τοῦ Γραφείου Προσωπικοῦ προδίσταται ὁ ἐπὶ βαθμολογίῳ 100—100 ὑπάλληλος τοῦ Κλάδου ΜΕ1 Διοικητικῶν-Λογιστικῶν.
3. Τῶν Γραφείων Οἰκονομικοῦ και Ἀσθενῶν προδίσταται οἱ κατὰ βαθμὸν ἀνώτεροι και ἐπὶ ἰσοβάθμῳ ἀρχιτέτατοι ὑπάλληλοι τοῦ Κλάδου ΜΕ1 Διοικητικῶν-Λογιστικῶν.
4. Τοῦ Φαρμακείου προδίσταται ὁ ἐπὶ βαθμολογίῳ 100—100 ὑπάλληλος τοῦ Κλάδου ΑΠ2 Φαρμακοποιῶν.
5. Τῶν Κλινικῶν προδίσταται ὁ ἐπὶ θητεία Διότις Κλινικῆς.
6. Τῶν Ἐργαστηρίων προδίσταται ὁ Διότις εἰκόστης εἰδικότητες τῶν προβλεπομένων εἰς τὸ Π.Δ. ἔργαστηρίων.
7. Τῶν Προδίσταμένων τοῦ Τμήματος Διοικήσεως ἐλλείπονται, ἀπόντα ἢ κωλυομένων κληρονομητικῶν ὁ Προδίσταμένων Γραφείου Προσωπικοῦ.
8. Τῶς Προδίσταμένους τῶν Γραφείων ἐλλείπονται, ἀπόντα ἢ κωλυομένους ἀναπήρων οἱ κατὰ βαθμὸν ἀνώτεροι τῶν ἐν τοῖς Γραφείοις ὑπηρετοῦντων ὑπάλληλων και ἐπὶ ἰσοβάθμῳ οἱ ἀρχιτέτατοι τούτων.
9. Τῶν Προδίσταμένων τοῦ Φαρμακείου ἐλλείπονται, ἀπόντα ἢ κωλυομένους ἀναπήρων ὁ ἐπὶ βαθμολογίῳ 100—100 ὑπάλληλος τοῦ Κλάδου ΜΕ Βοηθῶν Φαρμακείων.
10. Τῶς Προδίσταμένους τῶν Κλινικῶν και Ἐργαστηρίων ἐλλείπονται, ἀπόντα ἢ κωλυομένους ἀναπήρων οἱ ὑπὸ τούτου ορίζονται ἱατροί.

Ἄρθρον 10.

Κατάταξιμα ὑπηρετοῦντος προσωπικοῦ.

Οἱ κατὰ τὴν δημοσίευσιν τοῦ παρόντος ὑπηρετοῦντες εἰς τὸ Νοσοκομεῖον μόνιμοι ὑπάλληλοι κατατάσσονται ἀποδοτικῶς μετὰ τὸν ὅτι κέρτερον βαθμὸν εἰς θέσεις τῶν διὰ τοῦ παρόντος προβλεπομένων κλάδων ὡς ἀκολουθεῖται :

ΜΟΝΙΜΟΙ

- α) Εἰς τὸν Κλάδον ΑΠ2 Φαρμακοποιῶν οἱ ὑπάλληλοι τοῦ ἔτσι τοῦδε Κλάδου ΑΠ2 Φαρμακοποιῶν.
- β) Εἰς τὸν Κλάδον ΑΠ1 Διοικητικῶν-Λογιστικῶν (προσωπικῶν) οἱ ὑπάλληλοι τοῦ ἔτσι τοῦδε Κλάδου ΑΠ1 Διοικητικῶν-Λογιστικῶν οἱ μὴ κερταμένοι πτυχίον Ἀνωτέρας Σχολῆς.
- γ) Εἰς τὸν Κλάδον ΑΠ2 Ἀδελφῶν Νοσοκόμων οἱ ὑπάλληλοι τοῦ ἔτσι τοῦδε Κλάδου ΑΠ2 Ἀδελφῶν Νοσοκόμων.
- δ) Εἰς τὸν Κλάδον ΑΠ3 Μαιῶν οἱ ὑπάλληλοι τοῦ ἔτσι τοῦδε Κλάδου ΑΠ3 Μαιῶν.
- ε) Εἰς τὸν Κλάδον ΜΕ1 Διοικητικῶν-Λογιστικῶν, οἱ ὑπηρετοῦντες εἰς τὸν ἔτσι τοῦδε Κλάδον ΜΕ1 Διοικητικῶν-Λογιστικῶν.
- ς) Εἰς τὸν Κλάδον ΜΕ2 Βοηθῶν Νοσοκόμων, οἱ ὑπηρετοῦντες εἰς τὸν ἔτσι τοῦδε Κλάδον ΜΕ2 Ἀδελφῶν Νοσοκόμων μονοστούς ρετιῆσεις.
- ζ) Εἰς τὸν Κλάδον ΜΕ3 Πρακτικῶν Νοσοκόμων (προσωπικῶν) κί εἰσαθεῖσται ἐν ὑπηρεσίῳ τῶν 5.10.73 παλαιὰ

γ) Είς τόν Κλάδον ΜΕΔ Βοηθών Φαρμακείων α) υπη-
ρτούντες εις τόν ἕξει τούτου Κλάδον ΜΕΔ Βοηθών Φαρμακεί-
ων.

δ) Είς τόν Κλάδον ΜΕΔ Παρκακτοκαστῶν α) υπηρτούν-
τες εις τόν ἕξει τούτου Κλάδον ΜΕΔ Παρκακτοκαστῶν.

ε) Είς τόν Κλάδον ΜΕΔ Ἑμμενηστών-Χειριστῶν Ἀκτι-
νωτικοῦ Ἑμμενηστίου α) υπηρτούντες εις τόν ἕξει τούτου
Κλάδον ΜΕΔ Ἑμμενηστών-Χειριστῶν Ἀκτινωτικοῦ Ἑμ-
μενηστίου.

ς) Είς τόν Κλάδον ΣΕΙ Κητήρων Φυροφών-Νυκτο-
λάκων Τηλεφωνητῶν α) ὑπάλληλοι τῶν Κλάδων ΣΕΙ
Κητήρων Φυροφών-Νυκτοφώνων καὶ Τηλεφωνητῶν.

Ἄρθρον 11.

Στάθῃ Ἰακτισθῶν.

1. Είς τὸ ἀσήμετικόν προσωπικόν παρέχεται ἡ καθο-
ρισθῆν σταθῇ συμπεριλαμβανόμενης καὶ ἀποδέσεως μέχρι
6 (2) ἡμερῶν ἀποδεδειγμένων ἐπείσεως.

2. Είς τούτοις Κητήρια-Φυροφώνια-Νυκτοφώνια καὶ
ταὶ σταθῆ καθορισθῆν δι' ἀποδέσεως τοῦ Διοικητικοῦ
Μεσολλίου τοῦ Ἰδρυμάτου.

3. Ἐπίσης παρέχεται σταθῆ ὑπηρεσίας εἰς τὸ προσωπικόν
ὑπαλλήλων, τεχνιτολόγων, καθαριστῶν-πλυντῶν καὶ
ἄλλων προσωπικῶν.

4. Είς τούτοις Ἰακτοῦς, Φαρμακοποιῶν, Ἑμμενηστές-
χειριστῶν-Παρκακτοκαστῶν παρέχεται καθορισθῆν σταθῆ
ὑπηρεσίας (λευκῆ μπλουζῆ).

5. Δι' ἀποδέσεως τοῦ Δ.Σ. δίδεται καὶ παρέχεται σταθῆ
ὑπηρεσίας (μπλουζῆ) εἰς τὸ ἄλλο διοικητικόν προσωπικόν.

6. Πι παρεχόμενῃ εἰς τὸ εἶς τούτου προσωπικόν σταθῆ
ὑπηρεσίας ἀπαγορεύεται ἀπόλυτως καὶ φέρεται ἐκτός τοῦ
Νοσηκομείου καὶ εἰς ἄλλα ἐκτός ὑπηρεσίας.

7. Δι' ἡποδεδειγμένης ἀποδέσεως τοῦ Δ.Σ. δίδεται καὶ
παρέχεται προϋπὲρ καὶ ἀσήμετικῆς σταθῆς τῆς ἀπέσεως τούτου,
καὶ εἰς τὴν ἄλλ' ἀπαιτούμενον καλύτερῆς πύσεως φύσεως ἀνώτερον
καὶ κατώτερον προσωπικόν ἐπὶ τῆς κητείας, πησοῦ ἴσου πρὸς
τὸ ἕξει τούτου ἡμερομηνίας ἀπέσεως σταθῆς.

Ἄρθρον 12.

Καταργητικὴ ἀποφάσεις.

Πᾶσα ἀποφάσεις ἀποδέσεως εἰς τὴν ἀπέσεως ὑπηρεσιῶν,
ταὶ ἀρροδιότικα κητεία, ταὶ θέσεις πύσεως φύσεως ἡπο-
πικῶν καὶ ταὶ τοπικῆς ἀποδέσεως ἀσήμετικῆς ἀπέσεως, εἰς
καὶ ταὶ τοπικῆς θέματα ρυθμιζόμενα ὑπὸ τῶν παρόντων Π.
Διοικητικῶν κατεργεῖται ἀπὸ τῆς ἀρροδιότικῆς κητείας.

Εἰς τούτοις ἐπὶ τῶν Κοινωνικῶν Ἑπηρεσιῶν Ἑμμενηστών, ἀκα-
τίθετον τὴν ἀρροδιότικῆν καὶ ἀπέσεως τῶν παρόντων Π.
Διοικητικῶν.

Ἐν Ἀθήναις τῇ 16 Ἰουλίου 1978

Ο ΠΡΟΕΔΡΟΣ ΤΗΣ ΔΗΜΟΚΡΑΤΙΑΣ
ΚΩΝΣΤΑΝΤΙΝΟΣ Δ. ΤΣΑΤΣΟΣ

ΟΙ ΥΠΟΥΡΓΟΙ

ΠΡΟΕΔΡΙΑΣ ΚΥΒΕΡΝΗΣΕΩΣ

ΟΙΚΟΝΟΜΙΚΩΝ

ΚΩΝΣΤ. ΣΤΕΦΑΝΟΠΟΥΛΟΣ

ΑΘ. ΚΑΝΕΛΛΟΠΟΥΛΟΣ

ΚΟΙΝΩΝΙΚΩΝ ΥΠΗΡΕΣΙΩΝ

ΣΠΥΡΙΔΩΝ ΔΟΣΙΑΔΗΣ

ΕΠΙΧΕΙΡΗΣΙΑΚΟ ΠΡΟΓΡΑΜΜΑ
ΤΗΣ ΕΠΙΧΕΙΡΗΣΙΑΚΗΣ ΔΡΑΣΗΣ
ΤΗΣ ΕΛΛΗΝΙΚΗΣ ΔΗΜΟΚΡΑΤΙΑΣ
ΕΠΙΧΕΙΡΗΣΙΑΚΟ ΠΡΟΓΡΑΜΜΑ
ΤΗΣ ΕΠΙΧΕΙΡΗΣΙΑΚΗΣ ΔΡΑΣΗΣ
ΤΗΣ ΕΛΛΗΝΙΚΗΣ ΔΗΜΟΚΡΑΤΙΑΣ

Αθήνας, 21 Σεπτεμβρίου 1975

Ο ΠΡΕΣΒΥΤΕΡΟΣ ΤΗΣ ΕΠΙΧΕΙΡΗΣΙΑΚΗΣ ΔΡΑΣΗΣ
ΤΗΣ ΕΛΛΗΝΙΚΗΣ ΔΗΜΟΚΡΑΤΙΑΣ

ΕΠΙΧΕΙΡΗΣΙΑΚΟ ΠΡΟΓΡΑΜΜΑ
ΤΗΣ ΕΠΙΧΕΙΡΗΣΙΑΚΗΣ ΔΡΑΣΗΣ
ΤΗΣ ΕΛΛΗΝΙΚΗΣ ΔΗΜΟΚΡΑΤΙΑΣ

ΕΛΛΗΝΙΚΟ ΔΙΑΤΑΓΜΑ ΥΠ' ΑΡΙΘ. 695

αίτησης και συμπλήρωσης του Οργανισμού
του Γενικού Νοσοκομείου Λαϊκού.

Ο ΠΡΕΣΒΥΤΕΡΟΣ
ΤΗΣ ΕΛΛΗΝΙΚΗΣ ΔΗΜΟΚΡΑΤΙΑΣ

αίτησης:

α) του άρθρου 9 του Ν. 39/1975 περί
απόδοσης τακτικού προσωπικού και τροποποιή-
σης οργανώσεως άλλων οργανισμών κ.λπ. διατά-
ξης Υπουργείου Κοινων. Υπηρεσιών (Φ.
Ε.Κ. 12/75 παρ. 3 του άρθρου 24 του Ν.Δ. 2592
δ) της παρ. 1 του άρθρου 11 του Ν.Δ.
213/1974 περί συστάσεως Υπουργείου
Κυβερνήσεως (Φ.Ε.Κ. 387/74 π. Α').
β) της παρ. 1 του άρθρου 11 του Ν.Δ.
213/1974 περί συστάσεως Υπουργείου
Κυβερνήσεως (Φ.Ε.Κ. 387/74 π. Α').
γ) της παρ. 1 του άρθρου 11 του Ν.Δ.
213/1974 περί συστάσεως Υπουργείου
Κυβερνήσεως (Φ.Ε.Κ. 387/74 π. Α').

δ) της παρ. 1 του άρθρου 11 του Ν.Δ.
213/1974 περί συστάσεως Υπουργείου
Κυβερνήσεως (Φ.Ε.Κ. 387/74 π. Α').

Άρθρο 1.

Γενική Διεύθυνση.

α) του άρθρου 1 του Ν. 39/1975 περί
απόδοσης τακτικού προσωπικού και τροποποιή-
σης οργανώσεως άλλων οργανισμών κ.λπ. διατά-
ξης Υπουργείου Κοινων. Υπηρεσιών (Φ.
Ε.Κ. 12/75 παρ. 3 του άρθρου 24 του Ν.Δ. 2592
δ) της παρ. 1 του άρθρου 11 του Ν.Δ.
213/1974 περί συστάσεως Υπουργείου
Κυβερνήσεως (Φ.Ε.Κ. 387/74 π. Α').

Άρθρο 2.

Πρόεδρος Πανδίων.

α) του άρθρου 1 του Ν. 39/1975 περί
απόδοσης τακτικού προσωπικού και τροποποιή-
σης οργανώσεως άλλων οργανισμών κ.λπ. διατά-
ξης Υπουργείου Κοινων. Υπηρεσιών (Φ.
Ε.Κ. 12/75 παρ. 3 του άρθρου 24 του Ν.Δ. 2592
δ) της παρ. 1 του άρθρου 11 του Ν.Δ.
213/1974 περί συστάσεως Υπουργείου
Κυβερνήσεως (Φ.Ε.Κ. 387/74 π. Α').

Άρθρο 3.

Πρόεδρος Υπηρεσιών.

α) του άρθρου 1 του Ν. 39/1975 περί
απόδοσης τακτικού προσωπικού και τροποποιή-
σης οργανώσεως άλλων οργανισμών κ.λπ. διατά-
ξης Υπουργείου Κοινων. Υπηρεσιών (Φ.
Ε.Κ. 12/75 παρ. 3 του άρθρου 24 του Ν.Δ. 2592
δ) της παρ. 1 του άρθρου 11 του Ν.Δ.
213/1974 περί συστάσεως Υπουργείου
Κυβερνήσεως (Φ.Ε.Κ. 387/74 π. Α').

α) του άρθρου 1 του Ν. 39/1975 περί
απόδοσης τακτικού προσωπικού και τροποποιή-
σης οργανώσεως άλλων οργανισμών κ.λπ. διατά-
ξης Υπουργείου Κοινων. Υπηρεσιών (Φ.
Ε.Κ. 12/75 παρ. 3 του άρθρου 24 του Ν.Δ. 2592
δ) της παρ. 1 του άρθρου 11 του Ν.Δ.
213/1974 περί συστάσεως Υπουργείου
Κυβερνήσεως (Φ.Ε.Κ. 387/74 π. Α').

- α) Το Αντιπαιδαγωγικό.
- β) Το Μικροβιολογικό.

Πρόεδρος.

Το άρθρο 8 του Ν. 39/1975 Β.Δ/τος (Φ.Ε.Κ. 40/75
π. Α') ως τροποποιηθείς και συμπληρωθείς από το αρθ.
64/60 (Φ.Ε.Κ. 12/70 π. Α' και 329/68 (Φ.Ε.Κ. 36/68 π. Α')
Β.Δ/τος, αντικαθίσταται ως ακολούθως:

Αι θέσεις π.δ πάσης φύσεως προσωπικού διατίθενται
κατά κατηγορίες, κλάδους, βαθμούς και ειδικοτήτες ως
ακολούθως:

I. ΜΟΝΙΜΟΙ

A' Κατηγορία

Κλάδος Α1 Διακοσμητικός-Λογιστικός:
Μία (1) θέσεις επί βαθμούς 6ω-4ω.

Κλάδος Α2 Άδελφών Νοσοκόμων:
Μία (1) θέσεις Προϊσταμένης επί βαθμῶ 4ω.
Τέσσερες (4) θέσεις επί βαθμούς 5ω-4ω.
Όκτώ (8) θέσεις επί βαθμούς 6ω-6ω.

Κλάδος Α3 Μαιών:
Μία (1) θέσεις επί βαθμούς 5ω-4ω.
Δύο (2) θέσεις επί βαθμούς 6ω-6ω.

Κλάδος Α4 Φαρμακωποίων:
Μία (1) θέσεις επί βαθμῶ 7ω-3ω.

B' Κατηγορία

Κλάδος Β1 Διακοσμητικός-Λογιστικός:
Πέντε (5) θέσεις επί βαθμούς 10ω-6ω.

Κλάδος Β2 Βοηθῶν Φαρμακείου:
Μία (1) θέσεις επί βαθμῶ 10ω-6ω.

Κλάδος Β3 Παιδαγωγικών:
Μία (1) θέσεις επί βαθμῶ 10ω-6ω.

Κλάδος Β4 Εργαστηρίων-Χειριστῶν:
Μία (1) θέσεις επί βαθμῶ 10ω-6ω.

Κλάδος Β5 Βοηθῶν Νοσοκόμων:
Εἰς τὸν Κλάδον τοῦτον ἀνήκουν αἱ θέσεις τῶν μονοτοῦς
καθησώσεως Βοηθῶν Νοσοκόμων κτινῶν διατίθενται εἰς τὰς
ὡς ἑνω προέλευσεως κτινῶν αἱ θέσεις μόνον εἰς περιπτώσιν
ἀδυναμίας εἰσελάσεως ἀδελφῶν Νοσοκόμων κτινῶν τοῦ
ἀριστοῦ Βαθμοῦ.

Αι θέσεις Ἀδελφῶν Νοσοκόμων μονοτοῦς κατῆσεως
ἀρῶνται ἐπὶ τὰς ἐξ ἑξῆς:

Γ' Κατηγορία

Κλάδος Γ1 Παιδαγωγική - Παιδαγωγική:
Τρεῖς (3) θέσεις ἐπὶ τὰς ἐξ ἑξῆς 12ω-4ω.

II. ΕΠΙΧΕΙΡΗΣΙΑΚΑΤΑΡΤΕΣ

Θέσεις Διακοσμητῶν:
Πέντε (5) θέσεις Διακοσμητῶν κτινῶν, ἡτοι μία (1)
Παιδαγωγῶν, μία (1) Μικροβιολογῶν, μία (1) Μικροβιολογῶν Γυ-
ναικολόγου, μία (1) Μικροβιολογῶν και μία (1) Ουρολογιάτρου.
Δύο (2) θέσεις Διακοσμητῶν, Ἔργαστηρίων, ἡτοι ἀνά μία
(1) Μικροβιολογῶν και Ἀντιπαιδαγωγῶν.

Θέσεις Βοηθῶν:
Τρεῖς (3) θέσεις
III. ΠΡΟΣΠΕΛΤΟΙ
Π.Δ. ΔΙΕΥΘΥΝΤΗΣ Γ.Π.Ο. Ν.Δ.
Εἰς (1) Μαιών
Εἰς (1) Ἀδελφῶν
Δύο (2) Βοηθῶν
Μία (1) Παιδαγωγῶν
Μία (1) Φαρμακωποίων



13/2/60 20 υπ
16 4/3/60

ΕΦΗΜΕΡΙΣ ΤΗΣ ΚΥΒΕΡΝΗΣΕΩΣ

ΤΟΥ ΒΑΣΙΛΕΙΟΥ ΤΗΣ ΕΛΛΑΔΟΣ

ΕΝ ΑΘΗΝΑΙΣ
ΤΗ 13 ΦΕΒΡΟΥΑΡΙΟΥ 1960

ΤΕΥΧΟΣ ΠΡΩΤΟΝ

ΑΡΙΘΜΟΣ ΦΥΛΛΟΥ
122

ΠΕΡΙΕΧΟΜΕΝΑ

ΔΙΑΤΑΓΜΑΤΑ

Περί κερφόσεως όριστικόν συμπληρωματικόν πρόχρον προκτικόν κατ' έκλογήν Ταξίάρχων Αεροπορίας έτους 1959—1960 1

Περί κερφόσεως όριστικόν συμπληρωματικόν πρόχρον προκτικόν κλπ. κατοχέρων μονήρων τε καί έρεδρων Εθνομικτών Βασιλ. Αεροπορίας έτους 1959—1960 2

Περί παρακτάσεως τής όρθείας τών Επισκοπών έπί την έκλογήν έργάνων προς άνάμερσιν τών διδασκασίων εν) τού Γενικου Γυμνασιου καί έσο) τού Γενικου Αρσενιας 3

Περί τών ακθολικών, έξέτασεων καί τού ειαστικου ροσωπικου τών τριχάτων Ιταλικής καί Γερμανικής γλώσσας καί Φιλολογίας τού παρα τού Φιλολογική γελή τού Πανεπιστημιου Θεσσαλονικης Ινστιτουτου έσων Γλωσσών καί Φιλολογιών. Έξέτασεως Σπουδων έπί το Ινστιτουτον τούτο καί τροποποιήσεως τού Διατάγματος περί μαθημάτων τών τριχάτων τής τριχάτικης Σχολής τού αΐτου Πανεπιστημιου 4

Περί τών έργων ές έσον καί πληρεί τού ειαστικου ακθολικου Μαζουτ έπί την άνάμερσιν «VACUUM AS CIL» 5

Περί άνάκλησεως τού έπί 29.5.1958 Βασιλικου Διατάγματος έπερι τροποποιήσεως τού έπί 29.10.9.1955 Βασιλικου Διατάγματος έπερι έριστικου έργων καί περιεχόν άνάμερσικου Γερμασιών Επισκοπικών Συμβουλιών Γρασειών Εθνομικτών Απολοθώτων 6

Περί τροποποιήσεως καί συμπληρώσεως τού Οργανου τού Γενικου Νοσηνοματου Αποκθόσεως 7

ΠΡΑΞΕΙΣ ΥΠΟΥΡΓΙΚΟΥ ΣΥΜΒΟΥΛΙΟΥ

Περί τροποποιήσεως τής έπί έριθ. 12)59 πράξεως Υπουργικου Συμβουλιου 8

Περί παρακτάσεως Ισχύος τών πινάκων έπιτηγόνο) προς πικροσιν κανόν θάσεων δημοσιων τριχάτων 9

Περί παρακτάσεως τής άποσπασεως ειαστικων έίση Δημοσιών Έργων παρά τού Υπουργείου νικης Προνοίας 10

ΑΠΟΦΑΣΕΙΣ

άνάμερσεως άδειών λειτουργίας Υποκαταστημά- τριαςών 11

παραγγής διευκολύνσεων έίς τούς πληγέντας έκ. πλημμυρών τής 10ης Ιανουαρίου έ. έ. κατοχους τριχάτης Κομισσινής 12

ΔΙΑΤΑΓΜΑΤΑ

Β. ΔΙΑΤΑΓΜΑ ΥΠ' ΑΡΙΘ. 58

Περί κερφόσεως όριστικόν συμπληρωματικόν πρόχρον προκτικόν κατ' έκλογήν Ταξίάρχων Αεροπορίας έτους 1959—1960.

ΠΑΥΛΟΣ
ΒΑΣΙΛΕΥΣ ΤΩΝ ΕΛΛΗΝΩΝ

- 1) Έχοντες έπί όρει:
 - α) Τό Ν. Δ. 2387)1958 έπερι Υπουργιου Έθνομικτης Αρμόνης καί τών έργάνων τής άνωτατης Διοικήσεως καί Ελέγχου τών Ενόπλων Δυνάμεων, ώς έτροποποιή καί συμπληρώδη μεταγενεστέρω.
 - β) Τό Ν. Δ. 2928)1954 έπερι Ιεραρχίας καί προκτων τών ειαστικων καί τών τριών Κλάδων τών Ενόπλων Δυνάμεων, ώς έτροποποιήδη καί συμπληρώδη.
 - γ) Τό Ν. Δ. 4028)1959 έπερι Ιεραρχίας, προκτων καί τοποθετήσεων τών ειαστικων τών Ενόπλων Δυνάμεων.
 - δ) Τήν έπί έριθ. 31423)1958 άπόφασιν τού Υπουργου Έθνομικτης Αρμόνης έπερι άνάμερσεως άρομοσιότητων έίς Υποκαταστην Έθνομικτης Αρμόνης.
 - ε) Τά έπί έριθ. 230 καί 231 τής 25.11.1959 πράξια τού Ανωτατου Συμβουλιου Αεροπορίας.
 - ς) Πραξίαι τού Ημετέρου έπί τής Έθνομικτης Αρμόνης Υπουργιου, άποσπασμεν καί διακτάμεν.
- Κυρόμεν τούς έπί τού Ανωτατου Συμβουλιου Αεροπορίας καί συμπληρώντας όριστικους συμπληρωματικους προκτικους κατ' έκλογήν Ταξίάρχων Αεροπορίας έτους 1959—1960, ώς έκαλοθώσε:
1. Πίνακx Α' προκτικόν κατ' έκλογήν Ταξίάρχων Αερ. Π.Υ.
2. Πίνακx Α' προκτικόν κατ' έκλογήν Ταξίάρχων Αερ. Δ.Ε.Υ.
- 3) Είς τόν αΐτον έπί τής Έθνομικτης Αρμόνης Υπουργιου άνάμερσμεν τήν δημοσίευσιν καί έκτέλεσιν τού παρόντος Διατάγματος.

Εν Αθήναις τής 29 Ιανουαρίου 1960

ΠΑΥΛΟΣ
Β.

γ) Τηρεί τὰ κατὰ τὰ ἐκάστοτε ἰσχύοντα ἀπαραίτητα ἐπιβλία παραλαβῆς καὶ διαθέσεως φαρμάκων καὶ τῶν λοιπῶν εἰδῶν τῶν διατιθεμένων διὰ τοῦ Φαρμακείου.

Ἐπὶ τῆς διαχειρίσεως τοῦ Φαρμακείου ἔσκει ἔλεγχον ὁ λογιστής.

*Ἄρθρον 6.

Τὸ ἄρθρον 8 τοῦ Ὁργανισμοῦ ἀντικαθίσταται οὕτω:

*Ἄρθρον 8.

Διάκρισις προσωπικῶν καὶ διῆθρως θέσεων.

Τὸ προσωπικὸν τοῦ Νοσοκομείου διακρίνεται εἰς:

- α) Διοικητικόν
- β) Ἰατρικόν
- γ) Φαρμακευτικόν
- δ) Νοσηλευτικόν
- ε) Βοηθητικόν.

Αἱ θέσεις τοῦ προσωπικοῦ κατατάσσονται εἰς Κατηγορίας Κλάδους καὶ Βαθμοὺς ὡς ἀκολούθως:

I. ΔΙΟΙΚΗΤΙΚΟΝ ΠΡΟΣΩΠΙΚΟΝ

A' ΚΑΤΗΓΟΡΙΑ

Κλάδος Διοικητικός.

Μία (1) θέσις διοικητικοῦ διευθυντοῦ ἐπὶ βαθμῶ 6ῃ ἕως καὶ 4ῃ.

B' ΚΑΤΗΓΟΡΙΑ

Κλάδος Διοικητικὸς καὶ λογιστικὸς

Μία (1) θέσις γραμματέως ἐπὶ βαθμῶ 9ῃ ἕως καὶ 6ῃ.

Μία (1) θέσις λογιστοῦ ἐπὶ βαθμῶ 9ῃ ἕως καὶ 6ῃ.

Εἰδικαὶ θέσεις διοικητικοῦ προσωπικοῦ.

Μία (1) θέσις ἀποθηκαρίου ἡλεκτρολόγου ἐπὶ βαθμῶ 11ῃ ἕως καὶ 7ῃ.

II. ΙΑΤΡΙΚΟΝ ΠΡΟΣΩΠΙΚΟΝ

A' ΚΑΤΗΓΟΡΙΑ

Τρεῖς (3) θέσεις διευθυντῶν Κλινικῶν ἤτοι: ἀνὰ μίαν παθολόγου, χειρουργοῦ καὶ μαιευτῆρος — γυναικολόγου.

Δύο (2) θέσεις διευθυντῶν Ἐργαστηρίου ἤτοι: ἀνὰ μίαν ἀκτινολόγου καὶ μικροβιολόγου.

III. ΦΑΡΜΑΚΕΥΤΙΚΟΝ ΠΡΟΣΩΠΙΚΟΝ

A' ΚΑΤΗΓΟΡΙΑ

Κλάδος φαρμακοποιῶν.

Μία (1) θέσις φαρμακοποιοῦ ἐπὶ βαθμῶ 7ῃ ἕως καὶ 4ῃ.

IV. ΝΟΣΗΛΕΥΤΙΚΟΝ ΠΡΟΣΩΠΙΚΟΝ

B' ΚΑΤΗΓΟΡΙΑ

Κλάδος νοσηλευτικοῦ προσωπικοῦ.

Μία (1) θέσις προϊσταμένης ἀδελφῆς ἐπὶ βαθμῶ 7ῃ ἢ 6ῃ.

Ὀκτώ (8) θέσεις ἀδελφῶν νοσοκόμων τριτοῦς φοιτήσεως ἐπὶ βαθμῶ 9ῃ ἕως καὶ 7ῃ προκειμένου περὶ ἀποφοίτων Σχολῶν τριτοῦς φοιτήσεως καὶ ἐπὶ βαθμῶ 11ῃ ἕως καὶ 9ῃ προκειμένου περὶ ἀποφοίτων Σχολῶν μονοτοῦς φοιτήσεως ἢ καὶ πρακτικῶν νοσοκόμων.

Δύο (2) θέσεις Μαιῶν ἐπὶ βαθμῶ 9ῃ ἕως καὶ 7ῃ.

V. ΒΟΗΘΗΤΙΚΟΝ ΠΡΟΣΩΠΙΚΟΝ

B' ΚΑΤΗΓΟΡΙΑ

Μία (1) θέσις ἐμφανιστοῦ — χειριστοῦ Ἀκτινολογικοῦ Ἐργαστηρίου ἐπὶ βαθμῶ 11ῃ ἕως καὶ 8ῃ ἐκτελοῦντος καὶ καθήκοντα παρασκευαστοῦ Μικροβιολογικοῦ Ἐργαστηρίου.

Μία (1) θέσις μαγείρου ἐπὶ μισθῷ μονίμου διοικητικοῦ ὑπαλλήλου βαθμοῦ 9ου ἕως καὶ 7ου.

Μία (1) θέσις βοηθοῦ μαγείρου ἐπὶ μισθῷ μονίμου διοικητικοῦ ὑπαλλήλου βαθμοῦ 10ου ἢ 9ου.

Γ' ΚΑΤΗΓΟΡΙΑ

Μία (1) θέσις σιδηρωτῆρος ἐπὶ μισθῷ μονίμου διοικητικοῦ ὑπαλλήλου βαθμοῦ 13ου ἕως καὶ 10ου.

Πέντε (5) θέσεις καθαρωτῶν — πλυντριῶν ἐπὶ μισθῷ μονίμου διοικητικοῦ ὑπαλλήλου βαθμοῦ 13ου ἕως καὶ 10ου.

Δύο (2) θέσεις κλητῆρων — θυρωρῶν — νυκτοφυλάκων ἐπὶ μισθῷ μονίμου διοικητικοῦ ὑπαλλήλου βαθμοῦ 13ου ἕως καὶ 10ου.

*Ἄρθρον 7.

Τὸ ἄρθρον 9 τοῦ Ὁργανισμοῦ ἀντικαθίσταται οὕτω:

*Ἄρθρον 9.

A'. Μόνιμοι εἶναι αἱ θέσεις:

- α) Τοῦ Διοικητικοῦ προσωπικοῦ
- β) Τοῦ φαρμακοποιοῦ
- γ) Τοῦ Νοσηλευτικοῦ προσωπικοῦ
- δ) Ἐκ τῶν θέσεων βοηθητικοῦ προσωπικοῦ ἢ θέσεις το ἐμφανιστοῦ χειριστοῦ Ἀκτινολογικοῦ Ἐργαστηρίου.

B'. Ἐπακτικοὶ εἶναι ἅπαντες αἱ λοιπαὶ θέσεις βοηθητικοῦ προσωπικοῦ.

*Ἄρθρον 8.

Ἡ παρ. 3 τοῦ Κεφ. «Μόνιμοι θέσεις (B' Κατηγορία) τοῦ ἄρθρου 10 τοῦ Ὁργανισμοῦ ἀντικαθίσταται οὕτω:

3. Διὰ τὴν θέσιν τοῦ φαρμακοποιοῦ απαιτεῖται δίπλωμα ἢ μετέρου ἢ ἀλλοδαποῦ Πανεπιστημίου καὶ ἀδεία ἀκρίβειας τοῦ ἐπαγγέλματος.

Ὁμοίως εἰς τὸ τέλος τῆς παρ. 1 τοῦ Κεφ. «Ἐπακτικοὶ τοῦ αὐτοῦ ὡς ἀνω ἄρθρου προστίθενται αἱ ἐξῆς αἰτῆς τὴν θέσιν βοηθοῦ μαγείρου απαιτοῦνται γνώσεις τῆς μαγειρικῆς τέχνης».

*Ἄρθρον 9.

1. Αἱ ἐν τῷ πρώτῳ εἰσαίῳ τοῦ στοιχείου B' τῆς παρ. τοῦ ἄρθρου 11 τοῦ Ὁργανισμοῦ ἀναφερόμεναι λέξεις «στο βοηθοῦ Φαρμακείου» ἀντικαθίστανται διὰ τῶν λέξεων «στο φαρμακοποιῶν».

2. Τὸ στοιχείον β' τῆς παρ. 2 τοῦ ἄρθρου 11 τοῦ Ὁργανισμοῦ ἀντικαθίσταται οὕτω:

β) Ἡ προαγωγή τοῦ φαρμακοποιοῦ ἐνεργεῖται ἀνὰ τριετή εὐδοκίμον ὑπηρεσίαν ἐν ἐκάστῳ βαθμῷ, ἢ διὰ προαγωγή το ἐμφανιστοῦ—χειριστοῦ Ἀκτινολογικοῦ Ἐργαστηρίου ἐνεργεῖται ὡς καὶ ἡ προαγωγή τοῦ διοικητικοῦ προσωπικοῦ B' Κατηγορίας.

*Ἄρθρον 10.

Τὸ ἄρθρον 12 τοῦ Ὁργανισμοῦ καταργεῖται.

*Ἄρθρον 11.

Τὸ ἄρθρον 13 τοῦ Ὁργανισμοῦ ἀντικαθίσταται οὕτω:

*Ἄρθρον 13.

1. Τὰ τῆς διαθεσιμότητος, ἀρτίως καὶ ἀπολύσεως, το παιδαγωγικῶν ἀδικημάτων καὶ ποινῶν, ἀδειῶν κανονικῶν ἢ ἀναρρωτικῶν, ὡς καὶ τὸ τῆς ἀθροεισῆς, νοσηλείας καὶ το ἐξόδων κηδείας τῶν μονίμων ὑπαλλήλων καὶ τῶν μελῶν το οἰκογενειῶν αὐτῶν, διέπονται ὑπὸ τῶν διατάξεων τοῦ 1811)51 «περὶ Κώδικος Καταστάσεως τῶν δημοσίων διοικητικῶν ὑπαλλήλων» ὡς οὗτος ἐτροποποιήθη καὶ συμπληρώθη μεταγενεστέρως ἐν συνδυασμῷ πρὸς τὸ ἀπὸ 23.12 57 «περὶ ἐφαρμογῆς τοῦ ὑπαλληλικοῦ κώδικος ἐπὶ τῶν ὑπαλλήλων Ν.Π.Δ.Δ.».

2. Αἱ περὶ παιδαγωγικῶν ἀδικημάτων καὶ ποινῶν ὡς καὶ περὶ κανονικῶν καὶ ἀναρρωτικῶν ἀδειῶν κείμεναι διατάξεις διὰ τὸ ἑκτακτον προσωπικὸν τοῦ Δημοσίου ἰσχύουσι καὶ ἐπὶ τὸ πάσης φύσεως μὴ μόνιμον προσωπικὸν τοῦ Νοσοκομείου.

... (FOUR POINT κατά Α.Σ. Τ.Μ. ...)

... (παραρτήσεων κατ' έτη ...)

... (ΕΠΙ ΤΩΝ ΟΙΚΟΝΟΜΙΚΩΝ ΥΠΟΥΡΓΕΥΣ

Δ. ΔΑΚΥΡΑΝΤΗΣ

5. ΔΙΑΤΑΓΜΑ ΥΠ' ΑΡΙΘ. 53
Περί άνακλήσεως του άρτ. 29.5.1958 Β. Διατάγμα...

ΠΑΥΛΟΣ
ΒΑΣΙΛΕΥΣ ΤΩΝ ΕΛΛΗΝΩΝ

... (αποφασίζοντας το άρτ. 29.5.1958 ...)

... (Εν Αθήναις τή 21 Ιανουαρίου 1960)

ΠΑΥΛΟΣ
Β.
ΕΠΙ ΤΩΝ ΟΙΚΟΝΟΜΙΚΩΝ ΥΠΟΥΡΓΕΥΣ

6. ΔΙΑΤΑΓΜΑ ΥΠ' ΑΡΙΘ. 64

... (Εχόντες υπ' όψει ...)

ΠΑΥΛΟΣ
ΒΑΣΙΛΕΥΣ ΤΩΝ ΕΛΛΗΝΩΝ

... (Εχόντες υπ' όψει ...)

... (Συμβουλίου του Γενικού Νοσοκομείου Λευκάδος, 7) ...)

... (Τροποποιήσαν και συμπληρώσαν ...)

Άρθρον 1.

... (Η παρ. 3 του άρθρου 1 ...)

3. Ο αριθμός των νοσηλευτικών κλινών του Νοσοκομείου ...

Άρθρον 2.

1. Το πρώτον εδάφιο της παρ. 1 του άρθρου 2 ...

1. Η Διεύθυνσις του Νοσοκομείου άσκείται υπό του Διοικητικού Διευθυντού ...

2. Το τελευταίον εδάφιο του αὐτοῦ ὡς ἔνω ἄρθρου ...

... (Τὸν διοικητικὸν διευθυντὴν ...)

Άρθρον 3.

... (Τὸ κεφάλαιον τοῦ άρθρου 3 ...)

1) Τὸς Κλινικὰς, ἴσται:

- α) Μίαν (1) Παιδολογικὴν μέχρι δέκα ἐπτὰ (17) κλινῶν.
β) Μίαν (1) Χειρουργικὴν μέχρι δέκα ὀκτώ (18) κλινῶν.
γ) Μίαν (1) Μαιευτικὴν — Γυναικολογικὴν μέχρι δέκα (10) κλινῶν.

2) Τὰ Ἐξωτερικὰ Ἰατρεία, ἴσται:

... (Τὰ ἀντίστοιχα τῶν ὡς ἔνω Κλινικῶν Ἰατρείων ...)

3) Τὰ Ἐργαστήρια ἴσται:

- α) Τὸ Ἀκτινολογικόν
β) Τὸ Μικροβιολογικόν

Άρθρον 4.

... (Ἡ παράγραφος 7 τοῦ άρθρου 5 ...)

7. Ὁ Διευθυντὴς ἐκείτης Κλινικῆς ἐκτελεῖ τὴν ὑπηρεσίαν ...

... (Ὁμοίως καταργουῦνται αἱ διατάξεις ...)

Άρθρον 5.

... (Τὸ ἄρθρον 6 τοῦ Ὄργανισμοῦ ...)

α) Ὁ φαρμακοποιὸς ἐκτελεῖ τὰς διαθεταζόμενας ...

β) Εἶναι ὑπεύθυνος διὰ τὴν διακόσῃν καὶ συντήρησιν ...

Άρθρον 12.

του Οργανισμού καταργείται.

Άρθρον 13.

του άρθρου 15 του Οργανισμού καταρ-

Άρθρον 14.

του Οργανισμού τροποποιείται ως ακολού-

θως: Ον του Νοσοκομείου διακρίνεται εις έσωτε-

ρον ως εκ της υπηρεσίας του να διακρινέ-

ται εις εξωτερικόν.

Ον προσωπικόν είναι:

α) τα έφημερεύοντες ιατροί.

β) τα κτηνιατρικά.

γ) τα φαρμακεία.

δ) τα εργαστήρια.

ε) τα κτηνιατρικά.

στ) τα κτηνιατρικά.

ζ) τα κτηνιατρικά.

η) τα κτηνιατρικά.

θ) τα κτηνιατρικά.

ι) τα κτηνιατρικά.

κ) τα κτηνιατρικά.

λ) τα κτηνιατρικά.

μ) τα κτηνιατρικά.

ν) τα κτηνιατρικά.

ξ) τα κτηνιατρικά.

ο) τα κτηνιατρικά.

π) τα κτηνιατρικά.

ρ) τα κτηνιατρικά.

σ) τα κτηνιατρικά.

ς) τα κτηνιατρικά.

τ) τα κτηνιατρικά.

θ) τα κτηνιατρικά.

δ) τα κτηνιατρικά.

δ) τα κτηνιατρικά.

δ) τα κτηνιατρικά.

δ) τα κτηνιατρικά.

δ) τα κτηνιατρικά.

δ) τα κτηνιατρικά.

δ) τα κτηνιατρικά.

δ) τα κτηνιατρικά.

δ) τα κτηνιατρικά.

δ) τα κτηνιατρικά.

δ) τα κτηνιατρικά.

δ) τα κτηνιατρικά.

σοβαρωτάτη δυσχερ.

έν συνδυασμῷ πρὸς τὸ γ.

χόντων εἰς τὸν ἐνεργηθέντι.

των δικηνωσιμῶν, εἰς ὄρισμέν-

κατὸν νὰ διορισθῆ, οὗτε ὁ πρῶτος

1. Ἢ ἐσχῶς τῶν πινάκων ἐπιτυχόντων εἰς τοὺς ἐνεργηθέν-

τας κατὰ Νοέμβριον 1958 δικηνωσιμῶς, πρὸς πλήρωσιν κε-

νῶν θέσεων δικαστικῶν γραφῶν, παρατείνεται: ἐπὶ ἑν ἔτος,

ἀπὸ τῆς λήξεως τῆς ἐσχῶς αὐτῶν, ἤτοι: μέχρι 31 Δεκεμβρίου

1960.

2. Ἢ παρῶσα κυρωθῆσεται διὰ Νόμου.

Ὁ Πρόεδρος Ὁ Ἀντιπρόεδρος

Ἀκριβὲς ἀντίγραφον.

Ἐν Ἀθήναις τῇ 29 Ἰανουαρίου 1960.

Ὁ Γραμματεὺς τοῦ Ὑπουργικοῦ Συμβουλίου

I. ΠΑΠΑΒΛΑΧΟΠΟΥΛΟΣ

τῶν Δικαστηρίων,

ἵνακος τῶν ἐπιτυ-

χῶν θέσεων τοῦ-

κατ', ἐν κατέστη δυ-

χῶν, ἀπορροαίξει:

1. Ἢ ἐσχῶς τῶν πινάκων ἐπιτυχόντων εἰς τοὺς ἐνεργηθέν-

τας κατὰ Νοέμβριον 1958 δικηνωσιμῶς, πρὸς πλήρωσιν κε-

νῶν θέσεων δικαστικῶν γραφῶν, παρατείνεται: ἐπὶ ἑν ἔτος,

ἀπὸ τῆς λήξεως τῆς ἐσχῶς αὐτῶν, ἤτοι: μέχρι 31 Δεκεμβρίου

1960.

2. Ἢ παρῶσα κυρωθῆσεται διὰ Νόμου.

Ὁ Πρόεδρος Ὁ Ἀντιπρόεδρος

Ἀκριβὲς ἀντίγραφον.

Ἐν Ἀθήναις τῇ 29 Ἰανουαρίου 1960.

Ὁ Γραμματεὺς τοῦ Ὑπουργικοῦ Συμβουλίου

I. ΠΑΠΑΒΛΑΧΟΠΟΥΛΟΣ

(10)

Πρᾶξις ὑπ' ἀριθ. 10 τῆς 20ης Ἰανουαρίου 1960

Περὶ παρατάσεως τῆς ἀπόσπασεως ὑπαλλήλων Ὑπουργείου Δημ. Ἔργων παρὰ τῷ Ὑπουργεῖῳ Προνοίας.

ΤΟ ΥΠΟΥΡΓΙΚΟΝ ΣΥΜΒΟΥΛΙΟΝ

Λαθὼν ὑπ' ὄθιν τὴν ὑπ' ἀριθ. Δ. 7170)11.11.59 πρότασιν τοῦ Ὑπουργοῦ Κοιν. Προνοίας, ἀποφασίζει:

A) Παρατείνεται ἀπὸ 1.1.1960 καὶ ἐπὶ ἑν ἔτος τὴν ἀπόσπασιν τῶν κάτωθι ὑπαλλήλων τοῦ Ὑπουργεῖου Δημ. Ἔργων, παρὰ τῆς Τεχνικῆς Ὑπηρεσίας τοῦ Ὑπουργεῖου Κοιν. Προνοίας:

- 1) Ἀθανασίου Χαβαντζά, Ὑπομηχανικὸς ἐπὶ ἐκθρῶ 5φ.
- 2) Αἰκατερίνης Δεμπόν, Σχεδιαστρίας ἐπὶ ἐκθρῶ 6φ.
- 3) Μιχαὴλ Ἀφεντάκη, Τεχν. Βοηθὸς ἐπὶ ἐκθρῶ 7φ.

B) Ὅριζει, ὅπως, οἱ ἀνωτέρω ὑπαλλήλοι, ἐξακολουθήσωσι μετ' ἀποδοτούμενοι ὑπὸ τῶν Ὑπηρεσιῶν τοῦ Ὑπουργεῖου Συγκοινωνιῶν καὶ Δημ. Ἔργων, ἐκτελεστέως τοῦ Προϊσταμένου τῆς Τεχνικῆς Ὑπηρεσίας τοῦ Ὑπουργεῖου Κοιν. Προνοίας, προσταγομένης τὴν 1ην καὶ 16ην ἐκαστου μηνός.

Ἐκδόσαν τὴν παρούσαν ὑπ' ἀριθ. 10 πρᾶξιν αὐτοῦ, ἥτις κυρωθῆσεται διὰ Νόμου.

Ὁ Πρόεδρος Ὁ Ἀντιπρόεδρος Ὁ Ἀντιπρόεδρος Τὰ Μέλη
Ἀκριβὲς ἀντίγραφον.

Ἐν Ἀθήναις τῇ 29 Ἰανουαρίου 1960

Ὁ Γραμματεὺς τοῦ Ὑπουργικοῦ Συμβουλίου

I. ΠΑΠΑΒΛΑΧΟΠΟΥΛΟΣ

ΑΠΟΦΑΣΕΙΣ

(11)

Περὶ ἀνανεώσεως ἀδειῶν λειτουργίας Ὑποκαταστημάτων Τραπεζῶν.

Ἡ ΝΟΜΙΣΜΑΤΙΚΗ ΕΠΙΤΡΟΠΗ

Ἡ Νομισματικὴ Ἐπιτροπὴ, ἐν συνεχείᾳ πρὸς προηγουμένας ἀποφάσεις αὐτῆς ἐπὶ τοῦ ἐν ἐπικεφαλίδι θέματος, ἀπεφάσισεν ὅπως, συμφώνως πρὸς τὸ ἀρθρον 3 τοῦ Νόμου 1665)1951 «περὶ λειτουργίας καὶ ἐλέγχου Τραπεζῶν» ἐγκρίνη τὴν συνέχισιν τῆς λειτουργίας τῶν καθοριζομένων ἐν τῷ ἰδαίῳ 1 τοῦ αὐτοῦ ἀρθρου 3 Ὑποκαταστημάτων καὶ Πρακτορείων τῶν Τραπεζῶν, ἀφ' ἧς λήγει ἡ προθεσμίᾳ λειτουργίας των, ἤτοι ἀπὸ τῆς 31.12.1959 (ἀρθρ. Ν. Ε. 1073)9.1.59. θέμα 2ον) μέχρι τῆς 31.12.1960.

Ἡ παρούσα ἀπόφασις δέον νὰ δημοσιευθῆ εἰς τὴν Ἐφημερίδα τῆς Κυβερνήσεως (τεύχος Α') συμφώνως τῷ ἀρθρῳ 12 τοῦ Α. Ν. 1665)1951 «περὶ λειτουργίας καὶ ἐλέγχου Τραπεζῶν».

Ἐκδόσαν τὴν παρούσαν ἀπόφασιν αὐτῆς, ἥτις κυρωθῆσεται διὰ Νόμου.

Ὁ Πρόεδρος Ὁ Ἀντιπρόεδρος Ὁ Ἀντιπρόεδρος Τὰ Μέλη
Ἀκριβὲς ἀντίγραφον.

Ἐν Ἀθήναις τῇ 29 Ἰανουαρίου 1960

Ὁ Γραμματεὺς τοῦ Νομισματικοῦ Συμβουλίου

I. ΠΑΠΑΒΛΑΧΟΠΟΥΛΟΣ

Είς τους κύτους επί των Έσωτερικών και της Βοήθειας Υπουργείων, ἀντιθέμεν την δημοσίευσιν και εκτέλεσιν του παρόντος.

Εν Αθήναις τῆ 23 Δεκεμβρίου 1955.

ΠΑΥΛΟΣ Β.

ΟΙ ΥΠΟΥΡΓΟΙ

ΕΠΙ ΤΩΝ ΕΣΩΤΕΡΙΚΩΝ

ΕΠΙ ΤΗΣ ΒΙΟΜΗΧΑΝΙΑΣ

Ι. ΤΡΙΑΝΤΑΦΥΛΛΗΣ

Β. ΒΑΣΙΛΙΚΟΣ

(2)

Περί τροποποίησης του άρθρου 9 του από 1)6—1)7)1936 Β. Διατάγματος «περί εκτέλεσεως του Νόμου περί κυρώσεως της παραχωρήσεως ἀγροκτήματος εις τὸ Πανεπιστήμιον Θεσσαλονίκης».

ΠΑΥΛΟΣ ΒΑΣΙΛΕΥΣ ΤΩΝ ΕΛΛΗΝΩΝ

Έχοντας υπ' όψη :

1. Τὸ ἄρθρον 10 τοῦ Α. Ν. τῆς 25ης Ἰανουαρίου 1936 «περί κυρώσεως τῆς παραχωρήσεως ἀγροκτήματος εις τὸ Πανεπιστήμιον Θεσσαλονίκης καὶ συστάσεως Τομεῖου Διοικήσεως καὶ Διαχειρίσεως αὐτοῦ.

2. Τὸ ἄρθρον 2 τοῦ ὑπ' ἀριθ. 757)1943 Νόμου.

3. Τὴν ὑπ' ἀριθ. 456)1955 σύμφωνον γνωμοδότησιν τοῦ Α.Σ.Δ.Υ., προτάσει τῶν ἐπὶ τῶν Θρησκευμάτων καὶ τῆς Ἑθνικῆς Παιδείας καὶ τῶν Οἰκονομικῶν Ὑπουργῶν στηριζομένη εἰς τὴν ἀπὸ τῆς Ἰουλίου 1955 ἀπόφασιν τῆς Συγκλήτου τοῦ Πανεπιστημίου Θεσσαλονίκης καὶ τῆν ἀπὸ 12 Μαΐου 1955 τοῦ Συμβουλίου τοῦ Τομεῖου Διοικήσεως καὶ Διαχειρίσεως τοῦ Ἀγροκτήματος τοῦ ἰδίου Πανεπιστημίου, ὡς καὶ τὴν ὑπ' ἀριθ. 671)1951 γνώμην τοῦ Συμβουλίου Ἐπικρατείας Διατάσσεται ἡ

Ἄρθρον μόνον.

1. Εἰς τὸ πρῶτον ἐδάσιόν τοῦ ἄρθρου 9 τοῦ ἀπὸ 6 Ἰουλίου 1936 Β. Διατάγματος «περί εκτέλεσεως τοῦ Νόμου περί κυρώσεως τῆς παραχωρήσεως εἰς τὸ Πανεπιστήμιον Θεσσαλονίκης κλπ.» προστίθεται ἡ ἀκόλουθος φράσις :

«Ἀπὸ τῆς ἰσχύος τοῦ παρόντος εἰς τὴν κενὴν θέσιν τοῦ Λογιστοῦ δύναται νὰ διορισθῆ κατὰ τὴν αὐτὴν ὡς ἄνω τρέπον καὶ ὁ κατεχόμενος ὑπερδικασθενεστικῆ εὐδόξιμον ὑπηρεσίαν ἐκτάκτου ὑπαλλήλου ἐν τῷ Λογιστηρίῳ τοῦ Ἀγροκτήματος ἢ ἐν ἄλλῃ ὁμοειδῆ ὑπηρεσίᾳ. Οὗτος διορίζεται ἐπὶ βραβίῳ Εἰρηγενεοῦ προάγεται δὲ κατὰ τὰ ἐν ἄρθρῳ 8 οριζόμενα μέχρι τοῦ βαθμοῦ τοῦ Τμηματάρχου Α' τάξεως μετὰ τετραετῆ εὐδόξιμον ὑπηρεσίαν ἐν ἐλάττω βαθμῷ.

Εἰς τὸν αὐτὸν ἐπὶ τῆς Ἑθνικῆς Παιδείας καὶ Θρησκευμάτων Ὑπουργῶν ἀντιθέμεν τὴν δημοσίευσιν καὶ εκτέλεσιν τοῦ παρόντος Διατάγματος.

Εν Αθήναις τῆ 20 Ἰανουαρίου 1956

ΠΑΥΛΟΣ Β.

ΟΙ ΥΠΟΥΡΓΟΙ

ΕΠΙ ΤΩΝ ΟΙΚΟΝΟΜΙΚΩΝ ΥΠΟΥΡΓΩΝ

ΕΠΙ ΤΗΣ ΕΘΝ. ΠΑΙΔΕΙΑΣ ΚΑΙ

ΛΕΩΝ. ΔΕΡΤΙΑΝΣ

Α. ΓΕΡΟΚΩΣΤΟΠΟΥΛΟΣ

(3)

Περί συστάσεως υπηρεσιακοῦ ἐλεγχου τιμολογίων εἰσπληγῆς εἰς Ἑμπορικῶν καὶ Βιομηχανικῶν Ἐπιμελητηρίων Κάλυμνου—Κῶ.

ΠΑΥΛΟΣ ΒΑΣΙΛΕΥΣ ΤΩΝ ΕΛΛΗΝΩΝ

Έχοντας υπ' όψη τὰς διατάξεις τοῦ ἄρθρου 1 παρ. 2 Ν. Δ. 2609)1953 «περί ἐλεγχου τῶν τιμῶν τῶν εἰσπληγόμενων καὶ ἐξαπληγόμενων εἰδῶν καὶ τῆν ὑπ' ἀριθ. 404)1955 γνωμοδότησιν τοῦ Συμβουλίου τῆς Ἐπικρατείας, προτάσει τῶν ἡμετέρων ἐπὶ τῶν Οἰκονομικῶν καὶ Ἑμπορίου Ὑπουργῶν ἀντιθέμεν τὴν δημοσίευσιν καὶ εκτέλεσιν τοῦ παρόντος Διατάγματος.

Διὰ τὸν ἐλεγχον τῶν τιμῶν τῶν εἰσπληγόμενων ἐκ τοῦ ἐξωτερικοῦ εἰδῶν συνιστῶμεν ἐν τῇ ἐγγρ. τοῦ Ἑμπορικοῦ καὶ Βιομηχανικοῦ Ἐπιμελητηρίου Κάλυμνου—Κῶ Ὑπηρεσίαν Ἐλεγχου Τιμολογίων Εἰσπληγῆς.

Ἡ ὡς ἄνω ὑπηρεσία συγκροτεῖται ἐκ δύο κατ' ἀνώτατον ὅριον ὑπαλλήλων ἐκ τῶν ἤδη υπηρετούντων εἰς τὸ Ἐπιμελητήριο Κάλυμνου—Κῶ δι' ἀποφάσεως τῆς Διοικητικῆς Ἐπιτροπῆς τοῦ Ἐπιμελητηρίου τούτου.

Εἰς τὴν ἀρμοδιότητά τῆς συνιστάμενης κατὰ τὸ ἀνωτέρω ὑπηρεσίας ὑπάγονται ἅπαντα αἱ λειτουργοῦσαι ἐπιχειρήσεις τῆς Ἐπιμελητηρικῆς Περιφέρειας Κάλυμνου—Κῶ.

Κατὰ τὰ λοιπὰ ἐφαρμόζονται αἱ σχετικαὶ καείμεναι διατάξεις.

Εἰς τὸν ἐπὶ τοῦ Ἑμπορίου Ὑπουργοῦ ἀντιθέμεν ἡ δημοσίευσιν τοῦ παρόντος.

Εν Αθήναις τῆ 24 Ἰανουαρίου 1956.

ΠΑΥΛΟΣ Β.

ΟΙ ΥΠΟΥΡΓΟΙ

ΕΠΙ ΤΩΝ ΟΙΚΟΝΟΜΙΚΩΝ ΥΠΟΥΡΓΩΝ

ΕΠΙ ΤΟΥ ΕΜΠΟΡΙΟΥ

ΛΕΩΝ. ΔΕΡΤΙΑΝΣ

Β. ΠΑΠΑΡΗΓΟΠΟΥΛΟΣ

(4)

Περί ἀναδιορθώσεως τοῦ ὀργανισμοῦ τοῦ Δημοτικοῦ Νοσοκομείου Λευκάδος.

ΠΑΥΛΟΣ ΒΑΣΙΛΕΥΣ ΤΩΝ ΕΛΛΗΝΩΝ

Έχοντας υπ' όψη 1) τὰς διατάξεις τοῦ ἄρθρου 24 τοῦ ὑπ' ἀριθ. 2592)53 Ν. Δ. «περί ὀργανώσεως τῆς Ἰατρικῆς Ἀντιλήψεως», 2) τὰς διατάξεις τοῦ ὑπ' ἀριθ. 3097)54 Ν. Δ. «περί τροποποιήσεως καὶ συμπληρώσεως τοῦ ὑπ' ἀριθ. 2592)53 Ν. Δ.», 3) τὰς διατάξεις τοῦ Ν. 3301)55, 4) τὸν ὑπ' ἀριθ. 523)1954 Ν. Δ. «περί τροποποιήσεως καὶ συμπληρώσεως τοῦ ὑπ' ἀριθ. 303)1953 νόμου τοῦ Συμβουλίου Ἐπικρατείας προτάσει τοῦ ἡμετέρου ἐπὶ τῆς Κοινωνικῆς Προνοίας Ὑπουργοῦ, ἀπερροισχεν καὶ διατάσσεται :

Ἀναδιορθοῦμεν τὸν ὀργανισμὸν τοῦ Δημοτικοῦ Νοσοκομείου Λευκάδος αἰς ἀκόλουθος :

ὌΡΓΑΝΙΣΜΟΣ ΔΙΟΙΚΗΣΕΩΣ ΚΑΙ ΛΕΙΤΟΥΡΓΙΑΣ ΤΟΥ ΓΕΝΙΚΟΥ ΝΟΣΟΚΟΜΕΙΟΥ ΛΕΥΚΑΔΟΣ

Ἄρθρον 1.

1. Τὸ εὐχάρι τοῦ ἀπὸ 18.1.54 Β. Δ. Φ.Ε.Κ. 503)54 ὑπαχθὲν εἰς τὰς διατάξεις τοῦ Ν. Δ. 2592)53 Δημοτικῶν Νοσοκομείων Λευκάδος, ἀποσπᾶται Νοσητὴν Πείρα πῶν Δημοτικῶν Δικησίων, ὑπὸ τῆν ἐπωνυμίαν «Γενικὸν Νοσοκομεῖον Λευκάδος» διοικούμενον καὶ λειτουργοῦν ἐπὶ τῇ ἐκτελεστικῶν διατάξεων τῶν ὑπ' ἀριθ. 2592)53 καὶ 3097)54 Ν. Δ. τῶν, τοῦ Ν. 3301)55 καὶ τοῦ παρόντος.

2. Σύνθετος τοῦ Νοσοκομείου τούτου εἶναι ἡ ἐν αὐτῷ παρεχόμενα κλινικῆ καὶ χειρουργικῆς περίθαλψεως εἰς τοὺς ἐκ τῶν κλινικῶν νοσηθέντων νοσητῶν ἀσθενῶν, ὀφειλομένης τῆς ἐκ τῶν Νοσητῶν τούτων περίθαλψεως τῶν πασχόντων ἐκ γυναικῶν ἢ καὶ κλιμακῶν νοσηθέντων.

3. Ὁ αριθμὸς τῶν νοσηλευτικῶν κλινικῶν τοῦ Νοσοκομείου αἰσῆται εἰς τριάντα (30).

Ἄρθρον 2

1. Ἡ Διοίκσις τοῦ Νοσοκομείου ἀσκείται ὑπὸ ἐνός τῶν Ἰατρῶν τοῦ Νοσοκομείου, ὀριζόμενος δι' ἀποφάσεως τοῦ Διοικητικοῦ Συμβουλίου αὐτοῦ, καὶ ὅστινος τὰ καθήκοντα καὶ αἱ ἀρμοδιότητες ὀρίζονται ὡς ἀκόλουθος :

α) Διορθεύει καὶ ἐλέγχει ἅπασας τὰς ὑπηρεσίας τοῦ Νοσοκομείου ἀπὸ Διοικητικῆς πλευρᾶς καὶ εἶναι ὑπεύθυνος ἐνώπιον τοῦ Διοικητικοῦ Συμβουλίου διὰ τὴν ἀπὸ τῆς ἀπόψεως αὐτῆς εὐρυθμῶν λειτουργίαν αὐτῶν.

β) Κανονίζει τὴν σειράν προτεραιότητος εἰσαγωγῆς τῶν

κῆς υπηρεσίας τρεῖς ἀποκριθῆναι τὰ κάτωθι εἰδίαι καὶ στελέχη :

1. Ἡμερολόγιον Τραπεζῶν.
2. Βιβλίον κατ' ἄρθρον ἐπίσεων καὶ ἐξόδων τοῦ προϋπολογισμοῦ συνάκου καὶ τρετῆς καὶ εἰς καρτέλλας.
3. Τριπλότυπα στελέχη γραμματικῶν ἐντάλλματων πληρωμῆς.
4. Τριπλότυπα στελέχη γραμματικῶν εἰσπραξέως.
5. Βιβλίον ἀπογραφῆς ὕλικου συνάκου καὶ τρετῆς καὶ εἰς καρτέλλας.
6. Τριπλότυπα στελέχη πρωτοκόλλων παραλαβῆς καὶ παραγωγῆς ὡς καὶ τριπλότυπα στελέχη ἐξαγωγῆς καὶ διανεμῆς παντὸς εἴδους ὕλικου.

Ἡ Γραμματικὴ Ὑπηρεσία διεξάγεται ὑπὸ ὑπαλλήλου τοῦ Νοσοκομείου, ὃς ὄντως εἶναι ἀποφάσεως τοῦ Διοικητικοῦ Συμβουλίου αὐτοῦ καὶ ὅστις :

- α. Ἐνεργεῖ ἀπῶρας τὰς εἰσπραξείας καὶ πληρωμας ἐπὶ τῇ βάσει τῶν νομίμων δικαιολογητικῶν.
- β. Τρεῖς τὸ Ἡμερολόγιον Τραπεζῶν, ἐν ᾧ καταχωρεῖ ἀπῶρας τὰς εἰσπραξείας καὶ πληρωμὰς τῆς ἡμέρας.
- γ. Συντάσσει τὰς ἀναγκαίως καταστάσεις τῶν ἐνεργουμένων ὑπὲρ τρίτων κατήσεων καὶ μερισμῶν διὰ τὴν ἐνότη τῶν ἐπιζυγμένων ἐκάστοτε προθεσμιῶν, ἀπόδοντι αὐτῶν εἰς τὰ εἰδικὰ Ταμεία.

Ἀπῶρα ἢ εἰς μετρητὰ καὶ πηλοὺς ἀξιών περιουσία τοῦ Νοσοκομείου κατατίθεται εἰς μίαν τῶν κατὰ νόμους ἠρτισμένων Τραπεζῶν, ἐπ' ὄνομασι τοῦ Νοσοκομείου, οἱ δὲ ἀναλήψεις ἐνεργουνοὶ δι' ἐπιταγῶν ἀπογραφουμένων κατὰ τὸ Ἀρθρὸν καὶ τοῦ Διευθυντοῦ.

Πᾶσα εἰσπραξία ἐνεργεῖται ἐπὶ τῇ βάσει γραμματικῶν εἰσπραξέως, πᾶσα δὲ πληρωμὴ ἐπὶ τῇ βάσει ἐντάλλματος πληρωμῆς.

Τὰ τε γραμματικὰ εἰσπραξέως καὶ ἐντάλλματα πληρωμῆς υπογράφονται παρὰ τοῦ Ἀρχιστῆ, τοῦ Διευθυντοῦ, καὶ τοῦ Ἡγεμόνου τοῦ Διοικητικοῦ Συμβουλίου ἢ τοῦ πρὸς τούτοις ἐπιτεταμένου Συμβούλου.

Πᾶν γραμματικὸν ἐντάλλμα εἶναι νὰ στηρίζεται ἐπὶ ἀναγραφῆς εἰς τὸν προϋπολογισμόν τοῦ Νοσοκομείου πιστώσεως καὶ ν' ἀναφέρῃ τὴν πίστωσιν καὶ τὸ κεφάλαιον καὶ ἄρθρον τοῦ προϋπολογισμοῦ ἐπ' ᾧ ὡς τοῦτο στηρίζεται, ἔχει δὲ ὡς καὶ τὰ κατὰ νόμον δικαιολογητικά.

Ἡ ἐκδοσις ἐντάλλματος διὰ τὴν πληρωμὴν μερισμῶν, ἐπιζυγμάτων καὶ προσκυρήσεως τοῦ προσωπικοῦ στηρίζεται ἐπὶ βεβαιωτικῆς καταστάσεως, συντασσουμένης ὑπὸ τῆς Γραμματείας, ἐν ᾗ βεβαιώται ἡ παρουσία καὶ ἀναγράφονται αἱ ἡμέραι ἐργασίας τοῦ προσωπικοῦ, τοῦ ὑπολογισμοῦ τῶν μερισμῶν, κληρονομιῶν καὶ ἐπιζυγμάτων καὶ προσκυρήσεων ἐνεργουμένων ὑπὸ τῆς Οἰκονομικῆς Ὑπηρεσίας.

Οὐδαμῶς πληρωμὴ ἐνεργεῖται ἄνευ προηγουμένης σχετικῆς πρὸς τοῦτο ἀποφάσεως τοῦ Διοικητικοῦ Συμβουλίου.

Πᾶσα εἰσαγωγὴ ὕλικου ἐνεργεῖται ἐπὶ τῇ βάσει ἀποδεικτικῶν εἰσαγωγῆς, πᾶσα δὲ ἐξαγωγὴ ἐπὶ τῇ βάσει διακριτικῆς κατὰ τὰ ἐκάστοτε ἐπιζυγόμενα.

Τὸ ἀποδεικτικὸν εἰσαγωγῆς καὶ ἡ διακριτικὴ ἐξαγωγῆς υπογράφονται παρὰ τοῦ ἀρχιστῆ, τοῦ λογιστοῦ καὶ τοῦ Διευθυντοῦ τοῦ Νοσοκομείου.

Ἐπὶ τῇ βάσει τῶν αὐτῶ ἀναγραφουμένων ἀποδεικτικῶν καὶ διακριτικῶν ἐνεργουνοὶ αἱ εἰσαγωγαὶ καὶ ἡ διανεμῆς τῶν ὕλικων, ὡς καὶ αἱ σχετικαὶ ἐγγραφαὶ εἰς τὰς ἀποστολάς λογιστικῆς μερίδας.

Οὐδαμῶς παραλαβὴ ὕλικου ἐνεργεῖται ἄνευ προηγουμένης ποσοτικῆς καὶ ποσοτικῆς ἐξέτασεως αὐτοῦ παρὰ Ἐπιτροπῆς, ἣτις συντάσσει σχετικὸν πρωτοκόλλον παραλαβῆς ἀπογραφουμένων ὑπὸ τοῦ ἀρτιστοῦ καὶ παραλαβαίνοντος, τῆς Ἐπιτροπῆς, τοῦ λογιστοῦ καὶ τοῦ Διευθυντοῦ.

Καταστορῆ, ἀχρηστῶν εἰδῶν ἐνεργεῖται ὑπὸ Ἡγεμόνου

Ἰλικὰ πάσης φύσεως κρινόμενα ἀκατάλληλα ἢ ἀχρηστὰ ἀποδοῦνται κατὰ τὰ ἐκάστοτε ἰσχύοντα.

Ἡ ἀδικαιολογητὸς ἀπόλειξις ἢ φθορὰ ὕλικων τοῦ Νοσοκομείου βαρύνει τὸν ὑπαίτιον ταῦ τῆς καὶ καταλογίζεται εἰς τὸν ἢ εἰς τούτων συμφέροντα πρὸς τὰς κειμένους διατάξεις.

Ἱατρικὰ ἀποδοῦντων ἀσθενῶν εἰς ὅσον δὲν ζητηθῆται ἡ ἐξουσία ὑπὸ τῶν οἰκειῶν τοῦ θανάτου, διατίθεται εἰς ἀποφάσεως τοῦ Διοικητικοῦ Συμβουλίου εἰς ἄλλους ὑπόρους ἢ σπληνουμένους.

Οἱ τρόποι τρετῆσεως τῶν λογιστικῶν βιβλίων, ὡς καὶ τὸς διεξικουμένης τῆς ἐν γένει λογιστικῆς ὑπηρεσίας τοῦ Νοσοκομείου δύνανται νὰ ρυθίζωνται ἐκάστοτε διὰ διαταγῶν τοῦ Ὑπουργοῦ Κοινωνικῆς Προνοίας.

Ἄρθρον 5.

Ἀρμοδιότητες τῆς Ἱατρικῆς Ὑπηρεσίας.

Ἐκκαστος Ἱατὴρ Διευθυντῆς Κλινικῆς :

1) Εἶναι ὑπευθύνος διὰ τὴν κατὰ τοὺς κανόνας τῆς ἐπιστήμης, ἐρευνῶν, διὰγωγῶν καὶ θεραπειῶν τῶν ὑπὸ τὴν καθύπαικτον τοῦ νοσηλευμένου ἢ ἐξεταζομένου ἀσθενῶν.

2) Ἐπιμελεῖται τῆς συνταξέως τῶν φύλλων νοσηλείας τῶν ἀσθενῶν εἰς ἃ ἀναγράφεται τὸ ἱστορικόν καὶ ἡ παρὰ τὴν καταστάσεως τούτων, ὅσοι τῇ εἰσόδῳ τῶν, ἐν συνεχείᾳ δὲ παντὸς εἴδους θεραπειῶν καὶ μεταβολῆ τῆς καταστάσεως τῶν, ὡς καὶ ἡ σχετικὴ διαίτη.

Ἐκκαστος ἀπομικρὸς εὐαγέμενος ἢ ἀπομικρὸς ἀσθενῶν περιέχων ἐν πρωτοτύποις α) τὰ φύλλα νοσηλείας β) τὰς διαφόρους ἐργαστηριακὰς ἐξετάσεις, γ) τὰ νοσηλευτικὰ ἀρχετυπα, δ) τὰ τῆς τρετῆσεως θεραπευτικῆς γωνίας, ε) τὴν κατάστασιν τοῦ ἀσθενῆ κατὰ τὴν εἰσόδον αὐτοῦ, παραδίδεται εἰς τὸν Διοικητικὸν Διευθυντῆν εἰς τὴν συγγένειαν μετὰ τὴν ὑπογραφήν τοῦ ἐπιτηρίου ἢ ἀπομικροῦ πρὸς διαφύλαξιν εἰς τὸ Ἀρχεῖον Φύλλων νοσηλείας.

3) Ὑπογράφει τὰς γνωμάτας αἰσῶν καὶ τὰς ἱατρικὰς ἐκτιμήσεις ἐπὶ τῇ βάσει τῶν ἰατρικῶν ἐπιζυγμάτων ὑπὸ τῆς Διευθυντικῆς τῆς ἀντικατάστασις τοῦ ἐσθαρμένου παντὸς εἴδους ὑγειονομικοῦ ὕλικου εἰς τὴν ὑπ' αὐτὸν κλινικὴν καὶ ἱατρικὴν, ὡς καὶ τὰς πυντικῆς τῶν ἐξεταζομένων καὶ σπληνουμένων παρὰ τὴν Κλινικὴν αὐτοῦ ἢ τοῦ ἀποστολάου τρέτου.

4) Συντάσσει κατ' ἔτος καὶ ἐντος τοῦ μηνὸς Ἰανουαρίου ἐκθεσίαν στατιστικῆς τῆς ὅλης ἐπιστημονικῆς κινήσεως τῆς Κλινικῆς αὐτοῦ καὶ τοῦ ἀποστολάου ἐξωτερικῶν Ἱατρῶν ἢ ἀποδίδει διὰ τῆς Διευθυνσεως εἰς τὸ Διοικητικὸν Συμβούλιον.

5) Εἰσργεῖται εἰς τὴν Διεύθυνσιν τὴν ποσότητα τῶν ἐλλείποντος καὶ τὴν ἀντικατάστασιν τοῦ ἐσθαρμένου παντὸς εἴδους ὑγειονομικοῦ ὕλικου εἰς τὴν ὑπ' αὐτὸν κλινικὴν καὶ ἱατρικὴν.

6) Μερισμῶν διὰ τὴν καλὴν γέσιν καὶ συντήσεως γρηγοροποιουμένων ἀπομικροῦ ἀσθενῶν καὶ μερισμῶν ὡς καὶ διὰ τὴν καλὴν συντησιν ἀσθενῶν τῶν οὐραϊκῶν τῶν ἀπομικροῦ διὰ τὴν ἐπέσεισιν τῶν ἐξετάσεων, ὕλικου ἀπομικροῦ καὶ ἀπομικροῦ καὶ πηλοῦν.

7) Ἐκτελεῖ τὴν ὑπηρεσίαν τοῦ ἀπομικροῦ τῆς κλινικῆς αὐτοῦ ἐξωτερικῶν ἱατρῶν, εἰς τὸ Διεύθυντῆ τῆς Παιδοκομικῆς Κλινικῆς ἐκτελεῖ τὴν ὑπηρεσίαν τῶν πρὸς τὴν Κλινικὴν τούτου λειτουργουμένων πνευματικῶν ἐργαστηρίων μικροσκοπικοῦ καὶ ἀκτινολογικοῦ, β) ὁ Διευθυντῆς τῆς Χειρουργικῆς Κλινικῆς ἐκτελεῖ καὶ τὰ καθήκοντα τοῦ ἱατρικοῦ καὶ ἀπομικροῦ, εἰς ὅσον ἐλλείδῃ ἱατρὸς γρηγοροποιουμένων ἀπομικροῦ ἢ νοσηλευτικῶν, ὡς καὶ ἐκτελεῖ τὰ καθήκοντα τοῦ χειρουργοῦ ἱατροῦ.

Ἐξωτερικὸς Ἱατὴρ.

Ὅσοι αἱ ἐσθῆται τοὺς Διευθυντῆς Κλινικῶν ἀναλόγως πρὸς τὰς ἀνάγκας τούτων, β) ἀναλαμβάνει τὴν ἱατρικὴν ἢ χειρουργικὴν τῶν νοσηλευμένων μετὰ τὴν ἀπομικροῦ τοῦ Νοσοκομείου τῶν Διευθυντῶν Ἱατρῶν καὶ εἶναι ὑπεύθυνος διὰ τὴν ἐργασίαν καὶ ἐκτέλεσιν τῶν ἐσθῆτων ὑπὸ τῶν ἀσθενῶν διὰ τὴν θεραπευτικὴν ἀγωγὴν τῶν ἀσθενῶν.

φαιών καλών, εν περιπτώσει ανάγκης εκτάκτως τον υπο-
βουον θεράποντα Διευθυντή της Κλινικής.

2) Μετάγει των Επιτροπών παραλαβής ειδών του Νοσο-
κομείου δόκιμη όριζεται προς τοῦτο.

Άρθρον 6.

Αρμοδιότητες της Φαρμακευτικής Υπηρεσίας.

Ο βοηθός Φαρμακείου εκτελεί τὰς διατεταγμένας ὑπε-
ρῶν Κλινικῶν συνταγὰς ὑπὸ τῆν ἄμεσον ἐπιβλέψην καὶ ἐπιβ-
ρῶν ἐνδὲ τῶν ἱατρῶν τοῦ Νοσοκομείου, ὁρίζομένου δι' ἀπο-
ρίσεως τοῦ Διοικητικοῦ Συμβουλίου.

Ο βοηθός Φαρμακείου τηρεῖ τὰ κατὰ τὰ ἐκάστοτε ἰσχύον-
τα ἀπαραίτητα βιβλίον διαχειρίσεως τῶν εργαλείων καὶ τῶν
εἰδῶν τῶν διατεθειμένων διὰ τοῦ Φαρμακείου καὶ εἶναι
εὐθύνης διὰ τὴν ἀσφαλῆ διανομὴν καὶ καλὴν συντήρησιν
τῶν εἰδῶν τούτων, ὡς καὶ διὰ τὴν καθαριότητα καὶ εὐπρέ-
πειαν τοῦ Φαρμακείου.

Ἐπὶ τῆς διαχειρίσεως τοῦ Φαρμακείου καὶ ἐπιτηδεύ-
ματα.

Άρθρον 7.

Αρμοδιότητες της Νοσηλευτικῆς Υπηρεσίας.

Αντικείμενον τῆς νοσηλευτικῆς υπηρεσίας εἶναι:

Η παροχὴ νοσηλείας εἰς τοὺς κλινικοὺς τμησίως πρὸς
ἐξήγησιν τῶν ὑπερῶν ἱατρῶν.

Ο νοσηλευτικὸν προσωπικὸν ὑποχρεοῦται νὰ συμπεριφέρη-
ται μὲ τὴν προσήκουσαν εὐγένειαν καὶ λεπτότητα πρὸς τοὺς
μαίς καὶ τοὺς ἐπιτετακτάς καὶ νὰ ὑπακούῃ εἰς τὰς δια-
τάξεις, συστάσεις καὶ ἐπιταγὰς τῶν Προϊσταμένων τοῦ
ἰατροῦ.

Ἐπιπέσει τοῦ Διοικητικοῦ Συμβουλίου ὁρίζεται ὁ ἀριθ-
μὸς τοῦ νοσηλευτικοῦ προσωπικοῦ, ὅπως κατατάσσεται ἐν τῷ
κομείῳ κατὰ τὰς ἀνάγκας τῆς υπηρεσίας.

Ο νοσηλευτικὸν προσωπικὸν τελεῖ ὑπὸ τῆς ἄμεσης διατα-
γῆς προϊσταμένης ἀδελφῆς ἢ τῆς εἰδικώτερον.

Ἐπιπέσει καθοδηγεῖ καὶ διδάσκει τὸ νοσηλευτικὸν
προσωπικὸν εἰς τὴν ἀσκίαν τῶν καθηκόντων τοῦ.

Ἐπιπέσει τὴν ἐν τῷ Νοσοκομείῳ διαδίδωσιν τοῦ νο-
σηλευτικοῦ προσωπικοῦ καὶ μετὰ διὰ τὴν ὑγίειαν αὐτοῦ.

Μαθητικὸν τὸ προσωπικὸν τούτου ἀναλαμβάνει πρὸς τὰς
ἐπιτηδεύματι τῆς νοσηλευτικῆς υπηρεσίας καὶ εἰσπ-
ρῶν τὸν Διευθυντὴν τοῦ πρόνοιας ἐργασίας τοῦ νοση-
λευτικοῦ προσωπικοῦ καὶ τὴν γαστρονομίαν εἰδῶν καὶ τὴν ἐπι-
τηδεύματι τούτου πρῶτον.

Ἐκστέρων ἢ κατὰ τὴν ἐνασχίαν τῶν καθηκόντων
εἰς τὸν ἐν ὑπηρεσίᾳ μαθητῆς γυναικολόγους, καθοδη-
γεῖ καὶ παρακολουθεῖται ὑπὸ τοῦ χειρουργοῦ ἱατροῦ ἐνασχί-
ων εἰθῶνται διὰ πᾶσαν ἡμέραν ἢ παραλαβῆν.

Ο νοσηλευτικὸν προσωπικὸν χαρακτηρίζεται ὑποχρεωτικῶς
ἡμέρῳ μίαν ἡμέραν ἀναπαύσεως, ἐν ἧσιν δὲ τυχὸν αἰ-
ματικὴ ἀνάγκη ἐπιτρέπουσι, δύναται νὰ χαρακτηρίζεται
ἡ ἡμέρα ἄλλη.

Άρθρον 8.

Ἡμερῶν τοῦ προσωπικοῦ κατὰ κλάδους καὶ ὁργανικὴ
σύστασις αὐτοῦ.

Ο προσωπικὸν τοῦ Νοσοκομείου διαιρεῖται εἰς τὰς
εἰδῆς:

1) Διοικητικὸν Προσωπικόν.

2) Ἴατρικόν Προσωπικόν.

3) Νοσηλευτικόν Προσωπικόν.

Ἐν κτώτῳ κλάδῳ ἀναριθμοῦναι οἱ κατώτῳ θέσεις
ἀριθμοῦ κατὰ τὴν ἀναλήψεως τῶν προσόντων.

Α) Διοικητικὸν Προσωπικόν.

1) Μία (1) θέσις ἀποθηκαρίου ἐπὶ βαθμῷ 10ου ἕως
11ου.

2) Μία (1) θέσις λογιστοῦ ἐπὶ βαθμῷ 10ου ἕως καὶ 7ου.

γ) Μία (1) θέσις ἀποθηκαρίου—ἱατρ. ἐπὶ βαθμῷ 11ου
ἕως καὶ 7ου.

II. Κλάδος Ἴατρικῶν Προσωπικοῦ.

A' Κατηγορίαν.

α) Μία (1) θέσις Διευθυντοῦ Ἴατροῦ παθολόγου.
β) Μία (1) θέσις Διευθυντοῦ Ἴατροῦ χειρουργοῦ ἢ κλη-
τικῶν γυναικολόγου.

γ) Μία (1) θέσις ἱστορικοῦ ἱατροῦ.

III. Κλάδος Νοσηλευτικῶν Προσωπικοῦ.

A' Κατηγορίαν.

α) Μία (1) θέσις προϊσταμένης ἀδελφῆς.
β) Πέντε (5) θέσεις ἀδελφῶν νοσηλεύων βετούς φοιτή-
τως ἢ καὶ μοναστοῦς φοιτήτως ἢ καὶ πρακτ. νοσηλεύων.

γ) Μία (1) θέσις μαίας β' ἢ α' τάξεως.

Β) Ἐκτὸς τῶν ἀνωτέρω κατὰ κλάδους θέσεων συνιστῶ-
νται καὶ αἱ κατώτῳ θέσεις βοηθητικοῦ προσωπικοῦ (εἰδικου-
μένου καὶ ἀνεπίδικτου).

B' Κατηγορίαν.

α) Μία (1) θέσις βοηθοῦ Φαρμακείου ἐπὶ βαθμῷ 10ου
ἕως καὶ 7ου.

β) Μία (1) θέσις ἱστορικοῦ χειρικοῦ ἀκτινολογικοῦ
εργαστηρίου ἐπὶ βαθμῷ 11ου ἕως καὶ 7ου, ἐκτελεθῶν καὶ κα-
θήκοντα παρασκευαστοῦ Μικροβιολογικοῦ Ἐργαστηρίου.

γ) Μία (1) θέσις μαγείρου ἐπὶ βαθμῷ Διοικητικοῦ ὑπαλ-
λήλου βαθμοῦ 9ου ἢ 8ου.

δ) Μία (1) θέσις ὑποκαταστάτου γυναικολόγου ἐπὶ βαθμῷ
ἐγκλ. ὑπαλλήλου βαθμοῦ 10ου ἢ 9ου.

ε) Μία (1) θέσις φαρμακῆρος - ἀποθηκαρίου ἐπὶ βαθμῷ νο-
σηλευτικοῦ ὑπαλλήλου βαθμοῦ 11ου ἢ 10ου.

Γ' Κατηγορίαν.

α) Δύο θέσεις 2 πλυντριῶν ἐπὶ βαθμῷ ὑπηρετοῦ βαθμοῦ
13ου ἕως καὶ 10ου.

β) Τρεῖς θέσεις 3' καθαριστριῶν ἐπὶ βαθμῷ ὑπηρετοῦ
βαθμοῦ 13ου ἕως 10ου.

γ) Μία θέσις (1) κλητήρος θυρωροῦ - νοκτοῦλκῆρος ἐπὶ
βαθμῷ ὑπηρετοῦ βαθμοῦ 13ου ἕως καὶ 10ου.

Άρθρον 9.

A'. Μόνον εἶναι οἱ θέσεις:

1. Τοῦ κλάδου Διοικητικοῦ Προσωπικοῦ.

2. Τοῦ κλάδου Νοσηλευτικῶν Προσωπικοῦ.

3. Ἐκ τῶν θέσεων βοηθητικοῦ προσωπικοῦ (εἰδικουμένου
καὶ ἀνεπίδικτου). Αἱ θέσεις τοῦ βοηθοῦ Φαρμακείου καὶ
τοῦ ἱστορικοῦ - χειρικοῦ κληνολογικοῦ εργαστηρίου.

Β'. Ἐκτὸς τῆς ἡμέρας εἶναι εἶναι ὅσοι αἱ κατώτῳ θέσεις
τοῦ βοηθητικοῦ προσωπικοῦ (εἰδικουμένου καὶ ἀνεπίδικτου).

Άρθρον 10.

Προσόντα εἰσιρητῶν.

Διὰ τὴν καταλήψιν τῶν ὑπὸ τοῦ παρόντος ὁργανικοῦ
προβλεπόμενων θέσεων ἀπαιτοῦνται ἐπιπέσει τὰ κατώτῳ προ-
σόντα:

Μόνον θέσεις:

B' Κατηγορίαν

1. Διὰ τὰς θέσεις φαρμακῆρος καὶ λογιστοῦ ἀπαιτοῦνται
ἀπολυτήριον Γυμνασίου ἢ Μέσης Ἐπιτεχνικῆς Σχολῆς καὶ
κατὰ τὴν προπαραίτησιν κατὰ τὸ Διμοσίον ἢ Νομικῶν Προσόντων
Διμοσίου Δικαίου.

2. Διὰ τὴν θέσιν τοῦ ἀποθηκαρίου - νοκτοῦλκῆρος ἀπαι-
τοῦνται ἀπολυτήριον Γυμνασίου ἢ Μέσης Ἐπιτεχνικῆς Σχολῆς.

3. Διὰ τὴν θέσιν τοῦ βοηθοῦ Φαρμακείου ἀπαιτοῦνται εἶναι
βοηθοῦ Φαρμακείου.

4. Διὰ τὴν θέσιν τοῦ μαγείρου ἀπαιτοῦνται εἶναι
μαγείρου.

Handwritten signatures and notes in the bottom left corner, including the name 'Π. Μ. Μ. Μ.' and other illegible scribbles.

ος Εργαστηρίου απαιτείται ειδική εκπαίδευσις εις τόν χειρισμόν των ακτινολογικών μηχανημάτων και απολυτήριον ως εξής: ακτινολογίου Γυμνασίου ή απολυτήριον Γυμνασίου και άλλους προσημασία παρ' Ακτινολογικῷ Ἐργαστηρίῳ καὶ ὡς πρὸς παρασκευαστοῦ Μικροβιολογικῷ Ἐργαστηρίῳ.

Ἐκπαίδει.

1. Διὰ τῆς θέσεως τοῦ μαγείρου, τοῦ θύρακιου - ηλεκτρολόγου καὶ τοῦ ραπτοῦ καὶ απαιτεῖται ἄριστα γνώσις τῆς ἀντιστοιχοῦ τέχνης.

2. Διὰ τὴν ἀναλαβὴν τῶν λοιπῶν θέσεων βοηθητικοῦ προσωπικοῦ (ἐκπαιδευτοῦ) οὐδὲν τυπικὸν προσὶν απαιτεῖται, ἀλλὰ ὁ ἀνάλογος ποῖο ἐκαστῶν θέσιν ἐπιβαίρει.

Ἄρθρον 11.

Διορισμοὶ — Προαγωγαὶ — Ἐντάξεις — Μετατάξεις.

1. Ὁ διορισμὸς εἰς θέσεις τακτικῶν ὑπαλλήλων ἐνεργεῖται δι' ἀποφάσεως τοῦ Διοικητικοῦ Συμβουλίου, ἐγκρινομένης ὑπὸ τοῦ Περιφερειακοῦ Συμβουλίου ὡς ἐξῆς:

α) Εἰς θέσεις τοῦ κλάδου Διοικητικοῦ Προσωπικοῦ διορίζεται, ἐν τῷ εἰσαγωγικῷ βαθμῷ τῆς οἰκείας θέσεως, ὁ καλύτερος ἀξιολογῶν τὰ ὑπὸ τοῦ ἄρθρου 10 τοῦ παρόντος κριθέντων προσόντων, καὶ ἐπισημασθέντων εἰς γραπτὸν διαγωνισμὸν ἐνώπιον Ἐπιτροπῆς ὁριζουμένης δι' ἀποφάσεως τοῦ Διοικητικοῦ Συμβουλίου κατὰ πλειοψηφίαν, ἐκ Διανοσιῶν ὑπαλλήλων μετῶν αὐτοῦ.

Διὰ τῆς αὐτῆς ἀποφάσεως ὁρίζονται καὶ ἐξαιρητικὰ ἀξιολογῶντα καὶ ἡ ἑξῆς αὐτῶν.

Ἡ προκήρυξις τοῦ διαγωνισμοῦ δημοσιεύεται τετρακονταετηρητικῶς ἐν τῷ εἰσαγωγικῷ βαθμῷ τῆς ἐνεργείας τοῦ διαγωνισμοῦ καὶ διὰ τῶν ἐπιπέδων κολληγοφορέων καθημερινῶν ἐφημερίδων τῶν Ἀθηνῶν καὶ εἰς μίαν τῶν τοπικῶν.

Ἡ ἐπιλογή ἐπιβαίρει ἐκ ἐπιπέδου εἰς τὴν διαθέσιμον τοῦ Νοσοκομείου εἰς τὸν εἰσαγωγικὸν βαθμῶν τῆς εἰς τὴν ἐπισημασθέντων ἀξιολογῶντα καὶ νομικὰ δικαιολογητικὰ τετρακονταετηρητικῶς εἰς τὸν διαγωνισμὸν. Τὰ δικαιολογητικὰ ταῦτα τίθενται ἐπὶ τῶν εἰσαγωγικῶν ἡμερῶν τῆς ἐντάξεως τοῦ διαγωνισμοῦ, ὑπὸ τῆς ἐξαιρητικῆς Ἐπιτροπῆς, ἧς τῆς ἐπισημασθέντων προσόντων καὶ τῶν ἡμερῶν ἐπισημασθέντων δι' ἐπισημασθέντων ἀποφάσεως τῆς ἐκδιδομένης πέντε τοῦ εἰσαγωγικῶν ἡμερῶν τῆς ἐντάξεως τοῦ διαγωνισμοῦ, ἀποκρίνεται τὸν ποῖο κριθέντων αὐτῶν.

β) Εἰς τὰς θέσεις τοῦ νοσηλευτικοῦ προσωπικοῦ ὡς καὶ εἰς τὰς θέσεις τοῦ βοηθοῦ Φαρμακείου καὶ τοῦ εὐφρανιστοῦ — χειριστοῦ ἀκτινολογικῶν ἐργαστηρίων, διορίζονται, ὡς καὶ εἰς τὸν εἰσαγωγικὸν βαθμῶν τῆς οἰκείας θέσεως, ὁ καλύτερος ἀξιολογῶν τὰ ὑπὸ τοῦ ἄρθρου 10 τοῦ παρόντος κριθέντων προσόντων.

Ἡ ἐπιλογή ἐπιβαίρει εἰς τὴν διαθέσιμον τῶν, κατὰ τὴν προκήρυξιν 1 τοῦ παρόντος άρθρου ὑπαλλήλων, ὁρίζεται τὸ ὑπὸ τοῦ Νόμου 1811 Ν. 1, προκείμενον, ἐν συνολικῶν πρὸς τὸ Ν. Δ. 3097/51.

Τὰ κατὰ τὸ παρὸν άρθρον τακτικῶν προσωπικῶν προτάσσονται ὡς ἐξῆς καὶ κατὰ τὴν διατάξιν τοῦ Νόμου 1811 Ν. 1 καὶ τοῦ Ν. Δ. 3097/51 ὡς ἀποφασισθέντων κατὰ τὴν πρόθεσιν τοῦ προκείμενου χρόνου ἐπιπέδου ἐνεργείας καὶ εἰς ὅτιν κατὰ τὸν εἰσαγωγικὸν βαθμῶν ἐπιβάλλεται ἡ ἐπισημασθέντων τῶν.

Ὁ χρόνος τῆς ἐνεργείας ἐπιπέδου ἐνεργείας τῶν ἐπισημασθέντων ὑπαλλήλων, καθορίζεται ὡς χρόνος ἐνεργείας ἐπιπέδου ἐνεργείας εἰς τὸν ποῖο τὸ ἀποφασισθέντων βαθμῶν.

2. α) Ἡ προαγωγή τῶν ὑπαλλήλων τοῦ κλάδου Διοικητικοῦ Προσωπικοῦ ἐνεργεῖται, κατὰ διατεταθῆ ἐξαιρητικῶν ὑπηρεσιῶν ἐν τῷ 1ῳ βαθμῷ, μετὰ διατεταθῆ ἐξαιρητικῶν ἐν τῷ 10ῳ βαθμῷ καὶ εἰς τὴν ἐξαιρητικῶν ἐν ἐκαστῷ τῶν ἐπισημασθέντων βαθμῶν.

β) Ἡ προαγωγή τοῦ βοηθοῦ Φαρμακείου καὶ τοῦ εὐφρανιστοῦ — χειριστοῦ ἀκτινολογικῶν ἐργαστηρίων, ἐνεργεῖται ὡς

3. Ὁ διορισμὸς εἰς τὰς ἐκπαιδευτικὰς θέσεις βοηθητικοῦ προσωπικοῦ (εἰς νεοεισετάς καὶ ἀνεπίδοτους) ἐνεργεῖται εἰς τὸν εἰσαγωγικὸν βαθμῶν δι' ἀποφάσεως τοῦ Διοικητικοῦ Συμβουλίου ἐγκρινομένης ὑπὸ τοῦ Περιφερειακοῦ Συμβουλίου καὶ δημοσιευμένης εἰς τὴν Ἐφημερίδα τῆς Κυβερνήσεως, ἡ δὲ μεταβολογικῆ ἐξέλιξις τούτου ἐνεργεῖται κατὰ διατεταθῆ ἐν ἐκαστῷ μετῶν ἐξαιρητικῶν ὑπηρεσιῶν.

4. Αἱ ὑπὸ τοῦ παρόντος δημοσιευόμενα θέσεις τῶν κλάδων Διοικητικοῦ καὶ νοσηλευτικοῦ προσωπικοῦ ὡς καὶ αἱ τακτικῆς θέσεις βοηθητικοῦ προσωπικοῦ νεοεισετάς καταλαμβάνονται διὰ προαγωγῆς ἢ ἐντάξεως ἢ μετατάξεως μετῶν ἐν κριθέντων βαθμῶν ἐπισημασθέντων ὑπαλλήλων, καὶ κριθέντων τὰ νόμιμα προσόντα, ἐλλείψει δὲ τούτων δύναται δι' ἡθιολογημένης ἀποφάσεως τοῦ Διοικ. Συμβουλίου νὰ χωρήσῃ διορισμὸς εἰς τὸν εἰσαγωγικὸν βαθμῶν τῆς οἰκείας θέσεως.

Ἄρθρον 12.

Ὅσον ἡλικίαν ἐξέδου ἐκ τῆς ὑπηρεσίας τοῦ μονίμου προσωπικοῦ τοῦ Διοικητικοῦ κλάδου ὁρίζεται τὸ ἐκαστῶν ἡλικίαν διὰ τοῦς μονίμους ὑπαλλήλους ἀντιστοιχοῦντος εὐθους τῆς Κεντρικῆς Ὑπηρεσίας τοῦ Ὑπουργείου Κοινωνικῆς Προνοίας τοῦ δὲ νοσηλευτικοῦ κλάδου καὶ βοηθητικοῦ προσωπικοῦ (εἰς νεοεισετάς καὶ ἀνεπίδοτους), ὁρίζεται τὸ ἑξῆς.

Ἄρθρον 13.

1. Τὰ τῆς διαθεσιμῆτος καὶ ἄριστα τῶν παιδαγωγικῶν διευρημάτων καὶ πινάκων, ἐπιπέδου κληρικῶν καὶ ἀκαδημαϊκῶν, ὡς καὶ τὰ τῆς νοσηλείας τῶν μονίμων ὑπαλλήλων τοῦ Νοσοκομείου, ὡς ἐπίσης καὶ τῶν ἐπιπέδου κληρικῶν πινάκων καὶ τῶν μετῶν τῶν οἰκονομικῶν αὐτοῦ, ὁρίζεται ὡς τὸν διατεταθῆ τῶν Ν. 1811/1951 ὡς ἐπίσης καὶ τῶν ἐπιπέδου κληρικῶν πινάκων τῶν ἐπισημασθέντων διευρημάτων ὑπαλλήλων, ὡς ἐπίσης ἔρροποποιήθη καὶ συμπληρωθῆ μετὰ νεωτέρως, ἐν συνολικῶν πρὸς τὴν ἐξαιρητικῶν τῶν ὑπ' ἀριθ. 2592/53 Ν.Δ. καὶ ἐπισημασθέντων τῆς ἰατρικῆς Ἀναστάσεως, ὡς ἐπισημασθέντων καὶ συμπληρωθῆ διὰ τοῦ ὑπ' ἀριθ. 3097/54 Ν. Διατάξεως.

Εἰδικώτερον διὰ τὴν ὑγειονομικὴν ἐξέλιξιν τῶν μονίμων ὑπαλλήλων συνιστᾶται δι' ἀποφάσεως τοῦ Διοικ. Συμβουλίου τοῦ Νοσοκομείου Ὑγειονομικῆς Ὑγειονομικῆς Ἐπιτροπῆς ἀποφασισμένη ἐκ ἰατρῶν τοῦ Νοσοκομείου.

Ἀρμοδιότης τῆς Ἐπιτροπῆς αὐτῆς εἶναι ἡ γνωμάτευσις κατῶν ἐξαιρητικῶν τῶν ἐπισημασθέντων ὑπαλλήλων καὶ κατὰ τὴν διαγραφουμένην διαδικασίαν, ἐν τοῖς ἄρθροις 11 καὶ 12 τοῦ Ν. 1811/51.

2. Ἡ ὑπὸ τῆς παραγράφου 3 τοῦ ἄρθρου 11 τοῦ Ν. 1811/1951 προκείμενη Δευτεροβάθμια Ὑγειονομικῆς Ὑγειονομικῆς Ἐπιτροπῆς, αἱ ὑπὸ τῆς παραγράφου 5 τοῦ ἄρθρου 11 τοῦ αὐτοῦ Νόμου προκείμενα Ἐξαιρητικῆς Ἐπιτροπῆς, ὡς καὶ ἡ ὑπὸ τῆς παραγράφου 6 τοῦ ἄρθρου 80 τοῦ αὐτοῦ Νόμου προκείμενη Ἐπιτροπῆς ἐκ νοσηλευτῶν τοῦ Πανεπιστημίου.

3. Αἱ περί παιδαγωγικῶν διευρημάτων καὶ πινάκων, ὡς καὶ περί κληρικῶν καὶ ἀκαδημαϊκῶν εἰς τὸν εἰσαγωγικὸν τῶν Νόμου 1811/51 διὰ τὸ ἐκπαιδευτικῶν προσωπικῶν τοῦ Δημοσίου ἔργου αὐτῶν καὶ εἰς τὸ πᾶντα αὐτῶν τῶν ἐπισημασθέντων τῶν Νοσοκομείου.

Αἱ θέσεις τοῦ παρόντος αὐτῶν ἐπισημασθέντων ὑπαλλήλων εἰς ἀποφάσεως τοῦ Διοικητικοῦ Συμβουλίου. Ἐν ἐκπαιδευτικῶν ἐπισημασθέντων δύναται ὁ Διοικητικὸς Συμβουλὸς νὰ χωρήσῃ ἐξαιρητικῶν αὐτῶν εἰς τὸν εἰσαγωγικὸν καὶ ἀνεπίδοτων ἔργων.

Ἄρθρον 14.

Παιδαγωγικὴ Δικαιοδοσίαν καὶ Διαδικασίαν.

Ἡ παιδαγωγικὴ Δικαιοδοσίαν ἐν τῷ Νοσοκομείῳ, κατὰ τὸ κατὰ τὴν διατάξιν τοῦ ὑπ' ἀριθ. 2592/53 Ν. Διατάξεως τῶς ὡς ἐπισημασθέντων καὶ συμπληρωθῆ διὰ τοῦ ὑπ' ἀριθ. 3097/54 Ν. Διατάξεως καὶ τοῦ Ν. 3301/55 Ὑγειονομικῆς

ἀρκεί ὁ Διευθυντής, εἴτε ἐξ οἰκείας πρωτοβουλίας, εἴτε ἐπὶ ἐγγράφῳ ἠτιολογημένης προτάσεως τοῦ οἰκείου μόνου.

(5)

Περὶ ἀναδιοργάνωσης τοῦ ὀργανισμοῦ τοῦ Δημοτικοῦ Νοσοκομείου Καβάλας.

ΠΑΥΛΟΣ
ΒΑΣΙΛΕΥΣ ΤΩΝ ΕΛΛΗΝΩΝ

Εχόντες ὑπ' ὄψιν : 1) τὰς διατάξεις τοῦ ἀρθροῦ 24 τοῦ ἐπιθ. 2502/53 Ν. Δ. «περὶ ὀργανώσεως τῆς ἱατρικῆς Ἀντιλήψεως», 2) τὰς διατάξεις τοῦ ἐπιθ. ἀριθ. 3097/54 Ν. Δ. «περὶ τροποποιήσεως καὶ συμπληρώσεως τοῦ ἐπιθ. 2502/53 Ν. Δ.», 3) τὰς διατάξεις τοῦ ἐπιθ. ἀριθ. 3301/1955 Νομ. 1) τὴν ἐπιθ. ἀριθ. 619/1954 γνωμοδότησιν τοῦ Α.Σ.Δ.Γ. καὶ 2) τὴν ἐπιθ. ἀριθ. 248/1955 γνώμην τοῦ Συμβουλίου Ἐπιμελητῆς.

Προτάται τοῦ Ἡμετέρου ἐπὶ τῆς Κοινωνικῆς Πρόνοιας Υπουργοῦ, ἀπερασιτάκην καὶ διατάκτομεν :

Ἀναδιοργανῶμεν τὸν ὀργανισμὸν τοῦ Δημοτικοῦ Νοσοκομείου Καβάλας ὡς ἀκολουθῶς :

ΟΡΓΑΝΙΣΜΟΣ ΔΙΟΙΚΗΣΕΩΣ ΚΑΙ ΛΕΙΤΟΥΡΓΙΑΣ
ΤΟΥ ΓΕΝΙΚΟῦ ΝΟΣΟΚΟΜΕΙΟΥ ΚΑΒΑΛΑΣ

Ἄρθρον 1.

1. Τὸ ἐνδίκαιον τοῦ ἐπιθ. 1911/51 Β. Δ. φ.Κ.Κ. 175.8.54 συμπληρῶν εἰς τὰς διατάξεις τοῦ Ν. Δ. 2502/53 Δημοτικὸν Νοσοκομεῖον Καβάλας ἀποτελεῖ Νοσητικὸν Πρωτοδικεῖον Δημοτικοῦ Διαικτοῦ, ὑπο τὴν ἐπωνυμίαν «ΓΕΝΙΚΟΝ ΝΟΣΟΚΟΜΕΙΟΝ ΚΑΒΑΛΑΣ», διακρινόμενον καὶ λειτουργοῦν ἐπὶ τῆς ἐκτελέσεως τῶν ἐπιθ. ἀριθ. 2502/53 καὶ 3301/54 Ν. Δ. τῶν ἐπιθ. ἀριθ. 3301/55 καὶ τοῦ παρόντος.

2. Σκοπὸς τοῦ νοσοκομείου τοῦτου εἶναι ἡ ἐκτέλεσις παροχῆς ἱατρικῆς καὶ νοσηλευτικῆς περιθαλάξεως εἰς τὸν ἐκ κινήσεως νοσηλευτικῶν πασχόντων ἀσθενῶν, ἀποκαταστάσεως τῆς ἐν τῷ νοσοκομείῳ τούτῳ περιθαλάξεως τῶν πασχόντων ἐκ χρόνιων ἢ καὶ ἀκρίτων νοσηλευτικῶν.

3. Ὁ ἀρχιστάθης τῶν νοσηλευτικῶν κλινῶν τοῦ νοσοκομείου ὀρίζεται εἰς ἀπορρήκοντα πέντε (5).

Ἄρθρον 2.

1. Ἡ Διεύθυνσις τοῦ νοσοκομείου θάναται ὑπὸ τοῦ Διοικητικοῦ Διευθυντοῦ, εὐθινοῦ τῶ καθήκοντα καὶ ἐκτελεστικῆς ὀρίζονται ὡς ἀκολουθῶς :

α) Διευθύνει καὶ ἐλέγχει ἅπασαν τὴν ὑπηρεσίαν τοῦ νοσοκομείου ἀπὸ Διοικητικῆς πλευρᾶς καὶ εἶναι ὑπεύθυνος διὰ τὴν ἀπὸ ἀπόψεως ταύτης ἐνδεδειγμένην λειτουργίαν αὐτῶν.

β) Κανονίζει τὴν σειράν προτεραιότητος εἰσπηγήσεως τῶν ἀσθενῶν ἐν τῷ νοσοκομείῳ ἐπὶ τῆς ἐπιθ. ἱατρικῆς γνωμοδότησεως τῶν ἀρμόδιων ἱατρῶν αὐτοῦ καὶ μερικῶς διὰ τῆς ἐκτελέσεως τῶν κρινόμενων πρὸς τὸν Διευθυντικῶν ἱατρῶν ὡς ἐξ ἀκρίτων.

γ) Ἐπιμελεῖται τῶν συμφερόντων τοῦ νοσοκομείου καὶ διαφυλάττει τὴν περιουσίαν αὐτοῦ.

δ) Μετακινεῖ τὸ βοηθητικὸν προσωπικὸν κατὰ τὰς ἀνάγκας τῆς ὑπηρεσίας ἀποδίδοντα μετὰ ταῦτα τὴν ἀρχιστάθην τοῦ Δ. Συμβουλίου εἰς τὴν πρώτην αὐτοῦ συνεδριάσιν.

ε) Προτείνει εἰς τὸ Διοικητικὸν Συμβούλιον τὴν διοριστικὴν προαγωγὴν ἀπόλυσιν καὶ ἐν γένει πάσαν μεταβολὴν τοῦ προσωπικοῦ τοῦ νοσοκομείου.

στ) Εἰσπηγῆται ἐπὶ κινήσεως θέματος εἰς τὸ Δ. Συμβούλιον ἄσθενος τυγχάνει ὁ τακτικὸς εἰσπηγητής, καὶ ἐπιμελεῖται τῆς ἐκτελέσεως τῶν ἀποφάσεων τοῦ Δ. Συμβουλίου.

ζ) Ὑπογράφει ἅπασαν τὴν ἀλληλογραφίαν τοῦ Νοσοκομείου.

Τὸν Διοικητικὸν Διευθυντὴν ἐλλείποντα, ἀπόντα ἢ ἀλλοθι μόνον ἀναπληροῦ ὁ Γραμματεὺς.

Διευθυντῆς θάναται δι' ἠτιολογημένης αὐτοῦ διαταγῆς ἐκτὸς ὑπηρεσίας καὶ νὰ ἀνακαθίστηται τὸν Νοσοκομείου ὑπαλλήλων, εἴτε ἰδίῳ διαχειριστικῶν ἀνωμαλίαις ἢ ἄλλῳ ἐπιχειρῶν τὴν παραλείψεω αὐτοῦ, συναπειρώτικῶν διαταγῶν ἢ ἐνδεδειγμένης λειτουργίας τοῦ Νοσοκομείου, ἀνεπίσημῶς καὶ τὴν ἐνωπίαν τοῦ Παιδ. Συμβουλίου, ἀποδεδειγμένην ἀνωμολίαν.

Παιδοφρονικὸν Συμβούλιον ἐπιθ. ἀριθ. (10) τὸ πάλιν εἶναι νὰ ἐκδίδῃ τὴν τακτικὴν ἀπόφασιν, πλὴν ἐν ἡ ἐπιθ. ἀριθ. 248/1955 ἀποφάσει ἀπορρίπτουσα ὑπὲρ τῆς ἐκτελέσεως τοῦ μέτρου.

τῆς ὡς ἀνω περιπτώσεως ἐφαρμόζονται κατὰ τὰς διατάξεις τοῦ ἀρθροῦ 121 τοῦ Νομοῦ 1811/51 «περὶ καταστάσεως τῶν δημοτικῶν διοικητικῶν ὑπαλλήλων».

Ἄρθρον 15.

Ἀπὸ τὸ προσωπικὸν τοῦ Νοσοκομείου ὑποχρεοῦται εἰς ἐκτέλεσιν ἐργασιῶν καθοριζομένην δι' ἀποφάσεως τοῦ Δ. Συμβουλίου ἱατρικῆς Ἀντιλήψεως.

Ἐκτελεῖται ἄνω ὑπηρετικῆς ἀνάγκης, δι' ἠτιολογημένης ὡς τοῦ Διοικητικοῦ Συμβουλίου, τῆς προτάσεως τοῦ τοῦ νὰ ἀνατίθεται εἰς ὑπαλλήλους τοῦ Νοσοκομείου ὧν κορίτων αὐτῶν καθήκοντων καὶ ἑτερα καθήκοντα ὄντα εἰς τὸν ὑπηρετικὸν κλάδον εἰς ὃν εὐτεὶ ἀνή-

Ἄρθρον 16.

προσωπικὸν τοῦ Νοσοκομείου διακρίνεται εἰς ἐσωτερικῶν ὡς ἐκ τῆς ὑπηρεσίας νὰ διακρινεῖται ἐν καὶ εἰς ἐξωτερικῶν.

Ἐσωτερικῶν προσωπικῶν εἶναι :

1) Ἐσωτερικῶν ἱατρῶν.

2) Νοσηλευτικῶν προσωπικῶν.

τὸ ἐσωτερικὸν προσωπικὸν παρέχεται τροφή καὶ ἐκχώρησι τοῦ Νοσοκομείου ἐπιτροπῆς καὶ κατοικίας.

ὡς δι' ἠτιολογημένης ἀποφάσεως τοῦ Διοικητικοῦ Συμβουλίου θάναται νὰ χρησιμεύει εἰς τὸν βοηθὸν Φαρμακείον, εἰρων, τὸν θυρωρὸν—νοσηλευτικῶν, τὰς πλυντρίδας καὶ τριῶν καὶ τῶ τεχνικῶν προσωπικῶν, μεταδίδοντα τροφὴν ὅπως ἐξαιρετικῶς περιπτώσεως καὶ ἐραδυνή τοιαύτη, καὶ τὸ παρὸν ἀρθρὸν χρησιμοποιοῦν εἰς τὸ ὡς ἀνω ὀριζομένην προσωπικὸν τροφῆ, παρέχεται πρὸς κάλυψιν ὑγειονομικῶν ἀναγκῶν τοῦ Νοσοκομείου καὶ θὰν ἀποτελεῖται ἢ ἄλλο εἶδος ἀποδοχῶν τοῦ προσωπικοῦ τοῦτου, προβάται εἰς τὸ προσωπικὸν νὰ παραλαμβάνη καὶ φερρ ἐκτὸς τοῦ Νοσοκομείου τὴν τροφὴν αὐτοῦ, παραδίδον ἢ ἀπαράσκευον.

τὸν αὐτὸν ἐπὶ τῆς Κοινωνικῆς Πρόνοιας Υπουργοῦ ἀποδίδον τὴν δημοσίευσιν καὶ ἐκτέλεσιν τοῦ παρόντος ἀγγελοῦ, εὐθινοῦ ἢ ἰσχύος ἀρχεται ἀπὸ τῆς δημοσίευσιν εἰς τὴν Ἐφημερίδα τῆς Κυβερνήσεως.

Ἐν Ἀθήναις τῆ 20 Ἰανουαρίου 1956.

ΠΑΥΛΟΣ
Β.
Ο ΕΠΙ ΤΗΣ ΚΟΙΝΩΝΙΚΗΣ ΠΡΟΝΟΙΑΣ ΥΠΟΥΡΓΟΣ
Γ. ΚΑΤΣΑΦΛΑΟΣ

Οικονομικούς και Διαχειριστικούς Κανόνες των Νοσηλευτικών Ιδρυμάτων.

Άρθρο 10

Διαχείριση Φαρμακευτικού και Λοιπού Υλικού

1. Για τη διαχείριση και τη διακίνηση του υλικού του Νοσοκομειακού Φαρμακείου τηρούνται ξεχωριστά διαχειριστικά βιβλία που διακρίνονται ως εξής:

α) Βιβλίο Εισαγωγής και Εξαγωγής Φαρμάκων.
β) Βιβλίο Εισαγωγής και Εξαγωγής Αντιδραστηρίων.
γ) Βιβλίο Εισαγωγής και Εξαγωγής Αναλώσιμου Υγειονομικού - Επιδεσμικού και Λοιπού Υλικού, τηρουμένων αντιστοίχως και των απαραίτητων εντύπων, Δελτίων Παραγγελιών και Πρωτοκόλλων Παραλαβής και Δελτίων Εισαγωγής καθώς και των Καταστάσεων Ημερησίας Κατανώσεως.

2. α) Όλα τα απαραίτητα έντυπα για τη διαχείριση και διακίνηση του υλικού τηρούνται, υπογράφονται και θεωρούνται, σύμφωνα με τους Διαχειριστικούς και άλλους Κανόνες που έχουν εφαρμογή στα νομικά πρόσωπα δημοσίου δικαίου και ρυθμίζονται με τον οργανισμό και τον εσωτερικό κανονισμό λειτουργίας κάθε νοσοκομείου.

β) Με απόφαση του Διοικητικού Συμβουλίου, κατόπιν εισήγησης του Διευθυντού Φαρμακοποιού, ορίζεται για ένα έτος, υπεύθυνος φαρμακοποιός για την παρακολούθηση και πιστή τήρηση των βιβλίων διαχείρισης, αντιστοίχως, καθώς και τον έλεγχο των παρατηρούμενων ελλείψεων για έγκαιρο ανεφοδιασμό.

γ) Η Τριμελής Επιτροπή Παραλαβής συγκροτείται, από το φαρμακοποιό που ορίστηκε υπεύθυνος παρακολούθησης των διαχειριστικών βιβλίων, ένα βοηθό φαρμακείου και ένα διοικητικό υπάλληλο με τους αναπληρωτές τους.

3. Στο τέλος κάθε έτους γίνεται απογραφή του υλικού.

Με εισήγηση του Διευθυντού Φαρμακοποιού και απόφαση του Διοικητικού Συμβουλίου, ορίζεται τριμελής επιτροπή η οποία προβαίνει στην καταμέτρηση όλου του υλικού του Φαρμακείου και συντάσσει Πρωτόκολλο στο οποίο καταχωρούνται τα είδη και οι ποσότητες των υπολοίπων φαρμάκων και λοιπού υλικού της 31ης Δεκεμβρίου.

Ιδιαίτερο Πρωτόκολλο συντάσσεται για τα ληξιπρόθεσμα και τα αλλοιωμένα είδη που πρέπει να καταστραφούν και μνημονεύονται σε αυτό τα αίτια αχρηστεύσεώς τους.

Μετά την καταμέτρηση αυτή, γίνεται, από την επιτροπή μαζί με το προσωπικό της οικείας διαχείρισης του φαρμακείου, σύγκριση μεταξύ των ποσοτήτων και ειδών του συνταχθέντος πρωτοκόλλου και των αριθμητικών υπολοίπων που παρουσιάζουν τα βιβλία εκάστης διαχείρισης και σημειώνονται οι τυχόν υπάρχουσες διαφορές.

Η Επιτροπή εισηγείται την εγγραφή των πλεονασμάτων και διαγραφή των ελλειμμάτων, σύμφωνα με τις διατάξεις του Οικονομικού Κανονισμού, τον καταλογισμό της αξίας των ελλειμμάτων, εάν δεν δικαιολογούνται σαν φυσιολογικά και την καταστροφή των αχρήστων.

Τα πρωτόκολλα της απογραφής συντάσσονται εις τετραπλούν εκ των οποίων, το ένα υποβάλλεται στη Διεύθυνση του Νοσοκομείου για τις περαιτέρω ενέργειες, το δεύτερο παραδίδεται στο Διευθυντή Φαρμακοποιό, το τρίτο στον Υπεύθυνο Φαρμακοποιό της Διαχείρισης του παρελθόντος έτους και το τέταρτο στον Υπεύθυνο Φαρμακοποιό της Διαχείρισης του επόμενου έτους.

Το Πρωτόκολλο της Απογραφής υπογράφεται από την

Επιτροπή Απογραφής, το Διευθυντή Φαρμακοποιό και τους Υπευθύνους Φαρμακοποιούς των αντιστοίχων Διαχειρίσεων που παραδίδουν και παραλαμβάνουν.

Άρθρο 11

Τηρούμενα Βιβλία και Παραστατικά στοιχεία

1. Το Νοσοκομειακό Φαρμακείο πρέπει να τηρεί και φυλάσσει τα πιο κάτω βιβλία και έντυπα:

α1) Βιβλίο Εισαγωγής και Εξαγωγής Φαρμάκων.
α2) Βιβλίο Εισαγωγής και Εξαγωγής Αντιδραστηρίων.
α3) Βιβλίο Εισαγωγής και Εξαγωγής Υγειονομικού - Επιδεσμικού και Λοιπού Υλικού ή
α4) Εφαρμόζει Μηχανογραφικό Σύστημα Ηλεκτρονικού Υπολογιστή (Η/Υ), καταργώντας τα πιο πάνω α1, α2 και α3 βιβλία, με αντιστοίχα προγράμματα.

β) Δελτίο Παραγγελίας.
γ) Πρωτόκολλο Παραλαβής και Δελτίο Εισαγωγής.
δ) Βιβλίο Παρασκευής Αποθέτων Φαρμάκων.

ε1) Κατάσταση Ημερησίας Κατανώσεως Φαρμάκων.

ε2) Κατάσταση Ημερησίας Κατανώσεως Αντιδραστηρίων.

ε3) Κατάσταση Ημερησίας Κατανώσεως Υγειονομικού και Επιδεσμικού Υλικού.

στ) Δελτίο Επιστροφής Φαρμακευτικού και Λοιπού Υλικού στους Προμηθευτές (διάτрито από την Εφορία).

ζ) Δελτίο Επιστροφής Φαρμακευτικού Υλικού από τα Τμήματα στο Φαρμακείο.

η) Δελτίο Παραλαβής και Επιστροφής Φαρμακευτικού και Λοιπού Υλικού, μεταξύ των Νοσοκομειακών Φαρμακείων.

θ) Βιβλίο Ασκουμένων Πτυχιούχων της Φαρμακευτικής.

ι) Βιβλίο Αγοράς Ναρκωτικών Φαρμάκων Κρατικού Μονοπωλείου.

ια) Βιβλίο Διαθέσεως Ναρκωτικών Φαρμάκων Κρατικού Μονοπωλείου.

ιβ) Βιβλίο Τριμηνιαίας Καταστάσεως Ναρκωτικών Φαρμάκων Κρατικού Μονοπωλείου.

ιγ) Βιβλίο Τριμηνιαίας Καταστάσεως Κατανώσεως Ναρκωτικών Φαρμάκων, των (ΠΙΝΑΚΩΝ Γ, ΒΣ, ΓΣ και Δ του Ν. 1729/87).

ιδ) Βιβλίο Αγοράς και Διαθέσεως Οιοπνεύματος.

ιε) Καρτέλα Ατομική Φαρμακευτικής Αγωγής Ασθενούς.

ιστ) Ατομική Συνταγή.

ιζ) Γενικό Συνταγολόγιο (για Φάρμακα Γενικής Χρήσεως, Αντιδραστήρια, Αναλώσιμα Αποστειρωμένο Υγειονομικό Υλικό και τα λοιπά νοσηλευτικά βοηθήματα).

ιη) Ειδική Συνταγή Ναρκωτικών (ΠΙΝΑΚΑ Β και Γ) - Για τους Νοσηλευόμενους.

ιβ) Ειδική Συνταγή Ναρκωτικών (ΠΙΝΑΚΑ Β και Γ) του Ν. 1729/87 (δίγραμμη).

κ) Συνταγή του Ν. 1729/87 (ΠΙΝΑΚΑ ΒΣ-ΓΣ και Δ) (μόνογραμμη).

κα) Πρωτόκολλο Παραδόσεως και Παραλαβής Ναρκωτικών Φαρμάκων ως ΑΓΙΟΘΕΜΑ (ΠΙΝΑΚΑ Β, Γ, ΒΣ, ΓΣ & Δ του Ν. 1729/87).

2. Στην Ατομική Συνταγή πρέπει να αναγράφονται τα πιο κάτω στοιχεία:

α) Τομέας, Τμήμα, Θάλαμος, Κλίνη.

β) Ονοματεπώνυμο ασθενούς, φύλλο, βάρος, ηλικία, αιτιολογία, αλλεργία.

Συμφ.

12

Να

8

ΕΛΛΗΝΙΚΗ ΔΗΜΟΚΡΑΤΙΑ
ΥΠΟΥΡΓΕΙΟ ΥΓΕΙΑΣ ΠΡΟΝΟΙΑΣ
ΚΑΙ ΚΟΙΝΩΝΙΚΩΝ ΑΣΦΑΛΙΣΕΩΝ
ΓΕΝΙΚΗ Δ/ΝΣΗ ΥΓΕΙΑΣ
Δ/ΝΣΗ ΑΝΑΠΤΥΞΗΣ ΝΟΣ/ΚΩΝ
ΜΟΝΑΔΩΝ ΚΑΙ ΑΙΜΟΔΟΣΙΑΣ
ΤΜΗΜΑ Α'
ΤΑΧ.Δ/ΝΣΗ : Αριστοτέλους 17
ΤΑΧ.ΚΩΔΙΚΑΣ : 101 87
ΤΗΛΕΦΩΝΟ : 5238057
ΠΛΗΡΟΦΟΡΙΕΣ : Καταχανάκης Ν.
ΤΕΛΕΦΑΧ : 5239238

Αθήνα 16 Ιουλίου 1995
Αριθμ. Πρωτ. Υ4α/4889

ΚΟΙΝΗ ΑΠΟΦΑΣΗ

ΘΕΜΑ : Συμπλήρωση και τροποποίηση της αριθμ. Υ4α/6368/28-6-94
κοινής Υπουργικής Απόφασης " Σύσταση θέσεων προσωπικού
των Κέντρων Υγείας (Κ.Υ.) και των Κέντρων Ψυχικής Υγείας
(Κ.Ψ.Υ.) της χώρας" (ΦΕΚ 508/Β'/30-6-94).

ΟΙ ΥΠΟΥΡΓΟΙ

ΠΡΟΕΔΡΙΑΣ ΤΗΣ
ΚΥΒΕΡΝΗΣΗΣ

ΟΙΚΟΝΟΜΙΚΩΝ

ΥΓΕΙΑΣ ΠΡΟΝΟΙΑΣ
& ΚΟΙΝΩΝΙΚΩΝ
ΑΣΦΑΛΙΣΕΩΝ

Εχοντας υπόψη:

1. Τις διατάξεις των άρθρων 1 και 5 του Ν. 2194/94
"Αποκατάσταση του Εθνικού Συστήματος Υγείας και άλλες
διατάξεις" (ΦΕΚ 34/τ.Α'/16-3-94).

2. Τις διατάξεις του άρθρου 14 του Ν. 1397/83 "Εθνικό
Σύστημα Υγείας" (ΦΕΚ 143/τ.Α'/7-10-83)

3. Τις διατάξεις του άρθρου 27 του Ν. 2081/92 (ΦΕΚ
154/τ.Α'/92) με τις οποίες προστέθηκε στον Ν. 1558/85 νέο άρθρο 29
Α' και το γεγονός ότι απο την παρούσα απόφαση δεν προκαλείται
επιπλέον δαπάνη σε βάρος του Κρατικού Προϋπολογισμού καθόσον
αφορά τροποποιήσεις και διορθώσεις θέσεων και κλάδων προσωπικού
των Κ.Υ. και όχι νέα σύσταση.

4. Τις διατάξεις των άρθρων 56 και 64 του Ν. 2071/92 (ΦΕΚ 123/τ.Α'/92)

5. Την ΔΥ3α/οικ. 370/94/ΦΕΚ 550/τ.Β'/94 απόφαση περί ανάθεσης αρμοδιοτήτων στους υφυπουργούς Υγείας, Πρόνοιας και Κοινωνικών Ασφαλίσεων Νικ. Φαρμάκη και Εμ. Σκουλάκη.

6. Τις διατάξεις της αριθμ. Υ4α/6368/28-6-94 κοινής Υπουργικής απόφασης "Σύσταση θέσεων προσωπικού των Κέντρων Υγείας (Κ.Υ.) και των Κέντρων Ψυχικής Υγείας (Κ.Ψ.Υ.) της χώρας" (ΦΕΚ 508/τ.Β'/30-6-94), όπως αυτή συμπληρώθηκε και τροποποιήθηκε με την αριθμ. Υ4α/οικ.832/24-1-95 κοινή απόφαση (ΦΕΚ 114/τ.Β'/21-2-95).

7. Τις διατάξεις της αριθμ. Υ4α/οικ.5961/6-6-94/ΦΕΚ 470/22-6-94 απόφασης "Υπαγωγή των Κέντρων Υγείας (Κ.Υ.) και των Κέντρων Ψυχικής Υγείας (Κ.Ψ.Υ.) σε Νοσοκομεία της χώρας και των Περιφερειακών Ιατρείων (Π.Ι.) στα Κέντρα Υγείας" όπως τροποποιήθηκε και συμπληρώθηκε με τις αριθμ. Υ4α/οικ. 6884/11-7-94/ΦΕΚ 573/τ.Β'/26-7-94 και Υ4α/7820/94/ΦΕΚ 666/τ.Β'/2-9-94 Υπουργικές Αποφάσεις.

8. Τα αιτήματα των νοσοκομείων για τις διορθώσεις των διαφορών που προέκυψαν από την έκδοση της (6) σχετικής κοινής απόφασης στους κλάδους και τις θέσεις προσωπικού των Κ.Υ.

Α Π Ο Φ Α Σ Ι Ζ Ο Υ Μ Ε

Άρθρο 1

1. Τροποποιούμε και συμπληρώνουμε το άρθρο 1 της αριθμ. Υ4α/6368/28.6.94/ΦΕΚ 508/τ.Β'/94 κοινής υπουργικής απόφασης, όπως αυτή τροποποιήθηκε και συμπληρώθηκε με την Υ4α/οικ. 832/24.1.95 /ΦΕΚ 114/τ.Β/21.2.95 κοινή απόφαση, ως προς τα Κεφάλαια "Α' Κέντρα Υγείας" και "Β' Κέντρα Ψυχικής Υγείας" ως εξής :

Α' ΚΕΝΤΡΑ ΥΓΕΙΑΣ

Άρθρο 2

Το εδάφιο 1 της παρ. β' του άρθρου 3 της τροποποιούμενης και συμπληρούμενης απόφασης αντικαθίσταται ως εξής:

“1.Του κλάδου ΠΕ Διοικητικού-Λογιστικού στον κλάδο ΤΕ Διοίκησης Μονάδων Υγείας και Πρόνοιας “

Άρθρο 3

Καταργείται το αρθρο 4 της αριθμ. Υ4α/6368/28.6.94/ΨΕΚ 508/τ. Β/94 κοινής απόφασης και προστίθεται νέο άρθρο όπως παρακάτω:

“Άρθρο 4 .

1.Οι θέσεις του κλάδου ΤΕ Διοίκησης Μονάδων Υγείας και Πρόνοιας μπορεί να πληρούνται, μόνο σε έλλειψη υποψηφίων, από υποψήφιους του κλάδου ΤΕ Διοικητικού-Λογιστικού.

2.Οι θέσεις του κλάδου ΤΕ Ραδιολογίας-Ακτινολογίας μπορεί να πληρούνται, μόνο σε περίπτωση έλλειψης υποψηφίων, από υποψήφιους του κλάδου ΔΕ Χειριστών-Εμφανιστών.

3.Οι θέσεις του κλάδου ΤΕ Ιατρικών Εργαστηρίων μπορεί να πληρούνται, μόνο στην περίπτωση έλλειψης υποψηφίων, από υποψήφιους του κλάδου ΔΕ Παρασκευαστών”.

Άρθρο 4

Από την εφαρμογή της απόφασης αυτής δεν θα προκύψει επιπλέον οικονομική επιβάρυνση στον Κρατικό Προϋπολογισμό, καθόσον δεν συνιστώνται νέες θέσεις προσωπικού στα Κέντρα Υγείας, αλλά αφορά διορθώσεις.

Κατά τα λοιπά η Υ4α/6368/94 κοινή απόφαση παραμένει ως έχει.

Η απόφαση αυτή να δημοσιευτεί στην Εφημερίδα της Κυβερνήσεως.

ΟΙ ΥΠΟΥΡΓΟΙ

Ο ΥΦΥΠΟΥΡΓΟΣ

ΠΡΟΕΔΡΙΑΣ ΤΗΣ
ΚΥΒΕΡΝΗΣΗΣ

ΟΙΚΟΝΟΜΙΚΩΝ

ΥΓΕΙΑΣ, ΠΡΟΝΟΙΑΣ ΚΑΙ
ΚΟΙΝΩΝΙΚΩΝ ΑΣΦΑΛΙΣΕΩΝ

Ι. ΠΟΤΤΑΚΗΣ

Α. ΠΑΠΑΔΟΠΟΥΛΟΣ

Ν. ΦΑΡΜΑΚΗΣ



2. Οι θέσεις πάσης φύσεως προσωπικού που έχουν συσταθεί με τις διατάξεις του άρθρου 1 της τροποποιούμενης και συμπληρούμενης απόφασης για τα Κέντρα Υγείας Ελευσίνας και Μεγάρων μεταφέρονται από τον οργανισμό του Περιφερειακού Γενικού Νοσοκομείου Νίκαιας και προστίθενται κατά κατηγορία και κλάδο στον οργανισμό του Νομαρχιακού Γενικού Νοσοκομείου Δυτ. Αττικής, του οποίου πλέον αποτελούν τα Κ.Υ. αυτά οργανικές αποκεντρωμένες μονάδες, σύμφωνα με την αριθμ. Υ4α/7820/94 /ΦΕΚ 666/τ.Β' /2-9-94 υπουργική απόφαση, όπως παρακάτω:

ΝΟΜΟΣ ΑΤΤΙΚΗΣ ΝΟΜΑΡΧΙΑΚΟ ΓΕΝΙΚΟ ΝΟΣΟΚΟΜΕΙΟ ΔΥΤ. ΑΤΤΙΚΗΣ ΚΕΝΤΡΟ ΥΓΕΙΑΣ ΕΛΕΥΣΙΝΑΣ							ΝΟΜΟΣ ΑΤΤΙΚΗΣ ΝΟΜΑΡΧΙΑΚΟ ΓΕΝΙΚΟ ΝΟΣΟΚΟΜΕΙΟ ΔΥΤ. ΑΤΤΙΚΗΣ ΚΕΝΤΡΟ ΥΓΕΙΑΣ ΜΕΓΑΡΩΝ						
ΘΕΣΕΙΣ ΚΛΑΔΟΥ ΠΙΑΤΡΩΝ Ε.Σ.Υ							ΘΕΣΕΙΣ ΛΟΙΠΟΥ ΠΡΟΣΩΠΙΚΟΥ (συνεχία)						
Α/Α	ΕΙΔΙΚΟΤΗΤΑ	ΒΑΘΜΟΣ					Α/Α	ΚΛΑΔΟΣ	ΚΑΤ/ ΠΙΑ	ΟΡΓ/ ΚΕΣ	ΠΡΟΣ/ ΝΕΣ	ΣΥΝΟΛΟ	
		Αντίδ/ντος η ΕΑ	ΕΑ η ΕΒ	ΕΒ	ΕΓ	ΣΥΝΟΛΟ							
1	Γενικός Ιατρός (Παθολογία)		5		6	15	7	Επισκεπτών-τροών Υγείας	ΤΕ		19	19	
2	Παιδίατρος		3		2	6	8	Μαιευτική	ΤΕ		6	6	
3	Μικροβιολογίας			2		3	9	Κοινωνική Εργασία	ΤΕ		6	6	
4	Ακτινοβιολογίας			2		3	10	Ε.Δ.Υ.	ΤΕ				
5	Οδοντίατροι		3		3	8	11	Διαγνωστικής	ΤΕ		1	1	
6	Χωρίς Ειδικότητα (ΕΠ)				3	3	12	Ραδίου-Ακτινολογίας	ΤΕ		2	2	
7	Μαιευτική-Γυναικολογίας						13	Ιατρικών Εργαστηρίων	ΤΕ		2	2	
8	Καρδιολογίας						14	Τεχνολογικών Ερασιματιών	ΤΕ		1	1	
9	Οφθαλμολογίας						15	Φυσιοθεραπείας	ΤΕ		4	4	
10	Οториολογίας						16	Διακ-Λογιστικής	ΔΕ		8	8	
11	Χειρουργικής						17	Τεχνικός	ΔΕ		2	2	
12	Ο.Ρ.Α.						18	Πληρωμάτων Λοβίων	ΔΕ		2	2	
13	Πνευμονολογίας						19	Αδελών Νοσοκόμων	ΔΕ		9	9	
	ΣΥΝΟΛΟ	10		10	4	11	3	38				38	
ΘΕΣΕΙΣ ΚΛΑΔΟΥ ΠΕ ΜΟΝΙΜΩΝ ΠΙΑΤΡΩΝ							ΘΕΣΕΙΣ ΛΟΙΠΟΥ ΠΡΟΣΩΠΙΚΟΥ (συνεχία)						
ΝΟΜΟΣ ΑΤΤΙΚΗΣ ΝΟΜΑΡΧΙΑΚΟ ΓΕΝΙΚΟ ΝΟΣΟΚΟΜΕΙΟ ΔΥΤ. ΑΤΤΙΚΗΣ ΚΕΝΤΡΟ ΥΓΕΙΑΣ ΜΕΓΑΡΩΝ							ΝΟΜΟΣ ΑΤΤΙΚΗΣ ΝΟΜΑΡΧΙΑΚΟ ΓΕΝΙΚΟ ΝΟΣΟΚΟΜΕΙΟ ΔΥΤ. ΑΤΤΙΚΗΣ ΚΕΝΤΡΟ ΥΓΕΙΑΣ ΜΕΓΑΡΩΝ						
ΘΕΣΕΙΣ ΚΛΑΔΟΥ ΠΙΑΤΡΩΝ Ε.Σ.Υ							ΘΕΣΕΙΣ ΛΟΙΠΟΥ ΠΡΟΣΩΠΙΚΟΥ (συνεχία)						
Α/Α	ΕΙΔΙΚΟΤΗΤΑ	ΒΑΘΜΟΣ					Α/Α	ΚΛΑΔΟΣ	ΚΑΤ/ ΠΙΑ	ΟΡΓ/ ΚΕΣ	ΠΡΟΣ/ ΝΕΣ	ΣΥΝΟΛΟ	
		Αντίδ/ντος η ΕΑ	ΕΑ η ΕΒ	ΕΒ	ΕΓ	ΣΥΝΟΛΟ							
1	Γενικός Ιατρός (Παθολογία)		3		4	2	13	7	Επισκεπτών-τροών Υγείας	ΤΕ		10	10
2	Παιδίατρος		1		2		3	8	Μαιευτική	ΤΕ		3	3
3	Μικροβιολογίας						1	9	Κοινωνική Εργασία	ΤΕ		3	3
4	Ακτινοβιολογίας						1	10	Ε.Δ.Υ.	ΤΕ			
5	Οδοντίατροι				1	1	4	11	Διαγνωστικής	ΤΕ		1	1
6	Χωρίς Ειδικότητα (ΕΠ)							12	Ραδίου-Ακτινολογίας	ΤΕ		1	1
7	Μαιευτική-Γυναικολογίας							13	Ιατρικών Εργαστηρίων	ΤΕ		1	1
8	Καρδιολογίας							14	Τεχνολογικών Ερασιματιών	ΤΕ			
9	Οφθαλμολογίας							15	Φυσιοθεραπείας	ΤΕ		2	2
10	Οториολογίας							16	Διακ-Λογιστικής	ΔΕ		3	3
11	Χειρουργικής							17	Τεχνικός	ΔΕ		2	2
12	Ο.Ρ.Α.							18	Πληρωμάτων Λοβίων	ΔΕ		1	1
13	Πνευμονολογίας							19	Αδελών Νοσοκόμων	ΔΕ		5	5
	ΣΥΝΟΛΟ	11	2	4	9	3	1	20				20	
ΘΕΣΕΙΣ ΚΛΑΔΟΥ ΠΕ ΜΟΝΙΜΩΝ ΠΙΑΤΡΩΝ							ΘΕΣΕΙΣ ΛΟΙΠΟΥ ΠΡΟΣΩΠΙΚΟΥ (συνεχία)						
ΝΟΜΟΣ ΑΤΤΙΚΗΣ ΝΟΜΑΡΧΙΑΚΟ ΓΕΝΙΚΟ ΝΟΣΟΚΟΜΕΙΟ ΔΥΤ. ΑΤΤΙΚΗΣ ΚΕΝΤΡΟ ΥΓΕΙΑΣ ΜΕΓΑΡΩΝ							ΝΟΜΟΣ ΑΤΤΙΚΗΣ ΝΟΜΑΡΧΙΑΚΟ ΓΕΝΙΚΟ ΝΟΣΟΚΟΜΕΙΟ ΔΥΤ. ΑΤΤΙΚΗΣ ΚΕΝΤΡΟ ΥΓΕΙΑΣ ΜΕΓΑΡΩΝ						
ΘΕΣΕΙΣ ΚΛΑΔΟΥ ΠΙΑΤΡΩΝ Ε.Σ.Υ							ΘΕΣΕΙΣ ΛΟΙΠΟΥ ΠΡΟΣΩΠΙΚΟΥ (συνεχία)						
Α/Α	ΚΛΑΔΟΣ	ΚΑΤ/ ΠΙΑ	ΟΡΓ/ ΚΕΣ	ΠΡΟΣ/ ΝΕΣ	ΣΥΝΟΛΟ	Α/Α	ΚΛΑΔΟΣ	ΚΑΤ/ ΠΙΑ	ΟΡΓ/ ΚΕΣ	ΠΡΟΣ/ ΝΕΣ	ΣΥΝΟΛΟ		
												1	Διακ-Λογιστικής (Προσωπ.)
2	Διαγνωστικής	ΠΕ				27	Προσωπικού Καθαριστικής	ΥΕ		3	3		
3	Διακ Μον. Υγείας Προνοίας	ΤΕ		5	5	28	Οδηγών Λοβίων (προσ.)	ΥΕ		3	3		
4	Τεχνικός (Προσωπ.)	ΤΕ				29	Τραυματιοφορέων (προσ.)	ΥΕ		2	2		
5	Μαιευτικής	ΤΕ	10		10	30	Μαγειρών (προσωπ.)	ΥΕ					
6	Διακ-Λογιστικής	ΤΕ				31	Τεχνικών (προσωπ.)	ΥΕ					
	ΣΥΝΟΛΟ					32	Βασθ. Προσωπικού Μαγειρ.	ΥΕ		1	1		
							ΣΥΝΟΛΟ			98	98		

ΝΟΜΟΣ ΑΤΤΙΚΗΣ ΝΟΜΑΡΧΙΑΚΟ ΓΕΝΙΚΟ ΝΟΣΟΚΟΜΕΙΟ ΔΥΤ. ΑΤΤΙΚΗΣ ΚΕΝΤΡΟ ΥΓΕΙΑΣ ΜΕΓΑΡΩΝ							ΝΟΜΟΣ ΑΤΤΙΚΗΣ ΝΟΜΑΡΧΙΑΚΟ ΓΕΝΙΚΟ ΝΟΣΟΚΟΜΕΙΟ ΔΥΤ. ΑΤΤΙΚΗΣ ΚΕΝΤΡΟ ΥΓΕΙΑΣ ΜΕΓΑΡΩΝ						
ΘΕΣΕΙΣ ΚΛΑΔΟΥ ΠΙΑΤΡΩΝ Ε.Σ.Υ							ΘΕΣΕΙΣ ΛΟΙΠΟΥ ΠΡΟΣΩΠΙΚΟΥ (συνεχία)						
Α/Α	ΕΙΔΙΚΟΤΗΤΑ	ΒΑΘΜΟΣ					Α/Α	ΚΛΑΔΟΣ	ΚΑΤ/ ΠΙΑ	ΟΡΓ/ ΚΕΣ	ΠΡΟΣ/ ΝΕΣ	ΣΥΝΟΛΟ	
		Αντίδ/ντος η ΕΑ	ΕΑ η ΕΒ	ΕΒ	ΕΓ	ΣΥΝΟΛΟ							
1	Γενικός Ιατρός (Παθολογία)		3		4	2	13	7	Επισκεπτών-τροών Υγείας	ΤΕ		10	10
2	Παιδίατρος		1		2		3	8	Μαιευτική	ΤΕ		3	3
3	Μικροβιολογίας						1	9	Κοινωνική Εργασία	ΤΕ		3	3
4	Ακτινοβιολογίας						1	10	Ε.Δ.Υ.	ΤΕ			
5	Οδοντίατροι				1	1	4	11	Διαγνωστικής	ΤΕ		1	1
6	Χωρίς Ειδικότητα (ΕΠ)							12	Ραδίου-Ακτινολογίας	ΤΕ		1	1
7	Μαιευτική-Γυναικολογίας							13	Ιατρικών Εργαστηρίων	ΤΕ		1	1
8	Καρδιολογίας							14	Τεχνολογικών Ερασιματιών	ΤΕ			
9	Οφθαλμολογίας							15	Φυσιοθεραπείας	ΤΕ		2	2
10	Οториολογίας							16	Διακ-Λογιστικής	ΔΕ		3	3
11	Χειρουργικής							17	Τεχνικός	ΔΕ		2	2
12	Ο.Ρ.Α.							18	Πληρωμάτων Λοβίων	ΔΕ		1	1
13	Πνευμονολογίας							19	Αδελών Νοσοκόμων	ΔΕ		5	5
	ΣΥΝΟΛΟ	11	2	4	9	3	1	20				20	
ΘΕΣΕΙΣ ΚΛΑΔΟΥ ΠΕ ΜΟΝΙΜΩΝ ΠΙΑΤΡΩΝ							ΘΕΣΕΙΣ ΛΟΙΠΟΥ ΠΡΟΣΩΠΙΚΟΥ (συνεχία)						
ΝΟΜΟΣ ΑΤΤΙΚΗΣ ΝΟΜΑΡΧΙΑΚΟ ΓΕΝΙΚΟ ΝΟΣΟΚΟΜΕΙΟ ΔΥΤ. ΑΤΤΙΚΗΣ ΚΕΝΤΡΟ ΥΓΕΙΑΣ ΜΕΓΑΡΩΝ							ΝΟΜΟΣ ΑΤΤΙΚΗΣ ΝΟΜΑΡΧΙΑΚΟ ΓΕΝΙΚΟ ΝΟΣΟΚΟΜΕΙΟ ΔΥΤ. ΑΤΤΙΚΗΣ ΚΕΝΤΡΟ ΥΓΕΙΑΣ ΜΕΓΑΡΩΝ						
ΘΕΣΕΙΣ ΚΛΑΔΟΥ ΠΙΑΤΡΩΝ Ε.Σ.Υ							ΘΕΣΕΙΣ ΛΟΙΠΟΥ ΠΡΟΣΩΠΙΚΟΥ (συνεχία)						
Α/Α	ΚΛΑΔΟΣ	ΚΑΤ/ ΠΙΑ	ΟΡΓ/ ΚΕΣ	ΠΡΟΣ/ ΝΕΣ	ΣΥΝΟΛΟ	Α/Α	ΚΛΑΔΟΣ	ΚΑΤ/ ΠΙΑ	ΟΡΓ/ ΚΕΣ	ΠΡΟΣ/ ΝΕΣ	ΣΥΝΟΛΟ		
												1	Διακ-Λογιστικής (Προσωπ.)
2	Διαγνωστικής	ΠΕ				27	Προσωπικού Καθαριστικής	ΥΕ		3	3		
3	Διακ Μον. Υγείας Προνοίας	ΤΕ		5	5	28	Οδηγών Λοβίων (προσ.)	ΥΕ		3	3		
4	Τεχνικός (Προσωπ.)	ΤΕ				29	Τραυματιοφορέων (προσ.)	ΥΕ		2	2		
5	Μαιευτικής	ΤΕ	5		5	30	Μαγειρών (προσωπ.)	ΥΕ					
	ΣΥΝΟΛΟ					31	Τεχνικών (προσωπ.)	ΥΕ					
						32	Βασθ. Προσωπικού Μαγειρ.	ΥΕ		1	1		
							ΣΥΝΟΛΟ			30	30		

36. Ν.Γ.Ν.ΚΑΒΑΛΑΣ
37. ΝΓΝ ΚΑΡΔΙΤΣΑΣ
38. ΝΓΝ ΚΑΣΤΟΡΙΑΣ
39. ΝΓΝ ΚΕΡΚΥΡΑΣ
40. ΝΓΝ ΑΡΓΟΣΤΟΛΙΟΥ
41. ΝΓΝ ΚΙΛΚΙΣ
42. ΝΓΝ ΚΟΖΑΝΗΣ
43. ΝΓΝ ΚΟΡΙΝΘΟΥ
44. ΝΓΝ ΣΥΡΟΥ
45. ΝΠΝ ΣΠΑΡΤΗΣ
46. ΠΓΝ ΛΑΡΙΣΑΣ
47. ΝΓΝ ΑΓ.ΝΙΚΟΛΑΟΥ
48. ΝΓΝ ΜΥΤΙΛΗΝΗΣ
49. ΝΓΝ ΛΕΥΚΑΔΑΣ

50. ΝΓΝ ΒΟΛΟΥ
51. ΝΓΝ ΚΑΛΑΜΑΤΑΣ
52. ΝΓΝ -ΚΥ-ΚΥΠΑΡΙΣΣΙΑΣ
53. ΝΓΝ ΞΑΝΘΗΣ
54. ΝΓΝ ΓΙΑΝΝΙΤΣΩΝ
55. ΝΓΝ ΕΔΕΣΣΑΣ
56. ΝΓΝ ΚΑΤΕΡΙΝΗΣ
57. ΝΓΝ ΠΡΕΒΕΖΑΣ
58. ΝΓΝ ΡΕΘΥΜΝΟΥ
59. ΝΓΝ ΚΟΜΟΤΗΝΗΣ
60. ΝΓΝ ΣΑΜΟΥ
61. ΝΓΝ ΣΕΡΡΩΝ
62. ΝΓΝ ΤΡΙΚΑΛΩΝ
63. ΝΓΝ ΛΑΜΙΑΣ
64. ΝΓΝ ΦΛΩΡΙΝΑΣ
65. ΝΓΝ ΑΜΦΙΣΣΑΣ
66. ΝΓΝ ΠΟΛΥΓΥΡΟΥ
67. ΝΓΝ ΧΑΝΙΩΝ
68. ΝΓΝ ΧΙΟΥ
69. Ψ.Ν. ΘΕΣ/ΚΗΣ
70. Ψ.Ν.ΠΕΤΡΑΣ ΟΛΥΜΠΟΥ
71. Ν.Γ.Ν.ΧΑΛΚΙΔΑΣ
72. Ψ.Ν.ΧΑΝΙΩΝ
73. Ν.Γ.Ν.ΔΥΤΙΚΗΣ ΑΤΤΙΚΗΣ

ΠΙΝΑΚΑΣ ΝΟΣΟΚΟΜΕΙΩΝ

1. Ψ.Ν.Α.
2. Π.Γ.Ν.ΣΩΤΗΡΙΑ
3. Γ.Ν.Α.
4. ΑΣΚΛΗΠΕΙΟ ΒΟΥΛΑΣ
5. Γ.Ν.Ν.ΙΩΝΙΑΣ "ΑΓ.ΟΛΓΑ"
6. ΣΙΣΜΑΝΟΓΛΕΙΟ
7. ΝΙΚΑΙΑΣ
8. ΤΖΑΝΕΙΟ
9. ΕΥΑΓΓΕΛΙΣΜΟΣ
10. Ν Γ Ν ΑΓΡΙΝΙΟΥ
11. ΝΓΝ ΜΕΣΟΛΟΓΓΙΟΥ
12. ΝΓΝ ΝΑΥΠΑΛΙΟΥ
13. ΝΓΝ ΤΡΙΠΟΛΗΣ
14. ΝΓΝ ΑΡΤΑΣ
15. ΝΓΝ ΑΙΓΙΟΥ
16. ΝΓΝ ΠΑΤΡΑΣ
17. ΝΓΝ ΘΗΒΑΣ
18. ΝΓΝ ΛΕΙΒΑΔΙΑΣ
19. ΝΓΝ ΓΡΕΒΕΝΩΝ
20. ΝΓΝ ΔΡΑΜΑΣ
21. ΝΓΝ ΡΟΔΟΥ
22. ΝΓΝ ΑΛΕΞΑΝΔΡΟΥΠΟΛΗΣ
23. ΝΓΝ ΔΙΔΥΜΟΤΕΙΧΟΥ
24. ΝΓΝ ΧΑΛΚΙΔΑΣ
25. ΝΓΝ ΚΑΡΠΕΝΗΣΙΟΥ
26. ΝΓΝ ΠΥΡΓΟΥ
27. ΝΓΝ ΑΜΑΛΙΑΔΑΣ
28. ΝΓΝ ΒΕΡΟΙΑΣ
29. ΠΓΝ ΒΕΝΙΖΕΛΕΙΟ
30. ΝΓΝ-Κ.Υ.ΦΙΛΙΑΤΩΝ
31. ΠΓΝ ΠΑΠΑΝΙΚΟΛΑΟΥ ΘΕΣ/ΝΙΚΗΣ
32. ΠΓΝ ΙΠΠΟΚΡΑΤΕΙΟ "
33. ΝΓΝ Κεντρικό "
34. ΑΧΕΠΑ "
35. Π.Γ.Ν.ΙΩΑΝΝΙΝΩΝ (ΧΑΤΖΗΚΩΣΤΑ)

1. Γραφείο κ. Υπουργού
2. Γραφείο κ. Υφυπουργού
3. Γραφείο κ. Γεν. Γραμματέα
4. Εθνικό Τυπογραφείο (Για Δημοσίευση)
5. Γραφείο κ. Γεν. Δ/ντή Υγείας
6. Νοσοκομεία του συνημμένου πίνακα
7. Δ/νσεις Υγείας των Νομαρχιών
8. Δ/νση Προσωπικού ΝΠΔΔ
 - α) Τμήμα Α'
 - β) Τμήμα Β'
9. Δ/νση Προσωπικού
10. Δ/νση Υ4α

-/.

ΝΟΜΟΣ ΔΕΥΚΑΛΑΣ														
ΝΟΜΑΡΧΙΑΚΟ ΓΕΝΙΚΟ ΝΟΣΟΚΟΜΕΙΟ ΔΕΥΚΑΛΑΣ														
ΚΕΝΤΡΟ ΥΓΕΙΑΣ ΒΑΣΙΛΙΚΗΣ														
ΘΕΣΕΙΣ ΚΛΑΔΟΥ ΓΙΑΤΡΩΝ Ε.Σ.Υ.								ΘΕΣΕΙΣ ΛΟΙΠΟΥ ΠΡΟΣΩΠΙΚΟΥ (συνεχία)						
Α/Α	ΕΙΔΙΚΟΤΗΤΑ	ΒΑΘΜΟΣ						Α/Α	ΚΛΑΔΟΣ	ΚΑΤ/ΡΙΑ	ΟΡΙ/ΚΕΣ	ΠΡΟΣ/ΝΕΣ	ΣΥΝΟΛΟ	
		Αντίς	Αντίς η ΕΑ'	ΕΑ'	ΕΑ' η ΕΒ'	ΕΒ'	ΕΓ'	ΣΥΝΟΛΟ						
1	Γενικής Ιατρ. ή Παθ/γίας	8		1	6			15	✓	7	Επισκεπτών-τριών Υγείας	2		2
2	Παιδιατρικής	1			1			2	✓	8	Μαιευτικής	9	2	11
3	Μικροβιολογίας									9	Κοινωνικής Εργασίας	1		1
4	Λοιμωδολογίας									10	Ε.Δ.Υ.			
5	Οδοντίατροι				1			1	✓	11	Διαιτολόγας	1		1
6	Χωρίς Ειδικότητα (ΕΓ')						4	4	✓	12	Ραθ/γίας-Ακτινολογίας	1		1
7	Μαιευτικής Γυναίκ/γίας									13	Ιατρικών Εργαστηρίων	1		1
8	Καρδιολογίας									14	Τεχνολ/κών Εφαρμογών			
9	Ορθοπαιδικής									15	Φυσιοθεραπείας	1		1
10	Οφθαλμολογίας									16	Δέξ.-Λογιστικός	2		2
11	Χειρουργικής									17	Τεχνικός	1		1
12	Ω.Ρ.Α.									18	Πληρωμάτων Λαθ/ρων	6		6
13	Πνευμονολογίας									19	Αδελφών Νοσοκόμων	8	1	9
	ΣΥΝΟΛΟ	9		1	8		4	22		20	Χειριστών-Εμφανιστών			
	ΘΕΣΕΙΣ ΚΛΑΔΟΥ ΗΠΙ ΜΟΝΙΜΩΝ ΓΙΑΤΡΩΝ									21	Παρασκευαστών			
	ΘΕΣΕΙΣ ΛΟΙΠΟΥ ΠΡΟΣΩΠΙΚΟΥ									22	Μαγείρων(προσωρινός)			
Α/Α	ΚΛΑΔΟΣ	ΚΑΤ/ΡΙΑ	ΟΡΙ/ΚΕΣ	ΗΠ/ΝΕΣ	ΣΥΝΟΛΟ					23	Κηπουρών(προσωρινός)			
1	Δέξ.-Λογ/κός(Πρωκορ.)	ΠΕ								24	Τραπεζοκόμων(προσωρ.)			
2	Διαιτολόγας	ΠΕ								25	Αποθηκασίων(προσωρ.)			
3	Δ/ος Μον. Υγείας, Πρόνοιας	ΠΕ	1		1			1	✓	26	Επιμελητών	2		2
4	Γενικό Πρωσορ.)	ΠΕ								27	Προσ/κού Καθαριότητας	3		3
5	Νοσηλεύτριας	ΠΕ	2		2			2		28	Οδηγών Λαθ/ρων(πρωσ.)			
6	Δέξ.-Λογιστικός	ΠΕ								29	Τραπεζοκ/των(πρωσ.)			
										30	Μαγείρων(πρωσορ.)			
										31	Τεχνικών(προσωρινός)			
										32	Βοηθ. Πρωσ/κού Μαγειρ	1		1
										ΣΥΝΟΛΟ	12	3	15	