

ΤΕΙ ΚΑΛΑΜΑΤΑΣ

ΣΧΟΛΗ: ΔΙΟΙΚΗΣΗ ΚΑΙ ΟΙΚΟΝΟΜΙΑ

ΤΜΗΜΑ: ΔΙΟΙΚΗΣΗ ΜΟΝΑΔΩΝ ΥΓΕΙΑΣ ΚΑΙ  
ΠΡΟΝΟΙΑΣ

ΠΤΥΧΙΑΚΗ ΕΡΓΑΣΙΑ

**ΘΕΜΑ:** Π.Φ.Υ ΣΤΟ ΝΟΜΟ ΜΕΣΣΗΝΙΑΣ – Κ.Υ  
ΣΥΓΚΡΙΤΙΚΗ ΜΕΛΕΤΗ ΛΕΙΤΟΥΡΓΙΑΣ ΤΩΝ Κ.Υ ΜΕΤΑΞΥ  
1995-1999

ΣΠΟΥΔΑΣΤΡΙΑ: ΜΠΕΝΕΤΟΥ ΒΑΣΙΛΙΚΗ

ΕΙΣΗΓΗΤΡΙΑ: ΛΙΑΚΕΑ ΓΕΩΡΓΙΑ

ΚΑΛΑΜΑΤΑ 2000

**ΤΕΙ ΚΑΛΑΜΑΤΑΣ**

**ΣΧΟΛΗ: ΔΙΟΙΚΗΣΗ ΚΑΙ ΟΙΚΟΝΟΜΙΑ**

**ΤΜΗΜΑ: ΔΙΟΙΚΗΣΗ ΜΟΝΑΔΩΝ ΥΓΕΙΑΣ ΚΑΙ  
ΠΡΟΝΟΙΑΣ**

**ΠΤΥΧΙΑΚΗ ΕΡΓΑΣΙΑ**

**ΘΕΜΑ: Π.Φ.Υ ΣΤΟ ΝΟΜΟ ΜΕΣΣΗΝΙΑΣ – Κ.Υ  
ΣΥΓΚΡΙΤΙΚΗ ΜΕΛΕΤΗ ΛΕΙΤΟΥΡΓΙΑΣ ΤΩΝ Κ.Υ ΜΕΤΑΞΥ  
1995-1999**

**ΣΠΟΥΔΑΣΤΡΙΑ: ΜΠΕΝΕΤΟΥ ΒΑΣΙΛΙΚΗ**

**ΕΙΣΗΓΗΤΡΙΑ: ΛΙΑΚΕΑ ΓΕΩΡΓΙΑ**

**ΚΑΛΑΜΑΤΑ 2000**

«Αφιερώνεται στους γονείς μου  
.....εκεί ψηλά!!».

# ΠΕΡΙΕΧΟΜΕΝΑ

## ΕΙΣΑΓΩΓΗ ΜΕΡΟΣ ΠΡΩΤΟ

### ΚΕΦΑΛΑΙΟ 1<sup>ο</sup> : Η Π.Φ.Υ ΣΤΗΝ ΕΛΛΑΔΑ

|     |  |   |
|-----|--|---|
| 1.1 | ΓΕΝΙΚΑ                                     | 1 |
| 1.2 | Η Π.Φ.Υ ΣΤΗΝ ΕΛΛΑΔΑ ΑΠΟ ΤΟ 1945 - 1955     | 2 |
| 1.3 | Η Π.Φ.Υ ΣΤΗΝ ΕΛΛΑΔΑ ΑΠΟ ΤΟ 1955 -1982      | 5 |
| 1.4 | Η Π.Φ.Υ ΣΤΗΝ ΕΛΛΑΔΑ ΑΠΟ ΤΟ 1983 ΕΩΣ ΣΗΜΕΡΑ | 6 |

### ΚΕΦΑΛΑΙΟ 2<sup>ο</sup>: ΙΚΑ ΩΣ ΦΟΡΕΑΣ ΠΑΡΟΧΗΣ ΥΠΗΡΕΣΙΩΝ Π.Φ.Υ

|     |  |    |
|-----|--|----|
| 2.1 | ΙΚΑ – ΓΕΝΙΚΑ ΩΣ ΦΟΡΕΑΣ ΥΠΗΡΕΣΙΩΝ Π.Φ.Υ                                     | 8  |
| 2.2 | ΣΚΟΠΟΣ ΤΩΝ ΝΟΜΑΡΧΙΑΚΩΝ ΜΟΝΑΔΩΝ ΥΓΕΙΑΣ ΤΟΥ<br>ΙΚΑ                           | 9  |
| 2.3 | ΣΚΟΠΟΣ ΤΩΝ ΤΟΠΙΚΩΝ ΜΟΝΑΔΩΝ ΥΓΕΙΑΣ ΤΟΥ ΙΚΑ                                  | 9  |
| 2.4 | ΓΕΩΓΡΑΦΙΚΗ ΘΕΣΗ ΥΠΟΚΑΤΑΣΤΗΜΑΤΟΣ ΙΚΑ ΚΑΙ<br>ΧΩΡΟΚΑΤΑΝΟΜΗ ΑΥΤΟΥ              | 10 |
| 2.5 | ΔΙΟΙΚΗΤΙΚΗ ΔΟΜΗ ΤΟΥ ΥΠΟΚΑΤΑΣΤΗΜΑΤΟΣ ΙΚΑ<br>ΜΕΣΣΗΝΙΑΣ ΩΣ ΦΟΡΕΑΣ Π.Φ.Υ       | 13 |
| 2.6 | ΑΝΑΛΥΣΗ ΠΡΟΣΩΠΙΚΟΥ ΤΟΥ ΥΠΟΚΑΤΑΣΤΗΜΑΤΟΣ<br>ΙΚΑ ΚΑΛΑΜΑΤΑΣ ΩΣ ΦΟΡΕΑΣ Π.Φ.Υ    | 16 |
| 2.7 | ΣΤΑΤΙΣΤΙΚΗ ΚΙΝΗΣΗ ΤΟΥ ΥΠΟΚΑΤΑΣΤΗΜΑΤΟΣ ΙΚΑ Ν.<br>ΜΕΣΣΗΝΙΑΣ ΩΣ ΦΟΡΕΑΣ Π.Φ.Υ. | 20 |
| 2.8 | ΔΕΙΚΤΕΣ ΑΠΟΔΟΤΙΚΟΤΗΤΑΣ ΤΩΝ ΙΑΤΡΕΙΩΝ ΤΟΥ<br>ΥΠΟΚΑΤΑΣΤΗΜΑΤΟΣ ΙΚΑ ΜΕΣΣΗΝΙΑΣ   | 22 |
| 2.9 | ΠΑΡΑΤΗΡΗΣΕΙΣ – ΣΥΜΠΕΡΑΣΜΑΤΑ  | 26 |

## **ΚΕΦΑΛΑΙΟ 3<sup>ο</sup> : ΠΑΡΟΧΗ Π.Φ.Υ ΑΠΟ ΤΟΝ ΙΔΙΩΤΙΚΟ ΤΟΜΕΑ**

|     |                                    |    |
|-----|------------------------------------|----|
| 3.1 | ΓΕΝΙΚΑ                             | 27 |
| 3.2 | ΙΔΙΩΤΕΣ ΓΙΑΤΡΟΙ ΣΤΟ ΝΟΜΟ ΜΕΣΣΗΝΙΑΣ | 28 |
| 3.3 | ΣΥΜΠΕΡΑΣΜΑΤΑ                       | 30 |

## **ΚΕΦΑΛΑΙΟ 4<sup>ο</sup> ΠΑΡΟΧΗ Π.Φ.Υ ΑΠΟ ΤΑ ΙΔΙΩΤΙΚΑ ΔΙΑΓΝΩΣΤΙΚΑ ΚΕΝΤΡΑ**

|       |   |    |
|-------|---|----|
| 4.1   | ΓΕΝΙΚΑ – ΙΔΙΩΤΙΚΑ ΔΙΑΓΝΩΣΤΙΚΑ ΚΕΝΤΡΑ  | 31 |
| 4.2   | ΓΕΩΓΡΑΦΙΚΗ ΘΕΣΗ ΚΑΙ ΚΤΙΡΙΑΚΗ ΧΩΡΟΚΑΤΑΝΟΜΗ<br>ΙΔΙΩΤΙΚΩΝ ΔΙΑΓΝΩΣΤΙΚΩΝ ΚΕΝΤΡΩΝ ΜΕΣΣΗΝΙΑΣ | 32 |
| 4.3   | ΑΝΑΛΥΣΗ ΠΡΟΣΩΠΙΚΟΥ ΤΩΝ ΙΔΙΩΤΙΚΩΝ ΜΟΝΑΔΩΝ<br>ΠΑΡΟΧΗΣ Π.Φ.Υ                             |    |
|       | • ΔΙΑΓΝΩΣΤΙΚΟ ΚΕΝΤΡΟ ΜΕΣΣΗΝΙΑΣ  |    |
|       | • ΒΙΟΔΙΑΓΝΩΣΗ   | 34 |
| 4.5   | ΔΙΑΡΘΡΩΣΗ ΥΠΗΡΕΙΩΝ  | 38 |
| 4.5.1 | ΚΙΝΗΣΗ ΑΣΘΕΝΩΝ ΙΔΙΩΤΙΚΟΥ ΔΙΑΓΝΩΣΤΙΚΟΥ<br>ΚΕΝΤΡΟΥ ΜΕΣΣΗΝΙΑΣ                            | 40 |
| 4.5.2 | ΑΝΑΛΥΣΗ ΑΡΙΘΜΟΥ ΕΞΕΤΑΣΕΩΝ ΕΤΟΥΣ 1999 ΤΟΥ<br>Δ.Κ ΒΙΟΔΙΑΓΝΩΣΗ                           | 42 |
| 4.6   | ΠΡΟΤΑΣΕΙΣ – ΣΥΜΠΕΡΑΣΜΑΤΑ  | 44 |

## **ΚΕΦΑΛΑΙΟ 5<sup>ο</sup> : ΠΑΡΟΧΗ Π.Φ.Υ. ΑΠΟ ΤΑ ΕΞΩΤΕΡΙΚΑ ΙΑΤΡΕΙΑ ΚΑΙ ΤΟ Σ.Α΄.Β**

|     |                                       |    |
|-----|---------------------------------------|----|
| 5.1 | ΓΕΝΙΚΑ                                | 45 |
| 5.2 | ΕΞΩΤΕΡΙΚΑ ΙΑΤΡΕΙΑ ΤΟΥ Γ.Ν.Ν ΚΑΛΑΜΑΤΑΣ | 46 |

|     |   |    |
|-----|---|----|
| 5.3 | ΘΕΣΗ ΚΑΙ ΧΩΡΟΚΑΤΑΝΟΜΗ ΤΩΝ Ε.Ι ΚΑΙ ΤΟΥ Σ.Α΄.Β<br>ΤΟΥ Γ.Ν.Ν ΚΑΛΑΜΑΤΑΣ       | 47 |
| 5.4 | ΑΝΑΛΥΣΗ ΠΡΟΣΩΠΙΚΟΥ Ε.Ι ΚΑΙ Σ.Α΄.Β ΤΟΥ Γ.Ν.Ν<br>ΚΑΛΑΜΑΤΑΣ                  | 49 |
| 5.5 | ΑΝΑΛΥΣΗ ΣΤΑΤΙΣΤΙΚΗΣ ΚΙΝΗΣΗΣ ΤΩΝ Ε.Ι ΚΑΙ ΤΟΥ<br>Σ.Α΄.Β ΤΟΥ Γ.Ν.Ν ΚΑΛΑΜΑΤΑΣ | 53 |
| 5.6 | ΔΕΙΚΤΕΣ ΑΠΟΔΟΤΙΚΟΤΗΤΑΣ Ε.Ι  | 56 |

## **ΜΕΡΟΣ ΔΕΥΤΕΡΟ**

### **ΚΕΦΑΛΑΙΟ 1<sup>ο</sup> : Ο ΘΕΣΜΟΣ ΤΩΝ Κ.Υ ΣΤΗΝ ΕΛΛΑΔΑ**

|     |  |    |
|-----|--|----|
| 1.1 | ΓΕΝΙΚΑ                                 | 65 |
| 1.2 | ΙΔΡΥΣΗ ΤΩΝ Κ.Υ                         | 66 |
| 1.3 | ΔΙΑΣΥΝΔΕΣΗ Κ.Υ ΜΕ ΤΟ ΝΟΣΟΚΟΜΕΙΟ        | 67 |
| 1.4 | ΣΚΟΠΟΣ ΤΩΝ Κ.Υ                         | 67 |
| 1.5 | ΝΟΜΟΘΕΤΙΚΗ ΕΞΕΛΙΞΗ ΤΩΝ Κ.Υ ΣΤΗΝ ΕΛΛΑΔΑ | 68 |
| 1.6 | ΤΑ Κ.Υ ΣΤΗΝ ΕΛΛΑΔΑ                     | 70 |

### **ΚΕΦΑΛΑΙΟ 2<sup>ο</sup> : ΘΕΣΗ ΚΑΙ ΧΩΡΟΚΑΤΑΝΟΜΗ ΤΩΝ Κ.Υ ΣΤΟ Ν. ΜΕΣΣΗΝΙΑΣ**

|     |                           |    |
|-----|---------------------------|----|
| 2.1 | ΘΕΣΗ Κ.Υ ΜΕΣΣΗΝΗΣ         | 74 |
| 2.2 | ΧΩΡΟΚΑΤΑΝΟΜΗ Κ.Υ ΜΕΣΣΗΝΗΣ | 74 |
| 2.3 | ΘΕΣΗ Κ.Υ ΜΕΛΙΓΑΛΑ         | 77 |
| 2.4 | ΧΩΡΟΚΑΤΑΝΟΜΗ Κ.Υ ΜΕΛΙΓΑΛΑ | 78 |
| 2.5 | ΘΕΣΗ Κ.Υ ΠΥΛΟΥ            | 80 |
| 2.6 | ΧΩΡΟΚΑΤΑΝΟΜΗ              | 81 |
| 2.7 | ΘΕΣΗ Κ.Υ ΦΙΛΙΑΤΡΩΝ        | 83 |
| 2.8 | ΓΕΝΙΚΑ ΣΥΜΠΕΡΑΣΜΑΤΑ       | 84 |

### **ΚΕΦΑΛΑΙΟ 3<sup>ο</sup>: ΔΙΟΙΚΗΤΙΚΗ ΔΟΜΗ – ΔΙΑΡΘΡΩΣΗ Κ.Υ**

|            |                      |           |
|------------|----------------------|-----------|
| <b>3.1</b> | <b>ΓΕΝΙΚΑ</b>        | <b>88</b> |
| <b>3.2</b> | <b>Κ.Υ ΜΕΣΣΗΝΗΣ</b>  | <b>89</b> |
| <b>3.3</b> | <b>Κ.Υ ΜΕΛΙΓΑΛΑ</b>  | <b>91</b> |
| <b>3.4</b> | <b>Κ.Υ ΠΥΛΟΥ</b>     | <b>94</b> |
| <b>3.5</b> | <b>Κ.Υ ΦΙΛΙΑΤΡΩΝ</b> | <b>96</b> |

### **ΚΕΦΑΛΑΙΟ 4<sup>ο</sup> : ΠΟΣΟΤΙΚΗ ΚΑΙ ΠΟΙΟΤΙΚΗ ΑΝΑΛΥΣΗ ΤΩΝ Κ.Υ ΣΤΟ Ν. ΜΕΣΣΗΝΙΑΣ**

|            |  |            |
|------------|--|------------|
| <b>4.1</b> | <b>ΓΕΝΙΚΑ</b>  | <b>99</b>  |
| <b>4.2</b> | <b>ΠΟΣΟΤΙΚΗ ΚΑΙ ΠΟΙΟΤΙΚΗ ΑΝΑΛΥΣΗ ΤΟΥ<br/>ΠΡΟΣΩΠΙΚΟΥ ΤΟΥ Κ.Υ ΜΕΛΙΓΑΛΑ</b> | <b>100</b> |
| <b>4.3</b> | <b>ΠΟΙΟΤΙΚΗ ΚΑΙ ΠΟΣΟΤΙΚΗ ΑΝΑΛΥΣΗ ΤΟΥ<br/>ΠΡΟΣΩΠΙΚΟΥ ΤΟΥ Κ.Υ ΜΕΛΙΓΑΛΑ</b> | <b>104</b> |
| <b>4.4</b> | <b>ΠΟΣΟΤΙΚΗ ΚΑΙ ΠΟΙΟΤΙΚΗ ΑΝΑΛΥΣΗ ΤΟΥ<br/>ΠΡΟΣΩΠΙΚΟΥ Κ.Υ</b>              | <b>108</b> |
| <b>4.5</b> | <b>ΠΟΣΟΤΙΚΗ ΚΑΙ ΠΟΙΟΤΙΚΗ ΑΝΑΛΥΣΗ ΠΡΟΣΩΠΙΚΟΥ<br/>ΤΟΥ Κ.Υ ΦΙΛΙΑΤΡΩΝ</b>    | <b>112</b> |
| <b>4.6</b> | <b>ΓΕΝΙΚΑ ΣΥΜΠΕΡΑΣΜΑΤΑ</b>   | <b>112</b> |

### **ΚΕΦΑΛΑΙΟ 5<sup>ο</sup>: ΑΝΑΛΥΣΗ ΠΕΛΑΤΕΙΑΚΗΣ ΚΙΝΗΣΗΣ ΤΩΝ Κ.Υ ΣΤΟ Ν. ΜΕΣΣΗΝΙΑΣ**

|            |  |            |
|------------|--|------------|
| <b>5.1</b> | <b>ΓΕΝΙΚΑ</b>                                  | <b>120</b> |
| <b>5.2</b> | <b>ΣΤΑΤΙΣΤΙΚΗ ΚΙΝΗΣΗ ΑΣΘΕΝΩΝ Κ.Υ ΜΕΣΣΗΝΙΑΣ</b> | <b>121</b> |

|            |   |            |
|------------|---|------------|
| <b>5.3</b> | <b>ΣΥΓΚΕΝΤΡΩΤΙΚΑ ΣΤΑΤΙΣΤΙΚΑ ΣΤΟΙΧΕΙΑ<br/>ΝΟΣΟΛΟΓΙΚΗΣ ΚΙΝΗΣΗΣ ΑΣΘΕΝΩΝ ΓΙΑ ΤΑ ΕΤΗ 1995,<br/>1996, 1997, 1998 ΚΑΙ 1999 ΓΙΑ ΤΑ Κ.Υ ΜΕΣΣΗΝΗΣ,<br/>ΜΕΛΙΓΑΛΑ, ΦΙΛΙΑΤΡΑ (ΚΑΙ ΠΥΛΟ – 1998)</b> | <b>130</b> |
|------------|---|------------|

## **ΚΕΦΑΛΑΙΟ 6<sup>ο</sup> : ΑΝΑΛΥΣΗ ΟΙΚΟΝΟΜΙΚΩΝ ΣΤΟΙΧΕΙΩΝ**

|            |   |            |
|------------|---|------------|
| <b>6.1</b> | <b>ΓΕΝΙΚΑ</b>                                     | <b>133</b> |
| <b>6.2</b> | <b>ΑΝΑΛΥΣΗ ΟΙΚΟΝΟΜΙΚΩΝ ΣΤΟΙΧΕΙΩΝ Κ.Υ ΜΕΣΣΗΝΗΣ</b> | <b>134</b> |
| <b>6.3</b> | <b>ΔΥΝΑΜΙΚΗ ΔΑΠΑΝΩΝ Κ.Υ ΜΕΣΣΗΝΗΣ</b>              | <b>135</b> |
| <b>6.4</b> | <b>ΑΝΑΛΥΣΗ ΟΙΚΟΝΟΜΙΚΩΝ ΣΤΟΙΧΕΙΩΝ Κ.Υ ΜΕΛΙΓΑΛΑ</b> | <b>137</b> |
| <b>6.5</b> | <b>ΑΝΑΛΥΣΗ ΟΙΚΟΝΟΜΙΚΩΝ ΣΤΟΙΧΕΙΩΝ Κ.Υ ΠΥΛΟΥ</b>    | <b>140</b> |

## **ΚΕΦΑΛΑΙΟ 7<sup>ο</sup> : ΔΙΑΠΙΣΤΩΣΕΙΣ – ΠΡΟΤΑΣΕΙΣ**

|            |   |            |
|------------|---|------------|
| <b>7.1</b> | <b>ΘΕΣΗ – ΧΩΡΟΚΑΤΑΝΟΜΗ- ΕΞΟΠΛΙΣΜΟΣ Κ.Υ<br/>ΜΕΣΣΗΝΗΣ</b> | <b>143</b> |
| <b>7.2</b> | <b>ΔΙΟΙΚΗΤΙΚΗ ΔΟΜΗ – ΔΙΑΡΘΡΩΣΗ</b>                      | <b>144</b> |
| <b>7.3</b> | <b>ΣΤΕΛΕΧΩΣΗ</b>  | <b>145</b> |
| <b>7.4</b> | <b>ΠΕΛΑΤΕΙΑΚΗ ΚΙΝΗΣΗ</b>                                | <b>146</b> |
| <b>7.5</b> | <b>ΟΙΚΟΝΟΜΙΚΑ ΣΤΟΙΧΕΙΑ</b>                              | <b>147</b> |



## ΣΥΝΤΟΜΟΓΡΑΦΙΕΣ

|                |   |  |
|----------------|---|--|
| <b>Ε.Π.Π</b>   | = | <b>Ελληνική Πολεμική Περίθαλψη</b>             |
| <b>Κ.Υ</b>     | = | <b>Κέντρα Υγείας</b>                           |
| <b>Π.Φ.Υ</b>   | = | <b>Πρωτοβάθμια Φροντίδα Υγείας</b>             |
| <b>Ε.Ι</b>     | = | <b>Εξωτερικά Ιατρεία</b>                       |
| <b>Π.Ι</b>     | = | <b>Περιφερειακά Ιατρεία</b>                    |
| <b>Π.Ε</b>     | = | <b>Πανεπιστημιακή Εκπαίδευση</b>               |
| <b>Τ.Ε</b>     | = | <b>Τεχνολογική Εκπαίδευση</b>                  |
| <b>Δ.Ε</b>     | = | <b>Δευτεροβάθμια Εκπαίδευση</b>                |
| <b>Υ.Ε</b>     | = | <b>Υποχρεωτική Εκπαίδευση</b>                  |
| <b>Ι.Δ.Κ</b>   | = | <b>Ιδιωτικό Διαγνωστικό Κέντρο</b>             |
| <b>Σ.Α.Β</b>   | = | <b>Σταθμός Πρώτων Βοηθειών</b>                 |
| <b>Δ.Σ</b>     | = | <b>Διοικητικό Συμβούλιο</b>                    |
| <b>Ν.</b>      | = | <b>Νομός</b>                                   |
| <b>Φ.Ε.Κ</b>   | = | <b>Φύλλο Εφημερίδας της Κυβερνήσεως</b>        |
| <b>Ι.Κ.Α</b>   | = | <b>Ίδρυμα Κοινωνικών Ασφαλίσεων</b>            |
| <b>Ε.Σ.Υ</b>   | = | <b>Εθνικό Σύστημα Υγείας</b>                   |
| <b>Γ.Ν.Ν</b>   | = | <b>Γενικό Νομαρχιακό Νοσοκομείο</b>            |
| <b>ΤΣΑΥ</b>    | = | <b>Ταμείο Σύνταξης Ασφάλισης Υγειονομικών</b>  |
| <b>Α.Ν.Μ.Υ</b> | = | <b>Αποκεντρωμένη Νοσηλευτική Μονάδα Υγείας</b> |

## ΕΙΣΑΓΩΓΗ

Η παρούσα πτυχιακή εργασία – έρευνα έχει σαν κύριο στόχο την συλλογή, καταγραφή και ανάλυση στοιχείων που αφορούν την παροχή Π.Φ.Υ στο Ν. Μεσσηνίας. Την αξιολόγηση αλλά και σύγκριση της λειτουργίας των Κ.Υ του Νομού μεταξύ των ετών 1995-99.

Για την καλύτερη ανάπτυξη και κατανόηση των στόχων της παρούσας έρευνας- εργασίας, κρίθηκε σκόπιμο να πραγματοποιηθεί σε δύο μέρη. Στο πρώτο μέρος παρουσιάζεται η Π.Φ.Υ από τα Ε.Ι και το Σ.Α.Β του Γ.Ν.Ν Καλαμάτας, από το ΙΚΑ, αλλά και από την ιδιωτική πρωτοβουλία (ιδιώτες γιατρούς, Ι.Δ.Κ).

Στο Δεύτερο μέρος γίνεται παρουσίαση της παροχής Π.Φ.Υ από τα Κ.Υ του Ν. Μεσσηνίας, ενώ ταυτόχρονα γίνεται σύγκριση της λειτουργίας τους σήμερα με αυτήν της περιόδου 1995-99.

Στην προσπάθεια μου για την ολοκλήρωση της έρευνας – εργασίας θα ήθελα να ευχαριστήσω θερμά, την εισηγήτρια αυτής, καθηγήτρια του Τ.Ε.Ι Καλαμάτας Κ<sup>α</sup> Λιακέα Γεωργία, το προσωπικό του ΙΚΑ, των τεσσάρων Κ.Υ Μεσσηνίας, τον Κ<sup>ο</sup> Μαυρέα και τον Κ<sup>ο</sup> Τουμπούρο, υπεύθυνους στα Ι.Δ.Κ Μεσσηνίας και τον Κ<sup>ο</sup> Καρβέλη (προϊστάμενο του Γραφείο Κίνησης Ασθενών του Γ.Ν.Ν Καλαμάτας) για την πολύτιμη βοήθειά τους.



# ΜΕΡΟΣ ΠΡΩΤΟ

**ΚΕΦΑΛΑΙΟ 1<sup>ο</sup>**  
**«Η ΠΡΩΤΟΒΑΘΜΙΑ ΦΡΟΝΤΙΔΑ**  
**ΥΓΕΙΑΣ ΣΤΗΝ ΕΛΛΑΔΑ»**

## 1.1 ΓΕΝΙΚΑ

Η υγεία είναι ότι πολυτιμότερο αγαθό έχει ο άνθρωπος. Αποτελεί απαραίτητη προϋπόθεση ύπαρξης, ανάπτυξης, εξέλιξης, ευημερίας και ευτυχίας. Χωρίς καλή υγεία όλα αυτά είναι απρόσιτα και ανέφικτα. Η προστασία και παραγωγή της αποτελούν, συνεπώς πρωταρχικό καθήκον φροντίδας όχι μόνο της Πολιτείας και της Κοινότητας αλλά και του μεμονωμένου ατόμου. Είναι λάθος το άτομο να παρακολουθήσει παθητικά αντί να επιδεικνύει ζωηρό ενδιαφέρον, να είναι αδρανές αντί να δραστηριοποιείται σε ότι αφορά στην υγεία και να περιμένει την επίλυση των προβλημάτων της από την Πολιτεία και μόνο. Ο κάθε πολίτης δύναται να συμβάλλει σημαντικά στην προστασία και παραγωγή της υγείας του, ιδιαίτερα στον τομέα της πρόληψης.

Οι δαπάνες για την υγεία αυξάνονται συνεχώς. Η αύξηση αυτή σε ορισμένες χώρες είναι τόσο μεγάλη ώστε αδυνατούν να ανταποκριθούν σε περαιτέρω αύξηση. Από την άλλη μεριά δεν είναι επιθυμητή η μείωση της ποιότητας των παρεχόμενων υπηρεσιών υγείας για λόγους οικονομίας.

Σε άλλες πάλι χώρες οι υπηρεσίες υγείας είναι χαμηλού επιπέδου, περιορισμένες και πολλές φορές ανεπαρκείς, αφού οι χώρες αυτές δεν είναι σε θέση να διαθέσουν τόσα χρήματα όσα απαιτούνται για την κάλυψη των αναγκών των υπηρεσιών υγείας.<sup>1</sup>

---

<sup>1</sup> ΠΑΝ. Ν. ΑΔΑΜΟΠΟΥΛΟΣ, Πρωτοβάθμια φροντίδα υγείας – Μια σφαιρική προσέγγιση, Επιστημονικές εκδόσεις Γρηγόριας Κ. Παρισιανός, Αθήνα, 1992 σελ. Πρόλογος συγγραφέα

Η επιδίωξη αυτή θεωρείται σε διεθνές επίπεδο ότι είναι εφικτή δια τη Π.Φ.Υ, δηλαδή την ενασχόληση με τα κύρια υγειονομικά προβλήματα της κοινότητας και την παροχή των αναγκαίων υπηρεσιών προαγωγής της υγείας, πρόληψης, θεραπείας και αποκατάστασης. Η Π.Φ.Υ πρέπει να είναι υψηλή στάθμης, με δραστηριοποίηση της προληπτικής ιατρικής και με συμμετοχή τόσο της κοινότητας, όσο και του μεμονωμένου ατόμου.

Σε ότι αφορά την Π.Φ.Υ ως κύρια επιδίωξη προβάλλει όσο το δυνατόν αποκατάσταση της δαπανηρής Νοσοκομειακής Περίθαλψης δια μέσου αυτής. Αυτή η αποκατάσταση δεν είναι επιθυμητό να συνοδεύει από παροχή χαμηλού επιπέδου υπηρεσιών υγείας.

Πρωταρχική σημασία, για την επιτυχία του στόχου αυτού, αποτελεί το ανθρώπινο δυναμικό, το οποίο θα πρέπει να είναι επιλεγμένο και καλά καταρτισμένο, όχι μόνο με θεωρητικές γνώσεις αλλά και με εμπειρίες Π.Φ.Υ. καθώς και με στάσεις (attitudes) οι οποίες ν' ανταποκρίνονται στις σύγχρονες ανάγκες του κοινωνικού συνόλου.

## **1.2 Η ΠΡΩΤΟΒΑΘΜΙΑ ΦΡΟΝΤΙΔΑ ΥΓΕΙΑΣ ΣΤΗΝ ΕΛΛΑΔΑ ΑΠΟ ΤΟ 1945-1955**

Η κρατική πολιτική για την Π.Φ.Υ στην Ελλάδα ξεκίνησε αμέσως μετά την απελευθέρωση και ήταν εξαιρετικά περιορισμένη. Ήδη από το 1947 παρουσιάζονται οι πρώτες ενδείξεις για τα όρια της. Στο πρόγραμμα "κατανομή 150.000 δολαρίων Αμερικάνικης βοήθειας" στον τομέα εξωνοσοκομειακής περίθαλψης περιλαμβάνονται μόνο: α) Η κατασκευή ενός Αγροτικού Ιατρείου (Α.Ι) και η επισκευή ενός β) Η κατασκευή δύο πολυιατρείων και η επισκευή τριών άλλων. Στο «τετραετές πρόγραμμα

Ανασυγκροτήσεως» που συνέταξε το 1948 η Αμερικάνικη αποστολή στην Ελλάδα, η Π.Φ.Υ στην Επαρχία συνδέεται έμμεσα με την λειτουργία των υγειονομικών κέντρων. Το πρόγραμμα πρόβλεπε την εγκατάσταση 15 Υγειονομικών κέντρων στις πρωτεύουσες των νομών και 20 άλλων σε μικρότερες Κωμοπόλεις. Τα κέντρα αυτά εκτός από την στέγαση διαφόρων υγειονομικών υπηρεσιών θα χρησίμευαν συγχρόνως στα Ιατρεία Προληπτικής Ιατρικής και στα Μικροβιολογικά και Χημικά εργαστήρια.

Ο Καθηγητής Β. Βαλάκρας, τότε υποδιευθυντής του υγειονομικού τμήματος της Ελληνικής Πολεμικής Περιθαλψης αναφέρει ότι « κατόπιν συμφωνιών τη δημιουργία μόνιμων κέντρων υγείας και την επείγουσα ιατροφαρμακευτική περίθαλψη στην επαρχία ανέλαβε να προωθήσει η Ε.Π.Π (πρόκειται για μια αμερικάνικη φιλανθρωπική οργάνωση που έχει στόχο την αποστολή βοήθειας στην Ελλάδα κατά τη διάρκεια του πολέμου αλλά και μετά την απελευθέρωση). Η αναφορά αυτή αποκαλύπτει ότι η οργάνωση της Π.Φ.Υ αφέθηκε από το Ελληνικό Κράτος στην καλά αλλά αβέβαιη θέληση της αμερικάνικης φιλανθρωπίας. Πολύ σύντομα η βοήθεια της Ε.Π.Π διακόπηκε πλήρως, δεδομένου ότι η οργάνωση διαλύθηκε χωρίς να πραγματοποιήσει το προγραμματισμένο της έργο.

Το 1950 ο διευθυντής του Υπουργείου Υγιεινής Τ. Τριανταφύλλου παρουσίασε ένα πρόγραμμα “υγειονομικής αναβάθμισης της χώρας”, το οποίο πλην των άλλων προέβλεπε και την οργάνωση Π.Φ.Υ. Πιο συγκεκριμένα στο πρόγραμμα προτεινόταν για την περίοδο 1948-53 η δημιουργία 120 Κ.Υ που θα κάλυπταν όλο τον πληθυσμό της χώρας με αναλογία ενός Κ.Υ ανά 100.000 αστικού ή ανά 30.000-50.000 αγροτικού πληθυσμού και ακόμη η κατασκευή 100 κοινοτικών ιατρείων. Τελικά το

πρόγραμμα δεν υλοποιήθηκε ποτέ. Έτσι το Υπουργείο οδηγήθηκε στη λύση της εγκατάστασης ιδιωτών ιατρών στην επαρχία. Το 1950 με το Ν.1429 «περί υποχρεωτικής θητείας των ιατρών εις την ύπαιθρο» υποχρέωσε όλους τους νέους ιατρούς να εργαστούν για τρία χρόνια σε οικίσματα με πληθυσμό μικρότερο των 10.000 κατοίκων. Η αποτυχία του μέτρου αυτού υπήρξε άμεση και παταγώδης, αφού τον ίδιο κιόλας χρόνο το Συμβούλιο Επικρατείας κατέργησε το νόμο σαν αντισυνταγματικό.

Έτσι η άμεση κρατική δραστηριότητα στον τομέα της πρωτοβάθμιας περίθαλψης ουσιαστικά μέχρι το 1953 δεν υπήρξε. Μόνη εξαίρεση θα μπορούσε να θεωρηθεί η επαναλειτουργία ορισμένων Κρατικών Προπολεμικών Ιατρείων. Το 1953 στα πλαίσια της γενικότερης προσπάθειας για την αναδιοργάνωση της υγείας, που επιχειρήθηκε με το Ν.Δ 2592/53 εκδηλώθηκαν και τα πρώτα θεσμοθετημένα μέτρα για την οργάνωση πρωτοβάθμιων υπηρεσιών με την ευθύνη του κράτους. Το διάταγμα προέβλεπε την ίδρυση μόνιμων υγειονομικών σχηματισμών με την επωνυμία «Κοινοτικοί Υγειονομικοί Σταθμοί», που θα ήταν επανδρωμένοι με ένα γιατρό και μία μαία ή νοσοκόμα ενώ συγχρόνως θα διέθεταν και μικρό αριθμό κρεβατιών για την παροχή κλειστής περίθαλψης.

Τέτοιοι σταθμοί μπορούσαν να ιδρυθούν μέχρι 15 σε κάθε μία από τις 13 υγειονομικές περιφέρειες στις οποίες θα χωριζόταν η χώρα, με βάση το Ν.Δ 2592/53. Το 1954 λειτούργησαν 32 υγειονομικοί σταθμοί και το 1955 αυξήθηκαν σε 40. Πάντως η πολιτική βούληση για μια ευρεία ανάπτυξη των πρωτοβάθμιων υπηρεσιών στην Ελλάδα εκδηλώνεται μετά το 1955, οπότε πλέον πλέον αφενός παρατηρείται μια σημαντική αύξηση του



αριθμού των υγειονομικών σταθμών και αφετέρου θεσπίζεται η ίδρυση των

A.I.

### 1.3 Η ΠΡΩΤΟΒΑΘΜΙΑ ΦΡΟΝΤΙΔΑ ΥΓΕΙΑΣ ΣΤΗΝ ΕΛΛΑΔΑ ΑΠΟ ΤΟ 1955-1982

Συνολικά το σύνολο των Νομοθετικών που διέπταν την ανοικτή περίθαλψη στην Ελλάδα από το 1953-1982 παρουσιάζονται στον παρακάτω πίνακα:

| ΕΤΟΣ | ΝΟΜΟΘΕΤΗΜΑΤΑ                 | ΠΕΡΙΕΧΟΜΕΝΟ   |
|------|------------------------------|---|
| 1953 | <b>N.Δ 2592</b>              | Ίδρυση Υγειονομικών Σταθμών και Κλινών  |
| 1955 | <b>N.Δ 3487</b>              | Ίδρυση Κοινοτικών Σταθμών Ιατρείων<br>Ίδρυση Κοινοτικών Σταθμών 10 κλινών<br>Καθιέρωση πιστοποιητικού Απορίας |
| 1960 | <b>N.Δ 4111</b>              | Ίδρυση Υγειονομικών Σταθμών 15 κλινών   |
| 1960 | <b>N.Δ 4053</b>              | Καθιέρωση Υπηρεσίας Υπαίθρου  |
| 1964 | <b>N.Δ 4440</b>              | Μετονομασία σε αγροτικά ιατρεία Α και Β τάξης<br>Διάκριση σε Πεδινά- ημιορεινά - ορεινά                       |
| 1966 | <b>B.Δ 984</b>               | Δωρεάν Νοσοκομειακή Περίθαλψη<br>Κατάργηση του Πιστοποιητικού Απορίας   |
| 1968 | <b>N.Δ 67</b>                | Υποχρεωτικά υπηρεσία υπαίθρου<br>Δυνατότητα Ίδρυσης Κινητών<br>Υγειονομικών Μονάδων                           |
| 1968 | <b>Π.Δ 150 &amp; B.Δ 592</b> | Καθορισμός Εδρών και Περιοχών ευθύνης των Ιατρείων  |
| 1978 | <b>N. 828</b>                | Ίδρυση συστήματος μόνιμων αγροτικών γιατρών<br>Καθορισμός θέσεων νοσηλευτικού προσωπικού                      |
| 1982 | <b>N.1287</b>                | Δωρεάν Φαρμακευτική περίθαλψη   |

**Πίνακας 1.1 :** Νομοθετήματα που διέπταν την ανοικτή περίθαλψη στην Ελλάδα από το 1953-1982

**Πηγή:** Χρ. Ζηλίδης, Αξιολόγηση των Πρωτοβάθμιων Υπηρεσιών Υγείας του Αγροτικού πληθυσμού.

#### **1.4 Η ΠΡΩΤΟΒΑΘΜΙΑ ΦΡΟΝΤΙΔΑ ΥΓΕΙΑΣ ΣΤΗΝ ΕΛΛΑΔΑ ΑΠΟ ΤΟ 1983 ΎΩΣ ΣΗΜΕΡΑ**

Το 1983 με το νόμο 1397 «Εθνικό Σύστημα Υγείας» (Φ.Ε.Κ 1431/8/83) θεσμοθετήθηκε η ίδρυση των Κ.Υ σε κάθε νομό της χώρας ως φορείς παροχής πρωτοβάθμιας φροντίδας υγείας, καθώς επίσης και η ίδρυση των Περιφερειακών Ιατρείων (Π.Ι) ως αποκεντρωμένες μονάδες των Κ.Υ. Με τον ίδιο νόμο γίνεται και η συγχώνευση των υγειονομικών σταθμών και των αγροτικών ιατρείων στα Κ.Υ και στα Π.Ι τους.

Το 1985 ο Ν. 1579 συμπλήρωσε και τροποποίησε το Ν. 1397/83 σχετικά με την οργάνωση και την λειτουργία των Κ.Υ.

Με τον Ν. 2071/1992 (Φ.Ε.Κ 123/Α/92) ορίζεται ότι στην Π.Φ.Υ υπάγονται οι ιατρικές και νοσηλευτικές καθώς και οδοντιατρικές πράξεις και φροντίδες, που είχαν σκοπό την πρόληψη και την αποκατάσταση βλαβών της υγείας οι οποίες δεν απαιτούν νοσηλεία σε νοσοκομείο. Προς το σκοπό αυτό μπορεί να συνιστώνται και να λειτουργούν ειδικές μονάδες ως επιστημονικά τμήματα της παροχής Π.Φ.Υ από το Ν.Π.Δ.Δ ή από Ν.Π.Ι.Δ.

Η Π.Φ.Υ παρέχεται από τους γενικούς ιατρούς, παθολόγους και ιατρούς άλλων ειδικοτήτων των υγειονομικών σταθμών και των Κ.Υ., τους ιατρούς των ασφαλιστικών οργανισμών, τους οδοντιάτρούς, καθώς και από το νοσηλευτικό προσωπικό και τις επισκέπτριες που υπηρετούν σε αντίστοιχα επιστημονικά τμήματα παροχής Π.Φ.Υ.

Τα συγκροτήματα εξωτερικών ιατρείων (Ε.Ι) των νοσηλευτικών ιδρυμάτων Ν.Π.Δ.Δ και Ν.Π.Ι.Δ μπορεί να παρέχουν Π.Φ.Υ με αποφάσεις των διοικητικών συμβουλίων (Δ.Σ) των ιδρυμάτων. Προς τούτο οργανώνονται

κατάλληλοι χώροι υποδομής των ασθενών, που λειτουργούν ως ειδικό συγκρότημα παροχής υπηρεσιών Π.Φ.Υ.

Επίσης Π.Φ.Υ παρέχεται και από τις κινητές μονάδες που συνιστούν Ν.Π.Δ.Δ και Ν.Π.Ι.Δ καθώς και από τους ιδιωτικούς φορείς.

Ιδιωτικοί φορείς παροχής υπηρεσιών Π.Φ.Υ είναι :

- α) Ιδιωτικά ιατρεία και οδοντιατρεία
- β) Ιδιωτικά πολυιατρεία
- γ) Ιδιωτικά διαγνωστικά κέντρα
- δ) Ιδιωτικά εργαστήρια φυσιοθεραπείας.

Οι όροι, προϋποθέσεις και προδιαγραφές εν γένει ίδρυσης και λειτουργίας των παραπάνω ιδιωτικών φορέων, η εποπτεία επ' αυτών και κάθε άλλη σχετική λεπτομέρεια καθορίζονται με προεδρικά διατάγματα, που εκδίδεται με πρόταση του Υπουργού Υγείας Πρόνοιας και Κοινωνικών Ασφαλίσεων.

**ΚΕΦΑΛΑΙΟ 2<sup>ο</sup>**  
**«ΙΚΑ ΩΣ ΦΟΡΕΑΣ ΠΑΡΟΧΗΣ**  
**ΥΠΗΡΕΣΙΩΝ Π.Φ.Υ»**

## 2.1 Ι.Κ.Α – ΓΕΝΙΚΑ ΩΣ ΦΟΡΕΑΣ ΥΠΗΡΕΣΙΩΝ Π.Φ.Υ

Η Π.Φ.Υ παρέχεται απ' όλους σχεδόν τους ασφαλιστικούς οργανισμούς της χώρας. Ένας από τους μεγαλύτερους ασφαλιστικούς οργανισμούς είναι και το Ι.Κ.Α.

Με προεδρικό διάταγμα (Αρ. 2/266) το 1989 δημιουργήθηκε ο οργανισμός του Ι.Κ.Α. Σύμφωνα με την αρ. 2 του Π.Δ 154/1991 και το αρ. 4 του Π.Δ 363/1992 το Ι.Κ.Α διαθέτει κεντρικές υπηρεσίες και περιφερειακές υπηρεσίες (σύμφωνα με το αρ. 3 του οργανισμού – ΦΕΚ 127/Α/89), οι οποίες διακρίνονται σε Υπηρεσίες Υγείας και Υπηρεσίες Ασφάλισης.

Οι υπηρεσίες αυτές συνεργάζονται μεταξύ τους και αλληλοστηρίζονται στο έργο τους.

Οι περιφερειακές υπηρεσίες υγείας είναι οι ακόλουθες:

- α) Οι Νομαρχιακές Μονάδες Υγείας
- β) Οι Τοπικές Μονάδες Υγείας
- γ) Τα Τοπικά Ιατρεία
- δ) Τα διαγνωστικά κέντρα και Ιατρικής της εργασίας
- ε) Οι Υπηρεσίες Επιτροπών Αναπηρίας
- στ) Τα Κέντρα Παιδαγωγικής Υγιεινής
- ζ) Τα Κέντρα Αιμοδοσίας
- η) Τα λοιπά Ειδικά Κέντρα
- θ) Τα Φυσικοθεραπευτήρια
- ι) Οι Υπηρεσίες Νοσοκομειακής Υποστήριξης

Από τις παραπάνω μονάδες υγείας το υποκατάστημα του ΙΚΑ Ν. Μεσσηνίας διαθέτει για την παροχή Π.Φ.Υ τις εξής:

- α) Μια Νομαρχιακή Μονάδα Υγείας
- β) Ιδιωτικά Ιατρεία τα οποία είναι συμβεβλημένα με το ΙΚΑ

## **2.2 ΣΚΟΠΟΣ ΤΩΝ ΝΟΜΑΡΧΙΑΚΩΝ ΜΟΝΑΔΩΝ ΥΓΕΙΑΣ ΤΟΥ ΙΚΑ**

Σύμφωνα με τον Οργανισμό του ΙΚΑ (ΦΕΚ 127/α/89) οι μονάδες αυτές λειτουργούν κυρίως ως μονάδες λειτουργικής υποστήριξης των Τοπικών Μονάδων Υγείας του Νομού τους. Ειδικότερα ως έργο έχουν:

- α) Την Παροχή Υπηρεσιών οδοντιατρικής και ιατρικής περίθαλψης συμπεριλαμβανομένης και την εργαστηριακή εξυπηρέτηση ως και υπηρεσιών υγιεινής και πρόνοιας.
- β) Τη λειτουργική υποστήριξη των τοπικών Μονάδων Υγείας του Νομού. Η λειτουργική υποστήριξη αφορά μόνο στη συμπλήρωση των υπηρεσιών Π.Φ.Υ των Τοπικών Μονάδων, όπου αυτό απαιτείται.

## **2.3 ΣΚΟΠΟΣ ΤΩΝ ΤΟΠΙΚΩΝ ΜΟΝΑΔΩΝ ΥΓΕΙΑΣ ΤΟΥ ΙΚΑ**

Οι μονάδες αυτές λειτουργούν κυρίως ως μονάδες παροχής Π.Φ.Υ για την περιοχή τους. Ειδικότερα ως έργο είχαν την παροχή υπηρεσιών οδοντιατρικής και ιατρικής περίθαλψης και μερικώς υπηρεσιών εργαστηριακής εξυπηρέτησης και υγιεινής και πρόνοιας.

Για τη συμπλήρωση των υπηρεσιών και πρόνοιας υποστηρίζονται από τη Νομαρχιακή Μονάδα Υγείας της περιοχής τους.

Στο Ν. Μεσσηνίας τοπικές μονάδες Υγείας του ΙΚΑ δεν έχουν συσταθεί εφόσον οι πελάτες – ασθενείς εξυπηρετούνται από άλλες μονάδες υγείας όπως τα Κέντρα Υγείας (Κ.Υ) και τα Περιφερειακά του Ιατρεία.

### **2.3.1 Σκοπός των Τοπικών Ιατρείων του υποκαταστήματος ΙΚΑ**

Ο σκοπός των τοπικών Ιατρείων είναι η παροχή υπηρεσιών Π.Φ.Υ με έμφαση στα παθολογικά και παιδιατρικά περιστατικά στην περιοχή τους.

Όμως στο Ν. Μεσσηνίας δεν υπάρχουν τοπικά ιατρεία του υποκαταστήματος του ΙΚΑ ακριβώς για τον ίδιο λόγο όπου δεν λειτουργούν οι τοπικές μονάδες υγείας.

## **2.4 ΓΕΩΓΡΑΦΙΚΗ ΘΕΣΗ ΥΠΟΚΑΤΑΣΤΗΜΑΤΟΣ ΙΚΑ ΚΑΙ ΧΩΡΟΚΑΤΑΝΟΜΗ ΑΥΤΟΥ**

Η Νομαρχιακή Μονάδα Υγείας του Υποκαταστήματος ΙΚΑ Καλαμάτας βρίσκεται κοντά στο Κέντρο της πόλης, επί της οδού Πλάτωνος. Η θέση αυτή θεωρείται κατάλληλη αφού ο κάθετος δρόμος, η Φαρών αποτελεί συγκοινωνιακό κόμβο διότι όλες οι αστικές συγκοινωνίες διέρχονται από αυτό το σημείο. Ακόμα στην αριστερή πλευρά του Υποκαταστήματος υπάρχει πρακτορείο ταξί απ' όπου μπορεί ο καθένας να εξυπηρετηθεί χωρίς να ταλαιπωρηθεί.

Πέραν όμως από τα παραπάνω υπάρχει ένα σοβαρό μειονέκτημα της συγκεκριμένης θέσης:

Το υποκατάστημα του ΙΚΑ δεν διαθέτει χώρο στάθμευσης (παρκιν) με αποτέλεσμα οι ενδιαφερόμενοι να σταθμεύουν στους γύρω δρόμους και έτσι να δημιουργούνται σοβαρά κυκλοφοριακά προβλήματα και υψηλή ηχορύπανση.

| ΥΠΗΡΕΣΙΕΣ                | ΔΙΕΥΘΥΝΣΕΙΣ        | ΤΗΛΕΦΩΝΑ    |
|--------------------------|--------------------|-------------|
| <i>Νομαρχιακή Μονάδα</i> | Πλάτωνος κ' Κανάρη |             |
| <i>Υγείας</i>            | Καλαμάτα           | 0721- 84668 |

**Πίνακας 2.1:** Διευθύνσεις και τηλέφωνα των Υπηρεσιών Υποκαταστήματος ΙΚΑ Μεσσηνίας  
 Πηγή: Ιδία έρευνα

Όσον αφορά το Κτίριο που στεγάζεται το ΙΚΑ δεν είναι το πλέον κατάλληλο. Αποτελείται από δύο ορόφους (ισόγειο και 1<sup>ο</sup> όροφο).

Στο ισόγειο λειτουργούν οι διοικητικές υπηρεσίες της Υγειονομικής Μονάδας του ΙΚΑ και μέρος των κτιρίων του Υποκαταστήματος. Ενώ στον 1<sup>ο</sup> όροφο στεγάζονται οι κεντρικές διοικητικές υπηρεσίες του ΙΚΑ Μεσσηνίας καθώς και τα υπόλοιπα Ιατρεία. Δεν υπάρχουν ταμπέλες ενδεικτικές στους διαδρόμους με αποτέλεσμα να γίνεται δύσκολη η μετάβαση των πελατών – ασθενών στους χώρους του Υποκαταστήματος ΙΚΑ που επιθυμούν.

Η εσωτερική διακόσμηση των χώρων δεν είναι η πλέον κατάλληλη. Δεν υπάρχει αρκετός χώρος αναμονής-με καθίσματα-έξω από τα Εξωτερικά Ιατρεία (Ε.Ι) με αποτέλεσμα, πολλοί από τους πελάτες – ασθενείς να περιμένουν όρθιοι στους διαδρόμους έως ότου έρθει η σειρά εξετάσεώς τους.



ΚΑΛΑΜΑΤΑ



## 2.5 ΔΙΟΙΚΗΤΙΚΗ ΔΟΜΗ ΤΟΥ ΥΠΟΚΑΤΑΣΤΗΜΑΤΟΣ ΙΚΑ ΜΕΣΣΗΝΙΑΣ ΩΣ ΦΟΡΕΑΣ Π.Φ.Υ

Νομαρχιακή Μονάδα Υγείας του Υποκαταστήματος ΙΚΑ Καλαμάτας διάρθρωνεται στα ακόλουθα τμήματα:

1<sup>ο</sup> Τμήμα: Ιατρικής Περίθαλψης και Προληπτικής Ιατρικής

2<sup>ο</sup> Τμήμα: Τμήμα Προνοίας και Αναπηρίας

3<sup>ο</sup> Τμήμα: Διοικητικού

4<sup>ο</sup> Τμήμα: Νοσηλευτικού

5<sup>ο</sup> Τμήμα: Φαρμακευτικού

Η διάρθρωση των παραπάνω υπηρεσιών του Υποκαταστήματος ΙΚΑ Καλαμάτας παροχής Π.Φ.Υ παρουσιάζεται στο παρακάτω οργανόγραμμα:

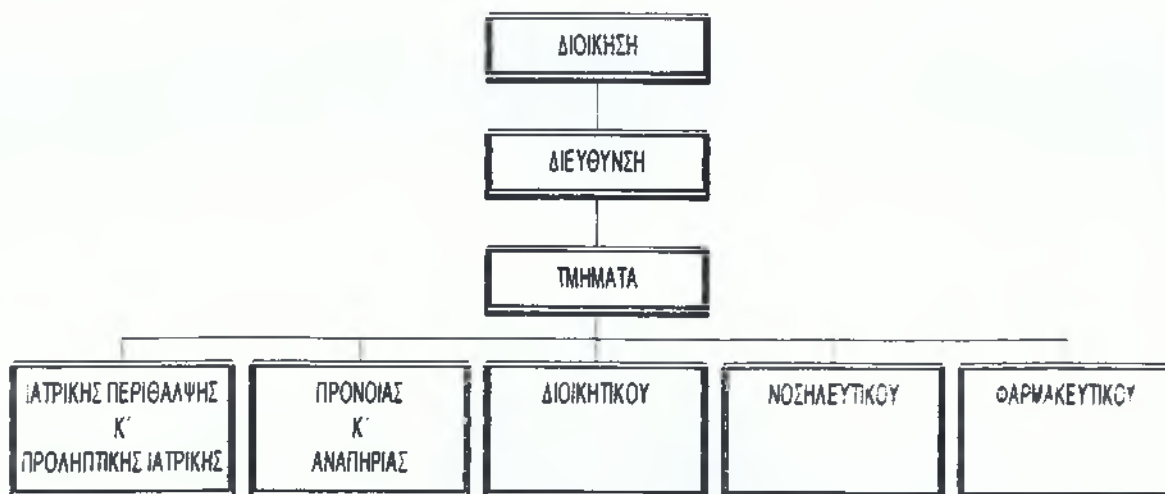

**Οργανογραμμα 1.1:** Διάρθρωση της Νομαρχιακής Μονάδας του Υποκαταστήματος ΙΚΑ Καλαμάτας

**Πηγή:** Ιδία έρευνα

Οι αρμοδιότητες των Νομαρχιακών Μονάδων Υγείας κατά τμήμα είναι οι ακόλουθες:

### 1<sup>ο</sup> Τμήμα: Ιατρικής Περίθαλψης και Προληπτικής Ιατρικής

- α) Άμεση παροχή Υπηρεσιών Ιατρικής και Οδοντιατρικής στους ασφαλισμένους του Ιδρύματος.
- β) Σε περίπτωση που η σύνθεση του τμήματος δεν επιτρέπει την άμεση παροχή υπηρεσιών, μεριμνά για παραπομπή των ασφαλισμένων του ιδρύματος σε ανάλογες μονάδες.

### 2<sup>ο</sup> Τμήμα: Προνοίας και Αναπηρίας

- α) Παροχή συμβουλών σε άτομα με ειδικά κοινωνικά προβλήματα
- β) Φροντίδα για έμμεση παροχή των παραπάνω υπηρεσιών σε περίπτωση που η σύνθεση του τμήματος δεν επιτρέπει την παροχή τους.

### 3<sup>ο</sup> Τμήμα: Διοικητικού

- α) Υποδοχή και Ενημέρωση των συναλλασσόμενων με τη Μονάδα Υγείας
- β) Διακίνηση αλληλογραφίας, τήρηση αρχείου, δακτυλογράφηση εγγράφων και εντύπων της Μονάδας Υγείας
- γ) Τήρηση και επεξεργασία στατιστικών στοιχείων λειτουργίας της Μονάδας Υγείας
- δ) Παρακολούθηση της τήρησης ωραρίου του προσωπικού της Μονάδας Υγείας

ε) Μέριμνα για προμήθεια, διαχείριση και συντήρηση εξοπλισμού και υλικού της Μονάδας Υγείας.

**4° Τμήμα: Νοσηλευτικού**

α) Παροχή περίθαλψης στους ασφαλισμένους, σύμφωνα με τις κατευθύνσεις του υπευθύνου σε κάθε περίπτωση ιατρού.

**5° Τμήμα: Φαρμακευτικού**

α) Μεριμνά για την προμήθεια των απαραίτητων φαρμάκων, αντιδραστηρίων και αναλώσιμων φαρμακευτικών υλικών.

## 2.6 ΑΝΑΛΥΣΗ ΠΡΟΣΩΠΙΚΟΥ ΤΟΥ ΥΠΟΚΑΤΑΣΤΗΜΑΤΟΣ ΙΚΑ ΚΑΛΑΜΑΤΑΣ ΩΣ ΦΟΡΕΑΣ Π.Φ.Υ

### Α. ΠΟΣΟΤΙΚΗ ΑΝΑΛΥΣΗ

| ΚΑΤΗΓΟΡΙΑ ΠΡΟΣΩΠΙΚΟΥ | ΕΙΔΙΚΟΤΗΤΕΣ         | ΥΠΗΡΕΧΟΥΜΕΤΕΣ |
|----------------------|---------------------|---------------|
| <b>ΙΑΤΡΙΚΟ</b>       |                     |               |
|                      | ΠΑΘΟΛΟΓΟΙ           | 14            |
|                      | ΓΥΝΑΙΚΟΛΟΓΟΙ        | 5             |
|                      | ΠΑΙΔΙΑΤΡΟΙ          | 2             |
|                      | ΟΡΘΟΠΕΔΙΚΟΙ         | 3             |
|                      | ΚΑΡΔΙΟΛΟΓΟΙ         | 5             |
|                      | ΝΕΥΡΟΛΟΓΟΙ          | 4             |
|                      | ΜΙΚΡΟΒΙΟΛΟΓΟΙ       | 4             |
|                      | ΟΔΟΝΤΙΑΤΡΟΙ         | 8             |
|                      | ΟΦΘΑΛΜΙΑΤΡΟΙ        | 3             |
|                      | ΠΝΕΥΜΟΝΟΛΟΓΟΙ       | 1             |
|                      | ΟΥΡΟΛΟΓΟΙ           | 2             |
|                      | ΧΕΙΡΟΥΡΓΟΙ          | 1             |
|                      | ΓΑΣΤΡΕΝΤΕΡΟΛΟΓΟΙ    | 1             |
|                      | ΔΕΡΜΑΤΟΛΟΓΟΙ        | 1             |
|                      | ΑΚΤΙΝΟΛΟΓΟΙ         | 2             |
|                      | ΑΙΜΑΤΟΛΟΓΟΙ         | 1             |
|                      | Ω.Ρ.Λ               | 2             |
|                      | ΕΝΔΟΚΡΙΝΟΛΟΓΟΙ      | 1             |
|                      | ΚΥΤΑΡΟΛΟΓΟΙ         | 2             |
|                      | ΡΕΥΜΑΤΟΛΟΓΟΙ        | 1             |
| <b>ΣΥΝΟΛΟ</b>        |                     | <b>63</b>     |
| <b>ΝΟΣΗΛΕΥΤΙΚΟ</b>   |                     |               |
|                      | ΝΟΣΗΛΕΥΤΡΙΕΣ        | 21            |
|                      | ΕΠΙΣΚΕΠΤΡΙΕΣ ΥΓΕΙΑΣ | 2             |
| <b>ΣΥΝΟΛΟ</b>        |                     | <b>23</b>     |
| <b>ΠΑΡΑΪΑΤΡΙΚΟ</b>   |                     |               |
|                      | ΠΑΡΑΣΚΕΥΑΣΤΕΣ       | 6             |
|                      | ΕΜΦΑΝΙΣΤΕΣ          | 4             |
|                      | ΟΔΟΝΤΟΤΕΧΝΙΤΕΣ      | 2             |
|                      | ΦΥΣΙΟΘΕΡΑΠΕΥΤΕΣ     | 1             |
| <b>ΣΥΝΟΛΟ</b>        |                     | <b>13</b>     |
| <b>ΔΙΟΙΚΗΤΙΚΟ</b>    |                     | <b>8</b>      |
| <b>ΣΥΝΟΛΟ</b>        |                     | <b>8</b>      |

|                      |                   |            |
|----------------------|-------------------|------------|
| <b>ΒΟΗΘΗΤΙΚΟ</b>     |                   |            |
|                      | ΒΟΗΘΟΣ ΦΑΡΜΑΚΕΙΟΥ | 1          |
|                      | ΤΡΑΥΜΑΤΙΟΦΟΡΕΙΣ   | 1          |
|                      | ΚΑΘΑΡΙΣΤΡΙΕΣ      | 2          |
|                      | ΟΔΗΓΟΙ            | 2          |
| <b>ΣΥΝΟΛΟ</b>        |                   | <b>6</b>   |
| <b>ΓΕΝΙΚΟ ΣΥΝΟΛΟ</b> |                   | <b>113</b> |

**Πίνακας 2.2:** Προσωπικό υποκαταστήματος ΙΚΑ Καλαμάτας  
 Πηγή : Υποκατάστημα ΙΚΑ Καλαμάτας

| Α/Α | ΕΙΔΙΚΟΤΗΤΕΣ   | ΥΠΗΡΕΤΟΥΝΤΕΣ | ΠΟΣΟΣΤΟ %   |
|-----|---------------|--------------|-------------|
| 1   | ΙΑΤΡΙΚΟ       | 63           | 55.7        |
| 2   | ΝΟΣΗΛΕΥΤΙΚΟ   | 23           | 20.3        |
| 3   | ΒΟΗΘΗΤΙΚΟ     | 6            | 5.3         |
| 4   | ΠΑΡΑΙΑΤΡΙΚΟ   | 13           | 11.5        |
| 5   | ΔΙΟΙΚΗΤΙΚΟ    | 8            | 7.7         |
|     | <b>ΣΥΝΟΛΟ</b> | <b>113</b>   | <b>100%</b> |

**Πίνακας 2. 3:** Ποσοστό υπηρετούντων προσωπικού του υποκαταστήματος Καλαμάτας  
 Πηγή: Ιδία έρευνα

Από τον παραπάνω πίνακα παρατηρούμε ότι από τους 113 εργαζόμενους που στελεχώνουν το υποκατάστημα ΙΚΑ Καλαμάτας ως φορέα παροχής Π.Φ.Υ, το μεγαλύτερο ποσοστό (55,7%) καταλαμβάνουν οι γιατροί, ακολουθεί το Νοσηλευτικό προσωπικό με 20,3 %, το παραϊατρικό με 11,5% και το Διοικητικό με 7.7%. Ενώ το μικρότερο ποσοστό καταλαμβάνει το βοηθητικό προσωπικό με 5,3%.

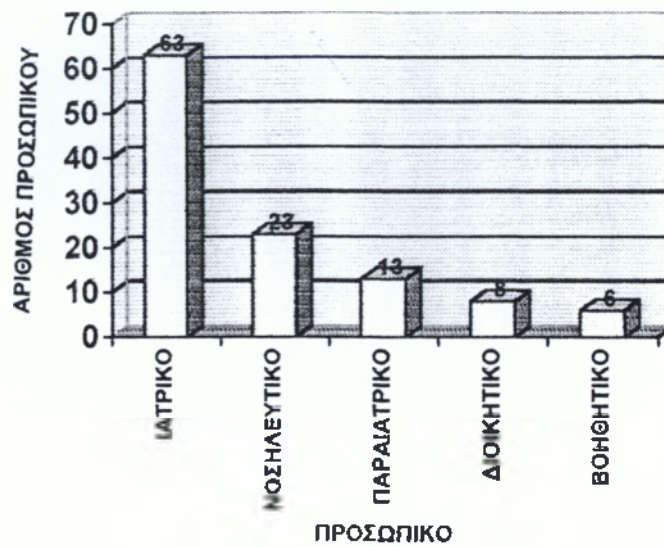

**Ραβδόγραμμα 2.1:** Προσωπικό Υποκαταστήματος ΙΚΑ Καλαμάτας  
**Πηγή:** Ιδία έρευνα

## Β. ΠΟΙΟΤΙΚΗ ΑΝΑΛΥΣΗ

| ΚΑΤΗΓΟΡΙΑ     | ΣΥΝΟΛΟ     | ΠΟΣΟΣΤΟ(%)  |
|---------------|------------|-------------|
| ΠΕ            | 63         | 55,7        |
| ΤΕ            | 15         | 13,2        |
| ΔΕ            | 30         | 26,5        |
| ΥΕ            | 5          | 4,4         |
| <b>ΣΥΝΟΛΟ</b> | <b>113</b> | <b>100%</b> |

**Πίνακας 2.4:** Το προσωπικό του Υποκαταστήματος ΙΚΑ Καλαμάτας, ως Φορέας παροχής Π.Φ.Υ, ανά κατηγορία.  
**Πηγή:** Ιδία έρευνα

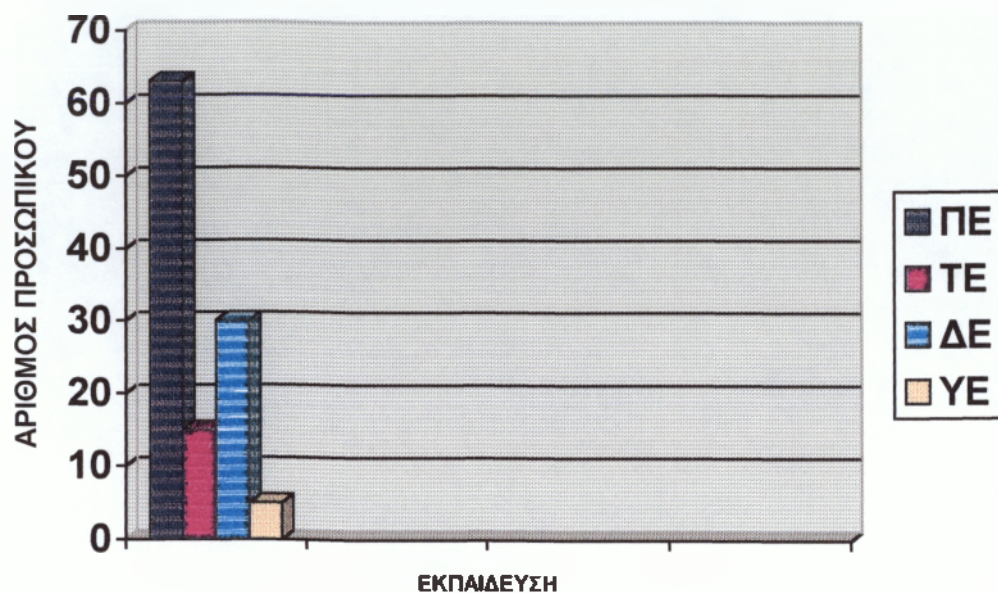

**Ραβδόγραμμα 2.2:** Επιπέδου εκπαίδευσης προσωπικού του υποκαταστήματος ΙΚΑ Καλαμάτας  
**Πηγή:** Ιδία έρευνα

Παρατηρώντας τον πίνακα 2.4 και το αντίστοιχο ραβδόγραμμα συμπεραίνουμε ότι το μεγαλύτερο ποσοστό 55,7%, του συνολικού προσωπικού του υποκαταστήματος ΙΚΑ Καλαμάτας ανήκει στην Πανεπιστημιακή εκπαίδευση (Π.Ε). Πρέπει όμως να σημειωθεί, ότι το ποσοστό αυτό δηλαδή τα 63 άτομα είναι το ιατρικό προσωπικό, πράγμα που δείχνει πως κανένας από τους εργαζόμενους των άλλων ειδικοτήτων δεν ανήκει στην Π.Ε.

Ακολουθεί η κατηγορία Δευτεροβάθμιας Εκπαίδευσης (Δ.Ε) με ποσοστό 26,5% και η Τεχνολογική Εκπαίδευση (Τ.Ε) με ποσοστό 13,2%. Τέλος η κατηγορία επιπέδου εκπαίδευσης προσωπικού με το μικρότερο ποσοστό είναι αυτή της Υποχρεωτικής Εκπαίδευσης (Υ.Ε) με ποσοστό 4,4%.



## 2.7 ΣΤΑΤΙΣΤΙΚΗ ΚΙΝΗΣΗ ΤΟΥ ΥΠΟΚΑΤΑΣΤΗΜΑΤΟΣ ΙΚΑ Ν. ΜΕΣΣΗΝΙΑΣ ΩΣ ΦΟΡΕΑΣ Π.Φ.Υ

| ΤΜΗΜΑΤΑ         | 1998          |               |                | 1999          |                |                |
|-----------------|---------------|---------------|----------------|---------------|----------------|----------------|
|                 | Α' Εξάμηνο    | Β' Εξάμηνο    | Σύνολο         | Α' Εξάμηνο    | Β' Εξάμηνο     | Σύνολο         |
| Παθολογικό      | 31.822        | 36.000        | 67.822         | 40.776        | 39.200         | 79.976         |
| Ρευματολογικό   | 900           | 967           | 1.867          | 624           | 680            | 1.304          |
| Οδοντιατρικό    | 7.269         | 7.554         | 14.823         | 7.014         | 8.886          | 15.900         |
| Ω.Ρ.Λ           | 1.687         | 2.724         | 4.411          | 2.966         | 2.834          | 5.800          |
| Γυναικολογικό   | 4.491         | 5.125         | 9.616          | 5.292         | 5.501          | 10.800         |
| Παιδιατρικό     | 3.553         | 4.009         | 7.562          | 3.939         | 3.761          | 7.700          |
| Πνευμονολογικό  | 1.645         | 1.541         | 3.186          | 1.449         | 1.791          | 3.240          |
| Δερματολογικό   | 1.096         | 1.637         | 2.733          | 2.203         | 2.225          | 4.428          |
| Όφθαλμολογικό   | 3.325         | 4.456         | 7.781          | 4.336         | 4.480          | 8.816          |
| Ουρολογικό      | 1.060         | 1.158         | 2.218          | 1.261         | 1.189          | 2.450          |
| Καρδιολογικό    | 6.745         | 7.997         | 14.742         | 7.747         | 8.453          | 16.200         |
| Ορθοπαιδικό     | 5.627         | 6.425         | 12.052         | 6.632         | 7.900          | 14.532         |
| Γαστρεν/κο      | 1.955         | 2.250         | 4.205          | 2.568         | 2.532          | 5.100          |
| Αιματολογικό    | 1.283         | 1.132         | 2.415          | 653           | 947            | 1.600          |
| Ενδοκρινολογικό | 2.634         | 2.514         | 5.148          | 2.697         | 2.503          | 5.200          |
| Κυτταρολογικό   | 548           | 544           | 1.092          | 335           | 535            | 870            |
| Χειρουργικό     | 1.912         | 1.676         | 3.588          | 1.327         | 2.453          | 3.870          |
| Νευρολογικό     | 5.268         | 5.165         | 10.433         | 5.217         | 5.123          | 10.340         |
| <b>ΣΥΝΟΛΟ</b>   | <b>82.820</b> | <b>92.874</b> | <b>175.694</b> | <b>97.043</b> | <b>101.083</b> | <b>198.126</b> |

Πίνακας 2.5: Στατιστική κίνηση του υποκαταστήματος ΙΚΑ Μεσσηνίας έτους 1998 και 1999

Πηγή: Ιδία έρευνα

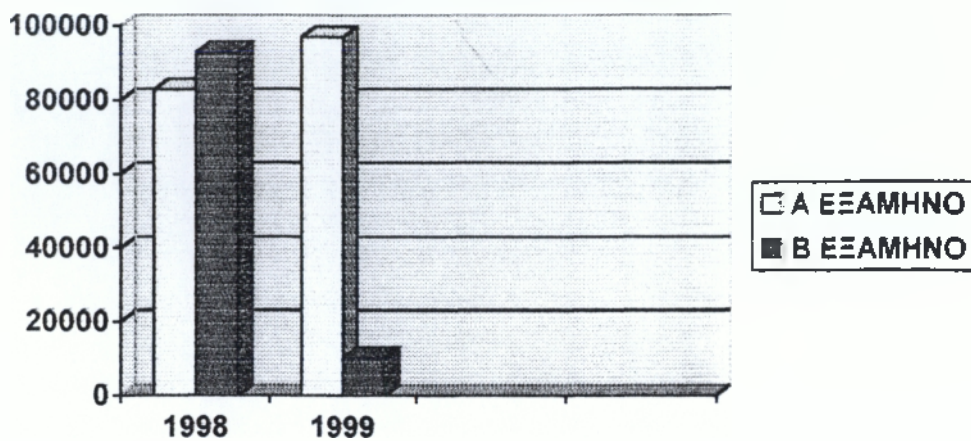

**Ραβδόγραμμα 2. 3:** Ιατρικές επισκέψεις του υποκαταστήματος ΙΚΑ Ν. Μεσσηνίας  
 Πηγή: Ιδία έρευνα

-Ο μεγαλύτερος αριθμός ιατρικών επισκέψεων του υποκαταστήματος ΙΚΑ Μεσσηνίας πραγματοποιούνται στο Παθολογικό τμήμα.

-Παρατηρείται σταδιακή αύξηση του αριθμού των ιατρικών επισκέψεων (από το Α΄εξάμηνο του 1998 έως το Β΄εξάμηνο του 1999).

-Ο αριθμός των ιατρικών επισκέψεων από το 1998 έως και το 1999 αυξήθηκε κατά 12,76%.

## 2.8 ΔΕΙΚΤΕΣ ΑΠΟΔΟΤΙΚΟΤΗΤΑΣ ΤΩΝ ΙΑΤΡΕΙΩΝ ΤΟΥ ΥΠΟΚΑΤΑΣΤΗΜΑΤΟΣ ΙΚΑ ΜΕΣΣΗΝΙΑΣ

**Δείκτες εισροών:** δείκτες που προσδιορίζουν το ποσοτό κάλυψης των αναγκών και της ζήτησης των υπηρεσιών υγείας.

### α) Κάτοικοι ανά απασχολούμενο στα ιατρεία ΙΚΑ Μεσσηνίας

$$= \frac{\text{Πληθυσμός ετους 1999}}{\text{Απασχολούμενοι στα ιατρεία ΙΚΑ Μεσσηνίας 1999}} = \frac{75415}{113} = 1477,5 \text{ κάτοικ./Απ.}$$

### β) Κάτοικοι ανά γιατρό

$$= \frac{\text{πληθυσμός 1999}}{\text{Αρ ιατρών 1999}} = \frac{74415}{63} = 2650 \text{ Κάτοικοι / Γιατρό}$$

### γ) Ιατροί ανά 10.000 κατοίκους

$$= \frac{\text{Αριθμός ιατρών 1999}}{\text{Πληθυσμός 1999}} \times 10.000 = 37,7 \text{ Ιατροί/10.000 κάτοικοι}$$

**δ) Κάτοικοι ανά νοσηλευτή**

$$= \frac{\text{Πληθυσμός}1999}{\text{Αρ.Νοσηλευτών}1999} = \frac{166964}{23} = 7259,3 \text{ Κάτοικοι / Νοσηλευτή.}$$

**ε) Νοσηλευτές ανά 10.000 κατοίκους**

$$= \frac{\text{Αρ.Νοσηλευτών}1999}{\text{Πληθυσμός}1999} \times 10.000 = \frac{230000}{166964} = 1,37 \text{ Νοσηλευτές/10.000 κατοίκους}$$

**στ) Κάτοικοι ανα Διοικητικό υπάλληλο**

$$= \frac{\text{Πληθυσμός}1999}{\text{Αρ.ΔιοικητικῶνΥπαλλήλων}1999} = \frac{166964}{8} = 20.870 \text{ κάτοικοι/Διοικητικό Υπάλληλο.}$$

**ζ) Διοικητικοί υπάλληλοι ανά 10.000 κατοίκους**

$$= \frac{\text{Αρ.ΔιοικητικῶνΥπαλλήλων}1999}{\text{Πληθυσμός}1999} \times 10.000 = \frac{80000}{166964} = 0,47 \text{ Διοικητικοί Υπάλληλοι/10.000 κατοίκους}$$

**η) Κάτοικοι ανά Παραϊατρικό Προσωπικό**

$$= \frac{\text{Πληθυσμός}1999}{\text{Αρ.Παραϊατρικούπροσωπικού}1999} = \frac{166964}{13} = 12843 \text{ κάτοικοι / Παραϊατρικό Προσωπικό.}$$

**θ) Παραϊατρικό προσωπικό ανά 10.000 κατοίκους**

$$= \frac{\text{Αρ.Παραϊατρικούπροσωπικού}1999}{\text{Πληθυσμός}1999} \times 10.000 = \frac{130000}{166964} = 0,77 \text{ Παραϊατρικό Προσωπικό / 10.000 Κατοίκους.}$$

**ι) Κάτοικοι ανά βοηθητικό υπάλληλο**

$$= \frac{\text{πληθυσμός}1999}{\text{Αρ.Βοηθητικώ νυπαλλήλων}1999} = \frac{166964}{6} = 27.827 \text{ κάτοικοι / βοηθητικό υπάλληλο.}$$

**κ) Βοηθητικοί υπάλληλοι ανά 10.000 κατοίκους**

$$= \frac{\text{Αρ.Βοηθητικώ νΥπαλλήλων}1999}{\text{Πληθυσμός}1999} \times 10.000 = \frac{60.000}{166.964} = 0,35 \text{ βοηθητικοί υπάλληλοι / 10.000 κατοίκους.}$$

| Α/Α | ΔΕΙΚΤΕΣ ΕΙΣΡΟΩΝ ΙΑΤΡΕΙΩΝ ΥΠΟΚΑΤΑΣΤΗΜΑΤΟΣ |        |
|-----|--|--------|
| 1   | Κάτοικοι / Απασχολούμενο                 | 1477,5 |
| 2   | Ιατροί / 10.000 Κατοίκους                | 37,7   |
| 3   | Κάτοικοι / Γιατρό                        | 2650   |
| 4   | Κάτοικοι / Νοσηλευτές                    | 7259,3 |
| 5   | Νοσηλευτές / 10.000 κατοίκους            | 1,37   |
| 6   | Κάτοικοι / Διοικητικό Υπάλληλο           | 20870  |
| 7   | Διοικητικοί Υπάλληλοι / 10.000 κατοίκους | 0,47   |
| 8   | Κάτοικοι / Παραϊατρικό προσωπικό         | 12843  |
| 9   | Παραϊατρικό προσωπικό / 10.000 κατοίκους | 0,77   |
| 10  | Κάτοικοι / βοηθητικό υπάλληλο            | 27827  |
| 11  | Βοηθητικό υπάλληλο / 10.000 Κατοίκους    | 0,35   |

**Πίνακας 2.6:** Δείκτες εισροών Υποκαταστήματος ΙΚΑ Μεσσηνίας  
**Πηγή:** Ίδια έρευνα

## 2.9 ΠΑΡΑΤΗΡΗΣΕΙΣ – ΣΥΜΠΕΡΑΣΜΑΤΑ

Το Υποκατάστημα ΙΚΑ του Ν. Μεσσηνίας αποτελεί έναν από τους σημαντικότερους φορείς παροχής Πρωτοβάθμιας Φροντίδας Υγείας. Καθημερινά πολλοί ασφαλισμένοι επισκέπτονται το υποκατάστημα όμως κυρίως λόγω του περιορισμένου ωραρίου λειτουργίας των Εξωτερικών ιατρείων οι πελάτες – ασθενείς αναγκάζονται να επισκέπτονται το Νοσοκομείο ή τα διάφορα ιδιωτικά ιατρεία.

Όσον αφορά τη διοικητική διάρθρωση, του Υποκαταστήματος ΙΚΑ και πιο συγκεκριμένα τη μηχανογράφηση του Διοικητικού τμήματος, βρίσκεται σε αρχικό στάδιο, πράγμα που δυσκολεύει την ομαλή – αποτελεσματική λειτουργία του τμήματος.

Ο αριθμός του Ιατρικού και Νοσηλευτικού προσωπικού, που εργάζεται στο Υποκατάστημα ΙΚΑ, αν και είναι ικανοποιητικός δεν παύει να εμφανίζει μια σχετική έλλειψη, κυρίως σε περιόδους που η κίνηση είναι αυξημένη.

Όσον αφορά την κτιριακή υποδομή, δεν είναι η πλέον κατάλληλη. Το κτίριο στο οποίο στεγάζεται το Υποκατάστημα του ΙΚΑ είναι αρκετά παλαιό, οι χώροι αναμονής είναι περιορισμένοι και όχι καλά εξοπλισμένοι.

**ΚΕΦΑΛΑΙΟ 3<sup>ο</sup>**  
**«ΠΑΡΟΧΗ Π.Φ.Υ ΑΠΟ ΤΟΝ ΙΔΙΩΤΙΚΟ  
ΤΟΜΕΑ»**



### 3.1 ΓΕΝΙΚΑ

Η Πρωτοβάθμια Φροντίδα υγείας παρέχεται, πέραν από τους κρατικούς φορείς και από τον ιδιωτικό τομέα. Πρόκειται για τους ιδιώτες γιατρούς (εξειδικευμένους και μη) καθώς και τους ελεύθερους επαγγελματίες.

Οι “πελάτες – ασθενείς” έχουν το δικαίωμα της επιλογής του ιδιώτη ιατρού ο οποίος θα τους προσφέρει τις υπηρεσίες του. Για την ίδρυση και λειτουργία μιας μονάδας Π.Φ.Υ, οι ελεύθεροι επαγγελματίες, πρέπει να τηρήσουν ορισμένους κανόνες.

Όσον αφορά το κόστος της ιατρικής επίσκεψης διαμορφώνεται βάση των προσόντων του γιατρού. Ο γιατρός του ιδιωτικού τομέα έχει τη δυνατότητα να συνάψει σύμβαση με κάποιον ασφαλιστικό οργανισμό. Στην περίπτωση αυτή η αμοιβή του γιατρού γίνεται είτε από τον ασθενή, που κατόπιν μπορεί να εισπράξει μέρος ή όλο το ποσό από τον ασφαλιστικό φορέα, είτε απευθείας από τον ασφαλιστικό φορέα βάσει προσυμφωνημένων τιμολογίων.

Στην δεύτερη περίπτωση η αμοιβή του γιατρού καταβάλλεται από τον ασφαλιστικό φορέα είτε ως μηνιαίος μισθός, είτε ανά εξεταζόμενο.

Ο αριθμός των γιατρών που ασκούν ιδιωτικό επάγγελμα είναι πολύ μεγάλος. Θα πρέπει να κυμαίνεται μεταξύ 65-75% του συνόλου των γιατρών. Το μεγάλο αυτό ποσοστό οφείλεται στο γεγονός ότι πολλοί γιατροί που εργάζονται σε Νοσοκομεία, ΙΚΑ ή σε άλλους φορείς ασκούν ταυτόχρονα και την ιδιωτική ιατρική.

### 3.2 ΙΔΙΩΤΕΣ ΓΙΑΤΡΟΙ ΣΤΟ Ν. ΜΕΣΣΗΝΙΑΣ

Σύμφωνα με τα στοιχεία του Ιατρικού Συλλόγου που βρίσκεται στην οδό με τηλέφωνο καθώς και τον Οδοντιατρικό Σύλλογο που βρίσκεται στην οδό και έχει τηλέφωνο ο αριθμός των ιατρών και Οδοντιάτρων που παρέχουν ιδιωτικές υπηρεσίες Π.Φ.Υ παρουσιάζεται στον παρακάτω πίνακα:

| Α/Α | ΕΙΔΙΚΟΤΗΤΑ             | ΣΥΝΟΛΟ ΑΡ. ΙΑΤΡΩΝ |
|-----|------------------------|-------------------|
| 1   | ΠΑΘΟΛΟΓΟΙ              | 31                |
| 2   | ΓΕΝΙΚΟΙ ΙΑΤΡΟΙ         | 6                 |
| 3   | ΑΝΑΙΣΘΗΣΙΟΛΟΓΟΙ        | 6                 |
| 4   | ΓΥΝΑΙΚΟΛΟΓΟΙ           | 16                |
| 5   | ΠΑΘΟΛΟΓΟΙ              | 2                 |
| 6   | Ω.Ρ.Λ                  | 8                 |
| 7   | ΕΝΔΟΚΡΙΝΟΛΟΓΟΙ         | 2                 |
| 8   | ΟΥΡΟΛΟΓΟΙ              | 7                 |
| 9   | ΦΥΣΙΑΤΡΟΙ              | 1                 |
| 10  | ΠΥΡΗΝΙΚΟΙ              | 1                 |
| 11  | ΡΕΥΜΑΤΟΛΟΓΟΙ           | 2                 |
| 12  | ΧΕΙΡΟΥΡΓΟΙ             | 12                |
| 13  | ΑΚΤΙΝΟΛΟΓΟΙ            | 16                |
| 14  | ΝΕΥΡΟΛΟΓΟΙ             | 11                |
| 15  | ΝΕΥΡΟΛΟΓΟΙ – ΨΥΧΙΑΤΡΟΙ | 3                 |
| 16  | ΨΥΧΙΑΤΡΟΙ              | 6                 |
| 17  | ΓΑΣΤΡΕΝΤΕΡΟΛΟΓΟΙ       | 5                 |
| 18  | ΠΑΙΔΙΑΤΡΟΙ             | 23                |
| 19  | ΑΙΜΑΤΟΛΟΓΟΙ            | 3                 |
| 20  | ΠΝΕΥΜΟΝΟΛΟΓΟΙ          | 7                 |
| 21  | ΟΦΘΑΛΜΙΑΤΡΟΙ           | 17                |

|    |                        |            |
|----|------------------------|------------|
| 22 | ΚΥΤΤΑΡΟΛΟΓΟΙ           | 4          |
| 23 | ΔΕΡΜΑΤΟΛΟΓΟΙ           | 9          |
| 24 | ΚΑΡΔΙΟΛΟΓΟΙ            | 25         |
| 25 | ΑΛΛΕΡΓΙΟΛΟΓΟΙ          | 1          |
| 26 | ΜΙΚΡΟΒΙΟΛΟΓΟΙ          | 31         |
| 27 | ΟΡΘΟΠΕΔΙΚΟΙ            | 18         |
| 28 | ΧΕΙΡΟΥΡΓΟΙ ΟΔΟΝΤΙΑΤΡΟΙ | 134        |
| 29 | ΟΡΘΟΔΟΝΤΙΚΟΙ           | 4          |
| 30 | ΧΩΡΙΣ ΕΙΔΙΚΟΤΗΤΑ       | 20         |
|    | <b>ΣΥΝΟΛΟ</b>          | <b>431</b> |

**Πίνακας 3.1 :** Ιδιώτες γιατροί στο Ν. Μεσσηνίας  
**Πηγή:** Ιατρικός και Οδοντιατρικός Σύλλογος Ν. Μεσσηνίας.

Σύμφωνα με τα στοιχεία του παραπάνω πίνακα προκύπτει ότι από τις παραπάνω ειδικότητες των ιατρών, αυτές με τα περισσότερα άτομα είναι οι χειρουργοί οδοντίατροι, οι οποίοι υπερέχουν πολύ από τις άλλες ειδικότητες, οι Παθολόγοι, οι Μικροβιολόγοι, οι Καρδιολόγοι και οι Παιδίατροι.

Ενώ οι ειδικότητες με τα λιγότερα άτομα είναι οι γιατροί της Πυρηνικής και Φυσικής Ιατρικής, οι Αλλεργιολόγοι και οι Ενδοκρινολόγοι.

### 3.3 ΣΥΜΠΕΡΑΣΜΑΤΑ

Οι ιδιώτες γιατροί συμβάλλουν κατά ένα μεγάλο ποσοστό στην βελτίωση των παρεχόμενων υπηρεσιών Π.Φ.Υ. Σ' αυτούς καταφεύγουν οι "πελάτες – ασθενείς" κατόπιν προσωπικής τους επιθυμίας αλλά και όταν οι Νοσοκομειακοί γιατροί και οι γιατροί του ΙΚΑ δεν μπορούν να τους παρέχουν τις υπηρεσίες που επιθυμούν.

Με βάση τα στοιχεία που συγκεντρώθηκαν παρατηρούμε ότι στο Ν. Μεσσηνίας η ειδικότητα των χειρουργών Οδοντιάτρων είναι υπεράριθμα αναπτυγμένοι σε σύγκριση με τις υπόλοιπες ειδικότητες. Ακόμα πρέπει να επισημάνουμε ότι οι γιατροί εξειδικευμένων ειδικοτήτων είναι περιορισμένοι.

Ευελπιστούμε στο μέλλον η Π.Φ.Υ να παρέχεται από περισσότερους γιατρούς και κυρίως να αναπτυχθούν οι ειδικότητες που υπολειπονται αυτή τη στιγμή.

**ΚΕΦΑΛΑΙΟ 4<sup>ο</sup>**  
**«ΠΑΡΟΧΗ Π.Φ.Υ ΑΠΟ ΙΔΙΩΤΙΚΑ  
ΔΙΑΓΝΩΣΤΙΚΑ ΚΕΝΤΡΑ»**

## 4.1 ΓΕΝΙΚΑ-ΙΔΙΩΤΙΚΑ ΔΙΑΓΝΩΣΤΙΚΑ ΚΕΝΤΡΑ

Στο Νομό Μεσσηνίας μέχρι σήμερα λειτουργούν δύο διαγνωστικά κέντρα. Το πρώτο είναι το “ΔΙΑΓΝΩΣΤΙΚΟ ΚΕΝΤΡΟ ΜΕΣΣΗΝΙΑΣ Α.Ε” και το δεύτερο είναι η “ΒΙΟΔΙΑΓΝΩΣΗ”.

Το ΔΙΑΓΝΩΣΤΙΚΟ ΚΕΝΤΡΟ ιδρύθηκε το 1991, πρόκειται για Ανώνυμη Εταιρεία, έχει συσταθεί από δεκαπέντε γιατρούς και τρεις ιδιώτες, που είναι και μέτοχοι σ’ αυτό. Το Διαγνωστικό Κέντρο δεν διαθέτει ασθενοφόρο, έτσι η μεταφορά των ασθενών γίνεται με ασθενοφόρο του Νοσοκομείου, του ΙΚΑ (εάν ο ασθενής προέρχεται από αυτά) ή με ιδιωτικά οχήματα.

Η ΒΙΟΔΙΑΓΝΩΣΗ ιδρύθηκε το 1992. Ανήκει σε έναν ιδιώτη Πυρηνικό Ιατρό ο οποίος είναι και ο Επιστημονικός υπεύθυνος του Κέντρου. Η ΒΙΟΔΙΑΓΝΩΣΗ δεν διαθέτει ασθενοφόρο και έτσι η εξυπηρέτηση των “πελατών ασθενών” γίνεται με τρόπους ομοίους με το παραπάνω κέντρο. Είναι εξοπλισμένο με τον πιο κατάλληλο και σύγχρονο εξοπλισμό για την πραγματοποίηση ακόμα και των πιο σπάνιων εξετάσεων.

| ΕΠΩΝΥΜΙΑ                     | ΔΙΕΥΘΥΝΣΕΙΣ                | ΤΗΛΕΦΩΝΟ                 |
|------------------------------|----------------------------|--------------------------|
| Διαγνωστικό κέντρο Μεσσηνίας | Αρτέμιδος 117<br>Καλαμάτα  | 0721-94777               |
| Βιοδιάγνωση                  | Αριστοδήμου 76<br>Καλαμάτα | 0721-88757<br>0721-92190 |

**Πίνακας 4.1 :** Διευθύνσεις και τηλέφωνα Ιδιωτικών Διαγνωστικών Κέντρων Μεσσηνίας.  
Πηγή: Ιδία έρευνα

#### 4.2 ΓΕΩΓΡΑΦΙΚΗ ΘΕΣΗ ΚΑΙ ΚΤΙΡΙΑΚΗ ΧΩΡΟΚΑΤΑΝΟΜΗ ΙΔΙΩΤΙΚΩΝ ΔΙΑΓΝΩΣΤΙΚΩΝ ΚΕΝΤΡΩΝ ΜΕΣΣΗΝΙΑΣ

Το Διαγνωστικό Κέντρο Μεσσηνίας βρίσκεται στην οδό Αρτέμιδος 117 στην Καλαμάτα. Η θέση αυτή έχει αρκετά πλεονεκτήματα:

- α) Βρίσκεται κοντά στο Κέντρο της πόλης
- β) Ο παράλληλος δρόμος αποτελεί συγκοινωνιακό κόμβο αφού όλες οι αστικές συγκοινωνίες διέρχονται από αυτόν.
- γ) Απέναντι από το Διαγνωστικό Κέντρο υπάρχει χώρος στάθμευσης οχημάτων πράγμα που εξυπηρετεί τους ασθενείς που επισκέπτονται το Κέντρο.

Το γεγονός ότι δεν υπάρχει πρακτορείο ταξί κοντά στο Διαγνωστικό Κέντρο αποτελεί το μοναδικό μειονέκτημα της γεωγραφικής Θέσης του Κτιρίου.

Το " Διαγνωστικό Κέντρο Μεσσηνίας" αποτελείται μόνο από έναν ισόγειο χώρο. Περιλαμβάνει: (α) χώρο υποδοχής-αναμονής Γραμματεία, (β) Γραφείο Διευθυντή, (γ) αίθουσα υπερηχογράφου, (δ) αίθουσα αξονικού τομογράφου, (ε) Ακτινολογικό, (στ) Αίθουσα μέτρησης Οστικής Πυκνότητας, (ζ) Αίθουσα υπερήχων και μαστογράφου, (η) Αίθουσα Μαγνητικού Τομογράφου (ετοιμάζεται αυτή τη στιγμή).

Όσον αφορά τη χωροκατανομή του κτιρίου είναι η πλέον κατάλληλη. Υπάρχει χώρος αναμονής με καρέκλες, ώστε να μην αναγκάζονται οι "πελάτες – ασθενείς" να περιμένουν όρθιοι ώσπου να έρθει η σειρά εξέτασης τους. Στην είσοδο του Κέντρου υπάρχει ο χώρος της Γραμματείας από όπου μπορούν οι "πελάτες – ασθενείς" να πάρουν οποιαδήποτε πληροφορία επιθυμούν. Όσον αφορά την εσωτερική διακόσμηση δεν είναι πλέον κατάλληλη, δεν υπάρχει

επαρκής φυσικός φωτισμός, τα χρώματα των εσωτερικών τοιχωμάτων και η διακόσμηση δημιουργούν μια ψυχρή ατμόσφαιρα που επηρεάζει αρνητικά την ψυχολογία του ασθενή.

Η “ΒΙΟΔΙΑΓΝΩΣΗ” βρίσκεται στην οδό Αριστοδήμου. Ο παράλληλος αυτής δρόμος η Αριστομένους (κεντρικός δρόμος Καλαμάτας) αποτελεί συγκοινωνιακό κόμβο από όπου περνούν όλες οι αστικές συγκοινωνίες. Στα διπλανά τετράγωνα, σε μικρή απόσταση από το διαγνωστικό κέντρο υπάρχουν φαρμακεία όπου μπορούν να εξυπηρετηθούν οι “πελάτες-ασθενείς” Ακόμη πρέπει να σημειωθεί ότι το Ιδιωτικό Διαγνωστικό Κέντρο (Ι.Δ.Κ) ΒΙΟΔΙΑΓΝΩΣΗ βρίσκεται στον 1<sup>ο</sup> όροφο αναπαλαιωμένου κτιρίου το οποίο διαθέτει ασανσέρ, με αποτέλεσμα να διευκολύνεται η μετακίνηση των “πελατών – ασθενών”, ιδίως των ηλικιωμένων.

Το γεγονός ότι δεν υπάρχει χώρος στάθμευσης κοντά στο διαγνωστικό αυτό κέντρο δημιουργεί σοβαρό κυκλοφοριακό πρόβλημα.

Το Ι.Δ.Κ “ΒΙΟΔΙΑΓΝΩΣΗ” βρίσκεται στον 1<sup>ο</sup> όροφο ενός κτιρίου, περιλαμβάνει:

- Γραμματεία και χώρο υποδοχής- αναμονής
- Γραφείο Διευθυντή Ιατρού (Διεύθυνση)
- Αίθουσα ραδιοανσοαναλύσεων
- Αίθουσα σπινθηρογραφημάτων και γ- κάμερας
- Αίθουσα πυρηνικού
- Αίθουσα μέτρησης Οστικής Πυκνότητας
- Αίθουσα προγεννητικού ελέγχου.

Όσον αφορά τη χωροκατανομή και την εσωτερική διακόσμηση του χώρου, είναι η πλέον κατάλληλη. Υπάρχουν ξεχωριστές αίθουσες εξέτασης,



χώρος διαμονής με καρέκλες, η εσωτερική διακόσμηση του χώρου και τα χρώματα των εσωτερικών τοιχωμάτων είναι τα πλέον κατάλληλα για μια μονάδα υγείας. Δημιουργούν ευχάριστο περιβάλλον και προδιαθέτουν ευχάριστα τη διάθεση του "πελάτη-ασθενή".

#### 4.3 ΑΝΑΛΥΣΗ ΠΡΟΣΩΠΙΚΟΥ ΤΩΝ ΙΔΙΩΤΙΚΩΝ ΜΟΝΑΔΩΝ ΠΑΡΟΧΗΣ ΠΦΥ

- ΔΙΑΓΝΩΣΤΙΚΟ ΚΕΝΤΡΟ ΜΕΣΣΗΝΙΑΣ
- ΒΙΟΔΙΑΓΝΩΣΗ

##### Α. ΠΟΣΟΤΙΚΗ ΑΝΑΛΥΣΗ

Στον παρακάτω πίνακα παρουσιάζεται το προσωπικό που εργάζεται στο "Διαγνωστικό Κέντρο Μεσσηνίας".

| ΚΑΤΗΓΟΡΙΑ ΠΡΟΣΩΠΙΚΟΥ    | ΕΙΔΙΚΟΤΗΤΕΣ           | ΥΠΗΡΕΤΟΥΝΤΕΣ |
|-------------------------|-----------------------|--------------|
| ΙΑΤΡΙΚΟ                 |                       |              |
|                         | Ακτινοδιαγνώστες      | 2            |
| <b>ΣΥΝΟΛΟ</b>           |                       | <b>2</b>     |
| ΔΙΟΙΚΗΤΙΚΟ              |                       |              |
|                         | Διοικητικό            | 1            |
|                         | Γραμματείς            | 2            |
| <b>ΣΥΝΟΛΟ</b>           |                       | <b>3</b>     |
| ΝΟΣΗΛΕΥΤΙΚΟ             |                       |              |
|                         | Νοσοκόμα              | 1            |
| <b>ΣΥΝΟΛΟ ΒΟΗΘΗΤΙΚΟ</b> |                       | <b>1</b>     |
|                         | Χειριστές Μηχανημάτων | 2            |

|               |             |          |
|---------------|-------------|----------|
|               | Καθαρίστρια | 1        |
| <b>ΣΥΝΟΛΟ</b> |             | <b>3</b> |
| <b>ΓΕΝΙΚΟ</b> |             | <b>9</b> |
| <b>ΣΥΝΟΛΟ</b> |             |          |

Πίνακας 4.2: Το προσωπικό του Ιδιωτικού Διαγνωστικού Κέντρου Μεσσηνίας Α.Ε  
 Πηγή: Διαγνωστικό Κέντρο Μεσσηνίας

Στον πίνακα που ακολουθεί φαίνεται το προσωπικό που εργάζεται στη ΒΙΟΔΙΑΓΝΩΣΗ:

| ΚΑΤΗΓΟΡΙΑ ΠΡΟΣΩΠΙΚΟΥ | ΕΙΔΙΚΟΤΗΤΕΣ          | ΥΠΗΡΕΤΟΥΝΤΕΣ |
|----------------------|----------------------|--------------|
| ΙΑΤΡΙΚΟ              |                      |              |
|                      | Πυρηνικός γιατρός    | 1            |
|                      | Ακτινοφυσικός        | 1            |
| <b>ΣΥΝΟΛΟ</b>        |                      | <b>2</b>     |
| ΠΑΡΑΪΑΤΡΙΚΟ          |                      |              |
|                      | Παρασκευαστές        | 2            |
|                      | Τεχνικός Μηχανημάτων | 1            |
| <b>ΣΥΝΟΛΟ</b>        |                      |              |
| ΒΟΗΘΗΤΙΚΟ            |                      |              |
|                      | Νοσοκόμα             | 1            |
|                      | Καθαρίστρια          | 1            |
| <b>ΣΥΝΟΛΟ</b>        |                      | <b>2</b>     |
| <b>ΓΕΝΙΚΟ</b>        |                      | <b>7</b>     |
| <b>ΣΥΝΟΛΟ</b>        |                      |              |

Πίνακας 4.3: Προσωπικό Ιδιωτικού Διαγνωστικού Κέντρου "ΒΙΟΔΙΑΓΝΩΣΗ"  
 Πηγή: ΒΙΟΔΙΑΓΝΩΣΗ

Με βάση τους παραπάνω πίνακες βγαίνει το συμπέρασμα ότι το πρώτο Διαγνωστικό Κέντρο Μεσσηνίας διαθέτει περισσότερο προσωπικό σε σχέση με τη ΒΙΟΔΙΑΓΝΩΣΗ. Στη ΒΙΟΔΙΑΓΝΩΣΗ υπάρχει όμως έλλειψη διοικητικού προσωπικού. Η Νοσηλεύτρια εργάζεται και σαν γραμματέας του Κέντρου. Και στα δύο Διαγνωστικά Κέντρα δεν υπάρχουν υπάλληλοι Διοικητικού Λογιστικού με αποτέλεσμα τα λογιστικά των Κέντρων να διαχειρίζονται ιδιωτικά λογιστικά γραφεία.

## **Β. ΠΟΙΟΤΙΚΗ ΑΝΑΛΥΣΗ**

Στους παρακάτω πίνακες παρουσιάζεται το προσωπικό που απασχολείται στα Ιδιωτικά Διαγνωστικά Κέντρα Μεσσηνίας:

| <b>ΔΙΑΓΝΩΣΤΙΚΟ<br/>ΚΑΤΗΓΟΡΙΑ</b> | <b>ΚΕΝΤΡΟ<br/>ΣΥΝΟΛΟ<br/>ΕΡΓΑΖΟΜΕΝΩΝ</b> | <b>ΜΕΣΣΗΝΙΑΣ Α.Ε<br/>ΠΟΣΟΣΤΟ %</b> |
|----------------------------------|--|------------------------------------|
| ΠΕ                               | 2  | 22,2                               |
| ΤΕ                               | -  | -                                  |
| ΔΕ                               | 6  | 66,6                               |
| ΥΕ                               | 1  | 11,1                               |
| <b>ΣΥΝΟΛΟ</b>                    | <b>9</b>                                 | <b>100%</b>                        |

**Πίνακας 4.4:** Το προσωπικό του "Διαγνωστικού Κέντρου Μεσσηνίας" κατά κατηγορία  
**Πηγή:** ΔΙΑΓΝΩΣΤΙΚΟ ΚΕΝΤΡΟ ΜΕΣΣΗΝΙΑΣ

| ΒΙΟΔΙΑΓΝΩΣΗ   |                       |             |
|---------------|-----------------------|-------------|
| ΚΑΤΗΓΟΡΙΑ     | ΣΥΝΟΛΟ<br>ΕΡΓΑΖΟΜΕΝΩΝ | ΠΟΣΟΣΤΟ %   |
| ΠΕ            | 3                     | 42,3        |
| ΤΕ            | 1                     | 14,2        |
| ΔΕ            | 2                     | 28,5        |
| ΥΕ            | 1                     | 14,2        |
| <b>ΣΥΝΟΛΟ</b> | <b>7</b>              | <b>100%</b> |

**Πίνακας 4.5:** Προσωπικό “ ΒΙΟΔΙΑΓΝΩΣΗ” κατά κατηγορία  
**Πηγή:** ΒΙΟΔΙΑΓΝΩΣΗ

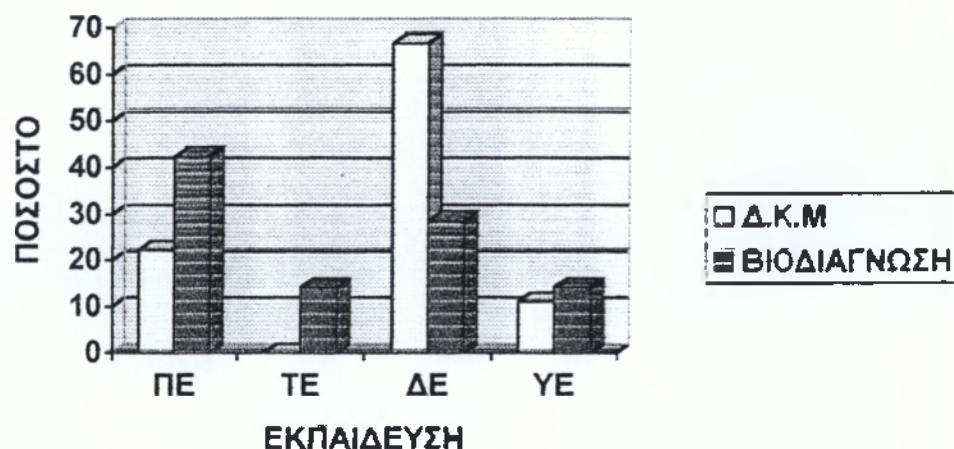

**Ραβδόγραμμα 4.1:** Συγκριτικό ραβδόγραμμα προσωπικού Διαγνωστικού Κέντρου και Βιοδιαγνωσης κατά κατηγορία  
**Πηγή:** Διαγνωστικό Κέντρο – Βιοδιάγνωση

Παρατηρώντας το παραπάνω ραβδόγραμμα παρατηρούμε πως υπάρχει σημαντική διαφορά στο ποσοστό εργαζομένων, κατά κατηγορία στα δυο Διαγνωστικά Κέντρα, κυρίως στις Ειδικότητες της Π.Ε και Δ.Ε. Ειδικότερα οι απασχολούμενοι στο Ι.Δ.Κ.Μ που ανήκουν στην Π.Ε είναι πολλοί

περισσότεροι σε σχέση με αυτούς της ίδιας κατηγορίας του Ι.Δ.Κ ΒΙΟΔΙΑΓΝΩΣΗ. Όσον αφορά την Δ Ε συμβαίνει ακριβώς το αντίθετο.

#### 4.4 ΔΙΑΡΘΡΩΣΗ ΥΠΗΡΕΣΙΩΝ

##### ΙΔΙΩΤΙΚΟ ΔΙΑΓΝΩΣΤΙΚΟ ΚΕΝΤΡΟ ΜΕΣΣΗΝΙΑΣ Α.Ε

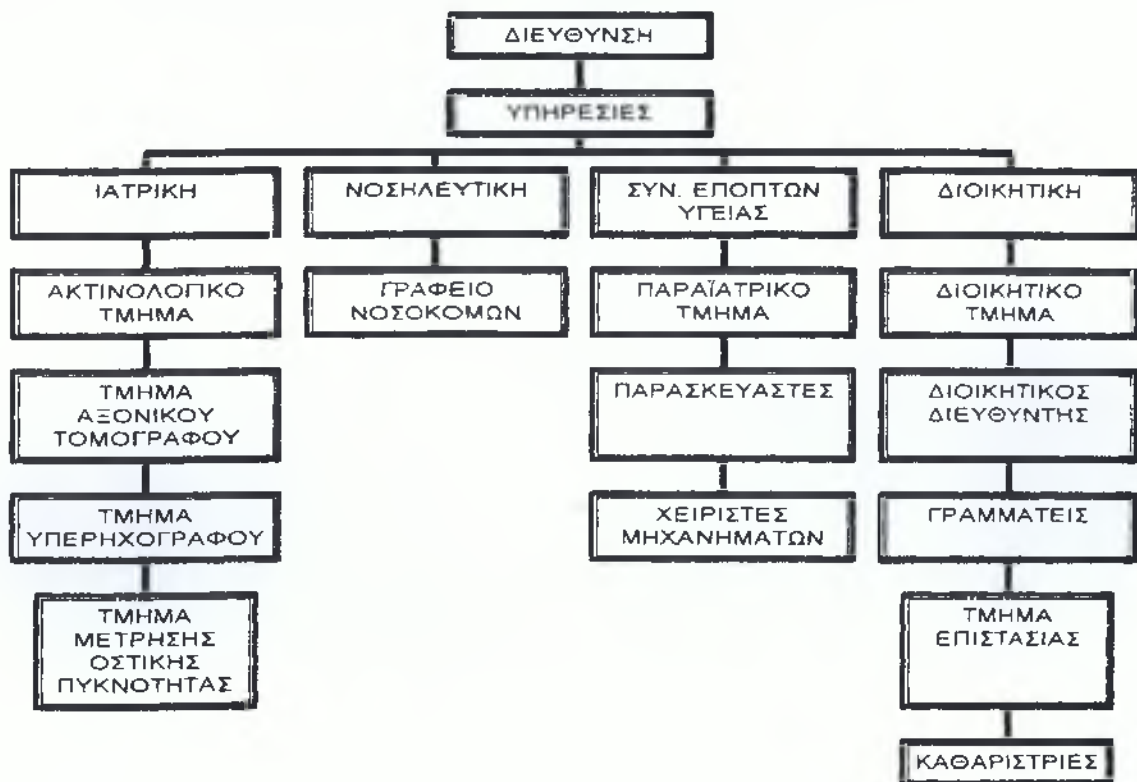

**Οργανόγραμμα 4.1:** Οργανωτικό πλαίσιο Διαγνωστικού Κέντρου Μεσσηνίας Α.Ε  
 Πηγή: Ιδία έρευνα

## ΒΙΟΔΙΑΓΝΩΣΗ

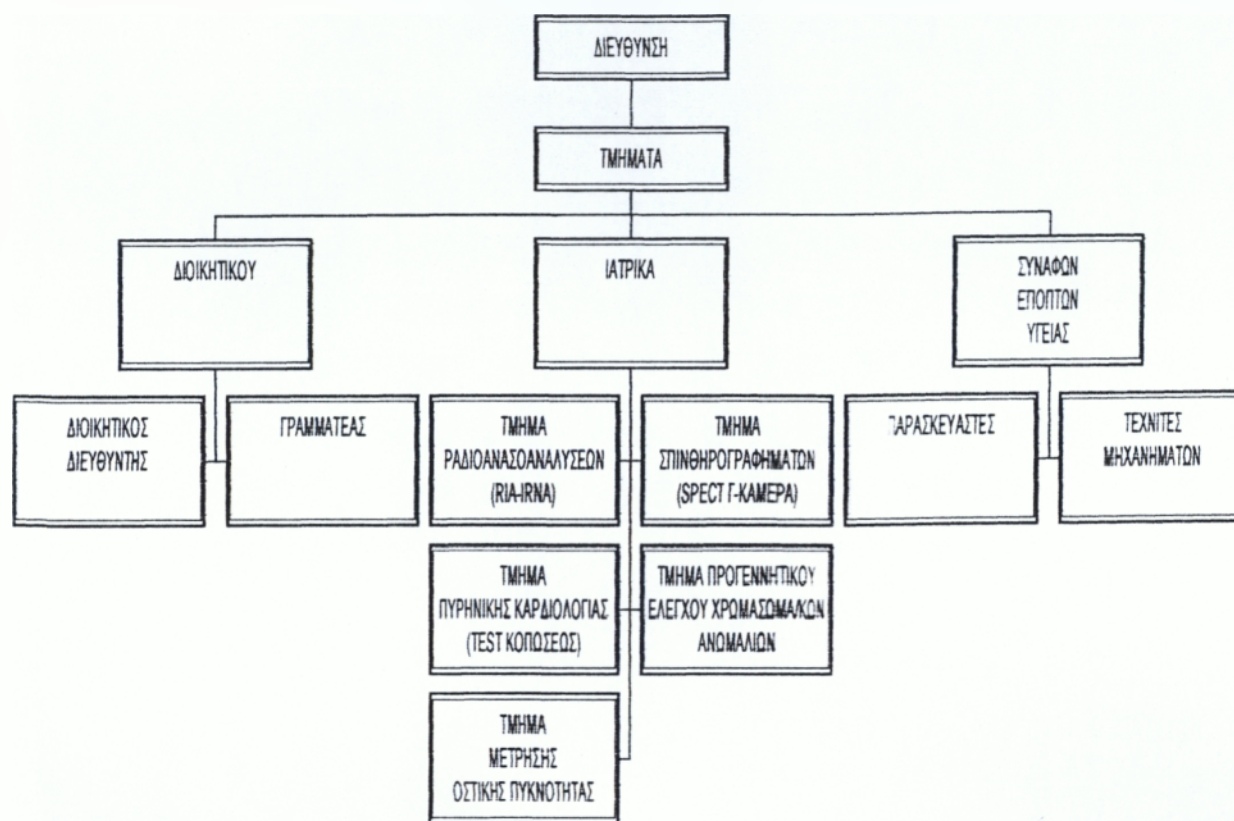

**Οργανόγραμμα 4.2:** Οργανωτικό πλαίσιο ΒΙΟΔΙΑΓΝΩΣΗ  
Πηγή: Ιδία έρευνα

Στα δύο Ιδιωτικά Διαγνωστικά Κέντρα Μεσσηνίας πραγματοποιούνται και οι πιο σπάνιες εξειδικευμένες εξετάσεις. Εξετάσεις που δεν γίνονται, συνήθως, στους δημόσιους φορείς Υγείας (Νοσοκομεία, Ιατρεία ΙΚΑ κ.λ.π).

Και τα δύο Ι.Δ.Κ διαθέτουν τα ανάλογα μηχανήματα για κάθε τμήμα τους, τα μηχανήματα αυτά είναι τελευταίας τεχνολογίας. Η συντήρησή τους γίνεται κάθε 6 μήνες από ειδικούς συντηρητές των εταιρειών από τις οποίες τα έχουμε προμηθευτή.

#### 4.5.1 Κίνηση ασθενών Ιδιωτικού Διαγνωστικού Κέντρου Μεσσηνίας

Στον παρακάτω πίνακα φαίνεται η κίνηση ασθενών του Διαγνωστικού κέντρου Μεσσηνίας τα έτη 1998 και 1999:

| Α/Α           | ΜΗΝΑΣ       | 1998          | 1999          | ΠΟΣΟΣΤΟ<br>ΜΕΤΑΒ. |
|---------------|-------------|---------------|---------------|-------------------|
| 1             | ΙΑΝΟΥΑΡΙΟΣ  | 770           | 790           | 2,5%              |
| 2             | ΦΕΒΡΟΥΑΡΙΟΣ | 822           | 840           | 2,2%              |
| 3             | ΜΑΡΤΙΟΣ     | 860           | 908           | 5,6%              |
| 4             | ΑΠΡΙΛΙΟΣ    | 872           | 972           | 11,5%             |
| 5             | ΜΑΙΟΣ       | 863           | 880           | 2%                |
| 6             | ΙΟΥΝΙΟΣ     | 869           | 888           | 2,2%              |
| 7             | ΙΟΥΛΙΟΣ     | 810           | 910           | 12,3%             |
| 8             | ΑΥΓΟΥΣΤΟΣ   | 940           | 620           | (-) 34%           |
| 9             | ΣΕΠΤΕΜΒΡΙΟΣ | 872           | 994           | 14%               |
| 10            | ΟΚΤΩΒΡΙΟΣ   | 868           | 968           | 12,5%             |
| 11            | ΝΟΕΜΒΡΙΟΣ   | 982           | 920           | 2%                |
| 12            | ΔΕΚΕΜΒΡΙΟΣ  | 737           | 1002          | 24,8%             |
| <b>ΣΥΝΟΛΟ</b> |             | <b>10.265</b> | <b>10.692</b> | <b>4,2%</b>       |

Πίνακας 4.6: Κίνηση ασθενών ανά μήνα έτους 1998 και 1999 του Ι.Δ.Κ.Μ

Πηγή: Ιδία έρευνα

- Για το 1998, ο μήνας Δεκέμβριος παρουσιάζει τη μικρότερη κίνηση, ενώ ο Νοέμβριος παρουσιάζει τη μεγαλύτερη κίνηση ασθενή.
- Για το έτος 1999 ο μήνας Αύγουστος παρουσιάζει τη μικρότερη κίνηση ενώ ο Δεκέμβριος εμφανίζει τη μεγαλύτερη κίνηση.
- Οι έντεκα μήνες (11) του έτους 1999 παρουσιάζουν μια αύξηση στην κίνηση των ασθενών. ενώ ο μήνας Αύγουστος παρουσιάζει μια σημαντική μείωση κατά 34% σε σχέση με τον Αύγουστο του 1998.
- Η συνολική κίνηση των ασθενών του 1999 σημείωσε αύξηση κατά 4.2 σε σχέση με την κίνηση του 1998. Αυτή η αύξηση μπορεί να οφείλεται στο ότι οι ανάγκες των πελατών-ασθενών δεν ικανοποιούνται στα δημόσια ιδρύματα με αποτέλεσμα να καταφεύγουν στα Ιδιωτικά Διαγνωστικά Κέντρα.



#### 4.5.2 Ανάλυση αριθμού εξετάσεων έτους 1999 του Δ.Κ Βιοδιάγνωση

Στον παρακάτω πίνακα παρουσιάζεται ο αριθμός των εξετάσεων που πραγματοποιούνται στο Δ.Κ Βιοδιάγνωση.

| ΜΗΝΕΣ      | ΟΣΤΕΟ-<br>ΠΟΡΩΣΗ | ΟΡΜΟ-<br>ΝΕΣ | ΗΠΑΤΙ-<br>ΤΙΣ | ΚΑΡΚΙ-<br>ΝΙΚΟΙ<br>ΔΕΚΤΕΣ | ALPHA<br>TEST | ΑΛΛΕΡ-<br>ΓΕΣ | Γ-ΚΑΜΕΡΑ | ΣΥΝΟΛΟ |
|------------|------------------|--------------|---------------|---------------------------|---------------|---------------|----------|--------|
| ΙΑΝΟΥΑΡ.   | 15               | 1894         | 11            | 1932                      | 51            | 804           | 179      | 4.886  |
| ΦΕΒΡΟΥΑΡ   | 13               | 1790         | 9             | 1670                      | 47            | 794           | 168      | 4.491  |
| ΜΑΡΤΙΟΣ    | 14               | 1832         | 10            | 1856                      | 48            | 798           | 173      | 4.731  |
| ΑΠΡΙΛΙΟΣ   | 11               | 1835         | 8             | 1528                      | 45            | 696           | 162      | 4.085  |
| ΜΑΪΟΣ      | 15               | 1930         | 13            | 1945                      | 56            | 920           | 186      | 5.065  |
| ΙΟΥΝΙΟΣ    | 16               | 1935         | 14            | 2622                      | 59            | 953           | 209      | 5.208  |
| ΙΟΥΛΙΟΣ    | 26               | 2370         | 21            | 2351                      | 68            | 1002          | 375      | 6.213  |
| ΑΥΓΟΥΣΤΟΣ  | 18               | 2184         | 18            | 2162                      | 61            | 926           | 239      | 5.608  |
| ΣΕΠΤΕΜΒΡ.  | 20               | 2241         | 18            | 2185                      | 63            | 931           | 270      | 5.728  |
| ΟΚΤΩΒΡΙΟΣ  | 21               | 2322         | 20            | 2196                      | 65            | 994           | 279      | 5.897  |
| ΝΟΕΜΒΡΙΟΣ  | 24               | 2354         | 21            | 2256                      | 67            | 998           | 325      | 6.045  |
| ΔΕΚΕΜΒΡΙΟΣ | 17               | 2080         | 17            | 2151                      | 60            | 984           | 235      | 5.544  |
| ΣΥΝΟΛΟ     | 210              | 24.587       | 180           | 24.254                    | 690           | 10.800        | 2.800    | 63.501 |

Πίνακας 4.7: Ανάλυση αριθμού εξετάσεων έτους 1999  
Πηγή: Ιδία έρευνα

- Ο μεγαλύτερος αριθμός εξετάσεων που πραγματοποιήθηκαν στο Δ.Κ Βιοδιάγνωση το έτος 1999, είναι οι εξετάσεις ορμονών.
- Ο μικρότερος αριθμός εξετάσεων πραγματοποιήθηκε στο τμήμα Οστεοπόρωσης.
- Ο μήνας Απρίλιος παρουσιάζει τη μικρότερη κίνηση ασθενών σε σχέση με τους υπόλοιπους μήνες.
- Ο μήνας Ιούλιος παρουσιάζει τη μεγαλύτερη κίνηση ασθενών συγκρινόμενος με τους υπόλοιπους μήνες του έτους

## 4.6 ΠΡΟΤΑΣΕΙΣ-ΣΥΜΠΕΡΑΣΜΑΤΑ

Τα δύο Ιδιωτικά Διαγνωστικά Κέντρα που βρίσκονται στην πόλη της Καλαμάτας έχουν συμβάλει αρκετά στην παροχή φροντίδας υγείας από τον ιδιωτικό τομέα.

Παρόλο, που το Ιδιωτικό Διαγνωστικό Κέντρο Μεσσηνίας, στεγάζεται σε έναν αρκετά μεγάλο και άνετο χώρο εξοπλισμένο με σύγχρονα μηχανήματα, πρέπει να διαμορφωθεί έτσι ώστε ο εσωτερικός του χώρος να δημιουργεί μια πιο “ζεστή” ατμόσφαιρα για τον “πελάτη- ασθενή”.

Το Δ.Κ Βιοδιάγνωση στεγάζεται σε ένα άριστα διαμορφωμένο και εξοπλισμένο χώρο. Διαθέτει μηχανήματα τελευταίας τεχνολογίας όπου μπορούν να πραγματοποιηθούν και οι πιο εξειδικευμένες εξετάσεις. Όσον αφορά το προσωπικό, ιατρικό και μη, των δύο Ι.Δ.Κ.Μ υπάρχει μια σχετική έλλειψη σε σχέση με την κίνηση που παρουσιάζεται. Αυτό μπορεί να αντιμετωπιστεί αν όχι με προσλήψεις μόνιμου προσωπικού, με προσωρινές προσλήψεις σε περιόδους που παρατηρείται αυξημένη κίνηση.

**ΚΕΦΑΛΑΙΟ 5<sup>ο</sup>**  
**«ΠΑΡΟΧΗ Π.Φ.Υ ΑΠΟ ΕΞΩΤΕΡΙΚΑ**  
**ΙΑΤΡΕΙΑ ΚΑΙ Σ.Α.Β»**

## 5.1 ΓΕΝΙΚΑ

Ο σταθμός Πρώτων Βοηθειών (Σ.Α.Β) μαζί με τα Εξωτερικά Ιατρεία (Ε.Ι) αποτελούν το συγκρότημα εξωτερικών ασθενών που λειτουργεί ως ένας από τους πέντε φορείς Π.Φ.Υ στο Νομό Μεσσηνίας και σε όλη την Ελλάδα γενικότερα.

Η Θεσμοθέτηση του Ε.Ι έγινε το 1983 με το ιδρυτικό Ν.1397 (ΦΕΚ 143/83). Με τον Ν.1579/85 έγινε διάκριση των Ε.Ι σε τακτικά Ε.Ι και σε Ε.Ι Εφημερίας (Σ.Α.Β) τα οποία λειτουργούν σαν συγκροτημένες μονάδες στα πλαίσια των αντίστοιχων τομέων των Νοσοκομείων με γιατρούς των αντίστοιχων ειδικοτήτων.

Τα Ε.Ι τακτικά και εφημερίας θα πρέπει να λειτουργούν ξεχωριστά το ένα από το άλλο. Πράγμα όμως που στο Γ.Ν.Ν Καλαμάτας δεν ισχύει. Το προσωπικό (ιατρικό, νοσηλευτικό, διοικητικό) είναι το ίδιο και για τα δύο Ε.Ι (οι ανάγκες καλύπτονται με βάρδιες του Υπάρχοντος προσωπικού).

Σκοπός των τακτικών Ε.Ι είναι η παροχή Πρωτοβάθμιας Φροντίδας Υγείας στο σύνολο του Πληθυσμού της περιοχής τους και σε όσους διαμένουν προσωρινά σε αυτήν. Επίσης, σκοπός της λειτουργίας τους είναι η εκπαίδευση των ιατρών και του υπόλοιπου προσωπικού υγείας.

Όσον αφορά το σκοπό λειτουργίας των Ε.Ι Εφημερίας (Σ.Α.Β) είναι η άμεση παροχή φροντίδας και περίθαλψης στους ασθενείς που λόγω ενός ατυχήματος ή ξαφνικής αδιαθεσίας καταφεύγουν στο Νοσοκομείο της πόλης.

## 5.2 ΤΑ ΕΞΩΤΕΡΙΚΑ ΙΑΤΡΕΙΑ ΤΟΥ Γ.Ν.Ν ΚΑΛΑΜΑΤΑΣ

Στο Γ.Ν.Ν Καλαμάτας έχουν οργανωθεί και λειτουργούν Ε.Ι για την εξυπηρέτηση των εξωτερικών ασθενών που έχουν ανάγκη από την παροχή πρωτοβάθμιων υπηρεσιών υγείας. Για κάθε τμήμα της ιατρικής υπηρεσίας νοσοκομείου λειτουργεί και το αντίστοιχο Ε.Ι.

Στο Γ.Ν.Ν Καλαμάτας λειτουργούν τα παρακάτω Ε.Ι:

| <b>Α/Α</b> | <b>ΤΜΗΜΑΤΑ</b>    |
|------------|-------------------|
| 1          | ΠΑΘΟΛΟΓΙΚΟ        |
| 2          | ΧΕΙΡΟΥΡΓΙΚΟ       |
| 3          | ΨΥΧΙΑΤΡΙΚΟ        |
| 4          | ΔΕΡΜΑΤΟΛΟΓΙΚΟ     |
| 5          | ΠΑΙΔΙΑΤΡΙΚΟ       |
| 6          | ΟΔΟΝΤΙΑΤΡΙΚΟ      |
| 7          | ΠΝΕΥΜΟΝΟΛΟΓΙΚΟ    |
| 8          | ΑΙΜΑΤΟΛΟΓΙΚΟ      |
| 9          | ΟΥΡΟΛΟΓΙΚΟ        |
| 10         | ΝΕΥΡΟΛΟΓΙΚΟ       |
| 11         | ΟΡΘΟΠΕΔΙΚΟ        |
| 12         | ΝΕΦΡΟΛΟΓΙΚΟ       |
| 13         | ΓΥΝΑΙΚΟΛΟΓΙΚΟ     |
| 14         | ΓΑΣΤΡΕΝΤΕΡΟΛΟΓΙΚΟ |
| 15         | ΟΦΘΑΛΜΟΛΟΓΙΚΟ     |
| 16         | ΚΑΡΔΙΟΛΟΓΙΚΟ      |

|    |                |
|----|----------------|
| 17 | ΑΚΤΙΝΟΛΟΓΙΚΟ   |
| 18 | ΥΠΕΡΤΑΣΙΚΟ     |
| 19 | TEST PAP       |
| 20 | ΜΙΚΡΟΒΙΟΛΟΓΙΚΟ |

**Πίνακας 5.1:** Ε.Ι του Γ.Ν.Ν Καλαμάτας  
**Πηγή:** Γ.Ν.Ν Καλαμάτας

Όλα τα Ε.Ι δεν λειτουργούν σε καθημερινή βάση. Τα πρώτα οκτώ Ε.Ι (πίνακας 15) λειτουργούν κάθε μέρα ενώ τα υπόλοιπα λειτουργούν μόνο κάποιες μέρες της εβδομάδας. Αρκετά από τα Ε.Ι (έξι) λειτουργούν με τη χρήση του ραντεβού, το οποίο κλείνεται από τους πελάτες ασθενείς, είτε επισκεπτόμενοι την γραμματεία των Ε.Ι είτε χρησιμοποιώντας το παρακάτω τηλέφωνο: 0721-45000.

Οι εξωτερικοί ασθενείς καλούνται από το νοσηλευτικό προσωπικό των αντίστοιχων ιατρείων μέσα από τη χρήση αριθμημένων κουπονιών, τα οποία εκδίδονται από την γραμματεία των Ε.Ι.

### **5.3 ΘΕΣΗ ΚΑΙ ΧΩΡΟΚΑΤΑΝΟΜΗ ΤΩΝ ΕΞΩΤΕΡΙΚΩΝ ΙΑΤΡΕΙΩΝ ΚΑΙ ΤΟΥ Σ.Α.Β. ΤΟΥ Γ.Ν.Ν ΚΑΛΑΜΑΤΑΣ**

Τα Ε.Ι και ο Σ.Α.Β. Ν.Ν Καλαμάτας βρίσκονται στο βορειοδυτικό μέρος του κτιρίου του Νοσοκομείου.

Ειδικότερα στεγάζονται στο ισόγειο ενός δύοροφου κτιρίου υπόλοιπους ορόφους του οποίου έχουν αναπτυχθεί και λειτουργούν οι διάφορες κλινικές

του Νοσοκομείου. Η είσοδος των Ε.Ι του Σ'.Α'.Β'. και του Νοσοκομείου γενικότερα είναι κοινή, βλέπει προς την οδό 'Αθηνών' η οποία είναι από τις κεντρικότερες οδούς της πόλης.

Οι διάφοροι δρόμοι οι οποίοι βρίσκονται γύρω από το Νοσοκομείο χρησιμοποιούνται σαν χώροι στάθμευσης αυτοκινήτων με αποτέλεσμα να παρουσιάζονται κυκλοφοριακά προβλήματα ηχορύπανσης.

Ο χώρος που στεγάζονται τα Ε.Ι δεν είναι επαρκής με αποτέλεσμα κάποια από αυτά (Γυναικολογικό, Δερματολογικό, Ψυχιατρικό, Οφθαλμολογικό και Οικογενειακού Προγραμματισμού) να λειτουργούν σε λυόμενα, τα οποία βρίσκονται στο πίσω μέρος του Νοσοκομείου. Επιπλέον το Γαστρεντερολογικό λειτουργεί στο υπόγειο της Καινούργιας Πτέρυγας του Νοσοκομείου.

Ο Σ'.Α'.Β', όπως αναφέρθηκε, βρίσκεται στο ισόγειο του Γ.Ν.Ν Καλαμάτας, κοντά στην είσοδο. Ο χώρος υποδοχής είναι περιορισμένος και δεν είναι καλά εξοπλισμένος. Με αποτέλεσμα στην είσοδο του Νοσοκομείου να δημιουργείται συνωστισμός και ηχορύπανση. Οι χώροι κάποιων Ε.Ι και του Σ'.Α'.Β' είναι κοινοί. Δεν κρατούνται ξεχωριστά στοιχεία για τη στατιστική κίνηση του Σ'.Α'.Β'.

Όλα αυτά δυσκολεύουν την ομαλή λειτουργία όχι μόνο του Σ'.Α'.Β' και των Ε.Ι αλλά και γενικότερα ολόκληρου του Γ.Ν.Ν Καλαμάτας.



## 5.4 ΑΝΑΛΥΣΗ ΠΡΟΣΩΠΙΚΟΥ Ε.Ι ΚΑΙ Σ'.Α'.Β' Γ.Ν.Ν. ΚΑΛΑΜΑΤΑΣ

### Α. ΠΟΣΟΤΙΚΗ ΑΝΑΛΥΣΗ

Το προσωπικό κάθε νοσηλευτικού οργανισμού ορίζεται στα αντίστοιχα Φ.Ε.Κ ίδρυσης των οργανισμών αυτών, ύστερα από απόφαση του Υπουργείου Υγείας, Πρόνοιας και Κοινωνικών ασφαλίσεων.

Απ' το συνολικό προσωπικό που υπηρετεί στο Γ.Ν.Ν Καλαμάτας ένα μέρος του απασχολείται στα Ε.Ι και στο Σ'.Α'.Β'.

Στον παρακάτω πίνακα φαίνεται το προσωπικό των Ε.Ι και του Σ'.Α'.Β'. (αφού όπως αναφέρεται σε προηγούμενη ενότητα τα στοιχεία για τα δύο αυτά τμήματα είναι κοινά).

| ΚΑΤΗΓΟΡΙΑ ΠΡΟΣΩΠΙΚΟΥ | ΕΙΔΙΚΟΤΗΤΑ            | ΥΠΑΡΧΟΝ ΠΡΟΣΩΠΙΚΟ | ΠΟΣΟΣΤΟ      |
|----------------------|-----------------------|-------------------|--------------|
| ΙΑΤΡΙΚΟ              |                       |                   |              |
|                      | ΜΙΚΡΟΒΙΟΛΟΓΟΙ         | 1                 |              |
|                      | ΥΠΟΛΟΙΠΕΣ ΕΙΔΙΚΟΤΗΤΕΣ | 20 <sup>2</sup>   |              |
| <b>ΣΥΝΟΛΟ</b>        |                       | <b>21</b>         | <b>24,7%</b> |
| ΝΟΣΗΛΕΥΤΙΚΟ          |                       |                   |              |
|                      | ΝΟΣΗΛΕΥΤΡΙΕΣ          | 5                 |              |
|                      | ΑΔ. ΝΟΣΟΚΟΜΕΣ         | 34                |              |
| <b>ΣΥΝΟΛΟ</b>        |                       | <b>39</b>         | <b>45,9%</b> |

<sup>2</sup> Θα πρέπει να αναφερθεί ότι ο αριθμός 20 που υποδηλώνει τον αριθμό των γιατρών διαφόρων ειδικοτήτων, μεταβάλλεται ανάλογα με τη λειτουργία των Ε.Ι καθώς και με τον αριθμό των ειδικευμένων γιατρών που απασχολούνται στα Ε.Ι και το Σ'.Α'.Β' του Γ.Ν.Ν Καλαμάτας

|               |                 |    |       |
|---------------|-----------------|----|-------|
| ΔΙΟΙΚΗΤΙΚΟ    | ΔΙΟΙΚΗΤΙΚΗ      | 6  |       |
| ΣΥΝΟΛΟ        |                 | 6  | 7,05% |
| ΒΟΗΘΗΤΙΚΟ     |                 |    |       |
|               | ΤΡΑΥΜΑΤΙΟΦΟΡΕΙΣ | 18 |       |
|               | ΒΟΗΘΟΙ ΘΑΛΑΜΟΥ  | 1  |       |
| ΣΥΝΟΛΟ        |                 | 19 | 22,3% |
| ΓΕΝΙΚΟ ΣΥΝΟΛΟ |                 | 85 | 100%  |

Πίνακας 5.2: Προσωπικό Ε.Ι και Σ'Α'Β κατά ειδικότητα  
 Πηγή: Γ.Ν.Ν Καλαμάτας

Ακολουθεί ραβδόγραμμα του προσωπικού που εργάζεται στα Ε.Ι και τον Σ'Α'Β' του Γ.Ν.Ν Καλαμάτας σε ποσοστά:

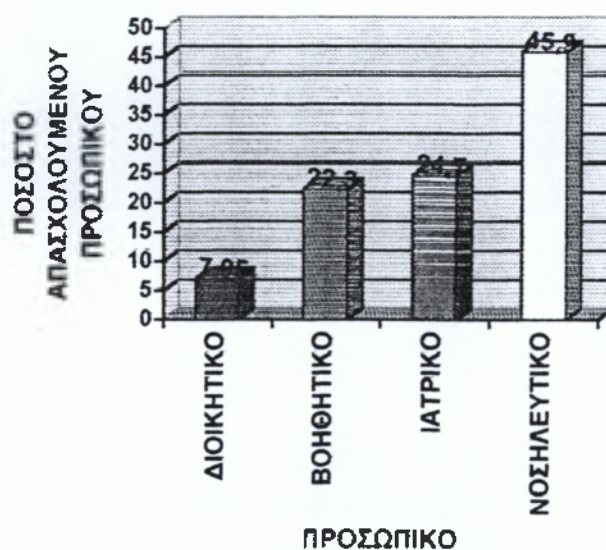

Ραβδόγραμμα 5.1: Προσωπικό Ε.Ι και Σ'Α'Β' σε ποσοστά του Γ.Ν.Ν Καλαμάτας  
 Πηγή: Ιδία έρευνα

Από το ραβδόγραμμα παρατηρούμε ότι το Νοσηλευτικό προσωπικό καταλαμβάνει το μεγαλύτερο ποσοστό (45,9%), ακολουθεί το ιατρικό με 24,7%, το βοηθητικό με 22.3%, ενώ το μικρότερο ποσοστό παρουσιάζει το Διοικητικό προσωπικό 7.05%.

## Β. ΠΟΙΟΤΙΚΗ ΑΝΑΛΥΣΗ

Στον παρακάτω πίνακα γίνεται ανάλυση του προσωπικού κατά κατηγορίες και επίπεδο εκπαίδευσης:

| ΚΑΤΗΓΟΡΙΑ     | ΙΑΤΡΙΚΟ   | ΝΟΣΗΛΚΟ   | ΔΙΟΙΚΗΤΙΚΟ | ΒΟΗΘΗΤΙΚΟ | ΣΥΝΟΛΟ    | ΠΟΣΟΣΤΑ     |
|---------------|-----------|-----------|------------|-----------|-----------|-------------|
| ΠΕ            | 21        | -         | -          | -         | 21        | 24,7        |
| ΤΕ            | -         | 5         | 1          | -         | 6         | 7,05        |
| ΔΕ            | -         | 34        | 5          | 8         | 47        | 55,2        |
| ΥΕ            | -         | -         | -          | 11        | 11        | 12,9        |
| <b>ΣΥΝΟΛΟ</b> | <b>21</b> | <b>39</b> | <b>6</b>   | <b>19</b> | <b>85</b> | <b>100%</b> |

**Πίνακας 5.3:** Το προσωπικό των Ε.Ι και του Σ.Α.Β. του Γ.Ν.Ν Καλαμάτας κατά κατηγορία και επίπεδο εκπαίδευσης  
**Πηγή:** Ιδία έρευνα

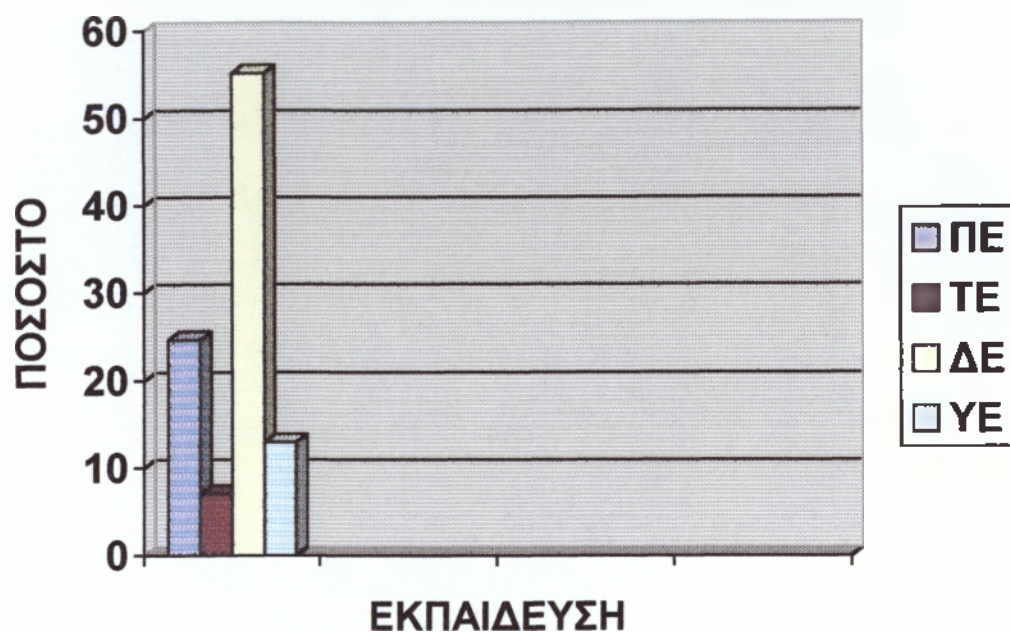

**Ραβδόγραμμα 5.2:** επίπεδο εκπαίδευσης προσωπικού των Ε.Ι και των Σ.Α.Β' του Γ.Ν.Ν Καλαμάτας  
**Πηγή:** Ιδία έρευνα

Παρατηρώντας το παραπάνω ραβδόγραμμα και τον πίνακα βλέπουμε ότι το μεγαλύτερο μέρος του προσωπικού ανήκει στην κατηγορία της Δ.Ε (47), ακολουθεί η κατηγορία της Π.Ε (21: όλοι γιατροί) στη συνέχεια η Υ.Ε με 11 άτομα και τέλος η Τ.Ε με 6 άτομα.

Αξιοσημείωτο είναι το γεγονός ότι από τα 39 άτομα του Νοσηλευτικού προσωπικού μόνο 5 ανήκουν στην Τ.Ε ενώ οι υπόλοιποι 34 υπάγονται στη Δ.Ε.

## 5.5 ΑΝΑΛΥΣΗ ΣΤΑΤΙΣΤΙΚΗΣ ΚΙΝΗΣΗΣ ΤΩΝ Ε.Ι ΚΑΙ ΤΟΥ Σ΄Α΄Β΄ ΤΟΥ Γ.Ν.Ν ΚΑΛΑΜΑΤΑΣ

Το γραφείο κίνησης ασθενών έχει υποχρέωση να κρατάει λεπτομερή στατιστικά στοιχεία της κίνησης και των διαφόρων τμημάτων όσο και των εργαστηρίων και των Ε.Ι του Νοσοκομείου.

Όπως αναφέρθηκε, σε προηγούμενα κεφάλαια, στο Γ.Ν.Ν Καλαμάτας δεν υπάρχουν ξεχωριστά στατιστικά στοιχεία για την κίνηση των Ε.Ι και του Σ΄Α΄Β΄. Έτσι η στατιστική κίνηση των δύο αυτών τμημάτων, κρατείται συνολικά και παρουσιάζεται στον παρακάτω πίνακα. Μέσα από τον πίνακα αυτό θα μπορέσουμε να αποκομίσουμε πολύτιμα συμπεράσματα σχετικά με τη λειτουργία και την οργάνωση αυτών των ιατρείων.

| ΚΙΝΗΣΗ Ε.Ι      | ΕΤΗ   |       |       |       |       |
|-----------------|-------|-------|-------|-------|-------|
|                 | 1995  | 1996  | 1997  | 1998  | 1999  |
| ΤΜΗΜΑΤΑ ΙΑΤΡΕΙΑ | 19217 | 22575 | 23867 | 24253 | 26516 |
| ΠΑΘΟΛΟΓΙΚΟ      | 18655 | 19754 | 18481 | 22746 | 23101 |
| ΧΕΙΡΟΥΡΓΙΚΟ     | 12705 | 13121 | 14605 | 15678 | 14633 |
| ΠΑΙΔΙΑΤΡΙΚΟ     | 2425  | 2374  | 3021  | 2851  | 2800  |
| Μ/ΓΥΝΑΙΚΟΛΟΓΙΚΟ | 5532  | 4610  | 5459  | 5036  | 4750  |
| ΚΑΡΔΙΟΛΟΓΙΚΟ    | 1994  | 1520  | 2133  | 2698  | 1154  |
| ΟΥΡΟΛΟΓΙΚΟ      | 8236  | 5771  | 5831  | 6148  | 5983  |
| ΟΡΘΟΠΕΔΙΚΟ      | 6106  | 6052  | 6232  | 6781  | 6348  |
| ΟΦΘΑΛΜΟΛΟΓΙΚΟ   |       |       |       |       |       |

|   |              |              |              |               |               |
|---|--------------|--------------|--------------|---------------|---------------|
| ΝΕΦΡΟΛΟΓΙΚΟ                                 | 1472         | 1393         | 1435         | 1355          | 1142          |
| ΑΝΤΙΦΥΜΑΤΙΚΟ                                | 5558         | 5578         | 3720         | 3510          | 2855          |
| ΔΕΡΜΑΤΟΛΟΓΙΚΟ                               | 3941         | 4966         | 5762         | 6156          | 6470          |
| ΓΑΣΤΡΕΝΤΕΡΟΛΟΓΙΚΟ                           | 1594         | 1957         | 1618         | 1548          | 1757          |
| ΝΕΥΡΟΛΟΓΙΚΟ                                 | -            | -            | -            | -             | 1571          |
| ΟΔΟΝΤΙΑΤΡΙΚΟ                                | 3154         | 2219         | 3298         | 3027          | 2897          |
| <b>ΣΥΝΟΛΟ</b>                               | <b>93940</b> | <b>95081</b> | <b>98933</b> | <b>105860</b> | <b>105333</b> |
| <b>ΠΟΣΟΣΤΙΑΙΑ ΜΕΤΑΒΟΛΗ</b><br><b>/ ΕΤΟΣ</b> | -            | <b>1,2%</b>  | <b>4,05%</b> | <b>7%</b>     | <b>-0,5%</b>  |

Πίνακας 5.4: Στατιστική κίνηση των Ε.Ι και του Σ'Α'Β  
Πηγή: Γ.Ν.Ν Καλαμάτας

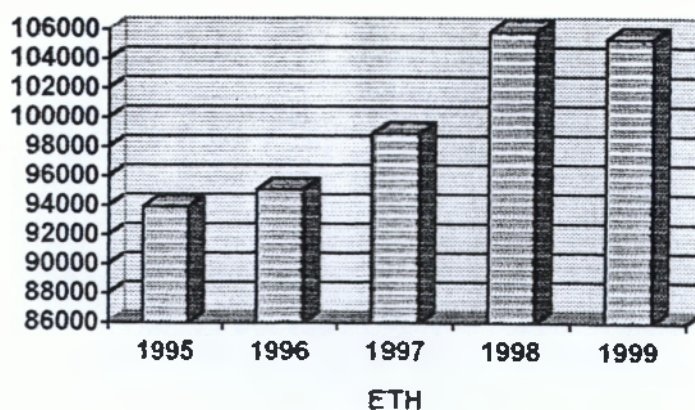

Ραβδόγραμμα 5.3: Στατιστική κίνηση ανά έτος (από 1995-1999) των Ε.Ι  
Σ'Α'Β' του Γ.Ν.Ν Καλαμάτας  
Πηγή: Ιδία έρευνα

Από τα στοιχεία που παρουσιάζονται στον παραπάνω πίνακα και το αντίστοιχο ραβδόγραμμα παρατηρούμε πως από το 1995 και το 1998 παρουσιάζεται μια συνολική αύξηση της στατιστικής κίνησης των Ε.Ι και Σ.Α.Β του Γ.Ν.Ν Καλαμάτας κατά 12,7% περίπου. Ενώ, Θα πρέπει να σημειωθεί ότι το τελευταίο έτος 1999 παρουσιάστηκε μια μείωση στην κίνηση τους κατά 0,5%. Οι αυξομειώσεις αυτές κρίνονται φυσιολογικές, δεν υπάρχουν μεγάλες διαφορές μεταξύ τους, ώστε να απαιτείται ιδιαίτερη επεξήγηση του φαινομένου. Εκείνο που θα πρέπει επίσης να σημειωθεί είναι ότι μεγαλύτερη κίνηση παρουσιάζει το Παθολογικό, και Χειρουργικό εξεταστήριο. Ενώ η μικρότερη κίνηση παρατηρείται στο Νεφρολογικό και Γαστρεντερολογικό εξεταστήριο καθώς και στο Νευρολογικό το οποίο ξεκίνησε τη λειτουργία του το 1999 στα Ε.Ι του Γ.Ν.Ν Καλαμάτας.

| ΕΥΣΤΗΡΙΑ       | 1995          | 1996          | 1997          | 1998          | 1999          |
|----------------|---------------|---------------|---------------|---------------|---------------|
| ΒΙΟΧΗΜΙΚΟ      | 346920        | 402545        | 409971        | 513497        | 737273        |
| ΑΚΤΙΝΟΛΟΓΙΚΟ   | 33574         | 49167         | 32463         | 42238         | 42165         |
| ΜΙΚΡΟΒΙΟΛΟΓΙΚΟ | 21434         | 39610         | 38503         | 40407         | 45398         |
| ΚΥΤ/ΚΟ-ΠΑΘ/ΑΝ. | 1999          | 3522          | 4059          | 4203          | 5619          |
| ΜΕΣΟΓ.ΑΝΑΙΜΙΑΣ | 805           | 495           | 555           | 757           | 2034          |
| ΣΤΑΘΜΟΣ        |               |               |               |               |               |
| ΑΙΜΟΔΟΣΙΑΣ     | 75363         | 73981         | 71797         | 84706         | 76202         |
| ΑΙΜΟΚΑΘΑΡΣΕΙΣ  | 10298         | 10659         | 9461          | 9760          | 12048         |
| ΑΙΜΑΤΟΛΟΓΙΚΟ   | 143912        | 162610        | 172964        | 143496        | 11607         |
| <b>ΣΥΝΟΛΟ</b>  | <b>634305</b> | <b>742589</b> | <b>739813</b> | <b>839064</b> | <b>932346</b> |
|                | -             | 17%           | -0,37%        | 13,4%         | + 11,1%       |

**Πίνακας 5.5 :** Στατιστική κίνηση εργαστηρίων του Γ.Ν.Ν Καλαμάτας  
**Πηγή:** Γ.Ν.Ν Καλαμάτας

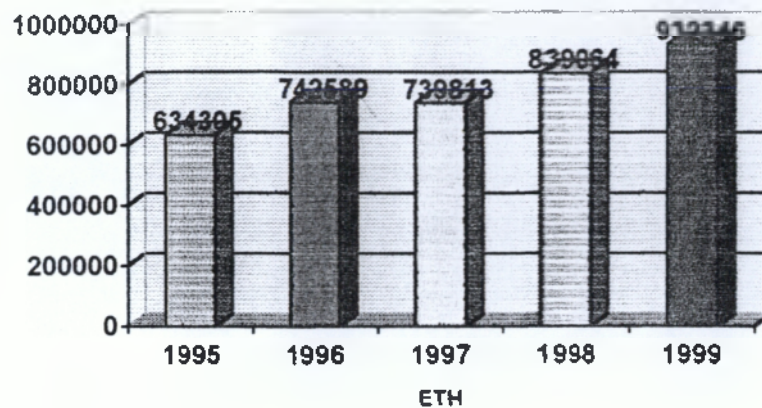

**Ραβδόγραμμα 5.4:** Στατιστική κίνηση εργαστηρίων του Γ.Ν.Ν Καλαμάτας  
 Πήγη: Γ.Ν.Ν Καλαμάτας

Από τον παραπάνω πίνακα αλλά και το ραβδόγραμμα παρατηρούμε ότι τα εξωτερικά εργαστήρια παρουσιάζουν συνεχή αύξηση όσον αφορά την στατιστική τους κίνηση με εξαίρεση το 1997 όπου παρατηρείται μια μικρή πτώση της τάξης του (0,37%).

## 5.6 ΔΕΙΚΤΕΣ ΑΠΟΔΟΤΙΚΟΤΗΤΑΣ Ε.Ι

Για την ανάλυση της ποιότητας των Ε.Ι του Γ.Ν.Ν Καλαμάτας θα χρησιμοποιούσε τρία είδη δεικτών:

- Δείκτες εισροών
- Δείκτες χρησιμοποίησης- κατανάλωσης
- Δείκτες επάρκειας



Οι δείκτες είναι αριθμητικές σχέσεις που στοχεύουν στην αξιολόγηση και τον έλεγχο του συστήματος στο οποίο αναφέρονται.

### 5.6.1 Δείκτες εισροών

Οι δείκτες εισροών ασχολούνται με την ποιοτική ανάλυση του προσωπικού των μονάδων υγείας. Επίσης προσδιορίζουν το ποσοστό κάλυψης των αναγκών και της ζήτησης των υπηρεσιών υγείας.

(α) Κάτοικοι ανά εργαζόμενο στα Ε.Ι του Γ.Ν.Ν.Κ

$$= \frac{\text{Πληθυσμός}1991}{\text{Εργαζόμενοι στα Ε.Ι έτους}1999} = \frac{166964}{85} = 1964,2$$

(β) Εργαζόμενοι στα Ε.Ι ανά 100000 κάτοικους

$$= \frac{\text{Εργαζόμενοι στα Ε.Ι έτους}1999}{\text{Πληθυσμός}1991} \times 100.000 = \frac{85}{75415} \times 100.000 = 50,9$$

(γ) Κάτοικοι ανά γιατρό

$$= \frac{\text{Πληθυσμός}1991}{\text{Αρ.ιατρων}1999} = \frac{166964}{21} = 7950,6$$

(δ) Ιατροί ανά 100.000 κατοίκους

$$= \frac{\text{Αρ.Ιατρών 1999}}{\text{Πληθυσμός 1991}} = \frac{21}{166964} \times 100.000 = 12,57$$

(ε) Κάτοικοι ανά Νοσηλευτή-τρια

$$= \frac{\text{Πληθυσμός 1991}}{\text{Αρ.Νοσηλευτών 1999}} = \frac{166964}{39} = 4281$$

(στ) Νοσηλευτές – τρια ανά 100.000 κατοίκους

$$= \frac{\text{Αρ.Νοσηλευτών 1999}}{\text{Πληθυσμός 1991}} \times 100.000 = \frac{39}{166964} \times 100.000 = 23,3$$

| <b>ΔΕΙΚΤΕΣ ΕΙΣΡΟΩΝ</b>              |        |
|-------------------------------------|--------|
| ΚΑΤΟΙΚΟΙ / ΕΡΓΑΖΟΜΕΝΟ               | 1964,2 |
| ΕΡΓΑΖΟΜΕΝΟΙ/100.000 ΚΑΤΟΙΚΟΥΣ       | 50,9   |
| ΚΑΤΟΙΚΟΙ/ ΙΑΤΡΟ                     | 7950,6 |
| ΙΑΤΡΟ / 100.000 ΚΑΤΟΙΚΟΥΣ           | 7950,6 |
| ΚΑΤΟΙΚΟΙ/ΝΟΣΗΛΕΥΤΗ/ΤΡΙΑ             | 4281   |
| ΝΟΣΗΛΕΥΤΕΣ /ΤΡΙΑΣ/100.000 ΚΑΤΟΙΚΟΥΣ | 23,3   |

**Πίνακας 5.6:** Αναλογίες εργαζομένων ανά εξυπηρετούμενο πληθυσμό των Ε.Ι του Γ.Ν.Ν. Καλαμάτας  
**Πηγή:** Ιδία έρευνα

Πρέπει να επισημανθεί ότι ο πληθυσμός που εξυπηρετούν τα Ε.Ι είναι ο συνολικός πληθυσμός του νομού Μεσσηνίας αφού το Νοσοκομείο είναι Νομαρχιακό. Έτσι σύμφωνα με την απογραφή του 1991 ο πληθυσμός του νομού ανέρχεται στα 75415.

### 5.6.2 Δείκτες χρησιμοποίησης – Κατανάλωσης

Παρατηρώντας τους δείκτες αυτούς γίνεται γνωστός ο βαθμός χρησιμοποίησης των υπηρεσιών υγείας καθώς και ο βαθμός κατανάλωσης των παροχών και αγαθών που προσφέρει το σύστημα.

$$\begin{aligned} & \diamond \quad \frac{\text{Αρ.ΙατρικώνΕξετάσεωνέτους1995}}{\text{Εξ/νοσΠληθυσμός1991}} \times 100.000 = \frac{93940}{75415} \times 100.000 \\ & = 56263,6 \end{aligned}$$

$$\begin{aligned} & \diamond \quad \frac{\text{Αρεργαστηριακόεξετάσεωνέτους1995}}{\text{Εξ/νοσΠληθυσμός1991}} \times 100.000 = \frac{634305}{75415} \\ & \diamond \quad \times 100.000 = 379905,2 \end{aligned}$$

Οι δείκτες για τις ιατρικές και εργαστηριακές εξετάσεις ανά 100.000 άτομα για τη χρονική περίοδο 1995 – 1999 φαίνεται στον παρακάτω πίνακα:

| ΕΤΗ                              | 1995    | 1996    | 1997    | 1998      | 1999    |
|----------------------------------|---------|---------|---------|-----------|---------|
| ΙΑΤΡΙΚΕΣ<br>ΕΞΕΤΑΣΕΙΣ (ΙΕ)       | 124.564 | 126.077 | 131.184 | 140.369   | 139.671 |
| ΕΡΓΑΣΤΗΡΙΑΚΕΣ<br>ΕΞΕΤΑΣΕΙΣ (Ε.Ε) | 841.085 | 984.670 | 980.989 | 1.112.595 |         |

**Πίνακας 5.7:** Δείκτες ιατρικών και εργαστηριακών εξετάσεων ανα 100.000 κατοίκους κατά τα έτη 1995-99 του Γ.Ν.Ν Καλαμάτας  
Πηγή: Ιδία έρευνα

### 5.6.3 Δείκτες επάρκειας (Ανθρώπινου Δυναμικού)

Ο δείκτης που δίνει την επάρκεια του ανθρώπινου δυναμικού είναι ο ακόλουθος:

$$\frac{\text{Αρ.Νοσηλευτών - τριώ νέτους 1999}}{\text{Αρ.ιατρώ νέτους 1999}} = \frac{39}{21} = 1,85$$

Παρατηρώντας τον παραπάνω δείκτη οδηγούμαστε στο συμπέρασμα ότι σε κάθε γιατρό των Ε.Ι και Σ.Α.Β. αναλογεί 1,85 νοσηλευτές – τρεις δηλαδή σχεδόν δύο.

## 5.7 ΠΑΡΑΤΗΡΗΣΕΙΣ – ΣΥΜΠΕΡΑΣΜΑΤΑ

Όπως αναφέρθηκε και στα κεφάλαια που προηγήθηκαν τα Ε.Ι και Ο Σ΄.Α΄.Β΄ του Γ.Ν.Ν Καλαμάτας αποτελούν ενιαίο τμήμα. Λειτουργούν στους ίδιους χώρους έχουν το ίδιο προσωπικό, η στατιστική κίνηση που κρατείται είναι συνολική αναφορά και τα δύο τμήματα (Ε.Ι και (Σ΄.Α΄.Β΄).

Τα Ε.Ι και Σ΄.Α΄.Β΄ αποτελούν μέρος του κτιριακού συγκροτήματος που στεγάζεται το Γ.Ν.Ν Καλαμάτας. Βρίσκονται στο ισόγειο του κτιρίου εκτός από κάποια Ε.Ι που λειτουργούν σε λυόμενα και στο υπόγειο του κτιρίου. Όσον αφορά τη γεωγραφική του θέση και την κτιριακή χωροκατανομή τους μπορούμε να συμπεράνουμε κάποια πλεονεκτήματα αλλά και τα μειονεκτήματα που παρουσιάζονται.

Τα πλεονεκτήματα που παρουσιάζει η θέση τους είναι τα ακόλουθα:

- Οι πελάτες – ασθενείς μπορούν εύκολα να μεταβούν στο Νοσοκομείο αφού αυτό βρίσκεται σε δρόμο που αποτελεί συγκοινωνιακό κόμβο.
- Υπάρχει φαρμακείο απέναντι από την είσοδο του Νοσοκομείου πράγμα που διευκολύνει τους πελάτες –ασθενείς.
- Επειδή τα Ε.Ι και ο Σ΄.Α΄.Β΄ στεγάζονται στο ίδιο κτιριακό συγκρότημα στο οποίο αναπτύσσεται το Νοσοκομείο, δίνουν τη δυνατότητα στους ασθενείς για άμεση μεταβασή τους, όταν αυτό κρίνεται αναγκαίο στις διάφορες κλινικές και τα χειρουργεία του ιδρύματος.

Τα μειονεκτήματα της θέσης του Νοσοκομείου είναι τα εξής:

- Λόγω έλλειψης χώρου και ελλιπούς σχεδιασμού κάποια από τα Ε.Ι λειτουργούν στο υπόγειο ή σε λυόμενες κατασκευές.
- Οι δρόμοι γύρω από το Νοσοκομείο χρησιμοποιούνται για χώροι στάθμευσης από τους ενδιαφερόμενους με αποτέλεσμα να δημιουργούνται κυκλοφοριακά προβλήματα και υψηλή ηχορύπανση.
- Δεν υπάρχουν αρκετοί χώροι αναμονής και οι ήδη υπάρχοντες δεν είναι καλά εξοπλισμένοι με αποτέλεσμα πολλοί πελάτες – ασθενείς να περιμένουν στους διαδρόμους του Νοσοκομείου δημιουργώντας έτσι συνωστισμό και δυσκολία άμεσης μετάβασης των διαφόρων φορέων στους χώρους των εξεταστριών.
- Η μεταφορά του ιματισμού πραγματοποιείται στους κοινούς διαδρόμους γεγονός που δημιουργεί προβλήματα.
- Η κεντρική είσοδος του Νοσοκομείου είναι κοινή με αυτή του Σ.Α.Β και των Ε.Ι, έτσι δυσκολεύεται η μετάβαση σε αυτά.
- Το κτίριο είναι αρκετά παλαιό, έχει υποστεί αρκετές φθορές και η εσωτερική του διακόσμηση δεν είναι η πλέον κατάλληλη για μονάδα υγείας, γεγονός που επιβαρύνει αρνητικά την ψυχολογία των πελατών – ασθενών.

Όσον αφορά το προσωπικό του Σ.Α.Β και των Ε.Ι από την ανάλυση που προηγήθηκε βγαίνουν τα ακόλουθα συμπεράσματα:

- Το νοσηλευτικό προσωπικό αποτελεί το μεγαλύτερο μέρος του προσωπικού 45,9%, ακολουθεί το ιατρικό προσωπικό με 24,7%, το βοηθητικό με 22,3% ενώ το μικρότερο ποσοστό μόλις 7,05% καταλαμβάνει το Διοικητικό Προσωπικό.

- Στην πανεπιστημιακή εκπαίδευση ανήκει μόνο το ιατρικό προσωπικό με 24.7%.
- Το μεγαλύτερο μέρος του προσωπικού (55,2%) ανήκει στη ΔΕ. ακολουθεί η ΥΕ με (12,9) ενώ το μικρότερο μέρος του προσωπικού ανήκει στην ΤΕ (7.05%).

### Αποδοτικότητα των Ε.Ι και του Σ.Α.Β

Για τον έλεγχο της αποδοτικότητας (αξιολόγηση) των Ε.Ι και του Σ.Α.Β. χρησιμοποιήθηκαν δείκτες (εισροών, χρησιμοποίησης- κατανάλωσης και επάρκειας). Με βάση τους δείκτες αυτούς βγαίνουν τα ακόλουθα συμπεράσματα:

- Σε κάθε γιατρό αντιστοιχούν 7950 περίπου κάτοικοι.
- Σε κάθε νοσηλεύτρια αντιστοιχούν 4281 κάτοικοι.
- Τα εξωτερικά εργαστήρια παρουσιάζουν μεγαλύτερη κίνηση σε σχέση με τα Εξωτερικά Ιατρεία. Η κίνηση των Ε.Ε αυξάνεται κατά πολύ με το πέρασμα του χρόνου.
- Σε κάθε γιατρό αντιστοιχούν περίπου δύο Νοσηλευτές- τριες (αναλογία αρκετά ικανοποιητική).



# ΜΕΡΟΣ ΔΕΥΤΕΡΟ

**ΚΕΦΑΛΑΙΟ 1<sup>ο</sup>**  
**«Ο ΘΕΣΜΟΣ ΤΩΝ ΚΕΝΤΡΩΝ ΥΓΕΙΑΣ  
ΣΤΗΝ ΕΛΛΑΔΑ»**

## 1.1 ΓΕΝΙΚΑ

Η ιδέα των Κ.Υ υποστηρίχθηκε αρχικά από τον Cord Dasson το 1920. Ο Θεσμός αυτός αργότερα επεκτάθηκε και στην υπόλοιπη Ευρώπη. Η περίπτωση των Κ.Υ αποτελεί την βασική μορφή παροχή πρωτοβάθμιας περίθαλψης στην Αγγλία, όπως οργανώθηκε μετά την ίδρυση του Εθνικού Συστήματος Υγείας, καθώς και στη χώρα μας από το 1983 με την οργάνωση του ΕΣΥ. Τον Οκτώβριο του 1983 στην Αθήνα με κοινή απόφαση του Υπουργού Προεδρίας της Κυβέρνησης, Οικονομικών και Υγείας και Πρόνοιας, συνίσταται σε κάθε νομό Κ.Υ, ως αποκεντρωμένες οργανικές μονάδες των Νοσοκομείων των νομών και Περιφερειακά Ιατρεία ως αποκεντρωμένες μονάδες των Κέντρων Υγείας. Με την ίδια απόφαση ορίζονται η έδρα κάθε Κ.Υ και η περιοχή ευθύνης του, καθώς επίσης συνίσταται και οι θέσεις του προσωπικού του. Η έδρα κάθε Κ.Υ ορίζεται με κριτήριο την ίση εξυπηρέτηση των κατοίκων της περιοχής.

Ο κύριος στόχος των Κ.Υ είναι η παροχή πλήρους πρωτοβάθμιας περίθαλψης και πρόληψης σε ένα πληθυσμό 10.000 έως 50.000 περίπου ατόμων.

Επίσης με απόφαση του Υπουργού Υγείας και Πρόνοιας ύστερα από γνώμη του Κ.Ε.Σ.Υ εκδίδεται ο Ενιαίος Εσωτερικός Κανονισμός λειτουργίας των Κ.Υ με τον οποίο ορίζονται ο τρόπος και η διαδικασία παροχής των υπηρεσιών τους, τα καθήκοντα και οι υποχρεώσεις του προσωπικού τους και κάθε άλλη σχετική λεπτομέρεια.

## 1.2 ΙΔΡΥΣΗ ΤΩΝ ΚΕΝΤΡΩΝ ΥΓΕΙΑΣ

Τα Κ.Υ είναι οργανωμένοι χώροι προσφοράς πρωτοβάθμιας υγείας. Οι υπηρεσίες που προσφέρουν ποικίλουν ανάλογα με τον ιδρυτικό στόχο των Κ.Υ. Διακρίνουμε Κ.Υ που απασχολούνται αποκλειστικά με την παροχή υπηρεσιών προληπτικής ιατρικής ή Κ.Υ που παρέχουν αποκλειστικά θεραπευτικές υπηρεσίες ή τέλος Κ.Υ με παροχή υπηρεσιών προληπτικής και θεραπευτικής ιατρικής.

Για την ίδρυση ενός Κ.Υ απαιτούνται :

- ♦ Η Γνώμη του Διοικητικού Συμβουλίου (Δ.Σ) του Γενικού Νομαρχιακού Νοσοκομείου
- ♦ Η σύμφωνη γνώμη του Κ.Ε.Σ.Υ
- ♦ Η απόφαση ίδρυσης του Κ.Υ από συναρμόδιους υπουργούς Υγείας και Πρόνοιας, Οικονομικών και Προεδρίας
- ♦ Απόφαση του Πρωθυπουργού περί λειτουργίας Κ.Υ
- ♦ Έκδοση της απόφασης στο αντίστοιχο φύλλο της Εφημερίδας της Κυβερνήσεως.

### **1.3 ΔΙΑΣΥΝΔΕΣΗ Κ.Υ ΜΕ ΤΟ ΝΟΣΟΚΟΜΕΙΟ**

Τα Κ.Υ βρίσκονται σε άμεση επιστημονική, νοσηλευτική, εκπαιδευτική και λειτουργική σύνδεση με το νοσοκομείο στο οποίο υπάγονται οργανικά και διοικητικά.

Η κάλυψη αναγκών των Κέντρων Υγείας και των Περιφερειακών Ιατρείων τους σε ιατρικό προσωπικό προγραμματίζεται με απόφαση του Δ.Σ του νοσοκομείου, μετά από σύμφωνη γνώμη της επιστημονικής επιτροπής.

Ειδικότερα με τον εσωτερικό κανονισμό λειτουργίας του εκάστοτε Κ.Υ ορίζεται και ο τρόπος διασύνδεσης αυτού με το Νοσοκομείο.

### **1.4 ΣΚΟΠΟΣ ΤΩΝ ΚΕΝΤΡΩΝ ΥΓΕΙΑΣ**

- 1) Η παροχή ισότιμης πρωτοβάθμιας περίθαλψης στο σύνολο του πληθυσμού της περιοχής τους και σε όσους προσωρινά διαμένουν σε αυτή, όλο το 24ωρο.
- 2) Η νοσηλεία και παρακολούθηση ασθενών που βρίσκονται στο στάδιο της ανάρρωσης ή μετά την έξοδο τους από το νοσοκομείο.
- 3) Η παροχή πρώτων βοηθειών και η νοσηλεία σε έκτακτες περιπτώσεις έως τη διακομιδή των αρρώστων στο νοσοκομείο.
- 4) Η διακομιδή ασθενών με ασθενοφόρο αυτοκίνητο ή με οποιοδήποτε άλλο μέσο μεταφοράς σε έκτακτες περιπτώσεις, στο Κ.Υ ή στο Νοσοκομείο.

- 5) Η οδοντιατρική περίθαλψη.
- 6) Η άσκηση προληπτικής ιατρικής ή οδοντιατρικής και η υγειονομική διαφώτιση του πληθυσμού.
- 7) Η ιατροκοινωνική και επιδημιολογική έρευνα.
- 8) Η ιατρική της εργασίας.
- 9) Η παροχή υπηρεσιών σχολικής υγιεινής.

## **1.5 ΝΟΜΟΘΕΤΙΚΗ ΕΞΕΛΙΞΗ ΤΩΝ Κ.Υ ΣΤΗΝ ΕΛΛΑΔΑ**

Ο θεσμός των Κ.Υ στην Ελλάδα εμφανίστηκε το 1983 με τον υπ' αριθμό 1397 Νόμο "Εθνικό Σύστημα Υγείας". Τα Κέντρα Υγείας αποτελούσαν αποκεντρωμένες οργανικές μονάδες των Νοσοκομείων του Νομού, τα οποία ασκούσαν και τον έλεγχο και την εποπτεία πάνω σ' αυτά.

Επίσης οι δαπάνες λειτουργίας τους βαρύνανε τον προϋπολογισμό του νοσοκομείου, στον οποίο εγγράφονται κάθε χρόνο πιστώσεις για το σκοπό αυτό. Τέλος με απόφαση του Υπουργού Υγείας και Πρόνοιας εκδίδεται εσωτερικός κανονισμός λειτουργίας αυτών και των περιφερειακών ιατρείων τους.

Στις 5 Ιουλίου 1992 ο παραπάνω νόμος αντικαταστάθηκε από το νόμο 2071 "Εκσυγχρονισμός και Οργάνωση Συστήματος Υγείας".

Σύμφωνα με το νόμο αυτό, εφεξής τα Κέντρα Υγείας υπάγονται απευθείας στην διεύθυνση υγείας της οικίας νομαρχίας με εξαίρεση τα Κέντρα Υγείας των νησιωτικών περιοχών, τα οποία μπορούσαν να υπαχθούν σε διευθύνσεις υγείας του νομού της αυτής ή άλλης υγειονομικής περιφέρειας.

Οι δαπάνες λειτουργίας των Κ.Υ βαρύνανε τον Προϋπολογισμό της νομαρχίας στην οποία υπάγονται, στον οποίο εγγράφονται κάθε χρόνο πιστώσεις για το σκοπό αυτό, σε ιδιαίτερο φορέα και κωδικούς αριθμούς από την 1-1-93.

Τελικά η ισχύς αυτού του Νόμου δεν διήρκεσε για μεγάλο χρονικό διάστημα (από 1-1-93 ως τις 1-3-94) και με άλλο Νόμο τα Κ.Υ υπάγονται και συνεχίζουν μέχρι και σήμερα να αποτελούν αποκεντρωμένες μονάδες των Νοσοκομείων του Νομού στο οποίο ανήκουν και διέπονται από τις διατάξεις του Ιδρυτικού Νόμου 1397 του 1983.

## 1.6 ΤΑ Κ.Υ ΣΤΗΝ ΕΛΛΑΔΑ

Στον παρακάτω πίνακα φαίνεται η χωροκατανομή των Κ.Υ στον Ελλαδικό χώρο.

| ΝΟΜΟΣ         | ΠΛΗΘΥΣΜΟΣ | ΑΡΙΘΜΟΣ Κ.Υ<br>ΝΟΜΟΥ | ΑΝΑΛΟΓΙΑ Κ.Υ<br>ΣΕ 100.000<br>ΚΑΤΟΙΚΟΥΣ |
|---------------|-----------|----------------------|---|
| ΑΤΤΙΚΗΣ       | 3.523.407 | 13                   | 0,36                                    |
| ΑΙΤΟΛΟΑΚΑΡΙΑΣ | 228.180   | 8                    | 3,5                                     |
| ΑΡΓΟΛΙΔΑΣ     | 97.636    | 2                    | 2                                       |
| ΑΡΚΑΔΙΑΣ      | 105.309   | 5                    | 4,7                                     |
| ΑΡΤΑΣ         | 78.719    | 3                    | 3,8                                     |
| ΑΧΑΪΑΣ        | 300.078   | 6                    | 1,9                                     |
| ΒΟΙΩΤΙΑΣ      | 134.108   | 3                    | 2,2                                     |
| ΓΡΕΒΕΝΩΝ      | 36.797    | 1                    | 2,7                                     |
| ΔΡΑΜΑΣ        | 96.554    | 3                    | 3,1                                     |
| ΔΩΔΕΚΑΝΗΣΑ    | 163.476   | 4                    | 2,4                                     |
| ΈΒΡΟΥ         | 143.752   | 3                    | 2                                       |
| ΕΥΒΟΙΑΣ       | 208.408   | 4                    | 1,9                                     |
| ΕΥΡΥΤΑΝΙΑΣ    | 24.307    | 1                    | 4,1                                     |
| ΖΑΚΥΝΘΟΥ      | 32.557    | 1                    | 3                                       |
| ΗΛΕΙΑΣ        | 179.429   | 6                    | 3,3                                     |
| ΗΜΑΘΙΑΣ       | 139.934   | 1                    | 0,71                                    |
| ΗΡΑΚΛΕΙΟΥ     | 264.906   | 6                    | 2,2                                     |
| ΘΕΣΠΡΩΤΙΑΣ    | 44.148    | 2                    | 4,5                                     |
| ΘΕΣΣΑΛΟΝΙΚΗΣ  | 946.864   | 9                    | 0,95                                    |



|            |         |   |     |
|------------|---------|---|-----|
| ΙΩΑΝΝΙΝΩΝ  | 158.193 | 5 | 3,1 |
| ΚΑΒΑΛΑΣ    | 135.937 | 3 | 2,2 |
| ΚΑΡΔΙΤΣΑΣ  | 126.854 | 3 | 2,3 |
| ΚΑΣΤΟΡΙΑΣ  | 52.685  | 1 | 1,8 |
| ΚΕΡΚΥΡΑΣ   | 107.592 | 3 | 2,7 |
| ΚΕΦΑΛΟΝΙΑΣ | 32.474  | 2 | 6,1 |
| ΚΙΛΚΙΣ     | 81.710  | 1 | 1,2 |
| ΚΟΖΑΝΗΣ    | 150.386 | 3 | 1,9 |
| ΚΟΡΙΝΘΙΑΣ  | 141.823 | 5 | 3,5 |
| ΚΥΚΛΑΔΕΣ   | 94.005  | 7 | 7,2 |
| ΛΑΚΩΝΙΑΣ   | 95.696  | 4 | 4,1 |
| ΛΑΡΙΣΗΣ    | 270.612 | 5 | 1,8 |
| ΛΑΣΙΘΙΟΥ   | 71.279  | 1 | 1,4 |
| ΛΕΣΒΟΥ     | 105.082 | 4 | 3,8 |
| ΛΕΥΚΑΔΑΣ   | 21.111  | 1 | 4,7 |
| ΜΑΓΝΗΣΙΑΣ  | 198.434 | 6 | 3   |
| ΜΕΣΣΗΝΙΑΣ  | 166.964 | 4 | 2,4 |
| ΞΑΝΘΗΣ     | 91.063  | 2 | 2,1 |
| ΠΕΛΛΗΣ     | 138.761 | 3 | 2,1 |
| ΠΙΕΡΙΑΣ    | 116.763 | 2 | 1,7 |
| ΠΡΕΒΕΖΗΣ   | 58.628  | 3 | 5,1 |
| ΡΕΘΥΜΝΗΣ   | 70.095  | 3 | 4,2 |
| ΡΟΔΟΠΗΣ    | 103.190 | 2 | 1,9 |
| ΣΑΜΟΥ      | 41.965  | 1 | 2,3 |
| ΣΕΡΡΩΝ     | 192.828 | 6 | 3,1 |
| ΤΡΙΚΑΛΩΝ   | 138.946 | 3 | 2,1 |

|               |                   |            |              |
|---------------|-------------------|------------|--------------|
| ΦΘΙΩΤΙΔΑΣ     | 171.274           | 5          | 2,9          |
| ΦΛΩΡΙΝΑΣ      | 53.147            | 1          | 1,8          |
| ΦΩΚΙΔΑΣ       | 44.183            | 2          | 4,5          |
| ΧΑΛΚΙΔΙΚΗΣ    | 93.653            | 4          | 4,2          |
| ΧΑΝΙΩΝ        | 133.774           | 3          | 2,2          |
| ΧΙΟΥ          | 52.184            | 1          | 1,9          |
| <b>ΣΥΝΟΛΑ</b> | <b>10.259.860</b> | <b>181</b> | <b>14512</b> |

**Πίνακας 1.1 :** Χωροταξική κατανομή Κ.Υ στην Ελλάδα και αναλογία Κ.Υ 100.000 κατοίκους σε κάθε νομό.

Πηγή : Στατιστική Υπηρεσία

Για να μπορέσουμε να μελετήσουμε την χωροκατανομή των Κ.Υ τα χωρίζουμε σε κατηγορίες με βάση την αναλογία των Κ.Υ ανά 100.000 κατοίκους σε κάθε νομό:

1<sup>η</sup> 0-2 Κ.Υ

2<sup>η</sup> 2,1-4 Κ.Υ

3<sup>η</sup> 4,1 και άνω

Στην 1<sup>η</sup> κατηγορία (0-2) ανήκουν 16 νομοί. Μεταξύ αυτών είναι και οι νομοί Αττικής και Θεσσαλονίκης οι οποίοι έχουν αναλογία Κ.Υ ανά 100.000 0,36 και 0,95 αντίστοιχα. Στους νομούς αυτούς θα έπρεπε να υπάρχουν περισσότερα Κ.Υ όμως εξαιτίας του αυξημένου πληθυσμού τους συγκεντρώνουν το 50% του πληθυσμού της χώρας, με αποτέλεσμα να μην

μπορεί να εξυπηρετηθεί όλος αυτός ο πληθυσμός από τα Κ.Υ και έτσι έχουν διαμορφωθεί πολλά Νοσοκομεία.

Στην 2η κατηγορία (2,1 –4) βρίσκονται 24 νομοί μέσα στους οποίους αρκετές τουριστικές περιοχές όπως τα Δωδεκάνησα, Χαλκιδική κ.λ.π.

Στην 3<sup>η</sup> κατηγορία υπάρχουν 11 νομοί. Η πλειοψηφία των νομών αυτών είναι ορεινοί και δύσβατοι, με αποτέλεσμα ο χρόνος πρόσβασης προς το Κ.Υ να είναι αρκετά μεγάλος. Έτσι αναγκαστικά πρέπει να υπάρχουν αρκετά Κ.Υ στις περιοχές αυτές για την άριστη εξυπηρέτηση των κατοίκων. Επιπλέον στην κατηγορία αυτή ανήκουν και νησιωτικές περιοχές. Η εξήγηση σε αυτό είναι ότι εάν δεν υπάρχουν αρκετά Κ.Υ σε αυτές τις περιοχές θα ήταν δύσκολη η πρόσβαση των ασθενών που θα έπρεπε να μετακινηθούν με πλοίο για να εξυπηρετηθούν από το πλησιέστερο Κ.Υ. Για αυτό κρίθηκε απαραίτητη η λειτουργία των 11 Κ.Υ σε αυτές τις περιοχές.

**ΚΕΦΑΛΑΙΟ 2<sup>ο</sup>**  
**«ΘΕΣΗ ΚΑΙ ΧΩΡΟΚΑΤΑΝΟΜΗ ΤΩΝ Κ.Υ  
ΣΤΟ ΝΟΜΟ ΜΕΣΣΗΝΙΑΣ»**

## 2.1 ΘΕΣΗ Κ.Υ ΜΕΣΣΗΝΗΣ

Το Κ.Υ Μεσσήνης είναι εγκατεστημένο στο Β.Δ τμήμα της πόλης, είναι πολύ κοντά στο δρόμο Καλαμάτας – Πύλου. Η πρόσβαση στο Κ.Υ για τους κατοίκους της πόλης είναι εύκολη. Η πρόσβαση των ασθενών πελατών, των εξυπηρετούμενων χωριών από το Κ.Υ γίνεται είτε με υπεραστική συγκοινωνία, είτε με ταξί, ι.χ, είτε με άλλο μέσο. Ο μέγιστος χρόνος πρόσβασης στο Κ.Υ από τα γύρω χωριά ανέρχεται σε 40 περίπου λεπτά (Μεσσήνη – Τρίκορφο).

Για την διευκόλυνση των πελατών – ασθενών, υπάρχουν καθοδηγητικές πινακίδες, τόσο στο κέντρο της πόλης όσο και κοντά στο Κ.Υ. Στη γύρω περιοχή που είναι εγκατεστημένο το Κ.Υ βρίσκεται φαρμακείο σε απόσταση 50 μέτρων, καθώς και εμπορικό Κέντρο.

Το Κ.Υ Μεσσήνης εξυπηρετεί 18.197 κατοίκους όπου συμπεριλαμβάνονται ο Δήμος Μεσσήνης με πληθυσμό 6519 κατοίκους, ο Δήμος Ανδρούσας με 780 κατοίκους και οι κοινότητες που παρουσιάζονται στον πίνακα (βλέπε παράρτημα).

## 2.2 ΧΩΡΟΚΑΤΑΝΟΜΗ Κ.Υ ΜΕΣΣΗΝΗΣ

Το Κ.Υ Μεσσήνης στεγάζεται σε ένα οικόπεδο συνολικής έκτασης 1344 τ.μ από τα οποία 964 τ.μ είναι στεγασμένος χώρος και τα 380 τ.μ είναι μη στεγασμένος.

Οι χώροι που οργανώνονται στο στεγασμένο χώρο ενός Κ.Υ, άρα και στο Κ.Υ Μεσσήνης, κατατάσσονται σε πέντε κατηγορίες οι οποίες φαίνονται στο παρακάτω σχήμα.

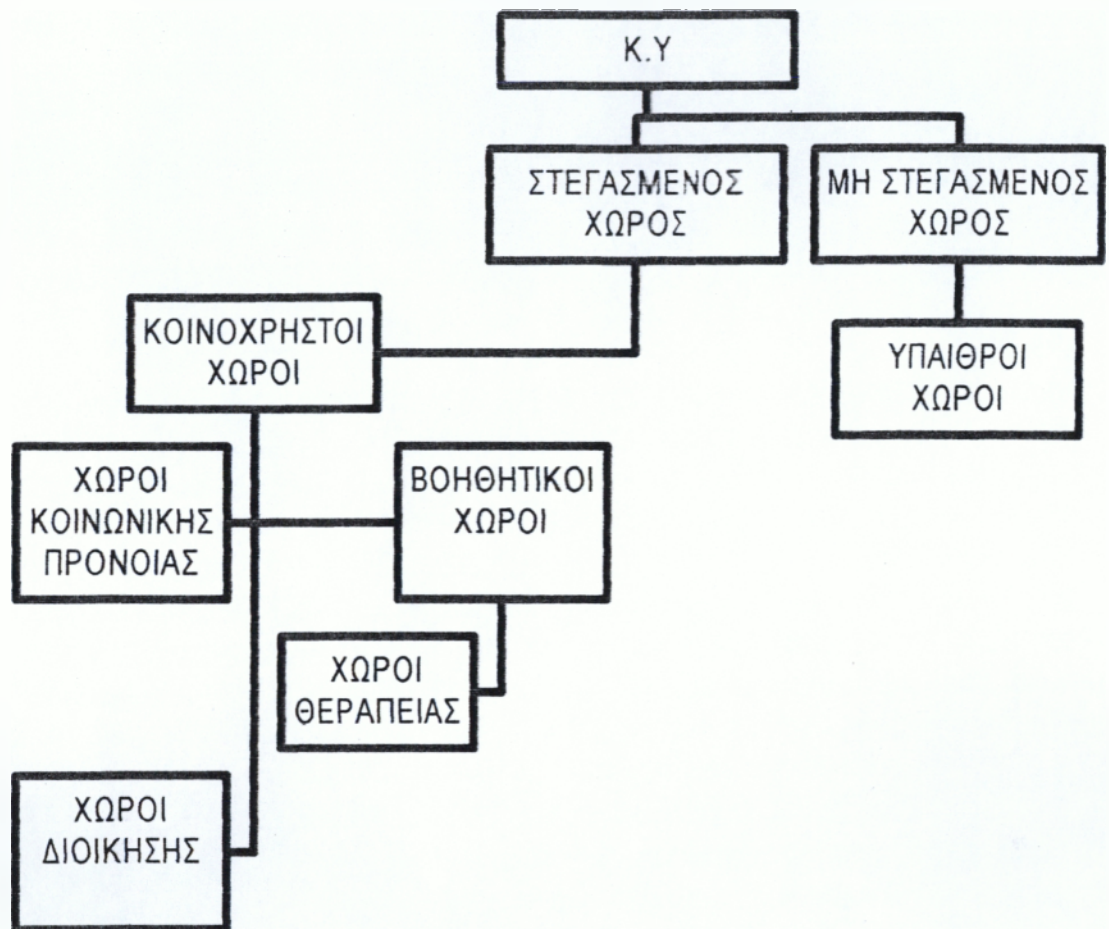

**Οργανόγραμμα 2.1** : Κατανομή στεγασμένου και υπαίθριου χώρου  
 Πηγή: Αρχιτεκτονικό Σχέδιο Κ.Υ Μεσσήνης

Η κατανομή των εσωτερικών χώρων του Κ.Υ φαίνεται στον παρακάτω

πίνακα:

| ΧΩΡΟΙ                     | ΤΕΤΡΑΓΩΝΙΚΑ ΜΕΤΡΑ | %          |
|---------------------------|-------------------|------------|
| ΚΟΙΝΟΧΡΗΣΤΟΙ ΧΩΡΟΙ        | 400,3             | 42         |
| ΧΩΡΟΙ ΘΕΡΑΠΕΙΑΣ           | 204,5             | 21         |
| ΒΟΗΘΗΤΙΚΟΙ ΧΩΡΟΙ          | 113,7             | 12         |
| ΧΩΡΟΙ ΚΟΙΝΩΝΙΚΗΣ ΠΡΟΝΟΙΑΣ | 106,5             | 11         |
| ΧΩΡΟΙ ΔΙΟΙΚΗΣΗΣ           | 139               | 14         |
| <b>ΣΥΝΟΛΑ</b>             | <b>964</b>        | <b>100</b> |

Πίνακας 2.1: Κατανομή εσωτερικών χώρων  
Πηγή: Αρχιτεκτονικό Σχέδιο

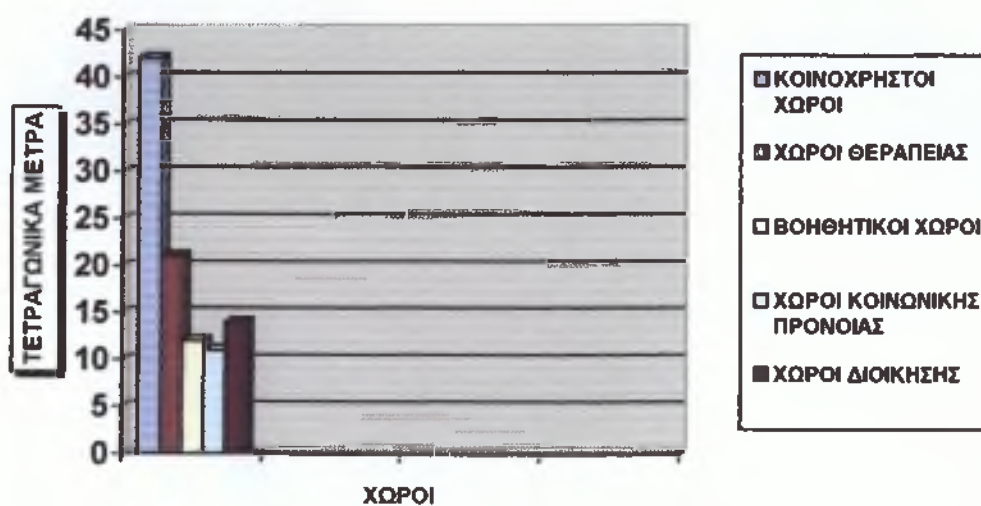

Ραβδόγραμμα 2.1 : Κατανομή εσωτερικών χώρων  
Πηγή: Αρχιτεκτονικό Σχέδιο

Παρατηρώντας τον παραπάνω πίνακα και το ραβδόγραμμα βλέπουμε ότι οι κοινόχρηστοι χώροι καταλαμβάνουν το μεγαλύτερο ποσοστό (42%) του στεγασμένου χώρου Κ.Υ Μεσσήνης. Ακολουθούν οι χώροι θεραπείας με (21%), οι χώροι διοίκησης με (14%), οι βοηθητικοί χώροι με (12%) και τέλος οι χώροι κοινωνικής πρόνοιας με 11%.

## **2.3 ΘΕΣΗ Κ.Υ ΜΕΛΙΓΑΛΑ**

Το Κ.Υ Μελιγαλά λειτούργησε στις 3/4/1989 για πρώτη φορά. Ο βασικότερος λόγος επιλογής της πόλης του Μελιγαλά, ως τόπου ίδρυσης του Κ.Υ, ήταν η προσπελασιμότητα της περιοχής. Όλα τα γύρω χωριά έχουν άμεση πρόσβαση προς το Κ.Υ. Βρίσκεται σχετικά κοντά στον εθνικό δρόμο Καλαμάτας – Μεγαλόπολης. Οι πελάτες ασθενείς μπορούν να μεταβούν στο Κ.Υ είτε με υπεραστικές συγκοινωνίες Ι.Χ. είτε με το τρένο που περνά από τον Μελιγαλά τρεις φορές την ημέρα. Ο μέγιστος χρόνος πρόσβασης στο Κέντρο Υγείας από τα γύρω χωριά ανέρχεται περίπου σε 45 λεπτά (Μελιγαλάς – Αριστοδήμειο).

Για την διευκόλυνση των πελατών-ασθενών υπάρχουν καθοδηγητικές πινακίδες κοντά στο Κ.Υ καθώς και Φαρμακείο και ένα μικρό πάρκο. Είναι σημαντικό να αναφέρουμε πως στο Κ.Υ έχει εγκατασταθεί Η.Υ με σκοπό την μηχανογράφηση των στοιχείων του Κ.Υ, ενέργεια όμως που δεν έχει ολοκληρωθεί.



## 2.4 ΧΩΡΟΚΑΤΑΝΟΜΗ Κ.Υ ΜΕΛΙΓΑΛΑ

Το Κ.Υ Μελιγαλά στεγάζεται σε ένα οικόπεδο συνολικής έκτασης 1578 τ.μ από τα οποία 1023 τ.μ είναι στεγασμένος χώρος και τα 555 τ.μ είναι μη στεγασμένος.

Το σύγχρονο κτιριακό συγκρότημα του Κ.Υ Μελιγαλά περιλαμβάνει τρεις κτιριακές κατασκευές. Στο 1<sup>ο</sup> κτίριο (ισόγειο) περιλαμβάνονται χώροι διοίκησης, υποδοχής, ιατρείων και βοηθητικοί χώροι. Τα άλλα δύο κτίρια, τα οποία επικοινωνούν εσωτερικά μεταξύ τους υπάρχουν κύριοι ιατρικοί και βοηθητικοί χώροι.

Η κατανομή των στεγασμένων χώρων φαίνεται στον πίνακα που ακολουθεί:

| ΧΩΡΟΙ                     | ΤΕΤΡΑΓΩΝΙΚΑ<br>ΜΕΤΡΑ | %          |
|---------------------------|----------------------|------------|
| ΚΟΙΝΟΧΡΗΣΤΟΙ ΧΩΡΟΙ        | 459,49               | 45         |
| ΧΩΡΟΙ ΚΟΙΝΩΝΙΚΗΣ ΠΡΟΝΟΙΑΣ | 90,47                | 9          |
| ΧΩΡΟΙ ΔΙΟΙΚΗΣΗΣ           | 62,23                | 7          |
| ΧΩΡΟΙ ΘΕΡΑΠΕΙΑΣ           | 183,15               | 18         |
| ΒΟΗΘΗΤΙΚΟΙ ΧΩΡΟΙ          | 220,66               | 21         |
| <b>ΣΥΝΟΛΑ</b>             | <b>1023</b>          | <b>100</b> |

**Πίνακας 25:** Κατανομή εσωτερικών χώρων  
Πηγή: Αρχιτεκτονικό σχέδιο Κ.Υ Μελιγαλά

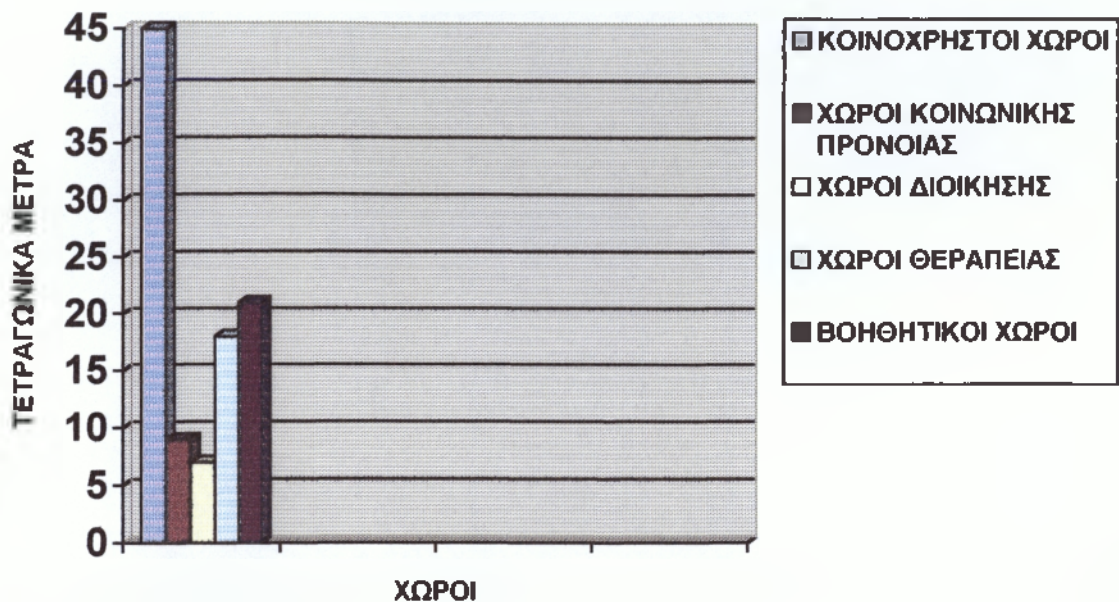

**Ραβδόγραμμα 2.2 :** Κατανομή εσωτερικών χώρων  
**Πηγή:** Αρχιτεκτονικό Σχέδιο Κ.Υ Μελιγαλά

Παρατηρώντας τον πίνακα και το ραβδόγραμμα βλέπουμε πως οι κοινόχρηστοι χώροι καταλαμβάνουν το μεγαλύτερο ποσοστό 45% του στεγασμένου χώρου του Κ.Υ Μελιγαλά, ακολουθούν οι βοηθητικοί χώροι με 21%, οι χώροι θεραπείας με 18%, ενώ οι χώροι Διοίκησης και Κοινωνικής Πρόνοιας καταλαμβάνουν τα λιγότερα τετραγωνικά μέτρα (7% και 9% αντίστοιχα).

## 2.5 ΘΕΣΗ Κ.Υ ΠΥΛΟΥ

Το Κ.Υ Πύλου είναι εγκατεστημένο στο βόρειο τμήμα της Πύλου. Βρίσκεται πολύ κοντά στον επαρχιακό δρόμο Πύλου – Μεθώνης. Ένα στοιχείο που κάνει δύσκολη την πρόσβαση των πελατών – ασθενών στο Κ.Υ είναι ότι δεν υπάρχουν καθοδηγητικές πινακίδες τόσο μέσα στην Πύλο όσο και κοντά στο Κ.Υ. Ακόμα ο δρόμος άμεσης πρόσβασης στο Κέντρο Υγείας είναι πολύ μικρός και ανηφορικός.

Η πρόσβαση στο Κ.Υ Πύλου για τους κατοίκους των εξυπηρετούμενων χωριών μπορεί να πραγματοποιηθεί με Ι.Χ ή με υπεραστική συγκοινωνία.

Το Κ.Υ Πύλου έχει συνενωθεί με την Αποκεντρωμένη Νοσηλευτική Μονάδα Υγείας. Και τα δύο αποτελούν ένα σημαντικό φορέα παροχής Πρωτοβάθμιας Φροντίδας Υγείας.

Ο πληθυσμός που εξυπηρετείται από το Κ.Υ Πύλου φαίνεται στον παρακάτω πίνακα.

## 2.6 ΧΩΡΟΚΑΤΑΝΟΜΗ Κ.Υ ΠΥΛΟΥ

Το Κ.Υ Πύλου στεγάζεται σε ένα οικόπεδο συνολικής έκτασης 1221 τ.μ από τα οποία τα 850 τ.μ είναι στεγασμένος χώρος και τα 371 τ.μ είναι μη στεγασμένος.

Η κατανομή του στεγασμένου χώρου παρουσιάζεται στον παρακάτω πίνακα.

| ΧΩΡΟΙ                     | ΤΕΤΡΑΓΩΝΙΚΑ<br>ΜΕΤΡΑ | %          |
|---------------------------|----------------------|------------|
| ΚΟΙΝΟΧΡΗΣΤΟΙ ΧΩΡΟΙ        | 434,96               | 51         |
| ΧΩΡΟΙ ΚΟΙΝΩΝΙΚΗΣ ΠΡΟΝΟΙΑΣ | 80,2                 | 10         |
| ΧΩΡΟΙ ΔΙΟΙΚΗΣΗΣ           | 73,5                 | 9          |
| ΧΩΡΟΙ ΘΕΡΑΠΕΙΑΣ           | 164,15               | 18         |
| ΒΟΗΘΗΤΙΚΟΙ ΧΩΡΟΙ          | 97,19                | 12         |
| <b>ΣΥΝΟΛΑ</b>             | <b>850</b>           | <b>100</b> |

**Πίνακας 2.3 :** Κατανομή εσωτερικών χώρων  
Πηγή: Αρχιτεκτονικό Σχέδιο Κ.Υ Πύλου

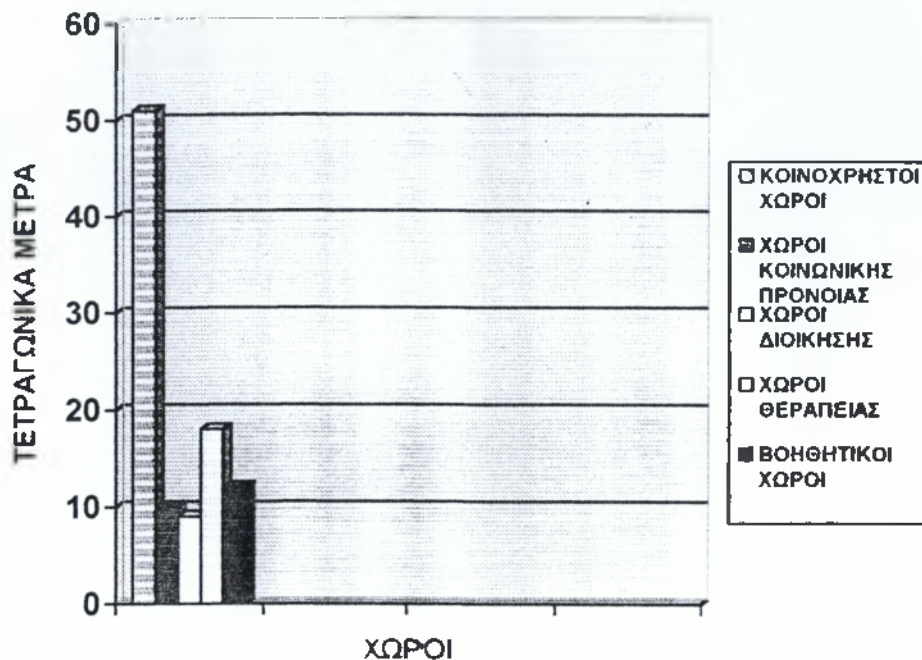

**Ραβδόγραμμα 2.3 :** Κατανομή εσωτερικών χώρων  
**Πηγή:** Αρχιτεκτονικό Σχέδιο Κ.Υ Πύλου

Παρατηρώντας τον παραπάνω πίνακα και το αντίστοιχο ραβδόγραμμα βλέπουμε πως οι κοινόχρηστοι χώροι καταλαμβάνουν το μεγαλύτερο μέρος του στεγασμένου χώρου του Κ.Υ. Συγκεκριμένα καλύπτουν το 51% του στεγασμένου χώρου, ποσοστό πολύ μεγαλύτερο από τους υπόλοιπους χώρους. Ακολουθούν οι χώροι θεραπείας με ποσοστό 18%, οι βοηθητικοί χώροι με 12%, οι χώροι κοινωνικής πρόνοιας με 10% ενώ το μικρότερο ποσοστό του στεγασμένου χώρου καταλαμβάνουν οι χώροι διοίκησης με ποσοστό 9%.

## 2.7 ΘΕΣΗ Κ.Υ ΦΙΛΙΑΤΡΩΝ

Το Κ.Υ Φιλιατρών βρίσκεται στο βορειοανατολικό μέρος της πόλης των Φιλιατρών, κοντά στο κεντρικό δρόμο Γαργαλιάνων –Κυπαρισσίας. Επειδή το Κ.Υ Φιλιατρών εξυπηρετεί μια πολύ μεγάλη περιοχή έτσι υπάρχουν πολλά χωριά, απομακρυσμένα που ο χρόνος πρόσβασης των κατοίκων τους στο Κ.Υ είναι σχετικά μεγάλος. Ο μέγιστος χρόνος πρόσβασης από τα γύρω χωριά ανέρχεται σε 60 λεπτά (Φιλιατρά – Στάσιμου).

Για την εύκολη μετάβαση των πελατών ασθενών στο Κ.Υ υπάρχουν καθοδηγητικές πινακίδες. Ακόμα σε μικρή απόσταση από το Κ.Υ υπάρχει Φαρμακείο και ένα μικρό Πάρκο.

Ο πληθυσμός ο οποίος εξυπηρετείται από το Κ.Υ Φιλιατρών φαίνεται στον πίνακα (βλέπε παράρτημα).

## 2.8 ΓΕΝΙΚΑ ΣΥΜΠΕΡΑΣΜΑΤΑ

Τα τέσσερα Κ.Υ Μεσσηνίας εξυπηρετούν συνολικά 98.454 κατοίκους.

| Κ.Υ Νομού Μεσσηνίας | Εξ/νος Πληθυσμός | Ποσοστό επί του συνολικού εξ/νου πληθυσμού |
|---------------------|------------------|--|
| Κ.Υ Φιλιατρών       | 38.625           | 38   |
| Κ.Υ Πύλου           | 28.454           | 29   |
| Κ.Υ Μεσσήνης        | 18.197           | 19   |
| Κ.Υ Μελιγαλά        | 13.178           | 14   |
| <b>Σύνολο</b>       | <b>98.454</b>    | <b>100</b>                                 |

**Πίνακας 2.4:** Εξυπηρετούμενος πληθυσμός από Κ.Υ Μεσσήνης  
Πηγή: Στατιστική Υπηρεσία

Όσον αφορά την χωροκατανομή των Κ.Υ του Ν. Μεσσηνίας φαίνεται στον πίνακα που ακολουθεί.

| Κ.Υ Νομού Μεσσήνης | Τ.Μ Οικοπέδου | Τ.Μ Στεγασμένου χώρου | Ποσοστό % στεγασμ. χώρου | Τ.Μ Υπαιθρίου χώρου | Ποσοστό Υπαιθρίου χώρου |
|--------------------|---------------|-----------------------|--------------------------|---------------------|-------------------------|
| Κ.Υ Μεσσήνης       | 1.344         | 964                   | 72%                      | 380                 | 28%                     |
| Κ.Υ Μελιγαλά       | 1.578         | 1023                  | 65%                      | 555                 | 35%                     |
| Κ.Υ Πύλου          | 1.221         | 850                   | 69%                      | 371                 | 31%                     |
| <b>Σύνολο</b>      | <b>4.143</b>  | <b>2.837</b>          |                          | <b>1.306</b>        |                         |

**Πίνακας 2.5:** Κατανομή στεγασμένου και υπαιθρίου χώρου  
Πηγή: Αρχιτεκτονικά Σχέδια Κ.Υ

Με βάση τους παραπάνω πίνακες καθώς και τα στοιχεία που προέκυψαν από την επίσκεψη στα τέσσερα Κ.Υ του Νομού Μεσσηνίας βγαίνουν τα παρακάτω συμπεράσματα:

- Τα κτιριακά συγκροτήματα στα οποία είναι στεγασμένα τα τέσσερα Κ.Υ είναι κατάλληλα για την λειτουργία των Κ.Υ και την κάλυψη των τοπικών αναγκών ( το πρόβλημα, όπως θα δούμε παρακάτω, είναι το ανθρώπινο δυναμικό των Κ.Υ).
- Η συνολική έκταση των οικοπέδων που είναι κτισμένα τα τρία Κ.Υ<sup>3</sup> ανέρχεται σε 4.183 τ.μ
- Το Κ.Υ Φιλιατρών εξυπηρετεί πληθυσμό αρκετά μεγαλύτερο από τα άλλα Κ.Υ του Ν. Μεσσηνίας.
- Τα τέσσερα Κ.Υ βρίσκονται σχετικά κοντά στα Νοσοκομεία. Πιο συγκεκριμένα το Κ.Υ Μεσσήνης απέχει 10 χλμ. Περίπου από το Γ.Ν.Νοσοκομείο Καλαμάτας. Το Κ.Υ Πύλου βρίσκεται δίπλα στο Νοσοκομείο του Ελληνικού Ερυθρού Σταυρού. Το Κ.Υ Φιλιατρών απέχει περίπου 12 χλμ από το Γ.Ν.Ν Κυπαρισσίας. Τέλος το Κ.Υ Μελιγαλά βρίσκεται σε σχετικά μεγάλη απόσταση από το Γ.Ν.Ν Καλαμάτας (15 χλμ).
- Σχετικά με την πρόσβαση των πελατών ασθενών στα Κ.Υ μπορούμε να πούμε πως και τα τέσσερα Κ.Υ είναι εγκατεστημένα σε πολύ καλή θέση, με αποτέλεσμα η πρόσβαση σε αυτά να μπορεί να γίνει εύκολα με τα διάφορα συγκοινωνιακά μέσα. Για το Κ.Υ Μελιγαλά, Φιλιατρών και Μεσσήνης υπάρχουν καθοδηγητικές πινακίδες τόσο κοντά στα Κ.Υ όσο και μέσα στην πόλη. Μόνο στο Κ.Υ Πύλου δεν υπάρχουν πινακίδες.

---

<sup>3</sup> Για το Κ.Υ Φιλιατρών δεν κατέστη δυνατό να βρεθούν τα στοιχεία που αφορούν τη χωροκατανομή του.



- Λαμβάνοντας υπόψιν την ανάλυση του στεγασμένου χώρου των Κ.Υ Μεσσηνίας (εκτός Κ.Υ Φιλιατρών : δεν κατέστη δυνατόν να βρεθούν τέτοιου είδους στοιχεία) διαπιστώνουμε ότι από τον στεγασμένο χώρο, σχεδόν ο μισός είναι κοινόχρηστος. Στο Κ.Υ Πύλου το 51% κατέχουν οι κοινόχρηστοι χώροι, το 45% στο Κ.Υ Μελιγαλά και το 42% στο Κ.Υ Μεσσήνης.
- Οι κοινόχρηστοι χώροι καταλαμβάνουν 45,6% περίπου του συνολικού στεγασμένου χώρου. Οι χώροι Κοινωνικής Πρόνοιας καταλαμβάνουν το 9,8% του Συνολικού στεγασμένου χώρου. Οι χώροι Διοίκησης κατέχουν το 9,9% του συνολικού στεγασμένου χώρου. Οι χώροι Θεραπείας καταλαμβάνουν το 19,5% του συνολικού στεγασμένου χώρου και τέλος οι βοηθητικοί χώροι το 15,2% του συνολικού στεγασμένου χώρου. (βλέπε πίνακα 2.6).

| ΑΝΑΛΥΣΗ<br>ΣΤΕΓΑΣΜΕΝΩΝ<br>ΧΩΡΩΝ | Τ.Μ.Κ.Υ<br>ΜΕΣΣΗΝΗΣ | Τ.Μ.Κ.Υ<br>ΜΕΛΙΓΑΛΑ | Τ.Μ.Κ.Υ<br>ΠΥΛΟΥ | ΣΥΝΟΛΟ<br>ΤΕΤΡ.<br>ΜΕΤΡΩΝ | ΠΟΣΟΣΤΟ%<br>ΣΥΝ. ΣΤΕΓ.<br>ΧΩΡΟΥ |
|---------------------------------|---------------------|---------------------|------------------|---------------------------|---------------------------------|
| ΚΟΙΝΟΧΡΗΣΤΟΙ<br>ΧΩΡΟΙ           | 400,3               | 459,49              | 434,96           | 1294,75                   | 45,6%                           |
| ΧΩΡΟΙ<br>ΘΕΡΑΠΕΙΑΣ              | 204,5               | 183,15              | 164,15           | 551,8                     | 19,5%                           |
| ΒΟΗΘΗΤΙΚΟΙ<br>ΧΩΡΟΙ             | 113,7               | 220,66              | 97,19            | 431,55                    | 15,2%                           |
| ΧΩΡΟΙ<br>ΔΙΟΙΚΗΣΗΣ              | 139                 | 69,23               | 73,5             | 281,73                    | 9,9%                            |
| ΧΩΡΟΙ<br>ΚΟΙΝΩΝΙΚΗΣ<br>ΠΡΟΝΟΙΑΣ | 106,5               | 90,47               | 80,2             | 277,17                    | 9,8%                            |
| <b>ΣΥΝΟΛΑ</b>                   |                     |                     |                  | <b>2837</b>               | <b>100%</b>                     |

**Πίνακας 2.6:** Ποσοστό Κατανομής στεγασμένων Χώρων  
Πηγή: Ιδία έρευνα

## **ΚΕΦΑΛΑΙΟ 3<sup>ο</sup>**

### **«ΔΙΟΙΚΗΤΙΚΗ ΔΟΜΗ – ΔΙΑΡΘΡΩΣΗ Κ.Υ.»**

### 3.1 ΓΕΝΙΚΑ

Τα Κ.Υ είναι νεοσύστατος θεσμός. Θεσμοθετήθηκαν με το νόμο 1397/83 και συμπληρώθηκαν με το νόμο 1579/85.

Η διοίκηση των Κ.Υ ασκείται από εκλεγμένο γιατρό που έχει βαθμό διευθυντού και είναι οργανικά ενταγμένος στο Κ.Υ. Σε περίπτωση που δεν υπάρχει γιατρός με βαθμό διευθυντή, καθήκοντα προϊσταμένου στο Κ.Υ ασκεί ο ανώτερος σε βαθμό γιατρός από αυτούς που υπηρετούν στο Κ.Υ. Τέλος, σε περίπτωση ομοιόβαθμων, την διοίκηση ασκεί ο αρχαιότερος των γιατρών του Κ.Υ.

Η οργάνωση και λειτουργία των υπηρεσιών στα Κέντρα Υγείας πρέπει να είναι ανάλογη με την οργάνωση των υπηρεσιών που υπάρχει σήμερα στα νοσοκομεία. Γενικότερα σε ένα Κ.Υ στην Ελλάδα οι παρεχόμενες υπηρεσίες ομαδοποιούνται στους παρακάτω τομείς:

- Ιατρικών υπηρεσιών
- Διοικητικών υπηρεσιών
- Βοηθητικών υπηρεσιών

Το εφαρμοζόμενο διοικητικό σύστημα στα Κ.Υ είναι αυτό της "Πυραμοειδούς ή εξουσιαστικής Διοίκησης" με καθετοποίηση των αρμοδιοτήτων εξουσιών και ευθυνών από πάνω προς τα κάτω. Έτσι σύμφωνα με την ισχύουσα νομοθεσία την πλήρη ευθύνη λειτουργίας των Κ.Υ έχει ο αρμόδιος διευθυντής. Δεν δικαιολογούνται θέσεις προϊσταμένων. Προϊστάμενος των τμημάτων και υπεύθυνος για την εύρυθμη λειτουργία τους είναι ο διευθυντής του Κ.Υ. Τα Κ.Υ στην Ελλάδα εξαρτώνται διοικητικά από το Γ.Ν.Ν της περιοχής.

### 3.2 Κ.Υ ΜΕΣΣΗΝΗΣ

Με βάση όλες τις απαραίτητες – νόμιμες διαδικασίες που απαιτούνται για την ίδρυση ενός Κ.Υ συστήθηκε και το Κ.Υ Μεσσήνης. Σύμφωνα λοιπόν με τις αποφάσεις (που απαιτούνται για την ίδρυση των Κ.Υ) το Κ.Υ Μεσσήνης θα έπρεπε να διαρθρώνεται από αρκετά ιατρεία, Γραφεία Νοσηλευτών, Γραφεία Συναφών Επαγγελματιών και γραφεία διοικητικού προσωπικού. Στην πραγματικότητα όμως πολλά από τα προβλεπόμενα γραφεία υπολειτουργούν, ενώ κάποιες ειδικότητες δεν υπάρχουν καθόλου.

Στον πίνακα που ακολουθεί φαίνεται ο αριθμός των ιατρείων και των γραφείων που λειτουργούν στο Κ.Υ Μεσσήνης. Ταυτόχρονα γίνεται μια σύγκριση με αυτά που λειτουργούσαν στο ίδιο Κ.Υ το 1995.

| Α/Α |                             | 1995        |                | 1996        |                |
|-----|-----------------------------|-------------|----------------|-------------|----------------|
|     |                             | ΛΕΙΤΟΥΡΓΟΥΝ | ΥΠΟΛΕΙΤΟΥΡΓΟΥΝ | ΛΕΙΤΟΥΡΓΟΥΝ | ΥΠΟΛΕΙΤΟΥΡΓΟΥΝ |
|     | ΙΑΤΡΕΙΑ                     |             |                |             |                |
| 1   | ΓΕΝ. ΙΑΤΡΙΚΗΣ               |             | ✓              | ✓           |                |
| 2   | ΠΑΘΟΛΟΓΙΚΟ                  |             | ✓              |             | ✓              |
| 3   | ΠΑΙΔΙΑΤΡΙΚΟ                 | ✓           |                | ✓           |                |
| 4   | ΟΔΟΝΤΙΑΤΡΙΚΟ                | ✓           |                | ✓           |                |
| 5   | ΜΙΚΡΟΒΙΟΛΟΓΙΚΟ              |             |                |             |                |
| 6   | ΠΑΘΟΛΟΓΙΚΟ                  |             |                |             |                |
| 7   | ΜΑΙΕΥΤΙΚΟ-<br>ΓΥΝΑΙΚΟΛΟΓΙΚΟ |             | ✓              |             | ✓              |
| 8   | ΟΦΘΑΛΜΟΛΟΓΙΚΟ               |             |                |             |                |
| 9   | ΧΕΙΡΟΥΡΓΙΚΟ                 |             |                |             |                |
| 10  | Ω.Ρ.Λ                       |             |                |             |                |
| 11  | ΚΑΡΔΙΟΛΟΓΙΚΟ                |             |                |             |                |

|    |                                       |          |          |          |          |
|----|---------------------------------------|----------|----------|----------|----------|
| 12 | ΟΡΘΟΠΕΔΙΚΟ                            |          |          |          |          |
| 13 | ΨΥΧΙΑΤΡΙΚΟ                            |          |          |          |          |
| 14 | ΑΚΤΙΝΟΛΟΓΙΚΟ                          |          |          |          |          |
|    | <b>ΓΡ. ΝΟΣΗΛΕΥΤΩΝ</b>                 |          |          |          |          |
| 15 | Αδ. ΝΟΣΟΚΟΜΩΝ                         |          | ✓        |          | ✓        |
| 16 | ΕΠΙΣΚΕΠΤΡΙΩΝ                          |          | ✓        |          | ✓        |
| 17 | ΜΑΙΕΥΤΩΝ                              |          | ✓        |          | ✓        |
|    | <b>ΓΡ. ΣΥΝ.ΕΠΟΠΤΗ<br/>ΥΓΕΙΑΣ</b>      |          |          |          |          |
| 18 | ΚΟΙΝ. ΛΕΙΤΟΥΡΓΩΝ                      |          | ✓        |          | ✓        |
| 19 | ΔΙΑΙΤΟΛΟΓΩΝ                           |          |          |          |          |
| 20 | ΙΑΤΡΩΝ ΕΡΓΑΣΤΗΡΙΩΝ                    |          |          |          |          |
| 21 | ΡΑΔΙΟΑ. ΑΚΤ/ΝΩΝ                       |          |          |          |          |
| 22 | ΦΥΣΙΟΘΕΡΑΠΕΥΤΩΝ                       |          |          |          |          |
| 23 | ΕΠΟΠΤΩΝ ΔΗΜ. ΥΓΕΙΑΣ                   |          |          |          |          |
|    | <b>ΓΡ. ΔΙΟΙΚΗΤΙΚΟΥ ΚΑΙ<br/>ΛΟΙΠΟΥ</b> |          |          |          |          |
| 24 | ΔΙΟΙΚΗΤΙΚΟΥ-<br>ΛΟΓΙΣΤΙΚΟΥ            | ✓        |          | ✓        |          |
| 25 | ΣΥΝΤΗΡΗΤΩΝ                            |          | ✓        | ✓        |          |
| 26 | ΜΑΓΕΙΡΩΝ                              |          |          |          |          |
| 27 | ΘΥΡΩΡΩΝ-ΚΛΗΤΗΡΩΝ                      | ✓        |          | ✓        |          |
| 28 | ΟΔΗΓΩΝ                                |          |          | ✓        |          |
| 29 | ΤΡΑΥΜΑΤΙΟΦΟΡΩΝ                        | ✓        |          | ✓        |          |
| 30 | ΚΑΘΑΡΙΣΤΡΙΩΝ                          |          | ✓        | ✓        |          |
| 31 | ΤΡΑΠΕΖΟΚΟΜΩΝ                          |          |          |          |          |
| 32 | ΑΠΟΘΗΚΑΡΙΩΝ                           |          |          |          |          |
|    | <b>ΣΥΝΟΛΑ</b>                         | <b>5</b> | <b>9</b> | <b>9</b> | <b>6</b> |

**Πίνακας 3.1:** Λειτουργικότητα Ιατρείων και Γραφείων (Σύγκριση) Κ.Υ Μεσσήνης  
**Πηγή:** Ιδία έρευνα

Παρατηρώντας τον πίνακα βλέπουμε, συγκρίνοντας τα ιατρεία που λειτουργούν στο Κ.Υ Μεσσήνης σήμερα με αυτά που λειτουργούσαν το 1995, πως κανένα ιατρείο δεν προστέθηκε. Το ιατρείο Γενικής Ιατρικής το 1995 υπολειτουργούσε ενώ σήμερα λειτουργεί κανονικά. Το γραφείο οδηγών λειτουργεί ενώ το 1995 δεν λειτουργούσε. Ακόμα το γραφείο Συντηρητών και καθαριστριών σήμερα λειτουργεί ενώ στο παρελθόν υπολειτουργούσε.

Γενικότερα, την τετραετία που μεσολάβησε μεταξύ 1995 – 1999 δεν σημειώθηκαν σημαντικές βελτιώσεις- μικρές μόνο αλλαγές.

### **3.3 Κ.Υ ΜΕΛΙΓΑΛΑ**

Το Κ.Υ Μελιγαλά συστήθηκε έχοντας υπόψη όλες τις αποφάσεις που απαιτούνται για την ίδρυση ενός Κ.Υ.

Στο Κ.Υ Μελιγαλά λειτουργούν ελάχιστα από τα Ιατρεία και Γραφεία που προβλέπονται από το ιδρυτικό Φ.Ε.Κ. Ενώ υπάρχουν και αρκετά που υπολειτουργούν.

Στον πίνακα που ακολουθεί φαίνεται ο αριθμός των ιατρείων και των Γραφείων που αυτή τη στιγμή λειτουργούν στο Κ.Υ Μελιγαλά. Ενώ ταυτόχρονα γίνεται σύγκριση με την κατάσταση που επικρατούσε το 1995 στο Κ.Υ Μελιγαλά. (βλέπε πίνακα 3.2).

| Α/Α |                                  | 1995        |                | 1996        |                |
|-----|----------------------------------|-------------|----------------|-------------|----------------|
|     |                                  | ΛΕΙΤΟΥΡΓΟΥΝ | ΥΠΟΛΕΙΤΟΥΡΓΟΥΝ | ΛΕΙΤΟΥΡΓΟΥΝ | ΥΠΟΛΕΙΤΟΥΡΓΟΥΝ |
|     | <b>ΙΑΤΡΕΙΑ</b>                   |             |                |             |                |
| 1   | ΓΕΝ. ΙΑΤΡΙΚΗΣ                    | ✓           |                | ✓           |                |
| 2   | ΠΑΘΟΛΟΓΙΚΟ                       |             |                |             |                |
| 3   | ΠΑΙΔΙΑΤΡΙΚΟ                      |             |                |             |                |
| 4   | ΟΔΟΝΤΙΑΤΡΙΚΟ                     | ✓           |                | ✓           |                |
| 5   | ΜΙΚΡΟΒΙΟΛΟΓΙΚΟ                   |             |                |             |                |
| 6   | ΠΑΘΟΛΟΓΙΚΟ                       |             |                |             |                |
| 7   | ΜΑΙΕΥΤΙΚΟ-<br>ΓΥΝΑΙΚΟΛΟΓΙΚΟ      |             |                |             |                |
| 8   | ΟΦΘΑΛΜΟΛΟΓΙΚΟ                    |             |                |             |                |
| 9   | ΧΕΙΡΟΥΡΓΙΚΟ                      |             |                |             |                |
| 10  | Ω.Ρ.Λ                            |             |                |             |                |
| 11  | ΚΑΡΔΙΟΛΟΓΙΚΟ                     |             |                |             |                |
| 12  | ΟΡΘΟΠΕΔΙΚΟ                       |             |                |             |                |
| 13  | ΨΥΧΙΑΤΡΙΚΟ                       |             |                |             |                |
| 14  | ΑΚΤΙΝΟΛΟΓΙΚΟ                     |             |                |             | ✓              |
|     | <b>ΓΡ. ΝΟΣΗΛΕΥΤΩΝ</b>            |             |                |             |                |
| 15  | Αδ. ΝΟΣΟΚΟΜΩΝ                    | ✓           |                | ✓           |                |
| 16  | ΕΠΙΣΚΕΠΤΡΙΩΝ                     |             |                | ✓           |                |
| 17  | ΜΑΙΕΥΤΩΝ                         |             |                | ✓           |                |
|     | <b>ΓΡ. ΣΥΝ.ΕΠΟΠΤΗ<br/>ΥΓΕΙΑΣ</b> |             |                |             |                |
| 18  | ΚΟΙΝ. ΛΕΙΤΟΥΡΓΩΝ                 |             |                | ✓           |                |
| 19  | ΔΙΑΙΤΟΛΟΓΩΝ                      |             |                |             |                |
| 20  | ΙΑΤΡΩΝ ΕΡΓΑΣΤΗΡΙΩΝ               |             |                |             | ✓              |
| 21  | ΡΑΔΙΟΑ. ΑΚΤ/ΝΩΝ                  |             |                |             |                |
| 22  | ΦΥΣΙΟΘΕΡΑΠΕΥΤΩΝ                  |             |                |             |                |
| 23  | ΕΠΟΠΤΩΝ ΔΗΜ. ΥΓΕΙΑΣ              |             |                |             |                |



|    |                               |          |          |          |          |
|----|-------------------------------|----------|----------|----------|----------|
|    | ΓΡ. ΔΙΟΙΚΗΤΙΚΟΥ ΚΑΙ<br>ΛΟΙΠΟΥ |          |          |          |          |
| 24 | ΔΙΟΙΚΗΤΙΚΟΥ-<br>ΛΟΠΣΤΙΚΟΥ     |          | ✓        |          | ✓        |
| 25 | ΣΥΝΤΗΡΗΤΩΝ                    | ✓        |          |          | ✓        |
| 26 | ΜΑΓΕΙΡΩΝ                      |          |          |          |          |
| 27 | ΘΥΡΩΡΩΝ-ΚΛΗΤΗΡΩΝ              | ✓        |          | ✓        |          |
| 28 | ΟΔΗΓΩΝ                        |          | ✓        |          | ✓        |
| 29 | ΤΡΑΥΜΑΤΙΟΦΟΡΕΩΝ               |          |          |          |          |
| 30 | ΚΑΘΑΡΙΣΤΡΙΩΝ                  | ✓        |          | ✓        |          |
| 31 | ΤΡΑΠΕΖΟΚΟΜΩΝ                  |          |          |          |          |
| 32 | ΑΠΟΘΗΚΑΡΙΩΝ                   | ✓        |          | ✓        |          |
|    | <b>ΣΥΝΟΛΑ</b>                 | <b>7</b> | <b>2</b> | <b>9</b> | <b>5</b> |

**Πίνακας 3.2:** Λειτουργικότητα Ιατρείων κ' Γραφείων Κ.Υ Μελιγαλά (Σύγκριση με 1995)

Πηγή: Ιδία Έρευνα

Παρατηρώντας τον πίνακα 31 βγαίνουν τα παρακάτω συμπεράσματα:

- Ενώ το 1995 λειτουργούσαν 7 ιατρεία και γραφεία το 1999 λειτουργούσαν 9.
- Ενώ το 1995 υπολειπούνταν 2 Ιατρεία σήμερα υπολειπούνται 5.

Και στο Κ.Υ Μελιγαλά δεν σημειώθηκαν σημαντικές βελτιώσεις.

### 3.4 Κ.Υ ΠΥΛΟΥ

Το Κ.Υ Πύλου συστήθηκε έχοντας υπόψη όλες τις αποφάσεις που απαιτούνται για την ίδρυση ενός Κ.Υ.

Στο Κ.Υ Πύλου λειτουργούν ελάχιστα από τα ιατρεία και τα Γραφεία που προβλέπονται από το ιδρυτικό Φ.Ε.Κ. Ενώ υπάρχουν και μερικά που υπολειτουργούν.

Στον πίνακα που ακολουθεί παρουσιάζονται τα ιατρεία και γραφεία που λειτουργούν στο Κ.Υ Πύλου. Ενώ ταυτόχρονα γίνεται σύγκριση της κατάστασης που επικρατούσε στο Κ.Υ το 1995. (βλέπε πίνακα 3.3)

| Α/Α |                             | 1995       |                | 1996       |                |
|-----|-----------------------------|------------|----------------|------------|----------------|
|     |                             | ΛΕΠΟΥΡΓΟΥΝ | ΥΠΟΛΕΙΤΟΥΡΓΟΥΝ | ΛΕΠΟΥΡΓΟΥΝ | ΥΠΟΛΕΙΤΟΥΡΓΟΥΝ |
| 1   | ΓΕΝ. ΙΑΤΡΙΚΗΣ               | ✓          |                | ✓          |                |
| 2   | ΠΑΘΟΛΟΓΙΚΟ                  |            |                |            |                |
| 3   | ΠΑΙΔΙΑΤΡΙΚΟ                 |            |                |            |                |
| 4   | ΟΔΟΝΤΙΑΤΡΙΚΟ                |            |                |            |                |
| 5   | ΜΙΚΡΟΒΙΟΛΟΓΙΚΟ              |            |                |            |                |
| 6   | ΠΑΘΟΛΟΓΙΚΟ                  |            |                |            |                |
| 7   | ΜΑΙΕΥΤΙΚΟ-<br>ΓΥΝΑΙΚΟΛΟΓΙΚΟ |            |                |            |                |
| 8   | ΟΦΘΑΛΜΟΛΟΓΙΚΟ               |            |                |            |                |
| 9   | ΧΕΙΡΟΥΡΓΙΚΟ                 |            |                |            | ✓              |
| 10  | Ω.Ρ.Λ                       |            |                |            |                |
| 11  | ΚΑΡΔΙΟΛΟΓΙΚΟ                |            |                | ✓          |                |
| 12  | ΟΡΘΟΠΕΔΙΚΟ                  |            |                |            |                |
| 13  | ΨΥΧΙΑΤΡΙΚΟ                  |            |                | ✓          |                |
| 14  | ΑΚΤΙΝΟΛΟΓΙΚΟ                |            |                |            |                |

|    |                                       |          |          |          |          |
|----|---------------------------------------|----------|----------|----------|----------|
|    | <b>ΓΡ. ΝΟΣΗΛΕΥΤΩΝ</b>                 |          |          |          |          |
| 15 | Αδ. ΝΟΣΟΚΟΜΩΝ                         |          | ✓        |          | ✓        |
| 16 | ΕΠΙΣΚΕΠΤΡΙΩΝ                          |          |          |          | ✓        |
| 17 | ΜΑΙΕΥΤΩΝ                              |          |          |          | ✓        |
|    | <b>ΓΡ. ΣΥΝ.ΕΠΟΠΤΗ<br/>ΥΓΕΙΑΣ</b>      |          |          |          |          |
| 18 | ΚΟΙΝ. ΛΕΙΤΟΥΡΓΩΝ                      |          |          |          |          |
| 19 | ΔΙΑΙΤΟΛΟΓΩΝ                           |          |          |          |          |
| 20 | ΙΑΤΡΩΝ ΕΡΓΑΣΤΗΡΙΩΝ                    |          |          |          |          |
| 21 | ΡΑΔΙΟΑ. ΑΚΤ/ΝΩΝ                       |          |          |          |          |
| 22 | ΦΥΣΙΟΘΕΡΑΠΕΥΤΩΝ                       |          |          |          |          |
| 23 | ΕΠΟΠΤΩΝ ΔΗΜ. ΥΓΕΙΑΣ                   |          |          |          |          |
|    | <b>ΓΡ. ΔΙΟΙΚΗΤΙΚΟΥ ΚΑΙ<br/>ΛΟΙΠΟΥ</b> |          |          |          |          |
| 24 | ΔΙΟΙΚΗΤΙΚΟΥ-<br>ΛΟΓΙΣΤΙΚΟΥ            | ✓        |          | ✓        |          |
| 25 | ΣΥΝΤΗΡΗΤΩΝ                            |          |          |          |          |
| 26 | ΜΑΓΕΙΡΩΝ                              |          |          |          |          |
| 27 | ΘΥΡΩΡΩΝ-ΚΛΗΤΗΡΩΝ                      |          |          | ✓        |          |
| 28 | ΟΔΗΓΩΝ                                |          |          | ✓        |          |
| 29 | ΤΡΑΥΜΑΤΙΟΦΟΡΕΩΝ                       |          |          |          |          |
| 30 | ΚΑΘΑΡΙΣΤΡΙΩΝ                          |          |          |          |          |
| 31 | ΤΡΑΠΕΖΟΚΟΜΩΝ                          |          |          |          |          |
| 32 | ΑΠΟΘΗΚΑΡΙΩΝ                           |          |          |          |          |
|    | <b>ΣΥΝΟΛΑ</b>                         | <b>2</b> | <b>1</b> | <b>6</b> | <b>4</b> |

**Πίνακας 3.3 :** Λειτουργικότητα Ιατρείων και Γραφείων Κ.Υ Πύλου (Σύγκριση με το 1995)  
**Πηγή:** Ίδιαν έρευνα

Παρατηρώντας τον πίνακα 3.3 βγάζουμε τα ακόλουθα συμπεράσματα:

- Ενώ το 1995 στο Κ.Υ Πύλου λειτουργούσε μόνο ένα ιατρείο (Γενικής Ιατρικής) το 1999 λειτουργούν 3 Ιατρεία.
- Ενώ το 1995 υπολειτουργούσαν στο Γρ. Νοσηλευτών οι ειδικότητες των Αδελφών Νοσοκόμων, ενώ το 1999 υπολειτουργούν 3 ειδικότητες.
- Το γραφείο των Συναφών Επαγγελματιών Υγείας δεν λειτουργεί.
- Ενώ το 1999 λειτουργούσε, στο Γραφείο Διοικητικού και λοιπού προσωπικού, μια ειδικότητα, το 1999 λειτουργούσαν 3 ειδικότητες.

### 3.5 Κ.Υ ΦΙΛΙΑΤΡΩΝ

Το Κ.Υ Φιλιατρών συστήθηκε έχοντας υπόψη όλες τις αποφάσεις που απαιτούνται για την ίδρυση ενός Κ.Υ.

Στο Κ.Υ Φιλιατρών λειτουργούν μερικά μόνο από τα ιατρεία και Γραφεία που προβλέπονται στο ιδρυτικό Φ.Ε.Κ. Ενώ υπάρχουν και κάποια που υπολειτουργούν.

Στον πίνακα που ακολουθεί (3.4) παρουσιάζονται τα Ιατρεία και τα Γραφεία που λειτουργούν στο Κ.Υ Φιλιατρών. Ταυτόχρονα γίνεται και σύγκριση με τα στοιχεία του 1995.

| Α/Α |                                  | 1995        |                | 1996        |                |
|-----|----------------------------------|-------------|----------------|-------------|----------------|
|     |                                  | ΛΕΙΤΟΥΡΓΟΥΝ | ΥΠΟΛΕΙΤΟΥΡΓΟΥΝ | ΛΕΙΤΟΥΡΓΟΥΝ | ΥΠΟΛΕΙΤΟΥΡΓΟΥΝ |
|     | <b>ΙΑΤΡΕΙΑ</b>                   |             |                |             |                |
| 1   | ΓΕΝ. ΙΑΤΡΙΚΗΣ                    | ✓           |                | ✓           |                |
| 2   | ΠΑΘΟΛΟΓΙΚΟ                       |             |                | ✓           |                |
| 3   | ΠΑΙΔΙΑΤΡΙΚΟ                      |             |                | ✓           |                |
| 4   | ΟΔΟΝΤΙΑΤΡΙΚΟ                     |             |                | ✓           |                |
| 5   | ΜΙΚΡΟΒΙΟΛΟΓΙΚΟ                   | ✓           |                | ✓           |                |
| 6   | ΠΑΘΟΛΟΓΙΚΟ                       | ✓           |                |             |                |
| 7   | ΜΑΙΕΥΤΙΚΟ-<br>ΓΥΝΑΙΚΟΛΟΓΙΚΟ      | ✓           |                |             |                |
| 8   | ΟΦΘΑΛΜΟΛΟΓΙΚΟ                    |             |                |             |                |
| 9   | ΧΕΙΡΟΥΡΓΙΚΟ                      |             |                |             |                |
| 10  | Ω.Ρ.Λ                            |             |                |             |                |
| 11  | ΚΑΡΔΙΟΛΟΓΙΚΟ                     |             |                |             |                |
| 12  | ΟΡΘΟΠΕΔΙΚΟ                       |             |                |             |                |
| 13  | ΨΥΧΙΑΤΡΙΚΟ                       |             |                |             |                |
| 14  | ΑΚΤΙΝΟΛΟΓΙΚΟ                     |             |                |             |                |
|     | <b>ΓΡ. ΝΟΣΗΛΕΥΤΩΝ</b>            |             |                |             |                |
| 15  | Αδ. ΝΟΣΟΚΟΜΩΝ                    |             | ✓              |             | ✓              |
| 16  | ΕΠΙΣΚΕΠΤΡΙΩΝ                     |             | ✓              |             | ✓              |
| 17  | ΜΑΙΕΥΤΩΝ                         |             | ✓              |             | ✓              |
|     | <b>ΓΡ. ΣΥΝ.ΕΠΟΠΤΗ<br/>ΥΓΕΙΑΣ</b> |             |                |             |                |
| 18  | ΚΟΙΝ. ΛΕΙΤΟΥΡΓΩΝ                 |             |                |             |                |
| 19  | ΔΙΑΙΤΟΛΟΓΩΝ                      |             |                |             |                |
| 20  | ΙΑΤΡΩΝ ΕΡΓΑΣΤΗΡΙΩΝ               | ✓           |                | ✓           |                |
| 21  | ΡΑΔΙΟΑ. ΑΚΤΙΝΩΝ                  |             |                |             |                |
| 22  | ΦΥΣΙΟΘΕΡΑΠΕΥΤΩΝ                  |             |                |             |                |
| 23  | ΕΠΟΠΤΩΝ ΔΗΜ. ΥΓΕΙΑΣ              |             |                |             |                |
|     | <b>ΓΡ. ΔΙΟΙΚΗΤΙΚΟΥ ΚΑΙ</b>       |             |                |             |                |

|    |                                     |           |          |          |          |
|----|-------------------------------------|-----------|----------|----------|----------|
| 24 | ΛΟΙΠΟΥ<br>ΔΙΟΙΚΗΤΙΚΟΥ-<br>ΛΟΠΣΤΙΚΟΥ | ✓         |          | ✓        |          |
| 25 | ΣΥΝΤΗΡΗΤΩΝ                          |           |          |          | ✓        |
| 26 | ΜΑΓΕΙΡΩΝ                            |           |          |          |          |
| 27 | ΘΥΡΩΡΩΝ-ΚΛΗΤΗΡΩΝ                    |           |          | ✓        |          |
| 28 | ΟΔΗΓΩΝ                              | ✓         |          | ✓        |          |
| 29 | ΤΡΑΥΜΑΤΙΟΦΟΡΕΩΝ                     |           |          |          | ✓        |
| 30 | ΚΑΘΑΡΙΣΤΡΙΩΝ                        | ✓         |          |          |          |
| 31 | ΤΡΑΠΕΖΟΚΟΜΩΝ                        | ✓         |          |          |          |
| 32 | ΑΠΟΘΗΚΑΡΙΩΝ                         | ✓         |          |          |          |
|    | <b>ΣΥΝΟΛΑ</b>                       | <b>10</b> | <b>5</b> | <b>9</b> | <b>5</b> |

**Πίνακας 3.4:** Λειτουργικότητα των Ιατειρών και των γραφείων του Κ.Υ Φιλιατρών (Σύγκριση με 1995)  
Πηγή: Ιδία έρευνα

Παρατηρώντας τον παραπάνω πίνακα (3.4) βγαίνουν τα παρακάτω συμπεράσματα:

- Το 1995 λειτουργούσαν 4 ιατρεία ενώ το 1999 λειτουργούσαν 5 ιατρεία.
- Όσον αφορά το Γραφείο Νοσηλευτών και το Γραφείο Συναφών Επαγγελματιών Υγείας δεν σημειώθηκαν αλλαγές την τετραετία που μεσολάβησε.
- Στο Γραφείο Διοικητικού και Λοιπού προσωπικού η ειδικότητα των Συντηρητών το 1999 άρχισε να λειτουργεί (με έναν υπάλληλο που βρίσκεται στο Κ.Υ με απόσπαση), ενώ, οι ειδικότητες των καθαριστριών, Τραπεζοκόμων και Αποθηκάριων, που λειτουργούσαν το 1995 δεν λειτουργούν σήμερα.

**ΚΕΦΑΛΑΙΟ 4<sup>ο</sup>**  
**«ΠΟΣΟΤΙΚΗ ΚΑΙ ΠΟΙΟΤΙΚΗ ΑΝΑΛΥΣΗ  
ΤΩΝ Κ.Υ ΣΤΟ ΝΟΜΟ ΜΕΣΣΗΝΙΑΣ»**

## 4.1 ΓΕΝΙΚΑ

Το προσωπικό των Κ.Υ, οι αντίστοιχες θέσεις, οι βαθμίδες και οι ειδικότητες που θα καλύπτονται στο αντίστοιχο Φ.Ε.Κ ίδρυσης των Κ.Υ.

Γενικότερα το προσωπικό των Κ.Υ περιλαμβάνει:

- Νοσηλευτικό Προσωπικό (νοσοκόμες, βοηθούς νοσοκόμων κλπ)
- Παραϊατρικό Προσωπικό (βοηθός Ακτινολογος, βοηθός μικροβιολόγος κ.α)
- Βοηθητικό Προσωπικό (ηλεκτρολόγος κλπ)
- Διοικητικό προσωπικό (Γραμματέας, Λογιστής, αποθηκάριος κ.α)

Η συνήθης αναλογία προσωπικού που προβλέπεται στα Κ.Υ έχει ως εξής:

|                         |     |
|-------------------------|-----|
| ◆ Ιατρικό προσωπικό     | 25% |
| ◆ Νοσηλευτικό προσωπικό | 30% |
| ◆ Παραϊατρικό προσωπικό | 10% |
| ◆ Διοικητικό προσωπικό  | 10% |
| ◆ Βοηθητικό προσωπικό   | 25% |

Ο συνολικός όμως αριθμός του προσωπικού καθώς και οι διάφορες ειδικότητες στα Κ.Υ εξαρτώνται από μια σειρά παραγόντων όπως οι τοπικές ανάγκες, η εκτίμηση των τοπικών υπηρεσιών Υγείας (το Δ.Σ του Γ.Ν.Ν), οι εκτιμήσεις των αντίστοιχων υπηρεσιών του Υπουργείου υγείας και Πρόνοιας.

Έτσι παρόλο που οι προβλεπόμενες οργανικές θέσεις είναι τόσες, ώστε να εξασφαλίζουν την άριστη και γρήγορη εξυπηρέτηση των πελατών – ασθενών, εντούτοις τα περισσότερα Κ.Υ υπολειτουργούν προσφέροντας μόνο τις στοιχειώδεις υπηρεσίες.



## 4.2 ΠΟΣΟΤΙΚΗ ΚΑΙ ΠΟΙΟΤΙΚΗ ΑΝΑΛΥΣΗ ΤΟΥ ΠΡΟΣΩΠΙΚΟΥ ΤΟΥ Κ.Υ ΜΕΣΣΗΝΗΣ

### Α. ΠΟΣΟΤΙΚΗ ΑΝΑΛΥΣΗ

Το προσωπικό που απασχολείται στο ΚΥ Μεσσήνης το 1999 – 2000 ανέρχεται συνολικά σε 40 άτομα, ενώ βάσει του ιδρυτικού Φ.Ε.Κ προβλέπονται 93. Το έτος 1995 –1996 στο Κ.Υ Μεσσήνης απασχολούνταν 38 άτομα.

Το σύνολο των προβλεπόμενων και πληρούμενων θέσεων κατά κατηγορία προσωπικού φαίνεται στον παρακάτω πίνακα (33). Ταυτόχρονα γίνεται και μια συγκριτική μελέτη με το προσωπικό που εργαζόταν στο Κ.Υ το έτος 1995-96.

| ΠΡΟΣΩΠΙΚΟ                         | Προβλεπόμενες από Φ.Ε.Κ θέσεις | 1995<br>Πληρούμενες θέσεις | Ποσοτό πληρότητας | Πληρούμενες θέσεις | 1996<br>Ποσοτό πληρότητας |
|-----------------------------------|--------------------------------|----------------------------|-------------------|--------------------|---------------------------|
| <b>ΙΑΤΡΙΚΟ ΠΡΟΣΩΠΙΚΟ</b>          | <b>25</b>                      | <b>9</b>                   | <b>36%</b>        | <b>8</b>           | <b>32%</b>                |
| Διευθυντής Γ.Ιατρικής             | 3                              | -                          | -                 | -                  | -                         |
| Επιμελητής Α' Γενικής Ιατρικής    | 4                              | 1                          | 25%               | 1                  | 25%                       |
| Επιμελητής Α' Παιδιατρικής        | 1                              | 1                          | 100%              | 1                  | 100%                      |
| Επιμελητής Α' Οδοντιατρικής       | 1                              | 1                          | 100%              | 2                  | -                         |
| Επιμελητής Α' Μικροβιολογίας      | 1                              | -                          | -                 | -                  | -                         |
| Επιμελητής Β' Γενικής Ιατρικής    | 7                              | -                          | -                 | 1                  | -                         |
| Επιμελητής Β' Παιδιατρικής        | 2                              | 1                          | 50%               | -                  | -                         |
| Επιμελητής Β' Οδοντιατρικής       | 1                              | 1                          | 100%              | 3                  | -                         |
| Βοηθών Οδοντιάτρων                | 3                              | 3                          | 100%              | -                  | -                         |
| Διευθυντή Παιδιατρικής            | 1                              | 1                          | 100%              | 1                  | 1                         |
| Επιμελητές Α', Β' Ακτινοδιαγν/κου | 1                              | -                          | -                 | -                  | -                         |
| <b>ΝΟΣΗΛΕΥΤΙΚΟ ΠΡΟΣΩΠΙΚΟ</b>      | <b>27</b>                      | <b>10</b>                  | <b>37%</b>        | <b>12</b>          | <b>44%</b>                |
| Αδελφών Νοσοκόμων                 | 12                             | 4                          | 33%               | 5                  | 33%                       |
| Επισκεπτριών                      | 12                             | 4                          | 33%               | 4                  | -                         |

|   |           |           |            |           |              |
|---|-----------|-----------|------------|-----------|--------------|
| Μαιών – Μαιευτών                              | 3         | 2         | 66%        | 3         | -            |
| <b>ΣΥΝΑΦΩΝ<br/>ΕΠΑΓΓΕΛΜΑΤΩΝ<br/>ΥΓΕΙΑΣ</b>    | <b>15</b> | <b>5</b>  | <b>33%</b> | <b>4</b>  | <b>27%</b>   |
| Κοινωνικών<br>Λειτουργιών                     | 4         | 3         | 75%        | 1         | 25%          |
| Διαιτολόγων                                   | 1         | -         | -          | -         | -            |
| Ιατρικών<br>Εργαστηρίων                       | 3         | 1         | 33%        | 1         | 33%          |
| Ραδιολόγων-<br>Ακτινολόγων                    | 3         | 1         | 33%        | 1         | 33%          |
| Φυσιοθεραπευτών                               | 2         | -         | -          | -         | -            |
| Εποπτών<br>Δημόσιας Υγείας                    | 1         | -         | -          | 1         | 100%         |
| <b>ΔΙΟΙΚΗΤΙΚΟ ΚΑΙ<br/>ΛΟΙΠΟ<br/>ΠΡΟΣΩΠΙΚΟ</b> | <b>26</b> | <b>14</b> | <b>54%</b> | <b>16</b> | <b>61,5%</b> |
| Διοικητικού<br>Λογιστικού                     | 5         | 4         | 80%        | 3         | 60%          |
| Συντηρητών                                    | 3         | 1         | 33%        | 2         | 67%          |
| Μαγείρων                                      | 1         | -         | -          | -         | -            |
| Θυρωρών<br>Κλητήρων                           | 3         | 3         | 100%       | 3         | 100%         |
| Οδηγών  | 3         | -         | -          | -         | -            |
| Τραυματιοφορέων                               | 5         | 4         | 80%        | 5         | 100%         |
| Καθαριστριών                                  | 4         | 2         | 50%        | 3         | 75%          |
| Τραπεζοκόμων                                  | 1         | -         | -          | -         | -            |
| Αποθηκάριου                                   | 1         | -         | -          | -         | -            |
| <b>ΣΥΝΟΛΑ</b>                                 | <b>93</b> | <b>38</b> | <b>41%</b> | <b>40</b> | <b>43%</b>   |

**Πίνακας 4.1:** Προβλεπόμενες και πληρούμενες θέσεις προσωπικού Κ.Υ Μεσσήνης (Σύγκριση 1995)

Πηγή: Ίδια έρευνα

Από τον παραπάνω πίνακα (4.1) βλέπουμε πως το 1995 –96 το ποσοστό πληρότητας του προσωπικού ανερχόταν στο 41% ενώ το 1999- 00 στο 43%. Ακολουθεί ραβδόγραμμα στο οποίο παρουσιάζονται τα ποσοστά πληρότητας των διάφορων κατηγοριών προσωπικού.

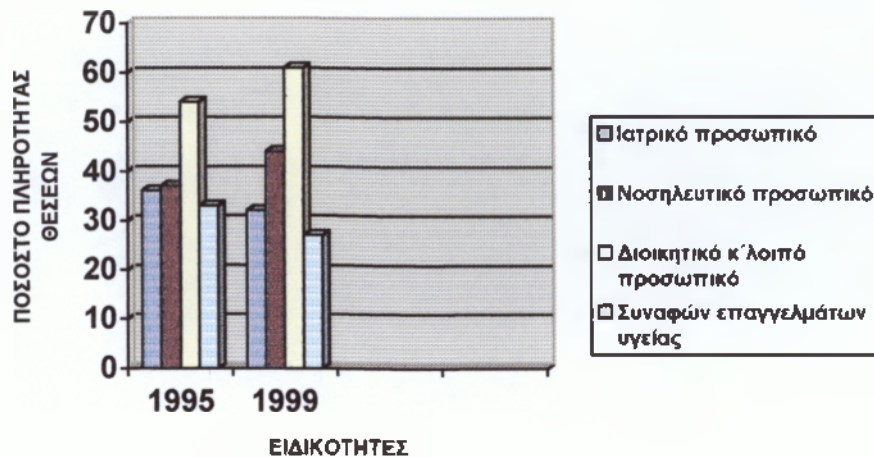

**Ραβδόγραμμα 4.1** : Πληρότητα θέσεων  
 Πηγή: Ιδία έρευνα

Με βάση το ραβδόγραμμα βγαίνουν τα παρακάτω συμπεράσματα:

- ◆ Το 1995 το ποσοστό πληρότητας του Ιατρικού προσωπικού ήταν 36% ενώ το 1999 είναι 32%.
- ◆ Το 1995 το ποσοστό πληρότητας του Νοσηλευτικού προσωπικού ήταν 37% ενώ το 1999 είναι 44%.
- ◆ Το 1995 το ποσοστό πληρότητας του Διοικητικού και Λοιπού προσωπικού ήταν 54% ενώ το 1999 είναι 61%.
- ◆ Το 1995 το ποσοστό πληρότητας του προσωπικού των Συναφών Επαγγελματιών Υγείας ήταν 33% ενώ το 1999 είναι 27%.

## Β. ΠΟΙΟΤΙΚΗ ΑΝΑΛΥΣΗ

| Κατηγορία<br>προσωπικού            | 1995     |           |           |          | 1999     |          |           |          |
|------------------------------------|----------|-----------|-----------|----------|----------|----------|-----------|----------|
|                                    | ΠΕ       | ΤΕ        | ΔΕ        | ΥΕ       | ΠΕ       | ΤΕ       | ΔΕ        | ΥΕ       |
| Ιατρικό                            | 9        | -         | -         | -        | 8        | -        | -         | -        |
| Νοσηλευτικό                        | -        | 6         | 4         | -        | -        | 8        | 4         | -        |
| Συναφών<br>Επαγγελματιών<br>Υγείας | --       | 2         | 3         | -        | -        | -        | 3         | -        |
| Διοικητικό και<br>Λοιπό            | --       | 3         | 8         | 3        | 1        | 1        | 7         | 8        |
| <b>ΣΥΝΟΛΟ</b>                      | <b>9</b> | <b>10</b> | <b>15</b> | <b>3</b> | <b>9</b> | <b>9</b> | <b>14</b> | <b>8</b> |

**Πίνακας 4.2:** Ποιοτική ανάλυση προσωπικού έτους 1999 – 2000 συγκριτικά με το έτος 1995-96

Πηγή: Ιδία έρευνα

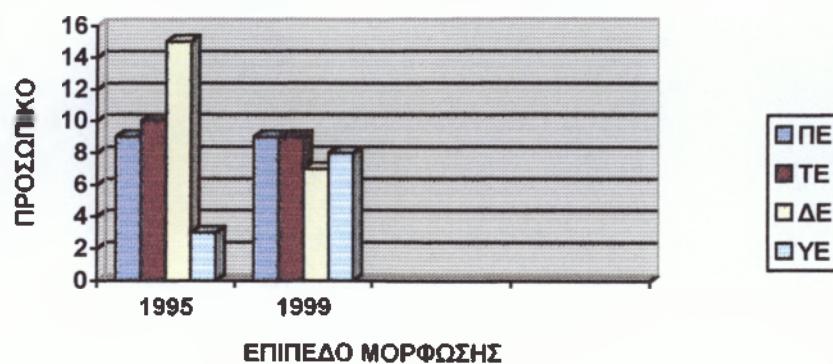

**Ραβδόγραμμα 4.2 :** Ποιοτική ανάλυση προσωπικού έτους 1999-2000 συγκριτικά με το έτος 1995 - 1996

Πηγή: Ιδία έρευνα

Παρατηρώντας τον πίνακα (4.2) και το αντίστοιχο ραβδόγραμμα, στα οποία γίνεται σύγκριση του μορφωτικού επιπέδου του προσωπικού το έτος 1995 – 1999, βγαίνουν τα ακόλουθα συμπεράσματα:

- ◆ Όσον αφορά το προσωπικό του Κ.Υ που ανήκει στην Π.Ε δεν υπάρχουν μεταβολές, παραμένουν 9 άτομα Π.Ε.
- ◆ Στην κατηγορία της Τ.Ε υπάρχει μια μικρή μεταβολή. Το έτος 1999 το προσωπικό που ανήκει στην Τ.Ε, μειώθηκε κατά ένα άτομο.
- ◆ Στην κατηγορία της Δ.Ε υπήρξε μείωση. Από 15 άτομα το 1995 μειώθηκαν σε 14 σήμερα (1999 – 00)

Μόνο στην κατηγορία της Υ.Ε σημειώθηκε σημαντική αύξηση σε 8 σήμερα (1999 – 00). Η αύξηση αυτή οφείλεται στην πρόσληψη ατόμων που ανήκουν στην κατηγορία Διοικητικού και λοιπού προσωπικού – πρόσληψη ανειδίκευτου προσωπικού.

#### **4.3 ΠΟΙΟΤΙΚΗ ΚΑΙ ΠΟΣΟΤΙΚΗ ΑΝΑΛΥΣΗ ΤΟΥ ΠΡΟΣΩΠΙΚΟΥ ΤΟΥ Κ.Υ ΜΕΛΙΓΑΛΑ**

##### **Α. ΠΟΣΟΤΙΚΗ ΑΝΑΛΥΣΗ**

Στο Κ.Υ Μελιγαλά το έτος 1995 –96 απασχολούνται 16 άτομα σήμερα (1999-2000) απασχολούνται 23 άτομα , ενώ βάσει του ιδρυτικού Φ.Ε.Κ προβλέπονται συνολικά 49.

Ακολουθεί πίνακας και ραβδόγραμμα στο οποίο παρουσιάζονται το σύνολο των προβλεπόμενων και πληρούμενων θέσεων κατά κατηγορία προσωπικού. (βλ. πίνακα και ραβδόγραμμα)

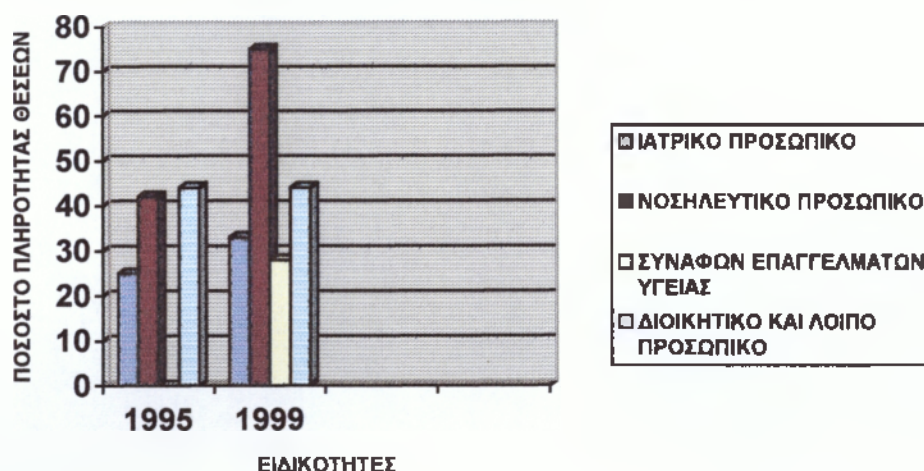

**Ραβδόγραμμα 4.3 :** Πληρότητα θέσεων (σύγκριση με 1995)  
**Πηγή:** Ιδία έρευνα

| ΠΡΟΣΩΠΙΚΟ                      | Προβλεπόμενες από Φ.Ε.Κ θέσεις | 1995<br>Πληρούμενες θέσεις | Ποσοτό πληρότητας | 1996<br>Πληρούμενες θέσεις | Ποσοστό πληρότητας |
|--------------------------------|--------------------------------|----------------------------|-------------------|----------------------------|--------------------|
| <b>ΙΑΤΡΙΚΟ ΠΡΟΣΩΠΙΚΟ</b>       | 12                             | 3                          | 25%               | 4                          | 33%                |
| Διευθυντής Γ.Ιατρικής          | 1                              | 1                          | 25%               | 1                          | 100%               |
| Επιμελητής Α' Γενικής Ιατρικής | 2                              | -                          | 100%              | 1                          | 50%                |
| Επιμελητής Α' Παιδιατρικής     | 1                              | -                          | -                 | -                          | -                  |
| Επιμελητής Α' Οδοντιατρικής    | 1                              | 1                          | -                 | 1                          | 100%               |
| Επιμελητής Α' Μικροβιολογίας   | 1                              | -                          | 100%              | -                          | -                  |
| Επιμελητής Β' Γενικής Ιατρικής | 3                              | -                          | -                 | -                          | -                  |
| Επιμελητής Β' Παιδιατρικής     | 1                              | 1                          | -                 | -                          | -                  |
| Επιμελητής Β' Οδοντιατρικής    | 1                              | -                          | -                 | 1                          | 100%               |
| Βοηθών Οδοντιάτρων             | 1                              | 5                          | 100%              | -                          | -                  |
| <b>ΝΟΣΗΛΕΥΤΙΚΟ ΠΡΟΣΩΠΙΚΟ</b>   | 12                             | -                          | 42%               | 9                          | 75%                |
| Αδελφών Νοσοκόμων              | 5                              | -                          | 100%              | 5                          | 100%               |

|                                       |           |           |            |           |            |
|---------------------------------------|-----------|-----------|------------|-----------|------------|
| Αδελφών Νοσοκόμων                     | 5         | -         | 100%       | 5         | 100%       |
| Επισκεπτριών                          | 5         | -         | -          | 2         | 40%        |
| Μαιών – Μαιευτών                      | 2         | -         | -          | 2         | 100%       |
| <b>ΣΥΝΑΦΩΝ ΕΠΑΓΓΕΛΜΑΤΩΝ ΥΓΕΙΑΣ</b>    | <b>7</b>  | <b>-</b>  | <b>-</b>   | <b>2</b>  | <b>28%</b> |
| Κοινωνικών Λειτουργιών                | 2         | -         | -          | 1         | 50%        |
| Διαπολόγων                            | 1         | -         | -          | -         | -          |
| Ιατρικών Εργαστηρίων                  | 1         | -         | -          | -         | -          |
| Ραδιολόγων-Ακτινολόγων                | 1         | -         | -          | 1         | 100%       |
| Φυσιοθεραπευτών                       | 1         | -         | -          | -         | -          |
| Εποπών Δημόσιας Υγείας                | 1         | -         | -          | -         | -          |
| <b>ΔΙΟΙΚΗΤΙΚΟ ΚΑΙ ΛΟΙΠΟ ΠΡΟΣΩΠΙΚΟ</b> | <b>18</b> | <b>8</b>  | <b>44%</b> | <b>8</b>  | <b>44%</b> |
| Διοικητικού Λογιστικού                | 4         | 1         | 25%        | 2         | 50%        |
| Συντηρητών                            | 2         | 2         | 100%       | 1         | 50%        |
| Μαγείρων                              | 1         | -         | -          | -         | -          |
| Θυρωρών Κλητήρων                      | 2         | 2         | 100%       | 2         | 100%       |
| Οδηγών                                | 3         | 1         | 33%        | 1         | 33%        |
| Τραυματιοφορέων                       | 3         | -         | -          | -         | -          |
| Καθαριστριών                          | 1         | 1         | 100%       | 1         | 100%       |
| Τραπεζοκόμων                          | 1         | -         | -          | -         | -          |
| Αποθηκάριου                           | 1         | 1         | 100%       | 1         | 100%       |
| <b>ΣΥΝΟΛΑ</b>                         | <b>49</b> | <b>15</b> | <b>32%</b> | <b>23</b> | <b>47%</b> |

**Πίνακας 4.3:** Προβλεπόμενες και Πληρούμενες Θέσεις προσωπικού Κ.Υ Μελιγαλά (σύγκριση με 1995)  
Πηγή: Ιδία έρευνα

Παρατηρώντας τον πίνακα (4.3) και το ραβδόγραμμα βγαίνουν τα παρακάτω συμπεράσματα:

- ◆ Το ποσοστό πληρότητας του Ιατρικού προσωπικού από 25% που ήταν το έτος 1995 –96 αυξήθηκε στο 33% το έτος 1999-2000.
- ◆ Το ποσοστό πληρότητας του Νοσηλευτικού προσωπικού αυξήθηκε από 42% που ήταν το έτος 1995-96 σε 75% το έτος 1999-2000.
- ◆ Το 1995-96 δεν υπήρχε καθόλου προσωπικό στην κατηγορία των συναφών επαγγελματιών υγείας αν και προβλέπονται 7 άτομα. Σήμερα όμως (έτος 1999- 2000) το τμήμα αυτό λειτουργεί με ποσοστό πληρότητας 28%.

- ♦ Το ποσοστό πληρότητας Διοικητικού και Λοιπού προσωπικού παραμένει το ίδιο (44%).

## Β. ΠΟΙΟΤΙΚΗ ΑΝΑΛΥΣΗ

| Κατηγορία<br>προσωπικού   | 1995     |          |          |          | 1999     |          |          |          |
|---------------------------|----------|----------|----------|----------|----------|----------|----------|----------|
|                           | ΠΕ       | ΤΕ       | ΔΕ       | ΥΕ       | ΠΕ       | ΤΕ       | ΔΕ       | ΥΕ       |
| Ιατρικό                   | 3        | -        | -        | -        | 4        | -        | -        | -        |
| Νοσηλευτικό               | -        | 4        | 1        | -        | -        | 6        | 3        | -        |
| Συναφών<br>επί των Υγείας | -        | -        | -        | -        | -        | 1        | 1        | -        |
| Διοικητικό και<br>λοιπό   | -        | 1        | 5        | 2        | -        | -        | 3        | 5        |
| <b>Σύνολο</b>             | <b>3</b> | <b>5</b> | <b>6</b> | <b>2</b> | <b>4</b> | <b>7</b> | <b>7</b> | <b>5</b> |

**Πίνακας 4.4:** Ποιοτική ανάλυση του προσωπικού κατά κατηγορία (σύγκριση με 1995)

Πηγή: Ιδία έρευνα

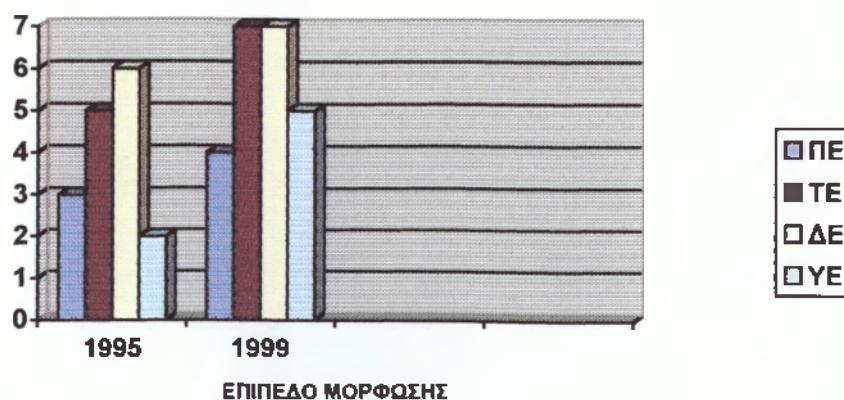

**Ραβδόγραμμα 4.4 :** Μορφωτικό επίπεδο προσωπικού Κ.Υ Μελιγαλά- Σύγκριση με το έτος 1995

Πηγή: Ιδία έρευνα



Παρατηρώντας τον πίνακα (4.4) και το αντίστοιχο ραβδόγραμμα βγαίνουν τα αποτελέσματα που ακολουθούν:

- ♦ Στην κατηγορία Π.Ε το έτος 1995 –96 ανήκουν 3 άτομα, ενώ το 1999-00 ανήκουν 4 άτομα. Και τα δύο έτη το προσωπικό αυτό είναι μόνο ιατρικό.
- ♦ Στο επίπεδο της Τ.Ε το 1995-96 ανήκουν 5 άτομα ενώ το 1999-2000 7 άτομα.
- ♦ Όσον αφορά το επίπεδο της Δ.Ε σημειώθηκε μια μικρή αύξηση από 6 άτομα το έτος 1995-96 σε 7 άτομα το έτος 1999-00.
- ♦ Το προσωπικό που άνηκε στην Υ.Ε το 1995-96 ήταν μόνο 2 άτομα ενώ το 1999-00 αυξήθηκε σε 5 άτομα.

#### **4.4 ΠΟΣΟΤΙΚΗ ΚΑΙ ΠΟΙΟΤΙΚΗ ΑΝΑΛΥΣΗ ΤΟΥ ΠΡΟΣΩΠΙΚΟΥ Κ.Υ ΠΥΛΟΥ**

##### **ΠΟΣΟΤΙΚΗ ΑΝΑΛΥΣΗ**

Στο Κ.Υ Πύλου το έτος 1995-96 εργάζονταν 5 άτομα ενώ το ιδρυτικό Φ.Ε.Κ προέβλεπε 54 άτομα. Το έτος 1999-2000 στο Κ.Υ Πύλου( το οποίο όμως τώρα έχει συνενωθεί με την Αποκεντρωμένη Νοσηλευτική Μονάδα Υγείας και παρέχουν από κοινού Π.Φ.Υ) εργάζονται 36 άτομα.

Το προσωπικό που εργαζόταν στο Κ.Υ το έτος 1995-96 ήταν ελάχιστο μπροστά στο προβλεπόμενο προσωπικό.

Στον πίνακα που ακολουθεί παρουσιάζεται το προσωπικό που εργάζεται στο Κ.Υ Πύλου. Ταυτόχρονα γίνεται σύγκριση με την κατάσταση που επικρατούσε στο Κ.Υ το έτος 1995-99.

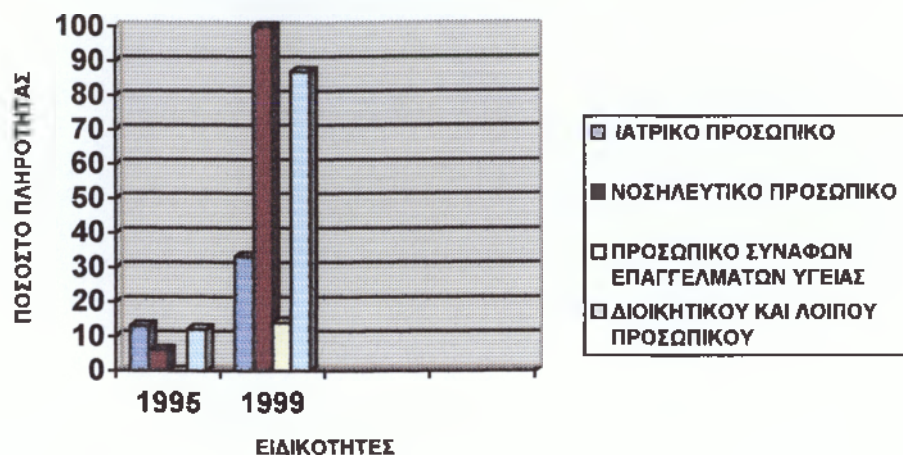

**Ραβδόγραμμα 4.5 :** Πληρότητα θέσεων  
**Πηγή:** Ιδία έρευνα

| ΠΡΟΣΩΠΙΚΟ                          | ΠΡΟΒΛΕΠΟΜΕΝΕΣ ΑΠΟ Φ.Ε.Κ ΘΕΣΕΙΣ | 1995               |                    | 1999               |                    |
|------------------------------------|--------------------------------|--------------------|--------------------|--------------------|--------------------|
|                                    |                                | ΠΛΗΡΟΥΜΕΝΕΣ ΘΕΣΕΙΣ | ΠΟΣΟΣΤΟ ΠΛΗΡΟΤΗΤΑΣ | ΠΛΗΡΟΥΜΕΝΕΣ ΘΕΣΕΙΣ | ΠΟΣΟΣΤΟ ΠΛΗΡΟΤΗΤΑΣ |
| <b>ΙΑΤΡΙΚΟ ΠΡΟΣΩΠΙΚΟ</b>           | <b>15</b>                      | <b>2</b>           | <b>13%</b>         | <b>5</b>           | <b>33%</b>         |
| Διευθυντής Γ' Ιατρικής             | 1                              | 1                  | 100%               | 2                  | -                  |
| Επιμελητής Α' Γενικής Ιατρικής     | 3                              | -                  | -                  | -                  | -                  |
| Επιμελητής Α' Παιδιατρικής         | 1                              | -                  | -                  | -                  | -                  |
| Επιμελητής Α' Οδοντιατρικής        | 1                              | -                  | -                  | -                  | -                  |
| Επιμελητής Α Μικροβιολογίας        | 1                              | -                  | -                  | -                  | -                  |
| Επιμελητής Β' Γενικής Ιατρικής     | 4                              | 1                  | 25%                | -                  | -                  |
| Επιμελητής Β' Παιδιατρικής         | 2                              | -                  | -                  | -                  | -                  |
| Επιμελητής Β' Οδοντιατρικής        | 1                              | -                  | -                  | -                  | -                  |
| Βοηθών Οδοντιάτρων                 | 1                              | -                  | -                  | 3                  | -                  |
| <b>ΝΟΣΗΛΕΥΤΙΚΟ ΠΡΟΣΩΠΙΚΟ</b>       | <b>16</b>                      | <b>1</b>           | <b>6%</b>          | <b>16</b>          | <b>100%</b>        |
| Αδελφών Νοσοκόμων                  | 7                              | 1                  | 14%                | 13                 | 14%                |
| Επισκεπτριών                       | 7                              | -                  | -                  | 1                  | -                  |
| Μαιών-Μαιευτών                     | 2                              | -                  | -                  | 2                  | 100%               |
| <b>ΣΥΝΑΦΩΝ ΕΠΑΓΓΕΛΜΑΤΩΝ ΥΓΕΙΑΣ</b> | <b>7</b>                       | <b>-</b>           | <b>-</b>           | <b>1</b>           | <b>14%</b>         |
| Κοινωνικών                         | 2                              | -                  | -                  | -                  | -                  |

|   |           |          |             |           |            |
|---|-----------|----------|-------------|-----------|------------|
| Λειτουργιών                                   |           |          |             |           |            |
| Διαιτολόγων                                   | 1         | -        | -           | -         | -          |
| Ιατρικών<br>εργαστηρίων                       | 1         | -        | -           | -         | -          |
| Ραδιολόγων-<br>Ακτινολόγων                    | 1         | -        | -           | 1         | 100%       |
| Φυσιοθεραπευτών                               | 2         | -        | -           | -         | -          |
| <b>ΔΙΟΙΚΗΤΙΚΟ ΚΑΙ<br/>ΛΟΙΠΟ<br/>ΠΡΟΣΩΠΙΚΟ</b> | <b>16</b> | <b>2</b> | <b>12%</b>  | <b>14</b> | <b>87%</b> |
| Διοικητικού<br>Λογιστικού                     | 3         | 1        | 33%         | 4         | -          |
| Συντηρητών                                    | 1         | -        | -           | -         | -          |
| Μαγειρών                                      | 1         | -        | -           | -         | -          |
| Θυρωρών-<br>Κλητήρων                          | 1         | 1        | 100%        | 1         | 100%       |
| Οδηγών  | 3         | -        | -           | 5         | -          |
| Τραυματιοφορέων                               | 3         | -        | -           | -         | -          |
| Καθαριστριών                                  | 2         | -        | -           | 4         | -          |
| Τραπεζοκόμων                                  | 1         | -        | -           | -         | -          |
| Αποθηκάριου                                   | 1         | -        | -           | -         | -          |
| <b>ΣΥΝΟΛΑ</b>                                 | <b>54</b> | <b>6</b> | <b>9,2%</b> | <b>36</b> | <b>66%</b> |

**Πίνακας 4.5:** Προβλεπόμενες και πληρούμενες θέσεις προσωπικού (Σύγκριση με 1995-96) Κ.Υ Πύλου  
Πηγή: Ιδία έρευνα

Παρατηρώντας τον πίνακα (4.5) και το αντίστοιχο ραβδόγραμμα βγαίνουν τα ακόλουθα συμπεράσματα:

- ◆ Το ιατρικό προσωπικό από 2 άτομα που ήταν το 1995-96 αυξήθηκε σε 5 άτομα σήμερα (1999-2000).
- ◆ Το Νοσηλευτικό προσωπικό το 1995-96 ήταν 1 άτομο (ελάχιστο προσωπικό για τις ανάγκες ενός Κ.Υ), ενώ το 1999-2000 αυξήθηκε σε 16 άτομα (ποσοστό πληρότητας 100%).
- ◆ Το 1995-96 στην κατηγορία των Συναφών Επαγγελματιών Υγείας δεν υπήρχαν καθόλου απασχολούμενο, ενώ το 1999-2000 απασχολείται ένα άτομο.
- ◆ Το Διοικητικό και Λοιπό προσωπικό από 2 άτομα το 1995-96 αυξήθηκε σε 14 άτομα το 1999-2000.

- ♦ Το ποσοστό πληρότητας του συνολικού προσωπικού του Κ.Υ Πύλου από 9,2% αυξήθηκε σε 66%.

### ΠΟΙΟΤΙΚΗ ΑΝΑΛΥΣΗ

| ΚΑΤΗΓΟΡΙΑ<br>ΠΡΟΣΩΠΙΚΟΥ | 1995     |          |          |          | 1999     |          |           |          |
|-------------------------|----------|----------|----------|----------|----------|----------|-----------|----------|
|                         | ΠΕ       | ΤΕ       | ΔΕ       | ΥΕ       | ΠΕ       | ΤΕ       | ΔΕ        | ΥΕ       |
| ΙΑΤΡΙΚΟ                 | 2        | -        | -        | -        | 5        | -        | -         | -        |
| ΝΟΣΗΛΕΥΤΙΚΟ             | -        | 1        | -        | -        | -        | 7        | 9         | -        |
| ΣΥΝ.ΕΠ/ΤΩΝ ΥΓΕΙΑΣ       | -        | -        | -        | -        | -        | 1        | -         | -        |
| ΔΙΟΙΚΗΤΙΚΟ Κ'<br>ΛΟΙΠΟ  | -        | 1        | 1        | -        | -        | -        | 9         | 5        |
| <b>ΣΥΝΟΛΟ</b>           | <b>2</b> | <b>2</b> | <b>1</b> | <b>-</b> | <b>5</b> | <b>8</b> | <b>18</b> | <b>5</b> |

**Πίνακας 4.6:** Ποιοτική ανάλυση κατά κατηγορία προσωπικού (σύγκριση με 1995) Κ.Υ Πύλου

**Πηγή:** ίδια έρευνα

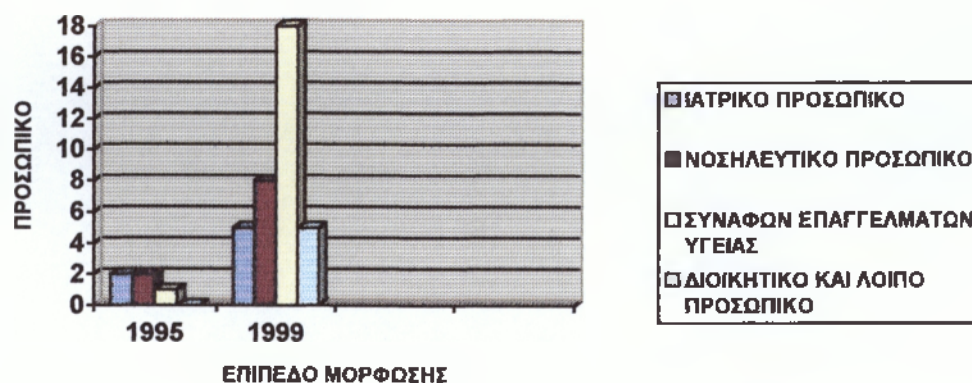

**Ραβδόγραμμα 4.6:** Μορφωτικό επίπεδο προσωπικού Κ.Υ Πύλου (σύγκριση με 1995-96)

**Πηγή:** ίδια έρευνα

Με βάση τον πίνακα 4.6 και το αντίστοιχο ραβδόγραμμα βγαίνουν τα ακόλουθα συμπεράσματα:

- ♦ Στο σύνολο του το προσωπικό του Κ.Υ Πύλου το 1995-96 αποτελείται από 2 άτομα Π.Ε, από 2 άτομα Τ.Ε, ένα Δ.Ε και κανένα υποχρεωτικής. Ενώ το έτος 1999-2000 αποτελείται από 5 άτομα Π.Ε, 8 Τ.Ε, 18 Δ.Ε και 5 Υ.Ε.
- ♦ Στην τετραετία που μεσολάβησε μεταξύ των ετών 1995-96 και 1999-2000 σημειώθηκε σημαντική αύξηση σε όλο το προσωπικό. Η αύξηση αυτή οφείλεται κυρίως στη συνένωση του Κ.Υ Πύλου με την Αποκεντρωμένη Νοσηλευτική Μονάδα Υγείας.
- ♦ Το συνολικό προσωπικό του από 5 άτομα που ήταν το έτος 1995-96 αυξήθηκε σε 36 άτομα το έτος 1999-2000.

#### **4.5 ΠΟΣΟΤΙΚΗ ΚΑΙ ΠΟΙΟΤΙΚΗ ΑΝΑΛΥΣΗ ΤΟΥ ΠΡΟΣΩΠΙΚΟΥ ΤΟΥ Κ.Υ ΦΙΛΙΑΤΡΩΝ.**

Στο Κ.Υ Φιλιατρών το συνολικό προσωπικό που απασχολείτο το έτος 1995-96 ήταν 22 άτομα και το έτος 1999-2000 ήταν 20 άτομα. Ενώ το προβλεπόμενο από το ιδρυτικό Φ.Ε.Κ προσωπικό ανέρχεται στα 49. Και τα δύο έτη που πραγματοποιήθηκε η έρευνα (1995 και 1999) το απασχολούμενο προσωπικό είναι πολύ λιγότερο από αυτό που προβλέπει το ιδρυτικό Φ.Ε.Κ, γεγονός που δυσκολεύει την λειτουργία του Κ.Υ.

Στον πίνακα που ακολουθεί και στο αντίστοιχο ραβδόγραμμα παρουσιάζεται το σύνολο των προβλεπόμενων και πληρούμενων θέσεων

κατά κατηγορία προσωπικού στο Κ.Υ Φιλιατρών. Ταυτόχρονα γίνεται σύγκριση με το έτος 1995-96.

| ΠΡΟΣΩΠΙΚΟ                             | ΠΡΟΒΛΕΠΟΜΕΝΕΣ ΑΠΟ Φ.Ε.Κ ΘΕΣΕΙΣ | 1995               |                    | 1999               |                    |
|---------------------------------------|--------------------------------|--------------------|--------------------|--------------------|--------------------|
|                                       |                                | ΠΛΗΡΟΥΜΕΝΕΣ ΘΕΣΕΙΣ | ΠΟΣΟΣΤΟ ΠΛΗΡΟΤΗΤΑΣ | ΠΛΗΡΟΥΜΕΝΕΣ ΘΕΣΕΙΣ | ΠΟΣΟΣΤΟ ΠΛΗΡΟΤΗΤΑΣ |
| <b>ΙΑΤΡΙΚΟ ΠΡΟΣΩΠΙΚΟ</b>              | <b>12</b>                      | <b>4</b>           | <b>33%</b>         | <b>3</b>           | <b>25%</b>         |
| Διευθυντής Γ' Ιατρικής                | 1                              | 1                  | 100%               | -                  | -                  |
| Επιμελητής Α' Γενικής Ιατρικής        | 2                              | -                  | -                  | -                  | -                  |
| Επιμελητής Α' Παιδιατρικής            | 1                              | -                  | -                  | -                  | -                  |
| Επιμελητής Α' Οδοντιατρικής           | 1                              | 1                  | 100%               | 1                  | 100%               |
| Επιμελητής Α' Μικροβιολογίας          | 1                              | 1                  | 100%               | 1                  | 100%               |
| Επιμελητής Β' Γενικής Ιατρικής        | 3                              | -                  | -                  | -                  | -                  |
| Επιμελητής Β' Παιδιατρικής            | 1                              | -                  | -                  | -                  | -                  |
| Επιμελητής Β' Οδοντιατρικής           | 1                              | 1                  | 100%               | 1                  | 100%               |
| Βοηθών Οδοντιάτρων                    | 1                              | -                  | -                  | -                  | -                  |
| <b>ΝΟΣΗΛΕΥΤΙΚΟ ΠΡΟΣΩΠΙΚΟ</b>          | <b>12</b>                      | <b>5</b>           | <b>42%</b>         | <b>6</b>           | <b>50%</b>         |
| Αδελφών Νοσοκόμων                     | 5                              | 3                  | 60%                | 4                  | 100%               |
| Επισκεπτριών                          | 5                              | 1                  | 20%                | 1                  | 100%               |
| Μαιών-Μαιευτών                        | 2                              | 1                  | 50%                | 1                  | 100%               |
| <b>ΣΥΝΑΦΟΝ ΕΠΑΓΓΕΛΜΑΤΩΝ ΥΓΕΙΑΣ</b>    | <b>7</b>                       | <b>1</b>           | <b>14%</b>         | <b>1</b>           | <b>-</b>           |
| Κοινωνικών Λειτουργών                 | 2                              | -                  | -                  | -                  | -                  |
| Διαιτολόγων                           | 1                              | -                  | -                  | -                  | -                  |
| Ιατρικών εργαστηρίων                  | 1                              | 1                  | 100%               | 1                  | 100%               |
| Ραδιολόγων-Ακτινολόγων                | 1                              | -                  | -                  | -                  | -                  |
| Φυσιοθεραπευτών                       | 1                              | -                  | -                  | -                  | -                  |
| <b>ΔΙΟΙΚΗΤΙΚΟ ΚΑΙ ΛΟΙΠΟ ΠΡΟΣΩΠΙΚΟ</b> | <b>18</b>                      | <b>12</b>          | <b>67%</b>         | <b>2</b>           | <b>55%</b>         |
| Διοικητικού - Λογιστικού              | 4                              | 3                  | 75%                | 3                  | 75%                |
| Συντηρητών                            | 2                              | -                  | -                  | 2                  | -                  |
| Μαγείρων                              | 1                              | -                  | -                  | -                  | -                  |
| Θυρωρών-Κλητήρων                      | 2                              | 2                  | 50%                | 2                  | 100%               |
| Οδηγών                                | 3                              | 3                  | 100%               | 3                  | 100%               |
| Τραυματοφορέων                        | 3                              | 2                  | 66%                | 2                  | 66%                |
| Καθαριστριών                          | 1                              | 1                  | 100%               | -                  | -                  |
| Τραπεζοκόμων                          | 1                              | 1                  | 100%               | -                  | -                  |
| Αποθηκάριου                           | 1                              | 1                  | 100%               | -                  | -                  |
| <b>ΣΥΝΟΛΑ</b>                         | <b>49</b>                      | <b>22</b>          | <b>45%</b>         | <b>20</b>          | <b>41%</b>         |

Πίνακας 4.7 : Προβλεπόμενες και πληρούμενες θέσεις προσωπικού Κ.Υ Φιλιατρών (σύγκριση με 1995)  
Πηγή: Ιδία έρευνα

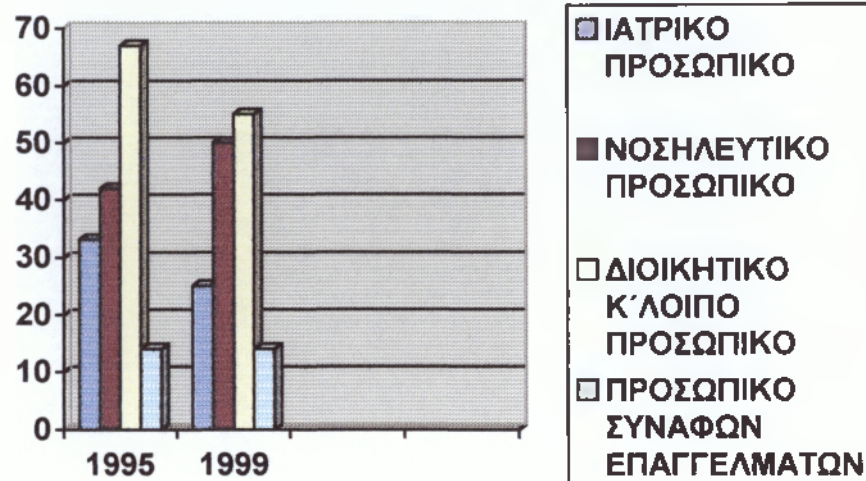

**Ραβδόγραμμα 4.7 :** Πληρότητα Θέσεων Προσωπικού (σύγκριση με 1995)  
Κ.Υ Φιλιατρών  
Πηγή: Ιδία έρευνα

Παρατηρώντας τον πίνακα 4.7 και το ραβδόγραμμα πληρότητας θέσεων προσωπικού βγαίνουν τα ακόλουθα συμπεράσματα:

- ◆ Το ποσοστό πληρότητας θέσεων στο σύνολο του προσωπικού ανερχόταν στο 45% το έτος 1995-96, ενώ το έτος 1999-2000 ανέρχεται στο 41%. Την τετραετία δηλαδή που μεσολάβησε από το 1995 έως και το 1999 υπήρξε μια μικρή μεταβολή του συνολικού προσωπικού. Έτσι ενώ το 1995 απασχολούνταν συνολικά 22 άτομα το 1999-2000 απασχολούνταν 20.
- ◆ Το μεγαλύτερο ποσοστό πληρότητας για το έτος 1995-96 καθώς και το 1999-2000 έχει η κατηγορία του Διοικητικού και λοιπού προσωπικού (67%) και (55%) αντίστοιχα.
- ◆ Για το προσωπικό των Συναφών επαγγελματιών Υγείας παρόλο που προβλέπονται 7 θέσεις το 1995 -96 καλύπτονταν μόνο μία. Η ίδια κατάσταση εξακολουθεί να επικρατεί ακόμα και σήμερα (1999-2000).

## ΠΟΙΟΤΙΚΗ ΑΝΑΛΥΣΗ

| ΚΑΤΗΓΟΡΙΑ<br>ΠΡΟΣΩΠΙΚΟΥ     | 1995     |          |          |          | 1999     |          |          |          |
|-----------------------------|----------|----------|----------|----------|----------|----------|----------|----------|
|                             | ΠΕ       | ΤΕ       | ΔΕ       | ΥΕ       | ΠΕ       | ΤΕ       | ΔΕ       | ΥΕ       |
| ΙΑΤΡΙΚΟ                     | 4        | -        | -        | -        | 3        | -        | -        | -        |
| ΝΟΣΗΛΕΥΤΙΚΟ                 | -        | 3        | 2        | -        | -        | 2        | 4        | -        |
| ΣΥΝ.ΕΠΑΓΓΕΛ<br>ΜΑΤΩΝ ΥΓΕΙΑΣ | -        | 1        | -        | -        | -        | -        | 1        | -        |
| ΔΙΟΙΚΗΤΙΚΟ<br>ΚΑΙ ΛΟΙΠΟ     | -        | -        | 4        | 8        | -        | -        | 3        | 7        |
| <b>ΣΥΝΟΛΟ</b>               | <b>4</b> | <b>4</b> | <b>6</b> | <b>8</b> | <b>3</b> | <b>2</b> | <b>8</b> | <b>7</b> |

**Πίνακας 4.8:** Ποιοτική ανάλυση κατά κατηγορία προσωπικού  
**Πηγή:** Ιδία έρευνα

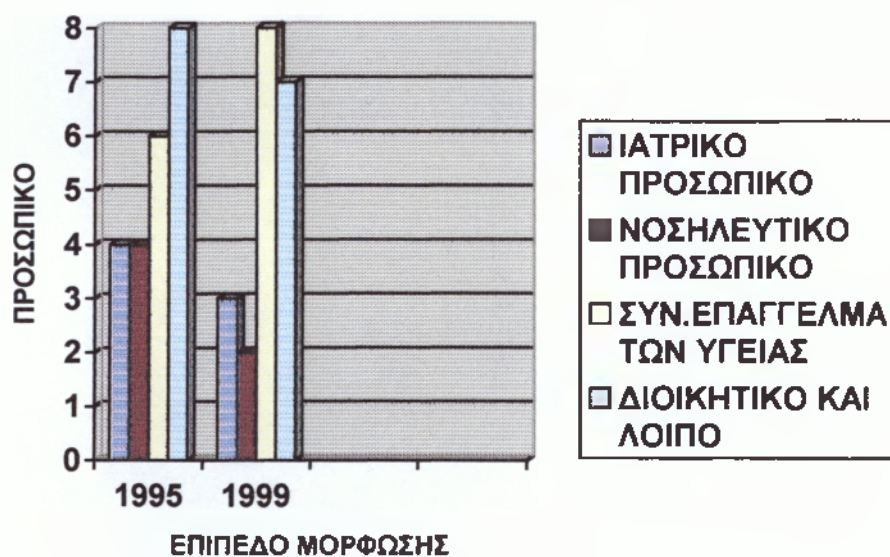

**Ραβδόγραμμα 4.8 :** Μορφωτικό επίπεδο Κ.Υ Φιλιατρών.  
**Πηγή:** Ιδία έρευνα



Παρατηρώντας τον πίνακα 4.8 και το ραβδόγραμμα που αφορούν το Μορφωτικό Επίπεδο του προσωπικού του Κ.Υ Φιλιατρών βγαίνουν τα ακόλουθα συμπεράσματα:

- ◆ Το ιατρικό προσωπικό του Κ.Υ Φιλιατρών το έτος 1995-96 ήταν 4 ΠΕ άτομα, ενώ το 1999-2000 είναι 3 άτομα ΠΕ.
- ◆ Στην κατηγορία της ΠΕ ανήκει μόνο το ιατρικό προσωπικό
- ◆ Στην ΤΕ το 1995-96 ανήκαν 4 άτομα ενώ το έτος 1999-2000 μειώθηκαν σε 2.
- ◆ Το προσωπικό που ανήκει στην ΔΕ από 6 άτομα αυξήθηκε σε 8 άτομα το 1999-2000.
- ◆ Το προσωπικό που ανήκε στην ΥΕ, το έτος 1995-96 ήταν 8 άτομα ενώ το 1999-2000 μειώθηκαν σε 7 άτομα.
- ◆ Γενικότερα την τετραετία που μεσολάβησε μεταξύ των ετών 1995-96 έως το 1999-00 δεν σημειώθηκε βελτίωση στο Μορφωτικό επίπεδο του προσωπικού του Κ.Υ Μελιγαλά.

## 4.6 ΓΕΝΙΚΑ ΣΥΜΠΕΡΑΣΜΑΤΑ

Σύμφωνα με όλα τα στοιχεία που αναλύονται στο κεφάλαιο που προηγήθηκε παρατηρούμε ότι ενώ τα Κ.Υ του Νομού Μεσσηνίας στεγάζονται σε αρκετά σύγχρονα κτιριακά συγκροτήματα δεν είναι στελεχωμένα επαρκώς ώστε να μπορούν να πραγματοποιήσουν τον αρχικό τους σκοπό, την παροχή ολοκληρωμένης Π.Φ.Υ.

Έτσι ενώ τα ιδρυτικά Φ.Ε.Κ προβλέπουν συνολικά 245 θέσεις προσωπικού, κατέχονταν, το έτος 1995-96, μόνο 80 θέσεις, δηλαδή το 33% του συνόλου και το έτος 1998-99 119 θέσεις, δηλαδή το 48% του συνόλου.

Στον πίνακα που ακολουθεί φαίνεται αναλυτικά το ποσοστό πληρότητας του προσωπικού των τεσσάρων (4) Κ.Υ Μεσσηνίας κατά κατηγορία προσωπικού (βλέπε πίνακα 4.9)

Η μεγάλη αύξηση κατά κατηγορία προσωπικού στο Κ.Υ Πύλου οφείλεται στην συνένωση του με την Αποκεντρωμένη Νοσηλευτική Μονάδα Υγείας της περιοχής. Το ποσοστό πληρότητάς του από 6% το έτος 1995-96 αυξήθηκε σε 66% το έτος 1999-00.

Όλα τα Κ.Υ Μεσσηνίας εκτός από το Κ.Υ Φιλιατρών, παρουσιάζουν βελτίωση – αύξηση στο ποσοστό πληρότητας του προσωπικού τους. Παρόλα αυτά όμως εξακολουθούν να υπάρχουν σοβαρά προβλήματα λόγω έλλειψης προσωπικού.

| ΚΥ / ΠΡΟΣΩΠΙΚΟ<br>ΚΑΤΑ ΚΑΤΗΓΟΡΙΑ  | ΕΤΗ                |                    |
|-----------------------------------|--------------------|--------------------|
|                                   | 1995               | 1999               |
|                                   | ΠΟΣΟΣΤΟ ΠΛΗΡΟΤΗΤΑΣ | ΠΟΣΟΣΤΟ ΠΛΗΡΟΤΗΤΑΣ |
| <b>ΜΕΛΙΓΑΛΑ</b>                   |                    |                    |
| ΙΑΤΡΙΚΟ                           | 25%                | 33%                |
| ΝΟΣΗΛΕΥΤΙΚΟ                       | 42%                | 75%                |
| ΣΥΝΑΦΩΝ<br>ΕΠΑΓΓΕΛΜΑΤΩΝ<br>ΥΓΕΙΑΣ | -                  | 28%                |
| ΔΙΟΙΚΗΤΙΚΟ ΚΑΙ<br>ΛΟΙΠΟ           | 44%                | 44%                |
| <b>ΣΥΝΟΛΟ</b>                     | <b>32%</b>         | <b>47%</b>         |
| <b>ΜΕΣΣΙΝΗ</b>                    |                    |                    |
| ΙΑΤΡΙΚΟ                           | 36%                | 24%                |
| ΝΟΣΗΛΕΥΤΙΚΟ                       | 37%                | 48%                |
| ΣΥΝΑΦΩΝ<br>ΕΠΑΓΓΕΛΜΑΤΩΝ<br>ΥΓΕΙΑΣ | 33%                | 27%                |
| ΔΙΟΙΚΗΤΙΚΟ ΚΑΙ<br>ΛΟΙΠΟ           | 54%                | 61%                |
| <b>ΣΥΝΟΛΟ</b>                     | <b>40%</b>         | <b>42%</b>         |
| <b>ΠΥΛΟΥ</b>                      |                    |                    |
| ΙΑΤΡΙΚΟ                           | 13%                | 33%                |
| ΝΟΣΗΛΕΥΤΙΚΟ                       | 6%                 | 100%               |
| ΣΥΝΑΦΩΝ<br>ΕΠΑΓΓΕΛΜΑΤΩΝ<br>ΥΓΕΙΑΣ | -                  | 14%                |
| ΔΙΟΙΚΗΤΙΚΟ ΚΑΙ<br>ΛΟΙΠΟ           | 12%                | 87%                |
| <b>ΣΥΝΟΛΟ</b>                     | <b>9%</b>          | <b>66%</b>         |
| <b>ΦΙΛΙΑΤΡΩΝ</b>                  |                    |                    |
| ΙΑΤΡΙΚΟ                           | 33%                | 25%                |
| ΝΟΣΗΛΕΥΤΙΚΟ                       | 42%                | 50%                |
| ΣΥΝΑΦΩΝ<br>ΕΠΑΓΓΕΛΜΑΤΩΝ<br>ΥΓΕΙΑΣ | 14%                | 14%                |
| ΔΙΟΙΚΗΤΙΚΟ ΚΑΙ<br>ΛΟΙΠΟ           | 67%                | 55%                |
| <b>ΣΥΝΟΛΟ</b>                     | <b>45%</b>         | <b>41%</b>         |

**Πίνακας 4.9:** Συγκριτικός πίνακας του ποσοστού πληρότητας κατά κατηγορία προσωπικού στα τέσσερα Κ.Υ Μεσσηνίας τα έτη 1995 και 1999.  
Πηγή: Ίδια έρευνα

Όσον αφορά την ποιοτική ανάλυση του προσωπικού των τεσσάρων Κέντρων Υγείας φαίνεται στον παρακάτω πίνακα:

| ΚΕΝΤΡΑ<br>ΥΓΕΙΑΣ | 1 9 9 5   |           |           |           |           | 1 9 9 9   |           |           |           |            |
|------------------|-----------|-----------|-----------|-----------|-----------|-----------|-----------|-----------|-----------|------------|
|                  | ΠΕ        | ΤΕ        | ΔΕ        | ΥΕ        | ΣΥΝ.      | ΠΕ        | ΤΕ        | ΔΕ        | ΥΕ        | ΣΥΝ.       |
| ΠΥΛΟΥ            | 2         | 2         | 1         | -         | 5         | 5         | 8         | 18        | 5         | 36         |
| ΜΕΛΙΓΑΛΑ         | 3         | 5         | 6         | 2         | 16        | 4         | 7         | 7         | 5         | 23         |
| ΜΕΣΣΗΝΗΣ         | 9         | 10        | 15        | 3         | 37        | 9         | 9         | 14        | 8         | 40         |
| ΦΙΛΙΑΤΡΩΝ        | 4         | 4         | 6         | 8         | 22        | 3         | 2         | 8         | 7         | 20         |
| <b>ΣΥΝΟΛΟ</b>    | <b>18</b> | <b>21</b> | <b>28</b> | <b>13</b> | <b>80</b> | <b>21</b> | <b>26</b> | <b>47</b> | <b>25</b> | <b>119</b> |

**Πίνακας 4.10:** Ποιοτική ανάλυση προσωπικού των τεσσάρων Κ.Υ του Ν. Μεσσηνίας.

Πηγή: Ιδία έρευνα

Από την ποιοτική ανάλυση του προσωπικού των Κ.Υ παρατηρείται ότι τα περισσότερα άτομα (και τα δύο έτη που εξετάζουμε 1995 και 1999), ανήκουν στην κατηγορία της Δευτεροβάθμιας Εκπαίδευσης (Δ.Ε).

Στο επίπεδο της ΠΕ ανήκουν μόνο οι γιατροί των τεσσάρων Κ.Υ. Το 1995, 28 άτομα είχαν επίπεδο μόρφωσης ΔΕ, ενώ το 1999 αυξήθηκαν σε 47.

Γενικότερα την τετραετία που μεσολάβησε μεταξύ 1995-1999 δεν σημειώθηκαν σημαντικές βελτιώσεις στο ποιοτικό επίπεδο του προσωπικού των Κ.Υ, με αποτέλεσμα το προσωπικό σύγχρονων Κ.Υ που παρέχουν πρωτοβάθμια περίθαλψη να μην είναι επιστημονικά καταρτισμένο αλλά να βασίζεται σε εμπειρικές γνώσεις.

**ΚΕΦΑΛΑΙΟ 5<sup>ο</sup>**  
**«ΑΝΑΛΥΣΗ ΠΕΛΑΤΕΙΑΚΗΣ ΚΙΝΗΣΗΣ**  
**ΤΩΝ Κ.Υ ΣΤΟ ΝΟΜΟ ΜΕΣΣΗΝΙΑΣ»**

## 5.1 ΓΕΝΙΚΑ

Κάθε Κ.Υ τηρεί στατιστικά στοιχεία σχετικά με την πελατειακή του κίνηση. Με την ανάλυση αυτών των στοιχείων, μπορούν να προκύψουν συμπεράσματα για τις περιόδους αιχμής καθώς επίσης και των απαιτούμενων υπηρεσιών. Έτσι τα Κ.Υ μπορούν να προετοιμαστούν κατάλληλα για να αντιμετωπίσουν τις κατά καιρούς ανάγκες των – πελατών ασθενών τους.

Στα τέσσερα Κ.Υ του Νομού Μεσσηνίας, όπου διεξάγαμε την έρευνα στατιστικά στοιχεία κρατούν το Κ.Υ Μεσσήνης, το Κ.Υ Μελιγαλά, το Κ.Υ Φιλιατρών, ενώ το Κ.Υ κρατά τέτοιου είδους στοιχεία από το έτος 1998 και ύστερα.

Αναλυτικότερα τα Κ.Υ Μεσσήνης, Μελιγαλά και Φιλιατρά τηρούν στατιστικά στοιχεία πελατειακής κίνησης, τα οποία κατατάσσουν σε ε κατηγορίες:

- Παθολογικά –Γενικής Ιατρικής
- Οδοντιατρικά
- Εμβόλια

## 5.2 ΣΤΑΤΙΣΤΙΚΗ ΚΙΝΗΣΗ ΑΣΘΕΝΩΝ Κ.Υ ΜΕΣΣΗΝΙΑΣ

| ΙΑΤΡΙΚΕΣ ΕΞΕΤΑΣΕΙΣ | Π     | ΑΘ    | ΟΛ    | ΟΠ    | ΚΑ    | ΟΔ   | ΝΤ/  | ΚΑ   | ΕΜ   | ΒΟ   | ΚΙΑ  |      |      |      |      |
|--------------------|-------|-------|-------|-------|-------|------|------|------|------|------|------|------|------|------|------|
| ΕΤΗ/<br>ΜΗΝΕΣ      | 95    | 96    | 97    | 98    | 99    | 95   | 96   | 97   | 98   | 99   | 95   | 96   | 97   | 98   | 99   |
| ΙΑΝΟΥΑΡΙΟΣ         | 2930  | 3890  | 5390  | 5530  | 6153  | 730  | 650  | 610  | 680  | 325  | 272  | 358  | 273  | 255  | 253  |
| ΦΕΒΡΟΥΑΡΙΟΣ        | 2870  | 4080  | 5115  | 5100  | 6455  | 750  | 630  | 540  | 560  | 338  | 270  | 242  | 277  | 426  | 248  |
| ΜΑΡΤΙΟΣ            | 2650  | 3890  | 5520  | 5340  | 5230  | 790  | 680  | 650  | 690  | 356  | 270  | 216  | 284  | 517  | 376  |
| ΑΠΡΙΛΙΟΣ           | 2330  | 4160  | 7698  | 6960  | 4883  | 782  | 440  | 280  | 320  | 325  | 163  | 240  | 218  | 207  | 233  |
| ΜΑΪΟΣ              | 2650  | 4430  | 7760  | 6100  | 4896  | 155  | 580  | 320  | 380  | 372  | 200  | 232  | 208  | 464  | 290  |
| ΙΟΥΝΙΟΣ            | 2820  | 4850  | 8145  | 6210  | 5831  | 612  | 610  | 460  | 420  | 382  | 308  | 156  | 170  | 241  | 372  |
| ΙΟΥΛΙΟΣ            | 2630  | 5040  | 7833  | 6720  | 6203  | 750  | 620  | 340  | 330  | 325  | 187  | 111  | 172  | 168  | 190  |
| ΑΥΓΟΥΣΤΟΣ          | 2850  | 5500  | 8855  | 7150  | 6459  | 750  | 580  | 250  | 310  | 372  | 136  | 137  | 134  | 185  | 115  |
| ΣΕΠΤΕΜΒΡΙΟΣ        | 2430  | 4710  | 8403  | 5680  | 5216  | 618  | 710  | 295  | 280  | 285  | 182  | 182  | 192  | 245  | 317  |
| ΟΚΤΩΒΡΙΟΣ          | 2580  | 5475  | 5645  | 5110  | 4750  | 816  | 730  | 735  | 415  | 420  | 507  | 314  | 425  | 412  | 575  |
| ΝΟΕΜΒΡΙΟΣ          | 2670  | 5335  | 5690  | 6120  | 5235  | 840  | 680  | 722  | 375  | 365  | 253  | 466  | 330  | 370  | 386  |
| ΔΕΚΕΜΒΡΙΟΣ         | 2830  | 5347  | 5833  | 4865  | 5622  | 869  | 530  | 680  | 298  | 510  | 204  | 190  | 288  | 300  | 285  |
| ΣΥΝΟΛΑ             | 32240 | 56707 | 81887 | 70885 | 86933 | 8482 | 7440 | 5882 | 5058 | 4378 | 2949 | 2844 | 2961 | 3780 | 3540 |

Πίνακας 5.1 : Αριθμός ιατρικών εξετάσεων για τα έτη 95-96-97-98-99 του Κ.Υ Μεσσηνίας

Πηγή: Ίδια έρευνα

| ΕΤΗ  | ΣΥΝΟΛΙΚΕΣ ΕΡΓΑΣΤΗΡΙΑΚΕΣ | ΕΞΕΤΑΣΕΙΣ |
|------|-------------------------|-----------|
| 1995 | 43651                   |           |
| 1996 | 66991                   | ↑         |
| 1997 | 90730                   | ↑         |
| 1998 | 97733                   | ↓         |
| 1999 | 74948                   | ↓         |

**Πίνακας 5.2:** Αριθμός συνολικών εργαστηριακών εξετάσεων Κ.Υ Μεσσήνης  
**Πηγή:** Ιδία έρευνα

| ΠΟΣΟΣΤΙΑΙΑ<br>ΜΕΤΑΒΟΛΗ<br>(95-96-97-98-99) | 95/96 | 96/97 | 97/98 | 98/99 |
|--|-------|-------|-------|-------|
| ΠΑΘΟΛΟΓΙΚΑ                                 | +76%  | +44%  | -15%  | -6%   |
| ΟΔΟΝΤΙΑΤΡΙΚΑ                               | -14%  | -26%  | -16%  | -16%  |
| ΕΜΒΟΛΙΑ                                    | -4%   | +4%   | +28%  | -4%   |
| ΣΥΝΟΛΑ ΙΑΤΡΙΚΩΝ<br>ΕΞΕΤΑΣΕΩΝ               | 53%   | 35%   | -14%  | -6%   |

**Πίνακας 5.3:** Συγκριτικός ποσοστιαίος πίνακας ανα κατηγορία ιατρικών εξετάσεων  
για το Κ.Υ Μεσσήνης  
**Πηγή:** Ιδία έρευνα

Οι συνολικές ιατρικές εξετάσεις την περίοδο 1995-96 σημείωσαν σημαντική αύξηση (53%), η αύξηση συνεχίστηκε και την περίοδο 1996-97 κατά 35%. Την περίοδο 1997-98 υπήρξε μια μείωση κατά 14%, η οποία



συνεχίστηκε και την περίοδο 1998-99 σε ποσοστό μικρότερο της τάξεως των 6%.

Παρατηρούμε ακόμα πως υπήρξε σημαντική του αριθμού εξετάσεων στα Παθολογικά τμήματα την περίοδο 1995-96 κατά 76%. Επίσης στο Οδοντιατρικό τμήμα κατά την περίοδο 1995-96 έως και το 1998-99 παρατηρείται μια συνεχής μείωση της πελατειακής κίνησης με μεγαλύτερη κατά 26% την περίοδο 1996-97. Ο αριθμός των εμβολίων την περίοδο 1995 έως και το 1997 παρουσιάζει μικρές αυξομειώσεις, ενώ την περίοδο 1997-98 εμφανίζει μια αύξηση κατά 28%.

| ΙΑΤΡΙΚΕΣ<br>ΕΞΕΤΑΣΕΙΣ | Π            | ΑΘ           | ΟΛ           | ΟΓ           | ΚΑ           |             | ΟΔ          | ΝΤ/         | ΚΑ          |             | ΕΜ         | ΒΟ          | ΛΙΑ         |             |             |
|-----------------------|--------------|--------------|--------------|--------------|--------------|-------------|-------------|-------------|-------------|-------------|------------|-------------|-------------|-------------|-------------|
| ΕΤΗ/<br>ΜΗΝΕΣ         | 95           | 96           | 97           | 98           | 99           | 95          | 96          | 97          | 98          | 99          | 95         | 96          | 97          | 98          | 99          |
| ΙΑΝΟΥΑΡΙΟΣ            | 1922         | 2370         | 3078         | 1783         | 2353         | 386         | 329         | 285         | 265         | 258         | 18         | 125         | 32          | 199         | 66          |
| ΦΕΒΡΟΥΑΡΙΟΣ           | 1592         | 1900         | 1726         | 2051         | 2046         | 414         | 286         | 247         | 257         | 164         | 15         | 112         | 23          | 254         | 114         |
| ΜΑΡΤΙΟΣ               | 1934         | 2050         | 2164         | 1875         | 2202         | 405         | 255         | 269         | 284         | 233         | 5          | 113         | 23          | 292         | 152         |
| ΑΠΡΙΛΙΟΣ              | 1873         | 2700         | 1743         | 1912         | 2581         | 400         | 261         | 309         | 234         | 231         | 21         | 181         | 125         | 179         | 71          |
| ΜΑΙΟΣ                 | 1995         | 2300         | 1722         | 3620         | 2360         | 424         | 272         | 302         | 276         | 229         | 19         | 106         | 189         | 318         | 60          |
| ΙΟΥΝΙΟΣ               | 2046         | 2080         | 1582         | 2153         | 2505         | 424         | 198         | 266         | 293         | 251         | 29         | 155         | 119         | 132         | 85          |
| ΙΟΥΛΙΟΣ               | 3009         | 2428         | 1924         | 2223         | 3337         | 426         | 281         | 309         | 287         | 235         | 9          | 185         | 155         | 63          | 60          |
| ΑΥΓΟΥΣΤΟΣ             | 2849         | 2543         | 5355         | 2493         | 3304         | 420         | 273         | 302         | 295         | 227         | 5          | 122         | 290         | 82          | 67          |
| ΣΕΠΤΕΜΒΡΙΟΣ           | 2508         | 1998         | 2205         | 2030         | 2203         | 396         | 280         | 266         | 271         | 232         | 9          | 165         | 219         | 83          | 79          |
| ΟΚΤΩΒΡΙΟΣ             | 2218         | 2327         | 1853         | 1583         | 2774         | 533         | 237         | 273         | 221         | 140         | 60         | 315         | 314         | 347         | 426         |
| ΝΟΕΜΒΡΙΟΣ             | 1818         | 2820         | 2115         | 1737         | 3420         | 545         | 275         | 238         | 331         | -           | 125        | 107         | 322         | 202         | 271         |
| ΔΕΚΕΜΒΡΙΟΣ            | 2371         | 3015         | 2465         | 1786         | 2663         | 372         | 220         | 292         | 311         | -           | 23         | 115         | 128         | 84          | 208         |
| <b>ΣΥΝΟΛΑ</b>         | <b>26135</b> | <b>28531</b> | <b>27932</b> | <b>25246</b> | <b>31748</b> | <b>5146</b> | <b>3167</b> | <b>3353</b> | <b>3328</b> | <b>2200</b> | <b>397</b> | <b>1801</b> | <b>1939</b> | <b>2235</b> | <b>1659</b> |

Πίνακας 5.4: Αριθμός ιατρικών εξετάσεων για τα έτη 95-96-97-98-99 του Κ.Υ Μελιγαλά  
Πηγή: Ιδία έρευνα

| ΕΤΗ  | ΣΥΝΟΛΙΚΕΣ ΕΡΓΑΣΤΗΡΙΑΚΕΣ | ΕΞΕΤΑΣΕΙΣ |
|------|-------------------------|-----------|
| 1995 | 31677                   |           |
| 1996 | 33499                   | ↑         |
| 1997 | 33224                   | ↓         |
| 1998 | 30806                   | ↓         |
| 1999 | 35607                   | ↑         |

**Πίνακας 5.5:** Αριθμός Συν. Εργαστηριακών εξετάσεων Κ.Υ Μελιγαλά  
 Πηγή: Ιδία έρευνα

| ΠΟΣΟΣΤΙΑΙΑ<br>ΜΕΤΑΒΟΛΗ<br>(95-96-97-98-99) | 95-96      | 96-97        | 97-98      | 98-99             |
|--|------------|--------------|------------|-------------------|
| ΠΑΘΟΛΟΓΙΚΑ                                 | +9%        | -2%          | -11%       | +26%              |
| ΟΔΟΝΤΙΑΤΡΙΚΑ                               | -62%       | +6%          | +0,8%      | -51% <sup>4</sup> |
| ΕΜΒΟΛΙΑ                                    | +353%      | +8%          | +15%       | -35%              |
| <b>ΣΥΝΟΛΟ ΙΑΤΡΙΚΩΝ<br/>ΕΞΕΤΑΣΕΩΝ</b>       | <b>+6%</b> | <b>-0,8%</b> | <b>-8%</b> | <b>+16%</b>       |

**Πίνακας 5.6:** Συγκριτικός – ποσοστιαίος ανά κατηγορία ιατρικών εξετάσεων για το Κ.Υ Μελιγαλά  
 Πηγή: Ιδία έρευνα

Οι συνολικές ιατρικές εξετάσεις στο Κ.Υ Μελιγαλά κατά την περίοδο 95-96 αυξήθηκαν κατά 6%. Στη συνέχεια την περίοδο 96-97 και 97-98

<sup>4</sup> Πρέπει να επισημανθεί ότι για το έτος 1999 δεν υπάρχουν στοιχεία για τους δύο τελευταίους μήνες.

παρουσίασαν κάποια μικρή πτώση, ενώ την περίοδο 98-99 αυξήθηκαν κατά 16%.

Στα εμβόλια την περίοδο 95-96 παρουσιάστηκε μια υπερβολική αύξηση κατά 353%. Η αύξηση συνεχίστηκε σε μικρότερα ποσοστά (8% και 15%) για τις περιόδους 96-97 και 97-98 ενώ την περίοδο 98-99 σημειώθηκε μείωση κατά 35%.

Όσον αφορά τις οδοντιατρικές εξετάσεις παρουσιάστηκε σημαντική μείωση την περίοδο 95-96 κατά 61%. Τέλος την περίοδο 98-99 το παθολογικό τμήμα εμφάνισε σημαντική αύξηση κατά 26%. Η μεγαλύτερη στατιστική κίνηση εμφανίζεται το 1999 για το παθολογικό, το 1995 για το οδοντιατρικό και το 1998 για τα εμβόλια.

| ΙΑΤΡΙΚΕΣ<br>ΕΞΕΤΑΣΕΙΣ | ΠΑΘ          | ΟΔΟ           | ΓΓΚΑ         | ΟΔΟΝ        | ΤΙΑΤ        | ΡΙΚΑ        | ΕΜ          | ΒΟ          | ΛΙΑ         |
|-----------------------|--------------|---------------|--------------|-------------|-------------|-------------|-------------|-------------|-------------|
| ΕΤΗ/<br>ΜΗΝΕΣ         | 95           | 98            | 99           | 95          | 98          | 99          | 95          | 98          | 99          |
| ΙΑΝΟΥΑΡΙΟΣ            | 3130         | 14550         | 2130         | 370         | 220         | 150         | 268         | 315         | 290         |
| ΦΕΒΡΟΥΑΡΙΟΣ           | 2300         | 12870         | 1790         | 285         | 287         | 155         | 268         | 286         | 273         |
| ΜΑΡΤΙΟΣ               | 2800         | 13450         | 2250         | 334         | 275         | 510         | 321         | 351         | 272         |
| ΑΠΡΙΛΙΟΣ              | 3150         | 13770         | 1900         | 423         | 320         | 500         | 320         | 406         | 266         |
| ΜΑΪΟΣ                 | 3200         | 13200         | 2390         | 684         | 683         | 266         | 292         | 475         | 337         |
| ΙΟΥΝΙΟΣ               | 3720         | 13150         | 3040         | 244         | 899         | 260         | 334         | 278         | 319         |
| ΙΟΥΛΙΟΣ               | 4100         | 13740         | 4300         | 214         | 180         | 195         | 357         | 335         | 287         |
| ΑΥΓΟΥΣΤΟΣ             | 4800         | 1885          | 6420         | 250         | 161         | 200         | 375         | 256         | 332         |
| ΣΕΠΤΕΜΒΡΙΟΣ           | 3920         | 1900          | 6100         | 235         | 212         | 220         | 323         | 266         | 387         |
| ΟΚΤΩΒΡΙΟΣ             | 3420         | 2350          | 6310         | 278         | 215         | 260         | 294         | 352         | 365         |
| ΝΟΕΜΒΡΙΟΣ             | 3900         | 2010          | 7004         | 350         | 252         | 270         | 301         | 289         | 367         |
| ΔΕΚΕΜΒΡΙΟΣ            | 4500         | 2120          | 7950         | 210         | 164         | 240         | 255         | 202         | 303         |
| <b>ΣΥΝΟΛΑ</b>         | <b>42940</b> | <b>104995</b> | <b>51584</b> | <b>3877</b> | <b>3868</b> | <b>3226</b> | <b>3708</b> | <b>3811</b> | <b>3798</b> |

**Πίνακας 5.7 :** Αριθμός ιατρικών εξετάσεων για τα έτη 95/98/99 του Κ.Υ Φιλιατρών  
Πηγή: Ίδια έρευνα

| ΕΤΗ  | ΣΥΝΟΛΟ ΙΑΤΡΙΚΩΝ ΕΞΕΤΑΣΕΩΝ |   |
|------|---------------------------|---|
| 1995 | 50.225                    |   |
| 1998 | 112.674                   | ↑ |
| 1999 | 58.608                    | ↓ |

**Πίνακας 5.8 :** Συνολικές ιατρικές εξετάσεις Κ.Υ Φιλιατρών  
**Πηγή:** Ιδία έρευνα

| ΠΟΣΟΣΤΙΑΙΑ ΜΕΤΑΒΟΛΗ<br>(95-98-99) | 95/98  | 98/99 |
|-----------------------------------|--------|-------|
| ΠΑΘΟΛΟΓΙΚΑ                        | + 144% | -103% |
| ΟΔΟΝΤΙΑΤΡΙΚΑ                      | - 0,2% | -20%  |
| ΕΜΒΟΛΙΑ                           | +3%    | -0,3% |
| ΣΥΝ. ΙΑΤΡΙΚΩΝ ΕΞΕΤΑΣΕΩΝ           | + 123% | -92%  |

**Πίνακας 5.8 :** Συγκριτικός- ποσοστιαίας κατηγορία ιατρικών εξετάσεων για το Κ.Υ Φιλιατρών  
**Πηγή:** Ιδία έρευνα

Παρατηρώντας τους παραπάνω πίνακες βλέπουμε πως δεν έχουμε στοιχεία για τα έτη 1996 και 1997. Έτσι παρατηρούμε πως το έτος 1998 (συγκρινόμενο με το έτος 1995) εμφανίζεται μια σημαντική αύξηση κατά 144%

στο Παθολογικό ιατρείο. Ο μεγάλος αριθμός των Παθολογικών Ιατρικών εξετάσεων σημειώνονται τους 7 πρώτους μήνες του μειώνεται κατά πολύ.

Το οδοντιατρικό τμήμα του Κ.Υ Φιλιατρών την περίοδο 1998-99 μείωσε τις εξετάσεις κατά 20%. Η μείωση αυτή οφείλεται στο γεγονός ότι ενώ το έτος 1998 στο Κ.Υ Φιλιατρών υπήρχαν 2 Οδοντίατροι το 1999 υπήρχε μόνο ένας. Οι συνολικές ιατρικές εξετάσεις την περίοδο 95/98 αυξήθηκαν κατά 123%. ( Πολύ μεγάλη αύξηση η οποία όμως ίσως σημειώθηκε σταδιακά πράγμα όμως που δεν μπορεί να διαπιστωθεί λόγω έλλειψης στοιχείων στατιστικών για τα έτη 1996 και 1997). Ενώ την 1998-99 παρουσίασαν σημαντική μείωση κατά 92%.

#### Κ.Υ ΠΥΛΟΥ

| ΙΑΤΡΙΚΕΣ<br>ΕΞΕΤΑΣΕΙΣ | ΠΑΘΟΛΟΓΙΚΑ | ΕΜΒΟΛΙΑ |
|-----------------------|------------|---------|
| ΕΤΗ/ΜΗΝΕΣ             | 1998       | 1999    |
| ΙΑΝΟΥΑΡΙΟΣ            | 746        | 187     |
| ΦΕΒΡΟΥΑΡΙΟΣ           | 672 ↓      | 201     |
| ΜΑΡΤΙΟΣ               | 901 ↑      | 170     |
| ΑΠΡΙΛΙΟΣ              | 891 ↓      | 284     |
| ΜΑΙΟΣ                 | 945 ↑      | 235     |
| ΙΟΥΝΙΟΣ               | 1054 ↑     | 153     |
| ΙΟΥΛΙΟΣ               | 972 ↓      | 174     |
| ΑΥΓΟΥΣΤΟΣ             | 1061 ↑     | 204     |

|               |               |             |
|---------------|---------------|-------------|
| ΣΕΠΤΕΜΒΡΙΟΣ   | 1054 ↓        | 225         |
| ΟΚΤΩΒΡΙΟΣ     | 1110 ↑        | 232         |
| ΝΟΕΜΒΡΙΟΣ     | 1153 ↑        | 190         |
| ΔΕΚΕΜΒΡΙΟΣ    | 1074 ↓        | 188         |
| <b>ΣΥΝΟΛΟ</b> | <b>11.633</b> | <b>2443</b> |

Πίνακας 5.9 : Ιατρικές εξετάσεις για το έτος 1998 του Κ.Υ Πύλου  
 Πηγή: Ίδια έρευνα

Η πελατειακή κίνηση του Κ.Υ Πύλου, όσον αφορά τα Παθολογικά Ιατρεία, παρουσιάζει μικρές αυξομειώσεις. Ο μήνας με την μεγαλύτερη πελατειακή κίνηση για το έτος 1998 είναι ο Νοέμβριος. Τα περισσότερα εμβόλια έγιναν τους μήνες Απρίλιο και Μάιο.

**5.3 ΣΥΓΚΕΝΤΡΩΤΙΚΑ ΣΤΑΤΙΣΤΙΚΑ ΣΤΟΙΧΕΙΑ ΝΟΣΟΛΟΓΙΚΗΣ ΚΙΝΗΣΗΣ ΑΣΘΕΝΩΝ ΓΙΑ ΤΑ ΕΤΗ 1995, 1996, 1998 ΚΑΙ 1999 ΓΙΑ ΤΑ Κ.Υ ΜΕΣΣΗΝΗΣ, ΜΕΛΙΓΑΛΑ, ΦΙΛΙΑΤΡΑ (ΚΑΙ ΠΥΛΟ - 1998)**

| Κ.Υ ΝΟΜΟΥ     | # ΙΑΤΡ         | ΙΚΕΣ           | ΕΞΕΤ           | ΑΣΕΙΣ          |               | ΣΥΝΟΛΑ             | ΠΟΣΟΣΤΟ         |
|---------------|----------------|----------------|----------------|----------------|---------------|--------------------|-----------------|
|               |                |                |                |                |               | ΙΑΤΡΙΚΩΝ ΕΞΕΤΑΣΕΩΝ | ΕΠΙ ΤΟΥ ΣΥΝΟΛΟΥ |
| ΜΕΣΣΗΝΙΑΣ     | 1995           | 1996           | 1997           | 1998           | 1999          |                    |                 |
| ΜΕΣΣΗΝΗΣ      | 43651          | 66991          | 90730          | 79733          | 74948         | 356053             | 47%             |
| ΜΕΛΙΓΑΛΑ      | 31677          | 33499          | 33224          | 30806          | 35607         | 164813             | 22%             |
| ΦΙΛΙΑΤΡΑ      | 50525          | -              | -              | 112674         | 58608         | 221807             | 29%             |
| ΠΥΛΟΥ         | -              | -              | -              | 14076          | -             | 14076              | 2%              |
| <b>ΣΥΝΟΛΑ</b> | <b>125.853</b> | <b>100.490</b> | <b>123.954</b> | <b>237.289</b> | <b>169163</b> | <b>756749</b>      | <b>100%</b>     |

**Πίνακας 5.10 :** Σύνολο ιατρικών εξετάσεων για τα Κ.Υ Μεσσηνίας  
**Πηγή :** Ιδία έρευνα

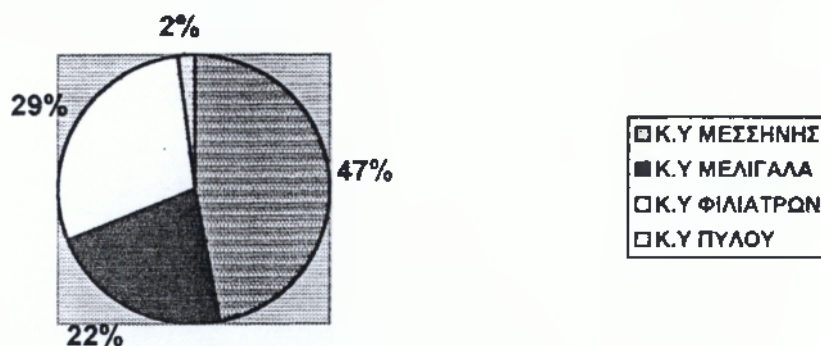

**Σχεδιαγράμμα 5.1 :** Ποσοστιαίο επί του συνόλου των ιατρικών εξετάσεων για τα Κ.Υ  
**Πηγή:** Ιδία έρευνα



Παρατηρώντας τον παραπάνω πίνακα βλέπουμε ότι από τα δύο Κ.Υ, Μεσσήνης και Μελιγαλά (για τα οποία υπάρχουν στοιχεία για όλα τα έτη από 1995-99), το Κ.Υ Μεσσήνης κατέχει το μεγαλύτερο ποσοστό (47%) επί του συνόλου των ιατρικών εξετάσεων των Κ.Υ

Το Κ.Υ Φιλιατρών, για το οποίο παρόλο που δεν υπάρχουν στοιχεία για τα έτη 1996 και 1997, κατέχει ποσοστό 29% επί του συνόλου των ιατρικών εξετάσεων. Ποσοστό μεγαλύτερο και από αυτό του Κ.Υ Μελιγαλά (22%).

Συγκρίνοντας τα στοιχεία του παραπάνω πίνακα και του πίνακα που ακολουθεί, που αφορούν το ποσοστό των ιατρικών εξετάσεων για τα Κ.Υ Μεσσήνης, Μελιγαλά και Φιλιατρά, βγαίνουν τα ακόλουθα συμπεράσματα για το ποσοστό του συνόλου των εργαστηριακών εξετάσεων:

- ◆ Το σύνολο των ιατρικών εξετάσεων στο Κ.Υ Μεσσήνης, σύμφωνα με στοιχεία προηγούμενης εργασίας για τα έτη 1993-94 και 1995, κατέχει ποσοστό 35% επί του συνόλου των ιατρικών εξετάσεων. Ενώ η έρευνα που έγινε για τα έτη 1996-97-98 και 1999 έδειξε πως τώρα το ίδιο Κ.Υ κατέχει ποσοστό 47%. Σημειώθηκε δηλαδή σημαντική αύξηση στο ποσοστό αυτό.
- ◆ Το σύνολο των ιατρικών εξετάσεων στο Κ.Υ Μελιγαλά κατέχει ποσοστό 23% ενώ τώρα κατέχει ποσοστό 22%. Σημειώθηκε δηλαδή μικρή μείωση.
- ◆ Το Κ.Υ Πύλου, για το οποίο υπάρχουν στοιχεία μόνο για το έτος 1998, καλύπτει το 2% του συνόλου των ιατρικών εξετάσεων.

---

\* Για το Κ.Υ Πύλου δεν υπάρχουν στοιχεία για τα έτη 1995-96-97 και 1999, άρα το 2% δεν είναι το πραγματικό ποσοστό επί του συνόλου των ιατρικών εξετάσεων

| Κ.Υ. ΝΟΜΟΥ    | ΠΟΣΟΣΤΟ ΣΥΝΟΛΙΚΩΝ ΕΞΕΤΑΣΕΩΝ ΕΠΙ ΤΟΥ ΓΕΝ. ΣΥΝΟΛΟΥ (ΕΤΗ 1993-94-95) | ΠΟΣΟΣΤΟ ΣΥΝΟΛΙΚΩΝ ΕΞΕΤΑΣΕΩΝ ΕΠΙ ΤΟΥ ΓΕΝ. ΣΥΝΟΛΟΥ (ΕΤΗ 1996-97-98-99) |
|---------------|---|--|
| Κ.Υ ΜΕΣΣΗΝΗΣ  | 35%   | 47%  |
| Κ.Υ ΜΕΛΙΓΑΛΑ  | 23%   | 22%  |
| Κ.Υ ΦΙΛΙΑΤΡΩΝ | 42%   | 29%  |
| Κ.Υ ΠΥΛΟΥ     | -   | 2%   |

**Πίνακας 5.11:** Συγκριτικός Ποσοστιαίος πίνακας του συνόλου των εργαστηριακών εξετάσεων  
**Πηγή:** Ιδία έρευνα

**ΚΕΦΑΛΑΙΟ 6<sup>ο</sup>**  
**«ΑΝΑΛΥΣΗ ΟΙΚΟΝΟΜΙΚΩΝ**  
**ΣΤΟΙΧΕΙΩΝ»**

## 6.1 Γενικά

Στη συνέχεια της εργασίας γίνεται μια προσπάθεια ανάλυσης των οικονομικών στοιχείων των ετών 1997, 1998 και 1999 με στόχο την διεξαγωγή κάποιων συμπερασμάτων άλλα και τη σύγκριση με τα οικονομικά στοιχεία του 1995 για τα 3 Κ.Υ Μεσσήνης, Μελιγαλά, Πύλου

Για την διευκόλυνση της πραγματοποίησης της εργασίας αυτής κατηγοριοποιούμε τις δαπάνες ως εξής:

1. Δαπάνες για αμοιβές προσωπικού
2. Δαπάνες για προμήθεια μη ιατρικού υλικού
3. Δαπάνες για προμήθεια ιατρικού υλικού
4. Δαπάνες για Συντήρηση

Για τα έσοδα δεν απαιτείται κατηγοριοποίηση, αφού στους προϋπολογισμούς για τα Κέντρα Υγείας υπήρχαν μόνο τακτικά έσοδα. Τα τακτικά έσοδα διαρθρώνονται ως εξής:

- Επιχορηγήσεις από τον κρατικό προϋπολογισμό
- Νοσήλια για φάρμακα
- Έσοδα υπέρ Μετοχικού ταμείου Πολιτικών υπαλλήλων
- Έσοδα υπέρ Ταμείου Προνοίας Δημοσίων Υπαλλήλων
- Έσοδα υπέρ ΙΚΑ
- Έσοδα υπέρ ΤΣΑΥ
- Έσοδα υπέρ Ταμείου Αρωγής
- Έσοδα υπέρ Δημοσίου
- Έσοδα από λοιπά Ταμεία
- Κρατήσεις στις αποδοχές υπαλλήλων.

---

\* Ο Προϋπολογισμός του Κ.Υ Φιλιατρών δεν κατέστη δυνατόν να βρεθεί. Το Κ.Υ Φιλιατρών υπάγεται στο Γ.Ν.Ν Κυπαρισσίας

## 6.2 ΑΝΑΛΥΣΗ ΟΙΚΟΝΟΜΙΚΩΝ ΣΤΟΙΧΕΙΩΝ Κ.Υ ΜΕΣΣΗΝΗΣ

Οι δαπάνες του Κ.Υ Μεσσήνης, απεικονίζονται ποσοστιαία, ανά κατηγορία, επί του συνόλου των δαπανών του Κ.Υ Μεσσήνης για τα έτη 1995-1999 στον πίνακα που ακολουθεί (πίνακας 6.1).

| ΚΑΤΗΓΟΡΙΑΣ<br>ΔΑΠΑΝΩΝ                           | 95                 |             | 96                 |             | 97                 |             | 98                 |             | 99                 |             |
|---|--------------------|-------------|--------------------|-------------|--------------------|-------------|--------------------|-------------|--------------------|-------------|
|   | ΠΟΣΟ(ΔΡΧ)          | %           | ΠΟΣΟ(ΔΡΧ)          | %           | ΠΟΣΟ(ΔΡΧ)          | %           | ΠΟΣΟ(ΔΡΧ)          | %           | ΠΟΣΟ(ΔΡΧ)          | %           |
| ΔΑΠΑΝΕΣ ΓΙΑ<br>ΑΜΟΙΒΕΣ<br>ΠΡΟΣΩΠΙΚΟΥ            | 488.702.000        | 97,8%       | 539.342000         | 93,6%       | 499.941.000        | 95,6%       | 748.619.000        | 96%         | 769.721.300        | 96,5%       |
| ΔΑΠΑΝΕΣ ΓΙΑ<br>ΠΡΟΜΗΘΕΙΑ<br>ΜΗ ΙΑΤΡ.<br>ΥΛΙΚΟΥ  | 13.000.000         | 2,5%        | 12.600000          | 2,2%        | 5.275.000          | 1,1%        | 8.084.000          | 1%          | 5.711.000          | 0,8%        |
| ΔΑΠΑΝΕΣ ΓΙΑ<br>ΠΡΟΜΗΘΕΙΑ<br>ΙΑΤΡ.<br>ΠΡΟΣΩΠΙΚΟΥ | 7.000.000          | 1,5%        | 10.000.000         | 1,8%        | 3.482.000          | 0,7%        | 9.746.200          | 1,2%        | 10.099.000         | 1,3%        |
| ΔΑΠΑΝΕΣ ΓΙΑ<br>ΣΥΝΤΗΡΗΣΗ                        | 6.390.000          | 1,2%        | 13.790.000         | 2,4%        | 13.895.000         | 2,6%        | 13.021.000         | 1,7%        | 11.525.000         | 1,4%        |
| <b>ΣΥΝΟΛΟ</b>                                   | <b>515.092.000</b> | <b>100%</b> | <b>575.732.000</b> | <b>100%</b> | <b>522.574.000</b> | <b>100%</b> | <b>779.470.200</b> | <b>100%</b> | <b>797.056.300</b> | <b>100%</b> |

Πίνακας 6.1 : Αναλογικός πίνακας ανά κατηγορία Δαπανών για τα έτη 1995 –1999

Πηγή: Ιδία έρευνα

- Οι δαπάνες για αμοιβές προσωπικού στο Κ.Υ όλα τα έτη από το 1995-99 κατέχουν το μεγαλύτερο ποσοστό (πάνω από 93%) επί του συνόλου των δαπανών
- Αξιοσημείωτο είναι ότι μετά το 1996 μειώθηκαν αρκετά οι δαπάνες για προμήθεια μη ιατρικού υλικού.

### 6.3 ΔΥΝΑΜΙΚΗ ΔΑΠΑΝΩΝ Κ.Υ ΜΕΣΣΗΝΗΣ

Στον παρακάτω πίνακα που ακολουθεί (6.2) απεικονίζονται οι ποσοστιαίες μεταβολές που σημειώθηκαν ανά κατηγορία δαπανών, συγκρίνοντας τα έτη 1995-96, 1996-97, 1997-98, 1998-99

| ΚΑΤΗΓΟΡΙΕΣ ΔΑΠΑΝΩΝ                       | 1995-96     |          | 1996-97     |          | 1997-98     |          | 1998-99    |          |
|--|-------------|----------|-------------|----------|-------------|----------|------------|----------|
| Δαπάνες για αμοιβές προσωπικού           | 10,3        | ↑        | 7,8         | ↓        | 49,7        | ↑        | 2,8        | ↑        |
| Δαπάνες για προμήθεια μη ιατρικού υλικού | 3           | ↓        | 139         | ↓        | 53,7        | ↑        | 41,5       | ↓        |
| Δαπάνες για προμήθεια υλικού             | 42,8        | ↑        | 187         | ↓        | 180         | ↑        | 3,6        | ↑        |
| Δαπάνες για συντήρηση                    | 11,5        | ↑        | 0,7         | ↑        | 6,7         | ↓        | 12,9       | ↓        |
| <b>ΣΥΝΟΛΟ</b>                            | <b>11,7</b> | <b>↑</b> | <b>10,1</b> | <b>↓</b> | <b>49,1</b> | <b>↑</b> | <b>2,2</b> | <b>↑</b> |

Πίνακας 6.2 : Συγκριτικός – Ποσοστιαίος πίνακας ανά κατηγορία δαπανών των ετών 1995-1999

Πηγή: Ιδία έρευνα

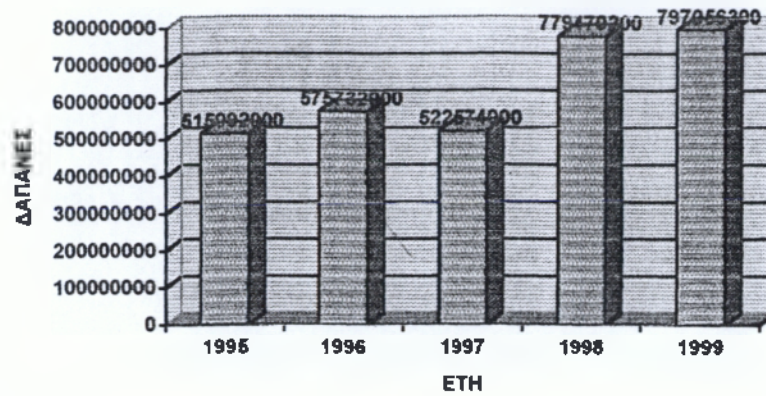

**Ραβδόγραμμα 6.1:** Συγκριτικό σχεδιάγραμμα συνολικών δαπανών των ετών 1995-1999  
 Πηγή: Ιδία έρευνα

- Συγκρίνοντας το σύνολο των δαπανών του Κ.Υ Μεσσηνίας από το έτος 1995 έως και το 1999 παρατηρούμε ότι υπάρχει μια αύξηση της τάξεως του 11,7% την περίοδο 1995-96. Μια μείωση κατά 10,1 την περίοδο 1996-97, ενώ την περίοδο 1997-98 παρουσιάζεται σημαντική αύξηση της τάξεως του 49,1%. Τέλος την περίοδο 1998-99 συνεχίζεται η αύξηση κατά 2,2%.
- Παρατηρούμε ακόμη πως την περίοδο 1996-97 σημειώνεται μια μεγάλη μείωση στις δαπάνες για προμήθεια ιατρικού και μη ιατρικού Προσωπικού κατά 187% και 139% αντίστοιχα.
- Την περίοδο 1997-98 παρατηρείται μια άνοδος της τάξεως του 180%.

#### 6.4 ΑΝΑΛΥΣΗ ΟΙΚΟΝΟΜΙΚΩΝ ΣΤΟΙΧΕΙΩΝ Κ.Υ ΜΕΛΙΓΑΛΑ

| ΚΑΤΗΓΟΡΙΕΣ ΔΑΠΑΝΩΝ                     | 19 95              |             | 19 96              |             | 19 97              |             | 19 98              |             | 19 99              |             |
|--|--------------------|-------------|--------------------|-------------|--------------------|-------------|--------------------|-------------|--------------------|-------------|
|  | ΠΟΣΟ(ΔΡΧ)          | %           | ΠΟΣΟ(ΔΡΧ)          | %           | ΠΟΣΟ(ΔΡΧ)          | %           | ΠΟΣΟ(ΔΡΧ)          | %           | ΠΟΣΟ(ΔΡΧ)          | %           |
| ΔΑΠΑΝΕΣ ΓΙΑ ΑΜΟΙΒΕΣ ΠΡΟΣΩΠΙΚΟΥ         | 193.135.000        | 92,2%       | 213.416.000        | 91,7%       | 255.568.192        | 95,1%       | 246.933.017        | 95,8%       | 971.005.000        | 93,7%       |
| ΔΑΠΑΝΕΣ ΓΙΑ ΠΡΟΜΗΘΕΙΑ ΜΗ ΙΑΤΡ. ΥΛΙΚΟΥ  | 9.000.000          | 4,3%        | 9.500.000          | 4%          | 1.654.070          | 0,6%        | 2.509.581          | 1%          | 3.621.830          | 1,2%        |
| ΔΑΠΑΝΕΣ ΓΙΑ ΠΡΟΜΗΘΕΙΑ ΙΑΤΡ. ΠΡΟΣΩΠΙΚΟΥ | 2.000.000          | 1,1%        | 5.000.000          | 2,2%        | 4.560.569          | 1,7%        | 1.892.769          | 0,7%        | 5.809.770          | 2%          |
| ΔΑΠΑΝΕΣ ΓΙΑ ΣΥΝΤΗΡΗΣΗ                  | 5.230.000          | 2,4%        | 4.707.000          | 2,1%        | 6.793.432          | 2,6%        | 6.407.611          | 2,5%        | 8.793.820          | 3,1%        |
| <b>ΣΥΝΟΛΟ</b>                          | <b>209.365.000</b> | <b>100%</b> | <b>232.623.000</b> | <b>100%</b> | <b>268.576.263</b> | <b>100%</b> | <b>257.742.978</b> | <b>100%</b> | <b>289.230.420</b> | <b>100%</b> |

Πίνακας 6.3: Αναλογικός πίνακας ανά κατηγορία δαπανών για τα έτη 1995-1999

Πηγή: Ιδία έρευνα



| ΚΑΤΗΓΟΡΙΑ ΔΑΠΑΝΩΝ                        | 1995-96     | 1996-97       | 1997-98    | 1998-99       |
|--|-------------|---------------|------------|---------------|
| Δαπάνες για αμοιβές προσωπικού           | 10,5 ↑      | 19,7 ↑        | 3,5 ↓      | 9,7 ↑         |
| Δαπάνες για προμήθεια μη ιατρικού υλικού | 5,5 ↑       | 474 ↓         | 51,7 ↑     | 44,3 ↑        |
| Δαπάνες για προμήθεια υλικού             | 150 ↑       | 9,6 ↓         | 140 ↓      | 206 ↑         |
| Δαπάνες για συντήρηση                    | 11 ↓        | 44,3 ↑        | 6 ↓        | 37,2 ↑        |
| <b>ΣΥΝΟΛΟ</b>                            | <b>11 ↑</b> | <b>15,4 ↑</b> | <b>4 ↓</b> | <b>12,2 ↑</b> |

**Πίνακας 6.4 :** Συγκριτικός – Ποσοστιαίος πίνακας ανά κατηγορία δαπανών των ετών 1995-1999

Πηγή: Ιδία έρευνα

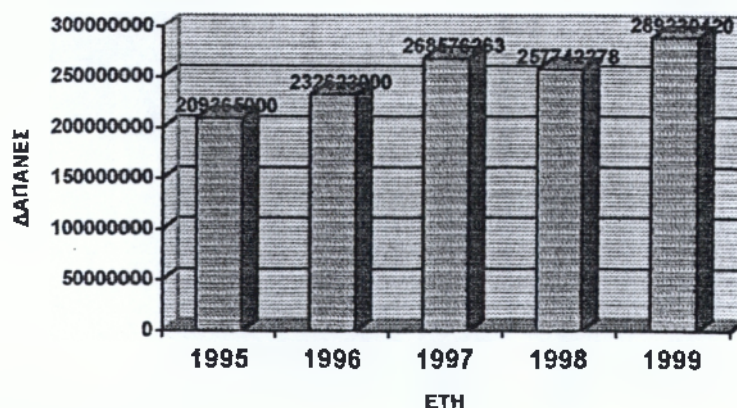

**Ραβδόγραμμα 6.2:** Συγκριτικό σχεδιάγραμμα συνολικών δαπανών για τα έτη 1995 έως και το 1999

Πηγή: Ιδία έρευνα

- Συγκρίνοντας το σύνολο των δαπανών του Κ.Υ Μελιγαλά παρατηρούμε ότι οι συνολικές δαπάνες από το 1995 έως και το 1997 σημειώνουν μια συνεχόμενη αύξηση. Την περίοδο 1997-98 σημειώνουν μια μικρή μείωση κατά 4%, ενώ την περίοδο 1998-99 παρατηρείται μια αύξηση της τάξεως του 12,2%.
- Αξιοσημείωτη είναι η αύξηση στις δαπάνες για προμήθεια ιατρικού υλικού την περίοδο 1998-99 κατά 206%, καθώς και η μείωση για προμήθεια μη ιατρικού υλικού την περίοδο 1996-97.
- Στο Κ.Υ Μελιγαλά το μεγαλύτερο ποσοστό από το σύνολο των δαπανών είναι για αμοιβές προσωπικού καθ' όλα τα έτη της ερευνάς μας (1995-1999).

## 6.5 ΑΝΑΛΥΣΗ ΟΙΚΟΝΟΜΙΚΩΝ ΣΤΟΙΧΕΙΩΝ Κ.Υ ΠΥΛΟΥ

| ΚΑΤΗΓΟΡΙΕΣ ΔΑΠΑΝΩΝ                     | 19 95             |             | 19 96             |             | 19 97              |             | 19 98              |             | 19 99              |             |
|--|-------------------|-------------|-------------------|-------------|--------------------|-------------|--------------------|-------------|--------------------|-------------|
|  | ΠΟΣΟ(ΔΡΧ)         | %           | ΠΟΣΟ(ΔΡΧ)         | %           | ΠΟΣΟ(ΔΡΧ)          | %           | ΠΟΣΟ(ΔΡΧ)          | %           | ΠΟΣΟ(ΔΡΧ)          | %           |
| ΔΑΠΑΝΕΣ ΓΙΑ ΑΜΟΙΒΕΣ ΠΡΟΣΩΠΙΚΟΥ         | 84.798.000        | 95,4%       | 82.184.000        | 88%         | 281.981.000        | 86,4%       | 326.481.000        | 90,2%       | 341.016.700        | 92,6%       |
| ΔΑΠΑΝΕΣ ΓΙΑ ΠΡΟΜΗΘΕΙΑ ΜΗ ΙΑΤΡ. ΥΛΙΚΟΥ  | 600.000           | 0,6%        | 4.800.000         | 5,1%        | 21.513.500         | 6,6%        | 14.097.700         | 3,8%        | 4.525.000          | 1,2%        |
| ΔΑΠΑΝΕΣ ΓΙΑ ΠΡΟΜΗΘΕΙΑ ΙΑΤΡ. ΠΡΟΣΩΠΙΚΟΥ | 1.800.000         | 2%          | 3.800.000         | 4,2%        | 9.788.400          | 3%          | 12.037.000         | 3,4%        | 10.228.000         | 2,8%        |
| ΔΑΠΑΝΕΣ ΓΙΑ ΣΥΝΤΗΡΗΣΗ                  | 1.650.000         | 2%          | 2.140.000         | 2,7%        | 13.069.000         | 4%          | 9.227.000          | 2,6%        | 12.512.000         | 3,4%        |
| <b>ΣΥΝΟΛΟ</b>                          | <b>88.848.000</b> | <b>100%</b> | <b>92.924.000</b> | <b>100%</b> | <b>326.351.900</b> | <b>100%</b> | <b>361.842.700</b> | <b>100%</b> | <b>368.281.700</b> | <b>100%</b> |

Πίνακας 6.5: Αναλογικός πίνακας ανά κατηγορία δαπανών για τα έτη 1995 έως και το 1999

Πηγή: Ίδια έρευνα

Παρατηρώντας τους πίνακες και το σχεδιάγραμμα που προηγήθηκαν βγαίνουν τα ακόλουθα συμπεράσματα για τις δαπάνες του Κ.Υ Πύλου:

- Συγκρίνοντας τις συνολικές δαπάνες βλέπουμε ότι οι συνολικές δαπάνες σημειώνουν μια συνεχή αύξηση καθ' όλη τη διάρκεια που εξετάζουμε (από το 1995 – 1999).
- Αξιοσημείωτη είναι η αύξηση των συνολικών δαπανών την περίοδο 1996-97 κατά 251%.
- Παρατηρούμε ακόμη ότι την περίοδο 1995-96 και 1996-97 σημειώθηκε σημαντική αύξηση, στις δαπάνες για προμήθεια μη ιατρικού υλικού, κατά 700% και 348% αντίστοιχα.
- Οι δαπάνες για συντήρηση αυξήθηκαν κατά 510% την περίοδο 1996-97.
- Την περίοδο 1996-97 σε όλες τις κατηγορίες των δαπανών σημειώνονται σημαντικές αυξήσεις.

# **ΚΕΦΑΛΑΙΟ 7<sup>ο</sup>**

## **«ΔΙΑΠΙΣΤΩΣΕΙΣ - ΠΡΟΤΑΣΕΙΣ»**

## 7.1 ΘΕΣΗ – ΧΩΡΟΚΑΤΑΝΟΜΗ –ΕΞΟΠΛΙΣΜΟΣ Κ.Υ ΜΕΣΣΗΝΙΑΣ

Οι γεωγραφικές θέσεις που βρίσκονται τα τέσσερα Κ.Υ στο Ν. Μεσσηνίας είναι κατάλληλες και αυτό γιατί οι πόλεις ή τα χωριά στα οποία ιδρύθηκαν βρίσκονται σε κεντρικά σημεία, ώστε να καλύπτονται οι κάτοικοι των περιοχών ευθύνης τους.

Τα Κ.Υ Μεσσήνης και Μελιγαλά βρίσκονται κοντά στο Γ.Ν.Ν Καλαμάτας, το Κ.Υ Φιλιατρών κοντά στο Γ.Ν.Ν Κυπαρισσίας και τέλος το Κ.Υ Πύλου πολύ κοντά στο Νοσοκομείο του Ελληνικού Ερυθρού Σταυρού με αποτέλεσμα την ταχύτερη μεταφορά των ασθενών στο Νοσοκομείο. Το γεγονός αυτό έχει και την αρνητική πλευρά του αφού πολλοί πελάτες – ασθενείς προτιμούν να καταφεύγουν στο Νοσοκομείο αντί των Κ.Υ.

Όσον αφορά τις κτιριακές εγκαταστάσεις, στις οποίες στεγάζονται τα Κ.Υ, ανταποκρίνονται στις σύγχρονες αντιλήψεις και προδιαγραφές. Αλλά ουσιαστικά, αρκετοί από τους χώρους των Κ.Υ (όπως π.χ γραφείο Κοινωνικού Λειτουργού, οικογενειακής συμβούλου κ.λ.π) δεν αναπτύσσονται σύμφωνα με το αρχιτεκτονικό τους σχέδιο και χρησιμοποιούνται για οτιδήποτε άλλο εκτός του προορισμού τους. Αυτό συμβαίνει λόγω έλλειψης προσωπικού και του απαιτούμενου εξοπλισμού στους χώρους αυτούς.

Για να μπορέσουν τα Κ.Υ να λειτουργήσουν αποτελεσματικά και αποδοτικά είναι απαραίτητη η ύπαρξη, κατάλληλα εξειδικευμένου προσωπικού και εξοπλισμού στα Π.Ι ώστε να μπορούν αφενός να αντεπεξέλθουν στις απαιτήσεις της διαρκούς ετοιμότητας και αφετέρου να κάνουν τις εργαστηριακές υπηρεσίες ευρύτερα προσιτές στον αγροτικό πληθυσμό.

## 7.2 ΔΙΟΙΚΗΤΙΚΗ ΔΟΜΗ – ΔΙΑΡΘΡΩΣΗ

Η διοικητική δομή και διάρθρωση των Κ.Υ του Ν. Μεσσηνίας παρουσιάζει τα ακόλουθα προβλήματα:

- ❖ Έλλειψη οργανωτικής διοικητικής- διαχειριστικής αυτονομίας.
- ❖ Έλλειψη ατόμων με γνώσεις διοίκησης μονάδων υγείας στη διεύθυνσή τους.
- ❖ Έλλειψη προϊσταμένων.

Τα περισσότερα ιατρεία και γραφεία των Κ.Υ του Ν. Μεσσηνίας δεν λειτουργούν καθόλου ενώ άλλα υπολειτουργούν. Ελάχιστα είναι αυτά που λειτουργούν κανονικά. Το 1995 καλυπτόταν το 32% των ιατρείων και γραφείων που προβλέπονταν από τα ιδρυτικά Φ.Ε.Κ των Κ.Υ του Νομού. Ενώ το 1999 καλύπτεται το 41%. Υπήρξε δηλαδή κάποια βελτίωση, όχι όμως η απαιτούμενη.

Το 1995 λειτουργούσαν 41 ιατρεία και γραφεία ενώ το 1999 λειτουργούν 53 (σημειώθηκε δηλαδή μια αύξηση κατά 29,2%). Για να μπορέσουν τα Κ.Υ να αποκτήσουν κάποιο βαθμό οργανωτικής και διαχειριστικής αυτονομίας από το Νοσοκομείο θα πρέπει να αλλάξει ο τρόπος διοίκησής τους. Τη Διοίκηση των Κ.Υ θα πρέπει να αναλάβουν άτομα με γνώσεις Διοίκησης Μονάδων Υγείας οι οποίοι με τη βοήθεια των προϊσταμένων των επιμέρους τμημάτων (οι οποίοι γνωρίζουν τα προβλήματα που αντιμετωπίζει το κάθε τμήμα καλύτερα), να μπορέσουν να απαλλάξουν τα Κ.Υ από τα προβλήματα που απορρέουν από τον ισχύοντα τρόπο διοίκησής τους.

Μια ακόμα πρόταση, είναι κάθε Κ.Υ να έχει το δικό του Δ.Σ, το οποίο όμως θα μπορεί να συνεργάζεται με το Δ.Σ του Νοσοκομείου, ώστε να παίρνονται αποφάσεις άμεσα και σύμφωνα με τις ανάγκες του κάθε Κ.Υ.

### 7.3 ΣΤΕΛΕΧΩΣΗ

Η στελέχωση των τεσσάρων Κ.Υ του Νομού Μεσσηνίας παρουσιάζει σημαντικές ελλείψεις. Σύμφωνα με την έρευνα που πραγματοποιήσαμε και συγκρίνοντας την κατάσταση που επικρατεί σήμερα στα Κ.Υ με αυτή που επικρατούσε το έτος 1995 βλέπουμε ότι:

- ❖ Στο Κ.Υ Μεσσήνης το Ποσοστό Πληρότητας προσωπικού το 1995 ήταν 41%, ενώ το 1999 είναι 43%.
- ❖ Στο Κ.Υ Μελιγαλά το 1995 το Ποσοστό Πληρότητας ήταν 32%, ενώ το 1999 είναι 47%. Στο Κ.Υ Φιλιατρών το Ποσοστό πληρότητας μειώθηκε σε 41% από 45% που ήταν το 1995.
- ❖ Το Κ.Υ Πύλου συνενώθηκε και λειτουργεί ενιαία με την Αποκεντρωμένη Νοσηλευτική Μονάδα Υγείας με αποτέλεσμα, το ποσοστό πληρότητας του προσωπικού, που ήταν το 1995 να αυξηθεί σε 66% (μεγαλύτερη πληρότητα σε σχέση με τα άλλα Κ.Υ).
- ❖ Και για τα τέσσερα Κ.Υ προβλέπονται συνολικά 245 θέσεις προσωπικού το 1995 καλύπτονταν μόνο 80 θέσεις (δηλαδή το 33%) ενώ το έτος 1999 καλύπτονταν 119 θέσεις (δηλαδή το 48%) Εξακολουθούν να υπάρχουν σημαντικές ελλείψεις τόσο στο ιατρικό όσο και το Νοσηλευτικό, ενώ ο κλάδος του Διοικητικού και λοιπού προσωπικού σημειώνει μικρότερες ελλείψεις.



- ❖ Όσον αφορά το ποιοτικό επίπεδο των υπαλλήλων των Κ.Υ, και τα δύο έτη που αναλύσαμε 1995 και 1999, οι περισσότεροι εργαζόμενοι ανήκουν στην κατηγορία της Δ.Ε. Σε κανένα από τα Κ.Υ δεν υπάρχουν υπάλληλοι Π.Ε (εκτός από τους γιατρούς). Αρκετά από τα άτομα του Νοσηλευτικού προσωπικού εξακολουθούν να μην είναι επιστημονικά καταρτισμένα (ανήκουν στη Δ.Ε)
- ❖ Θα πρέπει λοιπόν, προκειμένου να υπάρξει μεγαλύτερη και καλύτερη προσφορά Πρωτοβάθμιας Περιθαλψης μέσα από τα Κ.Υ, να στελεχωθούν με το απαραίτητο προσωπικό. Έτσι θα αυξηθεί η εμπιστοσύνη των ασθενών για τα Κ.Υ και θα μειωθεί ταυτόχρονα ο αριθμός των πελατών – ασθενών των Ε.Ι του Νοσοκομείου (ως μονάδα παροχής Π.Φ.Υ). Για την βελτίωση του ποιοτικού επιπέδου του προσωπικού είναι αναγκαία η δυνατότητα συνεχούς εκπαίδευσης του προσωπικού καθώς και η κάλυψη των νέων θέσεων από άτομα επιστημονικά καταρτισμένα. Τέλος πρέπει να θεσπιστούν κίνητρα ώστε το προσωπικό των Κ.Υ να παραμένει σε αυτά.

#### **7.4 ΠΕΛΑΤΕΙΑΚΗ ΚΙΝΗΣΗ**

Και στα τρία Κ.Υ (Μεσσήνης, Μελιγαλά και Φιλιατρών) η μεγαλύτερη κίνηση παρατηρείται στο Παθολογικό τμήμα.

Το Κ.Υ Μεσσήνης παρουσιάζει μια σημαντική αύξηση, στο σύνολο των εργαστηριακών εξετάσεων του, κατά 71,6% μεταξύ των ετών 1995 και 1999. Το Κ.Υ Μελιγαλά (για τα ίδια έτη) παρουσιάζει μια αύξηση της τάξεως του 12,4% και το Κ.Υ Φιλιατρών μια αύξηση κατά 16%.

Για να μπορέσουν λοιπόν τα Κ.Υ να αυξήσουν περισσότερο την πελατειακή τους κίνηση πρέπει να προβληθεί περισσότερο ο θεσμός τους και να αναδειχθεί η σημασία τους. Αφού πρώτα βελτιώσουν την στελέχωση, οργάνωση και παροχή των υπηρεσιών τους.

## 7.5 ΟΙΚΟΝΟΜΙΚΑ ΣΤΟΙΧΕΙΑ

Για την ανάλυση των οικονομικών στοιχείων των τεσσάρων Κ.Υ του Ν. Μεσσηνίας χρησιμοποιήθηκαν οι προϋπολογισμοί του Γ.Ν.Ν Καλαμάτας. Τα έσοδα των Κ.Υ ήταν ενσωματωμένα σε αυτά του Νοσοκομείου και έτσι δεν υπήρξε δυνατότητα παρουσίασής τους.

Από την ανάλυση των εξόδων των τριών Κ.Υ είδαμε πως τα μεγαλύτερα ποσά δαπανώνται για τη μισθοδοσία του προσωπικού. Πάνω από το 90% των συνολικών δαπανών διατίθενται για τις αμοιβές προσωπικού καθ' όλα τα έτη από το 1995-1999 παρατηρούμε ότι:

- Στο Κ.Υ Μεσσήνης αυξήθηκαν κατά 54,7%
- Στο Κ.Υ Μελιγαλά αυξήθηκαν κατά 38,1%.
- Στο Κ.Υ Πύλου αυξήθηκαν κατά 314%.

Αξιοσημείωτη αύξηση είναι αυτή του Κ.Υ Πύλου κατά 314%, η οποία οφείλεται στην αύξηση του προσωπικού λόγω συνένωσης με την Αποκεντρωμένη Νοσηλευτική Μονάδα.

Η ανισοκατανομή που παρατηρείται στα επιμέρους κονδύλια των προϋπολογισμών οφείλεται στο ότι τα Κ.Υ δεν καταρτίζουν το δικό τους προϋπολογισμό με αποτέλεσμα η χρηματοδότηση να μην γίνεται με βάση τις πραγματικές ανάγκες των Κ.Υ αλλά να εξαρτάται από άλλους παράγοντες.

Απαιτείται λοιπόν για την αποτελεσματικότερη λειτουργία των Κ.Υ ξεχωριστούς προϋπολογισμούς, πράγμα που θα οδηγήσει σε καλύτερη χρησιμοποίηση των διατιθέμενων πόρων.

# ΠΑΡΑΡΤΗΜΑ

Το Κέντρο Υγείας Μεσσήνης εξυπηρετεί τους εξής πληθυσμούς:

| A/A | ΔΗΜΟΙ           | ΚΑΤΟΙΚΟΙ |
|-----|-----------------|----------|
| 1   | Δήμος Ανδρούσας | 780      |
| 2   | Δήμος Μεσσήνης  | 6.519    |
| A/A | ΚΟΙΝΟΤΗΤΕΣ      | ΚΑΤΟΙΚΟΙ |
| 3   | Αβραμιού        | 628      |
| 4   | Αγριλιά         | 137      |
| 5   | Αμφιθέα         | 512      |
| 6   | Ανάληψη         | 413      |
| 7   | Αριστομένη      | 557      |
| 8   | Βελίκα          | 330      |
| 9   | Βούταινα        | 184      |
| 10  | Διόδια          | 415      |
| 11  | Δραϊνα          | 76       |
| 12  | Ελληνοεκκλησιά  | 334      |
| 13  | Εύα             | 689      |
| 14  | Καλαμαρά        | 133      |
| 15  | Καλογερόρραχη   | 202      |
| 16  | Καρτερολίου     | 491      |
| 17  | Κατσαρού        | 598      |
| 18  | Κεφαλόβρυσον    | 158      |
| 19  | Κλήμα           | 130      |
| 20  | Κορομηλέας      | 115      |
| 21  | Κουτίφαρη       | 135      |
| 22  | Κωνσταντίνων    | 221      |
| 23  | Λευκοχώρα       | 295      |
| 24  | Λουτρό          | 140      |
| 25  | Λυκοτράφου      | 325      |
| 26  | Μαγγανιακού     | 183      |
| 27  | Μάνεση          | 456      |

| Α/Α | ΚΟΙΝΟΤΗΤΕΣ    | ΚΑΤΟΙΚΟΙ      |
|-----|---------------|---------------|
| 28  | Παλαιόκαστρο  | 182           |
| 29  | Πιλαλίστρας   | 190           |
| 30  | Πιπερίτσης    | 133           |
| 31  | Πλατανόβρυση  | 90            |
| 32  | Πολυλόφου     | 171           |
| 33  | Πουλιτσίου    | 70            |
| 34  | Ρευματιάς     | 135           |
| 35  | Σπιταλίου     | 154           |
| 36  | Στέρνα        | 546           |
| 37  | Στρεφίου      | 579           |
| 38  | Τρικόρφου     | 475           |
| 39  | Τριόδου       | 282           |
|     | <b>ΣΥΝΟΛΟ</b> | <b>18.197</b> |

ΠΙΝΑΚΑΣ Εξυπηρετούμενος Πληθυσμός Κ.Υ. Μεσσήνης

ΠΗΓΗ:

Απογραφή '91

Το Κέντρο Υγείας Μελιγαλά εξυπηρετεί τον εξής πληθυσμό:

| Ν/Α | ΔΗΜΟΙ          | ΚΑΤΟΙΚΟΙ |
|-----|----------------|----------|
| -   | Δήμος Μελιγαλά | 1.405    |
| Ν/Α | ΚΟΙΝΟΤΗΤΕΣ     | ΚΑΤΟΙΚΟΙ |
| 1   | Αγριλόβουνο    | 123      |
| 2   | Ανδανία        | 169      |
| 3   | Ανθούσα        | 139      |
| 4   | Ανω Μέλπεια    | 168      |
| 5   | Αριστοδήμειο   | 368      |
|     | Αρσινόη        | 241      |
|     | Βαλύρα         | 1.038    |
|     | Δασσχόρι       | 39       |
|     | Δεσύλλα        | 417      |
|     | Διαβολίτσι     | 979      |
|     | Ζερμπίσια      | 212      |
|     | Ζευγολατειό    | 599      |
|     | Ηλέκτρα        | 143      |
|     | Καλλιρόη       | 414      |
|     | Καλύβια        | 85       |
|     | Καρυάσιο       | 215      |
|     | Κατσαρός       | 598      |
|     | Κάτω Μέλπεια   | 423      |
|     | Κεντρικό       | 175      |
|     | Κεφαλινό       | 191      |
|     | Κωνσταντίνοι   | 221      |
|     | Λάμπαινα       | 290      |
|     | Λουτρό         | 140      |

| <b>A</b> | <b>ΚΟΙΝΟΤΗΤΕΣ</b> | <b>ΚΑΤΟΙΚΟΙ</b> |
|----------|-------------------|-----------------|
| 4        | Μαγούλα           | 161             |
| 5        | Μάλτα             | 168             |
| 6        | Μάνδρα            | 89              |
| 27       | Ματζάριο          | 146             |
| 28       | Μαυρομ. Ιθώμης    | 405             |
| 29       | Μερόπη            | 767             |
| 30       | Μίλα              | 152             |
| 31       | Νεοχώριο Ιθώμης   | 331             |
| 32       | Οιχαλία           | 413             |
| 33       | Παραπούγκι        | 119             |
| 34       | Πεύκο             | 146             |
| 35       | Πολίχνη           | 274             |
| 36       | Σιάμου            | 135             |
| 37       | Σκάλα             | 519             |
| 38       | Σολάκι            | 173             |
| 39       | Στενυκλάριο       | 154             |
| 40       | Φίλια             | 234             |
|          | <b>ΣΥΝΟΛΟ</b>     | <b>13.178</b>   |

**ΠΙΝΑΚΑΣ** : Εξυπηρετούμενου Πληθυσμού Κ.Υ. Μελιγαλά

**ΠΗΓΗ:** Στατιστική Υπηρεσία

Απογραφή 1991



**ΕΞΥΠΗΡΕΤΟΥΜΕΝΟΣ ΠΛΗΘΥΣΜΟΣ Κ.Υ. ΦΙΛΙΑΤΡΩΝ**

| <b>Δ/Α</b> | <b>ΔΗΜΟΙ</b>      | <b>ΚΑΤΟΙΚΟΙ</b> |
|------------|-------------------|-----------------|
| 1          | Δήμος Γαργαλιάνων | 5.310           |
| 2          | Δήμος Κυπαρισσίας | 5.149           |
| 3          | Δήμος Φιλιατρών   | 6.592           |
| 4          | Δήμος Χώρας       | 3.135           |
| <b>Δ/Α</b> | <b>ΚΟΙΝΟΤΗΤΕΣ</b> | <b>ΚΑΤΟΙΚΟΙ</b> |
| 5          | Αγαλιανής         | 325             |
| 6          | Αγίου Σώστου      | 173             |
| 7          | Αετού             | 811             |
| 8          | Αμπελώνας         | 212             |
| 9          | Αμπελοφύτου       | 416             |
| 10         | Ανω Δωρίου        | 194             |
| 11         | Αρμενίων -        | 317             |
| 12         | Αυλώνος           | 37              |
| 13         | Βάλτας            | 284             |
| 14         | Βανάδας           | 134             |
| 15         | Βασιλικού         | 484             |
| 16         | Βρύσων            | 189             |
| 17         | Γλυκορρίζου       | 137             |
| 18         | Δωρίου            | 1.628           |
| 19         | Ελαίας            | 337             |
| 20         | Εξοχικού          | 196             |
| 21         | Κακαλετρίου       | 129             |
| 22         | Καλιτσαίνης       | 101             |
| 23         | Καλογερεσίου      | 78              |
| 24         | Καλού Νερού       | 641             |

| Α/Α | ΚΟΙΝΟΤΗΤΕΣ      | ΚΑΤΟΙΚΟΙ |
|-----|-----------------|----------|
| 25  | Καμαρίου        | 95       |
| 26  | Καρυών          | 136      |
| 27  | Κεφαλόβρυσης    | 190      |
| 28  | Κόκλα           | 428      |
| 29  | Κοπανακίου      | 1.403    |
| 30  | Κούβελα         | 218      |
| 31  | Κρυονερίου      | 63       |
| 32  | Λαντζουνάτου    | 54       |
| 33  | Λεύκης          | 293      |
| 34  | Λυκουδεσίου     | 48       |
| 35  | Μάλης           | 105      |
| 36  | Μάλθης          | 207      |
| 37  | Μαραθοπόλεως    | 418      |
| 38  | Μεταξάδας       | 167      |
| 39  | Μοναστηρίου     | 81       |
| 40  | Μουζακίου       | 399      |
| 41  | Μουριατάδας     | 205      |
| 42  | Μύρου           | 109      |
| 43  | Νέδας           | 254      |
| 44  | Ξηρικάμπου      | 54       |
| 45  | Παλαιού Λουτρού | 80       |
| 46  | Περδικονερίου   | 163      |
| 47  | Πέτρας          | 121      |
| 48  | Πλατανιών       | 223      |
| 49  | Πλάτης          | 226      |
| 50  | Πολυθείας       | 135      |
| 51  | Προδρόμου       | 94       |
| 52  | Πύργου          | 839      |
| 53  | Ραπτοπούλου     | 218      |

| A/A | ΚΟΙΝΟΤΗΤΕΣ       | ΚΑΤΟΙΚΟΙ      |
|-----|------------------|---------------|
| 54  | Ραχών            | 319           |
| 55  | Ροδιάς           | 113           |
| 56  | Σελλάς           | 201           |
| 57  | Σιδηροκάστρου    | 322*          |
| 58  | Σιτοχωρίου       | 56            |
| 59  | Σκληρού          | 89            |
| 60  | Σπηλιάς          | 588           |
| 61  | Στασίμου         | 124           |
| 62  | Στασίου          | 99            |
| 63  | Συρρίζου         | 139           |
| 64  | Τριτύλας         | 88            |
| 65  | Φαρακλάδας       | 315           |
| 66  | Φλεσιάδος        | 51            |
| 67  | Φλόκας           | 66            |
| 68  | Χαλαζουίου       | 250           |
| 69  | Χαλκιά           | 163           |
| 70  | Χριστιανουπόλεως | 384           |
| 71  | Χρυσοχωρίου      | 240           |
| 72  | Ψαρίου           | 539           |
|     | <b>ΣΥΝΟΛΟ</b>    | <b>38.471</b> |

ΠΙΝΑΚΑΣ · Εξυπηρετούμενος Πληθυσμός Κ.Υ. Φιλιατρών

ΠΗΓΗ : Στατιστική Υπηρεσία

Απογραφή 1991

Το Κέντρο Υγείας Πύλου εξυπηρετεί τον εξής πληθυσμό:

| <b>A</b> | <b>ΔΗΜΟΙ</b>        | <b>ΚΑΤΟΙΚΟΙ</b> |
|----------|---------------------|-----------------|
|          | Δήμος Πύλου         | 2.473           |
| <b>A</b> | <b>ΚΟΙΝΟΤΗΤΕΣ</b>   | <b>ΚΑΤΟΙΚΟΙ</b> |
|          | Αδριανής            | 305             |
|          | Ακριτοχωρίου        | 303             |
|          | Αμπελοκήπων         | 140             |
|          | Αχλαδοχωρίου        | 356             |
|          | Βασιλιτσίου         | 640             |
|          | Βλάση               | 169             |
|          | Βλαχόπουλου         | 1.172           |
|          | Βουναρίων           | 226             |
|          | <del>Γλυφάδας</del> | 262             |
|          | Δάρα                | 458             |
|          | Δροσιάς             | 115             |
|          | Ευαγγελισμού        | 488             |
|          | Ικλαίνης            | 342             |
|          | Καινούργιου Χωρίου  | 98              |
|          | Καλλιθέας           | 558             |
|          | Καλοχωρίου          | 209             |
|          | Καπλανίου           | 297             |
|          | Καρποφόρων          | 340             |
|          | Κιστανίων           | 43              |
|          | Κοκκίνου            | 118             |
|          | Κόμπων              | 114             |
|          | Κορυφασίου          | 688             |
|          | Κορώνης             | 1.794           |
|          | Κουκκουνάρας        | 693             |
|          | Κουρτακίου          | 162             |

| Α  | ΚΟΙΝΟΤΗΤΕΣ    | ΚΑΤΟΙΚΟΙ |
|----|---------------|----------|
| 6  | Κρεμμυδίων    | 947      |
| 7  | Κυνηγού       | 506      |
| 8  | Λαχανάδας     | 164      |
| 9  | Λογγάς        | 1.007    |
| 10 | Λυκίσσης      | 90       |
| 11 | Μαθίας        | 84       |
| 12 | Μανιακίου     | 73       |
| 13 | Μαργελίου     | 74       |
| 14 | Μεθώνης       | 1.171    |
| 15 | Μεσοποτάμου   | 372      |
| 16 | Μεσοχωρίου    | 207      |
| 17 | Μεταμορφώσεως | 322      |
| 18 | Μηλίτσης      | 286      |
| 19 | Μηλιωτίου     | 161      |
| 20 | Μυρσινοχωρίου | 125      |
| 21 | Νέας Κορώνης  | 416      |
| 22 | Νερομύλου     | 454      |
| 23 | Πανιπερίου    | 339      |
| 24 | Παπαφλέσσα    | 125      |
| 25 | Παππουλίων    | 208      |
| 26 | Πελεκανάδας   | 247      |
| 27 | Πεταλιδίου    | 1.300    |
| 28 | Πετρισίου     | 228      |
| 29 | Πηδάσου       | 174      |
| 30 | Πύλας         | 190      |
| 31 | Ρωμανού       | 360      |
| 32 | Σουληναρίου   | 575      |
| 33 | Υαμείας       | 136      |
| 34 | Φαλάνθης      | 352      |

| Α  | ΚΟΙΝΟΤΗΤΕΣ     | ΚΑΤΟΙΚΟΙ      |
|----|----------------|---------------|
| 5  | Φοινίκης       | 104           |
| 6  | Φοινικούντας   | 635           |
| 7  | Χανδρινού      | 1.002         |
| 8  | Χαρακοποιού    | 781           |
| 9  | Χαραυγής       | 289           |
| 10 | Χατζή          | 902           |
|    | Χράνων         | 469           |
|    | Χρυσοκελλαριάς | 612           |
|    | Χωματάδας      | 282           |
|    | <b>ΣΥΝΟΛΟ</b>  | <b>28.454</b> |

ΚΑΣ Εξυπηρετούμενου Πληθυσμού Κ.Υ. Πύλου

1: Στατιστική Υπηρεσία

Απογραφή 1991

## ΒΙΒΛΙΟΓΡΑΦΙΑ

ΑΔΑΜΟΠΟΥΛΟΣ Ν. ΠΑΝ., Πρωτοβάθμια Φροντίδα Υγείας μία σφαιρική προσέγγιση, Επιστημονικές Εκδόσεις, Γρηγόριος Κ. Παριστανός, Αθήνα, 1992.

ΔΡΟΥΜΠΑΛΗΣ ΦΩΤΙΟΣ, Πρότυπες Μονάδες Υγείας, Καλαμάτα, 1995.

ΠΑΡΑΣΚΕΥΟΠΟΥΛΟΣ ΛΕΩΝΙΔΑΣ, Οργάνωση Διοίκησης Μονάδων Υγείας I, Καλαμάτα, 1995.

ΠΑΡΘΕΝΙΟΣ ΣΤΑΥΡΟΣ, Οργάνωση Διοίκησης Μονάδων Υγείας III, Καλαμάτα, 1996.

ΠΑΠΑΓΙΑΝΝΑΚΗ ΝΑΤΑΣΑ, ΝΤΑΜΠΑΚΑΚΗ ΧΡΥΣΑ, Πτυχιακή Εργασία. Πρωτοβάθμια Φροντίδα Υγείας στο Ν. Χανίων, Καλαμάτα, 1997.

