

**ΤΕΧΝΟΛΟΓΙΚΟ
ΕΚΠΑΙΔΕΥΤΙΚΟ
ΙΔΡΥΜΑ
ΚΑΛΑΜΑΤΑΣ**

**ΣΧΟΛΗ : ΔΙΟΙΚΗΣΗΣ ΚΑΙ ΟΙΚΟΝΟΜΙΑΣ
ΤΜΗΜΑ : ΔΙΟΙΚΗΣΗΣ ΜΟΝΑΔΩΝ ΥΓΕΙΑΣ ΚΑΙ
ΠΡΟΝΟΙΑΣ**



ΠΤΥΧΙΑΚΗ ΕΡΓΑΣΙΑ ΤΗΣ ΣΠΟΥΔΑΣΤΡΙΑΣ : ΠΗΛΙΟΥ ΧΡΥΣΟΥΛΑ

**ΘΕΜΑ : " ΓΕΝΙΚΟ ΝΟΜΑΡΧΙΑΚΟ ΝΟΣΟΚΟΜΕΙΟ ΠΡΕΒΕΖΑΣ
- ΕΠΕΚΤΑΣΗ ΕΞΩΤΕΡΙΚΩΝ ΙΑΤΡΕΙΩΝ "**

**ΕΙΣΗΓΗΤΗΣ :
ΛΙΑΚΕΑ ΓΕΩΡΓΙΑ**

ΚΑΛΑΜΑΤΑ 2001

ΣΥΝΤΟΜΟΓΡΑΦΙΕΣ

- Γ.Ν.Ν. : Γενικό Νομαρχιακό Νοσοκομείο
σ.υ. : συστήματα υγείας
Ν.Π.Δ.Δ. : Νομικό Πρόσωπο Δημοσίου Δικαίου
Ν.Δ. : Νομοθετικό Διάταγμα
Β.Δ. : Βασιλικό Διάταγμα
Π.Δ. : Προεδρικό Διάταγμα
Δ.Σ. : Διοικητικό Συμβούλιο
Μ.Τ.Ν. : Μονάδα Τεχνητού Νεφρού

ΕΙΣΑΓΩΓΗ

Η παρούσα εργασία με τίτλο «ΓΕΝΙΚΟ ΝΟΜΑΡΧΙΑΚΟ ΝΟΣΟΚΟΜΕΙΟ ΠΡΕΒΕΖΗΣ – ΕΠΕΚΤΑΣΗ ΕΞΩΤΕΡΙΚΩΝ ΙΑΤΡΕΙΩΝ», εντάσσεται στα πλαίσια των πτυχιακών εργασιών του Τεχνολογικού Εκπαιδευτικού Ιδρύματος Καλαμάτας, της σχολής Διοίκησης και Οικονομίας και του τμήματος αυτής Διοίκηση Μονάδων Υγείας και Πρόνοιας (ΤΕΙ – ΣΔΟ – ΔΜΥΠ).

Στόχος της συγκεκριμένης εργασίας είναι η παρουσίαση της επέκτασης των Εξωτερικών Ιατρείων του Γ.Ν.Ν. Πρεβέζης, με απώτερο σκοπό την άμεση, ικανή και ταχεία εξυπηρέτηση των υγειονομικών αναγκών.

Η συγκεκριμένη εργασία θα παρουσιάσει την ωφέλεια ή μη της επέκτασης του Γ.Ν.Ν. Πρεβέζης.

Η παραπάνω παρουσίαση στηρίζεται σε πίνακες, σχεδιαγράμματα και ερωτηματολόγια για το προσωπικό του νοσοκομείου και τους πελάτες – ασθενείς.

Στο α' κεφάλαιο γίνεται μια γενική αναφορά για την οργάνωση των μ.ν. ανά τον κόσμο και στην Ελλάδα.

Στο β' κεφάλαιο παρουσιάζεται μια σύντομη ιστορική αναδρομή της δευτεροβάθμιας περίθαλψης στην Ελλάδα καθώς και μια ιστορική αναδρομή για τη λειτουργία του Γ.Ν.Ν. Πρεβέζης.

Στο γ' κεφάλαιο παρουσιάζεται η γεωγραφική θέση και η κτιριακή χωροκατανομή του νοσοκομείου και αναφέρονται κάποια γενικά συμπεράσματα με τα πλεονεκτήματα και τα μειονεκτήματα της συγκεκριμένης γεωγραφικής θέσης του.

Στο δ' κεφάλαιο υπάρχει μια γενική αναφορά για την επέκταση των εξωτερικών ιατρείων του νοσοκομείου και στη συνέχεια ακολουθεί η κτιριακή χωροκατανομή με βάση την επέκταση.

Στο ε' κεφάλαιο παρουσιάζεται η σύγκριση της κτιριακής χωροκατανομής πριν και μετά την επέκταση των εξωτερικών ιατρείων και ακολουθούν κάποια γενικά συμπεράσματα.

Στο στ' κεφάλαιο παρουσιάζονται τα ερωτηματολόγια για το ιατρικό και το νοσηλευτικό προσωπικό καθώς και για τους πελάτες – ασθενείς.

Στο ζ' κεφάλαιο ακολουθούν τα γενικά συμπεράσματα από όλα τα κεφάλαια της εργασίας.

Ευχαριστίες

Επιθυμώ να εκφράσω τις ευχαριστίες μου σε όλους εκείνους που με βοήθησαν και με συμβούλεψαν με οποιονδήποτε τρόπο στη συγγραφή αυτής της εργασίας και ιδιαίτερα την κυρία Γεωργία Λιακέα, καθηγήτρια ΤΕΙ Καλαμάτας, για τη βοήθειά της.

ΣΕΠΤΕΜΒΡΙΟΣ 2001
Η σπουδάστρια

«ΓΕΝΙΚΟ ΝΟΜΑΡΧΙΑΚΟ ΝΟΣΟΚΟΜΕΙΟ ΠΡΕΒΕΖΗΣ – ΕΠΕΚΤΑΣΗ ΕΞΩΤΕΡΙΚΩΝ ΙΑΤΡΕΙΩΝ»

ΚΕΦΑΛΑΙΟ 1:

Η ΟΡΓΑΝΩΣΗ ΤΩΝ ΜΟΝΑΔΩΝ ΥΓΕΙΑΣ ΑΝΑ ΤΟΝ ΚΟΣΜΟ ΚΑΙ ΣΤΗΝ ΕΛΛΑΔΑ.

1.1. ΓΕΝΙΚΑ.

1.2. ΣΥΝΤΟΜΗ ΙΣΤΟΡΙΚΗ ΑΝΑΔΡΟΜΗ ΤΩΝ ΜΟΝΑΔΩΝ ΥΓΕΙΑΣ.

1.3. Η ΣΥΓΧΡΟΝΗ ΝΟΣΟΚΟΜΕΙΑΚΗ ΠΕΡΙΘΑΛΨΗ ΣΤΗΝ ΕΛΛΑΔΑ.

ΚΕΦΑΛΑΙΟ 2:

2.1. ΙΣΤΟΡΙΚΗ ΑΝΑΔΡΟΜΗ ΤΗΣ ΔΕΥΤΕΡΟΒΑΘΜΙΑΣ ΠΕΡΙΘΑΛΨΗΣ ΣΤΗΝ ΕΛΛΑΔΑ.

2.2. ΙΣΤΟΡΙΚΗ ΑΝΑΔΡΟΜΗ ΤΟΥ Γ.Ν.Ν. ΠΡΕΒΕΖΗΣ.

ΚΕΦΑΛΑΙΟ 3:

ΓΕΩΓΡΑΦΙΚΗ ΘΕΣΗ ΚΑΙ ΚΤΙΡΙΑΚΗ ΧΩΡΟΚΑΤΑΝΟΜΗ.

3.1. ΓΕΩΓΡΑΦΙΚΗ ΘΕΣΗ ΤΟΥ Γ.Ν.Ν. ΠΡΕΒΕΖΗΣ.

3.2. ΚΤΙΡΙΑΚΗ ΧΩΡΟΚΑΤΑΝΟΜΗ ΤΟΥ Γ.Ν.Ν. ΠΡΕΒΕΖΗΣ.

3.3. ΣΥΜΠΕΡΑΣΜΑΤΑ – ΠΛΕΟΝΕΚΤΗΜΑΤΑ – ΜΕΙΟΝΕΚΤΗΜΑΤΑ ΓΕΩΓΡΑΦΙΚΗΣ ΘΕΣΗΣ.

ΚΕΦΑΛΑΙΟ 4:

4.1. ΓΕΝΙΚΑ ΠΕΡΙ ΕΠΕΚΤΑΣΗΣ ΤΩΝ ΕΞΩΤΕΡΙΚΩΝ ΙΑΤΡΕΙΩΝ ΤΟΥ Γ.Ν.Ν. ΠΡΕΒΕΖΗΣ.

4.2. ΚΤΙΡΙΑΚΗ ΧΩΡΟΚΑΤΑΝΟΜΗ (ΜΕ ΒΑΣΗ ΤΗΝ ΕΠΕΚΤΑΣΗ).

ΚΕΦΑΛΑΙΟ 5:

5.1. ΣΥΓΚΡΙΣΗ ΤΗΣ ΚΤΙΡΙΑΚΗΣ ΧΩΡΟΚΑΤΑΝΟΜΗΣ ΠΡΙΝ ΚΑΙ ΜΕΤΑ ΤΗΝ ΕΠΕΚΤΑΣΗ ΤΩΝ ΕΞΩΤΕΡΙΚΩΝ ΙΑΤΡΕΙΩΝ – ΣΥΜΠΕΡΑΣΜΑΤΑ.

ΚΕΦΑΛΑΙΟ 6:

6.1. ΕΙΣΑΓΩΓΗ.

6.2. ΥΛΙΚΟ ΚΑΙ ΜΕΘΟΔΟΣ.

6.3. ΑΠΟΤΕΛΕΣΜΑΤΑ ΕΡΩΤΗΜΑΤΟΛΟΓΙΟΥ (ΓΙΑ ΤΟ ΙΑΤΡΙΚΟ ΚΑΙ ΝΟΣΗΛΕΥΤΙΚΟ ΠΡΟΣΩΠΙΚΟ).

6.4. ΑΠΟΤΕΛΕΣΜΑΤΑ ΕΡΩΤΗΜΑΤΟΛΟΓΙΟΥ (ΓΙΑ ΤΟΥΣ ΠΕΛΑΤΕΣ – ΑΣΘΕΝΕΙΣ).

6.5. ΓΕΝΙΚΑ ΣΥΜΠΕΡΑΣΜΑΤΑ ΑΠΟ ΤΗΝ ΑΝΑΛΥΣΗ ΤΩΝ ΕΡΩΤΗΜΑΤΟΛΟΓΙΩΝ.

ΚΕΦΑΛΑΙΟ 7:

7.1. ΓΕΝΙΚΑ ΣΥΜΠΕΡΑΣΜΑΤΑ.

ΚΕΦΑΛΑΙΟ 1

Η ΟΡΓΑΝΩΣΗ ΤΩΝ ΜΟΝΑΔΩΝ ΥΓΕΙΑΣ ΑΝΑ ΤΟΝ ΚΟΣΜΟ ΚΑΙ ΣΤΗΝ ΕΛΛΑΔΑ.

1.1. ΓΕΝΙΚΑ.

Παγκόσμια η υγεία θεωρείται ως το υπέρτατο αγαθό της ζωής του κάθε ανθρώπου. Με αυτή τη λογική ο τομέας της υγείας σε κάθε χρονική περίοδο, κάθε χώρας, υπήρξε ένα σοβαρό πρόβλημα με διαφορετική βαρύτητα. Η ανομοιομορφία των υπηρεσιών υγείας εξαρτάται από το γεωγραφικό χώρο, το κλίμα, το βαθμό της οικονομικής ανάπτυξης της χώρας, καθώς και από τις πολιτιστικές συνήθειες τα ήθη και τα έθιμα του κάθε τόπου. Ιδιαίτερα στις αναπτυγμένες χώρες υπάρχει ένας μηχανισμός υγείας που έχει μακρά ιστορία και απορροφά ένα μεγάλο τμήμα των εθνικών πόρων. Αναλυτικότερα στις αναπτυγμένες χώρες υπάρχουν σ.υ. που βασίζονται αποκλειστικά στην ιδιωτική πρωτοβουλία (ιδιωτικά νοσοκομεία, ιδιωτική ασφάλιση υγείας) καθώς και συστήματα υγείας με αποκλειστικό χορηγό και υπεύθυνο το κράτος.

Στις Η.Π.Α.¹ υπάρχουν εθελοντικά νοσοκομεία και άλλα ιδρύματα, ιδιοκτησίας φιλανθρωπικών οργανώσεων κοινωνικών ή θρησκευτικών, περιλαμβανομένων και νοσοκομείων που ανήκουν αποκλειστικά σε ασφαλιστικούς οργανισμούς. Υπάρχουν νοσοκομεία που λειτουργούν πάνω σε εμπορική βάση καθώς και δημοτικά - επαρχιακά, περιφερειακά, κρατικά νοσοκομεία γι' αυτούς που αδυνατούν να έχουν ιατρική περίθαλψη στον ιδιωτικό χώρο. Ευρέως όμως, η μεσαία τάξη του πληθυσμού έχει συνάψει ασφάλειες με ιδιωτικούς ασφαλιστικούς οργανισμούς και χρησιμοποιεί τον ιδιωτικό χώρο υγείας καταβάλλοντας αμοιβή. Αντίθετα, τα χαμηλά οικονομικά στρώματα του πληθυσμού καθώς και οι εθνικές μειονότητες έχουν ελάχιστες δυνατότητες να προστρέξουν στο χώρο της ιδιωτικής υγείας με αποτέλεσμα να απευθύνονται στους τοπικούς επαρχιακούς ή κρατικούς φορείς υγείας.

Στην άλλη άκρη ακόμα και σήμερα, εκτός από ελάχιστες περιπτώσεις, στα σοσιαλιστικά - κομμουνιστικά κράτη δεν υπάρχουν ιδιωτικοί φορείς υγείας. Όλα τα νοσοκομεία για παράδειγμα είναι τμήμα της δημόσιας διοίκησης για προληπτική και θεραπευτική υγεία. Δεν έχουν καμιά αυτονομία και ουσιαστικά ελέγχονται και εξαρτώνται από ένα κεντρικό κρατικό φορέα. Στις χώρες της πρώην Σοβιετικής Ένωσης για παράδειγμα υπάρχουν περιφερειακά ή τοπικά νοσοκομεία καθώς και πολυκλινικές, κυρίως σε αγροτικές περιοχές, ελεγχόμενα αποκλειστικά από το κράτος (Shannon, G W a Dever, 1974).

Σήμερα στις υπ' ανάπτυξη περιοχές του κόσμου όπου τα οικονομικά προβλήματα είναι μεγαλύτερα, με αποτέλεσμα να υπάρχουν λιγότεροι διαθέσιμοι πόροι για την υγεία, οι συζητούμενοι οργανισμοί υγείας αναπτύσσονται ταχύτατα. Οι απαιτήσεις των πληθυσμών είναι μεγαλύτερες ως επακόλουθο της οικονομικής και κοινωνικής προόδου, της ανόδου του επιπέδου εκπαίδευσης. Οι εκάστοτε πολιτικές και κοινωνικές πιέσεις κατέχουν σημαντική θέση και αποτελούν την κατευθυντήρια γραμμή για την ανάπτυξη οργανισμών υγείας τόσο στις υπ' ανάπτυξη όσο και στις αναπτυγμένες χώρες.

Το κυρίαρχο σύστημα στις υπ' ανάπτυξη χώρες είναι αυτό που παρέχεται κυρίως μέσα από τον κρατικό μηχανισμό με αλλαγές στο βαθμό ελέγχου των νοσοκομειακών ιδρυμάτων και της ιδιωτικής πρωτοβουλίας (θρησκευτικούς ή φιλανθρωπικούς οργανισμούς, καθώς και στις εμπορικές επιχειρήσεις).

Το επίπεδο των υπηρεσιών υγείας καθώς και το μέγεθος της προόδου προσφοράς αυτών των υπηρεσιών εξαρτάται όχι μόνο από το εκάστοτε πολιτιστικό επίπεδο (έννοια της κοινωνικής πρόνοιας) αλλά και από τους διαθέσιμους οικονομικούς πόρους που προορίζονται για την παροχή των υγειονομικών υπηρεσιών. Συμπερασματικά ο τομέας της υγείας βρίσκεται διαρκώς υπό ανάπτυξη σε παγκόσμιο πόλεμο προκειμένου να ικανοποιεί ουσιαστικά τις κάθε εγχώριες υγειονομικές ανάγκες.

1.2. ΣΥΝΤΟΜΗ ΙΣΤΟΡΙΚΗ ΑΝΑΔΡΟΜΗ ΤΩΝ ΜΟΝΑΔΩΝ ΥΓΕΙΑΣ.

Στα τέλη του 4^{ου} αιώνα μ.Χ. εμφανίστηκαν οι πρώτες υποτυπώδεις νοσοκομειακές μονάδες, ήταν δημιουργήματα της Εκκλησίας και στόχος τους δεν ήταν η θεραπεία αλλά η φιλανθρωπία. Η εγκατάστασή τους γινόταν μέσα ή κοντά σε μεγάλα μοναστηριακά συγκροτήματα. Η λειτουργία τους στηριζόταν στις μοναστικές αδελφότητες. Βεβαίως μαζί με τις υποτυπώδεις αυτές νοσοκομειακές μονάδες μπορούσαν να συνυπάρχουν και άλλα ιδρύματα-μονάδες όπως ορφανοτροφεία, βρεφοκομεία κ.λ.π. Αξιόλογες νοσοκομειακές μονάδες, στην περίοδο της Βυζαντινής Αυτοκρατορίας², λειτουργούσαν στο Ίδρυμα «Βασιλείας» που είχε ιδρύσει (368 μ.Χ.) στην Καισαρεία της Καππαδοκίας ο Μ. Βασίλειος, καθώς και το νοσοκομείο της μονής του Παντοκράτορα στην Κωνσταντινούπολη (1136 μ.Χ.) που είχε ιδρύσει ο αυτοκράτορας Ιωάννης Κομνηνός ο Β΄. Τους άμεσα επόμενους αιώνες τόσο στη Βυζαντινή αυτοκρατορία όσο και στην Ευρώπη άρχισαν να λειτουργούν τα λεγόμενα «ΛΑΖΑΡΕΤΤΑ» που είχαν κυρίως χαρακτήρα λοιμοκαθαρηρίων ή λεπροκομείων.

Οι πρώτες μορφές οργανωμένων μονάδων υγείας τόσο στη Ευρώπη όσο και στις Η.Π.Α εμφανίζονται με τη λειτουργία των πτωχοκομείων και των λοιμοκαθαρηρίων στα μεγάλα αστικά κέντρα της Ευρώπης τον 15^ο και 16^ο αιώνα και των Η.Π.Α τον 18^ο αιώνα.

Τα πτωχοκομεία ήταν οργανωμένα συγκροτήματα κτιρίων που λειτουργούσαν κυρίως με τη βοήθεια των τοπικών αρχών αλλά και θρησκευτικών και φιλανθρωπικών οργανώσεων της εποχής. Στόχος των πτωχοκομείων ήταν η προμήθεια τροφής και στέγης σε άπορους κατοίκους καθώς και η φιλοξενία ηλικιωμένων, αρρώστων με χρόνιες και ανίατες παθήσεις, ατόμων με διανοητικά προβλήματα αλλά και ορφανών. Η ιατρική φροντίδα ήταν δευτερεύων σκοπός για τα πτωχοκομεία. Όσες φορές κάποιος ή κάποιος από τους ενοίκους των πτωχοκομείων ασθενούσαν σοβαρά τους απομόνωναν στα αναρρωτήρια, κυρίως όχι για να τους θεραπεύσουν όσο για να μειώσουν τον κίνδυνο μετάδοσης της ασθένειας και στους υπόλοιπους ενοίκους του πτωχοκομείου.

Τα λοιμοκαθαρητήρια λειτουργούσαν κυρίως σε μεγάλες αστικές πόλεις και λιμάνια. Οργανώνονταν κυρίως από τις τοπικές κυβερνήσεις και στόχο τους είχαν να απομονώσουν τα άτομα εκείνα που είχαν προσβληθεί από λοιμώδη νοσήματα. Συνήθως τα λοιμοκαθαρητήρια λειτουργούσαν κατά τη διάρκεια εμφάνισης λοιμωδών νοσημάτων και

επιδημιών και διέκοπταν τη λειτουργία τους όταν ο κίνδυνος από λοιμώδη νοσήματα και επιδημίες δεν υπήρχε πλέον. Όπως και στα πτωχοκομεία έτσι και στα λοιμοκαθατήρια η ιατρική φροντίδα των θυμάτων χολέρας, ευλογιάς, τύφου, κίτρινου πυρετού ήταν δευτερεύουσας σημασίας. Προείχε η απομόνωση των μολυσμένων και ο έλεγχος της εξάπλωσης. Τα λοιμοκαθατήρια ήταν οι πρόδρομοι των σημερινών Νοσοκομείων Λοιμωδών Νοσημάτων.

Τόσο τα λοιμοκαθατήρια όσο και τα πτωχοκομεία είχαν πολλά κοινά σημεία, όπως:

- συντηρούσαν πτωχούς και άστεγους
- ήταν χώροι με ελάχιστη προσφορά ιατρικής φροντίδας και νοσηλευτικής φροντίδας
- οι χώροι ήταν ανθυγιεινοί και πρόσφεραν ακατάλληλη τροφή
- η θνησιμότητα ήταν υψηλή

Τα πρώτα οργανωμένα θρησκευτικά ή κοινοτικά νοσοκομεία στην Ευρώπη εμφανίζονται στα μέσα του 16^{ου} αιώνα ενώ στη Αμερική πρωτοεμφανίζονται στα μέσα του 17^{ου} αιώνα. Το κύριο χαρακτηριστικό των πρώτων νοσοκομείων στην Ευρώπη ήταν ότι η πλειοψηφία τους λειτουργούσε υπό την εποπτεία της εκκλησίας, λιγότερο από φιλανθρωπικές ομάδες και ακόμη λιγότερο από τις τοπικές ή κρατικές υπηρεσίες. Αντίθετα στην Αμερική τα πρώτα νοσοκομεία λειτουργούσαν κυρίως από φιλανθρωπικές ομάδες, λιγότερο από θρησκευτικές ομάδες και ελάχιστα από τοπικές διοικήσεις. Τα εθελοντικά νοσοκομεία δέχονταν ασθενείς άπορους και επί πληρωμή, με επείγουσες ασθένειες και τραύματα. Αντίθετα, τα κυβερνητικά νοσοκομεία είχαν την ευθύνη λειτουργίας νοσοκομείων για ασθενείς με διανοητικές και μολυσματικές ασθένειες. Στην Αμερική το πρώτο νοσοκομείο ιδρύθηκε το 1751 στην Πενσυλβάνια και τον πρώτο χρόνο λειτουργίας του εξυπηρέτησε 64 ασθενείς από τους οποίους οι 40 ήταν άποροι και οι 24 επί πληρωμή.

Είναι αλήθεια ότι τα εθελοντικά και άλλα νοσοκομεία πρόσφεραν καταφανώς καλύτερες υπηρεσίες από ότι τα πτωχοκομεία και τα λοιμοκαθατήρια. Παρ' όλη την πρόοδο, εν τούτοις οι μεσαιές και ανώτερες τάξεις των πληθυσμών έβλεπαν με επιφύλαξη την λειτουργία των νοσοκομείων. Υπήρχε η αντίληψη και ιδιαίτερα στην Αμερική, ότι στα νοσοκομεία εισάγονταν οι πτωχοί και οι άποροι. Κυριαρχούσε έντονα η αντίληψη της θεραπείας και νοσηλείας των ασθενών στο σπίτι και όχι στο νοσοκομείο. Μόλις μετά το 1850 στην Αμερική ο θεσμός του νοσοκομείου άρχισε να γίνεται αποδεκτός από τα ευρύτερα στρώματα του πληθυσμού. Έτσι για παράδειγμα στις Η.Π.Α., το 1873 υπήρχαν 178 νοσοκομεία με 35.604 κλίνες, το 1909 υπήρχαν 4.359 νοσοκομεία με 421.065 κλίνες, ενώ το 1929 υπήρχαν 6.665 νοσοκομεία με 907.133 κλίνες.

Από τα μέσα του 18^{ου} μ.Χ. αιώνα άρχισαν να διαμορφώνονται οι πρώτες βασικές αρχές για το σχεδιασμό των νοσοκομειακών μονάδων. Πρωτεργάτες σ' αυτή τη θέσπιση αρχών ήταν ο Αϊκεν το 1777 στη Βρετανία, ο Lavoisier το 1788 στη Γαλλία και τέλος η νοσηλεύτρια Nightingale το 1859 στη Βρετανία με την έκδοση του βιβλίου "Notes on Hospitals".

Η νοσοκομειακή μονάδα της εποχής βασιζόταν στην οργάνωση περιπτέρων, με τη μορφή ανοιχτών θαλάμων ή όπως αποκαλείται "θάλαμος Nightingale" (Βαβύλη - Τσινίκα, 1985). Ο θάλαμος αυτός περιλάμβανε συνήθως 30 κλίνες σε δύο σειρές. Οι διαστάσεις του θαλάμου ήταν τυποποιημένες : μήκος 30 μέτρα, πλάτος 9 μέτρα και ύψος 5 μέτρα. Οι θάλαμοι αυτοί συνδέονταν μεταξύ τους με διαδρόμους και βοηθητικούς χώρους. Βεβαίως ελάχιστοι ήταν οι διαθέσιμοι χώροι για την άσκηση των καθ' αυτό ιατρικών λειτουργιών (χειρουργεία, εξεταστήρια, χώρος για μηχανολογικό εξοπλισμό). Ιδιαίτερη έμφαση δινόταν στον εξαερισμό των θαλάμων (φυσικός εξαερισμός) αφού κυριαρχούσε η αντίληψη ότι όσο λιγότερο αερίζονταν οι θάλαμοι τόσο αυξανόταν ο κίνδυνος για μόλυνση και επιδημίες.

Βεβαίως οι αντιλήψεις περί σχεδιασμού και λειτουργίας των νοσοκομειακών μονάδων από τη δεκαετία του 1930 άρχισαν να μεταβάλλονται και οι νοσοκομειακές μονάδες άρχισαν να παίρνουν ένα σύγχρονο σχήμα. Οι βελτιώσεις στις αντιλήψεις περί νοσοκομειακών μονάδων και των μεθόδων λειτουργίας και παρεχομένων υπηρεσιών επηρεάστηκαν :

- από την κοινωνική αποδοχή ότι η υγεία είναι δημόσιο αγαθό που πρέπει να παρέχεται σε όλους στην ίδια βάση,
- από την παρέμβαση του οργανωμένου κράτους στο σχεδιασμό και λειτουργία των μονάδων υγείας,
- από την άμεση χρηματοδότηση προγραμμάτων κατασκευής νοσοκομειακών μονάδων από το κράτος,
- από την πρόοδο της ιατρικής επιστήμης προς "θεραπευτική κατεύθυνση" αλλά και την εφαρμογή συστημάτων υψηλής τεχνολογίας στις νοσοκομειακές μονάδες.

Σήμερα σε παγκόσμιο επίπεδο το σύστημα των νοσοκομειακών μονάδων μαζί με τους συμπληρωματικούς κλάδους που απασχολεί (φαρμακοβιομηχανία, βιομηχανία ιατρικού εξοπλισμού) είναι από τους πλέον δυναμικούς κλάδους της οικονομίας, αφού κατά μέσο όρο απασχολούν το 5 - 8% του ενεργού πληθυσμού και απορροφούν το 8 - 12% του Ακαθάριστου Εθνικού Προϊόντος στις προηγμένες βιομηχανικά χώρες (Ανδριώτης, 1989). Οι δαπάνες για νοσοκομειακή περίθαλψη τείνουν να ξεπεράσουν το 50% των συνολικών δαπανών για την υγεία.

1.3. Η ΣΥΓΧΡΟΝΗ ΝΟΣΟΚΟΜΕΙΑΚΗ ΠΕΡΙΘΑΛΨΗ ΣΤΗΝ ΕΛΛΑΔΑ.

Σήμερα η υγειονομική περίθαλψη στην Ελλάδα στηρίζεται στην οργάνωση των νοσοκομείων. Με την έννοια "Οργάνωση Νοσοκομείων" εννοούνται οι γενικοί κανόνες που καθορίζουν τη λειτουργία των Κρατικών Νοσηλευτικών Ιδρυμάτων και ρυθμίζουν τη δραστηριότητά τους. "Οργανισμός Νοσοκομείων" είναι οι ειδικοί για κάθε νοσηλευτικό ίδρυμα κανόνες που καθορίζουν την όλη λειτουργία του συγκεκριμένου νοσοκομείου.

Τα νοσοκομεία λοιπόν υπάγονται στην αρμοδιότητα του Υπουργείου Υγείας Πρόνοιας³, διέπονται δε από το Ν.Δ. 2592/1953 όπως ισχύει σήμερα και έχουν καθορισμένο πλαίσιο Οργάνωσης και Λειτουργίας το οποίο περιέχεται στο Π.Δ. 87/27-3-1986 (ΦΕΚ Τ.Α.32)

Με το πλαίσιο αυτό και με βάση τη δύναμη (αριθμό) των κρεβατιών κάθε νοσοκομείου, προσδιορίζεται ο αριθμός των θέσεων του ιατρικού, διοικητικού και νοσηλευτικού προσωπικού των Νοσοκομείων.

Μέσα στο πλαίσιο αυτό και με βάση τις κατά τόπους ανάγκες, δημιουργείται ο Οργανισμός του Νοσοκομείου, ο οποίος ρυθμίζει τις αρμοδιότητες - δικαιώματα και υποχρεώσεις της Ιατρικής - Διοικητικής και Νοσηλευτικής Υπηρεσίας του συγκεκριμένου Νοσοκομείου.

Κάθε υπηρεσία από τις πιο πάνω, έχει τη δική της ξεχωριστή συγκρότηση, ιεραρχική διάρθρωση και στελέχωση σε προσωπικό, σύμφωνα με τον Οργανισμό κάθε Νοσοκομείου.

Η αποστολή των Νοσοκομείων έχει αποκλειστικό σκοπό την παροχή ιατρικών υπηρεσιών προκειμένου να επιλυθούν προληπτικά ή θεραπευτικά τα προβλήματα υγείας των πολιτών.

Οι ιατρικές αυτές υπηρεσίες παρέχονται ισότιμα σε κάθε πολίτη ανεξάρτητα από την οικονομική, κοινωνική και επαγγελματική του κατάσταση, σύμφωνα με τους κανόνες του Εθνικού Συστήματος Υγείας (Ε.Σ.Υ.).

Στην Ελλάδα σήμερα λειτουργούν περίπου 130 Νοσοκομειακές Μονάδες από τις οποίες 105 είναι Γενικές Νοσοκομειακές Μονάδες και 25 Ειδικευμένες Νοσοκομειακές Μονάδες, ανεξαρτήτως των Στρατιωτικών Νοσοκομείων.

Η Ελλάδα μαζί με την Ισπανία και την Πορτογαλία κατατάσσονται στο μοντέλο σύγχυσης⁴, αφού ακόμη οι αντιλήψεις περί Ε.Σ.Υ. και μονάδων υγείας είναι ρευστές και εναλλάσσονται μαζί με τις αλλαγές των πολιτικών κυβερνήσεων.

3. Παρθένιος Σταύρος "ΟΔΜΥ ΙΙΙ" Καλαμάτα 1997

4. Δρούμπαλης Φώτιος "ΟΔΜΥ ΙΙ" Καλαμάτα 1994

Σήμερα, ο τομέας της υγείας στην Ελλάδα, στηρίζεται σε ένα μεγάλο μέρος του στην κρατική παρέμβαση και λιγότερο στην ιδιωτική πρωτοβουλία. Η ιδιωτικοποίηση της υγείας είναι ένα θέμα που συζητείται προκειμένου οι ιδιωτικές επιχειρήσεις να καλύψουν υγειονομικές ανάγκες που μέχρι τώρα ήταν κρατικό έργο η εκπλήρωσή τους. Παρ' όλα αυτά ο τομέας της υγείας στην Ελλάδα σήμερα παραμένει κατά ένα μεγάλο μέρος του υπό τον έλεγχο του κράτους. Σε τελική ανάλυση το κράτος είναι υπεύθυνο για την οργάνωση και τη λειτουργία των νοσηλευτικών ιδρυμάτων.

ΚΕΦΑΛΑΙΟ 2

2.1. ΙΣΤΟΡΙΚΗ ΑΝΑΔΡΟΜΗ ΤΗΣ ΔΕΥΤΕΡΟΒΑΘΜΙΑΣ ΠΕΡΙΘΑΛΨΗΣ ΣΤΗΝ ΕΛΛΑΔΑ.

Η Α΄ περίοδος⁵ της δευτεροβάθμιας περίθαλψης στην Ελλάδα χρονολογείται από το 1937 έως το 1953. Το 1937 εκδόθηκε το πρώτο νομοθέτημα που ήταν ο Α.Ν. 965/1937 «Περί οργανώσεως των Δημοσίων Νοσηλευτικών και Υγειονομικών Ιδρυμάτων» με τον οποίο τέθηκαν οι βάσεις για την ενιαία και ομοιόμορφη Οργάνωση – Διοίκηση και λειτουργία των Ιδρυμάτων αυτών.

Πριν από το 1937 λειτουργούσαν μερικά δημόσια Νοσηλευτικά Ιδρύματα, με τη μορφή Δημόσιας Υπηρεσίας ή με τη μορφή Ν.Π.Δ.Δ. τα οποία είχαν συσταθεί με ειδικούς νόμους, όπως ήταν το Νοσοκομείο Αγρινίου, Δήμνου και το Κεντρικό Θεσσαλονίκης.

Λόγω του ότι οι ειδικοί νόμοι δεν μπορούσαν να καλύψουν ομοιόμορφα τη λειτουργία των τότε υπαρχόντων Νοσοκομείων, κρίθηκε απαραίτητη η σύνταξη νομοθετικού πλαισίου, ικανού να ρυθμίζει όλα τα θέματα, με βάση ορισμένους γενικούς κανόνες λειτουργίας, τους οποίους περιελάμβανε ο Α.Ν. 967/1937.

Σύμφωνα με το βασικό αυτό νομοθέτημα ισχύουν ελάχιστες διατάξεις, επειδή έχει υποστεί πολλές τροποποιήσεις- αντικαταστάσεις και συμπληρώσεις οι οποίες είναι παρακάτω:

1. Το έτος 1940 εκδόθηκε ο Α.Ν. 2369/40 ο οποίος δεν ισχύει σήμερα.
2. Το έτος 1941 εκδόθηκε ο Α.Ν. 2769/41 με τον οποίο μπορούσαν να ιδρύνονται και να λειτουργούν προσωρινά Κρατικά Νοσοκομεία με κοινή απόφαση των Υπουργών οικονομικών και του τότε Υπουργού Υγιεινής.
3. Το έτος 1941 εκδόθηκε και Ν.Δ. 88/41 με τον οποίο δόθηκαν μερικές αρμοδιότητες στον Υπουργό Υγιεινής να ρυθμίζει θέματα προσωπικού των Νοσηλευτικών Ιδρυμάτων.
4. Επίσης το 1941 εκδόθηκε και νεώτερο νομοθέτημα, το Ν.Δ. 289/41 με το οποίο ρυθμίστηκαν θέματα που αφορούσαν την επιστημονική λειτουργία των Νοσηλευτικών Ιδρυμάτων.
5. Το Ν.Δ 688/1941 το οποίο τροποποίησε και συμπλήρωσε το Ν.Δ. 289/41.

Η Β΄ περίοδος χρονολογείται από το 1953 έως το 1983 με τη δημοσίευση του Ν.Δ. 2592/53 που καταργήθηκαν όλα σχεδόν τα προηγούμενα νομοθετήματα και ξεκινάει νέα περίοδος των Νοσοκομείων.

⁵ Παρθένιος Σταύρος "ΟΔΜΥ ΙΙΙ" Καλαμάτα 1997

Το Ν.Δ. 2592/53 «Περί Οργανώσεως της Ιατρικής Αντιλήψεως» τροποποιήθηκε και συμπληρώθηκε από μια σειρά νέων νομοθετημάτων, τα σημαντικότερα από τα οποία αναφέρονται παρακάτω:

1. Το έτος 1954 εκδόθηκε ο Α.Ν. 2774/54 «Περί τρόπου προσωρινής πληρώσεως κενών, οργανικών θέσεων, σανατορίων κ.λ.π. νοσηλευτικών και Υγειονομικών Ιδρυμάτων.
2. Το έτος 1954 εκδόθηκε το Ν.Δ. 3097/54 «Περί τροποποίησης και συμπληρώσεως του Ν.Δ. 2592/53 »
3. Το έτος 1955 εκδόθηκε ο Ν. 3301/55 που τροποποίησε και συμπλήρωσε το Ν.Δ. 2592/53 και ρύθμισε θέματα που αφορούσαν το προσωπικό των υπηρεσιών του Υπουργείου Κοινωνικής Πρόνοιας.
4. Το έτος 1956 εκδόθηκε το Ν.Δ. 3623/56 «Περί καθορισμού κατώτατων ορίων αμοιβής και συνθηκών εργασίας του Ιατρικού Προσωπικού». Το νομοθέτημα αυτό είναι σημαντικό επειδή τακτοποίησε τις εργασιακές σχέσεις και τον τρόπο αμοιβής των γιατρών.

Η Γ' περίοδος χρονολογείται από το 1983 έως σήμερα. Το 1983 δίνεται νέα διάσταση στη Δημόσια Υγεία με τη δημοσίευση του Ν. 1397/83 «Εθνικό Σύστημα Υγείας».

Με το νόμο αυτό το κράτος θεωρεί υποχρέωσή του και ευθύνη του τη μέριμνα για την υγεία των πολιτών. Με το Ν. 1397/83 «Ε.Σ.Υ» που επαναλήφθηκε και από το Ν. 2071/92, καθιερώθηκε υποχρεωτική εφημερία των ιατρών όλων των βαθμών μέσα στο Νοσοκομείο. Ο παραπάνω νόμος τροποποιήθηκε και συμπληρώθηκε από το Ν. 2071/1992, «Εκσυγχρονισμός και Οργάνωση Συστήματος Υγείας».

Με τα παραπάνω νομοθετήματα είναι η πρώτη φορά που θεσπίζεται με νόμο ότι ο γιατρός δεν μπορεί να εργάζεται παράλληλα σε άλλη υπηρεσία Δημόσια ή Ιδιωτική ή να έχει ιδιωτικό ιατρείο, αλλά μπορεί να παρέχει υπηρεσίες διδακτικού περιεχομένου.

Στις 21/8/97 δημοσιεύτηκε ο Ν. 2519 <ΑΝΑΠΤΥΞΗ ΚΑΙ ΕΚΣΥΓΧΡΟΝΙΣΜΟΣ του ΕΣΥ>, οργάνωση των υγειονομικών υπηρεσιών, ρυθμίσεις για το φάρμακο και άλλες διατάξεις.

Με τον Νόμο αυτό προβλέπονται διατάξεις για την προάσπιση των δικαιωμάτων των πολιτών στις υπηρεσίες υγείας, για την οργάνωση και λειτουργία υπηρεσιών δημόσιας υγείας, για την οργάνωση και τον συντονισμό παροχής υπηρεσιών υγείας, για την εποπτεία-διοίκηση-οργάνωση-λειτουργία των νοσοκομείων, για την χρηματοδότηση και οικονομική διαχείριση υπηρεσιών υγείας, για την πρωτοβάθμια φροντίδα υγείας, για τους γιατρούς ΕΣΥ και τους άλλους κλάδους επιστημόνων ΕΣΥ, και για την ρύθμιση θεμάτων φαρμάκων.

Τέλος, στον Ν. 2889/2-3-2001 για την βελτίωση και τον εκσυγχρονισμό του ΕΣΥ, προβλέπονται διατάξεις για την περ/κή

συγκρότηση του ΕΣΥ (Περ/κά Συστήματα Υγείας), για τα Νοσοκομεία,
για το ανθρώπινο δυναμικό καθώς και ειδικές διατάξεις.

2.2. ΙΣΤΟΡΙΚΗ ΑΝΑΔΡΟΜΗ ΤΟΥ Γ.Ν.Ν. ΠΡΕΒΕΖΗΣ

Η ίδρυση του ΓΕΝΙΚΟΥ ΝΟΜΑΡΧΙΑΚΟΥ ΝΟΣΟΚΟΜΕΙΟΥ ΠΡΕΒΕΖΗΣ χρονολογείται από το 1972, σύμφωνα με το Β.Δ. 716/72 (ΦΕΚ 208/Α/72) επί Βασιλέως Κωνσταντίνου⁶.

Σύμφωνα με τις διατάξεις α) του άρθρου 24 του υπ' αριθμ. 2592/2953 Νομοθετικού Διατάγματος «περί οργανώσεως της Ιατρικής Αντιλήψεως», β) του άρθρου 3 του υπ' αριθμ. 3097/1954 Νομοθετικού Διατάγματος, γ) του άρθρου 1 του Ν.Δ. 1016/1971, δ) τα άρθρα 15, 38 και 39 του Β.Δ. 40/1972, ε) του Ν.Δ. 4352/1964, στ) του Α.Ν. 65, το υπ' αριθμ. 11020/1972, την υπ' αριθμ. 22/1972 απόφαση του Διοικητικού Συμβουλίου Ιδρύματος, την υπ' αριθμ. 449/1972 σύμφωνη γνώμη του Συμβουλίου Δημοσίων Υπηρεσιών και την υπ' αριθμ. 619/1972 γνωμοδότηση του Συμβουλίου Επικρατείας, πρόταση των Ημετέρων παρά το Υπουργείο Οικονομικών και Κοινωνικών Υπηρεσιών Υγείας ορίζεται ο Οργανισμός Ιδρύσεως και λειτουργίας του Γενικού Νοσοκομείου Πρεβέζης.

Με βάση τη Γενική Διάταξη, στις 24-2-1956 Β. Διατάγματος ιδρύεται στην Πρέβεζα το Νοσοκομείο και σύμφωνα με το άρθρο 8 του Ν.Δ. 2592/1953 και το Ν.Δ. 3097/1955 είναι Νομικό Πρόσωπο Δημοσίου Δικαίου, διοικείται και λειτουργεί.

Ο αριθμός των νοσηλευτικών κλινών του Νοσοκομείου ερίζεται στις (100) εκατό σύμφωνα με το άρθρο 2.

Σκοπός του Γενικού Νοσοκομείου Πρεβέζης είναι:

- α) Η παροχή ιατρικής και νοσηλευτικής περίθαλψης,
- β) Η ειδίκευση των γιατρών σύμφωνα με τις διατάξεις του Ν. Διατάγματος 3366/1965,
- γ) Η πρακτική και θεωρητική εκπαίδευση των αδελφών Νοσοκόμων και Μαιών.

Το Γενικό Νομαρχιακό Νοσοκομείο Πρέβεζας ανεγέρθηκε το 1973 επί οικοπέδου δωρεάς του Αναστασίου Ποταμιάνου.

Ο Οργανισμός του Νοσοκομείου αναμορφώνεται από τον Υπουργό Υγείας, Πρόνοιας και Κοινωνικών Ασφαλίσεων το 1987, λαμβάνοντας υπόψη τις διατάξεις των παρ. 1,2,3 και 4 του άρθρου 10 του Ν. 1397/83 «ΕΘΝΙΚΟ ΣΥΣΤΗΜΑ ΥΓΕΙΑΣ» (ΦΕΚ 43/Α/83), τις διατάξεις του Π.Δ. 87/86 «Εθνικό πλαίσιο οργάνωσης των Νοσοκομείων» (ΦΕΚ 32/Α/86).

Σύμφωνα με το άρθρο 2 ορίζεται η Νομική Μορφή⁷, η επωνυμία, η έδρα και η σφραγίδα του Νοσοκομείου. Το Νοσοκομείο υπάγεται στις διατάξεις του Β.Δ. 2592/53 «περί οργανώσεως της Ιατρικής Αντιλήψεως»(ΦΕΚ254/Α/53) και συνεχίζει να αποτελεί νομικό πρόσωπο

6. ΦΕΚ Αρ. 208/Α/72, Β.Δ. 716/72

7. ΦΕΚ Αρ. 7/9-1-87 άρθρο 2

δημοσίου δικαίου και διέπεται από τις διατάξεις του Ν. Δ/τος αυτού, όπως τροποποιήθηκαν αργότερα και από τις διατάξεις του Ν. 1397/83 «Εθνικό Σύστημα Υγείας» ορίζεται ως Νομαρχιακό Γενικό Νοσοκομείο και έχει την επωνυμία «ΝΟΜΑΡΧΙΑΚΟ ΓΕΝΙΚΟ ΝΟΣΟΚΟΜΕΙΟ ΠΡΕΒΕΖΑΣ».

Έδρα της κεντρικής υπηρεσίας του Νοσοκομείου είναι η πόλη της Πρέβεζας. Το Νοσοκομείο έχει σφραγίδα στρογγυλή στην οποία αναγράφονται σε επάλληλους κύκλους «ΕΛΛΗΝΙΚΗ ΔΗΜΟΚΡΑΤΙΑ – ΥΠΟΥΡΓΕΙΟ ΥΓΕΙΑΣ, ΠΡΟΝΟΙΑΣ ΚΑΙ ΚΟΙΝΩΝΙΚΩΝ ΑΣΦΑΛΙΣΕΩΝ – ΝΟΜΑΡΧΙΑΚΟ ΓΕΝΙΚΟ ΝΟΣΟΚΟΜΕΙΟ ΠΡΕΒΕΖΑΣ» και στη μέση το Εθνόσημο.

Σύμφωνα με το άρθρο 3 σκοπός του Νοσοκομείου είναι:

α) Η παροχή στο πλαίσιο και στην έκταση της διάρθρωσης της Ιατρικής του Υπηρεσίας, πρωτοβάθμιας και δευτεροβάθμιας περίθαλψης, ισότιμα για κάθε πολίτη, ανεξάρτητα από την οικονομική, κοινωνική και επαγγελματική του κατάσταση, σύμφωνα με τους κανόνες του «Εθνικού Συστήματος Υγείας».

β) Η ανάπτυξη και προαγωγή της ιατρικής έρευνας.

γ) Η εφαρμογή προγραμμάτων ειδίκευσης, συνεχούς εκπαίδευσης γιατρών, καθώς και εκπαίδευσης και επιμόρφωσης λειτουργών άλλων κλάδων υγείας.

Το Γενικό Νομαρχιακό Νοσοκομείο Πρεβέζης λειτουργεί επί 28 συναπτά έτη κάτω από κρατική μέριμνα με σκοπό την εξασφάλιση της υγείας των πολιτών μέσα στα πλαίσια της ανθρώπινης αξιοπρέπειας.

ΦΕΚ	Τεύχος	Ημερομηνία έκδοσης	Αριθμός φύλλου	Άρθρα
Βασιλέως Κωνσταντίνου	1	18/11/72	208	20
Ελληνική Δημοκρατία	2	09/01/87	7	17

Πίνακας 1.α.ΦΕΚ που αφορούν την οργάνωση και λειτουργία του Γ.Ν.Ν. Πρεβέζης.

ΚΕΦΑΛΑΙΟ 3

ΓΕΩΓΡΑΦΙΚΗ ΘΕΣΗ ΚΑΙ ΚΤΙΡΙΑΚΗ ΧΩΡΟΚΑΤΑΝΟΜΗ

3.1. ΓΕΩΓΡΑΦΙΚΗ ΘΕΣΗ ΤΟΥ Γ.Ν.Ν. ΠΡΕΒΕΖΗΣ

Το Γενικό Νομαρχιακό Νοσοκομείο Πρεβέζης βρίσκεται νοτιοανατολικά της Πρέβεζας, στην παραλιακή περιοχή απέχοντας 2 χμ. από το κέντρο της πόλης.

Το Γ.Ν.Ν. Πρεβέζης είναι υπεύθυνο για την παροχή των υπηρεσιών υγείας στους κατοίκους του Νομού Πρέβεζας. Η άριστη λειτουργία του στηρίζεται στην άμεση πρόσβαση και κατά συνέπεια στην ταχεία εξυπηρέτηση των κατοίκων του Νομού.

Ως συνέπεια των παραπάνω, σκοπός του 3^{ου} κεφαλαίου αυτής της πτυχιακής εργασίας, είναι η ανάλυση της γεωγραφικής θέσης και της κτιριακής χωροκατανομής του Νοσοκομείου αναφορικά με την άμεση πρόσβαση και την ταχεία εξυπηρέτηση των κατοίκων του Νομού.

Το Γ.Ν.Ν. Πρεβέζης εξυπηρετεί 58.628 κατοίκους του Νομού Πρέβεζας και σε αυτό υπάγονται τέσσερα Κέντρα Υγείας και είναι τα εξής:

- Κέντρο Υγείας Θεσπρωτικού
- Κέντρο Υγείας Καναλακίου
- Κέντρο Υγείας Φιλιπιάδας
- Κέντρο Υγείας Πάργας

3.2. ΚΤΙΡΙΑΚΗ ΧΩΡΟΚΑΤΑΝΟΜΗ ΤΟΥ Γ.Ν.Ν. ΠΡΕΒΕΖΗΣ

Απαραίτητη προϋπόθεση για την άριστη παροχή δευτεροβάθμιων υπηρεσιών υγείας από ένα Γενικό Νομαρχιακό Νοσοκομείο είναι ο σχεδιασμός των κτιριακών εγκαταστάσεων του Νοσοκομείου. Ο σχεδιασμός εκφράζεται μέσα από τους χώρους των κτιριακών εγκαταστάσεων που συνθέτουν το νοσοκομειακό συγκρότημα. Ο κάθε χώρος οφείλει να εξυπηρετεί άμεσα τους πελάτες και να είναι εύκολα προσδιοριστέος. Οι κατάλληλοι χώροι είναι επίσης στενά συνδεδεμένοι με τις ελάχιστες αποστάσεις που θα πρέπει να απέχουν τα διάφορα τμήματα ώστε να αποφεύγεται ο συνωστισμός μεταξύ των ασθενών αλλά και ιατρο-νοσηλευτικού προσωπικού και ασθενών.

Η κτιριακή χωροκατανομή του Γ.Ν.Ν. Πρεβέζης περιλαμβάνει το υπόγειο με συνολική επιφάνεια 1.500 τ.μ., το ισόγειο με συνολική επιφάνεια 2.500 τ.μ., τη μονάδα τεχνητού νεφρού με συνολική επιφάνεια 70 τ.μ., τον α΄ όροφο με συνολική επιφάνεια 1.500 τ.μ. και το β΄ όροφο με συνολική επιφάνεια 1.500 τ.μ.

Ακολουθεί αναλυτική παρουσίαση της κτιριακής χωροκατανομής του νοσοκομείου.

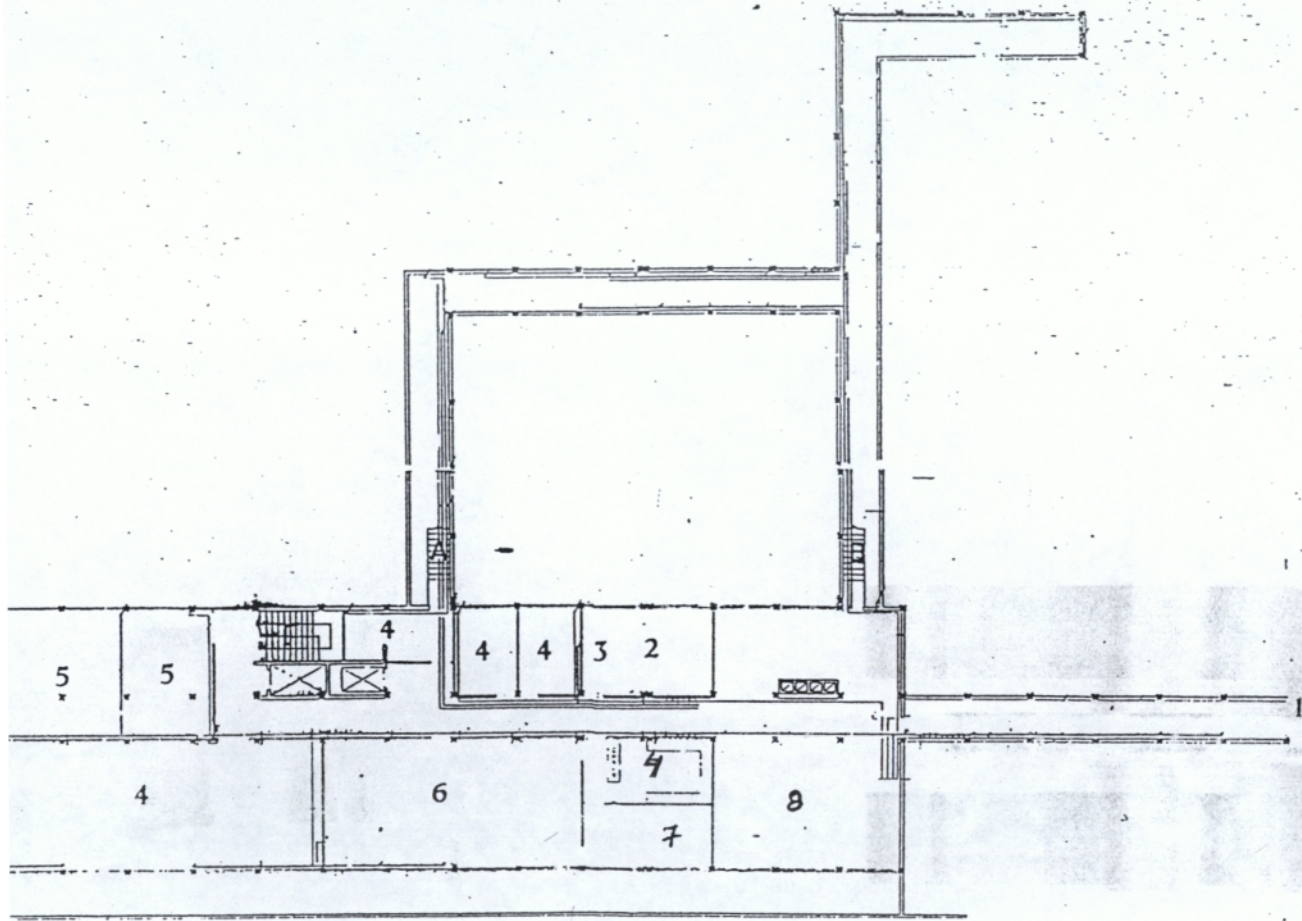

Σχεδιάγραμμα 2.2.α. ΚΑΤΟΨΗ ΥΠΟΓΕΙΟΥ

1. Υπόγειος διάδρομος
2. Βάρδια
3. Γενικοί πίνακες
4. Αποθήκες
5. Ψυκτικοί θάλαμοι
6. Πλυντήριο
7. Ραφείο
8. Μηχανοστάσιο

- A. Κλιμακοστάσιο
- B. Κλιμακοστάσιο
- Γ. Κλιμακοστάσιο

ΥΠΟΓΕΙΟ

Το υπόγειο του νοσοκομείου έχει συνολική επιφάνεια 1.500 τ.μ. Στο υπόγειο είναι εγκατεστημένοι οι γενικοί πίνακες. Το μεγαλύτερο χώρο του υπογείου καταλαμβάνουν οι αποθήκες. Η θέση των πλυντηρίων και των ραφείων διευκολύνει την άμεση και εύκολη καθαριότητα και συντήρηση του νοσοκομειακού ματισμού. Στο χώρο του υπογείου υπάρχουν τρία κλιμακοστάσια.

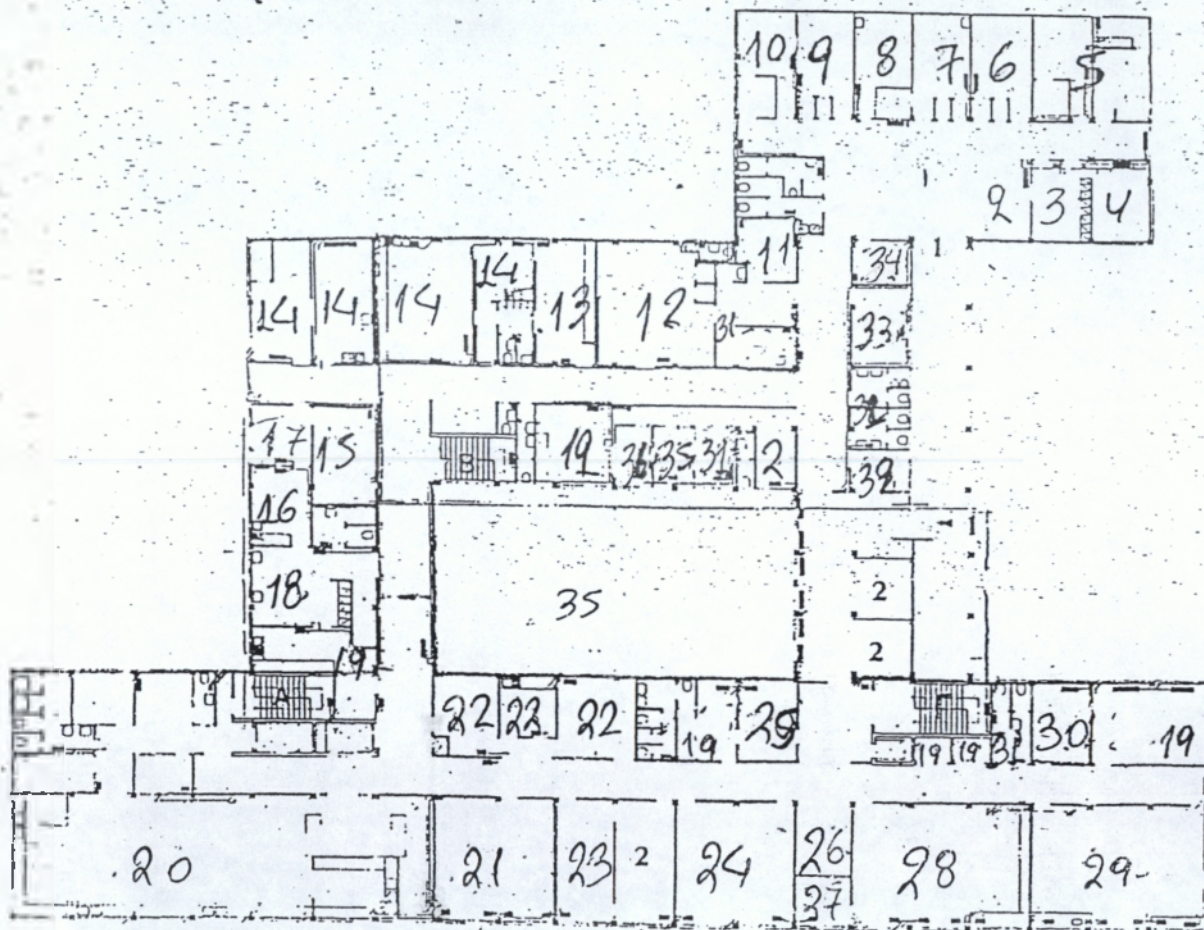

Σχεδιάγραμμα 2.2.β. ΚΑΤΟΨΗ ΙΣΟΓΕΙΟΥ

- | | | |
|-------------------------------|------------------------------|-------------------------|
| 1.Είσοδος εξωτερικών ιατρείων | 13.Αιμοληψία | 26.Γραφείο κίνησης |
| 1.Είσοδος | 14.Μικροβιολογικά εργαστήρια | 27.Γραμματεία |
| 2.Αναμονή | 15.Νεφρολογικό | 28.Λογιστήριο |
| 3.Ραντεβού | 16.Επεμβάσεις | 29.Γραφείο Προμηθειών |
| 4.Καρδιολογικό | 17.Οδοντιατρικό | 30.Εντευκτήριο ιατρών |
| 5.Πνευμονολογικό | 18.Γυναικολογικό | 31.Τουαλέτες |
| 6.Ουρολογικό | 19.Αποθήκη | 32.Τηλεφωνείο |
| 7.Παιδιατρικό | 20.Μαγειρία | 33.Δερματολόγος |
| 8.Ορθοπαιδικό | 21.Φαρμακείο | 34.Προϊστ. νοσηλ. υπηρ. |
| 9.Χειρουργικό | 22.Παθολογοανατομικό | 35.Αίθριο |
| 10.Παθολογικό | 23.Γραφείο ιατρών | 36.Εργαστ. αιμοδοσίας |
| 11.Γραφείο ακτινολόγου | 24.Πρόεδρος | 37.Νεκροτομείο |
| 12.Ακτινολογικό | 25.Δ/σα νοσηλ. υπηρεσίας | |
| A. Κλιμακοστάσιο | B. Κλιμακοστάσιο | Γ. Κλιμακοστάσιο |

ΧΩΡΟΣ ΙΣΟΓΕΙΟΥ

Το ισόγειο έχει συνολική επιφάνεια 2.500 τ.μ. Υπάρχουν δύο διαφορετικές εισοδοι για ασθενείς που μεταφέρονται με ασθενοφόρο για άμεση φροντίδα και περίθαλψη, τα επείγοντα περιστατικά και η είσοδος για τους πελάτες – ασθενείς που τους παρέχονται κάποιες ιατρικές υπηρεσίες μέσω ραντεβού που έχουν κλείσει και κατόπιν επιστρέφουν στο σπίτι τους. Επίσης αυτή η είσοδος προτιμάται και για τα άτομα με αδυναμία βαδίσματος. Το φαρμακείο βρίσκεται σε χώρο κατάλληλο για τους πελάτες – ασθενείς και το χειρουργείο αφού υπάρχει πρόσβαση μέσω του ασανσέρ και των σκαλιών από τους ορόφους για την άμεση παραλαβή των φαρμάκων. Ο χώρος αναμονής δεν είναι ιδιαίτερα ευρύχωρος αφού ορισμένες φορές λόγω του συνωστισμού των πελατών – ασθενών παρατηρείται εκνευρισμός, σε αντίθεση της αντίληψης που επικρατεί ότι η ατμόσφαιρα πρέπει να είναι ευχάριστη, άνετη, ανθρώπινη. Στο χώρο αναμονής υπάρχει άμεση πρόσβαση σε όλα τα ιατρεία.

Οι χώροι του ορθοπαιδικού, του καρδιολογικού, του παθολογικού, του χειρουργικού και του νευρολογικού ιατρείου δεν είναι ιδιαίτερα ευρύχωροι αφού έχουν συνολική επιφάνεια μόλις 20 τ.μ. το καθένα. Το ακτινολογικό τμήμα έχει επιφάνεια ίση με 82,80 τ.μ. και ένα χώρο ακτινολογικού μηχανήματος.

Οι διοικητικές υπηρεσίες βρίσκονται σε χώρους με εύκολη πρόσβαση για τους πελάτες – ασθενείς.

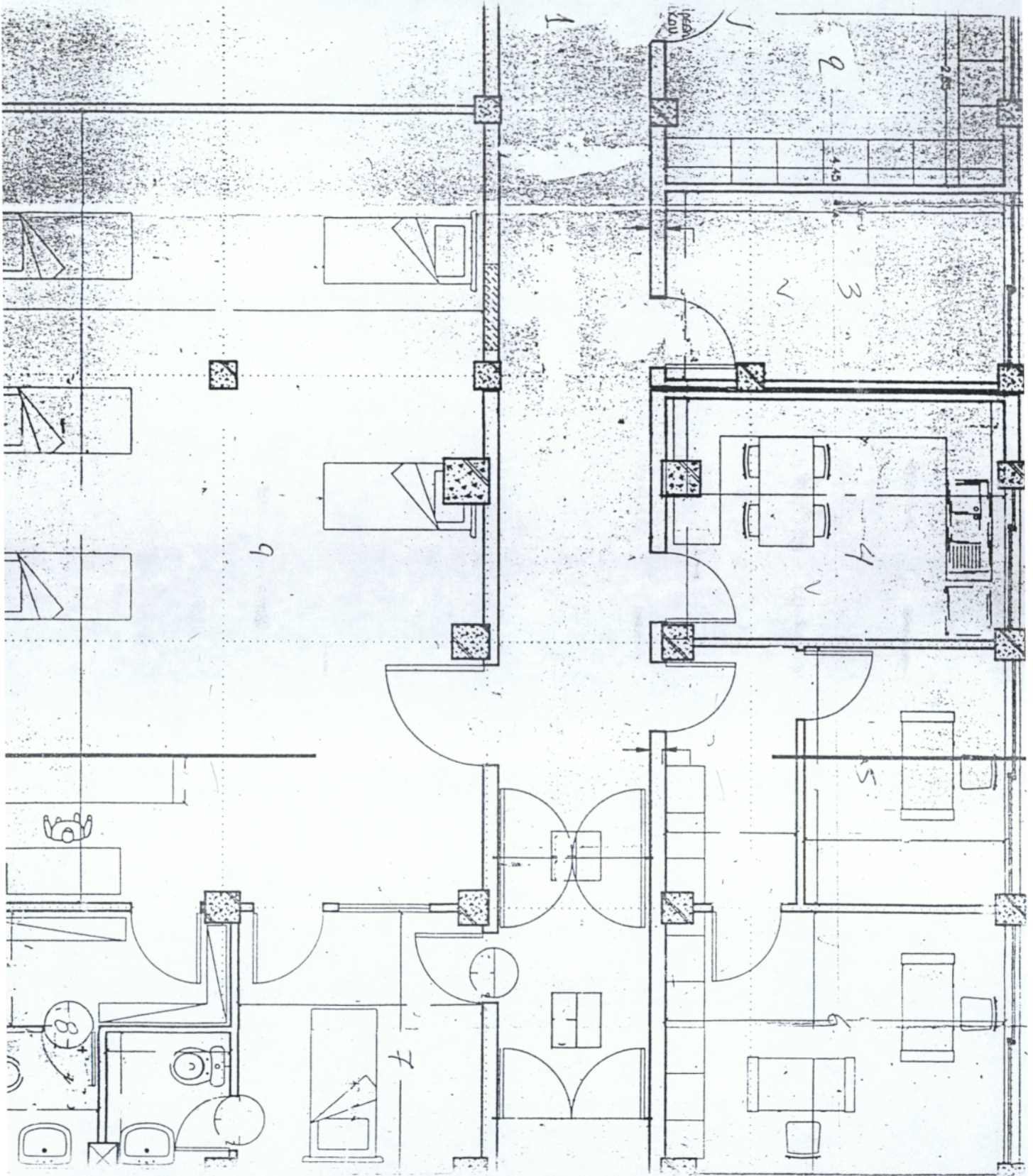

ΜΟΝΑΔΑ ΤΕΧΝΗΤΟΥ ΝΕΦΡΟΥ

- 1.Είσοδος από το ισόγειο
- 1.Είσοδος από τον προαύλιο χώρο
- 2.Βοηθητικοί χώροι
- 3.Χώρος συσκευής ώσμωσης νερού
- 4.Χώρος αναμονής – τραπεζαρία
- 5.Προϊσταμένη
- 6.Γραφείο – εξεταστήριο ιατρών
- 7.Απομόνωση – κίτρινη μονάδα
- 8.Αποδυτήρια ασθενών
- 9.Μονάδα τεχνητού νεφρού

Η Μονάδα Τεχνητού Νεφρού έχει συνολική επιφάνεια 70 τ.μ. Η Μ.Τ.Ν. έχει δύο εισόδους. Η μια είσοδος είναι από το ισόγειο και η άλλη είσοδος από τον προαύλιο χώρο. Το γραφείο ιατρών βρίσκεται απέναντι από τη μονάδα τεχνητού νεφρού. Ο χώρος αναμονής είναι αρκετά ευρύχωρος για τους επισκέπτες των ασθενών και τους πελάτες – ασθενείς.

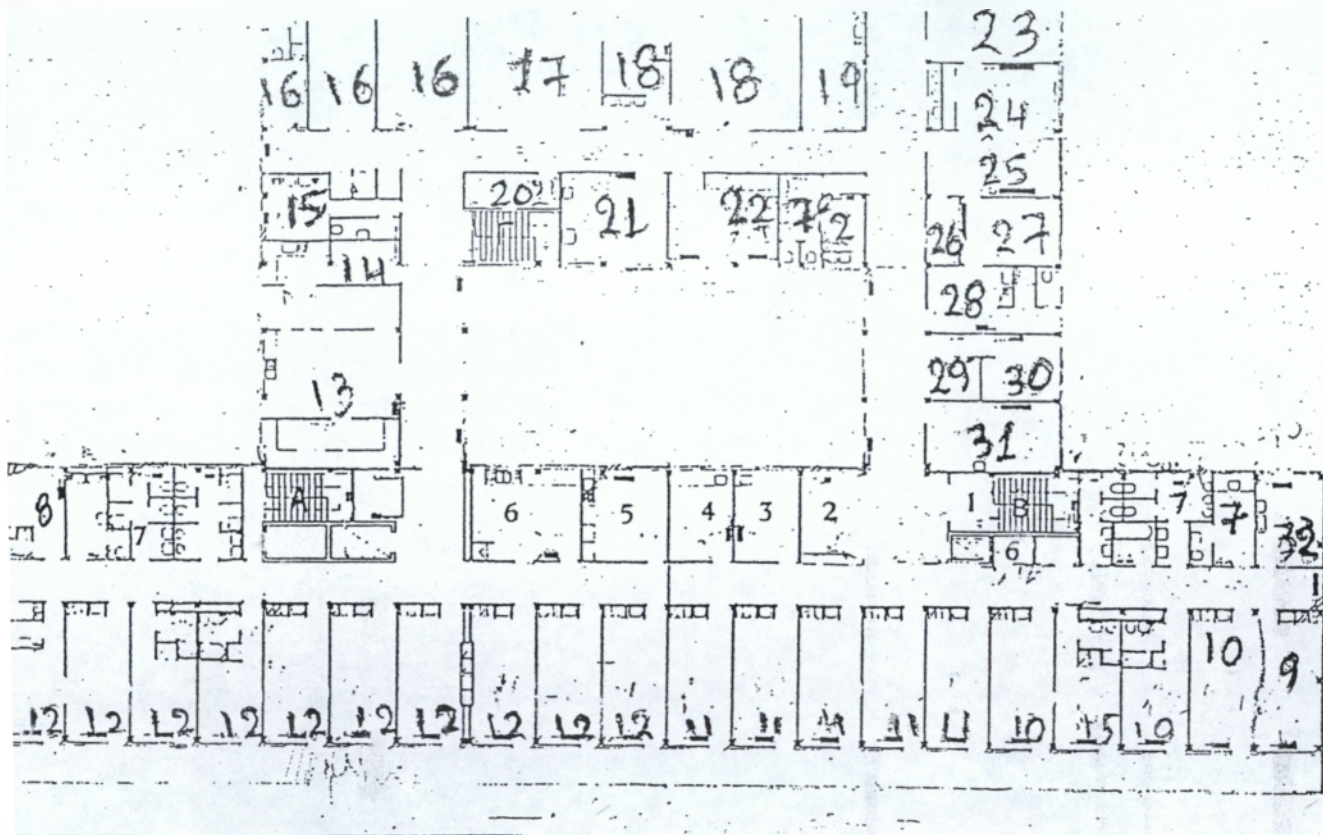

Κάτοψη α' ορόφου

- | | | |
|------------------------------|-----------------------------|------------------|
| 1.Είσοδος | 17.Γραφείο προϊσταμένης | A. Κλιμακοστάσιο |
| 2.Αναμονή επισκεπτών | 18.Τρίκλινο δωμάτιο (καρδ.) | B. Κλιμακοστάσιο |
| 3.Προϊσταμένη | 19.Εντατική θεραπεία | |
| 4.Γραφείο ιατρών | 20.Χώρος αδελφών | |
| 5.Χώρος αδελφών | 21.Γραφείο ιατρών | |
| 6.Όφθις | 22.Τηλεφωνείο | |
| 7.Τουαλέτες | 23.Εμβρυούλκηση | |
| 8.Τηλεφωνείο | 24.Μαιευτήριο | |
| 9.Μόνωση | 25.Θάλαμος ανώδινου τοκετού | |
| 10.Τρίκλινο δωμάτιο (ορθοπ.) | 26.Υλικά αποστείρωσης | |
| 11.Τρίκλινο δωμάτιο (ουρολ.) | 27.Λουτρό βρεφών | |
| 12.Τρίκλινο δωμάτιο (χειρ.) | 28.Γραφείο Μαιάς | |
| 13.Πλυντήρια | 29.Στάση αδελφής | |
| 14.Αποστείρωση | 30.Θερμοκοιτίδες | |
| 15.Αποδνήτρια | 31.Νεογνά | |
| 16.Χειρουργεία | 32.Αποθήκες | |

Α΄ ΟΡΟΦΟΣ

Ο πρώτος όροφος του νοσοκομείου έχει συνολική επιφάνεια 1.500 τ.μ. και αποτελείται από το χειρουργικό, το ορθοπεδικό, το ουρολογικό, το μαιευτικό και το καρδιολογικό τμήμα. Ο χώρος αναμονής βρίσκεται κοντά στην είσοδο του ορόφου. Το γραφείο της προϊσταμένης, το γραφείο των ιατρών και ο χώρος αδελφών βρίσκονται απέναντι από τα δωμάτια των ασθενών. Το μαιευτικό τμήμα αποτελείται από χώρους κατάλληλα κατανομημένους έτσι ώστε να υπάρχει η κατάλληλη φροντίδα για τις μητέρες και τα βρέφη. Στο καρδιολογικό τμήμα τα δωμάτια των ασθενών είναι απέναντι από το γραφείο ιατρών και το χώρο αδελφών για περίπτωση επείγουσας ανάγκης.

Επίσης στον ίδιο όροφο βρίσκονται τα χειρουργεία, τα δύο μεγάλα άσηπτα και το μικρότερο σηπτικό χειρουργείο, τα οποία έχουν συνολική επιφάνεια 302,8 τ.μ.

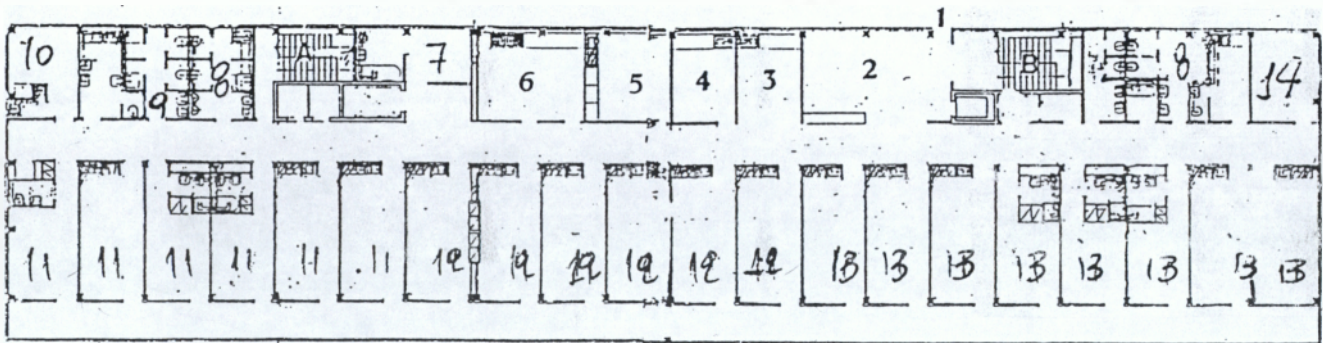

Κάτοψη β' ορόφου

1. Είσοδος
2. Αναμονή επισκεπτών
3. Προϊσταμένη
4. Γραφείο ιατρών
5. Χώρος αδελφών
6. Όφφις
7. Τηλεφωνείο
8. Τουαλέτες
9. Μόνωση
10. Γραφείο Δ/ντή Παθολογικής
11. Τρίκλινο δωμάτιο (παιδιατρικό)
12. Τρίκλινο δωμάτιο (πνευμονολογικό)
13. Τρίκλινο δωμάτιο (παθολογικό)
- A. Κλιμακοστάσιο
- B. Κλιμακοστάσιο

Β' ΟΡΟΦΟΣ

Ο δεύτερος όροφος έχει συνολική επιφάνεια 1.500 τ.μ. Το παθολογικό τμήμα βρίσκεται στο δεύτερο όροφο του νοσοκομείου. Ο όροφος αυτός περιλαμβάνει επίσης το παιδιατρικό και το πνευμονολογικό. Στην είσοδο του ορόφου βρίσκεται ο χώρος αναμονής των επισκεπτών ο οποίος δεν είναι ιδιαίτερα ευρύχωρος. Το γραφείο της προϊσταμένης, το γραφείο των ιατρών και ο χώρος αδελφών είναι απέναντι από τα δωμάτια των ασθενών. Βεβαίως υπάρχει μόνωση για να αποφεύγονται οι εξωτερικοί θόρυβοι αφού το μεγαλύτερο μέρος του ορόφου αποτελείται από κλίνες. Στο δεύτερο όροφο υπάρχουν δύο κλιμακοστάσια.

3.3. ΣΥΜΠΕΡΑΣΜΑΤΑ-ΠΛΕΟΝΕΚΤΗΜΑΤΑ-ΜΕΙΟΝΕΚΤΗΜΑΤΑ ΓΕΩΓΡΑΦΙΚΗΣ ΘΕΣΗΣ.

Αρχικά, η γεωγραφική θέση του Γ.Ν.Ν. Πρεβέζης δεν ευνοεί τους κατοίκους των χωριών και των κωμοπόλεων που βρίσκονται γύρω από την πόλη με αποτέλεσμα να πηγαίνουν στα κοντινότερα γι' αυτούς νοσοκομεία άλλων νομών π.χ. Γ.Ν.Ν. Άρτας.

Οι πελάτες που μένουν στην πόλη έχουν άμεση πρόσβαση στο νοσοκομείο λόγω της συχνής αστικής συγκοινωνίας «Νεοχώρι – Άγιος Θωμάς» ανά τακτά χρονικά διαστήματα αλλά δεν υπάρχει αφετηρία ταξί.

Η στάση βρίσκεται ακριβώς έξω από την είσοδο του νοσοκομείου.

Η πρόσβαση των πελατών γίνεται ακόμα πιο εύκολη με την ύπαρξη διαφόρων σημάτων – πινακίδων οι οποίες βρίσκονται σε πολλά σημεία της πόλης για τη διευκόλυνση των πολιτών. Μέσα και έξω από το νοσοκομείο υπάρχει ειδικός χώρος πάρκινγκ για τη στάθμευση των οχημάτων.

Η θέση του νοσοκομείου βρίσκεται μακριά από κεντρικούς οδικούς κόμβους. Ο δρόμος μέσω του οποίου έχουν πρόσβαση οι πελάτες στο νοσοκομείο είναι διπλής κατεύθυνσης αλλά δεν υπάρχουν φωτεινοί σηματοδότες για την αποφυγή ατυχημάτων.

Λόγω του ότι η περιοχή γύρω από το νοσοκομείο είναι αραιοκατοικημένη, η ησυχία είναι βασικό χαρακτηριστικό του Γ.Ν.Ν. Πρεβέζης. Δίπλα από το νοσοκομείο υπάρχει ένα ξενοδοχείο που εξυπηρετεί τους επισκέπτες των ασθενών που κατοικούν σε άλλη πόλη.

Συμπερασματικά η γεωγραφική θέση του νοσοκομείου δεν είναι ικανή για να εξυπηρετήσει τους κατοίκους του νομού Πρεβέζης. Αυτό οφείλεται κυρίως στο ότι η πρώτη είναι μακριά από τους κεντρικούς οδικούς κόμβους με αποτέλεσμα η πρόσβαση των πελατών – ασθενών να είναι δύσκολη και κουραστική.

Εύλογο θα ήταν το νοσοκομείο να βρισκόταν σε καλύτερη γεωγραφική θέση για την εξυπηρέτηση όλου του νομού Πρεβέζης.

ΚΕΦΑΛΑΙΟ 4

4.1. ΓΕΝΙΚΑ ΠΕΡΙ ΕΠΕΚΤΑΣΗΣ ΤΩΝ ΕΞΩΤΕΡΙΚΩΝ ΙΑΤΡΕΙΩΝ ΤΟΥ Γ.Ν.Ν. ΠΡΕΒΕΖΗΣ.

Σκοπός του 4^{ου} κεφαλαίου είναι να εξετάσουμε την επέκταση των εξωτερικών ιατρείων, την κτιριακή χωροκατανομή σε υπόγειο, ισόγειο και Α΄ όροφο.

Η επέκταση των εξωτερικών ιατρείων του Γ.Ν.Ν. Πρεβέζης είναι σημαντική για την ουσιαστική λειτουργία του νοσοκομείου, με απώτερο σκοπό την ταχεία κάλυψη των υγειονομικών αναγκών που εκάστοτε παρουσιάζονται. Υπεύθυνο για την πρόταση της επέκτασης στο Υπουργείο Υγείας ήταν το Διοικητικό Συμβούλιο το οποίο έστειλε και τα κατάλληλα έγγραφα στο Υπουργείο. Ο Υφυπουργός Υγείας μελέτησε⁸ τα έγγραφα του έργου της επέκτασης των εξωτερικών ιατρείων σύμφωνα με τις παρακάτω νομικές διατάξεις:

1. Το Π.Δ. 138/92 περί Οργανισμού του Υπουργείου Υγείας Πρόνοιας και Κοινωνικών Ασφαλίσεων, όπως τροποποιήθηκε με το Π.Δ. 349/93 και το Π.Δ. 109/95.
 2. Το Ν.Δ. 2386/53 περί ενοποιήσεως και αποκεντρώσεως των Τεχνικών Υπηρεσιών του Κράτους.
 3. Το από 30-6-54 Β.Δ. περί εποπτείας και ελέγχου των υπό των Ν.Π.Δ.Δ. εκτελουμένων κτιριακών έργων.
 4. Τις διατάξεις περί των αρμοδιοτήτων των Δ.Σ. των Νοσοκομείων.
 5. Το Ν. 716/77 περί μητρώου Μελετητών και αναθέσεως και εκπονήσεως μελετών, καθώς και το εκτελεστικό του Προεδρικό Διάταγμα (Π.Δ. 194/79).
 6. Το Π.Δ. 696/74 περί αμοιβών Μηχανικών και Προδιαγραφών Μελετών, όπως τροποποιήθηκε με το Π.Δ. 515/89.
 7. Το Ν. 1418/1984 και το Π.Δ. 609/1985 περί εκτελέσεως Δημοσίων Έργων και ρυθμίσεις συναφών θεμάτων, όπως τροποποιήθηκαν με το Ν. 2229/94 και το Π.Δ. 286/94 αντίστοιχα και ισχύουν σήμερα.
 8. Το Π.Δ. 23/93 (ΦΕΚ 8/Α 5-2-93) «Προσαρμογή της Ελληνικής Νομοθεσίας για τα Δημόσια Έργα στις Κοινοτικές Διατάξεις».
 9. Την απόφαση 5803/13-11-98 του Πρωθυπουργού και του Υπουργού Υγείας και Πρόνοιας (ΦΕΚ 1178/Β/13-11-98), με την οποία καθορίζονται οι αρμοδιότητες των Υφυπουργών Υγείας και Πρόνοιας.
 10. Την από 29-10-1997 Σύμβαση ανάθεσης της μελέτης του θέματος, μεταξύ του Δ.Σ. του Νοσοκομείου και των Μελετητών καθώς και την από 21-10-98 τροποποιητική – συμπληρωματική σύμβαση για
- 8*. Αρ. Πρωτ. Ε1/1870/18-5-99 απόφαση Υπουργείου Υγείας και Πρόνοιας

το ίδιο αντικείμενο.

11. Την υπ' αρ. Ε1/ΟΙΚ/1060/12-3-99 Απόφαση του Υφυπουργού Υγείας και Πρόνοιας, με την οποία εγκρίνεται η Οριστική Μελέτη του πιο πάνω αναφερόμενου έργου.
12. Το Πρακτικό Νο. 6/19-3-99, θέμα 1^ο του Δ.Σ. του Νοσοκομείου, με το οποίο εγκρίνεται η μελέτη εφαρμογής και τα τεύχη δημοπράτησης του πιο πάνω έργου.
13. Το έγγραφο αρ. 2405/29-4-99 του Γ.Ν.Ν. Πρεβέζης με το οποίο ανακοινώνεται η απόφαση του Δ.Σ. του Ιδρύματος, αρ. 9/29-4-99, να δημοπρατηθεί σε δύο (2) φάσεις το όλο έργο.

Ο Υφυπουργός Υγείας στη συνέχεια έγκρισε τις μελέτες εφαρμογής του έργου «ΜΕΛΕΤΗ ΕΠΕΚΤΑΣΗΣ ΤΩΝ ΕΞΩΤΕΡΙΚΩΝ ΙΑΤΡΕΙΩΝ, Διαμόρφωσης χώρου Εκτάκτων Περιστατικών και Αναδιαμόρφωσης Χειρουργείων του Νομαρχιακού Γενικού Νοσοκομείου Πρέβεζας», καθώς και τα τεύχη δημοπράτησης αυτού, με προϋπολογισμό δαπάνης για οικοδομικές εργασίες και ηλεκτρομηχανολογικές εγκαταστάσεις 936.000.000 δρχ. (περιλαμβανομένου του Ε.Ο., απροβλέπτων, αναθεώρησης και Φ.Π.Α.).

Η δημοπράτηση του έργου έγινε σε δύο φάσεις σύμφωνα με τις διατάξεις περί εκτελέσεως των Δημοσίων Έργων, με συνολικό προϋπολογισμό Α' φάσης, συμπεριλαμβανομένου του Ε.Ο., απρόβλεπτων, αναθεώρησης και Φ.Π.Α., 655.000.000 δρχ. Η δαπάνη αντιμετωπίστηκε από τις εγκεκριμένες πιστώσεις του έργου Π.Δ.Ε. με αριθμό 9591516(ΣΑΕ 091/2) με συνολικό προϋπολογισμό 1.047.000.000 δρχ. Σύμφωνα με τις παραπάνω προϋποθέσεις υπεύθυνη κρίθηκε η ΤΕΧΝΙΚΗ Α.Ε. για την διεκπεραίωση του έργου μέσα σε χρονικό διάστημα ενός εξαμήνου.

4.2. ΚΤΙΡΙΑΚΗ ΧΩΡΟΚΑΤΑΝΟΜΗ (ΜΕ ΒΑΣΗ ΤΗΝ ΕΠΕΚΤΑΣΗ)

Η κτιριακή χωροκατανομή με βάση την επέκταση των εξωτερικών ιατρείων περιλαμβάνει το υπόγειο, το ισόγειο και τον Α΄ όροφο.

Η προσθήκη κατ' επέκταση⁹ σε υπόγειο, ισόγειο και Α΄ όροφο είναι αντίστοιχα 299,93 τ.μ., 402,86 τ.μ. και 549,14 τ.μ. Επίσης τα 344,74 τ.μ. αφορούν το υπάρχον διαρρυθμιζόμενο τμήμα στο ισόγειο.

Ακολουθεί αναλυτική παρουσίαση της κτιριακής χωροκατανομής (με βάση την επέκταση) του νοσοκομείου.

2/10

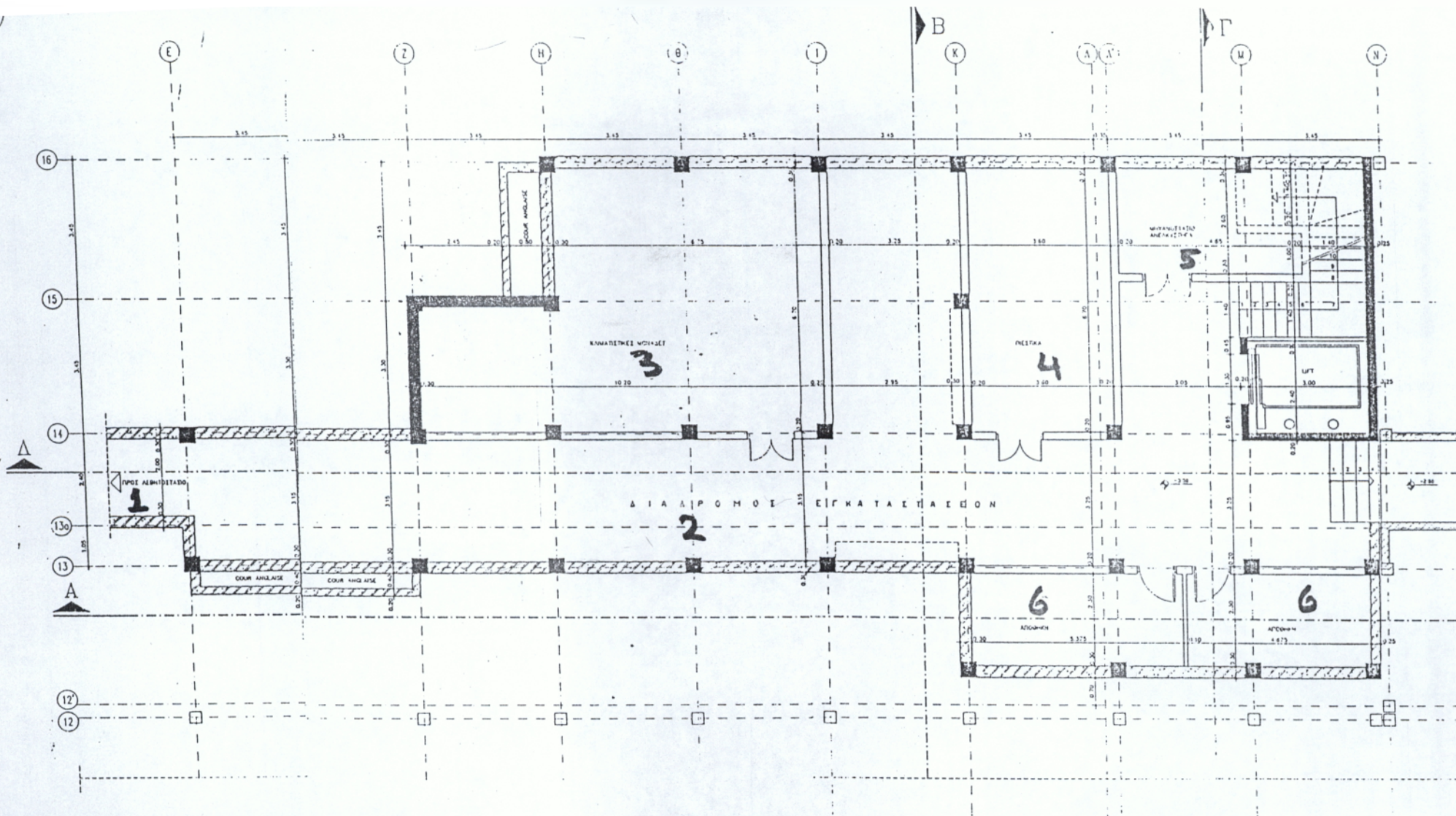

судов

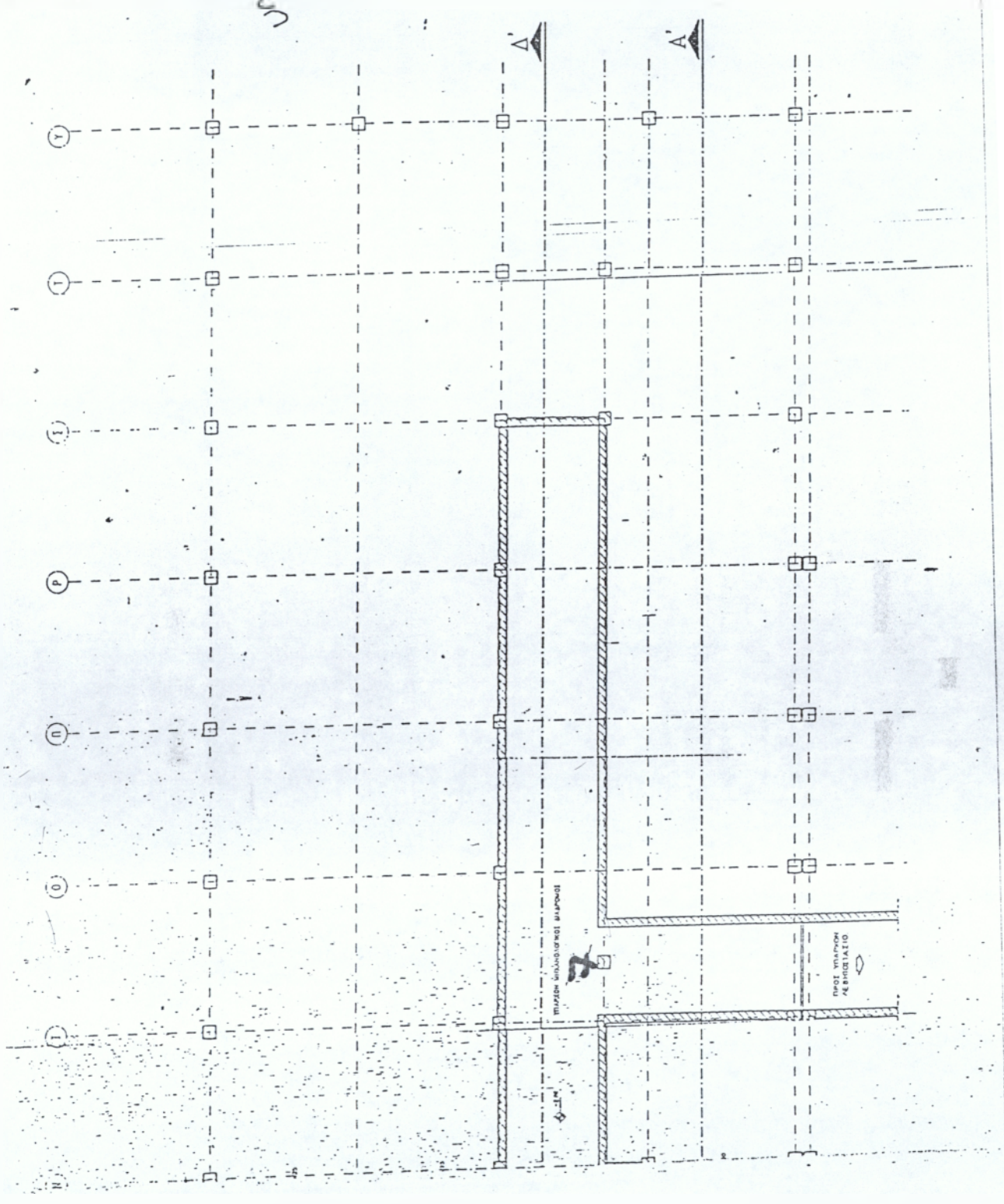

Индустриальный музей

ПРОЕКТ ВАРШОВСКОГО АРХИТЕКТУРНОГО УЧЕБНОГО ЗАВЕДАНИЯ

ΥΠΟΓΕΙΟ (Δ1, Δ2) = 299,93 τ.μ.

1. Είσοδος.
2. Διάδρομος διέλευσης εγκαταστάσεων.
3. Κλιματιστικές μονάδες.
4. Χώρος πιεστικών.
5. Μηχανοστάσιο – ανελκυστήρας.
6. Αποθήκη.
7. Υπάρχων μηχανολογικός διάδρομος.

Τα σχέδια Δ1 και Δ2 αποτελούν την κάτοψη υπογείου. Στο υπόγειο, έγινε σύνδεση του Νέου Κτιρίου (Λεβητοστάσιο – Ηλεκτροστάσιο, παρακάτω ακολουθεί ανάλυση του όρου), με τον υπάρχοντα υπόγειο μηχανολογικό διάδρομο της πτέρυγας ο οποίος συνδέεται με το λεβητοστάσιο του υπάρχοντος κτιρίου.

Ο Μηχανολογικός διάδρομος, συνεχίζεται προς το Νέο Ενεργειακό Κέντρο του Νοσοκομείου, το οποίο κατασκευάστηκε κατ' επέκταση του κτιρίου του υπάρχοντος αποτεφρωτικού κλιβάνου.

Στο χώρο του υπογείου, τοποθετήθηκαν οι κλιματιστικές μονάδες του Νέου Κτιρίου.

ΛΕΒΗΤΟΣΤΑΣΙΟ – ΗΛΕΚΤΡΟΣΤΑΣΙΟ (351,31 τ.μ.)

1. Υπόγειος μηχανολογικός διάδρομος.
2. Αποτεφρωτικός κλίβανος (υπάρχων).
3. Λεβητοστάσιο.
4. Γραφείο.
5. Τουαλέτες.

Στο βορειοδυτικό άκρο του οικοπέδου του Νοσοκομείου κατασκευάστηκε Νέο Κτίριο, στο οποίο συγκεντρώθηκαν όλες οι λειτουργίες λεβητοστασίου και ηλεκτροστασίου του Νοσοκομείου.

Στο Νέο Κτίριο, το οποίο είναι ισόγειο και έχει συνολική επιφάνεια $E=351,31$ τ.μ., εντάσσεται και το υπάρχον κτίριο του αποτεφρωτικού κλιβάνου.

Ο υπάρχων αποτεφρωτικός κλίβανος, καταλαμβάνει χώρο 12,00 τ.μ.

Ο χώρος αυτός, περικλείεται από το Νέα Κτίριο, το οποίο αποτελεί τμήμα του.

Το κτίριο, κατασκευάστηκε από σκελετό οπλισμένου σκυροδέματος, και έχει επίπεδο Δώμα.

Οι τοίχοι είναι από Μπατική οπτοπλινθοδομή και επίχρισμα τριπτό.

Τα εξωτερικά κουφώματα, καθώς και τα εσωτερικά, είναι μεταλλικά. Τα δάπεδα, είναι από Σκυρόδεμα με τελική διάστρωση Βιομηχανικού Δαπέδου.

Το Νέο Κτίριο Λεβ/σίου – Ηλ/σίου, συνδέεται με τη Νέα Πτέρυγα εξωτερικών ιατρείων καθώς και με την πτέρυγα του υπάρχοντος Νοσοκομείου, με υπόγειο Μηχανολογικό Διάδρομο, πλάτους 200 μ. και ύψους 2,60 μ. Με τον τρόπο αυτό δημιουργείται ένας υπόγειος «συνδετικός κρίκος» όλων των πτερύγων του Νοσοκομείου, μέσω του οποίου εξυπηρετούνται ενεργειακά.

1307E 10

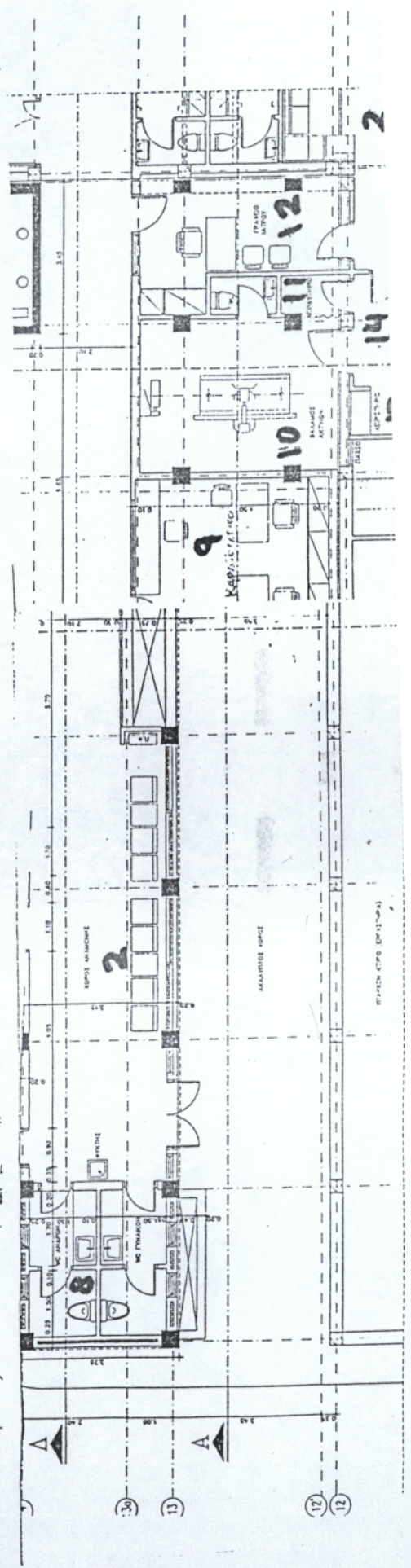
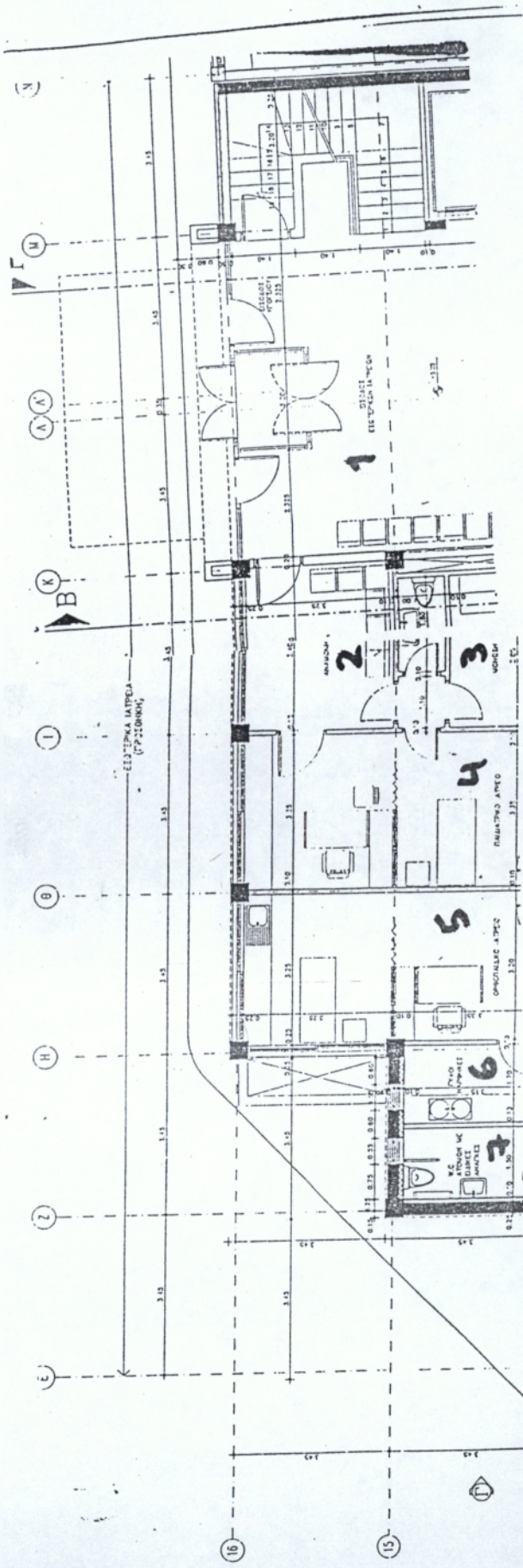

17

$\Gamma 1 + \Gamma 2 = 747,60$ τ.μ. (μαζί με την προσθήκη και το υπάρχον διαρρυθμιζόμενο τμήμα)

Γ1 ΙΣΟΓΕΙΟ

1. Είσοδος εξωτερικών ιατρείων.
2. Αναμονή.
3. Μόνωση.
4. Παιδιατρικό.
5. Ορθοπεδικό.
6. Γύψοι – νάρθηκες.
7. WC ατόμων με ειδικές ανάγκες.
8. Τουαλέτες.
9. Καρδιολογικό.
10. Θάλαμος ακτίνων.
11. Αποδυτήριο.
12. Γραφείο ιατρού.
13. Χειριστήριο.
14. Προθάλαμος.

Στο σχέδιο Γ1 βρίσκονται τα ιατρεία, το ορθοπεδικό το οποίο επεκτάθηκε κατά 20 τ.μ., ο χώρος γύψων και νάρθηκων με επέκταση 5,35 τ.μ., το παιδιατρικό ιατρείο με συνολική επιφάνεια 20 τ.μ., το οποίο έχει ιδιαίτερη αναμονή και μόνωση, το καρδιολογικό το οποίο επεκτάθηκε κατά 20 τ.μ., καθώς και το ακτινολογικό τμήμα. Ο αναμορφούμενος και διευρυνόμενος χώρος του ακτινολογικού τμήματος, περιλαμβάνει δύο χώρους ακτινολογικών μηχανημάτων με κοινό προθάλαμο και κοινό εμφανιστήριο FILMS. Ο κάθε χώρος διαθέτει αποδυτήριο και WC. Το τμήμα αυτό επεκτάθηκε κατά $(4,85 \times 6,90 =) 33,46$ τ.μ. στην πτέρυγα των εξωτερικών ιατρείων.

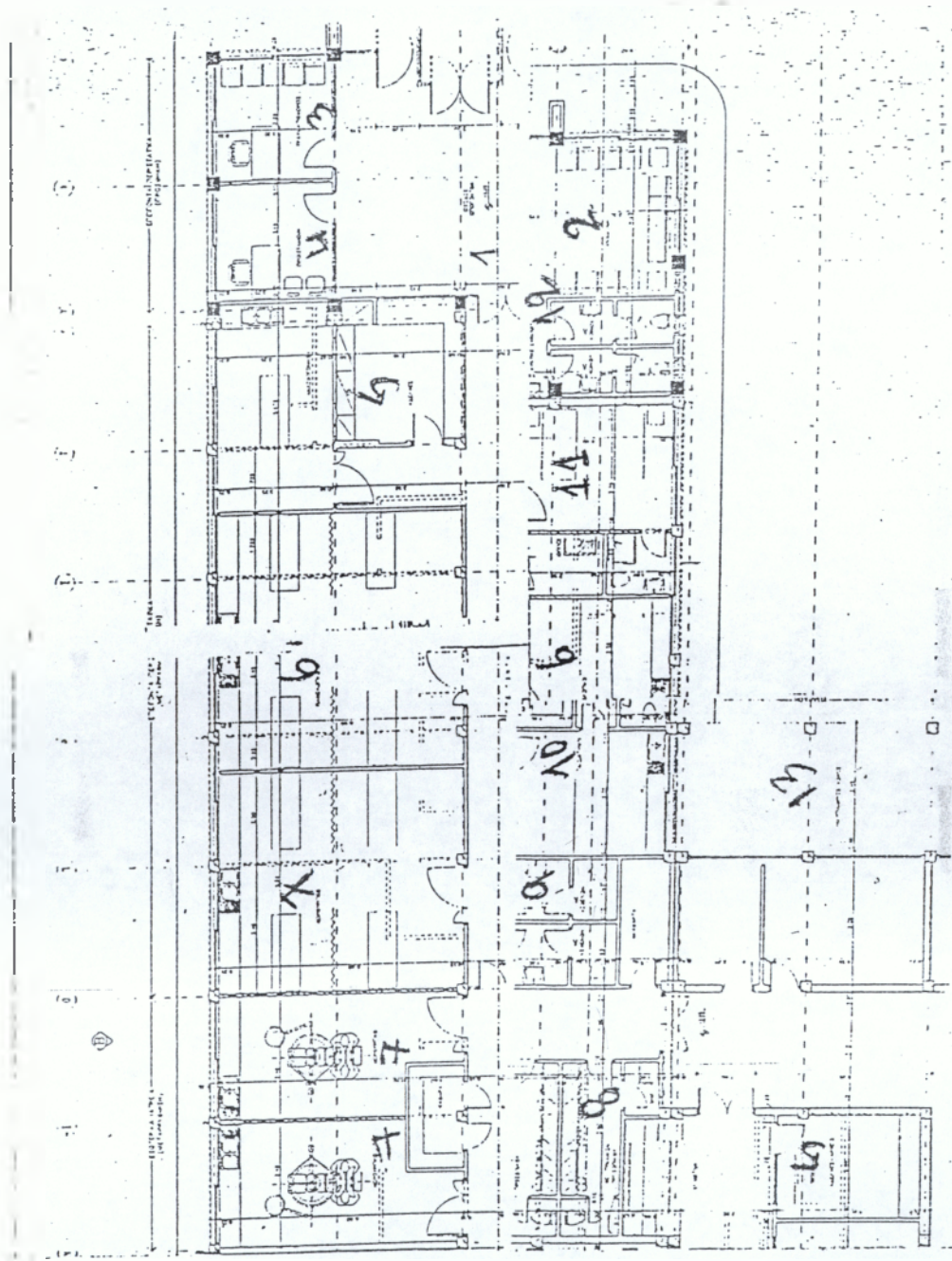

1607610 70

Γ2 ΙΣΟΓΕΙΟ

1. Είσοδος επειγόντων.
2. Αναμονή.
3. Τραυματιοφορείς.
4. Προϊσταμένη.
5. Αδελφές.
6. Παθολογικό.
7. Χειρουργικό.
8. WC προσωπικού.
9. WC ασθενών.
10. Ανάνηψη.
11. WC κοινού.
12. Ημιυπαίθριος χώρος.

Στο σχέδιο Γ2 βρίσκεται η μονάδα επειγόντων περιστατικών η οποία καταλαμβάνει το Β.Α. άκρο της πτέρυγας. Το παθολογικό επεκτείνεται κατά 20 τ.μ. καθώς και το χειρουργικό κατά 20 τ.μ. Η χωροθέτηση του τμήματος ΕΠΕΙΓΟΝΤΩΝ σε σχέση με τα υπόλοιπα τμήματα του νοσοκομείου, επιτρέπει την άμεση εξυπηρέτηση από το τμήμα Ακτινοδιάγνωσης καθώς και από τα εξωτερικά χειρουργικά ιατρεία.

Τα σχέδια Γ1 και Γ2 αποτελούν την επέκταση των εξωτερικών ιατρείων στο ισόγειο του νοσοκομείου.

BL A Ορίων

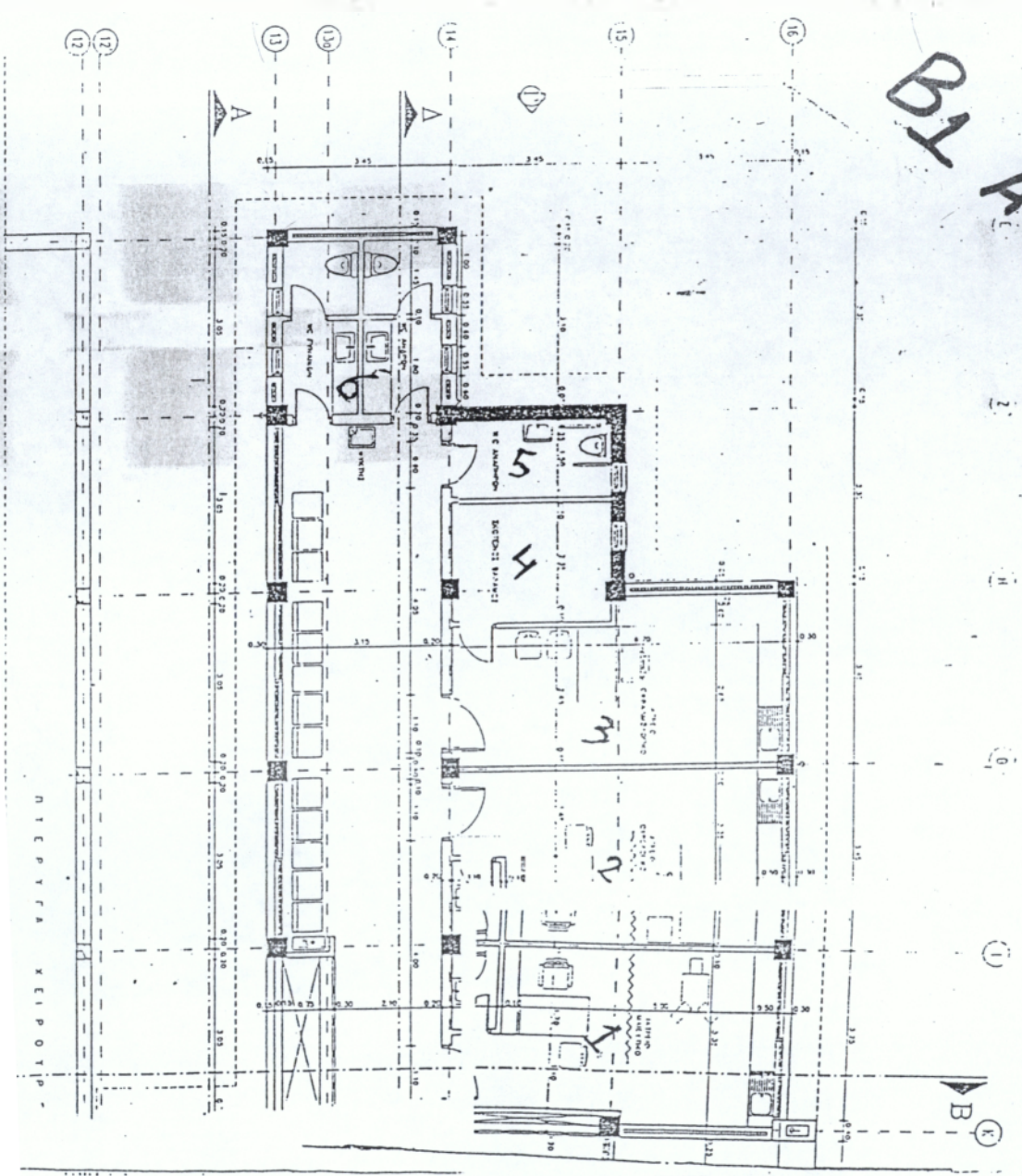

ΝΤΕΡΥΓΑ ΧΕΙΡΟΤΡ

B1, B2, B3 Α΄ ΟΡΟΦΟΥ 549,14 τ.μ.

B1 Α΄ ΟΡΟΦΟΥ

1. Μαιευτικό ιατρείο.
2. Ουρολογικό.
3. Οφθαλμολογικό.
4. Σκοτεινός θάλαμος.
5. WC αναπήρων.
6. WC κοινού.

Στο σχέδιο B1 του Α΄ ορόφου βρίσκεται το μαιευτικό ιατρείο το οποίο έχει μεταφερθεί από το ισόγειο στον Α΄ όροφο με συνολική επιφάνεια 20 τ.μ. Επίσης το ίδιο ισχύει και για το ουρολογικό ιατρείο, το οποίο και αυτό έχει συνολική επιφάνεια 20 τ.μ. Ένα νέο ιατρείο που δημιουργήθηκε είναι το οφθαλμολογικό με συνολική επιφάνεια 20 τ.μ.

B2: A' ορόφου

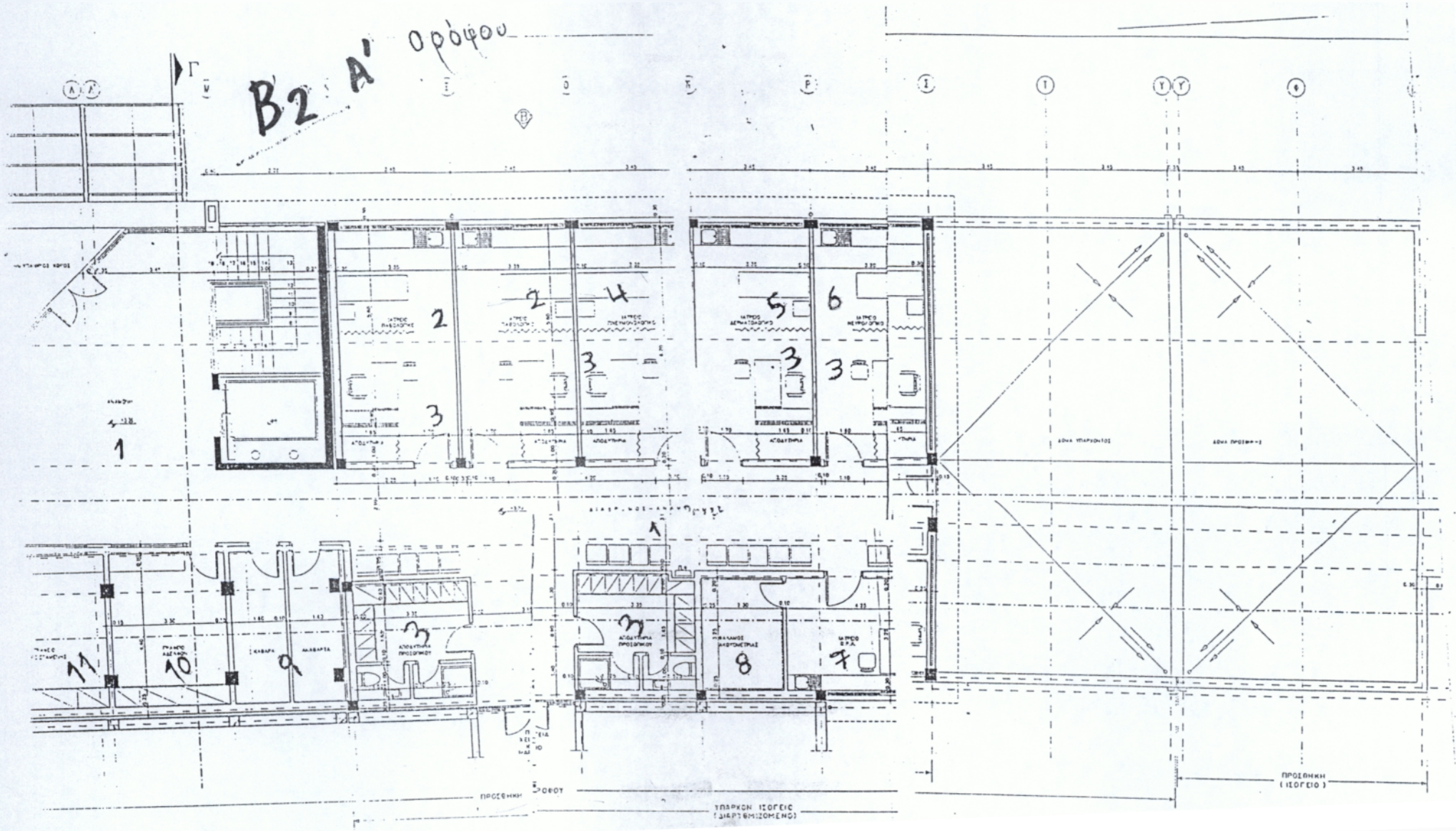

ΥΠΑΡΧΟΝ ΙΣΟΓΕΙΟ
ΣΤΑΤΙΣΤΙΚΟ

ΠΡΟΣΒΛΗΤΗ
(ΙΣΟΓΕΙΟ)

B2, Α΄ ΟΡΟΦΟΥ

1. Αναμονή.
2. Παθολογικό.
3. Αποδυτήρια.
4. Πνευμονολογικό.
5. Δερματολογικό.
6. Νευρολογικό.
7. Ω.Ρ.Λ.
8. Θάλαμος ακουομετρίας.
9. Χώρος καθαρών – ακαθάρτων.
10. Γραφείο αδελφών.
11. Γραφείο προϊσταμένης.

Στο σχέδιο Β2 του Α΄ ορόφου βρίσκεται το παθολογικό ιατρείο με συνολική επιφάνεια 20 τ.μ., το δερματολογικό και το πνευμονολογικό ιατρείο τα οποία μεταφέρθηκαν από το ισόγειο με συνολική επιφάνεια 20 τ.μ. το καθένα. Επίσης και το νευρολογικό μεταφέρθηκε από το ισόγειο στον Α΄ όροφο και το οποίο επεκτάθηκε κατά 20 τ.μ. Δημιουργήθηκε και ένα νέο ιατρείο, το ωτορινολαρυγγολογικό με συνολική επιφάνεια 20 τ.μ., καθώς και θάλαμος ακουομετρίας.

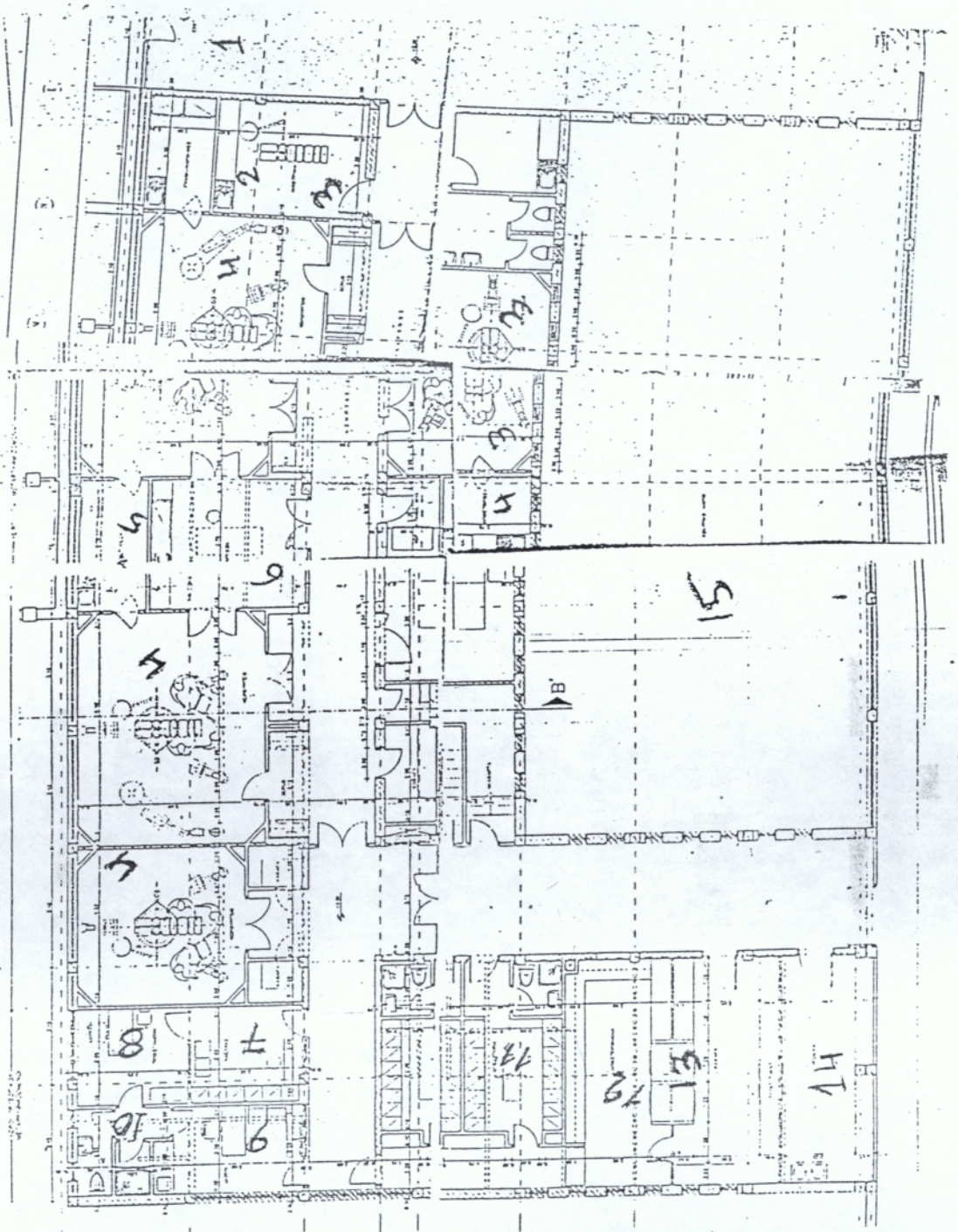

B3 A' Ood

B3, Α΄ ΟΡΟΦΟΥ

1. Είσοδος εξωτερικών ιατρείων.
2. Γύψοι – νάρθηκες.
3. Λιθοτριψία.
4. Χειρουργείο.
5. Αποστείρωση.
6. Νάρκωση.
7. Αδελφές.
8. Προϊσταμένη.
9. Γραφείο ιατρών.
10. Τουαλέτες.
11. Αποδυτήρια.
12. Αποστειρωμένα.
13. Κλίβανος.
14. Πλυντήρια.
15. Κεντρικό αίθριο.

Το σχέδιο Β3 αποτελεί το χώρο όπου βρίσκεται το συγκρότημα των χειρουργείων και η κεντρική αποστείρωση. Από τους υπάρχοντες χώρους των χειρουργείων διατηρούνται ως προς τη θέση μόνο (χωροταξικά), τα δύο μεγάλα άσηπτα χειρουργεία και το μικρότερο, σηπτικό χειρουργείο. Επίσης, διαμορφώνεται ένα επιπλέον άσηπτο χειρουργείο καθώς και αίθουσα λιθοτριψίας.

Το συγκρότημα των χειρουργείων καταλαμβάνει τα 419,16 τ.μ. και η αποστείρωση τα 66,50 τ.μ. Η επιφάνεια των ήδη υπάρχοντων χειρουργικών αιθουσών μειώθηκε κατά 1,20 μ. για τα άσηπτα και κατά 1,80 μ. για το σηπτικό, παράλληλα προς τον εσωτερικό διάδρομο κυκλοφορίας.

Η είσοδος του προσωπικού, γίνεται από τον εξωτερικό διάδρομο κυκλοφορίας, μέσω των συγκροτημάτων αποδυτηρίων, τα οποία χωροθετούνται μεταξύ Κ. Αποστείρωσης και Χειρουργείων. Επιτυγχάνεται έτσι, η προσέγγιση στα χειρουργεία μέσω διαδοχικών χώρων αυξημένης (διαβαθμιζόμενης προς τα άνω, από τα έξω προς τα μέσα) καθαρότητας.

Ο χώρος της Κ. Αποστείρωσης, διαρρυθμίζεται καθ' ολοκληρία, ώστε να περιλαμβάνει σε τρεις διαδοχικούς θαλάμους, την κυκλοφορία των βρώμικων προς καθαρό χώρο και εν συνεχεία των καθαρών, μέσω δύο κλιβάνων στο χώρο ταξινόμησης των αποστειρωμένων ειδών. Η

παραλαβή των αποστειρωμένων και διανομή τους προς τα χειρουργεία, γίνεται μέσω του καθαρού διαδρόμου των αποδυτηρίων.

ΚΕΦΑΛΑΙΟ 5

5.1. ΣΥΓΚΡΙΣΗ ΤΗΣ ΚΤΙΡΙΑΚΗΣ ΧΩΡΟΚΑΤΑΝΟΜΗΣ ΠΡΙΝ ΚΑΙ ΜΕΤΑ ΤΗΝ ΕΠΕΚΤΑΣΗ ΤΩΝ ΕΞΩΤΕΡΙΚΩΝ ΙΑΤΡΕΙΩΝ – ΣΥΜΠΕΡΑΣΜΑΤΑ.

Σκοπός του 5^{ου} κεφαλαίου είναι η σύγκριση της κτιριακής χωροκατανομής πριν και μετά την επέκταση των εξωτερικών ιατρείων και σύμφωνα με αυτή αν όντως η επέκταση βοηθάει τη μονάδα να ανταποκριθεί επάξια στις κάθε είδους υγειονομικές ανάγκες που παρουσιάζονται.

Αρχικά, ο χώρος του υπογείου είχε συνολική επιφάνεια 1.500 τ.μ. Επεκτάθηκε κατά 299,93 τ.μ. Ο χώρος του υπογείου συνδέθηκε με το μηχανοστάσιο του ανελκυστήρα. Ο τελευταίος χώρος δεν υπήρχε πριν από τη νέα κτιριακή χωροκατανομή και εξυπηρετεί ουσιαστικά τις ανάγκες του ανελκυστήρα με απώτερο αποδέκτη τον πελάτη – ασθενή και το προσωπικό για την ταχύτερη και ασφαλή μεταφορά του στο χώρο του νοσοκομείου.

Στο ισόγειο βρίσκεται ο χώρος του λεβητοστασίου – ηλεκτροστασίου, ο οποίος δεν υπήρχε πριν. Ο παραπάνω χώρος έχει συνολική επιφάνεια $E=351,31$ τ.μ. και εξυπηρετεί ενεργειακά όλες τις πτέρυγες με αποτέλεσμα την εύρυθμη λειτουργία των τμημάτων του νοσοκομείου, και την ουσιαστική αντιμετώπιση προβλημάτων που θα αφορούν τον ενεργειακό τομέα του. Το ήδη υπάρχον τεχνικό προσωπικό θα είναι σε θέση να αντιμετωπίσει κάθε πρόβλημα που τυχόν παρουσιασθεί μέσα από την ύπαρξη αυτού του χώρου.

Ο χώρος του ισόγειου πριν την επέκταση είχε συνολική επιφάνεια 2.500 τ.μ. Με την επέκταση απέκτησε άλλα 747,60 τ.μ. (μαζί με την προσθήκη και το υπάρχον διαρρυθμιζόμενο τμήμα). Στο ισόγειο (με βάση τη νέα κτιριακή χωροκατανομή), παρατηρείται μεταφορά των ιατρείων και συγκεκριμένα το χειρουργικό, το παθολογικό και το καρδιολογικό, τα οποία επεκτείνονται κατά 20 τ.μ. Τα προαναφερόμενα ιατρεία πριν είχαν συνολική επιφάνεια 20 τ.μ. το καθένα, ενώ τώρα με την επέκταση η συνολική επιφάνειά τους είναι 40 τ.μ. το καθένα. Το ορθοπεδικό και το παιδιατρικό ιατρείο πριν την επέκταση είχαν συνολική επιφάνεια 20 τ.μ. το καθένα, ενώ μετά επεκτάθηκαν κατά 20 τ.μ. το καθένα και τώρα έχουν συνολική επιφάνεια το ορθοπεδικό ιατρείο 40 τ.μ. και το παιδιατρικό ιατρείο 40 τ.μ. Σκοπός της μεταφοράς και της επέκτασης των παραπάνω ιατρείων είναι η άμεση εξυπηρέτηση των

έκτακτων περιστατικών τα οποία παρουσιάζονται. Ο πελάτης – ασθενής δε χρειάζεται να περιμένει αρκετό χρονικό διάστημα προκειμένου να εξυπηρετηθεί. Αλλά και το προσωπικό με τη σειρά του είναι σε θέση να εξυπηρετήσει άμεσα και ουσιαστικά κάθε έκτακτο περιστατικό.

Τέλος, το ακτινολογικό τμήμα πριν την επέκταση είχε συνολική επιφάνεια 82,80 τ.μ. και είχε ένα χώρο Ακτινολογικού Μηχανήματος. Το τμήμα αυτό επεκτάθηκε κατά (4,85 X 6,90 =) 33,46 τ.μ. και περιλαμβάνει δύο χώρους Ακτινολογικών Μηχανημάτων, με κοινό προθάλαμο και κοινό εμφανιστήριο FILMS. Ως αποτέλεσμα της παραπάνω επέκτασης του ακτινολογικού τμήματος είναι η ταχύτερη εξυπηρέτηση των έκτακτων περιστατικών τα οποία παρουσιάζονται στα εξωτερικά ιατρεία. Οι προσφερόμενες υπηρεσίες είναι άμεσες, ταχύτερες και ποιοτικότερες.

Ο α΄ όροφος πριν τη νέα κτιριακή χωροκατανομή είχε συνολική επιφάνεια 1.500 τ.μ. Ο όροφος αυτός επεκτάθηκε κατά 549,14 τ.μ. Έχουν δημιουργηθεί δύο νέα ιατρεία στον όροφο αυτό, το οφθαλμολογικό και το ωτορινολαρυγγολογικό, με συνολική επιφάνεια 20 τ.μ. το καθένα. Η δημιουργία αυτών των ιατρείων έχει ως σκοπό την άμεση και ουσιαστική εξυπηρέτηση των συγκεκριμένων περιστατικών τα οποία δεν μπορούσαν να εξυπηρετηθούν στο παρελθόν από το νοσοκομείο. Με τη δημιουργία των παραπάνω ιατρείων η νοσοκομειακή μονάδα μπορεί άμεσα και ουσιαστικά να εξυπηρετήσει ένα μεγαλύτερο αριθμό πελατών – ασθενών οι οποίοι στο παρελθόν δεν επέλεγαν το Γ.Ν.Ν. Πρεβέζης ως προμηθευτή των συγκεκριμένων υγειονομικών υπηρεσιών γιατί αυτές δεν υπήρχαν. Αυτό έχει ως αποτέλεσμα την ποιοτικότερη παροχή υπηρεσιών αλλά και την ουσιαστικότερη λειτουργία της μονάδας.

Επίσης μεταφέρθηκαν από το ισόγειο τα εξής ιατρεία : το ουρολογικό και το μαιευτικό τα οποία παραμένουν με συνολική επιφάνεια 20 τ.μ. το καθένα. Σκοπός της παραπάνω μεταφοράς είναι ο κοινός χώρος εξέτασης και θεραπείας των συγκεκριμένων υγειονομικών περιστατικών. Ο πελάτης – ασθενής εξετάζεται στο συγκεκριμένο ιατρείο και αν μετέπειτα κριθεί απαραίτητο η μεταφορά του στην κλινική, γίνεται χωρίς χάσιμο χρόνου. Στο ίδιο όροφο μεταφέρθηκαν από το ισόγειο και τα εξής ιατρεία: το παθολογικό, το πνευμονολογικό και το δερματολογικό με συνολική επιφάνεια 20 τ.μ. το καθένα. Και το νευρολογικό ιατρείο μεταφέρθηκε στον ίδιο όροφο αλλά επεκτάθηκε κατά 20 τ.μ. Αρχικά στο ισόγειο το νευρολογικό ιατρείο είχε συνολική επιφάνεια 20 τ.μ.

Τέλος στον α΄ όροφο πριν την επέκταση υπήρχαν τρία χειρουργεία, τα δύο μεγάλα άσηπτα χειρουργεία και το μικρότερο σηπτικό χειρουργείο, με συνολική επιφάνεια 302,8 τ.μ. Με την επέκταση δημιουργήθηκε ένα επιπλέον άσηπτο χειρουργείο και αίθουσα λιθοτριψίας, ενώ η επιφάνεια των υπάρχόντων χειρουργικών αιθουσών,

μειώθηκε κατά 1,20 μ. για τα άσηπτα και κατά 1,80 μ. για το σηπτικό. Το συγκρότημα των χειρουργείων καταλαμβάνει 419,16 τ.μ. Επίσης τώρα υπάρχει και χώρος κεντρικής αποστείρωσης ο οποίος καταλαμβάνει 66,50 τ.μ. Οι υπηρεσίες που προσφέρουν οι παραπάνω χώροι στους πελάτες – ασθενείς δεν υπήρχαν πριν τη νέα κτιριακή χωροκατανομή με αποτέλεσμα το νοσοκομείο να θεωρείται ένας ανάκανος προμηθευτής συγκεκριμένων υπηρεσιών υγείας.

Η επέκταση των παραπάνω χώρων δημιουργεί σχέση εμπιστοσύνης ανάμεσα στον προμηθευτή και τον πελάτη των υπηρεσιών υγείας. Είναι επιτακτική ανάγκη μία σύγχρονη νοσοκομειακή μονάδα, να μπορεί να προσφέρει άμεσα, ουσιαστικά, σταθερά και ταχύρυθμα, υπηρεσίες υγείας με την καλύτερη δυνατή ποιότητα.

Συμπερασματικά, η νέα κτιριακή χωροκατανομή βοηθάει τη μονάδα για να ανταποκριθεί ελάχιστα στις κάθε είδους υγειονομικές ανάγκες που παρουσιάζονται και θα πρέπει να αντιμετωπιστούν όσο το δυνατόν καλύτερα.

ΚΕΦΑΛΑΙΟ 6

6.1. ΕΙΣΑΓΩΓΗ

Η παρούσα έρευνα αποτελεί μια προσπάθεια συλλογής και διερεύνησης στοιχείων και απόψεων του ιατρικού και του νοσηλευτικού προσωπικού και των πελατών – ασθενών του Γ.Ν.Ν. Πρεβέζης.

Συγκεκριμένα, στόχος της έρευνας είναι :

αν όντως η επέκταση των εξωτερικών ιατρείων θα έχει θετικά αποτελέσματα για το ιατρικό και νοσηλευτικό προσωπικό και για τους πελάτες – ασθενείς του Νοσοκομείου Πρεβέζης.

Θέτοντας τον παραπάνω στόχο, η παρούσα έρευνα επιδιώκει να παρουσιάσει τη γενική εικόνα των εξωτερικών ιατρείων και των υπηρεσιών που αυτά προσφέρουν.

6.2. ΥΛΙΚΟ ΚΑΙ ΜΕΘΟΔΟΣ

Ο πληθυσμός της έρευνας ήταν το ιατρικό και νοσηλευτικό προσωπικό του Νοσοκομείου Πρεβέζης, καθώς και πελάτες – ασθενείς του Νοσοκομείου.

Συγκεκριμένα, χρησιμοποιήθηκαν δύο ερωτηματολόγια, ένα για το ιατρικό και νοσηλευτικό προσωπικό που περιελάμβανε 10 ερωτήσεις και ένα για τους πελάτες – ασθενείς που περιελάμβανε 11 ερωτήσεις.

Το τυχαίο αντιπροσωπευτικό δείγμα για το πρώτο ερωτηματολόγιο αποτέλεσαν 50 υπάλληλοι του Γ.Ν.Ν. Πρεβέζης.

Κατ' αρχάς καταγράφηκαν τα ονόματα των υπαλλήλων σε καταστάσεις, οι οποίοι διακρίθηκαν στις εξής κατηγορίες :

- Ιατρικό προσωπικό
- Νοσηλευτικό προσωπικό

Αποφασίστηκε ότι θα συμμετάσχει στην έρευνα το 30% του συνολικού υπηρετούντος προσωπικού του Νοσοκομείου και υπολογίστηκε σε 50.

Στη συνέχεια υπολογίστηκε ο αριθμός των υπαλλήλων ανά κατηγορία προσωπικού που θα συμμετάσχει στην έρευνα. Τέλος με τη στατιστική μέθοδο των «τυχαίων αριθμών» και βάσει των καταστάσεων ανά κατηγορία προσωπικού επιλέχθηκαν οι υπάλληλοι που συμμετείχαν στην έρευνα.

Τα ερωτηματολόγια διανεμήθηκαν και συμπληρώθηκαν από τους επιλεγθέντες υπαλλήλους.

Το τυχαίο αντιπροσωπευτικό δείγμα για το δεύτερο ερωτηματολόγιο αποτέλεσαν 48 πελάτες – ασθενείς.

Κατ' αρχάς καταγράφηκε ο αριθμός των πελατών – ασθενών που επισκέπτονται το Νοσοκομείο καθημερινά.

Αποφασίστηκε να συμμετάσχει το 40% και υπολογίστηκε σε 48 άτομα.

Στη συνέχεια τα ερωτηματολόγια διανεμήθηκαν και συμπληρώθηκαν από τους τυχαίους πελάτες – ασθενείς.

6.3. ΑΠΟΤΕΛΕΣΜΑΤΑ ΕΡΩΤΗΜΑΤΟΛΟΓΙΟΥ (ΓΙΑ ΤΟ ΙΑΤΡΙΚΟ ΚΑΙ ΝΟΣΗΛΕΥΤΙΚΟ ΠΡΟΣΩΠΙΚΟ)

6.3.1. Χώρος των εξωτερικών ιατρείων με τα σημερινά δεδομένα

Σε ερώτηση που απευθύνθηκε στο ιατρικό και νοσηλευτικό προσωπικό του Νοσοκομείου Πρεβέζης σχετικά με το αν είναι επαρκής ο χώρος των εξωτερικών ιατρείων με τα σημερινά δεδομένα, δόθηκαν οι εξής απαντήσεις ανά κατηγορία προσωπικού (βλέπε πίνακα 6.3.1.).

Κατηγορία Προσωπικού	Ναι		Όχι		Σύνολα	
	Αριθμός υπαλλήλων	Ποσοστό %	Αριθμός υπαλλήλων	Ποσοστό %	Αριθμός υπαλλήλων	Ποσοστό %
Ιατρικό	2	10	18	90	20	40
Νοσηλευτικό	3	10	27	90	30	60
Συνολικό προσωπικό	5	10	45	90	50	100

Πίνακας 6.3.1. : Πίνακας επάρκειας χώρου εξωτερικών ιατρείων με τα σημερινά δεδομένα.

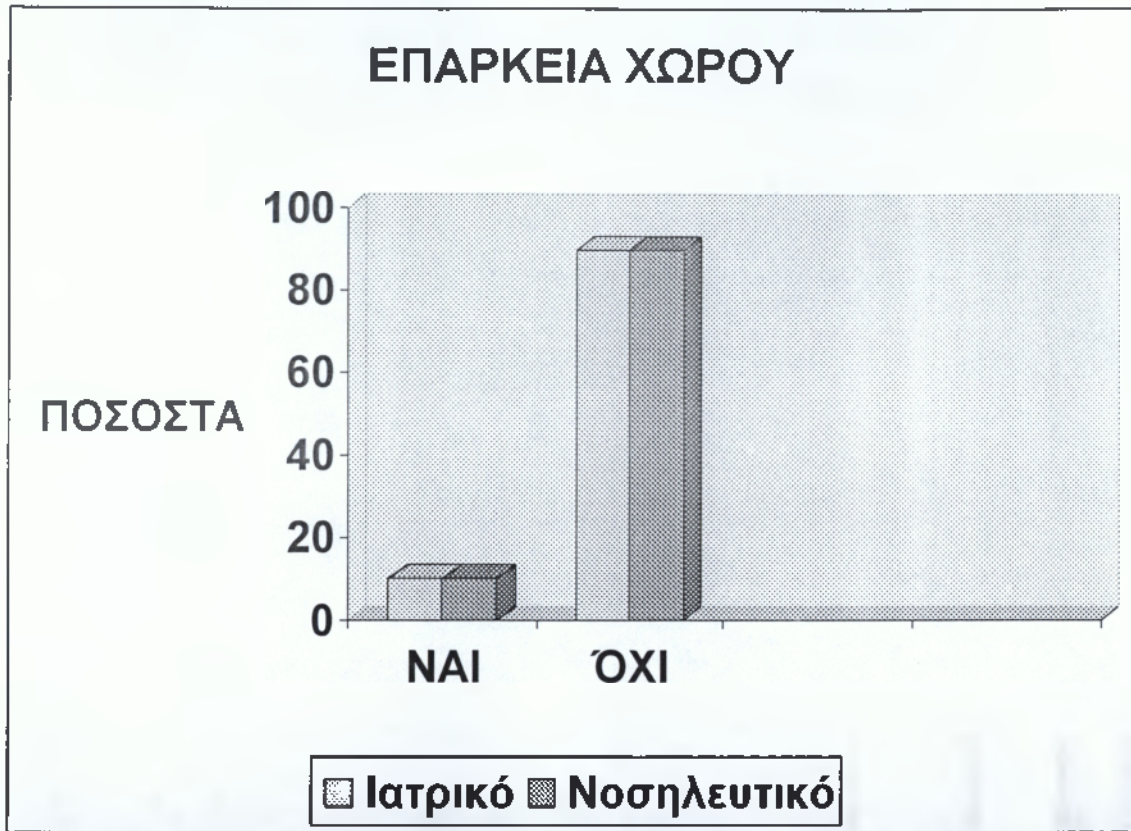

ΡΑΒΔΟΓΡΑΜΜΑ 1: Ραβδόγραμμα σχετικά με την επάρκεια χώρου εξωτερικών ιατρείων με τα σημερινά δεδομένα.

Από τον πίνακα 6.3.1. διαπιστώνουμε τα εξής :

-Το 10% του ιατρικού προσωπικού πιστεύει ότι ο χώρος των εξωτερικών ιατρείων είναι επαρκής με τα σημερινά δεδομένα, ενώ το 90% του ιατρικού προσωπικού πιστεύει ότι ο χώρος δεν είναι επαρκής.

-Το 10% του νοσηλευτικού προσωπικού πιστεύει ότι ο χώρος των εξωτερικών ιατρείων είναι επαρκής, ενώ το 90% ότι δεν είναι επαρκής.

-Το μεγαλύτερο ποσοστό (90%) του συνολικού προσωπικού του Νοσοκομείου Πρεβέζης πιστεύει ότι δεν είναι επαρκής ο χώρος των εξωτερικών ιατρείων, ενώ μόνο το 10% πιστεύει ότι είναι επαρκής.

6.3.2. Χώρος εξέτασης ασθενών

Όσον αφορά ο χώρος που γίνεται η εξέταση των ασθενών αν ικανοποιεί το προσωπικό, φαίνεται αναλυτικά στον παρακάτω πίνακα (βλέπε σχετικό πίνακα 6.3.2.).

Κατηγορία προσωπικού	Πολύ		Λίγο		Ελάχιστα		Καθόλου		Σύνολα	
	Αριθμ. υπ/λων	Ποσοστό %	Αριθμ. υπ/λων	Ποσοστό %	Αριθμ. υπ/λων	Ποσοστό %	Αριθμ. υπ/λων	Ποσοστό %	Αριθμ. υπ/λων	Ποσοστό %
Ιατρικό	2	10	8	40	5	25	5	25	20	40
Νοσηλευτικό	3	10	10	33,3	8	26,6	9	30	30	60
Συνολικό προσωπικό	5	10	17	34	13	26	14	28	50	100

Πίνακας 6.3.2. : Πίνακας χώρου εξέτασης ασθενών.

ΙΚΑΝΟΠΟΙΗΣΗ ΠΡΟΣΩΠΙΚΟΥ

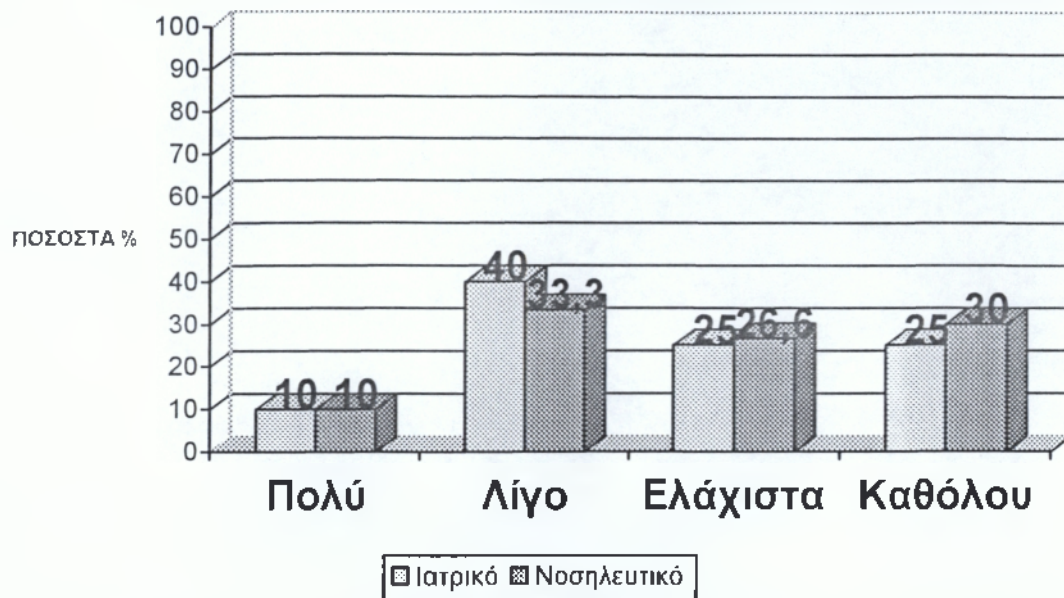

ΡΑΒΔΟΓΡΑΜΜΑ 2 : Ραβδόγραμμα σχετικά με το πόσο ικανοποιεί το προσωπικό ο χώρος εξέτασης των ασθενών.

Από τον πίνακα 6.3.2. διαπιστώνουμε τα εξής :

- Το 40% του ιατρικού προσωπικού πιστεύει ότι ο χώρος εξέτασης των ασθενών τους ικανοποιεί λίγο, το 25% ελάχιστα, το 10% τους ικανοποιεί πολύ και το υπόλοιπο 25% δεν τους ικανοποιεί καθόλου.
- Στο νοσηλευτικό προσωπικό το 33,3% πιστεύει ότι ο χώρος εξέτασης των ασθενών τους ικανοποιεί λίγο, το 30% καθόλου, το 26,6% ελάχιστα, ενώ μόλις το 10% τους ικανοποιεί πολύ ο χώρος εξέτασης.
- Το 34% του συνολικού προσωπικού πιστεύει ότι ο χώρος τους ικανοποιεί λίγο, το 28% καθόλου, το 26% ελάχιστα, ενώ μόλις το 10% τους ικανοποιεί πολύ.

6.3.3. Ελλείψεις στις Ιατρικές Ειδικότητες

Όσον αφορά αν όντως υπάρχουν ελλείψεις στις ιατρικές ειδικότητες, φαίνεται αναλυτικά στον παρακάτω πίνακα (βλέπε σχετικό πίνακα 6.3.3.).

Κατηγορία προσωπικού	Ναι		Όχι		Σύνολα	
	Αριθμ. υπ/λων	Ποσοστό %	Αριθμ. υπ/λων	Ποσοστό %	Αριθμ. υπ/λων	Ποσοστό %
Ιατρικό	17	85	3	15	20	40
Νοσηλευτικό	25	83,3	5	16,6	30	60
Συνολικό προσωπικό	42	84	8	16	50	100

Πίνακας 6.3.3. : Πίνακας ελλείψεων ιατρικών ειδικοτήτων.

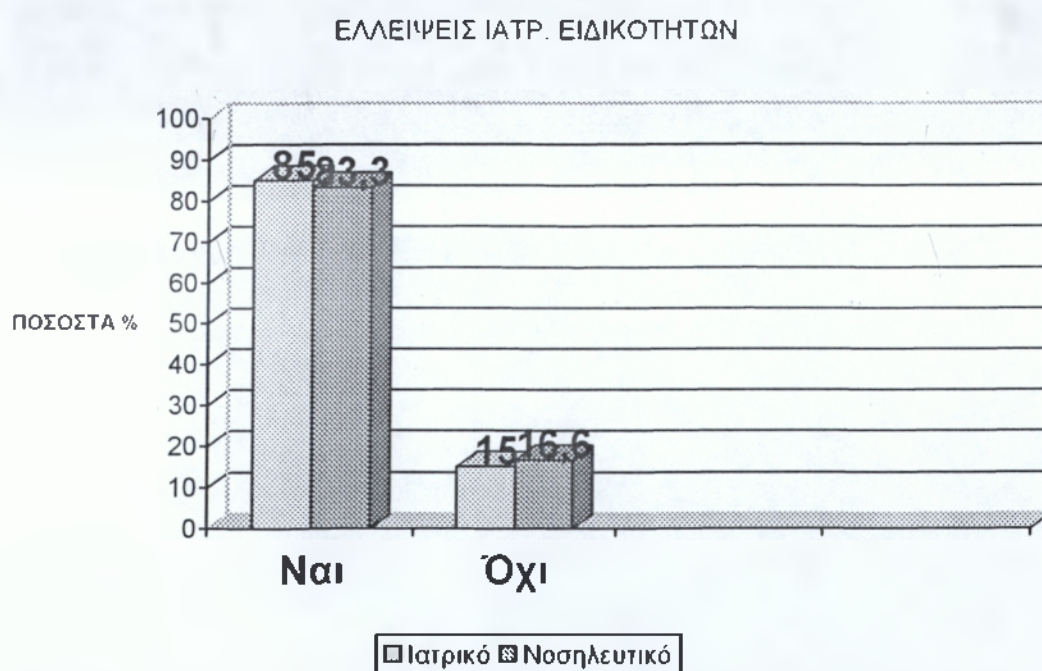

ΡΑΒΔΟΓΡΑΜΜΑ 3 : Ραβδόγραμμα σχετικά με το αν υπάρχουν ελλείψεις στις ιατρικές ειδικότητες.

Με βάση τον πίνακα 6.3.3. διαπιστώνουμε τα εξής :

- Το 85% του ιατρικού προσωπικού πιστεύει ότι υπάρχουν ελλείψεις στις ιατρικές ειδικότητες ενώ μόλις το 15% πιστεύει ότι δεν υπάρχουν ελλείψεις.
- Το 83,3% του νοσηλευτικού προσωπικού πιστεύει ότι υπάρχουν ελλείψεις στις ιατρικές ειδικότητες, ενώ το 16,6% πιστεύει ότι δεν υπάρχουν ελλείψεις.
- Το 84% του συνολικού προσωπικού συμφωνεί ότι όντως υπάρχουν ελλείψεις στις ιατρικές ειδικότητες, ενώ μόλις το 16% έχει αρνητική άποψη.

6.3.4. Ειδικότητες άμεσα απαραίτητες

Όσον αφορά ποιες ειδικότητες είναι άμεσα απαραίτητες*, φαίνεται αναλυτικά στον παρακάτω πίνακα (βλέπε σχετικό πίνακα 6.3.4.).

Κατηγορία προσωπικού	Οφθαλμολογική		Νευρολογική		Ω.Ρ.Λ.		Μαιευτική		Πνευμονολογική		Σύνολα	
	Αριθμ. υπ'λών	Ποσοστό %	Αριθμ. υπ'λών	Ποσοστό %	Αριθμ. υπ'λών	Ποσοστό %	Αριθμ. υπ'λών	Ποσοστό %	Αριθμ. υπ'λών	Ποσοστό %	Αριθμ. υπ'λών	Ποσοστό %
Ιατρικό	15	75	10	50	15	75	10	50	9	45	20	40
Νοσηλευτικό	25	83,3	17	56,6	25	83,3	15	50	15	50	30	60
Συνολικό προσωπικό	40	80	27	54	40	80	25	50	24	48	50	100

Πίνακας 6.3.4. : Πίνακας ειδικοτήτων άμεσα απαραίτητων.

* Άμεσα απαραίτητες θεωρήθηκαν όσες ειδικότητες δεν έχουν χώρο εξέτασης, ούτε ιατρό και σε όσες ο χώρος εξέτασης είναι αρκετά προβληματικός, χωρίς αυτό να σημαίνει ότι οι υπόλοιπες ειδικότητες δεν είναι απαραίτητες.

ΕΙΔΙΚΟΤΗΤΕΣ ΑΜΕΣΑ ΑΠΑΡΑΙΤΗΤΕΣ

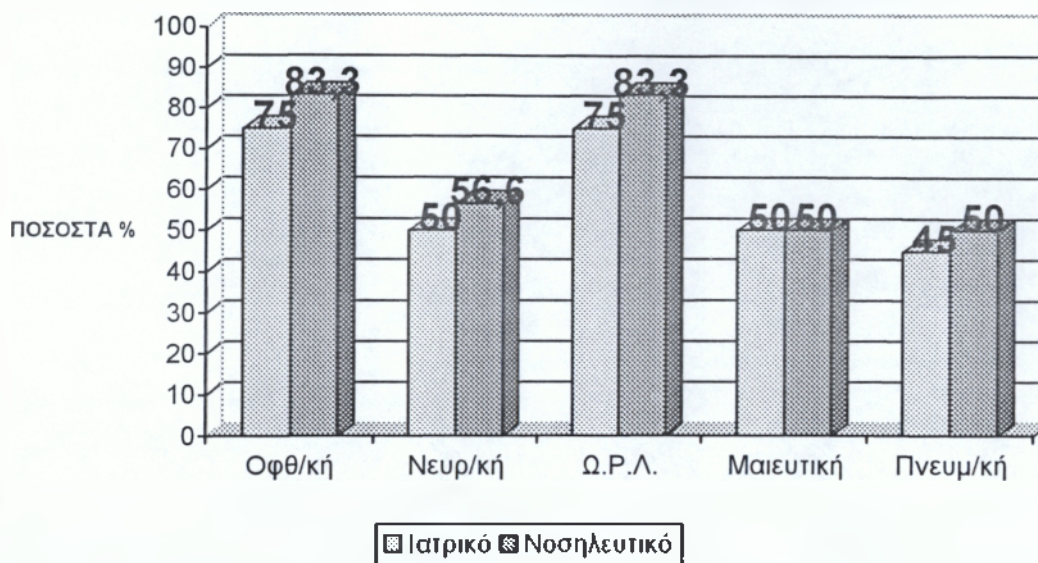

ΡΑΒΔΟΓΡΑΜΜΑ 4 : Ραβδόγραμμα σχετικά με τις ειδικότητες άμεσα απαραίτητες.

Με βάση τον πίνακα 6.3.4. διαπιστώνουμε τα εξής :

- Το 75% του ιατρικού προσωπικού απάντησε ότι οι ειδικότητες που είναι άμεσα απαραίτητες είναι η οφθαλμολογική και η ωτορινολαρυγγολογική, το 50% ότι άμεσα απαραίτητες είναι η νευρολογική και η μαιευτική, ενώ το 45% ότι άμεσα απαραίτητη είναι η πνευμονολογική.
- Το νοσηλευτικό προσωπικό με ποσοστό 83,3% απάντησε ότι άμεσα απαραίτητες είναι η οφθαλμολογική και η ωτορινολαρυγγολογική, το 56,6% ότι είναι η νευρολογική ενώ το 50% απάντησε τη μαιευτική και τη νευρολογική ως άμεσα απαραίτητες.
- Στο συνολικό προσωπικό το 80% απάντησε ότι η οφθαλμολογική και η ωτορινολαρυγγολογική είναι άμεσα απαραίτητες, το 54% τη νευρολογική, το 50% τη μαιευτική ενώ το 48% την πνευμονολογική.

6.3.5. Ελλείψεις ορισμένων ειδικοτήτων

Όσον αφορά αν οι ελλείψεις ορισμένων ειδικοτήτων έχουν ως αποτέλεσμα τη μεταφορά πελατών – ασθενών σε άλλες μονάδες υγείας,

φαίνεται αναλυτικά στον παρακάτω πίνακα (βλέπε σχετικό πίνακα 6.3.5.).

Κατηγορία προσωπικού	Ναι		Όχι		Σύνολα	
	Αριθμός υπαλλ/λων	Ποσοστό %	Αριθμός υπαλλ/λων	Ποσοστό %	Αριθμός υπαλλ/λων	Ποσοστό %
Ιατρικό	18	90	2	10	20	40
Νοσηλευτικό	28	93,3	2	6,6	30	60
Συνολικό προσωπικό	46	92	4	8	50	100

Πίνακας 6.3.5. : Πίνακας αποτελεσμάτων.

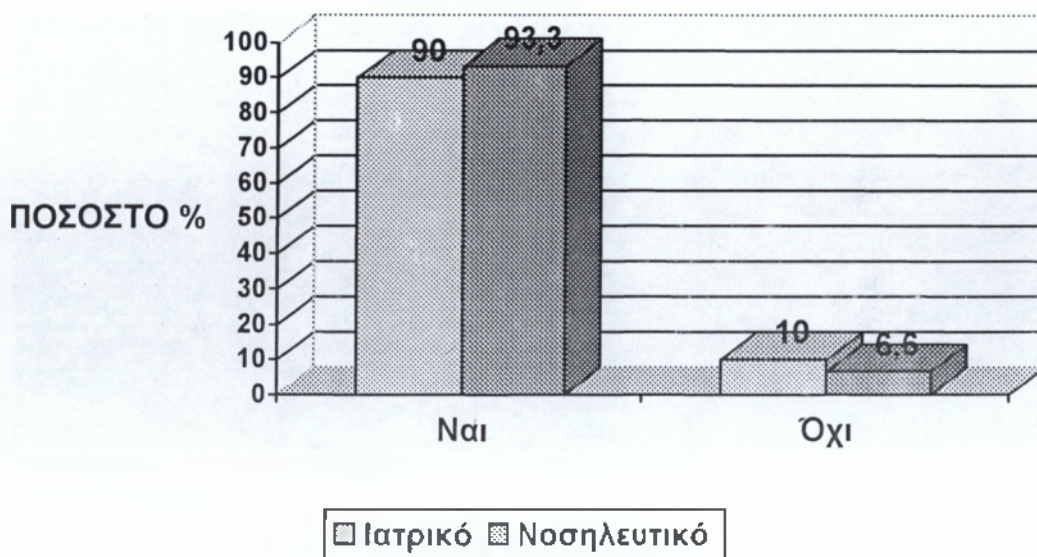

ΡΑΒΔΟΓΡΑΜΜΑ 5 : Ραβδόγραμμα σχετικά με το αν οι ελλείψεις έχουν αποτέλεσμα τη μεταφορά ασθενών – πελατών σε άλλες μονάδες υγείας.

Από τον πίνακα 6.3.5. διαπιστώνουμε τα εξής :

-Από το ιατρικό προσωπικό, το 90% απάντησε ότι οι ελλείψεις ορισμένων ειδικοτήτων έχουν ως αποτέλεσμα τη μεταφορά ασθενών – πελατών σε άλλες μονάδες υγείας, ενώ μόλις το 10% έχουν αρνητική άποψη.

-Από το νοσηλευτικό προσωπικό, το μεγαλύτερο ποσοστό (93,3%) απάντησε ότι οι ελλείψεις ορισμένων ειδικοτήτων έχουν ως αποτέλεσμα να μεταφέρονται οι ασθενείς – πελάτες σε άλλες μονάδες υγείας, ενώ το 6,6% δεν συμφωνεί με αυτό.

-Τέλος από το συνολικό προσωπικό, το μεγαλύτερο ποσοστό (92%) απάντησε ότι οι ελλείψεις έχουν ως αποτέλεσμα τη μεταφορά πελατών – ασθενών σε άλλες μονάδες υγείας.

6.3.6. Αντιμετώπιση ή όχι όλων των έκτακτων περιστατικών

Σχετικά με το ερώτημα αν με τα υπάρχοντα δεδομένα μπορούν να αντιμετωπιστούν όλα τα έκτακτα περιστατικά οι ερωτηθέντες υπάλληλοι του Νοσοκομείου απάντησαν ως εξής : (βλέπε σχετικό πίνακα 6.3.6.)

Κατηγορία προσωπικού	Ναι		Όχι		Μερικές φορές		Σύνολα	
	Αριθμ. υπ/λων	Ποσοστό %	Αριθμ. υπ/λων	Ποσοστό %	Αριθμ. υπ/λων	Ποσοστό %	Αριθμ. υπ/λων	Ποσοστό %
Ιατρικό	1	5	10	50	9	45	20	40
Νοσηλευτικό	2	6,6	20	66,6	8	26,6	30	60
Συνολικό προσωπικό	3	6	30	60	17	34	50	100

Πίνακας 6.3.6. : Πίνακας που δείχνει την αντιμετώπιση ή όχι όλων των έκτακτων περιστατικών.

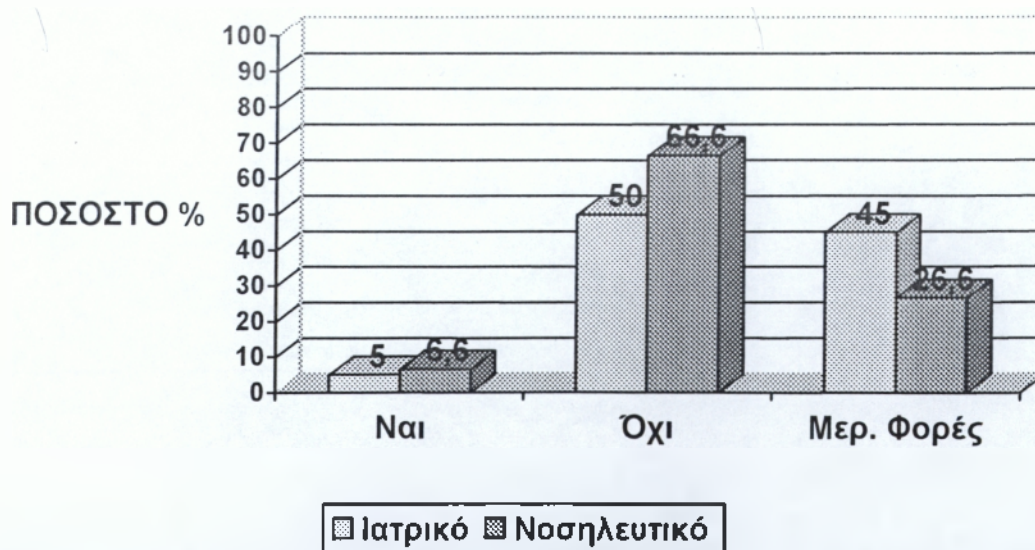

ΡΑΒΔΟΓΡΑΜΜΑ 6 : Ραβδόγραμμα που δείχνει την αντιμετώπιση ή όχι όλων των έκτακτων περιστατικών.

Με τη βοήθεια του πίνακα 6.3.6. παρατηρούμε τα εξής :

- Στο ιατρικό προσωπικό το 50% πιστεύει ότι δεν μπορούν να αντιμετωπιστούν όλα τα έκτακτα περιστατικά με τα υπάρχοντα δεδομένα, το 45% πιστεύει ότι μερικές φορές συμβαίνει, ενώ μόλις το 5% ότι αντιμετωπίζονται όλα τα έκτακτα περιστατικά.
- Στο νοσηλευτικό προσωπικό το μεγαλύτερο ποσοστό (66,6%) πιστεύει ότι δεν μπορούν να αντιμετωπιστούν όλα τα έκτακτα περιστατικά, το 26,6% ότι μερικές φορές αντιμετωπίζονται, και το μικρότερο ποσοστό (6%) ότι αντιμετωπίζονται όλα τα έκτακτα περιστατικά.
- Τέλος από το σύνολο του προσωπικού το μεγαλύτερο ποσοστό (60%) πιστεύει ότι με τα υπάρχοντα δεδομένα δεν μπορούν να αντιμετωπιστούν όλα τα έκτακτα περιστατικά.

6.3.7. Λόγοι μη επέκτασης των εξωτερικών ιατρείων

Όσον αφορά το ερώτημα που τέθηκε για τους παράγοντες μη επέκτασης των εξωτερικών ιατρείων έως σήμερα δόθηκαν οι εξής απαντήσεις ανά κατηγορία προσωπικού (βλέπε σχετικό πίνακα 6.3.7.).

Κατηγορία προσωπικού	Οικονομικών		Μη αναγκών		Εσ. Διαφωνιών		Σύνολα	
	Αριθμ. υπ/λων	Ποσοστό %	Αριθμ. υπ/λων	Ποσοστό %	Αριθμ. υπ/λων	Ποσοστό %	Αριθμ. υπ/λων	Ποσοστό %
Ιατρικό	4	20	2	10	14	70	20	40
Νοσηλευτικό	7	23,3	3	10	20	66,6	30	60
Συνολικό προσωπικό	11	22	5	10	34	68	50	100

Πίνακας 6.3.7. : Πίνακας λόγων μη επέκτασης των εξωτερικών ιατρείων.

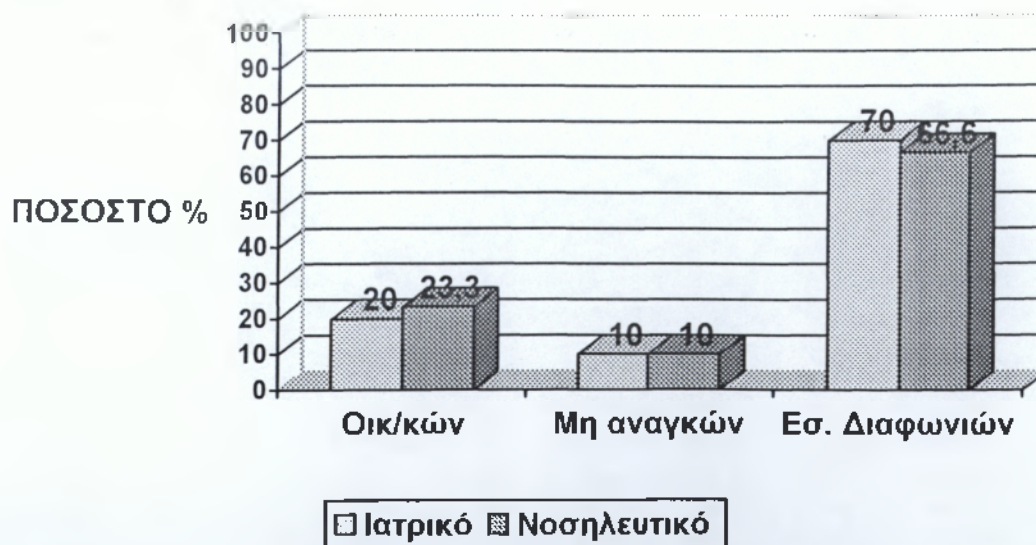

ΡΑΒΔΟΓΡΑΜΜΑ 7 : Ραβδόγραμμα λόγων μη επέκτασης των εξωτερικών ιατρείων.

Από τον πίνακα 6.3.7. διαπιστώνουμε τα εξής :

- Το 70% του ιατρικού προσωπικού απάντησε ως παράγοντα μη επέκτασης των εξωτερικών ιατρείων τις εσωτερικές διαφωνίες, ενώ το 20% και το 10% αντίστοιχα απάντησε τα οικονομικά αίτια και τις μη ανάγκες.
- Το 66,6% του νοσηλευτικού προσωπικού απάντησε ως παράγοντα τις εσωτερικές διαφωνίες, ενώ το 23,3% και το 10% αντίστοιχα απάντησε τα οικονομικά αίτια και τις μη ανάγκες.
- Από το συνολικό προσωπικό το 68% απάντησε ως παράγοντα τις εσωτερικές διαφωνίες, το 22% τα οικονομικά αίτια και το 10% τις μη ανάγκες.

6.3.8. Επάρκεια ή μη επάρκεια ιατρικού και νοσηλευτικού προσωπικού για τη στελέχωση των νέων χώρων.

Όσον αφορά το ερώτημα που τέθηκε για το υπάρχον ιατρικό και νοσηλευτικό προσωπικό αν είναι επαρκές για τη στελέχωση των νέων χώρων, δόθηκαν οι εξής απαντήσεις (βλέπε πίνακα 6.3.8.).

Κατηγορία προσωπικού	Ναι		Όχι		Σύνολα	
	Αριθμ. υπ/λων	Ποσοστό %	Αριθμ. υπ/λων	Ποσοστό %	Αριθμ. υπ/λων	Ποσοστό %
Ιατρικό	-	0	20	100	20	40
Νοσηλευτικό	-	0	30	100	30	60
Συνολικό προσωπικό	-	0	50	100	50	100

Πίνακας 6.3.8. : Πίνακας επάρκειας ή μη επάρκειας ιατρικού και νοσηλευτικού προσωπικού για τη στελέχωση των νέων χώρων.

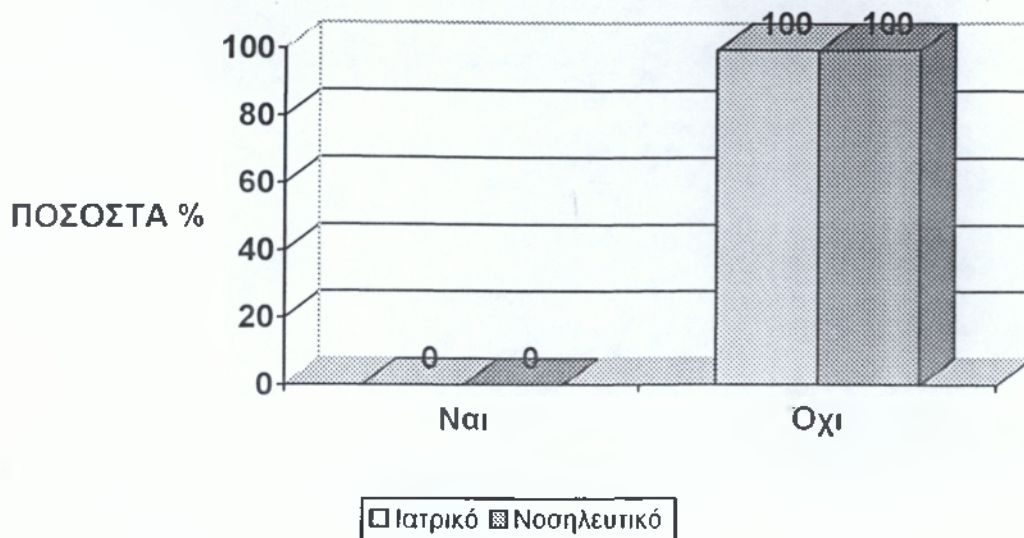

ΡΑΒΔΟΓΡΑΜΜΑ 8 : Ραβδόγραμμα επάρκειας ή μη επάρκειας.

Από τον πίνακα 6.3.8. διαπιστώνουμε τα εξής :

- Το 100% του ιατρικού προσωπικού και του νοσηλευτικού προσωπικού απάντησε ότι το υπάρχον ιατρικό και νοσηλευτικό προσωπικό δεν είναι επαρκές για τη στελέχωση των νέων χώρων.

6.3.9. Η ποιότητα και η ποσότητα των παρεχομένων υπηρεσιών υγείας παίζει σημαντικό ρόλο ή όχι στην επέκταση των εξωτερικών ιατρείων.

Σε ερώτηση που απευθύνθηκε στους υπαλλήλους του Νοσοκομείου Πρεβέζης για το αν η επέκταση των εξωτερικών ιατρείων θα παίζει σημαντικό ρόλο στην ποιότητα και ποσότητα των παρεχομένων υπηρεσιών υγείας, δόθηκαν οι εξής απαντήσεις ανά κατηγορία προσωπικού (βλέπε πίνακα 6.3.9.).

Κατηγορία προσωπικού	Ναι		Όχι		Σύνολα	
	Αριθμ. υπ/λων	Ποσοστό %	Αριθμ. υπ/λων	Ποσοστό %	Αριθμ. υπ/λων	Ποσοστό %
Ιατρικό	18	90	2	10	20	40
Νοσηλευτικό	28	93,3	2	6,6	30	60
Συνολικό προσωπικό	46	92	4	8	50	100

Πίνακας 6.3.9. : Πίνακας ρόλου επέκτασης των εξωτερικών ιατρείων στην ποιότητα και ποσότητα των παρεχομένων υπηρεσιών υγείας.

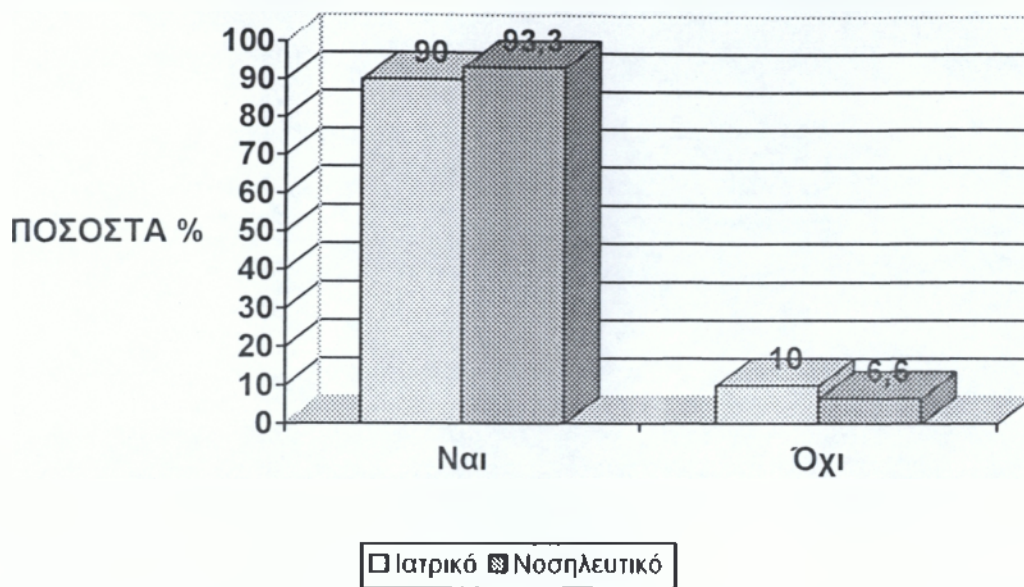

ΡΑΒΔΟΓΡΑΜΜΑ 9 : Ραβδόγραμμα σχετικά με το ρόλο της επέκτασης των εξωτερικών ιατρείων στην ποιότητα και ποσότητα των παρεχομένων υπηρεσιών υγείας.

Με τη βοήθεια του πίνακα 6.3.9. παρατηρούμε τα εξής :

- Το 90% του ιατρικού προσωπικού πιστεύει ότι η επέκταση των εξωτερικών ιατρείων θα παίξει σημαντικό ρόλο στην ποιότητα και ποσότητα των παρεχομένων υπηρεσιών υγείας, ενώ μόλις το 10% δε συμφωνεί σε αυτό.
- Το 93,3% του νοσηλευτικού προσωπικού πιστεύει ότι η επέκταση των εξωτερικών ιατρείων θα παίξει σημαντικό ρόλο στην ποιότητα και ποσότητα των παρεχομένων υπηρεσιών υγείας, ενώ μόλις το 6,6% δε συμφωνεί.
- Το συνολικό προσωπικό με ποσοστό 92% πιστεύει ότι η επέκταση θα παίξει σημαντικό ρόλο, ενώ το 8% δε συμφωνεί.

6.3.10. Λόγοι που η ποιότητα και η ποσότητα των παρεχόμενων υπηρεσιών υγείας παίζουν σημαντικό ρόλο στην επέκταση των εξωτερικών ιατρείων.

Το δέκατο ερώτημα αποτελεί υποερώτηση του προηγούμενου, και αναφέρεται στη δικαιολόγηση όσων συμφώνησαν ότι η επέκταση θα

παίξει σημαντικό ρόλο στην ποιότητα και ποσότητα των παρεχομένων υπηρεσιών υγείας.

Πολλοί από τους ερωτηθέντες απάντησαν ότι η εξέταση των πελατών – ασθενών θα γίνει πιο εύκολη και πλήρης και άρα οι υπηρεσίες υγείας θα είναι επαρκείς. Το περιβάλλον εργασίας για το ιατρικό και νοσηλευτικό προσωπικό θα είναι καλύτερο. Εφόσον κάποιοι χώροι θα επεκταθούν, και η χρήση του εξοπλισμού θα είναι πιο εύκολη. Θα αντιμετωπίζονται περισσότερα περιστατικά ταυτόχρονα και η εξυπηρέτηση των πελατών – ασθενών σε καθημερινή βάση θα είναι καλύτερη.

6.4. ΑΠΟΤΕΛΕΣΜΑΤΑ ΕΡΩΤΗΜΑΤΟΛΟΓΙΟΥ (ΓΙΑ ΤΟΥΣ ΠΕΛΑΤΕΣ – ΑΣΘΕΝΕΙΣ)

6.4.1. Τρόπος προσέλευσης πελατών – ασθενών στο Νοσοκομείο.

Σε ερώτηση που απευθύνθηκε σε τυχαίους πελάτες – ασθενείς του Νοσοκομείου Πρεβέζης για το πώς έρχονται στο Νοσοκομείο, δόθηκαν οι εξής απαντήσεις (βλέπε πίνακα 6.4.1.).

Άτομα	Με ασθενοφόρο αυτοκίνητο		Με ιδιωτικό μέσο μεταφοράς		Με άλλο μέσο (λεωφορείο κ.λ.π.)		Σύνολα	
	Πελάτες-ασθενείς	Ποσοστό %	Πελάτες-ασθενείς	Ποσοστό %	Πελάτες-ασθενείς	Ποσοστό %	Πελάτες-ασθενείς	Ποσοστό %
Πελάτες-ασθενείς	7	14,6	24	50	17	35,4	48	100

Πίνακας 6.4.1. : Πίνακας τρόπου προσέλευσης πελατών – ασθενών στο Νοσοκομείο.

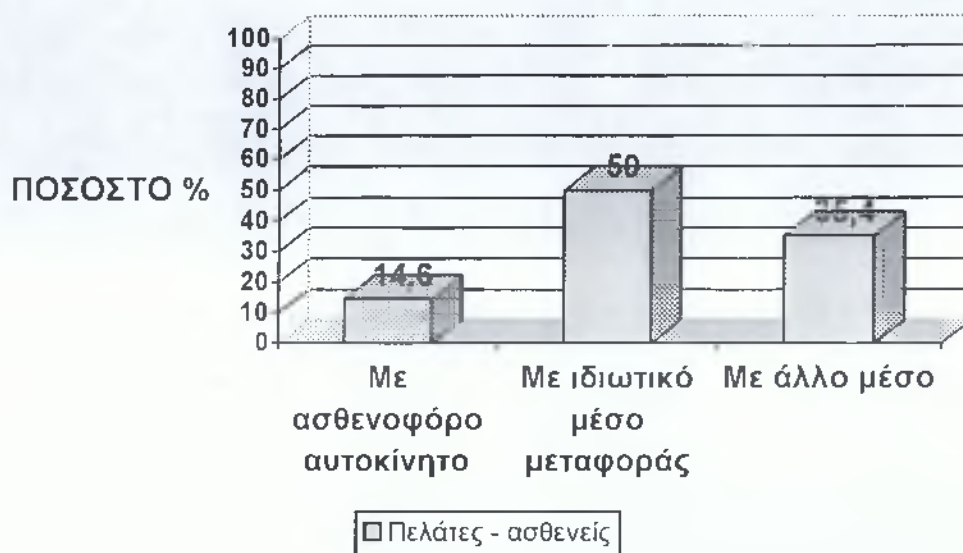

ΡΑΒΔΟΓΡΑΜΜΑ 10 : Ραβδόγραμμα σχετικά με τον τρόπο προσέλευσης πελατών – ασθενών στο Νοσοκομείο.

Με βάση τον πίνακα 6.4.1. διαπιστώνουμε τα εξής :

- Το 50% των πελατών – ασθενών πηγαίνει στο Νοσοκομείο με ιδιωτικό μέσο μεταφοράς, το 35,4% με άλλο μέσο (λεωφορείο κ.λ.π.), ενώ το 14,6% με ασθενοφόρο αυτοκίνητο.

6.4.2. Είδος περιστατικού στα εξωτερικά ιατρεία.

Όσον αφορά το ερώτημα που τέθηκε για το περιστατικό που οδήγησε στα εξωτερικά ιατρεία τους πελάτες – ασθενείς, δόθηκαν οι εξής απαντήσεις (βλέπε πίνακα 6.4.2.).

Ατομα	Έκτακτο περιστατικό		Χρόνιο νόσημα		Σύνολα	
	Πελάτες-ασθενείς	Ποσοστό %	Πελάτες-ασθενείς	Ποσοστό %	Πελάτες-ασθενείς	Ποσοστό %
Πελάτες-ασθενείς	31	64,6	17	35,4	48	100

Πίνακας 6.4.2. : Πίνακας ο οποίος αφορά το είδος περιστατικού που οδήγησε στα εξωτερικά ιατρεία τους πελάτες – ασθενείς.

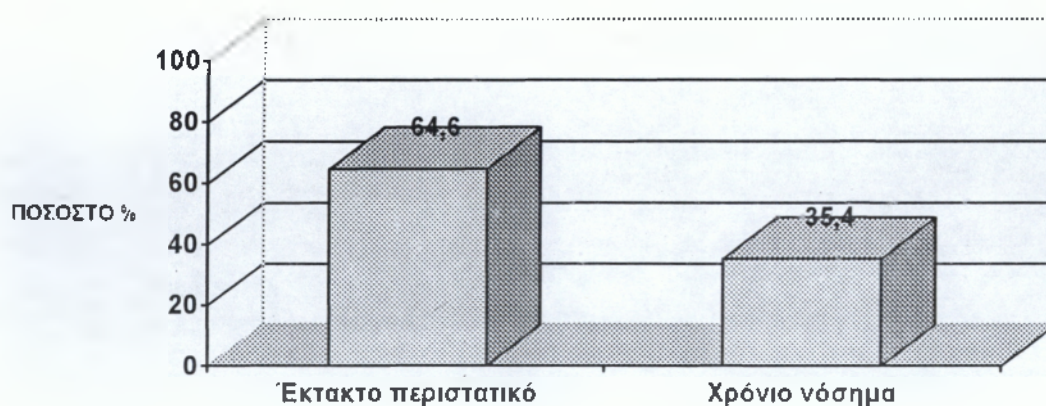

ΡΑΒΔΟΓΡΑΜΜΑ 10 : Ραβδόγραμμα που αφορά το είδος περιστατικού που οδήγησε στα εξωτερικά ιατρεία τους πελάτες – ασθενείς.

Από τον πίνακα 6.4.2. διαπιστώνουμε τα εξής :

- Το 64,6% της προσέλευσης των πελατών – ασθενών ήταν λόγω έκτακτου περιστατικού και το 35,4% ήταν λόγω χρόνιου νοσήματος.

6.4.3. Λόγος προσέλευσης στα εξωτερικά ιατρεία.

Σε ερώτηση που απευθύνθηκε σε πελάτες – ασθενείς για το λόγο προσέλευσής τους στα εξωτερικά ιατρεία, δόθηκαν οι εξής απαντήσεις (βλέπε πίνακα 6.4.3.).

Άτομα	Παραπομπή Κ.Υ. ή Π.Ι.		Παραπομπή ιδιώτη ιατρού		Πρωτοβουλία πελάτη-ασθενή		Σύνολα	
	Πελάτες-ασθενείς	Ποσοστό %	Πελάτες-ασθενείς	Ποσοστό %	Πελάτες-ασθενείς	Ποσοστό %	Πελάτες-ασθενείς	Ποσοστό %
Πελάτες-ασθενείς	21	43,7	10	20,8	17	35,4	48	100

Πίνακας 6.4.3. : Πίνακας λόγου προσέλευσης στα εξωτερικά ιατρεία.

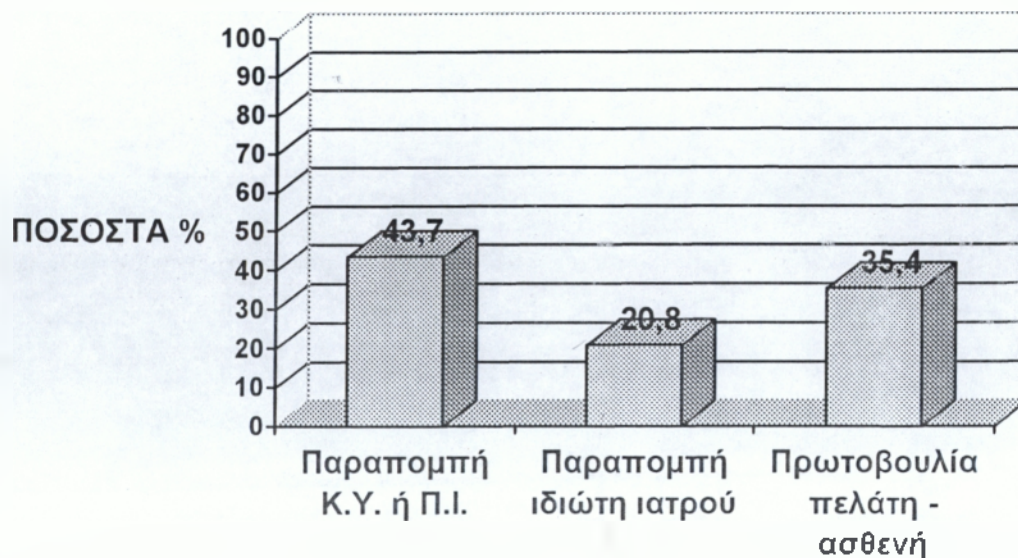

ΡΑΒΔΟΓΡΑΜΜΑ 11 : Ραβδόγραμμα λόγου προσέλευσης στα εξωτερικά ιατρεία.

Από τον πίνακα 6.4.3. διαπιστώνουμε τα εξής :

- Το 43,7% της προσέλευσης στα εξωτερικά ιατρεία ήταν λόγω παραπομπής Κέντρου Υγείας ή Περιφερειακού Ιατρείου, το 35,4% με πρωτοβουλία του πελάτη – ασθενή και το 20,8% λόγω παραπομπής ιδιώτη ιατρού.

6.4.4. Τρόπος αντιμετώπισης στα εξωτερικά ιατρεία.

Όσον αφορά το ερώτημα που τέθηκε για τον τρόπο που τους αντιμετωπίζουν τους πελάτες – ασθενείς στα εξωτερικά ιατρεία, δόθηκαν οι εξής απαντήσεις (βλέπε πίνακα 6.4.4.).

Άτομα	Άριστα		Πολύ καλά		Καλά		Μέτρια		Σύνολα	
	Πελάτες-ασθενείς	Ποσοστό %	Πελάτες-ασθενείς	Ποσοστό %	Πελάτες-ασθενείς	Ποσοστό %	Πελάτες-ασθενείς	Ποσοστό %	Πελάτες-ασθενείς	Ποσοστό %
Πελάτες-ασθενείς	8	16,6	18	37,5	17	35,4	5	10,4	48	100

Πίνακας 6.4.4. : Πίνακας τρόπου αντιμετώπισης στα εξωτερικά ιατρεία.

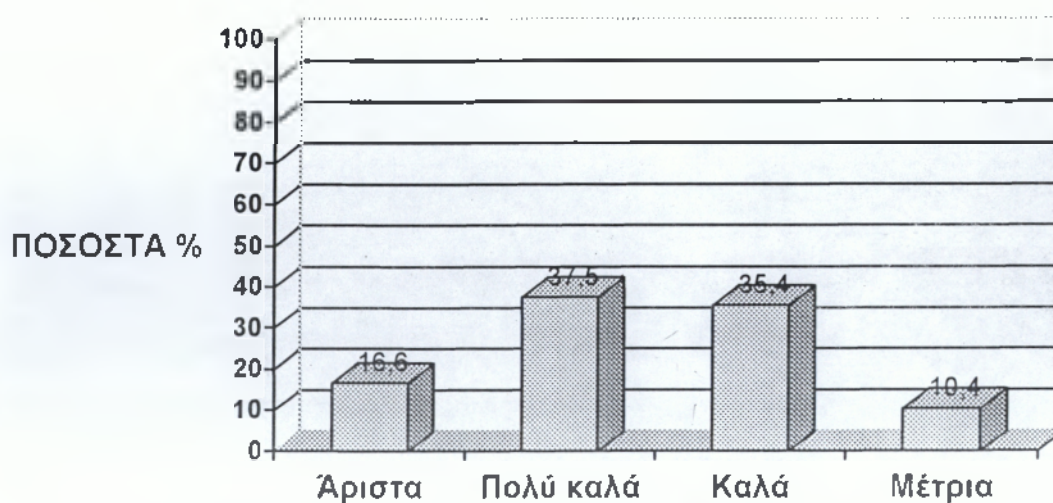

ΡΑΒΔΟΓΡΑΜΜΑ 12 : Ραβδόγραμμα τρόπου αντιμετώπισης στα εξωτερικά ιατρεία.

Από τον πίνακα 6.4.4. διαπιστώνουμε τα εξής :

- Το 37,5% των πελατών – ασθενών πιστεύουν ότι ο τρόπος αντιμετώπισής τους στα εξωτερικά ιατρεία ήταν πολύ καλός, το 35,4% πιστεύουν ότι ο τρόπος ήταν καλός, το 16,6% άριστος, ενώ το 10,4% πιστεύουν ότι ήταν μέτριος ο τρόπος αντιμετώπισής τους.

6.4.5. Τρόπος αντιμετώπισης του ιατρικού προσωπικού.

Όσον αφορά το ερώτημα που τέθηκε στους πελάτες – ασθενείς για τον τρόπο αντιμετώπισής τους από το ιατρικό προσωπικό, δόθηκαν οι εξής απαντήσεις (βλέπε πίνακα 6.4.5.).

Άτομα	Άριστο		Πολύ καλό		Καλό		Μέτριο		Σύνολα	
	Πελάτες-ασθενείς	Ποσοστό %	Πελάτες-ασθενείς	Ποσοστό %	Πελάτες-ασθενείς	Ποσοστό %	Πελάτες-ασθενείς	Ποσοστό %	Πελάτες-ασθενείς	Ποσοστό %
Πελάτες-ασθενείς	8	16,6	20	41,6	15	31,2	5	10,4	48	100

Πίνακας 6.4.5. Πίνακας τρόπου αντιμετώπισης του ιατρικού προσωπικού στους πελάτες – ασθενείς.

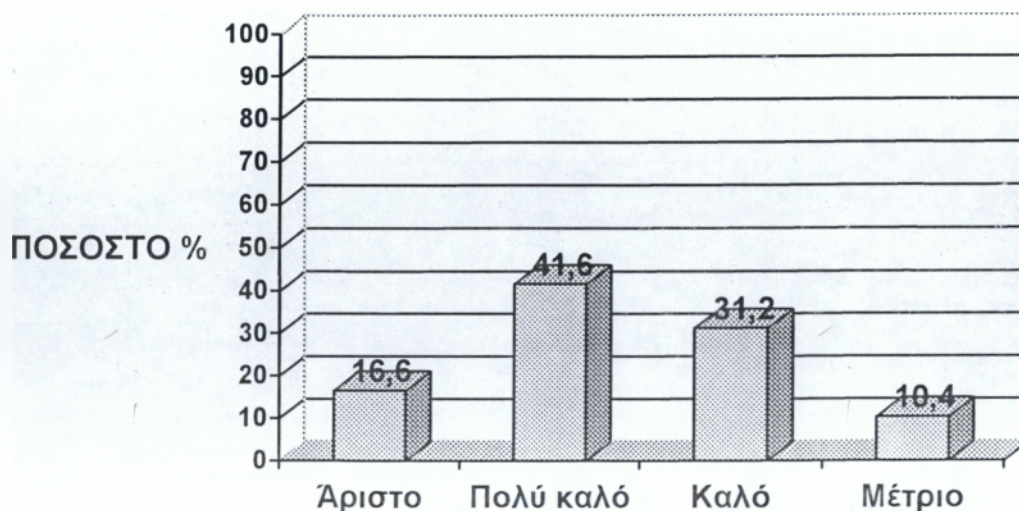

ΡΑΒΔΟΓΡΑΜΜΑ 13 : Ραβδόγραμμα τρόπου αντιμετώπισης του ιατρικού προσωπικού.

Από τον πίνακα 6.4.5. διαπιστώνουμε τα εξής :

- Το 41,6% των πελατών – ασθενών πιστεύουν ότι ο τρόπος αντιμετώπισής τους από το ιατρικό προσωπικό ήταν πολύ καλός, το 31,2% ότι ήταν καλός, το 16,6% άριστος, ενώ το 10,4% μέτριος.

6.4.6. Τρόπος αντιμετώπισης του νοσηλευτικού προσωπικού.

Σε ερώτηση που απευθύνθηκε σε πελάτες – ασθενείς για τον τρόπο αντιμετώπισής τους από το νοσηλευτικό προσωπικό, δόθηκαν οι εξής απαντήσεις (βλέπε πίνακα 6.4.6.).

Άτομα	Άριστο		Πολύ καλό		Καλό		Μέτριο		Σύνολα	
	Πελάτες-ασθενείς	Ποσοστό %	Πελάτες-ασθενείς	Ποσοστό %	Πελάτες-ασθενείς	Ποσοστό %	Πελάτες-ασθενείς	Ποσοστό %	Πελάτες-ασθενείς	Ποσοστό %
Πελάτες-ασθενείς	8	16,6	15	31,2	20	41,6	5	10,4	48	100

Πίνακας 6.4.6. : Πίνακας τρόπου αντιμετώπισης του νοσηλευτικού προσωπικού.

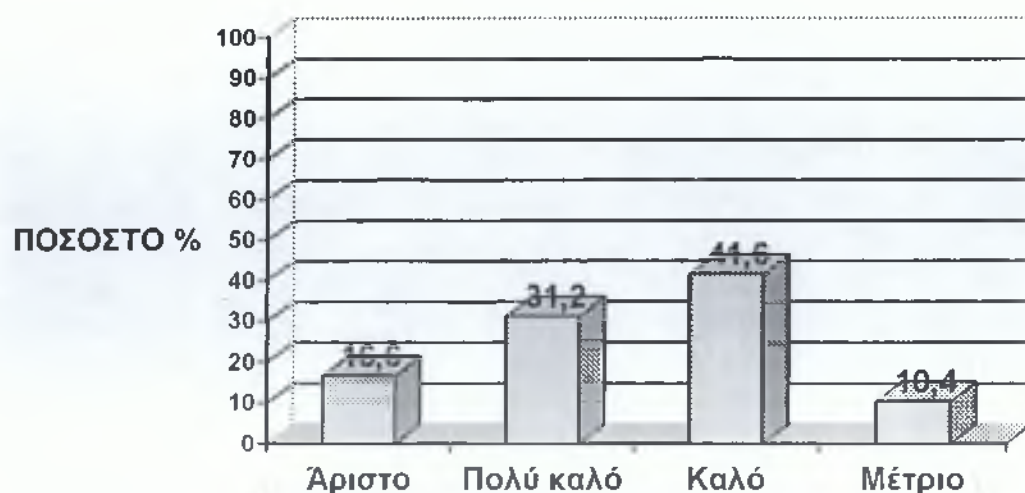

ΡΑΒΔΟΓΡΑΜΜΑ 14 : Ραβδόγραμμα τρόπου αντιμετώπισης του νοσηλευτικού προσωπικού.

Από τον πίνακα 6.4.6. παρατηρούμε τα εξής :

- Το μεγαλύτερο ποσοστό των πελατών – ασθενών (41,6%) πιστεύει ότι ο τρόπος αντιμετώπισής τους από το νοσηλευτικό προσωπικό είναι καλός, το 31,2% πιστεύει ότι είναι πολύ καλός, το 16,6 άριστος, ενώ το μικρότερο ποσοστό (10,4%) μέτριος.

6.4.7. Εμπιστοσύνη στο ιατρικό προσωπικό.

Σε ερώτηση που απευθύνθηκε σε πελάτες – ασθενείς για το αν έχουν εμπιστοσύνη στο ιατρικό προσωπικό, δόθηκαν οι εξής απαντήσεις (βλέπε πίνακα 6.4.7.).

Άτομα	Απόλυτα		Αρκετά		Πάντα		Ποτέ		Σύνολα	
	Πελάτες-ασθενείς	Ποσοστό %	Πελάτες-ασθενείς	Ποσοστό %	Πελάτες-ασθενείς	Ποσοστό %	Πελάτες-ασθενείς	Ποσοστό %	Πελάτες-ασθενείς	Ποσοστό %
Πελάτες-ασθενείς	8	16,6	22	45,8	15	31,2	3	6,2	48	100

Πίνακας 6.4.7. : Πίνακας που δείχνει την εμπιστοσύνη των πελατών – ασθενών στο ιατρικό προσωπικό.

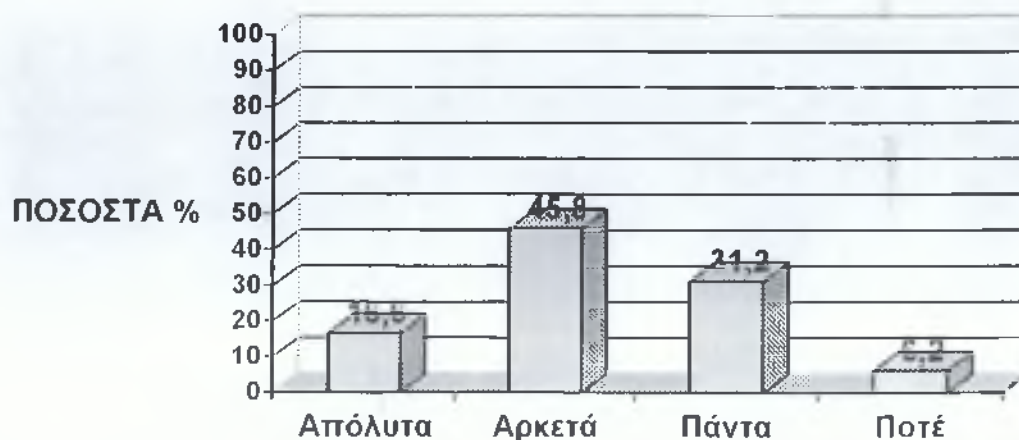

ΡΑΒΔΟΓΡΑΜΜΑ 15 : Ραβδόγραμμα που δείχνει την εμπιστοσύνη των πελατών – ασθενών στο ιατρικό προσωπικό.

Από τον πίνακα 6.4.7. διαπιστώνουμε τα εξής :

- Το 45,8% των πελατών – ασθενών έχει αρκετή εμπιστοσύνη στο ιατρικό προσωπικό, το 31,2% πάντα, το 16,6% απόλυτα και το 6,2% ποτέ.

6.4.8. Εμπιστοσύνη στο νοσηλευτικό προσωπικό.

Σε ερώτηση που απευθύνθηκε σε πελάτες – ασθενείς για το αν έχουν εμπιστοσύνη στο νοσηλευτικό προσωπικό, δόθηκαν οι εξής απαντήσεις (βλέπε πίνακα 6.4.8).

Άτομα	Απόλυτα		Αρκετά		Πάντα		Ποτέ		Σύνολα	
	Πελάτες-ασθενείς	Ποσοστό %	Πελάτες-ασθενείς	Ποσοστό %	Πελάτες-ασθενείς	Ποσοστό %	Πελάτες-ασθενείς	Ποσοστό %	Πελάτες-ασθενείς	Ποσοστό %
Πελάτες-ασθενείς	8	16,6	21	43,7	16	33,3	3	6,2	48	100

Πίνακας 6.4.8. : Πίνακας που δείχνει την εμπιστοσύνη των πελατών – ασθενών στο νοσηλευτικό προσωπικό.

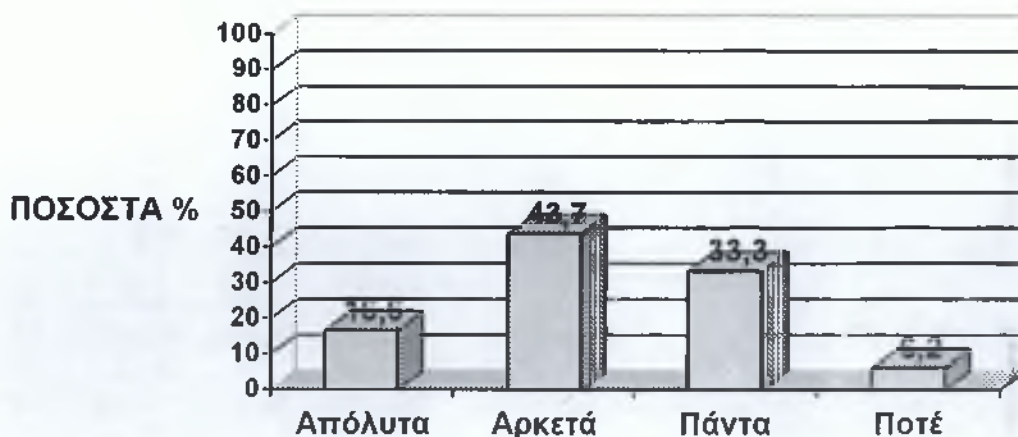

ΡΑΒΔΟΓΡΑΜΜΑ 16 : Ραβδόγραμμα που δείχνει την εμπιστοσύνη των πελατών – ασθενών στο νοσηλευτικό προσωπικό.

Από τον πίνακα 6.4.8. διαπιστώνουμε τα εξής :

- Το 43,7% των πελατών – ασθενών έχει αρκετή εμπιστοσύνη στο νοσηλευτικό προσωπικό, το 33,3% πάντα, το 16,6% απόλυτα και το 6,2% ποτέ.

6.4.9. Τρόποι των πελατών – ασθενών όταν δε βρίσκουν κάποιο γιατρό στο Νοσοκομείο.

Σε ερώτηση που απευθύνθηκε σε πελάτες – ασθενείς τι κάνουν σε περίπτωση που χρειάζονται κάποιο γιατρό και δεν έχει το Νοσοκομείο Πρεβέζης, δόθηκαν οι εξής απαντήσεις (βλέπε πίνακα 6.4.9.).

Άτομα	Ιδιώτη		Άλλο νοσοκομείο		Σύνολα	
	Πελάτες-ασθενείς	Ποσοστό %	Πελάτες-ασθενείς	Ποσοστό %	Πελάτες-ασθενείς	Ποσοστό %
Πελάτες-ασθενείς	27	56,2	21	43,7	48	100

Πίνακας 6.4.9. : Πίνακας που δείχνει τι κάνουν οι πελάτες – ασθενείς σε περίπτωση που χρειάζονται κάποιο γιατρό και δεν έχει το Νοσοκομείο.

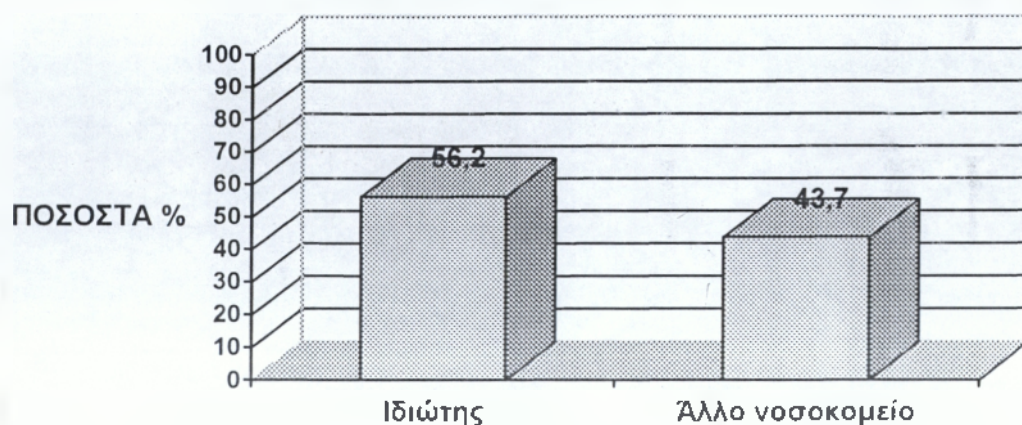

ΡΑΒΔΟΓΡΑΜΜΑ 17 : Ραβδόγραμμα που δείχνει τι κάνουν οι πελάτες – ασθενείς σε περίπτωση που χρειάζονται κάποιο γιατρό και δεν έχει το Νοσοκομείο.

Από τον πίνακα 6.4.9. διαπιστώνουμε τα εξής :

- Το 56,2% των πελατών – ασθενών σε περίπτωση που χρειάζονται κάποιο γιατρό και δεν έχει το Νοσοκομείο Πρεβέζης πηγαίνουν σε ιδιώτη, ενώ το 43,7% σε άλλο Νοσοκομείο.

6.4.10. Χώρος αναμονής στα εξωτερικά ιατρεία.

Σε ερώτηση που απευθύνθηκε σε πελάτες – ασθενείς του Νοσοκομείου Πρεβέζης για το χώρο αναμονής στα εξωτερικά ιατρεία, δόθηκαν οι εξής απαντήσεις (βλέπε πίνακα 6.4.10.).

Άτομα	Καλός		Μέτριος		Κακός		Σύνολα	
	Πελάτες-ασθενείς	Ποσοστό %	Πελάτες-ασθενείς	Ποσοστό %	Πελάτες-ασθενείς	Ποσοστό %	Πελάτες-ασθενείς	Ποσοστό %
Πελάτες-ασθενείς	16	33,3	20	41,6	12	25	48	100

Πίνακας 6.4.10. : Πίνακας που αφορά την άποψη των πελατών – ασθενών για το χώρο αναμονής στα εξωτερικά ιατρεία.

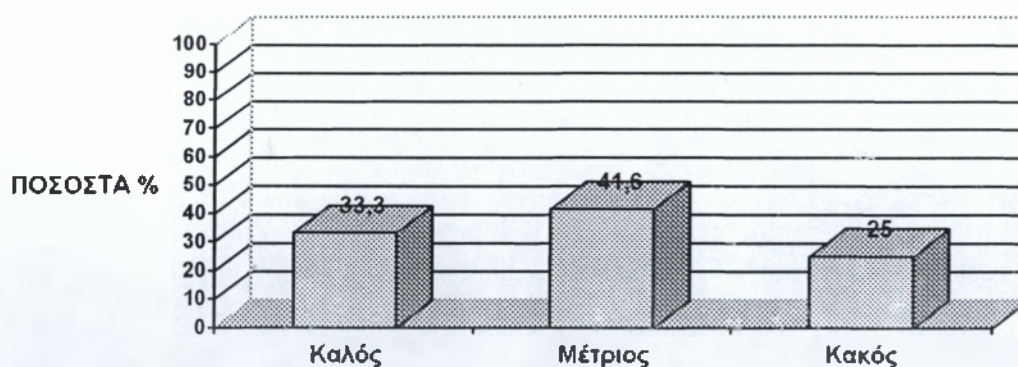

ΡΑΒΔΟΓΡΑΜΜΑ 18 : Ραβδόγραμμα που δείχνει την άποψη των πελατών – ασθενών για το χώρο της αναμονής στα εξωτερικά ιατρεία.

Από τον πίνακα 6.4.10. διαπιστώνουμε τα εξής :

- Το 41,6% των πελατών – ασθενών πιστεύουν ότι ο χώρος αναμονής είναι μέτριος, το 33,3% ότι είναι καλός, ενώ το 25% ότι είναι κακός.

6.4.11. Καθαριότητα στους χώρους του Νοσοκομείου.

Σε ερώτηση που απευθύνθηκε σε πελάτες – ασθενείς του Νοσοκομείου Πρεβέζης για την καθαριότητα στους χώρους του Νοσοκομείου, δόθηκαν οι εξής απαντήσεις (βλέπε πίνακα 6.4.11.).

Άτομα	Καλή		Μέτρια		Κακή		Σύνολα	
	Πελάτες-ασθενείς	Ποσοστό %	Πελάτες-ασθενείς	Ποσοστό %	Πελάτες-ασθενείς	Ποσοστό %	Πελάτες-ασθενείς	Ποσοστό %
Πελάτες-ασθενείς	29	60,4	17	35,4	2	4,1	48	100

Πίνακας 6.4.11. : Πίνακας που αφορά την καθαριότητα στους χώρους του Νοσοκομείου.

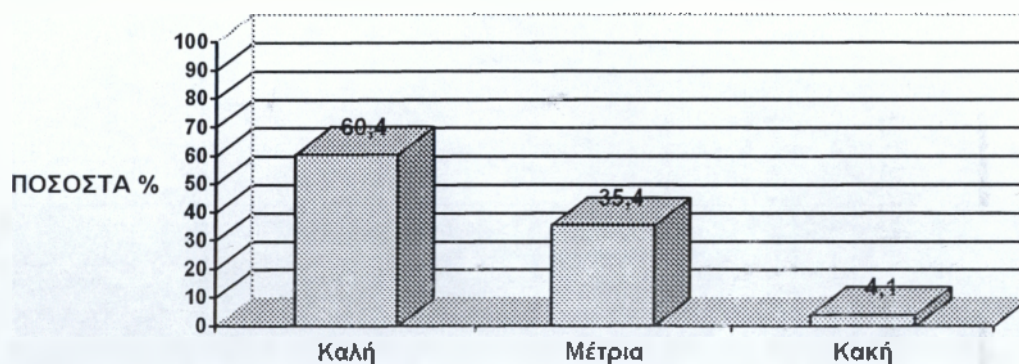

ΡΑΒΔΟΓΡΑΜΜΑ 19 : Ραβδόγραμμα που αφορά την άποψη των πελατών – ασθενών για την καθαριότητα στους χώρους του Νοσοκομείου.

Από τον πίνακα 6.4.11. διαπιστώνουμε τα εξής :

- Το 60,4% των πελατών – ασθενών έχουν την άποψη ότι είναι καλή η καθαριότητα στους χώρους του Νοσοκομείου, το 35,4% μέτρια, ενώ μόλις το 4,1% έχουν την άποψη ότι η καθαριότητα στους χώρους του Νοσοκομείου είναι κακή.

6.5. ΓΕΝΙΚΑ ΣΥΜΠΕΡΑΣΜΑΤΑ ΑΠΟ ΤΗΝ ΑΝΑΛΥΣΗ ΤΩΝ ΕΡΩΤΗΜΑΤΟΛΟΓΙΩΝ.

Από τα αποτελέσματα της ανάλυσης του ερωτηματολογίου που αφορά το ιατρικό και νοσηλευτικό προσωπικό, προκύπτουν τα εξής συμπεράσματα:

1. Το 90% του ιατρικού προσωπικού πιστεύει ότι ο χώρος των εξωτερικών ιατρείων δεν είναι επαρκής, ενώ το 10% πιστεύει ότι είναι επαρκής. Το ίδιο ισχύει και για το νοσηλευτικό προσωπικό.
2. Ο χώρος εξέτασης των ασθενών ικανοποιεί λίγο το ιατρικό προσωπικό. Το ίδιο ισχύει και για το νοσηλευτικό προσωπικό.
3. Το ιατρικό και το νοσηλευτικό προσωπικό θεωρεί ότι υπάρχουν όντως ελλείψεις στις ιατρικές ειδικότητες.
4. Εκτός από το ιατρικό προσωπικό που πιστεύει ότι άμεσα απαραίτητες ειδικότητες είναι η οφθαλμολογική και η ωτορινολαρυγγολογική και το νοσηλευτικό προσωπικό συμφωνεί σε αυτό, χωρίς όμως αυτό να σημαίνει ότι οι υπόλοιπες ειδικότητες δεν είναι απαραίτητες.
5. Το ιατρικό και το νοσηλευτικό προσωπικό συμφωνεί ότι όντως οι ελλείψεις ορισμένων ειδικοτήτων έχουν ως αποτέλεσμα τη μεταφορά ασθενών – πελατών σε άλλες μονάδες υγείας.
6. «Όλα τα έκτακτα περιστατικά δεν μπορούν να αντιμετωπιστούν με τα σημερινά δεδομένα», απάντησε το μεγαλύτερο ποσοστό του ιατρικού και του νοσηλευτικού προσωπικού. Ενώ μόλις το 5% και το 6% αντίστοιχα του ιατρικού και του νοσηλευτικού προσωπικού απάντησε ότι αντιμετωπίζονται όλα τα έκτακτα περιστατικά.
7. Σε ερώτηση για τους λόγους μη επέκτασης των εξωτερικών ιατρείων έως σήμερα, το ιατρικό προσωπικό απάντησε ότι ο λόγος ήταν εσωτερικές διαφωνίες. Επίσης, το μεγαλύτερο ποσοστό του νοσηλευτικού προσωπικού απάντησε τον ίδιο λόγο.
8. Το ιατρικό και το νοσηλευτικό προσωπικό πιστεύει ότι δεν επαρκεί το προσωπικό που υπάρχει για τη στελέχωση των νέων χώρων.
9. Σύμφωνα με το ιατρικό και το νοσηλευτικό προσωπικό η επέκταση θα παίξει σημαντικό ρόλο στην ποιότητα και ποσότητα των παρεχομένων υπηρεσιών υγείας.
10. Και τέλος οι λόγοι που αναφέρει το ιατρικό και το νοσηλευτικό προσωπικό για την επέκταση των εξωτερικών ιατρείων που θα παίξουν σημαντικό ρόλο στην ποιότητα και ποσότητα των παρεχομένων υπηρεσιών υγείας, είναι οι εξής :
 - α) Η εξέταση των ασθενών – πελατών θα είναι πιο εύκολη και πλήρης.

- β) Θα παρέχονται επαρκείς υπηρεσίες υγείας.
- γ) Καλύτερο περιβάλλον εργασίας.
- δ) Καλύτερη χρήση εξοπλισμού.
- ε) Αντιμετώπιση περισσότερων περιστατικών ταυτόχρονα.
- στ) Εξυπηρέτηση των ασθενών – πελατών καθημερινώς.

Από τα αποτελέσματα της ανάλυσης του ερωτηματολογίου που αφορά τους πιθανούς πελάτες – ασθενείς, προκύπτουν τα εξής συμπεράσματα :

- 1- Το μεγαλύτερο ποσοστό των πελατών – ασθενών πηγαίνει στο Νοσοκομείο με ιδιωτικό μέσο μεταφοράς.
- 2- Συνήθως οι πελάτες – ασθενείς πηγαίνουν στο Νοσοκομείο λόγω έκτακτου περιστατικού. Το χρόνιο νόσημα είναι σε μικρότερο ποσοστό.
- 3- Ο λόγος προσέλευσης στα εξωτερικά ιατρεία του Νοσοκομείου είναι συνήθως η παραπομπή από Κέντρο Υγείας ή Περιφερειακό Ιατρείο.
- 4- Ο τρόπος αντιμετώπισης στα εξωτερικά ιατρεία είναι «πολύ καλός» και «καλός», διότι τα ποσοστά που απάντησαν είναι αντίστοιχα 37,5% και 35,4%.
- 5- Ο τρόπος αντιμετώπισης των πελατών – ασθενών από το ιατρικό προσωπικό είναι πολύ καλός.
- 6- Ο τρόπος αντιμετώπισης από το νοσηλευτικό προσωπικό θεωρείται από τους πελάτες – ασθενείς καλός.
- 7- Οι πελάτες – ασθενείς έχουν αρκετή εμπιστοσύνη στο ιατρικό προσωπικό, ενώ μόλις το 6,2% δεν έχουν ποτέ εμπιστοσύνη στο ιατρικό προσωπικό.
- 8- Οι πελάτες – ασθενείς έχουν αρκετή εμπιστοσύνη και στο νοσηλευτικό προσωπικό.
- 9- Όταν οι πελάτες – ασθενείς δε βρίσκουν κάποιο γιατρό στο νοσοκομείο, πηγαίνουν σε ιδιώτη (56,2%). Υπάρχει αρκετά μεγάλο ποσοστό (43,7%) που πηγαίνει σε άλλο νοσοκομείο.
- 10- Ο χώρος αναμονής στα εξωτερικά ιατρεία θεωρείται μέτριος από μέρους των πελατών – ασθενών. Ένα μικρό ποσοστό (25%) θεωρεί το χώρο κακό.
- 11- Η καθαριότητα στους χώρους αναμονής του Νοσοκομείου θεωρείται καλή από μέρους των πελατών – ασθενών.

ΚΕΦΑΛΑΙΟ 7

7.1. ΓΕΝΙΚΑ ΣΥΜΠΕΡΑΣΜΑΤΑ

Σκοπός αυτού του κεφαλαίου είναι να αποδειχθεί αν όντως η επέκταση χρειαζόταν ή όχι στο Γενικό Νομαρχιακό Νοσοκομείο Πρεβέζης, και αυτό θα διαπιστωθεί συνοψίζοντας τα αποτελέσματα των προηγούμενων κεφαλαίων.

Συνοψίζοντας την ανάλυση πριν και μετά την επέκταση των εξωτερικών ιατρείων, καταλήξαμε στα εξής συμπεράσματα :

1. Ο χώρος του υπογείου πριν την επέκταση είχε συνολική επιφάνεια 1.500 τ.μ. Επεκτάθηκε κατά 299,93 τ.μ. και συνδέθηκε με το μηχανοστάσιο του ανελκυστήρα ο οποίος δεν υπήρχε πριν και έχει ως αποτέλεσμα να εξυπηρετεί τον πελάτη – ασθενή και το προσωπικό για την ταχύτερη και ασφαλή μεταφορά του στο χώρο του νοσοκομείου.
2. Ένας νέος χώρος που δημιουργήθηκε στο ισόγειο είναι ο χώρος του λεβητοστασίου – ηλεκτροστασίου ο οποίος έχει συνολική επιφάνεια 351,31 τ.μ. και εξυπηρετεί όλες τις πτέρυγες ενεργειακά με αποτέλεσμα την εύρυθμη λειτουργία των τμημάτων του νοσοκομείου και την ουσιαστική αντιμετώπιση προβλημάτων που θα αφορούν τον ενεργειακό τομέα του.
3. Ο χώρος του ισόγειου πριν την επέκταση είχε συνολική επιφάνεια 2.500 τ.μ. Με την επέκταση απέκτησε άλλα 747,60 τ.μ. (μαζί με την προσθήκη και το υπάρχον διαρρυθμιζόμενο τμήμα). Στο ισόγειο η μεταφορά και η επέκταση του χειρουργικού, του παθολογικού και του καρδιολογικού από 20 τ.μ. σε 40 τ.μ. το κάθε ιατρείο και η επέκταση του ορθοπεδικού και του παιδιατρικού από 20 τ.μ. σε 40 τ.μ. έχει ως αποτέλεσμα την άμεση εξυπηρέτηση των έκτακτων περιστατικών τα οποία παρουσιάζονται και έτσι ο πελάτης – ασθενής δε χρειάζεται να περιμένει αρκετό χρονικό διάστημα για να εξυπηρετηθεί. Αλλά και το προσωπικό με τη σειρά του είναι σε θέση να εξυπηρετήσει κάθε έκτακτο περιστατικό άμεσα και ουσιαστικά.
4. Το ακτινολογικό τμήμα είχε συνολική επιφάνεια 82,80 τ.μ. και με την επέκταση απέκτησε έναν ακόμη χώρο Ακτινολογικών Μηχανημάτων (33,46 τ.μ.), με κοινό προθάλαμο και κοινό εμφανιστήριο FILMS. Αυτό έχει ως αποτέλεσμα την ταχύτερη εξυπηρέτηση των έκτακτων περιστατικών που παρουσιάζονται στα εξωτερικά ιατρεία.

5. Στο α΄ όροφο ο οποίος πριν την επέκταση είχε συνολική επιφάνεια 1.500 τ.μ. και επεκτάθηκε κατά 549,14 τ.μ., δημιουργήθηκαν δύο νέα ιατρεία, το οφθαλμολογικό και το ωτορινολαρυγγολογικό με συνολική επιφάνεια 20 τ.μ. Αυτό έχει ως σκοπό την άμεση και ουσιαστική εξυπηρέτηση των συγκεκριμένων περιστατικών που δεν μπορούσαν να εξυπηρετηθούν στο παρελθόν.
6. Η μεταφορά από το ισόγειο στον α΄ όροφο του ουρολογικού και του μαιευτικού ιατρείου έχει ως σκοπό τον κοινό χώρο εξέτασης και θεραπείας των συγκεκριμένων υγειονομικών περιστατικών. Ο πελάτης – ασθενής θα μπορεί να εξετάζεται στο συγκεκριμένο ιατρείο και αν χρειαστεί η μεταφορά του στην κλινική, θα γίνεται χωρίς χάσιμο χρόνου.
7. Τέλος πριν την επέκταση στον α΄ όροφο υπήρχαν τρία χειρουργεία, τα δύο μεγάλα άσηπτα και το μικρότερο σηπτικό, με συνολική επιφάνεια 302,8 τ.μ. Δημιουργήθηκε ένα επιπλέον άσηπτο χειρουργείο καθώς και αίθουσα λιθοτριψίας. Επίσης τώρα υπάρχει και χώρος κεντρικής αποστείρωσης ο οποίος καταλαμβάνει 66,50 τ.μ.

Σχετικά με την ανάλυση του ερωτηματολογίου που αφορά το ιατρικό και νοσηλευτικό προσωπικό του Νοσοκομείου Πρεβέζης, καταλήξαμε στα εξής συμπεράσματα :

1. Το μεγαλύτερο ποσοστό (90%) του ιατρικού προσωπικού και του νοσηλευτικού (90%), πιστεύει ότι ο χώρος των εξωτερικών ιατρείων δεν είναι επαρκής.
2. Το μεγαλύτερο ποσοστό (40%) του ιατρικού προσωπικού και του νοσηλευτικού προσωπικού (33,3%), θεωρεί ότι ο χώρος εξέτασης των ασθενών τους ικανοποιεί λίγο.
3. Και το ιατρικό (85%) και το νοσηλευτικό προσωπικό (83,3%), θεωρεί ότι υπάρχουν όντως ελλείψεις στις ιατρικές ειδικότητες.
4. Το ιατρικό (75%) και το νοσηλευτικό προσωπικό (83,3%), θεωρεί όντως ότι άμεσα απαραίτητες ειδικότητες είναι η οφθαλμολογική και η ωτορινολαρυγγολογική, χωρίς όμως αυτό να σημαίνει ότι οι υπόλοιπες ειδικότητες δεν είναι άμεσα απαραίτητες.
5. Το μεγαλύτερο ποσοστό (90%) του ιατρικού προσωπικού και του νοσηλευτικού προσωπικού (93,3%), πιστεύει ότι οι ελλείψεις ορισμένων ειδικοτήτων έχουν ως αποτέλεσμα τη μεταφορά ασθενών – πελατών σε άλλες μονάδες υγείας.
6. Σχετικά με το ερώτημα αν με τα υπάρχοντα δεδομένα μπορούν να αντιμετωπιστούν όλα τα έκτακτα περιστατικά, το 50% του ιατρικού και το 66,6% του νοσηλευτικού προσωπικού απάντησαν ότι δεν αντιμετωπίζονται όλα.

7. Το 70% του ιατρικού προσωπικού και το 66,6% του νοσηλευτικού προσωπικού απάντησε σε ερώτηση για τους λόγους μη επέκτασης των εξωτερικών ιατρείων ότι ήταν λόγω εσωτερικών διαφωνιών.
8. Το συνολικό ιατρικό και νοσηλευτικό προσωπικό πιστεύει ότι δεν επαρκεί το υπάρχον ιατρικό και νοσηλευτικό προσωπικό για τη στελέχωση των νέων χώρων.
9. Το 90% του ιατρικού προσωπικού και το 93,3% του νοσηλευτικού προσωπικού πιστεύει ότι η επέκταση θα παίζει σημαντικό ρόλο στην ποιότητα και ποσότητα των παρεχομένων υπηρεσιών υγείας.
10. Πολλοί από τους ερωτηθέντες, σε ερώτηση για τους λόγους που η ποιότητα και η ποσότητα των παρεχομένων υπηρεσιών υγείας παίζει σημαντικό ρόλο στην επέκταση των εξωτερικών ιατρείων, απάντησαν ότι η εξέταση των πελατών – ασθενών θα γίνει πιο εύκολη και πλήρης, οι υπηρεσίες υγείας θα είναι επαρκείς, το περιβάλλον εργασίας για το ιατρικό και νοσηλευτικό προσωπικό θα είναι καλύτερο, η χρήση του εξοπλισμού θα είναι πιο εύκολη εφόσον κάποιοι χώροι θα επεκταθούν και αντιμετωπίζονται περισσότερα περιστατικά ταυτόχρονα και η εξυπηρέτηση των πελατών – ασθενών θα είναι καλύτερη.

Σχετικά με την ανάλυση του ερωτηματολογίου που αφορά τους πελάτες – ασθενείς του Νοσοκομείου Πρεβέζης, καταλήξαμε στα εξής συμπεράσματα :

1. Το 50% των πελατών – ασθενών πηγαίνει στο Νοσοκομείο με ιδιωτικό μέσο μεταφοράς, το 35,4% με άλλο μέσο (λεωφορείο κ.λ.π.), ενώ το 14,6% με ασθενοφόρο αυτοκίνητο.
2. Σχετικά με το είδος του περιστατικού που οδήγησε τους πελάτες – ασθενείς στα εξωτερικά ιατρεία, το 64,6% απάντησε ότι ήταν έκτακτο περιστατικό, ενώ το 35,4% χρόνια νόσημα.
3. Το 43,7% της προσέλευσης των πελατών – ασθενών στα εξωτερικά ιατρεία ήταν λόγω παραπομπής Κέντρου Υγείας ή Περιφερειακού Ιατρείου, το 35,4% με πρωτοβουλία του πελάτη – ασθενή και το 20,8% λόγω παραπομπής ιδιώτη ιατρού.
4. Το 37,5% των πελατών – ασθενών πιστεύουν ότι ο τρόπος αντιμετώπισής τους στα εξωτερικά ιατρεία ήταν πολύ καλός, το 35,4% ότι ήταν καλός, το 16,6% άριστος και το 10,4% μέτριος.
5. Το 41,6% των πελατών – ασθενών πιστεύουν ότι ο τρόπος αντιμετώπισής τους από το ιατρικό προσωπικό ήταν πολύ καλός, το 31,2% ότι ήταν καλός, το 16,6% άριστος και το 10,4% μέτριος.
6. Σε σχέση με τον τρόπο αντιμετώπισης των πελατών – ασθενών από το νοσηλευτικό προσωπικό, το μεγαλύτερο ποσοστό (41,6%)

πιστεύει ότι ήταν καλός, το 31,2% ότι είναι πολύ καλός, το 16,6% ότι είναι άριστος και το 10,4% μέτριος.

7. Το 45,8% των πελατών – ασθενών έχει αρκετή εμπιστοσύνη στο ιατρικό προσωπικό, το 31,2% πάντα, το 16,6% απόλυτα και το 6,2% ποτέ.
8. Το 43,7% των πελατών – ασθενών έχει αρκετή εμπιστοσύνη στο νοσηλευτικό προσωπικό, το 33,3% πάντα, το 16,6% απόλυτα και το 6,2% ποτέ.
9. Σε ερώτηση για το τι κάνουν οι πελάτες – ασθενείς σε περίπτωση που χρειάζονται κάποιο γιατρό και δεν έχει το Νοσοκομείο Πρεβέζης, το 56,2% πηγαίνει σε ιδιώτη και το 43,7% σε άλλο νοσοκομείο.
10. Το 41,6% των πελατών – ασθενών πιστεύουν ότι ο χώρος αναμονής είναι μέτριος, το 33,3% καλός και το 25% κακός.
11. Όσον αφορά την καθαριότητα στους χώρους του Νοσοκομείου, το 60,4% των πελατών – ασθενών έχουν την άποψη ότι είναι καλή, το 35,4% μέτρια, ενώ μόλις το 4,1% ότι είναι κακή.

Συνοψίζοντας τις παραπάνω αναλύσεις, καταλήγουμε στο εξής συμπέρασμα :

Η επέκταση χρειαζόταν στο Γενικό Νομαρχιακό Νοσοκομείο Πρεβέζης και όντως επέφερε θετικά αποτελέσματα, τόσο για το προσωπικό, όσο και για τους πελάτες – ασθενείς του Οργανισμού.

ΒΙΒΛΙΟΓΡΑΦΙΑ

1. Δρούμπαλης Φώτιος < ΟΔΜΥ ΙΙ >, Καλαμάτα 1994.
2. Παρθένιος Σταύρος < ΟΔΜΥ ΙΙΙ >, Καλαμάτα 1997.
3. Εφημερίς της Κυβερνήσεως επί Βασιλείου της Ελλάδος, αριθμός φύλλου 208/Α/72, Βασιλικό Διάταγμα 716/72.
4. Εφημερίς της Κυβερνήσεως της Ελληνικής Δημοκρατίας, αριθμός φύλλου 7/9-1-87 Αββ/οικ.16189.
5. Τεχνική Περιγραφή οριστικής μελέτης του Έργου Επέκτασης του Γ.Ν.Ν. Πρεβέζης από την αρμόδια υπηρεσία του Νοσοκομείου, Πρέβεζα 2000-2001.
6. Απόφαση Υπουργού Υγείας και Πρόνοιας, αρ. πρωτ. Ε1/1870/18-5-99.

ΠΑΡΑΡΤΗΜΑ Α

ΕΡΩΤΗΜΑΤΟΛΟΓΙΟ

Για τον ιατρικό και νοσηλευτικό προσωπικό.

1) Κατά τη γνώμη σας είναι επαρκής ο χώρος των εξωτερικών ιατρείων με τα σημερινά δεδομένα στο Γ.Ν.Ν. Πρεβέζης;

- Α) ΝΑΙ
 Β) ΟΧΙ

2) Ο χώρος που εξετάζετε τους ασθενείς σας ικανοποιεί;

- Α) ΠΟΛΥ
 Β) ΛΙΓΟ
 Γ) ΕΛΑΧΙΣΤΑ
 Δ) ΚΑΘΟΛΟΥ

3) Πιστεύετε ότι υπάρχουν ελλείψεις στις Ιατρικές ειδικότητες;

- Α) ΝΑΙ
 Β) ΟΧΙ

4) Ποιες ειδικότητες είναι άμεσα απαραίτητες;

- Α) ΟΦΘΑΛΜΟΛΟΓΙΚΗ
 Β) ΝΕΥΡΟΛΟΓΙΚΗ
 Γ) Ω.Ρ.Λ.
 Δ) ΜΑΙΕΥΤΙΚΗ
 Ε) ΠΝΕΥΜΟΝΟΛΟΓΙΚΗ

5) Οι ελλείψεις ορισμένων ειδικοτήτων έχουν ως αποτέλεσμα την μεταφορά ασθενών-πελατών σε άλλες μονάδες υγείας;

- Α) ΝΑΙ
 Β) ΟΧΙ

6) Νομίζετε ότι με τα υπάρχοντα δεδομένα μπορούν να αντιμετωπιστούν όλα τα έκτακτα περιστατικά;

- Α) ΝΑΙ
 Β) ΟΧΙ
 Γ) ΜΕΡΙΚΕΣ ΦΟΡΕΣ

7) Η μη επέκταση των εξωτερικών ιατρείων έως σήμερα ήταν αποτέλεσμα παραγόντων:

- Α) ΟΙΚΟΝΟΜΙΚΩΝ
 Β) ΜΗ ΑΝΑΓΚΩΝ
 Γ) ΕΣΩΤΕΡΙΚΩΝ ΔΙΑΦΩΝΙΩΝ

8) Το υπάρχον ιατρικό και νοσηλευτικό προσωπικό είναι επαρκές για τη στελέχωση των νέων χώρων;

A) ΝΑΙ

B) ΟΧΙ

9) Πιστεύετε ότι η επέκταση των εξωτερικών ιατρείων θα παίξει σημαντικό ρόλο στην ποιότητα και ποσότητα των παρεχομένων υπηρεσιών υγείας;

A) ΝΑΙ

B) ΟΧΙ

10) Εάν απαντήσατε ΝΑΙ στην προηγούμενη ερώτηση, δικαιολογείστε γιατί:

A) Αντιμετώπιση περιθωτέρων περιθωσιατικών

B)

Γ)

Δ)

ταυτόχρονα.

ΕΡΩΤΗΜΑΤΟΛΟΓΙΟ

Για τον ιατρικό και νοσηλευτικό προσωπικό.

1) Κατά τη γνώμη σας είναι επαρκής ο χώρος των εξωτερικών ιατρείων με τα σημερινά δεδομένα στο Γ.Ν.Ν. Πρεβέζης;

- Α) ΝΑΙ
 Β) ΟΧΙ

2) Ο χώρος που εξετάζετε τους ασθενείς σας ικανοποιεί;

- Α) ΠΟΛΥ
 Β) ΛΙΓΟ
 Γ) ΕΛΑΧΙΣΤΑ
 Δ) ΚΑΘΟΛΟΥ

3) Πιστεύετε ότι υπάρχουν ελλείψεις στις Ιατρικές ειδικότητες;

- Α) ΝΑΙ
 Β) ΟΧΙ

4) Ποιες ειδικότητες είναι άμεσα απαραίτητες;

- Α) ΟΦΘΑΛΜΟΛΟΓΙΚΗ
 Β) ΝΕΥΡΟΛΟΓΙΚΗ
 Γ) Ω.Ρ.Λ.
 Δ) ΜΑΙΕΥΤΙΚΗ
 Ε) ΠΝΕΥΜΟΝΟΛΟΓΙΚΗ

5) Οι ελλείψεις ορισμένων ειδικοτήτων έχουν ως αποτέλεσμα την μεταφορά ασθενών-πελατών σε άλλες μονάδες υγείας;

- Α) ΝΑΙ
 Β) ΟΧΙ

6) Νομίζετε ότι με τα υπάρχοντα δεδομένα μπορούν να αντιμετωπιστούν όλα τα έκτακτα περιστατικά;

- Α) ΝΑΙ
 Β) ΟΧΙ
 Γ) ΜΕΡΙΚΕΣ ΦΟΡΕΣ

7) Η μη επέκταση των εξωτερικών ιατρείων έως σήμερα ήταν αποτέλεσμα παραγόντων:

- Α) ΟΙΚΟΝΟΜΙΚΩΝ
 Β) ΜΗ ΑΝΑΓΚΩΝ
 Γ) ΕΣΩΤΕΡΙΚΩΝ ΔΙΑΦΩΝΙΩΝ

8) Το υπάρχον ιατρικό και νοσηλευτικό προσωπικό είναι επαρκές για τη στελέχωση των νέων χώρων;

A) ΝΑΙ

B) ΟΧΙ

9) Πιστεύετε ότι η επέκταση των εξωτερικών ιατρείων θα παίξει σημαντικό ρόλο στην ποιότητα και ποσότητα των παρεχομένων υπηρεσιών υγείας;

A) ΝΑΙ

B) ΟΧΙ

10) Εάν απαντήσατε ΝΑΙ στην προηγούμενη ερώτηση, δικαιολογείστε γιατί:

A) Καλύτερη χρήση εξοπλισμού

B) Καλύτερο περιβάλλον εργασίας.

Γ)

Δ)

ΕΡΩΤΗΜΑΤΟΛΟΓΙΟ

Για τον ιατρικό και νοσηλευτικό προσωπικό.

1) Κατά τη γνώμη σας είναι επαρκής ο χώρος των εξωτερικών ιατρείων με τα σημερινά δεδομένα στο Γ.Ν.Ν. Πρεβέζης;

- Α) ΝΑΙ
 Β) ΟΧΙ

2) Ο χώρος που εξετάζετε τους ασθενείς σας ικανοποιεί;

- Α) ΠΟΛΥ
 Β) ΛΙΓΟ
 Γ) ΕΛΑΧΙΣΤΑ
 Δ) ΚΑΘΟΛΟΥ

3) Πιστεύετε ότι υπάρχουν ελλείψεις στις Ιατρικές ειδικότητες;

- Α) ΝΑΙ
 Β) ΟΧΙ

4) Ποιες ειδικότητες είναι άμεσα απαραίτητες;

- Α) ΟΦΘΑΛΜΟΛΟΓΙΚΗ
 Β) ΝΕΥΡΟΛΟΓΙΚΗ
 Γ) Ω.Ρ.Λ.
 Δ) ΜΑΙΕΥΤΙΚΗ
 Ε) ΠΝΕΥΜΟΝΟΛΟΓΙΚΗ

5) Οι ελλείψεις ορισμένων ειδικοτήτων έχουν ως αποτέλεσμα την μεταφορά ασθενών-πελατών σε άλλες μονάδες υγείας;

- Α) ΝΑΙ
 Β) ΟΧΙ

6) Νομίζετε ότι με τα υπάρχοντα δεδομένα μπορούν να αντιμετωπιστούν όλα τα έκτακτα περιστατικά;

- Α) ΝΑΙ
 Β) ΟΧΙ
 Γ) ΜΕΡΙΚΕΣ ΦΟΡΕΣ

7) Η μη επέκταση των εξωτερικών ιατρείων έως σήμερα ήταν αποτέλεσμα παραγόντων:

- Α) ΟΙΚΟΝΟΜΙΚΩΝ
 Β) ΜΗ ΑΝΑΓΚΩΝ
 Γ) ΕΣΩΤΕΡΙΚΩΝ ΔΙΑΦΩΝΙΩΝ

8) Το υπάρχον ιατρικό και νοσηλευτικό προσωπικό είναι επαρκές για τη στελέχωση των νέων χώρων;

A) ΝΑΙ

B) ΟΧΙ

9) Πιστεύετε ότι η επέκταση των εξωτερικών ιατρείων θα παίξει σημαντικό ρόλο στην ποιότητα και ποσότητα των παρεχομένων υπηρεσιών υγείας;

A) ΝΑΙ

B) ΟΧΙ

10) Εάν απαντήσατε ΝΑΙ στην προηγούμενη ερώτηση, δικαιολογείστε γιατί:

- A) Κομψότερες συνθήκες παροχής υπηρεσιών
B) Εξυπηρέτηση των ασθενών καθημερινώς
Γ)
Δ)

ΕΡΩΤΗΜΑΤΟΛΟΓΙΟ

Για τον ιατρικό και νοσηλευτικό προσωπικό.

1) Κατά τη γνώμη σας είναι επαρκής ο χώρος των εξωτερικών ιατρείων με τα σημερινά δεδομένα στο Γ.Ν.Ν. Πρεβέζης;

- Α) ΝΑΙ
 Β) ΟΧΙ

2) Ο χώρος που εξετάζετε τους ασθενείς σας ικανοποιεί;

- Α) ΠΟΛΥ
 Β) ΛΙΓΟ
 Γ) ΕΛΑΧΙΣΤΑ
 Δ) ΚΑΘΟΛΟΥ

3) Πιστεύετε ότι υπάρχουν ελλείψεις στις Ιατρικές ειδικότητες;

- Α) ΝΑΙ
 Β) ΟΧΙ

4) Ποιες ειδικότητες είναι άμεσα απαραίτητες;

- Α) ΟΦΘΑΛΜΟΛΟΓΙΚΗ
 Β) ΝΕΥΡΟΛΟΓΙΚΗ
 Γ) Ω.Ρ.Λ.
 Δ) ΜΑΙΕΥΤΙΚΗ
 Ε) ΠΝΕΥΜΟΝΟΛΟΓΙΚΗ

5) Οι ελλείψεις ορισμένων ειδικοτήτων έχουν ως αποτέλεσμα την μεταφορά ασθενών-πελατών σε άλλες μονάδες υγείας;

- Α) ΝΑΙ
 Β) ΟΧΙ

6) Νομίζετε ότι με τα υπάρχοντα δεδομένα μπορούν να αντιμετωπιστούν όλα τα έκτακτα περιστατικά;

- Α) ΝΑΙ
 Γ) ΜΕΡΙΚΕΣ ΦΟΡΕΣ
 Β) ΟΧΙ

7) Η μη επέκταση των εξωτερικών ιατρείων έως σήμερα ήταν αποτέλεσμα παραγόντων:

- Α) ΟΙΚΟΝΟΜΙΚΩΝ
 Β) ΜΗ ΑΝΑΓΚΩΝ
 Γ) ΕΣΩΤΕΡΙΚΩΝ ΔΙΑΦΩΝΙΩΝ

8) Το υπάρχον ιατρικό και νοσηλευτικό προσωπικό είναι επαρκές για τη στελέχωση των νέων χώρων;

A) ΝΑΙ

B) ΟΧΙ

9) Πιστεύετε ότι η επέκταση των εξωτερικών ιατρείων θα παίξει σημαντικό ρόλο στην ποιότητα και ποσότητα των παρεχομένων υπηρεσιών υγείας;

A) ΝΑΙ

B) ΟΧΙ

10) Εάν απαντήσατε ΝΑΙ στην προηγούμενη ερώτηση, δικαιολογείστε γιατί:

A) Καλύτερη η λειτουργία των ιατρείων.

B)

Γ)

Δ)

ΕΡΩΤΗΜΑΤΟΛΟΓΙΟ

Για τον ιατρικό και νοσηλευτικό προσωπικό.

1) Κατά τη γνώμη σας είναι επαρκής ο χώρος των εξωτερικών ιατρείων με τα σημερινά δεδομένα στο Γ.Ν.Ν. Πρεβέζης;

- Α) ΝΑΙ
 Β) ΟΧΙ

2) Ο χώρος που εξετάζετε τους ασθενείς σας ικανοποιεί;

- Α) ΠΟΛΥ
 Β) ΛΙΓΟ
 Γ) ΕΛΑΧΙΣΤΑ
 Δ) ΚΑΘΟΛΟΥ

3) Πιστεύετε ότι υπάρχουν ελλείψεις στις Ιατρικές ειδικότητες;

- Α) ΝΑΙ
 Β) ΟΧΙ

4) Ποιες ειδικότητες είναι άμεσα απαραίτητες;

- Α) ΟΦΘΑΛΜΟΛΟΓΙΚΗ
 Β) ΝΕΥΡΟΛΟΓΙΚΗ
 Γ) Ω.Ρ.Λ.
 Δ) ΜΑΙΕΥΤΙΚΗ
 Ε) ΠΝΕΥΜΟΝΟΛΟΓΙΚΗ

5) Οι ελλείψεις ορισμένων ειδικοτήτων έχουν ως αποτέλεσμα την μεταφορά ασθενών-πελατών σε άλλες μονάδες υγείας;

- Α) ΝΑΙ
 Β) ΟΧΙ

6) Νομίζετε ότι με τα υπάρχοντα δεδομένα μπορούν να αντιμετωπιστούν όλα τα έκτακτα περιστατικά;

- Α) ΝΑΙ
 Γ) ΜΕΡΙΚΕΣ ΦΟΡΕΣ
 Β) ΟΧΙ

7) Η μη επέκταση των εξωτερικών ιατρείων έως σήμερα ήταν αποτέλεσμα παραγόντων:

- Α) ΟΙΚΟΝΟΜΙΚΩΝ
 Β) ΜΗ ΑΝΑΓΚΩΝ
 Γ) ΕΣΩΤΕΡΙΚΩΝ ΔΙΑΦΩΝΙΩΝ

8) Το υπάρχον ιατρικό και νοσηλευτικό προσωπικό είναι επαρκές για τη στελέχωση των νέων χώρων;

A) ΝΑΙ

B) ΟΧΙ

9) Πιστεύετε ότι η επέκταση των εξωτερικών ιατρείων θα παίξει σημαντικό ρόλο στην ποιότητα και ποσότητα των παρεχομένων υπηρεσιών υγείας;

A) ΝΑΙ

B) ΟΧΙ

10) Εάν απαντήσατε ΝΑΙ στην προηγούμενη ερώτηση, δικαιολογείστε γιατί:

A) Καλύτερη και πιο εύκολη η εξέταση

B) Εξυπηρέτηση των ασθενών καθημερινά

Γ)

Δ)

ΕΡΩΤΗΜΑΤΟΛΟΓΙΟ

Για τον ιατρικό και νοσηλευτικό προσωπικό.

1) Κατά τη γνώμη σας είναι επαρκής ο χώρος των εξωτερικών ιατρείων με τα σημερινά δεδομένα στο Γ.Ν.Ν. Πρεβέζης;

A) ΝΑΙ

B) ΟΧΙ

2) Ο χώρος που εξετάζετε τους ασθενείς σας ικανοποιεί;

A) ΠΟΛΥ

Γ) ΕΛΑΧΙΣΤΑ

B) ΛΙΓΟ

Δ) ΚΑΘΟΛΟΥ

3) Πιστεύετε ότι υπάρχουν ελλείψεις στις Ιατρικές ειδικότητες;

A) ΝΑΙ

B) ΟΧΙ

4) Ποιες ειδικότητες είναι άμεσα απαραίτητες;

A) ΟΦΘΑΛΜΟΛΟΓΙΚΗ

B) ΝΕΥΡΟΛΟΓΙΚΗ

Γ) Ω.Ρ.Λ.

Δ) ΜΑΙΕΥΤΙΚΗ

Ε) ΠΝΕΥΜΟΝΟΛΟΓΙΚΗ

5) Οι ελλείψεις ορισμένων ειδικοτήτων έχουν ως αποτέλεσμα την μεταφορά ασθενών-πελατών σε άλλες μονάδες υγείας;

A) ΝΑΙ

B) ΟΧΙ

6) Νομίζετε ότι με τα υπάρχοντα δεδομένα μπορούν να αντιμετωπιστούν όλα τα έκτακτα περιστατικά;

A) ΝΑΙ

Γ) ΜΕΡΙΚΕΣ ΦΟΡΕΣ

B) ΟΧΙ

7) Η μη επέκταση των εξωτερικών ιατρείων έως σήμερα ήταν αποτέλεσμα παραγόντων:

A) ΟΙΚΟΝΟΜΙΚΩΝ

B) ΜΗ ΑΝΑΓΚΩΝ

Γ) ΕΣΩΤΕΡΙΚΩΝ ΔΙΑΦΩΝΙΩΝ

8) Το υπάρχον ιατρικό και νοσηλευτικό προσωπικό είναι επαρκές για τη στελέχωση των νέων χώρων;

A) ΝΑΙ

B) ΟΧΙ

9) Πιστεύετε ότι η επέκταση των εξωτερικών ιατρείων θα παίξει σημαντικό ρόλο στην ποιότητα και ποσότητα των παρεχομένων υπηρεσιών υγείας;

A) ΝΑΙ

B) ΟΧΙ

10) Εάν απαντήσατε ΝΑΙ στην προηγούμενη ερώτηση, δικαιολογείστε γιατί:

A) Καλύτερη συνθήκες ποιότητας υπηρεσιών

B)

Γ)

Δ)

ΕΡΩΤΗΜΑΤΟΛΟΓΙΟ

Για τον ιατρικό και νοσηλευτικό προσωπικό.

1) Κατά τη γνώμη σας είναι επαρκής ο χώρος των εξωτερικών ιατρείων με τα σημερινά δεδομένα στο Γ.Ν.Ν. Πρεβέζης;

A) ΝΑΙ

B) ΟΧΙ

2) Ο χώρος που εξετάζετε τους ασθενείς σας ικανοποιεί;

A) ΠΟΛΥ

Γ) ΕΛΑΧΙΣΤΑ

B) ΛΙΓΟ

Δ) ΚΑΘΟΛΟΥ

3) Πιστεύετε ότι υπάρχουν ελλείψεις στις Ιατρικές ειδικότητες;

A) ΝΑΙ

B) ΟΧΙ

4) Ποιες ειδικότητες είναι άμεσα απαραίτητες;

A) ΟΦΘΑΛΜΟΛΟΓΙΚΗ

B) ΝΕΥΡΟΛΟΓΙΚΗ

Γ) Ω.Ρ.Λ.

Δ) ΜΑΙΕΥΤΙΚΗ

Ε) ΠΝΕΥΜΟΝΟΛΟΓΙΚΗ

5) Οι ελλείψεις ορισμένων ειδικοτήτων έχουν ως αποτέλεσμα την μεταφορά ασθενών-πελατών σε άλλες μονάδες υγείας;

A) ΝΑΙ

B) ΟΧΙ

6) Νομίζετε ότι με τα υπάρχοντα δεδομένα μπορούν να αντιμετωπιστούν όλα τα έκτακτα περιστατικά;

A) ΝΑΙ

Γ) ΜΕΡΙΚΕΣ ΦΟΡΕΣ

B) ΟΧΙ

7) Η μη επέκταση των εξωτερικών ιατρείων έως σήμερα ήταν αποτέλεσμα παραγόντων:

A) ΟΙΚΟΝΟΜΙΚΩΝ

B) ΜΗ ΑΝΑΓΚΩΝ

Γ) ΕΣΩΤΕΡΙΚΩΝ ΔΙΑΦΩΝΙΩΝ

8) Το υπάρχον ιατρικό και νοσηλευτικό προσωπικό είναι επαρκές για τη στελέχωση των νέων χώρων;

A) ΝΑΙ

B) ΟΧΙ

9) Πιστεύετε ότι η επέκταση των εξωτερικών ιατρείων θα παίξει σημαντικό ρόλο στην ποιότητα και ποσότητα των παρεχομένων υπηρεσιών υγείας;

A) ΝΑΙ

B) ΟΧΙ

10) Εάν απαντήσατε ΝΑΙ στην προηγούμενη ερώτηση, δικαιολογείστε γιατί:

A) Αντιμετώπιση περισσότερων

B) περιστατικών ταυτόχρονα.

Γ)

Δ)

ΕΡΩΤΗΜΑΤΟΛΟΓΙΟ

Για τον ιατρικό και νοσηλευτικό προσωπικό.

1) Κατά τη γνώμη σας είναι επαρκής ο χώρος των εξωτερικών ιατρείων με τα σημερινά δεδομένα στο Γ.Ν.Ν. Πρεβέζης;

A) ΝΑΙ

B) ΟΧΙ

2) Ο χώρος που εξετάζετε τους ασθενείς σας ικανοποιεί;

A) ΠΟΛΥ

Γ) ΕΛΑΧΙΣΤΑ

B) ΛΙΓΟ

Δ) ΚΑΘΟΛΟΥ

3) Πιστεύετε ότι υπάρχουν ελλείψεις στις Ιατρικές ειδικότητες;

A) ΝΑΙ

B) ΟΧΙ

4) Ποιες ειδικότητες είναι άμεσα απαραίτητες;

A) ΟΦΘΑΛΜΟΛΟΓΙΚΗ

B) ΝΕΥΡΟΛΟΓΙΚΗ

Γ) Ω.Ρ.Λ.

Δ) ΜΑΙΕΥΤΙΚΗ

Ε) ΠΝΕΥΜΟΝΟΛΟΓΙΚΗ

5) Οι ελλείψεις ορισμένων ειδικοτήτων έχουν ως αποτέλεσμα την μεταφορά ασθενών-πελατών σε άλλες μονάδες υγείας;

A) ΝΑΙ

B) ΟΧΙ

6) Νομίζετε ότι με τα υπάρχοντα δεδομένα μπορούν να αντιμετωπιστούν όλα τα έκτακτα περιστατικά;

A) ΝΑΙ

Γ) ΜΕΡΙΚΕΣ ΦΟΡΕΣ

B) ΟΧΙ

7) Η μη επέκταση των εξωτερικών ιατρείων έως σήμερα ήταν αποτέλεσμα παραγόντων:

A) ΟΙΚΟΝΟΜΙΚΩΝ

B) ΜΗ ΑΝΑΓΚΩΝ

Γ) ΕΣΩΤΕΡΙΚΩΝ ΔΙΑΦΩΝΙΩΝ

8) Το υπάρχον ιατρικό και νοσηλευτικό προσωπικό είναι επαρκές για τη στελέχωση των νέων χώρων;

A) ΝΑΙ

B) ΟΧΙ

9) Πιστεύετε ότι η επέκταση των εξωτερικών ιατρείων θα παίξει σημαντικό ρόλο στην ποιότητα και ποσότητα των παρεχομένων υπηρεσιών υγείας;

A) ΝΑΙ

B) ΟΧΙ

10) Εάν απαντήσατε ΝΑΙ στην προηγούμενη ερώτηση, δικαιολογείστε γιατί:

A) *θα είναι καλύτερη και πιο ευκολη η εξέτι*

B)

Γ)

Δ)

ΕΡΩΤΗΜΑΤΟΛΟΓΙΟ

Για τον ιατρικό και νοσηλευτικό προσωπικό.

1) Κατά τη γνώμη σας είναι επαρκής ο χώρος των εξωτερικών ιατρείων με τα σημερινά δεδομένα στο Γ.Ν.Ν. Πρεβέζης;

A) ΝΑΙ

B) ΟΧΙ

2) Ο χώρος που εξετάζετε τους ασθενείς σας ικανοποιεί;

A) ΠΟΛΥ

Γ) ΕΛΑΧΙΣΤΑ

B) ΛΙΓΟ

Δ) ΚΑΘΟΛΟΥ

3) Πιστεύετε ότι υπάρχουν ελλείψεις στις Ιατρικές ειδικότητες;

A) ΝΑΙ

B) ΟΧΙ

4) Ποιες ειδικότητες είναι άμεσα απαραίτητες;

A) ΟΦΘΑΛΜΟΛΟΓΙΚΗ

B) ΝΕΥΡΟΛΟΓΙΚΗ

Γ) Ω.Ρ.Λ.

Δ) ΜΑΙΕΥΤΙΚΗ

Ε) ΠΝΕΥΜΟΝΟΛΟΓΙΚΗ

5) Οι ελλείψεις ορισμένων ειδικοτήτων έχουν ως αποτέλεσμα την μεταφορά ασθενών-πελατών σε άλλες μονάδες υγείας;

A) ΝΑΙ

B) ΟΧΙ

6) Νομίζετε ότι με τα υπάρχοντα δεδομένα μπορούν να αντιμετωπιστούν όλα τα έκτακτα περιστατικά;

A) ΝΑΙ

Γ) ΜΕΡΙΚΕΣ ΦΟΡΕΣ

B) ΟΧΙ

7) Η μη επέκταση των εξωτερικών ιατρείων έως σήμερα ήταν αποτέλεσμα παραγόντων:

A) ΟΙΚΟΝΟΜΙΚΩΝ

B) ΜΗ ΑΝΑΓΚΩΝ

Γ) ΕΣΩΤΕΡΙΚΩΝ ΔΙΑΦΩΝΙΩΝ

8) Το υπάρχον ιατρικό και νοσηλευτικό προσωπικό είναι επαρκές για τη στελέχωση των νέων χώρων;

A) ΝΑΙ

B) ΟΧΙ

9) Πιστεύετε ότι η επέκταση των εξωτερικών ιατρείων θα παίξει σημαντικό ρόλο στην ποιότητα και ποσότητα των παρεχομένων υπηρεσιών υγείας;

A) ΝΑΙ

B) ΟΧΙ

10) Εάν απαντήσατε ΝΑΙ στην προηγούμενη ερώτηση, δικαιολογείστε γιατί:

A) καλύπτει περισσότερο περιβάλλον εργασίας

B)

Γ)

Δ)

ΕΡΩΤΗΜΑΤΟΛΟΓΙΟ

Για τον ιατρικό και νοσηλευτικό προσωπικό.

1) Κατά τη γνώμη σας είναι επαρκής ο χώρος των εξωτερικών ιατρείων με τα σημερινά δεδομένα στο Γ.Ν.Ν. Πρεβέζης;

- A) ΝΑΙ
 B) ΟΧΙ

2) Ο χώρος που εξετάζετε τους ασθενείς σας ικανοποιεί;

- A) ΠΟΛΥ
 Γ) ΕΛΑΧΙΣΤΑ
 B) ΛΙΓΟ
 Δ) ΚΑΘΟΛΟΥ

3) Πιστεύετε ότι υπάρχουν ελλείψεις στις Ιατρικές ειδικότητες;

- A) ΝΑΙ
 B) ΟΧΙ

4) Ποιες ειδικότητες είναι άμεσα απαραίτητες;

- A) ΟΦΘΑΛΜΟΛΟΓΙΚΗ
 B) ΝΕΥΡΟΛΟΓΙΚΗ
 Γ) Ω.Ρ.Λ.
 Δ) ΜΑΙΕΥΤΙΚΗ
 E) ΠΝΕΥΜΟΝΟΛΟΓΙΚΗ

5) Οι ελλείψεις ορισμένων ειδικοτήτων έχουν ως αποτέλεσμα την μεταφορά ασθενών-πελατών σε άλλες μονάδες υγείας;

- A) ΝΑΙ
 B) ΟΧΙ

6) Νομίζετε ότι με τα υπάρχοντα δεδομένα μπορούν να αντιμετωπιστούν όλα τα έκτακτα περιστατικά;

- A) ΝΑΙ
 Γ) ΜΕΡΙΚΕΣ ΦΟΡΕΣ
 B) ΟΧΙ

7) Η μη επέκταση των εξωτερικών ιατρείων έως σήμερα ήταν αποτέλεσμα παραγόντων:

- A) ΟΙΚΟΝΟΜΙΚΩΝ
 B) ΜΗ ΑΝΑΓΚΩΝ
 Γ) ΕΣΩΤΕΡΙΚΩΝ ΔΙΑΦΩΝΙΩΝ

8) Το υπάρχον ιατρικό και νοσηλευτικό προσωπικό είναι επαρκές για τη στελέχωση των νέων χώρων;

A) ΝΑΙ

B) ΟΧΙ

9) Πιστεύετε ότι η επέκταση των εξωτερικών ιατρείων θα παίζει σημαντικό ρόλο στην ποιότητα και ποσότητα των παρεχομένων υπηρεσιών υγείας;

A) ΝΑΙ

B) ΟΧΙ

10) Εάν απαντήσατε ΝΑΙ στην προηγούμενη ερώτηση, δικαιολογείστε γιατί:

A) Αμεση αντιμετώπιση των επείγοντων

B) Περιστατικών.

Γ)

Δ)

ΕΡΩΤΗΜΑΤΟΛΟΓΙΟ

Για τον ιατρικό και νοσηλευτικό προσωπικό.

1) Κατά τη γνώμη σας είναι επαρκής ο χώρος των εξωτερικών ιατρείων με τα σημερινά δεδομένα στο Γ.Ν.Ν. Πρεβέζης;

A) ΝΑΙ

B) ΟΧΙ

2) Ο χώρος που εξετάζετε τους ασθενείς σας ικανοποιεί;

A) ΠΟΛΥ

Γ) ΕΛΑΧΙΣΤΑ

B) ΛΙΓΟ

Δ) ΚΑΘΟΛΟΥ

3) Πιστεύετε ότι υπάρχουν ελλείψεις στις Ιατρικές ειδικότητες;

A) ΝΑΙ

B) ΟΧΙ

4) Ποιες ειδικότητες είναι άμεσα απαραίτητες;

A) ΟΦΘΑΛΜΟΛΟΓΙΚΗ

B) ΝΕΥΡΟΛΟΓΙΚΗ

Γ) Ω.Ρ.Λ.

Δ) ΜΑΙΕΥΤΙΚΗ

Ε) ΠΝΕΥΜΟΝΟΛΟΓΙΚΗ

5) Οι ελλείψεις ορισμένων ειδικοτήτων έχουν ως αποτέλεσμα την μεταφορά ασθενών-πελατών σε άλλες μονάδες υγείας;

A) ΝΑΙ

B) ΟΧΙ

6) Νομίζετε ότι με τα υπάρχοντα δεδομένα μπορούν να αντιμετωπιστούν όλα τα έκτακτα περιστατικά;

A) ΝΑΙ

Γ) ΜΕΡΙΚΕΣ ΦΟΡΕΣ

B) ΟΧΙ

7) Η μη επέκταση των εξωτερικών ιατρείων έως σήμερα ήταν αποτέλεσμα παραγόντων:

A) ΟΙΚΟΝΟΜΙΚΩΝ

B) ΜΗ ΑΝΑΓΚΩΝ

Γ) ΕΣΩΤΕΡΙΚΩΝ ΔΙΑΦΩΝΙΩΝ

8) Το υπάρχον ιατρικό και νοσηλευτικό προσωπικό είναι επαρκές για τη στελέχωση των νέων χώρων;

A) ΝΑΙ

B) ΟΧΙ

9) Πιστεύετε ότι η επέκταση των εξωτερικών ιατρείων θα παίξει σημαντικό ρόλο στην ποιότητα και ποσότητα των παρεχομένων υπηρεσιών υγείας;

A) ΝΑΙ

B) ΟΧΙ

10) Εάν απαντήσατε ΝΑΙ στην προηγούμενη ερώτηση, δικαιολογείστε γιατί:

A) Αντιμετωπίζονται περισσότερο περιστατικά

B) ταυτόχρονα.

Γ)

Δ)

ΕΡΩΤΗΜΑΤΟΛΟΓΙΟ

Για τον ιατρικό και νοσηλευτικό προσωπικό.

1) Κατά τη γνώμη σας είναι επαρκής ο χώρος των εξωτερικών ιατρείων με τα σημερινά δεδομένα στο Γ.Ν.Ν. Πρεβέζης;

A) ΝΑΙ

B) ΟΧΙ

2) Ο χώρος που εξετάζετε τους ασθενείς σας ικανοποιεί;

A) ΠΟΛΥ

Γ) ΕΛΑΧΙΣΤΑ

B) ΛΙΓΟ

Δ) ΚΑΘΟΛΟΥ

3) Πιστεύετε ότι υπάρχουν ελλείψεις στις Ιατρικές ειδικότητες;

A) ΝΑΙ

B) ΟΧΙ

4) Ποιες ειδικότητες είναι άμεσα απαραίτητες;

A) ΟΦΘΑΛΜΟΛΟΓΙΚΗ

B) ΝΕΥΡΟΛΟΓΙΚΗ

Γ) Ω.Ρ.Λ.

Δ) ΜΑΙΕΥΤΙΚΗ

Ε) ΠΝΕΥΜΟΝΟΛΟΓΙΚΗ

5) Οι ελλείψεις ορισμένων ειδικοτήτων έχουν ως αποτέλεσμα την μεταφορά ασθενών-πελατών σε άλλες μονάδες υγείας;

A) ΝΑΙ

B) ΟΧΙ

6) Νομίζετε ότι με τα υπάρχοντα δεδομένα μπορούν να αντιμετωπιστούν όλα τα έκτακτα περιστατικά;

A) ΝΑΙ

Γ) ΜΕΡΙΚΕΣ ΦΟΡΕΣ

B) ΟΧΙ

7) Η μη επέκταση των εξωτερικών ιατρείων έως σήμερα ήταν αποτέλεσμα παραγόντων:

A) ΟΙΚΟΝΟΜΙΚΩΝ

B) ΜΗ ΑΝΑΓΚΩΝ

Γ) ΕΣΩΤΕΡΙΚΩΝ ΔΙΑΦΩΝΙΩΝ

8) Το υπάρχον ιατρικό και νοσηλευτικό προσωπικό είναι επαρκές για τη στελέχωση των νέων χώρων;

A) ΝΑΙ

B) ΟΧΙ

9) Πιστεύετε ότι η επέκταση των εξωτερικών ιατρείων θα παίξει σημαντικό ρόλο στην ποιότητα και ποσότητα των παρεχομένων υπηρεσιών υγείας;

A) ΝΑΙ

B) ΟΧΙ

10) Εάν απαντήσατε ΝΑΙ στην προηγούμενη ερώτηση, δικαιολογείστε γιατί:

A) Εκτέλεση ορισμένων εξετάσεων *ή επέμβα*
B) σε *σε* που γίνονται *μέχρι σήμερα σε άλλο*
Γ) *χώρο*
Δ)

ΕΡΩΤΗΜΑΤΟΛΟΓΙΟ

Για τον ιατρικό και νοσηλευτικό προσωπικό.

1) Κατά τη γνώμη σας είναι επαρκής ο χώρος των εξωτερικών ιατρείων με τα σημερινά δεδομένα στο Γ.Ν.Ν. Πρεβέζης;

A) ΝΑΙ

B) ΟΧΙ

2) Ο χώρος που εξετάζετε τους ασθενείς σας ικανοποιεί;

A) ΠΟΛΥ

Γ) ΕΛΑΧΙΣΤΑ

B) ΛΙΓΟ

Δ) ΚΑΘΟΛΟΥ

3) Πιστεύετε ότι υπάρχουν ελλείψεις στις Ιατρικές ειδικότητες;

A) ΝΑΙ

B) ΟΧΙ

4) Ποιες ειδικότητες είναι άμεσα απαραίτητες;

A) ΟΦΘΑΛΜΟΛΟΓΙΚΗ

B) ΝΕΥΡΟΛΟΓΙΚΗ

Γ) Ω.Ρ.Λ.

Δ) ΜΑΙΕΥΤΙΚΗ

E) ΠΝΕΥΜΟΝΟΛΟΓΙΚΗ

5) Οι ελλείψεις ορισμένων ειδικοτήτων έχουν ως αποτέλεσμα την μεταφορά ασθενών-πελατών σε άλλες μονάδες υγείας;

A) ΝΑΙ

B) ΟΧΙ

6) Νομίζετε ότι με τα υπάρχοντα δεδομένα μπορούν να αντιμετωπιστούν όλα τα έκτακτα περιστατικά;

A) ΝΑΙ

Γ) ΜΕΡΙΚΕΣ ΦΟΡΕΣ

B) ΟΧΙ

7) Η μη επέκταση των εξωτερικών ιατρείων έως σήμερα ήταν αποτέλεσμα παραγόντων:

A) ΟΙΚΟΝΟΜΙΚΩΝ

B) ΜΗ ΑΝΑΓΚΩΝ

Γ) ΕΣΩΤΕΡΙΚΩΝ ΔΙΑΦΩΝΙΩΝ

8) Το υπάρχον ιατρικό και νοσηλευτικό προσωπικό είναι επαρκές για τη στελέχωση των νέων χώρων;

A) ΝΑΙ

B) ΟΧΙ

9) Πιστεύετε ότι η επέκταση των εξωτερικών ιατρείων θα παίξει σημαντικό ρόλο στην ποιότητα και ποσότητα των παρεχομένων υπηρεσιών υγείας;

A) ΝΑΙ

B) ΟΧΙ

10) Εάν απαντήσατε ΝΑΙ στην προηγούμενη ερώτηση, δικαιολογείστε γιατί:

A) Καλύτερες συνθήκες παροχής υπηρεσιών

B) Άμεση αντιμετώπιση των επείγουσων περιστατικών

Γ)

Δ)

ΕΡΩΤΗΜΑΤΟΛΟΓΙΟ

Για τον ιατρικό και νοσηλευτικό προσωπικό.

1) Κατά τη γνώμη σας είναι επαρκής ο χώρος των εξωτερικών ιατρείων με τα σημερινά δεδομένα στο Γ.Ν.Ν. Πρεβέζης;

A) ΝΑΙ

B) ΟΧΙ

2) Ο χώρος που εξετάζετε τους ασθενείς σας ικανοποιεί;

A) ΠΟΛΥ

Γ) ΕΛΑΧΙΣΤΑ

B) ΛΙΓΟ

Δ) ΚΑΘΟΛΟΥ

3) Πιστεύετε ότι υπάρχουν ελλείψεις στις Ιατρικές ειδικότητες;

A) ΝΑΙ

B) ΟΧΙ

4) Ποιες ειδικότητες είναι άμεσα απαραίτητες;

A) ΟΦΘΑΛΜΟΛΟΓΙΚΗ

B) ΝΕΥΡΟΛΟΓΙΚΗ

Γ) Ω.Ρ.Λ.

Δ) ΜΑΙΕΥΤΙΚΗ

Ε) ΠΝΕΥΜΟΝΟΛΟΓΙΚΗ

5) Οι ελλείψεις ορισμένων ειδικοτήτων έχουν ως αποτέλεσμα την μεταφορά ασθενών-πελατών σε άλλες μονάδες υγείας;

A) ΝΑΙ

B) ΟΧΙ

6) Νομίζετε ότι με τα υπάρχοντα δεδομένα μπορούν να αντιμετωπιστούν όλα τα έκτακτα περιστατικά;

A) ΝΑΙ

Γ) ΜΕΡΙΚΕΣ ΦΟΡΕΣ

B) ΟΧΙ

7) Η μη επέκταση των εξωτερικών ιατρείων έως σήμερα ήταν αποτέλεσμα παραγόντων:

A) ΟΙΚΟΝΟΜΙΚΩΝ

B) ΜΗ ΑΝΑΓΚΩΝ

Γ) ΕΣΩΤΕΡΙΚΩΝ ΔΙΑΦΩΝΙΩΝ

8) Το υπάρχον ιατρικό και νοσηλευτικό προσωπικό είναι επαρκές για τη στελέχωση των νέων χώρων;

A) ΝΑΙ

B) ΟΧΙ

9) Πιστεύετε ότι η επέκταση των εξωτερικών ιατρείων θα παίξει σημαντικό ρόλο στην ποιότητα και ποσότητα των παρεχομένων υπηρεσιών υγείας;

A) ΝΑΙ

B) ΟΧΙ

10) Εάν απαντήσατε ΝΑΙ στην προηγούμενη ερώτηση, δικαιολογείστε γιατί:

A) Καλύτερη χρήση εξοπλισμού

B) Καλύτερο περιβάλλον εργασίας

Γ)

Δ)

ΕΡΩΤΗΜΑΤΟΛΟΓΙΟ

Για τον ιατρικό και νοσηλευτικό προσωπικό.

1) Κατά τη γνώμη σας είναι επαρκής ο χώρος των εξωτερικών ιατρείων με τα σημερινά δεδομένα στο Γ.Ν.Ν. Πρεβέζης;

- A) ΝΑΙ
- B) ΟΧΙ

2) Ο χώρος που εξετάζετε τους ασθενείς σας ικανοποιεί;

- A) ΠΟΛΥ
- Γ) ΕΛΑΧΙΣΤΑ
- B) ΛΙΓΟ
- Δ) ΚΑΘΟΛΟΥ

3) Πιστεύετε ότι υπάρχουν ελλείψεις στις Ιατρικές ειδικότητες;

- A) ΝΑΙ
- B) ΟΧΙ

4) Ποιες ειδικότητες είναι άμεσα απαραίτητες;

- A) ΟΦΘΑΛΜΟΛΟΓΙΚΗ
- B) ΝΕΥΡΟΛΟΓΙΚΗ
- Γ) Ω.Ρ.Λ.
- Δ) ΜΑΙΕΥΤΙΚΗ
- E) ΠΝΕΥΜΟΝΟΛΟΓΙΚΗ

5) Οι ελλείψεις ορισμένων ειδικοτήτων έχουν ως αποτέλεσμα την μεταφορά ασθενών-πελατών σε άλλες μονάδες υγείας;

- A) ΝΑΙ
- B) ΟΧΙ

6) Νομίζετε ότι με τα υπάρχοντα δεδομένα μπορούν να αντιμετωπιστούν όλα τα έκτακτα περιστατικά;

- A) ΝΑΙ
- Γ) ΜΕΡΙΚΕΣ ΦΟΡΕΣ
- B) ΟΧΙ

7) Η μη επέκταση των εξωτερικών ιατρείων έως σήμερα ήταν αποτέλεσμα παραγόντων:

- A) ΟΙΚΟΝΟΜΙΚΩΝ
- B) ΜΗ ΑΝΑΓΚΩΝ
- Γ) ΕΣΩΤΕΡΙΚΩΝ ΔΙΑΦΩΝΙΩΝ

8) Το υπάρχον ιατρικό και νοσηλευτικό προσωπικό είναι επαρκές για τη στελέχωση των νέων χώρων;

A) ΝΑΙ

B) ΟΧΙ

9) Πιστεύετε ότι η επέκταση των εξωτερικών ιατρείων θα παίζει σημαντικό ρόλο στην ποιότητα και ποσότητα των παρεχομένων υπηρεσιών υγείας;

A) ΝΑΙ

B) ΟΧΙ

10) Εάν απαντήσατε ΝΑΙ στην προηγούμενη ερώτηση, δικαιολογείστε γιατί:

A) Θα είναι πιο πλήρως οι παροχές υπηρεσιών υγείας.

B)

Γ)

Δ)

ΕΡΩΤΗΜΑΤΟΛΟΓΙΟ

Για τον ιατρικό και νοσηλευτικό προσωπικό.

1) Κατά τη γνώμη σας είναι επαρκής ο χώρος των εξωτερικών ιατρείων με τα σημερινά δεδομένα στο Γ.Ν.Ν. Πρεβέζης;

- A) ΝΑΙ
- B) ΟΧΙ

2) Ο χώρος που εξετάζετε τους ασθενείς σας ικανοποιεί;

- A) ΠΟΛΥ
- Γ) ΕΛΑΧΙΣΤΑ
- B) ΛΙΓΟ
- Δ) ΚΑΘΟΛΟΥ

3) Πιστεύετε ότι υπάρχουν ελλείψεις στις Ιατρικές ειδικότητες;

- A) ΝΑΙ
- B) ΟΧΙ

4) Ποιες ειδικότητες είναι άμεσα απαραίτητες;

- A) ΟΦΘΑΛΜΟΛΟΓΙΚΗ
- B) ΝΕΥΡΟΛΟΓΙΚΗ
- Γ) Ω.Ρ.Λ.
- Δ) ΜΑΙΕΥΤΙΚΗ
- Ε) ΠΝΕΥΜΟΝΟΛΟΓΙΚΗ

5) Οι ελλείψεις ορισμένων ειδικοτήτων έχουν ως αποτέλεσμα την μεταφορά ασθενών-πελατών σε άλλες μονάδες υγείας;

- A) ΝΑΙ
- B) ΟΧΙ

6) Νομίζετε ότι με τα υπάρχοντα δεδομένα μπορούν να αντιμετωπιστούν όλα τα έκτακτα περιστατικά;

- A) ΝΑΙ
- Γ) ΜΕΡΙΚΕΣ ΦΟΡΕΣ
- B) ΟΧΙ

7) Η μη επέκταση των εξωτερικών ιατρείων έως σήμερα ήταν αποτέλεσμα παραγόντων:

- A) ΟΙΚΟΝΟΜΙΚΩΝ
- B) ΜΗ ΑΝΑΓΚΩΝ
- Γ) ΕΣΩΤΕΡΙΚΩΝ ΔΙΑΦΩΝΙΩΝ

8) Το υπάρχον ιατρικό και νοσηλευτικό προσωπικό είναι επαρκές για τη στελέχωση των νέων χώρων;

A) ΝΑΙ

B) ΟΧΙ

9) Πιστεύετε ότι η επέκταση των εξωτερικών ιατρείων θα παίξει σημαντικό ρόλο στην ποιότητα και ποσότητα των παρεχομένων υπηρεσιών υγείας;

A) ΝΑΙ

B) ΟΧΙ

10) Εάν απαντήσατε ΝΑΙ στην προηγούμενη ερώτηση, δικαιολογείστε γιατί:

A) *Αυξάνονται ημερήσιες περιουσιακές εισφορές.*

B)

Γ)

Δ)

ΕΡΩΤΗΜΑΤΟΛΟΓΙΟ

Για τον ιατρικό και νοσηλευτικό προσωπικό.

1) Κατά τη γνώμη σας είναι επαρκής ο χώρος των εξωτερικών ιατρείων με τα σημερινά δεδομένα στο Γ.Ν.Ν. Πρεβέζης;

A) ΝΑΙ

B) ΟΧΙ

2) Ο χώρος που εξετάζετε τους ασθενείς σας ικανοποιεί;

A) ΠΟΛΥ

Γ) ΕΛΑΧΙΣΤΑ

B) ΛΙΓΟ

Δ) ΚΑΘΟΛΟΥ

3) Πιστεύετε ότι υπάρχουν ελλείψεις στις Ιατρικές ειδικότητες;

A) ΝΑΙ

B) ΟΧΙ

4) Ποιες ειδικότητες είναι άμεσα απαραίτητες;

A) ΟΦΘΑΛΜΟΛΟΓΙΚΗ

B) ΝΕΥΡΟΛΟΓΙΚΗ

Γ) Ω.Ρ.Λ.

Δ) ΜΑΙΕΥΤΙΚΗ

Ε) ΠΝΕΥΜΟΝΟΛΟΓΙΚΗ

5) Οι ελλείψεις ορισμένων ειδικοτήτων έχουν ως αποτέλεσμα την μεταφορά ασθενών-πελατών σε άλλες μονάδες υγείας;

A) ΝΑΙ

B) ΟΧΙ

6) Νομίζετε ότι με τα υπάρχοντα δεδομένα μπορούν να αντιμετωπιστούν όλα τα έκτακτα περιστατικά;

A) ΝΑΙ

Γ) ΜΕΡΙΚΕΣ ΦΟΡΕΣ

B) ΟΧΙ

7) Η μη επέκταση των εξωτερικών ιατρείων έως σήμερα ήταν αποτέλεσμα παραγόντων:

A) ΟΙΚΟΝΟΜΙΚΩΝ

B) ΜΗ ΑΝΑΓΚΩΝ

Γ) ΕΣΩΤΕΡΙΚΩΝ ΔΙΑΦΩΝΙΩΝ

8) Το υπάρχον ιατρικό και νοσηλευτικό προσωπικό είναι επαρκές για τη στελέχωση των νέων χώρων;

A) ΝΑΙ

B) ΟΧΙ

9) Πιστεύετε ότι η επέκταση των εξωτερικών ιατρείων θα παίξει σημαντικό ρόλο στην ποιότητα και ποσότητα των παρεχομένων υπηρεσιών υγείας;

A) ΝΑΙ

B) ΟΧΙ

10) Εάν απαντήσατε ΝΑΙ στην προηγούμενη ερώτηση, δικαιολογείστε γιατί:

A) *Καλύτερη η λειτουργία των ιατρείων*

B)

Γ)

Δ)

ΕΡΩΤΗΜΑΤΟΛΟΓΙΟ

Για τον ιατρικό και νοσηλευτικό προσωπικό.

1) Κατά τη γνώμη σας είναι επαρκής ο χώρος των εξωτερικών ιατρείων με τα σημερινά δεδομένα στο Γ.Ν.Ν. Πρεβέζης;

Α) ΝΑΙ

Β) ΟΧΙ

2) Ο χώρος που εξετάζετε τους ασθενείς σας ικανοποιεί;

Α) ΠΟΛΥ

Γ) ΕΛΑΧΙΣΤΑ

Β) ΛΙΓΟ

Δ) ΚΑΘΟΛΟΥ

3) Πιστεύετε ότι υπάρχουν ελλείψεις στις Ιατρικές ειδικότητες;

Α) ΝΑΙ

Β) ΟΧΙ

4) Ποιες ειδικότητες είναι άμεσα απαραίτητες;

Α) ΟΦΘΑΛΜΟΛΟΓΙΚΗ

Β) ΝΕΥΡΟΛΟΓΙΚΗ

Γ) Ω.Ρ.Λ.

Δ) ΜΑΙΕΥΤΙΚΗ

Ε) ΠΝΕΥΜΟΝΟΛΟΓΙΚΗ

5) Οι ελλείψεις ορισμένων ειδικοτήτων έχουν ως αποτέλεσμα την μεταφορά ασθενών-πελατών σε άλλες μονάδες υγείας;

Α) ΝΑΙ

Β) ΟΧΙ

6) Νομίζετε ότι με τα υπάρχοντα δεδομένα μπορούν να αντιμετωπιστούν όλα τα έκτακτα περιστατικά;

Α) ΝΑΙ

Γ) ΜΕΡΙΚΕΣ ΦΟΡΕΣ

Β) ΟΧΙ

7) Η μη επέκταση των εξωτερικών ιατρείων έως σήμερα ήταν αποτέλεσμα παραγόντων:

Α) ΟΙΚΟΝΟΜΙΚΩΝ

Β) ΜΗ ΑΝΑΓΚΩΝ

Γ) ΕΣΩΤΕΡΙΚΩΝ ΔΙΑΦΩΝΙΩΝ

8) Το υπάρχον ιατρικό και νοσηλευτικό προσωπικό είναι επαρκές για τη στελέχωση των νέων χώρων;

A) ΝΑΙ

B) ΟΧΙ

9) Πιστεύετε ότι η επέκταση των εξωτερικών ιατρείων θα παίξει σημαντικό ρόλο στην ποιότητα και ποσότητα των παρεχομένων υπηρεσιών υγείας;

A) ΝΑΙ

B) ΟΧΙ

10) Εάν απαντήσατε ΝΑΙ στην προηγούμενη ερώτηση, δικαιολογείστε γιατί:

A) *Καιρότερο περιθώριο εργασίας.*

B)

Γ)

Δ)

ΕΡΩΤΗΜΑΤΟΛΟΓΙΟ

Για τον ιατρικό και νοσηλευτικό προσωπικό.

1) Κατά τη γνώμη σας είναι επαρκής ο χώρος των εξωτερικών ιατρείων με τα σημερινά δεδομένα στο Γ.Ν.Ν. Πρεβέζης;

- A) ΝΑΙ
 B) ΟΧΙ

2) Ο χώρος που εξετάζετε τους ασθενείς σας ικανοποιεί;

- A) ΠΟΛΥ
 B) ΛΙΓΟ
 Γ) ΕΛΑΧΙΣΤΑ
 Δ) ΚΑΘΟΛΟΥ

3) Πιστεύετε ότι υπάρχουν ελλείψεις στις Ιατρικές ειδικότητες;

- A) ΝΑΙ
 B) ΟΧΙ

4) Ποιες ειδικότητες είναι άμεσα απαραίτητες;

- A) ΟΦΘΑΛΜΟΛΟΓΙΚΗ
 B) ΝΕΥΡΟΛΟΓΙΚΗ
 Γ) Ω.Ρ.Λ.
 Δ) ΜΑΙΕΥΤΙΚΗ
 E) ΠΝΕΥΜΟΝΟΛΟΓΙΚΗ

5) Οι ελλείψεις ορισμένων ειδικοτήτων έχουν ως αποτέλεσμα την μεταφορά ασθενών-πελατών σε άλλες μονάδες υγείας;

- A) ΝΑΙ
 B) ΟΧΙ

6) Νομίζετε ότι με τα υπάρχοντα δεδομένα μπορούν να αντιμετωπιστούν όλα τα έκτακτα περιστατικά;

- A) ΝΑΙ
 Γ) ΜΕΡΙΚΕΣ ΦΟΡΕΣ
 B) ΟΧΙ

7) Η μη επέκταση των εξωτερικών ιατρείων έως σήμερα ήταν αποτέλεσμα παραγόντων:

- A) ΟΙΚΟΝΟΜΙΚΩΝ
 B) ΜΗ ΑΝΑΓΚΩΝ
 Γ) ΕΣΩΤΕΡΙΚΩΝ ΔΙΑΦΩΝΙΩΝ

8) Το υπάρχον ιατρικό και νοσηλευτικό προσωπικό είναι επαρκές για τη στελέχωση των νέων χώρων;

A) ΝΑΙ

B) ΟΧΙ

9) Πιστεύετε ότι η επέκταση των εξωτερικών ιατρείων θα παίξει σημαντικό ρόλο στην ποιότητα και ποσότητα των παρεχομένων υπηρεσιών υγείας;

A) ΝΑΙ

B) ΟΧΙ

10) Εάν απαντήσατε ΝΑΙ στην προηγούμενη ερώτηση, δικαιολογείστε γιατί:

A) Αντιμετώπιση περισσότερων περιστατικών ταυτόχρονα.

B)

Γ)

Δ)

ΕΡΩΤΗΜΑΤΟΛΟΓΙΟ

Για τον ιατρικό και νοσηλευτικό προσωπικό.

1) Κατά τη γνώμη σας είναι επαρκής ο χώρος των εξωτερικών ιατρείων με τα σημερινά δεδομένα στο Γ.Ν.Ν. Πρεβέζης;

A) ΝΑΙ

B) ΟΧΙ

2) Ο χώρος που εξετάζετε τους ασθενείς σας ικανοποιεί;

A) ΠΟΛΥ

Γ) ΕΛΑΧΙΣΤΑ

B) ΛΙΓΟ

Δ) ΚΑΘΟΛΟΥ

3) Πιστεύετε ότι υπάρχουν ελλείψεις στις Ιατρικές ειδικότητες;

A) ΝΑΙ

B) ΟΧΙ

4) Ποιες ειδικότητες είναι άμεσα απαραίτητες;

A) ΟΦΘΑΛΜΟΛΟΓΙΚΗ

B) ΝΕΥΡΟΛΟΓΙΚΗ

Γ) Ω.Ρ.Λ.

Δ) ΜΑΙΕΥΤΙΚΗ

E) ΠΝΕΥΜΟΝΟΛΟΓΙΚΗ

5) Οι ελλείψεις ορισμένων ειδικοτήτων έχουν ως αποτέλεσμα την μεταφορά ασθενών-πελατών σε άλλες μονάδες υγείας;

A) ΝΑΙ

B) ΟΧΙ

6) Νομίζετε ότι με τα υπάρχοντα δεδομένα μπορούν να αντιμετωπιστούν όλα τα έκτακτα περιστατικά;

A) ΝΑΙ

Γ) ΜΕΡΙΚΕΣ ΦΟΡΕΣ

B) ΟΧΙ

7) Η μη επέκταση των εξωτερικών ιατρείων έως σήμερα ήταν αποτέλεσμα παραγόντων:

A) ΟΙΚΟΝΟΜΙΚΩΝ

B) ΜΗ ΑΝΑΓΚΩΝ

Γ) ΕΣΩΤΕΡΙΚΩΝ ΔΙΑΦΩΝΙΩΝ

8) Το υπάρχον ιατρικό και νοσηλευτικό προσωπικό είναι επαρκές για τη στελέχωση των νέων χώρων;

A) ΝΑΙ

B) ΟΧΙ

9) Πιστεύετε ότι η επέκταση των εξωτερικών ιατρείων θα παίζει σημαντικό ρόλο στην ποιότητα και ποσότητα των παρεχομένων υπηρεσιών υγείας;

A) ΝΑΙ

B) ΟΧΙ

10) Εάν απαντήσατε ΝΑΙ στην προηγούμενη ερώτηση, δικαιολογείστε γιατί:

A) εξυπηρέτηση των ασθενών καθυστερώντας.

B)

Γ)

Δ)

ΕΡΩΤΗΜΑΤΟΛΟΓΙΟ

Για τον ιατρικό και νοσηλευτικό προσωπικό.

1) Κατά τη γνώμη σας είναι επαρκής ο χώρος των εξωτερικών ιατρείων με τα σημερινά δεδομένα στο Γ.Ν.Ν. Πρεβέζης;

A) ΝΑΙ

B) ΟΧΙ

2) Ο χώρος που εξετάζετε τους ασθενείς σας ικανοποιεί;

A) ΠΟΛΥ

Γ) ΕΛΑΧΙΣΤΑ

B) ΛΙΓΟ

Δ) ΚΑΘΟΛΟΥ

3) Πιστεύετε ότι υπάρχουν ελλείψεις στις Ιατρικές ειδικότητες;

A) ΝΑΙ

B) ΟΧΙ

4) Ποιες ειδικότητες είναι άμεσα απαραίτητες;

A) ΟΦΘΑΛΜΟΛΟΓΙΚΗ

B) ΝΕΥΡΟΛΟΓΙΚΗ

Γ) Ω.Ρ.Λ.

Δ) ΜΑΙΕΥΤΙΚΗ

E) ΠΝΕΥΜΟΝΟΛΟΓΙΚΗ

5) Οι ελλείψεις ορισμένων ειδικοτήτων έχουν ως αποτέλεσμα την μεταφορά ασθενών-πελατών σε άλλες μονάδες υγείας;

A) ΝΑΙ

B) ΟΧΙ

6) Νομίζετε ότι με τα υπάρχοντα δεδομένα μπορούν να αντιμετωπιστούν όλα τα έκτακτα περιστατικά;

A) ΝΑΙ

Γ) ΜΕΡΙΚΕΣ ΦΟΡΕΣ

B) ΟΧΙ

7) Η μη επέκταση των εξωτερικών ιατρείων έως σήμερα ήταν αποτέλεσμα παραγόντων:

A) ΟΙΚΟΝΟΜΙΚΩΝ

B) ΜΗ ΑΝΑΓΚΩΝ

Γ) ΕΣΩΤΕΡΙΚΩΝ ΔΙΑΦΩΝΙΩΝ

8) Το υπάρχον ιατρικό και νοσηλευτικό προσωπικό είναι επαρκές για τη στελέχωση των νέων χώρων;

A) ΝΑΙ

B) ΟΧΙ

9) Πιστεύετε ότι η επέκταση των εξωτερικών ιατρείων θα παίξει σημαντικό ρόλο στην ποιότητα και ποσότητα των παρεχομένων υπηρεσιών υγείας;

A) ΝΑΙ

B) ΟΧΙ

10) Εάν απαντήσατε ΝΑΙ στην προηγούμενη ερώτηση, δικαιολογείστε γιατί:

A)

B)

Γ)

Δ)

Η εξέταση θα είναι καλύτερη και πιο εύκολη

ΕΡΩΤΗΜΑΤΟΛΟΓΙΟ

Για τον ιατρικό και νοσηλευτικό προσωπικό.

1) Κατά τη γνώμη σας είναι επαρκής ο χώρος των εξωτερικών ιατρείων με τα σημερινά δεδομένα στο Γ.Ν.Ν. Πρεβέζης;

A) ΝΑΙ

B) ΟΧΙ

2) Ο χώρος που εξετάζετε τους ασθενείς σας ικανοποιεί;

A) ΠΟΛΥ

Γ) ΕΛΑΧΙΣΤΑ

B) ΛΙΓΟ

Δ) ΚΑΘΟΛΟΥ

3) Πιστεύετε ότι υπάρχουν ελλείψεις στις Ιατρικές ειδικότητες;

A) ΝΑΙ

B) ΟΧΙ

4) Ποιες ειδικότητες είναι άμεσα απαραίτητες;

A) ΟΦΘΑΛΜΟΛΟΓΙΚΗ

B) ΝΕΥΡΟΛΟΓΙΚΗ

Γ) Ω.Ρ.Λ.

Δ) ΜΑΙΕΥΤΙΚΗ

E) ΠΝΕΥΜΟΝΟΛΟΓΙΚΗ

5) Οι ελλείψεις ορισμένων ειδικοτήτων έχουν ως αποτέλεσμα την μεταφορά ασθενών-πελατών σε άλλες μονάδες υγείας;

A) ΝΑΙ

B) ΟΧΙ

6) Νομίζετε ότι με τα υπάρχοντα δεδομένα μπορούν να αντιμετωπιστούν όλα τα έκτακτα περιστατικά;

A) ΝΑΙ

Γ) ΜΕΡΙΚΕΣ ΦΟΡΕΣ

B) ΟΧΙ

7) Η μη επέκταση των εξωτερικών ιατρείων έως σήμερα ήταν αποτέλεσμα παραγόντων:

A) ΟΙΚΟΝΟΜΙΚΩΝ

B) ΜΗ ΑΝΑΓΚΩΝ

Γ) ΕΣΩΤΕΡΙΚΩΝ ΔΙΑΦΩΝΙΩΝ

8) Το υπάρχον ιατρικό και νοσηλευτικό προσωπικό είναι επαρκές για τη στελέχωση των νέων χώρων;

A) ΝΑΙ

B) ΟΧΙ

9) Πιστεύετε ότι η επέκταση των εξωτερικών ιατρείων θα παίξει σημαντικό ρόλο στην ποιότητα και ποσότητα των παρεχομένων υπηρεσιών υγείας;

A) ΝΑΙ

B) ΟΧΙ

10) Εάν απαντήσατε ΝΑΙ στην προηγούμενη ερώτηση, δικαιολογείστε γιατί:

A) Το περιβάλλον εργασίας θα γίνει καλύτερο και

B) και η χρήση του εξοπλισμού καλύτερη.

Γ)

Δ)

ΕΡΩΤΗΜΑΤΟΛΟΓΙΟ

Για τον ιατρικό και νοσηλευτικό προσωπικό.

1) Κατά τη γνώμη σας είναι επαρκής ο χώρος των εξωτερικών ιατρείων με τα σημερινά δεδομένα στο Γ.Ν.Ν. Πρεβέζης;

- A) ΝΑΙ
 B) ΟΧΙ

2) Ο χώρος που εξετάζετε τους ασθενείς σας ικανοποιεί;

- A) ΠΟΛΥ
 Γ) ΕΛΑΧΙΣΤΑ
 B) ΛΙΓΟ
 Δ) ΚΑΘΟΛΟΥ

3) Πιστεύετε ότι υπάρχουν ελλείψεις στις Ιατρικές ειδικότητες;

- A) ΝΑΙ
 B) ΟΧΙ

4) Ποιες ειδικότητες είναι άμεσα απαραίτητες;

- A) ΟΦΘΑΛΜΟΛΟΓΙΚΗ
 B) ΝΕΥΡΟΛΟΓΙΚΗ
 Γ) Ω.Ρ.Λ.
 Δ) ΜΑΙΕΥΤΙΚΗ
 E) ΠΝΕΥΜΟΝΟΛΟΓΙΚΗ

5) Οι ελλείψεις ορισμένων ειδικοτήτων έχουν ως αποτέλεσμα την μεταφορά ασθενών-πελατών σε άλλες μονάδες υγείας;

- A) ΝΑΙ
 B) ΟΧΙ

6) Νομίζετε ότι με τα υπάρχοντα δεδομένα μπορούν να αντιμετωπιστούν όλα τα έκτακτα περιστατικά;

- A) ΝΑΙ
 Γ) ΜΕΡΙΚΕΣ ΦΟΡΕΣ
 B) ΟΧΙ

7) Η μη επέκταση των εξωτερικών ιατρείων έως σήμερα ήταν αποτέλεσμα παραγόντων:

- A) ΟΙΚΟΝΟΜΙΚΩΝ
 B) ΜΗ ΑΝΑΓΚΩΝ
 Γ) ΕΣΩΤΕΡΙΚΩΝ ΔΙΑΦΩΝΙΩΝ

8) Το υπάρχον ιατρικό και νοσηλευτικό προσωπικό είναι επαρκές για τη στελέχωση των νέων χώρων;

A) ΝΑΙ

B) ΟΧΙ

9) Πιστεύετε ότι η επέκταση των εξωτερικών ιατρείων θα παίξει σημαντικό ρόλο στην ποιότητα και ποσότητα των παρεχομένων υπηρεσιών υγείας;

A) ΝΑΙ

B) ΟΧΙ

10) Εάν απαντήσατε ΝΑΙ στην προηγούμενη ερώτηση, δικαιολογείστε γιατί:

A) θα γίνεται άμεσα αντιστάθμιση των εργαζομένων
περισσότεροι

B)

Γ)

Δ)

ΕΡΩΤΗΜΑΤΟΛΟΓΙΟ

Για τον ιατρικό και νοσηλευτικό προσωπικό.

1) Κατά τη γνώμη σας είναι επαρκής ο χώρος των εξωτερικών ιατρείων με τα σημερινά δεδομένα στο Γ.Ν.Ν. Πρεβέζης;

- A) ΝΑΙ
B) ΟΧΙ

2) Ο χώρος που εξετάζετε τους ασθενείς σας ικανοποιεί;

- A) ΠΟΛΥ Γ) ΕΛΑΧΙΣΤΑ
B) ΛΙΓΟ Δ) ΚΑΘΟΛΟΥ

3) Πιστεύετε ότι υπάρχουν ελλείψεις στις Ιατρικές ειδικότητες;

- A) ΝΑΙ
B) ΟΧΙ

4) Ποιες ειδικότητες είναι άμεσα απαραίτητες;

- A) ΟΦΘΑΛΜΟΛΟΓΙΚΗ
B) ΝΕΥΡΟΛΟΓΙΚΗ
Γ) Ω.Ρ.Λ.
Δ) ΜΑΙΕΥΤΙΚΗ
Ε) ΠΝΕΥΜΟΝΟΛΟΓΙΚΗ

5) Οι ελλείψεις ορισμένων ειδικοτήτων έχουν ως αποτέλεσμα την μεταφορά ασθενών-πελατών σε άλλες μονάδες υγείας;

- A) ΝΑΙ
B) ΟΧΙ

6) Νομίζετε ότι με τα υπάρχοντα δεδομένα μπορούν να αντιμετωπιστούν όλα τα έκτακτα περιστατικά;

- A) ΝΑΙ Γ) ΜΕΡΙΚΕΣ ΦΟΡΕΣ
B) ΟΧΙ

7) Η μη επέκταση των εξωτερικών ιατρείων έως σήμερα ήταν αποτέλεσμα παραγόντων:

- A) ΟΙΚΟΝΟΜΙΚΩΝ
B) ΜΗ ΑΝΑΓΚΩΝ
Γ) ΕΣΩΤΕΡΙΚΩΝ ΔΙΑΦΩΝΙΩΝ

8) Το υπάρχον ιατρικό και νοσηλευτικό προσωπικό είναι επαρκές για τη στελέχωση των νέων χώρων;

A) ΝΑΙ

B) ΟΧΙ

9) Πιστεύετε ότι η επέκταση των εξωτερικών ιατρείων θα παίξει σημαντικό ρόλο στην ποιότητα και ποσότητα των παρεχομένων υπηρεσιών υγείας;

A) ΝΑΙ

B) ΟΧΙ

10) Εάν απαντήσατε ΝΑΙ στην προηγούμενη ερώτηση, δικαιολογείστε γιατί:

A) Θα είναι πιο πλήρη οι παρεχόμενες υπηρεσίες υγείας.

B)

Γ)

Δ)

ΕΡΩΤΗΜΑΤΟΛΟΓΙΟ

Για τον ιατρικό και νοσηλευτικό προσωπικό.

1) Κατά τη γνώμη σας είναι επαρκής ο χώρος των εξωτερικών ιατρείων με τα σημερινά δεδομένα στο Γ.Ν.Ν. Πρεβέζης;

A) ΝΑΙ

B) ΟΧΙ

2) Ο χώρος που εξετάζετε τους ασθενείς σας ικανοποιεί:

A) ΠΟΛΥ

Γ) ΕΛΑΧΙΣΤΑ

B) ΛΙΓΟ

Δ) ΚΑΘΟΛΟΥ

3) Πιστεύετε ότι υπάρχουν ελλείψεις στις Ιατρικές ειδικότητες;

A) ΝΑΙ

B) ΟΧΙ

4) Ποιες ειδικότητες είναι άμεσα απαραίτητες;

A) ΟΦΘΑΛΜΟΛΟΓΙΚΗ

B) ΝΕΦΡΟΛΟΓΙΚΗ

Γ) Ω.Ρ.Λ.

Δ) ΜΑΙΕΥΤΙΚΗ

E) ΠΝΕΥΜΟΝΟΛΟΓΙΚΗ

5) Οι ελλείψεις ορισμένων ειδικοτήτων έχουν ως αποτέλεσμα την μεταφορά ασθενών-πελατών σε άλλες μονάδες υγείας;

A) ΝΑΙ

B) ΟΧΙ

6) Νομίζετε ότι με τα υπάρχοντα δεδομένα μπορούν να αντιμετωπιστούν όλα τα έκτακτα περιστατικά;

A) ΝΑΙ

Γ) ΜΕΡΙΚΕΣ ΦΟΡΕΣ

B) ΟΧΙ

7) Η μη επέκταση των εξωτερικών ιατρείων έως σήμερα ήταν αποτέλεσμα παραγόντων:

A) ΟΙΚΟΝΟΜΙΚΩΝ

B) ΜΗ ΑΝΑΓΚΩΝ

Γ) ΕΣΩΤΕΡΙΚΩΝ ΔΙΑΦΩΝΙΩΝ

8) Το υπάρχον ιατρικό και νοσηλευτικό προσωπικό είναι επαρκές για τη στελέχωση των νέων χώρων;

A) ΝΑΙ

B) ΟΧΙ

9) Πιστεύετε ότι η επέκταση των εξωτερικών ιατρείων θα παίξει σημαντικό ρόλο στην ποιότητα και ποσότητα των παρεχομένων υπηρεσιών υγείας;

A) ΝΑΙ

B) ΟΧΙ

10) Εάν απαντήσατε ΝΑΙ στην προηγούμενη ερώτηση, δικαιολογείστε γιατί:

A) Καθώς οι ασθενείς περνούν περισσότερες ώρες στο νοσοκομείο.

B)

Γ)

Δ)

ΕΡΩΤΗΜΑΤΟΛΟΓΙΟ

Για τον ιατρικό και νοσηλευτικό προσωπικό.

1) Κατά τη γνώμη σας είναι επαρκής ο χώρος των εξωτερικών ιατρείων με τα σημερινά δεδομένα στο Γ.Ν.Ν. Πρεβέζης;

A) ΝΑΙ

B) ΟΧΙ

2) Ο χώρος που εξετάζετε τους ασθενείς σας ικανοποιεί;

A) ΠΟΛΥ

Γ) ΕΛΑΧΙΣΤΑ

B) ΛΙΓΟ

Δ) ΚΑΘΟΛΟΥ

3) Πιστεύετε ότι υπάρχουν ελλείψεις στις Ιατρικές ειδικότητες;

A) ΝΑΙ

B) ΟΧΙ

4) Ποιες ειδικότητες είναι άμεσα απαραίτητες;

A) ΟΦΘΑΛΜΟΛΟΓΙΚΗ

B) ΝΕΥΡΟΛΟΓΙΚΗ

Γ) Ω.Ρ.Λ.

Δ) ΜΑΙΕΥΤΙΚΗ

Ε) ΠΝΕΥΜΟΝΟΛΟΓΙΚΗ

5) Οι ελλείψεις ορισμένων ειδικοτήτων έχουν ως αποτέλεσμα την μεταφορά ασθενών-πελατών σε άλλες μονάδες υγείας;

A) ΝΑΙ

B) ΟΧΙ

6) Νομίζετε ότι με τα υπάρχοντα δεδομένα μπορούν να αντιμετωπιστούν όλα τα έκτακτα περιστατικά;

A) ΝΑΙ

Γ) ΜΕΡΙΚΕΣ ΦΟΡΕΣ

B) ΟΧΙ

7) Η μη επέκταση των εξωτερικών ιατρείων έως σήμερα ήταν αποτέλεσμα παραγόντων:

A) ΟΙΚΟΝΟΜΙΚΩΝ

B) ΜΗ ΑΝΑΓΚΩΝ

Γ) ΕΣΩΤΕΡΙΚΩΝ ΔΙΑΦΩΝΙΩΝ

8) Το υπάρχον ιατρικό και νοσηλευτικό προσωπικό είναι επαρκές για τη στελέχωση των νέων χώρων;

A) ΝΑΙ

B) ΟΧΙ

9) Πιστεύετε ότι η επέκταση των εξωτερικών ιατρείων θα παίξει σημαντικό ρόλο στην ποιότητα και ποσότητα των παρεχομένων υπηρεσιών υγείας;

A) ΝΑΙ

B) ΟΧΙ

10) Εάν απαντήσατε ΝΑΙ στην προηγούμενη ερώτηση, δικαιολογείστε γιατί:

A) θα είναι καλύτερη η λειτουργία των ιατρείων.

B)

Γ)

Δ)

ΕΡΩΤΗΜΑΤΟΛΟΓΙΟ

Για τον ιατρικό και νοσηλευτικό προσωπικό.

1) Κατά τη γνώμη σας είναι επαρκής ο χώρος των εξωτερικών ιατρείων με τα σημερινά δεδομένα στο Γ.Ν.Ν. Πρεβέζης;

- A) ΝΑΙ
B) ΟΧΙ

2) Ο χώρος που εξετάζετε τους ασθενείς σας ικανοποιεί;

- A) ΠΟΛΥ
B) ΛΙΓΟ
Γ) ΕΛΑΧΙΣΤΑ
Δ) ΚΑΘΟΛΟΥ

3) Πιστεύετε ότι υπάρχουν ελλείψεις στις Ιατρικές ειδικότητες;

- A) ΝΑΙ
B) ΟΧΙ

4) Ποιες ειδικότητες είναι άμεσα απαραίτητες;

- A) ΟΦΘΑΛΜΟΛΟΓΙΚΗ
B) ΝΕΥΡΟΛΟΓΙΚΗ
Γ) Ω.Ρ.Λ.
Δ) ΜΑΙΕΥΤΙΚΗ
Ε) ΠΝΕΥΜΟΝΟΛΟΓΙΚΗ

5) Οι ελλείψεις ορισμένων ειδικοτήτων έχουν ως αποτέλεσμα την μεταφορά ασθενών-πελατών σε άλλες μονάδες υγείας;

- A) ΝΑΙ
B) ΟΧΙ

6) Νομίζετε ότι με τα υπάρχοντα δεδομένα μπορούν να αντιμετωπιστούν όλα τα έκτακτα περιστατικά;

- A) ΝΑΙ
B) ΟΧΙ
Γ) ΜΕΡΙΚΕΣ ΦΟΡΕΣ

7) Η μη επέκταση των εξωτερικών ιατρείων έως σήμερα ήταν αποτέλεσμα παραγόντων:

- A) ΟΙΚΟΝΟΜΙΚΩΝ
B) ΜΗ ΑΝΑΓΚΩΝ
Γ) ΕΣΩΤΕΡΙΚΩΝ ΔΙΑΦΩΝΙΩΝ

8) Το υπάρχον ιατρικό και νοσηλευτικό προσωπικό είναι επαρκές για τη στελέχωση των νέων χώρων;

A) ΝΑΙ

B) ΟΧΙ

9) Πιστεύετε ότι η επέκταση των εξωτερικών ιατρείων θα παίξει σημαντικό ρόλο στην ποιότητα και ποσότητα των παρεχομένων υπηρεσιών υγείας;

A) ΝΑΙ

B) ΟΧΙ

10) Εάν απαντήσατε ΝΑΙ στην προηγούμενη ερώτηση, δικαιολογείστε γιατί:

A) Θα αντιμετωπιστούν περισσότερα περιστατικά

B) ταυτόχρονα.

Γ)

Δ)

ΕΡΩΤΗΜΑΤΟΛΟΓΙΟ

Για τον ιατρικό και νοσηλευτικό προσωπικό.

- 1) Κατά τη γνώμη σας είναι επαρκής ο χώρος των εξωτερικών ιατρείων με τα σημερινά δεδομένα στο Γ.Ν.Ν. Πρεβέζης;
Α) ΝΑΙ
✓ Β) ΟΧΙ
- 2) Ο χώρος που εξετάζετε τους ασθενείς σας ικανοποιεί;
Α) ΠΟΛΥ
Β) ΛΙΓΟ
Γ) ΕΛΑΧΙΣΤΑ
Δ) ΚΑΘΟΛΟΥ
- 3) Πιστεύετε ότι υπάρχουν ελλείψεις στις Ιατρικές ειδικότητες;
✓ Α) ΝΑΙ
Β) ΟΧΙ
- 4) Ποιες ειδικότητες είναι άμεσα απαραίτητες;
✓ Α) ΟΦΘΑΛΜΟΛΟΓΙΚΗ
Β) ΝΕΥΡΟΛΟΓΙΚΗ
Γ) Ω.Ρ.Λ.
✓ Δ) ΜΑΙΕΥΤΙΚΗ
Ε) ΠΝΕΥΜΟΝΟΛΟΓΙΚΗ
- 5) Οι ελλείψεις ορισμένων ειδικοτήτων έχουν ως αποτέλεσμα την μεταφορά ασθενών-πελατών σε άλλες μονάδες υγείας;
Α) ΝΑΙ
Β) ΟΧΙ
- 6) Νομίζετε ότι με τα υπάρχοντα δεδομένα μπορούν να αντιμετωπιστούν όλα τα έκτακτα περιστατικά;
Α) ΝΑΙ
Β) ΟΧΙ
Γ) ΜΕΡΙΚΕΣ ΦΟΡΕΣ
- 7) Η μη επέκταση των εξωτερικών ιατρείων έως σήμερα ήταν αποτέλεσμα παραγόντων:
Α) ΟΙΚΟΝΟΜΙΚΩΝ
Β) ΜΗ ΑΝΑΓΚΩΝ
✓ Γ) ΕΣΩΤΕΡΙΚΩΝ ΔΙΑΦΩΝΙΩΝ

8) Το υπάρχον ιατρικό και νοσηλευτικό προσωπικό είναι επαρκές για τη στελέχωση των νέων χώρων;

A) ΝΑΙ

B) ΟΧΙ

9) Πιστεύετε ότι η επέκταση των εξωτερικών ιατρείων θα παίξει σημαντικό ρόλο στην ποιότητα και ποσότητα των παρεχομένων υπηρεσιών υγείας;

A) ΝΑΙ

B) ΟΧΙ

10) Εάν απαντήσατε ΝΑΙ στην προηγούμενη ερώτηση, δικαιολογείστε γιατί:

A) καλύτερη χρήση εξοπλισμού.

B) καλύτερο περιβάλλον εργασίας.

Γ)

Δ)

ΕΡΩΤΗΜΑΤΟΛΟΓΙΟ

Για τον ιατρικό και νοσηλευτικό προσωπικό.

1) Κατά τη γνώμη σας είναι επαρκής ο χώρος των εξωτερικών ιατρείων με τα σημερινά δεδομένα στο Γ.Ν.Ν. Πρεβέζης;

A) ΝΑΙ

B) ΟΧΙ

2) Ο χώρος που εξετάζετε τους ασθενείς σας ικανοποιεί;

A) ΠΟΛΥ

Γ) ΕΛΑΧΙΣΤΑ

B) ΛΙΓΟ

Δ) ΚΑΘΟΛΟΥ

3) Πιστεύετε ότι υπάρχουν ελλείψεις στις Ιατρικές ειδικότητες;

A) ΝΑΙ

B) ΟΧΙ

4) Ποιες ειδικότητες είναι άμεσα απαραίτητες;

A) ΟΦΘΑΛΜΟΛΟΓΙΚΗ

B) ΝΕΥΡΟΛΟΓΙΚΗ

Γ) Ω.Ρ.Λ.

Δ) ΜΑΙΕΥΤΙΚΗ

E) ΠΝΕΥΜΟΝΟΛΟΓΙΚΗ

5) Οι ελλείψεις ορισμένων ειδικοτήτων έχουν ως αποτέλεσμα την μεταφορά ασθενών-πελατών σε άλλες μονάδες υγείας;

A) ΝΑΙ

B) ΟΧΙ

6) Νομίζετε ότι με τα υπάρχοντα δεδομένα μπορούν να αντιμετωπιστούν όλα τα έκτακτα περιστατικά;

A) ΝΑΙ

Γ) ΜΕΡΙΚΕΣ ΦΟΡΕΣ

B) ΟΧΙ

7) Η μη επέκταση των εξωτερικών ιατρείων έως σήμερα ήταν αποτέλεσμα παραγόντων:

A) ΟΙΚΟΝΟΜΙΚΩΝ

B) ΜΗ ΑΝΑΓΚΩΝ

Γ) ΕΣΩΤΕΡΙΚΩΝ ΔΙΑΦΩΝΙΩΝ

8) Το υπάρχον ιατρικό και νοσηλευτικό προσωπικό είναι επαρκές για τη στελέχωση των νέων χώρων;

A) ΝΑΙ

B) ΟΧΙ

9) Πιστεύετε ότι η επέκταση των εξωτερικών ιατρείων θα παίξει σημαντικό ρόλο στην ποιότητα και ποσότητα των παρεχομένων υπηρεσιών υγείας;

A) ΝΑΙ

B) ΟΧΙ

10) Εάν απαντήσατε ΝΑΙ στην προηγούμενη ερώτηση, δικαιολογείστε γιατί:

A) Η εξέταση καλύτερη και πιο εύκολη.

B)

Γ)

Δ)

ΕΡΩΤΗΜΑΤΟΛΟΓΙΟ

Για τον ιατρικό και νοσηλευτικό προσωπικό.

1) Κατά τη γνώμη σας είναι επαρκής ο χώρος των εξωτερικών ιατρείων με τα σημερινά δεδομένα στο Γ.Ν.Ν. Πρεβέζης;

A) ΝΑΙ

B) ΟΧΙ

2) Ο χώρος που εξετάζετε τους ασθενείς σας ικανοποιεί;

A) ΠΟΛΥ

Γ) ΕΛΛΑΧΙΣΤΑ

B) ΛΙΓΟ

Δ) ΚΑΘΟΛΟΥ

3) Πιστεύετε ότι υπάρχουν ελλείψεις στις Ιατρικές ειδικότητες;

A) ΝΑΙ

B) ΟΧΙ

4) Ποιες ειδικότητες είναι άμεσα απαραίτητες;

A) ΟΦΘΑΛΜΟΛΟΓΙΚΗ

B) ΝΕΥΡΟΛΟΓΙΚΗ

Γ) Ω.Ρ.Λ.

Δ) ΜΑΙΕΥΤΙΚΗ

E) ΠΝΕΥΜΟΝΟΛΟΓΙΚΗ

5) Οι ελλείψεις ορισμένων ειδικοτήτων έχουν ως αποτέλεσμα την μεταφορά ασθενών-πελατών σε άλλες μονάδες υγείας;

A) ΝΑΙ

B) ΟΧΙ

6) Νομίζετε ότι με τα υπάρχοντα δεδομένα μπορούν να αντιμετωπιστούν όλα τα έκτακτα περιστατικά;

A) ΝΑΙ

Γ) ΜΕΡΙΚΕΣ ΦΟΡΕΣ

B) ΟΧΙ

7) Η μη επέκταση των εξωτερικών ιατρείων έως σήμερα ήταν αποτέλεσμα παραγόντων:

A) ΟΙΚΟΝΟΜΙΚΩΝ

B) ΜΗ ΑΝΑΓΚΩΝ

Γ) ΕΣΩΤΕΡΙΚΩΝ ΔΙΑΦΩΝΙΩΝ

8) Το υπάρχον ιατρικό και νοσηλευτικό προσωπικό είναι επαρκές για τη στελέχωση των νέων χώρων;

A) ΝΑΙ

B) ΟΧΙ

9) Πιστεύετε ότι η επέκταση των εξωτερικών ιατρείων θα παίξει σημαντικό ρόλο στην ποιότητα και ποσότητα των παρεχομένων υπηρεσιών υγείας;

A) ΝΑΙ

B) ΟΧΙ

10) Εάν απαντήσατε ΝΑΙ στην προηγούμενη ερώτηση, δικαιολογείστε γιατί:

A) Αντιμετωπίζονται περισσότερα περισταθ. κα.

B)

Γ)

Δ)

ΕΡΩΤΗΜΑΤΟΛΟΓΙΟ

Για τον ιατρικό και νοσηλευτικό προσωπικό.

1) Κατά τη γνώμη σας είναι επαρκής ο χώρος των εξωτερικών ιατρείων με τα σημερινά δεδομένα στο Γ.Ν.Ν. Πρεβέζης;

A) ΝΑΙ

B) ΟΧΙ

2) Ο χώρος που εξετάζετε τους ασθενείς σας ικανοποιεί;

A) ΠΟΛΥ

Γ) ΕΛΑΧΙΣΤΑ

B) ΛΙΓΟ

Δ) ΚΑΘΟΛΟΥ

3) Πιστεύετε ότι υπάρχουν ελλείψεις στις Ιατρικές ειδικότητες;

A) ΝΑΙ

B) ΟΧΙ

4) Ποιες ειδικότητες είναι άμεσα απαραίτητες;

A) ΟΦΘΑΛΜΟΛΟΓΙΚΗ

B) ΝΕΥΡΟΛΟΓΙΚΗ

Γ) Ω.Ρ.Λ.

Δ) ΜΑΙΕΥΤΙΚΗ

E) ΠΝΕΥΜΟΝΟΛΟΓΙΚΗ

5) Οι ελλείψεις ορισμένων ειδικοτήτων έχουν ως αποτέλεσμα την μεταφορά ασθενών-πελατών σε άλλες μονάδες υγείας;

A) ΝΑΙ

B) ΟΧΙ

6) Νομίζετε ότι με τα υπάρχοντα δεδομένα μπορούν να αντιμετωπιστούν όλα τα έκτακτα περιστατικά;

A) ΝΑΙ

Γ) ΜΕΡΙΚΕΣ ΦΟΡΕΣ

B) ΟΧΙ

7) Η μη επέκταση των εξωτερικών ιατρείων έως σήμερα ήταν αποτέλεσμα παραγόντων:

A) ΟΙΚΟΝΟΜΙΚΩΝ

B) ΜΗ ΑΝΑΓΚΩΝ

Γ) ΕΣΩΤΕΡΙΚΩΝ ΔΙΑΦΩΝΙΩΝ

8) Το υπάρχον ιατρικό και νοσηλευτικό προσωπικό είναι επαρκές για τη στελέχωση των νέων χώρων;

A) ΝΑΙ

B) ΟΧΙ

9) Πιστεύετε ότι η επέκταση των εξωτερικών ιατρείων θα παίζει σημαντικό ρόλο στην ποιότητα και ποσότητα των παρεχομένων υπηρεσιών υγείας;

A) ΝΑΙ

B) ΟΧΙ

10) Εάν απαντήσατε ΝΑΙ στην προηγούμενη ερώτηση, δικαιολογείστε γιατί:

A) *Εξυπηρέτηση των ασθενών καθημερινά*

B)

Γ)

Δ)

ΕΡΩΤΗΜΑΤΟΛΟΓΙΟ

Για τον ιατρικό και νοσηλευτικό προσωπικό.

1) Κατά τη γνώμη σας είναι επαρκής ο χώρος των εξωτερικών ιατρείων με τα σημερινά δεδομένα στο Γ.Ν.Ν. Πρεβέζης;

A) ΝΑΙ

B) ΟΧΙ

2) Ο χώρος που εξετάζετε τους ασθενείς σας ικανοποιεί;

A) ΠΟΛΥ

Γ) ΕΛΑΧΙΣΤΑ

B) ΛΙΓΟ

Δ) ΚΑΘΟΛΟΥ

3) Πιστεύετε ότι υπάρχουν ελλείψεις στις Ιατρικές ειδικότητες;

A) ΝΑΙ

B) ΟΧΙ

4) Ποιες ειδικότητες είναι άμεσα απαραίτητες;

A) ΟΦΘΑΛΜΟΛΟΓΙΚΗ

B) ΝΕΥΡΟΛΟΓΙΚΗ

Γ) Ω.Ρ.Λ.

Δ) ΜΑΙΕΥΤΙΚΗ

E) ΠΝΕΥΜΟΝΟΛΟΓΙΚΗ

5) Οι ελλείψεις ορισμένων ειδικοτήτων έχουν ως αποτέλεσμα την μεταφορά ασθενών-πελατών σε άλλες μονάδες υγείας;

A) ΝΑΙ

B) ΟΧΙ

6) Νομίζετε ότι με τα υπάρχοντα δεδομένα μπορούν να αντιμετωπιστούν όλα τα έκτακτα περιστατικά;

A) ΝΑΙ

Γ) ΜΕΡΙΚΕΣ ΦΟΡΕΣ

B) ΟΧΙ

7) Η μη επέκταση των εξωτερικών ιατρείων έως σήμερα ήταν αποτέλεσμα παραγόντων:

A) ΟΙΚΟΝΟΜΙΚΩΝ

B) ΜΗ ΑΝΑΓΚΩΝ

Γ) ΕΣΩΤΕΡΙΚΩΝ ΔΙΑΦΩΝΙΩΝ

8) Το υπάρχον ιατρικό και νοσηλευτικό προσωπικό είναι επαρκές για τη στελέχωση των νέων χώρων;

A) ΝΑΙ

B) ΟΧΙ

9) Πιστεύετε ότι η επέκταση των εξωτερικών ιατρείων θα παίζει σημαντικό ρόλο στην ποιότητα και ποσότητα των παρεχομένων υπηρεσιών υγείας;

A) ΝΑΙ

B) ΟΧΙ

10) Εάν απαντήσατε ΝΑΙ στην προηγούμενη ερώτηση, δικαιολογείστε γιατί:

A) Θα είναι καλύτερη η λειτουργία των ιατρείων

B) και πιο εύκολη η εξέταση.

Γ)

Δ)

ΕΡΩΤΗΜΑΤΟΛΟΓΙΟ

Για τον ιατρικό και νοσηλευτικό προσωπικό.

- 1) Κατά τη γνώμη σας είναι επαρκής ο χώρος των εξωτερικών ιατρείων με τα σημερινά δεδομένα στο Γ.Ν.Ν. Πρεβέζης;
Α) ΝΑΙ
 Β) ΟΧΙ
- 2) Ο χώρος που εξετάζετε τους ασθενείς σας ικανοποιεί;
Α) ΠΟΛΥ Γ) ΕΛΑΧΙΣΤΑ
Β) ΛΙΓΟ Δ) ΚΑΘΟΛΟΥ
- 3) Πιστεύετε ότι υπάρχουν ελλείψεις στις Ιατρικές ειδικότητες;
 Α) ΝΑΙ
Β) ΟΧΙ
- 4) Ποιες ειδικότητες είναι άμεσα απαραίτητες;
 Α) ΟΦΘΑΛΜΟΛΟΓΙΚΗ
 Β) ΝΕΥΡΟΛΟΓΙΚΗ
 Γ) Ω.Ρ.Λ.
 Δ) ΜΑΙΕΥΤΙΚΗ
Ε) ΠΝΕΥΜΟΝΟΛΟΓΙΚΗ
- 5) Οι ελλείψεις ορισμένων ειδικοτήτων έχουν ως αποτέλεσμα την μεταφορά ασθενών-πελατών σε άλλες μονάδες υγείας;
Α) ΝΑΙ
Β) ΟΧΙ
- 6) Νομίζετε ότι με τα υπάρχοντα δεδομένα μπορούν να αντιμετωπιστούν όλα τα έκτακτα περιστατικά;
Α) ΝΑΙ Γ) ΜΕΡΙΚΕΣ ΦΟΡΕΣ
 Β) ΟΧΙ
- 7) Η μη επέκταση των εξωτερικών ιατρείων έως σήμερα ήταν αποτέλεσμα παραγόντων:
Α) ΟΙΚΟΝΟΜΙΚΩΝ
Β) ΜΗ ΑΝΑΓΚΩΝ
 Γ) ΕΣΩΤΕΡΙΚΩΝ ΔΙΑΦΩΝΙΩΝ

8) Το υπάρχον ιατρικό και νοσηλευτικό προσωπικό είναι επαρκές για τη στελέχωση των νέων χώρων;

A) ΝΑΙ

B) ΟΧΙ

9) Πιστεύετε ότι η επέκταση των εξωτερικών ιατρείων θα παίξει σημαντικό ρόλο στην ποιότητα και ποσότητα των παρεχομένων υπηρεσιών υγείας;

A) ΝΑΙ

B) ΟΧΙ

10) Εάν απαντήσατε ΝΑΙ στην προηγούμενη ερώτηση, δικαιολογείστε γιατί:

A) Καλύτερο περιβάλλον εργασίας

B)

Γ)

Δ)

ΕΡΩΤΗΜΑΤΟΛΟΓΙΟ

Για τον ιατρικό και νοσηλευτικό προσωπικό.

1) Κατά τη γνώμη σας είναι επαρκής ο χώρος των εξωτερικών ιατρείων με τα σημερινά δεδομένα στο Γ.Ν.Ν. Πρεβέζης;

A) ΝΑΙ

B) ΟΧΙ

2) Ο χώρος που εξετάζετε τους ασθενείς σας ικανοποιεί;

A) ΠΟΛΥ

Γ) ΕΛΑΧΙΣΤΑ

B) ΛΙΓΟ

Δ) ΚΑΘΟΛΟΥ

3) Πιστεύετε ότι υπάρχουν ελλείψεις στις Ιατρικές ειδικότητες;

A) ΝΑΙ

B) ΟΧΙ

4) Ποιες ειδικότητες είναι άμεσα απαραίτητες;

A) ΟΦΘΑΛΜΟΛΟΓΙΚΗ

B) ΝΕΥΡΟΛΟΓΙΚΗ

Γ) Ω.Ρ.Λ.

Δ) ΜΑΙΕΥΤΙΚΗ

E) ΠΝΕΥΜΟΝΟΛΟΓΙΚΗ

5) Οι ελλείψεις ορισμένων ειδικοτήτων έχουν ως αποτέλεσμα την μεταφορά ασθενών-πελατών σε άλλες μονάδες υγείας;

A) ΝΑΙ

B) ΟΧΙ

6) Νομίζετε ότι με τα υπάρχοντα δεδομένα μπορούν να αντιμετωπιστούν όλα τα έκτακτα περιστατικά;

A) ΝΑΙ

Γ) ΜΕΡΙΚΕΣ ΦΟΡΕΣ

B) ΟΧΙ

7) Η μη επέκταση των εξωτερικών ιατρείων έως σήμερα ήταν αποτέλεσμα παραγόντων:

A) ΟΙΚΟΝΟΜΙΚΩΝ

B) ΜΗ ΑΝΑΓΚΩΝ

Γ) ΕΣΩΤΕΡΙΚΩΝ ΔΙΑΦΩΝΙΩΝ

8) Το υπάρχον ιατρικό και νοσηλευτικό προσωπικό είναι επαρκές για τη στελέχωση των νέων χώρων;

A) ΝΑΙ

B) ΟΧΙ

9) Πιστεύετε ότι η επέκταση των εξωτερικών ιατρείων θα παίζει σημαντικό ρόλο στην ποιότητα και ποσότητα των παρεχομένων υπηρεσιών υγείας;

A) ΝΑΙ

B) ΟΧΙ

10) Εάν απαντήσατε ΝΑΙ στην προηγούμενη ερώτηση, δικαιολογείστε γιατί:

A) Εκτέλεση ορισμένων εξετάσεων ή επεμβάσεων

B) που γίνονται μέχρι σήμερα σε άλλους χώρους

Γ)

Δ)

ΕΡΩΤΗΜΑΤΟΛΟΓΙΟ

Για τον ιατρικό και νοσηλευτικό προσωπικό.

1) Κατά τη γνώμη σας είναι επαρκής ο χώρος των εξωτερικών ιατρείων με τα σημερινά δεδομένα στο Γ.Ν.Ν. Πρεβέζης;

A) ΝΑΙ

B) ΟΧΙ

2) Ο χώρος που εξετάζετε τους ασθενείς σας ικανοποιεί;

A) ΠΟΛΥ

Γ) ΕΛΑΧΙΣΤΑ

B) ΛΙΓΟ

Δ) ΚΑΘΟΛΟΥ

3) Πιστεύετε ότι υπάρχουν ελλείψεις στις Ιατρικές ειδικότητες;

A) ΝΑΙ

B) ΟΧΙ

4) Ποιες ειδικότητες είναι άμεσα απαραίτητες;

A) ΟΦΘΑΛΜΟΛΟΓΙΚΗ

B) ΝΕΥΡΟΛΟΓΙΚΗ

Γ) Ω.Ρ.Λ.

Δ) ΜΑΙΕΥΤΙΚΗ

Ε) ΠΝΕΥΜΟΝΟΛΟΓΙΚΗ

5) Οι ελλείψεις ορισμένων ειδικοτήτων έχουν ως αποτέλεσμα την μεταφορά ασθενών-πελατών σε άλλες μονάδες υγείας;

A) ΝΑΙ

B) ΟΧΙ

6) Νομίζετε ότι με τα υπάρχοντα δεδομένα μπορούν να αντιμετωπιστούν όλα τα έκτακτα περιστατικά;

A) ΝΑΙ

Γ) ΜΕΡΙΚΕΣ ΦΟΡΕΣ

B) ΟΧΙ

7) Η μη επέκταση των εξωτερικών ιατρείων έως σήμερα ήταν αποτέλεσμα παραγόντων:

A) ΟΙΚΟΝΟΜΙΚΩΝ

B) ΜΗ ΑΝΑΓΚΩΝ

Γ) ΕΣΩΤΕΡΙΚΩΝ ΔΙΑΦΩΝΙΩΝ

8) Το υπάρχον ιατρικό και νοσηλευτικό προσωπικό είναι επαρκές για τη στελέχωση των νέων χώρων;

A) ΝΑΙ

B) ΟΧΙ

9) Πιστεύετε ότι η επέκταση των εξωτερικών ιατρείων θα παίξει σημαντικό ρόλο στην ποιότητα και ποσότητα των παρεχομένων υπηρεσιών υγείας;

A) ΝΑΙ

B) ΟΧΙ

10) Εάν απαντήσατε ΝΑΙ στην προηγούμενη ερώτηση, δικαιολογείστε γιατί:

A) Καλύτερη η λειτουργία των ιατρείων

B)

Γ)

Δ)

ΕΡΩΤΗΜΑΤΟΛΟΓΙΟ

Για τον ιατρικό και νοσηλευτικό προσωπικό.

1) Κατά τη γνώμη σας είναι επαρκής ο χώρος των εξωτερικών ιατρείων με τα σημερινά δεδομένα στο Γ.Ν.Ν. Πρεβέζης;

A) ΝΑΙ

B) ΟΧΙ

2) Ο χώρος που εξετάζετε τους ασθενείς σας ικανοποιεί;

A) ΠΟΛΥ

Γ) ΕΛΑΧΙΣΤΑ

B) ΛΙΓΟ

Δ) ΚΑΘΟΛΟΥ

3) Πιστεύετε ότι υπάρχουν ελλείψεις στις Ιατρικές ειδικότητες;

A) ΝΑΙ

B) ΟΧΙ

4) Ποιες ειδικότητες είναι άμεσα απαραίτητες;

A) ΟΦΘΑΛΜΟΛΟΓΙΚΗ

B) ΝΕΥΡΟΛΟΓΙΚΗ

Γ) Ω.Ρ.Λ.

Δ) ΜΑΙΕΥΤΙΚΗ

E) ΠΝΕΥΜΟΝΟΛΟΓΙΚΗ

5) Οι ελλείψεις ορισμένων ειδικοτήτων έχουν ως αποτέλεσμα την μεταφορά ασθενών-πελατών σε άλλες μονάδες υγείας;

A) ΝΑΙ

B) ΟΧΙ

6) Νομίζετε ότι με τα υπάρχοντα δεδομένα μπορούν να αντιμετωπιστούν όλα τα έκτακτα περιστατικά;

A) ΝΑΙ

Γ) ΜΕΡΙΚΕΣ ΦΟΡΕΣ

B) ΟΧΙ

7) Η μη επέκταση των εξωτερικών ιατρείων έως σήμερα ήταν αποτέλεσμα παραγόντων:

A) ΟΙΚΟΝΟΜΙΚΩΝ

B) ΜΗ ΑΝΑΓΚΩΝ

Γ) ΕΣΩΤΕΡΙΚΩΝ ΔΙΑΦΩΝΙΩΝ

8) Το υπάρχον ιατρικό και νοσηλευτικό προσωπικό είναι επαρκές για τη στελέχωση των νέων χώρων;

A) ΝΑΙ

B) ΟΧΙ

9) Πιστεύετε ότι η επέκταση των εξωτερικών ιατρείων θα παίξει σημαντικό ρόλο στην ποιότητα και ποσότητα των παρεχομένων υπηρεσιών υγείας;

A) ΝΑΙ

B) ΟΧΙ

10) Εάν απαντήσατε ΝΑΙ στην προηγούμενη ερώτηση, δικαιολογείστε γιατί:

A) Καλύτερο περιβάλλον εργασίας

B) Καλύτερη χρήση εξοπλισμού

Γ)

Δ)

ΕΡΩΤΗΜΑΤΟΛΟΓΙΟ

Για τον ιατρικό και νοσηλευτικό προσωπικό.

1) Κατά τη γνώμη σας είναι επαρκής ο χώρος των εξωτερικών ιατρείων με τα σημερινά δεδομένα στο Γ.Ν.Ν. Πρεβέζης;

- Α) ΝΑΙ
 Β) ΟΧΙ

2) Ο χώρος που εξετάζετε τους ασθενείς σας ικανοποιεί;

- Α) ΠΟΛΥ
 Γ) ΕΛΑΧΙΣΤΑ
 Β) ΛΙΓΟ
 Δ) ΚΑΘΟΛΟΥ

3) Πιστεύετε ότι υπάρχουν ελλείψεις στις Ιατρικές ειδικότητες;

- Α) ΝΑΙ
 Β) ΟΧΙ

4) Ποιες ειδικότητες είναι άμεσα απαραίτητες;

- Α) ΟΦΘΑΛΜΟΛΟΓΙΚΗ
 Β) ΝΕΥΡΟΛΟΓΙΚΗ
 Γ) Ω.Ρ.Λ.
 Δ) ΜΑΙΕΥΤΙΚΗ
 Ε) ΠΝΕΥΜΟΝΟΛΟΓΙΚΗ

5) Οι ελλείψεις ορισμένων ειδικοτήτων έχουν ως αποτέλεσμα την μεταφορά ασθενών-πελατών σε άλλες μονάδες υγείας;

- Α) ΝΑΙ
 Β) ΟΧΙ

6) Νομίζετε ότι με τα υπάρχοντα δεδομένα μπορούν να αντιμετωπιστούν όλα τα έκτακτα περιστατικά;

- Α) ΝΑΙ
 Β) ΟΧΙ
 Γ) ΜΕΡΙΚΕΣ ΦΟΡΕΣ

7) Η μη επέκταση των εξωτερικών ιατρείων έως σήμερα ήταν αποτέλεσμα παραγόντων:

- Α) ΟΙΚΟΝΟΜΙΚΩΝ
 Β) ΜΗ ΑΝΑΓΚΩΝ
 Γ) ΕΣΩΤΕΡΙΚΩΝ ΔΙΑΦΩΝΙΩΝ

8) Το υπάρχον ιατρικό και νοσηλευτικό προσωπικό είναι επαρκές για τη στελέχωση των νέων χώρων;

A) ΝΑΙ

B) ΟΧΙ

9) Πιστεύετε ότι η επέκταση των εξωτερικών ιατρείων θα παίξει σημαντικό ρόλο στην ποιότητα και ποσότητα των παρεχομένων υπηρεσιών υγείας;

A) ΝΑΙ

B) ΟΧΙ

10) Εάν απαντήσατε ΝΑΙ στην προηγούμενη ερώτηση, δικαιολογείστε γιατί:

A) Καλύτερη συνθήκες παροχής υπηρεσιών.

B)

Γ)

Δ)

ΕΡΩΤΗΜΑΤΟΛΟΓΙΟ

Για τον ιατρικό και νοσηλευτικό προσωπικό.

1) Κατά τη γνώμη σας είναι επαρκής ο χώρος των εξωτερικών ιατρείων με τα σημερινά δεδομένα στο Γ.Ν.Ν. Πρεβέζης;

A) ΝΑΙ

B) ΟΧΙ

2) Ο χώρος που εξετάζετε τους ασθενείς σας ικανοποιεί;

A) ΠΟΛΥ

Γ) ΕΛΑΧΙΣΤΑ

B) ΛΙΓΟ

Δ) ΚΑΘΟΛΟΥ

3) Πιστεύετε ότι υπάρχουν ελλείψεις στις Ιατρικές ειδικότητες;

A) ΝΑΙ

B) ΟΧΙ

4) Ποιες ειδικότητες είναι άμεσα απαραίτητες;

A) ΟΦΘΑΛΜΟΛΟΓΙΚΗ

B) ΝΕΥΡΟΛΟΓΙΚΗ

Γ) Ω.Ρ.Λ.

Δ) ΜΑΙΕΥΤΙΚΗ

E) ΠΝΕΥΜΟΝΟΛΟΓΙΚΗ

5) Οι ελλείψεις ορισμένων ειδικοτήτων έχουν ως αποτέλεσμα την μεταφορά ασθενών-πελατών σε άλλες μονάδες υγείας;

A) ΝΑΙ

B) ΟΧΙ

6) Νομίζετε ότι με τα υπάρχοντα δεδομένα μπορούν να αντιμετωπιστούν όλα τα έκτακτα περιστατικά;

A) ΝΑΙ

Γ) ΜΕΡΙΚΕΣ ΦΟΡΕΣ

B) ΟΧΙ

7) Η μη επέκταση των εξωτερικών ιατρείων έως σήμερα ήταν αποτέλεσμα παραγόντων:

A) ΟΙΚΟΝΟΜΙΚΩΝ

B) ΜΗ ΑΝΑΓΚΩΝ

Γ) ΕΣΩΤΕΡΙΚΩΝ ΔΙΑΦΩΝΙΩΝ

8) Το υπάρχον ιατρικό και νοσηλευτικό προσωπικό είναι επαρκές για τη στελέχωση των νέων χώρων:

A) ΝΑΙ

B) ΟΧΙ

9) Πιστεύετε ότι η επέκταση των εξωτερικών ιατρείων θα παίξει σημαντικό ρόλο στην ποιότητα και ποσότητα των παρεχομένων υπηρεσιών υγείας;

A) ΝΑΙ

B) ΟΧΙ

10) Εάν απαντήσατε ΝΑΙ στην προηγούμενη ερώτηση, δικαιολογείστε γιατί:

A) Αντιμετώπιση περισσότερων περιστατικών

B) Ταυτόχρονα.

Γ)

Δ)

ΕΡΩΤΗΜΑΤΟΛΟΓΙΟ

Για τον ιατρικό και νοσηλευτικό προσωπικό.

1) Κατά τη γνώμη σας είναι επαρκής ο χώρος των εξωτερικών ιατρείων με τα σημερινά δεδομένα στο Γ.Ν.Ν. Πρεβέζης;

A) ΝΑΙ

B) ΟΧΙ

2) Ο χώρος που εξετάζετε τους ασθενείς σας ικανοποιεί;

A) ΠΟΛΥ

Γ) ΕΛΑΧΙΣΤΑ

B) ΛΙΓΟ

Δ) ΚΑΘΟΛΟΥ

3) Πιστεύετε ότι υπάρχουν ελλείψεις στις Ιατρικές ειδικότητες;

A) ΝΑΙ

B) ΟΧΙ

4) Ποιες ειδικότητες είναι άμεσα απαραίτητες;

A) ΟΦΘΑΛΜΟΛΟΓΙΚΗ

B) ΝΕΥΡΟΛΟΓΙΚΗ

Γ) Ω.Ρ.Λ.

Δ) ΜΑΙΕΥΤΙΚΗ

E) ΠΝΕΥΜΟΝΟΛΟΓΙΚΗ

5) Οι ελλείψεις ορισμένων ειδικοτήτων έχουν ως αποτέλεσμα την μεταφορά ασθενών-πελατών σε άλλες μονάδες υγείας;

A) ΝΑΙ

B) ΟΧΙ

6) Νομίζετε ότι με τα υπάρχοντα δεδομένα μπορούν να αντιμετωπιστούν όλα τα έκτακτα περιστατικά;

A) ΝΑΙ

Γ) ΜΕΡΙΚΕΣ ΦΟΡΕΣ

B) ΟΧΙ

7) Η μη επέκταση των εξωτερικών ιατρείων έως σήμερα ήταν αποτέλεσμα παραγόντων:

A) ΟΙΚΟΝΟΜΙΚΩΝ

B) ΜΗ ΑΝΑΓΚΩΝ

Γ) ΕΣΩΤΕΡΙΚΩΝ ΔΙΑΦΩΝΙΩΝ

8) Το υπάρχον ιατρικό και νοσηλευτικό προσωπικό είναι επαρκές για τη στελέχωση των νέων χώρων;

A) ΝΑΙ

B) ΟΧΙ

9) Πιστεύετε ότι η επέκταση των εξωτερικών ιατρείων θα παίξει σημαντικό ρόλο στην ποιότητα και ποσότητα των παρεχομένων υπηρεσιών υγείας;

A) ΝΑΙ

B) ΟΧΙ

10) Εάν απαντήσατε ΝΑΙ στην προηγούμενη ερώτηση, δικαιολογείστε γιατί:

A) Θα είναι πιο πλήρη οι παροχές υπηρεσιών υγείας

B)

Γ)

Δ)

ΕΡΩΤΗΜΑΤΟΛΟΓΙΟ

Για τον ιατρικό και νοσηλευτικό προσωπικό.

1) Κατά τη γνώμη σας είναι επαρκής ο χώρος των εξωτερικών ιατρείων με τα σημερινά δεδομένα στο Γ.Ν.Ν. Πρεβέζης;

- A) ΝΑΙ
- Β) ΟΧΙ

2) Ο χώρος που εξετάζετε τους ασθενείς σας ικανοποιεί;

- A) ΠΟΛΥ
- B) ΛΙΓΟ
- Γ) ΕΛΑΧΙΣΤΑ
- Δ) ΚΑΘΟΛΟΥ

3) Πιστεύετε ότι υπάρχουν ελλείψεις στις Ιατρικές ειδικότητες;

- Α) ΝΑΙ
- B) ΟΧΙ

4) Ποιες ειδικότητες είναι άμεσα απαραίτητες;

- Α) ΟΦΘΑΛΜΟΛΟΓΙΚΗ
- Β) ΝΕΥΡΟΛΟΓΙΚΗ
- Γ) Ω.Ρ.Λ.
- Δ) ΜΑΙΕΥΤΙΚΗ
- Ε) ΠΝΕΥΜΟΝΟΛΟΓΙΚΗ

5) Οι ελλείψεις ορισμένων ειδικοτήτων έχουν ως αποτέλεσμα την μεταφορά ασθενών-πελατών σε άλλες μονάδες υγείας;

- A) ΝΑΙ
- B) ΟΧΙ

6) Νομίζετε ότι με τα υπάρχοντα δεδομένα μπορούν να αντιμετωπιστούν όλα τα έκτακτα περιστατικά;

- A) ΝΑΙ
- B) ΟΧΙ
- Γ) ΜΕΡΙΚΕΣ ΦΟΡΕΣ

7) Η μη επέκταση των εξωτερικών ιατρείων έως σήμερα ήταν αποτέλεσμα παραγόντων:

- A) ΟΙΚΟΝΟΜΙΚΩΝ
- B) ΜΗ ΑΝΑΓΚΩΝ
- Γ) ΕΣΩΤΕΡΙΚΩΝ ΔΙΑΦΩΝΙΩΝ

8) Το υπάρχον ιατρικό και νοσηλευτικό προσωπικό είναι επαρκές για τη στελέχωση των νέων χώρων;

A) ΝΑΙ

B) ΟΧΙ

9) Πιστεύετε ότι η επέκταση των εξωτερικών ιατρείων θα παίζει σημαντικό ρόλο στην ποιότητα και ποσότητα των παρεχομένων υπηρεσιών υγείας;

A) ΝΑΙ

B) ΟΧΙ

10) Εάν απαντήσατε ΝΑΙ στην προηγούμενη ερώτηση, δικαιολογήστε γιατί:

A) *Επιτέλεση ορισμένων εξετάσεων ή παρεμβάσεων που γίνονται μέχρι*

B) *βήματα σε άλλους χώρους.*

Γ)

Δ)

ΕΡΩΤΗΜΑΤΟΛΟΓΙΟ

Για τον ιατρικό και νοσηλευτικό προσωπικό.

1) Κατά τη γνώμη σας είναι επαρκής ο χώρος των εξωτερικών ιατρείων με τα σημερινά δεδομένα στο Γ.Ν.Ν. Πρεβέζης;

Α) ΝΑΙ

Β) ΟΧΙ

2) Ο χώρος που εξετάζετε τους ασθενείς σας ικανοποιεί;

Α) ΠΟΛΥ

Γ) ΕΛΑΧΙΣΤΑ

Β) ΛΙΓΟ

Δ) ΚΑΘΟΛΟΥ

3) Πιστεύετε ότι υπάρχουν ελλείψεις στις Ιατρικές ειδικότητες;

Α) ΝΑΙ

Β) ΟΧΙ

4) Ποιες ειδικότητες είναι άμεσα απαραίτητες;

Α) ΟΦΘΑΛΜΟΛΟΓΙΚΗ

Β) ΝΕΥΡΟΛΟΓΙΚΗ

Γ) Ω.Ρ.Λ.

Δ) ΜΑΙΕΥΤΙΚΗ

Ε) ΠΝΕΥΜΟΝΟΛΟΓΙΚΗ

5) Οι ελλείψεις ορισμένων ειδικοτήτων έχουν ως αποτέλεσμα την μεταφορά ασθενών-πελατών σε άλλες μονάδες υγείας;

Α) ΝΑΙ

Β) ΟΧΙ

6) Νομίζετε ότι με τα υπάρχοντα δεδομένα μπορούν να αντιμετωπιστούν όλα τα έκτακτα περιστατικά;

Α) ΝΑΙ

Γ) ΜΕΡΙΚΕΣ ΦΟΡΕΣ

Β) ΟΧΙ

7) Η μη επέκταση των εξωτερικών ιατρείων έως σήμερα ήταν αποτέλεσμα παραγόντων:

Α) ΟΙΚΟΝΟΜΙΚΩΝ

Β) ΜΗ ΑΝΑΓΚΩΝ

Γ) ΕΣΩΤΕΡΙΚΩΝ ΔΙΑΦΩΝΙΩΝ

8) Το υπάρχον ιατρικό και νοσηλευτικό προσωπικό είναι επαρκές για τη στελέχωση των νέων χώρων:

- A) ΝΑΙ
- B) ΟΧΙ

9) Πιστεύετε ότι η επέκταση των εξωτερικών ιατρείων θα παίξει σημαντικό ρόλο στην ποιότητα και ποσότητα των παρεχομένων υπηρεσιών υγείας;

- A) ΝΑΙ
- B) ΟΧΙ

10) Εάν απαντήσατε ΝΑΙ στην προηγούμενη ερώτηση, δικαιολογείστε γιατί:

- A) Καλύτερη χρήση εξοπλισμού.
- B) Καλύτερο περιβάλλον εργασίας
- Γ) Θα είναι καλύτερη η χειρουργία των ιατρείων.
- Δ)

ΕΡΩΤΗΜΑΤΟΛΟΓΙΟ

Για τον ιατρικό και νοσηλευτικό προσωπικό.

1) Κατά τη γνώμη σας είναι επαρκής ο χώρος των εξωτερικών ιατρείων με τα σημερινά δεδομένα στο Γ.Ν.Ν. Πρεβέζης;

- A) ΝΑΙ
- B) ΟΧΙ

2) Ο χώρος που εξετάζετε τους ασθενείς σας ικανοποιεί;

- A) ΠΟΛΥ
- B) ΛΙΓΟ
- Γ) ΕΛΑΧΙΣΤΑ
- Δ) ΚΑΘΟΛΟΥ

3) Πιστεύετε ότι υπάρχουν ελλείψεις στις Ιατρικές ειδικότητες;

- A) ΝΑΙ
- B) ΟΧΙ

4) Ποιες ειδικότητες είναι άμεσα απαραίτητες;

- A) ΟΦΘΑΛΜΟΛΟΓΙΚΗ
- B) ΝΕΥΡΟΛΟΓΙΚΗ
- Γ) Ω.Ρ.Λ.
- Δ) ΜΑΙΕΥΤΙΚΗ
- Ε) ΠΝΕΥΜΟΝΟΛΟΓΙΚΗ

5) Οι ελλείψεις ορισμένων ειδικοτήτων έχουν ως αποτέλεσμα την μεταφορά ασθενών-πελατών σε άλλες μονάδες υγείας;

- A) ΝΑΙ
- B) ΟΧΙ

6) Νομίζετε ότι με τα υπάρχοντα δεδομένα μπορούν να αντιμετωπιστούν όλα τα έκτακτα περιστατικά;

- A) ΝΑΙ
- B) ΟΧΙ
- Γ) ΜΕΡΙΚΕΣ ΦΟΡΕΣ

7) Η μη επέκταση των εξωτερικών ιατρείων έως σήμερα ήταν αποτέλεσμα παραγόντων:

- A) ΟΙΚΟΝΟΜΙΚΩΝ
- B) ΜΗ ΑΝΑΓΚΩΝ
- Γ) ΕΣΩΤΕΡΙΚΩΝ ΔΙΑΦΩΝΙΩΝ

8) Το υπάρχον ιατρικό και νοσηλευτικό προσωπικό είναι επαρκές για τη στελέχωση των νέων χώρων;

A) ΝΑΙ

B) ΟΧΙ

9) Πιστεύετε ότι η επέκταση των εξωτερικών ιατρείων θα παίξει σημαντικό ρόλο στην ποιότητα και ποσότητα των παρεχομένων υπηρεσιών υγείας;

A) ΝΑΙ

B) ΟΧΙ

10) Εάν απαντήσατε ΝΑΙ στην προηγούμενη ερώτηση, δικαιολογείστε γιατί:

A) Καλύτερες συνθήκες παροχής υπηρεσιών

B) Εξοικονόμηση των ασθενών και πληρωμάτων

Γ)

Δ)

ΕΡΩΤΗΜΑΤΟΛΟΓΙΟ

Για τον ιατρικό και νοσηλευτικό προσωπικό.

1) Κατά τη γνώμη σας είναι επαρκής ο χώρος των εξωτερικών ιατρείων με τα σημερινά δεδομένα στο Γ.Ν.Ν. Πρεβέζης;

- A) ΝΑΙ
- B) ΟΧΙ

2) Ο χώρος που εξετάζετε τους ασθενείς σας ικανοποιεί;

- A) ΠΟΛΥ
- B) ΛΙΓΟ
- Γ) ΕΛΑΧΙΣΤΑ
- Δ) ΚΑΘΟΛΟΥ

3) Πιστεύετε ότι υπάρχουν ελλείψεις στις Ιατρικές ειδικότητες;

- A) ΝΑΙ
- B) ΟΧΙ

4) Ποιες ειδικότητες είναι άμεσα απαραίτητες;

- A) ΟΦΘΑΛΜΟΛΟΓΙΚΗ
- B) ΝΕΥΡΟΛΟΓΙΚΗ
- Γ) Ω.Ρ.Λ.
- Δ) ΜΑΙΕΥΤΙΚΗ
- Ε) ΠΝΕΥΜΟΝΟΛΟΓΙΚΗ

5) Οι ελλείψεις ορισμένων ειδικοτήτων έχουν ως αποτέλεσμα την μεταφορά ασθενών-πελατών σε άλλες μονάδες υγείας;

- A) ΝΑΙ
- B) ΟΧΙ

6) Νομίζετε ότι με τα υπάρχοντα δεδομένα μπορούν να αντιμετωπιστούν όλα τα έκτακτα περιστατικά;

- A) ΝΑΙ
- B) ΟΧΙ
- Γ) ΜΕΡΙΚΕΣ ΦΟΡΕΣ

7) Η μη επέκταση των εξωτερικών ιατρείων έως σήμερα ήταν αποτέλεσμα παραγόντων:

- A) ΟΙΚΟΝΟΜΙΚΩΝ
- B) ΜΗ ΑΝΑΓΚΩΝ
- Γ) ΕΣΩΤΕΡΙΚΩΝ ΔΙΑΦΩΝΙΩΝ

8) Το υπάρχον ιατρικό και νοσηλευτικό προσωπικό είναι επαρκές για τη στελέχωση των νέων χώρων;

A) ΝΑΙ

B) ΟΧΙ

9) Πιστεύετε ότι η επέκταση των εξωτερικών ιατρείων θα παίξει σημαντικό ρόλο στην ποιότητα και ποσότητα των παρεχομένων υπηρεσιών υγείας;

A) ΝΑΙ

B) ΟΧΙ

10) Εάν απαντήσατε ΝΑΙ στην προηγούμενη ερώτηση, δικαιολογείστε γιατί:

A) Καλύτερη χρήση εξοπλισμού

B)

Γ)

Δ)

ΕΡΩΤΗΜΑΤΟΛΟΓΙΟ

Για τον ιατρικό και νοσηλευτικό προσωπικό.

1) Κατά τη γνώμη σας είναι επαρκής ο χώρος των εξωτερικών ιατρείων με τα σημερινά δεδομένα στο Γ.Ν.Ν. Πρεβέζης;

Α) ΝΑΙ

Β) ΟΧΙ

2) Ο χώρος που εξετάζετε τους ασθενείς σας ικανοποιεί;

Α) ΠΟΛΥ

Γ) ΕΛΑΧΙΣΤΑ

Β) ΛΙΓΟ

Δ) ΚΑΘΟΛΟΥ

3) Πιστεύετε ότι υπάρχουν ελλείψεις στις Ιατρικές ειδικότητες;

Α) ΝΑΙ

Β) ΟΧΙ

4) Ποιες ειδικότητες είναι άμεσα απαραίτητες;

Α) ΟΦΘΑΛΜΟΛΟΓΙΚΗ

Β) ΝΕΥΡΟΛΟΓΙΚΗ

Γ) Ω.Ρ.Λ.

Δ) ΜΑΙΕΥΤΙΚΗ

Ε) ΠΝΕΥΜΟΝΟΛΟΓΙΚΗ

5) Οι ελλείψεις ορισμένων ειδικοτήτων έχουν ως αποτέλεσμα την μεταφορά ασθενών-πελατών σε άλλες μονάδες υγείας;

Α) ΝΑΙ

Β) ΟΧΙ

6) Νομίζετε ότι με τα υπάρχοντα δεδομένα μπορούν να αντιμετωπιστούν όλα τα έκτακτα περιστατικά;

Α) ΝΑΙ

Γ) ΜΕΡΙΚΕΣ ΦΟΡΕΣ

Β) ΟΧΙ

7) Η μη επέκταση των εξωτερικών ιατρείων έως σήμερα ήταν αποτέλεσμα παραγόντων:

Α) ΟΙΚΟΝΟΜΙΚΩΝ

Β) ΜΗ ΑΝΑΓΚΩΝ

Γ) ΕΣΩΤΕΡΙΚΩΝ ΔΙΑΦΩΝΙΩΝ

8) Το υπάρχον ιατρικό και νοσηλευτικό προσωπικό είναι επαρκές για τη στελέχωση των νέων χώρων;

A) ΝΑΙ

B) ΟΧΙ

9) Πιστεύετε ότι η επέκταση των εξωτερικών ιατρείων θα παίξει σημαντικό ρόλο στην ποιότητα και ποσότητα των παρεχομένων υπηρεσιών υγείας;

A) ΝΑΙ

B) ΟΧΙ

10) Εάν απαντήσατε ΝΑΙ στην προηγούμενη ερώτηση, δικαιολογείστε γιατί:

- A) Το περιβάλλον εργασίας θα γίνει καλύτερο,
B) θα χρησιμοποιείται ο εξοπλισμός και σωστά καλύτερα.
Γ)
Δ)

ΕΡΩΤΗΜΑΤΟΛΟΓΙΟ

Για τον ιατρικό και νοσηλευτικό προσωπικό.

1) Κατά τη γνώμη σας είναι επαρκής ο χώρος των εξωτερικών ιατρείων με τα σημερινά δεδομένα στο Γ.Ν.Ν. Πρεβέζης;

A) ΝΑΙ

B) ΟΧΙ

2) Ο χώρος που εξετάζετε τους ασθενείς σας ικανοποιεί;

A) ΠΟΛΥ

Γ) ΕΛΑΧΙΣΤΑ

B) ΛΙΓΟ

Δ) ΚΑΘΟΛΟΥ

3) Πιστεύετε ότι υπάρχουν ελλείψεις στις Ιατρικές ειδικότητες;

A) ΝΑΙ

B) ΟΧΙ

4) Ποιες ειδικότητες είναι άμεσα απαραίτητες;

A) ΟΦΘΑΛΜΟΛΟΓΙΚΗ

B) ΝΕΥΡΟΛΟΓΙΚΗ

Γ) Ω.Ρ.Λ.

Δ) ΜΑΙΕΥΤΙΚΗ

E) ΠΝΕΥΜΟΝΟΛΟΓΙΚΗ

5) Οι ελλείψεις ορισμένων ειδικοτήτων έχουν ως αποτέλεσμα την μεταφορά ασθενών-πελατών σε άλλες μονάδες υγείας;

A) ΝΑΙ

B) ΟΧΙ

6) Νομίζετε ότι με τα υπάρχοντα δεδομένα μπορούν να αντιμετωπιστούν όλα τα έκτακτα περιστατικά;

A) ΝΑΙ

Γ) ΜΕΡΙΚΕΣ ΦΟΡΕΣ

B) ΟΧΙ

7) Η μη επέκταση των εξωτερικών ιατρείων έως σήμερα ήταν αποτέλεσμα παραγόντων:

A) ΟΙΚΟΝΟΜΙΚΩΝ

B) ΜΗ ΑΝΑΓΚΩΝ

Γ) ΕΣΩΤΕΡΙΚΩΝ ΔΙΑΦΩΝΙΩΝ

8) Το υπάρχον ιατρικό και νοσηλευτικό προσωπικό είναι επαρκές για τη στελέχωση των νέων χώρων:

A) ΝΑΙ

B) ΟΧΙ

9) Πιστεύετε ότι η επέκταση των εξωτερικών ιατρείων θα παίξει σημαντικό ρόλο στην ποιότητα και ποσότητα των παρεχομένων υπηρεσιών υγείας;

A) ΝΑΙ

B) ΟΧΙ

10) Εάν απαντήσατε ΝΑΙ στην προηγούμενη ερώτηση, δικαιολογείστε γιατί:

A) Έξυληρέση των ασθενών καθημερινά.

B) Καλύτερες συνθήκες παροχής υπηρεσιών.

Γ)

Δ)

ΕΡΩΤΗΜΑΤΟΛΟΓΙΟ

Για τον ιατρικό και νοσηλευτικό προσωπικό.

1) Κατά τη γνώμη σας είναι επαρκής ο χώρος των εξωτερικών ιατρείων με τα σημερινά δεδομένα στο Γ.Ν.Ν. Πρεβέζης;

- A) ΝΑΙ
B) ΟΧΙ

2) Ο χώρος που εξετάζετε τους ασθενείς σας ικανοποιεί;

- A) ΠΟΛΥ Γ) ΕΛΑΧΙΣΤΑ
B) ΛΙΓΟ Δ) ΚΑΘΟΛΟΥ

3) Πιστεύετε ότι υπάρχουν ελλείψεις στις Ιατρικές ειδικότητες;

- A) ΝΑΙ
B) ΟΧΙ

4) Ποιες ειδικότητες είναι άμεσα απαραίτητες;

- A) ΟΦΘΑΛΜΟΛΟΓΙΚΗ
B) ΝΕΥΡΟΛΟΓΙΚΗ
Γ) Ω.Ρ.Λ.
Δ) ΜΑΙΕΥΤΙΚΗ
Ε) ΠΝΕΥΜΟΝΟΛΟΓΙΚΗ

5) Οι ελλείψεις ορισμένων ειδικοτήτων έχουν ως αποτέλεσμα την μεταφορά ασθενών-πελατών σε άλλες μονάδες υγείας;

- A) ΝΑΙ
B) ΟΧΙ

6) Νομίζετε ότι με τα υπάρχοντα δεδομένα μπορούν να αντιμετωπιστούν όλα τα έκτακτα περιστατικά;

- A) ΝΑΙ Γ) ΜΕΡΙΚΕΣ ΦΟΡΕΣ
B) ΟΧΙ

7) Η μη επέκταση των εξωτερικών ιατρείων έως σήμερα ήταν αποτέλεσμα παραγόντων:

- A) ΟΙΚΟΝΟΜΙΚΩΝ
B) ΜΗ ΑΝΑΓΚΩΝ
Γ) ΕΣΩΤΕΡΙΚΩΝ ΔΙΑΦΩΝΙΩΝ

8) Το υπάρχον ιατρικό και νοσηλευτικό προσωπικό είναι επαρκές για τη στελέχωση των νέων χώρων;

A) ΝΑΙ

B) ΟΧΙ

9) Πιστεύετε ότι η επέκταση των εξωτερικών ιατρείων θα παίξει σημαντικό ρόλο στην ποιότητα και ποσότητα των παρεχομένων υπηρεσιών υγείας;

A) ΝΑΙ

B) ΟΧΙ

10) Εάν απαντήσατε ΝΑΙ στην προηγούμενη ερώτηση, δικαιολογείστε γιατί:

A) *Καλύτερη χρήση που εξορθιωνεί.*

B)

Γ)

Δ)

ΕΡΩΤΗΜΑΤΟΛΟΓΙΟ

Για τον ιατρικό και νοσηλευτικό προσωπικό.

1) Κατά τη γνώμη σας είναι επαρκής ο χώρος των εξωτερικών ιατρείων με τα σημερινά δεδομένα στο Γ.Ν.Ν. Πρεβέζης;

A) ΝΑΙ

B) ΟΧΙ

2) Ο χώρος που εξετάζετε τους ασθενείς σας ικανοποιεί;

A) ΠΟΛΥ

Γ) ΕΛΑΧΙΣΤΑ

B) ΛΙΓΟ

Δ) ΚΑΘΟΛΟΥ

3) Πιστεύετε ότι υπάρχουν ελλείψεις στις Ιατρικές ειδικότητες;

A) ΝΑΙ

B) ΟΧΙ

4) Ποιες ειδικότητες είναι άμεσα απαραίτητες;

A) ΟΦΘΑΛΜΟΛΟΓΙΚΗ

B) ΝΕΥΡΟΛΟΓΙΚΗ

Γ) Ω.Ρ.Λ.

Δ) ΜΑΙΕΥΤΙΚΗ

E) ΠΝΕΥΜΟΝΟΛΟΓΙΚΗ

5) Οι ελλείψεις ορισμένων ειδικοτήτων έχουν ως αποτέλεσμα την μεταφορά ασθενών-πελατών σε άλλες μονάδες υγείας;

A) ΝΑΙ

B) ΟΧΙ

6) Νομίζετε ότι με τα υπάρχοντα δεδομένα μπορούν να αντιμετωπιστούν όλα τα έκτακτα περιστατικά;

A) ΝΑΙ

Γ) ΜΕΡΙΚΕΣ ΦΟΡΕΣ

B) ΟΧΙ

7) Η μη επέκταση των εξωτερικών ιατρείων έως σήμερα ήταν αποτέλεσμα παραγόντων:

A) ΟΙΚΟΝΟΜΙΚΩΝ

B) ΜΗ ΑΝΑΓΚΩΝ

Γ) ΕΣΩΤΕΡΙΚΩΝ ΔΙΑΦΩΝΙΩΝ

8) Το υπάρχον ιατρικό και νοσηλευτικό προσωπικό είναι επαρκές για τη στελέχωση των νέων χώρων;

A) ΝΑΙ

B) ΟΧΙ

9) Πιστεύετε ότι η επέκταση των εξωτερικών ιατρείων θα παίξει σημαντικό ρόλο στην ποιότητα και ποσότητα των παρεχομένων υπηρεσιών υγείας;

A) ΝΑΙ

B) ΟΧΙ

10) Εάν απαντήσατε ΝΑΙ στην προηγούμενη ερώτηση, δικαιολογείστε γιατί:

A) Καλύτερο περιβάλλον εργασίας.

B) Καλύτερη λειτουργία των ιατρείων.

Γ)

Δ)

ΕΡΩΤΗΜΑΤΟΛΟΓΙΟ

Για τον ιατρικό και νοσηλευτικό προσωπικό.

1) Κατά τη γνώμη σας είναι επαρκής ο χώρος των εξωτερικών ιατρείων με τα σημερινά δεδομένα στο Γ.Ν.Ν. Πρεβέζης;

- A) ΝΑΙ
- B) ΟΧΙ

2) Ο χώρος που εξετάζετε τους ασθενείς σας ικανοποιεί;

- A) ΠΟΛΥ
- B) ΛΙΓΟ
- Γ) ΕΛΑΧΙΣΤΑ
- Δ) ΚΑΘΟΛΟΥ

3) Πιστεύετε ότι υπάρχουν ελλείψεις στις Ιατρικές ειδικότητες;

- A) ΝΑΙ
- B) ΟΧΙ

4) Ποιες ειδικότητες είναι άμεσα απαραίτητες;

- A) ΟΦΘΑΛΜΟΛΟΓΙΚΗ
- B) ΝΕΥΡΟΛΟΓΙΚΗ
- Γ) Ω.Ρ.Λ.
- Δ) ΜΑΙΕΥΤΙΚΗ
- E) ΠΝΕΥΜΟΝΟΛΟΓΙΚΗ

5) Οι ελλείψεις ορισμένων ειδικοτήτων έχουν ως αποτέλεσμα την μεταφορά ασθενών-πελατών σε άλλες μονάδες υγείας;

- A) ΝΑΙ
- B) ΟΧΙ

6) Νομίζετε ότι με τα υπάρχοντα δεδομένα μπορούν να αντιμετωπιστούν όλα τα έκτακτα περιστατικά;

- A) ΝΑΙ
- B) ΟΧΙ
- Γ) ΜΕΡΙΚΕΣ ΦΟΡΕΣ

7) Η μη επέκταση των εξωτερικών ιατρείων έως σήμερα ήταν αποτέλεσμα παραγόντων:

- A) ΟΙΚΟΝΟΜΙΚΩΝ
- B) ΜΗ ΑΝΑΓΚΩΝ
- Γ) ΕΣΩΤΕΡΙΚΩΝ ΔΙΑΦΩΝΙΩΝ

8) Το υπάρχον ιατρικό και νοσηλευτικό προσωπικό είναι επαρκές για τη στελέχωση των νέων χώρων;

A) ΝΑΙ

B) ΟΧΙ

9) Πιστεύετε ότι η επέκταση των εξωτερικών ιατρείων θα παίζει σημαντικό ρόλο στην ποιότητα και ποσότητα των παρεχομένων υπηρεσιών υγείας;

A) ΝΑΙ

B) ΟΧΙ

10) Εάν απαντήσατε ΝΑΙ στην προηγούμενη ερώτηση, δικαιολογείστε γιατί:

A) Πιο εύκολη και ποβίση η εβόλαση.

B) Οι γαροχρως υπηρεσιών γείνηθαι θα άνε με θάρμη

Γ)

Δ)

ΕΡΩΤΗΜΑΤΟΛΟΓΙΟ

Για τον ιατρικό και νοσηλευτικό προσωπικό.

1) Κατά τη γνώμη σας είναι επαρκής ο χώρος των εξωτερικών ιατρείων με τα σημερινά δεδομένα στο Γ.Ν.Ν. Πρεβέζης;

- A) ΝΑΙ
- B) ΟΧΙ

2) Ο χώρος που εξετάζετε τους ασθενείς σας ικανοποιεί;

- A) ΠΟΛΥ
- B) ΛΙΓΟ
- Γ) ΕΛΑΧΙΣΤΑ
- Δ) ΚΑΘΟΛΟΥ

3) Πιστεύετε ότι υπάρχουν ελλείψεις στις Ιατρικές ειδικότητες;

- A) ΝΑΙ
- B) ΟΧΙ

4) Ποιες ειδικότητες είναι άμεσα απαραίτητες;

- A) ΟΦΘΑΛΜΟΛΟΓΙΚΗ
- B) ΝΕΥΡΟΛΟΓΙΚΗ
- Γ) Ω.Ρ.Λ.
- Δ) ΜΑΙΕΥΤΙΚΗ
- Ε) ΠΝΕΥΜΟΝΟΛΟΓΙΚΗ

5) Οι ελλείψεις ορισμένων ειδικοτήτων έχουν ως αποτέλεσμα την μεταφορά ασθενών-πελατών σε άλλες μονάδες υγείας;

- A) ΝΑΙ
- B) ΟΧΙ

6) Νομίζετε ότι με τα υπάρχοντα δεδομένα μπορούν να αντιμετωπιστούν όλα τα έκτακτα περιστατικά;

- A) ΝΑΙ
- B) ΟΧΙ
- Γ) ΜΕΡΙΚΕΣ ΦΟΡΕΣ

7) Η μη επέκταση των εξωτερικών ιατρείων έως σήμερα ήταν αποτέλεσμα παραγόντων:

- A) ΟΙΚΟΝΟΜΙΚΩΝ
- B) ΜΗ ΑΝΑΓΚΩΝ
- Γ) ΕΣΩΤΕΡΙΚΩΝ ΔΙΑΦΩΝΙΩΝ

8) Το υπάρχον ιατρικό και νοσηλευτικό προσωπικό είναι επαρκές για τη στελέχωση των νέων χώρων;

A) ΝΑΙ

B) ΟΧΙ

9) Πιστεύετε ότι η επέκταση των εξωτερικών ιατρείων θα παίξει σημαντικό ρόλο στην ποιότητα και ποσότητα των παρεχομένων υπηρεσιών υγείας;

A) ΝΑΙ

B) ΟΧΙ

10) Εάν απαντήσατε ΝΑΙ στην προηγούμενη ερώτηση, δικαιολογείστε γιατί:

A) Καλύτερη η λειτουργία των ιατρείων

B)

Γ)

Δ)

ΕΡΩΤΗΜΑΤΟΛΟΓΙΟ

Για τον ιατρικό και νοσηλευτικό προσωπικό.

1) Κατά τη γνώμη σας είναι επαρκής ο χώρος των εξωτερικών ιατρείων με τα σημερινά δεδομένα στο Γ.Ν.Ν. Πρεβέζης;

A) ΝΑΙ

B) ΟΧΙ

2) Ο χώρος που εξετάζετε τους ασθενείς σας ικανοποιεί;

A) ΠΟΛΥ

Γ) ΕΛΑΧΙΣΤΑ

B) ΛΙΓΟ

Δ) ΚΑΘΟΛΟΥ

3) Πιστεύετε ότι υπάρχουν ελλείψεις στις Ιατρικές ειδικότητες;

A) ΝΑΙ

B) ΟΧΙ

4) Ποιες ειδικότητες είναι άμεσα απαραίτητες;

A) ΟΦΘΑΛΜΟΛΟΓΙΚΗ

B) ΝΕΥΡΟΛΟΓΙΚΗ

Γ) Ω.Ρ.Λ.

Δ) ΜΑΙΕΥΤΙΚΗ

E) ΠΝΕΥΜΟΝΟΛΟΓΙΚΗ

5) Οι ελλείψεις ορισμένων ειδικοτήτων έχουν ως αποτέλεσμα την μεταφορά ασθενών-πελατών σε άλλες μονάδες υγείας;

A) ΝΑΙ

B) ΟΧΙ

6) Νομίζετε ότι με τα υπάρχοντα δεδομένα μπορούν να αντιμετωπιστούν όλα τα έκτακτα περιστατικά;

A) ΝΑΙ

Γ) ΜΕΡΙΚΕΣ ΦΟΡΕΣ

B) ΟΧΙ

7) Η μη επέκταση των εξωτερικών ιατρείων έως σήμερα ήταν αποτέλεσμα παραγόντων:

A) ΟΙΚΟΝΟΜΙΚΩΝ

B) ΜΗ ΑΝΑΓΚΩΝ

Γ) ΕΣΩΤΕΡΙΚΩΝ ΔΙΑΦΩΝΙΩΝ

8) Το υπάρχον ιατρικό και νοσηλευτικό προσωπικό είναι επαρκές για τη στελέχωση των νέων χώρων;

A) ΝΑΙ

B) ΟΧΙ

9) Πιστεύετε ότι η επέκταση των εξωτερικών ιατρείων θα παίξει σημαντικό ρόλο στην ποιότητα και ποσότητα των παρεχομένων υπηρεσιών υγείας;

A) ΝΑΙ

B) ΟΧΙ

10) Εάν απαντήσατε ΝΑΙ στην προηγούμενη ερώτηση, δικαιολογείστε γιατί:

A) *Εξυπηρέτηση των ασθενών καθημερινά*

B)

Γ)

Δ)

НАРАДТНА B

ΕΡΩΤΗΜΑΤΟΛΟΓΙΟ

Για τους πιθανούς πελάτες-ασθενείς

1) Με ποιον τρόπο προσήλθατε στο Νοσοκομείο:

- Α) Με ασθενοφόρο αυτοκίνητο.
- Β) Με ιδιωτικό μέσο μεταφοράς.
- Γ) Με άλλο μέσο (λεωφορείο κ.λ.π.).

2) Το περιστατικό που σας οδήγησε στα Εξωτερικά Ιατρεία ήταν:

- Α) Ήταν έκτακτο περιστατικό;
- Β) Ήταν χρόνια νόσημα;

3) Στα Εξωτερικά Ιατρεία προσήλθατε:

- Α) Λόγω παραπομπής σας από Κέντρο Υγείας ή Περιφερειακό Ιατρείο;
- Β) Λόγω παραπομπής σας από ιδιώτη γιατρό;
- Γ) Κατόπιν δικής σας πρωτοβουλίας;

4) Πώς κρίνετε τον τρόπο που σας αντιμετώπισαν στα Εξωτερικά Ιατρεία:

- Α) Αριστα.
- Β) Πολύ καλά.
- Γ) Καλά.
- Δ) Μέτρια.

5) Πώς κρίνετε τον τρόπο που σας αντιμετώπισαν στο τμήμα το ιατρικό προσωπικό:

- Α) Αριστα.
- Β) Πολύ καλό.
- Γ) Καλό.
- Δ) Μέτριο.

6) Πώς κρίνετε τον τρόπο που σας αντιμετωπίζουν στο τμήμα το νοσηλευτικό προσωπικό:

- Α) Αριστα.
- Β) Πολύ καλό.
- Γ) Καλό.
- Δ) Μέτριο.

7) Έχετε εμπιστοσύνη στο ιατρικό προσωπικό:

- Α) Απόλυτα Γ) Πάντα
Β) Αρκετά Δ) Ποτέ

8) Έχετε εμπιστοσύνη στο νοσηλευτικό προσωπικό:

- Α) Απόλυτα Γ) Πάντα
Β) Αρκετά Δ) Ποτέ

9) Όταν χρειάζεστε κάποιο γιατρό που δεν έχει στο νοσοκομείο τι κάνετε:

- Α) Πηγαίνετε σε ιδιώτη.
Β) Πηγαίνετε σε άλλο νοσοκομείο.

10) Ποια είναι η άποψή σας για τον χώρο αναμονής στα εξωτερικά ιατρεία:

- Α) Καλός.
Β) Μέτριος.
Γ) Κακός.

11) Ποια είναι η άποψή σας για την καθαριότητα στους χώρους του Νοσοκομείου:

- Α) Καλή.
Β) Μέτρια.
Γ) Κακή.

ΕΡΩΤΗΜΑΤΟΛΟΓΙΟ

Για τους πιθανούς πελάτες-ασθενείς

1) Με ποιον τρόπο προσήλθατε στο Νοσοκομείο:

- Α) Με ασθενοφόρο αυτοκίνητο.
- Β) Με ιδιωτικό μέσο μεταφοράς.
- Γ) Με άλλο μέσο (λεωφορείο κ.λ.π.).

2) Το περιστατικό που σας οδήγησε στα Εξωτερικά Ιατρεία ήταν:

- Α) Ήταν έκτακτο περιστατικό;
- Β) Ήταν χρόνιο νόσημα;

3) Στα Εξωτερικά Ιατρεία προσήλθατε:

- Α) Λόγω παραπομπής σας από Κέντρο Υγείας ή Περιφερειακό Ιατρείο;
- Β) Λόγω παραπομπής σας από ιδιώτη γιατρό;
- Γ) Κατόπιν δικής σας πρωτοβουλίας;

4) Πώς κρίνετε τον τρόπο που σας αντιμετώπισαν στα Εξωτερικά Ιατρεία:

- Α) Αριστα.
- Β) Πολύ καλά.
- Γ) Καλά.
- Δ) Μέτρια.

5) Πώς κρίνετε τον τρόπο, που σας αντιμετώπισαν στο τμήμα το ιατρικό προσωπικό:

- Α) Αριστο.
- Β) Πολύ καλό.
- Γ) Καλό.
- Δ) Μέτριο.

6) Πώς κρίνετε τον τρόπο, που σας αντιμετωπίζουν στο τμήμα το νοσηλευτικό προσωπικό:

- Α) Αριστο.
- Β) Πολύ καλό.
- Γ) Καλό.
- Δ) Μέτριο.

7) Έχετε εμπιστοσύνη στο ιατρικό προσωπικό:

- Α) Απόλυτα Γ) Πάντα
Β) Αρκετά Δ) Ποτέ

8) Έχετε εμπιστοσύνη στο νοσηλευτικό προσωπικό:

- Α) Απόλυτα Γ) Πάντα
Β) Αρκετά Δ) Ποτέ

9) Όταν χρειάζεστε κάποιο γιατρό που δεν έχει στο νοσοκομείο τι κάνετε:

- Α) Πηγαίνετε σε ιδιώτη.
Β) Πηγαίνετε σε άλλο νοσοκομείο.

10) Ποια είναι η άποψή σας για τον χώρο αναμονής στα εξωτερικά ιατρεία:

- Α) Καλός.
Β) Μέτριος.
Γ) Κακός.

11) Ποια είναι η άποψή σας για την καθαριότητα στους χώρους του Νοσοκομείου:

- Α) Καλή.
Β) Μέτρια.
Γ) Κακή.

ΕΡΩΤΗΜΑΤΟΛΟΓΙΟ

Για τους πιθανούς πελάτες-ασθενείς

1) Με ποιον τρόπο προσήλθατε στο Νοσοκομείο:

- Α) Με ασθενοφόρο αυτοκίνητο.
- Β) Με ιδιωτικό μέσο μεταφοράς.
- Γ) Με άλλο μέσο (λεωφορείο κ.λ.π.).

2) Το περιστατικό που σας οδήγησε στα Εξωτερικά Ιατρεία ήταν:

- Α) Ήταν έκτακτο περιστατικό;
- Β) Ήταν χρόνια νόσημα;

3) Στα Εξωτερικά Ιατρεία προσήλθατε:

- Α) Λόγω παραπομπής σας από Κέντρο Υγείας ή Περιφερειακό Ιατρείο;
- Β) Λόγω παραπομπής σας από ιδιώτη γιατρό;
- Γ) Κατόπιν δικής σας πρωτοβουλίας;

4) Πώς κρίνετε τον τρόπο που σας αντιμετώπισαν στα Εξωτερικά Ιατρεία:

- Α) Άριστα.
- Β) Πολύ καλά.
- Γ) Καλά.
- Δ) Μέτρια.

5) Πώς κρίνετε τον τρόπο, που σας αντιμετώπισαν στο τμήμα το ιατρικό προσωπικό:

- Α) Άριστο.
- Β) Πολύ καλό.
- Γ) Καλό.
- Δ) Μέτριο.

6) Πώς κρίνετε τον τρόπο, που σας αντιμετωπίζουν στο τμήμα το νοσηλευτικό προσωπικό:

- Α) Άριστο.
- Β) Πολύ καλό.
- Γ) Καλό.
- Δ) Μέτριο.

7) Έχετε εμπιστοσύνη στο ιατρικό προσωπικό:

- Α) Απόλυτα Γ) Πάντα
Β) Αρκετά Δ) Ποτέ

8) Έχετε εμπιστοσύνη στο νοσηλευτικό προσωπικό:

- Α) Απόλυτα Γ) Πάντα
Β) Αρκετά Δ) Ποτέ

9) Όταν χρειάζεστε κάποιο γιατρό που δεν έχει στο νοσοκομείο τι κάνετε:

- Α) Πηγαίνετε σε ιδιώτη.
Β) Πηγαίνετε σε άλλο νοσοκομείο.

10) Ποια είναι η άποψή σας για τον χώρο αναμονής στα εξωτερικά ιατρεία:

- Α) Καλός.
Β) Μέτριος.
Γ) Κακός.

11) Ποια είναι η άποψή σας για την καθαριότητα στους χώρους του Νοσοκομείου:

- Α) Καλή.
Β) Μέτρια.
Γ) Κακή.

ΕΡΩΤΗΜΑΤΟΛΟΓΙΟ

Για τους πιθανούς πελάτες-ασθενείς

1) Με ποιον τρόπο προσήλθατε στο Νοσοκομείο;

- Α) Με ασθενοφόρο αυτοκίνητο.
- Β) Με ιδιωτικό μέσο μεταφοράς.
- Γ) Με άλλο μέσο (λεωφορείο κ.λ.π.).

2) Το περιστατικό που σας οδήγησε στα Εξωτερικά Ιατρεία ήταν:

- Α) Ήταν έκτακτο περιστατικό;
- Β) Ήταν χρόνια νόσημα;

3) Στα Εξωτερικά Ιατρεία προσήλθατε:

- Α) Λόγω παραπομπής σας από Κέντρο Υγείας ή Περιφερειακό Ιατρείο;
- Β) Λόγω παραπομπής σας από ιδιώτη γιατρό;
- Γ) Κατόπιν δικής σας πρωτοβουλίας;

4) Πώς κρίνετε τον τρόπο που σας αντιμετώπισαν στα Εξωτερικά Ιατρεία;

- Α) Αριστα.
- Β) Πολύ καλά.
- Γ) Καλά.
- Δ) Μέτρια.

5) Πώς κρίνετε τον τρόπο, που σας αντιμετώπισαν στο τμήμα το ιατρικό προσωπικό;

- Α) Αριστο.
- Β) Πολύ καλό.
- Γ) Καλό.
- Δ) Μέτριο.

6) Πώς κρίνετε τον τρόπο, που σας αντιμετωπίζουν στο τμήμα το νοσηλευτικό προσωπικό;

- Α) Αριστο.
- Β) Πολύ καλό.
- Γ) Καλό.
- Δ) Μέτριο.

7) Έχετε εμπιστοσύνη στο ιατρικό προσωπικό:

- Α) Απόλυτα Γ) Πάντα
Β) Αρκετά Δ) Ποτέ

8) Έχετε εμπιστοσύνη στο νοσηλευτικό προσωπικό:

- Α) Απόλυτα Γ) Πάντα
Β) Αρκετά Δ) Ποτέ

9) Όταν χρειάζεστε κάποιο γιατρό που δεν έχει στο νοσοκομείο τι κάνετε:

- Α) Πηγαίνετε σε ιδιώτη.
Β) Πηγαίνετε σε άλλο νοσοκομείο.

10) Ποια είναι η άποψή σας για τον χώρο αναμονής στα εξωτερικά ιατρεία;

- Α) Καλός.
Β) Μέτριος.
Γ) Κακός.

11) Ποια είναι η άποψή σας για την καθαριότητα στους χώρους του Νοσοκομείου;

- Α) Καλή.
Β) Μέτρια.
Γ) Κακή.

ΕΡΩΤΗΜΑΤΟΛΟΓΙΟ

Για τους πιθανούς πελάτες-ασθενείς

1)Με ποιον τρόπο προσήλθατε στο Νοσοκομείο:

- Α)Με ασθενοφόρο αυτοκίνητο.
- Β)Με ιδιωτικό μέσο μεταφοράς.
- Γ)Με άλλο μέσο (λεωφορείο κ.λ.π.).

2)Το περιστατικό που σας οδήγησε στα Εξωτερικά Ιατρεία ήταν:

- Α)Ήταν έκτακτο περιστατικό;
- Β)Ήταν χρόνια νόσημα;

3)Στα Εξωτερικά Ιατρεία προσήλθατε:

- Α)Λόγω παραπομπής σας από Κέντρο Υγείας ή Περιφερειακό Ιατρείο;
- Β)Λόγω παραπομπής σας από ιδιώτη γιατρό;
- Γ)Κατόπιν δικής σας πρωτοβουλίας;

4)Πώς κρίνετε τον τρόπο που σας αντιμετώπισαν στα Εξωτερικά Ιατρεία;

- Α)Άριστα.
- Β)Πολύ καλά.
- Γ)Καλά.
- Δ)Μέτρια.

5)Πώς κρίνετε τον τρόπο, που σας αντιμετώπισαν στο τμήμα το ιατρικό προσωπικό:

- Α)Άριστο.
- Β)Πολύ καλό.
- Γ)Καλό.
- Δ)Μέτριο.

6)Πως κρίνετε τον τρόπο, που σας αντιμετωπίζουν στο τμήμα το νοσηλευτικό προσωπικό:

- Α)Άριστο.
- Β)Πολύ καλό.
- Γ)Καλό.
- Δ)Μέτριο.

7) Έχετε εμπιστοσύνη στο ιατρικό προσωπικό:

- Α) Απόλυτα Γ) Πάντα
Β) Αρκετά Δ) Ποτέ

8) Έχετε εμπιστοσύνη στο νοσηλευτικό προσωπικό:

- Α) Απόλυτα Γ) Πάντα
Β) Αρκετά Δ) Ποτέ

9) Όταν χρειάζεστε κάποιο γιατρό που δεν έχει στο νοσοκομείο τι κάνετε.

- Α) Πηγαίνετε σε ιδιώτη.
Β) Πηγαίνετε σε άλλο νοσοκομείο.

10) Ποια είναι η άποψή σας για τον χώρο αναμονής στα εξωτερικά ιατρεία;

- Α) Καλός.
Β) Μέτριος.
Γ) Κακός.

11) Ποια είναι η άποψή σας για την καθαριότητα στους χώρους του Νοσοκομείου;

- Α) Καλή.
Β) Μέτρια.
Γ) Κακή.

ΕΡΩΤΗΜΑΤΟΛΟΓΙΟ

Για τους πιθανούς πελάτες-ασθενείς

1) Με ποιον τρόπο προσήλθατε στο Νοσοκομείο;

- Α) Με ασθενοφόρο αυτοκίνητο.
- Β) Με ιδιωτικό μέσο μεταφοράς.
- Γ) Με άλλο μέσο (λεωφορείο κ.λ.π.).

2) Το περιστατικό που σας οδήγησε στα Εξωτερικά Ιατρεία ήταν:

- Α) Ήταν έκτακτο περιστατικό;
- Β) Ήταν χρόνια νόσημα;

3) Στα Εξωτερικά Ιατρεία προσήλθατε:

- Α) Λόγω παραπομπής σας από Κέντρο Υγείας ή Περιφερειακό Ιατρείο;
- Β) Λόγω παραπομπής σας από ιδιώτη γιατρό;
- Γ) Κατόπιν δικής σας πρωτοβουλίας;

4) Πώς κρίνετε τον τρόπο που σας αντιμετώπισαν στα Εξωτερικά Ιατρεία;

- Α) Αριστα.
- Β) Πολύ καλά.
- Γ) Καλά.
- Δ) Μέτρια.

5) Πώς κρίνετε τον τρόπο που σας αντιμετώπισαν στο τμήμα το ιατρικό προσωπικό;

- Α) Αριστο.
- Β) Πολύ καλό.
- Γ) Καλό.
- Δ) Μέτριο.

6) Πώς κρίνετε τον τρόπο που σας αντιμετωπίζουν στο τμήμα το νοσηλευτικό προσωπικό;

- Α) Αριστο.
- Β) Πολύ καλό.
- Γ) Καλό.
- Δ) Μέτριο.

7) Έχετε εμπιστοσύνη στο ιατρικό προσωπικό:

- Α) Απόλυτα Γ) Πάντα
Β) Αρκετά Δ) Ποτέ

8) Έχετε εμπιστοσύνη στο νοσηλευτικό προσωπικό:

- Α) Απόλυτα Γ) Πάντα
Β) Αρκετά Δ) Ποτέ

9) Όταν χρειάζεστε κάποιο γιατρό που δεν έχει στο νοσοκομείο τι κάνετε:

- Α) Πηγαίνετε σε ιδιώτη.
Β) Πηγαίνετε σε άλλο νοσοκομείο.

10) Ποια είναι η άποψή σας για τον χώρο αναμονής στα εξωτερικά ιατρεία;

- Α) Καλός.
Β) Μέτριος.
Γ) Κακός.

11) Ποια είναι η άποψή σας για την καθαριότητα στους χώρους του Νοσοκομείου;

- Α) Καλή.
Β) Μέτρια.
Γ) Κακή.

ΕΡΩΤΗΜΑΤΟΛΟΓΙΟ

Για τους πιθανούς πελάτες-ασθενείς

1) Με ποιον τρόπο προσήλθατε στο Νοσοκομείο;

- Α) Με ασθενοφόρο αυτοκίνητο.
- Β) Με ιδιωτικό μέσο μεταφοράς.
- Γ) Με άλλο μέσο (λεωφορείο κ.λ.π.).

2) Το περιστατικό που σας οδήγησε στα Εξωτερικά Ιατρεία ήταν:

- Α) Ήταν έκτακτο περιστατικό;
- Β) Ήταν χρόνια νόσημα;

3) Στα Εξωτερικά Ιατρεία προσήλθατε:

- Α) Λόγω παραπομπής σας από Κέντρο Υγείας ή Περιφερειακό Ιατρείο;
- Β) Λόγω παραπομπής σας από ιδιώτη γιατρό;
- Γ) Κατόπιν δικής σας πρωτοβουλίας;

4) Πώς κρίνετε τον τρόπο που σας αντιμετώπισαν στα Εξωτερικά Ιατρεία;

- Α) Άριστα.
- Β) Πολύ καλά.
- Γ) Καλά.
- Δ) Μέτρια.

5) Πώς κρίνετε τον τρόπο που σας αντιμετώπισαν στο τμήμα το ιατρικό προσωπικό;

- Α) Άριστο.
- Β) Πολύ καλό.
- Γ) Καλό.
- Δ) Μέτριο.

6) Πώς κρίνετε τον τρόπο που σας αντιμετωπίζουν στο τμήμα το νοσηλευτικό προσωπικό;

- Α) Άριστο.
- Β) Πολύ καλό.
- Γ) Καλό.
- Δ) Μέτριο.

7) Έχετε εμπιστοσύνη στο ιατρικό προσωπικό:

- Α) Απόλυτα Γ) Πάντα
Β) Αρκετά Δ) Ποτέ

8) Έχετε εμπιστοσύνη στο νοσηλευτικό προσωπικό:

- Α) Απόλυτα Γ) Πάντα
Β) Αρκετά Δ) Ποτέ

9) Όταν χρειάζεστε κάποιο γιατρό που δεν έχει στο νοσοκομείο τι κάνετε:

- Α) Πηγαίνετε σε ιδιώτη.
Β) Πηγαίνετε σε άλλο νοσοκομείο.

10) Ποια είναι η άποψή σας για τον χώρο αναμονής στα εξωτερικά ιατρεία:

- Α) Καλός.
Β) Μέτριος.
Γ) Κακός.

11) Ποια είναι η άποψή σας για την καθαριότητα στους χώρους του Νοσοκομείου:

- Α) Καλή.
Β) Μετρια.
Γ) Κακή.

ΕΡΩΤΗΜΑΤΟΛΟΓΙΟ

Για τους πιθανούς πελάτες-ασθενείς

1) Με ποιον τρόπο προσήλθατε στο Νοσοκομείο;

- A) Με ασθενοφόρο αυτοκίνητο.
- B) Με ιδιωτικό μέσο μεταφοράς.
- Γ) Με άλλο μέσο (λεωφορείο κ.λ.π.).

2) Το περιστατικό που σας οδήγησε στα Εξωτερικά Ιατρεία ήταν:

- A) Ήταν έκτακτο περιστατικό;
- B) Ήταν χρόνια νόσημα;

3) Στα Εξωτερικά Ιατρεία προσήλθατε:

- A) Λόγω παραπομπής σας από Κέντρο Υγείας ή Περιφερειακό Ιατρείο;
- B) Λόγω παραπομπής σας από ιδιώτη γιατρό;
- Γ) Κατόπιν δικής σας πρωτοβουλίας;

4) Πώς κρίνετε τον τρόπο που σας αντιμετώπισαν στα Εξωτερικά Ιατρεία:

- A) Άριστα.
- B) Πολύ καλά.
- Γ) Καλά.
- Δ) Μέτρια.

5) Πώς κρίνετε τον τρόπο που σας αντιμετώπισαν στο τμήμα το ιατρικό προσωπικό:

- A) Άριστο.
- B) Πολύ καλό.
- Γ) Καλό.
- Δ) Μέτριο.

6) Πώς κρίνετε τον τρόπο που σας αντιμετωπίζουν στο τμήμα το νοσηλευτικό προσωπικό:

- A) Άριστο.
- B) Πολύ καλό.
- Γ) Καλό.
- Δ) Μέτριο.

7) Έχετε εμπιστοσύνη στο ιατρικό προσωπικό:

- Α) Απόλυτα Γ) Πάντα
Β) Αρκετά Δ) Ποτέ

8) Έχετε εμπιστοσύνη στο νοσηλευτικό προσωπικό:

- Α) Απόλυτα Γ) Πάντα
Β) Αρκετά Δ) Ποτέ

9) Όταν χρειάζεστε κάποιο γιατρό που δεν έχει στο νοσοκομείο τι κάνετε:

- Α) Πηγαίνετε σε ιδιώτη.
Β) Πηγαίνετε σε άλλο νοσοκομείο.

10) Ποια είναι η άποψή σας για τον χώρο αναμονής στα εξωτερικά ιατρεία;

- Α) Καλός.
Β) Μέτριος.
Γ) Κακός.

11) Ποια είναι η άποψή σας για την καθαριότητα στους χώρους του Νοσοκομείου;

- Α) Καλή.
Β) Μέτρια.
Γ) Κακή.

ΕΡΩΤΗΜΑΤΟΛΟΓΙΟ

Για τους πιθανούς πελάτες-ασθενείς

1) Με ποιον τρόπο προσήλθατε στο Νοσοκομείο:

- A) Με ασθενοφόρο αυτοκίνητο.
- B) Με ιδιωτικό μέσο μεταφοράς.
- Γ) Με άλλο μέσο (λεωφορείο κ.λ.π.).

2) Το περιστατικό που σας οδήγησε στα Εξωτερικά Ιατρεία ήταν:

- A) Ήταν έκτακτο περιστατικό;
- B) Ήταν χρόνια νόσημα;

3) Στα Εξωτερικά Ιατρεία προσήλθατε:

- A) Λόγω παραπομπής σας από Κέντρο Υγείας ή Περιφερειακό Ιατρείο;
- B) Λόγω παραπομπής σας από ιδιώτη γιατρό;
- Γ) Κατόπιν δικής σας πρωτοβουλίας;

4) Πώς κρίνετε τον τρόπο που σας αντιμετώπισαν στα Εξωτερικά Ιατρεία;

- A) Άριστα.
- B) Πολύ καλά.
- Γ) Καλά.
- Δ) Μέτρια.

5) Πώς κρίνετε τον τρόπο που σας αντιμετώπισαν στο τμήμα το ιατρικό προσωπικό:

- A) Άριστο.
- B) Πολύ καλό.
- Γ) Καλό.
- Δ) Μέτριο.

6) Πώς κρίνετε τον τρόπο που σας αντιμετωπίζουν στο τμήμα το νοσηλευτικό προσωπικό:

- A) Άριστο.
- B) Πολύ καλό.
- Γ) Καλό.
- Δ) Μέτριο.

7) Έχετε εμπιστοσύνη στο ιατρικό προσωπικό:

A) Απόλυτα

Γ) Πάντα

B) Αρκετά

Δ) Ποτέ

8) Έχετε εμπιστοσύνη στο νοσηλευτικό προσωπικό:

A) Απόλυτα

Γ) Πάντα

B) Αρκετά

Δ) Ποτέ

9) Όταν χρειάζεστε κάποιο γιατρό που δεν έχει στο νοσοκομείο τι κάνετε:

A) Πηγαίνετε σε ιδιώτη.

B) Πηγαίνετε σε άλλο νοσοκομείο.

10) Ποια είναι η άποψή σας για τον χώρο αναμονής στα εξωτερικά ιατρεία:

A) Καλός.

B) Μέτριος.

Γ) Κακός.

11) Ποια είναι η άποψή σας για την καθαριότητα στους χώρους του Νοσοκομείου:

A) Καλή.

B) Μέτρια.

Γ) Κακή.

ΕΡΩΤΗΜΑΤΟΛΟΓΙΟ

Για τους πιθανούς πελάτες-ασθενείς

1) Με ποιον τρόπο προσήλθατε στο Νοσοκομείο;

Α) Με ασθενοφόρο αυτοκίνητο.

 Β) Με ιδιωτικό μέσο μεταφοράς.

Γ) Με άλλο μέσο (λεωφορείο κ.λ.π.).

2) Το περιστατικό που σας οδήγησε στα Εξωτερικά Ιατρεία ήταν:

 Α) Ήταν έκτακτο περιστατικό;

Β) Ήταν χρόνιο νόσημα;

3) Στα Εξωτερικά Ιατρεία προσήλθατε:

 Α) Λόγω παραπομπής σας από Κέντρο Υγείας ή Περιφερειακό Ιατρείο;

Β) Λόγω παραπομπής σας από ιδιώτη γιατρό;

Γ) Κατόπιν δικής σας πρωτοβουλίας;

4) Πώς κρίνετε τον τρόπο που σας αντιμετώπισαν στα Εξωτερικά Ιατρεία;

Α) Άριστα.

 Β) Πολύ καλά.

Γ) Καλά.

Δ) Μέτρια.

5) Πώς κρίνετε τον τρόπο που σας αντιμετώπισαν στο τμήμα το ιατρικό προσωπικό;

Α) Άριστο.

 Β) Πολύ καλό.

Γ) Καλό.

Δ) Μέτριο.

6) Πώς κρίνετε τον τρόπο που σας αντιμετωπίζουν στο τμήμα το νοσηλευτικό προσωπικό;

Α) Άριστο.

 Β) Πολύ καλό.

Γ) Καλό.

Δ) Μέτριο.

7) Έχετε εμπιστοσύνη στο ιατρικό προσωπικό:

Α) Απόλυτα

Γ) Πάντα

Β) Αρκετά

Δ) Ποτέ

8) Έχετε εμπιστοσύνη στο νοσηλευτικό προσωπικό:

Α) Απόλυτα

Γ) Πάντα

Β) Αρκετά

Δ) Ποτέ

9) Όταν χρειάζεστε κάποιο γιατρό που δεν έχει στο νοσοκομείο τι κάνετε:

Α) Πηγαίνετε σε ιδιώτη.

Β) Πηγαίνετε σε άλλο νοσοκομείο.

10) Ποια είναι η άποψή σας για τον χώρο αναμονής στα εξωτερικά ιατρεία:

Α) Καλός.

Β) Μέτριος.

Γ) Κακός.

11) Ποια είναι η άποψή σας για την καθαριότητα στους χώρους του Νοσοκομείου;

Α) Καλή.

Β) Μέτρια.

Γ) Κακή.

ΕΡΩΤΗΜΑΤΟΛΟΓΙΟ

Για τους πιθανούς πελάτες-ασθενείς

1) Με ποιον τρόπο προσήλθατε στο Νοσοκομείο;

- A) Με ασθενοφόρο αυτοκίνητο.
- B) Με ιδιωτικό μέσο μεταφοράς.
- Γ) Με άλλο μέσο (λεωφορείο κ.λ.π.).

2) Το περιστατικό που σας οδήγησε στα Εξωτερικά Ιατρεία ήταν:

- A) Ήταν έκτακτο περιστατικό;
- B) Ήταν χρόνια νόσημα;

3) Στα Εξωτερικά Ιατρεία προσήλθατε:

- A) Λόγω παραπομπής σας από Κέντρο Υγείας ή Περιφερειακό Ιατρείο;
- B) Λόγω παραπομπής σας από ιδιώτη γιατρό;
- Γ) Κατόπιν δικής σας πρωτοβουλίας;

4) Πώς κρίνετε τον τρόπο που σας αντιμετώπισαν στα Εξωτερικά Ιατρεία;

- A) Άριστα.
- B) Πολύ καλά.
- Γ) Καλά.
- Δ) Μέτρια.

5) Πώς κρίνετε τον τρόπο που σας αντιμετώπισαν στο τμήμα το ιατρικό προσωπικό;

- A) Άριστο.
- B) Πολύ καλό.
- Γ) Καλό.
- Δ) Μέτριο.

6) Πώς κρίνετε τον τρόπο που σας αντιμετωπίζουν στο τμήμα το νοσηλευτικό προσωπικό;

- A) Άριστο.
- B) Πολύ καλό.
- Γ) Καλό.
- Δ) Μέτριο.

7) Έχετε εμπιστοσύνη στο ιατρικό προσωπικό:

- Α) Απόλυτα Γ) Πάντα
Β) Αρκετά Δ) Ποτέ

8) Έχετε εμπιστοσύνη στο νοσηλευτικό προσωπικό:

- Α) Απόλυτα Γ) Πάντα
Β) Αρκετά Δ) Ποτέ

9) Όταν χρειάζεστε κάποιο γιατρό που δεν έχει στο νοσοκομείο τι κάνετε:

- Α) Πηγαίνετε σε ιδιώτη.
Β) Πηγαίνετε σε άλλο νοσοκομείο.

10) Ποια είναι η άποψή σας για τον χώρο αναμονής στα εξωτερικά ιατρεία;

- Α) Καλός.
Β) Μέτριος.
Γ) Κακός.

11) Ποια είναι η άποψή σας για την καθαριότητα στους χώρους του Νοσοκομείου;

- Α) Καλή.
Β) Μέτρια.
Γ) Κακή.

ΕΡΩΤΗΜΑΤΟΛΟΓΙΟ

Για τους πιθανούς πελάτες-ασθενείς

1) Με ποιον τρόπο προσήλθατε στο Νοσοκομείο;

A) Με ασθενοφόρο αυτοκίνητο.

B) Με ιδιωτικό μέσο μεταφοράς.

Γ) Με άλλο μέσο (λεωφορείο κ.λ.π.).

2) Το περιστατικό που σας οδήγησε στα Εξωτερικά Ιατρεία ήταν:

A) Ήταν έκτακτο περιστατικό;

B) Ήταν χρόνια νόσημα;

3) Στα Εξωτερικά Ιατρεία προσήλθατε:

A) Λόγω παραπομπής σας από Κέντρο Υγείας ή Περιφερειακό Ιατρείο;

B) Λόγω παραπομπής σας από ιδιώτη γιατρό;

Γ) Κατόπιν δικής σας πρωτοβουλίας;

4) Πώς κρίνετε τον τρόπο που σας αντιμετώπισαν στα Εξωτερικά Ιατρεία;

A) Άριστα.

B) Πολύ καλά.

Γ) Καλά.

Δ) Μέτρια.

5) Πώς κρίνετε τον τρόπο, που σας αντιμετώπισαν στο τμήμα το ιατρικό προσωπικό;

A) Άριστο.

B) Πολύ καλό.

Γ) Καλό.

Δ) Μέτριο.

6) Πώς κρίνετε τον τρόπο, που σας αντιμετωπίζουν στο τμήμα το νοσηλευτικό προσωπικό;

A) Άριστο.

B) Πολύ καλό.

Γ) Καλό.

Δ) Μέτριο.

7) Έχετε εμπιστοσύνη στο ιατρικό προσωπικό:

- A) Απολύτα Γ) Πάντα
B) Αρκετά Δ) Ποτέ

8) Έχετε εμπιστοσύνη στο νοσηλευτικό προσωπικό:

- A) Απολύτα Γ) Πάντα
B) Αρκετά Δ) Ποτέ

9) Όταν χρειάζεστε κάποιο γιατρό που δεν έχει στο νοσοκομείο τι κανετε:

- A) Πηγαίνετε σε ιδιώτη.
B) Πηγαίνετε σε άλλο νοσοκομείο.

10) Ποια είναι η άποψή σας για τον χώρο αναμονής στα εξωτερικά ιατρεία;

- A) Καλός.
B) Μέτριος.
Γ) Κακός.

11) Ποια είναι η άποψή σας για την καθαριότητα στους χώρους του Νοσοκομείου;

- A) Καλή.
B) Μέτρια.
Γ) Κακή.

ΕΡΩΤΗΜΑΤΟΛΟΓΙΟ

Για τους πιθανούς πελάτες-ασθενείς

1) Με ποιον τρόπο προσήλθατε στο Νοσοκομείο;

Α) Με ασθενοφόρο αυτοκίνητο.

Β) Με ιδιωτικό μέσο μεταφοράς.

Γ) Με άλλο μέσο (λεωφορείο κ.λ.π.).

2) Το περιστατικό που σας οδήγησε στα Εξωτερικά Ιατρεία ήταν:

Α) Ήταν έκτακτο περιστατικό;

Β) Ήταν χρόνια νόσημα;

3) Στα Εξωτερικά Ιατρεία προσήλθατε:

Α) Λόγω παραπομπής σας από Κέντρο Υγείας ή Περιφερειακό Ιατρείο;

Β) Λόγω παραπομπής σας από ιδιώτη γιατρό;

Γ) Κατόπιν δικής σας πρωτοβουλίας;

4) Πώς κρίνετε τον τρόπο που σας αντιμετώπισαν στα Εξωτερικά Ιατρεία;

Α) Άριστα.

Β) Πολύ καλά.

Γ) Καλά.

Δ) Μέτρια.

5) Πώς κρίνετε τον τρόπο, που σας αντιμετώπισαν στο τμήμα το ιατρικό προσωπικό:

Α) Άριστο.

Β) Πολύ καλό.

Γ) Καλό.

Δ) Μέτριο.

6) Πώς κρίνετε τον τρόπο, που σας αντιμετωπίζουν στο τμήμα το νοσηλευτικό προσωπικό:

Α) Άριστο.

Β) Πολύ καλό.

Γ) Καλό.

Δ) Μέτριο.

7) Έχετε εμπιστοσύνη στο ιατρικό προσωπικό:

- A) Απόλυτα Γ) Πάντα
B) Αρκετά Δ) Ποτέ

8) Έχετε εμπιστοσύνη στο νοσηλευτικό προσωπικό:

- A) Απόλυτα Γ) Πάντα
B) Αρκετά Δ) Ποτέ

9) Όταν χρειάζεστε κάποιο γιατρό που δεν έχει στο νοσοκομείο τι κάνετε:

- A) Πηγαίνετε σε ιδιώτη.
B) Πηγαίνετε σε άλλο νοσοκομείο.

10) Ποια είναι η άποψή σας για τον χώρο αναμονής στα εξωτερικά ιατρεία;

- A) Καλός.
B) Μέτριος.
Γ) Κακός.

11) Ποια είναι η άποψή σας για την καθαριότητα στους χώρους του Νοσοκομείου:

- A) Καλή.
B) Μέτρια.
Γ) Κακή.

ΕΡΩΤΗΜΑΤΟΛΟΓΙΟ

Για τους πιθανούς πελάτες-ασθενείς

1) Με ποιον τρόπο προσήλθατε στο Νοσοκομείο:

- Α) Με ασθενοφόρο αυτοκίνητο.
- Β) Με ιδιωτικό μέσο μεταφοράς.
- Γ) Με άλλο μέσο (λεωφορείο κ.λ.π.).

2) Το περιστατικό που σας οδήγησε στα Εξωτερικά Ιατρεία ήταν:

- Α) Ήταν έκτακτο περιστατικό.
- Β) Ήταν χρόνια νόσημα.

3) Στα Εξωτερικά Ιατρεία προσήλθατε:

- Α) Λόγω παραπομπής σας από Κέντρο Υγείας ή Περιφερειακό Ιατρείο.
- Β) Λόγω παραπομπής σας από ιδιώτη γιατρό.
- Γ) Κατόπιν δικής σας πρωτοβουλίας.

4) Πώς κρίνετε τον τρόπο που σας αντιμετώπισαν στα Εξωτερικά Ιατρεία:

- Α) Άριστα.
- Β) Πολύ καλά.
- Γ) Καλά.
- Δ) Μέτρια.

5) Πώς κρίνετε τον τρόπο που σας αντιμετώπισαν στο τμήμα το ιατρικό προσωπικό:

- Α) Άριστο.
- Β) Πολύ καλό.
- Γ) Καλό.
- Δ) Μέτριο.

6) Πώς κρίνετε τον τρόπο που σας αντιμετωπίζουν στο τμήμα το νοσηλευτικό προσωπικό:

- Α) Άριστο.
- Β) Πολύ καλό.
- Γ) Καλό.
- Δ) Μέτριο.

7) Έχετε εμπιστοσύνη στο ιατρικό προσωπικό:

- A) Απόλυτα Γ) Παντα
B) Αρκετά Δ) Ποτέ

8) Έχετε εμπιστοσύνη στο νοσηλευτικό προσωπικό:

- A) Απόλυτα Γ) Παντα
B) Αρκετά Δ) Ποτέ

9) Όταν χρειάζεστε κάποιο γιατρό που δεν έχει στο νοσοκομείο τι κάνετε:

- A) Πηγαίνετε σε ιδιώτη.
B) Πηγαίνετε σε άλλο νοσοκομείο.

10) Ποια είναι η άποψή σας για τον χώρο αναμονής στα εξωτερικά ιατρεία:

- A) Καλός.
B) Μέτριος.
Γ) Κακός.

11) Ποια είναι η άποψή σας για την καθαριότητα στους χώρους του Νοσοκομείου:

- A) Καλή.
B) Μέτρια.
Γ) Κακή.

ΕΡΩΤΗΜΑΤΟΛΟΓΙΟ

Για τους πιθανούς πελάτες-ασθενείς

1) Με ποιον τρόπο προσήλθατε στο Νοσοκομείο:

Α) Με ασθενοφόρο αυτοκίνητο.

Β) Με ιδιωτικό μέσο μεταφοράς.

Γ) Με άλλο μέσο (λεωφορείο κ.λ.π.).

2) Το περιστατικό που σας οδήγησε στα Εξωτερικά Ιατρεία ήταν:

Α) Ήταν έκτακτο περιστατικό:

Β) Ήταν χρόνιο νόσημα:

3) Στα Εξωτερικά Ιατρεία προσήλθατε:

Α) Λόγω παραπομπής σας από Κέντρο Υγείας ή Περιφερειακό Ιατρείο:

Β) Λόγω παραπομπής σας από ιδιώτη γιατρό:

Γ) Κατόπιν δικής σας πρωτοβουλίας:

4) Πώς κρίνετε τον τρόπο που σας αντιμετώπισαν στα Εξωτερικά Ιατρεία:

Α) Αριστα.

Β) Πολύ καλά.

Γ) Καλά.

Δ) Μέτρια.

5) Πώς κρίνετε τον τρόπο που σας αντιμετώπισαν στο τμήμα το ιατρικό προσωπικό:

Α) Αριστο.

Β) Πολύ καλο.

Γ) Καλό.

Δ) Μέτριο.

6) Πώς κρίνετε τον τρόπο που σας αντιμετωπίζουν στο τμήμα το νοσηλευτικό προσωπικό:

Α) Αριστο.

Β) Πολύ καλο.

Γ) Καλό.

Δ) Μέτριο.

7) Έχετε εμπιστοσύνη στο ιατρικό προσωπικό:

- A) Απόλυτα Γ) Πάντα
B) Αρκετά Δ) Ποτέ

8) Έχετε εμπιστοσύνη στο νοσηλευτικό προσωπικό:

- A) Απόλυτα Γ) Πάντα
B) Αρκετά Δ) Ποτέ

9) Όταν χρειάζεστε κάποιο γιατρό που δεν έχει στο νοσοκομείο τι κάνετε:

- A) Πηγαίνετε σε ιδιώτη.
B) Πηγαίνετε σε άλλο νοσοκομείο.

10) Ποια είναι η άποψή σας για τον χώρο αναμονής στα εξωτερικά ιατρεία:

- A) Καλός.
B) Μέτριος.
Γ) Κακός.

11) Ποια είναι η άποψή σας για την καθαριότητα στους χώρους του Νοσοκομείου:

- A) Καλή
B) Μέτρια.
Γ) Κακή.

ΕΡΩΤΗΜΑΤΟΛΟΓΙΟ

Για τους πιθανούς πελάτες-ασθενείς

1) Με ποιον τρόπο προσήλθατε στο Νοσοκομείο:

Α) Με ασθενοφόρο αυτοκίνητο.

Β) Με ιδιωτικό μέσο μεταφοράς.

Γ) Με άλλο μέσο (λεωφορείο κ.λ.π.).

2) Το περιστατικό που σας οδήγησε στα Εξωτερικά Ιατρεία ήταν:

Α) Ήταν έκτακτο περιστατικό;

Β) Ήταν χρόνιο νόσημα.

3) Στα Εξωτερικά Ιατρεία προσήλθατε:

Α) Λόγω παραπομπής σας από Κέντρο Υγείας ή Περιφερειακό Ιατρείο;

Β) Λόγω παραπομπής σας από ιδιώτη γιατρό;

Γ) Κατόπιν δικής σας πρωτοβουλίας;

4) Πώς κρίνετε τον τρόπο που σας αντιμετώπισαν στα Εξωτερικά Ιατρεία:

Α) Αριστα.

Β) Πολύ καλά.

Γ) Καλά.

Δ) Μέτρια.

5) Πώς κρίνετε τον τρόπο που σας αντιμετώπισαν στο τμήμα το ιατρικό προσωπικό:

Α) Αριστα.

Β) Πολύ καλό.

Γ) Καλό.

Δ) Μέτριο.

6) Πώς κρίνετε τον τρόπο που σας αντιμετωπίζουν στο τμήμα το νοσηλευτικό προσωπικό:

Α) Αριστα.

Β) Πολύ καλό.

Γ) Καλό.

Δ) Μέτριο.

7) Έχετε εμπιστοσύνη στο ιατρικό προσωπικό:

- A) Απόλυτα Γ) Πάντα
B) Αρκετά Δ) Ποτέ

8) Έχετε εμπιστοσύνη στο νοσηλευτικό προσωπικό:

- A) Απόλυτα Γ) Πάντα
B) Αρκετά Δ) Ποτέ

9) Όταν χρειάζεστε κάποιο γιατρό που δεν έχει στο νοσοκομείο τι κάνετε:

- A) Πηγαίνετε σε ιδιώτη.
B) Πηγαίνετε σε άλλο νοσοκομείο.

10) Ποια είναι η άποψή σας για τον χώρο αναμονής στα εξωτερικά ιατρεία;

- A) Καλός.
B) Μέτριος.
Γ) Κακός.

11) Ποια είναι η άποψή σας για την καθαριότητα στους χώρους του Νοσοκομείου;

- A) Καλή.
B) Μέτρια.
Γ) Κακή.

ΕΡΩΤΗΜΑΤΟΛΟΓΙΟ

Για τους πιθανούς πελάτες-ασθενείς

1) Με ποιον τρόπο προσήλθατε στο Νοσοκομείο;

- A) Με ασθενοφόρο αυτοκίνητο.
- B) Με ιδιωτικό μέσο μεταφοράς.
- Γ) Με άλλο μέσο (λεωφορείο κ.λ.π.).

2) Το περιστατικό που σας οδήγησε στα Εξωτερικά Ιατρεία ήταν:

- A) Ήταν έκτακτο περιστατικό.
- B) Ήταν χρόνιο νόσημα.

3) Στα Εξωτερικά Ιατρεία προσήλθατε:

- A) Λόγω παραπομπής σας από Κέντρο Υγείας ή Περιφερειακό Ιατρείο.
- B) Λόγω παραπομπής σας από ιδιώτη γιατρό.
- Γ) Κατόπιν δικής σας πρωτοβουλίας.

4) Πώς κρίνετε τον τρόπο που σας αντιμετώπισαν στα Εξωτερικά Ιατρεία:

- A) Άριστα.
- B) Πολύ καλά.
- Γ) Καλά.
- Δ) Μέτρια.

5) Πώς κρίνετε τον τρόπο, που σας αντιμετώπισαν στο τμήμα το ιατρικό προσωπικό:

- A) Άριστο.
- B) Πολύ καλό.
- Γ) Καλό.
- Δ) Μέτριο.

6) Πώς κρίνετε τον τρόπο, που σας αντιμετωπίζουν στο τμήμα το νοσηλευτικό προσωπικό:

- A) Άριστο.
- B) Πολύ καλό.
- Γ) Καλό.
- Δ) Μέτριο.

7) Έχετε εμπιστοσύνη στο ιατρικό προσωπικό:

- A) Απόλυτα Γ) Πάντα
B) Αρκετά Δ) Ποτέ

8) Έχετε εμπιστοσύνη στο νοσηλευτικό προσωπικό:

- A) Απόλυτα Γ) Πάντα
B) Αρκετά Δ) Ποτέ

9) Όταν χρειάζεστε κάποιο γιατρό που δεν έχει στο νοσοκομείο τι κάνετε:

- A) Πηγαίνετε σε ιδιώτη.
B) Πηγαίνετε σε άλλο νοσοκομείο.

10) Ποια είναι η άποψή σας για τον χώρο αναμονής στα εξωτερικά ιατρεία:

- A) Καλός.
B) Μέτριος.
Γ) Κακός.

11) Ποια είναι η άποψή σας για την καθαριότητα στους χώρους του Νοσοκομείου:

- A) Καλή.
B) Μέτρια.
Γ) Κακή.

ΕΡΩΤΗΜΑΤΟΛΟΓΙΟ

Για τους πιθανούς πελάτες-ασθενείς

1) Με ποιον τρόπο προσήλθατε στο Νοσοκομείο;

- A) Με ασθενοφόρο αυτοκίνητο.
- B) Με ιδιωτικό μέσο μεταφοράς.
- Γ) Με άλλο μέσο (λεωφορείο κ.λ.π.).

2) Το περιστατικό που σας οδήγησε στα Εξωτερικά Ιατρεία ήταν:

- A) Ήταν έκτακτο περιστατικό;
- B) Ήταν χρόνια νόσημα;

3) Στα Εξωτερικά Ιατρεία προσήλθατε:

- A) Λόγω παραπομπής σας από Κέντρο Υγείας ή Περιφερειακό Ιατρείο.
- B) Λόγω παραπομπής σας από ιδιώτη γιατρό;
- Γ) Κατόπιν δικής σας πρωτοβουλίας;

4) Πώς κρίνετε τον τρόπο που σας αντιμετώπισαν στα Εξωτερικά Ιατρεία;

- A) Άριστα.
- B) Πολύ καλά.
- Γ) Καλά.
- Δ) Μέτρια.

5) Πώς κρίνετε τον τρόπο, που σας αντιμετώπισαν στο τμήμα το ιατρικό προσωπικό;

- A) Άριστο.
- B) Πολύ καλό.
- Γ) Καλό.
- Δ) Μέτριο.

6) Πώς κρίνετε τον τρόπο, που σας αντιμετωπίζουν στο τμήμα το νοσηλευτικό προσωπικό;

- A) Άριστο.
- B) Πολύ καλό.
- Γ) Καλό.
- Δ) Μέτριο.

7) Έχετε εμπιστοσύνη στο ιατρικό προσωπικό:

- A) Απόλυτα Γ) Πάντα
B) Αρκετά Δ) Ποτέ

8) Έχετε εμπιστοσύνη στο νοσηλευτικό προσωπικό:

- A) Απόλυτα Γ) Πάντα
B) Αρκετά Δ) Ποτέ

9) Όταν χρειάζεστε κάποιο γιατρό που δεν έχει στο νοσοκομείο τι κάνετε:

- A) Πηγαίνετε σε ιδιώτη.
B) Πηγαίνετε σε άλλο νοσοκομείο.

10) Ποια είναι η άποψή σας για τον χώρο αναμονής στα εξωτερικά ιατρεία:

- A) Καλός.
B) Μέτριος.
Γ) Κακός.

11) Ποια είναι η άποψή σας για την καθαριότητα στους χώρους του Νοσοκομείου:

- A) Καλή.
B) Μέτρια.
Γ) Κακή.

ΕΡΩΤΗΜΑΤΟΛΟΓΙΟ

Για τους πιθανούς πελάτες-ασθενείς

1) Με ποιον τρόπο προσήλθατε στο Νοσοκομείο;

- Α) Με ασθενοφόρο αυτοκίνητο.
- Β) Με ιδιωτικό μέσο μεταφοράς.
- Γ) Με άλλο μέσο (λεωφορείο κ.λ.π.).

2) Το περιστατικό που σας οδήγησε στα Εξωτερικά Ιατρεία ήταν:

- Α) Ήταν έκτακτο περιστατικό;
- Β) Ήταν χρόνια νόσημα;

3) Στα Εξωτερικά Ιατρεία προσήλθατε:

- Α) Λόγω παραπομπής σας από Κέντρο Υγείας ή Περιφερειακό Ιατρείο;
- Β) Λόγω παραπομπής σας από ιδιώτη γιατρό;
- Γ) Κατόπιν δικής σας πρωτοβουλίας;

4) Πώς κρίνετε τον τρόπο που σας αντιμετώπισαν στα Εξωτερικά Ιατρεία:

- Α) Άριστα.
- Β) Πολύ καλά.
- Γ) Καλά.
- Δ) Μέτρια.

5) Πώς κρίνετε τον τρόπο που σας αντιμετώπισαν στο τμήμα το ιατρικό προσωπικό:

- Α) Άριστο.
- Β) Πολύ καλό.
- Γ) Καλό.
- Δ) Μέτριο.

6) Πώς κρίνετε τον τρόπο που σας αντιμετωπίζουν στο τμήμα το νοσηλευτικό προσωπικό:

- Α) Άριστο.
- Β) Πολύ καλό.
- Γ) Καλό.
- Δ) Μέτριο.

7) Έχετε εμπιστοσύνη στο ιατρικό προσωπικό:

- A) Απόλυτα Γ) Πάντα
B) Αρκετά Δ) Ποτέ

8) Έχετε εμπιστοσύνη στο νοσηλευτικό προσωπικό:

- A) Απόλυτα Γ) Πάντα
B) Αρκετά Δ) Ποτέ

9) Όταν χρειάζεστε κάποιο γιατρό που δεν έχει στο νοσοκομείο τι κάνετε:

- A) Πηγαίνετε σε ιδιώτη.
B) Πηγαίνετε σε άλλο νοσοκομείο.

10) Ποια είναι η άποψή σας για τον χώρο αναμονής στα εξωτερικά ιατρεία:

- A) Καλός.
B) Μέτριος.
Γ) Κακός.

11) Ποια είναι η άποψή σας για την καθαριότητα στους χώρους του Νοσοκομείου;

- A) Καλή.
B) Μέτρια.
Γ) Κακή.

ΕΡΩΤΗΜΑΤΟΛΟΓΙΟ

Για τους πιθανούς πελάτες-ασθενείς

1) Με ποιον τρόπο προσήλθατε στο Νοσοκομείο:

- A) Με ασθενοφόρο αυτοκίνητο.
- B) Με ιδιωτικό μέσο μεταφοράς.
- Γ) Με άλλο μέσο (λεωφορείο κ.λ.π.).

2) Το περιστατικό που σας οδήγησε στα Εξωτερικά Ιατρεία ήταν:

- A) Ήταν έκτακτο περιστατικό.
- B) Ήταν χρόνια νόσημα.

3) Στα Εξωτερικά Ιατρεία προσήλθατε:

- A) Λόγω παραπομπής σας από Κέντρο Υγείας ή Περιφερειακό Ιατρείο.
- B) Λόγω παραπομπής σας από ιδιώτη γιατρό.
- Γ) Κατόπιν δικής σας πρωτοβουλίας.

4) Πώς κρίνετε τον τρόπο που σας αντιμετώπισαν στα Εξωτερικά Ιατρεία:

- A) Άριστα.
- B) Πολύ καλά.
- Γ) Καλά.
- Δ) Μέτρια.

5) Πώς κρίνετε τον τρόπο που σας αντιμετώπισαν στο τμήμα το ιατρικό προσωπικό:

- A) Άριστο.
- B) Πολύ καλό.
- Γ) Καλό.
- Δ) Μέτριο.

6) Πώς κρίνετε τον τρόπο που σας αντιμετωπίζουν στο τμήμα το νοσηλευτικό προσωπικό:

- A) Άριστο.
- B) Πολύ καλό.
- Γ) Καλό.
- Δ) Μέτριο.

7) Έχετε εμπιστοσύνη στο ιατρικό προσωπικό:

A) Απόλυτα

Γ) Πάντα

B) Αρκετά

Δ) Ποτέ

8) Έχετε εμπιστοσύνη στο νοσηλευτικό προσωπικό:

A) Απόλυτα

Γ) Πάντα

B) Αρκετά

Δ) Ποτέ

9) Όταν χρειάζεστε κάποιο γιατρό που δεν έχει στο νοσοκομείο τι κάνετε:

A) Πηγαίνετε σε ιδιώτη.

B) Πηγαίνετε σε άλλο νοσοκομείο.

10) Ποια είναι η άποψή σας για τον χώρο αναμονής στα εξωτερικά ιατρεία:

A) Καλός.

B) Μέτριος.

Γ) Κακός.

11) Ποια είναι η άποψή σας για την καθαριότητα στους χώρους του Νοσοκομείου;

A) Καλή.

B) Μέτρια.

Γ) Κακή.

ΕΡΩΤΗΜΑΤΟΛΟΓΙΟ

Για τους πιθανούς πελάτες-ασθενείς

1) Με ποιον τρόπο προσήλθατε στο Νοσοκομείο:

- A) Με ασθενοφόρο αυτοκίνητο.
- B) Με ιδιωτικό μέσο μεταφοράς.
- Γ) Με άλλο μέσο (λεωφορείο κ.λ.π.).

2) Το περιστατικό που σας οδήγησε στα Εξωτερικά Ιατρεία ήταν:

- A) Ήταν έκτακτο περιστατικό:
- B) Ήταν χρόνιο νόσημα:

3) Στα Εξωτερικά Ιατρεία προσήλθατε:

- A) Λόγω παραπομπής σας από Κέντρο Υγείας ή Περιφερειακό Ιατρείο:
- B) Λόγω παραπομπής σας από ιδιώτη γιατρό:
- Γ) Κατόπιν δικής σας πρωτοβουλίας:

4) Πώς κρίνετε τον τρόπο που σας αντιμετώπισαν στα Εξωτερικά Ιατρεία:

- A) Αριστα.
- B) Πολύ καλά.
- Γ) Καλά.
- Δ) Μέτρια.

5) Πώς κρίνετε τον τρόπο που σας αντιμετώπισαν στο τμήμα το ιατρικό προσωπικό:

- A) Αριστο.
- B) Πολύ καλο.
- Γ) Καλό.
- Δ) Μέτριο.

6) Πώς κρίνετε τον τρόπο που σας αντιμετωπίζουν στο τμήμα το νοσηλευτικό προσωπικό:

- A) Αριστο.
- B) Πολύ καλο.
- Γ) Καλό.
- Δ) Μέτριο.

7) Έχετε εμπιστοσύνη στο ιατρικό προσωπικό:

Α) Απόλυτα

Γ) Πάντα

Β) Αρκετά

Δ) Ποτέ

8) Έχετε εμπιστοσύνη στο νοσηλευτικό προσωπικό:

Α) Απόλυτα

Γ) Πάντα

Β) Αρκετά

Δ) Ποτέ

9) Όταν χρειάζεστε κάποιο γιατρό που δεν έχει στο νοσοκομείο τι κάνετε:

Α) Πηγαίνετε σε ιδιώτη.

Β) Πηγαίνετε σε άλλο νοσοκομείο.

10) Ποια είναι η άποψή σας για τον χώρο αναμονής στα εξωτερικά ιατρεία:

Α) Καλός.

Β) Μέτριος.

Γ) Κακός.

11) Ποια είναι η άποψή σας για την καθαριότητα στους χώρους του Νοσοκομείου;

Α) Καλή.

Β) Μέτρια.

Γ) Κακή.

ΕΡΩΤΗΜΑΤΟΛΟΓΙΟ

Για τους πιθανούς πελάτες-ασθενείς

1) Με ποιον τρόπο προσήλθατε στο Νοσοκομείο;

- A) Με ασθενοφόρο αυτοκίνητο.
- B) Με ιδιωτικό μέσο μεταφοράς.
- Γ) Με άλλο μέσο (λεωφορείο κ.λ.π.).

2) Το περιστατικό που σας οδήγησε στα Εξωτερικά Ιατρεία ήταν:

- A) Ήταν έκτακτο περιστατικό;
- B) Ήταν χρόνιο νόσημα;

3) Στα Εξωτερικά Ιατρεία προσήλθατε:

- A) Λόγω παραπομπής σας από Κέντρο Υγείας ή Περιφερειακό Ιατρείο;
- B) Λόγω παραπομπής σας από ιδιώτη γιατρό;
- Γ) Κατόπιν δικής σας πρωτοβουλίας;

4) Πώς κρίνετε τον τρόπο που σας αντιμετώπισαν στα Εξωτερικά Ιατρεία;

- A) Άριστα.
- B) Πολύ καλά.
- Γ) Καλά.
- Δ) Μέτρια.

5) Πώς κρίνετε τον τρόπο, που σας αντιμετώπισαν στο τμήμα το ιατρικό προσωπικό:

- A) Άριστο.
- B) Πολύ καλό.
- Γ) Καλό.
- Δ) Μέτριο.

6) Πώς κρίνετε τον τρόπο, που σας αντιμετωπίζουν στο τμήμα το νοσηλευτικό προσωπικό:

- A) Άριστο.
- B) Πολύ καλό.
- Γ) Καλό.
- Δ) Μέτριο.

7) Έχετε εμπιστοσύνη στο ιατρικό προσωπικό:

- A) Απόλυτα Γ) Πάντα
B) Αρκετά Δ) Ποτέ

8) Έχετε εμπιστοσύνη στο νοσηλευτικό προσωπικό:

- A) Απόλυτα Γ) Πάντα
B) Αρκετά Δ) Ποτέ

9) Όταν χρειάζεστε κάποιο γιατρό που δεν έχει στο νοσοκομείο τι κάνετε:

- A) Πηγαίνετε σε ιδιώτη.
B) Πηγαίνετε σε άλλο νοσοκομείο.

10) Ποια είναι η άποψή σας για τον χώρο αναμονής στα εξωτερικά ιατρεία:

- A) Καλός.
B) Μέτριος.
Γ) Κακός.

11) Ποια είναι η άποψή σας για την καθαριότητα στους χώρους του Νοσοκομείου;

- A) Καλή.
B) Μέτρια.
Γ) Κακή.

ΕΡΩΤΗΜΑΤΟΛΟΓΙΟ

Για τους πιθανούς πελάτες-ασθενείς

1) Με ποιον τρόπο προσήλθατε στο Νοσοκομείο;

Α) Με ασθενοφόρο αυτοκίνητο.

Β) Με ιδιωτικό μέσο μεταφοράς.

Γ) Με άλλο μέσο (λεωφορείο κ.λ.π.).

2) Το περιστατικό που σας οδήγησε στα Εξωτερικά Ιατρεία ήταν:

Α) Ήταν έκτακτο περιστατικό;

Β) Ήταν χρόνια νόσημα;

3) Στα Εξωτερικά Ιατρεία προσήλθατε:

Α) Λόγω παραπομπής σας από Κέντρο Υγείας ή Περιφερειακό Ιατρείο;

Β) Λόγω παραπομπής σας από ιδιώτη γιατρό;

Γ) Κατόπιν δικής σας πρωτοβουλίας;

4) Πώς κρίνετε τον τρόπο που σας αντιμετώπισαν στα Εξωτερικά Ιατρεία;

Α) Άριστα.

Β) Πολύ καλά.

Γ) Καλά.

Δ) Μέτρια.

5) Πώς κρίνετε τον τρόπο, που σας αντιμετώπισαν στο τμήμα το ιατρικό προσωπικό:

Α) Άριστο.

Β) Πολύ καλό.

Γ) Καλό.

Δ) Μέτριο.

6) Πώς κρίνετε τον τρόπο, που σας αντιμετωπίζουν στο τμήμα το νοσηλευτικό προσωπικό:

Α) Άριστο.

Β) Πολύ καλό.

Γ) Καλό.

Δ) Μέτριο.

7) Έχετε εμπιστοσύνη στο ιατρικό προσωπικό:

- A) Απόλυτα Γ) Πάντα
B) Αρκετά Δ) Ποτέ

8) Έχετε εμπιστοσύνη στο νοσηλευτικό προσωπικό:

- A) Απόλυτα Γ) Πάντα
B) Αρκετά Δ) Ποτέ

9) Όταν χρειάζεστε κάποιο γιατρό που δεν έχει στο νοσοκομείο τι κάνετε:

- A) Πηγαίνετε σε ιδιώτη.
B) Πηγαίνετε σε άλλο νοσοκομείο.

10) Ποια είναι η άποψή σας για τον χώρο αναμονής στα εξωτερικά ιατρεία:

- A) Καλός.
B) Μέτριος.
Γ) Κακός.

11) Ποια είναι η άποψή σας για την καθαριότητα στους χώρους του Νοσοκομείου:

- A) Καλή.
B) Μετρια.
Γ) Κακή.

ΕΡΩΤΗΜΑΤΟΛΟΓΙΟ

Για τους πιθανούς πελάτες-ασθενείς

1) Με ποιον τρόπο προσήλθατε στο Νοσοκομείο;

Α) Με ασθενοφόρο αυτοκίνητο.

Β) Με ιδιωτικό μέσο μεταφοράς.

Γ) Με άλλο μέσο (λεωφορείο κ.λ.π.).

2) Το περιστατικό που σας οδήγησε στα Εξωτερικά Ιατρεία ήταν:

Α) Ήταν έκτακτο περιστατικό;

Β) Ήταν χρόνια νόσημα;

3) Στα Εξωτερικά Ιατρεία προσήλθατε:

Α) Λόγω παραπομπής σας από Κέντρο Υγείας ή Περιφερειακό Ιατρείο;

Β) Λόγω παραπομπής σας από ιδιώτη γιατρό;

Γ) Κατόπιν δικής σας πρωτοβουλίας;

4) Πώς κρίνετε τον τρόπο που σας αντιμετώπισαν στα Εξωτερικά Ιατρεία;

Α) Άριστα.

Β) Πολύ καλά.

Γ) Καλά.

Δ) Μέτρια.

5) Πώς κρίνετε τον τρόπο, που σας αντιμετώπισαν στο τμήμα το ιατρικό προσωπικό;

Α) Άριστο.

Β) Πολύ καλό.

Γ) Καλό.

Δ) Μέτριο.

6) Πώς κρίνετε τον τρόπο, που σας αντιμετωπίζουν στο τμήμα το νοσηλευτικό προσωπικό;

Α) Άριστο.

Β) Πολύ καλό.

Γ) Καλό.

Δ) Μέτριο.

7) Έχετε εμπιστοσύνη στο ιατρικό προσωπικό:

- A) Απόλυτα Γ) Πάντα
 B) Αρκετά Δ) Ποτέ

8) Έχετε εμπιστοσύνη στο νοσηλευτικό προσωπικό:

- A) Απόλυτα Γ) Πάντα
 B) Αρκετά Δ) Ποτέ

9) Όταν χρειάζεστε κάποιο γιατρό που δεν έχει στο νοσοκομείο τι κάνετε:

- A) Πηγαίνετε σε ιδιώτη.
B) Πηγαίνετε σε άλλο νοσοκομείο.

10) Ποια είναι η άποψή σας για τον χώρο αναμονής στα εξωτερικά ιατρεία:

- A) Καλός.
 B) Μέτριος.
Γ) Κακός.

11) Ποια είναι η άποψή σας για την καθαριότητα στους χώρους του Νοσοκομείου:

- A) Καλή.
B) Μέτρια.
Γ) Κακή.

ΕΡΩΤΗΜΑΤΟΛΟΓΙΟ

Για τους πιθανούς πελάτες-ασθενείς

1) Με ποιον τρόπο προσήλθατε στο Νοσοκομείο;

Α) Με ασθενοφόρο αυτοκίνητο.

Β) Με ιδιωτικό μέσο μεταφοράς.

Γ) Με άλλο μέσο (λεωφορείο κ.λ.π.).

2) Το περιστατικό που σας οδήγησε στα Εξωτερικά Ιατρεία ήταν:

Α) Ήταν έκτακτο περιστατικό;

Β) Ήταν χρόνιο νόσημα;

3) Στα Εξωτερικά Ιατρεία προσήλθατε:

Α) Λόγω παραπομπής σας από Κέντρο Υγείας ή Περιφερειακό Ιατρείο;

Β) Λόγω παραπομπής σας από ιδιώτη γιατρό;

Γ) Κατόπιν δικής σας πρωτοβουλίας;

4) Πώς κρίνετε τον τρόπο που σας αντιμετώπισαν στα Εξωτερικά Ιατρεία;

Α) Άριστα.

Β) Πολύ καλά.

Γ) Καλά.

Δ) Μέτρια.

5) Πώς κρίνετε τον τρόπο, που σας αντιμετώπισαν στο τμήμα το ιατρικό προσωπικό:

Α) Άριστο.

Β) Πολύ καλό.

Γ) Καλό.

Δ) Μέτριο.

6) Πώς κρίνετε τον τρόπο, που σας αντιμετωπίζουν στο τμήμα το νοσηλευτικό προσωπικό:

Α) Άριστο.

Β) Πολύ καλό.

Γ) Καλό.

Δ) Μέτριο.

7

7) Έχετε εμπιστοσύνη στο ιατρικό προσωπικό:

- Α) Απόλυτα Γ) Πάντα
Β) Αρκετά Δ) Ποτέ

8) Έχετε εμπιστοσύνη στο νοσηλευτικό προσωπικό:

- Α) Απόλυτα Γ) Πάντα
Β) Αρκετά Δ) Ποτέ

9) Όταν χρειάζεστε κάποιο γιατρό που δεν έχει στο νοσοκομείο τι κάνετε:

- Α) Πηγαίνετε σε ιδιώτη.
Β) Πηγαίνετε σε άλλο νοσοκομείο.

10) Ποια είναι η άποψή σας για τον χώρο αναμονής στα εξωτερικά ιατρεία:

- Α) Καλός.
Β) Μέτριος.
Γ) Κακός.

11) Ποια είναι η άποψή σας για την καθαριότητα στους χώρους του Νοσοκομείου;

- Α) Καλή.
Β) Μετρια.
Γ) Κακή.

ΕΡΩΤΗΜΑΤΟΛΟΓΙΟ

Για τους πιθανούς πελάτες-ασθενείς

1) Με ποιον τρόπο προσήλθατε στο Νοσοκομείο;

- Α) Με ασθενοφόρο αυτοκίνητο.
- Β) Με ιδιωτικό μέσο μεταφοράς.
- Γ) Με άλλο μέσο (λεωφορείο κ.λ.π.).

2) Το περιστατικό που σας οδήγησε στα Εξωτερικά Ιατρεία ήταν:

- Α) Ήταν έκτακτο περιστατικό;
- Β) Ήταν χρόνια νόσημα.

3) Στα Εξωτερικά Ιατρεία προσήλθατε:

- Α) Λόγω παραπομπής σας από Κέντρο Υγείας ή Περιφερειακό Ιατρείο;
- Β) Λόγω παραπομπής σας από ιδιώτη γιατρό;
- Γ) Κατόπιν δικής σας πρωτοβουλίας.

4) Πώς κρίνετε τον τρόπο που σας αντιμετώπισαν στα Εξωτερικά Ιατρεία:

- Α) Άριστα.
- Β) Πολύ καλά.
- Γ) Καλά.
- Δ) Μέτρια.

5) Πώς κρίνετε τον τρόπο που σας αντιμετώπισαν στο τμήμα το ιατρικό προσωπικό:

- Α) Άριστο.
- Β) Πολύ καλό.
- Γ) Καλό.
- Δ) Μέτριο.

6) Πώς κρίνετε τον τρόπο που σας αντιμετωπίζουν στο τμήμα το νοσηλευτικό προσωπικό:

- Α) Άριστο.
- Β) Πολύ καλό.
- Γ) Καλό.
- Δ) Μέτριο.

7) Έχετε εμπιστοσύνη στο ιατρικό προσωπικό:

- A) Απολύτα Γ) Πάντα
B) Αρκετά Δ) Ποτέ

8) Έχετε εμπιστοσύνη στο νοσηλευτικό προσωπικό:

- A) Απολύτα Γ) Πάντα
B) Αρκετά Δ) Ποτέ

9) Όταν χρειάζεστε κάποιο γιατρό που δεν έχει στο νοσοκομείο τι κάνετε:

- A) Πηγαίνετε σε ιδιώτη.
B) Πηγαίνετε σε άλλο νοσοκομείο.

10) Ποια είναι η άποψή σας για τον χώρο αναμονής στα εξωτερικά ιατρεία:

- A) Καλός.
B) Μέτριος.
Γ) Κακός.

11) Ποια είναι η άποψή σας για την καθαριότητα στους χώρους του Νοσοκομείου:

- A) Καλή.
B) Μέτρια.
Γ) Κακή.

ΕΡΩΤΗΜΑΤΟΛΟΓΙΟ

Για τους πιθανούς πελάτες-ασθενείς

1) Με ποιον τρόπο προσήλθατε στο Νοσοκομείο:

Α) Με ασθενοφόρο αυτοκινητο.

Β) Με ιδιωτικό μέσο μεταφοράς.

Γ) Με άλλο μέσο (λεωφορείο κ.λ.π.).

2) Το περιστατικό που σας οδήγησε στα Εξωτερικά Ιατρεία ήταν:

Α) Ήταν έκτακτο περιστατικό:

Β) Ήταν χρόνια νόσημα:

3) Στα Εξωτερικά Ιατρεία προσήλθατε:

Α) Λόγω παραπομπής σας από Κέντρο Υγείας ή Περιφερειακό Ιατρείο:

Β) Λόγω παραπομπής σας από ιδιώτη γιατρό:

Γ) Κατόπιν δικής σας πρωτοβουλίας:

4) Πώς κρίνετε τον τρόπο που σας αντιμετώπισαν στα Εξωτερικά Ιατρεία:

Α) Άριστα.

Β) Πολύ καλά.

Γ) Καλά.

Δ) Μέτρια.

5) Πώς κρίνετε τον τρόπο που σας αντιμετώπισαν στο τμήμα το ιατρικό προσωπικό:

Α) Άριστο.

Β) Πολύ καλό.

Γ) Καλό.

Δ) Μέτριο.

6) Πώς κρίνετε τον τρόπο που σας αντιμετωπίζουν στο τμήμα το νοσηλευτικό προσωπικό:

Α) Άριστο.

Β) Πολύ καλό.

Γ) Καλό.

Δ) Μέτριο.

7) Έχετε εμπιστοσύνη στο ιατρικό προσωπικό:

A) Απόλυτα

Γ) Πάντα

B) Αρκετά

Δ) Ποτέ

8) Έχετε εμπιστοσύνη στο νοσηλευτικό προσωπικό:

A) Απόλυτα

Γ) Πάντα

B) Αρκετά

Δ) Ποτέ

9) Όταν χρειάζεστε κάποιο γιατρό που δεν έχει στο νοσοκομείο τι κάνετε:

A) Πηγαίνετε σε ιδιώτη.

B) Πηγαίνετε σε άλλο νοσοκομείο.

10) Ποια είναι η άποψή σας για τον χώρο αναμονής στα εξωτερικά ιατρεία:

A) Καλός.

B) Μέτριος.

Γ) Κακός.

11) Ποια είναι η άποψή σας για την καθαριότητα στους χώρους του Νοσοκομείου:

A) Καλή.

B) Μέτρια.

Γ) Κακή.

ΕΡΩΤΗΜΑΤΟΛΟΓΙΟ

Για τους πιθανούς πελάτες-ασθενείς

1) Με ποιον τρόπο προσήλθατε στο Νοσοκομείο:

- Α) Με ασθενοφόρο αυτοκίνητο.
- Β) Με ιδιωτικό μέσο μεταφοράς.
- Γ) Με άλλο μέσο (λεωφορείο κ.λ.π.).

2) Το περιστατικό που σας οδήγησε στα Εξωτερικά Ιατρεία ήταν:

- Α) Ήταν έκτακτο περιστατικό;
- Β) Ήταν χρόνιο νόσημα:

3) Στα Εξωτερικά Ιατρεία προσήλθατε:

- Α) Λόγω παραπομπής σας από Κέντρο Υγείας ή Περιφερειακό Ιατρείο:
- Β) Λόγω παραπομπής σας από ιδιώτη γιατρό:
- Γ) Κατόπιν δικής σας πρωτοβουλίας:

4) Πώς κρίνετε τον τρόπο που σας αντιμετώπισαν στα Εξωτερικά Ιατρεία:

- Α) Αριστα.
- Β) Πολύ καλά.
- Γ) Καλά.
- Δ) Μέτρια.

5) Πώς κρίνετε τον τρόπο που σας αντιμετώπισαν στο τμήμα το ιατρικό προσωπικό:

- Α) Αριστο.
- Β) Πολύ καλο.
- Γ) Καλό.
- Δ) Μέτριο.

6) Πώς κρίνετε τον τρόπο που σας αντιμετωπίζουν στο τμήμα το νοσηλευτικό προσωπικό:

- Α) Αριστο.
- Β) Πολύ καλο.
- Γ) Καλό.
- Δ) Μέτριο.

7) Έχετε εμπιστοσύνη στο ιατρικό προσωπικό:

- A) Απόλυτα Γ) Πάντα
B) Αρκετά Δ) Ποτέ

8) Έχετε εμπιστοσύνη στο νοσηλευτικό προσωπικό:

- A) Απόλυτα Γ) Πάντα
B) Αρκετά Δ) Ποτέ

9) Όταν χρειάζεστε κάποιο γιατρό που δεν έχει στο νοσοκομείο τι κάνετε:

- A) Πηγαίνετε σε ιδιώτη.
B) Πηγαίνετε σε άλλο νοσοκομείο.

10) Ποια είναι η άποψή σας για τον χώρο αναμονής στα εξωτερικά ιατρεία:

- A) Καλός.
B) Μέτριος.
Γ) Κακός.

11) Ποια είναι η άποψή σας για την καθαριότητα στους χώρους του Νοσοκομείου:

- A) Καλή.
B) Μέτρια.
Γ) Κακή.

ΕΡΩΤΗΜΑΤΟΛΟΓΙΟ

Για τους πιθανούς πελάτες-ασθενείς

1) Με ποιον τρόπο προσήλθατε στο Νοσοκομείο:

- A) Με ασθενοφόρο αυτοκίνητο.
- B) Με ιδιωτικό μέσο μεταφοράς.
- Γ) Με άλλο μέσο (λεωφορείο κ.λ.π.).

2) Το περιστατικό που σας οδήγησε στα Εξωτερικά Ιατρεία ήταν:

- A) Ήταν έκτακτο περιστατικό.
- B) Ήταν χρόνια νόσημα.

3) Στα Εξωτερικά Ιατρεία προσήλθατε:

- A) Λόγω παραπομπής σας από Κέντρο Υγείας ή Περιφερειακό Ιατρείο.
- B) Λόγω παραπομπής σας από ιδιώτη γιατρό.
- Γ) Κατόπιν δικής σας πρωτοβουλίας.

4) Πώς κρίνετε τον τρόπο που σας αντιμετώπισαν στα Εξωτερικά Ιατρεία:

- A) Αριστα.
- B) Πολύ καλά.
- Γ) Καλά.
- Δ) Μέτρια.

5) Πώς κρίνετε τον τρόπο που σας αντιμετώπισαν στο τμήμα το ιατρικό προσωπικό:

- A) Αριστο.
- B) Πολύ καλο.
- Γ) Καλό.
- Δ) Μέτριο.

6) Πώς κρίνετε τον τρόπο που σας αντιμετωπίζουν στο τμήμα το νοσηλευτικό προσωπικό:

- A) Αριστο.
- B) Πολύ καλο.
- Γ) Καλό.
- Δ) Μέτριο.

7) Έχετε εμπιστοσύνη στο ιατρικό προσωπικό:

- A) Απόλυτα Γ) Πάντα
B) Αρκετά Δ) Ποτέ

8) Έχετε εμπιστοσύνη στο νοσηλευτικό προσωπικό:

- A) Απόλυτα Γ) Πάντα
B) Αρκετά Δ) Ποτέ

9) Όταν χρειάζεστε κάποιο γιατρό που δεν έχει στο νοσοκομείο τι κάνετε:

- A) Πηγαίνετε σε ιδιώτη.
B) Πηγαίνετε σε άλλο νοσοκομείο.

10) Ποια είναι η άποψή σας για τον χώρο αναμονής στα εξωτερικά ιατρεία:

- A) Καλός.
B) Μέτριος.
Γ) Κακός.

11) Ποια είναι η άποψή σας για την καθαριότητα στους χώρους του Νοσοκομείου:

- A) Καλή.
B) Μέτρια.
Γ) Κακή.

ΕΡΩΤΗΜΑΤΟΛΟΓΙΟ

Για τους πιθανούς πελάτες-ασθενείς

- 1) Με ποιον τρόπο προσήλθατε στο Νοσοκομείο;
- A) Με ασθενοφόρο αυτοκίνητο.
 - B) Με ιδιωτικό μέσο μεταφοράς.
 - Γ) Με άλλο μέσο (λεωφορείο κ.λ.π.).
- 2) Το περιστατικό που σας οδήγησε στα Εξωτερικά Ιατρεία ήταν:
- A) Ήταν έκτακτο περιστατικό;
 - B) Ήταν χρόνια νόσημα;
- 3) Στα Εξωτερικά Ιατρεία προσήλθατε:
- A) Λόγω παραπομπής σας από Κέντρο Υγείας ή Περιφερειακό Ιατρείο;
 - B) Λόγω παραπομπής σας από ιδιώτη γιατρό;
 - Γ) Κατόπιν δικής σας πρωτοβουλίας;
- 4) Πώς κρίνετε τον τρόπο που σας αντιμετώπισαν στα Εξωτερικά Ιατρεία;
- A) Άριστα.
 - B) Πολύ καλά.
 - Γ) Καλά.
 - Δ) Μέτρια.
- 5) Πώς κρίνετε τον τρόπο που σας αντιμετώπισαν στο τμήμα το ιατρικό προσωπικό;
- A) Άριστο.
 - B) Πολύ καλό.
 - Γ) Καλό.
 - Δ) Μέτριο.
- 6) Πώς κρίνετε τον τρόπο που σας αντιμετωπίζουν στο τμήμα το νοσηλευτικό προσωπικό;
- A) Άριστο.
 - B) Πολύ καλό.
 - Γ) Καλό.
 - Δ) Μέτριο.

7) Έχετε εμπιστοσύνη στο ιατρικό προσωπικό:

A) Απόλυτα

Γ) Πάντα

B) Αρκετά

Δ) Ποτέ

8) Έχετε εμπιστοσύνη στο νοσηλευτικό προσωπικό:

A) Απόλυτα

Γ) Πάντα

B) Αρκετά

Δ) Ποτέ

9) Όταν χρειάζεστε κάποιο γιατρό που δεν έχει στο νοσοκομείο τι κάνετε:

A) Πηγαίνετε σε ιδιώτη.

B) Πηγαίνετε σε άλλο νοσοκομείο.

10) Ποια είναι η άποψή σας για τον χώρο αναμονής στα εξωτερικά ιατρεία:

A) Καλός.

B) Μέτριος.

Γ) Κακός.

11) Ποια είναι η άποψή σας για την καθαριότητα στους χώρους του Νοσοκομείου;

A) Καλή.

B) Μέτρια.

Γ) Κακή.

ΕΡΩΤΗΜΑΤΟΛΟΓΙΟ

Για τους πιθανούς πελάτες-ασθενείς

1) Με ποιον τρόπο προσήλθατε στο Νοσοκομείο;

Α) Με ασθενοφόρο αυτοκίνητο.

Β) Με ιδιωτικό μέσο μεταφοράς.

Γ) Με άλλο μέσο (λεωφορείο κ.λ.π.).

2) Το περιστατικό που σας οδήγησε στα Εξωτερικά Ιατρεία ήταν:

Α) Ήταν έκτακτο περιστατικό:

Β) Ήταν χρόνια νόσημα:

3) Στα Εξωτερικά Ιατρεία προσήλθατε:

Α) Λόγω παραπομπής σας από Κέντρο Υγείας ή Περιφερειακό Ιατρείο:

Β) Λόγω παραπομπής σας από ιδιώτη γιατρό:

Γ) Κατόπιν δικής σας πρωτοβουλίας:

4) Πώς κρίνετε τον τρόπο που σας αντιμετώπισαν στα Εξωτερικά Ιατρεία:

Α) Αριστα.

Β) Πολύ καλά.

Γ) Καλά.

Δ) Μέτρια.

5) Πώς κρίνετε τον τρόπο, που σας αντιμετώπισαν στο τμήμα το ιατρικό προσωπικό:

Α) Αριστο.

Β) Πολύ καλό.

Γ) Καλό.

Δ) Μέτριο.

6) Πώς κρίνετε τον τρόπο, που σας αντιμετωπίζουν στο τμήμα το νοσηλευτικό προσωπικό:

Α) Αριστο.

Β) Πολύ καλό.

Γ) Καλό.

Δ) Μέτριο.

7) Έχετε εμπιστοσύνη στο ιατρικό προσωπικό:

A) Απόλυτα

Γ) Πάντα

B) Αρκετά

Δ) Ποτέ

8) Έχετε εμπιστοσύνη στο νοσηλευτικό προσωπικό:

A) Απόλυτα

Γ) Πάντα

B) Αρκετά

Δ) Ποτέ

9) Όταν χρειάζεστε κάποιο γιατρό που δεν έχει στο νοσοκομείο τι κάνετε.

A) Πηγαίνετε σε ιδιώτη.

B) Πηγαίνετε σε άλλο νοσοκομείο.

10) Ποια είναι η άποψή σας για τον χώρο αναμονής στα εξωτερικά ιατρεία:

A) Καλός.

B) Μέτριος.

Γ) Κακός.

11) Ποια είναι η άποψή σας για την καθαριότητα στους χώρους του Νοσοκομείου:

A) Καλή.

B) Μέτρια.

Γ) Κακή.

ΕΡΩΤΗΜΑΤΟΛΟΓΙΟ

Για τους πιθανούς πελάτες-ασθενείς

- 1) Με ποιον τρόπο προσήλθατε στο Νοσοκομείο;
- A) Με ασθενοφόρο αυτοκίνητο.
 - B) Με ιδιωτικό μέσο μεταφοράς.
 - Γ) Με άλλο μέσο (λεωφορείο κ.λ.π.).
- 2) Το περιστατικό που σας οδήγησε στα Εξωτερικά Ιατρεία ήταν:
- A) Ήταν έκτακτο περιστατικό.
 - B) Ήταν χρόνια νόσημα.
- 3) Στα Εξωτερικά Ιατρεία προσήλθατε:
- A) Λόγω παραπομπής σας από Κέντρο Υγείας ή Περιφερειακό Ιατρείο.
 - B) Λόγω παραπομπής σας από ιδιώτη γιατρό.
 - Γ) Κατόπιν δικής σας πρωτοβουλίας.
- 4) Πώς κρίνετε τον τρόπο που σας αντιμετώπισαν στα Εξωτερικά Ιατρεία;
- A) Άριστα.
 - B) Πολύ καλά.
 - Γ) Καλά.
 - Δ) Μέτρια.
- 5) Πώς κρίνετε τον τρόπο, που σας αντιμετώπισαν στο τμήμα το ιατρικό προσωπικό;
- A) Άριστο.
 - B) Πολύ καλό.
 - Γ) Καλό.
 - Δ) Μέτριο.
- 6) Πώς κρίνετε τον τρόπο, που σας αντιμετωπίζουν στο τμήμα το νοσηλευτικό προσωπικό;
- A) Άριστο.
 - B) Πολύ καλό.
 - Γ) Καλό.
 - Δ) Μέτριο.

7) Έχετε εμπιστοσύνη στο ιατρικό προσωπικό:

- A) Απόλυτα Γ) Πάντα
B) Αρκετά Δ) Ποτέ

8) Έχετε εμπιστοσύνη στο νοσηλευτικό προσωπικό:

- A) Απόλυτα Γ) Πάντα
B) Αρκετά Δ) Ποτέ

9) Όταν χρειάζεστε κάποιο γιατρό που δεν έχει στο νοσοκομείο τι κάνετε:

- A) Πηγαίνετε σε ιδιώτη.
 B) Πηγαίνετε σε άλλο νοσοκομείο.

10) Ποια είναι η άποψή σας για τον χώρο αναμονής στα εξωτερικά ιατρεία:

- A) Καλός.
 B) Μέτριος.
Γ) Κακός.

11) Ποια είναι η άποψή σας για την καθαριότητα στους χώρους του Νοσοκομείου:

- A) Καλή.
 B) Μέτρια.
Γ) Κακή.

ΕΡΩΤΗΜΑΤΟΛΟΓΙΟ

Για τους πιθανούς πελάτες-ασθενείς

1) Με ποιον τρόπο προσήλθατε στο Νοσοκομείο:

Α) Με ασθενοφόρο αυτοκίνητο.

Β) Με ιδιωτικό μέσο μεταφοράς.

Γ) Με άλλο μέσο (λεωφορείο κ.λ.π.).

2) Το περιστατικό που σας οδήγησε στα Εξωτερικά Ιατρεία ήταν:

Α) Ήταν έκτακτο περιστατικό;

Β) Ήταν χρόνια νόσημα.

3) Στα Εξωτερικά Ιατρεία προσήλθατε:

Α) Λόγω παραπομπής σας από Κέντρο Υγείας ή Περιφερειακό Ιατρείο;

Β) Λόγω παραπομπής σας από ιδιώτη γιατρό;

Γ) Κατόπιν δικής σας πρωτοβουλίας;

4) Πώς κρίνετε τον τρόπο που σας αντιμετώπισαν στα Εξωτερικά Ιατρεία;

Α) Άριστα.

Β) Πολύ καλά.

Γ) Καλά.

Δ) Μέτρια.

5) Πώς κρίνετε τον τρόπο, που σας αντιμετώπισαν στο τμήμα το ιατρικό προσωπικό:

Α) Άριστο

Β) Πολύ καλό.

Γ) Καλό.

Δ) Μέτριο.

6) Πώς κρίνετε τον τρόπο, που σας αντιμετωπίζουν στο τμήμα το νοσηλευτικό προσωπικό:

Α) Άριστο.

Β) Πολύ καλό.

Γ) Καλό.

Δ) Μέτριο.

7) Έχετε εμπιστοσύνη στο ιατρικό προσωπικό:

Α) Απόλυτα

Γ) Πάντα

Β) Αρκετά

Δ) Ποτέ

8) Έχετε εμπιστοσύνη στο νοσηλευτικό προσωπικό:

Α) Απόλυτα

Γ) Πάντα

Β) Αρκετά

Δ) Ποτέ

9) Όταν χρειάζεστε κάποιο γιατρό που δεν έχει στο νοσοκομείο τι κάνετε:

Α) Πηγαίνετε σε ιδιώτη.

Β) Πηγαίνετε σε άλλο νοσοκομείο.

10) Ποια είναι η άποψή σας για τον χώρο αναμονής στα εξωτερικά ιατρεία:

Α) Καλός.

Β) Μέτριος.

Γ) Κακός.

11) Ποια είναι η άποψή σας για την καθαριότητα στους χώρους του Νοσοκομείου:

Α) Καλή.

Β) Μέτρια.

Γ) Κακή.

ΕΡΩΤΗΜΑΤΟΛΟΓΙΟ

Για τους πιθανούς πελάτες-ασθενείς

1) Με ποιον τρόπο προσήλθατε στο Νοσοκομείο;

Α) Με ασθενοφόρο αυτοκίνητο.

Β) Με ιδιωτικό μέσο μεταφοράς.

 Γ) Με άλλο μέσο (λεωφορείο κ.λ.π.).

2) Το περιστατικό που σας οδήγησε στα Εξωτερικά Ιατρεία ήταν:

Α) Ήταν έκτακτο περιστατικό;

 Β) Ήταν χρόνια νοσημα;

3) Στα Εξωτερικά Ιατρεία προσήλθατε:

Α) Λόγω παραπομπής σας από Κέντρο Υγείας ή Περιφερειακό Ιατρείο;

 Β) Λόγω παραπομπής σας από ιδιώτη γιατρό; Γ) Κατόπιν δικής σας πρωτοβουλίας;

4) Πώς κρίνετε τον τρόπο που σας αντιμετώπισαν στα Εξωτερικά Ιατρεία:

Α) Άριστα.

Β) Πολύ καλά.

 Γ) Καλά.

Δ) Μέτρια.

5) Πώς κρίνετε τον τρόπο που σας αντιμετώπισαν στο τμήμα το ιατρικό προσωπικό:

Α) Άριστο.

Β) Πολύ καλό.

 Γ) Καλό.

Δ) Μέτριο.

6) Πώς κρίνετε τον τρόπο που σας αντιμετωπίζουν στο τμήμα το νοσηλευτικό προσωπικό:

Α) Άριστο.

Β) Πολύ καλό.

 Γ) Καλό.

Δ) Μέτριο.

7) Έχετε εμπιστοσύνη στο ιατρικό προσωπικό:

A) Απόλυτα

Γ) Πάντα

B) Αρκετά

Δ) Ποτέ

8) Έχετε εμπιστοσύνη στο νοσηλευτικό προσωπικό:

A) Απόλυτα

Γ) Πάντα

B) Αρκετά

Δ) Ποτέ

9) Όταν χρειάζεστε κάποιο γιατρό που δεν έχει στο νοσοκομείο τι κάνετε:

A) Πηγαίνετε σε ιδιώτη.

B) Πηγαίνετε σε άλλο νοσοκομείο.

10) Ποια είναι η άποψή σας για τον χώρο αναμονής στα εξωτερικά ιατρεία:

A) Καλός.

B) Μέτριος.

Γ) Κακός.

11) Ποια είναι η άποψή σας για την καθαριότητα στους χώρους του Νοσοκομείου;

A) Καλή.

B) Μέτρια.

Γ) Κακή.

ΕΡΩΤΗΜΑΤΟΛΟΓΙΟ

Για τους πιθανούς πελάτες-ασθενείς

1) Με ποιον τρόπο προσήλθατε στο Νοσοκομείο:

Α) Με ασθενοφόρο αυτοκίνητο.

Β) Με ιδιωτικό μέσο μεταφοράς.

Γ) Με άλλο μέσο (λεωφορείο κ.λ.π.).

2) Το περιστατικό που σας οδήγησε στα Εξωτερικά Ιατρεία ήταν:

Α) Ήταν έκτακτο περιστατικό:

Β) Ήταν χρόνια νόσημα:

3) Στα Εξωτερικά Ιατρεία προσήλθατε:

Α) Λόγω παραπομπής σας από Κέντρο Υγείας ή Περιφερειακό Ιατρείο:

Β) Λόγω παραπομπής σας από ιδιώτη γιατρό:

Γ) Κατόπιν δικής σας πρωτοβουλίας:

4) Πώς κρίνετε τον τρόπο που σας αντιμετώπισαν στα Εξωτερικά Ιατρεία:

Α) Άριστα.

Β) Πολύ καλά.

Γ) Καλά.

Δ) Μέτρια.

5) Πώς κρίνετε τον τρόπο, που σας αντιμετώπισαν στο τμήμα το ιατρικό προσωπικό:

Α) Άριστο.

Β) Πολύ καλό

Γ) Καλό.

Δ) Μέτριο.

6) Πως κρίνετε τον τρόπο, που σας αντιμετωπίζουν στο τμήμα το νοσηλευτικό προσωπικό:

Α) Άριστο.

Β) Πολύ καλό.

Γ) Καλό.

Δ) Μέτριο.

7) Έχετε εμπιστοσύνη στο ιατρικό προσωπικό:

A) Απόλυτα

Γ) Πάντα

B) Αρκετά

Δ) Ποτέ

8) Έχετε εμπιστοσύνη στο νοσηλευτικό προσωπικό:

A) Απόλυτα

Γ) Πάντα

B) Αρκετά

Δ) Ποτέ

9) Όταν χρειάζεστε κάποιο γιατρό που δεν έχει στο νοσοκομείο τι κάνετε:

A) Πηγαίνετε σε ιδιώτη.

B) Πηγαίνετε σε άλλο νοσοκομείο.

10) Ποια είναι η άποψή σας για τον χώρο αναμονής στα εξωτερικά ιατρεία:

A) Καλός.

B) Μέτριος.

Γ) Κακός.

11) Ποια είναι η άποψή σας για την καθαριότητα στους χώρους του Νοσοκομείου:

A) Καλή.

B) Μέτρια.

Γ) Κακή.

ΕΡΩΤΗΜΑΤΟΛΟΓΙΟ

Για τους πιθανούς πελάτες-ασθενείς

- 1) Με ποιον τρόπο προσήλθατε στο Νοσοκομείο;
- A) Με ασθενοφόρο αυτοκίνητο.
 - B) Με ιδιωτικό μέσο μεταφοράς.
 - Γ) Με άλλο μέσο (λεωφορείο κ.λ.π.).
- 2) Το περιστατικό που σας οδήγησε στα Εξωτερικά Ιατρεία ήταν:
- A) Ήταν έκτακτο περιστατικό;
 - Β) Ήταν χρόνιο νόσημα.
- 3) Στα Εξωτερικά Ιατρεία προσήλθατε:
- A) Λόγω παραπομπής σας από Κέντρο Υγείας ή Περιφερειακό Ιατρείο;
 - B) Λόγω παραπομπής σας από ιδιώτη γιατρό;
 - Γ) Κατόπιν δικής σας πρωτοβουλίας;
- 4) Πώς κρίνετε τον τρόπο που σας αντιμετώπισαν στα Εξωτερικά Ιατρεία;
- A) Άριστα.
 - B) Πολύ καλά.
 - Γ) Καλά.
 - Δ) Μέτρια.
- 5) Πώς κρίνετε τον τρόπο, που σας αντιμετώπισαν στο τμήμα το ιατρικό προσωπικό;
- A) Άριστο.
 - B) Πολύ καλό.
 - Γ) Καλό.
 - Δ) Μέτριο.
- 6) Πώς κρίνετε τον τρόπο, που σας αντιμετωπίζουν στο τμήμα το νοσηλευτικό προσωπικό;
- A) Άριστο.
 - B) Πολύ καλό.
 - Γ) Καλό.
 - Δ) Μέτριο.

7) Έχετε εμπιστοσύνη στο ιατρικό προσωπικό:

A) Απόλυτα

Γ) Πάντα

B) Αρκετά

Δ) Ποτέ

8) Έχετε εμπιστοσύνη στο νοσηλευτικό προσωπικό:

A) Απόλυτα

Γ) Πάντα

B) Αρκετά

Δ) Ποτέ

9) Όταν χρειάζεστε κάποιο γιατρό που δεν έχει στο νοσοκομείο τι κάνετε:

A) Πηγαίνετε σε ιδιώτη.

B) Πηγαίνετε σε άλλο νοσοκομείο.

10) Ποια είναι η άποψή σας για τον χώρο αναμονής στα εξωτερικά ιατρεία:

A) Καλός.

B) Μέτριος.

Γ) Κακός.

11) Ποια είναι η άποψή σας για την καθαριότητα στους χώρους του Νοσοκομείου:

A) Καλή.

B) Μέτρια.

Γ) Κακή.

ΕΡΩΤΗΜΑΤΟΛΟΓΙΟ

Για τους πιθανούς πελάτες-ασθενείς

1) Με ποιον τρόπο προσήλθατε στο Νοσοκομείο:

A) Με ασθενοφόρο αυτοκίνητο.

B) Με ιδιωτικό μέσο μεταφοράς.

Γ) Με άλλο μέσο (λεωφορείο κ.λ.π.).

2) Το περιστατικό που σας οδήγησε στα Εξωτερικά Ιατρεία ήταν:

A) Ήταν έκτακτο περιστατικό:

B) Ήταν χρόνια νόσημα:

3) Στα Εξωτερικά Ιατρεία προσήλθατε:

A) Λόγω παραπομπής σας από Κέντρο Υγείας ή Περιφερειακό Ιατρείο:

B) Λόγω παραπομπής σας από ιδιώτη γιατρό:

Γ) Κατόπιν δικής σας πρωτοβουλίας:

4) Πώς κρίνετε τον τρόπο που σας αντιμετώπισαν στα Εξωτερικά Ιατρεία;

A) Άριστα.

B) Πολύ καλά.

Γ) Καλά.

Δ) Μέτρια.

5) Πώς κρίνετε τον τρόπο που σας αντιμετώπισαν στο τμήμα το ιατρικό προσωπικό:

A) Άριστο.

B) Πολύ καλό.

Γ) Καλό.

Δ) Μέτριο.

6) Πώς κρίνετε τον τρόπο που σας αντιμετωπίζουν στο τμήμα το νοσηλευτικό προσωπικό:

A) Άριστο.

B) Πολύ καλό.

Γ) Καλό.

Δ) Μέτριο.

7) Έχετε εμπιστοσύνη στο ιατρικό προσωπικό:

- A) Απόλυτα Γ) Πάντα
B) Αρκετά Δ) Ποτέ

8) Έχετε εμπιστοσύνη στο νοσηλευτικό προσωπικό:

- A) Απόλυτα Γ) Πάντα
B) Αρκετά Δ) Ποτέ

9) Όταν χρειάζεστε κάποιο γιατρό που δεν έχει στο νοσοκομείο τι κάνετε:

- A) Πηγαίνετε σε ιδιώτη.
 B) Πηγαίνετε σε άλλο νοσοκομείο.

10) Ποια είναι η άποψή σας για τον χώρο αναμονής στα εξωτερικά ιατρεία:

- A) Καλός.
B) Μέτριος.
 Γ) Κακός.

11) Ποια είναι η άποψή σας για την καθαριότητα στους χώρους του Νοσοκομείου:

- A) Καλή.
 B) Μέτρια.
Γ) Κακή.

ΕΡΩΤΗΜΑΤΟΛΟΓΙΟ

Για τους πιθανούς πελάτες-ασθενείς

1) Με ποιον τρόπο προσήλθατε στο Νοσοκομείο:

A) Με ασθενοφόρο αυτοκίνητο.

B) Με ιδιωτικό μέσο μεταφοράς.

Γ) Με άλλο μέσο (λεωφορείο κ.λ.π.).

2) Το περιστατικό που σας οδήγησε στα Εξωτερικά Ιατρεία ήταν:

A) Ήταν έκτακτο περιστατικό:

B) Ήταν χρόνιο νόσημα:

3) Στα Εξωτερικά Ιατρεία προσήλθατε:

A) Λόγω παραπομπής σας από Κέντρο Υγείας ή Περιφερειακό Ιατρείο:

B) Λόγω παραπομπής σας από ιδιώτη γιατρό.

Γ) Κατόπιν δικής σας πρωτοβουλίας:

4) Πώς κρίνετε τον τρόπο που σας αντιμετώπισαν στα Εξωτερικά Ιατρεία:

A) Αριστα.

B) Πολύ καλά.

Γ) Καλά.

Δ) Μέτρια.

5) Πώς κρίνετε τον τρόπο που σας αντιμετώπισαν στο τμήμα το ιατρικό προσωπικό:

A) Αριστο.

B) Πολύ καλο.

Γ) Καλό.

Δ) Μέτριο.

6) Πώς κρίνετε τον τρόπο που σας αντιμετωπίζουν στο τμήμα το νοσηλευτικό προσωπικό:

A) Αριστο.

B) Πολύ καλο.

Γ) Καλό.

Δ) Μέτριο.

7) Έχετε εμπιστοσύνη στο ιατρικό προσωπικό:

- A) Απολύτα Γ) Πάντα
B) Αρκετά Δ) Ποτέ

8) Έχετε εμπιστοσύνη στο νοσηλευτικό προσωπικό:

- A) Απολύτα Γ) Πάντα
B) Αρκετά Δ) Ποτέ

9) Όταν χρειάζεστε κάποιο γιατρό που δεν έχει στο νοσοκομείο τι κάνετε:

- A) Πηγαίνετε σε ιδιώτη.
B) Πηγαίνετε σε άλλο νοσοκομείο.

10) Ποια είναι η άποψή σας για τον χώρο αναμονής στα εξωτερικά ιατρεία:

- A) Καλός.
B) Μέτριος.
Γ) Κακός.

11) Ποια είναι η άποψή σας για την καθαριότητα στους χώρους του Νοσοκομείου:

- A) Καλή.
B) Μέτρια.
Γ) Κακή.

ΕΡΩΤΗΜΑΤΟΛΟΓΙΟ

Για τους πιθανούς πελάτες-ασθενείς

1) Με ποιον τρόπο προσήλθατε στο Νοσοκομείο:

A) Με ασθενοφόρο αυτοκίνητο.

B) Με ιδιωτικό μέσο μεταφοράς.

Γ) Με άλλο μέσο (λεωφορείο κ.λ.π.).

2) Το περιστατικό που σας οδήγησε στα Εξωτερικά Ιατρεία ήταν:

A) Ήταν έκτακτο περιστατικό.

B) Ήταν χρόνιο νόσημα.

3) Στα Εξωτερικά Ιατρεία προσήλθατε:

A) Λόγω παραπομπής σας από Κέντρο Υγείας ή Περιφερειακό Ιατρείο.

B) Λόγω παραπομπής σας από ιδιώτη γιατρό.

Γ) Κατόπιν δικής σας πρωτοβουλίας.

4) Πώς κρίνετε τον τρόπο που σας αντιμετώπισαν στα Εξωτερικά Ιατρεία;

A) Άριστα.

B) Πολύ καλά.

Γ) Καλά.

Δ) Μέτρια.

5) Πώς κρίνετε τον τρόπο, που σας αντιμετώπισαν στο τμήμα το ιατρικό προσωπικό:

A) Άριστο.

B) Πολύ καλό.

Γ) Καλό.

Δ) Μέτριο.

6) Πώς κρίνετε τον τρόπο, που σας αντιμετωπίζουν στο τμήμα το νοσηλευτικό προσωπικό:

A) Άριστο.

B) Πολύ καλό.

Γ) Καλό.

Δ) Μέτριο.

7) Έχετε εμπιστοσύνη στο ιατρικό προσωπικό:

- A) Απόλυτα Γ) Πάντα
B) Αρκετά Δ) Ποτέ

8) Έχετε εμπιστοσύνη στο νοσηλευτικό προσωπικό:

- A) Απόλυτα Γ) Πάντα
B) Αρκετά Δ) Ποτέ

9) Όταν χρειάζεστε κάποιο γιατρό που δεν έχει στο νοσοκομείο τι κάνετε:

- A) Πηγαίνετε σε ιδιώτη.
 B) Πηγαίνετε σε άλλο νοσοκομείο.

10) Ποια είναι η άποψή σας για τον χώρο αναμονής στα εξωτερικά ιατρεία:

- A) Καλός.
B) Μέτριος.
 Γ) Κακός.

11) Ποια είναι η άποψή σας για την καθαριότητα στους χώρους του Νοσοκομείου;

- A) Καλή.
 B) Μέτρια.
Γ) Κακή.

ΕΡΩΤΗΜΑΤΟΛΟΓΙΟ

Για τους πιθανούς πελάτες-ασθενείς

1) Με ποιον τρόπο προσήλθατε στο Νοσοκομείο;

Α) Με ασθενοφόρο αυτοκινητό.

Β) Με ιδιωτικό μέσο μεταφοράς.

Γ) Με άλλο μέσο (λεωφορείο κ.λ.π.).

2) Το περιστατικό που σας οδήγησε στα Εξωτερικά Ιατρεία ήταν:

Α) Ήταν έκτακτο περιστατικό;

Β) Ήταν χρόνια νόσημα;

3) Στα Εξωτερικά Ιατρεία προσήλθατε:

Α) Λόγω παραπομπής σας από Κέντρο Υγείας ή Περιφερειακό Ιατρείο;

Β) Λόγω παραπομπής σας από ιδιώτη γιατρό;

Γ) Κατόπιν δικής σας πρωτοβουλίας;

4) Πώς κρίνετε τον τρόπο που σας αντιμετώπισαν στα Εξωτερικά Ιατρεία;

Α) Άριστα.

Β) Πολύ καλά.

Γ) Καλά.

Δ) Μέτρια.

5) Πώς κρίνετε τον τρόπο που σας αντιμετώπισαν στο τμήμα το ιατρικό προσωπικό;

Α) Άριστο.

Β) Πολύ καλό.

Γ) Καλό.

Δ) Μέτριο.

6) Πώς κρίνετε τον τρόπο που σας αντιμετωπίζουν στο τμήμα το νοσηλευτικό προσωπικό;

Α) Άριστο.

Β) Πολύ καλό.

Γ) Καλό.

Δ) Μέτριο.

7) Έχετε εμπιστοσύνη στο ιατρικό προσωπικό:

- A) Απόλυτα Γ) Πάντα
B) Αρκετά Δ) Ποτέ

8) Έχετε εμπιστοσύνη στο νοσηλευτικό προσωπικό:

- A) Απόλυτα Γ) Πάντα
B) Αρκετά Δ) Ποτέ

9) Όταν χρειάζεστε κάποιο γιατρό που δεν έχει στο νοσοκομείο τι κάνετε:

- A) Πηγαίνετε σε ιδιώτη.
 B) Πηγαίνετε σε άλλο νοσοκομείο.

10) Ποια είναι η άποψή σας για τον χώρο αναμονής στα εξωτερικά ιατρεία:

- A) Καλός.
B) Μέτριος.
 Γ) Κακός.

11) Ποια είναι η άποψή σας για την καθαριότητα στους χώρους του Νοσοκομείου:

- A) Καλή.
 B) Μέτρια.
Γ) Κακή.

ΕΡΩΤΗΜΑΤΟΛΟΓΙΟ

Για τους πιθανούς πελάτες-ασθενείς

1) Με ποιον τρόπο προσήλθατε στο Νοσοκομείο;

A) Με ασθενοφόρο αυτοκίνητο.

B) Με ιδιωτικό μέσο μεταφοράς.

Γ) Με άλλο μέσο (λεωφορείο κ.λ.π.).

2) Το περιστατικό που σας οδήγησε στα Εξωτερικά Ιατρεία ήταν:

A) Ήταν έκτακτο περιστατικό.

B) Ήταν χρόνια νόσημα.

3) Στα Εξωτερικά Ιατρεία προσήλθατε:

A) Λόγω παραπομπής σας από Κέντρο Υγείας ή Περιφερειακό Ιατρείο.

B) Λόγω παραπομπής σας από ιδιώτη γιατρό.

Γ) Κατόπιν δικής σας πρωτοβουλίας.

4) Πώς κρίνετε τον τρόπο που σας αντιμετώπισαν στα Εξωτερικά Ιατρεία;

A) Άριστα.

B) Πολύ καλά.

Γ) Καλά.

Δ) Μέτρια.

5) Πώς κρίνετε τον τρόπο, που σας αντιμετώπισαν στο τμήμα το ιατρικό προσωπικό:

A) Άριστο.

B) Πολύ καλό.

Γ) Καλό.

Δ) Μέτριο.

6) Πώς κρίνετε τον τρόπο, που σας αντιμετωπίζουν στο τμήμα το νοσηλευτικό προσωπικό:

A) Άριστο.

B) Πολύ καλό.

Γ) Καλό.

Δ) Μέτριο.

7) Έχετε εμπιστοσύνη στο ιατρικό προσωπικό:

A) Απόλυτα

Γ) Πάντα

B) Αρκετά

Δ) Ποτέ

8) Έχετε εμπιστοσύνη στο νοσηλευτικό προσωπικό:

A) Απόλυτα

Γ) Πάντα

B) Αρκετά

Δ) Ποτέ

9) Όταν χρειάζεστε κάποιο γιατρό που δεν έχει στο νοσοκομείο τι κάνετε:

A) Πηγαίνετε σε ιδιώτη.

B) Πηγαίνετε σε άλλο νοσοκομείο.

10) Ποια είναι η άποψή σας για τον χώρο αναμονής στα εξωτερικά ιατρεία:

A) Καλός.

B) Μέτριος.

Γ) Κακός.

11) Ποια είναι η άποψή σας για την καθαριότητα στους χώρους του Νοσοκομείου:

A) Καλή.

B) Μέτρια.

Γ) Κακή.

ΕΡΩΤΗΜΑΤΟΛΟΓΙΟ

Για τους πιθανούς πελάτες-ασθενείς

1) Με ποιον τρόπο προσήλθατε στο Νοσοκομείο:

Α) Με ασθενοφόρο αυτοκίνητο.

Β) Με ιδιωτικό μέσο μεταφοράς.

Γ) Με άλλο μέσο (λεωφορείο κ.λ.π.).

2) Το περιστατικό που σας οδήγησε στα Εξωτερικά Ιατρεία ήταν:

Α) Ήταν έκτακτο περιστατικό:

Β) Ήταν χρόνια νόσημα:

3) Στα Εξωτερικά Ιατρεία προσήλθατε:

Α) Λόγω παραπομπής σας από Κέντρο Υγείας ή Περιφερειακό Ιατρείο:

Β) Λόγω παραπομπής σας από ιδιώτη γιατρό:

Γ) Κατόπιν δικής σας πρωτοβουλίας:

4) Πώς κρίνετε τον τρόπο που σας αντιμετώπισαν στα Εξωτερικά Ιατρεία:

Α) Άριστα.

Β) Πολύ καλά.

Γ) Καλά.

Δ) Μέτρια.

5) Πώς κρίνετε τον τρόπο, που σας αντιμετώπισαν στο τμήμα το ιατρικό προσωπικό:

Α) Άριστο.

Β) Πολύ καλό.

Γ) Καλό.

Δ) Μέτριο.

6) Πώς κρίνετε τον τρόπο, που σας αντιμετωπίζουν στο τμήμα το νοσηλευτικό προσωπικό:

Α) Άριστο.

Β) Πολύ καλό.

Γ) Καλό.

Δ) Μέτριο.

7) Έχετε εμπιστοσύνη στο ιατρικό προσωπικό:

- A) Απόλυτα Γ) Πάντα
B) Αρκετά Δ) Ποτέ

8) Έχετε εμπιστοσύνη στο νοσηλευτικό προσωπικό:

- A) Απόλυτα Γ) Πάντα
B) Αρκετά Δ) Ποτέ

9) Όταν χρειάζεστε κάποιο γιατρό που δεν έχει στο νοσοκομείο τι κάνετε:

- A) Πηγαίνετε σε ιδιώτη.
 B) Πηγαίνετε σε άλλο νοσοκομείο.

10) Ποια είναι η άποψή σας για τον χώρο αναμονής στα εξωτερικά ιατρεία:

- A) Καλός.
B) Μέτριος.
 Γ) Κακός.

11) Ποια είναι η άποψή σας για την καθαριότητα στους χώρους του Νοσοκομείου:

- A) Καλή.
 B) Μέτρια.
Γ) Κακή.

ΕΡΩΤΗΜΑΤΟΛΟΓΙΟ

Για τους πιθανούς πελάτες-ασθενείς

1) Με ποιον τρόπο προσήλθατε στο Νοσοκομείο:

Α) Με ασθενοφόρο αυτοκίνητο.

Β) Με ιδιωτικό μέσο μεταφοράς.

Γ) Με άλλο μέσο (λεωφορείο κ.λ.π.).

2) Το περιστατικό που σας οδήγησε στα Εξωτερικά Ιατρεία ήταν:

Α) Ήταν έκτακτο περιστατικό:

Β) Ήταν χρόνιο νόσημα:

3) Στα Εξωτερικά Ιατρεία προσήλθατε:

Α) Λόγω παραπομπής σας από Κέντρο Υγείας ή Περιφερειακό Ιατρείο:

Β) Λόγω παραπομπής σας από ιδιώτη γιατρό:

Γ) Κατόπιν δικής σας πρωτοβουλίας:

4) Πώς κρίνετε τον τρόπο που σας αντιμετώπισαν στα Εξωτερικά Ιατρεία:

Α) Άριστα.

Β) Πολύ καλά.

Γ) Καλά.

Δ) Μέτρια.

5) Πώς κρίνετε τον τρόπο που σας αντιμετώπισαν στο τμήμα το ιατρικό προσωπικό:

Α) Άριστο.

Β) Πολύ καλό.

Γ) Καλό.

Δ) Μέτριο.

6) Πώς κρίνετε τον τρόπο που σας αντιμετωπίζουν στο τμήμα το νοσηλευτικό προσωπικό:

Α) Άριστο.

Β) Πολύ καλό.

Γ) Καλό.

Δ) Μέτριο.

7) Έχετε εμπιστοσύνη στο ιατρικό προσωπικό:

A) Απόλυτα

Γ) Πάντα

B) Αρκετά

Δ) Ποτέ

8) Έχετε εμπιστοσύνη στο νοσηλευτικό προσωπικό:

A) Απόλυτα

Γ) Πάντα

B) Αρκετά

Δ) Ποτέ

9) Όταν χρειάζεστε κάποιο γιατρό που δεν έχει στο νοσοκομείο τι κάνετε:

A) Πηγαίνετε σε ιδιώτη.

B) Πηγαίνετε σε άλλο νοσοκομείο.

10) Ποια είναι η άποψή σας για τον χώρο αναμονής στα εξωτερικά ιατρεία:

A) Καλός.

B) Μέτριος.

Γ) Κακός.

11) Ποια είναι η άποψή σας για την καθαριότητα στους χώρους του Νοσοκομείου:

A) Καλή.

B) Μέτρια.

Γ) Κακή.

ΕΡΩΤΗΜΑΤΟΛΟΓΙΟ

Για τους πιθανούς πελάτες-ασθενείς

1) Με ποιον τρόπο προσήλθατε στο Νοσοκομείο:

Α) Με ασθενοφόρο αυτοκίνητο.

Β) Με ιδιωτικό μέσο μεταφοράς.

Γ) Με άλλο μέσο (λεωφορείο κ.λ.π.).

2) Το περιστατικό που σας οδήγησε στα Εξωτερικά Ιατρεία ήταν:

Α) Ήταν έκτακτο περιστατικό:

Β) Ήταν χρόνια νόσημα:

3) Στα Εξωτερικά Ιατρεία προσήλθατε:

Α) Λόγω παραπομπής σας από Κέντρο Υγείας ή Περιφερειακό Ιατρείο:

Β) Λόγω παραπομπής σας από ιδιώτη γιατρό:

Γ) Κατόπιν δικής σας πρωτοβουλίας:

4) Πώς κρίνετε τον τρόπο που σας αντιμετώπισαν στα Εξωτερικά Ιατρεία:

Α) Άριστα.

Β) Πολύ καλά.

Γ) Καλά.

Δ) Μέτρια.

5) Πώς κρίνετε τον τρόπο που σας αντιμετώπισαν στο τμήμα το ιατρικό προσωπικό:

Α) Άριστο.

Β) Πολύ καλό.

Γ) Καλό.

Δ) Μέτριο.

6) Πώς κρίνετε τον τρόπο που σας αντιμετωπίζουν στο τμήμα το νοσηλευτικό προσωπικό:

Α) Άριστο.

Β) Πολύ καλό.

Γ) Καλό.

Δ) Μέτριο.

7) Έχετε εμπιστοσύνη στο ιατρικό προσωπικό:

A) Απόλυτα

Γ) Πάντα

B) Αρκετά

Δ) Ποτέ

8) Έχετε εμπιστοσύνη στο νοσηλευτικό προσωπικό:

A) Απόλυτα

Γ) Πάντα

B) Αρκετά

Δ) Ποτέ

9) Όταν χρειάζεστε κάποιο γιατρό που δεν έχει στο νοσοκομείο τι κάνετε:

A) Πηγαίνετε σε ιδιώτη.

B) Πηγαίνετε σε άλλο νοσοκομείο.

10) Ποια είναι η άποψή σας για τον χώρο αναμονής στα εξωτερικά ιατρεία:

A) Καλός.

B) Μέτριος.

Γ) Κακός.

11) Ποια είναι η άποψή σας για την καθαριότητα στους χώρους του Νοσοκομείου:

A) Καλή.

B) Μέτρια.

Γ) Κακή.

ΕΡΩΤΗΜΑΤΟΛΟΓΙΟ

Για τους πιθανούς πελάτες-ασθενείς

1) Με ποιον τρόπο προσήλθατε στο Νοσοκομείο;

A) Με ασθενοφόρο αυτοκίνητο.

B) Με ιδιωτικό μέσο μεταφοράς.

Γ) Με άλλο μέσο (λεωφορείο κ.λ.π.).

2) Το περιστατικό που σας οδήγησε στα Εξωτερικά Ιατρεία ήταν:

A) Ήταν έκτακτο περιστατικό.

B) Ήταν χρόνιο νόσημα.

3) Στα Εξωτερικά Ιατρεία προσήλθατε:

A) Λόγω παραπομπής σας από Κέντρο Υγείας ή Περιφερειακό Ιατρείο.

B) Λόγω παραπομπής σας από ιδιώτη γιατρό.

Γ) Κατόπιν δικής σας πρωτοβουλίας.

4) Πώς κρίνετε τον τρόπο που σας αντιμετώπισαν στα Εξωτερικά Ιατρεία:

A) Άριστα.

B) Πολύ καλά.

Γ) Καλά.

Δ) Μέτρια.

5) Πώς κρίνετε τον τρόπο, που σας αντιμετώπισαν στο τμήμα το ιατρικό προσωπικό:

A) Άριστο.

B) Πολύ καλό.

Γ) Καλό.

Δ) Μέτριο.

6) Πώς κρίνετε τον τρόπο, που σας αντιμετωπίζουν στο τμήμα το νοσηλευτικό προσωπικό:

A) Άριστο.

B) Πολύ καλό.

Γ) Καλό.

Δ) Μέτριο.

7) Έχετε εμπιστοσύνη στο ιατρικό προσωπικό:

A) Απόλυτα

Γ) Πάντα

B) Αρκετά

Δ) Ποτέ

8) Έχετε εμπιστοσύνη στο νοσηλευτικό προσωπικό:

A) Απόλυτα

Γ) Πάντα

B) Αρκετά

Δ) Ποτέ

9) Όταν χρειάζεστε κάποιο γιατρό που δεν έχει στο νοσοκομείο τι κάνετε:

A) Πηγαίνετε σε ιδιώτη.

B) Πηγαίνετε σε άλλο νοσοκομείο.

10) Ποια είναι η άποψή σας για τον χώρο αναμονής στα εξωτερικά ιατρεία:

A) Καλός.

B) Μέτριος.

Γ) Κακός.

11) Ποια είναι η άποψή σας για την καθαριότητα στους χώρους του Νοσοκομείου;

A) Καλή.

B) Μέτρια.

Γ) Κακή.

ΕΡΩΤΗΜΑΤΟΛΟΓΙΟ

Για τους πιθανούς πελάτες-ασθενείς

1) Με ποιον τρόπο προσήλθατε στο Νοσοκομείο:

Α) Με ασθενοφόρο αυτοκίνητο.

Β) Με ιδιωτικό μέσο μεταφοράς.

Γ) Με άλλο μέσο (λεωφορείο κ.λ.π.).

2) Το περιστατικό που σας οδήγησε στα Εξωτερικά Ιατρεία ήταν:

Α) Ήταν έκτακτο περιστατικό:

Β) Ήταν χρόνιο νόσημα:

3) Στα Εξωτερικά Ιατρεία προσήλθατε:

Α) Λόγω παραπομπής σας από Κέντρο Υγείας ή Περιφερειακό Ιατρείο:

Β) Λόγω παραπομπής σας από ιδιώτη γιατρό:

Γ) Κατόπιν δικής σας πρωτοβουλίας:

4) Πώς κρίνετε τον τρόπο που σας αντιμετώπισαν στα Εξωτερικά Ιατρεία:

Α) Άριστα.

Β) Πολύ καλά.

Γ) Καλά.

Δ) Μέτρια.

5) Πώς κρίνετε τον τρόπο που σας αντιμετώπισαν στο τμήμα το ιατρικό προσωπικό:

Α) Άριστο.

Β) Πολύ καλό.

Γ) Καλό.

Δ) Μέτριο.

6) Πως κρίνετε τον τροπο που σας αντιμετωπίζουν στο τμήμα το νοσηλευτικό προσωπικό:

Α) Άριστο.

Β) Πολύ καλό.

Γ) Καλό.

Δ) Μέτριο.

7) Έχετε εμπιστοσύνη στο ιατρικό προσωπικό:

- A) Απόλυτα Γ) Πάντα
B) Αρκετά Δ) Ποτέ

8) Έχετε εμπιστοσύνη στο νοσηλευτικό προσωπικό:

- A) Απόλυτα Γ) Πάντα
B) Αρκετά Δ) Ποτέ

9) Όταν χρειάζεστε κάποιο γιατρό που δεν έχει στο νοσοκομείο τι κάνετε:

- A) Πηγαίνετε σε ιδιώτη.
B) Πηγαίνετε σε άλλο νοσοκομείο.

10) Ποια είναι η άποψή σας για τον χώρο αναμονής στα εξωτερικά ιατρεία:

- A) Καλός.
B) Μέτριος.
Γ) Κακός.

11) Ποια είναι η άποψή σας για την καθαριότητα στους χώρους του Νοσοκομείου:

- A) Καλή.
B) Μέτρια.
Γ) Κακή.

ΕΡΩΤΗΜΑΤΟΛΟΓΙΟ

Για τους πιθανούς πελάτες-ασθενείς

- 1) Με ποιον τρόπο προσήλθατε στο Νοσοκομείο:
- A) Με ασθενοφόρο αυτοκίνητο.
 - B) Με ιδιωτικό μέσο μεταφοράς.
 - Γ) Με άλλο μέσο (λεωφορείο κ.λ.π.).
- 2) Το περιστατικό που σας οδήγησε στα Εξωτερικά Ιατρεία ήταν:
- A) Ήταν έκτακτο περιστατικό.
 - B) Ήταν χρόνια νόσημα.
- 3) Στα Εξωτερικά Ιατρεία προσήλθατε:
- A) Λόγω παραπομπής σας από Κέντρο Υγείας ή Περιφερειακό Ιατρείο.
 - B) Λόγω παραπομπής σας από ιδιώτη γιατρό.
 - Γ) Κατόπιν δικής σας πρωτοβουλίας.
- 4) Πώς κρίνετε τον τρόπο που σας αντιμετώπισαν στα Εξωτερικά Ιατρεία:
- A) Άριστα.
 - B) Πολύ καλά.
 - Γ) Καλά.
 - Δ) Μέτρια.
- 5) Πώς κρίνετε τον τρόπο που σας αντιμετώπισαν στο τμήμα το ιατρικό προσωπικό:
- A) Άριστο.
 - B) Πολύ καλό.
 - Γ) Καλό.
 - Δ) Μέτριο.
- 6) Πώς κρίνετε τον τρόπο που σας αντιμετωπίζουν στο τμήμα το νοσηλευτικό προσωπικό:
- A) Άριστο.
 - B) Πολύ καλό.
 - Γ) Καλό.
 - Δ) Μέτριο.

7) Έχετε εμπιστοσύνη στο ιατρικό προσωπικό:

A) Απόλυτα

Γ) Πάντα

B) Αρκετά

Δ) Ποτέ

8) Έχετε εμπιστοσύνη στο νοσηλευτικό προσωπικό:

A) Απόλυτα

Γ) Πάντα

B) Αρκετά

Δ) Ποτέ

9) Όταν χρειάζεστε κάποιο γιατρό που δεν έχει στο νοσοκομείο τι κάνετε.

A) Πηγαίνετε σε ιδιώτη.

B) Πηγαίνετε σε άλλο νοσοκομείο.

10) Ποια είναι η άποψή σας για τον χώρο αναμονής στα εξωτερικά ιατρεία:

A) Καλός.

B) Μέτριος.

Γ) Κακός.

11) Ποια είναι η άποψή σας για την καθαριότητα στους χώρους του Νοσοκομείου;

A) Καλή.

B) Μέτρια.

Γ) Κακή.

ΕΡΩΤΗΜΑΤΟΛΟΓΙΟ

Για τους πιθανούς πελάτες-ασθενείς

1) Με ποιον τρόπο προσήλθατε στο Νοσοκομείο:

A) Με ασθενοφόρο αυτοκίνητο.

B) Με ιδιωτικό μέσο μεταφοράς.

Γ) Με άλλο μέσο (λεωφορείο κ.λ.π.).

2) Το περιστατικό που σας οδήγησε στα Εξωτερικά Ιατρεία ήταν:

A) Ήταν έκτακτο περιστατικό.

B) Ήταν χρόνια νόσημα.

3) Στα Εξωτερικά Ιατρεία προσήλθατε:

A) Λόγω παραπομπής σας από Κέντρο Υγείας ή Περιφερειακό Ιατρείο.

B) Λόγω παραπομπής σας από ιδιώτη γιατρό.

Γ) Κατόπιν δικής σας πρωτοβουλίας.

4) Πώς κρίνετε τον τρόπο που σας αντιμετώπισαν στα Εξωτερικά Ιατρεία:

A) Άριστα.

B) Πολύ καλά.

Γ) Καλά.

Δ) Μέτρια.

5) Πώς κρίνετε τον τρόπο που σας αντιμετώπισαν στο τμήμα το ιατρικό προσωπικό:

A) Άριστο.

B) Πολύ καλό.

Γ) Καλό.

Δ) Μέτριο.

6) Πώς κρίνετε τον τρόπο που σας αντιμετωπίζουν στο τμήμα το νοσηλευτικό προσωπικό:

A) Άριστο.

B) Πολύ καλό.

Γ) Καλό.

Δ) Μέτριο.

7) Έχετε εμπιστοσύνη στο ιατρικό προσωπικό:

- A) Απόλυτα Γ) Πάντα
B) Αρκετά Δ) Ποτέ

8) Έχετε εμπιστοσύνη στο νοσηλευτικό προσωπικό:

- A) Απόλυτα Γ) Πάντα
B) Αρκετά Δ) Ποτέ

9) Όταν χρειάζεστε κάποιο γιατρό που δεν έχει στο νοσοκομείο τι κάνετε:

- A) Πηγαίνετε σε ιδιώτη.
B) Πηγαίνετε σε άλλο νοσοκομείο.

10) Ποια είναι η άποψή σας για τον χώρο αναμονής στα εξωτερικά ιατρεία:

- A) Καλός.
B) Μέτριος.
Γ) Κακός.

11) Ποια είναι η άποψή σας για την καθαριότητα στους χώρους του Νοσοκομείου;

- A) Καλή.
B) Μέτρια.
Δ) Κακή.

ΠΑΡΑΡΤΗΜΑ Γ



ΕΠΙΣΤΗΜΟΝΙΚΗ ΕΦΗΜΕΡΙΣ ΤΗΣ ΚΥΒΕΡΝΗΣΕΩΣ

ΒΑΣΙΛΕΙΟΥ ΤΗΣ ΕΛΛΑΔΟΣ

ΤΕΥΧΟΣ ΠΡΩΤΟΝ

ΑΡΙΘΜΟΣ ΦΥΛΛΟΥ
208

ΑΡΙΘ. 716

Νοσοκομείου Πρεβέζης.

ΝΟΣΟΚΟΜΕΙΟΝ ΠΡΕΒΕΖΗΣ

α) του άρθρου 24 του Νομοθετικού Διατάγματος (Α.Π. 107)1954 περί αλλαγής, β) του Νομοθετικού Διατάγματος (Α.Π. 1016)1971 περί αλλαγής (φ. 211), γ) του Νομοθετικού Διατάγματος (Α.Π. 1072)1972 περί κωδικοποίησης των διατάξεων, δ) της παρ. 1 του άρθρου 1 του Ν. 65 (Α.Ν. 65).

α) την του Προγράμματος (Α.Π. 107)1954, β) την του Προεδκουργού (Α.Π. 1072)1972, γ) την του Υπουργείου Πολιτικής Υποδομής, του Γεν.

Διοικητικού Συμβουλίου του Νοσοκομείου Πρεβέζης.

Άρθρον 2.

Αριθμός κλινών.

Ο αριθμός των νοσηλευτικών κλινών του Νοσοκομείου ορίζεται εις εκατόν (100).

Άρθρον 3.

Σκοπός.

Σκοπός του Γενικού Νοσοκομείου Πρεβέζης είναι: α) Ἡ ἐν αὐτῷ παροχή ἰατρικῆς καὶ νοσηλευτικῆς περιθαλάψεως εἰς τοὺς ὑπὸ κοινῶν νόσων πάσχοντας καὶ δεομένους τοιαύτης, β) ἡ εἰδίκευσις τῶν ἰατρῶν κατ' ἐφαρμογὴν τῶν διατάξεων τοῦ Ν. Διατάγματος 3366)1955, γ) ἡ πρακτικὴ καὶ θεωρητικὴ ἐκπαίδευσις τῶν ἀδελφῶν Νοσοκόμων καὶ Μαιῶν.

Άρθρον 4.

Διοίκησης.

Διοικητικὸν Συμβούλιον.

Τὸ Γενικὸν Νοσοκομεῖον Πρεβέζης διοικεῖται ὑπὸ τοῦ καθαρῶς ἀρριζομένου ὑπὸ τοῦ άρθρου 15 τοῦ Ν. Δ)τος 2592)1953, ὡς ἐτροποποιήθη μεταγενεστέρως Διοικητικὸν Συμβουλίου.

Άρθρον 5.

Διάρθρωσις Ὑπηρεσιῶν.

1. Περὶ ὀργανόσεως, συνθέσεως καὶ ἐξελίξεως τῶν θέσεων τοῦ προσωπικοῦ τοῦ Γενικοῦ Νοσοκομείου Πρεβέζης.

Αἱ ὑπηρεσίαι τοῦ Νοσοκομείου ἀποτελοῦνται ἀπὸ:

- I. Τὴν Διοικητικὴν Ὑπηρεσίαν, ἣν ἀπαρτίζουν:
 - α) Τὸ Γραφεῖον Διοικητικοῦ Διευθυντοῦ.
 - β) Ἡ Γραμματεία.
 - γ) Τὸ Τμήμα Οἰκονομικῶν.
 - δ) Τὸ Γραφεῖον κινήσεως ἀσθενῶν.
 - ε) Ἡ Τεχνικὴ Ὑπηρεσία.
 - στ) Ἡ Βοηθητικὴ Ὑπηρεσία ἀποτελουμένη ἀπὸ:
 - 1) Τὸ Μαγειρεῖον.
 - 2) Τὸ Παρεῖον.
 - 3) Τὸ Πλυντήριον.
- II. Τὴν Ἱατρικὴν Ὑπηρεσίαν, ἀποτελουμένην ἐκ τῶν κατωτέρω (6) κλινικῶν, ἧτοι:
 - α) Τὴν Παθολογικὴν ἀπὸ εἴκοσι ἕως πενήκοντα (80)
 - β) Τὴν Χειρουργικὴν ἀπὸ εἴκοσι (20) ἕως τριάκοντα (30)
 - γ) Τὴν Γυναικολογικὴν ἀπὸ δέκα (10)

λεϊστικῶς υπεύθυνος δια τὴν νομιμότητα
δικυλολογητικῶν τῶν δαπανῶν,
ὡς τοῦ διβλίου ἐκτελέσεως κατ' ἄρθρον τοῦ

ἴσως πάντων τῶν παραστατικῶν στοιχείων
ἡμτος καὶ τῶν Πραφείων (Λογιστηρίου, Τα-
Χρηματικῶ, Γραφείου Ὑλικῶ καὶ Γραφείου

γωγῆς καὶ ὑποβολῆς τῶν πάσης φύσεως δα-
κκητικῶν Συμβούλιον πρὸς ἔγκρισιν,
πὺς τοῦ ἀρχείου τῶν ἐγγράφων, ἐγκυκλιῶν,
ἐγγράμων τῶν ἀφορώντων τὰ οἰκονομικὰ τοῦ

μῆς καθ' ἐξάμηνον ἢ καὶ ἐκτόκτως λεπτο-
τῶν ἀποθηκῶν καὶ ὑποβολῆς τοῦ παρίσματος
ἰν Συμβούλιον μέσω τῆς Διευθύνσεως τοῦ Νο-

μῆως τῶν πάσης φύσεως ἐνταλμάτων καὶ
πῶν μετὰ τοῦ ἰσολογισμοῦ καὶ ἀπογραφῆς

καὶ καὶ ἀνελλιπῶς τῆρῆσεως τῶν διβλίων
ἰ τοῦ Ταμείου, τοῦ Χρηματικῶ, Διαχειρίσεως
μῆως Τροφίμων καὶ Ἀποθήκης.

ρῆς τοῦ Τμήματος εἶναι:

μῆς τοῦ τμήματος Οἰκονομικῶν ἐπὶ τῇ δάσει
ἰκνησῶν διατάξεων καὶ τῶν ἀποφάσεων τοῦ
μῆλιου καὶ ἢ παροχῆ ὁδηγιῶν εἰς τὸ προσω-
μῆικῶν Ὑπηρεσιῶν πρὸς ἐκπλήρωσιν τῶν κα-

τῶν νομῶν προθεσμῶν κατάρτισις τοῦ προ-
ἢ ἢ παρακολούθησις τῆς γενικῆς ἐκτελέσεως
ἢ ἐξέρτισις τοῦ ἀπολογισμοῦ καὶ ἰσολογισμοῦ,
ἢ μετῆς θεσπιστέως καὶ εἰσπράξεως τῶν ἐκ
ἢ τῶν Νοσοκομείου, ἢ παρακολούθησις τῶν
ἢ μῆσιων καὶ ἢ ἐμπρόθεσμος καὶ ἀκριδῆς ἐκ-

ἢ εἰς πάντων τῶν θεμάτων τῶν ἀναγομένων
ἢ τῶν οἰκονομικῶν τμήματος καὶ ὁ ἔλεγχος
ἢ τῶν περιουσιακῶν στοιχείων καὶ τῶν πρῶ-
ἢ τῶν εἰς τὴν ἀρμοδιότητα αὐτοῦ ὑπαγομέ-
ἢ καὶ ὁ ἔλεγχος καὶ ἢ συνεχῆς παρακολού-
ἢ ὑπολόγων χρηματικῶ καὶ ὑλικῶ.

ἢ καὶ τὴν ἐγκαιρον καὶ σύμφωνον πρὸς τὰς
ἢ ἐκ προμήθεια τῶν ἀναγκαζούντων εἰς τὸ Νο-
ἢ τῆς παρακολούθησις διὰ τὴν κανονικὴν παρα-
ἢ συντήρησιν, χρῆσιν καὶ ἀνάλωσιν παντὸς
ἢ διὰ τὴν λειτουργίαν τοῦ Νοσοκομείου.

ἢ καὶ τὴν ἐγκαιρον καὶ συμφώνως πρὸς τὰς
ἢ ἐκτελέσειν ἔργων ἢ ἐργασιῶν τοῦ Νοσο-
ἢ αἰετῆς διὰ τὴν κανονικὴν παραλαβὴν αὐτῶν.
ἢ τῆς τῶν ἐπερχομένων μεταβολῶν ἐπὶ τῶν
ἢ περιουσιακῶν στοιχείων τοῦ Νοσοκομείου, ἢ
ἢ τῶν κτήσεως ἀκινήτων, διαθέτῶν καὶ ἐν
ἢ τῶν κτήσεως κεφαλαίων καὶ τῶν κινητῶν
ἢ ἀποδεικτικῶν στοιχείων πάσης ὑποχρεώ-
ἢ τοῦ Νοσοκομείου.

ἢ ἀριθμητικῶν καὶ ἄλλων στατιστικῶν
ἢ αἰετῆς καὶ συναγωγῆς συμπερασμάτων καὶ
ἢ τῶν σχετικῶν μετὰ τοὺς σκοποὺς τοῦ Νοσο-

ἢ τῶν ἀπαραιτητῶν λογιστικῶν διβλίων καὶ
ἢ τῶν ἀναγομένων εἰς δικαιώματα
ἢ ἐν γένει εἰς μεταβολὰς τῶν περιουσια-
ἢ τῶν ἀπογραφῶν καὶ εἰς χρηματικὰς αὐτοῦ δосо-
ἢ ἀμφύλαξις τῶν σχετικῶν ἐγγράφων καὶ

ἢ τῶν ἐντολῶν εἰσπράξεως καὶ χρηματικῶν
ἢ τῶν ἀτομικῶν λογαριασμῶν τῶν ἐν τῇ
ἢ τῶν ἐπὶ πληρωμῇ ἀσθενῶν, ἢ διαφύλαξις
ἢ τῶν στοιχείων τῆς ταμειακῆς διαχειρίσεως

καὶ ἢ ὑπὸ τῆς ἐπιμέλειας τοῦ ἀπογραφῶν καὶ ἀπογραφῶν
ἢ Ἰδρύματος.

ἢ α) ἢ ἐνέργεια τῶν διατυπώσεων προμήθειας, παραλαβῆς,
διαφυλάξεως, συντήρησεως καὶ διαθέσεως πάσης φύσεως ὑλι-
ἢ κῶ ὡς καὶ ἐκτελέσεως ἔργων. ἢ ἐνέργεια τακτικῶν καὶ
ἢ ἐκτάκτων ἀπογραφῶν τῶν περιουσιακῶν στοιχείων τοῦ Ἰδρύ-
ἢ ματος.

ἢ β) ἢ ἢ λογιστικὴ καὶ διαχειριστικὴ παρακολούθησις τῶν
ἢ χρηματικῶν δόσοληφιῶν καὶ τῶν πάσης φύσεως περιουσιακῶν
ἢ στοιχείων τοῦ Ἰδρύματος διὰ τῆς τῆρῆσεως τῶν διβλίων:

ἢ α) Ἐκδιδόμενων ἐπιταγῶν, β) λαμβανόμενων ἐπιταγῶν,
ἢ γ) Ταμείου (Ἡμερολόγιον), δ) Καθολικοῦ λογαριασμοῦ, ε) Ἐπι-
ἢ Διαχειρίσεως ὑλικῶ, στ) Ἀπογραφῶν. ζ) Διαχειρίσεως τρο-
ἢ φίμων, ὡς καὶ τριπλοτύπων στελεχῶν γραμματικῶν εἰσπράξεως
ἢ καὶ ἐνταλμάτων πληρωμῆς, η) παντὸς ἄλλου βοηθητικοῦ
ἢ περιλαμβανομένου εἰς τοὺς ἰσχύοντες οἰκονομικοὺς καὶ διαχει-
ἢ ριστικούς κανονισμοὺς, θ) εἰσαγωγῆς καὶ ἐξαγωγῆς πάσης
ἢ φύσεως ὑλικῶ.

ἢ ιγ) ἢ ἢ ἐκδοσις τῶν γραμματικῶν εἰσπράξεως καὶ ἐνταλμά-
ἢ των ἐκ τεύχους τριπλοτύπου. Τὰ γραμμάτια ταῦτα καὶ ἐντάλ-
ἢ ματα ὑπογράφονται ὑπὸ τοῦ Λογιστοῦ καὶ τοῦ Προϊσταμένου
ἢ τοῦ Τμήματος Οἰκονομικῶν καὶ ἐγκρίνονται παρὰ τοῦ Διευ-
ἢ θυντοῦ τοῦ Ἰδρύματος. Πᾶν ἐντάλμα στήριζεται: ἐπὶ προβλε-
ἢ πομένης ἐν τῷ προϋπολογισμῷ πιστώσεως τοῦ Ἰδρύματος καὶ
ἢ ἀναφέρεται ἐν αὐτῷ ἢ πίστωσις καὶ τὸ ἄρθρον τοῦ προϋπολο-
ἢ γισμοῦ, ἐφ' οὗ καὶ ἐκδίδεται δάσει δικαιολογητικῶν, τὰ ὅποια
ἢ τῆρῆ εἰς τὸ ἀρχεῖον ὁ ἐκδίδων τὸ ἐντάλμα.

ἢ ιδ) ἢ ἢ ἐκδοσις ἐντάλματος διὰ τὴν πληρωμῆν μισθῶν, ἐπι-
ἢ δοματῶν ἢ προσωξήσεων τῶν ἀποδοχῶν ἐν γένει τοῦ προσω-
ἢ πικῶ ἐρειδομένη ἐπὶ μισθολογικῆς καταστάσεως συντασο-
ἢ μένης ὑπὸ τῆς Γραμματείας καὶ ὑπογραφομένης ὑπὸ τοῦ Γραμ-
ἢ ματέως καὶ τοῦ Διευθυντοῦ, ἐν ἢ δεβαιούται ἢ παρουσία καὶ
ἢ αἰ ἢμέραι ἐργασίας τοῦ ἐν γένει προσωπικοῦ.

ἢ ιε) ἢ ἢ τῆρῆσις τοῦ Ἡμερολογίου καὶ τῶν κατὰ κεφάλαιον
ἢ καὶ ἄρθρον τοῦ προϋπολογισμοῦ λογαριασμῶν, ὡς καὶ παντὸς
ἢ ἄλλου σχετικοῦ βοηθητικοῦ λογιστικοῦ διβλίου.

ἢ ιστ) ἢ ἢ συγκέντρωσις τῶν στοιχείων διὰ τὸν καταρτισμὸν
ἢ τοῦ ἀπολογισμοῦ καὶ ἰσολογισμοῦ ἐπὶ τῇ δάσει ἀπογραφῆς τῶν
ἢ περιουσιακῶν στοιχείων τοῦ Ἰδρύματος ἐντὸς δύο μηνῶν ἀπὸ
ἢ τῆς λήξεως ἐκάστου οἰκονομικοῦ ἔτους καὶ ὑποβολῆ αὐτῶν
ἢ διὰ τοῦ Λογιστοῦ εἰς τὸν Προϊστάμενον τοῦ Τμήματος Οἰκο-
ἢ νομικῶν διὰ τὰς περαιτέρω ἐπιβαλλομένης ἐνεργείας.

ἢ ιζ) ἢ ἢ ὑπολογισμὸς ἐπὶ ἐντύπων ἡμερησιῶν ἀναλυτικῶν καὶ
ἢ συγκεντρωτικῶν καταστάσεων τῶν ἀπαιτουμένων καθ' ἐκά-
ἢ στην εἰδῶν τροφίμων πρὸς παρασκευὴν τοῦ συσσιτίου.

ἢ ιη) ἢ ἢ τῆρῆσις διβλίου ἢ καρτελλῶν εἰσαγωγῆς καὶ δια-
ἢ θέσεως τῶν τροφίμων καὶ λοιπῶν ἀναλωσίμων εἰδῶν καὶ ἢ
ἢ κατάρτισις τῶν ἀπολογιστικῶν πινάκων τῶν ἀναφερομένων εἰς
ἢ τὴν προμήθειαν καὶ διαθέσιν αὐτῶν.

ἢ ιθ) ἢ ἢ σύνταξις καὶ διαδίδασις εἰς τοὺς προμηθευτὰς τῶν
ἢ δελτίων, παραγγελίας τροφίμων καὶ ἢ εὐθύνη διὰ τὸν ἐγκαι-
ἢ ρον ἐφοδιασμὸν τῆς ἀποθήκης εἰς τροφίμα.

ἢ κ) ἢ ἢ συγκέντρωσις τῶν ὑπὸ τῶν προμηθευτῶν τροφίμων
ἢ προσκομιζομένων προτιμολογίων.

ἢ κα) ἢ ἢ σύνταξις τῶν πράξεων εἰσαγωγῆς καὶ τῶν ἐντο-
ἢ λῶν ἐξαγωγῆς τροφίμων ἢς συνοπογράφουν τὰ μέλη τῆς Ἐπι-
ἢ τροπῆς παραλαβῆς καὶ παραδόσεως αὐτῶν.

ἢ κβ) ἢ ἢ κανονικὴ παραλαβὴ, διατήρησις καὶ διαφύλαξις
ἢ τῶν τροφίμων κλπ. ὡς καὶ διαθέσις αὐτῶν.

ἢ κγ) ἢ ἢ μέριμνα διὰ τὴν κανονικὴν παραλαβὴν, διαφύλαξιν,
ἢ συντήρησιν, διαθέσιν καὶ καλὴν χρῆσιν τοῦ πάσης φύσεως ὑλι-
ἢ κῶ, ὡς καὶ ἢ μέριμνα διὰ τὴν ἀνάλογον περιγραφήν καὶ κατα-
ἢ γραφήν τούτου εἰς τὰ οἰκεία διαχειριστικὰ διβλία.

ἢ κδ) ἢ ἢ τῆρῆσις τοῦ διβλίου ἀπογραφῆς ὑλικῶ, τῶν ἀναγ-
ἢ καίων βοηθητικῶ διβλίων, ὡς καὶ τῶν ἀποδεικτικῶν στοι-
ἢ χείων εἰσαγωγῆς καὶ διαθέσεως τοῦ ὑλικῶ.

ἢ κε) ἢ ἢ ἐνέργεια τακτικῶν καὶ ἐκτάκτων ἀπογραφῶν πρὸς
ἢ διαπίστωσιν τῆς ὑπάρξεως ἐν τῷ Νοσοκομείῳ τῶν ὑλικῶν
ἢ αὐτοῦ.

κατ) 'Η σύνταξις των Πρωτοκόλλων παραλαβής, πράξεων εισαγωγής, εντολών διαθέσεως, εντολών επιστροφής εις αποθήκην και εντολών εξαγωγής υλικού.

κζ) 'Η τήρησις των ατομικών καρτελλών των επί μέρους υπολόγων υλικού.

κη) 'Η συγκέντρωσις των πρακτικών μετασχηματισμού, τοποθετήσεως, καταστροφής, καταναλώσεως υλικού, των αποφάσεων καταλογισμού και διαγραφής αυτού, ως και των μηνιαίων καταστάσεων αναλωθέντος, αναλωσίμου, φαρμακευτικού και υγειονομικού υλικού και ή επί τη βάση τούτων ενήμερωσις των συναφών βιβλίων.

κδ) 'Η σύνταξις αποδεικτικών παραλαβής και εξαγωγής υλικού επί τη βάσει διατακτικής κατά τα εκάστοτε οριζόμενα τη συνυπογραφή του αρμοδίου υπολόγου, του υπευθύνου υπαλλήλου, του Λογιστού, του Προϊσταμένου, του Τμήματος Οικονομικών και του Διευθυντού.

λ) 'Η παραλαβή υλικού μετά προηγούμενη ποιοτική και ποσοτική εξέτασιν αυτού κατ' Επιστροφής, ήτις συντάσσει σχετικόν πρωτόκολλον παραλαβής υπογραφόμενον, υπό του παραδίδοντος και παραλαμβάνοντος, της Επιστροφής, του Προϊσταμένου του Τμήματος Οικονομικών και του Διευθυντού του Ίδρυματος.

λα) 'Η καταστροφή ή ή εκποίησης των πάσης φύσεως κειμένων ακαταλλήλων ή άχρηστων υλικών, κατά τα εκάστοτε ισχύοντα.

β) 'Ο καταλογισμός εις πάντα υπεύθυνον άκωλειας ή φθοράς άδικαιολογητως υλικού του Νοσοκομείου κατά τας κειμένας διατάξεις.

λγ) 'Η διάθεσις κατόπιν αποφάσεως του Δ.Σ. μισθίου αποδιδόντων άσθενών, έφ' όσον δεν ζητηθή εντός έτους υπό των οικείων του θανόντος.

λδ) Πάσα ένεργεια άφορώσα εις την έγγραφον ή πρακτικήν προκήρυξιν τακτικών ή προχείρων διαγωνισμών και την κατάρτισιν των συγγραφών υποχρεώσεων και συμβάσεων διά περιοδικήν ή έφ' άπαξ προμηθειαν παντός είδους υλικού ή και εκτελέσειν πάσης φύσεως έργων ή εργασιών του Νοσοκομείου.

λε) 'Η μέριμνα διά την συγκρότησιν των διαφόρων Επιστροφών προμηθείας ή παραλαβής υλικών, έργων κλπ.

λστ) 'Η επιμέλεια διά την συγκέντρωσιν των δικαιολογητικών των προμηθειών και εκτελέσεως έργων.

λζ) 'Η έποπτεία επί των παραλαβών των προμηθευόμενων ειδών ή των εκτελουμένων έργων ή εργασιών προς διαπίστωσιν της άκριβούς τηρήσεως τών όρων των συμβάσεων και συμφωνιών υπό των διαφόρων προμηθευτών ή εργολάβων, ως και ή των πρακτικών προχείρων ή τακτικών διαγωνισμών κατάρτισις και συγγραφή των συμβατικών υποχρεώσεων υπό του Λογιστού, του Προϊσταμένου του Τμήματος Οικονομικών και του Διευθυντού.

λη) 'Η συγκέντρωσις και διαφύλαξις των έγγραφικών επιστολών συμμετοχής εις τόν διαγωνισμόν ή την Δημοπρασίαν και καλής εκτελέσεως των όρων συγγραφής υποχρεώσεων.

λθ) 'Η έκδοσις και διαδίδασις των πάσης φύσεως δελτίων παραγγελιών και των τοιαύτων τροφίμων.

μ) 'Η ταμειακή διαχείρισις συνισταμένη εις:

1) Την διενέργειαν άπκων των εισπράξεων και πληρωμών επί τη βάσει των νεμίμων δικαιολογητικών.

2) Την τήρησιν του ημερολογίου Ταμείου, έν ώ καταχωρούνται άπαντα αι εισπράξεις και πληρωμαί της ημέρας.

3) Την σύνταξιν των αναγκαιοσών καταστάσεων των ενεργητικών υπέρ τρίτων κρατήσεων και την εντός των οριζομένων εκάστοτε προθεσμιών απόδοσιν αυτών εις τας οικείας Ταμεία.

4) Την έκδοσιν πασών των κατά τη Τραπεζή Ελλάδος και άλλων τραπεζών καταθέσεων και αναλήψεων χρημάτων και την έκδοσιν εντολών εξουσιοδοτήσεως των αρμοδίων οργάνων (Προέδρου του Δ.Σ., Διοικητικού Διευθυντού, του Τμήματος Οικονομικών).

6) Την επιμέλειαν της εξοφλήσεως των χρεών.

'Η εξοφλήσις έφ' όσον τό ποσόν υπερβαίνει χρεός ενεργείται δι' έκδόσεως έκ' όνόματι της ταχής εκ στελέχους επιταγών παραλαμβανόμενης της Τραπεζής της Ελλάδος, δι' άποδείξει σχετικής έγγραφου εξουσιοδοτήσεως των άνω του Ίδρυματος (Προέδρου Δ.Σ., Διοικητικού Προϊσταμένου Τμήματος Οικονομικών). (Όσο μικρότερον των 1.000 δραχμών ή εξοφλήσις μετρητοίς.

Άπαντα ή εις μετρητά και τίτλους εξουσιοδοτήσεως Νοσοκομείου κατατίθεται εις την Τράπεζαν ή Ταμείο του Νοσοκομείου.

Πρός άντιμετώπισιν τρεχουσών μικροδανεισμοσύνων δύναται να παραμένη έν τή Ταμείον άριζόμενον δι' άποφάσεως του Διοικητικού Συμβουλίου.

Αι εκδιδόμενα υπό του Νοσοκομείου επιταγών διαφόρων δικαιούχων υπογράφονται υπό του Διοικητικού Συμβουλίου, του Διοικητικού Διευθυντού, Προϊσταμένου του Τμήματος Οικονομικών, ή άλλων των άναπληρωτών τούτων. Αι δε λαμβανόμενα έκ Νοσοκομείου επιταγών όπισθογράφονται υπό των δικαιούχων, προκειμένου να ενεργηθή ή είσπραξις έκ του Ταμείου του Νοσοκομείου.

Αι εκδιδόμενα και λαμβανόμενα επιταγών εις τας αντίστοιχα βιβλία εκδιδόμενων και λαμβανόμενων, εκάστης καταχωρήσεως βιβλιοκείμενης υπό του Προϊσταμένου του Τμήματος Οικονομικών, ή άλλων των άναπληρωτών τούτων, όστις και ελέγχει την κατάρτισιν της Τραπεζής της Ελλάδος λογαριασμών των Νοσοκομείων υπό του Προϊσταμένου του Τμήματος Οικονομικών.

Ό πρώτος τηρήσεως των λογιστικών βιβλίων διαξοφής της έν γίνει λογιστικής έπιταγών Νοσοκομείου φυλάσσονται υπό των ισχυουσών εκάστοτε και των διαταγών του Προϊσταμένου Τμήματος Οικονομικών.

IV. Γραφείον Κινήσεως Άσθενών.

Αι άρμοδιότητες του Γραφείου τούτου είσι:

α) 'Η παρακολούθησις της κινήσεως των νοσηλευσθέντων και της διαρκείας της νοσηλείας των ή μέριμνα διά την άνευ αναβολής έξοδον των εύθως ως ο αρμόδιος Ιατρός προτείνει τούτων.

β) 'Η κατά την είσοδον και έξοδον των άσθενών σχετικών διατυπώσεων και ή τήρησις των αρχικών, έξερχομένων και αποδιδόντων βιβλίων ή μέριμνα διά την σύνταξιν των αποδεικτικών.

γ) 'Η σύνταξις του Ημερησίου Δελτίου των άσθενών και των άφορώντων τούτους στατιστικών στοιχείων.

δ) 'Η μέριμνα διά την έγκαιρον παραλαβήν Κλινικών των ατομικών φακέλων νοσηλευσθέντων ή αποδιδόντων άσθενών, πλήρως έμπροσθεν ή μέριμνα διά την έν συνεχεία παράδοσιν των φακέλων άλλων νοσηλείας προς φύλιξιν.

ε) 'Η ένεργεια των απαιτούμενων διατυπώσεων εισπραξίν των έξερχομένων, νοσηλείων, έγγραφών των διατυπώσεων διά τας παραδιδόμενας προς τας οικείας Ταμεία και τιμαλήφ των παρόντων ή μέριμνα εις ειδικόν βιβλίον καταγραφής των πρωτοκόλλου εις τό Ταμείον του Νοσοκομείου και επιστροφήν εις τους δικαιούχους.

στ) 'Η τοποθέτησις των εισερχομένων υπό φρον Νοσηλευτικά Τμήματα και ή μετακίνησις των άσθενών εις τμήμα τη προτάσει του άρμοδίου έντελή του Διοικητικού Διευθυντού.

ζ) 'Η τήρησις του βιβλίου παρπόντων άσθενών ή μέριμνα του Λογιστηρίου περί των κειμένων, αποδιδόντων και επί πληρωμής τούτων.

Η διεξαγωγή των πάσης φύσεως λογιστικών εργασιών του Νοσοκομείου.

Αρμοδιότητες Τεχνικής Υπηρεσίας.

Α) Αρμοδιότητες της Τεχνικής Υπηρεσίας είναι:

1) Η κανονική λειτουργία των μηχανολογικών, ηλεκτρονικών, υδραυλικών κλπ. εγκαταστάσεων του Νοσοκομείου, σύμφωνα με την καλή συντήρησήν αυτών και ή επίσκεψη εντός ή εκτός της θλάθης των εγκαταστάσεων τούτων, εφ' όσον διατάσσεται υπό του Νοσοκομείου τὰ αναγκαία μέσα.

2) Η επίβλεψις, παρακολούθησις και συντήρησις των κτιρίων εγκαταστάσεων, ως και ή σύνταξις του προϋπολογισμού, δια μικροδιαρρυθμίσεις κλπ. των κτιρίων.

3) Η Τεχνικής Υπηρεσίας προϊσταται ή συντηρητής κτιρίων και τεχνικών εγκαταστάσεων, όστις και ευθύνεται δια κανονικήν εν γένει λειτουργίαν και συντήρησιν των πάσης τεχνικών εγκαταστάσεων και των κτιρίων του Νοσοκομείου.

Β) Αρμοδιότητες του συντηρητού κτιρίων είναι:

1) Η παρακολούθησις, καθοδήγησις, έποπτεία και ή ελεγχτική τεχνικού προσωπικού.

2) Η παρακολούθησις της κανονικής λειτουργίας των κτιρίων εγκαταστάσεων και ή μέριμνα δια την εν γένει συντήρησιν των κτιρίων.

3) Η λήψις πάντων των ενόσδειγμένων μέτρων προς πρόληψιν φθορών ή ζημιών των πάσης φύσεως τεχνικών εγκαταστάσεων και των κτιρίων.

4) Διαπιστώνει και προσδιορίζει τὰς σημειουμένας θλάθας και ζημιὰς δια την ταχείαν άποκατάστασιν αυτών, έρευνών τας αιτίας δια την διαπίστωσιν του τυχόν υπαιτίου της προηγουμένης φθοράς ή ζημίας.

5) Παρακολουθεί την καλήν διάθεσιν των υλικών άτινα διατίθενται εις την Τεχνικήν Υπηρεσίαν δια την επίσκεψιν, έπίθεσιν και συντήρησιν των διαφόρων εγκαταστάσεων.

6) Τηρεί τὰ βιβλία μητρώου των μηχανολογικών—ηλεκτρονικών εγκαταστάσεων.

Άρθρον 8.

Προϋπολογισμός.

Εν έκάστον οίκον. έτος συντάσσεται ή προϋπολογισμός των εσόδων και εξόδων του Ίδρυματος, όστις υποβάλλεται εις την οικείαν Προϊσταμένην Άρχήν τουλάχιστον μηνιας πρό της λήξεως του προηγουμένου οίκον.

Ο προϋπολογισμός συντάσσεται υπό του Προϊσταμένου Οικονομικών, επί τη βάσει των στοιχείων, διατίθενται υπό των αρμοδίων Υπηρεσιών του Ίδρυματος της τασομένης υπό του Δ.Σ. προθεσμίας και εις έπισημόν υπό του Διευθυντού εις τὸ Δ.Σ. προς έγκρισιν.

Εν τῷ προϋπολογισμῷ τὰ τε έσοδα και έξοδα αναγράφονται κεφάλαιον και άρθρον δι' έκάστην κατηγορίαν και άρθρον και έξόδου.

Άρθρον 9.

Άπολογισμός—Ίσολογισμός.

Τὸ Τμήμα Οικονομικών μετά την λήξιν του οικονομικού έτους κρίνεται εις τὸ κλείσιμον των λογιστικών βιβλίων και καταρτίζει τον άπολογισμόν και ίσολογισμόν του Ίδρυματος. Ο άπολογισμός και ή έκθεση του άπολογισμοῦ περιλαμβάνοντες πάντα τὰ στοιχεία του ενεργητικού και παθητικού κατα τὸς όριζομένους γενικούς οικονομικούς και λογιστικούς κανόνες.

Ο άπολογισμός και ίσολογισμός υποβάλλονται υπό του Προϊσταμένου Οικονομικών Υπηρεσιών εις τὸ Γραφείον του Διευθυντού και δια του Διευθυντού εις τὸ Δ.Σ. του Ίδρυματος και έγκρισιν μετά της σχετικής έκθέσεως των κτιρίων επί του οικονομικού πεδίου εντός δύο μηνῶν τὸ αργότερον από της λήξεως του οίκον. έτους.

Ο άπολογισμός μετ' άπογραφῆς της κινητης περιουσίας υποβάλλεται και ή άπολογισμός μετὰ της έκθέσεως περιου-

γιάνων υποβάλλεται εις την οικείαν Προϊσταμένην Άρχήν προς τελικήν έγκρισιν.

Άρθρον 10.

Διορισμός Έπιτροπῶν και συγκρήτησις αυτών.

Έπιτροπαι όρίζονται υπό του Δ.Σ. και έχουσι δικαιοδοσίαν περὶ ωρισμένην κατ' άντικείμενον, κατά χρόνον ή μη, και περιοδικήν λειτουργίαν.

α) Έπιτροπή Προμηθειῶν.

Αυτή συγκροτείται εκ Συμβούλων, του Διευθυντού του Ίδρυματος, ή εξ ύπαλλήλων αυτού. Δυνατόν να συγκροτηθῶσιν πλείονες της μιας Έπιτροπαι προμηθειῶν αναλόγως των ομάδων των προμηθευομένων ειδῶν.

β) Έπιτροπαι παραλαβῆς υλικού και καταστροφῆς ή διάθεσεως άχρηστου.

Αυται συγκροτοῦνται εκ προσώπων όριζομένων υπό του Δ.Σ. τῆ προτάσει της Διευθύνσεως κατά περίπτωσιν περιοδικῶς.

Άρθρον 11.

Αρμοδιότητες Ίατρικής Υπηρεσίας.

Α'. Αρμοδιότητες Διευθυντῶν Κλινικῶν και Ίατρείων.

α) Έκάστος Ίατρός Διευθυντής Κλινικῆς ή Ίατρείου προϊσταται της επιστημονικής λειτουργίας της κλινικῆς και του άντιστοιχου έξωτερικου Ίατρείου και είναι υπεύθυνος δια την κατά τὸς κανόνες της επιστήμης διάγνωσιν και θεράπειαν των υπό την δικαιοδοσίαν των νοσηλευομένων ή έξεταζομένων άσθενῶν.

β) Κατανέμει την εργασίαν εις τὸ υπό την δικαιοδοσίαν του Ιατρικόν και νοσηλευτικόν προσωπικόν, συντονίζει τὰ της Θεραπειῆς των άσθενῶν και κανονίζει την εν γένει φαρμακευτικήν και διαιτητικήν άγωγήν αυτών.

γ) Επισιμαίνεται της συντάξεως των φύλλων νοσηλείας των άσθενῶν εις ή αναγράφονται τὸ Ιστορικόν και ή παρούσα κατάστασις αυτών, εἰς τὴν εισόδῳ των, εν συνεχείᾳ δὲ ή παντός είδους Θεραπεία και μεταβολή της καταστάσεως αυτών, ως και ή σχετική διαίτα.

δ) Ο άτομικός φάκελλος έξερχομένου ή άποβιόντος άσθενούς περιέχει εν πρωτοτύπῳ: α) Τὸ φύλλον νοσηλείας, β) τὰς διαφόρους εργαστηριακάς έξετάσεις, γ) τὸ θερμομετρικόν διάγραμμα, δ) τὰ της τηρηθείσης Θεραπευτικῆς άγωγῆς και ε) την κατάστασιν του άσθενούς. Κατά την έξοδον του άσθενούς παραδίδεται ούτος εις τὸ Γραφείον Κινήσεως άσθενῶν, μετά του έξιτηρίου προς περαιτέρω κατάθεσιν εις τὸ αρχείον φύλλων νοσηλείας.

ε) Υπογράφει τὰς γνωματεύσεις και τὰς Ίατρικάς θεβαιώσεις επί τη βάσει των όποιων εκδίδονται υπό της Διευθύνσεως τα άντίστοιχα πιστοποιητικά ή αίτήσει των ένδιαφερομένων, ως και τὰς συνταγὰς των έξεταζομένων και νοσηλευομένων παρὰ τῆ Κλινικῆς αυτού ή τῶ άντιστοιχῷ Ίατρείῳ.

ς) Συντάσσει κατ' έτος και εντός του μηνός Ιανουαρίου έκθεσιν στατιστικῆς της όλης επιστημονικῆς κινήσεως της Κλινικῆς αυτού και του άντιστοιχου έξωτερικου Ίατρείου, την υποβάλλει δια της Διευθύνσεως εις τὸ Διοικητικόν Συμβούλιον.

στ) Εισηγεῖται εις τὸ Δ.Σ. την προμήθειαν του ελλείποντος και την άντικατάστασιν του εφθαρμένου παντός είδους υγειονομικού υλικού εις την ύπ' αυτόν Κλινικῆν ή Ίατρείον.

ζ) Έκτελεῖ την υπηρεσίαν του άντιστοιχου της Κλινικῆς αυτού έξωτερικου Ίατρείου, εορθεύομενος προς τούτο υπό του Ίατρικου προσωπικου της Κλινικῆς.

Β'. Διευθύνεται Έργαστηρίων.

α) Ουτοι προϊσταται της επιστημονικῆς λειτουργίας του Έργαστηρίου της ειδικότητός των και είναι υπεύθυνοι δια την κατά τὸς κανόνες της επιστήμης, έρευναν και διάγνωσιν επί των παθήσεων των παραπεμπομένων εις αυτό άσθενῶν, εσωτερικῶν τε και έξωτερικῶν και μεριμνῶσι δια την καλήν χρῆσιν και συντήρησιν των χρησιμοποιουμένων επιστημονικῶν όργάνων και μηχανημάτων, ως και δια την λελογισμένην άνάλωσιν των απαιτούμενων δια την ένεργεια των έξεταζομένων υλικῶν.

β) Συντάσσουν κατ' έτος και έντός του μηνός Ιανουαρίου έκθεσιν στατιστικής τής όλης επίσημονικής κινήσεως του Εργαστηρίου αυτόν, ήν υποβάλλουσι διά τής Διευθύνσεως εις τό Διοικητικόν Συμβούλιον.

γ) Εισηγοῦνται εις τήν Διεύθυνσιν τήν προμήθειαν του έλλειποντος και τήν αντικατάστασιν του έφαρμένου παντός είδους ύλικού, οργάνων και μηχανημάτων, του Εργαστηρίου αυτόν.

Γ'. Έπιμεληταί.

α) Έκαστος Έπιμελητής είναι άμεσος βοηθός του Διευθυντού τής οικείας Κλινικής, καθοδηγεί τους βοηθούς Ιατρούς και επίβλέπει τήν έν γενέσει λειτουργίαν τής Κλινικής.

β) Υπογράφει τās συνταγās των εξεταζομένων και νοσηλευομένων παρά τή Κλινική ή τω Ιατρείω κατ' έξουσιοδότησιν του οικείου Διευθυντού.

Δ'. Βοηθοί.

α) Έκαστος βοηθός οφείλει νά εύρίσκειται εις τήν θέσιν του κατά τό έκάστοτε ίσχυόν ώρράριον έργασίας και έντελεί πάναν άνατιθεμένην αυτόν έργασίαν υπό του Διευθυντού ή του Έπιμελητού τής οικείας Κλινικής ή του Εργαστηρίου.

β) Εργαζέται έκ περιτροπής και μετέχει των Έπιτροπών παραλαβής ειδών του Νοσηλευείου, όσάκις ορίζεται προς τότο.

γ) Οί βοηθοί είναι οί άμεσοί άναπληρωταί των άπόντων ή κωλυομένων Έπιμελητών. Υποχρεούνται όκως παρακολουθούν άμεσώτερον τήν νοσηλείαν ή τήν περίθαλψιν των ασθενών.

Ε'. Αντιφυματικόν Ιατρείον.

1. Του Αντιφυματικού Ιατρείου προϊστάται Ιατρός Φυματιολόγος, όστις:

α) Εξετάζει πάντα προσερχόμενον άσθενή κλινικώς και εργασηριακώς αναλόγως τής περιπτώσεως.

β) Τή βοηθεία των επισκεπτριών Άδελφών προβαίνει εις τήν διά φυματικής δοκιμασίαν και εις τόν έμβολιασμόν.

γ) Κατευθύνει και έλέγχει τήν τήρησιν των στατιστικών στοιχείων.

δ) Μεριμνά διά τήν εισαγωγήν εις Σανατόρια των, εκ των προσερχομένων ασθενών, έχόντων ανάγκην ανατοριακής περιθάλψεως.

ε) Συνεργάζεται μετά του Τμήματος Κοιν. Υπηρεσιών, Υγειονομικών Υπηρεσιών, Κοινοτικών Ιατρείων, Σχολιατρικών Υπηρεσιών, ΠΚΠΑ, ΙΚΑ, Κέντρων Προνοίας καθως και μετά παντός έτέρου Οργανισμού Αρραλίσεως Υγείας ή σχέσιν έχοντος μέ τήν προαγωγήν τής Δημοσίας Υγείας.

2. Αί Έπισκέπτριαι Άδελφαί.

α) Υποδέχονται πάντα προσερχόμενον άσθενή προς εξέτασιν και καταρτίζουν τό άτομικόν και οικογενειακόν δελτίον αυτού.

β) Ένημερώνουν τά υγειονομικά κέντρα περί των εξακριβωθέντων περιστατικών τής περιοχής των.

γ) Ένεργούν κατ' οίκον επισκέψεις των ασθενών προς εξακριβώσιν του περιβάλλοντος και των όρων υγιεινής διαβίωσης αυτών και κατευθύνουν τους ύπόπτους προς φυματίωσιν προς εξέτασιν.

δ) Μεριμνοῦν διά τήν ταχεία εισαγωγήν εις ανατόρια των έχόντων ανάγκην ανατοριακής περιθάλψεως.

ε) Προβαίνουν διά παντός τρόπον εις τήν διαφώτισιν των ασθενών και του περιβάλλοντος αυτών, ύποδεικνύουσι τά ένδεικνύομενα προληπτικά μέτρα διά τήν υγιεινήν διαβίωσιν αυτών.

στ) Βοηθοῦν τον φυματιολόγον Ιατρόν εις τήν εφαρμογήν αντιφυματικού έμβολιασμού.

Ζ) Παρέχουν κατάκιν τής έντολής του Ιατροῦ διαφόρους είδη τής άσθενείας και παρακολουθοῦν τήν εφαρμογήν τής άσθενείας δια τήν έπόλυσιν του περιβάλλοντος των ασθενών.

Άρθρον 12.

Κλάδος Α2 Διοικητικού Λογιστικού.

ταίην, εν τούτοις καθορίζεται η φαρμακολογία καθορίζεται

β) Είναι υπεύθυνος δια του είδους φαρμακευτικού και κανονικήν χρῆσιν και άνω ιδιοσκευάσματα φαρμακευτικά

γ) Τηρεί τά κατά τά έκ παραλαβής και διαδόσεως τιθεμένων διά του Φαρμακείου

δ) Βοηθείται εις το εργον όστις έντελεί πάναν άνατιθεμένου και μεριμνά διά τήν Φαρμακείου.

Επί τής διαχειρίσεως του Λογιστηρίου.

KATHΓΟΡΙΑ
Διοικητικού Λογιστικού.
έπί βαθμοίς 11ω-δω.
Νοσηλευτών:
έπί βαθμοίς 11ω-δω.
Νοσηλευτών και Πρακτικῶν Νοσηλευτών
εις τάς άνω προβλεπόμεναις εις περιπτώσιν άνωμαλίας τριτοῦς τοῦλάχιστον φουκται, προκειμένου περί άποφασίσεως επί βαθμοίς 11ω-7ω, π: βαθμοίς 11ω-8ω.
Β3 Άρρέτων Νοσηλευτών
εις επί βαθμοίς 11ω-8

Άρθρον

1. Αρμοδιότης Νοσηλευτικής
Η παροχή τής νοσηλείας εις πρός τάς οδηγίας των υπευθύνων

α) Το Νοσηλευτικόν προσωπικόν ρεφέρεται μετά τής προσηκούσης προς τους άσθενείς και τους επισκεπταί τās διαταγās, συστάσεις και συμβόλτου. Τούτο τελεί υπό τās άμέσους της Άδελφής, ήτις ειδικώτερον:

α) Εποπτεύει, καθοδηγεί και προσωπικόν εις τήν άσκησιν των καθ

β) Εποπτεύει τήν έν τω Νοσηλευτικῶ προσωπικῶ και παρακολουθουθγειάν αυτού.

γ) Μετακινεί τότο αναλόγως προς τής νοσηλευτικής υπηρεσίας και εισηγητικόν Διευθυντήν τό πρόγραμμα έργασίας σιν άδειών και τήν έπιβολήν ποινών εις τ

β) Αί προϊστάμεναι άδελφαι Νοσηλευτικού προσωπικῶ τούτων, είναι υπευθυνικήν έντέλεσιν τής νοσηλείας, εν τήν τής Κλινικής των, παρακολουθοῦν τήν έν γραμματος, ώρῶν έργασίας του νοσηλευτικού προσωπικῶ τής Κλινικής των, καθορίζουσαι άσπιράν υπηρεσίας και τηροῦν τά φύλλα τής τροφος ασθενών.

Δι' άποφάσεως του Διοικητικού Συμβουλίου όμοῦ του νοσηλευτικού προσωπικῶ, όπερ εις Νοσηλευτικῶ κατ' τάς ανάγκας τής Υπηρεσίας

Είς τό Νοσηλευτικόν προσωπικόν χρῆται μία ήμερα άναπαύσεως άνά 8ήμερον και εν τω τικαί ένάγκαι δέν έπιτρέπουσιν τότο άνά 15ήμερον

Άρθρον 14.

Σύνθεσις Προσωπικῶ.

Αί θέσεις του κάτης φύσεως προσωπικῶ διαρκατηγορίας, κλάδους και βαθμοῦς ώς κατωτέρω:

Ι. Μόνιμοι.

Α' ΚΑΤΗΓΟΡΙΑ

Κλάδος Α1 Διοικητικό Διευθυντικῶ:

α) Μία (1) θέσις επί βαθμοίς 5ω-1ω.

Κλάδος Α2 Διοικητικό Λογιστικό:

α) Δύο (2) θέσεις επί βαθμοίς 8ω-6ω.

Κλάδος Α3 Φαρμακοποιών:

Μία (1) θέσις επί βαθμοίς 7ω-4ω.

Κλάδος Α4 Άδελφών Νοσηλευτικῶ:

α) Μία (1) θέσις επί βαθμῶ 5ω (Διευθυντικῶ)

β) Είκοσι έξ (26) θέσεις Άδελφών Νοσηλευτικῶ 9ω-8ω, έξ ών τέσσαρες (4) προϊστάμεναι τοῦλάχιστον 7ω.

Κλάδος Α5 Μαιών:

Τρείς (3) θέσεις επί βαθμοίς 9ω-6ω.

Β4 Παρασκευαστικῶ:
4) θέσεις επί βαθμοίς Εμπειριστικῶν-Χειριστικῶ
θέσεις επί βαθμοίς 11
Β6 Βοηθῶν Φυ
θέσεις επί βαθμοίς
Γ' ΚΑΤΗ
Κλάδος Γ1 Τηλεφων
2) θέσεις επί βαθμ
Κλάδος Γ2 Κληρ
μερις (4) θέσεις
Διευθυντικῶ Κλ
8) θέσεις, 7
Κλειστής-1.
και Ορθο
Διευθυντικῶ
1) θέσις
Διευθυντικῶ
Τμήμα (1)
Διευθυντικῶ
1) θέσις

Β' ΚΑΤΗΓΟΡΙΑ

Διοικητικού Λογιστικού: επί βαθμοίς 11φ—6φ.

Νοσοκόμων:

τῶν ἀνήκουν αἱ θέσεις τῶν μονοτέως Νοσοκόμων καὶ Πρακτικῶν Νοσοκόμων, εἰς τὰς ὡς ἄνω προβλεπομένης εἰκοσι δύο ἢ εἰς περίπτωσιν ἀδυναμίας ἐξευρέσεως τριετούς τούλαχιστον φοιτήσεως. Αἱ θέσεις, προκειμένου περὶ ἀποφοίτων σχολῶν ἐπί βαθμοίς 11φ—7φ, προκειμένου δὲ περὶ βαθμοίς 11φ—8φ.

Β3 Ἀρρένων Νοσοκόμων:

εἰς ἐπί βαθμοίς 11φ—8φ.

Β4 Παρασκευαστῶν:

(4) θέσεις ἐπί βαθμοίς 11φ—6φ.

Ἐμφανιστῶν—Χειριστῶν Ἀκτινολογικοῦ Ἔργα-

θέςεις ἐπί βαθμοίς 11φ—6φ.

Β6 Βοηθῶν Φαρμακείου:

θέσεις ἐπί βαθμοίς 11φ—6φ.

Γ' ΚΑΤΗΓΟΡΙΑ

Κλάδος Γ1 Τηλεφωνητῶν:

(2) θέσεις ἐπί βαθμοίς 12φ—9φ.

Κλάδος Γ2 Κλητῆρων—Θυρωρῶν—Νυκτοφυλάκων: κλάσες (4) θέσεις ἐπί βαθμοίς 12φ—9φ.

II. Ἐπί θητεία.

Διευθυντῶν Κλινικῶν:

Γ2 (6) θέσεις, ἥτοι: ἑνὴ μία (1) Παθολόγου, Χειρουργοῦ, Μαιευτῆρος—Γυναικολόγου, Παιδιατῆρος, Ὄστρονολογικοῦ καὶ Ὀφθαλμιάτρου.

Διευθυντοῦ Ἀναθερμολόγου:

Μη (1) θέσεις.

Διευθυντῶν Ἐργαστηρίων:

Τέσσαρες (4) θέσεις ἥτοι ἑνὴ μία διὰ τὸ Μικροβιολογικόν, Παθολογοανατομικόν—Κύτταρολογικόν καὶ τὴν Σταθμὸν Αἰμολογίας.

Διευθυντῶν Ἐξωτερικῶν Ἱατρείων:

Μία (1) θέσις Φυματιολόγου Ἀντιεμφακτικοῦ Ἱατρείου.

Ἐπιμελητῶν Κλινικῶν:

Δύο (2) θέσεις ἥτοι ἑνὴ μία (1) Παθολόγου καὶ Χει-

ρουργῶν Κλινικῶν:

Πέντε (5) θέσεις ἥτοι δύο (2) διὰ τὴν Παθολογικὴν,

2) διὰ τὴν Χειρουργικὴν καὶ μία (1) διὰ τὴν Μαιευτι-

κολογικὴν.

III. Ἐπί σιμύλασαι Ἰδιωτικοῦ Δικαίου:

Μία (1) θέσις Ἐλεκτροτεχνίτου

Δύο (2) θέσεις Θεμιστῶν

Μία (1) θέσις Ὑδραυλικῶν

Μία (1) θέσις Μαιεῖρου

Δύο (2) θέσεις Βοηθῶν Μαιεῖρων

Μία (1) θέσις Ὀδοντῶν Αὐτοκινήτου

Δύο (2) θέσεις Ραπτῶν—Σιδηρωτῶν

Ἐκοσι (20) θέσεις Τραπεζιστῶν — Πλωτῶν —

Φυτῶν

Τέσσαρες (8) θέσεις Τραυματιστοφθῶν — Μεταφθῶν

Μία (1) θέσις Κορυφῶν

Μία (1) θέσις ἀνελευθέρως

Μία (1) θέσις Κλιβανέως.

Ἄρθρον 15.

Προσόντα.

Ἐπιτικά προσόντα διορισμοῦ εἰς τὰς ὑπὸ τοῦ παρόντος Ὁρ-

θῶν προβλεπομένας θέσεις καθορίζονται ὡς κάτωθι:

Α' Διοικητικῆς Ὑπηρεσίας.

Διοικητικῶν Προσωπικῶν Μόνιμων.

Α' ΚΑΤΗΓΟΡΙΑ

1. Διὰ τὸν Α1 Κλάσον Διοικητικῶν Διευθυντῶν, ἀπαιτοῦνται τὰ διὰ τῆς παρ. 1 τοῦ άρθρου 9 τοῦ Ν.Δ. 3097/1954, ὡς ἀντικατεστάθη διὰ τῆς παρ. 3 τοῦ άρθρου 8 τοῦ Ν. 3801/1955, ὁρίζομενα προσόντα.

2. Διὰ τὸν Κλάσον Α2 Διοικητικῶν—Λογιστικῶν ἀπαιτοῦνται πτυχίον οὐδὲν ἧσσον τῆς Νομικῆς Σχολῆς, τὸ Πανεπιστήμιον Ἀθηνῶν ἢ τῆς Σχολῆς Νομικῶν καὶ Οἰκονομικῶν Ἐπιστημῶν τοῦ Πανεπιστημίου Θεσσαλονίκης ἢ τῆς Ἀνωτάτης Σχολῆς Οἰκονομικῶν καὶ Ἐμπορικῶν Ἐπιστημῶν ἢ τῆς Παιδείας Ἀνωτάτης Σχολῆς Πολιτικῶν Ἐπιστημῶν ἢ τῆς Ἀνωτάτης Βιομηχανικῆς Σχολῆς ἢ ἰσοτίμον πτυχίον Σχολῆς τῆς ἀλλοδαπῆς.

3. Διὰ τὸν Κλάσον Α3: Πτυχίον τῆς εἰσείας Σχολῆς ἡμεδαπῆ ἢ ἀλλοδαπῆ Πανεπιστημίου καὶ ἀδεία ἀσκήσεως ἐπιτηγέλωτος.

4. Διὰ τὴν θέσιν τῆς Διευθυντοῦς Ἀδελφῆς ἀπαιτοῦνται τὰ ὑπὸ τῆς παραγράφου 2 τοῦ άρθρου 9 τοῦ Ν.Δ. 3097/1954 ὁρίζομενα προσόντα. Διὰ τὸν Κλάσον Α4 Ἀδελφῶν Νοσοκόμων ἀπαιτοῦνται πτυχίον Σχολῆς Ἀδελφῶν Νοσοκόμων τούλαχιστον τριετούς φοιτήσεως.

5. Διὰ τὸν Κλάσον Α5 Μαιῶν ἀπαιτοῦνται πτυχίον Σχολῆς Μαιῶν τριετούς φοιτήσεως καὶ ἀδεία ἀσκήσεως τοῦ ἐπιτηγέλωτος τῆς μαιείας, κατὰ τὰ ὁρίζομενα ἐν άρθροις 1, 2 καὶ 8 τοῦ Ν.Δ. 2593/1953.

Β' ΚΑΤΗΓΟΡΙΑ

1. Διὰ τὸν Κλάσον Β1 Διοικητικῶν—Λογιστικῶν, ἀπαιτοῦνται ἀπολυτήριον ἑξατάξιου Γυμνασίου ἢ ἄλλης ἰσοτίμου μέθης Σχολῆς Γενικῆς Ἑκπαίδευσως.

2. Διὰ τοὺς Κλάσους Β2 Νοσοκόμων καὶ Β3 Ἀρρένων Νοσοκόμων ἀπαιτοῦνται διὰ μὲν τὸν πρῶτον, πτυχίον Σχολῆς Βοηθῶν Νοσοκόμων μονοτέως φοιτήσεως καὶ προκειμένου περὶ πρακτικῶν, εἰδικὴ ἐμπειρία προσηκόντως ἀποδεικνυμένη, διὰ δὲ τοὺς δευτέρους (ἄρρενας) ἀπολυτήριον Δημοτικῶν Σχολείων καὶ ἀνάλωτος πείρα.

3. Διὰ τοὺς Β4 καὶ Β5 Κλάσους: Ἀντίστοιχον πτυχίον Σχολῶν Παραϊατρικῶν ἐπαγγελημάτων, ἀγνωροσημένων παρὰ τοῦ Ὑπουργείου Ἑθνικῆς Παιδείας καὶ Θρησκευμάτων.

4. Διὰ τὸν Β6 Κλάσον: Ἄδεια Βοηθῶν Φαρμακείων.

Γ' ΚΑΤΗΓΟΡΙΑ

1. Διὰ τὸν Κλάσον Γ1 Τηλεφωνητῶν, ἀπαιτοῦνται ἐνδεικτικῶν Γῆς τάξεως πλήρους Γυμνασίου ἢ ἰσοτίμου πρὸς τοῦτο ἢ πτυχίον Σχολῆς Φάρου Τυφλῶν.

2. Διὰ τὸν Κλάσον Γ2 Κλητῆρων—Θυρωρῶν—Νυκτοφυλάκων, ἀπαιτοῦνται ἀπολυτήριον Δημοτικῶν Σχολείων.

Β'. Ἱατρικῶν Προσωπικῶν ἐπί θητεία.

Τὰ ὑπὸ τῶν καίμενων διατάξεων τῶν Ν. Διαταγμάτων 3628/1956 καὶ 3766/1957 ἐν συνδυασμῶ πρὸς τὰ διὰ τοῦ ἀπὸ 8/9.5.1958 Β.Δ. (παρὶ τοῦ τρόπου καὶ τῆς διαδικασίας πληρώσεως τῶν ἰατρικῶν θέσεων κ.π.) ὡς τοῦτο ἐτροποποιήθη καὶ συνεπληρώθη μεταγενεστέρως ὁρίζομενα προσόντα δι' ἐκάστην θέσιν.

Γ'. Θέσεις ἐπὶ σιμύλασαι Ἰδιωτικοῦ Δικαίου.

1. Διὰ τὴν θέσιν τοῦ Ἐλεκτροτεχνίτου: Πτυχίον Τεχνικῆς Σχολῆς καὶ ἀδεία Ὑπουργείου Βιομηχανίας Γ' εἰδικότητος.

2. Διὰ τὴν θέσιν Ὑδραυλικῶν: Πτυχίον ἀνεγνωρισμένης Σχολῆς καὶ ἐν ἀλλοίμῃ ποιότητις πρὸς τὴν ἐπιτήρησιν τῆς ἀντιστοιχοῦ εἰδικότητος ἀποδεικνυμένη διὰ πιστοποιητικῶν ἀναμνησθητῶν ἐργαστηρίων διημεροσκοπιμένη ἀρμοδία.

3. Διὰ τὰς θέσεις Μαιεῖρων καὶ Βοηθῶν Μαιεῖρων: Διὰ τῶν Μαιεῖρων τριετής προπαιδεία παρὰ Ν.Π.Δ. ἢ Ἰ.Δ. ἢ παρὰ σοφὰρ Ἰδιωτικῆς ἐπιχειρήσεως ὅσα θέσα καὶ ἀπαιτοῦνται διὰ πιστοποιητικῶν ἀναμνησθητῶν ἐργαστηρίων, διὰ δὲ τοὺς Βοηθῶν Μαιεῖρων ἀρκία γνώσις τῆς ἀντιστοιχοῦ εἰδικότητος ἀρμοδίας ἀποδεικνυμένη.

4. Διὰ τὴν θέσιν Ὀδηγῶν αὐτοκινήτου: Ἐπαγγελματικὴ ἄδεια καὶ διεστῆς τουλάχιστον προϋπηρεσία παρὰ Ν.Π.Δ.Δ. ἢ Ι.Δ., ἐν ἑλλείψει δὲ τριετῆς εὐδόκιμος ἀσκήσις τοῦ ἐπαγγελμα-
τος ἀποδεικνυμένης διὰ θεβαίωσης τοῦ Γ.Σ.Α.

5. Διὰ τὰς θέσεις Παικτηῶν—Σιδηρωτηῶν: Ἀρτία γνώ-
σις τῆς ἀντιστοίχου εἰδικότητος.

6. Διὰ τὰς θέσεις τραπεζοκόμων — κλυταριῶν — καθαρι-
στριῶν: Ἀπολυτήριον Δημοτικῶν Σχολείων.

7. Διὰ τὰς θέσεις τραυματιοφορέων — μεταφορέων: Ἀπο-
λυτήριον τουλάχιστον Δημοτικῶν Σχολείων καὶ ἰκανὴ σωματικὴ
ἀντοχή.

8. Διὰ τὴν θέσιν τοῦ Κουρέως: Ἀρτία γνώσις τῆς ἀντι-
στοίχου εἰδικότητος ἀρμοδίως ἀποδεικνυμένη.

Ἄρθρον 17.

Διὰ τὰ θέματα διορισμοῦ, προαγωγῶν, κειθαρχικῶν δικαίω
καὶ ἐν γένει τῆς καταστάσεως προσωπικοῦ τῶν ὑπαλλήλων
τοῦ Νοσοκομείου ἔχουσιν ἐφαρμογὴν αἱ κείμεναι κατὰ περίπτω-
σιν διατάξεις.

Ἄρθρον 18.

Δύναται λόγῳ ὑπηρεσιακῆς ἀνάγκης δι' ἠτιολογημένης
ἀποφάσεως τοῦ Δ.Σ. τῆ εἰσηγήσει τοῦ Διοικητικοῦ Διευθύν-
του, ν' ἀνατίθενται εἰς ὑπαλλήλους τοῦ Νοσοκομείου πέραν
τῶν κυρίων αὐτῶν καθηκόντων καὶ ἕτερα καθήκοντα προσιδί-
ζοντα εἰς τὸν ὑπηρεσιακὸν κλάδον εἰς ὃν ἀνήκουν.

Ἄρθρον 19.

1. Τὸ προσωπικὸν τοῦ Νοσοκομείου διακρίνεται εἰς ἐσωτε-
ρικὸν ὑποχρεούμενον, ἐκ τῆς ὑπηρεσίας τοῦ νὰ διανυκτερεύῃ ἐν
αὐτῷ καὶ εἰς τὸ ἐξωτερικόν.

2. Τὸ ἐσωτερικὸν προσωπικὸν εἶναι:

α) Ἐσωτερικοὶ βοηθοὶ ἰατροῦ.

β) Τὸ Νοσηλευτικὸν προσωπικὸν συμπεριλαμβανόμενων τῶν
τραυματιοφορέων.

Εἰς τὸ ἐσωτερικὸν προσωπικὸν παρέχεται ἡ τροφή καὶ ἐξ'
ὅσων οἱ χώροι τοῦ Νοσοκομείου ἐπιτρέπουσι καὶ κατοικίαν.

3. Δύναται δι' ἠτιολογημένης ἀποφάσεως τοῦ Διοικητικοῦ
Συμβουλίου νὰ χορηγῆται εἰς τὸν Διοικητικὸν Διευθύντην, εἰς
τὸν Φαρμακοποιὸν ἢ τοὺς Βοηθούς Φαρμακείου, εἰς τὸν ἐκά-
στοτε ἐργαζομένον διαιτητικὸν ὑπάλληλον, εἰς τὸν ἐργα-
ζομένον ὑπάλληλον τοῦ Πρακτικοῦ Κινήσεως Ἀσθενῶν καὶ εἰς
τὸ Τεχνικὸν καὶ Βοηθητικὸν ἐν γένει προσωπικόν, μεσημερι-
νὴ τροφή καὶ εἰς ἐξαιρετικὰς περιπτώσεις πρωινὴ καὶ βραδυνὴ
τοσαύτη.

4. Δι' ἠτιολογημένης ἀποφάσεως τοῦ Διοικητικοῦ Συμβου-
λίου δύναται νὰ παρέχεται μεσημερινὴ τροφή καὶ εἰς τὸ μὴ
δικαιούμενον τοιαύτης προσωπικόν, ἐπὶ καταβολῇ ποσοῦ ἴσου
πρὸς τὸ ἥμισυ τοῦ ἡμερησίου κόστους τροφῆς.

5. Ἀπαγορεύεται εἰς
μεταφέρῃ ἐκτὸς τοῦ Νοσοκομείου
ζομένην ἢ ἀπαρασκεύαστον.

6. Τὸ Διοικητικὸν προσωπικὸν καὶ ἐξω-
κοινωνικῆς προνοίας καὶ ἐξω-
λοιδεῖ τὸ ὄρασιον τοῦ νοσηλευ-
τικῶν ὑπηρεσιῶν. τὸ νοσηλευ-
τοιαύτων ὑποχρεῦται εἰς δωρεὰν
ρησιακῶν ἀναγκῶν τοῦ Νοσοκομείου.

7. Εἰς τὸ νοσηλευτικόν, τετρα-
κόν, χορηγεῖται ἀνὰ 15) ἡμέρας
δὲ αἰ ἀνάγκη τῆς ὑπηρεσίας ἐπι-
μερον.

Ἄρθρον 20.

1. Εἰς τὸ νοσηλευτικὸν προσωπι-
σμένη στολὴ συμπεριλαμβανομένης
ζωγῆ ὑποδημάτων ἐτησίως. Εἰς τὰς
τοῦ Ἀντιφυματικοῦ Ἰατροῦ παρέ-
σμένη στολὴ.

2. Εἰς τοὺς Κλητῆρας — Θυρω-
παρέχεται στολὴ καθοριζομένη δι' ἀπό-
Συμβουλίου.

3. Ἐπίσης παρέχεται στολὴ ὑπηρεσι-
τιοφορέις, τοὺς Τραπεζοκόμους, τὰς Κα-
πικὸν Μαγειρείου, τὸν Κουρέα (λευκὴ με-
νὴ — Ἀπολυτηνὴν (φόρμα), τὸν Κηπου-
εἰς ἅπαν τὸ Τεχνικὸν προσωπικόν (φόρμα
καὶ ἄλλα).

4. Εἰς τοὺς Ἰατροὺς, τὸν Φαρμακοποιόν,
Παρασκευαστὰς καὶ τοὺς Ἐμφανιστὰς --
ταὶ ἡ καθορισμένη στολὴ ὑπηρεσίας (λευκὴ
καὶ ἄλλα).

5. Δι' ἀποφάσεως τοῦ Διοικητικοῦ Συμβου-
παρέχεται στολὴ ὑπηρεσίας (μπλοῦζις) εἰς τὸν
κὸν Προσωπικόν καὶ τοὺς Ἀποδηκτοὺς.

6. Ἡ παρεχομένη εἰς τὸ ὡς ἄνω προσωπικόν
σῆς ἀπαγορεύεται ἀπολύτως νὰ φέρει: ἰατρὴ
καὶ εἰς ὥρας ἐκτὸς ὑπηρεσίας.

Εἰς τὸν ἡμέτερον ἐπὶ τῶν Κοινωνικῶν Ἰγμο-
γόν, ἀνατίθεμεν τὴν δημοσίευσιν καὶ ἐκτίεση
B. Δ)τος.

Ἐν Ἀθήναις τῇ 18 Νοεμβρίου 1972

Ἐν Ὄνοματι τοῦ Βασιλέως

Ο ΑΝΤΙΒΑΣΙΛΕΥΣ
ΓΕΩΡΓΙΟΣ ΠΑΠΑΔΟΠΟΥΛΟΣ

ΟΙ ΥΠΟΥΡΓΟΙ

ΠΑΡΑ ΤΟ ΠΡΩΘΥΠΟΥΡΓΟΝ
ΚΩΝΣΤ. ΠΑΠΑΔΟΠΟΥΛΟΣ

ΟΙΣΤΟΙ
ΙΩΑΝΝΗΣ ΠΑΥΛΟΣ

ΚΟΙΝΩΝΙΚΗΝ ΥΠΗΡΕΣΙΑΝ
ΙΩΑΝΝΗΣ ΛΑΔΑΣ



ΦΗΜΕΡΙΣ ΤΗΣ ΚΥΒΕΡΝΗΣΕΩΣ ΤΗΣ ΕΛΛΗΝΙΚΗΣ ΔΗΜΟΚΡΑΤΙΑΣ

ΑΘΗΝΑ
9 ΙΑΝΟΥΑΡΙΟΥ 1987

ΤΕΥΧΟΣ ΔΕΥΤΕΡΟ

ΑΡΙΘΜΟΣ ΦΥΛΑΚΟΥ
7

ΠΟΥΡΓΙΚΕΣ ΑΠΟΦΑΣΕΙΣ & ΕΓΚΡΙΣΕΙΣ

Α33/οικ. 16189

Έγκριση του Οργανισμού του Γενικού Νοσοκομείου Πρέβεζας.

Ο ΥΠΟΥΡΓΟΣ ΥΓΕΙΑΣ, ΠΡΟΝΟΙΑΣ ΚΑΙ ΚΟΙΝΩΝΙΚΩΝ ΑΣΦΑΛΙΣΕΩΝ

Έχοντας υπόψη:

Τις διατάξεις των παρ. 1, 2, 3 και 4 του άρθρου 10 Ν. 1397/83 «ΕΘΝΙΚΟ ΣΥΣΤΗΜΑ ΥΓΕΙΑΣ» (ΦΕΚ Α/83).

Τις διατάξεις του Π.Δ. 87/86 «Ενιαίο πλαίσιο οργάνωσης των Νοσοκομείων» (ΦΕΚ 32/Α/86).

Τη 15/27.6.86 απόφαση του Δ.Σ. του Γενικού Νοσοκομείου Πρέβεζας, αποφασίζουμε:

Άρθρο 1.

Οργανισμός του Γενικού Νοσοκομείου Πρέβεζας, όπως ισχύει με το Π.Δ. 1068/80 «περί τροποποίησης και ηρωδισμού του Οργανισμού του Γενικού Νοσοκομείου Πρέβεζας» (ΦΕΚ 270/Α/80), αναμορφώνεται σύμφωνα με τις διατάξεις της απόφασης αυτής.

Άρθρο 2.

Ναμική μορφή - Έκπαιδία - Έδρα - Σφραγίδα.

Το Νοσοκομείο αυτό, που υπάγεται στις διατάξεις του Ν. 2592/53 «περί οργάνωσης της Ιατρικής Αντιλή» (ΦΕΚ 254/Α/53) και αποτελεί ναμικό πρόσωπο δημοσίου δικαίου, που διέπεται από τις διατάξεις του Ν. Δ/τος, όπως τροποποιήθηκαν και συμπληρώθηκαν μεταγενέστερα και από τις διατάξεις του Ν. 1397/83 «Εθνικό Σύστημα Υγείας», ορίζεται ως Νομαρχιακό Γενικό Νοσοκομείο με την επωνυμία «ΝΟΜΑΡΧΙΑΚΟ ΓΕΝΙΚΟ ΝΟΣΟΚΟΜΕΙΟ ΠΡΕΒΕΖΑΣ».

Έδρα της κεντρικής υπηρεσίας του Νοσοκομείου είναι η Πρέβεζα.

Το Νοσοκομείο έχει σφραγίδα εστρεγγυλή στην οποία φέρονται σε επάλληλους κύκλους «ΕΛΛΗΝΙΚΗ ΔΗΜΟΚΡΑΤΙΑ - ΥΠΟΥΡΓΕΙΟ ΥΓΕΙΑΣ, ΠΡΟΝΟΙΑΣ ΚΟΙΝΩΝΙΚΩΝ ΑΣΦΑΛΙΣΕΩΝ - ΝΟΜΑΡΧΙΑ-

ΚΟ ΓΕΝΙΚΟ ΝΟΣΟΚΟΜΕΙΟ ΠΡΕΒΕΖΑΣ» και στη μέση το Εθνόσημο.

Άρθρο 3. Σκοπός.

Σκοπός του Νοσοκομείου είναι:

α) Η παροχή στο πλαίσιο και στην έκταση της διάρθρωσης της Ιατρικής του Υπηρεσίας, πρωτοβάθμιας και δευτεροβάθμιας περίθαλψης, ισότιμα για κάθε πολίτη ανεξαρτήτως από την οικονομική, κοινωνική και επαγγελματική του κατάσταση, σύμφωνα με τους κανόνες του Εθνικού Συστήματος Υγείας.

β) Η ανάπτυξη και προαγωγή της ιατρικής έρευνας.

γ) Η εφαρμογή προγραμμάτων ειδικευσης, συνεχούς εκπαίδευσης γιατρών, καθώς και εκπαίδευσης και επιμόρφωσης λειτουργών άλλων κλάδων Υγείας.

Άρθρο 4. Έσοδα.

Τα έσοδα του Νοσοκομείου είναι:

α) Οι επιχορηγήσεις από τον κρατικό τακτικό προϋπολογισμό και από τον προϋπολογισμό δημοσίων επενδύσεων.

β) Οι εισπράξεις από νοσήλια, εξετάσματα και λοιπές ομοίως για παροχή υπηρεσιών.

γ) Οι πρόσδοχοι από την ίδια αυτού περιουσία.

δ) Τα έσοδα από δωρεές, κληροδοτήματα, εκποιήσεις κλπ.

Άρθρο 5. Δύναμη κρεβατιών.

Η συνολική δύναμη του Νοσοκομείου ορίζεται σε εκατό (100) κρεβάτια.

Άρθρο 6. Διάκριση Υπηρεσιών.

1. Το Νοσοκομείο αυτό απαρτίζεται από τις υπηρεσίες:

- α) Ιατρική
- β) Νοσηλευτική
- γ) Διοικητική

2. Κάθε υπηρεσία έχει τη δική της ξεχωριστή συγκρότηση και ιεραρχική διάρθρωση. Οι τρεις υπηρεσίες είναι μεταξύ τους ισότιμες και υπάγονται ιεραρχικά στον Πρόεδρο του Δ.Σ. του Νοσοκομείου.

3. Το προσωπικό που τοποθετείται και υπηρετεί σε άλλη υπηρεσία εκ' αυτή που υπάγεται κατά κλάδο και κατηγορία σύμφωνα με τις διατάξεις της απόφασης αυτής υπάγεται ιεραρχικά στην υπηρεσία που υπηρετεί.

... που υποκαθίσταται διαφθάνεται:

2) Στους τομείς:

- α1. Παθολογικό με δέκαμη σφράγδα (40) κρεβάτια.
- α2. Χειρουργικό με δέκαμη σφράγδα (60) κρεβάτια.
- α3. Εργαστηριακό.

β) Στο διατομιακό τμήμα:

- β1. Επειγόντων Περιστατικών
- β2. Ημερήσιας Βοήθειας

2. Κάθε τομέας διαφθάνεται σε τμήματα ως εξής:

Α. ΠΑΘΟΛΟΓΙΚΟΣ ΤΟΜΕΑΣ

Τμήματα:

- 1. Ένα (1) Παθολογικό
- 2. Ένα (1) Καρδιολογικό
- 3. Ένα (1) Παιδιατρικό

Β. ΧΕΙΡΟΥΡΓΙΚΟΣ ΤΟΜΕΑΣ

Τμήματα:

- Ένα (1) Χειρουργικό
- Ένα (1) Ορθοπαιδικό
- Ένα (1) Οφθαλμολογικό
- Ένα (1) Μαιευτικό - Γυναικολογικό
- Ένα (1) Ανασθησιολογικό

Γ. ΕΡΓΑΣΤΗΡΙΑΚΟΣ ΤΟΜΕΑΣ

Τμήματα:

- Ένα (1) Μικροβιολογικό - Βιολογικό
 - Ένα (1) Ακτινοδιαγνωστικό
 - Ένα (1) Διματολογικό
 - Ένα (1) Φαρμακευτικό
- ους τομείς λειτουργούν τακτικά εξωτερικά ιατρεία ταίχων ειδικότητων με τις ειδικότητες των γιατρών κληροτούν στο Νοσοκομείο.

Άρθρο 8

Διαφθάνση Νοσηλευτικής Υπηρεσίας

νοσηλευτική Υπηρεσία αποτελεί διεύθυνση και διαφθάνεται

(2) τομείς 1ο και 2ο που ο καθένας διαφθάνεται σε ορισμένα τμήματα ως ακολούθως:

1ος τομέας σε τέσσερα (4) τμήματα που καλύπτουν τον Παθολογικό τομέα, τον Χειρουργικό τομέα και τα Εργαστηριακή Υπηρεσία.

2ος τομέας σε ένα (1) τμήμα που καλύπτει τον Εργαστηριακό τομέα, τα διατομιακά τμήματα και τα εξωτερικά ιατρεία της Νοσηλευτικής Υπηρεσίας.

Το Νοσοκομείο συνιστάται Νοσηλευτική Επιτροπή που αποτελείται:

- α) Αντιπρόεδρος - Πρόεδρος της Νοσηλευτικής Υπηρεσίας, ως Πρόεδρος.
 - β) Προϊστάμενο τμήματος από κάθε τομέα.
 - γ) Διευθυντή τμήματος από κάθε τομέα.
- (β) και (γ) εκλέγονται για δύο (2) χρόνια με μυστική ψήφηση από το νοσηλευτικό προσωπικό του αντίστοιχου τομέα σύμφωνα με πρόκληση του Προϊσταμένου αυτού. Τα μέλη της Νοσηλευτικής Επιτροπής εκλέγονται με μυστική ψήφηση από το νοσηλευτικό προσωπικό (β) μελών και τον (γ) μελών. Η Νοσηλευτική Επιτροπή είναι αρμόδια για κάθε θέμα που αφορά την οργάνωση και λειτουργία της Νοσηλευτικής Υπηρεσίας και εισηγείται στον Πρόεδρό της στα αρμόδια όργανα του Νοσοκομείου.

Διαφθάνση Διοικητικής Υπηρεσίας

Η Διοικητική Υπηρεσία αποτελεί διεύθυνση και διαφθάνεται σε:

- α. Τμήματα
- β. Αυτοτελή Γραφεία

Α. ΤΜΗΜΑΤΑ:

- α. Προσωπικού
- β. Γραμματείας
- γ. Οικονομικού
- δ. Τεχνικού
- ε. Πληροφορικής - Οργάνωσης
- στ. Βιοιατρικής Τεχνολογίας

Β. ΑΥΤΟΤΕΛΗ ΓΡΑΦΕΙΑ:

- α. Κίνησης Αρρώστων
- β. Διατροφής
- γ. Γραμματείας Εξωτερικών Ιατρείων
- δ. Κοινωνικής Υπηρεσίας
- ε. Επιστάσιος
- στ. Ιματιομαζών

Άρθρο 10

Αρμοδιότητες Υπηρεσιών

Οι αρμοδιότητες κάθε υπηρεσίας του Νοσοκομείου ορίζονται ως ακολούθως:

1. Αρμοδιότητες Ιατρικής Υπηρεσίας είναι:

Η πρόληψη και προαγωγή της υγείας, της έρευνας και της εκπαίδευσης η παροχή υπηρεσιών Υγείας και ο προγραμματισμός και ο έλεγχος των καρχυμένων υπηρεσιών.

2. Αρμοδιότητες Φαρμακευτικού τμήματος:

Έχει την ευθύνη για τον προγραμματισμό προμηθειών, την φύλαξη, την ταξινόμηση, την παρασκευή ειδικοκευασμάτων, τον έλεγχο, την χορήγηση, την διανομή, την διακίνηση και διαχείριση του Φαρμακευτικού και λοιπού υλικού αρμοδιότητας του Ε.Ο.Φ. Ακόμη έχει την ευθύνη του Επιστημονικού ελέγχου του συνταγολογίου, της εκτέλεσης οποιασδήποτε συνταγής που ζητήσει το ιατρικό τμήμα καθώς και του ελέγχου των κρούσων των φαρμάκων.

3. Αρμοδιότητες της Νοσηλευτικής Υπηρεσίας είναι:

Η παροχή νοσηλείας στους αρρώστους, σύμφωνα με τα διδαγμένα της νοσηλευτικής και στο πλαίσιο των κατευθύνσεων των υπευθύνων σε κάθε περίπτωση γιατρών, η πρόληψη και προαγωγή της νοσηλευτικής και της εκπαίδευσης στον τομέα αυτό και ο προγραμματισμός και ο έλεγχος των καρχυμένων υπηρεσιών.

4. Αρμοδιότητες της Διοικητικής Υπηρεσίας είναι:

- α) Τμήμα Προσωπικού: φροντίζει για κάθε θέμα που έχει σχέση με την προσωπική κατάσταση του προσωπικού του Νοσοκομείου, καθώς και για τη μισθοδοσία και έλεγχο του προσωπικού όλων των υπηρεσιών του Νοσοκομείου.
- β) Τμήμα Γραμματείας: φροντίζει για κάθε θέμα που έχει σχέση με την οργάνωση της γραμματειακής στήριξης σύμφωνα

με τις αποφάσεις της Διοίκησης και των άλλων υπηρεσιών του Νοσοκομείου, την τήρηση του γενικού πρωτοκόλλου, την διακίνηση της αλληλογραφίας και την αντιμετώπιση κάθε προβλήματος για την διεκπεραίωση του έργου του Νοσοκομείου.

- γ) Τμήμα Οικονομικό: φροντίζει για την μελέτη των οικονομικών αναγκών του Ιδρύματος και την εισήγηση για την εκτέλεση και τη διεκπεραίωση των προτάσεων, για την κατάρτιση του

... η εφαρμογή των αυτών, η ευκαρίστη των υποδοχών προσωπικό και λοιπών εξοπλισμών, την προμήθεια, διαχείριση και φύλαξη των εφοδίων και υλικών που χρειάζονται για την λειτουργία του Νοσοκομείου, την κατάρτιση των ιατρολογικών και απολογισμών, την τήρηση των λογιστικών βιβλίων καθώς και την είσπραξη των εσόδων του Νοσοκομείου, την ευθύνη για την διαφύλαξη της περιουσίας του Ιδρύματος και την τήρηση των Οικονομικών στατιστικών στοιχείων.

δ) Τμήμα Τεχνικό: Η ευθύνη για τον προγραμματισμό και την εισήγηση της εκτέλεσης των απαραίτητων έργων ανάπτυξης, συντήρησης, ανανέωσης και διαρκούς βελτίωσης των κτιριακών και μηχανολογικών εγκαταστάσεων του Ιδρύματος και για την προμήθεια του απαραίτητου εξοπλισμού. Καταρτίζει μελέτες για την εκτέλεση έργων, επιβλέπει την εκτέλεσή τους και έχει την φροντίδα για την ποιοτική και ποσοτική παραλαβή τους.

Ε ευθύνη για την ομαλή λειτουργία των ηλεκτρολογικών εγκαταστάσεων, των εγκαταστάσεων παροχής αερίων, των εγκαταστάσεων παροχής νάρκωσης στα χειρουργεία και γενικά για την ομαλή λειτουργία των τεχνολογικών εγκαταστάσεων. Φροντίζει για την συντήρηση και κανονική λειτουργία του επιστημονικού και τεχνολογικού εξοπλισμού, καθώς και των οχημάτων του Ιδρύματος.

ε) Τμήμα Πληροφορικής - Οργάνωσης: Η ευθύνη για την οργάνωση και λειτουργία της μηχανογράφησης, της εκτελεστικής και τήρησης μηχανογραφικών στατιστικών στοιχείων, της παροχής και διακίνησης πληροφοριών στις υπηρεσίες του Νοσοκομείου, στο Υπουργείο Υγείας, Πρόνοιας και Κοινωνικών Ασφαλίσεων και στους άλλους αρμόδιους φορείς και κάθε άλλη συναφή εργασία.

ς) Τμήμα Βιοϊατρικής Τεχνολογίας: Η ευθύνη και φροντίδα της ερευνητικής χρήσης του ιατρικού επιστημονικού εξοπλισμού καθώς και η οργανωμένη τεχνική υποστήριξη του.

ζ) Γραφείο Είληξης Αρρώστων: Η φροντίδα για την έκδοση εισιτηρίων για την εισαγωγή των αρρώστων, την έκδοση των εξιτηρίων και την τήρηση καταλόγου αναμονής εισαγωγής. Τηρεί βιβλίο κενών κάθε φορά κρεβατιών και ενημερώνει τους αρρώστους για την εισαγωγή τους σύμφωνα με την σειρά στον κατάλογο αναμονής. Φροντίζει για την λογιστική παρακολούθηση της μερίδας των νοσηλευόμενων, την χρέωση δαπανών νοσηλείας και την έκδοση των δελτίων παροχής υπηρεσιών. Τηρεί βιβλίο ασθενών και παρέχει κάθε πληροφορία τι'αυτούς. Επίσης τηρεί λεπτομερή στατιστικά στοιχεία της ενδεικτικής κίνησης. Χρησιμεύει πιστοποιητικά στους αρρώστους όταν τα ζητούν, μετά από υποβολή σχετικής αίτησης.

η) Γραφείο Διατροφής: Λειτουργεί οι δραστηριότητες που σχετίζονται με την διατροφή διατροφικών σχημάτων ασθενών και προσωπικού και με την πληροφόρηση και εκπαίδευση των νοσηλευόμενων ασθενών και των ασθενών των εξωτερικών ιατρείων, που έχουν ανάγκη από ειδική διαιτητική πτυχή. Στο τμήμα διατροφής εντάσσονται επίσης οι επιστημονικές, οργανωτικές, εκπαιδευτικές και διοικητικές δραστηριότητες όλων όσων απασχολούνται με τα τρόφιμα από την προμήθεια μέχρι την κατανάλωσή τους.

θ) Γραφείο Προσωπικής Εξωτερικών Ιατρείων: Η ευθύνη και φροντίδα για την γραμματειακή στήριξη των πακτικών εξωτερικών ιατρείων, την υποδοχή και εξυπηρέτηση των προσερχομένων αυτών αρρώστων. Τηρεί τα αρχεία και τα βιβλία κίνησης των εξωτερικών ιατρείων. Ρυθμίζει την σειρά προσέλευσης των αρρώστων και προγραμματίζει την επανεξέτασή τους με προ-

συνεννόηση. Χρησιμεύει πιστοποιητικά στους αρρώστους όταν τα ζητούν, μετά από υποβολή σχετικής αίτησης. Ενημερώνει τα κενά για τις ώρες λειτουργίας των πακτικών εξωτερικών ιατρείων και για τον τρόπο λειτουργίας τους.

ι) Γραφείο Κοινωνικής Ψυχολογίας: Η ευθύνη και φροντίδα για την συμπαράσταση στους νοσηλευόμενους στο Νοσοκομείο για κάθε και κοινωνικό τους πρόβλημα, την αναζήτηση και διερεύνηση των αιτιών που προκαλούν τα προβλήματα αυτά κατά περίπτωση και γενικά φροντίζει για την αντιμετώπιση των κοινωνικών αυτών προβλημάτων στο πλαίσιο της γενικότερης Κοινωνικής Πολιτικής της Πολιτείας.

ια) Γραφείο Επιστάσεως: Φροντίζει για κάθε θέμα που έχει σχέση με την καθαριότητα των χώρων του Νοσοκομείου και την αποστείλωση των γενικών εργασιών και μεταφορών.

ιβ) Γραφείο Ίματισμού: Η φύλαξη, η διανομή, η εκμίσθωση και η καθαριότητα του ιματισμού του προσωπικού του Νοσοκομείου καθώς και του ιματισμού για εξυπηρέτηση των νοσηλευόμενων. Σ. Οι αρμοδιότητες των υπηρεσιών, όπως καθορίζονται με τις διατάξεις του άρθρου αυτού, ασκούνται σύμφωνα με όσα λεπτομερώς ορίζονται με τον εσωτερικό κανονισμό λειτουργίας του Νοσοκομείου και εφόσον δεν έχει εκδοθεί εσωτερικός κανονισμός λειτουργίας, σύμφωνα με τις αποφάσεις του Διοικητικού Συμβουλίου και τις γενικότερες κατευθύνσεις και υποδείξεις του Υπουργείου Υγείας, Πρόνοιας και Κοινωνικών Ασφαλίσεων.

Άρθρο 11

Στελέχωση Ιατρικής Υπηρεσίας

Η Ιατρική Υπηρεσία στελεχώνεται:

- α) Από γιατρούς που κατέχουν θέσεις κλάδου γιατρών Β.Σ.Υ. που συνιστώνται, σύμφωνα με τις διατάξεις του Ν. 1397/83, στον κλάδο γιατρών Β.Σ.Υ. του Υπουργείου Υγείας, Πρόνοιας και Κοινωνικών Ασφαλίσεων και κατανέμονται, στο Νοσοκομείο αυτό.
- β) Από ειδικευόμενους γιατρούς που τοποθετούνται σε θέσεις ειδικευομένων γιατρών, που έχουν συσταθεί με οποιαδήποτε τρόπο μέχρι τη δημοσίευση της απόφασης αυτής ή που συνιστώνται σύμφωνα με τις διατάξεις που ισχύουν κάθε φορά.
- γ) Από άλλους επιστήμονες που προσφέρουν υπηρεσίες συναφείς προς το έργο της Ιατρικής Υπηρεσίας των παρακάτω κατά κατηγορία κλάδων, σε καθένα από τους οποίους συνιστώνται οι αντίστοιχα οριζόμενες θέσεις:

ΚΑΤΗΓΟΡΙΑ ΠΕ

ΚΛΑΔΟΣ ΠΕ ΦΑΡΜΑΚΟΠΟΙΩΝ

δύο (2) θέσεις

ΚΛΑΔΟΣ ΠΕ ΒΙΟΧΗΜΙΩΝ - ΧΗΜΙΚΩΝ

μία (1) θέση

δ) Από προσωπικό των παρακάτω κατά κατηγορία κλάδων, σε καθένα από τους οποίους συνιστώνται οι αντίστοιχα οριζόμενες θέσεις:

ΚΑΤΗΓΟΡΙΑ ΔΕ

ΚΛΑΔΟΣ ΔΕ ΒΟΗΘΩΝ ΦΑΡΜΑΚΟΠΟΙΩΝ

τέσσερις (4) θέσεις

Άρθρο 12

Στελέχωση Νοσηλευτικής Υπηρεσίας

Η Νοσηλευτική Υπηρεσία στελεχώνεται από προσωπικό των παρακάτω κατά κατηγορία κλάδων, σε καθένα από τους οποίους συνιστώνται οι αντίστοιχα οριζόμενες θέσεις:

Β. ΚΑΤΗΓΟΡΙΑ ΒΕ

ΚΑΛΩΣ ΤΕ ΚΟΙΝΩΝΙΩΝ - ΤΡΙΩΝ

Τριάντα οκτώ (38) θέσεις

Οι τριάντα (3) θέσεις του κλάδου αυτού πληρούνται κατά τον αριθμό που δεν πληρούνται, λόγω έλλειψης υποψηφίων, οι τριάντα (3) θέσεις του κλάδου ΠΕ Νοσηλευτών - τριών.

ΚΑΛΩΣ ΤΕ ΜΗΧΑΝΟΛΟΓΩΝ - ΤΡΙΩΝ

Μία (1) θέση

ΚΑΛΩΣ ΤΕ ΜΑΙΩΝ

δέκα (10) θέσεις

Γ. ΚΑΤΗΓΟΡΙΑ ΔΕ

ΚΑΛΩΣ ΔΕ ΔΙΑΚΟΜΩΝ ΚΟΙΤΟΚΟΜΩΝ

Ενενήντα (90) θέσεις

Οι τριάντα οκτώ (38) θέσεις του κλάδου αυτού πληρούνται κατά τον αριθμό που δεν πληρούνται, λόγω έλλειψης υποψηφίων. Οι τριάντα οκτώ (38) θέσεις του κλάδου ΤΕ Νοσηλευτών - τριών.

ΚΑΛΩΣ ΔΕ ΑΝΑΡΚΩΝ ΚΟΙΤΟΚΟΜΩΝ (ΠΡΟΔΡΟΜΙΚΟΙ)

Πέντε (5) θέσεις

ΚΑΛΩΣ ΔΕ ΠΡΑΚΤΙΚΩΝ ΑΔΕΛΦΩΝ (ΠΡΟΔΡΟΜΙΚΟΙ)

Μία (1) θέση

Δ. ΚΑΤΗΓΟΡΙΑ ΥΕ

ΚΑΛΩΣ ΥΕ ΒΟΗΘΗΤΙΚΟΥ ΥΓΙΕΙΝΟΝΟΜΙΚΟΥ ΠΡΟΣΩΠΙΚΟΥ

Τριάντα δύο (32) θέσεις

Ο κλάδος αυτός περιλαμβάνει τις ειδικότητες: Κοσμοκόμων, Μεταφορέων ασθενών, Βοηθών θαλάμων, Βενεοτόμων, Αποθεματιών. Το 1/2 των θέσεων του κλάδου αυτού κατανέμεται στις ειδικότητες:

- Κοσμοκόμων : Επτά (7) θέσεις
- Μεταφορέων ασθενών : Δύο (2) θέσεις
- Βοηθών θαλάμων : Επτά (7) θέσεις

Η κατανομή των λοιπών θέσεων στις ειδικότητες γίνεται κάθε φορά με την απόφαση προκήρυξης αυτών.

Οι έξι (6) θέσεις του κλάδου αυτού πληρούνται μετά την κατάρτιση των αντιστοιχών θέσεων των προσωρινών κλάδων ΔΕ Ανδρών Κοσμοκόμων και Πρακτικών Αδελφών.

Άρθρο 13

Στελέχωση Διοικητικής Υπηρεσίας

Η Διοικητική Υπηρεσία του Κοσμοκομείου στελεχώνεται από προσωπικό των παρακάτω κατά κατηγορία κλάδων, σε καθένα από τους οποίους συνιστώνται οι αντίστοιχα οριζόμενες θέσεις:

Α. ΚΑΤΗΓΟΡΙΑ ΠΕ

ΚΑΛΩΣ ΠΕ ΔΙΟΙΚΗΤΙΚΟΙ - ΛΟΓΙΣΤΙΚΟΙ

Τέσσερις (4) θέσεις

ΚΑΛΩΣ ΠΕ ΔΙΑΙΤΟΛΟΓΩΝ

Μία (1) θέση

ΚΑΛΩΣ ΠΕ ΜΗΧΑΝΙΚΩΝ

Δύο (2) θέσεις

Ο κλάδος αυτός περιλαμβάνει τις ειδικότητες: Μηχανολόγων - Ηλεκτρολόγων, Μηχανολόγων - Μηχανικών, Ηλεκτρονικών - Μηχανικών, Πολιτικών - Μηχανικών, Αρχιτεκτόνων. Το 1/2 των θέσεων του κλάδου αυτού κατανέμεται στις ειδικότητες:

Η κατανομή των λοιπών θέσεων στις ειδικότητες γίνεται κάθε φορά με την απόφαση προκήρυξης αυτών.

ΚΑΛΩΣ ΠΕ ΠΑΥΡΟΦΥΣΙΚΩΝ

Μία (1) θέση

Β. ΚΑΤΗΓΟΡΙΑ ΤΕ

ΚΑΛΩΣ ΤΕ ΔΙΟΙΚΗΤΙΚΩΝ ΚΟΙΤΟΚΟΜΩΝ

Δύο (2) θέσεις

ΚΑΛΩΣ ΤΕ ΛΟΓΙΣΤΙΚΩΝ

Δύο (2) θέσεις

ΚΑΛΩΣ ΤΕ ΚΟΙΝΩΝΙΩΝ ΑΚΤΙΝΟΛΟΓΩΝ

Μία (1) θέση

ΚΑΛΩΣ ΤΕ ΙΑΤΡΙΚΩΝ ΕΡΓΑΣΤΗΡΙΩΝ (ΤΕΧΝΟΛΟΓΩΝ)

Πέντε (5) θέσεις

ΚΑΛΩΣ ΤΕ ΡΑΔΙΟΛΟΓΙΑΣ - ΑΚΤΙΝΟΛΟΓΙΑΣ (ΥΠΕΡΙΣΤΟΝ - ΕΜΒΑΝΙΣΤΟΝ)

Τέσσερις (4) θέσεις

ΚΑΛΩΣ ΤΕ ΤΕΧΝΟΛΟΓΙΚΩΝ ΕΦΑΡΜΟΓΩΝ

Δύο (2) θέσεις

Ο κλάδος αυτός περιλαμβάνει τις ειδικότητες: Ηλεκτρονικών - Τεχνικών, Υπομηχανικών, Σχεδιαστών. Το 1/2 των θέσεων του κλάδου αυτού κατανέμεται στις ειδικότητες:

-- Ηλεκτρονικών - Τεχνικών : Μία (1) θέση

Η κατανομή των λοιπών θέσεων στις ειδικότητες γίνεται κάθε φορά με την απόφαση προκήρυξης αυτών.

Γ. ΚΑΤΗΓΟΡΙΑ ΔΕ

ΚΑΛΩΣ ΔΕ ΔΙΟΙΚΗΤΙΚΟΙ - ΛΟΓΙΣΤΙΚΟΙ

δέκα τέσσερις (14) θέσεις

Ο κλάδος αυτός περιλαμβάνει τις ειδικότητες: Διοικητικό - Λογιστικό, Αποθηκείων, Εισπρακτών. Το 1/2 των θέσεων του κλάδου αυτού κατανέμεται στις ειδικότητες:

- Διοικητικό - Λογιστικό : Έξι (6) θέσεις
- Αποθηκείων : Μία (1) θέση

Η κατανομή των λοιπών θέσεων στις ειδικότητες γίνεται κάθε φορά με την απόφαση προκήρυξης αυτών.

ΚΑΛΩΣ ΔΕ ΠΑΡΑΚΕΥΑΣΤΩΝ

Έξι (6) θέσεις

ΚΑΛΩΣ ΔΕ ΥΠΕΡΙΣΤΟΝ - ΕΜΒΑΝΙΣΤΟΝ

Τέσσερις (4) θέσεις

ΚΑΛΩΣ ΔΕ ΔΑΚΤΥΛΟΓΡΑΦΩΝ

Μία (1) θέση

ΚΑΛΩΣ ΔΕ ΜΑΓΕΙΡΩΝ

Δύο (2) θέσεις

ΚΑΛΩΣ ΔΕ ΘΙΑΒΕΡΩΣΕΩΝ

Τέσσερις (4) θέσεις

ΚΑΛΩΣ ΔΕ ΠΡΟΣΩΠΙΚΟΥ Η/Υ

Μία (1) θέση

ΚΑΛΩΣ ΔΕ ΤΕΧΝΙΚΩΝ

δέκα οκτώ (18) θέσεις

Ο κλάδος αυτός περιλαμβάνει τις ειδικότητες: Ηλεκτρονικών - Τεχνικών, Θερμαστών, Ηλεκτροτεχνικών, Εργοληπών, Σχεδιαστών, Μηχανοτεχνικών, Υδραυλικών, Οικοδόμων - Κτιστών, Επιμορφωτών - Εκπαιδευτικών, Ψυχοτεχνικών, Ηλεκτρομαγνητικών - Υδρομαγνητικών, Ειδηροργών, Οξυγονοκολλητών, Αλουμινοκατασκευαστών, Καπνιστών - Γαζομετρικών, Εμβρυσιαστών - Αποστειρωτών - Απολυπτικών, Χορδών, Οδηγών αυτοκινήτων και άλλες συναφείς ειδικότητες

- Φαρμαστών : Μία (1) θέση
- Ελεγκτροτεχνιτών : Μία (1) θέση
- Υδραυλικών : Μία (1) θέση
- Μία Οικιακόν - Στιστών : Μία (1) θέση
- Συλειτουργών - Επιτελεστικών : Μία (1) θέση
- Κοιτηριών - Ραπτηριών - Γαζωφωριών : Μία (1) θέση
- Καλοχρωματιστών - Υδροχρωματιστών : Μία (1) θέση
- Ελεβανιστών - Αποστειρωστών - Απολυμαντών : Μία (1) θέση
- Οδηγών αυτοκινήτων : Μία (1) θέση

Η κατανομή των λοιπών θέσεων στις ειδικότητες γίνεται κάθε φορά με την απόφαση προκήρυξης αυτών.

ΚΛΑΔΟΣ ΔΕ ΕΠΙΣΤΗΜΩΝ

Μία (1) θέση

Δ: ΚΑΤΗΓΟΡΙΑ ΥΕ

ΚΛΑΔΟΣ ΥΕ ΒΟΗΘΗΤΙΚΟΥ ΠΡΟΣΩΠΙΚΟΥ

Οκτώ (8) θέσεις

Ο κλάδος αυτός περιλαμβάνει τις ειδικότητες: Ελητήρων, Θυρωρών, Ευνοσών ανελευσθήρων, Ταξιόμων ιματισμού, Βοηθών αποθηκάρειων. Το 1/2 των θέσεων του κλάδου αυτού κατανέμεται στις ειδικότητες:

- Ελητήρων : Μία (1) θέση
- Θυρωρών : δύο (2) θέσεις
- Βοηθών αποθηκάρειων : Μία (1) θέση

Η κατανομή των λοιπών θέσεων στις ειδικότητες γίνεται κάθε φορά με την απόφαση προκήρυξης αυτών.

ΚΛΑΔΟΣ ΥΕ ΠΡΟΣΩΠΙΚΟΥ ΚΑΘΑΡΙΟΤΗΤΑΣ

δέκα εννέα (19) θέσεις

Ο κλάδος αυτός περιλαμβάνει τις ειδικότητες: Καθαριστών - τριών, Πλυντών - τριών, Πρεσοκόπων - Σιδερωτών, Επιμέλειας κήπων. Το 1/2 των θέσεων του κλάδου αυτού κατανέμεται στις ειδικότητες:

- Καθαριστών - τριών : Οκτώ (8) θέσεις
- Πλυντών - τριών : Μία (1) θέση
- Πρεσοκόπων - Σιδερωτών : Μία (1) θέση

Η κατανομή των λοιπών θέσεων στις ειδικότητες γίνεται κάθε φορά με την απόφαση προκήρυξης αυτών.

ΚΛΑΔΟΣ ΥΕ ΠΡΟΣΩΠΙΚΟΥ ΕΠΙΣΤΑΣΗΣ

δέκα έξι (16) θέσεις

Ο κλάδος αυτός περιλαμβάνει τις ειδικότητες: Βοηθών μαγειρών, Τραπεζοκόπων, Λαυτζέρηδων. Το 1/2 των θέσεων του κλάδου αυτού κατανέμεται στις ειδικότητες:

- Βοηθών μαγειρών : Μία (1) θέση
- Τραπεζοκόπων : Έξι (6) θέσεις
- Λαυτζέρηδων : Μία (1) θέση

Η κατανομή των λοιπών θέσεων στις ειδικότητες γίνεται κάθε φορά με την απόφαση προκήρυξης αυτών.

ΚΛΑΔΟΣ ΥΕ ΕΡΓΑΣΩΝ

δύο (2) θέσεις

Ε: ΘΕΣΕΙΣ ΜΕ ΜΙΣΘΟ ΕΥΤΟΛΗΣ

Μία (1) θέση Διηγέρου

Άρθρο 14

Προσόντα Διορισμού

1. Τα προσόντα διορισμού που απαιτούνται κατά κατηγορία, κλάδο και ειδικότητα καθορίζονται με την ΔΙΟΔ/Φ01/23/4205/30-4-86 απόφαση του Υπουργού Προεδρίας της Κυβέρνησης "Καθορισμός προσόντων διορισμού" (Προσυντολόγιο - Ελατολόγιο) (ΦΣΕ 318/Β/86).

για την θέση Διηγέρου με μισθό ευτολής απαιτείται η πλέρων των τυπικών προσόντων και άδεια άσκησης δικηγορίας στο Άρειο Πάγο.

Άρθρο 15

Προσβάσιμοι Υπηρεσίον

1) Στην Ιατρική Υπηρεσία προσίσταται η Επιστημονική Επιτροπή του άρθρου 12 του Ν. 1397/83, η οποία έχει μόνο επιστημονικές αρμοδιότητες. Στους τομείς και τα τμήματα αυτής οι προσβάσιμοι ορίζονται σύμφωνα με τις παραγράφους 3 και 4 του άρθρου 11 του Ν. 1397/83.

2. Στο φαρμακευτικό τμήμα προσίσταται υπάλληλος με βαθμό α' της κατηγορίας ΠΕ του κλάδου Φαρμακοποιών.

3) Στη Νοσηλευτική Υπηρεσία προσίσταται:

α) Στη Διεύθυνση, υπάλληλος με βαθμό α' της κατηγορίας ΠΕ ή ΤΕ του κλάδου Νοσηλευτών - τριών.

β) Στους τομείς και τα τμήματα, υπάλληλος με βαθμό α' της κατηγορίας ΠΕ ή ΤΕ του κλάδου Νοσηλευτών - τριών ή της κατηγορίας ΤΕ του κλάδου Μαιών για τα Μαιευτικά τμήματα και αν δεν υπάρχουν, υπάλληλος με βαθμό α' της κατηγορίας ΔΕ του κλάδου Δόσων Νοσοκόμων.

4) Στη Διοικητική Υπηρεσία προσίσταται:

α) Στη Διεύθυνση, υπάλληλος με βαθμό α' της κατηγορίας ΠΕ του κλάδου Διοικητικού - Λογιστικού και στην περίπτωση που δεν υπηρετούν υπάλληλοι της κατηγορίας ΠΕ με βαθμό α' προσίσταται υπάλληλος της κατηγορίας ΤΕ ή ΔΕ των αντίστοιχων κλάδων με βαθμό α'.

β) Σε κάθενα από τα τμήματα Προσωπικού και Γραμματείας, υπάλληλος με βαθμό α' της κατηγορίας ΠΕ του κλάδου Διοικητικού - Λογιστικού ή της κατηγορίας ΤΕ του κλάδου Διοίκησης Νοσοκομείων ή της κατηγορίας ΔΕ του κλάδου Διοικητικού - Λογιστικού.

γ) Στο τμήμα Οικονομικού, υπάλληλος με βαθμό α' της κατηγορίας ΠΕ του κλάδου Διοικητικού - Λογιστικού ή της κατηγορίας ΤΕ του κλάδου Λογιστικής.

δ) Στο τμήμα Τεχνικού, υπάλληλος με βαθμό α' της κατηγορίας ΠΕ του κλάδου Μηχανικών ή της κατηγορίας ΤΕ του κλάδου Τεχνολογικών Εφαρμογών.

ε) Στο τμήμα Πληροφορικής - Οργάνωσης, υπάλληλος με βαθμό α' της κατηγορίας ΠΕ του κλάδου Πληροφορικής.

στ) Στο τμήμα Βιοϊατρικής Τεχνολογίας, υπάλληλος με βαθμό α' της κατηγορίας ΠΕ του κλάδου Μηχανικών ή της κατηγορίας ΤΕ του κλάδου Τεχνολογικών Εφαρμογών.

ζ) Στα αυτοτελή γραφεία Είλησης Ερωτήσεων και Γραμματείας Εξωτερικών Ιατρικών, υπάλληλος με βαθμό α' της κατηγορίας ΠΕ του κλάδου Διοικητικού - Λογιστικού ή της κατηγορίας ΤΕ του κλάδου Διοίκησης Νοσοκομείων ή της κατηγορίας ΔΕ του κλάδου Διοικητικού - Λογιστικού.

η) Στο αυτοτελές γραφείο Διατροφής, υπάλληλος με βαθμό α' της κατηγορίας ΠΕ του κλάδου Διαιτολόγων.

θ) Στο αυτοτελές γραφείο Κοινωνικής Υπηρεσίας, υπάλληλος με βαθμό α' της κατηγορίας ΤΕ του κλάδου Κοινωνικών Λειτουργών.

10) Στο αυτοτελή γραφείο Επιστάσεως και Ιματισμού, υπάλληλος με βαθμό α' της κατηγορίας ΤΕ του κλάδου Διοίκησης Νοσοκομείων ή της κατηγορίας ΔΕ του κλάδου Διοικητικού - Λογιστικού.

5. Οι υπάλληλοι που θα προσίστανται, στο Φαρμακευτικό τμήμα, στη Νοσηλευτική Υπηρεσία, στη Διοικητική Υπηρεσία και τις Οργανικές Υποδιαιρέσεις αυτών, σύμφωνα με τις παραγράφους 2, 3 και 4 του παρόντος άρθρου, ορίζονται σύμφωνα με τις

εις του άρθρου 9 του Ν. 1506/86 "Βαθμολογική διάρθρωση θέσεων του Δημοσίου, Ν.Π.Δ.Δ. και Ο.Τ.Α." (ΦΕΚ 37/Α/86).

Άρθρο 16

Στο προσωπικό που εφημερεύει πέρα από το κανονικό ωράριο εργασίας του, παρέχεται δωρεάν τροφή κατά το διάστημα της εργασίας του.

Με απόφαση του Δ.Σ. του Νοσοκομείου, μπορεί να παρέχεται τροφή σ' όλο το προσωπικό με καταβολή αντιτίμου που ισούται με το ποσό που καθορίζεται κάθε φορά για το ημερήσιο εφάκτιο τροφής των νοσηλευομένων...

Άρθρο 17

Μεταβατικές Διατάξεις

Κατά την πρώτη εφαρμογή του παρόντος Οργανισμού στους κλάδους που οι θέσεις κατανέμονται σε περισσότερες από μία ειδικότητες κατατάσσονται ή εντάσσονται οι υπηρετούντες κατά την δημοσίευση της απόφασης αυτής, υπόλληλοι με τα αντίστοιχα προσόντα, ανεξάρτητα από την κατά ειδικότητα κατανομή τους. Η καθοριζόμενη κατανομή μεταξύ των ειδικότητων εφαρμόζεται σταδιακά στο βαθμό που κενούνται οι θέσεις με την με οποιοδήποτε τρόπο αποχώρηση των υπαλλήλων που τις κατέχουν.

Το μόνιμο προσωπικό, εκτός του ιατρικού, που υπηρετεί σε οργανικές θέσεις κατά τη δημοσίευση της απόφασης αυτής, κατατάσσεται κατά κατηγορία και κλάδο αντίστοιχης ειδικότητας στις θέσεις που συνιστώνται με την απόφαση αυτή, σύμφωνα με τις διατάξεις του Ν. 1506/86 "Βαθμολογική διάρθρωση των θέσεων του Δημοσίου, Ν.Π.Δ.Δ. και Ο.Τ.Α. και άλλες διατάξεις" (ΦΕΚ 37/Α/86).

3. Το μη μόνιμο προσωπικό που υπηρετεί στο Νοσοκομείο κατά τη δημοσίευση της απόφασης αυτής με οποιοδήποτε σχέση εργασίας

εντάσσεται σε θέσεις που παραμένουν κενές μετά την εφαρμογή της παραγράφου 2 του παρόντος άρθρου ή σε προσωρινές θέσεις που συνιστώνται κατά κλάδο με την πράξη διορισμού και καταργούνται όταν κενωθούν με οποιοδήποτε τρόπο, σύμφωνα με τις διατάξεις του Ν. 1476/84 (ΦΕΚ 136/Α/84) όπως συμπληρώθηκαν με το άρθρο 14 του Ν. 1540/85 (ΦΕΚ 67/Α/85) και την ερμηνευτική διάταξη της παραγράφου 6 του άρθρου 27 του Ν. 1579/85 (ΦΕΚ 217/Α/85).

4. Όσοι από το μη μόνιμο προσωπικό δεν συγκεντρώνουν τα νόμιμα προσόντα ή δεν υποβάλουν αίτηση για ένταξη, εξακολουθούν να υπηρετούν σε προσωρινές θέσεις που συνιστώνται με απόφαση του Δ.Σ. του Νοσοκομείου, σύμφωνα με τις διατάξεις του άρθρου 5 του Ν. 1476/84.

5. Οι κενές οργανικές θέσεις σε κάθε κλάδο στον οποίο έχουν συσταθεί προσωρινές θέσεις, σύμφωνα με την παράγραφο 4 του παρόντος άρθρου, πληρούνται στον εισαγωγικό βαθμό κατά τον αριθμό που κενούνται και καταργούνται οι προσωρινές θέσεις, εφόσον ο συνολικός αριθμός των προσωρινών θέσεων δεν υπερβαίνει το σύνολο των οργανικών θέσεων.

Η απόφαση αυτή να δημοσιευθεί στην Εφημερίδα της Κυβερνήσεως.

Αθήνα 6-11-1986

Ο ΥΠΟΥΡΓΟΣ

Γ. ΓΕΩΡΓΙΑΤΑΣ



ΕΛΛΗΝΙΚΗ ΔΗΜΟΚΡΑΤΙΑ
ΥΠΟΥΡΓΕΙΟ ΥΓΕΙΑΣ ΚΑΙ ΠΡΟΝΟΙΑΣ

ΓΕΝΙΚΗ ΔΙΕΥΘΥΝΣΗ ΤΕΧΝ. ΥΠΟΔΟΜΩΝ
ΔΙΕΥΘΥΝΣΗ ΤΕΧΝΙΚΩΝ ΥΠΗΡΕΣΙΩΝ
ΤΜΗΜΑ ΜΕΛΕΤΩΝ

Ταχ.Δ/ση : Στουρνάρη 75
Ταχ.Κωδ. : 104 32 ΑΘΗΝΑ
FAX : 52 45 876
Πληροφορίες : Β. Καρκαβέλα
Τηλέφωνο : 52 31 693

Αριθ. Πρωτ. Ε11870

ΠΡΟΣ: Το Γενικό Νομαρχιακό
Νοσοκομείο Πρέβεζας
Σελευκείας 2
Πρέβεζα 48 100

ΚΟΙΝ.:

1. Γραφείο Υφυπουργού κ. Φαρμάκη
2. Γραφ. Γεν. Γραμματέως ✓
3. Δ/ση Ανάπτυξης Μονάδων Υγείας
4. Περιφέρεια Ηπείρου ✓
Βορ. Ηπείρου 20, Ιωάννινα 45 333

ΘΕΜΑ: Έγκριση πλήρους μελέτης εφαρμογής και τευχών δημοπράτησης (Αρχιτεκτονικών - Στατικών - Ηλεκτρομηχανολογικών εγκαταστάσεων) της μελέτης του έργου «Επέκταση Εξωτερικών Ιατρείων, Δημιουργίας Χώρου Επειγόντων Περιστατικών και Αναδιαμόρφωσης Χειρουργείων» του Νομαρχιακού Γενικού Νοσοκομείου Πρέβεζας.

Α Π Ο Φ Α Σ Η

Ο ΥΦΥΠΟΥΡΓΟΣ

Έχοντας υπόψη :

1. Το Π.Δ. 138/92 περί Οργανισμού του Υπουργείου Υγείας Πρόνοιας και Κοιν. Ασφαλίσεων, όπως τροποποιήθηκε με το Π.Δ. 349/93 και το Π.Δ. 109/95.
2. Το Ν.Δ. 2386/53 περί ενοποιήσεως και αποκεντρώσεως των Τεχνικών Υπηρεσιών του Κράτους.
3. Το από 30/6/54 Β.Δ. περί εποπτείας και ελέγχου των υπό των Ν.Π.Δ.Δ. εκτελουμένων κτιριακών έργων.
4. Τις διατάξεις περί των αρμοδιοτήτων των Δ.Σ. των Νοσοκομείων.
5. Το Ν. 716/77 περί μητρώου Μελετητών και αναθέσεως και εκπονήσεως μελετών, καθώς και το εκτελεστικό του Προεδρικό Διάταγμα (Π.Δ. 194/79).
6. Το Π.Δ. 696/74 περί αμοιβών Μηχανικών και Προδιαγραφών Μελετών, όπως τροποποιήθηκε με το Π.Δ. 515/89.
7. Το Ν. 1418/1984 και το Π.Δ. 609/1985 περί εκτελέσεως Δημοσίων Έργων και ρυθμίσεις συναφών θεμάτων, όπως τροποποιήθηκαν με το Ν. 2229/94 και το Π.Δ. 286/94 αντίστοιχα και ισχύουν σήμερα.
8. Το Π.Δ. 23/93 (ΦΕΚ 8/Α 5-2-93) «Προσαρμογή της Ελληνικής Νομοθεσίας για τα Δημόσια Έργα στις Κοινοτικές Διατάξεις».

9. Την απόφαση 5803 / 13-11-98 του Πρωθυπουργού και του Υπουργού Υγείας και Πρόνοιας (Φ.Ε.Κ. 1178 Β 13-11-98), με την οποία καθορίζονται οι αρμοδιότητες των Υφυπουργών Υγείας και Πρόνοιας.
10. Την από 29-10-1997 Σύμβαση ανάθεσης της μελέτης του θέματος, μεταξύ του Δ.Σ. του Νοσοκομείου και των Μελετητών καθώς και την από 21-10-1998 τροποποιητική- συμπληρωματική σύμβαση για το ίδιο αντικείμενο.
11. Την Υπ'. Αρ. Ε1/οικ/1060/12-3-99 Απόφαση του Υφυπουργού Υγείας και Πρόνοιας, με την οποία εγκρίνεται η Οριστική Μελέτη του πιο πάνω αναφερόμενου έργου.
12. Το Πρακτικό Νο. 6/19-3-99, θέμα 1ο του Δ.Σ. του Νοσοκομείου, με την οποία εγκρίνεται η μελέτη εφαρμογής και τα τεύχη δημοπράτησης του πιο πάνω έργου.
13. Το έγγραφο αρ. 2405/29.4.99 του Ν.Γ.Κ. Πρέβεζας με το οποίο ανακυκλώνεται η απόφαση του Δ.Σ. του Ιδρυματός αρ. 9/29-4-99 για δημοπρασία με (2) φάσεις το έργο και ΑΠΟΦΑΣΙΣ ΣΥΜΕΛΕΤΗΣ ΠΕΡΙΛΑΜΒΑΝΟΜΕΝΟΥ ΤΩΝ ΧΕΙΡΟΥΡΓΕΙΩΝ

1. Εγκρίνουμε τις μελέτες εφαρμογής (Αρχιτεκτονικών - Φέρουσας κατασκευής - Ηλεκτρομηχανολογικών εγκαταστάσεων) του έργου «Μελέτη Επέκτασης των Εξωτερικών Ιατρείων, Διαμόρφωσης χώρου Εκτάκτων Περιστατικών και Αναδιαμόρφωσης Χειρουργείων του Νομαρχιακού Γενικού Νοσοκομείου Πρέβεζας», καθώς και τα τεύχη δημοπράτησης αυτού, όπως ελέγχθηκαν και θεωρήθηκαν από την Υπηρεσία μας, με προϋπολογισμό δαπάνης για οικοδομικές εργασίες και ηλεκτρομηχανολογικές εγκαταστάσεις 936 εκ.δρχ. (περιλαμβανομένου του Ε.Ο, απροβλέπτων, αναθεώρησης και Φ.Π.Α.).

Έγγραφο

2. Η δημοπράτηση του έργου θα γίνει σε δύο φάσεις, όπως φαίνεται στα σχέδια της μελέτης και σύμφωνα με τις διατάξεις περί εκτελέσεως των Δημοσίων Έργων, με συνολικό προϋπολογισμό Α' φάσης, συμπεριλαμβανομένου του Ε.Ο, απροβλέπτων, αναθεώρησης και Φ.Π.Α. 655.000.000δρχ. Η δαπάνη θα ανηρτηώπησεται από τις εγκεκριμένες πιστώσεις του έργου ΠΔΕ με αριθμό 9591516 (ΣΑΕ 091/2) με συνολικό προϋπολογισμό 1.047 εκατ. Δραχμές.

Ο ΥΦΥΠΟΥΡΓΟΣ

Ν. ΦΑΡΜΑΚΗΣ

ΣΥΝΗΜΜΕΝΑ:

Πλήρης μελέτη και τεύχη
δημοπράτησης (εις 4πλούν)

ΕΣΩΤΕΡΙΚΗ ΔΙΑΝΟΜΗ:
ΔΤΥ / Γραμματεία, Τμ. Β'

ΘΕΩΡΗΣΗ ΓΙΑ ΤΗΝ ΑΚΡΙΒΕΙΑ
Ο ΠΡΟΕΤΑΙΡΕΥΟΜΕΝΟΣ ΓΡΑΜΜΑΤΕΙΑΣ



ΚΕΦΑΛΑΙΟ 1°

1. ΓΕΝΙΚΑ

Η παρούσα Τεχνική Περιγραφή αφορά στην ΟΡΙΣΤΙΚΗ ΜΕΛΕΤΗ του έργου:
«ΕΠΕΚΤΑΣΗ ΕΞΩΤΕΡΙΚΩΝ ΙΑΤΡΕΙΩΝ» - διαμόρφωση χώρων
έκτακτων περιστατικών και αναδιαμόρφωση χειρουργείων και
ακτινολογικού τμήματος του Νομαρχιακού Γενικού Νοσοκομείου Πρέβεζας.

Το περιεχόμενο της Μελέτης, αναλύεται ως εξής:

1.1 ΕΠΕΚΤΑΣΗ ΕΞΩΤ. ΙΑΤΡΕΙΩΝ - ΕΚΤΑΚΤΑ ΠΕΡΙΣΤΑΤΙΚΑ

Η υπάρχουσα πτέρυγα Εξωτερικών Ιατρείων του Νοσοκομείου,
(πτέρυγα Δ) έχει συνολική επιφάνεια:

$$\begin{aligned}\Delta E &= (4 \times 3,45) + 0,30 \times [(7 \times 3,45) + 0,30] = \\ &= 14,10 \times 24,45 = 344,74 \text{ m}^2.\end{aligned}$$

Η πτέρυγα αυτή επεκτείνεται κατά το μήκος της και προς τις δύο
πλευρές της, σε ισόγειο, όροφο και υπόγειο, ως εξής:

1.1.α Προσθήκη κατ' επέκταση μόνο σε ισόγειο, της πτέρυγας Δ1, επιφάνειας
 $\Delta 1 E = [(2 \times 3,45) + 0,40] \times [(4 \times 3,45) + 0,30] = 7,30 \times 14,10 = 102,93 \text{ m}^2$.

1.1.β Προσθήκη κατ' επέκταση σε ισόγειο, Α' όροφο και Υπόγειο, της
Πτέρυγας Δ2, επιφάνειας:

$$\begin{aligned}\Delta 2. E &= [(6 \times 3,45) + 0,35] \times [(3 \times 3,45) + 0,30] + (3,45 \times 7,20) + \\ &+ (3,45 \times 3,75) + [(3 \times 3,45) + 0,35] \times 3,55 = \\ &= (21,05 \times 10,65) + (3,45 \times 7,20) + (3,45 \times 3,75) + (10,70 \times 3,55) = \\ &= 224,18 + 24,84 + 12,93 + 37,98 = 299,93 \text{ m}^2\end{aligned}$$

$$\text{Δηλαδή : } \Delta 2 \text{ Ισόγειο} = 299,93 \text{ m}^2$$

$$\Delta 2 \text{ Α' όροφος} = 299,93 \text{ m}^2$$

$$\underline{\Delta 2 \text{ Υπόγειο}} = 299,93 \text{ m}^2$$

$$\Delta 2 \text{ ΣΥΝΟΛΟ} = 899,79 \text{ m}^2$$



1.1.γ Προσθήκη καθ' ύψος στην υπάρχουσα πτέρυγα Δ επιφάνειας:

$$\begin{aligned}\Delta E1 &= [4 \times 3,45) + 0,40] \times [(5 \times 3,45) + 0,30] = \\ &= 14,20 \times 17,55 = 249,21 \text{ m}^2\end{aligned}$$

Οι συνολικές παραπάνω επιφάνειες είναι:

$$\text{ΙΣΟΓΕΙΟ: } \Delta + \Delta 1 + \Delta 2 = 344,74 + 102,93 + 299,93 = 747,60$$

$$\text{Α' ΟΡΟΦΟΣ: } \Delta + \Delta 2 = 249,21 + 299,93 = 549,14$$

$$\text{ΥΠΟΓΕΙΟ: } \Delta 2 = \dots\dots\dots = 299,93$$

Εκ των οποίων:

- 344,74 m² αφορούν^{το} υπάρχον Διαρρυθμιζόμενο τμήμα (Δ) *600* *ισόγειο*
- 402,86 m² προσθήκες σε Ισόγειο
- 549,14 m² προσθήκες σε Α' όροφο *300,74*
- 299,93 m² προσθήκες σε υπόγειο

Δηλαδή Σύνολο ΠΡΟΣΘΗΚΩΝ = 1.251,93 m².

1.1.2 ΔΙΑΡΡΥΘΜΙΣΗ ΤΩΝ ΠΑΡΑΠΑΝΩ ΧΩΡΩΝ

1.1.2.α ΙΣΟΓΕΙΟ (Δ + Δ1 + Δ2)

- Στο τμήμα (Δ) - υπάρχοντα Εξωτερικά Ιατρεία - αποξυλώνεται το σύνολο των υπάρχόντων εγκαταστάσεων, καθώς και τα εξωτερικά και εσωτερικά κουφώματα.
- Επίσης κατεδαφίζονται οι εσωτερικοί τοίχοι όπως φαίνεται στα αντίστοιχα σχέδια των κατόψεων.
- Ακολουθεί ενίσχυση του φέροντος Οργανισμού του κτιρίου, σύμφωνα με τα προβλεπόμενα στην αντίστοιχη Στατική Μελέτη.
- Το παραπάνω τμήμα (Δ) μαζί με τις προβλεπόμενες προσθήκες (Δ1) και (Δ2) αποτελούν την ΝΕΑ πτέρυγα, στην οποία διατάσσονται τα ΕΠΕΙΓΟΝΤΑ και ΤΑ ΕΞΩΤΕΡΙΚΑ ΙΑΤΡΕΙΑ.

1.1.2β Α' ΟΡΟΦΟΣ (Δ+Δ2)

- Το τμήμα Δ2 είναι Διώροφο. Ο Α' όροφος έχει το ίδιο περίγραμμα και την ίδια επιφάνεια με αυτήν του Ισογείου.
- Το τμήμα Δ γίνεται προσθήκη Α' ορόφου στο μεγαλύτερο μέρος του



- Τα τμήματα Δ και Δ2 ενοποιούνται και αποτελούν τον Α' όροφο των Εξωτερικών Ιατρείων.

1.1.2γ ΥΠΟΓΕΙΟ (Δ2)

Το τμήμα Δ2 έχει και υπόγειο, με το ίδιο περίγραμμα και την ίδια επιφάνεια με αυτήν του Ισογείου.

Στο υπόγειο, γίνεται σύνδεση του Νέου Κτιρίου με τον υπάρχοντα υπόγειο Μηχανολογικό διάδρομο της πτέρυγας (Δ), ο οποίος συνδέεται με το Λεβητοστάσιο του υπάρχοντος κτιρίου στην πτέρυγα (Α).

Ο Μηχανολογικός διάδρομος, συνεχίζεται και πέραν της πτέρυγας (Δ2) προς το Νέο Ενεργειακό Κέντρο του Νοσοκομείου, το οποίο κατασκευάζεται κατ' επέκταση του κτιρίου του υπάρχοντος, αποτεφρωτικού κλιβάνου.

Στον χώρο του Υπογείου, τοποθετούνται οι κλιματιστικές μονάδες του Νέου κτιρίου.

1.1.3 ΚΤΙΡΙΟΛΟΓΙΚΗ ΔΙΑΡΘΡΩΣΗ ΤΗΣ ΝΕΑΣ ΠΤΕΡΥΓΑΣ

1.1.3α ΜΟΝΑΔΑ ΕΠΕΙΓΟΝΤΩΝ ΠΕΡΙΣΤΑΤΙΚΩΝ

Καταλαμβάνει το Β.Α. άκρο της πτέρυγας, και περιλαμβάνει:

- α1 - Την είσοδο ασθενών, στο χώρο της οποίας περιλαμβάνονται και οι χώροι αναμονής και W.C. επισκεπτών, το Γραφείο της Προϊσταμένης του τμήματος και ο χώρος (Γραφείο) τραυματιοφορέων.
- α2 - Τον κυρίως χώρο επειγόντων, ο οποίος αποτελείται από:
 - α2.1 Χώρο Στάσης αδελφών, με δυνατότητα άμεσης εποπτείας, αφ' ενός της εισόδου του τμήματος, και αφ' ετέρου του διαδρόμου, εκατέρωθεν του οποίου, διατάσσονται οι χώροι φροντίδας των ασθενών.
 - α.2.2. Δύο τετράκλινοι χώροι, εξέτασης και παροχής Α' βοηθειών στους ασθενείς.
 - α.2.3. Χώρος Αναζωογόνησης
 - α.2.4. Χώρος Ανάνηψης Δύο κλινών
 - α.2.5 Δύο μονόκλινοι χώροι παροχής Α' Βοηθειών (Γυναικολογικό Παιδιατρικό) με ιδιαίτερο W.C.
 - α.2.6 Χώρο Κινητού Ακτινολογικού Μηχανήματος



α.2.7 Χώρο OFFICE

α.2.8 Χώρους Υγιεινής ασθενών

α.2.9 Χώρο ακαθάρτων

α.2.10 Χώρους αποδυτηρίων και W.C. προσωπικού.

10/2/2010
Η χωροθέτηση του Τμήματος ΕΠΕΙΓΟΝΤΩΝ σε σχέση με τα υπόλοιπα τμήματα του Νοσοκομείου, επιτρέπει την άμεση εξυπηρέτηση (εφ' όσον απαντηθεί) από το Τμήμα ΑΚΤΙΝΟΔΙΑΓΝΩΣΗΣ καθώς από τα εξωτερικά ΧΕΙΡΟΥΡΓΙΚΑ Ιατρεία.

1.1.3.β ΕΞΩΤΕΡΙΚΑ ΙΑΤΡΕΙΑ

Τα Εξωτερικά Ιατρεία καταλαμβάνουν όλο το υπόλοιπο Ισόγειο καθώς και τον Α' όροφο της πτέρυγας.

Στο τμήμα της προσθήκης (Δ2) κατασκευάζεται και Υπόγειο, απαραίτητο για τις Μηχανολογικές εγκαταστάσεις του κτιρίου.

Η είσοδος των εξωτερικών ιατρείων, τοποθετείται στην Βόρεια πλευρά της πτέρυγας, με προβλεπόμενη προσπέλαση αυτοκινήτων.

Οι χώροι που περιλαμβάνονται στα εξωτερικά ιατρεία είναι οι εξής:

β1. ΙΣΟΓΕΙΟ

β.1.1. Κεντρική είσοδος με κλιμακοστάσιο και ανελκυστήρα κατάλληλο και για την μεταφορά φορέων.

Στον χώρο της εισόδου, προβλέπεται και το γραφείο Γραμματείας των Εξωτερικών Ιατρείων. ✓

β.1.2 Παιδιατρικό Ιατρείο, με ιδιαίτερη αναμονή και μόνωση. ✓

β.1.3 Ορθοπαιδικό Ιατρείο με χώρο Γύψων και Ναρθήκων. ✓

β.1.4 Δύο Χειρουργικά Ιατρεία. ✓

β.1.5 Χώρους Υγιεινής Κοινού. ✓

β.2. Α' ΟΡΟΦΟΣ

β.2.1 Κεντρικό Χώλλ - Αναμονή - Κλιμακοστάσιο - Ανελκυστήρας

β.2.2 Γραφείο Προϊσταμένης

β.2.3 Γραφείο Αδελφών.

β.2.4 Αποδυτήρια - W.C. προσωπικού.



- β.2.5 Χώροι Υγιεινής Κοινού
- β.2.6 Οφθαλμολογικό Ιατρείο
- β.2.7 Ουρολογικό Ιατρείο
- β.2.8 Μαιευτικό Ιατρείο
- β.2.9 Δύο Παθολογικά Ιατρεία
- β.2.10 Πνευμονολογικό Ιατρείο
- β.2.11 Δερματολογικό Ιατρείο
- β.2.12 Νευρολογικό Ιατρείο
- β.2.13 Ω.Ρ.Λ. Ιατρείο.
- β.2.14 Βοηθητικοί χώροι καθαρών και ακαθάρτων.

Η επικοινωνία με το υπόλοιπο Νοσοκομείο, γίνεται μέσω του Διαδρόμου που διαχωρίζει τα Χειρουργεία από το Μαιευτήριο, στην Πτέρυγα (Γ).

β.3 ΥΠΟΓΕΙΟ

Το υπόγειο χρησιμοποιείται για τη διαμόρφωση χώρων Μηχανολογικών εγκαταστάσεων, οι οποίοι είναι:

- β.3.1 Χώρος Πιστικών
- β.3.2 Χώρος Κλιματιστικών Μονάδων
- β.3.3 Χώρος Μηχανοστασίου Ανελκυστήρα
- β.3.4 Διάδρομος Διέλευσης εγκαταστάσεων και σύνδεσης με το υπάρχον κτίριο και το ΝΕΟ Λεβητοστάσιο - Ηλεκτροστάσιο.

1.2 ΑΝΑΜΟΡΦΩΣΗ - ΔΙΑΡΡΥΘΜΙΣΗ ΧΕΙΡΟΥΡΓΕΙΩΝ ΚΑΙ ΚΕΝΤΡΙΚΗΣ ΑΠΟΣΤΕΙΡΩΣΗΣ

Το Συγκρότημα των χειρουργείων και η κεντρική αποστείρωση του Νοσοκομείου, ^{B3} ευρίσκονται στον Α' όροφο της πτέρυγας (Γ) του κτιρίου.

Καταλαμβάνουν επιφάνεια ίση με:

$$\begin{aligned}
 & [(9 \times 3,45) + 0,35 + 0,15] \times [(4 \times 3,45) + 0,30] + [(3 \times 3,45) \times (2 \times 3,45)] - \\
 & - [(4,50 \times 4,50) + (3,45 \times 3,00)] = \\
 & = (31,55 \times 14,10) + 10,35 \times 6,90 - (20,25 + 10,35) =
 \end{aligned}$$



$$= 444,85 + 71,41 - 30,60 = 485,66 \text{ m}^2$$

Από την παραπάνω επιφάνεια, τα $66,50 \text{ m}^2$ καταλαμβάνονται από την αποστείρωση και τα $419,16 \text{ m}^2$ από το συγκρότημα των χειρουργείων.

1.2.1 ΔΙΑΡΡΥΘΜΙΣΗ ΤΩΝ ΠΑΡΑΠΑΝΩ ΧΩΡΩΝ

1.2.1.α Από τους υπάρχοντες χώρους των χειρουργείων διατηρούνται ως προς τη θέση μόνον (χωροταξικά) τα δύο μεγάλα ΑΣΗΠΤΑ χειρουργεία και το μικρότερο, ΣΗΠΤΙΚΟ χειρουργείο.

Η επιφάνεια των παραπάνω χειρουργικών αιθουσών, μειώνεται κατά $1,20 \text{ m}$ για τα άσηπτα και κατά $1,80 \text{ m}$ για το σηπτικό, παράλληλα προς τον εσωτερικό διάδρομο κυκλοφορίας, ώστε να δημιουργηθούν, αφ' ενός χώροι SCRUB, και χώροι καθαρών υλικών, και αφ' ετέρου, να διευρυνθεί ο διάδρομος, ο οποίος έχει πλάτος μόνον $2,00 \text{ m}$.

Επίσης, διαμορφώνεται ένα επί πλέον ΑΣΗΠΤΟ ΧΕΙΡΟΥΡΓΕΙΟ, καθώς και αίθουσα Λιθοτριψίας.

1.2.1.β Όλοι οι βοηθητικοί χώροι, αναδιαρρυθμίζονται και χωροταξικά και λειτουργικά, ώστε να προσεγγίζουν τις σύγχρονες προδιαγραφές των συγκροτημάτων χειρουργείων.

1.2.1.γ Ο χώρος της Κεντρικής Αποστείρωσης, αναμορφώνεται πλήρως.

1.2.2. ΚΤΙΡΙΟΛΟΓΙΚΗ ΔΙΑΡΘΡΩΣΗ ΧΕΙΡΟΥΡΓΕΙΩΝ

Η είσοδος των ασθενών, παραμένει στην υπάρχουσα θέση, σε σχέση και με τις υπόλοιπες πτέρυγες του Νοσοκομείου.

Η είσοδος του προσωπικού, γίνεται από τον εξωτερικό διάδρομο κυκλοφορίας, μέσω των συγκροτημάτων Αποδυτηρίων, τα οποία χωροθετούνται μεταξύ Κ. Αποστείρωσης και Χειρουργείων.

Επιτυγχάνεται έτσι, η προσέγγιση στα χειρουργεία, μέσω διαδοχικών χώρων αυξημένης (διαβαθμιζόμενης προς τα άνω από τα έξω προς τα μέσα) καθαρότητας.

Στους χώρους πρώτης βαθμίδας καθαριότητας (Σηπτική περιοχή), διαμορφώνονται τα Γραφεία Ιατρών, Αδελφών και Προϊσταμένης, με ιδιαίτερους χώρους υγιεινής, καθώς και το ΣΗΠΤΙΚΟ Χειρουργείο.



1
Α' όροφο

Κατ' επέκταση του Σηπτικού διαδρόμου, διαμορφώνεται η Ασηπτη περιοχή η οποία περιλαμβάνει τους εξής χώρους:

- Δύο Χειρουργικές αίθουσες διαστάσεων 6,80X5,50 m με ενδιάμεσο Κοινό χώρο Νάρκωσης και γρήγορης Αποστείρωσης.
- Τα SCRUB των αιθουσών τοποθετούνται σε εσοχές του διαδρόμου.
- Μία μικρότερη χειρουργική αίθουσα διαστάσεων 5,70X4,20 m, με χώρο Αποστείρωσης.
- Χώρο Μετεγχειρητικής Ανάνηψης Δύο κλινών
- Χώρο Καθαρών
- Χώρο ακαθάρτων, με δυνατότητα απομάκρυνσης των σάκκων με τα ακάθαρτα, κατ' ευθείαν στον εκτός χειρουργείων διάδρομο.

1.2.3 ΚΤΙΡΙΟΛΟΓΙΚΗ ΔΙΑΡΘΡΩΣΗ Κ. ΑΠΟΣΤΕΙΡΩΣΗΣ

Ο χώρος της Κ. Αποστείρωσης, διαρρυθμίζεται καθ' ολοκληρία, ώστε να περιλαμβάνει σε τρεις διαδοχικούς θαλάμους, την κυκλοφορία των Βρώμικων προς Καθαρό χώρο, και εν συνεχεία των καθαρών, μέσω ΔΥΟ κλιβάνων στον χώρο ταξινόμησης των αποστειρωμένων ειδών. Η παραλαβή των αποστειρωμένων και διανομή τους προς τα χειρουργεία, γίνεται μέσω του καθαρού διαδρόμου των αποδυτηρίων.

1.2.4 ΠΡΟΒΛΕΠΟΜΕΝΕΣ ΕΡΓΑΣΙΕΣ

1.2.4.α - Αποξυλώσεις

- Αποξυλώνονται όλες οι υπάρχουσες Ηλεκτρομηχανολογικές εγκαταστάσεις της πτέρυγας
- Αποξυλώνονται όλα τα εξωτερικά κουφώματα τα οποία αντικαθίστανται με νέα από διατομές αλουμινίου και διπλούς θερμομονωτικούς υαλοπίνακες, ή με διπλή πλινθοδομή με θερμομόνωση, στους χώρους των χειρουργικών αιθουσών, σύμφωνα με τα σχέδια.
- Αποξυλώνονται όλες οι υπάρχουσες ψευδοροφές
- Αποξυλώνονται όλα τα εσωτερικά κουφώματα



- Κατεδαφίζεται τμήμα των υπάρχοντων διαχωριστικών τοίχων, σύμφωνα με τα σχέδια των Κατόψεων.
- Αποξυλώνονται οι υπάρχουσες εγκαταστάσεις Κλιματισμού των Χειρουργικών αιθουσών, που είναι τοποθετημένες σε χώρο μέσα στην στέγη της πτέρυγας.
- Αποξυλώνονται τα υπάρχοντα δάπεδα από βυνιλικά πλακίδια.

1.2.4.β Νέες Εργασίες

Οι εργασίες για την Αναδιαμόρφωση της Πτέρυγας, γίνονται σύμφωνα με την αναλυτική περιγραφή εργασιών, στο Κεφάλαιο 2^ο.

1.3 ΑΝΑΜΟΡΦΩΣΗ - ΔΙΑΡΡΥΘΜΙΣΗ ΧΩΡΩΝ ΑΚΤΙΝΟΛΟΓΙΚΟΥ ΤΜΗΜΑΤΟΣ

Το Ακτινολογικό Τμήμα, ευρίσκεται στο Ισόγειο της πτέρυγας (Γ) του υπάρχοντος κτιρίου.

Έχει επιφάνεια ίση με $12,00 \times (2 \times 3,45) = 82,80\text{m}^2$ και ΕΝΑ χώρο ακτινολογικού Μηχανήματος.

*160 γλφ
2 κτμ.*

Το Τμήμα, αναμορφώνεται σε όλη του την έκταση, και συγχρόνως επεκτείνεται κατά $(4,85 \times 6,90) = 33,46\text{m}^2$ στην πτέρυγα (Δ) των εξωτερικών Ιατρείων.

1.3.1. ΔΙΑΡΡΥΘΜΙΣΗ ΤΟΥ ΧΩΡΟΥ - ΚΤΙΡΙΟΛΟΓΙΚΗ ΔΙΑΡΘΡΩΣΗ

Ο αναμορφούμενος και διευρυνόμενος χώρος του Ακτινολογικού Τμήματος, περιλαμβάνει ΔΥΟ χώρους Ακτινολογικών Μηχ/των, με κοινό προθάλαμο, και κοινό Εμφανιστήριο FILMS. Ο κάθε χώρος, διαθέτει αποδυτήριο και W.C.

Στους υπόλοιπους χώρους του Τμήματος, περιλαμβάνονται:

- Είσοδος και αναμονή ασθενών.
- Γραφείο αδελφών και αρχείο Films.
- Γραφείο Ιατρού
- Αίθουσα Υπερηχογράφου

*κεκλ
160 γλφ*



Χωροταξικά, το Τμήμα Ακτινοδιάγνωσης, έχει άμεση σχέση, και μπορεί να εξυπηρετεί εύκολα, το τμήμα επειγόντων, και τα εξωτερικά Ιατρεία του Νοσοκομείου.

1.3.2. ΠΡΟΒΛΕΠΟΜΕΝΕΣ ΕΡΓΑΣΙΕΣ

1.3.2.α Αποξυλώσεις

- Αποξυλώνονται όλες οι υπάρχουσες Ηλεκτρομηχανολογικές εγκαταστάσεις.
- Αποξυλώνονται όλα τα πατώματα ή κουφώματα
- Αποξυλώνονται όλες οι υφιστάμενες Μονώσεις τοίχων-δαπέδων και οροφών της υπάρχουσας αίθουσας Ακτίνων.
- Κατεδαφίζονται οι διαχωριστικοί τοίχοι όπως φαίνεται στα σχέδια Κατόψεων.
- Αποξυλώνονται τα υπάρχοντα Δάπεδα.

1.3.2.β Νέες εργασίες

Οι εργασίες για την αναδιαμόρφωση του ΑΚΤΙΝΟΔΙΑΓΝΩΣΤΙΚΟΥ ΤΜΗΜΑΤΟΣ γίνονται σύμφωνα με την αναλυτική περιγραφή Εργασιών στο Κεφάλαιο 2^ο.

1.4 ΝΕΟ ΚΤΙΡΙΟ ΛΕΒΗΤΟΣΤΑΣΙΟΥ - ΗΛΕΚΤΡΟΣΤΑΣΙΟΥ

Στο Β/Δ άκρο του οικοπέδου του Νοσοκομείου κατασκευάζεται ΝΕΟ κτίριο, στο οποίο συγκεντρώνονται όλες οι λειτουργίες λεβητοστασίου και Ηλεκτροστασίου του Νοσοκομείου.

Στο Νέο κτίριο, το οποίο είναι ισόγειο και έχει συνολική επιφάνεια $E=351,31 \text{ m}^2$, εντάσσεται και το υπάρχον κτίριο του αποτεφρωτικού Κλιβάνου.

Ο υπάρχων αποτεφρωτικός κλιβανός, καταλαμβάνει χώρο $3,45 \times 3,45 \approx 12,00 \text{ m}^2$.

Ο χώρος αυτός, περικλείεται από το Νέο κτίριο, μετά την αποπεράτωση του οποίου, θα αποτελέσει τμήμα του, αφού κατεδαφισθεί το υπάρχον περίβλημά του.

Το κτίριο, θα κατασκευασθεί από σκελετό ωπλισμένου Σκυροδέματος, και θα έχει επίπεδο Δώμα.



Οι τοίχοι θα είναι από Μπατική οπτοπλινθοδομή και επίχρισμα τριπτό. Τα εξωτερικά κουφώματα, καθώς και τα εσωτερικά, θα είναι μεταλλικά. Τα Δάπεδα, θα είναι από Σκυρόδεμα με τελική διάστρωση Βιομηχανικού Δαπέδου.

1.5 ΣΥΝΔΕΤΙΚΟΣ ΜΗΧΑΝΟΛΟΓΙΚΟΣ ΔΙΑΔΡΟΜΟΣ

Το Νέο κτίριο Λεβ/σίου-Ηλ/σίου, συνδέεται με την Νέα πτέρυγα εξωτερικών Ιατρείων (Δ) καθώς και με την πτέρυγα (Α) του υπάρχοντος Νοσοκομείου, με υπόγειο Μηχανολογικό διάδρομο, πλάτους 2.00m και ύψους 2.60m. Με τον τρόπο αυτό, δημιουργείται ένας υπόγειος «Συνδετικός κρίκος» όλων των πτερύγων του Νοσοκομείου, μέσω του οποίου, εξυπηρετούνται ενεργειακά.

- 1.5.1 Τέλος, προβλέπεται η κατασκευή Δύο υπόγειων Δεξαμενών Νερού για τις ανάγκες πυρόσβεσης του Νοσοκομείου, συνολικής χωρητικότητας 160m³.
- 1.5.2 Επίσης, η τοποθέτηση Δύο υπογείων Δεξαμενών Καυσίμων με χωρητικότητα 20m³ η κάθε μία.

1.6 ΔΙΑΜΟΡΦΩΣΗ ΠΕΡΙΒΑΛΛΟΝΤΟΣ ΧΩΡΟΥ

Προβλέπεται η διαμόρφωση του περιβάλλοντος χώρου, στις περιοχές που αναμορφώνονται λόγω της κατασκευής των Νέων Κτιρίων.

Η διαμόρφωση, περιλαμβάνει χώρους κυκλοφορίας οχημάτων, χώρους πρασίνου και χώρους πεζοδρομίων.

Επίσης, εφ' όσον απαιτηθεί θα ανακατασκευασθεί και η περίφραξη του οικοπέδου, στην πλευρά του που προσεγγίζει τις νέες κατασκευές.

