

**Τ.Ε.Ι. ΚΑΛΑΜΑΤΑΣ**

**ΣΧΟΛΗ: ΔΙΟΙΚΗΣΗ ΟΙΚΟΝΟΜΙΑΣ**

**ΤΜΗΜΑ: ΔΙΟΙΚΗΣΗ ΜΟΝΑΔΑΣ ΥΓΕΙΑΣ ΚΑΙ  
ΠΡΟΝΟΙΑΣ**



**ΠΤΥΧΙΑΚΗ ΕΡΓΑΣΙΑ**

**ΘΕΜΑ: ΑΠΟΔΟΤΙΚΟΤΗΤΑ ΝΟΣΟΚΟΜΕΙΟΥ  
ΠΤΟΛΕΜΑΪΔΑΣ «ΜΠΟΔΟΣΑΚΕΙΟ»**

Σπουδάστρια: Μπουντούρη

Μελπομένη

Εισηγητής: Πισιμίσης Θεόδωρος

Καλαμάτα 2001

## ΠΕΡΙΕΧΟΜΕΝΑ

	Σελ.
Συντομογραφίες . . . . .	i
Πρόλογος . . . . .	ii
Εισαγωγή . . . . .	iii

### ΚΕΦΑΛΑΙΟ 1

#### **Αποδοτικότητα – Αποτελεσματικότητα Υγειονομικών Υπηρεσιών**

1.1 Θεωρητικές Παραδοχές	2
1.2 Διαπιστώσεις Αποδοτικότητας στο Νοσοκομειακό Τομέα	2
1.3 Η έννοια της Αποδοτικότητας στην Υγεία	3
1.4 Διοικητική Αποδοτικότητα – Αποτελεσματικότητα στο Νοσοκομείο	5
1.5 Οικονομική Αποδοτικότητα στο Νοσοκομείο	5
1.5.1 Προτυποποίηση Νοσοκομειακής Συμπεριφοράς	6
1.6 Ιδιοκτησιακό Καθεστώς και Αποδοτικότητα του Νοσοκομείου	7

### ΚΕΦΑΛΑΙΟ 2

#### **Οργάνωση – Δομή του Νοσοκομείου Πτολεμαΐδας «ΜΠΟΔΟΣΑΚΕΙΟ»**

2.1 Βασικά Χαρακτηριστικά	9
2.2 Μελέτη σχετικά με τις προβλεπόμενες οργανικές θέσεις και υπηρετούντων υπαλλήλων.	11
2.3 Υπηρεσίες που απαρτίζουν το Νοσοκομείο	12
2.3.1 Διοικητικό Συμβούλιο	14
2.3.2 Ιατρική Υπηρεσία	15
2.3.3. Νοσηλευτική Υπηρεσία	17
2.3.4 Διοικητική Υπηρεσία	18
2.3.5 Στελέχωση των Υπηρεσιών του Νοσοκομείου	23
2.3.6 Προϊστάμενοι των Υπηρεσιών του Νοσοκομείου	28

### **ΚΕΦΑΛΑΙΟ 3**

#### **Ζήτηση Υπηρεσιών Υγείας – Αποδοτικότητα του Γ.Ν.Ν. Πτολεμαΐδας «Μποδοσάκειο» τα έτη 1992 – 1998**

3.1 Υλικό και Μέθοδος	32
3.2 Ανάλυση των αντλούμενων στοιχείων κάθε κλινικής ξεχωριστά.	34
3.3 Ανάλυση των λειτουργούντων Εξωτερικών Ιατρείων, ανά έτος.	56

### **ΚΕΦΑΛΑΙΟ 4**

#### **Κατάρτιση Προϋπολογισμού Νοσοκομείου Πτολεμαΐδας «ΜΠΟΔΟΣΑΚΕΙΟ»**

4.1 Βασικές Έννοιες	60
4.2 Παράμετροι, που λαμβάνονται υπόψη, κατά την κατάρτιση του προϋπολογισμού	66
4.3 Εκτίμηση Εσόδων	67
4.4 Εκτίμηση Εξόδων	68
4.5. Προσδιορισμός Ταμειακού Υπολοίπου	69
4.6 Συνοδευτικά Προϋπολογισμού	70
4.7 Είδη Προϋπολογισμού Νοσοκομείων	71
4.8 Υπολογισμός Μέσου Ημερήσιου Κόστους Νοσηλείας	74

### **ΚΕΦΑΛΑΙΟ 5**

#### **Συμπεράσματα - Προτάσεις**

5.1 Συμπεράσματα	76
5.2 Προτάσεις	78

## ΠΑΡΑΡΤΗΜΑΤΑ

Παράρτημα 1 . . . . .	iv
Παράρτημα 2 . . . . .	v
Παράρτημα 3 . . . . .	vi



## ΕΥΡΕΤΗΡΙΑ

### ΟΡΓΑΝΟΓΡΑΜΜΑΤΑ

Οργανόγραμμα 1 : Ιεραρχία του Γ.Ν.Ν. Πτολεμαΐδας	11
--	----

### ΔΙΑΓΡΑΜΜΑΤΑ

Διάγραμμα 4.3.2 : Παθολογικής Κλινικής	37
Διάγραμμα 4.3.3 : Χειρουργικής Κλινικής	40
Διάγραμμα 4.3.4 : Καρδιολογικής Κλινικής	43
Διάγραμμα 4.3.5 : Παιδιατρικής Κλινικής	46
Διάγραμμα 4.3.6 : Γυναικολογικής Κλινικής	49
Διάγραμμα 4.3.7 : Ορθοπαιδικής Κλινικής	51
Διάγραμμα 4.3.8 : Ω.Ρ.Λικής Κλινικής	53
Διάγραμμα 4.3.9 : Πνευμονολογικής Κλινικής	55
Διάγραμμα 4.4.1 : Εξετασθέντες ασθενείς Εξωτερικών Ιατρείων	58

## ΠΙΝΑΚΕΣ

Πίνακας 1: Συγκριτική κατάσταση προσωπικού κατ'έτος	13
Πίνακας 2: Συγκεντρωτικός – συγκριτικός πίνακας κίνησης Γ.Ν.Ν. Πτολεμαΐδας 1992 –1998	33
Πίνακας 3.2.1 : Αριθμός υπηρετούντων Ιατρών κατά κλινική	34
Πίνακας 3.2.2 : Συγκεντρωτικός πίνακας των νοσηλευθέντων ασθενών, η ποσοστιαία κάλυψη των κλινών και Μ.Ο. νοσηλείας	35
Πίνακας 3.2.3 : Συγκεντρωτικός πίνακας των νοσηλευθέντων ασθενών, η ποσοστιαία κάλυψη των κλινών και Μ.Ο. νοσηλείας	38
Πίνακας 3.2.4 : Συγκεντρωτικός πίνακας των νοσηλευθέντων ασθενών, η ποσοστιαία κάλυψη των κλινών και Μ.Ο. νοσηλείας	41
Πίνακας 3.2.5 : Συγκεντρωτικός πίνακας των νοσηλευθέντων ασθενών, η ποσοστιαία κάλυψη των κλινών και Μ.Ο. νοσηλείας	44
Πίνακας 3.2.6 : Συγκεντρωτικός πίνακας των νοσηλευθέντων ασθενών, η ποσοστιαία κάλυψη των κλινών και Μ.Ο. νοσηλείας	47
Πίνακας 3.2.7 : Συγκεντρωτικός πίνακας των νοσηλευθέντων ασθενών, η ποσοστιαία κάλυψη των κλινών και Μ.Ο. νοσηλείας	50
Πίνακας 3.2.8 : Συγκεντρωτικός πίνακας των νοσηλευθέντων ασθενών, η ποσοστιαία κάλυψη των κλινών και Μ.Ο. νοσηλείας	52
Πίνακας 3.2.9 : Συγκεντρωτικός πίνακας των νοσηλευθέντων ασθενών, η ποσοστιαία κάλυψη των κλινών και Μ.Ο. νοσηλείας	54
Πίνακας 3.3.1 : Εξετασθέντες ασθενείς Ε.Ι. κατ' έτος	56

## ΣΥΝΤΟΜΟΓΡΑΦΙΕΣ

A/A	ΣΥΝΤΟΜΟΓΡΑΦΙΑ	ΕΠΕΞΗΓΗΣΗ ΣΥΝΤΟΜΟΓΡΑΦΙΑΣ
1	Γ.Ν.Ν.	Γενικό Νομαρχιακό Νοσοκομείο
2	Δ.Ε.	Δευτεροβάθμια Εκπαίδευση
3	Δ.Σ.	Διοικητικό Συμβούλιο
4	Ε.Ε.	Ευρωπαϊκή Ένωση
5	Ε.Σ.Υ.	Εθνικό Σύστημα Υγείας
6	Ε.Ι.	Εξωτερικά Ιατρεία
7	Κ.Κ.	Καρδιολογική Κλινική
8	Μ.Δ.Ν.	Μέση Διάρκεια Νοσηλείας
9	Μ.Γ.	Μαιευτική Γυναικολογική
10	Μ.Ο.Η.Ν.	Μέσος Όρος Ημερών Νοσηλείας
11	Ν.	Νόμος
12	Ν.Δ.	Νομοθετικό Διάταγμα
13	ΟΦΘ/ΚΗ	Οφθαλμολογική
14	ΟΡΘ/ΚΗ	Ορθοπαιδική
15	Π.Ε.	Πανεπιστημιακής Εκπαίδευσης
16	ΠΑΘ/ΚΗ	Παθολογική
17	ΠΑΙΔ/ΚΗ	Παιδιατρική
18	Τ.Ε.	Τεχνολογικής Εκπαίδευσης
19	Τ.Υ.Π.Ε.Τ.	Ταμείο Υγείας Προσωπικού Εθνικής Τράπεζας
20	Υ.Δ.Ε.	Υπηρεσία Δημοσιονομικού Ελέγχου
21	Φ.Ε.Κ.	Φύλλο Εφημερίδας της Κυβέρνησης
22	ΧΕΙΡ/ΚΗ	Χειρουργική
23	Ω.Ρ.Λ/ΚΗ	Ωτορινολαρυγγολογική

## ΠΡΟΛΟΓΟΣ

Η παρούσα εργασία πραγματοποιείται στα πλαίσια των πτυχιακών εργασιών του Τ.Ε.Ι. Καλαμάτας, του τμήματος «Διοίκηση Μονάδων Υγείας και Πρόνοιας» .

Θέμα της πτυχιακής εργασίας είναι : « Αποδοτικότητα Νοσοκομείου Πτολεμαΐδας ΜΠΟΔΟΣΑΚΕΙΟ »

Η συγκεκριμένη εργασία αναφέρεται στην παραγωγικότητα του Νοσοκομείου και συγκεκριμένα στην παραγωγικότητα του Νοσοκομείου Πτολεμαΐδος. «Μποδοσάκειο». Σε αυτό το σημείο θα ήθελα να εκφράσω τις προσωπικές μου ευχαριστίες σε όλους όσους συνέβαλαν στην ολοκλήρωση της μελέτης αυτής.

Συγκεκριμένα:

Τον υπεύθυνο για την πτυχιακή μου εργασία, επίκουρο καθηγητή του Τ.Ε.Ι. Καλαμάτας κ. ΘΕΟΔΩΡΟ ΠΙΣΙΜΙΣΗ, για την άψογη συνεργασία μας.

Το Δ.Σ. του Νοσοκομείου Πτολεμαΐδας για τα στοιχεία, που μου παραχώρησε.

Το προσωπικό ( Ιατρικό – Νοσηλευτικό – Διοικητικό ) του Νοσοκομείου Πτολεμαΐδος, για τη πολύτιμη βοήθειά τους.

Την οικογένειά μου, για την αμέριστη ηθική υποστήριξη, αλλά και την ουσιαστική βοήθεια και ανοχή, που παρείχαν, κατά τη διάρκεια της συγγραφής της εργασίας μου.

Τέλος, όλους όσους συνεργάστηκαν μαζί μου, για την συμπαράστασή τους και τη βοήθειά τους στο έργο μου.

Η σπουδάστρια  
Μπουντούρη Μελπομένη

## ΕΙΣΑΓΩΓΗ

Στόχος αυτής της εργασίας είναι η παρουσίαση και η ανάλυση του προσωπικού του Νοσοκομείου, των κλινικών, που το απαρτίζουν και τον προϋπολογισμό, για το έτος 1998, έτσι ώστε, να παρουσιάζονται οι πιθανές ελλείψεις του σε κάθε τομέα και ο βαθμός τα αποδοτικότητάς του.

- Στο πρώτο κεφάλαιο αναφέρονται οι έννοιες και οι ορισμοί της αποδοτικότητας του Νοσοκομείου.
- Στο δεύτερο κεφάλαιο αναφέρονται το προβλεπόμενο και υπάρχων προσωπικό του Νοσοκομείου (Ιατρικό – Νοσηλευτικό - Διοικητικό).
- Στο τρίτο κεφάλαιο αναφέρονται οι κλινικές του Νοσοκομείου, καθώς και το αντικείμενο της κάθε μιας ξεχωριστά, με ανάλυση της κατ' έτος κίνησής της.
- Στο τέταρτο κεφάλαιο αναφέρονται γενικά θεωρητικές έννοιες σχετικά με τη σύνταξη προϋπολογισμού και ειδικότερα αναλύεται ο τρόπος σύνταξης του προϋπολογισμού του Νοσοκομείου Πτολεμαΐδας.
- Στο πέμπτο κεφάλαιο αναφέρονται τα προσωπικά συμπεράσματα και προτάσεις για βελτίωση της αποδοτικότητας του Νοσοκομείου, ύστερα από τη μελέτη όλων των στοιχείων και των δεδομένων της έρευνας.

## ΚΕΦΑΛΑΙΟ 1

### **Αποδοτικότητα – Αποτελεσματικότητα Υγειονομικών Υπηρεσιών**

- 1.1 Θεωρητικές Παραδοχές**
- 1.2 Διαπιστώσεις Αποδοτικότητας στο Νοσοκομειακό Τομέα**
- 1.3 Η έννοια της Αποδοτικότητας στην Υγεία**
- 1.4 Διοικητική Αποδοτικότητα – Αποτελεσματικότητα στο Νοσοκομείο**
- 1.5 Οικονομική Αποδοτικότητα στο Νοσοκομείο**
- 1.6 Ιδιοκτησιακό Καθεστώς και Αποδοτικότητα του Νοσοκομείου**

## ΚΕΦΑΛΑΙΟ 1.

### ΑΠΟΤΕΛΕΣΜΑΤΙΚΟΤΗΤΑ – ΠΑΡΑΓΩΓΙΚΟΤΗΤΑ ΥΓΕΙΟΝΟΜΙΚΩΝ ΥΠΗΡΕΣΙΩΝ

#### 1.1 Θεωρητικές Παραδοχές

Η έννοια της αποδοτικότητας είναι ευρεία.

Για να αξιολογηθεί και να προσδιοριστεί η αποδοτικότητα, πρέπει να αξιολογηθούν και να ληφθούν υπόψη στοιχεία όπως:

Η οργάνωση, η διοίκηση, η διάθεση και αξιοποίηση οικονομικών πόρων, υλικοτεχνική υποδομή, προσωπικό, δεοντολογία και συμπεριφορά προσωπικού, σχέσεις προσωπικού – ασθενών, κόστος και χρόνος νοσηλείας κ.λ.π..

Η έννοια αποδοτικότητας συνδυάζεται με την αποτελεσματικότητα και το στόχο της ισότιμης παροχής υπηρεσιών.

#### 1.2 Διαπιστώσεις Αποδοτικότητας στον Νοσοκομειακό Τομέα

Η αποδοτικότητα και αποτελεσματικότητα των υγειονομικών υπηρεσιών σχετίζονται άμεσα με το κόστος περίθαλψης, με την ποιότητα των υπηρεσιών, που παρέχονται στους ασθενείς και την ικανοποίηση του πληθυσμού με την επάρκεια / ισοτιμία πρόσβασης στις διαθέσιμες υπηρεσίες υγείας, που είναι και ο βασικός στόχος.

Ένα εθνικό σύστημα υγείας, πρέπει να παρέχει δωρεάν σύστημα περίθαλψης, λέει ο Cochrane, στοχεύοντας πάντα στο όσο δυνατόν μεγαλύτερο όφελος και τα άριστα αποτελέσματα με το μικρότερο δυνατό κόστος.

Η αποδοτικότητα των νοσοκομειακών μονάδων έχει να κάνει με την αποτελεσματικότητα των παρεχόμενων υπηρεσιών και το στόχο της παροχής.

Η έννοια αποδοτικότητας έχει πολλές διαστάσεις στην υγεία.

Συγκεκριμένα εξαρτάται από και σχετίζεται με:

A) την άριστη χρησιμοποίηση των παραγωγικών συντελεστών και τη σωστή αξιοποίηση των δαπανών υγείας και τη βελτίωση της υποδομής.

B) τη μεγιστοποίηση των αποτελεσμάτων, πετυχαίνοντας μείωση της θνησιμότητας και νοσηρότητας.

Γ) την ελαχιστοποίηση / σμίκρυνση των διαφοροποιήσεων και αποκλίσεων στις συμπεριφορές / δραστηριότητες νοσοκομείων, γιατρών, ασθενών, ασθενειών.

Δ) την ελαχιστοποίηση της διάρκειας νοσηλείας και του κόστους νοσηλείας.

Ε) την ύπαρξη επαρκούς αριθμού προσωπικού, ώστε να καλύπτει και να εξυπηρετεί άμεσα και αποτελεσματικά τις ανάγκες των ασθενών.

Τις τελευταίες δεκαετίες σημειώθηκε ραγδαία ανάπτυξη των νοσοκομειακών υπηρεσιών, γεγονός που καθιστά ακόμα πιο αναγκαία την αποτελεσματικότερη και αποδοτικότερη διαχείριση των πόρων που διατίθενται για την υγεία, όπως επίσης καθιστά αναγκαία και την καλύτερη οργάνωση υγειονομικών υπηρεσιών, ώστε να λειτουργούν με μεγαλύτερη ευελιξία, ταχύτητα και αποτελεσματικότητα.

Μερικοί απαραίτητοι και βασικοί συντελεστές, ώστε να υπάρχει η απαιτούμενη ποιότητα των παρεχόμενων υπηρεσιών και να μεγιστοποιηθεί η αποδοτικότητα των υπηρεσιών υγείας είναι: ο σωστός σχεδιασμός και οργάνωση των υγειονομικών υπηρεσιών, η ύπαρξη κινήτρων στις δημόσιες υπηρεσίες υγείας π.χ. μισθός στους ιατρούς και το προσωπικό (υπαλλήλους-λειτουργούς) , η ορθολογική κατανομή και αξιοποίηση των πόρων, η αποτελεσματική διοίκηση των μονάδων υγείας, η επαρκής αξιολόγηση των μονάδων υγείας και όσων απασχολούνται σε αυτές.

### **1.3 Η έννοια της Αποδοτικότητας στην Υγεία**

Σύμφωνα με το θεώρημα του Pareto, στις «ελεύθερες αγορές» η αποδοτικότητα ορίζεται ως η συγκεκριμένη κατανομή των παραγωγικών πόρων , που επικρατεί σε μια δεδομένη κοινωνία. Θεωρείται αποδοτική, εάν με την ανακατανομή των πόρων, μεταξύ χρήσεων ή ατόμων, βελτιωθεί η θέση ενός ή περισσότερων ατόμων, χωρίς να επιδεινωθεί η θέση κάποιων άλλων.

Τα αποτελέσματα του παραπάνω ορισμού , κατά την εφαρμογή τους στο σύστημα υγείας, δεν μπορούν να είναι τα πλέον επιθυμητά, διότι για παράδειγμα ένα ευκατάστατο τμήμα πληθυσμού είναι σε θέση να αγοράσει άφθονες υπηρεσίες ενός τριτοβάθμιου Νοσοκομείου, ενώ ένας μεγάλος αριθμός χαμηλόμισθων ατόμων αδυνατεί να εξασφαλίσει επαρκή πρόσβαση σε απαραίτητες υπηρεσίες υγείας.



Με βάση το παραπάνω θεώρημα του Pareto οι ευκατάστατοι πολίτες θα αντιδρούσαν σε μια πιθανή ανακατανομή του χρόνου των γιατρών ή του Νοσοκομείου υπέρ των χαμηλόμισθων πολιτών.

Στις αγορές υγείας ο έντονος παρεμβατισμός της πολιτείας ρυθμίζει κατά μεγάλο μέρος τη μεταφορά ή την αναδιανομή της αγοραστικής αξίας του καταναλωτή, μέσω των φόρων, των επιχορηγήσεων κ.λ.π.. Στόχος της παρέμβασης αυτής είναι να ωφεληθούν εκείνοι, που αδυνατούν να πληρώσουν (χαμηλόμισθοι) ή αυτοί που βρίσκονται σε υψηλότερο κίνδυνο να ασθενήσουν σε βάρος όσων έχουν ή επιθυμούν να πληρώσουν ή βρίσκονται σε χαμηλότερο κίνδυνο να ασθενήσουν και κατ' επέκταση να καταναλώσουν υπηρεσίες υγείας.

Στην πραγματικότητα, στο μεγαλύτερο μέρος του κόσμου, η Υγεία θεωρείται αγαθό που μάλλον δεν υπόκειται στους νόμους της αγοράς (Υφαντόπουλος 1988).

Οι λεγόμενες πλήρως «ελεύθερες» αγορές, στην παραγωγή υγειονομικών υπηρεσιών, σπανίζουν, αν και σε όλα τα συστήματα υγείας διαπιστώνεται η ύπαρξή τους στην παραγωγή, σε μικρό ή σε μεγάλο βαθμό, με κύρια αιτιολογία τη βελτίωση της αποδοτικότητας και της ποιότητας των υπηρεσιών.

Έτσι αποδοτικότητα, υπό τη στενή οικονομική έννοια του όρου, σημαίνει η παραγωγή κάποιου προϊόντος στο χαμηλότερο δυνατό κόστος και στην καλύτερη δυνατή ποιότητα.

Τεχνικά η αποδοτικότητα, πολλές φορές, ταυτίζεται με τον ορισμό της παραγωγικότητας, που αναδεικνύεται από τη μεταφορά ή την αναλογία των εισροών προς τις εκροές. Ο ορισμός, στη μικρό-οικονομική του διάσταση, προϋποθέτει τρεις αλληλοεμπλεκόμενες έννοιες:

- της αποδοτικότητας στην παραγωγική διαδικασία και τη μεταφορά των εισροών σε εκροές, όπου ενδιάμεσα μεσολαβεί η διαδικασία της μεταφοράς αυτής, η οποία επεξηγείτε από τη συνάρτηση της παραγωγής
- της αποδοτικότητας στη σύνδεση του προϊόντος, που παράγεται ή τις υπηρεσίες, που παρέχονται και περιλαμβάνει την εμπλοκή της άριστης ή αποδοτικής υποκατάστασης των παραγωγικών συντελεστών

- της αποδοτικότητας στην κατανάλωση, ούτως ώστε κάθε εκροή να μεγιστοποιεί το όφελος του καταναλωτή, υπό τη μορφή αξιολογικών κριτηρίων ποιότητας, ελεγχόμενων είτε από κάποιους « ελεγκτές » ή κατευθείαν από τον πωλητή – ασθενή.

Σύμφωνα με όλα τα παραπάνω, η αποδοτικότητα ενός οργανισμού ή ενός κλάδου εξετάζεται με βάση τη συνολική παραγωγή των προϊόντων ή των υπηρεσιών του (κύκλος δραστηριοτήτων) , υπό το φως των οικονομικών δεδομένων (π.χ. περιορισμοί από τον προϋπολογισμό και βελτίωση της χρησιμοποίησή του).

#### **1.4 Διοικητική Αποδοτικότητα – Αποτελεσματικότητα στο Νοσοκομείο**

Η διαχείριση του νοσοκομειακού προϊόντος αφορά τον σχεδιασμό, την οργάνωση, τον έλεγχο, που έμμεσα έχουν επίπτωση και στο κόστος. Για αποτελεσματική διοίκηση και διαχείριση των πόρων, χρειάζεται κατάλληλη παιδεία και αύξηση κινήτρων των «διαχειριστών» (manager) των νοσοκομείων (Anderson 1968)

Το σύστημα υγείας είναι ένα «ανοιχτό σύστημα» με πολλά υποσυστήματα (χρηματοδότηση, παροχή υπηρεσιών, πρωτοβάθμια νοσοκομειακή περίθαλψη κ.ο.κ.), όπου έχει σαν αποτέλεσμα να δοθεί βάση και μεγαλύτερη σημασία στη διοίκηση (management) των υπηρεσιών υγείας, όπου είναι δύσκολη υπόθεση, γιατί συντρέχουν συνδυαστικά τα εξής:

- Έλλειψη γνώσης για το (ιατρικό) αποτέλεσμα.
- Η φύση του ιατρικού επαγγέλματος (γνώση, νομιμοποίηση, δύναμη επιβολής κ.λ.π.)
- Οργανωτική εσωτερική πολυπλοκότητα και
- Εξωτερικές επιδράσεις (κυβέρνηση, ασφαλιστικά ταμεία, επαγγελματικές ενώσεις κ.ο.κ.).

#### **1.5 Οικονομική αποδοτικότητα στο Νοσοκομείο.**

Από τη δεκαετία του '70, αλλά κυρίως στις δεκαετίες '80 – '90, η σημασία στην προτυποποίηση – μοντελοποίηση της οικονομικής συμπεριφοράς του νοσοκομείου, στράφηκε εσωτερικά στη διαμόρφωση

εργαλείων αναζήτησης της αποδοτικότητας – παραγωγικότητας, με στόχο τη μέτρηση του προϊόντος και την αναζήτηση εναλλακτικών προτύπων χρηματοδότησης, με βάση τα κίνητρα «καλής» απόδοσης.

### **1.5.1 Προτυποποίηση Νοσοκομειακής Συμπεριφοράς**

#### **A. Μεγιστοποίηση του κέρδους.**

Τα νοσοκομεία, με σκοπό τη μεγιστοποίηση του κέρδους, αποφασίζουν για τις υπηρεσίες, που παράγουν και το ύψος των τιμών τους, με βάση τη ζήτηση και τη διαφοροποίηση του προϊόντος. Επενδύουν, αυξάνοντας τις κλίνες και τον εξοπλισμό, για να έχουν θετικές οικονομικές επιστροφές. Αυξάνουν τις εισροές, με την αύξηση της ζήτησης. Επιδιώκουν τη μείωση του κόστους, πολλές φορές σε βάρος της ποιότητας.

#### **B. Μεγιστοποίηση της ποιότητας – χρησιμότητας των υπηρεσιών.**

Ο διαχωρισμός της έννοιας της ποιότητας από την ποσότητα των υπηρεσιών υγείας, έχει άμεση σχέση με το «ποιος» παίρνει τις αποφάσεις. Ο ιδιοκτήτης έχει σαν σκοπό τη μεγιστοποίηση του κέρδους, η διοίκηση προσδοκά την αύξηση της ποσότητας και της ποιότητας, λαμβάνοντας υπόψη της τον προϋπολογισμό, ενώ η επιδίωξή της ποιότητας είναι κύριο μέλημα του γιατρού.

#### **Γ. Ιατρικός έλεγχος**

Ο γιατρός αποτελεί μια ξεχωριστή θέση μέσα στην επιχείρηση (Νοσοκομείο), όπου παρέχει τις υπηρεσίες του. Η απόδοση των Νοσοκομείων δεν εξαρτάται τόσο από τον Ιδιοκτήτη ή το «διευθύνοντα – manager» , όσο από το γιατρό.

Η επίδραση του ιατρικού ελέγχου στην παραγωγική διαδικασία και την επενδυτική πολιτική του Νοσοκομείου, δίνει το δικαίωμα στο γιατρό:

- να δημιουργεί τα γνωστά προβλήματα «ηθικής βλάβης», είτε προς το χρηματοδότη των υπηρεσιών, είτε προς τον ίδιο τον ασθενή.
- Να υπολογίζει ως μηδενικές τις τιμές των υπόλοιπων παραγωγικών συντελεστών, ζητώντας συνεχώς τη μεγιστοποίηση της χρήσης τους και, συνεπώς, το Νοσοκομείο δεν μπορεί εύκολα να ελαχιστοποιήσει το κόστος του.

#### Δ. Ποιος τελικά παίρνει τις καθημερινές αποφάσεις

Στα Νοσοκομεία η ευθύνη για τις αποφάσεις μοιράζεται στους γιατρούς, το Διοικητικό Συμβούλιο, τις επαγγελματικές ενώσεις και τους πολιτικούς φορείς, με αποτέλεσμα οι στρατηγικές αποφάσεις να περιέχουν περισσότερο το στοιχείο του συμβιβασμού, παρά της συμφωνημένης δράσης, με βάση μακροπρόθεσμους στόχους.

#### **1.6. Ιδιοκτησιακό καθεστώς και αποδοτικότητα του Νοσοκομείου.**

Στα δημόσια Νοσοκομεία ο οικονομικός κυρίως στόχος είναι η μεγιστοποίηση του προϋπολογισμού. Τα δημόσια Νοσοκομεία παρουσιάζονται λιγότερο αποδοτικά από τα ιδιωτικά, αν και υπάρχουν ενδείξεις περί του αντιθέτου. Έτσι η ακαδημαϊκή έρευνα και η πρακτική εμπειρία οδηγείται στη συγκρισιμότητα αποδοτικών συμπεριφορών, που έχει σχέση με τα Νοσοκομεία, που αξιολογούνται και όχι μόνο με το μοντέλο συμπεριφοράς εξ αιτίας του ιδιοκτησιακού τους καθεστώτος.

## ΚΕΦΑΛΑΙΟ 2

### **Οργάνωση – Δομή του Νοσοκομείου Πτολεμαΐδας «ΜΠΟΔΟΣΑΚΕΙΟ»**

**2.1** Βασικά Χαρακτηριστικά

**2.2** Μελέτη σχετικά με τις προβλεπόμενες οργανικές θέσεις και υπηρετούντων υπαλλήλων.

**2.3** Υπηρεσίες που απαρτίζουν το Νοσοκομείο

**2.3.1** Διοικητικό Συμβούλιο

**2.3.2** Ιατρική Υπηρεσία

**2.3.3** Νοσηλευτική Υπηρεσία

**2.3.4** Διοικητική Υπηρεσία

**2.3.5** Στελέχωση των Υπηρεσιών του Νοσοκομείου

**2.3.6** Προϊστάμενοι των Υπηρεσιών του Νοσοκομείου

## ΚΕΦΑΛΑΙΟ 2

### ΟΡΓΑΝΩΣΗ – ΔΟΜΗ – ΝΟΣΟΚΟΜΕΙΟΥ ΠΤΟΛΕΜΑΪΔΑΣ

#### 2.1 ΒΑΣΙΚΑ ΧΑΡΑΚΤΗΡΙΣΤΙΚΑ Γ.Ν.Ν. ΠΤΟΛΕΜΑΪΔΑΣ

Φέρει την επωνυμία Νομαρχιακό Γενικό Νοσοκομείο Πτολεμαΐδας «Μποδοσάκειο».

Τροποποίηση και συμπλήρωση της με αριθμό 188588/30-6-93 κοινής απόφασης των Υπουργών Εθνικής Οικονομίας και Γεωργίας, που αφορά τη διαδικασία εφαρμογής του συστήματος των ποσοτώσεων αγελαδινού γάλακτος. Συμπλήρωση και τροποποίηση του οργανισμού του Νομαρχιακού Γενικού Νοσοκομείου Πτολεμαΐδας «Μποδοσάκειο».

Το Νοσοκομείο Πτολεμαΐδας, ως Νομικό Πρόσωπο Δημοσίου Δικαίου, ξεκίνησε τη λειτουργία του τον Οκτώβριο του έτους 1984, ως παράρτημα του Νοσοκομείου Κοζάνης, με τις υποδομές της ιδιωτικής κλινικής του κ. Δημήτριου Μπαλταδόρου, δηλαδή σε κτίριο έκτασης 1.800 τ.μ. και ογδόντα (80) κλινών, το οποίο ενοικιάστηκε από το Δημόσιο και εξαγοράστηκε ο ιατροτεχνολογικός του εξοπλισμός. Έγινε ανεξάρτητο Νομικό Πρόσωπο Δημοσίου Δικαίου το 1987 και εξακολούθησε να λειτουργεί στο ίδιο κτίριο, μέχρι το 1992, που έγινε η μετεγκατάστασή του στο υπάρχον Νοσοκομείο, ενώ παράλληλα συνεχιζόταν οι εργασίες.

Το Νοσοκομείο Πτολεμαΐδας λειτούργησε το 1984, όπως αναφέρεται πιο πάνω, με 80 κρεβάτια και ύστερα από αρκετές τροποποιήσεις του αρχικού Οργανισμού του Νοσοκομείου, ο αριθμός των κρεβατιών σήμερα είναι διακόσια πενήντα (250).

Αν και τα προβλεπόμενα κρεβάτια είναι σήμερα διακόσια πενήντα (250), υπάρχουν ανεπτυγμένα συνολικά εκατόν είκοσι (120).

Σήμερα, επίσης, υπηρετούν συνολικά διακόσιοι εννέα (209) τακτικοί υπάλληλοι, είκοσι έξη (26) ειδικοί γιατροί και δώδεκα (12) ειδικευόμενοι.

Ο πρωταρχικός σκοπός του Νοσοκομείου αυτού είναι η παροχή δευτεροβάθμιας περίθαλψης όλων των ασθενών, ανεξαιρέτως ηλικίας.

Παρέχονται υπηρεσίες ισότιμες και ανεξάρτητες από την οικονομική, κοινωνική και επαγγελματική κατάσταση των ασθενών.

Εφαρμόζει προγράμματα εξειδίκευσης και εκπαίδευσης γιατρών, νοσηλευτικού, παραϊατρικού προσωπικού και εφημερεύει σε καθημερινή βάση.



## 2.2 ΥΠΗΡΕΣΙΕΣ ΠΟΥ ΑΠΑΡΤΙΖΟΥΝ ΤΟ ΝΟΣΟΚΟΜΕΙΟ

Τέσσερις είναι οι υπηρεσίες που διακρίνουμε κατά τη λειτουργία και οργάνωση του Νοσοκομείου Πτολεμαΐδας.

A) Διοικητικό Συμβούλιο

B) Ιατρική Υπηρεσία

Γ) Νοσηλευτική Υπηρεσία

Δ) Διοικητική Υπηρεσία

Κάθε μια από ανωτέρω υπηρεσίες έχει τη δική της ξεχωριστή συγκρότηση, ιεραρχική διάρθρωση και είναι μεταξύ τους ισότιμες και ιεραρχικά υπάγονται στον πρόεδρο του Διοικητικού Συμβουλίου του Νοσοκομείου.

ΟΡΓΑΝΟΓΡΑΜΜΑ 1: Ιεραρχία του Γ.Ν.Ν. Πτολεμαΐδας

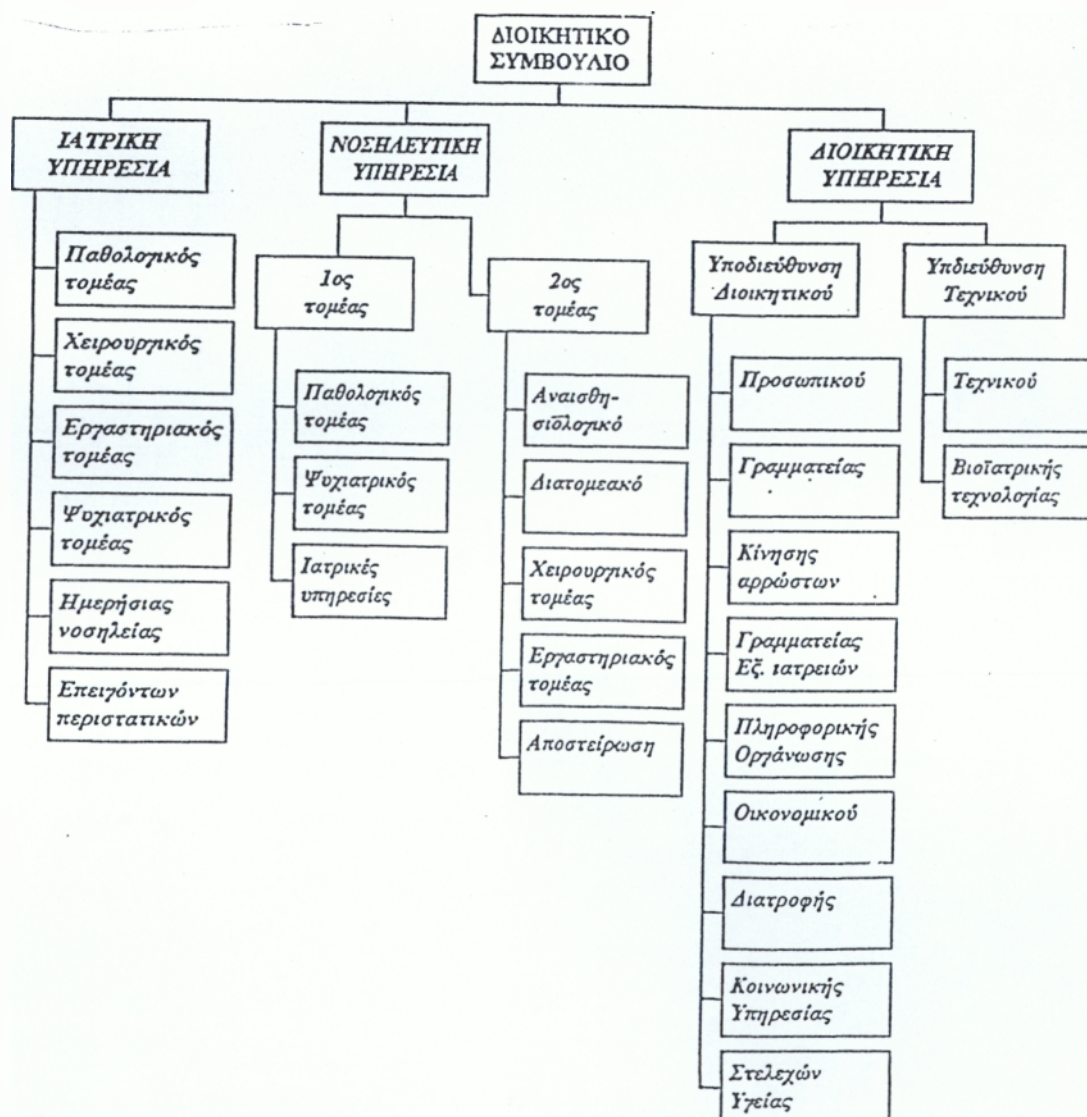

ΠΗΓΗ: Διοικητική Υπηρεσία του Γ.Ν.Ν. Πτολεμαΐδας



## 2.3 ΜΕΛΕΤΗ ΤΩΝ ΠΡΟΒΛΕΠΟΜΕΝΩΝ ΟΡΓΑΝΙΚΩΝ ΘΕΣΕΩΝ - ΥΠΗΡΕΤΟΥΝΤΩΝ ΥΠΑΛΛΗΛΩΝ ΣΤΟ Γ.Ν.Ν. ΠΤΟΛΕΜΑΪΔΑΣ

Από τα ανωτέρω στοιχεία διαπιστώνετε, ότι ο αριθμός του προσωπικού, που υπηρετεί στις περισσότερες κατηγορίες, δεν είναι ικανοποιητικός.

Οι καλυμμένες οργανικές θέσεις, είναι πολύ λιγότερες, από τις προβλεπόμενες θέσεις, από τον Οργανισμό. Παρ' ότι το έτος 1998 οι καλυμμένες οργανικές θέσεις είχαν αυξηθεί, σε σχέση με τα έτη 1992 μέχρι και 1997 και πάλι ήταν κατά πολύ μικρότερες, από τις προβλεπόμενες από τον Οργανισμό θέσεις.

Συγκεκριμένα παρατηρείτε ότι στο Νοσηλευτικό Προσωπικό και στους Διοικητικούς Υπαλλήλους οι προβλεπόμενες οργανικές θέσεις είναι διπλάσιες από τις υπάρχουσες, ενώ στο Λοιπό Προσωπικό οι προβλεπόμενες οργανικές θέσεις είναι οι τριπλάσιες από τις υπάρχουσες.

Υπάρχουν ορισμένες κατηγορίες όμως, που θα έπρεπε να έχουν περισσότερη στελέχωση.

Αναφέρουμε συγκεκριμένα:

- Την κατηγορία ΠΕ Δικηγόρου , στην οποία δεν υπηρετεί κανένα στέλεχος και τα νομικά προβλήματα τα διεκπεραιώνει ιδιωτικός Δικηγόρος.
- Τις κατηγορίες ΠΕ Δ/κού Λογ/κού, ΤΕ πληροφορικής και ΔΕ χειριστών Η/Υ, στις οποίες θα μπορούσε να υπάρχει μεγαλύτερη στελέχωση εξειδικευμένου προσωπικού για την καλύτερη λειτουργία των τμημάτων (μηχανοργάνωση).
- Την κατηγορία ΤΕ Βιβλιοθηκονόμων, στην οποία θα μπορούσε να υπάρχει προσωπικό για την ενημέρωση και πληροφόρηση του προσωπικού.

## ΣΥΓΚΡΙΤΙΚΗ ΚΑΤΑΣΤΑΣΗ ΠΡΟΣΩΠΙΚΟΥ ΚΑΤ' ΕΤΟΣ

ΠΙΝΑΚΑΣ 1: Συγκριτική κατάσταση προσωπικού κατ'έτος.

ΠΡΟΣΩΠΙΚΟ ΝΟΣΟΚΟΜΕΙΟΥ ΠΤΟΛΕΜΑΪΔΑΣ «ΜΠΟΔΟΣΑΚΕΙΟ»	ΠΡΟΒΛΕΠΟΜΕΝΟ ΑΠΟ ΤΟΝ ΟΡΓΑΝΙΣΜΟ	ΥΠΗΡΕΤΟΥΝΤΕΣ						
		1992	1993	1994	1995	1996	1997	1998
Ιατρικό Προσωπικό και Φαρμακοποιός	46	18	18	23	23	27	31	37
Νοσηλευτές –τριες ΤΕ και ΔΕ	215	92	90	91	86	86	105	107
Λοιπό νοσηλευτικό προσωπικό	34	5	5	6	10	7	11	11
Διοικητικοί Υπάλληλοι	29	11	11	9	13	13	15	13
Τεχνικό Προσωπικό	43	7	7	10	12	12	18	20
Παραϊατρικό Προσωπικό	45	16	16	16	13	14	14	17
Λοιπό Διοικητικό Προσωπικό	92	39	39	38	38	37	37	34
<b>ΣΥΝΟΛΟ</b>	<b>504</b>	<b>188</b>	<b>186</b>	<b>193</b>	<b>195</b>	<b>196</b>	<b>231</b>	<b>239</b>

ΠΗΓΗ: Ιδία Έρευνα

### 2.3.1 ΔΙΟΙΚΗΤΙΚΟ ΣΥΜΒΟΥΛΙΟ

Είναι το αρμόδιο όργανο , που παίρνει αποφάσεις σε όλα τα θέματα τις υπηρεσίας για τη σωστή οργάνωση και λειτουργία της.

Απαρτίζεται από τον Πρόεδρο, τον Αντιπρόεδρο και τα Μέλη.

Ο Πρόεδρος και ο Αντιπρόεδρος είναι πτυχιούχοι ανωτάτων σχολών και είναι διορισμένοι από τον εκάστοτε Υπουργό Υγείας και Πρόνοιας.

Τα μέλη είναι πέντε, από τα οποία τα δύο είναι εκλεγμένα από τους εργαζόμενους και την Ιατρική Υπηρεσία και τρεις από την Νομαρχιακή Αυτοδιοίκηση.

Το Δ.Σ. συνεδριάζει όποτε κριθεί απαραίτητο (1-2 φορές το μήνα) από την υπηρεσία για να πάρει αποφάσεις σε κρίσιμα θέματα.

Στη συνέλευση του Δ.Σ. παρίστανται:

- α) ο Πρόεδρος Δ.Σ.
- β) ο Αντιπρόεδρος Δ.Σ.
- γ) τα πέντε Μέλη
- δ) ο Διευθυντής Διοικητικής Υπηρεσίας
- ε) ο Διευθυντής Ιατρικής Υπηρεσίας
- στ) ο Διευθυντής Νοσηλευτικής Υπηρεσίας
- ζ) ο Εκπρόσωπος των Εργαζομένων
- η) ο Γραμματέας

### 2.3.2 ΙΑΤΡΙΚΗ ΥΠΗΡΕΣΙΑ

Αρμοδιότητά της είναι η προώθηση και προαγωγή της υγείας, της έρευνας, και της εκπαίδευσης, η παροχή υπηρεσιών υγείας και ο προγραμματισμός και ο έλεγχος των παρεχόμενων υπηρεσιών.

#### «Διάρθρωση Ιατρικής Υπηρεσίας»

1.) Η ιατρική υπηρεσία του Νοσοκομείου διαρθρώνεται:

α) Στους τομείς.

α1) Παθολογικό με δύναμη 105 κρεβατιών

α2) Χειρουργικό με δύναμη 120 κρεβατιών

α3) Ψυχιατρικό με δύναμη 25 κρεβατιών

α4) Εργαστηριακό

β) Στα διατομεακά τμήματα

β1) Επείγοντα Περιστατικά

β2) Ημερήσια Νοσήλια

2. ) Κάθε τομέας διαρθρώνεται σε τμήματα και μονάδες ως εξής:

A) Παθολογικός τομέας

α) Τμήματα

α1) Ένα (1) Παθολογικό

α2) Ένα (1) Καρδιολογικό

α3) Ένα (1) Παιδιατρικό – Μονάδα παιδιών με ειδικές ανάγκες

α4) Ένα (1) Πνευμονολογικό

α5) Ένα (1) Νεογνολογικό

α6) Ένα (1) Νευρολογικό

α7) Ένα (1) Δερματολογικό

β) Μονάδες

β1) Εντατικής Θεραπείας (1) μια

β2) Χημειοθεραπείας (1) μια

B) ΧΕΙΡΟΥΡΓΙΚΟΣ ΤΟΜΕΑΣ

α) Τμήματα

α1) Χειρουργικό (1) ένα

- α2) Ορθοπαιδικό (1) ένα
- α3) Ωτορινολαρυγγολογικό (1) ένα
- α4) Μαιευτικό – Γυναικολογικό (1) ένα
- α5) Αναισθησιολογικό (1) ένα
- α6) Οφθαλμολογικό (1) ένα
- α7) Οδοντιατρικό (1) ένα
- α8) Ουρολογικό (1) ένα
- β) Μονάδες
- β1) Μια (1) Ανάνηψης – Αυξημένης Φροντίδας

#### Γ. ) ΕΡΓΑΣΤΗΡΙΑΚΟΣ ΕΛΕΓΧΟΣ

- α) Τμήματα
- α1) Μικροβιολογικό – Βιοχημικό (1) ένα
- α2) Παθολογοανατομικό (1) ένα
- α3) Ακτινοδιαγνωστικό (1) ένα
- α4) Φαρμακευτικό (1) ένα

#### Δ. ) ΨΥΧΙΑΤΡΙΚΟΣ ΤΟΜΕΑΣ

- α) Τμήματα
- α1) Ψυχιατρικό

3. ) Στους τομείς λειτουργούν συχνά τακτικά εξωτερικά ιατρεία αντίστοιχων ειδικοτήτων με τις ειδικότητες των ιατρών, που υπηρετούν στο Νοσοκομείο .

### 2.3.3 ΝΟΣΗΛΕΥΤΙΚΗ ΥΠΗΡΕΣΙΑ

Αρμοδιότητα της Νοσηλευτικής Υπηρεσίας είναι η παροχή νοσηλείας στους αρρώστους, σύμφωνα με τις οδηγίες του Ιατρικού Προσωπικού.

#### « Διάρθρωση Νοσηλευτικής Υπηρεσίας »

Διαρθρώνεται ως εξής:

1. Η νοσηλευτική υπηρεσία αποτελεί Δ/ση και διαρθρώνεται σε δύο (2) τομείς, που ο καθένας διαρθρώνεται σε τμήματα:
  - α) Ο πρώτος τομέας σε τέσσερα (4) τμήματα, που καλύπτουν τον παθολογικό και τον ψυχιατρικό τομέα της ιατρικής υπηρεσίας.
  - β) Ο δεύτερος τομέας σε έξη (6) τμήματα, που καλύπτουν τον χειρουργικό τομέα, τον εργαστηριακό, τα χειρουργεία , το αναισθησιολογικό, τα διατομεακά τμήματα και την αποστείρωση.

## 2.3.4 ΔΙΟΙΚΗΤΙΚΗ ΥΠΗΡΕΣΙΑ

### « Διάρθρωση Διοικητικής Υπηρεσίας »

1. Η Διοικητική Υπηρεσία αποτελεί Δ/ση, που διαρθρώνεται σε δύο (2) υποδιευθύνσεις.

α) Υποδιεύθυνση Διοικητικού.

β) Υποδιεύθυνση τεχνικού.

Κάθε υποδιεύθυνση διαρθρώνεται σε τμήματα και αυτοτελή γραφεία, όπως στις ακόλουθες παραγράφους:

2. Α' Υποδιεύθυνση Διοικητικού

Τμήματα:

Προσωπικού

Γραμματείας

Κίνησης αρρώστων

Γραμματειακή εξωτερικών ιατρείων

Πληροφορικής οργάνωσης

Οικονομικού

Διατροφής

Κοινωνικής υπηρεσίας

Στελεχών υγείας (τεχνολόγων)

3. Αυτοτελή γραφεία

Επιστάσις

Ιματισμού

Υποδιεύθυνση τεχνικού

Τμήματα:

Τεχνικού

Βιοϊατρικής τεχνολογίας

Κάθε τμήμα μπορεί να διαρθρώνεται εσωτερικά και να ασκεί τις αρμοδιότητές του σε γραφεία κατά αντικείμενο ή ομοειδή αντικείμενα.

## Αρμοδιότητες Υπηρεσιών:

### Τμήμα Γραμματείας:

Στις αρμοδιότητες αυτού είναι η οργάνωση της γραμματειακής υποστήριξης, σύμφωνα με αποφάσεις της Διοίκησης και άλλων Υπηρεσιών του Νοσοκομείου, η τήρηση του γενικού πρωτοκόλλου, η διακίνηση της αλληλογραφίας και η φροντίδα για την αντιμετώπιση κάθε προβλήματος για τη διεκπεραίωση του έργου του Νοσοκομείου.

### Τμήμα Κίνησης Ασθενών:

Έχει την φροντίδα για την έκδοση εισιτηρίων, για την εισαγωγή των αρρώστων, την έκδοση των εξιτηρίων και για τήρηση καταλόγου αναμονής εισαγωγής.

Τηρεί βιβλίο κενών, κάθε φορά, κρεβατιών και ενημερώνει τους αρρώστους για την εισαγωγή τους, σύμφωνα με τη σειρά στον κατάλογο αναμονής.

Φροντίζει για τη λογιστική παρακολούθηση της μερίδας των νοσηλευομένων, τη χρέωση δαπανών νοσηλείας και την έκδοση των δελτίων παροχής υπηρεσιών.

Τηρεί το βιβλίο, που παρέχει κάθε πληροφορία γι' αυτούς. Επίσης, τηρεί λεπτομερή στατιστικά στοιχεία νοσηλευτικής κίνησης.

### Τμήμα Γραμματείας Εξωτερικών Ιατρείων

Έχει την ευθύνη και τη φροντίδα για τη γραμματειακή υποστήριξη των τακτικών εξωτερικών ιατρείων, την υποδοχή και εξυπηρέτηση των προσερχόμενων σε αυτήν αρρώστων.

Τηρεί τα αρχεία και βιβλία κίνησης των εξωτερικών ιατρείων. Ρυθμίζει τη σειρά προσέλευσης των αρρώστων και προγραμματίζει την επανεξέτασή τους με προσυνηννόηση.

Χορηγεί πιστοποιητικά στους αρρώστους, όταν το ζητούν, μετά από υποβολή σχετικής αίτησης.

Ενημερώνει το κοινό για τις ώρες λειτουργίας των τακτικών εξωτερικών ιατρείων και για τον τρόπο λειτουργίας τους.



### Τμήμα Πληροφορικής – Οργάνωσης

Έχει την ευθύνη για την οργάνωση και λειτουργία της μηχανογράφησης, της επεξεργασίας και τήρησης μηχανογραφικών στατιστικών στοιχείων, παροχής και διακίνησης πληροφοριών στις υπηρεσίες του νοσοκομείου, στο Υπουργείο Υγείας και Πρόνοιας και στους άλλους αρμόδιους φορείς και κάθε άλλης συναφούς εργασίας.

### Τμήμα Οικονομικό

Στις ευθύνες αυτού είναι η φροντίδα για τη μελέτη των οικονομικών αναγκών του Ιδρύματος και η εισήγηση για την έγκαιρη επεξεργασία των προτάσεων, για την κατάρτιση του προϋπολογισμού του Ιδρύματος.

Η πραγματοποίηση των δαπανών, η εκκαθάριση των αποδοχών προσωπικού και λοιπών αποζημιώσεων.

Η προμήθεια, διαχείριση και διαφύλαξη εφοδίων και υλικών, που χρειάζονται για τη λειτουργία του Νοσοκομείου.

Η κατάρτιση του ισολογισμού και απολογισμού, η τήρηση των λογιστικών βιβλίων, καθώς και η είσπραξη των εσόδων του Νοσοκομείου.

Η ευθύνη για τη διαφύλαξη της περιουσίας του ιδρύματος και η τήρηση των οικονομικών στατιστικών στοιχείων.

### Τμήμα Διατροφής

Στο τμήμα διατροφής ανήκουν οι δραστηριότητες, που σχετίζονται με τη διαμόρφωση διατροφικών σχημάτων ασθενών και προσωπικού και με την πληροφόρηση και εκπαίδευση των νοσηλευόμενων ασθενών και των ασθενών των εξωτερικών ιατρείων, που έχουν ανάγκη από ειδική διαιτητική αγωγή. Στο τμήμα διατροφής εντάσσονται επίσης οι επιστημονικές, οργανικές, εκπαιδευτικές και διοικητικές δραστηριότητες, όλων όσων απασχολούνται με τα τρόφιμα, από την προμήθεια μέχρι την κατανάλωσή τους.

### Τμήμα Κοινωνικής Υπηρεσίας

Έχει την ευθύνη και την φροντίδα για την συμπαράσταση στους νοσηλευόμενους στο Νοσοκομείο, για κάθε κοινωνικό τους πρόβλημα, την αναζήτηση και διερεύνηση των αιτίων, που προκαλούν τα προβλήματα αυτά, κατά περίπτωση και γενικά φροντίζει για την αντιμετώπιση των κοινωνικών

αυτών προβλημάτων, στο πλαίσιο της γενικότερης κοινωνικής πολιτικής της Πολιτείας.

#### Τμήμα Στελεχών Υγείας (τεχνολογίας ιατρικών εργαστηρίων)

Στο τμήμα αυτό εντάσσονται οι δραστηριότητες των Τεχνολόγων Ιατρικών Εργαστηρίων, των Χειριστών Ιατρικών Σκευών, των Κλιβανιστών – Απολυμαντών, των Εργοθεραπευτών, όπως αυτές εξειδικεύονται στον εσωτερικό κανονισμό λειτουργίας του Νοσοκομείου.

#### Γραφείο Επιστάσις

Στο Γραφείο Επιστάσις εντάσσονται οι δραστηριότητες της καθαριότητας, της φύλαξης και τάξης των γενικών εργασιών και μεταφορών.

#### Γραφείο Ιματισμού

Στην αρμοδιότητα του γραφείου αυτού είναι η φύλαξη, η διανομή, η επιδιόρθωση και η καθαριότητα του ιματισμού του προσωπικού του Νοσοκομείου, καθώς και του ιματισμού για την εξυπηρέτηση των νοσηλευόμενων.

#### Τμήμα Τεχνικού

Έχει την ευθύνη για τον προγραμματισμό και την εισήγηση εκτέλεσης των απαραίτητων εργασιών ανάπτυξης, συντήρησης, ανανέωσης και διαρκούς βελτίωσης των κτιριακών και μηχανολογικών εγκαταστάσεων του Ιδρύματος και για την προμήθεια του απαραίτητου εξοπλισμού. Καταρτίζει μελέτες για την εκτέλεση έργων, επιβλέπει την εκτέλεσή τους και έχει τη φροντίδα για την ποιοτική και ποσοτική παραλαβή τους.

Έχει την ευθύνη για την ομαλή λειτουργία των ηλεκτρολογικών εγκαταστάσεων παροχής νάρκωσης στα χειρουργεία και γενικά για την ομαλή λειτουργία των τεχνολογικών εγκαταστάσεων.

Φροντίζει για τη συντήρηση και κανονική λειτουργία του επιστημονικού και τεχνολογικού εξοπλισμού, καθώς και των οχημάτων του Ιδρύματος.

## Τμήμα Βιοϊατρικής Τεχνολογίας

Έχει την ευθύνη και φροντίδα της ορθολογικής χρήσης του ιατρικού επιστημονικού εξοπλισμού, καθώς και την οργανωμένη τεχνική υποστήριξή του.

Οι αρμοδιότητες των υπηρεσιών ασκούνται σύμφωνα με όσα λεπτομερώς ορίζονται με τον εσωτερικό κανονισμό λειτουργίας του Νοσοκομείου και εφόσον δεν έχει εκδοθεί εσωτερικός κανονισμός λειτουργίας, σύμφωνα με τις αποφάσεις του Διοικητικού Συμβουλίου και τις γενικότερες κατευθύνσεις και υποδείξεις του Υπουργείου Υγείας και Πρόνοιας

### 2.3.5 Στελέχωση των Υπηρεσιών του Νοσοκομείου Πτολεμαΐδας

#### «ΜΠΟΔΟΣΑΚΕΙΟ»

##### «Στελέχωση Ιατρικής Υπηρεσίας»

Η Ιατρική Υπηρεσία στελεχώνεται:

- α) Από γιατρούς, που κατέχουν θέσεις κλάδου γιατρών Ε.Σ.Υ.
- β) Από ειδικευμένους γιατρούς.
- γ) Από άλλους επιστήμονες, που προσφέρουν υπηρεσίες συναφείς με το έργο της Ιατρικής Υπηρεσίας, των παρακάτω, κατά κατηγορία, κλάδων, σε καθένα από τους οποίους συνιστώνται οι αντίστοιχες οριζόμενες θέσεις.

##### ΚΑΤΗΓΟΡΙΑ Π.Ε.

- γ1. Κλάδος Π.Ε. Βιοχημικών (1) μια θέση.
- γ2. Κλάδος Π.Ε. Φαρμακοποιών (1) μια θέση.
- γ3. Κλάδος Π.Ε. Ψυχολόγων (1) μια θέση
- δ. Από το προσωπικό των παρακάτω κατά κατηγορία κλάδων, σε καθένα από τους οποίους συνιστώνται οι αντίστοιχες οριζόμενες θέσεις.

##### ΚΑΤΗΓΟΡΙΑ Δ.Ε.

- δ1. Κλάδος Δ.Ε. Βοηθών Φαρμακείου δύο (2) θέσεις.

##### «Στελέχωση Νοσηλευτικής Υπηρεσίας»

Η Νοσηλευτική Υπηρεσία στελεχώνεται από προσωπικό των παρακάτω κλάδων, σε καθένα από τους οποίους συνιστώνται οι αντίστοιχες οριζόμενες θέσεις:

##### α) ΚΑΤΗΓΟΡΙΑ Π.Ε.

- α1. Κλάδος Π.Ε. Νοσηλευτών-ριών δύο (2) θέσεις.

##### β) ΚΑΤΗΓΟΡΙΑ Τ.Ε.

β1. Κλάδος Τ.Ε. Μαιών δώδεκα (12) θέσεις.

β2. Κλάδος Τ.Ε. . Νοσηλευτών-ριών εκατόν δέκα (110) θέσεις.

β3. Κλάδος Τ.Ε. . Επισκεπτών-ριών δύο (2) θέσεις.

γ) ΚΑΤΗΓΟΡΙΑ Δ.Ε.

γ1. Κλάδος Δ.Ε. Αδελφών Νοσοκόμων ογδόντα (80) θέσεις.

γ2. Κλάδος Δ.Ε. . Ανδρών Νοσοκόμων πέντε (5) θέσεις.

γ3. Κλάδος Δ.Ε. . Πρακτικών Αδελφών Νοσοκόμων (προσωρινός) οκτώ (8) θέσεις. Οι θέσεις του κλάδου αυτού καταργούνται, μετά την, με οποιοδήποτε τρόπο, αποχώρηση των υπαλλήλων, που τις κατέχουν.

δ) ΚΑΤΗΓΟΡΙΑ Υ.Ε.

δ1. Κλάδος Υ.Ε. Βοηθητικού Υγειονομικού Προσωπικού, τριάντα δύο (32) θέσεις.

Ο κλάδος αυτός περιλαμβάνει τις ειδικότητες: βοηθών θαλάμων, μεταφορέων ασθενών, νεκροτόμων – σαβανωτών. Το ½ του κλάδου αυτού κατανέμεται στις ειδικότητες:

Εννέα (9) θέσεις Βοηθών Θαλάμων.

Έξη (6) θέσεις Μεταφορέων Ασθενών.

Μια (1) θέση Νεκροτόμων – σαβανωτών.

Η κατανομή των λοιπών θέσεων στις ειδικότητες, γίνεται κάθε φορά με την απόφαση προκήρυξης αυτών.

### **«Στελέχωση Διοικητικής Υπηρεσίας»**

Η Διοικητική Υπηρεσία στελεχώνεται από προσωπικό των παρακάτω, κατά κατηγορία, κλάδων, σε καθένα από τους οποίους συνιστώνται οι αντίστοιχες οριζόμενες θέσεις:

α) ΚΑΤΗΓΟΡΙΑ Π.Ε.

α1. Κλάδος Π.Ε. Διοικητικού – Λογιστικού τέσσερις (4) θέσεις.

α2. Κλάδος Π.Ε. Μηχανικών (1) μια θέση.

Ο κλάδος αυτός περιλαμβάνει τις ειδικότητες: Ηλεκτρολόγων Μηχανικών, Μηχανολόγων Μηχανικών, Ηλεκτρονικών Μηχανικών.

- α3. Κλάδος Π.Ε. Πληροφορικής, (1) μια θέση.
- α4. Κλάδος Π.Ε. Λογοθεραπευτών, (1) μια θέση.
- α5. Κλάδος Π.Ε. Διαιτολόγων (1), μια θέση.

#### β) ΚΑΤΗΓΟΡΙΑ Τ.Ε.

- β1. Κλάδος Τ.Ε. Διοίκησης Νοσοκομείων, τρεις (3) θέσεις.
- β2. Κλάδος Τ.Ε. Λογιστικής, τρεις (3) θέσεις.
- β3. Κλάδος Τ.Ε. Πληροφορικής, μια (1) θέση.
- β4. Κλάδος Τ.Ε. Φυσιοθεραπευτών, δύο (2) θέσεις.
- β5. Κλάδος Τ.Ε. Κοινωνικών Λειτουργών, δύο (2) θέσεις.
- β6. Κλάδος Τ.Ε. Ιατρικών Εργαστηρίων, οκτώ (8) θέσεις.
- β7. Κλάδος Τ.Ε. Ραδιολογίας – Ακτινολογίας (χειριστών εμφανιστών), επτά (7) θέσεις.
- β8. Κλάδος Τ.Ε. Τεχνολόγων τροφίμων, δύο (2) θέσεις.
- β9. Κλάδος Τ.Ε. Εργοθεραπευτών, δύο (2) θέσεις.
- β10. Κλάδος Τ.Ε. Τεχνολογικών Εφαρμογών, δύο (2) θέσεις.

Ο κλάδος αυτός περιλαμβάνει τις ειδικότητες: Ηλεκτρονικών – Τεχνικών Υπομηχανικών, Ψυκτικών, Σχεδιαστών.

#### γ) ΚΑΤΗΓΟΡΙΑ Δ.Ε.

- γ1. Κλάδος Δ.Ε. Διοικητικός Λογιστικός, δέκα πέντε (15) θέσεις.
- γ2. Κλάδος Δ.Ε. Δακτυλογράφων, δύο (15) θέσεις.
- γ3. Κλάδος Δ.Ε. Παρασκευαστών, δέκα (10) θέσεις.
- γ4. Κλάδος Δ.Ε. Χειριστών – Εμφανιστών, δέκα πέντε (15) θέσεις.
- γ5. Κλάδος Δ.Ε. Τηλεφωνητών, πέντε (5) θέσεις.
- γ6. Κλάδος Δ.Ε. Μαγείρων, πέντε (5) θέσεις.
- γ7. Κλάδος Δ.Ε. Κηπουρών, μια (1) θέση.
- γ8. Κλάδος Δ.Ε. Τεχνικός, σαράντα (40) θέσεις.

Ο κλάδος αυτός περιλαμβάνει τις ειδικότητες: Μηχανοτεχνιτών, Ηλεκτροτεχνιτών, Φωτοτεχνιτών, Σχεδιαστών, Οδηγών Αυτοκινήτων, Υδραυλικών, Θερμαστών, Ψυκτικών, Κλιβανιστών, Οικοδόμων, Ελαιοχρωματιστών, Ξυλουργών.

Το μισό του κλάδου αυτού κατανέμεται στις ειδικότητες:

Δύο θέσεις Κοπτριών – Ραπτών – Γαζωτριών.

Μια (1) θέση Μηχανοτεχνίτη.

Τέσσερις (4) θέσεις Ηλεκτροτεχνίτη.

Πέντε (5) θέσεις Οδηγών Αυτοκινήτων.

Δύο (2) θέσεις Υδραυλικών.

Μια (1) θέση Ψυκτικού.

Μια (1) θέση Κλιβανιστών, Απολυμαντών-Αποστειρωτών.

Μια (1) θέση Ελαιοχρωματιστή.

Η κατανομή των λοιπών θέσεων στις ειδικότητες, γίνεται κάθε φορά με την απόφαση προκήρυξης αυτών.

#### δ) ΚΑΤΗΓΟΡΙΑ Υ.Ε.

δ1. Κλάδος Υ.Ε. Βοηθητικού Προσωπικού, πέντε (5) θέσεις.

Ο κλάδος αυτός περιλαμβάνει τις ειδικότητες: Κλητήρων, Θυρωρών.

δ2. Κλάδος Υ.Ε. Φυλάκων – Νυκτοφυλάκων, τρεις (3) θέσεις.

δ3. Κλάδος Υ.Ε. Προσωπικού Καθαριότητας, σαράντα δύο (42) θέσεις.

Ο κλάδος περιλαμβάνει τις ειδικότητες: Καθαριστών –τριών, Πλυντών–τριών, Πρεσαδόρων - Σιδερωτών–τριών και Επιμέλειας Κήπων.

Το ½ του κλάδου αυτού κατανέμεται στις ειδικότητες:

Δέκα πέντε (15) θέσεις Καθαριστών –τριών.

Τρεις (3) θέσεις, Πλυντών–τριών.

Δύο (2) θέσεις Πρεσαδόρων - Σιδερωτών–τριών.

Μια (1) θέση Επιμέλειας Κήπων.

Η κατανομή των λοιπών θέσεων στις ειδικότητες, γίνεται κάθε φορά με την απόφαση προκήρυξης αυτών.

δ4. κλάδος Υ.Ε. Προσωπικού Εστίας, είκοσι τέσσερις (24) θέσεις.

Ο κλάδος αυτός περιλαμβάνει τις ειδικότητες: Βοηθών Μαγείρων, Τραπεζοκόμων, Πλυντών σκευών μαγειρείου και αρτεργατών.

Το ½ του κλάδου αυτού κατανέμεται στις ειδικότητες:

Τρεις (3) θέσεις Βοηθών Μαγείρων.

Επτά (7) θέσεις Τραπεζοκόμων.

Δύο (2) θέσεις Πλυντών σκευών μαγειρείου.

Η κατανομή των λοιπών θέσεων στις ειδικότητες, γίνεται κάθε φορά με την απόφαση προκήρυξης αυτών.

δ5. Κλάδος Υ.Ε. εργατών, τρεις (3) θέσεις.

**ΘΕΣΕΙΣ ΜΕ ΜΙΣΘΟ ΕΝΤΟΛΗΣ**

Μια (1) θέση Δικηγόρου.



### 2.3.6 Προϊστάμενοι των Υπηρεσιών του Νοσοκομείου Πτολεμαΐδας «ΜΠΟΔΟΣΑΚΕΙΟ»

1. Στην Ιατρική Υπηρεσία προΐσταται η επιστημονική επιτροπή του άρθρου 12 του Ν. 1397/83, που επανήλθε σε ισχύ με το άρθρο 8 του Ν. 2194/94, η οποία έχει μόνο επιστημονικές αρμοδιότητες. Στους τομείς και τα τμήματα αυτής, οι προϊστάμενοι ορίζονται σύμφωνα με τις διατάξεις της παρ.3 του άρθρου 5 του Ν. 2194/94, που αντικατέστησε την παρ.3 του άρθρου 58 του Ν. 2071/92.
  
2. Στο Φαρμακευτικό τμήμα προΐσταται υπάλληλος με βαθμό Α', της κατηγορίας Π.Ε. , του κλάδου φαρμακοποιών.
  
3. Στη Νοσηλευτική Υπηρεσία προΐσταται:
  - α). Στη Διεύθυνση, υπάλληλος με βαθμό Α', κατηγορίας Π.Ε. ή Τ.Ε. , του κλάδου Νοσηλευτών –τριών.
  - β). Στους Τομείς, υπάλληλος με βαθμό Α', κατηγορίας Π.Ε. ή Τ.Ε. , του κλάδου Νοσηλευτών –τριών
  - γ) Στα Τμήματα υπάλληλος με βαθμό Α', κατηγορίας Π.Ε. ή Τ.Ε. , του κλάδου Νοσηλευτών –τριών ή του κλάδου Μαιών για το Μ-Γυναικολογικό τμήμα και εφόσον δεν υπάρχει τέτοιος υπάλληλος, με βαθμό Α' κατηγορίας Δ.Ε. του κλάδου Αδελφών Νοσοκόμων.
  
4. Στη Διοικητική Υπηρεσία προΐσταται:
  - α). Στη Διεύθυνση Διοικητικού, υπάλληλος με βαθμό Α', κατηγορίας Π.Ε. , του κλάδου Διοικητικού – Λογιστικού ή κατηγορίας Τ.Ε. Διοίκησης Νοσοκομείων, με βαθμό Α'.

**β).** Στην Υποδιεύθυνση Διοικητικού, υπάλληλος με βαθμό Α', κατηγορίας Π.Ε., του κλάδου Διοικητικού – Λογιστικού ή κατηγορίας Τ.Ε. Διοίκησης Νοσοκομείων, με βαθμό Α'.

**γ).** Στην Υποδιεύθυνση Τεχνικού, υπάλληλος με βαθμό Α', κατηγορίας Π.Ε. , του κλάδου μηχανικών ή κατηγορίας Τ.Ε. του κλάδου Τεχνολογικών Εφαρμογών.

Για τις περιπτώσεις α, β και γ, αν δεν υπηρετούν υπάλληλοι Π.Ε. στον οριζόμενο βαθμό, προΐσταται υπάλληλος του αμέσως κατώτερου βαθμού και αν δεν υπάρχουν υπάλληλοι κατηγορίας Π.Ε., των αντιστοίχων κλάδων κατηγορίας Τ.Ε.

**δ)** Σε καθένα από τα τμήματα ή γραφεία προσωπικού, γραμματεία κίνησης αρρώστων και γραμματεία εξωτερικών ιατρείων, υπάλληλος κατηγορίας Π.Ε., του κλάδου Διοικητικού – Λογιστικού ή Τ.Ε. Διοίκησης Νοσοκομείων ή Δ.Ε. Διοικητικού - Λογιστικού, με βαθμό Α'.

**ε)** Στο τμήμα Οικονομικού, υπάλληλος με βαθμό Α', κατηγορίας Π.Ε. , του κλάδου Διοικητικού – Λογιστικού ή κατηγορίας Τ.Ε. του κλάδου Λογιστικής.

**στ)** Στο Τμήμα Τεχνικού, υπάλληλος με βαθμό Α', κατηγορίας Π.Ε. , του κλάδου Μηχανικών ή κατηγορίας Τ.Ε. του κλάδου Τεχνολογικών Εφαρμογών.

**ζ)** Στο τμήμα Πληροφορικής Οργάνωσης, υπάλληλος με βαθμό Α', κατηγορίας Π.Ε. ή Τ.Ε. του κλάδου Πληροφορικής.

**η)** Στο τμήμα Διατροφής, υπάλληλος με βαθμό Α', κατηγορίας Π.Ε., του κλάδου Διαιτολόγου ή κατηγορίας Τ.Ε. του κλάδου Τεχνολόγων Τροφίμων.

**θ)** Στο τμήμα Κοινωνικής Υπηρεσίας, υπάλληλος με βαθμό Α', κατηγορίας Τ.Ε., του κλάδου Κοινωνικών Λειτουργιών.

**ι)** Στο τμήμα Βιοϊατρικής Τεχνολογίας, υπάλληλος με βαθμό Α', κατηγορίας Π.Ε. , του κλάδου Μηχανικών ή κατηγορίας Τ.Ε. του κλάδου Τεχνολογικών Εφαρμογών.

**κ).** Στο τμήμα Στελεχών Υγείας (τεχνολόγοι ιατρικών εργαστηρίων), υπάλληλος με βαθμό Α', κατηγορίας Τ.Ε. , του κλάδου ιατρικών Εργαστηρίων ή κατηγορίας Τ.Ε. του κλάδου Ραδιολογίας – Ακτινολογίας ή κατηγορίας Τ.Ε. , του κλάδου Φυσιοθεραπευτών ή κατηγορίας Τ.Ε. , του κλάδου εργοθεραπευτών.

λ) Στα Αυτοτελή Γραφεία Επιστάσις και Ιματισμού, υπάλληλος με βαθμό Α', κατηγορίας Τ.Ε. , του κλάδου Διοίκησης Νοσοκομείων ή της κατηγορίας Δ.Ε., του κλάδου Διοικητικού – Λογιστικού.

5. Οι υπάλληλοι, που προΐστανται στο Φαρμακευτικό Τμήμα, στη Νοσηλευτική Υπηρεσία, στη Διοικητική Υπηρεσία και στις οργανικές μονάδες αυτών, ορίζονται σύμφωνα με τις διατάξεις, που ισχύουν, κάθε φορά αντίστοιχα, για τις υπηρεσίες του Δημοσίου και των Ν.Π.Δ.Δ. .

### ΚΕΦΑΛΑΙΟ 3

#### **Ζήτηση Υπηρεσιών Υγείας – Αποδοτικότητα του Γ.Ν.Ν. Πτολεμαΐδας «Μποδοσάκειο» τα έτη 1992 – 1998**

**3.1** Υλικό και Μέθοδος

**3.2** Ανάλυση των αντλούμενων στοιχείων κάθε κλινικής ξεχωριστά.

**3.3** Ανάλυση των λειτουργούντων Εξωτερικών Ιατρείων, ανά έτος.

### 3.1 Υλικό και Μέθοδος.

Το υλικό της παρούσας Έρευνας, όσον αφορά τις κλινικές του Γ.Ν.Ν. Πτολεμαΐδας και των Εξωτερικών Ιατρείων των κλινικών, αντλήθηκε από ένα ειδικό δελτίο, το οποίο συμπληρώνεται καθημερινά από την υπεύθυνη νοσηλεύτρια.

Η μέθοδος, που χρησιμοποιήθηκε, είναι η εξής:

Αρχικά έγινε η συγκέντρωση των παραπάνω δελτίων ανά έτος. Αφού μελετήθηκαν, έγινε ο χωρισμός κάθε κλινικής σε ξεχωριστό πίνακα, με τα αντίστοιχα στοιχεία του δελτίου.

Στο Νοσοκομείο Πτολεμαΐδας, μέχρι και το έτος 1998, δεν υπήρχε μηχανογράφηση και η τήρηση των στοιχείων γινόταν χειρόγραφα, για τα έτη , που εξετάζουμε, δηλαδή 1992 – 1998. Η ανάλυση των στοιχείων για την έρευνα αυτή, έγινε αποκλειστικά από τα χειρόγραφα έντυπα.

**ΣΤΟΙΧΕΙΑ ΝΟΣΟΚΟΜΕΙΟΥ ΠΤΟΛΕΜΑΪΔΑΣ 1992-1998**  
**ΣΥΓΚΡΙΤΙΚΗ ΚΙΝΗΣΗ ΕΞΥΠΗΡΕΤΟΥΝΤΩΝ ΑΣΘΕΝΩΝ**

**ΠΙΝΑΚΑΣ 2:** Συγκεντρωτικός – Συγκριτικός Πίνακας Κίνησης Νοσοκομείου Πτολεμαΐδας 1992 – 1998

	1992	1993	1994	1995	1996	1997	1998
Νοσηλευθέντες ασθενείς	3.191	4.074	3.935	6.700	6.071	7.515	7.242
Ημέρες νοσηλείας	14.809	19.036	21.385	26.017	24.093	30.594	31.761
Μέσος όρος ημερών νοσηλείας ανά ασθενή	4,64	4,72	4,33	3,88	3,96	4,07	4,39
Πληρότητα % αναπτυγμένων κρεβατιών	52,25	57,00	49,50	60,72	54,86	69,85	72,51
Μέσος όρος κατειλημμένων κρεβατιών ανά ημέρα	40,58	52,16	58,59	71,28	66,01	83,82	87,02
Χειρουργηθέντες ασθενείς	1.065	1.442	1.459	1.688	1.693	1.756	1.994
Εξετασθέντες στα εξωτερικά ιατρεία	30.506	30.113	36.829	44.046	38.893	44.976	44.285
<b>ΣΥΝΟΛΟ ΕΡΓΑΣΤΗΡΙΑΚΩΝ ΕΞΕΤΑΣΕΩΝ</b>	<b>80.756</b>	<b>83.499</b>	<b>113.344</b>	<b>193.291</b>	<b>273.620</b>	<b>421.286</b>	<b>429.049</b>

ΠΗΓΗ : Ιδία Έρευνα

### 3.2 Ανάλυση των αντλούμενων στοιχείων κάθε κλινικής ξεχωριστά.

Στο Νοσοκομείο Πτολεμαΐδας ο αριθμός των υπηρετούντων ιατρών κατά κλινική, από το έτος 1992 έως και το έτος 1998 είναι, όπως αναλύεται στον κατωτέρω πίνακα:

**ΠΙΝΑΚΑΣ 3.2.1:** Αριθμός των υπηρετούντων ιατρών, κατά κλινική

ΚΛΙΝΙΚΗ	Ε Τ Η						
	1992	1993	1994	1995	1996	1997	1998
ΠΑΘΟΛΟΓΙΚΗ	-	-	1	1	2	2	2
ΧΕΙΡΟΥΡΓΙΚΗ	2	3	3	3	3	3	3
ΟΡΘΟΠΕΔΙΚΗ	1	1	1	2	2	3	4
ΚΑΡΔΙΟΛΟΓΙΚΗ	-	-	2	1	1	1	2
ΠΑΙΔΙΑΤΡΙΚΗ	2	2	2	2	1	1	1
ΓΥΝΑΙΚΟΛΟΓΙΚΗ	2	2	2	2	3	2	3
Ω.Ρ.ΛΚΗ	1	1	1	1	1	2	2

ΠΗΓΗ: Ιδία Έρευνα

## ΠΑΘΟΛΟΓΙΚΗ ΚΛΙΝΙΚΗ

Η παθολογική κλινική του Νοσοκομείου συγκεντρώνει το μεγαλύτερο ποσοστό των περιστατικών.

**ΠΙΝΑΚΑΣ 3.2.2:** Συγκεντρωτικός πίνακας των νοσηλευθέντων ασθενών, η ποσοστιαία κάλυψη των κλινών και ο Μ.Ο. νοσηλείας.

Παθολογική Κλινική	1992	1993	1994	1995	1996	1997	1998
Προβλεπόμενες κλίνες	20	20	20	20	20	25	25
Ανεπτυγμένες κλίνες	20	20	20	20	20	20	20
Αριθμός νοσηλευθέντων	94		766	1799	398	1524	1347
Ημέρες νοσηλείας	248		2056	4689	1492	6014	6044
Μέσος όρος νοσηλείας (6:5)	2,63		2,68	2,61	3,74	3,95	4,49
Κάλυψη % (6:4)	3,44	67,28	28,55	65,13	20,38	82,38	38
Εξετασθέντες ασθενείς Εξωτερικών Ιατρείων	2224	2854	5990	10270	8814	9943	8673
Υπηρετούντες Ιατροί	-	-	1	1	2	2	2

ΠΗΓΗ: Ιδία Έρευνα

Στον παραπάνω πίνακα παρατηρούμε τα εξής:

Το έτος 1993 τα 20 κρεβάτια της παθολογικής κλινικής δεν λειτουργούν, λόγω έλλειψης ιατρών. Τα περισσότερα περιστατικά της χρονιάς αυτής κατέφευγαν στην Κοζάνη στο Γ.Ν.Ν., λόγω του ότι δεν υπήρχε τμήμα παθολογικής.

Η παθολογική κλινική λειτουργούσε από τον Οκτώβριο του 1996, χωρίς να παρουσιάζει κανένα πρόβλημα στην εξυπηρέτηση ασθενών.

Η αύξηση του ποσοστού των ημερών νοσηλείας το 1995 οφείλεται στο ότι οι ασθενείς παραμένουν στην κλινική παραπάνω ημέρες νοσηλείας, διότι υπάρχει μόνο ένας ιατρός για εξέταση.

Η κάλυψη επί της % παρατηρούμε ότι έχει κάθε χρόνο διαφορετικά ποσοστά, με μεγάλες ποσοστιαίες μεταξύ τους διαφορές, γιατί ο αριθμός των ημερών νοσηλείας των ασθενών αυξομειώνεται, ενώ ο αριθμός των ανεπτυγμένων κλινών, παρέμεινε σταθερός.



Το έτος 1996 ο αριθμός των νοσηλευθέντων είναι κατά πολύ μικρότερος των υπολοίπων ετών, διότι τη χρονιά αυτή υπήρχαν δύο ιατροί παθολόγοι στην κλινική, με αποτέλεσμα να γίνεται άμεση και γρήγορη εξυπηρέτηση των περιστατικών.

Το έτος 1996 τα κρεβάτια παραμένουν σταθερά και οι ασθενείς είναι πολύ λιγότεροι από την προηγούμενη χρονιά, παρατηρείται έτσι η καμπύλη επί της % να πέφτει αρκετά χαμηλά, αφού η καμπύλη είναι συνάρτηση των ανεπτυγμένων κρεβατιών και των νοσηλευθέντων.

Για τον ίδιο ακριβώς λόγο παρατηρείτε και η αύξηση του ποσοστού κάλυψης επί της % το έτος 1997, αφού οι νοσηλευθέντες ασθενείς σχεδόν τετραπλασιάστηκαν, ενώ οι ανεπτυγμένες κλίνες παρέμειναν σταθερές.

## ΠΑΘΟΛΟΓΙΚΗ ΚΛΙΝΙΚΗ

Διάγραμμα 3.2.2 Παθολογικής Κλινικής

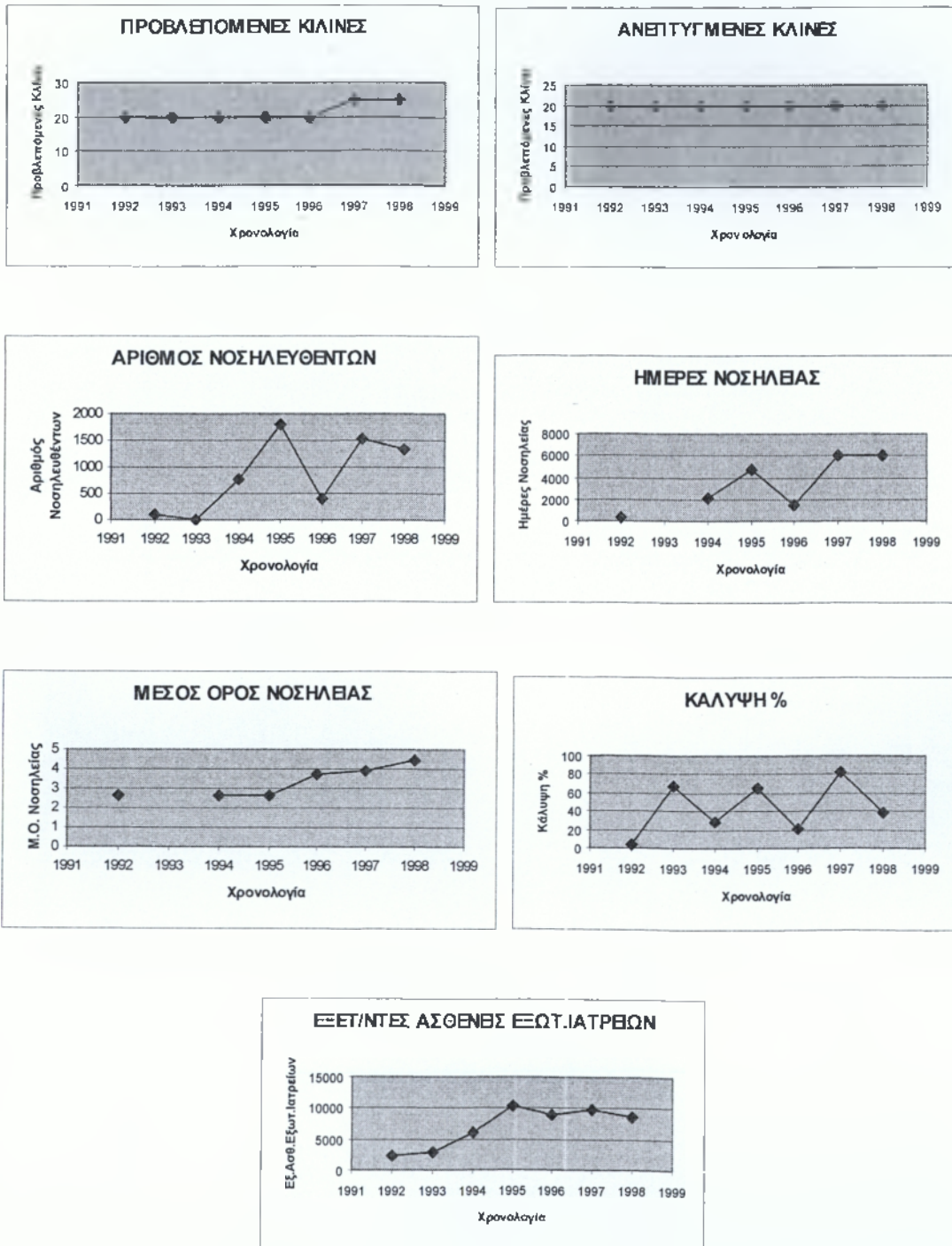

ΠΗΓΗ: Ίδια Έρευνα

## ΧΕΙΡΟΥΡΓΙΚΗ ΚΛΙΝΙΚΗ

Η λειτουργία της κλινικής είναι να παραλαμβάνει ασθενείς, μετά τη διάγνωση, να τους ναρκώνει, είτε πριν είτε μετά τη μεταφορά τους στο χειρουργικό τραπέζι, να πραγματοποιεί τη χειρουργική επέμβαση και να επιβλέπει την μετεγχειρητική πορεία του ασθενούς, πριν την επιστροφή του σε άλλη πτέρυγα του Νοσοκομείου ή την έξοδό του.

Διεξάγει μικρής και μεσαίας βαρύτητας χειρουργικές επεμβάσεις

**ΠΙΝΑΚΑΣ 3.2.3:** Συγκεντρωτικός πίνακας των νοσηλευθέντων ασθενών, η ποσοστιαία κάλυψη των κλινών και ο Μ.Ο. νοσηλείας.

Χειρουργική Κλινική	1992	1993	1994	1995	1996	1997	1998
Προβλεπόμενες κλίνες	20	20	20	20	20	35	35
Ανεπτυγμένες κλίνες	30	30	30	30	30	30	30
Αριθμός νοσηλευθέντων	1405	2050	2307	1838	2283	2370	2110
Ημέρες νοσηλείας	7370	10104	8871	8629	9082	9547	9510
Μέσος όρος νοσηλείας (6:5)	5,24	4,93	3,84	4,69	3,97	4,03	4,51
Κάλυψη % (6:4)	82,8	93,56	82,13	79,9	82,71	87,19	87
Εξετασθέντες ασθενείς Εξωτερικών Ιατρείων	9827	11063	11947	10200	12099	14050	12042
Υπηρετούντες Ιατροί	2	3	3	3	3	3	3

ΠΗΓΗ: Ιδία Έρευνα

Στον παραπάνω πίνακα παρατηρούμε τα εξής:

Οι ανεπτυγμένες κλίνες είναι σταθερές, το ίδιο και ο αριθμός νοσηλευθέντων, με αποτέλεσμα να μην υπάρχει κάποια ιδιαίτερη μεταβολή στα σχεδιαγράμματα και στην κίνηση της κλινικής. Τα περιστατικά σε όλες τις χρονολογίες ήταν σταθερά και αντιμετωπίστηκαν χωρίς κανένα πρόβλημα, διότι η κλινική διαθέτει όλα τα απαραίτητα εξειδικευμένα μηχανήματα και πλήρες ιατρικό προσωπικό.

Στην κάλυψη επί της % δεν υπάρχει κάποια ιδιαίτερη επισήμανση, διότι ανάλογα με τις σταθερές αναπτυγμένες κλίνες, οι ασθενείς

αντιμετωπίστηκαν χωρίς κανένα πρόβλημα, ακόμα και όταν υπήρξε αύξηση των εισαχθέντων ασθενών της κλινικής (νοσηλευθέντες ασθενείς).

## ΧΕΙΡΟΥΡΓΙΚΗ ΚΛΙΝΙΚΗ

Διάγραμμα 3.3.3 Χειρουργικής Κλινικής

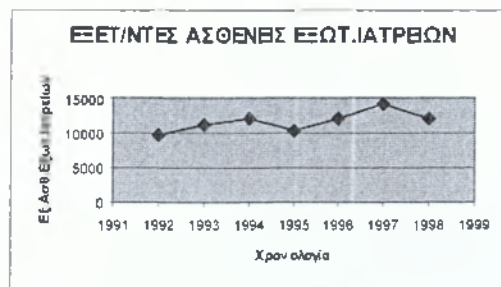
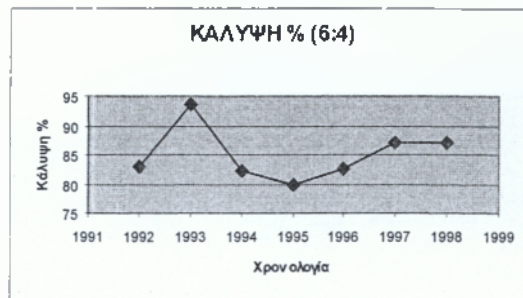
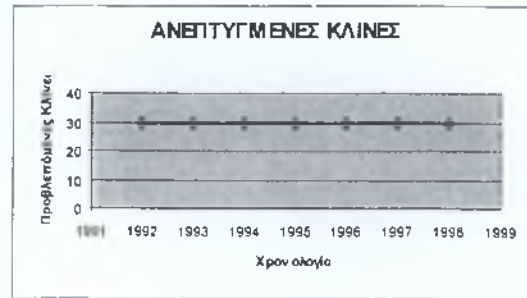

ΠΗΓΗ: Ίδια Έρευνα



## ΚΑΡΔΙΟΛΟΓΙΚΗ ΚΛΙΝΙΚΗ

Σκοπός της καρδιολογικής κλινικής είναι να προσφέρει την πιο εξειδικευμένη φροντίδα στους ασθενείς, επί εικοσιτετραώρου βάσεως και για μεγάλα χρονικά διαστήματα. Η περίπλοκη ιατρική κατάσταση των ασθενών, που νοσηλεύονται στην μονάδα της καρδιολογικής κλινικής, επιβάλλει συνεχή επιτήρηση και φροντίδα της πορείας της θεραπείας – υγείας του ασθενούς από την ιατρική και νοσηλευτική ομάδα της μονάδας της καρδιολογικής κλινικής.

**ΠΙΝΑΚΑΣ 3.2.4** : Συγκεντρωτικός πίνακας των νοσηλευθέντων ασθενών, η ποσοστιαία κάλυψη των κλινών και ο Μ.Ο. νοσηλείας.

Καρδιολογική Κλινική	1992	1993	1994	1995	1996	1997	1998
Προβλεπόμενες κλίνες	10	10	10	10	10	20	20
Ανεπτυγμένες κλίνες	10	7	7	7	7	15	15
Αριθμός νοσηλευθέντων			62	724	863	876	784
Ημέρες νοσηλείας			241	2238	3026	3147	3074
Μέσος όρος νοσηλείας (6:5)			3,88	3,09	3,5	3,59	4
Κάλυψη 100% (6:4)			9,56	88,81	118,11	57,48	56,15
Εξετασθέντες ασθενείς Εξωτερικών Ιατρείων			463	1805	1371	1308	982
Υπηρετούντες Ιατροί	-	-	2	1	1	1	2

ΠΗΓΗ: Ιδία Έρευνα

Στον παραπάνω πίνακα παρατηρούμε τα εξής:

Προβλεπόμενες κλίνες:

Από το 1992 μέχρι το 1996 οι κλίνες στο νοσοκομείο ήταν 10. Το 1996 αυξήθηκαν στο διπλάσιο και έγιναν 20, όσες και παρέμειναν μέχρι και το 1998.

Ανεπτυγμένες κλίνες:

Το 1992 οι ανεπτυγμένες κλίνες ήταν 10. Το 1993 μειώθηκαν στις 7, λόγω του ότι δεν υπήρχαν τόσα περιστατικά όσα και το 1992. Παρέμειναν 7 μέχρι το 1996 και μετά, το 1997, αυξήθηκαν στις 15. Βλέπουμε διπλασιασμό των

ανεπτυγμένων κλινών, όπως και παραπάνω είδαμε των προβλεπομένων κλινών, λόγω του ότι έχει και περισσότερα περιστατικά ασθενών. Το 1998 οι ανεπτυγμένες κλίνες παρέμειναν σταθερές, δηλαδή στις 15 .

#### Αριθμοί νοσηλείας:

Το 1992-1993 δεν υπήρχαν στο νοσοκομείο ιατροί και οι ασθενείς κατέφευγαν στο Γ.Ν.Ν. Κοζάνης. Το Νοσοκομείο δεχόταν πολύ λίγα περιστατικά, κυρίως έκτακτα. Από το 1996, όταν άρχισε να λειτουργεί η κλινική κανονικά, είχε αυξημένη ζήτηση των ασθενών τον πρώτο χρόνο 1994-1995 , όπως και το 1995-1996, ενώ το 1996-1997 είχε μια μικρή σχετικά, αυξημένη ζήτηση των υπηρεσιών της κλινικής, σε σχέση με τις προηγούμενες χρονιές. Ενώ το 1997-1998 είχε μια μικρή κάμψη, λόγω του ότι δεν υπήρχαν τόσα πολλά περιστατικά.

#### Ημέρες νοσηλείας:

Το 1994-1995 οι ημέρες νοσηλείας είναι αυξημένες, γιατί όπως αναφέραμε παραπάνω, ήταν τα περιστατικά αυξημένα. Το 1995-1996 συνεχίζει και υπάρχει ακόμα αύξηση, το 1996-1997 μια πολύ μικρή σχετικά αύξηση στις ημέρες νοσηλείας και μια πολύ μικρή μείωση το 1997-1998.

#### Κάλυψη επί της %

Παρατηρούμε ότι με τη λειτουργία της κλινικής το 1994, η καρδιολογική κλινική έχει ραγδαία αύξηση των εισαχθέντων μέσα σε ένα χρόνο 1994 με 1995. Επίσης παρατηρούμε ότι το 1996 με 1997 έχουμε μείωση επί της %, διότι έχουν αυξηθεί οι κλίνες, ενώ το ποσοστό των ημερών νοσηλείας παραμένει σχεδόν το ίδιο, χωρίς ιδιαίτερη αύξηση, διότι η κάλυψη επί της % είναι συνάρτηση των ανεπτυγμένων κλινών με τις ημέρες νοσηλείας. Όπως παρατηρούμε το 1997-1998 δημιουργήθηκαν περισσότερες κλίνες, λόγω της ραγδαίας αύξησης των ασθενών το 1995 και το 1996. Με αποτέλεσμα, οι κλίνες να μείνουν κενές το 1997 και το 1998, διότι δεν υπήρξε η αναμενόμενη αύξηση εισαχθέντων στην κλινική, που είχε προβλεφθεί με βάση τα στοιχεία των ετών 1995 – 1996.

## ΚΑΡΔΙΟΛΟΓΙΚΗ ΚΛΙΝΙΚΗ

**Διάγραμμα 3.3.4 Καρδιολογικής Κλινικής**

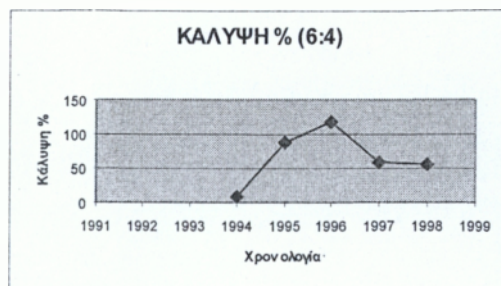
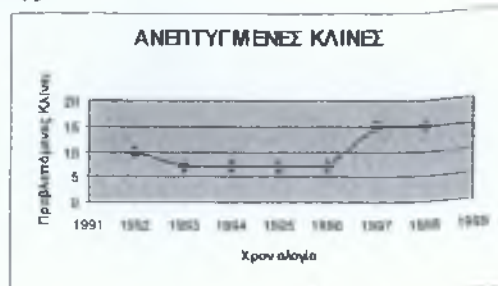

ΠΗΓΗ: Ίδια Έρευνα



## ΠΑΙΔΙΑΤΡΙΚΗ ΚΛΙΝΙΚΗ

Στο τμήμα της Παιδιατρικής εισέρχονται παιδιά από τη στιγμή της γέννησής τους, μέχρι και την ενηλικίωσή τους. Το τμήμα είναι στελεχωμένο επαρκώς με το κατάλληλο Ιατρικό και Νοσηλευτικό προσωπικό για την αντιμετώπιση οποιασδήποτε ασθένειας εμφανιστεί.

**ΠΙΝΑΚΑΣ 3.2.5 :** Συγκεντρωτικός πίνακας των νοσηλευθέντων ασθενών, η ποσοστιαία κάλυψη των κλινών και ο Μ.Ο. νοσηλείας.

Παιδιατρική Κλινική	1992	1993	1994	1995	1996	1997	1998
Προβλεπόμενες κλίνες	10	10	10	10	10	10	10
Ανεπτυγμένες κλίνες	10	10	10	10	10	10	10
Αριθμός νοσηλευθέντων	356	325	474	488	393	279	301
Ημέρες νοσηλείας	844	845	1253	1150	872	750	871
Μέσος όρος νοσηλείας (6:5)	2,37	2,6	2,64	2,36	2,21	2,64	3
Κάλυψη 100% (6:4)	34,78	23,47	34,8	31,94	23,83	20,55	24
Εξετασθέντες ασθενείς Εξωτερικών Ιατρείων	6131	3026	4226	4820	29465	2824	3568
Υπηρετούντες Ιατροί	2	2	2	2	1	1	1

ΠΗΓΗ: Ίδια Έρευνα

Στον παραπάνω πίνακα παρατηρούμε τα εξής:

Όσο αφορά την κάλυψη κλινών παρατηρούμε σταθερό και χαμηλό ποσοστό.

Ο αριθμός των κλινών κρίνεται ικανοποιητικός σε σχέση με τον μέσο όρο ημερών νοσηλείας των παιδιών.

Όσον αφορά τον αριθμό των νοσηλευθέντων, παρατηρούμε αύξηση το 1995-1996 και αισθητή μείωση μέχρι το 1998, λόγω έλλειψης ιατρικού προσωπικού, με αποτέλεσμα οι ασθενείς να έχουν μόνη επιλογή τους τον ιδιωτικό τομέα περίθαλψης ή να διακομίζονται στο Γ.Ν.Ν. Κοζάνης.

Σύμφωνα με τη μαρτυρία του προϊσταμένου της κλινικής, σκοπός είναι η μείωση του μέσου όρου ημερών νοσηλείας. Αυτό επιδιώκεται για τη «μη» παραβίαση της ψυχολογίας του παιδιού και για την αποφυγή νοσοκομειακών

λοιμώξεων, που , όπως είναι γνωστό, είναι συχνό φαινόμενο στις μονάδες υγείας. Αυτό το καταλαβαίνουμε βλέποντας και το μέσο όρο ημερών νοσηλείας, που είναι μόλις δύο (2).

## ΠΑΙΔΙΑΤΡΙΚΗ ΚΛΙΝΙΚΗ

Διάγραμμα 3.2.5 Παιδιατρικής Κλινικής

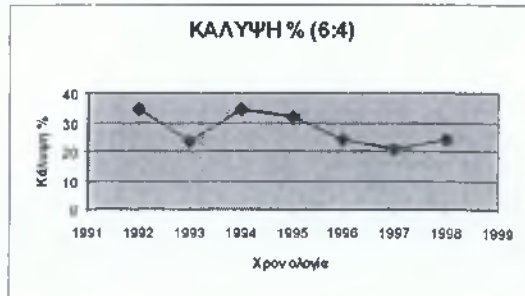
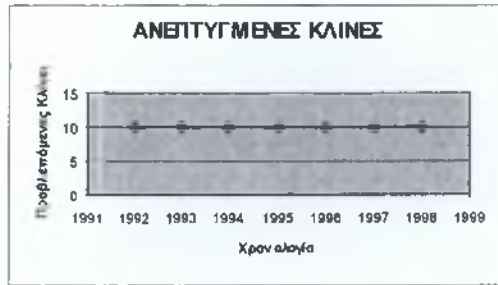

ΠΗΓΗ: Ίδια Έρευνα

## ΓΥΝΑΙΚΟΛΟΓΙΚΗ ΚΛΙΝΙΚΗ

Τα τμήματα της Μαιευτικής – Γυναικολογικής συνυπάρχουν στον ίδιο χώρο.

Το τμήμα της μαιευτικής ασχολείται μάλλον με ένα φυσιολογικό γεγονός, παρά με κάποιο παθολογικό γεγονός. Ασχολείται δηλαδή με μια συνεχή διαδικασία, από τη σύλληψη μέχρι τον τοκετό, καθώς και την, μετά το τοκετό, φροντίδα του βρέφους και της μητέρας.

Το τμήμα της γυναικολογικής αντιμετωπίζει με σύνεση, φροντίδα και αξιοπιστία οποιοδήποτε γυναικολογικό πρόβλημα εμφανιστεί σε κάθε εισαχθείσα γυναίκα στο νοσοκομείο, ανεξαρτήτως ηλικίας.

**ΠΙΝΑΚΑΣ 3.2.6 :** Συγκεντρωτικός πίνακας των νοσηλευθέντων ασθενών, η ποσοστιαία κάλυψη των κλινών και ο Μ.Ο. νοσηλείας

<b>Μ-Γυναικολογική Κλινική</b>	<b>1992</b>	<b>1993</b>	<b>1994</b>	<b>1995</b>	<b>1996</b>	<b>1997</b>	<b>1998</b>
Προβλεπόμενες κλίνες	18	18	18	18	18	15	15
Ανεπτυγμένες κλίνες	18	18	18	18	18	10	10
Αριθμός νοσηλευθέντων	531	570	574	577	627	699	699
Ημέρες νοσηλείας	1843	1829	1965	1733	1833	2165	2109
Μέσος όρος νοσηλείας (6:5)	3,47	3,21	3,42	3	2,92	3,1	3
Κάλυψη % (6:4)	34,51	28,23	30,32	26,74	27,82	59,32	58
Εξετασθέντες ασθενείς Εξωτερικών Ιατρείων	4641	6820	4243	4731	4187	5101	4866
Υπηρετούντες Ιατροί	2	2	2	2	3	2	3

ΠΗΓΗ: Ιδία Έρευνα

Στον παραπάνω πίνακα παρατηρούμε τα εξής:

Παρατηρούμε στον παραπάνω πίνακα (4.5) ότι οι προβλεπόμενες και ανεπτυγμένες κλίνες μειώθηκαν, κατά το έτος 1997, λόγω του ότι τα περιστατικά των νοσηλευθέντων παρέμειναν σταθερά, με αποτέλεσμα ο αριθμός των κλινών να είναι μεγαλύτερος του απαιτούμενου.

Ο αριθμός των νοσηλευθέντων ασθενών ήταν σταθερός μέχρι το έτος 1996, ενώ παρουσιάζει μια σταθερά μικρή αύξηση το έτος 1997 και συνεχίζει με τον ίδιο αριθμό το έτος 1998.

# ΓΥΝΑΙΚΟΛΟΓΙΚΗ ΚΛΙΝΙΚΗ

Διάγραμμα 3.3.6 Γυναικολογικής Κλινικής

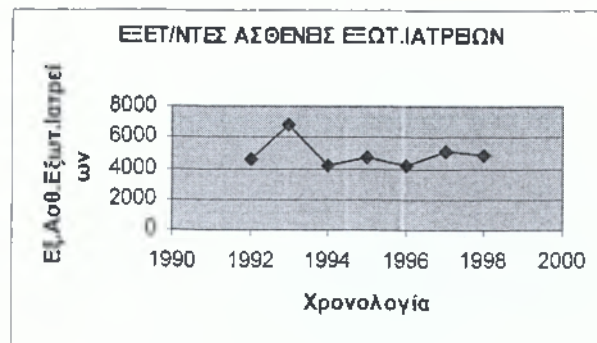
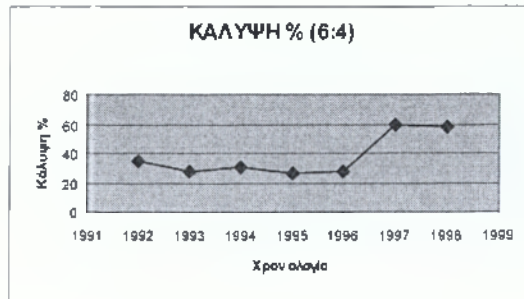
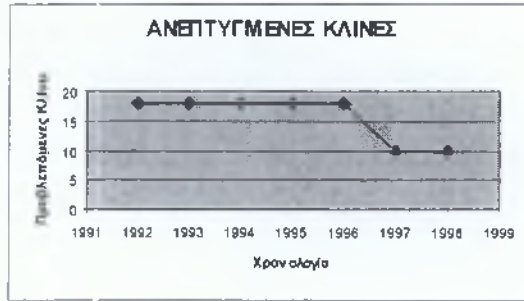
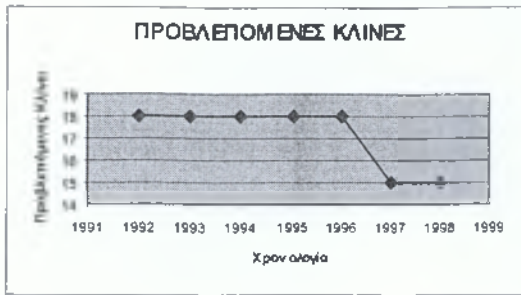

ΠΗΓΗ: Ιδία Έρευνα



## ΟΡΘΟΠΕΔΙΚΗ ΚΛΙΝΙΚΗ

Το ορθοπεδικό τμήμα είναι ένα τμήμα το οποίο καλύπτει μια γεννητική ανωμαλία ή ένα ατύχημα, καθ' ότι το τμήμα διαπραγματεύεται με ασθενείς, οι οποίοι είναι θύματα ατυχημάτων, υπόκεινται σε απρόσμενες εξάρσεις ζήτησης υπηρεσιών, είτε ημέρα είτε νύχτα.

**ΠΙΝΑΚΑΣ 3.2.7** Συγκεντρωτικός πίνακας των νοσηλευθέντων ασθενών, η ποσοστιαία κάλυψη των κλινών και ο Μ.Ο. νοσηλείας.

Ορθοπεδική Κλινική	1992	1993	1994	1995	1996	1997	1998
Προβλεπόμενες κλίνες	18	15	15	15	15	35	25
Ανεπτυγμένες κλίνες	18	18	18	18	18	30	18
Αριθμός νοσηλευθέντων	251	479	610	836	939	2370	1150
Ημέρες νοσηλείας	1912	3133	4034	5534	5507	9547	6325
Μέσος όρος νοσηλείας (6:5)	7,61	6,54	6,61	6,62	5,86	4,03	5,50
Κάλυψη % (6:4)	38,78	48,35	62,25	85,40	83,59	87,19	96,27
Εξετασθέντες ασθενείς Εξωτερικών Ιατρείων	1635	3251	3718	6422	4663	5971	5887
Υπηρετούντες Ιατροί	1	1	1	2	2	3	4

ΠΗΓΗ: Ιδία Έρευνα

Στον παραπάνω πίνακα παρατηρούμε τα εξής:

Οι προβλεπόμενες κλίνες το 1997 αυξήθηκαν από 15 που ήταν την προηγούμενη χρονιά σε 35 και αντίστοιχα οι ανεπτυγμένες κλίνες από 18 σε 30, διότι ο Οργανισμός του Νοσοκομείου προέβλεψε την αύξηση της κίνησης της κλινικής, αφού έλαβε υπόψη του ένα φυσικό φαινόμενο, που συνέβη στην περιοχή, δηλαδή ένα σεισμό, το αποτέλεσμα του οποίου ήταν όντως ή αύξηση των ασθενών, λόγω τραυματισμών.

## ΟΡΘΟΠΕΔΙΚΗ ΚΛΙΝΙΚΗ

Διάγραμμα 3.2.7 Ορθοπεδικής Κλινικής

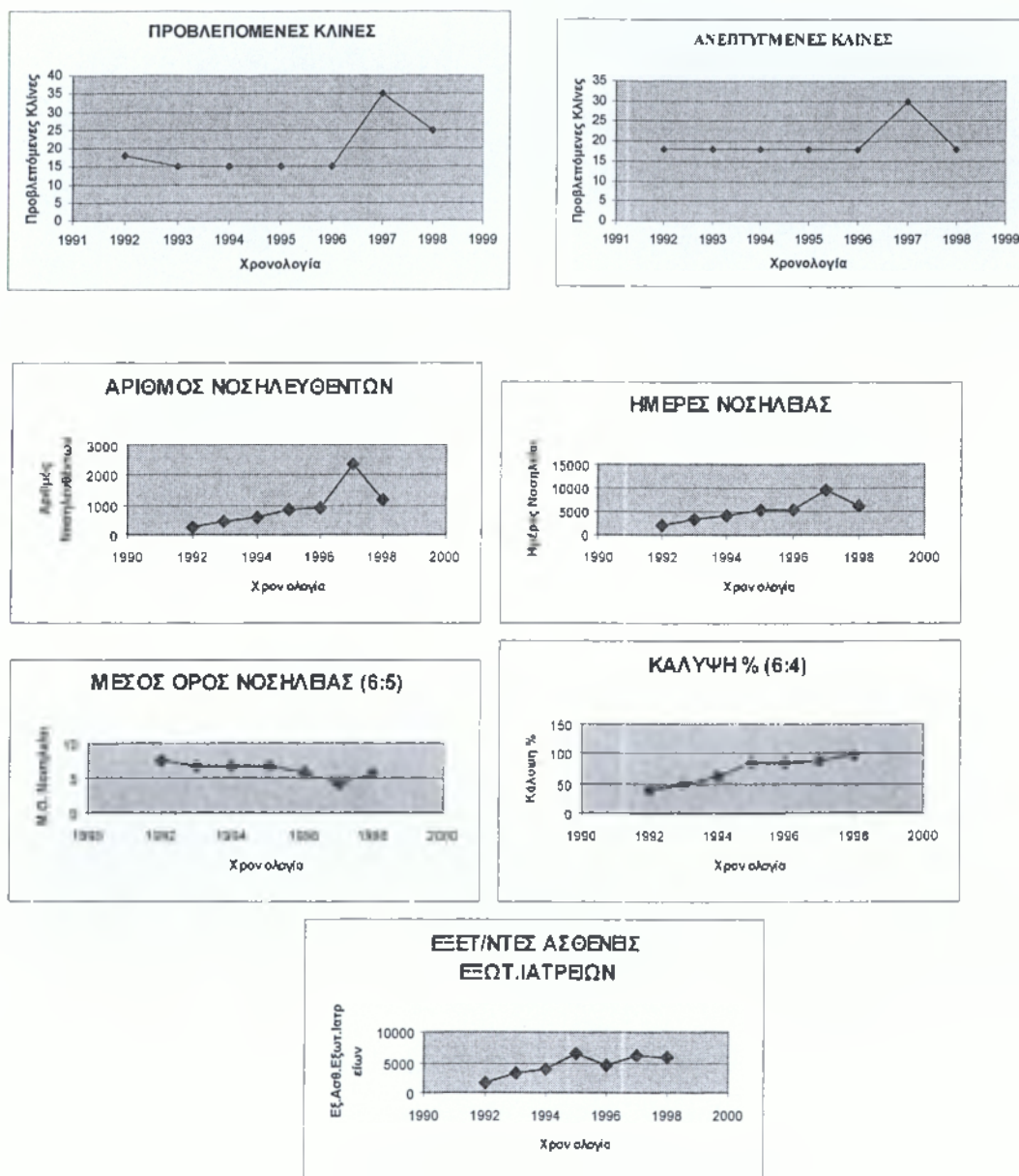

ΠΗΓΗ: Ίδια Έρευνα



## Ω.Ρ.Λ/ΚΗ ΚΛΙΝΙΚΗ

Στην Ω.Ρ.Λκή κλινική νοσηλεύονται ασθενείς, που πάσχουν από ωτορινολαρυγγολογικές παθήσεις. Η Ω.Ρ.Λκή κλινική από τη φύση της δεν έχει μεγάλο αριθμό νοσηλευθέντων.

**ΠΙΝΑΚΑΣ 3.2.8 :** Συγκεντρωτικός πίνακας των νοσηλευθέντων ασθενών, η ποσοστιαία κάλυψη των κλινών και ο Μ.Ο. νοσηλείας.

Ω.Ρ.Λ/κή	1992	1993	1994	1995	1996	1997	1998
Προβλεπόμενες κλίνες	4	7	7	7	7	10	10
Ανεπτυγμένες κλίνες	4	7	7	7	7	7	7
Αριθμός νοσηλευθέντων	170	230	247	161	167	262	449
Ημέρες νοσηλείας	556	703	760	478	442	736	1453
Μέσος όρος νοσηλείας (6:5)	3,27	3,06	3,07	2,97	2,64	2,81	3,24
Κάλυψη % (6:4)	52,95	27,9	30,15	18,97	17,25	28,81	57
Εξετασθέντες ασθενείς Εξωτερικών Ιατρείων	1831	1766	2384	1339	1119	1865	3373
Υπηρετούντες Ιατροί	1	1	1	1	1	2	2

ΠΗΓΗ: Ιδία Έρευνα

Στον παραπάνω πίνακα παρατηρούμε τα εξής:

Ο αριθμός ημερών νοσηλείας το 1998 έχει διπλασιαστεί σε σχέση με το 1997, διότι πολλοί ασθενείς παρουσίασαν σοβαρές παθήσεις και χρειάστηκε η μακροχρόνια νοσηλεία τους, με αποτέλεσμα οι συνολικές ημέρες νοσηλείας να είναι περισσότερες στην κλινική τη χρονιά αυτή (κατά τη μαρτυρία του προϊσταμένου της κλινικής).

Το 1998 οι ανεπτυγμένες κλίνες παρέμειναν σταθερές και ο αριθμός των ημερών νοσηλείας διπλασιάστηκε, με αποτέλεσμα η κάλυψη επί της % , που είναι συνάρτηση των παραπάνω, να είναι σχεδόν διπλάσια από την προηγούμενη χρονιά.

## Ω.Ρ.Λ/ΚΗ ΚΛΙΝΙΚΗ

Διάγραμμα 3.3.8 Ω.Ρ.Λ/κής Κλινικής

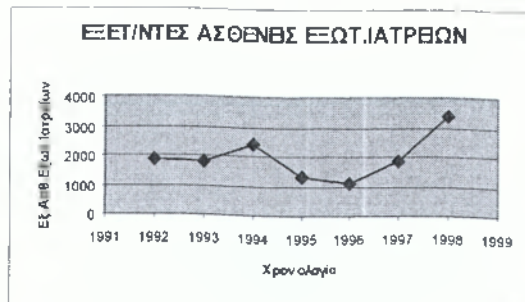
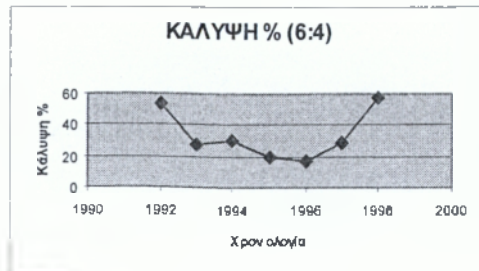
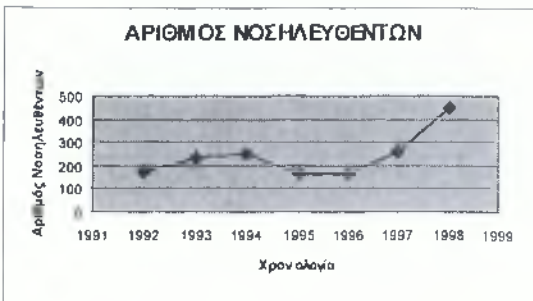
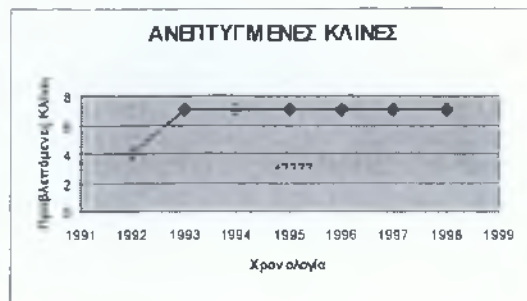

ΠΗΓΗ: Ίδια Έρευνα

## ΠΝΕΥΜΟΝΟΛΟΓΙΚΗ ΚΛΙΝΙΚΗ

Στην Πνευμονολογική Κλινική νοσηλεύονται ασθενείς, που πάσχουν από πνευμονολογικές παθήσεις.

Σημειώνεται ότι η Πνευμονολογική Κλινική του Νοσοκομείου, δέχεται μεγαλύτερο αριθμό νοσηλευθέντων, απ' όσο το μέγεθος της πόλης θα δικαιολογούσε, για το λόγω του ότι, στην ευρύτερη περιοχή υπάρχει μεγάλη επιβάρυνση του περιβάλλοντος, από τα ευρισκόμενα σε λειτουργία εργοστάσια της Δ.Ε.Η., Αζώτου κ.λ.π., οπότε και συχνότερα πνευμονολογικά προβλήματα στους κατοίκους της περιοχής.

**ΠΙΝΑΚΑΣ 3.2.9 :** Συγκεντρωτικός πίνακας των νοσηλευθέντων ασθενών, η ποσοστιαία κάλυψη των κλινών και ο Μ.Ο. νοσηλείας

Πνευμονολογική Κλινική	1992	1993	1994	1995	1996	1997	1998
Προβλεπόμενες κλίνες	10	10	10	10	10	15	15
Ανεπτυγμένες κλίνες	10	10	10	10	10	10	10
Αριθμός νοσηλευθέντων	384	420	472	277	401	439	404
Ημέρες νοσηλείας	2036	2422	2205	1566	1839	2375	2375
Μέσος όρος νοσηλείας (6:5)	5,3	5,77	4,67	5,65	4,58	5,41	6
Κάλυψη 100% (6:4)	62,83	67,28	61,25	43,05	50,25	65,07	65,07
Εξετασθέντες ασθενείς Εξωτερικών Ιατρείων	1819	1710	1540	1594	1035	1048	1193

ΠΗΓΗ: Ιδία Έρευνα

Στον παραπάνω πίνακα παρατηρούμε τα εξής:

Στον αριθμό νοσηλευθέντων υπάρχει μια μεγάλη μείωση το έτος 1995. Αυτό έγινε γιατί ένα από τα υπάρχοντα εργοστάσια της πόλης (αζώτου) έκλεισε τη χρονιά αυτή, οπότε η επιβάρυνση στους κατοίκους της περιοχής μειώθηκε αισθητά. Αντίστοιχα, βλέπουμε το έτος 1996 αύξηση του αριθμού νοσηλευθέντων, διότι το προαναφερόμενο εργοστάσιο επανήλθε σε λειτουργία (κατά τη μαρτυρία του προϊσταμένου της κλινικής)

### 3.3 Ανάλυση των λειτουργούντων Εξωτερικών Ιατρείων, ανά έτος.

Στο Γ.Ν.Ν. Πτολεμαΐδας λειτουργούν Ε.Ι., τα οποία παρέχουν καθημερινά υπηρεσίες υγείας

**ΠΙΝΑΚΑΣ 3.3.1 :** Εξετασθέντες ασθενείς Ε.Ι. κατ'έτος.

<b>ΕΞΕΤΑΣΘΕΝΤΕΣ ΑΣΘΕΝΕΙΣ Ε.Ι</b>	<b>1992</b>	<b>1993</b>	<b>1994</b>	<b>1995</b>	<b>1996</b>	<b>1997</b>	<b>1998</b>
ΠΑΘΟΛΟΓΙΚΟ	2224	2854	5990	10270	8814	9943	8673
ΧΕΙΡΟΥΡΓΙΚΟ	9827	11063	11947	10200	12099	10050	12042
ΚΑΡΔΙΟΛΟΓΙΚΟ			463	1805	1371	1308	982
ΠΑΙΔΙΑΤΡΙΚΟ	6131	3026	4226	4820	29465	2824	3568
ΓΥΝΑΙΚΟΛΟΓΙΚΟ	4641	6820	4243	4731	4187	5101	4866
ΟΡΘΟΠΕΔΙΚΟ	1635	3251	3718	6422	4663	5971	5887
Ω.Ρ.Λ/ΚΟ	1831	1766	2384	1339	1119	1865	3373
ΠΝΕΥΜΟΝΟΛΟΓΙΚΟ	1819	1710	1540	1594	1035	1048	1193

ΠΗΓΗ: Ιδία Έρευνα

Στον παραπάνω πίνακα παρατηρούμε τα εξής:

Τα Εξωτερικά Ιατρεία Υπηρεσίας Πρωτοβάθμιας Περίθαλψης, εντάσσονται στη ζώνη θεραπείας του Νοσοκομείου, πραγματοποιούν διάγνωση και θεραπεία ασθενών και αν κριθεί αναγκαίο, εισάγουν αυτούς στις κλινικές για επιπλέον παρακολούθηση.

Τα Εξωτερικά Ιατρεία λειτουργούν καθημερινά εκτός, από τα Σαββατοκύριακα.

Σημειώνεται ότι τα Εξωτερικά Ιατρεία, συστεγάζονται σε ένα ενιαίο χώρο με τα γραφεία της Διοίκησης του Νοσοκομείου και μάλιστα η συστέγαση δεν είναι απλώς στο ίδιο κτίριο, αλλά και στον ίδιο όροφο του ίδιου κτιρίου, με αποτέλεσμα τη σύγχυση του προσωπικού και των πελατών – ασθενών. Ο χώρος επομένως δεν είναι λειτουργικός και δεν εξυπηρετούνται γρήγορα και σωστά οι πελάτες – ασθενείς.

Εξωτερικά Ιατρεία Παθολογικής

Από το 1995 και ύστερα παρατηρείται μια αυξητική τάση των ασθενών, που φτάνουν στα Εξωτερικά Ιατρεία Παθολογικής. Το φαινόμενο αυτό δικαιολογείται από την είσοδο στη χώρα μας και την εγκατάστασή στην περιοχή, μεγάλου αριθμού παλιννοστούντων ελληνοποντίων, οι οποίοι λόγω της παντελούς έλλειψης ιατροφαρμακευτικής κάλυψής τους, αναγκαστικά κατέφευγαν στα Εξωτερικά Ιατρεία του Γ.Ν.Ν. Πτολεμαΐδας.

#### Εξωτερικά Ιατρεία Χειρουργικής

Τα Εξωτερικά Ιατρεία της Χειρουργικής Κλινικής, μαζί με τα Εξωτερικά Ιατρεία της Παθολογικής Κλινικής, εξυπηρετούν των μεγαλύτερο όγκο των ασθενών, που επισκέπτονται τα Εξωτερικά Ιατρεία.

Η κίνηση, ανά έτος, παρουσιάζει σχετικά μικρή αυξητική τάση μέχρι το έτος 1997 , ενώ παρουσιάζει μικρή μείωση το έτος 1998.

#### Εξωτερικά Ιατρεία Παιδιατρικής Κλινικής

Παρατηρείται, κατά το έτος 1996, μια πάρα πολύ μεγάλη αύξηση του αριθμού των εξετασθέντων ασθενών, σχεδόν εξαπλασιασμός του αριθμού από το προηγούμενο έτος, η οποία μάλλον αποδίδεται σε τυχαίο γεγονός, γιατί, κατά τη μαρτυρία της Διευθύντριας της Παιδιατρικής Κλινικής Κας Τσαχειρίδου Ειρήνης, τη χρονιά εκείνη υπήρξε μια σοβαρή ίωση, που έπληξε μεγάλο αριθμό παιδιών της ευρύτερης περιοχής.

Όσο για τα Εξωτερικά Ιατρεία των υπόλοιπων κλινικών του Νοσοκομείου, που φαίνονται στον πίνακα, η κίνησή τους θεωρείται ικανοποιητική, χωρίς κανένα χαρακτηριστικό.



## ΕΞΕΤΑΣΘΕΝΤΕΣ ΑΣΘΕΝΕΙΣ ΕΞΩΤΕΡΙΚΩΝ ΙΑΤΡΕΙΩΝ

Διάγραμμα 3.3.1 Εξωτερικών Ιατρείων

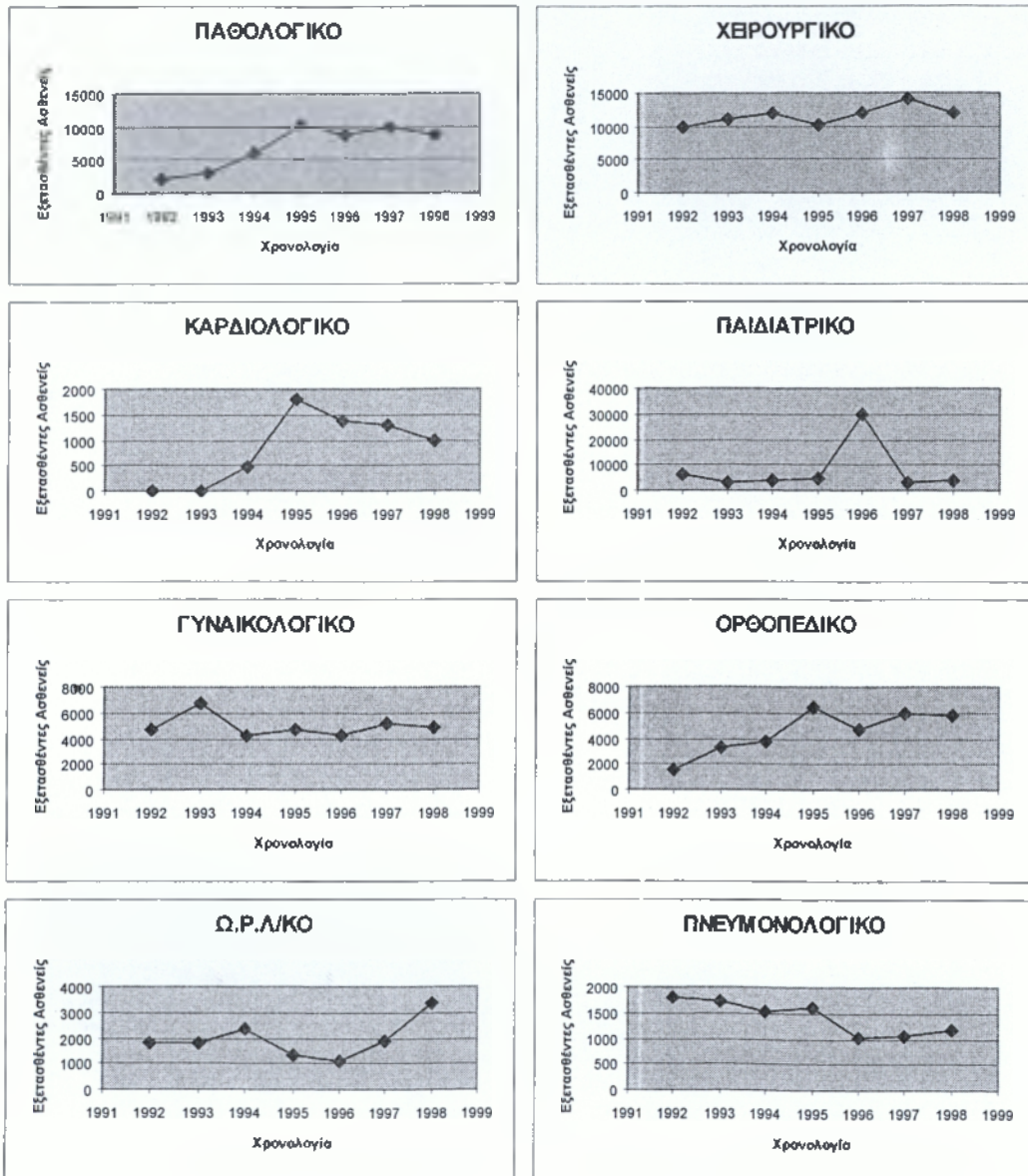

ΠΗΓΗ: Ιδία Έρευνα

## ΚΕΦΑΛΑΙΟ 4

### Κατάρτιση Προϋπολογισμού Νοσοκομείου Πτολεμαΐδας «ΜΠΟΔΟΣΑΚΕΙΟ»

- 4.1 Βασικές Έννοιες
- 4.2 Παράμετροι, που λαμβάνονται υπόψη, κατά την κατάρτιση του προϋπολογισμού
- 4.3 Εκτίμηση Εσόδων
- 4.4 Εκτίμηση Εξόδων
- 4.5. Προσδιορισμός Ταμειακού Υπολοίπου
- 4.6 Συνοδευτικά Προϋπολογισμού
- 4.7 Είδη Προϋπολογισμού Νοσοκομείων
- 4.8 Υπολογισμός Μέσου Ημερήσιου Κόστους Νοσηλείας

#### 4.1 Βασικές Έννοιες

Προϋπολογισμός είναι η διοικητική πράξη, με την οποία προσδιορίζονται τα «έσοδα» και καθορίζονται τα όρια των «εξόδων – πιστώσεων» για κάθε οικονομικό έτος.

Οικονομικό έτος είναι η χρονική περίοδος, που περιλαμβάνει τις διοικητικές πράξεις και τα γεγονότα, τα οποία σχετίζονται με τη διαχείριση του δημόσιου χρήματος και την κίνηση της περιουσίας του Κράτους. Το οικονομικό έτος αρχίζει την 1<sup>η</sup> Ιανουαρίου και λήγει την 31<sup>η</sup> Δεκεμβρίου του ίδιου ημερολογιακού έτους.

Ο Προϋπολογισμός ετοιμάζεται από τον Ιούλιο και συντάσσεται μέχρι την 31<sup>η</sup> Αυγούστου κάθε έτους.

Εγκρίνεται πρώτα από το Διοικητικό Συμβούλιο του Νοσοκομείου, έπειτα κατατίθεται στην Γενική Γραμματεία Περιφέρειας και η Περιφέρεια, με τη σειρά της, τον διαβιβάζει στο Υπουργείο, για έλεγχο. Το Υπουργείο δεν είναι αρμόδιο να εγκρίνει τον προϋπολογισμό, απλά δίνει τη σύμφωνη γνώμη του. Μπορεί, όμως, να κάνει κάποιες παρατηρήσεις, οι οποίες πρέπει να διορθωθούν από την Υπηρεσία (Νοσοκομείο). Στην περίπτωση αυτή, δηλαδή που γίνουν παρατηρήσεις από το Υπουργείο, ο Προϊστάμενος οικονομικού είναι υποχρεωμένος να διορθώσει τις παρατηρήσεις αυτές. Αφού διορθωθούν, ακολουθείται η παραπάνω διαδικασία, μέχρι που να φτάσει στο Υπουργείο.

Όταν το Υπουργείο αποφανθεί για τον προϋπολογισμό ότι «καλώς έχει», ο προϋπολογισμός αποστέλλεται στην αρμόδια Υπηρεσία Δημοσιονομικού Ελέγχου (Υ.Δ.Ε.), για έγκριση.

Ο προϋπολογισμός των Νοσοκομείων είναι προϋπολογισμός ταμειακής φύσεως, δηλαδή πρόγραμμα «χρηματοοικονομικής» δράσης, που περιλαμβάνει τις προβλέψεις του οικονομικού έτους, που αφορά.

Τα έσοδα και τα έξοδα ταξινομούνται κατά είδος, ομάδες και κατηγορίες, με ειδικούς κώδικες κατάταξης εσόδων – εξόδων, σύμφωνα με το δεκαδικό κωδικό σύστημα, όπως φαίνεται ομαδοποιημένα και αναλυτικά στον παρακάτω πίνακα:



## ΛΟΓΑΡΙΑΣΜΟΙ ΠΡΟΫΠΟΛΟΓΙΣΜΟΥ

### **ΕΣΟΔΑ**

#### **Κ.Α. ΚΑΤΟΝΟΜΑΣΙΑ ΕΣΟΔΩΝ**

- 0100 Επιχορηγ. Από τακτικό προϋπολ.
- 0200 Επιχορηγ. Από ΝΠΔΔ & Οργαν.
- 2100 Εισφορές εργοδότη & ασφαλισμ.
- 3100 Έσοδα από προσφορά Υπηρεσιών
  
- 3400 Έσοδα από εκμίσθωση κινητής - ακίνητης περιουσίας
- 3500 Πρόσοδοι από κεφάλαια
- 3900 Λοιπά έσοδα από την επιχ. Δράση του ΝΠΔΔ
- 5200 Έσοδα υπέρ Δημοσίου & Τρίτων
- 5400 Έσοδα από δωρεές, κληρονομίες, κληροδοσίες
- 5500 Επιστροφές χρημάτων
- 5600 Διαφορα έσοδα
  
- 9400 Επιχορηγήσεις από Π.Δ.Ε.
  
- 9900 Λοιπά έσοδα για επενδύσεις

### **ΕΞΟΔΑ**

#### **Κ.Α. ΚΑΤΟΝΟΜΑΣΙΑ ΕΞΟΔΩΝ**

- Αποθεματικά
- 0200 Αμοιβές υπαλλήλων
- 0400 Αμοιβές εκτελούντων ειδικές υπηρεσίες
- 0500 Συμμετοχή του ΝΠΔΔ στην Κοιν.
- Πρόνοια, Υγεία, Ασφάλιση των υπαλλήλων
- 0600 Ασφαλιστικές παροχές
  
- 0700 Πληρωμές για μετακινήσεις υπαλλήλων
- 0800 Πληρωμές για μη προσωπικές υπηρεσίες
- 0900 Φόροι - Τέλη
- 1100 Προμήθεια επίπλων & σκευών
- 1200 Εξοπλισμός Γραφείων, Εργαστ.
- 1300 Προμήθεια ειδών καθαριότητα και φαρμακευτικού υλικού
- 1400 Προμήθεια ειδών συντήρησης και επισκευής αγαθών
- 1500 Προμήθεια ειδών διατροφής, ιματισμού, υπόδησης
- 1600 Προμήθεια καυσίμων & λιπαντικών
- 1700 Προμήθεια υλικού εκτύπωσης
- 1800 Λοιπές προμήθειες
- 3300 Αποδόσεις εσόδων που εισπράχθ. Από τρίτους
- 7100 κεφαλαιακές δαπάνες
- 9400 Επενδύσεις Π.Δ.Ε.
- 9700 Επενδύσεις από έσοδα του ΝΠΔΔ
- 9900 Επενδύσεις από έσοδα ΕΕ (ΕΟΚ)-Υπουργείο

- Ο προϋπολογισμός καταρτίζεται με ευθύνη του προϊσταμένου Οικονομικών Υπηρεσιών και υποβάλλεται μαζί με την εισηγητική έκθεση και τα συνοδευτικά έγγραφα για έγκριση στην Υπηρεσία Δημοσιονομικού Ελέγχου.
- Στον προϋπολογισμό οι πιστώσεις χρησιμοποιούνται αποκλειστικά για την αντιμετώπιση δαπανών για τις οποίες έχουν προβλεφθεί.
- Ο Προϊστάμενος Οικονομικού για να συντάξει του προϋπολογισμός παίρνει στοιχεία με την λειτουργία του Δημοσίου Λογιστικού από τα διάφορα τμήματα - υπηρεσίες του Νοσοκομείου (ιατρική - νοσηλευτική - διοικητική - τεχνική υπηρεσία) έχοντας φυσικά σαν γνώμονα τον προηγούμενο προϋπολογισμό στον οποίο υπολογίζει ορισμένα έξοδα, με ένα ποσοστό αύξησης ανάλογα με τον πληθωρισμό.

Ο Προϋπολογισμός δεν δημοσιεύεται σε καμία εφημερίδα

Ο Απολογισμός - Ισολογισμός όμως δημοσιεύεται σε δύο τοπικές εφημερίδες στο τέλος κάθε έτους.

**Δημόσια Έσοδα** είναι τα χρηματικά ποσά, τα οποία περιέχονται στο Κράτος κατ' επιταγή νόμου ή σε εκτέλεση συμβάσεων, διαθήκης, δικαστικής, αποφάσεως ή από άλλη αιτία.

**Έσοδα Προϋπολογισμού** είναι τα ποσά που βεβαιώνονται κατά τη διάρκεια του οικονομικού έτους στο οποίο αναφέρεται ο Προϋπολογισμός ανεξάρτητα από τη χρονική περίοδο από την οποία προέρχονται όπως επίσης και τα έσοδα του προηγούμενου οικονομικού έτους, που δεν έχουν εισπραχθεί.

Τα έσοδα που έχουν βεβαιωθεί και δεν έχουν εισπραχθεί μέχρι τη λήξη του οικονομικού έτους διαγράφονται λογιστικά από το οικονομικό έτος στο

οποίο έχουν βεβαιωθεί και επαναβεβαιώνονται ως έσοδα του επόμενου οικονομικού έτους.

Με απόφαση του Υπουργού Οικονομικών καθορίζεται ο τρόπος και η διαδικασία της εισπράξεως, ο έλεγχος των εισπράξεων καθώς και η καταβολή προμήθειας ή αμοιβής αυτών, η οποία βαρύνει το Δημόσιο. Στην περίπτωση αυτή οι εκδιδόμενες, κατ' εφαρμογή επιταγές οπισθογραφούνται απευθείας από τις τράπεζες ή τα ελληνικά ταχυδρομεία (ΕΛΤΑ) ή από άλλες δημόσιες αρχές.

**Αποδεικτικά εισπράξεων** είναι τα παραστατικά στοιχεία μηχανογραφικά ή μη, που εκδίδονται από τα αρμόδια για την εισπραξη δημόσιων εσόδων όργανα και αποδεικνύουν την εξόφληση της οφειλής.

Οι Δημόσιες Οικονομικές Υπηρεσίες επί της εισπράξεως εκδίδουν για κάθε εισπραξη αποδεικτικό εισπράξεως του οποίου ο τύπος ορίζεται με απόφαση του Υπουργού Οικονομικών. Η εισπραξη θεωρείται ότι δεν έγινε, αν δεν έχει εκδοθεί το νόμιμο αποδεικτικό εισπράξεως.

**Έξοδα Προϋπολογισμού** είναι οι πληρωμές που πραγματοποιούνται κατά τη διάρκεια του οικονομικού έτους στο οποίο αναφέρεται ο προϋπολογισμός ανεξάρτητα από το χρόνο που έχει δημιουργηθεί η υποχρέωση για πληρωμή.

**Πίστωση** είναι το ποσό που αναγράφεται στον Προϋπολογισμό για την πληρωμή συγκεκριμένης δαπάνης και προσδιορίζεται από τον οικείο κωδικό αριθμό και κατονομασία.

Οι πιστώσεις του Προϋπολογισμού επιτρέπεται να μεταβληθούν, σε όλως εξαιρετικές περιπτώσεις. Με αιτιολογημένες αποφάσεις του αρμόδιου Υπουργού επιτρέπεται η εγγραφή ή αύξηση πιστώσεων στον Προϋπολογισμό του Υπουργείου του, με ισόποση μείωση άλλων πιστώσεων του αυτού ειδικού φορέα και υποκατηγορίας.

**Αποθεματικό** είναι ειδική πίστωση που προβλέπεται στον Προϋπολογισμό του Υπουργείου Οικονομικών και χρησιμοποιείται αποκλειστικά:

α) Για την αντιμετώπιση εκτάκτων και επείγουσών δαπανών, που δεν έχουν προβλεφθεί στους προϋπολογισμούς των φορέων.

β) Για την αναπλήρωση των πιστώσεων του προϋπολογισμού στις περιπτώσεις, που αποδεικνύονται ανεπαρκείς, όχι όμως εξαιτίας της επεκτάσεως υπηρεσιών.

**Στον Απολογισμό** εμφανίζονται τα αποτελέσματα της εκτελέσεως του προϋπολογισμού των εσόδων και εξόδων του Κράτους κάθε οικονομικού έτους και με τον οποίο εγκρίνονται οι σημειωθείσες, κατά το ίδιο έτος, υπερβάσεις πιστώσεων.

α) Όσον αφορά τα έσοδα, το σύνολο κατ' είδος (κωδικό αριθμό): των προϋπολογισθέντων, των βεβαιωθέντων, των διαγραφέντων, των υπολοίπων των βεβαιωθέντων μετά την αφαίρεση των διαγραφέντων, των εισπραχθέντων και των υπολοίπων που ανέμειναν για είσπραξη

β) Όσον αφορά τα έξοδα, το σύνολο κατά φορέα, ειδικό φορέα και είδος δαπάνης (κωδικό αριθμό): των πιστώσεων που έχουν προϋπολογισθεί, των πιστώσεων όπως έχουν διαμορφωθεί, των εξόδων που έχουν πληρωθεί, των πιστώσεων που δεν έχουν διατεθεί και τον τυχόν υπερβάσεων από τις πιστώσεις όπως έχουν διαμορφωθεί.

Τα έσοδα και τα Έξοδα κατατάσσονται στον Απολογισμό με τον ίδιο τρόπο που κατατάσσονται στον Προϋπολογισμό.

**Τίτλος Πληρωμής** είναι το χρηματικό ένταλμα ή άλλο παραστατικό στοιχείο που εκδίδεται από την Υπηρεσία Δημοσιονομικού Ελέγχου ή από άλλο αρμόδιο κατά νόμο όργανο για την πληρωμή εκκαθαρισμένων απαιτήσεων πιστωτών, του Δημοσίου σε βάρος πιστώσεων του Κρατικού Προϋπολογισμού.

**Χρηματικό ένταλμα** είναι η έγγραφη εντολή για την πληρωμή εξόδων του Δημοσίου.

**Τακτικό Χρηματικό ένταλμα** είναι το χρηματικό ένταλμα που εκδίδεται στο όνομα του δικαιούχου για την πληρωμή εκκαθαρισμένων απαιτήσεων κατά του Δημοσίου.

Οι δαπάνες του Δημοσίου πληρώνονται από τις αρμόδιες για την πληρωμή αυτών υπηρεσίες με χρηματικά εντάλματα που εκδίδονται ή από κατά νόμο αρμόδιο όργανο ή από τις Υπηρεσίες Δημοσιονομικού έλεγχου.

**Γραμμάτιο είσπραξης** είναι το αποδεικτικό έγγραφο που χρησιμοποιείται για την είσπραξη εσόδων.

## 4.2 ΠΑΡΑΜΕΤΡΟΙ ΠΟΥ ΛΑΜΒΑΝΟΝΤΑΙ ΥΠΟΨΗ ΚΑΤΑ ΤΗΝ ΚΑΤΑΡΤΙΣΗ ΤΟΥ ΠΡΟΫΠΟΛΟΓΙΣΜΟΥ

- Απολογιστικά στοιχεία τρέχουσας χρήσης.
- Απολογιστικά στοιχεία προηγούμενων χρήσεων.
- Η Δυναμικότητα Νοσοκομείου Πτολεμαΐδας.
- Ο Προγραμματισμός της Διοίκησης.
- Τα έργα, που βρίσκονται σε εξέλιξη.
- Η κατάσταση του Ξενοδοχειακού και Επιστημονικού εξοπλισμού.

### 4.3 ΕΚΤΙΜΗΣΗ ΕΣΟΔΩΝ

Η εκτίμηση των εσόδων κατά την κατάρτιση του προϋπολογισμού βασίζεται στα απολογιστικά στοιχεία των προηγούμενων χρήσεων και στον ορθό προγραμματισμό αύξησης των οργανικών εσόδων και ιδιαίτερα των ιδίων εσόδων.

Τα μέτρα αυτής της αύξησης μπορεί να είναι:

- Η καλύτερη αξιοποίηση της περιουσίας και των διαθέσιμων κεφαλαίων.
- Ο έλεγχος της μη είσπραξης εσόδων
- Ο έλεγχος της ύπαρξης διαχειριστικών ελλειμμάτων.



#### 4.4 ΕΚΤΙΜΗΣΗ ΕΞΟΔΩΝ

Η εκτίμηση των εξόδων βασίζεται επίσης στα απολογιστικά στοιχεία της τρέχουσας χρήσης και των προηγούμενων χρήσεων καθώς και στην διάκριση των δαπανών σε ανελαστικές, ελαστικές και δαπάνες επενδύσεων, προκειμένου να ιεραρχηθούν οι ανάγκες και να εκτιμηθεί το ύψος των δαπανών.

Ανελαστικές δαπάνες είναι οι δαπάνες για την θέρμανση, φωτισμό, ύδρευση, εκμίσθωση και οι δαπάνες συντήρησης παγίων εγκαταστάσεων και εξοπλισμού τους.

Ελαστικές δαπάνες είναι οι υπόλοιπες λειτουργικές δαπάνες του Νοσοκομείου όπως προμήθεια φαρμάκων, Υγειονομικού υλικού, προμήθειες εξοπλισμού, εκτέλεση έργων κ.τ.λ.

Δαπάνες επενδύσεων είναι οι δαπάνες που αφορούν επισκευή και συντήρηση κτιρίων και άλλων εγκαταστάσεων, ανέγερση κτιρίων, προμήθεια μηχανικού και λοιπού Κεφαλαίουχικού εξοπλισμού, μελέτες και έρευνες για εκτέλεση έργων.

Υπάρχουν προγραμματισμένες δαπάνες επενδύσεων οι οποίες εκτελούνται μέσα από τα προγράμματα Δημόσιων επενδύσεων και αναφέρονται σε ξεχωριστούς κωδικούς αριθμούς στον προϋπολογισμό.

Στο σκέλος των εξόδων περιλαμβάνονται τα αποθέματα τα οποία διακρίνονται σε τακτικό και έκτακτο αποθεματικό.

Το τακτικό αποθεματικό είναι ο λογαριασμός ο οποίος χρησιμοποιείται για την ενίσχυση λογαριασμών εξόδων που έχουν προβλεφθεί από τον προϋπολογισμό και χρειάζονται ενίσχυση.

Έκτακτο αποθεματικό είναι ο λογαριασμός που χρησιμοποιείται για την κάλυψη εκτάκτων ή επείγουσών δαπανών οι οποίες δεν είναι δυνατόν να προβλεφθούν κατά την σύνταξη του προϋπολογισμού.



## 4.5 ΠΡΟΣΔΙΟΡΙΣΜΟΣ ΤΑΜΕΙΑΚΟΥ ΥΠΟΛΟΙΠΟΥ

Το ταμειακό υπόλοιπο προσδιορίζεται από το ισοζύγιο εσόδων - εξόδων κατά την στιγμή κατάρτισης του προϋπολογισμού και από την εκτίμηση του ύψους εσόδων - εξόδων κατά το χρονικό διάστημα από σύνταξης του προϋπολογισμού έως την λήξη του οικονομικού έτους.

Το ταμειακό υπόλοιπο χρησιμοποιείται για την ισοσκέλιση εσόδων - εξόδων.

Με το κλείσιμο του οικονομικού έτους καθορίζεται το οριστικό ταμειακό υπόλοιπο και διορθώνεται στην πρώτη τροποποίηση του προϋπολογισμού.

Εάν εμφανίζεται αυξημένο, αυξάνονται αντίστοιχα και οι κωδικοί εξόδων που χρειάζονται ενίσχυση.

Εάν εμφανίζεται μειωμένο, μειώνονται αντίστοιχα και οι κωδικοί εξόδων που επιδέχονται μείωση.

#### 4.6 ΣΥΝΟΔΕΥΤΙΚΑ ΠΡΟΫΠΟΛΟΓΙΣΜΟΥ

- Εισηγητική έκθεση στην οποία αναλύεται λεπτομερώς, και αιτιολογείται επαρκώς κάθε πρόβλεψη εσόδου ή εξόδου.
- Πίνακα προσωπικού στον οποίο θα εμφανίζεται αριθμητικά το προσωπικό το οποίο υπηρετεί κατά το χρόνο κατάρτισης του προϋπολογισμού κατά κατηγορίες, κλάδους, και μισθολογικά κλιμάκια με ανάλυση των αποδοχών που καταβάλλονται.
- Πίνακα προσωπικού στον οποίο θα εμφανίζονται κατά στήλες οι οργανικές θέσεις, οι υπηρετούντες, οι κενές θέσεις, οι προβλέψεις των θέσεων που πρόκειται να πληρωθούν μέσα στο οικονομικό έτος εφόσον έχουν εκδοθεί οι σχετικές εγκριτικές πράξεις.
- Αναλυτικοί πίνακες υπερωριών, συμβουλιών και επιτροπών οδοιπορικών και τηλεφωνικών εξόδων και μισθωμάτων.

## 4.7 ΕΙΔΗ ΠΡΟΥΠΟΛΟΓΙΣΜΟΥ ΝΟΣΟΚΟΜΕΙΩΝ

Η σύνταξη και η υλοποίηση του προϋπολογισμού αποτελεί μέθοδο πρόβλεψης κατανομής των πόρων αυτών ανάμεσα σε υπηρεσίες ή δραστηριότητες σ' έναν οργανισμό.

Οι πόροι μπορεί να είναι οικονομικοί, υλικοί, εγκαταστάσεις και ανθρώπινο δυναμικό.

Η πρόβλεψη κατανομής των πόρων συμβάλλει στην επίτευξη των προκαθορισμένων στόχων.

Ανάλογα με τον τρόπο σύνταξης του προϋπολογισμού διακρίνουμε τα εξής είδη προϋπολογισμού:

1. **Επαυξανόμενος Προϋπολογισμός**
2. **Προϋπολογισμός μηδενικής βάσης**
3. **Ελαστικός Προϋπολογισμός**
4. **Προγραμματικός Προϋπολογισμός**
5. **Κλινικός Προϋπολογισμός**
6. **Προϋπολογισμός διαχείρισης πόρων**
7. **Σφαιρικός Προϋπολογισμός**

Το Νοσοκομείο Πτολεμαΐδας από όλα αυτά τα είδη χρησιμοποιεί τον **επαυξανόμενο προϋπολογισμό** ο οποίος αναφέρεται στον «παραδοσιακό» τρόπο σύνταξης του προϋπολογισμού.

Στηρίζεται στα δεδομένα της προηγούμενης χρονιάς στα οποία συνυπολογίζεται ο αναμενόμενος πληθωρισμός.

Με τον τρόπο αυτό καθορίζεται η προϋπολογιστική βάση του προϋπολογισμού της επόμενης χρονιάς.

Συνήθως αποτελεί εργασία ρουτίνας στην οποία ο προϋπολογισμός της προηγούμενης χρήσης τροποποιείται σύμφωνα με τις οδηγίες του Υπουργείου Οικονομικών.

Αναπαράγει το παρελθόν και έχει περιορισμένη εμβέλεια ως εργαλείο της Διοίκησης.

Το κόστος των επιμέρους υπηρεσιών ή δραστηριοτήτων κρύβεται μέσα στη συνολική παρουσία των κατά κατηγορία δαπανών.

Τα δε έσοδα δεν απεικονίζουν την πραγματική εικόνα είσπραξης και συνήθως εμφανίζονται πλασματικά αυξημένα.

Σύμφωνα όμως της διάταξης (ΦΕΚ 99/10-2-1998) περί ορισμού νοσηλίου Νοσοκομείων δεν προκαλείται επιπρόσθετη δαπάνη σε βάρος του κρατικού προϋπολογισμού και των Ασφαλιστικών ταμείων καθόσον η οριζόμενη νέα δομή νοσηλίου θα επιτρέπει τον ορθολογικό προγραμματισμό και έλεγχο της προσφοράς και ζήτησης των υπηρεσιών νοσηλείας και θα συμβάλει στην αποτροπή επιπλέον δαπανών ορίζει το νοσήλιο των Νοσοκομείων ως εξής:

**α) Ημερήσιο (κλειστό) νοσήλιο**

**β) Συνολικό (κλειστό) νοσήλιο**

Στην έννοια του ημερήσιου (κλειστού) νοσηλίου περιλαμβάνεται:

Κάθε ιατρική και νοσηλευτική προς τον άρρωστο συνδρομή που παρέχεται από το Νοσοκομείο και η σχετική δαπάνη που πραγματοποιείται για την παροχή στον άρρωστο των ανωτέρω υπηρεσιών. Το τιμολόγιο του ημερησίου (κλειστού) νοσηλίου όλων των Νοσοκομείων καθορίζεται ως εξής:

**A. Για νοσηλεία στο Παθολογικό Τομέα την ημέρα**

**25.000δρχ.**

**B. Για νοσηλεία στο Χειρουργικό Τομέα την ημέρα**

**30.000 δρχ.**

**Γ. Για νοσηλεία στο Ψυχιατρικό Τομέα την ημέρα**

**10.000δρχ.**

**Δ. Για Μονάδα Εντατικής Θεραπείας**

**64.000 δρχ**

Στην έννοια του συνολικού (κλειστού) νοσηλίου περιλαμβάνεται:

Κάθε ιατρική και νοσηλευτική προς τον άρρωστο συνδρομή που παρέχεται από το Νοσοκομείο και η σχετική δαπάνη που πραγματοποιείται για την παροχή στον άρρωστο των ανωτέρω υπηρεσιών ανεξάρτητα από το χρόνο νοσηλείας και τις τυχόν επιπλοκές στο συγκεκριμένο νόσημα για το οποίο νοσηλεύεται. Υπάρχει επιπλέον τιμοκατάλογος για ακτινογραφίες. (ΑΙΜΑΤΟΛΟΓΙΚΟ - ΒΙΟΧΗΜΙΚΟ).

**Σημείωση:**

*Οι αντικρουόμενες δαπάνες είναι η απόδοση εσόδων που εισπράχθηκαν υπέρ τρίτων και χρησιμοποιούνται στον προϋπολογισμό και απολογισμό για λογιστική χρήση.*

*Δεν είναι πραγματικά έσοδο - έξοδο οπότε δεν συμπεριλαμβάνεται στο υπολογισμό του μέσου ημερήσιου κόστους νοσηλείας.*

#### 4.8 ΥΠΟΛΟΓΙΣΜΟΣ ΜΕΣΟΥ ΗΜΕΡΗΣΙΟΥ ΚΟΣΤΟΥΣ ΝΟΣΗΛΕΙΑΣ ΕΤΟΥΣ 1998

Το μέσο ημερήσιο κόστος νοσηλείας του Νοσοκομείου μπορούμε να το βρούμε έχοντας υπόψη μας τον τύπο:

$$\begin{array}{l} \text{Μέσο κόστος νοσηλείας} \\ \text{Κατά ημέρα νοσηλείας} \end{array} = \frac{\text{Δαπάνες Χρήσης}}{\text{Ημέρες Νοσηλείας}}$$

Έτσι, για να βρούμε το μέσο ημερήσιο κόστος νοσηλείας του έτους 1998, διαμορφώνουμε τον τύπο ως εξής:

$$\begin{array}{l} \text{Μέσο κόστος νοσηλείας} \\ \text{Έτους 1998} \end{array} = \frac{\text{Δαπάνες Χρήσης 1998}}{\text{Ημέρες Νοσηλείας}} \Rightarrow$$

$$\frac{2.792.351.440}{31.761} = 87.917$$

Για τον υπολογισμό του μέσου ημερήσιου κόστους νοσηλείας από το αρχικό ποσό του προϋπολογισμού, που είναι 3.402.033.446 δραχμές, αφαιρούμε το ποσό των εσόδων, που εισπράχθηκαν υπέρ τρίτων, δηλαδή το ποσό των 609.682.000 δραχμών, οπότε το γενικό σύνολο του απολογισμού ανέρχεται στο ποσό των 2.792.351.440 δραχμών.

## ΚΕΦΑΛΑΙΟ 5

### Συμπεράσματα - Προτάσεις

5.1 Συμπεράσματα

5.2 Προτάσεις



## 5.1 ΣΥΜΠΕΡΑΣΜΑΤΑ

Ολοκληρώνοντας την πτυχιακή εργασία, η οποία αναφέρεται στην αποδοτικότητα του Νοσοκομείου Πτολεμαΐδας «ΜΠΟΔΟΣΑΚΕΙΟ», κρίνεται απαραίτητο να παρατεθούν τα συμπεράσματα, που προκύπτουν από την έρευνα όλων των δεδομένων της εργασίας και τις προτάσεις, που μπορούν να γίνουν, για την βελτίωση της αποδοτικότητας του Νοσοκομείου. Αναλυτικότερα:

- Όσον αφορά την κτιριακή υποδομή του Νοσοκομείου και τον τεχνολογικό εξοπλισμό του, δεν παρατηρείται κανένα πρόβλημα, διότι το κτίριο και όλη η υποδομή είναι σχετικά καινούρια, με αποτέλεσμα να καλύπτονται πλήρως όλες οι ανάγκες λειτουργίας του Νοσοκομείου.

- Όσον αφορά την στελέχωση των τμημάτων του Νοσοκομείου από προσωπικό (Ιατρικό – Νοσηλευτικό – Διοικητικό) παρατηρείται:

- α) ικανοποιητική στελέχωση του Νοσηλευτικού και Διοικητικού τομέα, με αποτέλεσμα την χωρίς πρόβλημα λειτουργία τους και

- β) έλλειψη ιατρικού προσωπικού, η οποία οφείλεται στο μικρό αριθμό θέσεων, που προκηρύσσονται από το Υπουργείο Υγείας, αλλά και από την απροθυμία μεγάλου αριθμού ιατρών να καλύψουν τις, κατά καιρούς, προκηρυσσόμενες θέσεις.

- Όσον αφορά την οργάνωση και δομή των κλινικών του Νοσοκομείου, δεν εντοπίζεται κάποιο ιδιαίτερο πρόβλημα, το οποίο πρέπει να επισημανθεί, εκτός του ότι δεν υπάρχει στο Νοσοκομείο μονάδα τεχνητού νεφρού, με αποτέλεσμα οι ασθενείς να καταφεύγουν στο Νοσοκομείο Κοζάνης. Πρέπει όμως να αναφερθεί, σχετικά με την λειτουργία των κλινικών, ότι παρατηρείται σημαντική αύξηση στον αριθμό ημερών νοσηλείας των ασθενών, που οφείλεται στην προαναφερόμενη έλλειψη ιατρικού προσωπικού.

- Όσον αφορά τον προϋπολογισμό του Νοσοκομείου δεν μπορούμε από τη μελέτη αυτού να βγάλουμε κάποιο συμπέρασμα, σχετικά με τον αν είναι ελλειμματικός ή πλεονασματικός, διότι εκτός του αρχικού προϋπολογισμού υπάρχουν και αρκετές τροποποιήσεις του, με αποτέλεσμα να φαίνεται αυτός συνεχώς ισοζυγισμένος.

- Όσον αφορά την αποδοτικότητα του Νοσοκομείου, βασιζόμενοι σε όλα τα παραπάνω, μπορούμε να βγάλουμε το συμπέρασμα, ότι είναι αρκετά ικανοποιητική και οι υπηρεσίες, που παρέχει στην ευρύτερη περιοχή, είναι επίσης ικανοποιητικές. Πρέπει όμως να επισημανθεί, ότι με τις κατάλληλες ενέργειες, θα μπορεί να αυξηθεί ακόμα περισσότερο ο βαθμός αποδοτικότητάς του.

## 5.2 ΠΡΟΤΑΣΕΙΣ

Μετά από τη μελέτη των συμπερασμάτων της εργασίας, θεωρώ ότι πρέπει να γίνουν ορισμένες προτάσεις για την βελτίωση της αποδοτικότητας του Νοσοκομείου, αλλά και την καλύτερη λειτουργία του και συγκεκριμένα:

- Σχετικά με την στελέχωση του Ιατρικού Προσωπικού του Νοσοκομείου, όπου παρατηρείται έλλειψη, προτείνεται η προκήρυξη θέσεων για την κάλυψη όλων των οργανικών κενών του ιατρικού προσωπικού, από το αρμόδιο Υπουργείο, μαζί με την εφαρμογή κινήτρων (οικονομικών ή άλλων) σε όσους ιατρούς δεχθούν τις σχετικές θέσεις, για να αποφευχθεί το παρατηρούμενο έως σήμερα φαινόμενο, της μη κάλυψης των προκηρυσσόμενων θέσεων.

Αποτέλεσμα των παραπάνω ενεργειών θα είναι η μείωση του αριθμού ημερών νοσηλείας των ασθενών, γεγονός, που με τη σειρά του συνεπάγεται τη μείωση του κόστους νοσηλείας του κάθε ασθενούς, αλλά και τη ύπαρξη περισσότερων κλινών στη διάθεση των ασθενών.

- Σχετικά με την έλλειψη ύπαρξης μονάδας τεχνητού νεφρού, προτείνεται η άμεση δημιουργία του, διότι έτσι θα καλυφθούν οι ανάγκες μεγάλης μερίδας ασθενών της περιοχής, με άμεση μείωση των εξόδων τους, αλλά και του χρόνου που απαιτείται, μετά από την αποφυγή μετακίνησής τους σε άλλη πόλη.

## ΒΙΒΛΙΟΓΡΑΦΙΑ

1. Abel – Smith B. και συν. 1994, «Έκθεση της Ειδικής Επιτροπής Εμπειρογνωμόνων για τις Ελληνικές Υπηρεσίες Υγείας» Υπουργείο Υγείας, Πρόνοιας και Κοινωνικών Ασφαλίσεων, Φαρμέτρικα, Αθήνα 1994
2. Γ.Ν.Ν. «ΠΤΟΛΕΜΑΪΔΑΣ» 1999, Στατιστική Υπηρεσία, Πτολεμαΐδα 1999.
3. Δρούμπαλης Φώτιος, 1994, Ο.Δ.Μ.Υ. ΙΙ «Οργάνωση και Διοίκηση Μονάδων Υγείας», Καλαμάτα, Τ.Ε.Ι. Καλαμάτας 1994.
4. Θεοδώρου Μ., Καρόκης Α., Πολύζος Ν., Ρούπας Θ., Σισσούρας Α., Υφαντόπουλος Γ., 1994, « Μελέτη για το σχεδιασμό και την Οργάνωση των Υπηρεσιών Υγείας », Αθήνα 1994.
5. Πισιμίσης Θεόδωρος, 1994, «Οικονομική της Υγείας», Καλαμάτα, Τ.Ε.Ι. Καλαμάτας 1994
6. Πολύζος Νικόλαος 1999 «Αποδοτικότητα των Νοσοκομείων» , Τ.Υ.Π.Ε.Τ. , Αθήνα 1999

# **ΠΑΡΑΡΤΗΜΑ 1**

**Φ.Ε.Κ. – Οργανισμοί του Γενικού  
Νομαρχιακού Νοσοκομείου Πτολεμαΐδας  
«ΜΠΟΔΟΣΑΚΕΙΟ»  
Από το 1995 μέχρι σήμερα**



# ΕΦΗΜΕΡΙΣ ΤΗΣ ΚΥΒΕΡΝΗΣΕΩΣ

## ΤΗΣ ΕΛΛΗΝΙΚΗΣ ΔΗΜΟΚΡΑΤΙΑΣ

ΤΕΥΧΟΣ ΔΕΥΤΕΡΟ

Αρ. Φύλλου 1079

29 Δεκεμβρίου 1995

### ΠΕΡΙΕΧΟΜΕΝΑ

#### ΥΠΟΥΡΓΙΚΕΣ ΑΠΟΦΑΣΕΙΣ ΚΑΙ ΕΓΚΡΙΣΕΙΣ

Τροποποίηση και συμπλήρωση της με αριθ. 188588/30.5.93 κοινής απόφασης των Υπουργών Εθνικής Οικονομίας και Γεωργίας που αφορά την διαδικασία εφαρμογής του συστήματος των ποσοτώσεων αγελαδινού γάλακτος. ....	1
Συμπλήρωση και τροποποίηση του Οργανισμού του Νευροχιακού Γενικού Νοσοκομείου Πτολεμαΐδας «Μ.ΠΟΔΟΣΑΚΕΙΟ». ....	2

#### ΥΠΟΥΡΓΙΚΕΣ ΑΠΟΦΑΣΕΙΣ & ΕΓΚΡΙΣΕΙΣ

Αριθ. 418906

(1)

Τροποποίηση και συμπλήρωση της με αριθ. 188588/30.5.93 κοινής απόφασης των Υπουργών Εθνικής Οικονομίας και Γεωργίας που αφορά την διαδικασία εφαρμογής του συστήματος των ποσοτώσεων αγελαδινού γάλακτος.

ΟΙ ΥΠΟΥΡΓΟΙ

ΕΘΝΙΚΗΣ ΟΙΚΟΝΟΜΙΑΣ ΚΑΙ ΓΕΩΡΓΙΑΣ

Έχοντας υπόψη:

1. Τις διατάξεις:

α) Του άρθρου 22 παρ. 3 του Ν. 992/79 «Περί οργάνωσης των διοικητικών Υπηρεσιών για την εφαρμογή της Συνθήκης προσχώρησης της Ελλάδας στις Ευρωπαϊκές Κοινότητες και ρύθμιση συναφών θεσμικών και οργανωτικών θεμάτων» (ΦΕΚ 280 Α').

β) Του άρθρου 1 παρ. 1, 2 και 3 του Ν. 1338/83 «Εφαρμογή του Κοινοτικού Δικαίου» (ΦΕΚ 34/Α') όπως τροποποιήθηκε από το άρθρο 6 του Ν. 1440/89 «Συμμετοχή της Ελλάδας στο Κεφάλαιο, στα αποθεματικά και στις προβλέψεις της Ευρωπαϊκής Τράπεζας Επενδύσεων στο κεφάλαιο της Ευρωπαϊκής Κοινότητας Άνθρακος και Χάλυβος και του οργανισμού EURATOM» (ΦΕΚ 70/Α') και το άρθρο 65 του Ν. 1892/90 (ΦΕΚ 101/Α').

γ) Του Καν. (ΕΟΚ) 804/68 «Περί κοινής οργάνωσης στον τομέα του γάλακτος και των γαλακτοκομικών προϊόντων».

δ) Του Καν. (ΕΟΚ) 3950/92 «Για τη θέσπιση συμπληρωματικής εισφοράς στον τομέα του γάλακτος και των γαλα-

κτομικών προϊόντων (ΕΕΛ 405/92).

ε) Του Καν. (ΕΟΚ) 536/93 «Περί λεπτομερών κανόνων εφαρμογής της συμπληρωματικής εισφοράς στον τομέα του γάλακτος και των γαλακτοκομικών προϊόντων (ΕΕΛ 57/93).

στ) Του άρθρου 29Α του Ν. 1558/89 «Κυβέρνηση και Κυβερνητικά Όργανα (ΦΕΚ 134/Α')», όπως αυτό προστέθηκε με το άρθρο 27 του Ν. 2081/92 (ΦΕΚ 154/Α').

2. Την απόφαση 397456/2.10.95 του Πρωθυπουργού και Υπουργού Γεωργίας «Ανάθεση αρμοδιοτήτων στους Υφυπουργούς Γεωργίας Αλέξανδρο Ακριβάκη και Αλέξανδρο Δαμιανίδη (ΦΕΚ 833 Β').

Την ανάγκη τροποποίησης και συμπλήρωσης ορισμένων διατάξεων της με αριθ. 188588/30.6.93 κοινής απόφασης των Υπουργών Εθνικής Οικονομίας και Γεωργίας.

4. Το γεγονός ότι με την παρούσα απόφαση δεν προκαλείται δαπάνη εις βάρος του Κρατικού Προϋπολογισμού.

5. Την αριθ. ΔΥ3α/οικ. 987/1995 κοινή απόφαση του Πρωθυπουργού και του Υπουργού Υγείας και Πρόνοιας, για τη μεταβίβαση αρμοδιοτήτων, αποφασίζουμε:

Τροποποιούμε και συμπληρώνουμε την με αριθ. 188588/30.6.93 κοινή απόφαση των Υπουργών Εθνικής Οικονομίας και Γεωργίας «Διαδικασία εφαρμογής του συστήματος ποσοτώσεων αγελαδινού γάλακτος» όπως τροποποιήθηκε και συμπληρώθηκε με τις αριθ. 165547/28.1.94, 190010/20.6.94 όμοιες αποφάσεις, ως εξής:

1. Στο τέλος του κεφαλαίου «απ' ευθείας πωλήσεις» της με αριθ. 188588/30.6.93 κοινής απόφασης, όπως αυτό τροποποιήθηκε με την με αριθ. 165547/28.1.94 κοινή απόφαση, προστίθεται κείμενο που έχει ως εξής:

Σε παραγωγούς απ' ευθείας πωλήσεων γάλακτος, χορηγούνται ατομικές ποσότητες αναφοράς (ποσοτώσεις) από το υφιστάμενο αντίστοιχο εθνικό απόθεμα, εφ' όσον πληρούνται οι εξής προϋποθέσεις:

α) Οι αιτούντες παραγωγοί θα πρέπει κατά τα γαλακτοκομικά έτη 1991/92 & 1992/93 (έτη αναφοράς) να έχουν πραγματοποιήσει απ' ευθείας πωλήσεις γάλακτος και να συνεχίζουν τις πωλήσεις αυτές. Για την χορήγηση των ανωτέρω ποσοτώσεων οι αιτούντες θα πρέπει να προσκομίζουν στον Ε.Ο.Γ. βεβαίωση της αρμόδιας Δ/σης Γεωργίας στην οποία εκτός από τα ανωτέρω θα αναφέρεται και ο αριθμός των αγελάτων γαλακτοπαραγωγής τις οποίες κατείχαν κατά τα προσεφερόμενα έτη αναφοράς.

β) Η διάθεση γάλακτος, μέσω του συστήματος των απ' ευθείας πωλήσεων, δεν θα πρέπει να απανασεύεται εντός του Νομού στον οποίο ο αιτών παραγωγός πρόκειται να



αγκήρει την εν λόγω δραστηριότητα.

Το γεγονός αυτό θα πρέπει να βεβαιώνεται σε σχετική βεβαίωση της οικείας Δ/σης Κτηνιατρικής την οποία οι αιτών θα προσκομίζει στον ΕΛ.Ο.Γ.

Οι αιτούντες παραγωγοί δεν θα πρέπει να κατέχουν ή να κατείχαν ατομική ποσότητα παραδόσεων γάλακτος. Ο υπολογισμός των ποσοτώσεων των απ' ευθείας πωλήσεων γίνεται σύμφωνα με όσα προβλέπονται για τις ατομικές ποσοτώσεις παραδόσεων, στην με αριθ. 165547/29.1.94 κοινή απόφαση των Υπουργών Εθνικής Οικονομίας και Γεωργίας.

Κατά τον ανωτέρω υπολογισμό, ως μέση απόδοση γάλακτος ανά αγελάδα γαλακτοπαραγωγής, θεωρείται αυτή των 3.200 κιλών.

2. Στο τέλος της τέταρτης (4) παραγράφου του κεφαλαίου «Διαχείριση - καταλογοισμοί - έλεγχοι - παραδόσεις» της με αριθμό 188588/30.6.93 κοινής απόφασης, όπως αυτή αντικαταστάθηκε από την παρ. πέντε (5) της με αριθ. 190020/29.6.94 κοινής απόφασης, παρεμβάλλονται δύο (2) παράγραφοι που έχουν ως εξής:

Σε όσους παραγωγούς γάλακτος έχει καταλογοιστεί υπερεισφορά χωρίς η είσπραξη αυτής να είναι δυνατή, για λόγους αντικειμενικούς, από την υπεύθυνη βιομηχανία ή βιοτεχνία, η τελευταία αποστέλλει στον ΕΛ.Ο.Γ. μιά κατάσταση με τα ονόματα των παραγωγών που είναι υπόχρεοι για την καταβολή της εν λόγω υπερεισφοράς. Στη συνέχεια ο ΕΛ.Ο.Γ. μεριμνά για την κίνηση της διαδικασίας βεβαίωσης του σχετικού ποσού της υπερεισφοράς σε βάρος των εν λόγω παραγωγών και την κατάθεση του σχετικού ποσού στο λογαριασμό 4456/519 του Υπουργείου Γεωργίας που τηρείται στο κεντρικό κατάστημα της Α.Τ.Ε.

Ενοστάσεις παραγωγών γάλακτος που αφορούν το ποσό της καταλογοισθείσας σ' αυτούς υπερεισφοράς, υποβάλλονται στον ΕΛ.Ο.Γ. το αργότερο μέχρι την 31η Ιουλίου που έπεται της ημερομηνίας καταλογοισμού της υπερεισφοράς.

3. Στο τέλος του κεφαλαίου - κατανομή ατομικών ποσώσεων - της με αριθμ. 188588/30.6.93 κοινής απόφασης, όπως αυτό αντικαταστάθηκε με την αριθ. 165547/28.1.94 κοινή απόφαση, προστίθεται κείμενο που έχει ως εξής:

Οι ποσότητες αναφοράς τις οποίες διαθέτουν οι παραγωγοί που δεν έχουν θέσει σε εμπορία γάλα ή άλλα γαλακτομικά προϊόντα για περίοδο δώδεκα μηνών, προστίθενται στο εθνικό απόθεμα. Όταν ο παραγωγός αρχίζει εκ νέου την παραγωγή γάλακτος ή άλλων γαλακτοκομικών προϊόντων, εντός προθεσμίας δώδεκα μηνών, από την ημερομηνία κατά την οποία η ποσότητα αναφοράς του περιήλθε στο εθνικό απόθεμα, η ποσότητα αυτή του επαναχορηγείται ύστερα από αίτηση που θα έχει υποβάλει προς τον ΕΛ.Ο.Γ. και η οποία θα πρέπει να συνοδεύεται από σχετική βεβαίωση της οικείας Δ/σης Γεωργίας στην οποία θα βεβαιώνεται ότι, ο παραγωγός άρχισε εκ νέου την παραγωγή γάλακτος ή άλλων γαλακτοκομικών προϊόντων. Η ανωτέρω ποσότητα αναφοράς επαναχορηγείται στον ενδιαφερόμενο παραγωγό, την 1η Απριλίου που έπεται της ημερομηνίας υποβολής της αίτησής του.

4. Η 4η παύλα «Στερεά Ελλάδα και Εύβοια» της περιπτ. β' του κεφαλαίου «Μεταβίβαση ποσώσεων» της με αριθ. 188588/30.6.93 κοινής απόφασης, όπως αυτό αντικαταστάθηκε τελευταία με την παράγραφο επτά (7) της με αριθ. 190020/29.6.94 κοινής απόφασης αντικαθίσταται

ως εξής:

«Στερεά Ελλάδα, Εύβοια και Πελοπόννησος».

Η απόφαση αυτή να δημοσιευθεί στην Εφημερίδα της Κυβερνήσεως.

Αθήνα, 21 Δεκεμβρίου 1995

Οι Υπουργοί

ΕΘΝΙΚΗΣ ΟΙΚΟΝΟΜΙΑΣ  
Γ. ΠΑΠΑΝΤΩΝΙΟΥ

ΥΠΟΥΡΓΟΣ ΓΕΩΡΓΙΑΣ  
ΑΛ. ΑΚΡΙΒΑΚΗΣ

Αριθ. Υ4α/12909/94 (2)

Συμπλήρωση και τροποποίηση του Οργανισμού του Νομαρχιακού Γενικού Νοσοκομείου Πτολεμαΐδας «ΜΠΟΔΟΣΑΚΕΙΟ».

ΟΙ ΥΠΟΥΡΓΟΙ

ΕΣΩΤΕΡΙΚΩΝ, ΔΗΜΟΣΙΑΣ ΔΙΟΙΚΗΣΗΣ  
ΚΑΙ ΑΠΟΚΕΝΤΡΩΣΗΣ, ΟΙΚΟΝΟΜΙΚΩΝ  
ΚΑΙ ΥΓΕΙΑΣ & ΠΡΟΝΟΙΑΣ

Έχοντας υπόψη:

1. Τις διατάξεις του Π.Δ. 87/86 (ΦΕΚ 123/Α/92).
2. Τις διατάξεις του άρθρου 56 του Ν. 2071/92 (ΦΕΚ 123/Α/92), όπως συμπληρώθηκαν με τις διατάξεις της παρ. 5 του άρθρου Β του Ν. 2194/94 (ΦΕΚ 34/Α/94).
3. Τις διατάξεις του άρθρου 27 του Ν. 2081/92 (ΦΕΚ 154/Α/92).
4. Η απόφαση αριθμ. ΔΥ3α/987/95 (ΦΕΚ 826/Β/95) «περί ανάθεσης αρμοδιοτήτων στους Υφυπουργούς Υγείας και Πρόνοιας».

Την απόφαση ΥΠ 150/16.10.95 (ΦΕΚ 860Β/95) «Καθορισμός αρμοδιοτήτων ανασπληρωτή Υπουργού Εσωτερικών, Δημόσιας Διοίκησης και Αποκέντρωσης.

6. Η αριθ. 197/16.12.94 απόφαση του Δ.Σ. του Νοσοκομείου αυτού, αποφασίζουμε:

Η Α3β/οικ.13948/5.10.87 (ΦΕΚ 537/Β/87) Υπουργική απόφαση «Οργανισμός του Γενικού Νοσοκομείου Πτολεμαΐδας τροποποιείται και συμπληρώνεται όπως παρακάτω:

Άρθρο 1

Το άρθρο 5 «Δύναμη κρεβατιών» αντικαθίσταται ως εξής:

Άρθρο 5

Δύναμη κρεβατιών

Η συνολική δύναμη του Νοσοκομείου ορίζεται σε 250 διακόσια πενήντα κρεβάτια.

Άρθρο 2

Το άρθρο 7 «Διάρθρωση Ιατρικής Υπηρεσίας» αντικαθίσταται ως εξής:

Άρθρο 7

Διάρθρωση Ιατρικής Υπηρεσίας

1. Η ιατρική υπηρεσία του Νοσοκομείου διαρθρώνεται:

α) Στους τομείς:

α1) Παθολογικό με δύναμη 105 κρεβατιών.

α2) Χειρουργικό με δύναμη 120 κρεβατιών.

α3) Ψυχιατρικό με δύναμη 25 κρεβατιών.

α4) Εργαστηριακό.

β) Στα διατομεακά τμήματα.



β1) Επειπόντων περιστατικών.

β2) Ημερησίας νοσηλείας.

Ζ. Κάθε τομέας διαρθρώνεται σε τμήματα και μονάδες ως εξής:

#### ΠΑΘΟΛΟΓΙΚΟΣ ΤΟΜΕΑΣ

##### α) ΤΜΗΜΑΤΑ

- Ενα (1) Παθολογικό.
- α2) Ενα (1) Καρδιολογικό.
- α3) Ενα (1) Παιδιατρικό-Μονάδα παιδιών με ειδικές ανάγκες.
- α4) Ενα (1) Πνευμολογικό.
- α5) Ενα (1) Νεφρολογικό.
- α6) Ενα (1) Νευρολογικό.
- α7) Ενα (1) Δερματολογικό.

##### β) ΜΟΝΑΔΕΣ

- β1) Εντατικής Θεραπείας (1) μία.
- β2) Χημειοθεραπείας (1) μία.

#### Β) ΧΕΙΡΟΥΡΓΙΚΟΣ ΤΟΜΕΑΣ

##### α) ΤΜΗΜΑΤΑ

- α1) Ενα (1) Χειρουργικό.
- α2) Ενα (1) Ορθοπαιδικό.
- α3) Ενα (1) Ωτορινολαρυγγολογικό.
- α4) Ενα (1) Μαιευτικό-Γυναικολογικό.
- α5) Ενα (1) Αναισθησιολογικό.
- α6) Ενα (1) Οφθαλμολογικό.
- α7) Ενα (1) Οδοντιατρικό.
- α8) Ενα (1) Ουρολογικό.

##### β) ΜΟΝΑΔΕΣ

- β1) Μία (1) Ανάνηψης - Αυξημένης φροντίδας.

#### ΕΡΓΑΣΤΗΡΙΑΚΟΣ ΕΛΕΓΧΟΣ

##### α) ΤΜΗΜΑΤΑ

- α1) Ενα (1) Μικροβιολογικό-Βιοχημικό.
- α2) Ενα (1) Παθολογοανατομικό.
- α3) Ενα (1) Ακτινοδιαγνωστικό.
- α4) Ενα (1) Φαρμακευτικό.

#### Δ) ΨΥΧΙΑΤΡΙΚΟΣ ΤΟΜΕΑΣ

##### α) ΤΜΗΜΑΤΑ

- α1) Ψυχιατρικό.

3. Στους τομείς λειτουργούν τακτικά εξωτερικά ιατρεία αντίστοιχων ειδικοτήτων με τις ειδικότητες των ιατρών που υπηρετούν στο Νοσοκομείο.

#### Άρθρο 3

Το άρθρο 8 «Διάρθρωση Νοσηλευτικής Υπηρεσίας» αντικαθίσταται ως εξής:

#### Άρθρο 8

1. Η νοσηλευτική υπηρεσία αποτελεί Δ/ση και διαρθρώνεται σε δύο (2) τομείς που ο καθένας διαρθρώνεται σε τμήματα:

α) Ο πρώτος τομέας σε τέσσερα (4) τμήματα που καλύπτουν τον παθολογικό και τον ψυχιατρικό τομέα της ιατρικής υπηρεσίας.

β) Ο δεύτερος τομέας σε έξι (6) τμήματα που καλύπτουν τον χειρουργικό τομέα, τον εργαστηριακό, τα χειρουργεία, το αναισθησιολογικό, τα διατομιακά τμήματα και την αποστείρωση.

Κατά τα λοιπά το άρθρο αυτό ισχύει ως έχει.

#### Άρθρο 4

Το άρθρο 9 «Διάρθρωση Διοικητικής Υπηρεσίας» αντικαθίσταται ως εξής:

#### Άρθρο 9

##### Διάρθρωση Διοικητικής Υπηρεσίας

1. η Διοικητική Υπηρεσία αποτελεί Δ/ση που διαρθρώνεται σε δύο (2) υποδιευθύνσεις:

α) Υποδιεύθυνση Διοικητικού.

β) Υποδιεύθυνση Γενικού.

Κάθε υποδιεύθυνση διαρθρώνεται σε τμήματα και αυτοτελή γραφεία όπως στις ακόλουθες παραγράφους.

##### 2. Α' Υποδιεύθυνση Διοικητικού

###### Τμήματα

- α) Προσωπικού
- β) Γραμματείας
- γ) Κίνησης Αρρώστων
- δ) Γραμματείας εξωτερικών ιατρείων
- ε) Πληροφορικής Οργάνωσης
- στ) Οικονομικού
- ζ) Διατροφής
- η) Κοινωνικής Υπηρεσίας
- θ) Στελεχών Υγείας (Τεχνολόγων)

##### 3. Αυτοτελή γραφεία

- α) Επιστάσις
- β) Αιματολογίου

##### Υποδιεύθυνση Τεχνικού

α) Γραφεία

α1) Γενικού

α2) Βιοϊατρικής Τεχνολογίας

β. Κάθε τμήμα μπορεί να διαρθρώνεται εσωτερικά και να ασκεί τις αρμοδιότητές του σε γραφεία κατά αντικείμενο ή ομοειδή αντικείμενα.

#### Άρθρο 5

#### Άρθρο 5

Το άρθρο 10 «Αρμοδιότητες Υπηρεσιών» αντικαθίσταται ως εξής:

#### Άρθρο 10

##### Αρμοδιότητες Υπηρεσιών

Οι παράγραφοι 1,2,3 και 4α ισχύουν ως έχουν.

##### β) Τμήμα Γραμματείας

Στις αρμοδιότητες αυτού είναι η οργάνωση της γραμματειακής υποστήριξης σύμφωνα με τις αποφάσεις της Διοίκησης και άλλων Υπηρεσιών του Νοσοκομείου, η τήρηση του γενικού πρωτοκόλλου, η διακίνηση της αλληλογραφίας και η φροντίδα για την αντιμετώπιση κάθε προβλήματος για την διεκπεραίωση του έργου του Νοσοκομείου.

##### γ) Τμήμα Κίνησης Ασθενών

Έχει την φροντίδα για την έκδοση εισιτηρίων, για την εισαγωγή των αρρώστων, την έκδοση των εξιτηρίων και για τήρηση καταλόγου αναμονής εισαγωγής.

Τηρεί βιβλίο κενών κάθε φορά κρεβατιών και ενημερώνει τους αρρώστους για την εισαγωγή τους, σύμφωνα με την σειρά στον κατάλογο αναμονής.

Φροντίζει για την λογιστική παρακολούθηση της μερίδας των νοσηλευομένων, την χρέωση δαπανών νοσηλείας

και την έκδοση των δελτίων παροχής υπηρεσιών.

Τηρεί το βιβλίο που παρέχει κάθε πληροφορία γι αυτούς. Επίσης τηρεί λεπτομερή στατιστικά στοιχεία της νοσηλευτικής κίνησης.

#### δ) Τμήμα Γραμματεία Εξωτερικών Ιατρείων

Έχει την ευθύνη και την φροντίδα για την γραμματειακή στήριξη των τακτικών εξωτερικών ιατρείων, την υποδοχή και εξυπηρέτηση των προσερχομένων σ' αυτά αρρώστων.

Τηρεί τα αρχεία και βιβλία κίνησης των εξωτερικών ιατρείων.

Ρυθμίζει τη σειρά προσέλευσης των αρρώστων και προγραμματίζει την επανεξέτασή τους με προσυνεννόηση.

Χορηγεί πιστοποιητικά στους αρρώστους όταν το ζητούν, μετά από υποβολή σχετικής αίτησης.

Ενημερώνει το κοινό για τις ώρες λειτουργίας των τακτικών εξωτερικών ιατρείων και για τον τρόπο λειτουργίας τους.

#### Τμήμα Πληροφορικής – Οργάνωσης

Έχει την ευθύνη για την οργάνωση και λειτουργία της μηχανογράφησης, της επεξεργασίας και τήρησης μηχανογραφικών στατιστικών στοιχείων, παροχής και διακίνησης πληροφοριών στις υπηρεσίες του Νοσοκομείου, στο Υπουργείο Υγείας και Πρόνοιας και στους άλλους αρμόδιους φορείς και κάθε άλλης συναφούς εργασίας.

#### στ) Τμήμα Οικονομικό

Στις αρμοδιότητες αυτού είναι η φροντίδα για την μελέτη των οικονομικών αναγκών του Ιδρύματος και η εισήγηση για την έγκαιρη επεξεργασία των προτάσεων για την κατάρτιση του προϋπολογισμού του Ιδρύματος.

Η πραγματοποίηση των δαπανών, η εκκαθάριση των αποδοχών προσωπικού και λοιπών αποζημιώσεων.

Η προμήθεια, διαχείριση και διαφύλαξη των εφοδίων και υλικών που χρειάζονται για την λειτουργία του Νοσοκομείου.

Η κατάρτιση του ισολογισμού και απολογισμού, η τήρηση των λογιστικών βιβλίων καθώς και η εισπραξη των εσόδων του Νοσοκομείου.

Η ευθύνη για την διαφύλαξη της περιουσίας του ιδρύματος και η τήρηση των οικονομικών στατιστικών στοιχείων.

#### ζ. Τμήμα Διατροφής.

Στο τμήμα διατροφής ανήκουν οι δραστηριότητες που σχετίζονται με την διαμόρφωση διατροφικών σχημάτων ασθενών και προσωπικού και με την πληροφόρηση και εκπαίδευση των νοσηλευομένων ασθενών και των ασθενών των εξωτερικών ιατρείων, που έχουν ανάγκη από ειδική διαιτητική αγωγή. Στο τμήμα διατροφής αντάσσονται επίσης οι επιστημονικές οργανικές, εκπαιδευτικές και διοικητικές δραστηριότητες, όλων όσων απασχολούνται με τα τρόφιμα από την προμήθεια μέχρι την κατανάλωσή τους.

#### η. Τμήμα Κοινωνικής Υπηρεσίας.

Έχει την ευθύνη και την φροντίδα για την συμπάρσταση στους νοσηλευόμενους στο νοσοκομείο για κάθε κοινωνικό τους πρόβλημα την αναζήτηση και διερεύνηση των αιτιών που προκαλούν τα προβλήματα αυτά κατά περίπτωση και γενικά φροντίζει για την αντιμετώπιση των κοινωνικών αυτών προβλημάτων στο πλαίσιο της γενικότερης

Κοινωνικής Πολιτικής της Πολιτείας.

#### θ. Τμήμα Στελεχών Υγείας (Τεχνολόγοι Ιατρικών Εργαστηρίων).

Στο τμήμα αυτό εντάσσονται οι δραστηριότητες των Τεχνολόγων Ιατρικών Εργαστηρίων, των Χειριστών Ιατρικών σκευών, των κλιβανιστών – απολυμαντών, των εργασιοθεραπευτών όπως αυτές εξειδικεύονται στον εσωτερικό κανονισμό λειτουργίας του Νοσοκομείου.

#### ι. Γραφείο επιστάσις.

Στο γραφείο επιστάσις εντάσσονται οι δραστηριότητες της καθαριότητας, της φύλαξης και τάξης των γενικών εργασιών και μεταφορών.

#### κ. Γραφείο Ιματισμού.

Στην αρμοδιότητα του γραφείου αυτού είναι η φύλαξη, η διανομή, η επιδιόρθωση και η καθαριότητα του ιματισμού του προσωπικού του Νοσοκομείου, καθώς και του ιματισμού για εξυπηρέτηση των νοσηλευομένων.

#### η. Τμήμα Τεχνικού.

Έχει την ευθύνη για τον προγραμματισμό και την εισήγηση εκτέλεσης των απαραίτητων εργασιών ανάπτυξης, συντήρησης, ανανέωσης και διαρκούς βελτίωσης των κτιριακών και μηχανολογικών εγκαταστάσεων του Ιδρύματος και για την προμήθεια του απαραίτητου εξοπλισμού.

Καταρτίζει μελέτες για την εκτέλεση έργων, επιβλέπει την εκτέλεσή τους και έχει την φροντίδα για την ποιοτική και ποσοτική παραλαβή τους.

Έχει την ευθύνη για την ομαλή λειτουργία των ηλεκτρολογικών εγκαταστάσεων παροχής νάρκωσης στα χειρουργεία και γενικά για την ομαλή λειτουργία των τεχνολογικών εγκαταστάσεων.

Φροντίζει για την συντήρηση και κανονική λειτουργία του επιστημονικού και τεχνολογικού εξοπλισμού, καθώς και των οχημάτων του Ιδρύματος.

#### μ. Τμήμα Βιοϊατρικής Τεχνολογίας.

Έχει την ευθύνη και φροντίδα της ορθολογικής χρήσης του ιατρικού επιστημονικού εξοπλισμού καθώς και την οργανωμένη τεχνική υποστήριξή του.

6. Οι αρμοδιότητες των υπηρεσιών όπως καθορίζονται με τις διατάξεις του άρθρου αυτού, ασκούνται σύμφωνα με όσα λεπτομερώς ορίζονται με τον εσωτερικό κανονισμό λειτουργίας του Νοσοκομείου και εφόσον δεν έχει εκδοθεί εσωτερικός κανονισμός λειτουργίας, σύμφωνα με τις αποφάσεις του Διοικητικού Συμβουλίου και τις γενικότερες κατευθύνσεις και υποδείξεις του Υπουργείου Υγείας και Πρόνοιας.

#### Άρθρο 6

Το άρθρο 11 «Στελέχωση Ιατρικής Υπηρεσίας» αντικαθίσταται ως εξής:

#### Άρθρο 11

##### Στελέχωση Ιατρικής Υπηρεσίας

Η ιατρική υπηρεσία στελεχώνεται:

- α) Από γιατρούς που κατέχουν θέσεις κλάδου γιατρών Ε.Σ.Υ.
- β) Από ειδικευόμενους γιατρούς.
- γ) Από άλλους επιστήμονες που προσφέρουν υπηρε-

σίες συναφείς με το έργο της Ιατρικής Υπηρεσίας, των παρακάτω κατά κατηγορία κλάδων, σε καθένα από τους οποίους συνιστώνται οι αντίστοιχα οριζόμενες θέσεις:

#### ΚΑΤΗΓΟΡΙΑ ΠΕ

γ1 Κλάδος ΠΕ Βιοχημικών

Μία (1) θέση

γ2 Κλάδος ΠΕ Φαρμακοποιών

Μία (1) θέση

γ3 Κλάδος ΠΕ Ψυχολόγων

Μία (1) θέση

δ) Από το προσωπικό των παρακάτω κατά κατηγορία κλάδων, σε καθένα από τους οποίους συνιστώνται αντίστοιχα οριζόμενες θέσεις.

#### ΚΑΤΗΓΟΡΙΑ ΔΕ

δ1 Κλάδος ΔΕ Βοηθών Φαρμακείου

Δύο (2) θέσεις.

#### Άρθρο 7

Το άρθρο 12 «Στελέχωση Νοσηλευτικής Υπηρεσίας» αντικαθίσταται ως εξής:

#### Άρθρο 12

##### Στελέχωση Νοσηλευτικής Υπηρεσίας

Η Νοσηλευτική υπηρεσία στελεχώνεται από προσωπικό των παρακάτω κατά κατηγορία κλάδων σε καθένα από τους οποίους συνιστώνται οι αντίστοιχα οριζόμενες θέσεις:

#### α) ΚΑΤΗΓΟΡΙΑ ΠΕ

α1. Κλάδος ΠΕ Νοσηλευτών – τριών

Δύο (2) θέσεις

#### β) ΚΑΤΗΓΟΡΙΑ ΤΕ

β1. Κλάδος ΤΕ Μαιών

Δώδεκα (12) θέσεις

β2. Κλάδος ΤΕ Νοσηλευτών – τριών

Εκατόν δέκα (110) θέσεις

β3. Κλάδος ΤΕ Επισκεπτών – τριών

Δύο (2) θέσεις

#### γ) ΚΑΤΗΓΟΡΙΑ ΔΕ

γ1. Κλάδος ΔΕ Αδελφών Νοσοκόμων

Σγδόντα (80) θέσεις

γ2. Κλάδος ΔΕ Ανδρών Νοσοκόμων (προσωρινός)

Πέντε (5) θέσεις

γ3. Κλάδος ΔΕ Πρακτικών Αδελφών Νοσοκόμων (προσωρινός)

Σκτώ (8) θέσεις

Οι θέσεις του κλάδου αυτού καταργούνται μετά την με οποιονδήποτε τρόπο αποχώρηση των υπαλλήλων που τις κατέχουν.

#### δ) ΚΑΤΗΓΟΡΙΑ ΥΕ

δ1. Κλάδος ΥΕ Βοηθητικού Υγειονομικού Προσωπικού

Τριάντα δύο (32) θέσεις

Ο κλάδος αυτός περιλαμβάνει τις ειδικότητες:

Βοηθών θαλάμων, μεταφορέων ασθενών, νεκροτόμων – σαβανοτών.

Το 1/2 του κλάδου αυτού κατανέμεται στις ειδικότη-

τες:

Εννέα (9) θέσεις βοηθών θαλάμων

Έξι (6) θέσεις μεταφορέων ασθενών.

Μία θέση νεκροτόμων – σαβανοτών.

Η κατανομή των λοιπών θέσεων στις ειδικότητες γίνεται κάθε φορά με την απόφαση προκήρυξης αυτών.

#### Άρθρο 8

Το άρθρο 13 «Στελέχωση Διοικητικής Υπηρεσίας» αντικαθίσταται ως εξής:

#### Άρθρο 13

##### Στελέχωση Διοικητικής Υπηρεσίας

Η Διοικητική Υπηρεσία στελεχώνεται από προσωπικό των παρακάτω κατά κατηγορία κλάδων, σε καθένα από τους οποίους συνιστώνται οι αντίστοιχα οριζόμενες θέσεις:

#### α) ΚΑΤΗΓΟΡΙΑ ΠΕ

α1. Κλάδος ΠΕ Διοικητικού – Λογιστικού

Τέσσερις (4) θέσεις

α2. Κλάδος ΠΕ Μηχανικών

Μία (1) θέση

Ο κλάδος αυτός περιλαμβάνει τις ειδικότητες:

Ηλεκτρολόγων μηχανικών, Μηχανολόγων μηχανικών, Ηλεκτρονικών μηχανικών.

α3. Κλάδος ΠΕ Πληροφορικής

Μία (1) θέση

α4. Κλάδος ΠΕ Λογοθεραπευτών

Μία (1) θέση

α5. Κλάδος ΠΕ Διαιτολόγων

Μία (1) θέση

#### β) ΚΑΤΗΓΟΡΙΑ ΤΕ

β1. Κλάδος ΤΕ Διοίκησης Νοσοκομείων

Τρεις (3) θέσεις

β2. Κλάδος ΤΕ Λογιστικής

Τρεις (3) θέσεις

β3. Κλάδος ΤΕ Πληροφορική

Μία (1) θέση

β4. Κλάδος ΤΕ Φυσικοθεραπευτών

Δύο (2) θέσεις

β5. Κλάδος ΤΕ Κοινωνικών Λειτουργών

Δύο (2) θέσεις

β6. Κλάδος ΤΕ Ιατρικών Εργαστηρίων

Οκτώ (8) θέσεις

β7. Κλάδος ΤΕ Ραδιολογίας – Ακτινολογίας (χειριστών - εμφανιστών)

Επτά (7) θέσεις

β8. Κλάδος ΤΕ Τεχνολόγων Τροφίμων

Δύο (2) θέσεις

β9. Κλάδος ΤΕ Εργοθεραπευτών

Δύο (2) θέσεις

β10. Κλάδος ΤΕ Τεχνολογικών Εφαρμογών

Δύο (2) θέσεις

Ο κλάδος αυτός περιλαμβάνει τις ειδικότητες:

Ηλεκτρονικών – Τεχνικών Υπομηχανικών, Ψυκτικών Σχεδιαστών.

#### γ) ΚΑΤΗΓΟΡΙΑ ΔΕ

γ1. Κλάδος ΔΕ Διοικητικός – Λογιστικός

Δέκα πέντε (15) θέσεις



γ2. Κλάδος ΔΕ Δακτυλογράφων

Δύο (2) θέσεις

γ3. Κλάδος ΔΕ Παρασκευαστών

Δέκα (10) θέσεις

γ4. Κλάδος ΔΕ Χειριστών – Εμφανιστών

Οκτώ (8) θέσεις

γ5. Κλάδος ΔΕ Τηλεφωνητών

Πέντε (5) θέσεις

γ6. Κλάδος ΔΕ Μαγειρών

Πέντε (5) θέσεις

γ7. Κλάδος ΔΕ Κηπουρών

Μία (1) θέση

γ8. Κλάδος ΤΕ Τεχνικός

Σαράντα (40) θέσεις

Ο κλάδος αυτός περιλαμβάνει τις ειδικότητες:

Μηχανοτεχνιτών, Ηλεκτροτεχνιτών, Φωτοτεχνιτών, Σχεδιαστών, οδηγών αυτοκινήτων, Υδραυλικών, Θερμαστών, Ψυκτικών, Κλιβανιστών – Απολυμαντών – Αποστειρωτή Κοπτριών – Ραπτριών – Γαζωτριών, Κτιστών – Οικοδόμων, Ελαιοχρωματιστών, Ξυλουργών.

Το 1/2 του κλάδου αυτού κατανέμεται στις ειδικότητες:

Δύο (2) θέσεις Κοπτριών – Ραπτριών – Γαζωτριών

Μία (1) θέση Μηχανοτεχνίτη

Τέσσερις (4) θέσεις Ηλεκτροτεχνιτών

Πέντε (5) θέσεις Οδηγών αυτοκινήτων

Δύο (2) θέσεις Υδραυλικών

Δύο (2) θέσεις Θερμαστών

Μία (1) θέση Ψυκτικού

Μία (1) θέση Κλιβανιστών – Απολυμαντών – Αποστειρωτών

Μία (1) θέση Ελαιοχρωματιστού

Η κατανομή των λοιπών θέσεων στις ειδικότητες γίνεται κάθε φορά με απόφαση προκήρυξης αυτών.

#### δ) ΚΑΤΗΓΟΡΙΑ ΥΕ

δ1. Κλάδος ΥΕ Ξοθητικού προσωπικού

Πέντε (5) θέσεις

Ο κλάδος αυτός περιλαμβάνει τις ειδικότητες κλητήρων Θυρών

δ2. Κλάδος ΥΕ Φυλάκων – Νυκτοφυλάκων

Τρεις (3) θέσεις

δ3. Κλάδος ΥΕ Προσωπικού καθαριότητας

Σαράντα δύο (42) θέσεις

Ο κλάδος αυτός περιλαμβάνει τις ειδικότητες:

Καθαριστών – τριών, Πλυντών – τριών, Πρεσσαδόρων – Σιδερωτών – τριών και επιμέλειες κήπων.

Το 1/2 του κλάδου αυτού κατανέμεται στις ειδικότητες:

Δέκα πέντε (15) θέσεις Καθαριστών – τριών

Τρεις (3) θέσεις Πλυντών – τριών

Δύο (2) θέσεις Πρεσσαδόρων – Σιδερωτών – τριών

Μία (1) θέση Επιμέλειας κήπων

Η κατανομή των λοιπών θέσεων στις ειδικότητες γίνεται κάθε φορά με την απόφαση προκήρυξης αυτών.

δ4. Κλάδος ΥΕ Προσωπικού Εστίασης

Είκοσι τέσσερις (24) θέσεις.

Ο κλάδος αυτός περιλαμβάνει τις ειδικότητες:

Βοηθών μαγειρών, Τραπεζοκόμων, Πλυντών σκευών μαγειρείου και αρτεργατών.

Το 1/2 των θέσεων του κλάδου αυτού κατανέμεται στις

Τρεις (3) θέσεις Βοηθών μαγειρών

Επτά (7) θέσεις τραπεζοκόμων

Δύο (2) θέσεις πλυντών σκευών μαγειρείου

Η κατανομή των λοιπών θέσεων στις ειδικότητες γίνεται κάθε φορά με την απόφαση προκήρυξης αυτών.

δ5. Κλάδος ΥΕ Εργατών

Τρεις (3) θέσεις

#### ΘΕΣΕΙΣ ΜΕ ΜΙΣΘΟ ΕΝΤΟΛΗΣ

Μία (1) θέση Δικηγόρου

Άρθρο 9

Το άρθρο 14 «Προσόντα διορισμού αντικαθίσταται ως εξής:

Άρθρο 14

Τα προσόντα διορισμού που απαιτούνται κατά κατηγορία, κλάδο και ειδικότητα, καθορίζονται με τις διατάξεις των ΠΔ/των 194/88 (ΦΕΚ. 84 Α/88) και 172/1992.

Άρθρο 10

το άρθρο 15 «Προϊστάμενοι Υπηρεσιών» αντικαθίσταται ως εξής:

Άρθρο 15

Προϊστάμενοι Υπηρεσιών

1. Στην Ιατρική υπηρεσία προϊστάται η Επιστημονική Επιτροπή του άρθρου 12 του Ν.1397/83, που επανήλθε σε ισχύ με το άρθρο 8 του Ν.2194/94, η οποία έχει μόνον επιστημονικές αρμοδιότητες. Στους τομείς και τα τμήματα αυτής οι προϊστάμενοι ορίζονται σύμφωνα με τις διατάξεις της παρ. 3 του άρθρου 5 του Ν.2194/94 που αντικατέστησε την παρ. 3 του άρθρου 58 του Ν.2071/92.

2. Στο Φαρμακευτικό τμήμα προϊστάται υπάλληλος με βαθμό α' της κατηγορίας ΠΕ του κλάδου Φαρμακοποιών.

3. Στη Νοσηλευτική υπηρεσία προϊστάται:

α) Στη Δ/ση υπάλληλος με βαθμό α' κατηγορίας ΠΕ ή ΤΕ του κλάδου Νοσηλευτών – τριών.

β) Στους τομείς υπάλληλος με βαθμό α' της κατηγορίας ΠΕ ή ΤΕ του κλάδου Νοσηλευτών – τριών.

γ) Στα τμήματα υπάλληλος με βαθμό α' της κατηγορίας ΠΕ ή ΤΕ του κλάδου Νοσηλευτών – τριών ή του κλάδου Μαιών για το Μ – Γυναικολογικό τμήμα και εφόσον δεν υπάρχει υπάλληλος με βαθμό α' κατηγορίας ΔΕ του κλάδου Αδελφών Νοσοκόμων.

4. Στην Διοικητική Υπηρεσία προϊστάται:

α) Στη Δ/ση υπάλληλος με βαθμό α' της κατηγορίας ΠΕ του κλάδου Διοικητικού – Λογιστικού.

β) Στην Υποδιεύθυνση Διοικητικού, υπάλληλος με βαθμό α' κατηγορίας ΠΕ Διοικητικού Λογιστικού ή κατηγορίας ΤΕ Διοίκησης Νοσοκομείων με βαθμό α'.

γ) Στην Υποδιεύθυνση Τεχνικού, υπάλληλος με βαθμό α' της κατηγορίας ΠΕ του κλάδου Μηχανικών ή κατηγορίας ΤΕ του κλάδου Τεχνολογικών εφαρμογών.

Για τις περιπτώσεις α, β και γ αν δεν υπάρχουν υπάλληλοι ΠΕ στον οριζόμενο βαθμό, προϊστάται υπάλληλοι του αμέσως κατώτερου βαθμού και αν δεν υπάρχουν ΠΕ, υπάλληλοι των αντίστοιχων κλάδων ΤΕ.

δ) Σε καθένα από τα τμήματα ή γραφεία Προσωπικού, Γραμματεία Κίνησης αρρώστων και Γραμματείας Εξωτερι-

Λογιστικού ή ΤΕ Διοίκησης Νοσοκομείων ή Διοικητικού Λογιστικού ΔΕ κατηγορίας με βαθμό α'.

ε) Στο τμήμα Οικονομικού, υπάλληλος με βαθμό α' της κατηγορίας ΠΕ του κλάδου Διοικητικού Λογιστικού ή της κατηγορίας ΤΕ του κλάδου Λογιστικής.

στ) Στο τμήμα τεχνικού, υπάλληλος με βαθμό α' της κατηγορίας ΠΕ του κλάδου Μηχανικών ή της κατηγορίας ΤΕ του κλάδου Τεχνολογικών Εφαρμογών.

ζ) Στο τμήμα πληροφορικής οργάνωσης υπάλληλος με βαθμό α' της κατηγορίας ΠΕ ή ΤΕ του κλάδου Πληροφορικής.

η) Στο τμήμα Διατροφής, υπάλληλος με βαθμό α' της κατηγορίας ΠΕ του κλάδου Διαιτολόγων ή ΤΕ Τεχνολόγων Τροφίμων.

θ) Στο τμήμα Κοινωνικής Υπηρεσίας υπάλληλος με βαθμό α' της κατηγορίας ΤΕ του κλάδου Κοινωνικών Λειτουργιών.

ι) Στο τμήμα Βιοϊατρικής Τεχνολογίας, υπάλληλος με βαθμό α' της κατηγορίας ΠΕ του κλάδου Μηχανικών ή της κατηγορίας ΤΕ του κλάδου Τεχνολογικών Εφαρμογών.

κ) Στο τμήμα Στελεχών Υγείας (Τεχνολόγοι ιατρικών εργαστηρίων) υπάλληλος με βαθμό α' της κατηγορίας ΤΕ του κλάδου ιατρικών εργαστηρίων ή ΤΕ ραδιολογίας - ακτινολογίας ή ΤΕ φυσιοθεραπευτών ή ΤΕ Εργοθεραπευτών.

λ) Στα αυτοτελή γραφεία Επιστάσις και Ίματισμού, υπάλληλος με βαθμό α' της κατηγορίας ΤΕ του κλάδου Διοίκησης Νοσοκομείων ή της κατηγορίας ΔΕ του κλάδου Διοικητικού - Λογιστικού.

5. Οι υπάλληλοι που προΐστανται στο Φαρμακευτικό τμήμα, στη Νοσηλευτική Υπηρεσία στη Διοικητική Υπηρε-

σία και στις οργανικές μονάδες αυτών, όπως αναφέρονται στις παραγράφους 2, 3 και 4 του παρόντος άρθρου, ορίζονται σύμφωνα με τις διατάξεις που ισχύουν κάθε φορά αντίστοιχα για τις υπηρεσίες του Δημοσίου και των Ν.Π.Δ.Δ.

#### Άρθρο 11

Απ' τις διατάξεις της απόφασης αυτής προκύπτει επί πλέον δαπάνη σε βάρος του Κρατικού Προϋπολογισμού ύψους 550.000.000 δραχ. περίπου με τα σημερινά δεδομένα η οποία θα κατανομηθεί στις επόμενες χρήσεις. Για το προσεχές οικονομικό έτος 1996 η δαπάνη που θα προκληθεί θα κινηθεί στο πλαίσιο των προβλέψεων του προϋπολογισμού για προσλήψεις προσωπικού και δεν πρόκειται να υπερβεί τα 150 εκατομ. δραχ. (150.000.000) σύμφωνα με τον προγραμματισμό του Υπουργείου μας.

Κατά τα λοιπά ισχύει η τροποποιούμενη και συμπληρούμενη απόφασή μας.

Η απόφαση αυτή να δημοσιευθεί στην Εφημερίδα της Κυβερνήσεως.

Αθήνα, 19 Δεκεμβρίου 1995

ΟΙ ΥΠΟΥΡΓΟΙ

ΑΝΑΠΛΗΡΩΤΗΣ

ΕΣΩΤΕΡΙΚΩΝ, ΔΗΜΟΣΙΑΣ ΔΙΟΙΚΗΣΗΣ

ΚΑΙ ΑΠΟΚΕΝΤΡΩΣΗΣ

**Χ. ΚΑΣΤΑΝΙΔΗΣ**

ΟΙΚΟΝΟΜΙΚΩΝ

**ΑΛΞ. ΠΑΠΑΔΟΠΟΥΛΟΣ**

ΥΠΟΥΡΓΟΣ ΥΓΕΙΑΣ ΚΑΙ ΠΡΟΝΟΙΑΣ

**Ν. ΦΑΡΜΑΚΗΣ**

## **ΠΑΡΑΡΤΗΜΑ 2**

**Δελτία – Στατιστικά στοιχεία κλινικών  
του Γενικού Νομαρχιακού Νοσοκομείου  
Πτολεμαΐδας «ΜΠΟΔΟΣΑΚΕΙΟ»**

**Από το 1992 μέχρι 1998**

ΔΕΛΤΙΑ-ΣΤΑΤΙΣΤΙΚΑ ΣΤΟΙΧΕΙΑ ΚΛΙΝΙΚΩΝ  
ΑΠΟ ΤΟ ΕΤΟΣ 1992 ΜΕΧΡΙ ΤΟ 1998



## ΣΤΑΤΙΣΤΙΚΟ

### ΔΕΛΤΙΟ ΚΙΝΗΣΗΣ ΤΟΥ ΝΟΜΑΡΧΙΑΚΟΥ ΓΕΝΙΚΟΥ ΝΟΣΟΚΟΜΕΙΟΥ

#### ΠΤΟΛΕΜΑΪΔΑΣ «ΜΠΟΔΟΣΑΚΕΙΟ»

ΓΙΑ ΤΟ ΔΙΑΣΤΗΜΑ ΤΟΥ ΕΤΟΥΣ : 1992

#### 1. ΚΙΝΗΣΗ ΚΛΙΝΙΚΩΝ

α/α	ΚΛΙΝΙΚΕΣ	Προβλε- πόμενες κλίνες	Αναπτυγ- μένες κλίνες	Αριθμός Νοσηλευ- θέντων	Ημέρες Νοσηλείας	Μ.Ο. Νοσηλείας (6:5)	Κάλυψη Επί % (6:4)
1	ΠΑΘΟΛΟΓΙΚΗ	20	20	94	248	2,63	3,44
2	ΠΝΕΥΜΟΝΟΛΟΓΙΚΗ	10	10	384	2036	5,30	62,83
3	ΧΕΙΡΟΥΡΓΙΚΗ	20	30	1405	7370	5,24	82,80
4	ΟΡΘΟΠΕΔΙΚΗ	18	18	251	1912	7,61	38,78
5	Μ-ΓΥΝΑΙΚΟΛΟΓΙΚΗ	18	18	531	1843	3,47	34,51
6	ΠΑΙΔΙΑΤΡΙΚΗ	10	10	356	844	2,37	34,87
7	Ω.Ρ.Λ/ΚΗ	4	4	170	556	3,27	52,95
8	ΚΑΡΔΙΟΛΟΓΙΚΗ	10	10	-	-	-	-
	ΣΥΝΟΛΟ	110	120*	3191	14809	4,64	52,25

\* Τα 120 κρεβάτια αναπτύχθηκαν από 20 Ιουλίου. Μέχρι τότε ήσαν ανεπτυγμένα 68. Τα 20 κρεβάτια της παθολογικής και τα 10 της καρδιολογικής δεν λειτουργούν, λόγω έλλειψης γιατρών

#### 2. ΚΙΝΗΣΗ ΕΞΩΤΕΡΙΚΩΝ ΙΑΤΡΕΙΩΝ

α/α	ΕΞΩΤΕΡΙΚΑ ΙΑΤΡΕΙΑ	ΕΞΕΤΑΣΘΕΝΤΕΣ ΑΣΘΕΝΕΙΣ ΤΑΚΤΙΚΑ	ΕΚΤΑΚΤΑ	ΣΥΝΟΛΟ
1	ΠΑΘΟΛΟΓΙΚΟ	307	1917	2224
2	ΠΝΕΥΜΟΝΟΛΟΓΙΚΟ	1348	471	1819
3	ΧΕΙΡΟΥΡΓΙΚΟ	4199	5628	9827
4	ΟΡΘΟΠΕΔΙΚΟ	1067	568	1635
5	Μ-ΓΥΝΑΙΚΟΛΟΓΙΚΟ	4212	429	4641
6	ΠΑΙΔΙΑΤΡΙΚΟ	4335	1796	6131
7	Ω.Ρ.Λ/ΚΟ	1641	190	1831
8	ΔΕΡΜΑΤΟΛΟΓΙΚΟ	2293	105	2398
	ΣΥΝΟΛΟ	19402	11104	30506

### 3. ΚΙΝΗΣΗ ΕΡΓΑΣΤΗΡΙΩΝ

α/α	ΕΡΓΑΣΤΗΡΙΑ	ΠΡΑΓΜΑΤΟΠΟΙΗΜΕΝΕΣ ΕΞΕΤΑΣΕΙΣ		ΣΥΝΟΛΟ
		ΕΣΩΤΕΡ. ΑΣΘΕΝΕΙΣ	ΕΞΩΤΕΡ. ΑΣΘΕΝΕΙΣ	
1	ΑΚΤΙΝΟΛΟΓΙΚΟ	3463	18255	21718
2	ΜΙΚΡΟΒΙΟΛΟΓΙΚΟ	26287	32280	58567
3	ΠΝΕΥΜΟΝΟΛΟΓΙΚΟ	86	385	471
	ΣΥΝΟΛΟ	29836	50920	80756

### 4. ΧΕΙΡΟΥΡΓΙΚΕΣ ΕΠΕΜΒΑΣΕΙΣ

1	ΓΕΝΙΚΗ	α) ΧΕΙΡΟΥΡΓΕΙΑ	560
	ΧΕΙΡΟΥΡΓΙΚΗ	β) ΜΙΚΡΟΕΠΕΜΒΑΣΕΙΣ	208
2		ΟΡΘΟΠΕΔΙΚΗ	68
		ΜΑΙΕΥΤΙΚΗ	111
3		Ω.Ρ.Λ.	118
		ΣΥΝΟΛΟ	1065

Πτολεμαίδα 12-3-1993

Ο Διευθυντής

Σπ.Χαμπίδης

## ΣΤΑΤΙΣΤΙΚΟ

### ΔΕΛΤΙΟ ΚΙΝΗΣΗΣ ΤΟΥ ΝΟΜΑΡΧΙΑΚΟΥ ΓΕΝΙΚΟΥ ΝΟΣΟΚΟΜΕΙΟΥ

#### ΠΤΟΛΕΜΑΪΔΑΣ «ΜΠΟΛΟΣΑΚΕΙΟ»

ΓΙΑ ΤΟ ΔΙΑΣΤΗΜΑ ΤΟΥ ΕΤΟΥΣ : 1993

#### 1. ΚΙΝΗΣΗ ΚΛΙΝΙΚΩΝ

Α/α	ΚΛΙΝΙΚΕΣ	Προβλεπόμενες κλίνες	Αναπτυγμένες κλίνες	Αριθμός Νοσηλευθέντων	Ημέρες Νοσηλείας	Μ.Ο. Νοσηλείας (6:5)	Κάλυψη Επί % (6:4)
1	ΠΑΘΟΛΟΓΙΚΗ	20	20	-	-	-	-
2	ΠΝΕΥΜΟΝΟΛΟΓΙΚΗ	10	10	420	2422	5,77	67,28
3	ΧΕΙΡΟΥΡΓΙΚΗ	20	30	2050	10104	4,93	93,56
4	ΟΡΘΟΠΕΔΙΚΗ	15	18	479	3133	6,54	48,35
5	Μ-ΓΥΝΑΙΚΟΛΟΓΙΚΗ	18	18	570	1829	3,21	28,23
6	ΠΑΙΔΙΑΤΡΙΚΗ	10	10	325	845	2,60	23,47
7	Ω.Ρ.Λ/ΚΗ	7	7	230	703	3,06	27,90
8	ΚΑΡΔΙΟΛΟΓΙΚΗ	10	7	-	-	-	-
	ΣΥΝΟΛΟ	110	120*	4074	19036	4,72	57,00

\* Τα 120 κρεβάτια αναπτύχθηκαν από 20-7-92. Μέχρι τότε ήσαν ανεπτυγμένα 68. Τα 20 κρεβάτια της παθολογικής και τα 7 της καρδιολογικής δεν λειτουργούν, λόγω έλλειψης γιατρών

#### 2. ΚΙΝΗΣΗ ΕΞΩΤΕΡΙΚΩΝ ΙΑΤΡΕΙΩΝ

Α/α	ΕΞΩΤΕΡΙΚΑ ΙΑΤΡΕΙΑ	ΕΞΕΤΑΣΘΕΝΤΕΣ ΑΣΘΕΝΕΙΣ ΤΑΚΤΙΚΑ	ΕΚΤΑΚΤΑ	ΣΥΝΟΛΟ
1	ΠΑΘΟΛΟΓΙΚΟ	62	2792	2854
2	ΠΝΕΥΜΟΝΟΛΟΓΙΚΟ	1465	245	1710
3	ΧΕΙΡΟΥΡΓΙΚΟ	4830	6233	11063
4	ΟΡΘΟΠΕΔΙΚΟ	2547	704	3251
5	Μ-ΓΥΝΑΙΚΟΛΟΓΙΚΟ	3307	513	3820
6	ΠΑΙΔΙΑΤΡΙΚΟ	2192	834	3026
7	Ω.Ρ.Λ/ΚΟ	1573	193	1766
8	ΔΕΡΜΑΤΟΛΟΓΙΚΟ	2572	51	2623
	ΣΥΝΟΛΟ	18548	11565	30113

### 3. ΚΙΝΗΣΗ ΕΡΓΑΣΤΗΡΙΩΝ

α/α	ΕΡΓΑΣΤΗΡΙΑ	ΠΡΑΓΜΑΤΟΠΟΙΗΜΕΝΕΣ ΕΞΕΤΑΣΕΙΣ		ΣΥΝΟΛΟ
		ΕΣΩΤΕΡ. ΑΣΘΕΝΕΙΣ	ΕΞΩΤΕΡ. ΑΣΘΕΝΕΙΣ	
1	ΑΚΤΙΝΟΛΟΓΙΚΟ	3293	25351	28590
2	ΜΙΚΡΟΒΙΟΛΟΓΙΚΟ	34480	20178	54658
3	ΠΝΕΥΜΟΝΟΛΟΓΙΚΟ	144	107	251
	ΣΥΝΟΛΟ	37863	45636	83499

### 4. ΧΕΙΡΟΥΡΓΙΚΕΣ ΕΠΕΜΒΑΣΕΙΣ

1	ΓΕΝΙΚΗ	α) ΧΕΙΡΟΥΡΓΕΙΑ	649
	ΧΕΙΡΟΥΡΓΙΚΗ	β) ΜΙΚΡΟΕΠΕΜΒΑΣΕΙΣ	306
2		ΟΡΘΟΠΕΔΙΚΗ	123
		ΜΑΙΕΥΤΙΚΗ	184
3		Ω.Ρ.Λ.	160
		ΣΥΝΟΛΟ	1422

Πτολεμαΐδα 22-2-19943

Ο Διευθυντής

(α/α) Αντ. Τσάκωνας

## ΣΤΑΤΙΣΤΙΚΟ

ΔΕΛΤΙΟ ΚΙΝΗΣΗΣ ΤΟΥ ΝΟΜΑΡΧΙΑΚΟΥ ΓΕΝΙΚΟΥ ΝΟΣΟΚΟΜΕΙΟΥ

ΠΤΟΛΕΜΑΪΔΑΣ «ΜΠΟΔΟΣΑΚΕΙΟ»

ΓΙΑ ΤΟ ΔΙΑΣΤΗΜΑ ΤΟΥ ΕΤΟΥΣ : 1994

### 1. ΚΙΝΗΣΗ ΚΛΙΝΙΚΩΝ

Α/α	ΚΛΙΝΙΚΕΣ	Προβλε- πόμενες κλίνες	Αναπτυγ- μένες κλίνες	Αριθμός Νοσηλευ- θέντων	Ημέρες Νοσηλείας	Μ.Ο. Νοσηλείας (6:5)	Κάλυψη Επί % (6:4)
1	ΠΑΘΟΛΟΓΙΚΗ	20	20	766	2056	2,68	28,55
2	ΠΝΕΥΜΟΝΟΛΟΓΙΚΗ	10	10	472	2205	4,67	61,25
3	ΧΕΙΡΟΥΡΓΙΚΗ	20	30	2307	8871	3,84	82,13
4	ΟΡΘΟΠΕΔΙΚΗ	15	18	610	4034	6,61	62,25
5	Μ-ΓΥΝΑΙΚΟΛΟΓΙΚΗ	18	18	574	1965	3,42	30,32
6	ΠΑΙΔΙΑΤΡΙΚΗ	10	10	474	1253	2,64	34,80
7	Ω.Ρ.Λ/ΚΗ	7	7	247	760	3,07	30,15
8	ΚΑΡΔΙΟΛΟΓΙΚΗ	10	7	62	241	3,88	9,56
	ΣΥΝΟΛΟ	110	120	5512	21385	3,87	49,50

Από τον Ιούλιο του 1994 λειτουργεί το παθολογικό και το καρδιολογικό τμήμα.

### 2. ΚΙΝΗΣΗ ΕΞΩΤΕΡΙΚΩΝ ΙΑΤΡΕΙΩΝ

α/α	ΕΞΩΤΕΡΙΚΑ ΙΑΤΡΕΙΑ	ΕΞΕΤΑΣΘΕΝΤΕΣ ΑΣΘΕΝΕΙΣ		ΣΥΝΟΛΟ
		ΤΑΚΤΙΚΑ	ΕΚΤΑΚΤΑ	
1	ΠΑΘΟΛΟΓΙΚΟ	1950	4040	5990
2	ΠΝΕΥΜΟΝΟΛΟΓΙΚΟ	1329	211	1540
3	ΧΕΙΡΟΥΡΓΙΚΟ	4512	7435	11947
4	ΟΡΘΟΠΕΔΙΚΟ	2862	856	3718
5	Μ-ΓΥΝΑΙΚΟΛΟΓΙΚΟ	3751	492	4243
6	ΠΑΙΔΙΑΤΡΙΚΟ	2974	1251	4225
7	Ω.Ρ.Λ/ΚΟ	2024	360	2384
8	ΔΕΡΜΑΤΟΛΟΓΙΚΟ	2281	38	2319
8	ΚΑΡΔΙΟΛΟΓΙΚΟ	403	60	463
	ΣΥΝΟΛΟ	22086	14743	36829

### 3. ΚΙΝΗΣΗ ΕΡΓΑΣΤΗΡΙΩΝ

α/α	ΕΡΓΑΣΤΗΡΙΑ	ΠΡΑΓΜΑΤΟΠΟΙΗΜΕΝΕΣ ΕΞΕΤΑΣΕΙΣ		ΣΥΝΟΛΟ
		ΕΣΩΤΕΡ. ΑΣΘΕΝΕΙΣ	ΕΞΩΤΕΡ. ΑΣΘΕΝΕΙΣ	
1	ΑΚΤΙΝΟΛΟΓΙΚΟ	2990	24214	27204
2	ΜΙΚΡΟΒΙΟΛΟΓΙΚΟ	61150	24817	85967
3	ΠΝΕΥΜΟΝΟΛΟΓΙΚΟ	29	144	173
	ΣΥΝΟΛΟ	64169	49175	113344

### 4. ΧΕΙΡΟΥΡΓΙΚΕΣ ΕΠΕΜΒΑΣΕΙΣ

1	ΓΕΝΙΚΗ	α) ΧΕΙΡΟΥΡΓΕΙΑ	662
	ΧΕΙΡΟΥΡΓΙΚΗ	β) ΜΙΚΡΟΕΠΕΜΒΑΣΕΙΣ	255
2		ΟΡΘΟΠΕΔΙΚΗ	204
		ΜΑΙΕΥΤΙΚΗ	184
3		Ω.Ρ.Λ.	154
		ΣΥΝΟΛΟ	1459

Πτολεμαίδα 28-3-1995

Ο Διευθυντής



## ΣΤΑΤΙΣΤΙΚΟ

ΔΕΛΤΙΟ ΚΙΝΗΣΗΣ ΤΟΥ ΝΟΜΑΡΧΙΑΚΟΥ ΓΕΝΙΚΟΥ ΝΟΣΟΚΟΜΕΙΟΥ

ΠΤΟΛΕΜΑΪΔΑΣ «ΜΠΟΔΟΣΑΚΕΙΟ»

ΓΙΑ ΤΟ ΔΙΑΣΤΗΜΑ ΤΟΥ ΕΤΟΥΣ : 1995

### 1. ΚΙΝΗΣΗ ΚΛΙΝΙΚΩΝ

Α/α	ΚΛΙΝΙΚΕΣ	Προβλε- πόμενες κλίνες	Αναπτυγ- μένες κλίνες	Αριθμός Νοσηλευ- θέντων	Ημέρες Νοσηλείας	Μ.Ο. Νοσηλείας (6:5)	Κάλυψη Επί % (6:4)
1	ΠΑΘΟΛΟΓΙΚΗ	20	20	1799	4689	2,61	65,13
2	ΠΝΕΥΜΟΝΟΛΟΓΙΚΗ	10	10	277	1566	5,65	43,50
3	ΧΕΙΡΟΥΡΓΙΚΗ	20	30	1838	8629	4,69	79,90
4	ΟΡΘΟΠΕΔΙΚΗ	15	18	836	5534	6,62	85,40
5	Μ-ΓΥΝΑΙΚΟΛΟΓΙΚΗ	18	18	577	1733	3,00	26,74
6	ΠΑΙΔΙΑΤΡΙΚΗ	10	10	488	1150	2,36	31,94
7	Ω.Ρ.Λ/ΚΗ	7	7	161	478	2,97	18,97
8	ΚΑΡΔΙΟΛΟΓΙΚΗ	10	7	724	2238	3,09	88,81
	ΣΥΝΟΛΟ	110	120	6700	26017	3,88	60,22

### 2. ΚΙΝΗΣΗ ΕΞΩΤΕΡΙΚΩΝ ΙΑΤΡΕΙΩΝ

α/α	ΕΞΩΤΕΡΙΚΑ ΙΑΤΡΕΙΑ	ΕΞΕΤΑΣΘΕΝΤΕΣ ΑΣΘΕΝΕΙΣ ΤΑΚΤΙΚΑ	ΕΚΤΑΚΤΑ	ΣΥΝΟΛΟ
1	ΠΑΘΟΛΟΓΙΚΟ	2360	7910	10270
2	ΠΝΕΥΜΟΝΟΛΟΓΙΚΟ	1529	65	1594
3	ΧΕΙΡΟΥΡΓΙΚΟ	4635	5565	10200
4	ΟΡΘΟΠΕΔΙΚΟ	4201	2221	6422
5	Μ-ΓΥΝΑΙΚΟΛΟΓΙΚΟ	4147	566	4713
6	ΠΑΙΔΙΑΤΡΙΚΟ	3329	1491	4820
7	Ω.Ρ.Λ/ΚΟ	1144	195	1339
8	ΚΑΡΔΙΟΛΟΓΙΚΟ	1622	183	1805
8	ΔΕΡΜΑΤΟΛΟΓΙΚΟ	2903	-	2903
	ΣΥΝΟΛΟ	25870	18196	44066



### 3. ΚΙΝΗΣΗ ΕΡΓΑΣΤΗΡΙΩΝ

α/α	ΕΡΓΑΣΤΗΡΙΑ	ΠΡΑΓΜΑΤΟΠΟΙΗΜΕΝΕΣ ΕΞΕΤΑΣΕΙΣ		ΣΥΝΟΛΟ
		ΕΣΩΤΕΡ. ΑΣΘΕΝΕΙΣ	ΕΞΩΤΕΡ. ΑΣΘΕΝΕΙΣ	
1	ΑΚΤΙΝΟΛΟΓΙΚΟ	4130	33754	37884
2	ΜΙΚΡΟΒΙΟΛΟΓΙΚΟ	74610	80100	154710
3	ΠΝΕΥΜΟΝΟΛΟΓΙΚΟ	51	645	697
	ΣΥΝΟΛΟ	78791	114500	193291

### 4. ΧΕΙΡΟΥΡΓΙΚΕΣ ΕΠΕΜΒΑΣΕΙΣ

1	ΓΕΝΙΚΗ ΧΕΙΡΟΥΡΓΙΚΗ	α) ΧΕΙΡΟΥΡΓΕΙΑ	761
		β) ΜΙΚΡΟΕΠΕΜΒΑΣΕΙΣ	136
2		ΟΡΘΟΠΕΔΙΚΗ	377
		ΜΑΙΕΥΤΙΚΗ	254
3		Ω.Ρ.Λ.	160
		ΣΥΝΟΛΟ	1688

Πτολεμαΐδα 19-2-1996

Ο Διευθυντής

## ΣΤΑΤΙΣΤΙΚΟ

ΔΕΛΤΙΟ ΚΙΝΗΣΗΣ ΤΟΥ ΝΟΜΑΡΧΙΑΚΟΥ ΓΕΝΙΚΟΥ ΝΟΣΟΚΟΜΕΙΟΥ

ΠΤΟΛΕΜΑΪΔΑΣ «ΜΠΟΔΟΣΑΚΕΙΟ»

ΓΙΑ ΤΟ ΔΙΑΣΤΗΜΑ ΤΟΥ ΕΤΟΥΣ : 1996

### 1. ΚΙΝΗΣΗ ΚΛΙΝΙΚΩΝ

Α/α	ΚΛΙΝΙΚΕΣ	Προβλεπόμενες κλίνες	Αναπτυγμένες κλίνες	Αριθμός Νοσηλευθέντων	Ημέρες Νοσηλείας	Μ.Ο. Νοσηλείας (6:5)	Κάλυψη Επί % (6:4)
1	ΠΑΘΟΛΟΓΙΚΗ	20	20	398	1492	3,74	20,38
2	ΠΝΕΥΜΟΝΟΛΟΓΙΚΗ	10	10	401	1839	4,58	50,25
3	ΧΕΙΡΟΥΡΓΙΚΗ	20	30	2283	9082	3,97	82,71
4	ΟΡΘΟΠΕΔΙΚΗ	15	18	939	5507	5,86	83,59
5	Μ-ΓΥΝΑΙΚΟΛΟΓΙΚΗ	18	18	627	1833	2,92	27,82
6	ΠΑΙΔΙΑΤΡΙΚΗ	10	10	393	872	2,21	23,83
7	Ω.Ρ.Λ/ΚΗ	7	7	167	442	2,64	17,25
8	ΚΑΡΔΙΟΛΟΓΙΚΗ	10	7	863	3026	3,50	118,11
	ΣΥΝΟΛΟ	110	120	6071	24093	3,96	54,86

Η παθολογική κλινική λειτούργησε από τον Οκτώβρη του 1996

### 2. ΚΙΝΗΣΗ ΕΞΩΤΕΡΙΚΩΝ ΙΑΤΡΕΙΩΝ

α/α	ΕΞΩΤΕΡΙΚΑ ΙΑΤΡΕΙΑ	ΕΞΕΤΑΣΘΕΝΤΕΣ ΑΣΘΕΝΕΙΣ ΤΑΚΤΙΚΑ	ΕΚΤΑΚΤΑ	ΣΥΝΟΛΟ
1	ΠΑΘΟΛΟΓΙΚΟ	831	7983	8814
2	ΠΝΕΥΜΟΝΟΛΟΓΙΚΟ	1018	17	1035
3	ΧΕΙΡΟΥΡΓΙΚΟ	5318	6781	12099
4	ΟΡΘΟΠΕΔΙΚΟ	3750	913	4663
5	Μ-ΓΥΝΑΙΚΟΛΟΓΙΚΟ	3562	625	4187
6	ΠΑΙΔΙΑΤΡΙΚΟ	2325	621	2946
7	Ω.Ρ.Λ/ΚΟ	967	152	1119
8	ΚΑΡΔΙΟΛΟΓΙΚΟ	1112	259	1371
9	ΔΕΡΜΑΤΟΛΟΓΙΚΟ	2656	3	2659
	ΣΥΝΟΛΟ	21539	17354	38893

### 3. ΚΙΝΗΣΗ ΕΡΓΑΣΤΗΡΙΩΝ

α/α	ΕΡΓΑΣΤΗΡΙΑ	ΠΡΑΓΜΑΤΟΠΟΙΗΜΕΝΕΣ ΕΞΕΤΑΣΕΙΣ		ΣΥΝΟΛΟ
		ΕΣΩΤΕΡ. ΑΣΘΕΝΕΙΣ	ΕΞΩΤΕΡ. ΑΣΘΕΝΕΙΣ	
1	ΑΚΤΙΝΟΛΟΓΙΚΟ	6943	38513	45456
2	ΜΙΚΡΟΒΙΟΛΟΓΙΚΟ	124893	102410	227309
3	ΠΝΕΥΜΟΝΟΛΟΓΙΚΟ	716	145	861
	ΣΥΝΟΛΟ	132552	141068	273620

### 4. ΧΕΙΡΟΥΡΓΙΚΕΣ ΕΠΕΜΒΑΣΕΙΣ

1	ΓΕΝΙΚΗ	α) ΧΕΙΡΟΥΡΓΕΙΑ	807
	ΧΕΙΡΟΥΡΓΙΚΗ	β) ΜΙΚΡΟΕΠΕΜΒΑΣΕΙΣ	137
2		ΟΡΘΟΠΕΔΙΚΗ	344
		ΜΑΙΕΥΤΙΚΗ	255
3		Ω.Ρ.Λ.	150
		ΣΥΝΟΛΟ	1693

Πτολεμαΐδα 28-1-1997

Ο Διευθυντής

Αντώνης Τσάκωνας

Σ Τ Α Τ Ι Σ Τ Ι Κ Ο

ΔΕΛΤΙΟ ΚΙΝΗΣΗΣ ΤΟΥ ΝΟΜΑΡΧΙΑΚΟΥ ΓΕΝΙΚΟΥ  
ΝΟΣΟΚΟΜΕΙΟΥ ΠΤΟΛΕΜΑΙΔΑΣ "ΜΠΟΔΟΣΑΚΕΙΟ"  
ΚΑΤΑ ΤΟ ..ΕΤΟΣ..... 1997

1. ΚΙΝΗΣΗ ΤΜΗΜΑΤΩΝ

A/A	ΤΜΗΜΑΤΑ	ΠΡΟΒΛ. ΚΛΙΝΕΣ	ΑΝΑΠΤ. ΚΛΙΝΕΣ	ΑΡΙΘΜ. ΝΟΣΗΛΕΥΘ.	ΗΜΕΡΕΣ ΝΟΣΗΛ.	ΜΕΣ. ΟΡΟΣ ΝΟΣΗΛ. (6:5)	ΚΑΛΥΨΗ % ΗΜ.ΝΟΣ Χ100 90ΧΑΝ. ΚΛΙΝ.
1	2	3	4	5	6	7	8
1.	ΠΑΘΟΛΟΓΙΚΟ	25	20	1524	6014	3.95	82.38
2.	ΚΑΡΔΙΟΛΟΓΙΚΟ	20	15	876	3147	3.59	57.48
3.	ΠΑΙΔΙΑΤΡΙΚΟ	10	10	279	750	2.69	20.55
4.	ΠΝΕΥΜ/ΛΟΓΙΚΟ	15	10	439	2375	5.41	65.07
5.	ΝΕΦΡΟΛΟΓΙΚΟ	10	-	-	-	-	-
6.	ΝΕΥΡΟΛΟΓΙΚΟ	10	-	-	-	-	-
7.	ΔΕΡΜΑΤ/ΓΙΚΟ	5	-	-	-	-	-
8.	ΜΟΝ.ΕΝΤ.ΘΕΡ.	6	-	-	-	-	-
9.	ΜΟΝ.ΧΗΜΕΙΟΘ.	4	-	-	-	-	-
10.	ΧΕΙΡΟΥΡΓΙΚΟ	35	30	2370	9547	4.03	87.19
11.	ΟΡΘΟΠΕΔΙΚΟ	25	18	1066	5860	5.50	89.19
12.	Ε.Ρ.Λ.	10	7	262	736	2.81	28.81
13.	Η-ΓΥΝΑΙΚΟΛ.	15	10	699	2165	3.10	59.32
14.	ΟΦΘΑΛΜ/ΓΙΚΟ	10	-	-	-	-	-
15.	ΟΥΡΟΛΟΓΙΚΟ	20	-	-	-	-	-
16.	ΑΝΑΝΥΨΗΣ	5	-	-	-	-	-
17.	ΨΥΧΙΑΤΡΙΚΟ	25	-	-	-	-	-
	ΣΥΝΟΛΟ	250	120	7515	30594	4.07	69.85



2. ΚΙΝΗΣΗ ΕΣΩΤΕΡΙΚΩΝ ΙΑΤΡΕΙΩΝ

Α/Α	ΤΜΗΜΑΤΑ	ΕΞΕΤΑΣΘΕΝΤΕΣ ΑΣΘΕΝΕΙΣ		ΣΥΝΟΛΟ
		ΤΑΚΤΙΚΑ	ΕΚΤΑΚΤΑ	
1.	ΠΑΘΟΛΟΓΙΚΟ	1629	8114 <sup>7301A</sup>	9943
2.	ΚΑΡΔΙΟΛΟΓΙΚΟ	1046	262	1308
3.	ΠΑΙΔΙΑΤΡΙΚΟ	2731	93	2824
4.	ΠΝΕΥΜΟΛΟΓΙΚΟ	1017	31	1048
5.	ΝΕΦΡΟΛΟΓΙΚΟ	-	-	-
6.	ΔΕΡΜΑΤΟΛΟΓΙΚΟ	2866	-	2866
7.	ΧΕΙΡΟΥΡΓΙΚΟ	6411	7639	14050
8.	ΟΡΘΟΠΕΔΙΚΟ	4522	1449	5971
9.	Ο.Ρ.Ο.	1333	532	1865
10.	Μ-ΓΥΝΑΙΚΟΛ.	4409	692	5101
	ΣΥΝΟΛΟ	26164	18812	44976

3. ΚΙΝΗΣΗ ΕΡΓΑΣΤΗΡΙΩΝ

Α/Α	ΕΡΓΑΣΤΗΡΙΑ	ΠΡΑΓΜΑΤΟΠΟΙΗΜΕΝΕΣ ΕΞΕΤΑΣΕΙΣ		ΣΥΝΟΛΟ
		ΕΙΣΩΤ. ΑΣΘΕΝΕΙΣ	ΕΙΣΩΤ. ΑΣΘΕΝΕΙΣ	
1.	ΑΚΤΙΝΟΛΟΓΙΚΟ			
α.	ΥΠΕΡΗΧΟΥ	575	738	1313
β.	ΑΚΤΙΝΟΛΟΓΙΚΟ	148	393	541
γ.	ΑΚΤΙΝΟΛΟΓΙΚΟ	13986	39461	53447
2.	ΧΗΜΙΚΟΛΟΓΙΚΟ	192733	172898	365.631
3.	ΠΝΕΥΜΟΛΟΓΙΚΟ	286	68	354
	ΣΥΝΟΛΟ	207.728	213558	421286





4. ΧΕΙΡΟΥΡΓΙΚΕΣ ΕΠΕΜΒΑΣΕΙΣ

1.	ΓΕΝΙΚΗ ΧΕΙΡΟΥΡΓΙΚΗ	
α)	ΧΕΙΡΟΥΡΓΕΙΑ	822
β)	ΜΙΚΡΟΕΠΕΜΒΑΣΕΙΣ	191
2.	ΟΡΘΟΠΕΔΙΚΗ	345
3.	ΜΑΙΕΥΤΙΚΗ	237
4.	Ξ.Ρ.Α.	161
ΣΥΝΟΛΟ		1756

Παλαιάδα ..15.11.1998

Ο Διευθυντής/



Τσάκουρας

ΝΟΣΟΚΟΜΕΙΟ (πλήρης τμήμα) **ΑΝΘΡΩΠΙΝΟΝ ΝΟΣΟΚΟΜΕΙΟΝ ΠΑΤΡΙΑΣ** "ΜΠΟΔΟΣΑΚΕΙΟ"  
 Εμβαδόν οικοπέδου ... 20.000 μ²  
 Εμβαδόν κτιρίου ... 20.000 μ²  
 Κρεβάτια ... 120 .....

-1-      -2-      -3-      -4-      -5-      -6-      -7-      -8-

Κ Λ Ι Ν Ι Κ Ε Σ ΚΑΙ ΕΞΩΤΕΡ. ΙΑΤΡΕΙΑ	ΑΝΑΠΤΥΓΜ. ΚΑΤΑ ΚΛΙΝΙΚΗ ΚΡΕΒΑΤΙΑ	ΝΟΣΗΛΕΥΘ. ΑΣΘΕΝΕΙΣ ΚΑΤΑ ΚΛΙΝΙΚΗ	ΕΙΣΑΧΘΕΝ. ΑΣΘΕΝΕΙΣ ΚΑΤΑ ΚΛΙΝΙΚΗ	ΗΜΕΡΕΣ ΝΟΣΗΛΕΙΑΣ	ΚΑΛΥΨΗ ΕΠΙ %	ΜΕΙΟΣ ΟΡΟΣ ΗΜΕΡΩΝ ΝΟΣΗΛΕΙΑΣ	ΚΙΝΗΣΗ ΕΞΩΤΕΡΙΚ. ΙΑΤΡΕΙΩΝ	ΕΡΓΑΣΤΗΡΙΑ	ΚΙΝΗΣΗ ΕΡΓΑΣΤΗΡ.
Α' ΠΑΘΟΛΟΓΙΚΗ	20	1347	1347	6044	83,00	4,49	8673	ΜΙΚΡΟΒΙΟΛΟΓΙΚΟ	337114
Β' ΠΝΕΥΜΟΝΟΠΟΓΙΚΗ	10	406	404	2375	65,07	6,00	1193	ΒΙΟΧΗΜΙΚΟ	
Γ' ΧΕΙΡΟΥΡΓΙΚΗ	30	2110	2090	9510	87,00	4,51	12042	ΑΚΤΙΝΟΛΟΓΙΚΟ	53083
Δ' ΟΡΘΟΠΕΔΙΚΗ	18	1150	1142	6325	96,27	5,50	5887	ΣΤΑΘ. ΑΙΜΟΔΟΣΙΑΣ	38307
Ε' ΜΑΙΕΥΤΙΚΗ	10	695	692	2109	58,00	3,00	4866	Η.Ε.Γ/ΚΕΝΤΡΟ	
ΣΤ' ΠΑΙΔΙΑΤΡΙΚΗ	10	301	300	871	24,00	3,00	3568	ΠΑΘΟΛΟΓΙΚΟ	545
Ζ' Ο.Ρ.Ο.	7	449	448	1453	57,00	3,24	3373	ΑΞ. ΤΟΜΟΓΡΑΦΟΣ	
Η' ΚΑΡΔΙΟΛΟΓΙΚΗ	15	784	784	3074	56,15	4,00	982	κ.λ.π.	
Θ' ΝΕΥΡΟΛΟΓΙΚΗ	-	-	-	-	-	-	24		
Ι' ΔΕΡΜΑΤ. ΙΑΤΡΕΙΟ	-	-	-	-	-	-	3677		
Σ Υ Ν Ο Λ Ο	120	7242	7207	31761	72,51	4,39	44285		429049

-9-

ΠΡΟΣΩΠΙΚΟ	ΑΡΙΘΜΟΣ
ΙΑΤΡΙΚΟ	40
ΝΟΣΗΛ/ΚΟ	119
ΝΟΙΠΟ	89
ΣΥΝΟΛΟ	248

10. ΣΥΝΟΛΟ ΛΕΙΤΟΥΡΓΙΚΩΝ ΔΑΠΑΝΩΝ (ΟΧΙ Δ, Ε Η ΑΠΟΣΒΕΣΕΙΣ) ..... 915659709  
 11. ΣΥΝΟΛΟ ΔΑΠΑΝΗΣ ΓΙΑ ΑΜΟΙΒΕΣ ΠΡΟΣΩΠΙΚΟΥ ..... 149845103  
 12. ΣΥΝΟΛΟ ΔΑΠΑΝΗΣ ΓΙΑ ΦΑΡΜΑΚΑ ..... 545468140  
 13. ΜΕΙΟΣ ΗΜΕΡΗΣΙΟ ΚΟΣΤΟΣ ΝΟΣΗΛΕΙΑΣ ..... 68.668  
 14. ΚΟΣΤΟΣ ΦΑΡΜΑΚΟΥ ..... 11.111  
 15. ΛΕΙΤΟΥΡΓΙΑ ΝΕΩΝ ΕΠΙΣΤΗΜΟΝΙΚΩΝ ΜΟΝΑΔΩΝ ΑΙΜΟΔΟΣΙΑΣ ΣΤΑΘ. Β. ΤΑΞΗΣ ΜΕ ΠΛΗΡΗ ΕΞΕΤΑΣΤΗΡΙΟ  
 16. ΔΗΜΙΟΥΡΓΙΑ ΝΕΩΝ ΧΩΡΩΝ  
 17. ΘΕΣΗ ΣΕ ΛΕΙΤΟΥΡΓΙΑ ΝΕΩΝ ΜΗΧΑΝΙΜΑΤΩΝ

Προξίδα 21





ΣΤΑΤΙΣΤΙΚΟ

ΔΕΛΤΙΟ ΚΙΝΗΣΗΣ ΤΟΥ ΝΟΜΑΡΧΙΑΚΟΥ ΓΕΝΙΚΟΥ  
ΝΟΣΟΚΟΜΕΙΟΥ ΠΤΟΛΕΜΑΙΔΑΣ "ΜΠΟΔΟΣΑΚΕΙΟ"  
ΚΑΤΑ ΤΟ ...Ε.Τ.Ο.Σ. .... 1998

1. ΚΙΝΗΣΗ ΤΜΗΜΑΤΩΝ

A/A	ΤΜΗΜΑΤΑ	ΠΡΟΒΛ. ΚΛΙΝΕΣ	ΑΝΑΠΤ. ΚΛΙΝΕΣ	ΑΡΙΘΜ. ΝΟΣΗΛΕΥΘ.	ΗΜΕΡΕΣ ΝΟΣ-Λ.	ΜΕΣ.ΟΡΟΣ ΝΟΣΗΛ. (6:5)	ΚΑΛΥΨΗ % ΗΜ.ΝΟΣ Χ100 ΣΕΧΑΝ.ΚΛΙΝ.
1	2	3	4	5	6	7	8
1.	ΠΑΘΟΛΟΓΙΚΟ	25	20	1347	6044	4,49	83,00
2.	ΚΑΡΔΙΟΛΟΓΙΚΟ	20	15	784	3074	4,00	56,15
3.	ΠΑΙΔΙΑΤΡΙΚΟ	10	10	301	871	3,00	24,00
4.	ΠΝΕΥΜ/ΛΟΓΙΚΟ	15	10	406	2375	6,00	65,07
5.	ΝΕΦΡΟΛΟΓΙΚΟ	10	-	-	-	-	-
6.	ΝΕΥΡΟΛΟΓΙΚΟ	10	-	-	-	-	-
7.	ΔΕΡΜΑΤ/ΓΙΚΟ	5	-	-	-	-	-
8.	ΜΟΝ.ΕΝΤ.ΘΕΡ.	6	-	-	-	-	-
9.	ΜΟΝ.ΧΗΜΕΙΘΘ.	4	-	-	-	-	-
10.	ΧΕΙΡΟΥΡΓΙΚΟ	35	30	2110	9510	4,51	87,00
11.	ΟΡΘΟΠΕΔΙΚΟ	25	18	1150	6325	5,50	96,27
12.	Ω.Ρ.Ο.	10	7	449	1453	3,24	57,00
13.	Μ-ΓΥΝΑΙΚΟΛ.	15	10	695	2109	3,00	58,00
14.	ΟΦΘΑΛΜ/ΓΙΚΟ	10	-	-	-	-	-
15.	ΟΥΡΟΛΟΓΙΚΟ	20	-	-	-	-	-
16.	ΑΝΑΝΥΨΗΣ	5	-	-	-	-	-
17.	ΨΥΧΙΑΤΡΙΚΟ	25	-	-	-	-	-
	ΣΥΝΟΛΟ	250	120	7242	31761	4,39	72,51

Α/Α	ΤΜΗΜΑΤΑ	ΕΞΕΤΑΣΘΕΝΤΕΣ ΑΣΘΕΝΕΙΣ		ΣΥΝΟΛΟ
		ΤΑΚΤΙΚΑ	ΕΚΤΑΚΤΑ	
1.	ΠΑΘΟΛΟΓΙΚΟ	2081	6592	8673
2.	ΚΑΡΔΙΟΛΟΓΙΚΟ	804	178	982
3.	ΠΑΙΔΙΑΤΡΙΚΟ	3169	399	3568
4.	ΠΝΕΥΜ/ΛΟΓΙΚΟ	1175	18	1193
5.	ΝΕΥΡΟΛΟΓΙΚΟ	24	-	-24
6.	ΔΕΡΜΑΤ/ΓΙΚΟ	3677	-	3677
7.	ΧΕΙΡΟΥΡΓΙΚΟ	4971	7071	12042
8.	ΟΡΘΟΠΕΔΙΚΟ	4494	1393	5887
9.	Ω.Ρ.Λ.	2397	976	3373
10.	Μ-ΓΥΝΑΙΚΟΛ.	4182	684	4866
ΣΥΝΟΛΟ		26.974	17.311	44.285

### 3. ΚΙΝΗΣΗ ΕΡΓΑΣΤΗΡΙΩΝ

Είδος Εργαστηρίων	Διενεργηθείσες ενοαστηριακές εξετάσεις		
	Εσωτερικοί ασθενείς	Εξωτερικοί ασθενείς	Σύνολο εξετάσεων
1. Ακτινοδιαγνωστικό			
α. Υπέρηχοι	601	885	1486
β. Ι.Υ.Ρ.	28	128	156
γ. Ακτινοσκοπήσεις			
- Στουάχου	66	191	257
- Δ.Π.Ε.	66	101	167
δ. Ακτινογραφίες	11700	39317	51017
2. Μικροβιολογικό	187311	149803	337114
3. Αιμοδοσία	13970	24337	38307
4. Πνευμονολογικό			
α. Αέρια	521	-	521
β. Σπείρομετρήσεις	-	24	24
ΣΥΝΟΛΟ	214.263	214.786	429.049

4. ΧΕΙΡΟΥΡΓΙΚΕΣ ΕΠΕΜΒΑΣΕΙΣ

1.	ΓΕΝΙΚΗ ΧΕΙΡΟΥΡΓΙΚΗ	
α)	ΧΕΙΡΟΥΡΓΕΙΑ	810
β)	ΜΙΚΡΟΕΠΕΜΒΑΣΕΙΣ	229
2.	ΟΡΘΟΠΕΔΙΚΗ	425
3.	ΜΑΙΕΥΤΙΚΗ	289
4.	Ε.Ρ.Λ.	241
ΣΥΝΟΛΟ		1994

Πολεμίδες .16.2.1993

Ελευθυντής



Ελευθυντής

ΕΛΛΗΝΙΚΗ ΔΗΜΟΚΡΑΤΙΑ  
ΥΠΟΥΡΓΕΙΟ ΥΓΕΙΑΣ ΠΡΟΝΟΙΑΣ  
ΝΟΜΑΡΧΙΑΚΟ ΓΕΝΙΚΟ ΝΟΣΟΚΟΜΕΙΟ  
ΠΤΟΛΕΜΑΪΔΑΣ»ΜΠΟΔΟΣΑΚΕΙΟ»

ΓΕΝΙΚΟΣ ΠΙΝΑΚΑΣ  
ΠΡΟΫΠΟΛΟΓΙΣΜΟΥ  
ΟΙΚ. ΕΤΟΥΣ 1998

**ΠΑΡΑΡΤΗΜΑ 3**  
**ΠΡΟΫΠΟΛΟΓΙΣΜΟΣ – ΑΠΟΛΟΓΙΣΜΟΣ**

- **Αναλυτικοί πίνακες εσόδων – εξόδων**

**Προϋπολογισμού – Απολογισμού**

- **Συνοδευτικά έγγραφα Προϋπολογισμού**
- **Αποφάσεις**
- **Πρωτόκολλα κλεισίματος Βιβλίου Ταμείου**



ΥΠΟΥΡΓΕΙΟ ΕΡΓΑΣΙΑΣ & ΚΟΙΝ. ΑΣΦΑΛΙΣΕΩΝ  
ΓΕΝΙΚΗ ΓΡΑΜΜΑΤΕΙΑ ΚΟΙΝ. ΑΣΦΑΛΙΣΕΩΝ  
ΔΙΟΙΚ/ΚΟΣ ΤΟΜΕΑΣ ΠΟΛΙΤΙΚΟΥ ΣΧΕΔΙΑΣΜΟΥ,  
ΠΡΟΫΠΟΛΟΓΙΣΜΟΥ ΚΑΙ ΜΕΛΕΤΩΝ  
ΔΙΕΥΘΥΝΣΗ ΟΙΚΟΝΟΜΙΚΟΥ  
ΤΜΗΜΑ Γ'

Αρ. πρωτ. Φ.Κ.Π./2336

Ταχ. Δ/νση : Σταδίου 29  
Ταχ. Κώδικας : 10110  
Τηλέφωνο : 3223064

ΠΡΟΣ: Όλους τους Ασφαλιστικούς  
Οργανισμούς που τελούν υπό  
την εποπτεία της Υπουργείου  
Εργασίας και Κοινωνικών  
Ασφαλίσεων

ΚΟΙΝ.1. Γραφείο κ. Υπουργού  
2. Γραφείο κ. Υφυπουργού  
3. Γραφείο κ. Γεν.Γραμματέα  
4. Γραφείο κ. Ειδ.Γραμματέα  
5. Περιφερειακούς Δ/ντές των  
Περιφερειακών Δ/νσεων του  
Κράτους.

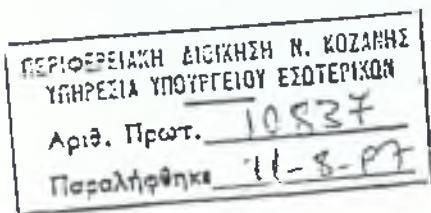

**ΘΕΜΑ :** Κατάρτιση και υποβολή Προϋπολογισμού Οικονομικού έτους 1998 από τους  
Φορείς Κοινωνικής Ασφάλισης.

**ΣΧΕΤ :** α) Ν. 2084/1992(ΦΕΚ 165/Α/7-10-1992).  
β) Π.Δ. 213/1992 Οργανισμός της Γ.Γ.Κ.Α.(ΦΕΚ 102/Α/19-6-1992)  
γ) Εγκύκλιος Υπουργείου Οικονομικών 2044400/4555/0094/18.6.1997  
δ) Απόφαση Υπουργού Αρ. 80010/12.2.1996 ( ΦΕΚ 91/τ.Β/1996 )

Σας διαβιβάζουμε την ανωτέρω εγκύκλιο του Υπουργείου Οικονομικών με  
την οποία παρέχονται οδηγίες για την κατάρτιση των Προϋπολογισμών  
Ν.Π.Δ.Δ. και Ν.Π.Ι.Δ. ,Οικονομικού έτους 1998 και σας επισημαίνουμε τα εξής :

1. Οι επιχορηγούμενοι από τον Κρατικό Προϋπολογισμό Φορείς  
Κοινωνικής Ασφάλισης θα πρέπει να υποβάλουν τον Προϋπολογισμό του 1998,  
έως 31.10.1997 άλλως να γνωρίζουν ότι τίθεται θέμα περικοπής της Κρατικής  
Επιχορήγησης.

2. Για τους φορείς Κοινωνικής Ασφάλισης που δεν επιχορηγούνται από  
τον Κρατικό Προϋπολογισμό η προθεσμία υποβολής του Προϋπολογισμού τους  
παρατείνεται έως 15.11.1997.

Επισημαίνεται ότι οι ανωτέρω ημερομηνίες είναι καταληκτικές και  
συνεπώς δεν πρόκειται να δοθεί καμία απολύτως παράταση. Σε περίπτωση ,  
μη εφαρμογής των παραπάνω προθεσμιών η ευθύνη βαρύνει εξ'ολοκλήρου τις  
διοικήσεις των Φορέων Κοιν. Ασφάλισης.

3. Η κατάρτιση του Προϋπολογισμού θα πρέπει να γίνει με επιμέλεια και  
τα κονδύλια που θα περιλαμβάνονται στους Προϋπολογισμούς, είτε  
αναφέρονται στα έσοδα, είτε στα έξοδα, να στηρίζονται σε διατάξεις  
Νόμων, Προεδρικών Διαταγμάτων κ.λ.π.. Ο προσδιορισμός τους σε κάθε

περίπτωση θα γίνεται σύμφωνα με στοιχεία εξακριβωμένα και απόλυτα ελεγμένα που θα αναλύονται με λεπτομέρεια.

4. Επίσης, η κατάρτιση θα γίνει σύμφωνα με το δεκαδικό σύστημα, όπως προβλέπεται από την εγκύκλιο του Γενικού Λογιστηρίου του Κράτους, αριθμ. 25814/26.2.1982 καθώς και όλες τις τροποποιήσεις και συμπληρώσεις που έγιναν σ' αυτή μέχρι σήμερα, αφού ληφθούν υπόψη οι διατάξεις του Ν. 2470/1997 << Αναμόρφωση μισθολογίου του Προσωπικού της Δημόσιας Διοίκησης και άλλες συναφείς διατάξεις >> και οι σχετικές εγκύκλιοι του Υπουργείου Οικονομικών.

Ακόμη θα ληφθούν υπόψη και οι διατάξεις του Π.Δ. 80/97 << Ορισμός του περιεχομένου και του χρόνου ενάρξεως της εφαρμογής του κλαδικού λογιστικού σχεδίου για τους Φορείς Κοινωνικής Ασφάλισης >> (Μέρος τρίτο, κεφάλαιο 3.1).

5. Ο Προϋπολογισμός πρέπει να είναι ισοσκελισμένος και να περιλαμβάνει πέντε ( 5 ) στήλες. Στην πρώτη θα αναγράφεται ο κωδικός αριθμός, στη δεύτερη η κατονομασία του, στην τρίτη οι προβλέψεις για το έτος 1998, στην τέταρτη οι προβλέψεις του 1997, όπως έχουν διαμορφωθεί κατά την ημερομηνία κατάρτισης του Προϋπολογισμού και στην πέμπτη τα απολογιστικά του 1996.

Οι Ασφαλιστικοί Οργανισμοί με δύο ή περισσότερους κλάδους θα υποβάλουν προϋπολογισμούς για κάθε κλάδο χωριστά και οι συνολικές δαπάνες θα επιμερίζονται στους κλάδους κατά το προβλεπόμενο από διατάξεις ή απόφαση Α.Σ., ποσοστό.

Επισημαίνουμε πάντως ότι μέσα στα πλαίσια της προσπάθειας για αναβάθμιση του Κοινωνικού Προϋπολογισμού και της αξιοπιστίας των ανφερομένων σ' αυτό, στοιχείων, εφεξής δεν θα εγκρίνονται τροποποιήσεις Προϋπολογισμών κατά τους πρώτους δύο (2) μήνες κάθε οικονομικής χρήσης.

6. Για την ισοσκέλιση των εσόδων - εξόδων μπορεί να χρησιμοποιηθεί το πιθανολογούμενο ταμειακό υπόλοιπο των προηγούμενων χρήσεων, το οποίο θα εμφανισθεί σε ιδιαίτερο πίνακα, χωρίς κωδικό αριθμό και θα αναγραφεί στην ανακεφαλαίωση των εσόδων - δαπανών.

Μετά την λήξη του οικονομικού έτους 1997 θα στείλετε ανάλυση του οριστικού ταμειακού υπολοίπου μαζί με αντίγραφα των EXTRAITS της Τράπεζας που ασκεί την ταμειακή διαχείριση του Ασφαλιστικού Φορέα.

Σε περίπτωση που το οριστικό ταμειακό υπόλοιπο δεν καλύπτει το έλλειμμα του Προϋπολογισμού για την ισοσκέλιση του θα γίνεται ανάλογη διόρθωση ( μείωση δαπανών ).

7. Το ταμειακό υπόλοιπο δεν πρέπει να περιλαμβάνει το τυχόν αδιάθετο υπόλοιπο του Ειδικού Κεφαλαίου για την καταβολή του εφάπαξ βοηθήματος του Ν. 103/75, το οποίο θα εμφανίζεται στον πίνακα αυτό χωριστά, σύμφωνα με την Β2/13336/Εγκ.177/26.3.1978 του Υπουργείου Κοινωνικών Υπηρεσιών.

8. Η σχετική αιτιολογική έκθεση του Προϋπολογισμού πρέπει να είναι πλήρης, σαφής και λεπτομερής και να αιτιολογούνται όλες οι προβλέψεις για κάθε κωδικό αριθμό χωριστά.

Στην αιτιολογία των εσόδων θα αναφέρεται κατά κωδικό αριθμό η προέλευση αυτών και θα γίνεται η σχετική ανάλυση. Στην αιτιολογία των δαπανών θα αναφέρονται επίσης κατά κωδικό αριθμό οι λόγοι που επιβάλουν την πραγματοποίηση κάθε δαπάνης.



κινούνται στα πλαίσια της εισοδηματικής πολιτικής και δεν θα υπερβαίνουν το 5%. Αυτονόητο είναι ότι θα ληφθεί υπόψη και η οικονομική κατάσταση του Ταμείου.

10. Οι προβλέψεις για αποδοχές προσωπικού θα γίνουν με βάση τον αριθμό αυτών που υπηρετούν κατά το χρόνο κατάρτισης του Προϋπολογισμού και το μισθολόγιο που ισχύει. Επίσης, για την πρόβλεψη της σχετικής δαπάνης θα συνυπολογισθεί και η δαπάνη για την μισθοδοσία των υπαλλήλων που θα διορισθούν μέχρι 31-12-97, εφόσον υπάρχει σχετική έγκριση.

Προβλέψεις για νέους διορισμούς ή σύσταση νέων θέσεων μέσα στο έτος 1998 πρέπει να εμφανίζονται χωριστά στο ειδικό αποθεματικό, να προσδιορίζονται σαφώς ανά κατηγορία και ειδικότητα, καθώς και να αιτιολογούνται πλήρως.

11. Όπως επισημαίνεται από το Υπουργείο Οικονομικών στην εγκύκλιο του, για την επίτευξη του στόχου συγκράτησης των δαπανών, το συνολικό ύψος των πιστώσεων (εκτός αποδοχών, συντάξεων, εφάπαξ) δεν θα ξεπερνά για το έτος 1998 το συνολικό ύψος των πληρωμών (εκτός αποδοχών, συντάξεων, εφάπαξ) που πραγματοποιήθηκαν κατά το έτος 1997, συμπεριλαμβανομένης και της παράτασης. Στο συνολικό ύψος των πιστώσεων μπορεί να ενταχθούν δαπάνες για την υλοποίηση νέων προγραμμάτων με την προϋπόθεση ότι θα περιοριστούν ή θα περικοπούν άλλα προγράμματα ή δραστηριότητες μικρότερης σημασίας.

12. Στην συνημμένη εγκύκλιο του Υπουργείου Οικονομικών αναφέρονται ενδεικτικά οι κατωτέρω κατηγορίες δαπανών για τις οποίες θα πρέπει να επιδιωχθεί η διαμόρφωσή τους ακόμη και σε χαμηλότερα επίπεδα από εκείνα του έτους 1997, σύμφωνα και με τις διατάξεις του Ν. 2469/97.

- α) Οι δαπάνες συμμετοχής σε Συμβούλια και Επιτροπές.
- β) Η υπερωριακή απασχόληση του προσωπικού.
- γ) Οι μετακινήσεις εκτός έδρας.
- δ) Οι λειτουργικές δαπάνες.
- ε) Οι δαπάνες προμηθειών ( για το έτος 1998 θα περιοριστούν στις απολύτως αναγκαίες ).

13. Οι προτάσεις για τον χαρακτηρισμό πιστώσεων ως δεκτικών έκδοσης χρηματικών ενταλμάτων προπληρωμής θα πρέπει να είναι πλήρως αιτιολογημένες και να αναφέρονται σ' όσο το δυνατό περιορισμένο αριθμό αυτών.

Πρέπει να τονισθεί ότι η έκδοση χρηματικών ενταλμάτων προπληρωμής επιτρέπεται μόνο για εκτέλεση δαπανών, για τις οποίες λόγω της φύσης τους ή λόγω επείγουσας ανάγκης είναι αδύνατον να γίνουν οι διατυπώσεις που προβλέπονται από τις κείμενες διατάξεις για την έκδοση τακτικών χρηματικών ενταλμάτων.

14. Πιστώσεις για ανάθεση εργασιών σε τρίτους δεν θα εγγραφούν στον Προϋπολογισμό αν οι εργασίες αυτές ανάγονται στα καθήκοντα των υπαλλήλων.

15. Οι Προϋπολογισμοί θα υποβληθούν σε τέσσερα ( 4 ) αντίγραφα και θα συνοδεύονται από τα κατωτέρω στοιχεία :

- α) Επικυρωμένο αντίγραφο της σχετικής για την έγκριση του Προϋπολογισμού πράξης της Διοίκησης.
- β) Εισηγητική έκθεση ( 2 αντίγραφα ).

γ) Ατυπώσιμες καταστάσεις ( 2 αντίγραφα ) υπερρωπών, ούρρωπών, επιτροπών, οδοιοπορικών, τηλεφωνικών εξόδων και μισθωμάτων.

δ) Πίνακα προσωπικού, στον οποίο θα εμφανίζεται ο αριθμός των υπηρετούντων κατά κατηγορίες, κλάδους και μισθολογικά κλιμάκια με ανάλυση των αποδοχών τους.

ε) Πίνακα προσωπικού, στον οποίο θα εμφανίζονται κατά στήλες οι οργανικές θέσεις προσωπικού και οι υπηρετούντες σ' αυτές, οι κενές οργανικές θέσεις και οι προβλέψεις των θέσεων που πρόκειται να πληρωθούν, μέσα στο Οικονομικό έτος του Προϋπολογισμού, κατά τα ειδικότερα οριζόμενα στην εγκύκλιο του Υπουργείου Οικονομικών.

στ) Πίνακα στοιχείων για την κατάρτιση του Κοινωνικού Προϋπολογισμού ( 1 αντίγραφο ), για τον οποίο θα σας σταλεί σχετική εγκύκλιος.

16. Οι επιχορηγούμενοι φορείς είτε λειτουργούν ως Ν.Π.Δ.Δ., είτε ως Ν.Π.Ι.Δ. εφόσον έχουν υποχρέωση υποβολής στοιχείων στο Υπουργείο Οικονομικών, σύμφωνα με την Κ.Υ.Α. 2024530/489/0094/14.4.94 ( ΦΕΚ 137/Α/1994 ) θα εξακολουθούν να τα υποβάλουν κανονικά.

17. Επίσης με το άρθρο 6, παρ. 2 περίπτωση β του Ν.2382/95 καθορίζεται υποχρέωση των επιδοτούμενων από τον Κρατικό Προϋπολογισμό Ν.Π.Δ.Δ. και λοιπών Φορέων, να υποβάλουν στο Υπουργείο Οικονομικών τον Απολογισμό και Ισολογισμό τους μέσα στις οριζόμενες από το άρθρο αυτό προθεσμίες.

18. Οι Προϋπολογισμοί που θα υποβάλλονται χωρίς να έχουν τηρηθεί καθ' ολοκληρίαν τα αναφερόμενα στην εγκύκλιο αυτή και την εγκύκλιο του Υπουργείου Οικονομικών, θα επιστρέφονται χωρίς έγκριση.

19. Τέλος, σημειώνεται ότι υποχρέωση υποβολής των Προϋπολογισμών για έγκριση από τον Υπουργό Εργασίας και Κοινωνικών Ασφαλίσεων, έχουν όλοι οι Ασφαλιστικοί Οργανισμοί, σύμφωνα με τις διατάξεις του άρθρου 85 του Ν.2084/92, ανεξάρτητα από την νομική μορφή και την έδρα τους.



ΑΚΡΙΒΕΣ ΑΝΤΙΓΡΑΦΟ  
Η ΠΡΟΣΤΑΣΤΑΘΕΝΗ ΓΡΑΜΜΑΤΕΙΑΣ

Ο ΥΦΥΠΟΥΡΓΟΣ

ΕΛΕΝΗ ΣΦΑΜΑΛΗ - ΤΣΑΤΣΟΠΟΥΛΟΥ

ΝΙΚΟΣ ΦΑΡΜΑΚΗΣ

ΣΥΝΗΜΜΕΝΑ: ( 1 )

ΕΣΩΤΕΡΙΚΗ ΔΙΑΝΟΜΗ: ( 25 )  
ΔΙΕΥΘΥΝΣΗ ΟΙΚΟΝΟΜΙΚΟΥ  
ΤΜΗΜΑ Γ'



ΠΡΩΤΟΚΟΛΛΗΘΗΚΕ ΓΙΑ ΤΗΝ ΑΚΡΙΒΕΙΑ  
Η ΠΡΟΣΤΑΣΤΑΘΕΝΗ ΓΡΑΜΜΑΤΕΙΑΣ

ΚΩΔΙΚΟΙ ΑΡΙΘΜΟΙ	Κ Α Τ Ο Ν Ο Μ Α Σ Ι Α	ΨΗΦΙΣΘΕΝΤΑ ΑΠΟ ΤΟ Ο.Σ. ΕΤΟΥΣ 1998	ΑΠΟΛΟΓΙΣΜΟΣ ΤΟΥ ΠΕΡΑΣΜΕΝΟΥ ΕΤΟΥΣ 1997 30-6-97	ΑΠΟΛΟΓΙΣΜΟΣ ΠΡΟ ΠΕΡΑΣΜΕΝΟΥ ΕΤΟΥΣ 1996
	<b>Ε Σ Δ Δ Α</b>			
	<b>ΚΑΤΗΓΟΡΑ Ι Α' ΤΑΚΤΙΚΑ</b>			
0000	Επιχορηγήσεις			
0100	Επιχορηγήσεις από τον τακτικό κρατικό προϋπολογισμό			
0110	Επιχορηγήσεις για δαπάνες διοίκησης και λειτουργίας.			
0111	Επιχορηγήσεις για δαπάνες μισθοδοσίας προσωπικού	1639740.000	616.981.000	838.141.000
0112	Επιχορηγήσεις για δαπάνες λειτουργίας	93801305	74458.000	44.147.000
0119	Επιχορηγήσεις για λοιπές δαπάνες διοίκησης και λειτουργίας			
0120	Επιχορηγήσεις για δαπάνες κοινωνικής ασφάλισης			
0129	Επιχορηγήσεις για λοιπές δαπάνες κοινωνικής ασφάλισης			
0130	Επιχορηγήσεις για άσκηση κοινωνικής πρόνοιας			
0139	Επιχορηγήσεις για λοιπές δαπάνες άσκησης κοινωνικής πρόνοιας.			
0140	Επιχορηγήσεις για εκπαιδευτικούς σκοπούς			
0142	Επιχορηγήσεις για δαπάνες επιμόρφωσης υπαλλήλων Ν.Π.Δ.Δ			
0149	Επιχορηγήσεις για λοιπούς εκπαιδευτικούς σκοπούς.			
0190	Επιχορηγήσεις για λοιπούς σκοπούς.			
0191	Επιχορηγήσεις για εκτέλεση ορισμένης δαπάνης			
0192	Επιχορηγήσεις για γενικούς σκοπούς.			
0199	Επιχορηγήσεις για λοιπούς σκοπούς που δεν κατανομούνται ειδικά			
0200	Επιχορηγήσεις και εισφορές από Ν.Π.Δ.Δ Ν.Π.Ι.Δ οργανισμούς ιδρύματα και ειδικούς λογαριασμούς εσωτερικού			
0210	Επιχορηγήσεις και εισφορές από Ν.Π.Δ.Δ οργανισμούς ή ειδικούς λογαριασμούς εσωτερικού.			
0211	Επιχορηγήσεις από ΝΠΔΔ, οργανισμούς ή ειδικούς λογαριασμούς.			
0212	Εισφορές από ΝΠΔΔ, οργανισμούς ή ειδικούς λογαριασμούς.			
0220	Επιχορηγήσεις και εισφορές από Ν.Π.Ι.Δ οργανισμούς Ι.Δ ή ιδρύματα εσωτερικού			
0221	Επιχορηγήσεις από ΝΠΙΔ οργανισμούς Ι.Δ ή ιδρύματα			
0300	Επιχορηγήσεις προερχόμενες από την αλλοδαπή			
1000	Φόροι - Τέλη - Δικαιώματα υπέρ Ν.Π.Δ.Δ.			
1100	Φόροι			
1110	Άμεσοι φόροι			
1119	Λοιποί άμεσοι φόροι			
	Σε μεταφορά	1696541305	641.439.000	882.288.000



ΚΩΔΙΚΟΙ ΑΡΙΘΜΟΙ	Κ Α Τ Ο Ν Ο Μ Α Σ Ι Α	ΥΠΟΛΟΙΠΩΝΤΑ ΑΠΟ ΤΟ Δ.Σ ΕΤΟΥΣ	Α Π Ο Λ Ο Γ Ι Σ Μ Ο Σ ΤΟΥ Π Ε Ρ Α Σ Μ Ε Ν Ο Υ ΕΤΟΥΣ	Α Π Ο Λ Ο Γ Ι Σ Μ Ο Σ Π Ρ Ο Π Ε Ρ Α Σ Μ Ε Ν Ο Υ ΕΤΟΥΣ
	Απο μεταφορά	1.692.654.130,5	641.439.000	889.988.000
1120	Εμμεσοί φόροι			
1190	1129 λοιποί έμμεσοι φόροι			
	Εσοδα απο λοιπούς κοινωνικούς πόρους			
	1192 Εσοδα απο κρατήσεις σε δαπάνες ή έσοδα του όπμοσιου, άλλων Ν.Π.Δ.Δ οργανισμών κλπ			
	1193 Εσοδα απο πώληση ακινήτων υλικού του όπμοσιου			
	1196 Εσοδα απο παρακαράτηση κάθε είδους απολαυόν υπαλλήλων και στρατιωτικών.			
	1199 Εσοδα απο λοιπούς κοινωνικούς πόρους που δεν κατονομαζονται ειδικά			
1200	Εσοδα απο τέλη και δικαιώματα			
1210	Εσοδα απο τέλη και δικαιώματα			
1290	1211 Εσοδα εισπραττόμενα με κινητά ένεση νοσηματία εισποδίων κλπ.			
	1235 Εσοδα απο δικαστικά δικαιώματα			
	1299 Εσοδα απο λοιπά τέλη και δικαιώματα			
2000	Ασφαλιστικές εισφορές			
2100	Εισφορές εργοδότη και ασφαλισμένων			
2110	Εισφορές εργοδότη			
2120	2119 λοιπές εισφορές εργοδότη			
2130	Καταβολές ασφαλισμένων			
	2122 Καταβολές για εκθάλας αποζημίωση λόγω εξόδου απο την υπηρεσία	1.000.000	318.764	453.189
	2139 λοιπές καταβολές ασφαλισμένων.			
3000	Εσοδα απο την επιχειρηματική δραστηριότητα του Ν.Π.Δ.Δ			
3100	Εσοδα απο προσφορά υπηρεσιών			
3200	Εσοδα απο προσφορά υπηρεσιών			
3110	Εσοδα απο προσφορά υγειονομικών υπηρεσιών προερχόμενα απο πληρωμές του Κράτους.			
	3111 Νοσηλεία σε φάρμακα.			
	3113 Νοσηλεία σε ιατρική περίθαλψη			
	3119 λοιπά έσοδα απο προσφορά υγειονομικών υπηρεσιών προερχόμενα απο πληρωμές του κράτους	30.000.000	5.835.097,1	26.286.796
3120	Εσοδα απο προσφορά υγειονομικών υπηρεσιών προερχόμενα απο πληρωμές Ν.Π.Δ.Δ.			
	3121 Νοσηλεία σε φάρμακα			
	3123 Νοσηλεία σε ιατρική περίθαλψη			
	3129 λοιπά έσοδα απο προσφορά υγειονομικών υπηρεσιών προερχόμενα απο πληρωμές ΝΠΔΔ	300.000.000	191.642.991	162.598.385
3130	Εσοδα απο προσφορά υγειονομικών υπηρεσιών προερχόμενα απο πληρωμές της Κοινωνικής Ασφάλισης			
	3131 Νοσηλεία σε φάρμακα			
	3133 Νοσηλεία σε Ιατρική περίθαλψη			
	3139 λοιπά έσοδα απο προσφορά Υ.Υ προερχόμενα απο πληρωμές της Κοινωνικής Ασφάλισης	200.000.000	86.643.600	135.085.194
3140	Εσοδα απο προσφορά υγειονομικών υπηρεσιών προερχόμενα εκ πληρ. ιδιωτ.			
	Σε μεταφορά	2.457.541.305	995.905.449	1.219.911.564

ΚΩΔΙΚΟΙ ΑΡΙΘΜΟΙ	K A T Ο Ν Ο Μ Α Σ Ι Α	ΨΗΦΙΣΜΕΝΤΑ ΑΠΟ ΤΟ 0-9 ΕΤΟΥΣ	ΑΠΟΛΟΓΙΣΜΟΣ ΤΟΥ ΠΕΡΑΣΜΕΝΟΥ ΕΤΟΥΣ	ΑΠΟΛΟΓΙΣΜΟΣ ΠΡΟ ΠΕΡΑΣΜΕΝΟΥ ΕΤΟΥΣ
	Απο μεταφορά	2457541305	995945449	1212111564
3141	Νοσηλεύα σε εσθιακά			
3143	Νοσηλεύα σε ιατρική περίθαλψη			
3149	Λοιπά έσοδα απο προφορά Υ.Υ προερχόμενα απο πληρωμές ιδιωτών	30.000.000	12.783.585	14798.153
3300	Έσοδα απο πώληση αγαθών			
3330	Έσοδα απο πώληση Βιβλίων εντύπων και τίτλων	30.000.000	9.982.916	19.998.888
3339	Λοιπά έσοδα απο πώλησης Βιβλίων και εντύπων			
3390	Έσοδα απο πώληση λοιπών αγαθών ή παραχώρηση ακινήτων			
3391	Έσοδα απο πώληση πλεονάζοντα ή ακρήστου για το ΝΠΔΔ υλικού λόγω φυσικής ή οικονομικής φθοράς	1.00.000		
3394	Έσοδα απο εκπολήση ακτινολογικών υγρών			
3399	Έσοδα απο πώληση λοιπών αγαθών που δεν κατανοούνται ειδικά	3.00.000		
3400	Έσοδα απο εκμίσθωση κινήτης ή ακινήτης περιουσίας			
3410	Έσοδα απο εκμίσθωση ακίνητης περιουσίας			
3419	Έσοδα απο εκμίσθωση λοιπής ακίνητης περιουσίας (Κυλικείο)			
3500	Πρόσοδοι του ΝΠΔΔ απο κεφαλαία κινήτες αξίες και λοιπές περιπτώσεις			
3510	Τόκοι κεφαλαίων	14.000.000	8.456.400	10.648.800
3511	Τόκοι απο καταθέσεις σε Τραπεζές	23.000.000	9.313.610	9.135.557
3519	Τόκοι λοιπών περιπτώσεων			
3900	Λοιπά έσοδα απο την επιχειρηματική δράση του ΝΠΔΔ			
3910	Έσοδα απο Ναυός που ανήκουν στο Ν.Π.Δ.Δ απο πώληση κρατικών λαχείων κλπ			
3911	Έσοδα απο Ναυός που ανήκουν σε ΝΠΔΔ	2.000.000		
3919	Έσοδα απο τη λοιπή επιχειρηματική δράση του ΝΠΔΔ			
4000	Προσαυλήσεις, πρόστιμα, χρηματικές ποινές και παράβολα.			
4200	Πρόστιμα χρηματικές ποινές παράβολα			
4210	Πρόστιμα χρηματικές ποινές			
4212	Πρόστιμα σε εργολάβους ενοικιαστές ή προμηθευτές.	2.000.000		
4214	Καταπτώσεις εγγυήσεων λόγω παραβάσεων συμβάσεων.			
4216	Πρόστιμα απο ποινές σε βάρος υπαλλήλων	4.000.000	162.490	133.495
4219	Λοιπά πρόστιμα και χρηματικές ποινές			
5000	Λοιπά έσοδα			
5100	Αποληψεις για έξοδα που έγιναν			
5110	Έσοδα για δαπάνες που έγιναν			
5119	Απόληψη για λοιπές δαπάνες που έγιναν			
5200	Έσοδα υπέρ Δημοσίου και τρίτων			
5210	Έσοδα υπέρ Μετοχικών Ταμείων Υπαλλήλων και στρατιωτικών.			
5211	Έσοδα υπέρ Μ.Τ.Π.Υ	80.865.000	37.110.681	36.949.885
	Σε μεταφορά	2338492305	1.015.754.491	1.391.616.348



ΘΕΜΑΤΟΚΑΤΗΓΟΡΙΑ	Κ.Α.Τ.Ο.Ν.Ο.Μ.Α.Σ.Ι.Α	ΥΠΟΧΡΕΩΣΕΙΣ ΑΠΟ ΤΟ Δ.Σ. ΕΤΟΥΣ	ΑΠΟΛΟΓΙΣΜΟΣ ΤΟΥ ΠΕΡΑΣΜΕΝΟΥ ΕΤΟΥΣ	ΑΠΟΛΟΓΙΣΜΟΣ ΠΡΟ ΠΕΡΑΣΜΕΝΟΥ ΕΤΟΥΣ
	Απο μεταφορά	2338412305	1015754491	1321616342
5219	Εσοδα υπέρ λοιπών Μετοχικών Ταμείων. Εσοδα υπέρ Ταμείων Πρόνοιας Υπαλλήλων και Στρατιωτικών	28868000	15889541	17478204
5221	Εσοδα υπέρ ΤΠΟΥ			
5239	Εσοδα υπέρ Ταμείων Πρόνοιας ή Αλληλοβοήθειας. Εσοδα υπέρ ΙΚΑ, ΤΣΑΥ, ΤΙΜΕΔΕ, ΤΣ Νομικών, ΕΕ.ΕΜΠ, ΟΑΕΔ, ΤΑΚΕ κλπ.	31348000	17965100	25966026
5241	Εσοδα υπέρ ΙΚΑ	41549000	19092549	14320407
5242	" " ΤΣΑΥ	760000		
5243	" " ΤΙΜΕΔΕ			
5246	" " Εργατικής Εστίας			
5247	" " Οργανισμού Εργατικής Κατοικίας			
5248	" " ΕΜΠ			
5252	" " ΟΑΕΔ			
5255	" " ΤΣΑ			
5256	" " ΤΕΕ			
5259	Εσοδα υπέρ λοιπών Ασφαλιστικών Ταμείων και Οργανισμών. Εσοδα υπέρ Ταμείων Αρωγής υπαλλήλων και στρατιωτικών.		27000	324000
5267	Εσοδα υπέρ Ταμείου Αρωγής και Υγείας υπαλλήλων Υπουργ.Κοιν.Υπηρεσιών.	42360000	26008236	24670294
5279	Εσοδα υπέρ λοιπών Ταμείων Αρωγής Εσοδα υπέρ των δήμοιου, λοιπών ΝΠΔΔ οργανισμών φυσικών προσώπων κλπ.	4298000	497913	915302
5291	Εσοδα υπέρ του δήμοιου.	300000000	86024066	102419691
5292	Εσοδα υπέρ λοιπών ΝΠΔΔ	21716000	5137497	1622604
5295	Εσοδα υπέρ ΝΠΙΔ (Συλλόγων Σωματείων κλπ).	1925000	893000	1318700
5296	Εσοδα υπέρ ειδικών λογαριασμών Εσοδα απο συνεισφορές υπαλλήλων και συνταξιούχων για την υγειονομική περι- θαλη αυτών και των μελών των οικογε- νειών τους.	50000000		
5311	Κρατήσεις στις κάθε είδους αποδοχές των υπαλλήλων καθώς και στις συντάξεις των συνταξιούχων Κρατήσεις απο κάθε είδους αποδοχές των υπαλλήλων για την υγειονομική περι- θαλη τους και των μελών των οικογε- νειών τους.	21395000	15072514	17554949
5411	Εσοδα απο κληρονομικές δωρεές και κληρο- δοσίες. Εσοδα δωρεών, κληρονομικών, κληροδοσιών Προϊόν δωρεές	1000000	285000	
5412	Προϊόν κληρονομικής - κληροδοσίας.			
	Σε μεταφορά	2895674307	1209653607	1530627119



ΚΩΔΙΚΟΙ ΑΡΙΘΜΟΙ	ΚΑΤΗΓΟΡΙΑ	ΥΠΟΧΡΕΩΤΑ ΑΠΟ ΤΟ Δ.Σ ΕΤΟΥΣ	Α ΠΟΛΟΓΙΣΜΟΣ ΤΟΥ ΠΕΡΑΣΜΕΝΟΥ ΕΤΟΥΣ	ΑΠΟΛΟΓΙΣΜΟΣ ΠΡΟ ΠΕΡΑΣΜΕΝΟΥ ΕΤΟΥΣ
	Μπο μεταφορά	2.896.624.305	1.902.653.607	1.530.687.119
5415	Ποσών εκπαίδευσης αντικειμένων που δωρίζονται από τρίτους			
5500	Επιστροφές χρημάτων			
5510	Επιστροφές χρημάτων για τακτοποίηση χρηματικών ενταλμάτων και προκαταβολών			
5511	Επιστροφή γρημάτων για τακτοποίηση χρη- ματικών ενταλμάτων προληρωμής.			
5512	Επιστροφή αδιαθέτων ποσών προκαταβολών γενικά			
5519	Λοιπές επιστροφές γρημάτων			
5520	Επιστροφές ποσών που καταβλήθηκαν χωρίς να οφείλονται			
5521	Επιστροφή αγροεισπτήτων αποδογών συντάξεων βοηθημάτων και αποζημιώσεων που καταβλήθηκαν χωρίς να οφείλονται	2.000.000	836.084	1.362.434
5529	Λοιπές επιστροφές αγροεισπτήτων καταβαλ- λουμένων ποσών.			
5590	Επιστροφές γρημάτων από λοιπές περιπτώσει			
5599	Επιστροφή γρημάτων λοιπών περιπτώσεων			
5600	Εσοδα από λοιπές περιπτώσεις			
5680	)			
5690	Διάφορα έσοδα			
5683	Εσοδα από κληροδοτήματα			
5687	Εσοδα από αποκατάσταση ζημιών, απωλειών κλπ.			
5699	Λοιπά έσοδα που δεν κατανοούνται ειδικά	1.000.000		45.000
	Σύνολο	2.898.624.305	1.903.489.691	1.532.094.552
	<b>Β' ΕΚΤΑΚΤΑ</b>			
6000	Εκτακτα έσοδα			
6100	Επιχορηγήσεις			
6110	Επιχορηγήσεις από τον τακτικό κρατικό προϋπολογισμό			
6111	Επιχορηγήσεις για δαπάνες διοίκησης και λειτουργίας.			
6114	Επιχορηγήσεις για εκπαιδευτικούς σκοπούς			
6115	Επιχορηγήσεις για την ίδρυση νέων Μουσείων καθώς και για εξοπλισμό των οργανικών που υπάρχουν			
6116	Επιχορηγήσεις για επισκεπές, διαδρομικές και συντήρηση κτιρίων.			
6119	Επιχορηγήσεις από τον τακτικό κρατικό προϋπολογισμό για λοιπούς σκοπούς.			
6610	Απολήψεις έναντι γενομένων εξόδων			
6669	Διάφορα έσοδα			
	Γεν. Σύνολο Εσόδων Ι' Κατηγορίας			

ΚΡΑΤΙΚΟΙ ΑΡΙΘΜΟΙ	ΚΑΤΟΝΟΜΑΙΙΑ	ΥΠΕΙΣΘΕΝΤΑ ΑΠΟ ΤΟ Δ.Σ. ΕΤΟΥΣ	ΑΠΟΛΟΓΙΣΜΟΣ ΤΟΥ ΠΕΡΑΣΜΕΝΟΥ ΕΤΟΥΣ	ΑΠΟΛΟΓΙΣΜΟΣ ΠΡΟ ΠΕΡΑΣΜΕΝΟΥ ΕΤΟΥΣ
	<b>ΚΑΤΗΓΟΡΙΑ II</b>			
7000 7100	7119 Εσοδα από δάνεια Εσοδα προερχόμενα από συναφθέντα δάνεια λοιπά έσοδα από συναφθέντα δάνεια εσωτε- ρικού.  Γεν.Σύνολο Εσόδων II' Κατηγορίας			
	<b>ΚΑΤΗΓΟΡΙΑ III</b>			
8000 8100 8110	Εσοδα παρελθόντων ετών Επιχορηγήσεις Επιχορηγήσεις απ' τον τακτικό Κρατικό προϋπολογισμό			
	8111 Επιχορηγήσεις για δαπάνες διοίκησης και λειτουργίας			
	8119 Επιχορηγήσεις απ' τον Τ.Κ.Π για λοιπούς ακροούς.			
8400 8410 8420	Εσοδα από την επιχειρηματική γενικά δραστηριότητα του ΝΠΔΔ  Εσοδα από προσφορά υπηρεσιών			
	8411 Εσοδα από προσφορά υγειονομικών υπηρεσιών προερχόμενα από πληρωμές του κράτους.	20.000.000	6.199.868	21.991.693
	8412 Εσοδα από προσφορά υγειονομικών υπηρεσιών προερχόμενα από πληρωμές ΝΠΔΔ	130.000.000	50.371.903	86.654.360
	8413 Εσοδα από προσφορά υγειονομικών υπηρεσιών προερχόμενα από πληρωμές της Κοινωνικής Ασφάλισης	130.000.000	72.469.957	104.293.287
	8414 Εσοδα από προσφορά υγειονομικών υπηρεσιών προερχόμενα από πληρωμές Ιδιωτών.			
8440	8429 Εσοδα από προσφορά λοιπών υπηρεσιών Εσοδα από εκμίσθωση κινητής ή ακίνητης περιουσίας			
	8441 Εσοδα από εκμίσθωση ακίνητης περιουσίας			
8600 8620	8442 Εσοδα από εκμίσθωση κινητής περιουσίας λοιπά έσοδα			
	8621 Εσοδα υπέρ Δημοσίων και τρίτων Εσοδα υπέρ ΜΠΟΥ Υπαλλήλων & Στρατιωτικών			
	8622 Εσοδα υπέρ ΠΠΔΥ Υπαλλήλων & Στρατιωτικών			
	8623 Εσοδα υπέρ ΙΚΑ, ΤΣΑΥ, ΤΣΜΕΔΕ κλπ.			
	8624 Εσοδα υπέρ ΤΑΥ Υπαλλήλων & Στρατιωτικών			
8630	8629 Εσοδα υπέρ Δημοσίων, ΝΠΔΔ κλπ. Εσοδα από συνεισφορές υπαλλήλων και συνταξιούχων για την υγειονομική περίθαλψη τους και των μελών των οικογενειών τους			
	8631 Κρατήσεις στις κάθε είδους αποδοχές καθώς και στις συντάξεις των συνταξιούχων			
	<b>Γεν.Σύνολο Εσόδων III Κατηγορίας</b>	280.000.000	199.034.728	218.939.340

ΚΩΔΙΚΟΙ ΑΡΙΘΜΟΙ	ΚΑΤΗΓΟΡΙΑ	ΥΠΟΛΟΓΙΣΤΑ ΑΠΟ ΤΟ Δ.Σ ΕΤΟΥΣ	ΑΠΟΛΟΓΙΣΜΟΣ ΤΟΥ ΠΕΡΑΣΜΕΝΟΥ ΕΤΟΥΣ	ΑΠΟΛΟΓΙΣΜΟΣ ΠΡΟ ΠΕΡΑΣΜΕΝΟΥ ΕΤΟΥΣ
<b>ΚΑΤΗΓΟΡΙΑ IV</b>				
9000	Εσοδα απο επιχορηγήσης κλπ.για επενδύσεις			
9100	Επιχορηγήσεις απο τον τακτικό κρατικό			
9200	προϋπολογισμό για επενδύσεις			
9120	Επιχορηγήσεις για αγορά επισκευή και συντήρηση κτιρίων καθώς και για κάθε είδους εγκαταστάσεις σ'αυτά			
9123	Επιχορηγήσεις για αγορά,επισκευή και συντήρηση κτιρίων υγειονομικών ιδρυμάτων και κοινωνικών γενικά υπηρεσιών καθώς και για κάθε είδους εγκαταστάσεις σ'αυτά			
9130	Επιχορηγήσεις γι' ανέγερση κτιρίων καθώς			
9133	και για κάθε είδους εγκαταστάσεις σ'αυτά Επιχορηγήσεις γι' ανέγερση κτιρίων υγειο- νομικών ιδρυμάτων και κοινωνικών γενικά υπηρεσιών καθώς και για κάθε είδους εγκαταστάσεις σ'αυτά		40.264.233	
9140	Επιχορηγήσεις για μηχανικό και λοιπό			
9147	κεφαλαιουχικό εξοπλισμό			
9149	Επιχορηγήσεις για την προμήθεια επίπλων και σκευών.			
9150	Επιχορηγήσεις για την προμήθεια μηχανικού και λοιπού κεφαλαιουχικού εξοπλισμού			
9152	Επιχορηγήσεις για την προμήθεια μεταφορικών μέσων			
9159	Επιχορηγήσεις για την προμήθεια αυτο- κινήτων.			
9160	Επιχορηγήσεις για την προμήθεια λοιπών μεταφορικών μέσων.			
9162	Επιχορηγήσεις για μελέτες, έρευνες και πειραματικές εργασίες			
9210	Επιχορηγήσεις για μελέτες και έρευνες για την εκτέλεση έργων.			
9220	Επιχορηγήσεις για δαπάνες διοίκησης και λειτουργίας			
9211	Επιχορηγήσεις για αποδοχές προσωπικού			
9212	Επιχορηγήσεις για εισφορές στο ΙΚΑ κλπ.			
9213	Επιχορηγήσεις για την καταβολή αποδομάτων			
9229	Επιχορηγήσεις για την πληρωμή λοιπών δαπανών διοίκησης και λειτουργίας.			
9300	Επιχορηγήσεις απο τον προϋπολογισμό			
9400	δημοσίων Επενδύσεων για επενδύσεις			
9320	Επιχορηγήσεις γι' αγορά επισκευή και συντήρηση κτιρίων καθώς και για κάθε είδους εγκαταστάσεις σ'αυτά			
9323	Επιχορηγήσεις για αγορά επισκευή και συντήρηση κτιρίων υγειονομικών ιδρυμάτων και κοινωνικών γενικά υπηρεσιών καθώς και για κάθε είδους εγκαταστάσεις σ'αυτά			
9329	Επιχορηγήσεις για αγορά επισκευή και συντήρηση λοιπών ακινήτων			
9330	Επιχορηγήσεις γι' ανέγερση κτιρίων καθώς και για κάθε είδους εγκαταστάσεις σ'αυτά			
9333	Επιχορηγήσεις για ανέγερση κτιρίων υγειονομικών ιδρυμάτων και κοινωνικών γενικά υπηρεσιών καθώς και για κάθε είδους εγκαταστάσεις σ'αυτά			
ΣΕ μετωπορά			40.264.233	



ΚΩΔΙΚΟΙ ΑΡΙΘΜΟΙ	Κ Α Τ Ο Ν Ο Μ Α Σ Ι Α	ΥΦΟΙΣΘΕΝΤΑ ΑΠΟ ΤΟ Δ.Σ ΕΤΟΥΣ	ΑΠΟΛΟΓΙΣΜΟΣ ΤΟΥ ΠΕΡΑΙΣΜΕΝΟΥ ΕΤΟΥΣ	ΑΠΟΛΟΓΙΣΜΟΣ ΠΡΟ ΠΕΡΑΙΣΜΕΝΟΥ ΕΤΟΥΣ
	Απο μεταφορά		40.264.277	
9339	Επιχορηγήσεις για ανέγερση λοιπών κτιρίων καθώς και για κάθε είδους εγκαταστάσεις σ' αυτά			
9340	Επιχορηγήσεις για μηχανικό και λοιπό κεφαλαιουχικό εξοπλισμό			
9347	Επιχορηγήσεις για την προμήθεια επίπλων και σκευών.			
9349	Επιχορηγήσεις για την προμήθεια μηχανικού και λοιπού κεφαλαιουχικού εξοπλισμού			
9370	Επιχορηγήσεις για εκτέλεση και συντήρηση έργων			
9379	Επιχορηγήσεις για εκτέλεση και συντήρηση έργων που δεν κατονομάζονται ειδικά			
9500	Επιχορηγήσεις απ' τον προϋπολογισμό ΝΠΔΔ			
9600	Οργανισμών ή ειδικών λογαριασμών			
9520	Επιχορηγήσεις για αγορά επισκευή και συντήρηση κτιρίων καθώς και για κάθε είδους εγκαταστάσεις σ' αυτά			
9523	Επιχορηγήσεις για αγορά επισκευή και συντήρηση κτιρίων υγειονομικών ιδρυμάτων και κοινωνικών γενικά υπηρεσιών καθώς και για κάθε είδους εγκαταστάσεις σ' αυτά			
9540	Επιχορηγήσεις για μηχανικό και λοιπό κεφαλαιουχικό εξοπλισμό			
9549	Επιχορηγήσεις για προμήθεια μηχανικού και λοιπού κεφαλαιουχικού εξοπλισμού	30.000.000		
9560	Επιχορ-για μελέτες, έρευνες και πειρα- ματικές εργασίες			
9569	Επιχορ-για μελέτες, έρευνες και πειρα- ματικές εργασίες που δεν κατονομάζονται.	25.000.000		
9690	Επιχορηγήσεις για λοιπούς σκοπούς			
9699	Επιχορηγήσεις για λοιπούς σκοπούς.			
	Γεν. Σύνολο Εσόδων IV Κατηγορίας	55.000.000	40.264.277	
	<b>ΑΝΑΚΕΦΑΛΑΙΩΣΗ</b>			
	Σύνολο εσόδων I κατηγορίας	2.998.624.305	1.203.489.691	1.532.094.557
	" " II κατηγορίας			
	" " III κατηγορίας	980.000.000	129.034.728	218.939.340
	" " IV κατηγορίας	55.000.000	40.264.277	
	Γενικό Σύνολο Εσόδων	3.933.624.305	1.132.788.696	1.751.033.897
	Ταμειακό Υπόλοιπο Χρήσεως	168.409.135	281.503.528	357.302.797
	ΓΕΝΙΚΟ ΣΥΝΟΛΟ	3.409.033.440	1.654.992.924	2.108.336.694

ΚΩΔΙΚΟΙ ΑΡΙΘΜΟΙ	Κ Α Τ Ο Ν Ο Μ Α Σ Ι Α	ΨΗΦΙΣΘΕΝΤΑ ΑΠΟ ΤΟ Δ.Σ ΕΤΟΥΣ	ΑΠΟΛΟΓΙΣΜΟΣ ΤΟΥ ΠΕΡΑΣΜΕΝΟΥ ΕΤΟΥΣ	ΑΠΟΛΟΓΙΣΜΟΣ ΠΡΟ ΠΕΡΑΣΜΕΝΟΥ ΕΤΟΥΣ
	Αποθεματικά:			
	Τακτικό Αποθεματικό	50.000.000	36.500.000	
	Εκτακτο Αποθεματικό			
	Ευδίκτο Αποθεματικό	60.000.000	60.000.000	
	<b>Ε Ξ Ο Δ Α</b>			
	<b>ΚΑΤΗΓΟΡΙΑ Ι Α ΤΑΚΤΙΚΑ</b>			
0000	Πληρωμές για υπηρεσίες			
0100	Αμοιβές υπαλλήλων, υπηρετών και εργατών			
0200	Βασικός μισθός			
0210	0211 Βασικός μισθός τακτικών (μονίμων, αιρετών μετακλητών με θητεία).	540.641.000	215.404.429	104.188.446
	0212 Βασικός μισθός εκτάκτων (εκτάκτων επί συμβάσει, πνευματικών, ωρομισθίων, άλλων εργατοτεχνιτών της περιπτώσεως υπο κωδικό αριθμό 0271).	30.022.000	9.023.891	9.401.192
	0219 Βασικός μισθός λοιπών υπαλλήλων υπηρετών και εργατών.			
0220	Γενικά τακτικά επίδομα υπαλλήλων υπηρετών και εργατών			
0230	0221 Επίδομα χρόνου υπηρεσίας (χρονοσειράς)	84.055.000	37.070.997	17.219.593
	0222 Επίδομα σπουδών			
	0223 Επίδομα μεταπτυχιακών σπουδών			
	0224 " οικογ. θάρων γάμου	17.150.000	10.282.930	9.511.466
	0225 " " " τέκνων	19.049.000	11.382.267	10.732.534
	0226 Επίδομα εξομάλυνσης διαφόρων μεταβολών	81.349.000	40.535.271	31.123.151
	0227 Προσωπική διαφορά παρ.6 αρθ.3 Ν.1476/84 & παρ.3 αρθ. 24 Ν.1505/84	180.000	32.969.096	85.704
	0228 Επίδομα προσωπικό			
	0229 " " προσωπικά			
	0231 Διορθωτική αύξηση αποδοχών τακτικού προσωπικού			
	0232 ΑΓΑ τακτικών υπαλλήλων	73.044.000	160.590.605	326.356.316
	0233 Κοινων. επίδομα για οικογ. θάρη εκτάκτων	3.382.000	601.024	913.880
	0234 Προσάνηση μισθού για πολυετή υπηρεσία	1.720.000	385.440	187.505
	0235 Επίδομα για ευδίκτη παραμονή στον ίδιο θάρη	1.936.000	1.024.587	1.110.106
	<b>ΣΕ ΜΕΤΑΦΟΡΑ</b>	962.528.000	615.777.597	511.484.823

ΚΩΔΙΚΟΙ ΑΡΙΘΜΟΙ	Κ Α Τ Ο Ν Ο Μ Α Σ Ι Α	ΨΗΦΙΣΘΕΝΤΑ ΑΠΟ ΤΟ Δ.Σ ΕΤΟΥΣ	Α Π Ο Λ Ο Γ Ι Σ Μ Ο Σ ΤΟΥ Π Ε Ρ Α Σ Μ Ε Ν Ο Υ ΕΤΟΥΣ	Α Π Ο Λ Ο Γ Ι Σ Μ Ο Σ Π Ρ Ο Π Ε Ρ Α Σ Μ Ε Ν Ο Υ ΕΤΟΥΣ
	ΑΠΟ ΜΕΤΑΦΟΡΑ	962.528.000	615.177.527	511.484.883
	0236 Διόρθωτικό ποσό αποδοχών εκτάκτων			
	0237 ΑΤΑ αποδοχών εκτάκτων	13.769.000	12.228.769	16.496.690
	0238 Επίδομα θέσης	3.540.000	1.562.400	
	0239 Λοιπά γενικά τακτικά επιδόματα			
0240 )	Ειδικά τακτικά επιδόματα			
0250 )	0246 Επίδομα τροφής	132.630.000	29.378.955	24.509.690
	0247 Επίδομα υψηλού βαθμού ευθύνης & ασφάλειας			
	0251 Επίδομα επικινδύνων και ανθυγιεινής εργασίας	2.500.000	5.971.866	27.108.792
	0252 Επίδομα διαχειριστικών λαθών	240.000	160.000	569.133
	0255 Επίδομα ειδικών συνθηκών			
	0257 Ειδικό Νοσοκομειακό επίδομα	21.806.000	10.442.605	
	0258 Ειδική αποζημίωση τακτικών υπαλλήλων			63.600.493
	0259 Λοιπά ειδικά τακτικά επιδόματα υπαλλήλων Πρόσθετες παροχές υπαλλήλων υπηρετών και εργατών.	120.346.000	113.459.911	20.726.686
0260 )	0261 Αποζημίωση για υπερωριακή εργασία	200.092.000	123.401.813	105.566.416
	0262 Αποζημίωση για έξοδα κινήσεως			
	0263 Αμοιβή για εργασία κατά τις εξαιρετικές ημέρες και νυκτερινές ώρες	61.606.000	36.900.574	36.177.912
	0264 Αποζημίωση για συμμετοχή σε συμβούλια ή επιτροπές (περιλαμβάνονται και ιδιώτες).	4.900.000	287.000	928.500
	0268 Αποζημίωση μελών γραμματέων, εισηγητών και λοιπού βοηθητικού προσωπικού εξεταστικών επιτροπών καθώς και επιτροπών επιλογής καταλλήλου προσωπικού προς διορισμό σε θέσεις ΝΠΔΔ (ΝΔ 4549) 1966 άρθρο 23)			
	0269 Λοιπές πρόσθετες παροχές			
0280 )	0285 Διάφορες αποζημιώσεις			
	0287 Αποζημιώσεις για υπεργασία προσωπικού με σχέση εργασίας Ιδιωτικού δικαίου			
	0287 Αποζημίωση για κανονική όδεια που δεν χορηγήθηκε			1673272
0400 )	0337 Ειδική αποζημίωση εκτάκτων			
0410 )	Αμοιβές όσων εκτελούν ειδικές υπηρεσίες			
	Με την ιδιότητα των ελευθέρων επαγγελματιών			
	0411 Αμοιβές νομικών που εκτελούν ειδικές υπηρεσίες με την ιδιότητα των ελευθέρων επαγγελματιών.	4.000.000	1.087.140	1.627.952
	0413 Αμοιβές υγειονομικών που εκτελούν ειδικές υπηρεσίες με την ιδιότητα ελευθέρων επαγγελματιών	30.000.000	19.373.190	24.535.754
0420 )	Με κάθε άλλη ιδιότητα φυσικού προσώπου			
	ΣΕ ΜΕΤΑΦΟΡΑ	1.627.953.000	967.031.350	835.006.713



ΚΩΔΙΚΟΙ ΑΡΙΘΜΟΙ	Κ Α Τ Ο Ν Ο Μ Α Σ Ι Α	ΨΗΦΙΣΘΕΝΤΑ ΑΠΟ ΤΟ Δ.Σ ΕΤΟΥΣ	ΑΠΟΛΟΓΙΣΜΟΣ ΤΟΥ ΠΕΡΑΙΣΜΕΝΟΥ ΕΤΟΥΣ	ΑΠΟΛΟΓΙΣΜΟΣ ΠΡΟ ΠΕΡΑΙΣΜΕΝΟΥ ΕΤΟΥΣ
	Απο μεταφορά	1.627.953.000	967.031.350	835.006.713
0426	Αμοιβές ιδιωτικών γραφείων και ιδιωτών για την εκτέλεση μηχανογραφικών εργασιών			
0429	Αοιπές αμοιβές φυσικών προσώπων που εκτελούν ειδικές υπηρεσίες	1.000.000		76.700
0430	Με την ιδιότητα νομικού προσώπου			
0433	Αμοιβή νομικών προσώπων ή Οργανισμών για την μηχανογραφική επεξεργασία στοιχείων	1.500.000	1.008.314	957.170
0439	Αοιπές αμοιβές Νομικών προσώπων που εκτελούν ειδικές υπηρεσίες	15.000.000	93.600	185.640
0500	Συμμετοχή του ΝΠΔΔ στην Κοινωνική Πρόνοια, ασφάλιση, εκπαίδευση και υγεία των υπαλλήλων των συνταξιούχων και των οικογενειών τους καθώς και των σπουδαστών γενικά			
0520	Εργοδοτικές εισφορές για την κοινωνική ασφάλιση			
0521	Εισφορές στο ΙΚΑ (πλάν της περιπτώσεως ΚΑ 0523)	24.141.000	12.130.918	17.112.167
0522	Εισφορές σε λοιπούς Ασφαλιστικούς Οργανισμούς (πλάν της περιπτώσεως ΚΑ 0924)	25.085.000	10.363.192	5.694.790
0524	Εισφορές σε λοιπούς Ασφαλ.οργαν.(ΤΣΜΕΔΕ)	700.000		
0529	Αοιπές εισφορές για την κοινωνική ασφάλιση	3.261.000	625.505	389.796
0600	Ασφαλιστικές παροχές			
0630	Παροχές Πρόνοιας			
0631	Βοηθήματα επί αναξ	1.500.000		243.614
0638	Αποζημιώσεις απολυομένων	1.000.000		
0639	Αοιπές παροχές πρόνοιας			
0700	Πληρωμές για μετακίνησης υπαλλήλων ή μη			
0710	Οδοιπορικά έξοδα υπαλλήλων για μετακίνηση στην ημεδαπή.			
0711	Οδοιπορικά έξοδα μετακίνησης για εκτέλεση υπηρεσίας στην ημεδαπή υπαλλήλων ΝΠΔΔ	200.000	37.710	155.964
0712	Έξοδα κινήσεως υπαλλήλων που μετακινούνται εντός έδρας για εκτέλεση υπηρεσίας	50.000		
0713	Οδοιπορικά έξοδα για μετάθεση ή απόσπαση εντός της χώρας υπαλλήλων.			
0714	Οδοιπορικά έξοδα για την μετακίνηση εντός της χώρας υπαλλήλων για εκπαίδευση	300.000	104.160	31.950
0719	Αοιπές πληρωμές για μετακίνηση υπαλλήλων	100.000		7.800
0720	Ημερήσια αποζημίωση μετακίνησης υπαλλήλων στην ημεδαπή			
0721	Ημερήσια αποζημίωση μετακίνησης για εκτέλεση υπηρεσίας στην ημεδαπή υπαλλήλων	2.000.000	679.200	1.605.200
0723	Ημερήσια αποζημίωση για μετάθεση ή απόσπαση εντός της χώρας υπαλλήλων			
0724	Ημερήσια αποζημίωση για την μετακίνηση εντός της χώρας υπαλλήλων για εκπαίδευση	500.000		363.520
0729	Ημερήσια αποζημίωση για λοιπές μετακινήσεις υπαλλήλων.	200.000		161.000
0730	Πληρωμές για αποστολή ή μετακίνηση υπαλλήλων στην αλλοδαπή			
	Σε μεταφορά	1.703.790.000	999.073.949	861.982.080

ΚΩΔΙΚΟΙ ΑΡΙΘΜΟΙ	Κ Α Τ Ο Ν Ο Μ Α Σ Ι Α	ΨΗΦΙΣΘΕΝΤΑ ΑΠΟ ΤΟ Δ.Σ ΕΤΟΥΣ	Α Π Ο Λ Ο Γ Ι Σ Μ Ο Σ ΤΟΥ ΠΕΡΑΣΜΕΝΟΥ ΕΤΟΥΣ	Α Π Ο Λ Ο Γ Ι Σ Μ Ο Σ ΠΡΟ ΠΕΡΑΣΜΕΝΟΥ ΕΤΟΥΣ
	Απο μεταφορά	1.103.790.000	992.073.947	861.982.024
0770	0739 Λοιπές πληρωμές για μετακίνηση υπαλλήλων εκτός της χώρας. Πληρωμές για μετακίνηση στην ημεδαπή προσώπων που δεν έχουν την υπαλληλική ιδιότητα			
	0771 Οδοιπορικά έξοδα μετακίνησης για εκτέλεση υπηρεσίας στην ημεδαπή προσώπων που δεν έχουν την υπαλληλική ιδιότητα	500.000	46.000	140.200
	0772 Ημερήσια αποζημίωση μετακίνησης για εκτέλεση υπηρεσίας στην ημεδαπή προσώπων που δεν έχουν υπαλληλική ιδιότητα	250.000	7.900	55.200
	0773 Οδοιπορικά έξοδα μετακίνησης εντός έδρας για εκτέλεση υπηρεσίας προσώπων που δεν έχουν την υπαλληλική ιδιότητα			
	0779 Λοιπές πληρωμές για μετακίνηση προσώπων στην ημεδαπή που δεν έχουν την υπαλληλική ιδιότητα			
0800 0810	Πληρωμές για μη προσωπικές υπηρεσίες Μισθώματα			
	0811 Μισθώματα γαιών.			
	0813 Μισθώματα κτιρίων και έξοδα κοινοχρήστων			
	0815 Μισθώματα μεταφορικών μέσων			
	0817 Μισθώματα μηχανικού και λοιπού εξοπλισμού			
0820	0819 Λοιπά μισθώματα Μεταφορές προσώπων και αγαθών	1.000.000	830.720	205.320
	0822 Μεταφορές πάσης φύσεως ασθενών (και έξοδα συνοδών)			
	0823 Μεταφορές λοιπών προσώπων			
	0824 Μεταφορές αγαθών (περιλαμβάνονται πλοηγικά και τέλη αεροδρομίων) και φαρμακευτικά	200.000		
	0829 Λοιπές μεταφορές	100.000		100.000
0830	Επικοινωνίες			
	0831 Ταχυδρομικά τέλη	650.000	175.420	524.160
	0832 Τηλεφωνικά, τηλεγραφικά και τηλετυπικά τέλη εσωτερικού	7.000.000	3.498.700	4.198.400
	0833 Τηλεφωνικά, τηλεγραφικά και τηλετυπικά τέλη εξωτερικού			
	0834 Έξοδα τηλεπικοινωνιακών εγκαταστάσεων κλπ	500.000		
0840	0839 Λοιπές επικοινωνίες			
	0841 Υδρευση - Αρδευση - Φωτισμός - Καθαριότητα	5.000.000	6.321.346	
	0842 Υδρευση και αρδευση			
	0842 Φωτισμός και κίνηση (με ηλεκτρικό ή φωτοαερίο)	23.000.000	14.844.812	19.374.599
	0843 Πλυντικά			
0850	0849 Λοιπές δαπάνες	300.000	23.600	
	Δημόσιες σχέσεις			
	Σε μεταφορά	1.749.990.000	1.018.151.747	886.579.903



ΚΩΔΙΚΟΣ	ΑΡΙΘΜΟΣ	ΚΑΤΟΝΟΜΑ ΕΙΣ	ΦΩΤΟΓΡΑΦΙΑ	ΑΝΑΟΡΘΩΣΗ	ΑΝΑΟΡΘΩΣΗ	ΑΝΑΟΡΘΩΣΗ
0855	0855	ΕΠΙΒΕΒΑΙΩΣΗ ΚΑΙ ΚΑΤΑΧΩΡΗΣΗ	300.000	1.018.151.147	886.539.903	1349.990.000
0856	0856	ΕΠΙΒΕΒΑΙΩΣΗ ΚΑΙ ΚΑΤΑΧΩΡΗΣΗ	300.000	13.500		
0857	0857	ΟΡΥΖΑΝΤΑ ΚΑΙ ΚΑΤΑΧΩΡΗΣΗ	800.000			
0859	0859	ΚΑΤΑΧΩΡΗΣΗ ΚΑΙ ΚΑΤΑΧΩΡΗΣΗ	300.000		23.600	
0865	0865	ΚΑΤΑΧΩΡΗΣΗ ΚΑΙ ΚΑΤΑΧΩΡΗΣΗ	500.000	221.840	318.600	
0879	0879	ΚΑΤΑΧΩΡΗΣΗ ΚΑΙ ΚΑΤΑΧΩΡΗΣΗ	3.000.000	967.600	973.040	
0880	0880	ΚΑΤΑΧΩΡΗΣΗ ΚΑΙ ΚΑΤΑΧΩΡΗΣΗ	3.000.000	967.600	973.040	
0881	0881	ΚΑΤΑΧΩΡΗΣΗ ΚΑΙ ΚΑΤΑΧΩΡΗΣΗ	2.000.000	460.190	1.164.660	
0884	0884	ΚΑΤΑΧΩΡΗΣΗ ΚΑΙ ΚΑΤΑΧΩΡΗΣΗ	1.000.000	471.800	131.500	
0887	0887	ΚΑΤΑΧΩΡΗΣΗ ΚΑΙ ΚΑΤΑΧΩΡΗΣΗ	5.000.000	1.185.143	2.995.864	
0888	0888	ΚΑΤΑΧΩΡΗΣΗ ΚΑΙ ΚΑΤΑΧΩΡΗΣΗ	800.000			
0889	0889	ΚΑΤΑΧΩΡΗΣΗ ΚΑΙ ΚΑΤΑΧΩΡΗΣΗ	2.000.000	36.580	56.640	
0891	0891	ΚΑΤΑΧΩΡΗΣΗ ΚΑΙ ΚΑΤΑΧΩΡΗΣΗ	500.000	91.110	148.680	
0892	0892	ΚΑΤΑΧΩΡΗΣΗ ΚΑΙ ΚΑΤΑΧΩΡΗΣΗ	500.000			
0893	0893	ΚΑΤΑΧΩΡΗΣΗ ΚΑΙ ΚΑΤΑΧΩΡΗΣΗ	10.000.000	313.344	286.068	
0896	0896	ΚΑΤΑΧΩΡΗΣΗ ΚΑΙ ΚΑΤΑΧΩΡΗΣΗ	2.000.000	618.194	893.941	
0899	0899	ΚΑΤΑΧΩΡΗΣΗ ΚΑΙ ΚΑΤΑΧΩΡΗΣΗ	2.000.000	250.909	431.017	
0900	0900	ΚΑΤΑΧΩΡΗΣΗ ΚΑΙ ΚΑΤΑΧΩΡΗΣΗ				
0910	0910	ΚΑΤΑΧΩΡΗΣΗ ΚΑΙ ΚΑΤΑΧΩΡΗΣΗ				
0911	0911	ΚΑΤΑΧΩΡΗΣΗ ΚΑΙ ΚΑΤΑΧΩΡΗΣΗ				
0912	0912	ΚΑΤΑΧΩΡΗΣΗ ΚΑΙ ΚΑΤΑΧΩΡΗΣΗ	500.000	332.402	338.346	
0921	0921	ΚΑΤΑΧΩΡΗΣΗ ΚΑΙ ΚΑΤΑΧΩΡΗΣΗ				
0929	0929	ΚΑΤΑΧΩΡΗΣΗ ΚΑΙ ΚΑΤΑΧΩΡΗΣΗ				
0930	0930	ΚΑΤΑΧΩΡΗΣΗ ΚΑΙ ΚΑΤΑΧΩΡΗΣΗ				
0931	0931	ΚΑΤΑΧΩΡΗΣΗ ΚΑΙ ΚΑΤΑΧΩΡΗΣΗ				
0932	0932	ΚΑΤΑΧΩΡΗΣΗ ΚΑΙ ΚΑΤΑΧΩΡΗΣΗ				
1000	1000	ΚΑΤΑΧΩΡΗΣΗ ΚΑΙ ΚΑΤΑΧΩΡΗΣΗ				
1100	1100	ΚΑΤΑΧΩΡΗΣΗ ΚΑΙ ΚΑΤΑΧΩΡΗΣΗ				
1119	1119	ΚΑΤΑΧΩΡΗΣΗ ΚΑΙ ΚΑΤΑΧΩΡΗΣΗ	1.500.000	300.900	580.294	
1129	1129	ΚΑΤΑΧΩΡΗΣΗ ΚΑΙ ΚΑΤΑΧΩΡΗΣΗ	2.000.000	543.079	265.304	
		ΣΥΝΟΛΟ	1.169.900.000	1.093.604.138	895.196.851	

ΚΩΔΙΚΟΙ ΑΡΙΘΜΟΙ	Κ Α Τ Ο Ν Ο Μ Α Σ Ι Α	ΥΠΟΙΣΘΕΝΤΑ ΑΠΟ ΤΟ Δ.Σ ΕΤΟΥΣ	Α Π Ο Λ Ο Γ Ι Σ Μ Ο Σ ΤΟΥ ΠΕΡΑΣΜΕΝΟΥ ΕΤΟΥΣ	ΑΠΟΛΟΓΙΣΜΟΣ ΠΡΟ ΠΕΡΑΣΜΕΝΟΥ ΕΤΟΥΣ
	Απο μεταφορά	1.776.290.000	1.093.604.138	895.796.857
1130	1139 Προμήθεια κλινοστρωμνών και κατακρήνησης			
	1140 Προμήθεια κλινοστρωμνών και ειδών κατα- σκηνωσης που δεν κατονομαζονται ειδικά	1.000.000	110.330	455.830
1140	1149 Προμήθεια υλικών κτηνών			
	1200 Προμήθεια υλικών κτηνών, που δεν κατονομαζονται ειδικά			
1210	1219 Εξοπλισμός γραφείων, εργατηρίων κλπ. εκτός από την προμήθεια επίπλων και σκευών			
	1240 Προμήθεια μηχανών γραφείου			
	1249 Προμήθεια μηχανών γραφείου, που δεν κατονομαζονται ειδικά	500.000		121.997
1250	1249 Προμήθεια εποπτικών μέσων διδασκαλίας			
	1259 Προμήθεια εποπτικών μέσων διδασκαλίας, που δεν κατονομαζονται ειδικά	1.000.000		
1260	1259 Προμήθεια βιβλίων και εντύπων γενικά			
	1261 Προμήθεια βιβλίων, περιοδικών, εφημερίδων και λοιπών εκδόσεων	3.000.000	589.980	1.649.931
	1262 Προμήθεια γραφικής ύλης και μικρο- αντικειμένων γραφείου γενικά			
	1261 Προμήθεια γραφικής ύλης και μικρο- αντικειμένων γραφείου γενικά	3.000.000	620.200	1.895.078
1290	1262 Κατ αποκοπήν χορήγηση για γραφική ύλη λοιπές προμήθειες εξοπλισμού γραφείων εργαστηρίων και εκμεταλλεύσεων			
	1292 Προμήθεια ηλεκτρονικών ειδών	600.000	388.851	594.988
	1293 Προμήθεια εντύπων και δελτίων μηχανο- γραφής	8.000.000	3.767.504	3.066.053
1300	1311 Είδη υγιεινής, καθαριότητας και εμπρετισμού			
1310	1311 Υγειονομικό και φαρμακευτικό υλικό			
	1312 Προμήθεια υγειονομικού υλικού	200.000.000	50.860.698	93.535.144
	1313 Προμήθεια ορθοπεδικών, προσθετικών και λοιπών υλικών αναπήρων	300.000.000	129.489.625	260.139.099
1320	1329 Προμήθεια υλικού αιμοδοσίας			
	1340 Προμήθεια υλικού αιμοδοσίας	10.000.000	45.224.163	52.851.432
1340	1349 Προμήθεια φυτοπαθολογικού υλικού			
	1350 Προμήθεια φυτοπαθολογικού υλικού που δεν κατονομαζονται ειδικά	10.000.000	23.311.811	35.526.638
1350	1351 Προμήθεια χημικού υλικού			
	1352 Προμήθεια χημικού υλικού για πυροσβεστή- ρες.	300.000	12.960	
1380	1359 Προμήθεια λοιπού χημικού υλικού			
	1381 Είδη καθαριότητας και εμπρετισμού	8.000.000	4.455.061	5.753.896
	1382 Κατ αποκοπήν χορήγηση για καθαριότητα	17.000.000	9.154.440	14.272.160
1400	1413 Προμήθεια ειδών συντήρησης και επισκευής αγαθών διαρκούς χρήσεως			
1410	1420 Προμήθεια ειδών συντήρησης και επισκευής μονίμων εγκαταστάσεων			
1420	1413 Προμήθεια ειδών συντήρησης και επισκευής κτιρίων γενικά	1.000.000	297.536	298.119
	Σε μεταφορά	2.489.690.000	1.291.886.297	1.365.958.421



ΚΩΔΙΚΟΙ ΑΡΧΙΜΕΝΟΙ	Κ Α Τ Ο Ν Ο Μ Α Τ Ι Α	WEIGHTS AND TO Q-I ETONS	ΡΗΘΟΛΟΓΙΟΝ ΤΟΥ ΠΕΡΙΣΤΡΕΦΟΥ ΕΤΟΣ	ΑΡΙΘΜΟΛΟΓΙΟΝ ΠΡΟΣ ΠΕΡΙΣΤΡΕΦΟΥ ΕΤΟΣ
1428	Ανα υπηρεσία Προμήθεια ειδών συντήρησης και επισκευής υδραυλικών αρδευτικών και λοιπών έργων αγρών Βελλισίων.	300.000	1.991.886.293	206.958
1429	Προμήθεια ειδών συντήρησης και επισκευής λοιπών ποταμών εγκαταστάσεων	1.000.000	50.916	118.092
1430	Προμήθεια ειδών συντήρησης και επισκευής μηχανικών και λοιμών εξοπλισμών	2.000.000	553.813	1.292.862
1431	Προμήθεια ειδών συντήρησης και επισκευής μεταφορικών και λοιπών οχημάτων	200.000		41.200
1432	Προμήθεια ειδών συντήρησης και επισκευής εργασιών και οχημάτων.	3.000.000	1.751.513	1.200.384
1433	Λοιπές προμήθειες ειδών συντήρησης και επισκευής μηχανικών και λοιμών εξοπλισμών	45.000.000	22.342.919	33.413.636
1510	Προμήθεια ειδών διατροφής	200.000		
1511	Προμήθεια ειδών διατροφής	500.000	14.868	
1519	Προμήθεια λοιπών ειδών διατροφής	3.000.000	118.319	1.812.239
1520	Προμήθεια ειδών υγιεινών	1.500.000		1.115.605
1522	Προμήθεια ειδών υγιεινών	15.000.000	28.164.493	58.911.262
1526	Προμήθεια ειδών υγιεινών	500.000		
1527	Προμήθεια ειδών υγιεινών	500.000		
1528	Προμήθεια ειδών υγιεινών	3.000.000		
1529	Προμήθεια ειδών υγιεινών	10.000.000	6.213.994	1.518.686
1530	Προμήθεια ειδών υγιεινών	1.000.000		
1531	Προμήθεια ειδών υγιεινών	1.000.000		
1600	Προμήθεια ειδών υγιεινών	1.000.000		
1610	Προμήθεια ειδών υγιεινών	1.000.000		
1611	Προμήθεια ειδών υγιεινών	1.000.000		
1612	Προμήθεια ειδών υγιεινών	1.000.000		
1613	Προμήθεια ειδών υγιεινών	1.000.000		
1614	Προμήθεια ειδών υγιεινών	1.000.000		
1700	Προμήθεια ειδών υγιεινών	1.000.000		
1730	Προμήθεια ειδών υγιεινών	1.000.000		
1770	Προμήθεια ειδών υγιεινών	1.000.000		
1800	Προμήθεια ειδών υγιεινών	1.000.000		
1840	Προμήθεια ειδών υγιεινών	1.000.000		
1841	Προμήθεια ειδών υγιεινών	1.000.000		
1877	Προμήθεια ειδών υγιεινών	1.000.000		
Σε υπηρεσία		2.650.910.000	1.340.842.334	1.486.658.999

ΚΩΔΙΚΟΙ ΑΡΙΘΜΟΙ	Κ Α Τ Ο Ν Ο Μ Α Σ Ι Α	ΥΦΕΙΣΘΕΝΤΑ ΑΠΟ ΤΟ Δ.Σ ΕΤΟΥΣ	ΑΠΟΛΟΓΙΣΜΟΣ ΤΟΥ ΠΕΡΑΣΜΕΝΟΥ ΕΤΟΥΣ	ΑΠΟΛΟΓΙΣΜΟΣ ΠΡΟ ΠΕΡΑΣΜΕΝΟΥ ΕΤΟΥΣ
	Απο μεταφορά	2.654.990.000	1.364.849.334	1.486.658.992
2000	Πληρωμές για μεταβίβαση εισοδημάτων σε τρίτους - Επιδότησεις			
3000	Πληρωμές αντικυριζόμενες από πραγματοποιούμενα έσοδα			
3100	Επιστροφές όσων εισπράχτηκαν χωρίς να σφείλονται			
3110	Απο αμέσους φόρους			
3111	Επιστροφές φόρου εισοδήματος			
3120	3112 Επιστροφές λοιπών άμεσων φόρων, Απο εμμέσους φόρους και τέλη			
3120	3122 Επιστροφές λοιπών εμμέσων φόρων			
3190	3123 Επιστροφές τελών			
3190	3199 Απο λοιπές περιπτώσεις Επιστροφές λοιπών περιπτώσεων που δεν κατονομάζονται ειδικά	300.000		
3300	Αποδόσεις εσόδων που δεν εισπράχτηκαν υπέρ τρίτων			
3310	Απόδοση σε Μετοχικά ταμεία Υπαλλήλων και Στρατιωτικών των εισπράξεων που ενεργούνται γι' αυτά			
3311	Απόδοση στο ΜΠΠΥ των εισπράξεων που έγιναν γι' αυτά	80.865.000	39.490.258	36.949.285
3320	3319 Απόδοση σε λοιπά Μετοχικά Ταμεία			
3330	Αποδόσεις στα ταμεία Πρόνοιας υπαλλήλων και Στρατιωτικών των εισπράξεων που ενεργούνται γι' αυτά			
3321	Απόδοση στο ΤΠΔΥ των εισπράξεων που έγιναν γι' αυτό	28.862.000	14.297.139	17.418.204
3339	Αποδόσεις στα λοιπά Ταμεία Πρόνοιας ή Αλληλοβοήθειας.			
3340	Απόδοση στο ΙΚΑ ΤΣΑΥ ΤΑΚΕ οργανισμούς κ.λ.κ.			
3341	Απόδοση στο ΙΚΑ των εισπράξεων που έγιναν γι' αυτό	31348.000	16.298.900	25.266.026
3342	Απόδοση στο ΤΣΑΥ των εισπράξεων που έγιναν γι' αυτό	41.502.000	16.772.393	14.320.401
3343	Απόδοση στο ΤΣΜΕΔΕ των εισπράξεων που έγιναν γι' αυτό	160.000		
3346	Απόδοση υγειονομικής περίθαλψης στο Δημόσιο	27.395.000	13.956.624	17.554.949
3356	Απόδοση στα ΤΕΕ των εισπράξεων που έγιναν γι' αυτό			
3359	Απόδοση στα λοιπά Ασφαλιστικά Ταμεία και Οργανισμούς των εισπράξεων που έγιναν γι' αυτό.		27.000	324.000
3360	Απόδοση στα ταμεία Αρωγής υπαλλήλων και Στρατιωτικών των κρατήσεων που έγιναν γι' αυτό			
3367	Απόδοση στο Ταμείο Αρωγής και Υγείας Υπαλλήλων Υ.Κ.Υ των εισπράξεων που έγιναν γι' αυτό	48.360.000	28.805.396	24.670.294
3379	Απόδοση στα λοιπά Ταμεία Αρωγής	4.298.000	415.325	975.302
3390	Απόδοση των εισπράξεων που έγιναν για λογαριασμό του Δημοσίου λοιπών Ν.Π οργανισμών κλπ			
	Σε μεταφορά	2.918.796.000	1.481.103.299	1.624.198.064



ΚΩΔΙΚΟΣ ΑΡΙΘΜΟΣ	Κ Α Τ Ο Ν Ο Μ Α Σ Ι Α	ΥΠΟΧΡΕΩΤΑ ΑΠΟ ΤΟ Δ.Σ. ΕΤΟΥΣ	Α Π Ο Λ Ο Γ Ι Σ Μ Ο Σ ΤΟΥ ΠΕΡΑΣΜΕΝΟΥ ΕΤΟΥΣ	Α Π Ο Λ Ο Γ Ι Σ Μ Ο Σ ΠΡΟ ΠΕΡΑΣΜΕΝΟΥ ΕΤΟΥΣ
	Απο μεταφορά	2910726.000	1481103.999	1624198.064
3391	Απόδοση των εισπράξεων που έγιναν για λογαριασμό του Δημοσίου	300.000.000	61.456.436	105.419.691
3392	Απόδοση των εισπράξεων που έγιναν για λογαριασμό λοιπών ΝΠΟΔ και αποκεντρωμένων υπηρεσιών	21716.000	4.177.870	1.682.604
3395	Απόδοση των εισπράξεων που έγιναν για λογαριασμό των ΝΠΙΔ (οργανισμών συναυτηρησικών σωματείων)	1925.000	779.000	1.318.700
3396	Απόδοση εισπράξ. υπέρ ειδικών λογαριασμών	50.000.000		
	Γεν.Σύνολον Εξόδων I Κατηγορίας	32992367.000	1507916.605	1732619.059
	<b>Κ Α Τ Η Γ Ο Ρ Ι Α Ι Ι Ι</b> Α' ΤΑΚΤΙΚΑ			
6000	Κίνηση κεφαλαίων			
6100	Τόκοι χρεωλύσια			
6120	Χρεωλύσια			
6129	Χρεωλύσια στο λοιπά χρέη			
6200	Χορήγηση δανείων			
6210	Χορήγηση δανείων			
6213	Χορήγηση δανείων σε φυσικά πρόσωπα			
7000	Κεφαλαιακές δαπάνες			
7100	Προμήθεια αγαθών διαρκούς χρήσης			
7110	Προμήθεια επίπλων και ηλεκτρικών συσκευών			
7111	Προμήθεια επίπλων			
7112	Προμήθεια ηλεκτρ. συσκευών μηχανημάτων κλιματισμού γραφείων	5.000.000	1.180.000	
7120	Προμήθεια μηχανικού εξοπλισμού υπηρεσιών			
7121	Προμήθεια γραφομηχανών και παλυγράφων			
7123	Προμήθεια ηλεκτρονικών υπολογιστών και βοηθητικών μηχανών	21.000.000		
7124	Προμήθεια φωτοτυπικών μηχανημάτων			
7129	Προμήθεια λοιπών μηχανών γραφείων			
	Γεν.Σύνολο Κατηγορίας εξόδων ΙΙΙ	96.000.000	1.180.000	
	<b>Κ Α Τ Η Γ Ο Ρ Ι Α Ι V</b> Α' ΤΑΚΤΙΚΑ			
9000	Πληρωμές για επενδύσεις			
9100	Επενδύσεις εκτελούμενες μέσω του τακτικού κρατικού προϋπολογισμού			
9200	Επισκευή και συντήρηση κτιρίων καθώς και κάθε είδους εγκαταστάσεις σ' αυτά			
9123	Επισκευή και συντήρηση κτιρίων υγείων, ιδρυμάτων και κοινών, γενικά υπηρεσιών και κάθε είδους εγκαταστάσεις σ' αυτά			
9129	Επισκευή και συντήρηση λοιπών ακινήτων και κάθε είδους εγκαταστάσεις σ' αυτά			
130	Ανάγερση κτιρίων και κάθε είδους εγκαταστάσεις σ' αυτά			
	Σε μεταφορά			

ΚΩΔΙΚΟΙ ΑΡΙΘΜΟΙ	Κ Α Τ Ο Ν Ο Μ Α Σ Ι Α	ΥΠΗΘΙΘΕΝΤΑ ΑΠΟ ΤΟ Δ.Σ ΕΤΟΥΣ	Α Π Ο Λ Ο Γ Ι Σ Μ Ο Σ ΤΟΥ ΠΕΡΑΣΜΕΝΟΥ ΕΤΟΥΣ	Α Π Ο Λ Ο Γ Ι Σ Μ Ο Σ ΠΡΟ ΠΕΡΑΣΜΕΝΟΥ ΕΤΟΥΣ
	Απο μεταφορά			
9133	Ανέγερση κτιρίων υγειονομικών ιδρυμάτων και κοινωνικών γενικά υπηρεσιών και κάθε είδους εγκαταστάσεις σ' αυτά		43.523.277	7.370.000
9139	Ανέγερση λοιπών κτιρίων και κάθε είδους εγκαταστάσεις σ' αυτά			
9140	Προμήθεια μηχανικού και λοιπού κεφαλαίου εξοπλισμού	18.478.005		70.521.991
9147	Προμήθεια επίπλων και σκευών.			
9149	Προμήθεια μηχανικού και λοιπού κεφαλαίου εξοπλισμού που δεν κατονομάζεται ειδικά	188.935		16.321.602
9150	Προμήθεια μεταφορικών μέσων			
9159	Προμήθεια λοιπών μεταφορικών μέσων			
9160	Μελέτες έρευνες πειραματικές εργασίες			
9162	Μελέτες και έρευνες για εκτέλεση έργων			
9169	Μελέτες, έρευνες και πειραματικές εργασίες που δεν κατονομάζονται ειδικά			
9170	Εκτέλεση και συντήρηση έργων			
9180	Εκτέλεση και συντήρηση έργων που δεν κατονομάζονται ειδικά			
9189	Εκτέλεση και συντήρηση έργων που δεν κατονομάζονται ειδικά			
9210	Δαπάνες διοίκησης και λειτουργίας			
9220	Δαπάνες διοίκησης και λειτουργίας			
9229	Δαπάνες διοίκησης και λειτουργίας			
9300	Επενδύσεις εκτελούμενες μέσω του προϋπολογισμού δημοσίων Επενδύσεων.			
9400	Επισκευή και συντήρηση κτιρίων καθώς και κάθε είδους εγκαταστάσεις σ' αυτά			
9320	Επισκευή και συντήρηση κτιρίων υγειονομικών ιδρυμάτων και κοινωνικών γενικά υπηρεσιών και κάθε είδους εγκαταστάσεις σ' αυτά			
9329	Επισκευή και συντήρηση λοιπών ακινήτων και κάθε είδους εγκαταστάσεις σ' αυτά			
9330	Ανέγερση κτιρίων και κάθε είδους εγκαταστάσεις σ' αυτά			
9333	Ανέγερση κτιρίων υγειονομικών ιδρυμάτων και κοινωνικών εν γενεί υπηρεσιών και κάθε είδους εγκαταστάσεις σ' αυτά			
9339	Ανέγερση λοιπών κτιρίων και κάθε είδους εγκαταστάσεις σ' αυτά			
9340	Προμήθεια μηχανικού και λοιπού κεφαλαίου εξοπλισμού			
9347	Προμήθεια επίπλων και σκευών			
9349	Προμήθεια μηχανικού και λοιπού κεφαλαίου εξοπλισμού που δεν κατονομάζονται ειδικά			
9360	Μελέτες, έρευνες πειραματικές εργασίες			
9362	Μελέτες και έρευνες για εκτέλεση έργων			
9369	Μελέτες, έρευνες, πειραματικές εργασίες που δεν κατονομάζονται ειδικά.			
9470	Επενδύσεις εκτελούμενες από επιχορηγήσεις διαφόρων Υπουργείων μέσω του προγράμματος Δ.Ε για ειδικά έργα			
9475	Υπουργείων κοινωνικών υπηρεσιών			
9479	Λοιπών Υπουργείων			
	Σε μεταφορά	18.666.940	43.523.277	94.913.633

ΚΩΔΙΚΟΙ ΑΡΙΘΜΟΙ	Κ Α Τ Ο Ν Ο Μ Α Σ Ι Α	ΨΗΦΙΣΘΕΝΤΑ ΑΠΟ ΤΟ Δ.Σ ΕΤΟΥΣ	ΑΠΟΛΟΓΙΣΜΟΣ ΤΟΥ ΠΕΡΑΣΜΕΝΟΥ ΕΤΟΥΣ	ΑΠΟΛΟΓΙΣΜΟΣ ΠΡΟ ΠΕΡΑΣΜΕΝΟΥ ΕΤΟΥΣ
	Απο μεταφορά	19.666.440	43.523.277	94.213.633
9500	Επενδύσεις εκτελούμενες μέσω του προϋπο- λογισμού άλλων ΝΠΔΔ Οργανισμών ή ειδικών λογαριασμών			
9600				
9520	Επισκευή και συντήρηση κτιρίων καθώς και κάθε είδους εγκαταστάσεις σ'αυτά			
9529	Επισκευή και συντήρηση λοιπών ακινήτων και κάθε είδους εγκαταστάσεις σ'αυτά			
9540	Προμήθεια μηχανικού & λοιπού κεφαλαιο- χικού εξοπλισμού.			
9549	Προμήθεια μηχανικού & λοιπού κεφαλαιο- χικού εξοπλισμού που δεν κατανομάζεται.	30.000.000		
9560	Μελέτες, έρευνες, πειραματικές εργασίες, 9569 Μελέτες, έρευνες, πειραματικές εργασίες που δεν κατανομάζονται.	25.000.000		
9570				
	Εκτέλεση και συντήρηση έργων			
9580				
9579	Εκτέλεση λοιπών έργων που δεν κατανομάζονται ειδικά			
9700	Επενδύσεις εκτελούμενες από τα έσοδα των Ν.Π.Δ.Δ			
9800				
9720	Επισκευή και συντήρηση κτιρίων καθώς και κάθε είδους εγκαταστάσεις σ'αυτά			
9723	Επισκευή και συντήρηση κτιρίων υγειονο- μικών ιδρυμάτων και κοινωνικών γενικό υπηρεσιών και κάθε είδους εγκαταστάσεις σ'αυτά			
9729	Επισκευή και συντήρηση λοιπών ακινήτων και κάθε είδους εγκαταστάσεις σ'αυτά			
9730	Ανάγερση κτιρίων και κάθε είδους εγκαταστάσεις σ'αυτά			
9733	Ανάγερση κτιρίων υγειονομικών ιδρυμάτων και κοινωνικών γενικά υπηρεσιών και κάθε είδους εγκαταστάσεις σ'αυτά			
9739	Ανάγερση λοιπών κτιρίων και εγκαταστά- σεις κάθε είδους σ'αυτά			
9740	Προμήθεια μηχανικού και λοιπού κεφαλαιο- χικού εξοπλισμού			
9747	Προμήθεια επίπλων και σκευών			
9749	Προμήθεια μηχανικού και λοιπού κεφαλαιο- χικού εξοπλισμού που δεν κατανομάζονται ειδικά	10.000.000		
9769	Μελέτες, έρευνες, πειραματικές εργασίες που δεν κατανομάζονται ειδικά			
9890	9899 λοιποί σκοποί λοιπές δαπάνες			
	<b>ΓΕΝΙΚΟ ΣΥΝΟΛΟ IV ΚΑΤΗΓΟΡΙΑΣ</b>	83.666.440		
	<b>ΑΝΑΚΕΦΑΛΑΙΩΣΗ</b>			
	Σύνολο εσόδων I κατηγορίας	3.292.367.000	1.547.516.605	1.732.619.059
	Σύνολο εσόδων II κατηγορίας			
	Σύνολο εσόδων III κατηγορίας	96.000.000	1.180.000	
	Σύνολο εσόδων IV κατηγορίας	83.666.440	43.523.277	94.213.633
	Σύνολο Εσόδων Κατηγοριών			
	Γενικό Σύνολο Εσόδων	3.402.033.440	1.590.219.882	1.826.832.692

Πολυμελής ..... 8.12.1997



ΑΝΔΡΟΜΑΧΗΣ  
Δ.Σ.

Ο ΔΙΕΥΘΥΝΤΗΣ

Η ΛΟΓΙΣΤΡΙΑ

ΕΥΧΑΡΙΣΤΙΑ



**ΕΙΣΗΓΗΤΙΚΗ ΕΚΘΕΣΗ  
ΠΡΟΥΠΟΛΟΓΙΣΜΟΥ ΕΣΟΔΩΝ ΚΑΙ ΕΞΟΔΩΝ ΤΟΥ  
ΝΟΜΑΡΧΙΑΚΟΥ ΓΕΝΙΚΟΥ ΝΟΣΟΚΟΜΕΙΟΥ "ΜΠΟΔΟΣΑΚΕΙΟ"  
ΓΙΑ ΤΟ ΕΤΟΣ 1998**

**Α. ΚΑΛΥΨΗ ΠΡΟΥΠΟΛΟΓΙΣΜΟΥ**

Ο προϋπολογισμός θα καλύψει τις ανάγκες του Νομαρχιακού Γενικού Νοσοκομείου Πτολεμαΐδας "Μποδοσακείο" με :

1. Προβλεπόμενες κλίνες 250
2. Αναπτυγμένες κλίνες 120

**Β. ΣΤΟΙΧΕΙΑ ΠΡΟΣΩΠΙΚΟΥ**

ΥΠΗΡΕΣΙΕΣ	ΠΡΟΒΛΕΠΟΜΕΝΕΣ ΟΡΓΑΝΙΚΕΣ ΘΕΣΕΙΣ	ΥΠΗΡΕΤΟΥΝΤΕΣ ΣΕ ΟΡΓΑΝΙΚΕΣ	ΚΕΝΕΣ ΘΕΣΕΙΣ	ΥΠΗΡΕΤΟΥΝΤΕΣ ΕΚΤΟΣ ΟΡΓΑΝΙΚΩΝ ΘΕΣΕΩΝ
ΙΑΤΡΙΚΗ + ΦΑΡΜ.	43	31	12	2
ΝΟΣΗΛΕΥΤΙΚΗ	249	116	133	0
ΔΙΟΙΚΗΤΙΚΗ	208	77	131	3
<b>Σ Υ Ν Ο Λ Ο</b>	<b>500</b>	<b>224</b>	<b>276</b>	<b>5</b>

**Γ. ΚΙΝΗΣΗ ΝΟΣΗΛΕΥΟΜΕΝΩΝ ΑΣΘΕΝΩΝ ΚΑΙ ΗΜΕΡΩΝ ΝΟΣΗΛΕΙΑΣ**

Συνολο προλεπομένων ημερών νοσηλείας 32.000  
Προβλεπόμενη μέση, ημερήσια δύναμη ασθενών 90

**Δ. ΓΕΝΙΚΕΣ ΠΑΡΑΤΗΡΗΣΕΙΣ**

Ο οργανισμός του Νοσοκομείου που προβλέπει ανάπτυξη 250 κλινών δημοσιεύτηκε στο υπ' αριθμ. 1079 Β/29-12-95 Φ.Ε.Κ.  
Μέχρι το 1995 το Νοσοκομείο λειτουργούσε με οργανισμό που προέβλεπε ανάπτυξη 110 κλινών.  
Ο οργανισμός προβλέπει 250 κλίνες, λειτουργούν 120 λόγω έλλειψης προσωπικού.

**Ε. ΑΝΑΛΥΣΗ ΠΡΟΒΛΕΠΟΜΕΝΩΝ ΕΣΟΔΩΝ ΠΡΟΥΠΟΛΟΓΙΣΜΟΥ 1998**

**Κ.Α. 0111 :** Στόν κωδικό αυτό προϋπολογίζεται επιχορήγηση δραχμών #1.532.740.000#, μέσω του Νομαρχιακού προϋπολογισμού, για να καλυφθούν όλες οι προβλεπόμενες δαπάνες μισθοδοσίας και εργοδοτικών εισφορών για το οικονομικό έτος 1997, όπως αυτές αναλύονται στους αντίστοιχους κωδικούς αριθμούς εξόδων.

**Κ.Α. 0112 :** Στόν κωδικό αυτό προϋπολογίζεται επιχορήγηση #93.807.305# δραχμών, μέσω του Νομαρχιακού προϋπολογισμού, για να αντιμετωπισθούν οι προβλεπόμενες δαπάνες λειτουργίας του Νοσοκομείου για το οικονομικό έτος 1998, μαζί με τα άλλα έσοδα του Νοσοκομείου.

**Κ.Α. 2122 :** Καταβολή για λήψη αποζημίωσης εφ'άπαξ λόγω εξόδου απο την υπηρεσία του Ν.103/75 #1.000.000# δραχμών.

**Κ.Α. 3119 :** Στόν κωδικό αυτό προϋπολογίζονται έσοδα #30.000.000# δραχμών απο νοσήλεια και φάρμακα ασφαλισμένων του Δημοσίου και των λοιπών ταμείων του Δημοσίου

- Κ.Α. 3129 : Στον κωδικό αυτό προϋπολογίζονται έσοδα #300.000.000# δραχμών απο νοσήλεια και φάρμακα ασφαλισμένων διαφόρων ταμείων, ΙΚΑ, ΟΕΗ, ΤΕΒΕ, ΤΑΕ κλπ.
- Κ.Α. 3139 : Στον κωδικό αυτό προϋπολογίζονται έσοδα #200.000.000# δραχμών απο νοσήλεια και φάρμακα των ασφαλισμένων του ΟΓΑ.
- Κ.Α. 3143 : Στον κωδικό αυτό προϋπολογίζονται έσοδα #30.000.000# δραχμών απο νοσήλεια και φάρμακα που πληρώνουν ιδιώτες στο Νοσοκομείο, ανασφάλιστοι, φυσιολογικοί τοκετοί, πασοστά συμμετοχής μελών ασφαλισμένων για νοσήλεια.
- Κ.Α 3149 : Στον κωδικό αυτό προϋπολογίζονται έσοδα #30.000.000# δραχμών απο εξετάσεις στα Εξωτερικά Ιατρεία και στα Εργαστήρια.
- Κ.Α. 3391 : Στον κωδικό αυτό προϋπολογίζονται έσοδα #100.000# δραχμών απο εκποίηση άχρηστου υλικού
- Κ.Α. 3394 : Στον κωδικό αυτό προϋπολογίζονται έσοδα #300.000# δραχμών απο εκποίηση ακτινολογικών υγρών.
- Κ.Α. 3419 : Στον κωδικό αυτό προϋπολογίζονται έσοδα #14.000.000# δραχμών απο είσπραξη ενοικίων του Κυλικείου.
- Κ.Α. 3511 : Προϋπολογίζονται έσοδα #23.000.000# δραχμών απο τόκους καταθέσεων λογαριασμών του Νοσοκομείου.
- Κ.Α. 3911 : Προϋπολογίζονται έσοδα #2.000.000# δραχμών απο την διαχείριση του Ναού του Νοσοκομείου.
- Κ.Α. 4212 : Προϋπολογίζονται έσοδα #200.000# δραχμών απο πρόστιμα σε εργολάβους ενοικιαστές ή προμηθευτές
- Κ.Α. 4216 : Προϋπολογίζονται έσοδα #400.000# δραχμών απο πρόστιμα ποινών σε βάρος υπαλλήλων.
- Κ.Α. 5211 έως 5311 : Στους κωδικούς αυτούς εμφανίζονται ως έσοδα κρατήσεις υπέρ διαφόρων ασφαλιστικών ταμείων και του Δημοσίου όπως αυτές προϋπολογίζονται στους Κ.Α. εξόδων 3311 έως 3396 και των οποίων το συνολικό ποσό είναι #637.077.000# δραχμών
- Κ.Α. 5411 : Στον κωδικό αυτό προϋπολογίζεται ποσό #1.000.000# δραχμών απο δωρεές
- Κ.Α. 5521 : Στον κωδικό αυτό θα προκύψουν έσοδα στις περιπτώσεις εκείνες που επιστραφούν χρήματα στο Νοσοκομείο που καταβλήθησαν αχρεωστήτως για μισθούς και αποζημιώσεις είτε γιατί παραιτήθηκαν είτε γιατί δεν έγινε σωστός υπολογισμός των αποδοχών των υπαλλήλων. Προβλέπεται ποσό #2.000.000# δραχμών.
- Κ.Α. 5699 : Στον κωδικό αυτό προϋπολογίζονται έσοδα #1.000.000# δρχ. για λοιπά έσοδα μη ειδικώς κατανομαζόμενα.
- Κ.Α. 8411 : Στον κωδικό αυτό υπολογίζονται έσοδα προηγούμενων χρήσεων #20.000.000# δραχμών απο σφειλές νοσηλείων του Δημοσίου.



**Κ.Α. 8412 :** Στον κωδικό αυτό υπολογίζονται έσοδα απο οφειλές νοσηλείων προηγούμενων χρήσεων διαφόρων ταμείων #130.000.000# δραχμών που αφορούν κύρια το δεύτερο εξάμηνο του 1997.

**Κ.Α. 8413 :** Στον κωδικό αυτό υπολογίζονται έσοδα #130.000.000# δραχμών απο οφειλές ΟΓΑ για υπηρεσίες που ήδη έχουν προσφερθεί σε ασφαλισμένους του κατά το οικονομικό έτος 1997 και δεν έχουν εισπραχθεί.

**Κ.Α. 9549 :** Στον κωδικό αυτό υπολογίζονται έσοδα #30.000.000# δραχμών που θα ζητηθούν από την περιφέρεια για αγορά κεφαλαιουχικού εξοπλισμού.

**Κ.Α. 9569 :** Στον κωδικό αυτό υπολογίζονται έσοδα #25.000.000# δραχμών που θα ζητηθούν από την περιφέρεια για το ερευνητικό έργο για την ανάπτυξη συστήματος τομογραφίας, εφαρμοσμένου δυναμικού σε συνεργασία με το τμήμα ΑΠΘ για την διάγνωση πνευμονικών παθήσεων.

#### ΣΤ.ΑΝΑΛΥΣΗ ΠΡΟΒΛΕΠΟΜΕΝΩΝ ΕΞΟΔΩΝ ΠΡΟΥΠΟΛΟΓΙΣΜΟΥ 1998

**ΑΠΟ Κ.Α 0211 - 0263 :** Στους κωδικούς αυτούς γίνεται κατανομή των πιστώσεων για τις αποδοχές τακτικές και μη του προσωπικού. Προϋπολογίζεται ποσό #1.479.053.000# δραχμών. Ειδικότερα προβλέπεται να μισθοδοτηθεί για το 1998 το ήδη υπηρετούν προσωπικό και έχει καλυφθεί επι πλέον η μισθοδοσία: 1) Για 2 ειδικευόμενους γιατρούς, σήμερα υπηρετούν 5. 2) Για 7 γιατρούς ΕΣΥ 2 Διευθυντές 2 Επιμελητές Α' και 3 Επιμελητές Β' των οποίων έχει εγκριθεί η πρόσληψη απο το Υπουργείο Υγείας Πρόνοιας και εκκρεμει σε διάφορα στάδια 3) 27 θέσεις προσωπικού ήτοι 1 κατηγορίας ΠΕ, 14 κατηγορίας ΤΕ, 6 κατηγορίας ΔΕ και 4 κατηγορίας Υ.Ε που εκκρεμει η πρόσληψή τους μετά απο διαγωνισμό που έχει προκηρυχθεί απο το Νοέμβρη του 1995. 4) Για εφημερίες 3 γιατρών που υπηρετούν αποσπασμένοι απο διάφορα αγροτικά ιατρεία και πραγματοποιούν εφημερίες στο Νοσοκομείο. 5) Για 10 ασκούμενους απονδαστές ΤΕΙ.

-Επίσης στον Κ.Α. 0246: έχει προϋπολογισθεί επι πλέον δαπάνη 100.000.000 δραχμών που αφορά επίδομα τροφής περασμένων χρόνων για το οποίο εκκρεμούν αποφάσεις δικαστηρίων.

Η πρόβλεψη των πιστώσεων έγινε σύμφωνα με τους Ν1397/83 και Ν.1505/84 για τους γιατρούς ΕΣΥ, όπως αυτοί τροποποιήθηκαν μεταγενέστερα και το τακτικό προσωπικό και έκτακτο με τον Ν. 2470/97.

Σύμφωνα με τις ανάλογες συλλογικές συμβάσεις για το προσωπικό με σχέση εργασίας ιδιωτικού δικαίου. Έχει προβλεφθεί η δαπάνη που θα προκύψει απο την εξαγγελία αυξήσεων για 1998 καθώς και οι ωριμάνσεις των μισθών απο χρονοεπιδόματα Μ.Κ κλπ. Επίσης έχουν προβλεφθεί αποζημιώσεις Προέδρου, μελών Δ.Σ., μελών Υ.Σ. και γραμματέων επιτροπών.

**Κ.Α 0264 :** Προβλέπεται δαπάνη ποσού #4.200.000# δραχμών για αποζημιώσεις μελών Δ.Σ., Υ.Σ, κ.λ.π.

**Κ.Α. 0411 :** Προβλέπεται δαπάνη #4.000.000# δραχμών για αμοιβές νομικών που εκπροσωπούν το Νοσοκομείο σε διάφορες αγωγές που εκκρεμούν εναντίον του.

Κ.Α. 0413 : Προβλέπεται δαπάνη #30.000.000# δραχμών για ειδικές εργαστηριακές εξετάσεις που γίνονται απο ελεύθερους επαγγελματίες, όπως Αξονικές Τομογραφίες κλπ. Ειδικότερα δαπάνη #6.000.000# δραχμών αφορά ανεξόφλητες υποχρεώσεις του οικονομικού έτους 1997.

Κ.Α. 0429 : Προβλέπεται δαπάνη #1.000.000# δραχμών για διάφορες ειδικές υπηρεσίες που θα προσφέρουν διάφοροι επαγγελματίες

Κ.Α. 0433 : Προβλέπεται δαπάνη #1.500.000# δραχμών που αφορά την εξόφληση τιμολογίων του Κεντρου Ηλεκτρονικών Υπολογιστών του Υπουργείου Υγείας Πρόνοιας και Κοινωνικών Ασφαλίσεων για την επεξεργασία και έκδοση μισθολογικών καταστάσεων.

Κ.Α. 0439 : Προβλέπεται δαπάνη #15.000.000# δραχμών για εξόφληση υπηρεσιών σε Νοσοκομεία, για εξετάσεις που το Νοσοκομείο μας δεν μπορεί να εκτελέσει. Ειδικότερα δαπάνη περίπου 9.000.000 δραχμών αφορά σφειλή μας στο Νοσοκομείο Κοζάνης απο τα οικονομικά έτη 1995-1996.

Κ.Α. 0521-0522-0524 και 0529 : Προβλέπεται δαπάνη που αφορά εργοδοτικές εισφορές ΙΚΑ ΤΣΑΥ, ΤΣΜΕΔΕ και Ταμείο Αρωγής που αντιστοιχούν στις αμοιβές προσωπικού όπως αυτές αναγράφονται στους κωδικούς 0211-0263. Παιρνοντας υπόψη τα σημερινά ποσοστά προυπολογίζεται δαπάνη #24.141.000# δραχμών για το ΙΚΑ, #25.085.000# δραχμών για το ΤΣΑΥ, #700.000# για το ΤΣΜΕΔΕ και για το Ταμείο Αρωγής #3.261.000# δραχμών.

Κ.Α. 0631 : Προβλέπεται δαπάνη #1.500.000# δραχμών που αφορά βοηθήματα εφάπαξ λόγω συνταξιοδότησης Ν.103/75

Κ.Α. 0638 : Προβλέπεται δαπάνη #1.000.000# δραχμών για την καταβολή αποζημιώσεων λόγω συνταξιοδότησης όπως ορίζεται απο Ν.993/79.

Κ.Α. 0711-0729 : Στους κωδικούς αυτούς προβλέπεται συνολική δαπάνη #3.350.000# δραχμών για οδοιπορικά έξοδα και ημερήσια αποζημίωση των μετακινουμένων υπαλλήλων του Νοσοκομείου εντός και εκτός έδρας. Ειδικότερα προβλέπεται η μετακίνηση υπαλλήλων απο το Νοσοκομείο σε Νοσοκομεία της Θεσσαλονίκης για διακομιδές ασθενών, καθώς και οποιαδήποτε άλλη μετακίνηση υπαλλήλων για συμμετοχή σε σεμινάρια κλπ.

Κ.Α 0771-0772 : Έχει προβλεβθει ποσό #750.000# δρχ. για οδοιπορικά, έξοδα, ημερήσια αποζημίωση και μετακίνηση προσώπων που δεν έχουν την υπαλληλική ιδιότητα.

Κ.Α. 0819 : Στο Κωδικό αυτό γίνεται πρόβλεψη #1.000.000# δραχμών για έξοδα ενοικίου δεξαμενής οξυγόνου που εξυπηρετεί ανάγκες μας.

Κ.Α 0824-0829 : Στους κωδικούς αυτούς προβλέπεται το ποσό #300.000#δρχ. για μεταφορές αγαθών, προσώπων, φορτοεφορτωτικά κ.λ.π. έξοδα μεταφορών.

Κ.Α. 0831 : Προβλέπεται δαπάνη #650.000# δραχμών για Ταχυδρομικά Τέλη

Κ.Α. 0832 : Προβλέπεται δαπάνη #7.000.000# δραχμών για Τηλεφωνικά Τηλεγραφικά έξοδα.

Κ.Α. 0834 : Προβλέπεται δαπάνη #500.000# δραχμών που αφορά έξοδα για τηλεπικοινωνιακές εγκαταστάσεις, τοποθετήσεις νέων γραμμών τηλεφώνου κλπ.

Κ.Α. 0841 : Προβλέπεται δαπάνη #5.000.000# δραχμών για ύδρευση και άρδευση.

Κ.Α. 0842 : Προβλέπεται δαπάνη #23.000.000# δραχμών για εξόφληση λογαριασμών ΔΕΗ.

Κ.Α. 0849 : Προβλέπεται δαπάνη #300.000# δραχμών για διάφορες ανάγκες που θα προκύψουν για φωτισμό ύδρευση και άρδευση.

Κ.Α. 0855-0859 : Προβλέπεται δαπάνη #1.100.000# δραχμών για τυχόν εκδηλώσεις, βραβεία-έπαθλα που θα απονεμίσει το Νοσοκομείο καθώς και για συνέδρια δεξιώσεις-φιλοξενίες ή δημόσιες σχέσεις.

Κ.Α. 0863 : Προβλέπεται δαπάνη #500.000# δραχμών για συντήρηση και επισκευή των κτιριακών εγκαταστάσεων.

Κ.Α. 0879 : Προβλέπεται δαπάνη #3.000.000# δραχμών για επισκευή και συντήρηση λοιπών μονίμων εγκαταστάσεων.

Κ.Α. 0881 : Προβλέπεται δαπάνη #2.000.000# δραχμών για επισκευές και συντηρήσεις των ασθενοφόρων του Νοσοκομείου.

Κ.Α. 0884 : Στον κωδικό αυτό προβλέπεται δαπάνη #1.000.000# δραχμών για επισκευές και συντηρήσεις των τηλεφώνων του Τηλεφωνικού Κέντρου και των συστημάτων ενδοεπικοινωνίας του Νοσοκομείου.

Κ.Α. 0887 : Στον κωδικό αυτό προβλέπεται δαπάνη #5.000.000# δραχμών για συντήρηση και επισκευή λοιπών μηχανημάτων πάσης φύσεως στο Νοσοκομείο.

Κ.Α. 0888 και 0889 : Προβλέπεται δαπάνη #2.200.000# δραχμών για επισκευή και συντήρηση επιπλων και σκευών ως και λοιπού εξοπλισμού.

Κ.Α. 0891 : Προβλέπεται δαπάνη #500.000# δραχμών για βιβλιοδετήσεις και ειδικότερα για τις εφημερίδες Κυβερνήσεως και Δελτία Εργατικής Νομοθεσίας που είμαστε συνδρομητές.

Κ.Α. 0892 : Προβλέπεται δαπάνη #700.000# δραχμών για ασφάλιστρα ασθενοφόρων.

Κ.Α. 0893 : Προβλέπεται δαπάνη #10.000.000# δραχμών για δαπάνες που θα εξαναγκασθεί να πληρώσει το Νοσοκομείο μετά απο δικαστικές αποφάσεις και θα αφορούν δικαστικά έξοδα τόκους ή άλλα έξοδα, εξαιρουμένων αμοιβών επιδομάτων που η χρέωση τους έχει γίνει στους αντιστοιχούς κωδικούς εξόδων μισθοδοσίας.

Κ.Α. 0896 : Δαπάνη #2.000.000# δραχμών για κάλυψη εξόδων δημοσιεύσεων στον τύπο διακηρύξεων προμήθειας υλικών και προκηρύξεων προσλήψεων προσωπικού.

- Κ.Α. 0879 : Κάλυψη δαπανών που λόγω της φύσης τους δεν μπορούν να καταταγούν στους παραπάνω Κ.Α. Προβλεπόμενη δαπάνη #2.000.000# δρχ
- Κ.Α. 0912 : Δαπάνη #500.000# δραχμών για κάλυψη των εργοδοτικών εισφορών υπέρ χαρτοσήμου και ΟΓΑ χαρτοσήμου της μισθοδοσίας του προσωπικού.
- Κ.Α. 1119 : Προβλέπεται δαπάνη #1.500.000# δραχμών για προμήθεια επίπλων και σκευών.
- Κ.Α. 1129 : Στον κωδικό αυτό προϋπολογίζεται δαπάνη #2.000.000# δραχμών για να αντιμετωπισθούν επιτακτικές ανάγκες του Νοσοκομείου, σε σερβίτσια και υλικά εστίασης που προκύπτουν από την επέκταση του Νοσοκομείου και την αύξηση των νοσηλευομένων.
- Κ.Α. 1139 : Προβλέπεται δαπάνη #1.000.000# δραχμών για την προμήθεια ειδών ιματισμού και κλινιστρωμής για την κάλυψη αυξημένων αναγκών λόγω αύξησης της κίνησης των νοσηλευομένων και επέκτασης του Νοσοκομείου.
- Κ.Α. 1219 : Προϋπολογίζεται δαπάνη #500.000# δραχμών για αγορά μηχανών γραφείου.
- Κ.Α. 1249 : Προβλέπεται δαπάνη #1.000.000# δραχμών για αγορά εποπτικών μέσων διδασκαλίας.
- Κ.Α. 1259 : Προϋπολογίζεται δαπάνη #3.000.000# δραχμών για αγορά βιβλίων και συνδρομές μας σε διάφορους εκδοτικούς οίκους για την προμήθεια βιβλίων και περιοδικών.
- Κ.Α. 1261 : Προβλεπόμενη δαπάνη #3.000.000# για προμήθεια γραφικής ύλης και μικροαντικειμένων γραφείου.
- Κ.Α. 1292 : Προβλεπόμενη δαπάνη #600.000# δραχμών για προμήθεια ηλεκτρικών ειδών.
- Κ.Α. 1293 : Προβλεπόμενη δαπάνη #8.000.000# δραχμών για την αντιμετώπιση των αναγκών σε έντυπο υλικό.
- Κ.Α. 1311-1329 : Στους κωδικούς αυτούς προϋπολογίζονται δαπάνες #670.000.000# δρχ. για αγορά φαρμάκων, υγειονομικού υλικού και υλικού οστεοσύνθεσης, υλικού αιμοδοσίας και αντιδραστηρίων. Ειδικότερα στους παραπάνω κωδικούς συμπεριλαμβάνεται ποσό #250.000.000# δραχμών που αφορά φάρμακα και υλικά που αγοράσθηκαν το οικονομικό έτος 1997 και δεν έχουν εξοφληθεί από έλλειψη πιστώσεων.
- Κ.Α. 1349 : Για προμήθεια φυτοπαθολογικού υλικού προβλέπεται δαπάνη #300.000# δραχμών.
- Κ.Α. 1381 : Για προμήθεια ειδών καθαριότητας προβλέπεται δαπάνη #8.000.000# δραχμών.



Κ.Α. 1382 : Στον Κωδικό αυτό προβλέπεται δαπάνη #17.000.000# δραχμών για να καλυφθούν δαπάνες απο ανάθεση μέρους της καθαριότητας σε ιδιώτες σύμφωνα με την συναφθείσα ετήσια σύμβαση καθαριότητας για το διάστημα 7/97 έως 6/98 την ανάγκη για επαναπροκήρυξή της, την επέκταση του Νοσοκομείου και την έλλειψη προσωπικού καθαριότητας.

Κ.Α. 1413-1439 : Οι κωδικοί αυτοί σφορούν προμήθεια ειδών συντήρησης και επισκευής κτιρίων, μόνιμων εγκαταστάσεων, μεταφορικών και λοιπών μηχανικών μέσων, επίπλων και σκευών σε συνδυασμό με τους Κ.Α.0863-0889 που αναλύονται πιο πάνω προϋπολογίζονται για το έτος 1998 στο ποσό των #7.500.000# δραχμών.

Κ.Α. 1511 : Προβλέπεται δαπάνη #45.000.000# δραχμών για την προμήθεια τροφίμων και ποτών. Ελήφθη υπόψη η δαπάνη του 1997 ως και η αναμενόμενη αύξηση νοσηλευομένων για το έτος 1997 και η αύξηση του τιμαριθμού.

Κ.Α. 1522-1531 : Προβλέπεται δαπάνη #5.700.000# δραχμών που κατανέμεται στους παραπάνω κωδικούς που αφορούν στολές, ιματισμό και υποδήματα για τις ανάγκες του Νοσοκομείου.

Κ.Α. 1611 : Προβλέπεται δαπάνη #75.000.000# δραχμών για προμήθεια καυσίμων. Ελήφθη υπόψη η πραγματοποιηθείσα κίνηση του περασμένου έτους, οι αυξήσεις στα καύσιμα και η επέκταση του Νοσοκομείου.

Κ.Α. 1614 : Προβλέπεται δαπάνη #10.000.000# δραχμών για προμήθεια αερίων που χρησιμοποιεί το Νοσοκομείο για τους νοσηλευομένους.

Κ.Α. 1731 : Στον κωδικό αυτό προβλέπεται δαπάνη #1.000.000# δραχμών για φωτογραφικό και φωτοτυπικό υλικό για αναπαραγωγή εισερχομένων, εξερχομένων εγγράφων του Νοσοκομείου. κλπ.

Κ.Α. 1779 : Προβλέπεται ποσό #100.000# δραχμών για τις ανάγκες προμήθειας τηλεπικοινωνιακού υλικού.

Κ.Α. 1841 : Προβλέπεται ποσό #10.000.000# δραχμών για κάλυψη δαπανών ιατρικών εργαλείων και εργαλείων της τεχνικής υπηρεσίας.

Κ.Α. 1899 : Ο κωδικός αυτός προβλέπεται να καλύψει δαπάνες για ευρύ φάσμα προμήθειας υλικών που δεν μπορούν να κατανεμηθούν στους παραπάνω κωδικούς αριθμούς, προϋπολογίζεται δαπάνη #12.000.000# δρχ.

Κ.Α. 3199 : Προϋπολογίζεται ποσό #300.000# δραχμών, προβλέπεται να κινηθεί για τις περιπτώσεις που πρέπει να επιστραφούν χρήματα τα οποία εκ παραδρομής ή όπως αλλιώς εισπράχθηκαν ή παρακρατήθηκαν.

Κ.Α. 3311-3396 : Προϋπολογίζεται ποσό #637.077.000# δραχμών για αποδόσεις σε διάφορα ασφαλιστικά ταμεία -Δημόσιο και φορείς, κρατήσεων καθώς και κρατήσεις για δάνεια που ελήφθησαν από το Μ.Τ.Π.Υ και το ταμείο Αρωγής λόγω των σεισμών της 13-5-95 που έγιναν υπέρ αυτών, ισόποσα με τα έσοδα όπως αυτά αναγράφονται στους κωδικούς 5211-5311 ως και την απόδοση σε συνδικαλιστικούς φορείς.

Κ.Α. 7112 : Προβλέπεται δαπάνη #5.000.000# δραχμών για αγορά ηλεκτρικών συσκευών.



Κ.Α. 7123 : Προβλέπεται δαπάνη #21.000.000# δραχμών για αγορά ηλεκτρονικών υπολογιστών και διαφόρων βοηθητικών μηχανημάτων για τον διαγωνισμό που βρίσκεται σε εξέλιξη.

Κ.Α. 9147 : Προβλέπεται δαπάνη #18.478.005# δραχμών για προμήθεια επίπλων σκευών και συσκευών για την επέκταση στις νέες πτέρυγες, καθώς και για τους χώρους υποστήριξης. Το παραπάνω ποσό έχει πλεονάσει από την επιχορήγηση ξενοδοχειακού εξοπλισμού έτους 1995.

Κ.Α. 9149 : Προβλέπεται ποσό #188.435# δραχμών, το οποίο έχει πλεονάσει από την επιχορήγηση του προγράμματος Δημοσίων Επενδύσεων για το έτος 1995, που είχε δοθεί για αγορά ιατροτεχνολογικού εξοπλισμού.

Κ.Α. 9549 : Προβλέπεται δαπάνη #30.000.000# δραχμών για την προμήθεια μηχανικού και λοιπού κεφ. εξοπλ.

Κ.Α. 9569 Προβλέπεται δαπάνη #25.000.000# για το ερευνητικό έργο για την ανάπτυξη συστήματος τομογραφίας εφαρμοσμένου δυναμικού σε συνεργασία με το τμήμα Α.Π.Θ για την διάγνωση Πνευμονικών παθήσεων.

Κ.Α 9749 Προβλέπεται ποσό 10.000.000 για προμήθεια μηχανικού και λοιπού εξοπλισμού

#### ΤΑΚΤΙΚΟ ΑΠΟΘΕΜΑΤΙΚΟ

Προϋπολογίζεται ποσό #50.000.000# δραχμών για να αντιμετωπισθούν οι επι πλέον δαπάνες που ενδεχόμενα θα προκύψουν το οικονομικό έτος 1998. Ξλήφθη υπόψη ο νέος οργανισμός και η αποπεράτωση του Νοσοκομείου καθώς και η επέκταση του στις νέες πτέρυγες.

#### ΕΙΔΙΚΟ ΑΠΟΘΕΜΑΤΙΚΟ

Προϋπολογίζεται δαπάνη #60.000.000# δραχμών η οποία αντιστοιχεί σε μισθοδοσία νέων προσλήψεων.

#### ΑΝΑΚΕΦΑΛΑΙΩΣΗ ΕΣΟΔΩΝ - ΕΞΟΔΩΝ

ΣΥΝΟΛΟ ΕΣΟΔΩΝ	ΔΡΑΧΜΕΣ	#3.233.624.305#
ΣΥΝΟΛΟ ΕΞΟΔΩΝ	ΔΡΑΧΜΕΣ	#3.402.033.440#
ΕΛΛΕΙΜΑ	ΔΡΑΧΜΕΣ	#168.409.135#

Το παρουσιαζόμενο έλλειμα θα καλυφθεί από ισόποσο ταμειακό υπόλοιπο χρήσεως 1997.

Απολεμαΐδα 28/11/1997.  
Ο ΔΙΕΥΘΥΝΤΗΣ  
ΑΝΤΩΝΗΣ ΤΣΑΚΟΝΑΣ

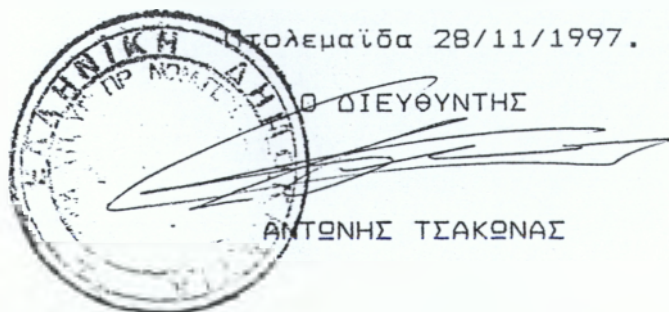

ΕΛΛΗΝΙΚΗ ΔΗΜΟΚΡΑΤΙΑ  
ΥΠΟΥΡΓΕΙΟ ΥΓΕΙΑΣ-ΠΡΟΝΟΙΑΣ  
ΝΟΜΑΡΧΙΑΚΟ ΓΕΝΙΚΟ  
ΝΟΣΟΚΟΜΕΙΟ ΠΤΟΛΕΜΑΪΔΑΣ  
"ΜΠΟΔΟΣΑΚΕΙΟ"

Βαθμός Ασφαλείας  
Πτολεμαΐδα 8-12-1997  
Αριθ.Πρωτ: 4740

Τμήμα: ΟΙΚΟΝΟΜΙΚΟ  
Ταχ.Δ/ση:θέση Κουρι  
Πληροφορίες: ΖΑΦΕΙΡΙΔΟΥ ΟΥΡ.  
Τηλέφωνο:54000  
FAX:54021

ΠΡΟΣ: ΥΠΗΡΕΣΙΑ ΔΗΜΟΣΙΟΝΟΜΙΚΟΥ  
ΕΛΕΓΧΟΥ  
ΝΟΜΟΥ ΚΟΖΑΝΗΣ  
50100 ΚΟΖΑΝΗ

ΚΟΙΝ:

ΘΕΜΑ: "Υποβολή προϋπολογισμού έτους 1998 προς έγκριση"

Σας αποστέλλουμε τον προϋπολογισμό εσόδων και εξόδων του Νομαρχιακού Γενικού Νοσοκομείου Πτολεμαΐδας "ΜΠΟΔΟΣΑΚΕΙΟ" του έτους 1998, την υπ'αριθμ.240/28-11-97 απόφαση του Δ.Σ του Νοσοκομείου ως και την εισηγητική έκθεση και παρακαλούμε για την έγκρισή του.

Ο ΔΙΕΥΘΥΝΤΗΣ  
  
ΑΝΤΩΝΗΣ ΤΣΑΚΩΝΑΣ

Π Ρ Ω Τ Ο Κ Ο Λ Λ Ο

ΝΟΜΑΡΧΙΑ: ΚΟΖΑΝΗΣ  
 ΕΛΕΓΧΟΥ ΧΡΗΜΑΤΙΚΗΣ ΔΙΑΧΕΙΡΙΣΕΩΣ  
 ΤΗΣ ΥΠΗΡΕΣΙΑΣ: ΝΟΜΑΡΧΙΑΚΟ ΓΕΝΙΚΟ ΝΟΣΟΚΟΜΕΙΟ ΠΤΟΛΕΜΑΙΔΑΣ "ΜΠΟΔΟΣΑΚΕΙΟ"  
 ΔΙΕΥΘΥΝΣΗ: ΘΕΣΗ ΚΟΥΡΙ

ΣΤΟΙΧΕΙΑ ΥΠΟΛΟΓΟΥ  
 ΟΝΟΜΑ: ΟΥΡΑΝΙΑ  
 ΕΠΩΝΥΜΟ: ΖΑΦΕΙΡΙΔΟΥ  
 ΒΑΘΜΟΣ: Β

Σήμερα την 28η του μηνός Φεβρουαρίου του έτους 1999 κατόπιν της υπ'αριθμ.1018655/283/214Α/12-2-1997 εγκυκλίου του Υπουργείου Οικονομικών και βάσει της αναγραφόμενης σ'αυτήν υπ'αριθμ.1018049/281/208Α/9-2-98 Υπουργικής Απόφασης ενήργησα παρουσία του παραπάνω υπολόγου έλεγχο της χρηματικής διαχείρισης προέβηκα στο κλείσιμο των βιβλίων της υπηρεσίας του Νοσοκομείου και διαπίστωσα τα ακόλουθα: Επιθεώρησα το Ημερολόγιο Χρηματικής Διαχειρίσεως του Νοσοκομείου κλεισμένο με την 28 Φεβρουαρίου 1999 το οποίο παρουσιάζει ότι πραγματοποιήθηκαν:

I. ΕΣΟΔΑ:

1. Ταμειακό υπόλοιπο του Νοσοκομείου χρήσεως 1997	Δρχ	299.505.175
2. Επιχορηγήσεις Κρατικές για μισθοδοσία προσωπικού	"	1.351.200.386
3. Επιχορηγήσεις Κρατικές για δαπάνες λειτουργίας του Νοσοκομείου	"	26.622.600
4. Επιχορηγήσεις Κρατικές για προμήθεια μηχανημάτων	"	-
5. Πρόσοδοι από την Επιχειρηματική δράση (Νοσήλεια)	"	699.816.329
6. Λοιπά έσοδα	"	17.847.232
7. Κρατήσεις υπέρ Ασφαλιστικών Ταμείων	"	221.495.658
8. Έσοδα υπέρ Δημοσίου	"	184.096.016
9. Έσοδα υπέρ Υγειονομικής Περίθαλψης υπαλλήλων	"	24.376.373
10. Επιχορηγήσεις για την αποπεράτωση του νέου κτιρίου	"	-
11. Έσοδα από μίσθωση ακινήτου περιουσίας κυλικείου	"	10.228.862
12. Επιχορήγηση για την προμήθεια ξενοδοχειακού εξοπλισμού	"	-
<b>ΣΥΝΟΛΟ ΕΣΟΔΩΝ</b>		<b>2.835.188.631</b>

II. ΕΞΟΔΑ:

1. Αποδοχές προσωπικού του Νοσοκομείου	"	1.369.285.730
2. Εισφορές σε ασφαλιστικούς Οργανισμούς (υπέρ ΙΚΑ, ΤΣΑΥ, χαρτ.ΟΓΑ, κλπ.)	"	50.559.373
3. Για τρόφιμα	"	38.666.306
4. Για φάρμακα	"	260.521.511
5. Για επιδεσμικό υλικό Μικροβιολογικό και Ορθοπεδικό	"	277.918.829
6. Για Καύσιμα	"	44.813.002
7. Για γραφική ύλη-βιβλία έντυπο υλικό-φωτοτυπ. υλικό	"	7.003.293
8. Για είδη καθαριότητας	"	7.919.124
9. Για προμήθεια μη αναλώσιμου υλικού χειρουργικών εργαλείων και μηχανημάτων	"	8.263.349
10. Για φωτισμό	"	22.158.009

Σε μεταφορά

2.087.108.526

Απο μεταφορά	Δρχ.	2.087.108.526
11.Για ύδρευση	"	421.810
12.Για προμήθεια αερίων	"	7.027.800
13.Για τηλεφωνικά-τηλεγραφικά-ταχυδρομικά	"	5.199.374
14.Δαπάνες επισκευής κτιρίων και εγκαταστάσεων, μηχανημάτων και λοιπού εξοπλισμού	"	11.729.729
15.Γενικά έξοδα λειτουργίας του Νοσοκομείου	"	6.530.195
16.Απόδοση κρατήσεων σε Ασφαλιστικά Ταμεία	"	221.495.658
17.Απόδοση στο Δημόσιο των εισπράξεων που έγιναν υπέρ αυτού.	"	184.096.016
18.Απόδοση υγείων.περίθαλψης στο Δημόσιο	"	24.376.373
19.Ανέγερση κτιρίων	"	
20.Για προμήθεια στολών ιματισμού και υποδημάτων	"	3.135.826
21.Για αξονικές τομογραφίες	"	20.593.525
22.Κατ'αποκοπήν χορήγημα για καθαριότητα	"	9.109.600
23.Οδοιπ. έξοδα και ημερ.αποζ.μετακ.εντός και εκτός έδρας υπαλλήλων και μη.	"	1.461.980
24.Για αποζημίωση Συνεδριάσεων	"	1.224.500
25.Για αμοιβές Ν.Π. που εκτελούν ειδικές υπηρεσίες	"	2.550.400
26.Προμήθεια ηλεκτρονικών υπολογιστών	"	17.936.001
27.Μελέτες και έρευνες	"	5.000.000
28.Προμήθεια κεφαλ/κού εξοπλισμού	"	1.943.679
29.Ανάκληση οίκοθεν εκ της Τρ.Ελλάδος No 231/109491529018	"	188.435

**ΣΥΝΟΛΟ ΕΞΟΔΩΝ**

2.611.129.427

Ταμειακό υπόλοιπο χρήσεως 1998

224.059.204

**ΣΥΝΟΛΟ προς εξίσωση**

2.835.188.631

**III. ΑΝΑΛΥΣΗ ΤΑΜΕΙΑΚΟΥ ΥΠΟΛΟΙΠΟΥ:**

1.Στην Τράπεζα Μακεδονίας - Θράκης Πτολ/δας και στον παρ'αυτής τηρούμενο λογαριασμό No 296397-0	Δρχ.	139.794.305
2.Στον πράκτορα και στον παρά'αυτόν τηρούμενο λογαριασμό No 250/002	"	83.786.496
3.Στα χέρια της Ταμίας του Νοσοκομείου Χ"Πανάγου Χρυσάνθη και σε κυκλοφορούντα χαρτονομίσματα	"	478.403

**ΣΥΝΟΛΟ ΤΑΜΕΙΑΚΟΥ ΥΠΟΛΟΙΠΟΥ**

224.059.204

Επιθεώρησα τα χρησιμοποιηθέντα τέσσερα (4) τον αριθμό βιβλία Τριπλότυπων Γραμματίων Εισπράξεως Εσόδων χρηματικής Διαχειρίσεως του Νοσοκομείου χρήσεως 1998 τα οποία παρουσιάζουν:

Εκδοθέντα Γραμμάτια εκατόν ενενήντα επτά (197) ήτοι απο τον αριθμό (1) μέχρι και τον αριθμό (197) συμπεριλαμβανομένου.

Επιθεώρησα τα χρησιμοποιηθέντα τριάντα έξι (36) τον αριθμό τριπλότυπων ενταλμάτων διαχειρίσεως του Νοσοκομείου χρήσεως 1998 τα οποία παρουσιάζουν:

Εκδοθέντα εντάλματα πληρωμής χίλια επτακόσια πενήντα δύο (1752) απο τον αριθμό (1) μέχρι και τον αριθμό (1752).

ΑΚΥΡΑ: No 1065.

Επιθεώρησα το βιβλίο Καθολικό χρηματικής διαχείρισης του Νοσοκομείου του οποίου στο σύνολο οι εγγραφές κατά το Κωδικό Αριθμό προϋπολογισμού συμφωνούν με τις εγγραφές του Ημερολογίου Χρηματικής Διαχειρίσεως.

Επιθεώρησα το ημερολόγιο ταμείο συμφωνημένο και αυτό με τα προηγούμενα  
Επιθεώρησα τα βιβλία διαχειρίσεως μη αναλωσίμου κλεισμένα κανονικά με  
την 31 Δεκεμβρίου 1998.

Επιθεώρησα τα βιβλία Αποθήκης Τροφίμων και αναλωσίμου υλικού κλεισμένα  
κανονικά με την 31 Δεκεμβρίου 1998.

Επιθεώρησα τα βιβλία καρτελών φαρμακείου κλεισμένα με την 31 Δεκεμβρίου  
1998.

Μετά το κλείσιμο των παραπάνω Διαχειριστικών βιβλίων θεωρήθηκαν για το  
κλείσιμο και τα παρακάτω:

- |                               |    |     |       |     |       |
|-------------------------------|----|-----|-------|-----|-------|
| 1. Διπλότυπο Είσπραξης σειράς | A' | απο | 20438 | έως | 20450 |
| "                             | "  | "   | A'    | απο | 20491 |
| "                             | "  | "   | A'    | απο | 20507 |
| "                             | "  | "   | A'    | απο | 1     |
| "                             | "  | "   | B'    | απο | 538   |
| "                             | "  | "   | B'    | απο | 1     |
2. Πρωτόκολλα παραλαβής αναλωσίμου υλικού απο 1 έως 682, από 1 έως 774  
3. Πρωτόκολλα παραδόσεως αναλωσίμου υλικού απο 1 έως 252, από 1 έως 257  
4. Πρωτόκολλα παραλαβής μη αναλωσίμου υλικού απο 1 έως 98, από 1 έως 75  
4α. Πρωτόκολλα παραλαβής υλικού οστεοσύνθεσης έως και 5/98, από 1 έως 200  
5. Πρωτόκολλα εργασίας και ενσωματώσεως απο 1 έως 46, από 1 έως 69  
6. Πρωτόκολλα παραλαβής φαρμάκων απο 1 έως 1432  
7. Μπλόκ επιταγών  
No 296397 Τραπέζης Μακεδονίας - Θράκης  
1) (4102039-0)  
2) (4102045-2 - 4102047-0)  
3) (4102049-9 - 4102052-3)  
4) (4102055-0 - 4102057-9)  
5) (4102061-2 - 4102080-0)  
6) (4101981-3 - 4102000-4)  
7) (4674461-6 - 4674480-3)  
8) (4674481-2 - 4674500-4) ΑΚΥΡΟ (4674496-6)  
9) (4674501-3 - 4674520-0) ΑΚΥΡΟ (4674518-5)  
10) (4674521-0 - 4674540-7)  
11) (4674541-6 - 4674550-5)  
12) (4674552-3 - 4674558-8, 4674560-3)  
13) (5355601-0 - 5355603-9)  
14) (5355605-7 - 5355608-4)

#### Β. ΠΑΡΑΤΗΡΗΣΕΙΣ ΕΠΙ ΤΗΣ ΧΡΗΜΑΤΙΚΗΣ ΔΙΑΧΕΙΡΙΣΗΣ

Αναφορικά με τα έσοδα εισπράχθηκαν κανονικά κατατέθηκαν στην Τράπεζα  
και υπάρχουν νόμιμα δικαιολογητικά κλπ.

Για τα έξοδα οι δαπάνες ήταν πραγματικές έγιναν για το σκοπό της  
υπηρεσίας και υπάρχουν νόμιμα δικαιολογητικά κλπ.

Δεν υπάρχουν βιβλία καρτελών φαρμακείου και αναλώσιμου υλικού παρά  
μόνο οι καρτέλες οι οποίες δεν θεωρήθηκαν διότι είναι αδύνατος ο  
αναλυτικός έλεγχός τους.

Το παρόν πρωτόκολλο συνετάγη σε πέντε αντίτυπα υπεγράφη απο τον  
ενεργήσαντα.

Το δεύτερο υποβάλλεται στην υπηρεσία απο την οποία έγινε ο έλεγχος  
το τρίτο στην προϊσταμένη Αρχή του υπολόγου.

Το τέταρτο και το πέμπτο θα χρησιμοποιηθούν για την υποβολή των  
απολογιστικών στοιχείων.

Ο Ενεργήσας τον Έλεγχο

Δ/κός Δ/ντής Νοσοκομείου

Πτολεμαΐδα 28- 2-1999  
Ο Υπόλογος Διαχειριστής

ΠΕΙΤΣΙΝΗ  
...ΙΑΔΥ ΟΥΡΑΝΙΑ





ΕΛΛΗΝΙΚΗ ΔΗΜΟΚΡΑΤΙΑ  
ΥΠΟΥΡΓΕΙΟ ΟΙΚΟΝΟΜΙΚΩΝ  
ΓΕΝΙΚΟ ΛΟΓΙΣΤΗΡΙΟ ΤΟΥ ΚΡΑΤΟΥΣ  
ΥΠΗΡΕΣΙΑ ΔΗΜΟΣΙΟΝΟΜΙΚΟΥ ΕΛΕΓΧΟΥ  
ΣΤΟ ΝΟΜΟ ΚΟΖΑΝΗΣ

ΚΟΖΑΝΗ 27 - 4 - 1998  
ΑΡ. ΠΡΩΤ.: 2749

ΔΗΜΟΚΡΑΤΙΑ  
Ν. ΚΟΜΜΕΙΟ  
Μ. ΠΥΛΑΓΚΙΟΥ ΠΤΟΛΕΜΑΙΔΑΣ  
ΗΜΕΡΟΜΗΝΙΑ 75-94  
ΑΡΙΘ. ΠΡΩΤ. 2164  
ΦΑΚ. ΑΡΧΕΙΟΥ

ΠΡΟΣ: ΝΟΣΟΚΟΜΕΙΟ ΠΤΟΛΕΜΑΙΔΑΣ

ΤΑΧ. ΔΝΣΗ : Διοικητήριο  
ΤΑΧ. ΚΩΔ. : 50100 ΚΟΖΑΝΗ  
ΠΛΗΡΟΦΟΡΙΕΣ : Σ. Χ. Δίπλας  
ΤΗΛΕΦΩΝΟ : 0461-3884 67219  
                  : 0461-27650-27417  
FAX : 0461-23855

ΘΕΜΑ: Έγκριση απολογισμού, ισολογισμού Οικ. Έτους 1998

### Α Π Ο Φ Α Σ Η

Έχοντας υπόψη:

1. Τον Ν. 2362 /95 "Περί Δημοσίου Λογιστικού, Ελέγχου των δαπανών του Κράτους και άλλες διατάξεις"
2. Το άρθρο 30 του ν.δ. 496/74 "Περί λογιστικού Ν.Π.Δ.Δ, όπως αντικαταστάθηκε με το άρθρο του Ν. 396/76.
3. Την από 5-5-76 γνωμοδότηση της ολομέλειας του Ελεγκτικού Συνεδρίου που κοινοποιήθηκε με την Γ.Δ.Π. 33/18-6-76 Εγκύκλιο του Υπουργού Οικονομικών.
4. Την βεβαίωση της ..... περί ακριβείας του περιεχομένου των απολογιστικών καταστάσεων που μας υπέβαλε.
5. Την πράξη με αριθμό 24 του ..... του ..... του Νοσοκομείου με την οποία εγκρίθηκε ο απολογισμός και ισολογισμός Οικ. Έτους 1998

Αποφασίζουμε

Εγκρίνουμε τον απολογισμό, ισολογισμό του Νοσοκομείου Πτολεμαΐδας

του Οικονομικού Έτους 1998 όπως εμφανίζεται κατωτέρω:

Απολογισμός	
Έσοδα	2835.188.831
Έξοδα	2611.129.437
Έλλειμα - Πλεόνασμα	224.059.394
Ταμειακό υπόλοιπο	224.059.394



Η ΔΙΕΥΘΥΝΤΡΙΑ

Α Π Ο Λ Ο Γ Ι Σ Μ Ο Σ

Της χρηματικής διαχείρισης του Νομαρχιακού Γενικού  
Νοσοκομείου Πτολεμαίδας "ΜΠΛΑΟΣΑΚΕΙΟ" Οικονομικού έτους 1998

Χ Ρ Ε Ω Σ Η		Π Ι Σ Τ Ω Σ Η	
ειακό υπόλοιπο του Νοσοκομείου ως 1997.	299.505.175	1.Αποδοχές Προσωπικού του Νοσοκομείου	1.369.285
χορηγήσεις Κρατικές για μισθοδοσία προσωπικού του Νοσοκομείου	1.351.200.386	2.Εισφορές σε ασφαλιστικούς οργανισμούς υπέρ (ΙΚΑ, ΤΣΑΥ, ΤΣΜΕΔΕ, ΑΡΩΓΗΣ, ΧΑΡΤ, ΟΓΑ)	50.559
χορηγήσεις Κρατικές για δαπάνες τουργίας του Νοσοκομείου	26.622.600	3.Για τρόφιμα	38.666
χορηγήσεις για προμήθεια μηχανημάτ. σοδοι απο την επιχειρηματική δράση Νοσοκομείου (νοσήλεια)	699.816.329	4.Για φάρμακα	200.621
πά έσοδα	17.847.232	5.Για επιδεσμικό - Μικροβιολογικό Ορθοπεδικό υλικό	277.918
τήσεις υπέρ Ασφαλιστικών Ταμείων	221.495.658	6.Για καύσιμα	44.813
δα υπέρ Δημοσίου	184.096.016	7.Για γραφική ύλη βιβλία-έντυπο υλικό και φωτοτυπικό υλικό	7.003
δα υπέρ υγειονομικής περίθαλψης λλήλων του Νοσοκομείου	24.376.373	8.Για είδη καθαριότητας	7.919
χορηγήσεις για την αποπεράτωση νέου κτιρίου	-	9.Για προμήθεια μη αναλώσιμου υλικού Χειρ/κων εργαλείων και μηχανημάτων	8.263
δα απο μίσωση ακινήτου περιουσίας λικείο)	10.228.862	10.Για φωτισμό	22.158
χορηγήσεις για την προμήθεια Ξενο- ειακού εξοπλισμού		11.Για ύδρευση	421
		12.Για προμήθεια αερίων	7.027
		13.Για τηλεφωνικά, τηλεγραφικά, ταχυδρομικά	6.199
		14.Δαπάνες ειδών συντήρ. και επισκ. κτιρίων εγκαταστ. μηχανημ. εξοπλ. και μεταφ. μέσων	11.729
		15.Γενικά έξοδα του Νοσοκομείου	6.530
		16.Απόδοση κρατήσεων σε Ασφαλ. ταμεία	221.495
		17.Απόδοση στο Δημόσιο των εισπραξιών που έγιναν υπέρ αυτού	184.096
		18.Απόδοση υγιειν. περίθαλψης στο Δημόσιο	24.376
		19.Ανέγερση κτιρίων	-
		20.Για προμήθεια στολών ιματισμού και υποδημάτων.	3.135
		21.Για αποζημιώσεις συνεδριάσεων	1.224
		22.Για αξονικές τομογραφίες	20.593
		23.Για αμοιβές Νομικών προσώπων που εκτε- λούν ειδικές υπηρεσίες.	2.550
		24.Κατ'αποκοπήν χορήγηση για καθαριότητα.	9.103
		25.Οδοιπ. έξοδα και ημερ. αποζημ. μετακίν. εντός και εκτός έδρας υπαλλήλων ως και μη έχοντος την υπαλληλική ιδιότητα.	1.46
		26.Προμήθεια ηλεκτρ. υπολογιστών	17.931
		27.Μελέτες και έρευνες	5.001
		28.Προμήθεια κεφαλ/κού εξοπλισμού	1.941
		29.Ταμειακό υπόλοιπο χρήσεως 98	224.051
		30.Ανακληθέν οίκοθεν εκ της Τραπ. Ελλάδος λογαριασμού Νο 231/109491529018	181
ΣΥΝΟΛΟ	2.635.188.631	ΣΥΝΟΛΟ	2.635.188.631

Πτολεμαίδα 28 Φεβρουαρίου 1999

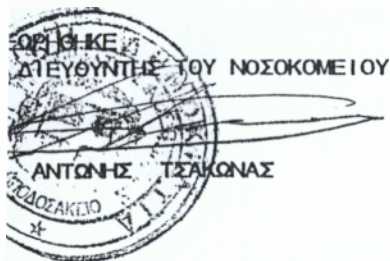

Η ΠΡΟΪΣΤΑΜΕΝΗ ΤΟΥ ΟΙΚΟΝΟΜΙΚΟΥ

ΟΥΡΑΝΙΑ ΖΑΦΕΙΡΙΔΟΥ

Η ΤΑΜΙΑΣ

ΧΡΥΣΑΝΘΗ ΧΑΤΖΗΠΑΝΑΓΟΥ

Ι Σ Ο Λ Ο Γ Ι Σ Μ Ο Σ

Της χρηματικής διαχείρισης του Νομαρχιακού Γενικού Νοσοκομείου Πτολεμαίδας "ΜΠΟΔΟΣΑΚΕΙΟ" Οικονομικού έτους 1998

<p>1. Πραγματοποιήθηκαν στο σύνολο ΕΞΟΔΑ για την λειτουργία και συντήρηση του Νοσοκομείου κατά το οικονομικό έτος 1998 όπως φαίνεται απο τα τριπλότυπα γραμμάτια εισπράξεως του Νοσοκομείου που εκδόθηκαν απο τον αριθμό ένα (1) μέχρι και τον αριθμό εκατόν ενενήντα επτά (197)</p>	<p>2.535.683.456</p>		<p>1. Πληρώθηκαν στο σύνολο ΕΞΟΔΑ για την λειτουργία και συντήρηση του Νοσοκομείου κατά το οικονομικό έτος 1998 βάσει των χρημ.ενταλμάτων πληρωμών και εξοφλήθηκαν απο τον αριθμό ένα (1) μέχρι και τον αριθμό χίλια επτακόσια πενήντα δύο (1752)</p>	<p>2.610.940.992</p>	
<p>2. Υπόλοιπο Ταμείου Χρήσεως 1997</p>	<p>299.505.175</p>		<p>2. Ανακληθέν οίκοθεν εκ της Τραπ.Ελλάδος αρ.λογ. Νο 231/109491529018 Αδιάθετο ταμειακό υπόλοιπο χρήσεως 1998 μεταφερόμενο στη διαχείριση του οικονομ. έτους 1999 και ευρισκόμενο κατά την 28-2-99 κατά την οποία έκλεισε η διαχείριση του οικον.έτους 1998 ως εξής:</p>	<p>188.435</p>	<p>2.611.129.427</p>
			<p>α) Στην τράπεζα Μακεδονίας - Θράκης Πτολ/δας και στο λογαριασμό του Νοσοκομείου που τηρείται σ'αυτήν 296397-0 ως σχετικό αντίγραφο κινήσεως λογαριασμού της ανωτέρω Τραπέζης μηνός Φεβρουαρίου 1999.</p> <p>β) Στα χέρια της ταμίας του Νοσοκομείου Χρυσάνθης Χατζηπανάγου σε κυκλοφορούντα χαρτονομίσματα για την αντιμετώπιση διαφόρων μικροδαπανών του Νοσοκομείου</p> <p>γ) Στον πράκτορα Τραπέζης Ελλάδος και αριθμό λογαριασμού Νο 250/002</p>	<p>139.794.305</p> <p>478.403</p> <p>83.786.496</p>	<p>224.059.204</p>
<p>ΣΥΝΟΛΟ ΧΡΕΩΣΕΩΣ</p>		<p>2.835.188.631</p>	<p>ΣΥΝΟΛΟ ΠΙΣΤΩΣΕΩΣ</p>		<p>2.835.188.631</p>

Πτολεμαίδα 28 Φεβρουαρίου 1999



Η ΠΡΟΙΣΤΑΜΕΝΗ ΤΟΥ ΟΙΚΟΝΟΜΙΚΟΥ

ΟΥΡΑΝΙΑ ΖΑΦΕΙΡΙΔΟΥ

Η ΤΑΜΙΑΣ

ΧΡΥΣΑΝΘΗ ΧΑΤΖΗΠΑΝΑΓΟΥ

ΑΝΑΛΥΣΗ  
Ταμειακού Υπολοίπου χρήσεως 1998

ΑΝΑΚΕΦΑΛΑΙΩΣΗ			
Α' ΧΡΕΩΣΗ	1. Εισπράχθηκαν στο σύνολο έσοδα από της Ιανουαρίου 1998 μέχρι 28 Φεβρουαρίου 1999 σύμφωνα με τα τριπλότυπα Γραμμάτια Εισπράξεως από τον αριθμό ένα (1) μέχρι και τον αριθμό εκατόν ενενήντα επτά (197) Δρχ. 2.535.683.456 ΑΚΥΡΑ: 0		
	2. Ταμειακό υπόλοιπο χρήσεως 1997 δρχ.	299.505.175	2.835.188.631
Β' ΠΙΣΤΩΣΗ	1. Πληρώθηκαν αντίστοιχα κατά το παραπάνω χρονικό διάστημα στο σύνολο έξοδα σύμφωνα με τα εκδοθέντα και εξοφληθέντα χρηματικά εντάλματα πληρωμής από τον αριθμό ένα (1) μέχρι και τον αριθμό χίλια επτακόσια πενήντα δύο (1752) ΑΚΥΡΑ: 1065	2.610.940.992	
	2. Ανακληθέν οίκοθεν εκ της Τραπ.της Ελλάδος αρ.λογ. Νο 231/109491529018	188.435	2.611.129.427
Γ' ΥΠΟΛΟΙΠΟ	Την 28η Φεβρουαρίου 1999 χρήσεως 1998		224.059.204
ΑΝΑΛΥΣΗ ΥΠΟΛΟΙΠΟΥ ΤΑΜΕΙΟΥ			
	1. Στην Τράπεζα Μακεδονίας-Θράκης Πτολ/δας και στον παρ' αυτής τηρούμενο λογαριασμό λειτουργίας του Νοσ/μείου ΝΠΔΔ Ν.296387-0		139.794.305
	2. Στα χέρια της Ταμίας Χρυσάνθης Χ' Πανάγου και σε κυκλοφορούντα χαρτονομίσματα		478.403
	3. Στον πράκτορα Τραπέζης Ελλάδος και αριθμό λογαριασμού Ν.250/002		83.786.496
ΣΥΝΟΛΟ ΤΑΜΕΙΑΚΟΥ ΥΠΟΛΟΙΠΟΥ			224.059.204

Πτολεμαίδα 28 Φεβρουαρίου 1999

ΘΕΩΡΗΘΗΚΕ  
Ο Δ/ΝΤΗΣ ΤΟΥ  
ΝΟΣΟΚΟΜΕΙΟΥ  
τ.σ ΥΠΟΓΡΑΦΗ  
ΑΝΤ.ΤΣΑΚΩΝΑΣ

Ο ΕΝΕΡΓΗΣΑΣ ΤΗΝ ΕΠΙΘΕΩΡΗΣΗ

Η ΠΡΟΙΣΤΑΜΕΝΗ  
ΟΙΚΟΝΟΜΙΚΟΥ  
ΥΠΟΓΡΑΦΗ  
ΟΥΡ.ΖΑΦΕΙΡΙΔΟΥ

Η ΤΑΜΙΑΣ  
ΥΠΟΓΡΑΦΗ  
Χ.Χ'ΠΑΝΑΓΟΥ

Ακριβές φωτοαντίγραφο  
Η Προϊσταμένη τμημ.Οικονομικού

ΟΥΡΑΝΙΑ ΖΑΦΕΙΡΙΔΟΥ



Α Π Ο Σ Π Α Σ Μ Α

Απο το Πρακτικό της 4ης/30-1-1998 Συνεδρίασης του Διοικητικού Συμβουλίου του Νομαρχιακού Γενικού Νοσοκομείου Πτολεμαΐδας "ΜΠΟΔΟΣΑΚΕΙΟ".

Σήμερα 30 Ιανουαρίου 1998 ημέρα Παρασκευή και ώρα 18.00 μ.μ συνήλθε στο "Μποδοσάκειο" Νοσοκομείο Πτολ/δας το Διοικητικό Συμβούλιο για να συνεδριάσει, μετά από την αριθμ.15/27-1-98 πρόσκληση της Προέδρου κ. Ανδρουάκης Τέλιου, στην οποία πρόσκληση περιείχονταν τα παρακάτω θέματα:

.....  
ΘΕΜΑ 1ο ΕΚΤΟΣ Η/Δ: "Έγκριση προϋπολογισμού οικονομικού έτους 1998".  
.....

Αφού διαπιστώθηκε ότι υπάρχει νόμιμη απαρτία δεδομένου ότι σε σύνολο 7 μελών θεώθηκαν παρόντα 7 και ειδικότερα τα εξής:

Π Α Ρ Ο Ν Τ Ε Σ

1. Ανδρουάκη Τέλιου
2. Ιωάννης Κούσης
3. Σπύρος Καζαντζής
4. Κων/νος Μαυροίδης
5. Ιωάννης Τσοκτουρίδης
6. Μαρία Τζόρου
7. Κυριακός Κωνιναρίδης

1 η. Πρόεδρος κήρυξε την έναρξη της συνεδρίασης του Διοικητικού Συμβουλίου.

.....  
Στη συνέχεια ο κ. Διευθυντής κάνοντας εισήγηση στο παραπάνω θέμα εκτός γενικής διάταξης ανέφερε ότι ύστερα από παρατήρηση της υπηρεσίας Δημοσιονομικού Ελέγχου Νομού Κοζάνης, δεν εγκρίνει τον προϋπολογισμό που υποβλήθηκε για το 1998, διότι δεν υπάρχει εγκριτική απόφαση για το ποσό της επιχορήγησης των διακοσίων πενήντα εκατομμυρίων δραχμών (250.000.000) για την αγορά ιατροτεχνολογικού εξοπλισμού και ζητήθηκε απ' την εν λόγω υπηρεσία να αφαιρεθεί.

Πρόκειται δε, η αφαίρεση του ανωτέρω ποσού να γίνει ισόποση από τα ποσά και τα έσοδα προκειμένου να εγκριθεί ο προϋπολογισμός έτους 1998.  
Και κάλεσε το Συμβούλιο ν' αποφασίσει σχετικά

Αριθμ. απόφασης 21/30-1-1998

.....  
Το Διοικητικό Συμβούλιο, με εισήγηση του Διευθυντή του Νοσοκομείου, έχοντας υπόψη

- Τον προϋπολογισμό του Ιδρύματος έτους 1998 που καταρτίστηκε από την Οικονομική Υπηρεσία καθώς και την εισηγητική έκθεση που συνοδεύει, αυτόν.
- Την υπ' αριθμ. 240/28-11-97 απόφαση Α.Σ. "Έγκριση προϋπολογισμού οικονομικού έτους 1998".
- Την παρατήρηση της υπηρεσίας Δημοσιονομικού ελέγχου



Αποφασίζει ομόφωνα

Εγκρίνει τον προϋπολογισμό του Νοσοκομείου έτους 1998 μεωμένο κατά διακόσια πενήντα εκατομμύρια (250.000.000) δραχ. και στα έσοδα και στα έξοδα, σε σχέση με την υπ' αριθμ. 240/28-11-97 απόφαση Δ.Σ και διαμορφώνεται ως εξής:

Α'. ΕΣΟΔΑ	3.233.624.305	Δραχμές
Β'. ΕΞΟΔΑ	3.402.033.440	"
Γ'. ΕΛΛΕΙΜΜΑ	168.409.135	"

.....

Επ' αυτού συντάχθηκε το πρακτικό αυτό και υπογράφεται

Η Πρόεδρος  
Ανθ. Τελίου

Τα Μέλη  
Καζαντζικα Σπυριδων  
Κων/νος Μανουιδης  
Ιωάννης Τσοκτουριδης  
Μαρία Τόσου  
Κυριάκος Κανιναριδης

Ο Αντιπρόεδρος  
Ιωάννης Κούσης

Η Γραμματέας  
Ρίτα Ζιάρα

Ο Διευθυντής  
Αντ. Τσάκωνας



## Α Π Ο Σ Π Α Σ Μ Α

Από τα πρακτικά της 23ης Συνεδρίασης του Διοικητικού Συμβουλίου του Νομαρχιακού Γενικού Νοσοκομείου Πτολεμαίδας « ΜΠΟΔΟΣΑΚΕΙΟ »

Σήμερα στις 5 Οκτωβρίου 1998 ημέρα Δευτέρα και ώρα 13. 00 μ. μ. συνήλθε στο « ΜΠΟΔΟΣΑΚΕΙΟ » Νοσοκομείο Πτολεμαίδας το Διοικητικό Συμβούλιο για να συνεδριάσει, μετά από την υπ' αριθμ. 102/1-10-1998 πρόσκληση της Προέδρου κ. Ανδρομάχης Τέλιου, στην οποία πρόσκληση περιέχονταν τα παρακάτω θέματα:

### ΘΕΜΑ 1ο: «Τροποποίηση προϋπολογισμού έτους 1998»

Αφού διαπιστώθηκε ότι υπάρχει νόμιμη απαρτία δεδομένου ότι σε σύνολο 7 μελών βρέθηκαν παρόντα 4 και ειδικότερα:

#### ΠΑΡΟΝΤΕΣ

1. Ανδρομάχη Τέλιου
2. Κούσης Ιωάννης
3. Τζόρου Μαρία
4. Κανιγαρίδης Κυριάκος

#### ΑΠΟΝΤΕΣ

1. Τσίκας Χρήστος
  2. Μαυρίδης Κων/νος
  3. Τσοκτουρίδης Ιωάννης
- Οι οποίοι δεν ήρθαν αν και νόμιμα προσκλήθηκαν

Η πρόεδρος κήρυξε την έναρξη της συνεδρίασης του Διοικητικού Συμβουλίου και κάνοντας εισήγηση στο παραπάνω θέμα ημερήσιας διάταξης, ανέφερε ότι βάσει του Νομοθετικού Διατάγματος 496/74 και του Νόμου 1276/82 «Περί τροποποιήσεων» είναι αναγκαία η τροποποίηση του προϋπολογισμού του Νοσοκομείου χρήσης έτους 1998, προκειμένου να ενισχυθούν κάποιες κατηγορίες Εσόδων-Εξόδων για την αντιμετώπιση των πραγματικών αναγκών του Ιδρύματος και των διαφορών που προέκυψαν από το Νέο Μισθολόγιο Ιατρών ΕΣΥ του Ν.2606/98.

Και κάλεσε το Συμβούλιο να αποφασίσει σχετικά

### Απόφαση 176/5-10-1998

Το Διοικητικό Συμβούλιο μετά την εισήγηση της προέδρου και έχοντας υπόψη:

1. Τις διατάξεις του Ν. 1276/82
2. Το Ν. Δ 496/74 «Περί τροποποιήσεων»
3. Το Ν.2606/98
4. Την εισήγηση του τμήματος Οικονομικού

**Αποφασίζει ομόφωνα**

### **Α΄ ΩΣ ΠΡΟΣ ΤΑ ΕΣΟΔΑ**

1°	ΜΕΙΩΣΗ	ΑΥΞΗΣΗ
α) Αύξηση Κ Α 5243 Έσοδα υπέρ ΤΣΜΕΔΕ Δρχ.		600.000
β) Αύξηση Κ Α 5295 Έσοδα υπέρ ΝΠΙΔ (συλλ. Σωμ)		100.000
<b>ΣΥΝΟΛΟ</b>		<b>700.000</b>

## Β΄ ΩΣ ΠΡΟΣ ΤΑ ΕΞΟΔΑ

1°		ΜΕΙΩΣΗ	ΑΥΞΗΣΗ
α) Αύξηση ΚΑ 0221 χρονοεπίδομα	Δρχ		30.000.000
β) Αύξηση ΚΑ 0223 Επίδομα μεταπτυχιακών σπουδών	"		200.000
γ) Αύξηση ΚΑ 0224 Επίδομα οικογενειακών βαρών γάμου	"		15.000.000
δ) Αύξηση ΚΑ 0227 Διαφορές Μισθολογίου ιατρών ΕΣΥ	"		70.000.000
ε) Αύξηση ΚΑ 0234 Προσαύξηση για πολυετή υπηρεσία	"		300.000
στ) Αύξηση ΚΑ 0238 Επίδομα θέσης	"		8.000.000
ζ) Αύξηση ΚΑ 0257 Νοσοκομειακό επίδομα	"		25.000.000
η) Αύξηση ΚΑ 0259 Λοιπά ειδικά τακτικά επιδόματα	"		50.000.000
θ) Αύξηση ΚΑ 0912 Τέλη	"		200.000
ι) Αύξηση ΚΑ 3343 Απόδοση στο ΤΣΜΕΔΕ εισπράξεων	"		600.000
ια) Αύξηση ΚΑ 3395 Απόδοση σε ΝΠΙΔ (συλλόγους)	"		100.000
ιβ) Αύξηση ΚΑ 1292 Προμήθεια ηλεκτρικών ειδών	"		300.000
ιγ) Αύξηση ΚΑ 1428 Προμήθεια ειδών συντήρησης και επισκευής υδραυλικών εργαλείων	"		100.000
2°			
α) Μείωση ΚΑ 1439 Προμήθεια ειδών συντήρησης και επισκευής λοιπού εξοπλισμού	"	400.000	
β) Μείωση ΚΑ 0211 Βασικός μισθός	"	35.000.000	
γ) Μείωση ΚΑ 0225 Επίδομα τέκνων	"	15.000.000	
δ) Μείωση ΚΑ 0232 Α.Τ.Α	"	30.000.000	
ε) Μείωση ΚΑ 0246 Επίδομα τροφής	"	80.000.000	
στ) Μείωση ΚΑ 0261 Αποζημίωση για υπερωριακή εργασία	"	38.700.000	
<b>Σ Υ Ν Ο Λ Ο</b>		199.100.000	199.800.000

## Γ΄ ΩΣ ΠΡΟΣ ΤΑ ΤΕΛΙΚΑ ΑΠΟΤΕΛΕΣΜΑΤΑ

Ως προς τα τελικά αποτελέσματα μεταβάλλονται και διαμορφώνονται ως εξής:

ΕΣΟΔΑ : 3.108.228.265

ΕΞΟΔΑ : 3.407.733.440

ΤΑΜ. ΥΠΟΛΟΙΠΟ: 299.505.175

Έπ' αυτού συντάχθηκε το πρακτικό αυτό και υπογράφεται:

Η ΠΡΟΕΔΡΟΣ  
ΑΝΔΡΟΜΑΧΗ ΤΕΛΙΟΥ

ΤΑ ΜΕΛΗ  
ΤΖΟΡΟΥ ΜΑΡΙΑ  
ΚΑΝΙΓΑΡΙΔΗΣ ΚΥΡΙΑΚΟΣ

Ο ΑΝΤΙΠΡΟΕΔΡΟΣ  
ΙΩΑΝΝΗΣ ΚΟΥΣΗΣ

Η ΓΡΑΜΜΑΤΕΑΣ  
ΖΙΑΡΑ ΡΙΤΑ

Ακριβές απόσπασμα  
της Γραμματέας του Συμβουλίου  
ΖΙΑΡΑ ΡΙΤΑ



Φ Υ Λ Λ Ο Μ Ε Τ Α Β Ο Λ Ο Ν  
ΠΡΟΥΠΟΛΟΓΙΣΜΟΥ ΟΙΚΟΝΟΜΙΚΟΥ ΕΤΟΥΣ 1998  
ΤΟΥ ΝΟΜΑΡΧΙΑΚΟΥ ΓΕΝΙΚΟΥ ΝΟΣΟΚΟΜΕΙΟΥ ΠΤΟΛΕΜΑΙΩΔΑΣ  
"ΜΠΟΔΟΣΙΑΚΕΙΟ"

Α ΄ Ο Σ Π Ρ Ο Σ Τ Α Ε Σ Ο Δ Α

ΚΑ	ΑΡΧΙΚΟΣ ΕΓΚΡΙΘΕΝΤΑ	ΔΙΑΜΟΡΦΩΘΕΙΣΑ ΚΑΤΑ ΤΗΝ ΠΡΟΗΓΟΥΜΕΝΗ	Α Υ Ξ Η Σ Η Μ Ε Ι Ω Σ Η	ΤΕΛΙΚΗ ΔΙΑΜΟΡΦΩΘΕΙΣΑ
5243	760.000		600.000	1.360.000
5295	1.925.000		100.000	2.025.000
ΣΥΝΟΛΟ			700.000	

Β ΄ Ο Σ Π Ρ Ο Σ Τ Α Ε Σ Ο Δ Α

ΚΑ	ΑΡΧΙΚΟΣ ΕΓΚΡΙΘΕΝΤΑ	ΔΙΑΜΟΡΦΩΘΕΙΣΑ ΚΑΤΑ ΤΗΝ ΠΡΟΗΓΟΥΜΕΝΗ	Α Υ Ξ Η Σ Η Μ Ε Ι Ω Σ Η	ΤΕΛΙΚΗ ΔΙΑΜΟΡΦΩΘΕΙΣΑ
0221	84.055.000		30.000.000	114.055.000
0223	-		200.000	200.000
0224	17.150.000		15.000.000	32.150.000
0227	180.000		70.000.000	70.180.000
0234	1.720.000		300.000	2.020.000
0238	3.540.000		8.000.000	11.540.000
0257	27.806.000		25.000.000	52.806.000
0259	180.346.000		50.000.000	230.346.000
0912	500.000		200.000	700.000
3343	760.000		600.000	1.360.000
3395	1.925.000		100.000	2.025.000
1292	600.000		300.000	900.000
1428	300.000		100.000	400.000
1439	3.000.000			2.600.000
0211	540.641.000			505.641.000
0225	19.049.000			4.049.000
0232	73.044.000			43.044.000
0246	132.630.000			32.630.000
0261	200.092.000			161.392.000
ΣΥΝΟΛΟ			199.800.000	199.100.000

Γ ΄ Ο Σ Π Ρ Ο Σ Τ Α Τ Ε Λ Ι Κ Α Α Π Ο Τ Ε Λ Ε Σ Μ Α Τ Α

Ως προς τα τελικά αποτελέσματα μεταβάλλονται και διαμορφώνονται ως εξής  
 ΕΣΟΔΑ : 7.108.228.255  
 ΕΞΟΔΑ : 3.407.733.440  
 ΤΑΜ. ΥΠΟΛ. : 299.505.175

Πτολ/σα 25-9-98  
 Η ΠΡΟΪΣΤΑΜΕΝΗ

ΔΥΡΑΝΙΑ ΖΑΦΕΙΡΙΔΟΥ





ΚΟΖΑΝΗ 16/6/1998  
ΑΡ. ΠΡΩΤ.: 3533

ΕΛΛΗΝΙΚΗ ΔΗΜΟΚΡΑΤΙΑ  
ΥΠΟΥΡΓΕΙΟ ΟΙΚΟΝΟΜΙΚΩΝ  
ΓΕΝΙΚΟ ΛΟΓΙΣΤΗΡΙΟ ΤΟΥ ΚΡΑΤΟΥΣ  
ΥΠΗΡΕΣΙΑ ΔΗΜΟΣΙΟΝΟΜΙΚΟΥ ΕΛΕΓΧΟΥ  
ΣΤΟ ΝΟΜΟ ΚΟΖΑΝΗΣ

TAX. ΔΝΣΗ : Διοικητήριο  
TAX. ΚΩΔ. : 501 00 ΚΟΖΑΝΗ  
ΠΛΗΡΟΦΟΡΙΕΣ : Ν. Θωραϊδου  
ΤΗΛΕΦΩΝΟ : 0461-33811  
                  : 0461 - 27650 - 27417  
FAX : 0461 - 23855

ΘΕΜΑ: Έγκριση <sup>εργοσυστήματος</sup> προϋπολογισμού <sup>Προϋπολογισμού και</sup> <sup>Καταστάσεων</sup>  
Προϋπολογισμού

ΑΠΟΦΑΣΗ

Έχοντας υπόψη:

1. Τον Ν. 2362 /95 "Περί Δημοσίου Λογιστικού, Ελέγχου των δαπανών του Κράτους και άλλες διατάξεις"
2. Το Ν.Δ. 496/74 "Περί λογιστικού Ν.Π.Δ.Δ", όπως τροποποιήθηκε και συμπληρώθηκε με το Ν.Δ. 220/74 ΚΑΙ Ν. 250/76 και Ν. 396/76.
3. Την εγκύκλιο 2044217/4253/0094/24-6-96 του Υπουργού Οικονομικών "Περί καταρτίσεως και αποστολής προϋπολογισμών Ν.Π.Δ.Δ. Οικονομικού Έτους 1998"
4. Την με αριθμό <sup>104</sup>..... πράξη του <sup>Διοικητικού Επιτελείου</sup>..... με την οποία εγκρίθηκε ο προϋπολογισμός του Νομικού Προσώπου.

Αποφασίζουμε

Εγκρίνουμε <sup>εργοσυστήματος</sup> τον προϋπολογισμό του <sup>Προϋπολογισμού και</sup> <sup>Καταστάσεων</sup> Προϋπολογισμού <sup>Προϋπολογισμού</sup> του Οικονομικού Έτους 1998 όπως έχει εγκριθεί με <sup>104</sup>..... του <sup>Διοικητικού Επιτελείου</sup>..... και που εμφανίζει ως εξής:

ΕΣΟΔΑ	3.107.528.263
ΕΞΟΔΑ	3.407.033.400
ΕΛΛΕΙΜΑ	299.505.135

Το πίο πάνω έλλειμα καλύπτεται από το ισόποσο ταμειακό υπόλοιπο του περασμένου Οικονομικού Έτους.

ΚΟΙΝΟΠΟΙΗΣΗ

1)

2) Μονομελές Κλιμάκιο Ελεγκτικού Συνεδρίου





ΕΛΛΗΝΙΚΗ ΔΗΜΟΚΡΑΤΙΑ  
ΥΠΟΥΡΓΕΙΟ ΥΓΕΙΑΣ-ΠΡΟΝΟΙΑΣ  
ΝΟΜΑΡΧΙΑΚΟ ΓΕΝΙΚΟ  
ΝΟΣΟΚΟΜΕΙΟ ΠΙΤΟΛΕΜΑΙΔΑΣ  
"ΜΠΟΔΟΣΑΚΕΙΟ"

Βαθμός Ασφαλείας  
Πτολεμαίδα 5-5-1998  
Αριθ.Πρωτ: 1945

Τμήμα: ΟΙΚΟΝΟΜΙΚΟ  
Ταχ.Δ/ση: Θέση Κουρί  
Πληροφορίες: ΖΑΦΕΙΡΙΔΟΥ ΟΥΡ.  
Τηλέφωνο: 54000  
FAX: 54021

ΠΡΟΣ: ΥΠΗΡΕΣΙΑ ΔΗΜΟΣΙΟΝΟΜΙΚΟΥ ΕΛΕΓΧΟΥ  
Δ/ΝΣΗΣ Ν. ΚΟΖΑΝΗΣ  
50 100 ΚΟΖΑΝΗ

ΚΟΙΝ:

ΘΕΜΑ: "Τροποποίηση Προϋπολογισμού".

Εξε αποστέλλουμε την Ρ2/50-4-1998 απόφαση του Δ.Σ. του Νοσοκομείου, καθώς και το φύλλο μεταβολών που αφορά την τροποποίηση προϋπολογισμού του έτους 1998 και παρακαλούμε για την έγκρισή τους.



ΝΟΜΑΡΧΙΑΚΟ ΓΕΝΙΚΟ  
ΝΟΣΟΚΟΜΕΙΟ ΗΠΟΛΕΜΑΙΔΑΣ  
"ΜΠΟΔΟΣΑΚΕΙΟ"

Α Π Ο Σ Π Α Σ Μ Α

Από το Πρακτικό της 10ης/30-4-1998 Συνεδρίασης του Διοικητικού Συμβουλίου του Νομαρχιακού Γενικού Νοσοκομείου Ηπολεμαΐδας "ΜΠΟΔΟΣΑΚΕΙΟ".

Στις 30 Απριλίου 1998 ημέρα Πέμπτη και ώρα 13.00 μ.μ. συνήλθε στο "Μποδοσάκειο" Νοσοκομείο Ηπολ/δας το Διοικητικό Συμβούλιο για να συνεδριάσει, μετά από την αιθ. 47/25-4-98 προσκλήσε της Προέδρου κ. Ανδρονίκης Τέλιου, στην οποία προσκλήσε περιεχόνταν το προσκατε θέμα:

ΘΕΜΑ 2ο: "Τροποποίηση προϋπολογισμού έτους 1998".

Αφού διαπιστώθηκε ότι υπάρχει νομίμη απουσία δεδομένου ότι σε σύνολο 7 μέλων βρέθηκαν παρόντα 4 και ειδικότερα τα εξής:

ΠΑΡΟΝΤΕΣ

1. Ανδρονίκη Τέλιου
2. Αρσένιος Καραγιαννίδης
3. Δεσποίνα Παπαδημητρίου
4. Ντίνα Τζόρου

ΑΠΟΝΤΕΣ

1. Ιωάννης Κούρας
  2. Μαυρίδα Κων/νος
  3. Ιωάννης Τσοκτουμπίδης
- οι οποίοι δεν παθάν αν και νομίμη προσκατέθηκαν

Η Πρόεδρος κρούσε την ενσθε της συνεδρίασης του Διοικητικού Συμβουλίου.

Της συνεκεί ο κ. Διαυθύντης κόνοντας εισήγησε στο παραπάνω θέμα παρατίθε διαπίστωση ανέφερε ότι είναι αναγκαίο η τροποποίηση του προϋπολογισμού του Νοσοκομείου έτους 1998, προκειμένου να τροποποιηθεί ο διαφορά ταμειακού υπόλοιπου που κατά την του προϋπολογισμού ήταν πλεόν.

Και κόνισε το Συμβούλιο ν' αποφασισθεί σχετικά.

Απόφαση 92/30-4-1998

Το Διοικητικό Συμβούλιο μετά τις τοποθετήσεις των συμβούλων έληξε ημερη.

1. Την διαπίστωση του Ν. 1276/82, το Ν.Δ. 496/74 περί τροποποιώσεων
2. Την εισήγησε της προϊσταμένης του τμήματος Διοικητικού.

Αποφασιστέ ομόφωνα

Α΄. Ω Σ Π Ρ Ο Σ Τ Α Β Ε Σ Ο Δ Α

	ΜΕΙΩΣΗ	ΑΥΞΗΣΗ
Επιμελών Κ.Α 0112 Επιχορηγείται για δαπάνες λειτουργίας	Δοχ	88.998.040
Επιμελών Κ.Α 3143 Νοσήλια σε ιστοική περιθαλίμ		10.000.000
Επιμελών Κ.Α 8411 Έσοδα από προσφορά υγείας, υπηρεσιών προσκοόμενα από παρόμοια Κέντρα		12.000.000
<b>ΣΗ ΜΕΤΑΦΟΡΑ</b>		<b>81.000.000</b>

	ΜΕΙΩΣΗ	ΑΥΞΗΣΗ
ΑΠΟ ΜΕΤΑΦΟΡΑ	81.096.000	
3) Μείωση Κ.Α 8412 Έσοδα από προσφορά υγείων, υπηρεσιών παρεχόμενα από πλρωμίες ΝΠΔΔ ΔΟΥ	25.000.000	
4) Μείωση Κ.Α 8413 Έσοδα από προσφορά υγείων, υπηρεσιών παρεχόμενα από πλρωμίες Κοινωνικής Ασφάλισης	25.000.000	
5) Αύξηση Τραπεζικών υπολοίπων γορσεφω 1997		131.096.0
6) Αύξηση Κ.Α 3128 Λοιπά έσοδα από προσφορές υγείων, υπηρεσιών παρεχόμενα από πλρωμίες ΝΠΔΔ		5.000.0
ΣΥΝΟΛΟ :	131.096.040	136.096.0

Β. 2 Σ Π Ρ Ο Σ Τ Α Β Ε Ο Λ Λ Α

	ΜΕΙΩΣΗ	ΑΥΞΗΣΗ
1) Αύξηση Κ.Α 9159 Προμήθεια μεταφορικών μέσων ΔΟΥ		5.000.0
ΣΥΝΟΛΟ :		5.000.0

Γ. 2 Σ Π Ρ Ο Σ Τ Α Τ Ε Λ Ι Κ Α Α Π Ο Τ Ε Λ Ε Σ Μ Α Τ Α

Εργασιμότητα εγκριθέντα αποτελέσματα μεταβάλλονται:

ΕΣΟΔΑ: 3.107.528.265 δραχμές

ΕΞΟΔΑ: 3.407.038.440 δραχμές

ΤΑΧ. ΥΠΟΛΟΙΠΟ: 299.505.175 δραχμές

Επ'αυτών συντάσσεται το προκτικό αυτό και υπογράφεται:

Η Πρόεδρος  
Ανδρονίκη Γέλιου

Τα Μέλη  
Αθανάσιος Καραγιαννίδης  
Δεσποίνα Παπαδημητρίου  
Μαρία Τζόρου

АКТИВЕС ОΠΟΙΟΙΤΩΝ  
Η ΤΡΑΠΕΖΑ ΤΩΝ ΕΛΛΗΝΩΝ  
ΕΛΛΗΝΙΚΗ ΔΗΜΟΚΡΑΤΙΑ  
ΕΛΛΗΝΙΚΗ ΔΗΜΟΚΡΑΤΙΑ  
ΕΛΛΗΝΙΚΗ ΔΗΜΟΚΡΑΤΙΑ  
ΕΛΛΗΝΙΚΗ ΔΗΜΟΚΡΑΤΙΑ

ΑΥΤ. ΠΡΟΧΩΡΟΣ  
ΕΛΛΗΝΙΚΗ ΔΗΜΟΚΡΑΤΙΑ

ΕΛΛΗΝΙΚΗ ΔΗΜΟΚΡΑΤΙΑ  
ΕΛΛΗΝΙΚΗ ΔΗΜΟΚΡΑΤΙΑ

ΝΟΜΑΡΧΙΑΚΟ ΓΕΝΙΚΟ  
ΝΟΣΟΚΟΜΕΙΟ ΗΠΟΛΕΜΑΙΔΑΣ  
"ΜΠΟΛΟΣΑΚΕΤΟ"

Φ Υ Λ Λ Ο Μ Ε Τ Α Β Ο Λ Ω Ν

Προϋπολογισμού Οικονομικού έτους 1997  
του Νομαρχιακού Γενικού Νοσοκομείου Ηπολεμαϊδας  
"ΜΠΟΛΟΣΑΚΕΤΟ"

Τ Ρ Ο Π Ο Η Ο Ι Η Σ Η

ΚΩΔΙΚΟΣ ΑΡΙΘΜΟΣ	ΕΓΚΡΙΘΕΙΣΑ ΑΡΧΙΚΩΣ ΠΙΣΤΩΣΗ	ΔΙΑΜ/ΘΕΙΣΑ ΚΑΤΑ ΤΗΝ ΠΡΟΗΓΟΥΜΕΝΗ	ΑΥΞΗΣΗ	ΜΕΙΩΣΗ	ΥΚΛΙΣΗ ΔΙΑΜ/ΘΕΙΣΑ ΠΙΣΤΩΣΗ
		<u>Α.ΩΣ ΠΡΟΣ ΤΑ ΕΣΟΔΑ</u>			
0112	93.807.305			59.096.040	34.711.265
3129	300.000.000		5.000.000		305.000.000
3143	30.000.000			10.000.000	20.000.000
8411	20.000.000			12.000.000	8.000.000
8412	130.000.000			25.000.000	105.000.000
8413	130.000.000			25.000.000	105.000.000
ΤΑΜ. ΥΠ. 97	168.409.135		131.096.040		299.505.175
			ΣΥΝΟΛΟ :	136.096.040	131.096.040
		<u>Α.ΩΣ ΠΡΟΣ ΤΑ ΕΣΟΔΑ</u>			
9159			5.000.000		5.000.000
			ΣΥΝΟΛΟ :	5.000.000	5.000.000



Γ.ΩΣ ΠΡΟΣ ΤΑ ΤΕΛΙΚΑ ΑΠΟΤΕΛΕΣΜΑΤΑ

Τα αρχικώς εγκριθέντα αποτελέσματα μεταβάλλονται

ΕΣΟΔΑ: 3.107.528.265 δραχμές

ΚΕΣΟΔΑ: 3.407.033.440 δραχμές

ΤΑΜ. ΥΠΟΛΟΙΠΟ: 299.505.175 δραχμές

Πτολεκκίδα 23-4-98

Ο Διευθυντής



Αιτώνης Τσάκωνας



ΚΟΖΑΝΗ 12-2-1998  
ΑΡ. ΠΡΩΤ.: 1204

ΕΛΛΗΝΙΚΗ ΔΗΜΟΚΡΑΤΙΑ  
ΥΠΟΥΡΓΕΙΟ ΟΙΚΟΝΟΜΙΚΩΝ  
ΓΕΝΙΚΟ ΛΟΓΙΣΤΗΡΙΟ ΤΟΥ ΚΡΑΤΟΥΣ  
ΥΠΗΡΕΣΙΑ ΔΗΜΟΣΙΟΝΟΜΙΚΟΥ ΕΛΕΓΧΟΥ  
ΣΤΟ ΝΟΜΟ ΚΟΖΑΝΗΣ

12-2-98  
772  
1107  
ΑΡΧΕΙΟ

TAX. ΔΝΣΗ : Διοκητήριο  
TAX. ΚΩΔ. : 501 00 ΚΟΖΑΝΗ  
ΠΛΗΡΟΦΟΡΙΕΣ : *Υ. Φωτιάδου*  
ΤΗΛΕΦΩΝΟ : 0461-33811  
              : 0461-27650 - 27417  
FAX : 0461-23855

ΘΕΜΑ: Έγκριση τροποποίησης προϋπολογισμού..... η προϋπολογισμού του Νομοσυντάκτου, Νομοσυντάκτου..... *Πρωτιάδου*

Α Π Ο Φ Α Σ Η

Έχοντας υπόψη:

1. Τον Ν. 2362 /95 "Περί Δημοσίου Λογιστικού, Ελέγχου των δαπανών του Κράτους και άλλες διατάξεις".
2. Το Ν.Δ. 496/74 "Περί λογιστικού Ν.Π.Δ.Δ", όπως τροποποιήθηκε και συμπληρώθηκε με το Ν.Δ. 220/74 ΚΑΙ Ν. 250/76 και Ν. 396/76.
3. Την εγκύκλιο 2044217/4253/0094/24-6-96 του Υπουργού Οικονομικών "Περί καταρτίσεως και αποστολής προϋπολογισμών Ν.Π.Δ.Δ. Οικονομικού Έτους 1998".
4. Την με αριθμό..... *284*..... πράξη του..... *Διοικητικού Συνεδρίου*..... με την οποία εγκρίθηκε ο προϋπολογισμός του Νομικού Προσώπου.

Αποφασίζουμε

Εγκρίνουμε την τροποποίηση του προϋπολογισμού του..... *Νομοσυντάκτου του Νομοσυντάκτου*..... του Οικονομικού Έτους 1998 όπως έχει εγκριθεί με..... *284*..... εγκύκλιο του..... *Διοικητικού Συνεδρίου*

και που εμφανίζει ως εξής:

ΕΣΟΔΑ	3 108 228 265
ΕΞΟΔΑ	3.407 733 410
ΕΛΛΕΙΜΑ	999 505 145

Το πύδ πάνω έλλειμμα καλύπτεται από το ισόποσο ταμειακό υπόλοιπο του περασμένου Οικονομικού Έτους.

ΚΟΙΝΟΠΟΙΗΣΗ

1)

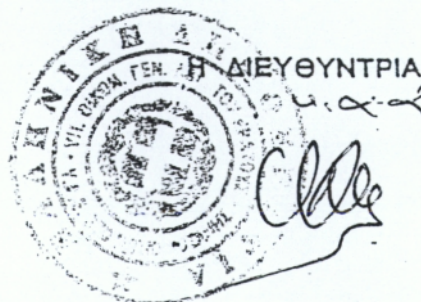

2) Μονομελές Κλιμάκιο Ελεγκτικού Συνεδρίου  
Νομού Κοζάνης

ΕΛΛΗΝΙΚΗ ΔΗΜΟΚΡΑΤΙΑ  
ΥΠΟΥΡΓΕΙΟ ΥΓΕΙΑΣ-ΠΡΟΝΟΙΑΣ  
ΝΟΜΑΡΧΙΑΚΟ ΓΕΝΙΚΟ  
ΝΟΣΟΚΟΜΕΙΟ ΠΤΟΛΕΜΑΪΔΑΣ  
"ΜΠΟΔΟΣΑΚΕΙΟ"

Βαθμός Ασφαλείας  
Πτολεμαΐδα 31-12-1998  
Αριθ.Πρωτ: 5106

Μήμα: ΟΙΚΟΝΟΜΙΚΟ  
αχ.Δ/ση:Θέση Κουρί  
Πληροφορίες: ΖΑΦΕΙΡΙΔΟΥ ΟΥΡ.  
ηλέφωνο:54000  
ΑΧ:54021

ΠΡΟΣ: ΥΠΗΡΕΣΙΑ ΔΗΜΟΣΙΟΝΟΜΙΚΟΥ ΕΛΕΓΧΟΥ  
Δ/ΝΣΗΣ Ν. ΚΟΖΑΝΗΣ  
50 100 ΚΟΖΑΝΗ

ΚΟΙΝ:

ΕΜΑ: "Τροποποίηση Προϋπολογισμού".

Σας αποστέλλουμε την υπ'αριθμ. 259/30-12-1998 απόφαση του Δ.Σ.  
ου Νοσοκομείου, καθώς και το φύλλο μεταβολών που αφορούν την έκτακτη  
ροποποίηση προϋπολογισμού του έτους 1998 και παρακαλούμε για την  
γκρισή τους.



Ο ΔΙΕΥΘΥΝΤΗΣ

ΑΝΤΩΝΗΣ ΤΣΑΚΩΝΑΣ

**ΝΟΜΑΡΧΙΑΚΟ ΓΕΝΙΚΟ  
ΝΟΣΟΚΟΜΕΙΟ ΠΤΟΛΕΜΑΪΔΑΣ  
«ΜΠΟΔΟΣΑΚΕΙΟ»**

**ΑΠΟΣΠΑΣΜΑ**

Από τα πρακτικά της 28<sup>ης</sup> /30-12-98 συνεδρίασης του Διοικητικού Συμβουλίου του Νομαρχιακού Γενικού Νοσοκομείου Πτολεμαΐδας «ΜΠΟΔΟΣΑΚΕΙΟ»

Σήμερα 30 Δεκεμβρίου 1998 ημέρα Τετάρτη και ώρα 15.00 μ.μ. συνήλθε στο «ΜΠΟΔΟΣΑΚΕΙΟ» Νοσοκομείο Πτολεμαΐδας το Διοικητικό συμβούλιο για να συνεδριάσει, μετά από την υπ' αριθμ.124/24-12-1998 πρόσκληση της Προέδρου κ. Ανδρομάχη Τέλιου στην οποία πρόσκληση περιέχοντας τα παρακάτω θέματα:

---

**ΘΕΜΑ 22<sup>ο</sup> Εκτός Η/Δ: «Έκτακτη τροποποίηση προϋπολογισμού έτους 1998»**

---

Αφού διαπιστώθηκε ότι υπάρχει νόμιμη απαρτία δεδομένου ότι σε σύνολο 7 μελών βρέθηκαν παρόντα 4 και ειδικότερα:

**ΠΑΡΟΝΤΕΣ**

1. Ανδρομάχη Τέλιου
2. Δεληγιαννης Δημοσθένης
3. Μαρία Τζόρου
4. Κυριάκος Κανιγαρίδης

**ΑΠΟΝΤΕΣ**

1. Ιωάννης Κούσης
2. Ιωάννης Τασκτουρίδης
3. Χρήστος Τσίκας

Οι οποίοι δεν ήρθαν αν και νόμιμα προσκλήθηκαν

Η Πρόεδρος κήρυξε την έναρξη της συνεδρίασης του Διοικητικού Συμβουλίου .

Στη συνέχεια ο Διευθυντής κάνοντας εισήγηση στο παραπάνω θέμα εκτός ημερήσιας διάταξης, ανέφερε ότι βάσει του Νομοθετικού Διατάγματος 496/74 και του Νόμου 1276/82 «Περί τροποποιήσεων» είναι αναγκαία η έκτακτη τροποποίηση του προϋπολογισμού του Νοσοκομείου χρήσης έτους 1998, προκειμένου να ενισχυθούν κάποιες κατηγορίες Εσόδων-Εξόδων για την αντιμετώπιση των πραγματικών αναγκών του Ιδρύματος και των διαφορών που προέκυψαν από το Νέο Μισθολόγιο Ιατρών ΕΣΥ του Ν.2606/98 και την υποχρέωση καταβολής πρόσθετων αμοιβών διμήνου Νοεμβρίου Δεκεμβρίου .

Και κάλεσε το Συμβούλιο να αποφασίσει σχετικά

**Απόφαση 259/30-12-1998**

Το Διοικητικό Συμβούλιο μετά την εισήγηση της προέδρου και έχοντας υπόψη:

1. Τις διατάξεις του Ν. 1276/82
2. Το Ν. Δ 496/74 «Περί τροποποιήσεων»
3. Το Ν.2606/98
4. Την εισήγηση του τμήματος Οικονομικού

**Αποφασίζει ομόφωνα**

## Α΄ ΩΣ ΠΡΟΣ ΤΑ ΕΣΟΔΑ

1 <sup>ο</sup>		ΜΕΙΩΣΗ	ΑΥΞΗΣΗ
α)	Αύξηση Κ.Α. 5242 Έσοδα υπέρ ΤΣΑΥ	Δρχ.	2.200.000
2 <sup>ο</sup>			
α)	Μείωση Κ.Α. 5241 Έσοδα υπέρ ΙΚΑ	"	1.000.000
β)	Μείωση Κ.Α. 5292 Έσοδα υπέρ ΝΠΔΔ	"	1.200.000
<b>ΣΥΝΟΛΟ</b>		<b>2.200.000</b>	<b>2.200.000</b>

## Β΄ ΩΣ ΠΡΟΣ ΤΑ ΕΞΟΔΑ

1 <sup>ο</sup>		ΜΕΙΩΣΗ	ΑΥΞΗΣΗ
α)	Αύξηση ΚΑ 0522 Εισφορές σε λοιπούς ασφαλιστικούς Οργανισμούς	Δρχ.	1.000.000
β)	Αύξηση ΚΑ 0912 Τέλη	"	10.000
γ)	Αύξηση ΚΑ 3342 Απόδοση στο ΤΣΑΥ των εισπράξεων που έγιναν γι αυτό	"	2.200.000
2 <sup>ο</sup>			
α)	Μείωση ΚΑ 0529 Λοιπές εισφορές για την κοινωνική ασφάλιση	"	1.010.000
β)	Μείωση ΚΑ 3341 Απόδοση στο ΙΚΑ των εισπράξεων που έγιναν γι αυτό	"	1.000.000
γ)	Μείωση ΚΑ 3392 Απόδοση ΝΠΔΔ εισπράξεων αυτών	"	1.200.000
<b>Σ Υ Ν Ο Λ Ο</b>		<b>3.210.000</b>	<b>3.210.000</b>

## Γ΄ ΩΣ ΠΡΟΣ ΤΑ ΤΕΛΙΚΑ ΑΠΟΤΕΛΕΣΜΑΤΑ

Ως προς τα τελικά αποτελέσματα δεν μεταβάλλονται και παραμένουν ίδιες με της προηγούμενης.

ΕΣΟΔΑ : 3.108.228.265

ΕΞΟΔΑ : 3.407.733.440

ΤΑΜ. ΥΠΟΛΟΙΠΟ: 299.505.175

Επ' αυτού συντάχθηκε το πρακτικό και υπογράφεται:

Η ΠΡΟΕΔΡΟΣ  
ΑΝΔΡΟΜΑΧΗ ΤΕΛΙΟΥ

ΤΑ ΜΕΛΗ  
ΔΕΛΗΓΙΑΝΝΗΣ ΔΗΜΟΣΘΕΝΗΣ  
ΜΑΡΙΑ ΤΖΟΡΟΥ  
ΚΥΡΙΑΚΟΣ ΚΑΝΙΓΑΡΙΔΗΣ

Η ΓΡΑΜΜΑΤΕΑΣ  
ΖΙΑΡΑ ΡΙΤΑ

Ο ΔΙΕΥΘΥΝΤΗΣ  
ΑΝΤΩΝΗΣ ΤΣΑΚΩΝΑΣ

Ακριβές απόσπασμα  
Η Γραμματέας του Συμβουλίου

ΖΙΑΡΑ ΡΙΤΑ



Φ Υ Λ Λ Ο Μ Ε Τ Α Β Ο Λ Ω Ν  
ΠΡΟΥΠΟΛΟΓΙΣΜΟΥ ΟΙΚΟΝΟΜΙΚΟΥ ΕΤΟΥΣ 1998  
ΤΟΥ ΝΟΜΑΡΧΙΑΚΟΥ ΓΕΝΙΚΟΥ ΝΟΣΟΚΟΜΕΙΟΥ ΠΤΟΛΕΜΑΙΔΑΣ  
"ΜΠΟΔΟΣΑΚΕΙΟ"

Α' ΩΣ ΠΡΟΣ ΤΑ ΕΣΟΔΑ

9 000 024

ΚΑ	ΑΡΧΙΚΩΣ ΕΓΚΡΙΘΕΝΤΑ	ΔΙΑΜΟΡΦΩΘΕΙΣΑ ΚΑΤΑ ΤΗΝ ΠΡΗΓΟΥΜΕΝΗ	Α Υ Ξ Η Σ Η	Μ Ε Ι Ω Σ Η	ΤΕΛΙΚΗ ΔΙΑΜΟΡΦΩΘΕΙΣΑ
5242	41.542.000		2.200.000		43.742.000
5241	31.348.000			1.000.000	30.348.000
5292	21.716.000			1.200.000	20.516.000
ΣΥΝΟΛΟ			2.200.000	2.200.000	

Β' ΩΣ ΠΡΟΣ ΤΑ ΕΞΟΔΑ

2 000 095

ΚΑ	ΑΡΧΙΚΩΣ ΕΓΚΡΙΘΕΝΤΑ	ΔΙΑΜΟΡΦΩΘΕΙΣΑ ΚΑΤΑ ΤΗΝ ΠΡΗΓΟΥΜΕΝΗ	Α Υ Ξ Η Σ Η	Μ Ε Ι Ω Σ Η	ΤΕΛΙΚΗ ΔΙΑΜΟΡΦΩΘΕΙΣΑ
0522	25.085.000		1.000.000		26.085.000
0529	3.261.000			1.010.000	2.251.000
0912	500.000	700.000	10.000		710.000
3342	41.542.000		2.200.000		43.742.000
3341	31.348.000			1.000.000	30.348.000
3392	21.716.000			1.200.000	20.516.000
ΣΥΝΟΛΟ			3.210.000	3.210.000	

Γ' ΩΣ ΠΡΟΣ ΤΑ ΤΕΛΙΚΑ ΑΠΟΤΕΛΕΣΜΑΤΑ

Ως προς τα τελικά αποτελέσματα μεταβάλλονται και διαμορφώνονται ως εξής :

ΕΣΟΔΑ : 3.108.228.265  
ΕΞΟΔΑ : 3.407.733.440  
ΤΑΜ.ΥΠΟΛ. : 299.505.175

Πτολ/δα 30-12-98

Η ΠΡΟΙΣΤΑΜΕΝΗ

ΟΥΡΑΝΙΑ ΖΑΦΕΙΡΙΔΟΥ



ΕΛΛΗΝΙΚΗ ΔΗΜΟΚΡΑΤΙΑ  
ΥΠΟΥΡΓΕΙΟ ΟΙΚΟΝΟΜΙΚΩΝ  
ΓΕΝΙΚΟ ΛΟΓΙΣΤΗΡΙΟ ΤΟΥ ΚΡΑΤΟΥΣ  
ΥΠΗΡΕΣΙΑ ΔΗΜΟΣΙΟΝΟΜΙΚΟΥ ΕΛΕΓΧΟΥ  
ΣΤΟ ΝΟΜΟ ΚΟΖΑΝΗΣ

22-10-98

ΚΟΖΑΝΗ  
ΑΡ. ΠΡΩΤ.:

14-10-1998  
7504

22-10-98  
4149

TAX. ΔΝΣΗ : Διοκητήριο  
TAX. ΚΩΔ. : 501 00 ΚΟΖΑΝΗ

ΠΛΗΡΟΦΟΡΙΕΣ : Σ. ΧΑΙΔΗΣ  
ΤΗΛΕΦΩΝΟ : 0461-67100  
: 0461-27650-27417  
FAX : 0461-23855

ΘΕΜΑ: Έγκριση <sup>τροποποίησης</sup> προϋπολογισμού..... Νομομαγείου Παράκλητος "ΜΠΟΔΟΣΑΚΕΙΟ",  
..... Οικ. Έτος 1998

Α Π Ο Φ Α Σ Η

Έχοντας υπόψη:

1. Τον Ν. 2362 /95 "Περί Δημοσίου Λογιστικού, Ελέγχου των δαπανών του Κράτους και άλλες διατάξεις"
2. Το Ν.Δ. 496/74 "Περί λογιστικού Ν.Π.Δ.Δ", όπως τροποποιήθηκε και συμπληρώθηκε με το Ν.Δ. 220/74 ΚΑΙ Ν. 250/76 και Ν. 396/76.
3. Την εγκύκλιο 2034720/3954/0094/98-5-98 του Υπουργού Οικονομικών "Περί καταρτίσεως και αποστολής προϋπολογισμών Ν.Π.Δ.Δ. Οικονομικού Έτους 1999"
4. Την με αριθμό... 176/5-10-1998... πράξη του... Δ.Σ... του... Νομομαγείου... με την οποία εγκρίθηκε ο προϋπολογισμός του Νομικού Προσώπου.

Α πο φ α σ ί ζ ο υ μ ε

Ε γ κ ρ ί ν ο υ μ ε <sup>τροποποίησης</sup> τον προϋπολογισμό του... Μ.Π.Ο.Δ.Σ.Α.Κ.Ε.Ι.Ο.,... Νομο-  
...μαγείου... Παράκλητος... του Οικονομικού Έτους 1998 όπως  
έχει εγκριθεί με... 176/5-10-1998... απόφασης... του...

και που εμφανίζει ως εξής:

ΕΣΟΔΑ	3108 998 965
ΕΞΟΔΑ	3407733440
ΕΛΛΕΙΜΑ	999505175

Το πίο πάνω έλλειμα καλύπτεται από το ισόποσο ταμειακό υπόλοιπο του περασμένου Οικονομικού Έτους.

ΚΟΙΝΟΠΟΙΗΣΗ

1) Νομομαγείο Παράκλητος  
"ΜΠΟΔΟΣΑΚΕΙΟ",

2) Μονομελές Κλιμάκιο Ελεγκτικού Συνεδρίου  
Νομού Κοζάνης



Η ΔΙΕΥΘΥΝΤΡΙΑ

ΕΥΓΕΝΙΑ  
ΠΑΡΑΣΚΕΥΟΠΟΥΛΟΥ-ΒΑΖΟΥΡΑ  
ΔΙΕΥΤΡΙΑ Υ.Δ.Ε.

ΕΛΛΗΝΙΚΗ ΔΗΜΟΚΡΑΤΙΑ  
ΥΠΟΥΡΓΕΙΟ ΥΓΕΙΑΣ-ΠΡΟΝΟΙΑΣ  
ΝΟΜΑΡΧΙΑΚΟ ΓΕΝΙΚΟ  
ΝΟΣΟΚΟΜΕΙΟ ΠΤΟΛΕΜΑΪΔΑΣ  
"ΜΠΟΔΟΣΑΚΕΙΟ"

Βαθμός Ασφαλείας  
Πτολεμαΐδα 8-10-1998  
Αριθ.Πρωτ: 3978

Τμήμα: ΟΙΚΟΝΟΜΙΚΟ  
Ταχ.Ο/νση:Θέση Κουρί  
Πληροφορίες: ΖΑΦΕΪΡΙΔΟΥ ΟΥΡ.  
Τηλέφωνο:54000  
FAX:54021

ΠΡΟΣ: ΥΠΗΡΕΣΙΑ ΔΗΜΟΣΙΟΝΟΜΙΚΟΥ ΕΛΕΓΧΟΥ  
Δ/ΝΣΗΣ Ν. ΚΟΖΑΝΗΣ  
50 100 ΚΟΖΑΝΗ

ΚΟΙΝ:

ΘΕΜΑ: "Τροποποίηση Προϋπολογισμού".

Σας αποστέλλουμε την υπ αριθμ. 176/5-10-98 1998 απόφαση του Δ.Σ.  
του Νοσοκομείου, καθώς και το φύλλο μεταβολών που αφορούν την *εύρεση*  
τροποποίηση προϋπολογισμού του έτους 1998 και παρακαλούμε για την  
έγκρισή τους.

Ο ΔΙΕΥΘΥΝΤΗΣ

ΑΝΤΩΝΗΣ ΤΣΑΚΟΝΑΣ

ΕΛΛΗΝΙΚΗ ΔΗΜΟΚΡΑΤΙΑ  
ΥΠΟΥΡΓΕΙΟ ΥΓΕΙΑΣ ΠΡΟΝΟΙΑΣ  
ΝΟΜΑΡΧΙΑΚΟ ΓΕΝΙΚΟ ΝΟΣΟΚΟΜΕΙΟ  
ΠΤΟΛΕΜΑΪΔΑΣ»ΜΠΟΔΟΣΑΚΕΙΟ»

ΓΕΝΙΚΟΣ ΠΙΝΑΚΑΣ  
ΑΠΟΛΟΓΙΣΜΟΥ  
ΟΙΚ. ΕΤΟΥΣ 1998

Α Π Ο Λ Ο Γ Ι Σ Μ Ο Σ

Της χρηματικής διαχείρισης του Νομαρχιακού Γενικού  
Νοσοκομείου Πτολεμαΐδας "ΜΠΟΔΟΣΑΚΕΙΟ" Οικονομικού έτους 1998

Χ Ρ Ε Ω Σ Η		Π Ι Σ Τ Ω Σ Η	
1.Ταμειακό υπόλοιπο του Νοσοκομείου χρήσεως 1997.	299.505.175	1.Αποδοχές Προσωπικού του Νοσοκομείου	1.369.285.730
2.Επιχορηγήσεις Κρατικές για μισθοδοσία του προσωπικού του Νοσοκομείου	1.351.200.386	2.Εισφορές σε ασφαλιστικούς οργανισμούς υπέρ (ΙΚΑ, ΤΣΑΥ, ΤΣΜΕΑΕ, ΑΡΟΓΗΣ, ΧΑΡΤ.ΟΓΑ)	50.559.373
3.Επιχορηγήσεις Κρατικές για δαπάνες λειτουργίας του Νοσοκομείου	26.622.600	3.Για τρόφιμα	38.666.306
4.Επιχορηγήσεις για προμήθεια μηχανημάτ.		4.Για φάρμακα	280.621.611
5.Πρόσοδοι από την επιχειρηματική δράση του Νοσοκομείου (νοσήλεια)	699.816.329	5.Για επιδεσμικό - Μικροβιολογικό Ορθοπεδικό υλικό	277.918.829
6.Λοιπά έσοδα	17.847.232	6.Για καύσιμα	44.813.002
7.Κρατήσεις υπέρ Ασφαλιστικών Ταμείων	221.495.658	7.Για γραφική ύλη βιβλία-έντυπο υλικό και φωτοτυπικό υλικό	7.003.293
8.Εσοδα υπέρ Δημοσίου	184.096.016	8.Για είδη καθαριότητας	7.919.124
9.Εσοδα υπέρ υγειονομικής περίθαλψης υπαλλήλων του Νοσοκομείου	24.376.373	9.Για προμήθεια μη αναλώσιμου υλικού χείρ/κων εργαλείων και μηχανημάτων	8.263.349
10.Επιχορηγήσεις για την αποπεράτωση των νέου κτιρίου		10.Για φωτισμό	22.158.009
11.Εσοδα από μίσθωση ακινήτου περιουσίας (Κυλικείο)	10.228.862	11.Για ύδρευση	421.810
12.Επιχορηγήσεις για την προμήθεια ξενοδοχειακού εξοπλισμού		12.Για προμήθεια αερίων	7.027.800
		13.Για τηλεφωνικά, τηλεγραφικά, ταχυδρομικά	5.199.374
		14.Δαπάνες ειδών συντήρ. και επισκ.κτιρίων εγκαταστ.μηχανημ.εξοπλ.και μεταφ.μέσων	11.729.729
		15.Απόδοση κρατήσεων σε Ασφαλ. ταμεία	6.530.195
		16.Απόδοση στο Δημόσιο των εισπράξεων που έγιναν υπέρ αυτού	221.495.658
		17.Απόδοση υγείων, περιβάλλοντος στο Δημόσιο	184.096.016
		18.Ανάγερση κτιρίων	24.376.373
		19.Για προμήθεια στολών ιματισμού και υποδημάτων.	-
		20.Για αποζημιώσεις συνεδριάσεων	3.135.826
		21.Για αθονικές τομογραφίες	1.224.500
		22.Για αμοιβές Νομικών προσώπων που εκτελούν ειδικές υπηρεσίες.	20.693.625
		23.Κατ'αποκοπήν χορήγηση για καθαριότητα.	2.550.400
		24.Οδοιπ. έξοδα και ημερ.αποζημ.μετακίν. εντός και εκτός έδρας υπαλλήλων ως και μη έχοντος την υπαλληλική ιδιότητα.	9.109.600
		25.Προμήθεια ηλεκτρο.υπολογιστών	1.461.980
		26.Μελέτες και έρευνες	17.936.001
		27.Προμήθεια κεφαλ/κού εξοπλισμού	5.000.000
		28.Ταμειακό υπόλοιπο χρήσεως 98	1.943.679
		29.Ανακληθέν οίκοθεν εκ της Τραπε.Ελλάδος λογαριασμού Νο 231/109491529018	224.059.204
			188.435
		ΣΥΝΟΛΟ	ΣΥΝΟΛΟ
	2.835.188.631		2.835.188.631

Πτολεμαΐδα 28 Φεβρουαρίου 1999

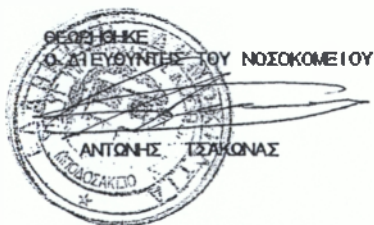

Η ΠΡΟΪΣΤΑΜΕΝΗ ΤΟΥ ΟΙΚΟΝΟΜΙΚΟΥ

ΟΥΡΑΝΙΑ ΖΑΦΕΙΡΙΔΟΥ

Η ΤΑΜΙΑΣ

ΧΡΥΣΑΝΘΗ ΧΑΤΖΗΠΑΝΑΓΟΥ



Α Π Ο Λ Ο Γ Ι Σ Μ Ο Σ

Της χρηματικής διαχείρισης του Νομαρχιακού Γενικού  
Νοσοκομείου Πτολεμαΐδας "ΜΠΟΔΟΣΑΚΕΙΟ" Οικονομικού έτους 1998

Χ Ρ Ε Ω Σ Η		Π Ι Σ Τ Ω Σ Η	
1.Ταμειακό υπόλοιπο του Νοσοκομείου χρήσεως 1997.	299.505.175	1.Αποδοχές Προσωπικού του Νοσοκομείου	1.369.285.730
2.Επιχορηγήσεις Κρατικές για μισθοδοσία του προσωπικού του Νοσοκομείου	1.351.200.386	2.Εισφορές σε ασφαλιστικούς οργανισμούς υπέρ (ΙΚΑ, ΤΣΑΥ, ΤΣΜΕΔΕ, ΑΡΩΓΗΣ, ΧΑΡΤ.ΟΓΑ)	50.559.373
3.Επιχορηγήσεις Κρατικές για δαπάνες λειτουργίας του Νοσοκομείου	26.622.600	3.Για τρόφιμα	38.666.306
4.Επιχορηγήσεις για προμήθεια μηχανημάτ.		4.Για φάρμακα	260.621.611
5.Πρόσοδοι απο την επιχειρηματική δράση του Νοσοκομείου (νοσήλεια)	699.816.329	5.Για επιθεσμικό - Μικροβιολογικό Ορθοπεδικό υλικό	277.918.829
6.Λοιπά έσοδα	17.847.232	6.Για καύσιμα	44.813.002
7.Κρατήσεις υπέρ Ασφαλιστικών Ταμείων	221.495.658	7.Για γραφική ύλη βιβλία-έντυπο υλικό	7.003.293
8.Έσοδα υπέρ Δημοσίου	184.096.016	8.Για είδη καθαριότητας	7.919.124
9.Έσοδα υπέρ υγειονομικής περίθαλψης υπαλλήλων του Νοσοκομείου	24.376.373	9.Για προμήθεια μη αναλώσιμου υλικού χειρ/κων εργαλείων και μηχανημάτων	8.263.349
10.Επιχορηγήσεις για την αποπεράτωση του νέου κτιρίου	-	10.Για φωτισμό	22.158.009
11.Έσοδα απο μίσθωση ακινήτου περιουσίας (Κυλικείο)	10.228.862	11.Για ύδρευση	421.810
12.Επιχορηγήσεις για την προμήθεια Ξενοδοχειακού εξοπλισμού		12.Για προμήθεια αερίων	7.027.800
		13.Για τηλεφωνικά, τηλεγραφικά, ταχυδρομικά	5.199.374
		14.Δαπάνες ειδών συντήρ.και επισκ.κτιρίων εγκαταστ.μηχανημ.εξοπλ.και μεταφ.μέσων	11.729.729
		15.Γενικά έξοδα του Νοσοκομείου	6.530.195
		16.Απόδοση κρατήσεων σε Ασφαλ.ταμεία	221.495.658
		17.Απόδοση στο Δημόσιο των εισπράξεων που έγιναν υπέρ αυτού	184.096.016
		18.Απόδοση υγειον.περίθαλψης στο Δημόσιο	24.376.373
		19.Ανέγερση κτιρίων	-
		20.Για προμήθεια στολών ιματισμού και υποδημάτων.	3.135.826
		21.Για αποζημιώσεις συνεδριάσεων	1.224.500
		22.Για αθροϊκές τοπογραφίες	20.593.525
		23.Για αμοιβές Νομικών προσώπων που εκτελούν ειδικές υπηρεσίες.	2.550.400
		24.Κατ'αποκοπήν γορήγμα για καθαριότητα.	9.109.600
		25.Οδοιπ.έξοδα και ημερ.αποζημ.μετακίν. εντός και εκτός έδρας υπαλλήλων ως και μη έχοντας την υπαλληλική ιδιότητα.	1.461.980
		26.Προμήθεια ηλεκτρ.υπολογιστών	17.936.001
		27.Μελέτες και έρευνες	5.000.000
		28.Προμήθεια κεφαλ/κού εξοπλισμού	1.943.679
		29.Ταμειακό υπόλοιπο χρήσεως 98	224.059.204
		30.Ανακληθέν οίκοθεν εκ της Τραπε.Ελλάδος λογαριασμού Νο 231/109491529018	188.435
		ΣΥΝΟΛΟ	2.835.168.631
ΣΥΝΟΛΟ	2.835.168.631	ΣΥΝΟΛΟ	2.835.168.631

Πτολεμαΐδα 28 Φεβρουαρίου 1999

ΘΕΩΡΗΘΗΚΕ  
Ο ΔΙΕΥΘΥΝΤΗΣ ΤΟΥ ΝΟΣΟΚΟΜΕΙΟΥ  
  
ΑΝΤΩΝΗΣ ΤΣΑΚΩΝΑΣ

Η ΠΡΟΙΣΤΑΜΕΝΗ ΤΟΥ ΟΙΚΟΝΟΜΙΚΟΥ  
  
ΟΥΡΑΝΙΑ ΖΑΦΕΙΡΙΔΟΥ

Η ΤΑΜΙΑΣ  
  
ΧΡΥΣΑΝΘΗ ΧΑΤΖΙΠΛΑΝΟΥ

Ι Σ Ο Λ Ο Γ Ι Σ Μ Ο Σ

Της χρηματικής διαχείρισης του Νομαρχιακού Γενικού  
Νοσοκομείου Πτολεμαίδας "ΜΠΟΔΟΣΑΚΕΙΟ" Οικονομικού έτους 1998

<p>1. Πραγματοποιήθηκαν στο σύνολο ΕΣΟΔΑ για την λειτουργία και συντήρηση του Νοσοκομείου κατά το οικονομικό έτος 1998 όπως φαίνεται από τα τριπλότυπα γραμμάτια εισπράξεως του Νοσοκομείου που εκδόθηκαν από τον αριθμό ένα (1) μέχρι και τον αριθμό εκατόν ενενήντα επτά (197)</p>	<p>2.535.683.456</p>		<p>1. Πληρώθηκαν στο σύνολο ΕΣΟΔΑ για την λειτουργία και συντήρηση του Νοσοκομείου κατά το οικονομικό έτος 1998 βάσει των χρημ.ενταλμάτων πληρωμών και εξοφλήθηκαν από τον αριθμό ένα (1) μέχρι και τον αριθμό χίλια επτακόσια πενήντα δύο (1752)</p>	<p>2.610.940.992</p>	
<p>2. Υπόλοιπο Ταμείου Χρήσεως 1997</p>	<p>299.505.175</p>		<p>2. Ανακληθέν οίκοθεν εκ της Τραπ.Ελλάδος αρ.λογ. Νο 231/109491529018 Αδιάθετο ταμειακό υπόλοιπο χρήσεως 1998 μεταφερόμενο στη διαχείριση του οικονομ. έτους 1999 και ευρισκόμενο κατά την 28-2-99 κατά την οποία έκλεισε η διαχείριση του οικον.έτους 1998 ως εξής:</p>	<p>188.435</p>	<p>2.611.129.427</p>
			<p>α) Στην τράπεζα Μακεδονίας - Θράκης Πτολ/δας και στο λογαριασμό του Νοσοκομείου που τηρείται σ'αυτήν 296397-0 ως σχετικό αντίγραφο κινήσεως λογαριασμού της ανωτέρω Τραπέζης μηνός Φεβρουαρίου 1999.</p>	<p>139.794.305</p>	
			<p>β) Στα χέρια της ταμίας του Νοσοκομείου Χρυσάνθης Χατζηπανάγου σε κυκλοφορούντα χαρτονομίσματα για την αντιμετώπιση διαφόρων μικροδπανών του Νοσοκομείου</p>	<p>478.403</p>	
			<p>γ) Στον πράκτορα Τραπέζης Ελλάδος και αριθμό λογαριασμού Νο 250/002</p>	<p>83.786.496</p>	<p>224.059.204</p>
<p>ΣΥΝΟΛΟ ΧΡΕΩΣΕΩΣ</p>		<p>2.835.188.631</p>	<p>ΣΥΝΟΛΟ ΠΙΣΤΩΣΕΩΣ</p>		<p>2.835.188.631</p>

Πτολεμαίδα 28 Φεβρουαρίου 1999



Η ΠΡΟΪΣΤΑΜΕΝΗ ΤΟΥ ΟΙΚΟΝΟΜΙΚΟΥ

ΟΥΡΑΝΙΑ ΖΑΦΕΙΡΙΔΟΥ

Η ΤΑΜΙΑΣ

ΧΡΥΣΑΝΘΗ ΧΑΤΖΗΠΑΝΑΓΟΥ

Ι Σ Ο Λ Ο Γ Ι Σ Μ Ο Σ

Της χρηματικής διαχείρισης του Νομαρχιακού Γενικού  
Νοσοκομείου Πτολεμαίδας "ΜΠΟΔΟΣΑΚΕΙΟ" Οικονομικού έτους 1998

<p>1. Πραγματοποιήθηκαν στο σύνολο ΕΣΟΔΑ για την λειτουργία και συντήρηση του Νοσοκομείου κατά το οικονομικό έτος 1998 όπως φαίνεται απο τα τριπλότυπα γραμμάτια εισπράξεως του Νοσοκομείου που εκδόθηκαν απο τον αριθμό ένα (1) μέχρι και τον αριθμό εκατόν ενενήντα επτά (197) ΑΚΥΡΑ: 0</p>	<p>2.535.683.456</p>		<p>1. Πληρώθηκαν στο σύνολο ΕΣΟΔΑ για την λειτουργία και συντήρηση του Νοσοκομείου κατά το οικονομικό έτος 1998 βάσει των χρημ.ενταλμάτων πληρωμών και εξοφλήθηκαν απο τον αριθμό ένα (1) μέχρι και τον αριθμό χίλια επτακόσια πενήντα δύο (1752) ΑΚΥΡΑ: No , 1065</p>	<p>2.610.940.992</p>	
<p>2. Υπόλοιπο Ταμείου Χρήσεως 1997</p>	<p>299.505.175</p>		<p>2. Ανακληθέν οικόθεν εκ της Τραπευ.Ελλάδος αρ.λογ. No 231/109491529018 Αδιάθετο ταμειακό υπόλοιπο χρήσεως 1998 μεταφερόμενο στη διαχείριση του οικον. έτους 1999 και ευρισκόμενο κατά την 28-2-99 κατά την οποία έκλεισε η διαχείριση του οικον.έτους 1998 ως εξής:</p>	<p>166.435</p>	<p>2.611.129.427</p>
			<p>α) Στην τράπεζα Μακεδονίας - Θράκης Πτολ/δας και στο λογαριασμό του Νοσοκομείου που τηρείται σ'αυτήν 296397-0 ως σχετικό αντίγραφο κινήσεως λογαριασμού της ανωτέρω Τραπεζής μηνός Φεβρουαρίου 1999.</p>	<p>139.794.305</p>	
			<p>β) Στα χέρια της ταμίας του Νοσοκομείου Χρυσάνθης Χατζηπανάγου σε κυκλοφορούντα χαρτονομίσματα για την αντιμετώπιση διαφόρων μικροδαπανών του Νοσοκομείου</p>	<p>478.403</p>	
			<p>γ) Στον πράκτορα Τραπεζής Ελλάδος και αριθμό λογαριασμού No 250/002</p>	<p>83.786.496</p>	<p>224.059.204</p>
<p>ΣΥΝΟΛΟ ΧΡΕΩΣΕΩΣ</p>		<p>2.835.188.631</p>	<p>ΣΥΝΟΛΟ ΠΙΣΤΩΣΕΩΣ</p>		<p>2.835.188.631</p>



Πτολεμαίδα 28 Φεβρουαρίου 1999

Η ΠΡΟΪΣΤΑΜΕΝΗ ΤΟΥ ΟΙΚΟΝΟΜΙΚΟΥ

ΟΥΡΑΝΙΑ ΖΑΦΕΙΡΙΔΟΥ

Η ΤΑΜΙΑΣ

ΧΡΥΣΑΝΘΗ ΧΑΤΖΗΠΑΝΑΓΟΥ

ΑΝΑΛΥΣΗ  
Ταμειακού Υπολοίπου χρήσεως 1998

ΑΝΑΚΕΦΑΛΑΙΩΣΗ			
Α' ΧΡΕΩΣΗ	1. Εισπράχθηκαν στο σύνολο έσοδα από της Ιανουαρίου 1998 μέχρι 28 Φεβρουαρίου 1999 σύμφωνα με τα τριπλότυπα Γραμμάτια Εισπράξεως από τον αριθμό ένα (1) μέχρι (197) και τον αριθμό εκατόν ενενήντα επτά (197) ΑΚΥΡΑ: 0	Δρχ. 2.535.683.456	
	2. Ταμειακό υπόλοιπο χρήσεως 1997 δρχ.	299.505.175	2.835.188.631
Β' ΠΙΣΤΩΣΗ	1. Πληρώθηκαν αντίστοιχα κατά το παραπάνω χρονικό διάστημα στο σύνολο έσοδα σύμφωνα με τα εκδοθέντα και εξοφληθέντα χρηματικά εντάλματα πληρωμής από τον αριθμό ένα (1) μέχρι και τον αριθμό χίλια επτακόσια πενήντα δύο (1752) ΑΚΥΡΑ: ,1065	2.610.940.992	
	2. Ανακληθέν οίκοθεν εκ της Τραπεζ. Ελλάδος αρ.λογ. Νο 231/109491529018	188.435	2.611.129.427
Γ' ΥΠΟΛΟΙΠΟ	Την 28η Φεβρουαρίου 1999 χρήσεως 1998		224.059.204
ΑΝΑΛΥΣΗ ΥΠΟΛΟΙΠΟΥ ΤΑΜΕΙΟΥ			
	1. Στην Τράπεζα Μακεδονίας-Θράκης Πτολ/δας και στον παρ' αυτής τηρούμενο λογαριασμό λειτουργίας του Νοσ/μείου ΝΠΔΔ Ν.296397-0		139.794.305
	2. Στα χέρια της Ταμίας Χρυσάνθης Χ <sup>ο</sup> Πανάγου και σε κυκλοφορούντα χαρτονομίσματα		478.403
	3. Στον πράκτορα Τραπεζής Ελλάδος και αριθμό λογαριασμού Ν.250/002		83.786.496
ΣΥΝΟΛΟ ΤΑΜΕΙΑΚΟΥ ΥΠΟΛΟΙΠΟΥ			224.059.204

Πτολεμαίδα 28 Φεβρουαρίου 1999

ΘΕΩΡΗΘΗΚΕ  
Ο Δ/ΝΤΗΣ ΤΟΥ  
ΝΟΣΟΚΟΜΕΙΟΥ  
τ.σ ΥΠΟΓΡΑΦΗ  
ΑΝΤ. ΤΣΑΚΩΝΑΣ

Ο ΕΝΕΡΓΗΣΑΣ ΤΗΝ ΕΠΙΘΕΩΡΗΣΗ

Η ΠΡΟΪΣΤΑΜΕΝΗ  
ΟΙΚΟΝΟΜΙΚΟΥ  
ΥΠΟΓΡΑΦΗ  
ΟΥΡ. ΖΑΦΕΙΡΙΔΟΥ

Η ΤΑΜΙΑΣ  
ΥΠΟΓΡΑΦΗ  
Χ. Χ<sup>ο</sup> ΠΑΝΑΓΟΥ

Ακριβές φωτοαντίγραφο  
Η Προϊσταμένη τμήμ. Οικονομικού

ΟΥΡΑΝΙΑ ΖΑΦΕΙΡΙΔΟΥ

ΑΝΑΛΥΣΗ  
Ταμειακού Υπολοίπου χρήσεως 1998

ΑΝΑΚΕΦΑΛΑΙΩΣΗ		
Α' ΧΡΕΩΣΗ	1. Εισπράχθηκαν στο σύνολο έσοδα από 1ης Ιανουαρίου 1998 μέχρι 28 Φεβρουαρίου 1999 σύμφωνα με τα τριπλότυπα Γραμμάτια Εισπράξεως από τον αριθμό ένα (1) μέχρι και τον αριθμό εκατόν ενενήντα επτά (197) Δρχ. 2.535.683.456 ΑΚΥΡΑ: 0	
	2. Ταμειακό υπόλοιπο χρήσεως 1997 δρχ.	299.505.175 2.835.188.631
Β' ΠΙΣΤΩΣΗ	1. Πληρώθηκαν αντίστοιχα κατά το παραπάνω χρονικό διάστημα στο σύνολο έξοδα σύμφωνα με τα εκδοθέντα και εξοφληθέντα χρηματικά εντάλματα πληρωμής από τον αριθμό ένα (1) μέχρι και τον αριθμό χίλια επτακόσια πενήντα δύο (1752) ΑΚΥΡΑ: ΤΕΣΣΕΡΑ Νο 1065	2.610.940.992
	2. Ανακληθέν οίκοθεν εκ της Τραπ. της Ελλάδος αρ.λογ. Νο 231/109491529018	188.435 2.611.129.427
Γ' ΥΠΟΛΟΙΠΟ	Την 28η Φεβρουαρίου 1999 χρήσεως 1998	224.059.204
ΑΝΑΛΥΣΗ ΥΠΟΛΟΙΠΟΥ ΤΑΜΕΙΟΥ		
	1. Στην Τράπεζα Μακεδονίας-Θράκης Πτολ/δας και στον παρ' αυτής τηρούμενο λογαριασμό λειτουργίας του Νοσ/μείου ΝΠΔΔ Ν.296397-0	139.794.305
	2. Στα χέρια της Ταμίας Χρυσάνθης Χ' Πανάγου και σε κυκλοφορούντα χαρτονομίσματα	478.403
	3. Στον πράκτορα Τραπεζής Ελλάδος και αριθμό λογαριασμού Ν.250/002	83.786.496
ΣΥΝΟΛΟ ΤΑΜΕΙΑΚΟΥ ΥΠΟΛΟΙΠΟΥ		224.059.204

Πτολεμαίδα 28 Φεβρουαρίου 1999

ΘΕΩΡΗΘΗΚΕ  
Ο Δ/ΝΤΗΣ ΤΟΥ  
ΝΟΣΟΚΟΜΕΙΟΥ  
τ.σ ΥΠΟΓΡΑΦΗ  
ΑΝΤ. ΤΣΑΚΩΝΑΣ

Ο ΕΝΕΡΓΗΣΑΣ ΤΗΝ ΕΠΙΘΕΩΡΗΣΗ

Η ΠΡΟΙΣΤΑΜΕΝΗ  
ΟΙΚΟΝΟΜΙΚΟΥ  
ΥΠΟΓΡΑΦΗ  
ΟΥΡ. ΖΑΦΕΙΡΙΔΟΥ

Η ΤΑΜΙΑΣ  
ΥΠΟΓΡΑΦΗ  
Χ.Χ' ΠΑΝΑΓΟΥ

Ακριβές φωτοαντίγραφο  
Η Προϊσταμένη τμήμ. Οικονομικού

ΟΥΡΑΝΙΑ ΖΑΦΕΙΡΙΔΟΥ