

**ΤΕΧΝΟΛΟΓΙΚΟ ΕΚΠΑΙΔΕΥΤΙΚΟ ΙΔΡΥΜΑ (Τ.Ε.Ι.) ΚΑΛΑΜΑΤΑΣ**  
**ΣΧΟΛΗ ΔΙΟΙΚΗΣΗΣ ΚΑΙ ΟΙΚΟΝΟΜΙΑΣ**  
**ΤΜΗΜΑ ΔΙΟΙΚΗΣΗΣ ΜΟΝΑΔΩΝ ΥΓΕΙΑΣ ΚΑΙ ΠΡΟΝΟΙΑΣ**

---

**ΠΤΥΧΙΑΚΗ ΕΡΓΑΣΙΑ**  
**«ΑΝΙΣΟΤΗΤΕΣ ΣΤΟ ΤΟΜΕΑ ΤΗΣ ΥΓΕΙΑΣ ΣΤΟ Β΄**  
**ΠΕΡΙΦΕΡΕΙΑΚΟ ΣΥΣΤΗΜΑ ΥΓΕΙΑΣ ΚΕΝΤΡΙΚΗΣ**  
**ΜΑΚΕΔΟΝΙΑΣ (Β΄ Πε.Σ.Υ. Κ.Μ.) »**

**ΣΠΟΥΔΑΣΤΗΣ:** Νταγουλούδη Ανθούλα

**ΕΙΣΗΓΗΤΗΣ ΚΑΘΗΓΗΤΗΣ:** Λιακέα Γεωργία

**ΚΑΛΑΜΑΤΑ 2003**

ΠΤΥΧΙΑΚΗ ΕΡΓΑΣΙΑ  
**«ΑΝΙΣΟΤΗΤΕΣ ΣΤΟ ΤΟΜΕΑ ΤΗΣ ΥΓΕΙΑΣ ΣΤΟ Β΄  
ΠΕΡΙΦΕΡΕΙΑΚΟ ΣΥΣΤΗΜΑ ΥΓΕΙΑΣ ΚΕΝΤΡΙΚΗΣ  
ΜΑΚΕΔΟΝΙΑΣ (Β΄ Πε.Σ.Υ. Κ.Μ.) »**



*Αφιερωμένο  
Στην οικογένειά μου*

**ΣΠΟΥΔΑΣΤΗΣ: Νταγουλούδη Ανθούλα**

**ΕΙΣΗΓΗΤΗΣ ΚΑΘΗΓΗΤΗΣ: Λιακέα Γεωργία**

ΚΑΛΑΜΑΤΑ 2003

## ΣΥΝΤΟΜΟΓΡΑΦΙΕΣ

Ν.Δ.	= Νομοθετικό Διάταγμα
Ε.Σ.Υ.	= Εθνικό Σύστημα Υγείας
Ν.	= Νόμος
Κ.Υ.	= Κέντρα Υγείας
Φ.Ε.Κ.	= Φύλλο Εφημερίδας της Κυβέρνησης
Πε.Σ.Υ.	= Περιφερειακά Συστήματα Υγείας
Κ.Μ	= Κεντρικής Μακεδονίας
Ν.Π.Δ.Δ.	= Νομικό Πρόσωπο Δημοσίου Δικαίου
Δ.Σ.	= Διοικητικό Συμβούλιο
Συ.Πε.Σ.Υ.	= Συμβούλιο Περιφερειακών Συστημάτων Υγείας
Κε.Σ.Υ.	= Κεντρικό Συμβούλιο Υγείας
ΕΝΑΕ	= Ένωση Νομαρχιακών Αυτοδιοικήσεων Ελλάδος
Τ.Ε.Π.	= Τμήμα Επείγοντων Περιστατικών
Π.Δ.	= Προεδρικό Διάταγμα
Α.Ε.Ι.	= Ανώτατα Εκπαιδευτικά Ιδρύματα
Ο.Α.Ε.Δ.	= Οργανισμός Απασχόλησης Εργατικού Δυναμικού

Π.Ι.Σ.	= Πανελλήνιος Ιατρικός Σύλλογος
Ι.Κ.Α.	= Ίδρυμα Κοινωνικών Ασφαλίσεων
Ε.Ο.Φ.	= Ενιαίος Οργανισμός Φαρμάκων
Π.Ε.	= Πανεπιστημιακή Εκπαίδευση
Τ.Ε.	= Τεχνολογική Εκπαίδευση
Δ.Ε.	= Δευτεροβάθμια Εκπαίδευση
Υ.Ε.	= Υποχρεωτική Εκπαίδευση
Ε.Λ.Κ.Ε.Α	= Ειδικού Λογαριασμού Κονδυλίων Έρευνας και Ανάπτυξης
Μ.Ε.Θ.	= Μονάδα Εντατικής Θεραπείας
Ι.Ε.Ε.Π.Υ.Υ.	= Ινστιτούτο Έρευνας Ελέγχου Ποιότητας Μονάδων Παροχής Υπηρεσιών Υγείας
Α.Ε	= Ανώνυμη Εταιρεία

## ΕΙΣΑΓΩΓΗ

Παρατηρώντας διαχρονικά τις διάφορες φάσεις οργάνωσης των υπηρεσιών υγείας στην Ελλάδα, διαπιστώνουμε ότι αυτές βαίνουν εν παραλλήλω με την πορεία του ελληνικού κράτους. Η περιοριστική και αποσπασματική κρατική πολιτική σιγά-σιγά μετεξελίσσεται, ώστε το 1953 επιχειρείται για πρώτη φορά η εγκαθίδρυση ενός ολοκληρωμένου και αποκεντρωμένου συστήματος υγείας με το Ν.Δ. 2592 “περί οργάνωσης της ιατρικής αντίληψης”. Αν και θεωρήθηκε πρωτοποριακός για την εποχή νόμος καμία από τις διατάξεις που περιείχε δεν εφαρμόστηκαν.

Το 1983, έχουμε την ψήφιση του Ν.1397 και τη θέσπιση του ΕΣΥ, ικανοποιώντας έτσι τις απαιτήσεις της συντριπτικής πλειοψηφίας του πληθυσμού, αλλά και των επαγγελματιών υγείας. Είναι η πρώτη προσπάθεια που έγινε ποτέ στην χώρα μας, μιας ενιαίας και ολοκληρωμένης πολιτικής υγείας με φιλόδοξους στόχους όπως η καθολική κάλυψη του πληθυσμού, η ισότητα στην πρόσβαση και τη μεταχείριση των πολιτών καθώς και η παροχή υψηλής ποιότητας φροντίδας.

Ωστόσο κατά τη διάρκεια συγκρότησης και υλοποίησης του ΕΣΥ πολλά πράγματα δεν εφαρμόστηκαν, με αποκορύφωμα την αλλαγή πλεύσης της όλης φιλοσοφίας του, που επέφερε ο Ν.2071/92. Ο νόμος αυτός έλεγε, ότι τα Κ.Υ. θα χρηματοδοτούνταν από τις νομαρχίες και όχι από τον προϋπολογισμό των νοσοκομείων και θα έπαυε η οργανική και διοικητική τους σύνδεση. Οι γιατροί μπορούσαν να επιλέγουν μεταξύ πλήρους ή μερικής απασχόλησης και πλέον, το κράτος έπαυε να εξασφαλίζει την πρόσβαση στους πολίτες σε όλες τις υγειονομικές υπηρεσίες και απλώς εγγυούταν την ύπαρξη ιδιωτικών και δημόσιων φορέων. Το άμεσο επακόλουθο ήταν η κατάργηση των παραπάνω διατάξεων με το Ν.2194/94. Ουσιαστικά κατά τη τελευταία δεκαετία οι μεταρρυθμίσεις στο τομέα της υγείας δεν αποτέλεσαν κυβερνητική προτεραιότητα στην Ελλάδα. Κατ’ ουσίαν, υιοθετήθηκε μια πολιτική διαχείρισης των χρόνιων προβλημάτων του ΕΣΥ χωρίς σημαντικές τομές και παρεμβάσεις. Μάλιστα έχει γίνει πλέον κανόνας, κάθε νέος υπουργός υγείας να προσπαθεί να ταυτίσει την πολιτική του παρουσία και την πολιτική του δραστηριότητα με το να επινοεί ένα σύστημα υγείας, το οποίο να φέρνει στη βουλή και να προσπαθεί a posteriori να το επιβάλει σε όλους τους εμπλεκόμενους φορείς. Η αποτυχία λοιπόν εκπόνησης ενός συναινετικού πλαισίου από τους πολιτικούς φορείς που να εμπεριέχει βασικές αρχές και συνιστώσες οδήγησαν την κατάσταση σε αδιέξοδο.

Σκοπός της παρούσας εργασίας είναι η μελέτη του Β' Πε.Σ.Υ. Κεντρικής Μακεδονίας, προκειμένου να κατανοήσουμε το λόγο δημιουργίας τους και τον τρόπο οργάνωσής τους, τους σκοπούς που επιτελεί και τέλος τη θέση που κατέχει μέσα στο Ελληνικό Σύστημα Υγείας (Ε.Σ.Υ.).

Η ύλη της παρούσας εργασίας χωρίζεται σε τέσσερα κεφάλαια:

Στο **πρώτο κεφάλαιο** εξετάζουμε τα βασικότερα σημεία του Νόμου 2889/2001 παρουσιάζοντας τις παραμέτρους των διατάξεων για μια ουσιαστική και πρακτική εφαρμογή των νέων συσχετισμών που εισάγονται στο υγειονομικό σύστημα.

Στο **δεύτερο κεφάλαιο** αναλύεται η οργάνωση, δομή και λειτουργία του Β' Πε.Σ.Υ. Κεντρικής Μακεδονίας, που ιδρύθηκε με το νόμο 2889/2001.

Στο **τρίτο κεφάλαιο** γίνεται μια παρουσίαση όλων των νοσοκομείων του Ε.Σ.Υ. τα οποία μετατρέπονται σε αποκεντρωμένες και ανεξάρτητες υπηρεσιακές μονάδες των Πε.Σ.Υ. με διοικητική και οικονομική αυτοτέλεια.

Στο **τέταρτο κεφάλαιο** αναφέρεται το κάθε νοσοκομείο ξεχωριστά και καταγράφονται τα τμήματα που περιλαμβάνει το κάθε νοσοκομείο, καθώς και τον καλυπτόμενο πληθυσμό που εξυπηρετείται από το Β' Πε.Σ.Υ. Επίσης παρουσιάζονται τα τμήματα των νοσοκομείων που πραγματικά λειτουργούν.

Στο **τέλος** αποτυπώνονται τα συμπεράσματα από την έρευνα της εργασίας που έχουν να κάνουν με την ίδρυση των Πε.Σ.Υ. και τους τρόπους αντιμετώπισης των διαφόρων προβλημάτων τους.

Στο σημείο αυτό θα ήθελα να ευχαριστήσω όλους εκείνους που βοήθησαν να έρθει εις πέρας αυτή η εργασία. Θα ήθελα να ευχαριστήσω θερμά τη διοίκηση του Β' Πε.Σ.Υ. που με βοήθησε να βρω στοιχεία αν και αντιμετώπισα προβλήματα όσον αφορά το υλικό για το λόγο ότι τα Πε.Σ.Υ. είναι νέοι ιδρυθέντα και δεν υπήρχε βιβλιογραφία. Την καθηγήτριά μου κα Λιακέα Γεωργία Υποδιευθύντρια Διοικητικού του Γ.Ν.Καλαμάτας που με καθοδήγησε σωστά από την αρχή ως το τέλος της εργασίας. Την οικογένειά μου για την ηθική και οικονομική συμπαράσταση που μου παρείχε όλο αυτό το διάστημα καθώς και όλους τους φίλους μου που μου συμπαραστάθηκαν ψυχολογικά.

## ΚΕΦΑΛΑΙΟ 1

### **ΒΕΛΤΙΩΣΗ ΚΑΙ ΕΚΣΥΓΧΡΟΝΙΣΜΟΣ ΤΟΥ Ε.Σ.Υ (Ν.2889/2001)**

#### **1.1 ΓΕΝΙΚΑ**

Η κυβέρνηση έχοντας ως σκοπό την μετεξέλιξη του Ε.Σ.Υ. σε ένα σύγχρονο και αποτελεσματικό σύστημα υγείας που θα ανταποκρίνεται στις πραγματικές ανάγκες και προσδοκίες του Έλληνα πολίτη για αξιοπρεπείς και υψηλού επιπέδου υπηρεσίες πρόληψης, φροντίδας και περίθαλψης δημιούργησε το πρόγραμμα «ΥΓΕΙΑ ΓΙΑ ΤΟΝ ΠΟΛΙΤΗ». Η νομοθέτηση κάποιων από των πιο βασικών στόχων και των σκοπών του σχεδίου μεταρρύθμισης, επήλθε το Μάρτη του 2001 με την ψήφιση του Ν. 2889/2001 για την **“Βελτίωση και τον εκσυγχρονισμό του Ε. Σ. Υ.”**

Στόχοι του προγράμματος είναι

Η άσκηση εθνικής πολιτικής με έμφαση στην Πρόληψη και στην Προαγωγή της Υγείας, για τη βελτίωση του επιπέδου υγείας του ελληνικού πληθυσμού.

Η κατοχύρωση Ισότιμης Πρόσβασης στο σύστημα υγείας και Αξιοπρεπούς Αντιμετώπισης των Ελλήνων πολιτών.

Η διασφάλιση του Δημόσιου Χαρακτήρα του ΕΣΥ.

Η διοικητική αποκέντρωση του ΕΣΥ και η συγκρότηση Ολοκληρωμένων Συστημάτων Υγείας στο επίπεδο της Περιφέρειας.

Η αναδιοργάνωση της Διοίκησης και Λειτουργίας των Νοσοκομείων

Η ανάδειξη της Πρωτοβάθμιας Φροντίδας Υγείας και της Δημόσιας Υγείας σε βασικούς πυλώνες του νέου συστήματος.

Η επιστημονική και οικονομική Αναβάθμιση των Εργαζόμενων στο χώρο της υγείας.

Η συνεχής Βελτίωση της Ποιότητας των παρεχόμενων δημόσιων και ιδιωτικών υπηρεσιών υγείας.

Η Ορθολογική Κατανομή και Αποτελεσματική Διαχείριση των ανθρώπινων και οικονομικών πόρων του συστήματος.

Η καθιέρωση και άσκηση Αποτελεσματικών Ελέγχων στην Παροχή των δημόσιων και ιδιωτικών υπηρεσιών υγείας.

Στα πλαίσια λοιπόν του προγράμματος «ΥΓΕΙΑ ΓΙΑ ΤΟΝ ΠΟΛΙΤΗ » είναι και η ψήφιση του Νόμου 2889/01 (Φ.Ε.Κ. 37/ τ. Α'/ 02.03.2001) «Βελτίωση και εκσυγχρονισμός του Εθνικού Συστήματος Υγείας και άλλες διατάξεις» με τον οποίο προβλέπεται η ίδρυση σε κάθε υγειονομική περιφέρεια νομικού προσώπου δημοσίου δικαίου με την επωνυμία « Περιφερειακό Σύστημα Υγείας ».

Τον Ιούνιο του 2000, γνωστοποιήθηκε για πρώτη φορά το νέο σχέδιο μεταρρύθμισης << Υγεία για τον Πολίτη >>, από το Υπουργείο Υγείας και

Πρόνοιας. Σκοπός του σχεδίου αυτού, ήταν η μετεξέλιξη του Ε. Σ. Υ.σε ένα σύγχρονο και αποτελεσματικό σύστημα υγείας που θα ανταποκρίνεται στις πραγματικές ανάγκες και προσδοκίες του Έλληνα πολίτη για αξιοπρεπείς και υψηλού επιπέδου υπηρεσίες πρόληψης, φροντίδας και περίθαλψης. Βασικοί στόχοι του, ήταν η άσκηση εθνικής πολιτικής με έμφαση στην πρόληψη και στην προαγωγή της υγείας. Η κατοχύρωση της ισότιμης πρόσβασης στο σύστημα υγείας, η διασφάλιση του δημόσιου χαρακτήρα του Ε. Σ.Υ. ,η διοικητική αποκέντρωση του Ε.Σ.Υ. και η συγκρότηση ολοκληρωμένων συστημάτων υγείας σε επίπεδο περιφέρειας. Η αναδιοργάνωση της λειτουργίας και διοίκησης των νοσοκομείων, η ανάδειξη της πρωτοβάθμιας φροντίδας, η επιστημονική και οικονομική αναβάθμιση των εργαζομένων του συστήματος και τέλος, η συνεχής βελτίωση της ποιότητας των παρεχόμενων δημόσιων και ιδιωτικών υπηρεσιών υγείας.

Ο νόμος 2889, που ψηφίστηκε με πλειοψηφία στη βουλή και δημοσιεύτηκε στο ΦΕΚ στις 2 Μαρτίου του 2001, απαρτίζεται από τα εξής κεφάλαια:

## **ΚΕΦΑΛΑΙΟ Α'-ΠΕΡΙΦΕΡΕΙΑΚΗ ΣΥΓΚΡΟΤΗΣΗ ΤΟΥ ΕΣΥ**

## **ΚΕΦΑΛΑΙΟ Β'-ΝΟΣΟΚΟΜΕΙΑ**

## **ΚΕΦΑΛΑΙΟ Γ'-ΑΝΘΡΩΠΙΝΟ ΔΥΝΑΜΙΚΟ**

## **ΚΕΦΑΛΑΙΟ Δ'-ΕΙΔΙΚΕΣ ΔΙΑΤΑΞΕΙΣ**

## **ΚΕΦΑΛΑΙΟ Ε'-ΤΕΛΙΚΕΣ ΚΑΙ ΜΕΤΑΒΑΤΙΚΕΣ ΔΙΑΤΑΞΕΙΣ**

Στο κεφάλαιο αυτό, θα εξετάσουμε τα βασικότερα σημεία αυτού του νόμου, με σκοπό να εντοπίσουμε τις βασικές προτεραιότητες του νομοθέτη, αλλά και τις αλλαγές στη δομή και στη λειτουργία όλου του υγειονομικού μας συστήματος.

### **1.2 Περιφερειακή συγκρότηση**

Ένας από τους λόγους όπου μέχρι σήμερα οι υπηρεσίες υγείας ,αλλά και γενικότερα οι δημόσιες υπηρεσίες χαρακτηρίζονται ως ανεπαρκείς, οφείλεται ως επί το πλείστον στο καθεστώς της μονιμότητας των υπαλλήλων, που συντηρείται από απαράδεκτες πελατειακές νοοτροπίες και πρακτικές. Ταυτόχρονα η εφαρμογή ενός συγκεντρωτικού μοντέλου διοίκησης,είχε ως άμεσο επακόλουθο την ανέλιξη ενός γραφειοκρατικού



οργάνου με μεγάλο διοικητικό κόστος και με τελικό αποδέκτη ένα τάλαιπωρόμενο και ανικανοποίητο πελάτη-χρήστη. Με το νέο νόμο:

Επιχειρείται μια σταδιακή άρση της μονιμότητας των υπαλλήλων(κυρίως στο ιατρικό προσωπικό).

Η περιφερειακή συγκρότηση του Ε.Σ.Υ. με την οργάνωση της διοικητικής υποδομής του ΠΕΣΥ, εξασφαλίζει ένα πιο ευέλικτο πλαίσιο, που σε συνδυασμό με τη χρήση επαγγελματικού management, θα επιδιώξει το τρίπτυχο αποδοτικότητα-ισότητα-ποιότητα των παρεχομένων υπηρεσιών. Ωστόσο εύλογα προκύπτει το ζήτημα της στελέχωσης από ικανούς managers υπηρεσιών υγείας. Η αρχική στελέχωση των ΠΕΣΥ και των νοσοκομείων προϋποθέτει 220 στελέχη πρώτης γραμμής. Ένας αριθμός που αναμένεται να πολλαπλασιαστεί από την πλαισίωση επιστημονικών συμβούλων και άλλων αναγκαίων στελεχών. Η αναζήτηση λοιπόν αυτών των στελεχών πρόκειται για μια λεπτεπίλεπτη διαδικασία καθώς η <<ομάδα κρούσης>> που θα πλαισιώνει το manager, θα είναι υπεύθυνη για την υλοποίηση του business plan με προκαθορισμένους στόχους. Και φυσικά αυτό για να επιτευχθεί απαιτεί τη δραστηριοποίηση και υποκίνηση του ανθρώπινου δυναμικού σε όλα τα ιεραρχικά επίπεδα.

Εκπονείται Υγειονομικός Χάρτης, ο οποίος θα καταγράφει τις πραγματικές ανάγκες του πληθυσμού (π.χ νοσηρότητα), τη μέτρηση αναγκών ειδικών πληθυσμιακών ομάδων και θα αποτυπώνει τις πραγματικές ανάγκες σε πρωτοβάθμιο, δευτεροβάθμιο και τριτοβάθμιο επίπεδο, καθώς επίσης και των υπηρεσιών πρόληψης και προαγωγής της υγείας.

### **1.2.1 Περιφερειακά Συστήματα Υγείας**

Αντίθετα προς την ισχύουσα σημερινή πρακτική, το Υπουργείο Υγείας και Πρόνοιας μετατρέπεται σε επιτελικό όργανο παραγωγής πολιτικής και στρατηγικού σχεδιασμού, χωρίς άμεση εμπλοκή στην εκτελεστική λειτουργία του ΕΣΥ. Οι εκτελεστικές αρμοδιότητες μεταφέρονται στις διοικητικές Περιφέρειες της χώρας και εκχωρούνται αφενός στα συγκροτούμενα Περιφερειακά Συμβούλια Υγείας (Πε.Σ.Υ.), που θα λειτουργούν ως Ν.Π.Δ.Δ.

Όργανα διοίκησης είναι :

α) το Διοικητικό Συμβούλιο

β) ο Πρόεδρος του Δ.Σ του ΠΕΣΥ ο οποίος είναι και Γενικός Διευθυντής του Πε. Σ. Υ. Η θητεία τους είναι πενταετής. Το έργο τους υποστηρίζεται από επιστημονικό συμβούλιο και κεντρική υπηρεσία με σύγχρονη οργανωτική δομή.

Στα Πε. Σ. Υ. ανατίθεται η εξειδίκευση και άσκηση της πολιτικής υγείας μέσω Επιχειρησιακού Σχεδίου Δράσης ανά Περιφέρεια. Είναι αρμόδια για την έγκριση των προϋπολογισμών και εκτέλεση των μεγάλων προμηθειών των νοσοκομείων και Κ.Υ. που υπάγονται σε αυτά, τις προλήψεις, μετατάξεις, αξιολόγηση, εκπαίδευση και πειθαρχικό έλεγχο του υγειονομικού προσωπικού, τη μηχανοργάνωση των υπηρεσιών και την εφαρμογή του Ενιαίου Λογιστικού Σχεδίου, την εκπόνηση και επικαιροποίηση του Υγειονομικού Χάρτη κάθε Περιφέρειας .

Επίσης αποφασίζει αυτοτελή ή από κοινού με άλλα Πε. Σ. Υ. την ίδρυση θυγατρικών Α.Ε., προκειμένου να διαχειριστεί τις προμήθειες, να αναπτύξει και να συντηρήσει κτιριακές υποδομές.

Με τα άρθρα 1 έως 4 του Ν. 2889/2001 καθορίζεται η νέα περιφερειακή συγκρότηση του Ε. Σ. Υ. Η επικράτεια διαιρείται σε υγειονομικές περιφέρειες, οι οποίες ταυτίζονται με τις διοικητικές. Σε κάθε υγειονομική περιφέρεια της χώρας ιδρύεται Ν. Π. Δ. Δ. με την επωνυμία "Περιφερειακό Σύστημα Υγείας" ( Πε. Σ. Υ. ), που συμπληρώνεται από το όνομα της οικείας περιφέρειας. Έδρα έχει την πόλη που εδρεύει η διοικητική περιφέρεια και εποπτεύεται και ελέγχεται από τον Υπουργό Υγείας και Πρόνοιας. Με κοινή απόφαση των Υπουργών Εσωτερικών, Δημόσιας Διοίκησης και Αποκέντρωσης, Οικονομικών και Υγείας και Πρόνοιας μπορεί να αυξάνεται ή να μειώνεται ο αριθμός των Πε. Σ. Υ. κάθε υγειονομικής περιφέρειας και να ορίζεται η χωρική τους αρμοδιότητα και η έδρα τους.

Οι νοσοκομειακές μονάδες, καθώς και τα κέντρα υγείας με τα περιφερειακά τους ιατρεία, που ανήκουν στο Ε. Σ. Υ. και βρίσκονται και λειτουργούν στη χωρική αρμοδιότητα κάθε ιδρυόμενου Πε.Σ.Υ., μετατρέπονται σε αποκεντρωμένες και ανεξάρτητες υπηρεσιακές μονάδες του αντίστοιχου Πε.Σ.Υ. με διοικητική και οικονομική αυτοτέλεια.

**Σκοπός των Πε. Σ. Υ.** είναι η δημιουργία ολοκληρωμένων συστημάτων παροχής υπηρεσιών υγείας σε επίπεδο περιφέρειας, που θα εγγυώνται μια πλήρη δέσμη υπηρεσιών υγείας υψηλής ποιότητας, από την πρόληψη και την προαγωγή της υγείας, την πρωτοβάθμια και δευτεροβάθμια περίθαλψη μέχρι την μετανοσοκομειακή φροντίδα, την αποκατάσταση και την κατ' οίκον νοσηλεία.

Επίσης, στο Υπουργείο Υγείας και Πρόνοιας συνίσταται Συμβούλιο Περιφερειακών Συστημάτων Υγείας (Συ.Πε.Σ.Υ.) που έχει σκοπό των συντονισμό των Πε.Σ.Υ. και την εναρμόνιση των πολιτικών τους για την υγεία. Αυτό, αποτελείται από τον Υπουργό Υγείας και Πρόνοιας, ως Πρόεδρο, αναπληρούμενο από τον οριζόμενο από αυτόν Υφυπουργό του

ίδιου Υπουργείου και τους Προέδρους - Γενικούς Διευθυντές όλων των Πε.Σ.Υ. Στο συμβούλιο συμμετέχει και ο Πρόεδρος του Κε.Σ.Υ.

Με το νόμο αυτό,καταργούνται και τυπικά τα Περιφερειακά Συμβούλια Υγείας (Πε.Σ.Υ.)του άρθρου 3 του Ν. 1397/1983, αφού ουσιαστικά ποτέ δεν εφαρμόστηκαν στο σύστημα υγείας

### **1.2.2. Όργανα διοίκησης Περιφερειακών Συστημάτων Υγείας.**

Τα Πε. Σ. Υ. διοικούνται από θμελές Δ.Σ.,με Πρόεδρο-Γενικό Διευθυντή και αναπληρωτή Γενικό Διευθυντή, το οποίο ασκεί κατά το νόμο διοίκηση και εποπτεία όλων των μονάδων του Ε.Σ.Υ. της περιφέρειας,στις αντίστοιχες έδρες των περιφερειών. Επίσης,από τέσσερα πρόσωπα με ιδιαίτερη κοινωνική δραστηριότητα με τους αναπληρωτές τους, που ορίζονται τρία από τον Υπουργό Υγείας και Πρόνοιας και ένα από τον Γενικό Γραμματέα της Περιφέρειας,ένα εκπρόσωπο της νομαρχιακής αυτοδιοίκησης που προτείνεται από την ΕΝΑΕ με τον αναπληρωτή του, καθώς και ένα μέλος που προτείνεται ως εκπρόσωπο του Ιατρικού Τμήματος, όπου υπάρχουν Πανεπιστημιακές κλινικές στις Περιφέρειες του Πε.Σ.Υ. Επιπλέον, από έναν εκπρόσωπο των ιατρών του Ε.Σ.Υ.,που υπηρετεί στις αποκεντρωμένες μονάδες του Πε.Σ.Υ.,καθώς και από ένα εκπρόσωπο των λοιπών εργαζομένων,που υπηρετούν στις αποκεντρωμένες μονάδες του Πε.Σ.Υ.

Όλα τα μέλη του Πε.Σ.Υ. είναι οριζόμενα και αιρετά. Ειδικότερα, η θητεία των μελών του Δ.Σ. είναι πενταετής.Στις συνεδριάσεις του Πε.Σ.Υ. προσκαλούνται να μετέχουν, χωρίς ψήφο, οι Διοικητές των νοσοκομείων και οι Διευθυντές των κέντρων υγείας της οικείας περιφέρειας, όταν συζητούνται θέματα που αφορούν τις μονάδες τους. Γενικά, το Δ.Σ. των Πε.Σ.Υ. έχει τις ακόλουθες αρμοδιότητες:

Συντονίζει την πολιτική υγείας στην περιφέρεια.

Εγκρίνει και ελέγχει την εκτέλεση των προϋπολογισμών των μονάδων υγείας.

Εισηγείται στον Υπουργό Υγείας και Πρόνοιας, τη χωροταξική κατανομή των μονάδων υγείας.

Παρακολουθεί την λειτουργία τους και θα αξιολογεί το παραγόμενο έργο των μονάδων με βάση ποσοτικούς και ποιοτικούς δείκτες.

Παρακολουθεί την εξέλιξη του προσωπικού και των αναγκών στις μονάδες υγείας.

Συγκροτεί το πειθαρχικό συμβούλιο, το οποίο θα λειτουργεί σε επίπεδο Πε.Σ.Υ. και όχι σε επίπεδο νοσοκομείου.

Μεριμνά για το σύστημα μηχανογράφησης, τον εκσυγχρονισμό λειτουργικών συστημάτων και την τροφοδοσία βάσεων δεδομένων περιφερειακού ενδιαφέροντος.

Εποπτεύει τις διαδικασίες προμηθειών και αναπτύσσει συστήματα ελέγχων και αξιολόγησης των προμηθειών με στόχο την καταπολέμηση της σπατάλης και της αδιαφάνειας.

Ο Πρόεδρος του Πε.Σ.Υ. συντονίζει την εφαρμογή των πολιτικών υγείας που εκπονούνται στην περιφέρεια, συντονίζει την δράση όλων των μονάδων παροχής υπηρεσιών υγείας, εποπτεύει και εξασφαλίζει την ορθή και αποτελεσματική λειτουργία της Κεντρικής Υπηρεσίας του Πε.Σ.Υ. όσο και των αποκεντρωμένων μονάδων.

Σε κάθε Πε.Σ.Υ. συνίσταται ένα Επιστημονικό Συμβούλιο που αποτελείται από ένδεκα μέλη, που είναι επιστήμονες επαγγελματιών υγείας, με βαθμό Διευθυντή και εργάζονται στις αποκεντρωμένες μονάδες του Πε.Σ.Υ. και στα συνδεδεμένα λειτουργικά με αυτό νοσοκομεία του Ε.Σ.Υ. Η θητεία του Επιστημονικού Συμβουλίου είναι τριετής. Η βασικότερη αρμοδιότητα του Επιστημονικού Συμβουλίου είναι ότι γνωμοδοτεί και εισηγείται στο Δ.Σ. του Πε.Σ.Υ. επιστημονικά θέματα της περιφέρειας. Σε κάθε Πε.Σ.Υ. συνίσταται και Νοσηλευτικό Συμβούλιο, που αποτελείται από τους Διευθυντές της Νοσηλευτικής Υπηρεσίας όλων των αποκεντρωμένων μονάδων του.

### **1.2.3. Οργάνωση Περιφερειακών Συστημάτων Υγείας.**

Σε κάθε Πε.Σ.Υ. συνίσταται μια Γενική Διεύθυνση στην οποία προϊστάται ο Πρόεδρος συνεπικουρείται από έναν Αναπληρωτή Διευθυντή, ο οποίος είναι υπεύθυνος για τα θέματα της πρωτοβάθμιας φροντίδας υγείας, αναπληρώνει τον Πρόεδρο στη διοίκηση της Γενικής Διεύθυνσης, ασκεί τις αρμοδιότητες που ο Πρόεδρος του εκχωρεί και υπογράφει με εντολή του, διάφορα υπηρεσιακά έγγραφα. Ο Πρόεδρος και ο Αναπληρωτής Γενικός Διευθυντής είναι πλήρους και αποκλειστικής απασχόλησης και διορίζονται με πενταετή θητεία, που μπορεί να ανανεώνεται. Ο Πρόεδρος διορίζεται με απόφαση του Υπουργού Υγείας και Πρόνοιας ύστερα από γνώμη της Βουλής των Ελλήνων, κατά τα οριζόμενα στον κανονισμό αυτής. Ο διορισμός του αναπληρωτή Γενικού Διευθυντή γίνεται με απόφαση του Υπουργού Υγείας και Πρόνοιας, μετά από πρόταση της Επιτροπής Αξιολόγησης και Επιλογής Ανώτερων Στελεχών Υπηρεσιών Υγείας.

Η Γενική Διεύθυνση του Πε.Σ.Υ. συγκροτείται από:

Τη Διεύθυνση Προγραμματισμού και Ανάπτυξης Πολιτικών Παροχή Υπηρεσιών Υγείας.

Τη Διεύθυνση Οργάνωσης και Διοικητικής Υποστήριξης.

Τη Διεύθυνση Ανάπτυξης Ανθρώπινου Δυναμικού Μονάδων Παροχής Υπηρεσιών Υγείας.

Το Γραφείο Προέδρου

Το Νομικό Γραφείο

Το προσωπικό των νοσοκομείων των Πε.Σ.Υ., εκτός από το ιατρικό προσωπικό, για τα θέματα της υπηρεσιακής τους κατάστασης, υπάγεται στα Υπηρεσιακά Συμβούλια του νοσοκομείου. Στα Υπηρεσιακά αυτά Συμβούλια υπάγονται και οι ειδικευόμενοι γιατροί, για τα θέματα της υπηρεσιακής τους κατάστασης. Τα συμβούλια αυτά, είναι 5μελή και αποτελούνται από τρεις μόνιμους υπαλλήλους με βαθμό Διευθυντή και δυο αιρετούς εκπροσώπους των μόνιμων υπαλλήλων. Τα μέλη των Υπηρεσιακών Συμβουλίων ορίζονται αντίστοιχα με ισάριθμους αναπληρωτές.

Για την εκδίκαση των πειθαρχικών παραπτώματων των υπαλλήλων της Κεντρικής Υπηρεσίας και των αποκεντρωμένων μονάδων του Πε.Σ.Υ., πλην του ιατρικού προσωπικού, συνίσταται, με αποφάσεις του Υπουργού Υγείας και Πρόνοιας, στην έδρα κάθε Πε.Σ.Υ., ένα Πρωτοβάθμιο Υπηρεσιακό Συμβούλιο, που υπάγονται όλοι οι μόνιμοι ή συνδεόμενοι με σχέση εργασίας ιδιωτικού δικαίου υπάλληλοι της κεντρικής υπηρεσίας του Πε.Σ.Υ. και των αποκεντρωμένων μονάδων του, πλην του ιατρικού προσωπικού. Το πειθαρχικό αυτό συμβούλιο είναι αρμόδιο και για τα παραπτώματα των ειδικευόμενων γιατρών.

### 1.3. ΝΟΣΟΚΟΜΕΙΑ

Τα νοσοκομεία μετατρέπονται σε αυτοτελείς και αποκεντρωμένες μονάδες και παύουν να είναι Ν.Π.Δ.Δ. και να έχουν Διοικητικά Συμβούλια. Η γενική ευθύνη διοίκησης και λειτουργίας του νοσοκομείου περιέρχεται σε Διοικητή (manager) και σε πενταμελές Συμβούλιο Διοίκησης (Διοικητή και Διευθυντές Διοικητικών, Ιατρικών, Νοσηλευτικών Υπηρεσιών καθώς και τον Πρόεδρο του Επιστημονικού Συμβουλίου του νοσοκομείου).

Οι Διοικητές (managers) επιλέγονται από Εταιρεία Αξιολόγησης Στελεχών, ύστερα από δημόσια προκήρυξη και ο διορισμός τους εγκρίνεται από την ειδική επιτροπή της βουλής. Έχουν πενταετή θητεία και υπογράφουν συμβόλαιο αποδοτικότητας με συγκεκριμένους στόχους.

Συγκροτούνται νέα τμήματα και υπηρεσίες για την υποστήριξη του έργου των διοικήσεων των νοσοκομείων (τμήμα ποιοτικού ελέγχου, πληροφορικής, στατιστικής, κοστολόγησης κ.τ.λ)

Δημιουργείται σε κάθε νοσοκομείο ειδική υπηρεσία με τίτλο Υπηρεσία Υποδοχής Ασθενών, η οποία στελεχώνεται με ειδικό προσωπικό για τη καταγραφή, πληροφόρηση και καθοδήγηση των προσερχόμενων ασθενών στις κατάλληλες υπηρεσίες.

Δημιουργείται υποχρεωτικά σε κάθε νοσοκομείο (<200 κλινών) αυτοτελές Τμήμα Επειγόντων Περιστατικών (Τ.Ε.Π.) με ειδική στελέχωση και εξοπλισμό για την αποτελεσματική αντιμετώπιση των επειγόντων περιστατικών.

Από 1 Ιανουαρίου 2002 δίνεται η δυνατότητα για ολοήμερη λειτουργία των νοσοκομείων, με τη λειτουργία ιατρείων και πέρα από το τακτικό ωράριο.

Καταργούνται οι σημερινές Επιστημονικές Επιτροπές και συγκροτούνται Επιστημονικά Συμβούλια με ρόλο στα ερευνητικά, επιστημονικά και ιατρικά θέματα.

Στο νέο διοικητικό πλαίσιο, ο διοικητής (manager) έχει εξουσίες, ευθύνες, και αξιολογείται ως προς την επίτευξη των καθορισμένων στόχων που έχει συνάψει με το οικείο Πε.Σ.Υ. Η μη επιτυχή υλοποίηση του έργου σημαίνει αυτόματα και απόλυσή του.

Το management του νοσοκομείου πρόκειται για μια ομαδική εργασία. Ένας manager από μόνος του δε μπορεί να φέρει αποτέλεσμα σε οποιοδήποτε χώρο είτε είναι δημόσιος είτε ιδιωτικός. Και αυτό θα το επιτύχει με το δικαίωμα που του παρέχει ο νόμος για την πρόσληψη συμβούλων οργάνωσης.

Εντούτοις αν ο manager αποδειχθεί δέσμιος ενός πλειοψηφούντος όργανο (Συμβουλίου Διοίκησης) που εξυπηρετεί τα συμφέροντα του προσωπικού, επαγγελματικό management δεν πρόκειται να εφαρμοστεί.

### **1.3.1. Ίδρυση - Διοίκηση Νοσοκομείων**

Τα νοσοκομεία του Ε.Σ.Υ. ιδρύονται με Π.Δ., που εκδίδονται με πρόταση των Υπουργών Εσωτερικών Δημόσιας Διοίκησης και Αποκέντρωσης, Οικονομικών, Υγείας και Πρόνοιας, ως αποκεντρωμένες και ανεξάρτητες μονάδες των Πε.Σ.Υ. με διοικητική και οικονομική αυτοτέλεια. Έχουν δικό τους πρωτόκολλο, αρχείο και σφραγίδα, υπόκεινται δε στον Υπουργό Υγείας και Πρόνοιας. Η εποπτεία αναφέρεται στον τρόπο παροχής των υπηρεσιών υγείας, στον τρόπο άσκησης του ιατρικού, νοσηλευτικού, επιστημονικού και εκπαιδευτικού έργου και γενικά στον τρόπο λειτουργίας των νοσοκομείων. Με όμοια Π.Δ., τα νοσοκομεία μπορεί να συγχωνεύονται, να καταργούνται, ολικά ή μερικά, να μετατρέπονται σε γηριατρικά νοσοκομεία, σε νοσοκομεία αποκατάστασης, σε νοσοκομεία χρόνιων παθήσεων, σε Ειδικά Κέντρα ή Κέντρα Υγείας και

να ρυθμίζονται όλα τα προκύπτοντα ζητήματα σχετικά με την τακτοποίηση του προσωπικού.

Η διάκριση των νοσοκομείων σε νομαρχιακά και περιφερειακά καταργείται. Εφεξής τα νοσοκομεία της χώρας θα χωρίζονται σε δύο κατηγορίες, τα Γενικά και τα Ειδικά. Γενικά νοσοκομεία είναι όσα διαθέτουν τμήματα κύριας νοσηλείας σε περισσότερες από μια θεραπευτικές κατηγορίες. Ειδικά είναι όσα διαθέτουν τμήματα κύριας νοσηλείας σε μια θεραπευτική κατηγορία. Η κατάταξη των νοσοκομείων σε μια από τις παραπάνω κατηγορίες γίνεται με τον οργανισμό τους. Τα νοσοκομεία κάθε Πε.Σ.Υ. συνδέονται μεταξύ τους λειτουργικά, νοσηλευτικά, επιστημονικά και εκπαιδευτικά, κατά από τον συντονισμό της Κεντρικής Υπηρεσίας. Ειδικότερα, με αποφάσεις του Δ.Σ. του οικείου Πε.Σ.Υ. μπορεί να μετακινούνται γιατροί, οδοντίατροι και λοιπό προσωπικό των νοσοκομείων και κέντρων υγείας για κάλυψη εφημερίων και έκτακτων αναγκών όχι για χρονικό διάστημα πάνω από ένα μήνα, στο ίδιο έτος.

Νοσοκομεία του Ε.Σ.Υ. που έχουν πανεπιστημιακά τμήματα ή ιατρικά τμήματα με ερευνητικές, εκπαιδευτικές και μετεκπαιδευτικές δραστηριότητες, ονομάζονται με απόφαση του Υπουργού Υγείας και Πρόνοιας " *Ακαδημαϊκά Νοσοκομεία του Ε. Σ. Υ.* "

Όργανα διοίκησης του νοσοκομείου είναι το Συμβούλιο Διοίκησης (Σ.Δ.) και ο Διοικητής. Το Σ.Δ. συγκροτείται από το Διοικητή του νοσοκομείου, ως Πρόεδρο, τους Διευθυντές της Διοικητικής, Ιατρικής και Νοσηλευτικής Υπηρεσίας και τον Πρόεδρο του Επιστημονικού Συμβουλίου. Στα νοσοκομεία με δυναμικότητα πάνω από 400 κλίνες, μέλος του συμβουλίου είναι και ο αναπληρωματικός Διευθυντής.

Οι βασικότερες αρμοδιότητες που ασκεί το Σ.Δ. είναι :

Ασκεί όλες τις αρμοδιότητες που του εκχωρούνται από το Δ.Σ. του Πε.Σ.Υ. καθώς και όλες τις γνωμοδοτικές αρμοδιότητες που είχαν, τα καταργούμενα Δ.Σ. των νοσοκομείων.

Γνωμοδοτεί για τον προϋπολογισμό του νοσοκομείου, καθώς και τον ισολογισμό και απολογισμό της οικονομικής χρήσης κάθε έτους, καθώς και για τις τροποποιήσεις του προϋπολογισμού.

Προτείνει το σχεδιασμό και τα επί μέρους προγράμματα για την ανάπτυξη της υλικοτεχνικής υποδομής του νοσοκομείου.

Προτείνει την αναμόρφωση, συμπλήρωση και τροποποίηση του οργανισμού, του νοσοκομείου, καθώς και την σύσταση θέσεων προσωπικού.

Η προκήρυξη για την πλήρωση των θέσεων των Διοικητών των νοσοκομείων γίνεται χωριστά για κάθε Πε.Σ.Υ. Ο Διοικητής διορίζεται με απόφαση του Υπουργού Υγείας και Πρόνοιας και είναι πλήρους και

αποκλειστικής απασχόλησης με πενταετή θητεία που μπορεί να ανανεώνεται. Η ανανέωση της θητείας γίνεται με απόφαση του Υπουργού Υγείας και Πρόνοιας, ύστερα από σύμφωνη γνώμη του Δ.Σ. του αρμόδιου Πε.Σ.Υ.

Οι βασικότερες αρμοδιότητες που ασκεί ο Διοικητής:

Προεδρεύει στο Συμβούλιο Διοίκησης, και λαμβάνει όλες τις αναγκαίες αποφάσεις για την εκπλήρωση των στόχων και των σκοπών του νοσοκομείου.

Προΐσταται των υπηρεσιών του νοσοκομείου, ασκεί ιεραρχικό και πειθαρχικό έλεγχο, και έχει την ευθύνη του συντονισμού, της οργάνωσης και του ελέγχου των υπηρεσιών του νοσοκομείου.

Είναι αρμόδιος για την αναμόρφωση και τροποποίηση του προϋπολογισμού, αλλά και για την κατάρτιση και υποβολή του προγράμματος προμηθειών του νοσοκομείου στο Δ.Σ. του Πε.Σ.Υ.

Αποφασίζει για τις μετακινήσεις του προσωπικού στα διάφορα τμήματα αυτού, συγκροτεί το Επιστημονικό Συμβούλιο του νοσοκομείου και τέλος, καταρτίζει την ετήσια έκθεση πεπραγμένων του έργου και των δραστηριοτήτων του νοσοκομείου.

Σε νοσοκομεία 400 κλινών και άνω προστίθενται στον οργανισμό μια θέση Αναπληρωτή Διευθυντή. Ο Αναπληρωτής Διοικητής διορίζεται με απόφαση του Υπουργού Υγείας και Πρόνοιας, και είναι πλήρους και αποκλειστικής απασχόλησης με πενταετή θητεία που μπορεί να ανανεώνεται. Σε περίπτωση κωλύματος, απουσίας ή έλλειψης τον Διοικητή τον αναπληρώνει ο Αναπληρωτής Διοικητής.

Τέλος, σε κάθε νοσοκομείο συνίσταται Επιστημονικό Συμβούλιο, που συγκροτείται :

Από τρεις γιατρούς, Διευθυντές τμημάτων ή κλινικών.

Ένα γιατρό με βαθμό Επιμελητή Α΄, που εκλέγεται από όλους τους Επιμελητές Α΄ του νοσοκομείου.

Ένα γιατρό με βαθμό Επιμελητή Β΄, που εκλέγεται από όλους τους Επιμελητές Β΄, του νοσοκομείου.

Ένα επιστήμονα της Ιατρικής Υπηρεσίας.

Ένα νοσηλευτή κατηγορία ΠΕ ή ΤΕ, με βαθμό τουλάχιστον Α΄, που εκλέγεται από όλους τους νοσηλευτές αυτών των κατηγοριών με βαθμό Α΄.

Η θητεία του Επιστημονικού Συμβουλίου είναι τριετής και η συγκρότηση του γίνεται με απόφαση του Διοικητή του νοσοκομείου. Το Συμβούλιο αυτό, έχει τις ακόλουθες αρμοδιότητες:



Εισηγείται στο Συμβούλιο Διοίκησης για κάθε επιστημονικό θέμα λειτουργίας του νοσοκομείου καθώς και στο Επιστημονικό Συμβούλιο του Πε. Σ. Υ.

Γνωμοδοτεί προς τον Διευθυντή της Ιατρικής Υπηρεσίας για τις εκπαιδευτικές άδειες του προσωπικού, συντονίζει και παρακολουθεί τα εκπαιδευτικά και μετεκπαιδευτικά προγράμματα του επιστημονικού προσωπικού του νοσοκομείου και γνωμοδοτεί για το πρόγραμμα των εφημερίων των ιατρών και του λοιπού προσωπικού ( άρθρο 5 ).

### 1.3.2.Οργάνωση νοσοκομείων

Όλα τα νοσοκομεία των Πε.Σ.Υ. οργανώνονται και λειτουργούν σύμφωνα με τον οργανισμό τους. Η έκδοση ή τροποποίηση των οργανισμών γίνεται με κοινές αποφάσεις των Υπουργών Εσωτερικών, Δημόσιας Διοίκησης και Αποκέντρωσης, Οικονομικών και Υγείας και Πρόνοιας, μετά από εισήγηση του Δ.Σ. των Πε.Σ.Υ. στην περιφέρεια του οποίου υπάγεται το νοσοκομείο. Με τον οργανισμό του νοσοκομείου ορίζονται, ιδίως η επωνυμία του, ο συνολικός αριθμός κλινών και η κατανομή τους στους τομείς, οι τομείς και τα τμήματα της Ιατρικής Υπηρεσίας, τα εργαστήρια, η διάρθρωση της Νοσηλευτικής, Διοικητικής - Οικονομικής και Τεχνικής - Ξενοδοχειακής, καθώς και οι αρμοδιότητες τους, οι κλάδοι προσωπικού, οι κατά κλάδοι σε κάθε κατηγορία και η διαβάθμιση τους, ο αριθμός και οι ειδικότητες του με σύμβαση ιδιωτικού δικαίου προσωπικού και η οργάνωση του νοσοκομειακού φαρμακείου.

Σε κάθε νοσοκομείο, συνίσταται υποχρεωτικά Ειδικό Γραφείο με τίτλο "Γραφείο Υποδοχής Ασθενών", το οποίο στελεχώνεται με κατάλληλο προσωπικό, για την υποδοχή και την καθοδήγηση των συνοδών τους και την πληροφόρησή τους για τους κανόνες λειτουργίας του νοσοκομείου. Επιπλέον, με τον οργανισμό κάθε νοσοκομείου με δυναμικότητα πάνω από 200 κλίνες συνίσταται υποχρεωτικά αυτοτελές Τμήμα Επείγοντων Περιστατικών (Τ. Ε. Π.) με ειδική στελέχωση και εξοπλισμό για την αποτελεσματική αντιμετώπιση των επείγοντων περιστατικών.

Κάθε νοσοκομείο απαρτίζεται από τις εξής υπηρεσίες:

- ▶ Ιατρική
- ▶ Νοσηλευτική
- ▶ Διοικητική - Οικονομική
- ▶ Τεχνική - Ξενοδοχειακή, εφόσον το επιτρέπει η οργανική του δύναμη.

Στον οργανισμό κάθε νοσοκομείου προβλέπεται αυτοτελές τμήμα Οργάνωσης και Πληροφορικής, που υπάγεται απευθείας στο Διοικητή του νοσοκομείου. Σε κάθε νοσοκομείο με δυναμικότητα μεγαλύτερη των 400 κλινών μπορεί να συνίσταται Διεύθυνση Πληροφορικής και να

προβλέπονται αυτοτελή τμήματα Ελέγχου Ποιότητας, Έρευνας και Συνεχιζόμενης Εκπαίδευσης, που υπάγονται απευθείας στο Διοικητή του νοσοκομείου, καθώς και το τμήμα Προμηθειών. Ο Διευθυντής της Διοικητικής και Τεχνικής Υπηρεσίας, καθώς και οι Διευθυντές της Διεύθυνσης Πληροφορικής των νοσοκομείων προέρχονται από τους υπαλλήλους όλων των μονάδων του οικείου Πε.Σ.Υ., που ανήκουν στους κλάδους των οποίων οι υπάλληλοι μπορούν να προΐστανται, κατά τον οργανισμό του νοσοκομείου, στη Διοικητική ή την Τεχνική Υπηρεσία ή τη Διεύθυνση Πληροφορικής και έχουν τα νόμιμα προσόντα για προαγωγή στο βαθμό του Διευθυντή (άρθρο 6).

Παρατηρούμε, ότι με το νέο νόμο έχει αλλάξει το πλαίσιο οργάνωσης των νοσοκομείων. Η διοικητική αποκέντρωση των υπηρεσιών υγείας αποτελεί συνέπεια της δημιουργίας των Πε.Σ.Υ., αλλά και άμεση προτεραιότητα του νόμου αυτού. Η κατάργηση των Δ.Σ. των νοσοκομείων και η αντικατάσταση του από το Σ.Δ., ο Διοικητής και ο Αναπληρωτής Διοικητής, αλλά και η δημιουργία νέων Επιστημονικών Συμβουλίων, συνθέτουν την μελλοντική οργάνωση των νοσοκομείων. Στο σημείο αυτό, θα πρέπει να τονίσουμε ότι εδώ προκύπτει ένα κρίσιμο θέμα για το αν θα μπορέσουν τα Πε.Σ.Υ., να ανταποκριθούν αποτελεσματικά στο δύσκολο έργο τους, όσο αφορά την ορθολογική διοίκηση όλων των υπηρεσιών υγείας που υπάγονται στις περιφέρειες των Πε.Σ.Υ.

#### **1.4 Διάρθρωση της Ιατρικής - Νοσηλευτικής Υπηρεσίας**

Στην ιατρική υπηρεσία προΐστανται Διευθυντής, προϊστάμενος τμήματος, εργαστηρίου ή μονάδας. Σε νοσοκομεία που είναι εγκατεστημένες και πανεπιστημιακές κλινικές, εργαστήρια ή μονάδες, ο Διευθυντής Ιατρικής Υπηρεσίας μπορεί να είναι Καθηγητής ή Αναπληρωτής Καθηγητής, που έχει τη διεύθυνση της κλινικής, εργαστηρίου ή μονάδας.

Το επιστημονικό Συμβούλιο του νοσοκομείου καταρτίζει πίνακα αξιολόγησης των υποψηφίων με κριτήρια την επιστημονική επάρκεια, τις διοικητικές ικανότητες, την εκπαιδευτική και ερευνητική δραστηριότητα, τη συμπεριφορά προς τους ασθενείς, το κύρος μεταξύ των συναδέλφων και το πνεύμα συνεργασίας τους. Ο Διοικητής υποβάλλει τον πίνακα, μαζί με την εισήγηση του, στο Δ.Σ. του Πε.Σ.Υ. Το Δ.Σ. του Πε.Σ.Υ. ορίζει έναν από τους τρεις πρώτους στον πίνακα ως Διευθυντή της Ιατρικής Υπηρεσίας, με τριετή θητεία, χωρίς να δεσμεύεται από την σειρά εγγραφής.

Ο Διευθυντής Ιατρικής Υπηρεσίας έχει ως κύριο έργο την παρακολούθηση της εύρυθμης λειτουργίας της ιατρικής υπηρεσίας, της οποίας είναι και διοικητικός προϊστάμενος. Στο πλαίσιο αυτό:

Συντονίζει το έργο των τομέων και των τμημάτων,όσο αφορά τις παρεχόμενες υπηρεσίες,και ελέγχει τις δραστηριότητες των τμημάτων και των μονάδων της Ιατρικής Υπηρεσίας που δεν ανήκουν στον τομέα.

Εισηγείται στον Διοικητή του νοσοκομείου το πρόγραμμα και το ωράριο λειτουργίας των τακτικών εξωτερικών ιατρείων,το πρόγραμμα εφημερίων των ιατρών και του λοιπού προσωπικού της Ιατρικής Υπηρεσίας του νοσοκομείου,καθώς και τη χορήγηση οποιασδήποτε μορφής άδειας στο προσωπικό της Ιατρικής υπηρεσίας.

Επιμελείται την τήρηση του πρωτοκόλλου της Ιατρικής Υπηρεσίας και των ατομικών φακέλων με τις ετήσιες εκθέσεις αξιολόγησης των Διευθυντών τομέων.

Η ιατρική υπηρεσία διαρθρώνεται σε τμήματα και τομείς,ο καθένας από τους οποίους απαρτίζεται από τμήματα με συναφές επιστημονικό αντικείμενο.Οι βασικοί τομείς είναι: α) Παθολογικός, β) Χειρουργικός, γ) Εργαστηριακός και δ) Ψυχικής Υγείας.

Σε νοσοκομεία πάνω από 400 κλίνες,είναι δυνατόν να συνιστώνται περισσότεροι από ένας Παθολογικοί, Χειρουργικοί η Εργαστηριακοί τομείς, καθώς και τομείς Παιδιατρικός, Απεικόνισης, Επείγουσας Ιατρικής, Εντατικής Θεραπείας, Κοινωνικής Ιατρικής ή άλλοι ειδικοί τομείς. Σε κάθε νοσοκομείο λειτουργούν τμήματα διατομεακά με ενιαία διεύθυνση.Κάθε τομέας έχει ορισμένο αριθμό κλινών,που εξυπηρετούν αδιακρίτως όλα τα τμήματα του. Η δύναμη κάθε τομέα δεν μπορεί να υπερβαίνει τις 200 κλίνες.

Σε κάθε τομέα προΐσταται ο Διευθυντής του τομέα.Ως Διευθυντής τομέα ορίζεται ιατρός Διευθυντής,που προΐσταται τμήματος,εργαστηρίου ή μονάδας.Στα νοσοκομεία όπου είναι εγκατεστημένες πανεπιστημιακές κλινικές,εργαστηριακές μονάδες,ο Διευθυντής του τομέα μπορεί να είναι Καθηγητής ή Αναπληρωτής Καθηγητής,που έχει τη διεύθυνση κλινικής,εργαστηρίου ή μονάδας.Ο Διευθυντής του τομέα είναι υπεύθυνος για το συντονισμό της λειτουργίας των τμημάτων.Ειδικότερα, εποπτεύει και ελέγχει την εφαρμογή των εκπαιδευτικών,μετεκπαιδευτικών και ερευνητικών προγραμμάτων του τομέα,καταρτίζει και εισηγείται τον προϋπολογισμό του τομέα,αξιολογεί και συμμετέχει στη βαθμολόγηση του ιατρικού προσωπικού του τομέα.

Σε κάθε τμήμα προΐσταται ιατρός Διευθυντής ή άλλος επιστήμονας της ιατρικής υπηρεσίας με βαθμό Διευθυντή.Κάθε τμήμα έχει επιστημονική αυτοτέλεια.Επιστημονικός υπεύθυνος του τμήματος είναι ο Διευθυντής.Ο Διευθυντής του τμήματος είναι υπεύθυνος για τη λειτουργία του τμήματος.Ειδικότερα,συντονίζει τη λειτουργία όλου του προσωπικού που εργάζεται στο τμήμα του, προτείνει και παρακολουθεί την εκτέλεση του

προϋπολογισμού, συντάσσει απολογισμό και ετήσια έκθεση πεπραγμένων του τμήματος, και ελέγχει τη τήρηση του ωραρίου του ιατρικού και λοιπού προσωπικού.

Στη Νοσηλευτική Υπηρεσία προϊστάται ο Διευθυντής Νοσηλευτικής Υπηρεσίας. Ο Διευθυντής Νοσηλευτικής Υπηρεσίας κάθε νοσοκομείου ορίζεται από το Δ.Σ. του Πε.Σ.Υ., μετά από επιλογή του από το Νοσηλευτικό Συμβούλιο, που λειτουργεί ως Υπηρεσιακό Συμβούλιο. Η Νοσηλευτική Υπηρεσία διαρθρώνεται σε τομείς, που ακολουθούν τη διάρθρωση της Ιατρικής Υπηρεσίας. Επικεφαλής των τομέων είναι Τομεάρχες, που ορίζονται από το Διοικητή του νοσοκομείου μετά από επιλογή τους από το Νοσηλευτικό Συμβούλιο του Πε.Σ.Υ. Οι προϊστάμενοι των τμημάτων των τομέων της Νοσηλευτικής Υπηρεσίας επιλέγονται από το Υπηρεσιακό Συμβούλιο (άρθρα 7-8).

### **1.5. Ολοήμερη λειτουργία των νοσοκομείων**

Επιτρέπεται στα νοσοκομεία του Ε.Σ.Υ. μετά το τακτικό ωράριο, η λειτουργία απογευματινών ιατρείων και η διενέργεια διαγνωστικών και θεραπευτικών πράξεων. Στα απογευματινά ιατρεία των νοσοκομείων του Ε.Σ.Υ. μπορούν να προσφέρουν τις υπηρεσίες τους Διευθυντές-γιατροί, Αναπληρωτές Διευθυντές, Επιμελητές Α΄ καθώς και πανεπιστημιακοί γιατροί, που κατέχουν τίτλο ειδικότητας και εργάζονται σε πανεπιστημιακές κλινικές ή μονάδες, που είναι εγκατεστημένες στο νοσοκομείο. Η απασχόληση του κάθε ιατρού δεν μπορεί να υπερβαίνει τις δυο ημέρες την εβδομάδα. Τα ωράρια απογευματινής απασχόλησης, ο αριθμός των περιστατικών που εξετάζονται ανά ημέρα, καθώς και ο αριθμός των διαγνωστικών και θεραπευτικών πράξεων ανά ημέρα καθορίζονται με απόφαση του Διοικητή, ύστερα από εισήγηση του Σ.Δ., ανάλογα με τις ανάγκες και τις πρακτικές δυνατότητες του νοσοκομείου.

Η αμοιβή για τις διαγνωστικές και θεραπευτικές πράξεις, που διενεργούνται κατά την απογευματινή λειτουργία του νοσοκομείου, καταβάλλονται στο νοσοκομείο με βάση τις ισχύουσες κάθε φορά ρυθμίσεις και τιμολόγιο, είτε από τον ασθενή είτε από τον ασφαλιστικό του φορέα. Η καταβαλλόμενη στο νοσοκομείο αμοιβή, κατατίθεται σε ειδικό λογαριασμό του νοσοκομείου. Η διοίκηση και διαχείριση του λογαριασμού γίνεται από τα Όργανα του. Όργανα διοίκησης και διαχείρισης του λογαριασμού είναι : α) η Τριμελής Επιτροπή, που αποτελείται από το Διοικητή, τον Προϊστάμενο της Ιατρικής Υπηρεσίας και τον προϊστάμενο της Διοικητικής - Οικονομικής Υπηρεσίας και, β) η Γραμματεία του Λογαριασμού ( άρθρο 9 ).

### 1.6.Κέντρα Αριστείας.

Ειδικά κέντρα,ερευνητικά κέντρα ή κέντρα αναφοράς συγκεκριμένης ιατρικής ειδικότητας ή υπηρεσίες υγείας,καθώς και μονάδες παροχής υπηρεσιών υγείας που αναπτύσσουν δραστηριότητες σε επίπεδο παροχής υπηρεσιών εκπαίδευσης και έρευνας,σύμφωνα με υψηλές διεθνείς προδιαγραφές,έχουν τη δυνατότητα να ακολουθήσουν διαδικασία αξιολόγησης και να αναχθούν σε“Κέντρα Αριστείας”.Η αξιολόγηση,που επαναλαμβάνεται ανά τακτά χρονικά διαστήματα,γίνεται από επιτροπή εμπειρογνομόνων διεθνούς κύρους,η οποία συγκροτείται με απόφαση του Υπουργού Υγείας και Πρόνοιας.Η τήρηση των διεθνών και υψηλών προδιαγραφών λειτουργίας καθορίζει και τη διατήρηση της μονάδας στο επίπεδο του “Κέντρου Αριστείας”(άρθρο 10).

### 1.7. Ανθρώπινο Δυναμικό.

Ο ρόλος των εργαζομένων στο Ε.Σ.Υ. θα είναι καθοριστικός στην αποτελεσματικότητα του συστήματος και στην ποιότητα των παρεχόμενων υπηρεσιών.

Διατηρείται η εργασιακή σχέση πλήρους και αποκλειστικής απασχόλησης των γιατρών του Ε.Σ.Υ., με δικαίωμα άσκησης ιδιωτικού έργου εντός των νοσοκομείων και Κ.Υ. 2 απογεύματα εβδομαδιαίως (πλην Επιμελητών Β'). Ποσοστό των αμοιβών θα παρακρατείται υπέρ του νοσοκομείου και του υπόλοιπου προσωπικού.

Οι πανεπιστημιακοί γιατροί,κύριοι φορείς της επιστημονικής γνώσης και της ανανέωσής της,εντάσσονται στο δημόσιο σύστημα υγείας,με τους ίδιους όρους εργασίας που ισχύουν για τους γιατρούς του Ε.Σ.Υ.

Θεσπίζονται ειδικά κίνητρα για ιατρικές ειδικότητες εν ανεπάρκεια (Γενικής Ιατρικής,Ιατρικής Εργασίας,Ψυχιατρικής,Επείγουσας και Εντατικής Ιατρικής) και αυστηροποιείται το σύστημα ειδίκευσης και συνεχούς εκπαίδευσης των ιατρών.

Όλοι οι νεοεισερχόμενοι ιατροί συνάπτουν συμβάσεις ιδιωτικού δικαίου για 5 χρόνια. Μετά οι θέσεις επαναπροκηρύσσονται δημοσίως και αποκτούν μονιμότητα ύστερα από τρεις επιτυχείς κρίσεις.

Οι προσλήψεις και προαγωγές Διευθυντών Ιατρών πραγματοποιούνται από Εθνικό Συμβούλιο Κρίσεως του Υπουργείου.

Ο Νόμος 2889/2001 (άρθρα 11 και 12) ευνοεί την καταξίωση του ανθρώπινου παράγοντα μέσα από νέους κανόνες,αρχές και λειτουργίες στο σύστημα.Το κλίμα αξιοκρατίας,διαφάνειας και αναγνώρισης,με παράλληλες ασφαλιστικές δικλείδες που θα καθιερώνονται για την αποφυγή στρεβλώσεων,θα καταξιώνει το κύρος των επαγγελματιών υγείας και θα αναδεικνύει το ρόλο τους ως λειτουργών υγείας.Οι επιλογές που θα υιοθετηθούν για τους όρους και τις προϋποθέσεις απασχόλησης

τους στο σύστημα, των γιατρών (πανεπιστημιακών και γιατρών Ε.Σ.Υ.), βασίστηκαν στα ισχύουσα από ετών στις Ευρωπαϊκές χώρες με προσαρμογή στην Ελληνική πραγματικότητα.

### 1.7.1. Γιατροί του Ε. Σ. Υ.

Η βασική εργασιακή σχέση των γιατρών του Ε.Σ.Υ. είναι πλήρους και αποκλειστικής απασχόλησης. Η καθορισμένη απασχόληση τους στον ιδιωτικό τομέα υγείας συνεπάγεται με την άμεση παραπομπή τους στο πειθαρχικό συμβούλιο με το ερώτημα της απόλυσης ή της καταγγελίας της σύμβασης τους σε περίπτωση γιατρών με σχέση εργασίας ιδιωτικού δικαίου. Οι πανεπιστημιακοί γιατροί που απασχολούνται σε πανεπιστημιακές κλινικές, εγκατεστημένες σε νοσοκομεία του Ε.Σ.Υ. απαγορεύεται να έχουν ιδιωτικό ιατρείο ή να προσφέρουν έργο σε ιατρεία, εργαστήρια, κλινικές και διαγνωστικά θεραπευτήρια του ιδιωτικού τομέα.

Οι νεοεισερχόμενοι στο σύστημα γιατροί είναι πλήρους και αποκλειστικής απασχόλησης και διορίζονται για πέντε χρόνια. Η περαιτέρω εξέλιξη τους γίνεται με ανοιχτή προκήρυξη της θέσης τους και θα αποκτούν νομιμότητα ύστερα από τρεις επιτυχείς κρίσεις. Στα κριτήρια επιλογής και αξιολόγησης των γιατρών, αποκτά μεγαλύτερη σημασία το κλινικό και επιστημονικό τους έργο. Η συνεχής εκπαίδευση όλων των γιατρών αποτελεί προϋπόθεση για την ανανέωση των συμβάσεων τους και για την κρίση και προαγωγή τους στην επόμενη βαθμίδα.

Σε κάθε Πε.Σ.Υ. συγκροτούνται, με απόφαση του Προέδρου του, Περιφερειακά Συμβούλια Επιλογής των Ιατρών Επιμελητών Ε.Σ.Υ. ανά ειδικότητα. Τα Περιφερειακά Συμβούλια Επιλογής είναι πενταμελές και αποτελούνται από: το Διοικητή του νοσοκομείου, το διευθυντή του οικείου τμήματος ή κλινικής, το Διευθυντή της Ιατρικής Υπηρεσίας του νοσοκομείου ή τον Πρόεδρο του Επιστημονικού Συμβουλίου του Πε.Σ.Υ., όταν πρόκειται για κέντρα υγείας, έναν ιατρό Διευθυντή της ίδιας ή συναφούς ειδικότητας. Τα Περιφερειακά Συμβούλια Επιλογής λειτουργούν σύμφωνα με όσα ορίζονται για τα Σ.Κ.Ε.Ι.Ο.Π.Ν.Ι., τα οποία με αυτόν το νόμο καταργούνται.

Με απόφαση του Υπουργού Υγείας και Πρόνοιας, μετά από εισήγηση του Κε.Σ.Υ., καταρτίζεται στο Υπουργείο Υγείας και Πρόνοιας κατάλογος Εθνικών Κρίτων, ανά ειδικότητα, συμπεριλαμβανόμενης της Οδοντιατρικής, με σκοπό την στελέχωση των Συμβουλίων Επιλογής και των Συμβουλίων Αξιολόγησης Ιατρών Ε.Σ.Υ. Ο κατάλογος περιλαμβάνει: Διευθυντές τμημάτων ή μονάδων του Ε.Σ.Υ., Καθηγητές ή Αναπληρωτές Καθηγητές ιατρικών σχολών. Κατάλογος αυτός, ανασυντάσσεται κάθε τρία χρόνια. Η επιλογή των μελών για τη στελέχωση των Συμβουλίων

επιλογής και των Συμβουλίων Αξιολόγησης γίνεται με χωριστή κλήρωση,σε δημόσια συνεδρίαση,από τριμελής επιτροπή,η οποία αποτελείται από: τον πρόεδρο του Κε.Σ.Υ.,ένα μέλος της εκτελεστικής επιτροπής του Κε.Σ.Υ.,και ένα Γενικό Διευθυντή του Υπουργείου Υγείας και Πρόνοιας.Τα Συμβούλια Επιλογής και Αξιολόγησης αποτελούνται από: τον Πρόεδρο του Πε.Σ.Υ.,τρεις Διευθυντές Ιατρούς Ε.Σ.Υ.της ίδιας ή συναφούς ειδικότητας,εκ των οποίων ο ένας μπορεί να είναι Έλληνας Ιατρός,Διευθυντής Τμήματος ή μονάδας αναγνωρισμένου νοσοκομείου της αλλοδαπής,και επιπλέον από ένα Πανεπιστημιακό καθηγητή.

Με απόφαση του Υπουργού Υγείας και Πρόνοιας,μπορεί να συγκροτείται περισσότερα του ενός Συμβούλια Επιλογής ή Συμβούλια Αξιολόγησης για την ίδια ειδικότητα,καθώς και τα κριτήρια συγκριτικής αξιολόγησης των υποψηφίων για θέσεις Διευθυντών Ιατρών Ε.Σ.Υ.Το Συμβούλιο Αξιολόγησης βαθμολογεί τους κρινόμενους με Α,Β,ήΓ.Με Α βαθμολογείται εκείνος που κρίνεται επαρκής και ικανός,με Β εκείνος που κρίνεται επαρκής,αλλά χρειάζεται να βελτιωθεί σε συγκεκριμένα σημεία. Τα σημεία αυτά,καθώς και η διαδικασία συνεχιζόμενης εκπαίδευσης,του υποδεικνύονται από το Συμβούλιο.Με Γ βαθμολογείται εκείνος που κρίνεται ανεπαρκής και ακατάλληλος για την θέση που κατέχει.Στην περίπτωση αυτή η θέση επαναπροκηρύσσεται και ο Ιατρός τοποθετείται σε προσωποπαγή θέση.

Σε Ιατρούς του Ε.Σ.Υ.,με βαθμό Διευθυντή,μπορεί να απονέμεται ο τίτλος του Κλινικού Καθηγητή του Ε.Σ.Υ.Τα προσόντα για την απονομή του τίτλου του Κλινικού Καθηγητή του Ε.Σ.Υ. είναι ανάλογα εκείνων που απαιτούνται για την εκλογή σε θέση Καθηγητή Πανεπιστημίου. Ο τίτλος του Κλινικού Καθηγητή του Ε.Σ.Υ. αφαιρείται,εάν κατά την ανά πενταετία αξιολόγηση,ο Διευθυντής κριθεί αρνητικά για τη διατήρηση της θέσης Διευθυντή του τμήματος του.

Με απόφαση του Δ.Σ. του Πε.Σ.Υ., μετά από εισήγηση του Επιστημονικού Συμβουλίου,μπορεί να οργανώνονται κοινά εκπαιδευτικά προγράμματα για τους Ιατρούς και το λοιπό επιστημονικό και νοσηλευτικό προσωπικό,που υπηρετεί στα νοσοκομεία,στα κέντρα υγείας και στα περιφερειακά Ιατρεία του Πε.Σ.Υ.Η εκπαιδευτική άδεια για συμμετοχή σε συνέδρια στο εσωτερικό ή το εξωτερικό χορηγείται στο επιστημονικό συμβούλιο της Ιατρικής Υπηρεσίας,με την προϋπόθεση ότι ο ενδιαφερόμενος θα έχει ανακοίνωση ή ενεργό συμμετοχή σε επιστημονικές εκδηλώσεις, συζητήσεις ή διαλέξεις.Απαγορεύεται σε Ιατρούς, στο λοιπό επιστημονικό και νοσηλευτικό προσωπικό του Ε.Σ.Υ.,καθώς και σε πανεπιστημιακούς Ιατρούς, που εργάζονται σε κλινικές εγκατεστημένες σε νοσοκομεία του Ε.Σ.Υ. ή των Α.Ε.Ι.,να συμμετέχουν σε συνέδρια ή σεμινάρια στο εσωτερικό ή εξωτερικό,που

οργανώνονται από φαρμακευτικές εταιρείες ή εταιρείες ιατροτεχνολογικού εξοπλισμού για την προβολή των προϊόντων τους.

Με το νόμο αυτό, δίδονται ειδικά κίνητρα για ειδικότητες εν ανεπάρκεια όπως αυτές της γενικής ιατρικής, της δημόσιας υγείας, της ιατρικής της εργασίας και της επείγουσας και εντατικής ιατρικής. Επίσης, δίδονται ειδικά κίνητρα στο νοσηλευτικό και διοικητικό προσωπικό των νοσοκομείων του Ε.Σ.Υ. για μετεκπαίδευση (π.χ. μεταπτυχιακές σπουδές, σεμινάρια, κ.α.) πάνω σε θέματα σχετικά με το αντικείμενο τους με σκοπό την αύξηση της παραγωγικότητας και αποδοτικότητας τους στο σύστημα υγείας.

Στο Υπουργείο Υγείας και Πρόνοιας καταρτίζεται κατάλογος επικουρικών ιατρών ανά ειδικότητα για την κάλυψη εκτάκτων αναγκών σε δυσμενείς απρόσιτες, απομονωμένες και νησιώτικες περιοχές της χώρας, ανεξάρτητα από την ύπαρξη κενών οργανικών θέσεων. Στον κατάλογο αυτό, εγγράφονται με αίτηση του ειδικευόμενου γιατρού, που είναι εγγεγραμμένοι στον Οργανισμό Απασχόλησης Εργατικού Δυναμικού (Ο.Α.Ε.Δ.) και γιατροί που απασχολούνται στον ιδιωτικό τομέα. Οι επικουρικοί γιατροί, με την εγγραφή τους στον κατάλογο, δηλώνουν και το χρονικό διάστημα για το οποίο δεσμεύονται να απασχοληθούν, με σύμβαση εργασίας ιδιωτικού δικαίου, που δεν μπορεί να είναι μικρότερη των τριών μηνών και μεγαλύτερη του ενός έτους, καθώς και τη συγκεκριμένη χρονική περίοδο του έτους. Οι επικουρικοί γιατροί, κατά τον χρόνο απασχόλησης τους στην κάλυψη έκτακτων αναγκών, είναι πλήρους και αποκλειστικής απασχόλησης και ο χρόνος αυτός υπολογίζεται ως χρόνος προϋπηρεσίας στο Ε.Σ.Υ., όταν κρίνονται για την κατάληψη θέσης ιατρού Ε.Σ.Υ.

### **1 .7. 2. Πειθαρχικές διατάξεις**

Το Κεντρικό Πειθαρχικό Συμβούλιο με το νόμο αυτό αποτελείται: από τον Αντιπρόεδρο του Νομικού Συμβουλίου του κράτους, ως Πρόεδρο, με αναπληρωτή του ένα Νομικό Σύμβουλο του κράτους, από ένα Πρόεδρο του Πε.Σ.Υ., με αναπληρωτή Πρόεδρο άλλου Πε.Σ.Υ., από τον Πρόεδρο του Κε.Σ.Υ. με αναπληρωτή του, τον αντιπρόεδρο του Κε.Σ.Υ., και από τον Πρόεδρο του Ανώτατου Πειθαρχικού Συμβουλίου του Π.Ι.Σ., και τέλος από ένα Γενικό Διευθυντή του Υπουργείου Υγείας και Πρόνοιας.

Ο Διοικητής του νοσοκομείου του Ε.Σ.Υ., ως Πειθαρχικός προϊστάμενος, καθώς και ο Διευθυντής Κέντρου Υγείας μπορούν να επιβάλλουν σε βάρος του ιατρικού προσωπικού τις ποινές της επίπληξης και του προστίμου μέχρι το ήμισυ των μηνιαίων αποδοχών. Το Σ.Δ. του νοσοκομείου, ως πειθαρχικό συλλογικό όργανο, μπορεί να επιβάλλει σε



βάρος του ιατρικού προσωπικού τις ποινές της επίπληξης και του προστίμου μέχρι και τις αποδοχές του ενός μηνός.

Το Δ.Σ. του Πε.Σ.Υ.,ως πειθαρχικό όργανο,ασκεί πειθαρχική δικαιοδοσία,σε πρώτο βαθμό,σε βάρος του ιατρικού προσωπικού των νοσοκομείων,των κέντρων υγείας και των περιφερειακών ιατρείων που υπάγονται στην αρμοδιότητα του.Σε δεύτερο βαθμό κρίνει τις ενστάσεις κατά των πειθαρχικών αποφάσεων του Διοικητή και του Σ.Δ.του νοσοκομείου.

Το Κεντρικό Πειθαρχικό Συμβούλιο δικάζει σε πρώτο βαθμό τα πειθαρχικά αδικήματα που μπορούν να επισύρουν μέχρι και την ποινή της αφαίρεσης της άδειας άσκησης επαγγέλματος και σε δεύτερο βαθμό κρίνει τις εφέσεις κατά των πειθαρχικών αποφάσεων των Διοικητικών Συμβουλίων των Πε.Σ.Υ.,που επιβάλλουν την ποινή του προστίμου ισόποσου με τις αποδοχές τεσσάρων μηνών και άνω,ως και της διακοπής του δικαιώματος για την υποβολή υποψηφιότητας κατάληψης θέσης ανώτερου βαθμού.Οι τελεσίδικες πειθαρχικές αποφάσεις των Δ.Σ. των Πε.Σ.Υ. και οι οριστικές αποφάσεις του Κεντρικού Πειθαρχικού Συμβουλίου υπόκεινται σε προσφυγή ενώπιον του Συμβουλίου της Επικρατείας, μέσα σε προθεσμία τριάντα ημερών από την κοινοποίηση της απόφασης.

Ο Διοικητής νοσοκομείου των Πε.Σ.Υ., ως πειθαρχικός προϊστάμενος,μπορεί να επιβάλλει σε βάρος του λοιπού προσωπικού,πλην του ιατρικού,προσωπικού τις ποινές της επίπληξης μέχρι και το ήμισυ των μηνιαίων αποδοχών.Την ίδια αρμοδιότητα έχει και ο Διευθυντής των Κέντρων Υγείας. Το Σ.Δ. του νοσοκομείου,ως πειθαρχικό συλλογικό όργανο,μπορεί να επιβάλλει σε βάρος του λοιπού,πλην του ιατρικού, προσωπικού τις ποινές της επίπληξης μέχρι τις αποδοχές του ενός μήνα.Το Δ.Σ. του Πε.Σ.Υ.,ως πειθαρχικό όργανο,ασκεί πειθαρχική δικαιοδοσία κατά του λοιπού,πλην του ιατρικού,προσωπικού των νοσοκομείων και των Κέντρων Υγείας της αρμοδιότητας του είτε σε πρώτο είτε σε δεύτερο βαθμό,ύστερα από άσκηση ένστασης κατά των αποφάσεων των πειθαρχικών οργάνων του Σ.Δ.Το Υπηρεσιακό Συμβούλιο του Πε.Σ.Υ.,όταν δικάζει σε πρώτο βαθμό, μπορεί να επιβάλλει οποιαδήποτε ποινή.Κατά των οριστικών αποφάσεων του Πρωτοβάθμιου Υπηρεσιακού Συμβουλίου επιτρέπεται η άσκηση έφεσης ενώπιον του Δευτεροβάθμιου Πειθαρχικού Συμβουλίου.

### **1.8. Συμπεράσματα**

Όπως έχουμε ήδη αναφέρει,ο νόμος 2889/2001,συνιστά την νέα νομοθετική πρόταση του κράτους για την βελτίωση του Ε.Σ.Υ.

Το νομοθέτημα αυτό, λαμβάνοντας υπόψη του, όλο το προηγούμενο νομοθετικό έργο για το Ε.Σ.Υ. από το 1983 έως και το 2000, αποβλέπει στην επίλυση των πάγιων προβλημάτων του συστήματος. Η ίδρυση των νέων Πε.Σ.Υ., και ειδικότερα του νέου πλαισίου οργάνωσης όλου του υγειονομικού μας συστήματος, που αποτελεί και τον πυρήνα αυτού του νομοθετικού επιχειρήματος, αποδεικνύει έμπρακτα την αποφασιστικότητα του νέου νόμου να αντιμετωπίσει την απραξία της προηγούμενης 17ετίας, σε θέματα δομής και ορθολογικής οργάνωσης του συστήματος παροχής υπηρεσιών υγείας.

Στον παρακάτω πίνακα παρουσιάζονται ενδεικτικά οι προτεραιότητες του Υπουργείου Υγείας και Πρόνοιας για το Ε.Σ.Υ., όπως είχαν γνωστοποιηθεί από την πολιτική του ηγεσία στα μέσα του 2000, για την χρονική περίοδο 2001-2006.

<b>Δημόσια Υγεία</b>	Θα συσταθεί Γενική Διεύθυνση στο Υπουργείο Υγείας και Πρόνοιας.
<b>Ένιαίος χρηματοδοτικός φορέας</b>	Θα δημιουργηθεί Οργανισμός Διαχείρισης Πόρων Υγείας που θα συγκεντρώνει τους πόρους υγείας των μεγαλύτερων ασφαλιστικών οργανισμών.
<b>Πρωτοβάθμια φροντίδα υγείας</b>	<p>Κάθε κέντρο υγείας μη αστικών περιοχών θα διαθέτει ως αποκεντρωμένες μονάδες του περιφερειακά ιατρεία, ο αριθμός των οποίων θα είναι ανάλογος με τον πληθυσμό και τις γεωγραφικές ιδιαιτερότητες κάθε περιοχής.</p> <p>Τα αστικά κέντρα υγείας θα προέρχονται από την αναμόρφωση και τον εκσυγχρονισμό των πολυιατρείων του Ι. Κ. Α. κ.α. , από την αξιοποίηση σημερινών μικρών νοσηλευτικών μονάδων που θα καταργηθούν / συγχωνεύουν, και από την δημιουργία νέων.</p> <p>Θα εφαρμοστεί ο θεσμός του Προσωπικού Γιατρού. Θα καθιερωθεί και ο θεσμός της νοσηλεύτριας πρωτοβάθμιας φροντίδας υγείας, που θα εργάζεται στο κέντρο υγείας και θα αποτελεί μαζί με το προσωπικό γιατρό το πρώτο σημείο επαφής των ασθενών με το Ε. Σ. Υ.</p>
<b>Εθνική Πολιτική Υγείας</b>	<p>Θα ασκείται από τον Υπουργό Υγείας και Πρόνοιας με τη γνωμοδοτική υποστήριξη του ΚΕ. Σ. Υ. Η κύρια αρμοδιότητα του ΚΕ.Σ.Υ. θα είναι η διαμόρφωση Εθνικών Στόχων Υγείας, η σύνταξη ετήσιας έκθεσης απολογισμού και η γνωμοδότηση επί των κρίσιμων θεμάτων πολιτικής υγείας.</p> <p>Θα εκπονηθεί ο υγειονομικός χάρτης της χώρας. Ο χάρτης αυτός, θα καταγράφει τις πραγματικές ανάγκες υγείας του πληθυσμού, και θα αποτυπώνει τις πραγματικές ανάγκες ανάπτυξης υπηρεσιών υγείας σε πρωτοβάθμιο, δευτεροβάθμιο και τριτοβάθμιο επίπεδο.</p> <p>Θα θεσπιστεί και η Χάρτα των δικαιωμάτων του ασθενούς μέσω της οποίας θα κατοχυρώνεται η αξιοπρεπής και η έγκαιρη αντιμετώπιση του ασθενούς.</p>
<b>Ψυχιατρική Μεταρρύθμιση</b>	Θα δοθεί έμφαση στην επιτάχυνση της αποασυλοποίησης, την ανάπτυξη της κοινοτικής ψυχιατρικής και ευέλικτων μορφών παροχής υπηρεσιών με στόχο την ταχύτερη επανένταξη των ασθενών στην κοινωνία.
<b>Η πολιτική για το φάρμακο</b>	<p>Το Υπουργείο Υγείας και Πρόνοιας θα αναπτύξει μηχανισμούς που θα στοχεύουν στην καταπολέμηση της πολυφαρμακίας, στην ορθή συνταγογράφηση και στην ορθολογική φαρμακοθεραπευτική προσέγγιση.</p> <p>Θα ενισχυθεί ο ρόλος του Ε. Ο. Φ. με την διεύρυνση των αρμοδιοτήτων του.</p>

**ΠΙΝΑΚΑΣ: Συνοπτική παρουσίαση των προτεραιοτήτων του Υπουργείου Υγείας - Πρόνοιας, για την περίοδο 2001 - 2006**

**ΠΗΓΗ: <http://www.ypepth.gr>**

## ΚΕΦΑΛΑΙΟ 2

### ΟΡΓΑΝΩΣΗ ΔΟΜΗ ΚΑΙ ΛΕΙΤΟΥΡΓΙΑ ΤΟΥ Β' ΠΕ.Σ.Υ. ΚΕΝΤΡΙΚΗΣ ΜΑΚΕΔΟΝΙΑΣ

Το Β' Περιφερειακό Σύστημα Υγείας Κεντρικής Μακεδονίας (Β' Πε.Σ.Υ.Κ.Μ.) είναι ένα Νομικό Πρόσωπο Δημοσίου Δικαίου, το οποίο ιδρύθηκε με το νόμο 2889/01 με σκοπό:

Α) Την δημιουργία ολοκληρωμένων συστημάτων παροχής υπηρεσιών υγείας σε επίπεδο Περιφέρειας, που θα εγγυώνται μια πλήρη δέσμη υπηρεσιών υγείας υψηλής ποιότητας, από την πρόληψη και την προαγωγή της υγείας, την πρωτοβάθμια και νοσοκομειακή περίθαλψη μέχρι τη μετανοσοκομειακή φροντίδα, την αποκατάσταση και την κατ'οίκον νοσηλεία.

Β) Τον συντονισμό των δράσεων και των πολιτικών παροχής υπηρεσιών υγείας σε επίπεδο Περιφέρειας και την διασφάλιση της αποτελεσματικής οργάνωσης και διοίκησης όλων των μονάδων υγείας του Ε.Σ.Υ., που ανήκουν στην αρμοδιότητα του, με στόχο την υψηλότερη δυνατή λειτουργική και οικονομική αποδοτικότητα.

Η ανώτερη περιφερειακή δομή των υπηρεσιών υγείας παρουσιάζεται διαγραμματικά στην επόμενη σελίδα *διάγραμμα 2Α*. Στο υπουργείο υγείας συνίσταται Συμβούλιο Περιφερειακών Συστημάτων Υγείας (Συ.Πε.Σ.Υ.), που σκοπό έχει τον συντονισμό των Πε.Σ.Υ. και την εναρμόνιση των περιφερειακών πολιτικών τους για την υγεία. Το Συ.Πε.Σ.Υ. αποτελείται από τον υπουργό Υγείας και Πρόνοιας, ως Πρόεδρο, αναπληρούμενο από τον οριζόμενο από αυτόν Υφυπουργό του ίδιου Υπουργείου και τους Προέδρους - Γενικούς Διευθυντές όλων των Πε.Σ.Υ. Στο συμβούλιο συμμετέχει και ο Πρόεδρος του Κε.Σ.Υ. Το συμβούλιο υποστηρίζεται από τις υπηρεσίες της Γενικής Διεύθυνσης Διοικητικής Υποστήριξης και Τεχνικών Υποδομών του Υπουργείου Υγείας και Πρόνοιας, οι οποίοι έχουν την ευθύνη για την τήρηση των πρακτικών των συνεδριάσεων, παρακολουθούν την εφαρμογή των αποφάσεων και γενικότερα εξασφαλίζουν τις προϋποθέσεις ομαλής επικοινωνίας μεταξύ των Πε.Σ.Υ., καθώς και μεταξύ των Πε.Σ.Υ. και του Υπουργείου. Το συμβούλιο συνέρχεται τακτικά κάθε τρεις (3) μήνες και κατά περίπτωση, για ειδικά θέματα, σε έκτακτες συνεδριάσεις, ύστερα από πρόσκληση του Προέδρου του.

## ΑΝΩΤΕΡΗ ΠΕΡΙΦΕΡΕΙΑΚΗ ΟΡΓΑΝΩΤΙΚΗ ΔΟΜΗ

### ΥΠΗΡΕΣΙΩΝ ΥΓΕΙΑΣ

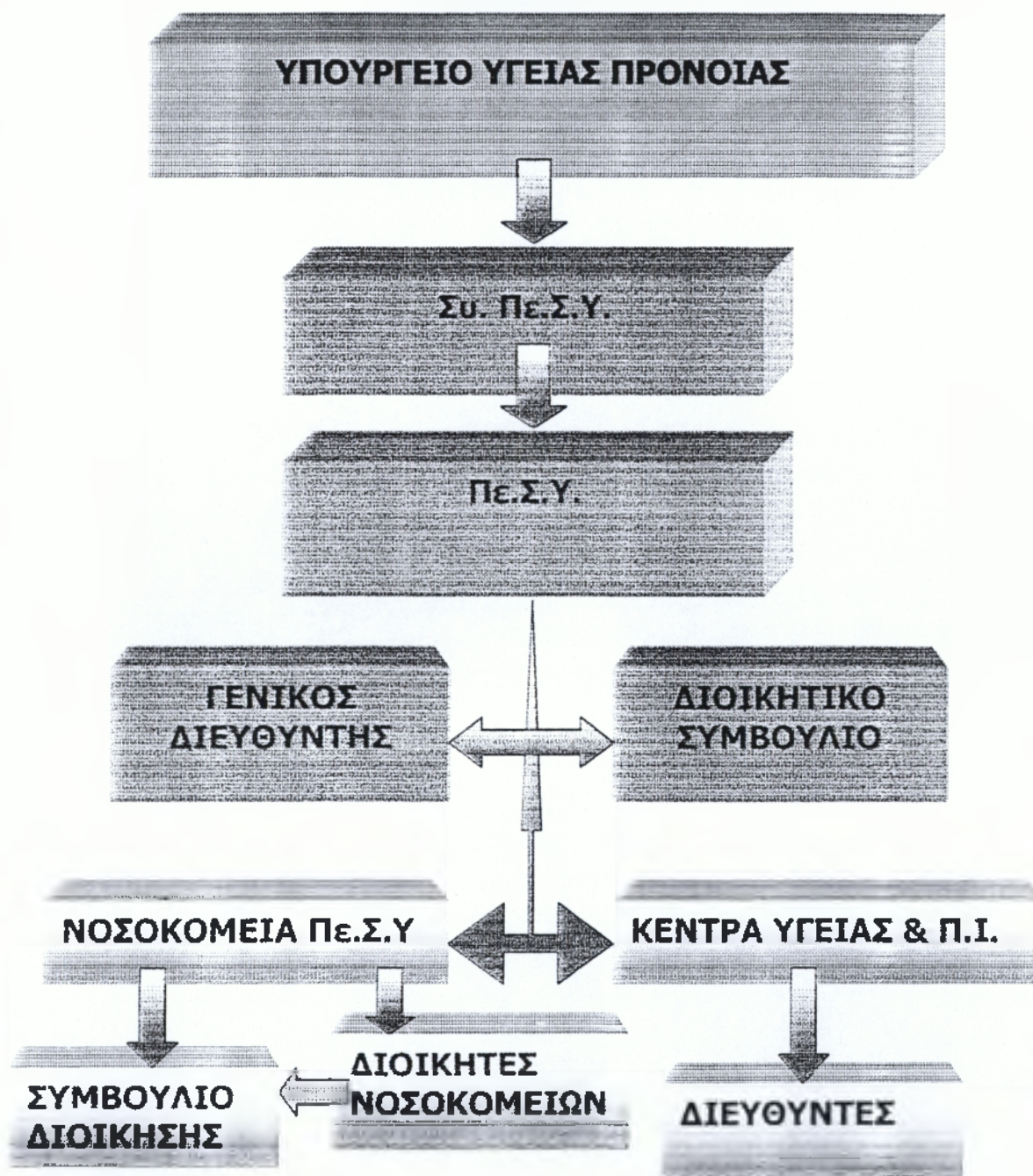

**ΔΙΑΓΡΑΜΜΑ 2.Α :** ΑΝΩΤΕΡΗ ΠΕΡΙΦΕΡΕΙΑΚΗ ΔΟΜΗ ΥΠΗΡΕΣΙΩΝ ΥΓΕΙΑΣ

**ΠΗΓΗ:** Πε.Σ.Υ ΘΕΣΣΑΛΙΑΣ, ΟΡΓΑΝΩΣΗ, ΠΕΡΙΦΕΡΕΙΑΚΗ ΔΟΜΗ ΥΠΗΡΕΣΙΩΝ ΥΓΕΙΑΣ

[http://www.pesythessaly.gr/images/peripheral\\_struct.JPG](http://www.pesythessaly.gr/images/peripheral_struct.JPG)

Όσον αφορά το σύστημα εσωτερικής διοίκησης, η ιεραρχική διάρθρωση του Β'Πε.Σ.Υ.Κ.Μ παρουσιάζεται διαγραμματικά στην επόμενη σελίδα *διάγραμμα 2B*.

ΙΕΡΑΡΧΙΚΗ ΔΙΑΡΘΡΩΣΗ Β' Π.ε. Σ.Υ. Κ.Μ.

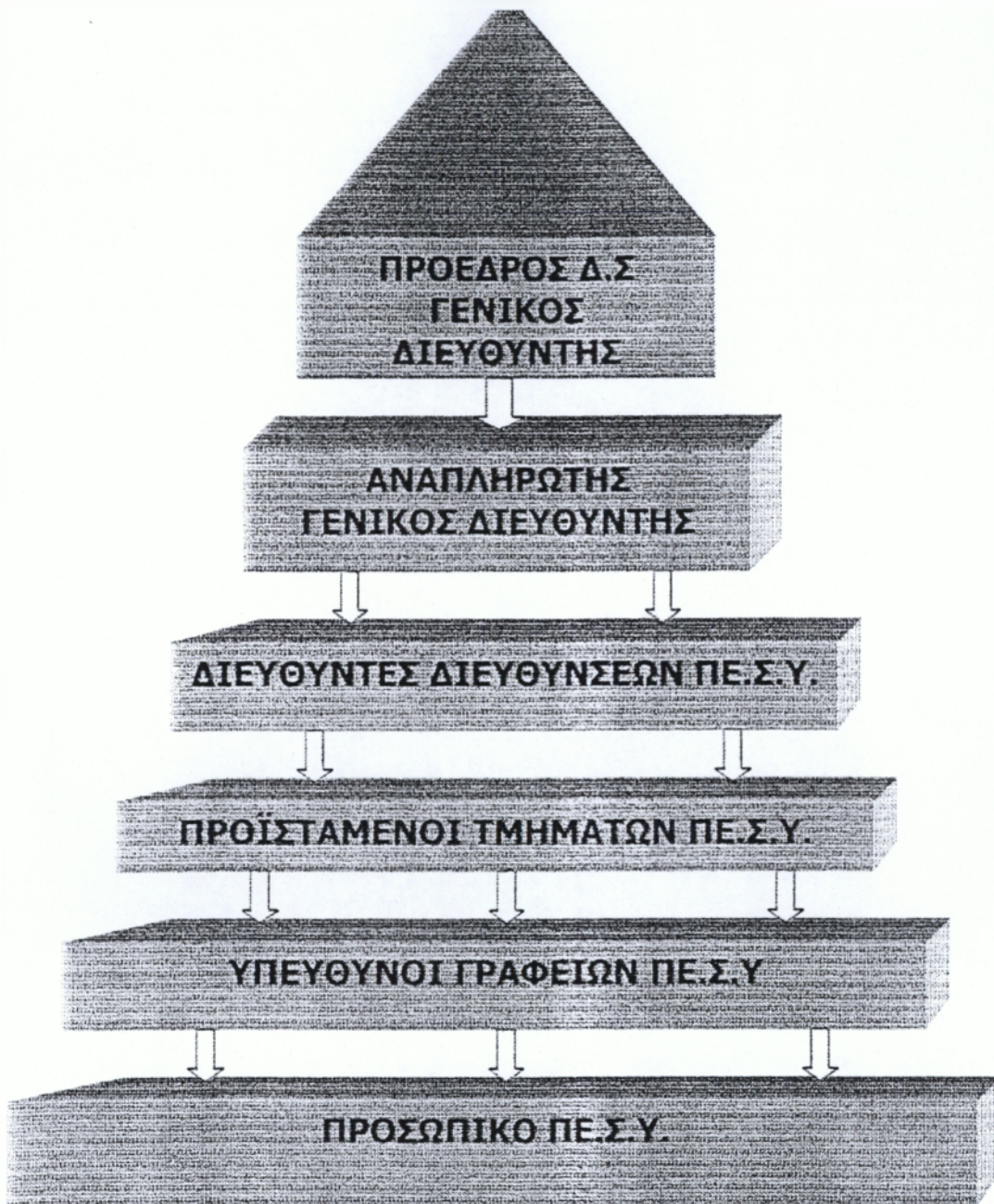

ΔΙΑΓΡΑΜΜΑ 2 Β: ΙΕΡΑΡΧΙΚΗ ΔΙΑΡΘΡΩΣΗ Β' Π.ε. Σ.Υ. Κ.Μ.

ΠΗΓΗ: Π.ε. Σ.Υ. ΘΕΣΣΑΛΙΑΣ, ΟΡΓΑΝΩΣΗ, ΔΙΟΙΚΗΤΙΚΗ ΟΡΓΑΝΩΣΗ,

[http://www.pesythessaly.gr/images/pesy\\_hier\\_organ.JPG](http://www.pesythessaly.gr/images/pesy_hier_organ.JPG),

Όσον αφορά Δε τη στελέχωση του Β' Πε.Σ.Υ.Κ.Μ.,αυτή παρουσιάζεται στον πίνακα που ακολουθεί .

ΚΛΑΔΟΣ	ΠΡΟΒΛΕΠΟΜΕΝΕΣ ΘΕΣΕΙΣ	ΥΠΑΡΧΟΝ ΠΡΟΣΩΠΙΚΟ	ΠΟΣΟΣΤΟ ΚΑΛΥΨΗΣ ΟΡΓΑΝΙΚΩΝ ΘΕΣΕΩΝ
Π.Ε. Οικονομικός	2	1	50%
Π.Ε Κοινωνιολόγων	2	1	50%
Π.Ε. Διοικητικός-Λογιστικός	4	1	25%
Π.Ε.Οργάνωσης Και Διοίκησης Επιχειρήσεων	3	1	33,3%
Π.Ε. Πληροφορικής	2	0	0%
Π.Ε.Γιατρών,Π.Ε Ιατρών Ειδικοτήτων, Π.Ε. Οδοντιάτρων, Π.Ε. Νοσηλευτικής, Π.Ε.Φαρμακοποιών	5	5	100%
Π.Ε. Στατιστικής	1	0	0%
Δικηγόρος	1	0	0%
Τ.Ε.Διοικητικός Λογιστικός	4	1	25%
Τ.Ε. Πληροφορικής	3	2	66,6%
Τ.Ε.Διοίκησης Μονάδων Υγείας Και Πρόνοιας	6	3	50%
Δ.Ε. Χειριστών	4	0	0%
Δ.Ε. Τεχνικός	2	0	0%
Υ.Ε. Επιμελητών	2	1	50%
Υ.Ε. Φυλάκων	2	0	0%
Υ.Ε. Προσωπικού Καθαριότητας	4	1	25%

ΠΙΝΑΚΑΣ 1: ΣΤΕΛΕΧΩΣΗ Β' Πε.Σ.Υ.Κ.Μ.

ΠΗΓΗ:Ιδία Έρευνα

Στο Β' Πε.Σ.Υ. υπάρχουν 63 οργανικές θέσεις από τις οποίες υπηρετούντες είναι μόνο οι 19. Η θέση του Γενικού Διευθυντή καλύπτεται από τον Πρόεδρο του Β' Πε.Σ.Υ.



Το Β'Πε.Σ.Υ.Κ.Μ. διοικείται από εννεαμελές Διοικητικό Συμβούλιο,και αποτελείται από:

- ❖ τον Πρόεδρο του Πε.Σ.Υ.,
- ❖ τέσσερα (4) πρόσωπα με ιδιαίτερη επιστημονική και κοινωνική δραστηριότητα που ορίζονται με τους αναπληρωτές τους,
- ❖ τρία (3) από τον Υπουργό Υγείας και Πρόνοιας και
- ❖ ένα (1) από τον Γενικό Γραμματέα της οικείας Περιφέρειας,
- ❖ έναν (1) εκπρόσωπο της Νομαρχιακής Αυτοδιοίκησης, που προτείνεται με τον αναπληρωτή του ΕΝΑΕ στις Περιφέρειες του Πε.Σ.Υ.που υπάρχουν Πανεπιστημιακές Κλινικές,
- ❖ ένα (1) μέλος προτείνεται ως εκπρόσωπος του Ιατρικού Τμήματος, μαζί με τον αναπληρωτή του με απόφαση της Γενικής Συνέλευσης του Τμήματος.
- ❖ Όπου δεν υπάρχει Ιατρικό Τμήμα Α.Ε.Ι. ορίζεται ως μέλος ένας (1) εκπρόσωπος των ιατρών της Περιφέρειας, με απόφαση του Πανελληνίου Ιατρικού Συλλόγου.
- ❖ έναν (1) εκπρόσωπο των ιατρών Ε.Σ.Υ.,που υπηρετούν στις αποκεντρωμένες μονάδες του Πε.Σ.Υ. και στα διασυνδεδεμένα λειτουργικά με αυτό νοσοκομεία του Ε.Σ.Υ.,που εκλέγεται μαζί με τον αναπληρωτή του,
- ❖ έναν (1) εκπρόσωπο των λοιπών,πλην των ιατρών,εργαζομένων, που υπηρετούν στις αποκεντρωμένες μονάδες του Πε.Σ.Υ.και στα διασυνδεδεμένα λειτουργικά με αυτό νοσοκομεία του Ε.Σ.Υ.,που εκλέγεται μαζί με τον αναπληρωτή του.

Ο Πρόεδρος του Δ.Σ του Πε.Σ.Υ είναι ταυτόχρονα και Γενικός Διευθυντής του Πε.Σ.Υ.Στην άσκηση των καθηκόντων του στη Γενική Διεύθυνση, συνεπικουρείται από τον Αναπληρωτή Γενικό Διευθυντή.

Στα Νοσοκομεία των Πε.Σ.Υ. η διοίκηση ασκείται από τον Διοικητή του Νοσοκομείου και το Συμβούλιο Διοίκησης.Στα Κέντρα Υγείας η διοίκηση ασκείται από την Κεντρική Υπηρεσία του Πε.Σ.Υ και τον Διευθυντή του Κέντρου Υγείας .

Όλες οι αρμοδιότητες των Συμβουλίων Διοίκησης και των Διοικητών περιέχονται στην αρμοδιότητα του Δ.Σ. του Πε.Σ.Υ.

Πέραν των γενικών, το Δ.Σ. του Πε.Σ.Υ. έχει και τις ακόλουθες ειδικές αρμοδιότητες:

α) Συντονίζει,εξειδικεύει και ασκεί την πολιτική παροχής υπηρεσιών υγείας στην Περιφέρεια.

β) Εκπονεί το επιχειρησιακό σχέδιο δράσης για την παροχή υπηρεσιών υγείας στην Περιφέρεια και το υποβάλλει για έγκριση στον Υπουργό Υγείας και Πρόνοιας.

γ) Εκπονεί και επικαιροποιεί τον Υγειονομικό Χάρτη της Περιφέρειάς του και εισηγείται τις ενέργειες εφαρμογής του.

δ) Εισηγείται στον Υπουργό Υγείας και Πρόνοιας,τη χωροταξική κατανομή των μονάδων υγείας.

ε) Καταρτίζει και υποβάλλει για έγκριση στο Υπουργείο Υγείας και Πρόνοιας,τους οργανισμούς των Νοσοκομείων και των Κέντρων Υγείας.

στ) Εισηγείται στον Υπουργείο Υγείας και Πρόνοιας την ίδρυση νέων τμημάτων και μονάδων,τη μείωση ή τη συγχώνευση των τμημάτων των νοσοκομείων,τη μεταφορά τμημάτων του Ε.Σ.Υ. ή την εγκατάσταση ή μετεγκατάσταση Πανεπιστημιακών Κλινικών από νοσοκομείο σε άλλο νοσοκομείο.

ζ) Αποφασίζει για την ανέγερση ή την επέκταση ή την αναδιάταξη των διαφόρων μονάδων του και τη μεταφορά του εξοπλισμού τους.

η) Εισηγείται στο Υπουργείο Υγείας και Πρόνοιας το συνολικό ετήσιο προγραμματισμό των προσλήψεων της Κεντρικής Υπηρεσίας και των αποκεντρωμένων μονάδων του.

θ) Αποφασίζει,σύμφωνα με τις ισχύουσες κάθε φορά διατάξεις, για τις μετατάξεις,τις αποσπάσεις και τις μεταθέσεις του προσωπικού,πλην του ιατρικού, μεταξύ των μονάδων του.

ι) Καταρτίζει τον ενιαίο προϋπολογισμό των μονάδων του.

ια) Εγκρίνει και ελέγχει την εκτέλεση των προϋπολογισμών των μονάδων του και συντάσσει τον ενοποιημένο ισολογισμό και απολογισμό στο τέλος της χρήσης.

ιβ) Παρακολουθεί την εφαρμογή του Ενιαίου Λογιστικού Σχεδίου στα Νοσοκομεία και τα Κέντρα Υγείας.

ιγ) Εποπτεύει τις διαδικασίες προμηθειών των αποκεντρωμένων μονάδων του.

ιδ) Αποφασίζει για την εισαγωγή μηχανοργάνωσης, τον εκσυγχρονισμό λειτουργικών συστημάτων και την τροφοδοσία βάσεων δεδομένων περιφερειακού ενδιαφέροντος.

ιε) Συντάσσει Ετήσια Έκθεση Πεπραγμένων,την οποία υποβάλλει στον Υπουργό Υγείας και Πρόνοιας.

ιστ) Παρακολουθεί τη λειτουργία και αξιολογεί το παραγόμενο έργο των μονάδων παροχής υπηρεσιών υγείας,με βάση ποσοτικούς και ποιοτικούς δείκτες.

ιζ) Εγκρίνει τα ερευνητικά και εκπαιδευτικά προγράμματα έπειτα από εισήγηση των Επιστημονικών Συμβουλίων των νοσοκομείων,αποφασίζει για την οικονομική ενίσχυση και διοικητική υποστήριξη αυτών και παρακολουθεί την υλοποίησή τους.

ιη) Αποφασίζει για τη σύσταση αυτοτελώς ή από κοινού με άλλα Πε.Σ.Υ., Ανωνύμων Εταιρειών, που το μετοχικό τους κεφάλαιο ανήκει κατά ποσοστό 100% στο Πε.Σ.Υ. ή στα Πε.Σ.Υ.,και έχουν σκοπό τη μελέτη,κατασκευή ή συντήρηση κτιριακών υποδομών και του συναφούς εξοπλισμού,καθώς και την ανάπτυξη άλλων κοινών υποστηρικτικών λειτουργιών,όπως η φροντίδα για την καθαριότητα ή την τροφοδοσία των αποκεντρωμένων μονάδων του, εξαιρουμένων των νοσηλευτικών και ιατρικών υπηρεσιών.

ιθ) Αποφασίζει για την αξιοποίηση των περιουσιακών στοιχείων των Νοσοκομείων και των Κέντρων Υγείας.

Ο Πρόεδρος του Πε.Σ.Υ. έχει τις παρακάτω αρμοδιότητες:

α) Παρακολουθεί και συντονίζει την εφαρμογή των πολιτικών υγείας,που εκπονούνται και ασκούνται στην Περιφέρεια του Πε.Σ.Υ.

β) Συντονίζει τη δράση όλων των μονάδων παροχής υπηρεσιών υγείας,που ανήκουν στο Πε.Σ.Υ. ή συνδέονται λειτουργικά με αυτό.

γ) Εποπτεύει και εξασφαλίζει την ορθή και αποτελεσματική λειτουργία τόσο της Κεντρικής Υπηρεσίας του Πε.Σ.Υ. όσο και των αποκεντρωμένων μονάδων.

δ) Συγκαλεί το Δ.Σ του Πε.Σ.Υ. και διευθύνει τις συνεδριάσεις του.

ε) Συγκροτεί ομάδες εργασίας ή επιτροπές για τη μελέτη,εισήγηση ή παροχή γνωμοδοτήσεων σε θέματα που αναφέρονται στη δραστηριότητα του Πε.Σ.Υ.

στ) Εκπροσωπεί το Πε.Σ.Υ.σε οποιοδήποτε δικαστήριο,οποιουδήποτε βαθμού ή δικαιοδοσίας,σε οποιαδήποτε άλλη αρχή,καθώς και έναντι τρίτων,εκτός αν άλλως ορίζεται με τις διατάξεις του νόμου αυτού.

ζ) Δύναται να αναθέτει την εκπροσώπηση, ενώπιον κάθε δικαστικής ή διοικητικής αρχής ή σε συναλλαγές με τρίτους,στον Αντιπρόεδρο ή αναπληρωτή Γενικό Διευθυντή ή σε άλλο μέλος του Δ.Σ. και διορίζει πληρεξούσιους δικηγόρους.

η) Ασκεί την πειθαρχική εξουσία σύμφωνα με τα οριζόμενα στο νόμο αυτόν.

θ) Ασκεί όλες τις αρμοδιότητες που προβλέπονται στις διατάξεις του νόμου αυτού και όσες του αναθέτει το Διοικητικό Συμβούλιο του Πε.Σ.Υ.

Η οργανωτική διάρθρωση του Β΄ Πε.Σ.Υ Κ.Μ. παρουσιάζεται διαγραμματικά σε επόμενη σελίδα *διάγραμμα 2Γ*.

## ΟΡΓΑΝΩΤΙΚΗ ΔΙΑΡΘΡΩΣΗ Β' Π.Σ.Υ. Κ.Μ.

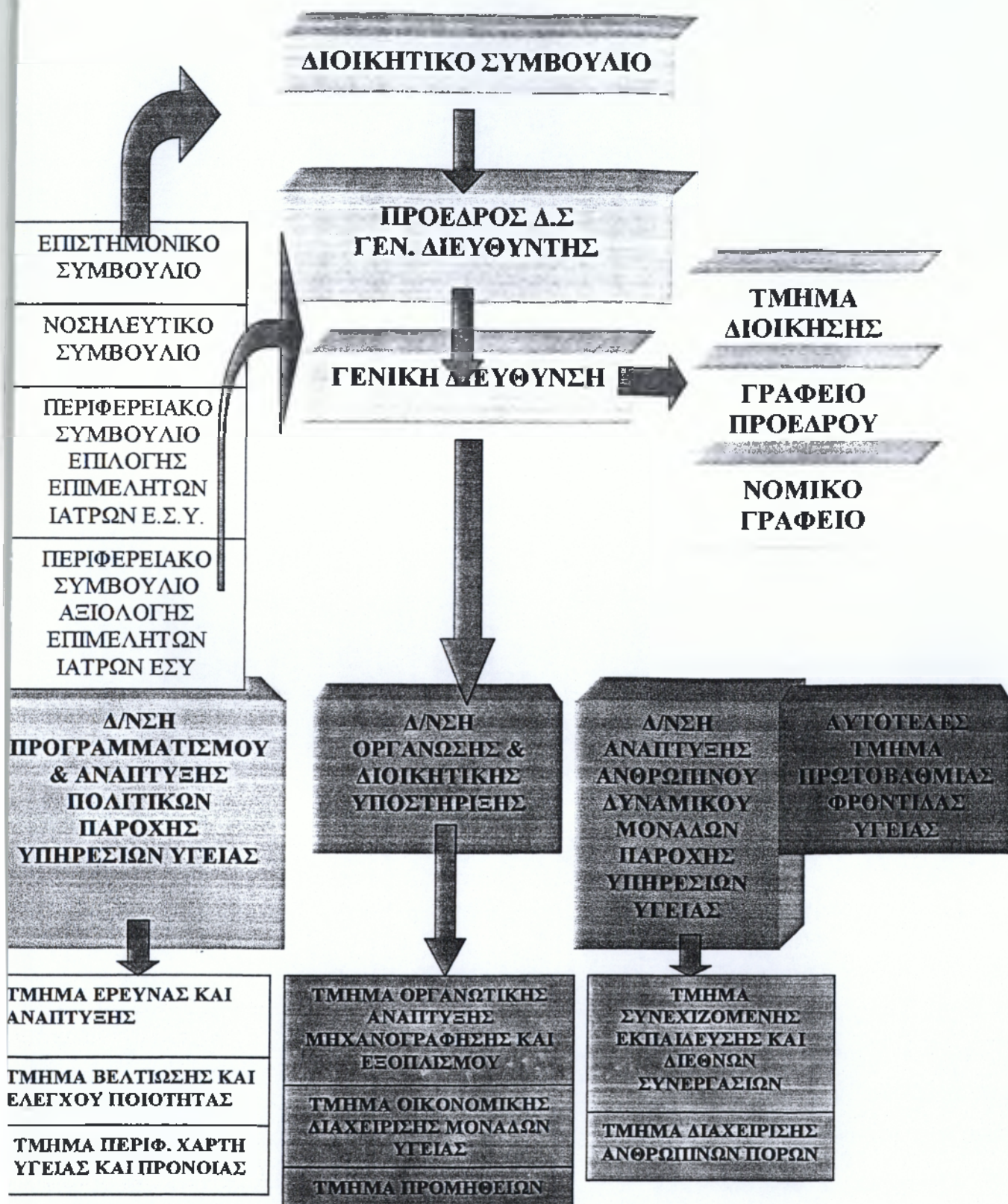

ΔΙΑΓΡΑΜΜΑ 2.Β: ΟΡΓΑΝΩΤΙΚΗ ΔΙΑΡΘΡΩΣΗ Β' Π.Σ.Υ. Κ.Μ

ΠΗΓΗ: Β' Π.Σ.Υ Κ.Μ., Οργανόγραμμα, <http://www.bpsy-cm.gr/index.htm>.

Η Διεύθυνση Προγραμματισμού και Ανάπτυξης Πολιτικών Υγείας έχει αρμοδιότητα για το σχεδιασμό των πολιτικών παροχής υπηρεσιών υγείας στην Περιφέρεια, η οποία κατανέμεται στα τέσσερα τμήματα αυτής, ως εξής:

#### α) Τμήμα Περιφερειακού Χάρτη Υγείας

Το τμήμα αυτό:

- Καταγράφει και αναλύει τα επιδημιολογικά, κοινωνιολογικά και περιβαλλοντικά στοιχεία, καθώς και κάθε άλλο στοιχείο απαραίτητο για τη χάραξη της πολιτικής υγείας στην Περιφέρεια.

- Με βάση τα στοιχεία αυτά, εκπονεί και επικαιροποιεί το Χάρτη Υγείας της Περιφέρειας.

- Εκπονεί το Περιφερειακό Σχέδιο Δράσης για την παροχή υπηρεσιών υγείας, το οποίο εξειδικεύει σε συνεργασία με τα Συμβούλια Διοίκησης των Νοσοκομείων και τις διοικήσεις των Κέντρων Υγείας.

- Προτείνει, με βάση την αξιολόγηση αυτή, στο Διοικητικό Συμβούλιο του Πε.Σ.Υ., τη συγχώνευση, μεταφορά ή κατάργηση Νοσοκομειακών Μονάδων ή τμημάτων αυτών, ως και τη δημιουργία νέων ή εξειδικευμένων μονάδων, με βάση το Χάρτη Υγείας και Πρόνοιας της Περιφέρειας.

#### β) Τμήμα Βελτίωσης και Ελέγχου Ποιότητας

Το τμήμα αυτό καθιερώνει και γνωστοποιεί κριτήρια αξιολόγησης και βελτίωσης των παρεχόμενων, από τις μονάδες του Πε.Σ.Υ., υπηρεσιών υγείας και ελέγχει την εφαρμογή τους, σε συνεργασία με το Ινστιτούτο Έρευνας και Ελέγχου Ποιότητας των Μονάδων Παροχής Υπηρεσιών Υγείας (Ι.Ε.Ε.Π.Υ.Υ.) και τις συναρμόδιες ελεγκτικές αρχές.

#### γ) Τμήμα Έρευνας και Ανάπτυξης

Το τμήμα αυτό:

- Διαχειρίζεται κονδύλια ερευνητικών, αναπτυξιακών και εκπαιδευτικών προγραμμάτων, που προέρχονται από χρηματοδότηση αντίστοιχων επιστημονικών προτάσεων εργαζομένων στο Ε.Σ.Υ. Η διαχείριση αυτή

γίνεται μέσω Ειδικού Λογαριασμού Κονδυλίων Έρευνας και Ανάπτυξης (Ε.Λ.Κ.Ε.Α.). Η σύσταση, ο καθορισμός των αρμοδιοτήτων των οργάνων διοίκησης, ελέγχου και διαχείρισης και η ρύθμιση του τρόπου ανάληψης και διάθεσης των κονδυλίων και κάθε αναγκαίας λεπτομέρειας για τη λειτουργία του Ε.Λ.Κ.Ε.Α. γίνεται με κοινή απόφαση των Υπουργών Οικονομικών, Ανάπτυξης και Υγείας και Πρόνοιας.

Η διοίκηση και διαχείριση του Ε.Λ.Κ.Ε.Α. πραγματοποιείται από τα όργανά του. Όργανα διοίκησης και διαχείρισης του λογαριασμού είναι:

α) τριμελής επιτροπή, που αποτελείται από τον Πρόεδρο του οικείου Πε.Σ.Υ., έναν(1) Διευθυντή της Κεντρικής Υπηρεσίας ή αποκεντρωμένης μονάδας του Πε.Σ.Υ., που ορίζεται από το Δ.Σ. αυτού, και τον προϊστάμενο του τμήματος έρευνας και ανάπτυξης,

β) η Γραμματεία του λογαριασμού.

- Προκηρύσσει και χρηματοδοτεί από τα αποθεματικά του Ε.Λ.Κ.Ε.Α. ερευνητικά ή εκπαιδευτικά προγράμματα, που είναι απαραίτητα για την ανάπτυξη στόχων υγείας του πληθυσμού της Περιφέρειας ή είναι γενικότερου ενδιαφέροντος και συντονίζονται από το Υπουργείο Υγείας και Πρόνοιας.

- Μεριμνά για την εκμετάλλευση των αποτελεσμάτων των ερευνητικών προγραμμάτων και ευρεσιτεχνιών, όπως αυτή καθορίζεται με κοινή υπουργική απόφαση των Υπουργών Ανάπτυξης και Υγείας και Πρόνοιας.

- Παρακολουθεί μέσω της Επιτροπής Ηθικής και Δεοντολογίας, τη διενέργεια των ερευνών, ώστε αυτές να ακολουθούν τους διεθνείς κανόνες περί ανθρωπίνων δικαιωμάτων, βιοηθικής, δεοντολογίας, προστασίας και σεβασμού του περιβάλλοντος, εφαρμογών της βιοτεχνολογίας και χρήσης πειραματόζων.



**ΔΙΑΓΡΑΜΜΑ 2Δ:** ΔΙΕΥΘΥΝΣΗ ΠΡΟΓΡΑΜΜΑΤΙΣΜΟΥ ΚΑΙ ΑΝΑΠΤΥΞΗΣ ΠΟΛΙΤΙΚΩΝ ΠΑΡΟΧΗΣ ΥΠΗΡΕΣΙΩΝ ΥΓΕΙΑΣ

.ΠΗΓΗ: <http://www.pesythessaly.gr>

Η Διεύθυνση Οργάνωσης και Διοικητικής Υποστήριξης έχει αρμοδιότητα για την υποστήριξη των μονάδων παροχής υπηρεσιών υγείας σε όλες τις βασικές διοικητικές και οικονομικές λειτουργίες τους, η οποία κατανέμεται στα ακόλουθα τμήματα:

**α) Τμήμα Οικονομικής Διαχείρισης Μονάδων Υγείας**

Το τμήμα αυτό:

- Συντάσσει τον προϋπολογισμό της Κεντρικής Υπηρεσίας του Πε.Σ.Υ., παρακολουθεί τη σύνταξη των προϋπολογισμών των μονάδων παροχής υπηρεσιών υγείας και μεριμνά για τη σύνταξη του ενοποιημένου ισολογισμού, καθώς και τον έλεγχο εκτέλεσης των προϋπολογισμών αυτών.
- Μεριμνά για την παρακολούθηση των περιουσιακών στοιχείων των Νοσοκομείων και Κ.Υ. της Περιφέρειας.

**β) Τμήμα Οργανωτικής Ανάπτυξης, Μηχανοργάνωσης και Εξοπλισμού**

Το τμήμα αυτό:

- Μεριμνά για τον εκσυγχρονισμό των οργανωτικών και λειτουργικών συστημάτων των μονάδων παροχής υπηρεσιών υγείας της περιφέρειας και για την υποστήριξη αυτών με σύγχρονα συστήματα πληροφορικής και επικοινωνίας.

**γ) Τμήμα Προμηθειών**

Το τμήμα αυτό:

- Συγκεντρώνει τα προγράμματα προμηθειών της κεντρικής υπηρεσίας και όλων των αποκεντρωμένων μονάδων του Πε.Σ.Υ., αξιολογεί και ελέγχει τις προτάσεις και καταρτίζει το ετήσιο ενιαίο πρόγραμμα προμηθειών του Πε.Σ.Υ., το οποίο εγκρίνεται από το Δ.Σ. του Πε.Σ.Υ. και ακολούθως υποβάλλεται στο Υπουργείο Ανάπτυξης, για την ένταξή του στο Ενιαίο Πρόγραμμα Προμηθειών, κοινοποιούμενο στο εποπτεύον Υπουργείο Υγείας και Πρόνοιας.

- Παρακολουθεί και κατευθύνει όλες τις διαδικασίες προμηθειών της κεντρικής υπηρεσίας και των αποκεντρωμένων μονάδων του Πε.Σ.Υ.



Η Διεύθυνση Ανάπτυξης Ανθρώπινου Δυναμικού Μονάδων Παροχής Υπηρεσιών Υγείας έχει αρμοδιότητα για την ανάπτυξη του ανθρώπινου δυναμικού, ιατρικού, νοσηλευτικού και διοικητικού, η οποία κατανέμεται στα ακόλουθα τμήματα:

**α) Τμήμα Διαχείρισης Ανθρώπινων Πόρων**

Στο τμήμα αυτό ανήκει:

- Ο σχεδιασμός για την κάλυψη των αναγκών σε ανθρώπινο δυναμικό που έχουν οι μονάδες παροχής υπηρεσιών υγείας.

- Η μέριμνα για τις μετακινήσεις, αποσπάσεις, μετατάξεις και εν γένει μετακινήσεις του αναγκαίου προσωπικού προς κάλυψη δημιουργούμενων αναγκών, ανάμεσα σε μονάδες παροχής υπηρεσιών υγείας της Περιφέρειας.

**β) Τμήμα Συνεχιζόμενης Εκπαίδευσης και Διεθνών Συνεργασιών,** που συγκροτείται σε δύο (2) Γραφεία: i) Το Γραφείο Ιατρικής, Νοσηλευτικής και Τεχνολογικής Εκπαίδευσης και ii) Το Γραφείο Διοικητικής και Οργανωτικής Εκπαίδευσης.

Τα Γραφεία αυτά μεριμνούν για την κατάρτιση εκπαιδευτικών προγραμμάτων στους αντίστοιχους τομείς, την οικονομική ενίσχυση, τη διοικητική υποστήριξη και την παρακολούθηση της υλοποίησης των προγραμμάτων αυτών.

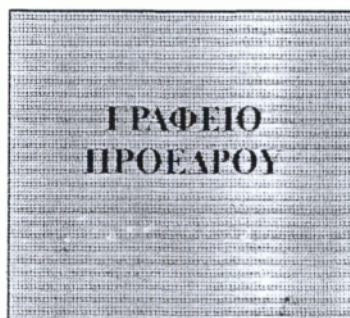

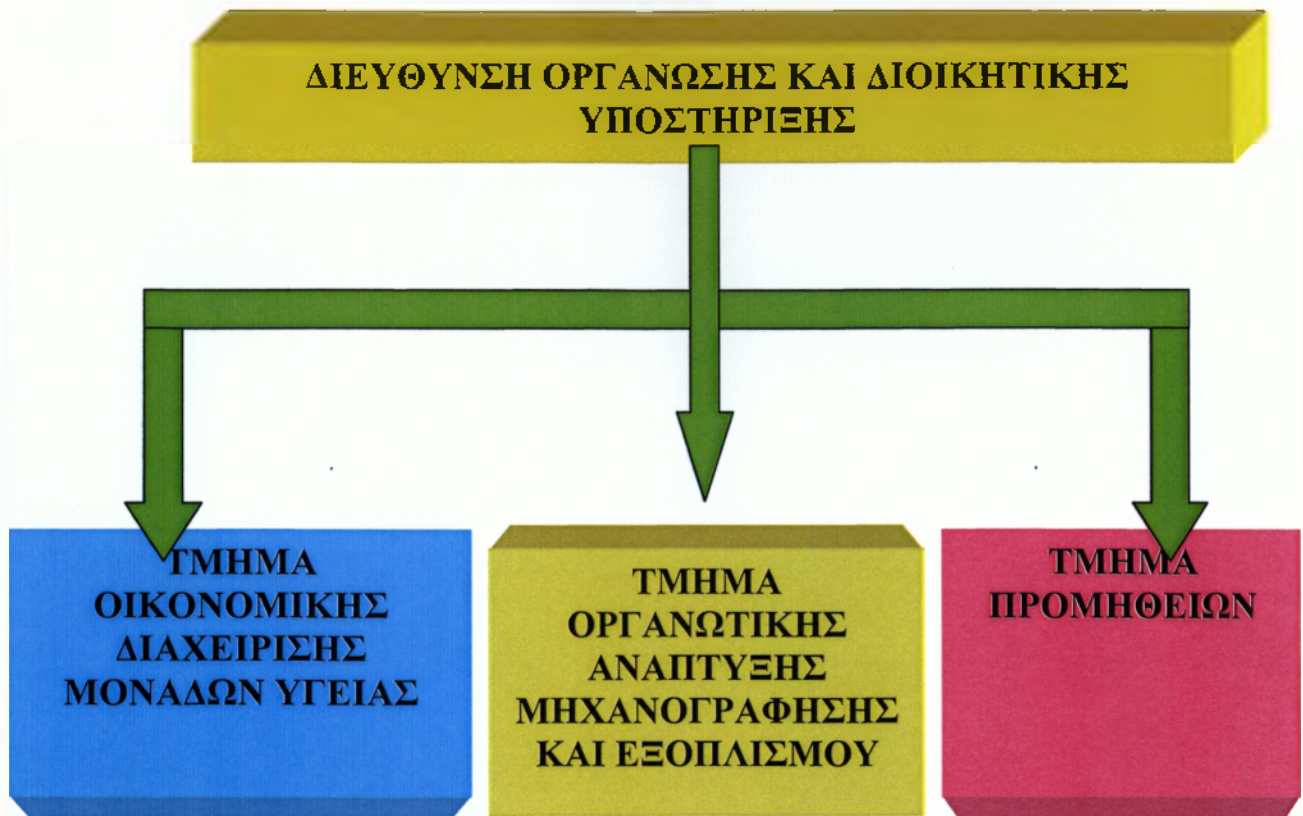

ΔΙΑΓΡΑΜΜΑ 2.Ε: ΔΙΕΥΘΥΝΣΗ ΟΡΓΑΝΩΣΗΣ ΚΑΙ ΔΙΟΙΚΗΤΙΚΗΣ ΥΠΟΣΤΗΡΙΞΗΣ

ΠΗΓΗ: <http://www.pesythessaly.gr>



ΔΙΑΓΡΑΜΜΑ 2.Ζ: ΔΙΕΥΘΥΝΣΗ ΑΝΑΠΤΥΞΗΣ ΑΝΘΡΩΠΙΝΟΥ ΔΥΝΑΜΙΚΟΥ ΜΟΝΑΔΩΝ ΠΑΡΟΧΗΣ ΥΠΗΡΕΣΙΩΝ ΥΓΕΙΑΣ

ΠΗΓΗ <http://www.pesythessaly.gr>

**Το Αυτοτελές Τμήμα Διοίκησης** υπάγεται απευθείας στο Γενικό Διευθυντή και Πρόεδρο του Δ.Σ. Έχει γενικά όλες τις αρμοδιότητες διοικητικής και οικονομικής υποστήριξης των υπηρεσιών της Κεντρικής Υπηρεσίας του Πε.Σ.Υ. Ειδικότερα :

- Μεριμνά για όλα τα θέματα υπηρεσιακής κατάστασης του κάθε φύσης προσωπικού της Κεντρικής Υπηρεσίας του Πε.Σ.Υ., καθώς και για την απόσπαση, διάθεση, μετάταξη, μεταφορά υπαλλήλων από τα Νοσοκομεία και από υπηρεσίες των Περιφερειών και των Υπουργείων στο Πε.Σ.Υ., καταρτίζοντας και τις διοικητικές πράξεις που απαιτούνται κάθε φορά.

- Μεριμνά για την κατάρτιση του προϋπολογισμού, ισολογισμού και απολογισμού της Κεντρικής Υπηρεσίας του Πε.Σ.Υ.

- Παρέχει γραμματειακή εξυπηρέτηση στο Δ.Σ. του Πε.Σ.Υ., σε ομάδες εργασίας και επιτροπές.

- Καταρτίζει τα σχέδια των αποφάσεων που είναι αναγκαίες για την άσκηση των αρμοδιοτήτων του Γενικού Διευθυντή - Προέδρου του Δ.Σ. του Πε.Σ.Υ. και ασκεί κάθε αρμοδιότητα σχετική με τα ως άνω θέματα.

**Το Γραφείο Προέδρου** είναι αρμόδιο για την υποβοήθηση του έργου του Προέδρου και του Δ.Σ. του Πε.Σ.Υ.

**Το Νομικό Γραφείο** είναι αρμόδιο για τη νομική καθοδήγηση των οργάνων του Πε.Σ.Υ. και τη δικαστική ή εξώδικη υποστήριξη του Πε.Σ.Υ.

ΣΤΟ Β' Πε.Σ.Υ. Κ.Μ. υπάρχουν και τα ακόλουθα συμβούλια διάγραμμα 2Ζ.

**ΕΠΙΣΤΗΜΟΝΙΚΟ  
ΣΥΜΒΟΥΛΙΟ**

**ΝΟΣΗΛΕΥΤΙΚΟ  
ΣΥΜΒΟΥΛΙΟ**

ΔΙΑΓΡΑΜΜΑ 2 Z : Συμβούλια του Β' Πε.Σ.Υ

**ΠΕΡΙΦΕΡΕΙΑΚΟ  
ΣΥΜΒΟΥΛΙΟ  
ΕΠΙΛΟΓΗΣ  
ΕΠΙΜΕΛΗΤΩΝ  
Ε.Σ.Υ.**

**ΠΕΡΙΦΕΡΕΙΑΚΟ  
ΣΥΜΒΟΥΛΙΟ  
ΑΞΙΟΛΟΓΗΣΗΣ  
ΕΠΙΜΕΛΗΤΩΝ  
Ε.Σ.Υ.**

ΠΗΓΗ : Ιδία έρευνα

**Το Επιστημονικό Συμβούλιο**, αποτελείται από ένδεκα(11) μέλη, που είναι επιστήμονες επαγγελματιών υγείας, με βαθμό Διευθυντή και εργάζονται στις αποκεντρωμένες μονάδες του Πε.Σ.Υ. και στα διασυνδεδεμένα λειτουργικά με αυτό νοσοκομεία του Ε.Σ.Υ.

Το Επιστημονικό Συμβούλιο του Πε.Σ.Υ. έχει τις ακόλουθες αρμοδιότητες:

α) Γνωμοδοτεί και εισηγείται στο Δ.Σ. του Πε.Σ.Υ. για επιστημονικά θέματα υγείας.

β) Γνωμοδοτεί σε ερωτήματα του Προέδρου του Πε.Σ.Υ.

γ) Απαντά σε ερωτήματα των Επιστημονικών Συμβουλίων των νοσοκομείων της Περιφέρειας.

δ) Συγκροτεί Επιτροπή Ηθικής και Δεοντολογίας, καθώς και επιστημονικές επιτροπές και ομάδες εργασίας, με σκοπό τη μελέτη θεμάτων υγείας της Υγειονομικής Περιφέρειας. Στις επιτροπές προεδρεύει ένα μέλος του Επιστημονικού Συμβουλίου.

ε) Εισηγείται στο Κε.Σ.Υ., μέσω του Δ.Σ. του Πε.Σ.Υ., για επιστημονικά θέματα της Περιφέρειας.

**Το Νοσηλευτικό Συμβούλιο**, αποτελείται από τους Διευθυντές της Νοσηλευτικής Υπηρεσίας όλων των αποκεντρωμένων μονάδων του. Πρόεδρος του Συμβουλίου ορίζεται ο αρχαιότερος Διευθυντής.

Το Νοσηλευτικό Συμβούλιο γνωμοδοτεί, κατόπιν ερωτήματος του Προέδρου του Πε.Σ.Υ., για κάθε θέμα που αφορά τη Νοσηλευτική Υπηρεσία.

**Τα Περιφερειακά Συμβούλια Επιλογής Ιατρών Ε.Σ.Υ.** είναι πενταμελή και αποτελούνται από:

α) Το Διοικητή του νοσοκομείου, για τον οποίο γίνεται η κρίση, ως Πρόεδρο ή τον Αναπληρωτή Γενικό Διευθυντή του Πε.Σ.Υ., όταν πρόκειται για Κέντρα Υγείας.

β) Το Διευθυντή του οικείου τμήματος ή κλινικής του Νοσοκομείου ή το Διευθυντή του Κέντρου Υγείας.

γ) Το Διευθυντή της Ιατρικής Υπηρεσίας του νοσοκομείου ή τον Πρόεδρο του Επιστημονικού Συμβουλίου του Πε.Σ.Υ., όταν πρόκειται για Κέντρα Υγείας.

δ) Έναν(1) ιατρό Διευθυντή της ίδιας ή συναφούς ειδικότητας, με αυτή για την οποία γίνεται η κρίση, που υπηρετεί σε Νοσοκομείο ή Κέντρο Υγείας του οικείου Πε.Σ.Υ. και προτείνεται από το Κε.Σ.Υ.

ε) Έναν(1) ιατρό Επιμελητή Α' ή Αναπληρωτή Διευθυντή της ίδιας ή συναφούς ειδικότητας με αυτή για την οποία γίνεται η κρίση, που υπηρετεί σε Νοσοκομείο ή Κέντρο Υγείας του οικείου Πε.Σ.Υ. και προτείνεται από τον Π.Ι.Σ. Όλα τα μέλη των Περιφερειακών Συμβουλίων Επιλογής ορίζονται με τους αναπληρωτές τους. Τα μέλη των περιπτώσεων δ' και ε' ορίζονται ως

εισηγητές. Όταν πρόκειται για κρίση οδοντιάτρων ως μέλη του Περιφερειακού Συμβουλίου Επιλογής για τις περιπτώσεις δ' και ε' ορίζονται οδοντίατροι.

## ΚΕΦΑΛΑΙΟ 3

### ΑΠΟΚΕΝΤΡΩΜΕΝΕΣ ΜΟΝΑΔΕΣ ΤΟΥ Β' ΠΕ.Σ.Υ. Κ.Μ.

Με τον Ν.2889/01 όλα τα νοσοκομεία του Ε.Σ.Υ μετατρέπονται σε αποκεντρωμένες και ανεξάρτητες υπηρεσιακές μονάδες των Πε.Σ.Υ. με διοικητική και οικονομική αυτοτέλεια..

Αυτό σημαίνει πως στο Β' Πε.Σ.Υ Κ.Μ. υπάγονται όλα τα νοσοκομεία που περιλαμβάνονται στην υγειονομική περιφέρεια του.

Η υγειονομική περιφέρεια του Β' Πε.Σ.Υ. Κ.Μ. περιλαμβάνει:

α) Το 1<sup>ο</sup>, 2<sup>ο</sup> και 3<sup>ο</sup> Διαμέρισμα του Δήμου Θεσσαλονίκης, εκτός της περιοχής του 1<sup>ου</sup> Διαμερίσματος.

β) Τους Δήμους Αγίου Αθανασίου, Αγίου Παύλου, Αμπελοκήπων, Αξιού, Ασσήρου, Βερτίσκου, Εγνατίας, Ελευθερίου-Κορδελιού, Ευόσμου, Εχεδώρου, Καλλιθέας, Κουφαλίων, Λαγκαδά, Λαχανά, Μενεμένης, Μυγδονίας, Νεαπόλεως, Πολίχνης, Σταυρουπόλεως, Συκεών, Χαλάστρας, Χαλκηδόνος, Χορτιάτη, Ωραιοκάστρου και τις Κοινότητες Ευκαρπίας και Πεύκων του Νομού Θεσσαλονίκης.

γ) Τους Δήμους και Κοινότητες της Νομαρχίας Πέλλας.

δ) Τους Δήμους και Κοινότητες της Νομαρχίας Ημαθίας και

ε) Τους Δήμους και Κοινότητες της Νομαρχίας Πιερίας.

Έδρα του Β' Πε.Σ.Υ. Κεντρικής Μακεδονίας ορίζεται ο Δήμος Θεσσαλονίκης.

Με βάση λοιπόν την παραπάνω υγειονομική περιφέρεια τα νοσοκομεία που υπάγονται στο Β' Περιφερειακό Σύστημα Υγείας Κεντρικής Μακεδονίας είναι:

**ΝΟΣΟΚΟΜΕΙΑ ΠΟΥ ΥΠΑΓΟΝΤΑΙ ΣΤΗΝ ΑΡΜΟΔΙΟΤΗΤΑ ΤΟΥ  
Β' ΠΕ. Σ.Υ.Κ.Μ.**

<b>ΝΟΜΟΣ ΘΕΣΣΑΛΟΝΙΚΗΣ</b>	
1	Γενικό Νοσοκομείο «Γ. Παπανικολάου»
2	Ψυχιατρικό Νοσοκομείο Θεσσαλονίκης
3	Γενικό Νοσοκομείο «Γ. Γεννηματάς»
4	Γενικό Νοσοκομείο Άγιος Δημήτριος
5	Νοσοκομείο Ειδικών Παθήσεων
<b>ΝΟΜΟΣ ΗΜΑΘΙΑΣ</b>	
6	Γενικό Νοσοκομείο Βέροιας
7	Γενικό Νοσοκομείο Νάουσας
<b>ΝΟΜΟΣ ΠΕΛΛΗΣ</b>	
8	Γενικό Νοσοκομείο Έδεσσας
9	Γενικό Νοσοκομείο Γιαννιτσών
<b>ΝΟΜΟΣ ΠΙΕΡΙΑΣ</b>	
10	Γενικό Νοσοκομείο Κατερίνης
11	Ψυχιατρικό Νοσοκομείο Πέτρας Ολύμπου

**ΠΙΝΑΚΑΣ 2: ΝΟΣΟΚΟΜΕΙΑ ΠΟΥ ΥΠΑΓΟΝΤΑΙ ΣΤΗΝ ΑΡΜΟΔΙΟΤΗΤΑ ΤΟΥ  
Β' ΠΕ.Σ.Υ. Κ.Μ.**

ΠΗΓΗ: Ιδία Έρευνα



**ΚΕΝΤΡΑ ΥΓΕΙΑΣ ΚΑΙ ΠΕΡΙΦΕΡΕΙΑΚΑ ΙΑΤΡΕΙΑ ΤΟΥ ΝΟΜΟΥ ΘΕΣΣΑΛΟΝΙΚΗΣ ΠΟΥ ΥΠΑΓΟΝΤΑΙ ΣΤΟ Β' ΠΕ.Σ.Υ. Κ.Μ.**

ΚΕΝΤΡΑ ΥΓΕΙΑΣ ΚΑΙ ΠΕΡΙΦΕΡΕΙΑΚΑ ΙΑΤΡΕΙΑ	
ΝΟΜΟΣ ΘΕΣΣΑΛΟΝΙΚΗΣ	
1	Κέντρο Υγείας Λαγκαδά
Περιφερειακά Ιατρεία	
1	Ανάληψης
2	Ασσήρου
3	Βεργίσκου
4	Ξυλούπολης
5	Καβαλάρη
6	Λευκοχωρίου
7	Όσσας
8	Προφήτη
2	Κέντρο Υγείας Ιωνίας
Περιφερειακά Ιατρεία	
1	Σίνδου
2	Νεοχωρούδας
3	Ν. Μεσημβρία
4	Αγ. Αθανασίου
3	Κέντρο Υγείας Χαλάστρας
Περιφερειακά Ιατρεία	
1	Αδένδρου
2	Ν. Μαλαγάρων
4	Κέντρο Υγείας Κουφαλίων
Περιφερειακά Ιατρεία	
1	Χαλκηδόνας
2	Αθύρων
3	Προχώματος

ΠΙΝΑΚΑΣ 3: ΚΕΝΤΡΑ ΥΓΕΙΑΣ ΚΑΙ ΠΕΡΙΦΕΡΕΙΑΚΑ ΙΑΤΡΕΙΑ ΤΟΥ ΝΟΜΟΥ ΘΕΣΣΑΛΟΝΙΚΗΣ ΠΟΥ ΥΠΑΓΟΝΤΑΙ ΣΤΟ Β' ΠΕ.Σ.Υ. Κ.Μ.

ΠΗΓΗ: Ιδία Έρευνα

**ΚΕΝΤΡΑ ΥΓΕΙΑΣ ΚΑΙ ΠΕΡΙΦΕΡΕΙΑΚΑ ΙΑΤΡΕΙΑ ΤΟΥ ΝΟΜΟΥ ΗΜΑΘΙΑΣ ΠΟΥ ΥΠΑΓΟΝΤΑΙ ΣΤΗΝ ΑΡΜΟΔΙΟΤΗΤΑ ΤΟΥ Β' ΠΕ.Σ.Υ. Κ.Μ.**

ΚΕΝΤΡΑ ΥΓΕΙΑΣ ΚΑΙ ΠΕΡΙΦΕΡΕΙΑΚΑ ΙΑΤΡΕΙΑ	
ΝΟΜΟΣ ΗΜΑΘΙΑΣ	
5	Κέντρο Υγείας Αλεξάνδρειας
Περιφερειακά Ιατρεία	
1	Τρικόλων
2	Βρυσακίου
3	Μαρίνας
4	Μακροχωρίου
5	Αγ. Γεωργίου
6	Πολυδενδρίου
7	Ριζωμάτων
8	Φυτειάς
9	Κοττανού
10	Πλατέος
11	Κορυφής
12	Επισκοπής
13	Αγκαθιάς
14	Ξεχασμένη
15	Βεργίνας
16	Γεωργιανών
17	Μελίκης
18	Αγγελοχωρίου

ΠΙΝΑΚΑΣ 4: ΚΕΝΤΡΑ ΥΓΕΙΑΣ ΚΑΙ ΠΕΡΙΦΕΡΕΙΑΚΑ ΙΑΤΡΕΙΑ ΤΟΥ ΝΟΜΟΥ ΗΜΑΘΙΑΣ ΠΟΥ ΥΠΑΓΟΝΤΑΙ ΣΤΟ Β' ΠΕ.Σ.Υ. Κ.Μ.

ΠΗΓΗ: Ιδία Έρευνα

**ΚΕΝΤΡΑ ΥΓΕΙΑΣ ΚΑΙ ΠΕΡΙΦΕΡΕΙΑΚΑ ΙΑΤΡΕΙΑ ΤΟΥ ΝΟΜΟΥ ΠΕΛΛΗΣ ΠΟΥ ΥΠΑΓΟΝΤΑΙ ΣΤΟ Β' ΠΕ.Σ.Υ. Κ.Μ.**

<b>ΚΕΝΤΡΑ ΥΓΕΙΑΣ ΚΑΙ ΠΕΡΙΦΕΡΕΙΑΚΑ ΙΑΤΡΕΙΑ</b>	
<b>ΝΟΜΟΣ ΠΕΛΛΑΣ</b>	
6	Κέντρο Υγείας Αριδαίας
<b>Περιφερειακά Ιατρεία</b>	
1	Αψαλού
2	Αρχαγγέλου
3	Βορεινού
4	Εξαπλάτανου
5	Θεοδωρακείου
6	Κωνσταντιάς
7	Μεγαπλάτανου
8	Λουτρακίου
9	Προμαχώνος
10	Σωσάνδρας
11	Φούστανης
7	Κέντρο Υγείας Σκύδρας
<b>Περιφερειακά Ιατρεία</b>	
1	Καλής
2	Πετραίας
3	Δροσερού
4	Φλαμουριάς
5	Άσπρου
8	Κέντρο Υγείας Αρνισσας(Υπό δημιουργία)
<b>Περιφερειακά Ιατρεία</b>	
1	Γραμματικού
2	Καρυδιάς
3	Παναγίτσας
9	Κέντρο Υγείας Κρύας Βρύσης
<b>Περιφερειακά Ιατρεία</b>	
1	Πέλλας
2	Αμπελείων
3	Αγροσυκιάς
4	Αραβησσού
5	Ν. Μυλοποτάμου
6	Καριώτισσας

ΠΙΝΑΚΑΣ 5: ΚΕΝΤΡΑ ΥΓΕΙΑΣ ΚΑΙ ΠΕΡΙΦΕΡΕΙΑΚΑ ΙΑΤΡΕΙΑ ΤΟΥ ΝΟΜΟΥ ΠΕΛΛΗΣ ΠΟΥ ΥΠΑΓΟΝΤΑΙ ΣΤΟ Β' ΠΕ.Σ.Υ. Κ.Μ.

ΠΗΓΗ: Ιδία Έρευνα

**ΚΕΝΤΡΑ ΥΓΕΙΑΣ ΚΑΙ ΠΕΡΙΦΕΡΕΙΑΚΑ ΙΑΤΡΕΙΑ ΤΟΥ ΝΟΜΟΥ ΠΙΕΡΙΑΣ ΠΟΥ ΥΠΑΓΟΝΤΑΙ ΣΤΟ Β' ΠΕ.Σ.Υ. Κ.Μ.**

<b>ΚΕΝΤΡΑ ΥΓΕΙΑΣ ΚΑΙ ΠΕΡΙΦΕΡΕΙΑΚΑ ΙΑΤΡΕΙΑ</b>	
<b>ΝΟΜΟΣ ΠΙΕΡΙΑΣ</b>	
10	Κέντρο Υγείας Λιτοχώρου
<b>Περιφερειακά Ιατρεία</b>	
1	Αγ. Δημητρίου
2	Κονταριώτισσας
3	Καρίτσας
4	Πλαταμώνα
5	Λεπτοκαριάς
6	Λόφου
7	Κάτω Μηλιάς
8	Λαγοράχης
11	Κέντρο Υγείας Αιγινίου
<b>Περιφερειακά Ιατρεία</b>	
1	Κολινδρού
2	Κίτρους
3	Μεθώνης
4	Σφενδάμης
5	Αλωνίων
6	Εξοχής
7	Τριλόφου
8	Κούκου
9	Κορινού

**ΠΙΝΑΚΑΣ 6: ΚΕΝΤΡΑ ΥΓΕΙΑΣ ΚΑΙ ΠΕΡΙΦΕΡΕΙΑΚΑ ΙΑΤΡΕΙΑ ΤΟΥ ΝΟΜΟΥ ΠΙΕΡΙΑΣ ΠΟΥ ΥΠΑΓΟΝΤΑΙ ΣΤΟ Β' ΠΕ.Σ.Υ. Κ.Μ.**

ΠΗΓΗ: Ιδία Έρευνα

Συνολικά το Β' ΠεΣΥ Κ.Μ. έχει στην αρμοδιότητά του τις παρακάτω αποκεντρωμένες μονάδες:

12 Νοσοκομεία

11 Κέντρα Υγείας.

77 Περιφερειακά Ιατρεία.

Όλες οι παραπάνω αναφερθείσες μονάδες υγείας απεικονίζονται στον χάρτη της επόμενης σελίδας.

## ΧΑΡΤΗΣ

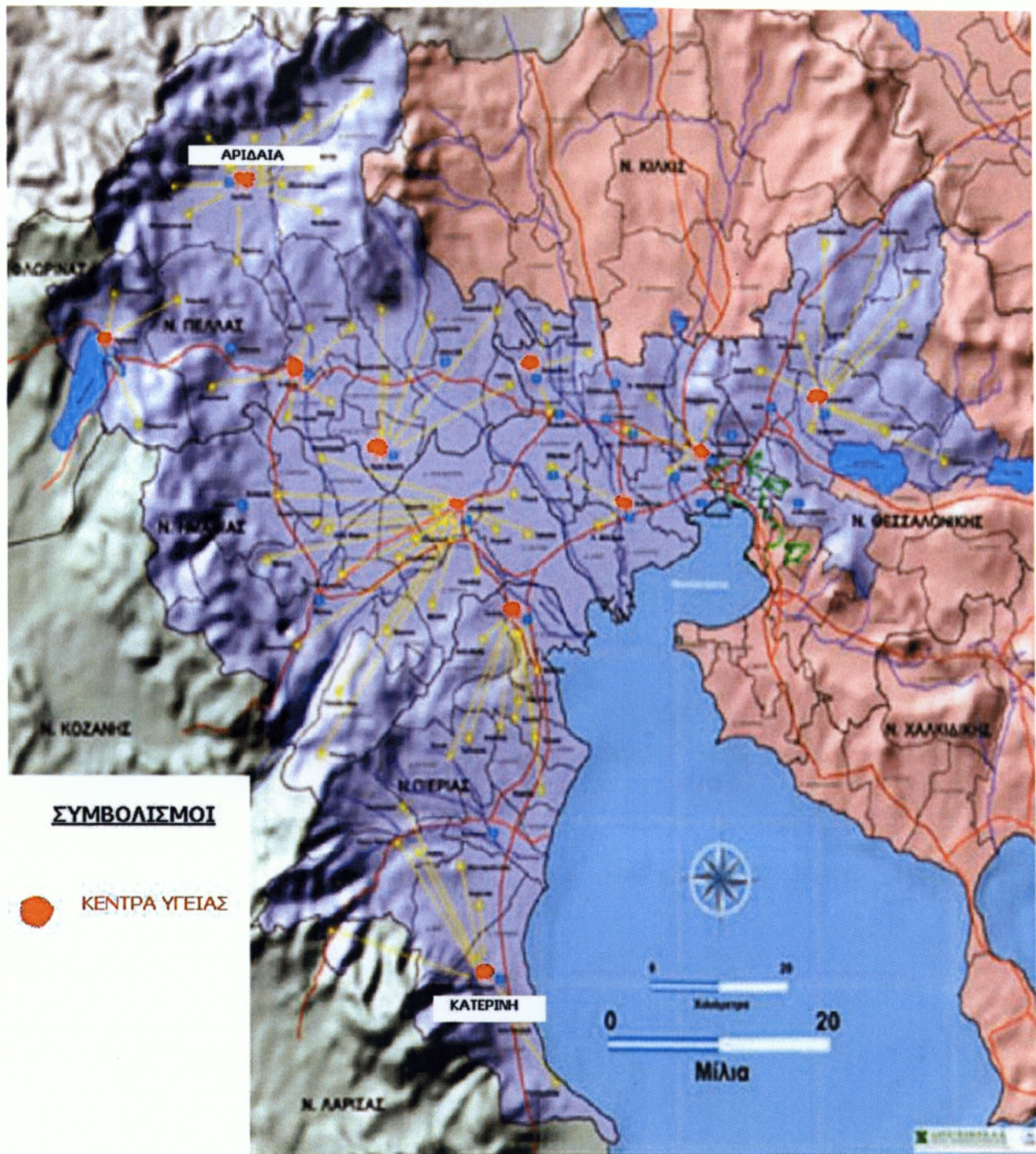

Χάρτης της περιφέρειας του Β' Πε.Σ.Υ.  
ΠΗΓΗ: <http://www.maps.gr.htm>  
<http://www.bpesy-cm.gr/index.htm>

## ΚΕΦΑΛΑΙΟ 4

### Νοσοκομεία - λειτουργούντα τμήματα Στελέχωση-Καλυπτόμενος πληθυσμός

Στο κεφάλαιο 3ο αναφέρθηκαν ονομαστικά τα νοσοκομεία που υπάγονται στο Β' Πε.Σ.Υ.Στο παρόν κεφάλαιο θα αναφέρουμε το κάθε νοσοκομείο ξεχωριστά και θα καταγράψουμε τα τμήματα που περιλαμβάνει το κάθε νοσοκομείο.

#### 4.1. Γενικό Περιφερειακό Νοσοκομείου Θεσσαλονίκης "Γ. Παπανικολάου".

Ο οργανισμός του Γενικού Νοσοκομείου Θεσσαλονίκης "Γ.Παπανικολάου", Π.Δ/γμα 487/7.12.83 (ΦΕΚ 184/Α/83) "Μετονομασία του Κέντρου Νοσημάτων Θώρακος Βορείου Ελλάδος σε Γενικό Νοσοκομείο "Γεώργιος Παπανικολάου", όπως αυτό ισχύει με το Π.Δ/γμα 507/1.6.77(ΦΕΚ 160/Α/77) "περί τροποποιήσεως και συμπληρώσεως του Οργανισμού του Κέντρου Νοσημάτων Θώρακος Βορείου Ελλάδας", αναμορφώνεται σύμφωνα με τις διατάξεις της απόφασης αυτής.

Σκοπός του Νοσοκομείου είναι :

α) Η παροχή στο πλαίσιο και στην έκταση της διάρθρωσης της Ιατρικής Υπηρεσίας, Πρωτοβάθμιας Δευτεροβάθμιας και Τριτοβάθμιας Περίθαλψης ισότιμα για κάθε πολίτη ανεξάρτητα από την οικονομική κοινωνική και επαγγελματική του κατάσταση, σύμφωνα με τους κανόνες του <<Εθνικού Συστήματος Υγείας >>.

β) Η ανάπτυξη και παραγωγή της Ιατρικής Έρευνας και

γ) Η εφαρμογή προγραμμάτων ειδίκευσης, συνεχούς εκπαίδευσης γιατρών καθώς και εκπαίδευσης και επιμόρφωσης Λειτουργών άλλων Κλάδων Υγείας.

Το νοσοκομείο αυτό που υπήχθει στις διατάξεις του Ν.Δ.2592/53 (ΦΕΚ254/Α/56) "περί αναμορφώσεως του οργανισμού του Νοσοκομείου Σανατορίου Ασβεστοχωρίου" και αποτελεί Νομικό Πρόσωπο Δημοσίου Δικαίου, που διέπεται από τις διατάξεις του Ν.Δ/τος αυτού, όπως τροποποιήθηκαν και συμπληρώθηκαν μεταγενέστερα και τις διατάξεις του Ν.1397/83 "Εθνικό Σύστημα Υγείας", ορίζεται ως Γενικό Περιφερειακό Νοσοκομείο και φέρει την επωνυμία **ΓΕΝΙΚΟ ΠΕΡΙΦΕΡΕΙΑΚΟ ΝΟΣΟΚΟΜΕΙΟ ΘΕΣΣΑΛΟΝΙΚΗΣ "ΓΕΩΡΓΙΟΣ ΠΑΠΑΝΙΚΟΛΑΟΥ"**.

Έδρα της Κεντρικής Υπηρεσίας του Νοσοκομείου είναι η Κοινότητα Εξοχή Θεσσαλονίκης.

Το νοσοκομείο έχει σφραγίδα στρογγυλή, στην οποία αναγράφονται σε επάλληλους κύκλους: “ΕΛΛΗΝΙΚΗ ΔΗΜΟΚΡΑΤΙΑ-ΥΠΟΥΡΓΕΙΟ ΥΓΕΙΑΣ ΠΡΟΝΟΙΑΣ ΚΑΙ ΚΟΙΝΩΝΙΚΩΝ ΑΣΦΑΛΙΣΕΩΝ-ΓΕΝΙΚΟ ΠΕΡΙΦΕΡΕΙΑΚΟ ΝΟΣΟΚΟΜΕΙΟ ΘΕΣΣΑΛΟΝΙΚΗΣ “ ΓΕΩΡΓΙΟΣ ΠΑΠΑΝΙΚΟΛΑΟΥ” και στη μέση το εθνόσημο.

#### 4.1.1. Διάκριση Υπηρεσιών :

1.Το Νοσοκομείο απαρτίζεται από τις Υπηρεσίες :

- α.Ιατρική
- β.Νοσηλευτική
- γ.Διοικητική

2.Κάθε υπηρεσία έχει δική της ξεχωριστή συγκρότηση και ιεραρχική διάρθρωση.Οι τρεις Υπηρεσίες είναι μεταξύ τους ισότιμες και υπάγονται ιεραρχικά στον Πρόεδρο του Διοικητικού συμβουλίου του Νοσοκομείου.

3.Το προσωπικό που τοποθετείται και υπηρετεί σε άλλη υπηρεσία απ’ αυτή που υπάγεται κατά κλάδο και κατηγορία σύμφωνα με τις διατάξεις υπάγεται ιεραρχικά στην υπηρεσία που υπηρετεί.Οι γιατροί που απασχολούνται στα διατομεακά Τμήματα υπάγονται στους αντίστοιχους τομείς της ειδικότητάς τους.

#### 4.1.2. Διάρθρωση Ιατρικής Υπηρεσίας

Η Ιατρική Υπηρεσία του Νοσοκομείου διαρθρώνεται :

α.Στους τομείς.Σε κάθε τομέα λειτουργούν τμήματα κατά ειδικότητα και ειδικές μονάδες που υπάγονται οργανικά στα αντίστοιχα τμήματα.

β. Στα Διατομεακά τμήματα με δύναμη σαράντα (40) κλινών.



ΤΟΜΕΙΣ	ΚΛΙΝΕΣ
Πρώτο Παθολογικό Τομέα	210
Δεύτερο Παθολογικό Τομέα	200
Πρώτο Χειρουργικό Τομέα	160
Δεύτερο Χειρουργικό Τομέα	150
Ψυχιατρικό Τομέα	40
Εργαστηριακός Τομέας	
Διατομεακά τμήματα	40
Επείγοντων περιστατικών	
Ημερήσιας νοσηλείας	
Μονάδα Εντατικής Θεραπείας	
Μονάδα Αποκατάστασης	

ΠΙΝΑΚΑΣ 7: Διάρθρωση Ιατρικής υπηρεσίας  
 ΠΗΓΗ: ΦΕΚ 521/Β/96

2. Κάθε τομέας διαρθρώνεται σε τμήματα και Μονάδες ως εξής :

Α. 1ος Παθολογικός Τομέας

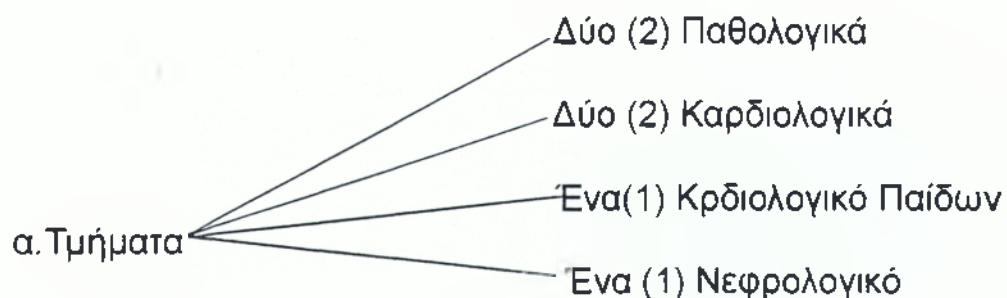

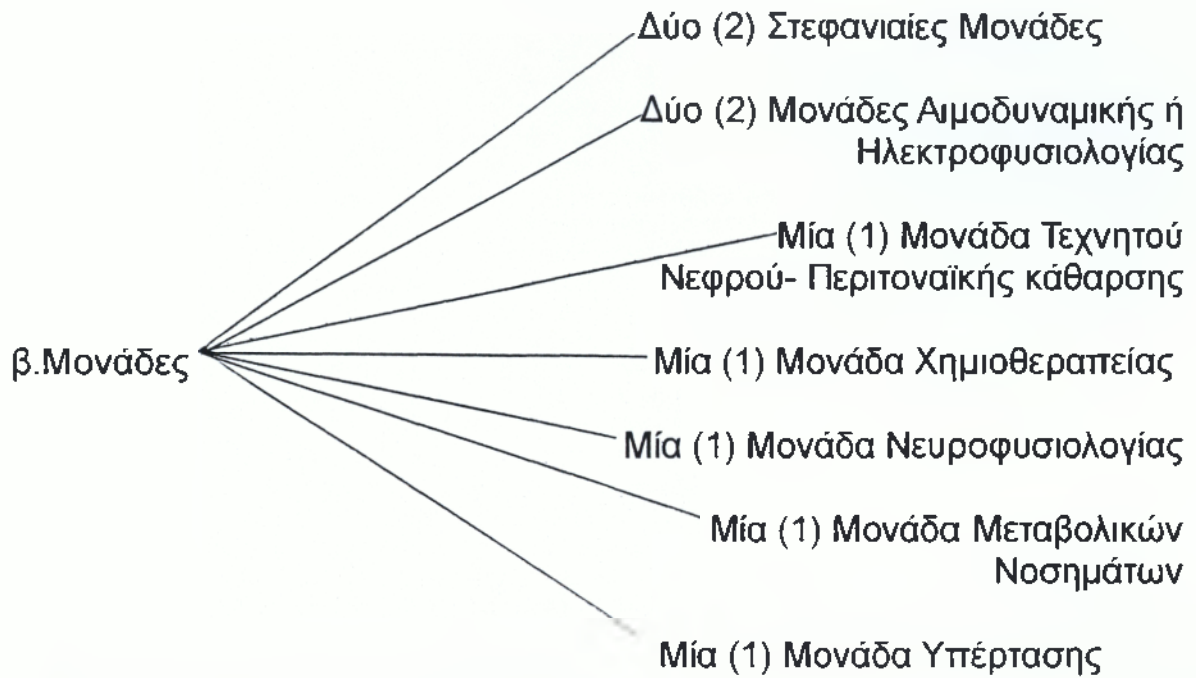

## Β. 2ος Παθολογικός Τομέας

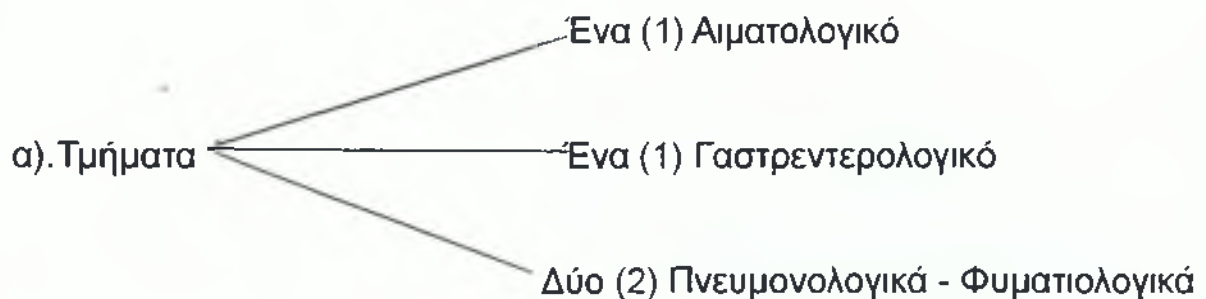

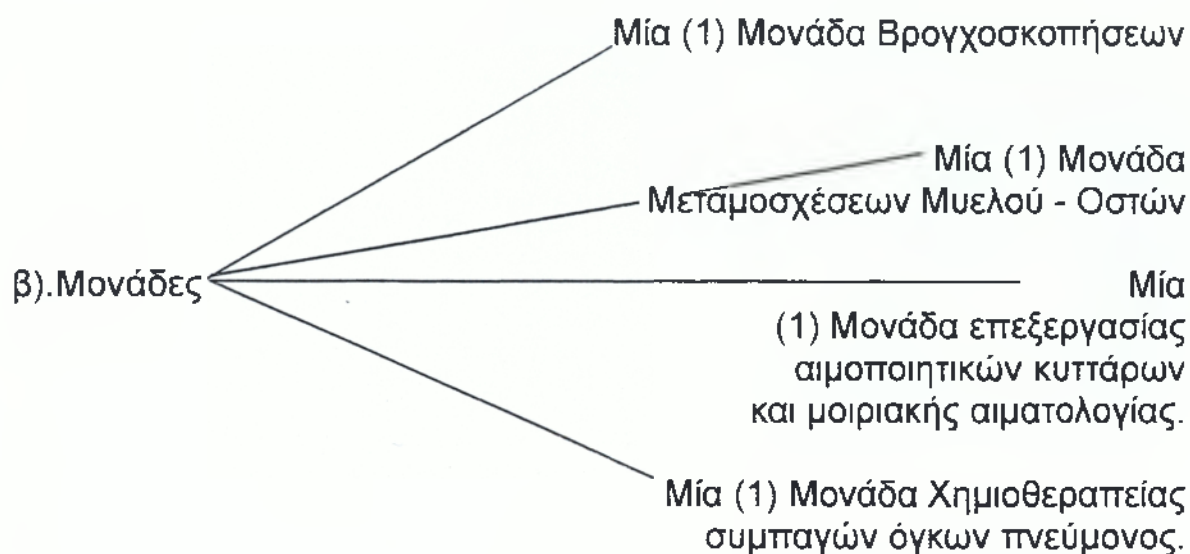

### Γ.1ος Χειρουργικός Τομέας

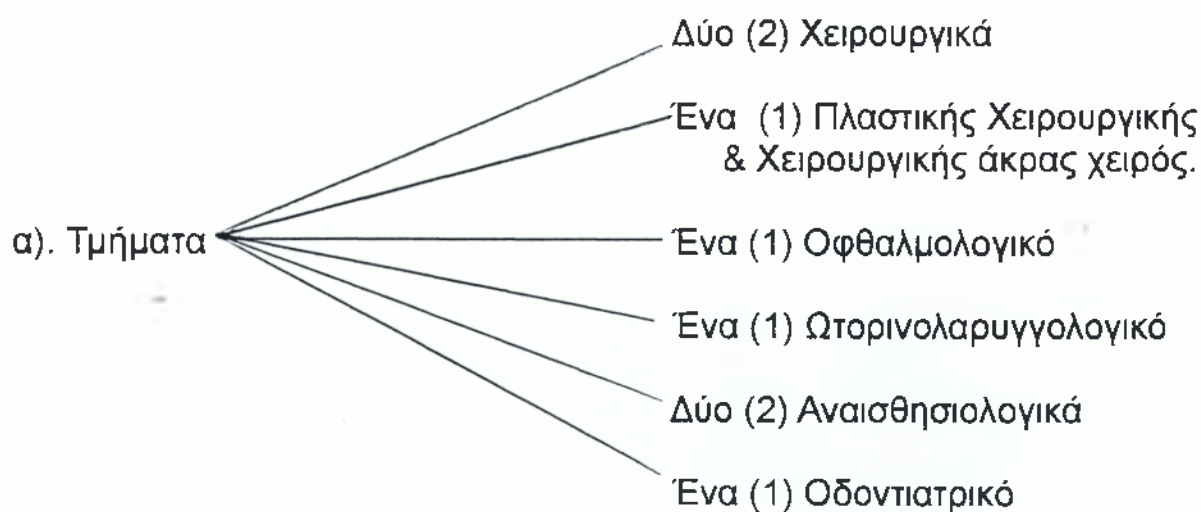

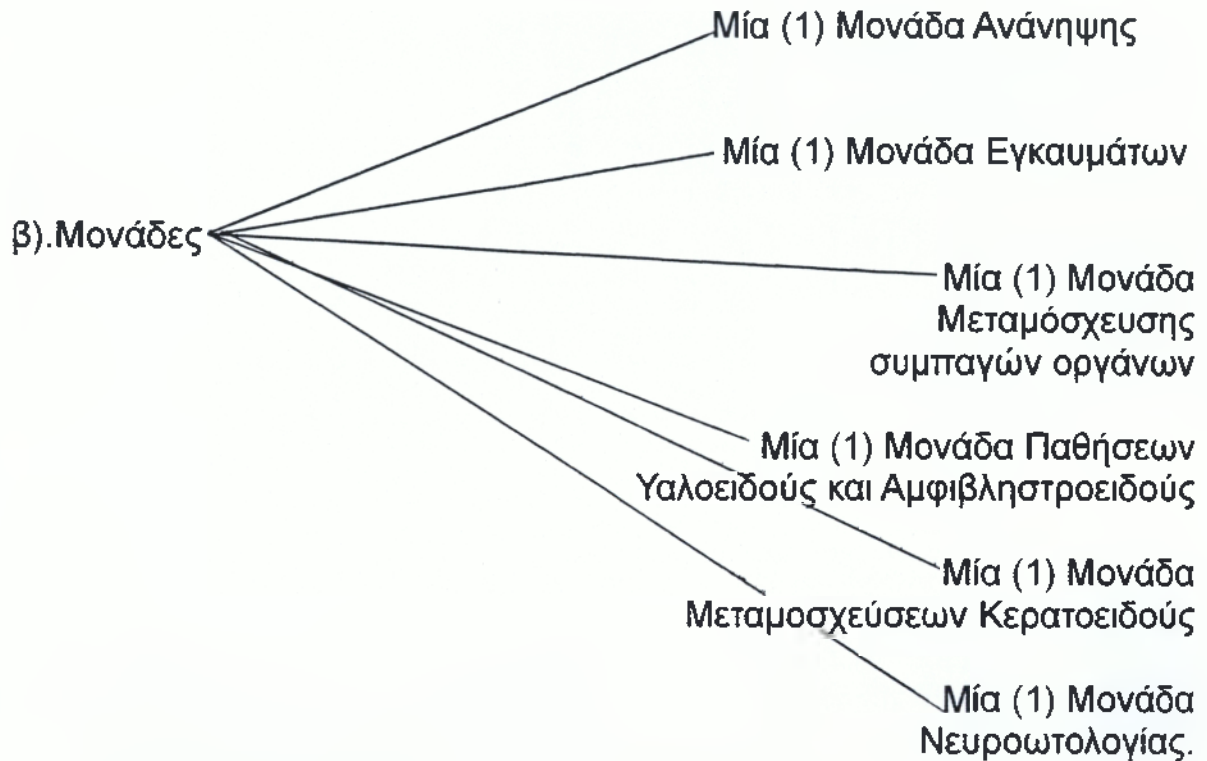

Δ. Ο 1ος Χειρουργικός Τομέας εξυπηρετείται από τρία (3) ανεξάρτητα χειρουργεία.

### 2ος Χειρουργικός Τομέας<sup>1</sup>

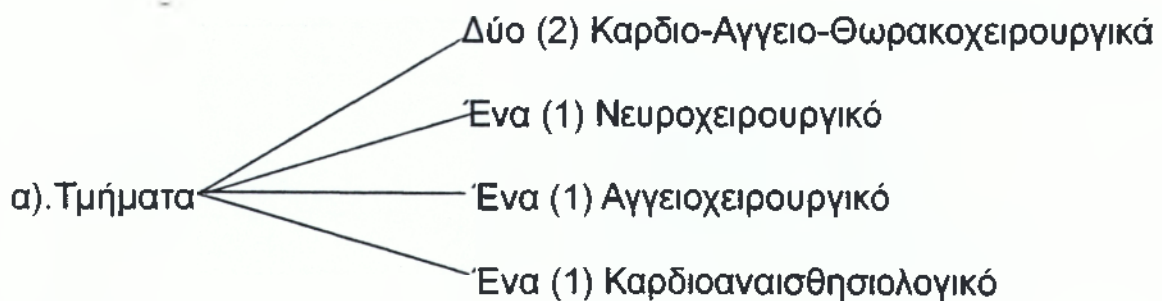

<sup>1</sup> Ο 2ος Χειρουργικός Τομέας εξυπηρετείται από ένα Χειρουργείο.

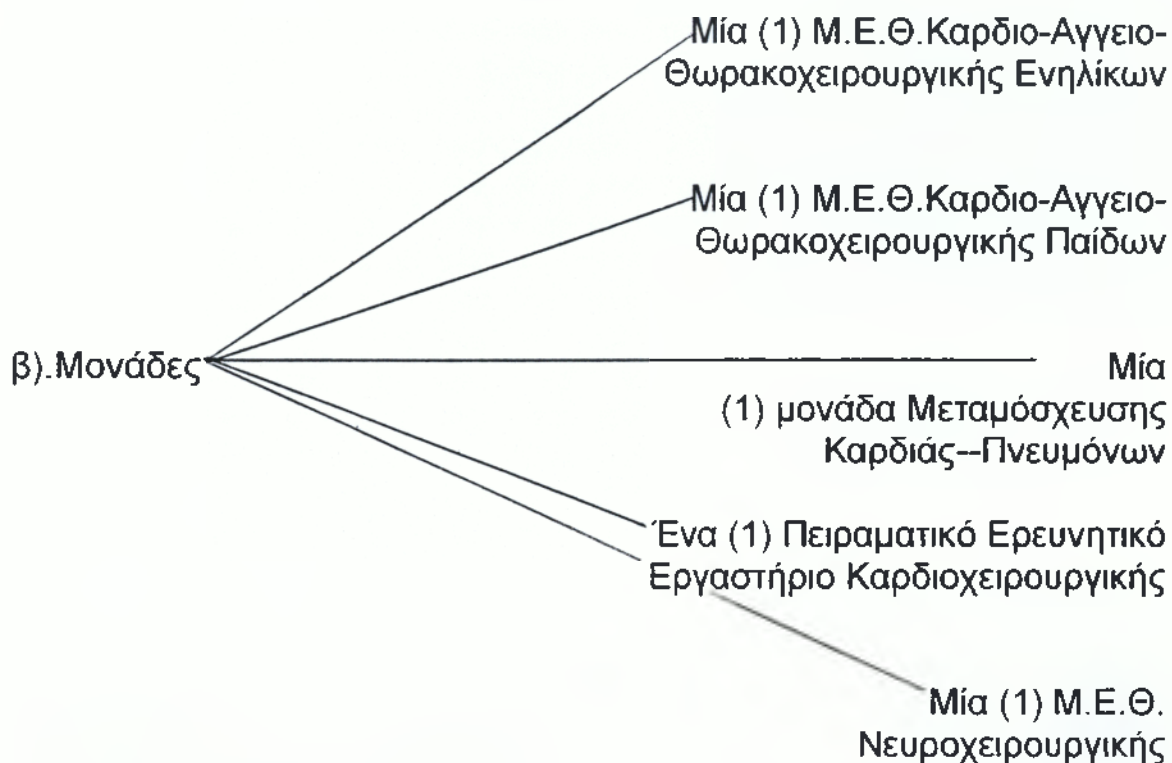

Ε. Ψυχιατρικός τομέας

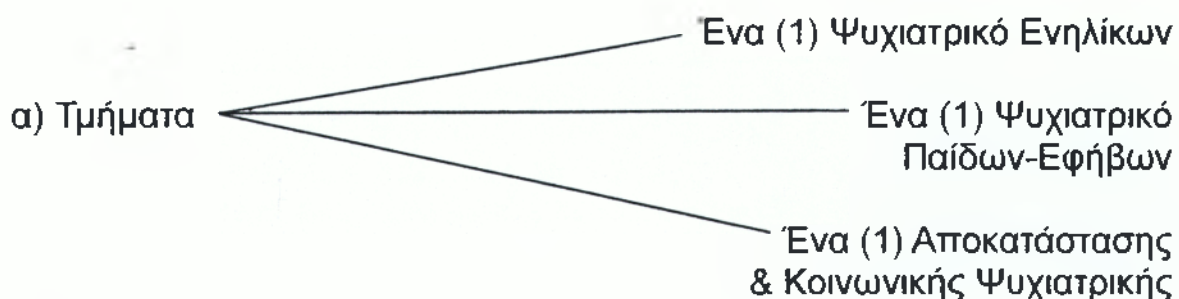

## Ζ. Εργαστηριακός Τομέας

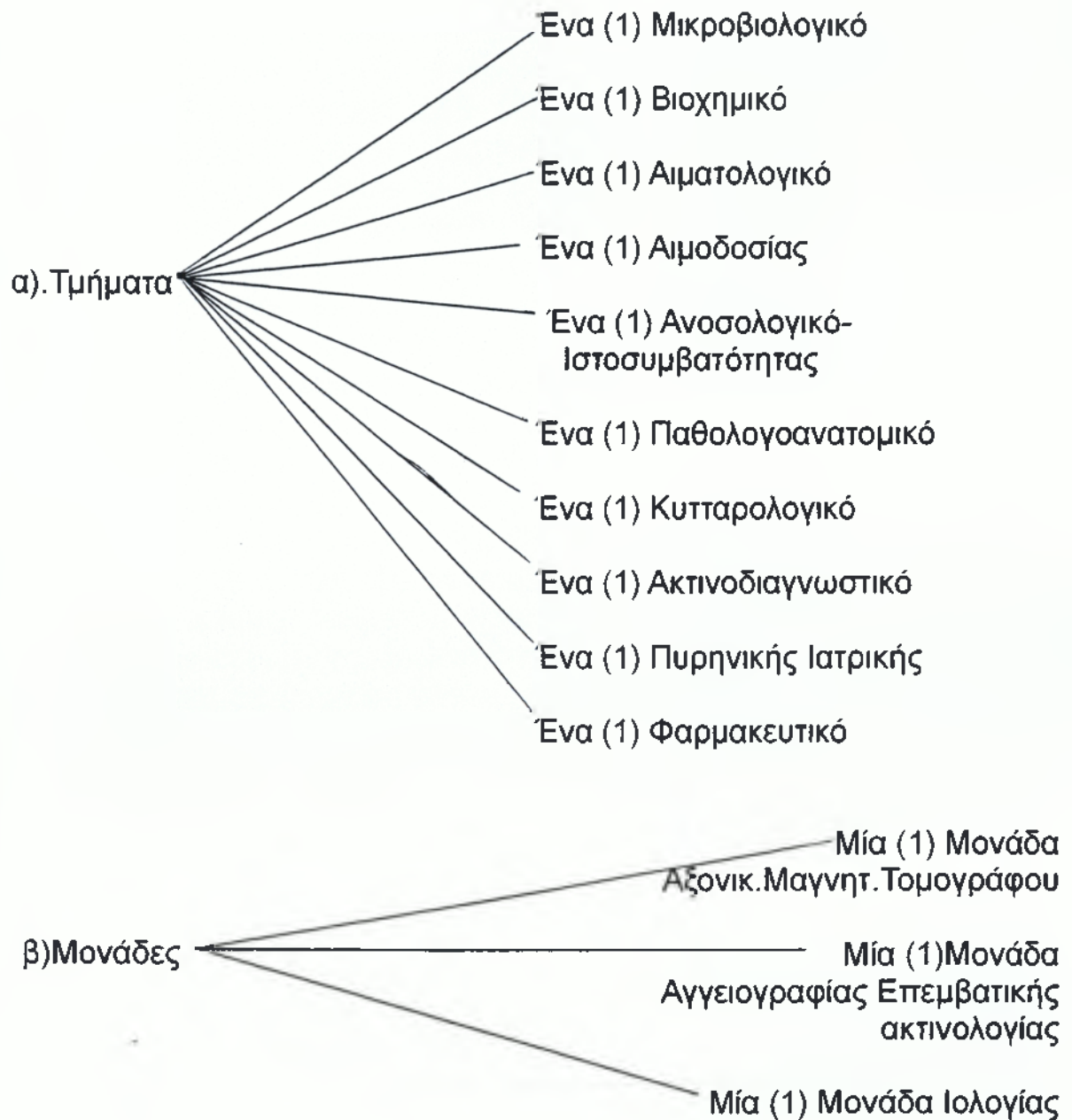

Πανεπιστημιακές κλινικές, εργαστήρια Μονάδες που εγκαταστάθηκαν στο Νοσοκομείο σύμφωνα με το άρθρο 13 του Ν.1397/83 και εντάσσονται στους αντίστοιχους τομείς της ιατρικής Υπηρεσίας είναι:

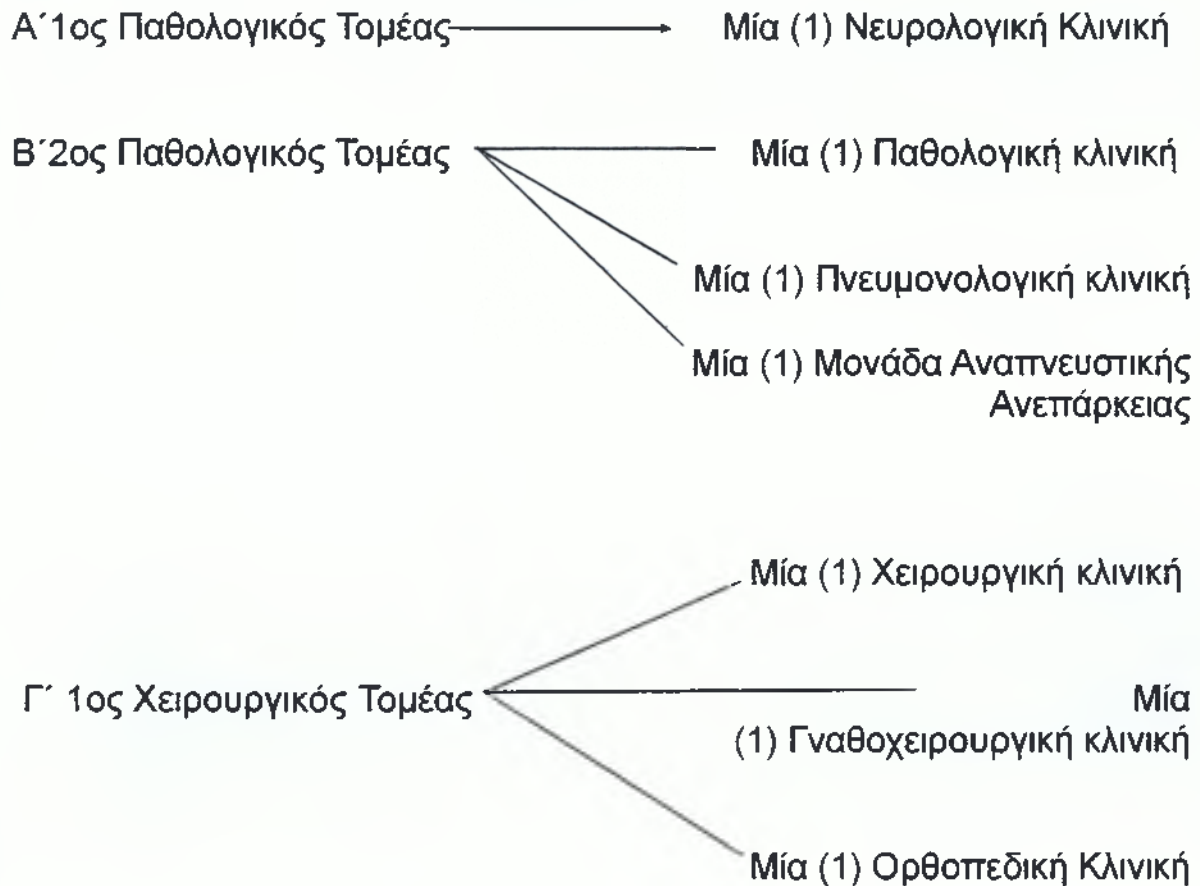

#### 4.1.3. Διάρθρωση Νοσηλευτικής Υπηρεσίας

Η Νοσηλευτική Υπηρεσία αποτελεί Δ/ση και διαρθρώνεται σε πέντε (5) τομείς, 1ο,2ο,3ο,4ο,και 5ο που ο καθένας διαρθρώνεται σε τμήματα ως ακολούθως :

α).Ο 1ος Τομέας σε οκτώ (8) τμήματα που καλύπτουν το πρώτο Παθολογικό τομέα της ιατρικής Υπηρεσίας και τις Μονάδες του.

β). Ο 2ος Τομέας σε οκτώ (8) τμήματα που καλύπτουν το δεύτερο Παθολογικό Τομέα της Ιατρικής Υπηρεσίας και τις Μονάδες του.

γ).Ο 3ος Τομέας σε οκτώ (8) τμήματα που καλύπτουν τον πρώτο Χειρουργικό τομέα της Ιατρικής Υπηρεσίας τις Μονάδες του και τα τρία (3) Χειρουργεία του.

δ).Ο 4ος Τομέας σε οκτώ (8) τμήματα που καλύπτουν τον δεύτερο Χειρουργικό τομέα της Ιατρικής Υπηρεσίας τις μονάδες και το Χειρουργείο του.

ε).Ο 5ος Τομέας σε οκτώ (8) τμήματα που καλύπτουν τον Ψυχιατρικό τομέα-Εργαστηριακό Τομέα-Τα διατομεακά τμήματα της Ιατρικής Υπηρεσίας τα Τακτικά Εξωτερικά Ιατρεία και την κεντρική Αποστείρωση.

Στο Νοσοκομείο συνιστάται Νοσηλευτική Επιτροπή που αποτελείται από :

α).Τον Διευθυντή-ντρια, της Νοσηλευτικής Υπηρεσίας ως Πρόεδρο.

β).Ένα (1) Προϊστάμενο τμήματος από κάθε τομέα.

γ).Ένα (1) Διπλωματούχο τμήματος από κάθε τομέα.

#### 4.1.4. Διάρθρωση Διοικητικής Υπηρεσίας

Η Διοικητική Υπηρεσία αποτελεί Δ/ση και διαρθρώνεται σε τρεις(3) Υποδιευθύνσεις καθώς και κάθε Υποδιεύθυνση διαρθρώνεται σε τμήματα και αυτοτελή γραφεία, όπως παρουσιάζονται στον ακόλουθο πίνακα.

ΥΠΟΔΙΕΥΘΥΝΣΕΙΣ	ΤΜΗΜΑΤΑ
Υποδιεύθυνση Διοικητικού	Προσωπικού
	Γραμματείας
	Κίνησης Ασθενών
	Γραμματείας Εξωτερικών Ιατρείων
	Κοινωνικής Υπηρεσίας



	<b>Επιστασίας</b>
	<b>Παραϊατρικών Επαγγελματών (Τεχνολόγων)</b>
<b>Υποδιεύθυνση Οικονομικού</b>	<b>Οικονομικού</b>
	<b>Πληροφορικής- Οργάνωσης</b>
	<b>Διατροφής Ιματισμού</b>
<b>Υποδιεύθυνση Τεχνικού</b>	<b>Τεχνικού</b>
	<b>Βιοϊατρικής Τεχνολογίας</b>
	<b>Ηλεκτρομηχανολογικών εγκαταστάσεων</b>

ΠΙΝΑΚΑΣ8:Διάρθρωση διοικητικής υπηρεσίας  
ΠΗΓΗ: Φ.Ε.Κ. 521/Β/96

#### 4.1.5. Στελέχωση Ιατρικής Υπηρεσίας

Η Ιατρική Υπηρεσία του Γ.Ν. "Γ.ΠΑΠΑΝΙΚΟΛΑΟΥ" στελεχώνεται από: Ιατρούς που κατέχουν θέσεις κλάδου ιατρών Ε.Σ.Υ., που συνιστώνται σύμφωνα με τις διατάξεις του άρθρου 7 του Ν. 2889/01, στον κλάδο ιατρών Ε.Σ.Υ. του Υπουργείου Υγείας, Πρόνοιας και κατανέμονται στο Νοσοκομείο αυτό.

Από ειδικευόμενους ιατρούς που τοποθετούνται σε θέσεις ειδικευόμενων ιατρών, που έχουν συσταθεί με οποιοδήποτε τρόπο μέχρι τη δημοσίευση της απόφασης αυτής ή που συνιστώνται σύμφωνα με τις διατάξεις που ισχύουν κάθε φορά.

Από άλλους επιστήμονες που προσφέρουν υπηρεσίες συναφείς με το έργο της Ιατρικής Υπηρεσίας των παρακάτω κατά κατηγορία κλάδων, σε

καθένα από τους οποίους συνιστώνται οι αντίστοιχα θέσεις, όπως φαίνεται στον πίνακα.

ΚΛΑΔΟΣ	ΘΕΣΕΙΣ
Π.Ε ΒΙΟΧΗΜΙΚΩΝ	2
Π.Ε. ΦΥΣΙΚΩΝ-ΑΚΤΙΝΟΦΥΣΙΚΩΝ	2
Π.Ε. ΦΑΡΜΑΚΟΠΟΙΩΝ	4
Π.Ε. ΨΥΧΟΛΟΓΩΝ	4
Π.Ε. ΒΙΟΛΟΓΩΝ	4
Π.Ε. ΠΑΙΔΑΓΩΓΙΚΗΣ(ΔΑΣΚΑΛΩΝ)	1
Π.Ε.ή Τ.Ε.ΛΟΓΟΘΕΡΑΠΕΥΤΩΝ	1
Π.Ε. ΚΤΗΝΙΑΤΡΩΝ	1
Δ.Ε. ΒΟΗΘΩΝ ΦΑΡΜΑΚΕΙΟΥ	5

ΠΙΝΑΚΑΣ 2: Στελέχωση Ιτρικής Υπηρεσίας  
ΠΗΓΗ: Άρθρο 11 ΦΕΚ 521/Β/96

#### 4.1.6. Στελέχωση Νοσηλευτικής Υπηρεσίας

ΚΛΑΔΟΣ	ΘΕΣΕΙΣ
Π.Ε. ΝΟΣΗΛΕΥΤΩΝ	5
Τ.Ε. ΝΟΣΗΛΕΥΤΩΝ	400
Τ.Ε. ΕΠΙΣΚΕΠΤΩΝ-ΤΡΙΩΝ	7
Δ.Ε. ΑΔΕΛΦΩΝ ΝΟΣΟΚΟΜΩΝ	350
Υ.Ε. ΒΟΗΘΗΤΙΚΟΥ ΥΓΕΙΟΝΟΜΙΚΟΥ ΠΡΟΣΩΠΙΚΟΥ <sup>2</sup>	130
Υ.Ε. ΜΕΤΑΦΟΡΕΩΝ ΑΣΘΕΝΩΝ	20
Υ.Ε. ΝΟΣΟΚΟΜΩΝ	15

ΠΙΝΑΚΑΣ 10: Στελέχωση Νοσηλευτικής Υπηρεσίας  
ΠΗΓΗ: Άρθρο 12 του ΦΕΚ 521/Β/96

<sup>2</sup> Ο κλάδος αυτός περιλαμβάνει τις ειδικότητες: Βοηθών θαλάμων Νοσοκόμων, Μεταφορέων Ασθενών, Νοσοκόμων.

#### 4.1.7. Στελέχωση Διοικητικής Υπηρεσίας

Η Διοικητική Υπηρεσία στελεχώνεται από προσωπικό των παρακάτω κατά κατηγορία κλάδων, σε καθένα από τους οποίους συνιστώνται οι αντίστοιχες θέσεις.

ΚΛΑΔΟΣ	ΘΕΣΕΙΣ
Π.Ε. Διοικητικού-Οικονομικού	17
Π.Ε. Ποιμαντικής	1
Π.Ε. Πολιτικού Μηχανικού	1
Π.Ε. Ηλεκτρολόγου Μηχανικού	1
Π.Ε. Ηλεκτρονικού Μηχανικού	1
Π.Ε. Πληροφορικής	2
Π.Ε. Στατιστικής	1
Π.Ε. Διαιτολογίας	3
Π.Ε. Κοστολόγων	1
Π.Ε. Φυσικής Αγωγής Και Αθλητισμού	1
Τ.Ε. Διοίκησης Μονάδων Υγείας και Πρόνοιας	6
Τ.Ε. Λογιστικής	11
Τ.Ε. Φυσικοθεραπείας	15
Τ.Ε. Κοινωνικής Εργασίας	6
Τ.Ε. Ιατρικών Εργαστηρίων	30
Τ.Ε. Ραδιολογίας-Ακτινολογίας	18
Τ.Ε. Τεχνολόγων Τροφίμων	2
Τ.Ε. Πληροφορικής	1
Τ.Ε. Βιβλιοθηκονομίας	2
Τ.Ε. Τεχνολόγων-Γεωπόνων	1
Τ.Ε. Δημόσιας Υγιεινής	1
Τ.Ε. Εργοθεραπείας	2
Τ.Ε. Ηλεκτρονικών Τεχνικών <sup>3</sup>	2
Τ.Ε. Τεχνικών Εξωσωματικής κυκλοφορίας	3
Τ.Ε. Υπομηχανικού	1
Τ.Ε. Φωτοτεχνικού	1

<sup>3</sup> Οι ειδικότητες Ηλεκτρονικών Τεχνικών, Τεχνικών Εξωσωματικής κυκλοφορίας, Υπομηχανικού, Φωτοτεχνικού και Ψυκτικού ανήκουν στον κλάδο Τ.Ε. Τεχνολογικών Εφαρμογών.

Τ.Ε. Ψυκτικού	1
Τ.Ε. Οδοντοτεχνικής	1
Τ.Ε. Διατροφής	1
Τ.Ε. Βρεφονηπιοκονομίας	10
Δ.Ε. Προσωπικού Ασφαλείας	10
Δ.Ε. Οικονομίας και Διοίκησης	75
Δ.Ε. Δακτυλογράφων-Στενογράφων	12
Δ.Ε. Ιατρικών Και Βιολογικών Εργαστηρίων	30
Δ.Ε. Χειριστών Ιατρικών Συσκευών	25
Δ.Ε. Τηλεφωνητών	8
Δ.Ε. Μαγειρικής Τέχνης	9
Δ.Ε. Ανθοκηπουρικής	3
Δ.Ε. Χειριστών Η/Υ ή Διατρητικών Μηχανών	5
Δ.Ε. Χειριστών Ιατρικών Συσκευών	6
Δ.Ε. Τεχνικός :	
Κοπτριών-Γαζωτριών	8
Μηχανοτεχνικών	3
Ηλεκτροτεχνικών	5
Εργοδηγού	1
Οικοδόμων	5
Σχεδιαστή	1
Οδηγών αυτοκινήτων	10
Υδραυλικών	6
Θερμαστών	5
Ψυκτικού	1
Φωτοτεχνικού	1
Κλιβανιστών-Απολυμαντών-Αποστειρωτών	3
Ελαιοχρωματιστών	3
Ξυλουργών	2
Κουρέων	2
Υ.Ε. Βοηθητικού Προσωπικού : <sup>4</sup>	23
Βοηθών Αποθηκάρων	2
Κλητήρων	5
Θυρωρών-Φυλάκων	5

<sup>4</sup> Ο κλάδος αυτός, περιλαμβάνει τις παρακάτω ειδικότητες, που παρουσιάζονται στον πίνακα όπου οι 12 από τις 23 θέσεις κατανέμονται σ' αυτές τις ειδικότητες.

Υ.Ε. Προσωπικού Καθαριότητας :	
Καθαριστών-τριών	75
Πλυντών-τριών	6
Πρεσσαδόρων-Σιδερωτών-τριών	6
Επιμέλειας Κήπων	1
Φροντιστών ζώων	2
Υ.Ε. Προσωπικού Εστίασης <sup>5</sup>	114
Βοηθών Μαγείρων	8
Τραπεζοκόμων	45
Πλυντών σκευών μαγειριού	3
Αρτεργάτη	1
Βοηθών Οικονόμων	1
Υ.Ε. Εργατών	22
Δικηγόρος	1

ΠΙΝΑΚΑΣ 11: Στελέχωση Διοικητικής Υπηρεσίας  
 ΠΗΓΗ: Άρθρο 13 ΦΕΚ 521/Β/96

#### 4.2.ΨΥΧΙΑΤΡΙΚΟ ΝΟΣΟΚΟΜΕΙΟ ΘΕΣΣΑΛΟΝΙΚΗΣ

Το Νοσοκομείο αυτό που υπάγεται στις διατάξεις του Ν.Δ. 2592/1953 "περί οργανώσεως της Ιατρικής Αντιλήψεως"(ΦΕΚ 254/Α/1953) και αποτελεί

Νομικό Πρόσωπο Δημοσίου Δικαίου, που διέπεται από τις διατάξεις του Ν.Δ/τος αυτού,όπως αυτές τροποποιήθηκαν και συμπληρώθηκαν μεταγενέστερα και από τις διατάξεις του Ν.1397/1983 "Εθνικό Σύστημα Υγείας" ορίζεται ως ειδικό Ψυχιατρικό Νοσοκομείο και φέρει την επωνυμία "ΨΥΧΙΑΤΡΙΚΟ ΝΟΣΟΚΟΜΕΙΟ ΘΕΣΣΑΛΟΝΙΚΗΣ".

Έδρα της Κεντρικής Υπηρεσίας του Νοσοκομείου είναι η πόλη της Θεσσαλονίκης.

Το Νοσοκομείο έχει σφραγίδα στρογγυλή, στην οποία αναγράφονται σε επάλληλους κύκλους "ΕΛΛΗΝΙΚΗ ΔΗΜΟΚΡΑΤΙΑ - ΥΠΟΥΡΓΕΙΟ ΥΓΕΙΑΣ ΠΡΟΝΟΙΑΣ ΨΥΧΙΑΤΡΙΚΟ ΝΟΣΟΚΟΜΕΙΟ ΘΕΣΣΑΛΟΝΙΚΗΣ" και στη μέση το ενθόσημο.

Σκοπός του νοσοκομείου είναι :

α)Η παροχή στο πλαίσιο και στην έκταση της διάρθρωσης της διάρθρωσης της Ιατρικής Υπηρεσίας,πρωτοβάθμιας και δευτεροβάθμιας περίθαλψης,ισότιμα για κάθε ενήλικα πολίτη, ανεξάρτητα από την

<sup>5</sup> Στον κλάδο αυτό ορίζονται 114 θέσεις όπου οι 58 κατανέμονται στις ειδικότητες που φαίνονται στον πίνακα.

οικονομική,κοινωνική και επαγγελματική του κατάσταση,σύμφωνα με τους κανόνες του "Εθνικού Συστήματος Υγείας".

Ο σκοπός αυτός επιδιώκεται στο πλαίσιο της πλήρους και αρμονικής συνεργασίας"Λειτουργικής και Επιστημονικής"με το γενικό σύστημα παροχής Υπηρεσιών Ψυχικής Υγείας,σύμφωνα με το άρθρο 21 του Ν. 1397/1983(Κέντρα Ψυχικής Υγείας,Ψυχιατρικοί Τομείς Γενικών Νοσοκομείων κτλ.),για την περίθαλψη ασθενών που δεν μπορούν να αντιμετωπισθούν από άλλες μορφές νοσηλείας.

Στόχος του Νοσοκομείου είναι η ελαχιστοποίηση του χρόνου νοσηλείας και η προετοιμασία των ασθενών από την πρώτη ημέρα της εισόδου τους για την κοινωνική τους επανένταξη.

Το Νοσοκομείο αναπτύσσει σύστημα εφημεριών προσαρμοσμένο στο γενικότερο σύστημα εφημεριών,αλλά και στις νέες δομικές και λειτουργικές ανάγκες του.Επίσης αναπτύσσει δραστηριότητα στον Παθολογικό και Χειρουργικό τομέα για τη σταδιακή ανάπτυξή του και μετεξέλιξή του σε Νοσοκομείο με χαρακτήρα γενικής περίθαλψης.

β)Η ανάπτυξη και προαγωγή της Ιατρικής Έρευνας.

γ)Η εφαρμογή προγραμμάτων ειδίκευσης ή συνεχούς εκπαίδευσης ιατρών καθώς και εκπαίδευσης ή επιμόρφωσης λειτουργών άλλων κλάδων Υγείας.

#### 4.2.1.Διάκριση Υπηρεσιών

Το Νοσοκομείο απαρτίζεται από τις υπηρεσίες:

- α) Ιατρική
- β) Νοσηλευτική
- γ) Διοικητική

Κάθε υπηρεσία έχει τη δική της ξεχωριστή συγκρότηση και ιεραρχική διάρθρωση. Οι τρεις υπηρεσίες είναι μεταξύ τους ισότιμες και υπάγονται ιεραρχικά στον Πρόεδρο του Δ.Σ. του Νοσοκομείου.

Το προσωπικό που τοποθετείται και υπηρετεί σε άλλη υπηρεσία απ'αυτή που υπάγεται κατά κλάδο και κατηγορία σύμφωνα με τις διατάξεις της απόφασης αυτής,υπάγεται ιεραρχικά στην υπηρεσία που υπηρετεί.

#### 4.2.2Διάρθρωση Ιατρικής Υπηρεσίας :

Η Ιατρική Υπηρεσία του Νοσοκομείου διαρθρώνεται στους ακόλουθους τομείς , όπως φαίνεται στον πίνακα 12.

ΤΟΜΕΙΣ	ΚΛΙΝΕΣ
Παθολογικό	30
Χειρουργικό	20
1ο Ψυχιατρικό	300
2ο Ψυχιατρικό	300
3ο Ψυχιατρικό	150
Εργαστηριακό	

ΠΙΝΑΚΑΣ 12: Διάρθρωση Ιατρικής Υπηρεσίας  
 ΠΗΓΗ : Άρθρο 7 ΦΕΚ 651/Β/86

Κάθε τομέας διαρθρώνεται σε τμήματα και μονάδες όπως φαίνεται στο ακόλουθο σχεδιάγραμμα.

#### Α' ΠΑΘΟΛΟΓΙΚΟΣ ΤΟΜΕΑΣ

α) Τμήματα ————— Ένα (1) παθολογικό

β) Μονάδες ————— Καρδιολογική

#### Β' ΧΕΙΡΟΥΡΓΙΚΟΣ ΤΟΜΕΑΣ

α) Τμήματα ————— Ένα (1) Χειρουργικό

Ένα (1) Οδοντιατρικό

#### Γ' 1ος ΨΥΧΙΑΤΡΙΚΟΣ ΤΟΜΕΑΣ

α) Τμήματα ————— Έξι (6) Ψυχιατρικά ( χρονίων )

Δ΄2ος ΨΥΧΙΑΤΡΙΚΟΣ ΤΟΜΕΑΣ

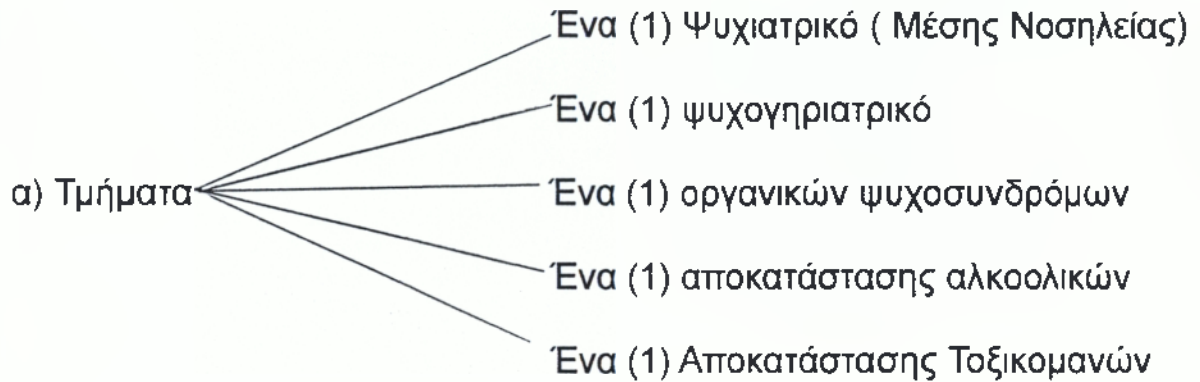

Ε΄3ος ΨΥΧΙΑΤΡΙΚΟΣ ΤΟΜΕΑΣ

α) Τμήματα ————— Τέσσερα (4) ψυχιατρικά (Εντατικής Θεραπείας)

β) Μονάδες ————— Αξιολόγησης  
Νοσοκομείου Ημέρας



ΣΤ' ΕΡΓΑΣΤΗΡΙΑΚΟΣ ΤΟΜΕΑΣ

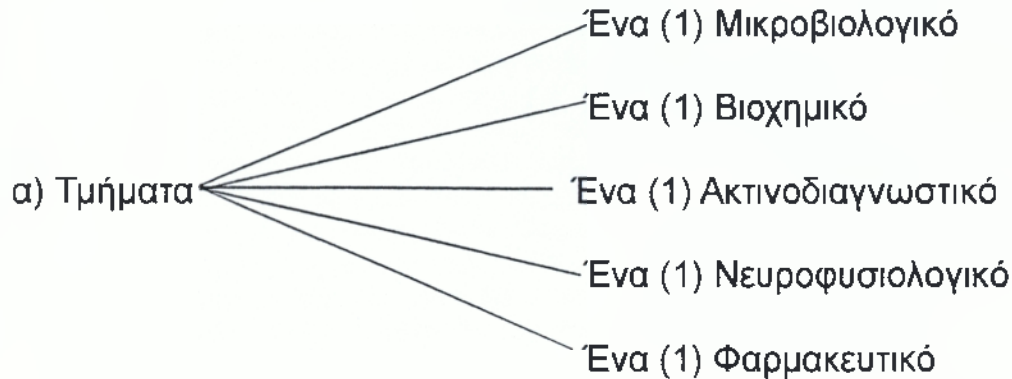

Στο πλαίσιο κάθε τμήματος των Ψυχιατρικών τομέων,ο καθένας ειδικευόμενος ιατρός έχει υπό την ευθύνη του μέχρι τριάντα(30)ασθενείς και είναι υπεύθυνος για τον συντονισμό της θεραπευτικής ομάδας,όπως αυτή εξειδικεύεται με τον εσωτερικό κανονισμό λειτουργίας του Νοσοκομείου.

Πανεπιστημιακές κλινικές, εργαστήρια και μονάδες που εγκαθίστανται στο Νοσοκομείο,σύμφωνα με το άρθρο 13 του Ν. 1397/83,υπάγονται στους αντίστοιχους τομείς της Ιατρικής Υπηρεσίας.

**4.2.3 Διάρθρωση Νοσηλευτικής Υπηρεσίας**

Η Νοσηλευτική Υπηρεσία του Ψυχιατρικού Νοσοκομείου Θεσσαλονίκης αποτελεί διεύθυνση που διαρθρώνεται σε πέντε(5)τομείς που ο καθένας διαρθρώνεται σε τμήματα ως εξής :

α) Ο 1ος τομέας αποτελείται από τέσσερα τμήματα,που καλύπτουν τον Παθολογικό τομέα,τον Χειρουργικό τομέα και τα εξωτερικά ιατρεία της Ιατρικής Υπηρεσίας.

β) Ο 2ος τομέας διαρθρώνεται σε επτά(7)τμήματα,που καλύπτουν τον 1ο Ψυχιατρικό τομέα της Ιατρικής Υπηρεσίας.

γ) Ο 3ος και 4ος τομέας αποτελείται από έξι(6)τμήματα ο καθένας, που καλύπτουν τον 2ο Ψυχιατρικό τομέα της Ιατρικής Υπηρεσίας.

δ) Ο 5ος τομέας χωρίζεται σε οχτώ(8)τμήματα,που καλύπτουν τον 3ο Ψυχιατρικό τομέα της Ιατρικής Υπηρεσίας.

Στο Νοσοκομείο συνιστάται Νοσηλευτική Επιτροπή που αποτελείται από :

α) Τον Διευθυντή - Διευθύντρια της Νοσηλευτικής Υπηρεσίας ως Πρόεδρο.

β). Ένα(1) Προϊστάμενο τμήματος από κάθε τομέα.

γ). Ένα(1) Διπλωματούχο τμήματος από κάθε τομέα.

Τα μέλη (β) και (γ) εκλέγονται για δύο (2) χρόνια με μυστική ψηφοφορία από το νοσηλευτικό προσωπικό του αντίστοιχου τομέα που συνέρχεται με πρόκληση του Προϊσταμένου αυτού. Τα μέλη της Νοσηλευτικής Επιτροπής εκλέγουν με μυστική ψηφοφορία τον Αντιπρόεδρο μεταξύ των υπό στοιχείων(β)μελών και τον Γραμματέα μεταξύ υπό στοιχείων(γ)μελών. Η Νοσηλευτική Επιτροπή γνωμοδοτεί για κάθε θέμα που αφορά την οργάνωση και λειτουργία της Νοσηλευτικής Υπηρεσίας και εισηγείται σχετικά με τον Πρόεδρό της στα αρμόδια όργανα του Νοσοκομείου.

#### 4.2.4 Διάρθρωση Διοικητικής Υπηρεσίας

Η Διοικητική Υπηρεσία του Νοσοκομείου αποτελεί Διεύθυνση και διαρθρώνεται σε τρεις(3) Υποδιευθύνσεις οι οποίες είναι :

α) Υποδιεύθυνση Διοικητικού

β) Υποδιεύθυνση Οικονομικού

γ) Υποδιεύθυνση Τεχνικού

Κάθε Υποδιεύθυνση διαρθρώνεται σε Τμήματα και Αυτοτελή Γραφεία όπως στον ακόλουθο πίνακα :

ΥΠΟΔΙΕΥΘΥΝΣΕΙΣ	ΤΜΗΜΑΤΑ	ΑΥΤΟΤΕΛΗ ΓΡΑΦΕΙΑ
Υποδιεύθυνση Διοικητικού	Προσωπικού	
	Γραμματείας	
	Κίνησης Ασθενών	
	Γραμματείας Εξωτερικών Ιατρείων	
	Κοινωνικής Υπηρεσίας	
Υποδιεύθυνση Οικονομικού	Παραϊατρικών Επαγγελματιών (Τεχνολόγων )	
	Οικονομικού	Επιστασίας

	Πληροφορικής Οργάνωσης	Ιματισμού
	Διατροφής	
Υποδιεύθυνση Τεχνικού	Τεχνικού	
	Βιοϊατρικής Τεχνολογίας	

ΠΙΝΑΚΑΣ 13: Διάρθρωση Διοικητικής Υπηρεσίας  
ΠΗΓΗ : Άρθρο 9 Φ.Ε.Κ 651/Β/89

#### 4.2.5.Στελέχωση Ιατρικής Υπηρεσίας

Η Ιατρική Υπηρεσία στελεχώνεται:

α) Από ιατρούς που κατέχουν θέσεις κλάδου ιατρών Ε.Σ.Υ. που συνιστώνται σύμφωνα με τις διατάξεις του άρθρου 25 του Ν.1397/83, στον κλάδο ιατρών Ε.Σ.Υ.του Υπουργείου Υγείας και κατανέμονται στο Νοσοκομείο αυτό.

β) Από ειδικευόμενους ιατρούς, που τοποθετούνται σε θέσεις ειδικευόμενων ιατρών, που έχουν συσταθεί με οποιοδήποτε τρόπο μέχρι τη δημοσίευση της απόφασης αυτής ή που συνιστώνται σύμφωνα με τις διατάξεις που ισχύουν κάθε φορά.

γ) Από άλλους επιστήμονες που προσφέρουν συναφείς υπηρεσίες με το έργο της Ιατρικής Υπηρεσίας των παρακάτω κατά κατηγορία κλάδων σε καθένα από τους οποίους συνιστώνται οι αντίστοιχες θέσεις :

ΚΑΤΑΣΤΑΣΗ	
Π.Ε. ΦΑΡΜΑΚΟΠΟΙΩΝ	3
Π.Ε. ΨΥΧΟΛΟΓΩΝ	12
Δ.Ε. ΒΟΗΘΩΝ ΦΑΡΜΑΚΕΙΟΥ	2

ΠΙΝΑΚΑΣ 14: Στελέχωση Ιατρικής Υπηρεσίας  
ΠΗΓΗ: Άρθρο 12 Φ.Ε.Κ. 651/Β/1986

#### 4.2.6.Στελέχωση Νοσηλευτικής Υπηρεσίας

Η Νοσηλευτική Υπηρεσία στελεχώνεται από προσωπικό των παρακάτω κατά κατηγορία κλάδων σε καθένα από τους οποίους υπάρχουν οι αντίστοιχες θέσεις.

ΚΛΑΔΟΣ	ΘΕΣΕΙΣ
Π.Ε. ΝΟΣΗΛΕΥΤΩΝ - ΤΡΙΩΝ	3
Τ.Ε. ΝΟΣΗΛΕΥΤΩΝ - ΤΡΙΩΝ	133
Τ.Ε. ΕΠΙΣΚΕΠΤΩΝ - ΤΡΙΩΝ	9
Δ.Ε. ΑΔΕΛΦΩΝ ΝΟΣΟΚΟΜΩΝ	157
Δ.Ε. ΑΝΔΡΩΝ ΝΟΣΟΚΟΜΩΝ (ΠΡΟΣΩΡΙΝΟΣ) <sup>6</sup>	85
Υ.Ε. ΒΟΗΘΗΤΙΚΟΥ ΥΓΕΙΟΝΟΜΙΚΟΥ ΠΡΟΣΩΠΙΚΟΥ <sup>7</sup>	54

ΠΙΝΑΚΑΣ 15: Στελέχωση Νοσηλευτικής Υπηρεσίας

ΠΗΓΗ: Άρθρο 12 ΦΕΚ 651/Β/86, Άρθρο 2 Φ.Ε.Κ. 401/Β/88

#### 4.2.7. Στελέχωση Διοικητικής Υπηρεσίας

Η Διοικητική Υπηρεσία στελεχώνεται από προσωπικό των παρακάτω κατά κατηγορία κλάδων σε καθένα από τους οποίους υπάρχουν οι αντίστοιχες θέσεις:

ΚΛΑΔΟΣ	ΘΕΣΕΙΣ
Π.Ε. ΔΙΟΙΚΗΤΙΚΟΣ - ΛΟΓΙΣΤΙΚΟΣ	39
Π.Ε. ΜΗΧΑΝΙΚΩΝ	4
Π.Ε. ΛΟΓΟΘΕΡΑΠΕΥΤΩΝ	2
Π.Ε. ΠΛΗΡΟΦΟΡΙΚΗΣ	1
Π.Ε. ΣΤΑΤΙΣΤΙΚΗΣ	1
Π.Ε. ΓΕΩΠΟΝΩΝ	1
Π.Ε. ΣΩΜΑΤΙΚΗΣ ΑΓΩΓΗΣ (ΓΥΜΝΑΣΤΩΝ )	1
Π.Ε. ΔΙΑΙΤΟΛΟΓΩΝ	1
Τ.Ε. ΔΙΟΙΚΗΣΗ ΝΟΣΟΚΟΜΕΙΩΝ	9
Τ.Ε. ΛΟΓΙΣΤΙΚΗΣ	7
Τ.Ε. ΦΥΣΙΚΟΘΕΡΑΠΕΥΤΩΝ	1
Τ.Ε. ΕΡΓΟΘΕΡΑΠΕΥΤΩΝ	12
Τ.Ε. ΚΟΙΝΩΝΙΚΩΝ ΛΕΙΤΟΥΡΓΩΝ	12
Τ.Ε. ΙΑΤΡΙΚΩΝ ΕΡΓΑΣΤΗΡΙΩΝ (ΤΕΧΝΟΛΟΓΩΝ)	4
Τ.Ε. ΡΑΔΙΟΛΟΓΙΑΣ-ΑΚΤΙΝΟΛΟΓΙΑΣ (ΧΕΙΡΙΣΤΩΝ ΕΜΦΑΝΙΣΤΩΝ)	3

<sup>6</sup> Οι θέσεις του κλάδου αυτού καταργούνται μετά την με οποιοδήποτε τρόπο αποχώρηση των υπαλλήλων που τις κατέχουν και μετατρέπονται σε θέσεις του κλάδου Δ. Ε. Αδελφών Νοσοκόμων.

<sup>7</sup> Ο κλάδος αυτός περιλαμβάνει τις ειδικότητες βοηθών θαλάμων και μεταφορέων ασθενών.

Τ.Ε.ΤΕΧΝΟΛΟΓΩΝ ΤΡΟΦΙΜΩΝ	1
Τ.Ε. ΒΙΒΛΙΟΘΗΚΟΝΟΜΩΝ	1
Τ.Ε. ΤΕΧΝΟΛΟΓΩΝ ΕΦΑΡΜΟΓΩΝ <sup>8</sup>	5
Δ.Ε. ΔΙΟΙΚΗΤΙΚΟΣ-ΛΟΓΙΣΤΙΚΟΣ	36
Δ.Ε. ΙΕΡΕΩΝ	1
Δ.Ε. ΔΑΚΤΥΛΟΓΡΑΦΩΝ	4
Δ.Ε. ΤΗΛΕΦΩΝΗΤΩΝ	4
Δ.Ε. ΚΗΠΟΥΡΩΝ	2
Δ.Ε. ΜΕΤΑΦΡΑΣΤΩΝ ΔΙΕΡΜΗΝΕΩΝ	1
Δ.Ε. ΧΕΙΡΙΣΤΩΝ ΙΑΤΡΙΚΩΝ ΣΥΣΚΕΥΩΝ	1
Δ.Ε. ΠΡΟΣΩΠΙΚΟΥ ΑΣΦΑΛΕΙΑΣ	1
Δ.Ε. ΤΡΑΠΕΖΟΚΟΜΩΝ-ΣΕΡΒΙΤΟΡΩΝ	10
Δ.Ε. ΜΟΥΣΙΚΩΝ	1
Δ.Ε. ΤΕΧΝΙΚΟΣ <sup>9</sup>	73
Υ.Ε. ΒΟΗΘΗΤΙΚΟΥ ΠΡΟΣΩΠΙΚΟΥ <sup>10</sup>	13
Υ.Ε. ΠΡΟΣΩΠΙΚΟΥ <sup>11</sup> ΚΑΘΑΡΙΟΤΗΤΑΣ	76
Υ.Ε. ΠΡΟΣΩΠΙΚΟΥ ΕΣΤΙΑΣΗΣ <sup>12</sup>	60
Υ.Ε. ΦΥΛΑΚΩΝ-ΝΥΚΤΟΦΥΛΑΚΩΝ	14
Υ.Ε. ΕΡΓΑΤΩΝ	5
ΔΙΚΗΓΟΡΟΥ	1

ΠΙΝΑΚΑΣ 16 : Στελέχωση Διοικητικής Υπηρεσίας

ΠΗΓΗ : Άρθρο 13 ΦΕΚ 651/Β/86, Άρθρο 2 ΦΕΚ 14/Β/97

### 4.3 Γενικό Νοσοκομείο Θεσσαλονίκης “ Γ. Γεννηματάς ”.

Το Νοσοκομείο “ Γ. Γεννηματάς ”, που υπάγεται στις διατάξεις του Ν.Δ. 2592/53 “περί οργανώσεως της Ιατρικής Αντιλήψεως ”(ΦΕΚ 254/Α/53) και αποτελεί νομικό πρόσωπο δημοσίου δικαίου,που διέπεται από τις διατάξεις του Ν.Δ/τος αυτού,όπως τροποποιήθηκαν και συμπληρώθηκαν μεταγενέστερα και από τις διατάξεις του Ν. 1397/83«Εθνικό Σύστημα Υγείας»ορίστηκε ως **ΝΟΜΑΡΧΙΑΚΟ ΓΕΝΙΚΟ ΝΟΣΟΚΟΜΕΙΟ**

<sup>8</sup> Ο κλάδος αυτός περιλαμβάνει τις ειδικότητες : Ηλεκτρονικών-Τεχνικών, Υπομηχανικών και Σχεδιαστών.

<sup>9</sup> Ο κλάδος αυτός περιλαμβάνει τις ειδικότητες : Ηλεκτρονικών-Τεχνικών, Μηχανοτεχνικών, Ηλεκτροτεχνικών, Εργοδηγών ( Ηλεκτρολόγων ), Υδραυλικών-Οξυγονοκολλητών,Σιδηρουργών, Θερμαστών, Ψυκτικών,Κτιστών,Ελαιохρωματιστών, Ξυλουργών, Σχεδιαστών, Κλιβανιστών-Απολυμαντών-Αποστειρωτών, Κοποτριών-Γαζωτριών, Φωτογράφων,Αλουμινάδων,Αμμοκονιαστών,Πρακτικών Μηχανικών-Συντηρητών, Κουρέων-Κομμωτών, Χειριστών Γεωργικών Ελκυστήρων και Συντηρητών καυστήρων.

<sup>10</sup> Ο κλάδος αυτός περιλαμβάνει τις ειδικότητες : Κλητήρων, Θυρωρών,και Ταξινόμων ψατισμού.

<sup>11</sup> Ο κλάδος αυτός περιλαμβάνει τις ειδικότητες : Καθαριστών-τριών, Πλυντών-τριών, Πρεσσαδόρων-Σιδερωτών-τριών και Επιμέλειας κήπων.

<sup>12</sup> Ο κλάδος αυτός περιλαμβάνει τις ειδικότητες : Βοηθών μαγειρών, Τραπεζοκόμων, Πλυντών - τριών σκευών μαγειρίου.

ΘΕΣΣΑΛΟΝΙΚΗΣ «ΚΕΝΤΡΙΚΟ». Έχοντας υπόψη την αρ. 9/25.5.94 απόφαση του Δ.Σ. του Νοσοκομείου αποφασίστηκε «ΑΝΑΜΟΡΦΩΣΗ ΤΟΥ ΟΡΓΑΝΙΣΜΟΥ ΤΟΥ ΓΕΝΙΚΟΥ ΚΕΝΤΡΙΚΟΥ ΝΟΣΟΚΟΜΕΙΟΥ ΘΕΣΣΑΛΟΝΙΚΗΣ», τροποποιήθηκε και συμπληρώθηκε ως εξής: Επέρχεται αλλαγή της επωνυμίας, η οποία ορίζεται ως «**ΝΟΜΑΡΧΙΑΚΟ ΓΕΝΙΚΟ ΝΟΣΟΚΟΜΕΙΟ ΘΕΣΣΑΛΟΝΙΚΗΣ «Γ.ΓΕΝΝΗΜΑΤΑΣ**». Έδρα της κεντρικής υπηρεσίας του Νοσοκομείου είναι η πόλη της Θεσσαλονίκης. Το Νοσοκομείο έχει σφραγίδα στρογγυλή στην οποία αναγράφονται σε επάλληλους κύκλους « ΕΛΛΗΝΙΚΗ ΔΗΜΟΚΡΑΤΙΑ-ΥΠΟΥΡΓΕΙΟ ΥΓΕΙΑΣ ΠΡΟΝΟΙΑΣ-ΝΟΜΑΡΧΙΑΚΟ ΓΕΝΙΚΟ ΝΟΣΟΚΟΜΕΙΟ ΘΕΣΣΑΛΟΝΙΚΗΣ «Γ.ΓΕΝΝΗΜΑΤΑΣ» και στη μέση το ενθόσημο.

Σκοπός του Νοσοκομείου είναι :

Η παροχή στο πλαίσιο και στην έκταση της διάρθρωσης της Ιατρικής του Υπηρεσίας, πρωτοβάθμιας και δευτεροβάθμιας περίθαλψης, ισότιμα για κάθε πολίτη, ανεξάρτητα από την οικονομική, κοινωνική και επαγγελματική του κατάσταση, σύμφωνα με τους κανόνες του Εθνικού Συστήματος Υγείας.

Η ανάπτυξη και προαγωγή της Ιατρικής Έρευνας.

Η εφαρμογή προγραμμάτων ειδίκευσης, συνεχούς εκπαίδευσης ιατρών καθώς και εκπαίδευσης και επιμόρφωσης λειτουργών άλλων κλάδων Υγείας.

#### 4.3.1 Διάκριση Υπηρεσιών

Το Νοσοκομείο «Γ.Γεννηματάς», απαρτίζεται από τις εξής υπηρεσίες:

- α) Ιατρική
- β) Νοσηλευτική
- γ) Διοικητική

Κάθε υπηρεσία έχει τη δική της ξεχωριστή συγκρότηση και ιεραρχική διάρθρωση. Οι τρεις υπηρεσίες είναι μεταξύ τους ισότιμες και υπάγονται ιεραρχικά στον Πρόεδρο του Δ.Σ. του Νοσοκομείου.

Το προσωπικό που τοποθετείται και υπηρετεί σε άλλη υπηρεσία απ' αυτή που υπάγεται κατά κλάδο και κατηγορία σύμφωνα με τις διατάξεις της απόφασης αυτής, υπάγεται ιεραρχικά στην υπηρεσία που υπηρετεί.

#### 4.3.2. Διάρθρωση Ιατρικής Υπηρεσίας

Η Ιατρική Υπηρεσία του Νοσοκομείου διαρθρώνεται α) στους ακόλουθους τομείς με τις αντίστοιχες κλίνες για τον κάθε τομέα, και β) στα διατομεακά τμήματα.

α) Στους τομείς :

ΤΟΜΕΙΣ	ΚΛΙΝΕΣ
Παθολογικό	140
Χειρουργικό	210
Εργαστηριακό	

β) Στα διατομεακά τμήματα:

Ημερήσιας Νοσηλείας

Επείγοντων Περιστατικών

Κάθε τομέας διαρθρώνεται σε τμήματα και μονάδες ως εξής :

#### Α' ΠΑΘΟΛΟΓΙΚΟΣ ΤΟΜΕΑΣ

α) Τμήματα

- Δύο (2) Παθολογικά
- Ένα (1) Παιδιατρικό

β) Μονάδες

- Εντατικής θεραπείας
- Γαστρεντερολογίας

#### Β' ΧΕΙΡΟΥΡΓΙΚΟΣ ΤΟΜΕΑΣ

α) Τμήματα

- Ένα (1) Ωτορινολαρυγγολογικό
- Ένα (1) Αναισθησιολογικό

β) Μονάδες

- Εδικής Θεραπείας Νεογνών

### Γ ΕΡΓΑΣΤΗΡΙΑΚΟΣ ΤΟΜΕΑΣ

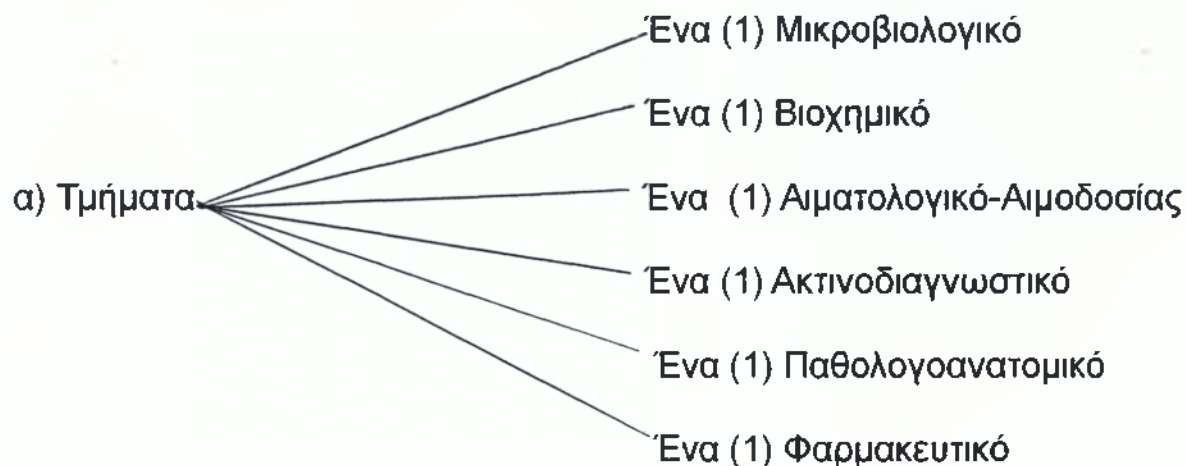

Στους τομείς λειτουργούν τακτικά εξωτερικά ιατρεία αντιστοίχων ειδικοτήτων με τις ειδικότητες των ιατρών που υπηρετούν στο Νοσοκομείο.

Πανεπιστημιακές Κλινικές, Εργαστήρια και Μονάδες που εγκαθίστανται στο Νοσοκομείο σύμφωνα με το άρθρο 13 του Ν.1397/83 υπάγονται στους αντίστοιχους τομείς της Ιατρικής Υπηρεσίας.

#### 4.3.3 Διάρθρωση Νοσηλευτικής Υπηρεσίας

Η Νοσηλευτική Υπηρεσία αποτελεί Διεύθυνση και διαρθρώνεται σε τρεις(3)τομείς 1ο,2ο,3ο όπου ο καθένας από αυτούς διαρθρώνεται σε νοσηλευτικά τμήματα.

α) Ο 1ος τομέας αποτελείται από τέσσερα (4) τμήματα που καλύπτουν τον Παθολογικό τομέα και τα διατομεακά τμήματα(Ημερήσιας Νοσηλείας και Επειγόντων Περιστατικών) της Ιατρικής Υπηρεσίας.

β)Ο 2ος τομέας αποτελείται από επτά (7) τμήματα που καλύπτουν τον Χειρουργικό τομέα της Ιατρικής Υπηρεσίας

γ)Ο 3ος τομέας χωρίζεται σε τέσσερα (4)τμήματα που καλύπτουν τον Εργαστηριακό τομέα, τα Εξωτερικά ιατρεία και τα χειρουργεία της Ιατρικής Υπηρεσίας.

Στο Νοσοκομείο συνιστάται Νοσηλευτική Επιτροπή που αποτελείται από :

α) Τον Διευθυντή-ντρια της Νοσηλευτικής Υπηρεσίας, ως Πρόεδρο.

β)Ένα (1) Προϊστάμενο τμήματος από κάθε τομέα.

γ) Ένα (1) Διπλωματούχο τμήματος από κάθε τομέα.



Τα μέλη (β) και (γ) εκλέγονται για δύο (2) χρόνια με μυστική ψηφοφορία από το νοσηλευτικό προσωπικό του αντίστοιχου τομέα που συνέρχεται με πρόσκληση του Προϊσταμένου αυτού. Τα μέλη της Νοσηλευτικής Επιτροπής εκλέγουν με μυστική ψηφοφορία τον Αντιπρόεδρο μεταξύ των υπό στοιχείων (β) μελών και τον Γραμματέα μεταξύ των υπό στοιχείων (γ) μελών. Η Νοσηλευτική Επιτροπή γνωμοδοτεί για κάθε θέμα που αφορά την οργάνωση και λειτουργία της Νοσηλευτικής Υπηρεσίας και εισηγείται σχετικά με τον Πρόεδρό της στα αρμόδια όργανα του Νοσοκομείου.

#### 4.3.4 Διάρθρωση Διοικητικής Υπηρεσίας

Η Διοικητική Υπηρεσία του Νοσοκομείου αποτελεί Διεύθυνση που διαρθρώνεται σε δύο (2) Υποδιευθύνσεις :

Υποδιεύθυνση Διοικητικού

Υποδιεύθυνση Τεχνικού

Όπως παρατηρούμε στον παρακάτω πίνακα κάθε Υποδιεύθυνση διαρθρώνεται σε τμήματα και αυτοτελή γραφεία.

ΥΠΟΔΙΕΥΘΥΝΣΕΙΣ	ΤΜΗΜΑΤΑ	ΑΥΤΟΤΕΛΗ ΓΡΑΦΕΙΑ
Υποδιεύθυνση Διοικητικού	Προσωπικού	Επιστασίας
	Γραμματείας	Ιματισμού
	Οικονομικού	
	Κίνησης Ασθενών	
	Διατροφής	
	Γραμματείας Εξωτερικών Ιατρείων	
	Κοινωνικής Υπηρεσίας	
	Πληροφορικής	
	Παραϊατρικών Επαγγελματιών (Τεχνολόγων)	
Υποδιεύθυνση Τεχνικού	Τεχνικού	
	Βιοϊατρικής	
	Τεχνολογίας	

ΠΙΝΑΚΑΣ 17: Διάρθρωση Διοικητικής Υπηρεσίας  
ΠΗΓΗ: ΦΕΚ831/Β/86

#### 4.3.5 Στελέχωση Ιατρικής Υπηρεσίας

Η Ιατρική Υπηρεσία στελεχώνεται:

α) Από ιατρούς που κατέχουν θέσεις κλάδου ιατρών Ε.Σ.Υ. που συνιστώνται σύμφωνα με τις διατάξεις του άρθρου 25 του Ν.1397/83, στον κλάδο ιατρών Ε.Σ.Υ.του Υπουργείου Υγείας και κατανέμονται στο Νοσοκομείο αυτό.

β) Από ειδικευόμενους ιατρούς, που τοποθετούνται σε θέσεις ειδικευόμενων ιατρών, που έχουν συσταθεί με οποιοδήποτε τρόπο μέχρι τη δημοσίευση της απόφασης αυτής ή που συνιστώνται σύμφωνα με τις διατάξεις που ισχύουν κάθε φορά.

γ) Από άλλους επιστήμονες που προσφέρουν συναφείς υπηρεσίες με το έργο της Ιατρικής Υπηρεσίας των παρακάτω κατά κατηγορία κλάδων σε καθένα από τους οποίους συνιστώνται οι αντίστοιχες θέσεις :

ΚΛΑΔΟΣ	ΘΕΣΕΙΣ
Π.Ε. ΦΑΡΜΑΚΟΠΟΙΩΝ	2
Π.Ε. ΒΙΟΧΗΜΙΚΩΝ - ΧΗΜΙΚΩΝ	1
Π.Ε. ΒΙΟΛΟΓΩΝ	1
Π.Ε. ΨΥΧΟΛΟΓΩΝ	1
Δ.Ε. ΒΟΗΘΩΝ ΦΑΡΜΑΚΕΙΟΥ	5

ΠΙΝΑΚΑΣ 18: Στελέχωση Ιατρικής Υπηρεσίας  
ΠΗΓΗ : Άρθρο 11 ΦΕΚ831/Β/86

#### 4.3.6 Στελέχωση Νοσηλευτικής Υπηρεσίας

Η Νοσηλευτική Υπηρεσία στελεχώνεται από προσωπικό των παρακάτω κατά κατηγορία κλάδων σε καθένα από τους οποίους υπάρχουν οι αντίστοιχες θέσεις.

ΚΛΑΔΟΣ	ΘΕΣΕΙΣ
Π.Ε. ΝΟΣΗΛΕΥΤΩΝ - ΤΡΙΩΝ	4
Τ.Ε. ΝΟΣΗΛΕΥΤΩΝ - ΤΡΙΩΝ	180
Τ.Ε. ΕΠΙΣΚΕΠΤΩΝ - ΤΡΙΩΝ	5
Τ.Ε. ΜΑΙΩΝ	10
Δ.Ε. ΑΔΕΛΦΩΝ ΝΟΣΟΚΟΜΩΝ	280
Δ.Ε. ΒΡΕΦΟΚΟΜΩΝ	15
Δ.Ε. ΠΡΑΚΤΙΚΩΝ ΝΟΣΟΚΟΜΩΝ (ΠΡΟΣΩΡΙΝΟΣ)	36
Υ.Ε. ΒΟΗΘΗΤΙΚΟΥ ΥΓΕΙΟΝΟΜΙΚΟΥ ΠΡΟΣΩΠΙΚΟΥ <sup>13</sup>	136

ΠΙΝΑΚΑΣ 19: Στελέχωση Νοσηλευτικής Υπηρεσίας  
ΠΗΓΗ: Άρθρο 12 ΦΕΚ 831/Β/86

#### 4.3.7 Στελέχωση Διοικητικής Υπηρεσίας

Η Διοικητική Υπηρεσία στελεχώνεται από προσωπικό των παρακάτω κατά κατηγορία κλάδων σε καθένα από τους οποίους υπάρχουν οι αντίστοιχες θέσεις.

ΚΛΑΔΟΣ	ΘΕΣΕΙΣ
Π.Ε. ΔΙΟΙΚΗΤΙΚΟΣ - ΛΟΓΙΣΤΙΚΟΣ	9
Π.Ε. ΠΛΗΡΟΦΟΡΙΚΗΣ	1
Π.Ε. ΣΤΑΤΙΣΤΙΚΗΣ	1
Π.Ε. ΚΟΣΤΟΛΟΓΩΝ	1
Π.Ε. ΕΠΙΧΕΙΡΗΣΙΑΚΩΝ ΕΡΕΥΝΗΤΩΝ	1
Π.Ε. ΚΟΙΝΩΝΙΟΛΟΓΩΝ	1
Π.Ε. ΔΙΑΙΤΟΛΟΓΩΝ	5
Π.Ε. ΜΗΧΑΝΙΚΩΝ <sup>14</sup>	3
Τ.Ε. ΔΙΟΙΚΗΣΗ ΝΟΣΟΚΟΜΕΙΩΝ	7
Τ.Ε. ΛΟΓΙΣΤΙΚΗΣ	3
Τ.Ε. ΦΥΣΙΚΟΘΕΡΑΠΕΥΤΩΝ	5

<sup>13</sup> Στον κλάδο αυτό υπάγονται οι ειδικότητες : Νοσοκόμων, Βοηθών θαλάμων, Μεταφορέων ασθενών , Σαβανωτών-Νεκροτόμων.

<sup>14</sup> Στον κλάδο υπάγονται οι ειδικότητες Αρχιτεκτόνων -Μηχανικών.Πολιτικών - Μηχανικών, Μηχανολόγων - Ηλεκτρολόγων - Ηλεκτρονικών Μηχανικών.

Τ.Ε. ΚΟΙΝΩΝΙΚΩΝ ΛΕΙΤΟΥΡΓΩΝ	3
Τ.Ε. ΙΑΤΡΙΚΩΝ ΕΡΓΑΣΤΗΡΙΩΝ (ΤΕΧΝΟΛΟΓΩΝ)	9
Τ.Ε. ΡΑΔΙΟΛΟΓΙΑΣ-ΑΚΤΙΝΟΛΟΓΙΑΣ (ΧΕΙΡΙΣΤΩΝ-ΕΜΦΑΝΙΣΤΩΝ)	5
Τ.Ε. ΤΕΧΝΟΛΟΓΩΝ ΤΡΟΦΙΜΩΝ	1
Τ.Ε. ΤΕΧΝΟΛΟΓΙΚΟΣ Η/Υ <sup>15</sup>	1
Τ.Ε. ΒΙΒΛΙΟΘΗΚΟΝΟΜΩΝ	1
Τ.Ε. ΤΕΧΝΟΛΟΓΙΚΩΝ ΕΦΑΡΜΟΓΩΝ <sup>16</sup>	4
Δ.Ε. ΔΙΟΙΚΗΤΙΚΟΣ-ΛΟΓΙΣΤΙΚΟΣ <sup>17</sup>	55
Δ.Ε. ΠΑΡΑΣΚΕΥΑΣΤΩΝ	10
Δ.Ε. ΧΕΙΡΙΣΤΩΝ-ΕΜΦΑΝΙΣΤΩΝ	10
Δ.Ε. ΤΗΛΕΦΩΝΗΤΩΝ	6
Δ.Ε. ΔΑΚΤΥΛΟΓΡΑΦΩΝ	3
Δ.Ε. ΞΕΝΟΓΛΩΣΣΩΝ ΓΡΑΜΜΑΤΕΩΝ	1
Δ.Ε. ΜΑΓΕΙΡΩΝ	6
Δ.Ε. ΠΡΟΣΩΠΙΚΟΥ ΑΣΦΑΛΕΙΑΣ	3
Δ.Ε. ΤΕΧΝΙΚΟΣ	41
Υ.Ε. ΒΟΗΘΗΤΙΚΟΥ ΠΡΟΣΩΠΙΚΟΥ	14
Υ.Ε. ΠΡΟΣΩΠΙΚΟΥ ΚΑΘΑΡΙΟΤΗΤΑΣ	100
Υ.Ε. ΕΡΓΑΤΩΝ	18
Υ.Ε. ΠΡΟΣΩΠΙΚΟΥ ΕΣΤΙΑΣΗΣ	50
Υ.Ε. ΦΥΛΑΚΩΝ-ΝΥΚΤΟΦΥΛΑΚΩΝ	10
ΔΙΚΗΓΟΡΟΥ	1

ΠΙΝΑΚΑΣ 20 : Στελέχωση Διοικητικής Υπηρεσίας

ΠΗΓΗ : Άρθρο 14 ΦΕΚ 831/Β/86

Στον κλάδο Δ.Ε. Τεχνικός υπάγονται οι ειδικότητες:  
 Ηλεκτρονικών - τεχνικών,  
 θερμαστών,  
 ηλεκτροτεχνικών,  
 εργοδηγών σχεδιαστών,  
 μηχανοτεχνικών,  
 υδραυλικών,  
 οικοδόμων-κτιστών,

<sup>15</sup> Στον κλάδο αυτό ανήκουν οι ειδικότητες Προγραμματιστών, Αναλυτών Η/Υ, Ηλεκτρονικών Υπολογιστικών Συστημάτων.

<sup>16</sup> Ο κλάδος αυτός περιλαμβάνει τις ειδικότητες Ηλεκτρονικών - Τεχνικών, Υπομηχανικών, Σχεδιαστών.

<sup>17</sup> Ο κλάδος αυτός περιλαμβάνει τις ειδικότητες του Διοικητικού Λογιστικού, Αποθηκάρων, Εισπρακτόρων.

αμμοκονιαστών,  
ξυλουργών-επιπλοποιών,  
ψυκτικών  
ελαιοχρωματιστών  
σιδηρουργών  
οξυγονοκολλητών  
αλουμινοκατασκευαστών  
κοπτριών-ραπτριών-γαζωτριών  
κλιβανιστών-αποστειρωτών-απολυμαντών  
κουρέων  
οδηγών αυτοκινήτου.

Στον κλάδο Υ.Ε. ΒΟΗΘΗΤΙΚΟΥ ΠΡΟΣΩΠΙΚΟΥ υπάγονται οι ακόλουθες ειδικότητες :

Κλητήρων  
θυρωρών  
ταξινόμων ιματισμού  
ταξινόμων αρχείου  
χειριστών μηχανημάτων αναπαραγωγής εγγράφων

Στον Κλάδο Υ.Ε. προσωπικού καθαριότητας υπάγονται οι ειδικότητες:

Καθαριστών  
Πλυντών  
Πρεσσαδόρων-Σιδερωτών  
Επιμέλειας κήπων

Στον κλάδο Υ.Ε. ΠΡΟΣΩΠΙΚΟΥ ΕΣΤΙΑΣΗΣ ανήκουν οι ειδικότητες :

Τραπεζοκόμων  
Βοηθών μαγείρων  
Πλυντών-τριών σκευών μαγειρίου.

#### 4.4.Γενικό Νοσοκομείο Θεσσαλονίκης “ Άγιος Δημήτριος ”

Το Νοσοκομείο αυτό που υπάγεται στις διατάξεις του Ν.Δ. 2592/1953 “περί οργάνωσης της Ιατρικής Αντιλήψεως” (ΦΕΚ 254/Α/1953) και αποτελεί Νομικό Πρόσωπο Δημοσίου Δικαίου, που διέπεται από τις διατάξεις του Ν.Δ/τος αυτού, όπως αυτές τροποποιήθηκαν και συμπληρώθηκαν μεταγενέστερα και από τις διατάξεις του Ν.1397/1983 “Εθνικό Σύστημα Υγείας” ορίζεται ως Νομαρχιακό Γενικό Νοσοκομείο και φέρει την επωνυμία ΝΟΜΑΡΧΙΑΚΟ ΓΕΝΙΚΟ ΝΟΣΟΚΟΜΕΙΟ ΘΕΣΣΑΛΟΝΙΚΗΣ “Ο ΑΓΙΟΣ ΔΗΜΗΤΡΙΟΣ”. Εδρα της κεντρικής υπηρεσίας του Νοσοκομείου είναι η πόλη της Θεσσαλονίκης. Το Νοσοκομείο έχει

σφραγίδα στρογγυλή στην οποία αναγράφονται σε επάλληλους κύκλους « ΕΛΛΗΝΙΚΗ ΔΗΜΟΚΡΑΤΙΑ-ΥΠΟΥΡΓΕΙΟ ΥΓΕΙΑΣ ΠΡΟΝΟΙΑΣ- ΓΕΝΙΚΟ ΝΟΣΟΚΟΜΕΙΟ ΘΕΣΣΑΛΟΝΙΚΗΣ «Άγιος Δημήτριος» και στη μέση το ενθόσημο.

Σκοπός του Νοσοκομείου είναι :

Η παροχή στο πλαίσιο και στην έκταση της διάρθρωσης της Ιατρικής του Υπηρεσίας, πρωτοβάθμιας και δευτεροβάθμιας περίθαλψης, ισότιμα για κάθε πολίτη, ανεξάρτητα από την οικονομική, κοινωνική και επαγγελματική του κατάσταση, σύμφωνα με τους κανόνες του Εθνικού Συστήματος Υγείας.

Η ανάπτυξη και προαγωγή της Ιατρικής Έρευνας.

Η εφαρμογή προγραμμάτων ειδίκευσης, συνεχούς εκπαίδευσης ιατρών καθώς και εκπαίδευσης και επιμόρφωσης λειτουργών άλλων κλάδων Υγείας.

#### 4.4.1. Διάκριση Υπηρεσιών

Το Νοσοκομείο «Άγιος Δημήτριος», απαρτίζεται από τις εξής υπηρεσίες:

- α) Ιατρική
- β) Νοσηλευτική
- γ) Διοικητική

Κάθε υπηρεσία έχει τη δική της ξεχωριστή συγκρότηση και ιεραρχική διάρθρωση. Οι τρεις υπηρεσίες είναι μεταξύ τους ισότιμες και υπάγονται ιεραρχικά στον Πρόεδρο του Δ.Σ. του Νοσοκομείου.

Το προσωπικό που τοποθετείται και υπηρετεί σε άλλη υπηρεσία απ' αυτή που υπάγεται κατά κλάδο και κατηγορία σύμφωνα με τις διατάξεις της απόφασης αυτής, υπάγεται ιεραρχικά στην υπηρεσία που υπηρετεί.

#### 4.4.2 Διάρθρωση Ιατρικής Υπηρεσίας

Η Ιατρική Υπηρεσία του Νοσοκομείου διαρθρώνεται α) στους ακόλουθους τομείς με τις αντίστοιχες κλίνες για τον κάθε τομέα, και β) στα διατομεακά τμήματα.

- α) Στους τομείς :

ΤΟΜΕΙΣ	ΚΛΙΝΕΣ
Παθολογικό	110
Χειρουργικό	140
Εργαστηριακό	

β) Στα διατομεακά τμήματα:

Ημερήσιας Νοσηλείας

Επείγοντων Περιστατικών

Κάθε τομέας διαρθρώνεται σε τμήματα και μονάδες ως εξής :

#### Α' ΠΑΘΟΛΟΓΙΚΟΣ ΤΟΜΕΑΣ



#### Β' ΧΕΙΡΟΥΡΓΙΚΟΣ ΤΟΜΕΑΣ

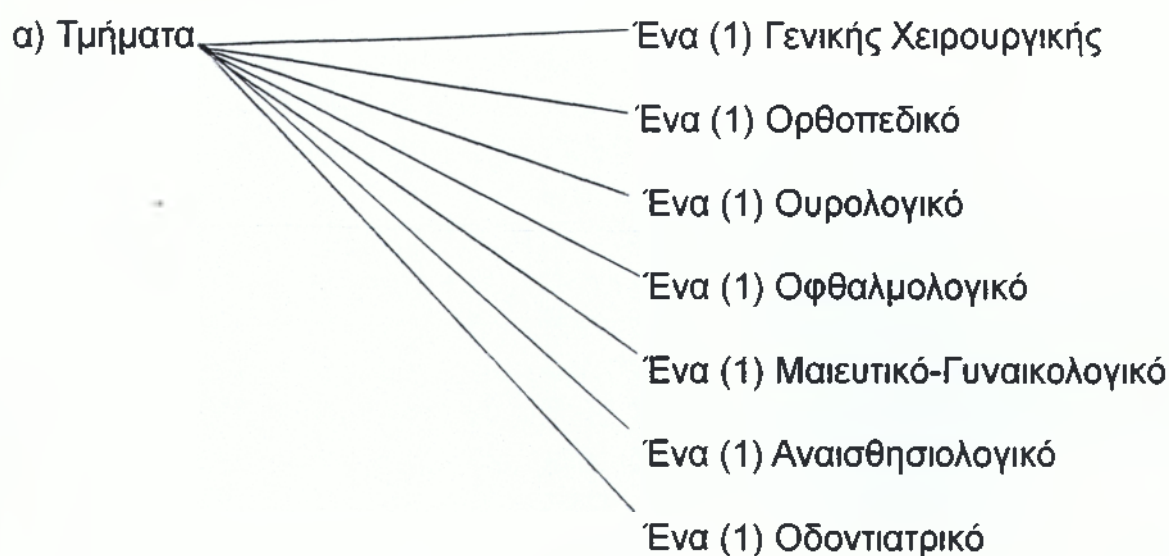

β) Μονάδες ————— Εντατικής Θεραπείας

### Γ' ΕΡΓΑΣΤΗΡΙΑΚΟΣ ΤΟΜΕΑΣ



Στους τομείς λειτουργούν τακτικά εξωτερικά ιατρεία αντιστοίχων ειδικοτήτων με τις ειδικότητες των ιατρών που υπηρετούν στο Νοσοκομείο.

#### 4.4.3 Διάρθρωση Νοσηλευτικής Υπηρεσίας

Η Νοσηλευτική Υπηρεσία αποτελεί Διεύθυνση και διαρθρώνεται σε τρεις(3)τομείς 1ο,2ο,3ο όπου ο καθένας από αυτούς διαρθρώνεται σε νοσηλευτικά τμήματα.

α) Ο 1ος τομέας αποτελείται από τέσσερα (4) τμήματα που καλύπτουν τον Παθολογικό τομέα της Ιατρικής Υπηρεσίας.

β) Ο 2ος τομέας αποτελείται από τέσσερα (4) τμήματα που καλύπτουν τον Χειρουργικό τομέα της Ιατρικής Υπηρεσίας

γ) Ο 3ος τομέας χωρίζεται σε τέσσερα (4) τμήματα που καλύπτουν τον Εργαστηριακό τομέα, τα διατομεακά τμήματα, τα Εξωτερικά ιατρεία και τα χειρουργεία της Ιατρικής Υπηρεσίας.

Στο Νοσοκομείο συνιστάται Νοσηλευτική Επιτροπή που αποτελείται από :

α) Τον Διευθυντή-ντρια της Νοσηλευτικής Υπηρεσίας, ως Πρόεδρο.

β) Ένα (1) Προϊστάμενο τμήματος από κάθε τομέα.

γ) Ένα (1) Διπλωματούχο τμήματος από κάθε τομέα.



Ο Προϊστάμενος καθώς και ο Διπλωματούχος τμήματος του κάθε τομέα εκλέγονται για δύο(2) χρόνια με μυστική ψηφοφορία από το νοσηλευτικό προσωπικό του αντίστοιχου τομέα που συνέρχεται με πρόσκληση του Προϊσταμένου αυτού. Τα μέλη της Νοσηλευτικής Επιτροπής εκλέγουν με μυστική ψηφοφορία τον Αντιπρόεδρο μεταξύ των υπό στοιχείων (β) μελών και τον Γραμματέα μεταξύ των υπό στοιχείων (γ) μελών. Η Νοσηλευτική Επιτροπή γνωμοδοτεί για κάθε θέμα που αφορά την οργάνωση και λειτουργία της Νοσηλευτικής Υπηρεσίας και εισηγείται σχετικά με τον Πρόεδρό της στα αρμόδια όργανα του Νοσοκομείου.

#### 4.4.4 Διάρθρωση Διοικητικής Υπηρεσίας

Η Διοικητική Υπηρεσία του Νοσοκομείου αποτελεί Διεύθυνση που διαρθρώνεται σε δύο (2) Υποδιευθύνσεις :

Υποδιεύθυνση Διοικητικού

Υποδιεύθυνση Τεχνικού

Όπως παρατηρούμε στον παρακάτω πίνακα κάθε Υποδιεύθυνση διαρθρώνεται σε τμήματα και αυτοτελή γραφεία.

ΥΠΟΔΙΕΥΘΥΝΣΕΙΣ	ΤΜΗΜΑΤΑ	ΑΥΤΟΤΕΛΗ ΓΡΑΦΕΙΑ
Υποδιεύθυνση Διοικητικού	Προσωπικού	Επιστασίας
	Γραμματείας	Ιματισμού
	Οικονομικού	
	Κίνησης Ασθενών	
	Διατροφής	
	Γραμματείας Εξωτερικών Ιατρείων	
	Κοινωνικής Υπηρεσίας	
	Πληροφορικής-Οργάνωσης	
	Παραϊατρικών Επαγγελματιών(Τεχνολόγων)	
Υποδιεύθυνση Τεχνικού	Τεχνικού	
	Βιοϊατρικής Τεχνολογίας	

ΠΙΝΑΚΑΣ 21: Διάρθρωση Διοικητικής Υπηρεσίας

ΠΗΓΗ: Άρθρο 9 Φ.Ε.Κ. 819/Β/86

#### 4.4.5 Στελέχωση Ιατρικής Υπηρεσίας

Έχοντας υπόψη το άρθρο 11 του ΦΕΚ 819/Β/86 η Ιατρική Υπηρεσία στελεχώνεται από:

α) Από ιατρούς που κατέχουν θέσεις κλάδου ιατρών Ε.Σ.Υ. που συνιστώνται σύμφωνα με τις διατάξεις του άρθρου 25 του Ν.1397/83, στον κλάδο ιατρών Ε.Σ.Υ. του Υπουργείου Υγείας και κατανέμονται στο Νοσοκομείο αυτό.

β) Από ειδικευόμενους ιατρούς, που τοποθετούνται σε θέσεις ειδικευόμενων ιατρών, που έχουν συσταθεί με οποιοδήποτε τρόπο μέχρι τη δημοσίευση της απόφασης αυτής ή που συνιστώνται σύμφωνα με τις διατάξεις που ισχύουν κάθε φορά.

γ) Από άλλους επιστήμονες που προσφέρουν συναφείς υπηρεσίες με το έργο της Ιατρικής Υπηρεσίας των παρακάτω κατά κατηγορία κλάδων σε καθένα από τους οποίους συνιστώνται οι αντίστοιχες θέσεις :

ΚΛΑΔΟΣ	ΘΕΣΕΙΣ
Π.Ε.ΦΑΡΜΑΚΟΠΟΙΩΝ	4
Π.Ε.ΒΙΟΧΗΜΙΚΩΝ -ΧΗΜΙΚΩΝ	1
Π.Ε.ΒΙΟΛΟΓΩΝ	1
Δ.Ε.ΒΟΗΘΩΝ ΦΑΡΜΑΚΕΙΟΥ	4

ΠΙΝΑΚΑΣ 22 :Στελέχωση Ιατρικής Υπηρεσίας

ΠΗΓΗ : Άρθρο 11 ΦΕΚ 819/Β/86

#### 4.4.6 Στελέχωση Νοσηλευτικής Υπηρεσίας

Η Νοσηλευτική Υπηρεσία στελεχώνεται από προσωπικό των παρακάτω κατά κατηγορία κλάδων σε καθένα από τους οποίους υπάρχουν οι αντίστοιχες θέσεις.

ΚΛΑΔΟΣ	ΘΕΣΕΙΣ
Π.Ε.ΝΟΣΗΛΕΥΤΩΝ - ΤΡΙΩΝ	9
Τ.Ε.ΝΟΣΗΛΕΥΤΩΝ - ΤΡΙΩΝ	103
Τ.Ε.ΕΠΙΣΚΕΠΤΩΝ - ΤΡΙΩΝ	2
Τ.Ε.ΜΑΙΩΝ	5
Δ.Ε.ΑΔΕΛΦΩΝ ΝΟΣΟΚΟΜΩΝ	139
Δ.Ε.ΑΝΔΡΩΝ ΝΟΣΟΚΟΜΩΝ (ΠΡΟΣΩΡΙΝΟΣ)	2
Δ.Ε.ΠΡΑΚΤΙΚΩΝ ΝΟΣΟΚΟΜΩΝ (ΠΡΟΣΩΡΙΝΟΣ)	29
Δ.Ε.ΤΡΑΥΜΑΤΙΟΦΟΡΙΩΝ (ΠΡΟΣΩΡΙΝΟΣ)	1
Υ.Ε.ΒΟΗΘΗΤΙΚΟΥ ΥΓΕΙΟΝΟΜΙΚΟΥ ΠΡΟΣΩΠΙΚΟΥ	46

ΠΙΝΑΚΑΣ 23: Στελέχωση Νοσηλευτικής Υπηρεσίας

ΠΗΓΗ : Άρθρο 12 ΦΕΚ 819/Β/86

Στον κλάδο Υ.Ε. ΒΟΗΘΗΤΙΚΟΥ ΥΓΕΙΟΝΟΜΙΚΟΥ ΠΡΟΣΩΠΙΚΟΥ περιλαμβάνονται οι ειδικότητες  
 Νοσοκόμων  
 Μεταφορέων ασθενών  
 Βοηθών θαλάμων

#### 4.4.7 Στελέχωση Διοικητικής Υπηρεσίας

Η Διοικητική Υπηρεσία στελεχώνεται από προσωπικό των παρακάτω κατά κατηγορία κλάδων σε καθένα από τους οποίους υπάρχουν οι αντίστοιχες θέσεις:

ΚΛΑΔΟΣ	ΘΕΣΕΙΣ
Π.Ε. ΔΙΟΙΚΗΤΙΚΟΣ - ΛΟΓΙΣΤΙΚΟΣ	10
Π.Ε. ΜΗΧΑΝΙΚΩΝ	2
Π.Ε. ΠΛΗΡΟΦΟΡΙΚΗΣ	1
Π.Ε. ΔΙΑΙΤΟΛΟΓΩΝ	2
Τ.Ε. ΔΙΟΙΚΗΣΗ ΝΟΣΟΚΟΜΕΙΩΝ	9
Τ.Ε. ΛΟΓΙΣΤΙΚΗΣ	6
Τ.Ε. ΦΥΣΙΚΟΘΕΡΑΠΕΥΤΩΝ	5
Τ.Ε. ΚΟΙΝΩΝΙΚΩΝ ΛΕΙΤΟΥΡΓΩΝ	2
Τ.Ε. ΙΑΤΡΙΚΩΝ ΕΡΓΑΣΤΗΡΙΩΝ (ΤΕΧΝΟΛΟΓΩΝ)	7
Τ.Ε. ΡΑΔΙΟΛΟΓΙΑΣ-ΑΚΤΙΝΟΛΟΓΙΑΣ (ΧΕΙΡΙΣΤΩΝ-ΕΜΦΑΝΙΣΤΩΝ)	3
Τ.Ε. ΤΕΧΝΟΛΟΓΙΚΩΝ ΕΦΑΡΜΟΓΩΝ	7
Τ.Ε. ΤΕΧΝΟΛΟΓΩΝ ΤΡΟΦΙΜΩΝ	1
Τ.Ε. ΒΙΒΛΙΟΘΗΚΟΝΟΜΩΝ	1
Τ.Ε. ΠΛΗΡΟΦΟΡΙΚΗΣ	1
Δ.Ε. ΔΙΟΙΚΗΤΙΚΟΣ-ΛΟΓΙΣΤΙΚΟΣ	38
Δ.Ε. ΠΑΡΑΣΚΕΥΑΣΤΩΝ	10
Δ.Ε. ΧΕΙΡΙΣΤΩΝ-ΕΜΦΑΝΙΣΤΩΝ	10
Δ.Ε. ΠΡΟΣΩΠΙΚΟΥ Η/Υ	2
Δ.Ε. ΔΑΚΤΥΛΟΓΡΑΦΩΝ	3
Δ.Ε. ΑΡΧΙΜΑΓΕΙΡΩΝ (ΠΡΟΣΩΡΙΝΟΣ)	1
Δ.Ε. ΜΑΓΕΙΡΩΝ	3
Δ.Ε. ΤΗΛΕΦΩΝΗΤΩΝ	4
Δ.Ε. ΤΕΧΝΙΚΟΣ	42

<b>Δ.Ε. ΧΕΙΡΙΣΤΩΝ ΙΑΤΡΙΚΩΝ ΜΗΧΑΝΗΜΑΤΩΝ</b>	<b>2</b>
<b>Υ.Ε. ΒΟΗΘΗΤΙΚΟΥ ΠΡΟΣΩΠΙΚΟΥ</b>	<b>13</b>
<b>Υ.Ε. ΠΡΟΣΩΠΙΚΟΥ ΚΑΘΑΡΙΟΤΗΤΑΣ</b>	<b>68</b>
<b>Υ.Ε. ΕΡΓΑΤΩΝ</b>	<b>2</b>
<b>Υ.Ε. ΠΡΟΣΩΠΙΚΟΥ ΕΣΤΙΑΣΗΣ</b>	<b>38</b>
<b>Υ.Ε. ΦΥΛΑΚΩΝ-ΝΥΚΤΟΦΥΛΑΚΩΝ</b>	<b>4</b>
<b>ΔΙΚΗΓΟΡΟΥ</b>	<b>1</b>

**ΠΙΝΑΚΑΣ 24:Στελέχωση Διοικητικής Υπηρεσίας**

**ΠΗΓΗ: Άρθρο 13 Φ.Ε.Κ. 819/Β/86**

Στην κατηγορία Π.Ε.,στον κλάδο Π.Ε. Μηχανικών υπάγονται οι ειδικότητες :

- Αρχιτεκτόνων-Μηχανικών
- Πολιτικών-Μηχανικών
- Μηχανολόγων-Μηχανικών
- Ηλεκτρολόγων-Μηχανικών
- Ηλεκτρονικών-Μηχανικών.

Στην κατηγορία Τ.Ε.,στον κλάδο Τ.Ε. Τεχνολογικών Εφαρμογών υπάγονται οι ειδικότητες:

- Ηλεκτρονικών-Τεχνικών
- Υπομηχανικών-Μηχανολόγων
- Τεχνολόγων Πολιτικών Μηχανικών
- Τεχνολόγων Ηλεκτρολόγων Μηχανικών
- Τεχνολόγων Μηχανολόγων Μηχανικών
- Σχεδιαστών

Στην κατηγορία Δ.Ε.,στον κλάδο Διοικητικού Λογιστικού υπάγονται οι ειδικότητες:

- Διοικητικού-Λογιστικού
- Αποθηκάρων

Επίσης, στην ίδια κατηγορία στον κλάδο Δ.Ε. Τεχνικός υπάγονται οι παρακάτω ειδικότητες:

- Ηλεκτρονικών-Τεχνικών
- Θερμαστών
- Ηλεκτροτεχνικών
- Εργοδηγών
- Σχεδιαστών
- Οδηγών αυτοκινήτων
- Κοπτριών-Ραπτριών-Γαζωτριών
- Υδραυλικών-Θερμοϋδραυλικών
- Σιδηρουργών-Οξυγονοκολλητών

Κτιστών  
Ελαιοχρωματιστών-Υδροχρωματιστών  
Ξυλουργών-Επιπλοποιών  
Κλιβανιστών-Απολυμαντών  
Κουρέων.

Στην κατηγορία Υ.Ε., στον κλάδο Υ.Ε. Βοηθητικού Προσωπικού υπάγονται οι ειδικότητες:

Κλητήρων  
Θυρωρών  
Βοηθών αποθηκάριων  
Ταξινόμων ιματισμού.

Επίσης στην ίδια κατηγορία, στον κλάδο Υ.Ε. Προσωπικού Καθαριότητας υπάγονται οι ειδικότητες:

Καθαριστών-τριών  
Επιμέλειας κήπων  
Πλυντών-τριών  
Πρεσσαδόρων-Σιδερωτών-τριών.

Στην ίδια κατηγορία, στον κλάδο Υ.Ε. Προσωπικού Εστίασης υπάγονται οι ειδικότητες :

Βοηθών μαγείρων  
Τραπεζοκόμων  
Λαντζέρηδων.

#### 4.5 Νοσοκομείο Ειδικών Παθήσεων Θεσσαλονίκης

Το Νοσοκομείο αυτό που υπάγεται στις διατάξεις του Ν.Δ. 2592/1953 "περί οργανώσεως της Ιατρικής Αντιλήψεως" (ΦΕΚ 254/Α/1953) και αποτελεί Νομικό Πρόσωπο Δημοσίου Δικαίου, που διέπεται από τις διατάξεις του Ν.Δ/τος αυτού, όπως αυτές τροποποιήθηκαν και συμπληρώθηκαν μεταγενέστερα και από τις διατάξεις του Ν.1397/1983 "Εθνικό Σύστημα Υγείας" ορίζεται ως Ειδικό Νοσοκομείο και φέρει την επωνυμία ΝΟΣΟΚΟΜΕΙΟ ΕΙΔΙΚΩΝ ΠΑΘΗΣΕΩΝ ΘΕΣΣΑΛΟΝΙΚΗΣ». Έδρα της κεντρικής υπηρεσίας του Νοσοκομείου είναι η πόλη της Θεσσαλονίκης. Το Νοσοκομείο έχει σφραγίδα στρογγυλή στην οποία αναγράφονται σε επάλληλους κύκλους

«ΕΛΛΗΝΙΚΗ ΔΗΜΟΚΡΑΤΙΑ-ΥΠΟΥΡΓΕΙΟ ΥΓΕΙΑΣ ΠΡΟΝΟΙΑΣ-ΝΟΣΟΚΟΜΕΙΟ ΕΙΔΙΚΩΝ ΠΑΘΗΣΕΩΝ ΘΕΣΣΑΛΟΝΙΚΗΣ» και στη μέση το ενθόσημο.

Σκοπός του Νοσοκομείου είναι :

Η παροχή στο πλαίσιο και στην έκταση της διάρθρωσης της Ιατρικής του Υπηρεσίας, πρωτοβάθμιας και δευτεροβάθμιας περίθαλψης, ισότιμα για κάθε πολίτη, που πάσχει από λοιμώδη ή άλλα μολυσματικά νοσήματα, ανεξάρτητα από την οικονομική, κοινωνική και επαγγελματική του κατάσταση, σύμφωνα με τους κανόνες του Εθνικού Συστήματος Υγείας.

Η ανάπτυξη και προαγωγή της Ιατρικής Έρευνας.

Η εφαρμογή προγραμμάτων ειδίκευσης, συνεχούς εκπαίδευσης ιατρών καθώς και εκπαίδευσης και επιμόρφωσης λειτουργών άλλων κλάδων Υγείας.

#### 4.5.1. Διάκριση Υπηρεσιών

Το Νοσοκομείο «Ειδικών Παθήσεων Θεσσαλονίκης», απαρτίζεται από τις εξής υπηρεσίες:

- α) Ιατρική
- β) Νοσηλευτική
- γ) Διοικητική

Κάθε υπηρεσία έχει τη δική της ξεχωριστή συγκρότηση και ιεραρχική διάρθρωση. Οι τρεις υπηρεσίες είναι μεταξύ τους ισότιμες και υπάγονται ιεραρχικά στον Πρόεδρο του Δ.Σ. του Νοσοκομείου.

Το προσωπικό που τοποθετείται και υπηρετεί σε άλλη υπηρεσία απ' αυτή που υπάγεται κατά κλάδο και κατηγορία σύμφωνα με τις διατάξεις της απόφασης αυτής, υπάγεται ιεραρχικά στην υπηρεσία που υπηρετεί.

#### 4.5.2 Διάρθρωση Ιατρικής Υπηρεσίας

Η Ιατρική Υπηρεσία του Νοσοκομείου διαρθρώνεται στον Παθολογικό τομέα με δύναμη 100 κλινών και στον Εργαστηριακό τομέα.

ΤΟΜΕΙΣ	ΚΛΙΝΕΣ
Παθολογικό	100
Εργαστηριακό	-

Κάθε τομέας διαρθρώνεται σε τμήματα και μονάδες ως εξής :

### Α' ΠΑΘΟΛΟΓΙΚΟΣ ΤΟΜΕΑΣ

- α) Τμήματα ————— Ένα (1) Παθολογικό  
— Ένα (1) Παιδιατρικό

- β) Μονάδες ————— Αντιλυσσικής θεραπείας

### Γ' ΕΡΓΑΣΤΗΡΙΑΚΟΣ ΤΟΜΕΑΣ

- α) Τμήματα ————— Ένα (1) Μικροβιολογικό-Βιοχημικό  
— Ένα (1) Ακτινοδιαγνωστικό  
— Ένα (1) Φαρμακευτικό

Στους τομείς λειτουργούν τακτικά εξωτερικά ιατρεία αντιστοίχων ειδικοτήτων με τις ειδικότητες των ιατρών που υπηρετούν στο Νοσοκομείο.

#### 4.5.3.Διάρθρωση Νοσηλευτικής Υπηρεσίας

Η Νοσηλευτική Υπηρεσία αποτελεί Διεύθυνση και διαρθρώνεται σε τέσσερα (4) νοσηλευτικά τμήματα 1<sup>ο</sup>, 2<sup>ο</sup>, 3<sup>ο</sup> και 4<sup>ο</sup>.

α) Το 1<sup>ο</sup>, 2<sup>ο</sup>, και 3<sup>ο</sup> νοσηλευτικό τμήμα καλύπτουν τον Παθολογικό τομέα της Ιατρικής Υπηρεσίας.

β) Το 4<sup>ο</sup> νοσηλευτικό τμήμα καλύπτει τα εξωτερικά ιατρεία, τον Εργαστηριακό τομέα και την Μονάδα Αντιλυσσικής θεραπείας.

Στο Νοσοκομείο συνιστάται Νοσηλευτική Επιτροπή που αποτελείται από :

α) Τον Διευθυντή-ντρια της Νοσηλευτικής Υπηρεσίας, ως Πρόεδρο.

β) Ένα (1) Προϊστάμενο τμήματος ως Αντιπρόεδρο.

γ) Ένα (1) Διπλωματούχο τμήματος ως Γραμματέα..

Ο Προϊστάμενος καθώς και ο Διπλωματούχος τμήματος εκλέγονται για δύο (2) χρόνια με μυστική ψηφοφορία από το νοσηλευτικό προσωπικό που συνέρχεται με πρόσκληση του Διευθυντή – τριάς αυτού. μεταξύ των. Η Νοσηλευτική Επιτροπή γνωμοδοτεί για κάθε θέμα που αφορά την οργάνωση και λειτουργία της Νοσηλευτικής Υπηρεσίας και εισηγείται σχετικά με τον Πρόεδρό της στα αρμόδια όργανα του Νοσοκομείου.

#### 4.5.4 Διάρθρωση Διοικητικής Υπηρεσίας

Η Διοικητική Υπηρεσία του Νοσοκομείου αποτελεί Διεύθυνση που διαρθρώνεται σε Τμήματα και Αυτοτελή Γραφεία:

ΤΜΗΜΑΤΑ	ΑΥΤΟΤΕΛΗ ΓΡΑΦΕΙΑ
Προσωπικού	Κίνησης Ασθενών
Γραμματείας	Διατροφής
Οικονομικού	Γραμματείας Εξωτερικών Ιατρείων
Τεχνικού	Κοινωνικής Υπηρεσίας
Πληροφορικής- Οργάνωσης	Επιστάσις
Βιοϊατρικής Τεχνολογίας	Ιματισμού

ΠΙΝΑΚΑΣ 25: Διάρθρωση Διοικητικής Υπηρεσίας  
ΠΗΓΗ: Άρθρο 9 ΦΕΚ 742/Β/86

#### 4.5.5 Στελέχωση Ιατρικής Υπηρεσίας

Έχοντας υπόψη το άρθρο 11 του ΦΕΚ 742/Β/86 η Ιατρική Υπηρεσία στελεχώνεται από :

α) Από ιατρούς που κατέχουν θέσεις κλάδου ιατρών Ε.Σ.Υ. που συνιστώνται σύμφωνα με τις διατάξεις του άρθρου 25 του Ν.1397/83, στον κλάδο ιατρών Ε.Σ.Υ. του Υπουργείου Υγείας και κατανέμονται στο Νοσοκομείο αυτό.

β) Από ειδικευόμενους ιατρούς, που τοποθετούνται σε θέσεις ειδικευόμενων ιατρών, που έχουν συσταθεί με οποιοδήποτε τρόπο μέχρι τη δημοσίευση της απόφασης αυτής ή που συνιστώνται σύμφωνα με τις διατάξεις που ισχύουν κάθε φορά.

γ) Από άλλους επιστήμονες που προσφέρουν συναφείς υπηρεσίες με το έργο της Ιατρικής Υπηρεσίας των παρακάτω κατά κατηγορία κλάδων σε καθένα από τους οποίους συνιστώνται οι αντίστοιχες θέσεις :



ΚΛΑΔΟΣ	ΘΕΣΕΙΣ
Π.Ε. ΚΤΗΝΙΑΤΡΙΚΗΣ	1
Π.Ε. ΦΑΡΜΑΚΟΠΟΙΩΝ	1
Δ.Ε. ΒΟΗΘΩΝ ΦΑΡΜΑΚΕΙΟΥ	2

ΠΙΝΑΚΑΣ 26: Στελέχωση Ιατρικής Υπηρεσίας  
 ΠΗΓΗ: Άρθρο 11 ΦΕΚ 742/Β/86

#### 4.5.6 Στελέχωση Νοσηλευτικής Υπηρεσίας

Η Νοσηλευτική Υπηρεσία στελεχώνεται από προσωπικό των παρακάτω κατά κατηγορία κλάδων σε καθένα από τους οποίους υπάρχουν οι αντίστοιχες θέσεις.

ΚΛΑΔΟΣ	ΘΕΣΕΙΣ
Π.Ε. ΝΟΣΗΛΕΥΤΩΝ - ΤΡΙΩΝ	4
Τ.Ε. ΝΟΣΗΛΕΥΤΩΝ - ΤΡΙΩΝ	44
Τ.Ε. ΕΠΙΣΚΕΠΤΩΝ - ΤΡΙΩΝ	2
Δ.Ε. ΑΔΕΛΦΩΝ ΝΟΣΟΚΟΜΩΝ	74
Δ.Ε. ΒΡΕΦΟΚΟΜΩΝ	1
Δ.Ε. ΑΝΔΡΩΝ ΝΟΣΟΚΟΜΩΝ (ΠΡΟΣΩΡΙΝΟΣ)	8
Δ.Ε. ΠΡΑΚΤΙΚΩΝ ΝΟΣΟΚΟΜΩΝ (ΠΡΟΣΩΡΙΝΟΣ)	12
Δ.Ε. ΑΡΡΕΝΩΝ ΝΟΣΟΚΟΜΩΝ (ΠΡΟΣΩΡΙΝΟΣ)	8
Υ.Ε. ΒΟΗΘΗΤΙΚΟΥ ΥΓΕΙΟΝΟΜΙΚΟΥ ΠΡΟΣΩΠΙΚΟΥ	20

ΠΙΝΑΚΑΣ 27: Στελέχωση Νοσηλευτικής Υπηρεσίας  
 ΠΗΓΗ : Άρθρο 12 Φ.Ε.Κ. 819/Β/86

Στον κλάδο Υ.Ε. ΒΟΗΘΗΤΙΚΟΥ ΥΓΕΙΟΝΟΜΙΚΟΥ ΠΡΟΣΩΠΙΚΟΥ περιλαμβάνονται οι ειδικότητες  
 Νοσοκόμων  
 Βοηθών θαλάμων  
 Μεταφορέων Ασθενών  
 Νεκροτόμων

#### 4.5.7. Στελέχωση Διοικητικής Υπηρεσίας

Η Διοικητική Υπηρεσία στελεχώνεται από προσωπικό των παρακάτω κατά κατηγορία κλάδων σε καθένα από τους οποίους υπάρχουν οι αντίστοιχες θέσεις:

ΚΛΑΔΟΣ	ΘΕΣΕΙΣ
Π.Ε. ΔΙΟΙΚΗΤΙΚΟΣ - ΛΟΓΙΣΤΙΚΟΣ	3
Π.Ε. ΔΙΑΙΤΟΛΟΓΩΝ	1
Τ.Ε. ΔΙΟΙΚΗΣΗ ΝΟΣΟΚΟΜΕΙΩΝ	2
Τ.Ε. ΛΟΓΙΣΤΙΚΗΣ	1
Τ.Ε. ΠΛΗΡΟΦΟΡΙΚΗΣ	1
Τ.Ε. ΒΙΒΛΙΟΘΗΚΟΝΟΜΙΑΣ	1
Τ.Ε. ΚΟΙΝΩΝΙΚΩΝ ΛΕΙΤΟΥΡΓΩΝ	1
Τ.Ε. ΤΕΧΝΟΛΟΓΙΚΩΝ ΕΦΑΡΜΟΓΩΝ	2
Τ.Ε. ΙΑΤΡΙΚΩΝ ΕΡΓΑΣΤΗΡΙΩΝ (ΤΕΧΝΟΛΟΓΩΝ)	7
Τ.Ε. ΡΑΔΙΟΛΟΓΙΑΣ-ΑΚΤΙΝΟΛΟΓΙΑΣ (ΧΕΙΡΙΣΤΩΝ-ΕΜΦΑΝΙΣΤΩΝ)	4
Δ.Ε. ΔΙΟΙΚΗΤΙΚΟΣ-ΛΟΓΙΣΤΙΚΟΣ	20
Δ.Ε. ΤΗΛΕΦΩΝΗΤΩΝ	3
Δ.Ε. ΠΑΡΑΣΚΕΥΑΣΤΩΝ	2
Δ.Ε. ΧΕΙΡΙΣΤΩΝ-ΕΜΦΑΝΙΣΤΩΝ	3
Δ.Ε. ΜΑΓΕΙΡΩΝ	1
Δ.Ε. ΚΗΠΟΥΡΩΝ	1
Δ.Ε. ΤΕΧΝΙΚΟΣ	14
Υ.Ε. ΒΟΗΘΗΤΙΚΟΥ ΠΡΟΣΩΠΙΚΟΥ	9
Υ.Ε. ΠΡΟΣΩΠΙΚΟΥ ΚΑΘΑΡΙΟΤΗΤΑΣ	26
Υ.Ε. ΕΡΓΑΤΩΝ	4
Υ.Ε. ΠΡΟΣΩΠΙΚΟΥ ΕΣΤΙΑΣΗΣ	13

ΠΙΝΑΚΑΣ 28: Στελέχωση Διοικητικής Υπηρεσίας

ΠΗΓΗ: Άρθρο 14 ΦΕΚ 742/Β/86

Στην κατηγορία Τ.Ε., στον κλάδο Τ.Ε. Τεχνολογικών Εφαρμογών υπάγονται οι ειδικότητες:

Ηλεκτρονικών-Τεχνικών

Υπομηχανικών

Σχεδιαστών

Στην κατηγορία Δ.Ε., στον κλάδο Διοικητικού Λογιστικού υπάγονται οι ειδικότητες:

Διοικητικού-Λογιστικού

Αποθηκάρων

Δακτυλογράφων

Επίσης, στην ίδια κατηγορία στον κλάδο Δ.Ε. Τεχνικός υπάγονται οι παρακάτω ειδικότητες:

Ηλεκτρονικών-Τεχνικών

Θερμαστών

Ηλεκτροτεχνικών

Εργοδηγών

Σχεδιαστών

Συντηρητών Μηχανημάτων

Υδραυλικών

Κτιστών

Ελαιοχρωματιστών

Ελαιοχρωματιστών

Κοπτριών-Ραπτριών-Γαζωτριών

Κλιβανιστών-Απολυμαντών

Οδηγών αυτοκινήτου

Κουρέων.

Στην κατηγορία Υ.Ε., στον κλάδο Υ.Ε. Βοηθητικού Προσωπικού υπάγονται οι ειδικότητες:

Κλητήρων

Θυρωρών

Νυχτοφυλάκων

Ταξινόμων ιματισμού.

Επίσης στην ίδια κατηγορία, στον κλάδο Υ.Ε. Προσωπικού Καθαριότητας υπάγονται οι ειδικότητες:

Καθαριστών-τριών

Πλυντών-τριών

Πρεσσαδόρων-Σιδερωτών-τριών.

Στον κλάδο Υ.Ε. Εργατών περιλαμβάνονται οι ειδικότητες :

Εργατών

Ζωοκόμων

Στην ίδια κατηγορία, στον κλάδο Υ.Ε. Προσωπικού Εστίασης υπάγονται οι ειδικότητες :

Τραπεζοκόμων

Βοηθών μαγείρων

Πλυντών –τριών σκευών μαγειρίου.

#### 4.6. Γενικό Νοσοκομείο Βέροιας

Το Νοσοκομείο αυτό που υπάγεται στις διατάξεις του Ν.Δ. 2592/1953 “περί οργανώσεως της Ιατρικής Αντιλήψεως” (ΦΕΚ 254/Α/1953) και αποτελεί Νομικό Πρόσωπο Δημοσίου Δικαίου, που διέπεται από τις διατάξεις του Ν.Δ/τος αυτού, όπως αυτές τροποποιήθηκαν και συμπληρώθηκαν μεταγενέστερα και από τις διατάξεις του Ν.1397/1983 “Εθνικό Σύστημα Υγείας” ορίζεται ως Γενικό Νοσοκομείο και φέρει την επωνυμία: ΓΕΝΙΚΟ ΝΟΣΟΚΟΜΕΙΟ ΒΕΡΟΙΑΣ». Έδρα της κεντρικής υπηρεσίας του Νοσοκομείου είναι η πόλη της Βέροιας. Το Νοσοκομείο έχει σφραγίδα στρογγυλή στην οποία αναγράφονται σε επάλληλους κύκλους «ΕΛΛΗΝΙΚΗ ΔΗΜΟΚΡΑΤΙΑ-ΥΠΟΥΡΓΕΙΟ ΥΓΕΙΑΣ ΠΡΟΝΟΙΑΣ- ΓΕΝΙΚΟ ΝΟΣΟΚΟΜΕΙΟ ΒΕΡΟΙΑΣ και στη μέση το ενθόσημο.

Σκοπός του Νοσοκομείου είναι :

Η παροχή στο πλαίσιο και στην έκταση της διάρθρωσης της Ιατρικής του Υπηρεσίας, πρωτοβάθμιας και δευτεροβάθμιας περίθαλψης, ισότιμα για κάθε πολίτη, ανεξάρτητα από την οικονομική, κοινωνική και επαγγελματική του κατάσταση, σύμφωνα με τους κανόνες του Εθνικού Συστήματος Υγείας.

Η ανάπτυξη και προαγωγή της Ιατρικής Έρευνας.

Η εφαρμογή προγραμμάτων ειδίκευσης, συνεχούς εκπαίδευσης ιατρών καθώς και εκπαίδευσης και επιμόρφωσης λειτουργών άλλων κλάδων Υγείας.

##### 4.6.1. Διάκριση Υπηρεσιών

Το Γενικό Νοσοκομείο Βέροιας απαρτίζεται από τις εξής υπηρεσίες:

- α) Ιατρική
- β) Νοσηλευτική
- γ) Διοικητική

Κάθε υπηρεσία έχει τη δική της ξεχωριστή συγκρότηση και ιεραρχική διάρθρωση. Οι τρεις υπηρεσίες είναι μεταξύ τους ισότιμες και υπάγονται ιεραρχικά στον Πρόεδρο του Δ.Σ. του Νοσοκομείου.

Το προσωπικό που τοποθετείται και υπηρετεί σε άλλη υπηρεσία απ' αυτή που υπάγεται κατά κλάδο και κατηγορία σύμφωνα με τις διατάξεις της απόφασης αυτής, υπάγεται ιεραρχικά στην υπηρεσία που υπηρετεί.

##### 4.6.2 Διάρθρωση Ιατρικής Υπηρεσίας

Η Ιατρική Υπηρεσία του Νοσοκομείου διαρθρώνεται α) στους Τομείς με τις αντίστοιχες κλίνες για τον κάθε τομέα και β) στα Διατομεακά τμήματα.

α) Τομείς:

ΤΟΜΕΙΣ	ΚΛΙΝΕΣ
Παθολογικό	90
Χειρουργικό	90
Εργαστηριακό	-

β) Διατομεακά τμήματα

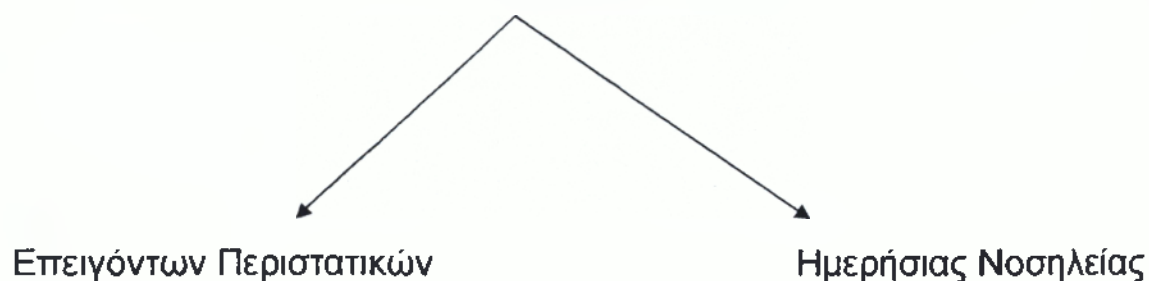

Κάθε τομέας διαρθρώνεται σε τμήματα και μονάδες ως εξής:

Α' ΠΑΘΟΛΟΓΙΚΟΣ ΤΟΜΕΑΣ

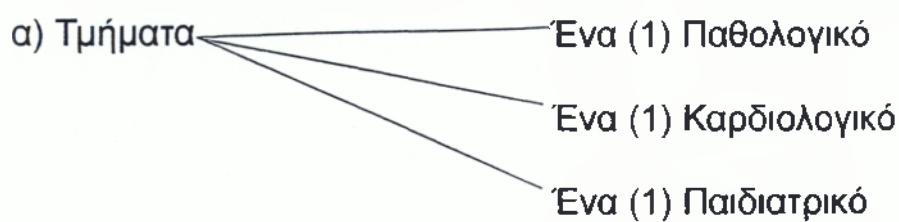

## Β' ΧΕΙΡΟΥΡΓΙΚΟΣ ΤΟΜΕΑΣ



### Γ' ΕΡΓΑΣΤΗΡΙΑΚΟΣ ΤΟΜΕΑΣ

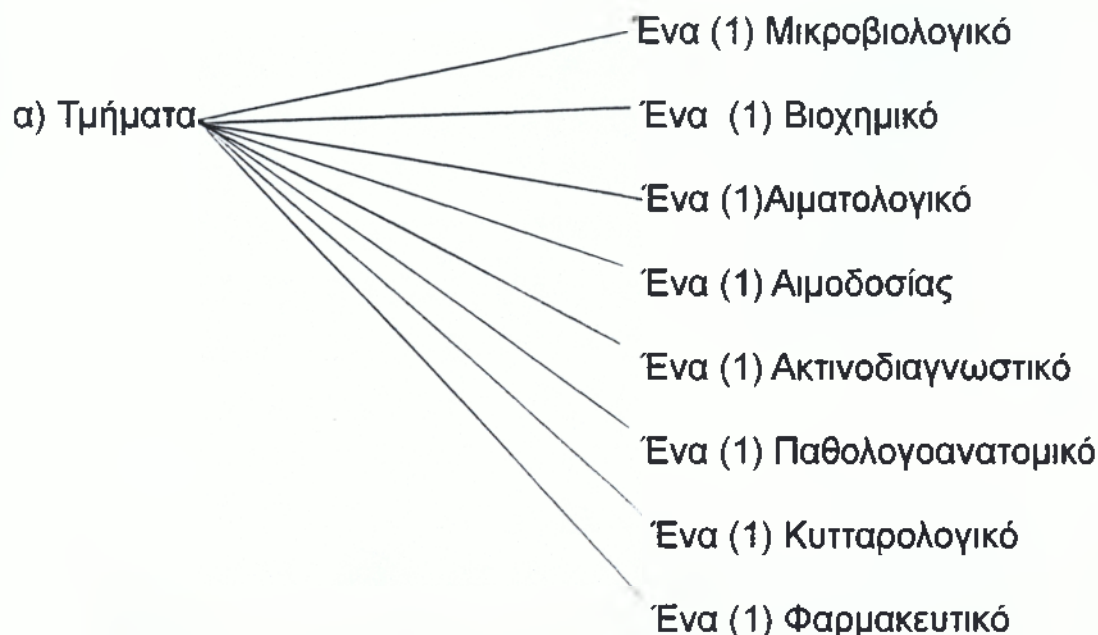

Στους τομείς λειτουργούν τακτικά εξωτερικά ιατρεία αντιστοίχων ειδικοτήτων με τις ειδικότητες των ιατρών που υπηρετούν στο Νοσοκομείο.

#### **4.6.3 Διάρθρωση Νοσηλευτικής Υπηρεσίας**

Η Νοσηλευτική Υπηρεσία αποτελεί Διεύθυνση και διαρθρώνεται σε τρεις (2) τομείς 1<sup>ο</sup>, 2<sup>ο</sup>, όπου ο καθένας από αυτούς διαρθρώνεται σε νοσηλευτικά τμήματα.

α) Ο 1ος τομέας αποτελείται από τέσσερα (4) τμήματα που καλύπτουν τον Παθολογικό τομέα και τα διατομεακά τμήματα επειγόντων περιστατικών και ημερήσιας νοσηλείας.

β) Ο 2ος τομέας αποτελείται από τέσσερα (5) τμήματα που καλύπτουν τον Χειρουργικό τομέα, τον Εργαστηριακό τομέα, τα εξωτερικά ιατρεία και τα χειρουργεία της Ιατρικής Υπηρεσίας.

Στο Νοσοκομείο συνιστάται Νοσηλευτική Επιτροπή που αποτελείται από :

α) Τον Διευθυντή-ντριά της Νοσηλευτικής Υπηρεσίας, ως Πρόεδρο.

β) Ένα (1) Προϊστάμενο τμήματος από κάθε τομέα.

γ) Ένα (1) Διπλωματούχο τμήματος από κάθε τομέα.

Ο Προϊστάμενος καθώς και ο Διπλωματούχος τμήματος του κάθε τομέα εκλέγονται για δύο (2) χρόνια με μυστική ψηφοφορία από το νοσηλευτικό

προσωπικό του αντίστοιχου τομέα που συνέρχεται με πρόσκληση του Προϊσταμένου αυτού. Τα μέλη της Νοσηλευτικής Επιτροπής εκλέγουν με μυστική ψηφοφορία τον Αντιπρόεδρο μεταξύ των υπό στοιχείων (β) μελών και τον Γραμματέα μεταξύ των υπό στοιχείων (γ) μελών. Η Νοσηλευτική Επιτροπή γνωμοδοτεί για κάθε θέμα που αφορά την οργάνωση και λειτουργία της Νοσηλευτικής Υπηρεσίας και εισηγείται σχετικά με τον Πρόεδρό της στα αρμόδια όργανα του Νοσοκομείου.

#### 4.6.4 Διάρθρωση Διοικητικής Υπηρεσία

Η Διοικητική Υπηρεσία του Νοσοκομείου αποτελεί Διεύθυνση που διαρθρώνεται σε δύο (2) Υποδιευθύνσεις :

Υποδιεύθυνση Διοικητικού

Υποδιεύθυνση Τεχνικού

Όπως παρατηρούμε στον παρακάτω πίνακα κάθε Υποδιεύθυνση διαρθρώνεται σε τμήματα και αυτοτελή γραφεία.

ΥΠΟΔΙΕΥΘΥΝΣΕΙΣ	ΤΜΗΜΑΤΑ	ΑΥΤΟΤΕΛΗ ΓΡΑΦΕΙΑ
Υποδιεύθυνση Διοικητικού	Προσωπικού	Επιστασίας
	Γραμματείας	Ιματισμού
	Οικονομικού	
	Κίνησης Ασθενών	
	Διατροφής	
	Γραμματείας Εξωτερικών Ιατρείων	
	Κοινωνικής Υπηρεσίας	
	Πληροφορικής-Οργάνωσης	
	Παραϊατρικών Επαγγελματιών(Τεχνολόγων)	
Υποδιεύθυνση Τεχνικού		
	Τεχνικού	
	Βιοϊατρικής Τεχνολογίας	

ΠΙΝΑΚΑΣ 29: Διάρθρωση Διοικητικής Υπηρεσίας του Γ.Ν. Βέροιας  
ΠΗΓΗ: Άρθρο 9 ΦΕΚ 5/Β/87



#### 4.6.5. Στελέχωση Ιατρικής Υπηρεσίας

Έχοντας υπόψη το άρθρο 11 του ΦΕΚ 5/Β/87 η Ιατρική Υπηρεσία στελεχώνεται από: α) Από ιατρούς που κατέχουν θέσεις κλάδου ιατρών Ε.Σ.Υ. που συνιστώνται σύμφωνα με τις διατάξεις του άρθρου 25 του Ν.1397/83, στον κλάδο ιατρών Ε.Σ.Υ. του Υπουργείου Υγείας και κατανέμονται στο Νοσοκομείο αυτό.

β) Από ειδικευόμενους ιατρούς, που τοποθετούνται σε θέσεις ειδικευόμενων ιατρών, που έχουν συσταθεί με οποιοδήποτε τρόπο μέχρι τη δημοσίευση της απόφασης αυτής ή που συνιστώνται σύμφωνα με τις διατάξεις που ισχύουν κάθε φορά.

γ) Από άλλους επιστήμονες που προσφέρουν συναφείς υπηρεσίες με το έργο της Ιατρικής Υπηρεσίας των παρακάτω κατά κατηγορία κλάδων σε καθένα από τους οποίους συνιστώνται οι αντίστοιχες θέσεις :

ΚΛΑΔΟΣ	ΘΕΣΕΙΣ
Π.Ε. ΦΑΡΜΑΚΟΠΟΙΩΝ	1
Π.Ε. ΧΗΜΙΚΩΝ	1
Δ.Ε. ΒΟΗΘΩΝ ΦΑΡΜΑΚΕΙΟΥ	4

ΠΙΝΑΚΑΣ 30: Στελέχωση Ιατρικής Υπηρεσίας του Γ.Ν. Βέροιας

ΠΗΓΗ: Άρθρο 11 ΦΕΚ 5/Β/87

#### 4.6.6. Στελέχωση Νοσηλευτικής Υπηρεσίας

Η Νοσηλευτική Υπηρεσία στελεχώνεται από προσωπικό των παρακάτω κατά κατηγορία κλάδων σε καθένα από τους οποίους υπάρχουν οι αντίστοιχες θέσεις.

ΚΛΑΔΟΣ	ΘΕΣΕΙΣ
Π.Ε. ΝΟΣΗΛΕΥΤΩΝ - ΤΡΙΩΝ	4
Τ.Ε. ΝΟΣΗΛΕΥΤΩΝ - ΤΡΙΩΝ	100
Τ.Ε. ΕΠΙΣΚΕΠΤΩΝ - ΤΡΙΩΝ	4
Τ.Ε. ΜΑΙΩΝ	20
Δ.Ε. ΑΔΕΛΦΩΝ ΝΟΣΟΚΟΜΩΝ	150
Δ.Ε. ΠΡΑΚΤΙΚΩΝ ΑΔΕΛΦΩΝ (ΠΡΟΣΩΡΙΝΟΣ)	3
Δ.Ε. ΑΝΔΡΩΝ ΝΟΣΟΚΟΜΩΝ (ΠΡΟΣΩΡΙΝΟΣ)	2
Υ.Ε. ΒΟΗΘΗΤΙΚΟΥ ΥΓΕΙΟΝΟΜΙΚΟΥ ΠΡΟΣΩΠΙΚΟΥ	35

ΠΙΝΑΚΑΣ 31: Στελέχωση Νοσηλευτικής Υπηρεσίας του Γ.Ν. Βέροιας

ΠΗΓΗ : Άρθρο 12 Φ.Ε.Κ. 5/Β/87

Στον κλάδο Υ.Ε. ΒΟΗΘΗΤΙΚΟΥ ΥΓΕΙΟΝΟΜΙΚΟΥ ΠΡΟΣΩΠΙΚΟΥ περιλαμβάνονται οι ειδικότητες  
 Νοσοκόμων  
 Μεταφορέων ασθενών  
 Βοηθών θαλάμων  
 Νεκροτόμων-Σαβανωτών

#### 4.6.7. Στελέχωση Διοικητικής Υπηρεσίας

Η Διοικητική Υπηρεσία στελεχώνεται από προσωπικό των παρακάτω κατά κατηγορία κλάδων σε καθένα από τους οποίους υπάρχουν οι αντίστοιχες θέσεις:

ΚΛΑΔΟΣ	ΘΕΣΕΙΣ
Π.Ε. ΔΙΟΙΚΗΤΙΚΟΣ - ΛΟΓΙΣΤΙΚΟΣ	6
Π.Ε. ΠΛΗΡΟΦΟΡΙΚΗΣ	1
Π.Ε. ΔΙΑΙΤΟΛΟΓΩΝ	2
Π.Ε. ΜΗΧΑΝΙΚΩΝ	3
Τ.Ε. ΔΙΟΙΚΗΣΗ ΝΟΣΟΚΟΜΕΙΩΝ	3
Τ.Ε. ΛΟΓΙΣΤΙΚΗΣ	3
Τ.Ε. ΦΥΣΙΚΟΘΕΡΑΠΕΥΤΩΝ	3
Τ.Ε. ΚΟΙΝΩΝΙΚΩΝ ΛΕΙΤΟΥΡΓΩΝ	2
Τ.Ε. ΒΙΒΛΙΟΘΗΚΟΝΟΜΩΝ	1
Τ.Ε. ΤΕΧΝΟΛΟΓΙΚΟΣ Η/Υ	1
Τ.Ε. ΙΑΤΡΙΚΩΝ ΕΡΓΑΣΤΗΡΙΩΝ (ΤΕΧΝΟΛΟΓΟΣ)	5
Τ.Ε. ΡΑΔΙΟΛΟΓΙΑΣ-ΑΚΤΙΝΟΛΟΓΙΑΣ (ΕΦΑΡΜΟΓΩΝ-ΧΕΙΡΙΣΤΩΝ)	5
Τ.Ε. ΤΕΧΝΟΛΟΓΙΚΩΝ ΕΦΑΡΜΟΓΩΝ	1
Δ.Ε. ΔΙΟΙΚΗΤΙΚΟΣ-ΛΟΓΙΣΤΙΚΟΣ	36
Δ.Ε. ΔΑΚΤΥΛΟΓΡΑΦΩΝ	2
Δ.Ε. ΤΗΛΕΦΩΝΗΤΩΝ	4
Δ.Ε. ΠΑΡΑΣΚΕΥΑΣΤΩΝ	7
Δ.Ε. ΕΜΦΑΝΙΣΤΩΝ-ΧΕΙΡΙΣΤΩΝ	7
Δ.Ε. ΜΑΓΕΙΡΩΝ	4
Δ.Ε. ΚΗΠΟΥΡΩΝ	1
Δ.Ε. ΠΡΟΣΩΠΙΚΟΥ Η/Υ	2
Δ.Ε. ΟΔΟΝΤΟΤΕΧΝΙΤΩΝ	1
Δ.Ε. ΤΕΧΝΙΚΟΣ	36
Υ.Ε. ΒΟΗΘΗΤΙΚΟΥ ΠΡΟΣΩΠΙΚΟΥ	12

Υ.Ε. ΠΡΟΣΩΠΙΚΟΥ ΚΑΘΑΡΙΟΤΗΤΑΣ	38
Υ.Ε. ΕΡΓΑΤΩΝ	3
Υ.Ε. ΠΡΟΣΩΠΙΚΟΥ ΕΣΤΙΑΣΗΣ	23
Υ.Ε. ΦΥΛΑΚΩΝ-ΝΥΚΤΟΦΥΛΑΚΩΝ	3
ΔΙΚΗΓΟΡΟΥ	1

ΠΙΝΑΚΑΣ 32: Στελέχωση Διοικητικής Υπηρεσίας

ΠΗΓΗ: Άρθρο 13 ΦΕΚ 5/Β/87

Στην κατηγορία Π.Ε., στον κλάδο Π.Ε. Μηχανικών υπάγονται οι ειδικότητες :

- Αρχιτεκτόνων
- Πολιτικών-Μηχανικών
- Μηχανολόγων
- Ηλεκτρολόγων
- Ηλεκτρονικών-Μηχανικών.

Στην κατηγορία Τ.Ε., στον κλάδο Τ.Ε. Τεχνολογικός Η/Υ υπάγονται οι παρακάτω ειδικότητες:

- Προγραμματιστών
- Αναλυτών Η/Υ.

Στην κατηγορία Τ.Ε., στον κλάδο Τ.Ε. Τεχνολογικών Εφαρμογών υπάγονται οι ειδικότητες:

- Ηλεκτρονικών-Τεχνικών
- Υπομηχανικών
- Σχεδιαστών

Στην κατηγορία Δ.Ε., στον κλάδο Διοικητικού Λογιστικού υπάγονται οι ειδικότητες:

- Διοικητικού-Λογιστικού
- Αποθηκάρων
- Εισπρακτόρων

Επίσης, στην ίδια κατηγορία στον κλάδο Δ.Ε.Τεχνικός υπάγονται οι παρακάτω ειδικότητες:

- Ηλεκτρονικών-Τεχνικών
- Θερμαστών
- Ηλεκτροτεχνικών
- Εργοδηγών
- Σχεδιαστών
- Μηχανοτεχνικών
- Κοπτριών-Ραπτριών-Γαζωτριών
- Υδραυλικών
- Σιδηρουργών-Οξυγονοκολλητών
- Οικοδόμων-Κτιστών

Αμμοκονιαστών  
Ελαιοχρωματιστών  
Ξυλουργών-Επιπλοποιών  
Ψυκτικών  
Κλιβανιστών-Αποστειρωτών  
Κουρέων  
Οδηγών αυτοκινήτου

Στην κατηγορία Υ.Ε.,στον κλάδο Υ.Ε. Βοηθητικού Προσωπικού υπάγονται οι ειδικότητες:

Κλητήρων  
Θυρωρών

Επίσης στην ίδια κατηγορία,στον κλάδο Υ.Ε. Προσωπικού Καθαριότητας υπάγονται οι ειδικότητες:

Καθαριστών-τριών  
Πλυντών-τριών  
Πρεσσαδόρων-Σιδερωτών-τριών.  
Βοηθών κηπορού.

Στην ίδια κατηγορία,στον κλάδο Υ.Ε. Προσωπικού Εστίασης υπάγονται οι ειδικότητες :

Βοηθών μαγείρων  
Τραπεζοκόμων  
Λαντζέρηδων.

#### 4.7.Γενικό Νοσοκομείο Νάουσας.

Το Νοσοκομείο αυτό που υπάγεται στις διατάξεις του Ν.Δ. 2592/1953 "περί οργανώσεως της Ιατρικής Αντιλήψεως" (ΦΕΚ 254/Α/1953) και αποτελεί Νομικό Πρόσωπο Δημοσίου Δικαίου,που διέπεται από τις διατάξεις του Ν.Δ/τος αυτού,όπως αυτές τροποποιήθηκαν και συμπληρώθηκαν μεταγενέστερα και από τις διατάξεις του Ν.1397/1983 "Εθνικό Σύστημα Υγείας" ορίζεται ως Γενικό Νοσοκομείο και φέρει την επωνυμία: «ΓΕΝΙΚΟ ΝΟΣΟΚΟΜΕΙΟ ΝΑΟΥΣΑΣ».Έδρα της κεντρικής υπηρεσίας του Νοσοκομείου είναι η πόλη της Νάουσας.Το Νοσοκομείο έχει σφραγίδα στρογγυλή στην οποία αναγράφονται σε επάλληλους κύκλους«ΕΛΛΗΝΙΚΗ ΔΗΜΟΚΡΑΤΙΑ-ΥΠΟΥΡΓΕΙΟ ΥΓΕΙΑΣ ΠΡΟΝΟΙΑΣ- ΓΕΝΙΚΟ ΝΟΣΟΚΟΜΕΙΟ ΝΑΟΥΣΑΣ και στη μέση το εθνόσημο.

Σκοπός του Νοσοκομείου είναι :

Η παροχή στο πλαίσιο και στην έκταση της διάρθρωσης της Ιατρικής του Υπηρεσίας,πρωτοβάθμιας και δευτεροβάθμιας περίθαλψης,ισότιμα για κάθε

πολίτη, ανεξάρτητα από την οικονομική, κοινωνική και επαγγελματική του κατάσταση, σύμφωνα με τους κανόνες του Εθνικού Συστήματος Υγείας.

Η ανάπτυξη και προαγωγή της Ιατρικής Έρευνας.

Η εφαρμογή προγραμμάτων ειδίκευσης, συνεχούς εκπαίδευσης ιατρών καθώς και εκπαίδευσης και επιμόρφωσης λειτουργών άλλων κλάδων Υγείας.

#### 4.7.1. Διάκριση Υπηρεσιών

Το Γενικό Νοσοκομείο Νάουσας απαρτίζεται από τις εξής υπηρεσίες:

- α) Ιατρική
- β) Νοσηλευτική
- γ) Διοικητική

Κάθε υπηρεσία έχει τη δική της ξεχωριστή συγκρότηση και ιεραρχική διάρθρωση. Οι τρεις υπηρεσίες είναι μεταξύ τους ισότιμες και υπάγονται ιεραρχικά στον Πρόεδρο του Δ.Σ. του Νοσοκομείου.

Το προσωπικό που τοποθετείται και υπηρετεί σε άλλη υπηρεσία απ' αυτή που υπάγεται κατά κλάδο και κατηγορία σύμφωνα με τις διατάξεις της απόφασης αυτής, υπάγεται ιεραρχικά στην υπηρεσία που υπηρετεί.

#### 4.7.2 Διάρθρωση Ιατρικής Υπηρεσίας

Η Ιατρική Υπηρεσία του Νοσοκομείου διαρθρώνεται α) στους Τομείς με τις αντίστοιχες κλίνες για τον κάθε τομεα και β) στα Διατομεακά τμήματα.

α) Τομείς:

ΤΟΜΕΙΣ	ΚΛΙΝΕΣ
Παθολογικό	40
Χειρουργικό	80
Εργαστηριακό	-

β) Διατομεακά τμήματα

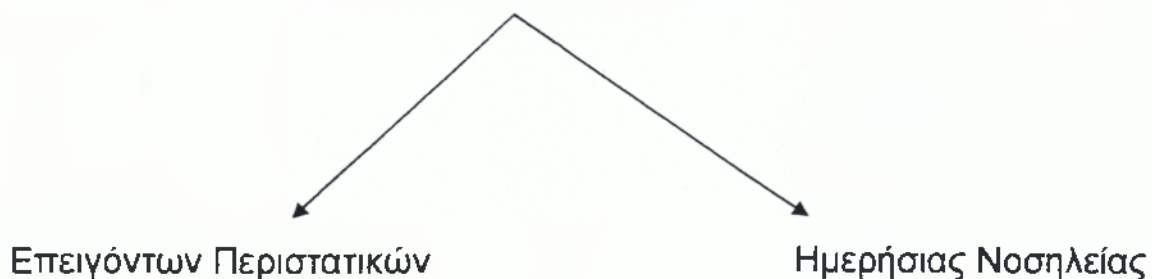

Κάθε τομέας διαρθρώνεται σε τμήματα ως εξής:

### Α' ΠΑΘΟΛΟΓΙΚΟΣ ΤΟΜΕΑΣ

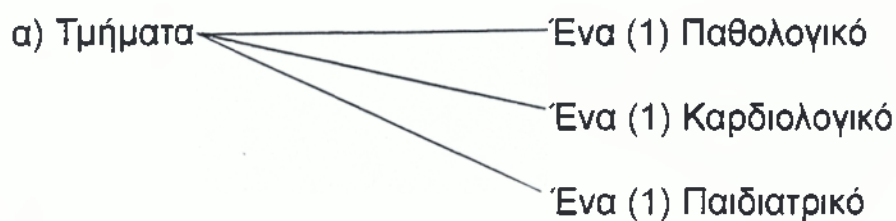

### Β' ΧΕΙΡΟΥΡΓΙΚΟΣ ΤΟΜΕΑΣ



### Γ ΕΡΓΑΣΤΗΡΙΑΚΟΣ ΤΟΜΕΑΣ



Στους τομείς λειτουργούν τακτικά εξωτερικά ιατρεία αντιστοίχων ειδικοτήτων με τις ειδικότητες των ιατρών που υπηρετούν στο Νοσοκομείο.

#### **4.7.3 Διάρθρωση Νοσηλευτικής Υπηρεσίας**

Η Νοσηλευτική Υπηρεσία αποτελεί Διεύθυνση και διαρθρώνεται σε τρεις (2) τομείς 1<sup>ο</sup>, 2<sup>ο</sup>, όπου ο καθένας από αυτούς διαρθρώνεται σε νοσηλευτικά τμήματα.

α) Ο 1ος τομέας αποτελείται από πέντε (5) τμήματα που καλύπτουν τον Παθολογικό και Χειρουργικό τομέα της Ιατρικής Υπηρεσίας.

β) Ο 2ος τομέας αποτελείται από ένα (1) τμήμα που καλύπτει τον Εργαστηριακό τομέα, τα διατομεακά τμήματα και τα εξωτερικά ιατρεία της Ιατρικής Υπηρεσίας.

Στο Νοσοκομείο συνιστάται Νοσηλευτική Επιτροπή που αποτελείται από :

α) Τον Διευθυντή-ντρια της Νοσηλευτικής Υπηρεσίας, ως Πρόεδρο.

β) Ένα (1) Προϊστάμενο τμήματος από κάθε τομέα.

γ) Ένα (1) Διπλωματούχο τμήματος από κάθε τομέα.

Ο Προϊστάμενος καθώς και ο Διπλωματούχος τμήματος του κάθε τομέα εκλέγονται για δύο (2) χρόνια με μυστική ψηφοφορία από το νοσηλευτικό προσωπικό του αντίστοιχου τομέα που συνέρχεται με πρόσκληση του Προϊσταμένου αυτού. Τα μέλη της Νοσηλευτικής Επιτροπής εκλέγουν με μυστική ψηφοφορία τον Αντιπρόεδρο μεταξύ των υπό στοιχείων (β) μελών και τον Γραμματέα μεταξύ των υπό στοιχείων (γ) μελών. Η Νοσηλευτική Επιτροπή γνωμοδοτεί για κάθε θέμα που αφορά την οργάνωση και λειτουργία της Νοσηλευτικής Υπηρεσίας και εισηγείται σχετικά με τον Πρόεδρό της στα αρμόδια όργανα του Νοσοκομείου.

#### 4.7.4 Διάρθρωση Διοικητικής Υπηρεσίας

Η Διοικητική Υπηρεσία του Νοσοκομείου αποτελεί Διεύθυνση που διαρθρώνεται σε δύο (2) Υποδιευθύνσεις :

Υποδιεύθυνση Διοικητικού

Υποδιεύθυνση Τεχνικού

Όπως παρατηρούμε στον παρακάτω πίνακα κάθε Υποδιεύθυνση διαρθρώνεται σε τμήματα και αυτοτελή γραφεία.

ΥΠΟΔΙΕΥΘΥΝΣΕΙΣ	ΤΜΗΜΑΤΑ	ΑΥΤΟΤΕΛΗ ΓΡΑΦΕΙΑ
Υποδιεύθυνση Διοικητικού	Προσωπικού	Επιστασίας
	Γραμματείας Οικονομικού Κίνησης Ασθενών Διατροφής Γραμματείας Εξωτερικών Ιατρείων Κοινωνικής Υπηρεσίας Πληροφορικής- Οργάνωσης Παραϊατρικών Επαγγελματιών(Τεχν ολόγων)	Ιματισμού
Υποδιεύθυνση Τεχνικού	Τεχνικού Βιοϊατρικής Τεχνολογίας	

ΠΙΝΑΚΑΣ 33: Διάρθρωση Διοικητικής Υπηρεσίας του Γ.Ν. Νάουσας  
ΠΗΓΗ: Άρθρο 9 ΦΕΚ 832/Β/86

#### 4.7.5. Στελέχωση Ιατρικής Υπηρεσίας

Έχοντας υπόψη το άρθρο 11 του ΦΕΚ 439/Β/88 η Ιατρική Υπηρεσία στελεχώνεται από :

α) Από ιατρούς που κατέχουν θέσεις κλάδου ιατρών Ε.Σ.Υ. που συνιστώνται σύμφωνα με τις διατάξεις του άρθρου 25 του Ν.1397/83, στον κλάδο ιατρών Ε.Σ.Υ. του Υπουργείου Υγείας και κατανέμονται στο Νοσοκομείο αυτό.



β) Από ειδικευόμενους ιατρούς, που τοποθετούνται σε θέσεις ειδικευόμενων ιατρών, που έχουν συσταθεί με οποιοδήποτε τρόπο μέχρι τη δημοσίευση της απόφασης αυτής ή που συνιστώνται σύμφωνα με τις διατάξεις που ισχύουν κάθε φορά.

γ) Από άλλους επιστήμονες που προσφέρουν συναφείς υπηρεσίες με το έργο της Ιατρικής Υπηρεσίας των παρακάτω κατά κατηγορία κλάδων σε καθένα από τους οποίους συνιστώνται οι αντίστοιχες θέσεις :

ΚΛΑΔΟΣ	ΘΕΣΕΙΣ
Π.Ε. ΦΑΡΜΑΚΟΠΟΙΩΝ	2
Π.Ε. ΧΗΜΙΚΩΝ-ΒΙΟΧΗΜΙΚΩΝ	1
Δ.Ε. ΒΟΗΘΩΝ ΦΑΡΜΑΚΕΙΟΥ	3

ΠΙΝΑΚΑΣ 34: Στελέχωση Ιατρικής Υπηρεσίας του Γ.Ν. Νάουσας  
ΠΗΓΗ: Άρθρο 11 ΦΕΚ 439/Β/88

#### 4.7.6. Στελέχωση Νοσηλευτικής Υπηρεσίας

Η Νοσηλευτική Υπηρεσία στελεχώνεται από προσωπικό των παρακάτω κατά κατηγορία κλάδων σε καθένα από τους οποίους υπάρχουν οι αντίστοιχες θέσεις.

ΚΛΑΔΟΣ	ΘΕΣΕΙΣ
Π.Ε. ΝΟΣΗΛΕΥΤΩΝ - ΤΡΙΩΝ	3
Τ.Ε. ΝΟΣΗΛΕΥΤΩΝ - ΤΡΙΩΝ	43
Τ.Ε. ΕΠΙΣΚΕΠΤΩΝ - ΤΡΙΩΝ	1
Τ.Ε. ΜΑΙΩΝ	13
Δ.Ε. ΑΔΕΛΦΩΝ ΝΟΣΟΚΟΜΩΝ	92
Δ.Ε. ΠΡΑΚΤΙΚΩΝ ΑΔΕΛΦΩΝ (ΠΡΟΣΩΡΙΝΟΣ)	6
Δ.Ε. ΑΝΔΡΩΝ ΝΟΣΟΚΟΜΩΝ (ΠΡΟΣΩΡΙΝΟΣ)	1
Υ.Ε. ΒΟΗΘΗΤΙΚΟΥ ΥΓΕΙΟΝΟΜΙΚΟΥ ΠΡΟΣΩΠΙΚΟΥ	40

ΠΙΝΑΚΑΣ 35: Στελέχωση Νοσηλευτικής Υπηρεσίας του Γ.Ν. Νάουσας  
ΠΗΓΗ : Άρθρο 12 ΦΕΚ 439/Β/88

Στον κλάδο Υ.Ε. ΒΟΗΘΗΤΙΚΟΥ ΥΓΕΙΟΝΟΜΙΚΟΥ ΠΡΟΣΩΠΙΚΟΥ περιλαμβάνονται οι ειδικότητες:  
Νοσοκόμων  
Μεταφορέων ασθενών

Βοηθών θαλάμων  
 Νεκροτόμων-Σαβανωτών  
 Αποτεφρωτών

#### 4.7.7. Στελέχωση Διοικητικής Υπηρεσίας

Η Διοικητική Υπηρεσία στελεχώνεται από προσωπικό των παρακάτω κατά κατηγορία κλάδων σε καθένα από τους οποίους υπάρχουν οι αντίστοιχες θέσεις:

ΚΛΑΔΟΣ	ΘΕΣΕΙΣ
Π.Ε. ΔΙΟΙΚΗΤΙΚΟΣ - ΛΟΓΙΣΤΙΚΟΣ	4
Π.Ε. ΠΛΗΡΟΦΟΡΙΚΗΣ	1
Π.Ε. ΔΙΑΙΤΟΛΟΓΩΝ	1
Π.Ε.ΕΠΙΧΕΙΡΗΣΙΑΚΩΝ ΕΡΕΥΝΩΝ	1
Π.Ε. ΜΗΧΑΝΙΚΩΝ	1
Τ.Ε. ΔΙΟΙΚΗΣΗ ΝΟΣΟΚΟΜΕΙΩΝ	4
Τ.Ε. ΛΟΓΙΣΤΙΚΗΣ	3
Τ.Ε. ΦΥΣΙΚΟΘΕΡΑΠΕΥΤΩΝ	4
Τ.Ε. ΚΟΙΝΩΝΙΚΩΝ ΛΕΙΤΟΥΡΓΩΝ	2
Τ.Ε. ΒΙΒΛΙΟΘΗΚΟΝΟΜΩΝ	1
Τ.Ε. ΤΕΧΝΟΛΟΓΙΚΟΣ Η/Υ	1
Τ.Ε. ΙΑΤΡΙΚΩΝ ΕΡΓΑΣΤΗΡΙΩΝ (ΤΕΧΝΟΛΟΓΟΣ)	5
Τ.Ε.ΡΑΔΙΟΛΟΓΙΑΣ-ΑΚΤΙΝΟΛΟΓΙΑΣ (ΕΦΑΡΜΟΓΩΝ-ΧΕΙΡΙΣΤΩΝ)	3
Τ.Ε. ΤΕΧΝΟΛΟΓΙΚΩΝ ΕΦΑΡΜΟΓΩΝ	1
Δ.Ε. ΔΙΟΙΚΗΤΙΚΟΣ-ΛΟΓΙΣΤΙΚΟΣ	18
Δ.Ε. ΤΗΛΕΦΩΝΗΤΩΝ	4
Δ.Ε. ΠΑΡΑΣΚΕΥΑΣΤΩΝ	4
Δ.Ε. ΕΜΦΑΝΙΣΤΩΝ-ΧΕΙΡΙΣΤΩΝ	6
Δ.Ε. ΜΑΓΕΙΡΩΝ	3
Δ.Ε. ΚΗΠΟΥΡΩΝ	1
Δ.Ε. ΠΡΟΣΩΠΙΚΟΥ Η/Υ	2
Δ.Ε. ΠΛΗΡΟΦΟΡΙΚΗΣ	1
Δ.Ε. ΤΕΧΝΙΚΟΣ	20
Υ.Ε. ΒΟΗΘΗΤΙΚΟΥ ΠΡΟΣΩΠΙΚΟΥ	8
Υ.Ε. ΠΡΟΣΩΠΙΚΟΥ ΚΑΘΑΡΙΟΤΗΤΑΣ	27
Υ.Ε. ΕΡΓΑΤΩΝ	2
Υ.Ε. ΠΡΟΣΩΠΙΚΟΥ ΕΣΤΙΑΣΗΣ	15

<b>Υ.Ε. ΦΥΛΑΚΩΝ-ΝΥΚΤΟΦΥΛΑΚΩΝ</b>	<b>3</b>
<b>ΔΙΚΗΓΟΡΟΥ</b>	<b>1</b>

ΠΙΝΑΚΑΣ 36:Στελέχωση Διοικητικής Υπηρεσίας του Γ.Ν. Νάουσας

ΠΗΓΗ: Άρθρο 13 ΦΕΚ 439/Β/88

Στην κατηγορία Δ.Ε.,στον κλάδο Διοικητικού Λογιστικού υπάγονται οι ειδικότητες:

Διοικητικού-Λογιστικού

Αποθηκάρων

Εισπρακτόρων

Επίσης,στην ίδια κατηγορία στον κλάδο Δ.Ε. Τεχνικός υπάγονται οι παρακάτω ειδικότητες:

Ηλεκτρονικών-Τεχνικών

Θερμαστών

Ηλεκτροτεχνικών

Μηχανοτεχνικών

Υδραυλικών

Εργοδηγών

Συντηρητών

Ψυκτικών

Σιδηρουργών

Οικοδόμων-Κτιστών

Ελαιοχρωματιστών

Ξυλουργών

Κοπτριών-Ραπτριών-Γαζωτριών

Κλιβανιστών-Αποστειρωτών-Απολυμαντών

Κουρέων.

Οδηγών αυτοκινήτου

Στην κατηγορία Υ.Ε.,στον κλάδο Υ.Ε. Βοηθητικού Προσωπικού υπάγονται οι ειδικότητες:

Κλητήρων

Θυρωρών

Βοηθών Αποθηκάρων

Επίσης στην ίδια κατηγορία,στον κλάδο Υ.Ε. Προσωπικού Καθαριότητας υπάγονται οι ειδικότητες:

Καθαριστών-τριών

Πλυντών-τριών

Πρεσσαδόρων-Σιδερωτών-τριών.

Επιμέλειας κήπων.

Στην ίδια κατηγορία,στον κλάδο Υ.Ε. Προσωπικού Εστίασης υπάγονται οι ειδικότητες :

#### **4.8. Γενικό Νοσοκομείο Έδεσσας**

Το Νοσοκομείο αυτό που υπάγεται στις διατάξεις του Ν.Δ. 2592/1953 “περί οργανώσεως της Ιατρικής Αντιλήψεως” (ΦΕΚ 254/Α/1953) και αποτελεί Νομικό Πρόσωπο Δημοσίου Δικαίου, που διέπεται από τις διατάξεις του Ν.Δ/τος αυτού,όπως αυτές τροποποιήθηκαν και συμπληρώθηκαν μεταγενέστερα και από τις διατάξεις του Ν.1397/1983 “Εθνικό Σύστημα Υγείας”ορίζεται ως Γενικό Νοσοκομείο και φέρει την επωνυμία: «ΓΕΝΙΚΟ ΝΟΣΟΚΟΜΕΙΟ ΕΔΕΣΣΑΣ».Έδρα της κεντρικής υπηρεσίας του Νοσοκομείου είναι η πόλη της Έδεσσας.Το Νοσοκομείο έχει σφραγίδα στρογγυλή στην οποία αναγράφονται σε επάλληλους κύκλους«ΕΛΛΗΝΙΚΗ ΔΗΜΟΚΡΑΤΙΑ-ΥΠΟΥΡΓΕΙΟ ΥΓΕΙΑΣ ΠΡΟΝΟΙΑΣ-ΓΕΝΙΚΟ ΝΟΣΟΚΟΜΕΙΟ ΕΔΕΣΣΑΣ και στη μέση το ενθόσημο.

Σκοπός του Νοσοκομείου είναι :

Η παροχή στο πλαίσιο και στην έκταση της διάρθρωσης της Ιατρικής του Υπηρεσίας,πρωτοβάθμιας και δευτεροβάθμιας περίθαλψης,ισότιμα για κάθε πολίτη, ανεξάρτητα από την οικονομική, κοινωνική και επαγγελματική του κατάσταση, σύμφωνα με τους κανόνες του Εθνικού Συστήματος Υγείας.

Η ανάπτυξη και προαγωγή της Ιατρικής Έρευνας.

Η εφαρμογή προγραμμάτων ειδίκευσης,συνεχούς εκπαίδευσης ιατρών καθώς και εκπαίδευσης και επιμόρφωσης λειτουργών άλλων κλάδων Υγείας.

##### **4.8.1. Διάκριση Υπηρεσιών**

Το Γενικό Νοσοκομείο Έδεσσας απαρτίζεται από τις εξής υπηρεσίες:

- α) Ιατρική
- β) Νοσηλευτική
- γ) Διοικητική

Κάθε υπηρεσία έχει τη δική της ξεχωριστή συγκρότηση και ιεραρχική διάρθρωση.Οι τρεις υπηρεσίες είναι μεταξύ τους ισότιμες και υπάγονται ιεραρχικά στον Πρόεδρο του Δ.Σ. του Νοσοκομείου.

Το προσωπικό που τοποθετείται και υπηρετεί σε άλλη υπηρεσία απ' αυτή που υπάγεται κατά κλάδο και κατηγορία σύμφωνα με τις διατάξεις της απόφασης αυτής,υπάγεται ιεραρχικά στην υπηρεσία που υπηρετεί.

### 4.8.2 Διάρθρωση Ιατρικής Υπηρεσίας

Η Ιατρική Υπηρεσία του Νοσοκομείου διαρθρώνεται α) στους Τομείς με τις αντίστοιχες κλίνες για τον κάθε τομεα και β) στα Διατομεακά τμήματα.

α) Τομείς:

ΤΟΜΕΙΣ	ΚΛΙΝΕΣ
Παθολογικό	67
Χειρουργικό	83
Εργαστηριακό	-

β) Διατομεακά τμήματα

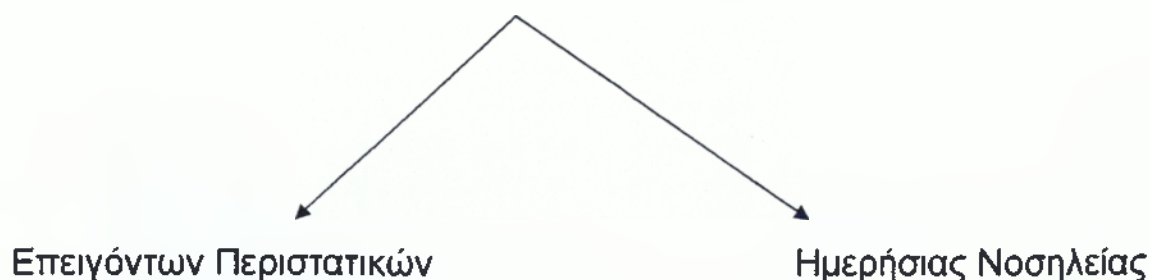

Κάθε τομέας διαρθρώνεται σε τμήματα και μονάδες ως εξής:

#### Α' ΠΑΘΟΛΟΓΙΚΟΣ ΤΟΜΕΑΣ

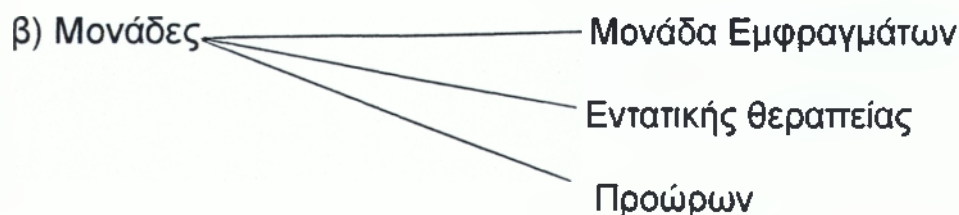
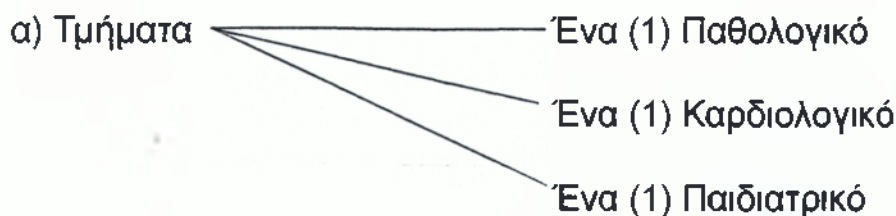

Β' ΧΕΙΡΟΥΡΓΙΚΟΣ ΤΟΜΕΑΣ



Γ' ΕΡΓΑΣΤΗΡΙΑΚΟΣ ΤΟΜΕΑΣ

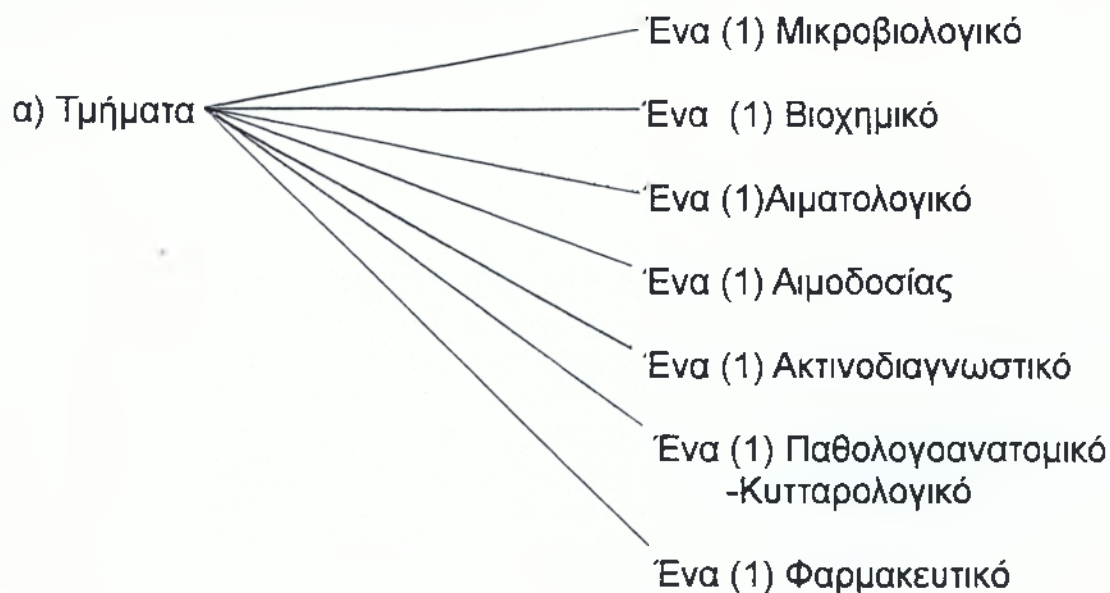

Στους τομείς λειτουργούν τακτικά εξωτερικά ιατρεία αντιστοίχων ειδικοτήτων με τις ειδικότητες των ιατρών που υπηρετούν στο Νοσοκομείο.

#### 4.8.3 Διάρθρωση Νοσηλευτικής Υπηρεσίας

Η Νοσηλευτική Υπηρεσία αποτελεί Διεύθυνση και διαρθρώνεται σε τρεις (2) τομείς 1<sup>ο</sup>, 2<sup>ο</sup>, όπου ο καθένας από αυτούς διαρθρώνεται σε νοσηλευτικά τμήματα.

α) Ο 1ος τομέας αποτελείται από πέντε (5) τμήματα που καλύπτουν τον Παθολογικό και Χειρουργικό τομέα της Ιατρικής Υπηρεσίας.

β) Ο 2ος τομέας αποτελείται από δύο (2) τμήματα που καλύπτουν τον Εργαστηριακό τομέα, τα Διατομεακά τμήματα και τα εξωτερικά ιατρεία της Ιατρικής Υπηρεσίας.

Στο Νοσοκομείο συνιστάται Νοσηλευτική Επιτροπή που αποτελείται από :

α) Τον Διευθυντή-ντριά της Νοσηλευτικής Υπηρεσίας, ως Πρόεδρο.

β) Ένα (1) Προϊστάμενο τμήματος από κάθε τομέα.

γ) Ένα (1) Διπλωματούχο τμήματος από κάθε τομέα.

Ο Προϊστάμενος καθώς και ο Διπλωματούχος τμήματος του κάθε τομέα εκλέγονται για δύο (2) χρόνια με μυστική ψηφοφορία από το νοσηλευτικό προσωπικό του αντίστοιχου τομέα που συνέρχεται με πρόσκληση του Προϊσταμένου αυτού. Τα μέλη της Νοσηλευτικής Επιτροπής εκλέγουν με μυστική ψηφοφορία τον Αντιπρόεδρο μεταξύ των υπό στοιχείων (β) μελών και τον Γραμματέα μεταξύ των υπό στοιχείων (γ) μελών. Η Νοσηλευτική Επιτροπή γνωμοδοτεί για κάθε θέμα που αφορά την οργάνωση και λειτουργία της Νοσηλευτικής Υπηρεσίας και εισηγείται σχετικά με τον Πρόεδρό της στα αρμόδια όργανα του Νοσοκομείου.

#### 4.8.4 Διάρθρωση Διοικητικής Υπηρεσίας

Η Διοικητική Υπηρεσία του Νοσοκομείου αποτελεί Διεύθυνση που διαρθρώνεται σε δύο (2) Υποδιευθύνσεις :

Υποδιεύθυνση Διοικητικού

Υποδιεύθυνση Τεχνικού

Όπως παρατηρούμε στον παρακάτω πίνακα κάθε Υποδιεύθυνση διαρθρώνεται σε τμήματα και αυτοτελή γραφεία.

ΥΠΟΔΙΕΥΘΥΝΣΕΙΣ	ΤΜΗΜΑΤΑ	ΑΥΤΟΤΕΛΗ ΓΡΑΦΕΙΑ
Υποδιεύθυνση Διοικητικού	Προσωπικού	Επιστασίας
	Γραμματείας	Ιματισμού
	Οικονομικού	
	Κίνησης Ασθενών	
	Διατροφής	
	Γραμματείας Εξωτερικών Ιατρείων	
	Κοινωνικής Υπηρεσίας	
	Πληροφορικής- Οργάνωσης	
	Παραϊατρικών Επαγγελματιών(Τεχν ολόγων)	
Υποδιεύθυνση Τεχνικού		
	Τεχνικού	
	Βιοϊατρικής Τεχνολογίας	

ΠΙΝΑΚΑΣ 37:Διάρθρωση Διοικητικής Υπηρεσίας του Γ.Ν. Έδεσσας  
ΠΗΓΗ: Άρθρο 9 Φ.Ε.Κ. 698/Β/86

#### 4.8.5. Στελέχωση Ιατρικής Υπηρεσίας

Έχοντας υπόψη το άρθρο 11 του ΦΕΚ 698/Β/86 η Ιατρική Υπηρεσία στελεχώνεται από : α) Από ιατρούς που κατέχουν θέσεις κλάδου ιατρών Ε.Σ.Υ. που συνιστώνται σύμφωνα με τις διατάξεις του άρθρου 25 του Ν.1397/83,στον κλάδο ιατρών Ε.Σ.Υ.του Υπουργείου Υγείας και κατανέμονται στο Νοσοκομείο αυτό.

β) Από ειδικευόμενους ιατρούς, που τοποθετούνται σε θέσεις ειδικευόμενων ιατρών, που έχουν συσταθεί με οποιοδήποτε τρόπο μέχρι τη δημοσίευση της απόφασης αυτής ή που συνιστώνται σύμφωνα με τις διατάξεις που ισχύουν κάθε φορά.

γ) Από άλλους επιστήμονες που προσφέρουν συναφείς υπηρεσίες με το έργο της Ιατρικής Υπηρεσίας των παρακάτω κατά κατηγορία κλάδων σε καθένα από τους οποίους συνιστώνται οι αντίστοιχες θέσεις :



ΚΛΑΔΟΣ	ΘΕΣΕΙΣ
Π.Ε. ΦΑΡΜΑΚΟΠΟΙΩΝ	2
Π.Ε. ΧΗΜΙΚΩΝ-ΒΙΟΧΗΜΙΚΩΝ	1
Δ.Ε. ΒΟΗΘΩΝ ΦΑΡΜΑΚΕΙΟΥ	3

ΠΙΝΑΚΑΣ 38: Στελέγωση Ιατρικής Υπηρεσίας του Γ.Ν. Έδεσσας  
 ΠΗΓΗ: Άρθρο 11 ΦΕΚ 698/Β/86

#### 4.8.6. Στελέγωση Νοσηλευτικής Υπηρεσίας

Η Νοσηλευτική Υπηρεσία στελεχώνεται από προσωπικό των παρακάτω κατά κατηγορία κλάδων σε καθένα από τους οποίους υπάρχουν οι αντίστοιχες θέσεις.

ΚΛΑΔΟΣ	ΘΕΣΕΙΣ
Π.Ε. ΝΟΣΗΛΕΥΤΩΝ - ΤΡΙΩΝ	2
Τ.Ε. ΝΟΣΗΛΕΥΤΩΝ - ΤΡΙΩΝ	72
Τ.Ε. ΕΠΙΣΚΕΠΤΩΝ - ΤΡΙΩΝ	2
Τ.Ε. ΜΑΙΩΝ	9
Δ.Ε. ΑΔΕΛΦΩΝ ΝΟΣΟΚΟΜΩΝ	152
Δ.Ε. ΠΡΑΚΤΙΚΩΝ ΑΔΕΛΦΩΝ (ΠΡΟΣΩΡΙΝΟΣ)	4
Υ.Ε. ΒΟΗΘΗΤΙΚΟΥ ΥΓΕΙΟΝΟΜΙΚΟΥ ΠΡΟΣΩΠΙΚΟΥ	35

ΠΙΝΑΚΑΣ 39: Στελέγωση Νοσηλευτικής Υπηρεσίας του Γ.Ν. Έδεσσας  
 ΠΗΓΗ : Άρθρο 12 Φ.Ε.Κ. 5/Β/87

Στον κλάδο Υ.Ε. ΒΟΗΘΗΤΙΚΟΥ ΥΓΕΙΟΝΟΜΙΚΟΥ ΠΡΟΣΩΠΙΚΟΥ περιλαμβάνονται οι ειδικότητες  
 Νοσοκόμων  
 Μεταφορέων ασθενών  
 Βοηθών θαλάμων  
 Νεκροτόμων

#### 4.8.7. Στελέγωση Διοικητικής Υπηρεσίας

Η Διοικητική Υπηρεσία στελεχώνεται από προσωπικό των παρακάτω κατά κατηγορία κλάδων σε καθένα από τους οποίους υπάρχουν οι αντίστοιχες θέσεις:

ΚΛΑΔΟΣ	ΘΕΣΕΙΣ
Π.Ε. ΔΙΟΙΚΗΤΙΚΟΣ - ΛΟΓΙΣΤΙΚΟΣ	6
Π.Ε. ΠΛΗΡΟΦΟΡΙΚΗΣ	1
Π.Ε. ΔΙΑΙΤΟΛΟΓΩΝ	1
Π.Ε. ΜΗΧΑΝΙΚΩΝ	2
Τ.Ε. ΔΙΟΙΚΗΣΗ ΝΟΣΟΚΟΜΕΙΩΝ	5
Τ.Ε. ΛΟΓΙΣΤΙΚΗΣ	3
Τ.Ε. ΦΥΣΙΚΟΘΕΡΑΠΕΥΤΩΝ	2
Τ.Ε. ΚΟΙΝΩΝΙΚΩΝ ΛΕΙΤΟΥΡΓΩΝ	2
Τ.Ε. ΤΕΧΝΟΛΟΓΩΝ ΤΡΟΦΙΜΩΝ	1
Τ.Ε. ΙΑΤΡΙΚΩΝ ΕΡΓΑΣΤΗΡΙΩΝ (ΤΕΧΝΟΛΟΓΟΣ)	5
Τ.Ε. ΡΑΔΙΟΛΟΓΙΑΣ-ΑΚΤΙΝΟΛΟΓΙΑΣ (ΕΜΦΑΝΙΣΤΩΝ-ΧΕΙΡΙΣΤΩΝ)	3
Τ.Ε. ΕΠΟΠΤΩΝ ΔΗΜΟΣΙΑΣ ΥΓΕΙΑΣ	1
Τ.Ε. ΤΕΧΝΟΛΟΓΙΚΩΝ ΕΦΑΡΜΟΓΩΝ	1
Δ.Ε. ΔΙΟΙΚΗΤΙΚΟΣ-ΛΟΓΙΣΤΙΚΟΣ	25
Δ.Ε. ΠΑΡΑΣΚΕΥΑΣΤΩΝ	6
Δ.Ε. ΔΑΚΤΥΛΟΓΡΑΦΩΝ	3
Δ.Ε. ΤΗΛΕΦΩΝΗΤΩΝ	4
Δ.Ε. ΜΑΓΕΙΡΩΝ	2
Δ.Ε. ΕΜΦΑΝΙΣΤΩΝ-ΧΕΙΡΙΣΤΩΝ	5
Δ.Ε. ΠΡΟΣΩΠΙΚΟΥ Η/Υ	1
Δ.Ε. ΤΕΧΝΙΚΟΣ	26
Υ.Ε. ΒΟΗΘΗΤΙΚΟΥ ΠΡΟΣΩΠΙΚΟΥ	12
Υ.Ε. ΠΡΟΣΩΠΙΚΟΥ ΚΑΘΑΡΙΟΤΗΤΑΣ	25
Υ.Ε. ΕΡΓΑΤΩΝ	2
Υ.Ε. ΠΡΟΣΩΠΙΚΟΥ ΕΣΤΙΑΣΗΣ	22
Υ.Ε. ΦΥΛΑΚΩΝ-ΝΥΚΤΟΦΥΛΑΚΩΝ	4
ΔΙΚΗΓΟΡΟΥ	1

ΠΙΝΑΚΑΣ 40: Στελέγωση Διοικητικής Υπηρεσίας  
 ΠΗΓΗ: Άρθρο 13 Φ.Ε.Κ. 698/Β/88

Στην κατηγορία Π.Ε., στον κλάδο Π.Ε. Μηχανικών υπάγονται οι ειδικότητες :

- Αρχιτεκτόνων
- Πολιτικών-Μηχανικών
- Μηχανολόγων-Ηλεκτρολόγων

Μηχανολόγων-Μηχανικών.

Ηλεκτρονικών-Μηχανικών

Αναλυτών Η/Υ.

Στην κατηγορία Δ.Ε.,στον κλάδο Διοικητικού Λογιστικού υπάγονται οι ειδικότητες:

Διοικητικού-Λογιστικού

Αποθηκάρων

Εισπρακτόρων

Επίσης,στην ίδια κατηγορία στον κλάδο Δ.Ε. Τεχνικός υπάγονται οι παρακάτω ειδικότητες:

Ηλεκτρονικών-Τεχνικών

Θερμαστών

Ηλεκτροτεχνικών

Εργοδηγών

Σχεδιαστών

Μηχανοτεχνικών

Κοπτριών-Ραπτριών-Γαζωτριών

Υδραυλικών

Σιδηρουργών-Οξυγονοκολλητών

Οικοδόμων-Κτιστών

Αμμοκονιαστών

Ελαιοχρωματιστών

Ξυλουργών-Επιπλοποιών

Ψυκτικών

Κλιβανιστών-Αποστειρωτών

Κουρέων.

Οδηγών αυτοκινήτου

Στην κατηγορία Υ.Ε.,στον κλάδο Υ.Ε. Βοηθητικού Προσωπικού υπάγονται οι ειδικότητες:

Κλητήρων

Θυρωρών

Συνοδών ανελκυστήρων

Βοηθών Αποθηκάρων

Ταξινόμων ιματισμού.

Επίσης στην ίδια κατηγορία,στον κλάδο Υ.Ε. Προσωπικού Καθαριότητας υπάγονται οι ειδικότητες:

Καθαριστών-τριών

Πλυντών-τριών

Πρεσσαδόρων-Σιδερωτών-τριών.

Επιμέλειας κήπων

Στην ίδια κατηγορία,στον κλάδο Υ.Ε. Προσωπικού Εστίασης υπάγονται οι ειδικότητες :

Βοηθών μαγείρων

Τραπεζοκόμων

Λαντζέρηδων.

#### 4.9.Γενικό Νοσοκομείο Γιαννιτσών

Το Νοσοκομείο αυτό που υπάγεται στις διατάξεις του Ν.Δ. 2592/1953 “περί οργανώσεως της Ιατρικής Αντιλήψεως” (ΦΕΚ 254/Α/1953) και αποτελεί Νομικό Πρόσωπο Δημοσίου Δικαίου, που διέπεται από τις διατάξεις του Ν.Δ/τος αυτού, όπως αυτές τροποποιήθηκαν και συμπληρώθηκαν μεταγενέστερα και από τις διατάξεις του Ν.1397/1983 “Εθνικό Σύστημα Υγείας” ορίζεται ως Γενικό Νοσοκομείο και φέρει την επωνυμία: «ΓΕΝΙΚΟ ΝΟΣΟΚΟΜΕΙΟ ΓΙΑΝΝΙΤΣΩΝ». Έδρα της κεντρικής υπηρεσίας του Νοσοκομείου ορίζονται τα Γιαννιτσά του Νομού Πέλλας.Το Νοσοκομείο έχει σφραγίδα στρογγυλή στην οποία αναγράφονται σε επάλληλους κύκλους«ΕΛΛΗΝΙΚΗ ΔΗΜΟΚΡΑΤΙΑ-ΥΠΟΥΡΓΕΙΟ ΥΓΕΙΑΣ ΠΡΟΝΟΙΑΣ- ΓΕΝΙΚΟ ΝΟΣΟΚΟΜΕΙΟ ΓΙΑΝΝΙΤΣΩΝ» και στη μέση το εθνόσημο.

Σκοπός του Νοσοκομείου είναι :

Η παροχή στο πλαίσιο και στην έκταση της διάρθρωσης της Ιατρικής του Υπηρεσίας,πρωτοβάθμιας και δευτεροβάθμιας περίθαλψης,ισότιμα για κάθε πολίτη,ανεξάρτητα από την οικονομική,κοινωνική και επαγγελματική του κατάσταση,σύμφωνα με τους κανόνες του Εθνικού Συστήματος Υγείας.

Η ανάπτυξη και προαγωγή της Ιατρικής Έρευνας.

Η εφαρμογή προγραμμάτων ειδίκευσης, συνεχούς εκπαίδευσης ιατρών καθώς και εκπαίδευσης και επιμόρφωσης λειτουργών άλλων κλάδων Υγείας.

##### 4.9.1. Διάκριση Υπηρεσιών

Το Γενικό Νοσοκομείο Νάουσας απαρτίζεται από τις εξής υπηρεσίες:

α) Ιατρική

β) Νοσηλευτική

γ) Διοικητική

Κάθε υπηρεσία έχει τη δική της ξεχωριστή συγκρότηση και ιεραρχική διάρθρωση.Οι τρεις υπηρεσίες είναι μεταξύ τους ισότιμες και υπάγονται ιεραρχικά στον Πρόεδρο του Δ.Σ. του Νοσοκομείου.

Το προσωπικό που τοποθετείται και υπηρετεί σε άλλη υπηρεσία απ' αυτή που υπάγεται κατά κλάδο και κατηγορία σύμφωνα με τις διατάξεις της απόφασης αυτής, υπάγεται ιεραρχικά στην υπηρεσία που υπηρετεί.

#### 4.9.2 Διάρθρωση Ιατρικής Υπηρεσίας

Η Ιατρική Υπηρεσία του Νοσοκομείου διαρθρώνεται α) στους Τομείς με τις αντίστοιχες κλίνες για τον κάθε τομεα και β) στα Διατομεακά τμήματα.

α) Τομείς:

ΤΟΜΕΙΣ	ΚΛΙΝΕΣ
Παθολογικό	115
Χειρουργικό	121
Ψυχιατρικό	12
Εργαστηριακό	-

β) Διατομεακά τμήματα



Επείγοντων Περιστατικών

Ημερήσιας Νοσηλείας

Κάθε τομέας διαρθρώνεται σε τμήματα και μονάδες ως εξής:

#### Α' ΠΑΘΟΛΟΓΙΚΟΣ ΤΟΜΕΑΣ

α) Τμήματα

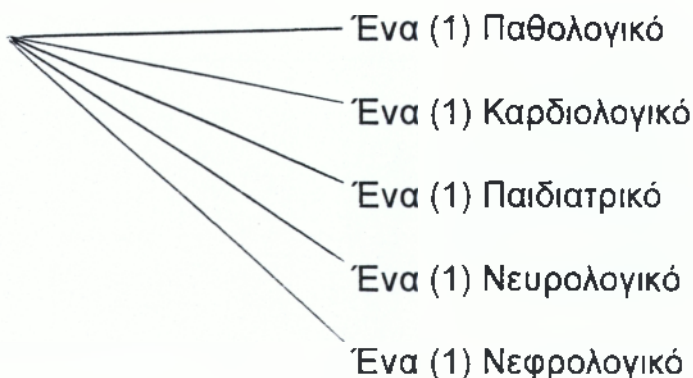



Β' ΧΕΙΡΟΥΡΓΙΚΟΣ ΤΟΜΕΑΣ

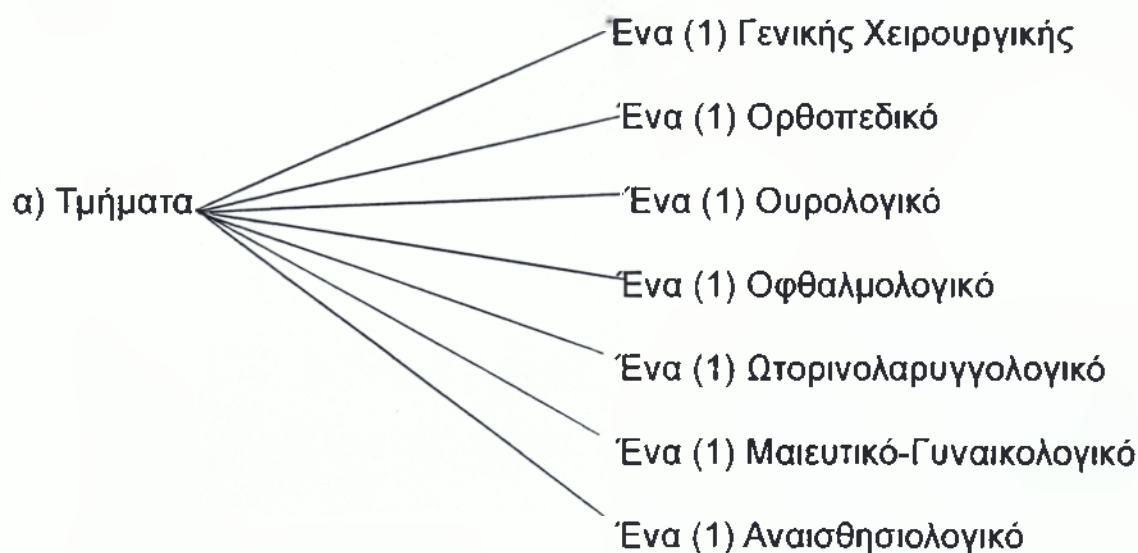

Γ' ΨΥΧΙΑΤΡΙΚΟΣ ΤΟΜΕΑΣ



### Δ' ΕΡΓΑΣΤΗΡΙΑΚΟΣ ΤΟΜΕΑΣ



### Ε' Μία Μονάδα Εντατικής Θεραπείας (Ανεξάρτητη Πολδύναμη)

Στους τομείς λειτουργούν τακτικά εξωτερικά ιατρεία αντιστοίχων ειδικοτήτων με τις ειδικότητες των ιατρών που υπηρετούν στο Νοσοκομείο και δύο (2) Οδοντιατρικές έδρες για ισάριθμα εξωτερικά ιατρεία.

#### **4.9.3 Διάρθρωση Νοσηλευτικής Υπηρεσίας**

Η Νοσηλευτική Υπηρεσία αποτελεί Διεύθυνση και διαρθρώνεται σε τρεις (2) τομείς 1<sup>ο</sup>, 2<sup>ο</sup>, όπου ο καθένας από αυτούς διαρθρώνεται σε νοσηλευτικά τμήματα.

α) Ο 1ος τομέας αποτελείται από πέντε (5) τμήματα που καλύπτουν τον Παθολογικό ή τον Ψυχιατρικό τομέα της Ιατρικής Υπηρεσίας.

β) Ο 2ος τομέας αποτελείται από έξι (6) τμήματα που καλύπτει τον Χειρουργικό Τομέα, τον Εργαστηριακό τομέα, τα διατομεκά τμήματα (επείγοντων περιστατικών και Ημερήσιας Νοσηλείας) τα εξωτερικά ιατρεία της Ιατρικής Υπηρεσίας ή Χειρουργείου.

Στο Νοσοκομείο συνιστάται Νοσηλευτική Επιτροπή που αποτελείται από :

α) Τον Διευθυντή-ντριά της Νοσηλευτικής Υπηρεσίας, ως Πρόεδρο.

β) Ένα (1) Προϊστάμενο τμήματος από κάθε τομέα.

γ) Ένα (1) Διπλωματούχο τμήματος από κάθε τομέα.

Ο Προϊστάμενος καθώς και ο Διπλωματούχος τμήματος του κάθε τομέα εκλέγονται για δύο (2) χρόνια με μυστική ψηφοφορία από το νοσηλευτικό

προσωπικό του αντίστοιχου τομέα που συνέρχεται με πρόσκληση του Προϊσταμένου αυτού.Τα μέλη της Νοσηλευτικής Επιτροπής εκλέγουν με μυστική ψηφοφορία τον Αντιπρόεδρο μεταξύ των υπό στοιχείων (β) μελών και τον Γραμματέα μεταξύ των υπό στοιχείων (γ) μελών.Η Νοσηλευτική Επιτροπή γνωμοδοτεί για κάθε θέμα που αφορά την οργάνωση και λειτουργία της Νοσηλευτικής Υπηρεσίας και εισηγείται σχετικά με τον Πρόεδρό της στα αρμόδια όργανα του Νοσοκομείου.

#### 4.9.4 Διάρθρωση Διοικητικής Υπηρεσίας

Η Διοικητική Υπηρεσία του Νοσοκομείου αποτελεί Διεύθυνση που διαρθρώνεται σε δύο (2) Υποδιευθύνσεις :

Υποδιεύθυνση Διοικητικού

Υποδιεύθυνση Τεχνικού

Όπως παρατηρούμε στον παρακάτω πίνακα κάθε Υποδιεύθυνση διαρθρώνεται σε τμήματα και αυτοτελή γραφεία.

ΥΠΟΔΙΕΥΘΥΝΣΕΙΣ	ΤΜΗΜΑΤΑ	ΑΥΤΟΤΕΛΗ ΓΡΑΦΕΙΑ
Υποδιεύθυνση Διοικητικού	Προσωπικού	Επιστασίας
	Γραμματείας	Ιματισμού
	Οικονομικού	
	Κίνησης Ασθενών	
	Διατροφής	
	Γραμματείας Εξωτερικών Ιατρείων	
	Κοινωνικής Υπηρεσίας	
	Πληροφορικής- Οργάνωσης	
	Παραϊατρικών Επαγγελματών(Τεχν ολόγων)	
Υποδιεύθυνση Τεχνικού		
	Τεχνικού	
	Βιοϊατρικής Τεχνολογίας	

ΠΙΝΑΚΑΣ 41:Διάρθρωση Διοικητικής Υπηρεσίας του Γ.Ν. Γιαννιτών

ΠΗΓΗ: Άρθρο 9 ΦΕΚ 52/Β/97



#### 4.9.5. Στελέχωση Ιατρικής Υπηρεσίας

Έχοντας υπόψη το άρθρο 11 του ΦΕΚ 52/Β/97 η Ιατρική Υπηρεσία στελεχώνεται από : α) Από ιατρούς που κατέχουν θέσεις κλάδου ιατρών Ε.Σ.Υ. που συνιστώνται σύμφωνα με τις διατάξεις του Ν.1397/83,στον κλάδο ιατρών Ε.Σ.Υ.του Υπουργείου Υγείας και κατανέμονται στο Νοσοκομείο αυτό.

β) Από ειδικευόμενους ιατρούς, που τοποθετούνται σε θέσεις ειδικευόμενων ιατρών, που έχουν συσταθεί με οποιοδήποτε τρόπο μέχρι τη δημοσίευση της απόφασης αυτής ή που συνιστώνται σύμφωνα με τις διατάξεις που ισχύουν κάθε φορά.

γ) Από άλλους επιστήμονες που προσφέρουν συναφείς υπηρεσίες με το έργο της Ιατρικής Υπηρεσίας των παρακάτω κατά κατηγορία κλάδων σε καθένα από τους οποίους συνιστώνται οι αντίστοιχες θέσεις :

ΚΛΑΔΟΣ	ΘΕΣΕΙΣ
Π.Ε. ΦΑΡΜΑΚΟΠΟΙΩΝ	2
Π.Ε. ΒΙΟΧΗΜΙΚΩΝ	1
Π.Ε. ΒΙΟΛΟΓΩΝ	1
Π.Ε. ΨΥΧΟΛΟΓΩΝ	2
Δ.Ε. ΒΟΗΘΩΝ ΦΑΡΜΑΚΕΙΟΥ	4

ΠΙΝΑΚΑΣ 42:Στελέχωση Ιατρικής Υπηρεσίας του Γ.Ν. Γιαννιτών

ΠΗΓΗ: Άρθρο 11ΦΕΚ 52/Β/97

#### 4.9.6. Στελέχωση Νοσηλευτικής Υπηρεσίας

Η Νοσηλευτική Υπηρεσία στελεχώνεται από προσωπικό των παρακάτω κατά κατηγορία κλάδων σε καθένα από τους οποίους υπάρχουν οι αντίστοιχες θέσεις.

ΚΛΑΔΟΣ	ΘΕΣΕΙΣ
Π.Ε. ΝΟΣΗΛΕΥΤΩΝ - ΤΡΙΩΝ	4
Τ.Ε. ΝΟΣΗΛΕΥΤΩΝ - ΤΡΙΩΝ	105
Τ.Ε. ΕΠΙΣΚΕΠΤΩΝ - ΤΡΙΩΝ	3
Τ.Ε. ΜΑΙΩΝ	20
Δ.Ε. ΝΟΣΗΛΕΥΤΙΚΗΣ	210
Υ.Ε. ΒΟΗΘΗΤΙΚΟΥ ΥΓΕΙΟΝΟΜΙΚΟΥ ΠΡΟΣΩΠΙΚΟΥ	75

ΠΙΝΑΚΑΣ 43:Στελέχωση Νοσηλευτικής Υπηρεσίας του Γ.Ν. Νάουσας

ΠΗΓΗ : Άρθρο 12 ΦΕΚ 439/Β/88

Στον κλάδο Υ.Ε. ΒΟΗΘΗΤΙΚΟΥ ΥΓΕΙΟΝΟΜΙΚΟΥ ΠΡΟΣΩΠΙΚΟΥ

περιλαμβάνονται οι ειδικότητες

Νοσοκόμων

Μεταφορέων ασθενών

Βοηθών θαλάμων

Νεκροτόμων

#### 4.9.7. Στελέχωση Διοικητικής Υπηρεσίας

Η Διοικητική Υπηρεσία στελεχώνεται από προσωπικό των παρακάτω κατά κατηγορία κλάδων σε καθένα από τους οποίους υπάρχουν οι αντίστοιχες θέσεις:

ΚΛΑΔΟΣ	Θέσεις
Π.Ε. ΔΙΟΙΚΗΤΙΚΟΥ ΛΟΓΙΣΤΙΚΟΥ	4
Π.Ε. ΜΗΧΑΝΙΚΩΝ	2
Π.Ε. ΣΤΑΤΙΣΤΙΚΗΣ	1
Π.Ε. ΔΙΑΙΤΟΛΟΓΩΝ	1
Π.Ε. ΠΛΗΡΟΦΟΡΙΚΗΣ	2
Τ.Ε. ΔΙΟΙΚΗΤΙΚΟΣ ΛΟΓΙΣΤΙΚΟΣ	3
Τ.Ε. ΔΙΟΙΚΗΣΗΣ ΜΟΝΑΔΩΝ ΥΓΕΙΑΣ-ΠΡΟΝΟΙΑΣ(ΔΙΟΙΚΗΣΗΣ ΝΟΣΟΚΟΜΕΙΩΝ )	3
Τ.Ε. ΦΥΣΙΚΟΘΕΡΑΠΕΙΑΣ	4
Τ.Ε. ΚΟΙΝΩΝΙΚΗΣ ΕΡΓΑΣΙΑΣ	2
Τ.Ε. ΙΑΤΡΙΚΩΝ ΕΡΓΑΣΤΗΡΙΩΝ	8
Τ.Ε. ΡΑΔΙΟΛΟΓΙΑΣ-ΑΚΤΙΝΟΛΟΓΙΑΣ	8
Τ.Ε. ΤΕΧΝΟΛΟΓΙΚΩΝ ΕΦΑΡΜΟΓΩΝ	2
Τ.Ε. ΔΗΜΟΣΙΑΣ ΥΓΙΕΙΝΗΣ(ΕΠΟΠΤΩΝ ΔΗΜΟΣΙΑΣ ΥΓΕΙΑΣ)	1
Τ.Ε. ΤΕΧΝΟΛΟΓΩΝ ΤΡΟΦΙΜΩΝ	2
Τ.Ε. ΒΙΒΛΙΟΘΗΚΟΝΟΜΙΑΣ	1
Τ.Ε. ΠΛΗΡΟΦΟΡΙΚΗΣ	2
Δ.Ε. ΔΙΟΙΚΗΤΙΚΟΣ ΛΟΓΙΣΤΙΚΟΣ	25
Δ.Ε. ΔΑΚΤΥΛΟΓΡΑΦΩΝ	3
Δ.Ε. ΙΑΤΡΙΚΩΝ ΚΑΙ ΒΙΟΛΟΓΙΚΩΝ ΕΡΓΑΣΤΗΡΙΩΝ	10
Δ.Ε. ΧΕΙΡΙΣΤΩΝ ΙΑΤΡΙΚΩΝ ΣΥΣΚΕΥΩΝ(ΧΕΙΡΙΣΤΩΝ-ΕΜΦΑΝΙΣΤΩΝ)	10
Δ.Ε. ΧΕΙΡΙΣΤΩΝ ΙΑΤΡΙΚΩΝ ΣΥΣΚΕΥΩΝ	2
Δ.Ε. ΠΡΟΣΩΠΙΚΟΥ Η/Υ	4
Δ.Ε. ΙΕΡΕΩΝ	1
Δ.Ε. ΜΑΓΕΙΡΩΝ	6
Δ.Ε. ΤΗΛΕΡΦΩΝΗΤΩΝ	6

Δ.Ε. ΤΕΧΝΙΚΩΝ	40
Δ.Ε. ΤΡΑΠΕΖΟΚΟΜΩΝ	1
Δ.Ε. ΚΛΗΤΗΡΩΝ	1
Υ.Ε. ΒΟΗΘΗΤΙΚΟΥ ΠΡΟΣΩΠΙΚΟΥ	17
Υ.Ε. ΠΡΟΣΩΠΙΚΟΥ ΚΑΘΑΡΙΟΤΗΤΑΣ	35
Υ.Ε. ΠΡΟΣΩΠΙΚΟΥ ΕΣΤΙΑΣΗΣ	24
Υ.Ε. ΕΡΓΑΤΩΝ ΓΕΝΙΚΩΝ ΚΑΘΗΚΟΝΤΩΝ	5
Υ.Ε. ΦΥΛΑΚΩΝ-ΝΥΧΤΟΦΥΛΑΚΩΝ	5
ΔΙΚΗΓΟΡΟΣ	1

ΠΙΝΑΚΑΣ 44:Στελέγωση Διοικητικής Υπηρεσίας του Γ.Ν.Γιαννιτών

ΠΗΓΗ: Άρθρο 13 ΦΕΚ 52/Β/97

Στην κατηγορία Π.Ε.,στον κλάδο Π.Ε.Μηχανικών περιλαμβάνονται οι ειδικότητες:

- Ηλεκτρολόγων-Μηχανικών
- Μηχανολόγων-Μηχανικών
- Ηλεκτρονικών-Μηχανικών
- Πολιτικών Μηχανικών
- Αρχιτεκτόνων-Μηχανικών

Στην κατηγορία Τ.Ε.,στον κλάδο Τεχνολογικών Εφαρμογών υπάγονται οι ειδικότητες:

- Ηλεκτρονικής
- Μηχανολογίας
- Ηλεκτρολογίας

Στην κατηγορία Δ.Ε. στον κλάδο Δ.Ε. Διοικητικός Λογιστικός υπάγονται οι ειδικότητες:

- Διοικητικού - Λογιστικού
- Αποθηκαρίων
- Εισπρακτόρων

Επίσης, στην ίδια κατηγορία στον κλάδο Δ.Ε. Τεχνικός υπάγονται οι παρακάτω ειδικότητες:

- Ηλεκτρονικών-Τεχνικών
- Θερμαστών
- Ηλεκτροτεχνικών
- Μηχανοτεχνικών
- Υδραυλικών
- Εργοδηγών
- Οικοδόμων-Κτιστών
- Ελαιοχρωματιστών
- Ξυλουργών
- Κοπτριών-Ραπτριών-Γαζωτριών

Κλιβανιστών-Αποστειρωτών-Απολυμαντών  
Κουρέων.  
Οδηγών αυτοκινήτου

Στην κατηγορία Υ.Ε.,στον κλάδο Υ.Ε. Βοηθητικού Προσωπικού υπάγονται οι ειδικότητες:

Κλητήρων  
Θυρωρών  
Ταξινόμων Ιματισμού

Επίσης στην ίδια κατηγορία,στον κλάδο Υ.Ε. Προσωπικού Καθαριότητας υπάγονται οι ειδικότητες:

Καθαριστών-τριών  
Πλυντών-τριών  
Πρεσσαδόρων-Σιδερωτών-τριών.  
Βοηθού Κηπουρού.

Στην ίδια κατηγορία,στον κλάδο Υ.Ε. Προσωπικού Εστίασης υπάγονται οι ειδικότητες :

Βοηθών μαγειρών  
Τραπεζοκόμων  
Πλυντών συσκευών  
Μαγειρίου.

#### **4.10 Γενικό Νοσοκομείο Κατερίνης**

Το Νοσοκομείο αυτό που υπάγεται στις διατάξεις του Ν.Δ. 2592/1953 “περί οργανώσεως της Ιατρικής Αντιλήψεως” (ΦΕΚ 254/Α/1953) και αποτελεί Νομικό Πρόσωπο Δημοσίου Δικαίου,που διέπεται από τις διατάξεις του Ν.Δ/τος αυτού,όπως αυτές τροποποιήθηκαν και συμπληρώθηκαν μεταγενέστερα και από τις διατάξεις του Ν.1397/1983 “Εθνικό Σύστημα Υγείας” ορίζεται ως Γενικό Νοσοκομείο και φέρει την επωνυμία: «ΓΕΝΙΚΟ ΝΟΣΟΚΟΜΕΙΟ ΚΑΤΕΡΙΝΗΣ».Έδρα της κεντρικής υπηρεσίας του Νοσοκομείου είναι η πόλη της Κατερίνης.Το Νοσοκομείο έχει σφραγίδα στρογγυλή στην οποία αναγράφονται σε επάλληλους κύκλους«ΕΛΛΗΝΙΚΗ ΔΗΜΟΚΡΑΤΙΑ-ΥΠΟΥΡΓΕΙΟ ΥΓΕΙΑΣ ΠΡΟΝΟΙΑΣ- ΓΕΝΙΚΟ ΝΟΣΟΚΟΜΕΙΟ ΚΑΤΕΡΙΝΗΣ και στη μέση το εθνόσημο.

Σκοπός του Νοσοκομείου είναι :

Η παροχή στο πλαίσιο και στην έκταση της διάρθρωσης της Ιατρικής του Υπηρεσίας,πρωτοβάθμιας και δευτεροβάθμιας περίθαλψης, ισότιμα για κάθε πολίτη,ανεξάρτητα από την οικονομική,κοινωνική και επαγγελματική του κατάσταση,σύμφωνα με τους κανόνες του Εθνικού Συστήματος Υγείας.

Η ανάπτυξη και προαγωγή της Ιατρικής Έρευνας.

Η εφαρμογή προγραμμάτων ειδίκευσης, συνεχούς εκπαίδευσης ιατρών καθώς και εκπαίδευσης και επιμόρφωσης λειτουργών άλλων κλάδων Υγείας.

#### 4.10.1. Διάκριση Υπηρεσιών

Το Γενικό Νοσοκομείο Νάουσας απαρτίζεται από τις εξής υπηρεσίες:

- α) Ιατρική
- β) Νοσηλευτική
- γ) Διοικητική

Κάθε υπηρεσία έχει τη δική της ξεχωριστή συγκρότηση και ιεραρχική διάρθρωση. Οι τρεις υπηρεσίες είναι μεταξύ τους ισότιμες και υπάγονται ιεραρχικά στον Πρόεδρο του Δ.Σ. του Νοσοκομείου.

Το προσωπικό που τοποθετείται και υπηρετεί σε άλλη υπηρεσία απ' αυτή που υπάγεται κατά κλάδο και κατηγορία σύμφωνα με τις διατάξεις της απόφασης αυτής, υπάγεται ιεραρχικά στην υπηρεσία που υπηρετεί.

#### 4.10.2 Διάρθρωση Ιατρικής Υπηρεσίας

Η Ιατρική Υπηρεσία του Νοσοκομείου διαρθρώνεται α) στους Τομείς με τις αντίστοιχες κλίνες για τον κάθε τομεα και β) στα Διατομεακά τμήματα.

α) Τομείς:

ΤΟΜΕΙΣ	ΚΛΙΝΕΣ
Παθολογικό	69
Χειρουργικό	81
Εργαστηριακό	-

β) Διατομεακά τμήματα

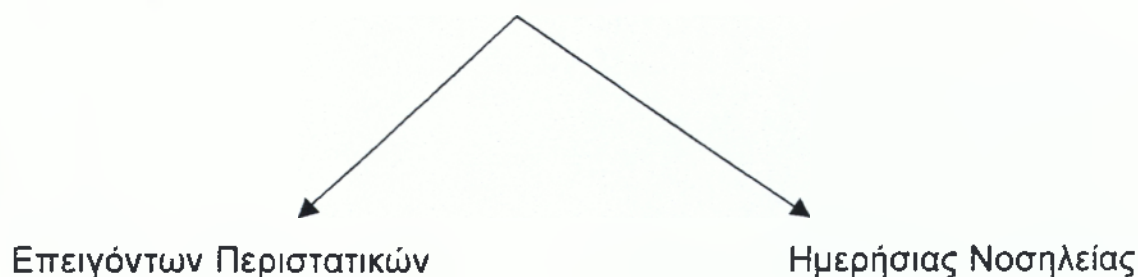

Κάθε τομέας διαρθρώνεται σε τμήματα και μονάδες ως εξής:

Α' ΠΑΘΟΛΟΓΙΚΟΣ ΤΟΜΕΑΣ

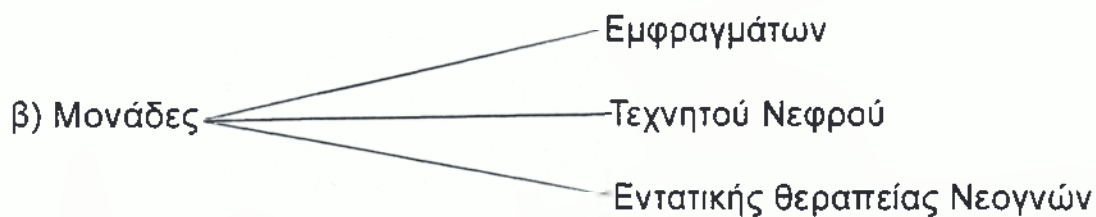
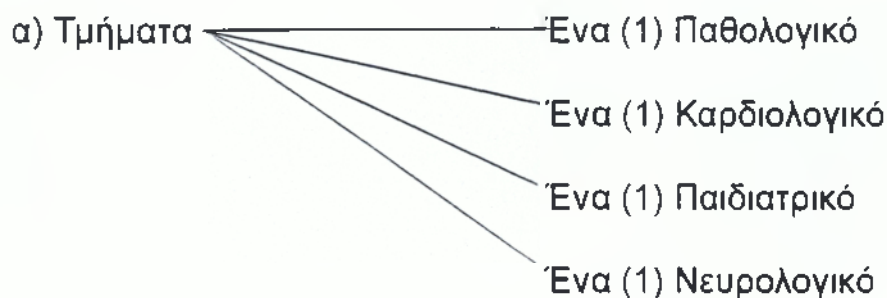

Β' ΧΕΙΡΟΥΡΓΙΚΟΣ ΤΟΜΕΑΣ

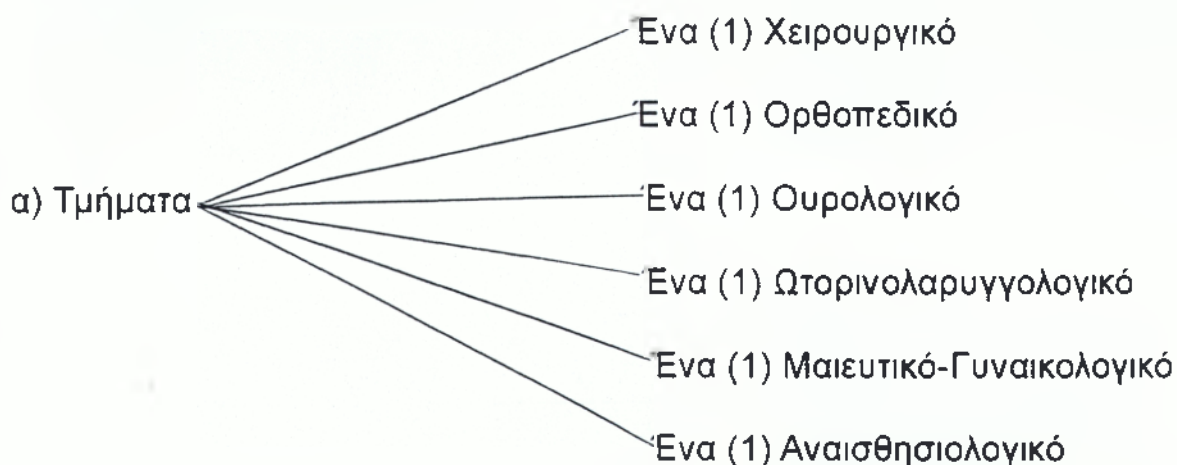

### Δ' ΕΡΓΑΣΤΗΡΙΑΚΟΣ ΤΟΜΕΑΣ



Στους τομείς λειτουργούν τακτικά εξωτερικά ιατρεία αντιστοίχων ειδικοτήτων με τις ειδικότητες των ιατρών που υπηρετούν στο Νοσοκομείο.

#### **4.10.3 Διάρθρωση Νοσηλευτικής Υπηρεσίας**

Η Νοσηλευτική Υπηρεσία αποτελεί Διεύθυνση και διαρθρώνεται σε τρεις (2) τομείς 1<sup>ο</sup>, 2<sup>ο</sup>, όπου ο καθένας από αυτούς διαρθρώνεται σε νοσηλευτικά τμήματα.

α) Ο 1ος τομέας αποτελείται από πέντε (5) τμήματα που καλύπτουν τον Παθολογικό και τον Χειρουργικό τομέα της Ιατρικής Υπηρεσίας.

β) Ο 2ος τομέας αποτελείται από δύο (2) τμήματα που καλύπτει τον Εργαστηριακό τομέα, τα διατομεκά τμήματα τα εξωτερικά ιατρεία και τα Χειρουργεία της Ιατρικής Υπηρεσίας.

Στο Νοσοκομείο συνιστάται Νοσηλευτική Επιτροπή που αποτελείται από :

α) Τον Διευθυντή-ντρια της Νοσηλευτικής Υπηρεσίας, ως Πρόεδρο.

β) Ένα (1) Προϊστάμενο τμήματος από κάθε τομέα.

γ) Ένα (1) Διπλωματούχο τμήματος από κάθε τομέα.

Ο Προϊστάμενος καθώς και ο Διπλωματούχος τμήματος του κάθε τομέα εκλέγονται για δύο (2) χρόνια με μυστική ψηφοφορία από το νοσηλευτικό προσωπικό του αντίστοιχου τομέα που συνέρχεται με πρόσκληση του Προϊσταμένου αυτού. Τα μέλη της Νοσηλευτικής Επιτροπής εκλέγουν με μυστική ψηφοφορία τον Αντιπρόεδρο μεταξύ των υπό στοιχείων (β) μελών και τον Γραμματέα μεταξύ των υπό στοιχείων (γ) μελών. Η Νοσηλευτική Επιτροπή γνωμοδοτεί για κάθε θέμα που αφορά την οργάνωση και λειτουργία της Νοσηλευτικής Υπηρεσίας και εισηγείται σχετικά με τον Πρόεδρό της στα αρμόδια όργανα του Νοσοκομείου.

#### 4.10.4 Διάρθρωση Διοικητικής Υπηρεσίας

Η Διοικητική Υπηρεσία του Νοσοκομείου αποτελεί Διεύθυνση που διαρθρώνεται σε δύο (2) Υποδιευθύνσεις :

Υποδιεύθυνση Διοικητικού

Υποδιεύθυνση Τεχνικού

Όπως παρατηρούμε στον παρακάτω πίνακα κάθε Υποδιεύθυνση διαρθρώνεται σε τμήματα και αυτοτελή γραφεία.

ΥΠΟΔΙΕΥΘΥΝΣΕΙΣ	ΤΜΗΜΑΤΑ	ΑΥΤΟΤΕΛΕΣ ΓΡΑΦΕΙΑ
Υποδιεύθυνση Διοικητικού	Προσωπικού	Επιστασίας
	Γραμματείας	Ιματισμού
	Οικονομικού	
	Κίνησης Ασθενών	
	Διατροφής	
	Γραμματείας Εξωτερικών Ιατρείων	
	Κοινωνικής Υπηρεσίας	
	Πληροφορικής- Οργάνωσης	
	Παραϊατρικών Επαγγελματιών(Τεχν ολόγων)	
Υποδιεύθυνση Τεχνικού	Τεχνικού	
	Βιοϊατρικής Τεχνολογίας	

ΠΙΝΑΚΑΣ 45: Διάρθρωση Διοικητικής Υπηρεσίας του Γ.Ν. Κατερίνης  
ΠΗΓΗ: Άρθρο 9 ΦΕΚ 36/Β/87

#### 4.10.5. Στελέγωση Ιατρικής Υπηρεσίας

Έχοντας υπόψη το άρθρο 11 του ΦΕΚ 36/Β/87 η Ιατρική Υπηρεσία στελεχώνεται από :

α) Από ιατρούς που κατέχουν θέσεις κλάδου ιατρών Ε.Σ.Υ. που συνιστώνται σύμφωνα με τις διατάξεις του Ν.1397/83, στον κλάδο ιατρών Ε.Σ.Υ. του Υπουργείου Υγείας και κατανέμονται στο Νοσοκομείο αυτό.



β) Από ειδικευόμενους ιατρούς, που τοποθετούνται σε θέσεις ειδικευόμενων ιατρών, που έχουν συσταθεί με οποιοδήποτε τρόπο μέχρι τη δημοσίευση της απόφασης αυτής ή που συνιστώνται σύμφωνα με τις διατάξεις που ισχύουν κάθε φορά.

γ) Από άλλους επιστήμονες που προσφέρουν συναφείς υπηρεσίες με το έργο της Ιατρικής Υπηρεσίας των παρακάτω κατά κατηγορία κλάδων σε καθένα από τους οποίους συνιστώνται οι αντίστοιχες θέσεις :

ΚΛΑΔΟΣ	ΘΕΣΕΙΣ
Π.Ε. ΦΑΡΜΑΚΟΠΟΙΩΝ	2
Π.Ε. ΒΙΟΧΗΜΙΚΩΝ-ΧΗΜΙΚΩΝ	2
Δ.Ε. ΒΟΗΘΩΝ ΦΑΡΜΑΚΕΙΟΥ	4

ΠΙΝΑΚΑΣ 46:Στελέγωση Ιατρικής Υπηρεσίας του Γ.Ν. Κατερίνης  
ΠΗΓΗ: Άρθρο 11ΦΕΚ 36/Β/87

#### 4.10.6. Στελέγωση Νοσηλευτικής Υπηρεσίας

Η Νοσηλευτική Υπηρεσία στελεχώνεται από προσωπικό των παρακάτω κατά κατηγορία κλάδων σε καθένα από τους οποίους υπάρχουν οι αντίστοιχες θέσεις.

ΚΛΑΔΟΣ	ΘΕΣΕΙΣ
Π.Ε. ΝΟΣΗΛΕΥΤΩΝ - ΤΡΙΩΝ	3
Τ.Ε. ΝΟΣΗΛΕΥΤΩΝ - ΤΡΙΩΝ	63
Τ.Ε. ΕΠΙΣΚΕΠΤΩΝ - ΤΡΙΩΝ	2
Τ.Ε. ΜΑΙΩΝ	10
Δ.Ε. ΑΔΕΛΦΩΝ ΝΟΣΟΚΟΜΩΝ	133
Υ.Ε. ΒΟΗΘΗΤΙΚΟΥ ΥΓΕΙΟΝΟΜΙΚΟΥ ΠΡΟΣΩΠΙΚΟΥ	55

ΠΙΝΑΚΑΣ 47:Στελέγωση Νοσηλευτικής Υπηρεσίας του Γ.Ν.Κατερίνης  
ΠΗΓΗ : Άρθρο 12 ΦΕΚ 36/Β/87

Στον κλάδο Υ.Ε. ΒΟΗΘΗΤΙΚΟΥ ΥΓΕΙΟΝΟΜΙΚΟΥ ΠΡΟΣΩΠΙΚΟΥ

περιλαμβάνονται οι ειδικότητες

Νοσοκόμων

Μεταφορέων ασθενών

Βοηθών θαλάμων

Νεκροτόμων

#### 4.10.7. Στελέγωση Διοικητικής Υπηρεσίας

Η Διοικητική Υπηρεσία στελεχώνεται από προσωπικό των παρακάτω κατά κατηγορία κλάδων σε καθένα από τους οποίους υπάρχουν οι αντίστοιχες θέσεις:

ΚΛΑΔΟΣ	ΘΕΣΕΙΣ
Π.Ε. ΔΙΟΙΚΗΤΙΚΟΥ ΛΟΓΙΣΤΙΚΟΥ	6
Π.Ε. ΜΗΧΑΝΙΚΩΝ	2
Π.Ε. ΔΙΑΙΤΟΛΟΓΩΝ	1
Π.Ε. ΚΟΙΝΩΝΙΚΩΝ ΛΕΙΤΟΥΡΓΩΝ	2
Τ.Ε. ΔΙΟΙΚΗΣΗΣ ΜΟΝΑΔΩΝ ΥΓΕΙΑΣ-ΠΡΟΝΟΙΑΣ(ΔΙΟΙΚΗΣΗΣ ΝΟΣΟΚΟΜΕΙΩΝ )	5
Τ.Ε. ΛΟΓΙΣΤΙΚΗΣ	5
Τ.Ε. ΦΥΣΙΚΟΘΕΡΑΠΕΙΑΣ	3
Τ.Ε. ΙΑΤΡΙΚΩΝ ΕΡΓΑΣΤΗΡΙΩΝ	6
Τ.Ε. ΡΑΔΙΟΛΟΓΙΑΣ-ΑΚΤΙΝΟΛΟΓΙΑΣ	6
Τ.Ε. ΤΕΧΝΟΛΟΓΙΚΩΝ ΕΦΑΡΜΟΓΩΝ	4
Τ.Ε. ΔΗΜΟΣΙΑΣ ΥΓΙΕΙΝΗΣ(ΕΠΟΠΤΩΝ ΔΗΜΟΣΙΑΣ ΥΓΕΙΑΣ)	1
Τ.Ε. ΤΕΧΝΟΛΟΓΩΝ ΤΡΟΦΙΜΩΝ	1
Τ.Ε. ΒΙΒΛΙΟΘΗΚΟΝΟΜΙΑΣ	1
Τ.Ε. ΠΛΗΡΟΦΟΡΙΚΗΣ	1
Δ.Ε. ΔΙΟΙΚΗΤΙΚΟΣ ΛΟΓΙΣΤΙΚΟΣ	15
Δ.Ε. ΔΑΚΤΥΛΟΓΡΑΦΩΝ	1
Δ.Ε. ΙΑΤΡΙΚΩΝ ΚΑΙ ΒΙΟΛΟΓΙΚΩΝ ΕΡΓΑΣΤΗΡΙΩΝ	5
Δ.Ε. ΧΕΙΡΙΣΤΩΝ ΙΑΤΡΙΚΩΝ ΣΥΣΚΕΥΩΝ(ΧΕΙΡΙΣΤΩΝ-ΕΜΦΑΝΙΣΤΩΝ)	6
Δ.Ε. ΠΡΟΣΩΠΙΚΟΥ Η/Υ	1
Δ.Ε. ΜΑΓΕΙΡΩΝ	3
Δ.Ε. ΤΗΛΕΦΩΝΗΤΩΝ	4
Δ.Ε. ΤΕΧΝΙΚΩΝ	30
Υ.Ε. ΒΟΗΘΗΤΙΚΟΥ ΠΡΟΣΩΠΙΚΟΥ	7
Υ.Ε. ΠΡΟΣΩΠΙΚΟΥ ΚΑΘΑΡΙΟΤΗΤΑΣ	36
Υ.Ε. ΠΡΟΣΩΠΙΚΟΥ ΕΣΤΙΑΣΗΣ	20
Υ.Ε. ΕΡΓΑΤΩΝ ΓΕΝΙΚΩΝ ΚΑΘΗΚΟΝΤΩΝ	3
Υ.Ε. ΦΥΛΑΚΩΝ-ΝΥΧΤΟΦΥΛΑΚΩΝ	4
ΔΙΚΗΓΟΡΟΣ	1

ΠΙΝΑΚΑΣ 48:Στελέγωση Διοικητικής Υπηρεσίας του Γ.Ν.Κατερίνης

ΠΗΓΗ: Άρθρο 13 ΦΕΚ 36/Β/87

Στην κατηγορία Π.Ε.,στον κλάδο Π.Ε.Μηχανικών περιλαμβάνονται οι ειδικότητες:

Ηλεκτρολόγων-Μηχανικών

Μηχανολόγων-Μηχανικών

Ηλεκτρονικών-Μηχανικών

Πολιτικών Μηχανικών

Αρχιτεκτόνων-Μηχανικών

Στην κατηγορία Τ.Ε.,στον κλάδο Τεχνολογικών Εφαρμογών υπάγονται οι ειδικότητες:

Ηλεκτρονικής

Μηχανολογίας

Ηλεκτρολογίας

Στην κατηγορία Δ.Ε. στον κλάδο Δ.Ε. Διοικητικός Λογιστικός υπάγονται οι ειδικότητες:

Διοικητικού - Λογιστικού

Αποθηκαρίων

Εισπρακτόρων

Επίσης, στην ίδια κατηγορία στον κλάδο Δ.Ε. Τεχνικός υπάγονται οι παρακάτω ειδικότητες:

Ηλεκτρονικών-Τεχνικών

Θερμαστών

Ηλεκτροτεχνικών

Μηχανοτεχνικών

Υδραυλικών

Εργοδηγών

Σχεδιαστών

Οικοδόμων-Κτιστών

Ελαιοχρωματιστών -Υδροχρωματιστών

Σιδηρουργών

Οξυγονοκολλητών

Αλουμινοκατασκευαστών

Ξυλουργών-Επιπλοποιών

Ψυκτικών

Κοπτριών-Ραπτριών-Γαζωτριών

Κλιβανιστών-Αποστειρωτών-Απολυμαντών

Κουρέων.

Οδηγών αυτοκινήτου

Στην κατηγορία Υ.Ε.,στον κλάδο Υ.Ε. Βοηθητικού Προσωπικού υπάγονται οι ειδικότητες:

Κλητήρων

Θυρωρών

Συνοδών ανελκυστήρων

Ταξινόμων Ιματισμού

Βοηθών αποθηκαρίων

Επίσης στην ίδια κατηγορία,στον κλάδο Υ.Ε. Προσωπικού Καθαριότητας υπάγονται οι ειδικότητες:

Καθαριστών-τριών

Πλυντών-τριών

Πρεσσαδόρων-Σιδερωτών-τριών

Επιμέλειας κήπων.

Στην ίδια κατηγορία,στον κλάδο Υ.Ε. Προσωπικού Εστίασης υπάγονται οι ειδικότητες :

Βοηθών μαγείρων

Τραπεζοκόμων

Λαντζέρηδων.

#### **4.11.Ψυχιατρικό Νοσοκομείο Πέτρας Ολύμπου**

Το Νοσοκομείο αυτό που υπάγεται στις διατάξεις του Ν.Δ. 2592/1953 “περί οργανώσεως της Ιατρικής Αντιλήψεως” (ΦΕΚ 254/Α/1953) και αποτελεί Νομικό Πρόσωπο Δημοσίου Δικαίου, που διέπεται από τις διατάξεις του Ν.Δ/τος αυτού, όπως αυτές τροποποιήθηκαν και συμπληρώθηκαν μεταγενέστερα και από τις διατάξεις του Ν.1397/1983 “Εθνικό Σύστημα Υγείας” ορίζεται ως ειδικό Ψυχιατρικό Νοσοκομείο και μετονομάζεται σε “ΨΥΧΙΑΤΡΙΚΟ ΝΟΣΟΚΟΜΕΙΟ ΠΕΤΡΑΣ ΟΛΥΜΠΟΥ”.

Έδρα της Κεντρικής Υπηρεσίας του Νοσοκομείου είναι η Πέτρα Ολύμπου.

Το Νοσοκομείο έχει σφραγίδα στρογγυλή, στην οποία αναγράφονται σε επάλληλους κύκλους “ΕΛΛΗΝΙΚΗ ΔΗΜΟΚΡΑΤΙΑ - ΥΠΟΥΡΓΕΙΟ ΥΓΕΙΑΣ ΠΡΟΝΟΙΑΣ ΨΥΧΙΑΤΡΙΚΟ ΝΟΣΟΚΟΜΕΙΟ ΠΕΤΡΑΣ ΟΛΥΜΠΟΥ” και στη μέση το ενθόσημο.

Σκοπός του νοσοκομείου είναι :

α)Η παροχή πρωτοβάθμιας και δευτεροβάθμιας περίθαλψης,στο πλαίσιο των προγραμμάτων της γενικότερης πολιτικής στον τομέα της Ψυχικής Υγείας, ισότιμα για κάθε πολίτη,ανεξάρτητα από την οικονομική,κοινωνική και επαγγελματική του κατάσταση,σύμφωνα με τους κανόνες του “Εθνικού Συστήματος Υγείας”.Πιο συγκεκριμένα:

-Η διαφώτιση,πρόληψη και προέκταση της κοινωνικής μέριμνας στον τομέα της Ψυχικής Υγείας, και

-Η συμβολή στην κοινωνική αποκατάσταση και επαγγελματική επανεξέταση των ασθενών,με τη φροντίδα της Κοινωνικής Υπηρεσίας του Νοσοκομείου.

β)Η ανάπτυξη και προαγωγή της Ιατρικής Έρευνας.

γ)Η εφαρμογή προγραμμάτων ειδίκευσης ή συνεχούς εκπαίδευσης γιατρών καθώς και εκπαίδευσης ή επιμόρφωσης λειτουργών άλλων κλάδων Υγείας.

#### 4.11.1Διάκριση Υπηρεσιών

Το Νοσοκομείο απαρτίζεται από τις υπηρεσίες:

- α) Ιατρική
- β) Νοσηλευτική
- γ) Διοικητική

Κάθε υπηρεσία έχει τη δική της ξεχωριστή συγκρότηση και ιεραρχική διάρθρωση. Οι τρεις υπηρεσίες είναι μεταξύ τους ισότιμες και υπάγονται ιεραρχικά στον Πρόεδρο του Δ.Σ. του Νοσοκομείου.

Το προσωπικό που τοποθετείται και υπηρετεί σε άλλη υπηρεσία απ'αυτή που υπάγεται κατά κλάδο και κατηγορία σύμφωνα με τις διατάξεις της απόφασης αυτής, υπάγεται ιεραρχικά στην υπηρεσία που υπηρετεί.

#### 4.11.2Διάρθρωση Ιατρικής Υπηρεσίας

Η Ιατρική Υπηρεσία του Νοσοκομείου διαρθρώνεται στους ακόλουθους τομείς , όπως φαίνεται στον πίνακα ..

ΤΟΜΕΙΣ	ΚΛΙΝΕΣ
Χειρουργικό	
1ο Ψυχιατρικό	<b>270</b>
2ο Ψυχιατρικό	<b>180</b>

ΠΙΝΑΚΑΣ 49:Διάρθρωση Ιατρικής Υπηρεσίας

ΠΗΓΗ : Άρθρο 7 ΦΕΚ 648/Β/86

Κάθε τομέας διαρθρώνεται σε τμήματα όπως φαίνεται στο ακόλουθο σχεδιάγραμμα.

#### Α΄ΧΕΙΡΟΥΡΓΙΚΟΣ ΤΟΜΕΑΣ

- α) Τμήματα Ένα (1) Οδοντιατρικό

#### Β΄1ος ΨΥΧΙΑΤΡΙΚΟΣ ΤΟΜΕΑΣ

- α) Τμήματα Έξι (3) Ψυχιατρικά (Οξεία,Γενικά,Χρόνια)

#### Γ΄2ος ΨΥΧΙΑΤΡΙΚΟΣ ΤΟΜΕΑΣ

α) Τμήματα

Ένα (1) ψυχογηριατρικό

Στους τομείς λειτουργούν τακτικά εξωτερικά ιατρεία αντιστοιχών ειδικοτήτων των ιατρών που υπηρετούν στο Νοσοκομείο.

Στο πλαίσιο κάθε τμήματος των Ψυχιατρικών τομέων, ο κάθε ειδικευόμενος ιατρός έχει υπό την ευθύνη του μέχρι τριάντα (30) ασθενείς και είναι υπεύθυνος για τον συντονισμό της θεραπευτικής ομάδας, όπως αυτή εξειδικεύεται με τον εσωτερικό κανονισμό λειτουργίας του Νοσοκομείου.

#### **4.11.3Διάρθρωση Νοσηλευτικής Υπηρεσίας**

Η Νοσηλευτική Υπηρεσία του Ψυχιατρικού Νοσοκομείου αποτελεί διεύθυνση που διαρθρώνεται σε δύο (2) τομείς που ο καθένας διαρθρώνεται σε τμήματα ως εξής :

α) Ο 1ος τομέας αποτελείται από έξι τμήματα, που καλύπτουν τον 1ο Ψυχιατρικό τομέα της Ιατρικής Υπηρεσίας.

β) Ο 2ος τομέας διαρθρώνεται σε πέντε (5) τμήματα, που καλύπτουν τον 2ο Ψυχιατρικό τομέα, τον Χειρουργικό τομέα και τα εξωτερικά ιατρεία της Ιατρικής Υπηρεσίας

Στο Νοσοκομείο συνιστάται Νοσηλευτική Επιτροπή που αποτελείται από:

α) Τον Διευθυντή - Διευθύντρια της Νοσηλευτικής Υπηρεσίας ως Πρόεδρο.

β). Ένα (1) Προϊστάμενο τμήματος από κάθε τομέα.

γ). Ένα (1) Διπλωματούχο τμήματος από κάθε τομέα.

Τα μέλη (β) και (γ) εκλέγονται για δύο (2) χρόνια με μυστική ψηφοφορία από το νοσηλευτικό προσωπικό του αντίστοιχου τομέα που συνέρχεται με πρόκληση του Προϊσταμένου αυτού. Τα μέλη της Νοσηλευτικής Επιτροπής εκλέγουν με μυστική ψηφοφορία τον Αντιπρόεδρο μεταξύ των υπό στοιχείων (β) μελών και τον Γραμματέα μεταξύ υπό στοιχείων (γ) μελών. Η Νοσηλευτική Επιτροπή γνωμοδοτεί για κάθε θέμα που αφορά την οργάνωση και λειτουργία της Νοσηλευτικής Υπηρεσίας και εισηγείται σχετικά με τον Πρόεδρό της στα αρμόδια όργανα του Νοσοκομείου.

#### **4.11.4Διάρθρωση Διοικητικής Υπηρεσίας**

Η Διοικητική Υπηρεσία του Νοσοκομείου αποτελεί Διεύθυνση και διαρθρώνεται σε τρεις (3) Υποδιευθύνσεις οι οποίες είναι :

α) Υποδιεύθυνση Διοικητικού

β) Υποδιεύθυνση Οικονομικού

γ) Υποδιεύθυνση Τεχνικού

Κάθε Υποδιεύθυνση διαρθρώνεται σε Τμήματα και Αυτοτελή Γραφεία όπως στον ακόλουθο πίνακα :

ΥΠΟΔΙΕΥΘΥΝΣΕΙΣ	ΤΜΗΜΑΤΑ	ΑΥΤΟΤΕΛΗ ΓΡΑΦΕΙΑ
Υποδιεύθυνση Διοικητικού	Προσωπικού	
	Γραμματείας	
	Κίνησης Ασθενών	
	Γραμματείας Εξωτερικών Ιατρείων	
	Κοινωνικής Υπηρεσίας	
Υποδιεύθυνση Οικονομικού	Παραϊατρικών Επαγγελμάτων (Τεχνολόγων )	
	Οικονομικού	Επιστασίας
	Πληροφορικής-Οργάνωσης	Ιματισμού
Υποδιεύθυνση Τεχνικού	Διατροφής	
	Τεχνικού	
	Βιοϊατρικής Τεχνολογίας	

ΠΙΝΑΚΑΣ 50: Διάρθρωση Διοικητικής Υπηρεσίας

ΠΗΓΗ : Άρθρο 9 ΦΕΚ 648/Β/86

#### 4.11.5.Στελέγωση Ιατρικής Υπηρεσίας

Η Ιατρική Υπηρεσία στελεχώνεται:

α) Από ιατρούς που κατέχουν θέσεις κλάδου ιατρών Ε.Σ.Υ. που συνιστώνται σύμφωνα με τις διατάξεις του άρθρου 25 του Ν.1397/83,στον κλάδο ιατρών Ε.Σ.Υ.του Υπουργείου Υγείας και κατανέμονται στο Νοσοκομείο αυτό.

β) Από ειδικευόμενους ιατρούς, που τοποθετούνται σε θέσεις ειδικευόμενων ιατρών, που έχουν συσταθεί με οποιοδήποτε τρόπο μέχρι τη δημοσίευση της απόφασης αυτής ή που συνιστώνται σύμφωνα με τις διατάξεις που ισχύουν κάθε φορά.

γ) Από άλλους επιστήμονες που προσφέρουν συναφείς υπηρεσίες με το έργο της Ιατρικής Υπηρεσίας των παρακάτω κατά κατηγορία κλάδων σε καθένα από τους οποίους συνιστώνται οι αντίστοιχες θέσεις :

**ΚΛΑΔΟΣ**

**ΘΕΣΕΙΣ**

Π.Ε. ΦΑΡΜΑΚΟΠΟΙΩΝ	2
Π.Ε. ΨΥΧΟΛΟΓΩΝ	3
Δ.Ε. ΒΟΗΘΩΝ ΦΑΡΜΑΚΕΙΟΥ	2

ΠΙΝΑΚΑΣ 51: Στελέχωση Ιατρικής Υπηρεσίας  
ΠΗΓΗ: Άρθρο 12 ΦΕΚ 648/Β/1986

#### 4.11.6.Στελέχωση Νοσηλευτικής Υπηρεσίας

Η Νοσηλευτική Υπηρεσία στελεχώνεται από προσωπικό των παρακάτω κατά κατηγορία κλάδων σε καθένα από τους οποίους υπάρχουν οι αντίστοιχες θέσεις.

ΚΛΑΔΟΣ	ΘΕΣΕΙΣ
Π.Ε. ΝΟΣΗΛΕΥΤΩΝ - ΤΡΙΩΝ	5
Τ.Ε. ΝΟΣΗΛΕΥΤΩΝ - ΤΡΙΩΝ	30
Τ.Ε. ΕΠΙΣΚΕΠΤΩΝ - ΤΡΙΩΝ	6
Δ.Ε. ΑΔΕΛΦΩΝ ΝΟΣΟΚΟΜΩΝ	60
Δ.Ε. ΠΡΑΚΤΙΚΩΝ ΝΟΣΟΚΟΜΩΝ	9
Υ.Ε. ΒΟΗΘΗΤΙΚΟΥ ΥΓΕΙΟΝΟΜΙΚΟΥ ΠΡΟΣΩΠΙΚΟΥ	80

ΠΙΝΑΚΑΣ 52: Στελέχωση Νοσηλευτικής Υπηρεσίας  
ΠΗΓΗ: Άρθρο 12 ΦΕΚ 648/Β/86

#### 4.11.7. Στελέχωση Διοικητικής Υπηρεσίας

Η Διοικητική Υπηρεσία στελεχώνεται από προσωπικό των παρακάτω κατά κατηγορία κλάδων σε καθένα από τους οποίους υπάρχουν οι αντίστοιχες θέσεις:

ΚΛΑΔΟΣ	ΘΕΣΕΙΣ
Π.Ε. ΔΙΟΙΚΗΤΙΚΟΣ ΛΟΓΙΣΤΙΚΟΣ	4
Π.Ε. ΓΥΜΝΑΣΤΩΝ	1
Π.Ε. ΠΛΗΡΟΦΟΡΙΚΗΣ	1
Π.Ε. ΔΙΑΙΤΟΛΟΓΩΝ	2
Π.Ε. ΜΗΧΑΝΙΚΩΝ	2
Τ.Ε. ΔΙΟΙΚΗΣΗΣ ΝΟΣΟΚΟΜΕΙΩΝ	3
Τ.Ε. ΛΟΓΙΣΤΙΚΟΣ	3
Τ.Ε. ΦΥΣΙΚΟΘΕΡΑΠΕΥΤΩΝ	2
Τ.Ε. ΕΡΓΟΘΕΡΑΠΕΥΤΩΝ	4
Τ.Ε. ΚΟΙΝΩΝΙΚΩΝ ΛΕΙΤΟΥΡΓΩΝ	4



Τ.Ε. ΤΕΧΝΟΛΟΓΩΝ ΤΡΟΦΙΜΩΝ	1
Τ.Ε. ΤΕΧΝΟΛΟΓΙΚΩΝ ΕΦΑΡΜΟΓΩΝ	2
Δ.Ε. ΔΙΟΙΚΗΤΙΚΟΣ ΛΟΓΙΣΤΙΚΟΣ	20
Δ.Ε. ΔΑΚΤΥΛΟΓΡΑΦΩΝ	3
Δ.Ε. ΤΗΛΕΦΩΝΗΤΩΝ	4
Δ.Ε. ΧΕΙΡΙΣΤΩΝ-ΕΜΦΑΝΙΣΤΩΝ	1
Δ.Ε.ΜΑΓΕΙΡΩΝ	3
Δ.Ε. ΙΕΡΕΩΝ	1
Δ.Ε. ΠΡΟΣΩΠΙΚΟΥ ΑΣΦΑΛΕΙΑΣ	2
Δ.Ε. ΚΗΠΟΥΡΩΝ-ΑΝΘΟΚΟΜΩΝ	2
Δ.Ε. ΤΕΧΝΙΚΟΣ	30
Υ.Ε. ΒΟΗΘΗΤΙΚΟΥ ΠΡΟΣΩΠΙΚΟΥ	8
Υ.Ε. ΠΡΟΣΩΠΙΚΟΥ ΚΑΘΑΡΙΟΤΗΤΑΣ	50
Υ.Ε. ΠΡΟΣΩΠΙΚΟΥ ΕΣΤΙΑΣΗΣ	42
Υ.Ε. ΕΡΓΑΤΩΝ ΓΕΝΙΚΩΝ ΚΑΘΗΚΟΝΤΩΝ	3
Υ.Ε. ΦΥΛΑΚΩΝ ΝΥΧΤΟΦΥΛΑΚΩΝ ΔΑΣΟΦΥΛΑΚΩΝ	8
ΔΙΚΗΓΟΡΟΣ	1

ΠΙΝΑΚΑΣ 53 : Στελέγωση Διοικητικής Υπηρεσίας

ΠΗΓΗ : Άρθρο 13 ΦΕΚ 648/Β/86

Στην κατηγορία Π.Ε.,στον κλάδο Π.Ε. Μηχανικών περιλαμβάνονται οι ειδικότητες:

- Αρχιτεκτόνων
- Μηχανικών
- Πολιτικών Μηχανικών
- Ηλεκτρολόγων-Ηλεκτρονικών
- Μηχανολόγων Μηχανικών

Στην κατηγορία Τ.Ε.,στον κλάδο Τ.Ε. Τεχνολογικών Εφαρμογών περιλαμβάνονται οι εξής ειδικότητες:

- Ηλεκτρονικών τεχνικών
- Υπομηχανικών
- Σχεδιαστών

Στην κατηγορία Δ.Ε.,στον κλάδο Δ.Ε. Τεχνικός περιλαμβάνονται οι ειδικότητες:

- Ηλεκτρονικών-Τεχνικών
- Θερμαστών
- Ηλεκτροτεχνικών
- Εργοδηγών

## Σχεδιαστών

Μηχανοτεχνικών

Υδραυλικών-Θερμοϋδραυλικών

Κτιστών

Αμμοκονιαστών

Ξυλουργών

Ψυκτικών

Ελαιοχρωματιστών

Σιδηρουργών

Κοπτριών-Ραπτριών-Γαζωτριών

Κλιβανιστών-Αποστειρωτών

Κουρέων-Κομμωτριών

Οδηγών αυτοκινήτου

Στην κατηγορία Υ.Ε.,στον κλάδο Υ.Ε. Βοηθητικού Προσωπικού περιλαμβάνονται οι ειδικότες:

Κλητήρων

Θυρωρών

Στην κατηγορία Υ.Ε.,στον κλάδο Υ.Ε. Προσωπικού καθαριότητας περιλαμβάνονται οι ειδικότητες:

Καθαριστών-τριών

Πλυντών-τριών

Πρεσσαδόρων-Σιδερωτών-τριών

Στην ίδια κατηγορία στον κλάδο Υ.Ε. Προσωπικού Εστίασης περιλαμβάνονται οι ειδικότητες:

Τραπεζοκόμων

Βοηθών μαγείρων

Λαντζέρηδων.

## Καλυπτόμενος πληθυσμός

Ο Ν. Θεσσαλονίκης έχει έκταση σε χιλιομετρικά στρέμματα 1,700,8

Ο πραγματικός πληθυσμός που διαμένουν στη Θεσσαλονίκη δηλαδή ομοδημότες-ετεροδημότες-αλλοδαποί και υπάγονται στο Β'Πε.Σ.Υ είναι 528912,5.

Πιο αναλυτικά:

Ομοδημότες:308956

Ετεροδημότες: 185521

Αλλοδαποί:344355

Ο Ν.Πιερίας έχει έκταση σε χιλιομετρικά στρέμματα 1,516,7

Ο πραγματικός πληθυσμός που διαμένει στο Ν.Πιερίας και εξυπηρετείται από Γ.Ν.Κατερίνης είναι 129846

Πιο συγκεκριμένα :

Ομοδημότες:105547

Ετεροδημότες:17643

Αλλοδαπός: 6629

Ο Ν. Ημαθίας έχει έκταση σε χιλιομετρικά στρέμματα 1700,8

Ο πραγματικός πληθυσμός που διαμένει στο Ν.Ημαθίας και εξυπηρετείται από το Γ.Ν. Βέροιας είναι 143618

Πιο συγκεκριμένα :

Ομοδημότες: 120877

Ετεροδημότες:17779

Αλλοδαποί:4962

Ο Ν.Πέλλας ή Πέλλης έχει έκταση σε χιλιομετρικά στρέμματα 2505,8

Ο πραγματικός πληθυσμός που διαμένει στο Ν.Πέλλας είναι 145797

Πιο συγκεκριμένα

Ομοδημότες: 127364

Ετεροδημότες:11690

Αλλοδαποί:6743

**ΤΙ ΠΡΑΓΜΑΤΙΚΑ ΥΠΑΡΧΕΙ**

ΟΚΟΜΕΙΑ	ΠΑΠΑΝ ΙΚΟΛΑΟ Υ	Γ.ΓΕΝΝ ΗΜΑΤΑ Σ	ΨΥΧΙΑ ΤΡΙΚΟ ΝΟΣΟ ΚΟΜΕΙ Ο ΘΕΣ/ΝΙ ΚΗΣ	ΑΓ .ΔΗΜΗ ΤΡΙΟΣ	ΕΙ ΔΙ ΚΩ Ν ΠΑ Θ ΗΣ ΕΩ Ν	Γ.Ν ΚΑ ΤΕ ΡΙ ΝΗ Σ	Γ. Ν. ΓΙ Α Ν ΝΙ Τ Σ Ω Ν	ΨΥΧ .ΠΕΤ ΡΑΣ ΟΛΥ ΜΠΟ Υ	Γ.Ν.ΕΔ ΕΣΣΑΣ	Γ.Ν. ΒΕΡΟΙΑ Σ	Γ.Ν. ΝΑΟΥΣ ΑΣ
<b>ΑΔΕΣ</b>											
ίδα Ανάνηψης	✓										
ρεντορολογικό	✓										
Θ.	✓				✓					✓	
ίδα Τεχνητού ρού	✓									✓	✓
γχοσκόπησης	✓										
ροχειρουργικό	✓										
ρολογικό	✓										
ιατρικό Παιδων νηλίκων	✓		✓								
ουργικός	✓				✓					✓	
ροχειρουργική	✓										
στικής	✓										
διοχειρουργική	✓										
λά	✓									✓	✓
οπαιδική	✓									✓	
ιαμολογική	✓				✓						✓
ισθησιολογικό	✓										
διοανατομικό	✓										
ροβιολογικό	✓				✓	✓				✓	
αρολογικό	✓										
νολογικό	✓				✓	✓	✓	✓		✓	
ιολογικό	✓	✓	✓		✓	✓	✓			✓	✓
ροδοσίας	✓									✓	
ροδυναμικό	✓										
Π.	✓										
ρημικό	✓				✓						
ειοχειρουργικό	✓										

ΚΕΦΑΛΑΙΟ 4: Νοσοκομεία-Λειτουργούντα τμήματα-Στελέγωση-Καλυπτόμενος Πληθυσμός

Μα Μυελού των ώων	✓												
αστηριακό		✓			✓								
διατρικό		✓			✓		✓						
πτικής θεραπείας		✓											
θολογική		✓											
ουργική													
θολογικό					✓							✓	
αικολογικό					✓							✓	
ινοδιαγνωστικό													
μάδα Αντιλυσικής απείας													
θιολογική				✓								✓	✓
ευτική				✓								✓	✓
διατρικό				✓								✓	
ονιατρικό				✓									
ασήρια ρολογίας				✓									
θολογοανατομικό												✓	
παθολογικό												✓	

ΠΙΝΑΚΑΣ 54: Νοσοκομεία και λειτουργούντα τμήματα

ΠΗΓΗ: Ιδια Έρευνα

Στον παραπάνω πίνακα παρατηρούμε τα ιατρικά τμήματα των νοσοκομείων που πραγματικά λειτουργούν.

## Συμπεράσματα

- Είναι ευρέως αποδεκτό σήμερα ότι το Εθνικό Σύστημα Υγείας στη χώρα μας εμφανίζει πολλά προβλήματα δυσλειτουργίας και αδιαφάνειας που πηγάζουν από μια μη ολοκληρωμένη οργάνωση και λειτουργία, χαμηλή αποδοτικότητα και αποτελεσματικότητα, περιφερειακές ανισότητες και χαμηλή ποιότητα προσφερόμενων υπηρεσιών. Η κατάσταση αυτή ουσιαστικά φαλκιδεύει ένα από τα βασικότερα δικαιώματα του πολίτη, την υγεία και δεν μπορεί να συνεχισθεί.
- Η ίδρυση των Πε. Σ. Υ., αποδεικνύει την αποφασιστικότητα του νόμου να αντιμετωπίσει την απραξία της προηγούμενης 17ετίας, σε θέματα δομής και ορθολογικής οργάνωσης του συστήματος παροχής υπηρεσιών υγείας.
- Οι αρμοδιότητες του Δ.Σ. και του Προέδρου των Νοσοκομείων μεταβιβάζονται στο Δ.Σ. και στον Πρόεδρο-Γενικό Διευθυντή του Πε.Σ.Υ. Η περιφερειακή αποκέντρωση έχει μεν την έννοια της απεξάρτησης και της αυτοτέλειας από την Κεντρική Διοίκηση αλλά οφείλει να στηρίζεται στην εσωτερική αποκέντρωση, στην αποκέντρωση δηλαδή σε τοπικό επίπεδο.
- Η εσωτερική διάρθρωση και δομή των νοσοκομείων στηρίζεται στο οργανόγραμμα που συνθέτουν η Ιατρική, Νοσηλευτική, Διοικητική και Τεχνική Υπηρεσία.
- Ο Διοικητής του Νοσοκομείου δεν εξοπλίζεται με τις αρμοδιότητες εκείνες που θα του επιτρέψουν πραγματικά να παίξει τον προωθητικό ρόλο που η κοινωνία αναμένει από το θεσμό αυτό. Τα Κέντρα Υγείας αποκτούν διοικητική και οικονομική αυτοτέλεια από τα νοσοκομεία και υπάγονται απευθείας στο οικείο Πε.Σ.Υ.
- Το Β΄Πε.Σ.Υ. Κ.Μ. περιλαμβάνει το Νομό Θεσσαλονίκης, το Νομό Ημαθίας, Το Νομό Πέλλης, και το Νομό Πιερίας. Σ' αυτό ανήκουν 11 νοσοκομεία, 11 Κέντρα Υγείας και 77 Περιφερειακά Ιατρεία.

- Ο καλυπτόμενος πληθυσμός του Νομού Θεσσαλονίκης που ανήκει στο Β' Πε.Σ.Υ. είναι 528912,5 του Νομού Πιερίας είναι 129846 του Νομού Ημαθίας είναι 143618 και του Νομού Πέλλης είναι 145797.
- Από την έρευνα προκύπτει ότι τα νοσοκομεία δεν είναι επαρκώς καλυμμένα όπως θα περιμέναμε να ήταν.

### Τρόποι Αντιμετώπισης

- Η αποτελεσματικότητα της λειτουργίας των νοσοκομείων θα πρέπει να εξαρτάται από το συνολικό πλέγμα που διέπει τον τρόπο διοίκησης και λειτουργίας τους, την οικονομική τους στήριξη και τη διαφάνεια καθώς και τον έλεγχο της διαχείρισης του συστήματος.
- Η υγεία είναι ύψιστο κοινωνικό αγαθό και θα πρέπει να αποτελεί βασική προτεραιότητα της Πολιτείας και πρέπει να έχει διασφαλισμένη τη διαφάνεια,την αξιοπιστία και να τελεί υπό την άμεση κρατική ευθύνη και τον κοινωνικό έλεγχο.
- Κανένα σύστημα υγείας και ειδικότερα κανένα νοσοκομείο δε πρόκειται να αναπτυχθεί αν δεν αναπτύξει τους ανθρώπους του. Το θέμα βέβαια της άσκησης πολιτικής (policy) πάνω στο τομέα της ανέλιξης του ανθρώπινου δυναμικού απαιτεί μια συντονισμένη προσπάθεια σε μακρο-επίπεδο από ένα ευρύτερο φάσμα φορέων εκτός του Υπουργείου Υγείας (ΥΠΕΠΘ και ενδεχομένως και άλλων υπουργείων ).
- Σημαντικό είναι να προβλεφθεί ότι τουλάχιστον δύο από τα τέσσερα πρόσωπα που διορίζονται από τον Υπουργό θα πρέπει να προέρχονται από ειδικότητες απαραίτητες σε ένα τέτοιο όργανο,όπως οικονομολόγοι,νομικοί ή και μηχανικοί. Για το λόγο αυτό θα πρέπει εκτός από τη συμμετοχή των ιατρών και των μη ιατρών εργαζομένων να υπάρξει συμμετοχή εκπροσώπων από τις τρεις βασικές κοινωνικές ομάδες που είναι χρήστες αλλά και βασικοί χρηματοδότες του Ε.Σ.Υ. (όπως εργοδότες, εργαζόμενοι, ανεξάρτητοι επαγγελματίες/αγρότες).

- Ουσιαστικές μεταβολές πρέπει να γίνουν στο management του ίδιου του συστήματος της υγείας. Η ανάπτυξη ενός <<επιχειρησιακού>> διοικητικού περιβάλλοντος μεταξύ Υπουργείου - Πε.Σ.Υ. - Νοσοκομείων μπορεί να εξασφαλίσει ποιοτικά αναβαθμισμένες και αποτελεσματικές υπηρεσίες υγείας του ελληνικού πληθυσμού.
- Τέλος, πρέπει να λειτουργούν περισσότερα ιατρικά τμήματα σε κάθε νοσοκομείο για την καλύτερη εξυπηρέτηση του πληθυσμού για να μην αναγκάζονται οι ασθενείς να μεταβαίνουν αναγκαστικά σε κάποιο άλλο για την καλύτερη αντιμετώπιση του προβλημάτος τους. Για τη λειτουργία των τμημάτων των νοσοκομείων θα ασχοληθεί το Β' Πε.Σ.Υ. μέσα από το κεντρικό σχεδιασμό που θα κάνει.

### **Αντί επιλόγου**

Εν αναμονή και των επικείμενων σχεδίων νόμου για τη Π.Φ.Υ, τη χρηματοδότηση και τον ιδιωτικό τομέα υγείας, θα είμαστε σε θέση να εξαγάγουμε μια πληρέστερη και ολοκληρωμένη εικόνα όσον αφορά την προσπάθεια εκσυγχρονισμού του ΕΣΥ. Για να εφαρμοστεί όμως μια μεταρρύθμιση χρειάζεται εκτός από τη βούληση της πολιτείας, τη συμμετοχή των υγειονομικών και φυσικά τη στήριξη από τον πελάτη - χρήστη των υπηρεσιών. Χρειάζεται λοιπόν η τόλμη από την πολιτική ηγεσία, ικανή να αντιμετωπίσει τις οργανωμένες συντεχνιακές παρεμβάσεις των δήθεν προασπιστών της δημόσιας υγείας. Γιατί άλλωστε η αποκατάσταση της αξιοπιστίας του ΕΣΥ δεν είναι ζήτημα κομματικό, αλλά κεκτημένο όλων των πολιτών.



## ΒΙΒΛΙΟΓΡΑΦΙΑ

1. Μάμας Θεοδώρου, Μάρκος Σαρρής, Σωτήρης Σούλης. "Συστήματα Υγείας και Ελληνική Πραγματικότητα" – Αθήνα 1997.
2. Γιώργος Ι. Στάθης "Διάλογοι για το Νοσοκομειακό Management". ΕΚΔΟΤΙΚΗ ΣΕΙΡΑ: ΕΠΙΣΤΗΜΕΣ ΔΙΟΙΚΗΣΗΣ ΚΑΙ ΟΙΚΟΝΟΜΙΑΣ ΤΗΣ ΥΓΕΙΑΣ Αθήνα – Οκτώβριος 2000.
3. "Επιθεώρηση Υγείας" – Τεύχη 47, 63, 64, 66, 67, 68.
4. "Ιατρικός Τύπος" – Τεύχος 233 Δεκεμβρίου 2000.
5. Φ.Ε.Κ. 37/τ.Α' /02.03.2001 Ν.2889/01 – "Βελτίωση και εκσυγχρονισμός του Εθνικού Συστήματος Υγείας και άλλες διατάξεις".
6. <http://www.yrepth.gr>
7. <http://www.pesvthessaly.gr>
8. Οργανισμός του Γενικού Νοσοκομείου Θεσσαλονίκης «Γ. Παπανικολάου» Φ.Ε.Κ. 521/τ.Β'/1996
9. Οργανισμός του Ψυχιατρικού Νοσοκομείου Θεσσαλονίκης Φ.Ε.Κ. 651/τ.Β'/1989
10. Οργανισμός του Γενικού Νοσοκομείου Θεσσαλονίκης «Γ.Γεννηματάς». Φ.Ε.Κ. 831/τ.Β'/1986
11. Οργανισμός του Γενικού Νοσοκομείου Θεσσαλονίκης «Άγιος Δημήτριος» Φ.Ε.Κ. 819/τ.Β'/1986
12. Οργανισμός του Νοσοκομείου «Ειδικών Παθήσεων» Θεσσαλονίκης Φ.Ε.Κ. 742/τ.Β'/1986
13. Οργανισμός του Γενικού Νοσοκομείου Βέροιας Φ.Ε.Κ. 5/τ.Β'/1987
14. Οργανισμός του Γενικού Νοσοκομείου Νάουσας Φ.Ε.Κ 832/τ.Β'/1986

15. Οργανισμός του Γενικού Νοσοκομείου Έδεσσας Φ.Ε.Κ. 698/Τ.Β'/1986
16. Οργανισμός του Γενικού Νοσοκομείου Γιαννιτσών Φ.Ε.Κ. 52/Τ.Β/1997
17. Οργανισμός του Γενικού Νοσοκομείου Κατερίνης Φ.Ε.Κ. 36/Τ.Β'/1987
18. Οργανισμός του Ψυχιατρικού Νοσοκομείου Πέτρας Ολύμπου Φ.Ε.Κ. 648/Τ.Β'/1986



01000370203010028



1079

# ΕΦΗΜΕΡΙΣ ΤΗΣ ΚΥΒΕΡΝΗΣΕΩΣ

## ΤΗΣ ΕΛΛΗΝΙΚΗΣ ΔΗΜΟΚΡΑΤΙΑΣ

ΤΕΥΧΟΣ ΠΡΩΤΟ

Αρ. Φύλλου 37

2 Μαρτίου 2001

ΝΟΜΟΣ ΥΠ' ΑΡΙΘ. 2889

*Βελτίωση και εκσυγχρονισμός του Εθνικού Συστήματος  
Υγείας και άλλες διατάξεις.*

**Ο ΠΡΟΕΔΡΟΣ  
ΤΗΣ ΕΛΛΗΝΙΚΗΣ ΔΗΜΟΚΡΑΤΙΑΣ**

Εκδίδομε τον ακόλουθο νόμο που ψήφισε η Βουλή:

ΚΕΦΑΛΑΙΟ Α'

ΠΕΡΙΦΕΡΕΙΑΚΗ ΣΥΓΚΡΟΤΗΣΗ ΤΟΥ Ε.Σ.Υ.

Άρθρο 1

Περιφερειακά Συστήματα Υγείας (Πε.Σ.Υ.) - Ίδρυση

1. Η επικράτεια διαιρείται σε Υγειονομικές Περιφέρειες, οι οποίες ταυτίζονται με τις Διοικητικές.

2. Σε κάθε Υγειονομική Περιφέρεια της χώρας ιδρύεται νομικό πρόσωπο δημοσίου δικαίου με την επωνυμία "Περιφερειακό Σύστημα Υγείας", που συμπληρώνεται από το όνομα της οικείας Περιφέρειας. Έδρα έχει την πόλη που εδρεύει η Διοικητική Περιφέρεια και εποπτεύεται και ελέγχεται από τον Υπουργό Υγείας και Πρόνοιας.

Κατ' εξαίρεση, στην Περιφέρεια Αττικής συνιστώνται τρία (3) Πε.Σ.Υ. και στις Περιφέρειες Κεντρικής Μακεδονίας και Νοτίου Αιγαίου συνιστώνται από δύο (2) Πε.Σ.Υ.

Ειδικότερα:

Α. Το Α' Πε.Σ.Υ. Αττικής περιλαμβάνει:

α) Το Δήμο Αθηναίων, εκτός από την περιοχή που περικλείεται μεταξύ των λεωφόρων Μεσογείων και Κατεχάκη και συνορεύει με τους Δήμους Παπάγου και Χολαργού.

β) Τους Δήμους Γαλασίου, Ζωγράφου, Καισαριανής, Καλλιθέας, Νέας Φιλαδέλφειας, Νέας Χαλκηδόνας, Νέου Ψυχικού, Ταύρου, Φιλοθέης και Ψυχικού της Νομαρχίας Αθηνών.

Έδρα του Α' Πε.Σ.Υ. Αττικής ορίζεται ο Δήμος Αθηναίων.

Β. Το Β' Πε.Σ.Υ. Αττικής περιλαμβάνει:

α) Τους Δήμους Αγίας Παρασκευής, Αγίου Δημητρίου, Αλίμου, Αμαρουσίου, Αργυρουπόλεως, Βριλησίων, Βύρωνα, Γλυφάδας, Δάφνης, Εκάλης, Ελληνικού, Ηλιουπόλεως, Ηρακλείου, Κηφισιάς, Λυκόβρυσης, Μελισσίων, Μεταμόρφωσης, Νέας Ερυθραίας, Νέας Ιωνίας, Νέας Πεντέλης, Νέας Σμύρνης, Παλαιού Φαλήρου, Παπάγου, Πεντέλης, Πεύκης, Υμηττού, Χολανδρίου και Χολαργού της Νομαρχίας Αθηνών, καθώς και την περιοχή του Δήμου

Αθηνών που περικλείεται μεταξύ των λεωφόρων Μεσογείων και Κατεχάκη και έχει όρια με τους Δήμους Παπάγου και Χολαργού.

β) Τους Δήμους και Κοινότητες της Νομαρχίας Ανατολικής Αττικής.

Έδρα του Β' Πε.Σ.Υ. Αττικής ορίζεται ο Δήμος Αγίας Παρασκευής.

Γ. Το Γ' Πε.Σ.Υ. Αττικής περιλαμβάνει:

α) Τους Δήμους Αγίας Βαρβάρας, Αγίων Αναργύρων, Αιγάλεω, Ιλίου, Καματερού, Μοσχάτου, Περιστερίου, Πετρούπολης και Χαϊδαρίου της Νομαρχίας Αθηνών.

β) Τους Δήμους και Κοινότητες της Νομαρχίας Δυτικής Αττικής και

γ) Τους Δήμους και Κοινότητες της Νομαρχίας Πειραιά.

Έδρα του Γ' Πε.Σ.Υ. Αττικής ορίζεται ο Δήμος Πειραιά.

Δ. Το Α' Πε.Σ.Υ. Κεντρικής Μακεδονίας περιλαμβάνει:

α) Το 4ο και 5ο Διαμέρισμα του Δήμου Θεσσαλονίκης και την περιοχή του 1ου Διαμερίσματος, που περιλαμβάνεται μεταξύ των λεωφόρων Στρατού, Αγγελάκη, Εθνικής Αμύνης, Αγίου Δημητρίου και Καυταντζόγλου.

β) Τους Δήμους Αγίου Γεωργίου, Απολλωνίας, Αρέθουσας, Βασιλικών, Επανομής, Θερμαϊκού, Θέρμης, Καλαμαριάς, Καλλινδοίων, Κορωνείας, Μαδύτου, Μηχανιώνας, Μίκρας, Πανοράματος, Πυλαίας, Ρεντίνας, Σαχού, Τριανδρίας του Νομού Θεσσαλονίκης.

γ) Τους Δήμους και Κοινότητες της Νομαρχίας Κιλκίς.

δ) Τους Δήμους και Κοινότητες της Νομαρχίας Σερρών και

ε) Τους Δήμους και Κοινότητες της Νομαρχίας Χαλκιδικής.

Έδρα του Α' Πε.Σ.Υ. Κεντρικής Μακεδονίας ορίζεται ο Δήμος Θεσσαλονίκης.

Ε. Το Β' Πε.Σ.Υ. Κεντρικής Μακεδονίας περιλαμβάνει:

α) Το 1ο, 2ο και 3ο Διαμέρισμα του Δήμου Θεσσαλονίκης, εκτός της περιοχής του 1ου Διαμερίσματος που περιγράφεται στην περίπτωση α' του εδαφίου Δ'.

β) Τους Δήμους Αγίου Αθανασίου, Αγίου Παύλου, Αμπελοκήπων, Αξιού, Ασσήρου, Βερτίσκου, Εγνατίας, Ελευθερίου - Κορδελιού, Ευόσμου, Εχεδώρου, Καλλιθέας, Κουφαλίων, Λαγκαδά, Λαχανά, Μενεμένης, Μυγδονίας, Νεοπόλεως, Πολίχνης, Σταυρουπόλεως, Συκεών, Χαλάστρας, Χαλκηδόνας, Χορτιάτη, Ωραιοκάστρου και τις Κοινότητες Ευκαρπίας και Πεύκων του Νομού Θεσσαλονίκης.

γ) Τους Δήμους και Κοινότητες της Νομαρχίας Πέλλας.  
δ) Τους Δήμους και Κοινότητες της Νομαρχίας Ημαθίας και

ε) Τους Δήμους και Κοινότητες της Νομαρχίας Πιερίας.  
Έδρα του Β' Πε.Σ.Υ. Κεντρικής Μακεδονίας ορίζεται ο Δήμος Θεσσαλονίκης.

ΣΤ. Το Α' Πε.Σ.Υ. Νοτίου Αιγαίου περιλαμβάνει τους Δήμους και Κοινότητες της Νομαρχίας Κυκλάδων.

Έδρα του Α' Πε.Σ.Υ. Νοτίου Αιγαίου ορίζεται ο Δήμος Ερμούπολεως.

Ζ. Το Β' Πε.Σ.Υ. Νοτίου Αιγαίου περιλαμβάνει τους Δήμους και Κοινότητες της Νομαρχίας Δωδεκανήσου.

Έδρα του Β' Πε.Σ.Υ. Νοτίου Αιγαίου ορίζεται ο Δήμος Ρόδου.

Η. Η έδρα των Πε.Σ.Υ. μπορεί να μεταβάλλεται με απόφαση του Υπουργού Υγείας και Πρόνοιας.

Θ. Με κοινή απόφαση των Υπουργών Εσωτερικών, Δημόσιας Διοίκησης και Αποκέντρωσης και Υγείας και Πρόνοιας επιτρέπει, για λειτουργικούς λόγους, να υπάγονται ορισμένες περιοχές ή μονάδες παροχής υπηρεσιών υγείας ορισμένων περιοχών μιας Υγειονομικής Περιφέρειας σε άλλη Υγειονομική Περιφέρεια ή να μεταβάλλεται η μεταξύ των Πε.Σ.Υ. της ίδιας Υγειονομικής Περιφέρειας χωρική αρμοδιότητα.

Ι. Με κοινή απόφαση των Υπουργών Εσωτερικών, Δημόσιας Διοίκησης και Αποκέντρωσης, Οικονομικών και Υγείας και Πρόνοιας μπορεί να αυξάνεται ή να μειώνεται ο αριθμός των Πε.Σ.Υ. κάθε Υγειονομικής Περιφέρειας και να ορίζεται η χωρική τους αρμοδιότητα και η έδρα τους.

3. Τα Πε.Σ.Υ. οργανώνονται, διοικούνται και στελεχώνονται κατά τις διατάξεις του παρόντος νόμου. Σκοπός τους είναι :

α) Η δημιουργία ολοκληρωμένων συστημάτων παροχής υπηρεσιών υγείας σε επίπεδο Περιφέρειας, που θα εγγυώνται μια πλήρη δέσμη υπηρεσιών υγείας υψηλής ποιότητας, από την πρόληψη και την προαγωγή της υγείας, την πρωτοβάθμια και νοσοκομειακή περίθαλψη μέχρι τη μετανοσοκομειακή φροντίδα, την αποκατάσταση και την κατ' οίκον νοσηλεία.

β) Ο συντονισμός των δράσεων και των πολιτικών παροχής υπηρεσιών υγείας σε επίπεδο Περιφέρειας και η διασφάλιση της αποτελεσματικής οργάνωσης και διοίκησης όλων των μονάδων υγείας του Ε.Σ.Υ., που ανήκουν στην αρμοδιότητά τους, με στόχο την υψηλότερη δυνατή λειτουργική και οικονομική αποδοτικότητα.

4. Όλες οι Νοσοκομειακές Μονάδες, καθώς και τα Κέντρα Υγείας με τα Περιφερειακά τους Ιατρεία, που ανήκουν στο Ε.Σ.Υ. και βρίσκονται και λειτουργούν στη χωρική αρμοδιότητα κάθε ιδρυόμενου Πε.Σ.Υ., μετατρέπονται αυτοδικαίως, από τη δημοσίευση αυτού του νόμου, σε αποκεντρωμένες και ανεξάρτητες υπηρεσιακές μονάδες του αντίστοιχου Πε.Σ.Υ., με διοικητική και οικονομική αυτοτέλεια. Οι αποκεντρωμένες μονάδες συνεχίζουν να έχουν τη διοίκηση του προσωπικού τους και οι υπάλληλοι διατηρούν τους κλάδους και τις θέσεις τους. Στο Πε.Σ.Υ. περιέρχεται αυτοδικαίως, κατά κυριότητα, χωρίς την τήρηση οποιουδήποτε τύπου, πράξης ή συμβολαίου, το σύνολο της κινητής και ακίνητης περιουσίας των μονάδων αυτών, οι οποίες εξακολουθούν να έχουν την αποκλειστική χρήση και διαχείριση των περιουσιακών τους στοιχείων, κατά τα οριζόμενα στις ειδικότερες διατάξεις του παρόντος νόμου.

5. Η νόμιμη εκπροσώπηση των ανωτέρω αποκεντρωμέ-

νων και αυτοτελών μονάδων των νοσοκομείων, δικαστική και εξώδικη, ανήκει στους διοικητές τους.

6. Τα Κέντρα Υγείας εκπροσωπούνται δικαστικώς και εξωδικώς από τον Πρόεδρο του Πε.Σ.Υ.

7. Όλες οι αρμοδιότητες των υφιστάμενων Διοικητικών Συμβουλίων και των Προέδρων των νοσοκομείων περιέρχονται στην αρμοδιότητα του Διοικητικού Συμβουλίου κάθε αρμοδίου, σύμφωνα με την παράγραφο 2 του άρθρου αυτού, Πε.Σ.Υ., εκτός από τις ειδικώς προβλεπόμενες στην παράγραφο 5 εδ. Β' του άρθρου 5 και στην παράγραφο 7 εδ. Α' του ίδιου άρθρου του νόμου, οι οποίες περιέρχονται στο Συμβούλιο Διοίκησης και τον Διοικητή των νοσοκομείων, αντιστοίχως. Το Δ.Σ. του Πε.Σ.Υ. μπορεί, με αποφάσεις του, να μεταβιβάζει στο Διοικητή του νοσοκομείου ή στο Συμβούλιο Διοίκησης αυτού μέρος ή το σύνολο των αρμοδιοτήτων του.

8. Στο Υπουργείο Υγείας και Πρόνοιας συνιστάται Συμβούλιο Περιφερειακών Συστημάτων Υγείας (Συ.Πε.Σ.Υ.), που σκοπό έχει το συντονισμό των Πε.Σ.Υ. και την εναρμοσύνη των περιφερειακών πολιτικών τους για την υγεία. Το Συ.Πε.Σ.Υ. αποτελείται από τον Υπουργό Υγείας και Πρόνοιας, ως Πρόεδρο, αναπληρούμενο από τον οριζόμενο από αυτόν Υφυπουργό του ίδιου Υπουργείου και τους Προέδρους - Γενικούς Διευθυντές όλων των Πε.Σ.Υ. Στο Συμβούλιο συμμετέχει και ο Πρόεδρος του ΚΕ.Σ.Υ.

Το Συμβούλιο συνέρχεται τακτικά κάθε τρεις (3) μήνες και κατά περίπτωση, για ειδικά θέματα, σε έκτακτες συνεδριάσεις, ύστερα από πρόσκληση του Προέδρου του και λειτουργεί σύμφωνα με τις διατάξεις του δεύτερου κεφαλαίου (άρθρα 13, 14, 15) του ν. 2690/1999, όπως κάθε φορά ισχύουν, για τη λειτουργία των συλλογικών οργάνων της Διοίκησης.

Το Συμβούλιο υποστηρίζεται από τις υπηρεσίες της Γενικής Διεύθυνσης Διοικητικής Υποστήριξης και Τεχνικών Υποδομών του Υπουργείου Υγείας και Πρόνοιας, οι οποίες έχουν την ευθύνη για την τήρηση των πρακτικών των συνεδριάσεων, παρακολουθούν την εφαρμογή των αποφάσεων και γενικότερα εξασφαλίζουν τις προϋποθέσεις ομαλής επικοινωνίας μεταξύ των Πε.Σ.Υ., καθώς και μεταξύ των Πε.Σ.Υ. και του Υπουργείου.

## Άρθρο 2

### Όργανα Διοίκησης

1. Όργανα διοίκησης του Πε.Σ.Υ. είναι:

α) το Διοικητικό Συμβούλιο,

β) ο Πρόεδρος του Δ.Σ. του Πε.Σ.Υ., ο οποίος είναι και Γενικός Διευθυντής του Πε.Σ.Υ.

2. Το Διοικητικό Συμβούλιο του Πε.Σ.Υ. είναι εννεαμελές και αποτελείται από:

α) τον Πρόεδρο του Πε.Σ.Υ.,

β) τέσσερα (4) πρόσωπα, με ιδιαίτερη επιστημονική και κοινωνική δραστηριότητα, που ορίζονται με τους αναπληρωτές τους, τρία (3) από τον Υπουργό Υγείας και Πρόνοιας και ένα (1) από τον Γενικό Γραμματέα της οικείας Περιφέρειας,

γ) έναν (1) εκπρόσωπο της Νομαρχιακής Αυτοδιοίκησης, που προτείνεται με τον αναπληρωτή του από την ΕΝΑΕ,

δ) στις Περιφέρειες του Πε.Σ.Υ., που υπάρχουν Πανεπιστημιακές Κλινικές, ένα (1) μέλος προτείνεται ως εκπρόσωπος του Ιατρικού Τμήματος, μαζί με τον αναπληρωτή του με απόφαση της Γενικής Συνέλευσης του Τμήματος.

Όπου δεν υπάρχει Ιατρικό Τμήμα Α.Ε.Ι. ορίζεται ως μέλος ένας (1) εκπρόσωπος των Ιατρών της Περιφέρειας, με απόφαση του Πανελληνίου Ιατρικού Συλλόγου,

ε) έναν (1) εκπρόσωπο των Ιατρών Ε.Σ.Υ., που υπηρετούν στις αποκεντρωμένες μονάδες του Πε.Σ.Υ. και στα διασυνδεδεμένα λειτουργικά με αυτά νοσοκομεία του Ε.Σ.Υ., που εκλέγεται μαζί με τον αναπληρωτή του,

στ) έναν (1) εκπρόσωπο των λοιπών, πλην των Ιατρών, εργαζομένων, που υπηρετούν στις αποκεντρωμένες μονάδες του Πε.Σ.Υ. και στα διασυνδεδεμένα λειτουργικά με αυτά νοσοκομεία του Ε.Σ.Υ., που εκλέγεται μαζί με τον αναπληρωτή του

Για τον τρόπο, τη διαδικασία και τις λοιπές προϋποθέσεις για την ανάδειξη των αιρετών εκπροσώπων των Ιατρών και των υπαλλήλων εφαρμόζονται αναλόγως οι διατάξεις της καινής υπουργικής απόφασης της παραγράφου 4 του άρθρου 160 του ν. 2683/1999 (ΦΕΚ 19 Α). Μέχρι την έκδοση της απόφασης αυτής εφαρμόζονται οι διατάξεις των υπ. αριθ. Α Π ΔΙΚΠΡ / Φ80 / 30 / 8703 / 16.9.1988 (ΦΕΚ 884 Β / 19.9.1988) και ΔΙΚΠΡ / Φ80 / 54 / 11988 / 2.12.1988 (ΦΕΚ 876 Β / 7.12.1988) υπουργικών αποφάσεων "Τρόπος, διαδικασία και προϋποθέσεις εκλογής των εκπροσώπων των υπαλλήλων στα υπηρεσιακά συμβούλια του προσωπικού των δημοσίων υπηρεσιών και των νομικών προσώπων δημοσίου δικαίου".

Όλα τα μέλη του Πε.Σ.Υ., οριζόμενα και αιρετά, πρέπει να είναι κάτοχοι πτυχίου Πανεπιστημιακής ή Τεχνολογικής Εκπαίδευσης.

Οι εκπρόσωποι μαζί με τους αναπληρωτές τους ορίζονται μέσα σε τριάντα (30) ημέρες από την αποστολή σχετικής πρόσκλησης του Υπουργού. Αν κάποιος εκπρόσωπος δεν προτείνεται εμπρόθεσμα, ορίζεται άλλο πρόσωπο ως μέλος του Δ.Σ., με απόφαση του Υπουργού Υγείας και Πρόνοιας. Ειδικά, οι αιρετοί εκπρόσωποι ορίζονται μέσα σε δεκαπέντε (15) ημέρες από το πέρας της εκλογής τους, σύμφωνα με τις διαδικασίες των ανωτέρω αποφάσεων. Μέχρι τότε το Δ.Σ. του Πε.Σ.Υ. συγκροτείται νομίμως από τα υπόλοιπα μέλη. Εάν αιρετός εκπρόσωπος δεν οριστεί εμπρόθεσμα, προτείνεται άλλο πρόσωπο, ως προσωρινό μέλος του Δ.Σ., από την Ομοσπονδία Ενώσεων Νοσοκομειακών Γιατρών Ελλάδος (Ο.Ε.Ν.Γ.Ε.) ή την Πανελλήνια Ομοσπονδία Εργαζομένων Δημοσίων Νοσοκομείων (Π.Ο.Ε.ΔΗ.Ν.), με θητεία ενός (1) τουλάχιστον έτους ή μέχρι να προταθεί ο αιρετός εκπρόσωπος, αν η πρόταση γίνει μετά την παροδο του έτους. Μετά την παροδο του έτους, η θητεία του παραπάνω μέλους λήγει ένα (1) μήνα μετά την τυχόν πρόταση του αιρετού εκπροσώπου.

3. Η συγκρότηση του Δ.Σ. του Πε.Σ.Υ. γίνεται με απόφαση του Υπουργού Υγείας και Πρόνοιας, που δημοσιεύεται στην Εφημερίδα της Κυβερνήσεως. Με την απόφαση συγκρότησης του Δ.Σ. ορίζεται ένα από τα μέλη του ως Αντιπρόεδρος.

Όταν ο Πρόεδρος κωλύεται, απουσιάζει ή ελλείπει, τον αναπληρώνει στη διεύθυνση των συνεδριάσεων του Δ.Σ. και στα λοιπά καθήκοντα του ο Αντιπρόεδρος, για διάστημα που δεν μπορεί να υπερβαίνει τους τρεις (3) συνεχόμενους μήνες. Μετά την παροδο του τριμήνου αυτού ορίζεται νέος Πρόεδρος.

Ο Πρόεδρος μπορεί, με αποφάσεις του, να αναθέτει στον Αντιπρόεδρο ειδικά καθήκοντα ή να του εκχωρεί μέρος των αρμοδιοτήτων του.

Η θητεία των μελών του Δ.Σ. είναι πενταετής. Επιτρέπε-

ται η απολογημένη αντικατάσταση μέλους του Διοικητικού Συμβουλίου για το υπόλοιπο της θητείας του, ετήσιως για το Δημόσιο. Η αντικατάσταση και ο ορισμός του αντικαταστάτη γίνεται με τη διαδικασία του αρχικού ορισμού.

Το Διοικητικό Συμβούλιο λειτουργεί νόμιμα με τα λοιπά μέλη του, εφόσον αυτά επαρκούν για το σχηματισμό απαρτίας και μετχει ο Πρόεδρος ή ο Αντιπρόεδρος.

Στις συνεδριάσεις του Δ.Σ. προσκαλούνται να μετέχουν, χωρίς ψήφο, οι Διοικητές των Νοσοκομείων και οι Διευθυντές των Κέντρων Υγείας της οικείας Περιφέρειας, όταν συζητούνται θέματα που αφορούν τις μονάδες τους, καθώς και οποιοσδήποτε υπάλληλος του Πε.Σ.Υ. ή εκπρόσωπος οποιασδήποτε φορέα, κατά την κρίση του Προέδρου του.

Στον Αντιπρόεδρο, στα μέλη και στον υπάλληλο, που ασκεί καθήκοντα Γραμματέα, καθώς και σε αυτούς που μετέχουν στις συνεδριάσεις, ύστερα από πρόσκληση, καταβάλλεται αποζημίωση, το ύψος της οποίας ορίζεται με κοινή απόφαση των Υπουργών Οικονομικών και Υγείας και Πρόνοιας.

Κατά τα λοιπά στα Δ.Σ. των Πε.Σ.Υ. εφαρμόζονται οι διατάξεις του δεύτερου κεφαλαίου (άρθρα 13,14,15), που αφορούν τα συλλογικά όργανα της διοίκησης του ν. 2690/1999.

4. Το Δ.Σ. του Πε.Σ.Υ. έχει τις παρακάτω ειδικές αρμοδιότητες, πέραν των γενικών, που περιεχονται σε αυτό με τη διάταξη της παραγράφου 7 του άρθρου 1 του παρόντος νομού:

α) Συντονίζει, εξειδικεύει και ασκεί την πολιτική παροχής υπηρεσιών υγείας στην Περιφέρεια.

β) Εκπονεί τα επιχειρησιακά σχέδια δράσης για την παροχή υπηρεσιών υγείας στην Περιφέρεια και τα υποβάλλει για έγκριση στον Υπουργό Υγείας και Πρόνοιας.

γ) Εκπονεί και επικαιροποιεί τον Υγειονομικό Χάρτη της Περιφέρειας του και εισηγείται τις ενέργειες εφαρμογής του.

δ) Εισηγείται στον Υπουργό Υγείας και Πρόνοιας, τη χωροταξική κατανομή των μονάδων υγείας

ε) Καταρτίζει και υποβάλλει για έγκριση στο Υπουργείο Υγείας και Πρόνοιας, τους οργανισμούς των Νοσοκομείων και των Κέντρων Υγείας.

στ) Εισηγείται στον Υπουργό Υγείας και Πρόνοιας την ίδρυση νέων τμημάτων και μονάδων, τη μείωση ή τη συγχώνευση των τμημάτων των νοσοκομείων, τη μεταφορά τμημάτων του Ε.Σ.Υ. ή την εγκατάσταση ή μετεγκατάσταση Πανεπιστημιακών Κλινικών από νοσοκομεία σε άλλο νοσοκομείο.

ζ) Αποφασίζει για την ανέγερση ή την επέκταση ή την αναδιατάξη των διαφόρων μονάδων του και τη μεταφορά του εξοπλισμού τους.

η) Εισηγείται στα Υπουργεία Υγείας και Πρόνοιας το συνολικό ετήσιο προγραμματισμό των προσλήψεων της Κεντρικής Υπηρεσίας και των αποκεντρωμένων μονάδων του.

θ) Αποφασίζει, σύμφωνα με τις ισχύουσες κάθε φορά διατάξεις, για τις μετατάξεις, τις αποσπάσεις και τις μεταθέσεις του προσωπικού, πλην του Ιατρικού, μεταξύ των μονάδων του.

ι) Καταρτίζει τον ενιαίο προϋπολογισμό των μονάδων του.

ια) Εγκρίνει και ελέγχει την εκτέλεση των προϋπολογισμών των μονάδων του και συντάσσει τον ενοποιημένο ισολογισμό και απολογισμό στο τέλος της χρήσης.

ιβ) Παρακολουθεί την εφαρμογή του Ενιαίου Λογιστικού Σχεδίου στα Νοσοκομεία και τα Κέντρα Υγείας.

ιγ) Επισπεύδει τις διαδικασίες προμηθειών των αποκεντρωμένων μονάδων του.

ιδ) Αποφασίζει για την εισαγωγή μηχανοργάνωσης, τον εκσυγχρονισμό λειτουργικών συστημάτων και την τροφοδοσία βάσεων δεδομένων περιφερειακού ενδιαφέροντος.

ιε) Συντάσσει Ετήσια Έκθεση Πειραγμένων, την οποία υποβάλλει στον Υπουργό Υγείας και Πρόνοιας.

ιστ) Παρακολουθεί τη λειτουργία και αξιολογεί το παραγόμενο έργο των μονάδων παροχής υπηρεσιών υγείας, με βάση ποσοτικούς και ποιοτικούς δείκτες.

ιζ) Εγκρίνει τα ερευνητικά και εκπαιδευτικά προγράμματα επείτα από εξήγηση των Επιστημονικών Συμβουλίων των νοσοκομείων, αποφασίζει για την οικονομική ενίσχυση και διοικητική υποστήριξη αυτών και παρακολουθεί την υλοποίησή τους.

ιη) Αποφασίζει για τη σύσταση αυτοτελώς ή από κοινού με άλλα Πε.Σ.Υ., Ανωνύμων Εταιρειών, που τα μετοχικά τους κεφάλαια ανήκει κατά ποσοστό 100% στο Πε.Σ.Υ. ή στα Πε.Σ.Υ., και έχουν σκοπό τη μελέτη, κατασκευή ή συντήρηση κτιριακών υποδομών και του συναφούς εξοπλισμού, καθώς και την ανάπτυξη άλλων κοινών υποστηρικτικών λειτουργιών, όπως η φροντίδα για την καθαριότητα ή την τροφοδοσία των αποκεντρωμένων μονάδων του, εξαιρουμένων των νοσηλευτικών και ιατρικών υπηρεσιών.

ιθ) Αποφασίζει για την αξιοποίηση των περιουσιακών στοιχείων των Νοσοκομείων και των Κέντρων Υγείας.

κ) Αποφασίζει για τα θέματα λειτουργικής διασύνδεσης των νοσοκομείων, κατά τα οριζόμενα στην παράγραφο 2 του άρθρου 5 αυτού του νόμου.

5. Ο Πρόεδρος του Πε.Σ.Υ. έχει τις παρακάτω αρμοδιότητες:

α) Παρακολουθεί και συντονίζει την εφαρμογή των πολιτικών υγείας, που εκπονούνται και ασκούνται στην Περιφέρεια του Πε.Σ.Υ.

β) Συντονίζει τη δράση όλων των μονάδων παροχής υπηρεσιών υγείας, που ανήκουν στο Πε.Σ.Υ. ή συνδέονται λειτουργικά με αυτό.

γ) Επισπεύδει και εξασφαλίζει την ορθή και αποτελεσματική λειτουργία τόσο της Κεντρικής Υπηρεσίας του Πε.Σ.Υ. όσο και των αποκεντρωμένων μονάδων.

δ) Συγκαλεί το Δ.Σ. του Πε.Σ.Υ. και διευθύνει τις συνεδριάσεις του.

ε) Συγκροτεί ομάδες εργασίας ή επιτροπές για τη μελέτη, εισήγηση ή παροχή γνωμοδοτήσεων σε θέματα που αναφέρονται στη δραστηριότητα του Πε.Σ.Υ.

στ) Εκπροσωπεί το Πε.Σ.Υ. σε οποιοδήποτε δικαστήριο, οποιαδήποτε βαθμού ή δικαιοδοσίας, σε οποιαδήποτε άλλη αρχή, καθώς και έναντι τρίτων, εκτός αν άλλως ορίζεται με τις διατάξεις του νόμου αυτού.

ζ) Δύναται να αναθέτει την εκπροσώπηση, ενώπιον κάθε δικαστικής ή διοικητικής αρχής ή σε συναλλαγές με τρίτους, στον Αντιπρόεδρο ή αναπληρωτή Γενικό Διευθυντή ή σε άλλο μέλος του Δ.Σ. και διαρίζει πληρεξούσιους δικηγόρους.

η) Ασκεί την πειθαρχική εξουσία σύμφωνα με τα οριζόμενα στο νόμο αυτόν.

θ) Ασκεί όλες τις αρμοδιότητες που προβλέπονται στις διατάξεις του νόμου αυτού και όσες του αναθέτει το Διοικητικό Συμβούλιο του Πε.Σ.Υ.

6. Σε κάθε Πε.Σ.Υ. συνιστάται ένα Επιστημονικό Συμ-

βούλιο, που αποτελείται από ενδεκα (11) μέλη, που είναι επιστήμονες επαγγελματιών υγείας, με βαθμό Διευθυντή και εργάζονται στις αποκεντρωμένες μονάδες του Πε.Σ.Υ. και στα διασυνδεδεμένα λειτουργικά με αυτό νοσοκομεία του Ε.Σ.Υ.

Το Επιστημονικό Συμβούλιο συγκροτείται από:

α) έναν ιατρό Διευθυντή, που εκλέγεται ανάμεσα στους Διευθυντές των τμημάτων των Παθολογικών Τομέων των νοσοκομείων της Περιφέρειας του Πε.Σ.Υ.,

β) έναν ιατρό Διευθυντή, που εκλέγεται ανάμεσα στους Διευθυντές των τμημάτων των Χειρουργικών Τομέων των νοσοκομείων της Περιφέρειας του Πε.Σ.Υ.,

γ) έναν ιατρό Διευθυντή, που εκλέγεται ανάμεσα στους Διευθυντές των Βιοπαθολογικών Εργαστηρίων και Εργαστηρίων Παθολογικής Ανατομίας των νοσοκομείων της Περιφέρειας του Πε.Σ.Υ.,

δ) έναν ιατρό Διευθυντή, που εκλέγεται ανάμεσα στους Διευθυντές των τμημάτων Απεικόνισης και Βιορηνικής Ιατρικής των νοσοκομείων της Περιφέρειας του Πε.Σ.Υ.,

ε) έναν ιατρό Διευθυντή, που εκλέγεται ανάμεσα στους Διευθυντές των τμημάτων των Ψυχιατρικών Τομέων των νοσοκομείων της Περιφέρειας του Πε.Σ.Υ.,

στ) έναν ιατρό Διευθυντή, που εκλέγεται ανάμεσα στους Διευθυντές των Παιδιατρικών Τμημάτων των νοσοκομείων της Περιφέρειας του Πε.Σ.Υ.,

ζ) έναν Πανεπιστημιακό Ιατρό, Καθηγητή ή Αναπληρωτή Καθηγητή, Διευθυντή Κλινικής, Εργαστηρίου ή μονάδας, που εκλέγεται από τη Γενική Συνέλευση του Ιατρικού τμήματος της Περιφέρειας του Πε.Σ.Υ. Αν στην Περιφέρεια του Πε.Σ.Υ. δεν υπάρχει πανεπιστημιακό Ιατρικό τμήμα, το μέλος του Επιστημονικού Συμβουλίου ορίζεται από τον Πανελλήνιο Ιατρικό Σύλλογο.

η) έναν Διευθυντή Ιατρό Κέντρου Υγείας, με ειδικότητα Γενικής Ιατρικής, και σε περίπτωση έλλειψης, με ειδικότητα Παθολογίας, που εκλέγεται από όλους τους Διευθυντές Ιατρούς των Κέντρων Υγείας.

θ) έναν οδοντίατρο Διευθυντή, που εκλέγεται από όλους τους Διευθυντές οδοντιάτρους των Νοσοκομείων και των Κέντρων Υγείας της Περιφέρειας του Πε.Σ.Υ.,

ι) έναν φαρμακοποιό Διευθυντή, που εκλέγεται από όλους τους Διευθυντές φαρμακοποιούς των νοσοκομείων της Περιφέρειας του Πε.Σ.Υ.,

ια) έναν επιστήμονα της Ιατρικής Υπηρεσίας, εκτός των Ιατρών, οδοντιάτρων και φαρμακοποιών, με βαθμό Διευθυντή, που εκλέγεται από όλους τους επιστήμονες της Ιατρικής Υπηρεσίας, με βαθμό Διευθυντή, εκτός των Ιατρών, οδοντιάτρων και φαρμακοποιών.

Όλα τα μέλη του Επιστημονικού Συμβουλίου εκλέγονται με τον αναπληρωτή τους.

Στις υγειονομικές περιφέρειες όπου υπάρχουν Πανεπιστημιακές Κλινικές, εργαστήρια ή μονάδες εγκατεστημένες σε νοσοκομεία του Ε.Σ.Υ., τα μέλη των περιπτώσεων α έως και στ' μπορούν να είναι Καθηγητές ή Αναπληρωτές Καθηγητές, Διευθυντές κλινικών, εργαστηρίων ή μονάδων.

Αν οποιοδήποτε μέλος του Επιστημονικού Συμβουλίου χάσει την ιδιότητα με την οποία έχει εκλεγεί, αντικαθίσταται με την αρχική διαδικασία.

Τα μέλη του Επιστημονικού Συμβουλίου εκλέγονται με μυστική ψηφοφορία τον Πρόεδρο μεταξύ των Διευθυντών Ιατρών και τον Αντιπρόεδρο.

Η θητεία του Επιστημονικού Συμβουλίου είναι τριετής και η συγκρότησή του γίνεται με πράξη του Προέδρου του Πε.Σ.Υ.

Για την εκλογή των μελών του Επιστημονικού Συμβουλίου εφαρμόζονται ανάλογα οι διατάξεις της παραγράφου 2 του άρθρου αυτού.

Και εξάρτηση το Επιστημονικό Συμβούλιο του Α.Πε.Σ.Υ. Νοτίου Αιγαίου αποτελείται από:

α) τα μέλη του Επιστημονικού Συμβουλίου του Νοσοκομείου Σύρου.

β) τρεις (3) Διευθυντές Κέντρων Υγείας, που εκλέγονται από όλους τους Διευθυντές Ιατρους των Κέντρων Υγείας.

7. Το Επιστημονικό Συμβούλιο του Πε.Σ.Υ. έχει τις ακόλουθες αρμοδιότητες:

α) Γνωμοδοτεί και εισηγείται στο Δ.Σ. του Πε.Σ.Υ. για επιστημονικά θέματα υγείας.

β) Γνωμοδοτεί σε ερωτήματα του Προέδρου του Πε.Σ.Υ.

γ) Απαντά σε ερωτήματα των Επιστημονικών Συμβουλίων των νοσοκομείων της Περιφέρειας.

δ) Συγκροτεί Επιτροπή Ηθικής και Δεοντολογίας, καθώς και επιστημονικές επιτροπές και ομάδες εργασίας, με σκοπό τη μελέτη θεμάτων υγείας της Υγειονομικής Περιφέρειας. Στις επιτροπές προεδρεύει ένα μέλος του Επιστημονικού Συμβουλίου.

ε) Εισηγείται στο ΚΕ.Σ.Υ., μέσω του Δ.Σ. του Πε.Σ.Υ., για επιστημονικά θέματα της Περιφέρειας.

8. Σε κάθε Πε.Σ.Υ. συνιστάται Νοσηλευτικό Συμβούλιο, που αποτελείται από τους Διευθυντές της Νοσηλευτικής Υπηρεσίας όλων των αποκεντρωμένων μονάδων του.

Πρόεδρος του Συμβουλίου ορίζεται ο αρχαιότερος Διευθυντής.

Το Νοσηλευτικό Συμβούλιο γνωμοδοτεί, κατόπιν ερωτήματος του Προέδρου του Πε.Σ.Υ., για κάθε θέμα που αφορά τη Νοσηλευτική Υπηρεσία.

Το Νοσηλευτικό Συμβούλιο, ως Υπηρεσιακό Συμβούλιο, επιλέγει και προτείνει στο Δ.Σ. του Πε.Σ.Υ. τους Διευθυντές της Νοσηλευτικής Υπηρεσίας των αποκεντρωμένων μονάδων του.

Οι Διευθυντές της Νοσηλευτικής Υπηρεσίας των νοσοκομείων προέρχονται από τους υπαλλήλους όλων των αποκεντρωμένων μονάδων του οικείου Πε.Σ.Υ., που ανήκουν στους κλάδους των οποίων οι υπάλληλοι, κατά τον οργανισμό του νοσοκομείου, μπορούν να προϊστανται στη Νοσηλευτική Υπηρεσία.

Για την εφαρμογή των οριζόμενων στο άρθρο 82 του ν. 2683/1999, το Νοσηλευτικό Συμβούλιο, ως Υπηρεσιακό Συμβούλιο, με βάση τις καταστάσεις όλων των αποκεντρωμένων μονάδων του Πε.Σ.Υ., που συντάσσονται κατά τις διατάξεις του άρθρου 86 του ν. 2683/1999, καταρτίζει ενιαίο πίνακα προακτών στο βαθμό του Διευθυντή. Οι υπάλληλοι που περιλαμβάνονται στον ενιαίο πίνακα προακτών στο βαθμό του Διευθυντή προάγονται, κατά τη σειρά της εγγραφής τους, στο βαθμό του Διευθυντή και τοποθετούνται σε κενή ή κενούμενη θέση Διευθυντή της Νοσηλευτικής Υπηρεσίας σε οποιοδήποτε νοσοκομείο του οικείου Πε.Σ.Υ.

Σε περίπτωση κατά την οποία δεν είναι δυνατή, σύμφωνα με τον ενιαίο πίνακα προακτών, η πλήρωση κενών θέσεων Διευθυντών της Νοσηλευτικής Υπηρεσίας των νοσοκομείων του Πε.Σ.Υ., λόγω έλλειψης υπαλλήλων που έχουν τα απαιτούμενα και τυπικά προσόντα για προαγωγή στο βαθμό του Διευθυντή, το Νοσηλευτικό Συμβούλιο εφαρμόζει τις διατάξεις της παραγράφου 6 του άρθρου 82 του ν. 2683/1999.

Το Νοσηλευτικό Συμβούλιο ορίζεται και ως Υπηρεσιακό Συμβούλιο για την επιλογή των προϊστάμενων των τομέων

(τομεαρχών) της Νοσηλευτικής Υπηρεσίας κάθε νοσοκομείου του οικείου Πε.Σ.Υ. Η επιλογή γίνεται, χωριστά για κάθε νοσοκομείο, σύμφωνα με τις διατάξεις του άρθρου 85 του ν. 2683/1999. Όσοι επιλέγονται, τοποθετούνται ως τομεάρχες με απόφαση του Διοικητή του οικείου νοσοκομείου.

Το Νοσηλευτικό Συμβούλιο, όταν ενεργεί ως Υπηρεσιακό Συμβούλιο, συγκροτείται από τους τρεις (3) αρχαιότερους Διευθυντές και δύο (2) αιρετούς εκπροσώπους των νοσηλευτών, κατηγορίας τουλάχιστον ΔΕ με απολυτήριο Λυκείου και με βαθμό τουλάχιστον Α. Για τον τρόπο, τη διαδικασία και τις λοιπές προϋποθέσεις για την ανάδειξη των αιρετών εκπροσώπων εφαρμόζονται τα προβλεπόμενα στην παράγραφο 15 του άρθρου 3 αυτού του νόμου.

Στο Α.Πε.Σ.Υ. Νοτίου Αιγαίου, η Νοσηλευτική Επιτροπή του Νοσοκομείου Σύρου λειτουργεί και ως Νοσηλευτικό Συμβούλιο του Πε.Σ.Υ., χωρίς αρμοδιότητες Υπηρεσιακού Συμβουλίου. Η επιλογή του Διευθυντή και των τομεαρχών της Νοσηλευτικής Υπηρεσίας του Νοσοκομείου Σύρου γίνεται από το Υπηρεσιακό Συμβούλιο του άρθρου 159 του ν. 2683/1999.

Ο ορισμός των μελών του Νοσηλευτικού Συμβουλίου γίνεται με πράξη του Προέδρου του Πε.Σ.Υ., με την οποία ορίζεται και ένας (1) διοικητικός υπάλληλος του Πε.Σ.Υ., ή των αποκεντρωμένων μονάδων του, με τον ανσπληρωτή του, ως Γραμματέας.

9. Στον Πρόεδρο, στα μέλη και στο Γραμματέα του Επιστημονικού και του Νοσηλευτικού Συμβουλίου των Πε.Σ.Υ. καταβάλλονται αποζημίωση και έξοδα κίνησης, το ύψος των οποίων καθορίζεται με κοινή απόφαση των Υπουργών Οικονομικών και Υγείας και Πρόνοιας.

### Άρθρο 3

#### Οργάνωση - Στελεχωση

1. Σε κάθε Πε.Σ.Υ. συνιστάται μία Γενική Διεύθυνση στην οποία προϊστάται ο Πρόεδρος του Πε.Σ.Υ.

Στην εκτέλεση των καθηκόντων του, ο Πρόεδρος συνεπικουρείται από έναν Αναπληρωτή Γενικό Διευθυντή, ο οποίος είναι αρμόδιος για τα θέματα Πρωτοβάθμιας Φροντίδας Υγείας, αναπληρώνει τον Πρόεδρο στη Διοίκηση της Γενικής Διεύθυνσης, ασκεί τις αρμοδιότητες που ο Πρόεδρος του εκχωρεί με αποφάσεις του και υπογράφει, με εντολή του, διάφορα υπηρεσιακά έγγραφα.

Σε κάθε Πε.Σ.Υ. συνιστώνται δύο (2) οργανικές θέσεις της κατηγορίας ΕΘ, του άρθρου 79 του ν. 2683/1999, με βαθμό 1ο και 2ο, οι οποίες καταλαμβάνονται, αντίστοιχα, από τον Πρόεδρο και τον Αναπληρωτή Γενικό Διευθυντή του Πε.Σ.Υ.

Ο Πρόεδρος και ο Αναπληρωτής Γενικός Διευθυντής είναι πλήρους και αποκλειστικής απασχόλησης και διορίζονται με πενταετή θητεία, που μπορεί να ανανεώνεται, με την ακόλουθη διαδικασία:

Ο Πρόεδρος διορίζεται με απόφαση του Υπουργού Υγείας και Πρόνοιας ύστερα από γνώμη της Βουλής των Ελλήνων, κατά τα οριζόμενα στον Κανονισμό αυτής. Τα προσόντα που πρέπει να διαθέτει ο Πρόεδρος του Πε.Σ.Υ. είναι: πτυχίο Α.Ε.Ι., δοκιμασμένη ικανότητα σε θέματα οργάνωσης και διοίκησης και (διατερο κύρος, συνεκτιμώμενων των μεταπτυχιακών σπουδών και της επιστημονικής εξειδίκευσης σε θέματα στρατηγικού σχεδιασμού και προγραμματισμού, οργάνωσης και διοίκησης, καθώς και της ανάλογης εμπειρίας. Τα προσόντα που πρέπει να δια-

φέτει ο Αναπληρωτής Γενικός Διευθυντής είναι: πτυχιό Α.Ε.Ι., ιδιαίτερη ικανότητα στην άσκηση διευθυντικών καθηκόντων σε υπηρεσίες ή οργανισμούς ή επιχειρήσεις του δημόσιου ή ιδιωτικού τομέα της ημεδαπής ή αλλοδαπής, συνεκτιμωμένων των μεταπτυχιακών σπουδών και της επιστημονικής εξειδίκευσης σε θέματα στρατηγικού σχεδιασμού και προγραμματισμού, οργάνωσης διοίκησης και λειτουργίας νοσοκομείων ή επιχειρήσεων, καθώς και της ανάλογης εμπειρίας.

Σε θέση Προέδρου η Αναπληρωτή Γενικού Διευθυντή του Π.Σ.Υ. επιτρέπεται να είναι υποψήφιοι και να διορίζονται και δημόσιοι λειτουργοί ή υπάλληλοι δημοσίων υπηρεσιών και Ν.Π.Δ.Δ. ή στελεχά οργανισμών ή τραπεζών ή άλλων φορέων του δημόσιου τομέα, καθώς και μέλη Δ.Ε.Π. Α.Ε.Ι. και Εκπαιδευτικού Προσωπικού (Ε.Π.) των Τ.Ε.Ι., εφαρμόζομένων των διατάξεων του άρθρου 32 παρ. 18 του ν. 2190/1994 (ΦΕΚ 28 Α'), της παραγράφου 6 του άρθρου 8 του ν. 2194/1994 (ΦΕΚ 34 Α') και του άρθρου 4 του ν. 2198/1994 (ΦΕΚ 43 Α'), όπως κάθε φορά ισχύουν, καθώς και των διατάξεων του άρθρου 14 του ν. 2530/1997 (ΦΕΚ 218 Α') και των άρθρων 5 παρ. 11β και 14 του ν. 2703/1999 (ΦΕΚ 72 Α'), προκείμενου περί μελών Δ.Ε.Π. των Α.Ε.Ι. ή Ε.Π. των Τ.Ε.Ι. μερικής απασχόλησης. Προϋπόθεση, για να κριθούν οι ανωτέρω λειτουργοί και υπάλληλοι, αποτελεί η έγκριση του φορέα στον οποίο υπηρετούν, η οποία θεωρείται ότι συντρέχει, εάν ο φορέας δεν απαντήσει αρνητικά, εντός δέκα (10) ημερών από την πρωτοκόλληση του εγγράφου ερωτήματος της αρμόδιας υπηρεσίας του Υπουργείου Υγείας και Πρόνοιας.

Μετά τη λήξη ή τη διακοπή της θητείας τους, οι λειτουργοί και υπάλληλοι του προηγούμενου εδαφίου επανέρχονται στην προτέρα θέση τους και ο αντίστοιχος χρόνος της θητείας τους θεωρείται ως πραγματική υπηρεσία σε θέση προϊστάμενου τμήματος ή διευθύνσης, προκείμενου να κριθούν για προαγωγή, αντιστοίχα, στα βιβλία του Διευθυντή ή του Γενικού Διευθυντή κατά τις διατάξεις των παραγράφων 2 και 3 του άρθρου 82 του ν. 2683/1999. Η μισθοδοσία των ανωτέρω βαρύνει τις πιστώσεις του προϋπολογισμού των Π.Σ.Υ., ανεξαρτήτως από την επιλογή των αποδοχών της παραγράφου 3 του άρθρου 3 του παρόντος ή αυτών της οργανικής τους θέσης.

Ο διορισμός του Αναπληρωτή Γενικού Διευθυντή γίνεται με απόφαση του Υπουργού Υγείας και Πρόνοιας, μετά από πρόταση της Επιτροπής της επομένης παραγράφου.

2. Στο Υπουργείο Υγείας και Πρόνοιας συνιστάται Επιτροπή Αξιολόγησης και Επιλογής Ανώτερων Στελεχών Υπηρεσιών Υγείας, που αποτελείται από τα εξής μέλη:

α) τον Πρόεδρο του ΚΕ Σ.Υ., αναπληρωμένο από τον Αντιπρόεδρο του ΚΕ Σ.Υ., β) ένα ανώτερο διοικητικό στελεχός ΔΕΚΟ ή τραπεζας του δημόσιου τομέα, που ορίζεται, με τον αναπληρωτή του, με κοινή πρόταση των Υπουργών Εθνικής Οικονομίας και Υγείας και Πρόνοιας, γ) ένα (1) μέλος Δ.Ε.Π., μαζί με τον αναπληρωτή του, με αντικείμενο την Οργάνωση και Διοίκηση Επιχειρήσεων ή την Οργάνωση και Διοίκηση Υπηρεσιών Υγείας, που προτείνεται από το Δ.Σ. του οικείου τμήματος Α.Ε.Ι., δ) τον Γενικό Διευθυντή Υγείας του Υπουργείου Υγείας και Πρόνοιας, με αναπληρωτή του Γενικό Διευθυντή του ίδιου Υπουργείου, ε) έναν Γενικό Διευθυντή του Γενικού Λογιστηρίου του Κράτους, με αναπληρωτή του Γενικό Διευθυντή της ίδιας υπηρεσίας. Η συγκρότηση της Επιτροπής γίνεται με απόφαση του Υπουργού Υγείας και Πρόνοιας.

Η προκήρυξη για την πλήρωση των θέσεων των Αναπληρωτών Γενικών Διευθυντών γίνεται με απόφαση του Υπουργού Υγείας και Πρόνοιας, με την οποία ορίζονται τα δικαιολογητικά, η προθεσμία, ο τύπος, καθώς και κάθε σχετική λεπτομέρεια για την υποβολή της αίτησης.

Η προκήρυξη δημοσιεύεται σε τρεις (3) τουλάχιστον ημερησίες αθηναϊκές εφημερίδες.

Οι υποψήφιοι υποβάλλουν βιογραφικό σημείωμα μαζί με τα σχετικά πιστοποιητικά, καθώς και προσθέτουν στοιχεία που κατά την κρίση τους αποδεικνύουν την ικανότητά τους να ασκήσουν αποτελεσματικά τα καθήκοντά τους ως Αναπληρωτές Γενικοί Διευθυντές. Η Επιτροπή μπορεί να καλεί τους υποψηφίους σε προφορική συνέντευξη.

Η επιλογή από την Επιτροπή γίνεται ύστερα από εκτίμηση των τυπικών και ουσιαστικών προσόντων των υποψηφίων.

Για την επιλογή συνεκτιμώνται τα στοιχεία του βιογραφικού σημειώματος, τα προσθέτα προσόντα, καθώς και τα συμπεράσματα της προφορικής συνέντευξης.

Η Επιτροπή με απόφασή της, που δημοσιεύεται στην Εφημερίδα της Κυβερνήσεως, καταρτίζει πίνακα προτεραιότητας των υποψηφίων, κατά αξιολογική σειρά, στον οποίο καταχωρείται τουλάχιστον διπλάσιος αριθμός επιτυχόντων από τον αριθμό των θέσεων που έχουν προκηρυχθεί. Ο πίνακας υποβάλλεται στον Υπουργό Υγείας και Πρόνοιας, ο οποίος διορίζει, κατά σειρά προτεραιότητας, ισοριθμους με τις θέσεις που προκηρύχθηκαν υποψηφίους και τους τοποθετεί κατά την κρίση του σε οποιαδήποτε από τις θέσεις αυτές. Αν κάποιος από αυτούς που επιλέχθηκαν δεν αποδεχθεί το διορισμό του ή παραιτηθεί κατά τη διάρκεια της θητείας του, διορίζεται ο αμέσως επόμενος στον πίνακα κατάταξης.

3. Οι πάσης φύσεως μηνιαίες αποδοχές και επιδόματα του Προέδρου και του Αναπληρωτή Γενικού Διευθυντή ορίζονται, χωρίς περιορισμό ως προς το ύψος τους, από άλλες γενικές ή ειδικές διατάξεις, με κοινή απόφαση των Υπουργών Οικονομικών και Υγείας και Πρόνοιας. Με την ίδια απόφαση παρέχονται επιδόματα εορτών και άδειας, καθώς και αποζημίωση για έξοδα κίνησης και έξοδα παραστάσεως.

4. Η Γενική Διεύθυνση του Π.Σ.Υ. συγκροτείται από:

Α. Τη Διεύθυνση Προγραμματισμού και Ανάπτυξης Πολιτικών Παροχής Υπηρεσιών Υγείας, που περιλαμβάνει τα τμήματα:

- α) Τμήμα Περιφερειακού Χάρτη Υγείας και Πρόνοιας,
  - β) Τμήμα Βελτίωσης και Ελέγχου Ποιότητας,
  - γ) Τμήμα Έρευνας και Ανάπτυξης.
- Β. Τη Διεύθυνση Οργάνωσης και Διοικητικής Υποστηρίξεως, που περιλαμβάνει τα τμήματα:
- α) Τμήμα Οικονομικής Διαχείρισης Μονάδων Υγείας,
  - β) Τμήμα Οργανωτικής Ανάπτυξης, Μηχανοργάνωσης και Εξοπλισμού,
  - γ) Τμήμα Προμηθειών.

Γ. Τη Διεύθυνση Ανάπτυξης Ανθρώπινου Δυναμικού Μονάδων Παροχής Υπηρεσιών Υγείας, που περιλαμβάνει τα τμήματα:

- α) Τμήμα Διαχείρισης Ανθρώπινων Πόρων,
- β) Τμήμα Συνεχιζόμενης Εκπαίδευσης και Διεθνών Συνεργασιών.

Δ. Το Αυτοτελές Τμήμα Διοίκησης.

Ε. Το Γραφείο Προέδρου

ΣΤ. Το Νομικό Γραφείο

5. Η Διεύθυνση Προγραμματισμού και Ανάπτυξης Πολι-



τικών Υγείας έχει αρμοδιότητα για το σχεδιασμό των πολιτικών παροχής υπηρεσιών υγείας στην Περιφέρεια, η οποία κατανέμεται στα τέσσερα τμήματα αυτής, ως εξής:

α) Τμήμα Περιφερειακού Χάρτη Υγείας

Το τμήμα αυτό:

- Καταγράφει και αναλύει τα επιδημιολογικά, κοινωνιολογικά και περιβαλλοντικά στοιχεία, καθώς και κάθε άλλο στοιχείο απαραίτητο για τη χάραξη της πολιτικής υγείας στην Περιφέρεια.

- Με βάση τα στοιχεία αυτά, εκπονεί και επικαιροποιεί το Χάρτη Υγείας της Περιφέρειας.

- Εκπονεί το Περιφερειακό Σχέδιο Δράσης για την παροχή υπηρεσιών υγείας, το οποίο εξειδικεύει σε συνεργασία με τα Συμβούλια Διοίκησης των Νοσοκομείων και τις διοικήσεις των Κέντρων Υγείας.

- Προτείνει, με βάση την αξιολόγηση αυτή, στο Διοικητικό Συμβούλιο του Πε.Σ.Υ., τη συγχώνευση, μεταφορά ή κατάργηση Νοσοκομειακών Μονάδων ή τμημάτων αυτών, ως και τη δημιουργία νέων ή εξειδικευμένων μονάδων, με βάση το Χάρτη Υγείας και Πρόνοιας της Περιφέρειας.

β) Τμήμα Βελτίωσης και Ελέγχου Ποιότητας

Το τμήμα αυτό καθιερώνει και γνωστοποιεί κριτήρια αξιολόγησης και βελτίωσης των παρεχόμενων, από τις μονάδες του Πε.Σ.Υ., υπηρεσιών υγείας και ελέγχει την εφαρμογή τους, σε συνεργασία με το Ινστιτούτο Έρευνας και Ελέγχου Ποιότητας των Μονάδων Παροχής Υπηρεσιών Υγείας (Ι.Ε.Ε.Π.Υ.Υ.) και τις συναρμοδίες ελεγκτικές αρχές.

γ) Τμήμα Έρευνας και Ανάπτυξης

Το τμήμα αυτό:

- Διαχειρίζεται κονδύλια ερευνητικών, αναπτυξιακών και εκπαιδευτικών προγραμμάτων, που προέρχονται από χρηματοδότηση αντιστοίχων επιστημονικών προτάσεων εργαζομένων στο Ε.Σ.Υ. Η διαχείριση αυτή γίνεται μέσω Ειδικού Λογαριασμού Κονδυλίων Έρευνας και Ανάπτυξης (Ε.Λ.Κ.Ε.Α.). Η σύσταση, ο καθορισμός των αρμοδιοτήτων των οργάνων διοίκησης, ελέγχου και διαχείρισης και η ρυθμίση του τρόπου ανάληψης και διάθεσης των κονδυλίων και κάθε αναγκαίας λεπτομέρειας για τη λειτουργία του Ε.Λ.Κ.Ε.Α. γίνεται με κοινή απόφαση των Υπουργών Οικονομικών, Ανάπτυξης και Υγείας και Πρόνοιας.

Η διοίκηση και διαχείριση του Ε.Λ.Κ.Ε.Α. πραγματοποιείται από τα όργανά του. Όργανα διοίκησης και διαχείρισης του λογαριασμού είναι: α) τριμελής επιτροπή, που αποτελείται από τον Πρόεδρο του οικείου Πε.Σ.Υ., έναν (1) Διευθυντή της Κεντρικής Υπηρεσίας ή αποκεντρωμένης μονάδας του Πε.Σ.Υ., που ορίζεται από το Δ.Σ. αυτού, και τον προϊστάμενο του τμήματός έρευνας και ανάπτυξης. β) η Γραμματεία του λογαριασμού.

- Προκηρύσσει και χρηματοδοτεί από τα αποθεματικά του Ε.Λ.Κ.Ε.Α. ερευνητικά ή εκπαιδευτικά προγράμματα, που είναι απαραίτητα για την ανάπτυξη στόχων υγείας του πληθυσμού της Περιφέρειας ή είναι γενικότερου ενδιαφέροντος και συντονίζονται από το Υπουργείο Υγείας και Πρόνοιας.

- Μεριμνά για την εκμετάλλευση των αποτελεσμάτων των ερευνητικών προγραμμάτων και ευρεσιτεχνιών, όπως αυτή καθορίζεται με κοινή υπουργική απόφαση των Υπουργών Ανάπτυξης και Υγείας και Πρόνοιας.

- Παρακολουθεί μέσω της Επιτροπής Ηθικής και Δεοντολογίας, τη διεκτέλεση των ερευνητών, ώστε αυτές να

ακολουθούν τους διεθνείς κανόνες περί ανθρωπίνων δικαιωμάτων, βιοηθικής, δεοντολογίας, προστασίας και σεβασμού του περιβάλλοντος, εφαρμογών της βιοτεχνολογίας και χρήσης πειραματόζωων.

6. Η Διεύθυνση Οργάνωσης και Διοικητικής Υποστήριξης έχει αρμοδιότητα για την υποστήριξη των μονάδων παροχής υπηρεσιών υγείας σε όλες τις βασικές διοικητικές και οικονομικές λειτουργίες τους, η οποία κατανέμεται στο ακόλουθα τμήματα:

α) Τμήμα Οικονομικής Διαχείρισης Μονάδων Υγείας

Το τμήμα αυτό:

- Συντάσσει τον προϋπολογισμό της Κεντρικής Υπηρεσίας του Πε.Σ.Υ., παρακολουθεί τη συνταξη των προϋπολογισμών των μονάδων παροχής υπηρεσιών υγείας και μεριμνά για τη συνταξη του ενοποιημένου ισολογισμού, καθώς και τον έλεγχο εκτέλεσης των προϋπολογισμών αυτών.

- Μεριμνά για την παρακολούθηση των περιουσιακών στοιχείων των Νοσοκομείων και Κ.Υ. της Περιφέρειας.

β) Τμήμα Οργανωτικής Ανάπτυξης, Μηχανοργάνωσης και Εξοπλισμού

Το τμήμα αυτό:

- Μεριμνά για τον εκσυγχρονισμό των οργανωτικών και λειτουργικών συστημάτων των μονάδων παροχής υπηρεσιών υγείας της περιφέρειας και για την υποστήριξη αυτών με σύγχρονα συστήματα πληροφορικής και επικοινωνίας.

γ) Τμήμα Προμηθειών

Το τμήμα αυτό συγκεντρώνει τα προγράμματα προμηθειών της κεντρικής υπηρεσίας και όλων των αποκεντρωμένων μονάδων του Πε.Σ.Υ., αξιολογεί και ελέγχει τις προθέσεις και καταρτίζει το ετήσιο ενιαίο πρόγραμμα προμηθειών του Πε.Σ.Υ., το οποίο εγκρίνεται από το Δ.Σ. του Πε.Σ.Υ. και ακολουθώντας υποβάλλεται στο Υπουργείο Ανάπτυξης, για την ένταξη του στο Ενιαίο Πρόγραμμα Προμηθειών, κοινοποιούμενο στο εποπτευόμενo Υπουργείο Υγείας και Πρόνοιας.

Παρακολουθεί και κατευθύνει όλες τις διαδικασίες προμηθειών της κεντρικής υπηρεσίας και των αποκεντρωμένων μονάδων του Πε.Σ.Υ.

7. Η Διεύθυνση Ανάπτυξης Ανθρώπινου Δυναμικού Μονάδων Παροχής Υπηρεσιών Υγείας έχει αρμοδιότητα για την ανάπτυξη του ανθρωπίνου δυναμικού, ιατρικού, νοσηλευτικού και διοικητικού, η οποία κατανέμεται στα ακόλουθα τμήματα:

α) Τμήμα Διαχείρισης Ανθρώπινων Πόρων

Στο τμήμα αυτό ανήκει:

- Ο σχεδιασμός για την κάλυψη των αναγκών σε ανθρωπινό δυναμικό που έχουν οι μονάδες παροχής υπηρεσιών υγείας.

- Η μέριμνα για τις μετακινήσεις, αποσπασσεις, μετατάξεις και εν γένει μετακινήσεις του αναγκαίου προσωπικού προς κάλυψη δημιουργούμενων αναγκών, ανάμεσα σε μονάδες παροχής υπηρεσιών υγείας της Περιφέρειας.

β) Τμήμα Συνεχιζόμενη Εκπαίδευσης και Διεθνών Συνεργασιών, που συγκροτείται σε δύο (2) Γραφεία: i) Το Γραφείο Ιατρικής, Νοσηλευτικής και Τεχνολογικής Εκπαίδευσης και ii) Το Γραφείο Διοικητικής και Οργανωτικής Εκπαίδευσης.

Τα Γραφεία αυτά μεριμνούν για την κατάρτιση εκπαιδευτικών προγραμμάτων στους αντίστοιχους τομείς, την οικονομική ενίσχυση, τη διοικητική υποστήριξη και την παρακολούθηση της υλοποίησης των προγραμμάτων αυτών.

8. Το Αυτοτελές Τμήμα Διοίκησης υπάγεται απευθείας στο Γενικό Διευθυντή και Πρόεδρο του Δ.Σ. Έχει γενικά όλες τις αρμοδιότητες δικαιοτικής και οικονομικής υποστήριξης των υπηρεσιών της Κεντρικής Υπηρεσίας του Πε.Σ.Υ. Ειδικότερα:

- Μεριμνά για όλα τα θέματα υπηρεσιακής κατάστασης του κάθε φύσης προσωπικού της Κεντρικής Υπηρεσίας του Πε.Σ.Υ., καθώς και για την απόσπαση, διάθεση, μετάταξη, μεταφορά υπαλλήλων από τα Νοσοκομεία και από υπηρεσίες των Περιφερειών και των Υπουργείων στο Πε.Σ.Υ., καταρτίζοντας και τις διοικητικές πράξεις που απαιτούνται κάθε φορά.

- Μεριμνά για την κατάρτιση του προϋπολογισμού, ισολογισμού και απολογισμού της Κεντρικής Υπηρεσίας του Πε.Σ.Υ.

- Παρέχει γραμματειακή εξυπηρέτηση στο Δ.Σ. του Πε.Σ.Υ., σε ομάδες εργασίας και επιτροπές.

- Καταρτίζει τα σχέδια των αποφάσεων που είναι αναγκαίες για την άσκηση των αρμοδιοτήτων του Γενικού Διευθυντή - Προέδρου του Δ.Σ. του Πε.Σ.Υ. και ασκεί κάθε αρμοδιότητα σχετική με τα ως άνω θέματα.

9. Το Γραφείο Προέδρου είναι αρμόδιο για την υπαβοήθηση του έργου του Προέδρου και του Δ.Σ. του Πε.Σ.Υ.

10. Το Νομικό Γραφείο είναι αρμόδιο για τη νομική καθοδήγηση των οργάνων του Πε.Σ.Υ. και τη δικαστική ή εξώδικη υποστήριξη του Πε.Σ.Υ.

11. Με απόφαση του Υπουργού Υγείας και Πρόνοιας μπορεί, μετά από αίτησή τους, να αποσπώνται, χωρίς γνώμη των Υπηρεσιακών Συμβουλίων και για χρονικό διάστημα μέχρι δύο (2) ετών, που μπορεί να ανανεώνεται μόνο μια φορά και για ίσο χρονικό διάστημα, μετά από γνώμη των Υπηρεσιακών Συμβουλίων, για κάλυψη των λειτουργικών αναγκών των Κεντρικών Υπηρεσιών των Πε.Σ.Υ., Ιατροί και υπάλληλοι των αποκεντρωμένων μονάδων των Πε.Σ.Υ., καθώς και του Υπουργείου Υγείας και Πρόνοιας και των εποπτευόμενων από τα Υπουργεία αυτό νομικόν προσώπων δημοσίου ή ιδιωτικού δικαίου.

Ο χρόνος της απόσπασης θεωρείται, για κάθε συνεχώς, ως χρόνος πραγματικής υπηρεσίας στην οργανική θέση από την οποία προέρχονται οι αποσπώμενοι, οι οποίοι δικαιούνται, κατά το χρόνο της απόσπασης τους, να λαμβάνουν, από το φορέα υποδοχής τους, πλήρεις τις τακτικές και πάσης φύσεως προσθετες απολαβές της οργανικής τους θέσης.

12. Επιτρέπεται η μετάταξη υπαλλήλων από Περιφέρειες ή Υπουργεία ή Ν.Π.Δ.Δ. ή κρατικά νομικά πρόσωπα ιδιωτικού δικαίου στα Πε.Σ.Υ., εφόσον ο μετατασσόμενος έχει τα προσόντα, που απαιτούνται για την κατάληψη της θέσης στην οποία μετατάσσεται. Η μετάταξη διενεργείται μετά από αίτηση του υπαλλήλου και συνεκτίμηση των υπηρεσιακών αναγκών, με κοινή απόφαση των Υπουργών Εσωτερικών, Δημόσιας Διοίκησης και Αποκέντρωσης και Υγείας και Πρόνοιας και του κατά περίπτωση αρμόδιου Υπουργού, που εκδίδεται ύστερα από γνώμη των οικείων Υπηρεσιακών Συμβουλίων ή Δ.Σ. των Ν.Π.Δ.Δ. Εάν δεν υπάρχει κενή θέση, η μετάταξη γίνεται με μεταφορά της θέσης που κατέχει ο μετατασσόμενος.

13. Για την αντιμετώπιση των αναγκών των Πε.Σ.Υ. σε ειδικό επιστημονικό προσωπικό, συνιστώνται σε κάθε Πε.Σ.Υ. τέσσερις (4) θέσεις ειδικού επιστημονικού προσωπικού με σχέση εργασίας ιδιωτικού δικαίου αορίστου χρόνου. Οι ειδικότητες των θέσεων αυτών καθορίζονται με απόφαση του Υπουργού Υγείας και Πρόνοιας. Προσώ-

να διορισμοί για τις θέσεις του ειδικού επιστημονικού προσωπικού ορίζονται τα προβλεπόμενα στις διατάξεις του ισχυρότος κάθε φορά προεδρικού διατάγματος για το προσοντολόγιο των υπαλλήλων του Δημοσίου, σε συνδυασμό με τις διατάξεις του άρθρου 25 παρ. 2 του ν. 1943/1991 (ΦΕΚ 50 Α'), που μπορεί να εξειδικεύονται με την παραπάνω απόφαση του Υπουργού Υγείας και Πρόνοιας.

14. Σε κάθε Πε.Σ.Υ. συνιστώνται οι ακόλουθες θέσεις μόνιμων υπαλλήλων:

Α. Κατηγορία ΠΕ

α) Κλάδος ΠΕ Οικονομικός, θέσεις δύο (2)

β) Κλάδος ΠΕ Κοινωνιολόγων ή Κοινωνικής Διοίκησης, θέσεις δύο (2)

γ) Κλάδος ΠΕ Διοικητικός - Λογιστικός, θέσεις τέσσερις (4)

δ) Κλάδος ΠΕ Οργάνωσης και Διοίκησης Επιχειρήσεων, θέσεις τρεις (3)

ε) Κλάδος ΠΕ Πληροφορικής, θέσεις δύο (2)

στ) Κλάδος ΠΕ Γιατρών, ΠΕ Ιατρών Ειδικότητων, ΠΕ Οδοντιάτρων, ΠΕ Νοσηλευτικής, ΠΕ Φαρμακοποιών, θέσεις πέντε (5)

ζ) Κλάδος ΠΕ Στατιστικής, θέση μία (1).

η) Μία θέση δικηγόρου παρ' Αρειω Πάγω, με πάγια αντιμισθία.

Β. Κατηγορία ΤΕ

α) Κλάδος ΤΕ Διοικητικός - Λογιστικός, θέσεις τέσσερις (4)

β) Κλάδος ΤΕ Πληροφορικής, θέσεις τρεις (3)

γ) Κλάδος ΤΕ Διοίκησης Μονάδων Υγείας και Πρόνοιας, θέσεις έξι (6).

Γ. Κατηγορία ΔΕ

α) Κλάδος ΔΕ Χειριστών ρ.σ. θέσεις τέσσερις (4)

β) Κλάδος ΔΕ Τεχνικός, ειδικότητας οδηγού οχημάτων, θέσεις δύο (2).

Δ. Κατηγορία ΥΕ

α) Κλάδος ΥΕ Επιμελητών θέσεις δύο (2)

β) Κλάδος ΥΕ Φυλάκων - Νυκτοφυλάκων θέσεις δύο (2).

γ) Κλάδος ΥΕ Προσωπικού Καθαριότητας θέσεις τέσσερις (4).

15. Το προσωπικό των νοσοκομείων των Πε.Σ.Υ., εκτός από το ιατρικό προσωπικό, για τα θέματα της υπηρεσιακής του κατάστασης, με εξαίρεση την περίπτωση της παραγράφου 7 του άρθρου 6 του παρόντος, υπάγεται στα Υπηρεσιακά Συμβούλια του νοσοκομείου, ή τα οικεία Υπηρεσιακά Συμβούλια, που συνιστώνται κατά τις διατάξεις του άρθρου 159 του ν. 2683/1999. Στα Υπηρεσιακά αυτά Συμβούλια υπάγονται και οι ειδικευόμενοι Ιατροί για τα θέματα της υπηρεσιακής τους κατάστασης.

Για την εκδίκαση των πειθαρχικών παραπτώματων των υπαλλήλων της Κεντρικής Υπηρεσίας και των αποκεντρωμένων μονάδων των Πε.Σ.Υ., πλην του ιατρικού προσωπικού, συνιστάται, με αποφάσεις του Υπουργού Υγείας και Πρόνοιας, στην έδρα κάθε Πε.Σ.Υ., ένα Πρωτοβάθμιο Υπηρεσιακό Συμβούλιο, στο οποίο, με την επιφύλαξη της διάταξης του άρθρου 158 παρ.1 περ. α του ν. 2683/1999, υπάγονται όλοι οι μόνιμοι ή συνδεδεμένοι με σχέση εργασίας ιδιωτικού δικαίου υπάλληλοι της κεντρικής υπηρεσίας του Πε.Σ.Υ. και των αποκεντρωμένων μονάδων του, πλην του ιατρικού προσωπικού. Το πειθαρχικό αυτό συμβούλιο είναι αρμόδιο και για τα παραπτώματα των ειδικευόμενων Ιατρών.