

Τ.Ε.Ι ΚΑΛΑΜΑΤΑΣ

**ΣΧΟΛΗ ΔΙΟΙΚΗΣΗΣ ΚΑΙ ΟΙΚΟΝΟΜΙΑΣ
ΤΜΗΜΑ ΔΙΟΙΚΗΣΗΣ ΜΟΝΑΔΩΝ ΥΓΕΙΑΣ ΚΑΙ ΠΡΟΝΟΙΑΣ**

“ΕΘΝΙΚΗ ΣΧΟΛΗ ΔΗΜΟΣΙΑΣ ΥΓΕΙΑΣ”



ΥΠΕΥΘΥΝΟΣ ΚΑΘΗΓΗΤΗΣ: Δρ. Ι. Παπουτσή
ΣΠΟΥΔΑΣΤΡΙΑ: Λιόλιον Μαρία

ΚΑΛΑΜΑΤΑ
2003

ΠΕΡΙΕΧΟΜΕΝΑ

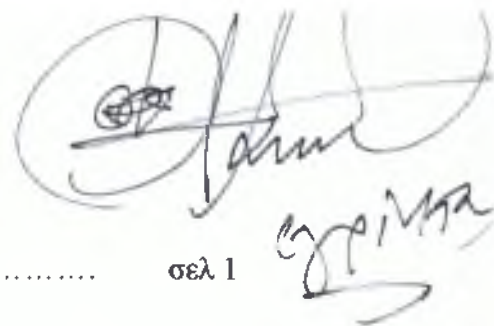

ΠΡΟΛΟΓΟΣ του κ. Ι. Κυρίοπουλου

ΕΙΣΑΓΩΓΗ σελ 1

ΚΕΦΑΛΑΙΟ ΠΡΩΤΟ

Η ΣΧΟΛΗ

1.1 ΙΣΤΟΡΙΚΟ σελ 2

1.2 ΑΡΧΕΣ, ΔΟΜΗ ΚΑΙ ΔΙΟΙΚΗΣΗ ΤΗΣ ΕΣΔΥ

1.2.1 Νομικό και θεσμικό πλαίσιο της ΕΣΔΥ..... σελ 3

1.2.2 Η αποστολή του Ιδρύματος σελ 3

1.2.3 Η κεντρική διοίκηση σελ 3

1.2.4 Οι τομείς του Ιδρύματος σελ 4 – 5

1.2.5 Ακαδημαϊκά Όργανα και Επιτροπές σελ 6

1.3 Η ΔΙΟΙΚΗΤΙΚΗ, ΟΙΚΟΝΟΜΙΚΗ ΚΑΙ ΤΕΧΝΙΚΗ ΥΠΟΣΤΗΡΙΞΗ ΤΗΣ ΕΣΔΥ

1.3.1 Διεύθυνση εκπαίδευσης σελ 6

1.3.2 Διεύθυνση οικονομικών υπηρεσιών σελ 7

1.3.3 Διεύθυνση προσωπικού και διοικητικής μέριμνας σελ 7

1.3.4 Βιβλιοθήκη δημόσιας υγείας σελ 7

1.3.5 Κέντρο Επαγγελματικής Κατάρτισης (ΚΕΚ) σελ 7

1.3.6 Εργαστήρι Πληροφορικής..... σελ 8

1.4 ΔΙΕΘΝΗΣ ΣΥΝΕΡΓΑΣΙΑ σελ 8

1.5 Η ΕΡΕΥΝΑ

Ειδικός λογαριασμός Κονδυλίων Έρευνας σελ 9

ΚΕΦΑΛΑΙΟ ΔΕΥΤΕΡΟ

ΠΡΟΓΡΑΜΜΑ ΣΠΟΥΔΩΝ

2.1 ΜΕΤΑΠΤΥΧΙΑΚΟ ΠΡΟΓΡΑΜΜΑ ΔΗΜΟΣΙΑΣ ΥΓΕΙΑΣσελ 10

2.2 ΜΕΤΑΠΤΥΧΙΑΚΟ ΠΡΟΓΡΑΜΜΑ ΔΙΟΙΚΗΣΗΣ ΥΠΗΡΕΣΙΩΝ ΥΓΕΙΑΣ σελ 10 – 11

2.3 ΚΡΙΤΗΡΙΑ ΕΠΙΛΟΓΗΣ ΜΕΤΑΠΤΥΧΙΑΚΩΝ ΣΠΟΥΔΑΣΤΩΝ σελ 10 – 12

2.4 ΚΑΝΟΝΙΣΜΟΣ ΛΕΙΤΟΥΡΓΙΑΣ σελ 13 – 15

ΚΕΦΑΛΑΙΟ ΤΡΙΤΟ

ΤΑ ΜΑΘΗΜΑΤΑ ΤΩΝ ΜΕΤΑΠΤΥΧΙΑΚΩΝ ΠΡΟΓΡΑΜΜΑΤΩΝ

3.1 ΤΑ ΜΑΘΗΜΑΤΑ ΤΟΥ ΜΕΤΑΠΤΥΧΙΑΚΟΥ ΠΡΟΓΡΑΜΜΑΤΟΣ ΔΗΜΟΣΙΑΣ ΥΓΕΙΑΣ σελ 15 – 19

3.2 ΤΑ ΜΑΘΗΜΑΤΑ ΤΟΥ ΜΕΤΑΠΤΥΧΙΑΚΟΥ ΠΡΟΓΡΑΜΜΑΤΟΣ ΔΙΟΙΚΗΣΗΣ ΥΠΗΡΕΣΙΩΝ ΥΓΕΙΑΣ σελ 20 – 25

3.3 ΔΙΠΛΩΜΑΤΙΚΗ ΕΡΓΑΣΙΑ σελ 26 – 27

ΚΕΦΑΛΑΙΟ ΤΕΤΑΡΤΟ

Η ΕΡΕΥΝΑ ΤΗΣ ΕΣΔΥ ΚΑΙ Η ΑΝΑΛΥΣΗ ΤΗΣ

4.1 ΣΤΟΙΧΕΙΑ ΤΗΣ ΕΡΕΥΝΑΣ σελ 28 – 30

4.2 ΣΧΟΛΙΑΣΜΟΣ ΕΡΕΥΝΑΣ σελ 30 – 35

ΚΕΦΑΛΑΙΟ ΠΕΜΠΤΟ

ΜΕΤΑΠΤΥΧΙΑΚΑ ΠΡΟΓΡΑΜΜΑΤΑ ΑΛΛΩΝ ΣΧΟΛΩΝ ΣΤΗΝ ΔΙΟΙΚΗΣΗ ΜΟΝΑΔΩΝ ΥΓΕΙΑΣ ΚΑΙ ΠΡΟΝΟΙΑΣ

5.1 ΓΕΝΙΚΑ ΣΤΟΙΧΕΙΑ σελ 35

5.2 ΜΕΤΑΠΤΥΧΙΑΚΟ ΠΡΟΓΡΑΜΜΑ ΣΤΟ ΕΑΠ ΜΕ ΕΙΔΙΚΕΥΣΗ ΣΤΗΝ ΔΙΟΙΚΗΣΗ ΜΟΝΑΔΩΝ ΥΓΕΙΑΣ σελ 36

- 5.3 ΜΕΤΑΠΤΥΧΙΑΚΟ ΠΡΟΓΡΑΜΜΑ ΣΤΟ ΕΑΠ ΜΕ ΕΙΔΙΚΕΥΣΗ ΣΤΗΝ ΔΙΟΙΚΗΣΗ ΥΠΗΡΕΣΙΩΝ ΥΓΕΙΑΣ ΤΟΥ ΕΣΥ σελ 37
- 5.4 ΠΡΟΓΡΑΜΜΑΤΑ ΜΕΤΑΠΤΥΧΙΑΚΩΝ ΣΠΟΥΔΩΝ ΣΤΟ ΤΜΗΜΑ ΝΟΣΗΛΕΥΤΙΚΗΣ ΤΟΥ ΠΑΝΕΠΙΣΤΗΜΙΟΥ ΑΘΗΝΩΝ ... σελ 37 – 43

ΚΕΦΑΛΑΙΟ ΕΚΤΟ

ΣΥΓΚΡΙΣΗ ΤΩΝ ΤΡΙΩΝ ΜΕΤΑΠΤΥΧΙΑΚΩΝ ΠΡΟΓΡΑΜΜΑΤΩΝ ΣΤΗΝ ΔΙΟΙΚΗΣΗ ΜΟΝΑΔΩΝ ΥΓΕΙΑΣ ΚΑΙ ΠΡΟΝΟΙΑΣ

- 6.1 ΣΥΓΚΡΙΣΗ ΜΕ ΒΑΣΗ ΤΟΝ ΑΡΙΘΜΟ ΤΩΝ ΕΙΣΑΚΤΕΩΝ ΦΟΙΤΗΤΩΝ σελ 44
- 6.2 ΑΝΑΓΝΩΡΙΣΙΜΟΤΗΤΑ ΤΩΝ ΤΡΙΩΝ ΜΕΤΑΠΤΥΧΙΑΚΩΝ ΠΡΟΓΡΑΜΜΑΤΩΝ σελ 44 – 45
- 6.3 ΣΥΓΚΡΙΣΗ ΜΕ ΒΑΣΗ ΤΗΝ ΔΙΑΡΚΕΙΑ ΦΟΙΤΗΣΗΣ ΚΑΙ ΤΟΝ ΤΡΟΠΟ ΕΠΙΛΟΓΗΣ ΤΩΝ ΣΠΟΥΔΑΣΤΩΝ σελ 45

ΣΥΜΠΕΡΑΣΜΑΤΑ σελ 46 – 47

ΣΥΝΤΟΜΟΓΡΑΦΙΕΣ σελ 48

ΒΙΒΛΙΟΓΡΑΦΙΑ σελ 49

ΠΑΡΑΡΤΗΜΑΤΑ

ΕΥΧΑΡΙΣΤΙΕΣ

Ευχαριστώ τους γονείς μου για την ηθική και οικονομική υποστήριξη που μου προσέφεραν κατά την διάρκεια των σπουδών μου.

Ιδιαίτερα θα ήθελα να εκφράσω την ευγνωμοσύνη μου και τις ευχαριστίες μου στον Δρ. Ι. Παπουτσή για τις γνώσεις που μου έδωσε κατά την διάρκεια της φοίτησής μου στο τμήμα “Διοίκησης Μονάδων Υγείας και Πρόνοιας” του ΤΕΙ Καλαμάτας, καθώς και για την πολύτιμη βοήθεια του προκειμένου να ολοκληρώσω την πτυχιακή μου εργασία.

Παράλληλα θα ήθελα να ευχαριστήσω θερμά τον αξιότιμο κ. Ι. Κυριόπουλο, Διευθυντή Καθηγητή του τομέα Οικονομικών της Υγείας και την αξιότιμη κ. Μ. Κάβουρα για την παραχώρηση του υλικού και τις πολύ εύστοχες παρατηρήσεις τους ως προς την συγγραφή της πτυχιακής μου εργασίας.

*Η πτυχιακή μου εργασία αφιερώνεται:
Στον αδελφό μου Δρ. Πυρηνικής Φυσικής Θεόδωρο Λιόλιο*



ΠΡΟΛΟΓΟΣ

Σε μια εποχή όπου οι σύγχρονες προκλήσεις της Δημόσιας Υγείας και Φροντίδας για την Υγεία απαιτούν συνδυασμό επιδημιολογικών γνώσεων, κοινωνικοοικονομικών προσεγγίσεων και συνεχώς εξελισσόμενων συστημάτων διαχείρισης, ο ρόλος της εκπαίδευσης στη Διοίκηση Υπηρεσιών Υγείας γίνεται όλο και περισσότερο σύνθετος.

Η Εθνική Σχολή Δημόσιας Υγείας από την ίδρυσή της ως Υγειονομική Σχολή Αθηνών το 1929 μέχρι τη σημερινή εκπαιδευτική και ερευνητική της δραστηριότητα, έχει ως κύριο σκοπό να προσφέρει στους φοιτητές της επίκαιρη επιστημονική γνώση σε θέματα Δημόσιας Υγείας και Φροντίδας για την Υγεία.

Η προσοχή μας εστιάζεται αφενός μεν στην παροχή υψηλής επιστημονικής εκπαίδευσης και αφετέρου στην ανάπτυξη κατάλληλων δεξιοτήτων στο πλαίσιο των αναγκών της αγοράς εργασίας και του ατομικού ενδιαφέροντος του κάθε σπουδαστή. Η συνεχής προσπάθειά μας να διατηρούμε ένα ευαίσθητο και ευέλικτο εκπαιδευτικό περιβάλλον στις ανάγκες της υγείας και των υπηρεσιών υγείας της χώρας, μας οδηγεί σε συστηματική αξιολόγηση και τακτική αναμόρφωση των μεταπτυχιακών μας προγραμμάτων.

Από την πολύχρονη εκπαιδευτική μας εμπειρία, γνωρίζουμε ότι η έγκαιρη και σωστή παροχή κατάλληλης πληροφορίας για το περιεχόμενο σπουδών των μεταπτυχιακών προγραμμάτων είναι εξαιρετικά χρήσιμη στους ενδιαφερόμενους φοιτητές και διαμορφώνει από πολύ νωρίς ενεργό φοιτητικό ακροατήριο και σύντομα υψηλές επιστημονικές και επαγγελματικές αποδόσεις. Υπό το πρίσμα αυτό, χαιρετίζω πρωτοβουλίες όπως η παρούσα εργασία της κυρίας Λιόλου, η οποία παρέχει τη δυνατότητα μιας περιεκτικής πλοήγησης κάθε ενδιαφερομένου στο σύνολο των μεταπτυχιακών προγραμμάτων που διατίθενται στη χώρα σήμερα, και αφορούν στη «Διοίκηση Υπηρεσιών Υγείας», ιδιαίτερα δε, την ευχαριστώ θερμά για τη λεπτομερή αναφορά της στο πρόσφατα αναμορφωμένο πρόγραμμα σπουδών της Εθνικής Σχολής Δημόσιας Υγείας.

Καθηγητής Ιωάννης Η. Κυριόπουλος

Διευθυντής Σπουδών
Μεταπτυχιακού Προγράμματος
Διοίκηση Υπηρεσιών Υγείας
Εθνική Σχολή Δημόσιας Υγείας

ΕΙΣΑΓΩΓΗ

Η παρούσα έρευνα αφορά την Εθνική Σχολή Δημόσιας Υγείας και πραγματοποιήθηκε στα πλαίσια της διπλωματικής μου εργασίας ως τελειόφοιτος του τμήματος Διοίκησης Μονάδων Υγείας και Πρόνοιας, του ΤΕΙ Καλαμάτας.

Η συγκεκριμένη έρευνα έχει ως βασικό σκοπό την ενημέρωση των σπουδαστών του ΤΕΙ Καλαμάτας και πιστεύω ότι θα αποτελέσει ένα σημαντικό και χρήσιμο εγχειρίδιο για όσους ενδιαφέρονται να ενημερωθούν για την λειτουργία της Εθνικής Σχολής Δημόσιας Υγείας αλλά και για τα μεταπτυχιακά προγράμματα που υφίσταται στο εσωτερικό της.

Επίσης στο εσωτερικό της ερευνάς μου έκρινα απαραίτητο να εμφανίσω έναν κατάλογο με τα βιβλία που διαθέτει η βιβλιοθήκη της ΕΣΔΥ, τα οποία είναι διαθέσιμα προς κάθε ενδιαφερόμενο σπουδαστή και μη.

Τα στοιχεία που χρησιμοποιήθηκαν σε αυτήν την εργασία αντλήθηκαν κυρίως από οδηγούς σπουδών από το διαδίκτυο και από διάφορες έρευνες που έχουν γίνει από τους αποφοίτους της ΕΣΔΥ.

Μέσα σε αυτήν την έρευνα μπορεί κανείς να παρατηρήσει το ιστορικό της ΕΣΔΥ, τη δομή της, τους τομείς της, την διεθνή συνεργασία, αρκετά στοιχεία που αφορούν την δομή των μαθημάτων των μεταπτυχιακών προγραμμάτων, καθώς επίσης και μια μικρή σύγκριση μεταξύ τριών μεταπτυχιακών προγραμμάτων που υφίστανται στον ελληνικό χώρο και αφορούν τους αποφοίτους του τμήματος Διοίκησης Μονάδων Υγείας και Πρόνοιας.



ΚΕΦΑΛΑΙΟ ΠΡΩΤΟ

Η ΣΧΟΛΗ

1.1 ΙΣΤΟΡΙΚΟ

Η Υγειονομική Σχολή Αθηνών (ΥΣΑ) ιδρύθηκε από τον Ελευθέριο Βενιζέλο το 1929 στην Αθήνα με στόχο την μετεκπαίδευση επιστημόνων, ικανών να αντιμετωπίσουν τα προβλήματα της Δημόσιας Υγείας. Η απόφαση αυτή ήταν σε αρμονία με την κυρίαρχη άποψη της Ειδικής Επιτροπής διακεκριμένων Υγειονολόγων της Κοινωνίας των Εθνών που προέβλεπε ότι “οι απασχολούμενοι με την Δημόσια Υγεία πρέπει να έχουν εκπαιδευθεί σε μια Υγειονομική Σχολή της χώρας τους για να μελετούν επιτόπου τα εκεί υγειονομικά προβλήματα”.

Η Σχολή στεγάζεται από της συστάσεως της στο επί της Λεωφόρου Αλεξάνδρας 196 ιδιόκτητο κτίριο το οποίο πρόσφατα κρίθηκε διατηρητέο και αναπαλαιώθηκε.

Η Υγειονομική Σχολή Αθηνών, με τον Νόμο Ν 2194/94 Άρθρο 3 ⁽¹⁾ που συμπληρώθηκε με τις διατάξεις του Ν 2517/97 ⁽²⁾ και του Ν 2920/2001 ⁽³⁾ (ΦΕΚ 131 τεύχος Α') μετονομάζεται σε Εθνική Σχολή Δημόσιας Υγείας (ΕΣΔΥ), αποτελεί εκπαιδευτικό και ερευνητικό ίδρυμα με την μορφή Νομικού Προσώπου Δημοσίου Δικαίου, με πλήρη διοικητική και οικονομική αυτοτέλεια. Οι τίτλοι σπουδών που απονέμει αποτελούν μεταπτυχιακούς τίτλους ειδικευσης διάρκειας ενός έτους στη Δημόσια Υγεία και στη Διοίκηση Υπηρεσιών Υγείας.

Η Εθνική Σχολή Δημόσιας Υγείας με την σημερινή οργανωτική της δομή και τα γνωστικά αντικείμενα των τομέων της είναι σε θέση να ανταποκριθεί στα σύγχρονα προβλήματα που αντιμετωπίζει η Δημόσια Υγεία.

Σήμερα τα προβλήματα που συνδέονται με την Δημόσια Υγεία είναι διαφορετικά από αυτά που αντιμετώπιζε η χώρα στις αρχές του εικοστού αιώνα, καθώς αρχίζουν να αποκτούν δεσπόζουσα θέση οι “ασθένειες του πολιτισμού” και οι “ασθένειες της ανασφάλειας” σαν αποτέλεσμα της αλλαγής του τρόπου της διατροφής, της εντατικοποίησης του ρυθμού ζωής και της υποβάθμισης του περιβάλλοντος λόγω των δραματικών οικονομικό - κοινωνικών ανακατατάξεων στον εθνικό και διεθνή ορίζοντα. Υπό το φως των παραπάνω δυναμικών καταστάσεων, η “Νέα Δημόσια Υγεία”, χωρίς να απορρίπτει την κλασική της έννοια και το στόχο της εξυγίανσης των χώρων διαβίωσης του ανθρώπου και την καταπολέμηση των λοιμωδών και παρασιτικών νοσημάτων, ενσωματώνει νέους τομείς γνώσεων με αντίστοιχες παρεμβάσεις.

(1) ΠΑΡΑΡΤΗΜΑ ΠΡΩΤΟ (Νόμος 2194/94, Τεύχος Α', ΦΕΚ 34 Αρθρ. 3 παρ 1)

(2) ΠΑΡΑΡΤΗΜΑ ΔΕΥΤΕΡΟ (Νόμος 2517/97, Τεύχος Α', ΦΕΚ 160 Αρθρ. 5 παρ 2)

(3) ΠΑΡΑΡΤΗΜΑ ΤΡΙΤΟ (Νόμος 2920/01, Τεύχος Α, ΦΕΚ 131 Αρθρ. 15 παρ 9958)

1.2 ΑΡΧΕΣ, ΔΟΜΗ ΚΑΙ ΔΙΟΙΚΗΣΗ ΤΗΣ ΕΣΔΥ

1.2.1 ΝΟΜΙΚΟ ΚΑΙ ΘΕΣΜΙΚΟ ΠΛΑΙΣΙΟ ΤΗΣ ΕΣΔΥ

Η Υγειονομική Σχολή Αθηνών (ΥΣΑ) μετατρέπεται από αποκεντρωτική δημόσια υπηρεσία σε εκπαιδευτικό και ερευνητικό ίδρυμα με την μορφή νομικού προσώπου δημοσίου δικαίου (ΝΠΔΔ), με πλήρη διοικητική και οικονομική αυτοτέλεια και ονομάζεται Εθνική Σχολή Δημόσιας Υγείας (ΕΣΔΥ). Τα διπλώματα σπουδών που απονέμει η ΕΣΔΥ αποτελούν μεταπτυχιακούς τίτλους σπουδών αντίστοιχους με το περιεχόμενο των προγραμμάτων σπουδών ⁽⁴⁾.

Η ΕΣΔΥ εποπτεύεται στο έργο της από το Υπουργείο Εθνικής Παιδείας και Θρησκευμάτων και το Υπουργείο Υγείας και Πρόνοιας ⁽⁵⁾.

Οι τίτλοι σπουδών που έχουν απονεμηθεί ή θα απονεμηθούν από την ΕΣΔΥ σύμφωνα με τα προγράμματα σπουδών της Υγειονομικής Σχολής Αθηνών (ΥΣΑ), μέχρι την έναρξη ισχύος του Π.Δ της παρ 4, άρθρου 4, του Ν 2194/94 αποτελούν μεταπτυχιακούς τίτλους εξειδίκευσης διάρκειας ενός έτους ⁽⁶⁾.

1.2.2 Η ΑΠΟΣΤΟΛΗ ΤΟΥ ΙΔΡΥΜΑΤΟΣ

Ο σκοπός της ΕΣΔΥ είναι:

- Η μεταπτυχιακή εκπαίδευση και μετεκπαίδευση αποφοίτων ΑΕΙ και ΤΕΙ.
- Η επιστημονική έρευνα.
- Η παροχή υπηρεσιών σχετικά με την Δημόσια Υγεία, την προαγωγή Υγείας, την Διοίκηση Υπηρεσιών Υγείας και την Κοινωνική Πολιτική.

1.2.3 Η ΚΕΝΤΡΙΚΗ ΔΙΟΙΚΗΣΗ

Κύριο διοικητικό όργανο της Σχολής είναι το Συμβούλιο των καθηγητών. Πρόεδρος του Συμβουλίου είναι ο Κοσμήτορας ή ο Αναπληρωτής Κοσμήτορας. Ο Κοσμήτορας και ο Αναπληρωτής Κοσμήτορας εκλέγονται από το Σώμα των καθηγητών με διετή θητεία.

Η Σχολή επικουρείτε διοικητικά από την Γραμματεία, ο Διευθυντής της οποίας διευθύνει τις διοικητικές και οικονομικές υπηρεσίες της.

(4) ΠΑΡΑΡΤΗΜΑ ΠΡΩΤΟ (Νόμος 2194/94, Τεύχος Α', ΦΕΚ 34 Αρθρ. 3 παρ 1)

(5) ΠΑΡΑΡΤΗΜΑ ΔΕΥΤΕΡΟ (Νόμος 2517/97, Τεύχος Α', ΦΕΚ 160 Αρθρ. 5 παρ 2)

(6) ΠΑΡΑΡΤΗΜΑ ΤΡΙΤΟ (Νόμος 2920/01, Τεύχος Α, ΦΕΚ 131 Αρθρ. 15 παρ 58)

1.2.4 ΟΙ ΤΟΜΕΙΣ ΤΟΥ ΙΔΡΥΜΑΤΟΣ

Η ΕΣΔΥ είναι διαρθρωμένη στους ακόλουθους 12 τομείς:

1. ΕΠΙΔΗΜΙΟΛΟΓΙΑΣ ΚΑΙ ΒΙΟΣΤΑΤΙΣΤΙΚΗΣ

Ο τομέας αυτός συμμετέχει στο πρόγραμμα της Σχολής με ανάλυση θεμάτων Δημοσιολογίας, Βιοστατιστικής και θεμάτων Επιδημιολογίας στη Δημόσια Υγεία.

2. ΠΑΡΑΣΙΤΟΛΟΓΙΑΣ, ΕΝΤΟΜΟΛΟΓΙΑΣ ΚΑΙ ΤΡΟΠΙΚΩΝ ΝΟΣΩΝ

Ο τομέας αυτός συμμετέχει στο εκπαιδευτικό πρόγραμμα της Σχολής ως εξής: Σε συνεργασία με τον τομέα Κτηνιατρικής Δημόσιας Υγιεινής ασχολείται με τις “Ζωνόσους” στο πλαίσιο θεωρητικής διδασκαλίας και πρακτικής άσκησης σε ότι έχει σχέση με εκδήλωση νόσων στον άνθρωπο. Ασχολείται επίσης με παρασιτικά και τροπικά νοσήματα. Τέλος ανάλογα με τα θέματα που αναπτύσσονται συμμετέχει στα μαθήματα το Εργαστήριο Εντομολογίας.

3. Ο ΤΟΜΕΑΣ ΔΗΜΟΣΙΑΣ ΚΑΙ ΔΙΟΙΚΗΤΙΚΗΣ ΥΓΙΕΙΝΗΣ

Ο τομέας αυτός συμμετέχει με εξαμηνιαία μαθήματα και στα δύο (2) μεταπτυχιακά προγράμματα (Δημόσιας Υγείας και Διοίκησης Υπηρεσιών Υγείας). Στον τομέα αυτό διδάσκονται βασικές αρχές Δημόσιας Υγείας, Ειδικά θέματα Δημόσιας Υγείας, Δίκαιο Υγείας – Βιοηθική, πρωτοβάθμια φροντίδα Υγείας.

4. ΤΟΜΕΑΣ ΓΕΝΙΚΗΣ ΚΑΙ ΕΦΑΡΜΟΣΜΕΝΗΣ ΕΙΣ ΤΗΝ ΥΓΙΕΙΝΗ ΜΙΚΡΟΒΙΟΛΟΓΙΑΣ ΚΑΙ ΑΝΟΣΟΛΟΓΙΑΣ

Ο τομέας αυτός συμμετέχει στο πρόγραμμα της ΕΣΔΥ με εξαμηνιαία μαθήματα που σχετίζονται με Εφαρμοσμένη Μικροβιολογία στη Δημόσια Υγεία και την Υγιεινή στο χώρο του Νοσοκομείου.

5. ΤΟΜΕΑΣ ΥΓΙΕΙΝΗΣ ΤΗΣ ΔΙΑΤΡΟΦΗΣ ΚΑΙ ΒΙΟΧΗΜΕΙΑΣ

Ο τομέας αυτός σχετίζεται με εξαμηνιαία μαθήματα στο πρόγραμμα Δημόσιας Υγείας. Τα μαθήματα περιέχουν γενικές αρχές υγιεινής διατροφής, κλινικής διατροφής και διατροφική πολιτική.

6. ΤΟΜΕΑΣ ΥΓΕΙΟΝΟΜΙΚΗΣ ΜΗΧΑΝΙΚΗΣ ΚΑΙ ΥΓΙΕΙΝΗΣ ΠΕΡΙΒΑΛΛΟΝΤΟΣ

Ο τομέας συμμετέχει στο εκπαιδευτικό πρόγραμμα Δημόσιας Υγείας με εξαμηνιαία μαθήματα και πρακτική άσκηση στο εργαστήριο Υγειονομικής Μηχανικής.

7. ΤΟΜΕΑΣ ΕΥΓΕΝΙΚΗΣ ΚΑΙ ΥΓΙΕΙΝΗΣ ΜΗΤΡΟΤΗΤΑΣ ΚΑΙ ΠΑΙΔΙΚΗΣ ΗΛΙΚΙΑΣ

Ο τομέας αυτός συμμετέχει στο εκπαιδευτικό πρόγραμμα Δημόσιας Υγείας με εξαμηνιαία μαθήματα. Τα μαθήματά του έχουν ως αντικείμενο την κοινωνική παιδιατρική, προβλήματα Δημόσιας Υγείας παιδών και εφήβων και τέλος την κοινωνική οδοντιατρική (μόνο για οδοντογιάτρους).

8. ΤΟΜΕΑΣ ΕΠΑΓΓΕΛΜΑΤΙΚΗΣ ΚΑΙ ΒΙΟΧΗΜΙΚΗΣ ΥΓΙΕΙΝΗΣ

Ο τομέας αυτός συμμετέχει στο πρόγραμμα Δημόσιας Υγείας με εξαμηνιαία μαθήματα που σχετίζονται με την Επαγγελματική Υγιεινή και Ιατρική Εργασίας.

9. ΤΟΜΕΑΣ ΚΤΗΝΙΑΤΡΙΚΗΣ ΔΗΜΟΣΙΑΣ ΥΓΕΙΑΣ

Ο τομέας αυτός μετέχει στην εκπαίδευση των σπουδαστών Δημόσιας Υγείας με εξαμηνιαία μαθήματα όπως: Κτηνιατρική Δημόσια Υγιεινή, την ανθρωπονόσος, τρόφιμα και Δημόσια Υγεία.

10. ΤΟΜΕΑΣ ΚΟΙΝΩΝΙΟΛΟΓΙΑΣ

Τα μαθήματα του παραπάνω τομέα μπήκαν για πρώτη φορά στη Σχολή κατά το ακαδημαϊκό έτος 1984 – 85. Αρχικά αυτά είχαν ως κύριο στόχο να καλύπτουν τις απαιτήσεις των τότε διπλωμάτων της Σχολής. Το 1987 όμως δημιουργήθηκε μια νέα σειρά μαθημάτων προσανατολισμένη στις νέες εκπαιδευτικές ανάγκες. Τα μαθήματα αυτά είναι ψυχολογία και ανθρωπολογία της Υγείας, Κοινωνιολογία των Οργανώσεων Νοσοκομείων και κοινωνιολογία της τεχνολογίας και Επιστήμης.

11. ΤΟΜΕΑΣ ΟΙΚΟΝΟΜΙΚΩΝ ΤΗΣ ΥΓΕΙΑΣ

Ο τομέας αυτός συμμετέχει στα εκπαιδευτικά προγράμματα Διοίκησης Υπηρεσιών Υγείας και Δημόσιας Υγείας με εξαμηνιαία μαθήματα. Τα μαθήματα του συγκεκριμένου τομέα είναι: Οικονομικά της Υγείας, Πολιτική Υγείας, Μεθοδολογία Έρευνας Υπηρεσιών Υγείας, Οικονομικά των Νοσοκομείων, Αξιολόγηση και Οικονομική Αποτίμηση Υπηρεσιών και Προγραμμάτων Υγείας.

12. ΤΟΜΕΑΣ ΑΡΧΩΝ ΔΙΟΙΚΗΣΗΣ ΚΑΙ ΟΡΓΑΝΩΣΗΣ ΥΠΗΡΕΣΙΩΝ ΥΓΕΙΑΣ

Ο τομέας συμμετέχει στα εκπαιδευτικά προγράμματα Διοίκησης Υπηρεσιών Υγείας και Δημόσιας Υγείας με εξαμηνιαία μαθήματα. Τα μαθήματα του τομέα είναι: Οργάνωση και Διοίκηση Υπηρεσιών Υγείας, Διαχείριση και Ανάπτυξη Ανθρώπινων Πόρων, Στρατηγική Διοίκηση – Διοίκηση Ολικής Ποιότητας.

1.2.5 ΑΚΑΔΗΜΑΪΚΟ ΟΡΓΑΝΟ ΚΑΙ ΕΠΙΤΡΟΠΕΣ

Τα Ακαδημαϊκά Όργανα και οι Επιτροπές της ΕΣΔΥ έχουν ως εξής:

- Συμβούλιο των καθηγητών.
- Διεύθυνση μεταπτυχιακών σπουδών Δημόσιας Υγείας
- Διεύθυνση μεταπτυχιακών σπουδών Διοίκησης Υπηρεσιών Υγείας.
- Επιτροπή Επιλογής υποψηφίων για το Μεταπτυχιακό πρόγραμμα Δημόσιας Υγείας.
- Επιτροπή Επιλογής υποψηφίων για το Μεταπτυχιακό πρόγραμμα Διοίκησης Υπηρεσιών Υγείας.

Στο δεύτερο παράρτημα της έρευνας και στο Νόμο 2517/97, τεύχος Α, ΦΕΚ 160 άρθρο 5 παρ. 2 αναφέρονται κάποια στοιχεία για τις προσλήψεις των καθηγητών της ΕΣΔΥ.

1.3 Η ΔΙΟΙΚΗΤΙΚΗ, ΟΙΚΟΝΟΜΙΚΗ ΚΑΙ ΤΕΧΝΙΚΗ ΥΠΟΣΤΗΡΙΞΗ ΤΗΣ ΕΣΔΥ

1.3.1 ΔΙΕΥΘΥΝΣΗ ΕΚΠΑΙΔΕΥΣΗΣ

Το Γραφείο Εκπαίδευσης είναι αρμόδιο για την διοικητική υποστήριξη καθώς και για την ομαλή λειτουργία των μεταπτυχιακών προγραμμάτων. Επίσης το συγκεκριμένο γραφείο βοηθά στη διεκπεραίωση των εγγραφών, εξετάσεων, βαθμολογιών, απονομής μεταπτυχιακών τίτλων στους σπουδαστές.



1.3.2 ΔΙΕΥΘΥΝΣΗ ΟΙΚΟΝΟΜΙΚΩΝ ΥΠΗΡΕΣΙΩΝ

Το τμήμα αυτό είναι αρμόδιο για θέματα που αφορούν την κατάρτιση και εκτέλεση του προϋπολογισμού. Ακόμη στην αρμοδιότητα αυτού του γραφείου βρίσκεται η διαχείριση του προγράμματος δημοσίων επενδύσεων και την τήρηση των αναγκαίων βιβλίων και στοιχείων.

1.3.3 ΔΙΕΥΘΥΝΣΗ ΠΡΟΣΩΠΙΚΟΥ ΚΑΙ ΔΙΟΙΚΗΤΙΚΗΣ ΜΕΡΙΜΝΑΣ

Στις αρμοδιότητες του συγκεκριμένου γραφείου υπάγονται όλα τα θέματα προσωπικού της ΕΣΔΥ. Τέτοια θέματα είναι η επίλυση θεμάτων υπηρεσιακής κατάστασης, άδειες, διακίνηση αλληλογραφίας.

1.3.4 ΒΙΒΛΙΟΘΗΚΗ ΔΗΜΟΣΙΑΣ ΥΓΕΙΑΣ

Η Βιβλιοθήκη της Εθνικής Σχολής Δημόσιας Υγείας διαθέτει μια πλούσια συλλογή ελληνικών και ξένων βιβλίων και περιοδικών που καλύπτουν τον χώρο της Δημόσιας Υγείας. Αξίζει να σημειωθεί ότι ορισμένα από τα βιβλία που υπάρχουν στην βιβλιοθήκη της Σχολής έχουν γραφτεί από καθηγητές οι οποίοι διδάσκουν στην ΕΣΔΥ.

Στο τέταρτο παράρτημα της εργασίας υπάρχει ένας κατάλογος που απεικονίζει τις δημοσιεύσεις των καθηγητών της ΕΣΔΥ σε ξενόγλωσσα και ελληνικά βιβλία αλλά και αρκετά βιβλία που μπορεί κανείς να βρει στην βιβλιοθήκη της ΕΣΔΥ.

1.3.5 ΚΕΝΤΡΟ ΕΠΑΓΓΕΛΜΑΤΙΚΗΣ ΚΑΤΑΡΤΙΣΗΣ (Κ.Ε.Κ)

Στην ΕΣΔΥ λειτουργεί Κέντρο Επαγγελματικής Κατάρτισης που έχει πιστοποιηθεί ως θεματικό ΚΕΚ Περιφερειακής Εμβέλειας Συνεχιζόμενης Επαγγελματικής Κατάρτισης με βάση την Υπουργική Απόφαση 111232/12-12-97. Τα βασικά πεδία εξειδίκευσης του ΚΕΚ είναι τα εξής:

- Επαγγέλματα Υγείας και Πρόνοιας
- Επαγγέλματα Οικονομίας και Διοίκησης
- Επαγγέλματα περιβάλλοντος
- Επαγγέλματα πολιτισμού και αθλητισμού

Έχουν υλοποιηθεί μέχρι σήμερα εννέα προγράμματα επαγγελματικής κατάρτισης ανέργων επιδοτούμενα από το ΕΚΤ συνολικής διάρκειας 2.900 ωρών και 300 εκπαιδευομένων, δεκατέσσερα προγράμματα κατάρτισης υγειονομικού προσωπικού επιδοτούμενα από το Υπουργείο Εθνικής Οικονομίας στα πλαίσια του προγράμματος INTERREG II, συνολικής διάρκειας 1.780 ωρών και 240 εκπαιδευομένων καθώς και επτά προγράμματα κατάρτισης στελεχών σε συνεργασία με τον Εθνικό Οργανισμό Πρόνοιας συνολικής διάρκειας 1500 ωρών και 135 εκπαιδευομένων.

e-mail ΚΕΚ: esdykek@teledomenet.gr

1.3.6 ΕΡΓΑΣΤΗΡΙΟ ΠΛΗΡΟΦΟΡΙΚΗΣ

Το εργαστήριο αυτό λειτουργεί στις εγκαταστάσεις του ΚΕΚ. Οι σπουδαστές του μεταπτυχιακού τμήματος Διοίκησης Υπηρεσιών Υγείας, παρακολουθούν ένα ειδικό σεμινάριο προκειμένου να εξοικειωθούν με τη χρήση του Η/Υ.

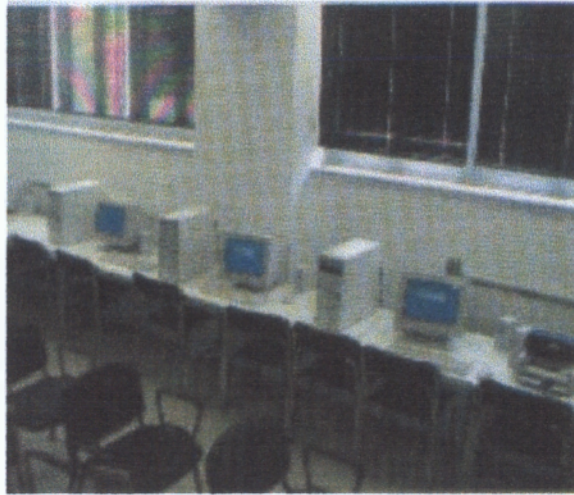

1.4 ΔΙΕΘΝΗ ΣΥΝΕΡΓΑΣΙΑ

Η ΕΣΔΥ συνεργάζεται στενά με τον Παγκόσμιο Οργανισμό Υγείας (WHO), το Συμβούλιο της Ευρώπης και την Ευρωπαϊκή Ένωση. Είναι μέλος των κυριότερων οργανώσεων μεταπτυχιακής εκπαίδευσης στη Δημόσια Υγεία, όπως είναι η Ένωση Σχολών Δημόσιας Υγείας της Ευρωπαϊκής περιοχής (ASPHER), η Ευρωπαϊκή Ένωση Προγραμμάτων σπουδών στις υπηρεσίες Υγείας (EAPHSS), η Ευρωπαϊκή Ένωση Διοίκησης - Διαχείρισης Υπηρεσιών Υγείας (EHMA) και η Ομοσπονδία για την Διεθνή Συνεργασία Ερευνητικών Κέντρων Υπηρεσιών και Συστημάτων Υγείας (FICOSSER).

Επιπροσθέτως η ΕΣΔΥ συνεργάζεται και με άλλες Σχολές Υγείας του εξωτερικού όπως είναι αυτή στις Ηνωμένες Πολιτείες της Αμερικής. Ακόμη η ΕΣΔΥ έρχεται σε επαφή και συνεργάζεται πολύ συχνά με πανεπιστημιακά ιδρύματα της Ευρώπης.

Τα τελευταία χρόνια η ΕΣΔΥ έχει αναπτύξει μια ευρεία δραστηριότητα στις Βαλκανικές χώρες με την υποστήριξη της κοινοτικής πρωτοβουλίας INTERREG (www.interreg2.gr)

1.5 Η ΕΡΕΥΝΑ

Η ΕΣΔΥ παρουσιάζει έντονη ερευνητική δραστηριότητα στο χώρο της Δημόσιας Υγείας και των Υπηρεσιών Υγείας. Τα αποτελέσματα των ερευνών που γίνονται στους 12 τομείς της ΕΣΔΥ, μετά από ένα συνδυασμό αυτών, παρουσιάζονται σε διάφορα συνέδρια και ημερίδες ενώ ταυτόχρονα είναι διαθέσιμα προς χρήση από τους μεταπτυχιακούς φοιτητές προκειμένου να χρησιμοποιήσουν αυτά τα στοιχεία στις εργασίες που εκπονούν κατά την διάρκεια του Μεταπτυχιακού προγράμματος. Την έρευνα της παραπάνω σχολής υποστηρίζουν το Υπουργείο Υγείας, Παιδείας, Οικονομίας και Ανάπτυξης. Επίσης μερικά κονδύλια για την έρευνα της σχολής προέρχονται από φορείς παροχής Υπηρεσιών Υγείας και Οργανισμοί Έρευνας του Δημοσίου και Ιδιωτικού Τομέα, του εσωτερικού και του εξωτερικού.

ΕΙΔΙΚΟΣ ΛΟΓΑΡΙΑΣΜΟΣ ΚΟΝΔΥΛΙΩΝ ΕΡΕΥΝΑΣ

Από το 1985 έχει συσταθεί στη Σχολή ο Ειδικός Λογαριασμός Ερευνών με την κοινή απόφαση των Υπουργών Υγείας, Πρόνοιας και Κοινωνικών Ασφαλίσεων, Βιομηχανίας, Ενέργειας και Τεχνολογίας που έχει σαν σκοπό την ανάπτυξη της επιστημονικής και τεχνολογικής έρευνας⁽⁷⁾.

Η διαχείριση του Ειδικού Λογαριασμού Κονδυλίων ασκείται από την Επιτροπή Ερευνών που απαρτίζεται από τον πρόεδρο, τον αντιπρόεδρο και 3 μέλη τα οποία εκλέγονται από το Συμβούλιο των καθηγητών της Σχολής και η θητεία τους είναι τριετής.

Οι βασικοί φορείς οι οποίοι χορηγούν τα παραπάνω κονδύλια στην ΕΣΔΥ είναι ο Παγκόσμιος Οργανισμός Υγείας (WHO), η Ευρωπαϊκή Ένωση και τα Υπουργεία Υγείας και Πρόνοιας, Π.Ε.Χ.Ω.Δ.Ε, Πολιτισμού, Εσωτερικών καθώς και αρκετοί ιδιωτικοί φορείς.

Από το 1985 έως και σήμερα ο Ειδικός Λογαριασμός Κονδυλίων έχει διαχειριστεί 400 ερευνητικά και εκπαιδευτικά προγράμματα.

Τα προγράμματα αυτά καλύπτουν ένα ευρύ φάσμα αντικειμένων που αφορούν σε σημαντικούς τομείς της Δημόσιας Υγείας και των Υπηρεσιών Υγείας.

Οι δραστηριότητες του Ειδικού Λογαριασμού παρουσιάζονται σε ειδικές περιοδικές εκδόσεις ανά τριετία, οι οποίες είναι διαθέσιμες από την Γραμματεία του Λογαριασμού.

e-mail ΕΙΔΙΚΟΥ ΛΟΓΑΡΙΑΣΜΟΥ: chades@otenet.gr

(7) ΟΔΗΓΟΣ ΣΠΟΥΔΩΝ 2002 – 2003 ΕΣΔΥ σελ. 12

ΚΕΦΑΛΑΙΟ ΔΕΥΤΕΡΟ

ΠΡΟΓΡΑΜΜΑ ΣΠΟΥΔΩΝ

2.1 ΜΕΤΑΠΤΥΧΙΑΚΟ ΠΡΟΓΡΑΜΜΑ ΔΗΜΟΣΙΑΣ ΥΓΕΙΑΣ

Το πρόγραμμα αυτό έχει σχεδιασθεί με τέτοιο τρόπο ώστε να καλύπτει και να εμβαθύνει με διεπιστημονικότητα σε εκείνα τα πεδία γνώσεων και δεξιοτήτων που απαιτούνται σήμερα από τους επαγγελματίες υγείας.

Η εκπαίδευση στο Τμήμα Δημόσιας Υγείας έχει ως σκοπό να παρέχει στους μεταπτυχιακούς φοιτητές γνώσεις που σχετίζονται με την δημόσια υγεία, να προωθήσει την δεξιότητα στην ανάλυση του προβλήματος. Ως περιοχές δράσης θεωρούνται η βελτίωση των παρεχομένων υπηρεσιών υγείας, η προαγωγή της υγείας και ο έλεγχος ή η ελαχιστοποίηση της περιβαλλοντολογικής απειλής της υγείας.

Το πρόγραμμα επικεντρώνεται κυρίως στην δημόσια υγεία και την επιδημιολογία καθώς και στους τομείς ειδίκευσης της δημόσιας υγείας όπως μικροβιολογία, παρασιτολογία, διατροφή και επαγγελματική υγιεινή. Παράλληλα με τα αντικείμενα στα οποία επικεντρώνεται το Μεταπτυχιακό πρόγραμμα της Δημόσιας Υγείας παράλληλα διέρχεται και από γνωστικά αντικείμενα των τομέων της Διοίκησης Υπηρεσιών Υγείας, Οικονομίας της Υγείας, Πληροφορικής και δικαίου της δημόσιας υγείας.

Στο τμήμα Δημόσιας Υγείας γίνονται δεκτοί απόφοιτοι ΑΕΙ και ΤΕΙ της ημεδαπής ή αλλοδαπής, από τον Δημόσιο και Ιδιωτικό τομέα.

Το πρόγραμμα απονέμει μεταπτυχιακό τίτλο σπουδών στην Δημόσια Υγεία.

2.2 ΜΕΤΑΠΤΥΧΙΑΚΟ ΠΡΟΓΡΑΜΜΑ ΔΙΟΙΚΗΣΗΣ ΥΠΗΡΕΣΙΩΝ ΥΓΕΙΑΣ

Το πρόγραμμα έχει ως στόχο την εξειδίκευση στελεχών σε θέματα Διοίκησης και Οικονομικών της Υγείας. Συγκεκριμένα καλύπτει ένα ευρύ πλαίσιο γνώσεων για την απόκτηση δεξιοτήτων οι οποίες θεωρούνται σήμερα απαραίτητες από τους επαγγελματίες της υγείας προκειμένου να αντιμετωπιστούν τα σύγχρονα προβλήματα διοίκησης και οικονομίας τόσο στο σχεδιασμό και στο προγραμματισμό όσο και στη διαχείριση των υπηρεσιών υγείας.

Τα άτομα που εκπαιδεύονται στο τμήμα Διοίκησης Υπηρεσιών Υγείας λαμβάνουν εξειδικευμένες γνώσεις και τεχνικές με αποτέλεσμα να προωθούνται οι δεξιότητες στην ανάλυση των στρατηγικών μέτρων και δράσεων που αποσκοπούν στην ανάπτυξη του τομέα της υγείας μέσα στο ευρύτερο πλαίσιο άσκησης κοινωνικής πολιτικής.

Το συγκεκριμένο πρόγραμμα έχει διεπιστημονική βάση, επικεντρώνεται στην διοίκηση και οικονομία της υγείας π.χ. στη διοίκηση νοσοκομείων, διαχείριση ανθρώπινων πόρων, διαχείριση ολικής ποιότητας, οικονομική αξιολόγηση κ.α. παράλληλα με τα παραπάνω διαπραγματεύεται και κάποια βασικά γνωστικά αντικείμενα των τομέων της δημόσιας υγείας, της επιδημιολογίας, κοινωνιολογίας της υγείας και τέλος της υγειονομικής μηχανικής.

Το μεταπτυχιακό αυτό πρόγραμμα απευθύνεται σε απόφοιτους ανωτέρων εκπαιδευτικών ιδρυμάτων οι οποίοι προέρχονται από τον χώρο των επιστημών της διοίκησης, της οικονομίας, των νομικών σπουδών καθώς επίσης και των κοινωνικών επιστημών.

Στο τμήμα Διοίκησης Υπηρεσιών Υγείας γίνονται δεκτοί απόφοιτοι ΑΕΙ και ΤΕΙ της ημεδαπής ή αλλοδαπής, από τον Δημόσιο και Ιδιωτικό τομέα.

Το πρόγραμμα απονέμει μεταπτυχιακό τίτλο σπουδών στην Διοίκηση Υπηρεσιών Υγείας.

2.3 ΚΡΙΤΗΡΙΑ ΕΠΙΛΟΓΗΣ ΜΕΤΑΠΤΥΧΙΑΚΩΝ ΣΠΟΥΔΑΣΤΩΝ

Ο αριθμός των σπουδαστών που θα φοιτήσει στην Εθνική Σχολή Δημόσιας Υγείας καθορίζεται κάθε χρόνο με προκήρυξη του Υπουργού Υγείας και Πρόνοιας.

ΠΡΟΫΠΟΘΕΣΕΙΣ ΕΠΙΛΟΓΗΣ ΣΠΟΥΔΑΣΤΩΝ:

- Στην ΕΣΔΥ γίνονται δεκτοί οι απόφοιτοι Σχολών σχετικών με Επιστήμες Υγείας, Κοινωνικές Επιστήμες, Διοίκηση και Οικονομία.
- Η διαδικασία επιλογής των υποψηφίων σπουδαστών γίνεται μετά από αίτησή τους στη Σχολή και την κατάθεση συγκεκριμένων δικαιολογητικών, όπως αυτά που καθορίζονται στην προκήρυξη.
- Σύμφωνα με απόφαση του Συλλόγου των καθηγητών της Σχολής, για την επιλογή των σπουδαστών λαμβάνονται υπόψη και βαθμολογούνται τα παρακάτω κριτήρια:

1. Ο βαθμός πτυχίου

Βαθμός πτυχίου: “Άριστα” ή “9 – 10” βαθμολογείται με 10

Βαθμός πτυχίου “Λίαν Καλώς” ή “7 – 8” βαθμολογείται με 7,5

Βαθμός πτυχίου “Καλώς” ή “5 – 6” βαθμολογείται με 5

Βάρος κριτηρίου 1

2. Η επίδοση στις γραπτές εξετάσεις στα Αγγλικά

Βαθμός 0 – 10. Βάρος κριτηρίου 1

3. Η βαθμολογία σε γραπτές εξετάσεις στο μάθημα “Αρχές Οικονομίας και Διοίκησης”.

Οι εξετάσεις γίνονται στη Σχολή, με βάση προκαθορισμένη ύλη και με το σύστημα των πολλαπλών επιλογών.

Βαθμός 0 – 10.

Βάρος κριτηρίου 1

4. Συνέντευξη

Η συνέντευξη γίνεται ενώπιον Επιτροπής Επιλογής που την απαρτίζουν καθηγητές και μέλη ΔΕΠ της ΕΣΔΥ, οι οποίοι επιλέγονται από τον Σύλλογο καθηγητών της ΕΣΔΥ. Οι υποψήφιοι καλούνται σε συνέντευξη εφόσον έχουν περάσει με επιτυχία τις εξετάσεις στην Αγγλική γλώσσα και στο εξεταζόμενο μάθημα. Στην συνέντευξη συνεκτιμώνται τα ακόλουθα στοιχεία:

- Η επαγγελματική εμπειρία του υποψηφίου.
- Τυχόν Διπλωματική εργασία που ο υποψήφιος έχει εκπονήσει κατά την διάρκεια των προπτυχιακών σπουδών του.
- Δημοσιεύσεις σε Επιστημονικά Περιοδικά.
- Ανακοινώσεις σε Συνέδρια
- Συστατικές επιστολές
- Οι γνώσεις και η εμπειρία του υποψηφίου στην χρήση Ηλεκτρονικών Υπολογιστών και στατιστικών πακέτων ανάλυσης δεδομένων.
- Γενικά η προσωπικότητα του υποψηφίου και η παρουσία του στην συνέντευξη.

Βαθμός 0 – 10.

Βάρος κριτηρίου 2

5. Τελική βαθμολογία

Η μοριοδότηση των υποψηφίων προκύπτει από το ακόλουθο μοντέλο:

Άθροισμα (Βαθμός x Βάρος κριτηρίου) / Άθροισμα Βαρών κριτηρίων
 $(B1 \times 1 + B2 \times 1 + B3 \times 1 + B4 \times 2)/5$

π.χ. Για έναν αριστούχο:

$$(10 \times 1 + 10 \times 1 + 10 \times 1 + 10 \times 2)/5 = 50/5 = 10$$

6. Προτεινόμενη Βιβλιογραφία προς υποψηφίους

Στο 5^ο παράρτημα υπάρχει ένας πίνακας με το είδος των ερωτήσεων που θα κληθούν να απαντήσουν οι υποψήφιοι και η εξεταστέα ύλη για το μεταπτυχιακό πρόγραμμα “Διοίκηση Υπηρεσιών Υγείας”

2.4 ΚΑΝΟΝΙΣΜΟΣ ΛΕΙΤΟΥΡΓΙΑΣ

Ενημέρωση και Εγγραφή

Η τελετή υποδοχής των μεταπτυχιακών σπουδαστών στην ΕΣΔΥ σηματοδοτεί την έναρξη του Α' εξαμήνου και οι Σπουδαστές ενημερώνονται εκτενώς για την δομή και τις προϋποθέσεις του προγράμματος Σπουδών. Ο οδηγός και το Αναλυτικό Πρόγραμμα Σπουδών που διανέμονται στους μεταπτυχιακούς φοιτητές στην έναρξη της Ακαδημαϊκής χρονιάς σε συνδυασμό με την δυνατότητα προσωπικών επαφών με τους υπεύθυνους διδάσκοντες κατά την διάρκεια της πρώτης εβδομάδας βοηθούν τους σπουδαστές στην επιλογή των μαθημάτων που ταιριάζουν στο ατομικό εκπαιδευτικό τους ενδιαφέρον. Το ατομικό δελτίο εγγραφής πρέπει να συμπληρωθεί και να κατατεθεί στο Εκπαιδευτικό Γραφείο μέχρι το τέλος της πρώτης εβδομάδας του Α' και Β' εξαμήνου αντίστοιχα, προκειμένου να καταχωρηθεί σταδιακά η ατομική βαθμολογία και να βεβαιωθεί η ολοκλήρωση της φοίτησης του σπουδαστή στη Σχολή.

Παρακολούθηση μαθημάτων

Η παρακολούθηση των μαθημάτων είναι υποχρεωτική. Κάθε υπεύθυνος του μαθήματος υποχρεούται με την ολοκλήρωση του εξαμήνου να βεβαιώσει στο



Εκπαιδευτικό Γραφείο την συμμετοχή των σπουδαστών που παρακολούθησαν το μάθημά του. Οι σπουδαστές που έχουν παρακολουθήσει τουλάχιστον το 75% των μαθημάτων (ανώτερο όριο απουσιών: 4 απουσίες στις 13 τρίωρες διαλέξεις) μπορούν να προσέλθουν σε γραπτή ή προφορική εξέταση του μαθήματος. Οι σπουδαστές που δεν μπόρεσαν για ειδικούς λόγους να παρακολουθήσουν επαρκώς κάποιο μάθημα

δικαιούνται να φοιτήσουν στο ίδιο μάθημα την επόμενη ακαδημαϊκή χρονιά ⁽⁸⁾

Έναρξη και Λήξη μαθημάτων

Οι σπουδαστές και οι καθηγητές καλούνται να τηρούν το ωράριο έναρξης και λήξης των μαθημάτων. Οι ώρες διδασκαλίας έχουν ως εξής: 9.00π.μ – 12μ.μ, 12μ.μ – 3.00μ.μ, 3.00μ.μ – 6.00μ.μ

Διαλείμματα

Κατά την διάρκεια του μαθήματος γίνονται υποχρεωτικά διαλείμματα συνολικής διάρκειας 30'. Η διαχείριση των διαλειμμάτων είναι θέμα που ανήκει στην διακριτική ευχέρεια του υπεύθυνου καθηγητή.

(8) ΟΔΗΓΟΣ ΣΠΟΥΔΩΝ (2002 –2003) ΕΣΔΥ

Εξεταστικές περιόδους

Υπάρχουν 3 εξεταστικές για κάθε μάθημα. Οι εξεταστικές των μαθημάτων έχουν ως εξής:

Α' εξάμηνο: Φεβρουάριος – Ιούνιος – Σεπτέμβριος

Β' εξάμηνο: Ιούνιος – Σεπτέμβριος – Φεβρουάριος

Αξιολόγηση των σπουδαστών

Όλοι οι σπουδαστές που έχουν ολοκληρώσει τις τυπικές απαιτήσεις των μαθημάτων προσέρχονται σε εξετάσεις γραπτές ή προφορικές. Όλα τα μαθήματα βαθμολογούνται με άριστα το 100 και ελάχιστο βαθμό επιτυχίας το 50. Οι σπουδαστές πρέπει να έχουν αξιολογηθεί τουλάχιστον με βαθμό 50 σε όλα τα μαθήματα του Α' και Β' εξαμήνου που έχουν δηλώσει στα ατομικά έντυπα εγγραφής. Η κλίμακα βαθμολογίας που χαρακτηρίζει την τελική αξιολόγηση της φοίτησης του σπουδαστή έχει ως ακολούθως:

50 – 65 Καλώς, 65 – 85 Λίαν Καλώς, 85 – 100 Άριστα

Οι σπουδαστές σε κάθε περίπτωση πρέπει να έχουν ολοκληρώσει τις εκπαιδευτικές τους υποχρεώσεις το αργότερο μέχρι 2 χρόνια από την ημερομηνία έναρξης της φοίτησής τους στην ΕΣΔΥ.

Αξιολόγηση μαθημάτων

Στην τελευταία διάλεξη κάθε τμήματος διανέμονται στους φοιτητές έντυπα αξιολόγησης των μαθημάτων, τα οποία συλλέγονται και επεξεργάζονται από ειδική επιτροπή, υπό την εποπτεία του προέδρου του ΔΕΠ. Η επιτροπή αναλαμβάνει να ενημερώσει τον Διευθυντή Σπουδών, τον υπεύθυνο κάθε τομέα και τους υπεύθυνους διδάσκοντες για τις ανώνυμες παρατηρήσεις και επισημάνσεις των φοιτητών.

Διπλωματική εργασία

Σε επόμενο κεφάλαιο γίνεται εκτενέστερη αναφορά για την διαδικασία, προθεσμίες, στόχοι και μέσα της διπλωματικής εργασίας που απαιτείται να παραδώσει ο σπουδαστής στην ΕΣΔΥ, πριν το τέλος των σπουδών.

Επιστημονική υποστήριξη των Σπουδών – Σύμβουλος σπουδών

Για κάθε σπουδαστή, ο Σύλλογος των καθηγητών ορίζει ένα Σύμβουλο Σπουδών ο οποίος οφείλει:

- (1) Να βρίσκεται στη διάθεση του σπουδαστή για την επίλυση αποριών και ερωτημάτων που σχετίζονται με το ερευνητικό εκπαιδευτικό και επιστημονικό έργο του σπουδαστή στην ΕΣΔΥ
- (2) Να παρέχει ειδικές πληροφορίες στο σπουδαστή για το πρόγραμμα σπουδών

- (3) Να συμβουλεύει τον σπουδαστή σε θέματα που αφορούν τους στόχους αλλά και την πορεία των σπουδών του.
- (4) Να συζητά με τον σπουδαστή θέματα σχετικά με την επαγγελματική και επιστημονική του εξέλιξη.

ΚΕΦΑΛΑΙΟ ΤΡΙΤΟ

ΤΑ ΜΑΘΗΜΑΤΑ ΤΩΝ ΜΕΤΑΠΤΥΧΙΑΚΩΝ ΠΡΟΓΡΑΜΜΑΤΩΝ

3.1 ΤΑ ΜΑΘΗΜΑΤΑ ΤΟΥ ΜΕΤΑΠΤΥΧΙΑΚΟΥ ΠΡΟΓΡΑΜΜΑΤΟΣ ΔΗΜΟΣΙΑΣ ΥΓΕΙΑΣ

Βασικές Αρχές Δημόσιας Υγείας

Στην ενότητα αυτή αναπτύσσονται αναλυτικά η έννοια της Δημόσιας Υγείας, ο πολυπαραγοντικός χαρακτήρας της Δημόσιας Υγείας, η μεγάλη σημασία της εκπαίδευσης στην Δημόσια Υγεία και η κοινωνική διάσταση της Δημόσιας Υγείας. Επίσης γίνεται αναφορά στη δομή και λειτουργία των Διεθνών Οργανισμών Υγείας (WHO, Συμβούλιο Ευρώπης, FAO, UNICEF, UNESCO), η διάρθρωση των ελληνικών υπηρεσιών Δημόσιας Υγείας και οι βασικές νομικές έννοιες που σχετίζονται με τις Υπηρεσίες Δημόσιας Υγείας.

Πρωτοβάθμια Φροντίδα Υγείας

Στο συγκεκριμένο μάθημα περιγράφεται και αναλύεται η ιστορική εξέλιξη των υπηρεσιών Πρωτοβάθμιας Φροντίδας Υγείας, διεθνώς αλλά και στον ελλαδικό χώρο. Επίσης αυτό το μάθημα εστιάζει την προσοχή του στα αίτια “της κρίσης των συστημάτων υγείας” και εξετάζει την υγεία έχοντας ως βασικό άξονα την πρωτοβάθμια φροντίδα υγείας. Τέλος αναλύονται οι παράγοντες που προσδιορίζουν την ζήτηση και χρησιμοποίηση των υπηρεσιών πρωτοβάθμιας Ιατρικής Φροντίδας και ο ρόλος του Οικογενειακού γιατρού.

Ειδικά Θέματα Δημόσιας Υγείας

Στο μάθημα αυτό αναπτύσσονται σύγχρονα θέματα Δημόσιας Υγείας, από πλευράς πρόληψης και αντιμετώπισης από την πολιτεία. Στα θέματα αυτά περιλαμβάνονται οι εξαρτησιογόνες ουσίες, τα καρδιαγγειακά νοσήματα, τα ατυχήματα και τα σεξουαλικά μεταδιδόμενα νοσήματα. Στην ενότητα αυτή υπάρχει η δυνατότητα να αναπτυχθεί και να αναλυθεί οποιοδήποτε άλλο επίκαιρο θέμα προκύψει.

Δίκαιο Υγείας – Βιοηθική

Σε αυτόν τον κύκλο μαθημάτων εξετάζονται τα ακόλουθα αντικείμενα:

- Έννοια και περιεχόμενο του Δικαίου Υγείας
- Θεωρητικές βάσεις του δικαιώματος στην Υγεία
- Βασικές αρχές και θεωρίες Βιοηθικής
- Υγειονομικές διατάξεις
- Νομικό πλαίσιο αγωγής υγείας
- Ηθικά θέματα σχετικά με την αρχή και το τέλος της ζωής
- Η ψυχική υγεία των πολιτών

Θέματα Δημογραφίας

Παρέχεται η ικανότητα σωστής χρήσης των πηγών δημογραφικών δεδομένων, της ταξινόμησης νόσων, αιτιών θανάτου, δεικτών θνησιμότητας και αναπαραγωγικότητας.

Θέματα Επιδημιολογίας στην Δημόσια Υγεία

Η παραγωγή και η προστασία της δημόσιας υγείας από τους λειτουργούς και τους διαχειριστές της, επιχειρείται με την μελέτη της επιδημιολογίας λοιμωδών νοσημάτων, με την ανάπτυξη των μορφών επιδημιολογικής διεύρυνσης λοιμωδών νοσημάτων και των γενικών αρχών πρόληψης λοιμωδών νοσημάτων. Αναλύονται επίσης η μεθοδολογία, οι μορφές της επιδημιολογικής έρευνας, ο σχεδιασμός και η εκτέλεση της επιδημιολογικής έρευνας.

Θέματα Βιοστατιστικής

Με την περιγραφική και συμπερασματική βιοστατιστική επιδιώκεται η διερεύνηση υγειονομικών προβλημάτων σε πληθυσμιακές ομάδες, η τεκμηρίωση και στήριξη της λογικής των επιχειρημάτων κατά την σύνταξη μελέτης ή αναφοράς που εκθέτει τα αποτελέσματα και τα πιθανά προτεινόμενα μέτρα για την επίλυση των

προβλημάτων υγείας. Επίσης αναπτύσσονται θέματα όπως περιγραφική στατιστική, κατανομές κ.τ.λ.

Θέματα Επιδημιολογίας και Υπηρεσίες Υγείας

Οι επιδημιολογικές μέθοδοι, οι βασικές τεχνικές που η επιδημιολογία χρησιμοποιεί για να μετρηθούν η υγεία και η αρρώστια στον πληθυσμό είναι εργαλεία απαραίτητα σε κάθε στάδιο οργάνωσης και λειτουργίας των υπηρεσιών υγείας. Μελετώνται θέματα όπως βασικές έννοιες της επιδημιολογίας, η μέτρηση της ζήτησης υπηρεσιών υγείας και η εκτίμηση των ιατρικών αναγκών και της ιατρικής κοινότητας.

Μικροβιολογία Εφαρμοσμένη στη Δημόσια Υγεία

Το μάθημα αυτό στοχεύει στην επισήμανση των διαφορών ανάμεσα στην κλινική Μικροβιολογία και την Εφαρμοσμένη Μικροβιολογία στην Δημόσια Υγεία και στην χρήση της Μικροβιολογίας ως εργαλείου στην Δημόσια Υγεία. Τα κύρια γνωστικά αντικείμενα του μαθήματος είναι: Λοιμώξεις στο γενικό πληθυσμό, Μικροβιολογία λυμάτων, τροφικές δηλητηριάσεις, ποιοτικός έλεγχος εργαστηρίων.

Υγιεινή των Νοσοκομείων

Το μάθημα στοχεύει στο να επισημάνει τις ειδικές συνθήκες για την υγιεινή που επικρατεί σε χώρους προσφοράς υπηρεσιών υγείας και ειδικότερα μέσα στο χώρο του νοσοκομείου. Ένας ακόμη στόχος του είναι να εφοδιάσει με συγκεκριμένες δεξιότητες τους διδασκόμενους σε θέματα υγιεινής νερού και τροφίμων, καθώς και καθαριότητας στο χώρο του νοσοκομείου, αλλά και της πρόληψης ενδοноσοκομειακών λοιμώξεων.

Παρασιτολογία και Τροπικά Νοσήματα

Στο μάθημα αυτό αναπτύσσονται και αναλύονται τα παρασιτικά και τροπικά νοσήματα που ενδιαφέρουν την χώρα μας. Για τα μεταδιδόμενα νοσήματα αναφέρονται λεπτομερώς τα μέτρα καταπολέμησης των διαβιβαστών εντόμων και οι ενέργειες που πρέπει να γίνονται από τους εμπλεκόμενους φορείς.

Διατροφική Πολιτική

Το μάθημα στοχεύει στην περιγραφή των στοιχείων εκείνων που απαιτούνται για την χάραξη εθνικής διατροφικής πολιτικής, στην παρουσίαση των φορέων που εμπλέκονται ή που θα έπρεπε να εμπλέκονται στους τομείς των τροφίμων και της διατροφής και στην καταγραφή των τωρινών δραστηριοτήτων των φορέων αυτών.

Κοινωνική Παιδιατρική

Το μάθημα αποσκοπεί στην εξοικείωση και την προσαρμογή του σύγχρονου Λειτουργού Δημόσιας Υγείας στα ευγονικά μέτρα, την μητρότητα και τις κοινωνικές προεκτάσεις των βιολογικών προβλημάτων του παιδιού. Τα επιμέρους γνωστικά αντικείμενα είναι εισαγωγή στις βασικές έννοιες της γενετικής, γενετικά νοσήματα, οργάνωση προγεννητικής φροντίδας κ.τ.λ.

Κοινωνική Οδοντιατρική

Αποσκοπεί στην εμπέδωση εκπαιδευτικών αντικειμένων τα οποία διαπλάθουν τις στάσεις του οδοντίατρου στην κοινωνική διάσταση της προληπτικής οδοντιατρικής σε πληθυσμιακό επίπεδο και υποδεικνύουν τις δεξιότητες, που χρειάζεται ο κοινωνικός οδοντίατρος, όταν εργάζεται στην πρωτοβάθμια φροντίδα υγείας.

Προβλήματα Δημόσιας Υγείας Παιδών και Εφήβων

Στόχος του μαθήματος είναι η απόκτηση από τους σπουδαστές δεξιοτήτων για τον σχεδιασμό, την υλοποίηση και την αξιολόγηση προγραμμάτων πρόληψης και παρέμβασης των περισσότερο σημαντικών παραγόντων κινδύνου Δημόσιας Υγείας του Παιδικού και Εφηβικού πληθυσμού. Τα επιμέρους γνωστικά αντικείμενα είναι η οργάνωση υπηρεσιών πρόληψης για παιδιά και εφήβους στις μονάδες πρωτοβάθμιας φροντίδας υγείας και η αξιολόγηση προγραμμάτων Αγωγής και προαγωγής της Υγείας παιδιών και εφήβων.

Ζωοανθρωπονόσοι

Αντικείμενο του μαθήματος είναι η παρουσίαση των οικοσυστημάτων και βιοτόπων διαβίωσης και ανάπτυξης των λοιμογόνων παραγόντων των ζωνοσόων, των φυσικών τους υποδοχών και των ασπόνδυλων διαβιβαστών τους. Επίσης η επιδημιολογία των ζωνοσόων, η νοσολογική επικοινωνία ανάμεσα στα οικοσυστήματα ύπαρξης των ζωνοσόων. Ακόμη η μεθοδολογία εκπόνησης και εφαρμογής προγραμμάτων ελέγχου, εκρίζωσης και επιτήρησης των ενδημοσίων στην Ελλάδα ζωνοσόων.

Τρόφιμα Ζωικής Προέλευσης και Δημόσια Υγεία

Στο μάθημα αυτό αναπτύσσονται θέματα που αφορούν: Τον επίσημο έλεγχο τροφίμων και τις αρμόδιες κρατικές αρχές, τις ιώσεις και λοιπά νοσήματα που μεταδίδονται μέσα από τρόφιμα, την υγιεινή προστασίας τροφίμων και τέλος την ανάλυση επικινδυνότητας στα κρίσιμα σημεία ελέγχου (HACCP) στην βιομηχανία τροφίμων.

Επαγγελματική Υγιεινή και Ιατρική της Εργασίας

Οι εισηγήσεις του μαθήματος αναφέρονται σε γενικές ενότητες, που αναδεικνύουν τους συνδετικούς κρίκους της επαγγελματικής υγιεινής με την ιατρική εργασία. Συγκεκριμένα τα γνωστικά αντικείμενα του μαθήματος είναι: Εισαγωγή στην Επαγγελματική Υγεία, Επαγγελματικές Παθήσεις, Εργατικό Ατύχημα, Βασικές Αρχές Εργονομίας, Ασφάλεια Εργασίας κ.τ.λ.

Ιατρική της Εργασίας – Ειδικά Θέματα

Οι εισηγήσεις του μαθήματος αναφέρονται σε ειδικότερα θέματα υγείας και ασφάλειας στο χώρο εργασίας. Συγκεκριμένα, τα γνωστικά αντικείμενα που αναπτύσσονται στο πλαίσιο του μαθήματος μεταξύ άλλων είναι: επαγγελματική επιδημιολογία, χρόνοι – ρυθμοί εργασίας, επαγγελματική καταπόνηση (στρες), εργασία κάτω από δυσμενείς και ακραίες συνθήκες, βιολογική παρακολούθηση εργαζομένων. Επίσης παρουσιάζονται η διαχείριση γεωργικών φαρμάκων και τα επείγοντα περιστατικά στο χώρο της εργασίας.

Υγιεινή Περιβάλλοντος

Στόχος του συγκεκριμένου μαθήματος είναι η ευαισθητοποίηση των σπουδαστών και η ανάπτυξη κριτικής σκέψης σε όλα τα θέματα της ρύπανσης του περιβάλλοντος και των επιπτώσεων της στη Δημόσια Υγεία. Συγκεκριμένα για όλα τα είδη ρύπανσης περιγράφονται οι πηγές, οι επιπτώσεις στην υγεία των ανθρώπων, οι επιπτώσεις στην ισορροπία των οικοσυστημάτων και οι τρόποι αντιμετώπισής τους.

Υγειονομική Μηχανική

Το μάθημα αυτό εμβαθύνει στα θέματα ρύπανσης νερών και επεξεργασίας λυμάτων. Περιγράφονται τα κύρια είδη ρύπανσης των νερών και οι βιομηχανικές διεργασίες στο περιβάλλον. Περιγράφονται οι τρόποι και τα μέτρα των πηγών υδροληψίας, καθώς και οι μέθοδοι προστασίας των πηγών υδροληψίας, καθώς και οι μέθοδοι απολύμανσης των έργων υδροδότησης. Ιδιαίτερη έμφαση δίνεται στην υγειονομική σημασία των φυσικό – χημικών παραμέτρων του πόσιμου νερού. Στα πλαίσια του μαθήματος οι σπουδαστές ασκούνται στο εργαστήριο του τομέα στη διενέργεια τυπικών αναλύσεων πόσιμου νερού και λυμάτων.

3.2 ΤΑ ΜΑΘΗΜΑΤΑ ΤΟΥ ΜΕΤΑΠΤΥΧΙΑΚΟΥ ΠΡΟΓΡΑΜΜΑΤΟΣ ΔΙΟΙΚΗΣΗΣ ΥΠΗΡΕΣΙΩΝ ΥΓΕΙΑΣ

ΠΡΟΓΡΑΜΜΑ ΔΙΟΙΚΗΣΗΣ ΥΠΗΡΕΣΙΩΝ ΥΓΕΙΑΣ

Α' ΕΞΑΜΗΝΟ
ΥΠΟΧΡΕΩΤΙΚΑ ΜΑΘΗΜΑΤΑ
Αρχές και Μέθοδοι Δημόσιας Υγείας
Διοίκηση Υπηρεσιών
Επιδημιολογικές Μέθοδοι και Υπηρεσίες Υγείας
Αρχές Οικονομικών της Υγείας
ΚΑΤ' ΕΠΙΛΟΓΗ ΥΠΟΧΡΕΩΤΙΚΑ
Δίκαιο Υγείας και Βιοηθική
Μέθοδοι και τεχνικές στις Κοινωνικές Επιστήμες
Αναλυτικές Μέθοδοι και Λήψη Αποφάσεων
Κοινωνικοί και Πολιτιστική Καθορισμοί της Υγείας
Β' ΕΞΑΜΗΝΟ
ΥΠΟΧΡΕΩΤΙΚΑ ΜΑΘΗΜΑΤΑ
Πληροφοριακά Συστήματα Υγείας
Ποιότητα Υπηρεσιών Υγείας
Κοινωνική Πολιτική και Πολιτική της Υγείας
Τεκμηριωμένη Πολιτική Υγείας
ΚΑΤ' ΕΠΙΛΟΓΗ ΥΠΟΧΡΕΩΤΙΚΑ
Διαχείριση Ανθρώπινων Πόρων
Κοινωνιολογία Υπηρεσιών Υγείας και Δυναμική των ομάδων
Χρηματοδοτικοί μηχανισμοί Υπηρεσιών Υγείας
Οικονομική Αξιολόγηση

ΠΙΣΤΟΠΟΙΗΤΙΚΑ ΕΙΔΙΚΩΝ ΣΠΟΥΔΩΝ

ΜΑΘΗΜΑΤΑ ΕΙΔΙΚΩΝ ΣΠΟΥΔΩΝ ΚΑΤΕΥΘΥΝΣΗΣ
ΠΡΟΑΙΡΕΤΙΚΑ ΕΠΙΛΟΓΗΣ
Ανθρωπολογία της Υγείας
Ψυχολογία της Υγείας
Αγορά του φαρμάκου στη Ελλάδα
Μέθοδοι φαρμακοοικονομικής αξιολόγησης

Αξίζει να σημειωθεί ότι για την απονομή του μεταπτυχιακού τίτλου ειδίκευσης στην “Διοίκηση Υπηρεσιών Υγείας” είναι απαραίτητη η φοίτηση των σπουδαστών σε τέσσερα υποχρεωτικά μαθήματα και σε 2 κατ’ επιλογήν υποχρεωτικά.

ΠΕΡΙΓΡΑΦΗ ΜΑΘΗΜΑΤΩΝ

ΑΡΧΕΣ ΚΑΙ ΜΕΘΟΔΟΙ ΔΗΜΟΣΙΑΣ ΥΓΕΙΑΣ (Α* ΕΞΑΜ)

Στην ενότητα αυτή αναπτύσσονται διεξοδικά η έννοια της Δημόσιας Υγείας, ο πολυπαραγοντικό της χαρακτήρας και η σημασία της εκπαίδευσης στην Δημόσια Υγεία. Επίσης παρουσιάζονται οι στόχοι και οι πρακτικές της προαγωγής της υγείας, της προληπτικής Ιατρικής και της Πρωτοβάθμιας Φροντίδας Υγείας.

ΔΙΟΙΚΗΣΗ ΥΠΗΡΕΣΙΩΝ ΥΓΕΙΑΣ (Α* ΕΞΑΜ)

Αντικείμενο του μαθήματος είναι να παρουσιαστούν οι σύγχρονες Αρχές και τα Μοντέλα Οργάνωσης Διοίκησης και Σχεδιασμού των Υπηρεσιών Υγείας. Επιπλέον στόχοι του μαθήματος είναι η γνώση των λειτουργιών της οργάνωσης και Διοίκησης, η ανάπτυξη τεχνικών διοίκησης και η εφαρμογή διαδικασιών βελτίωσης της διοίκησης. Στο πλαίσιο του μαθήματος γίνονται επίσης πρακτικές εφαρμογές – case studies, group think με σύγχρονα μοντέλα Διοίκησης και Οργάνωσης.

ΕΠΙΔΗΜΙΟΛΟΓΙΚΕΣ ΜΕΘΟΔΟΙ ΚΑΙ ΥΠΗΡΕΣΙΕΣ ΥΓΕΙΑΣ (Α' ΕΞΑΜ)

Στο μάθημα αναπτύσσονται η έννοια της επιδημιολογίας σε σχέση με την πολιτική υγείας και οι βασικές τεχνικές που η επιδημιολογία χρησιμοποιεί για να μετρηθούν η υγεία και η αρρώστια στον πληθυσμό. Η ανάλυση της επιδημιολογικής εικόνας του πληθυσμού στοχεύει στην βελτίωση της οργάνωσης και της λειτουργίας των Υπηρεσιών Υγείας.

ΑΡΧΕΣ ΟΙΚΟΝΟΜΙΚΩΝ ΤΗΣ ΥΓΕΙΑΣ (Α' ΕΞΑΜ)

Το μάθημα αυτό έχει σκοπό να εισάγει τους σπουδαστές στις βασικές έννοιες της οικονομικής επιστήμης και την εφαρμογή τους στα υγειονομικά συστήματα διεθνώς. Τα θεματικά πεδία που διαπραγματεύεται βοηθούν στην κατανόηση και επεξεργασία ειδικών προβλημάτων του υγειονομικού τομέα σε μικρό και μακροοικονομικό επίπεδο. Μετά το πέρας του μαθήματος οι σπουδαστές οφείλουν να είναι σε θέση να ασκήσουν κριτική στις διάφορες θεωρίες της πολιτικής της υγείας αλλά και να προσδιορίσουν τις διάφορες επιπτώσεις αυτών των πολιτικών στον πολίτη και στην οικονομία του κράτους.

ΕΙΣΑΓΩΓΗ ΣΕ ΠΑΚΕΤΑ ΛΟΓΙΣΜΙΚΟΥ (Α' ΕΞΑΜ)

Στο εργαστήριο πληροφορικής οι σπουδαστές εξοικειώνονται με την χρήση του Η/Υ αλλά και με τα προγράμματα αυτοματισμού γραφείου. Αυτό έχει σαν αποτέλεσμα οι σπουδαστές να είναι σε θέση να παρακολουθήσουν με άνεση το μάθημα του Β' Εξαμήνου που έχει σχέση με θέματα πληροφορικής μέσα στην υγεία και τις υπηρεσίες υγείας.

ΔΙΚΑΙΟ ΥΓΕΙΑΣ – ΒΙΟΗΘΙΚΗ (Α' ΕΞΑΜ)

Οι εισηγήσεις του μαθήματος αυτού έχουν σχέση με βασικές αρχές του Δικαίου Υγείας, τις οποίες οφείλουν να γνωρίζουν όσοι ασχολούνται με την Δημόσια Υγεία. Επίσης το συγκεκριμένο μάθημα εξετάζει τα ηθικά διλήμματα που δημιουργούνται στο χώρο της Υγείας προερχόμενα από την πρόοδο της βιοϊατρικής επιστήμης και τεχνολογίας.

ΜΕΘΟΔΟΙ ΚΑΙ ΤΕΧΝΙΚΕΣ ΣΤΙΣ ΚΟΙΝΩΝΙΚΕΣ ΕΠΙΣΤΗΜΕΣ (Α' ΕΞΑΜ)

Αντικείμενο αυτού του μαθήματος είναι η εξοικείωση με τις μεθόδους και τεχνικές της έρευνας των κοινωνικών επιστημών μέσα από θέματα του χώρου της κοινωνιολογίας της Υγείας.

ΑΝΑΛΥΤΙΚΕΣ ΜΕΘΟΔΟΙ ΚΑΙ ΛΗΨΗ ΑΠΟΦΑΣΕΩΝ

(Α' ΕΞΑΜ)

Το μάθημα έχει σκοπό να δώσει στους σπουδαστές να καταλάβουν την διαδικασία λήψης αποφάσεων στο χώρο της υγείας, καθώς και την ανάλυση σημαντικών παραμέτρων που μετέχουν στην διαδικασία λήψης αποφάσεων. Επίσης κατά την διάρκεια του μαθήματος γίνεται παρουσίαση βασικών αρχών στατιστικής ανάλυσης και αναλυτικές μέθοδοι υποστήριξης της διαδικασίας λήψης απόφασης στον τομέα της υγείας. Τέλος μέσα από αυτό το μάθημα προκύπτουν χρήσιμα συμπεράσματα όσον αφορά την αξιολόγηση των υπηρεσιών υγείας καθώς και για τον ρόλο της ποιότητας στην υπηρεσία υγείας.

ΚΟΙΝΩΝΙΚΟΙ ΚΑΙ ΠΟΛΙΤΙΣΤΙΚΟΙ ΚΑΘΟΡΙΣΜΟΙ ΤΗΣ

(Α' ΕΞΑΜ)

Αυτό το μάθημα θεωρείται μια πρώτη προσέγγιση με τις κοινωνικές επιστήμες στο χώρο της Υγείας. Ο πιο σημαντικός στόχος αυτού του μαθήματος είναι να φέρει σε επαφή τον σπουδαστή με κοινωνιολογικές έννοιες, που θα του παρέχουν τις απαραίτητες γνώσεις προκειμένου να κατανοήσει μερικά φαινόμενα στο χώρο της υγείας.

ΠΛΗΡΟΦΟΡΙΚΑ ΣΥΣΤΗΜΑΤΑ ΥΓΕΙΑΣ (Β' ΕΞΑΜ)

Το μάθημα αυτό έχει ως σκοπό να παρουσιάσει αφενός τις εφαρμογές λογισμικού των μονάδων Υγείας κα Πρόνοιας προσεγγίζοντας την δομή και τα χαρακτηριστικά τους και αφετέρου να δώσει στοιχεία για τον ψηφιακό εξοπλισμό των μονάδων υγείας καθώς και την διαχείρισή του. Επίσης προσπαθεί να δώσει και ειδικά θέματα πληροφορικής π.χ. έξυπνες κάρτες που εντάσσονται στο γενικότερο περιβάλλον της Υγείας.

ΠΟΙΟΤΗΤΑ ΥΠΗΡΕΣΙΩΝ ΥΓΕΙΑΣ (Β' ΕΞΑΜ.)

Το μάθημα έχει σαν βασικό στόχο να δώσει στους σπουδαστές να καταλάβουν την έννοια της Ποιότητας στις Υπηρεσίες Υγείας. Με την ολοκλήρωση του μαθήματος οι σπουδαστές θα είναι σε θέση να εκτιμούν τις ανάγκες ποιότητας σε έναν Οργανισμό, να προσδιορίσουν τα δυνατά σημεία και τις περιοχές που χρειάζονται βελτίωση, να θέτουν στόχους και τέλος να καθορίζουν δείκτες ποιότητας.

ΚΟΙΝΩΝΙΚΗ ΠΟΛΙΤΙΚΗ ΚΑΙ ΠΟΛΙΤΙΚΗ ΤΗΣ ΥΓΕΙΑΣ

(Β' ΕΞΑΜ.)

Κύριο γνωστικό αντικείμενο του μαθήματος είναι η διερεύνηση των στρατηγικών και μέτρων που αποσκοπούν στην ανάπτυξη του τομέα της υγείας της χώρας. Ειδικότερα το μάθημα επικεντρώνεται στην πολιτική των δημόσιων υπηρεσιών υγείας, δηλαδή του Εθνικού Συστήματος Υγείας και του συστήματος κοινωνικής Ασφάλισης. Τέλος

γίνεται αναφορά στα συστήματα υγείας του εξωτερικού αλλά και τις τάσεις της Ευρωπαϊκής Ένωσης στον τομέα της κοινωνικής πολιτικής.

ΤΕΚΜΗΡΙΩΜΕΝΗ ΠΟΛΙΤΙΚΗ ΤΗΣ ΥΓΕΙΑΣ (Β^η ΕΞΑΜ.)

Το μάθημα αποσκοπεί στην ανάπτυξη οικειότητας με την έννοια της τεκμηρίωσης όσον αφορά στην πολιτική υγείας, τους σκοπούς ενός συστήματος υγείας, και τη μεθοδολογία για την διερεύνηση του βαθμού με τον οποίο εκπληρώνονται οι σκοποί. Αξίζει να σημειωθεί ότι κατά την διάρκεια του μαθήματος δίνεται η ευκαιρία για δημιουργική ομαδική εργασία καθώς και η δυνατότητα για δημιουργική επίλυση προβλημάτων.

ΔΙΑΧΕΙΡΙΣΗ ΑΝΘΡΩΠΙΝΩΝ ΠΟΡΩΝ

Αυτό το μάθημα περιλαμβάνει τις βασικές συνιστώσες όσον αφορά στο σχεδιασμό - προγραμματισμό - ανάπτυξη - εκπαίδευση και διαχείριση των ανθρωπίνων πόρων.

ΧΡΗΜΑΤΟΔΟΤΙΚΟΙ ΜΗΧΑΝΙΣΜΟΙ ΥΠΗΡΕΣΙΩΝ ΥΓΕΙΑΣ

Το μάθημα “Χρηματοδότηση Υπηρεσιών Υγείας” μέσα από τα θεματικά πεδία που πραγματεύεται βοηθούν στην κατανόηση και επεξεργασία ειδικών προβλημάτων του υγειονομικού τομέα σε μικρό κα μακροοικονομικό επίπεδο και ειδικότερα στην ερμηνεία φαινομένων όπως η αύξηση των δαπανών υγείας, η συνασφάλιση, η δημιουργία ελλειμμάτων, η προκλητή ζήτηση κ.τ.λ. Μέσα από αυτό το μάθημα γίνεται μία προσπάθεια έτσι ώστε οι σπουδαστές να προβούν σε κριτική αξιολόγηση των υφισταμένων καθώς και εναλλακτικών υποδειγμάτων χρηματοδότησης των υπηρεσιών υγείας, σε συνάρτηση με την γενικότερη κατάσταση της οικονομίας.

ΚΟΙΝΩΝΙΟΛΟΓΙΑ ΥΠΗΡΕΣΙΩΝ ΥΓΕΙΑΣ ΚΑΙ ΔΥΝΑΜΙΚΗ ΤΩΝ ΟΜΑΔΩΝ

Το μάθημα αυτό αποτελεί μια πρώτη κοινωνιολογική προσέγγιση των υπηρεσιών υγείας/ νοσοκομείων. Κύριος στόχος του μαθήματος είναι να κατανοήσει ο σπουδαστής την συνεχή αλληλεπίδραση του χώρου του νοσοκομείου με το περιβάλλον και να μπορέσει να δει μέσα από μια σειρά παραδείγματα που δίνονται στα μαθήματα από διαφορετικές σκοπιές πως αυτή η αλληλεπίδραση, οι αλλαγές στο περιβάλλον και οι αλλαγές μέσα στο χώρο του νοσοκομείου αναγκάζουν την συγκεκριμένη οργάνωση να τροποποιεί τη δομή και τους στόχους της.

ΟΙΚΟΝΟΜΙΚΗ ΑΞΙΟΛΟΓΗΣΗ

Στο μάθημα αυτό εξετάζονται η μεθοδολογία και οι τεχνικές αξιολόγησης όπως αυτή εφαρμόζεται στον τομέα της υγείας. Κατά την διάρκεια του μαθήματος γίνονται συζητήσεις όσον αφορά την καταμέτρηση του κόστους, η αναγκαιότητα προεξόφλησης του κόστους και του οφέλους και ο έλεγχος αβεβαιότητας των αποτελεσμάτων ανάλυσης. Τέλος δημοσιευμένες ερευνητικές εργασίες από τον ελληνικό και τον διεθνή χώρο αποτελούν αντικείμενο ομαδικών εργασιών (case – studies) και μελετώνται κατά την διάρκεια της διδακτικής ώρας. Επίσης οι σπουδαστές προετοιμάζουν σε ομαδικό ή ατομικό επίπεδο και παρουσιάζουν μελέτη σχετική με αντικείμενο του προσωπικού του ερευνητικού ή επαγγελματικού ενδιαφέροντος, με σκοπό την απόκτηση πρακτικής εμπειρίας (hands – on – experience).

ΑΝΘΡΩΠΟΛΟΓΙΑ ΤΗΣ ΥΓΕΙΑΣ

Σκοπός του μαθήματος είναι να κατανοήσουν οι σπουδαστές ότι οι έννοιες “υγεία”, “αρρώστια”, “θεραπεία”, είναι διαπροσωπικά φαινόμενα πολιτιστικά καθορισμένα. Μέσα από το συγκεκριμένο μάθημα γίνεται προσπάθεια για κατανόηση των αντιλήψεων, συμπεριφορών και διαδικασιών, στο χώρο της Δημόσιας Υγείας και στον σχεδιασμό κατάλληλα προσαρμοσμένων προγραμμάτων προαγωγής της υγείας.

ΑΓΟΡΑ ΦΑΡΜΑΚΟΥ ΣΤΗΝ ΕΛΛΑΔΑ

Στο μάθημα συζητούνται οι ρόλοι και οι βασικές αρχές την φαρμακοοικονομίας. Αναλύεται η συμπεριφορά της αγοράς φαρμάκου στην Ελλάδα και στο εξωτερικό μέσα από την εξέταση των προσδιοριστικών παραγόντων της ζήτησης και της προσφοράς του φαρμάκου.

ΜΕΘΟΔΟΙ ΦΑΡΜΑΚΟΟΙΚΟΝΟΜΙΚΗΣ ΑΞΙΟΛΟΓΗΣΗΣ

Στο μάθημα αυτό αναδεικνύεται η χρησιμότητα της φαρμακοοικονομικής αξιολόγησης ως πολύτιμου οδηγού διαμόρφωσης πολιτικής για το φάρμακο, πρωτοκόλλων αντιμετώπισης των ασθενειών και επιλογής νέων ορθολογικών θεραπευτικών προσεγγίσεων. Ειδικότερα το μάθημα αυτό περιλαμβάνει μια συστηματική προσέγγιση του κόστους και του οφέλους από την χρησιμοποίηση των φαρμάκων στην κλινική πρακτική.

3.3 ΔΙΠΛΩΜΑΤΙΚΗ ΕΡΓΑΣΙΑ

Η Διπλωματική Εργασία είναι μια ευκαιρία να χρησιμοποιηθούν οι γνώσεις που αποκτήθηκαν στην διάρκεια των μαθημάτων και μια δοκιμασία για τους σπουδαστές, αφού αυτοί μπορούν να μετρήσουν τις ικανότητές τους με το να αντιμετωπίσουν με σχετική επιστημονική επάρκεια ένα θέμα ή ένα πρόβλημα Δημόσιας Υγείας ή Υπηρεσιών Υγείας.

Η Διπλωματική εργασία συνδυάζει δύο ή περισσότερους από τους ακόλουθους ακαδημαϊκούς στόχους, την ανάπτυξη ή την βελτίωση των ερευνητικών δεξιοτήτων των σπουδαστών. Αυτό μπορεί να επιτευχθεί με τα ακόλουθα μέσα:

Την κριτική θεώρηση της βιβλιογραφίας επί συγκεκριμένου αντικειμένου.

Την εξακρίβωση, περιγραφή και ανάλυση σημαντικών προβλημάτων Δημόσιας Υγείας και Διοικητικών Υπηρεσιών Υγείας.

Την ανάπτυξη συνεργασίας μεταξύ σπουδαστών, όπου απαιτείται ομαδική εργασία για την βαθύτερη μελέτη του αντικειμένου.

Την βελτίωση των δεξιοτήτων των σπουδαστών.

Η επιλογή του αντικειμένου της Διπλωματικής Εργασίας και ο συνδυασμός των παραπάνω μέσων αποφασίζονται μέσα από συζήτηση του επιβλέποντα καθηγητή και του ενδιαφερόμενου σπουδαστή με γνώμονα τα ενδιαφέροντα, τις ανάγκες και ικανότητες των τελευταίων.

Η Διπλωματική Εργασία μπορεί να είναι α) Βιβλιογραφική ανασκόπηση ενός θέματος, β) η τελική έκθεση μιας πρωτογενούς έρευνας πεδίου. Συνήθως το αντικείμενο της Διπλωματικής εργασίας σχετίζεται με ένα από τα θέματα διδασκαλίας ή έρευνας ή παρέμβασης του τομέα στον οποίο εκπονείται.

Η Διπλωματική εργασία απαιτεί την ενασχόληση του σπουδαστή ήδη από πολύ νωρίς, μετά την εισαγωγή του /της στο Μεταπτυχιακό πρόγραμμα. Είναι επιθυμητό, ο σπουδαστής να έχει καταλήξει στο γνωστικό αντικείμενο στο πρώτο τρίμηνο των σπουδών του /της, μετά από συνεννόηση με τον Επόπτη του.



ΔΙΑΔΙΚΑΣΙΕΣ – ΠΡΟΘΕΣΜΙΕΣ

Το αντικείμενο της Διπλωματικής εργασίας επιλέγεται από τον σπουδαστή (στρία), συζητείται και εγκρίνεται από τον Επόπτη. Συγκεκριμένα, αμέσως μετά την έναρξη του 2^{ου} εξαμήνου υποβάλλεται από τον σπουδαστή στον αντίστοιχο τομέα, γραπτή πρόταση που περιλαμβάνει το ονοματεπώνυμο και το τηλέφωνό του, τον τίτλο της εργασίας, τα επιμέρους θέματα που θα καλύψει, και μια πρώτη σκιαγράφηση της προτεινόμενης μεθοδολογίας. Σε περίπτωση της ομαδικής εργασίας αναφέρονται επιπλέον το όνομα του συντονιστή των μελών της ομάδας και ο καταμερισμός εργασίας κατά θέμα.

Η αίτηση για την έγκριση του θέματος γίνεται σε 3 αντίτυπα: Το ένα παραδίδεται στην Γραμματεία της ΕΣΔΥ, το άλλο στον τομέα και ένα βρίσκεται στην κατοχή του σπουδαστή.

Για κάθε εργασία ορίζεται ένας Επόπτης. Με τον ορισμό του Επόπτη, ξεκινά ένας κύκλος συναντήσεων κατά τις οποίες συζητούνται ο ακριβής προσδιορισμός του αντικειμένου και των επιμέρους θεμάτων, η μεθοδολογία και τα διάφορα στάδια της μελέτης. Η συμμετοχή του σπουδαστή στην διαμόρφωση της εργασίας είναι καίρια. Ο ρόλος του Επόπτη είναι συμβουλευτικός και κατευθυντικός.

Η πορεία της μελέτης αναθεωρείται σε μετέπειτα συσκέψεις. Σε ορισμένους τομείς και σε ειδικά θέματα, ο καθηγητής του τομέα μπορεί να ζητήσει κάποιες συμπληρωματικές δεξιότητες που πρέπει να παρασχεθούν, προκειμένου ο σπουδαστής (στρία) να ολοκληρώσουν το έργο τους.

Το θέμα της εργασίας ανατίθεται για ενάμιση χρόνο από την ημερομηνία κατάθεσης του σχετικού εντύπου στη Γραμματεία. Με το πέρασμα του χρονικού αυτού διαστήματος επαναλαμβάνεται η όλη διαδικασία με απόφαση του καθηγητή και σε ορισμένες περιπτώσεις με απόφαση του Συλλόγου με εισήγηση του επιβλέποντος καθηγητού.

Με την ολοκλήρωση της έρευνας και την συγγραφή της εργασίας, η μελέτη παραδίδεται προς κρίση, σε τριμελή επιτροπή που ορίζεται από τον τομέα. Στις επιτροπές αυτές γίνεται προσπάθεια πολυκλαδικής και διεπιστημονικής συνθέσεως. Ο ορισμός της επιτροπής υποστήριξης σημαίνει ότι το ουσιαστικό μέρος της εργασίας έγινε, όχι όμως και η τελική έγκριση. Η υποστήριξη γίνεται δημόσια, ύστερα από ανακοίνωση (τόπος, χρόνος, επιτροπή) και δεν μπορεί να ξεπεράσει το δίμηνο από την κατάθεση της εργασίας.

Η διαδικασία κρίσης περιλαμβάνει:

- α) Σύντομη παρουσίαση της εργασίας από τον σπουδαστή
- β) Κριτικά σχόλια από τα μέλη της επιτροπής.
- γ) Διάλογο με βάση τις παρατηρήσεις και τα σχόλια
- δ) Βαθμολόγηση με βάση την κλίμακα “καλή”, “πολύ καλή”, “Άριστη”.

Για την συγκρότηση των επιτροπών υποστήριξης των Διπλωματικών εργασιών καλούνται και μέλη εκτός της ΕΣΔΥ, μετά από απόφαση του καθηγητή του τομέα. Αυτοί μπορεί να αποτελούν:

- Μέλη ΔΕΠ των ΑΕΙ και ΤΕΙ
- Ερευνητές ερευνητικών κέντρων
- Στελέχη Δημόσιας Υγείας με αναγνωρισμένη πείρα και εγκυρότητα.

ΚΕΦΑΛΑΙΟ ΤΕΤΑΡΤΟ

Η ΕΡΕΥΝΑ ΤΗΣ ΕΣΔΥ ΚΑΙ Η ΑΝΑΛΥΣΗ ΤΗΣ

4.1 ΣΤΟΙΧΕΙΑ ΤΗΣ ΕΡΕΥΝΑΣ

Το ακαδημαϊκό έτος 2000 – 2001 και στο πλαίσιο υποχρεωτικής εργασίας στο μάθημα Κοινωνιολογίας της Υγείας, εκπονήθηκε έρευνα από τρεις μεταπτυχιακές φοιτήτριες, με θέμα «Ένωση των Αποφοίτων της ΕΣΔΥ» για την δημιουργία της «Ένωσης Αποφοίτων της ΕΣΔΥ» (Παπαχριστοδούλου Β., Κάβουρα Μ., Μαρκέτου Π, τομέας Κοινωνιολογίας, ΕΣΔΥ). Με την βοήθεια κατάλληλα διαμορφωμένου ερωτηματολογίου εντοπίστηκαν στοιχεία που διαμορφώνουν μια πρώτη εικόνα της ταυτότητας των μεταπτυχιακών σπουδαστών και αποφοίτων της ΕΣΔΥ, όπως φαίνεται αναλυτικά στις παρακάτω ενότητες.

Επίσης οι απόψεις των αποφοίτων που αφορούσαν στα αρνητικά και στα θετικά στοιχεία των προγραμμάτων σπουδών της ΕΣΔΥ, λήφθηκαν σοβαρά υπόψη, και βοήθησαν σημαντικά στην διαδικασία αναμόρφωσης του εκπαιδευτικού προγράμματος της ΕΣΔΥ, το οποίο υιοθετήθηκε και λειτούργησε για πρώτη φορά το ακαδημαϊκό έτος 2002 – 2003.

Δείγμα της έρευνας αποτέλεσαν οι απόφοιτοι της δεκαετίας 1990 – 2000. Η σημαντική βελτίωση της Σχολής σε θέματα διαχείρισης αρχείων, η οποία οφείλεται στην ηλεκτρονική υποδομή των δύο τελευταίων ετών, επέτρεψε την απόδοση αντιστοίχων στοιχείων, όπου ήταν δυνατόν για τους αποφοίτους των επόμενων ακαδημαϊκών ετών 2001 – 2002 και 2002 – 2003.

Στις επόμενες ενότητες παρατίθενται τα διαγράμματα και η ερμηνεία των αποτελεσμάτων της έρευνας “Ένωση Αποφοίτων ΕΣΔΥ”.

Η άποψη των αποφοίτων για τους ΜΤΕ της ΕΣΔΥ (1990-2000)

ΤΜΗΜΑ	ΕΡΩΤΗΜΑΤΟΛΟΓΙΑ ΑΠΡΙΛΙΟΣ 2001	ΑΠΑΝΤΗΣΕΙΣ ΜΑΙΟΣ 2001
ΔΗΜΟΣΙΑΣ ΥΓΕΙΑΣ	319	31 (10%)
ΔΙΑΚΟΧΗΣ Υ.Υ.	239	14 (6,0%)
ΥΓΕΙΟΝΟΜΙΚΗ ΜΗΧΑΝΙΚΗΣ	143	22 (15,5%)
ΣΥΝΟΛΟ	701	67 (9,6%)

16

Η άποψη των αποφοίτων για τους ΜΤΕ της ΕΣΔΥ (1990-2000)

1η ερώτηση

Γιατί συμμετείχατε στην ΕΣΔΥ;

- Υγιονομικοί (ΥΜ)
- Υγιεινολόγοι (Υ)
- Διακοπή Υπηρεσίας (ΔΥ)



17

Η άποψη των αποφοίτων για τους ΜΤΕ της ΕΣΔΥ (1990-2000)

2η ερώτηση

Τι σας ΜΤΕ ενέπνευσε;

- Υγιονομικοί
- Υγιεινολόγοι
- Διακοπή Υπηρεσίας

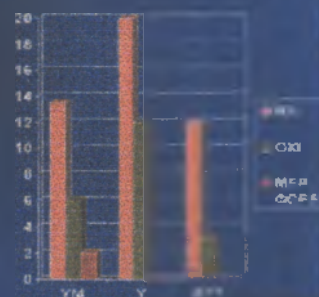

18

Η άποψη των αποφοίτων για τους ΜΤΕ της ΕΣΔΥ (1990-2000)

3η ερώτηση

Γιατί συμμετείχατε στην ΕΣΔΥ;

- Υγιονομικοί
- Υγιεινολόγοι
- Διακοπή Υπηρεσίας

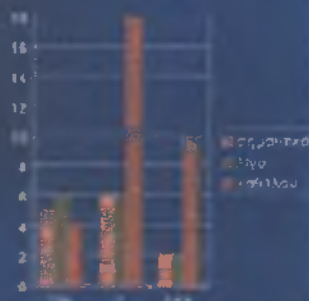

19

Αξιολόγηση των προγραμμάτων σπουδών της ΕΣΔΥ (1990-2000)

Θετικά σημεία

- Διεπιστημονική προσέγγιση Δημ. Υγείας
- Γνωριμίες και Επικοινωνία με άλλους Κλάδους
- Πολύ Καλή επιστημονική κατάρτιση
- Πολύ Καλό επίπεδο συνεργασίας

Αρνητικά σημεία

- Μη αναγνωρισμένος τίτλος σπουδών
- Έλλειψη σύνδεσης με την Πρακτική
- Μικρή διάρκεια χρόνου σπουδών
- Έλλειψη εργαστηριακών μαθημάτων
- Διακοπή τμήματος Υγειονομικής Μηχανικής

18

Συμμετοχή στις κατευθύνσεις ΜΤΕ Δ.Υ.Υ. (2001-2002)

Ειδικότητες μεταπτυχιακών Φοιτητών

Οικονομία	6
Πολιτικές επιστ.	5
Κοινων. επιστ.	4
Φιλοσοφική	2
Ψυχολογία	2
Επιστήμη ΑΕΙ	3
Άλλες	3
ΣΥΝΟΛΟ	25

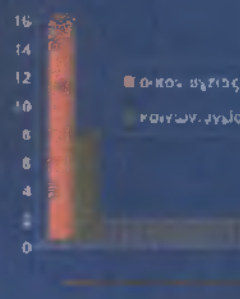

19

Profile υποψηφίων μεταπτυχιακών 2002-2003

Ειδικότητες υποψηφίων

Οικονομικά	29
Πολιτικές επιστ.	18
Κοινων. Επιστ.	16
Ψυχολογία	12
Νοσηλευτ. ΑΕΙ	6
Άλλες	10
Φ.Ασ. / Νομ. / Γ.μ.Ε.	
ΣΥΝΟΛΟ	92

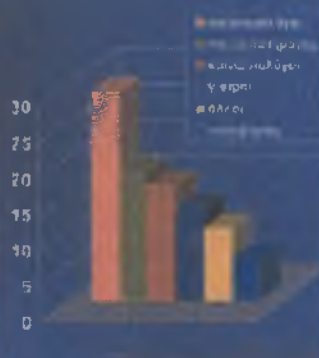

Profile υποψηφίων φοιτητών 2002-2003

Επαγγελματική κατάσταση υποψηφίων

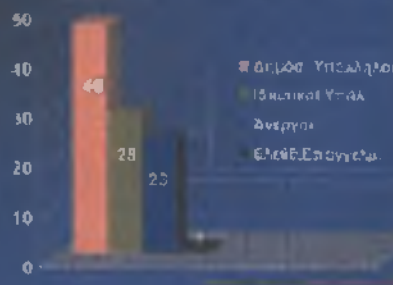

4.2 ΣΧΟΛΙΑΣΜΟΣ ΕΡΕΥΝΑΣ

ΔΕΙΓΜΑ

Το δείγμα συγκροτήθηκε από όλους τους αποφοίτους της ΕΣΔΥ (Δημόσια Υγεία, Διοίκηση Υπηρεσιών Υγείας, Υγειονομική Μηχανική) που είχαν ολοκληρώσει τις σπουδές τους (υποχρεώσεις μαθημάτων και διπλωματική εργασία) της περιόδου 1990 – 2000. Το σύνολο του δείγματος ανήλθε σε 701 αποφοίτους (πίνακας 14). Ειδικότερα κατανομή του δείγματος είχε ως ακολούθως 319 απόφοιτοι του τμήματος Δημόσιας Υγείας, 239 απόφοιτοι της Διοίκησης Υπηρεσιών Υγείας και 143 απόφοιτοι της Υγειονομικής Μηχανικής.

Η αποστολή των ερωτηματολογίων έγινε στις αρχές Απριλίου του 2001. Το χρονοδιάγραμμα λήξης της έρευνας ορίστηκε για το τέλος Ιουλίου 2001.

Στο σημείο αυτό είναι σημαντικό να διευκρινιστεί το μικρό χρονικό διάστημα για το οποίο αποτυπώνονται τα παρακάτω συμπεράσματα. Τα αποτελέσματα που παρατίθενται στην παρούσα εργασία αφορούν στα ερωτηματολόγια που επεστράφησαν συμπληρωμένα μέχρι το τέλος Απριλίου. Το μικρό διάστημα επεξεργασίας των ερωτηματολογίων αιτιολογείται από την υποχρέωση της ομάδας που ανέλαβε την εκπόνηση της εργασίας, να παρουσιάσει την μεθοδολογία της έρευνας και των πρώτων συμπερασμάτων, στο πλαίσιο των χρονικών εκπαιδευτικών υποχρεώσεων του μαθήματος. Εντούτοις συμφωνήθηκε να συνεχιστεί η συλλογή των ερωτηματολογίων μέχρι την προκαθορισμένη λήξη της έρευνας από την Γραμματεία της ΕΣΔΥ. Γενικά από τους 701 αποφοίτους απάντησαν 67 (9,5% των ερωτηθέντων) σε διάστημα ενός μήνα από την έναρξη της έρευνας. Ειδικότερα η κατανομή των απαντήσεων έχει ως ακολούθως: 31 απόφοιτοι του τμήματος Δημόσιας Υγείας (10% των ερωτηθέντων), 14 απόφοιτοι της Διοίκησης Υπηρεσιών Υγείας (5,9% των ερωτηθέντων), 22 απόφοιτοι της Υγειονομικής Μηχανικής (15,9% των ερωτηθέντων).

Δεδομένης της μικρής διάρκειας συλλογής των απαντήσεων (για τους παραπάνω λόγους), της περιόδου του Πάσχα που μεσολάβησε σε αυτό το διάστημα αλλά και των επιστροφών λόγω αλλαγής ή άγνωστης διεύθυνσης των αποφοίτων, το ποσοστό των απαντήσεων που παρελήφθησαν κρίθηκε ικανοποιητικό.

ΕΡΩΤΗΜΑΤΟΛΟΓΙΟ

ΤΟΜΕΑΣ ΚΟΙΝΩΝΙΟΛΟΓΙΑΣ

ΥΠΕΥΘΥΝΟΙ: Παπαχριστοδούλου Β. , Κάβουρα Μ., Μαρκέτου Π.

Ερώτηση 1: Ποια είναι η επαγγελματική σας ταυτότητα;

- Ελεύθερος Επαγγελματίας
- Δημόσιος Υπάλληλος
- Ιδιωτικός Υπάλληλος

Ερώτηση 2: Υπάρχει σχέση μεταξύ ΜΓΕ και εργασίας;

- Ναι
- Όχι
- Μερικές φορές

Ερώτηση 3: Ποια η σχέση μεταξύ διπλωματικής εργασίας και επαγγελματικής εξέλιξης;

- Σημαντική
- Λίγο
- Καθόλου

ΑΠΟΤΕΛΕΣΜΑΤΑ

ΕΠΑΓΓΕΛΜΑΤΙΚΗ ΤΑΥΤΟΤΗΤΑ ΤΩΝ ΥΠΟΨΗΦΙΩΝ ΤΗΣ ΕΣΔΥ

ΠΙΝΑΚΑΣ 15

Στον πίνακα 15 δίνονται τα ποσοστά απαντήσεων στην ερώτηση που αφορά την επαγγελματική ταυτότητα των αποφοίτων από ΜΤΕ.

Συγκεκριμένα παρατηρούμε ότι στους Υγιεινολόγους Μηχανικούς (ΥΜ), το μεγαλύτερο ποσοστό είναι δημόσιοι υπάλληλοι (14%), οι ελεύθεροι επαγγελματίες καλύπτουν το 6% και οι ιδιωτικοί υπάλληλοι αποτελούν το 3,7%. Στον κλάδο των Υγιεινολόγων (Υ) οι δημόσιοι υπάλληλοι είναι το 21%, οι ελεύθεροι επαγγελματίες το 6% και οι ιδιωτικοί υπάλληλοι το 8,4%. Τέλος στην Διοίκηση Υπηρεσιών Υγείας (ΔΥΥ) το 11% είναι δημόσιοι υπάλληλοι και το 3,2% είναι ιδιωτικοί υπάλληλοι.

Βλέποντας τα αποτελέσματα που προκύπτουν από τον πίνακα 15, παρατηρούμε ότι το μεγαλύτερο ποσοστό των αποφοίτων της ΕΣΔΥ είναι δημόσιοι υπάλληλοι. Αυτό σημαίνει ότι ο δημόσιος τομέας αναγνωρίζει την χρησιμότητα των σπουδών στην ΕΣΔΥ και πέρα από αυτό παροτρύνει τους υπαλλήλους του να κάνουν μεταπτυχιακές σπουδές στην Εθνική Σχολή Δημόσιας Υγείας.

ΣΧΕΣΗ ΜΤΕ ΚΑΙ ΑΓΟΡΑΣ ΕΡΓΑΣΙΑΣ

ΠΙΝΑΚΑΣ 16

Στον πίνακα 16 οι απόφοιτοι απαντούν στην ερώτηση αν υπάρχει σχέση μεταξύ ΜΤΕ και εργασίας. Στον κλάδο των Υγιεινολόγων Μηχανικών το 13% των ερωτηθέντων απάντησαν “Ναι”, το 6% απάντησαν “Όχι” και το 2% απάντησε “μερικές φορές”. Στον κλάδο των Υγιεινολόγων το 20% απάντησε “Ναι”, το 12% απάντησαν “Όχι” και σε αυτό το σημείο κανείς δεν απάντησε “μερικές φορές”.

Τέλος στους Διοικητικούς Υπηρεσιών Υγείας το 12% απάντησε “Ναι”, το 3,5% απάντησε “Όχι” και όπως στους Υγιεινολόγους έτσι και στους Διοικητικούς δεν υπήρχε η απάντηση “Μερικές Φορές”.

Με βάση τα παραπάνω παρατηρείται ότι η απόκτηση ΜΤΕ συμβάλλει μερικώς στο χώρο εργασίας, περισσότερο στον κλάδο των Υγιεινομικών. Επιπλέον, οι απόφοιτοι που προέρχονται και επιστρέφουν στον δημόσιο τομέα επισημαίνουν ότι γνώσεις που αποκτούνται στην διάρκεια φοίτησης της ΕΣΔΥ, έχουν ιδιαίτερη χρησιμότητα στον δημόσιο τομέα, τόσο για την διεύρυνση των γνώσεων των υπαλλήλων, όσο και για την αντιμετώπιση διαφόρων προβλημάτων της δημόσιας υγείας.

ΣΧΕΣΗ ΔΙΠΛΩΜΑΤΙΚΗΣ ΕΡΓΑΣΙΑΣ ΚΑΙ ΕΠΑΓΓΕΛΜΑΤΙΚΗΣ ΕΞΕΛΙΞΗΣ

ΠΙΝΑΚΑΣ 17

Στον πίνακα 17 οι ερωτηθέντες καλούνται να απαντήσουν στην ερώτηση, πως είναι η σχέση μεταξύ διπλωματικής εργασίας και επαγγελματικής εξέλιξης.

Στον κλάδο των Υγειονολόγων Μηχανικών τα ποσοστά απαντήσεων είχαν ως εξής: το 5,1% απάντησε “σημαντική”, το 6% απάντησε “λίγο” και το 4% απάντησε “καθόλου”. Στον κλάδο των Υγειονολόγων το 6% απάντησε “σημαντικά”, ένα άλλο 6% απάντησε “λίγο” και τέλος το 18% απάντησε “καθόλου”. Πηγαίνοντας στον κλάδο των Διοικητικών Υπηρεσιών Υγείας (ΔΥΥ) το 2% απάντησε “σημαντικά”, το 2% απάντησε “λίγο” και το 10% απάντησε “καθόλου”.

Οι παραπάνω απαντήσεις δείχνουν ότι η διπλωματική εργασία δεν έχει συμβάλλει σημαντικά στην επαγγελματική εξέλιξη των αποφοίτων.

ΑΞΙΟΛΟΓΗΣΗ ΠΡΟΓΡΑΜΜΑΤΩΝ ΣΠΟΥΔΩΝ ΤΗΣ ΕΣΔΥ (1990 – 2000)

ΠΙΝΑΚΑΣ 18

Ο πίνακας 18 θεωρώ ότι περιέχει τα πιο σημαντικά στοιχεία που προέκυψαν όσον αφορά την λειτουργία της Σχολής ως το 2000. Μέσα σε αυτόν τον πίνακα απεικονίζονται τα θετικά και τα αρνητικά σημεία των προγραμμάτων σπουδών. Όσον αφορά τα θετικά σημεία αναφέρονται τα εξής:

- Διεπιστημονική προσέγγιση Δημόσιας Υγείας
- Γνωριμία και Επικοινωνία με άλλους κλάδους.
- Πολύ καλή επιστημονική κατάρτιση
- Πολύ καλό επίπεδο συνεργασίας.

Ως αρνητικά στοιχεία αναφέρονται τα εξής:

- Μη αναγνωρισμένος τίτλος σπουδών
- Έλλειψη σύνδεσης με την παραγωγή
- Έλλειψη εργαστηριακών μαθημάτων
- Διακοπή τμήματος Υγειονομικής Μηχανικής

Το συμπέρασμα που προκύπτει παρατηρώντας αυτά τα αποτελέσματα είναι ότι κατά το 1990 – 2000 η ΕΣΔΥ είχε αρκετά θετικά αλλά και αρνητικά στοιχεία. Τα αρνητικά ευρήματα βοήθησαν:

Στην αναμόρφωση του εκπαιδευτικού προγράμματος προς την σωστή κατεύθυνση.

Με το ΦΕΚ 131, τεύχος Α', άρθρο 15, παράγραφος 5β, αναγνωρίστηκε ο ΜΤΕ, που αναφέρθηκε ως αρνητικό στοιχείο.

Τα νέα μαθήματα όπως η Πληροφορική της Υγείας, Μέθοδος Οικονομικής Αξιολόγησης, Τεκμηριωμένη Πολιτική Υγείας, κ.τ.λ., έχουν σκοπό να συνδυάσουν

την ακαδημαϊκή γνώση και τα εργαλεία που είναι αξιοποιήσιμα από την αγορά εργασίας.

ΕΙΔΙΚΟΤΗΤΕΣ ΜΕΤΑΠΤΥΧΙΑΚΩΝ ΦΟΙΤΗΤΩΝ 2001 – 2002

ΠΙΝΑΚΑΣ 19

Στον πίνακα 19 απεικονίζονται οι ειδικότητες των μεταπτυχιακών φοιτητών στην Διοίκηση Υπηρεσιών Υγείας κατά τα έτη 2001 – 2002. Όπως είναι λογικό το μεγαλύτερο ποσοστό κάλυπταν οι πτυχιούχοι των οικονομικών σχολών.

Συγκεκριμένα οι πτυχιούχοι των οικονομικών σχολών είναι 6, οι πτυχιούχοι της σχολής πολιτικών επιστημών είναι 5, οι πτυχιούχοι κοινωνιολόγοι 4, επίσης 2 πτυχιούχοι της φιλοσοφικής σχολής, 2 της ιατρικής σχολής, 3 απόφοιτοι της Νοσηλευτικής (ΤΕΙ) και τέλος 3 απόφοιτοι από άλλες σχολές. Το σύνολο των μεταπτυχιακών φοιτητών κατά τα έτη 2001 – 2002 είναι 25.

Αναφέρεται επίσης ότι το 16% των παραπάνω φοιτητών παρακολουθεί τον τομέα της οικονομικής της υγείας και ένα μικρότερο ποσοστό (7,3%) ακολουθεί τον τομέα της κοινωνιολογίας της υγείας.

PROFILE ΥΠΟΨΗΦΙΩΝ ΜΕΤΑΠΤΥΧΙΑΚΩΝ ΦΟΙΤΗΤΩΝ 2002 - 2003

ΠΙΝΑΚΑΣ 20

Ο πίνακας 20 παρουσιάζει το προφίλ των υποψηφίων μεταπτυχιακών φοιτητών κατά τα έτη 2002 – 2003. Είναι η πρώτη φορά που οι υποψήφιοι εξετάζονται σε ειδικό μάθημα ανάλογα με το μεταπτυχιακό πρόγραμμα που επιθυμούν να παρακολουθήσουν, εκτός της Αγγλικής γλώσσας, η οποία επίσης εξετάζεται ανεξαρτήτως πιστοποιητικών σπουδών.

Αρχικά οι υποψήφιοι των οικονομικών σχολών είναι 29, οι υποψήφιοι της σχολής πολιτικών επιστημών είναι 18, οι κοινωνιολόγοι είναι 16, οι ιατροί 13, οι απόφοιτοι της Νοσηλευτικής (ΑΕΙ) 6 και από άλλες σχολές είναι 10.

Το σύνολο των υποψηφίων φοιτητών κατά τα έτη 2002 – 2003 είναι 92. Όπως στον πίνακα 19 έτσι και στον πίνακα 20 παρατηρούμε ότι προτιμούν τις μεταπτυχιακές σπουδές στην ΕΣΔΥ, περισσότερο πτυχιούχοι Οικονομικών Σχολών.

Αξίζει να αναφερθεί ότι υπάρχει μια αυξητική τάση ως προς τη εκδήλωση ενδιαφέροντος φοίτησης στην ΕΣΔΥ (92 το 2002 – 2003 και 120 2003 – 2004), παρόλο που από το ακαδημαϊκό έτος 2002 – 2003 είναι υποχρεωτικές οι εξετάσεις των Αγγλικών και του ειδικού μαθήματος, όπως αναλύεται στον οδηγό σπουδών.

PROFILE ΥΠΟΨΗΦΙΩΝ ΦΟΙΤΗΤΩΝ 2002 - 2003

ΠΙΝΑΚΑΣ 21

Ο πίνακας 21 αποτελεί και τον τελευταίο πίνακα της έρευνας. Αυτός εμφανίζει την επαγγελματική ταυτότητα των υποψηφίων φοιτητών κατά το 2002 – 2003.

Το μεγαλύτερο ποσοστό των υποψηφίων φοιτητών καλύπτουν οι δημόσιοι υπάλληλοι (46%), ακολουθούν οι ιδιωτικοί υπάλληλοι με ποσοστό 28%, οι άνεργοι έρχονται με ποσοστό 23% και τέλος οι ελεύθεροι επαγγελματίες αποτελούν το 1% των υποψηφίων φοιτητών.

Το συμπέρασμα που προκύπτει είναι ότι οι δημόσιοι υπάλληλοι εξακολουθούν και καλύπτουν το μεγαλύτερο ποσοστό των υποψηφίων, ενώ σημαντική είναι και η προσέλευση εργαζομένων στον ιδιωτικό τομέα. Ειδικά για την κατηγορία των ανέργων, αξίζει να αναφερθεί ότι τα βιογραφικά των ενδιαφερομένων είναι υψηλών προδιαγραφών και σε πολλές περιπτώσεις συμπεριλαμβάνουν άλλους μεταπτυχιακούς ή και διδακτορικούς τίτλους της Ελλάδας και του Εξωτερικού.

ΚΕΦΑΛΑΙΟ ΠΕΜΠΤΟ

ΜΕΤΑΠΤΥΧΙΑΚΑ ΠΡΟΓΡΑΜΜΑΤΑ ΑΛΛΩΝ ΣΧΟΛΩΝ ΣΤΗΝ ΔΙΟΙΚΗΣΗ ΜΟΝΑΔΩΝ ΥΓΕΙΑΣ ΚΑΙ ΠΡΟΝΟΙΑΣ

5.1 ΓΕΝΙΚΑ ΣΤΟΙΧΕΙΑ

Εκτός από την Εθνική Σχολή Δημόσιας Υγείας οι απόφοιτοι του τμήματος Διοίκησης Μονάδων Υγείας και Πρόνοιας μπορούν αν συνεχίσουν μεταπτυχιακές σπουδές και σε 2 άλλες ελληνικές σχολές.

Αρχικά λειτουργεί μεταπτυχιακό πρόγραμμα στο ανοικτό πανεπιστήμιο που έχει την έδρα του στην Πάτρα. Το πρόγραμμα αυτό έχει 2 κλάδους μεταπτυχιακών προγραμμάτων. Ο ένας αφορά την Διοίκηση Υπηρεσιών Υγείας του Ε.Σ.Υ και ο δεύτερος αφορά την Διοίκηση Μονάδων Υγείας.

Πέρα από τα μεταπτυχιακά προγράμματα του Ανοικτού Πανεπιστημίου Πατρών, λειτουργεί ένα άλλο μεταπτυχιακό πρόγραμμα στο Πανεπιστήμιο Αθηνών στο τμήμα της Νοσηλευτικής.

Στο τμήμα της Νοσηλευτικής Αθηνών λειτουργούν αρκετά μεταπτυχιακά προγράμματα εκ των οποίων μόνο τα τρία ενδιαφέρουν το τμήμα Διοίκησης Μονάδων Υγείας και Πρόνοιας.

Συγκεκριμένα στο τμήμα της Νοσηλευτικής Αθηνών υπάρχει το μεταπτυχιακό πρόγραμμα με ειδίκευση στην Δημόσια Υγεία, το μεταπτυχιακό πρόγραμμα με ειδίκευση στην πληροφορική της Υγείας και τέλος άλλο ένα μεταπτυχιακό πρόγραμμα με ειδίκευση στην οργάνωση και διοίκηση Υπηρεσιών Υγείας.

5.2 ΜΕΤΑΠΤΥΧΙΑΚΟ ΠΡΟΓΡΑΜΜΑ ΣΤΟ ΕΛΛΗΝΙΚΟ ΑΝΟΙΚΤΟ ΠΑΝΕΠΙΣΤΗΜΙΟ ΜΕ ΕΙΔΙΚΕΥΣΗ ΣΤΗ ΔΙΟΙΚΗΣΗ ΜΟΝΑΔΩΝ ΥΓΕΙΑΣ

Τα μεταπτυχιακά προγράμματα για το τμήμα Διοίκησης Μονάδων Υγείας και Πρόνοιας άρχισαν να υφίστανται στο Ελληνικό Ανοικτό Πανεπιστήμιο (ΕΑΠ) από το 2000.

Όπως έχω προαναφέρει το ΕΑΠ έχει δύο μεταπτυχιακά προγράμματα. Ξεκινώντας από το πρώτο που είναι το μεταπτυχιακό πρόγραμμα στην Διοίκηση Μονάδων Υγείας, κρίνω απαραίτητο να αναφέρω τον σκοπό του συγκεκριμένου προγράμματος. Σκοπός λοιπόν αυτού του προγράμματος είναι η προετοιμασία στελεχών με γνώσεις και ικανότητες να διοικήσουν αποτελεσματικά μονάδες και κέντρα υγείας.

Το Μεταπτυχιακό Δίπλωμα Ειδίκευσης (ΜΔΕ) στο ΕΑΠ θεωρείται Master. Για την απόκτηση του μεταπτυχιακού διπλώματος ειδίκευσης, απαιτείται πτυχίο ή δίπλωμα ανώτατης εκπαίδευσης συγγενούς γνωστικού αντικείμενου, επιτυχής παρακολούθηση και εξέταση τεσσάρων τουλάχιστον θεματικών ενοτήτων (Θ.Ε) και εκπόνηση διπλωματικής εργασίας.

ΠΡΟΫΠΟΘΕΣΕΙΣ ΕΙΣΑΓΩΓΗΣ

Στο παραπάνω μεταπτυχιακό πρόγραμμα γίνονται δεκτοί:

- Πτυχιούχοι πανεπιστημίων των εξής Σχολών /τμημάτων: Επιστημών Υγείας, Ψυχολογίας, Κοινωνικών και Πολιτικών Επιστημών, Διοίκησης και Οικονομίας καθώς και της Εθνικής Σχολής Δημόσιας Υγείας.
- Πτυχιούχοι ΤΕΙ των τμημάτων Διοίκησης Μονάδων Υγείας και Πρόνοιας, εφόσον έχουν αποδεδειγμένη διετή επαγγελματική εμπειρία σε υπηρεσίες υγείας δημοσίου ή ιδιωτικού τομέα ή φαρμακευτικές επιχειρήσεις μετά την λήψη του πτυχίου.
- Πτυχιούχοι Πανεπιστημίων άλλων Σχολών εφόσον έχουν επαγγελματική εμπειρία τεσσάρων ετών σε υπηρεσίες υγείας του δημοσίου ή ιδιωτικού τομέα ή φαρμακευτικές επιχειρήσεις μετά την λήψη του πτυχίου.

Αξίζει σε αυτό το σημείο να αναφέρουμε ότι η γνώση μιας ξένης γλώσσας, κυρίως της Αγγλικής αποδεικνυόμενη με την υποβολή ανάλογων δικαιολογητικών, θα βοηθήσει σημαντικά στην παρακολούθηση του προγράμματος.

5.3 ΜΕΤΑΠΤΥΧΙΑΚΟ ΠΡΟΓΡΑΜΜΑ ΣΤΟ ΕΛΛΗΝΙΚΟ ΑΝΟΙΚΤΟ ΠΑΝΕΠΙΣΤΗΜΙΟ (ΕΑΠ) ΜΕ ΕΙΔΙΚΕΥΣΗ ΣΤΗΝ ΔΙΟΙΚΗΣΗ ΥΠΗΡΕΣΙΩΝ ΥΓΕΙΑΣ ΤΟΥ Ε.Σ.Υ.

Όπως και το μεταπτυχιακό πρόγραμμα του ΕΑΠ στην Διοίκηση Υπηρεσιών Υγείας έτσι και το μεταπτυχιακό πρόγραμμα στην Διοίκηση Υπηρεσιών Υγείας του Ε.Σ.Υ. θεωρείται Master.

Σκοπός του μεταπτυχιακού προγράμματος στην Διοίκηση Υπηρεσιών Υγείας του Ε.Σ.Υ. είναι η επιστημονική ειδίκευση στελεχών των υπηρεσιών του Εθνικού Συστήματος Υγείας, ώστε να αποκτήσουν πρόσθετες θεωρητικές γνώσεις, ικανότητες και δεξιότητες οι οποίες θα συνδράμουν στην αποτελεσματική άσκηση των διευθυντικών καθηκόντων τους στις μονάδες του Ε.Σ.Υ.⁽⁹⁾.

ΠΡΟΫΠΟΘΕΣΕΙΣ ΕΙΣΑΓΩΓΗΣ

Όσον αφορά τις προϋποθέσεις εισαγωγής, μπορούμε να πούμε ότι διαφέρουν ως προς τις προϋποθέσεις εισαγωγής του προηγούμενου προγράμματος. Συγκεκριμένα στο μεταπτυχιακό πρόγραμμα Διοίκησης Υπηρεσιών Υγείας του Ε.Σ.Υ γίνονται δεκτοί:

Στελέχη του Ε.Σ.Υ κατηγορίας Π.Ε απόφοιτοι Πανεπιστημίων που έχουν συμπληρώσει 5ετή υπηρεσία στο ΕΣΥ και υπηρετούν ήδη μέχρι και την ημερομηνία της κλήρωσης.

Όπως και στο μεταπτυχιακό πρόγραμμα στην Διοίκηση Μονάδων Υγείας έτσι και στο μεταπτυχιακό πρόγραμμα στην Διοίκηση Υπηρεσιών Υγείας του Ε.Σ.Υ, η γνώση μιας ξένης γλώσσας, κυρίως της Αγγλικής, θα βοηθήσει σημαντικά στην παρακολούθηση του προγράμματος.

5.4 ΠΡΟΓΡΑΜΜΑΤΑ ΜΕΤΑΠΤΥΧΙΑΚΩΝ ΣΠΟΥΔΩΝ ΣΤΟ ΤΜΗΜΑ ΝΟΣΗΛΕΥΤΙΚΗΣ ΤΟΥ ΠΑΝΕΠΙΣΤΗΜΙΟΥ ΑΘΗΝΩΝ

Το τμήμα της Νοσηλευτικής του Εθνικού και Καποδιστριακού Πανεπιστημίου Αθηνών είναι ένα από τα πρώτα τμήματα που οργάνωσε και λειτούργησε πρόγραμμα Μεταπτυχιακών Σπουδών (ΠΜΣ). Το ΠΜΣ λειτουργεί από το ακαδημαϊκό έτος 1993 – 1994.

Αρμόδιο όργανο διοίκησης του ΠΜΣ είναι η Γενική Συνέλευση Ειδικής Σύνοψης (ΓΣΕΣ) η οποία απαρτίζεται από τον πρόεδρο του τμήματος, τα μέλη ΔΕΠ της γενικής συνέλευσης του τμήματος και 2 μεταπτυχιακούς φοιτητές του τμήματος.

Ο στόχος του μεταπτυχιακού προγράμματος είναι:

(9) <http://www.eap.gr>

- Η παροχή εξειδικευμένων επιστημονικών γνώσεων στους πτυχιούχους σε ειδικεύσεις που ανταποκρίνονται στις σύγχρονες ανάγκες της Νοσηλευτικής ιδίως των Νοσοκομείων.
- Η εισαγωγή και καθοδήγηση των μεταπτυχιακών φοιτητών στην επιστημονική Νοσηλευτική έρευνα ώστε οι πτυχιούχοι νοσηλευτές να έχουν την ικανότητα να κατανοούν, να μετέχουν και να ερμηνεύουν ερευνητικά προγράμματα και αποτελέσματα, καθώς και να σχεδιάζουν και να εκπονούν έρευνα.

ΤΟ ΠΜΣ απονέμει:

Μεταπτυχιακό Δίπλωμα Ειδίκευσης (ΜΔΕ) στους εξής τομείς:

- (1) Βασικές Επιστήμες
- (2) Δημόσιας υγείας
- (3) Κοινωνικής Νοσηλευτικής
- (4) Ψυχικής Υγείας
- (5) Κλινικής Νοσηλευτικής

Ο αριθμός των πτυχιούχων που γίνονται δεκτοί ποικίλει ανάλογα με τον τομέα. Συγκεκριμένα στον τομέα Βασικών Επιστημών γίνονται δεκτοί 9 πτυχιούχοι, στην Δημόσια Υγεία 13, στην κοινωνική Νοσηλευτική 5, στην Ψυχική Υγεία 7 και στην κλινική Νοσηλευτική 20.

ΚΑΤΗΓΟΡΙΕΣ ΠΤΥΧΙΟΥΧΩΝ ΠΟΥ ΓΙΝΟΝΤΑΙ ΔΕΚΤΟΙ ΣΤΟ ΠΜΣ ⁽¹⁰⁾

- Πτυχιούχοι ΑΕΙ της ημεδαπής και της αλλοδαπής ισοτίμων προς τα ελληνικά ΑΕΙ σύμφωνα με το ΔΙΚΑΤΣΑ.
Κατηγορίες: Τμημάτων Επιστημών Υγείας, Σχολής Αξιοματικών Νοσηλευτικής των Ενόπλων Δυνάμεων εισαγωγής από το ακαδημαϊκό έτος 1993 – 94. Επίσης γίνονται δεκτοί πτυχιούχοι των τμημάτων Βιολογίας, Χημείας, Κοινωνιολογίας, Κοινωνικής Ανθρωπολογίας, Βιοιατρικής Τεχνολογίας και τμημάτων με προγράμματα ψυχολογίας.
- Κάτοχοι Μεταπτυχιακού Διπλώματος συναφών ειδιεύσεων προς το παρόν ΠΜΣ από ΑΕΙ της ημεδαπής και της αλλοδαπής ισοτίμων προς τα ελληνικά ΑΕΙ σύμφωνα με το ΔΙΚΑΤΣΑ, μπορούν να γίνουν δεκτοί για την απόκτηση Διδακτορικού Διπλώματος με απόφαση της ΓΣΕΣ ύστερα από πρόταση της Συντονιστικής Επιτροπής.

Ο αριθμός των υποψηφίων μεταπτυχιακών φοιτητών που θα γίνονται αποδεκτοί στο παρόν ΠΜΣ για κάθε ειδίκευση, θα ορίζεται πριν την προκήρυξη από την ΓΣΕΣ.

Επίσης η χρονική διάρκεια για την απονομή του Μεταπτυχιακού Διπλώματος Ειδίκευσης ορίζεται σε δύο ακαδημαϊκά έτη. Ο κάτοχος ΜΔΕ μπορεί να υποβάλει αίτηση για την απόκτηση Διδακτορικού Διπλώματος για το οποίο απαιτούνται επιπλέον 2 έτη. Η μέγιστη χρονική διάρκεια για την απόκτηση του Δ.Δ ορίζεται σε 4 έτη.

Τα μεταπτυχιακά προγράμματα που αφορούν το τμήμα Διοίκησης Μονάδων Υγείας και Πρόνοιας είναι τρία και είναι τα εξής:

- (Α) Μεταπτυχιακό πρόγραμμα με ειδίκευση στην Οργάνωση και Διοίκηση Υπηρεσιών Υγείας.
- (Β) Μεταπτυχιακό πρόγραμμα με ειδίκευση στην Δημόσια Υγεία.
- (Γ) Μεταπτυχιακό πρόγραμμα με ειδίκευση στην πληροφορική Υγείας.

Ακολουθούν οι πίνακες στους οποίους απεικονίζονται τα μαθήματα των τριών προαναφερόμενων μεταπτυχιακών που αφορούν το τμήμα Διοίκησης Μονάδων Υγείας και Πρόνοιας.

ΤΜΗΜΑ ΝΟΣΗΛΕΥΤΙΚΗΣ ΠΑΝΕΠΙΣΤΗΜΙΟΥ ΑΘΗΝΩΝ

ΕΙΔΙΚΕΥΣΗ:

ΟΡΓΑΝΩΣΗ ΚΑΙ ΔΙΟΙΚΗΣΗ ΥΠΗΡΕΣΙΩΝ ΥΓΕΙΑΣ

Υποχρεωτικές Διδακτικές Ενότητες

Μαθημα	Διδακτικές Μοναδες
1. Θεωρία Οργάνωσης και Διοίκησης	2
2. Πληροφορική Υγείας	3
3. Εισαγωγή στις Επιστήμες Υγείας	2
4. Οργάνωση Συστημάτων Υγείας	3
5. Πληροφοριακά Συστήματα Νοσοκομείων	2
6. Διαχείριση Τεχνολογίας Υγείας - Κτηματολογία - Μετρολογία	2
7. Οικονομία της Υγείας	2
8. Οργάνωση και Διοίκηση Νοσοκομείων	2
9. Επιχειρησιακή Έρευνα	2
10. Έλεγχος Ποιότητας	2
11. Ερευνητική Μεθοδολογία	2

Μαθήματα Επιλογής

Μαθημα	Διδακτικές Μοναδες
1. Διαχείριση Έργων	3
2. Ειδικά Θέματα Οικονομικής	2
3. Οικονομική και Χρηματοοικονομική Ανάλυση και Διαχείριση	2
4. Βασικές Αρχές Marketing και Έρευνα Αγοράς	1
5. Ασφάλεια Πληροφοριών Υγείας	2
6. Διοίκηση Νοσηλευτικών Υπηρεσιών	2
7. Επιδημιολογία	2
8. Ηλεκτρονικός Φάκελλος Ασθενών	2
9. Οργάνωση Προσωπικού	2

ΤΜΗΜΑ ΝΟΣΗΛΕΥΤΙΚΗΣ ΠΑΝΕΠΙΣΤΗΜΙΟΥ ΑΘΗΝΩΝ

ΕΙΔΙΚΕΥΣΗ:

ΠΛΗΡΟΦΟΡΙΚΗ ΥΓΕΙΑΣ

Υποχρεωτικές Διδακτικές Ενότητες

Μάθημα	Διδακτικές Μονάδες
1. Πληροφορική Υγείας	3
2. Εισαγωγή στις Επιστήμες Υγείας	2
3. Οργάνωση Συστημάτων Υγείας	3
4. Ερευνητική Μεθοδολογία	2
5. Πληροφοριακά Συστήματα Νοσοκομείων	2
6. Μεθοδολογίες Ανάπτυξης Πληροφοριακών Συστημάτων	2
7. Βάσεις Δεδομένων	2
8. Ηλεκτρονικός Φάκελλος Ασθενών	2
9. Δίκτυα Υπολογιστών	2
10. Ασφάλεια Πληροφοριών Υγείας	2

Μαθήματα Επιλογής

Μάθημα	Διδακτικές Μονάδες
1. Ανάλυση Βιοϊατρικών Σημάτων και Εικόνων	2
2. Τηλεϊατρική	2
3. Τεχνολογία Γνώσης	2
4. Ηλεκτρονική Ανταλλαγή Πληροφοριών - EDI	2
5. Τεχνολογία Γλώσσας για τις Επιστήμες Υγείας	2
6. Διαχείριση Τεχνολογίας Υγείας - Βιοϊατρική Τεχνολογία	2
7. Αντικειμενοστρεφής Προγραμματισμός - JAVA	2

ΤΜΗΜΑ ΝΟΣΗΛΕΥΤΙΚΗΣ ΠΑΝΕΠΙΣΤΗΜΙΟΥ ΑΘΗΝΩΝ

ΕΙΔΙΚΕΥΣΗ:

ΔΗΜΟΣΙΑ ΥΓΕΙΑ

ΜΑΘΗΜΑΤΑ ΒΑΣΙΚΟΥ ΚΟΡΜΟΥ

Μάθημα	Διδακτικές Μονάδες
1. Ερευνητική Μεθοδολογία	3
2. Βιοστατιστική Ι	3
3. Ειδικά θέματα στην Πληροφορική Υγείας	3
ΣΥΝΟΛΟ ΔΙΔΑΚΤΙΚΩΝ ΜΟΝΑΔΩΝ	9

ΥΠΟΧΡΕΩΤΙΚΑ ΜΑΘΗΜΑΤΑ ΕΙΔΙΚΕΥΣΗΣ

Μάθημα	Διδακτικές Μονάδες
1. Βιοστατιστική ΙΙ	3
2. Επιδημιολογία (αιτιογνώστική - Διαγνωστική - Προγνώστική)	5
3. Οικονομία Υγείας	2
4. Πρόληψη Λοιμωδών Νοσημάτων	3
5. Πρόληψη μη Λοιμωδών Νοσημάτων	3
6. Αγωγή Υγείας	3
7. Δημογραφία	2
8. Κοινωνική Νοσηλευτική	3
ΣΥΝΟΛΟ ΔΙΔΑΚΤΙΚΩΝ ΜΟΝΑΔΩΝ	24

ΜΑΘΗΜΑΤΑ ΕΠΙΛΟΓΗΣ

Μαθημα	Διδακτικές Μονάδες
1. Οργάνωση Συστημάτων Υγείας	3
2. Υγιεινή της Εργασίας	3
3. Επιδημιολογία των Καρδιαγγειακών Παθήσεων	2
4. Επιδημιολογία των Ψυχικών Διαταραχών	1
5. Θεωρία της Λήψης των Κλινικών Αποφάσεων	1
6. Τεχνικές Συγγραφής Επιστημονικής Εργασίας	2
ΣΥΝΟΛΟ ΔΙΔΑΚΤΙΚΩΝ ΜΟΝΑΔΩΝ	10 από τις 12

ΚΕΦΑΛΑΙΟ ΕΚΤΟ

ΣΥΓΚΡΙΣΗ ΤΩΝ ΤΡΙΩΝ ΜΕΤΑΠΤΥΧΙΑΚΩΝ ΠΡΟΓΡΑΜΜΑΤΩΝ ΣΤΗΝ ΔΙΟΙΚΗΣΗ ΜΟΝΑΔΩΝ ΥΓΕΙΑΣ ΚΑΙ ΠΡΟΝΟΙΑΣ

6.1 ΣΥΓΚΡΙΣΗ ΜΕ ΒΑΣΗ ΤΟΝ ΑΡΙΘΜΟ ΤΩΝ ΕΙΣΑΚΤΕΩΝ ΦΟΙΤΗΤΩΝ

Μέσα από την έρευνα που έγινε στα τρία μεταπτυχιακά προγράμματα που αφορούν την Διοίκηση Μονάδων Υγείας και Πρόνοιας α)της ΕΣΔΥ, β)της Νοσηλευτικής Αθηνών, γ)του ΕΑΠ καταλήξαμε σε χρήσιμα συμπεράσματα όσον αφορά τη ζήτηση που έχει η κάθε σχολή, την αναγνωρισιμότητα αλλά και πως κρίνεται ο τρόπος επιλογής των μεταπτυχιακών φοιτητών.

Αρχικά παρατηρούμε ότι στην ΕΣΔΥ ο αριθμός των εισακτέων φοιτητών, προερχόμενοι αυτοί από τα ΤΕΙ, είναι αρκετά μικρός. Σύμφωνα με τις προκηρύξεις των διαφόρων ΦΕΚ στα οποία αναφέρονται οι θέσεις των υποψηφίων σπουδαστών, η ΕΣΔΥ δέχεται μόνο 4 – 6 άτομα (απόφοιτοι ΤΕΙ).

Αντίθετα το μεταπτυχιακό πρόγραμμα που υφίσταται στο ΕΑΠ επιτρέπει να εισαχθούν τουλάχιστον 20 άτομα (απόφοιτοι ΤΕΙ) προς μεταπτυχιακές σπουδές.

Τέλος στο Πανεπιστήμιο Αθηνών ο αριθμός των εισακτέων δεν υπερβαίνει το 20.

Το συμπέρασμα λοιπόν που προκύπτει είναι ότι η ΕΣΔΥ δίνει την δυνατότητα μόνο σε 4 αποφοίτους των ΤΕΙ να κάνουν μεταπτυχιακές σπουδές σε αντίθεση με τις άλλες σχολές που δέχονται τουλάχιστον 20 άτομα.

Κατά την ταπεινή μου άποψη η ΕΣΔΥ έχει την δυνατότητα να δεχτεί τον διπλάσιο ή ακόμη και τριπλάσιο αριθμό αποφοίτων ΤΕΙ λόγω της εξαιρετικής υποδομής της.

6.2 ΑΝΑΓΝΩΡΙΣΙΜΟΤΗΤΑ ΤΩΝ ΤΡΙΩΝ ΜΕΤΑΠΤΥΧΙΑΚΩΝ ΠΡΟΓΡΑΜΜΑΤΩΝ

Όσον αφορά την αναγνωρισιμότητα των μεταπτυχιακών προγραμμάτων δεν μπορεί να γίνει λεπτομερής ανάλυση για τον λόγο ότι στο ΕΑΠ και στην Εθνική Σχολή Δημόσιας Υγείας τα μεταπτυχιακά προγράμματα δεν υφίστανται παρά μόνο 2 έτη.

Συγκεκριμένα όπως έχει προαναφερθεί οι σπουδές στην ΕΣΔΥ αναγνωρίστηκαν ως μεταπτυχιακός τίτλος ειδίκευσης πριν 1,5 χρόνο. Συνεπώς μέχρι

τότε το μεταπτυχιακό πρόγραμμα δεν θεωρούνταν Master. Όλα αυτά μας δείχνουν πως είναι αρκετά δύσκολη η αναζήτηση των συμπερασμάτων.

Πέρα από αυτά όμως θέσεις για απόφοιτους της ΕΣΔΥ προκηρύσσονται σε διάφορα ΦΕΚ και οι υποψήφιοι καλούνται να καλύψουν θέσεις όπως επόπτες, επιθεωρητές υγείας κ.τ.λ.

Από την άλλη πλευρά το μεταπτυχιακό πρόγραμμα στο ΕΑΠ επίσης διέπεται από ζήτηση στον δημόσιο τομέα. Βέβαια το βασικό του πλεονέκτημα είναι η προϋπόθεση που θέτει και αφορά την διετή προϋπηρεσία που χρειάζεται ένα άτομο προκειμένου να κάνει μεταπτυχιακές σπουδές στο ΕΑΠ.

Αν αναλογιστούμε ότι οι περισσότεροι απόφοιτοι των ΤΕΙ επιδιώκουν αμέσως μετά την λήψη του πτυχίου τους να συνεχίσουν με μεταπτυχιακές σπουδές κατανοούμε πόσο δύσκολο είναι να αποκτηθεί αυτή η προϋπηρεσία και μάλιστα μέσα σε μονάδα υγείας ή πρόνοιας ή σε φαρμακευτική εταιρεία.

Τέλος το μεταπτυχιακό πρόγραμμα του τμήματος της Νοσηλευτικής του Πανεπιστημίου Αθηνών δίνει περισσότερες δυνατότητες για επιπλέον σπουδές πέραν του μεταπτυχιακού διπλώματος. Όσον αφορά βέβαια την αναγνωρισιμότητα του συγκεκριμένου μεταπτυχιακού, οφείλουμε να ομολογήσουμε πως είναι μικρή διότι στις προκηρύξεις των ΦΕΚ σπανίως ζητείται ως προσόν.

6.3 ΣΥΓΚΡΙΣΗ ΜΕ ΒΑΣΗ ΤΗΝ ΔΙΑΡΚΕΙΑ ΦΟΙΤΗΣΗΣ ΚΑΙ ΤΟΝ ΤΡΟΠΟ ΕΠΙΛΟΓΗΣ ΤΩΝ ΣΠΟΥΔΑΣΤΩΝ

Το μεταπτυχιακό πρόγραμμα της ΕΣΔΥ είναι διάρκειας ενός έτους όπως και το μεταπτυχιακό πρόγραμμα στο ΕΑΠ.

Αντίθετα το μεταπτυχιακό πρόγραμμα στο πανεπιστήμιο Αθηνών στο τμήμα της Νοσηλευτικής ορίζεται σε 2 ακαδημαϊκά έτη και το διδακτορικό δίπλωμα σε 5 ακαδημαϊκά έτη.

Ως γνωστό ένα μεταπτυχιακό πρόγραμμα δεν είναι δυνατόν κριθεί μόνο με βάση την διάρκεια του αλλά πρέπει να λάβουμε υπόψη την αναγνωρισιμότητα που έχει αυτό στο δημόσιο τομέα και το επίπεδο των γνώσεων που παρέχει.

Βέβαια στην περίπτωση του τμήματος της Νοσηλευτικής η διάρκεια φοίτησης είναι μεγαλύτερη γιατί μέσω του μεταπτυχιακού, ο κάθε ενδιαφερόμενος μπορεί να συνεχίσει τις σπουδές για την απόκτηση του διδακτορικού διπλώματος.

Όσον αφορά τον τρόπο επιλογής των σπουδαστών αξίζει να σημειωθεί ότι στην ΕΣΔΥ και στο Πανεπιστήμιο Αθηνών η επιλογή γίνεται με βάση κάποια κριτήρια όπως α)ο βαθμός πτυχίου β)α αποτελέσματα των εξετάσεων κ.τ.λ. . Στο ΕΑΠ όμως η βασική προϋπόθεση είναι η διετής προϋπηρεσία (για αποφοίτους ΤΕΙ) και μετά όλα αφήνονται στη “θεά τύχη” αφού η επιλογή γίνεται με κλήρωση.

Θεωρώ πιο αξιοκρατικό τον τρόπο που έχει επιλέξει η ΕΣΔΥ και το Πανεπιστήμιο Αθηνών αφού εισάγονται απόφοιτοι με βάση τα προσόντα τους και όχι με βάση την τύχη.

ΣΥΜΠΕΡΑΣΜΑΤΑ

Αυτή η έρευνα είχε σαν βασικό στόχο την ενημέρωση των φοιτητών του ΤΕΙ Καλαμάτας όσον αφορά τις μεταπτυχιακές σπουδές που μπορούν να ακολουθήσουν στον ελληνικό χώρο, μετά την λήψη του πτυχίου τους. Ένας δεύτερος λόγος που με παρότρυνε να ξεκινήσω αυτής την έρευνα ήταν να προβάλλω το έργο της Εθνικής Σχολής Δημόσιας Υγείας προς το ΤΕΙ Καλαμάτας.

Τα συμπεράσματα στα οποία κατέληξα πιστεύω ότι είναι αρκετά σημαντικά και αξίζει τον κόπο να αναφερθούν.

Αρχικά μέσα από αυτήν την έρευνα κατανόησα πόσο σημαντικές είναι οι μεταπτυχιακές σπουδές τόσο για την επαγγελματική αποκατάσταση όσο και για την διεύρυνση των γνώσεων.

Όσον αφορά την Εθνική Σχολή Δημόσιας Υγείας αξίζει να πω πως έγιναν αρκετές προσπάθειες αναμόρφωσης του προγράμματος σπουδών και οι περισσότερες είχαν επιθυμητό αποτέλεσμα. Η μεγαλύτερη επιτυχία της Σχολής ήταν η αναγνώριση των σπουδών της ως Master.

Το όφελος αυτής της αναγνώρισης μπορεί να το δει κανείς αν επιστρέψει μερικά χρόνια πριν και σκεφτεί πως δεν ήταν εφικτό κανείς απόφοιτος ΤΕΙ να συνεχίσει μεταπτυχιακές σπουδές, αφού δεν υπήρχαν μεταπτυχιακά προγράμματα.

Το κύρος της Σχολής είναι αναμφισβήτητο αφού συνεργάζεται και είναι μέλος των κυριότερων ευρωπαϊκών οργανώσεων μεταπτυχιακής εκπαίδευσης στην Δημόσια Υγεία.

Κατά την διάρκεια της έρευνας είχα την δυνατότητα να επισκεφτώ της κτιριακές εγκαταστάσεις της Σχολής και ομολογώ πως εντυπωσιάστηκα.

Συγκεκριμένα θα ήθελα να αναφέρω πως η βιβλιοθήκη της Σχολής διαθέτει έναν τεράστιο αριθμό βιβλίων, τα οποία είναι διαθέσιμα προς κάθε ενδιαφερόμενο.

Πέρα όμως από τα θετικά στοιχεία της ΕΣΔΥ υπάρχουν και τα αρνητικά. Τα αρνητικά σημεία της σχετίζονται κυρίως με τον αριθμό των φοιτητών που μπορούν να εισαχθούν στην Σχολή. Όπως έχει αναφερθεί σε προηγούμενο κεφάλαιο η Σχολή δέχεται μόνο 4 περίπου σπουδαστές (απόφοιτοι ΤΕΙ).

Θεωρώ σκόπιμο σε αυτήν την περίπτωση να κάνω την παρατήρηση μου λέγοντας πως οι καθηγητές της ΕΣΔΥ οφείλουν να πέσουν τους υπεύθυνους προκειμένου να είναι μεγαλύτερος ο αριθμός των φοιτητών που θα μπορέσει να δεχτεί η Σχολή.

Επιπρόσθετα πρέπει να αναφερθεί ότι η συμμετοχή της Ένωσης Αποφοίτων ΕΣΔΥ στην αναμόρφωση της Σχολής ή του προγράμματος σπουδών ήταν σημαντική και τέτοιες προσπάθειες αξίζει να επιβραβεύονται κατάλληλα.

Το γεγονός ότι οι μεταπτυχιακές σπουδές στην ΕΣΔΥ θεωρούνται Master μετά από την έκδοση του ΦΕΚ 131, τεύχος Α', άρθρο 15, παράγραφος 5β μας δείχνει να καταλάβουμε πως αυτές αναγνωρίζονται στον δημόσιο τομέα.

Μέσα από την έρευνα που έκαναν οι απόφοιτοι της ΕΣΔΥ προέκυψε το συμπέρασμα ότι οι περισσότεροι υποψήφιοι της είναι δημόσιοι υπάλληλοι. Από αυτό συμπεραίνουμε ότι οι μεταπτυχιακές σπουδές στην ΕΣΔΥ θεωρούνται αρκετά καλό προσόν για τον δημόσιο τομέα.

Στο τελευταίο κεφάλαιο της έρευνας μου κάνω μια μικρή σύγκριση μεταξύ των μεταπτυχιακών προγραμμάτων της Εθνικής Σχολής Δημόσιας Υγείας, του Ελληνικού Ανοικτού Πανεπιστημίου και του Πανεπιστημίου Αθηνών στο τμήμα της

Νοσηλευτικής. Η σύγκριση ήταν δύσκολη για τα 2 μεταπτυχιακά προγράμματα (ΕΣΔΥ και ΕΑΠ) δεν έχουν παρά μόνο 2 – 3 χρόνια λειτουργίας.

Παρόλα αυτά όμως το συμπέρασμα είναι ότι και τα 3 μεταπτυχιακά προγράμματα είναι αξιόλογα και το καθένα χωριστά δίνει έναν ξεχωριστό χαρακτήρα στις μεταπτυχιακές σπουδές και στο επίπεδο των παρεχομένων γνώσεων.

Ελπίζω η έρευνα μου να φανεί αρκετά χρήσιμη σε κάθε αναγνώστη της τόσο για τα μεταπτυχιακά προγράμματα της ΕΣΔΥ όσο και για τα προγράμματα των άλλων πανεπιστημίων.

ΣΥΝΤΟΜΟΓΡΑΦΙΕΣ

1. **ΥΣΑ:** Υγειονομική Σχολή Αθηνών
2. **ΕΣΔΥ:** Εθνική Σχολή Δημόσιας Υγείας
3. **ΚΕΚ:** Κέντρο Επαγγελματικής Κατάρτισης
4. **ΠΟΥ:** Παγκόσμιος Οργανισμός υγείας
5. **ΑΕΙ:** Ανώτατο Εκπαιδευτικό Ίδρυμα
6. **ΤΕΙ:** Τεχνολογικό Εκπαιδευτικό Ίδρυμα
7. **ΔΕΠ:** Διδακτικό Επιστημονικό Προσωπικό
8. **ΜΤΕ:** Μεταπτυχιακός Τίτλος Ειδίκευσης
9. **ΥΜ:** Υγιεινολόγοι Μηχανικοί
10. **ΔΥΥ:** Διοίκηση Υπηρεσιών Υγείας
11. **ΕΑΠ:** Ελληνικό Ανοικτό Πανεπιστήμιο
12. **Ε.Σ.Υ.:** Εθνικό Σύστημα Υγείας
13. **ΓΣΕΣ:** Γενική Συνέλευση Ειδικής Σύθεσης
14. **ΠΜΣ:** Πρόγραμμα Μεταπτυχιακών Σπουδών
15. **ΜΔΕ:** Μεταπτυχιακό Δίπλωμα Ειδίκευσης
16. **Δ.Δ.:** Διδακτορικό Δίπλωμα

ΒΙΒΛΙΟΓΡΑΦΙΑ

- (1) **“Μεταπτυχιακό Πρόγραμμα Διοίκησης Υπηρεσιών Υγείας”**
Οδηγός σπουδών. Ακαδημαϊκό έτος 2002 – 2003
- (2) **“Εθνική Σχολή Δημόσιας Υγείας”**
Δομή και Δραστηριότητες Αθήνα 2001
- (3) **“Υγειονομική Σχολή Αθηνών”**
60 χρόνια λειτουργίας 1931 – 1991, Αθήνα 1991
- (4) **“Πρόγραμμα Σπουδών”**
Αναλυτική περιγραφή μαθημάτων. Βιβλιογραφία Ακαδημαϊκό έτος 2002 – 2003
- (5) **ΦΕΚ:** Α) ΦΕΚ 34, Νόμος 2194/94, αρθ. 3, παρ. 1, τεύχος Α΄
Β) ΦΕΚ 160, Νόμος 2517/97, αρθρ. 5, παρ. 2, τεύχος Α΄
Γ) ΦΕΚ 131, Νόμος 2920/2001, αρθρ. 15, παρ β, τεύχος Α΄
- (6) <http://www.eap.gr>
- (7) <http://www.Nurs.uoa.gr>
- (8) <http://www.nsph.gr>
- (9) **Έρευνα. Θέμα “Ένωση Αποφοίτων ΕΣΔΥ”**
Παπαχριστοδούλου Β, Κάβουρα Μ., Μαρκέτου Π., Τομέας Κοινωνιολογίας, Απρίλιος 2001

PARAPHRASES

ΠΑΡΑΡΤΗΜΑ 10



ΕΦΗΜΕΡΙΣ ΤΗΣ ΚΥΒΕΡΝΗΣΕΩΣ

ΤΗΣ ΕΛΛΗΝΙΚΗΣ ΔΗΜΟΚΡΑΤΙΑΣ

ΤΕΥΧΟΣ ΠΡΩΤΟ

Αρ. Φύλλου 34

16 Μαρτίου 1994

ΝΟΜΟΣ ΥΠ' ΑΡΙΘ. 2194

Αποκατάσταση του Εθνικού Συστήματος Υγείας και άλλες διατάξεις.

Ο ΠΡΟΕΔΡΟΣ ΤΗΣ ΕΛΛΗΝΙΚΗΣ ΔΗΜΟΚΡΑΤΙΑΣ

Εκδίδομε τον ακόλουθο νόμο που ψήφισε η Βουλή:

Άρθρο 1

Επαναφέρονται σε ισχύ οι διατάξεις των άρθρων:

α) 2, 3 και 4 του ν. 1278/1982 'Για σύσταση Κεντρικού Συμβουλίου Υγείας' (ΦΕΚ 105 Α'),

β) 1,2,3,4,14,15,17,18,19,24,31 και 41 του ν. 1397/1983 'Εθνικό Σύστημα Υγείας' (ΦΕΚ 143 Α') και 7 παρ. 2,4,5,6,8,9,10,11,12 και 8 παρ.1 του ν. 1579/1985 (ΦΕΚ 217 Α'), καθώς και 62 του ν. 1759/1988 (ΦΕΚ 50 Α'), όπως αυτές ίσχυαν πριν από τη δημοσίευσή του ν. 2071/1992 (ΦΕΚ 123 Α) και

γ) 19 του ν. 1771/1988 'Τροποποίηση και συμπλήρωση του συστήματος εισαγωγής σπουδαστών στην τριτοβάθμια εκπαίδευση και άλλες διατάξεις' (ΦΕΚ 71 Α'), όπως αυτό αντικαταστάθηκε με την παρ. 3 του άρθρου 2 του ν. 1821/1988.

Άρθρο 2

Μετεκπαίδευση ιατρών

1. Η μετεκπαίδευση με απόσπασή των ιατρών και οδοντότρων του Ε.Σ.Υ., των φαρμακοποιών καθώς και των λειτουργών των άλλων επαγγελματιών υγείας καθίσταται υποχρεωτική σε μόνιμη και συνεχή βάση, από τα κέντρα υγείας προς τα νομαρχικά νοσοκομεία και από τα νομαρχικά νοσοκομεία προς τα αντίστοιχα περιφερειακά.

2. Στο Υπουργείο Υγείας, Πρόνοιας και Κοινωνικών Ασφαλίσεων συνιστάται Διεύθυνση Μετεκπαίδευσης που έχει την ευθύνη για το συντονισμό των συγκεκριμένων μετεκπαιδευτικών προγραμμάτων.

Με προεδρικό διάταγμα, που εκδίδεται με πρόταση των Υπουργών Προεδρίας της Κυβέρνησης, Οικονομικών και Υγείας, Πρόνοιας και Κοινωνικών Ασφαλίσεων, σύμφωνα με το άρθρο 24 παρ. 5 του ν. 1558/1985, ρυθμίζονται όλα τα σχετικά θέματα που αφορούν την οργάνωση, στελέχωση και λειτουργία της παραπάνω Διεύθυνσης.

3. Τα προγράμματα μετεκπαίδευσης εισαγείται ενδεκαμελής επιτροπή μετεκπαίδευσης που αποτελείται από

διευθυντές του Ε.Σ.Υ. εκ των οποίων ένας εκπρόσωπος των νοσοκομειακών ιατρών, που ορίζεται από τη διοίκηση της κορυφαίας ενιαίας συνδικαλιστικής οργάνωσης των νοσοκομειακών ιατρών και ένας εκπρόσωπος που ορίζεται από τον Πανελλήνιο Ιατρικό Σύλλογο και πανεπιστημιακούς καθηγητές όλων των βαθμίδων και συγκροτείται με απόφαση του Υπουργού Υγείας, Πρόνοιας και Κοινωνικών Ασφαλίσεων με πενταετή θητεία. Συμβουλευτικά όργανα της επιτροπής μετεκπαίδευσης ορίζονται οι επιστημονικές ιατρικές εταιρείες.

Με απόφαση του Υπουργού Υγείας, Πρόνοιας και Κοινωνικών Ασφαλίσεων, μετά από εισήγηση της επιτροπής μετεκπαίδευσης, καταρτίζεται το μετεκπαιδευτικό πρόγραμμα, ρυθμίζονται οι όροι και οι προϋποθέσεις μετεκπαίδευσης και καθορίζεται και κάθε άλλη σχετική λεπτομέρεια που αφορά τη διαδικασία και εν γένει την εφαρμογή των διατάξεων των προηγούμενων παραγράφων.

4. Ο διευθυντής κάθε τμήματος, μονάδας και εργαστηρίου των νοσοκομείων καταρτίζει ετήσιο εκπαιδευτικό πρόγραμμα για την εκπαίδευση των ιατρών. Το εκπαιδευτικό πρόγραμμα πραγματοποιείται τις τελευταίες ώρες του ωραρίου των ιατρών και η τήρησή του εποπτεύεται από τον διευθυντή του τομέα και την επιστημονική επιτροπή. Ο διευθυντής του τομέα και η επιστημονική επιτροπή υποχρεούνται να υποβάλλουν στη Διεύθυνση Μετεκπαίδευσης του Υπουργείου Υγείας, Πρόνοιας και Κοινωνικών Ασφαλίσεων ετήσια έκθεση επί του συντελεσθέντος εκπαιδευτικού και μετεκπαιδευτικού έργου.

5. Στο Υπουργείο Υγείας, Πρόνοιας και Κοινωνικών Ασφαλίσεων συνιστάται 'Διεύθυνση Ανάπτυξης Κοινωνικών Προγραμμάτων', που υπάγεται στη Γενική Διεύθυνση Διοικητικής Υποστήριξης.

α) Σκοπός της υπηρεσίας της προηγούμενης παραγράφου είναι:

1) η μελέτη και ο συντονισμός των ενεργειών για την αξιοποίηση των πηγών χρηματοδότησης από τις Ευρωπαϊκές Κοινότητες προγραμμάτων κάλυψης των υγειονομικών και προνοιακών αναγκών της χώρας,

2) η παρακολούθηση των δυνατοτήτων που παρέχονται από τους διεθνείς χρηματοδοτικούς μηχανισμούς και η ενημέρωση των κατά αντικείμενο αρμόδιων Διευθύνσεων,

3) η προώθηση προγραμμάτων χρηματοδότησης δραστηριοτήτων του Υπουργείου.

4) η παρακολούθηση σε συνεργασία με τις αρμόδιες υπηρεσίες της Εξέλιξης τους σύμφωνα με τις αναλαμβανόμενες υποχρεώσεις.

5) η παρακολούθηση της οικονομικής πολιτικής της Ευρωπαϊκής Ένωσης.

ε) η παρακολούθηση της Κοινοτικής πολιτικής και των προγραμμάτων χρηματοδότησης από τον Κοινοτικό Προϋπολογισμό στους τομείς υγείας και πρόνοιας.

β) Με προεδρικό διάταγμα, που εκδίδεται μετά από πρόταση των Υπουργών Προεδρίας της Κυβέρνησης και Υγείας, Πρόνοιας και Κοινωνικών Ασφαλίσεων καθορίζονται:

1) η διάρθρωση της Διεύθυνσης Ανάπτυξης Κοινωνικών προγραμμάτων σε τμήματα και γραφεία.

2) οι αρμοδιότητές της.

3) οι σχετικές λεπτομέρειες για την εύρυθμη λειτουργία της.

γ) Για την υποβοήθηση της συνιστωμένης Διεύθυνσης, στη μελέτη, επεξεργασία, κατάρτιση και αξιολόγηση προγραμμάτων χρηματοδοτούμενων και από την Ευρωπαϊκή Ένωση, δύναιται με απόφαση του Υπουργού Υγείας, Πρόνοιας και Κοινωνικών Ασφαλίσεων να συγκροτούνται κατά περίπτωση ομάδες εργασίας από ειδικούς επιστήμονες.

Με την ίδια απόφαση ορίζονται το έργο της ομάδας εργασίας και η αμοιβή των μελών της.

Η δαπάνη για την αμοιβή αυτή βαρύνει τις πιστώσεις του προϋπολογισμού του Υπουργείου Υγείας, Πρόνοιας και Κοινωνικών Ασφαλίσεων.

δ) Επιτρέπεται με απόφαση του Υπουργού Υγείας, Πρόνοιας και Κοινωνικών Ασφαλίσεων η τοποθέτηση υπαλλήλων του Υπουργείου Υγείας, Πρόνοιας και Κοινωνικών Ασφαλίσεων, καθώς και η απόσπαση ή μετάταξη, σύμφωνα με τις ισχύουσες διατάξεις, υπαλλήλων που υπηρετούν σε νομικά πρόσωπα εποπτευόμενα από το Υπουργείο αυτό για τη στελέχωση της Διεύθυνσης Ανάπτυξης Κοινωνικών Προγραμμάτων.

Άρθρο 3

Εθνική Σχολή Δημόσιας Υγείας

1. Η Υγειονομική Σχολή Αθηνών (Υ.Σ.Α.) μετατρέπεται από αποκεντρωμένη δημόσια υπηρεσία σε εκπαιδευτικό και ερευνητικό ίδρυμα με τη μορφή νομικού προσώπου δημοσίου δικαίου που έχει πλήρη αυτοτέλεια διοικητική και οικονομική και ονομάζεται Εθνική Σχολή Δημόσιας Υγείας (Ε.Σ.Δ.Υ.). Η εποπτεία του κράτους επί της Ε.Σ.Δ.Υ. ασκείται από τον Υπουργό Υγείας, Πρόνοιας και Κοινωνικών Ασφαλίσεων.

2. Σκοποί της (Ε.Σ.Δ.Υ.) είναι η εκπαίδευση πτυχιούχων Α.Ε.Ι. και Τ.Ε.Ι., η επιστημονική έρευνα και η παροχή επιστημονικών υπηρεσιών σε θέματα δημόσιας υγείας, κοινωνικής φροντίδας, διοίκησης-διαχείρισης υπηρεσιών υγείας, οικονομικών και αγωγής της υγείας και κοινωνικής πολιτικής γενικότερα. Τα διπλώματα σπουδών της Ε.Σ.Δ.Υ. αποτελούν μεταπτυχιακούς τίτλους σπουδών αντίστοιχους με το περιεχόμενο των προγραμμάτων σπουδών.

3. Με προεδρικό διάταγμα, που εκδίδεται με πρόταση του Υπουργού Υγείας, Πρόνοιας και Κοινωνικών Ασφαλίσεων και του Υπουργού Εθνικής Παιδείας και Θρησκευμάτων, καθορίζονται: 1) τα όργανα διοίκησης της Σχολής, σύμφωνα με όσα ισχύουν για τα Α.Ε.Ι., 2) η διάρθρωση των υπηρεσιών, οι εκπαιδευτικοί τομείς και τα ερευνητικά κέντρα της Σχολής, 3) ο τρόπος επι-

λογής και εισαγωγής των σπουδαστών, 4) οι κατηγορίες των απονεμόμενων διπλωμάτων σπουδών, 5) οι πόροι της Σχολής, καθώς και κάθε άλλη σχετική λεπτομέρεια της οργάνωσης, διοίκησης και λειτουργίας της.

Με απόφαση του Υπουργού Υγείας, Πρόνοιας και Κοινωνικών Ασφαλίσεων, ύστερα από πρόταση της Ε.Σ.Δ.Υ., εκδίδεται ο κανονισμός λειτουργίας και ο κανονισμός σπουδών της Σχολής.

4. Με το κατά την προηγούμενη παράγραφο ή άλλο προεδρικό διάταγμα: α) Συνιστώνται οι θέσεις του διδακτικού και επιστημονικού προσωπικού της Σχολής και ορίζεται η διάρθρωσή τους κατά βαθμίδα κατ'αντιστοιχία προς τις βαθμίδες του Δ.Ε.Π. των Α.Ε.Ι. και καθορίζεται ο τρόπος και η διαδικασία προκήρυξης και πλήρωσής τους. β) Συνιστώνται οι κατά κλάδο θέσεις του μη διδακτικού και επιστημονικού προσωπικού της Σχολής.

Οι θέσεις του διδακτικού και επιστημονικού προσωπικού της Υγειονομικής Σχολής Αθηνών μεταφέρονται και προστίθενται στον οργανισμό της Ε.Σ.Δ.Υ.. Οι καθηγητές και το λοιπό διδακτικό και επιστημονικό προσωπικό, που υπηρετεί στη Υγειονομική Σχολή Αθηνών, κατά τη δημοσίευση του παρόντος, κατατάσσεται αυτοδικαίως στις μεταφερόμενες θέσεις. Το προσωπικό αυτό διατηρεί και τα κάθε είδους ασφαλιστικά του δικαιώματα.

Το μη διδακτικό και επιστημονικό προσωπικό που υπηρετεί στην Υ.Σ.Α. κατά τη δημοσίευση του παρόντος, δύναιται με αίτησή του να μετατάσσεται και να εντάσσεται ανάλογα με τα χρόνια υπηρεσίας του σε αντίστοιχες με τα προσόντα του θέσεις της Ε.Σ.Δ.Υ..

Οι προβλεπόμενες στον προϋπολογισμό του Υπουργείου Υγείας, Πρόνοιας και Κοινωνικών Ασφαλίσεων πιστώσεις για τη μισθοδοσία του προσωπικού και τις δαπάνες λειτουργίας της Υγειονομικής Σχολής Αθηνών μεταφέρονται και εγγράφονται στον προϋπολογισμό της Ε.Σ.Δ.Υ..

5. Έως τη συγκρότηση των οργάνων διοίκησης της Ε.Σ.Δ.Υ., με την έκδοση των προβλεπόμενων από το άρθρο αυτό προεδρικών διαταγμάτων, η διοίκηση της σχολής ασκείται από το σύλλογο των καθηγητών της Υ.Σ.Α. και τον κοσμήτορά της. Έως την έκδοση του οργανισμού της η Ε.Σ.Δ.Υ., λειτουργεί βάσει των διατάξεων που ισχύουν κατά την έκδοση του παρόντος νόμου. Από τη δημοσίευση του παρόντος όλη η κινητή και άκνητη περιουσία και ο εν γένει εξοπλισμός της Υ.Σ.Α., καθώς και το αρχείο αυτής περιέρχονται αυτοδικαίως και χωρίς διατυπώσεις στο ίδρυμα με το παρόν Ν.Π.Δ.Δ.. Τα υφιστάμενα εργαστήρια και τα κάθε είδους κέντρα αναφοράς της Υγειονομικής Σχολής Αθηνών μεταφέρονται και διατηρούνται στην Ε.Σ.Δ.Υ..

6. Οι ρυθμίσεις του παρόντος νόμου δεν μεταβάλλουν το ισχύον μισθολογικό, ασφαλιστικό, συνταξιοδοτικό και βαθμολογικό καθεστώς των καθηγητών της Υ.Σ.Α., ούτε θίγουν την ισχύ των άρθρων 54 παρ. 1 του α.ν. 1430/1938 και 3 παρ. 1 και 2 του β.δ. 3/11/1950. Ευεργετικότερες διατάξεις που ισχύουν για την Υγειονομική Σχολή Αθηνών εξακολουθούν να εφαρμόζονται και για την Ε.Σ.Δ.Υ..

Άρθρο 4

Καθεστώς πλήρους απασχόλησης

1. Από τη δημοσίευση του νόμου αυτού το καθεστώς των ιατρών του Ε.Σ.Υ., που έχουν μεταβάλει την εργασιακή τους σχέση και έχουν γίνει μερικής απασχόλησης, σύμφωνα με τις διατάξεις του άρθρου 71 του ν. 2071/1992, μετατρέπεται σε καθεστώς πλήρους απασχόλησης. Οι ιατροί αυτοί θα εργάζονται πέντε (5)

ημέρες την εβδομάδα σε συνεχές πρωινό οκτάωρο ημερησίως και θα συμμετέχουν στο πρόγραμμα εφημερίας των νοσοκομείων, όπως ορίζεται στο άρθρο 88 του ν. 2071/1992. Κατ' εξαίρεση όσοι από τους παραπάνω ιατρούς το επιθυμούν μπορούν, με αίτησή τους η οποία υποβάλλεται εντός αποκλειστικής προθεσμίας ενός μηνός που αρχίζει από τη δημοσίευση του παρόντος στην Εφημερίδα της Κυβερνήσεως, να επανέλθουν στο καθεστώς πλήρους και αποκλειστικής απασχόλησης στο οποίο υπήγοντο πριν από τη μεταβολή της εργασιακής τους σχέσης.

2. Οι ιατροί που υπάγονται στις διατάξεις της προϋπάρχουσας παραγράφου, παραμένουν στις θέσεις τους ως ιατροί πλήρους απασχόλησης μέχρι να συμπληρωθεί ο προβλεπόμενος χρόνος παραμονής σε αυτές, σύμφωνα με την παράγραφο 1 περίπτωση α' του άρθρου 71 του ν. 2071/1992, οπότε οι θέσεις αυτές επαναπροκηρύσσονται.

3. Από την έναρξη ισχύος του παρόντος νόμου δεν επιτρέπεται η υποβολή νέων αιτήσεων υπαγωγής στο κατά τις διατάξεις του άρθρου 71 του ν. 2071/1992 καθεστώς μερικής απασχόλησης.

4. Στους ιατρούς του παρόντος άρθρου καταβάλλονται επιπλέον αποδοχές και επιπλέον πάγια μηνιαία αποζημίωση εφημεριών ετοιμότητας, πέραν εκείνων που καθορίζονται στα άρθρα 85 και 86 του ν. 2071/1992, το ύψος των οποίων καθορίζεται με προεδρικό διάταγμα, που εκδίδεται με πρόταση των Υπουργών Υγείας, Πρόνοιας και Κοινωνικών Ασφαλίσεων και Οικονομικών, λαμβανομένου υπόψη και του καθεστώτος πλήρους και όχι αποκλειστικής απασχόλησής τους.

Άρθρο 5

Οργανωτικά θέματα υγείας

1. Από τη δημοσίευση του νόμου αυτού όλα τα κέντρα υγείας μετατρέπονται και λειτουργούν ως αποκεντρωμένες οργανικές μονάδες των νοσοκομείων του νομού στον οποίο ανήκουν. Κατ' εξαίρεση με αιτιολογημένη απόφαση του Υπουργού Υγείας, Πρόνοιας και Κοινωνικών Ασφαλίσεων δύνανται να υπάγονται και σε νοσοκομεία άλλων νομών. Οι υγειονομικοί σταθμοί μετατρέπονται σε περιφερειακά ιατρεία και λειτουργούν ως αποκεντρωμένες μονάδες των κέντρων υγείας.

Οι θέσεις του προσωπικού όλων των κλάδων των κέντρων υγείας και των υγειονομικών σταθμών, που συστήθηκαν βάσει του άρθρου 15 παρ. 6 του ν. 2071/1992, καταργούνται και συνιστώνται ισάριθμες και ομοιόβαθμες προς αυτές θέσεις, οι οποίες προστίθενται στον οργανισμό των αντίστοιχων νοσοκομείων που υπάγονται και προκηρύσσονται ξεχωριστά για το κέντρο υγείας.

Το πάσης φύσεως προσωπικό, που υπηρετεί κατά τη δημοσίευση του νόμου αυτού στα κέντρα υγείας και τους υγειονομικούς σταθμούς, εντάσσεται αυτοδικαίως στις συλλεγόμενες κατά την παρ. 2 του άρθρου αυτού θέσεις, όμοιες προς αυτές που ήδη κατέχουν. Η ένταξη γίνεται με διαπιστωτική πράξη του Υπουργού Υγείας, Πρόνοιας και Κοινωνικών Ασφαλίσεων. Η προϋπηρεσία των εντασσόμενων υπαλλήλων προσμετρείται στη νέα τους θέση για κάθε περίπτωση, σύμφωνα με τις διατάξεις που ισχύουν για τον κλάδο στον οποίο υπάγονται οι θέσεις τους. Το προσωπικό που υπηρετεί στις θέσεις που καταργούνται εξακολουθεί να προσφέρει τις υπηρεσίες του στα κέντρα υγείας και τα περιφερειακά ιατρεία μέχρι τη σύσταση και πλήρωση των θέσεων όλων των κλάδων. Στο προσωπικό που προσφέρει τις

υπηρεσίες του, σύμφωνα με την παράγραφο αυτή εξακολουθεί να καταβάλλεται ως αποζημίωση το σύνολο των αποδοχών της θέσης που κατέχαν.

Οι διατάξεις της παραγράφου αυτής ισχύουν και για τα κέντρα ψυχικής υγείας.

Στα κέντρα υγείας συγκροτείται νοσηλευτική και διοικητική υπηρεσία της οποίας προΐστανται υπάλληλοι σύμφωνα με τις κείμενες διατάξεις. Η συγκρότηση, η αρμοδιότητα κ.λπ. καθορίζονται με απόφαση του Υπουργού Υγείας, Πρόνοιας και Κοινωνικών Ασφαλίσεων.

2. Με κοινή απόφαση των Υπουργών Προεδρίας της Κυβέρνησης και Υγείας, Πρόνοιας και Κοινωνικών Ασφαλίσεων, μετά από γνώμη της επιτροπής μετεκπαιδευσης του άρθρου 2 του παρόντος, μπορεί να μετακαλούνται, σε συνιστώμενες με αυτήν προσωρινές θέσεις, από το εξωτερικό Έλληνες και ξένοι επιστήμονες, αναγνωρισμένης επιστημονικής αξίας και κύρους με αποδεδειγμένο κλινικό ή εργαστηριακό ή ερευνητικό έργο και με αποδεδειγμένη από επίσημους επιστημονικούς τίτλους προϋπηρεσία σε υπεύθυνη θέση αναγνωρισμένων νοσηλευτικών, ερευνητικών ή εκπαιδευτικών κέντρων της αλλοδαπής και να προσλαμβάνονται με σύμβαση εργασίας ιδιωτικού δικαίου ορισμένου χρόνου μέχρι ενός έτους. Οι παραπάνω προσωρινές θέσεις συνιστώνται στα νοσοκομεία και καταργούνται με την αποχώρηση εκείνων που τις κατέχουν.

Με την ίδια ή άλλη απόφαση του Υπουργού Υγείας, Πρόνοιας και Κοινωνικών Ασφαλίσεων και του κατά περίπτωση αρμόδιου υπουργού ρυθμίζονται τα θέματα που αφορούν τους όρους παροχής των υπηρεσιών τους, τις αποδοχές τους και κάθε άλλη σχετική λεπτομέρεια.

3. Η παράγραφος 5 του άρθρου 40 του ν. 1397/1983, όπως αυτή προστέθηκε με το άρθρο 79 του ν. 2071/1992, αντικαθίσταται ως εξής:

5. Με τη διαδικασία των διατάξεων των παραγράφων 1 έως και 3 του άρθρου αυτού μπορεί να ανατίθενται σε ιατρούς του Ε.Σ.Υ. καθήκοντα προϊσταμένων γραφείων, τμημάτων και διευθύνσεων νομαρχιακών και κεντρικών υπηρεσιών του Υπουργείου Υγείας, Πρόνοιας και Κοινωνικών Ασφαλίσεων, στα οποία προβλέπεται κατά τον Οργανισμό του Υπουργείου, ότι προϊστάται ιατρός, καθώς και καθήκοντα προέδρων ή αντιπροέδρων Δ.Σ. νοσοκομείων. Για την παραπάνω τοποθέτηση απαιτείται και η σύμφωνη γνώμη των ιατρών.

Οι ιατροί αυτοί κατά την άσκηση των παραπάνω καθηκόντων μπορούν να συνεχίζουν την επιστημονική συνεργασία με το νοσοκομείο τους και να συμμετέχουν στο πρόγραμμα εφημερίας.

Οι ιατροί πριν την άσκηση των παραπάνω καθηκόντων παρακολουθούν μετά από απόφαση του Υπουργού Υγείας, Πρόνοιας και Κοινωνικών Ασφαλίσεων ειδικό τμήνο ταχύρρυθμο μετεκπαιδευτικό πρόγραμμα σε θέματα δημόσιας υγείας στην Εθνική Σχολή Δημόσιας Υγείας, στην περίπτωση που από τον Οργανισμό του Υπουργείου προβλέπεται προϊστάμενος υγιεινολόγος ιατρός.

4. Με απόφαση του Υπουργού Υγείας, Πρόνοιας και Κοινωνικών Ασφαλίσεων, τα νοσοκομεία που έχουν έδρα τους νομούς Αττικής και Θεσσαλονίκης, ή άλλους νομούς στους οποίους λειτουργούν περισσότερα του ενός νοσοκομεία, διασυνδέονται κατω συγκροτήματα μονάδων παροχής πρωτοβάθμιας, δευτεροβάθμιας ή τριτοβάθμιας περίθαλψης.

Συνιστάται συντονιστικό συμβούλιο κατά συγκρότηση νοσοκομείων σε Αθήνα και Θεσσαλονίκη, καθώς και

στάς νομούς που λειτουργούν περισσότερα του ενός νοσοκομεία.

Το συντονιστικό συμβούλιο συντονίζει τις κοινές δραστηριότητες των νοσοκομείων του συγκροτήματος (εφημερίες, επιστημονική και νοσηλευτική δραστηριότητα και συνεργασία) και εξασφαλίζει τη λειτουργία κοινών υπηρεσιών, τμημάτων και εργαστηρίων που συσταίνονται, συγχωνεύονται και καταργούνται με τη διαδικασία έκδοσης και τροποποίησης των οργανισμών των νοσηλευτικών ιδρυμάτων, με στόχο την υψηλής στάθμης παροχή υπηρεσιών υγείας.

Το συντονιστικό συμβούλιο αποτελείται από τους προέδρους των νοσοκομείων του συγκροτήματος, έναν εκπρόσωπο των νοσοκομειακών ιατρών, που προτείνεται από τη διοίκηση της κορυφαίας ενιαίας συνδικαλιστικής οργάνωσης των νοσοκομειακών ιατρών, έναν εκπρόσωπο του νοσηλευτικού προσωπικού όλων των νοσοκομείων της χώρας, που προτείνεται από τη διοίκηση της κορυφαίας ενιαίας συνδικαλιστικής οργάνωσης αυτού και έναν εκπρόσωπο του Υπουργείου Υγείας, Πρόνοιας και Κοινωνικών Ασφαλίσεων. Για κάθε μέλος ορίζεται αναπληρωτής.

Η θητεία των μελών τακτικών και αναπληρωματικών είναι διετής. Η συγκρότηση των συντονιστικών συμβουλίων γίνεται με απόφαση του Υπουργού Υγείας, Πρόνοιας και Κοινωνικών Ασφαλίσεων. Με την ίδια απόφαση ορίζεται και ο πρόεδρος του συντονιστικού συμβουλίου.

Με απόφαση του Υπουργού Υγείας, Πρόνοιας και Κοινωνικών Ασφαλίσεων ρυθμίζονται τα θέματα που αφορούν τη σύνθεση και συγκρότηση των συντονιστικών συμβουλίων, τις αρμοδιότητές τους, τον τρόπο λειτουργίας τους, τη γραμματειακή υποστήριξή τους και τα καθήκοντα του προέδρου και των μελών.

5. Οι καρδιολογικές μονάδες του Ε.Κ.Α.Β. υποχρεούνται να υποστηρίζουν τα καρδιολογικά τμήματα των νοσοκομείων του Ε.Σ.Υ. και των Ν.Π.Ι.Δ. μη κερδοσκοπικού χαρακτήρα, που εποπτεύονται και επιχορηγούνται από το Υπουργείο Υγείας, Πρόνοιας και Κοινωνικών Ασφαλίσεων.

Με απόφαση του Υπουργού Υγείας, Πρόνοιας και Κοινωνικών Ασφαλίσεων οι ειδικευόμενοι καρδιολόγοι των νοσοκομείων, εφόσον είναι υπεράριθμοι, μπορούν, ύστερα από αίτησή τους, να υπηρετούν στις καρδιολογικές μονάδες του Ε.Κ.Α.Β. και να εντάσσονται ως υπεράριθμοι στη δύναμη του τμήματος που υποστηρίζει η καρδιολογική μονάδα.

Το προσωπικό του Ε.Κ.Α.Β. (ιατροί, νοσηλεύτριες-νοσηλεύτριες, πληρώματα ασθενοφόρων, οδηγοί-συνόδηγοι ασθενοφόρων και υπάλληλοι άλλων ειδικοτήτων) που εκτελεί διατεταγμένη υπηρεσία με τα μέσα μεταφοράς επειγόντων περιστατικών (ελικόπτερα, αεροπλάνα, αεροσκάφη, ειδικές κινητές μονάδες, ασθενοφόρα, πλωτά μέσα) ασφαλιζονται υποχρεωτικά, με δαπάνη του Δημοσίου, σε ασφαλιστική εταιρεία, σύμφωνα με τις ισχύουσες διατάξεις.

Επίσης ασφαλιζεται υποχρεωτικά και κάθε άλλος ιατρός που εντέλλεται από το Ε.Κ.Α.Β. για εκτέλεση υπηρεσίας.

6. Η παράγραφος 3 του άρθρου 58 του ν. 2071/1992 αντικαθίσταται ως εξής:

“3. Κάθε τμήμα έχει επιστημονική αυτοτέλεια. Επιστημονικός υπεύθυνος του τμήματος είναι ιατρός αντίστοιχης ειδικότητας, που κατέχει οργανική θέση, προκειμένου δε για το φαρμακείο, φαρμακοποιός, που υπηρετεί στο τμήμα με βαθμό διευθυντή. Όταν δεν

υπάρχει διευθυντής, επιστημονικός υπεύθυνος του τμήματος ορίζεται επιμελητής Α' που κατέχει θέση οργανική, εκτός αν υπηρετεί διευθυντής με προσωποπαγή θέση, ο οποίος αναλαμβάνει προσωρινά τη διεύθυνση, μέχρι να πληρωθεί η οργανική θέση. Η επιλογή του επιμελητή Α' γίνεται από το Δ.Σ. του νοσοκομείου ύστερα από πρόταση της επιστημονικής επιτροπής, η οποία συνεκτιμά ποιοτική προϋπηρεσία και αρχαιότητα τόσο στην ειδικότητα όσο και στο βαθμό των υπηρετούντων επιμελητών Α' του τμήματος.

Σε περίπτωση που στο τμήμα ανήκουν μονάδες ή εργαστήρια με επικεφαλής διευθυντή, επιστημονικός και διοικητικός υπεύθυνός τους είναι ο οργανικός διευθυντής του τμήματος”.

7. Τα μέλη των εξεταστικών επιτροπών για την απονομή ιατρικής ειδικότητας, που προβλέπονται στο άρθρο 10 του ν.δ. 3366/1955, αποτελούνται από διευθυντές τμημάτων και από πανεπιστημιακούς καθηγητές, ή αναπληρωτές καθηγητές ή επίκουρους καθηγητές, αποκλειστικά και μόνο της ίδιας ειδικότητας. Στις ειδικότητες, στις οποίες δεν υπάρχουν αντίστοιχοι διευθυντές ή καθηγητές, η επιτροπή συγκροτείται από ιατρούς συναφούς ειδικότητας.

8. Στο τέλος της παραγράφου 1 του άρθρου 2 του ν. 1278/1982 “Για ούσταση Κεντρικού Συμβουλίου Υγείας”, που επαναφέρεται σε ισχύ με το άρθρο 1 του παρόντος νόμου, προστίθεται εδάφιο ΙΓ, το οποίο έχει ως εξής:

“ΙΓ. Έναν (1) τακτικό και έναν (1) αναπληρωματικό εκπρόσωπο των νοσοκομειακών ιατρών, που ορίζονται από τη διοίκηση της κορυφαίας ενιαίας συνδικαλιστικής οργάνωσης των νοσοκομειακών ιατρών. Εάν δεν υπάρχει ενιαία συνδικαλιστική οργάνωση, ορίζονται από τον Υπουργό Υγείας, Πρόνοιας και Κοινωνικών Ασφαλίσεων από υποψήφιους που προτείνονται ένας από κάθε δευτεροβάθμια συνδικαλιστική οργάνωση των νοσοκομειακών ιατρών”.

Η παράγραφος 1, εδάφιο στ' του άρθρου 2 του ν. 1278/1982, που επαναφέρεται σε ισχύ με το άρθρο 1 του παρόντος νόμου, αντικαθίσταται ως εξής:

“στ. Δύο (2) τακτικούς και δύο (2) αναπληρωματικούς εκπροσώπους του νοσηλευτικού προσωπικού όλων των νοσοκομείων της χώρας, που ορίζονται από τη διοίκηση της κορυφαίας ενιαίας συνδικαλιστικής οργάνωσης αυτού. Εάν δεν υπάρχει ενιαία συνδικαλιστική οργάνωση, ορίζονται από τον Υπουργό Υγείας, Πρόνοιας και Κοινωνικών Ασφαλίσεων από υποψήφιους που προτείνονται ένας από κάθε δευτεροβάθμια συνδικαλιστική οργάνωση του προσωπικού αυτού”.

9. Οι δευτεροβάθμιες υγειονομικές επιτροπές, που αναφέρονται στο άρθρο 8 του β.δ. 665/1962 “περί της υγειονομικής περιθάλψεως των τακτικών πολιτικών υπαλλήλων, των πολιτικών και στρατιωτικών συνταξιούχων, των μελών των οικογενειών αυτών κ.λπ.” (ΦΕΚ 167 τ.Α), αντικαθίστανται από τριμελείς ειδικές υγειονομικές επιτροπές, που αποτελούνται από νοσοκομειακούς ιατρούς και εδρεύουν στην Αθήνα και τη Θεσσαλονίκη τη όσους διαμένουν στη Μακεδονία και τη Θράκη. Η θητεία των μελών είναι ετήσια. Για κάθε μέλος ορίζεται αναπληρωτής.

Με απόφαση του Υπουργού Υγείας, Πρόνοιας και Κοινωνικών Ασφαλίσεων ορίζεται ο τρόπος λειτουργίας των παραπάνω επιτροπών, τα καθήκοντα των μελών και καθορίζεται και κάθε άλλη σχετική λεπτομέρεια. Η συγκρότηση των παραπάνω επιτροπών πραγματοποιεί-

ται με απόφαση του Υπουργού Υγείας, Πρόνοιας και Κοινωνικών Ασφαλίσεων.

10. Με απόφαση του Υπουργού Υγείας, Πρόνοιας και Κοινωνικών Ασφαλίσεων και ύστερα από γνώμη του ΚΕ.Σ.Υ., μπορεί ο ειδικευόμενος κατά τη διάρκεια της ειδικεύσεώς του να πραγματοποιήσει μέχρι έξι (6) μήνες άσκηση σε αναγνωρισμένο κέντρο του εξωτερικού, η δε άσκηση αυτή λογίζεται ως χρόνος ειδικεύσεως και συνυπολογίζεται στο συμβατικό χρόνο ειδικεύσεώς του. Οι ιατροί αυτοί λαμβάνουν τις κανονικές αποδοχές τους ως ειδικευόμενοι. Μετά την επιστροφή τους θα υποβάλουν στο ΚΕ.Σ.Υ. πιστοποιητικό της μετεκπαιδευσεώς τους.

Με απόφαση του Υπουργού Υγείας, Πρόνοιας και Κοινωνικών Ασφαλίσεων καθορίζονται οι όροι και οι προϋποθέσεις για τη μετάβαση και άσκηση των ειδικευόμενων ιατρών στο εξωτερικό.

Άρθρο 6 Ιατρική Διαφήμιση

1. Από τη δημοσίευση του νόμου αυτού απαγορεύεται η ιατρική διαφήμιση, καθώς και η διαφήμιση εκ μέρους ιδιωτικών ιατρείων και οδοντιατρείων, ιδιωτικών πολυιατρείων, ιδιωτικών οδοντιατρικών κέντρων, πολυδύναμων ή μη διαγνωστικών κέντρων και εργαστηρίων ή ιδιωτικών κλινικών.

2. Στην έννοια της παραπάνω απαγόρευσης υπάγεται ενδεικτικά οποιαδήποτε ανάρτηση σε δημόσιο χώρο διαφημιστικών πινακίδων ή επιγραφών, αγγελίες, δημοσιεύματα, διαφημιστικά έντυπα ή ανακοινώσεις, με οποιοδήποτε μέσο δημοσιότητας, που γίνονται με σκοπό τη διαφήμιση. Στις παραπάνω απαγορεύσεις δεν υπάγεται η ανάρτηση πινακίδων στο κτίριο εργασίας των ιατρών, σύμφωνα με τις αποφάσεις των ιατρικών συλλόγων.

3. Στους παραβάτες αυτής της διάταξης επιβάλλεται η ποινή της ανάκλησης της άδειας ασκήσεως επαγγέλματος ή άδειας λειτουργίας μέχρι ένα (1) έτος. Σε περίπτωση υποτροπής η άδεια αφαιρείται οριστικά.

4. Αρμόδια όργανα για τη διαπίστωση των παραβάσεων του άρθρου αυτού ορίζεται το ΚΕ.Σ.Υ., το οποίο για το σκοπό αυτό συγκροτεί μόνιμη ειδική πειθαρχική επιτροπή, σύμφωνα με τις διατάξεις του άρθρου 4 παρ. 4 του ν. 1278/1982.

Άρθρο 7 Πειθαρχικές ποινές ιατρών Ε.Σ.Υ.

Στο άρθρο 77 του ν. 2071/1992 προστίθεται παράγραφος με αριθμό 11, η οποία έχει ως εξής:

“11. Οι ποινές των παραγράφων 4 και 7 του παρόντος άρθρου επιβάλλονται υποχρεωτικώς στις περιπτώσεις που έχει εκδοθεί εις βάρος των ιατρών αμετάκλητη καταδικαστική απόφαση ποινικού δικαστηρίου για το αδίκημα της παρ. 1 περίπτωση β' του άρθρου αυτού”.

Άρθρο 8 Ειδικές ρυθμίσεις

1. Στο τέλος της παραγράφου 2 του άρθρου 130 του ν. 2071/1992 προστίθεται εδάφιο γ' το οποίο έχει ως εξής:

“γ. Στο Εθνικό Συμβούλιο Μεταμοσχεύσεων συμμετέχουν επιπλέον και δώδεκα (12) εκπρόσωποι εξ όλων

των αναγνωρισμένων κρατικών μεταμοσχευτικών και ανοσοβιολογικών μονάδων της χώρας, καθώς και των επιστημονικών εταιρειών και των κοινωνικών φορέων, που ασχολούνται με τις μεταμοσχεύσεις σε όλα τα επίπεδα ενδιαφέροντος, που ορίζονται από τον Υπουργό Υγείας, Πρόνοιας και Κοινωνικών Ασφαλίσεων από υποψήφιους που προτείνονται, ένας από κάθε αναγνωρισμένη μεταμοσχευτική και ανοσοβιολογική μονάδα, επιστημονική εταιρεία και κοινωνικό φορέα.

Το Ε.Σ.Μ. συγκροτεί τριμελή εκτελεστική γραμματεία, που αποτελείται από τον πρόεδρο και δύο ακόμα μέλη που εκλεγονται από την ολομέλεια του με μυστική ψηφοφορία. Η εκτελεστική γραμματεία συντονίζει το έργο του Ε.Σ.Μ., εισηγείται στην ολομέλειά του τα θέματα για συζήτηση και έχει την ευθύνη για την προώθηση και υλοποίηση των επιλογών και αποφάσεων του Ε.Σ.Μ.”.

2. Στο Υπουργείο Υγείας, Πρόνοιας και Κοινωνικών Ασφαλίσεων συστατά Διεύθυνση Ανάπτυξης Ιατρικού και Νοσηλευτικού Δυναμικού που αποτελείται από δύο τμήματα. Της Διεύθυνσης προϊστάται υπάλληλος κατηγορίας ΠΕ του κλάδου διοικητικού, λογιστικού, ενώ στα τμήματα προϊστάται υπάλληλος της αντίστοιχης ειδικότητας, ιατρός και νοσηλεύτης ή νοσηλεύτρια αντίστοιχα. Η Διεύθυνση έχει την ευθύνη εξειδικευμένης επεξεργασίας μέτρων και το συντονισμό υλοποίησής τους για την οργάνωση και λειτουργία των ιατρικών και νοσηλευτικών υπηρεσιών.

Με προεδρικό διάταγμα, που εκδίδεται με πρόταση των Υπουργών Προεδρίας της Κυβέρνησης, Οικονομικών και Υγείας, Πρόνοιας και Κοινωνικών Ασφαλίσεων, ρυθμίζονται όλα τα σχετικά θέματα που αφορούν την οργάνωση, στελέχωση και λειτουργία της παραπάνω Διεύθυνσης.

3. Στο Ε.Κ.Α.Β. λειτουργεί επταμελές επιστημονικό συμβούλιο, μέλη του οποίου είναι ιατροί ή άλλοι επιστήμονες με αποδεδειγμένη γνώση και ενασχόληση στην άσκηση της επείγουσας προνοσοκομειακής ιατρικής και με ανάλογη προσφορά στην οργάνωση και ανάπτυξη συστημάτων επείγουσας προνοσοκομειακής ιατρικής. Η συγκρότηση του επιστημονικού συμβουλίου γίνεται με απόφαση του Υπουργού Υγείας, Πρόνοιας και Κοινωνικών Ασφαλίσεων, ύστερα από πρόταση του Δ.Σ. του Ε.Κ.Α.Β. Η θητεία των μελών του επιστημονικού συμβουλίου είναι τριετής. Επιτρέπεται η αντικατάσταση μέλους του επιστημονικού συμβουλίου μετά από πλήρως αιτιολογημένη απόφαση για το υπόλοιπο της θητείας του. Η αντικατάσταση και ο ορισμός του αντικαταστάτη γίνεται με τη διαδικασία του αρχικού διορισμού. Μέχρι να ορισθεί αντικαταστάτης το επιστημονικό συμβούλιο λειτουργεί νόμιμα με τα λοιπά μέλη του.

4. Το τέταρτο εδάφιο του άρθρου 3 του ν. 2161/1993 αντικαθίσταται ως εξής:

“Ο πρόεδρος και ο αντιπρόεδρος του Δ.Σ. είναι πλήρους ή μερικής απασχόλησης. Με την απόφαση διορισμού του προέδρου και του αντιπροέδρου του οργανισμού κατά των ναρκωτικών ορίζεται και το καθεστώς πλήρους ή μερικής απασχόλησής τους στον οργανισμό”.

5. Στην παράγραφο 4 του άρθρου 56 του ν. 2071/1992 προστίθεται εδάφιο, το οποίο έχει ως εξής:

“Μέχρι να εκδοθεί το ως άνω προεδρικό διάταγμα εφαρμόζονται οι διατάξεις του π.δ. 87/1986 (ΦΕΚ 32 Α') “εναίο πλαίσιο οργάνωσης των νοσοκομείων”, οι οποίες καταργούνται με την έκδοση του νέου προε-

δρικού διατάγματος.

6. Οι υπάλληλοι και λειτουργοί του κατά το άρθρο 1 του ν. 1256/1982 δημόσιου τομέα, που διορίζονται σε θέσεις δικητών, υποδικητών, προέδρων και αντιπροέδρων νομικών προσώπων δημοσίου και ιδιωτικού δικαίου, που εποπτεύονται από το Υπουργείο Υγείας, Πρόνοιας και Κοινωνικών Ασφαλίσεων, μπορούν να λαμβάνουν, κατ' επιλογή τους, είτε τις αποδοχές της θέσης στην οποία διορίζονται είτε τις αποδοχές της θέσης που κατείχαν πριν από το διορισμό τους.

Οι διατάξεις της παρούσας παραγράφου εφαρμόζονται αναδρομικά και για όσους διορίστηκαν στις θέσεις αυτές μετά την 1η Σεπτεμβρίου 1993.

7. Επαναφέρονται σε ισχύ οι διατάξεις του άρθρου 12 του ν. 1397/1983, οι οποίες ισχύουν και για τις κατά τη δημοσίευση του νόμου αυτού εκλεγμένες επιστημονικές επιτροπές. Το άρθρο 80 του ν. 2071/1992 καταργείται.

8. Το άρθρο 142 του ν. 2071/1992 καταργείται από τις ισχύος του.

9. Στον πρόεδρο του δικητικού συμβουλίου του Κρατικού Θεραπευτηρίου - Κέντρου Υγείας Λέρου καταβάλλεται πάγια μηνιαία αποζημίωση για έξοδα κίνησης και διαμονής, ισόποση με το 80% του μηνιαίου μισθού του, ως προέδρου του Δ.Σ., εφόσον δεν είναι μόνιμος κάτοικος Λέρου. Η διάταξη αυτή ισχύει αναδρομικά από την ημερομηνία διορισμού του τελευταίου δικητικού συμβουλίου.

10. Σε πόλεες κάτω των 100.000 κατοίκων, δύναται να εφαρμόζεται το άρθρο 3 παρ. 1β του β.δ. 675/1968 (ΦΕΚ 239) για καταστήματα τα οποία ανήκουν σε επαγγελματίες φαρμακοποιούς και τα οποία περιήλθαν στην ιδιοκτησία τους ή στη μισθωτική τους χρήση μέχρι την 20.9.1991.

Άρθρο 9 Θέματα ιατρών

1. Στο τέλος της παραγράφου 3 του άρθρου 82 του ν. 2071/1992 προστίθεται εδάφιο, που έχει ως εξής:

“Οι ιατροί που πάσχουν από ομόζυγο β- μεσογειακή αναιμία, δρεπανοκυτταρική και μικροδρεπανοκυτταρική αναιμία, καθώς και οι αιμορροφυλικό, ηρσολαμβάνονται για ειδικευση ως υπεράριθμοι, για την άσκησή τους στην ειδικότητα και στο νοσοκομείο ή κλινική της επιλογής τους.

Η διάταξη της παραγράφου 5 του άρθρου 23 του ν. 2071/1992 ισχύει και για τους ιατρούς αυτούς”.

2. Οι διατάξεις του άρθρου 70 του ν. 2071/1992, για τη θητεία των ιατρών του Ε.Σ.Υ., εξακολουθούν να ισχύουν και εφαρμόζονται μόνο για τις θέσεις των επιμελητών Β και Γ, που προκηρύσσονται μετά τη δημοσίευση του παρόντος νόμου.

3. Η προβλεπόμενη με τις διατάξεις του άρθρου 19 του ν. 1586/1986 κανονική άδεια χορηγείται στους ειδικευόμενους ιατρούς, δια του αθροιστικού υπολογισμού της προϋπηρεσίας τους, έστω και μη συνεχούς.

4. Στο τέλος της παραγράφου 1 του άρθρου 86 του ν. 2071/1992 προστίθεται εδάφιο, το οποίο έχει ως εξής:

“Σε ενεργό εφημερία υποχρεούνται και οι κτηνίατροι οι οποίοι υπηρετούν στα νοσοκομεία και τα κέντρα υγείας και λαμβάνουν την εκάστοτε οριζόμενη αποζημίωση για υπερωριακή απασχόληση, σύμφωνα με τα παραπάνω”.

5. Ιατροί του κλάδου ιατρών Ε.Σ.Υ., των οποίων ο διορισμός σε άλλη θέση του κλάδου αυτού ακυρώνεται με διοικητική πράξη ή δικαστική απόφαση, επαναδιορίζονται αυτοδικαίως στην προηγούμενη θέση τους, εάν είναι κενή.

Εάν η θέση αυτή έχει πληρωθεί ή προκηρυχθεί, επαναδιορίζονται σε ομοίοβαθμη προσωποπαγή θέση, που συνιστάται με την απόφαση επανάδιορισμού στην ίδια υγειονομική περιφέρεια και με την ίδια εργασιακή σχέση που είχαν.

6. Με απόφαση του Υπουργού Υγείας, Πρόνοιας και Κοινωνικών Ασφαλίσεων, ύστερα από γνώμη του ΚΕ.Σ.Υ. συνιστώνται θέσεις υπεράριθμων έμμοσθων ειδικευμένων ιατρών. Στις θέσεις αυτές θα ενταχθούν οι ιατροί με ιθαγένεια κράτους-μέλους της Ευρωπαϊκής Ένωσης που υπηρετούν ως υπεράριθμοι υπότροφοι και θα τοποθετηθούν οι ιατροί της αυτής κατηγορίας, που έχουν υποβάλει αιτήσεις για ειδικευση μέχρι την 15.7.1992.

Αφού συμπληρωθεί η εκπαίδευση των ιατρών οι θέσεις αυτές καταργούνται.

Άρθρο 10 Δαπάνες νοσηλευτικών ιδρυμάτων

1. Οι δαπάνες των νοσηλευτικών ιδρυμάτων, που μετατράπηκαν σε Ν.Π.Δ.Δ. και ηπήχθησαν στις διατάξεις του ν.δ. 2592/1953 και που πληρώθηκαν από αυτά χωρίς να προβλέπονται από την ισχύουσα νομοθεσία σε βάρος του προϋπολογισμού τους, θεωρούνται νόμιμες εφόσον αυτές:

α. αφορούν έργα, εργασίες, προμήθειες, αμοιβές, καθώς και πάσης φύσεως επιδόματα,

β. έχουν πληρωθεί μέχρι την 31.12.1989,

γ. έχουν βεβαιωθεί από τις αρμόδιες επιτροπές και λοιπά όργανα η εκτέλεση των έργων, εργασιών, προμηθειών και η απασχόληση των εργαζομένων και

δ. δεν έχουν ακυρωθεί από τον Υπουργό Υγείας, Πρόνοιας και Κοινωνικών Ασφαλίσεων οι σχετικές πράξεις των νοσηλευτικών ιδρυμάτων.

2. Καταλογισμοί που έγιναν για δαπάνες της προηγούμενης παραγράφου κατά το μέρος που δεν έχουν εκτελεσθεί δεν εκτελούνται και τα τυχόν βεβαιωθέντα εις βάρος των καταλογισθέντων υπολόγων ποσά διαγράφονται.

Άρθρο 11 Προθεσμία προσαρμογής ιδιωτικών κλινικών

Η προβλεπόμενη από την παρ. 4 του άρθρου 53 του ν. 1892/1990 προθεσμία προσαρμογής των ιδιωτικών κλινικών, που είχε παραταθεί με την υπ' αρ. Α3α οικ. 6147/24.6.92 (ΦΕΚ471 Β) υπουργική απόφαση και είχε τροποποιηθεί με το άρθρο 31 του ν. 2181/1993 (ΦΕΚ 119 Α) παρατείνεται μέχρι 31.12.1994.

Εντός του πρώτου εξαμήνου της προθεσμίας αυτής, η κάθε κλινική υποχρεούται, σε ό,τι αφορά τον αριθμό του προσωπικού, να έχει προσλάβει τουλάχιστον το 50% του υπολοίπου, για ό,τι δε αφορά τον εξοπλισμό να έχει τουλάχιστον κινήσει αποδεδειγμένα τη διαδικασία προμήθειάς του. Σε αντίθετη περίπτωση επιβάλλονται με απόφαση του αρμόδιου νομάρχη οι προβλεπόμενες από το άρθρο 21 του π.δ. 247/1991 (ΦΕΚ 93 Α) κυρώσεις στο ανώτατο όριό τους. Εάν με τη λήξη της ανωτέρω προθεσμίας δεν έχει ολοκληρωθεί η προσαρμογή, αφαιρείται η άδεια λειτουργίας με απόφαση του νομάρχη.

Άρθρο 12 Τελικές διατάξεις

1. Με αποφάσεις του Υπουργού Υγείας, Πρόνοιας και Κοινωνικών Ασφαλίσεων και του κατά περίπτωση αρμόδιου υπουργού ρυθμίζονται τα κάθε είδους ειδικότερα τεχνικά ή λεπτομερειακά θέματα για την εφαρμογή των διατάξεων αυτού του νόμου.

2. Από τη δημοσίευση του παρόντος νόμου καταργούνται τα άρθρα 1, 2, 4, 5, 6, 7, 8, 9, 10, 15, 17, 18, 19, 22 παρ. 3 εδάφιο δεύτερο, 39, 41, 42, 43, 44, 45, 46, 63 παρ. 6, 70 παρ. 6, 71 παρ. 1, 2, 3, 7, 8 και 9, 73 παρ. 2, 76 και 153 του ν. 2071/1992, καθώς και κάθε άλλη γενική ή ειδική διάταξη που είναι αντίθετη στις διατάξεις του νόμου αυτού ή ρυθμίζει διαφορετικά θέματα του νόμου αυτού.

Άρθρο 13

Τέκνα πολυτέκνων και πολύτεκνοι σπουδαστές, που είχαν εγγραφεί μέχρι και το ακαδημαϊκό έτος 1991-1992 και φοιτούσαν σε εκπαιδευτικά ιδρύματα της αλλοδαπής, μετεγγράφονται το ακαδημαϊκό έτος 1993-94, κατ' εξαίρεση των διατάξεων του άρθρου 1 του ν. 1966/1991 (ΦΕΚ 147 Α'), χωρίς εξετάσεις και ποσοτικό περιορισμό, σε ισότιμο και αντίστοιχο τμήμα ελληνικού Α.Ε.Ι. ή Τ.Ε.Ι., κατά περίπτωση, εφόσον έχουν περατώσει με επιτυχία όλα τα μαθήματα, τουλάχιστον, των δύο πρώτων εξαμήνων ή του πρώτου έτους σπουδών στη σχολή προέλευσης.

Με απόφαση του Υπουργού Εθνικής Παιδείας και Θρησκευμάτων καθορίζονται τα δικαιολογητικά, ο χρόνος υποβολής τους, το εξάμηνο σπουδών που μετεγγράφονται και κάθε άλλη σχετική λεπτομέρεια για την εφαρμογή της διάταξης αυτής.

Άρθρο 14 Κύρωση απόφασης

1. Κυρώνεται και έχει εφεξής ισχύ νόμου η υπ' αριθ. 1169 από 3.2.1994 απόφαση των Υπουργών Εργασίας και Δημοσίας Τάξης "Καθορισμός χρονικών ορίων λειτουργίας κέντρων διασκέδασης και συναφών καταστημάτων" (Β' - 96/14.2.1994), η οποία έχει ως εξής:
Αριθ. 1169

Καθορισμός χρονικών ορίων λειτουργίας κέντρων διασκέδασης και συναφών καταστημάτων

ΟΙ ΥΠΟΥΡΓΟΙ ΕΡΓΑΣΙΑΣ ΚΑΙ ΔΗΜΟΣΙΑΣ ΤΑΞΗΣ

Έχοντας υπόψη:

1. Τις διατάξεις των άρθρων 2 και 3 του π.δ. 327/1992.
2. Τις διατάξεις του άρθρου 42 του ν. 1892/1990, όπως τροποποιήθηκαν και ισχύουν.
3. Τις διατάξεις του άρθρου 18 παρ. 7 του ν. 1481/1984.
4. Τις διατάξεις περί κοινής ησυχίας και τον αποτελεσματικότερο έλεγχο της λειτουργίας των δημοσίων κέντρων με σκοπό την εξασφάλιση της δημόσιας τάξης και ασφάλειας.
5. Το γεγονός ότι από τις διατάξεις της παρούσας απόφασης δεν προκαλούνται δαπάνες σε βάρος του Κρατικού Προϋπολογισμού, αποφασίζουμε:

Άρθρο 1

1. Τα χρονικά όρια λειτουργίας των κέντρων διασκέδασης, λεσχών, ταβερνών, εσπιατορίων, μπάρ, καφετερικών, αναψυκτηρίων, μαγειριών, ζαχαροπλασθειών, πιτσαριών, καφετειών, γαλακτοπωλείων, κυλικείων και λοιπών συναφών καταστημάτων εστιάσεως και προσφοράς, για άμεση εντός αυτών κατανάλωση, αναψυκτικών και οινοπνευματωδών ποτών, καθορίζονται ως εξής:

α. Τις ημέρες Κυριακή έως και Πέμπτη.

(1) Μέχρι 02.00 ώρα της επομένης ημέρας, κατά το χρονικό διάστημα από 1ης Οκτωβρίου έως 31ης Μαρτίου.

(2) Μέχρι 2.30 ώρα της επομένης ημέρας, κατά το χρονικό διάστημα από 1ης Απριλίου έως 30ής Σεπτεμβρίου.

β. Κάθε Παρασκευή μέχρι 03.00 ώρα της επομένης, για όλο το έτος.

γ. Κάθε Σάββατο καθώς και τις παραμονές των εορτήσεων αργιών μέχρι 03.30 ώρα της επομένης ημέρας, για όλο το έτος.

δ. Στις ανωτέρω (α), (β) και (γ) περιπτώσεις δεν επιτρέπεται η επαναλειτουργία αυτών πριν από την 06.00 ώρα.

ε. Χωρίς χρονικό περιορισμό την παραμονή και την ημέρα των Χριστουγέννων, την παραμονή της Πρωτοχρονιάς, την Τριτοχρονιά, τα δύο τελευταία Σαββατοκύριακα του Γριωζίου, την παραμονή και ημέρα εορτής του τοπικού πολιούχου Αγίου, όταν ισχύει και τοπική αργία, καθώς και κατά τη διάρκεια τοπικών, θρησκευτικών ή άλλων λαϊκών πανηγυριών.

2. Κατ' εξαίρεση των καθοριζόμενων στην προηγούμενη παράγραφο επιτρέπεται να λειτουργούν χωρίς χρονικό περιορισμό:

α. Τα εσπιατόρια, ταβερνες, κυλικεία ή καφετεία που βρίσκονται μέσα σε χώρους λιμένων, αερολιμένων, σιδηροδρομικών σταθμών, σταθμών υπεραστικών λεωφορείων, σε οργανωμένες μόνιμες αγορές συγκέντρωσης και διάθεσης προϊόντων (μόνιμες λαχαναγορές κ.λπ.) και στα πρατήρια υγρών καυσίμων των εθνικών δρόμων, όταν και όσο αυτά διανικτερεύουν.

β. Τα καταστήματα που παρασκευάζουν και προσφέρουν αποκλειστικά πατά.

γ. Στα ανωτέρω καταστήματα των εδαφίων (α) και (β) της παρούσας παραγράφου δεν επιτρέπεται η προσφορά οινοπνευματωδών ποτών και η λειτουργία μουσικής μετά από τις ώρες που για κάθε ημέρα καθορίζονται από τα εδάφια (α), (β) και (γ) της παρ. 1 του παρόντος άρθρου.

3. Δεν αποτελεί παράβαση των διατάξεων της παρούσας η καθυστέρηση λήξης της λειτουργίας επί 20λεπτο προς αποχώρηση των πελατών.

Άρθρο 2

1. Η ισχύς της παρούσας άγεται δέκα ημέρες από της δημοσίευσής.
2. Η απόφαση αυτή να δημοσιευθεί στην Εφημερίδα της Κυβερνήσεως.

Αθήνα, 3 Φεβρουαρίου 1994

ΟΙ ΥΠΟΥΡΓΟΙ

ΕΡΓΑΣΙΑΣ
Ευάγγελος Γιαννόπουλος

ΔΗΜΟΣΙΑΣ ΤΑΞΗΣ
Στυλιανός-Άγγελος
Παπαθεμελής

2. Με κοινές αποφάσεις των Υπουργών Εργασίας και Δημόσιας Τάξης ρυθμίζονται ανά κατηγορία και περιοχή οι ώρες λειτουργίας των κέντρων διασκέδασης, λεσχών, καταστημάτων και αιθουσών διενέργειας τεχνικών παγνίων, των καταστημάτων εστίασεως και των λοιπών συναφών καταστημάτων. Για την έκδοση των αποφάσεων αυτών απαιτείται προηγούμενη γνώμη του Ανώτατου Συμβουλίου Εργασίας και των ενδιαφερομένων οργανώσεων εργοδοτών και εργαζομένων, οι οποίοι καλούνται να εκφράσουν γραπτώς τη γνώμη τους μέσα σε αποκλειστική προθεσμία είκοσι (20) ημερών μετά την πάροδο της οποίας μπορεί να εκδίδονται οι σχετικές αποφάσεις.

3. Οι παραβάτες της κυρούμενης απόφασης, καθώς και αυτών που εκδίδονται κατ' εξουσιοδότηση των διατάξεων της προηγούμενης παραγράφου του παρόντος άρθρου, τιμωρούνται με τις ποινές που προβλέπονται από τις διατάξεις της παραγράφου 7 του άρθρου 42 του ν. 1892/1990 (ΦΕΚ 101 Α'), όπως αντικαταστάθηκε με το άρθρο 23 του ν. 1957/1991 (ΦΕΚ 114 Α').

Άρθρο 15

Ισχύς του νόμου

Η ισχύς του νόμου αυτού αρχίζει από τη δημοσίευσή του στην Εφημερίδα της Κυβερνήσεως, εκτός εάν ορίζουν διαφορετικά οι επί μέρους διατάξεις.

Παραγγέλλομε τη δημοσίευση του παρόντος στην Εφημερίδα της Κυβερνήσεως και την εκτέλεσή του ως νόμου του Κράτους.

Αθήνα, 11 Μαρτίου 1994

Ο ΠΡΟΕΔΡΟΣ ΤΗΣ ΔΗΜΟΚΡΑΤΙΑΣ
ΚΩΝΣΤΑΝΤΙΝΟΣ Γ. ΚΑΡΑΜΑΝΛΗΣ

ΟΙ ΥΠΟΥΡΓΟΙ

ΟΙΚΟΝΟΜΙΚΩΝ
Α. ΠΑΠΑΔΟΠΟΥΛΟΣ

ΥΓΕΙΑΣ, ΠΡΟΝΟΙΑΣ
ΚΑΙ ΚΟΙΝ. ΑΣΦΑΛΙΣΕΩΝ
Δ. ΚΡΕΜΑΣΤΙΝΟΣ

ΕΡΓΑΣΙΑΣ
Ε. ΓΙΑΝΝΟΠΟΥΛΟΣ

ΕΘΝΙΚΗΣ ΠΑΙΔΕΙΑΣ
ΚΑΙ ΘΡΗΣΚΕΥΜΑΤΩΝ
Δ. ΦΑΤΟΥΡΟΣ

ΔΗΜΟΣΙΑΣ ΤΑΞΗΣ
ΣΤΥΛ-ΑΓΓ. ΠΑΠΑΘΕΜΕΛΗΣ

Χρηρήθηκε και τέθηκε η Μεγάλη Σφραγίδα του Κράτους

Αθήνα, 11 Μαρτίου 1994

Ο ΕΠΙ ΤΗΣ ΔΙΚΛΟΣΥΝΗΣ ΥΠΟΥΡΓΟΣ
Γ. ΚΟΥΒΕΛΑΚΗΣ

ΠΑΡΑΡΤΗΜΑ 20



ΕΦΗΜΕΡΙΣ ΤΗΣ ΚΥΒΕΡΝΗΣΕΩΣ

ΤΗΣ ΕΛΛΗΝΙΚΗΣ ΔΗΜΟΚΡΑΤΙΑΣ

ΤΕΥΧΟΣ ΠΡΩΤΟ

Αρ. Φύλλου 160

11 Αυγούστου 1997

ΝΟΜΟΣ ΥΠ' ΑΡΙΘ. 2517

Εκλογή Διδακτικού Προσωπικού των Ανωτάτων Εκπαιδευτικών Ιδρυμάτων και άλλες διατάξεις.

Ο ΠΡΟΕΔΡΟΣ ΤΗΣ ΕΛΛΗΝΙΚΗΣ ΔΗΜΟΚΡΑΤΙΑΣ

Εκδίδομε τον ακόλουθο νόμο που ψήφισε η Βουλή:

Άρθρο 1

Εκλογή Μελών Διδακτικού Ερευνητικού Προσωπικού

1. Η εκλογή μέλους Δ.Ε.Π. γίνεται με προκήρυξη της αντίστοιχης θέσης και με ανοικτή διαδικασία. Η προκήρυξη αφορά είτε πλήρωση νέων θέσεων Δ.Ε.Π. στο πλαίσιο του ετήσιου προγραμματισμού, σύμφωνα με τις κείμενες διατάξεις είτε πλήρωση θέσεων ύστερα από αίτηση του μέλους Δ.Ε.Π. για εξέλιξη. Τα μέλη Δ.Ε.Π. έχουν δικαίωμα να ζητήσουν την προκήρυξη της θέσης τους στην αμέσως επόμενη βαθμίδα, μετά τη συμπλήρωση τριών ετών παραμονής στη θέση της βαθμίδας που κατέχουν κατά τα κατωτέρω οριζόμενα.

2. Λέκτορες:

α) Οι Λέκτορες εκλέγονται με θητεία. Μετά τη συμπλήρωση τριών ετών στη βαθμίδα αυτή και πριν την πάροδο επτά ετών από την ημερομηνία δημοσίευσης στην Εφημερίδα της Κυβερνήσεως της πράξης διορισμού του, ο Λέκτορας έχει το δικαίωμα να ζητήσει την προκήρυξη της θέσης του στη βαθμίδα του Επίκουρου Καθηγητή μέχρι δύο φορές.

β) Σε περίπτωση θετικής κρίσης υπάγεται στις διατάξεις της παρ. 3 του άρθρου 1 του παρόντος περί Επίκουρων Καθηγητών.

γ) Εάν κατά την πρώτη κρίση εκλεγεί άλλος υποψήφιος λήγει αυτοδικαίως η θητεία του Λέκτορα.

δ) Εάν κατά την πρώτη κρίση η διαδικασία αποβεί άγονη ή είναι ο μοναδικός υποψήφιος και δεν εκλεγεί ο ίδιος, παραμένει στη θέση που κατέχει και δικαιούται εντός της επταετίας να ζητήσει για δεύτερη φορά την προκήρυξη της θέσης του στη βαθμίδα του Επίκουρου Καθηγητή.

ε) Εάν κατά τη δεύτερη κρίση η διαδικασία αποβεί άγονη, εκλεγεί άλλος υποψήφιος ή κριθεί αρνητικά, λήγει αυτοδικαίως η θητεία του Λέκτορα.

στ) Μετά την πάροδο της επταετίας από την ημερομηνία δημοσίευσης του διορισμού του στη βαθμίδα του Λέκτορα λήγει αυτοδικαίως η θητεία του, εκτός των περιπτώσεων που η διαδικασία εξέλιξης δεν έχει ολοκληρωθεί, οπότε παρατείνεται η διάρκεια της θητείας έως την ολοκλήρωσή της για χρονικό διάστημα ενός έτους, κατά ανώτατο όριο, εντός του οποίου κρίνεται υποχρεωτικά, άλλως θεμελιώνεται παράλειψη οφειλόμενης νομικής ενέργειας.

3. Επίκουροι Καθηγητές:

α) Οι Επίκουροι Καθηγητές εκλέγονται με θητεία. Μετά τη συμπλήρωση τριών ετών παραμονής στη βαθμίδα αυτή, οι Επίκουροι Καθηγητές έχουν δικαίωμα να υποβάλουν αίτηση για μονιμοποίηση στη θέση της βαθμίδας που κατέχουν εντός αποκλειστικής προθεσμίας δύο μηνών από την παρέλευση της τριετίας. Σε αντίθετη περίπτωση λήγει αυτοδικαίως η θητεία τους.

β) Εάν η κρίση για μονιμοποίηση είναι θετική, οι Επίκουροι Καθηγητές μονιμοποιούνται στη θέση την οποία κατέχουν.

γ) Εάν η κρίση για μονιμοποίηση είναι αρνητική, λήγει η θητεία τους.

δ) Η κρίση για μονιμοποίηση βασίζεται κυρίως στο συνολικό διδακτικό και ερευνητικό έργο των κρινομένων, λαμβανομένου υπόψη και του διακηπικού τους έργου.

ε) Μετά τη μονιμοποίησή τους οι Επίκουροι Καθηγητές έχουν το δικαίωμα να ζητήσουν την προκήρυξη της θέσης τους στη βαθμίδα του Αναπληρωτή Καθηγητή μέχρι δύο φορές, που θα απέχουν τουλάχιστον τρία έτη μεταξύ τους.

4. Αναπληρωτές Καθηγητές - Καθηγητές:

α) Οι Αναπληρωτές Καθηγητές και οι Καθηγητές εκλέγονται ως μόνιμοι.

β) Οι Αναπληρωτές Καθηγητές, μετά τη συμπλήρωση τριών ετών στη βαθμίδα που βρίσκονται, έχουν το δικαίωμα να ζητήσουν την προκήρυξη της θέσης τους στη βαθμίδα του Καθηγητή μέχρι δύο φορές που θα απέχουν τουλάχιστον τρία έτη μεταξύ τους.

5. Το χρονικό διάστημα της τριετίας για τη δεύτερη κρίση εξέλιξης των Επίκουρων Καθηγητών και Αναπληρωτών Καθηγητών υπολογίζεται από την υποβολή της αίτησης υποψηφιότητας για την πρώτη κρίση.

6. Αρμόδιο όργανο για την κρίση εκλογής ή εξέλιξης των μελών Δ.Ε.Π. και για την κρίση μονιμοποίησης των Επίκουρων Καθηγητών είναι το εκλεκτορικό σώμα, όπως αυτό ορίζεται από τις κείμενες διατάξεις.

7. Κατά τη διαδικασία της ψηφοφορίας η άρνηση ψήφου ή η λευκή ψήφος θεωρούνται ψήφοι αρνητικού περιεχομένου.

8. Οι θέσεις που κενώνονται για οποιαδήποτε αιτία επαναπροκηρύσσονται εκτός ετήσιου προγραμματισμού, σε οποιαδήποτε βαθμίδα.

9. Μέλη Δ.Ε.Π., που υπηρετούν με οποιαδήποτε καθεστώς στα Α.Ε.Ι., έχουν δικαίωμα να υποβάλουν υποψηφιότητα σε οποιαδήποτε προκήρυξη με ανοικτή διαδικασία θέσεων μελών Δ.Ε.Π. σε οποιαδήποτε βαθμίδα, στο ίδιο ή άλλο Α.Ε.Ι., εφόσον πληρούν τις απαραίτητες τυπικές προϋποθέσεις και ειδικότερα καλύπτουν το αντίστοιχο γνωστικό αντικείμενο της προκηρυσσόμενης θέσης.

Άρθρο 2 Μεταβατικές διατάξεις

1. Λέκτορες:

α) Οι κατά τη δημοσίευση του παρόντος νόμου υπηρετούντες Λέκτορες επί θητεία υπάγονται στις διατάξεις του άρθρου 1 παρ. 2 του παρόντος περί Λεκτόρων. Όσοι έχουν υποβάλει ή υποβάλλουν αίτηση εξέλιξης τους, εντός αποκλειστικής προθεσμίας τριών μηνών από τη δημοσίευση του παρόντος νόμου, βάσει του άρθρου 7 παρ. 2 του ν. 2083/1992, κρίνονται σύμφωνα με τη διάταξη αυτή. Σε περίπτωση θετικής κρίσης ο ενδιαφερόμενος υπάγεται στις διατάξεις της παρ. 3 του άρθρου 1 του παρόντος περί Επίκουρων Καθηγητών. Σε περίπτωση αρνητικής κρίσης ο ενδιαφερόμενος έχει το δικαίωμα να ζητήσει την προκήρυξη της θέσης του ακόμη μία φορά εντός της επταετίας από την ημερομηνία δημοσίευσης του διορισμού του στη βαθμίδα του Λέκτορα. Σε περίπτωση θετικής κρίσης υπάγεται στις διατάξεις της παρ. 3 του άρθρου 1 του παρόντος περί Επίκουρων. Σε περίπτωση αρνητικής κρίσης λήγει αυτοδικαίως η θητεία του. Κατά τα λοιπά εφαρμόζονται αναλόγως οι διατάξεις του εδ. στ της παρ. 2 του άρθρου 1 του παρόντος.

β) Οι κατά τη δημοσίευση του παρόντος νόμου υπηρετούντες μόνιμοι Λέκτορες έχουν το δικαίωμα να ζητήσουν την προκήρυξη της θέσης τους στη βαθμίδα του Επίκουρου Καθηγητή, δυο φορές που απέχουν τουλάχιστον τρία χρόνια μεταξύ τους. Όσοι έχουν υποβάλει ή υποβάλλουν αίτηση εξέλιξης τους, εντός αποκλειστικής προθεσμίας τριών μηνών από τη δημοσίευση του παρόντος νόμου, βάσει του άρθρου 7 παρ. 1 του ν. 2083/1992, όπως αυτό τροποποιήθηκε με το άρθρο 1 του ν. 2454/1997, κρίνονται σύμφωνα με την ανωτέρω διάταξη. Σε περίπτωση θετικής κρίσης, ο ενδιαφερόμενος υπάγεται στις διατάξεις της παρ. 3 του άρθρου 1 του παρόντος, περί Επίκουρων Καθηγητών, διατηρώντας τη μονιμότητά του. Σε περίπτωση αρνητικής κρίσης, ο μόνιμος Λέκτορας έχει το δικαίωμα να ζητήσει μία ακόμη φορά την προκήρυξη της θέσης του στη βαθμίδα του Επίκουρου Καθηγητή, οποτεδήποτε μετά την παρέλευση τριών ετών από την αρνητική κρίση.

Σε αυτή τη διάταξη υπάγονται και συνεχίζεται η διαδικασία εξέλιξης τους στη βαθμίδα του Επίκουρου

Καθηγητή και οι μόνιμοι Λέκτορες, των οποίων κατά την έναρξη ισχύος του ν. 2083/1992 εκκρεμούσε η διαδικασία για την ένταξή τους στη βαθμίδα του Λέκτορα και είχε κατατεθεί θετική έκθεση της τριμελούς Εισηγητικής Επιτροπής, εφόσον η κρίση για την ένταξη απέβη θετική.

2. Επίκουροι Καθηγητές:

α) Οι κατά τη δημοσίευση του παρόντος νόμου υπηρετούντες Επίκουροι Καθηγητές επί θητεία υπάγονται στις διατάξεις του άρθρου 1 παρ. 3 του παρόντος περί Επίκουρων Καθηγητών. Οι ως άνω Επίκουροι Καθηγητές μετά την παρέλευση τριετούς παραμονής στη βαθμίδα αυτή υποβάλλουν αίτηση για μονιμοποίηση εντός αποκλειστικής προθεσμίας δύο μηνών από τη δημοσίευση του παρόντος νόμου. Όσοι έχουν υποβάλει ή υποβάλλουν αίτηση εξέλιξης τους, εντός αποκλειστικής προθεσμίας τριών μηνών από τη δημοσίευση του παρόντος νόμου, βάσει του άρθρου 7 παρ. 2 του ν. 2083/1992, κρίνονται σύμφωνα με την ανωτέρω διάταξη. Σε περίπτωση θετικής κρίσης ο ενδιαφερόμενος εμπίπτει στις διατάξεις της παρ. 4 του άρθρου 1 του παρόντος περί Αναπληρωτών Καθηγητών. Σε περίπτωση αρνητικής κρίσης ο ενδιαφερόμενος έχει το δικαίωμα να ζητήσει τη μονιμοποίησή του, εντός αποκλειστικής προθεσμίας δύο μηνών από την αρνητική κρίση. Εάν η κρίση για μονιμοποίηση είναι θετική, ο Επίκουρος Καθηγητής μονιμοποιείται στη θέση την οποία κατέχει. Μετά τη μονιμοποίησή του, ο Επίκουρος Καθηγητής έχει το δικαίωμα να ζητήσει μία ακόμη φορά την προκήρυξη της θέσης του στη βαθμίδα του Αναπληρωτή Καθηγητή οποτεδήποτε, μετά την παρέλευση τριών ετών από την πρώτη αρνητική κρίση. Εάν η κρίση για μονιμοποίηση είναι αρνητική, λήγει η θητεία του ενδιαφερομένου.

β) Οι κατά τη δημοσίευση του παρόντος νόμου υπηρετούντες μόνιμοι Επίκουροι Καθηγητές υπάγονται στις διατάξεις του άρθρου 1 παρ. 3 του παρόντος περί Επίκουρων Καθηγητών. Όσοι έχουν υποβάλει ή υποβάλλουν αίτηση εξέλιξης τους, εντός αποκλειστικής προθεσμίας τριών μηνών από τη δημοσίευση του παρόντος νόμου, βάσει του άρθρου 7 παρ. 1 του ν. 2083/1992, όπως αυτό τροποποιήθηκε με το άρθρο 1 του ν. 2454/1997, κρίνονται σύμφωνα με την ανωτέρω διάταξη. Σε περίπτωση θετικής κρίσης, ο ενδιαφερόμενος υπάγεται στις διατάξεις της παρ. 4 του άρθρου 1 του παρόντος, περί Αναπληρωτών Καθηγητών. Σε περίπτωση αρνητικής κρίσης, ο μόνιμος Επίκουρος έχει το δικαίωμα να ζητήσει μία ακόμη φορά την προκήρυξη της θέσης του στη βαθμίδα του Αναπληρωτή Καθηγητή, οποτεδήποτε, μετά την παρέλευση τριών ετών από την αρνητική κρίση.

3. Αναπληρωτές Καθηγητές:

Οι κατά τη δημοσίευση του παρόντος νόμου υπηρετούντες Αναπληρωτές Καθηγητές κρίνονται για εξέλιξη στη βαθμίδα του Καθηγητή χωρίς προκήρυξη της αντίστοιχης θέσης, μετά τη συμπλήρωση τριετίας στη βαθμίδα που βρίσκονται. Κατά τα λοιπά υπάγονται στις διατάξεις της παρ. 4 του άρθρου 1 του παρόντος. Όσοι έχουν υποβάλει ή υποβάλλουν αίτηση εξέλιξης τους, εντός αποκλειστικής προθεσμίας τριών μηνών από τη δημοσίευση του παρόντος νόμου, βάσει του άρθρου 7 παρ. 1 του ν. 2083/1992, όπως αυτό τροποποιήθηκε με το άρθρο 1 του ν. 2454/1997, κρίνονται σύμφωνα με την ανωτέρω διάταξη. Σε περίπτωση θετικής κρίσης, ο ενδιαφερόμενος υπάγεται στις διατάξεις του νόμου

περί Καθηγητών. Σε περίπτωση αρνητικής κρίσης, ο Αναπληρωτής Καθηγητής κρίνεται για εξέλιξη στη βαθμίδα του Καθηγητή μία ακόμη φορά χωρίς προκήρυξη της αντίστοιχης θέσης, οποτεδήποτε, μετά την παρέλευση τριών ετών από την αρνητική κρίση.

4. Το χρονικό διάστημα της τριετίας για τη δεύτερη κρίση εξέλιξης των υπηρετούντων Λεκτόρων, Επίκουρων Καθηγητών και Αναπληρωτών Καθηγητών υπολογίζεται από την υποβολή της αίτησης υποψηφιότητας για την πρώτη κρίση.

5. Σε κάθε περίπτωση δεν μπορεί υποψήφιος να ζητήσει την προκήρυξη της θέσης του μετά από δύο αρνητικές κρίσεις στην ίδια βαθμίδα, στις οποίες συμπεριλαμβάνονται και εκείνες πριν από την έναρξη εφαρμογής του παρόντος νόμου.

6. Στην περίπτωση κατά την οποία μέλος Δ.Ε.Π. αποσύρει αίτηση εξέλιξης του, που είχε υποβάλει βάσει της παρ. 1 του άρθρου 7 του ν. 2083/1992, όπως αυτό τροποποιήθηκε με το άρθρο 1 του ν. 2454/1997 ή βάσει της παρ. 2 του άρθρου 7 του ν. 2083/1992, η αίτησή του θεωρείται ότι ουδέποτε κατατέθηκε, εφόσον δεν έχει δημοσιευθεί η προκήρυξη της θέσης στην Εφημερίδα της Κυβερνήσεως.

7. Διαδικασίες κρίσης μελών Δ.Ε.Π. που είναι εκκρεμείς κατά τη δημοσίευση του παρόντος νόμου συνεχίζονται και ολοκληρώνονται με τη λήψη σχετικής απόφασης από το οικείο εκλεκτορικό σώμα, εφόσον πληρούνται οι προϋποθέσεις εκλογής ή εξέλιξης των αντίστοιχων διατάξεων του παρόντος νόμου.

Άρθρο 3

Επιστημονικοί Συνεργάτες, Βοηθοί, Επιμελητές, Ειδικό Εκπαιδευτικό Προσωπικό (Ε.Ε.Π.) και Ειδικό Διοικητικό και Τεχνικό Προσωπικό (Ε.Δ.Τ.Π.)

1. Οι κατά τη δημοσίευση του παρόντος νόμου υπηρετούντες μόνιμοι Βοηθοί, Επιστημονικοί Συνεργάτες, Επιμελητές και τα μέλη του Ε.Ε.Π., οι οποίοι έχουν ή θα αποκτήσουν διδακτορικό, υπηρετούν τουλάχιστον επί επταετία στο Α.Ε.Ι., καλύπτουν γνωστικά αντικείμενα που ανήκουν σε τομείς Τμημάτων και πληρούν τις προϋποθέσεις εκλογής στη βαθμίδα του Λέκτορα, σύμφωνα με το άρθρο 14 παρ. 2 του ν. 1268/1982, όπως τροποποιήθηκε με το εδάφιο α' της παρ. 6 του άρθρου 79 του ν. 1566/1985, έχουν δικαίωμα εντός αποκλειστικής προθεσμίας δώδεκα (12) μηνών από τη δημοσίευση του παρόντος νόμου, να ζητήσουν μία φορά την ένταξή τους μετά από κρίση στη βαθμίδα του Λέκτορα. Για όσα από τα μέλη Ε.Ε.Π. ανήκουν οργανικά στο Α.Ε.Ι. η σχετική αίτηση υποβάλλεται στη γραμματεία του Τμήματος του Α.Ε.Ι. που από πλευράς γνωστικού αντικείμενου έχει συνάφεια με το αντικείμενο της διδακτορικής διατριβής των ενδιαφερομένων για την οποία αποφαινεται η Γ.Σ. του Τμήματος. Σε περίπτωση θετικής κρίσης ο ενδιαφερόμενος υπάγεται στις διατάξεις του άρθρου 1 παρ. 2 του παρόντος περί Λεκτόρων, διαιτηρώντας τη μονιμότητά του. Σε περίπτωση αρνητικής κρίσης ο ενδιαφερόμενος παραμένει στη θέση που κατέχει και δεν έχει δικαίωμα να ζητήσει εκ νέου την ένταξή του στη βαθμίδα του Λέκτορα.

2. Εκκρεμείς διαδικασίες ένταξης μελών του ως άνω προσωπικού συνεχίζονται και ολοκληρώνονται με τη δημοσίευση της σχετικής πράξης του Πρύτανη στην Εφημερίδα της Κυβερνήσεως και με βάση τις διατάξεις

του παρόντος νόμου.

3. Οι κατά τη δημοσίευση του παρόντος νόμου υπηρετούντες μόνιμοι Βοηθοί, Επιστημονικοί Συνεργάτες, Επιμελητές και τα μέλη του Ε.Ε.Π., όπως και οι υπηρετούντες Καθηγητές δευτεροβάθμιας εκπαίδευσης με απόσπαση στα ΤΕΦΑΑ που ασκούν διδακτικά έργα, οι οποίοι πληρούν τις προϋποθέσεις της παρ. 1 του παρόντος άρθρου και δεν έκαναν χρήση του δικαιώματος ένταξής τους, καθώς και τα μέλη του Ε.Δ.Τ.Π., έχουν δικαίωμα να ζητήσουν μία φορά την προκήρυξη θέσης Λέκτορα, η πλήρωση της οποίας γίνεται με ανοικτή διαδικασία. Για όσα από τα μέλη Ε.Ε.Π. και Ε.Δ.Τ.Π. ανήκουν οργανικά στο Α.Ε.Ι. εφαρμόζεται αναλόγως η αντίστοιχη διάταξη της παρ. 1 του παρόντος άρθρου. Σε περίπτωση θετικής κρίσης, ο ενδιαφερόμενος διαρίζεται σε θέση Λέκτορα επί θητεία και υπάγεται στις διατάξεις του άρθρου 1 παρ. 2 του παρόντος. Σε περίπτωση που εκλεγεί άλλος υποψήφιος, εάν η διαδικασία αποβεί άγονη ή κριθεί αρνητικά, ο ενδιαφερόμενος, εφόσον δεν κατέχει μόνιμη θέση, παραμένει σε συνιστώμενη προσωποπαγή θέση και δεν έχει δικαίωμα να ζητήσει εκ νέου την προκήρυξη της θέσης του.

Άρθρο 4

Καταργούμενες - Τροποποιούμενες διατάξεις

1. Από την έναρξη ισχύος του παρόντος νόμου καταργούνται η παρ. 1 και τα εδάφια α', β', γ', δ', ε', ζ και η πρώτη περίοδος του εδαφίου στ της παρ. 2 της περ. δ' του άρθρου 6 του ν. 2083/1992, που αναριθμήθηκε σε περίπτωση Β' του ίδιου άρθρου με τη διάταξη του άρθρου 1 παρ. 5α του ν. 2188/1994, καθώς και κάθε άλλη διάταξη νόμου που αντίκειται στις ρυθμίσεις του παρόντος.

2. Η δεύτερη περίοδος του εδαφίου β' της παρ. 1 της περ. στ' του άρθρου 6 του ν. 2083/1992, που αναριθμήθηκε σε περ. δ' με το άρθρο 1 της παρ. 5α του ν. 2188/1994, καταργείται.

3. Η παρ. 5α του άρθρου 14 του ν. 1268/1982, όπως τροποποιήθηκε με το άρθρο 79 παρ. 6 εδάφιο ζ του ν. 1566/1985, αντικαθίσταται ως εξής:

"Η κρίση για εξέλιξη ή εκλογή μελών Δ.Ε.Π. βασίζεται στο συνολικό διδακτικό έργο των κρινομένων, στη συνολική τους επιστημονική και ερευνητική δραστηριότητα, με έμφαση στη διεθνή τους παρουσία, ικανό μέρος των οποίων πρέπει να έχει συντελεσθεί τα τελευταία πέντε έτη από την υποβολή της αίτησης για εξέλιξη ή εκλογή."

4. Το δεύτερο εδάφιο της παρ. 2 της περ. γ' του άρθρου 6 του ν. 2083/1992 που αναριθμήθηκε σε περ. α' του ίδιου άρθρου με τη διάταξη του άρθρου 1 παρ. 5α του ν. 2188/1994, αντικαθίσταται ως ακολούθως: "Στην προκήρυξη αναφέρεται η βαθμίδα, ο τομέας και το γνωστικό αντικείμενο της υπό πλήρωση θέσης, το οποίο πρέπει να καλύπτει έναν πλήρη κλάδο της οικείας επιστήμης με εύρος τουλάχιστον μιας αναγνωρισμένης ειδικότητας."

5. Το άρθρο μόνο του π.δ/τος 107/1988 τροποποιείται ως εξής: "Στη Διοικούσα Επιτροπή των Πανεπιστημίων Ιονίου και Θεσσαλίας μετέχουν:

α) εννέα (9) μέλη που ορίζονται με απόφαση του Υπουργού Εθνικής Παιδείας και Θρησκευμάτων, χωρίς συγκεκριμένη θητεία και μέχρι να αναδειχθούν τα οικεία πανεπιστημιακά όργανα διοίκησης, κατά τα οριζόμενα στην παρ. 2 του άρθρου νόμου του π.δ/τος 107/1988,

με την οποία αντικαταστάθηκε η παρ. 2 του άρθρου 5 του π.δ/τος 83/1984, όπως τροποποιήθηκε με το άρθρο 3 του π.δ/τος 302/1985.

β) οι Πρόεδροι των αυτοδύναμων Τμημάτων,

γ) ένας εκπρόσωπος για κάθε μη αυτοδύναμο Τμήμα εκλεγόμενος κατ' έτος από τα μέλη Δ.Ε.Π. του Τμήματος, με την προϋπόθεση ότι στα Τμήματα αυτά υπηρετούν τουλάχιστον τρία μέλη Δ.Ε.Π.,

δ) τέσσερις εκπρόσωποι των φοιτητών που ανήκουν σε διαφορετικά Τμήματα και εκλέγονται σύμφωνα με τα προβλεπόμενα στο άρθρο 79 παρ. 1 εδ. α' του ν. 1566/1985.

Κατά τα λοιπά, παραμένουν σε ισχύ οι διατάξεις των εδαφίων δ' και ε' της παρ. 2 και της παρ. 3 του άρθρου μόνου του π.δ/τος 107/1988.

Άρθρο 5

1. α) Τα μέλη Δ.Ε.Π., που συμπληρώνουν τουλάχιστον τρία (3) χρόνια υπηρεσίας σε αυτοδύναμο Τμήμα στο οποίο υπηρετούν, έχουν τη δυνατότητα μετακίνησης σε άλλο Τμήμα του ίδιου ή άλλου Πανεπιστημίου, στην ίδια θέση της βαθμίδας που κατέχουν, στο ίδιο γνωστικό αντικείμενο και σε οργανική θέση του Τμήματος υποδοχής και εάν δεν υπάρχει σε συλλιστώμενη αυτοδικαίως σε αυτό προσωποπαγή θέση. Αποκλείεται η μετακίνηση μελών Δ.Ε.Π. προς τα Πανεπιστήμια των Νομών Αττικής και Θεσσαλονίκης. Για τη μετακίνηση απαιτείται αίτηση του ενδιαφερόμενου προς το Τμήμα του και προς το Τμήμα υποδοχής, καθώς και αιτιολογημένη σύμφωνη γνώμη των Γενικών Συνελεύσεων των δύο Τμημάτων. Η μετακίνηση γίνεται με πράξη του Πρύτανη του Πανεπιστημίου υποδοχής, μετά από σύμφωνη γνώμη της Συγκλήτου του Πανεπιστημίου προελεύσεως.

Η πίστωση για τη θέση που καταλαμβάνει το μέλος Δ.Ε.Π. μεταφέρεται από το Πανεπιστήμιο προελεύσεως προς το Πανεπιστήμιο υποδοχής.

Ο χρόνος υπηρεσίας στη βαθμίδα λαμβάνεται υπόψη ενιαία, στο σύνολο του χρόνου παραμονής στην ίδια βαθμίδα, ανεξαρτήτως του συγκεκριμένου Πανεπιστημίου ή Τμήματος.

β) Οι προϋποθέσεις της προηγούμενης παραγράφου ισχύουν και για τη μετακίνηση των Επιμελητών, Βοηθών και Επιστημονικών Συνεργατών σε άλλο Τμήμα του ίδιου ή άλλου Α.Ε.Ι..

2. α) Το εδ. β' της παρ. 1 του άρθρου 3 του ν. 2194/1994 αναδιατυπώνεται και συμπληρώνεται ως ακολούθως:

"Η εποπτεία του Κράτους επί της Εθνικής Σχολής Δημόσιας Υγείας (Ε.Σ.Δ.Υ.) ασκείται από τους Υπουργούς Εθνικής Παιδείας και Θρησκευμάτων και Υγείας και Πρόνοιας. Στην αποκλειστική εποπτεία του Υπουργού Εθνικής Παιδείας και Θρησκευμάτων υπάγονται:

α) η έγκριση του αναλυτικού προγράμματος σπουδών της Σχολής, β) ο έλεγχος της νομιμότητας των αποφάσεων των εκλεκτορικών σωμάτων για την εκλογή ή την εξέλιξη του διδακτικού προσωπικού της Σχολής, γ) η ίδρυση, κατάργηση, συγχώνευση, κατάτμηση ή μετονομασία των Τμημάτων και Τομέων της Σχολής. Για κάθε άλλο θέμα της Σχολής η εποπτεία ασκείται από τον Υπουργό Υγείας και Πρόνοιας."

β) Στο πρώτο εδάφιο της παρ. 3 του άρθρου 3 του ν. 2194/1994 προστίθενται περιπτώσεις ως ακολούθως:

β) η διαδικασία και οι προϋποθέσεις ίδρυσης, κατάργησης, συγχώνευσης, κατάτμησης ή μετονομασίας Τμη-

μάτων και Τομέων της Σχολής,

γ) η ισοτιμία των πτυχίων που έχουν απονεμηθεί μέχρι την έκδοση του προεδρικού αυτού διατάγματος,

δ) υπηρεσιακά θέματα του Διδακτικού Προσωπικού της Σχολής κατ' αντιστοιχία με τα μέλη Δ.Ε.Π. των Α.Ε.Ι.΄.

Με απόφαση του Υπουργού Υγείας και Πρόνοιας, μετά από πρόταση της Ε.Σ.Δ.Υ., εκδίδεται ο κανονισμός λειτουργίας της Σχολής.

Με απόφαση του Υπουργού Εθνικής Παιδείας και Θρησκευμάτων μετά από πρόταση της Ε.Σ.Δ.Υ., εκδίδεται ο κανονισμός σπουδών της Σχολής.

3. Η παράγραφος 2 της περ. Γ' του άρθρου 15 του ν. 1566/1985 αναδιατυπώνεται ως εξής:

"2. Με απόφαση του Υπουργού Εθνικής Παιδείας και Θρησκευμάτων καθορίζονται: α) ο αριθμός των θέσεων που πρόκειται να πληρωθούν για κάθε κλάδο, β) τα προσόντα, τα οποία δεν μπορούν να είναι κατώτερα από τα οριζόμενα για κάθε κλάδο από αυτόν το νόμο, με επιπλέον προσόν τον τίτλο μεταπτυχιακών σπουδών ιδρυμάτων ανώτατης εκπαίδευσης του εσωτερικού ή του αντίστοιχου τίτλου του εξωτερικού συναφούς ειδικότητας ή επιστημών αγωγής και γ) η διαδικασία εκλογής."

4. α) Οι διατάξεις των παραγράφων 1 έως 5 και η διάταξη της παραγράφου 6 στο μέρος που αφορά την εισαγωγή υποψηφίων στα Α.Ε.Ι. και Τ.Ε.Ι. ημεδαπής του άρθρου 11 του ν. 2413/1996 καταργούνται.

β) Το εδ. β' της παρ. 1 του άρθρου 3 του ν. 1351/1983 αντικαθίσταται ως ακολούθως:

"Τέκνα Ελλήνων υπαλλήλων που ο ένας τουλάχιστον των γονέων τους υπηρέτησε, επί πέντε (5) πλήρη έτη ή πέντε (5) σχολικά έτη σε ελληνικές δημόσιες υπηρεσίες στο εξωτερικό ή σε διεθνείς Οργανισμούς, στους οποίους μετέχει και η Ελλάδα κατά την τελευταία δεκαετία πριν από την ημερομηνία υποβολής της αίτησης του υποψηφίου και με την προϋπόθεση ότι ο υποψήφιος τελείωσε με πλήρη φοίτηση τουλάχιστον τρεις (3) τάξεις δευτεροβάθμιας εκπαίδευσης ή τις δύο τελευταίες τάξεις του Λυκείου στο εξωτερικό, κατά το χρόνο που ο γονέας του υπηρέτησε στο εξωτερικό. Εάν ο γονέας επανήλθε στην Ελλάδα για υπηρεσιακούς λόγους χωρίς αίτηση του κατά τη διάρκεια του πέμπτου έτους της απόσπασής του και μετά την έναρξη του σχολικού έτους κατά το οποίο ο υποψήφιος πληροί την προϋπόθεση της πλήρους φοίτησης της τρίτης τάξης δευτεροβάθμιας εκπαίδευσης ή της τελευταίας τάξης του Λυκείου, κατά περίπτωση, θεωρείται ότι πληροί τα ανωτέρω προϋπόθεση."

Η διάταξη του αντικαθιστώμενου, με την παρούσα, εδαφίου β' της παρ. 1 του άρθρου 3 του ν. 1351/1983 διατηρείται σε ισχύ ειδικά και μόνο για όσους πληρούν ή θα πληρούν τις προϋποθέσεις της αντικαθιστώμενης διάταξης για εισαγωγή με την ειδική αυτή κατηγορία στην τριτοβάθμια εκπαίδευση μέχρι και το έτος 1999 και για ποσοστό θέσεων, όπως αυτό έχει καθορισθεί με την αριθμ. Φ. 152.11/Β3/1916/1992 (ΦΕΚ 306 Β) υπουργική απόφαση, εφόσον ο γονέας αποσπαστήκε στο εξωτερικό πριν τη δημοσίευση του παρόντος νόμου."

Η ισχύς της διάταξης αυτής αρχίζει για τους υποψηφίους για εισαγωγή στην τριτοβάθμια εκπαίδευση το ακαδημαϊκό έτος 1998-1999.

Άρθρο 6

1. Το Ίδρυμα Αναγύρεσης και Καργιαλένειος Σχολή

Σπετσών επιχορηγείται με το ποσό των εκατό εκατομμυρίων (100.000.000) δρχ. από τον τακτικό προϋπολογισμό του Υπουργείου Εθνικής Παιδείας και Θρησκευμάτων για την ολοσχερή εξόφληση του ισόποσου εναπομείναντος κεφαλοποιημένου δανείου προς την Εθνική Κτηματική Τράπεζα της Ελλάδος για την αναβάθμιση των εγκαταστάσεων της Σχολής.

2. Για την κάλυψη εκπαιδευτικών αναγκών των σχολείων του Αρμενικού Κυανού Σταυρού στο μάθημα της αρμένικης γλώσσας και ιστορίας, μπορούν να προσλαμβάνονται από το επόμενο σχολικό έτος και σε αριθμό ανάλογο με τις ανάγκες του προγράμματος, με πράξη του Προισταμένου του αντίστοιχου Γραφείου πρωτοβάθμιας ή δευτεροβάθμιας εκπαίδευσης, μετά από εισήγηση του διοικούστος οργάνου του σχολείου, απόφοιτοι των Αρμενικών Κολεγίων του εξωτερικού με σχέση εργασίας ιδιωτικού δικαίου για ένα σχολικό έτος, με δυνατότητα ανανέωσης για ένα ακόμα σχολικό έτος. Με την ίδια σύμβαση καθορίζονται και τα θέματα της υπηρεσιακής τους κατάστασης.

Οι αποδοχές τους είναι αντίστοιχες με των εκπαιδευτικών πρωτοβάθμιας και δευτεροβάθμιας εκπαίδευσης και εγγράφονται στους αντίστοιχους φορείς του προϋπολογισμού του Υπουργείου Εθνικής Παιδείας και Θρησκευμάτων.

3. Στο άρθρο 4 παράγραφος 2 του ν.2341/1995 και στην αρχή αυτής προστίθεται το εξής:

‘Οι επιχορηγήσεις, από το Πρόγραμμα Δημοσίων Επενδύσεων του Υπουργείου Εθνικής Παιδείας και Θρησκευμάτων, των Ειδικών Λογαριασμών του Υπουργείου Εθνικής Παιδείας και Θρησκευμάτων, του Παιδαγωγικού Ινστιτούτου, των Α.Ε.Ι., Τ.Ε.Ι., και των νομικών προσώπων δημοσίου ή ιδιωτικού δικαίου αρμοδιότητας Υπουργείου Εθνικής Παιδείας και Θρησκευμάτων, που υλοποιούν προγράμματα ή έργα συγχρηματοδοτούμενα από τα ευρωπαϊκά διαρθρωτικά ταμεία ή άλλες πηγές χρηματοδότησης, μπορούν να καλύπτουν όλες τις κατηγορίες δαπανών που είναι επιλέξιμες από τα ανωτέρω ταμεία και προβλέπονται για την εκτέλεση προγραμμάτων, έργων, ενεργειών, δραστηριοτήτων, σε αποφάσεις, συμβάσεις ή τεχνικά δελτία. Οι επιχορηγήσεις γίνονται με αποφάσεις του Υπουργού Εθνικής Παιδείας και Θρησκευμάτων στους ανωτέρω ειδικούς λογαριασμούς και τα νομικά πρόσωπα.’

Άρθρο 7

Στο τέλος του άρθρου 19 του ν. 2470/1997 ‘Αναμόρφωση μισθολογίου προσωπικού της δημόσιας διοίκησης και άλλες συναφείς διατάξεις’ προστίθεται παράγραφος 6 ως ακολούθως:

‘6. Οι διατάξεις που προΐσχυαν του ν. 2470/1997 και αφορούσαν τη συμμετοχή και αποζημίωση του κάθε φύσης προσωπικού που συμμετέχει σε επιτροπές και ομάδες εργασίας, που καθορίζονται από τις διατάξεις αυτές και αφορούν την οργάνωση και διεξαγωγή των γενικών και ειδικών εξετάσεων ή άλλης διαδικασίας εισαγωγής στην τριτοβάθμια εκπαίδευση και την έκδοση των αποτελεσμάτων επιλογής, καθώς και στις εξετάσεις ιδιωτικών, γενικών και τεχνικών επαγγελματικών λυκείων και τεχνικών επαγγελματικών σχολών και στις αναβαθμολογήσεις γραπτών δοκιμών μαθητών δευτεροβάθμιας εκπαίδευσης, δεν θίγονται από τις διατάξεις του άρθρου αυτού.’

Άρθρο 8

Η υποπερίπτωση δδ’ της περίπτωσης δ’ της παραγράφου 1 του άρθρου 6 του ν. 2009/1992 (ΦΕΚ 18 Α), όπως τροποποιήθηκε και ισχύει, αντικαθίσταται ως εξής:

‘δδ. Απολυτηρίου γενικού λυκείου ή απολυτηρίου ενιαίου πολυκλαδικού λυκείου (Ε.Π.Α.) που στη Γ’ τάξη παρακολούθησαν μαθήματα δέσμης, μετά από κατάρτιση στα Ι.Ε.Κ. μέχρι τεσσάρων εξαμήνων.’

Άρθρο 9

Διορισμοί εκπαιδευτικών - Ωράριο διδασκαλίας των εκπαιδευτικών των δημοτικών σχολείων

1. Ως βάση για τον αριθμό των προσλήψεων του πάσης φύσεως εκπαιδευτικού προσωπικού στη δημόσια πρωτοβάθμια και δευτεροβάθμια εκπαίδευση, κατά τις διατάξεις του άρθρου 6 παρ. 1 του ν. 2469/1997 (ΦΕΚ 38 Α), λαμβάνεται υπόψη ο αριθμός των υπηρετούντων τακτικών εκπαιδευτικών και προσωρινών αναπληρωτών την 30ή Ιουνίου του ίδιου έτους, στον οποίο προστίθεται και ο αριθμός των συνιστώμενων νέων οργανικών θέσεων από την ίδρυση και προαγωγή δημοσίων σχολείων.

2. Για το σχολικό έτος 1997-1998 η πρόσληψη εκπαιδευτικών αφορά και στην κάλυψη νέων οργανικών θέσεων, που συνιστώνται κατά τη διαδικασία του άρθρου 47 του ν. 2413/1996 και του άρθρου 14 του ν. 1566/1985.

3. Η παράγραφος 7 του άρθρου 13 του ν. 1566/1985 αντικαθίσταται ως εξής:

‘7.α) Το εβδομαδιαίο υποχρεωτικό ωράριο διδασκαλίας των εκπαιδευτικών, που υπηρετούν στα δημοτικά σχολεία, ορίζεται από 1.9.1997 ως εξής:

Ι) Διευθυντές 4θέσιων και 5θέσιων δημοτικών σχολείων, ώρες 20.

ΙΙ) Διευθυντές 6θέσιων μέχρι και 8θέσιων δημοτικών σχολείων, ώρες 12.

ΙΙΙ) Διευθυντές 10θέσιων και 11θέσιων δημοτικών σχολείων, ώρες 10.

ΙV) Διευθυντές 12θέσιων και πάνω δημοτικών σχολείων, ώρες 8.

V) Εκπαιδευτικοί που υπηρετούν σε 1θέσια, 2θέσια και 3θέσια δημοτικά σχολεία, ανεξάρτητα από το βαθμό και το χρόνο υπηρεσίας τους, ώρες 25.

VI) Εκπαιδευτικοί 4θέσιων και πάνω δημοτικών σχολείων, ώρες 24, αν έχουν μέχρι 10 έτη υπηρεσίας, ώρες 23, αν έχουν από 10 μέχρι 15 έτη υπηρεσίας, ώρες 22, αν έχουν από 15 μέχρι 20 έτη υπηρεσίας και 21 ώρες, αν έχουν πάνω από 20 έτη υπηρεσίας.

β) Στους εκπαιδευτικούς που συμπληρώνουν τον οριζόμενο στην προηγούμενη περίπτωση χρόνο υπηρεσίας μέχρι 31 Δεκεμβρίου ανατίθεται μειωμένο ωράριο διδασκαλίας από την 1η Σεπτεμβρίου του ίδιου έτους και στους λοιπούς από την 1η Σεπτεμβρίου του επόμενου διδακτικού έτους.

γ) Σε περίπτωση που οι ώρες διδασκαλίας του προγράμματος κάθε δημοτικού σχολείου δεν καλύπτονται με το υποχρεωτικό ωράριο των διδασκόντων, ανατίθεται υπερωριακή διδασκαλία στους εκπαιδευτικούς του ίδιου σχολείου. Για τα όργανα, τη διαδικασία, τις προποθέσεις, το ανώτατο όριο υπερωριακής διδασκαλίας και το ύψος της ωριαίας αντιμισθίας εφαρμόζονται ανάλογα οι διατάξεις των παραγράφων 16, 18 και 19 του άρθρου 14 του ν. 1566/1985, όπως τροποποιήθηκαν και ισχύουν, καθώς και οι διατάξεις της παραγράφου 8 του άρθρου 18 του ν. 2470/1997.’

Άρθρο 10

Στα μονοτηματικά Ανώτατα Εκπαιδευτικά Ιδρύματα όπου ο Πρόεδρος του Τμήματος ασκεί ταυτόχρονα και καθήκοντα Πρύτανη του Ιδρύματος και ο αναπληρωτής του καθήκοντα Αντιπρύτανη, σύμφωνα με το άρθρο 30 του ν. 1268/1982, ο χρόνος της θητείας τους εξομοιώνεται προς το χρόνο θητείας των Πρυτανικών Αρχών και των άλλων Ανώτατων Εκπαιδευτικών Ιδρυμάτων.

Άρθρο 11

Στους από εκκοσμητίας άμισθους υπηγητές, σήμερα άμισθους επίκουρους καθηγητές, οι οποίοι έχουν διατελέσει διευθυντές κροτικών ή εντεταλμένοι υπηγητές και εφόσον στην ειδικότητά τους δεν έγινε εκλογή καθηγητή με ανοικτή διαδικασία, αλλά μόνο με εξέλιξη, απονέμεται ο τίτλος του άμισθου καθηγητή.

Άρθρο 12

Το ιατρικό προσωπικό, που υπηρετεί σε οργανικές θέσεις των πανεπιστημιακών νοσοκομείων Αιγινίτειου και Αρεταλείου και έχει ή θα αποκτήσει διδακτορικό δίπλωμα, έχει το δικαίωμα, εντός διετίας από τη δημοσίευση του παρόντος, να προκηρύξει τη θέση του, με ανοικτή διαδικασία, μία μόνο φορά, μετά από κρίση, στη βαθμίδα του λέκτορα, σύμφωνα με το άρθρο 14 παράγραφος 2 του ν. 1268/1982, όπως τροποποιήθηκε με το εδάφιο α' της παραγράφου 6 του άρθρου 79 του ν. 1566/1985, σε αυτοδικαίως συνιστώμενη οργανική θέση ή εφόσον δεν υπάρχει, σε συνιστώμενη αυτοδικαίως προσωποπαγή θέση.

Άρθρο 13

Η παράγραφος 4 περιπτώσεις αα', δδ', εε', στστ', εδάφιο (ι) του άρθρου 25 του ν. 1566/1985 αντικαθίσταται ως εξής:

"πτυχίο τμήματος αντίστοιχης ειδικότητας Α.Ε.Ι. της ημεδαπής ή ισότιμο πτυχίο ομοταγούς ιδρύματος της αλλοδαπής ή πτυχίο Α.Ε.Ι. άλλης ειδικότητας που, σε συνδυασμό με την εξειδίκευση που αποκτήθηκε με το διδακτορικό δίπλωμα, καλύπτει το γνωστικό πεδίο της προκηρυσσόμενης θέσης συμβούλου/μόνιμου παρέδρου του Παιδαγωγικού Ινστιτούτου."

Άρθρο 14**Έναρξη ισχύος**

Η ισχύς του παρόντος αρχίζει από τη δημοσίευσή του στην Εφημερίδα της Κυβερνήσεως, εκτός αν άλλως ορίζεται από τις ειδικότερες διατάξεις του.

Παραγγέλλομε τη δημοσίευση του παρόντος στην Εφημερίδα της Κυβερνήσεως και την εκτέλεσή του ως νόμου του Κράτους.

Ατταίνον, 11 Αυγούστου 1997

Ο ΠΡΟΕΔΡΟΣ ΤΗΣ ΔΗΜΟΚΡΑΤΙΑΣ
ΚΩΝΣΤΑΝΤΙΝΟΣ ΣΤΕΦΑΝΟΠΟΥΛΟΣ

ΟΙ ΥΠΟΥΡΓΟΙ

ΕΙΣΤΕΡΕΩΝ, ΔΗΜ. ΔΟΚΙΜΗΣ

ΚΑΙ ΑΠΟΚΕΝΤΡΩΣΗΣ
ΑΔ. ΠΑΠΑΔΟΠΟΥΛΟΣ

ΟΙΚΟΝΟΜΙΚΩΝ
ΓΙΑΝ. ΠΑΠΑΝΤΩΝΙΟΥ

ΕΘΝΙΚΗΣ ΠΑΜΕΙΑΣ
ΚΑΙ ΘΡΗΣΚΕΥΜΑΤΩΝ
ΓΕΡ. ΑΡΣΕΝΙΩΣ

ΥΓΕΙΑΣ ΚΑΙ ΠΡΟΝΟΙΑΣ
Κ. ΓΕΙΤΟΝΑΣ

Θεωρήθηκε και τέθηκε η Μεγάλη Σφραγίδα του Κράτους

Κόρινθος, 11 Αυγούστου 1997

Ο ΕΠΙ ΤΗΣ ΔΙΚΑΙΟΣΥΝΗΣ ΥΠΟΥΡΓΟΣ
ΕΥΑΓ. ΠΑΝΗΟΠΟΥΛΟΣ

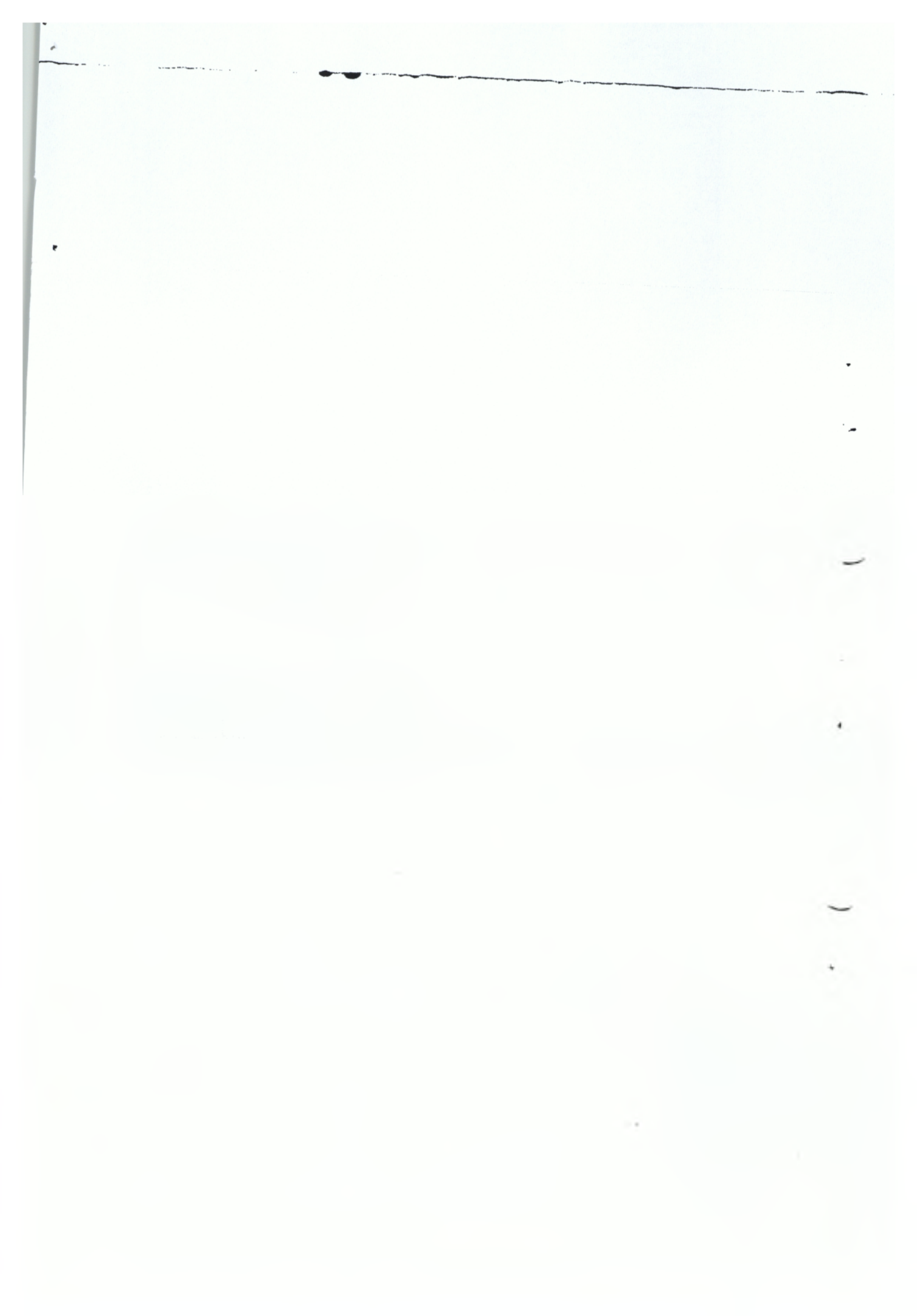

ΕΘΝΙΚΟ ΤΥΠΟΓΡΑΦΕΙΟ**ΕΦΗΜΕΡΙΔΑ ΤΗΣ ΚΥΒΕΡΝΗΣΕΩΣ**

ΚΑΠΟΔΙΣΤΡΙΟΥ 34 * ΑΘΗΝΑ 104 32 * TELEX 223211 ΥΡΕΤ GR * FAX 52 34 312

ΠΛΗΡΟΦΟΡΙΕΣ ΕΞΥΠΗΡΕΤΗΣΗΣ ΠΟΛΙΤΩΝ

ΚΕΝΤΡΙΚΗ ΥΠΗΡΕΣΙΑ Σολωμού 51		ΠΕΡΙΦΕΡΕΙΑΚΑ ΓΡΑΦΕΙΑ ΠΩΛΗΣΗΣ Φ.Ε.Κ.	
Πληροφορίες δημοσιευμάτων Α.Ε. - Ε.Π.Ε.	5225761	ΘΕΣΣΑΛΟΝΙΚΗ	
	5230841	Βασ. Όλγας 188, 1ος ορ.-Τ.Κ. 546 55	(031)423856
Πληροφορίες δημοσιευμάτων λοιπών Φ.Ε.Κ.	5225713	ΠΕΙΡΑΙΑΣ	4136402
	5249547	Νικήτα 6-8 Τ.Κ. 185 31	4171307
Πώληση Φ.Ε.Κ.	5239762	ΠΑΤΡΑ	(051)271249
Φωτοαντίγραφα παλαιών Φ.Ε.Κ.	5248141	Κορινθίου 327 Τ.Κ. 262 23	224581
Βιβλιοθήκη παλαιών Φ.Ε.Κ.	5248198	ΙΩΑΝΝΙΝΑ	
Οδηγίες για δημοσιεύματα Α.Ε. - Ε.Π.Ε.	5248785	Διοικητήριο Τ.Κ. 454 44	(0651)21901
Εγγραφή Συνδρομητών Φ.Ε.Κ. και		ΚΟΜΟΤΗΝΗ	(0531)22637
αποστολή Φ.Ε.Κ.	5248320	Δημοκρατίας 1 Τ.Κ. 691 00	26522

ΤΙΜΗ ΦΥΛΛΩΝ
ΕΦΗΜΕΡΙΔΟΣ ΤΗΣ ΚΥΒΕΡΝΗΣΕΩΣ

- Μέχρι 8 σελίδες 150 δρχ.
- Από 9 μέχρι 16 σελίδες 300 δρχ.
- Από 16 σελίδες και άνω προσαύξηση 100 δρχ. ανά βεσλίδο ή μέρος αυτού

ΕΤΗΣΙΕΣ ΣΥΝΔΡΟΜΕΣ Φ.Ε.Κ.

Τεύχος	Κ.Α.Ε. Προϋπολογισμού 2531	Κ.Α.Ε. εσόδου υπέρ ΤΑΠΕΤ 3512
Α' (Νόμοι, Π.Δ., Συμβάσεις κ.τλ.)	50.000 δρχ.	2.500 δρχ.
Β' (Υπουργικές αποφάσεις κ.τλ.)	50.000 "	2.500 "
Γ' (Διορισμοί, απολύσεις κ.τλ. Δημ. Υπαλλήλων)	10.000 "	500 "
Δ' (Απαλλοτριώσεις, πολεοδομία κτλ.)	50.000 "	2.500 "
Αναπτυξιακών Πράξεων (Τ.Α.Π.Σ.)	25.000 "	1.250 "
Ν.Π.Δ.Δ. (Διορισμοί κ.τλ. προσωπικού Ν.Π.Δ.Δ.)	10.000 "	500 "
Παράρτημα (Πίνακες επιτυχόντων διαγωνισμών)	5.000 "	250 "
Δελτίο Βιομηχανικής Ιδιοκτησίας (Δ.Ε.Β.Ι.)	10.000 "	500 "
Ανωτάτου Ειδικού Δικαστηρίου (Α.Ε.Δ.)	3.000 "	150 "
Ανωνύμων Εταιρειών & Ε.Π.Ε.	250.000 "	12.500 "
Προκηρύξεων Α.Σ.Ε.Π.	10.000 "	500 "
ΓΙΑ ΟΛΑ ΤΑ ΤΕΥΧΗ ΕΚΤΟΣ Α.Ε. & Ε.Π.Ε.	200.000 "	10.000 "

- * Οι συνδρομές του εσωτερικού προπληρώνονται στα Δημόσια Ταμεία που δίδουν αποδεικτικό εισπραξης (διπλότυπο) το οποίο με τη φροντίδα του ενδιαφερομένου πρέπει να στέλνεται στην Υπηρεσία του Εθνικού Τυπογραφείου.
- * Οι συνδρομές του εξωτερικού επιβαρύνονται πέρα των παραπάνω αναφερομένων ποσών με τα ταχυδρομικά τέλη και μπορεί να στέλνονται με επιταγή και σε ανάλογο συνάλλαγμα στο Διευθυντή Οικονομικού του Εθνικού Τυπογραφείου.
- * Η πληρωμή του ποσοστού του ΤΑΠΕΤ που αντιστοιχεί σε συνδρομές, εισπράττεται στην Αθήνα από το Ταμείο του ΤΑΠΕΤ (Σολωμού 51 - Αθήνα) και στις άλλες πόλεις από τα Δημόσια Ταμεία.
- * Οι συνδρομητές του εξωτερικού μπορούν να στέλνουν το πσό του ΤΑΠΕΤ μαζί με το ποσό της συνδρομής.
- * Οι Νομαρχιακές Αυτοδιοικήσεις, οι Δήμοι, οι Κοινότητες ως και οι επιχειρήσεις αυτών πληρώνουν το μισό χρηματικό ποσό της συνδρομής και ολόκληρο το ποσό υπέρ του ΤΑΠΕΤ.
- * Η συνδρομή ισχύει για ένα χρόνο, που αρχίζει την 1η Ιανουαρίου και λήγει την 31η Δεκεμβρίου του ίδιου χρόνου. Δεν εγγράφονται συνδρομητές για μικρότερο χρονικό διάστημα.
- * Η εγγραφή ή ανανέωση της συνδρομής πραγματοποιείται το αργότερο μέχρι τον Μάρτιο κάθε ετους.
- * Αντίγραφα διπλοτύπων, ταχυδρομικές επιταγές και χρηματικά γραμμάτια δεν γίνονται δεκτά.

Οι υπηρεσίες κοινού λειτουργούν καθημερινά από 08.00' έως 13.00'

ΠΑΡΑΡΤΗΜΑ 30



01001312706010012



2117

ΕΦΗΜΕΡΙΣ ΤΗΣ ΚΥΒΕΡΝΗΣΕΩΣ

ΤΗΣ ΕΛΛΗΝΙΚΗΣ ΔΗΜΟΚΡΑΤΙΑΣ

ΤΕΥΧΟΣ ΠΡΩΤΟ

Αρ. Φύλλου 131

27 Ιουνίου 2001

ΝΟΜΟΣ ΥΠ' ΑΡΙΘ. 2920

Σώμα Επιθεωρητών Υπηρεσιών Υγείας και Πρόνοιας
(Σ.Ε.Υ.Υ.Π.) και άλλες διατάξεις.

Ο ΠΡΟΕΔΡΟΣ ΤΗΣ ΕΛΛΗΝΙΚΗΣ ΔΗΜΟΚΡΑΤΙΑΣ

Εκδίδομε τον ακόλουθο νόμο που ψήφισε η Βουλή:

Άρθρο 1 Ίδρυση - Αποστολή

1. Συνιστάται στο Υπουργείο Υγείας και Πρόνοιας υπηρεσία με τον τίτλο «Σώμα Επιθεωρητών Υπηρεσιών Υγείας και Πρόνοιας» (Σ.Ε.Υ.Υ.Π.). Το Σ.Ε.Υ.Υ.Π. υπάγεται απευθείας στον Υπουργό Υγείας και Πρόνοιας.

2. Αποστολή του Σ.Ε.Υ.Υ.Π. είναι η ανάπτυξη και λειτουργία κεντρικού και περιφερειακού μηχανισμού για τη διενέργεια συστηματικών επιθεωρήσεων, ελέγχων και ερευνών σε όλες τις υπηρεσίες και τους φορείς που υπάγονται στην αρμοδιότητα ή την εποπτεία του Υπουργού Υγείας και Πρόνοιας, καθώς και στις υπηρεσίες υγείας των ασφαλιστικών φορέων, με σκοπό τη βελτίωση της παραγωγικότητας και αποτελεσματικότητας αυτών, την ποιτική αναβάθμιση των παρεχόμενων υπηρεσιών υγείας και πρόνοιας, την εξάλειψη της κακοδιοίκησης και την προστασία της υγείας και της περιουσίας των πολιτών από την παροχή υπηρεσιών υγείας και πρόνοιας με καταχρηστικό τρόπο.

Άρθρο 2 Πεδίο παρέμβασης

1. Το Σ.Ε.Υ.Υ.Π. παρεμβαίνει:

α) Στις κεντρικές, περιφερειακές ή αποκεντρωμένες υπηρεσίες του Υπουργείου Υγείας και Πρόνοιας.

β) Στις υπηρεσίες των Περιφερειών, των Νομαρχιακών Αυτοδιοικήσεων και των Ο.Τ.Α. Α' βαθμού, καθώς και των ασφαλιστικών φορέων, που παρέχουν υπηρεσίες Υγείας και Πρόνοιας.

γ) Στα λοιπά νομικά πρόσωπα δημοσίου δικαίου και τα Ν.Π.Ι.Δ. του δημόσιου τομέα, που ασκούν δραστηριότητες στους τομείς υγείας και πρόνοιας και εποπτεύονται από τον Υπουργό Υγείας και Πρόνοιας.

δ) Σε όλους τους φορείς παροχής υπηρεσιών υγείας και πρόνοιας του ιδιωτικού τομέα, που εποπτεύονται από τον Υπουργό Υγείας και Πρόνοιας.

ε) Στα νοσοκομειακά και ιδιωτικά φαρμακεία, στις φαρμακαποθήκες, στα εργαστήρια και γενικά σε κάθε κατάστημα παραγωγής ή εμπορίας κάθε είδους φαρμακευτικού ή υγειονομικού υλικού, στα ισοπιούτα αδυνατίσματος και αισθητικής, στα εργοστάσια εμφιάλωσης νερού, καθώς και στις ιαματικές πηγές, στις οποίες παρέχονται υπηρεσίες για λόγους υγείας.

στ) Στους ιδιωτικούς φορείς, που έχουν ως αντικείμενο τη διάθεση προϊόντων, που χρησιμοποιούνται άμεσα στην παροχή υπηρεσιών υγείας.

2. Η κατά τόπον αρμοδιότητα του Σ.Ε.Υ.Υ.Π. εκτείνεται σε όλη την επικράτεια. Με απόφαση του Υπουργού Υγείας και Πρόνοιας, που δημοσιεύεται στην Εφημερίδα της Κυβερνήσεως, μπορεί να συνιστώνται Περιφερειακά Γραφεία του Σ.Ε.Υ.Υ.Π.. Με την ίδια ή όμοια απόφαση καθορίζεται η έδρα, η κατά τόπον αρμοδιότητα, η διάρθρωση και οι αρμοδιότητες κάθε Περιφερειακού Γραφείου. Στα Περιφερειακά Γραφεία προΐστανται Επιθεωρητές, που ορίζονται από το Γενικό Επιθεωρητή του Σώματος. Με απόφαση του Υπουργού Υγείας και Πρόνοιας, που δημοσιεύεται στην Εφημερίδα της Κυβερνήσεως, ορίζεται ο χρόνος έναρξης της λειτουργίας των Περιφερειακών Γραφείων του Σ.Ε.Υ.Υ.Π..

Άρθρο 3 Διάρθρωση - Τομείς δραστηριότητας

1. Το Σ.Ε.Υ.Υ.Π. διαρθρώνεται στους εξής τομείς:

- α) Τομέας Υγειονομικού - Φαρμακευτικού Ελέγχου.
- β) Τομέας Διοικητικού - Οικονομικού Ελέγχου.
- γ) Τομέας Ελέγχου Φορέων Πρόνοιας.

2. Στον Τομέα του Υγειονομικού - Φαρμακευτικού ελέγχου ανήκει, ιδίως:

α) Ο έλεγχος για τη διαπίστωση της εφαρμογής των κανόνων της ιατρικής και νοσηλευτικής επιστήμης και της αντίστοιχης δεοντολογίας, καθώς και της εφαρμογής των ισχυουσών υγειονομικών διατάξεων κατά την άσκηση του ιατρικού, νοσηλευτικού και εκπαιδευτικού έργου:

(1) Στις νοσηλευτικές μονάδες που υπάγονται στην αρμοδιότητα ή την εποπτεία του Υπουργού Υγείας και Πρόνοιας, ανεξάρτητα από τη νομική τους μορφή και το φορέα στον οποίον ανήκουν.

(2) Στις μονάδες πρωτοβάθμιας φροντίδας υγείας του Ε.Σ.Υ.

(3) Στις μονάδες πρωτοβάθμιας φροντίδας υγείας του ιδιωτικού τομέα.

(4) Στα κέντρα και σταθμούς αιμοδοσίας και στα κέντρα παραγωγών αίματος.

(5) Στις υπηρεσίες παροχής υπηρεσιών υγείας των ασφαλιστικών φορέων.

β) Η επιθεώρηση και ο έλεγχος για τη διαπίστωση της τήρησης των απαιτούμενων, κατά τις ισχύουσες κάθε φορά διατάξεις, μέτρων ασφαλείας των ασθενών, του προσωπικού και των επισκεπτών των μονάδων παροχής υπηρεσιών υγείας.

γ) Η επιθεώρηση και ο έλεγχος για τη διαπίστωση της καλής κατάστασης, από άποψη υγιεινής και ασφάλειας, των κτιριακών εγκαταστάσεων και του περιβάλλοντος αυτών χώρου των φορέων του δημόσιου και ιδιωτικού τομέα, καθώς και η εισήγηση προς τις αρμόδιες αρχές για τη λήψη μέτρων ή την επιβολή των νόμιμων κυρώσεων.

δ) Ο έλεγχος για τη διαπίστωση της ύπαρξης και της ορθής λειτουργίας του προβλεπόμενου, από τις ισχύουσες διατάξεις, για κάθε μονάδα παροχής υπηρεσιών υγείας, εξοπλισμού και ανθρώπινου δυναμικού.

ε) Ο έλεγχος της νόμιμης λειτουργίας των νοσοκομειακών και των ιδιωτικών φαρμακείων, των φαρμακαποθηκών, των φαρμακευτικών βιομηχανιών και εργαστηρίων και γενικά κάθε καταστήματος που παράγει, εμπορεύεται ή διακινεί φαρμακευτικό ή επιδεσμικό υλικό ή ιατροτεχνολογικό εξοπλισμό. Στον έλεγχο αυτόν περιλαμβάνεται κάθε ενέργεια, που απαιτείται για τη διαπίστωση της σύνθεσης και της νόμιμης κυκλοφορίας των διατιθέμενων φαρμάκων ή υλικών ή εξοπλισμού, όπως ο έλεγχος των παραστατικών στοιχείων παραγωγής, προμήθειας και διακίνησης των πρώτων υλών έτοιμων ή ημιέτοιμων προϊόντων, καθώς και η διενέργεια δειγματοληψιών στους χώρους παραγωγής και αποθήκευσης ή κατά τη διακίνηση των προϊόντων.

στ) Ο συντονισμός και η εποπτεία του έργου επιθεώρησης και ελέγχου των φαρμακείων, φαρμακαποθηκών και εργοστασίων, καθώς και των ινστιτούτων αδυνατίσματος και αισθητικής, το οποίο ασκείται από τις υπηρεσίες υγείας των Νομαρχιακών Αυτοδιοικήσεων και τον Εθνικό Οργανισμό Φαρμάκων (Ε.Ο.Φ.).

ζ) Ο έλεγχος σε εργοστάσια εμφιάλωσης νερού και στις ιαματικές πηγές λουτροθεραπείας.

η) Ο έλεγχος της λειτουργίας των Μέσων Τεχνικών Επαγγελματικών Νοσηλευτικών (Μ.Τ.Ε.Ν.) Σχολών ή Τεχνικών Επαγγελματικών Εκπαιδευτηρίων (Τ.Ε.Ε.) ειδικότητας Βοηθού Νοσηλευτού.

3. Στην αρμοδιότητα του Τομέα Διοικητικού-Οικονομικού Ελέγχου ανήκει, ιδίως: α) Ο έλεγχος για τη διαπίστωση της νόμιμης, εύρυθμης και αποτελεσματικής λειτουργίας των φορέων υγείας και πρόνοιας, που ανήκουν στο πεδίο παρέμβασης του Σ.Ε.Υ.Υ.Π., ο εντοπισμός των σχετικών προβλημάτων και η εισήγηση προς τις αρμόδιες αρχές πρόσφορων τρόπων για την επίλυσή τους.

β) Η διενέργεια διοικητικών ερευνών και ανακρίσεων, κατόπιν εντολής του Υπουργού Υγείας και Πρόνοιας.

γ) Η αυτεπάγγελτη έρευνα, παράλληλα και ανεξάρτητα από τις αστυνομικές αρχές, για την ανακάλυψη και ανακόλιωση στις αρμόδιες δικαστικές αρχές των ποινικών και πειθαρχικών παραβάσεων των οργάνων των φορέων, που υπάγονται στο πεδίο παρέμβασης του Σ.Ε.Υ.Υ.Π..

δ) Η διενέργεια τακτικών και έκτακτων χειριστικών και οικονομικών ελέγχων των δημοσίων υπηρεσιών και

των κρατικών νομικών προσώπων δημοσίου και ιδιωτικού δικαίου, που υπάγονται στην αρμοδιότητα ή την εποπτεία του Υπουργού Υγείας και Πρόνοιας.

ε) Ο έλεγχος της διαχείρισης των υπόλογων διαχειριστών χρημάτων και υλικών.

στ) Ο καταλογισμός, με απολογημένη απόφαση, των ελλειμμάτων, τα οποία διαπιστώνονται από τους ελέγχους, σε βάρος των υπεύθυνων υπολόγων, υπαλλήλων του Υπουργείου Υγείας και Πρόνοιας και των υπαγόμενων σε αυτό κρατικών νομικών προσώπων δημοσίου και ιδιωτικού δικαίου, εφαρμοζομένων των διατάξεων του άρθρου 56 του Ν. 2362/1995 «περί δημοσίου λογιστικού, ελέγχου των δαπανών του Κράτους και άλλες διατάξεις» (ΦΕΚ 247 Α').

4. Στην αρμοδιότητα του τομέα Ελέγχου Φορέων Πρόνοιας ανήκει, ιδίως:

α) Η επιθεώρηση και ο έλεγχος για τη διαπίστωση της ποιότητας και της επάρκειας των εγκαταστάσεων, του εξοπλισμού και των προσφερόμενων υπηρεσιών από τις δημόσιες υπηρεσίες, από τις υπηρεσίες Πρόνοιας των Ο.Τ.Α. Α' βαθμού, των Νομαρχιακών Αυτοδιοικήσεων και των Περιφερειών και από τα εποπτευόμενα από τον Υπουργό Υγείας και Πρόνοιας νομικά πρόσωπα του δημόσιου και του ιδιωτικού τομέα, που παρέχουν υπηρεσίες στον τομέα της πρόνοιας, όπως οι παιδικό και βρεφονηπιακό σταθμοί, τα κέντρα παιδικής μέριμνας, οι παιδοπόλεις, τα βρεφοκομεία, οι μονάδες φροντίδας ηλικιωμένων, τα κέντρα αποθεραπείας και αποκατάστασης και τα ιδρύματα χρονίως πασχόντων.

β) Η επιθεώρηση και ο έλεγχος για τη διαπίστωση της τήρησης, από τους φορείς του προηγούμενου εδαφίου, των υγειονομικών διατάξεων και των αναγκαίων μέτρων ασφαλείας για την υγιεινή διαβίωση των περιθαλπομένων στα καταστήματά τους, καθώς και του προσωπικού.

γ) Ο έλεγχος της διαχείρισης εράνων και λαχειοφόρων αγορών, εορτών και άλλων εκδηλώσεων πανελληνίου μορφής, οι οποίες γίνονται μετά από σχετική άδεια του Υπουργού Υγείας και Πρόνοιας.

δ) Η διερεύνηση καταγγελιών για παράνομες υιοθεσίες, που αφορούν φορείς που εποπτεύονται από τον Υπουργό Υγείας και Πρόνοιας, καθώς και για παράνομη χρηρήγηση επιδομάτων που δικαιούνται άτομα με ειδικές ανάγκες ή άτομα που έχουν ανάγκη οικονομικής και κοινωνικής προστασίας.

ε) Ο έλεγχος και η επαλήθευση των εν γένει δηλωθέντων στοιχείων, από τους φορείς που έλαβαν ή ζητούν να λάβουν, κατά τις διατάξεις του άρθρου 5 του Ν. 2646/1998, την ειδική πιστοποίηση φορέων ιδιωτικού τομέα μη κερδοσκοπικού χαρακτήρα, καθώς και η σύνταξη σχετικής έκθεσης.

Άρθρο 4

Στελέχωση του Σ.Ε.Υ.Υ.Π.

1. Για τη συγκρότηση του Σ.Ε.Υ.Υ.Π. συνιστώνται οι παρακάτω οργανικές θέσεις:

- α) μία (1) θέση Γενικού Επιθεωρητή
- β) τρεις (3) θέσεις Βοηθών Γενικού Επιθεωρητή
- γ) εκατό (100) θέσεις Επιθεωρητών
- δ) τριάντα (30) θέσεις Βοηθών Επιθεωρητών.

Ο αριθμός των θέσεων των Επιθεωρητών και Βοηθών Επιθεωρητών του Σ.Ε.Υ.Υ.Π. μπορεί να αυξάνεται ή να μειώνεται με κοινή απόφαση των Υπουργών Εσωτερικών, Δημόσιας Διοίκησης και Αποκέντρωσης, Οικονομικών και Υγείας και Πρόνοιας.

Οι Επιθεωρητές του Σ.Ε.Υ.Υ.Π διακρίνονται στις εξής ειδικότητες:

- α) Υγειονομικοί Επιθεωρητές
- β) Διοικητικοί - Οικονομικοί Επιθεωρητές
- γ) Κοινωνικοί Επιθεωρητές.

Οι Υγειονομικοί Επιθεωρητές στελεχώνουν τους Τομείς Υγειονομικού - Φαρμακευτικού Ελέγχου και Ελέγχου Φορέων Πρόνοιας, οι Διοικητικοί - Οικονομικοί Επιθεωρητές τον Τομέα Διοικητικού - Οικονομικού Ελέγχου και οι Κοινωνικοί Επιθεωρητές τον Τομέα Ελέγχου Φορέων Πρόνοιας.

2. Το Σ.Ε.Υ.Υ.Π. στελεχώνεται με αποσπάσεις λειτουργιών και υπάλληλων του Δημοσίου και των Ν.Π.Δ.Δ., κατά τις διατάξεις των παραγράφων 3, 4 και 5 αυτού του άρθρου.

Ειδικότερα:

α) Για τη θέση του Γενικού Επιθεωρητή αποσπάται μόνιμος υπάλληλος του Δημοσίου ή Ν.Π.Δ.Δ. κατηγορίας ΠΕ, με βαθμό Γενικού Διευθυντή ή με βαθμό Διευθυντή, που έχει τα τυπικά προσόντα να προαχθεί στο βαθμό του Γενικού Διευθυντή και έχει διακριθεί για την επαγγελματική κατάρτιση, την υπηρεσιακή επίδοση και το ήθος του.

Ο Γενικός Επιθεωρητής επιλέγεται από το ειδικό Υπηρεσιακό Συμβούλιο του άρθρου 158 παρ. 1 περίπτ. α' του Ν. 2683/1999 (ΦΕΚ 19 Α'), ύστερα από δημόσια πρόσκληση, κατά τα οριζόμενα στην παρ. 4 του παρόντος άρθρου.

Η πλήρωση των θέσεων των Βοηθών Γενικού Επιθεωρητή γίνεται με την τοποθέτηση τριών Επιθεωρητών, κατά τα οριζόμενα στην παρ. 3 του άρθρου 5, ως προϊσταμένων των αντίστοιχων τριών τομέων δράσης του Σώματος.

β) Για τις θέσεις των Επιθεωρητών, ειδικότητας Υγειονομικών Επιθεωρητών, αποσπώνται δημόσιοι υπάλληλοι του Υπουργείου Υγείας και Πρόνοιας, με βαθμό τουλάχιστον Α', των κλάδων ΠΕ Γιατρών, ΠΕ Γιατρών Ειδικότητων, ΠΕ Κοινωνικής Ιατρικής και Υγιεινολόγων, ΠΕ Οδοντιάτρων, ΠΕ Ψυχολόγων, ΠΕ Νοσοκομειακών Φυσικών, ΠΕ Κλινικών Χημικών, ΠΕ Χημικών, ΠΕ Βιοχημικών, ΠΕ Βιολόγων, ΠΕ Φαρμακοποιών, ΠΕ Νοσηλευτικής, ΠΕ Υγιεινολόγων Μηχανικών, ΠΕ Μηχανικών, ΠΕ Μηχανικών Βιοϊατρικής Τεχνολογίας, ΠΕ Πληροφορικής, καθώς και της ειδικότητας Γιατρών Δημόσιας Υγείας Ε.Σ.Υ..

Στις παραπάνω θέσεις μπορεί να αποσπώνται, επίσης, γιατροί, οδοντίατροι και φαρμακοποιοί του Ε.Σ.Υ. με βαθμό Διευθυντή ή Επιμελητή Α', καθώς και γιατροί και οδοντίατροι του Ι.Κ.Α., που ασκούν καθήκοντα Διευθυντή ή Επιμελητή Α' ή γιατροί, οδοντίατροι και φαρμακοποιοί του Ι.Κ.Α., του Ο.Γ.Α. και των λοιπών Ασφαλιστικών Ταμείων, που ασκούν καθήκοντα Επιθεωρητών Υγείας τουλάχιστον επί τριετία.

Για τις ανάγκες στελέχωσης των τομέων Υγειονομικού - Φαρμακευτικού Ελέγχου και Ελέγχου Φορέων Υγείας και Πρόνοιας του Σ.Ε.Υ.Υ.Π. συνιστώνται, στον κλάδο Γιατρών Ε.Σ.Υ. (ΠΕ29) του Υπουργείου Υγείας και Πρόνοιας, σαράντα (40) θέσεις ειδικότητας Γιατρών Δημόσιας Υγείας Ε.Σ.Υ. με βαθμό Διευθυντή. Για το διορισμό στις θέσεις αυτές εφαρμόζονται οι διατάξεις του άρθρου 6 παραγράφοι 2, 3 εδ. πρώτο, 4, 5, 6, 10 και 13 του Ν. 2519/1997 (ΦΕΚ 165 Α'), όπως το πρώτο εδάφιο της παρ. 6 του άρθρου 6 του νόμου αυτού αντικαταστάθηκε με την παρ. 3 του άρθρου 24 του Ν. 2716/1999 (ΦΕΚ 96 Α').

γ) Για τις θέσεις των Διοικητικών - Οικονομικών Επιθεω-

ρητών αποσπώνται μόνιμοι υπάλληλοι του Δημοσίου, Ν.Π.Δ.Δ. και Ο.Τ.Α. α' και β' βαθμίδας, κατηγορίας ΠΕ, με βαθμό τουλάχιστον Α', που ανήκουν σε κλάδο ΠΕ Διοικητικό - Οικονομικό ή ΠΕ Διοικητικό ή ΠΕ Οικονομικό ή απόφοιτοι της Εθνικής Σχολής Δημόσιας Διοίκησης (Ε.Σ.Δ.Δ.) με διετή τουλάχιστον υπηρεσία, οι οποίοι έχουν διακριθεί για την επαγγελματική κατάρτιση, την υπηρεσιακή επίδοση και το ήθος τους.

δ) Για τις θέσεις των Κοινωνικών Επιθεωρητών αποσπώνται μόνιμοι υπάλληλοι του Υπουργείου Υγείας και Πρόνοιας, με βαθμό τουλάχιστον Α' των κλάδων ΠΕ Γιατρών Ειδικότητων (Κοινωνικής Ιατρικής), ΠΕ Γιατρών Δημόσιας Υγείας Ε.Σ.Υ., ΠΕ νοσηλευτικής, ΠΕ Κοινωνιολόγων, ΠΕ Κοινωνικής Διοίκησης, ΠΕ Κοινωνικών Ανθρωπολόγων, ΠΕ Παιδαγωγικής και ΠΕ Κοινωνικών Λειτουργών ή αντίστοιχων κλάδων άλλων Υπουργείων ή των Περιφερειών, Ν.Π.Δ.Δ. και Ο.Τ.Α. α' και β' βαθμίδας. Σε περίπτωση έλλειψης υπαλλήλων των ανωτέρω κλάδων, αποσπώνται υπάλληλοι των παραπάνω φορέων των κλάδων ΠΕ Διοικητικού - Οικονομικού, ΠΕ Διοικητικού και ΠΕ Οικονομικού ή απόφοιτοι της Εθνικής Σχολής Δημόσιας Διοίκησης (Ε.Σ.Δ.Δ.) με διετή τουλάχιστον υπηρεσία, οι οποίοι έχουν διακριθεί για την επαγγελματική κατάρτιση, την υπηρεσιακή επίδοση και το ήθος τους.

ε) Για τις θέσεις των Βοηθών Επιθεωρητών αποσπώνται μόνιμοι υπάλληλοι των κλάδων ΤΕ Εποπτών Δημόσιας Υγιεινής, ΤΕ Επισκεπτών Υγείας και ΤΕ Κοινωνικής Εργασίας, με βαθμό τουλάχιστον Β', του Υπουργείου Υγείας και Πρόνοιας ή εποπτευόμενων από το Υπουργείο αυτό Ν.Π.Δ.Δ. ή αντίστοιχων κλάδων άλλων Υπουργείων και Ν.Π.Δ.Δ., καθώς και υπάλληλοι που προέρχονται από τον καταργημένο κλάδο ΔΕ Διαχειριστών του άρθρου 4 του Ν. 1431/1984 (ΦΕΚ 46 Α').

Με αποφάσεις του Υπουργού Υγείας και Πρόνοιας μπορεί να καθορίζονται και άλλοι κλάδοι υπαλλήλων, από τους προβλεπόμενους στο άρθρο 46 του Π.Δ. 95/10.3.2000 «Οργανισμός Υγείας και Πρόνοιας» (ΦΕΚ 76 Α'), από τους οποίους επιτρέπεται η απόσπαση σε θέση Επιθεωρητή ή Βοηθού Επιθεωρητή του Σ.Ε.Υ.Υ.Π..

3. Η απόσπαση του Γενικού Επιθεωρητή, των Επιθεωρητών και των Βοηθών Επιθεωρητών του Σ.Ε.Υ.Υ.Π. γίνεται για πλήρη και αποκλειστική απασχόληση και για χρονικό διάστημα τριών (3) ετών, που μπορεί να ανανεώνεται μία ή περισσότερες φορές για ίσο χρονικό διάστημα, με κοινή απόφαση του Υπουργού Υγείας και Πρόνοιας και του κατά περίπτωση αρμόδιου Υπουργού, με τη διαδικασία των επόμενων παραγράφων, είναι δε υποχρεωτική για την υπηρεσία του υπαλλήλου. Ανάκληση της απόσπασης πριν από τη λήξη της, χωρίς αίτηση του Επιθεωρητή, μπορεί να γίνει μόνο για σπουδαίο λόγο, όπως η ακαταλληλότητα ή η αδυναμία εκπλήρωσης των καθηκόντων, με αιτιολογημένη απόφαση του Υπουργού Υγείας και Πρόνοιας, μετά από γνώμη του Γενικού Επιθεωρητή.

4. Η πλήρωση των θέσεων του Γενικού Επιθεωρητή, των Επιθεωρητών και των Βοηθών Επιθεωρητών του Σ.Ε.Υ.Υ.Π. διενεργείται μετά από ιδιαίτερη, για κάθε περίπτωση, δημόσια πρόσκληση για υποβολή υποψηφιοτήτων.

Οι τρεις (3) θέσεις των Βοηθών Γενικού Επιθεωρητή είναι θέσεις Επιθεωρητών και επαυξάνουν τον αριθμό των θέσεων της δημόσιας πρόσκλησης για την πλήρωση θέσεων Επιθεωρητών.

Η πρόσκληση δημοσιεύεται σε δύο τουλάχιστον ημερή-

σιες εφημερίδες. Με την πρόσκληση καθορίζεται και ο αριθμός των θέσεων Επιθεωρητών κατά ειδικότητα.

6. Η επιλογή σε θέσεις Επιθεωρητών και Βοηθών Επιθεωρητών γίνεται μετά προηγούμενη συνέντευξη, ενώπιον τριμελούς γνωμοδοτικής επιτροπής, η οποία συγκαλείται με απόφαση του Υπουργού Υγείας και Πρόνοιας. Η επιτροπή αξιολογεί τα τυπικά και ουσιαστικά προσόντα των υποψηφίων και διαμορφώνει γνώμη για την προσωπικότητα και την ικανότητα άσκησης καθηκόντων Επιθεωρητή ή Βοηθού Επιθεωρητή. Με κοινή απόφαση των Υπουργών Οικονομικών και Υγείας και Πρόνοιας καθορίζεται αμοιβή για τα μέλη της Επιτροπής.

6. Ο χρόνος της απόσπασης στο Σ.Ε.Υ.Υ.Π. λογίζεται, για κάθε συνέπεια, ως χρόνος συνεχούς και πραγματικής υπηρεσίας στην οργανική θέση του υπαλλήλου, ο οποίος σταδιοδρομεί και εξελίσσεται βαθμολογικά και μισθολογικά στην υπηρεσία από την οποία προέρχεται.

Για την εφαρμογή των διατάξεων των παραγράφων 2 και 3 του άρθρου 82 του Ν. 2683/1999 (ΦΕΚ 19 Α), το χρονικό διάστημα που ο υπάλληλος υπηρέτησε ως Επιθεωρητής ή Βοηθός Επιθεωρητής του Σ.Ε.Υ.Υ.Π λογίζεται ότι διανύθηκε, αντίστοιχα, με την ιδιότητα του προϊσταμένου τμήματος.

Σε περίπτωση που υπάλληλος, αποσπασμένος σε θέση Επιθεωρητή του Σ.Ε.Υ.Υ.Π, επιλεγεί ως προϊστάμενος οργανικής μονάδας, επέρχεται αυτοδίκαιη παύση της απόσπασης στο Σώμα, από την τοποθέτησή του ως προϊσταμένου.

7. Οι αποδοχές των μελών του Σ.Ε.Υ.Υ.Π. καταβάλλονται από τις υπηρεσίες ή τους φορείς στους οποίους οργανικά ανήκουν και καθορίζονται ως εξής:

α) Ο Γενικός Επιθεωρητής, για τον οποίο έχει εφαρμογή η διάταξη της παρ. 3 του άρθρου 15 του Ν. 2470/1997 (ΦΕΚ 40 Α), λαμβάνει τις κάθε είδους αποδοχές, επιδόματα και προσαυξήσεις που προβλέπονται για τους Γενικούς Διευθυντές των Κεντρικών Υπηρεσιών των Υπουργείων. β) Οι Επιθεωρητές λαμβάνουν τις τακτικές αποδοχές, καθώς και όλα τα, με οποιαδήποτε ονομασία, επιδόματα και οποιαδήποτε λοιπές παροχές και πάγια αποζημιώσεις της οργανικής τους θέσης, πλην χρονοεπιδόματος και εφημεριών. Εάν το σύνολο των παραπάνω τακτικών αποδοχών και κάθε φύσης επιδομάτων υπολείπεται των τακτικών μηνιαίων αποδοχών του Επιμελητή Α' του Ε.Σ.Υ. συμπεριλαμβανομένων των επιδομάτων και λοιπών παροχών εκτός των εφημεριών, καταβάλλεται η διαφορά ως επίδομα εξίσωσης και οι σχετικές δαπάνες βαρύνουν τις πιστώσεις του προϋπολογισμού του Υπουργείου Υγείας και Πρόνοιας. Στο Γενικό Επιθεωρητή και τους Επιθεωρητές καταβάλλεται, επιπλέον, ειδική πρόσθετη αποζημίωση, το ύψος της οποίας καθορίζεται, κατά ειδικότητα, με κοινή απόφαση των Υπουργών Εσωτερικών, Δημόσιας Διοίκησης και Αποκέντρωσης, Οικονομικών και Υγείας και Πρόνοιας και η σχετική δαπάνη βαρύνει τις πιστώσεις του προϋπολογισμού του Υπουργείου Υγείας και Πρόνοιας.

8. Η καταβολή των δαπανών μετακίνησης, ημερήσιας αποζημίωσης και διανυκτέρευσης εκτός έδρας του Γενικού Επιθεωρητή και των Επιθεωρητών γίνεται με χρηματικά εντάλματα προπληρωμής, από τον προϋπολογισμό του Υπουργείου Υγείας και Πρόνοιας.

9. Οι Επιθεωρητές και οι Βοηθοί Επιθεωρητές του Σ.Ε.Υ.Υ.Π υπάγονται στο υπηρεσιακό και πειθαρχικό συμβούλιο της οργανικής τους θέσης.

Άρθρο 5

Γενικός Επιθεωρητής Σ.Ε.Υ.Υ.Π.

1. Ο Γενικός Επιθεωρητής του Σ.Ε.Υ.Υ.Π. εξομοιούται, πλήρως, μισθολογικά, καθώς και για κάθε άλλη συνέπεια, με Γενικό Διευθυντή των κεντρικών υπηρεσιών των Υπουργείων.

2. Ο Γενικός Επιθεωρητής διοικεί το Σώμα, κατευθύνει τη δράση του και απευθύνει στους Επιθεωρητές τις εντολές επιθεώρησης, ελέγχου και έρευνας, προϊστάται των Επιθεωρητών, είναι πειθαρχικός προϊστάμενός τους και μπορεί να επιβάλλει ποινή επίπληξης ή προστίμου έως και το ήμισυ των μηνιαίων αποδοχών.

3. Ο Γενικός Επιθεωρητής, με απόφασή του, επιλέγει, ως Βοηθούς Γενικού Επιθεωρητή, τρεις Επιθεωρητές, τους οποίους τοποθετεί ως προϊστάμενους και συντονιστές των κατά το άρθρο 3 παρ. 1 του παρόντος τομέων δράσης του Σώματος. Με όμοια απόφαση ορίζεται ένας από τους Βοηθούς Γενικού Επιθεωρητή ως αναπληρωτής του Γενικού Επιθεωρητή. Ο Γενικός Επιθεωρητής μπορεί με αποφάσεις του να μεταβιβάζει την άσκηση ορισμένων αρμοδιοτήτων του ή την εξουσία να υπογράφουν με εντολή του διάφορα έγγραφα στους Βοηθούς Γενικού Επιθεωρητή.

Στα καθήκοντα των Βοηθών Γενικού Επιθεωρητή περιλαμβάνεται η διαρκής παρακολούθηση του έργου των Επιθεωρητών και η σύνταξη ειδικής ετήσιας έκθεσης αξιολόγησης για το συνολικό έργο κάθε Επιθεωρητή του τομέα ευθύνης τους.

Με προεδρικό διάταγμα, που εκδίδεται με πρόταση των Υπουργών Εσωτερικών, Δημόσιας Διοίκησης και Αποκέντρωσης και Υγείας και Πρόνοιας, προβλέπεται η σύνταξη ειδικής ετήσιας έκθεσης αξιολόγησης για το συνολικό έργο κάθε Επιθεωρητή και ρυθμίζονται ο τρόπος, ο τύπος, τα κριτήρια και οι αναγκαίες λεπτομέρειες για την αξιολόγηση αυτή.

4. Ο Γενικός Επιθεωρητής αξιολογεί τους Επιθεωρητές, σύμφωνα με τις εκάστοτε ισχύουσες διατάξεις, που ορίζουν το χρόνο, τον τύπο, το περιεχόμενο και τη διαδικασία σύνταξης των εκθέσεων και γενικότερα το σύστημα αξιολόγησης της υπηρεσίας ή του φορέα τους.

Οι Επιθεωρητές, που λαμβάνουν σε δύο ετήσιες εκθέσεις αξιολόγησης ουσιαστικών προσόντων τους βαθμολογία με χαρακτηρισμό κατώτερη του «λίαν καλώς» ή του αντίστοιχου βαθμού αριθμητικής κλίμακας αξιολόγησης των δημοσίων υπαλλήλων, θεωρούνται ακατάλληλοι για την άσκηση έργων Επιθεωρητή και ανακαλείται η απόσπασή τους ή η ανάθεση των καθηκόντων τους στο Σώμα. Το ίδιο ισχύει εάν το έργο Επιθεωρητή κριθεί, σε δύο ειδικές εκθέσεις, ως μη ικανοποιητικό.

Άρθρο 6

Ελεγκτική διαδικασία

1. Ο Γενικός Επιθεωρητής δίνει τις εντολές για επιθεώρηση, έλεγχο ή έρευνα στους Επιθεωρητές αυτεπαγγέλτως ή κατόπιν εντολής του Υπουργού Υγείας και Πρόνοιας ή μετά από αίτημα του Συνηγόρου του Πολίτη, εφόσον πρόκειται για θέματα γενικότερου ενδιαφέροντος.

Ο Γενικός Επιθεωρητής μπορεί να διατάσσει επαναληπτικό ή συμπληρωματικό έλεγχο, ολικό ή μερικό, οποιαδήποτε υπόθεσης, είτε από τον ίδιο Επιθεωρητή είτε από άλλον.

2. Ο Γενικός Επιθεωρητής κατανέμει τις εντολές σε Επιθεωρητή ή σε κλιμάκιο Επιθεωρητών, ανάλογα με τη φύ-

ση της εξεταζόμενης υπόθεσης, και παρακολουθεί την έγκαιρη εκτέλεσή τους. Με την εντολή καθορίζει το αντικείμενο της επιθεώρησης, του ελέγχου ή της έρευνας, την ελεγχόμενη υπηρεσία και το χρόνο μέσα στον οποίο πρέπει να περατωθεί ο έλεγχος με την υποβολή της έκθεσης. Ουδέποτε ανατίθεται στους ίδιους Επιθεωρητές ο έλεγχος του ίδιου φορέα πριν από την πάροδο έτους από την υποβολή της έκθεσής τους, εκτός εάν συντρέχει ειδικός λόγος, που αναφέρεται στην εντολή του Γενικού Επιθεωρητή.

3. Οι Επιθεωρητές κατά την εκτέλεση των καθηκόντων τους ενεργούν ως εξουσιοδοτημένοι, από το νόμο, εκπρόσωποι του Υπουργού Υγείας και Πρόνοιας και για το λόγο αυτόν θεωρούνται ιεραρχικά ανώτεροι των προϊσταμένων των ελεγχόμενων υπηρεσιών και φορέων. Κάθε Επιθεωρητής, κατά την άσκηση των καθηκόντων του, ενεργεί με δική του πρωτοβουλία και έχει ατομική ευθύνη για τη νομιμότητα των ενεργειών του.

4. Οι Επιθεωρητές, για την εκπλήρωση του έργου τους, μπορούν να επισκέπτονται, χωρίς ή με προειδοποίηση, την υπηρεσία ή το φορέα όπου γίνεται ο έλεγχος και να μελετούν επιτόπου την προς εξέταση υπόθεση. Στις επιτόπιες επιθεωρήσεις, ο Επιθεωρητής μπορεί να ζητήσει την παρουσία του προϊσταμένου της ελεγχόμενης υπηρεσίας ή του νόμιμου αναπληρωτή του.

5. Οι Επιθεωρητές, κατά την άσκηση των καθηκόντων τους, έχουν δικαίωμα πρόσβασης στους συναφείς με το αντικείμενο και τη φύση του ελέγχου φακέλους, συμπεριλαμβανομένων και των απορρήτων, εκτός εάν αυτά αφορούν ζητήματα που ανάγονται στην άσκηση εξωτερικής πολιτικής, την εθνική άμυνα και την κρατική ασφάλεια. Οι ελεγχόμενες υπηρεσίες και λοιποί φορείς του άρθρου 2 αυτού του νόμου οφείλουν να παρέχουν όλα τα απαραίτητα για το έργο των Επιθεωρητών στοιχεία και τις αναγκαίες πληροφορίες, να συνεργάζονται μαζί τους και να τους διευκολύνουν, με κάθε τρόπο, κατά τη διάρκεια του ελέγχου. Όλα τα αιτούμενα στοιχεία τίθενται υποχρεωτικά στη διάθεση των Επιθεωρητών.

Η αμέλεια ή η άρνηση χορήγησης των παραπάνω ζητούμενων πληροφοριών και στοιχείων, καθώς και η σκόπιμη απόκρυψη ή η χορήγηση ανακριβών, αναληθών ή παραποιημένων στοιχείων και γενικά η παρακώλυση και παραπλάνηση του έργου των Επιθεωρητών, πέραν από τυχόν υπάρχουσες ποινικές ευθύνες, αποτελεί αυτοτελές πειθαρχικό παράπτωμα, για το οποίο μπορεί να επιβληθεί μια από τις ποινές του άρθρου 109 του Ν. 2683/1999 (ΦΕΚ 19 Α).

6. Οι Επιθεωρητές οφείλουν να τηρούν εχεμύθεια για γεγονότα ή πληροφορίες, των οποίων λαμβάνουν γνώση κατά την εκτέλεση των καθηκόντων τους. Παραβάσεις του απορρήτου ή του καθήκοντος εχεμύθειας, καθώς και η από βαριά αμέλεια μη στάθμιση στοιχείων επιβαρυντικών για την υπηρεσία που επιθεωρείται ή τη διοίκηση και τους υπαλλήλους της, συνιστούν σοβαρό λόγο για την ανάκληση της απόσπασής του Επιθεωρητή.

7. Οι Επιθεωρητές, κατά την άσκηση των αρμοδιοτήτων τους, έχουν δικαιώματα και καθήκοντα ανακριτικού υπαλλήλου, εφαρμοζόμενων των διατάξεων περί Οικονομικών Επιθεωρητών της παρ. 7 του άρθρου 2 του Ν. 2343/1995 «Αναδιοργάνωση Υπηρεσιών του Υπουργείου Οικονομικών και άλλες διατάξεις» (ΦΕΚ 211 Α).

8. Ο Γενικός Επιθεωρητής και οι Επιθεωρητές, εφόσον δίδονται για ενέργειες στις οποίες προέβησαν κατά την

εκτέλεση των καθηκόντων τους και για το συμφέρον της υπηρεσίας, μπορούν να παρίστανται ενώπιον των ποινικών δικαστηρίων με μέλος του Νομικού Συμβουλίου του Κράτους (Ν.Σ.Κ.), υπό την προϋπόθεση ότι θα εγκριθεί η αίτησή τους από τον Πρόεδρο του Νομικού Συμβουλίου του Κράτους, μετά από αιτιολογημένη σύμφωνη γνώμη του Γενικού Επιθεωρητή.

9. Καταγράφονται σε ειδικό κεφάλαιο της έκθεσης διαπιστώσεις του Επιθεωρητή σχετικές με πράξεις, παραλείψεις ή συμπεριφορά λειτουργού, υπαλλήλου ή μέλους διοίκησης της ελεγχόμενης υπηρεσίας που δύναται να επισύρουν διοικητικές ή ποινικές κυρώσεις. Οι διαπιστώσεις συνοδεύονται με πρόταση: α) για τη διεξαγωγή ένορκης διοικητικής εξέτασης (Ε.Δ.Ε), αν υπάρχουν σοβαρές υπόνοιες για τη διάπραξη πειθαρχικού αδικήματος, β) για την άσκηση πειθαρχικής δίωξης κατά του υπαίτιου, αν υφίστανται τουλάχιστον αποχρώσεις ενδείξεις για την ευθύνη του, γ) για τη λήψη άλλων μέτρων, αν ο υπάιτιος δεν υπόκειται σε πειθαρχικό έλεγχο, δ) την αποστολή της έκθεσης στην αρμόδια εισαγγελική αρχή, αν τα πραγματικά περιστατικά στοιχειοθετούν αξιόποινες πράξεις ή αν προκύπτουν αποχρώσεις ενδείξεις για τέλεση αξιόποινης πράξης.

Στις παραπάνω περιπτώσεις, η έκθεση του Επιθεωρητή διαβιβάζεται από το Γενικό Επιθεωρητή στο αρμόδιο όργανο για την άσκηση πειθαρχικού ελέγχου ή στον αρμόδιο εισαγγελέα. Σε κάθε περίπτωση, ο Γενικός Επιθεωρητής μπορεί να προκαλέσει αυτεπαγγέλτως διενέργεια ένορκης διοικητικής εξέτασης (Ε.Δ.Ε.), μετά από καταγγελίες ή σε περιπτώσεις κατά τις οποίες διαπιστώνει πράξεις, παραλείψεις ή παραβάσεις, που συνιστούν, κατά την άποψή του, πειθαρχικά παραπτώματα. Η άσκηση πειθαρχικής δίωξης και η ενέργεια ένορκης διοικητικής εξέτασης αποτελούν δέσμια διοικητική ενέργεια για τα αρμόδια όργανα. Η ένορκη διοικητική εξέταση (Ε.Δ.Ε.) ενεργείται από Επιθεωρητή του Σ.Ε.Υ.Υ.Π., που προτείνεται από το Γενικό Επιθεωρητή ή από μόνιμο δημόσιο υπάλληλο με βαθμό τουλάχιστον Διευθυντή ή προϊστάμενο διευθυντή του Υπουργείου, της Περιφέρειας ή της Νομαρχιακής Αυτοδιοίκησης, στην οποία υπάγεται ή από την οποία εποπτεύεται η ελεγχόμενη υπηρεσία ή από κοινού από έναν Επιθεωρητή του Σ.Ε.Υ.Υ.Π. και ένα μόνιμο δημόσιο υπάλληλο της ελεγχόμενης υπηρεσίας ή του εποπτεύοντος αυτήν Υπουργείου ή Περιφέρειας ή Νομαρχιακής Αυτοδιοίκησης.

10. Μετά το πέρας της επιθεώρησης, του ελέγχου ή της έρευνας, ο Επιθεωρητής γνωστοποιεί, εγγράφως, τις παρατηρήσεις του στην ελεγχόμενη υπηρεσία και παρέχει προθεσμία τουλάχιστον τριών (3) ημερών για τη διατύπωση τυχόν αντιθέτων απόψεων. Μετά την υποβολή των απόψεων της ελεγχόμενης υπηρεσίας ή την πάροδο της σχετικής προθεσμίας, ο Επιθεωρητής συντάσσει και υποβάλλει στο Γενικό Επιθεωρητή τεκμηριωμένη έκθεση, στην οποία αναφέρει με σαφήνεια και πληρότητα τις διαπιστώσεις και τα συμπεράσματα του ελέγχου και προτείνει λύσεις ή διατυπώνει βελτιωτικές προτάσεις. Ο Γενικός Επιθεωρητής γνωστοποιεί την έκθεση στον Υπουργό Υγείας και Πρόνοιας και τις υπηρεσίες που ελέγχθηκαν. Αντίτυπο της έκθεσης αυτής αποστέλλεται και στη Γενική Διεύθυνση Οικονομικής Επιθεώρησης του Υπουργείου Οικονομικών, εάν αναφέρεται σε θέματα αρμοδιότητάς της, όπως η έλλειψη των νόμιμων παραστατικών στοιχείων ή η ύπαρξη ανακριβών στοιχείων για αγαθά και υπη-

ρεσίες. Στην περίπτωση ελέγχου της νόμιμης λειτουργίας φαρμακείων και λοιπών φορέων του άρθρου 3 παρ. 2 στοιχείο (ε) αυτού του νόμου, η έκθεση αποστέλλεται και στον Εθνικό Οργανισμό Φαρμάκων, για την άσκηση των αρμοδιοτήτων του.

11. Οι υπηρεσίες και τα διοικητικά συμβούλια των ελεγχόμενων φορέων έχουν την ευθύνη για την εφαρμογή των προτάσεων που περιέχονται στην έκθεση επιθεώρησης ή ελέγχου, υποχρεούμενες, το ταχύτερο δυνατόν από τη γνωστοποίηση σε αυτές των εκθέσεων των Επιθεωρητών, να αναφέρουν στο Γενικό Επιθεωρητή του Σώματος και στον Υπουργό Υγείας και Πρόνοιας τις ενέργειες στις οποίες προέβησαν, καθώς και τα μέτρα που έλαβαν ή προτίθενται να λάβουν.

Σε περίπτωση που οι ελεγχόμενες υπηρεσίες δεν συμμορφώνονται πλήρως προς τις υποδείξεις της έκθεσης επιθεώρησης ή ελέγχου, οφείλουν να γνωστοποιούν, προς τον Υπουργό Υγείας και Πρόνοιας και το Γενικό Επιθεωρητή, μέσα σε εύλογο χρόνο, τους λόγους για τους οποίους δεν ήταν δυνατή ή σκόπιμη η υλοποίηση των προτάσεων.

Η παράλειψη αυτής της υποχρέωσης συνιστά παράβαση του υπαλληλικού καθήκοντος.

12. Ο Γενικός Επιθεωρητής συντάσσει την ετήσια έκθεση πεπραγμένων του Σώματος, στην οποία παρουσιάζει τις σημαντικότερες υποθέσεις της ελεγκτικής δράσης αυτού και διατυπώνει γενικές ή ειδικές προτάσεις για τη βελτίωση της αποδοτικότητας και ποιότητας των παρεχόμενων υπηρεσιών, καθώς και τις αναγκαίες νομοθετικές ή άλλες κανονιστικές και διοικητικές ρυθμίσεις. Η έκθεση αυτή υποβάλλεται, εντός του πρώτου τριμήνου του επόμενου έτους, στον Πρωθυπουργό, τον Πρόεδρο της Βουλής, τον Υπουργό Υγείας και Πρόνοιας και το Ελεγκτικό Συνέδριο.

13. Οι διατάξεις των παραγράφων 6 και 7 του άρθρου 8 του Ν. 2477/1997, που προστέθηκαν με την παρ. 9 του άρθρου 1 του Ν. 2839/2000 «Ρυθμίσεις θεμάτων του Υπουργείου Εσωτερικών, Δημόσιας Διοίκησης και Αποκέντρωσης και άλλες διατάξεις» (ΦΕΚ 196 Α') εφαρμόζονται και για τις εκθέσεις και υποθέσεις που διαβιβάζονται στον Εισαγγελέα από το Σ.Ε.Υ.Υ.Π..

Άρθρο 7

Ειδικές αρμοδιότητες Επιθεωρητών

1. Οι Επιθεωρητές του Σ.Ε.Υ.Υ.Π., ανεξάρτητα από την ειδικότητά τους, κατά την εκτέλεση των καθηκόντων τους, είναι αρμόδιοι:

α) Να ζητούν από κάθε δημόσια, δικαστική, στρατιωτική, αστυνομική, νομαρχιακή, δημοτική ή κοινοτική αρχή, τράπεζα ή από οποιοδήποτε νομικό πρόσωπο δημοσίου ή ιδιωτικού δικαίου στοιχεία σχετικά με την επιθεώρηση, τον έλεγχο ή την έρευνα, υποχρεούμενων να παρέχουν αμέσως τα ζητούμενα στοιχεία. Επιπλέον η αστυνομική αρχή παρέχει τη συνδρομή της, σύμφωνα με τις διατάξεις των άρθρων 159 και 161 του Π.Δ. 141/1991 (ΦΕΚ 58 Α').

β) Να αναστέλλουν, προσωρινά και κατά το χρονικό διάστημα που διαρκεί η επιθεώρηση ή ο έλεγχος, τις χορηγηθείσες κανονικές άδειες απουσίας στο προσωπικό της ελεγχόμενης υπηρεσίας, εφόσον δεν έχει γίνει έναρξη αυτών ή σε όλως εξαιρετικές περιπτώσεις να ανακαλούν τις χορηγηθείσες ήδη κανονικές άδειες απουσίας, γνωστοποιώντας αμέσως αυτό στη διοίκηση της ελεγχόμενης υπηρεσίας.

γ) Να ζητούν, εφόσον παρίσταται ανάγκη, τη σύμπραξη τεχνικών ή άλλης ειδικότητας υπαλλήλων ή εμπειρογνομόνων.

δ) Να χρησιμοποιούν, κατά τη διενέργεια ένορκων διοικητικών εξετάσεων (Ε.Δ.Ε.), ως γραμματείς, υπαλλήλους υπηρεσιών του Υπουργείου Υγείας και Πρόνοιας ή των εποπτευόμενων από αυτό νομικών προσώπων δημοσίου ή ιδιωτικού δικαίου, καθώς και υπαλλήλους των ελεγχόμενων υπηρεσιών.

2. Τα δικαιώματα και οι υποχρεώσεις των Επιθεωρητών μπορεί να ορίζονται αναλυτικά με προεδρικό διάταγμα κανονισμού καθηκόντων, το οποίο εκδίδεται με πρόταση των Υπουργών Εσωτερικών, Δημόσιας Διοίκησης και Αποκέντρωσης και Υγείας και Πρόνοιας.

Άρθρο 8

Γραμματεία Στήριξης Επιθεωρησιακού Έργου

1. Συνιστάται Διεύθυνση Γραμματείας του Σ.Ε.Υ.Υ.Π., της οποίας προϊστάται μόνιμος υπάλληλος του Υπουργείου Υγείας και Πρόνοιας με βαθμό Διευθυντή, καθώς και μία (1) θέση κατηγορίας ΠΕ κλάδων διοικητικού / οικονομικού, με βαθμό Διευθυντή, η οποία προσαυξάνει τις θέσεις Διευθυντών, εκτός βαθμολογικής κλίμακας, που προβλέπονται στον Οργανισμό του Υπουργείου Υγείας και Πρόνοιας. Η οργάνωση της Γραμματείας, η κατανομή αρμοδιοτήτων μεταξύ των υπηρεσιών της, η στελέχωση και η σύνθεσή της σε προσωπικό, καθώς και κάθε αναγκαία λεπτομέρεια για τη λειτουργία της, καθορίζεται με απόφαση του Υπουργού Υγείας και Πρόνοιας, που δημοσιεύεται στην Εφημερίδα της Κυβερνήσεως.

2. Η στελέχωση της Γραμματείας γίνεται με μετακίνηση σε αυτή υπαλλήλων του Υπουργείου Υγείας και Πρόνοιας ή με απόσπαση υπαλλήλων εποπτευόμενων από αυτό νομικών προσώπων δημοσίου ή ιδιωτικού δικαίου, καθώς και υπαλλήλων υπηρεσιών και φορέων που ορίζονται στην παράγραφο 1 του άρθρου 14 του Ν. 2190/1994 (ΦΕΚ 28 Α'), όπως συμπληρώθηκε με τις διατάξεις του άρθρου 1 του Ν. 2527/1997 (ΦΕΚ 206 Α').

Η απόσπαση των ανωτέρω υπαλλήλων γίνεται, μετά από αίτησή τους, σύμφωνα με τις διατάξεις του άρθρου 68 του Ν. 2683/1999 (ΦΕΚ 19 Α'). Οι αποσπώμενοι υπάλληλοι λαμβάνουν το μισθό και όλες τις τυχόν επιπλέον τακτικές αποδοχές, καθώς και όλα ανεξαιρέτως τα επιδόματα και οποιεσδήποτε λοιπές απολαβές της οργανικής τους θέσης. Οι κατά τα ανωτέρω αποσπώμενοι, καθώς και οι μετακινούμενοι από το Υπουργείο Υγείας και Πρόνοιας υπάλληλοι, λαμβάνουν ειδική πρόσθετη αποζημίωση, που ορίζεται με την απόφαση της παρ. 7 εδ. β' του άρθρου 4 του παρόντος ή όμοια απόφαση και καταβάλλεται από τις πιστώσεις του προϋπολογισμού του Υπουργείου Υγείας και Πρόνοιας.

Άρθρο 9

Εκπαίδευση προσωπικού

1. Οι Επιθεωρητές του Σ.Ε.Υ.Υ.Π., καθώς και το προσωπικό της Γραμματείας αυτού, εκπαιδεύονται αρχικά κατά την είσοδό τους στο Σώμα και στη συνέχεια σε τακτικά χρονικά διαστήματα. Τα προγράμματα εκπαίδευσης καταρτίζονται με ευθύνη του Γενικού Επιθεωρητή του Σώματος, σε συνεργασία με το Εθνικό Κέντρο Δημόσιας Διοίκησης και την Εθνική Σχολή Δημόσιας Υγείας.

2. Κατά την πρώτη εφαρμογή του νόμου αυτού οι τοπο-

θετούμενοι στο Σ.Ε.Υ.Υ.Π. θεωρείται ότι έχουν αποκτήσει την αρχική εκπαίδευση.

Άρθρο 10 Μεταβατικές και τελικές διατάξεις

1. Με προεδρικό διάταγμα, που εκδίδεται με πρόταση των Υπουργών Εσωτερικών, Δημόσιας Διοίκησης και Αποκέντρωσης και Υγείας και Πρόνοιας, εξειδικεύονται η οργάνωση, η διάρθρωση και οι αρμοδιότητες των υπηρεσιών που συγκροτούν το Σ.Ε.Υ.Υ.Π., θεσπίζεται ο Εσωτερικός Κανονισμός Λειτουργίας του Σώματος και καθορίζεται κάθε άλλη αναγκαία λεπτομέρεια για τη λειτουργία του.

2. Οι δαπάνες στέγασης, λειτουργίας, εκπαίδευσης, υλικοτεχνικής υποδομής και εξοπλισμού, καθώς και οι λοιπές δαπάνες λειτουργίας του Σ.Ε.Υ.Υ.Π. και των Περιφερειακών Γραφείων αυτού βαρύνουν τις πιστώσεις του προϋπολογισμού του Υπουργείου Υγείας και Πρόνοιας.

3. Από την έναρξη λειτουργίας του Σ.Ε.Υ.Υ.Π., που ορίζεται με απόφαση του Υπουργού Υγείας και Πρόνοιας, καταργούνται η Διεύθυνση Επιθεώρησης και ο Κλάδος ΠΕ Επιθεωρητών (ΠΕ27) του Υπουργείου Υγείας και Πρόνοιας (άρθρα 35 και 73 του Π.Δ. 95/2000) (ΦΕΚ 76 Α), καθώς και όλες οι σχετικές με τη λειτουργία της καταργούμενης Διεύθυνσης διατάξεις.

Οι καταργούμενες θέσεις, ανάλογα με την ειδικότητα των Επιθεωρητών που τις κατέχουν, προσαιξάνουν τις προβλεπόμενες θέσεις των αντίστοιχων κλάδων του Οργανισμού του Υπουργείου Υγείας και Πρόνοιας και εάν δεν υπάρχουν θέσεις αντίστοιχου κλάδου και ειδικότητας συνιστώνται με την απόφαση ένταξης του επόμενου εδαφίου. Με απόφαση του Υπουργού Υγείας και Πρόνοιας, που εκδίδεται μετά από γνώμη του Υπηρεσιακού Συμβουλίου και δημοσιεύεται στην Εφημερίδα της Κυβερνήσεως, οι υπάλληλοι του καταργούμενου κλάδου Επιθεωρητών εντάσσονται στις ανωτέρω θέσεις, με βάση τα τυπικά τους προσόντα, αναδρομικά από την κατάργηση της Διεύθυνσης Επιθεώρησης.

4. Η Επιθεώρηση Μακεδονίας - Θράκης, που λειτουργεί ως αποκεντρωμένη υπηρεσία της Κεντρικής Υπηρεσίας του Υπουργείου Υγείας και Πρόνοιας με έδρα την πόλη της Θεσσαλονίκης (άρθρο 43 του Π.Δ. 95/2000), εξακολουθεί να λειτουργεί, ως έχει, μέχρις ότου εκδοθεί απόφαση του Υπουργού Υγείας και Πρόνοιας, σύμφωνα με το άρθρο 2 παρ. 2 του παρόντος νόμου, για τη σύσταση Περιφερειακών Γραφείων του Σ.Ε.Υ.Υ.Π..

5. Κατά την πρώτη εφαρμογή του παρόντος: α) Οι θέσεις Επιθεωρητών της παρ. 1 του άρθρου 4 του παρόντος νόμου μπορεί να καλύπτονται, κατά ειδικότητα, με ανάθεση καθηκόντων, από Επιθεωρητές του καταργούμενου κλάδου Επιθεωρητών του Υπουργείου Υγείας και Πρόνοιας (άρθρο 73 του Π.Δ. 95/2000, ΦΕΚ 76 Α), με απόφαση του Υπουργού Υγείας και Πρόνοιας, χωρίς άλλη διαδικασία, β) στη θέση του Προϊσταμένου της Γραμματείας του Σ.Ε.Υ.Υ.Π. τοποθετείται, με απόφαση του Υπουργού Υγείας και Πρόνοιας, ο υπηρετών προϊστάμενος της καταργούμενης Διεύθυνσης Επιθεώρησης του Υπουργείου Υγείας και Πρόνοιας (άρθρο 35 του Π.Δ. 95/2000) ή άλλος προϊστάμενος Διεύθυνσης του Υπουργείου.

Άρθρο 11 Λοιπές διατάξεις

1. Η παρ. 1 και η περίπτωση α' της παρ. 2 του άρθρου 4

του Ν.Δ. 181/1974 «περί προστασίας εξιοντιζουσών ακτινοβολιών» (ΦΕΚ 347 Α) αντικαθίστανται ως εξής:

«1. Για την άσκηση στην Ελλάδα, από φυσικό ή νομικό πρόσωπο, οποιασδήποτε δραστηριότητας, που εμπίπτει στο άρθρο 1 του παρόντος, απαιτείται ειδική άδεια λειτουργίας.

2. Η κατά την προηγούμενη παράγραφο άδεια χορηγείται, κατά περίπτωση:

α) Για την εισαγωγή, εγκατάσταση και λειτουργία μηχανημάτων παραγωγής ιοντιζουσών ακτινοβολιών για ιατρικούς σκοπούς εν γένει, καθώς και για την εγκατάσταση και λειτουργία εργαστηρίων ραδιοϊσοτόπων για ιατρικές εφαρμογές εν γένει, με απόφαση του οικείου Νομάρχη, μετά από σύμφωνη γνώμη τριμελούς επιτροπής, η οποία συγκροτείται με απόφαση του Υπουργού Υγείας και Πρόνοιας. Απαγορεύεται ο διορισμός, ως μέλους της Επιτροπής, προσώπου, που είναι ο ίδιος ή ο σύζυγός του ή συγγενής του εξ αίματος ή εξ αγχιστείας πρώτου βαθμού, εταίρος ή μέτοχος ή μέλος Διοικητικού Συμβουλίου ή διευθύνων ή εντεταλμένος σύμβουλος εταιρείας, με αντικείμενο την παραγωγή, εισαγωγή, διάθεση ή εκμετάλλευση μηχανημάτων, για τη λειτουργία των οποίων απαιτείται η σύμφωνη γνώμη της Επιτροπής.

Προϋπόθεση για την έκδοση της ειδικής άδειας λειτουργίας είναι η προηγούμενη κτήση άδειας σκοπιμότητας, η οποία χορηγείται με ειδικά αιτιολογημένη απόφαση του αρμόδιου Νομάρχη, μετά από σύμφωνη γνώμη της επιτροπής του προηγούμενου εδαφίου.

Η απόφαση για τη χορήγηση της άδειας σκοπιμότητας πρέπει να περιέχει ειδική αιτιολογία στα εξής κριτήρια: 1) εξυπηρέτηση του δημόσιου συμφέροντος, 2) καταλληλότητα της περιοχής για εγκατάσταση του μηχανήματος, 3) πυκνότητα του πληθυσμού και πιθανότητα επιβάρυνσης της υγείας των κατοίκων της περιοχής από την άσκοπη διασπορά πηγών και μηχανημάτων παραγωγής ιοντιζουσών ακτινοβολιών, 4) ανάπτυξη νέων τεχνικών και ανάγκη εκσυγχρονισμού των υπάρχοντων εργαστηρίων.

Με απόφαση του Υπουργού Υγείας και Πρόνοιας μπορεί να καθορίζονται πρόσθετα κριτήρια, κοινωνικά, χωροταξικά, υγειονομικά και οικονομικά και να ρυθμίζεται κάθε αναγκαία λεπτομέρεια για την έκδοση της άδειας σκοπιμότητας. Εκκρεμείς αιτήσεις, σε οποιοδήποτε στάδιο, κατά την ημέρα δημοσίευσης της διάταξης αυτής στην Εφημερίδα της Κυβερνήσεως, επανεξετάζονται ως νέες αιτήσεις για τη χορήγηση άδειας σκοπιμότητας.»

2. Στην παρ. 4 του άρθρου 4 του Ν.Δ. 181/1974 (ΦΕΚ 347 Α) προστίθεται το παρακάτω εδάφιο:

« Η ειδική άδεια χορηγείται και σε νομικά πρόσωπα δημοσίου ή ιδιωτικού δικαίου, με την επιστημονική ευθύνη ιατρού, που έχει τα προσόντα που ορίζονται στο προηγούμενο εδάφιο.»

3. Με απόφαση του Υπουργού Υγείας και Πρόνοιας, μετά από γνώμη του ΚΕ.Σ.Υ., μπορεί να συγκροτούνται επιτροπές για την έγκριση εκτέλεσης μαγνητικών τομογραφιών. Ο τρόπος λειτουργίας των επιτροπών αυτών και η διαδικασία έγκρισης εκτέλεσης των μαγνητικών τομογραφιών διέπονται από τις διατάξεις του Π.Δ. 163/1988 «περί κοστολαγήσεως της ιατρικής πράξεως της μαγνητικής τομογραφίας» (ΦΕΚ 75 Α), όπως τροποποιήθηκαν με το άρθρο μόνο του Π.Δ. 427/1988 (ΦΕΚ 197 Α), όπως κάθε φορά ισχύουν. Απαγορεύεται ο διορισμός, ως μέλους των παραπάνω Επιτροπών, προσώπου, που είναι ο ίδιος ή ο σύζυγός του ή συγγενής του εξ αίματος ή εξ αγ-

χιστείας πρώτου βαθμού, εταίρος ή μέτοχος ή μέλος Διοικητικού Συμβουλίου ή διευθύνων ή εντεταλμένος σύμβουλος εταιρείας με αντικείμενο την παραγωγή, εισαγωγή, διάθεση ή εκμετάλλευση μηχανημάτων μαγνητικής τομογραφίας.

4. Ο Υπουργός Υγείας και Πρόνοιας με αιτιολογημένη απόφασή του, μετά από πρόταση της Ελληνικής Οδοντιατρικής Ομοσπονδίας, δύναται να αναστέλλει για χρονικό διάστημα μέχρι έξι (6) μήνες τη διενέργεια αρχαιρεσιών για την ανάδειξη Διοικητικών και Πειθαρχικών Συμβουλίων των Τοπικών Οδοντιατρικών Συλλόγων και της Ελληνικής Οδοντιατρικής Ομοσπονδίας.

5. Η παράγραφος 4 του άρθρου 51 του Ν. 3601/1928, όπως ισχύει μετά την αντικατάστασή του με την παρ. Β4 του άρθρου 58 του Ν. 1539/1985 (ΦΕΚ 64 Α'), αντικαθίσταται ως εξής:

«Τα μέλη του Διοικητικού Συμβουλίου του Πανελληνίου Φαρμακευτικού Συλλόγου, οι αντιπρόσωποι και τα μέλη των Φαρμακευτικών Συλλόγων, ο Πρόεδρος του Ανώτατου Φαρμακευτικού Πειθαρχικού Συμβουλίου, καθώς και οι χρησιμοποιούμενοι από τον Πανελλήνιο Φαρμακευτικό Σύλλογο συνεργάτες ή ειδικοί επιστήμονες ή άλλα ειδικά πρόσωπα, χρησιμοποιούμενα για την εκπλήρωση των σκοπών αυτού, όταν προσέρχονται σε συνεδριάσεις του Δ.Σ. των Γενικών Συνελεύσεων, των Επιτροπών, του Ανώτατου Φαρμακευτικού Πειθαρχικού Συμβουλίου ή εκτελούν ανατεθείσα υπηρεσία, δικαιούνται:

α) Εξόδων κίνησης.

β) Ημερήσιας αποζημίωσης για το χρόνο απασχόλησής τους και τα έξοδα παραμονής και διατροφής, τα οποία καθορίζονται με απόφαση της Γενικής Συνέλευσης, κατόπιν εισήγησης του Δ.Σ..

Με την ίδια διαδικασία καθορίζονται και τα μηνιαία έξοδα παράστασης του Προέδρου του Δ.Σ του Πανελληνίου Φαρμακευτικού Συλλόγου.»

6. Η υποβολή της αίτησης για τη λήψη πιστοποιητικού εξειδίκευσης στη Λοιμωξιολογία, σύμφωνα με τις διατάξεις της παρ. 5 του άρθρου 24 του Ν. 2716/1999 «Ανάπτυξη και εκσυγχρονισμός των υπηρεσιών ψυχικής υγείας και άλλες διατάξεις» (ΦΕΚ 96 Α'), δεν υπόκειται σε χρονικό περιορισμό. Το δεύτερο εδάφιο της παρ. 5 του άρθρου 24 του παραπάνω νόμου καταργείται.

7. Η προθεσμία των έξι (6) μηνών για την εκδίκαση των εκκρεμοσών ενστάσεων από τις ειδικές επιτροπές, όπως αυτή αναφέρεται στην παρ. 12 του άρθρου 37 του Ν. 2519/1997 (ΦΕΚ 165 Α') και παρατάθηκε με το άρθρο 28 παρ. 7 του Ν. 2646/1998 (ΦΕΚ 236 Α') για ένα χρόνο, παρατείνεται για έξι (6) μήνες ακόμη, από την έναρξη ισχύος του παρόντος νόμου.

8. Στο τέλος της παρ. 10 του άρθρου 9 του Ν. 2623/1998 «Ανασύνταξη των εκλογικών καταλόγων, οργάνωση και άσκηση του εκλογικού δικαιώματος των ετεροδημοτών, εκσυγχρονισμός της εκλογικής διαδικασίας και άλλες διατάξεις» (ΦΕΚ 139 Α'), προστίθεται το παρακάτω εδάφιο:

« Νομάρχες, Βοηθοί Νομάρχες, Δήμαρχοι και Αντιδήμαρχοι, οι οποίοι είναι ιατροί του Εθνικού Συστήματος Υγείας και τελούν σε ειδική άδεια, σύμφωνα με τις διατάξεις των προηγούμενων εδαφίων και αυτές των άρθρων 298 του Δημοτικού και Κοινοτικού Κώδικα (π.δ. 410/1995 ΦΕΚ 231 Α') και 113 του Κώδικα Νομαρχιακής Αυτοδιοίκησης (π.δ. 30/1996 ΦΕΚ 21 Α') επιτρέπεται, μετά από αίτησή τους και εφόσον αυτό απαιτείται από τις ανάγκες Νοσοκομείου εκτός νομού ή Κέντρου Υγείας στο οποίο

υπηρετούν, να συμμετέχουν στο πρόγραμμα εφημεριών της υπηρεσίας τους και να λαμβάνουν τη νόμιμη αποζημίωση. Εφημερίες που πραγματοποιήθηκαν από τα παραπάνω πρόσωπα σε Νοσοκομεία ή Κέντρα Υγείας μέχρι τη δημοσίευση αυτού του νόμου θεωρούνται νόμιμες.

9. Ιατροί και υπάλληλοι Νοσοκομείων, Κέντρων Υγείας και Περιφερειακών Ιατειρών, που παραιτήθηκαν ή παραιτούνται υποχρεωτικά, σύμφωνα με τις διατάξεις του άρθρου 56 του Συντάγματος και αυτές της εκλογικής νομοθεσίας, για να ανακηρυχθούν υποψήφιοι βουλευτές, επανερχόμενοι στην υπηρεσία, κατ' εφαρμογή της διάταξης της παρ. 5 του άρθρου 18 του Ν. 1735/1987 (ΦΕΚ 195 Α'), επιτρέπεται, πλέον των ρυθμίσεων της παραπάνω διάταξης, να τοποθετούνται με απόφαση του οικείου Υπουργού, κατόπιν αιτήσεώς τους, σε κενές ή σε συνιστώμενες προσωρινές και προσωποπαγείς οργανικές θέσεις σε οποιοδήποτε Νοσοκομείο ή Κέντρο Υγείας του Ε.Σ.Υ., που εδρεύει εκτός της Υγειονομικής Περιφέρειας Αττικής και του Νομού Θεσσαλονίκης.

10. Ιατροί και Οδοντίατροι, μέλη Δ.Ε.Π. των Α.Ε.Ι., που υπηρετούσαν σε οργανικές ή και προσωποπαγείς θέσεις του κλάδου Ε.Σ.Υ. και επέλεξαν, με δήλωσή τους, κατ' εφαρμογή των διατάξεων της παρ. 6 του άρθρου 24 του Ν. 2530/1997 (ΦΕΚ 218 Α'), την έξοδό τους από το Ε.Σ.Υ., επιτρέπεται να ανακαλέσουν τη δήλωσή τους και να επιλέξουν την παραμονή τους στο Ε.Σ.Υ., μέσα σε αποκλειστική προθεσμία ενός (1) μηνός από τη δημοσίευση του νόμου αυτού, με την προϋπόθεση ότι μέχρι το χρόνο αυτόν δεν θα έχει προκηρυχθεί η πλήρωση της οργανικής τους θέσης.

11. Οι αιτήσεις που υποβλήθηκαν από ιδιωτικές κλινικές, κατ' εφαρμογή της διάταξης της παρ. 4 του άρθρου 149 του Ν. 2071/1992 (ΦΕΚ 123 Α'), παύουν να ισχύουν από τη δημοσίευση αυτού του νόμου. Επέκταση σε δύναμη των κλινών των παραπάνω κλινικών επιτρέπεται μόνο σύμφωνα με τη διάταξη της παρ. 3 του άρθρου 2 του Π.Δ. 235/2000 (ΦΕΚ 199 Α').

12. Η δεύτερη περίοδος του πρώτου εδαφίου της παρ. 3 του άρθρου 7 του Ν. 2646/1998 (ΦΕΚ 236 Α') αντικαθίσταται, από τότε που ίσχυσε, ως εξής:

«.....Το προσωπικό με σχέση εργασίας ιδιωτικού δικαίου του Πατριωτικού Ιδρύματος Κοινωνικής Πρόνοιας (Π.Ι.Κ.Π.Α.), του Εθνικού Οργανισμού Πρόνοιας (Ε.Ο.Π.) και του Κέντρου Βρεφών « Η ΜΗΤΕΡΑ », που θα επιλεγεί για να ενταχθεί στο νέο φορέα, εντάσσεται μετά από δήλωσή του σε μόνιμες θέσεις του νέου Οργανισμού ή σε προσωρινές και προσωποπαγείς θέσεις ιδιωτικού δικαίου αορίστου χρόνου, οι οποίες θα προέλθουν από μετατροπή ισάριθμων αντίστοιχης κατηγορίας και αντίστοιχου ή παρεμφερούς κλάδου οργανικών θέσεων, οι οποίες καταργούνται με την, για οποιονδήποτε λόγο, αποχώρηση των υπαλλήλων αυτών από την Υπηρεσία. Μέχρι την κατάργηση των παραπάνω προσωρινών θέσεων, απαγορεύεται η πλήρωση αντίστοιχου αριθμού οργανικών θέσεων μονίμων υπαλλήλων.

Με κοινή απόφαση των Υπουργών Εσωτερικών, Δημόσιας Διοίκησης και Αποκέντρωσης και Υγείας και Πρόνοιας ρυθμίζονται οι αναγκαίες λεπτομέρειες για την ένταξη του παραπάνω προσωπικού.»

13. Η διάταξη του δεύτερου εδαφίου της παρ. 2 του άρθρου 19 του Ν. 2646/1998 αντικαθίσταται, από τότε που ίσχυσε, ως εξής:

« Από την πρώτη Ιανουαρίου του έτους 2002, τα Ιδρύ-

ματα Βρεφονηπιακών Σταθμών Αθηνών, Θεσσαλονίκης και Λάρισας, που προβλέπονται από το άρθρο 11 του Ν. 1431/1984 (ΦΕΚ 46 Α') καταργούνται ως αυτοτελή νομικά πρόσωπα και οι Βρεφονηπιακοί Σταθμοί που δεν θα έχουν μεταβιβασθεί για οποιονδήποτε λόγο, μέσα στο διάστημα αυτό, μεταβιβάζονται προσωρινά με απόφαση του Υπουργού Υγείας και Πρόνοιας, στον Εθνικό Οργανισμό Κοινωνικής Φροντίδας, που προβλέπεται από το άρθρο 6 του παρόντος νόμου, μέχρι τη μεταβίβασή τους στους Ο.Τ.Α. Α' βαθμού.»

14. Στη διάταξη της παρ. 5 του άρθρου 18 του Ν. 2592/1998 (ΦΕΚ 57 Α') υπάγεται και το προσωπικό των κλάδων του άρθρου 7 του Ν. 1609/1986 (ΦΕΚ 86 Α'), που έχει προσληφθεί ή θα προσληφθεί στα Νοσηλευτικά Ιδρύματα και Μονάδες αυτών, μετά την έναρξη της ισχύος του Ν. 1609/1986.

Άρθρο 12

Στο τέλος της πρώτης παραγράφου του άρθρου 19 του Ν. 2889/2001 «Βελτίωση και εκσυγχρονισμός του Εθνικού Συστήματος Υγείας και άλλες διατάξεις» (ΦΕΚ 37 Α') προστίθεται δεύτερο εδάφιο, ως εξής:

«Χρηματικά ποσά που συγκεντρώθηκαν μέσω τραπεζικών λογαριασμών, κατά παράβαση των διατάξεων του Ν. 5101/1931 (ΦΕΚ 238 Α') και δεν έχουν κατασχεθεί κατά το άρθρο 20 του νόμου αυτού ούτε έχουν αποδοθεί εν όλω ή εν μέρει, κατά το προηγούμενο εδάφιο, αναζητούνται οποτεδήποτε από τους καταθέτες τους, με την προσκόμιση της απόδειξης κατάθεσης. Σε περίπτωση μερικής απόδοσης, του ποσού που συγκεντρώθηκε, στους δικαιούχους του τραπεζικού λογαριασμού, η αξίωση επιστροφής του καταθέτη περιορίζεται αναλόγως.

Χρηματικά ποσά, που έχουν κατασχεθεί κατά το άρθρο 20 του Ν. 5101/1931 ή παραμένουν τρία χρόνια από το άνοιγμα του τραπεζικού λογαριασμού χωρίς να διατεθούν υπέρ των δικαιούχων και χωρίς να αναζητηθούν από τους καταθέτες τους, διατίθενται υπέρ κοινωφελών ιδρυμάτων και σωματείων με σκοπούς παρεμφερείς προς το σκοπό για τον οποίο ανοίχθηκε ο τραπεζικός λογαριασμός, με κοινές αποφάσεις των Υπουργών Οικονομικών και Υγείας και Πρόνοιας.»

Άρθρο 13

1. Δεν καταβάλλεται συμμετοχή από τους ασφαλισμένους του Δημοσίου στις δαπάνες υγειονομικής περίθαλψης των τέκνων τους, που πάσχουν από νεοπλασματική ασθένεια, όπως λευχαιμία, λέμφωμα, συμπαγείς όγκους, ιστιοκύτωση langerhans και υποβάλλονται σε θεραπεία στο εξωτερικό. Ανεκτέλεστοι και εν γένει μη εισπραχθέντες καταλογισμοί σε βάρος ασφαλισμένων, για συμμετοχή τους σε δαπάνες αυτής της κατηγορίας, διαγράφονται.

2. Στους τακτικούς υπαλλήλους του Ταμείου Πρόνοιας Δημοσίων Υπαλλήλων (Τ.Π.Δ.Υ.) και στα μέλη των οικογενειών τους παρέχεται από το Δημόσιο υγειονομική περίθαλψη με τους όρους και προϋποθέσεις που παρέχεται αυτή στους τακτικούς υπαλλήλους του Δημοσίου και στα μέλη των οικογενειών τους, όπως καθορίζονται από τις σχετικές διατάξεις.

3. Το δεύτερο εδάφιο της παρ. 1 του άρθρου 9 του Ν. 1963/1991 (ΦΕΚ 138 Α') αντικαθίσταται ως εξής:

«Ο αριθμός των φαρμακείων που διημερεύουν κατά το Σάββατο ορίζεται, με απόφαση του οικείου νομάρχη, μέ-

χρι 20% του συνολικού αριθμού των λειτουργούντων φαρμακείων.»

Άρθρο 14

1. Στην Περιφέρεια Αττικής συνιστάται αεροϋγειονομείο, που λειτουργεί σε επίπεδο Τμήματος της Διεύθυνσης Υγείας και Πρόνοιας, για την κάλυψη αναγκών του νέου διεθνούς αεροδρομίου Αθηνών «Ελευθέριος Βενιζέλος».

2. Το αεροϋγειονομείο έχει τις εξής αρμοδιότητες:

α. Χειρίζεται όλα τα υγειονομικά θέματα σύμφωνα με τις ισχύουσες διατάξεις του Διεθνούς Υγειονομικού Κανονισμού της Παγκόσμιας Οργάνωσης Υγείας και της ελληνικής νομοθεσίας.

β. Ελέγχει τη διατήρηση του χώρου του αεροδρομίου και των γύρω από αυτό χώρων, σε κατάσταση που να καλύπτει τους όρους υγιεινής.

γ. Ασκεί τον υγειονομικό έλεγχο στα με υγειονομικό ενδιαφέρον καταστήματα του αεροδρομίου.

3. Το αεροϋγειονομείο λειτουργεί όλες τις ημέρες της εβδομάδας σε 24ωρη βάση.

4. Για τη στελέχωση του αεροϋγειονομείου συνιστώνται στην Περιφέρεια Αττικής οι ακόλουθες θέσεις προσωπικού, που προσαυξάνουν τις υφιστάμενες θέσεις των οικείων κλάδων.

α. Στον κλάδο ΠΕ Ιατρών Δημόσιας Υγείας Ε.Σ.Υ. δύο (2) θέσεις με βαθμούς Δ'-Α'.

β. Στον κλάδο ΤΕ Επαγγελματιών Υγείας και Πρόνοιας τέσσερις (4) με βαθμούς Δ'-Α', ειδικότητας Δημόσιας Υγιεινής.

γ. Στον κλάδο ΤΕ Διοικητικού Λογιστικού μία (1) θέση με βαθμούς Δ'-Α'.

δ. Στον κλάδο ΔΕ Διοικητικών Γραμματέων τρεις (3) θέσεις με βαθμό Δ'-Α'.

5. Προσόντα διορισμού στις θέσεις της προηγούμενης παραγράφου είναι τα οριζόμενα στις διατάξεις του Π.Δ. 50/2001 (ΦΕΚ 39 Α') όπως εκάστοτε ισχύουν.

6. Ο προϊστάμενος του τμήματος αεροϋγειονομείου προέρχεται από τον κλάδο ΠΕ Ιατρών Δημόσιας Υγείας Ε.Σ.Υ. και σε περίπτωση έλλειψης από τον κλάδο ΤΕ Επαγγελματιών Υγείας και Πρόνοιας.

7. Επιτρέπεται η κάλυψη των θέσεων της παραγράφου 4 του παρόντος άρθρου με μετάταξη υπαλλήλων από δημόσιες υπηρεσίες, νομικά πρόσωπα δημοσίου δικαίου και οργανισμούς τοπικής αυτοδιοίκησης α' και β' βαθμίδας, εφόσον οι μετατασσόμενοι έχουν τα προσόντα που απαιτούνται για την κάλυψη των θέσεων στις οποίες μετατάσσονται. Η μετάταξη διενεργείται μετά από αίτηση των ενδιαφερόμενων υπαλλήλων και συνεκτίμηση των υπηρεσιακών αναγκών, ύστερα από γνώμη των οικείων υπηρεσιακών συμβουλίων, με κοινή απόφαση των Υπουργών Εσωτερικών, Δημόσιας Διοίκησης και Αποκέντρωσης και Υγείας και Πρόνοιας και του κατά περίπτωση αρμοδίου. Προκειμένου για υπαλλήλους οργανισμών τοπικής αυτοδιοίκησης απαιτείται και η γνώμη του ανώτερου μονομελούς οργάνου διοίκησης αυτών. Κατά τα λοιπά εφαρμόζονται οι διατάξεις των παραγράφων 3 και 4 του άρθρου 71 και της παρ. 2 του άρθρου 73 του Ν. 2683/1999.

8. Με απόφαση του Γενικού Γραμματέα της Περιφέρειας Αττικής μπορεί να αποσπώνται, χωρίς γνώμη των υπηρεσιακών συμβουλίων, για χρονικό διάστημα μέχρι τριών (3) μηνών, υπάλληλοι δημόσιων υπηρεσιών και νομικών

προσώπων δημοσίου δικαίου της Περιφέρειας, για κάλυψη αυξημένων αναγκών του αεροϋγειονομείου, σε περιπτώσεις που αυτές δεν είναι δυνατόν να αντιμετωπισθούν από το υπηρετούν προσωπικό. Οι αποσιπώμενοι, κατά το χρόνο της απόσπασης, εξακολουθούν να λαμβάνουν πλήρεις τις τακτικές και πάσης φύσεως πρόσθετες απολαβές της οργανικής τους θέσης από την υπηρεσία στην οποία οργανικά ανήκουν.

9. Με απόφαση του Υπουργού Υγείας και Πρόνοιας ορίζονται τα ειδικότερα καθήκοντα των ιατρών και των υπαλλήλων του κλάδου ΤΕ Επαγγελματιών Υγείας, που υπηρετούν στο αεροϋγειονομείο.

Άρθρο 15

1. Ιατροί ειδικευμένοι και οδοντίατροι, που πάσχουν από:

α) ομόζυγο β μεσογειακή αναιμία, ως πολυμεταγγιζόμενα άτομα,

β) δρέπανο και μικροδρεπανοκυτταρική αναιμία, με συχνές νοσηλείες ανά έτος για κρίσεις και επιπλοκές από τη νόσο,

γ) συγγενή αιμορραγική διάθεση (αιμορροφιλία), μεταγγιζόμενοι με παράγωγα αίματος και

δ) ενεργό ινοκυστική νόσο, που απαιτεί συχνές νοσηλείες σε παθολογική ή πνευμονολογική κλινική, μπορούν να ζητήσουν το διορισμό τους σε προσωρινές και προσωποπαγείς θέσεις της ειδικότητάς τους, που συνιστώνται με την απόφαση διορισμού σε οποιοδήποτε νοσοκομείο ή Κέντρο Υγείας του Ε.Σ.Υ.. Ο διορισμός γίνεται για πενταετή θητεία και με εισαγωγικό βαθμό Επιμελητή Β', με απόφαση του Υπουργού Υγείας και Πρόνοιας, μετά από ατομική κρίση του υποψηφίου, από πενταμελές Ειδικό Συμβούλιο Επιλογής, που αποτελείται από ιατρούς Ε.Σ.Υ. με βαθμό Διευθυντή ή Επιμελητή Α' και συνιστάται για συγκεκριμένες κρίσεις, με απόφαση του Κεντρικού Συμβουλίου Υγείας. Στο τέλος της πενταετίας, ο ιατρός αξιολογείται ατομικά από το παραπάνω Συμβούλιο και σε περίπτωση θετικής κρίσης μονιμοποιείται με το βαθμό Επιμελητή Α'. Για τον υπολογισμό της πενταετίας λαμβάνεται υπόψη η προϋπηρεσία, σε έμμισθη θέση ιατρού, στο Δημόσιο, στο Ι.Κ.Α. και στους λοιπούς ασφαλιστικούς οργανισμούς. Για την κρίση και την αξιολόγηση λαμβάνονται ιδίως υπόψη η επιστημονική συγκρότηση των υποψηφίων, το επιστημονικό έργο τους, η εκπαίδευση και η μετακτιδευσή τους, η κλινική εμπειρία τους, κυρίως δε η προσωπική συνέντευξη ενώπιον του Συμβουλίου. Η ασθένεια αποδεικνύεται μόνο με την προσκόμιση ιατρικών πιστοποιητικών, που εκδίδονται από τις μονάδες μεσογειακής αναιμίας ή τα κέντρα αιμορροφιλικών ή τις παθολογικές και πνευμονολογικές κλινικές των κρατικών νοσοκομείων, στα οποία οι ιατροί νοσηλεύονται, μετά από σύμφωνη γνώμη του Επιστημονικού Συμβουλίου του Νοσοκομείου. Η ισχύς της διατάξεως αυτής ισχύει από 1ης Ιανουαρίου 2002.

2. Στο τέλος της παρ. 22 του άρθρου 11 του Ν. 2889/2001 «Βελτίωση και Εκσυγχρονισμός του Εθνικού Συστήματος Υγείας» (ΦΕΚ 37 Α') προστίθεται το εξής εδάφιο: «Οι παραπάνω διατάξεις εφαρμόζονται αναλόγως και για την κάλυψη κατεπειγουσών αναγκών των ψυχιατρικών μονάδων της χώρας, σε ειδικότητες ψυχιάτρων και παιδοψυχιάτρων, καθώς και για την κάλυψη κατεπειγουσών αναγκών του Εθνικού Κέντρου Άμεσης Βοήθειας (Ε.Κ.Α.Β.).»

3. Στο άρθρο 13 του Ν. 2889/2001 προστίθεται παράγραφος 20, ως εξής:

«20. Στα μέλη του Διοικητικού Συμβουλίου του Πανελληνίου Ιατρικού Συλλόγου, της Ελληνικής Οδοντιατρικής Ομοσπονδίας και του Πανελληνίου Φαρμακευτικού Συλλόγου, που υπηρετούν ως υπάλληλοι του ευρύτερου δημοσίου τομέα, παρέχεται, για την ομαλή εκτέλεση των καθηκόντων τους, άδεια απουσίας με αποδοχές μέχρι τέσσερις (4) ημέρες κάθε μήνα.»

4. Παρατείνεται μέχρι 14 Σεπτεμβρίου του έτους 2001 η εξάμηνη προθεσμία που προβλέπεται από τις διατάξεις της παρ. 1 του άρθρου 17 και της παρ. 2 του άρθρου 19 του Π.Δ. 235/2000 (ΦΕΚ 199 Α').

Για θέματα λειτουργίας του φαρμακείου των ιδιωτικών κλινικών, που δεν ρυθμίζονται από τις διατάξεις των προεδρικών διαταγμάτων 517/1991 (ΦΕΚ 202 Α') και 235/2000, εφαρμόζονται αναλόγως οι διατάξεις των άρθρων 2, 6 παρ. 4, 8, 9 παρ. 1, 11 παρ. 1 στοιχ. ι', ια', ιβ', ιγ', ιδ', ιε', κ', κα' και παρ. 2, 3 και 4, καθώς και του άρθρου 14 του Π.Δ. 108/1993 «συγκρότηση, οργάνωση και λειτουργία του νοσοκομειακού φαρμακείου» (ΦΕΚ 50 Α').

5. α) Στο άρθρο 3 του Ν. 2194/1994 (ΦΕΚ 34 Α') προστίθεται έβδομη παράγραφος, ως εξής:

«Μέχρι την έκδοση του οργανισμού της, η Εθνική Σχολή Δημόσιας Υγείας (Ε.Σ.Δ.Υ.) λειτουργεί ως ανεξάρτητο Ν.Π.Δ.Δ. και επιπλέον των οριζόμενων στην παράγραφο 5 του άρθρου αυτού, υποστηρίζεται από τις κατά περίπτωση, καθ' ύλην αρμόδιες διοικητικές υπηρεσίες και το Γραφείο Νομικού Συμβούλου του Υπουργείου Υγείας και Πρόνοιας. Για το διδακτικό και επιστημονικό προσωπικό, που προσλαμβάνεται μέχρι την έκδοση του παραπάνω οργανισμού, ισχύουν οι διατάξεις του δεύτερου εδαφίου της παραγράφου 4 αυτού του άρθρου.»

β) Οι τίτλοι σπουδών της Ε.Σ.Δ.Υ. που έχουν απονεμηθεί ή θα απονεμηθούν, σύμφωνα με τα προγράμματα σπουδών της Υγειονομικής Σχολής Αθηνών (Υ.Σ.Α.), μέχρι την έναρξη της ισχύος του προεδρικού διατάγματος της παρ. 4 του άρθρου 3 του Ν. 2194/1994 (ΦΕΚ 34 Α'), αποτελούν μεταπτυχιακούς τίτλους ειδίκευσης διάρκειας ενός έτους.

6. Η διάταξη της παραγράφου 7 του άρθρου 30 του Ν. 2768/1999 (ΦΕΚ 273 Α') αντικαθίσταται ως εξής:

«7. Οι διατάξεις του άρθρου 105 του Ν. 2071/1992 (ΦΕΚ 123 Α') έχουν εφαρμογή και στα πληρώματα ασθενοφόρων του Εθνικού Κέντρου Άμεσης Βοήθειας (Ε.Κ.Α.Β.), στους νοσηλευτές του Ε.Κ.Α.Β. και στους αποσπασμένους υπαλλήλους, που προσφέρουν τις υπηρεσίες τους ως πληρώματα ασθενοφόρων του Ε.Κ.Α.Β.»

7. Οι διατάξεις του άρθρου 5 του Ν. 1807/1988 «αποκατάσταση αστών, προσφύγων κ.λπ. στεγαστικά θέματα» (ΦΕΚ 208 Α'), όπως τροποποιήθηκαν με το άρθρο 16 του Ν. 1965/1991 (ΦΕΚ 146 Α') και το άρθρο 4 παρ. 2 του Ν. 2345/1995 (ΦΕΚ 213 Α') έχουν εφαρμογή για τις αγοραπωλησίες εν γένει, οι οποίες έχουν καταρτιστεί με συμβολαιογραφική πράξη, που έχει μεταγραφεί νόμιμα, για τα οικοπέδα στα οποία αναφέρονται οι εν λόγω διατάξεις και με τους ίδιους όρους και προϋποθέσεις.

8. Οι διατάξεις του Ν. 2685/1999 «κάλυψη δαπανών μετακινούμενων υπαλλήλων εντός και εκτός επικράτειας και άλλες διατάξεις» (ΦΕΚ 35 Α') εφαρμόζονται και για τους Προέδρους και Αναπληρωτές Γενικούς Διευθυντές των Περιφερειακών Συστημάτων Υγείας (Πε.Σ.Υ.).

9. Στο άρθρο 11 του Ν. 2889/2001 (ΦΕΚ 37 Α') προστίθεται παράγραφος 24, ως εξής:

«24. Συνιστάται πενταμελές Κεντρικό Συμβούλιο Επιλογής για την πλήρωση των κενών θέσεων του κλάδου ιατρών Ε.Σ.Υ. του Ε.Κ.Α.Β., το οποίο συγκροτείται από:

1. Τον Πρόεδρο του Δ.Σ. του Ε.Κ.Α.Β., ως Πρόεδρο, αναπληρούμενο από τον Αντιπρόεδρο του Ε.Κ.Α.Β..

2. Τον Πρόεδρο του Επιστημονικού Συμβουλίου του Ε.Κ.Α.Β., με αναπληρωτή του άλλο μέλος του Επιστημονικού Συμβουλίου.

3. Το Διευθυντή της Ιατρικής Υπηρεσίας του Ε.Κ.Α.Β. με αναπληρωτή του το Διευθυντή του Ε.Κ.Α.Β. Θεσσαλονίκης.

4. Έναν ιατρό με βαθμό Διευθυντή, με γνώση και εμπειρία στην επείγουσα ιατρική ή σε κλινική ειδικότητα σχετική προς το γνωστικό αντικείμενο της επείγουσας ιατρικής, που προτείνεται, μαζί με τον αναπληρωτή του, από το Κ.Ε.Σ.Υ..

5. Έναν ιατρό με βαθμό Διευθυντή, με γνώση και εμπειρία στην επείγουσα ιατρική ή σε κλινική ειδικότητα σχετική προς το γνωστικό αντικείμενο της επείγουσας ιατρικής, που προτείνεται, μαζί με τον αναπληρωτή του, από τον Πανελλήνιο Ιατρικό Σύλλογο.

Τα μέλη των περιπτώσεων 4 και 5 ορίζονται ως εισηγητές. Το Συμβούλιο συγκροτείται με απόφαση του Υπουργού Υγείας και Πρόνοιας και η θητεία του είναι τριετής. Το Συμβούλιο λειτουργεί σύμφωνα με τις διατάξεις της παραγράφου 9 αυτού του άρθρου και είναι αρμόδιο και για την αξιολόγηση των ιατρών κλάδου Ε.Σ.Υ. του Ε.Κ.Α.Β., όπου προβλέπεται από τις ισχύουσες κάθε φορά διατάξεις.»

10. Ειδικευμένοι ιατροί, Αναπληρωτές Διευθυντές και Επιμελητές Α', του κλάδου ιατρών Ε.Σ.Υ., που υπηρετούν σε νοσοκομεία των Πε.Σ.Υ. και στα διασυνδεδεμένα με αυτά νοσοκομεία των παρ. 10 και 11 του άρθρου 13 του Ν. 2889/2001, μπορεί να αποσπώνται με απόφαση του Υπουργού Υγείας και Πρόνοιας, κατόπιν απήσεώς τους και για τέσσερις (4) τουλάχιστον μήνες, σε νοσοκομεία νησιωτικών περιοχών. Οι ιατροί που αποσπώνται με τη

διάταξη αυτή μπορούν να ζητήσουν να υπολογισθεί ο χρόνος της απόσπασης ως διπλάσιος χρόνος υπηρεσίας, σε κάθε περίπτωση κρίσης τους για μονιμοποίηση ή εξέλιξη. Κάθε τετράμηνο υπηρεσίας της παραπάνω απόσπασης προσαυξάνει κατά 5% τη συνολική βαθμολογία του ιατρού σε κάθε κρίση επιλογής για κατάληψη θέσης του κλάδου ιατρών Ε.Σ.Υ..

Άρθρο 16

Έναρξη ισχύος

Η ισχύς του παρόντος νόμου αρχίζει από τη δημοσίευσή του στην Εφημερίδα της Κυβερνήσεως, εκτός εάν ορίζεται διαφορετικά στις επί μέρους διατάξεις του.

Παραγγέλλομε τη δημοσίευση του παρόντος στην Εφημερίδα της Κυβερνήσεως και την εκτέλεσή του ως Νόμου του Κράτους.

Αθήνα, 22 Ιουνίου 2001

Ο ΠΡΟΕΔΡΟΣ ΤΗΣ ΔΗΜΟΚΡΑΤΙΑΣ
ΚΩΝΣΤΑΝΤΙΝΟΣ ΣΤΕΦΑΝΟΠΟΥΛΟΣ

ΟΙ ΥΠΟΥΡΓΟΙ

ΕΣΩΤΕΡΙΚΩΝ, ΔΗΜΟΣΙΑΣ
ΔΙΟΙΚΗΣΗΣ ΚΑΙ ΑΠΟΚΕΝΤΡΩΣΗΣ

Β. ΠΑΠΑΝΔΡΕΟΥ

ΑΝΑΠΤΥΞΗΣ

Ν. ΧΡΙΣΤΟΔΟΥΛΑΚΗΣ

ΕΡΓΑΣΙΑΣ ΚΑΙ ΚΟΙΝΩΝΙΚΩΝ
ΑΣΦΑΛΙΣΕΩΝ

Τ. ΓΙΑΝΝΙΤΣΗΣ

ΔΙΚΑΙΟΣΥΝΗΣ

Μ. ΣΤΑΘΟΠΟΥΛΟΣ

ΕΘΝΙΚΗΣ ΟΙΚΟΝΟΜΙΑΣ
ΚΑΙ ΟΙΚΟΝΟΜΙΚΩΝ

Γ. ΠΑΠΑΝΤΩΝΙΟΥ

ΕΘΝΙΚΗΣ ΠΑΙΔΕΙΑΣ
ΚΑΙ ΘΡΗΣΚΕΥΜΑΤΩΝ

Π. ΕΥΘΥΜΙΟΥ

ΥΓΕΙΑΣ ΚΑΙ ΠΡΟΝΟΙΑΣ

Α. ΠΑΠΑΔΟΠΟΥΛΟΣ

ΔΗΜΟΣΙΑΣ ΤΑΞΗΣ

Μ. ΧΡΥΣΟΧΟΪΔΗΣ

ΜΕΤΑΦΟΡΩΝ ΚΑΙ ΕΠΙΚΟΙΝΩΝΙΩΝ

Χ. ΒΕΡΕΛΗΣ

Θεωρήθηκε και τέθηκε η Μεγάλη Σφραγίδα του Κράτους

Αθήνα, 26 Ιουνίου 2001

Ο ΕΠΙ ΤΗΣ ΔΙΚΑΙΟΣΥΝΗΣ ΥΠΟΥΡΓΟΣ

Μ. ΣΤΑΘΟΠΟΥΛΟΣ

ΕΘΝΙΚΟ ΤΥΠΟΓΡΑΦΕΙΟ**ΕΦΗΜΕΡΙΔΑ ΤΗΣ ΚΥΒΕΡΝΗΣΕΩΣ**

ΚΑΠΟΔΙΣΤΡΙΟΥ 34 * ΑΘΗΝΑ 104 32 * TELEX 223211 YPET GR * FAX 52 21 004

ΗΛΕΚΤΡΟΝΙΚΗ ΔΙΕΥΘΥΝΣΗ: <http://www.et.gr>e-mail: webmaster@et.gr**ΥΠΗΡΕΣΙΕΣ ΕΞΥΠΗΡΕΤΗΣΗΣ ΠΟΛΙΤΩΝ**

ΚΕΝΤΡΙΚΗ ΥΠΗΡΕΣΙΑ Σολωμού 51		ΠΕΡΙΦΕΡΕΙΑΚΑ ΓΡΑΦΕΙΑ ΠΩΛΗΣΗΣ Φ.Ε.Κ.	
Πληροφορίες δημοσιευμάτων Α.Ε. - Ε.Π.Ε.	5225 761 - 5230 841	ΘΕΣΣΑΛΟΝΙΚΗ - Βασ. Όλγας 227 - Τ.Κ. 54100	(031) 423 856
Πληροφορίες δημοσιευμάτων λοιπών Φ.Ε.Κ.	5225 713 - 5249 547	ΠΕΙΡΑΙΑΣ - Γούναρη και Εθν. Αντίστασης Τ.Κ. 185 31	4135 228
Πώληση Φ.Ε.Κ.	5239 762	ΠΑΤΡΑ - Κορίνθου 327 - Τ.Κ. 262 23	(061) 638 109 - 110
Φωτοαντίγραφα παλαιών Φ.Ε.Κ.	5248 141	ΙΩΑΝΝΙΝΑ - Διοικητήριο Τ.Κ. 450 44	(0651) 87215
Βιβλιοθήκη παλαιών Φ.Ε.Κ.	5248 188	ΚΟΜΟΤΗΝΗ - Δημοκρατίας 1 Τ.Κ. 691 00	(0531) 22 858
Οδηγίες για δημοσιεύματα Α.Ε. - Ε.Π.Ε.	5248 785	ΛΑΡΙΣΑ - Διοικητήριο Τ.Κ. 411 10	(041) 597449
Εγγραφή Συνδρομητών Φ.Ε.Κ. και αποστολή Φ.Ε.Κ.	5248 320	ΚΕΡΚΥΡΑ - Σμαρά 13 Τ.Κ. 491 00	(0661) 89 127 / 89 120
		ΗΡΑΚΛΕΙΟ - Πλ. Ελευθερίας 1, Τ.Κ. 711 10	(081) 396 223
		ΛΕΣΒΟΣ - Πλ. Κωνσταντινουπόλεως Τ.Κ. 811 00 Μυτιλήνη	(0251) 46 888 / 47 533

ΤΙΜΗ ΠΩΛΗΣΗΣ ΦΥΛΛΩΝ ΕΦΗΜΕΡΙΔΟΣ ΤΗΣ ΚΥΒΕΡΝΗΣΕΩΣ**Σε έντυπη μορφή**

- Για τα ΦΕΚ από 1 μέχρι 24 σελίδες 300 δρχ. (0,88 ευρώ)
- Για τα ΦΕΚ από 24 σελίδες και πάνω η τιμή πώλησης κάθε φύλλου (8σέλιδου ή μέρους αυτού) προσαυξάνεται κατά 100 δρχ. ανά 8σέλιδο ή μέρος αυτού.

Σε μορφή CD:**Τεύχος**

Α'

Β'

Δ'

Α.Ε. - Ε.Π.Ε. (μηνιαίο)

Α', Β', Δ' (τριμηνιαίο)

ΔΡΧ.**EURO**

60.000 176,08

70.000 205,43

50.000 146,74

20.000 58,69

30.000 88,04

Η τιμή των CD's παρελθόντων ετών προσαυξάνεται κατά 2.000 δρχ. (5,87 ευρώ) ανά έτος παλαιότητας.

Η τιμή διάθεσης φωτοαντιγράφων ΦΕΚ 50 δρχ. (0,15 ευρώ) ανά σελίδα

ΕΤΗΣΙΕΣ ΣΥΝΔΡΟΜΕΣ Φ.Ε.Κ.

Τεύχος	Σε έντυπη μορφή				Από το Internet			
	Κ.Α.Ε. Προϋπολογισμού 2531		Κ.Α.Ε. εσόδου υπέρ ΤΑΠΕΤ 3512		Κ.Α.Ε. Προϋπολογισμού 2531		Κ.Α.Ε. εσόδου υπέρ ΤΑΠΕΤ 3512	
	δρχ.	ευρο	δρχ.	ευρο	δρχ.	ευρο	δρχ.	ευρο
Α' (Νόμοι, Π.Δ., Συμβάσεις κ.τ.λ.)	70.000	205,43	3.500	10,27	60.000	176,08	3.000	8,80
Β' (Υπουργικές αποφάσεις κ.τ.λ.)	100.000	293,47	5.000	14,67	70.000	205,43	3.500	10,27
Γ' (Διορισμοί, απολύσεις κ.λπ. Υπαλλήλων)	20.000	58,69	1.000	2,93	ΔΩΡΕΑΝ	-	-	-
Δ' (Απαλλοτριώσεις, παλεοδομία κ.τ.λ.)	100.000	293,47	5.000	14,67	50.000	146,74	2.500	7,34
Αναπτυξιακών Πράξεων (Τ.Α.Π.Σ.)	50.000	146,74	2.500	7,34	30.000	88,04	1.500	4,40
Ν.Π.Δ.Δ. (Διορισμοί κ.λπ. προσωπικού Ν.Π.Δ.Δ.)	20.000	58,69	1.000	2,93	ΔΩΡΕΑΝ	-	-	-
Παράρτημα (Προκηρύξεις θέσεων ΔΕΠ κ.τ.λ.)	10.000	29,35	500	1,47	ΔΩΡΕΑΝ	-	-	-
Δελτίο Βιομηχανικής Ιδιοκτησίας (Δ.Ε.Β.Ι.)	20.000	58,69	1.000	2,93	10.000	29,35	500	1,47
Ανωτάτου Ειδικού Δικαστηρίου (Α.Ε.Δ.)	ΔΩΡΕΑΝ	-	-	-	ΔΩΡΕΑΝ	-	-	-
Προκηρύξεων Α.Σ.Ε.Π.	30.000	88,04	1.500	4,40	10.000	29,35	500	1,47
Ανωνύμων Εταιρειών & Ε.Π.Ε.	700.000	2.054,29	35.000	102,71	200.000	586,94	10.000	29,35
Διακηρύξεων Δημοσίων Συμβάσεων (Δ.Δ.Σ.)	70.000	205,43	3.500	10,27	30.000	88,04	1.500	4,40

Το κόστος για την ηλεκτρονική μορφή πρόσβασης σε προηγούμενα έτη προσαυξάνεται κατά 2.000 δρχ. (5,87 ευρώ) ανά έτος παλαιότητας.

- * Οι συνδρομές του εσωτερικού προπληρώνονται στις ΔΟΥ που δίνουν αποδεικτικό είσπραξης (διπλότυπο) το οποίο με τη φροντίδα του ενδιαφερομένου πρέπει να στέλνεται στην Υπηρεσία του Εθνικού Τυπογραφείου.
- * Η πληρωμή του υπέρ ΤΑΠΕΤ ποσού που αντιστοιχεί σε συνδρομές, εισπράττεται και από τις ΔΟΥ.
- * Οι συνδρομητές του εξωτερικού έχουν τη δυνατότητα λήψης των δημοσιευμάτων μέσω internet, με την καταβολή των αντίστοιχων ποσών συνδρομής και ΤΑΠΕΤ.
- * Οι Νομαρχιακές Αυτοδιοικήσεις, οι Δήμοι, οι Κοινότητες ως και οι επιχειρήσεις αυτών πληρώνουν το μισό χρηματικό ποσό της συνδρομής και ολόκληρο το ποσό υπέρ του ΤΑΠΕΤ.
- * Η συνδρομή ισχύει για ένα χρόνο, που αρχίζει την 1η Ιανουαρίου και λήγει την 31η Δεκεμβρίου του ίδιου χρόνου. Δεν εγγράφονται συνδρομητές για μικρότερο χρονικό διάστημα.
- * Η εγγραφή ή ανανέωση της συνδρομής πραγματοποιείται το αργότερο μέχρι τον Μάρτιο κάθε έτους.
- * Αντίγραφα διπλότυπων, ταχυδρομικές επιταγές και χρηματικά γραμμάτια δεν γίνονται δεκτά.

Οι υπηρεσίες εξυπηρέτησης των πολιτών λειτουργούν καθημερινά από 08.00' έως 13.00'

ΑΠΟ ΤΟ ΕΘΝΙΚΟ ΤΥΠΟΓΡΑΦΕΙΟ

ΠΑΡΑΡΤΗΜΑ 40

- 1966 - **Ι.Α. Παπαδάκης**. Παρατηρήσεις επί της χρησιμοποίησεως του υλικού διαφορικής διαγνώσεως των σαλμονελλών D.S.L.I.U. Δελτίο Ελλην. Μικροβιολ. Εταιρείας 2, 184.
- 1968 - **Ι.Α. Παπαδάκης**. Απομόνωσις σαλμονελλών εκ των δημοτικών σφαγείων Αθηνών ΙΙ. (Συγκριτική μελέτη δύο μικροβιολογικών μεθόδων). Δελτ. Ελλ. Μικροβ. Εταιρ. 13, 77.
- **Ι.Α. Παπαδάκης**. Απομόνωσις σαλμονελλών εκ συστημάτων αποχετεύσεως. Πρακτικά του 1ου Εθν. Συμποσίου Μικροβιολογίας, σελ. 97.
- 1970 - **Ι.Α. Παπαδάκης**. Εντερόκοκκοι εκ τροφίμων. 3ο Εθν. Συμπόσιο Μικροβιολογίας, Πρακτικά, σελ. 325.
- **Ι.Α. Παπαδάκης, Π. Βασιλειάδης**. Παρασκευή διαγνωστικών συγκολλητικών ορών διά την τυποποίησιν των χολερικών δονακίων. Δελτ. Ελλην. Μικροβ. Ετ. 15, 397.
- 1971 - **Ι.Α. Παπαδάκης**. Παρατηρήσεις τινες επί της αντιμικροβιακής ιδιότητος του θαλάσσιου ύδατος. **Ι.Α. Παπαδάκης**. Δελτ. Ελλ. Μικροβ. Ετ. 16, 380.
- 1972 - **Ι.Α. Παπαδάκης**. Ζωμός λακτόξης-τρουπτόνης-κικινελαϊκού νατρίου. Εν νέον θρεπτικόν υλικόν διά την απλούστευσιν της μεθόδου ανιχνεύσεως του κωλοβακτηριδίου (E. COLI) κατά την μικροβιολογικήν εξέτασιν του ύδατος. 5ο Εθν. Συμπόσιο Μικροβιολογίας. Πρακτικά σελ. 95.
- **Ι.Α. Παπαδάκης**. Κωλοβακτηριοειδή και κωλοβακτηρίδια ως δείκται ρυπάνσεως του θαλασσίου ύδατος διά λυμάτων. 5ο Εθν. Συμπόσιο Μικροβιολογίας. Πρακτικά σελ. 61.
- 1973 - **Ι.Α. Παπαδάκης, Δ. Τριχόπουλος, Π. Βασιλειάδης, Γ. Παπουτσάκης, Δ. Καραλής**. Επανεμπλουτισμός εις ζωμόν RAPPAPORT εκ τετραθειονικού και κοινού ζωμού διά την απομόνωσιν σαλμονελλών εκ συγκόπτου κρέατος (πειραματική εργασία), **Ι.Α. Παπαδάκης, Δ. Τριχόπουλος, Π. Βασιλειάδης, Γ. Παπουτσάκης, Δ. Καραλής**. Δελτ. Ελλ. Μικροβ. Ετ. 18, 69.
- **Ι.Α. Παπαδάκης, Γ. Παπουτσάκης, Α. Καλαντίδου, Ε. Ξηρουχάκη, Δ. Αβραμίδης, Π. Βασιλειάδης**. Συχνότης μόλυνσεως διά σαλμονελλών σφαγίων ορνίθων και η σημασία αυτής διά την δημόσιαν υγείαν. Δελτίο Ελλην. Μικροβιολ. Εταιρείας, 21, 126.

- **Ι.Α. Παπαδάκης**, Η αμερικανική και αγγλική πρότυπος μέθοδος των πολλαπλών σωλήνων κατά την εξέταση των θαλασσιών υδάτων. Δελτίο Ελλην. Μικροβιολ. Εταιρείας, 21, 225.
- **Ι.Α. Παπαδάκης, Δ. Νικήτα-Τσουρέλη, Ν. Μαρκέτος**. Έρευνα επί των σαλμονελλών εις νοσοκομειακόν περιβάλλον. 2ο Πανελ. Ιατρικό Συνέδριο, Αθήνα, Πρακτικά σελ. 413.
- **Ι.Α. Παπαδάκης, Π. Κοντομίχαλου, Ε. Τσακίρη, Μ. Γολεμάτη, Μ. Παυλάτου**. Προβλήματα χημειοθεραπείας ασθενών και φορέων σαλμονελλών. 2ο Πανελλήνιο Ιατρ. Συνέδριο, Πρακτικά σελ. 303.
- 1977 - **Μαρσέλου-Κιντή Ο., Μητρούσια Α., Μαρσέλου Ε., Παπαβασιλείου Ι.** Η μικροβιολογική χλωρίς σε μοκέτες. Πρακτικά 3ου Πανελ. Ιατρικού Συνεδρίου.
- 1978 - **Ι.Α. Παπαδάκης, Ο. Μανούσος, Α. Ζωγράφος, Α. Νικολάου, Ε. Κουβίδης, Κ. Μουζάκης, Γ. Μερίκας**. Μικροβιολογικά και παρασιτολογικά εξετάσεις κοπράνων επί ασθενών με εντερικά ενοχλήματα. 33ο Πανελ. Συνέδριο Ιατροχειρουργικής Εταιρείας Αθηνών, Απρίλιος, Πρακτικά σελ. 71.
- 1979 - **Γ. Παπαευαγγέλου, L. OVERBY, Ρ. Κοντογιάννης, R. DECKER, Ε. Πανούτσου, Α. Ρουμελιώτου, Δ. Γραμματικόπουλος**. Αιτιολογία των σποραδικών μορφών της οξείας ιογενούς ηπατίτιδας ενηλίκων Ελλήνων. Ιατρική 36, 409-412.
- **Τσαγκαράκη Μ., Μαρσέλου-Κιντή Ο., Κόγια Α., Παπαβασιλείου Ι.** Μυκητολογική χλωρίδα ωτομυκητιάσεων. Δελτίο Ελλην. Μικροβιολ. Εταιρ. 24, 89-95.
- **Α. Σίμα, Π. Κοντομίχαλου, Ε. Βασίλογλου, Π. Βασιλειάδη, Ι.Α. Παπαδάκη**. Επιδημιολογία και αντοχή στα αντιβιοτικά σαλμονελλών ελληνικού χώρου του 1978. Δελτίο Ελλην. Μικροβιολ. Εταιρείας 24, 125.
- 1980 - **Αντωνία Τριχοπούλου**, Επιστημονικός Συντονιστής. Υγιεινή Διατροφή και Διαιτολογία. Παρισιάνος, Αθήνα, σελίδες 362 (Βιβλίο).
- **Μαρσέλου-Κιντή Ουρ.** Εγχειρίδιο Ιατρικής Παρασιτολογίας, Αθήνα 271 σελίδες. Α. Έκδοση 1980, Β. Έκδοση 1986. (βιβλίο)
- **Βελεγράκη Α., Αλεξίου Ι., Μαρσέλου Ε. και Μαρσέλου-Κι-**

ντή Ο. Ευαισθησία της CANDIDA ALBICANS IN VITRO στο ελεύθερο χλώριο. Δελτ. Ελλ. Μικροβ. Εταιρ. 25, 350-361.

- **Μαρσέλου-Κιντή Ο., Παναγιωτοπούλου Π., Μαρσέλου Ε., Μητρούσια Α., Παπαβασιλείου Ι.** Αναζήτηση μυκήτων εις το χόμα, αέρα και αλλοιώσεις του δέρματος στην περιοχή λιγνιτορυχείου Αλιβερίου. Δελτ. Ελλην. Μικροβ. Εταιρ. 25, 94-101.

- **Δ.Σ. Αβραμίδης.** Βασικά στοιχεία δημόσιας υγιεινής. Αθήνα (Βιβλίο).

- **Ι.Α. Παπαδάκης, Δ. Σαρφατής, Μ. Αράπη-Λαζοπούλου, Γρ. Μαρκαντωνάτος, Α. Ρέγκλη.** Υδατογενής επιδημία από SHIGELLA FLEXNERI σε χωριό της Πελοποννήσου. Αρχεία Ιατρ. Εταιρειών, 4, 14.

1981 - **Βελεγράκη Α, Μαρσέλου Ε., Παπανικολάου Ι. και Μαρσέλου-Κιντή Ο.** Επιδημιολογική μελέτη Ασπεργιλλώσεως νεοσσών πτηνοτροφικής μονάδας. Δελτίο Ελλην. Μικροβ. Ετ. 26, 217-222.

- **Βελεγράκη Α., Πάρχας Π., Μαρσέλου Ε., Στεφάνου Θ., Μαρσέλου-Κιντή Ο.** Αναζήτηση πρωτοζώων στο νερό λιμνών και δεξαμενών κολυμβήσεως. Πρακτ. 9ου Εθν. Συνεδρ. Μικροβιολογίας.

- **Αλεξίου-Μουσάτου Ι., Μαρσέλου-Κιντή Ο., Ζουρούδης Ν. και Κουβέλη Ν.** Σχέση της αμοιβάδος δυσεντερίας και διαφόρων παθήσεων του δέρματος. Δελτ. Ελλ. Μικροβιολ. Ετ. 26, 205-216.

- **Μαρσέλου Ε., Βελεγράκη Α., Στεφάνου Θ., Αλεξίου Ι. και Μαρσέλου-Κιντή Ο.** Μύκητες στο νερό κολυμβητικών δεξαμενών σε σχέση τους με το ελεύθερο χλώριο. Δελτ. Ελλ. Μικροβ. Ετ. 26, 110-115.

- **Παναγιωτοπούλου Π., Παπαβασιλείου Ι., Στεφάνου Θ., Μαρσέλου-Κιντή Ο.** Η συχνότητα των οξυούρων κατά την νηπιακή, προσχολική και σχολική ηλικία. Δελτ. Ελλ. Μικροβ. Ετ. 26: 31-42.

- **Σπιτιέρη Α., Βελεγράκη Α., Παπαβασιλείου Ι., Μαρσέλου-Κιντή Ο.** Η ευαισθησία των ζυμομυκήτων CANDIDA IN VITRO εις τα αντισηπτικά. Δελτ. Ελλ. Μικρ. Ετ. 26:311-332.

- **Βογιατζόγλου-Σαμανίδου Α., Βελεγράκη Α., Στεφάνου Θ.**

- και **Μαρσέλου-Κιντή Ο.** Πρωτοζωϊκή και Μυκητολογική χλωρίδα διαφόρων ειδών μυγών. Δελτ. Ελλ. Μικροβ. Ετ. 26: 263-268.
- 1982 - **Αντωνία Τριχοπούλου.** Πίνακες Συνθέσεως τροφίμων. Λένης, Αθήνα, σελίδες 42 (Βιβλίο).
- **Αντωνία Τριχοπούλου.** Μάθηματα Βιοχημείας. Παρισιάνος, Αθήνα, σελίδες 229 (Βιβλίο).
- **Γ. Παπαευαγγέλου.** Ανοσοπροφύλαξη κατά της ισογενούς ηπατίτιδας. Ιατρική, 41, 378,380.
- **Σαμανίδου-Βογιατζόγλου Α., Στεφάνου Θ. και Μαρσέλου-Κιντή Ο.** Προκαταρκτική επιδημιολογική μελέτη φθειριάσεων στην Ελλάδα. Πρακτικά 8ου Πανελ. Ιατρ. Συνεδρ. Αθήνα, Μάιος.
- **Α. Μπεθυμούτη, Α. Σίμα, Π. Κοντομίχαλου, Ε. Βασιλόγλου, Κ. Ηλιάδη, Ι.Α. Παπαδάκης.** Επιδημιολογία και ανοχή στα αντιβιοτικά σαλμονελλών ελληνικού χώρου της τριετίας 1978-80. Δελτίο Ελλην. Μικροβιολ. Εταιρ. 27, 293.
- **Ι.Α. Παπαδάκης.** Προβλήματα στη μικροβιολογική καθαρότητα παρεντερικών σκευασμάτων. Ιατρική, 41, 177.
- 1984 - **Αντωνία Τριχοπούλου.** Επιστημονικός Συντονιστής. Νομοθεσία Τροφίμων. Διαμάντη Αθήνα, σελίδες 176, (Βιβλίο).
- **Γ. Παπαευαγγέλου, Α. Ρουμελιώτου.** Ελλην. Γαστρεντ. Εταιρεία, Τόμος ΙΙΙ.
- **Ι.Α. Παπαδάκης, Π. Μπομπότη και Δ. Τριχόπουλος.** Μόλυνση αυγών με σαλμονέλλες. 3ο Πανελ. Κτηνιατρ. Συνέδριο, Κέρκυρα. περίληψη στα Πρακτικά αρ. 143, σελ. 163.
- 1985 - **Θ. Θωμαΐδης (ένας των εισηγητών), Φ. Φεύγας,** Συντονιστής. Προπτυχιακή και μεταπτυχιακή ιατρική εκπαίδευση. Ιατρική, 48:199.
- **Φραγκιαδάκη Ε., Φασσέα Κ., Σαμανίδου Α., Μαρσέλου-Κιντή Ο.** Μελέτη στο SEM της εξωτερικής μορφολογίας της ψείρας της κεφαλής στο στάδιο του αυγού, της προνύμφης και του τελείου εντόμου. Α. Πανελ. Εντομολ. Συνέδριο, Αθήνα, Νοέμβριος.
- **Αγραφιώτης Δ.** Τρίτη Ηλικία. Κοινωνική Ομάδα με παρελθόν ή μέλλον; 4ο Συνέδριο της Ελλην. Γεροντολογικής Εταιρείας, 26 Νοεμβρίου, Αθήνα.

- **Ι.Α. Παπαδάκης, Α. Μαυρίδου.** Αξιολόγηση του νέου θρεπτικού υλικού LTLSB για την ταχεία διάγνωση του κωλοβακτηριδίου (E. COLI) κατά την μικροβιολογική εξέταση υδάτων και τροφίμων. Ακαδημία Αθηνών. Πρακτικά, 60, 395.
- **Γ. Κυριόπουλος.** Το κόστος για την υγεία στην Ελλάδα ιδίως μετά την εφαρμογή του Ε.Σ.Υ. Οικονομικός Ταχυδρόμος 8, 29 - 30 1985
- **Γ. Κυριόπουλος.** Οικονομική κρίση, Ιατρική οικονομία και πολιτική υγείας. Εισήγηση στη Διεθνή Συνάντηση «Κοινωνία Οικονομία και Υγεία».
- **Γ. Κυριόπουλος.** Ιατρική Περίθαλψη: Κρίση και εναλλακτική στρατηγική. Από το Υγεία - Κοινωνία - Πολιτική. Πολύτυπο 229 - 241 1985.
- **Γ. Κυριόπουλος.** Το κόστος για την υγεία στην Ελλάδα και ιδίως μετά την εφαρμογή του Ε.Σ.Υ. "Οικονομικός Ταχυδρόμος" 21 Φεβρουαρίου 1985
- **Δ. Τριχόπουλος, Γ. Κυριόπουλος.** Επιδημιολογία και προγραμματισμός υπηρεσιών υγείας. Ιατρικό Βήμα 25 - 27 Περιοδική έκδοση του ΠΙΣ 1985
- 1986 - **Αντωνία Τριχοπούλου και Δημήτρης Τριχόπουλος,** Επιστημονικοί Συντονιστές. Προληπτική Ιατρική, Παρισιάνος, Αθήνα, σελίδες 288 (Βιβλίο).
- **Θωμαΐδης Θ., Ιωακείμοπούλου Ευ., Τσαρμακλής Γ., Μασσανιώτης Ν.** Έλληνες φοιτητές ιατρικής. Απόψεις και γνώμες. Κοινωνικοοικονομικό και μορφωτικό επίπεδο των γονέων τους. 12ο Ετήσιο Πανελλήνιο Ιατρικό Συνέδριο 14-17.5.86 Αθήνα (περίληψη).
- **Τσαρμακλής Γ., Θωμαΐδης Θ.** Νεογνική ερπετική εγκεφαλίτιδα. Δελτίο Α. Παιδ. Κλινικής Παν/μίου Αθηνών 33:170.
- **Θωμαΐδης Θ.** Το παιδί με τη χρόνια σωματική και ψυχοσωματική ασθένεια. Σφαιρική αντιμετώπιση. Δελτίο Α. Παιδ. Κλινικής Παν/μίου Αθηνών 33:230.
- **Μαρσέλου-Κιντή Ουρ.** Ιατρική Μυκητολογία, Αθήνα 375 σελίδες (Σύγγραμμα).
- **Βελεγράκη-ABEL Α.** Μυκοτοξίνες, Αθήνα, 78 σελίδες.
- **Πάντζου Π.** Οκτώβριος. Το παράλληλο σχολείο. Άρθρο στο περιοδικό "Σύγχρονα θέματα".

- **Φακιολάς**. Κοινωνιολογία και εκπαίδευση Υγείας. Δελτίο Ελλήνων Κοινωνιολόγων.
- **Σ. Συμινελάκης, Ι.Α. Παπαδάκης, Α. Μαυρίδου**. Απομόνωση σαλμονελλών από δείγματα νερού. 12ο Συνέδριο Ελλην. Μικροβιολ. Ετ. Περίληψη σελ. 43.
- **Α. Μαυρίδου, Ι.Α. Παπαδάκης, Σ. Συμινελάκης**. CAMPYLOBACTER JEJUNI σε λύματα και θαλάσσια νερά της περιοχής Αθηνών. 12ο Συνέδριο Ελλην. Μικροβιολ. Εταιρείας, Αθήνα, Περίληψη στα ABSTRACTS σελ. 33.
- **Σ. Συμινελάκης, Α. Μαυρίδου, Ι.Α. Παπαδάκης**. Υγειονομική κατάσταση κολυμβητικών δεξαμενών κατά τη διετία 1984-85. 12ο Πανελ. Ιατρικό Συνέδριο, Αθήνα, περίληψη, Τόμος Περιλήψεων, σελ. 16, αρ. 55.
- **Ε.Ν. Βελονάκης, Ι.Α. Παπαδάκης**. Σύγκριση 3 υλικών για εξέταση θαλασσιών νερών. 12ο Πανελ. Ιατρ. Συνέδριο, Αθήνα, Περίληψη, Τόμος Περιλήψεων, σελ. 61 αρ. 235.
- **Μ. Λαμπίρη, Ι.Α. Παπαδάκης, Α. Μαυρίδου, Ε. Βελονάκης**. Σαλμονέλλες από άνθρωπο και τρόφιμα, ζωοτροφές, νερά, λύματα στην Ελλάδα 1976-86. Δελτίο Ελλην. Μικροβιολ. Εταιρ. 33, 313.
- **Κ. Οικονόμου-Σταματελοπούλου, Ο. Μαρσέλου-Κιντή, Ι. Παπαβασιλείου**. Μικροβιακή Χλωρίδα οδοντοκρεμών. 3ο Πανελ. Φαρμ/κό Συνέδριο, Αθήνα.
- **Γ. Τούντας, Γ. Κυριόπουλος, Κ. Τσαμαδουράκη**. Εκτίμηση του επιπέδου υγείας των νέων στην Ελλάδα. Materia medica Graeca Αθήνα Απρίλιος 1986
- **Γ. Κυριόπουλος**. Διοικητική διάρθρωση του κρατικού μηχανισμού υγείας - Διάρθρωση διοίκηση νοσοκομείων. Πρακτικά Πρώτου Πανελληνίου Σεμιναρίου Νοσοκομειακών Φαρμακοποιών Αθήνα 1986.
- 1987 - **Τσαρμακλής Γ., Τσακρής Α., Μπουρμπουλή-Φουρτίνη, Θωμαΐδης Θ.** Φυματινικός δείκτης του παιδικού πληθυσμού της Αθήνας. 25ο Γιανελλήνιο Παιδιατρικό Συνέδριο 6-7.6. Πάτρα (Περίληψη).
- **Θ. Θωμαΐδης** (ένας των εισηγητών). Προβληματισμοί και προτάσεις στην εφαρμογή προγράμματος σεξουαλικής αγωγής στην εκπαίδευση. Σεξουαλική Αγωγή και Υγεία. σελ. 305.

εκδ. Εταιρείας Οικογενειακού Προγραμματισμού.

- **Βογιατζόγλου-Σαμανίδου Α., Μαρσέλου-Κινητή Ο. Στεφάνου Θ.** Ανωφελή κουνούπια, ξενιστές των παθογόνων για τον άνθρωπο πλασμοδίων της ελονοσίας, σε διάφορες περιοχές της Ελλάδας. Β. Πανελ. Εντομ. Συνέδριο, Αθήνα, Νοέμβριος.

- **Βογιατζόγλου-Σαμανίδου Α.** Συχνότητα φθειριάσεων κεφαλής σε παιδιά σχολικής και προσχολικής ηλικίας. Βλ. Πανελ. Εντομολ. Συνέδριο Αθήνα, Νοέμβριος.

- **Αγραφιώτης Δ.** Πολιτιστικές ασυνέχειες, Εκδ. Υψιλον Αθήνα (βιβλίο).

- **Ν. Κατσιρης, Α. Παππά, Λ. Εβρένογλου.** Υγειονομική Μηχανική και Υγιεινή Περιβάλλοντος (Βιβλίο) σελίδες 111. Α. Εκδοση 1987, Αναθεωρημένη έκδοση, 1991.

- **Ν. Κατσιρης.** Επεξεργασία Λυμάτων και Ιλύος (Βιβλίο) Α Εκδοση 1987, Αναθεωρημένη έκδοση 1991. σελίδες 180.

- **Γ. Παππά.** Χημεία Περιβάλλοντος (Βιβλίο) σελίδες 95, Α Εκδοση 1987, Αναθεωρημένη έκδοση 1991.

- **Α. Κουζέλη-Κατσιρη.** Εγκαταστάσεις βελτίωσης της Ποιότητας του Πόσιμου Νερού (Βιβλίο) σελίδες 85, Α Εκδοση 1987, Αναθεωρημένη έκδοση 1991.

- **Ν. Κατσιρης.** Μικρές Μονάδες Επεξεργασίας Λυμάτων και Διάθεση Λυμάτων στο Περιβάλλον (βιβλίο) σελίδες 100, Α Εκδοση 1987, Αναθεωρημένη έκδοση 1991.

- **Κ. Μέμος.** Σχεδιασμός Υποθαλάσσιων Αγωγών Διάθεσης Λυμάτων (Βιβλίο) σελίδες 75, Α Εκδοση 1987, Αναθεωρημένη έκδοση 1991.

- **Γ. Ζήρος.** Στοιχεία Ατμοσφαιρικής Ρύπανσης (Βιβλίο) σελίδες 80, Α Εκδοση 1987, Αναθεωρημένη έκδοση 1991.

- **Γ. Κυριόπουλος.** Οικονομία του Φαρμάκου. Δεύτερο Πανελλήνιο Επιμορφωτικό Σεμινάριο Νοσοκομειακών Φαρμακοποιών Αθήνα 1987.

- **Γ. Κυριόπουλος, Α. Καλαντίδου, Α. Τζώνου, Δ. Τρικόπουλος.** Σχέση κοινωνικών και οικονομικών παραγόντων με τη κατά αιτίες θνησιμότητα στην Ελλάδα. *Materia Medica Greca*, τομ. 11, τ.3, σελ. 192 - 197

1988

- **Θωμαΐδης Θ.** Γενετήσια Αγωγή Υγείας. Τρίπτυχο εικονογραφημένο φυλλάδιο για γονείς. Αθήνα.

- Θωμαΐδης Θ., Τσαρμακλής Γ., Ιωακειμοπούλου Ευ., Ματσανιώτης Ν. Ο Έλληνας φοιτητής της Ιατρικής. Διαχρονική μελέτη 15 ετών. Δελτίο Α Παιδ. Κλινικής Παν/μίου Αθηνών 35:85.
- Αγραφιώτης Δ. Υγεία και Αρρώστεια. Κοινωνικές και πολιτιστικές διαστάσεις. Εκδ. Λίτσας, Αθήνα.
- Στυλιανού Ι., Κωνσταντινίδης Ρ., Αγραφιώτης Δ. AIDS: ένα κοινωνικοπολιτιστικό πρόβλημα για το υγειονομικό προσωπικό. Υποεπιτροπή εκπαίδευσης (Εθνική Επιτροπή AIDS του Υπουργείου Υγ. Προν. Κοιν. Ασφαλίσεων, ΕΟΦ)
- Πάντζου Π. κ.α. Η τηλεόραση στις σχέσεις γονιών-παιδιών. Άρθρο στο βιβλίο: Τηλεόραση, Επικοινωνία και Κοινωνία, Εκδ. Παρατηρητής.
- Πάντζου Π. κ.α. Τηλεοπτικές προτιμήσεις και στάσεις σχετικά με το τι είναι "για παιδιά" και τι "για μεγάλους" στην Ελληνική Τηλεόραση. Άρθρο στο βιβλίο: Τηλεόραση, Επικοινωνία και Κοινωνία, Εκδ. Παρατηρητής.
- Πάντζου Π. κ.α. Τα "Στρουμφ". Μια περίπτωση σύγχρονου τηλεπαραμυθιού. Άρθρο στο βιβλίο: Τηλεόραση, Επικοινωνία και Κοινωνία, Εκδ. Παρατηρητής.
- Παπαστάμου Σ. Κοινωνική Ψυχολογία ή Επιστημονική Φαντασία; Επιθεώρηση Κοινωνικών Ερευνών, 68.
- Μπεχράκης Θ., Λαζάρου Γ., Αγραφιώτης Δ. Υγεία και αρρώστεια. Αναπαραστάσεις από τον ελληνικό κινηματογράφο. Αρχεία Ιατρικής Εταιρείας 6:509.
- Ι.Α. Παπαδάκης. Εντερολοιμώξεις. Το πρόβλημα και νεότερες απόψεις για την αιτιολογία τους. Αρχεία Ελληνικής Ιατρικής, 5, 114, τεύχος αφιερωμένο στον ακαδημαϊκό Π. Βασιλειάδη.
- Η. Μόσιαλος, Μ. Παπαναγιώτου, Γ. Κυριόπουλος. Εκπαίδευση συμμετοχή των πολιτών σε θέματα πολιτικής και οικονομίας της υγείας. Πρακτικά 3ου Βορειοελλαδικού Ιατρικού Συνέδριου Τόμος Β, 55 - 58 1988.
- Γ. Κυριόπουλος. Πολιτική υγείας στην Κοινότητα: Επισημάνσεις και προτεραιότητες, Ψυχική Υγεία και Τοπική Αυτοδιοίκηση (Εισαγωγή - Επιμέλεια Γ. Παπαδάτου) Αθήνα 1988.
- Μ. Σωμαράκης, Δ. Νιάκας, Γ. Κυριόπουλος. Αξιολόγηση του

Ε.Σ.Υ: Μία προσέγγιση "Σοσιαλιστική θεωρία και πράξη"
τεύχος 10. Αθήνα - Οκτ. 1988.

-Δ. Νιάκας, Γ. Κυριόπουλος. Υγεία και Αρρώστια, εννοιολο-
γικές προσεγγίσεις, "Σοσιαλιστική Θεωρία και πράξη" τεύχος
10. Αθήνα - Οκτ. 1988

-Η. Μόσιαλος, Μ. Παπαπαναγιώτου, Γ. Κυριόπουλος.
Εκπαίδευση και συμμετοχή των πολιτών σε θέματα Πολιτι-
κής και Οικονομίας της υγείας. Πρακτικά 3ου Βορειοελλαδι-
κου Ιατρικού Συνεδρίου, Θεσσαλονίκη 1988

1989 - Α. Τριχοπούλου, Η. Μόσιαλος, Τ. Βασιλάκου. Διατροφικές
συνήθειες ηλικιωμένων ατόμων, που κατοικούν μόνα τους.
Μια ανάλυση από τους οικογενειακούς προϋπολογισμούς
της ΕΣΥΕ. 1ο Πανελλήνιο Συνέδριο Ελληνικής Γεροντολογι-
κής Εταιρείας. Αθήνα.

- Α. Τριχοπούλου. Η διατροφική σημασία του μαγνησίου. Ια-
τρικές εξελίξεις Εξτρα, τόμος Δ, σελ. 4.

- Τσέλιου Α., Πολυχρονόπουλος Ε., Κωνσταντινίδης Ρ., Με-
τοχιανάκης Δ., Γεωργιάδου Ε., Τριχοπούλου Α. Μασητική
ικανότητα ηλικιωμένων και διατροφικές συνήθειες. 1ο Πα-
νελ. Γεροντολογικό-Γηριατρικό Συνέδριο, Αθήνα.

- Θ. Θωμαΐδη. Θέματα Κοινωνικής Παιδιατρικής, Αθήνα,
Εκδόσεις Ζήτα, Σύγγραμμα 334 σελίδων, που καλύπτει το με-
γαλύτερο μέρος της διδακτέας ύλης των μαθημάτων της
Εδρας. Δεν περιέχει, ή τα περιέχει περιληπτικά, όσα θέματα,
που διδάσκονται, βρισκόταν στην ελληνική βιβλιογραφία
πριν το 1989.

- Δ. Τριχόπουλος, Ι. Σκαλκίδης, Α. Τριχοπούλου, Π. Τουλού-
μη, Δ. Σούλιου. Η Υγεία των Ελλήνων. Χθες, Σήμερα, Αύριο.
MATERIA MEDICA GRECA 17: 100, pp 315-320.

- Βογιατζόγλου-Σομανίδου Α. Επίδραση διαφόρων παραγό-
ντων στην συχνότητα της φθειρίασης του τριχωτού της κεφα-
λής. Γ Πανελλήνιο Εντομολ. Συνεδρ. Θεσ/νίκη, Οκτώβριος.

- Παπαδημητρίου Ε., Σαμανίδου Α. και Μαρσέλου Ο. Γεω-
γραφική κατανομή και βιότοποι ανωφελών και κοινών κου-
νουπιών στο Ν. Φθιώτιδος. Γ' Πανελ. Εντομ. Συνεδρ. Θεσ/νί-
κη Οκτώβριος.

- Αγραφιώτης Δ. Νεωτερικότητα και διάνοηση. Δελτίο Ιδρύ-

Ε.Σ.Υ: Μία προσέγγιση "Σοσιαλιστική θεωρία και πράξη"
τεύχος 10. Αθήνα - Οκτ. 1988.

-Δ. Νιάκας, Γ. Κυριόπουλος. Υγεία και Αρρώστια, εννοιολο-
γικές προσεγγίσεις, "Σοσιαλιστική Θεωρία και πράξη" τεύχος
10. Αθήνα - Οκτ. 1988

-Η. Μόσιαλος, Μ. Παπαπαναγιώτου, Γ. Κυριόπουλος.
Εκπαίδευση και συμμετοχή των πολιτών σε θέματα Πολιτι-
κής και Οικονομίας της υγείας. Πρακτικά 3ου Βορειοελλαδι-
κου Ιατρικού Συνεδρίου, Θεσσαλονίκη 1988

1989 - Α. Τριχοπούλου, Η. Μόσιαλος, Τ. Βασιλάκου. Διατροφικές
συνήθειες ηλικιωμένων ατόμων, που κατοικούν μόνα τους.
Μια ανάλυση από τους οικογενειακούς προϋπολογισμούς
της ΕΣΥΕ. 1ο Πανελλήνιο Συνέδριο Ελληνικής Γεροντολογι-
κής Εταιρείας. Αθήνα.

- Α. Τριχοπούλου. Η διατροφική σημασία του μαγνησίου. Ια-
τρικές εξελίξεις Εξτρα, τόμος Δ, σελ. 4.

- Τσέλιου Α., Πολυχρονόπουλος Ε., Κωνσταντινίδης Ρ., Με-
τοχιανάκης Δ., Γεωργιάδου Ε., Τριχοπούλου Α. Μασητική
ικανότητα ηλικιωμένων και διατροφικές συνήθειες. 1ο Πα-
νελ. Γεροντολογικό-Γηριατρικό Συνέδριο, Αθήνα.

- Θ. Θωμαΐδη. Θέματα Κοινωνικής Παιδιατρικής, Αθήνα,
Εκδόσεις Ζήτα, Σύγγραμμα 334 σελίδων, που καλύπτει το με-
γαλύτερο μέρος της διδακτέας ύλης των μαθημάτων της
Εδρας. Δεν περιέχει, ή τα περιέχει περιληπτικά, όσα θέματα,
που διδάσκονται, βρισκόταν στην ελληνική βιβλιογραφία
πριν το 1989.

- Δ. Τριχοπούλος, Ι. Σκαλκίδης, Α. Τριχοπούλου, Π. Τουλού-
μη, Δ. Σούλιου. Η Υγεία των Ελλήνων. Χθες, Σήμερα, Αύριο.
MATERIA MEDICA GRECA 17: 100, ρρ 315-320.

- Βογιατζόγλου-Σομανίδου Α. Επίδραση διαφόρων παραγό-
ντων στην συχνότητα της φθειρίασης του τριχωτού της κεφα-
λής. Γ Πανελλήνιο Εντομολ. Συνεδρ. Θεσ/νίκη, Οκτώβριος.

- Παπαδημητρίου Ε., Σαμανίδου Α. και Μαρσέλου Ο. Γεω-
γραφική κατανομή και βιότοποι ανωφελών και κοινών κου-
νουπιών στο Ν. Φθιώτιδος. Γ' Πανελ. Εντομ. Συνεδρ. Θεσ/νί-
κη Οκτώβριος.

- Αγραφιώτης Δ. Νεωτερικότητα και διανόηση. Δελτίο Ιδρύ-

ματος Μωραΐτη, 11.

- **Α. Μητρούσια-Ζιούβα, Ι. Αλεξίου-Μουσάτου, Ο. Μαρσέλου-Κιντή.** Αναζήτηση δυνητικά μυκοτοξινογόνων μυκήτων σε τυριά διατηρημένα σε χαμηλές θερμοκρασίες. Δελτίο Ελ. Μικροβιολ. Εταιρείας, 34, 2.

- **Βογιατζόγλου-Σαμανίδου Α.** Επίδραση διαφόρων παραγόντων στην συχνότητα της φθειρίασης του τριχωτού της κεφαλής. Γ Πανελ. Εντομ. Συνεδρ. θεσ/νίκη, Οκτώβριος.

- **Παπαδημητρίου Ε., Σαμανίδου Α. και Μαρσέλου Ο.** Γεωγραφική κατανομή και βιότοποι ανωφελών και κοινών κουνουπιών στο Ν. Φθιώτιδος. Γ Πανελ. Εντομ. Συνέδριο θεσ/νίκη, Οκτώβριος.

- **Αγραφιώτης Δ., Αραμπατζή Α., Δεμερτζής Ν., Καμπουρόπουλος Σ., Τάσιος Θ., Χατζηπαραδείσης Α., Χρυσάφη Σ.** "Αξιολόγηση του Προγράμματος ανάπτυξης έρευνας και τεχνολογίας ΠΑΕΤ 1983-84". Επιστημονική έκθεση 106 σελίδες και παραρτήματα, ΓΓΕΤ.

- **Μαυρίδου Α., Παπαδάκης Ι., Μαρσέλου_Κιντή Ο., Τσακρής Α., Λαμπίρη Μ.** Εποχιακή και ανθρωπογενής επίδραση στη μικροβιακή και μυκητολογική χλωρίδα του θαλάσσιου νερού και της άμμου σε ακτές κολύμβησης της Αττικής. Συνέδριο Περιβαλλοντολογικής Τεχνολογίας και Επιστήμης, Μυτιλήνη.

- **Α. Βελεγράκη.** CANDIDA ALBICANS ορότυποι Α. και Β. Αντοχή στην AMPHOTERICIN Β και γενοτυπική ανθεκτικότητα στην 5-FLUOROCYTOSINE. Δελτίο Ελλην. Μικροβιολ. Εταιρείας, 34,1.

- **Α. Τσακρής, Ο. Μαρσέλου-Κιντή, Α. Μαυρίδου, Ι. Παπαδάκης.** Εποχιακή και ανθρωπογενής επίδραση στην μυκητολογική χλωρίδα θαλασσίου νερού και άμμου σε ακτές κολύμβησης της Αττικής. 15ο Ετήσιο Πανελλήνιο Ιατρικό Συνέδριο.

- **Χ. Δεύτος, Ο. Μαρσέλου-Κιντή.** Η συχνότητα ζυμομυκήτων στη στοματική κοιλότητα ασθενών μονάδων εντατικής θεραπείας. 15ο Ετήσιο Πανελ. Ιατρικό Συνέδριο.

- **Α. Κατσίρη, Ν. Κατσίρης, Γ. Χριστοδούλου.** Περιβαλλοντικές επιπτώσεις από την διάθεση στην θάλασσα γεωθερμικών αποβλήτων. Διήμερο ΤΕΕ με θέμα "Ανάπτυξη Γεωθερμίας"

Αθήνα, 10-11 Απριλίου.

- **Γ. Χριστοδούλου, Α. Κατσίρη, Ν. Κατσίρης.** Γεωθερμία και Περιβάλλον - Υγρά Γεωθερμικά Απόβλητα". Πρακτικά Εθνικού Συνεδρίου Εφαρμογών Γεωθερμίας, Θεσσαλονίκη 23-25 Οκτωβρίου, σ. 398.

- **Γ. Χριστοδούλου, Α. Κατσίρη, Ν. Κατσίρης.** Διάθεση γεωθερμικού αλμολοίπου νήσου Μήλου στη θάλασσα, 4ο Πανελλήνιο Συνέδριο της Ελληνικής Υδατοτεχνικής Ένωσης, "Υδατικοί Πόροι και Περιφερειακή Ανάπτυξη", Ηράκλειο Κρήτης, 1-3 Νοεμβρίου.

- **Ν. Κατσίρης, Α. Κατσίρη, Γ. Παππά, Τ. Κουτσοβίλη και Μ. Μιχαλακοπούλου.** Φυσικοχημική επεξεργασία των λυμάτων. Πρακτικά Συνεδρίου Περιβαλλοντικής Επιστήμης και Τεχνολογίας, Μυτιλήνη, 4-7 Σεπτεμβρίου, σ. 516.

- **Ανδρέου Χ.** Πολυχλωριωμένα διφαινύλια (Η μόλυνση του περιβάλλοντος στο Διόνυσο από CLOPHEN έφερε στην επιφάνεια τα PCB. Τι είναι οι ουσίες αυτές;), Ιατρικό Βήμα, Σεπτέμβριος.

- **Ανδρέου Λ.Χ.** Η σπονδυλική στήλη απ' τη σκοπιά της επαγγελματικής υγείας, Ιατρική της Εργασίας 1, 15-20.

- **Ανδρέου Λ.Χ.** Παράγωγα αρωματικών αμινών και καρκίνος της ουροδόχου κύστεως, Ιατρική της Εργασίας 1, 76-84.

- **Ανδρέου Λ.Χ.** Φορμαλδεύδη (Ρύπανση και περιβαλλοντικές επιπτώσεις) Ιατρική της Εργασίας 1, 171-178.

- **Ε. Πολυχρονόπουλος, Α. Τριχοπούλου.** Μεταβλητότητα των τιμών χοληστερόλης και τριγλυκεριδίων του ορού μεταξύ οκτώ νοσοκομείων κατά τη διάρκεια ενός έτους. Διερεύνηση των πηγών μεταβλητότητας. 15ο Ετήσιο Πανελ. Ιατρικό Συνέδριο, Αθήνα.

- **Α. Τριχοπούλου, Α. Χαλκιάς, Ε. Πολυχρονόπουλος, Α. Τζώνου.** Συγκέντρωση σεληνίου στα μαλλιά καταναλωτών θαλασσιών τροφών. Ιατρική 56: σελ. 43-45.

- **Ξ. Ζαβιτσάνος, Ε. Βοσινάκης, Κ. Κατσουγιάννη, Ε. Βάλβη, Α. Κουτσελίνης, Δ. Τριχόπουλος.** Σχέση του χαλκού, ψευδαργύρου και μαγνησίου στον επιπολασμό της σταφαινιαίας νόσου. Ιατρική 55: σελ. 267-272.

- **Π. Κοντολέων, Κ. Κατσουγιάννη, Γ. Σιάμπος, Γ. Κυριόπου-**

λος, Α. Καλαντίδης, Δ. Τριχόπουλος. Θνησιμότητα και Κακοήθη νεοπλασμάτα στις αστικές, ημιαστικές και αγροτικές περιοχές. 15ο Πανελλήνιο Ιατρικό Συνέδριο Αθήνα 1989.

-Δ. Νιάκας, Γ. Κυριόπουλος. Η εξέλιξη των δαπανών υγείας στις χώρες του ΟΟΣΑ και η ελληνική εμπειρία. "Ιατρικό Βήμα" τεύχος 5, Αθήνα 1989.

-Δ. Νιάκας. Η διαχρονική εξέλιξη των δημοσίων δαπανών υγείας στην Ελλάδα και στο διεθνή χώρο: αιτίες και παράγοντες που τις επηρεάζουν. Πρακτικά 1ου Πανελλήνιου Συνεδρίου Οικονομικών της Υγείας, Αθήνα 1989, σελ. 525 - 534.

-Γ. Κυριόπουλος. Οικονομία του Εθνικού Συστήματος Υγείας. 1ο Αναπτυξιακό Συνέδριο Περιφέρειας Δυτικής Ελλάδος Πάτρα, Ιανουάριος 1989.

-Γ. Κυριόπουλος. Εθνικό Σύστημα Υγείας: Το παρόν και το μέλλον. Γ. Κυριόπουλος. Εκπαιδευτικό Κέντρο Νοσοκομείου ΑΧΕΠΑ 3 - 4 Μαρτίου 1989.

-Δ. Νιάκας, Γ. Κυριόπουλος. Πόσο κοστίζει η υγεία σήμερα; Η εξέλιξη των δαπανών υγείας στις "Ιατρικό Βήμα" Σεπτέμβριος 1989.

-Δ. Ανδριώτη, Δ. Νιάκας, Γ. Κυριόπουλος. Η κρίση των συστημάτων υγείας: οι κοινωνικές πολιτικές και οικονομικές διαστάσεις της. Δελτίο ΕΙΝΑΠ Ιούλιος - Αύγουστος 1989 τεύχος 4. σελ. 22 - 35.

1990 - Χ. Γναρδέλλης, Δ. Αγραφιώτης. Για μια τυπολογία της κοινωνικής πρόληψης του AIDS/ΣΕΑΑ. Η περίπτωση της πόλης των Αθηνών, Ερευνητική Μονογραφία, Κοινωνιολογία της Υγείας Νο 3, σελ. 27.

- Δ. Αγραφιώτης "Η σύγχρονη τεχνολογία και η κοινωνική της πρόσληψη" Ερευνητική Μονογραφία/Επιστήμη, Τεχνολογία, Κοινωνία Νο 3 σελ. 85 (αποτελεί ελληνική απόδοση του άρθρου 5.13).

- Μαυρίδου Αθηνά. Επιβίωση ανθρωπογενών μικροοργανισμών στο θαλάσσιο περιβάλλον. Επισκόπηση. 5ο Συνέδριο Ιχθυολόγων, Αθήνα.

- Ο. Μαρσέλου-Κιντή, Η. Γεωργίου, Θ. Αλεξανδρόπουλος. Μελέτη της μυκητιακής χλωρίδας στις υδατοκαλλιέργειες και στα εδώδιμα προϊόντα αυτών στην κεντρική και νότια Ελλά-

δα. 5ο Πανελ. Κτηνιατρ. Συνέδριο.

- Β. Ρούση, Ο. Μαρσέλου-Κιντή, Λ. Ευσταθίου. Απομόνωση και Ταυτοποίηση Τοξινογενών μυκήτων στις ζωοτροφές. Προσδιορισμός Αφλατοξίνης Β1. 5ο Πανελ. Κτηνιατρικό Συνέδριο.

- Ο. Μαρσέλου-Κιντή, Α. Ινιωτάκη-θεοδωράκη. Μύκητες υπεύθυνοι για προσβολή του ΚΝΣ. Δελτίο Ελλην. Μικροβιολ. Εταιρείας 35,4.

- Κ. Οικονόμου-Σταματελοπούλου, Ε. Μαρσέλος, Ο. Μαρσέλου-Κιντή, Ι. Παπαβασιλείου. Μυκητολογική χλωρίδα καλλυντικών-ημίρρευστα σκευάσματα. Δελτίο Ελλην. Μικροβιολ. Εταιρείας, 35, 4.

- Ι. Αλεξίου, Χ. Αντωνίου, Α. Ζιούβα-Μητρούσια, Ε. Κουμαντάκη, Ν. Στεφανοπούλου, Ο. Μαρσέλου-Κιντή. Η επίδραση της φωτοχημειοθεραπείας (PUVA) στη μυκητολογική χλωρίδα δέρματος-ονύχων ψωριασικών ασθενών. Δελτίο Ελλην. Μικροβιολ. Εταιρείας, 35, 3.

- Α. Βελεγράκη. Κρυπτοσπορίδιο και κρυπτοσποριδίαση. Κλινική οντότητα ή μύθος; Δελτίο Ελλην. Μικροβιολ. Εταιρείας 35, 1.

- Α. Μητρούσια-Ζιούβα, Γ. Πιπεράκης, Ι. Μουσάτου-Αλεξίου, Ο. Μαρσέλου-Κιντή, Ι. Παπαβασιλείου. Η μυκητολογική χλωρίδα του αέρα μονάδων εντατικής θεραπείας. Δελτίο Ελλην. Μικροβιολ. Εταιρείας 35,1.

- Ο. Μαρσέλου, Κ. Οικονόμου-Σταματελοπούλου, Ι. Παπαβασιλείου. Μυκητολογική χλωρίδα στις οδοντόκρεμες. Δελτίο Ελλην. Μικροβιολ. Εταιρείας 35,1.

- Ανδρέου Λ.Χ. Τοξικές βλάβες του ήπατος επαγγελματικής αιτίας: Ιατρική της Εργασίας 2, 11-19.

- Κυπριανού-Κατσιλιέρη Μ.Α., Ανδρέου Λ.Χ. Επαγγελματικές πνευμονοπάθειες αλλεργικής αιτίας, Ιατρική της Εργασίας 2, 20-37.

- Ντόκος Ε., Ανδρέου Λ.Χ. Βλάβες και παθήσεις στοματικής κοιλότητας από επαγγελματικές αιτίες, Ιατρική της Εργασίας 2, 42-52.

- Ανδρέου Λ.Χ. Εισπνεύσιμες ερεθιστικές/τοξικές ουσίες, Ιατρική της Εργασίας 2, 78-89.

- **Ανδρέου Λ.Χ.** AIDS:καταλληλότητα για εργασία και ιατρική ηθική. Ιατρική της Εργασίας 2, 109-113.
- **Ανδρέου Λ.Χ.** Συνθετικές ύλες (πλαστικά). Προέλευση, ταξινόμηση, βιομηχανική παραγωγή, χημική τεχνολογία και τοξικότητα υλικών συνθέσεως, Ιατρική της Εργασίας 2, 168-181.
- **Ευδέα-Κικεμένη Α.** Η επιδημιολογία στην Ιατρική της Εργασίας. Ιατρική της Εργασίας 2, 193-209.
- **Αντωνία Τριχοπούλου.** Αγωγή Υγείας: Σχέδιο ολοκληρωμένης παρέμβασης σε πρόβλημα υγείας. Εθνικό Συμπόσιο Υγείας "Υγεία για όλους το 2000", σελ. 47-50, Αθήνα.
- **Δ. Λάγγας, Τ. Βασιλάκου, Α. Τριχοπούλου.** Συγκριτική μελέτη της σύνθεσης των παρασκευασμάτων για βρέφη και των γαλάτων συνεχείας που κυκλοφορούν στην Ελλάδα. ΧΙΧ Συνέδριο της Ένωσης Παιδιατρικών Εταιρειών Μ. Ανατολής και Μεσογείου, Αθήνα.
- **Βογιατζόγλου-Σαμανίδου Α., Παπαδημητρίου Ε., Κτενάς Ε. και Μαρσέλου Ο.** Μελέτη της αποτελεσματικότητας του αεροψεκασμού στην καταπολέμηση των κουνουπιών. Συνέδριο Πανεπ. Αιγαίου "Χημικά στο περιβάλλον" Μυτιλήνη, Σεπτέμβριος.
- **Βογιατζόγλου-Σαμανίδου Α., Μαρσέλου-Κινητή Ο.** Εντομοκτόνα και περιβάλλον. Συνέδριο Πανεπ. Αιγαίου "Χημικά στο Περιβάλλον", Μυτιλήνη.
- **Α. Τζώνου, Γ. Μαραγκουδάκης, Ι. Δημοπούλου, Ξ. Ζαβιτσιάνος, Τζ. Κρεμαστινού, Δ. Τριχόπουλος.** Ρύπανση της ατμόσφαιρας στην Αθήνα και χρόνια αποφρακτική πνευμονοπάθεια. Αρχεία Ελληνικής Ιατρικής, 7:154-158.
- **Α. Πανταζοπούλου, Τ. Κρεμαστινού, Κ. Κατσουγιάννη.** Βραχυπρόθεσμες επιδράσεις της ατμοσφαιρικής ρύπανσης στη διακομιδή και εισαγωγή επειγόντων περιστατικών στην Αθήνα και τον Πειραιά. Αρχεία Ελληνικής Ιατρικής. 7:139-144.
- Δ. Νιάκας, Γ. Σκουτέλης, Γ. Κυριόπουλος.** Διερεύνηση της παραοικονομικής δραστηριότητας στον υγειονομικό "Επιθεώρηση Υγείας" τεύχος 6 Αθήνα - 1990.
- Α. Γεννηματά.** Η οικολογική διάσταση της στρατηγικής υγείας

για όλους το 2000 "Η υγεία" τ. 16 Ιανουάριος - Φεβρουάριος 1990.

-**Ε. Γεωργούση.** Η αξιολόγηση των υπηρεσιών υγείας και των προγραμμάτων υγείας ως στοιχείο της βελτίωσης της διαχείρισης. Πρακτικά Εθνικού Συμποσίου Υγείας "Υγεία για όλους το 2000", Αθήνα - 1990.

-**Γ. Σκουτέλης.** Εθνικό σύστημα υγείας: Μεταρρύθμιση ή κατάρρευση; "Ιατρικό Βήμα" τ. 8 Αθήνα 1990

-**Γ. Κυριόπουλος.** Κοινωνική Ασφάλιση: Οικονομικές και δημογραφικές εξελίξεις "Ιατρική και δίκαιο" Δεκέμβριος 1990.

-**Γ. Κυριόπουλος.** Συμπληρωματικά και πρόσθετα μέτρα για την ανασυγκρότηση του Ε.Σ.Υ. "Επιθεώρηση ΥΓΕΙΑΣ" Μάρτιος - Απρίλιος 1990.

-**Δ. Νιάκας, Γ. Κυριόπουλος.** Υγεία και διατομεακή πολιτική. "Επιθεώρηση Υγείας" Νοέμβριος - Δεκέμβριος 1990.

-**Γ. Κυριόπουλος.** Σχολές Δημοσίας Υγείας: Ο ρόλος των σχολών δημοσίας υγείας στα σύγχρονα συστήματα υγείας. "Ιατρικό βήμα" Νοέμβριος 1990 τεύχος 14.

-**Γ. Κυριόπουλος.** Η πρόκληση του 1992 και το Ε.Σ.Υ. στην Ελλάδα "Ιατρικό βήμα" Απρίλιος 1990.

-**Δ. Νιάκας, Γ. Σκουτέλης, Γ. Κυριόπουλος.** Διερεύνηση της παραοικονομικής δραστηριότητας στον υγειονομικό τομέα: μια πρώτη ποσοτική προσέγγιση. "Επιθεώρηση υγείας" Σεπτέμβριος - Οκτώβριος 1990.

-**Ε. Κολαΐτη, Σ. Παπαδόπουλος, Ε. Βελονάκης, Ν. Μούρτζας, Γ. Κυριόπουλος.** Εκτίμηση και οικονομική αξιολόγηση των επιπτώσεων στην υγεία από την μεταλλευτική δραστηριότητα. "Ιατρική της εργασίας" τόμος 2, αρ. τεύχους 3/1990

-**Γ. Κυριόπουλος, Ε. Γεωργούση, Α. Γεννηματά, Ν. Μώκου και Μ. Σωμαράκης.** Τι πιστεύουν οι ασθενείς για τα νοσοκομεία μας: (Η ικανοποίηση των χρηστών - ασθενών από τις υπηρεσίες υγείας στα δημόσια νοσηλευτήρια. Προκαταρκτική έρευνα. "Ιατρικό Βήμα" Οκτώβριος 1990.

-**Γ. Κυριόπουλος.** Ο υγειονομικός τομέας στην Ελλάδα: Από την ανάπτυξη στην κρίση στο οι υπηρεσίες υγείας: οργάνωση - διοίκηση - προγραμματισμός (επιμέλεια) Γ. Προβόπουλος, Ι. Υφαντόπουλος, Η. Νικολακοπούλου - Στεφάνου European

1991

Institute of Social security, Αθήνα 1990.

- Πολυχρονόπουλος Ε., Γναρδέλλης Χ., Τριχοπούλου Α. Μορφωτικό Επίπεδο Ηλικιωμένων και οι Διατροφικές τους προτιμήσεις, 17ο Πανελλήνιο Ιατρικό Συνέδριο, Αθήνα. Η

- Ο. Μαρσέλου-Κιντή. Ελονοσία, Νέα Επίθεση, 17ο Ετήσιο Πανελλήνιο Ιατρικό Συνέδριο.

- Α. Πανταζοπούλου, Τζ. Κρεμαστινού, Κ. Κατσουγιάννη. Σχέση μετεωρολογικών και χρονολογικών παραγόντων, με τη διακίνηση επειγόντων περιστατικών στην Αθήνα. 17ο Ετήσιο Πανελ. Ιατρικό Συνέδριο, Αθήνα 7-11 Μαΐου.

-Γ. Κυριόπουλος. Οικονομική προσέγγιση του AIDS: προβλήματα μεθόδου και αποτελέσματα ερευνών. Πρακτικά 3ου Πανελληνίου Συνεδρίου AIDS Αθήνα 1991

-Γ. Κυριόπουλος. Τα οικονομικά της στρατηγικής υγείας για όλους το 2000: χρηματοδοτικά προβλήματα στην πρωτοβάθμια φροντίδα υγείας. Συμπόσιο Πρωτοβάθμιας Φροντίδας Υγείας - Γιάννενα 1991.

-Δ. Νιάκας. Η διοίκηση των υπηρεσιών υγείας στην Ελλάδα υπό το πρίσμα της στρατηγικής της Π.Ο.Υ. "Υγεία για όλους το 2000" "Επιθεώρηση Υγείας" τεύχος 4 Αθήνα - 1991.

-Ε. Γεωργούση, Γ. Κυριόπουλος, Δ. Ανδρουτσόπουλος, Ν. Καπλάνης. Η Ιδιωτική κατανάλωση οδοντιατρικής φροντίδας στην Ελλάδα: Μία πρώτη προσέγγιση. "Σύγχρονος οδοντίατρος" Αθήνα - Σεπτέμβριος 1991.

-Ε. Γεωργούση, Γ. Κυριόπουλος, Δ. Ανδρουτσόπουλος, Ε. Αραβανής. Οι δαπάνες της οδοντιατρικής φροντίδας στην Ελλάδα. "Σύγχρονος οδοντίατρος" Αθήνα - Σεπτέμβριος 1991.

-Ε. Γεωργούση, Γ. Κυριόπουλος, Δ. Νιάκας, Ν. Πολύζος, Γ. Σκουτέλης. Διαχρονικές εξελίξεις της περιφερειακής κατανομής των πόρων στον υγειονομικό τομέα. "Πρωτοβάθμια Φροντίδα Υγείας", τεύχος 8, Αθήνα - 1991.

-Γ. Σκουτέλης, Ε. Γεωργούση. Η χρηματοδότηση των υπηρεσιών υγείας. Γ. Σκουτέλης, Γ. Γεωργούση. "Ιατρικό Βήμα" Αθήνα - Ιανουάριος 1991.

-Μ. Κοντούλη - Γείτονα, Γ. Κυριόπουλος. Η χρηματοδότηση της πρωτοβάθμιας φροντίδας υγείας στο διεθνή χώρο και

στην Ελλάδα. "Πρωτοβάθμια φροντίδα υγείας" "τομ. 3, τεύχος 8, Αθήνα 1991

-Υπ. Αποστολίδου, Σ. Φωτόπουλος, Κ. Μώκου, Φ. Ανατολίτου, Γ. Κυριόπουλος, Μ. Ξάνθου. Κόστος νοσηλείας σε μονάδα εντατικής νοσηλείας νεογνών - νεογνικοί επιβαρυντικοί παράγοντες. "Επιθεώρηση υγείας" Ιανουάριος - Φεβρουάριος 1991.

-Ε. Γεωργούση, Α. Γεννηματά, Λ. Δρίζη, Μ. Σωμαράκης, Γ. Κυριόπουλος. Χρήστες υπηρεσιών ανοιχτής φροντίδας υγείας. "Ιατρικό βήμα" Φεβρουάριος 1991 τεύχος 16.

-Υπ. Αποστολίδου, Σ. Φωτόπουλος, Κ. Μώκου, Φ. Ανατολίτου, Γ. Κυριόπουλος, Μ. Ξάνθου. Κόστος νοσηλείας σε μονάδα εντατικής νοσηλείας νεογνών - νεογνικοί επιβαρυντικοί παράγοντες. "Επιθεώρηση υγείας" Ιανουάριος - Φεβρουάριος 1991.

-Γ. Κυριόπουλος. Η Ιατρική περίθαλψη στην Ελλάδα ένας νέος τομέας για επενδύσεις: πόσο κοστίζει, πόσο συμφέρει. "Αγορά" 21 Φεβρουαρίου 1991.

-Γ. Κυριόπουλος. Οικονομικά της υγείας: προβλήματα και προοπτικές στην εκπαίδευση των επαγγελματιών υγείας. "Επιθεώρηση υγείας" Μάρτιος - Απρίλιος 1991.

-Μ. Κοντούλη - Γείτονα, Γ. Κυριόπουλος. Η χρηματοδότηση της πρωτοβάθμιας φροντίδας υγείας στο διεθνή χώρο και στην Ελλάδα. "Πρωτοβάθμια Φροντίδα Υγείας" τόμος 3, τεύχος 8. 1991.

-Γ. Κυριόπουλος. Υγεία και συστήματα υγείας: Ελλάδα, Ευρώπη, ΕΣΣΔ. "Ιατρικό Βήμα", Ιούνιος 1991.

-Γ. Κυριόπουλος. Συστήματα υγείας και πληροφορική. "Πληροφορική νέες τεχνολογίες & υγεία" τόμος 1, τεύχος 4, Απρίλιος 1991.

-Μ. Κοντούλη - Γείτονα, Δ. Νιάκας - Γ. Κυριόπουλος. Σφαιρικός προϋπολογισμός νοσοκομείων: μια πρόκληση για την ελληνική πραγματικότητα. "Επιθεώρηση υγείας" Ιούλιος - Αύγουστος 1991.

-Γ. Κυριόπουλος. Ανταγωνισμός και αποδοτικότητα στις υπηρεσίες υγείας, "Materia medica Greca" τόμος 19 τεύχος 1 Ιανουάριος - Φεβρουάριος 1991.

-Α. Γεννηματά, Γ. Κυριόπουλος. ΕΟΚ και υγεία: Τι προβλέπουν οι ιδρυτικές συνθήκες (Πρώτη κωδικοποίηση) ένθετο δωδεκασέλιδο σστ περιοδικό "Ιατρικό Βήμα" Μάϊος 1991 τ. 18.

B. ΞΕΝΟΓΛΩΣΣΕΣ

ΕΤΟΣ

- 1930 - **Livadas G., Sphangos** (Eds). Archives of malaria Division of the Athens School of Hygiene Reports, Rockefeller Foundation Reports, Greece, 1930-1938.
- 1933 - **P. Belios**. L'histoire du paludisme en Grece depuis l'antiquite jusqu'a la decouverte de Laveran. These de Paris, Jouve et Cie, editeurs (52 p) Paris.
- 1935 - **Balfour M.G.** Malaria Studies in Greece. Measurements of Malaria 1930-33. Am J. of Tropical Medicine, 15,3.
- **Shannon R.C.** The Reaction of Anopheline Mosquitoes to Certain Microclimatic Factors. Amer. Jour. of Trop. Medicine, 15,1 pp 67-81.
- 1936 - **Balfour M.C.** Some features of Malaria in Greece and Experience with its Control, Rivista di Malariologia, 1936, 9 XV.
- 1937 - **Shannon R, Papadakis A.** Some comparative rearing experiments with greek anophelines. Act. Univ. Athens 1,8.
- 1938 - **Livadas Gr., Canellakis A., Valaoras V.** Observations on Action of the Antimalaria Drugs in Greece "Rivista di Microbiologia pp 268-90.
- 1945 - **Belios G.** Short term inactivations of residual spraying with DDT resulting from anopheline resistance, rev. Malaria, 1-3.
- 1947 - **G. Belios, G. Livadas.** La campagne antimalarique de 1946 en Grece. Societe de Pathologie Exotique de Paris (seance du 12 fevr) press Medicale, No 34 Juin).
- 1948 - **Livadas G., Belios G.** La campagne antimalarique de 1946 en Grece. Rev. Med. Chir. Avril.
- **Livadas, Belios G.** Post-War malaria. Control in Greece and its results on basis of epidemiological data. WHO/Malaria/ 27/4.10.48.
- **G. Belios, G. Livadas.** La campagne antimalarique de 1946 en Grece. reveui Coloniale de Medecine et de Chirurgie (p. 16) 15 Avril.
- **G. Belios, G. Livadas.** Post-war Malaria control in Greece and its results on basis of epidemiological data. IV Intern. Congr. of

- Trop Diseases and Malaria, Washington, May.
- 1953 - **Belios G., Cooper W.** Intestinal Protozoa in mentally deficient children. "Br. Med. J.", 2, 805-812.
- **Papadakis Ant.** Amoebiasis in Greece, twenty years experience Part I. Congress Trop. Med. Sept. Part II. Lab. res. on the cysts of *E. histolytica* (ibidem). Part III. Cockroaches as transmitting agents (ibidem).
- **Belios G., W. Cooper.** Film stained by Giemsa's method showing a single flagellate and a dividing form of *Enteromonas hominis* seen in the 9th subculture on Dobell's HSRE Media. Transactions of the Royal Society of Tropical Medicine and Hygiene p. 8, vol. 47, No 1, January.
- 1954 - **G. Belios.** Short-term inactivation of residual spraying with DDT resulting from anopheline resistance. *Rivista di Malariologia* p. 33-45, vol. 1-3.
- 1955 - **Belios G.** Recent course and current pattern of malaria in relation with its control in Greece. *Riv. Mal* 1-3.
- 1956 - **Belios G.** *Fameliaris G.*, Resistance of anopheline larvae to chlordane and dieldrin. *Bull. Wld. Hlth Org.* 15.
- 1950 - **Belios G.** Malaria eradication progress in Greece, 16th Congress Trop. Medicine, Lisboa.
- 1959 - **Belios G.** Cout d'un programme de surveillance, *Mal/Inform/40*.
- 1960 - **J.A. Papadakis.** Dulcitol-Sucrose-Salicin-Iron-Urea-Agar (DSSIU. A new medium for differential diagnosis of salmonellae. *Journal Hygiene, Cambridge*, 58, 331.
- **J.A. Papadakis.** The bacteriological safety of soft drinks. International Symposium of Food Microbiology, Evian. *Annales Inst. Pasteur de Lille* XI, 85.
- 1969 - **P. Vassiliadis, J.A. Papadakis, A. Kanellakis.** Sulphathiazine Resistant Group. A meningococci isolated during the 1968 Meningitis epidemic in Greece. *J. Hyg. Camb.* 67, 279.
- **E. Pateraki, J.A. Papadakis, E. Samaras, P. Patsilinos, K. Voloudaki, P. Karmiris.** Note sur les Salmonella, Shigella et E. Coli enteropathogenes isolees de diarrhees dans une clinique pediatrique d'Athenes (note preliminaire). *Arch. Institute Pasteur hellenique*, XV, 19.

- 1970 - J.A. Papadakis, E. Pateraki, K. Kasassi-Varvitsiotou, J. Davakis. Pathogenic enterobacteria among newborns in a ward specialised for premature babies in an Athens pediatric clinic. VII Paed. Congress of M. East and Mediterranean, Teheran, Sept. 13-16.
- P. Vassiliadis, D. Trichopoulos, J.A. Papadakis, G. Politi. Salmonella isolation in abattoirs in Greece. J. Hyg. Camb. 68, 601.
- 1971 - E. Pateraki, J.A. Papadakis, D. Trichopoulos, G. Politi, P. Vassiliadis. Etude sur la frequence des porteurs des meningococques et sur la sensibilite a la sulfathiazine des souches isolees en Grece en periodes non epidemiques. Reveu Epidem. Medicine Social et sante Public 19, 253.
- 1972 - P. Vassiliadis, J.A. Papadakis, D. Trichopoulos. Comportement de "S. Gallinarum-pullorum" dans les milieux d'enrichissement et dans les milieux selectifs pour "salmonella". Ann. Institut. Pasteur, 123, 231.
- 1973 - J.A. Papadakis, D. Trichopoulos, E. Pateraki, N. Papaiconomou, P. Vassiliadis. Inhibition du proteus sur gelose au vert brillant-sulfadiazine-desoxycholate, utilisee dans l'isolement de salmonella. 9th Intern., Congress on Tropical Medicine and Malaria, Athens Arch. Institut. Pasteur Hellenique, XVIII, 32.
- J.A. Papadakis, E. Parissis, V. Kalapothaki, D. Trichopoulos, P. Vassiliadis. Nouvelle etude sur le comportement de S. gallinarum-pullorum dans les milieux d'enrichissement et dans les milieux selectifs pour salmonella. Arch. Inst. Pasteur Hellenique, 1973, XVIII, 47.
- P. Vassiliadis, E. Pateraki, E. Constantinidis, J.A. Papadakis, D. Trichopoulos, V. Kalapothaki, N. Papaiconomou. Sensibilite a la rifampicine, la minocycline et la sulfadiazine de souches de meningocoque, isolees de porteurs sains en Grece. Arch. Institue Pasteur Hellenique, XVIII, 19.
- P. Vassiliadis, E. Pateraki, V. Kalapothaki, D. Trichopoulos, E. Constantinidis, J.A. Papadakis. Porteurs sain de meningocoque en 1973 en Grece et sensibilite des souches isolees a la minocycline la rifampicine et la soulfadiazine. Zbl. Bact. Hyg. I.

- Abt. Orig. A 230, 159.
- 1974 - **P. Vassiliadis, E. Pateraki, J.A. Papadakis, D. Trichopoulos.** Evaluation of the Growth of salmonellae in Rappaport's broth and in Muller-Kauffmann's tetrathionate broth. *J. Appl. Bact.* 37, 411.
- **A. Kanellakis, J.A. Papadakis, P. Vassiliadis, D. Trichopoulos, D. Karalis, E. Papoutsaki.** Serotypes des salmonella isoles en Grece. *Arch. Inst. Pasteur hellenique* XX, 17.
- 1975 - **J.A. Papadakis, D. Trichopoulos, G. Papoutsakis, V. Kalapothaki, P. Vassiliadis.** Isolement des Vibrions des eaux, en Grece. *Ann. Microbiol/Inst. Pasteur/126, A*, 361.
- **D. Trichopoulos, J.A. Papadakis, D. Karalis, P. Vassiliadis.** Incubation at raised temperature of enrichment media, combined with secondary enrichment in Rappaport's medium for the isolation of salmonellas from sewage. *J. Hyg. Camb.* 74, 205.
- **G.P. Alivisatos, J.A. Papadakis,** Maconkey and Glutamate media in the bacteriological examination of sea water. *J. Appl. Bact.* 39, 287.
- **J.A. Papadakis.** Bacteriological examination of sea water. Observations on factors affecting the performance of media. *J. Appl. Bact.* 39, 349.
- **J.A. Papadakis, D. Trichopoulos, E. Pateraki, P. Vassiliadis.** Isolation of salmonellas by secondary enrichment in Rappaport's medium from other broths. XX Intern. Veter. Congress, Practice, Thes/ki.
- 1976 - **P. Vassiliadis, J.A. Papadakis, D. Karalis, D. Trichopoulos.** Enrichement in Muller-Kauffmann's broth and Rappaport's broth from buffered peptone water in the isolation of salmonellae from minced meat. *J. Appl. Bact.* 40, 349.
- **P. Vassiliadis, E. Pateraki, N. Papaiconomou, J.A. Papadakis, D. Trichopoulos.** Nouveau procede d'enrichissement de salmonelles. *Ann. Microbiol. Inst. Pasteur*, 127B, 195.
- **J.A. Papadakis, V. Kalapothaki, A. Polychronopoulou, D. Trichopoulos, P. Vassiliadis.** Evaluation of different malachite green brands in the performance of Rappaport's medium. *Europ. J. Appl. Microb.* 2, 135.

- 1977 - **A. Polychronopoulou, E. Georgiadou, A. Kalandidi, L. Sparros, D. Trichopoulos.** Serum cholesterol, Triglycerides and Phospholipids and ABO and Rhesus (Rh, D) Antigen Among Young Greeks. *Human Biology*, 49, 606.
- **P. Vassiliadis, A. Kalandidi, E. Xirouchaki, J.A. Papadakis, D. Trichopoulos.** Isolement de salmonelles a partir de saussices de proc en utilisant un nouveau procede d'enrichissement (R10/43). *Recueil Medecine Veterinaire*, 153, 489.
- 1978 - **E. Hadjigeorgiou, D. Triliouri, A. Trichopoulou, D. Kaskarellis, D. Nicolopoulos.** Influence of phototherapy on the serum lipids of jaundiced newborn infants. *Pediatr. Res.* 12, 690.
- 1979 - **A. Trichopoulou, X. Zavitsanos, L. Sparros.** Factors related to blood lipids levels among Greeks. 3rd National Congress of Nutrition (with international participation). Sofia.
- **P. Vassiliadis, D. Trichopoulos, V. Kalapothaki, J.A. Papadakis.** Isolement de salmonelles a partir de matieres fecales de porcs apparemment sains, avec le nouveau procede d'enrichissement R10/43. Ch. Serie *Recueil Medecine Veterinaire*, 155, 559.
- 1980 - **A. Trichopoulos.** Textbook of Nutrition and Dietetics. Parisianos, Athens, pp. 362 (in greek).
- **G. Papaevangelou, k. Gourgouli, C. Vissoulis.** Epidemiologic characteristics of Hepatitis A virus in Greece. *Amer. J. Epidemiol.* 112, 482-486.
- **P. Vassiliadis, Ch. Mavromati, J.A. Papadakis.** Enterite a campylobacter dans la region de l'attique. Ch. Serie *Arch. Inst. Pasteur Hellen XXVI*, 45.
- **Ch. Mavromati, P. Vassiliadis, J.A. Papadakis, J. Messaritakis, Th. Karpathios.** Infection a yersinia enterocolitica en Grece. Note preliminaire.
- **Ch. Mavromati, P. Vassiliadis, J.A. Papadakis, J. Messaritakis, Th. Karpathios.** *Arch. Inst. Pasteur Hellen. XXVI*, 55.
- **J.A. Papadakis, A. Mavridou.** Lactose-Tryptone-Ricinoleate broth (LTR). A single tube medium for coliform differentiation test at 44o C. Intern. Congress Foodborne Infections and Intoxications, Berlin 29.6 - 3.7. Abstracts p. 104.
- **J.A. Papadakis, M. Efstratiou, P. Vassiliadis.** Salmonellae in

fresh vegetables eaten raw in salads. Intern. Congress Foodborne Infections and Intoxications, Berlin IVM, proceedings, Robert von Ostertag Institute.

- **J.A. Papadakis, M. Efstratiou.** Isolation of salmonellae from fresh vegetables with the use of Rappaport-Vassiliadis magnesium chlorite-malachite green enrichment medium. Hippocrates 5,1.

- **O. Marselou-Kinti.** Epidemiological studies on Leishmania Isolated in Greece. 10th International Congress on Tropical Medicine and Malaria, Manila, Philippines.

1981 - **G. Papaevangelou, A. Roumeliotou, Karayanis, P. Kontoyannis.** The risk of nosocomial Hepatitis A and B virus infection from patients cared without isolation precautions. International Workshop HAV infection. Athens November, 1980. J. Med. Virol. 7, 143-148.

- **C. Dacou-Vouterakis, A. Trichopoulou, G. Papazissis, P. Lagos, D. Clontza, A. Agathopoulos, S. Vouterakis.** Serum cholesterol concentration in greek pupils aged 9-18 years. The effect of puberty. Acta Paediatr. Scand. 70, 257.

- **G. Papazachos, Ph. Philippidis, Ch. Tsikliras, A. Polychronopoulou-Trichopoulou, G.K. Daikos.** Plasma phospholipids in patients with obstructive jaundice. Hippocrates, 6,1.

- **D. Trichopoulos, A. Rebelakos, X. Zavitsanos, A. Tzonou, A. Polychronopoulou, K. Dimopoulos.** Epidemiology of bladder cancer in Greece. International Epidemiological Association. IXth Scientific Meeting, Edinburg.

- **O. Manousos, D. Trichopoulos, A. Koutselinis, G. Papadimitriou, A. Polychronopoulou, X. Zavitsanos.** Epidemiological characteristics and trace elements in pancreatic cancer in Greece. Cancer Detection and Prevention 4.

- **O. Manousos, F. Gerovassilis, Ch. Papadimitriou, A. Tzonou, A. Polychronopoulou, D. Trichopoulos.** Cholecystectomy and Colon Cancer. Lancet, 2, 810.

- **P. Vassiliadis, D. Trichopoulos, J.A. Papadakis, V. Kalapothaki, X. Zavitsanos.** Salmonella isolation with Rappaport's enrichment medium of different compositions. Ch. Serie ZBl. Bakt. Hyg. I. Abt. Orig. B173, 382.

- J.A. Papadakis. A single-tube medium, lactose-tryptone-ricinoleate broth for coliform differentiation test at 44o C in water and food bacteriology. 8th Intern. Sympos. Hygien. Veterinarians Dublin. Proceedings p. 309.
- 1982 - G. Papaevangelou, A. Roumeliotou-Karayannis, P. Kontoyannis. Changing epidemiologic characteristics of acute viral Hepatitis in Greece.
- B. MacMahon, D. Trichopoulos, J. Brown, A.P. Andersen, Ph. Cole, F. Deward, T. Kauraniemi, A. Polychronopoulou, R. Banvihar, N. Storby, k. Sestlund. Age at menarche, urine estrogens and Breast Cancer Risk. int. J. Cancer, 30, 427.
- J.A. Papadakis, A. Mavridou. Lactose-Tryptone (ricinolate) lauryl sulfate broth, a single tube medium for E. Coli detection at 44o C. Commision Internationale pour l'Exploration Scientifique de la mer Mediterranee, cannes, proceedings, p. 595.
- J.A. Papadakis. Factors and problems concerning the bacteriological examination of sea water. 6th Congress of Commission International pour l'Exploration Scientifique de la Mer Mediterranee, Cannes. VI Journees Etud. pollutions, C.I.E.S.M.
- 1983 - G. Papaevangelou, A. Roumeliotou-Karayannis, N. Tassopoulos, N. Kolaitis, P. Stathopoulou. Source of infection due to Hepatitis B virus in Greece. J. Inf. Dis 147, 987-989.
- G. Papaevangelou, A. Roumeliotou-Karayannis, N. Tassopoulos, P. Stathopoulou. Diagnostic value of anti-Hiv IgM in high HIV prevalence areas. J. Med. Virol.
- B.G. Papaevangelou, N. tassopoulos, A. Roumeliotou-Karayannis. Delta Infection with Hepatitis B. Lancet ii, 917.
- G. Papaevangelou, A. Roumeliotou, C. Vissoulis, P. Stathopoulou, N. Kolaitis, S. Krugman. Reduction of the dose of Hepatitis B Vaccine (10 ml). J. Infection 7 (Suppl. 1) 69-10.
- O. Manousos, N.E. Day, D. Trichopoulos, F. Gerovassilis, A. Tzonou, A. Polychronopoulou. Diet and Colorectal Cancer: A case-control study in Greece. Int. J. Cancer, 32, 1.
- D. Trichopoulos, A. Polychronopoulou, J. Brown, B. MacMahon. Obesity, Serum Cholesterol and Estrogens in

Pre-menopausal Women. *Oncology*, 40, 227.

- G. Papaevangelou, A. Roumeliotou, N. Tassopoulos et al. Source of infection due to hepatitis B virus in Greece. *J. INF. DIS.* 147, 987-989.

- G. Papaevangelou, A. Roumeliotou et al. Post exposure hepatitis B vaccination of sexual partners of acute viral hepatitis patients. *J. INFECTION*, 7, 63-67.

- G. Papaevangelou, N. Tassopoulos, A. Roumeliotou. Delta infection with hepatitis B. *LANCET*, ii, 917.

1984 - G. Delikonstantinos, A. Trichopoulou, V.M. Kapoulos. Rat liver microsomal cholesterol biosynthesis and drug oxidase activity are affected by chromium Ions (Cr³⁺) in vitro. *Int. J. Biochem.*, 16, 935.

- D. Trichopoulos, A. Tzonou, A. Polychronopoulou, N.E. Day. A case-control investigation of a Possible association between coffee consumption and Ovarian cancer in Greece.

- W. Tigl, C. Delhoune, F. Deihhardt, A. Roumeliotou-Karayannis, G. Papaevangelou, I. Mushawar, L. Overvy. Hepatitis B. Surface Antigen (HBsAg) Subtype-specific antibodies in persons vaccinated against hepatitis B. *J. Med. Virol* 13, 171-178.

- G. Papaevangelou, A. Roumeliotou-Karayannis, N. Tassopoulos, S.C. Richardson, S. Krugman. Post exposure prophylaxis of spouses of acute hepatitis B patients with hepatitis B vaccine. Intern. Symposium on Viral Hepatitis, 8-10 March. San Francisco, USA, Abstract, SAT 6, pag. 165 JAMA.

- G. Papaevangelou, J. Economidou, G. Kallinicos, H. Choremi, T. Mandalaki, J. Stratigos, D. Geoldi, F. Barre-Sinussi, J-C Chermann, L. Montagnier. LAV in AIDS, LAS and classic Kaposi Sarcoma patients in Greece. *Lancet* 1984, 2:642.

- O. Marcelou-Kinti, T. Stefanou, J. Papavassiliou. Epidemiological study of Enterobiasis in Greece. XI Intern. Congress for tropical Medicine and Malaria, Calgary, Alberta, Canada.

- Theodoridis A., Vagena A., Marcelou-Kinti O., Papavassiliou J. and S. Stratigos. Immune findings in Infections syphilis. XI Intern. Congress for tropical Medicine and Malaria, Calgary,

Alberta, Canada.

- A. Tzonou, N.E. Day, D. Trichopoulos, A. Walker, M. Saliaraki, M. Papapostolou, A. Polychronopoulou. The epidemiology of ovarian cancer in Greece: A case-control study. *Europ. Journ. of Cancer Clinical Oncology*, 20, 1045.

1985 - Samanidou A., Velegraki A., Marselos E. and Marcelou-Kinti O. Role des Mouches dans l'épidémiologie de champignons. *Mournees de Mycologie Medical. Inst. Pasteur*. November.

- Voyadjoglou-Samanidou A., Velegraki A and Marcelou-Kinti O. The incidence of yeasts on the body surface and the gut of different families of flies. *Congress of the Intern. Mycol. Soc. Germany*, October.

- Koutouzis M. and Agrafiotis D. April. *Universal Science, International Technology, Greek Society*. 1st Report, UNESCO, Subprogramme IX. I.I., Action 1: Study of the recent developments in the relationship between science, technology and society in the different economic, social and cultural contexts, 14 p.

- Koutouzis M. and Agrafiotis D. *Universal Science, Intern. technology, Greek Society*. Final Report, UNESCO. Subprogramme IX. I.I. Action 1: Study of the recent developments in the relationship between science, technology and society in the different economic social and cultural contexts, 40 p.

- Agrafiotis D., Paragounos G. and Xiradakis X. *Cultural policy in Greece*. UNESCO, 200 p.

- Agrafiotis D. September. *Science, Technology, Society: The Greek case*. (Rapporteur General) Final report, International Seminar UNESCO.

- Behrakis Th., *Application of data analysis, Observation of Hippocrates epidem. Review of Social Research*.

1985 - O. Marcelou-Kinti, A. Velegraki, E. Marcelos: Possible role of animals as a reservoir of infections by pathogenic yeasts. 19. *Wissenschaftliche. Tagung der Deutschsprachigen Mykologischen Gesellschaft e.V., Wurzburg, Deutschland*.

- A. Samanidou, A. Velegraki, O. Marcelou-Kinti: The incidence of yeasts on the body surface and in the gut of different

families of flies. 19. Wissenschaftliche. Tagung der Deutschsprachigen Mykologischen Gesellschaft e.V, Wurzburg, Deutschland.

- A. Roumeliotou, N. Tassopoulos, S.C. Richardson, P. Kalafatas, G. Papaevangelou. How often does chronic liver disease follow acute hepatitis B in adults? *Infection* vol 13 (1985) 4, 174-176.

- G. Papaevangelou, A. Roumeliotou-Karayannis, S.C. Richardson, E. Dandolos. Immunogenicity of recombinant Hepatitis B vaccine. *lancet* 1, 455-456.

- G. Papaevangelou, G. Kallinikos, A. Roumeliotou, K. Politou. AIDS risk in Hepatitis B vaccine recipients. *N. Engl. J. Med.* 1985, 31: 376-377.

- E. Dandolos, A. Roumeliotou, S.C. Richardson, G. Papaevangelou. Safety and immunogenicity of a recombinant Hepatitis B vaccine.

- N. Tassopoulos, G. Papaevangelou, A. Roumeliotou-Karayannis, P. Kalafatas, R. Engle, J. Gerin, R. Purcell. Double Infections with hepatitis A and B viruses. *Liver*, 5, 348-353.

- D. Trichopoulos, G. Ouranos, N.E. Day, A. Tzonou, O. Manousos, Ch. Papadimitriou, A. Trichopoulos. Diet and Cancer of the stomach: A case control study in Greece. *Int. J. cancer*, 36, 291.

- P. Manousos, N.E. Day, A. Tzonou, C. Papadimitriou, A. Kapetanakis, A. Polychronopoulou-Trichopoulou, D. Trichopoulos. Diet and other factors in the aetiology of diverticulosis: an epidemiological study in Greece. *Gut*, 26, 544.

- A. Rebelakos, D. Trichopoulos, A. Tzonou, X. Zavitsanos, e. Velonakis, A. Trichopoulou. Tobacco Smoking, Coffee drinking and occupation as risk factors for bladder cancer in Greece. *JNCI*, 75, 455.

- G. Papaevangelou, A. Roumeliotou et al. Evaluation of methods of pre-vaccination screening for markers of hepatitis B infection. *Europ. J. Epidemiol*, 1, pp 100-103.

- Papastamou S. Effets de la psychologisation sur l'influence d'un groupe et d'un "leader" minoritaires. *L'Annee Psychologique* 85, 361-381.

1986

- **A. Velegraki, J. Papavassiliou, O. Marcelou-Kinti:** Incidence of yeasts, in swimming pools, coastal sea water and sand in the Attica peninsula (Athens-Greece). 19. Wissenschaftliche Tagung der deutschsprachigen Mykologischen Gesellschaft ev, Wurzburg Deutschland.
- **A. Roumeliotou, E. Dandolo, S.C. Richardson, G. Papaevangelou.** Immunogenicity of a reduced dose of recombinant hepatitis B. vaccine. *G. Papaevangelou. Vaccine*, 4:93-94.
- **N. Tassopoulos, A. Roumeliotou-Karayanis, G. Papaevangelou.** Acute delta hepatitis and HBsAg carriage. *Am. Intern. Med.* 105, 804-805.
- **A. Roumeliotou, K. Nestoridou, T. Mandalaki, Th. Stefanou, G. Papaevangelou.** Heterosexual transmission of HIV in Greece, E.E.C. Berlin, 12-14 November. *AIDS Research and Human Retrovirus* 1988 4.236.
- **K. Katsouyanni, D. Trichopoulos, P.Boyle, E. Xirouchaki, A. Trichopoulou, B. Lisseos, S. Vassilakou, B. MacMahon.** Diet and Breast Cancer: A case-control study in Greece. *Int. J. Cancer*, 38, 815.
- **J.T. Knuiman, J.G.A. Hautvast, L. Van Der Heyden, J. Geboers, J.V. Joossens, H. Tornqvist, B. Issakson, P. Pietinen, J. Tuomilehto, L. Poulsen, A. Flynn, C. Shortt, H. Boing, B. Yomtov, E. Magalhaes, F. Angelico, C. Stefanutti, S. Fazio, R. Cantini, G. Ricci, A. Trichopoulou, Z. Katapoti.** A multi-centre study on completeness of urin collection in 11 European Centres. *Human Nutrition: Clinical Nutrition*, 40C, 229.
- **Kolombotos J and Fakiolas N.** Organized Medicine in Greece: Lessons for Comparative Analysis, *International Sociological Association*.
- **Behrakis Th.** Methodology of data analysis and their importance for the human society sciences, *Synchrone Themata*.
- **Agrafiotis D.,** Science and technology in Modern Greek Society. Some socio-cultural aspects. proceedings of the 1986 Annual symposium, Transfer of technology and know-how to Greece. *Hellenic Scientists Association of Boston, M.I.T.,*

Cambridge, Mass.

- **Papastamou S.** La psychologisation: l'us et l'abus de l'explication psychologique dans l'appréhension des phenomenes de la persuasion Par ecole des Hautes Etudes en Sciences Sociales. These d'Etat.
- **V. Kalapothaki, D. Trichopoulos, J.A. Papadakis, Ch. Mavromati, P. Vassiliadis.** A comparison of the efficiency of two forms of rappaport. Vassiliadis enrichment medium. Intern. Journal of Food Microbiology, 3, 89.
- 1987 - **N. Katsiris and A. Kouzeli-Katsiri.** Performance and Operation of Small Activated Sludge Plants in Tourist areas. "Specialized Conference on the 2Design and Operation of Sewage Treatment Plants in Coastal Tourist Areas". Limassol Cyprus, 3-5 November Water Science and Technology.
- **Tsarmaklis G., Tsakris A., Bourbouli-Fourtini, Thomaidis Th:** Tuberculin skin sensitivity in Athens Proceeding of 17th Congress of the Union of Middle Eastern and Mediterranean pediatric Societis 13-16.5. Palermo pag. 101 (Abstract).
- **D. Trichopoulos, N.E. Day, E. Kaklamani, A. Tzonou, N. Munoz, X. Zavitsanos, Y. Koumantaki and A. Trichopoulou.** Hepatitis B virus tobacco smoking and ethanol consumption in the etiology of hepatocellular carcinoma. Int. J. Cancer, 39, 45.
- **D. Trichopoulos, A. Tzonou, C. Christopoulos, S. Havatzoglou, A. Trichopoulou.** Does a siesta protect from coronary heart disease? Lancet ii, 269.
- **A. Roumeliotou-Karayanni, N. Tassopoulos, M. Kotsianopoulou, E. Karpodini, E. Trichopoulou, G. Pa-paevangelou.** Prevalence of HBV, HDV and LAV/HTLV III infections among Intravenous Drug Addicts in Greece. Europ. J. Epidemiol. 1987. 3: 143-146.
- **Marcelou-Kinti O., Samanidou A. and Marcelos E.** The frequence of Aspergilli in thew human environment in Greece. 2nd Symposium Topics in Mycology. Janssen Res. Found and ISHAM. Belgium.
- **Behrakis Th.** Methodology and Statistical Analysis of data, Tetradia Psychiatrikis.
- 1987 - **Doise W. and Papastamou S.** Representations des causes de la

delinquance: croyances generales et cas concrets. Deviance and Societe. 11, 153-162.

- **Papastamou S.** Psychologisation et conversion. In S. Moscovici and G. Mugny (Eds) Psychologie de la conversion. Cousset: Delval.

- **J.A. Papadakis, A. Mavridou.** The assesment of two media for confirmation of Escherichia coli in water samples in single-tube tests. Epidemiology and Infections, 99, 155. (J. Hygiene Camb).

- **Ch. Mavromati, P. Vassiliadis, V. Kalapothaki, J.A. Papadakis, D. Trichopoulos.** Stability of two forms of Rappapaort-Vassiliadis enrichment medium. Zentrablatt fur Bakteriologie Mikrobiologie and Hygiene B 184, 2.

- **Athina Mavridou.** Reliability of results in relation to the sampling procedure and the time of analysis in sea water samples. IVMS ICFMH 13th International Symposium, Halkidiki.

- **Lambiri M., Papadakis J.A., Mavridou A.** Comparison of LTL5B medium prepared with three concentration of lauryl sulfate. IUMS-ICFMH International Symposium, Halkidiki.

- **O. Marcelou-Kinti:** The presence of potentially toxinogenic fungi in grams. 13th Intern. Symposium Toxins in Food-borne Diseases and Microbiology of Drinking Water, Chalkidiki, Greece.

- **O. Marcelou-Kinti, A. Velegraki-Abel:** Candida Albicans serotypes A and B. Resistance to Amphotericin B and Genotypic Resistance to 5-Fluorocytocine. XVIII Congress of the Intern. Union of Therapeutics, Geneva.

- **A. Velegraki-Abel, O. Marcelou-Kinti, C. Richardson:** Incedence of yeasts in Coastal sea water of the Attica Peninsula, Greece. Water Res. Vol 21, No 11, pp 1363-1369.

1988 - **A. Kouzeli-Katsiri and N. Katsiris.** Removal of Arsenic, Barium and Boron from Geothermal Brines. Intl. Conf. on "Chemicals (Heavy metals) in the Environment", Lissbona September 6-8.

- **A. Roumeliotou, E. Nestoridou, J. Economidou, E. Psarra, E. Sidiri, E. Choremi, G. Kallinikos, G. Papaevangelou.** Diagnostic value or HIV Ag testing and anti p 24 titers in HIV carriers and

AIDS patients. AIDS 1988, 2:6.

- **C. Tsakalakis, S.C. Richardson, A. Roumeliotou-Karayannis, G. Papaevangelou.** Immunogenicity of low doses of recombinant hepatitis B. vaccine in young males. Vaccine 1988, 6:328-330.

- **G. Papaevangelou, A. Roumeliotou-Karayannis, S.C. Richardson, P. Nikolakakis, P. Kalafatas.** Postexposure immunoprophylaxis of spouses of patients with acute viral Hepatitis B. In Viral Hepatitis and Liver Disease (Zuckerman Ed). Alan R. Liss, Inc. N. York, 1988 p. 992-994.

- **E. Polychronopoulos, G. Delikonstantinos, A. Trichopoulou.** Utilization of Abeli Method for the determination of cholesterol and its oxides in human serum. Cellular and Molecular Biology, 34 (4), 383.

- **Th. Athanasouli, A. Trichopoulou, J. Maniatopoulou, A. Tzonou.** An intervention program for caries prevention and dental caries among schoolchildren in a town of Greece. Meeting of the International Union for Health Education European Region, Perugia.

- **Thomaidis Th.** Early sex education. The pediatricians role. (Lecture). European Congress for Pediatric and Adolescent Gynecology 29.9 - 2.10. Rodos pag. 436-438.

- **Aspects économiques du traitement des syndromes thalassemiques** Journal d'Economie medicale.

- **Private expenditure for health in Greece. Evolution through time. Socio-economic parameters determining expenditure for health.** health Care System and Actors, Ed. Masson.

- **Behrakis Th.,** Analyse des reponses de 2000 electeurs a un thermometre de sympathie vis a vis des personalites politiques grecs in le Cahier de l'analyse des donnees.

- **Agrafiotis D.** Discours/representations Discours. Actes du Colloque International. Rencontres Dialectiques, Social/Physique: Articulation. pp 31-33, Athenes-Paris.

- **J.A. Papadakis, A. Mavridou, M. Lambiri, E. Velonakis.** Isolation and countinh of S. Aureus from sea water samples. 31st Congress of Commisiion International pour l'Exploration Scientifique de la Mer Mediterranee, Athens. Proceedings, 31,

175.

- **J.A. Papadakis, A. Mavridou, S.C. Richardson, M. Lambiri, E. Velonakis.** Relations between densities of indicator organisms and microbial pathogens in sea water. 31st Congress of Commission International pour l'Exploration Scientifique de la Mer Mediterranee, Athens, Proceedings, 31, 177.

- **Papanayotou M., Mosialos E., Kyriopoulos J.,** Greece private expenditure on health in compariso to public expentiture on social security. Evolution throuch time. The Second congress of the European Sociey of medical Sociology 28 - 30 September 1988.

- **Mosialos E., Papanayotou M., Kyriopoulos J.** Private expenditure for health in greece evolution through time. Socio-economic parameters determinining expenditure for health. System science in healh care. Health care system and actors. Edited by G. Duru, R. Engelbrecht, C. D. Glagle W. Van Eimeren Masson, Paris - 1988.

- **Th. Spanos, Ch. Kattamis, J. Kyriopoulos, M. Karageorga, V. Ladis, A. Hatziliami, St. Pandelakis, N. Matsaniotis.** Aspects economiques dy traitement des syndromes thalassemiques Journal d' Economie Medicale T. 6, NO 5-369-383 1988.

- **Eleni Petridou, Isabelle Valadian, Dimitriow Trichopoulos, Anastasia Tzonou, Yannis Kyriopoulos, Nikolaos Matsaniotis.** Medical Serveces and socioeconomic factors as determinants of infant mortality in Greece. Journal of Health Economics - 1988.

1989 - **Helsing E. Trichopoulou A(Eds)** The Mediterranean diet and Food Culture - A symposium. Eur. J. Cl. Nutr. 43: supp 2, pp 1-92

- **Trichopoulou A. Efstathiadis P.** Changes of nutrition patterns and health indicators at the population level in Greece. Am. J Clin Nutr 49: pp 1042-7

- **D. Trichopoulos, A. Trichopoulou.** Epidemiology of stomach cancer and the role of diet. In: European school of Oncology "Advances in Clinical Oncology".

- **K. Papavasiliou (Ed).** Proceedings of a postgraduate seminar, pp 15-17 Loutraki. - **A. Kouris, M. Wahlqvist, A. Trichopoulos, E. Polychronopoulos** Food habits and health of elderly in Spata,

Greece: Application of survey instrument. International Congress of Nutrition, Seoul.

- **Trichopoulou A., Vassilakou T., Demerzi L., Vainderli.** The Mediterranean diet: The Greek pattern for the elderly. 1st Mediterranean Medical Meeting, Heraklion Crete.

- **Helsing E., Trichopoulou A.** (Eds). Nutrition Policy in Greece. Trichopoulou A. In: The Mediterranean Diet and Food Culture- A Symposium Eur J Cl Nutr 43: Suppl 2: pp 79-82.

- **K. Katsouyanni, W. Willet, A. Trichopoulou, D. Trichopoulos.** Dietary variability in Greece. XII International Conference on Social and Preventive Medicine Quebec Canada.

- Report: EURO/WHO/GPA/SBR/ANRS, Technical Working Group. Meeting of Principal Investigators for KABP and Partner Relationa Survey in Europe, Colletif Work, ANRS/ Paris-WHO?GENEVA, December, 17p.

- **Agrafiotis D.** et al. "knowledge, Attitudes, Beliefs and Practices in relation to HIV Infection and AIDS. The case of the city of Athens "WHO/GPA/SBr Report et al., 153 pages.

- **Papastamou S.** La psychologisation: erreur individuelle ou strategie collective? In J.L. Beauvois, J.M. Monteil and R.V. Joule (Eds) perspectives cognitives et conduites sociales. Cousset: Delbal.

- **Agrafiotis D** et Al. AIDS and community. The case of neighbourhood of Athens. Report of a preliminary research, Athens, 10p.

- **O. Marcelou-Kinti, E. Sarpakis, A. Samanidou, E. kakepis, e. Marcelos:** Incidence of yeast-like organisms and especially Candida Albicans in Human Environment. FEMS Symposium No 50 (Candida and Candida-Mycosis), Antalya, Turkey.

- **O. Marcelou-Kinti, M. Dimacopoulou, E. Marcelos, M. Chatzivassiliou:** Study on the Presence of C. Albicans in the Intestine of AIDS patients. 3rd Symposium-Topics in Mycology, Mycoses in AIDS patients. Institute Pasteur, Paris.

1990 - **N. Katsiris, A. Katsiri-Kouzeli,** Heavy metal content of Athens sewage and their effect on anaerobic digestion. Symposium on Treatment and Use of Sewage Sludge and Liquid Agricultural Wastes, Athens 1-4 October.

- A. Roumeliotou, G. Papoutsakis, G. Kallinikos, K. Nestoridou, G. Papaevangelou, V. International Conference on AIDS. S. Francisco USA, Abstract S.C. 100 p. 120.
- Trichopoulou A. (Ed.) Recommended Dietary Intakes in the EEC: Scientific Evidence and Public health. Considerations - A Workshop (Book) Eur. J. Cl. Nutr. 44: supp 2, pp 126.
- D. Trichopoulos, A. Tzonou, K. Katsouyanni, A. Trichopoulou. Diet and Cancer: Methodological complexities and case-control studies in Greece. In: Recent Progress in research on Nutrition and Cancer. C. Mettlin and K. Aoki (Eds). Wiley-Liss, pp 45-53.
- A. Trichopoulou, e. Mosialos, J. Skalkidis. Mediterranean diet and Cancer. In: Causation and Prevention of Human Cancer (Eds M. Hill and A. Giacosa), Kluwert, pp 17-25).
- Trichopoulou A. (Rapporteur). Methodology and public health aspects of dietary surveillance in Europe: The use of household budget surveys. Report of a Workshop. Department of Nutrition, Athens School of Public Health Athens.
- Pastides H., Tzonou A., Trichopoulou D., Katsouyanni K., Trichopoulou A., Kefalogiannis N., Manousos O., A case-control study of the relation-ship between smoking, diet and gallbladder disease. Arch. intern. Med. 150: pp 1409-1412.
- Trichopoulou A., Mosialos E. Changing dietary habits in the mediterranean countries in Europe. In: Lipids and Health G. Ziant (Ed.) Excerpta Medica, International Congress Series 953, pp 257-264.
- W. Secula, W. Becker, A. Trichopoulou, G. Zajkas.
- Comparison of dietary data from different sources: some examples. In: Food and Health: Data Sources for Nutrition Policy-Making in Europe. WHO regional Publications, European Series No 34.
- Trichopoulou A., Vassilakou T. Recommended dietary intakes in the European community member states: An overview. In: Recommended Dietary Intakes in the EEC: Scientific Evidence and Public health Considerations-A Workshop. Trichopoulou A. (Ed.). Eur J. Cl. Nutr. 44: supp. 2, pp 51-126.
- Thomaidis Th., Tsarmaklis G., Kahrimanidou G., Tsiftis G.,

Chlorokostas G.: Preschool sex education. Skills and attitudes of Greek patients: a) 19th Congress of the Union of Middle-Eastern and Mediterranean Pediatric Societies 19-21. 10.90 Athens. FC-20 (Abstract). b) American Academy of Pediatrics: Section on Community and International Child Health. 9.10.1990 Boston USA (Poster).

- **Tsarmaklis G., Kahrmanidou G., Tsiftis G., Alexiou D., Thomaidis Th.:** Tuberculin skin sensitivity and socioeconomic standard: A comparative study in two districts of Athens. 19th Congress of the Union of Middle Eastern and Mediterranean Pediatric Societies 19-21.10.90 Athens pag. 197 (Abstract).

- **Sante Publique et Economie de la Sante: L'exemple de la thalassemie en Grece, dans La sante Publique, Ed. Institute des Sciences de Sante.**

- **A. Trichopoulou.** Food and nutrition policy in Greece. Proceedings WHO workshop on Food and Nutrition Policy in Mediterranean Europe Rome.

- **G. Papaevangelou, A. Roumeliotou.** Heterosexual transmission of hepatitis B. data from Greece.

- **Report: WHO/GPA/SBR, Methodological aspects of KABP studies.** Center of Population Studies School of Hygiene and Tropical Medicine/WHO Geneva, Colletif Work, 15 p.

- **D. Agrafiotis, P. Linardos-Rulmond, A. Moundrea-Agrafioti, D. Vagianou-Angelaki,** Biennial report/National Report "Economic and Social implications of New technologies", Research Monograph/Science technology, Society, No 2a, 40 p.

- **Mavridou Athena.** Isolation and identification of *S. aureus* in sea water and sand samples. WHO/UNEP Reference Methods.

- **Lambiri M., Mavridou A, Richardson C, Papadakis J.A.** Comparison of TECRA Salmonella Immunoessay with the conventinal culture method. Letters in Applied Bacteriology, 11 (4) 182-184

- **J.A. Papadakis.** The control of foodstuffs in the context of the Competition of the E.C. Internal Market. SToa Scientific and Technological Options Assessment. European Parliament, Strasbourg 17 May.

- **O. Marcelou-Kinti:** Frequency of Dermatophytes in the

environment in Greece: XXIV Tur Mikrobiyoloji Kongresi, Kayseri, Turkey.

- **O. Marcelou-Kinti**: Epidermiology of Fungi in Human Environment. XXI Semaine Medicale Balcanique, Varna.

- **O. Marcelou-Kinti, E. Marcelos, E. Kakepis**: Ecology of Dermatophytes in Human Environment in Greece: IUMS Congress: Bacteriology and Mycology, Osaka, Japan.

- **D. Agrafiotis, J. Derleur, H. Bullinger, J. Cogan, N. Delai, E. Fontela, F. Goncalves, Ph de la Saussay, J. Northcott, J. Van Boxsel**. Diannual Report: exoeconomic and Social Implications of new technologies. Group ASSES/FAST/MONITOR/DG-XII-II-3/CEC and European Parlement 200 p. Collectif Work. T. Agersnap.

- **Yannis Kyriopoylos**. Sante publique et economie de la sante: l'exemple de la thalassemie en Grece. Medecine Mediterranee IV La Sante Publique Rabat - 18 et 19 Mai 1990.

1991 - **Trichopoulou A** (Ed.) Proceedings of Sixth European Nutrition Conference: Eur. J. Cl. Nutr. 45: supp. 2.

- **Trichopoulos D., Tzonou A., Katsouyanni K., Trichopoulou A.** Diet and cancer: The role of case-control studies: Ann Nutr. metabol 35; pp 589-592.

- **Katsouyanni K., Skalkidis Y., Petridou E., Polychronopoulou-Trichopoulou A., Willet W., Trichopoulos D.** Diet and peripheral artirial occlusive disease: The role of polymono - and saturated fatty acids. Amer. J. epidemiol, Vol 133, 1 pp 24-31.

- **Constantinides R., Tseliou A., metochianakis D., Polychronopoulos E., Gnardellis Ch., Trichopoulou A.** Chewing ability and dietary habits in the elderly in Greece. Sixth Europ. Nutrition Conference, Athens.

- **Polychronopoulos E., Gnardellis Ch., Trichopoulos A.** Nutrition patterns among the elderly attending the centers for the aged in Greece according to their economic status. Sixth European Nutrition Conference, Athens.

- **Private Consumption and Underground economy in health Sector in Greece: A first approach.** Journal d'economie Medicale.

- **Marcelou-Kinti O., Sarpakis E., Samanidou A., Kakepis E and**

Marselos E. Incidence of yeast-like organisms and especially *Candida Albicans* in human environment. FEMS Symposium No 50 "Candida and Candidamycolosis" Plenum Press, N.Y.

- **Marcelou-Kinti O., Voyadjoglou-Samanidou A and Marselos E.** The diagnosis of *Candida* infections and the rapid identification of *C. albicans*. FEMS Symposium No 50 "Candida and Candidamycolosis" Plenum Press, N.Y.

- **J. Kremastinou, G. Tzanakaki, C.C. Blackwell, D.M. Weir, N. Vakalis R.A. Elton. A. Mentis:** factors affecting carriage of *Neisseria Meningitis* among greek military recruits. 5th European Congress of Clinical Microbiology and Infectious Diseases, Oslo, Norway September.

- **G. Tzanakaki, C. Kallergi, J. Kremastinou, G. Kouppari, V. Scandami V. Delligianni, C.C. Blackwell:** Antibiotic sensitivities of *Neisseria meningitis* isolated from patients and carriers in Greece. 5th European Congress of Clinical Microbiology and Infectious Diseases, Oslo, Norway, September.

- **G. Tzanakaki, J. Kremastinou, G. Kouppari, C. Kallergi, D. Kafetzis, A. Zaphropoulou, C.C. Blackwell:** Sensitivities to two new cephalosporins of *neisseria meningitis* isolated from patients and carriers in Greece. 5th European Congress of Clinical Microbiology and Infectious Diseases oslo, Norway, September.

- **Tsistikas A., Papavassiliou I., Marselos E., Marcelou-Kinti O:** The Fungal Flora of the pharyngeal Lymphoid Tissue in Children: XI Congress of the Intern. Society for Human and Animal Mycology, Montreal Quebec, Canada.

- **J. E. Kyriopoulos.** Competition and regulation policies in the health care sector. International Symposium Euro-Health '92. Τα Νέα - Lambrakis Press Athens 1991.

- **Gitona Mary, Kyriopoulos J., Georgoussi E., Niakas D., Skoutelis G.,** AIDS Direct and indirect cost in Greece 1989 - 1993. VII International Conference on Aids Florens, Italy June 16 - 21.

- **Roumeliotou A., Kornarou Helen, Stergiou G., Georgoussi E., Yfantopoulos J., Papaevangelou G.,** The cost of outpatient care

ΕΠΙΔΕΓΜΕΝΕΣ ΔΗΜΟΣΙΕΥΣΕΙΣ ΥΣΑ

Α' ΕΛΛΗΝΙΚΕΣ

- 2001** Κυριόπουλος Ι. και συν (επιμ) Σειρά εκδόσεων για την Δημόσια Υγεία και Φροντίδα Υγείας στα Βαλκάνια
1. “Η Μεταρρύθμιση των Συστημάτων Υγείας προβλήματα και τάσεις”
 2. “Η Δημόσια Υγεία σε Μετάβαση”
 3. “Η Υγεία του Πληθυσμού”
 4. “Ενδημικά Νοσήματα στα Βαλκάνια”
 5. “Η Ανάπτυξη των Ανθρωπίνων πόρων στον Υγειονομικό Τομέα”
 6. “Δημόσια Υγεία και Μετανάστευση”
- 2001** Κυριόπουλος Ι., Λιαρόπουλος Λ., Μπουρσανίδης Χ., Οικονόμου Χ.,
“Η Ασφάλιση Υγείας στην Ελλάδα”
- 2000** Κυριόπουλος Ι., Οικονόμου Χ., Πολύζος Ν., Σισσούρας Α.,
“Προτεραιότητες για την Αναμόρφωση της Διοίκησης – Διαχείρισης του Συστήματος Υπηρεσιών Υγείας”
- 2000** Δολγέρας Α., Κυριόπουλος Ι.,
“Ισότητα, Αποτελεσματικότητα και Αποδοτικότητα στις Υπηρεσίες Υγείας”
- 2000** Γεωργούση Ε., Κυριόπουλος Ι., Μπαζόγλου Τ.,
“Δίκτυα Ολοκληρωμένης Φροντίδας στην Υγεία”
- 1999** Γείτονα Μ., Κυριόπουλος Ι.,
“Πολιτική και Οικονομία του Φαρμάκου στην Ελλάδα”
- 1997** Κυριόπουλος Ι., Σισσούρας Α.,
“Ενιαίος Φορέας Υγείας: Αναγκαιότητα και Αυταπάτη”
- 1996** Κυριόπουλος Ι., Φιλαλήθης Π.,
“Η Πρωτοβάθμια Φροντίδα Υγείας στην Ελλάδα”
- 1995** Κυριόπουλος Ι.,
“Η Πολιτική Υγείας στην Ελλάδα: στο σταυροδρόμι των επιλογών”
- 2000** Cochrane A.L

“Αποτελεσματικότητα και Αποδοτικότητα, τυχαίες σκέψεις για τις Υπηρεσίες Υγείας”

- 2000** Κουσνέρ Μπερνάρ
“Η Δικτατορία των Γιατρών”
- 1999** Κυριόπουλος Ι., Οικονόμου Χ., Γεωργούση Ε., Γείτονα Μ.,
“Τα Οικονομικά της Υγείας από το Α ως το Ω”
- 1998** Ανδριώτη Δέσποινα,
“Τα επαγγέλματα Υγείας στην Ελλάδα”
- 1997** Κοντούλη – Γείτονα Μαίρη,
“Πολιτική και Οικονομία της Υγείας”
- 1996** Κυριόπουλος Ι.,
“Επίκαιρα και Διαχρονικά κείμενα για την Υγεία και την Κοινωνική Πολιτική”
- 1996** Κυριόπουλος Ι., Γείτονα Μ., Σκουρολιάκου Μ.,
“Φαρμακοοικονομία, Αρχές και Μέθοδοι Αξιολόγησης”
- 1995** Κυριόπουλος Ι., Γείτονα Μ.,
“Η Διασυνοριακή Ροή των Ασθενών στην Ελλάδα και την Ευρώπη”

ΠΑΡΑΡΤΗΜΑ 50

ΕΘΝΙΚΗ ΣΧΟΛΗ ΔΗΜΟΣΙΑΣ ΥΓΕΙΑΣ
Μεταπτυχιακό Πρόγραμμα «Διοίκησης Υπηρεσιών Υγείας»
Διευθυντής Σπουδών: Καθηγητής Ι. Κυριόπουλος

ΕΞΕΤΑΣΤΕΑ ΥΛΗ
ΕΙΣΑΓΩΓΗΣ ΣΤΟ ΜΕΤΑΠΤΥΧΙΑΚΟ ΠΡΟΓΡΑΜΜΑ
«ΔΙΟΙΚΗΣΗ ΥΠΗΡΕΣΙΩΝ ΥΓΕΙΑΣ»

Η εξέταση των υποψηφίων σπουδαστών στα μαθήματα **Πολιτική Οικονομία και Οργάνωση και Διοίκηση** έχει προγραμματιστεί για την Παρασκευή, 30 Αυγούστου 2002, στις 10 00 π.μ. στο Αμφιθέατρο της Σχολής.

Οι υποψήφιοι εξεταζόμενοι στα μαθήματα Πολιτική Οικονομία και Διοίκηση και Οργάνωση μπορούν να προετοιμαστούν με τη βοήθεια συγγραμμάτων-βιβλιογραφίας των Οικονομικών Σχολών (ΛΕΙ, ΤΕΙ) τα οποία αναφέρονται στις «Αρχές Οικονομικής Θεωρίας», «Εισαγωγή στην Πολιτική Οικονομία», «Αρχές Διοίκησης και Οργάνωσης» και καλύπτουν τις θεματικές ενότητες που αναπτύσσονται λεπτομερώς στο συνημμένο κείμενο.

Η εξέταση θα γίνει με ερωτήσεις πολλαπλών επιλογών και επιλογής Σωστού-Λάθους.

Εξεταζόμενο μάθημα: Αρχές Πολιτικής Οικονομίας

ΒΑΣΙΚΕΣ ΟΙΚΟΝΟΜΙΚΕΣ ΕΝΝΟΙΕΣ

- Ορισμός Πολιτικής Οικονομίας
- Οικονομικά και ελεύθερα αγαθά
- Έννοια της Αγοράς
- Κοινωνικοί και οικονομικοί θεσμοί της οικονομίας
- Παραγωγικοί συντελεστές της οικονομίας
- Κόστος ευκαιρίας & καμπύλη παραγωγικών δυνατοτήτων
- Οικονομικό κύκλωμα
- Οικονομικό πρόβλημα

ΜΙΚΡΟΟΙΚΟΝΟΜΙΚΗ ΘΕΩΡΙΑ

1. ΖΗΤΗΣΗ ΤΩΝ ΑΓΑΘΩΝ

- 1.1. Η έννοια των αναγκών
- 1.2. Η συμπεριφορά του καταναλωτή
- 1.3. Νόμος της ζήτησης, καμπύλη ζήτησης
- 1.4. Υποκατάστατα και συμπληρωματικά αγαθά
- 1.5. Προσδιοριστικοί παράγοντες της ζήτησης
- 1.6. Μεταβολή της ζήτησης
- 1.7. Ελαστικότητα ζήτησης και χρησιμότητα
- 1.8. Εισοδηματική ελαστικότητα (ορισμός, ερμηνεία περιπτώσεων)

2. Η ΠΑΡΑΓΩΓΗ ΤΗΣ ΕΠΙΧΕΙΡΗΣΗΣ & ΤΟ ΚΟΣΤΟΣ

- 2.1. Έννοια και βασικά στοιχεία της παραγωγής
- 2.2. Συνολικό, μέσο και οριακό προϊόν
- 2.3. Έννοια του κόστους παραγωγής
- 2.4. Μέσο και οριακό κόστος (ορισμοί, ερμηνεία)

3. ΠΡΟΣΦΟΡΑ ΤΩΝ ΑΓΑΘΩΝ

- 3.1. Νόμος της Προσφοράς (περιχόμενο και ερμηνεία)
- 3.2. Καμπύλη προσφοράς
- 3.3. Προσδιοριστικοί παράγοντες της προσφοράς
- 3.4. Μεταβολή της προσφοράς
- 3.5. Ελαστικότητα προσφοράς (ορισμός και περιπτώσεις)

4. Ο ΠΡΟΣΔΙΟΡΙΣΜΟΣ ΤΩΝ ΤΙΜΩΝ

- 4.1. Αγορά (έννοια, μορφές και λειτουργία)
- 4.2. Ισορροπία Αγοράς
- 4.3. Ο ρόλος του κράτους στην αγορά των αγαθών

ΜΑΚΡΟΟΙΚΟΝΟΜΙΚΗ ΘΕΩΡΙΑ

ΒΑΣΙΚΕΣ ΟΙΚΟΝΟΜΙΚΕΣ ΕΝΝΟΙΕΣ

- Διάκριση Μικροοικονομική και Μακροοικονομική Θεωρία
- ΔΕΠ (Ορισμός)
- Τελικά και ενδιάμεσα προϊόντα
- Έννοια της προστιθέμενης αξίας
- Πληθωρισμός, Ανεργία (ορισμοί, συνέπειες, κρατικές παρεμβάσεις)

Εξεταζόμενο μάθημα: Αρχές Διοίκησης και Οργάνωσης

1. Μάνατζμεντ/Διοίκηση και Διοικητικό Πλαίσιο

- 1.1. Σύντομη ιστορία του Μάνατζμεντ
- 1.2. Ορισμός
- 1.3. Βασικές αρχές και λειτουργία του Μάνατζμεντ
- 1.4. Οι λειτουργίες του Μάνατζμεντ

2. Αρχές Οργάνωσης και Διοίκησης

- 2.1. Ορισμός της Οργάνωσης
- 2.2. Βασικές έννοιες της οργάνωσης
- 2.3. Χαρακτηριστικά της δομής του οργανισμού
- 2.4. Λειτουργική εξουσία (Functional Authority)
- 2.5. Ανάθεση εξουσίας
- 2.6. Ευθύνη (accountability)
- 2.7. Επίσημη και ανεπίσημη οργάνωση
- 2.8. Οργανωτική δομή

3. Η λειτουργία του Προγραμματισμού

- 3.1. Ορισμός
- 3.2. Τα στοιχεία του προγραμματισμού
- 3.3. Αναπτυξη σχεδίων
- 3.4. Σχέση προγραμματισμού και ελέγχου
- 3.5. Διοικητική προσέγγιση του προγραμματισμού

4. Η λειτουργία του Ελέγχου

- 4.1. Ορισμός
- 4.2. Στάδια διαδικασίας ελέγχου
- 4.3. Διατύπωση προτύπων απόδοσης
- 4.4. Τεχνικός έλεγχου
- 4.5. Ανθρώπινες αντιδράσεις προς τα συστήματα ελέγχου

5. Επικοινωνία στους Οργανισμούς

- 5.1. Ορισμός
- 5.2. Οι λειτουργίες της επικοινωνίας
- 5.3. Είδη επικοινωνίας
- 5.4. Φάσεις της διαδικασίας της επικοινωνίας
- 5.5. Μέθοδοι επικοινωνίας
- 5.6. Θεμελιώδεις αρχές της επικοινωνίας

6. Στόχοι και Διοίκηση δια στόχων

- 6.1. Διατύπωση σκοπού/στόχου
- 6.2. Ατομικοί και οργανωτικοί σκοποί
- 6.3. Τύποι σκοπών
- 6.4. Προσδιορισμός στόχων για ένα τμήμα
- 6.5. Κύρια στοιχεία της Διοίκησης με στόχους
- 6.6. Κριτική του συστήματος Διοίκησης με στόχους

7. Λήψη Αποφάσεων

- 7.1. Ορισμός
- 7.2. Τύποι αποφάσεων
- 7.4. Διαδικασία λήψης αποφάσεων

8. Συστήματα-Κοινωνικά Συστήματα

- 8.1. Γενικό μοντέλο συστήματος
- 8.2. Φύση και ιδιότητες συστημάτων
- 8.3. Θεωρία κοινωνικών συστημάτων

9. Διοίκηση Ανθρώπινου Δυναμικού

- 9.1. Ηγεσία
- 9.2. Θεωρίας ηγεσίας (x και ψ, Management grid)
- 9.3. Στελέχωση
- 9.4. Υποκίνηση
- 9.5. Ανάλυση θέσης εργασίας, καθηκοντολόγιο
- 9.6. Προγραμματισμός ανθρώπινου δυναμικού
- 9.7. Συστήματα αξιολόγησης της απόδοσης
- 9.8. Συστήματα παροχών
- 9.9. Αγορά εργασίας και ανταγωνισμός
- 9.10. Εργατικά σωματεία και συνδικαλισμός
- 9.11. Υγιεινή και ασφάλεια ανθρώπινου δυναμικού