

**ΤΕΧΝΟΛΟΓΙΚΟ ΕΚΠΑΙΔΕΥΤΙΚΟ ΙΔΡΥΜΑ
ΚΑΛΑΜΑΤΑΣ
ΣΧΟΛΗ ΔΙΟΙΚΗΣΗΣ ΚΑΙ ΟΙΚΟΝΟΜΙΑΣ
ΤΜΗΜΑ ΔΙΟΙΚΗΣΗΣ ΜΟΝΑΔΩΝ ΥΓΕΙΑΣ ΚΑΙ
ΠΡΟΝΟΙΑΣ**

**ΘΕΜΑ ΕΡΓΑΣΙΑΣ: ΔΟΜΗ, ΟΡΓΑΝΩΣΗ ΚΑΙ
ΛΕΙΤΟΥΡΓΙΑ ΤΟΥ ΓΕΝΙΚΟΥ ΝΟΣΟΚΟΜΕΙΟΥ ΧΑΝΙΩΝ " Ο
ΑΓΙΟΣ ΓΕΩΡΓΙΟΣ "**

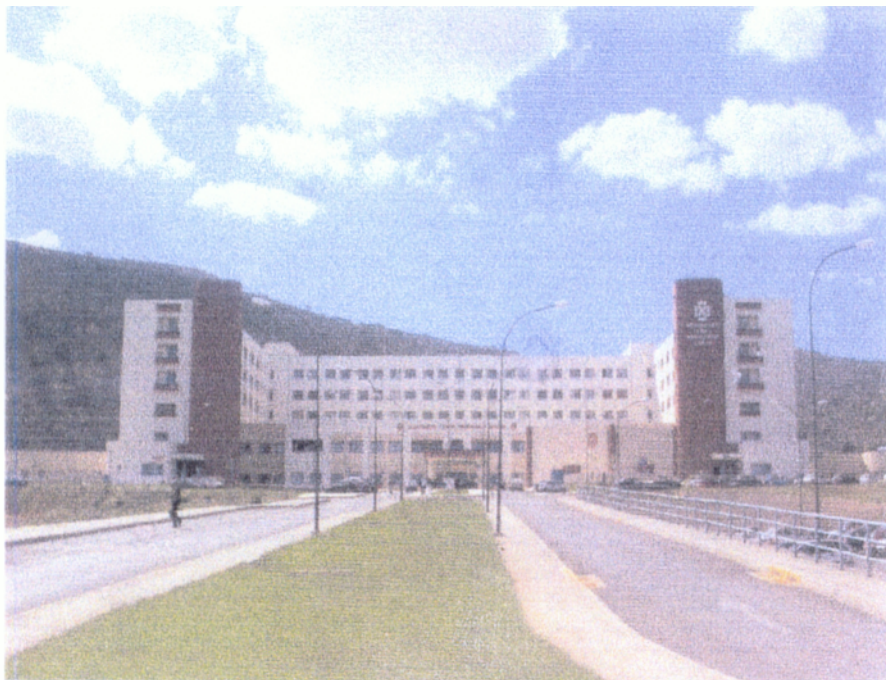

**ΕΙΣΗΓΗΤΗΣ ΚΑΘΗΓΗΤΗΣ: κ. ΤΣΟΥΝΤΑΣ
ΣΠΟΥΔΑΣΤΡΙΑ: ΒΑΣΙΛΑΚΗ ΜΑΡΙΑ**

ΠΕΡΙΕΧΟΜΕΝΑ

ΠΡΟΛΟΓΟΣ.....	1
ΕΥΧΑΡΙΣΤΙΕΣ.....	2
ΠΕΡΙΛΗΨΗ ΜΕΛΕΤΗΣ.....	3
ΕΙΣΑΓΩΓΗ.....	4
<u>ΠΡΩΤΟ ΚΕΦΑΛΑΙΟ:ΓΕΩΓΡΑΦΙΚΗ ΘΕΣΗ ΚΑΙ</u> <u>ΧΩΡΟΚΑΤΑΝΟΜΗ ΤΟΥ ΓΝΧ</u>	
1.1 ΓΕΩΓΡΑΦΙΚΗ ΘΕΣΗ ΤΟ ΝΟΣΟΚΟΜΕΙΟΥ.....	8
1.2 ΠΛΕΟΝΕΚΤΗΜΑΤΑ ΓΕΩΓΡΑΦΙΚΗΣ ΘΕΣΗΣ.....	8
1.3 ΜΕΙΟΝΕΚΤΗΜΑΤΑ ΓΕΩΓΡΑΦΙΚΗΣ ΘΕΣΗΣ.....	9
1.4 ΚΤΙΡΙΑΚΗ ΧΩΡΟΚΑΤΑΝΟΜΗ.....	9
1.4.1 ΥΠΟΓΕΙΟ.....	10
1.4.1.1 ΑΠΟΘΗΚΕΣ.....	11
1.4.1.2 ΙΑΤΡΙΚΟ ΑΡΧΕΙΟ.....	12
1.4.1.3 ΣΤΑΘΜΟΣ – ΣΥΝΕΡΓΕΙΟ ΑΥΤΟΚΙΝΗΤΩΝ.....	12
1.4.1.4 ΝΕΚΡΟΤΟΜΕΙΟ.....	12
1.4.1.5 ΦΑΡΜΑΚΕΙΟ.....	13
1.4.1.6 ΚΕΝΤΡΙΚΗ ΑΠΟΣΤΕΙΡΩΣΗ.....	14
1.4.1.7 ΕΣΤΙΑΤΟΡΙΟ ΠΡΟΣΩΠΙΚΟΥ.....	15
1.4.1.8 ΧΩΡΟΙ ΑΝΑΠΑΥΣΗΣ ΠΡΟΣΩΠΙΚΟΥ.....	16
1.4.1.9 ΑΠΟΔΥΤΗΡΙΑ ΠΡΟΣΩΠΙΚΟΥ.....	16
1.4.1.10 ΜΑΓΕΙΡΕΙΑ.....	19
1.4.1.12 ΤΜΗΜΑ ΑΠΟΤΕΦΡΩΣΗΣ-ΑΠΟΡΡΙΜΜΑΤΑ.....	20
1.4.1.13 ΑΠΟΔΥΜΑΝΣΗ ΚΛΙΝΩΝ-ΣΤΡΩΜΑΤΩΝ.....	21
1.4.1.14 ΚΕΝΤΡΙΚΕΣ Η/Μ ΕΓΚΑΤΑΣΤΑΣΕΙΣ-ΚΤΙΡΙΟ ΕΝΕΡΓΕΙΑΣ.....	22
1.4.1.15 ΣΥΝΕΡΓΕΙΑ-ΣΥΝΤΗΡΗΣΗ.....	23
1.4.2 ΙΣΟΓΕΙΟ.....	24
1.4.2.1 ΔΙΟΙΚΗΤΙΚΕΣ ΥΠΗΡΕΣΙΕΣ.....	25
1.4.2.2 ΕΙΣΟΔΟΣ-ΒΑΡ-ΚΑΤΑΣΤΗΜΑΤΑ-ΘΥΡΩΡΕΙΟ.....	25
1.4.2.3 ΕΞΩΤΕΡΙΚΑ ΙΑΤΡΕΙΑ (Ε.Ι).....	25
1.4.2.4 ΟΙΚΟΓΕΝΕΙΑΚΟΣ ΠΡΟΓΡΑΜΜΑΤΙΣΜΟΣ-ΤΜΗΜΑ ΠΑΡΑΚΟΛΟΥΘΗΣΗΣ ΕΓΚΥΩΝ.....	27
1.4.2.5 ΜΟΝΑΔΑ AIDS.....	28
1.4.2.6 ΜΟΝΑΔΑ ΛΟΙΜΟΔΩΝ.....	28
1.4.2.7 ΜΟΝΑΔΑ ΤΕΧΝΗΤΟΥ ΝΕΦΡΟΥ ΚΑΙ ΠΕΡΙΤΟΝΑΙΚΗ ΚΑΘΑΡΣΗΣ.....	29
1.4.2.8 ΜΟΝΑΔΑ ΜΕΣΟΓΕΙΑΚΗΣ ΑΝΑΙΜΙΑΣ.....	29

1.4.2.9 ΤΜΗΜΑ ΦΥΣΙΚΗΣ ΙΑΤΡΙΚΗΣ.....	30
1.4.2.10 ΤΜΗΜΑΤΑ ΕΡΓΑΣΤΗΡΙΑΚΟΥ ΤΟΜΕΑ.....	31
1.4.2.11 ΤΜΗΜΑ ΑΙΜΟΔΟΣΙΑΣ – ΤΡΑΠΕΖΑ ΑΙΜΑΤΟΣ.....	33
1.4.2.12 ΑΚΤΙΝΟΔΙΑΓΝΩΣΤΙΚΟ ΤΜΗΜΑ – ΑΞΟΝΙΚΗ ΤΟΜΟΓΡΑΦΙΑ.....	33
1.4.2.13 ΤΜΗΜΑ ΠΥΡΙΝΙΚΗΣ ΙΑΤΡΙΚΗΣ.....	34
1.4.2.14 ΜΟΝΑΔΑ ΚΟΙΝΩΝΙΚΗΣ ΙΑΤΡΙΚΗΣ.....	35
1.4.2.15 ΤΜΗΜΑ ΕΠΕΙΓΟΜΤΩΝ ΠΕΡΙΣΤΑΤΙΚΩΝ (ΤΕΠ).....	36
1.4.3 ΠΡΩΤΟΣ ΟΡΟΦΟΣ.....	38
1.4.3.1 ΜΟΝΑΔΑ ΒΡΕΦΩΝ ΚΑΙ ΠΡΟΩΡΩΝ.....	39
1.4.3.2 ΜΟΝΑΔΑ ΕΜΦΡΑΓΜΑΤΩΝ ΚΑΙ ΜΟΝΑΔΑ ΕΝΤΑΤΙΚΗΣ ΘΕΡΑΠΕΙΑΣ.....	40
1.4.3.3 ΜΟΝΑΔΑ ΒΡΑΧΕΙΑΣ ΝΟΣΗΛΕΙΑΣ.....	41
1.4.3.4 ΧΕΙΡΟΥΡΓΕΙΑ.....	42
1.4.3.5 ΣΗΠΤΙΚΟ ΧΕΙΡΟΥΡΓΕΙΟ – ΕΝΔΟΣΚΟΠΗΣΕΙΣ.....	45
1.4.3.6 ΜΑΙΕΥΤΗΡΙΟ.....	45
1.4.3.7 ΣΗΠΤΙΚΟ ΓΥΝΑΙΚΟΛΟΓΙΚΟ ΧΕΙΡΟΥΡΓΕΙΟ.....	46
1.4.3.8 ΔΙΟΙΚΗΤΙΚΕΣ ΥΠΗΡΕΣΙΕΣ.....	46
1.4.4 ΔΕΥΤΕΡΟΣ ΟΡΟΦΟΣ – ΗΛΕΚΤΡΟΜΗΧΑΝΟΛΟΓΙΚΟΣ ΟΡΟΦΟΣ.....	48
1.4.5 ΤΡΙΤΟΣ ΟΡΟΦΟΣ.....	49
1.4.6 ΤΕΤΑΡΤΟΣ ΟΡΟΦΟΣ.....	50
1.4.7 ΠΕΜΠΤΟΣ ΟΡΟΦΟΣ.....	51
<u>ΔΕΥΤΕΡΟ ΚΕΦΑΛΑΙΟ: ΟΡΓΑΝΩΣΗ ΚΑΙ ΛΕΙΤΟΥΡΓΙΑ ΤΟΥ ΝΟΣΟΚΟΜΕΙΟΥ</u>	
2.1 ΤΟΠΟΘΕΣΙΑ ΚΑΙ ΧΩΡΟΚΑΤΑΝΟΜΗ ΤΟΥ Ν.Φ.....	52
2.2 ΑΝΑΛΥΣΗ ΠΡΟΣΩΠΙΚΟΥ.....	52
2.3 ΜΕΛΛΟΝΤΙΚΟ ΣΧΕΔΙΟ ΟΡΓΑΝΩΣΗΣ ΚΑΙ ΛΕΙΤΟΥΡΓΙΑΣ ΦΑΡΜΑΚΕΥΤΙΚΗΣ ΥΠΗΡΕΣΙΑΣ.....	53
2.4 ΑΡΜΟΔΙΟΤΗΤΕΣ ΠΡΟΣΩΠΙΚΟΥ ΤΟΥ Ν.Φ ΚΑΤΑ ΕΙΔΙΚΟΤΗΤΕΣ.....	54
2.5 ΠΡΟΜΗΘΕΙΕΣ ΚΑΙ ΤΡΟΠΟΣ ΧΟΡΗΓΗΣΗΣ ΦΑΡΜΑΚΕΥΤΙΚΟΥ ΚΑΙ ΛΟΙΠΟΥ ΥΛΙΚΟΥ.....	55
2.6 ΑΡΜΟΔΙΟΤΗΤΕΣ ΦΑΡΜΑΚΕΥΤΙΚΟΥ ΤΜΗΜΑΤΟΣ.....	55
2.7 ΤΗΡΟΥΜΕΝΑ ΒΙΒΛΙΑ ΠΑΡΑΣΤΑΤΙΚΑ ΣΤΟΙΧΕΙΑ.....	56
2.8 ΤΗΡΟΥΜΕΝΑ ΕΝΤΥΠΑ ΓΙΑ ΑΠΟΓΡΑΦΗ ΥΛΙΚΩΝ.....	57
2.9 ΝΟΜΙΚΟ ΚΑΘΕΣΤΩΣ ΤΟΥ ΝΟΣΟΚΟΜΕΙΟΥ.....	58
2.10 ΔΙΟΙΚΗΤΙΚΗ ΔΟΜΗ.....	59
2.11 ΔΙΑΡΘΡΩΣΗ ΥΠΗΡΕΣΙΩΝ.....	60
2.11.1 ΔΙΑΡΘΡΩΣΗ ΙΑΤΡΙΚΗΣ ΥΠΗΡΕΣΙΑΣ.....	61

2.11.2 ΔΙΑΡΘΡΩΣΗ ΤΗΣ ΝΟΣΗΛΕΥΤΙΚΗΣ ΥΠΗΡΕΣΙΑΣ.....	61
2.11.3 ΔΙΑΡΘΡΩΣΗ ΤΗΣ ΔΙΟΙΚΗΤΙΚΗΣ ΥΠΗΡΕΣΙΑΣ.....	62
2.12 ΑΡΜΟΔΙΟΤΗΤΕΣ ΤΩΝ ΥΠΗΡΕΣΙΩΝ.....	63
<u>ΤΡΙΤΟ ΚΕΦΑΛΑΙΟ: ΜΕΣΑ ΔΡΑΣΗΣ ΚΑΙ ΔΡΑΣΤΗΡΙΟΤΗΤΕΣ</u>	
<u>ΤΟΥ ΝΟΣΟΚΟΜΕΙΟΥ</u>	
3.1 ΣΤΕΛΕΧΩΣΗ ΙΑΤΡΙΚΗΣ ΥΠΗΡΕΣΙΑΣ.....	66
3.2 ΣΤΕΛΕΧΩΣΗ ΝΟΣΗΛΕΥΤΙΚΗΣ ΥΠΗΡΕΣΙΑΣ.....	71
3.3 ΣΤΕΛΕΧΩΣΗ ΔΙΟΙΚΗΤΙΚΗΣ ΥΠΗΡΕΣΙΑΣ.....	74
3.3.1 Γ΄ΚΑΤΗΓΟΡΙΑ ΔΕ ΔΙΟΙΚΗΤΙΚΟΥ ΠΡΟΣΩΠΙΚΟΥ.....	75
3.3.2 Δ΄ΚΑΤΗΓΟΡΙΑ ΥΕ ΔΙΟΙΚΗΤΙΚΟΥ ΠΡΟΣΩΠΙΚΟΥ.....	78
3.4 ΓΕΝΙΚΑ ΧΑΡΑΚΤΗΡΙΣΤΙΚΑ ΤΟΥ ΔΗΜΟΥ ΧΑΝΙΩΝ.....	82
3.5 ΝΟΣΟΛΟΓΙΚΗ ΚΙΝΗΣΗ ΑΝΑ ΤΟΜΕΑ ΣΤΟ ΓΝΧ.....	83
3.6 ΧΡΗΜΑΤΟΔΟΤΗΣΗ ΤΟΥ ΝΟΣΟΚΟΜΕΙΟΥ.....	87
3.7 ΑΝΑΛΥΣΗ ΟΙΚΟΝΟΜΙΚΩΝ ΣΤΟΙΧΕΙΩΝ.....	91
3.7.1 ΤΑΚΤΙΚΑ ΕΣΟΔΑ.....	93
3.7.2 ΕΚΤΑΚΤΑ ΕΣΟΔΑ	96
3.7.3 ΤΑΚΤΙΚΑ ΕΞΟΔΑ.....	98
3.8 ΠΡΟΥΠΟΛΟΓΙΣΜΟΣ ΕΞΟΔΩΝ 2003.....	114
3.9 ΠΡΟΥΠΟΛΟΓΙΣΜΟΣ ΕΣΟΔΩΝ 2003.....	127
ΣΥΜΠΕΡΑΣΜΑΤΑ - ΠΑΡΑΤΗΡΗΣΕΙΣ.....	135
ΠΗΓΕΣ ΠΤΥΧΙΑΚΗΣ ΕΡΓΑΣΙΑΣ.....	136

ΣΥΝΤΟΜΟΓΡΑΦΙΕΣ

- **Γ.Ν.Χ** : Γενικό Νοσοκομείο Χανίων
- **Μ.Τ.Ν** : Μονάδα Τεχνητού Νεφρού
- **Τ.Ε.Π** : Τμήμα Επειγόντων Περιστατικών
- **Μ.Ε.Θ** : Μονάδα Εντατικής Θεραπείας
- **Ε.Ι** : Εξωτερικά Ιατρεία
- **Ν.Φ** : Νοσοκομειακό Φαρμακείο
- **Π** : Προυπολογισμός
- **Α** : Απολογισμός
- **ν** : νοσοκομείο

ΠΡΟΛΟΓΟΣ

Η παρακάτω εργασία έγινε στα πλαίσια της ολοκλήρωσης της τετραετούς μου φοίτησης στο Τμήμα Διοίκηση Μονάδων Υγείας – Πρόνοιας της Σχολής Διοίκησης και Οικονομίας του Τεχνολογικού Εκπαιδευτικού Ιδρύματος Καλαμάτας, με σκοπό να διερευνηθεί η Δομή, Οργάνωση και Λειτουργία του Γενικού Νοσοκομείου Χανίων "Ο Άγιος Γεώργιος".

Η εργασία πραγματοποιήθηκε ύστερα από συνεργασία με τον καθηγητή κ.Τσουντα. Αφιερώνεται στους γονείς μου λόγω της καθοριστικής τους συμβολής στην επίτευξη των σπουδών μου.

**«.....Οι Αλκυονίδες μέρες έρχονται και φεύγουν
τόσο ξαφνικά και ούτε ένα χάδι από την αίσθηση
που γύρευες δε σου χαρίζουν.....Κοίτα με την
ανάσα σου όσο μπορείς να ζεσταθείς
κοίτα με την καρδιά σου ν' αγαπήσεις και
πες πως ήρθαν και έμειναν για σένα οι
Αλκυονίδες.....»**

Π.Βενέτης

ΕΥΧΑΡΙΣΤΙΕΣ

Ευχαριστώ θερμά όλους τους παρακάτω για την πολύτιμη βοήθεια τους προκειμένου να πραγματοποιήσω τη πτυχιακή μου εργασία:

- Τον υπεύθυνο καθηγητή **κ.Τσούντα**
- Τον Διευθυντή της Τεχνικής Υπηρεσίας του Νοσοκομείου Χανίων **κ.Πολυζωΐδη**
- Τον Προϊστάμενο της Τεχνικής Υπηρεσίας **κ.Παπαδογιάννη**
- Τον Αναπληρωτή Προϊστάμενο των Οικονομικών Υπηρεσιών **κ.Ανδρικήδη**
- Τον Υποδιευθυντή του Νοσοκομείου **κ.Παπαντωνάκη**
- Την Προϊστάμενη του Γραφείου Κίνησης Ασθενών **κ.Καπνισάκη**
- Την φαρμακοποιό **κ.Περδικούρη**
- Την υπεύθυνη υπάλληλο του Γραφείου Προσωπικού για τη Νοσηλευτική Υπηρεσία **κ.Νύκτα**
- Την υπεύθυνη υπάλληλο του Γραφείου Προσωπικού για τη Διοικητική Υπηρεσία **κ.Παρασκευοπούλου**
- Την υπεύθυνη υπάλληλο του Γραφείου Προσωπικού για την Ιατρική Υπηρεσία **κ.Μίχα**
- Την υπεύθυνη υπάλληλο της Γραμματείας του Νοσοκομείου **κ.Μπικουβαράκη**
- Την αδερφή μου **Ειρήνη Βασιλάκη**

ΠΕΡΙΛΗΨΗ ΜΕΛΕΤΗΣ

Η παρούσα εργασία στηρίχτηκε πάνω σε υλικό το οποίο συλλέχτηκε από το internet, από το αρχείο της Τεχνικής Υπηρεσίας, από τις Οικονομικές Υπηρεσίες, από το Γραφείο Προσωπικού και από το Γραφείο Κίνησης.

Το Γενικό Νοσοκομείο Χανίων λειτούργησε την 1^η Σεπτεμβρίου 2000. Είναι μεγαλύτερο σε χώρους σε σύγκριση με το παλαιό. Έτσι αυξήθηκαν υπερβολικά οι δαπάνες από τη δημιουργία νέων τμημάτων αλλά παράλληλα αυξήθηκαν και τα έσοδα.

Η Διοίκηση του νοσοκομείου με τα πλεονεκτήματα και τα μειονεκτήματα της λειτουργίας, της οργάνωσης και των παρεχόμενων υγειονομικών υπηρεσιών επιδιώκει να εξασφαλίσει ένα υψηλό επίπεδο υγειονομικής περίθαλψης στη πόλη των Χανίων.

Συνοπτικά η συγκεκριμένη μελέτη περιλαμβάνει:

- ◆ Το ιστορικό ίδρυσης του Γενικού Νοσοκομείο Χανίων
- ◆ Γεωγραφική θέση και κτιριακή χωροκατανομή του νοσοκομείου
- ◆ Διοικητική δομή και οργάνωση του νοσοκομείου
- ◆ Ανάλυση προσωπικού
- ◆ Νοσολογική κίνηση
- ◆ Οικονομικά στοιχεία

ΕΙΣΑΓΩΓΗ

ΓΕΩΓΡΑΦΙΚΗ ΘΕΣΗ ΤΟΥ ΝΟΜΟΥ ΧΑΝΙΩΝ

Ο νομός Χανίων καλύπτει το δυτικό τμήμα της Κρήτης κι έχει έκταση 2.376 τ.μ και πληθυσμό 140.000 κατοίκους. Ο νόμος υποδιαιρείται σε πέντε επαρχίες με πρωτεύουσα την πόλη των Χανίων (52.000 κατ.) .Από το 1999 ο νόμος χωρίζεται σε 23 Δήμους (Καποδιστριακούς) και 2 κοινότητες. Η βόρεια περιοχή του Νομού με πολύ φιλόξενες θάλασσες καταλήγει σε τρεις χερσονήσους. Όσον αφορά τη νότια πλευρά του νησιού προς τη πλευρά του Λιβυκού πελάγους παρουσιάζει τη μεγαλύτερη ηλιοφάνεια στην Ευρώπη. Βόρεια, δυτικά και νότια ο νομός περιβάλλεται από θάλασσα.

Η ΠΟΛΗ ΤΩΝ ΧΑΝΙΩΝ

Η πιο ποιητική πόλη της Κρήτης σου αφήνει τη γεύση ομορφιάς όταν την περπατάς με τα πόδια. Χτισμένη στα ερείπια της αρχαίας Κυδωνιάς είδε κι έζησε πολλούς επιδρομείς, αλλά γεύτηκε και πολιτισμούς των οποίων τα



αποτυπώματα φαίνονται σε προσόψεις κτισμάτων, σε κάστρα, τείχη, αρχαιότητες, μοναστήρια και εκκλησίες.

Η πόλη έχει δυο εισόδους: το αεροδρόμιο στο Ακρωτήριο, και το λιμάνι της Σούδας (το μεγαλύτερο της Μεσογείου) .Κυρίαρχη θέση στο κέντρο της πόλης κατέχει η Δημοτική αγορά, ένα περίλαμπρο οίκημα σε σταυρωτό σχήμα που ολοκληρώθηκε το 1913 με πρότυπο την ανάλογη της Μασσαλίας.

Σε απόσταση πολύ κοντινή από το κέντρο της πόλης υπάρχει ο Δημοτικός κήπος και δίπλα του το πάρκο Ειρήνης και Φιλίας των λαών. Οι κήποι είναι οι ομορφότεροι της Κρήτης, όπως επίσης ο δημοτικός κήπος διαθέτει μικρό ζωολογικό κήπο κρητικής πανίδας.

Το ενετικό λιμάνι γραφικότατο οποιαδήποτε ώρα και εποχή αποτελεί πόλο έλξης για επισκέπτες και ντόπιους , τόσο για την ομορφιά του όσο και για τις επιλογές διασκέδασης που παρέχει για όλα τα γούστα και τις απαιτήσεις του κόσμου. Οι συνοικίες της πόλης "εντός των τειχών", διατηρούν τη βενετσιάνικη αρχοντιά τους. Στενά σοκάκια πλακόστρωτα περιβάλλονται από καλαίσθητα αναπαλαιωμένα σπίτια διαφόρων εποχών προσφέρονται για ένα ευχάριστο

περίπατο. Πολλά νεοκλασικά κτίσματα σώζονται και σε συνοικίες που "γειτνιάζουν" με τη πόλη των Χανίων, όπως η Χαλέπα.

ΙΣΤΟΡΙΚΗ ΙΔΡΥΣΗ ΤΟΥ ΓΕΝΙΚΟΥ ΝΟΣΟΚΟΜΕΙΟΥ ΧΑΝΙΩΝ (ΓΝΧ)

Το πρώτο κρητικό νοσοκομείο κατά τη Ενετοκρατία αναφέρεται στο Χάνδακα (Ηράκλειο) στο 1228. Τα ιδρύματα αυτά δημιουργήθηκαν αρχικά από ιδιώτες , την εκκλησία , μοναχικά τάγματα, θρησκευτικές αδελφότητες λαϊκών. Μόνο τα στρατιωτικά νοσοκομεία είχαν αποκλειστικά θεραπευτικό χαρακτήρα.

Στα τέλη του 16^{ου} και στις αρχές του 17^{ου} αιώνα το υγειονομικό σύστημα των Χανίων ενισχύεται με δύο νέα μεγάλα ιδρύματα το στρατιωτικό και το λοιμοκαθατήριο. Το στρατιωτικό νοσοκομείο παρείχε ιατρική περίθαλψη αποκλειστικά σε μισθοφόρους στρατιώτες της περιοχής. Λειτουργούσαν σε χώρους στρατηγικής σημασίας όπως τα φρούρια της Σούδας και της Γραμβούσας

Ο τουρκικός στρατός που κατέλαβε τη Κρήτη δεν είχε οργανωμένη υγειονομική υπηρεσία και αρχικά χρησιμοποίησαν τα ενετικά νοσοκομεία για να καλύψουν τις ανάγκες τους , ενώ αργότερα ίδρυσαν νέα.. Επί Τουρκοκρατίας υπήρχαν εντός των τειχών των Χανίων ένα στρατιωτικό και ένα πολιτικό νοσοκομείο. Το στρατιωτικό νοσοκομείο βρισκόταν στη βορειοανατολική γωνία των τειχών, πάνω από τη πύλη της Άμμου (Κουμ – Καπή) .Το πολιτικό νοσοκομείο βρισκόταν στη σημερινή πλατεία Ελ. Βενιζέλου. Οι Τούρκοι είχαν επίσης δημιουργήσει νοσοκομείο στη Σούδα και νοσηλεύονταν ναυτικοί διαφόρων εθνοτήτων, όταν κατασκευάστηκε ο Ναύσταθμος ιδρύθηκε σ' αυτόν Ναυτικό Νοσοκομείο για τις ανάγκες του Οθωμανικού στόλου.

Την περίοδο της Ενετοκρατίας και της Τουρκοκρατίας εκτός των νοσοκομεία λειτουργούσαν λοιμοκαθατήρια – απομονωτήρια τα Λαζαρέτα (για την αντιμετώπιση μεγάλων επιδημιών που μάλιστα τους ανθρώπους εκείνη την εποχή).

Στη δεκαετία 1830 – 1840 κατά την οποία η Κρήτη είχε παραχωρηθεί από το Σουλτάνο στους Αιγυπτίους ιδρύθηκαν στο νησί θεραπευτήρια, κέντρα πρώτων βοηθειών και λοιμοκαθατήρια τα οποία ενισχύθηκαν από ιατρούς και υγειονομικό υλικό.

Το ΓΝΧ αρχικά στεγάστηκε στο παλιό Δημαρχιακό Μέγαρο στη θέση Συντριβάνι της Πλατείας Χανίων που το είχε δωρίσει ο Αιγύπιος ανιψιός του Μεχμέτ Αλή με τον όρο να γίνει νοσοκομείο (v). Παραχωρήθηκαν δύο όροφοι συνολικής δύναμης 40 κλινών και ενοσηλεύοντο όλα τα νοσήματα και μετονομάστηκε Δημοτικό Νοσοκομείο Χανίων. Η ακριβή χρονολογία ιδρύσεως δεν είναι γνωστή παρά τις προσπάθειες που έγιναν πριν το 1990.

Το κτίριο αυτό είχε στη πλήρη κατοχή και κυριότητα της προ 50ετίας περίπου η Χριστιανική κοινότητα Χανίων εκ δωρεάς παρά της τότε Τουρκικής Κυβέρνησης και το δώρισε στο Δημ. Ν/μείο με το αρ.338991/12- 7- 1923 δωρητήριο. Στις 12- 2- 1905 το νυν Νοσοκομείο στη θέση Δραγούμη. Το οικοπέδο αγοράστηκε από τον Πρίγκιπα Γεώργιο και κτίστηκε από δωρεές α) Του Αυτοκράτορα της Ρωσίας β)Φωτ.Αντωνιάδου γ)Ναυάρχου Κουντουριώτου δ) Ελευθ.Βενιζέλου κ.λ π και το παρέδωσε ο Πρίγκιπας στο Δημαρχείο (με το αρ.849/ 20-2-1905 παραδόσεως) δυνάμεως 40 κλινών.

Το 1928 οικοδομήθηκε νέο κτίριο ανεξάρτητο του πρώτου και χρησιμοποιήθηκε ως Νοσοκομείο Αφροδισίων Νόσων δυνάμεως 20 κλινών.

Το 1932 παραχωρήθηκε δίπλα κτίριο από το Δήμο Χανίων που χρησιμοποιήθηκε ως Μαιευτική Κλινική δυνάμεως 10 κλινών.

Το 1938 κτίστηκε νέο παράρτημα δυνάμεως 10 κλινών που χρησιμοποιήθηκε ως Τμήμα Λοιμωδών Νόσων και νέο παράρτημα για τα γραφεία διοίκησης και Εξωτερικά Ιατρεία.

Στο ΦΕΚ 91/29-4-44 δημοσιεύτηκε κανονιστικό διάταγμα "Όργανισμός της Εσωτερικής Υπηρεσίας του Δημοτικού Νοσοκομείου Χανίων "Ο ΑΓΙΟΣ ΓΕΩΡΓΙΟΣ "στο οποίο αναφέρεται ότι το Δημοτικό Νοσοκομείο Χανίων ιδρυθέν από του Δήμου Χανίων αποτελεί νομικό πρόσωπο, διεπομένου υπό των διατάξεων του Ν.Δ. 1467/42.

Στο Φ.Ε.Κ 278/10-9-46 τ.Α δημοσιεύτηκε Β.Δ " περί τροποποιήσεως του Δ/τος της 3-2-44 περί εγκρίσεως του Οργανισμού της Εσωτερικής Υπηρεσίας του Δημοτικού Νοσοκομείου Χανίων "Ο ΑΓΙΟΣ ΓΕΩΡΓΙΟΣ "

Το 1948 υπήχθη στις δυνάμεις του Νόμου 965/37 (κρατικοποιήθηκε) με το από 20-12-1948 Β.Δ που δημοσιεύθηκε στο αρ.330/30-12-1948 Φ.Ε.Κ τ.Α και ονομάστηκε Γενικό Κρατικό Νοσοκομείο Χανίων "Ο ΑΓΙΟΣ ΓΕΩΡΓΙΟΣ ".Το 1956 εξεπονήθηκε νέο σχέδιο κατεδαφίσεως του παλαιού Ν/μείου και ανέγερση νέου κτιρίου με επιχορήγηση του κράτους και της Παγκρητίου ενώσεως Αμερικής, και άρχισε η ανέγερση του το 1958.

Μετονομάστηκε Γενικό Νοσοκομείο Χανίων με το από 10/28-2-1956 Β/Δ/γμα Φ.Ε.Κ 75/56 δυνάμεως 100 κλινών. Τροποποιήθηκε με το από 2-12-59 (Α 265/59), με το αριθμ.417/3-6-61 (Α 105/61) σε 120 κλίνες ,με το αριθμ.5/23-12-65 (Α 5/66), 990/22-11-66 (Α 267/66) 150 κλίνες, με το αριθμ.251/30-3-67,το 125/2-2-70 (Α 34/1970) Β/Διάταγμα., το 268/73 Π.Δ Φ.Ε.Κ 222/73 σε 210 κλίνες, το αρ.934/78 Π.Δ Φ.Ε.Κ 225/78 σε 260 κλίνες, τα αριθμ.(Α 13/78), 114/79 (Α 26/79), 549/79 (Α 171/79) 1165/81 (Α285/81) Π.Δ/τα.

Με την αριθμ. Α3β/4806/89 Υπουργική Απόφαση ΦΕΚ .405/89 τ.Β έγινε τροποποίηση του Οργανισμού. Επίσης με διάφορες Υπουργικές Αποφάσεις έχουν συσταθεί θέσεις γιατρών Ε.Σ.Υ και Ειδικευόμενων.

Το Νομαρχιακό Γενικό Νοσοκομείο Χανίων υπάγεται στις διατάξεις του Ν.Δ 2592/53 "περί οργανώσεως της Ιατρικής Αντιλήψεως "(ΦΕΚ 254/Α/1953) και αποτελεί Ν.Π.Δ.Δ που διέπεται από τις διατάξεις του Ν.Δ αυτού όπως αυτές

τροποποιήθηκαν και συμπληρώθηκαν μεταγενέστερα και από τις διατάξεις του Ν.1397/83 "ΕΣΥ", ορίζεται ως Γ.Ν.Ν και φέρει την επωνυμία Νομαρχιακό Γενικό Νοσοκομείο Χανίων "Ο ΑΓΙΟΣ ΓΕΩΡΓΙΟΣ" με έδρα τη πόλη των Χανίων.

Το Νοσοκομείο υπάγεται στο προληπτικό έλεγχο του Ελεγκτικού Συνεδρίου σύμφωνα με τις διατάξεις του Ν.Δ/τος 496/74 "περί λογιστικού των Ν.Π.Δ.Δ"

Ο Οργανισμός του Νομαρχιακού Γενικού Νοσοκομείου Χανίων «Ο ΑΓΙΟΣ ΓΕΩΡΓΙΟΣ» όπως αυτός ισχύει με την αριθμ.Α3β/17970/17.10.86 (ΦΕΚ 900/Β'/86) απόφαση «Αναμόρφωση Οργανισμού του Γενικού Νοσοκομείου Χανίων "Ο ΑΓΙΟΣ ΓΕΩΡΓΙΟΣ"», και όπως αυτή τροποποιήθηκε με τις αριθμ.Α3β/4806/17.5.89 (ΦΕΚ 405/Β'/89) Υ4α/876/96(ΦΕΚ 557 Β), ΔΙΔΑΔ/Φ 12/58/26473/90 (ΦΕΚ 495 Β) Κοινές Υπουργικές Αποφάσεις, αναμορφώνεται και ισχύει στο εξής σύμφωνα με τις διατάξεις της παρούσας απόφασης, καταργούμενης κάθε προηγούμενης όμοιας απόφασης.

ΠΡΩΤΟ ΚΕΦΑΛΑΙΟ

ΓΕΩΓΡΑΦΙΚΗ ΘΕΣΗ ΚΑΙ ΚΤΙΡΙΑΚΗ ΧΩΡΟΚΑΤΑΝΟΜΗ

ΤΟΥ ΓΝΧ

1.1 ΓΕΩΓΡΑΦΙΚΗ ΘΕΣΗ ΤΟΥ ΝΟΣΟΚΟΜΕΙΟΥ

Το Νέο Γενικό Νοσοκομείο Χανίων βρίσκεται στη περιοχή Μουρνιές του Δήμου Ελευθερίου Βενιζέλου, 4 χλμ. νότια της πόλης των Χανίων και απέχει περίπου 600 μέτρα από το κόμβο Μουρνιών και Εθνικού Οδικού Δικτύου.



Σχήμα 1: Δήμος Ελευθερίου Βενιζέλου (Μουρνιές)

1.2 ΠΛΕΟΝΕΚΤΗΜΑΤΑ ΓΕΩΓΡΑΦΙΚΗΣ ΘΕΣΗΣ

Το ΓΝΧ βρίσκεται σε τέτοιο σημείο έτσι ώστε να εξυπηρετούνται όχι μόνο οι κάτοικοι της πόλης των Χανίων αλλά και των γύρω περιοχών. Επιπλέον επειδή βρίσκεται σε παράκαμψη της εθνικής οδού αποφεύγεται η κίνηση σε ώρες αιχμής μέσα στη πόλη.

Εξαιτίας της μεγάλης έκτασης (175.622 τ.μ) υπάρχει μεγάλος χώρος για πάρκινγκ (χώρος στάθμευσης για 850 αυτοκίνητα) .Υπάρχει χώρος χωριστά για το προσωπικό του νοσοκομείου και χωριστά για ασθενείς και επισκέπτες. Επίσης υπάρχει και το προσωπικό ασφαλείας που κατευθύνει όσους φθάνουν.

Επιπλέον ακριβώς έξω από το νοσοκομείο υπάρχει στάση αστικής συγκοινωνίας και με δρομολόγια ανά τέταρτο για την εξυπηρέτηση του κοινού. Υπάρχει και η δυνατότητα χρήσης ταξί που βρίσκονται στο προαύλιο χώρο του νοσοκομείου.

Το ΓΝΧ βρίσκεται στη πλαγιά του βουνού και έτσι οι ασθενείς βρίσκονται σε άμεση επαφή με τη φύση και αυτό συμβάλει στη ψυχολογία του

1.3 ΜΕΙΟΝΕΚΤΗΜΑΤΑ ΓΕΩΓΡΑΦΙΚΗΣ ΘΕΣΗΣ

Οι Μουρνιές δεν αποτελούν εμπορικό κέντρο με συνέπεια το νοσοκομείο να βρίσκεται μακριά από τράπεζες, ταχυδρομεία και γενικά από τις υπηρεσίες. Αυτό αποτελεί μειονέκτημα γιατί αναγκάζει ασθενείς και προσωπικό να μετακινούνται συνεχώς.

Ένα σημαντικό μειονέκτημα είναι η κακή οδική πρόσβαση προς το νοσοκομείο. Η στενότητα και η κακή κατασκευή των δρόμων αποτελούν πρόβλημα κυρίως το χειμώνα λόγω των καιρικών συνθηκών. Ωστόσο γίνονται κάποιες προσπάθειες για τη ρύθμιση του αποχετευτικού συστήματος αλλά και για κάποιες μονοδρομήσεις για τη διευκόλυνση των αφιχθέντων.

1.4 ΚΤΙΡΙΑΚΗ ΧΩΡΟΚΑΤΑΝΟΜΗ

Η μετεγκατάσταση στο νέο ν έγινε στις 1/09/2002 το οποίο είναι μεγαλύτερο σε χώρους (πενταπλάσιο σε σύγκριση με το παλιό και με περισσότερες κλίνες). Η δυναμικότητα του ΓΝΧ είναι 460 κλίνες με δυνατότητα μελλοντικής αύξησης των κλινών κατά 30%, δηλαδή σε 600 κλίνες περίπου. Το ΓΝΧ αναγέρθηκε σε οικόπεδο έκτασης 175.622 τ.μ.(είναι δωρεά της εκκλησίας) και το κτιριακό συγκρότημα έχει συνολικό εμβαδόν 49.400 τ.μ που αποτελείται από:

Υπόγειο Δίκτυο Καναλιών :2.120 τ.μ

Εξυπηρετήσεις – Βοηθητικές Υπηρεσίες :7.130 τ.μ

Διάγνωση- Θεραπεία – Νοσηλεία – Διοίκηση :14.570 τ.μ

Επεμβάσεις – Διοίκηση :8.350 τ.μ

Ηλεκτρομηχανολογικός όροφος :4.030 τ.μ

Νοσηλευτικές Μονάδες :13.200 τ.μ

Συνολική Επιφάνεια :49.400 τ.μ Το Νοσοκομείο αναπτύσσεται σε σχήμα «Η» και αποτελείται από τα παρακάτω λειτουργικά τμήματα :

1.4.1 ΥΠΟΓΕΙΟ

Το υπόγειο αποτελείται από τους εξής χώρους: Αποθήκες, Αποδυτήρια βοηθητικού προσωπικού, Κεντρική Αποστείρωση, Πλυντήρια, Ραφεία, Λινοθήκη Αρχείο, Απολύμανση κλινών, Αποδυτήρια νοσηλευτικού προσωπικού, Ανάπαυση προσωπικού, Εστιατόριο, Μαγειρεία, Συνεργεία, Φαρμακείο, Νεκροτομείο, Απορρίμματα, Αποτέφρωση, Γκαράζ και Ηλεκ-τρομηχανολογικές Εγκαταστάσεις.

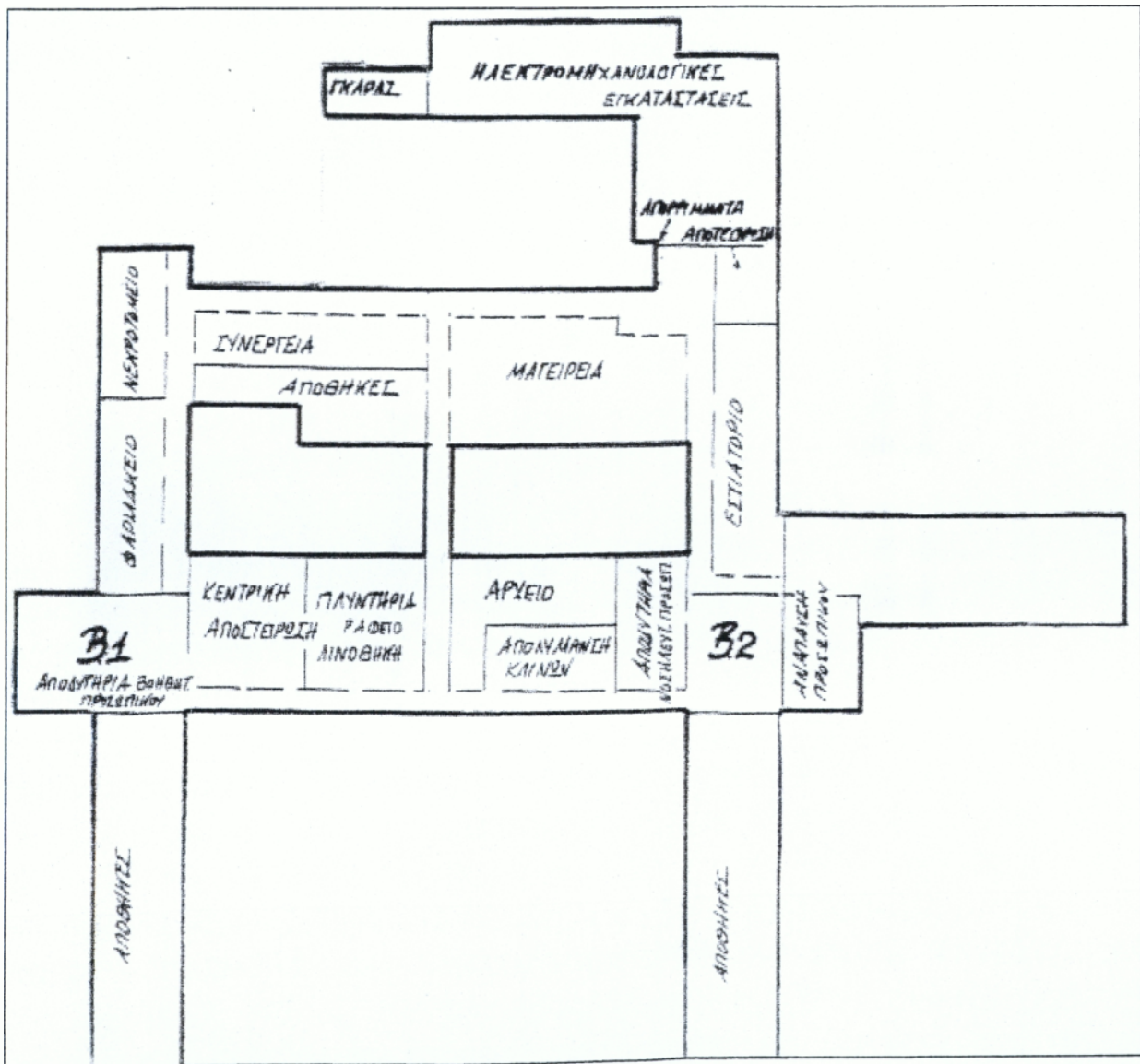

Σχήμα 2: Διαγραμματική απεικόνιση υπογείου

1.4.1.1 ΑΠΟΘΗΚΕΣ

Οι κεντρικές αποθήκες έχουν κύριους αποθηκευτικούς χώρους και γραφείο επιστάτη με άμεση πρόσβαση στην αυλή τροφοδοσίας και στην είσοδο. Οι κεντρικές αποθήκες παραλαμβάνουν και αποθηκεύουν όλα τα απαραίτητα είδη για τον εξοπλισμό του ν.

Οι αποθήκες κατά τη κατηγορία ειδών που δέχονται είναι:

- Αποθήκη επίπλων, κλινών
- Αποθήκη νέου ιματισμού, σερβίτσιων εστίασης και γενικά οικονομείου
- Αποθήκη ειδών καθαριότητας, χαρτιών υγιείας ,μηχανών καθαριότητας
- Αποθήκη γραφικής ύλης και φωτογραφικού υλικού
- Αποθήκη συγκέντρωσης ειδών, μηχανημάτων κλπ του ν που είναι για αχρήστευση.

Στις γενικές αποθήκες ΔΕΝ αποθηκεύονται :

- ◆ Ιατρικά μηχανήματα και τα ανταλλακτικά τους
- ◆ Φάρμακα και είδη φαρμακείου
- ◆ Εύφλεκτα υγρά
- ◆ Οξέα και χημικά
- ◆ Ιατρικά αέρια

Από τον επιστάτη ελέγχονται τα δελτία αποστολής των υλικών και γίνεται η ποσοτική και ποιοτική παραλαβή τους .Επίσης ο επιστάτης ευθύνεται για την αποθήκευση των ειδών, για την παρακολούθηση και ενημέρωση των βιβλίων αποθηκών για τις παραγγελίες ειδών και την ενημέρωση των υπηρεσιών για αγορά υλικών.

Το θέμα ελέγχου και επάρκειας των Γενικών Αποθηκών είναι ταυτόσημο με το θέμα “Διαχείριση των Αποθηκών”. Η αρμονική σχέση του ρυθμού προμήθειας και παραλαβής των διαφόρων ειδών με το ρυθμό απορρόφησης των ειδών αυτών από τα λειτουργικά τμήματα σε συνδυασμό με τη ταχύτητα απομάκρυνσης των προς αχρήστευση ειδών θα μπορούσε να σημαίνει μια γενναία συρρίκνωση των αποθηκευτικών χώρων σ’ ένα κόμβο βραχείας παραμονής ελέγχου, καταγραφής και διοχέτευσης προς το τελικό προορισμό.

Η αξιολόγηση των προς αποθήκευση σε σχέση με τη προέλευση τους ,τη συχνότητα τροφοδοσίας του νησιού από το είδος αυτό, το βαθμό επιρροής του λειτουργικού τμήματος από την έλλειψη του είδους και την ανάγκη συγκεκριμένων ειδών και ποσοτήτων να υπάρχουν εφεδρικά μας οδηγεί στο συμπέρασμα ότι εκείνο που προέχει είναι η σωστή διαχείριση των όποιων διαθέσιμων αποθηκευτικών χώρων συνυπολογίζοντας τους προαναφερθέντες παράγοντες.

1.4.1.2 ΙΑΤΡΙΚΟ ΑΡΧΕΙΟ

Είναι ο χώρος όπου βρίσκονται αποθηκευμένοι και ταξινομημένοι οι ιατρικοί φάκελοι των ασθενών .Κατά την εξέταση ή εισαγωγή οι φάκελοι διακομίζονται από τον αρμόδιο υπάλληλο στην Γραμματεία Εξωτερικών Ιατρείων και στο Γραφείο Κίνησης αντίστοιχα.

1.4.1.3 ΣΤΑΘΜΟΣ-ΣΥΝΕΡΓΕΙΟ ΑΥΤΟΚΙΝΗΤΩΝ

Στο χώρο αυτό σταθμεύουν και επισκευάζονται τα νοσοκομειακά οχήματα. Προβλέπεται γραφείο του υπεύθυνου καθώς και μια αποθήκη εργαλείων .Ο χώρος ελέγχεται με ηλεκτρονικά μεταλλικά ρολά.

1.4.1.4 ΝΕΚΡΟΤΟΜΕΙΟ

Το Νεκροτομείο συνδέεται με τις νοσηλευτικές μονάδες με το επίπεδο των επεμβάσεων και με τα επείγοντα περιστατικά. Έχει ιδιαίτερη έξοδο οπτικά προστατευόμενη. Η κύρια λειτουργία του νεκροτομείου είναι:

- ⊙ Εναπόθεση των νεκρών του νοσοκομείου μέχρι τη μεταφορά τους
- ⊙ Διενέργεια νεκροτομών για τη διευκρίνηση της αιτίας θανάτου για επιστημονικούς, εκπαιδευτικούς και λοιπούς σκοπούς
- ⊙ Λήψη δειγμάτων για τη περαιτέρω ανάλυση και επεξεργασία του στο παθολογοανατομικό εργαστήριο
- ⊙ Διοικητική διαδικασία για τη σύνταξη γνωματεύσεων - ιστορικού, πιστοποιητικών θανάτου, διαδικασιών κήδευσης και απόδοσης προσωπικών αντικειμένων του νεκρού στους συγγενείς .

Από το χώρο ψυγεία νεκρών .ο νεκρός διακινείται προς το χώρο προετοιμασίας (ντύσιμο) νεκρού, προκειμένου να παραδοθεί στους συγγενείς του στο παρεκκλήσιο ή οδηγείται στο ανατομείο για νεκροψία πριν ακολουθήσει την προηγούμενη διαδικασία προετοιμασίας εξόδου.

Το τμήμα τροφοδοτείται με υλικό από :το πλυντήριο, τη κεντρική αποστείρωση ,το φαρμακείο και τις κεντρικές αποθήκες. Η αποκομιδή ακαθάρτων γίνεται από το χώρο ακαθάρτων προς τον αποτεφρωτικό κλίβανο ή προς το χώρο συγκέντρωσης απορριμμάτων στην αυλή τροφοδοσίας.

1.4.1.5 ΦΑΡΜΑΚΕΙΟ

Η κύρια λειτουργία του Φαρμακείου είναι να τροφοδοτεί τα τμήματα του ν με φάρμακα, διαλύματα, χημικές ουσίες και γενικά είδη φαρμακείου καθώς και τους εξωτερικούς ασθενείς με ανάγκες ειδικών φαρμάκων.

Στις υπόλοιπες δραστηριότητες του φαρμακείου περιλαμβάνονται:

- α) Η προπαρασκευή και αποστείρωση ενέσιμων φαρμάκων όταν παρασκευάζονται στο νοσοκομείο.
- β) Η παρασκευή ορισμένων φαρμακευτικών προϊόντων
- γ) Το γέμισμα και η σήμανση όλων των δοχείων φαρμάκων
- δ) Ο αναγκαίος έλεγχος του φαρμακευτικού υλικού στο φαρμακείο
- ε) Η συντήρηση αποθηκευμένων αντιδότην και άλλων φαρμάκων για επείγοντα περιστατικά
- στ) Η διανομή όλων των ναρκωτικών φαρμάκων και οινόπνεύματος και η ευθύνη της διαρκούς καταγραφής
- ζ) Η παραλαβή και καταγραφή ακατάλληλων για χρήση φαρμάκων που επιστρέφουν τα τμήματα
- η) Καταγραφή των αναγκών των τμημάτων και του νοσοκομείου γενικά σε φάρμακα
- θ) Προγραμματισμός προμηθειών

Το υλικό που παραλαμβάνεται στο χώρο αυτό αποσκευάζεται, ελέγχεται, και καταγράφεται στο συνεχόμενο χώρο και αποθηκεύεται στην:

- Αποθήκη επικίνδυνων φαρμάκων (ναρκωτικά κλπ) με ψυγείο για ευπαθή φάρμακα
- Αποθήκη υγειονομικού υλικού όπως σύριγγες, καθετήρες,
- Αποθήκη φαρμάκων όπου προβλέπονται και ψυγεία για τη φύλαξη αλοιφών, υπόθετων, ορισμένων διαλυμάτων, ορών, εμβολίων, ινσουλινών, και λοιπών ευπαθών φαρμάκων
- Αποθήκη υλικού σε ογκώδη συσκευασία

Στα εργαστήρια –παρασκευαστήρια υλικού το προσωπικό κάτω από κατάλληλες συνθήκες παρασκευάζει σκευάσματα διαλύματα (ανάμειξη, γέμισμα, σφράγισμα, αποστείρωση, έλεγχος, σήμανση και αποθήκευση) .Σε συγκεκριμένο χώρο προετοιμάζονται οι αποστολές φαρμάκων σε σφραγισμένα ειδικά δοχεία σύμφωνα με τις παραγγελίες κάθε τμήματος. Μια αποθήκη για φιάλες προπανίου προβλέπεται στην αυλή τροφοδοσίας.

Τα φάρμακα διακινούνται στα εξής ιατρικά τμήματα :

- ▽ Μονάδα βρεφών και προώρων
- ▽ Μονάδα εμφραγμάτων
- ▽ Μονάδα εντατικής θεραπείας
- ▽ Μονάδα βραχείας νοσηλείας
- ▽ Χειρουργεία
- ▽ Σηπτικό χειρουργείο
- ▽ Σηπτικό γυναικολογικό χειρουργείο
- ▽ Εξωτερικά ιατρεία
- ▽ Οικογενειακός προγραμματισμός
- ▽ Επείγοντα περιστατικά
- ▽ Τράπεζα αίματος
- ▽ Τμήμα εργαστηριακού τομέα
- ▽ Ακτινοδιαγνωστικό τμήμα
- ▽ Μονάδα Aids
- ▽ Μονάδα Λοιμωδών
- ▽ Μονάδα τεχνητού νεφρού και περιτοναϊκής κάθαρσης
- ▽ Μονάδα Μεσογειακής Αναιμίας
- ▽ Τμήμα φυσικής ιατρικής
- ▽ Τμήμα πυρηνικής ιατρικής

1.4.1.6 ΚΕΝΤΡΙΚΗ ΑΠΟΣΤΕΙΡΩΣΗ

Η κεντρική αποστείρωση επικοινωνεί με τα χειρουργεία και γενικά με το επίπεδο των επεμβάσεων με ένα ανελκυστήρα για τη μεταφορά αποστειρωμένου υλικού.

Οι κύριες λειτουργίες είναι:

α. Καθαρισμός, πλύσιμο, απολύμανση και αποστείρωση ιατρικών εργαλείων και εξαρτημάτων εξοπλισμού χειρουργείου.

β. Έλεγχος, πακετάρισμα, αποστείρωση ορισμένων ειδικών λινών

γ. Διοικητική και οργανωτική διεκπεραίωση της διανομής και διακίνησης του αποστειρωμένου υλικού

δ. Προμήθεια συμπληρωματικού υλικού αποστειρωμένου ή μη αποστειρωμένου υλικού μιας χρήσης.

Οι χώροι είναι οργανωμένοι σε τρεις βασικές περιοχές δραστηριοτήτων:

α Περιοχή ακάθαρτου υλικού:

- χώρος παραλαβής και διαλογής ακάθαρτου υλικού
- χώρος πλύσης εργαλείων
- χώρος προετοιμασίας γαντιών

Το προσωπικό παίρνει τα δοχεία με τα ακάθαρτα εργαλεία από τα τροχήλατα , τα τοποθετεί στο πάγκο και τα ταξινομεί ανάλογα με τη μέθοδο καθαρισμού που θα ακολουθήσει.

Για εργαλεία όπως σύριγγες, εργαλεία με κοιλότητες ή πολύ ακάθαρτα εργαλεία υπάρχει ένας συνδυασμός των λεκανών με ψεκαστήρα απιονισμένου νερού και πεπιεσμένου αέρα ,καθώς και λουτρό υπερήχων. Τα υπόλοιπα εργαλεία πλένονται με μηχανικό τρόπο σε αυτόματα πλυντήρια-απολυμαντήρια διαμπερούς τύπου και στεγνώνονται σε ειδικό στεγνωτήριο.

β Περιοχή συσκευασίας υλικού προς αποστείρωση:

Ο καθαρός ιματισμός παραλαμβάνεται κατ' ευθείαν από το πλυντήριο. Στον ίδιο χώρο τα καθαρά εργαλεία , ο ιματισμός και το συμπληρωματικό νέο υλικό τοποθετούνται στα τραπέζια συσκευασίας όπου ελέγχονται, ταξινομούνται και συσκευάζονται ανάλογα με τις απαιτήσεις. Τα πακέτα του υλικού αφού μαρκαριστούν με ετικέτες είναι έτοιμα για αποστείρωση.

γ.Περιοχή αποστείρωσης

Το αποστειρωμένο υλικό εξυπηρετεί τα εξής τμήματα: Μαιευτικό, Σηπτικό χειρουργείο, Σηπτικό γυναικολογικό χειρουργείο, Μονάδα βρεφών και προώρων, Μονάδα βραχείας νοσηλείας, Μονάδα εμφραγμάτων και Μονάδα εντατικής θεραπείας.

Υλικό όπως σκοραμίδες δοχεία, άλλα αντικείμενα από ανοξείδωτο χάλυβα ,αναισθησιολογικό υλικό και υλικό των εργαστηρίων που χρησιμοποιείται αποκλειστικά στα τμήματα, καθαρίζεται ,απολυμαίνεται, αποστειρώνεται και αποθηκεύεται τοπικά σε κάθε τμήμα. Ανάλογα με το είδος του τμήματος , χρησιμοποιούνται είτε συσκευές πλύσης, είτε μηχανές πλυντηρίου, είτε αυτοκλίβανοι εγκατεστημένοι σε ειδικούς χώρους εργασίας ακαθάρτων, πλύσης ή κλιβανισμού. Ο εξοπλισμός διαφοροποιείται ανάλογα με τις απαιτήσεις κάθε χώρου και τις λειτουργίες του.

Η μετακίνηση του προσωπικού προς και από την περιοχή αποστειρωμένου υλικού προβλέπεται δια του προθαλάμου. Στο χώρο αυτό το προσωπικό πλένεται και φορά την ειδική καθαρή ένδυση προστασίας του τμήματος.

1.4.1.7 ΕΣΤΙΑΤΟΡΙΟ ΠΡΟΣΩΠΙΚΟΥ

Το εστιατόριο δυναμικότητας 240 θέσεων περίπου, εξυπηρετεί το προσωπικό του νοσοκομείου με σύστημα αυτοεξυπηρέτησης χωρισμένο σε τμήματα ζεστού, κρύου φαγητού και αφεψημάτων-αναψυκτικών.

Το καθάρισμα των τραπεζιών και η μεταφορά των χρησιμοποιημένων σκευών γίνεται με ειδικά τροχήλατα στο χώρο κεντρικού πλυσίματος, από το προσωπικό του μαγειρείου.

Στο εστιατόριο εκτός από την είσοδο με βεστιάριο, το χώρο της εστίασης και τον πάγκο αυτοεξυπηρέτησης προβλέπεται και συγκρότημα χώρων υγιεινής με χώρο ειδών καθαριότητας. Επίσης προβλέπεται χώρος τροφοδοσίας καθώς και χώρος για στάση τρόλεϊ για την αποκομιδή των δίσκων.

1.4.1.8 ΧΩΡΟΙ ΑΝΑΠΑΥΣΗΣ ΠΡΟΣΩΠΙΚΟΥ

Υπάρχουν δυο χώροι ανάπαυσης προσωπικού ένας για το βοηθητικό προσωπικό γυναικών και ένας χώρος ανάπαυσης για τις αδελφές νοσοκόμες. Επίσης στην αποβάθρα φορτοεκφόρτωσης προβλέπεται μικρός χώρος παραμονής των φορτοεκφορτωτών.

1.4.1.9 ΑΠΟΔΥΤΗΡΙΑ ΠΡΟΣΩΠΙΚΟΥ

Τα αποδυτήρια του προσωπικού βρίσκονται σε δύο διαφορετικά σημεία. Το ένα δίπλα από το φαρμακείο για το βοηθητικό προσωπικό και το άλλο δίπλα από το εστιατόριο για τις αδελφές νοσοκόμες.

1.4.1.10 ΜΑΓΕΙΡΕΙΑ

Τα κεντρικά μαγειρεία βρίσκονται σε άμεση επικοινωνία με την αυλή τροφοδοσίας, τις κεντρικές αποθήκες και τους διαδρόμους που οδηγούν προς τις τυπικές νοσηλευτικές μονάδες.

Το μαγειρείο δυναμικότητας 1500 περίπου γευμάτων ημερησίως εξυπηρετεί τους εσωτερικούς ασθενείς και το προσωπικό του ν. Οι εσωτερικοί ασθενείς σερβίρονται με σύστημα κεντρικής προετοιμασίας δίσκων εκτός από τους ασθενείς της μονάδας εντατικής θεραπείας, της μονάδας εμφραγμάτων, της

Μονάδας Aids και της Μονάδας λοιμωδών που εξυπηρετούνται από συμβατικό σύστημα διανομής.

Η δυναμικότητα οργάνωσης της κουζίνας 5 ημερών μας οδηγεί στη πρόβλεψη χώρου συντήρησης γευμάτων για 2 ημέρες.

Επειδή οι χώροι παρασκευής φαγητού όπως και ο χώρος πλυντηρίου πιάτων διαμορφώνεται από τον εξοπλισμό τους υπολείπεται να αξιολογηθεί από άποψη χώρου και επάρκειας η ζώνη προετοιμασίας. Για το σκοπό αυτό θεωρούμε τις παρακάτω παραδοχές:

Ο υπολογισμός θα γίνει για τη max δυναμικότητα του νοσοκομείου σε γεύματα

α.Αριθμός ατόμων:

-Ασθενείς	:600
-Προσωπικό όλων των ειδικοτήτων	:900
ΣΥΝΟΛΟ	1500

β.Αριθμός ημερήσιων γευμάτων:

-Ασθενείς	:600 x 1.5
-Προσωπικό	:900 x 1

(Αν και οι ασθενείς έχουν δύο γεύματα ημερησίως ,εξαιρούμενου πρωινού ,κρίνεται ότι το βραδινό γεύμα αντιστοιχεί σε ήμισυ μεσημεριανού γεύματος ,κατά μέσο όρο, χωρίς επίσης να ληφθεί υπόψη η ύπαρξη ασθενών με ορό, εγχειρισμένων, κλπ)

γ.Βάρος μερίδας μαγειρεμένου φαγητού:

-Ασθενείς	:180γρ
-Προσωπικό	:250γρ

δ.Με βάση τα παραπάνω έχουμε τον εξής υπολογισμό:

-600x1,5x0,18kgr/ημέρα =162kgr / ημέρα	
-900x1,0x0,25kgr/ημέρα =225kgr / ημέρα	
ΣΥΝΟΛΟ	387kgr / ημέρα (περίπου400kgr)

(Μέγιστη παραδοχή (πιθανοί επισκέπτες)+25%x400 =500kgr / ημέρα εκτός τροφίμων όπως γιαούρτια, τυρί, φρούτα που έρχονται κατ' ευθείαν από τα αντίστοιχα ψυγεία ή αποθηκευτικούς χώρους)

Τα τρόφιμα προς επεξεργασία και μαγείρεμα αποθηκεύονται σε διαφορετικούς αποθηκευτικούς χώρους. Οι χώροι που έχουν προβλεφθεί έχουν το περιθώριο προετοιμασίας υπερδιπλάσιων ποσοτήτων των απαιτούμενων.

Οι δίσκοι προετοιμάζονται στη κουζίνα και διανέμονται στα νοσηλευτικά τμήματα με τροχήλατα. Αναψυκτικά τυποποιημένα ή όχι μεταφέρονται με ειδικά τροχήλατα στα office των ορόφων και από κει διανέμονται στα τμήματα. Τα αφεψήματα ετοιμάζονται στα office των τμημάτων. Τα

χρησιμοποιημένα σκεύη ,δίσκοι, πιάτα κλπ επιστρέφουν με τα τροχήλατα στο μαγειρείο για κεντρικό πλύσιμο.

Το εστιατόριο δυναμικότητας 200 θέσεων περίπου, εξυπηρετεί το προσωπικό του νοσοκομείου με σύστημα αυτοεξυπηρέτησης, χωρισμένο σε τμήματα ζεστού και κρύου φαγητού και αφεψημάτων-αναψυκτικών.

Το καθάρισμα των τραπεζιών και η μεταφορά των χρησιμοποιημένων σκευών γίνεται με ειδικά τροχήλατα στο χώρο κεντρικού πλυσίματος ,από το προσωπικό του μαγειρείου.

Εκτός από την εξασφάλιση παροχής τροφής στους ασθενείς και το προσωπικό, στις υποχρεώσεις του προσωπικού του τμήματος αυτού είναι :

- Η παραγγελία ,ο έλεγχος και η αποθήκευση των αναγκαίων για τη σίτηση τροφίμων.
- Η διαχείριση και η οργάνωση της τροφοδοσίας με φαγώσιμα
- Η προετοιμασία, παρασκευή και διανομή των γευμάτων.
- Η πλύση και φύλαξη των σκευών μαγειρέματος ,φαγητού κλπ
- Η προετοιμασία και διατήρηση έτοιμων φαγητών σε ειδικά ψυγεία

Οι χώροι του μαγειρείου είναι οργανωμένοι στις εξής ζώνες :

α.Ζώνη εκφόρτωσης στην αυλή τροφοδοσίας

β. Ζώνη παραλαβής που περιλαμβάνει το γραφείο του Επιστάτη - Διαχειριστή ,αποδυτήρια προσωπικού ,το χώρο που γίνεται ο ποιοτικός και ποσοτικός έλεγχος των εφοδίων και ζύγιση με πλάστιγγα.

γ.Ζώνη αποθήκευσης που περιλαμβάνει αποθήκες ξηρών τροφίμων, ψυγεία για φρούτα ,λαχανικά, γαλακτοκομικά και νωπά κρέατα και πουλερικά. Κατάψυξη για ψάρια, κρέατα και λαχανικά κλπ.

δ. Ζώνη χώρων γραφείου μαγείρου και διαιτολόγου

ε. Ζώνη χώρου ανάπαυσης προσωπικού

στ.Ζώνη χώρων αποθήκευσης τροφίμων ημέρας και χώρου ειδών καθαριότητας.

ζ. Ζώνη προετοιμασίας που περιλαμβάνει προετοιμασία λαχανικών, ψαριών, πουλερικών και κρεάτων. Ζώνη μαγειρέματος και παρασκευής που περιλαμβάνει ζαχαροπλαστείο, κουζίνα διαίτης και ζεστή κουζίνα και χώρο πλύσης σκευών.

η. Ζώνη διανομής φαγητού με μεταφορική ταινία και έξοδο των τροχήλατων από το μαγειρείο προς τα τμήματα (μεριδοποίηση) και ψυκτικό θάλαμο έτοιμων φαγητών και κρύας κουζίνας.

θ. Ζώνη πλύσης και αποθήκευσης ειδών εστίασης και τροχήλατων με είσοδο των τροχήλατων από τα τμήματα , πλύση και φύλαξη ειδών εστίασης των τμημάτων και του εστιατορίου και πλύση και στάση των τροχήλατων διανομής φαγητού.

ι. Ζώνη χώρου κενών φιαλών ψυγείου και αποκομιδής απορριμμάτων.

Η διακίνηση τροχήλατων διανομής φαγητού, κρύας κουζίνας, αφεψημάτων και αναψυκτικών γίνεται προς όλα τα τμήματα του νοσοκομείου δια των ειδικών ανελκυστήρων που τροφοδοτούν τους αντίστοιχους χώρους. Τα τροχήλατα φθάνουν στον προορισμό τους με δίκτυο διατμηματικών διαδρόμων εκτός από τη τροφοδοσία του εστιατορίου που γίνεται από το διάδρομο κατ' ευθείαν. Τα τροχήλατα μεταφοράς φαγητού επιστρέφουν από τους ίδιους δρόμους στο χώρο πλυσίματος των σκευών.

1.4.1.11 ΠΛΥΝΤΗΡΙΟ – ΡΑΦΕΙΟ - ΚΕΝΤΡΙΚΗ ΛΙΝΟΘΗΚΗ

Το πλυντήριο επικοινωνεί με την αυλή τροφοδοσίας με τις κεντρικές αποθήκες. Με τη κεντρική αποστείρωση άμεσα με ελεγχόμενη πόρτα .Οι κύριες λειτουργίες του είναι:

-Πλύση, σιδέρωμα και συντήρηση του λινού εξοπλισμού και των κλινοσκεπασμάτων του νοσοκομείου και τμήματος του ιματισμού του προσωπικού και των ασθενών.

-Διοικητική και οργανωτική διεκπεραίωση της διανομής του καθαρού και ακαθάρτου υλικού αυτού.

-Προμήθεια συμπληρωματικού ιματισμού.

Ο ακάθαρτος ιματισμός ο προερχόμενος από τα τμήματα του νοσοκομείου σε σάκους σφραγισμένους με ειδικούς σφικτήρες, χρωματικά διακεκριμένους ανάλογα με τον ιματισμό που περιέχουν (π.χ μεγάλα τεμάχια, μικρά τεμάχια, ιματισμός προσωπικού ,βρεφικός ιματισμός, ιματισμός χειρουργείου μολυσμένος ιματισμός) πέφτει σε κάθε επίπεδο των νοσηλευτικών μονάδων μέσω σωλήνα κατ' ευθείαν από το φρεάτιο στο χώρο συγκέντρωσης ακαθάρτων.

Στο χώρο διαλογής το προσωπικό παραλαμβάνει ,ταξινομεί τον ιματισμό κατά κατηγορίες και ποιότητες προγραμμάτων πλύσης καθορίζει στην πλάστιγγα τα φορτία πλυντηρίων και τοποθετεί τον ιματισμό στα διαμπερή περιστροφικά πλυντήρια.

Μετά τη διαδικασία πλύσης και αποστράγγισης ο ιματισμός βγαίνει από τα πλυντήρια όπου στεγνώνει στα στεγνωτήρια και σιδερώνεται είτε στο αυτόματο σιδερωτήριο με την αυτόματη διπλωτική μηχανή είτε στο σίδερο χειρός και τις πρέσες, εάν πρόκειται για ρουχισμό.

Στο ραφείο γίνονται:

- Επιδιορθώσεις και μαντάρισμα ιματισμού

- Ράψιμο νέου (απαίτηση για μικρές ποσότητες)

- Μαρκάρισμα

- Προετοιμασία των σετ ιματισμού τμημάτων όπως χειρουργεία κλπ που πρόκειται να αποστειρωθεί.

Σε συγκεκριμένο χώρο αποθηκεύεται ο έτοιμος προς διανομή ιματισμός και ο νέος συμπληρωματικός ιματισμός που προμηθεύεται το ν. Στον ίδιο χώρο

σταθμεύουν και καθαρά τροχήλατα διανομής του ιματισμού στα τμήματα .Η παραλαβή υλικού του τμήματος όπως νέος ιματισμός, απορρυπαντικά κλπ. γίνεται στους αντίστοιχους χώρους.

Ο ιματισμός διακινείται από το πλυντήριο προς όλα τα τμήματα του ν. Ο προς αποστείρωση ιματισμός μεταφέρεται κατ' ευθείαν στο χώρο της κεντρικής αποστείρωσης .

1.4.1.12 ΤΜΗΜΑ ΑΠΟΤΕΦΡΩΣΗΣ-ΑΠΟΡΡΙΜΜΑΤΑ

Τα απορρίμματα μπορούν να ταξινομηθούν στις παρακάτω κατηγορίες:

- Απορρίμματα νοσηλευτικών :συλλέγονται σε σάκους, διακινούνται με τροχήλατα και αποθηκεύονται σε ιδιαίτερο χώρο μέχρι την παραλαβή τους από απορριματοφόρο όχημα.
- Απορρίμματα θεραπείας (π.χ σύριγγες, φάρμακα, χειρουργικά εργαλεία, άχρηστα, κλπ):συλλέγονται σε containers και οδηγούνται στο χώρο αναμονής απορριμμάτων.
- Οργανικά απορρίμματα χειρουργείων ή μολυσμάτων:συλλέγονται σε ειδικούς σάκους και οδηγούνται στο χώρο του αποτεφρωτικού κλίβανου
- Ραδιενεργά υπόλοιπα.
- Απόβλητα εργαστηρίων :οδηγούνται σε ειδική δεξαμενή εξουδετέρωσης.
- Απορρίμματα μαγειρείου:στο χώρο του πλυντηρίου πιάτων υπάρχει πολτοποιητής υπολειμμάτων τροφών και τα υπόλοιπα απορρίμματα, που κατά κανόνα συλλέγονται από τους χώρους προετοιμασίας ,οδηγούνται στο ειδικό ψυγείο απορριμμάτων μαγειρείου, μέχρι την παραλαβή τους από το απορριματοφόρο.

Υποδοχές απορριμμάτων:

-Τα κοινά απορρίμματα αποτίθενται σε δοχεία με πλαστικούς σάκους μιας χρήσης, διάφορων μεγεθών.Τα δοχεία διαθέτουν απαραίτητως κατάλληλα καλύμματα.

-Τα μολυσματικά απορρίμματα πρέπει να έχουν διπλή συσκευασία με πλαστικούς σάκους. Ο εξωτερικός σάκος πρέπει να είναι διαφοροποιημένος χρωματικά και να έχει την επιγραφή “μολυσματικά απορρίμματα ”.Τα μολυσματικά απορρίμματα από το μικροβιολογικό τμήμα των διαγνωστικών εργαστηρίων κλιβανίζονται πριν μεταφερθούν. Όλα τα μολυσματικά απορρίμματα καίγονται στον αποτεφρωτικό κλίβανο του νοσοκομειακού συγκροτήματος.

-Τα οργανικά απορρίμματα έχουν επίσης διπλή συσκευασία με πλαστικούς σάκους.Ο εξωτερικός σάκος πρέπει να είναι χρωματικά διαφοροποιημένος. Καίγονται και αυτά στον αποτεφρωτικό κλίβανο.

-Σύριγγες μιας χρήσης, απορρίμματα από γυαλί, πρέπει να συσκευάζονται με τέτοιο τρόπο που να μπορούν να μεταφερθούν χωρίς κανένα κίνδυνο π.χ σε πλαστικά δοχεία ή σε χαρτοκιβώτια.

-Ραδιενεργά κατάλοιπα, συλλέγονται μέσα στα τμήματα σε θωρακισμένα ειδικά δοχεία και απομακρύνονται από το προσωπικό του προμηθευτή.

Τα απορρίμματα διακινούνται από τους χώρους ακαθάρτων όλων των τμημάτων δια των ανελκυστήρων ακαθάρτων και δια του δικτύου διατμηματικών διαδρόμων. Ο χώρος απορριμμάτων ψύχεται για να αποφεύγεται η σήψη και κακοσμία κατά τη διάρκεια της φύλαξης των απορριμμάτων μέχρι την απομάκρυνση τους από τα απορριμματοφόρα του Δήμου. Απορρίμματα του τμήματος “ κεντρικά μαγειρεία ”, συλλέγονται στο ψυγείο απορριμμάτων του τμήματος.

Το ακάθαρτο υλικό του ν διακινείται από τον ίδιο δρόμο προς τα αντίστοιχα τμήματα πλύσης, απολύμανσης και αποστείρωσης. Η μεταφορά των απορριμμάτων και του ακάθαρτου υλικού γίνεται από το βοηθητικό προσωπικό που ανήκει στα τμήματα αποστείρωσης, απολύμανσης, πλυντηρίου και αποτέφρωσης

Οποσδήποτε στη τελική φάση εφαρμογής πρέπει να εκπονήσει κανείς μελέτη διαχείρισης απορριμμάτων και να προσδιορισθούν οι πιθανές συσκευές (π.χ πρέσα) και containers όπως οι αποδοχές ραδιενεργών.

1.4.1.13 ΑΠΟΛΥΜΑΝΣΗ ΚΛΙΝΩΝ-ΣΤΡΩΜΑΤΩΝ

Βρίσκεται στο ισόγειο και επικοινωνεί με την αυλή τροφοδοσίας και με τις κεντρικές αποθήκες μέσω διαδρόμων. Ο καθαρισμός και απολύμανση των χρησιμοποιούμενων κλινών και στρωμάτων και συντήρηση των σκελετών των κλινών. Στο χώρο γίνεται:

- Παραλαβή των ακαθάρτων κλινών και στρωμάτων έλεγχος των κλινών και συντήρηση τους (ρόδες, μηχανισμοί ρύθμισης κλπ)
- Προβλέπεται ένας διαμπερής απολυμαντήρας στρωμάτων και ένας διαμπερής απολυμαντήρας κλινών.
- Οι καθαρές κλίνες σταθμεύουν στο χώρο προκειμένου να μεταφερθούν στα τμήματα.
- Μεγαλύτερης έκτασης επισκευές, ρυθμίσεις των κλινών καθώς και η αποθήκευση ανταλλακτικών γίνονται στους χώρους των συνεργείων συντήρησης.

Ο ρυθμός απολύμανσης κλινών είναι περίπου μία κλίνη ανά ώρα δηλαδή 7-8 κλίνες ανά ημέρα , πράγμα που σημαίνει ότι 2-3 εφεδρικές κλίνες καθαρές ή ακάθαρτες επιτρέπουν με μια σωστή οργάνωση να απολυμανθούν και οι 460 κλίνες του νοσοκομείου μέσα σε δύο μήνες πράγμα που θεωρείται υπερβολή.

Είναι ζήτημα αν απολυμαίνεται έστω και μια φορά το χρόνο η κάθε κλίνη, εκτός των Λοιμωδών και του Aids. Σχετικά με τον κλιβανισμό των στρωμάτων, κάθε μια ώρα μια παλέτα κλιβανισμού (εμβαδού μιας κλίνης) παίρνει 14 στρώματα και εδώ είναι θέμα σωστής οργάνωσης για να μην έχουμε ανάγκη αποθηκευτικών χώρων περισσότερο της επιφάνειας μιας κλίνης για 14 στρώματα.

Χειρουργικές τράπεζες, θερμοκοιτίδες, κουνάκια κλπ. των αντίστοιχων τμημάτων καθαρίζονται και απολυμαίνονται μέσα στα τμήματα. Οι ακάθαρτες κλίνες οδηγούνται στη κεντρική απολύμανση, αντίστοιχα από την ίδια διαδρομή.

1.4.1.14 ΚΕΝΤΡΙΚΕΣ Η/Μ ΕΓΚΑΤΑΣΤΑΣΕΙΣ-ΚΤΙΡΙΟ ΕΝΕΡΓΕΙΑΣ

Στο κτίριο ενέργειας συγκεντρώνονται οι κεντρικές ηλεκτρικές εγκαταστάσεις, ηλεκτρισμού σε καταστάσεις ανάγκης, το μηχανοστάσιο, λεβητοστάσιο, ψυχοστάσιο παραγωγής ατμού, θερμού και ψυχρού νερού για τη κανονική λειτουργία του ν .Στο ίδιο κτίριο επίσης βρίσκονται η δεξαμενή νερού και το αντλιοστάσιο, οι αποθήκες, καθώς και το αντλιοστάσιο διανομής αερίων.

Από το κτίριο αυτό ξεκινούν και οδεύουν σε υπόγειους μηχανολογικούς διαδρόμους όλες οι εγκαταστάσεις διανομής. Υπάρχουν κατακόρυφες οδεύσεις που καταλήγουν σε σημεία διανομής στα διάφορα τμήματα. Η επιλογή της θέσης του κτιρίου ενέργειας έγινε με κριτήριο την ομαδοποίηση και συγκέντρωση των εγκαταστάσεων με στόχο την αποφυγή της όχλησης και επιβάρυνσης των νοσηλευτικών κτιρίων, την ασφάλεια σε περίπτωση ατυχήματος και εξασφάλιση ιδανικών συνθηκών λειτουργίας, παροχής ευκολιών συντήρησης, επισκευών, ανεφοδιασμό κλπ, για τον κύριο όγκο των ηλεκτρομηχανολογικών εγκαταστάσεων.

Το κεντρικό ηλεκτροστάσιο του νοσοκομειακού συγκροτήματος περιλαμβάνει χώρο ΔΕΗ, μετασχηματιστές, χώρους κυψελών μέσης και χαμηλής τάσης και χώρο εφεδρικών ηλεκτροπαραγωγών ζευγών. Η διανομή ηλεκτρικού ρεύματος γίνεται δια των υπογείων Η/Μ διαδρόμων.

Η κάλυψη των αναγκών ζεστού νερού και ατμού εξασφαλίζεται από το κεντρικό λεβητοστάσιο στο κτίριο ενέργειας. Τρεις λέβητες θερμού νερού καλύπτουν τις ανάγκες σε θέρμανση και νερό χρήσης. Τρεις ατμογεννήτριες

καλύπτουν τις ανάγκες του πλυντηρίου και των άλλων εγκαταστάσεων σε ατμό με τοπικούς μειωτήρες.

Στη ΝΔ πλευρά του ν δίπλα στο λεβητοστάσιο σε θέση τέτοια που να επιτρέπει την ροή με βαρύτητα προβλέπονται οι δεξαμενές καυσίμου.

Η μεταφορά θερμού νερού και ατμού προς τα κτίρια του ν γίνεται με σωληνώσεις δια των υπογείων μηχανολογικών διαδρομών.

Προβλέπεται πλήρης κλιματισμός του νοσοκομείου συμπεριλαμβανομένων και των κτιρίων των νοσηλευτικών μονάδων. Το κρύο νερό για το κλιματισμό παρασκευάζεται στο κεντρικό ψυχοστάσιο που βρίσκεται δίπλα στο λεβητοστάσιο. Για το λόγο αυτό προβλέπονται πέντε ψύκτες νερού. Το κρύο νερό μεταφέρεται με σωληνώσεις που οδεύουν δια των υπογείων μηχανολογικών διαδρομών, στον όροφο των κλιματιστικών μονάδων. Οι πύργοι ψύξης βρίσκονται στο περιβάλλοντα χώρο κοντά στο ψυχοστάσιο δίπλα στις δεξαμενές καυσίμων.

Το κεντρικό υδροστάσιο περιλαμβάνει δυο δεξαμενές πόσιμου νερού. Στο ίδιο τμήμα υπάρχει το μηχανοστάσιο επεξεργασίας του νερού, τα αντλιοστάσια διανομής του νερού, το αντλιοστάσιο της αυτόματης πυρόσβεσης, οι αποθήκες ιατρικών αερίων με τα κέντρα διανομής τους και τα αντλιοστάσια πεπιεσμένου αέρα και νερού.

Τα δίκτυα διανομής οδεύουν στους υπόγειους μηχανολογικούς διαδρόμους και καταλήγουν στα κέντρα διανομής των τμημάτων με κατακόρυφα φρεάτια.

1.4.1.15 ΣΥΝΕΡΓΕΙΑ-ΣΥΝΤΗΡΗΣΗ

Τα συνεργεία αναπτύσσονται σε άμεση επαφή ένα προς ένα με την αποβάθρα φορτοεκφόρτωσης στην αυλή τροφοδοσίας. Από τα συνεργεία οι συντηρητές δια των κυκλοφοριακών αξόνων και του δικτύου των διατμηματικών διαδρόμων έχουν πρόσβαση σε όλα τα τμήματα του νοσοκομειακού συγκροτήματος.

Κάθε συνεργείο από τα επτά προβλεπόμενα λειτουργεί ανεξάρτητο και υπό την τεχνική υποδιεύθυνση της διοίκησης του ν. Το έβδομο προβλέπεται για πολλαπλές χρήσεις και είναι επιπλέον των χώρων που προβλέπει το πρόγραμμα.

Στο χώρο προβλέπεται γραφείο προϊστάμενου - υπεύθυνου βάρδιας και χώρος ανάπαυσης προσωπικού. Στην αυλή τροφοδοσίας προβλέπονται περιφραγμένοι χώροι που επιτρέπουν τη δυνατότητα εργασίας στο ύπαιθρο.

1.4.2 ΙΣΟΓΕΙΟ

Στο ισόγειο αναπτύσσονται εκτός της κυρίας εισόδου, των βασικών αξόνων και κόμβων κυκλοφορίας όλα εκείνα τα λειτουργικά τμήματα που έχουν ανάγκη άμεσης πρόσβασης (ιδιαίτερη είσοδο) και απομάκρυνσης από το χρήστη, χωρίς την εμπλοκή του με το υπόλοιπο ν. Σαν τέτοια είναι τα :

Διοικητικές υπηρεσίες, Είσοδος, bar, καταστήματα, θυρωρεία, Εξωτερικά ιατρεία, Οικογενειακός προγραμματισμός, Μονάδα Aids, Μονάδα λοιμοδών, Μονάδα τεχνητού και περιτοναϊκής κάθαρσης, Μονάδα Μεσογειακής αναιμίας, Τμήμα φυσικής ιατρικής, Τμήμα εργαστηριακού τομέα, Τμήμα αιμοδοσίας- Τράπεζα αίματος, Ακτινοδιαγνωστικό τμήμα - Αξονική τομογραφία, Τμήμα πυρηνικής ιατρικής, Κοινωνική ιατρική, Τμήμα επειγόντων περιστατικών.

Για την εύρυθμη λειτουργία του ισογείου προβλέπονται εκτός των τμημάτων: Χώροι αναμονής με WC για τους επισκέπτες καθώς και WC αναπήρων στους ίδιους πυρήνες. Χώροι ακαθάρτων με τους αντίστοιχους ανελκυστήρες για τη συγκέντρωση και απομάκρυνση των ακαθάρτων.

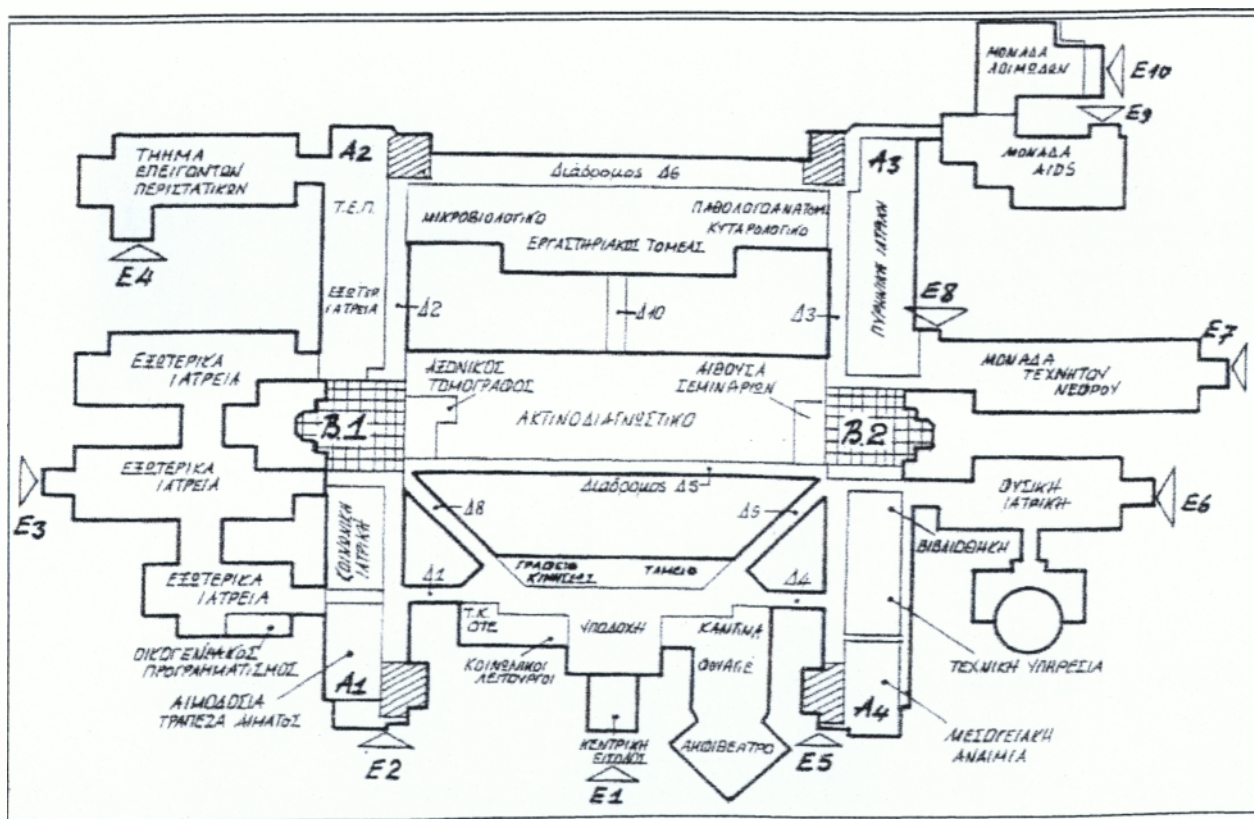

Σχήμα 3 : Διαγραμματική απεικόνιση ισογείου

1.4.2.1 ΔΙΟΙΚΗΤΙΚΕΣ ΥΠΗΡΕΣΙΕΣ

Στο ισόγειο υπάρχει το Γραφείο κίνησης ασθενών, το Ταμείο, το Γραφείο των κοινωνικών λειτουργιών. Υπάρχει ο χώρος συνάθροισης του κοινού (αμφιθέατρο) με την κατάλληλη υποδομή καθώς και η βιβλιοθήκη και Τεχνική Υπηρεσία.

Οι υπηρεσίες τροφοδοτούνται σχεδόν αποκλειστικά μόνο με γραφική ύλη από τις κεντρικές αποθήκες. Η αποκομιδή ακαθάρτων που κατά κύριο λόγο είναι άχρηστα χαρτιά γίνεται απευθείας από τους χώρους εργασίας.

1.4.2.2 ΕΙΣΟΔΟΣ – BAR – ΚΑΤΑΣΤΗΜΑΤΑ - ΘΥΡΩΡΕΙΟ

Στη κεντρική είσοδο υπάρχουν οι πληροφορίες με σκοπό την εξυπηρέτηση των επισκεπτών. Σε ελεύθερη διάταξη αναμονή εισόδου, καταστήματα, αίθουσα, bar και foyer αμφιθεάτρου, εμπλέκονται σ' ένα ευχάριστο χώρο υποδοχής και αναμονής.

Το θυρωρείο βρίσκεται στη βόρεια πλευρά του οικοπέδου. Ελέγχει πεζούς και τροχοφόρα που εισέρχονται και εξέρχονται όλο το 24ωρο, εκτός από τα τροχοφόρα και ότι άλλο αφορά την τροφοδοσία και αποτροφοδοσία (και την έξοδο) του νοσοκομειακού συγκροτήματος. Αυτοί διακινούνται από τη δευτερεύουσα είσοδο στη νότια πλευρά του οικοπέδου και ελέγχονται από το θυρωρείο που βρίσκεται στην είσοδο αυτή.

1.4.2.3 ΕΞΩΤΕΡΙΚΑ ΙΑΤΡΕΙΑ (Ε.Ι)

Τα εξωτερικά ιατρεία έχουν ανεξάρτητη είσοδο ανατολικά της κεντρικής εισόδου του νοσοκομείου σε γειτονική θέση με το τμήμα επειγόντων περιστατικών, τα διαγνωστικά εργαστήρια, τον αξονικό τομογράφο, το ακτινοδιαγνωστικό, το τμήμα οικογενειακού προγραμματισμού, τη κοινωνική ιατρική και την τράπεζα αίματος.

Τα Ε.Ι εξυπηρετούν όλες τις λειτουργίες των κλινικών ειδικοτήτων που διαθέτει το ν. Δέχονται εξωτερικούς ασθενείς κυρίως προγραμματισμένους, εσωτερικούς ασθενείς και περιστατικά από το τμήμα επειγόντων περιστατικών που έχουν ανάγκη τον ιατροτεχνικό εξοπλισμό τμημάτων και εξωτερικών ιατρείων για διαγνωστικούς κυρίως λόγους.

Τα ιατρεία κάθε ειδικότητας συγκροτούν λειτουργικές μονάδες με αναμονή ασθενών και εξεταστήριο. Επίσης υπάρχουν χώροι θεραπείας και χώροι εργασίας αδελφών, όπου οι ασθενείς μπορούν να υποβάλλονται σε θεραπεία χωρίς να απασχολούν κάποιο εξεταστήριο ή γιατρό χωρίς συγκεκριμένο λόγο αυξάνοντας έτσι τη δυναμικότητα των εξωτερικών ιατρείων. Η διάταξη των

λειτουργικών μονάδων των εξωτερικών ιατρείων είναι τέτοια ώστε να εξασφαλίζεται παντού φυσικός φωτισμός.

Οι καρτέλες των εξωτερικών ασθενών φυλάσσονται στο χώρο του αρχείου και διακινούνται από το προσωπικό του ιδίου χώρου.

Η τροφοδότηση γίνεται από τη κεντρική αποστείρωση, το πλυντήριο, το φαρμακείο και τις κεντρικές αποθήκες. Το υλικό παραδίδεται και αποθηκεύεται στους χώρους εργασίας αδελφής και την αποθήκη καθαρών, ή ταξινομείται σε συρτάρια στους χώρους εξέτασης και εργασίας. Η αποκομιδή γίνεται από τους χώρους ακαθάρτων.

1.4.2.4 ΟΙΚΟΓΕΝΕΙΑΚΟΣ ΠΡΟΓΡΑΜΜΑΤΙΣΜΟΣ - ΤΜΗΜΑ ΠΑΡΑΚΟΛΟΥΘΗΣΗΣ ΕΓΚΥΩΝ

Το τμήμα παρακολούθησης εγκύων βρίσκεται δίπλα στο γυναικολογικό τμήμα και δίπλα στη κοινωνική ιατρική σε άμεση σχέση με την κύρια είσοδο. Στο τμήμα αυτό γίνεται:

- Ενημέρωση των εγκύων σε θέματα που έχουν σχέση με την εγκυμοσύνη, το τοκετό, τη λοχεία και τη περιποίηση του βρέφους
- Παρακολούθηση της εγκυμοσύνης από μαιευτήρα γιατρό και μαία.
- Άσκηση των εγκύων για τη σωστή αντιμετώπιση του τοκετού.
- Ενημέρωση ατόμων και οικογενειών σε θέματα οικογενειακού Προγραμματισμού.

Το τμήμα ανήκει στην ευρύτερη ενότητα των Ε.Ι και έχει άμεση σχέση με το γυναικολογικό-μαιευτικό ιατρείο.

Για να αποφεύγεται η ανάμειξη των εγκύων με τους ασθενείς των Ε.Ι η είσοδος στην ιδιαίτερη αναμονή του τμήματος γίνεται από τη κύρια είσοδο του ν σε περιβάλλον ευχάριστο και οικείο. Από και προς τα παρακείμενα Ε.Ι η σύνδεση είναι άμεση.

Επισκέπτες, συνοδοί έρχονται όπως και οι έγκυες και περιμένουν στο προβλεπόμενο χώρο αναμονής.

Η τροφοδοσία γίνεται από τη κεντρική αποστείρωση, το πλυντήριο, το φαρμακείο και τις κεντρικές αποθήκες. Η αποκομιδή γίνεται από το χώρο ακαθάρτων.

1.4.2.5 ΜΟΝΑΔΑ AIDS

Η μονάδα αυτή περιθάλπει μόνο ασθενείς με Aids. Προβλέπονται 8 μονόκλινοι θάλαμοι με WC / douche, ξεχωριστή είσοδο και χώρο παραμονής επισκεπτών με WC και παράθυρο (πόρτα) οπτικής επικοινωνίας με τους ασθενείς.

Κατά άλλα η μονάδα διαθέτει τους χώρους που διαθέτουν και οι γενικές νοσηλευτικές μονάδες.

Οι νιπτήρες στη νοσηλευτική αυτή μονάδα λειτουργούν με το πόδι και πρέπει να ληφθεί ιδιαίτερη μέριμνα για τη μη ύπαρξη χειρολαβών γενικότερα.

Η τροφοδότηση γίνεται από τη κεντρική αποστείρωση, το πλυντήριο, το φαρμακείο και τις κεντρικές αποθήκες.

Το φαγητό φθάνει από το office φαγητού και από και στο office του τμήματος που είναι κοινό και για τη μονάδα λοιμωδών. Το σερβίρισμα γίνεται εκεί σε σκεύη του τμήματος τα οποία πλένονται ,απολυμαίνονται και παραμένουν σ' αυτό.

Οι κλίνες και τα στρώματα καθαρίζονται, επιδιορθώνονται, απολυμαίνονται στο τμήμα και διακινούνται δια του ασθενοφόρου ανελκυστήρα. Η αποκομιδή του μολυσμένου υλικού συσκευάζεται σε ειδικούς σάκους και κατευθύνεται προς καταστροφή ή απολύμανση ή πλύσιμο-αποστείρωση.(**Η Μονάδα αυτή δεν λειτουργεί.**)

1.4.2.6 ΜΟΝΑΔΑ ΛΟΙΜΩΔΩΝ

Η μονάδα λοιμωδών βρίσκεται δίπλα στη μονάδα Aids και διαθέτει ανεξάρτητη είσοδο και εύκολη επικοινωνία με τα διαγνωστικά εργαστήρια.

Η μονάδα αυτή περιθάλπει μόνο ασθενείς με λοιμώδη νοσήματα και 6 μονόκλινοι θάλαμοι νοσηλείας με WC / douche. Προβλέπεται για τους επισκέπτες ξεχωριστή είσοδος , χώροι παραμονής με WC και παράθυρο οπτικής επικοινωνίας με ασθενείς περιπατητές .Επίσης προβλέπεται ειδικός διάδρομος για τους επισκέπτες με δυνατότητα οπτικής επικοινωνίας με τους κλινήριους ασθενείς στους θαλάμους τους.

Η τροφοδότηση και η αποκομιδή είναι ακριβώς ίδια με τη μονάδα Aids.(**Η Μονάδα αυτή δε λειτουργεί**)

1.4.2.7 ΜΟΝΑΔΑ ΤΕΧΝΗΤΟΥ ΝΕΦΡΟΥ ΚΑΙ ΠΕΡΙΤΟΝΑΪΚΗ ΚΑΘΑΡΣΗΣ

Είναι ανεξάρτητη και αυτοτελής μονάδα με ανεξάρτητη είσοδο. Η μονάδα εξυπηρετεί είτε:

Τακτικούς ασθενείς με τακτές ημερομηνίες αιμοκάθαρσης είτε έκτακτα περιστατικά από το ίδιο ή άλλα νοσοκομεία.

Οξέων περιστατικών νεφρικής ανεπάρκειας, κυρίως από φάρμακα, δηλητηριάσεις, ατυχήματα, χειρουργικές επεμβάσεις και σοκ, που έρχονται στο τμήμα από το τμήμα των επειγόντων περιστατικών, τη μονάδα εντατικής θεραπείας και τις νοσηλευτικές μονάδες.

Το τμήμα διαθέτει ένα θάλαμο οκτώ κλινών και δυο μονώσεις μίας κλίνης για μεταδοτικές ασθένειες με ιδιαίτερες εισόδους WC και εποπτεία από το χώρο εργασίας αδελφών μέσω ναλοπετάσματος (ηπατίτιδα, AIDS κλπ), ένα θάλαμο περιτοναϊκής κάθαρσης 4 κρεβατιών με WC, τους απαραίτητους χώρους εργασίας και τα βοηθητικά (αποδυτήρια προσωπικού, αποδυτήρια, τραπεζαρία ασθενών). Η μονάδα βρίσκεται σε 24ωρη ετοιμότητα και λειτουργία και λειτουργεί σε 3 βάρδιες.

Οι ασθενείς από το τμήμα επειγόντων περιστατικών έρχονται με φορείο και οδηγούνται στο θάλαμο. Οι εσωτερικοί ασθενείς διακινούνται κυρίως από:

- Τις μονάδες εντατικής θεραπείας και εμφραγμάτων.
- Τη νεφρολογική νοσηλευτική μονάδα
- Τις χειρουργικές και παθολογικές γενικές νοσηλευτικές μονάδες

Συνήθως το τμήμα αυτό δε δέχεται επισκέπτες παρά μόνο σε ειδικές περιπτώσεις συνοδούς ασθενών.

Η τροφοδότηση υλικού γίνεται από το πλυντήριο, τη κεντρική αποστείρωση, το φαρμακείο, τα κεντρικά μαγειρεία, την απολύμανση κλινών και τις κεντρικές αποθήκες. Το υλικό φθάνει στο τμήμα και παραδίδεται προκειμένου να ταξινομηθεί σε συρτάρια στους χώρους εργασίας. Η αποκομιδή γίνεται από το χώρο των ακαθάρτων.

1.4.2.8 ΜΟΝΑΔΑ ΜΕΣΟΓΕΙΑΚΗΣ ΑΝΑΙΜΙΑΣ

Η μονάδα μεσογειακής αναιμίας βρίσκεται σε χώρους ευχάριστους με ανοικτή θέα προς τη πόλη των Χανίων και με ανεξάρτητη θέα.

Η κύρια λειτουργία της μονάδας είναι η παροχή προγραμματισμένης τακτικής περίθαλψης, σε εξωτερικούς επί το πλείστο ασθενείς από μεσογειακή

αναιμία. Η μονάδα διαθέτει τρεις δίκλινους θαλάμους μεταγγίσεων, χώρους εργασίας, εργαστήριο ελέγχου και προετοιμασίας του αίματος και λοιπούς βοηθητικούς χώρους. Η μονάδα κατά κανόνα δεν δέχεται επισκέπτες.

Ο εφοδιασμός της μονάδας γίνεται από τα πλυντήρια, το φαρμακείο, τις κεντρικές αποθήκες και την κεντρική αποστείρωση. Αίμα προσκομίζεται απ' ευθείας από το τμήμα αιμοδοσίας. Η αποκομιδή γίνεται απ' ευθείας από τους χώρους του τμήματος. Τα ακάθαρτα αποκομίζονται από το χώρο των ακαθάρτων.

1.4.2.9 ΤΜΗΜΑ ΦΥΣΙΚΗΣ ΙΑΤΡΙΚΗΣ

Κύρια λειτουργία του τμήματος είναι η ατομική ή ομαδική θεραπεία εσωτερικών ή εξωτερικών ασθενών με:

- * Ρευματολογικές παθήσεις
- * Προσωρινή αναπηρία από ατύχημα
- * Κινητικές δυσκολίες και πόνους από διαφορετικές αιτίες μετά από ορθοπεδική χειρουργική επέμβαση.
- * Καρδιοπάθειες.
- * Κυκλοφοριακά προβλήματα
- * Συμπτώματα παραλυσίας
- * Ασθένειες δέρματος
- * Μολύνσεις όπως π.χ γεννητικών οργάνων
- * Εγκυες γυναίκες
- * Παιδιά με γενετικές αναπηρίες που προκλήθηκαν κατά τη διάρκεια του τοκετού

Στο τμήμα φυσικής ιατρικής λειτουργούν δύο ενότητες , οι υγροί χώροι και οι χώροι για στεγνή θεραπεία:

α.Υδροθεραπεία :Χώροι ιατρικών λουτρών και αποδυτήρια-αναπαυτήρια, για θεραπεία με λουτρό ρυθμιζόμενης εναλλασσόμενης θερμοκρασίας, λουτρό υπερθέμασης, λουτρό διαρκείας , λουτρό με μασάζ νερού , λουτρό με προσθήκη ελαίων ή οξέων ή αλάτων ή θείου ή λάσπης ή άλλων εκχυλισμάτων. Χώρο λουτρών άκρων (χέρια - πόδια) με αποδυτήρια για λουτρά και μαλάξεις με παραφίνη, ιαματικά, ή εναλλασσόμενης θερμοκρασίας (θερμό - ψυχρό) με αποδυτήρια. Χώρο πισίνας για κινησιοθεραπεία μέσα στο νερό, εξοπλισμένο με μηχανικό σύστημα ανέλκυσης μη περιπατητικών ασθενών και αποδυτήρια.

β.Ατομική θεραπεία με:

- Χώρο διαθερμιών
- Χώρο ακτινών επιβολής
- Χώρο μασάζ με αποδυτήρια , douche και αποθήκη οργάνων

-Χώρο ατομικής θεραπείας για παιδιά

γ.Ομαδική θεραπεία με:

-Χώρο γυμναστικής με αποδυτήρια douche και αποθήκη οργάνων

-Αντίστοιχο χώρο για παιδιά

-Χώρο εργασιοθεραπείας με αποθήκη οργάνων.

δ.Κοντά στην είσοδο του τμήματος βρίσκονται η υποδοχή –αναμονή ασθενών, το γραφείο γιατρών - εξεταστήριο, το γραφείο προϊστάμενης ,το γραφείο προσωπικού, η γραμματεία με το αρχείο και ο χώρος ανάπαυσης – ανάνηψης των ασθενών.

Οι ασθενείς αφού αναγγείλουν την άφιξη τους στο χώρο υποδοχής, εξετασθούν και προετοιμασθούν κατευθύνονται στους αντίστοιχους χώρους θεραπείας.

Το τμήμα τροφοδοτείται από :το πλυντήριο, την κεντρική αποστείρωση ,το φαρμακείο και τις γενικές αποθήκες.Το υλικό ταξινομείται στους αντίστοιχους χώρους εργασίας μέσα σε συρτάρια ή τις αποθήκες. Η αποκομιδή γίνεται από τους χώρους εργασίας και τους χώρους ακαθάρτων του τμήματος.

1.4.2.10 ΤΜΗΜΑΤΑ ΕΡΓΑΣΤΗΡΙΑΚΟΥ ΤΟΜΕΑ

Τα διαγνωστικά εργαστήρια βρίσκονται κοντά στα επείγοντα περιστατικά και τα Ε.Ι .Επικοινωνούν με τον όροφο των επεμβάσεων και με τα τμήματα νοσηλείας. Συνεπίπεδα έχουν επαφή τόσο με την πυρηνική ιατρική όσο και με τις μονάδες Aids και λοιμωδών.

α. Κύρια λειτουργία:

- Παραλαβή και επεξεργασία δειγμάτων
- Επείγουσες και τρέχουσες αναλύσεις
- Ειδικές αναλύσεις περιλαμβανομένων και των ορμονικών και τοξικολογικών εξετάσεων.
- Εκτύπωση των τιμών των παραμέτρων τεστ των ασθενών.
- Εξασφάλιση της ποιότητας (ορθότητας) των αποτελεσμάτων με εργαστηριακό έλεγχο ο οποίος τεκμηριώνεται με στατιστικά στοιχεία.
- Συμβουλευτική βοήθεια στους γιατρούς προκειμένου να ερμηνεύσουν τα αποτελέσματα των τεστ
- Ετοιμότητα για προσδιορισμό συγκεκριμένου φάσματος παραμέτρων του ΤΕΠ (Τμήμα Επείγοντων Περιστατικών) και εφημερίας.
- Συνεργασία με την Τράπεζα Αίματος

- Επιτήρηση των δορυφορικών εργαστηρίων που βρίσκονται σε διάφορα τμήματα του νοσοκομείου με σκοπό την εξασφάλιση του ίδιου επιπέδου ποιότητας εξετάσεων με το κεντρικό εργαστήριο.
- Εφαρμοσμένη έρευνα στον κλάδο της εργαστηριακής διαγνωστικής.

β. Τα διαγνώστικα εργαστήρια έχουν 4 βασικά τμήματα :

(1) Βιοχημικό εργαστήριο με:

- Ηλεκτροφορήσεις, προσδιορισμό ηλεκτρολυτών και αερίων αίματος αυτόματους αναλυτές κλπ.

(2) Αιματολογικό εργαστήριο με:

- Εργαστήριο μέτρησης και διαφοροποίησης κυττάρων.

- Αιμοστασεολογία

- Ομάδες αίματος.

(3) Μικροβιολογικό εργαστήριο με:

- Ουρολογικό

- Παρασιτολογικό

- Ουροκαλλιέργειες κλπ

- Εξέταση παρασκευασμάτων υψηλού κινδύνου

(4) Κυτταρολογικό παθολογοανατομικό εργαστήριο με:

- Κυτταρολογικό

- Ιστοπαθολογικό

- Μικροσκόπια

Ασθενείς και επισκέπτες κατά κανόνα δίνουν τα δείγματα στους ειδικούς χώρους λήψης δειγμάτων των εξωτερικών ιατρείων ή καταλήγουν στην αναμονή.

Δείγματα (αίμα, εκκρίσματα, ιστοί κλπ) συγκεντρώνονται στα εξωτερικά ιατρεία και στα τμήματα του νοσοκομείου και παραδίδονται στους αντίστοιχους χώρους παραλαβής και επεξεργασίας δειγμάτων δια της γραμματείας του τμήματος. Οι γραπτές απαντήσεις των αποτελεσμάτων των αναλύσεων δίνονται πάλι από τη γραμματεία.

Οι ηλεκτροφορήσεις προβλέπονται να γίνονται μέσα σε κάθε τμήμα έτσι δεν προβλέπονται ιδιαίτερη αίθουσα.

Η τροφοδότηση του τμήματος με χημικές ουσίες, αντιδραστήρια, φιαλίδια πιπέττες, φιάλες κλπ γίνεται από το φαρμακείο. Μικρό τμήμα του υλικού αυτού αποθηκεύεται στις αποθήκες των εργαστηρίων ενώ το μεγαλύτερο μέρος ταξινομείται στους επιμέρους χώρους εργασίας σε ερμάρια, συρτάρια, ψυγεία κλπ του τμήματος.

Ακάθαρτο υλικό όπως φιαλίδια, πιπέττες, πλένεται και φυλάσσεται στις αντίστοιχες αποθήκες και θέσεις. Μολυσματικό υλικό κυρίως από το μικροβιολογικό εργαστήριο αποστειρώνεται στο χώρο πλύσης και αποκομίζεται με τα άλλα απορρίμματα. Τα απορρίμματα των εργαστηρίων απορρίπτονται σε κάδους από όπου συλλέγονται και αποκομίζονται.

1.4.2.11 ΤΜΗΜΑ ΑΙΜΟΔΟΣΙΑΣ - ΤΡΑΠΕΖΑ ΑΙΜΑΤΟΣ

Το Τμήμα Αιμοδοσίας και η Τράπεζα αίματος βρίσκονται σε άμεση γειτνίαση με τα Ε.Ι και τα επείγοντα περιστατικά, αρκετά κοντά με τα διαγνωστικά εργαστήρια και το επίπεδο των επεμβάσεων. Έχει ανεξάρτητη είσοδο.

Κύρια λειτουργία του τμήματος είναι η συλλογή, φύλαξη και διανομή αίματος, απαραίτητου για τις ανάγκες επεμβάσεων και νοσηλείας του νοσοκομείου.

Οι αιμοδότες είναι κατά κανόνα επισκέπτες και διακρίνονται σε τακτικούς και περιστασιακούς.

Οι ποσότητες ομάδων αίματος που αποθηκεύονται στην 'Τράπεζα Αίματος' ταξινομούνται ανάλογα με τις ειδικές ανάγκες του νοσοκομείου. Από το αίμα παρασκευάζεται και η απαραίτητη αναλογία πλάσματος αίματος, έτσι ώστε να αυξηθούν οι δυνατότητες αποθήκευσης και μεταφοράς αίματος. Στο εργαστήριο του τμήματος γίνονται οι προσδιορισμοί των ομάδων αίματος, Rhesus, καθώς και ποιοτικές εξετάσεις αίματος. Το αίμα φυλάσσεται σε ψυγεία και καταψύκτες.

Οι επισκέπτες (αιμοδότες - αιμολήπτες) φθάνουν στο τμήμα όπου αναγγέλλουν την άφιξη τους στο χώρο υποδοχής και περιμένουν στην αναμονή μέχρι να ειδοποιηθούν για την αιμοδοσία ή την μετάγγιση. Επισκέπτες που έρχονται στο τμήμα για πρώτη φορά δίνουν το ιστορικό τους και εξετάζονται στο χώρο της εξέτασης. Στην ανάπαυση αιμοδοτών μπορούν οι αιμοδότες να αναπαυθούν και να πάρουν τροφή, ρόφημα ή αναψυκτικό.

Η τροφοδότηση του υλικού γίνεται από το φαρμακείο (σύριγγες, σωλήνες μιας χρήσης κλπ), την κεντρική αποστείρωση, τις κεντρικές αποθήκες, το πλυντήριο (ματισμός) και τα μαγειρεία (τροφή, ροφήματα, αναψυκτικά). Το υλικό φθάνει, παραδίδεται και αποθηκεύεται σε συρτάρια και ερμάρια στους αντίστοιχους χώρους εργασίας. Η αποκομιδή γίνεται από τους χώρους συλλογής ακαθάρτων.

1.4.2.12 ΑΚΤΙΝΟΔΙΑΓΝΩΣΤΙΚΟ ΤΜΗΜΑ - ΑΞΟΝΙΚΗ ΤΟΜΟΓΡΑΦΙΑ

Τα ακτινοδιαγνωστικά εργαστήρια είναι δίπλα στα Ε.Ι ,στα επείγοντα περιστατικά, στα διαγνωστικά εργαστήρια και στην πυρηνική ιατρική. Παρ' όλα αυτά είναι ανεξάρτητο τμήμα χωρίς άμεση γειτνίαση με χώρους παραμονής και εργασίας ανθρώπων.

Στα ακτινοδιαγνωστικά εργαστήρια υπάρχει εξοπλισμός κατάλληλος για ιατρικές απεικονίσεις με διάφορες μεγέθους (ακτινογραφία, ακτινοσκόπηση, υπερηχογραφία, μαστογραφία, αγγειογραφία) την ανάγνωση τους, την ταξινόμηση, τη διάγνωση και τη διανομή των αποτελεσμάτων στους ενδιαφερομένους.

Είναι οργανωμένα γραμμικά με δυο παράλληλους διαδρόμους, ένα για τους επισκέπτες - εξεταζόμενους με χώρους αναμονής και WC και ένα για κίνηση προσωπικού με χώρους ανάπαυσης , γραφειακούς χώρους καθώς και βοηθητικούς καθώς και χώρους ταξινόμησης , εκτίμησης και συσκέψεων.

Στη ζώνη μεταξύ των δύο διαδρόμων έχουμε την περιοχή της διάγνωσης και εργασίας προσωπικού. Έχουμε δηλαδή τυπικά συγκροτήματα αίθουσες ακτινοσκόπησης, αίθουσες ακτινογραφίας με αποδυτήρια και WC ασθενών, σκοτεινό θάλαμο και χειριστήρια .Δύο χώρους υπερηχογράφου, ένα μαστογράφο και μια αίθουσα αγγειογραφίας με τους βοηθητικούς τους χώρους. Στην ίδια περιοχή κεντροβαρικά, βρίσκονται οι πληροφορίες, η γραμματεία και το αρχείο. Ο αξονικός τομογράφος βρίσκεται προς τη πλευρά των εξωτερικών με όλους τους απαραίτητους χώρους υποστήριξης .Τέλος εξασφαλίζεται χώρος ανάπαυσης ασθενών.

Η προσπέλαση των ασθενών είναι ελεγχόμενη. Εξωτερικοί ασθενείς οι προερχόμενοι από τα Ε.Ι και τα επείγοντα περιστατικά έχουν άμεση πρόσβαση ενώ οι προερχόμενοι από την κεντρική είσοδο και φθάνουν στους χώρους αναμονής. Εσωτερικοί ασθενείς από τα νοσηλευτικά τμήματα φθάνουν στους χώρους αναμονής.

Εκεί αναγγέλλουν την άφιξη τους στη γραμματεία και περιμένουν την αναγγελία του ονόματος τους προκειμένου να οδηγηθούν στους χώρους αποδυτηρίων θαλάμων εξέτασης. Ασθενείς σε φορεία οδηγούνται στο χώρο αναμονής φορειών - τροχήλατων και στη συνέχεια απ' ευθείας στους ακτινολογικούς θαλάμους .Ασθενείς επειγόντων περιστατικών φθάνουν στο χώρο και από κει οδηγούνται κατ' ευθείαν στο θάλαμο διάγνωσης που λειτουργεί όλο το 24ωρο.

Η τροφοδότηση γίνεται από τη κεντρική αποστείρωση, το πλυντήριο, το φαρμακείο (φάρμακα, σύριγγες κλπ), κεντρικές αποθήκες (φίλμς, χημικά, υλικό γραφικής ύλης.).Το υλικό παραδίδεται στο τμήμα για αποθήκευση και ταξινόμηση σε ερμάρια και συρτάρια των χώρων εργασίας. Προετοιμασία βαρίου ή άλλων σκιαγραφικών μέσων ετοιμάζεται από τις αδελφές στο παρασκευαστήριο. Η αποκομιδή γίνεται από το χώρο ακαθάρτων.

1.4.2.13 ΤΜΗΜΑ ΠΥΡΗΝΙΚΗΣ ΙΑΤΡΙΚΗΣ

Το τμήμα βρίσκεται κοντά στο ακτινοδιαγνωστικό τμήμα και τα διαγνωστικά εργαστήρια. Αναπτύσσει κυρίως διαγνωστικές δραστηριότητες κάνοντας χρήση ραδιοφαρμακευτικών ουσιών αξιοποιώντας δι αυτών τις ιδιότητες του πυρήνα των ραδιενεργών ισοτόπων. Οι διαγνωστικές δραστηριότητες διακρίνονται σε δύο γενικές κατηγορίες :

α) In vivo για την απεικόνιση οργάνων ή μελών του ανθρώπινου σώματος με σκοπό την παρακολούθηση ορισμένων διεργασιών ή διαταραχών του ανθρώπινου οργανισμού.

β) In vitro για την εργαστηριακή ανάλυση των στοιχείων ορισμένων ουσιών σε βιολογικά υγρά με κλινικό ενδιαφέρον.

Στο τμήμα διακρίνονται τρεις περιοχές :

- Περιοχή με χώρους υποδοχής, αναμονής, λήψεων, εξέτασης
- Περιοχή χορήγησης ισοτόπου με ιδιαίτερη αναμονή, για γ κάμερα, το εργαστήριο in vivo και τη στάση αδελφής.
- Περιοχή προσωπικού, γραφειακών χώρων, βοηθητικών χώρων και αποθήκευσης ραδιενεργού υλικού.

Επειδή το τμήμα πυρηνικής ιατρικής παραλαμβάνει , αποθηκεύει, επεξεργάζεται και διαθέτει ραδιενεργά ισότοπα και διαχειρίζεται τα στερεά ραδιενεργά τους κατάλοιπα ,οι χώροι που πραγματοποιούνται οι παραπάνω λειτουργίες και οι μεταξύ τους διαδρομές έχουν την απαραίτητη ακτινοθωράκιση, σύμφωνα με την μελέτη ακτινοπροστασίας, ώστε να αποφεύγεται ο κίνδυνος ανεπιθύμητης ακτινοβολίας.

Οι εξωτερικοί ασθενείς έρχονται από τη κύρια είσοδο του ν και φθάνουν στο χώρο πληροφοριών και αναμονής. Οι εσωτερικοί ασθενείς ακολουθούν την ίδια πορεία είτε πεζοί είτε με φορεία.

Τα ραδιενεργά ισότοπα παραλαμβάνονται από εξειδικευμένο προσωπικό και ακολουθείται μια διαδρομή ώστε να είναι η σωστότερη δυνατή και ελεγχόμενη. Τα ραδιενεργά από τον ειδικό χώρο συγκέντρωσης τους ακολουθούν την αντίστροφη πορεία απομάκρυνσης, όπου παραλαμβάνονται από ειδικές εταιρίες σύμφωνα με τους κανονισμούς που τα διέπουν.

Σχετικά με το υπόλοιπο υλικό η τροφοδότηση γίνεται από τη κεντρική αποστείρωση, το πλυντήριο, το φαρμακείο και τις γενικές αποθήκες. Το υλικό παραδίδεται και στους χώρους εργασίας αδελφής. Εκεί ταξινομείται, αποθηκεύεται σε ερμάρια και συρτάρια στους χώρους εξέτασης και εργασίας.

1.4.2.14 ΜΟΝΑΔΑ ΚΟΙΝΩΝΙΚΗΣ ΙΑΤΡΙΚΗΣ

Το τμήμα βρίσκεται σε άμεση σχέση με τα Ε.Ι και με τις νοσηλευτικές μονάδες. Μέσα στα καθήκοντα της κοινωνικής ιατρικής του νοσοκομείου είναι:

- Η ιατρική της κοινότητας και της οικογένειας
- Η ιατρική της εργασίας
- Η κοινωνική οδοντιατρική
- Η οργάνωση και αξιολόγηση της λειτουργίας και της προσφοράς των υπηρεσιών υγείας
- Η παροχή βοήθειας σε εσωτερικούς και εξωτερικούς ασθενείς ή ομάδα ασθενών με οικογενειακά και προσωπικά προβλήματα όπως :
 - ▶ Αδυναμία οικονομικής αντιμετώπισης νοσοκομειακών δαπανών (χαρτί απορίας)
 - ▶ Στέγασης και βοήθειας ατόμων που χρειάζονται ειδική φροντίδα. Υποστήριξης του παιδιού ή γονέα όταν ο ένας ή και οι δύο γονείς λείπουν προσωρινά ή οριστικά.
 - ▶ Συζήτηση, συμβουλές, καθοδήγηση συγγενών ή ασθενών για προβλήματα που σχετίζονται με την αρρώστια τους.

Και τέλος συνεργασία και οργάνωση δραστηριοτήτων εθελοντών - εθελοντριών αρμοδιότητας του τμήματος.

Εξωτερικοί ασθενείς έρχονται από τα εξωτερικά ιατρεία ή από την κεντρική είσοδο. Εσωτερικοί ασθενείς έρχονται , φθάνουν στην αναμονή προκειμένου να συναντήσουν τις κοινωνικές λειτουργούς. Οι συγγενείς έρχονται από την κεντρική είσοδο ή από το τμήμα των επειγόντων περιστατικών που βρίσκονται στη ίδια στάθμη.

Η τροφοδότηση του τμήματος γίνεται με υλικό γραφικής ύλης από τις γενικές αποθήκες. Τα ακάθαρτα συλλέγονται στους χώρους εργασίας και αποκομίζονται στους χώρους ακαθάρτων.

1.4.2.15 ΤΜΗΜΑ ΕΠΕΙΓΟΝΤΩΝ ΠΕΡΙΣΤΑΤΙΚΩΝ (Τ.Ε.Π)

Το Τ.Ε.Π έχει ιδιαίτερη είσοδο, άμεσα προσπελάσιμη από τα ασθενοφόρα και το ελικοδρόμιο. Υπάρχει δυνατότητα εύκολης προσπέλασης προς τα εργαστηριακά τμήματα και τα εξωτερικά ιατρεία και γειτνίαση με το ακτινοδιαγνωστικό.

Το τμήμα επειγόντων περιστατικών λειτουργεί όλο το εικοσιτετράωρο για την υποδοχή, πρώτη διάγνωση και επιλογή θεραπείας ή την παραμονή σε άλλα τμήματα του νοσοκομείου, ασθενών που έχουν άμεση ανάγκη περίθαλψης (ατυχήματα, τραυματισμοί, καρδιολογικά περιστατικά κλπ)

Το τμήμα διαθέτει:

- Δέκα θαλαμίσκους εξέτασης – θεραπείας (παθολογικό, χειρουργικό, καρδιολογικό, γυναικολογικό, ουρολογικό, ΩΡΛ, οφθαλμολογικό κ.α)
- Θάλαμο αναζωογόνησης
- Ένα χειρουργείο για μικροεπεμβάσεις με δυνατότητα γενικής νάρκωσης σε επείγουσες περιπτώσεις επεμβάσεων.

- Μια αίθουσα γύψου
- Μονάδα ανάνηψης 6 κλινών βραχείας παραμονής ασθενών για την εκτίμηση της κατάστασης τους (εισαγωγή στο νοσοκομείο ή έξοδος από το τμήμα)
- Μια μόνωση

Σε περίπτωση ταυτόχρονης προσέλευσης μεγάλου αριθμού περιστατικών (θεομηνίες, ομαδικά ατυχήματα) προβλέπεται η εκκένωση του χώρου αναμονής συγγενών και του χώρου στάθμευσης τροχήλατων για να αποτεθούν οι τραυματίες μέχρι να γίνει ο διαχωρισμός τους ανάλογα με τη σοβαρότητα της κατάστασης τους.

Το τμήμα διαθέτει ιδιαίτερο χώρο επειγόντων περιστατικών για παιδιά, με ανεξάρτητη είσοδο, παραμονή, εξέταση, μόνωση.

Οι ασθενείς φθάνουν στο χώρο αναμονής και έπειτα γίνεται η καταγραφή των στοιχείων του ασθενή. Ασθενείς που η κατάσταση τους απαιτεί σοβαρή χειρουργική επέμβαση, γίνεται η εισαγωγή τους στις μονάδες εντατικής θεραπείας. Ασθενείς που πεθαίνουν ή διαπιστώνεται ο θάνατος τους στο τμήμα διακομίζονται στο νεκροτομείο.

Οι συνοδοί εισέρχονται από την είσοδο του τμήματος και αναμένουν στο χώρο αναμονής ή οδηγούνται στα γραφεία του τμήματος προς ενημέρωση.

Η τροφοδότηση του υλικού γίνεται από το φαρμακείο (σύριγγες, σωλήνες μιας χρήσης κλπ), από τη κεντρική αποστείρωση, τις κεντρικές αποθήκες, το πλυντήριο (ιματισμός), τη κουζίνα (μικρά γεύματα) και από την απολύμανση κλινών. Το υλικό παραδίδεται στη στάση αδελφής και ταξινομείται στους αντίστοιχους χώρους αποθήκευσης ή σε ερμάρια και συρτάρια των χώρων εργασίας, εξέτασης και θεραπείας. Η αποκομιδή ακαθάρτων γίνεται από τον αντίστοιχο χώρο.

1.4.3 ΠΡΩΤΟΣ ΟΡΟΦΟΣ

Ο πρώτος όροφος αποτελείται από τους εξής χώρους : Μονάδα βρεφών και προώρων, Μονάδα εμφραγμάτων και Μονάδα εντατικής θεραπείας, Χειρουργεία, Σηπτικό χειρουργείο, Μαιευτήριο, Σηπτικό γυναικολογικό χειρουργείο, Διοικητικές υπηρεσίες.

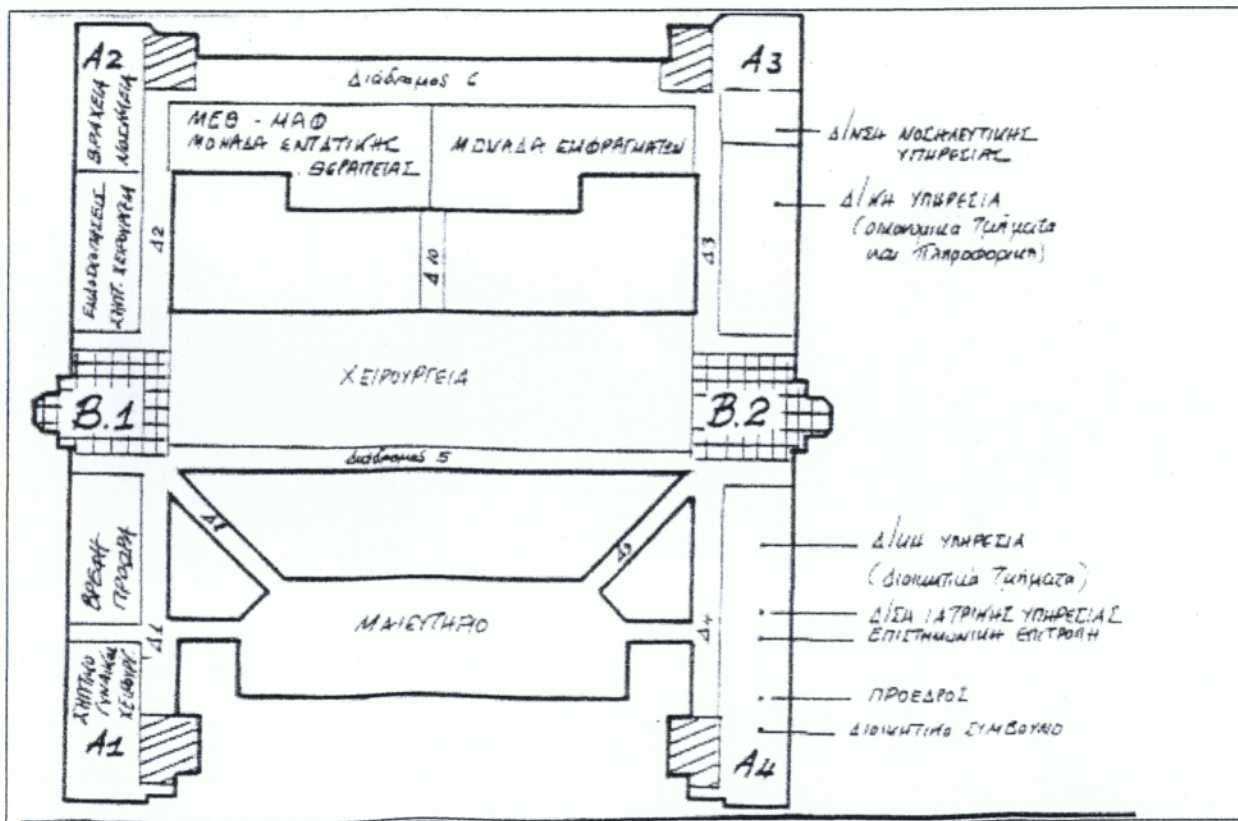

Σχήμα 4: Διαγραμματική απεικόνιση πρώτου ορόφου

1.4.3.1 ΜΟΝΑΔΑ ΒΡΕΦΩΝ ΚΑΙ ΠΡΟΩΡΩΝ

Βρίσκεται σε άμεση επαφή με το μαιευτήριο, με τη μαιευτική νοσηλευτική μονάδα και το παιδιατρικό. Το τμήμα αποτελεί αυτοτελή μονάδα.

Κύρια λειτουργία τμήματος :

- Ιατρική παρατήρηση, περίθαλψη και θεραπεία των βρεφών και προώρων νεογνών με γεννητικές αναπηρίες, νεογνών που για κάποιους λόγους έχουν ανάγκη εντατικής παρακολούθησης, ειδικής περίθαλψης και κάποιας μορφής εντατικής θεραπείας, μολυσματικών προώρων νεογνών (μόνωση).
- Εκπαίδευση των μητέρων στη φροντίδα των προβληματικών νεογνών.
- Οι δραστηριότητες της μονάδας απαιτούν 24ωρη ετοιμότητα , προσωπικό με ειδικές γνώσεις και εμπειρία, ειδικό ιατροτεχνικό, εξοπλισμό, ειδικές περιβαλλοντικές συνθήκες.

Η μονάδα διαθέτει ένα θάλαμο των 7 θερμοκοιτίδων και μια μόνωση με προθάλαμο. Οι θάλαμοι έχουν εσωτερικά υαλοστάσια και είναι διατεταγμένοι έτσι ώστε να είναι εύκολη η παρακολούθηση των βρεφών από τη στάση αδελφών, τους χώρους εργασίας και τους θαλάμους.

Η μονάδα λειτουργεί υπό αυστηρές συνθήκες ασηψίας . Η είσοδος σε αυτή είναι ελεγχόμενη. Οι επισκέπτες μπορούν να παρακολουθούν τα βρέφη από σταθερά εσωτερικά υαλοστάσια χωρίς να εισέρχονται στους θαλάμους, εκτός από τους γονείς οι οποίοι φορούν ειδική ‘καθαρή’ ενδυμασία. Στην ευνοϊκότερη λειτουργικά περιοχή διαμορφώνονται οι χώροι στάσης και εργασίας αδελφών.

Στους θαλάμους γίνονται ειδικές διαδικασίες στα νεογνά όπως αφαιμαξομεταγγίσεις , ακτίνες , αναισθησία , ηλεκτροκαρδιογράφημα , ανάνηψη κλπ

Η κουζίνα γάλακτος εξυπηρετεί την παρασκευή τροφής των νεογνών, γάλακτος, αφεψημάτων και τη πλύση και φύλαξη μπουκαλιών και θηλάστρων.

Στη ζώνη εισόδου της μονάδας βρίσκεται ο προθάλαμος εισόδου με χώρο αναμονής μητέρων και το δωμάτιο θηλασμού όπου οι μητέρες έρχονται μέσω του προθαλάμου, φορώντας μπλούζα προστασίας , προκειμένου να ταΐσουν τα νεογνά αφού πλύνουν τα χέρια τους. Στο χώρο αυτό επίσης δίδονται συμβουλές, ενημερώνονται και εκπαιδεύονται οι γονείς από το νοσηλευτικό και ιατρικό προσωπικό της μονάδας.

Νεογνά και βρέφη διακομίζονται , από το μαιευτήριο που βρίσκεται παραπλεύρως , αμέσως μετά τον τοκετό. Άλλα νεογνά ή βρέφη εισάγονται σαν έκτακτα περιστατικά και διακομίζονται μέσω της κύριας εισόδου εφόσον προέρχονται από άλλα νοσοκομεία ή μαιευτήρια. Το προσωπικό φτάνει στα

αποδυτήρια του ορόφου όπου αλλάζει την εξωτερική ή κοινή νοσοκομειακή ένδυση με την ειδική ένδυση της μονάδας.

Οι επισκέπτες έρχονται μόνο τις ώρες του επισκεπτηρίου. Μητέρες ή γονείς έρχονται από τη μαιευτική νοσηλευτική μονάδα, φθάνουν στην αναμονή της μονάδας, όπου φορούν καθαρή περιβολή και επισκέπτονται τα βρέφη.

Ο εφοδιασμός της μονάδας γίνεται από την κεντρική αποστείρωση, το πλυντήριο, το φαρμακείο και τις κεντρικές αποθήκες. Το υλικό παραδίδεται προκειμένου να αποθηκευτεί στα ερμάρια και συρτάρια των χώρων εργασίας από το προσωπικό του τμήματος. Θερμοκοιτίδες και κούνιες καθαρίζονται και απολυμαίνονται στο τμήμα. Η αποκομιδή από το τμήμα γίνεται μέσω του χώρου των ακαθάρτων του τμήματος. Νεκρά βρέφη διακομίζονται στο νεκροτομείο.

1.4.3.2 ΜΟΝΑΔΑ ΕΜΦΡΑΓΜΑΤΩΝ ΚΑΙ ΜΟΝΑΔΑ ΕΝΤΑΤΙΚΗΣ ΘΕΡΑΠΕΙΑΣ

Η μονάδα εμφραγμάτων μαζί με τη μονάδα εντατικής θεραπείας επικοινωνούν άμεσα με τα χειρουργεία, με τα επείγοντα περιστατικά και με τις νοσηλευτικές μονάδες παθολογικού και χειρουργικού τομέα. Έχουν κοινές μεταξύ τους εγκαταστάσεις όπως αποδυτήρια προσωπικού, αναμονή συγγενών, office φαγητού, είδη καθαριότητας, στάση εργασίας αδελφής, χώρο εναπόθεσης νεκρού.

Οι νοσηλευτικές αυτές μονάδες έχουν χωροθετηθεί και εξοπλιστεί ώστε να καλύπτουν τη διαγνωστική ιατρική περίθαλψη και θεραπεία ασθενών που οι ζωτικές καρδιακές κυκλοφοριακές λειτουργίες τους καθώς και νεφρικής τους ανεπάρκεια βρίσκονται σε κρίσιμη κατάσταση.

Η δραστηριότητα των μονάδων απαιτεί 24ωρη ετοιμότητα και έχουν τη δυνατότητα να προσφέρουν σε μολυσματικούς ή ιδιαίτερα ευαίσθητους στις μολύνσεις ασθενείς ειδικές θεραπείες ρουτίνας σε θάλαμο μόνωσης ένα για τη μονάδα εμφραγμάτων και δύο για τη μονάδα εντατικής θεραπείας.

Η μονάδα εμφραγμάτων διαθέτει ένα χώρο με 6 θέσεις νοσηλείας σε ελεύθερη ακτινωτή διάταξη και μόνωση μίας κλίνης με προθάλαμο και W.C. Οι θέσεις νοσηλείας αναπτύσσονται ακτινωτά γύρω από το κεντρικό σταθμό, στάση αδελφής - ηλεκτρονικής παρακολούθησης, έτσι ώστε οι νοσηλεύόμενοι και της μόνωσης να είναι απ' ευθείας ορατοί από τις νοσηλεύτριες. Οι θέσεις αυτές απομονώνονται μεταξύ τους με συρόμενες άκαυστες κουρτίνες.

Μία 'μονάδα αυξημένης φροντίδας' έρχεται να προσθέσει δύο ακόμη κλίνες στο τμήμα αυτό για ειδικές περιπτώσεις. Η παρακολούθηση εξασφαλίζεται μέσω παραθύρου από το παρακείμενο χώρο προσωπικού.

Η μονάδα εντατικής θεραπείας διαθέτει 6 θέσεις σε ενιαίο χώρο και δυο θαλάμους μόνωσης με προθάλαμο. Οι θέσεις νοσηλείας απομονώνονται μεταξύ τους με συρόμενες άκαυστες κουρτίνες. Οι θέσεις νοσηλείας αναπτύσσονται σε ακτινωτή διάταξη γύρω από το κεντρικό σταθμό στάσης αδελφής – ηλεκτρονικής παρακολούθησης, έτσι ώστε οι νοσηλευόμενοι και στη μόνωση να είναι απ’ ευθείας ορατοί από τις νοσηλεύτριες.

Οι ασθενείς μεταφέρονται με φορείο ή αλλιώς:

- Από τις νοσηλευτικές μονάδες στο χώρο εισόδου ασθενών.
- Από τα χειρουργεία
- Από το ΤΕΠ και τα Ε.Ι
- Από το μαιευτήριο

Για να αποφεύγεται η μετάδοση βακτηριδίων από τις ρόδες των φορείων στις εισόδους προβλέπεται τάπητας εμποτισμένος με απολυμαντικό υγρό. Για τους νεκρούς έχει προβλεφθεί ιδιαίτερος χώρος εναπόθεσης βραχείας παραμονής όπου δια του ενδοτμηματικού διαδρόμου οδηγούνται στο νεκροτομείο.

Το προσωπικό όταν φθάσει στο τμήμα μπαίνει κατευθείαν στα αποδυτήρια , όπου πριν μπει στη μονάδα αλλάζει τη νοσοκομειακή του ένδυση με την ένδυση τμήματος. Η έξοδος από τη μονάδα γίνεται με την ίδια διαδικασία.

Οι επισκέπτες έρχονται από τη κεντρική είσοδο εισέρχονται στην κοινή αναμονή των τμημάτων όπου σε αποδυτήρια φορούν καθαρή ενδυμασία (μπλούζα, ποδονάρια) για να επισκεφτούν το θάλαμο εντατικής νοσηλείας. Στη ζώνη αυτή των επισκεπτών προβλέπονται εκτός από το γραφείο πληροφόρησης με ιδιαίτερη είσοδο και χώρος παραμονής - διανυκτέρευσης συγγενών με προθάλαμο και W.C.

Αποστειρωμένο υλικό μεταφέρεται από τη κεντρική αποστείρωση στο εσωτερικό των μονάδων με τον αποστειρωμένο ανελκυστήρα των χειρουργείων και παραλαμβάνεται προς ταξινόμηση στους αντίστοιχους χώρους από το προσωπικό. Καθαρό υλικό, είδη φαρμακείου, ιματισμός, είδη καθαρισμού κλπ μεταφέρονται από τα αντίστοιχα τμήματα προς ταξινόμηση στους αντίστοιχους χώρους των τμημάτων. Φιάλες αίματος μεταφέρονται από το χώρο αιμοδοσίας .

Φαγητό, από τα κεντρικά μαγειρεία μεταφέρεται στα office φαγητού , παραλαμβάνεται από το προσωπικό και μεταφέρεται στο office του τμήματος .Το φαγητό προσκομίζεται μέσα σε ειδικά δοχεία σε ποσότητες ανάλογες με τις απαιτήσεις του τμήματος. Το σερβίρισμα γίνεται στο office φαγητού σε σκεύη του τμήματος τα οποία πλένονται και παραμένουν σε αυτό.

Κλίνες καθαρίζονται, επιδιορθώνονται, απολυμαίνονται στο τμήμα και διακινούνται δια του ασθενοφόρου ανελκυστήρα.. Σωλήνες, αναπνευστήρες κλπ, που δεν αποστειρώνονται, πλένονται και απολυμαίνονται στους ειδικούς χώρους πλύσης και κλιβανισμού του τμήματος. Εξετάσεις αερίων, αίματος κλπ γίνονται στο εργαστήριο του τμήματος.

1.4.3.3 ΜΟΝΑΔΑ ΒΡΑΧΕΙΑΣ ΝΟΣΗΛΕΙΑΣ

Η κύρια λειτουργία του τμήματος είναι η προγραμματισμένη παραμονή και περίθαλψη ασθενών για βραχύ χρονικό διάστημα, όπως η προετοιμασία και ανάνηψη από προγραμματισμένη μικροεπέμβαση, η ολοκλήρωση κύκλου εξετάσεων, η ανάνηψη ύστερα από ατύχημα κλπ.

Το τμήμα διαθέτει δυο τετράκλιους θαλάμους (ανδρών - γυναικών) και ένα δίκλινο θάλαμο για ειδικά περιστατικά και τους απαραίτητους βοηθητικούς χώρους.

Οι εξωτερικοί ασθενείς προσέρχονται από τη κεντρική είσοδο ενώ οι εσωτερικοί από τα Ε.Ι. Από τα επείγοντα περιστατικά κατ' ευθείαν φθάνουν στη μονάδα στην είσοδο της μονάδας. Το προσωπικό αφού φορέσει την ενδυμασία εργασίας στα αποδυτήρια της μονάδας αναλαμβάνει υπηρεσία. Οι επισκέπτες στο τμήμα είναι ελάχιστοι και συνήθως με τη μορφή συνοδών των ασθενών, για μακρά αναμονή χρησιμοποιούν την αναμονή.

Το τμήμα τροφοδοτείται από τα κεντρικά μαγειρεία, το πλυντήριο, την κεντρική αποστείρωση, τις κεντρικές αποθήκες και την κεντρική απολύμανση. Φάρμακα και λοιπά υλικά παραδίδονται στη στάση αδελφής του τμήματος. Η αποκομιδή γίνεται από τους χώρους εργασίας και το χώρο ακαθάρτων του τμήματος.

1.4.3.4 ΧΕΙΡΟΥΡΓΕΙΑ

Τα χειρουργεία βρίσκονται σε άμεση επικοινωνία με τις μονάδες εμφραγμάτων και εντατικής θεραπείας. Στα χειρουργεία εκτελούνται προγραμματισμένες και έκτατες επεμβάσεις σε εσωτερικούς και εξωτερικούς ασθενείς. Σύμφωνα με το κτιριολογικό πρόγραμμα στα χειρουργεία θα πραγματοποιούνται επεμβάσεις γενικής χειρουργικής, ορθοπεδικές, ουρολογικές, οφθαλμολογικές, ωτορινολαρυγγολογικές, και ορθodontικές σε 8 διατιθέμενες αίθουσες χειρουργείων. Λειτουργεί όλο το 24ωρο.

Το τμήμα των χειρουργείων οργανώνεται σε δυο περιοχές, την άσηπτη περιοχή που ορίζεται από το πακέτο των χώρων του προσωπικού και των αιθουσών επεμβάσεων και την ακάθαρτη περιοχή με το διάδρομο ακαθάρτων πίσω από τα χειρουργεία.

Τρεις τυπικοί συνδυασμοί ζεύγους χειρουργικών αιθουσών με χώρους προνάρκωσης - εξόδου ασθενή για κάθε αίθουσα και κοινούς χώρους προετοιμασίας γιατρών, προετοιμασίας σερ χειρουργικών εργαλείων και εξόδου ακαθάρτων ανά δυο χειρουργικές αίθουσες. Ένα συγκρότημα με μια μεγάλη αίθουσα ειδικών επεμβάσεων και μια αίθουσα ορθοπεδικών επεμβάσεων συνδυασμένη με αίθουσα γύψου.

Ο συνδυασμός των χειρουργείων αυτών , εκτός από τις εγχειρήσεις προβλέπει την απαραίτητη μετεγχειρητική παρακολούθηση των ασθενών σε θάλαμο ανάνηψης, την έρευνα που σχετίζεται με τους ασθενείς των νοσηλευτικών μονάδων, την διεξαγωγή ορισμένων εξετάσεων που γίνονται στα πλαίσια χειρουργικών επεμβάσεων (ταχυβιοψίες, ακτινοσκοπήσεις κλπ), τη δυνατότητα καθαρισμού, απολύμανσης και αποστείρωσης των αναισθητικών συσκευών του τμήματος και τέλος παρέχει στο προσωπικό όλους τους απαιτούμενους βοηθητικούς χώρους και διευκολύνσεις.

Οι εσωτερικοί ασθενείς αφού έχουν προετοιμασθεί φαρμακευτικά και έχουν υποστεί την ανάλογη διαδικασία καθαριότητας διακομίζονται με το κρεβάτι τους από τις νοσηλευτικές μονάδες όπου γίνεται ο έλεγχος των στοιχείων τους από το προσωπικό του τμήματος μέχρι να έρθει η ώρα στο χώρο παραλαβής. Η μεταφορά του ασθενή γίνεται στο ειδικό χειρουργικό τραπέζι του τμήματος από το προσωπικό των χειρουργείων και οδηγείται στο χώρο προνάρκωσης .

Οι εξωτερικοί προγραμματισμένοι ασθενείς προετοιμάζονται κατά κανόνα στη μονάδα βραχείας νοσηλείας. Έκτακτοι ασθενείς προετοιμάζονται στο τμήμα επειγόντων περιστατικών ή τα εξωτερικά ιατρεία. Ειδικά περιστατικά του μαιευτηρίου μεταφέρονται και αντιμετωπίζονται σαν εσωτερικοί ασθενείς δεδομένου ότι όλες οι διαδικασίες προετοιμασίας έχουν γίνει στο μαιευτήριο.

Στο χώρο προνάρκωσης αρχίζει η διαδικασία νάρκωσης του ασθενή (διασωλήνωση κλπ) που μόλις προετοιμαστεί διακομίζεται στην αίθουσα επεμβάσεων. Μετά την επέμβαση και την αναισθησιολογική παρακολούθηση στις χειρουργικές αίθουσες, ο ασθενής οδηγείται στον ίδιο χώρο (προνάρκωση) όπου γίνεται η αποσύνδεση.

Στη συνέχεια , μεταφέρεται στην ανάνηψη και παραμένει μέχρι να κριθεί ότι επιτρέπεται η μεταφορά του στη νοσηλευτική μονάδα ή στην εντατική θεραπεία. Για την έξοδο ακολουθείται η ίδια διαδικασία με εκείνη της εισόδου όπου ο ασθενής μεταφέρεται στο καθαρό κρεβάτι , στο χώρο προβλέπεται η απολύμανση και στέγνωμα των χειρουργικών τραπεζιών και των φορείων. Από εκεί αποθηκεύονται στο χώρο για να χρησιμοποιηθούν από το χώρο ξανά .Μερικοί ασθενείς μεταφέρονται απ' ευθείας από την ανάνηψη στη παρακείμενη μονάδα εντατικής θεραπείας.

Το προσωπικό εισέρχεται στα διαμπερή αποδυτήρια ανδρών και γυναικών αντιστοίχως όπου φοράει τα καθαρά ρούχα και υποδήματα του χειρουργείου. Όσοι από το προσωπικό συμμετέχουν στη διεξαγωγή χειρουργικών επεμβάσεων κατευθύνονται στο χώρο προετοιμασίας γιατρών που βρίσκονται σε άμεση επικοινωνία με τη χειρουργική αίθουσα, πλένονται και φορούν το αποστειρωμένο τμήμα της ένδυσης τους.

Μετά τη χειρουργική επέμβαση επιστρέφουν στον ίδιο χώρο όπου αποθέτουν την χρησιμοποιημένη ένδυση τους στους ειδικούς σάκους ιματισμού. Η έξοδος του προσωπικού από το χειρουργικό τμήμα γίνεται κατά τον ίδιο τρόπο δια των αποδυτηρίων ,όπου αλλάζει τον καθαρό ιματισμό με τη συνήθη νοσοκομειακή ένδυση.

Οι τραυματιοφορείς που είναι επιφορτισμένοι με την διακίνηση των ασθενών μέσα στο καθαρό χώρο ακολουθούν τις ίδιες διαδικασίες εισόδου, παραμονής και εξόδου με τους γιατρούς, επισκέπτες γιατρούς και γενικά νοσηλευτικό προσωπικό.

Οι επισκέπτες έρχονται από τη κεντρική είσοδο φθάνουν στο χώρο αναμονής με τους απαραίτητους χώρους υγιεινής όπου και περιμένουν. Η ενημέρωση τους γίνεται μέσω γκισέ στη εσοχή του προθάλαμου από το γιατρό.

Όσον αφορά την τροφοδότηση και αποκομιδή αποστειρωμένο υλικό μεταφέρεται από τη κεντρική αποστείρωση μέσω ανελκυστήρα αποστειρωμένων που βρίσκεται εντός του τμήματος στην αποθήκη αποστειρωμένου υλικού όπου αποθηκεύεται προσωρινά. Από το χώρο αυτό το προσωπικό του χειρουργείου μεταφέρει το προγραμματισμένο υλικό στους αντίστοιχους χώρους προετοιμασίας των χειρουργικών αιθουσών και της ανάνηψης.

Υλικό που έχει χρησιμοποιηθεί, εργαλεία, ρουχισμός, κλπ συγκεντρώνεται μετά τη χειρουργική επέμβαση στους χώρους εξόδου ακαθάρτων , στους ακάθαρτους διαδρόμους όπου δεματοποιείται και μεταφέρεται στα αντίστοιχα τμήματα αποστείρωσης μέσω των ειδικών ανελκυστήρων ακαθάρτων.

Τα μολυσμένα εργαλεία απολυμαίνονται χημικά στους χώρους ακαθάρτων πριν διακινηθούν με τον ίδιο ανελκυστήρα προς τη κεντρική αποστείρωση.

Καθαρό υλικό όπως είδη φαρμακείου , ιματισμός, είδη καθαρισμού, γραφική ύλη κλπ μεταφέρεται και παραδίδεται στο προσωπικό του τμήματος προκειμένου να διακινηθεί προς τους αντίστοιχους αποθηκευτικούς χώρους. Τμήμα του υλικού αυτού αποθηκεύεται επίσης σε συρτάρια των αντίστοιχων λειτουργικών χώρων όπως οι χώροι προετοιμασίας –εργασίας αδελφών, πλύσιμο, νάρκωση κλπ Η απομάκρυνση του υλικού συσκευασίας και των κενών γίνεται δια του διαδρόμου ακαθάρτων και του ειδικού ανελκυστήρα ακαθάρτων του τμήματος .

Αναισθητικά μηχανήματα, όργανα ,σωλήνες ,αναπνευστήρες, φιάλες αναρρόφησης κλπ που δεν αποστειρώνονται, καθαρίζονται, απολυμαίνονται και ελέγχονται στον αντίστοιχο χώρο πλύσης τους. Στο χώρο αυτό θα μπορούσε εναλλακτικά να προβλεφθεί η εγκατάσταση καμπίνα απολύμανσης. Τα έτοιμα για λειτουργία μηχανήματα αποθηκεύονται στην αποθήκη αναισθητικού εξοπλισμού.

Φορητό ακτινολογικό μηχάνημα προβλέπεται για ακτινολογικές εξετάσεις κατά τη διάρκεια των επεμβάσεων με θέση στάθμευσης, σε ειδική εσοχή στην άσηπτη περιοχή. Η εμφάνιση γίνεται στο σκοτεινό θάλαμο της ίδιας περιοχής.

Ιστολογικά δείγματα και ταχείες βιοψίες συσκευάζονται στο χώρο προετοιμασίας των χειρουργικών αιθουσών και μεταφέρονται με τον ανελκυστήρα στο ιστοπαθολογικό εργαστήριο. Αναλύσεις αερίων αίματος γίνονται στο εργαστήριο του τμήματος.

Με τη παραδοχή ότι όλο το 24ωρο σε περίοδο αιχμής έχουμε 5 επεμβάσεις ανά αίθουσα , το σύνολο των επεμβάσεων το 24ωρο είναι 40 ή 1,6 επεμβάσεις ανά ώρα.

Δεδομένου ότι το max των ασθενών προς τα χειρουργεία έχει προγραμματισθεί, η μεταφορά από τη νοσηλευτική μονάδα προς το χώρο παραλαβής, χώρο αναμονής και εισόδου αλλαγής, θα μπορούσε και εδώ να προγραμματισθεί ανά 15 λεπτά της ώρας και να μην χρειάζεται ούτε μια θέση αναμονής στη είσοδο. Για τα έκτακτα περιστατικά πάλι προβλέπεται η αναμονή και προετοιμασία στους χώρους βραχείας νοσηλείας.

Στην έξοδο είναι διαφορετικά διότι τίποτα δεν μπορεί να προγραμματισθεί με ακρίβεια, ούτε ο χρόνος επέμβασης ούτε ο χρόνος ανάνηψης ούτε αν θα χρειασθεί εντατική παρακολούθηση ο ασθενής. Εν τούτοις ο χώρος αναμονής καθαρών κλινών επαρκεί διότι έχουμε 5 κλίνες που θα μπορούσαν να ανανεωθούν σε 10 λεπτά της ώρας από το τμήμα απολύμανσης κλινών και στρωμάτων ή από τις νοσηλευτικές μονάδες αφού οι διατυπώσεις γίνονται με ενδοεπικοινωνία .Παρ' όλα αυτά ένας τέτοιος συνωστισμός στην έξοδο μάλλον υπερβολικός θα μπορούσε να θεωρηθεί μια και μέσω της ανάνηψης μπορεί να προγραμματισθούν οι έξοδοι ανάλογα με τη δυνατότητα απορρόφησης προς τα τμήματα.

1.4.3.5 ΣΗΠΤΙΚΟ ΧΕΙΡΟΥΡΓΕΙΟ - ΕΝΔΟΣΚΟΠΗΣΕΙΣ

Το σηπτικό χειρουργείο και οι ενδοσκοπήσεις λειτουργούν ως τμήμα των παρακείμενων άσηπτων χειρουργείων. Μπορούν όμως να λειτουργήσουν και αυτοτελώς.

Στο χειρουργείο εκτελούνται οι προγραμματισμένες και έκτακτες επεμβάσεις ή και σύνθετες εξετάσεις (π.χ ενδοσκοπήσεις) σε εσωτερικούς και εξωτερικούς ασθενείς. Σύμφωνα με το κτιριολογικό πρόγραμμα θα πραγματοποιούνται επεμβάσεις γενικής χειρουργικής.

Η διακίνηση των ασθενών και του προσωπικού γίνεται με τον ίδιο τρόπο όπως στα παρακείμενα χειρουργεία.

Το τμήμα τροφοδοτείται από το πλυντήριο, την κεντρική αποστείρωση, τις κεντρικές αποθήκες, την κεντρική απολύμανση και το φαρμακείο. Το υλικό παραλαμβάνεται στη στάση αδελφής και ταξινομείται στους αντίστοιχους χώρους εργασίας.

Τα ενδοσκοπικά εργαλεία πλένονται και απολυμαίνονται στον ειδικό χώρο πλυσίματος της σηπτικής περιοχής και φυλάσσονται στις αίθουσες σε ειδικά ερμάρια.

Η αποκομιδή γίνεται από τον αντίστοιχο χώρο ακαθάρτων.

1.4.3.6 ΜΑΙΕΥΤΗΡΙΟ

Βρίσκεται σε άμεση επικοινωνία με τη Μαιευτική νοσηλευτική μονάδα και σε άμεση επαφή με τη μονάδα βρεφών και προώρων και το σηπτικό γυναικολογικό χειρουργείο.

Η κύρια λειτουργία του τμήματος είναι η περίθαλψη επιτόκων :

- Προετοιμασία των επιτόκων για τον επικείμενο τοκετό.
- Τοκετός με φυσιολογική εξέλιξη.
- Εγχειρητική επέμβαση (καισαρική).
- Τοκετός προβληματικών επιτόκων.
- Τα κουνάκια νεογνών και θερμοκοιτίδες καθαρίζονται και απολυμαίνονται στο τμήμα.

1.4.3.7 ΣΗΠΤΙΚΟ ΓΥΝΑΙΚΟΛΟΓΙΚΟ ΧΕΙΡΟΥΡΓΕΙΟ

Το σηπτικό γυναικολογικό χειρουργείο είναι κοντά στο μαιευτήριο αλλά με ξεχωριστή είσοδο και αναμονή. Στον προθάλαμο με ενδοεπικοινωνία δίνονται οδηγίες για εισαγωγή εκτάκτων περιστατικών.

Η κύρια λειτουργία είναι η πραγματοποίηση προγραμματισμένων και κατά κανόνα σηπτικών γυναικολογικών επεμβάσεων σε εξωτερικές και εσωτερικές ασθενείς. Αποτελεί ανεξάρτητο τμήμα και διαθέτει χειρουργείο, ανάνηψη, αποδυτήρια και χώρους εργασίας.

Οι ασθενείς φθάνουν στο χώρο αναμονής είτε από τη κεντρική είσοδο είτε από τα Ε.Ι και από το ΤΕΠ όπου τελικά οδηγούνται στο χειρουργείο και την ανάνηψη. Έπειτα είτε φεύγουν ή οδηγούνται στη μονάδα βραχείας νοσηλείας.

Οι συνοδοί φθάνουν από τη κεντρική είσοδο στο χώρο αναμονής και φεύγουν από τον ίδιο δρόμο.

Υλικά στο τμήμα προσκομίζονται από το πλυντήριο, το φαρμακείο, την κεντρική αποστείρωση και τις κεντρικές αποθήκες. Τα υλικά παραδίδονται στο χώρο εποπτεία - εργασίας αδελφής και ταξινομούνται στα ερμάρια των χώρων και τις αποθήκες. Η αποκομιδή γίνεται με κάδους από τους χώρους ακαθάρτων.

1.4.3.8 ΔΙΟΙΚΗΤΙΚΕΣ ΥΠΗΡΕΣΙΕΣ

Η διάρθρωση των διοικητικών υπηρεσιών του Νοσοκομείου Χανίων διαμορφώνεται σύμφωνα με το Π.Δ 87 / 86 και τους θεσμοθετημένους οργανισμούς περιφερειακών γενικών νοσοκομείων αντίστοιχης δυναμικότητας και προβλέπει :

- Ιατρική υπηρεσία – επιστημονική επιτροπή (5 τομείς)
- Διοικητική υπηρεσία με :
 - διοικητική -οικονομική
 - τεχνική υποδιεύθυνση
- Νοσηλευτική υπηρεσία

Οι υπηρεσίες αυτές υπάγονται στο Διοικητικό Συμβούλιο. Οι χώροι των υπηρεσιών διοίκησης και υποστήριξης βρίσκονται στο ισόγειο και στον πρώτο όροφο. Οι διοικητικές υπηρεσίες που αναπτύσσονται στο πρώτο όροφο έχουν τη μικρότερη ή και καθόλου σχέση με το κοινό. Σαν τέτοιες υπηρεσίες είναι το τμήμα προμηθειών, τα 10 γραφεία γιατρών της ιατρικής υπηρεσίας, τα 5 γραφεία γραμματείας και η πληροφορική μηχανοργάνωση της υποδιεύθυνσης της οικονομικής υπηρεσίας.

Στο πρώτο όροφο χωροθετούνται η νοσηλευτική υπηρεσία, το διοικητικό συμβούλιο, η διεύθυνση της ιατρικής υπηρεσίας καθώς και τα γραφεία των διευθυντών των τομέων της υπηρεσίας αυτής.

Οι διοικητικές υπηρεσίες τροφοδοτούνται σχεδόν αποκλειστικά μόνο με γραφική ύλη από τις κεντρικές αποθήκες και η αποκομιδή των ακαθάρτων που κατά κύριο λόγο είναι άχρηστα χαρτιά γίνεται απ' ευθείας από τους χώρους εργασίας.

1.4.4 ΔΕΥΤΕΡΟΣ ΟΡΟΦΟΣ - ΗΛΕΚΤΡΟΜΗΧΑΝΟΛΟΓΙΚΟΣ ΟΡΟΦΟΣ

Ο όροφος αυτός είναι αμιγώς ηλεκτρομηχανολογικός. Εμπεριέχει τις κλιματιστικές μονάδες ολόκληρου του v και προβλεπόμενες θέσεις για τις ανάγκες μελλοντικών του επεκτάσεων.

Ο ηλεκτρομηχανολογικός αυτός όροφος σχολαστικά μονωμένος από πλευράς δονήσεων και θορύβων, όπως προβλέπει η μελέτη ηχοπροστασίας, υποστηρίζει άριστα από πλευράς μηχανολογικών απαιτήσεων τόσο το επίπεδο των επεμβάσεων όσο και τις τυποποιημένες απαιτήσεις των τμημάτων.

1.4.5 ΤΡΙΤΟΣ ΟΡΟΦΟΣ

Στο τρίτο όροφο ευρίσκονται οι εξής Νοσηλευτικές Μονάδες (Κλινικές – Τμήματα): Γυναικολογικό (29 κλίνες), Παιδιατρικό (32 κλίνες), Καρδιολογικό (27 κλίνες) και Νεφρολογικό (8 κλίνες), Ουρολογικό (25 κλίνες) και Παιδοχειρουργικό (10 κλίνες) καθώς και οι κοινόχρηστοι νοσηλευτικοί χώροι, τα γραφεία των ιατρών και οι κοιτώνες των εφημερευόντων. Ο αριθμός των κλινών δεν είναι σταθερός γιατί μεταβάλλεται σύμφωνα με τις ανάγκες.

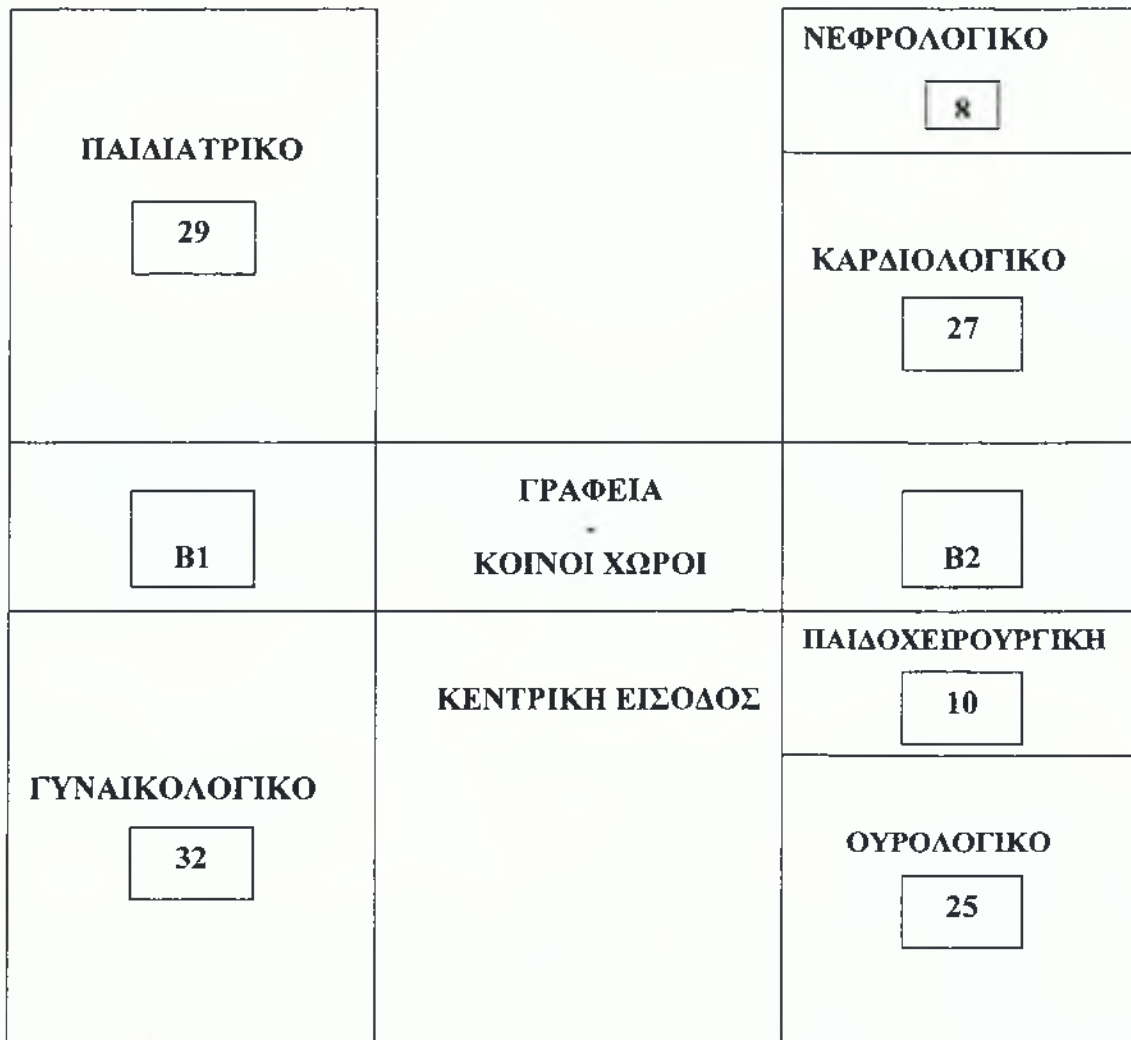

Σχήμα 5: Διαγραμματική απεικόνιση τρίτου ορόφου

1.4.6 ΤΕΤΑΡΤΟΣ ΟΡΟΦΟΣ

Στο τέταρτο όροφο ευρίσκονται οι εξής Νοσηλευτικές Μονάδες (Τμήματα – Κλινικές) :Β΄ Παθολογική (31 κλίνες) και Γαστρεντερολογική (4 κλίνες), Α΄ Παθολογική (31 κλίνες) και Δερματολογική (4 κλίνες), Νευροχειρουργική (7κλίνες) και Οφθαλμολογική (29 κλίνες) καθώς και Ωτορινολαρυγγολογικό (ΩΡΛ) (8 κλίνες), Οδοντιατρική (4 κλίνες), Αιματολογική (10 κλίνες), Νευρολογική (10 κλίνες), Ογκολογική (11 κλίνες).Υπάρχουν επίσης οι κοινόχρηστοι νοσηλευτικοί χώροι , τα γραφεία των ιατρών και οι κοιτώνες των εφημερευόντων. Ο αριθμός των κλινών δεν είναι σταθερός γιατί μεταβάλλεται σύμφωνα με τις ανάγκες.

Β΄ ΠΑΘΟΛΟΓΙΚΗ 31		ΝΕΥΡΟΧΕΙΡΟΥΡΓΙΚΗ 7
		ΟΦΘΑΛΜΟΛΟΓΙΚΗ 29
ΓΑΣΤΡΕΝΤΕΡΟΛΟΓΙΚΗ 4		Ω.Ρ.Λ 8
B1	ΓΡΑΦΕΙΑ - ΚΟΙΝΟΙ ΧΩΡΟΙ	B2
Α΄ ΠΑΘΟΛΟΓΙΚΗ 31	ΚΕΝΤΡΙΚΗ ΕΙΣΟΔΟΣ	ΟΔΟΝΤΙΑΤΡΙΚΗ 4
		ΑΙΜΑΤΟΛΟΓΙΚΗ 10
ΔΕΡΜΑΤΟΛΟΓΙΚΗ 4		ΝΕΥΡΟΛΟΓΙΚΗ 10
		ΟΓΚΟΛΟΓΙΚΗ 10

Σχήμα 6: Διαγραμματική απεικόνιση τέταρτου ορόφου

2.4.7 ΠΕΜΠΤΟΣ ΟΡΟΦΟΣ

Στο πέμπτο όροφο ευρίσκονται οι εξής Νοσηλευτικές Μονάδες (Κλινικές – Τμήματα) : Πνευμονολογική (20 κλίνες), Φυσική Αποκατάσταση (10 κλίνες), Ορθοπαιδική (40 κλίνες) ,Α΄ Χειρουργική (31 κλίνες) , Θώρακας Αγγείων (4 κλίνες), Β΄ Χειρουργική (31 κλίνες), Θώρακας Αγγείων (4 κλίνες).Επίσης υπάρχουν οι κοινόχρηστοι νοσηλευτικοί χώροι, τα γραφεία των ιατρών και οι κοιτώνες των εφημερευόντων. Ο αριθμός των κλινών δεν είναι σταθερός γιατί μεταβάλλεται σύμφωνα με τις ανάγκες.

<p>ΠΝΕΥΜΟΝΟΛΟΓΙΚΗ</p> <p style="text-align: center;">20</p>		<p>Α΄ ΧΕΙΡΟΥΡΓΙΚΗ</p> <p style="text-align: center;">31</p>
<p>ΦΥΣΙΚΗ ΑΠΟΚΑΤΑΣΤΑΣΗ</p> <p style="text-align: center;">10</p>		<p>ΘΩΡΑΚΑΣ – ΑΓΓΕΙΩΝ</p> <p style="text-align: center;">4</p>
<p>ΟΡΘΟΠΕΔΙΚΗ</p> <p style="text-align: center;">5</p>		<p>Β2</p>
<p>Β1</p>	<p>ΓΡΑΦΕΙΑ - ΚΟΙΝΟΙ ΧΩΡΟΙ</p>	
<p>ΟΡΘΟΠΕΔΙΚΗ</p> <p style="text-align: center;">35</p>	<p>ΚΕΝΤΡΙΚΗ ΕΙΣΟΔΟΣ</p>	<p>Β΄ ΧΕΙΡΟΥΡΓΙΚΗ</p> <p style="text-align: center;">31</p> <p>ΘΩΡΑΚΑΣ ΑΓΓΕΙΩΝ</p> <p style="text-align: center;">4</p>

Σχήμα 7: Διαγραμματική απεικόνιση πέμπτου ορόφου

ΔΕΥΤΕΡΟ ΚΕΦΑΛΑΙΟ

ΟΡΓΑΝΩΣΗ ΚΑΙ ΛΕΙΤΟΥΡΓΙΑ ΤΟ ΝΟΣΟΚΟΜΕΙΟΥ

2.1 ΤΟΠΟΘΕΣΙΑ ΚΑΙ ΧΩΡΟΚΑΤΑΝΟΜΗ ΤΟΥ Ν.Φ

Το Ν.Φ βρίσκεται στο υπόγειο του ν και συνορεύει με το νεκροτομείο και με τα αποδυτήρια του βοηθητικού προσωπικού. Το Ν.Φ εξυπηρετείται με την ακόλουθη κατανομή :

- α) Γραφείο Διευθυντού – Γραμματείας και Διαχειρίσεως
- β) Αίθουσα αναμονής
- γ) Εργαστήρια : Φαρμακοτεχνικών Σκευασμάτων, Στείρων Διαλυμάτων, Φαρμακοκινητικής, Παρεντερικών Διαλυμάτων, και όσων η εξέλιξη της επιστήμης επιβάλλει.
- δ) Αποθήκες:Φαρμάκων και αντιδραστηρίων, Υγειονομικού και Επιδεσμικού Υλικού, Εύφλεκτων υλικών ,Ραδιοφαρμάκων.
- ε) Αποδυτήρια Ανδρών – Γυναικών
- στ) Χώρος προσωπικού καθαριότητας – W.C
- ζ) Χώρος διανυκτέρευσης εφημερευόντων ιατρών
- η)Χώρος ψύξης και αποθήκη ασφαλείας

2.2 ΑΝΑΛΥΣΗ ΠΡΟΣΩΠΙΚΟΥ

Το Ν.Φ στελεχώνεται από το κατωτέρω προσωπικό:

- α) Του κλάδου ΠΕ – Νοσοκομειακών Φαρμακοποιών ,ως τούτο προβλέπεται από το Άρθρο 89 του Νόμου 2071/92 (ΦΕΚ Α΄123/1992) τρεις (3) οργανικές θέσεις στις οποίες υπηρετούν δύο(2) άτομα.(μία (1) θέση Δ/ντη Φαρμακοποιού).
- β) Του κλάδου ΔΕ – Βοηθών Φαρμακείου οκτώ (8) οργανικές θέσεις στις οποίες υπηρετούν έξι (6) άτομα.
- γ) Του κλάδου ΔΕ – Διοικητικού – Παρασκευαστών δεκαεννιά (19) οργανικές θέσεις στις οποίες υπηρετούν δεκαεπτά (17) άτομα.

Ο αριθμός των θέσεων του προσωπικού του Ν.Φ καθορίζεται σύμφωνα με τις διατάξεις της παραγράφου 4 του άρθρου 56 του Ν.2071 / 1992 (ΦΕΚ Α΄123 / 1992)

2.3 ΜΕΛΛΟΝΤΙΚΟ ΣΧΕΔΙΟ ΟΡΓΑΝΩΣΗΣ ΚΑΙ ΛΕΙΤΟΥΡΓΙΑΣ ΦΑΡΜΑΚΕΥΤΙΚΗΣ ΥΠΗΡΕΣΙΑΣ

ΦΑΡΜΑΚΕΥΤΙΚΟ ΤΜΗΜΑ Δ/ΝΤΗΣ ΦΑΡΜΑΚΟΠΟΙΟΣ

ΓΡΑΜΜΑΤΕΙΑ-ΠΛΗΡΟΦΟΡΙΚΗ	ΦΑΡΜΑΚΕΙΟ ΕΣΩΤΕΡΙΚΩΝ ΑΣΘΕΝΩΝ	ΦΑΡΜΑΚΕΙΟ ΕΞΩΤΕΡΙΚΩΝ ΑΣΘΕΝΩΝ	ΔΟΥΡΥΦΟΡΙΚΑ ΦΑΡΜΑΚΕΙΑ	ΕΡΓΑΣΤΗΡΙΑ	ΚΕΝΤΡΙΚΗ ΑΠΟΘΗΚΗ
Λογιστής (2)	Φαρμακοποιός Επμ.Β (1)	Φαρμακοποιός Επμ.Β (1)	ΠΑΘΟΛΟΓΙΚΟΣ ΤΟΜΕΑΣ	ΦΑΡΜΑΚΟ-ΤΕΧΝΙΚΟ	Φαρμακοποιός Επμ.Γ (1)
Διοικητικός (4)	Φαρμακοποιός Επμ.Γ (1)	Βοηθός Φαρμακείου (2)	Φαρμακοποιός Επμ.Α (1)	Φαρμακοποιός Επμ.Γ (1)	Βοηθός Φαρμακείου(2)
	Βοηθός Φαρμακείου(8)		Βοηθός Φαρμακείου (2)	Παρασκευαστής (1)	Διοικητικός(1)
				ΠΑΡΕΝΤΕΡΙΚΗΣ ΣΙΤΙΣΗΣ	Γενικών Καθηκόντων (4)
			ΧΕΙΡΟΥΡΓΙΚΟΣ ΤΟΜΕΑΣ	Φαρμακοποιός Επμ.Γ (1)	Μεταφορείς (4)
			Φαρμακοποιός Επμ.Α (1)	Παρασκευαστής (1)	
			Βοηθός Φαρμακείου(2)	ΚΥΤΤΑΡΟ-ΣΤΑΤΙΚΩΝ	
				Φαρμακοποιός Επμ.Γ (1)	
			ΕΙΔΙΚΕΣ ΜΟΝΑΔΕΣ (ΜΕΘ-MTN)	Παρασκευαστής (1)	
			Φαρμακοποιός Επμ.Α (1)	ΕΡΓΑΣΤΗΡΙΟ ΑΤΟΜΙΚΩΝ ΔΟΣΕΩΝ	
			Βοηθός Φαρμακείου(2)	Φαρμακοποιός Επμ.Γ (1)	
				Βοηθός Φαρμακείου (2)	

ΤΜΗΜΑ ΠΑΡΑΓΓΕΛΙΩΝ - ΠΑΡΑΔΑΒΩΝ	ΚΕΝΤΡΩΝ ΥΓΕΙΑΣ-ΑΓΡΟΤΙΚΩΝ ΙΑΤΡΕΙΩΝ
Φαρμακοποιός Επμ.Β (2)	Βοηθός Φαρμακείου(1)
Βοηθός Φαρμακείου (4)	
Διοικητικός (2)	

Φαρμακοποιοί Δ/ντής : 1	Βοηθοί Φαρμακείου: 25
Φαρμακοποιοί Επμ.Α: 3	Διοικητικοί: 9
Φαρμακοποιοί Επμ.Β: 4	Παρασκευαστές:3
Φαρμακοποιοί Επμ.Γ: 6	Γενικών καθηκόντων: 4

Νοσοκομείο 500 κλινών	24ωρη ΛΕΙΤΟΥΡΓΙΑ
ζαθημερινή 24ωρη εφημερία φαρμακοποιών	
νπόγευμα:Βοηθός φαρμακείου:2	
βράδυ:Βοηθός φαρμακείου :1	

2.4 ΑΡΜΟΔΙΟΤΗΤΕΣ ΠΡΟΣΩΠΙΚΟΥ ΤΟΥ Ν.Φ ΚΑΤΑ ΕΙΔΙΚΟΤΗΤΑ

1. Διευθυντού Φαρμακοποιού:

α) Έχει την αποκλειστική ευθύνη για την άσκηση της νοσοκομειακής φαρμακευτικής.

β) Σχεδιάζει και προγραμματίζει την επιστημονική και διοικητική πολιτική του Ν.Φ.

γ) Είναι υπεύθυνος για την καλή λειτουργία του Ν.Φ, συντονίζει τις δραστηριότητες του και εισηγείται στο Διοικητικό Συμβούλιο του ν , τις ανάγκες σε προσωπικό , χώρους και εξοπλισμό.

δ) Μέριμνα για την εξασφάλιση επάρκειας επαγγελματικών γνώσεων στο προσωπικό του Ν.Φ.

ε) Ελέγχει την ακρίβεια εργασίας του προσωπικού.

στ) Εξασφαλίζει την κατάλληλη φύλαξη και διάθεση των φαρμάκων και λοιπού υλικού.

ζ) Ελέγχει την ακρίβεια εκτελέσεως των συνταγών σύμφωνα με τη φαρμακευτική τεχνολογία και νομοθεσία.

η) Ενεργεί για να παρέχονται οι απαιτούμενες πληροφορίες για τα φάρμακα , στο προσωπικό του Ν.Φ καθώς και στο ιατρικό και νοσηλευτικό προσωπικό

θ) Μεριμνά για τη σωστή τήρηση και ενημέρωση των διαχειριστικών στοιχείων του Ν.Φ ,ενώ η λογιστική εργασία είναι αποκλειστικής αρμοδιότητας των Οικονομικών Υπηρεσιών του ν.

ι) Υπογράφει τα δικαιολογητικά εισαγόμενων και επιστρεφόμενων υλικών.

ια) Μεριμνά για τη καθιέρωση και τη σωστή τήρηση εσωτερικών διαδικασιών λειτουργίας στα διάφορα Τμήματα και Μονάδες του Ν.Φ.

ιβ) Συνεργάζεται με το ιατρικό και νοσηλευτικό προσωπικό για προβλήματα χορηγήσεως φαρμάκων. Σε εξαιρετικές περιπτώσεις προς διευκόλυνση της νοσηλείας, μπορεί ο φαρμακοποιός να συνεννοείται με τον ιατρό ,όταν το φάρμακο που έχει αναγραφεί στη συνταγή δεν υπάρχει στο φαρμακείο και κατόπιν προφορικής εξουσιοδοτήσεως του ιατρού να το αντικαθιστά και να χορηγεί αντίστοιχο που υπάρχει.

ιγ) Φροντίζει για την ανάπτυξη της εσωτερικής έρευνας και εκπαίδευσης στον τομέα της αρμοδιότητας του.

ιδ) Με την εισήγηση του Διευθυντού Φαρμακοποιού και απόφαση του Διοικητικού Συμβουλίου ,ορίζεται ο αντικαταστάτης του, σύμφωνα με τις διατάξεις που ισχύουν κάθε φορά.

2. Φαρμακοποιού : Ο Φαρμακοποιός βοηθά τον Διευθυντή Φαρμακοποιό στην εκτέλεση των εργασιών της υπηρεσίας που του αναθέτει ο Διευθυντής Φαρμακοποιός.

3. Βοηθός Φαρμακείου : Βοηθά τον Φαρμακοποιό και εργάζεται σύμφωνα με τις εντολές και οδηγίες του .

4. Διοικητικού και Προσωπικού Η/Υ : Διεκπεραιώνουν τη διαχειριστική και γραφική εργασία με τις οδηγίες του Διευθυντού και των Φαρμακοποιών.

5. Το προσωπικό του Ν.Φ κατά την ώρα της εργασίας του, υποχρεούται να φορά λευκή μπλούζα και στην άνω αριστερή πλευρά αυτής να φέρει κονκάρδα με το ονοματεπώνυμο και την ιδιότητα του.

2.5 ΠΡΟΜΗΘΕΙΕΣ ΚΑΙ ΤΡΟΠΟΣ ΧΟΡΗΓΗΣΗΣ ΦΑΡΜΑΚΕΥΤΙΚΟΥ ΚΑΙ ΛΟΙΠΟΥ ΥΛΙΚΟΥ

Το Ν.Φ υποχρεούται να εφοδιάζει τα διάφορα τμήματα του ν με το απαραίτητα Φαρμακευτικό και Λοιπό Υλικό , τηρουμένων πάντοτε των διατάξεων της ισχύουσας νομοθεσίας περί Φαρμάκων και Ναρκωτικών, σε εκτέλεση των ιατρικών συνταγών και σε ποσότητα που απαιτείται για τη φαρμακευτική αγωγή ενός εικοσιτετραώρου.

Οι συνταγές υπογράφονται και σφραγίζονται από το Διευθυντή Ιατρό του Τμήματος ή το νόμιμο αντικαταστάτη του.

Οι προμήθειες του Φαρμακευτικού και Λοιπού Υλικού γίνονται με γραπτές ή τηλεφωνικές παραγγελίες, σύμφωνα με τη συνταγογραφία και τις ανάγκες του ν και με τις ισχύουσες διατάξεις περί Κρατικών Προμηθειών, οι δε παραλαβές γίνονται από την Τριμελή Επιτροπή η οποία συντάσσει το Πρωτόκολλο Παραλαβής και το Δελτίο Εισαγωγής, όπως προβλέπεται από τους Οικονομικούς και Διαχειριστικούς Κανόνες των Νοσηλευτικών Ιδρυμάτων.

2.6 ΑΡΜΟΔΙΟΤΗΤΕΣ ΦΑΡΜΑΚΕΥΤΙΚΟΥ ΤΜΗΜΑΤΟΣ

Το Ν.Φ έχει τις εξής αρμοδιότητες :

- α) Την προμήθεια , αποθήκευση, συντήρηση και διάθεση στα διάφορα τμήματα του ν και στους λοιπούς δικαιούχους φαρμάκων και λοιπού υλικού , σύμφωνα με τις κείμενες διατάξεις
- β) Τη διαχείριση των υλικών.
- γ) Την παρασκευή και διάθεση παρεντερικών και άλλων στείρων και μη στείρων παρασκευασμάτων
- δ) Τον έλεγχο της προς εκτέλεση συνταγογραφίας ,προς αποφυγή φαρμακευτικών σφαλμάτων.
- ε) Την εφαρμογή καταλλήλων συστημάτων διάθεσης και γενικώς διακίνησης και παρακολούθησης του υλικού , για την ασφαλή χορήγηση και χρήση του από τους αρρώστους και την καλή φύλαξη και συντήρηση του στα διάφορα νοσηλευτικά και άλλα τμήματα του νοσοκομείου.

στ) Τον έλεγχο των αιτουμένων ποσοτήτων υλικού από τα διάφορα τμήματα του ν , με βάση τις ανάγκες λειτουργίας τους.

ζ) Την εφαρμογή υπηρεσιών κλινικής φαρμακευτικής πληροφόρησης .

η) Τη συμβουλευτική ενημέρωση για τη σωστή χρήση των φαρμάκων και την διαφόρων συσκευών αρμοδιότητας του φαρμακείου, με συμβολή όπου χρειάζεται για τη καλύτερη σχεδίαση των διαφόρων σχημάτων ειδικής φαρμακοθεραπείας , με παρακολούθηση και αξιολόγηση της φαρμακευτικής δράσης των φαρμάκων.

θ) Τη διακίνηση για την Διεξαγωγή Κλινικών Δοκιμών Φαρμάκων , σύμφωνα με τις ισχύουσες κάθε φορά διατάξεις και

ι) Την συμβολή στην καθιέρωση σωστής ,επωφελέστερης για τον ασθενή και οικονομικά συμφέρουσας φαρμακευτικής πολιτικής.

2.7 ΤΗΡΟΥΜΕΝΑ ΒΙΒΛΙΑ ΠΑΡΑΣΤΑΤΙΚΑ ΣΤΟΙΧΕΙΑ

Το Ν.Φ πρέπει να τηρεί και να φυλάσσει τα πιο κάτω βιβλία και έντυπα :

α1) Βιβλίο Εισαγωγής και Εξαγωγής Φαρμάκων

α2) Βιβλίο Εισαγωγής και Εξαγωγής Αντιδραστηρίων

α3) Βιβλίο Εισαγωγής και Εξαγωγής Υγειονομικού – Επιδεσμικού και Λοιπού Υλικού

β) Δελτίο Παραγγελίας

γ) Πρωτόκολλο Παραλαβής και Δελτίο Εισαγωγής

δ) Βιβλίο Παρασκευής Αποθετών Φαρμάκων

ε1) Κατάσταση Ημερήσιας Καταναλώσεως Φαρμάκων

ε2) Κατάσταση Ημερήσιας Καταναλώσεως Αντιδραστηρίων

ε3) Κατάσταση Ημερήσιας Καταναλώσεως Υγειονομικού και Επιδεσμικού Υλικού

στ) Δελτίο Επιστροφής Φαρμακευτικού και Λοιπού Υλικού στους Προμηθευτές (διάτρητο από την Εφορία.)

ζ) Δελτίο Επιστροφής Φαρμακευτικού Υλικού από το Τμήματα στο Φαρμακείο.

η) Δελτίο Παραλαβής και Επιστροφής Φαρμακευτικού και Λοιπού Υλικού, μεταξύ των Νοσοκομειακών Φαρμακείων.

θ) Βιβλίο Ασκουμένων Πτυχιούχων της Φαρμακευτικής

ι) Βιβλίο Αγοράς Ναρκωτικών Φαρμάκων Κρατικού Μονοπωλίου.

ια) Βιβλίο Διαθέσεως Ναρκωτικών Φαρμάκων Κρατικού Μονοπωλίου.

ιβ) Βιβλίο Τριμηνιαίας Καταστάσεως Ναρκωτικών Φαρμάκων Κρατικού Μονοπωλίου.

ιγ) Βιβλίο Τριμηνιαίας Καταστάσεως Καταναλώσεως Ναρκωτικών Φαρμάκων.

ιδ) Βιβλίο Αγοράς και Διαθέσεως Οινοπνεύματος

ιε) Καρτέλα Ατομικής Φαρμακευτικής Αγωγής Ασθενούς.

ιστ) Ατομική Συνταγή

ιζ) Γενικό Συνταγολόγιο (για Φάρμακα Γενικής Χρήσεως, Αντιδραστήρια, Αναλώσιμα Αποστειρωμένο Υγειονομικό Υλικό και τα λοιπά νοσηλευτικά βοηθήματα).

ιη) Ειδική Συνταγή Ναρκωτικών – Για τους Νοσηλευόμενους.

ιθ) Ειδική Συνταγή Ναρκωτικών του Ν.1729 / 87

κ) Συνταγή του Ν.1729 / 87

κα) Πρωτόκολλο Παραδόσεως και Παραλαβής Ναρκωτικών Φαρμάκων ως ΑΠΟΘΕΜΑ.

Στην Ατομική Συνταγή πρέπει να αναγράφονται τα πιο κάτω στοιχεία :

α) Τομέας, Τμήμα, Θάλαμος, Κλίνη.

β) Ονοματεπώνυμο ασθενούς , φύλλο, βάρος, ηλικία, αιτιολογία, αλλεργία.

γ) Ονομασία, μορφή, περιεκτικότητα, οδός χορηγήσεως και δόση του φαρμάκου.

δ) Ημερομηνία, υπογραφή και σφραγίδα του ιατρού.

ε) Ημερομηνία εκτελέσεως συνταγής, υπογραφή φαρμακοποιού που ήλεγξε, υπογραφή φαρμακοποιού που παρέδωσε και υπογραφή εξουσιοδοτημένου νοσηλευτού για τη παραλαβή.

Όπου εφαρμόζεται Μηχανογραφικό Σύστημα (Η/Υ) αυτό είναι έγκυρο και αποδεκτό στοιχείο διαχειρίσεως.

2.8 ΤΗΡΟΥΜΕΝΑ ΕΝΤΥΠΑ ΓΙΑ ΑΠΟΓΡΑΦΗ ΥΛΙΚΩΝ

Στο τέλος κάθε έτους γίνεται απογραφή υλικού. Με εισήγηση του Διευθυντού Φαρμακοποιού και απόφαση του Διοικητικού Συμβουλίου, ορίζεται τριμελής επιτροπή η οποία προβαίνει στη καταμέτρηση όλου του υλικού του Ν.Φ και συντάσσει Πρωτόκολλο στο οποίο καταχωρούνται τα είδη και οι ποσότητες των υπολοίπων φαρμάκων και λοιπού υλικού της 31^{ης} Δεκεμβρίου.

Ιδιαίτερο Πρωτόκολλο συντάσσεται για τα ληξιπρόθεσμα και τα αλλιωμένα είδη που πρέπει να καταστραφούν και μνημονεύονται σε αυτό τα αίτια αχρηστεύσεως τους.

Μετά την καταμέτρηση αυτή, γίνεται, από την επιστροφή μαζί με το προσωπικό της οικείας διαχειρίσεως του Ν.Φ ,σύγκριση μεταξύ των ποσοτήτων και ειδών του συνταχθέντος πρωτοκόλλου και των αριθμητικών υπολοίπων που παρουσιάζουν τα Βιβλία εκάστης διαχειρίσεως και σημειώνονται οι τυχόν υπάρχουσες διαφορές.

Η Επιτροπή εισηγείται την εγγραφή των πλεονασμάτων και διαγραφή των ελλειμμάτων , σύμφωνα με τις διατάξεις του Οικονομικού Κανονισμού, τον

καταλογισμό της αξίας των ελλειμμάτων, εάν δεν δικαιολογούνται σαν φυσιολογικά και την καταστροφή των ακρήστων.

Τα πρωτόκολλα της απογραφής συντάσσονται εις τετραπλού εκ των οποίων , το ένα υποβάλλεται στη Διεύθυνση του ν για τις περαιτέρω ενέργειες , το δεύτερο, παραδίδεται στο Διευθυντή Φαρμακοποιό, το τρίτο στον Υπεύθυνο Φαρμακοποιό της Διαχειρίσεως του επόμενου έτους.

Το Πρωτόκολλο της Απογραφής υπογράφεται από την Επιτροπή Απογραφής , το Διευθυντή Φαρμακοποιό και τους Υπεύθυνους Φαρμακοποιούς των αντιστοίχων Διαχειρίσεων που παραδίδουν και παραλαμβάνουν.

2.9 ΝΟΜΙΚΟ ΚΑΘΕΣΤΩΣ ΤΟΥ ΝΟΣΟΚΟΜΕΙΟΥ

Το Γενικό Νοσοκομείο Χανίων υπάγεται στις διατάξεις του Ν.Δ 2592 / 53 « Περί οργανώσεως της Ιατρικής Αντιλήψεως » (ΦΕΚ 254 /Α΄ /53) και αποτελεί Νομικό Πρόσωπο Δημοσίου Δικαίου, που διέπεται από τις διατάξεις του Ν.Δ/τος αυτού, όπως αυτές τροποποιήθηκαν και συμπληρώθηκαν από τις διατάξεις του Ν.1397 / 83 « Εθνικό Σύστημα Υγείας », του Ν.2071 / 92 και του Ν.2194 / 94 και του Ν.2519 / 97, ορίζεται ως Νομαρχιακό Γενικό Νοσοκομείο και φέρει την επωνυμία «ΝΟΜΑΡΧΙΑΚΟ ΓΕΝΙΚΟ ΝΟΣΟΚΟΜΕΙΟ ΧΑΝΙΩΝ "Ο ΑΓΙΟΣ ΓΕΩΡΓΙΟΣ "»

Έδρα της Κεντρικής Υπηρεσίας του Νοσοκομείου είναι ο Δήμος Μουρνιών του νομού Χανίων.

Το Νοσοκομείο έχει σφραγίδα στρογγυλή , στην οποία αναγράφονται σε επάλληλους κύκλους:

ΕΛΛΗΝΙΚΗ ΔΗΜΟΚΡΑΤΙΑ – ΥΠΟΥΡΓΕΙΟ ΥΓΕΙΑΣ ΚΑΙ ΠΡΟΝΟΙΑΣ –
ΝΟΜΑΡΧΙΑΚΟ ΓΕΝΙΚΟ ΝΟΣΟΚΟΜΕΙΟ ΧΑΝΙΩΝ "Ο ΑΓΙΟΣ ΓΕΩΡΓΙΟΣ "
και στη μέση το Εθνόσημο.

2.10 ΔΙΟΙΚΗΤΙΚΗ ΔΟΜΗ

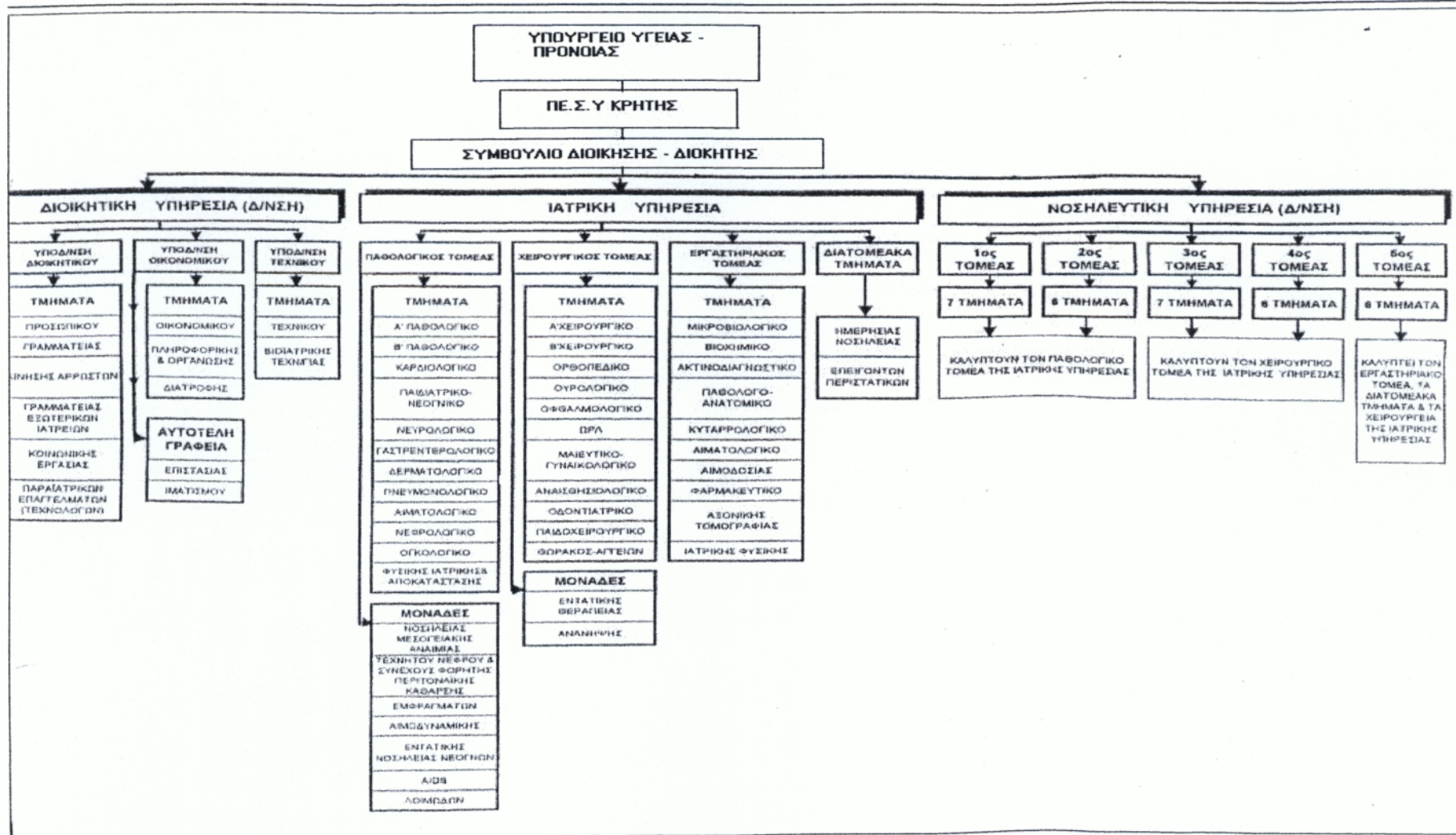

2.11 ΔΙΑΡΘΡΩΣΗ ΤΩΝ ΥΠΗΡΕΣΙΩΝ

Το Νοσοκομείο αυτό απαρτίζεται από τις Υπηρεσίες :

- α) Ιατρική
- β) Νοσηλευτική
- γ) Διοικητική

Κάθε Υπηρεσία έχει τη δική της ξεχωριστή συγκρότηση και ιεραρχική διάρθρωση. Οι τρεις υπηρεσίες είναι ισότιμες μεταξύ τους και υπάγονται ιεραρχικά στο Πρόεδρο του Δ.Σ του ν.

Το προσωπικό που τοποθετείται και υπηρετεί σε άλλη υπηρεσία από αυτή που υπάγεται κατά κλάδο και κατηγορία , σύμφωνα με τις διατάξεις της απόφασης αυτής ,υπάγεται ιεραρχικά στην υπηρεσία που υπηρετεί.

2.11.1 ΔΙΑΡΘΡΩΣΗ ΤΗΣ ΙΑΤΡΙΚΗΣ ΥΠΗΡΕΣΙΑΣ

Η Ιατρική Υπηρεσία του Νοσοκομείου διαρθρώνεται :

α) Στους Τομείς :

- Παθολογικό, με δύναμη διακόσια δέκα (210) κρεβάτια
- Χειρουργικό, με δύναμη διακόσια πενήντα (250) κρεβάτια
- Εργαστηριακό

β) Στα διατομεακά Τμήματα :

- Ημερήσιας Νοσηλείας
- Επειγόντων Περιστατικών

Κάθε Τομέας διαρθρώνεται σε **Τμήματα και Μονάδες** ως εξής:

Α. ΠΑΘΟΛΟΓΙΚΟΣ ΤΟΜΕΑΣ

α) Τμήματα :

- Δύο (2) Παθολογικά
- Ένα (1) Καρδιολογικό
- Ένα (1) Παιδιατρικό- Νεογνικό
- Ένα (1) Νευρολογικό
- Ένα (1) Γαστρεντερολογικό
- Ένα (1) Δερματολογικό
- Ένα (1) Πνευμονολογικό
- Ένα (1) Αιματολογικό
- Ένα (1) Νεφρολογικό
- Ένα (1) Ογκολογικό

-Ένα (1) Φυσικής Ιατρικής και Αποκατάστασης

β) Μονάδες :

- Νοσηλείας Μεσογειακής Αναιμίας
- Τεχνητού Νεφρού και Συνεχούς Φορητής Περιτοναϊκής Κάθαρσης
- Εμφραγμάτων
- Αιμοδυναμικής
- Εντατικής Νοσηλείας νεογνών
- Μονάδα AIDS
- Μονάδα Λοιμωδών

Β΄ ΧΕΙΡΟΥΡΓΙΚΟΣ ΤΟΜΕΑΣ

α) Τμήματα :

- Δύο (2) Χειρουργικά (Γενικής Χειρουργικής)
- Ένα (1) Ορθοπαιδικό
- Ένα (1) Ουρολογικό
- Ένα (1) Οφθαλμολογικό
- Ένα (1) Ωτορινολαρυγγολογικό
- Ένα (1) Μαιευτικό- Γυναικολογικό
- Ένα (1) Αναισθησιολογικό
- Ένα (1) Οδοντιατρικό
- Ένα (1) Παιδοχειρουργικό
- Ένα (1) Θώρακος – Αγγείων

β) Μονάδες:

- Εντατικής Θεραπείας
- Ανάληψης

Γ΄ ΕΡΓΑΣΤΗΡΙΑΚΟΣ ΤΟΜΕΑΣ

α) Τμήματα :

- Ένα (1) Μικροβιολογικό
- Ένα (1) Βιοχημικό
- Ένα (1) Ακτινοδιαγνωστικό
- Ένα (1) Παθολογοανατομικό
- Ένα (1) Κυτταρολογικό
- Ένα (1) Αιματολογικό
- Ένα (1) Αιμοδοσίας
- Ένα (1) Φαρμακευτικό
- Ένα (1) Αξονικής Τομογραφίας
- Ένα (1) Ιατρικής Φυσικής

Στους Τομείς λειτουργούν τακτικά εξωτερικά ιατρεία αντίστοιχων ειδικοτήτων των γιατρών που υπηρετούν στο Νοσοκομείο.

2.11.2 ΔΙΑΡΘΡΩΣΗ ΝΟΣΗΛΕΥΤΙΚΗΣ ΥΠΗΡΕΣΙΑΣ

Η Νοσηλευτική Υπηρεσία του ν αποτελεί Διεύθυνση και διαρθρώνεται σε πέντε (5) τομείς που ο καθένας διαρθρώνεται σε τμήματα, ως ακολούθως:

- α) Ο 1^{ος} τομέας σε επτά (7) τμήματα και ο 2^{ος} τομέας σε έξι (6) τμήματα, που καλύπτουν τον Παθολογικό τομέα της Ιατρικής Υπηρεσίας.
- β) Ο 3^{ος} τομέας σε επτά (7) τμήματα και ο 4^{ος} τομέας σε έξι (6) τμήματα, που καλύπτουν τον Χειρουργικό τομέα της Ιατρικής Υπηρεσίας.
- γ) Ο 5^{ος} τομέας σε έξι (6) τμήματα, που καλύπτουν τον Εργαστηριακό τομέα, τα Διατομεακά τμήματα (Ημερήσιας νοσηλείας και Επειγόντων περιστατικών) και τα χειρουργεία της Ιατρικής Υπηρεσίας.

2.11.3 ΔΙΑΡΘΡΩΣΗ ΔΙΟΙΚΗΤΙΚΗΣ ΥΠΗΡΕΣΙΑΣ

1. Η Διοικητική Υπηρεσία του νοσοκομείου αποτελεί Διεύθυνση που διαρθρώνεται σε τρεις Υποδιευθύνσεις:

- α) Υποδιεύθυνση Διοικητικού
- β) Υποδιεύθυνση Οικονομικού
- γ) Υποδιεύθυνση Τεχνικού

Κάθε Υποδιεύθυνση διαρθρώνεται σε τμήματα και αυτοτελή γραφεία, ως εξής:

2.Η Υποδιεύθυνση Διοικητικού στα Τμήματα:

- α) Προσωπικού
- β) Γραμματείας
- γ) Κίνησης Αρρώστων
- δ) Γραμματείας Εξωτερικών
- ε) Κοινωνικής Εργασίας
- στ) Παραϊατρικών Επαγγελματιών(Τεχνολόγων)

3.Η Υποδιεύθυνση Οικονομικού στα Τμήματα:

- α) Οικονομικού
 - β) Πληροφορικής – Οργάνωσης
 - γ) Διατροφής
- και στα Αυτοτελή Γραφεία:

- α) Επιστασίας
- β) Ιματισμού

4.Η Υποδιεύθυνση Τεχνικού στα Τμήματα:

- α) Τεχνικού

2.12 ΑΡΜΟΔΙΟΤΗΤΕΣ ΥΠΗΡΕΣΙΩΝ

Οι αρμοδιότητες κάθε υπηρεσίας του ν ορίζονται ως ακολούθως:

Αρμοδιότητες της Ιατρικής Υπηρεσίας είναι:

Η προώθηση και προαγωγή της υγείας, της έρευνας και της εκπαίδευσης, η παροχή υπηρεσιών υγείας και ο προγραμματισμός και ο έλεγχος των παρεχόμενων υπηρεσιών.

Αρμοδιότητες της Νοσηλευτικής Υπηρεσίας είναι :

Η παροχή νοσηλείας στους αρρώστους, σύμφωνα με τα διδάγματα της νοσηλευτικής και στο πλαίσιο των κατευθύνσεων των υπευθύνων σε κάθε περίπτωση γιατρών, η προώθηση και προαγωγή της νοσηλευτικής και της εκπαίδευσης στο τομέα αυτό και ο προγραμματισμός και ο έλεγχος των παρεχόμενων υπηρεσιών.

Αρμοδιότητες της Διοικητικής Υπηρεσίας είναι:

Τμήμα Προσωπικού:Φροντίζει για κάθε θέμα που έχει σχέση με την υπηρεσιακή κατάσταση του προσωπικού του ν, καθώς και για την εποπτεία και τον έλεγχο του προσωπικού όλων των υπηρεσιών του νοσοκομείου.

Τμήμα Γραμματείας:Φροντίζει για κάθε θέμα που έχει σχέση με την οργάνωση της γραμματειακής στήριξης, σύμφωνα με τις αποφάσεις της Διοίκησης και των άλλων υπηρεσιών του ν, την τήρηση του γενικού πρωτοκόλλου, την διακίνηση της αλληλογραφίας και την αντιμετώπιση κάθε προβλήματος για την διεκπεραίωση του έργου του ν.

Τμήμα Κίνησης Αρρώστων:Η φροντίδα για την έκδοση εισιτηρίων για την εισαγωγή των αρρώστων, την έκδοση των εξιτηρίων και τη τήρηση καταλόγου αναμονής εισαγωγής. Τηρεί βιβλίο κενών κάθε φορά κρεβατιών και ενημερώνει τους αρρώστους για την εισαγωγή τους, σύμφωνα με τη σειρά στον κατάλογο αναμονής. Φροντίζει για τη λογιστική παρακολούθηση της μερίδας των νοσηλευόμενων, την χρέωση δαπανών νοσηλείας και την έκδοση των δελτίων παροχής υπηρεσιών. Τηρεί βιβλίο ασθενών και παρέχει κάθε πληροφορία γι' αυτούς. Επίσης , τηρεί λεπτομερή στατιστικά στοιχεία της νοσηλευτικής κίνησης .Χορηγεί πιστοποιητικά στους αρρώστους όταν τα ζητούν, μετά από υποβολή σχετικής αίτησης.

Τμήμα Γραμματείας Εξωτερικών Ιατρείων:Η ευθύνη και φροντίδα για τη γραμματειακή στήριξη των τακτικών εξωτερικών ιατρείων, την υποδοχή και εξυπηρέτηση των προσερχόμενων σ' αυτά αρρώστων. Τηρεί τα αρχεία και τα βιβλία κίνησης των εξωτερικών ιατρείων. Ρυθμίζει την σειρά προέλευσης των αρρώστων και προγραμματίζει την επανεξέταση τους με προσυνεννόηση.

Χορηγεί πιστοποιητικά στους αρρώστους, όταν τα ζητούν , μετά από υποβολή σχετικής αίτησης. Ενημερώνει το κοινό για τις ώρες λειτουργίας των τακτικών εξωτερικών ιατρείων και για τον τρόπο λειτουργίας τους.

Τμήμα Κοινωνικής Υπηρεσίας: Η ευθύνη και φροντίδα για τη συμπαράσταση στους νοσηλευόμενους στο νοσοκομείο για κάθε κοινωνικό τους πρόβλημα, την αναζήτηση και διερεύνηση των αιτίων που προκαλούν τα προβλήματα αυτά κατά περίπτωση και γενικά φροντίζει για την αντιμετώπιση των κοινωνικών αυτών προβλημάτων στο πλαίσιο της γενικότερης κοινωνικής πολιτικής της πολιτείας.

Τμήμα Παραϊατρικών Επαγγελμάτων (Τεχνολόγων) :Εντάσσονται οι δραστηριότητες των τεχνολόγων ιατρικών εργαστηρίων, των τεχνολόγων χειριστών – εμφανιστών, των εργοθεραπευτών και φυσιοθεραπευτών, όπως αυτές εξειδικεύονται στον εσωτερικό κανονισμό λειτουργίας του ν.

Τμήμα Οικονομικού: Η φροντίδα για τη μελέτη των οικονομικών αναγκών του ιδρύματος και την εισήγηση για την έγκαιρη επεξεργασία των προτάσεων για τη κατάρτιση του Προϋπολογισμού του ιδρύματος, την πραγματοποίηση δαπανών , την εκκαθάριση των αποδοχών του προσωπικού και λοιπών αποζημιώσεων , την προμήθεια , τη διαχείριση και φύλαξη των εφοδίων και υλικών που χρειάζονται για τη λειτουργία του νοσοκομείου, την κατάρτιση του ισολογισμού και απολογισμού, την τήρηση των λογιστικών βιβλίων καθώς και την είσπραξη των εσόδων του νοσοκομείου, την ευθύνη για τη τήρηση των οικονομικών στατιστικών στοιχείων.

Τμήμα Πληροφορικής και Οργάνωσης: Η ευθύνη για την οργάνωση και λειτουργία της μηχανογράφησης , της επεξεργασίας και τήρησης μηχανογραφικών στατιστικών στοιχείων , της παρακολούθησης και διακίνησης πληροφοριών στις υπηρεσίες του νοσοκομείου, στο Υπουργείο Υγείας και Πρόνοιας και στους άλλους φορείς καθώς και κάθε άλλη συναφή εργασία.

Τμήμα Διατροφής: Ανήκουν οι δραστηριότητες που σχετίζονται με τη διαμόρφωση διατροφικών σχημάτων ασθενών και προσωπικού και με την πληροφόρηση και εκπαίδευση των νοσηλευόμενων ασθενών και των ασθενών των Ε.Ι , που έχουν ανάγκη από ειδική διαιτητική αγωγή. Στο τμήμα διατροφής εντάσσονται επίσης οι επιστημονικές, οργανωτικές, εκπαιδευτικές και διοικητικές δραστηριότητες όλων όσων απασχολούνται με τα τρόφιμα από την προμήθεια μέχρι την κατανάλωση τους.

Γραφείο Επιστασίας: Φροντίζει για κάθε θέμα που έχει σχέση με την καθαριότητα των χώρων του νοσοκομείου και την εποπτεία των γενικών εργασιών και μεταφορών.

Γραφείο Ιματισμού:Η φύλαξη, η διανομή, η επιδιόρθωση και η καθαριότητα του ιματισμού του προσωπικού του ν, καθώς και του ιματισμού για την εξυπηρέτηση των νοσηλευομένων.

Τμήμα Τεχνικού: Η ευθύνη για το προγραμματισμό και την εισήγηση της εκτέλεσης των απαραίτητων έργων ανάπτυξης, συντήρησης, ανανέωσης και διαρκούς βελτίωσης των κτιριακών και μηχανολογικών εγκαταστάσεων του

ιδρύματος και για τη προμήθεια του απαραίτητου εξοπλισμού. Καταρτίζει μελέτες για την εκτέλεση έργων, επιβλέπει την εκτέλεση τους και έχει την φροντίδα για την ποιοτική και ποσοτική παραλαβή τους. Η ευθύνη για την ομαλή λειτουργία των ηλεκτρολογικών εγκαταστάσεων , των εγκαταστάσεων παροχής αερίων , των εγκαταστάσεων παροχής νάρκωσης στα χειρουργεία και γενικά για την ομαλή λειτουργία των τεχνολογικών εγκαταστάσεων. Φροντίζει για τη συντήρηση και κανονική λειτουργία του επιστημονικού και τεχνολογικού εξοπλισμού , καθώς και των οχημάτων του ιδρύματος.

Τμήμα Βιοιατρικής Τεχνολογίας : Η ευθύνη και φροντίδα της ορθολογικής χρήσης του ιατρικού εξοπλισμού, καθώς και η οργανωμένη τεχνική υποστήριξη του.

Οι αρμοδιότητες των υπηρεσιών , όπως καθορίζονται με τις διατάξεις του άρθρου αυτού, ασκούνται σύμφωνα με όσα λεπτομερώς ορίζονται με τον εσωτερικό κανονισμό λειτουργίας, σύμφωνα με τις αποφάσεις του Διοικητικού Συμβουλίου και τις γενικότερες κατευθύνσεις και υποδείξεις του Υπουργείου Υγείας και Πρόνοιας.

ΤΡΙΤΟ ΚΕΦΑΛΑΙΟ
ΜΕΣΑ ΔΡΑΣΗΣ ΚΑΙ ΔΡΑΣΤΗΡΙΟΤΗΤΕΣ ΤΟΥ
ΝΟΣΟΚΟΜΕΙΟΥ

3.1 ΣΤΕΛΕΧΩΣΗ ΙΑΤΡΙΚΗΣ ΥΠΗΡΕΣΙΑΣ

Η Ιατρική Υπηρεσία στελεχώνεται :

Α) Από γιατρούς που κατέχουν θέσεις κλάδου γιατρών ΕΣΥ που συνιστώνται σύμφωνα με τις διατάξεις του άρθρου 25 του Ν.1397 / 83 και του άρθρου 34 του Ν.2519 / 97, στον κλάδο γιατρών ΕΣΥ του Υπουργείου Υγείας και Πρόνοιας και κατανέμονται στο Νοσοκομείο αυτό.

ΓΙΑΤΡΟΙ Ε.Σ.Υ							
Α/Α	ΕΙΔΙΚΟΤΗΤΑ	ΠΡΟΒΛΕ Π. ΘΕΣΕΙΣ	ΥΠΗΡΕΤΟΥ ΝΤΕΣ ΣΕ ΟΡΓΑΝ.ΘΕΣ ΕΙΣ	ΠΡΟΣΩΠΟΠ ΑΓΕΙΣ ΘΕΣΕΙΣ	ΑΠΟΣΠΑΣ ΣΤΟ ΝΟΣΟΚΟ ΜΕΙΟ	ΑΠΟΣΠΑΣ ΑΠΟ ΤΟ ΝΟΣΟΚΟ ΜΕΙΟ	ΤΕΛΙΚΟ ΣΥΝΟΛΟ
1	Αγγειοχειρουργοί	2	2				2
2	Αιματολόγοι						
3	Ακτινοθεραπευτές-Ογκολόγοι						
4	Ακτινοδιαγνώστες	8	7				8
5	Αλλεργιολόγοι						
6	Αναισθησιολόγοι	11	8				8
7	Βιοπαθολόγοι	6	6				6
8	Γαστρεντερολόγο	2	1				1
9	Γενικής Ιατρικής						
10	Γναθοχειρουργοί						
11	Δερματολόγοι-Αφροδισιολόγοι	1					
12	Ενδοκρινολόγοι	1					
13	Ιατρική Εργασίας						
14	Ιατροδικαστές						
15	Καρδιολόγοι	7	6				6
16	Κλινικής Χημείας						
17	Κοινωνικής Ιατρικής						
18	Κυτταρολόγοι	2					
19	Μαιευτήρες-Γυναικολόγοι	6	5				5
20	Νευρολόγοι	3	2				2
21	Νευροχειρουργοί	2	2				2

22	Νεφρολόγοι	6	4			4
23	Παθολογική Ογκολογία	2	2			2
24	Ορθοπαιδικοί	6	6			6
25	Οδοντίατροι	2	2			2
26	Ουρολόγοι	3	3			3
27	Οφθαλμίατροι	4	3			3
28	Παθολογοανατόμοι	3	2			2
29	Παθολόγοι	13	12			12
30	Παιδίατροι	7	5			5
31	Παιδοψυχίατροι					
32	Πυρηνικής Ιατρικής					
33	Ρευματολόγοι					
34	Φυματιολόγοι- Πνευμονολόγοι	4	4			4
35	Φυσικής Ιατρικής- Αποκατάστασης	1				
36	Χειρουργοί Γενικής Χειρουργικής	12	11			11
37	Χειρουργοί Θώρακα					
38	Παιδοχειρουργοί					
39	Χειρουργοί Πλαστικής Χειρουργικής					
40	Ψυχίατροι					
41	Ωτορινολαρυγγολό γοι	3	1			1
42	Εξειδ/ση Εντατικολογίας					
43	Εξειδ/ση Επείγουσας Ιατρικής					
44	Εξειδ/ση Κλινικής Μικροβιολ.					
45	Εξειδ/ση – Νεογνολόγοι	2	1			1
46	Εξειδ/ση- Υγειονολόγοι					
47	Λοιμωξιολόγοι					
48	Ανοσολόγοι					
49	Αιματολόγοι εργαστηρίων	4	3			3
50	Υπότροφοι αλλοδαποί					
ΣΥΝΟΛΟ		123	93			

Οι κενές θέσεις:

Μία (1) του Επιμελητή Α ΨΥΧΙΑΤΡΙΚΗΣ που συστάθηκε με την Α3α/6830/86 (ΦΕΚ 306 Β) επισκέπτης γιατρός για τα Κ.Υ που υπάρχουν στο νοσοκομείο

Μία (1) του Επιμελητή Α ΑΙΜΑΤΟΛΟΓΙΑΣ που συστάθηκε με την Α3β/13071/5.9.88 (ΦΕΚ 658 Β),

Μία (1) του Επιμελητή Α ΓΑΣΤΡΕΝΤΕΡΟΛΟΓΙΑΣ που συστάθηκε με την Α3β/2040/6.2.89 (ΦΕΚ 110Β) και

Μία (1) του Διευθυντή Παιδιατρικής που συστάθηκε με την Α3β/2040/6.2.89 (ΦΕΚ 110 Β), για τη Μονάδα των Νεογνών καταργούνται.

Β) Από ειδικευόμενους γιατρούς που τοποθετούνται σε θέσεις ειδικευόμενων γιατρών, που έχουν συσταθεί με οποιονδήποτε τρόπο μέχρι την δημοσίευση της απόφασης αυτής ή συνιστώνται σύμφωνα με τις διατάξεις που ισχύουν κάθε φορά.

ΕΙΔΙΚΕΥΟΜΕΝΟΙ ΓΙΑΤΡΟΙ						
ΤΑ	ΕΙΔΙΚΟΤΗΤΑ	ΜΗ ΝΕΣ	ΠΡΟΒΑ.ΣΕ ΟΡΓΑΝ.ΘΕΣΕΙΣ	ΥΠΗΡ.ΣΕ ΟΡΓΑΝ.ΘΕΣΕΙΣ	ΠΡΟΒΑ. ΥΠΕΡΑΡ ΙΜΘ	ΥΠΗΡ.ΥΠ ΕΡΑΡΙΘΜ
1	Αγγειολογία					
2	Αγγειοχειρουργική					
3	Αιματολογία	6	1			
4	Ακτινοδιαγνωστική	24	2	2		
5	Ακτινοθεραπευτική					
6	Αλλεργιολογία					
7	Αναισθησιολογία	60	4	4		
8	Γαστρεντερολογία					
9	Γενική Ιατρική	48	11	11		
0	Γναθοχειρουργική					
1	Δερματολογία-Αφροδισιολ.					
2	Ενδοκρινολογία					
3	Καρδιολογία	12	2			
4	Καρδιοχειρουργική					
5	Κοινωνικής Ιατρικής					
6	Κυτταρολογία					
7	Μαιευτ.Γυν	24	2	1		1
8	Μικροβιολογία	30	4	4		

19	Νεογνολογία					
20	Νευρολογία					
21	Νευροχειρουργική					
22	Νεφρολογία	24	2	1		
23	Ογκολογία					
24	Οδοντιατρική					
25	Ορθοπαιδική	36	3	3		1
26	Ουρολογία	30	2	1		1
27	Οφθαλμολογία	24	3	2		1
28	Παθ. Ανατομική					
29	Παθολογία	60	14	11		1
30	Παιδιατρική					
31	Παιδοψυχιατρική					
32	Πλαστική Χειρουργική					
33	Πνευμονολ.-Φυματολογία					
34	Πυρηνική Ιατρική					
35	Ρευματολογία					
36	Φυσική Ιατρική-Αποκαταστ					
37	Χειρουργική Θώρακα					
38	Χειρουργική Παιδών					
39	Χειρουργική	36	8	6		2
40	Ψυχιατρική					
41	Ωτορινολαρυγγολογία	18	1			1
42	Ραδιολογία					
43	Ιολογία					
44	Ογκολογία					
45	Φαρμακολογία					
46	Επιδημιολογία					
47	Φυσιολογία					
48	Ιατρική Εργασίας					
	ΣΥΝΟΛΟ		70	55		8

Γ) Από τους άλλους επιστήμονες που προσφέρουν συναφείς υπηρεσίες με το έργο της ιατρικής υπηρεσίας των παρακάτω κατά κατηγορία κλάδων, σε καθένα από τους οποίους συνιστώνται οι αντίστοιχα οριζόμενες θέσεις:

ΚΑΤΗΓΟΡΙΑ ΠΕ

ΚΛΑΔΟΣ ΠΕ ΦΑΡΜΑΚΟΠΟΙΩΝ

Τρεις (3) θέσεις
 ΚΛΑΔΟΣ ΠΕ ΒΙΟΧΗΜΙΚΩΝ – ΧΗΜΙΚΩΝ
 Τρεις (3) θέσεις
 ΚΛΑΔΟΣ ΠΕ ΨΥΧΟΛΟΓΩΝ
 Δύο (2) θέσεις
 ΚΛΑΔΟΣ ΠΕ ΒΙΟΛΟΓΩΝ
 Τέσσερις (4) θέσεις
 ΚΛΑΔΟΣ ΠΕ ΑΚΤΙΝΟΦΥΣΙΚΩΝ
 Μία θέση (1)

ΑΛΛΟ ΠΡΟΣΩΠΙΚΟ ΙΑΤΡΙΚΗΣ ΥΠΗΡΕΣΙΑΣ							
Α/Α	ΕΙΔΙΚΟΤΗΤΑ	ΠΡΟΒΛ ΘΕΣ.	ΥΠΗΡΕ ΤΟΥΝ	ΠΡΟΣΩΠ. ΘΕΣ	ΑΠΟΣΠ ΣΤΟ ΝΟΣ	ΑΠΟΣΠ. ΑΠΟ ΤΟ ΝΟΣ	ΤΕΛΕΣΥΝ
1	ΠΕ ΦΑΡΜΑΚΟΠ ΟΙΩΝ	3	2				
2	ΠΕ ΒΙΟΧΗΜΙΚΩ Ν-ΧΗΜΙΚΩΝ	4	3	1			
3	ΠΕ ΨΥΧΟΛΟΓΩ Ν	2					
4	ΠΕ ΒΙΟΛΟΓΩΝ	4	4				4
5	ΠΕ ΑΚΤΙΝΟΦΥΣ ΙΚΩΝ	1					
ΣΥΝΟΛΟ		14	9				

Δ) Από προσωπικό των παρακάτω κατά κατηγορία κλάδων, σε καθένα από τους οποίους συνιστώνται οι αντίστοιχα οριζόμενες θέσεις:

ΚΑΤΗΓΟΡΙΑ ΔΕ

ΚΛΑΔΟΣ ΔΕ ΒΟΗΘΩΝ ΦΑΡΜΑΚΕΙΟΥ

Α) Επτά (7) θέσεις και

Β) Μία (1) θέση συσταθείσα με την (ΔΙΔΑΔ/Φ.12/58/26473/27.7.90/ΦΕΚ 495/Α/90 κοινή υπουργική απόφαση Ι.Δ Αορίστου Χρόνου)

3.2 ΣΤΕΛΕΧΩΣΗ ΝΟΣΗΛΕΥΤΙΚΗΣ ΥΠΗΡΕΣΙΑΣ

Η Νοσηλευτική Υπηρεσία στελεχώνεται από το προσωπικό των παρακάτω κατά κατηγορία κλάδων , σε καθένα από τους οποίους συνιστώνται οι αντίστοιχες οριζόμενες θέσεις:

Α ΚΑΤΗΓΟΡΙΑ ΠΕ

ΚΛΑΔΟΣ ΠΕ ΝΟΣΗΛΕΥΤΙΚΗΣ

Οκτώ (8) θέσεις

Β ΚΑΤΗΓΟΡΙΑ ΤΕ

ΚΛΑΔΟΣ ΤΕ ΝΟΣΗΛΕΥΤΙΚΗΣ

Διακόσιες μία (201) θέσεις

ΚΛΑΔΟΣ ΤΕ ΕΠΙΣΚΕΠΤΩΝ – ΤΡΙΩΝ ΥΓΕΙΑΣ

Πέντε (5) θέσεις

ΚΛΑΔΟΣ ΤΕ ΜΑΙΕΥΤΙΚΗΣ

Δώδεκα (12) θέσεις

Γ ΚΑΤΗΓΟΡΙΑ ΔΕ

ΚΛΑΔΟΣ ΔΕ ΝΟΣΗΛΕΥΤΙΚΗΣ

Εκατόν τριάντα μία (131) θέσεις

ΚΛΑΔΟΣ ΔΕ ΠΡΑΚΤΙΚΩΝ ΝΟΣΟΚΟΜΩΝ (ΠΡΟΣΩΡΙΝΟΣ)

Τριάντα μία (31) θέσεις

Ο κλάδος αυτός και οι παραπάνω θέσεις προσωπικού, που έχουν συσταθεί σύμφωνα με τις διατάξεις του Ν1476/84, καταργούνται με την για οποιονδήποτε λόγο αποχώρηση του προσωπικού που τις κατέχει.

ΚΛΑΔΟΣ ΔΕ ΑΝΔΡΩΝ ΝΟΣΟΚΟΜΩΝ (ΠΡΟΣΩΡΙΝΟΣ)

Εννέα (9) θέσεις

Ο κλάδος αυτός και οι παραπάνω θέσεις προσωπικού , που έχουν συσταθεί σύμφωνα με τις διατάξεις του Ν1476/84, καταργούνται με την για οποιανδήποτε λόγο αποχώρησης του προσωπικού που τις κατέχει.

ΚΛΑΔΟΣ ΔΕ ΠΡΑΚΤΙΚΩΝ ΝΟΣΟΚΟΜΩΝ ΙΔΑΧ (ΠΡΟΣΩΡΙΝΟΣ)

Τέσσερις θέσεις (4)

Ο κλάδος αυτός και οι παραπάνω θέσεις προσωπικού που έχουν συσταθεί σύμφωνα με τις διατάξεις του Ν1476/84 καταργούνται με την για οποιανδήποτε λόγο αποχώρηση προσωπικού που τις κατέχει

Δ ΚΑΤΗΓΟΡΙΑ

ΚΛΑΔΟΣ ΥΕ ΒΟΗΘΗΤΙΚΟΥ ΠΡΟΣΩΠΙΚΟΥ

Ενενηντα (90) θέσεις

Ο κλάδος αυτός περιλαμβάνει τις ειδικότητες: Βοηθών θαλάμου, Νοσοκόμων, Μεταφορέων ασθενών και Σαβανωτών. Το ½ του κλάδου αυτού κατανέμεται στις ειδικότητες :

Βοηθών θαλάμων: 34 θέσεις

Νοσοκόμων: 10 θέσεις

Μεταφορέων ασθενών :22 θέσεις

Σαβανωτών: 1 θέση

Η κατανομή των λοιπών θέσεων στις ειδικότητες γίνεται κάθε φορά με την απόφαση προκήρυξης αυτών.

Μία θέση ΙΔ Αορίστου χρόνου ειδικότητας Μεταφορέας ασθενών του ίδιου κλάδου, που έχει συσταθεί με τις διατάξεις του Ν.1943/91 (άρθρο 66) και η οποία καταργείται με την για οποιοδήποτε λόγο αποχώρηση του προσωπικού που την κατέχει.

ΝΟΣΗΛΕΥΤΙΚΗ ΥΠΗΡΕΣΙΑ				
Α/Α	ΚΛΑΔΟΣ	ΟΡΓΑΝ.ΘΕΣΕΙΣ	ΥΠΗΡΕΤΟΥΝ	ΠΡΟΣΩΡ
1	ΠΕ ΝΟΣΗΛΕΥΤΩΝ-ΤΡΙΩΝ	8	1	
2	ΤΕ ΝΟΣΗΛΕΥΤΩΝ-ΤΡΙΩΝ	201	143	
3	ΤΕ ΜΑΙΩΝ-ΤΩΝ	12	12	
4	ΤΕ ΕΠΙΣΚΕΠΤΩΝ-ΤΡΙΩΝ	5	2	
5	ΔΕ ΑΔΕΛΦΩΝ ΝΟΣΟΚΟΜΩΝ	131	93	
6	ΔΕ ΠΡΑΚΤ. ΝΟΣ/ΜΩΝ(ΠΡΟΣΩΡ)		31	31
7	ΔΕ ΑΡΡΕΝ.ΝΟΣΟΚΟΜΩΝ(ΠΡΟΣΩΡ)		9	9
8	ΥΕ ΜΕΤΑΦΟΡΕΩΝ ΑΣΘΕΝΩΝ	31	24	
9	ΥΕ ΒΟΗΘΩΝ ΘΑΛΑΜΟΥ	41	38	
10	ΥΕ ΣΑΒΑΝΩΤΩΝ	1	1	
11	ΥΕ ΠΡΑΚΤΙΚΩΝ ΝΟΣΟΚΟΜΩΝ	13	11	
	ΣΥΝΟΛΟ	442	365	40

ΠΡΟΣΩΠΙΚΟ ΝΟΣΗΛΕΥΤΙΚΗΣ - ΙΑΤΡΙΚΗΣ ΥΠΗΡΕΣΙΑΣ

Α/Α	ΕΙΔΙΚΟΤΗΤΑ	ΠΡΟΒΛ. ΘΕΣΕΙΣ	ΥΠΗΡΕΤΟΥΝ	ΠΡΟΣΩΠ. ΘΕΣΕΙΣ	ΑΠΟΣΠΑΣΤΟΝΟΣ	ΑΠΟΣΠΑΣΜΕΝΟΣ	ΤΕΛ.ΣΥΝ
1	ΠΕ ΔΙΑΙΤΟΛΟΓΩΝ	2	2				2
2	ΤΕ ΕΠΟΠΤΩΝ ΔΗΜΟΣ.ΥΓΕΙΑΣ	1					
3	ΤΕ ΔΙΑΙΤΟΛΟΓΩΝ	2					
4	ΤΕ ΕΡΓΟΘΕΡΑΠΕΥΤΩΝ	1					
5	ΤΕ ΤΕΧΝΟΛΟΓΩΝ ΙΑΤΡΙΚ.ΕΡΓΑΣΤ	21	15	3	1		19
6	ΤΕ ΚΟΙΝΩΝΙΚΗΣ ΕΡΓΑΣΙΑΣ	3	3				3
7	ΤΕ ΡΑΔΙΟΛΟΓΩΝ-ΑΚΤΙΝΟΛΟΓΩΝ	10	6				6
8	ΤΕ ΦΥΣΙΟΘΕΡΑΠΕΥΤΩΝ	5	4				4
9	ΔΕ ΠΑΡΑΣΚΕΥΑΣΤΩΝ ΙΑΤΡ Κ'ΒΙΟΛ.ΕΡΓΑΣΤ	19	7	4	1		12
10	ΔΕ ΒΟΗΘΩΝ ΦΑΡΜΑΚΕΙΟΥ	8	6	1			6
11	ΔΕ ΧΕΙΡΙΣΤΩΝ-ΕΜΦΑΝΙΣΤΩΝ	15	8	3			12
12	ΠΕ ΛΟΓΟΘΕΡΑΠΕΥΤΩΝ	1					
ΣΥΝΟΛΟ		88	51	11	2		64

3.3 ΣΤΕΛΕΧΩΣΗ ΔΙΟΙΚΗΤΙΚΗΣ ΥΠΗΡΕΣΙΑΣ

Η Διοικητική Υπηρεσία στελεχώνεται από προσωπικό των παρακάτω κατά κατηγορία κλάδων, σε καθένα από τους οποίους συνιστώνται οι αντίστοιχα οριζόμενες θέσεις:

Α ΚΑΤΗΓΟΡΙΑ ΠΕ

ΚΛΑΔΟΣ ΠΕ ΔΙΟΙΚΗΤΙΚΟΣ – ΛΟΓΙΣΤΙΚΟΣ

Οκτώ (8) θέσεις

ΚΛΑΔΟΣ ΠΕ ΜΗΧΑΝΙΚΩΝ

Πέντε (5) θέσεις

Ο κλάδος αυτός περιλαμβάνει τις ειδικότητες: Μηχανολόγων-Μηχανικών, Αρχιτεκτόνων – Μηχανικών, Πολιτικών Μηχανικών, Ηλεκτρολόγων Μηχανικών και Ηλεκτρονικών Μηχανικών.

Το ½ των θέσεων του κλάδου αυτού κατανέμεται στις ειδικότητες:

Μηχανολόγων – Μηχανικών: Μία (1) θέση

Αρχιτεκτόνων – Μηχανικών: Μία (1) θέση

Η κατανομή των λοιπών θέσεων στις ειδικότητες γίνεται κάθε φορά με την απόφαση προκήρυξης τους.

ΚΛΑΔΟΣ ΠΕ ΔΙΑΙΤΟΛΟΓΩΝ

Δύο (2) θέσεις

ΚΛΑΔΟΣ ΠΕ ΠΛΗΡΟΦΟΡΙΚΗΣ

Μία (1) θέση

Β ΚΑΤΗΓΟΡΙΑ ΤΕ

ΚΛΑΔΟΣ ΤΕ ΔΙΟΙΚΗΣΗΣ ΝΟΣΟΚΟΜΕΙΩΝ

Πέντε (5) θέσεις

ΚΛΑΔΟΣ ΤΕ ΛΟΓΙΣΤΙΚΗΣ

Τέσσερις (4) θέσεις

ΚΛΑΔΟΣ ΤΕ ΦΥΣΙΟΘΕΡΑΠΕΥΤΩΝ

Πέντε (5) θέσεις

ΚΛΑΔΟΣ ΤΕ ΕΡΓΟΘΕΡΑΠΕΥΤΩΝ

Μία (1) θέση

ΚΛΑΔΟΣ ΤΕ ΚΟΙΝΩΝΙΚΗΣ ΕΡΓΑΣΙΑΣ

Τρεις (3) θέσεις

ΚΛΑΔΟΣ ΤΕ ΙΑΤΡΙΚΩΝ ΕΡΓΑΣΤΗΡΙΩΝ (ΤΕΧΝΟΛΟΓΩΝ)

α) Δέκα οκτώ (18) θέσεις

β) Πέντε (5) προσωρινές θέσεις μονίμων που έχουν συσταθεί με τις διατάξεις του 1193/81 (άρθρο 37) και του Ν.2345/95 και οι οποίες καταργούνται με την για οποιονδήποτε λόγο αποχώρηση του προσωπικού που τις κατέχει.

ΚΛΑΔΟΣ ΡΑΔΙΟΛΟΓΙΑΣ-ΑΚΤΙΝΟΛΟΓΙΑΣ

Δέκα (10) θέσεις

ΚΛΑΔΟΣ ΤΕ ΕΠΟΠΤΩΝ ΔΗΜΟΣΙΑΣ ΥΓΕΙΑΣ

Μία (1) θέση

ΚΛΑΔΟΣ ΤΕ ΤΕΧΝΟΛΟΓΩΝ ΤΡΟΦΙΜΩΝ

Μία (1) θέση

ΚΛΑΔΟΣ ΤΕ ΒΙΒΛΙΟΘΗΚΟΝΟΜΩΝ

Μία (1) θέση

ΚΛΑΔΟΣ ΤΕ ΠΛΗΡΟΦΟΡΙΚΗΣ

Δύο (2) θέσεις

ΚΛΑΔΟΣ ΤΕ ΔΙΑΙΤΟΛΟΓΩΝ

Δύο (2) θέσεις

ΚΛΑΔΟΣ ΤΕ ΤΕΧΝΟΛΟΓΙΚΩΝ ΕΦΑΡΜΟΓΩΝ

Πέντε (5) θέσεις

Ο κλάδος αυτός περιλαμβάνει τις ειδικότητες: Ηλεκτρονικών - Τεχνικών, Υπομηχανικών, Σχεδιαστών, Εργοδηγών κ.λ.π

Το ½ των θέσεων του κλάδου αυτού κατανέμεται στις ειδικότητες:

Ηλεκτρονικών – Τεχνικών: Μία (1) θέση

Υπομηχανικών: Μία (1) θέση

Η κατανομή των λοιπών θέσεων στις ειδικότητες γίνεται κάθε φορά με την απόφαση προκήρυξης αυτών.

Μία θέση (1) ειδικότητας ΤΕ Ηλεκτρονικών – Τεχνικών Ι.Δ Αορίστου Χρόνου, με τις διατάξεις του Ν.1934/91 (άρθρο 66) και η οποία καταργείται με την για οποιανδήποτε λόγο αποχώρηση του προσωπικού που τη κατέχει.

3.3.1 Τ ΚΑΤΗΓΟΡΙΑ ΔΕ ΔΙΟΙΚΗΤΙΚΟΥ ΠΡΟΣΩΠΙΚΟΥ

ΚΛΑΔΟΣ ΔΕ ΔΙΟΙΚΗΤΙΚΟΣ- ΛΟΓΙΣΤΙΚΟΣ

α) Πενήντα εννέα (59) θέσεις

β) Δύο (2) θέσεις του ίδιου κλάδου που έχουν συσταθεί ως Ι.Δ Αορίστου Χρόνου , με τις διατάξεις του Ν1943/91 (άρθρα 56 και 69) και του Ν.2026/92 (άρθρο 18).Οι θέσεις αυτές καταργούνται με την για οποιανδήποτε λόγο αποχώρηση του προσωπικού που τις κατέχει.

ΚΛΑΔΟΣ ΔΕ ΔΙΟΙΚΗΤΙΚΟΣ – ΔΙΑΧΕΙΡΙΣΤΙΚΟΣ

Μία (1) θέση

ΚΛΑΔΟΣ ΔΕ ΜΕΤΑΦΡΑΣΤΩΝ – ΔΙΕΡΜΗΝΕΩΝ

Μία (1) θέση

ΚΛΑΔΟΣ ΔΕ ΔΑΚΤΥΛΟΓΡΑΦΩΝ

Τέσσερις (4) θέσεις

ΚΛΑΔΟΣ ΔΕ ΒΟΗΘΩΝ ΙΑΤΡΙΚΩΝ ΚΑΙ ΒΙΟΛΟΓΙΚΩΝ ΕΡΓΑΣΤΗΡΙΩΝ (ΠΑΡΑΣΚΕΥΑΣΤΩΝ)

α) Δεκαπέντε (15) θέσεις

β) Τέσσερις θέσεις μονίμων του κλάδου ΔΕ Παρασκευαστών, που έχουν συσταθεί με τις διατάξεις του Ν.2190/94 (άρθρο 25) και οι οποίες καταργούνται με την για οποιονδήποτε λόγο αποχώρηση του προσωπικού που τις κατέχει.

γ) Μία (1) θέση συσταθείσα με την ΔΙΔΑΦ /Φ/12/58/26473/27.7.90 κοινή Υπουργική Απόφαση ΙΔ Αορίστου χρόνου.

ΚΛΑΔΟΣ ΔΕ ΧΕΙΡΙΣΤΩΝ – ΕΜΦΑΝΙΣΤΩΝ

α) Δέκα (10) θέσεις

β) Τρεις (3) θέσεις Ι.Δ Αορίστου Χρόνου , του ίδιου κλάδου που έχουν συσταθεί με τις διατάξεις του Ν.1476/84 και του Ν.2190/94 (άρθρο 25) και οι οποίες καταργούνται με την για οποιονδήποτε λόγο αποχώρηση του προσωπικού που τις κατέχει.

ΚΛΑΔΟΣ ΔΕ ΙΕΡΕΩΝ

Μία (1) θέση

ΚΛΑΔΟΣ ΔΕ ΠΡΟΣΩΠΙΚΟΥ Η/Υ

Δύο (2) θέσεις

ΚΛΑΔΟΣ ΔΕ ΜΑΓΕΙΡΩΝ

α) Πέντε (5) θέσεις

β) Μία (1) θέση ΔΕ Μαγείρου Ι.Δ Αορίστου Χρόνου, του ίδιου κλάδου , που έχει συσταθεί με τις διατάξεις του Ν.1476/84.Η θέση αυτή καταργείται με την για οποιονδήποτε λόγο αποχώρηση του προσωπικού που την κατέχει.

ΚΛΑΔΟΣ ΔΕ ΤΗΛΕΦΩΝΗΤΩΝ

α) Επτά (7) θέσεις

β) Μία θέση (1) θέση του κλάδου ΔΕ Τηλεφωνητών Ι.Δ Αορίστου Χρόνου , που έχει συσταθεί με τις διατάξεις του Ν.1476/84.Η θέση αυτή καταργείται με την για οποιονδήποτε λόγο αποχώρηση του προσωπικού που την κατέχει.

ΚΛΑΔΟΣ ΔΕ ΠΡΟΣΩΠΙΚΟ ΑΣΦΑΛΕΙΑΣ

Δέκα (10) θέσεις

ΚΛΑΔΟΣ ΔΕ ΤΕΧΝΙΚΟΣ

Εξήντα πέντε (65) θέσεις

Ο κλάδος αυτός περιλαμβάνει τις ειδικότητες : Μηχανοτεχνιτών, Ηλεκτροτεχνιτών, Εργοδηγών, Οδηγών αυτοκινήτων, Θερμαστών, Υδραυλικών, Εγκαταστατών υδραυλικών 3^{ης} ειδικότητας (αερίων), Τεχνιτών υδραυλικών 3^{ης} Ειδικότητας (αερίων), Ξυλουργών, Σιδηρουργών, Κοπτριών – Ραπτριών - Γαζωτριών, Κλιβανιστών, Απολυμαντών - Αποστειρωτών, Ηλεκτρολόγων, Κτιστών, Ελαιοχρωματιστών - Υδροχρωματιστών,

Υδραυλικών - Οξυγονοκολλητών, Συντηρητών κτιρίων, Κουρέων, Ψυκτικών, κ.λ.π.).

Οι σαράντα εννέα (49) θέσεις του κλάδου αυτού κατανέμονται στις ειδικότητες :

Μηχανοτεχνιτών : Τέσσερις (4) θέσεις
Οδηγών αυτ/των : Εννέα (9) θέσεις
Ηλεκτροτεχνικών: Πέντε (5) θέσεις
Εργοδηγού: Μία (1) θέση
Θερμαστών : Τέσσερις (4) θέσεις
Υδραυλικών : Τρεις (3)
Εγκαταστατών υδραυλικών 3^{ης} Ειδικότητας Α΄ και Β΄ τάξης:
Δυο (2) θέσεις
Τεχνιτών υδραυλικών 3^{ης} Ειδικότητας Β΄ τάξης : Δυο (2) Θέσεις
Τεχνιτών υδραυλικών 3^{ης} Ειδικότητας Α ή Β΄ τάξης : Δυο (2) θέσεις
Ξυλουργού : Δύο (2)
Σιδηρουργού: Μία (1) θέση
Κοπτριών –Ραπτριών –Γαζωτριών : Τρεις (3) Θέσεις
Κλιβανιστών – Απολυμαντών – Αποστειρωτών: Τρεις (3) θέσεις
Ηλεκτρολόγων : Δύο (2) θέσεις
Κτιστών : Δύο (2) θέσεις
Ελαιοχρωματιστών - Υδροχρωματιστών: Μία (1) θέση
Κουρέα: Μία (1) θέση
Συντηρητών κτιρίων: Μία (1) θέση
Ψυκτικών: Μία (1) θέση
Η κατανομή των λοιπών θέσεων στις ειδικότητες γίνεται κάθε φορά με την απόφαση προκήρυξης αυτών .
Έξι (6) θέσεις Ι.Δ Αορίστου Χρόνου , του κλάδου ΔΕ Τεχνικού , που έχουν συσταθεί με τις διατάξεις του Ν.1476/84 κατά ειδικότητα, ως εξής:
Μηχανοτεχνικών: Μία (1) θέση
Ηλεκτροτεχνιτών : Μία (1) θέση
Υδραυλικών : Μία (1) θέση
Ξυλουργών: Μία (1) θέση
Ηλεκτρολόγων: Μία (1) θέση
Οι θέσεις αυτές καταργούνται με την για οποιονδήποτε λόγο αποχώρησης του προσωπικού που τις κατέχει.

3.3.2 Δ΄ ΚΑΤΗΓΟΡΙΑ ΥΕ ΔΙΟΙΚΗΤΙΚΟΥ ΠΡΟΣΩΠΙΚΟΥ

ΚΛΑΔΟΣ ΥΕ ΒΟΗΘΗΤΙΚΟΥ ΠΡΟΣΩΠΙΚΟΥ

Είκοσι (20) θέσεις .Ο κλάδος αυτός περιλαμβάνει τις ειδικότητες : Κλητήρων, Θυρωρών, Συνοδών ανελκυστήρων, Ταξινόμων ιματισμού.

Οι δεκαέξι (16) θέσεις του κλάδου αυτού κατανέμονται στις ειδικότητες:

Κλητήρες: Τέσσερις (4) θέσεις

Θυρωρών: Δέκα (10) θέσεις

Συνοδών ανελκ/ρων: Μία (1) θέση

Ταξινόμων Ιματισμού: Μία (1) θέση

Η κατανομή των λοιπών θέσεων στις ειδικότητες γίνεται με την απόφαση προκήρυξης τους.

Μία θέση (1) του ίδιου κλάδου , ειδικότητας Θυρωρών, που έχουν συσταθεί με τις διατάξεις του Ν.1476/84 και η οποία καταργείται με την για οποιονδήποτε λόγο αποχώρηση του προσωπικού που την κατέχει.

Μία θέση μόνιμου ειδικότητας θυρωρών , που έχει συσταθεί με τις διατάξεις του Ν.1476/84 και η οποία καταργείται με την για οποιονδήποτε λόγο αποχώρηση του προσωπικού που την κατέχει.

ΚΛΑΔΟΣ ΥΕ ΠΡΟΣΩΠΙΚΟΥ ΚΑΘΑΡΙΟΤΗΤΑΣ

Ογδόντα πέντε (85) θέσεις. Ο κλάδος αυτός περιλαμβάνει τις ειδικότητες : Καθαριστών – τριών, Πλυντών – τριών, Πρεσαδόρων – Σιδερωτών και Επιμέλειας κήπων (Βοηθών κηπουρών).

Οι 52 θέσεις του κλάδου αυτού κατανέμονται στις ειδικότητες :

Καθαριστών – τριών: Τριάντα εννέα (39) θέσεις

Πλυντών – τριών : Πέντε (5) θέσεις

Πρεσαδόρων- Σιδερωτών – τριών: Επτά (7) θέσεις

Βοηθών κηπουρών: Μία (1) θέση

Η κατανομή των λοιπών θέσεων στις ειδικότητες γίνεται κάθε φορά με την απόφαση προκήρυξης τους.

Δέκα επτά (17) ΙΔΑΧ θέσεις του ίδιου κλάδου , που έχουν συσταθεί με τις διατάξεις του Ν.1476/84 στις παρακάτω ειδικότητες ως εξής:

Πλυντών – τριών : Μία (1) θέση

Καθαριστών – τριών : Δώδεκα (12) θέσεις

Πρεσαδόρων – Σιδερωτών: Δύο (2) θέσεις

Βοηθών κηπουρού : Δύο (2) θέσεις

Οι θέσεις αυτές καταργούνται με την για οποιανδήποτε λόγο αποχώρηση του προσωπικού που τις κατέχει.

Δύο (2) θέσεις Ι.Δ Αορίστου Χρόνου που έχουν συσταθεί με την ΔΙΔΑΦ/Φ.12/58/26473/27.7.90 κοινή υπουργική απόφαση.

ΚΛΑΔΟΣ ΥΕ ΠΡΟΣΩΠΙΚΟ ΕΣΤΙΑΣΗΣ

Πενήντα τρεις (53) θέσεις

Α) Ο κλάδος αυτός περιλαμβάνει τις ειδικότητες :Βοηθών μαγείρου, Πλυντών – τριών σκευών μαγείρου και Τραπεζοκόμων

Οι τριάντα τρεις (33) θέσεις του κλάδου αυτού κατανέμεται στις ειδικότητες:

Βοηθών μαγείρου:Πέντε (5) θέσεις

Τραπεζοκόμων:Είκοσι έξι (26)θέσεις

Πλυντών – τριών σκευών μαγειρείου:Δύο(2) θέσεις

Η κατανομή των λοιπών θέσεων στις ειδικότητες γίνεται με την απόφαση προκήρυξης αυτών.

Β) Έξι (6) θέσεις Ι.Δ Αορίστου Χρόνου του ίδιου κλάδου που έχουν συσταθεί με τις διατάξεις του Ν.1476/84 και του Ν.1943/92 (άρθρο 66) στις εξής ειδικότητες:

Τραπεζοκόμων:Πέντε (5) θέσεις

Βοηθών μαγείρου:Μία (1) θέση

Οι θέσεις αυτές καταργούνται με τη για οποιονδήποτε λόγο αποχώρηση του προσωπικού που τις κατέχει.

Γ) Μία (1) θέση ΙΔΑΧ ειδικότητας τραπεζοκόμου που έχει συσταθεί με τις διατάξεις του Ν1943/91 άρθρο 66 και η οποία καταργείται με την για οποιονδήποτε λόγο αποχώρηση του προσωπικού που την κατέχει.

ΚΛΑΔΟΣ ΥΕ ΕΡΓΑΤΩΝ

Α) Έξι (6) θέσεις

Β) Μία (1) θέση ΙΔΑΧ ειδικότητας του ίδιου κλάδου που έχει συσταθεί με τις διατάξεις του Ν.1476/84 και η οποία καταργείται με την για οποιονδήποτε λόγο αποχώρησης του προσωπικού που την κατέχει.

ΚΛΑΔΟΣ ΥΕ ΕΡΓΑΤΩΝ ΟΙΚΟΔΟΜΩΝ ΕΡΓΑΣΙΩΝ (ΠΡΟΣΩΡΙΝΟΣ)

Μία (1) θέση. Ο κλάδος αυτός και η θέση ΙΔΑΧ που έχει συσταθεί με τις διατάξεις του Ν.1735/87 καταργείται με την για οποιονδήποτε λόγο αποχώρηση του προσωπικού που την κατέχει

ΚΛΑΔΟΣ ΥΕ ΦΥΛΑΚΩΝ – ΝΥΧΤΟΦΥΛΑΚΩΝ

Πέντε (5) θέσεις

ΚΛΑΔΟΣ ΥΕ ΤΗΛΕΦΩΝΗΤΩΝ (ΠΡΟΣΩΡΙΝΟΣ)

Μία (1) θέση

Ο κλάδος αυτός και η θέση καταργείται με την για οποιονδήποτε λόγο αποχώρηση του προσωπικού που την κατέχει.

Έ ΘΕΣΕΙΣ ΜΕ ΜΙΣΘΟ ΕΝΤΟΛΗΣ

Μία (1) θέση Δικηγόρο

ΔΙΟΙΚΗΤΙΚΗ ΥΠΗΡΕΣΙΑ

Α/Α	ΕΙΔΙΚΟΤΗΤΑ	ΟΡΓ.ΘΕΣΕΙΣ	ΥΠΗΡΕΤΟΥΝ	ΚΕΝΕΣ
1	ΠΕ ΜΗΧΑΝΙΚΩΝ+ΤΕ ΤΕΧΝ.ΕΦΑΡΜ(ΜΕ ΒΑΘΜΟ Δ/ΝΤΗ)	1	1	0
2	ΠΕ ΔΙΟΙΚ-ΛΟΓ+ΤΕ Δ/ΣΗΣ ΝΟΣΟΚ(ΜΕ ΒΑΘΜΟ Δ/ΝΤΗ)	3	1	2
3	ΠΕ ΔΙΟΙΚ- ΛΟΓΙΣΤ	8	0	8
4	ΠΕ ΜΗΧ/ΚΩΝ	5	1	4
5	ΠΕ ΔΙΑΙΤΟΛΟΓΩΝ	2	2	0
6	ΠΕ ΠΛΗΡΟΦΟΡΙΚΗΣ	1	1	0
7	ΠΕ ΛΟΓΟΘΕΡΑΠΕΥΤΩΝ	1	0	1
8	ΤΕ ΔΙΟΙΚ.ΝΟΣΟΚΟΜ.	5	4	1
9	ΤΕ ΛΟΓΙΣΤΙΚΗΣ	4	3	1
10	ΤΕ ΦΥΣΙΟΘΕΡΑΠΕΥΤΩΝ	5	4	1
11	ΤΕ ΕΡΓΟΘΕΡΑΠΕΥΤΩΝ	1	0	1
12	ΤΕ ΚΟΙΝΩΝ.ΕΡΓΑΣΙΑΣ	3	3	0
13	ΤΕ ΙΑΤΡΙΚΩΝ ΕΡΓΑΣΤΗΡΙΩΝ	18	16	2
14	ΤΕ ΡΑΔΙΟΛΟΓΙΑΣ-ΑΚΤΙΝΟΛΟΓΙΑΣ	10	7	3
15	ΤΕ ΕΠΟΠΤΩΝ ΔΗΜ.ΤΓΕΙΑΣ	1	0	1
16	ΤΕ ΙΑΤΡΙΚΩΝ ΕΡΓΑΣΤΗΡΙΩΝ(ΠΡΟΣΩΡΙΝΟΣ)	3	3	0
17	ΤΕ ΤΕΧΝΟΛΟΓΩΝ ΤΡΟΦΙΜΩΝ	1	0	1
18	ΤΕ ΒΙΒΛΙΟΘΗΚΟΝΟΜΟΥ	1	0	1
19	ΤΕ ΠΛΗΡΟΦΟΡΙΚΗΣ	2	2	0
20	ΤΕ ΔΙΑΙΤΟΛΟΓΩΝ	2	0	2
21	ΤΕ ΤΕΧΝΟΛ.ΕΦΑΡΜΟΓΩΝ	5	2	3
22	ΤΕ ΤΕΧΝΟΛ.ΕΦΑΡΜΟΓΩΝ ΙΔ.Δ.Α.Χ	1	1	0
23	ΔΕ ΔΙΟΙΚΗΤΙΚΟΣ ΛΟΓΙΣΤΙΚΟΣ	58	39	19
24	ΔΕ ΔΙΟΙΚΗΤΙΚΟΣ- ΛΟΓΙΣΤΙΚΟΣ ΙΔ.Δ.Α.Χ	1	1	0
25	ΔΕ ΔΙΟΙΚ.ΔΙΑΧ/ΚΟΣ	1	0	1
26	ΔΕ ΜΕΤΕΦΡΑΣΤΩΝ-ΔΙΕΡΜΗΝΕΩΝ	1	0	1
27	ΔΕ ΔΑΚΤΥΛΟΓΡΑΦΩΝ	4	2	2
28	ΔΕ ΒΟΗΘΑΤΡ-ΒΙΟΛ ΕΡΓΑΣΤ	15	12	3
29	ΔΕ ΒΟΗΘ ΤΑΤΡ-ΒΙΟΛ ΕΡΓΑΣΤ(ΠΡΟΣ)	4	4	0
30	ΔΕ ΧΕΙΡ-ΕΜΦΑΝΙΣΤΩΝ	12	10	2
31	ΔΕ ΧΕΙΡ-ΕΜΦΑΝΙΣΤΩΝ(ΠΡΟΣ)	3	3	0
32	ΔΕ ΙΕΡΕΩΝ	1	0	1
33	ΔΕ ΠΡΟΣΩΠΙΚΟΥ Η/Υ	2	0	2
34	ΔΕ ΜΑΓΕΙΡΩΝ	5	3	2
35	ΔΕ ΜΑΓΕΙΡΩΝ ΙΔ.ΔΑ.Χ	1	1	0
36	ΔΕ ΤΗΛΕΦΩΝΗΤΩΝ	7	1	6
37	ΔΕ ΤΗΛΕΦΩΝΗΤΩΝ ΙΔ.ΔΑ.Χ	1	1	0
38	ΔΕ ΠΡΟΣΩΠΙΚΟ ΑΣΦΑΛΕΙΑΣ	10	5	5
39	ΔΕ ΤΕΧΝΙΚΟΣ	65	38	27
40	ΔΕ ΤΕΧΝΙΚΟΣ ΙΔΑΧ	6	6	0

41	ΥΕ ΒΟΗΘ.ΠΡΟΣ(ΘΥΡΩΡ-ΚΛΗΤ-ΤΑΞ.ΙΜ)	20	11	9
42	ΥΕ ΒΟΗΘ ΠΡΟΣ-ΘΥΡΩΡΟΣ ΙΔ.Δ.Α.Χ	1	1	0
43	ΥΕ ΒΟΗΘΠΡΟΣ-ΚΛΗΤ ΙΔ.Δ.Α.Χ	1	1	0
44	ΥΕ ΠΡΟΣΩΠΙΚΟ ΚΑΘΑΡΙΟΤΗΤΑΣ	85	26	59
45	ΥΕ ΠΡΟΣΩΠΙΚΟ ΚΑΘΑΡΙΟΤΗΤΑΣ ΙΔ.Δ.Α.Χ	11	11	0
46	ΥΕ ΠΡΟΣΩΠΙΚΟ ΚΑΘΑΡΙΟΤΗΤΑΣ ΙΔΔΑΧ(ΠΟΥ ΔΕΝ ΚΑΤΑΡΓΟΥΝΤΑΙ)	2	2	0
47	ΥΕ ΠΡΟΣΩΠΙΚΟ ΕΣΤΙΑΣΗΣ	53	30	23
48	ΥΕ ΠΡΟΣΩΠΙΚΟ ΕΣΤΙΑΣΗΣ ΙΔ.Δ.Α.Χ	5	5	0
49	ΥΕ ΕΡΓΑΤΩΝ	6	2	4
50	ΥΕ ΕΡΓΑΤΩΝ ΙΔΔΑΧ	1	1	0
51	ΥΕ ΦΥΛΑΚΩΝ-ΝΥΚΤΟΦΥΛΑΚΩΝ	5	4	1
52	ΥΕ ΤΗΛΕΦΩΝΗΤΩΝ (ΠΡΟΣ)	1	1	0
53	ΘΕΣΗ ΜΕ ΜΙΣΘΟ ΕΝΤΟΛΗΣ-ΔΙΚΗΓΟΡΟΣ	1	1	0
	ΣΥΝΟΛΟ	472	273	199

Συμπερασματικά στη Διοικητική Υπηρεσία υπηρετούν 273 άτομα, στη Ιατρική Υπηρεσία υπηρετούν 157 άτομα και στη Νοσηλευτική Υπηρεσία υπηρετούν 429 άτομα.. Το σύνολο του προσωπικού είναι **859 άτομα**

3.4 ΓΕΝΙΚΑ ΧΑΡΑΚΤΗΡΙΣΤΙΚΑ ΤΟΥ ΔΗΜΟΥ ΧΑΝΙΩΝ

Ο Νομός Χανίων αποτελείται από 23 Δήμους και 2 κοινότητες. Ο νομός Χανίων έχει πληθυσμό 140.000 κατοίκους και ειδικότερα ο Δήμος Χανίων 50.077 κατοίκους. Ένα μεγάλο ποσοστό του πληθυσμού ασχολείται με τη γεωργία καθώς τα Χανιά έχουν τα περισσότερα νερά στην Κρήτη (65%) για αυτό και υπάρχει πλούσια βλάστηση φυτών και καρποφόρων δέντρων (εσπεριδοειδή, ελιές, αμπέλια κ.α), και τη κτηνοτροφία.

Τα Χανιά λόγω φυσικής ομορφιάς, της ποικιλίας των αξιοθέατων και των πεντακάθαρων θαλασσών προσελκύει πολλούς τουρίστες από όλο τον κόσμο με συνέπεια οι ντόπιοι να ασχολούνται με την δημιουργία ξενοδοχειακών μονάδων, ενοικιαζόμενων διαμερισμάτων, καταστημάτων, εστιατορίων κλπ.

Η πόλη δέχεται και επισκέπτες που ενδιαφέρονται για οικονομικές δραστηριότητες στην περιοχή, αλλά και επιστήμονες και εκπαιδευτικούς που ενδιαφέρονται για τα ιστορικά αρχαία, ιστορικά μνημεία και μουσεία ή ενδιαφέρονται να επισκεφτούν το Πολυτεχνείο Κρήτης το οποίο είναι ένα σημαντικό ερευνητικό κέντρο.

Το κλίμα γενικά είναι ήπιο, μεσογειακό. Το φθινόπωρο και το χειμώνα επικρατούν άνεμοι βόρειοι και βορειοδυτικοί, ενώ το καλοκαίρι ασθενείς άνεμοι. Η ατέλειωτη ηλιοφάνεια που έχει χρονική διάρκεια από Μάρτη έως και Οκτώβρη επιτρέπει να αρχίζει κανείς τις διακοπές του νωρίς.

Όσον αφορά τη κρητική διατροφή η καθαρότητα των προϊόντων, το πλούσιο σε βιταμίνες περιεχόμενο τους, και η γεύση τους αποτέλεσαν και αποτελούν ότι καλύτερο για τους λάτρεις της υγιεινής διατροφής και αντικείμενο μελέτης για την επιστημονική κοινότητα. Επίσης οι ευεργετικές ιδιότητες των προϊόντων για την αποφυγή καρδιαγγειακών παθήσεων έχουν αποδειχθεί.

Οι εδαφολογικές συνθήκες, η καλλιεργητική φροντίδα και το ενδιαφέρον για τη παράδοση και τη ποιότητα, είναι οι λόγοι για τους οποίους τα κρητικά προϊόντα έχουν αναγνωρισμένη ποιότητα.

Λαμβάνοντας υπόψη όλα τα παραπάνω στοιχεία που αφορούν το πληθυσμό, τα επαγγέλματα, το κλίμα και τη κρητική διατροφή έγινε μια προσπάθεια διαχωρισμού του συνόλου των εξωτερικών και εσωτερικών ασθενών ανά φύλο, ανά ηλικία και ανά ασφαλιστικό ταμείο.

Επειδή όμως το ν δεν διαθέτει αυτόνομο Τμήμα Στατιστικής και δεν υπάρχει μηχανογράφηση δεν κατέστη δυνατή η έρευνα αυτή. Από τις πληροφορίες της προϊσταμένης του Γραφείου Κίνησης Ασθενών κ.Καπνισάκη προκύπτει ότι το **40%** των εισαγωγών αφορά ασθενείς με ασφαλιστικό ταμείο **ΙΚΑ**, το **35%** των εισαγωγών αφορά ασθενείς με ασφαλιστικό ταμείο **ΟΓΑ**, το **12%** των εισαγωγών αφορά ασθενείς με ασφαλιστικό ταμείο **Δημοσίου** και το υπόλοιπο **13%** των εισαγωγών αφορά ασθενείς **Λοιπών Ταμείων**.

3.5 ΝΟΣΟΛΟΓΙΚΗ ΚΙΝΗΣΗ ΑΝΑ ΤΟΜΕΑ ΣΤΟ ΓΝΧ

Κ:ΚΛΙΝΕΣ ,Π.Π:ΠΑΡΑΜ.ΠΡΟΓΡ, ΕΙΣ:ΕΙΣΑΓΩΓΕΣ, Δ.Ε:ΔΙΑΚΟΜΙΣΤΡΑ ΕΙΣΟΔΟΥ, Δ.Ε: ΔΙΑΚΟΜΙΣΤΡΑ ΕΞΟΔΟΥ, ΝΟΣ:ΝΟΣΗΛΕΥΟΜΕΝΟΙ, Η.Ν:ΗΜΕΡΑ ΝΟΣΗΛΕΙΑΣ, ΕΞ:ΕΞΑΓΩΓΗ, Θ:ΘΑΝΑΤΟΣ, Κ:ΚΑΛΥΨΗ, Μ.Ο:ΜΕΣΟΣ ΟΡΟΣ ΗΜΕΡ.ΝΟΣΗΛΕΙΑΣ, Μ.Η:ΜΙΑΣ ΗΜΕΡΑΣ, Θ1Η:ΘΑΝΑΤΟΣ 1^Η ΗΜΕΡΑ, Σ.Ε:ΣΥΝΟΛΟ ΕΙΣΑΓΩΓΩΝ, Σ.Ε.Ε:ΣΥΝΟΛΟ ΕΞΑΓΩΓΩΝ, ΠΑΡ.ΕΠΟΜ:ΠΑΡΕΜ.ΕΠΟΜΕΝ, Κ.Ι.Ε:ΚΙΝΗΣΗ ΕΞΩΤΕΡΙΚΩΝ ΙΑΤΡΕΙΩΝ, ΧΕΙΡ:ΧΕΙΡΟΥΡΓΕΙΑ

ΔΕΛΤΙΟ ΚΙΝΗΣΗΣ ΑΣΘΕΝΩΝ																		
ΤΜΗΜΑ	Κ	Π. Π	ΕΙΣ	Δ.Ε	Δ.Ε	ΝΟΣ	Η.Ν	Ε.Ξ	Θ	Κ	Μ.Ο	Μ.Η	Θ1Η	ΣΕ	Σ.Ε.Ε	ΠΑΡ.Ε ΠΟΜ	Κ.Ε.Ι	ΧΕΙΡ.
Β'ΠΑΘΟΛΟΓΙΚΗ	31	23	1872	53	78	2097	12910	1739	106	114,1	6,16	142	7	2021	1994	25	3730	
ΕΞΩΤ.ΔΙΑΒΗΤΟΛΟΓΙΚΟ ΙΑΤΡΕΙΟ	0	0	0	0	0	0	0	0	0	0	0,00	0	0	0	0	0	3550	
ΚΑΡΔΙΟΛΟΓΙΚΗ	27	7	1176	299	83	1519	7713	1367	6	78,26	5,08	36	1	1213	1410	26	2789	
ΜΟΝ.ΜΕΤΑΓΓΙΣΕΩΝ	0	0	2	1	0	1155	1151	2	0		1,00	1152	0	1154	1154	1	-	
Μ.Ε.Θ	9	7	123	108	176	243	1968	51	3	59,91	8,10	5	0	128	88	-21	-	
ΠΑΙΔΙΑΤΡΙΚΗ	29	10	1652	5	6	1980	7159	1644	1	67,63	3,62	313	0	1965	1958	16	4512	
Α'ΠΑΘΟΛΟΓΙΚΗ	31	38	2110	40	90	2420	14037	1962	94	124,0	5,80	230	2	2342	2288	42	3537	
ΝΕΦΡΟΛΟ	8	1	368	35	19	516	2521	405	10	86,34	4,89	82	0	480	497	0	1408	

ΓΙΚΗ																		
ΠΝΕΥΜΟΝΟΛΟΓ.	20	16	936	51	35	1212	8000	916	43	109,5	6,60	209	0	1145	1168	9	147,4	
ΕΞ.ΑΙΜΟΣΤΑΤΙΚΟ ΙΑΤΡΕΙΟ	10	0	2	0	0	13	14	2	0			11	0	13	13	0	4586	
ΣΤΕΦΑΝΙΔΙΑ ΜΟΝΑΔ	8	5	309	79	285	412	1744	102	15	59,73	4,23	11	8	328	136	-9	-	
ΟΓΚΟΛΟΓΙΚΟ	5	1	133	24	17	2263	2483	108	0	136,5	1,10	2105	0	2238	2213	33	2928	
ΚΛ.ΑΙΜΑΤΟΛΟΓΙΑ	5	0	78	1	1	794	921	76	0	50,47	1,16	715	0	793	791	2	3228	
ΝΕΥΡΟΛΟΓΙΚΗ	10	0	1	0	0	3	6	1	0	0,16	2,00	2	0	3	3	0	1558	
ΔΕΡΜΑΤΟΛΟΓΙΚΟ	4	0	0	0	0	0	0	0	0	0,00	0,00	0	0	0	0	0	-	
ΓΑΣΤΡΕΝΤΕΡΟΛΟΓ.	4	0	0	0	0	0	0	0	0	0,00	0,00	0	0	0	0	0	674	
ΦΥΣ.ΙΑΤΡΙΚ.ΑΠΟΚΑΤ	10	0	0	0	0	0	0	0	0	0,00	0,00	0	0	0	0	0	-	
ΝΟΣΗΛ.Ν ΕΟΓΝΩΝ	8	0	0	0	0	0	0	0	0	0,00	0,00	0	0	0	0	0	-	
ΜΟΝΑΔΑ AIDS	8	0	0	0	0	0	0	0	0	0,00	0,00	0	0	0	0	0	-	
ΛΟΙΜΩΔΩΝ	6	0	0	0	0	0	0	0	0	0,00	0,00	0	0	0	0	0	-	
Μ.Τ.Ν	0	0		0	0				0				0			0		
Β'ΧΕΙΡΟΥΡΓΙΚΗ	31	15	1644	48	50	1990	11895	1611	18	105,1	5,98	283	0	1927	1912	28	3620	878
ΟΦΘΑΛΜΟΛΟΓΙΚΗ	12	0	449	2	0	529	1391	447	1	31,76	2,63	78	0	527	526	3	11836	474
Μ/ΓΥΝΑΙΚΟΛΟΓΙΚΗ	32	7	1065	7	2	1317	5326	1069	0	45,60	3,29	29	0	1303	1307	8	5738	1303
Ω.Ρ.Λ	8	0	382	6	6	417	1374	379	2	47,05	3,29	29	0	411	410	1	3805	306
ΟΥΡΟΛΟΓΙΚΗ	25	3	968	28	22	2292	7738	966	3	84,80	3,38	1293	0	2261	2262	8	1896	829

ΟΡΘΟΠΕΔΙΚΗ	40	31	1378	31	16	1696	14051	1384	12	96,24	8,28	256	0	1634	1652	28	6949	1210
Α΄ ΧΕΙΡΟΥΡΓΙΚΗ	31	9	950	57	53	1084	7602	923	22	67,19	7,01	67	1	1018	1013	18	3019	363
ΝΕΥΡΟΧ	23	14	953	115	50	1169	8099	1010	13	96,47	6,93	87	0	1040	1110	9	2010	304
ΟΔΟΝΤΙΑΤΡΙΚΗ	2	0	24	1	1	29	88	24	0	12,05	3,03	4	0	28	28	0	2181	-
ΠΑΙΔΟΧΕΙΡΟΥΡΓΙΚΗ	10	0	0	0	0	0	0	0	0	0,00	0,00	0	0	0	0	0	-	-
ΘΩΡΑΚΟΣ ΑΓΓΕΙΩΝ	8	0	0	0	0	0	0	0	0	0,00	0,00	0	0	0	0	0	-	-
ΣΥΝΟΛΑ	460	187	16605	991	990	24159	118191	16188	378	85,44	4,98	7348	19	23972	23933	227	75028	5667

ΠΑΡΑΤΗΡΗΣΕΙΣ: α) Οι ανεπτυγμένες κλίνες είναι 379. β) Τα στοιχεία για την κίνηση των Ε.Ι - ΤΕΠ , έχουν δοθεί από τη Γραμματεία Εξωτερικών Ιατρείων. γ) Ο Μέσος όρος ημερών νοσηλείας προκύπτει από το τύπο: Ημέρες Νοσηλείας / Σύνολο Ασθενών, ο Μέση Διάρκεια Νοσηλείας προκύπτει από το τύπο : Ημέρες νοσηλείας / Αριθμός εισαγωγών, το Μέσο ημερήσιο κόστος νοσηλείας προκύπτει από το τύπο: Συνολικό κόστος / Αριθμός ασθενών, το Μέσο κόστος εργαστηριακών εξετάσεων νοσηλευομένων προκύπτει από το τύπο :Κόστος εξετάσεων / Ημέρες νοσηλείας ε) Ποσοστιαία αύξηση ασθενών έναντι του προηγούμενου έτους κατά **15,09%**.

ΚΟΣΤΟΣ ΕΡΓΑΣΤΗΡΙΩΝ

ΕΡΓΑΣΤΗΡΙΑ	ΠΡΑΓΜΑΤΟΠΟΙΟΥΜΕΝΕΣ ΕΞΕΤΑΣΕΙΣ
ΑΙΜΑΤΟΛΟΓΙΚΟ	114.771
ΑΚΤΙΝΟΛΟΓΙΚΟ	126.026
ΒΙΟΧΗΜΙΚΟ	1.147.000
ΜΙΚΡΟΒΙΟΛΟΓΙΚΟ	55.791
ΕΡΓΑΣΤΗΡΙΟ ΑΙΜΟΔΟΣΙΑΣ	203.680
ΠΑΘΟΛΟΓΙΚΟ	2.481
ΚΥΤΤΑΡΟΛΟΓΙΚΟ	
ΣΤΑΘΜΟΣ ΑΙΜΟΔΟΣΙΑΣ	30.949
ΦΥΣΙΟΘΕΡΑΠΕΙΑΣ	9.416
ΑΞΟΝΙΚΕΣ	6.799
ΕΡΓΑΣΤΗΡΙΟ ΚΛΙΝΙΚΗΣ ΑΙΜΑΤΟΛΟΓΙΑΣ	3.625
ΣΥΝΟΛΟ	1.700.538

Από το δελτίο κίνησης προκύπτει ότι η Α' Παθολογική είναι η κλινική που παρουσιάζει το μεγαλύτερο αριθμό εισαγωγών δηλαδή 2342 εισαγωγές και ακολουθούν το Ουρολογικό Τμήμα με 2261 εισαγωγές (αυτό οφείλεται στο γεγονός ότι στο τμήμα αυτό γίνονται χημειοθεραπείες), το Ογκολογικό Τμήμα με 2238 εισαγωγές και έπειτα η Β' Παθολογική με 2021 εισαγωγές.

Όσον αφορά τα Ε.Ι προκύπτει ότι το Οφθαλμολογικό Ε.Ι είχε συνολικά 11.836 εξωτερικούς ασθενείς, έπειτα το Ορθοπαιδικό Ε.Ι με 6949 εξωτερικούς ασθενείς και τρίτο το Μ / Γυναικολογικό Ε.Ι με 5738 ασθενείς.

Τέλος όσον αφορά το κόστος των εργαστηρίων για τις πραγματοποιούμενες εξετάσεις μεγάλο κόστος παρουσιάζει το Βιοχημικό Εργαστήριο δηλαδή 1.147.000 δρχ, έπειτα είναι το Εργαστήριο Αιμοδοσίας με 203.680 δρχ και ακολουθεί το Ακτινολογικό Εργαστήριο με 126.026 δρχ

3.6 ΧΡΗΜΑΤΟΔΟΤΗΣΗ ΝΟΣΟΚΟΜΕΙΟΥ

Τα έσοδα του νοσοκομείου είναι :

- α) Επιχορηγήσεις από τον Κρατικό Προϋπολογισμό και από το Προϋπολογισμό Δημόσιων Επενδύσεων
- β) Οι εισπράξεις από νοσήλια, εξέταστρα και λοιπές αμοιβές για παροχή υπηρεσιών.
- γ) Οι πρόσοδοι από την ίδια αυτού περιουσία.
- δ) Τα έσοδα από δωρεές , κληροδοτήματα, εκποιήσεις, κλπ σύμφωνα με τον οργανισμό του ν.

Κ.Α.Ε	ΕΣΟΔΑ	ΠΡΟΥΠΟΛΟΓΙΣΜΟΣ 2003
0000	Επιχορηγήσεις	373.604,00
1000	Φόροι, τέλη, δικαιώματα υπέρ Ν.Π.Δ.Δ	1.000,00
2000	Ασφαλιστικές εισφορές	12.000,00
3000	Έσοδα από επιχειρηματική δραστηριότητα του Ν.Π.Δ.Δ	16.119.023,00
4000	Προσαυξήσεις, πρόστιμα, χρηματικές ποινές , παράβολα	6.000,00
5000	Λοιπά έσοδα	2.299.480,00
6000	Έκτακτα έσοδα	0,00
7000	Έσοδα από δάνεια	0,00
8000	Έσοδα από παρελθόντα έτη	0,00
9000	Έσοδα από επιχορηγήσεις για επενδύσεις	29.933,00
ΣΥΝΟΛΟ		18.841.040,00
Ταμειακό υπόλοιπο		1.278.674,06
ΓΕΝΙΚΟ ΣΥΝΟΛΟ		20.119.714,06

Κ.Α.Ε	ΕΞΟΔΑ	ΠΡΟΫΠΟΛΟΓΙΣΜΟΣ 2003
0000	Πληρωμές για υπηρεσίες	
0100-0200	Αμοιβές προσωπικού (βασικός μισθός + επιδόματα)	263.872,00
0400	Αμοιβές για ειδικές υπηρεσίες	336.961,00
0500	Κοινωνική πρόνοια, ασφάλιση κλπ	119.882,00
0600	Ασφαλιστικές παροχές (Συντάξεις-Βοηθήματα)	32.000,00
0700	Πληρωμές για μετακίνηση προσωπικού	77.165,00
0800	Λειτουργικές Δαπάνες	2.802.727,00
0900	Φόροι τέλη κλπ	3.900,00
1000	Πληρωμές για προμήθεια καταναλωτικών αγαθών	12.899.913,00
2000	Πληρωμές για μεταβίβαση ακινήτου σε τρίτους	5.000,00
3000	Πληρωμές αντικριζόμενες από έσοδα που πραγματοποιήθηκαν ή θα πραγματοποιηθούν	2.170.680,00
4000-5000	Δαπάνες σύνθετου περιεχομένου	0,00
6000	Εξυπηρέτηση δανείων (κίνηση κεφαλαίων)	0,00
7000	Κεφαλαιακές δαπάνες	324.350,00
9000	Πληρωμές για επενδύσεις	1.173.264,06
	Αποθεματικό	
	ΣΥΝΟΛΟ	20.119.714,06

ΣΥΝΟΠΤΙΚΟΣ ΠΙΝΑΚΑΣ ΤΡΙΕΤΟΥΣ ΠΡΟΫΠΟΛΟΓΙΣΜΟΥ

ΟΙΚΟΝΟΜΙΚΑ ΣΤΟΙΧΕΙΑ		ΠΡΟΫΠΟΛΟΓΙΣΜΟΣ 2003	ΠΡΟΫΠΟΛΟΓΙΣΜΟΣ 2004	ΠΡΟΫΠΟΛΟΓΙΣΜΟΣ 2005
Κ.Α.Β	ΕΣΟΔΑ ΧΡΗΣΗΣ			
0000	Επιχορηγήσεις	373.604,00	373.604,00	373.604,00
1000	Φόροι, τέλη, δικαιώματα υπέρ Ν.Π.Δ.Δ	1.000,00	1.000,00	1.000,00
2000	Ασφαλιστικές Εισφορές	12.000,00	12.000,00	12.000,00
3000	Έσοδα από την επιχειρηματική δραστηριότητα του Ν.Π.Δ.Δ	16.119.023,00	16.430.499,00	16.748.206,14
4000	Προσαυξήσεις, πρόστιμα, χρηματικές ποινές και παράβολα	6.000,00	6.000,00	6.000,00
5000	Λοιπά έσοδα	2.299.480,00	2.345.469,00	2.392.378,00
6000	Έκτακτα έσοδα	0,00	0,00	0,00
7000	Έσοδα από δάνεια	0,00	0,00	0,00
8000	Έσοδα από παρελθόντα έτη	0,00	0,00	0,00
9000	Έσοδα από επιχορηγήσεις για επενδύσεις	29.933,00	29.933,00	29.933,00
ΣΥΝΟΛΟ		18.841.040,00	19.198.506,00	19.563.122,00
Ταμειακό Υπόλοιπο		1.278.674,06	1.278.674,06	1.278.674,00
ΓΕΝΙΚΟ ΣΥΝΟΛΟ		20.119.714,06	20.477.180,46	20.841.674,00

ΟΙΚΟΝΟΜΙΚΑ ΣΤΟΙΧΕΙΑ		ΠΡΟΫΠΟΛΟΓΙΣΜΟΣ 2003	ΠΡΟΫΠΟΛΟΓΙΣΜΟΣ 2004	ΠΡΟΫΠΟΛΟΓΙΣΜΟΣ 2005
Κ.Α.Ε	ΕΞΟΔΑ ΧΡΗΣΗΣ			
0000	Πληρωμές για υπηρεσίες	3.636.507,00	3.692.561,00	3.749.737,00
0100/02 00	Αμοιβές προσωπικού(βασικός μισθός + επιδόματα)	263.872,00	263.872,00	263.872,00
0400	Αμοιβές για ειδικές υπηρεσίες	336.961,00	336.961,00	336.961,00
0500	Κοινωνική Πρόνοια, Ασφάλιση κ.λ.π	119.882,00	119.882,00	119.882,00
0600	Ασφαλιστικές παροχές (συντάξεις – βοηθήματα)	32.000,00	32.000,00	32.000,00
0700	Πληρωμές για μετακίνηση προσωπικού	77.165,00	77.165,00	77.165,00
0800	Λειτουργικές δαπάνες	2.802.727,00	2.858.781,54	2.915.957,00
0900	Φόροι, τέλη κ.λ.π	3.900,00	3.900,00	3.900,00
1000	Πληρωμές για προμήθεια καταν. αγαθών	12.899.913,00	13.157.911,26	13.421.069,49
2000	Πληρωμές για μεταβίβαση εισοδημάτων σε τρίτους	5.000,00	5.000,00	5.000,00
3000	Πληρωμές αντικριζόμενες από προηγούμενα έσοδα	2.170.680,00	2.214.093,60	2.258.375,47
4000	Δαπάνες σύνθετου περιεχόμενου	0,00	0,00	0,00
6000	Κίνηση Κεφαλαίων	0,00	0,00	0,00
7000	Κεφαλαιακές δαπάνες	234.350,00	234.350,00	234.350,00
9000	Πληρωμές για επενδύσεις	1.173.264,00	1.173.264,06	1.173.264,06
	Αποθεματικό	0,00	0,00	0,00
ΣΥΝΟΛΟ		20.119.714,06	20.477.180,46	20.841.796,19

3.7 ΑΝΑΛΥΣΗ ΟΙΚΟΝΟΜΙΚΩΝ ΣΤΟΙΧΕΙΩΝ

Το γενικό σύνολο του προϋπολογισμού ανέρχεται στο ποσό των (20.119.714,06 Ευρώ) **Είκοσι εκατομμυρίων εκατό δέκα εννέα χιλιάδων επτακοσίων δέκα τεσσάρων κόμμα έξι Ευρώ** ή 6.855.792,26 δρχ έναντι **28.192.502,32 Ευρώ** του Προϋπολογισμού του έτους 2002 δηλαδή μικρότερο κατά 8.072.788,26 Ευρώ (Μείωση 28 %) επειδή δε χρησιμοποιήθηκαν τα Έσοδα Παρελθόντων ετών.

Ο Προϋπολογισμός του 2003 αναλύεται ως εξής :

Νοσοκομείο	19.315.746,46
Κέντρο Υγείας Βάμου	173.924,32
Κέντρο Υγείας Κίσαμου	293.609,58
Κέντρο Υγείας Κανδάνου	222.653,70
Τ.Ε.Ε-Α Κύκλου (Βοηθ.Νοσοκόμ)	113.780,00
Σύνολο	20.119.714,06

Το σύνολο αυτό διαμορφώθηκε λαμβάνοντας υπ' όψη τόσο τις οδηγίες της εγκυκλίου οικ.2 / 34044 / 0094/ 18-6-2002 του Υπουργείου Οικονομικών Γ.Λ.Κ που αναφέρει ότι οι βασικοί στόχοι του προϋπολογισμού για το 2003 θα επιτευχθούν με την συγκράτηση των δαπανών στα επίπεδα του προϋπολογισμού του τρέχοντος έτους εκτός από ορισμένους Κωδικούς που κρίθηκε απαραίτητο λόγω του ότι μετά τη μετεγκατάσταση στο Νέο Νοσοκομείο δημιουργήθηκαν Νέα Τμήματα και νέες ανάγκες , όσο και τη γενικότερη κατάσταση της οικονομίας μας ώστε να εγγραφούν μόνο οι απαραίτητες πιστώσεις που απαιτούνται για την ομαλή λειτουργία του Ιδρύματος στο επίπεδο εκείνο παροχής νοσηλείας όπως έχει διαμορφωθεί μέχρι σήμερα.

Μετά τη μετεγκατάσταση στο Νέο Νοσοκομείο ορισμένες ανάγκες αυξήθηκαν υπερβολικά δημιουργήθηκαν Νέα τμήματα το 2001 και 2002 Νευροχειρουργικό και Ογκολογικό και πρόκειται να λειτουργήσουν και άλλα Τμήματα μέσα στο 2003 (τμήμα Νεογνών, Αιματολογικό, πλήρη Ογκολογική κλινική και μονάδα Ανάνηψης στο Τ.Ε.Π) με αποτέλεσμα να επιφέρουν ακόμα μεγαλύτερη αύξηση των δαπανών αλλά και των Εσόδων.

Στο προϋπολογισμό 2003 ο οποίος αποτελείται από πέντε χωριστά σώματα οι κωδικοί που αναφέρονται έχουν το χαρακτηριστικό ότι για το ν είναι απλοί αριθμοί, ενώ για τα Κέντρα Υγείας έχουν σαν φορέα το **Φ200** (Φ200-Α: Κ.Υ.Βάμου, Φ200-Β:Κ.Υ Κισσάμου, Φ200-Γ:Κ.Υ.Κανδάνου) και για τη Σχολή τον φορέα **Φ300**. Η πρώτη στήλη εκτ ποσών είναι προϋπολογισθέντα 2003 η δεύτερη διαμόρφωση μέχρι 31/07/2002 η Τρίτη εκτίμηση πραγματοποιήσεων μέχρι 31/12/2003 και η τέταρτη απολογισθέντα 2001.Πιο αναλυτικά οι κωδικοί εσόδων και εξόδων έχουν ως κατωτέρω.

3.7.1 ΤΑΚΤΙΚΑ ΕΣΟΔΑ

Στα έσοδα δεν αναγράφονται πιστώσεις για Επιχορηγήσεις δαπανών Μισθοδοσίας επειδή οι δαπάνες της μισθοδοσίας θα καλυφθούν απευθείας από το Υπουργείο εκτός ελαχίστων περιπτώσεων όπως Επικουρικών γιατρών, αλλοδαπών γιατρών, Σπουδαστών Τ.Ε.Ι και ωρομίσθιων καθηγητών της Σχολής.

Στον Κ.Α 0112 Επιχορηγήσεις για δαπάνες λειτουργίας αναγράφεται πίστωση 84.340,00 Ευρώ για το Κέντρο Υγείας Βάμου, 95.670,00 Ευρώ για το Κέντρο Υγείας Κισσάμου, 90.594,00 Ευρώ για το Κέντρο Υγείας Κανδάνου και 98.000,00 Ευρώ για τη Σχολή.

Τα ανωτέρω είναι τα ποσά που προκύπτουν ως επιχορήγηση από το Υπουργείο αφού τα έσοδα του νοσοκομείου δεν φτάνουν για τη κάλυψη των λειτουργικών δαπανών των Κέντρων Υγείας και της Σχολής. Στα ανωτέρω ποσά δεν περιλαμβάνονται ποσά για εξοπλισμούς γενικά, διότι τα ποσά αυτά φέρονται σε κωδικούς εκτάκτων εσόδων – εξόδων και γίνεται προμήθεια μετά από έγκριση του Υπουργείου.

Στον Κωδικό του ν δεν αναγράφεται πίστωση επειδή δεν αναμένεται επιχορήγηση.

Όσον αφορά τα Κέντρα Υγείας και τη Σχολή θα πρέπει να τονιστεί ότι τα ανωτέρω ποσά που προϋπολογίστηκαν όσο το δυνατόν πιο συμπιεστικά για την αντιμετώπιση των λειτουργικών τους αναγκών και πρέπει να επιχορηγηθούν απαραίτητως διότι δεν έχουν έσοδα από ίδιους πόρους.

Στον Κ.Α 0143 Επιχορηγήσεις για υποτροφίες και συναφείς με αυτές δαπάνες αναγράφουμε πίστωση 5.000,00 Ευρώ για το νοσοκομείο για την αντιμετώπιση δαπανών μισθοδοσίας των αλλοδαπών γιατρών, οι οποίες καλύπτονται από τον Προϋπολογισμό του ν.

Στον Κ.Α 1212 Έσοδα από ποσοστά στο χαρτόσημο αναγράφεται πίστωση 1.000,00 Ευρώ για τα έσοδα χαρτοσήμου από ενοίκια.

Στον Κ.Α 2122 Καταβολές για εφάπαξ αποζημίωση λόγω εξόδου από την υπηρεσία αναγράφουμε πίστωση 12.000,00 Ευρώ για την κράτηση που γίνεται στους μόνιμους υπαλλήλους με ασφαλιστικό φορέα το Ι.Κ.Α σύμφωνα με τον Ν.2335 / 95 προκειμένου να τους καταβληθεί αποζημίωση κατά την έξοδο τους από την υπηρεσία.

Οι Κ.Α 3100: Έσοδα από Προσφορά Υπηρεσιών αφορούν τα έσοδα που προέρχονται από την κύρια δραστηριότητα του Ιδρύματος (Παροχή Νοσηλείας στους ασθενείς, εξετάσεις κλπ) τα οποία καταβάλλουν τα διάφορα ασφαλιστικά Ταμεία και οι Ιδιώτες.

Στον Προϋπολογισμό 2003 όπως και στις στήλες του Προϋπολογισμού 2002 αναλύουμε τα έσοδα αυτά σε περισσότερους κωδικούς από ότι στην στήλη

Απολογισμός 2001 και σε παλαιότερους προϋπολογισμούς αλλά το συνολικό ποσό είναι μεγαλύτερο από εκείνο του προϋπολογισμού 2002 και οφείλεται στο ότι θα λειτουργήσουν πλήρως τα Νέα Τμήματα του ν όπου θα προσέρχονται περισσότεροι ασθενείς και θα επιφέρουν σημαντική αύξηση εσόδων από νοσήλια.

Ακόμα η Διοίκηση του ν λαμβάνει διάφορα μετρά ώστε να μην υπάρχουν απώλειες εσόδων από νοσήλια και εξετάσεις όπως η εφημερία από Διοικητικούς Υπαλλήλους στο ΤΕΠ ως και η επέκταση της μηχανογράφησης σε όλο το ν για τη καλύτερη παρακολούθηση των ασθενών και την ταχύτερη υποβολή των νοσηλίων στα ασφαλιστικά Ταμεία.

Στον Κ.Α 3114 Έσοδα από εφαρμογή τεχνητού νεφρού (όλα τα ταμεία) αναγράφεται πίστωση 2.201.100,00 Ευρώ για τα έσοδα που αναμένουμε να εισπράξουμε από τις αιμοκαθάρσεις των Νεφροπαθών από την Μονάδα Τεχνητού Νεφρού. Στην Μονάδα Τεχνητού Νεφρού υπάρχουν 25 μηχανήματα έναντι 8 στο παλιό νοσοκομείο και υπολογίζουμε 15.000 συνεδρίες ετησίως $15.000 \times 146,74 = 2.201.100,00$ Ευρώ.

Στον Κ.Α 3119 Λοιπά έσοδα από προσφ.υπηρ.κλπ (Δημόσιο) αναγράφεται πίστωση 1.300.000,00 Ευρώ για τα έσοδα που αφορούν νοσήλια ασθενών τα οποία αναμένεται να εισπραχθούν από το Δημόσιο του τρέχοντος έτους ποσό μικρότερο από εκείνο του Π 2002.

Στον Κ.Α 3129 Λοιπά έσοδα από προσφορά υγειον. υπηρεσιών προερχόμενα από πληρωμές (Ο.Γ.Α) αναγράφεται πίστωση 5.000.000,00 Ευρώ για τα έσοδα που αφορούν νοσήλια ασθενών τα οποία αναμένετε να εισπραχθούν από τον ΟΓΑ το τρέχον έτος ποσό μικρότερο από εκείνο του Π 2002.

Στον Κ.Α 3139 Λοιπά έσοδα από προσφορά υγειον. υπηρεσιών προερχόμενα από πληρωμές της Κοινωνικής Ασφάλισης αναγράφεται πίστωση 6.810.275,00 Ευρώ για τα έσοδα που αφορούν νοσήλια ασθενών τα οποία να εισπραχθούν από τα υπόλοιπα ταμεία (ΙΚΑ – ΤΕΒΕ κλπ) του τρέχοντος έτους. Το ποσό αυτό είναι μεγαλύτερο από εκείνο του Π2002 λόγω της δημιουργίας Νέων Τμημάτων αλλά και της αύξησης των νοσηλίων των διαφόρων Ταμείων και ιδιαίτερα του ΙΚΑ όπου οι νοσηλευθέντες ασθενείς έχουν αυξηθεί πάρα πολύ το τελευταίο διάστημα και ως εκ τούτου και νοσήλια του ΙΚΑ έχουν αυξηθεί.(Από πραγματικά συγκριτικά στοιχεία ΙΚΑ του Ά τρίμηνο 2002 του είναι αυξημένα σε σχέση με τα νοσήλια του Ά τρίμηνο 2001 κατά 32%).

Στον Κ.Α 3149 Λοιπά έσοδα από προσφορά υγειον. υπηρεσιών προερχόμενα από πληρωμές ιδιωτών αναγράφεται πίστωση 700.000,00 Ευρώ για τα έσοδα που αφορούν νοσήλια ασθενών τα οποία αναμένετε να εισπραχθούν από ανασφάλιστους ιδιώτες για το έτος 2003 ποσό μεγαλύτερο λόγω της δημιουργίας Νέων Τμημάτων αλλά και της μέριμνας για την είσπραξη νοσηλίων από ιδιώτες.

Στον Κ.Α 3391 Έσοδα από πώληση πλεονάζοντος ή άγρηστου για το Ν.Π.Δ.Δ υλικού λόγω φυσικής ή οικονομικής φθοράς αναγράφεται πίστωση

3.000,00 Ευρώ που πιθανόν να εισπράξουμε από την εκποίηση ακρήστων υλικών.

Στον Κ.Α 3412 Έσοδα άπω εκμίσθωση καταστημάτων γενικά αναγράφεται πίστωση 24.648,00 Ευρώ για τα έσοδα που αναμένετε να εισπραχθούν από ενοίκια, ακινήτων του ν ποσό μεγαλύτερο από εκείνο του Π 2002 λόγω των δύο καταστημάτων στο χώρο του ν που θα ενοικιαστούν το 2003 (Κατάστημα επί της οδού Σκαλίδη που ήδη ενοικιάζεται $880 \times 12 = 10560$ Ευρώ και τα 2 καταστήματα υπολογ. $1.174 \times 12 = 14088$ Ευρώ Σύνολο 24.648 Ευρώ)

Στον Κ.Α 3511 Τόκοι από καταθέσεις σε Τράπεζες αναγράφετε πίστωση 80.000,00 Ευρώ για τα έσοδα που αναμένετε να εισπραχθούν από τόκους καταθέσεων στις Τράπεζες που τηρείται η ταμειακή διαχείριση του Ιδρύματος ποσό μικρότερο από εκείνο του Π 2002 λόγω της μείωσης των επιτοκίων των καταθέσεων.

Στον Κ.Α 4212 Πρόστιμα σε εργολάβους ενοικιαστές ή προμηθευτές αναγράφετε πίστωση 5.000,00 000 Ευρώ.

Στον Κ.Α Πρόστιμα από ποινές σε βάρος υπαλλήλων αναγράφετε πίστωση 1.000,00 Ευρώ.

Οι Κ.Α **5200 Έσοδα υπέρ ασφαλιστικών ταμείων και οργανισμών** αφορούν έσοδα από κρατήσεις ως επί το πλείστον των προμηθευτών τα οποία θα αποδοθούν στα διάφορα ταμεία (Μ.Τ.Υ.Π - Δημόσιο κλπ) εμφανίζοντας αντίστοιχους ισόποσους κωδικούς και στο σκέλος των εξόδων είναι συνολικά 2.123.300,00 Ευρώ για το ν , 10.200,00 Ευρώ για το Κ.Υ Βάμου , 10.200,00 για το Κ.Υ Κισσάμου, 10.200,00 Ευρώ για το Κ.Υ Κανδάνου και 15.780,00 Ευρώ για την Τ.Ε.Ε Σχολή. Οι κρατήσεις που αφορούν μισθοδοσία δεν αναγράφονται εκτός ελαχίστων περιπτώσεων όπως αλλοδαπών γιατρών και ωρομίσθιων καθηγητών Τ.Ε.Ε Σχολής, προσωπικού που δεν καλύπτεται από το Υπουργείο (ΔΙΑΣ) ή μέσω Δ.Ο.Υ, Επικουρικών γιατρών, Σπουδαστών ΤΕΙ.

Στον Κ.Α 5411 Προϊόν δωρεάς αναγράφεται πίστωση 3.000,00 Ευρώ για τα αναμενόμενα έσοδα από πιθανές δωρεές στο Ίδρυμα.

Στον Κ.Α 5511 Επιστροφή Χρημάτων για τακτοποίηση Χρηματικού εντάλματος προπληρωμής αναγράφεται πίστωση 54.000,00 Ευρώ για το ν 10.000,00 Ευρώ για το Κ.Υ Βάμου, 10.000,00 Ευρώ για το Κ.Υ Κισσάμου και 10.000,00 Ευρώ για το Κ.Υ Κανδάνου ως ποσά από τα χρηματικά εντάλματα προπληρωμής που δεν χρησιμοποιήθηκαν και επιστρέφονται.

Στον Κ.Α 5529 Λοιπές επιστροφές ποσών που καταβλήθηκαν χωρίς να οφείλονται αναγράφεται πίστωση 12.500,00 Ευρώ για το ν.

Στον Κ.Α 5687 Έσοδα από αποκατάσταση ζημιών απωλειών κλπ αναγράφεται πίστωση 300,00 Ευρώ για την αποκατάσταση τυχόν ζημιών.

Στον Κ.Α 5689 Λοιπά έσοδα που δεν κατονομάζονται ειδικά αναγράφεται πίστωση 30.000,00 Ευρώ για το ν ως τα έσοδα που δεν καλύπτονται από όλες τις ανωτέρω περιπτώσεις.

Οι Κ.Α 8000 Έσοδα παρελθόντων ετών και συγκεκριμένα οι Κ.Α 8400 Έσοδα από την επιχειρηματική γενικά δραστηριότητα του Ν.Π.Δ.Δ

αφορούν ανείσπρακτα νοσήλια από διάφορα ταμεία (ΟΓΑ-ΙΚΑ κλπ) και ιδιώτες παρελθόντων ετών που αναμένεται να εισπραχθούν μέσα στο τρέχον έτος.

Κατά τα προηγούμενα έτη στην σύνταξη του αρχικού Π συμπεριλαμβανόταν και τα ποσά που αναμέναμε να εισπράξουμε από ανείσπρακτα νοσήλια παρελθόντων ετών ενώ στον Π 2003 δεν εγγράφηκαν ποσά στους Κωδικούς 8000 «Έσοδα παρελθόντων ετών » με αποτέλεσμα να γίνει και η αντίστοιχη μείωση των Κωδικών των εξόδων.

Το σύνολο των **Τακτικών Εσόδων** του προϋπολογισμού ανέρχεται στο ύψος των **18.366.123,00 Ευρώ** για το ν , **104.540,00 Ευρώ** για το Κ.Υ Βάμου , **115.870,00 Ευρώ** για το Κ.Υ Κίσαμου, **110.794,00 Ευρώ** για το Κ.Υ Κανδάνου και **113.780,00 Ευρώ** για την Τ.Ε.Ε Σχολή

3.7.2 ΕΚΤΑΚΤΑ ΕΣΟΔΑ

Επιχορηγήσεις από τον Προϋπολογισμό Δημοσίων Επενδύσεων για Επενδύσεις

Στον Κ.Α 9349 Επιχορηγήσεις για την προμήθεια μηχανικού και λοιπού κεφαλαιουχικού εξοπλισμού αναγράφεται πίστωση 29.933 Ευρώ ποσό που αναμένεται να ληφθεί από το Υπουργείο ως επιχορήγηση από το έργο 8391000 της ΣΑΕ 091 του Προϋπολογισμού Δημοσίων Επενδύσεων σύμφωνα με το αριθμ.Υαβ/Γ.Π 1896/φ8γ2/01/έγγραφο Υπουργείου Υγείας- Πρόνοιας για τη προμήθεια Ιατροτεχνολογικού εξοπλισμού των Περιφερειακών Ιατρείων Σούδας και Κουντούρας

Αναγράφεται ως πιθανό ταμειακό υπόλοιπο προηγούμενης χρήσης ποσό που είναι κατατεθειμένο στην Τράπεζα ύψους **919.690,46 Ευρώ** για το ν , **22.332,32 Ευρώ** για το Κ.Υ Βάμου, **133.697,58 Ευρώ** για το Κ.Υ Κίσαμου και **62.610,70 Ευρώ** για το Κ.Υ Κανδάνου ως υπόλοιπο από μεταφερόμενες πιστώσεις του έτους 2002 που δεν χρησιμοποιήθηκαν ακόμα.

Το ταμειακό υπόλοιπο προήλθε από το υπόλοιπο της επιχορήγησης του Υπουργείου από το Τ.Π για συγκεκριμένο σκοπό **Ειδικές Πιστώσεις** ύψους **858.406,21 Ευρώ** για το ν , **22.332,32 Ευρώ** για το ΚΥ Βάμου, **80.082,51 Ευρώ** για το Κ.Υ Κίσαμου και **31.667,27 Ευρώ** για το Κ.Υ Κανδάνου και αφορά συγκεκριμένα μηχανήματα, επισκευές κλπ και επιχορηγήσεις από τον Π **Δημοσίων Επενδύσεων** ύψους **61.284,25 Ευρώ** για το νοσοκομείο, **53.615,07 Ευρώ** για το Κ.Υ Κίσαμου και **30.943,43 Ευρώ** για το Κ.Υ Κανδάνου.

Ακόμα στα Κέντρα Υγείας αναγράφεται ως πιθανό ταμειακό υπόλοιπο από λειτουργικά ποσό **47.052,00 Ευρώ** για το Κ.Υ Βάμου, **44.042,00 Ευρώ** για το ΚΥ Κίσαμου και **49.249,00 Ευρώ** για το ΚΥ Κανδάνου.

Έτσι το γενικό σύνολο εσόδων (ύψους του Π) διαμορφώνεται ως εξής:

	ΝΟΣΟΚΟΜ ΕΙΟ	Κ.Υ ΒΑΜΟΥ	ΚΥ ΚΙΣΣΑΜΟΥ	ΚΥ ΚΑΝΔΑΝ ΟΥ	ΣΥΧΟΛΗ	ΣΥΝΟΛΟ
ΣΥΝΟΛΟ ΎΑΚΤΙΚΩΝ ΣΟΔΩΝ	18.366.123,00	104.540,00	115.870,00	110.870,00	113.780,00	18.811.107,00
ΣΥΝΟΛΟ ΎΚΤΑΚΤΩΝ ΣΟΔΩΝ	29.933,00					29.933,00
ΠΘΑΝΟ ΑΜΕΙΑΚΟ ΠΟΛΟΠΟ ΠΡΟΗΓΟΥΜΕ ΝΗΣ ΧΡΗΣΗΣ	919.690,00	69.384,32	177.739,00	111.859,70		1.278.674,00
ΕΝΙΚΟ ΣΥΝΟΛΟ ΣΟΔΩΝ	19.315.746,00	173.924,00	293.609,00	222.653,70	113.780,00	20.119.714,00

3.7.3 ΤΑΚΤΙΚΑ ΕΞΟΔΑ

Για το προσδιορισμό των εξόδων δεν εγγράφονται πιστώσεις που αφορούν δαπάνες μισθοδοσίας σύμφωνα με την προαναφερόμενη εγκύκλιο και τον Ν.2592 / 98 εκτός ελαχίστων περιπτώσεων όπως επικουρικών γιατρών, αλλοδαπών γιατρών και φορομίσθιων καθηγητών Τ.Ε.Ε Σχολής αλλά περισσότερο οι κωδικοί πάσης φύσεως λειτουργικών εξόδων και προμηθειών.

Στον Κ.Α 0212 Βασικός μισθός εκτάκτων αναγράφεται πίστωση 98.499,00 Ευρώ για τη κάλυψη των δαπανών των Επικουρικών γιατρών .Υπολογίσθηκαν 8 Επικουρικοί γιατροί όπου υπηρετούν ήδη 7 και αναμένεται άλλος ένας στο Νευροχειρουργικό τμήμα.

Στον Κ.Α 0221 Επίδομα χρόνου υπηρεσίας (χρονοεπίδομα) αναγράφεται πίστωση 11.820,00 Ευρώ για τη κάλυψη των δαπανών του χρονοεπιδόματος των Επικουρικών γιατρών.

Στον Κ.Α 0224 Οικογενειακής παροχής αναγράφεται πίστωση 5.070,00 Ευρώ για τη κάλυψη των δαπανών του Οικογενειακού επιδόματος των Επικουρικών γιατρών.

Στον Κ.Α 0257 Ειδικό νοσοκομειακό επίδομα Ν.123 / 75 αναγράφεται πίστωση 36.625,00 Ευρώ για την κάλυψη των δαπανών του νοσοκομειακού επιδόματος των Επικουρικών γιατρών.

Στον Κ.Α 0259 Λοιπά τακτικά ειδικά επιδόματα αναγράφεται πίστωση 22.540,00 Ευρώ για την κάλυψη των δαπανών του επιδόματος βιβλιοθήκης των Επικουρικών γιατρών .

Στον Κ.Α 0264 Αποζημίωση για συμμετοχή σε συμβούλια ή επιτροπές αναγράφεται πίστωση 5.266,00 Ευρώ για την αποζημίωση των μελών του Δ.Σ του ν ως και την αποζημίωση ως και την αποζημίωση των μελών του Κοινού Υπηρεσιακού Συμβουλίου.

Στον Κ.Α Φ300 – 0267 Επιμίσθιο υπαλλήλων και ιδιωτών που διδάσκουν σε σχολές. αναγράφεται πίστωση 12.480,00 Ευρώ για την αποζημίωση των καθηγητών που διδάσκουν με ωριαία αντιμισθία (120,00 Ευρώ X 13 Καθηγητές X 8 μήνες =12.480,00 Ευρώ)

Στον Κ.Α 0268 Αποζημίωση μελών γραμματέων κλπ.(ΣΚΕΙΟΠΝΙ,ΠΕ.Σ.Υ) αναγράφεται πίστωση 100,00 Ευρώ για την αποζημίωση των Γιατρών και Γραμματέων του ΣΚΕΙΟΠΝΙ.

Στον Κ.Α 0269 Λοιπές πρόσθετες παροχές αναγράφεται πίστωση 4.695,00 Ευρώ για την κάλυψη ελαχίστης απασχόλησης Τεχνικών Ασφαλείας του Ν σύμφωνα με τον Ν.1568 / 85 όπως συμπληρώθηκε με τον Ν.1863 / 89 και καθορίστηκε με το Π.Δ 294 / 88.Οι ετήσιες ώρες που απαιτούνται είναι 1878 για 3 άτομα (1878 ώρες X 2,5 Ευρώ = 4.695,00 Ευρώ)

Στον Κ.Α 0275 Μισθοδοσία αντιρρησιών συνείδησης που εκπληρώνουν εναλλακτική πολιτική – κοινωνική Υπηρεσία αναγράφεται πίστωση 25.000,00 Ευρώ για την αμοιβή των αντιρρησιών συνείδησης που απασχολούνται και θα

απασχοληθούν το 2003 σύμφωνα με τον Ν.2510 / 97 (11 αντιρρησίες συνείδησης X 187,82 Ευρώ X 12 μήνες = 24.792 Ευρώ)

Στον Κ.Α 0298 Διάφορες αποζημιώσεις που δεν κατονομάζονται ειδικά , αναγράφεται πίστωση 41.777,00 Ευρώ για τις αμοιβές σπουδαστών Τ.Ε.Ι (40 Σπουδ. X 6 μήνες).

Στον Κ.Α 0411 Αμοιβές νομικών που εκτελούν ειδικές υπηρεσίες αναγράφεται πίστωση 2.900,00 Ευρώ για τις αμοιβές των δικηγόρων που αναλαμβάνουν διάφορες υποθέσεις του ν.

Στον Κ.Α 0419 Αμοιβές λοιπών που εκτελούν ειδικές υπηρεσίες με την ιδιότητα ελεύθερων επαγγελματιών αναγράφεται πίστωση 12.000,00 Ευρώ για την αμοιβή ιδιωτών που θα κάνουν διάφορες εργασίες για την καλύτερη λειτουργία του ν.

Στον Κ.Α 0426 Αμοιβές ιδιωτικών γραφείων και ιδιωτών για την εκτέλεση μηχανογραφικών εργασιών αναγράφεται πίστωση 50.000,00 Ευρώ για την επέκταση της μηχανογράφησης του ν και ιδιαίτερα στο νέο νοσοκομείο που οι ανάγκες είναι μεγαλύτερες , και 500,00 Ευρώ για την Τ.Ε.Ε Σχολή.

Στον Κ.Α 0429 Λοιπές αμοιβές φυσικών προσώπων που εκτελούν ειδικές υπηρεσίες αναγράφεται πίστωση 269.801,00 Ευρώ για την ανάθεση με σύμβαση έργου σε ειδικό συνεργείο παροχής υπηρεσιών ασφαλείας για την ασφάλεια του ν ,ποσό μεγαλύτερο από το αντίστοιχο του προϋπολογισμού 2002 γιατί στο νέο ν οι ανάγκες ασφαλείας είναι μεγαλύτερες όπου με το υπάρχον προσωπικό του ν και του Ιδιωτικού Συνεργείου δεν παρέχεται πλήρη ασφάλεια προϋπολογισθείσης αξίας 158.283,00 Ευρώ.

Στον Κ.Α 0439 Λοιπές αμοιβές νομικών προσώπων που εκτελούν ειδικές υπηρεσίες αναγράφεται πίστωση 1.760,00 Ευρώ στο ν για την αποζημίωση της πρωτοβάθμιας υγειονομικής επιτροπής του Ι.Κ.Α.

Στον Κ.Α 0532 Έξοδα κηδεία υπαλλήλων αναγράφεται πίστωση 1.470,00 Ευρώ για την αντιμετώπιση τυχόν παρουσιαζόμενων δαπανών.

Στον Κ.Α 0534 Έξοδα κηδείας μελών οικογενειών υπαλλήλων αναγράφεται πίστωση 734,00 Ευρώ για την αντιμετώπιση τυχόν παρουσιαζόμενων δαπανών.

Στον Κ.Α 0541 Δαπάνες επιμόρφωσης υπαλλήλων Ν.Π.Δ.Δ αναγράφεται πίστωση 49.500,00 Ευρώ για τους υπαλλήλους του ν για την αντιμετώπιση δαπανών εισαγωγικής εκπαίδευσης των νεοδιοριζόμενων υπαλλήλων σύμφωνα με το αρθ.13 του Ν .2527 / 97 που ισχύει από 1-1-98 υπολογιζόμενων 160 ατόμων που προβλέπεται να προσληφθούν .Ακόμα άλλα 3 άτομα της Νοσηλευτικής και Διοικητικής Υπηρεσίας που διορίστηκαν το 2001 και το 2002 δεν έχουν σταλεί να παρακολουθήσουν εισαγωγική εκπαίδευση λόγω υπερβολικού φόρτου εργασίας και θα πρέπει να παρακολουθήσουν το 2003 προκειμένου να μονιμοποιηθούν. Οπότε αν εκπαιδευτούν 160+3 =163 άτομα η δαπάνη θα ήταν (163 X 733,68 Ευρώ=119.590,00 Ευρώ) και το ποσό των 49.500,00 Ευρώ που αναγράφεται είναι μικρότερο επειδή υπάρχει πιθανότητα ορισμένοι από τους ανωτέρω να εκπαιδευτούν το έτος 2004.

Στον Κ.Α 0549 Λοιπές δαπάνες εκπαίδευσης αναγράφεται πίστωση 1.000,00 Ευρώ για διάφορες δαπάνες εκπαίδευσης (οι δαπάνες εκπαιδευτών υπαλλήλων).

Στον Κ.Α 0551 Εισφορές στο Ι.Κ.Α (εκτός από την περίπτωση Κ.Α 0523) αναγράφεται πίστωση 19.788,00 Ευρώ για την καταβολή εργοδοτικής εισφοράς προς το Ι.Κ.Α για τους σπουδαστές Τ.Ε.Ι και τους Επικουρικούς γιατρούς. Ακόμα αναγράφεται πίστωση 7.500,00 Ευρώ για την καταβολή εργοδοτικής εισφοράς προς το Ι.Κ.Α για τους καθηγητές με ωριαία αντιμισθία που διδάσκουν στην Τ.Ε.Ε Σχολή.

Στον Κ.Α 0552 Εισφορές σε λοιπούς ασφαλιστικούς οργανισμούς αναγράφεται πίστωση 39.450,00 Ευρώ στο ν για την καταβολή εργοδοτικής εισφοράς των Επικουρικών γιατρών. Ακόμα αναγράφεται πίστωση 440,00 Ευρώ προς τα λοιπά ασφαλιστικά ταμεία (όπως ΤΣΑΥ) για τους καθηγητές με ωριαία αντιμισθία που διδάσκουν στην Τ.Ε.Ε Σχολή.

Στον Κ.Α 0631 Βοηθήματα εφ άπαξ αναγράφεται πίστωση 12.000,00 Ευρώ για την καταβολή αποζημίωσης στους μόνιμους υπαλλήλους με ασφαλιστικό φορέα το Ι.Κ.Α κατά την έξοδο τους από την υπηρεσία σύμφωνα με τον Ν.2335 / 95.

Στον Κ.Α 0638 Αποζημιώσεις απολυόμενων αναγράφεται πίστωση 18.000,00 Ευρώ για την αποζημίωση απολυομένων υπαλλήλων Ιδιωτικού Δικαίου λόγω συνταξιοδότησης σύμφωνα με τον Ν.993 / 79.

Στον Κ.Α 0679 Λοιπές παροχές ασθενείας σε είδος αναγράφεται πίστωση 2.000,00 Ευρώ για την αντιμετώπιση των δαπανών για παρακλινικές εξετάσεις των νοσηλευομένων ασθενών του ν.

Στον Κ.Α 0711 Οδοιπορικά έξοδα μετακίνησης για εκτέλεση υπηρεσίας στην ημεδαπή υπαλλήλων αναγράφεται πίστωση 22.800,00 Ευρώ για οδοιπορικά έξοδα μετακίνησης όλων των υπαλλήλων του Ιδρύματος για εκτέλεση υπηρεσίας εντός της χώρας (π.χ μετακινήσεις γιατρών για συνοδεία ασθενών , οδηγών, τραυματιοφορέων κλπ) , 1400 Ευρώ για τα Κ.Υ Βάμου, Κίτσιαμου και Κάνδανου και 450,00 Ευρώ για την Τ.Ε.Ε Σχολή.

Στον Κ.Α 0712 Έξοδα κίνησης υπαλλήλων για εκτέλεση υπηρεσίας εντός έδρας αναγράφεται πίστωση 6.340,00 Ευρώ για τα έξοδα μετακίνησης των κλητήρων του ν

Στον Κ.Α 0713 Οδοιπορικά έξοδα για μετάθεση ή απόσπαση εντός της χώρας υπαλλήλων αναγράφεται πίστωση 600,00 Ευρώ για το ν και 300,00 Ευρώ για τα Κ.Υ Βάμου και Κάνδανου

Στον Κ.Α 0714 Οδοιπορικά έξοδα για μετακίνηση εντός της χώρας για εκπαίδευση αναγράφεται πίστωση 2.135,00 Ευρώ για τα οδοιπορικά των νεοδιοριζόμενων υπαλλήλων για εισαγωγική εκπαίδευση και των λοιπών για εκπαίδευση και 1,180 Ευρώ για την Τ.Ε.Ε Σχολή ποσό απαραίτητο για την κάλυψη των οδοιπορικών των εκπαιδευτριών της Σχολής για την παρακολούθηση εκπαιδευτικών Σεμιναρίων.

Στον Κ.Α 0721 Ημερήσια αποζημίωση μετακίνησης για εκτέλεση υπηρεσίας στην ημεδαπή υπαλλήλων αναγράφεται πίστωση 24.120,00 Ευρώ για το ν για την αντιμετώπιση των οδοιπορικών εξόδων μετακίνησης όλων των υπαλλήλων του Ιδρύματος για εκτέλεση υπηρεσίας εντός της χώρας (π.χ μετακινήσεις γιατρών για συνοδεία ασθενών, οδηγών, τραυματιοφορέων κλπ) 1800 Ευρώ για το Κ.Υ Βάμου, 2520,00 Ευρώ για το Κ.Υ Κίτσιαμου, 1800,00 Ευρώ για το Κ.Υ Κανδάνου και 500 Ευρώ για την Τ.Ε.Ε Σχολή.

Στον Κ.Α 0723 Ημερήσια αποζημίωση για μετάθεση ή απόσπαση εντός της χώρας αναγράφεται πίστωση 500,00 Ευρώ για το ν και 300,00 Ευρώ για κάθε Κ.Υ.

Στον Κ.Α 0724 Ημερήσια αποζημίωση για μετακίνηση εντός της χώρας για εκπαίδευση αναγράφεται πίστωση 2.320,00 Ευρώ για το ν για την αντιμετώπιση της ημερήσιας αποζημίωσης των νεοδιοριζόμενων υπαλλήλων που θα εκπαιδευτούν και 800,00 Ευρώ για τη Σχολή.

Στον Κ.Α 0793 Λοιπές πληρωμές για μετακινήσεις υπαλλήλων εκτός της χώρας αναγράφεται πίστωση 3.300,00 Ευρώ για το ν.

Στον Κ.Α 0813 Μισθώματα κτιρίων και έξοδα κοινογρήστων αναγράφεται πίστωση 3.632,00 Ευρώ για το Κ.Υ Βάμου, 11.532,00 Ευρώ για το Κ.Υ Κίτσιαμου και 7.083,00 Ευρώ για το Κ.Υ Κανδάνου. Τα ποσά που αναφέρονται στα Κ.Υ αφορούν τα ενοίκια των περιφερειακών ιατρείων όπου υπάγονται στα Κ.Υ. Ακόμα αναγράφεται ποσό 12.215,00 Ευρώ για το ενοίκιο του κτιρίου που στεγάζεται η Τ.Ε.Ε Σχολή.

Στον Κ.Α 0819 Λοιπά μισθώματα αναγράφεται πίστωση 10.000,00 Ευρώ για λοιπά μισθώματα όπως για ενοίκιο δεξαμενών υγρού οξυγόνου και φιαλών οξυγόνου.

Στον Κ.Α 0822 Μεταφορές πάσης φύσεως ασθενών (και έξοδα συνοδών) αναγράφεται πίστωση 4.600,00 Ευρώ για την αντιμετώπιση δαπανών μεταφοράς βαριά ασθενών με αεροπορικά ή πλωτά μέσα σε αστικά νοσηλευτικά ιδρύματα δαπάνη που πρέπει να καταβάλει το ν σύμφωνα με το υπ' αριθμ. Υ4β / οικ9239 / 20-9-94 (ΦΕΚ 727 / Β/ 27-9-94) έγγραφο του Υπουργείου.

Στον Κ.Α 0824 Μεταφορές αγαθών και φορτοεκφορτωτικά αναγράφεται πίστωση 18.000,00 Ευρώ για την αντιμετώπιση των μεταφορικών εξόδων (μεταφορά δεμάτων με Ολυμπιακή ή με άλλο μεταφορικό μέσο κλπ.).

Στον Κ.Α 0829 Λοιπές μεταφορές αναγράφεται πίστωση για το ν 5.000 Ευρώ.

Στον Κ.Α 0831 Ταχυδρομικά Τέλη αναγράφεται πίστωση 12.000,00 Ευρώ για τη πληρωμή ταχυδρομικών τελών ποσό λίγο μεγαλύτερο του προϋπολογισμού 2002 λόγω της αναμενόμενης αύξησης των τελών (γραμματοσήμων) και της αλληλογραφίας του ν.

Στον Κ.Α 0832 Τηλεφωνικά, τηλεγραφικά και τηλετυπικά τέλη εσωτερικού αναγράφεται πίστωση 120.000,00 Ευρώ για το ν για τη πληρωμή τηλεφωνικών

τελών στον Ο.Τ.Ε. Στον ίδιο κωδικό αναγράφεται πίστωση 11.400,00 Ευρώ για κάθε Κ.Υ και 1.680,00 Ευρώ για την Τ.Ε.Ε Σχολή.

Στον Κ.Α 0834 Έξοδα τηλεπικοινωνιακών εγκαταστάσεων αναγράφεται πίστωση 1.200,00 Ευρώ για το ν και 500,00 Ευρώ για κάθε Κ.Υ.

Στον Κ.Α 0839 Λοιπές επικοινωνίες αναγράφεται πίστωση 1.800,00 Ευρώ για λοιπές δαπάνες επικοινωνίας όπως η καταβολή συνδρομής για σύνδεση με διεθνή δίκτυα επιστημονικών δεδομένων μέσω Η/Υ.

Στον Κ.Α 0841 Ύδρευση και άρδευση αναγράφεται πίστωση 240.000,00 Ευρώ για εξόφληση των λογαριασμών του νερού του ν ποσό λίγο μικρότερο του προϋπολογισμού του 2002, 2.000,00 Ευρώ για κάθε Κ.Υ και 900,00 Ευρώ για την Τ.Ε.Ε Σχολή.

Στον Κ.Α 0842 Φωτισμός και κίνηση (με ηλεκτρισμό ή φωταέριο) αναγράφεται πίστωση 800.000,00 Ευρώ που απαιτείται για την εξόφληση λογαριασμών του ηλεκτρικού ρεύματος του ν ποσό μικρότερο από εκείνο του προϋπολογισμού του 2002 αλλά μεγαλύτερο του Α του 2001. Το ποσό αυτό υπολογίσθηκε όσο πιο συμπιεστικά γίνεται λαμβάνοντας υπόψη την κατανάλωση του ρεύματος μετά τη μεταστέγαση στο νέο νοσοκομείο. Ακόμα θα πρέπει να ληφθούν υπόψη και τα νέα τμήματα που θα λειτουργήσουν όπου απαιτείται μεγαλύτερη κατανάλωση ηλεκτρικού ρεύματος. Επίσης αναγράφεται πίστωση 11.200,00 Ευρώ για το ΚΥ Βάμου, το ΚΥ Κίτσαμου και το ΚΥ Κανδάνου για την εξόφληση λογαριασμών του ηλεκτρικού ρεύματος των Κ.Υ και Περιφερειακών Ιατρείων και 2.400,00 Ευρώ για την Τ.Ε.Ε Σχολή.

Στον Κ.Α 0844 Δαπάνες εκκενώσεων βόθρων αναγράφεται πίστωση 3.000,00 Ευρώ για το ν και 300,00 Ευρώ για τα Κ.Υ Βάμου, Κ.Υ Κίτσαμου και Κ.Υ Κανδάνου για την κάλυψη τυχόν παρουσιαζόμενων δαπανών.

Στον Κ.Α 0845 Δαπάνες καθαρισμού γραφείων αναγράφεται πίστωση 560.000,00 Ευρώ για τη κάλυψη της δαπάνης καθαρισμού όλων των χώρων του ν πλην των χειρουργείων, Μ.Ε.Θ, Μ.Τ.Ν, Μονάδα εμφραγμάτων και αίθουσα τοκετού από ιδιωτικό συνεργείο, λόγω έλλειψης προσωπικού καθαριστριών από το ν. Το ποσό αυτό είναι μεγαλύτερο από εκείνο του Π του 2002 λόγω πολύ μεγάλων χώρων που έχει το νέο νοσοκομείο να μην επαρκεί ο αριθμός ατόμων του υπάρχοντος συνεργείου καθαριότητας και του προσωπικού του ν με αποτέλεσμα να μην γίνεται επαρκής καθαρισμός όλων των χώρων. Επίσης πρέπει να ληφθεί υπόψη και τα νέα τμήματα που θα λειτουργήσουν το 2003.

Ακόμα αναγράφεται πίστωση 15.000,00 Ευρώ για το Κ.Υ Βάμου, το Κ.Υ Κίτσαμου και το ΚΥ Κανδάνου. Τα ποσά που αναγράφονται στα Κ.Υ αφορούν τον καθαρισμό των περιφερειακών αγροτικών ιατρείων τα οποία έχουν ενταχθεί στην αρμοδιότητα των ΚΥ της περιοχής των από μία γυναίκα (περιοχής αγροτικού ιατρείου) μία φορά την εβδομάδα λόγω έλλειψης προσωπικού του ν και των Κ.Υ.

Στον ΚΑ 0849 Λοιπές δαπάνες αναγράφεται πίστωση 100,00 Ευρώ για την αντιμετώπιση τυχόν δαπανών που δεν αναφέρονται στις παραπάνω περιπτώσεις.

Στον Κ.Α 0851 Διαφημίσεις και δημοσιεύσεις αναγράφεται πίστωση 17.000,00 Ευρώ για την εξόφληση δημοσιεύσεων σε διάφορες εφημερίδες για το ν (ως δημοσιεύσεις προκηρύξεων θέσεων προσωπικού - διαγωνισμών ανακοινώσεων κ.λ.π) , 300,00 Ευρώ για κάθε Κ.Υ και 880,00 Ευρώ για την Τ.Ε.Ε Σχολή.

Στον Κ.Α 0856 Φιλοξενία και δεξιώσεις αναγράφεται πίστωση 1.340,00 Ευρώ για το ν και 350,00 Ευρώ για την Τ.Ε.Ε Σχολή για την κάλυψη των δαπανών για φιλοξενία Υπουργικών ή ευρωπαϊκών κλιμακίων που αναμένονται να επισκεφτούν το ν ή τη Σχολή.

Στον Κ.Α Φ300 – 0859 Λοιπές δαπάνες δημοσίων σχέσεων αναγράφεται πίστωση 165,00 Ευρώ για τη Σχολή.

Στον Κ.Α 0863 Συντήρηση και επισκευή κτιρίων αναγράφεται πίστωση 40.000,00 Ευρώ και περιλαμβάνει πάσης φύσεως εργασίες για την επισκευή και συντήρηση των κτιρίων. Στον ίδιο κωδικό αναγράφεται πίστωση 2.400,00 Ευρώ για κάθε Κ.Υ και 500,00 Ευρώ για την Τ.Ε.Ε Σχολή.

Στον Κ.Α 0878 Συντήρηση και επισκευή υδραυλικών , αρδευτικών κ.λ έργων αναγράφεται πίστωση 13.000,00 Ευρώ για την αντιμετώπιση των δαπανών πάσης φύσεως εργασιών συντήρησης και επισκευής υδραυλικών εγκαταστάσεων του ν. Στον Α του 2001 δεν υπάρχει ποσό στον κωδικό αυτό διότι οι δαπάνες αυτές επιβάρυναν τον Κωδικό 0879.

Στον Κ.Α 0879 Συντήρηση και επισκευή μονίμων εγκαταστάσεων αναγράφεται πίστωση 220.000,00 Ευρώ για το ν για πάσης φύσεως εργασίες για την επισκευή και συντήρηση των μονίμων εγκαταστάσεων του. Το ποσό αυτό είναι πολύ μεγαλύτερο από εκείνο του Π 2002 λόγω αποχώρησης της κατασκευάστριας εταιρίας του νέου νοσοκομείου. Την πλήρη ανάληψη της συντήρησης των μονίμων εγκαταστάσεων θα αναλάβει το ν είτε με το δικό του δυναμικό είτε με ανάθεση συμβάσεων σε Ιδιωτικές Εταιρίες.

Ακόμα αναγράφεται πίστωση 2.000,00 Ευρώ για το Κ.Υ Βάμου, 2.000,00 Ευρώ για το Κ.Υ Κίσαμου, 2.000,00 Ευρώ για το Κ.Υ Κανδάνου και 200,00 Ευρώ για την Τ.Ε.Ε Σχολή για πάσης φύσεως εργασίες για την επισκευή και συντήρηση των μονίμων εγκαταστάσεων ως η συντήρηση των ανελκυστήρων του Κ.Υ Κίσαμου και Κανδάνου.

Στον Κ.Α 0881 Συντήρηση και επισκευή μεταφορικών μέσων ξηράς αναγράφεται πίστωση 30.000,00 Ευρώ για το ν και 1.000,00 Ευρώ για το Κ.Υ Κανδάνου για την επισκευή και συντήρηση των Ασθενοφόρων και του φορτηγού αυτοκινήτου του ν καθώς και του αυτοκινήτου του Κ.Υ Κανδάνου λόγω παλαιότητας των.

Στον Κ.Α 0884 Συντήρηση και επισκευή τηλεπικοινωνιακών μέσων αναγράφεται πίστωση 300,00 Ευρώ για το ν και 300,00 Ευρώ για κάθε Κ.Υ για την αντιμετώπιση σχετικών δαπανών .

Στον Κ.Α 0887 Συντήρηση και επισκευή λοιπών μηχανημάτων αναγράφεται πίστωση 320.000,00 Ευρώ για το ν για τη συντήρηση και επισκευή κάθε είδους μηχανημάτων όπως ακτινολογικού εξοπλισμού ν ,μηχανημάτων

Τεχνητού Νεφρού , Μ.Ε.Θ καθώς και όλων των λοιπών μηχανημάτων του ν .Το ποσό αυτό είναι μεγαλύτερο λόγω αποχώρησης της κατασκευάστριας εταιρίας του νέου νοσοκομείου από 1-9-2002 ως και της λήξης του χρόνου εγγυήσεων του ιατροτεχνολογικού και άλλου εξοπλισμού .Την πλήρη ανάληψη της συντήρησης των μηχανημάτων θα αναλάβει το ν είτε με δικό του είτε με ανάθεση συμβάσεων σε ιδιωτικές εταιρίες.Ακόμα αναγράφεται πίστωση 3.000,00 Ευρώ για κάθε Κ.Υ και 300,00 Ευρώ για την Τ.Ε.Ε Σχολή.

Στον Κ.Α 0888 Συντήρηση και επισκευή επίπλων και σκευών αναγράφεται πίστωση 3.000,00 Ευρώ για ανάγκες του ν, 500,00 Ευρώ για κάθε Κ.Υ και 150,00Ευρώ για την Τ.Ε.Ε Σχολή.

Στον Κ.Α 0889 Συντήρηση και επισκευή λοιπού εξοπλισμού αναγράφεται πίστωση 140.000,00 Ευρώ για την αντιμετώπιση δαπανών για την επισκευή και συντήρηση παντός είδους υλικού (εκτός μηχανημάτων – επίπλων και σκευών), 1.800 Ευρώ για το Κ.Υ Βάμου, 1.800 Ευρώ για το Κ.Υ Κίτσαμου, 2.000,00 Ευρώ για το Κ.Υ Κανδάνου και 400,00 Ευρώ για Τ.Ε.Ε Σχολή.

Στον Κ.Α 0891 Εκτυπώσεις , εκδόσεις γενικά και βιβλιοθητήσεις αναγράφεται πίστωση 1.700,00 Ευρώ για ανάγκες του ν,ποσό απαραίτητο για την βιβλιοδέτηση των αποφάσεων του Δ.Σ την εκτύπωση εντύπων για την εξυπηρέτηση των ασθενών και 300,00 Ευρώ για την Τ.Ε.Ε Σχολή.

Στον Κ.Α 0892 Ασφάλιστρα και φύλακτρα ακινήτων, μεταφορικών μέσων μηχανικού εξοπλισμού κλπ αναγράφεται πίστωση 6.900,00 Ευρώ για τη καταβολή ασφαλίσεων του αυτοκινήτου του Κ.Υ Κανδάνου.

Στον Κ.Α 0899 Λοιπές δαπάνες αναγράφεται πίστωση 30.000,00 Ευρώ για το ν και 1.800,00 Ευρώ για το Κ.Υ Βάμου ,1.800,00 Ευρώ για το Κ.Υ Κίτσαμου ,1.800,00 Ευρώ για το Κ.Υ Κανδάνου και 2.000,00 Ευρώ για την Τ.Ε.Ε Σχολή για την αντιμετώπιση τυχόν δαπανών που δεν αναφέρονται στις παραπάνω περιπτώσεις.

Στον Κ.Α 0911 Φόροι αναγράφεται πίστωση 2.500 Ευρώ για την καταβολή φόρων εισοδήματος από ενοίκια που εισπράττει το ν.

Στον Κ.Α 0912 Τέλη αναγράφεται πίστωση 1.300,00 Ευρώ για το ν για τα τέλη χαρτοσήμου που βαρύνουν τον εργοδότη και 100,00 Ευρώ για την Τ.Ε.Ε Σχολή.

Στον Κ.Α 1129 Προμήθεια σκευών μαγειρειών και εστίασης που δεν κατονομάζονται ειδικά αναγράφεται πίστωση 30.000,00 Ευρώ για το ν.

Στον Κ.Α 1139 Προμήθεια κλινοστρομών και ειδών κατασκήνωσης αναγράφεται πίστωση 7.000,00 Ευρώ για το ν.

Στον Κ.Α 1249 Προμήθεια εποπτικών μέσων διδασκαλίας που δεν κατονομάζονται ειδικά αναγράφεται πίστωση 3.000,00 Ευρώ για την πληρωμή εκπαιδευτικών δισκετών Η/Υ (CD-ROM) της βιβλιοθήκης του ν.

Στον Κ.Α 1259 Προμήθεια βιβλίων , περιοδικών, εφημερίδων και λοιπών εκδόσεων αναγράφεται πίστωση 80.000,00 Ευρώ για την αγορά επιστημονικών βιβλίων, περιοδικών για τον εξοπλισμό της βιβλιοθήκης του ν με βιβλία και περιοδικά απαραίτητα για την εκπαίδευση του Ιατρικού προσωπικού ποσό λίγο

μεγαλύτερο από εκείνο του προϋπολογισμού 2002 λόγω της δημιουργίας νέων τμημάτων που απαιτούν περισσότερα επιστημονικά συγγράμματα για τις νέες ιατρικές ειδικότητες.

Στον Κ.Α 1261 Προμήθεια γραφικής ύλης και μικροαντικειμένων γραφείου γενικά αναγράφεται πίστωση 81.122,00 Ευρώ για το ν ,1.800 Ευρώ για κάθε Κ.Υ και 900,00 Ευρώ για την Τ.Ε.Ε Σχολή ποσά που κρίνονται απαραίτητα για την ομαλή λειτουργία του ν , Κ.Υ και Σχολής. Το ποσό του ν είναι μεγαλύτερο από εκείνο του Π 2002 λόγω της δημιουργίας νέων τμημάτων και σύμφωνα με την κατάσταση ένταξης στο Ε.Π.Π 2003.

Στον Κ.Α 1281 Προμήθειας υλικών μηχανογραφικών και λοιπών συναφών εφαρμογών αναγράφεται πίστωση 15.000,00 Ευρώ για την πληρωμή των αναλώσιμων υλικών των Υ/Η ποσό μικρότερο εκείνου του Π 2002 και μεγαλύτερο του Α του 2001 λόγω του μεγαλύτερου αριθμού των Ηλεκτρονικών Υπολογιστών εκτυπωτών κλπ για την εφαρμογή Ολοκληρωμένης μηχανογράφησης που ξεκινά στο νέο νοσοκομείο.

Στον Κ.Α 1292 Προμήθεια ηλεκτρικών λαμπτήρων αναγράφεται πίστωση 6.000,00 Ευρώ για το ν και 880,00 Ευρώ για κάθε Κ.Υ.

Στον Κ.Α 1293 Προμήθεια εντύπων και δελτίων μηχανογράφησης αναγράφεται πίστωση 85.105,00 Ευρώ για το ν ποσό απαραίτητο για τη προμήθεια εντύπων όχι μόνο για τα διοικητικά γραφεία αλλά και ολόκληρη την υπηρεσία του ν ,2.000,00 Ευρώ για το Κ.Υ Βάμου, 2.000,00 Ευρώ για το Κ.Υ Κίσαμου, 2.000,00 Ευρώ για το Κ.Υ Κανδάνου και 1.200,00 Ευρώ για την Τ.Ε.Ε Σχολή.

Στον Κ.Α 1299 Λοιπές προμήθειες εξοπλισμού γραφείων εργαστηρίων και εκμεταλλεύσεων πίστωση 3.000,00 Ευρώ για το ν.

Στον Κ.Α 1311 Προμήθεια υγειονομικού υλικού αναγράφεται πίστωση 2.500.000,00 Ευρώ για το ν ποσό μικρότερο από εκείνο του προϋπολογισμού 2002 παρά τα νέα τμήματα του ν που άρχισαν να λειτουργούν και θα λειτουργήσουν το 2003 και μικρότερο από εκείνο του Α 2001 επειδή ο Απολογισμός 2001 έχει επιβαρυνθεί με το ποσό της ρύθμισης των οφειλών μας προς τους προμηθευτές του Ν.2937 / 2001. Ακόμα αναγράφεται πίστωση 18.000,00 Ευρώ για κάθε Κ.Υ και 1.200,00 Ευρώ στην Τ.Ε.Ε Σχολή.

Στον Κ.Α 1312 Προμήθεια φαρμακευτικού υλικού αναγράφεται πίστωση 4.000.000,00 Ευρώ ποσό μικρότερο από εκείνο του Π 2002 παρά την αύξηση του κόστους των φαρμάκων και θεωρείται απολύτως απαραίτητο για τη προμήθεια φαρμάκων για την νοσηλεία των ασθενών ιδιαίτερα με την δημιουργία των νέων τμημάτων στο νέο νοσοκομείο. Συγκεκριμένα το Ογκολογικό τμήμα χρησιμοποιεί πανάκριβα κυτταροστατικά φάρμακα τα οποία εισπράττονται από τα διάφορα ασφαλιστικά ταμεία.

Στον Κ.Α 1313 Προμήθεια ορθοπεδικών προσθετικών και λοιπών υλικών αναπήρων αναγράφεται πίστωση 1.000.000,00 Ευρώ ποσό απαραίτητο για την προμήθεια ειδών ορθοπεδικού προσθετικού υλικού οστεοσύνθεσης. Τα υλικά οστεοσύνθεσης εισπράττονται από τα διάφορα ασφαλιστικά ταμεία. Το ποσό

αυτό είναι μικρότερο εκείνο του Π 2002 παρά την συνεχόμενη αύξηση των περιστατικών ιδιαίτερα κατά τη τουριστική περίοδο (ατυχήματα, τροχαία κλπ) και την αύξηση των τιμών των υλικών λόγω της καλύτερης διαχείρισης του ορθοπεδικού υλικού με την εφαρμογή του συστήματος της παρακαταθήκης και του γεγονότος ότι μερικά είδη όπως επίδεσμοι γύψου, ιματισμός ορθοπεδικού χειρουργείου κλπ παλαιότερα επιβάρυναν τον Κωδικό 1313 "Προμήθεια ορθοπεδικού υλικού " ενώ πρέπει να επιβαρύνει τον Κωδικό 1311 "Προμήθεια υγειονομικού υλικού ". Το ανωτέρω ποσό είναι μικρότερο και του Α 2001 επειδή ο Α 2001 έχει επιβαρυνθεί με το ποσό της ρύθμισης των οφειλών προς τους προμηθευτές του Ν.2937 / 2001.

Στον Κ.Α 1329 Προμήθεια υλικού αιμοδοσίας αναγράφεται πίστωση 77.650,00 Ευρώ για υλικά του σταθμού αιμοδοσίας όπως για τη προμήθεια ασκών συλλογής αίματος ποσό μεγαλύτερο από εκείνο του προϋπολογισμού 2002 σύμφωνα με την κατάσταση ένταξης στο Ε.Π.Π 2003 δεδομένου ότι τα υλικά αυτά χρεώνονται στο Κ.Α.Ε 1311 και ως εκ τούτου δεν υπάρχει ποσό στην στήλη του Α 2001.

Στον Κ.Α 1349 Προμήθεια φυτοπαθολογικού υλικού που δεν κατονομάζεται ειδικά αναγράφεται πίστωση 880,00 Ευρώ για το ν ως οι δαπάνες για τη προμήθεια υλικού για την καλαισθησία των κήπων και των γύρω χώρων εντός των κτιρίων (π.χ φυτοφάρμακα κλπ) και 250,00 Ευρώ για κάθε Κ.Υ.

Στον Κ.Α 1351 Προμήθεια απολυμαντικού υλικού αναγράφεται πίστωση 12.000,00 Ευρώ για το ν ποσό μεγαλύτερο από εκείνο του προϋπολογισμού 2001 λόγω των μεγαλύτερων χώρων του ν και των νέων τμημάτων που χρειάζονται απολύμανση και 250,00 Ευρώ για κάθε Κ.Υ.

Στον Κ.Α 1352 Προμήθεια χημικού υλικού για πυροσβεστήρες αναγράφεται πίστωση 1.000,00 Ευρώ για το ν.

Στον Κ.Α 1359 Προμήθεια λοιπού χημικού υλικού αναγράφεται πίστωση 1.200.000,00 Ευρώ ποσό απαραίτητο για τη κάλυψη των δαπανών για την προμήθεια χημικών αντιδραστηρίων του ν. Το ποσό αυτό είναι μικρότερο από είναι μικρότερο από εκείνο του Π του 2002 και έχει προϋπολογιστεί όσο πιο συμπιεστικά γίνεται αν ληφθεί υπόψη η επέκταση των εργαστηρίων με περισσότερα μηχανήματα που απαιτούν νέους τύπους αντιδραστηρίων .Στην στήλη απολογισθέντα 2001 του ν είναι επαυξημένο λόγω της εξόφλησης των οφειλών στις εταιρίες μέχρι 30-4-2001 με τη ρύθμιση από το Υπουργείο σύμφωνα με το άρθρο 18 του 2937 / 2001..Ακόμα αναγράφεται πίστωση 3.500,00 Ευρώ για κάθε Κ.Υ.

Στον Κ.Α 1381 Προμήθεια ειδών καθαριότητας και ευπρεπισμού αναγράφεται πίστωση 228.516,00 Ευρώ ποσό λίγο μεγαλύτερο από εκείνο του Π 2002 λόγω της δημιουργίας νέων τμημάτων και κρίνεται απαραίτητο για την προμήθεια ειδών καθαριότητας ως και μηχανών καθαρισμού για τα χειρουργεία, Μ.Ε.Θ, Αιμοδοσίας, εργαστήρια που καθαρίζονται από καθαρίστριες του Ν ,3.000,00 Ευρώ για το κάθε Κ.Υ και 1.200,00 Ευρώ για την Τ.Ε.Ε Σχολή.

Στον Κ.Α 1413 Προμήθεια ειδών συντήρησης και επισκευής κτιρίων αναγράφεται πίστωση 110.000,00 Ευρώ για το ν για την αγορά ειδών συντήρησης και επισκευής κτιρίων. Το ποσό αυτό είναι μεγαλύτερο από εκείνο του Π 2002 λόγω της αποχώρησης της κατασκευάστριας εταιρίας .Ακόμα αναγράφεται πίστωση 2.000,00 Ευρώ για κάθε Κ.Υ και 300,00 Ευρώ για τη Σχολή ποσά απαραίτητα για την αγορά ειδών συντήρησης και επισκευής κτιρίων (π.χ αγορές υλικών για επισκευές ,βαψίματα κλπ)

Στον Κ.Α 1428 Προμήθεια ειδών συντήρησης και επισκευής υδραυλικών αρδευτικών κλπ έργων εγγειοβελτιώσεων αναγράφεται πίστωση 32.000,00 Ευρώ για το ν. Το ποσό αυτό είναι μεγαλύτερο από εκείνο του προϋπολογισμού 2002 λόγω αποχώρησης της κατασκευάστριας εταιρίας .Ακόμα αναγράφεται πίστωση 1.800,00 Ευρώ για κάθε Κ.Υ για την αντιμετώπιση των σχετικών δαπανών.

Στον Κ.Α 1429 Προμήθεια ειδών συντήρησης και επισκευής λοιπών μονίμων εγκαταστάσεων αναγράφεται πίστωση 117.000,00 Ευρώ για το ν, 2.000,00 Ευρώ για Κ.Υ Βάμου, 3.500,00 Ευρώ για το Κ.Υ Κίσσαμου, 3.000,00 Ευρώ για το Κ.Υ Κανδάνου και 150,00 Ευρώ για την Τ.Ε.Ε Σχολή.

Στον Κ.Α 1431 Προμήθεια ειδών συντήρησης και επισκευής μεταφορικών μέσων ξηράς αναγράφεται πίστωση 20.000,00 Ευρώ για το ν και 1.000,00 Ευρώ για το Κ.Υ Κανδάνου , για τη προμήθεια ειδών επισκευής και συντήρησης των ασθενοφόρων και του φορτηγού αυτοκινήτου του ν καθώς και του αυτοκινήτου του Κ.Υ Κανδάνου.

Στον Κ.Α 1435 Προμήθεια ελαστικών αναγράφεται πίστωση 3.000,00 Ευρώ για το ν και 500,00 Ευρώ για το Κ.Υ Κανδάνου, για τη προμήθεια ελαστικών για τα ασθενοφόρα και του φορτηγού αυτοκινήτου του ν καθώς και του αυτοκινήτου του Κ.Υ Κανδάνου.

Στον Κ.Α 1436 Προμήθεια ειδών συντήρησης και επισκευής τηλεπικοινωνιακών μέσων αναγράφεται πίστωση 8.000,00 Ευρώ για το ν,600,00 Ευρώ για κάθε Κ.Υ για την αντιμετώπιση τυχόν παρουσιαζόμενων δαπανών.

Στον Κ.Α 1438 Προμήθεια ειδών συντήρησης και επισκευής επίπλων και σκευών αναγράφεται πίστωση 4.000,00 Ευρώ για το ν ,600,00 Ευρώ για κάθε Κ.Υ και 300,00 Ευρώ για την Τ.Ε.Ε Σχολή.

Στον Κ.Α 1439 Λοιπές προμήθειες ειδών συντήρησης και επισκευής μηχανικού και λοιπού εξοπλισμού αναγράφεται πίστωση 290.000,00 Ευρώ για το ν. Το ποσό αυτό είναι μεγαλύτερο από εκείνο του Π 2002 λόγω της δημιουργίας νέων τμημάτων όπου είναι απαραίτητη και η συντήρηση επιπλέον και του νέου μηχανικού και λοιπού εξοπλισμού και λόγω της αποχώρησης της κατασκευάστριας εταιρίας. Την πλήρη ανάληψη της συντήρησης και επισκευής μηχανικού εξοπλισμού θα αναλάβει το νοσοκομείο και η προμήθεια των υλικών θα γίνεται εξ ολοκλήρου από το ν. Ακόμα αναγράφεται πίστωση 2.200,00 Ευρώ για το Κ.Υ Βάμου, 2.100,00 Ευρώ για το Κ.Υ Κίσσαμου,

3.000,00 Ευρώ για το Κ.Υ Κανδάνου και 800,00 Ευρώ για την Τ.Ε.Ε Σχολή για την αντιμετώπιση των σχετικών δαπανών.

Στον Κ.Α Φ 300 – 1441 Προμήθεια εξαρτημάτων εργαλείων κατασκ.επισκ.οργαν.εκπαίδευσης αναγράφεται πίστωση 300,00 Ευρώ για τη Σχολή για την αντιμετώπιση τυχόν δαπανών.

Στον Κ.Α 1511 Προμήθεια τροφίμων, ποτών, καπνού αναγράφεται πίστωση 880.000,00 Ευρώ για το ν , 6.500,00 Ευρώ για το Κ.Υ Βάμου, 6.500,00 Ευρώ για το Κ.Υ Κανδάνου και 1.000,00 Ευρώ για την Τ.Ε.Ε Σχολή για την αντιμετώπιση των δαπανών της τροφής των ασθενών και του προσωπικού που δικαιούται τροφής (γιατροί εφημερεύοντες) του ν και των Κ.Υ.

Στον Κ.Α 1522 Προμήθεια στολών φυλακών αναγράφεται πίστωση 5.000,00 Ευρώ για τη προμήθεια στολών θυρωρών και του προσωπικού ασφαλείας του ν.

Στον Κ.Α 1526 Προμήθεια στολών νοσοκόμων αναγράφεται πίστωση 42.000,00 Ευρώ για το ν και 800,00 Ευρώ για κάθε Κ.Υ, για την προμήθεια στολών Νοσηλευτικού προσωπικού και των Κ.Υ ,για τη κάλυψη των αναγκών σε στολές του Νοσηλευτικού προσωπικού που πρόκειται να προσληφθούν το έτος 2003 για τις ανάγκες του ν.

Στον Κ.Α 1528 Προμήθεια στολών λοιπού προσωπικού αναγράφεται πίστωση 14.000,00 Ευρώ για το ν, 300,00 Ευρώ για κάθε Κ.Υ και 6.000,00 Ευρώ για την Τ.Ε.Ε Σχολή, για την προμήθεια στολών λοιπού προσωπικού όπως γιατρών, καθαριστριών, πλυντριών του ν και των Κ.Υ καθώς και των στολών των μαθητριών και διδασκουσών της Τ.Ε.Ε Σχολής.

Στον Κ.Α 1529 Προμήθεια ιματισμού λοιπών περιπτώσεων αναγράφεται πίστωση 59.000,00 Ευρώ για το ν για τη προμήθεια παντός είδος ιματισμού (σεντόνια, μαξιλαροθήκες, κουβέρτες, πετσέτες κλπ).Ακόμα εγγράφεται πίστωση 880,00 Ευρώ για κάθε Κ.Υ και 300,00 Ευρώ για την Τ.Ε.Ε Σχολή.

Στον Κ.Α 1531 Προμήθεια υποδημάτων αναγράφεται πίστωση 17.000,00 Ευρώ για το ν ποσό απαραίτητο για την προμήθεια υποδημάτων Νοσηλευτικού προσωπικού που θα προσληφθούν για την λειτουργία του Ν,300,00 Ευρώ για κάθε Κ.Υ και 2.760.00 Ευρώ για την Τ.Ε.Ε Σχολή , για την προμήθεια υποδημάτων του προσωπικού του Ν και των Κ.Υ καθώς και των μαθητριών και διδασκουσών της Τ.Ε.Ε Σχολής (υπολογιζόμενο κόστος 59 ΕυρώX 35 μαθητ. =2.065Ευρώ και 88Ευρώ X 4διδασκ X 2 φορές =704 Ευρώ Σύνολο 2.796,00 Ευρώ ή 2.758,62 δρχ)

Στον Κ.Α 1611 Προμήθεια υγρών καυσίμων και λιπαντικών αναγράφεται πίστωση 1.232.000,00 Ευρώ για το ν ,11.700,00 Ευρώ για το Κ.Υ Κανδάνου και 500,00 Ευρώ για την Τ.Ε.Ε Σχολή ,για τη προμήθεια πετρελαίου θέρμανσης του ν, Κ.Υ, Σχολής ως και της βενζίνης για τα αυτοκίνητα του ν και Κ.Υ Κανδάνου καθώς επίσης και ορυκτέλαια.

Στον Κ.Α 1613 Προμήθεια υγραερίων-φωταερίων αναγράφεται πίστωση 275.900,00 Ευρώ για την προμήθεια ιατρικών αερίων (οξυγόνο και πρωτοξείδιο του αζώτου) στον Α του έτους 2001 δεν αναγράφεται πίστωση

επειδή η ανωτέρω δαπάνη Κωδικός επιβάρυνε τον Κωδικό 1311 "Προμήθεια Υγειονομικού Υλικού".

Στον Κ.Α 1719 Προμήθεια υλικού εκτυπώσεων και βιβλιοδετήσεων αναγράφεται πίστωση 1.100,00 Ευρώ για το ν για την αντιμετώπιση τυχόν παρουσιαζόμενων δαπανών.

Στον Κ.Α 1731 Προμήθεια φωτογραφικού και φωτοτυπικού υλικού αναγράφεται πίστωση 6.000,00 Ευρώ για το ν, 400,00 Ευρώ για το Κ.Υ Βάμου, 400,00 Ευρώ για το Κ.Υ Κίσαμου, 500,00 Ευρώ για το Κ.Υ Κανδάνου και 1.000,00 Ευρώ για την Τ.Ε.Ε Σχολή, για τη προμήθεια υλικών του φωτοτυπικού μηχανήματος.

Στον Κ.Α 1741 Προμήθεια φιλμ (και υγρών εμφαν. στερεώσεως) αναγράφεται πίστωση 142.000,00 Ευρώ για τη προμήθεια ακτινογραφικών φιλμ και υγρών εμφάνισης και στερεώσεως. Στον Α του 2001 δεν υπάρχει ποσό στον κωδικό αυτό διότι οι δαπάνες αυτές επιβάρυναν τον Κωδικό 1731. Ακόμα εγγράφεται πίστωση 3.000,00 Ευρώ για κάθε Κ.Υ για την αντιμετώπιση των σχετικών δαπανών.

Στον Κ.Α Φ300 – 1831 Προμήθεια υλικού εκπαίδευσης αναγράφεται 8.000,00 Ευρώ για την προμήθεια εκπαιδευτικού υλικού της Σχολής (εκπαιδευτική κούκλα, εκπαιδευτικές βιντεοκασέτες)

Στον Κ.Α 1841 Προμήθεια εργαλείων μικρής διάρκειας και αξίας αναγράφεται πίστωση 10.000,00 Ευρώ για το ν, 300,00 Ευρώ για κάθε Κ.Υ και 3.900,00 Ευρώ για τη Τ.Ε.Ε Σχολή για προμήθειες που δεν περιλαμβάνονται στις παραπάνω κατηγορίες.

Στον Κ.Α 2683 Υποτροφίες – Μετεκπαίδευση ιδιωτών στην ημεδαπή αναγράφεται πίστωση 5.000,00 Ευρώ για την αποζημίωση αλλοδαπών γιατρών.

Στον Κ.Α 3199 Επιστροφές λοιπών περιπτώσεων που δε κατονομάζονται ειδικά αναγράφεται πίστωση 1.000 Ευρώ στο ν για την απόδοση δαπανών αγοράς οξυγόνου σε ασφαλισμένους του Ο.Γ.Α.

Οι κωδικοί 330 Αποδόσεις εσόδων που εισπράχθηκαν που εισπράχθηκαν υπέρ τρίτων αφορούν απόδοση κρατήσεων υπέρ διαφόρων ταμείων, οργανισμών και του δημόσιου συνολικού ποσού 2.123.300,00 Ευρώ για το ν, 10.200,00 Ευρώ για κάθε Κ.Υ και 15.780,00 Ευρώ για την Τ.Ε.Ε Σχολή. Το ποσό αυτό αυξάνει το σύνολο του προϋπολογισμού αλλά στην ουσία δεν τον επηρεάζει διότι τα ποσά των κρατήσεων είναι εισπραττόμενα – αποδιδόμενα (δηλ. λογ / σμοί τάξεως).

Αναλυτικά έχουν ως εξής:

Στον Κ.Α 3311 Απόδοση στο Μ.Τ.Υ.Π των εισπράξεων που έγιναν γι αυτό αναγράφεται πίστωση 380.000,00 Ευρώ για το ν, 1.600,00 Ευρώ για κάθε Κ.Υ και 1.200,00 Ευρώ για την Τ.Ε.Ε Σχολή για την απόδοση των κρατήσεων στο Μ.Τ.Π.Υ.

Στον Κ.Α 3341 Απόδοση στο Ι.Κ.Α των εισπράξεων που έγιναν γι αυτό αναγράφεται πίστωση 13.000,00 Ευρώ για το ν για την απόδοση των κρατήσεων στο Ι.Κ.Α των Επικουρικών Γιατρών και 4.500,00 Ευρώ για την

Τ.Ε.Ε Σχολή για την απόδοση των κρατήσεων στο Ι.Κ.Α των καθηγητών που διδάσκουν με ωριαία αντιμισθία.

Στον Κ.Α 3342 Απόδοση στο ΤΣΑΥ των εισπράξεων που έγιναν γι' αυτό αναγράφεται πίστωση 18.000,00 Ευρώ για το ν για την απόδοση των κρατήσεων στο Τ.Σ.Α.Υ των Επικουρικών Γιατρών και 300,00 Ευρώ για την Τ.Ε.Ε Σχολή για την απόδοση των κρατήσεων στο Τ.Σ.Α.Υ των καθηγητών που είναι και γιατροί και διδάσκουν με ωριαία αντιμισθία.

Στον Κ.Α 3359 Αποδ.στα λοιπά ασφαλ. ταμεία των εισπράξεων που έγιναν για αυτά αναγράφεται πίστωση 300,00 Ευρώ για το ν.

Στον Κ.Α 3361 Απόδ.στο Ταμείο Επικουρικής Ασφάλισης Δημοσίων Υπαλλήλων (Τ.Ε.Α.Δ.Υ) αναγράφεται πίστωση 62.000,00 Ευρώ για το ν για την απόδοση της κράτησης του 0,3% των Προμηθευτών στο πρώην Ταμείο Αρωγής Υπουργείου Εμπορίου ως και την απόδοση των κρατήσεων στο Ταμείο Αρωγής των επικουρικών γιατρών , 200,00 Ευρώ για κάθε Κ.Υ και 880,00 Ευρώ για την Τ.Ε.Ε Σχολή.

Στον Κ.Α 3391 Απόδοση των εισπράξεων που έγιναν για λογαριασμό του Δημοσίου αναγράφεται πίστωση 1.000.000,00 Ευρώ για το ν ,6.000,00 Ευρώ για κάθε Κ.Υ και 6.500,00 Ευρώ για την Τ.Ε.Ε Σχολή για την απόδοση των κρατήσεων στο Δημόσιο (Επικουρικών γιατρών,Φόρος εισοδήματος προμηθευτών, Υγειονομική περίθαλψη, χαρτόσημο προμηθευτών, κλπ)

Στον Κ.Α 3392 Απόδοση των εισπράξεων που έγιναν για λογαριασμό λοιπών Ν.Π.Δ.Δ κλπ αναγράφεται πίστωση 250.000,00 Ευρώ για το ν και 900,00 Ευρώ για κάθε Κ.Υ και την Σχολή για την απόδοση της κράτησης του 1% από τα έσοδα για την επιχορήγηση των Πε.Σ.Υ (άρθρο 4,Ν.2889/2001) σύμφωνα με το αριθμ. ΔΥ5γ/Οικ.9360 18-7-2001 έγγραφο Υπουργείο Υγείας.

Στον Κ.Α 3396 Απόδοση των εισπράξεων που έγιναν υπέρ των ειδικών λογαριασμών αναγράφεται πίστωση 400.000,00 Ευρώ για το ν, 1.500,00 Ευρώ για κάθε Κ.Υ και 1.500,00 Ευρώ για την Τ.Ε.Ε Σχολή για την απόδοση των κρατήσεων υπέρ ειδικού λογαριασμού ποσοστό 3,5% των ειδών που εντάσσονται στο Ε.Π.Π σύμφωνα με τον Ν.2286/95.

Οι κωδικοί 7100 αφορούν Προμηθευτές αγαθών διαρκούς χρήσης.

Στον Κ.Α 7111 Προμήθεια επίπλων αναγράφεται πίστωση 7.000,00 Ευρώ για το ν, 1.500,00 Ευρώ για κάθε Κ.Υ και 300,00 Ευρώ για την Τ.Ε.Ε Σχολή για την προμήθεια επίπλων (καρέκλες,γραφεία,κρεβάτια κλπ).

Στον Κ.Α 7112 Προμήθεια ηλεκτρικών συσκευών και μηχανημάτων κλιματισμού γραφείων αναγράφεται πίστωση 8.800,00 Ευρώ για το ν, 3.000,00 Ευρώ για το Κ.Υ Βάμου,3.000 Ευρώ για το Κ.Υ Κισσάμου, 3.000,00 Ευρώ για το Κ.Υ Κανδάνου και 2.000,00 Ευρώ για την Τ.Ε.Ε Σχολή.

Στον Κ.Α 7122 Προμήθεια υπολογιστικών και λογιστικών μηχανών αναγράφεται πίστωση 900,00 Ευρώ για το ν, 200,00 Ευρώ για κάθε Κ.Υ και 250,00 Ευρώ Τ.Ε.Ε Σχολής για την κάλυψη των σχετικών δαπανών.

Στον Κ.Α 7123 Προμήθεια ηλεκτρονικών υπολογιστών και βοηθ.Μηχανημάτων αναγράφεται πίστωση 40.000,00 Ευρώ ποσό απαραίτητο

για την εφαρμογή και ολοκλήρωση της μηχανογράφησης όλων των τμημάτων του ν,2.000,00 Ευρώ για κάθε Κ.Υ και 15.000,00 Ευρώ για την Τ.Ε.Ε Σχολή , γιατί με τη μετατροπή της Σχολής σε Τ.Ε.Ε και την εισαγωγή του μαθήματος της Πληροφορικής είναι απαραίτητη η προμήθεια Η/Υ.

Στον Κ.Α 7124 Προμήθεια φωτοτυπικών μηχανημάτων αναγράφεται πίστωση 7.000,00 Ευρώ για το ν και 1.600,00 Ευρώ για κάθε Κ.Υ και 3.200 Ευρώ για τη Σχολή.

Στον Κ.Α 7127 Προμήθεια μηχανημάτων εκτός από μηχανές γραφείου αναγράφεται πίστωση 48.000,00 Ευρώ για το ν και 3.000,00 Ευρώ για κάθε Κ.Υ για τη προμήθεια μηχανημάτων απαραίτητα για το ν και τα Κ.Υ.

Στον Κ.Α 7131 Προμήθεια επιστημονικών οργάνων αναγράφεται πίστωση 50.000,00 Ευρώ για το ν ποσό λίγο μεγαλύτερο από εκείνο του Π 2002 λόγω της δημιουργίας των νέων τμημάτων και της ανάγκης για περισσότερα επιστημονικά όργανα και 6.000,00 Ευρώ για κάθε Κ.Υ για την προμήθεια απαραίτητων ιατρικών επιστημονικών οργάνων (αναροφήσεις, ωτοσκόπια, πιεσόμετρα κλπ) ειδικότερα για τα Κ.Υ που παρουσιάζουν μεγάλες ελλείψεις απ' αυτά.

Οι κωδικοί 9100-9200 Επενδύσεις εκτελούμενες μέσω του Τ.Π αφορούν μεταφερόμενες πιστώσεις του έτους 2001 που δεν χρησιμοποιήθηκαν ακόμα συνόλου 858.406,21 Ευρώ για το ν, 22.332,32 Ευρώ για το Κ.Υ Βάμου, 80.082,51 Ευρώ για το Κ.Υ Κισσάμου και 31.667,27 Ευρώ για το Κ.Υ Κανδάνου προερχόμενα από επιχορηγήσεις μέσω του τακτικού προϋπολογισμού.

Στον Κ.Α 9123 Επισκευή και συντήρηση κτιρίων υγειονομ.ιδρυμάτων και κοινωνικών γενικά υπηρεσιών και κάθε είδους εγκαταστάσεις σ' αυτά αναγράφεται πίστωση 591.388,47 Ευρώ για το ν, 22.332,32 Ευρώ για το Κ.Υ Βάμου,80.082,51 Ευρώ για το Κ.Υ Κισσάμου και 31.667,27 Ευρώ για το Κ.Υ Κανδάνου ως Ταμειακό υπόλοιπο προηγούμενης χρήσης.

Στον Κ.Α 9133 Ανέγερση κτιρίων υγειον.ιδρυμάτων και κοινωνικών γενικά υπηρεσιών και κάθε είδους εγκαταστάσεις σ' αυτά αναγράφεται πίστωση 13.543,41 Ευρώ για το ν ως πιθανό Ταμειακό υπόλοιπο προηγούμενης χρήσης.

Στον Κ.Α 9145 Προμήθεια οργάνων ακριβείας μέτρησης, ελέγχου κ.λ.π αναγράφεται πίστωση 2.862,99 Ευρώ ως πιθανό Ταμειακό υπόλοιπο προηγούμενης χρήσης.

Στον Κ.Α 9149 Προμήθεια μηχανικού και λοιπού κεφαλαιουχικού εξοπλισμού που δεν κατονομάζεται ειδικά αναγράφεται πίστωση 239.703,74 Ευρώ ως πιθανό Ταμειακό Υπόλοιπο προηγούμενης χρήσης.

Στον Κ.Α 9152 Προμήθεια αυτοκινήτων αναγράφεται πίστωση 8.812,91 Ευρώ ως πιθανό Ταμειακό υπόλοιπο προηγούμενης χρήσης.

Στον Κ.Α 9163 Μελέτες, έρευνες για αύξηση της αποδοτικότητας του ΝΠΔΔ αναγράφεται πίστωση 0.29 Ευρώ.

Στον Κ.Α 9229 Λοιπές Δαπάνες διοίκησης και λειτουργίας αναγράφεται πίστωση 2.094,40 Ευρώ ως Ταμειακό υπόλοιπο προηγούμενης χρήσης.

Οι Κωδικοί 9300 Επενδύσεις εκτελούμενες μέσω του Π Δημοσίων Επενδύσεων αφορούν μεταφερόμενες πιστώσεις του έτους 2002 ύψους 61.284,25 Ευρώ για το ν, 53.615,07 Ευρώ για το Κ.Υ Κισσάμου και 30.943,43 Ευρώ για το Κ.Υ Κανδάνου προερχόμενες από επιχορηγήσεις του προϋπολογισμού Δημοσίων Επενδύσεων .

Στον Κ.Α 9323 Επισκευή και συντήρηση κτιρίων υγειον. ιδρυμάτων και κοινωνικών γενικά υπηρεσιών και κάθε είδους εγκατάσταση σε αυτά αναγράφεται πίστωση 34.004,18 Ευρώ για το ν ως υπόλοιπο του έργου 9491002 "Επισκευές διαρρυθμίσεις - βελτιώσεις εγκαταστάσεων Νοσηλευτικού Ιδρυμάτων και Κ.Υ "της ΣΑΕ 091 του ΠΔΕ 1994.

Στον Κ.Α 9333 Ανέγερση και κάθε είδους εγκαταστάσεις σ' αυτά αναγράφεται πίστωση 2.220,22 Ευρώ ως υπόλοιπο του έργου 8391000 της Σ.Α.Ε 091 "Δημιουργία Κ.Υ Περιφερειακών Ιατρείων Εξεταστηρίων - Αγορά Οικοπέδων - Κτιρίων - εξοπλισμός" για την ανέγερση του Περιφερειακού Ιατρείου Σούδας.

Στον Κ.Α Φ200 - Β - 9333 (Κ.Υ Κισσάμου) αναγράφεται πίστωση 31.755,82 Ευρώ από το οποίο ποσό 30.754,42 Ευρώ ως υπόλοιπο του έργου 8391000 της Σ.Α.Ε 091 "Δημιουργία Κ.Υ Περιφερειακών Ιατρείων Εξεταστηρίων (οικ.Κατ.Κτιρίων αγορά κτιριολ.Εξοπλισμοί)" της ΣΑΕ 091 του ΠΔΕ 1997 όπου αφορά τη διαμόρφωση χώρου για τη στέγαση του περιφερειακού Ιατρείου Καλαθένων που υπάγεται στο Κ.Υ Κισσάμου και του ποσού 1.001,40 Ευρώ του έργου 8391000 "Δημιουργία Κ.Υ Περιφ.Ιατρείων Εξεταστηρίων (οικ.Κατ.Κτιρίων αγορά κτιριολ.Εξοπλισμοί)" της ΣΑΕ 091 του ΠΔΕ 1996 που αφορά τις εργασίες ανέγερσης του περιφερειακού Ιατρείου Νέας Κυδωνίας που υπάγεται στο Κ.Υ Κισσάμου.

Στον Κ.Α Φ200 - Γ - 9333 Ανέγερση κτιρίων υγειον. ιδρυμάτων και κοινωνικών γενικά υπηρεσιών και κάθε είδους εγκαταστάσεις σ' αυτά. αναγράφεται πίστωση 115,64 Ευρώ για τη μεταφορά του ποσού 115,64 Ευρώ του έργου 8391000 "Δημιουργία Κ.Υ Περιφ.Ιατρείων Εξεταστηρίων (οικ.Κατ.Κτιρίων αγορά κτιριολ. εξοπλισμού) της ΣΑΕ 091 του ΠΔΕ 1997 που αφορά τις εργασίες ανέγερσης του περιφερειακού Ιατρείου Κουντούρας που υπάγεται στο Κ.Υ Κανδάνου.

Στον Κ.Α 9349 Προμήθεια μηχανικού και λοιπού κεφαλαιουχικού εξοπλισμού που δεν κατονομάζεται ειδικά.αναγράφεται πίστωση 54.992,85 Ευρώ από τα οποία 25.059,85 Ευρώ ως Ταμειακό Υπόλοιπο Προηγούμενης χρήσης (ποσό 1.815,99 Ευρώ του έργου 7991010 "Εξοπλισμός Νοσηλευτικών Ιδρυμάτων Ν.Δ 2592 / 53 με επιστημονικό και λοιπό εξοπλισμό " του ΠΔΕ 1997 το υπόλοιπο του ποσού 22.414,50 Ευρώ του έργου 9791009 ΣΑΕ 091 ΠΔΕ 1997 για την μηχανογράφηση Νοσοκομειακών φαρμακείων και το υπόλοιπο 829,36 Ευρώ για το πρόβλημα του 2000) και 29.933 Ευρώ ποσό που αναμένεται να ληφθεί από το Υπουργείο ως επιχορήγηση από το έργο 8391000 της ΣΑΕ 091 του Προϋπολογισμού Δημοσίων Επενδύσεων σύμφωνα με το αριθμ.Υ4β / Γ.Π 1896 / φ8γ2 / 01 έγγραφο Υπουργείου Υγείας Πρόνοιας για

την Προμήθεια Ιατροτεχνολογικού εξοπλισμού των Περιφερειακών Ιατρείων Σούδας και Κουντούρας.

Στον Κ.Α Φ200 – Β9349 Προμήθεια μηχανικού και λοιπού κεφαλαιουχικού εξοπλισμού που δεν κατονομάζονται ειδικά αναγράφεται πίστωση 7.185,74 Ευρώ ως υπόλοιπο ποσό που αφορά το έργο 8391000 ΣΑΕ 091 ΠΔΕ 1998 για τη κάλυψη δαπανών εξοπλισμού του Περιφερειακού Ιατρείου Νέας Κυδωνίας.

Στον Κ.Α Φ200 – Γ9349 Προμήθεια μηχανικού και λοιπού κεφαλαιουχικού εξοπλισμού που δεν κατονομάζεται ειδικά αναγράφεται πίστωση 30.872,79 Ευρώ ως υπόλοιπο ποσό του έργου 8391000 "Δημιουργία Κ.Υ Περιφερειακών Ιατρείων (οικ.Κατ.Κτιρίων αγορά κτιριολ. Εξοπλισμοί)" της ΣΑΕ 091 του ΠΔΕ 1997 για τη προμήθεια μηχανημάτων του Κ.Υ Κανδάνου.

Στον Κ.Α Φ200 – Β – 9433 Αγορά κτιρίων υγειον. Ιδρυμάτων και κοινωνικών γενικά υπηρεσιών (Κ.Υ Κισσάμου) αναγράφεται πίστωση 14.673,51 Ευρώ ως υπόλοιπο του έργου 8391000 της ΣΑΕ 091 "Δημιουργία Κ.Υ Περιφ.Ιατρείων Εξεταστηρίων – Αγορά οικοπέδων - Κτιρίων – εξοπλισμός" για την αγορά κτιρίου για τη στέγαση Περιφερειακού Ιατρείου Σφακοπηγαδίου

Επενδύσεις εκτελούμενες από τα έσοδα των Ν.Π.Δ.Δ. Στον Κωδικό 9761 Επιστημονικές μελέτες και έρευνες αναγράφεται πίστωση 5.000,00 Ευρώ για την επιβράβευση επιστημονικών μελετών και ερευνών.

Έτσι το γενικό σύνολο εξόδων (ύψος του προϋπολογισμού) διαμορφώνεται ως εξής

	ΝΟΣΟΚΟΜ ΕΙΟ	Κ.Υ ΒΑΜΟΥ	Κ.Υ ΚΙΣΣΑ Μ	Κ.Υ ΚΑΝΔΑΝ	ΣΧΟΛΗ	ΣΥΝΟΛΟ
ολο στικών ιδων	18.361.123,00	151.529,00	159.912,00	160.043,00	113.780,00	18.946.450,00
ολο ακτων δων	954.623,46	22.332,32	133.697,58	62.610,70	0	1.173.264,06
Ν.ΣΥΝ.Ε ΔΩΝ	19.315.746,46	173.924,32	293.609,58	222.653,7	113.780,00	20.119.714,06

Η ανάλυση των οικονομικών στοιχείων του ν παρουσιάζονται συνοπτικά στους παρακάτω πίνακες ως εξής :

3.8 ΠΡΟΫΠΟΛΟΓΙΣΜΟΣ ΕΞΟΔΩΝ 2003

ΑΡΙΘΜΟΣ ΚΩΔΙΚΑ			ΚΑΤΟΝΟΜΑΣΙΑ	Προυπ/μος 2003	Διαμόρφωση προυπ.2002 την 31/7/2002	Πρόβλεψη πραγματοπ.την 31/7/2002	Απολογισμός
			ΑΠΟΘΕΜΑΤΙΚΟ ΛΕΙΤΟΥΡΓΙΚΩΝ				
0			ΠΛΗΡΩΜΕΣ ΓΙΑ ΥΠΗΡΕΣΙΕΣ	43.390,00	63.927,76	63.972,76	19.379,06
	0200		ΑΜΟΙΒΕΣ ΥΠΑΛΛΗΛΩΝ ΥΠΗΡΕΤΩΝ ΕΡΓΑΤΩΝ	12.480,00	24.888,48	24.888,48	8.864,80
		0210	Βασικός μισθός	0,00	0,00	0,00	0,00
		0211	Βασικός μισθός τακτικών(μονίμων,αιρετών)				
		0212	Βασικός μισθός εκτάκτων				
		0220	Γενικά τακτικά επιδόματα	0,00	0,00	0,00	0,00
		0221	Επίδομα χρόνου υπηρεσίας(χρονοεπίδομα)				
		0223	Επίδομα μεταπτυχιακών σπουδών				
		0224	Οικογενειακή παροχή				
		0226	Επίδομα εξομάλυνσης διαφορών μισθολογίου				
		0227	Διαφορές αποδοχών Ν.2470/97				
		0230	Γενικά τακτικά επιδόματα	0,00	0,00	0,00	0,00
		0232	Α.Τ.Α αποδοχών τακτικών				
		0237	Α.Τ.Α αποδοχών εκτάκτων				
		0238	Επίδομα θέσης				
		0239	Λοιπά γενικά τακτικά επιδόματα				
		0240	Ειδικά τακτικά επιδόματα	0,00	0,00	0,00	0,00
		0245	Έξοδα παράστασης				
		0250	Ειδικά τακτικά επιδόματα				
		0257	Ειδικά νοσοκομειακό επίδομα Ν.123/75				
		0259	Λοιπά τακτικά ειδικά επιδόματα				
		0260	Πρόσθετες παροχές υπαλλήλων	12.480,00	24.888,48	24.888,48	8.864,80
		0261	Αποζημίωση για υπερωριακή εργασία				
		0262	Αποζημίωση για έξοδα κίνησης				
		0264	Αποζημίωση λόγω συμμετοχής σε συμβούλια		117,39	117,39	
		0267	Επιμίσθιο υπαλλήλων-ιδιωτών που διδάσκουν σε σχολές	12.480,00	24.771,09	24.771,09	8.864,80
		0268	Αποζημίωση μελών, γραμματέων κλπ				

		0269	Λοιπές πρόσθετες παροχές				
		0270	Αποδοχές ειδικών κατηγοριών προσωπικού	0,00	0,00	0,00	0,00
		0271	Αντιμισθία εργατοτεχν.προσωπικού				
		0275	Μισθοδ. Αντιρρησιών συνείδησης				
		0280	Διάφορες αποζημιώσεις	0,00	0,00	0,00	0,00
		0284	Αποζημίωση προέδρων Συλλογικών οργάνων διοίκησης				
		0287	Αποζημίωση για κανονική άδεια που δεν χορηγήθηκε				
		0289	Διάφορες Αποζημιώσεις που δεν κατονομάζονται ειδικά				
		0290	Οικονομικές ενισχύσεις	0,00	0,00	0,00	0,00
		0291	Οικονομική ενίσχυση για αγορά κατοικίας				
			ΑΜΟΙΒΕΣ ΟΣΩΝ ΕΚΤΕΛΟΥΝ ΕΙΔΙΚΕΣ ΥΠΗΡΕΣΙΕΣ	500,00	293,47	293,47	0,00
		0410	Με την ιδιότητα των ελεύθερων επαγγελματιών	0,00	0,00	0,00	0,00
		0411	Αμοιβές νομικών που εκτελούν ειδ.υπρ.με την ιδ.ελευθ.επαγγελμ				
		0412	Αμοιβές τεχνικών που εκτελούν ειδ.υπρ.με την ιδ.ελευθ.επαγγελμ.				
		0413	Αμοιβές υγειον.που εκτελ.Ειδ.Υπρ.με την ιδιότητα του ελευθ.επ.				
		0418	Ειδική αμοιβή Πανεπιστημιακών ιατρών για Νοσοκομεία ΕΣΥ				
		0419	Αμοιβές λοιπόν,που εκτελούν ειδ.υπρ.με την ιδ.ελευθ.επαγγελμ.				
		0420	Με κάθε άλλη ιδιότητα φυσικού προσώπου	500,00	293,47	293,47	0,00
		0426	Αμοιβές ιδιωτ.γραφ.κ ιδιωτών για την εκτέλεση μηχανογρ.εργασιών	500,00	293,47	293,47	0,00
		0429	Λοιπές αμοιβές φυσ.προσώπων που εκτελούν ειδικές υπηρεσίες				
		0430	Με την ιδιότητα νομικού προσώπου	0,00	0,00	0,00	0,00
		0431	Αμοιβές και προμήθειες τραπεζών				
		0433	Αμοιβές νομ.Προσώπ.ή οργαν.για τη μηχανογρ.επεξ.στοιχείων				
		0439	Λοιπές αμοιβές νομ.προσώπων που εκτελούν ειδ.υπηρεσίες				
			ΣΥΜΜΕΤΟΧΗ ΤΟΥ ΝΠΔΔ ΣΤΗΝ ΚΟΙΝ.ΠΡΟΝΟΙΑ,ΑΣΦΑΛ.	7.910,00	12.798,61	12.798,61	2.888,61
		0510	Έξοδα Νοσηλείας	0,00	0,00	0,00	0,00
		0512	Έξοδα νοσηλείας υπαλλήλων				
		0519	Λοιπές περιπτώσεις παροχής εξόδων νοσηλείας				
		0520	Δαπάνες υγειον.περιθλ.Ασφ.τουΟργ.Περ.Ασφαλ.Δημ. (ΟΠΑΔ)	0,00	0,00	0,00	0,00
		0521	Φαρμακευτική περίθαλψη				
		0522	Ιατρική περίθαλψη				
		0523	Παρακλινικές εξετάσεις				
		0524	Οδοντιατρική περίθαλψη				
		0525	Δαπάνες νοσηλείας στο εξωτερικό				
		0526	Νοσοκομειακή περίθαλψη σε νοσ.ιδρ.Ιδιωτικού Δικαιού				

		0527	Νοσοκομειακή περίθαλψη σε νοσ.ιδρ.Ιδιωτικού Δικαίου κ' κλινικές				
		0528	Επίδομα φυσιολογικού τοκετού				
		0529	Λοιπές δαπάνες νοσηλείας				
	0530		Έξοδα κηδεϊών	0,00	0,00	0,00	0,00
		0532	Έξοδα κηδείας υπαλλήλων και συνταξιούχων				
		0534	Έξοδα μελών οικογενειών υπαλλήλων και συνταξιούχων				
		0539	Έξοδα κηδείας λοιπών				
	0540		Δαπάνες εκπαίδευσης	0,00	4.988,99	4.988,99	0,00
		0541	Δαπάνες επιμόρφωσης υπαλλήλων ΝΠΔΔ				
		0542	Δαπάνες λειτουργίας ειδικών σχολών και σεμιναρίων				
		0543	Δαπάνες για εκπαιδευτικές εκδρομές		4.988,99	4.988,99	
		0545	Επιδόματα εκπαιδευομένων σε σχολές				
		0549	Λοιπές δαπάνες εκπαίδευσης				
	0550		Εργοδοτικές εισφορές για την κοινωνική ασφάλιση	7.940,00	7.809,62	7.809,62	2.493,94
		0551	Εισφορές στο ΙΚΑ (πλην της περιπτώσεως ΚΑ 0523)	7.500,00	7.369,41	7.369,41	2.493,94
		0552	Εισφορές σε λοιπούς ασφ.Οργ.(εκτός ΚΑ 0524)	440,00	440,21	440,21	
		0553	Εισφορές στο ΙΚΑ προσωπικού που αμοιβ.σε βάρος κωδ.αρ.0271-3				
		0554	Εισφορές σε λοιπούς ασφ.Οργ.που αμοιβ. σε βάρος του Κ.Α 0271-3				
		0559	Λοιπές εισφορές για τη κοινωνική ασφάλιση				
0600			Ασφαλιστικά παροχ/ε	0,00	0,00	0,00	0,00
	0630		Παροχές Πρόνοιας	0,00	0,00	0,00	0,00
		0631	Βοηθήματα εφ'άπαξ				
		0638	Αποζημίωση απολυομένων				
	0670		Παροχές Ασθένειας σε είδος	0,00	0,00	0,00	0,00
		0679	Λοιπές παροχές ασθένειας σε είδος				
0700			ΠΛΗΡΩΜΕΣ ΓΙΑ ΤΗΝ ΜΕΤΑΚ.ΥΠΑΛΛΗΛΩΝ Ή ΜΗ	2.930,00	1.349,97	1.349,97	0,00
	0710		Οδοιπορικά έξοδα για μετακ.υπαλλ.στην ημεδαπή	1.630,00	616,29	616,29	0,00
		0711	Οδοιπορικά έξοδα μετακ.για εκτέλεση υπηρ.στην ημεδ.υπαλλήλων	450,00	440,21	440,21	
		0712	Έξοδα κίνησης υπαλλ.που μετακ.εντός έδρας για εκτέλεση υπηρ.εσ.				
		0713	Οδοιπ.έξοδα για μετάθεση ή απόσπαση εντός της χώρας υπαλλήλων				
		0714	Οδοιπ.έξοδα για μετακ.εντός της χώρας υπαλλ.για εκπαίδευση	1.180,00	176,08	176,08	
		0719	Λοιπές πληρωμές για μετακίνηση υπαλλήλων				
	0720		Ημερήσια αποζημίωση για μετακ.υπαλλ.στην ημεδαπή	1.300,00	733,68	733,68	0,000
		0721	Ημερήσια αποζημίωση μετακ.για εκτελ.υπρ.στην ημεδαπή υπαλλήλ.	500,00	440,21	440,21	
		0723	Ημερήσια αποζ.για μετάθεση ή απόσπαση εντός της χώρας υπαλλ.				
		0724	Ημερήσια αποζ.για τη μετακ.εντός της χώρας υπαλλ.για εκπαίδευση	800,00	293,47	293,47	

		0729	Ημερήσια αποζ.για λοιπές μετακινήσεις υπαλλήλων				
	0730		Πληρωμές για αποστολή ή μετακ/ση υπαλλ.στην αλλοδαπή	0,00	0,00	0,00	0,00
		0731	Οδοιπ.έξοδα μετακ.για εκτ.υπηρ.υπαλληλ.απ την ημεδαπή στην αλλ.				
		0732	Ημερήσια αποζ.μετακ.για εκτ.υπηρ.υπαλλ.απ την ημεδαπή στην αλλ				
		0735	Οδοιπ.έξοδα για μετάθεση στην αλλοδαπή υπαλλήλων				
		0736	Ημερ.αποζ.για μετάθεση στην αλλοδαπή υπαλλήλων				
		0737	Οδοιπορικά έξοδα για την αποστ.στην αλλοδ.υπαλλ.για εκπαίδευση				
		0738	Ημερ.αποζ.για την αποστ.στην αλλοδ.υπαλλ.για εκπαίδευση				
		0739	Λοιπές πληρωμές για μετακ.υπαλλήλων εκτός χώρας				
	0770		Πληρωμές για μετακ.στην ημεδαπή προσώπων μη υπαλλήλων	0,00	0,00	0,00	0,00
		0771	Οδοιπ.εξ.μετακ.για εκτ.υπηρ.στην ημ/πη προσώπ.μη υπαλλήλων				
		0772	Ημερ.αποζ.μετακ.για εκτ.υπηρ.στην ημεδ.προσώπ.μη υπαλλήλων				
		0773	Οδοιπ.εξ.μετακ.εντός έδρας προσώπων που δεν έχουν υπαλ.ιδιοτ.				
		0779	Λοιπές πληρ.για μετακ.στην ημεδ.προσώπων που δεν έχουν υπαλ.ιδ.				
	0780		Πληρωμές γι'αποστ.ή μετακ.στην αλλοδ.προσώπ.μη υπαλλήλων	0,00	0,00	0,00	0,00
		0781	Οδοιπ.έξοδα γι'αποστ.ή μετακ από την αλλοδαπή				
		0782	Ημερ.αποζ.γι'αποστ. ή μετακ.από την αλλοδαπή				
		0789	Λοιπές πληρ.για μετ.στην αλλοδ προσωπ.που δεν έχουν την υπαλ.ιδ.				
0800			ΠΛΗΡΩΜΕΣ ΓΙΑ ΜΗ ΠΡΟΣΩΠΙΚΕΣ ΥΠΗΡΕΣΙΕΣ	22.440,00	24.150,49	24.450,49	7.967,12
	0810		Μισθώματα	12.215,00	12.472,49	12.472,49	6.603,08
		0811	Μισθώματα γαιών				
		0813	Μισθώματα κτιρίων και έξοδα κοινοχρήστων	12.215,00	12.472,49	12.472,49	6.603,08
		0815	Μισθώματα μεταφορικών μέσων				
		0817	Μισθώματα μηχανικού κ' λοιπού εξοπλισμού				
		0819	Λοιπά μισθώματα(ταχ.θυρίδα-δοσιμ.)				
	0820		Μεταφορές προσώπων και αγαθών	0,00	1.467,35	1.467,35	0,00
		0822	Μεταφορές πάσης φύσεως ασθενών (και έξοδα συνοδών)				
		0823	Μεταφορές λοιπών προσώπων				
		0824	Μεταφορές αγαθών (περ/νται τα πλοηγ και τέλη αεροδρομίων)				
		0828	Μεταφορές μαθητών και φοιτητών		1.467,35	1.467,35	
		0829	Λοιπές μεταφορές				
	0830		Επικοινωνίες	1.680,00	1.731,47	1.731,47	359,50
		0831	Ταχυδρομικά τέλη				
		0832	Τηλεφωνικά,τηλεγραφικά και τηλετυπικά τέλη εσωτερικού	1.680,00	1.731,47	1.731,47	359,50
		0834	Έξοδα τηλεπικοινωνιακών εγκαταστάσεων κλπ.				
		0835	Δαπάνες κινητής τηλεφωνίας				
		0839	Λοιπές επικοινωνίες				

	0840	Υδρευση,άρδρευση,φωτισμός και καθαριότητα	3.300,00	3.354,29	3.354,29	776,52
	0841	Υδρευση και άρδευση	900,00	889,94	886,94	48,13
	0842	Φωτισμός και κίνηση(με ηλεκτρικό ή φωταέριο)	2.400,00	2.467,35	2.467,35	728,39
	0843	Πλυντικά				
	0844	Δαπάνες εκκενώσεως βόθρων				
	0845	Δαπάνες καθαρισμού γραφείου				
	0849	Λοιπές δαπάνες				
	0850	Δημόσιες σχέσεις	1.395,00	1.373,89	1.373,89	176,08
	0851	Διαφημίσεις και δημοσιεύσεις	880,00	880,41	880,41	
	0855	Επιδείξεις, γιορτές και λοιπά θεάματα(περ/νται βραβεία κ' έπαθλα)				176,08
	0856	Φιλοξενίες και δεξιώσεις	350,00	346,74	346,74	
	0857	Οργάνωση συνεδρίων,συμμετοχή σε συνέδρια				
	0859	Λοιπές δαπάνες δημοσίων σχέσεων	165,00	146,74	146,74	
	0860	Συντήρηση και επισκευή μονίμων εγκαταστάσεων	500,00	586,94	586,94	0,00
	0863	Συντήρηση και επισκευή κτιρίων	500,00	586,94	586,94	
	0870	Συντήρηση και επισκευή μονίμων εγκαταστάσεων	200,00	234,78	234,78	0,00
	0878	Συντ.και επισκευή υδραυλικών,αρδευτικών κ.λ έργων έγγειων βελτ.				
	0879	Συντήρηση και επισκευή λοιπών μονίμων εγκαταστ.(περ/νται διάφ.)	200,00	234,78	234,78	
	0880	Συντήρηση και επισκευή μηχανικού και λοιπού εξοπλισμού	850,00	674,99	674,99	51,94
	0881	Συντήρηση και επισκευή μεταφορικών μέσων ξηράς				
	0884	Συντήρηση και επισκευή τηλεπικοινωνιακών μέσων				
	0887	Συντήρηση και επισκευή λοιπών μηχανημάτων	300,00	234,78	234,78	
	0888	Συντήρηση και επισκευή επίπλων και σκευών	150,00	146,74	146,74	
	0889	Συντήρηση και επισκευή λοιπού εξοπλισμού	400,00	293,47	293,47	51,94
	0890	Λοιπές δαπάνες	2.300,00	2.554,29	2.554,29	0,00
	0891	Εκτυλώσεις,εκδόσεις γενικά και βιβλιοδετήσεις	300,00	293,47	293,47	
	0892	Ασφάλιστρα και φύλακτρα ακινήτων,μεταφ.μέσων,μηχ.εξοπλ.κλπ				
	0893	Εκτέλεση δικαστικών αποφάσεων ή συμβιβαστικών πράξεων				
	0894	Δικαστικά έξοδα(περ/νται έξοδα πώχευσης,κατάσχεσης,συμβολ)				
	0895	Έξοδα λειτουργίαςεργαστηρίων				
	0896	Επιδόσεις,δημοσιεύσεις,προσκλήσεις κ.λ.π				
	0899	Λοιπές δαπάνες	2.000,00	2.260,82	2.260,82	
0900		ΦΟΡΟΙ-ΤΕΛΗ-ΕΞΟΔΑ ΒΕΒΑΙΩΣΗΣ, ΠΙΣΠΡΑΞΗΣ ΕΞΟΔΩΝ	100,00	146,74	146,74	53,20
	0910	Φόροι-Τέλη	100,00	146,74	146,74	53,20
	0911	Φόροι				
	0912	Τέλη	100,00	146,74	146,74	53,20
	0930	Προσαυξήσεις φόρων και λοιπών περιπτώσεων	0,00	0,00	0,00	0,00

		0931	Προσαυξήσεις σε άμεσους φόρους				
		0933	Προσαυξήσεις από τόκους υπερημερίας				
1000			ΠΛΗΡΩΜΕΣ ΓΙΑ ΤΗΝ ΠΡΟΜΗΘΕΙΑ ΚΑΤΑΝΑΛ. ΑΓΑΘΩΝ	30.860,00	43.637,91	43.637,91	4.774,76
	1100		ΠΡΟΜΗΘΕΙΑ ΣΚΕΥΩΝ ΜΑΓΕΙΡΙΩΝ ΚΑΙ ΝΟΣΤΡΟΜΑΤΩΝ	0,00	0,00	0,00	0,00
		1120	Προμήθεια σκευών μαγειρείων και εστίασης	0,00	0,00	0,00	0,00
		1129	Προμήθεια σκευών μαγειρείων κ' εστίασης που δεν κατον.ειδικά				
		1130	Προμήθεια κλινοστρωμών και ειδών κατασκήνωσης	0,00	0,00	0,00	0,00
		1139	Προμήθεια κλινοστρωμών και ειδών κατασκήνωσης που δεν κατ				
	1200		ΕΞΟΠΛΙΣΜΟΣ ΓΡΑΦΕΙΩΝ, ΕΡΓΑΣΤΗΡΙΩΝ (και επίτ.)	8.960,00	2.934,70	2.934,70	531,36
		1220	Προμήθεια μέσων επιστημονικών εργασιών	0,00	0,00	0,00	0,00
		1229	Προμήθεια μέσων εργασιών που δεν κατονομάζονται ειδικά				
		1240	Προμήθεια εποπτικών μέσων διδασκαλίας	0,00	0,00	0,00	0,00
		1249	Προμήθεια εποπτικών μέσων διδασκαλίας που δεν καταγραφ.ειδικά				
		1250	Προμήθεια βιβλίων και εντύπων γενικά	800,00	880,41	880,41	0,00
		1251	Προμ.επιστ.συγγραμ.κ'λοιπών βοηθ.για τους σπουδαστές				
		1259	Προμ.βιβλίων,περιοδικών,εφημερίδων και λοιπών εκδόσεων	800,00	880,41	880,41	
		1260	Προμήθεια γραφικής ύλης(και μικροαντικείμενα γενικά)	900,00	880,41	880,41	299,34
		1261	Προμήθεια γραφικής ύλης και μικροαντικειμένων γραφείου γενικά	900,00	880,41	880,41	299,34
		1270	Προμήθεια ειδών αθλητισμού και ψυχαγωγίας	0,00	0,00	0,00	0,00
		1271	Προμήθεια ειδών αθλητισμού				
		1272	Προμήθεια ειδών ψυχαγωγίας γενικά				
		1280	Προμήθεια υλικού μηχανογραφικών εφαρμογών	0,00	0,00	0,00	0,00
		1281	Υλικά μηχαν/κών και συναφών εφαρμογών				
		1290	Λοιπές προμήθειες εξοπλισμού γραφείων,εργαστηρ.και εκμετ	1.200,00	1.173,88	1.173,88	232,02
		1292	Προμήθεια ηλεκτρικών λαμπτήρων				
		1293	Προμήθεια εντύπων και δελτίων μηχανογράφησης	1.200,00	1.173,88	1.173,88	232,02
		1294	Προμήθεια ειδών ραδιοφωνίας και τηλεόρασης				
		1299	Α.προμ.Εξοπλι.Γραφ.εργ.και εκμεταλλεύσεων				
	1300		ΕΙΔΗ ΥΓΙΕΙΝΗΣ ΚΑΘΑΡΙΟΤΗΤΑΣ ΚΑΙ ΕΥΠΡΕΠΙΣΜΟΥ	2.800,00	1.760,82	1.760,82	116,15
		1310	Υγειονομικό και φαρμακευτικό υλικό	1.200,00	1.173,88	1.173,88	52,81
		1311	Προμήθεια υγειονομικού υλικού	1.200,00	1.173,88	1.173,88	52,81
		1312	Προμήθεια φαρμακευτικού υλικού				
		1313	Προμήθεια ορθοπεδικών,προσθετικών,και λοιπών υλικών αναπήρων				
		1320	Προμήθεια υλικού αιμοδοσίας	0,00	0,00	0,00	0,00
		1329	Προμήθεια υλικού αιμοδοσίας				
		1340	Προμήθεια φυτ/κου υλικού	0,00	0,00	0,00	0,00
		1349	Προμήθεια φυτ/κου υλικού που δεν κατονομάζεται ειδικά				

	1350		Προμήθεια χημικού υλικού	0,00	0,00	0,00	0,00
		1351	Προμήθεια απολυμαντικού υλικού				
		1352	Προμήθεια χημικού υλικού για πυροσβέστες				
		1353	Προμήθεια χρωμάτων και συναφών ειδών				
		1359	Προμήθεια λοιπού χημικού υλικού				
	1380		Είδη καθαριότητας και ευπρεπισμού	1.200,00	586,94	586,94	63,34
		1381	Προμήθεια ειδών καθαριότητας και ευπρεπισμού	1.200,00	586,94	586,94	63,34
1400			ΠΡΟΜ. ΕΙΔΩΝ ΣΥΝΤ.ΚΑΙ ΕΠΙΣΚ.ΑΓΑΘΑΤΑΡΚ.ΧΡΗΣΗΣ	1.850,00	1.320,62	1.320,62	283,53
	1410		Προμήθεια ειδών συντ.κ'επισκευής κτιρίων γενικά	300,00	293,47	293,47	0,00
		1413	Προμήθεια ειδών συντ.και επισκευής κτιρίων γενικά	300,00	293,47	293,47	0,00
	1420		Προμήθεια ειδών συντηρ.κ'επισκευής μονίμων εγκαταστάσεων	150,00	146,74	146,74	0,00
		1428	Προμήθεια ειδών συντηρ.κ'επισκευής υδραυλικών,αρδευτικών κ.λ				
		1429	Προμήθεια ειδών συντηρ.και επισκ.λοιπών μόνιμων εγκαταστάσεων	150,00	146,74	146,74	
	1430		Προμηθ.ειδών συντ.κ'επισκ.μηχαν.και λοιπού εξοπλισμού	1.100,00	880,41	880,41	283,53
		1431	Προμ.ειδών συντηρ.και επισκ. μεταφορικών μέσων ξηράς				
		1435	Προμήθεια ελαστικών				
		1436	Προμήθεια ειδών συντήρησηςκ'επισκ.τηλεπικοινωνιακών μέσων				
		1438	Προμήθεια ειδών συντήρησης κ'επισκευή επίπλων κ'σκευών	300,00	293,47	293,47	
		1439	Λοιπές προμήθειες συντ.κ'εξοπλισμού μηχ κ'λοιπού εξοπλισμού	800,00	586,94	586,94	283,53
	1440		Προμήθειες ειδών κατασκευής,επισκευής κ' συντ.οργαν.εκπαιδ.	300,00	0,00	0,00	0,00
		1441	Προμηθ.εξαρτημάτ εργαλείων κατασκ.επισκ.οργαν.εκπαίδευσης	300,00			
1500			ΠΡΟΜΗΘΕΙΑ ΕΙΔΩΝ ΔΙΑΤΡΟΦ.ΙΜΑΤΙΣΜΟΥ,ΥΠΟΔΗΣΗΣ	10.060,00	20.660,00	20.660,00	3.773,28
	1510		Προμήθεια ειδών διατροφής	1.000,00	11.738,81	11.738,81	2.280,05
		1511	Προμήθεια τροφίμων,ποτών,καπνού	1.000,00	11.738,81	11.738,81	2.280,05
		1519	Προμήθεια λοιπών ειδών διατροφής				
	1520		Προμήθεια ειδών ιματισμού	6.300,00	6.162,86	6.162,86	1.216,19
		1522	Προμήθεια στολών φυλάκων				
		1526	Προμήθεια στολών νοσοκόμων				
		1528	Προμήθεια στολών λοιπού προσωπικού	6.000,00	5.869,39	5.869,39	1.216,19
		1529	Προμήθεια ιματισμού λοιπών περιπτώσεων	300,00	293,47	293,47	
	1530		Προμήθεια ειδών υπόδησης	2.760,00	2.758,62	2.758,62	277,04
		1531	Προμήθεια υποδημάτων	2.760,00	2.758,62	2.758,62	277,04
	1540		Προμήθεια υλικού εξάρτησης	0,00	0,00	0,00	0,00
		1549	Προμήθεια υλικών εξάρτησης				
1600			ΠΡΟΜΗΘΕΙΑ ΚΑΥΣΙΜΩΝ ΚΑΙ ΛΙΠΑΝΤΙΚΩΝ	500,00	880,41	880,41	0,00
	1610		Προμ.υγρών-στερεών και σίμων.υγραερίων,αιρίων ψύξης κ.λ.π	500,00	880,41	880,41	0,00
		1611	Προμήθεια υγρών καυσίμων και λιπαντικών	500,00	880,41	880,41	0,00

		1613	Προμήθεια υγραερίων-φωταερίων				
		1614	Προμήθεια αερίων ψύξης				
1700			ΠΡΟΜ.ΥΛΙΚ.ΕΚΤΥΠ.ΒΙΒΛ., ΤΥΠ/ΚΩΝ ΚΑΙ ΛΟΙΠΩΝ ΕΡΓ.	1.000,00	880,41	880,41	0,00
	1710		Προμήθεια υλικού εκτυπώσεων κ' βιβλιοδετήσεων	0,00	0,00	0,00	0,00
	1719		Προμήθεια υλικού εκτυπώσεων κ' βιβλιοδετήσεων				
	1730		Προμήθεια φωτογραφικών και φωτοτυπικών υλικών	1.000,00	880,41	880,41	0,00
	1731		Προμήθεια φωτογραφιών και φωτοτυπικών υλικών	1.000,00	880,41	880,41	0,00
	1740		Προμ..κινηματογραφικού υλικού	0,00	0,00	0,00	0,00
	1741		Προμήθεια φιλμς (και υγρών εμφαν.στερεώσεως)				
	1743		Προμήθεια ταινιοθηκών,σιδηρών θηκών και λοιπών υλικών				
	1749		Προμήθεια λοιπού κινηματογραφικού υλικού				
	1770		Προμήθεια τηλεπικοινωνιακού υλικού	0,00	0,00	0,00	0,00
	1779		Προμήθεια τηλ/κού υλικού που δεν κατονομάζεται ειδικά				
1800			ΛΟΙΠΕΣ ΠΡΟΜΗΘ.ΠΟΥ ΔΕΝ ΠΕΡΙΛΗΝΤΑΙ ΣΤΙΣ ΠΑΡ.ΚΑΤ.	12.150,00	15.200,66	15.200,66	70,44
	1830		Προμήθειες υλικού εκπαίδευσης σχολών	8.000,00	11.738,81	11.738,81	0,00
	1831		Προμήθεια υλικού εκπαίδευσης	8.000,00	11.738,81	11.738,81	
	1840		Προμήθεια εργαλείων μικράς αξίας μη ειδ. κατανομ/μενων	250,00	234,78	234,78	0,00
	1841		Προμήθεια εργαλείων μικρής διάρκειας και αξίας	250,00	234,78	234,78	
	1890		Διάφορες προμήθειες	3.900,00	3.227,07	3.227,07	70,44
	1891		Προμήθεια μεμβρανών-πτυχίων				
	1892		Αγορά ζώων				
	1899		Διάφορες προμήθειες που δεν κατονομάζονται ειδικά	3.900,00	3.227,07	3.227,07	70,44
2000			ΠΛΗΡΩΜΕΣ ΓΙΑ ΜΕΤΑΒΙΒ.ΕΙΣΟΔΗΜΑΤΩΝ ΣΕ ΤΡΙΤΟΥΣ	0,00	0,00	0,00	0,00
2200			Επιχ.και συνδρ.σε ΝΠΔΔ,ΟΤΑ και λοιπούς δημ.οργάν.	0,00	0,00	0,00	0,00
	2220		Επιχ.και συνδρ.για αγορά επισκ κ' συντηρ.κτιρίων κλπ	0,00	0,00	0,00	0,00
	2223		Επιχ.για αγορά ,επισκευή και συντ.κτιρ.υγειον.ιδρυμάτων κλπ				
	2260		Επιχ.για μελέτες,έρευνες και πειραμ/κές εργασίες	0,00	0,00	0,00	0,00
	2261		Επιχ.για επιστημ.μελέτες και έρευνες				
2300			Επιχ.κ' συνδρ.σε ΝΠΔΔ,ΟΤΑ και λοιπούς δημ.οργάν.	0,00	0,00	0,00	0,00
	2330		Επιχ.κ' συνδρομές για εκπαιδευτικούς σκοπούς	0,00	0,00	0,00	0,00
	2339		Επιχ κ' συνδρ.για εκπαιδ.σκοπούς που δεν κατονομάζονται ειδικά				
2600			ΧΟΡΗΓΙΕΣ ΓΙΑ ΕΘΝΙΚΟΥΣ ΚΟΙΝΩΝ.ΕΚΠΕΔ.ΕΚΘΕΣΕΙΣ	0,00	0,00	0,00	0,00
	2630		Χορηγήσεις κοινωνικής Πρόνοιας	0,00	0,00	0,00	0,00
	2639		Λοιπές χορηγήσεις κοινωνικής Πρόνοιας				
	2650		Χορηγίες για εκπαιδευτικούς σκοπούς	0,00	0,00	0,00	0,00
	2651		Βραβεία και βοηθήματα καλής επίδοσης σπουδαστών γενικά				
	2670		Υποτροφίες-Μετεκπαιδεύσεις απ' το ΙΚΥ	0,00	0,00	0,00	0,00

		2677	Μετεκπαίδευση στην Ελλάδα				
	2680		Υποτροφίες –Μετεκπαιδεύσεις από άλλα ΝΠΔΔ	0,00	0,00	0,00	0,00
		2683	Υποτροφίες-Μετεκπαίδευση ιδιωτών στην ημεδαπή				
3000			ΠΑΗΡΩΜΕΣ ΑΝΤΙΚΡΥΞ. ΑΠΟ ΠΡΑΓΜΑΤΟΠ/ΝΑ ΕΣΟΔΑ	15.780,00	14.673,51	14.673,51	3.062,65
	3100		ΕΠΙΣΤΡΟΦΕΣ ΟΣΩΝ ΕΙΣΠΡ. ΧΩΡΙΣ ΝΑ ΟΦΕΙΛΟΝΤΑΙ	0,00	0,00	0,00	0,00
		3190	Από λοιπές περιπτώσεις	0,00	0,00	0,00	0,00
		3193	Επιστρ. χρημάτων επιχορηγήσ. που δεν απορροφήθηκαν				
		3199	Επιστρ. λοιπών περιπτώσεων που δεν κατονομάζονται ειδικά				
	3300		ΑΠΟΔΟΣΕΙΣ ΕΣΟΔΩΝ ΠΟΥ ΕΙΣΠΡ. ΥΠΕΡ ΤΡΙΤΩΝ	15.780,00	14.673,51	14.673,51	3.062,65
		3310	Αποδ. σε μετ. ταμεία υπαλλ. των εισπράξεων που ενεργ. γι' αυτά	1.200,00	1.173,88	1.173,88	220,17
		3311	Απόδοση στο Μ.Τ.Π.Υ των εισπράξεων που έγιναν γι' αυτό	1.200,00	1.173,88	1.173,88	220,17
		3319	Απόδοση σε λοιπά μετοχ. ταμεία των εισπράξεων που έγιναν γι' αυτά				
	3300		ΑΠΟΔΟΣΕΙΣ ΕΣΟΔΩΝ ΠΟΥ ΕΙΣΠΡΑΧΘΗΚ ΥΠΕΡ ΤΡΙΤΩΝ	15.780,00	14.673,51	14.673,51	3.062,65
		3310	Αποδ. σε μετ. ταμεία υπαλλ. των εισπράξεων που ενεργ. γι' αυτά	1.200,00	1.173,00	1.173,00	220,17
		3311	Απόδοση στο Μ.Τ.Π.Υ των εισπράξεων που έγιναν γι' αυτό	1.200,00	1.173,00	1.173,00	220,17
		3319	Απόδοση σε λοιπά μετοχ. ταμεία των εισπράξεων που έγιναν γι' αυτά				
		3320	Απόδοση στα ταμ. Πρόνοιας υπαλλ. των εισπρ. που ενεργ. γι' αυτά	0,00	0,00	0,00	0,00
		3321	Απόδοση στο Τ.Π.Δ.Υ των εισπράξεων που έγιναν				
		3340	Αποδ. στο ΙΚΑ, ΤΣΑΥ κ.λ ταμείων των εισπρ. που έγιναν γι' αυτά	4.800,00	4.695,52	4.695,52	1.409,51
		3341	Απόδοση στο ΙΚΑ των εισπράξεων που έγιναν γι' αυτό	4.500,00	4.402,05	4.402,05	1.409,51
		3342	Απόδοση στο ΤΣΑΥ των εισπράξεων που έγιναν γι' αυτό	300,00	293,47	293,47	
		3343	Απόδοση στο ΤΣΜΕΔΕ των εισπράξεων που έγιναν γι' αυτό				
		3344	Απόδοση στο Τ.Σ Νομικών των εισπράξεων που έγιναν γι' αυτά				
		3349	Απόδοση στα λοιπά ασφ. ταμεία των εισπράξεων που έγιναν γι' αυτά				
		3350	Αποδ. στο ΙΚΑ, ΤΣΑΥ κ.λ ταμείων των εισπρ. που έγιναν γι' αυτά	0,00	0,00	0,00	0,00
		3359	Αποδ. στα λοιπά ασφαλ. ταμεία των εισπράξεων που έγιναν γι' αυτά				
		3360	Αποδ. στα ταμεία αρωγής υπαλλ. κ' στρατ. των κρατήσ. που έγιναν	880,00	880,41	880,41	6,72
		3361	Απόδοση στο Ταμ. Επικ. Ασφ. Δημ. Υπαλλ. (Τ.Ε.Α.Δ.Υ)	880,00	880,41	880,41	6,72
		3369	Απόδοση στα λοιπά ταμ. αρωγής των εισπράξεων που έγιναν γι' αυτ				
		3390	Αποδ. των εισπράξεων που έγιναν για λογ/σμό του Δημοσίου	8.900,00	7.923,70	7.923,70	1.426,25
		3391	Αποδ. των εισπράξεων που έγιναν για λογ/σμό του Δημοσίου	6.500,00	6.456,35	6.456,35	1.426,25
		3392	Αποδ. των εισπράξεων που έγιναν για λογ/σμό λοιπών ΝΠΔΔ	900,00			
		3394	Αποδ. των εισπράξεων που έγιναν για λογ/σμό φυσ. προσώπων				
		3395	Αποδ. των εισπράξεων που έγιναν για λογ/σμό οργαν. σωματείων				
		3396	Απόδοση των εισπράξεων που έγιναν υπέρ ειδικών λογ/σμών	1.500,00	1.467,35	1.467,35	
4000			ΔΙΑΦΟΡΕΣ ΣΥΝΘΕΤ. ΠΕΡΙΕΧ/ΝΟΥ ΔΑΠΑΝΕΣ ΤΟΥ ΝΠΔΔ	0,00	0,00	0,00	0,00
	4100		Καλλιτεχνική, Εκπαιδευτική, Εκπαιδευτική δραστηριότητα	0,00	0,00	0,00	0,00

	4110		Δαπάνες κάθε είδους καλλιτεχνικής δραστηριότητας	0,00	0,00	0,00	0,00
		4119	Λοιπές δαπάνες καλλιτεχνικής δραστηριότητας				
	4120		Δαπάνες εκπαίδευσης και επιστημονικών ερευνών	0,00	0,00	0,00	0,00
		4121	Δαπάνες κάθε είδους για εκπαίδευση των φοιτητών κλπ				
6000			ΚΙΝΗΣΗ ΚΕΦΑΛΑΙΩΝ	0,00	0,00	0,00	0,00
	6100		Τόκοι - χρεολύσια	0,00	0,00	0,00	0,00
		6110	Τόκοι	0,00	0,00	0,00	0,00
		6119	Τόκοι από λοιπά χρέη				
	6200		Χορήγηση δανείων	0,00	0,00	0,00	0,00
		6210	Χορήγηση δανείων	0,00	0,00	0,00	0,00
		6213	Χορήγηση δανείων σε φυσικά πρόσωπα				
7000			ΚΕΦΑΛΑΙΑΚΕΣ ΔΑΠΑΝΕΣ	20.750,00	17.267,06	17.267,06	23,48
	7100		ΠΡΟΜΗΘΕΙΑΣ ΔΙΑΦΕΡΩΝ ΔΙΑΡΚΟΥΣ ΠΡΟΫΠΟΛ.	20.750,00	17.267,06	17.267,06	23,48
		7110	Προμήθεια επίπλων και ηλεκτρικών σκευών	2.300,00	1.760,82	1.760,82	23,48
		7111	Προμήθεια επίπλων και σκευών	300,00	293,47	293,47	
		7112	Προμήθεια ηλεκτρ.συσκ.και μηχανημάτων κλιματισμού γραφείου	2.000,00	1.467,35	1.467,35	23,48
		7120	Προμήθεια μηχανικού εξοπλισμού Υπηρεσιών	18.450,00	15.506,24	15.506,24	0,00
		7121	Προμήθεια γραφομηχανών και πολυγράφων				
		7122	Προμήθεια υπολογιστικών και λογιστικών μηχανών	250,00	234,78	234,78	
		7123	Προμήθεια ηλεκτρ.υπολογιστών και βοηθητικών μηχανών	15.000,00	12.271,46	12.271,46	
		7124	Προμήθεια φωτοτυπικών μηχανημάτων	3.200,00	3.000,00	3.000,00	
		7125	Προμήθεια κινηματογραφικών μηχανών κ' εξαρτημάτων τους				
		7126	Προμήθεια μαγνητοφώνων και εξαρτημάτων τους				
		7127	Προμήθεια μηχανημάτων εκτός από μηχανές γραφείου				
		7129	Προμήθεια λοιπών μηχανών γραφείου				
		7130	Προμήθεια διαφόρων οργάνων	0,00	0,00	0,00	0,00
		7131	Προμήθεια επιστημονικών οργάνων				
9000			ΠΑΗΡΩΜΕΣ ΓΙΑ ΕΠΕΝΔΥΣΕΙΣ	0,00	0,00	0,00	0,00
	9100		ΕΠΕΝΔΥΣΕΙΣ ΕΚΤΕΛΟΥΜΕΝΕΣ ΜΕΣΩ ΤΑΚΤ.ΠΡΟΥΠΟΛ.	0,00	0,00	0,00	0,00
		9120	Επισκευή κ' συντ.κτιρίων καθώς κ' κάθε είδους εγκατ.σε αυτά	0,00	0,00	0,00	0,00
		9123	Επισκευή κ' συντ. κτιρίων υγειον.ιδρ.κ' κάθε είδους εγκατ.σε αυτά				
		9125	Επισκευή κ' συντ.κτιρίων που στεγάζουν δημ.υπηρ.ή ΝΠΔΔ				
		9130	Ανέγερση κτιρίων κ' κάθε είδους εγκαταστάσεις σ' αυτά.	0,00	0,00	0,00	0,00
		9133	Ανέγερση κτιρίων υγειον.ιδρυμ.κ' κάθε είδους εγκατ.σ' αυτά				
		9139	Ανέγερση λοιπών κτιρίων κ' κάθε είδους εγκατασ.σε αυτά				
		9140	Προμήθεια μηχανικού κ' λοιπού κεφαλαιουχικού εξοπλισμού	0,00	0,00	0,00	0,00
		9141	Προμήθεια κινητήριων μηχανών,μηχανημάτων κ' μηχ.συσκ.κλπ				

	9142	Προμήθεια μηχανών γραφείου (δακτυλ.,φωτοτυπιών,αριθμ/νών κλπ)				
	9143	Προμήθεια ηλεκτρ.μηχανημάτων κ' συσκευών				
	9144	Προμήθεια τηλεπικοινωνιών κ' ηλεκτρικών συσκ.κ' οργάνων				
	9145	Προμήθεια οργάνων ακριβείας,μέτρησης κ' ελέγχου κλπ				
	9146	Προμήθεια ψυγείων,ψυκτικών μηχαν.,μηχαν.κλιματισμού κλπ				
	9147	Προμήθεια επίπλων και σκευών				
	9149	Προμήθεια μηχανικού κ' λοιπού κεφαλ/κού εξοπλ.που δεν κατ.ειδικά				
	9150	Προμήθεια μεταφορικών μέσων	0,00	0,00	0,00	0,00
	9152	Προμήθεια αυτοκινήτων				
	9153	Προμήθεια μοτοσικλετών μοτοποδηλάτων κ' ποδηλάτων				
	9160	Μελέτες, Έρευνες, Πειραματικές εργασίες	0,00	0,00	0,00	0,00
	9161	Επιστημονικές μελέτες κ' έρευνες				
	9162	Μελέτες κ' έρευνες για εκτέλεση έργων				
	9163	Μελέτες έρευνες για την αύξηση της αποδοτικότητας του ΝΠΔΔ				
	9170	Εκτέλεση κ' συντήρηση έργων	0,00	0,00	0,00	0,00
	9179	Εκτέλεση λοιπών έργων που δεν κατονομάζονται ειδικά				
	9200	ΕΠΕΝΔΥΣ. ΕΚΤΕΛΟΥΜΕΝΕΣ ΜΕΣΩ ΤΟΥ ΠΡΟΫΠΟΛΟΓΙΣΜΟΥ ΔΗΜΟΣ. ΕΠΕΝΔΥΣΕΩΝ	0,00	0,00	0,00	0,00
	9220	Δαπάνες διοίκησης και λειτουργίας	0,00	0,00	0,00	0,00
	9222	Αμοιβές όσων εκτελούν ειδικές υπηρ.με την ίδια φυσ.ή νομ. προσωπ				
	9229	Λοιπές δαπάνες διοίκησης κ' λειτουργίας				
	9290	Λοιποί σκοποί	0,00	0,00	0,00	0,00
	9292	Δαπάνες εκπαίδευσης				
	9299	Λοιπές δαπάνες				
	9300	Επενδύσεις εκτελ. μέσω του προϋπολογισμού Δήμος. Επενδύσεων	0,00	0,00	0,00	0,00
	9310	Απαλλοτριώσεις	0,00	0,00	0,00	0,00
	9319	Αποζημιώσεις απαλλοτριώσεων για λοιπούς σκοπούς				
	9320	Επισκ και συντ κτιρίων καθώς και κάθε είδους εγκαταστ.σ' αυτά	0,00	0,00	0,00	0,00
	9323	Επισκ.και συντ. κτιρίων υγειον.ιδρυμ.και κάθε είδους εγκαταστ.				
	9325	Επισκ.και συντ. κτιρίων που στεγ.Δημ.Υπ.ή ΝΠΔΔ				
	9326	Επισκ.και συντ. κτιρίων που μισθ. για τη στέγαση Δημ.Υπ. ή ΝΠΔΔ				
	9330	Ανέγερση κτιρίων και κάθε είδους εγκατάσταση σ' αυτά	0,00	0,00	0,00	0,00
	9333	Ανέγερση κτιρίων υγειον.ιδρυμ.κ' κοιν.γενικά υπηρ.κ' κάθε είδους εγ				
	9340	Προμήθεια μηχανολογ. κ' λοιπού μηχανολογικού εξοπλισμού				
	9341	Προμ.κινητ.μηχ. μηχανημ και μηχ συσκευών μη ηλεκτρικών				
	9342	Προμήθεια μηχ.γραφείων (δακτυλ.,φωτοτυπιών,αριθμ/νών κλπ.)				
	9343	Προμήθεια ηλεκτρ. μηχαν/των και συσκευών (πλην τηλεπ.κλπ.)				
	9344	Προμήθεια τηλεπικοινωνιών και ηλεκτρικών συσκευών και οργάνων				

		9345	Προμήθεια οργάνων ακριβείας μέτρησης και ελέγχου κλπ.				
		9346	Προμήθεια ψυγείων, ψυκτ. μηχαν/των, μηχαν/των κλιματισμού κλπ.				
		9347	Προμήθεια επίπλων και σκευών				
		9349	Προμήθεια μηχανικού κ'λοιπού κεφαλ/κού εξοπλ. που δεν κατον.ειδ.				
		9350	Προμήθεια μεταφορικών μέσων	0,00	0,00	0,00	0,00
		9352	Προμήθεια αυτοκινήτων				
		9353	Προμήθεια μοτοσυκλετιστών, μοτοποδηλάτων και ποδηλάτων				
		9360	Μελέτες, Έρευνες, Πειραματικές Εργασίες	0,00	0,00	0,00	0,00
		9361	Επιστημονικές μελέτες και έρευνες				
		9362	Μελέτες και έρευνες για εκτέλεση έργων				
		9363	Μελέτες και έρευνες για αύξηση της αποδοτικότητας του ΝΠΔΔ				
		9369	Μελέτες, έρευνες, πειραματικές εργασίες που δεν κατον.ειδικά				
		9370	Εκτέλεση και συντήρηση έργων	0,00	0,00	0,00	0,00
		9373	Εκτέλεση έργων ύδρευσης και άρδευσης				
		9379	Εκτέλεση λοιπών έργων που δεν κατονομάζονται ειδικά				
	9400		Επενδύσεις εκτελούμενες από ΠΡ.ΔΗΜ.ΕΠΕΝ/Σ.Ε.Ω.Π.	0,00	0,00	0,00	0,00
		9410	Δαπάνες διοίκησης και λειτουργίας	0,00	0,00	0,00	0,00
		9411	Αποδοχές προσωπικού				
		9417	Οδοιπ. έξοδα όσων μετακινούνται στην ημεδαπή υπ. ή μη				
		9418	Ημερήσια αποζ. όσων μετακινούνται στο εσωτερικό υπαλλήλων ή μη				
		9420	Δαπάνες διοίκησης και λειτουργίας	0,00	0,00	0,00	0,00
		9422	Αμοιβές όσων εκτελ.ειδ.υπηρε. με την ιδιότητα φυσ.νομικού προσώπου				
		9427	Μισθώματα				
		9429	Λοιπές δαπάνες, διοίκησης και λειτουργίας				
		9430	Αγορά κτιρίων	0,00	0,00	0,00	0,00
		9433	Αγορά κτιρίων υγιειν.ιδρυμάτων και κοινωνικών γενικά υπηρεσιών				
		9490	Λοιποί σκοποί	0,00	0,00	0,00	0,00
		9492	Δαπάνες εκπαίδευσης				
	9500-9600		Επενδ. Εκτελ. μέσω του προϋπ. ΝΠΔΔ Οργαν ή ειδ. λογ/γρ.	0,00	0,00	0,00	0,00
		9520	Επισκευή και συντ. κτιρίων καθώς και κάθε είδους εγκ.σ' αυτά	0,00	0,00	0,00	0,00
		9523	Επισκ. και συντ. κτιρίων υγ.ιδρ. και κοιν.γενικά υπηρεσιών				
		9690	Λοιποί σκοποί	0,00	0,00	0,00	0,00
		9699	Λοιπές δαπάνες				
	9700		Επενδύσεις εκτελούμενες απ' τα έσοδα των ΝΠΔΔ	0,00	0,00	0,00	0,00
		9710	Απαλλοτριώσεις	0,00	0,00	0,00	0,00
		9719	Αποζημιώσεις απαλλοτριώσεων για λοιπούς σκοπούς				
		9720	Επισκ. και συντ. κτιρίων καθώς κ' κάθε είδους εγκαταστ. σε αυτά	0,00	0,00	0,00	0,00

	9723	Επισκ. και συντ. κτιρίων υγειον. ιδρυματ. και κάθε είδους εγκ. σ' αυτά					
	9730	Ανέγερση κτιρίων και κάθε είδους εγκαταστάσεις σε αυτά	0,00	0,00			
	9733	Ανέγερση κτιρίων υγειον. ιδρυμ. και κοιν. γενικά υπηρεσιών			0,00		
	9739	Ανέγερση λοιπών κτιρίων και κάθε είδους εγκαταστ. σε αυτά					0,00
	9740	Προμήθεια μηχανικού και λοιπού κεφαλαιουχικού εξοπλισμού	0,00	0,00			
	9741	Προμήθεια κινητήριων μηχανών, μηχαν/των και μηχ. συσκ. κλπ			0,00		
	9742	Προμήθεια μηχανών γραφείου (δακτυλογρ., φωτοτυπιών κλπ)					0,00
	9743	Προμήθεια ηλεκτρ. μηχαν/των και συσκευών (πλην τηλ/κών κλπ.)					
	9744	Προμήθεια τηλεπικ/κών και ηλεκτρακουστικών συσκ. και οργάνων					
	9745	Προμήθεια οργάνων ακριβείας, μέτρησης ελέγχου κλπ.					
	9746	Προμήθεια ψυγείων, ψυκτικών μηχανημάτων κλιματισμού κλπ.					
	9747	Προμήθεια επίπλων και συσκευών					
	9749	Προμήθεια μηχανικού και λοιπού κεφ. εξοπλ. που δεν κατον. ειδικά					
	9750	Προμήθεια μεταφορικών μέσων	0,00	0,00			
	9752	Προμήθεια αυτοκινήτων			0,00		0,00
	9753	Προμήθεια μοτοσυκλετών, μοτοποδηλάτων και ποδηλάτων					
	9760	Μελέτες, Έρευνες, Πειραματικές εργασίες	0,00	0,00		0,00	0,00
	9761	Επιστημονικές μελέτες και έρευνες					
	9762	Μελέτες και έρευνες για εκτέλεση έργων					
	9763	Μελέτες και έρευνες για αύξηση της αποδοτικότητας του ΝΠΔΔ					
	9770	Εκτέλεση έργων	0,00	0,00		0,00	0,00
	9773	Εκτέλεση έργων ύδρευσης και άρδευσης					
	9779	Εκτέλεση λοιπών έργων που δεν κατονομάζονται ειδικά					
	9780	Συντήρηση έργων	0,00	0,00		0,00	0,00
	9783	Συντήρηση έργων ύδρευσης και άρδευσης					
	9789	Συντήρηση λοιπών έργων που δεν κατονομάζονται ειδικά					
	9830	Αγορά κτιρίων	0,00	0,00		0,00	0,00
	9839	Αγορά λοιπών κτιρίων					
ΣΥΝΟΛΑ			113.780,00	139.506,24	139.506,24	27.239,95	

3.9 ΠΡΟΫΠΟΛΟΓΙΣΜΟΣ ΕΣΟΔΩΝ 2003

ΑΡΙΘΜΟΣ ΚΩΔΙΚΑ				ΚΑΤΟΝΟΜΑΣΙΑ	Προυπ/σμός 2003	Διαμόρφωση προυπ.2002 την 31/7/2002	Πρόβλεψη πραγματ την 31/12/2002	Απολογισμός 2001
000				ΤΑΜΕΙΑΚΟ ΥΠΟΛΟΙΠΟ		10.379,31	10.379,31	
0000				ΕΠΙΧΟΡΗΓΗΣΕΙΣ	98.000,00	114.453,42	114.453,42	42.165,81
	0100			ΕΠΙΧΟΡΗΓΗΣΕΙΣ ΑΠΟ ΤΟ ΓΑΚΤΙΚΟ ΠΡΟΫΠΟΛΟΓΙΣΜΟ	98.000,00	114.453,42	114.453,42	42.165,81
		0110		Επιχορηγήσεις για δαπάνες διοίκησης και λειτουργίας	98.000,00	114.453,42	114.453,42	42.165,81
			0111	Επιχορηγήσεις για δαπάνες μισθοδοσίας προσωπικού				
			0112	Επιχορηγήσεις για δαπάνες λειτουργίας	98.000,00	114.453,42	114.453,42	42.1165,81
			0119	Επιχορηγήσεις για λοιπές δαπάνες διοίκησης και λειτουργίας				
		0120		Επιχορηγήσεις για δαπάνες κοινωνικής ασφάλισης	0,00	0,00	0,00	0,00
			0121	Επιχορ.για την κάλυψη των δαπανών υγειον.περίθαλψης γεν.				
		0130		Επιχορηγήσεις για άσκηση κοινωνικής πρόνοιας	0,00	0,00	0,00	0,00
			0131	Επιχορηγήσεις για τη λειτουργία σχολών κοιν.πρόνοιας				
		0140		Επιχορηγήσεις για εκπαιδευτικούς σκοπούς	0,00	0,00	0,00	0,00
			0143	Επιχορηγήσεις για υποτροφίες και συναφείς εκπαιδ.σκοπούς				
			0149	Επιχορηγήσεις για λοιπούς εκπαιδευτικούς σκοπούς				
		0190		Επιχορηγήσεις για λοιπούς σκοπούς	0,00	0,00	0,00	0,00
			0199	Επιχορηγήσεις για λοιπούς σκοπούς που δεν κατονομ.ειδικά				
	0300			Επιχορηγήσεις προερχ. από αλλοδαπή	0,00	0,00	0,00	0,00
		0310		Επιχορηγήσεις ξένων κρατών ή οργαν.αλλοδαπής	0,00	0,00	0,00	0,00
			0312	Επιχορηγήσεις οργανισμών αλλοδαπής				
1000				ΦΟΡΟΙ ΤΕΛΗ ΔΙΚΑΙΩΜΑΤΑ ΥΠΕΡ ΝΠΔΔ	0,00	0,00	0,00	0,00
	1100			ΦΟΡΟΙ	0,00	0,00	0,00	0,00
		1110		Άμεσοι φόροι	0,00	0,00	0,00	0,00
			1111	Φόροι στο εισόδημα				
			1119	Λοιποί άμεσοι φόροι				
	1200			ΕΣΟΔΑ ΑΠΟ ΤΕΛΗ ΚΑΙ ΔΙΚΑΙΩΜΑΤΑ	0,00	0,00	0,00	0,00
		1210-		Έσοδα από τέλη και δικαιώματα	0,00	0,00	0,00	0,00

	1290							
		1211	Έσοδο εισπραττόμενο με κιν.ένσημα,γραμ.εισπράξεων κλπ					
		1212	Έσοδο από ποσοστό στο χαρτόσημο					
2000			ΑΣΦΑΛΙΣΤΙΚΕΣ ΕΙΣΦΟΡΕΣ	0,00	0,00	0,00	0,00	
	2100		ΕΙΣΦΟΡΕΣ ΕΡΓΟΔΟΤΗ ΚΑΙ ΑΣΦΑΛΙΣΜΕΝΟΥ	0,00	0,00	0,00	0,00	
		2120	Καταβολές ασφαλισμένων	0,00	0,00	0,00	0,00	
		2122	Καταβολές για εφ'απαξ αποζ/ση λόγω εξόδου από την υπηρ.					
3000			ΕΣΟΔΑ ΑΠΟ ΤΗΝ ΕΠΙΧΕΙΡΗΜ.ΔΡΑΣΤΗΡ.ΤΟΥ ΝΠΔΔ	0,00	0,00	0,00	0,00	
	3100		ΕΣΟΔΑ ΑΠΟ ΠΡΟΣΦΟΡΑ ΥΠΗΡΕΣΙΩΝ	0,00	0,00	0,00	0,00	
		3110	Έσοδα από προσφ.υγ.υπηρ.προερχ.από πληρ.κράτους	0,00	0,00	0,00	0,00	
		3111	Νοσηλεία σε φάρμακα (Δημόσιο)					
		3113	Νοσηλεία σε ιατρική περίθαλψη (Δημόσιο)					
		3114	Έσοδα από εφαρμογή τεχνητού νεφρού (όλα τα ταμεία)					
		3119	Λοιπά έσοδα από προσφ.υγειον.υπηρ.κ.λ.π (Δημόσιο)					
		3120	Έσοδα από προσφ.υγειον.υπηρ.προερχ.από πληρ.ΝΠΔΔ	0,00	0,00	0,00	0,00	
		3121	Νοσηλεία σε φάρμακα (Ο.Γ.Α)					
		3123	Νοσηλεία σε ιατρική περίθαλψη (Ο.Γ.Α)					
		3129	Λοιπά έσοδα από προσφ.υγειον.υπηρ.κ.λ.π (Ο.Γ.Α)					
		3130	Έσοδα από προσφ.υγειον.υπηρ.προερχ.από πληρ.κοιν.ασφ.	0,00	0,00	0,00	0,00	
		3131	Νοσηλεία σε φάρμακα(Ι.Κ.Α,ΤΕΒΕ Κ.Α.Π)					
		3133	Νοσηλεία σε ιατρική περίθαλψη (Ι.Κ.Α,ΤΕΒΕ Κ.Α.Π)					
		3139	Λοιπά έσοδα από προσφ.υγειον.υπηρ.(Ι.Κ.Α,ΤΕΒΕ Κ.Α.Π)					
		3140	Έσοδα από προσφ.υπηρ.προερχ.από πληρ.ιδιωτών	0,00	0,00	0,00	0,00	
		3141	Νοσηλεία σε φάρμακα					
		3143	Νοσηλεία σε ιατρική περίθαλψη					
		3149	Λοιπά έσοδα από προσφ.υγειον.υπηρ.προερχ.από πληρ.ιδιωτ.					
	3200		ΕΣΟΔΑ ΑΠΟ ΠΡΟΣΦΟΡΑ ΥΠΗΡΕΣΙΩΝ	0,00	0,00	0,00	0,00	
		3290	Έσοδα από προσφορά λοιπών υπηρεσιών	0,00	0,00	0,00	0,00	
		3299	Έσοδα από προσφορά λοιπών υπηρεσιών που δεν κατ.ειδικά					
	3300		ΕΣΟΔΑ ΑΠΟ ΠΩΛΗΣΗ ΑΓΑΘΩΝ	0,00	0,00	0,00	0,00	
		3330	Έσοδα από πώληση βιβλίων, εντύπων και τίτλων	0,00	0,00	0,00	0,00	
		3339	Έσοδα από πώληση βιβλίων,εντύπων					
		3340	Έσοδα από εκποίηση ακίνητης περιουσίας	0,00	0,00	0,00	0,00	
		3342	Έσοδα από εκποίηση γηπέδων με εγκαταστάσεις ή μη					
		3390	Έσοδα από πώληση λοιπών αγαθών ή παραχ.ακινήτων	0,00	0,00	0,00	0,00	
		3391	Έσοδα από πωλ.πλεον.ή άχρηστου για το ΝΠΔΔ υλικού					
		3399	Έσοδα από πώληση λοιπών αγαθών που δεν κατονομάζονται					

3400		ΕΣΟΔΑ ΑΠΟ ΕΚΜΙΣΘ. ΚΙΝΗΤ. Η ΑΚΙΝΗΤ. ΠΕΡΙΟΥΣ.	0,00	0,00	0,00	0,00
	3410	Έσοδα από εκμίσθωση ακίνητης περιουσίας	0,00	0,00	0,00	0,00
		3411 Έσοδα από εκμίσθωση οικιών και γραφείων				
		3412 Έσοδα από εκμίσθωση καταστημάτων γενικά				
		3413 Έσοδα από εκμίσθωση γηπέδων κ' υπαίθρ. χώρων γενικά				
		3419 Έσοδα από εκμίσθωση λοιπής ακίνητης περιουσίας				
3500		ΠΡΟΣΟΔΟΙ ΤΟΥ ΝΠΔΔ ΑΠΟ ΚΕΦΑΛΑΙΑ ΚΙΝΗΣΕΙΣ	0,00	0,00	0,00	0,00
	3510	Τόκοι Κεφαλαίων	0,00	0,00	0,00	0,00
		3511 Τόκοι από καταθέσεις σε τράπεζες				
		3519 Τόκοι λοιπών τράπεζες				
	3520	Πρόσοδοι από κινητές αξίες	0,00	0,00	0,00	0,00
		3521 Τοκομερίδια				
		3522 Κέρδη από κλήρωση ομολογιών				
3900		ΛΟΙΠΑ ΕΣΟΔΑ ΑΠΟ ΤΗΝ ΕΠΙΧ. ΔΡΑΣΗ ΤΟΥ ΝΠΔΔ	0,00	0,00	0,00	0,00
	3910	Έσοδα από Ναούς που ανήκουν στο ΝΠΔΔ κλπ	0,00	0,00	0,00	0,00
		3911 Έσοδα από ναούς που ανήκουν σε ΝΠΔΔ				
		3919 Έσοδα από την λοιπή επιχειρηματική δράση του ΝΠΔΔ				
4000		ΠΡΟΣΑΥΞΗΣ., ΠΡΟΣΤΙΜΑ, ΧΡΗΜ. ΠΟΙΝΕΣ, ΠΑΡΑΒ.	0,00	0,00	0,00	0,00
	4200	ΠΡΟΣΤΙΜΑ, ΧΡΗΜ. ΠΟΙΝΕΣ ΚΑΙ ΠΑΡΑΒΟΛΑ	0,00	0,00	0,00	0,00
		4210 Πρόστιμα και χρηματικές ποινές	0,00	0,00	0,00	0,00
		4212 Πρόστιμα σε εργολάβους, ενοικιαστές ή προμηθευτές				
		4214 Καταπτώσεις εγγυήσεων λόγω παραβάσεων συμβάσεων				
		4216 Πρόστιμα από ποινές σε βάρος υπαλλήλων				
		4219 Λοιπά πρόστιμα και χρηματικές ποινές				
5000		ΛΟΙΠΑ ΕΣΟΔΑ	15.780,00	14.673,51	14.673,51	3.062,65
5200		ΕΣΟΔΑ ΥΠΕΡ ΔΗΜΟΣΙΟΥ ΚΑΙ ΤΡΙΤΩΝ	15.780,00	14.673,51	14.673,51	3.062,65
	5210	Έσοδα υπέρ Μετοχικών ταμείων Υπαλλήλ. και Στρατιωτ.	1.200,00	1.173,88	1.173,88	220,17
		5211 Έσοδα υπέρ Μ.Τ.Π.Υ	1.200,00	1.173,88	1.173,88	220,17
		5219 Έσοδα υπέρ λοιπών Μετοχικών ταμείων				
	5220	Έσοδα υπέρ ταμείων πρόνοιας υπαλλήλ. και Στρατιωτικών	0,00	0,00	0,00	0,00
		5221 Έσοδα υπέρ Τ.Π.Δ.Υ				
	5240	Έσοδα υπέρ ΙΚΑ, ΤΣΑΥ, ΤΣΜΕΔΕ ΚΑ ΑΣΦ. ΟΡΓΑΝΙΣΜ.	4.800,00	4.695,52	4.695,52	1.409,51
		5241 Έσοδα υπέρ Ι.Κ.Α	4.500,00	4.402,05	4.402,05	1.409,51
		5242 Έσοδα υπέρ Τ.Σ.Α.Υ	300,00	293,47	293,47	
		5243 Έσοδα υπέρ Τ.Σ.Μ.Ε.Δ.Ε				
		5244 Έσοδα υπέρ ταμείου νομικών				
		5249 Έσοδα υπέρ λοιπών Ασφαλ. Ταμείων				

	5250		Έσοδα υπέρ ΙΚΑ, ΤΣΑΥ, ΤΣΜΕΔΕ ΚΑ ΑΣΦ. ΟΡΓΑΝΙΣΜ	0,00	0,00	0,00	0,00
		5259	Έσοδα υπέρ ασφαλ. Ταμείων και οργανισμών				
	5260		Έσοδα υπέρ Ταμείων Αρωγής υπαλλ. και Στρατιωτικών	880,00	880,41	880,41	6,72
		5261	Έσοδα υπέρ του Ταμ. Επικουρ. Ασφαλ. Δημ. Υπαλλ. (Τ.Ε.Α.Δ.Υ)	880,00	880,41	880,41	6,72
		5269	Έσοδα υπέρ λοιπών Ταμείων αρωγής				
	5290		Έσοδα υπέρ του Δημοσίου, αποκ. Δ.Υ και λοιπών ΝΠΔΔ	8.900,00	7.923,70	7.923,70	1.426,25
		5291	Έσοδα υπέρ του Δημοσίου	6.500,00	6.456,35	6.456,35	1.426,25
		5292	Έσοδα υπέρ λοιπών ΝΠΔΔ και αποκ. Δημ. Υπηρεσιών	900,00			
		5294	Έσοδα υπέρ φυσικών προσώπων				
		5295	Έσοδα υπέρ ΝΠΔΔ (οργαν., Συλλόγων, Σωματείων κ.λ.π)				
		5296	Έσοδα υπέρ ειδικών λογαριασμών	1.500,00	1.467,35	1.467,35	
5300			ΕΣΟΔΑ ΑΠΟ ΣΥΝΕΙΣΦ. ΥΠΑΛΛ. Κ ΣΥΝΤΙΛΙΑ ΥΠΕΡ	0,00	0,00	0,00	0,00
	5310		Κρατ.σ.στις κάθε είδους αποδοχές των υπαλ. και Στρατ.	0,00	0,00	0,00	0,00
		5311	Κρατ.σ.στις κάθε είδους αποδοχ. των υπαλ. για την υγειον. περ.				
5400			ΕΣΟΔΑ ΑΠΟ ΔΩΡΕΕΣ, ΚΛΗΡΟΝΟΜΙΕΣ ΚΑΙ ΚΛΗΡΟΔΟΣΙΕΣ	0,00	0,00	0,00	0,00
	5410		Έσοδα από δωρεές, κληρονομίες κληροδοσίες	0,00	0,00	0,00	0,00
		5411	Προϊόν Δωρεάς				
		5412	Προϊόν κληρονομιάς - κληροδοσίας				
		5413	Προϊόν εκποίησης αντικειμένων που δωρίζονται από τρίτους				
5500			ΕΠΙΣΤΡΟΦΕΣ ΧΡΗΜΑΤΩΝ	0,00	0,00	0,00	0,00
	5510		Επιστρ. χρημ. για τακτοπ. χρημ. ενταλμάτ. και προκαταβολ.	0,00	0,00	0,00	0,00
		5511	Επιστρ. χρημάτων για τακτοποίηση χρημ. ενταλμ. προπληρωμής				
		5519	Λοιπές επιστροφ. χρημ. για τακτοπ. χρημ. ενταλμ. και προκατ. γεν				
	5520		Επιστροφή ποσών που καταβλήθηκαν χωρίς να οφείλονται	0,00	0,00	0,00	0,00
		5521	Επιστρ. αποδ. αποκ. κτλ. χρημ. που καταβλ. χωρίς να οφείλονται				
		5529	Λοιπές επιστροφ. χρημ. που καταβλ. χωρίς να οφείλονται				
5600			ΕΣΟΔΑ ΑΠΟ ΚΟΠΕΣ ΠΕΡΙΠΤΩΣΕΩΝ	0,00	0,00	0,00	0,00
	5680		Διάφορα έσοδα	0,00	0,00	0,00	0,00
		5687	Έσοδα από αποκατάσταση ζημιών, απωλειών κλπ				
		5689	Λοιπά έσοδα που δεν κατονομάζονται ειδικά				
6000			ΕΚΤΑΚΤΑ ΕΣΟΔΑ	0,00	0,00	0,00	0,00
6100			ΕΠΙΧΟΡΗΓΗΣΕΙΣ	0,00	0,00	0,00	0,00
	6110		Επιχορηγήσεις από το Τακτικό Κρατ. Προυπολογισμό	0,00	0,00	0,00	0,00
		6111	Επιχορηγήσεις για δαπάνες διοίκησης και λειτουργίας				
		6112	Επιχορηγήσεις για δαπάνες Κοινωνικής Ασφάλισης				
		6113	Επιχορηγήσεις για άσκηση κοινωνικής πρόνοιας				
		6115	Επιχορ. για την ίδρυση νέων μονάδ. και για εξοπλ. των οργαν.				

		6116	Επιχορ.για επισκευές,διαρρυθμίσεις και συντήρηση κτιρίων				
		6119	Επιχορ.από τον τακτ.κρατ. προϋπολογ. για λοιπούς σκοπούς				
	6120		Επιχ.κ' εισφ.από ΝΠΔΔ,ΝΠΙΑ,Οργ,Ιδρ κ' ειδ.λογ.Εσωτερ.	0,00	0,00	0,00	0,00
		6126	Επιχορηγήσεις για τη διεξαγωγή ερευνών				
6400			ΕΣΟΔΑ ΑΠΟ ΤΗΝ ΕΠΙΧ. ΓΕΝΙΚΑ ΔΡΑΣΤ.ΤΟΥ ΝΠΔΔ	0,00	0,00	0,00	0,00
	6410		Έσοδα από προσφορά υπηρεσιών	0,00	0,00	0,00	0,00
		6411	Έσοδα από προσφ.υγειον.υπληρ.προρχ.από πληρ.του Κράτους				
	6430		Έσοδα από πώληση αγαθών	0,00	0,00	0,00	0,00
		6439	Έσοδα από πώληση λοιπών αγαθών ή παραχ.ακινήτων				
	6440		Έσοδα από εκμίσθωση κινητής ή ακίνητης περιουσίας	0,00	0,00	0,00	0,00
		6441	Έσοδα από εκμίσθωση ακίνητης περιουσίας				
	6490		Λοιπά έσοδα από την επιχειρηματ.δράση του ΝΠΔΔ κλπ	0,00	0,00	0,00	0,00
		6491	Έσοδα Ναών που ανήκ σε ΝΠΔΔ από πώλησ.κρατ.λαγ.κλπ				
6500			ΠΡΟΣΔΥΣΗΣΕΙΣ,ΠΡΟΣΤ.ΧΡΗΜ.ΠΟΙΝΕΣ,ΠΑΡΑΒΟΛΑ	0,00	0,00	0,00	0,00
		6520	Πρόστιμα, χρηματικές ποινές και παράβολα	0,00	0,00	0,00	0,00
		6521	Πρόστιμα και χρηματικές ποινές				
		6522	Παράβολα				
6600			ΔΟΠΑ ΕΣΟΔΑ	0,00	0,00	0,00	0,00
	6610		Απολήψεις έναντι εξόδων που έγιναν	0,00	0,00	0,00	0,00
		6611	Έσοδα για δαπάνες που έγιναν				
	6640		Έσοδα από δωρεές ,κληρονομίες ,κληροδοσίες	0,00	0,00	0,00	0,00
		6641	Έσοδα από δωρεές, κληρονομίες, κληροδοσίες				
	6650		Επιστροφές χρημάτων	0,00	0,00	0,00	0,00
		6651	Επιστροφές χρημάτων για τακτοπ.χρημ.ενταλμ. κ' προκ.γενικά				
		6652	Επιστροφές ποσών που καταβλήθηκαν χωρίς να οφείλονται				
		6659	Επιστροφές χρημάτων από λοιπές περιπτώσεις				
	6660		Έσοδα από λοιπές περιπτώσεις	0,00	0,00	0,00	0,00
		6663	Έσοδα από διάθεση χρηματογράφων τρίτων				
		6669	Διάφορα έσοδα				
7000			ΕΣΟΔΑ ΑΠΟ ΔΑΝΕΙΑ	0,00	0,00	0,00	0,00
	7200		ΕΣΟΔΑ ΠΡΟΕΡΧ/ΝΑ ΑΠΟ ΕΠΙΕΡΓ ΧΟΡ/ΝΤΩΝ ΧΡΗΜ.	0,00	0,00	0,00	0,00
		7230	Επιστροφή ατόκων δανείων	0,00	0,00	0,00	0,00
		7231	Επιστροφή δανείων που χορηγήθηκαν σε υπαλλήλους				
8000			ΕΣΟΔΑ ΠΑΡΕΛΘΟΝΤΩΝ ΕΤΩΝ	0,00	0,00	0,00	0,00
	8100		ΕΠΙΧΟΡΗΓΗΣΕΙΣ	0,00	0,00	0,00	0,00
		8110	Επιχορηγήσεις απο τον τακτικό κρατικό προϋπολογισμό	0,00	0,00	0,00	0,00
		8111	Επιχορηγήσεις για δαπάνες διοίκησης και λειτουργίας				

		8112	Επιχορηγήσεις για δαπάνες κοινωνικής ασφάλισης				
		8113	Επιχορηγήσεις για άσκηση κοινωνικής πρόνοιας				
8400			ΕΣΟΔΑ ΑΠΟ ΤΗΝ ΕΠΙΧ/ΚΗ ΔΡΑΣΤΗΡ. ΤΟΥ ΝΠΔΔ	0,00	0,00	0,00	0,00
	8410		Έσοδα από προσφορά υπηρεσιών	0,00	0,00	0,00	0,00
		8411	Έσοδα από προσφ.υγειον.υπηρ.προερχ.από πληρ.του κράτους				
		8412	Έσοδα από προσφ.υγειον.υπηρ.προερχ.από πληρ.ΝΠΔΔ				
		8413	Έσοδα από προσφ.υγειον.υπηρ.προερχ.από πληρ.κοινων.ασφ.				
		8414	Έσοδα από προσφ.υγειον.υπηρ.προερχ.από πληρ.ιδιωτών				
	8420		Έσοδα από προσφορά υπηρεσιών	0,00	0,00	0,00	0,00
		8429	Έσοδα από προσφορά λοιπών υπηρεσιών				
8600			ΛΟΙΠΑ ΕΣΟΔΑ	0,00	0,00	0,00	0,00
	8660		Έσοδα από λοιπές περιπτώσεις	0,00	0,00	0,00	0,00
		8669	Διάφορα έσοδα				
9080			ΕΣΟΔΑ ΑΠΟ ΕΠΙΧΟΡ. ΚΑΙ ΛΟΙΠΑ ΓΙΑ ΕΠΕΝΔΥΣΕΙΣ	0,00	0,00	0,00	0,00
	9100		ΕΠΙΧ.ΑΠΟ ΤΟ ΤΑΚΤ. ΠΡΟΫΠΟΛΟΓ. ΓΙΑ ΕΠΕΝΔΥΣ	0,00	0,00	0,00	0,00
		9120	Επιχ.για αγορά,επισκ. κ' συντ.κτιρίων κ' κάθε είδους εγκατ	0,00	0,00	0,00	0,00
		9123	Επιχ.για αγορά,επισκ. κ' συντ.κτιρίωνυγειον.ιδρυμ.κ' εγκαταστ				
		9125	Επιχ.για επισκ.κ' συντ.κτιρίων που στεγάζουν δημ.υπ. ή ΝΠΔΔ				
		9130	Επιχ.για ανέγ.κτιρίων καθώς κ' για κάθε είδους εγκαταστ.	0,00	0,00	0,00	0,00
		9133	Επιχ.για ανεγ.κτιρίων υγειον.ιδρυμ.κ' κάθε είδους εγκ. σε αυτά				
		9139	Επιχ.για ανεγ.λοιπών κτιρίων κ' κάθε είδους εγκ.σε αυτά				
	9140		Επιχορ.για μηχανικό κ'λοιπό κεφαλαιουχικό εξοπλισμό	0,00	0,00	0,00	0,00
		9141	Επιχ.για τη προμήθ.κινητ.μηχανών,μηχ/των κλπ (πλην μηχ.γρ)				
		9142	Επιχ.για τη προμήθ.μηχανών γραφείων (δακτυλ/ση,αριθμ.κλπ)				
		9143	Επιχ.για τη προμήθ.ηλεκτρ.μηχ/των κ' συσκ.(πλην τηλ/κών)				
		9144	Επιχ.για τη προμήθ.τηλεπ.κ' ηλεκτρακουστ.συσκ κ' οργάνων				
		9145	Επιχ.για τη προμ.οργάνων ακριβείας,μέτρησης κ' ελέγχου				
		9146	Επιχ.για τη προμ.ψυγείων,ψυκτ.μηχ/των,μηχ/των κλιματισμού				
		9147	Επιχ.για τη προμήθεια επίπλων και σκευών				
		9149	Επιχ.για τη προμήθεια μηχανικού κ'λοιπού κεφαλ. εξοπλισμού				
	9150		Επιχορηγήσεις για τη προμήθεια μεταφορικών μέσων	0,00	0,00	0,00	0,00
		9152	Επιχορηγήσεις για τη προμήθεια αυτοκινήτων				
		9153	Επιχ.για τη προμήθεια μοτοσυκλετών,μοτοποδηλ,ποδηλάτων				
	9160		Επιχορηγήσεις για μελέτες,έρευνεςκ' πειραμ.εργασίες	0,00	0,00	0,00	0,00
		9161	Επιχ.για επιστημονικές μελέτες και έρευνες				
		9162	Επιχορηγήσεις για μελέτες κ' έρευνες για εκτέλεση έργων				
	9170		Επιχορηγήσεις για εκτέλεση και συντήρηση έργων	0,00	0,00	0,00	0,00

		9179	Επιχορ.για εκτέλεση κ' συντ. έργων που δεν κατονομάζονται				
9200			ΕΠΙΧ.ΑΠΟ ΤΟ ΤΑΚΤΙΚΟ ΠΡΟΫΠΟΔ. ΓΙΑ ΕΠΕΝΔΥΣ.	0,00	0,00	0,00	0,00
	9220		Επιχορηγήσεις για δαπάνες διοίκησης και λειτουργίας	0,00	0,00	0,00	0,00
		9222	Επιχ.για αμοιβή όσων εκτ.ειδ.υπ.με την ιδιοτ.φυσ.ή νομ.προσ				
		9229	Επιχορ.για τη πληρ.λοιπών δαπανών διοίκησης και λειτουργ.				
	9290		Επιχορηγήσεις για λοιπούς σκοπούς	0,00	0,00	0,00	0,00
		9292	Επιχορηγήσεις για δαπάνες εκπαίδευσης				
		9299	Επιχορηγήσεις για λοιπές δαπάνες				
9300			ΕΠΙΧ.ΑΠΟ ΤΟ ΠΡΟΫΠ.ΔΗΜ.ΕΠΕΝΔ.ΓΙΑ ΕΠΕΝΔΥΣ.	0,00	0,00	0,00	0,00
	9310		Επιχ.για έξοδα απαλλοτριώσεων	0,00	0,00	0,00	0,00
		9319	Επιχ.για αποζημ.ιδιοκτητών ακινήτων που απαλ.για ειδ.σκοπ				
	9320		Επιχ.για αγορά,επισκ κ' συντ.κτιρίων υγειον.ιδρ κ' εγκ. σε αυτά				
		9323	Επιχ.για αγορά,επισκ.κ' συντ.κτιρ.που στεγάζ δ.υπ. ή ΝΠΔΔ				
		9325	Επιχ.για επισκ. κ' συντ.κτιρ.υγειον.ιδρ.κ' εγκατ.σε αυτά				
		9326	Επιχ.για επισκ.κ' συντ.κτιρ.που μισθ.για στέγ. δ.υπ. ή ΝΠΔΔ				
	9330		Επιχ.για ανεγ.κτιρίων καθώς κ' κάθε είδους εγκατ.σε αυτά	0,00	0,00	0,00	0,00
		9333	Επιχ.για ανεγ.κτιρίων υγ.ιδρ.καθώς κ' κάθε είδους εγκ.σε αυτά				
	9340		Επιχ.για τη προμήθεια μεταφορικών μέσων	0,00	0,00	0,00	0,00
		9341	Επιχ.για τη προμήθ.κινητ.μηχανών,μηχ/των κλπ (πλην μηχ.γρ)				
		9342	Επιχ.για τη προμήθ.μηχανών γραφείου (δακτυλ/ση,αριθμ.κλπ)				
		9343	Επιχ.για τη προμήθ.ηλεκτρ.μηχ/των κ' συσκ.(πλην τηλ/κών)				
		9344	Επιχ.για τη προμήθ.τηλεπικοινων.κ' ηλεκτρακουσ.συσκ.κ' οργαν				
		9345	Επιχ.για τη προμ.οργάνων ακριβείας,μέτρησης κ' ελέγχου κλπ				
		9346	Επιχ.για τη προμ.ψυγείων,ψυκτ.μηχ/των,μηχ/των κλιματισμού				
		9347	Επιχ.για τη προμήθεια επίπλων και σκευών				
		9349	Επιχ.για τη προμήθεια μηχαν.και λοιπού κεφ/κού εξοπλισμού				
	9350		Επιχ.για τη προμήθεια μεταφορικών μέσων	0,00	0,00	0,00	0,00
		9352	Επιχ.για τη προμήθεια αυτοκινήτων				
		9353	Επιχ.για τη προμ.μοτοσυκλετών,μοτοποδ και ποδηλάτων				
	9360		Επιχορ.για μελέτες,έρευνες και πειραματικές εργασίες	0,00	0,00	0,00	0,00
		9361	Επιχορ.για επιστημονικές μελέτες και έρευνες				
		9362	Επιχορ.για μελέτες και έρευνες για εκτέλεση έργων				
		9363	Επιχορ.για μελέτες,έρευνες για αύξηση της αποδ.του ΝΠΔΔ				
		9369	Επιχ.για μελέτες ,έρευνες και πειρ.έργ.που δεν κατ.ειδικά				
	9370		Επιχορηγήσεις για εκτέλεση κ' συντήρηση έργων	0,00	0,00	0,00	0,00
		9373	Επιχορηγ. για εκτέλεση κ' συντ. έργων ύδρευσης κ' άρδευσης				
		9379	Επιχ.για εκτέλεση κ' συντήρηση έργων που κατ.ειδικά				

9400			ΕΠΙΧ.ΑΠΟ ΤΟ ΠΡΟΫΠ.ΔΗΜ.ΕΠΕΝΔ. ΓΙΑ ΕΠΕΝΔΥΣ.	0,00	0,00	0,00	0,00
	9410		Επιχ.για δαπάνες διοίκησης και λειτουργίας				
		9411	Επιχ.για αποδοχές προσωπικού				
		9417	Επιχ.για τη καταβ.οδ.εξοδ.όσων μετακ.στην ημεδαπή ή μη				-
	9420		Επιχορ.για δαπάνες Διοίκησης και λειτουργίας	0,00	0,00	0,00	0,00
		9422	Επιχ.για αμοιβ όσων εκτελ.ειδ.υπ.με την ιδιοτ.φυσ ή νομ.προσ				
		9427	Επιχορ.για τη πληρωμή μισθωμάτων				
		9429	Επιχορ.για τη πληρωμή λοιπών δαπανών				
	9490		Επιχορηγήσεις για λοιπούς σκοπούς	0,00	0,00	0,00	0,00
		9492	Επιχορ.για δαπάνες εκπαίδευσης				
9500-9600			Επιχορηγήσεις από το προϋπολογισμό ΝΠΔΔ οργαν. ή ειδ.Λογαριασμών	0,00	0,00	0,00	0,00
	9690		Επιχορηγήσεις για λοιπούς σκοπούς	0,00	0,00	0,00	0,00
		9699	Επιχορηγήσεις για λοιπές δαπάνες				
ΣΥΝΟΛΑ				113.780,00	139.506,24	139.506,24	45.228,46

ΣΥΜΠΕΡΑΣΜΑΤΑ – ΠΑΡΑΤΗΡΗΣΕΙΣ

Από την ανάλυση του θέματος : « Δομή, Οργάνωση και Λειτουργία του Γενικού Νοσοκομείου Ο Άγιος Γεώργιος » βγήκαν τα παρακάτω συμπεράσματα - παρατηρήσεις :

1. Η ανέγερση του νέου νοσοκομείου έγινε με τις καλύτερες προδιαγραφές για να εξασφαλίσει στη κοινωνία των Χανιών την παροχή μιας καλύτερης ποιότητας υγειονομικών υπηρεσιών.
2. Το νοσοκομείο διαθέτει πέραν των ιατρικών χώρων όλους τους αναγκαίους χώρους για την εξυπηρέτηση όχι μόνο του προσωπικού αλλά και του κοινού.
3. Η έλλειψη προσωπικού σε όλες τις υπηρεσίες αποτελεί ένα σημαντικό πρόβλημα και μειώνει την αποδοτικότητα του νοσοκομείου.
4. Βασικές ελλείψεις υπάρχουν σε ειδικότητες που κρίνονται απαραίτητες για την περιοχή όπως : **Αλλεργιολόγοι, Δερματολόγοι – Αφροδισιολόγοι**
5. Όσον αφορά την κτιριακή χωροκατανομή κρίνεται αναγκαίο η ύπαρξη διαφορετικών ασανσέρ, άλλο για τους επισκέπτες και άλλο για τους ασθενείς για την αποφυγή μετάδοσης μικροβίων.
6. Σύμφωνα με το Δελτίο Κίνησης Ασθενών η κλινική με τις περισσότερες εισαγωγές είναι η Α Παθολογική ενώ παρατηρείται ποσοστιαία αύξηση των ασθενών έναντι του προηγούμενου έτους κατά **15,09 %**
7. Υπάρχει έλλειψη ολοκληρωμένης μηχανογράφησης με συνέπεια να υπάρχει αισθητή καθυστέρηση στη διεκπεραίωση των γραφειακών εργασιών.
8. Το νέο νοσοκομείο λόγω της έκτασης του προκάλεσε αύξηση των δαπανών αλλά παράλληλα και αύξηση των εσόδων με συνέπεια ο προϋπολογισμός εσόδων και εξόδων να είναι **20.119.714,06 Ευρώ**
9. Η **Μονάδα Aids** και η **Μονάδα Λοιμοδών** στο ισόγειο του νοσοκομείου δεν λειτουργούν παρ' όλο που είναι σχεδιασμένες και εξοπλισμένες για την εξυπηρέτηση των ασθενών αυτών.
10. Το **40%** των εισαγωγών αφορά ασθενείς με ασφαλιστικό ταμείο **ΙΚΑ**, το **35%** ασθενείς με ασφαλιστικό ταμείο **ΟΓΑ**, το **12%** ασθενείς με ασφαλιστικό ταμείο **Δημοσίου** και το **13%** ασθενείς με ασφαλιστικό ταμείο **Λοιπών Ταμείων**.

ΠΗΓΕΣ – ΒΙΒΛΙΟΓΡΑΦΙΑ ΠΤΥΧΙΑΚΗΣ ΕΡΓΑΣΙΑΣ



1. Από το internet στη διεύθυνση : www.chania.gr
2. Από το Ιστορικό Φωτογραφικό λεύκωμα < Ναυτικό Νοσοκομείο Κρήτης 1969 – 1999 >. Από τη βιβλιοθήκη του Γενικού Νοσοκομείου Χανίων.
3. Από το αρχείο της Γραμματείας του Γενικού Νοσοκομείου Χανίων.
4. Από το αρχείο της Τεχνικής Υπηρεσίας .
5. Προεδρικό Διάταγμα ΥΠ' ΑΡΙΜΟ 108 Συγκρότηση , Οργάνωση και Λειτουργία του Νοσοκομειακού Φαρμακείου, Νόμος 1965 / 1991 (ΦΕΚ 146 / 1991).
6. Στοιχεία από το αρχείο της Φαρμακοποιού κ.Περδικούρη.
7. Από τον οργανισμό του Γενικού Νοσοκομείου Χανίων (Γραφείο Προσωπικού).
8. Από το αρχείο του Γραφείου Προσωπικού (Γεωγραφικός χάρτης) – κ.Μίχα.
9. Από το internet στη διεύθυνση: www.ypes.gr
10. Από το αρχείο του Γραφείου Κίνησης Ασθενών και την Προισταμένη κ.Καπνισάκη.
11. Από το αρχείο του Υποδιευθυντή του Νοσοκομείου κ.Παπαντωνάκη
12. Από το αρχείο του Α/Α Προιστάμενου των Οικονομικών Υπηρεσιών κ.Ανδρικήδη

ΠΑΡΑΡΤΗΜΑ ΕΡΓΑΣΙΑΣ

Ξεκινά η λειτουργία του νέου Νοσοκομείου

Μια νέα, διαφορετική ημέρα για τον τομέα της Υγείας στα Χανιά η σημερινή, καθώς η διαδικασία μετεγκατάστασης που έχει ξεκινήσει εδώ και μερικές ημέρες, θρύνεται στην κορύφωσή της με τη μεταφορά των ασθενών από το παλιό Νοσοκομείο στις εγκαταστάσεις του νέου.

Σύμφωνα με το χρονοδιάγραμμα της διοίκησης του Νοσοκομείου, η διαδικασία μετεγκατάστασης θα έχει ολοκληρωθεί μέχρι την Κυριακή.

Την ίδια στιγμή, οι εργαζόμενοι στο Νοσοκομείο, σε συνέντευξη Τύπου, εξέφρασαν της επιφυλάξεις τους σχετικά με την ομαλή λειτουργία του Νοσοκομείου, ειδικά τις πρώτες ημέρες λόγω της έλλειψης προσωπικού, ενώ η απεργία που πραγματοποιήσαν οι γιατροί, χθες και προχθές, κυμάνθηκε σε χαμηλά επίπεδα και δεν ξεπέρασε το 15%.

Ο πρόεδρος του Συλλόγου Εργαζομένων στο Γενικό Νοσοκομείο Χανίων κ. Γιώργος Μιχαηλάκης μιλώντας στους δημοσιογράφους υπογράμμισε ότι "η μεταφορά γίνεται με πολλά προβλήματα με σημαντικότατο αυτό της έλλειψης προσωπικού, το οποίο έχουμε θίξει πολλές

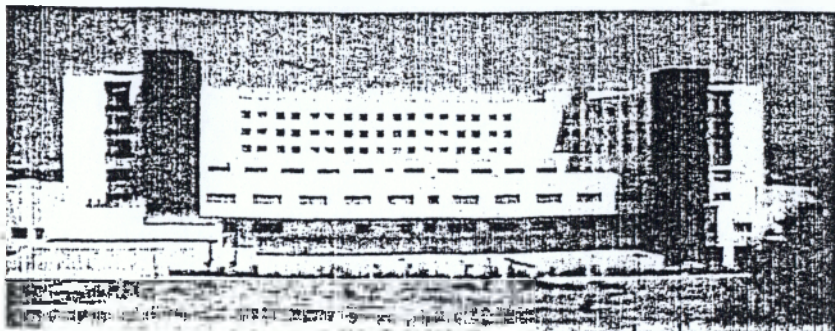

φορές". Ο κ. Μιχαηλάκης έκανε λόγο για ελλιπή τήρηση του οργανισμού "που ενώ προβλέπει 1170 θέσεις εργαζομένων ξεκινάμε με 720, σε ένα τεράστιο χώρο. Ενώ την ίδια στιγμή φεύγουν τα παιδιά του προγράμματος stage 3, που έχουν εκπαιδευθεί και ξέρουν τη δουλειά επειδή λήγει η σύμβασή τους και δεν ξέρουμε πότε θα έλθουν οι 50 μόνιμοι που περιμένουμε".

Ο πρόεδρος των εργαζομένων κατηγορησε τη ΔΕΠΑΝΟΜ ότι διάσπηξε να παραδώσει το Νοσοκομείο και σημείωσε ότι "στην πορεία της λειτουργίας του Νοσοκομείου θα προκληθούν προβλήματα. Είναι χαρακτηριστικό ότι ακόμα δεν έχει λυθεί το θέμα της πρόσβασης και στους γύρω δρόμους ακόμα γίνονται αποχετευτικά έργα. Μετά από δέκα ημέρες θα δούμε τη ροή της λειτουργικότητας και θα μπορούμε να πούμε περισσότερα".

Ο κ. Μιχαηλάκης, εξήρε τον ρόλο του προσωπικού σημειώνοντας ότι "έχουμε όρεξη και πραγματικά θέλουμε να δουλέψουμε στο νέο Νοσοκομείο, γι' αυτό και αυτές τις ημέρες οι εργαζόμενοι έβαλαν ακόμα και τα αυτοκίνητά τους για τη μετα-

φορά". Ερωτηθείς από τα "Χ.Ν." για το αν το προσωπικό είναι έτοιμο να αναλάβει υπηρεσία στο νέο Νοσοκομείο και στο κατά πόσο γνωρίζει τους νέους χώρους και τα νέα μηχανήματα ο κ. Μιχαηλάκης είπε ότι "το προσωπικό έχει ενδιαφερθεί και το μεγαλύτερο ποσοστό του έχει ενημερωθεί, αλλά πρέπει να καταλάβουμε ότι πάμε σε ένα Νοσοκομείο Σπλάσιο, όπου οι διαφορές είναι τεράστιες και υπάρχουν μεγάλες αποστάσεις. Να μην περνάει από το μυαλό κανενός ότι επειδή υπάρχουν σύγχρονα μηχανήματα, το Νοσοκομείο μπορεί να λειτουργήσει χωρίς την πρόσληψη μόνιμου προσωπικού. Μόνο έτσι θα μπορούσαμε να κρατήσουμε αυτό το σημαντικό έργο σε ένα επίπεδο που να αρμόζει στην κοινωνία μας".

Από την πλευρά της η αναπληρωτής γραμματέας του Συλλόγου κα. Ευαγγελία Νικολακάκη επεσήμανε ότι νέο Νοσοκομείο θα λειτουργήσει με τα ίδια τμήματα του παλιού και εξέφρασε την ελπίδα να γίνουν πραγματικότητα οι διαβεβαιώσεις που έδωσε ο κ. Σοφianos για επιπλέον προσλήψεις νοσοκομειακού προσωπικού.

ΝΕΟ ΝΟΣΟΚΟΜΕΙΟ

Ξεκίνημα με όνειρα χίλια...

Η πιο μεγάλη ώρα ήρθε για το νέο Νοσοκομείο Χανίων.

Από σήμερα οι Χανιώτες που έχουν ανάγκη νοσοκομειακής περίθαλψης πρέπει να πηγαίνουν στο νέο Νοσοκομείο στις Μουρνιές, το οποίο εφημερεύει πλέον και δέχεται όλα τα περιστατικά, έκτακτα και τακτικά. Το παλιό Νοσοκομείο αποτελεί παρελθόν.

Η μεταφορά των ασθενών από το παλιό στο νέο Νοσοκομείο ξεκίνησε χθες (φωτό) και ολοκληρώνεται σήμερα. Χθες έγινε σιαλά και χωρίς κανένα πρόβλημα η μετεγκατάσταση πέντε κλινικών (συρολογικό, ορθοπεδικό, Β' παθολογικό, Β' χειρουργική, καρδιολογικό) και δύο μονάδων (Μονάδα Εντατικής



Θεραπείας, Μονάδα Εμφραγμάτων).

Σήμερα, μεταφέρονται τα εξής: Α' παθολογικό, παιδιατρικό, πνευμονολογικό, Α' χειρουργική, μαιευτικό - γυναικολογικό. Επίσης, ολοκληρώνεται η μετεγκατάσταση των εργαστηρίων: μικροβιολογικό, ακτινολογικό, αιμοδοσία, παθολογοανατομικό, αιματολογικό.

ΜΕ ΤΟ ΝΕΟ ΝΟΣΟΚΟΜΕΙΟ

Να τελειώνουμε...

ΧΝ
21/8/80

Στην τελική ευθεία η μεταφορά του Νοσοκομείου Χανίων στις σύγχρονες και άριστα εξοπλισμένες κτιριακές εγκαταστάσεις στην περιοχή του Δήμου Μουρνιών (φωτό).

Όλα είναι έτοιμα και σίγουρα η αγωνία μεγάλη.

Γιατροί, άλλο προσωπικό και κυρίως οι Χανιώτες περιμένουμε πολλά από το νέο αυτό νοσηλευτικό ίδρυμα.

Και σίγουρα υπάρχει ανάγκη αυτή η μεταφορά - τώρα πιά - να επισπευθεί. Ο χειμώνας δεν είναι νοητό να βρει ... γιατρούς, προσωπικό και ασθενείς στο παλιό κτίριο.

Η εδώ και αρκετό χρόνο "επιχειρημένη μεταφορά" έχει οδηγήσει στην πλήρη αποδιοργάνωση και σχεδόν αχρηστευση των παλιών εγκαταστάσεων και η όποια προσπάθεια αποκατάστασης μιας κάποιας εύρυθμης λειτουργίας τους θα είναι μάταιη.

Απαράδεκτη και επικίνδυνη η κάθε προσπάθεια παρεμβολής εμποδίων στην ήδη ανακοινωθείσα μεταφορά στις νέες κτιριακές εγκαταστάσεις, εμποδίων που κάποιοι φαίνεται θέλουν να στη-

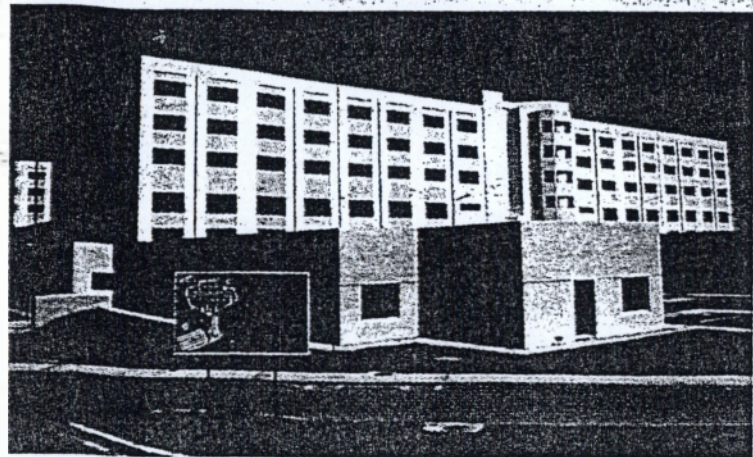

σουν με συντεχνιακές διεκδικήσεις. Ουδείς αμφισβητεί το δικαίωμα του όποιου εργαζόμενου να διεκδικεί τα νόμιμα δικαιώματά του. Όμως είναι λάθος η όποια διεκδίκηση να συσχετίζεται σήμερα με τη μεταφορά στο νέο κτιριακό συγκρότημα.

Γιατροί, λοιπό προσωπικό, ασθενείς και συγγενείς τους, δεν είναι νοητό πλέον να ταλαιπωρούνται μέσα σ' αυτό το απαράδεκτο κτίριο και να εργάζονται ή νοσηλεύονται κάτω από άθλιες συνθήκες.

Η διοίκηση του Νοσοκομείου πρέπει να ανακοινώσει συγκεκρι-

μένη ημερομηνία μεταφοράς για να τελειώνουμε... Και στη συνέχεια θα έχουν το χρόνο και τη δυνατότητα οι οποίοι εργαζόμενοι να προχωρήσουν σε διεκδικήσεις και κινητοποιήσεις για τις οποίες είχαν - κατά κανόνα - την κατανόηση και συμπαράσταση της τοπικής κοινωνίας και των Μ.Μ.Ε.

Το γενικό αίτημα, η επιθυμία όλων των Χανιωτών σήμερα είναι να λειτουργήσει το νέο νοσοκομείο. Υστερα από ταλαιπωρίες και επικίνδυνες καταστάσεις πολλών χρόνων νομίζω πως η ικανοποίηση αυτού του αιτήματος έχει προτεραιότητα.

Αν και καθυστερημένα, σε απάντηση του δημοσιεύματος στην εφημερίδα "Χανιώτικα Νέα", την Παρασκευή 26-5-2000 σε ό,τι αφορά τη μετεγκατάσταση στο Νέο Νοσοκομείο και στη δικαιολογία που προβάλλει η ΔΕΠΑΝΟΜ ότι το προσωπικό του Νοσοκομείου αρνείται επειδή θέλει να πάρει τις θερινές άδειές του, γι' αυτό θα καθυστερήσει η μεταφορά, θέλουμε να ενημερώσουμε τον χανιώτικο λαό ότι εμείς ποτέ δεν αρνηθήκαμε να μεταφερθούμε λόγω εποχής, όπως

επικαλούνται. Ζητάμε την άμεση πρόσληψη μόνιμου προσωπικού για την ασφαλή μεταφορά των ασθενών και του προσωπικού και την εύρυθμη λειτουργία του ιδρύματος. Γιατί είναι αδύνατο σε θερινή ειδικά περίοδο, να λειτουργήσουν δυο Νοσοκομεία συγχρόνως όσο θα κρατήσει η μεταφορά.

Ερωτούμε λοιπόν τη ΔΕΠΑΝΟΜ και να μας απαντήσει:

- Πότε τελικά θα είναι έτοιμο το Νέο Νοσοκομείο;
- Πόσο χρόνο θέλει να εκπαιδευτεί το

προσωπικό στα νέες τεχνολογίας μηχανήματα και στην αναγνώριση του χώρου;

- Γιατί μας μεταθέτει από έτος σε έτος τώρα και ενάμιση χρόνο; Αλήθεια ποιος φταίει; Αφήνουμε την κρίση του χανιώτικου λαού να βγάλει τα συμπεράσματα.

Για το Δ.Σ.
Ο πρόεδρος
ΓΕΩΡΓΙΟΣ ΜΙΧΑΗΛΑΚΗΣ
Η αναπλ. γραμματέας
ΕΥΑΓΓΕΛΙΑ ΝΙΚΟΛΑΚΑΚΗ

Συζήτηση στη Βουλή για το νέο Νοσοκομείο

ΕΙΔΗΣΕΙΣ

Από το γραφείο του βουλευτή του ΠΑΣΟΚ Ν. Χανίων και πρώην υφυπουργού Υγείας - Πρόνοιας κ. Εμμ. Σκουλάκη ανακοινώθηκε ότι η επίκαιρη ερώτηση για τις εκκρεμότητες του νέου Νοσοκομείου Χανίων, που είχε καταθέσει ο κ. Σκουλάκης στη Βουλή και θα ε συζητητο σήμερα, λόγω κωλύματος του υπουργείου Υγείας και Πρόνοιας κ. Α. Παπαδόημα να παραδρευθεί στη Βουλή -

ανεβληθεί και θα συζητηθεί την προσεχή Τετάρτη 20 Οκτωβρίου.

Εξάλλου, οι βουλευτές του ΚΚΕ Αποστόλης Τασούλας και Μπάμπης Αγγουράκης, κατέθεσαν αναφορά προς τον υπουργό Υγείας και Πρόνοιας, του Συλλόγου Εργαζομένων και της Επιστημονικής Επιτροπής του Ν.Γ.Ν. Χανίων για το θέμα του οργανισμού του νέου Νοσοκομείου.

ΕΙΔΗΣΕΙΣ

ΕΠΙΒΕΒΑΙΩΝΕΤΑΙ ΚΑΙ ΑΠΟ ΤΟΝ ΒΟΥΛΕΥΤΗ ΜΑΝ. ΣΚΟΥΛΑΚΗ

Στασιμότητα στην ανέγερση του νέου Νοσοκομείου Χανίων

ΑΔΥΝΑΤΗ Η ΜΕΤΑΣΤΕΓΑΣΗ ΣΤΙΣ 31/12/1999

Στασιμότητα παρατηρείται στις εργασίες ανέγερσης του νέου Νοσοκομείου Χανίων στις Μουρνιές και απ' ό,τι τουλάχιστον διαφαίνεται μέχρι στιγμής, είναι αδύνατη η μεταστέγαση του παλιού Νοσοκομείου στις νέες εγκαταστάσεις στις 31 Δεκεμβρίου του 1999, όπως έχει ανακοινωθεί.

Η επιδεκτικότητα της παρατηρούμενης καθυστέρησης έγινε και από τον βουλευτή Χανίων του ΠΑΣΟΚ, πρώην υφυπουργό Υγείας - Πρόνοιας κ. Μανώλη Σκουλάκη, ύστερα από τη χθεσινή - τέταρτη μέρα στις τελευταίες δεκαπέντε ημέρες - επίσκεψη που πραγματοποίησε στο εργοτάξιο του

νέου Νοσοκομείου.

Ο κ. Σκουλάκης, ο οποίος συναντήθηκε με τον πρόεδρο και τον Γενικό Διευθυντή της ΔΕΠΑΝΟΜ και τους υπεύθυνους της κατασκευαστικής κοινοπραξίας, οι οποίοι ενοχλήθηκαν για την πορεία του έργου, δήλωσε πλήρως απογοητευμένος από την καθυστέρηση των εργασιών.

Συγκεκριμένα, χρησιμοποιώντας απλή γλώσσα, δήλωσε ότι γνωρίζει πολύ καλά το έργο σε όλες του τις λεπτομέρειες γιατί το χειρίστηκε υπεύθυνα τα τελευταία πέντε χρόνια από τη θεμελίωσή του και είναι πλήρως απογοητευμένος από την πορεία του.

Το έργο, είπε, με τους σημερινούς ρυθμούς εργασιών, δεν θα τελειώσει στην προδιεπωμένη ημερομηνία (31 Δεκεμβρίου του 1999). Σε επίμονες δε ερωτήσεις του, αν μπορεί το Νοσοκομείο να λειτουργήσει με τη σημερινή εικόνα σε οκτώ μήνες, δεν απάντησε κανείς.

Υπενθυμίζοντας το υπ. αρ. 44517/1-2-99 έγγραφο του προέδρου της ΔΕΠΑΝΟΜ προς τον πρόεδρο του Νοσοκομείου κ. Μάρκο Βεζρη και δεδομένου ότι δεν υπάρχει θέμα πιστώσεων του έργου, αλλά μόνο θέμα εργασιών και απορρόφησης των πιστώσεων, ο κ. Σκουλάκης τους τόνισε με έμφαση ότι "κανείς

δεν δικαιούται να παίξει με το έργο και την αγωνία του λαού των Χανίων και θα κάνω ό,τι μπορώ ο ίδιος για να μην εκτεθεί ξανά το υπουργείο Υγείας και η Κυβέρνηση, χωρίς να φταίνε, με παρομοια έγγραφα και διαβεβαιώσεις, όπως με το προαναφερόμενο σύμφωνα με το οποίο, 1 μέχρι 15 Απριλίου 1999 θα είχαν τελειώσει: όλος ο περιβάλλοντας χώρος και όλη η εξωτερική διαμόρφωση του Νοσοκομείου και ότι από 2 μέχρι 15 Ιουνίου 1999 θα είχε παραδοθεί το Νοσοκομείο προς χρήση".

Με δεδομένο τις εξασφαλισμένες πιστώσεις, συνέχισε ο κ. Σκουλάκης,

το έργο μπορεί να τελειώσει τον Δεκεμβρή του 1999, μον εντατικοποίηση των εργασιών με πολύ μεγάλη αύξηση του αριθμού των εργαζομένων εργοτάξιο, με καλύτερο συν των εμπλεκόμενων υπηρεσιών συνεχή συνεργασία με τον α φορέα που είναι το Δ.Σ. του Νοσοκομείου.

Στη συνέχεια απεχώρησε ο Σκουλάκης δηλώνοντας ότι έ συνεχίσει να παρακολουθεί τ ανελλιπώς και θα ενημερώνει πορεία του, τον αρμόδιο υπα Υγείας, την Κυβέρνηση αλλά τους πολίτες των Χανίων.

ΚΛΗΣΗ ΕΝΩΣΗΣ ΓΙΑΤΡΩΝ Ε.Σ.Υ.

ΠΑΙΤΗΣΕΤΕ ΣΩΣΤΟ ΓΙΕΟ ΝΟΣΟΚΟΜΕΙΟ

ΓΙΑΤΡΟΙ ΘΕΤΟΥΝ ΤΟΥΣ ΟΡΟΥΣ ΛΕΙΤΟΥΡΓΙΑΣ ΤΟΥ

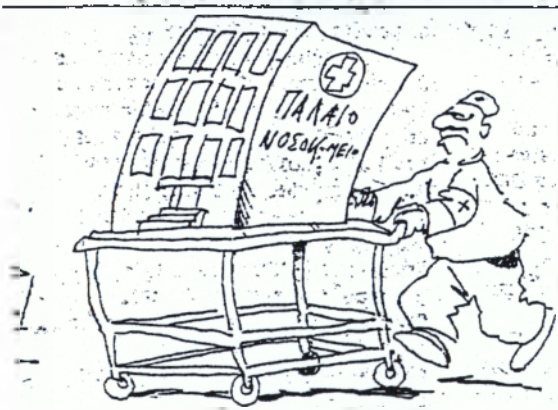

Η Ένωση Γιατρών ΕΣΥ Νομού Χανίων καλεί με χθεσινή ανακοίνωση τις το Λαό του Νομού Χανίων σε συστράτευση. Καλούμε τονίσει όλους τους φορείς του τόπου, την Νομαρχία, τους Δήμους, τους απλούς πολίτες, να δραστηριοποιηθούν μαζί με μας και να διεκδικίσουν ότι πραγματικά τους αντίκει. Να απαιτήσουν την πρόσληψη γιατρών.

Ο ΝΕΟ ΝΟΣΟΚΟΜΕΙΟ

προσκόπη λειτουργία του νέου Νοσοκομείου, αφού είναι βεβαίως ότι οι επιστάτες, οι εργαζόμενοι κλινών, νοσηλευτές και οι του ΔΕΑ, δεν λύνουν αλλά σκηνίζουν το μεγάλο πρόβλημα της έλλειψης νοσηλευτικού προσωπικού.

σμευση του Υπουργείου είας για γενναία αύξηση των νοσηλευμένων θέσεων νοσηλευτικού και Παραϊατρικού προσωπικού.

σμευση του Υπουργείου είας ότι θα υιοθετηθούν από Υπουργείο οι προτάσεις μας στην εκ νέου αναμόρφωση Οργανισμού του Νοσοκομείου.

σμευση του Υπουργείου είας για συγκεκριμένα αναδιαγράμματα που θα υιοθετηθούν τα συσταθέντα Τμήματα.

μεση πρόσληψη 1 Παθολόγου, 1 Χειρουργού, 1 Καρδιολόγου, 1 Ανασθησιολόγου, ώστε λειτουργήσει το Τμήμα Ειγόντων Περιστατικών (ΕΠ). Διότι η λειτουργία του τα υπήρξαν προσωπικό είναι τελώς αδύνατη, ενώ στις κριτικές προοπτικές πρέπει να και η πρόσληψη του σγκαίου ιατρικού προσωπικού για την 24ωρη λειτουργία του Τ.Ε.Π. σαν εξάρτητο Τμήμα.

μεση ίδρυση και πλήρη κλήρωση της Μονάδας αγώνων, ώστε να σταματήσει το απαράδεκτο φαινόμενο των άδρων άδρων διακομιδών των αγώνων στα Ηρόκλεια, με τις ωστές σε όλους συνέπειες.

Ομωρουμε ότι οι παραπάνω όροι και προϋποθέσεις είναι οι ελάχιστοι απαραίτητοι για την μεταφορά στο Νέο Νοσοκομείο, ενώ η μη αποδοχή και υλοποίησή τους, φοβόμαστε ότι θα οδηγήσει σε επισφαλή λειτουργία του Νέου Νοσοκομείου.

Εάν δεν γίνουν δεκτές οι προτάσεις μας για την αναμόρφωση του Οργανισμού, εάν δεν προσληφεί κανός αριθμός νοσηλευτικού προσωπικού για να λειτουργήσει με ασφάλεια το Νέο Νοσοκομείο, εάν δεν προσληφεί αριθμός ικανός για να κάνει την διαφορά στο Νέο Νοσοκομείο, αριθμός που θα δώσει όραμα και προοπτική στην περίθαλψη στο Νομό, εάν δεν εξολεηθούν τα δεδουλημένα από εφημερίες που μας σφειλίσταν, δηλώνουμε ότι άκίμονα δεν θα συναινέσουμε, αλλά αντίθετα θα αντιταχούμε σε οποιαδήποτε προσπάθεια μετεγκατάστασης.

τονίζουμε ότι με πόνο ψυχής, είμαστε έτοιμοι να αντιδράσουμε στην μεταφορά του Νοσοκομείου, γιατί δεν θέπουμε να είμαστε άμεσα υπεύθυνοι για την Νέα επικίνδυνη πραγματικότητα.

Καλούμε όλους τους φορείς του τόπου, τον Νομαρχία, τους Δήμους, τους απλους πολίτες, να δραστηριοποιηθούν μαζί με μας και να διεκδικήσουν ότι πραγματικά τους ανήκει. Να απαιτήσουν την προσληψη γιατρών, Νοσηλευτών, Παραϊατρικού και Τεχνικού προσωπικού. Τώρα είναι η ώρα. Μετά την μετεγκατάσταση, δεν πρόκειται να μας ακουσαι κανέναν.

Το Δ.Σ. της ΕΓΕΣΥΧ

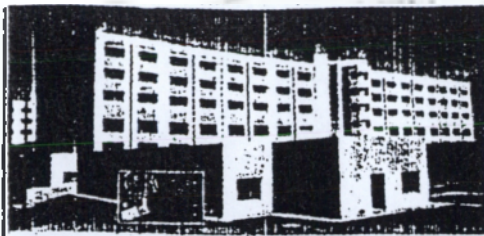

Το νέο Νοσοκομείο ...

Ημέρες τώρα είχε αρχίσει μια δημόσια αντιπαράθεση με την Ένωση Γιατρών ΕΣΥ.

Η μεταφορά στο νέο Νοσοκομείο δριαικόταν σε εξέλιξη. Η Ένωση Γιατρών ανακοίνωνε διήμερη απεργία, δύο μέρες πριν τη μεταφορά. Δυναμιτίζεται η μεταφορά με την απεργία αυτή επισημάνθηκε πρώτα από τα "Χανιώτικα Νέα". Χωρίς την παρουσία των κυρίων υπεύθυνων, των γιατρών - σημειωνόταν κάτι τέτοιο δεν μπορεί να γίνει σωστά. Και είχαμε σίγουρα απόλυτο δίκιο.

... η Ένωση Γιατρών ΕΣΥ

Κύλησαν... δύο τρεις ημέρες μ' αυτήν την αντιπαράθεση και χθες η Ένωση Γιατρών ΕΣΥ σε μια νεότερη ανακοίνωσή της ετόνιζε μεταξύ των άλλων και τα εξής: "Απεργούμε και δηλώνουμε ότι η απεργία μας δεν θα αναστείλει τη μετεγκατάσταση στο νέο Νοσοκομείο, αφού πλέον αυτή είναι μονόδρομος και ουδέποτε εκφράσαμε τέτοια πρόθεση. Αντίθετα, θα βοηθήσουμε με όλες μας τις δυνάμεις ώστε αυτή να γίνει με τον ασφαλέστερο δυνατό τρόπο για τους πολίτες, γιατί αυτόν τον ρόλο έχουμε αναλάβει συνειδητά ισοβίως σαν γιατροί και δημόσιοι λειτουργοί".

Το τελικό αποτέλεσμα ...

Αυτό προτείναμε κι εμείς και σήμερα πραγματικά δεν γίνεται κατανοητό γιατί έπρεπε να δημιουργηθεί όλη αυτή η φασαρία, να ειπωθούν "σκληρές κουβέντες" από την Ένωση Γιατρών ΕΣΥ και να γίνει και η απεργία. Απεργία στην οποία συμμετείχαν τελικά 28 από τους 155 γιατρούς. Στο σύνολό τους οι γιατροί έδειξαν μια υπεύθυνη στάση απέναντι σ' ένα μεγάλο θέμα. Και βέβαια είναι σίγουρο ότι και τα Μ.Ε., αλλά και οι Χανιώτες στο μέλλον θα τους συμπαρασταθούν στον αγώνα τους για επίλυση των όποιων προβλημάτων, που οι ίδιοι και το νέο Νοσοκομείο αντιμετωπίζουν. Ένα άριστο κτιριακά και τεχνολογικά, Νοσοκομείο δημιουργήθηκε. Ουδείς θα επιτρέψει να περιπέσει στην προχειρότητα και σε υποβαθμισμένη παροχή νοσοκομεια-

ΞΕΚΙΝΑ ΑΠΟ ΤΗΝ ΠΕΜΠΤΗ 2 ΜΑΡΤΙΟΥ

Σταδιακή παράδοση του νέου Νοσοκομείου

Την Πέμπτη 2 Μαρτίου ξεκινά σταδιακά από τη ΔΕΠΑΝΟΜ η παράδοση του νέου Νοσοκομείου στη διοίκηση του Ιδρύματος, όπως ανακοίνωσε χθες στη διάρκεια συνέντευξης Τύπου ο πρόεδρος του Γενικού Νοσοκομείου Χανίων κ. Μάρκος Βεκρής.

Τμημάτων, όπως των χειρουργείων, έτσι ώστε αφού δεβραιωθούμε ότι όλα λειτουργούν άψογα να επιχειρήσουμε το δήμε της μεταφοράς των ασθενών από το παλιό στο καινούριο Νοσοκομείο".

Παράλληλα, ανέφερε ότι σύμφωνα με τη ΔΕΠΑΝΟΜ έχει εγκατασταθεί ο βασικός ιατρικός εξοπλισμός, καθώς και ο ηλεκτρομηχανολογικός εξοπλισμός, του οποίου οι δοκιμές έχουν ήδη ξεκινήσει. Απομένει η εγκατάσταση "κάποιου πρόσθετου

ια διαδικασία, η οποία, όμως, είναι άγνωστο πότε θα ολοκληρωθεί, προκειμένου στη συνέχεια να γίνουν οι αιτούμενες δοκιμές του ιατρικού υλικοποικιλισμού, από τ' αποτελέσματα των οποίων θα καθαρήσει και η ακριβής ερμηνεία έναρξης της διαδικασίας μεταφοράς των ασθενών από το ένα Ίδρυμα στο άλλο.

Ο κ. Βεκρής διέψευσε τις φήμες τελευταίων ημερών, ότι το νέο νοσοκομείο δεν έχει παραδοθεί ακόμη για λόγους προεκλογικής πιερότητας, καθώς και τα όσα γίνονται περί σημαντικής υστέρησης στην ολοκλήρωσή μέχρι και σήμερα. Όπως σε, "σε καμία περίπτωση δεν δόουμε την έναρξη λειτουργίας Ιδρύματος με την προσεκλονική

λίγο πριν από την έναρξη λειτουργίας του νέου Νοσοκομείου". Ταυτόχρονα, διευκρίνισε ότι "θα προσπαθήσουμε να κρατήσουμε τη διαδικασία παράδοσης σε αυστηρά υπηρεσιακά πλαίσια και δεν θα έχει τον ρόλο εγκαινίων".

Κατ' αρχήν, θα παραδοθεί από τον πρόεδρο και τον γενικό διευθυντή της ΔΕΠΑΝΟΜ το ισόγειο και ο πρώτος όροφος και στη συνέχεια οι Κλινικές, τα Τμήματα, τα εργαστήρια και ο εξοπλισμός, "έτσι ώστε ολοκληρώνοντας αυτή τη διαδικασία να μπουμε στην τελική



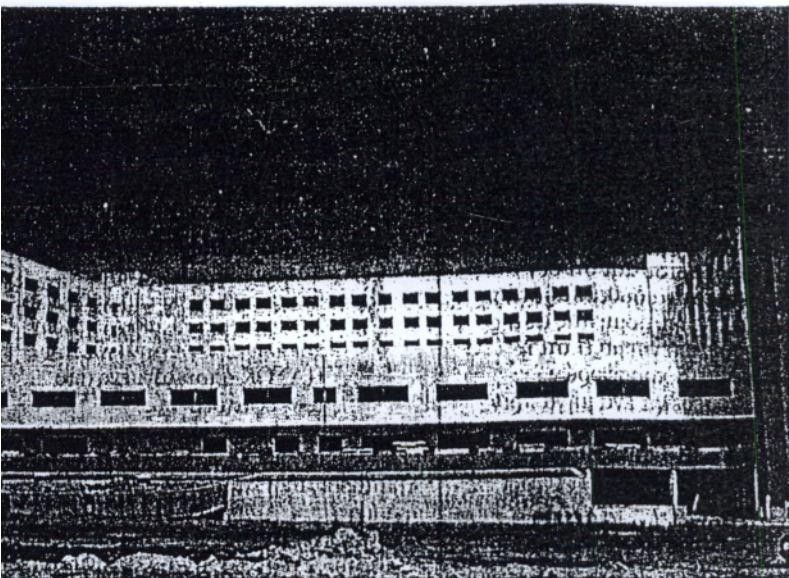

Χανιώγ απέφυγε κάθε αναφορά σε συγκεκριμένη ημερομηνία, όσον αφορά την έναρξη κανονικής λειτουργίας του νέου Ιδρύματος, λέγοντας ότι "επειδή οι ημερομηνίες δεν εξαρτώνται από μας, προσπαθώ πάντα να είμαι σοβαρός στις ανακοινώσεις που κάνω για να μην εκτιθέμεθα. Αυτή τη στιγμή ο χρόνος ολοκλήρωσης δεν είναι κάτι που εξαρτάται από τη διοίκηση του Ιδρύματος". Πάντως, υπογράμμισε ότι "δεν διακατεχόμαστε από κανένα άγχος ημερομηνιών".

ΔΗΜΙΟΥΡΓΙΑ ΑΚΤΙΝΟΘΕΡΑΠΕΥΤΙΚΟΥ ΤΜΗΜΑΤΟΣ

Ο κ. Βεκής αναφέρθηκε και στην πρόταση του καθηγητή κ. Παπαγιαννίδη.

Ακτινοθεραπευτικό Βεβαίαι, ίδιος αυτό για κάποιους να θεωρείται "σπάταλο", αφού υπάρχει Ακτινοθεραπευτικό Τμήμα και στο Ηράκλειο. Εμείς, όμως, θεωρήσαμε εξ' αρχής ότι αυτό είναι απαραίτητο, αφού ξέρουμε το κοινωνικό πρόβλημα που υπάρχει. Γι' αυτόν τον λόγο διαμορφώσαμε την πρόταση του κ. Πρώιμου σε κάποια μελέτη με τις τεχνικές μας υπηρεσίες. Η μελέτη αυτή, έχει υποβληθεί στην Περιφέρεια Κρήτης και υπάρχει η διαβεβαίωση από μεριάς του περιφερειάρχη κ. Βασίλη Βαλασόπουλου ότι θα ενταχθεί στο Γ' Κοινοτικό Πλαίσιο Στήριξης, έτσι ώστε να προχωρήσουμε και στη δημιουργία

Ακτινοθεραπείας

Επιτέλους...

Ετοιμο το "Χωλ" του Νέου Νοσοκομείου

και παραδίδεται την επόμενη Πέμπτη από την ΔΕΠΑΝΟΜ

Τι δηλώνει ο Πρόεδρος του Δ.Σ του Νοσοκομείου Μάρκος Βεκρής.

Τη διαβεβαίωση ότι το νέο Νοσοκομείο Χανίων δεν θα ενταχθεί σε καμμία προεκλογική σκοπιμότητα έδωσε χθες το πρωί ο Πρόεδρος του Διοικητικού Συμβουλίου του Ιδρύματος Μάρκος Βεκρής. Παράλληλα, αυτοσυναιρούμενος, δήλωσε ότι η διαδικασία τμηματικής παράδοσης των χώρων του Νοσοκομείου από την ΔΕΠΑΝΟΜ στη διοίκηση του θα ξεκινήσει από την επόμενη Πέμπτη (τηλεοπτικές κάμερες, προεκλογικά "ταρταζού" κλπ) χωρίς όμως να ξεκαθαρίσει πότε ακριβώς θα ξεκινήσει η λειτουργία του Ιδρύματος.

Γιατί, αυτό που ισχυρίστηκε ο κ. Βεκρής ότι "βρισκόμαστε λίγο διάστημα πριν από την έναρξη λειτουργίας του νέου Νοσοκομείου στις Μουρνιές" περισσότερο με ευχή μοιάζει παρά με σοβαρή εκτίμηση.... ο Πρόεδρος του Δ.Σ του Νοσοκομείου είπε ακόμη ότι η διαδικασία παράδοσης θα γίνει προσπάθεια να κρατηθεί σε υπηρεσιακά πλαίσια, δίχως να έχει το νόημα των εγκαινίων και του κοψίματος της κορδέλας. Γι'



αυτό το σκοπό θα βρίσκονται στα Χανιά την Πέμπτη ο Πρόεδρος και ο Γενικός Διευθυντής της ΔΕΠΑΝΟΜ. Αρχικά θα γίνει παράδοση σε μία Επιτροπή των εκπροσώπων του Νοσοκομείου, του ισογείου και του πρώτου ορόφου και στη συνέχεια των Κλινικών των Τμημάτων, των Εργαστηρίων και του εξοπλισμού, έτσι ώστε να υπάρξει αμέσως μετά το δοκιμαστικό στάδιο του εξοπλισμού από τους Γιατρούς και το υπόλοιπο προσωπικό του Ιδρύματος. Διαδικασία η οποία θ' αποτελέσει τον απαραίτητο όρο και προϋπόθεση για να περατωθεί η διαδικασία μεταφοράς και λειτουργίας του. Μάλιστα υπάρχει η σκέψη για την ειδική λειτουργία σε κάποια κρίσιμα Τμήματα του Νοσοκομείου, όπως είναι τα Χειρουργεία.

γεία.

Στο Μέλλον....

Απαντώντας σ' ερωτήσεις δημοσιογράφων ο κ. Βεκρής διευκρίνησε ότι η διαδικασία της παράδοσης δεν είναι σίγουρο πότε θα ολοκληρωθεί (πάντως η αρχή της θα είναι στο μέσον της προεκλογικής περιόδου...) καθώς δεν εξαρτάται από τη διοίκηση του Νοσοκομείου αλλά από την ΔΕΠΑΝΟΜ. Εξηγώντας ότι αυτό που κυρίως ενδιαφέρει είναι να γίνουν οι δοκιμές του καινούργιου ιατρικού εξοπλισμού και των Χειρουργείων, παρουσία του προσωπικού και των Γιατρών του Νοσοκομείου, και στη συνέχεια να πραγματοποιηθεί η μετακίνηση των ασθενών. Ανέφερε ακόμα ότι η διαβεβαίωση της ΔΕΠΑΝΟΜ είναι

νος σ' αυτό ο βασικός ιατρικός και ο ηλεκτρομηχανολογικός εξοπλισμός και απομένουν να έρθουν κάποια επιπλέον ιατρικά μηχανήματα.

"ΘΑ"

Έσε ότι αφορά το θέμα του πρόσφατου αιτήματος που έχει υποβάλλει ο Καθηγητής Ιατρικής του Πανεπιστημίου Πατρών Βασίλης Πρώιμος να γίνει ένα Ακτινοθεραπευτικό Κέντρο στο νέο Νοσοκομείο, ο κ. Βεκρής απάντησε ότι η πρόταση του κ. Πρώιμου είναι πολύ σοβαρή και πρέπει να υλοποιηθεί και γι' αυτό οι Τεχνικές υπηρεσίες του Νοσοκομείου εκπόνησαν μελέτη η οποία έχει υποβληθεί ήδη στην Περιφέρεια Κρήτης η οποία κατ' αρχήν δηλώνει ότι αντιμετωπίζει θετικά το γεγονός. Το κόστος του Ακτινοθεραπευτικού Τμήματος μαζί με τον εξοπλισμό είναι περίπου 800 εκατομμύρια δραχμές. Προτεραιότητα πάντως θα δοθεί πρώτα σε στήσιμο του Ογκολογικού τμήματος και στη συνέχεια του Ακτινοθεραπευτικού (τουτέστιν ζήτησε Μάν η

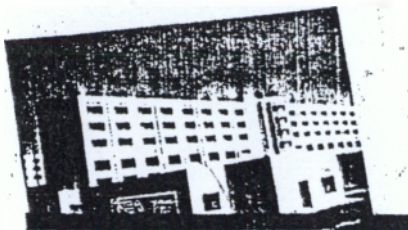

Το νέο Νοσοκομείο

Την 1η Σεπτεμβρίου, θα λειτουργήσει το νέο Νοσοκομείο, σύμφωνα με τις διαβεβαιώσεις του υπουργού Υγείας Αλ. Παπαδόπουλου, ο οποίος είναι αποφασισμένος να τηρήσει τον λόγο του. Γνωρίζει τα προβλήματα, γνωρίζει τις δυσκολίες, γνωρίζει ότι δεν πάει άλλο...



Ο κ. Σοφιανός

Για να ...αποψίξει τις διαδικασίες, να λύσει προβλήματα, να γεφυρώσει χάσματα (υπάρχουν και αυτά), έστειλε στα Χανιά τον χανιώτη γραμματέα του υπουργείου του κ. Χαράλαμτο Σοφιανό. Και φαίνεται κάτι να έγινε. Μεγαλύτερο αγνάδι ο δρόμος. Ρυθμίζεται με κάποιες ...ρυθμίσεις στις υπάρχουσες προτάσεις μέχρι να ολοκληρωθούν οι απαλοτριώσεις για τη μόνιμη σύνδεση με τον κόμβο των Μουρνιών...

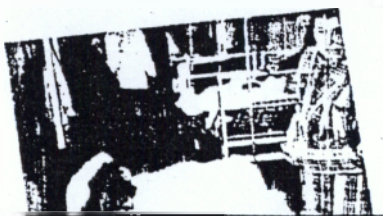

Και οι γιατροί

Υπάρχουν και οι αντιδράσεις των γιατρών, που φοβούνται ότι με την μεταγκατεγκατάσταση θα μεταφερθούν και θα δικαιωθούν οι αδυναμίες του παλιού Νοσοκομείου (ανεπάρκεια προσωπικού κλπ.). Ωστόσο, πρέπει να ξαναδούν τις αναρρησίες τους. Στο παλιό κι εγκαταλειμμένο Νοσοκομείο, πρωτίστως ο δικός τους αγώνας χάνεται... μέσα στις άλλες συνθήκες που εργάζονται. Ο αγώνας για καλύτερη υγεία κανείς δεν είχε τελειώσει στις Μουρνίες...

Α.Κ.

Μετεγκατάστασης στο νέο Νοσοκομείο

Μεγάλες ευθύνες για τη διαδικασία μετεγκατάστασης και λειτουργίας των υπηρεσιών στο νέο Νοσοκομείο Χανίων καταλόγισε στη Διοίκηση του Ιδρύματος, αλλά και στην κυβέρνηση η Νομαρχιακή Επιτροπή Υγείας του Κομμουνιστικού Κόμματος Ελλάδος σε χθεσινή της συνέντευξη Τύπου.

Ειδικότερα ο γιατρός του Νοσοκομείου και υπ. βουλευτής του κόμματος κ. Αθανάσιος Γαλής, χαρακτήρισε επισφαλή τη διαδικασία μετεγκατάστασης για τους ασθενείς, καθώς "αυτός ο τρόπος μεταφοράς, ονομάζοντας δηλ. την πλειοψηφία των ασθενών "περιπατητικούς" που θα μεταφερθούν με το πούλμαν και οι άλλοι, οι βαριά ασθενείς με ασθενοφόρα δείχνει τη γύμνια του συστήματος. Η μετεγκατάσταση θα μπορούσε να γίνει σε μεγαλύτερο χρονικό διάστημα αν υπήρχε η υποδομή σε προσωπικό και ασθενοφόρα".

Ο κ. Γαλής υπογράμμισε επίσης ότι δεν ζητήθηκε η γνώμη κανενός από τους φορείς-γιατρούς εργαζομένους για τη μετεγκατάσταση, αλλά αποφασίσθηκε από τη Διοίκηση του Νοσοκομείου και την κυβέρνηση "τη στιγμή μάλιστα που υπάρχει το λιγότερο δυνατό προσωπικό, γιατί λήγουν οι συμβάσεις των μαθητευόμενων του ΟΑΕΔ και οι πενήντα μόνιμοι που προσλήφθηκαν θα έλθουν στα μέσα Σεπτεμβρίου. Επιλέγουν αυτή την ημερομηνία για να δικαιωθεί ο υπουργός που επιδιώκει να εμφανίζεται ότι κάνει αυτά που λέει - ότι το Νοσοκομείο θα ξεκινήσει την πρώτη Σεπτεμβρίου-ακόμα και αν οι συνθήκες είναι οι χειρότερες", ανέφερε ο κ. Γαλής.

Ο υπ. βουλευτής του ΚΚΕ έκανε και ιδιαίτερη αναφορά σε μια σειρά από προβλήματα που θα προκληθούν και θα οφείλονται στις μεγάλες ελλείψεις προσωπικού. "Οι Χανιώτες πρέπει να καταλάβουν τι σημαίνει να μη λειτουργήσει η μονάδα εμφραγμάτων, το νευρολογικό, το

αιματολογικό, ο θάλαμος χείρας νοσηλείας. Πέρα ακουούργιο κτίριο, το νέο Ικομείο δεν θα μας δώσει στην αναβάθμιση της περίψης, αφού ουσιαστικά μεταται ως έχει το παλιό".

Ερωτηθείς από τα "X σχετικά με καταγγελίες που υπάρχουν για ελλείψεις ενδιαφ πολλών γιατρών για το νέο σοκομείο, το οποίο δεν έχοπισκεφθεί ποτέ ούτε για να τους χώρους εργασίας τους Γαλής απάντησε ότι "οι εργαμενοι του Νοσοκομείου είναι τελευταίοι υπεύθυνοι για τη τουργία του Νοσοκομείου μεις, και άλλου είδους νοσφαινόμενα τα καταγγέλλουνοικτα - δεν έχουμε κανένα δλημα. Δεν θέλουμε, όμως δημοουργούν άλλοθι για να πηθεί ο αγώνας των εργαζων και των γιατρών για τη ναβάθμιση της περιθαλψης, τη μετεγκατάσταση όχι μόνο ζήτησαν τη γνώμη των γιατι αλλά δεν προέδλεψαν να τπάνε οργανωμένα, να τους ξγήσουν στο νέο Νοσοκομοπαρόλο που το ζήτησαν".

Η Νομαρχιακή Επιτροπή γείας του ΚΚΕ επεσήμανε τη νάγκη "να μην εμπρορευματοηθεί ο τομέας της Υγείας και μην αφεθεί στα χέρια των μελοεπιχειρηματιών, αλλά να ιτηρηθεί ο κοινωνικός του ρό και να αναβαθμισθεί."

ΕΙΔΗΣΕΙΣ

ΑΓΩΝΙΑ ΣΕ ΔΙΟΙΚΗΣΗ - ΠΡΟΣΩΠΙΚΟ

Σε αναζήτηση του "δρόμου" για το νέο Νοσοκομείο

Εννιά νέα τμήματα και 113 περισσότερους νοσηλευτές και ιατρούς προβλέπει για το νέο Νομαρχιακό Νοσοκομείο Χανίων, ο αναμορφωμένος οργανισμός λειτουργίας του, που παρουσίασε στους δημοσιογράφους χθες το μεσημέρι ο πρόεδρος του Νοσοκομείου κ. Μάρκος Βεκρής, αποφεύγοντας, όμως, να προχωρήσει σε εκτίμηση, για το αν τελικά θα παραδοθεί το έργο τον Δεκέμβρη του '99, όπως έχει δεσμευτεί η ΔΕΠΑΝΟΜ.

"ΔΕΝ ΑΝΤΕΧΟΥΜΕ ΚΑΙ ΆΛΛΟ ΧΕΙΜΩΝΑ"

"Στη σύσκεψη που είχε γίνει στις 17 Αυγούστου στην Αθήνα, ενώπιον εμού και της ΔΕΠΑΝΟΜ, η τελευταία είχε δεσμευτεί στον υποργό, ότι το νέο Νοσοκομείο θα παραδοθεί λίγο πριν - λίγο μετά τα Χριστούγεννα. Αυτό που ζητήθηκε από μας, ήταν να ετοιμαζόμαστε για να μεταγκατασταθούμε, το χρονοδιάγραμμα δεν έχει μεταβληθεί παρά τις επιφυλάξεις του καθενός από μας", ανέφερε ο κ. Βεκρής, ο οποίος ελέγριψε ευθύνες στη ΔΕΠΑΝΟΜ, αν και πάλι το έργο δεν παραδοθεί στον ορισθέντα τρόπο.

Ο πρόεδρος του Νοσοκομείου δεν παρέλειψε να ξεκαθαρίσει ότι "δεν έχουμε κανένα ιδιαίτερο άγχος, για το αν θα μεταφερθούμε στο νέο κτίριο εντός κάποιων ημερομηνιών, π.χ. τον Μάρτη, που είναι περίοδος πλοών. Αυτό είναι ξεκάθαρο. Μας διακατέχει, όμως, άγχος για το πώς θα φύγουμε από αυτό το κτίριο που η ολοκλήρωσή του κύκλο του. Δεν μπορεί να μας βρει άλλος ένας χειμώνας στο ίδιο κτίριο!".

Για να γίνει η μεταφορά των μηχανημάτων απαιτείται η ολοκλήρωση της κτιριακής υποδομής και των δοκιμών στον ηλεκτρομηχανολογικό - ιατρικό εξοπλισμό και η εκπαίδευση του προσωπικού από τις εργοληπτριες εταιρείες, πάνω στα νέα

μηχανήματα.

ΤΟ ΝΕΟ ΠΡΟΣΩΠΙΚΟ

Σημαντική, για την ομαλή λειτουργία του νοσηλευτικού ιδρύματος, είναι και η παρουσία νέου νοσηλευτικού και παραϊατρικού προσωπικού, της τάξης των 200 ατόμων "που διαθέτει πτυχίο, επομένως θα μπορεί να προσφέρει υπηρεσίες καλύτερου επιπέδου", τόνισε ο κ. Βεκρής.

Αναφορικά με τον συνολικό αριθμό των εργαζομένων, ο νέος οργανισμός προβλέπει τη στελέχωση του νέου Νοσοκομείου με 114 άτομα έναντι 1031 του παλαιότερου, ήτοι 113 επιπλέον, χωρίς, όμως, αυτό να σημαίνει ότι θα εγκριθούν και αυτές οι θέσεις. Χαρακτηριστικό παράδειγμα, το ότι ενώ για το παλιό Νοσοκομείο προβλεπόταν 849 εργαζόμενοι με αντικείμενο τις παραϊατρικές υπηρεσίες, εγκρίθηκαν και εργάστηκαν μόνο 545!

ΝΕΑ ΤΜΗΜΑΤΑ, ΠΟΛΛΑΠΛΕΣ ΥΠΗΡΕΣΙΕΣ

Εννιά νέα τμήματα και νέες μονάδες, με δυνατότητα να παράσχουν υπηρεσίες "άγνωστες" μέχρι στιγμής, για τα δεδομένα των δημοσίων ιδρυμάτων του νομού μας, προβλέπει ο νέος κανονισμός. Ειδικότερα, θα δημιουργηθούν:

- Νεογολογικό τμήμα

- Ογκολογικό
 - Φυσικής ιατρικής και αποκατάστασης
 - Νευροχειρουργικό τμήμα
 - Παιδοχειρουργικό
 - Αξονικής τομογραφίας
 - Φυσικής ιατρικής
 - Θώρακας και αγγείων
 - Τμήμα επειγόντων περιστατικών
- Όπως πάντως δήλωσε ο πρόεδρος του Νοσοκομείου, "όλα αυτά τα τμήματα δεν θα ξεκινήσουν αμέσως και ταυτόχρονα με την παράδοση του Νοσοκομείου. Το πώς και πότε θα αναπτυχθούν θα καθορισθεί από το Νοσοκομείο και από τις εγκρίσεις του υπουργείου. Αν πάντως λειτουργήσουν όλα τα τμήματα, θα σταματήσει η μεγάλη διακίνηση ασθενών προς Ηράκλειο και Αθήνα".

ΜΗΔΕΝΙΣΤΙΚΗ ΘΕΣΗ

Σχολιάζοντας την επιστολή του επιστημονικού προσωπικού του Νοσοκομείου που μιλάει για "έλλειψη της παραμικρής προοπτικής ανάπτυξης και βελτίωσης, της ποιότητας περίθαλψης από το νέο οργανισμό", ο κ. Βεκρής ανέφερε ότι συμφωνεί με κάποια από τα σημεία της επιστολής, αλλά εκφράζει τη λύπη του για τη "μηδενιστική θέση, ενός επιστημονικού οργάνου που σε κάποια σημεία λειτουργήσε σαν συνδικαλιστικός φορέας".

ΕΙΔΗΣΕΙΣ

Επίσκεψη Σ. Βαλυράκη στο νέο νοσοκομείο

Ο Βουλευτής Χανίων και πρώην Υπουργός κ. Σήφης Βαλυράκης, επισκέφθηκε χθες το Νέο Νοσοκομείο Χανίων, στο πλαίσιο των περιοδικών επισκέψεων του για την παρακολούθηση των εργασιών αποπεράτωσης του έργου, σύμφωνα με το εξειδικευμένο χρονοδιάγραμμα που έχει δώσει η κατασκευαστική κοινοπραξία και ελέγχει η ΔΕΠΑΝΟΜ που έχει την ευθύνη επίβλεψης του έργου. Ο κ. Βαλυράκης συνοδευόμενος από τον Πρόεδρο της ΔΕΠΑΝΟΜ κ.

Στέφανο Χατζόπουλο και τους εκπροσώπους της κοινοπραξίας κινήθηκαν στους χώρους του νέου νοσοκομείου και ενημερώθηκαν για την πορεία των εργασιών στα χειρουργεία, και στις άλλες εγκαταστάσεις του νοσοκομείου, στο αμφιθέατρο, και τον περιβάλλοντα χώρο του. Ο πρόεδρος της ΔΕΠΑΝΟΜ από την



μεριά του εξέφρασε την ικανοποίησή του για την τήρηση του χρονοδιαγράμματος και την ομαλή εξέλιξη της πορείας του έργου και την αισιοδοξία του ότι το έργο θα παραδοθεί μέσα στον ερχόμενο Δεκέμβριο του 1999 ώστε να είναι δυνατή η μεταστέγηση του παλαιού

νοσοκομείου στο Νέο κτίριο τον Ιανουάριο του 2000.

«ΧΑΝΙΩΤΙΚΑ ΝΕΑ» Σάββατο 2 Σεπτεμβρίου 2000

Το νέο Νοσοκομείο

Ιστορική μέρα για τα Χανιά χαρακτηρίστηκε χθεςινή. Και είναι. Η μεταφορά του Νοσοκομείου στις νέες κτιριακές εγκαταστάσεις ανοίγει μια νέα σελίδα στη νοσοκομειακή περιθαλψη των κατοίκων του Νομού. Σελίδα γεμάτη ελπίδες. Ο κάθε Χανιώτης εύχεται αυτές οι ελπίδες να μη διαψευστούν.



Τον Ιανουάριο έτοιμο το νέο Νοσοκομείο

Το γαϊτανάκι των δεσμεύσεων από πλευράς ΔΕΠΑΝΟΜ, όσον αφορά την παράδοση του νέου Νοσοκομείου στις Μουρνιές συνεχίστηκε και χθες, με τη διαβεβαίωση - αυτή τη φορά - να έρχεται διά στόματος του προέδρου της ΔΕΠΑΝΟΜ κ. Στέφανου Χατζόπουλου, ότι το Ίδρυμα "θα παραδοθεί προς χρήση στο διοικητικό συμβούλιο και κατά προέκταση σε όλο το προσωπικό του υπάρχοντος Νοσοκομείου Χανίων μέσα στον Ιανουάριο".



Ο κ. Χατζόπουλος συναντήθηκε χθες το μεσημέρι και συζήτησε - κεκλεισμένων των θυρών - το συγκεκριμένο θέμα με τον πρόεδρο του Γενικού Νοσοκομείου Χανίων κ. Μάρκο Βεσρή, μετά από αίτημα του τελευταίου, ενώ στη συνάντηση παραβρέθηκε και ο βουλευτής κ. Σήφης Βαλυράκης (φωτό).



Στη συνέχεια, ο πρόεδρος της ΔΕΠΑΝΟΜ, μιλώντας στους δημοσιογράφους, τόνισε ότι μετά την παράδοση του Ίδρυματος "ο μεν δικός μας ρόλος θα έχει σχεδόν τελειώσει και βαρύτερος θα είναι από και πέρα ο ρόλος του διοικητικού συμβουλίου του Νοσοκομείου για τη μεταφορά της λειτουργίας ενός υπάρχοντος Νοσοκομείου

σ' ένα καινούριο. Ελπίζω", είπε, "ότι όλες αυτές οι προσπάθειες που έγιναν από την πλευρά της ΔΕΠΑΝΟΜ θα στεφθούν από επιτυχία και θα νιώσουμε όλοι ιδιαίτερη ικανοποίηση εξαιτίας του γεγονότος ότι παραδίδουμε στο χανιώτικο λαό ένα από τα καλύτερα Νοσοκομεία στην

που θα ακολουθηθούν προκειμένου να υπάρξουν το δυνατόν λιγότερα προβλήματα κατά τη μεταφορά του καινούριου Ίδρυματος στο καινούριο, ο κ. Χατζόπουλος επεσήμανε ότι "ένα Νοσοκομείο λειτουργεί σε κάποια επίπεδα. Το πρώτο είναι το διοικητικό για το οποίο την ευθύνη έχει το Δ.Σ. του Νοσοκομείου. Το δεύτερο, η παροχή νοσηλείας, αφορά βασικά το ιατρικό και περιεργαστικό προσωπικό. Το τρίτο καλύπτεται από τις τεχνικές υπηρεσίες του Νοσοκομείου, οι οποίες όμως, επειδή σε αυτή τη φάση ή δεν είναι απόλυτα στελεχωμένες ή δεν έχουν και γνώση του ίδιου του Νοσοκομείου, υπάρχει στη σύμβαση κατηγορηματική υποχρέωση της εργοληπτικής κοινοπραξίας να λειτουργήσει για έξι μήνες το Νοσοκομείο. Δηλαδή για έξι μήνες το Νοσοκομείο θα το λειτουργεί όσον αφορά τα ηλεκτρομηχανολογικά και όλες τις ειδικές εγκαταστάσεις ο ίδιος ο εργολάβος".

Ο πρόεδρος της ΔΕΠΑΝΟΜ εξέφρασε την προσωπική του εκτίμηση ότι "στα τέλη Ιανουαρίου, αρχές Φεβρουαρίου ο χανιώτικος λαός θα χρησιμοποιεί αυτό το Νοσοκομείο. Με τί ρυθμό και πως είναι" είπε, "σαφώς αρμοδιότητα του διοικητικού συμβουλίου του ιδρύματος, αλλά η ΔΕΠΑΝΟΜ θα είναι δίπλα και σε αυτό το πρόβλημα".

Κληθείς να σχολιάσει την καθυστέρηση που παρατηρείται στην ολοκλήρωση του έργου, υπογράμμισε ότι "τέτοιου είδους έργα, σχεδόν ποτέ δεν τελειώνουν στην προγραμματισμένη ημερομηνία".

Ο κ. ΒΑΛΥΡΑΚΗΣ

Ο βουλευτής Χανίων κ. Σήφης Βαλυράκης δήλωσε ότι "παρακολουθώντας τους τελευταίους μήνες την όλη προσπάθεια, μπορεί να επισημάνει κανείς και την

πρόοδο των εργασιών, παρ' όλο που υπάρχουν ακόμη προβλήματα συντονισμού και άλλα, ενώ φαίνεται" - όπως τόνισε - "ότι η δέσμευση που παίρνει σήμερα" (χθες) "η ΔΕΠΑΝΟΜ για την παράδοση των εγκαταστάσεων του Νοσοκομείου μέχρι τέλος Ιανουαρίου, επιβεβαιώνεται και από τα δεδομένα που κατά καιρούς μας έχει θέσει υπόψη".

Ο κ. ΣΚΟΥΛΑΚΗΣ

Από την πλευρά του, ο βουλευτής Χανίων κ. Μανώλης Σκουλάκης - μιλώντας νωρίτερα χθες στο "Ράδιο Παρατηρητής" - εμφανίστηκε απαιπόδοξος λέγοντας ότι "δυστυχώς δικαιώνομαι. Το είδα το έργο την Κυριακή και δεν μ' ενδιαφέρει τι θα πουν οι κύριοι της ΔΕΠΑΝΟΜ. Εγώ έχω ξεκαθαρίσει τη θέση μου και έχω ενημερώσει τους πάντες, ότι για άλλη μία φορά πιθανόν η ΔΕΠΑΝΟΜ να μας εκθέσει. Και δεν έχει κανένα λόγο να εκτίθεται το υπουργείο και η κυβέρνηση από τις διαβεβαιώσεις της ΔΕΠΑΝΟΜ και της κοινοπραξίας. Η εκτίμησή μου, είναι ότι αν δεν υπάρξει μία εντατικοποίηση αυτές τις τελευταίες ημέρες, το έργο πράγματι δεν πρόκειται να τελειώσει ούτε

Για το ΕΚΑΒ

Κύριε διευθυντά,

Θα ήθελα να φιλοξενήσετε στις στήλες σας, και τη δική μου προσωπική άποψη, σαν γιατρού του ΕΚΑΒ Κρήτης, αλλά και σαν προϊστάμενου αυτής της υπηρεσίας, σχετικά με όλα όσα συνέβηκαν αυτές τις ημέρες στα Χανιά.

Όταν τον Αύγουστο του 1999 οι τοπικοί φορείς καλούσαν εγγράφως τους αποσπασμένους τους στο Νομαρχιακό ΚΑΒ, να επιστρέψουν στις υπηρεσίες τους μέχρι 15/8/1999 και η σχολική εφορία "Ξεσπίτωνε" το τοπικό ΚΑΒ, δόθηκε η σκυτάλη στο ΕΚΑΒ Κρήτης να διαχειριστεί την διαγραφόμενη κρίση.

Στο Νομαρχιακό ΚΑΒ εργάζονταν 27 υπάλληλοι - οδηγοί των Νοσοκομείων και 12 πληρωμάτια - διασώστες του ΕΚΑΒ Κρήτης.

Υπήρξαν δεσμεύσεις στον Πρόεδρο του ΕΚΑΒ και στη Νομάρχη Χανίων ότι το προσωπικό που εργαζόταν στο Νομαρχιακό ΚΑΒ, θα παρέμενε μέχρι να προσληφθεί επιπρόσθετο προσωπικό στο ΕΚΑΒ.

Σαν ΕΚΑΒ ζητήσαμε από το σύνολο των εργαζομένων να κάνουν αιτήσεις ώστε να αποσπαστούν στον καινούργιο φορέα.

Θέλω να επισημάνω όμως ότι:

α. Το μόνο που καταφέραμε ήταν άτυπα και πω-ληρά στην αρχή και τυπικά στη συνέχεια να παραταθεί η απόσπαση κάποιων από τους εργαζομένους μέχρι 15/10/1999 και στη συνέχεια άρχισε η φυλορροή και των υπολοίπων κυρίως στο Ψ/Ν Χανίων (8 εργαζόμενοι) με τα γνωστά αποτελέσματα... Να μείνει η πόλη των Χανίων ουσιαστικά ακάλυπτη...

β. Τρεις εργαζόμενοι του Ψ/Ν με δικές τους ενέργειες ζήτησαν τελικά να παραμείνουν και έκαναν αίτηση απόσπασης στο ΕΚΑΒ.

γ. Κανένας κρατικός φορέας δεν δρηξε χώρο να στεγάσει την υπηρεσία μας. Για αυτό το λόγο το ΕΚΑΒ,

νοίκιασε μετά από αλλη-πάληλους διαγωνισμούς δικό του χώρο μέχρι να στεγαστούμε στο καινούργιο Νοσοκομείο, με δάση τους σχεδιασμούς του Υπουργείου Υγείας.

δ. Ο νόμος για τη λειτουργία των Κέντρων Υγείας, είναι σαφής και δίνει την ευθύνη του λειτουργίας των κεντροφόρων των Κ. Υ. στο Νομαρχιακό Νοσοκομείο. Αυτό γίνεται σε όλη την Ελλάδα, όχι μόνο στα Χανιά όπως υπερτονίζεται. Είναι λοιπόν, υποχρέωση του Νοσοκομείου, η στελέθωση και ο προ-γραμματισμός λειτουργίας των κεντροφόρων των Κ. Υ. Νομού και όχι παραχώρηση προς το ΕΚΑΒ.

ε. Δεν αποτελούν για το ΕΚΑΒ οι πολίτες της υπαίθρου των Χανίων, πολίτες Γ' κατηγορίας, όπως τονίστηκε από κάποιους ανώνυμους στις στήλες σας, και ούτε οι

"καρεκλοκένταυροι - γραφειοκράτες" του Ηρακλείου πείραφοροι για τις ζωές τους...

Δεν ήθελουμε για την "καρέκλα" ούτε από το "γραφείο"...

Δουλεύουμε στο δρόμο και αγωνιζόμαστε για ένα πιο σωστό επίπεδο παροχής πρωτονοσοκομειακής βοήθειας σε όλο τον κόσμο. Ο "άρεστος" για μας δεν ανήκει στο Κ.Υ. στο Νοσοκομείο ή στο ΕΚΑΒ... Ο "άρρωστος" είναι "ένσας" και εμείς όλοι οι υπήκοοι του. Οι εργαζόμενοι στο ΕΚΑΒ με 3191 διακομίδες ασθενών (κυρίως επείγοντων περιστατικών) το τετραήμερο Σεπτεμβρίου - Δεκεμβρίου έχουν δώσει εξετάσεις στα Χανιά και τις έχουν περφοσει με επιτυχία. Ασχολούμαστε με τα επείγοντα

περιστατικά, τα τροχαία, το έμφραγμα, το εγκεφαλικά, το αναπνευστικά, το μαιευτικά, τις μεταφορές των βαρύτερων περιστατικών από το Νοσοκομείο Χανίων στο Ηράκλειο κ.ά.

Δεν "ξέπληρωτήριμε" όμως Ιδιωτικά Διαγνωστικά

Κέντρα

Δεν μεταφέρουμε περιστατικά στα Ιδιωτικά Ιατρεία για εξέταση.

Δεν είμαστε μηχανισμός εξυπηρέτησης Ιδιωτικών Συμφερόντων.

Προσπαθούμε εκπαιδευόμενοι τους τηλεφωνητές, (για ουσιαστική βοήθεια από το τηλέφωνο) και τα πληρωμάτια μας, να έχουμε στην υπηρεσία του Χανιώτη, υπεύθυνους επαγγελματίες στον χώρο της βοήθειας πριν το Νοσοκομείο.

Από τη θέση μου σαν προϊστάμενος της Ιατρικής Υπηρεσίας και του Τμήματος Άμεσης Επέμβασης καλώ όλους τους εργαζόμενους στα κεντροφόρα του Νοσοκομείου και των Κ.Υ. να δηλώσουν συμμετοχή στα εκπαιδευτικά προγράμματα των πληρωμάτων του ΕΚΑΒ Χανίων, ώστε να αναβαθμιστεί το επίπεδό τους και άμεσα οι υπηρεσίες, που θα προσφέρουν στον κόσμο της υπαίθρου. Είμαστε ανοικτοί για κάθε εκπαίδευση. Όπως εξάλλου σαν ΕΚΑΒ εκπαιδεύουμε 63 γιατρούς του Νοσοκομείου Χανίων στην επείγουσα Ιατρική. Το πρόγραμμα αυτό είναι φιλόδοξο, έχει αρχίσει εδώ και τρεις μήνες σε συνεργασία με την Επιστημονική Επιτροπή του Ν. Χανίων και θα διαρκέσει 7 μήνες.

Αρχίσαμε ήδη την εκπαίδευση και των έμπειρων εκπαιδευμένων ναυαγοσωστών του Ναυτικού Ομίλου Χανίων, στις πρώτες βοήθειες.

Τους περιμένουμε όλους για εκπαίδευση...

Μπορούμε ακόμη να βοηθήσουμε στην υλιποτεχνική αναβάθμιση όλων των κεντροφόρων του Νομού. Δεσμευόμαστε και γι' αυτό...

Δεν είμαστε υπεύθυνοι, αλλά μπορούμε να βοηθήσουμε σημαντικά. Με αυτούς τους τρόπους: εκπαίδευση των πληρωμάτων τους και υλιποτεχνική αναβάθμιση των κεντροφόρων τους, μπορούμε να βοηθήσουμε το Νοσοκομείο και τα Κέντρα Υγείας του Νομού.

στ. Σχετικά με τα ασθενοφόρα του Νομού.

Ο Νομός επί χρόνια καλυπτόταν από 3 ασθενοφόρα. Σήμερα με τις προσπάθειες που έγιναν από όλους τους εμπλεκόμενους φορείς, θα καλύπτεται σε 24ωρη βάση από τα 3 ασθενοφόρα των Κ.Υ. του Νομού, 1 ασθενοφόρο του αγροτικού Ιατρείου Ανωπόλεως Σφακίων, (που ταξινομήθηκε και στηρίχθηκε υλιποτεχνικά και από το ΕΚΑΒ) και 2 ή καθ' ύλην κάποιες δι-ιδίες) ασθενοφόρα του ΕΚΑΒ στην πόλη των Χανίων. Στο καλύτερο επίπεδο λειτουργίας στο ΕΚΑΒ Χανίων θα δουλεύουν 3 ασθενοφόρα ανά βάρδια, (επιπλέον μέχρι το καλοκαίρι). Συνολικά 6-7 ασθενοφόρα.

ζ. Τέλος σχετικά με τη "λίστα" που δόθηκε, ύστερα από τις "απαδείξεις"...

Αποφασίστηκε όλοι οι διαχειριστές της κρίσης: το Νομαρχιακό Νοσοκομείο Χανίων, το Ψ/Ν Χανίων και το ΕΚΑΒ Κρήτης να συμμετέχουν με προσωπικό τους, στην ενίσχυση του τομέα Χανίων. Ήδη από αυτή την εβδομάδα διοικητικοί υπάλληλοι και οδηγοί των δύο Νοσοκομείων και από την επόμενη εβδομάδα και πληρώματα διασώστες από το Ηράκλειο, έχουν αρχίσει να δουλεύουν στο τόμα του ΕΚΑΒ ώστε να μην υπάρξει ξανά πρόβλημα...

Επρεπε λοιπόν να φτάσει "ο κόμπος στο χτένι" για να ξανασχεφτούν όλοι τις ευθύνες τους και να τεθεί το πρόβλημα στην συντή του βάση ότι: μία κρατική υπηρεσία, το ΕΚΑΒ, υπεύθυνο για την Πρωτονοσοκομειακή παροχή Υπηρεσιών Υγείας που εδράζεται στα Χανιά, είναι μία Χανιώτικη Υπηρεσία, που δουλεύει με συνέπεια για τον Χανιώτη και χρειάζεται πραγματική στήριξη από όλους τους φορείς Υγείας, Δημοσίους και Ιδιωτικούς.

Ο προϊστάμενος Ιατρικών Φροντίδων & Τμήματος Άμεσης Επέμβασης

ΔΙΜΗΤΡΙΟΣ ΒΟΥΡΒΑΧΑΚΗΣ

Προβληματισμός για τη λειτουργία του νέου Νοσοκομείου

Την έντονη ανησυχία τους για το θέμα της μετεγκατάστασης του Νέου Γενικού Νοσοκομείου Χανίων, και τους προβληματισμούς τους σχετικά με τα προβλήματα που προκαλούνται και έχουν να κάνουν με την αποδοτική λειτουργία του Νοσοκομείου, εκφράζει με πολυεπίδη ανακοίνωση της η Ένωση Γιατρών του ΕΣΥ Ν. Χανίων.

Οι γιατροί σημειώνουν ότι η ανεξέλεγκτη λειτουργία του ιδιωτικού τομέα στην υγεία, αλλά και το ανεξέλεγκτο εμπόριο στην Υγεία, θίγονται εν πολλοίς στις αδυναμίες του Δημόσιου Τομέα υγείας, με τα όρομα Νοσοκομεία, με την έλλειψη ιατρικού - παραϊατρικού και νοσητικού προσωπικού, με τις γύλες λίστες και τις ουρές α εξωτερικά ιατρεία, με τις μηλές αμοιβές των λειτουργών της Υγείας". Οπως μάλιστα αναφέρουν χαρακτηριστικά "δεν νοείται το 2000, ποιότητα υπηρεσιών και οργάνωση λειτουργίας Νοσοκομείου,

να γίνεται διακομιδή πολυτραυματιών σε Περιφερειακά Νοσοκομεία, επειδή έχουν το οποιοδήποτε, μικρό ή μεγάλο νευροχειρουργικό, γναθοχειρουργικό ή αγγειακό πρόβλημα. Ομοίως, δεν νοείται ποιότητα υπηρεσιών και οργάνωση λειτουργίας Τμήματος που εφημερεύει, συνήθως σε καθημερινή βάση, με δύναμη 40 κρεβατιών να καλύπτεται με 2 νοσηλεύτριες το αλγευμα και μια τη νύκτα, δεν νοείται εφημερία Νοσοκομείου με ένα τραυματιοφορέα τη νυκτερινή βάρδια, ενώ υπάρχουν ταυτόχρονα τέσσερις ή πέντε ασθενείς που πρέπει να εξυπηρετηθούν, δηλαδή να πάνε για ακτινογραφίες, στο χειρουργείο, στο θάλαμο ή όπου αλλού χρειάζεται. Δεν νοείται ποιότητα υπηρεσιών και οργάνωση λειτουργίας Νοσοκομείου, να καθυστερεί η έναρξη ενός έκτακτου χειρουργείου, γιατί δεν υπάρχει νοσοκόμος να ξυρίσει τον άρρωστο. Δεν νοείται να μη λειτουργεί ο αξονικός τομογράφος και ο Σταθμός Αιμοδοσίας σε καθη-

μερινή 24ωρη βάρδια, όχι εξαιτίας γιατρών, αλλά των εκάστοτε διοικητικών οργάνων. Δεν νοείται οι προβλεπόμενες θέσεις ειδικευμένων γιατρών ΕΣΥ για το Νοσοκομείο Χανίων να είναι 120 και να υπηρετούν 85, οι προβλεπόμενες θέσεις ειδικευμένων να είναι 70 και να υπηρετούν 50, τα δε Κέντρα Υγείας να είναι στελεχωμένα κατά 60%, ενώ να λείπει ο 50% του νοσηλευτικού προσωπικού".

Ο ΟΡΓΑΝΙΣΜΟΣ ΤΟΥ ΝΕΟΥ ΝΟΣΟΚΟΜΕΙΟΥ

Ιδιαίτερη αναφορά κάνουν οι γιατροί και στον οργανισμό του Νέου Νοσοκομείου εκφράζοντας τη λύπη τους που η Κεντρική Διοίκηση δεν εισάκουσε τις θέσεις τους τονίζοντας ότι οι 11 θέσεις ιατρικού προσωπικού που προβλέπονται, δεν λύνουν κανένα πρόβλημα και δεν αρκεί ο ξενοδοχειακός εξοπλισμός για να δελταωθεί η ποιότητα υπηρεσιών.

Αναλυτικά κάνουν έξι προτάσεις για τον νέο οργανισμό:

- Δεσμευση του Υπουργείου

ου Υγείας για συγκεκριμένο χρονοδιάγραμμα, σύμφωνα με το οποίο θα λειτουργήσουν τα νεοσυσταθέντα τμήματα.

- Δέσμευση του Υπουργείου Υγείας, ότι θα υιοθετηθούν από μέρος του οι προτάσεις μας για την εκ νέου αναμόρφωση του Οργανισμού του Νοσοκομείου.

- Δέσμευση του Υπουργείου Υγείας για γενναία αύξηση των προβλεπόμενων θέσεων νοσηλευτικού και παραϊατρικού προσωπικού, αφού είναι γνωστό ότι το νέο Νοσοκομείο Χανίων καταλαμβάνει τουλάχιστον 5πλάσια έκταση από το παλιό Νοσοκομείο.

- Άμεση έναρξη διαδικασίας πρόσληψης μόνιμου νοσηλευτικού και παραϊατρικού προσωπικού, ικανού για την απρόσκοπτη λειτουργία του νέου Νοσοκομείου, αφού είναι βέβαιο ότι οι εποχιακοί, οι ορισμένου χρόνου προσληφθέντες και οι του ΟΑΕΔ δεν λύνουν, αλλά διαιωνίζουν το μεγάλο πρόβλημα της έλλειψης νοσηλευτικού προσωπικού.

- Άμεση ίδρυση και πλήρη

στελέχωση της Μονάδας Νεογνών, ώστε να σταματήσει πια το απαράδεκτο φαινόμενο της άρον άρον διακομιδής των νεογνών στο Ηράκλειο, με τις γνώστες σε όλους τις συνέπειες.

- Άμεση πρόσληψη 1 παθολόγου, 1 χειρουργού, 1 καρδιολόγου, και 1 αναισθησιολόγου, ώστε να λειτουργήσει το Τμήμα Επειγόντων Περιστατικών (ΤΕΠ), διότι η λειτουργία του με το υπάρχον προσωπικό είναι εντελώς αδύνατη, ενώ στις άμεσες προοπτικές πρέπει να ενταχθεί η πρόσληψη του αναγκαίου ιατρικού προσωπικού για την 24ωρη λειτουργία του ΤΕΠ σαν ανεξάρτητο τμήμα.

Οι γιατροί θεωρούν ότι οι παραπάνω όροι και προϋποθέσεις είναι οι ελάχιστοι απαραίτητοι για τη μεταφορά στο Νέο Νοσοκομείο, ενώ η μη αποδοχή και υλοποίηση τους, φοβούνται ότι "θα οδηγήσει σε επισφαλή λειτουργία του

νέου Νοσοκομείου. Εμείς από την πλευρά μας τονίζουμε με πόνο ψυχής, ότι είμαστε έτοιμοι να αντιδράσουμε στην μεταφορά του Νοσοκομείου, αλλά δεν θέλουμε να είμαστε άμεσα υπεύθυνοι για τη νέα επικίνδυνη πραγματικότητα".

Οι γιατροί κάνουν λόγο και για άμεση εξόφληση των δεδουλευμένων εφημεριών των μηνών Δεκεμβρίου και Νοεμβρίου του 1999, καθώς επίσης και των δεδουλευμένων εφημεριών του 1998 των Κέντρων Υγείας και καλούν "όλους τους φορείς του τόπου, την Νομαρχία, τον Δήμο και όλους πολίτες να δραστηριοποιηθούν μαζί με μας και να διεκδικήσουν ό,τι πραγματικά τους ανήκει. Να απαιτήσουν την πρόσληψη γιατρών, νοσηλευτών, παραϊατρικού και τεχνικού προσωπικού. Τώρα είναι η ώρα. Μετά την μετεγκατάσταση, δεν πρόκειται να μας ακούσει κανένας", καταλήγουν.



ΕΦΗΜΕΡΙΣ ΤΗΣ ΚΥΒΕΡΝΗΣΕΩΣ

ΤΗΣ ΕΛΛΗΝΙΚΗΣ ΔΗΜΟΚΡΑΤΙΑΣ

ΤΕΥΧΟΣ ΠΡΩΤΟ

Αρ. Φύλλου 50

7 Απριλίου 1993

ΠΕΡΙΕΧΟΜΕΝΑ

ΠΡΟΕΔΡΙΚΑ ΔΙΑΤΑΓΜΑΤΑ

108. Συγκρότηση, Οργάνωση και Λειτουργία του Νοσοκομειακού Φαρμακείου 1
109. Τροποποίηση διατάξεων του Καταστατικού του Ταμείου Αρωγής Υπαλλήλων Πυροσβεστικού Σώματος 2
110. Καθορισμός ελαχίστου αριθμού εξαμήνων φοίτησης στα Τμήματα Φαρμακευτικής των Πανεπιστημίων Αθηνών, Θεσσαλονίκης και Πατρών .. 3
111. Αύξηση ορίου προστίμου κατά παραβατών Κανονισμών Λιμένων 4

ΠΡΟΕΔΡΙΚΑ ΔΙΑΤΑΓΜΑΤΑ

ΠΡΟΕΔΡΙΚΟ ΔΙΑΤΑΓΜΑ ΥΠ' ΑΡΙΘ. 108

Συγκρότηση, Οργάνωση και Λειτουργία του Νοσοκομειακού Φαρμακείου.

Ο ΠΡΟΕΔΡΟΣ ΤΗΣ ΕΛΛΗΝΙΚΗΣ ΔΗΜΟΚΡΑΤΙΑΣ

Έχοντας υπόψη:

1. Τις διατάξεις του άρθρου 47 παράγρ. 2 του Ν. 2071/1992.

«Εκσυγχρονισμός και οργάνωση συστήματος υγείας» (ΦΕΚ 123 τ. Α').

2. Το άρθρο 29Α του Ν. 1558/1985, όπως προσετέθη με το άρθρο 27 του Ν. 2081/1992, με το οποίο καθορίζεται έλεγχος των δαπανών που προκαλούν οι κανονιστικές διοικητικές πράξεις (ΦΕΚ 154 τ.Α'/92).

3. Την αριθμ. Υ. 1847/1078399/1182/001/14.8.1992 (ΦΕΚ 525/Β'/92) απόφαση του Πρωθυπουργού και Υπουργού Οικονομικών «Ανάθεση αρμοδιοτήτων Υπουργού Οικονομικών στους Υφυπουργούς Οικονομικών».

4. Την αριθμ. Υ. 1938/11.12.92 (ΦΕΚ 727 τ.Β'/92) απόφαση του Πρωθυπουργού και Υπουργού Υγείας, Πρόνοιας και Κοινωνικών Ασφαλίσεων «Ανάθεση αρμοδιοτήτων στον Υφυπουργό Υγείας, Πρόνοιας και Κοινωνικών Ασφαλίσεων Ν. Αναστασόπουλο.

5. Ότι από τις διατάξεις του παρόντος Π. δ/τος προκαλείται δαπάνη σε βάρος του Κρατικού Προϋπολογισμού οικονομικού έτους 1993 180.000.000 δρχ. που θα αντιμε-

τωπισθεί από την πίστωση του Υπουργείου Υγείας, Πρόνοιας και Κοινωνικών Ασφαλίσεων με Φ. 200 και Κ.Α.Ε. 2311. (Σχετική η αριθμ. 150023/2011563/8.3.93 απόφαση του Γενικού Λογιστηρίου του Κράτους).

Για κάθε ένα από τα επόμενα έτη η δαπάνη δεν θα υπερβαίνει το ποσό των 6.000.000 δρχ. και θα αντιμετωπίζεται από τις πιστώσεις των Νοσηλευτικών Ιδρυμάτων.

6. Τις αριθμ. 496/16.10.1992 και 520/11.11.1992 γνωμοδοτήσεις του Συμβουλίου της Επικρατείας, με πρόταση του Υπουργού Προεδρίας της Κυβερνήσεως, και των Υφυπουργών Υγείας, Πρόνοιας και Κοινωνικών Ασφαλίσεων και Οικονομικών, αποφασίζουμε:

Άρθρο 1

Προϋποθέσεις Οργάνωσης και παροχής υπηρεσιών Νοσοκομειακού Φαρμακείου

Με τις διατάξεις του παρόντος ορίζονται οι όροι και προϋποθέσεις οργάνωσης και λειτουργίας των Φαρμακείων που ιδρύονται υποχρεωτικά σε κάθε Νοσοκομείο, που υπάγεται στις διατάξεις του Ν.Δ. 2592/53, καθώς και στα νοσηλευτικά ιδρύματα που προβλέπονται από τις διατάξεις των άρθρων 48 και 52 του Ν. 2071/92 προς εξυπηρέτηση αποκλειστικώς των νοσηλευομένων, καθώς και των προσερχομένων στα Τμήματα Επειγόντων Περιστατικών ασθενών και όσων από τις κείμενες διατάξεις δικαιούνται φαρμακευτική περίθαλψη, από το Νοσοκομειακό Φαρμακείο.

Άρθρο 2

Ορισμός Νοσοκομειακής Φαρμακευτικής

Αντικείμενο του νοσοκομειακού φαρμακείου είναι η παροχή υπηρεσιών Νοσοκομειακής Φαρμακευτικής. Νοσοκομειακή Φαρμακευτική είναι η Φαρμακευτική που ασκείται στα σύγχρονα νοσηλευτικά ιδρύματα, με σκοπό την κάλυψη των πάσης φύσεως φαρμακευτικών αναγκών τους, τόσο σε υπηρεσίες οργάνωσης και διοίκησης, όσο και σε υπηρεσίες κλινικής φαρμακευτικής και φαρμακευτικής τεχνολογίας.

Άρθρο 3

Προϋποθέσεις Λειτουργίας

1. Το Νοσοκομειακό Φαρμακείο λειτουργεί κατόπιν άδειας που χορηγείται από τη Διεύθυνση Υγείας της Οι-

κειας Νομαρχίας, μετά από έλεγχο των χώρων εγκαταστάσεως και της τήρησης των προδιαγραφών που καθορίζονται για τη συγκρότηση και την οργάνωσή του, με το παρόν προεδρικό διάταγμα.

2. Το νοσοκομειακό φαρμακείο χορηγεί τα φάρμακα με ατομική συνταγή ή εφαρμόζει και το σύστημα των εξατομικευμένων δόσεων, για φαρμακευτική αγωγή ενός εικοσιτετρώρου.

3. Το νοσοκομειακό φαρμακείο επιθεωρείται και ελέγχεται από τις ισχύουσες κάθε φορά διατάξεις περί Επιθεωρήσεως Φαρμακείων και λειτουργεί σύμφωνα με τις διατάξεις του Οργανισμού του νοσοκομείου.

4. Το νοσοκομειακό φαρμακείο διευθύνεται από αδειούχο φαρμακοποιό, Υπόλογο - Υπεύθυνο για την άσκηση της νοσοκομειακής φαρμακευτικής, την καλή λειτουργία του νοσοκομειακού φαρμακείου, την τήρηση της ισχύουσας εν γένει φαρμακευτικής νομοθεσίας και την εφαρμογή των διατάξεων των οικονομικών και διαχειριστικών κανόνων των Νοσηλευτικών Ιδρυμάτων των ΝΠΔΔ και ΝΠΙΔ.

Άρθρο 4

Αρμοδιότητες

1. Το νοσοκομειακό φαρμακείο έχει τις εξής αρμοδιότητες:

α) Την προμήθεια, αποθήκευση, συντήρηση και διάθεση στα διάφορα τμήματα του νοσοκομείου και στους λοιπούς δικαιούχους φαρμάκων και λοιπού υλικού, σύμφωνα με τις κείμενες διατάξεις. β) Τη διαχείριση των υλικών. γ) Την παρασκευή και διάθεση παρεντερικών και άλλων στείρων και μη στείρων παρασκευασμάτων. δ) Τον έλεγχο της προς εκτέλεση συνταγογραφίας, προς αποφυγή φαρμακευτικών σφαλμάτων. ε) Την εφαρμογή κατάλληλων συστημάτων διάθεσης και γενικής διακίνησης και παρακολούθησης του υλικού, για την ασφαλή χορήγηση και χρήση του από τους αρρώστους και την καλή φύλαξη και συντήρησή του στα διάφορα νοσηλευτικά και άλλα τμήματα του νοσοκομείου. στ) Τον έλεγχο των αιτουμένων ποσοτήτων υλικού από τα διάφορα τμήματα του νοσοκομείου, με βάση τις ανάγκες λειτουργίας τους. ζ) Την εφαρμογή υπηρεσιών κλινικής φαρμακευτικής με παροχή της αναγκαίας φαρμακευτικής πληροφόρησης. η) Τη συμβουλευτική ενημέρωση για τη σωστή χρήση των φαρμάκων και την διαφόρων συσκευών αρμοδιότητας του φαρμακείου, με συμβολή όπου χρειάζεται για την καλύτερη σχεδίαση των διαφόρων σχημάτων ειδικής φαρμακοθεραπείας, με παρακολούθηση και αξιολόγηση της φαρμακευτικής δράσης των φαρμάκων. θ) Τη διακίνηση για την Διεξαγωγή Κλινικών Δοκιμών Φαρμάκων, σύμφωνα με τις ισχύουσες κάθε φορά διατάξεις και ι) Τη συμβολή στην καθιέρωση σωστής, επωφελέστερης για τον ασθενή και οικονομικά συμφέρουσας φαρμακευτικής πολιτικής.

Άρθρο 5

Διάρθρωση Νοσοκομειακού Φαρμακείου

1. Το νοσοκομειακό φαρμακείο εξυπηρετείται με την ακόλουθη κατανομή:

α) Γραφείο Διευθυντού - Γραμματείας και Διαχειρίσεως.

β) Αίθουσα Διανομής.

γ) Εργαστήρια: Φαρμακοτεχνικών Σκευασμάτων, Στείρων Διαλυμάτων, Φαρμακοκινητικής, Παρεντερικών Δια-

λυμάτων, και όσων η εξέλιξη της επιστήμης επιβάλλει.

δ) Αποθήκες.

2. Αναλόγως με τη δύναμη σε κλίνες του νοσοκομείου και των εργασιών του νοσοκομειακού φαρμακείου, μπορεί να γίνεται κατά περίπτωση περαιτέρω ανάπτυξη των ανωτέρω χώρων, για την εξυπηρέτηση των εξωτερικών ασθενών, την εκπαίδευση του προσωπικού και την παροχή πληροφοριών για τα φάρμακα, την προετοιμασία εφάπαξ δόσεων, την πρόσμεξη φαρμάκων, την ανασυσκευασία και άλλων αναγκαίων συναφών δραστηριοτήτων.

3. Για την καλύτερη εξυπηρέτηση της παρεχόμενης νοσηλείας μπορεί σε τμήματα του νοσοκομείου να αναπτύσσονται Παραρτήματα - Δορυφορικά Φαρμακεία, με απόφαση του διοικητικού συμβουλίου, μετά από σύμφωνη γνώμη της επιστημονικής επιτροπής του νοσοκομείου, με την οποία καθορίζονται οι λεπτομέρειες λειτουργίας των και τοποθετείται Υπεύθυνος Φαρμακοποιός.

Άρθρο 6

Προδιαγραφές λειτουργίας Νοσοκομειακού Φαρμακείου

1. Το Νοσοκομειακό φαρμακείο πρέπει να στεγάζεται σε ανεξάρτητο ισόγειο και ενιαίο χώρο, να διαθέτει επαρκές φυσικό και τεχνητό φωτισμό, αερισμό, αποχέτευσης, κλιματισμό, (θερμοκρασία όχι ανώτερη των 25° C) και σύστημα πυρασφάλειας.

2. Το Νοσοκομειακό φαρμακείο πρέπει να βρίσκεται σε ικανή απόσταση από χώρους ή υπηρεσίες που επηρεάζουν δυσμενώς ή θέτουν σε κίνδυνο την ασφάλειά του, όπως είναι τα μαγειρεία, πλυντήρια, μηχανοστάσια, λεβητοστάσια, κοινόχρηστες τουαλέτες, χώροι από όπου διέρχονται αγωγοί αποχετεύσεως και το Μικροβιολογικό Εργαστήριο. Η προσπέλαση του φαρμακείου πρέπει να είναι εύκολη από τις άλλες υπηρεσίες του νοσοκομείου, τους προμηθευτές και το κοινό.

3. Το ελάχιστο εμβαδόν του χώρου εγκαταστάσεως του Νοσοκομειακού Φαρμακείου καθορίζεται στα διακόσια (200) τ.μ. και κατανέμεται ως εξής:

α) Γραφείο Διευθυντού Φαρμακοποιού - Γραμματείας - Διαχείρισης τριάντα (30) τ.μ.

β) Αίθουσα Διανομής, σαράντα (40) τ.μ. που διαρρυθμίζεται και εξοπλίζεται με τα κατάλληλα έπιπλα, για την τοποθέτηση φαρμάκων και άλλων εφοδίων, με τράπεζα εργασίας για την εκτέλεση συνταγών, προς διευκόλυνση της εργασίας του προσωπικού και των εξυπηρετούμενων απ' αυτό.

γ) Αποθήκη φαρμάκων - Αντιδραστηρίων, τριάντα (30) τ.μ., εξοπλισμένη με προθήκες καλής κατασκευής και ψυγεία, για την ασφαλή και κατάλληλη φύλαξη και συντήρηση των φαρμάκων και αντιδραστηρίων και τράπεζα για την εκτέλεση των συνταγών.

δ) Αποθήκη Υγειονομικού - Επιδεσμικού Υλικού, τριάντα τετραγωνικά μέτρα (30 M²), εξοπλισμένη με προθήκες καλής κατασκευής για την ασφαλή και κατάλληλη φύλαξη και συντήρηση του Υγειονομικού και Επιδεσμικού Υλικού.

ε) Αποθήκη Ευφλέκτων Υλικών, δέκα τετραγωνικά μέτρα (10 M²), εξοπλισμένη με προθήκες καλής και κατάλληλης κατασκευής για την ασφαλή φύλαξη και συντήρηση των ευφλέκτων υλικών.

στ) Αποθήκη Ραδιοφαρμάκων, πέντε τετραγωνικά μέτρα (5 M²), κατάλληλα διαμορφωμένη, σύμφωνα με τις οδηγίες της Διεθνούς Επιτροπής Ραδιενεργείας.

ζ) Διαμέρισμα ανάπτυξης των Εργαστηριακών Μονάδων οσράντα πέντε τετραγωνικά μέτρα (45 Μ²), που κατανέμεται κατά μονάδα ως ακολούθως:

αα) Για το Εργαστήριο Φαρμακοτεχνικών Σκευασμάτων, δέκα πέντε (15) τ.μ. που αποτελεί ανεξάρτητο χώρο κύριας χρήσης, εξοπλισμένο με νεροχύτη, προθήκες καλής κατασκευής με συρτάρια, τράπεζα εργασίας για την παρασκευή των Γαληνικών Σκευασμάτων και των διαφόρων φαρμακευτικών συσκευασιών. Στο Εργαστήριο Φαρμακοτεχνικών Σκευασμάτων φυλάσσονται οι φαρμακευτικές ουσίες και τα απόθετα φάρμακα καθώς και τα όργανα και τα σκεύη που χρησιμοποιούνται για την παρασκευή των παραπάνω προϊόντων. Απαγορεύεται η χρησιμοποίηση του εργαστηρίου ως αποθήκης και η τοποθέτηση σε αυτό αντικειμένων ξένων προς τις εργαστηριακές ανάγκες του νοσοκομειακού φαρμακείου.

ββ) Για τις άλλες Εργαστηριακές Μονάδες, τριάντα τετραγωνικά μέτρα (30 Μ²), στις οποίες πρέπει να υπάρχουν τα απαραίτητα όργανα και σκεύη για την εξειδικευμένη εργασία τους σύμφωνα με τις ισχύουσες διατάξεις.

4. Ο χώρος του φαρμακείου διατηρείται σε απόλυτη καθαριότητα και τάξη:

α) Τα φάρμακα φυλάσσονται στις προθήκες ή τα συρτάρια, ανάλογα με τα ειδικά χαρακτηριστικά τους και παρακολουθείται κατά περίπτωση η ημερομηνία λήξεως αυτών, για την προστασία της υγείας των ασθενών και προς αποφυγή ζημίας του νοσοκομείου από την καταστροφή τους.

β) Σε ιδιαίτερους χώρους φυλάσσονται τα μη εγκεκριμένα φάρμακα, τα δωρεάν διατιθέμενα για κλινικές μελέτες και όσα προορίζονται για καταστροφή.

γ) Φαρμακευτικές ουσίες και δρόγες, φυλάσσονται σύμφωνα με τις κατά περίπτωση αναγραφόμενες συνθήκες στην Ελληνική Φαρμακοποιία.

δ) Η φύλαξη των αντιδραστηρίων και του αποστειρωμένου και λοιπού υλικού, γίνεται σύμφωνα με τις προδιαγραφές που ισχύουν για κάθε είδος.

ε) Τα Ναρκωτικά του Κρατικού Μονοπωλίου ειδικώς, φυλάσσονται εντός χρηματοκιβωτίου, σε μόνιμη βάση και ικανού βάρους ή εντός εντεχισμένου αιδηρού κιβωτίου, που θα είναι ασφαλισμένα και στις δύο περιπτώσεις με κλειδιά ασφαλείας ή συνδυασμό γραμμάτων ή αριθμών.

Ο Διευθυντής Φαρμακοποιός και ο νόμιμος αντικαταστάτης του είναι οι αποκλειστικά υπεύθυνοι για την κατοχή και φύλαξη των κλειδιών καθώς και τη γνώση του συνδυασμού των γραμμάτων ή αριθμών.

στ) Τα φάρμακα που αναγράφονται στο άρθρο 14 φυλάσσονται σε ιδιαίτερο ερμάριο.

Άρθρο 7

Όργανα - Σκεύη

3. Το Νοσοκομειακό Φαρμακείο πρέπει να διαθέτει:

α) Βιβλιοθήκη με την Ελληνική Φαρμακοποιία, επιστημονικά συγγράμματα και βοηθήματα ενημερωτικά της εξέλιξης της φαρμακευτικής επιστήμης και της νοσοκομειακής φαρμακευτικής.

β) Τη Διατίμηση Φαρμάκων.

γ) Όργανα και σκεύη: 1) Τρεις τουλάχιστον ζυγούς κατά το δεκαδικό σύστημα με τα αναγκαία αντιστοίχως σταθμά τους δηλαδή, ένα ευπαθή για ζύγιση μικρών ποσοτήτων με ευπάθεια πέντε χιλιοστών του γραμμαρίου (0.005), ένα για ζύγιση μεγαλύτερων ποσοτήτων μέχρι τριάντα γραμμά-

ρια (30) και ένα για ζύγιση μεγάλων ποσοτήτων, στερεών ή υγρών. 2) Ιγδία, σπαθίδες, χύτρες, χωνιά, ογκομετρικά δοχεία 5-1000 κυβικά εκατοστόμετρα, οινόπνευματόμετρο και οτιδήποτε άλλο σκεύος, όργανο ή συσκευή χρειάζεται για τη διεκπεραίωση των εργασιών του νοσοκομείου φαρμακείου.

δ) Ηλεκτρικά Ψυγεία, διαφόρου διαβαθμίσεως.

ε) Αποστακτήρα, για την παραγωγή απεσταγμένου ύδατος.

στ) Αριθμομηχανή και γραφομηχανή.

ζ) Εργαστηριακό Θάλαμο Ροής Αέρος (Ε Θ Ρ Α), οριζόντιο ή κάθετο.

η) Κλιματισμό.

θ) Μηχανοργάνωση.

ι) Λοιπά όργανα που απαιτούνται για την ορθή κατά περίπτωση λειτουργία των μονάδων του νοσοκομείου φαρμακείου, ανάλογα με την έκταση και ανάπτυξη των υπηρεσιών που προσφέρει το νοσοκομείο.

Άρθρο 8

Συνταγογραφούμενο υλικό

1. Στο Νοσοκομειακό φαρμακείο εκτελούνται οι πάσης φύσεως ιατρικές συνταγές, που συνταγογραφούνται από τους νοσοκομειακούς ιατρούς, οδοντίατρους και κτηνιάτρους, όπως καθορίζεται στο άρθρο 1 του παρόντος Π.Δ.

2. Διακινούνται φάρμακα, φαρμακευτικά προϊόντα και φαρμακευτικές ουσίες και γενικά τα είδη που αναφέρονται στις περιπτώσεις α' έως και ιστ' της παραγράφου 2 του άρθρου 2 του Ν. 1965/1991 (ΦΕΚ Α-146/1991)

*Τροποποίηση και συμπλήρωση των κειμένων διατάξεων του Εθνικού Οργανισμού Φαρμάκων (Ε.Ο.Φ.) και άλλες διατάξεις», εκτός από τα: α) Μη αποστειρωμένα υλικά μιας ή πολλαπλής χρήσεως. β) Εργαλεία ιατρικά, αποστειρωμένα ή μη, που μπορεί να είναι απλά ή σύνθετα, ενεργά ή μη ενεργά, εσωτερικής ή εξωτερικής χρήσης, προοριζόμενα για όλους τους κλάδους της Ιατρικής. γ) Συσκευές, όργανα ή μηχανήματα ιατρικά, προοριζόμενα για διαγνωστική ή θεραπευτική χρήση και δ) Αποσμηκτικά χώρου.

Άρθρο 9

Προμήθειες και τρόπος χορήγησης Φαρμακευτικού και Λοιπού Υλικού

1. Το Νοσοκομειακό Φαρμακείο υποχρεούται να εφοδιάζει τα διάφορα τμήματα του νοσοκομείου με το απαραίτητο Φαρμακευτικό και Λοιπό Υλικό, τηρουμένων πάντοτε των διατάξεων της ισχύουσας νομοθεσίας περί Φαρμάκων και Ναρκωτικών, σε εκτέλεση των ιατρικών συνταγών και σε ποσότητα που απαιτείται για τη φαρμακευτική αγωγή ενός εικοσιτετραώρου.

Οι συνταγές υπογράφονται και σφραγίζονται από το Διευθυντή Ιατρό του Τμήματος ή το νόμιμο αντικαταστάτη του.

2. Οι προμήθειες του Φαρμακευτικού και Λοιπού Υλικού γίνονται με γραπτές ή τηλεφωνικές παραγγελίες, σύμφωνα με τη συνταγογραφία και τις ανάγκες του νοσοκομείου και με τις ισχύουσες διατάξεις περί Κρατικών Προμηθειών, οι δε παραλαβές γίνονται από την Τριμελή Επιτροπή, η οποία συγκροτείται σύμφωνα με το εδάφιο γ της παραγράφου 2 του Άρθρου 10 του παρόντος Προεδρικού Διατάγματος, η οποία συντάσσει το Πρωτόκολλο Παραλαβής και Δελτίο Εισαγωγής, όπως προβλέπεται από τους

Οικονομικούς και Διαχειριστικούς Κανόνες των Νοσηλευτικών Ιδρυμάτων.

Άρθρο 10

Διαχείριση Φαρμακευτικού και Λοιπού Υλικού

1. Για τη διαχείριση και τη διακίνηση του υλικού του Νοσοκομειακού Φαρμακείου τηρούνται ξεχωριστά διαχειριστικά βιβλία που διακρίνονται ως εξής:

α) Βιβλίο Εισαγωγής και Εξαγωγής Φαρμάκων.
β) Βιβλίο Εισαγωγής και Εξαγωγής Αντιδραστηρίων.
γ) Βιβλίο Εισαγωγής και Εξαγωγής Αναλωσίμου Υγειονομικού - Επιδεσμικού και Λοιπού Υλικού, τηρουμένων αντιστοίχως και των απαραίτητων εντύπων, Δελτίων Παραγγελιών και Πρωτοκόλλων Παραλαβής και Δελτίων Εισαγωγής καθώς και των Καταστάσεων Ημερησίας Καταναλώσεως.

2. α) Όλα τα απαραίτητα έντυπα για τη διαχείριση και διακίνηση του υλικού τηρούνται, υπογράφονται και θεωρούνται, σύμφωνα με τους Διαχειριστικούς και άλλους Κανόνες που έχουν εφαρμογή στα νομικά πρόσωπα δημοσίου δικαίου και ρυθμίζονται με τον οργανισμό και τον εσωτερικό κανονισμό λειτουργίας κάθε νοσοκομείου.

β) Με απόφαση του Διοικητικού Συμβουλίου, κατόπιν εισιγήσεως του Διευθυντού Φαρμακοποιού, ορίζεται για ένα έτος, υπεύθυνος φαρμακοποιός για την παρακολούθηση και πιστή τήρηση των βιβλίων διαχείρισεως, αντιστοίχως, καθώς και τον έλεγχο των παρατηρουμένων ελλειψεων για έγκαιρο ανεφοδιασμό.

γ) Η Τριμελής Επιτροπή Παραλαβής συγκροτείται, από το φαρμακοποιό που ορίσθηκε υπεύθυνος παρακολουθήσεως των διαχειριστικών βιβλίων, ένα βοηθό φαρμακείου και ένα διοικητικό υπάλληλο με τους αναπληρωτές τους.

3. Στο τέλος κάθε έτους γίνεται απογραφή του υλικού.

Με εισήγηση του Διευθυντού Φαρμακοποιού και απόφαση του Διοικητικού Συμβουλίου, ορίζεται τριμελής επιτροπή η οποία προβαίνει στην καταμέτρηση όλου του υλικού του Φαρμακείου και συντάσσει Πρωτόκολλο στο οποίο καταχωρούνται τα είδη και οι ποσότητες των υπολοίπων φαρμάκων και λοιπού υλικού της 31ης Δεκεμβρίου.

Ιδιαίτερο Πρωτόκολλο συντάσσεται για τα ληξιπρόθεσμα και τα αλλοιωμένα είδη που πρέπει να καταστραφούν οι μημνηνεύονται σε αυτό τα αίτια αχρηστεύσεώς τους.

Μετά την καταμέτρηση αυτή, γίνεται, από την επιτροπή αζι με το προσωπικό της οικείας διαχειρίσεως του φαρμακείου, σύγκριση μεταξύ των ποσοτήτων και ειδών του νταχθέντος πρωτοκόλλου και των αριθμητικών υπολοίπων που παρουσιάζουν τα Βιβλία εκάστης διαχειρίσεως η σημειώνονται οι τυχόν υπάρχουσες διαφορές.

Η Επιτροπή εισιγείται την εγγραφή των πλεονασμάτων διαγραφή των ελλειμμάτων, σύμφωνα με τις διατάξεις του Οικονομικού Κανονισμού, τον καταλογισμό της αξίας των ελλειμμάτων, εάν δεν δικαιολογούνται σαν φυσιολογικά και την καταστροφή των αχρήστων.

Τα πρωτόκολλα της απογραφής συντάσσονται εις τετράστιχον εκ των οποίων, το ένα υποβάλλεται στη Διεύθυνση του Νοσοκομείου για τις περαιτέρω ενέργειες, το άλλο παραδίδεται στο Διευθυντή Φαρμακοποιό, το οποίο στον Υπεύθυνο Φαρμακοποιό της Διαχειρίσεως του ελθόντος έτους και το τέταρτο στον Υπεύθυνο Φαρμακοποιό της Διαχειρίσεως του επόμενου έτους.

Το Πρωτόκολλο της Απογραφής υπογράφεται από την

Επιτροπή Απογραφής, το Διευθυντή Φαρμακοποιό και τους Υπευθύνους Φαρμακοποιούς των αντιστοίχων Διαχειρίσεων που παραδίδουν και παραλαμβάνουν.

Άρθρο 11

Τηρούμενα Βιβλία και Παραστατικά στοιχεία

1. Το Νοσοκομειακό Φαρμακείο πρέπει να τηρεί και φυλάσσει τα πιο κάτω βιβλία και έντυπα:

α1) Βιβλίο Εισαγωγής και Εξαγωγής Φαρμάκων.
α2) Βιβλίο Εισαγωγής και Εξαγωγής Αντιδραστηρίων.
α3) Βιβλίο Εισαγωγής και Εξαγωγής Υγειονομικού - Επιδεσμικού και Λοιπού Υλικού ή

α4) Εφαρμόζει Μηχανογραφικό Σύστημα Ηλεκτρονικού Υπολογιστή (Η/Υ), καταργώντας τα πιο πάνω α1, α2 και α3 βιβλία, με αντιστοίχα προγράμματα.

β) Δελτίο Παραγγελίας.

γ) Πρωτόκολλο Παραλαβής και Δελτίο Εισαγωγής.

δ) Βιβλίο Παρασκευής Αποθέτων Φαρμάκων.

ε1) Κατάσταση Ημερησίας Καταναλώσεως Φαρμάκων.

ε2) Κατάσταση Ημερησίας Καταναλώσεως Αντιδραστηρίων.

α3) Κατάσταση Ημερησίας Καταναλώσεως Υγειονομικού και Επιδεσμικού Υλικού.

στ) Δελτίο Επιστροφής Φαρμακευτικού και Λοιπού Υλικού στους Προμηθευτές (διάτριτο από την Εφορία).

ζ) Δελτίο Επιστροφής Φαρμακευτικού Υλικού από τα Τμήματα στο Φαρμακείο.

η) Δελτίο Παραλαβής και Επιστροφής Φαρμακευτικού και Λοιπού Υλικού, μεταξύ των Νοσοκομειακών Φαρμακείων.

θ) Βιβλίο Ασκουμένων Πτυχιούχων της Φαρμακευτικής.

ι) Βιβλίο Αγοράς Ναρκωτικών Φαρμάκων Κρατικού Μονοπωλείου.

ια) Βιβλίο Διαθέσεως Ναρκωτικών Φαρμάκων Κρατικού Μονοπωλείου.

ιβ) Βιβλίο Τριμηνιαίας Καταστάσεως Ναρκωτικών Φαρμάκων Κρατικού Μονοπωλείου.

ιγ) Βιβλίο Τριμηνιαίας Καταστάσεως Καταναλώσεως Ναρκωτικών Φαρμάκων, των (ΠΙΝΑΚΩΝ Γ, ΒΣ, ΓΣ και Δ του Ν. 1729/87).

ιδ) Βιβλίο Αγοράς και Διαθέσεως Οινόπνευματος.

ιε) Καρτέλα Ατομική Φαρμακευτικής Αγωγής Ασθενούς.

ιστ) Ατομική Συνταγή.

ιζ) Γενικό Συνταγολόγιο (για Φάρμακα Γενικής Χρήσεως, Αντιδραστήρια, Αναλώσιμα Αποστειρωμένο Υγειονομικό Υλικό και τα λοιπά νοσηλευτικά βοηθήματα).

ιη) Ειδική Συνταγή Ναρκωτικών (ΠΙΝΑΚΑ Β και Γ) - Για τους Νοσηλευμένους.

ιθ) Ειδική Συνταγή Ναρκωτικών (ΠΙΝΑΚΑ Β και Γ) του Ν. 1729/87 (δίγραμμη).

κ) Συνταγή του Ν. 1729/87 (ΠΙΝΑΚΑ ΒΣ-ΓΣ και Δ) (μόνογραμμη).

κα) Πρωτόκολλο Παραδόσεως και Παραλαβής Ναρκωτικών Φαρμάκων ως ΑΠΟΘΕΜΑ (ΠΙΝΑΚΑ Β, Γ, ΒΣ, ΓΣ & Δ του Ν. 1729/87).

2. Στην Ατομική Συνταγή πρέπει να αναγράφονται τα πιο κάτω στοιχεία:

α) Τομέας, Τμήμα, Θάλαμος, Κλίνη.

β) Ονοματεπώνυμο ασθενούς, φύλλο, βάρος, ηλικία, αιτιολογία, αλλεργία.

γ) Ονομασία, μορφή, περιεκτικότητα, οδός χορηγήσεως και δόση του φαρμάκου.

δ) Ημερομηνία, υπογραφή και σφραγίδα του ιατρού.

ε) Ημερομηνία εκτελέσεως συνταγής, υπογραφή φαρμακοποιού που ήλεγξε, υπογραφή φαρμακοποιού που παρέδωσε και υπογραφή εξουσιοδοτημένου νοσηλευτού για την παραλαβή.

3. Όπου εφαρμόζεται Μηχανογραφικό Σύστημα (Η/Υ) αυτό είναι έγκυρο και αποδεκτό στοιχείο διαχείρισεως.

4. Με απόφαση του Υπουργού Υγείας, Πρόνοιας και Κοινωνικών Ασφαλίσεων καθορίζεται ή τροποποιείται το σχήμα, η μορφή και άλλα στοιχεία που απαιτούνται να αναγράφονται στα αναφερόμενα στο παρόν άρθρο έντυπα.

Άρθρο 12

Προσωπικό Νοσοκομειακού Φαρμακείου

1. Το Νοσοκομειακό Φαρμακείο στελεχώνεται από το κατωτέρω προσωπικό:

α) Του Κλάδου ΠΕ - Νοσοκομειακών Φαρμακοποιών, ως τόσο προβλέπεται από το Άρθρο 89 του Νόμου 2071/92 (ΦΕΚ Α' 123/92).

β) Του Κλάδου ΔΕ - Βοηθών Φαρμακείου.

γ) Του Κλάδου ΔΕ - Διοικητικού.

δ) Του Κλάδου ΔΕ - Προσωπικού Η/Υ.

2. Ο αριθμός των θέσεων του προσωπικού του Νοσοκομειακού Φαρμακείου καθορίζεται σύμφωνα με τις διατάξεις της παραγράφου 4 του Άρθρου 56 του Ν. 2071/1992 (ΦΕΚ Α' 123/1992).

Άρθρο 13

Αρμοδιότητες προσωπικού του Νοσ. Φαρ/κείου κατά ειδικότητα

1. Διευθυντού Φαρμακοποιού

α) Έχει την αποκλειστική ευθύνη για την άσκηση της νοσοκομειακής φαρμακευτικής.

β) Σχεδιάζει και προγραμματίζει την επιστημονική και διοικητική πολιτική του Νοσοκομειακού Φαρμακείου.

γ) Είναι υπεύθυνος για την καλή λειτουργία του Νοσοκομειακού Φαρμακείου, συντονίζει τις δραστηριότητές του και εισπηγείται στο Διοικητικό Συμβούλιο του νοσοκομείου, τις ανάγκες σε προσωπικό, χώρους και εξοπλισμό.

δ) Μεριμνά για την εξασφάλιση επάρκειας επαγγελματικών γνώσεων στο προσωπικό του Νοσοκομειακού Φαρμακείου.

ε) Ελέγχει την ακρίβεια εργασίας του προσωπικού.

στ) Εξασφαλίζει την κατάλληλη φύλαξη και διάθεση των φαρμάκων και λοιπού υλικού.

ζ) Ελέγχει την ακρίβεια εκτελέσεως των συνταγών σύμφωνα με τη φαρμακευτική τεχνολογία και νομοθεσία.

η) Ενεργεί για να παρέχονται οι απαιτούμενες πληροφορίες για τα φάρμακα, στο προσωπικό του Φαρμακείου καθώς και στο ιατρικό και νοσηλευτικό προσωπικό.

θ) Μεριμνά για τη σωστή τήρηση και ενημέρωση των διαχειριστικών στοιχείων του Νοσοκομειακού Φαρμακείου, ενώ η λογιστική εργασία είναι αποκλειστικής αρμοδιότητας των Οικονομικών Υπηρεσιών του Νοσοκομείου.

ι) Υπογράφει τα δικαιολογητικά εισαγόμενων και επιστρεφόμενων υλικών.

ια) Μεριμνά για την καθιέρωση και τη σωστή τήρηση

εσωτερικών διαδικασιών λειτουργίας στα διάφορα Τμήματα και Μονάδες του Νοσοκομειακού Φαρμακείου.

ιβ) Συνεργάζεται με το ιατρικό και νοσηλευτικό προσωπικό για προβλήματα χορηγήσεως φαρμάκων.

Σε εξαιρετικές περιπτώσεις προς διευκόλυνση της νοσηλείας, μπορεί ο φαρμακοποιός να συεννοείται με τον ιατρό, όταν το φάρμακο που έχει αναγραφεί στη συνταγή δεν υπάρχει στο φαρμακείο και κατόπιν προφορικής εξουσιοδοτήσεως του ιατρού να το αντικαθιστά και να χορηγεί αντίστοιχο που υπάρχει.

ιγ) Φροντίζει για την ανάπτυξη της εσωτερικής έρευνας και εκπαίδευσης στον τομέα της αρμοδιότητάς του.

ιδ) Με εισήγηση του Διευθυντού Φαρμακοποιού και απόφαση του Διοικητικού Συμβουλίου, ορίζεται ο αντικαταστάτης του, σύμφωνα με τις διατάξεις που ισχύουν κάθε φορά.

2. Φαρμακοποιού

Ο Φαρμακοποιός βοηθά τον Διευθυντή Φαρμακοποιό στην εκτέλεση των εργασιών της υπηρεσίας, αναλαμβάνων την υπεύθυνη υπηρεσία που του αναθέτει ο Διευθυντής Φαρμακοποιός.

3. Βοηθού Φαρμακείου

Βοηθά τον Φαρμακοποιό και εργάζεται σύμφωνα με τις εντολές και οδηγίες του.

4. Διοικητικού και Προσωπικού Η/Υ

Διεκπεραιώνουν τη διαχειριστική και γραφική εργασία, σύμφωνα με τις οδηγίες του Διευθυντού και των Φαρμακοποιών.

5. Το προσωπικό του Νοσοκομειακού Φαρμακείου κατά την ώρα της εργασίας του, υποχρεούται να φορά λευκή μπλούζα και στην άνω αριστερή πλευρά αυτής να φέρει κονκάρδα με το ονοματεπώνυμο και την ιδιότητά του.

Άρθρο 14

Πίνακας φαρμάκων φυλασσομένων μετά προσοχής

1. Acidum aceticum
2. Acidum arsenicosum
3. Acidum hydrochloricum
4. Acidum nitricum
5. Acidum sulfuricum
6. Adrenalinum
7. Aether
8. Apomorphinum hydrochloricum
9. Aqua Laurocerasi
10. Aqua phenolata (Aq. Carbolic)
11. Argentum nitricum
12. Atropinum sulfuricum
13. Chlor alum hydratum
14. Chloroformium
15. Coffeinum
16. Cresolum
17. Cuprum sulfuricum
18. Emetinum
19. Ergotinum (Extract. Secal. cornut.)
20. Extractum Belladonnae
21. Extractum Ipecacuanhae fluid
22. Extractum Strychni
23. Folium Belladonnae
24. Formaldehydum
25. Hydrargyrum
26. Hydrargyrum benzoicum

27. Hydrargyrum bichloratum
28. hydrargyrum bijodatatum
29. Hydrargyrum chloratum
30. Hydrargyrum jodatatum
31. Hydrargyrum Oxycyanatum
32. Hydrargyrum oxydatum
33. Hydrargyrum praecipitatum album
34. Hydrastininum hydrochloricum
35. Iodoformium
36. Iodum
37. Kalium hydricum
38. Kalium hypermanganicum
39. Kreosotum
40. Natrium arsenicum
41. Natrium cacodylicum
42. Natrium hydricum
43. Nitroglycerinum Solut. (Trinitrin 1%)
44. Novocainum
45. Oleum Sinapis
46. Phenacetinum
47. Phenolum
48. Physostigminum salicylicum
49. Pilocarpinum hydrochloricum
50. Plumbum aceticum
51. Podophyllinum
52. Pulv. Ipecacuanhae
53. Quajocolum liquidum
54. Santoninum
55. Scopolaminum hydrobromicum
56. Secale Conmutum
57. Semen Strychni
58. Sparteinum suffuricum
59. Strophanthinum
60. Strychninum nitricum
61. Theobrominum
62. Tinctura Belladonnae
63. Tinctura Croci
64. Tinctura Digitalis
65. Tinctura Strychni
66. Veratrinum
67. Zincum chloratum
68. Zincum phosphoratum
69. Zincum sulfuricum
70. Zincum valerianicum

Η ισχύς του παρόντος αρχίζει από τη δημοσίευσή του στην Εφημερίδα της Κυβερνήσεως.

Στον Υφυπουργό Υγείας, Πρόνοιας και Κοινωνικών Ασφαλίσεων αναθέτουμε τη δημοσίευση και εκτέλεση του παρόντος Διατάγματος.

Αθήνα, 30 Μαρτίου 1993

Ο ΠΡΟΕΔΡΟΣ ΤΗΣ ΔΗΜΟΚΡΑΤΙΑΣ
ΚΩΝΣΤΑΝΤΙΝΟΣ Γ. ΚΑΡΑΜΑΝΛΗΣ

ΟΙ ΥΠΟΥΡΓΟΙ

ΠΡΟΕΔΡΟΣ ΤΗΣ ΚΥΒΕΡΝΗΣΗΣ
ΣΩΤ. ΚΟΥΒΕΛΑΣ

ΥΦΥΠ. ΟΙΚΟΝΟΜΙΚΩΝ
Κ. ΠΑΤΡΑΚΟΣ

ΥΦΥΠΟΥΡΓΟΣ ΥΓΕΙΑΣ, ΠΡΟΝ. & ΚΟΙΝ. ΑΣΦ/ΣΕΩΝ
Ν. ΑΝΑΣΤΑΣΟΠΟΥΛΟΣ

ΠΡΟΕΔΡΙΚΟ ΔΙΑΤΑΓΜΑ ΥΠ' ΑΡΙΘ. 109

Τροποποίηση διατάξεων του Καταστατικού του Ταμείου Αρωγής Υπαλλήλων Πυροσβεστικού Σώματος.

Ο ΠΡΟΕΔΡΟΣ
ΤΗΣ ΕΛΛΗΝΙΚΗΣ ΔΗΜΟΚΡΑΤΙΑΣ

Έχοντας υπόψη:

1. Τις διατάξεις του άρθρου 3 του Ν. 2822/54 «περί αυθεντικής ερμηνείας του άρθρου 27 του Ν. 2066/52 «Περί ιδρύσεως Ταμείου Αρωγής και Υγείας Οικονομικών Υπαλλήλων και άλλων τινών διατάξεων, κυρώσεως του Β.Δ/τος της 22-23 Αυγούστου 1952 «περί ιδρύσεως Ταμείου Αρωγής Υπαλλήλων αρμοδιότητας Υπουργείου Εθνικής Παιδείας και Θρησκευμάτων» (ΦΕΚ 78 τ.Α').

2. Τις διατάξεις της παρ. 6 του άρθρου 1 του Π.Δ/τος 231/86 «περιορισμός συναρμοδιοτήτων κατά την έκδοση διοικητικών πράξεων σε αντικείμενα αρμοδιότητας Υπουργείου Υγείας, Πρόνοιας και Κοιν. Ασφαλίσεων - Γενικής Γραμματείας Κοινων. Ασφαλίσεων» (ΦΕΚ 97/τ.Α') και τις διατάξεις του άρθρου 36 παρ. 7 του Ν.Δ. 1/1988 «Περί Υπουργικού Συμβουλίου και Υπουργείων» (ΦΕΚ 270 Α).

3. Τις διατάξεις του άρθρου 29Α του Ν. 1558 (Α' 137), όπως προσετέθησαν με τις διατάξεις του άρθρου 27 του Ν. 2081/92 (Α' 154).

4. Τις διατάξεις των άρθρων 23 παρ. 1 περ. στ, 24 παρ. 1 και 2 περιπτ. γ' και 27 παρ. 1 περιπτ. δ του Ν. 1558/85 «Κυβέρνηση και Κυβερνητικά Όργανα» (ΦΕΚ 137/τ.Α').

5. Τη γνώμη του Δ.Σ. του Ταμείου Αρωγής Υπαλλήλων Πυροσβεστικού Σώματος, που διατυπώθηκε στην 30/13.11.1992 συνεδρίαση αυτού.

6. Το γεγονός ότι από τις διατάξεις του παρόντος δεν προκαλείται δαπάνη εις βάρος του Κρατικού Προϋπολογισμού.

7. Την αριθ. 116/1993 γνωμοδότηση του Συμβουλίου της Επικρατείας, με πρόταση του Υπουργού Υγείας, Πρόνοιας και Κοινωνικών Ασφαλίσεων, αποφασίζουμε:

Άρθρο μόνο

Οι διατάξεις της παρ. 3 του άρθρου 14 του Β.Δ/τος 483/66 (ΦΕΚ 120/τ.Α') «περί συστάσεως του Ταμείου Αρωγής Υπαλλήλων Πυροσβεστικού Σώματος», αντικαθίστανται ως κατωτέρω:

«παρ. 3

Η πληρωμή οποιουδήποτε ποσού προς τους δικαιούχους ενεργείται μέσω της Τραπέζης της Ελλάδος ή μη της Τραπέζης που ασκεί την ταμειακή διαχείριση, σύμφωνα με τις διατάξεις του Α.Ν. 1611/50, όπως τροποποιήθηκε και συμπληρώθηκε από τις διατάξεις του Ν.Δ/τος 2999/54, με χρηματική εντολή του Ταμείου, η οποία υπογράφεται από το Διευθυντή και το Λογιστή του Ταμείου σε εκτέλεση απόφασης του Δ.Σ., ο αριθμός και η χρονολογία της οποίας αναγράφεται υποχρεωτικά στο σώμα της εντολής».

Άρθρο δεύτερο

Η ισχύς του παρόντος νόμου αρχίζει από τη δημοσίευσή του στην Εφημερίδα της Κυβερνήσεως.

Παραγγέλλομαι τη δημοσίευση του παρόντος στην Εφημερίδα της Κυβερνήσεως και την εκτέλεσή του ως νόμου του Κράτους.

Αθήνα, 18 Σεπτεμβρίου 1991

Ο ΠΡΟΕΔΡΟΣ ΤΗΣ ΔΗΜΟΚΡΑΤΙΑΣ
ΚΩΝΣΤΑΝΤΙΝΟΣ Γ. ΚΑΡΑΜΑΝΛΗΣ

ΟΙ ΥΠΟΥΡΓΟΙ
ΟΙΚΟΝΟΜΙΚΩΝ
ΕΘΝΙΚΗΣ ΟΙΚΟΝΟΜΙΑΣ
ΕΥΘ. ΧΡΙΣΤΟΔΟΥΛΟΥ
ΟΙΚΟΝΟΜΙΩΝ
ΙΩ. ΠΑΛΑΙΟΚΡΑΣΣΑΣ
ΥΓΕΙΑΣ, ΠΡΟΝΟΙΑΣ ΚΑΙ
ΚΟΙΝΩΝΙΚΩΝ ΑΣΦΑΛΙΣΤΩΝ
Γ. ΣΟΥΡΛΑΣ

Θεωρήθηκε και τέθηκε η άνωθεν Σφραγίδα του Κράτους:

Αθήνα, 20 Σεπτεμβρίου 1991

Ο ΕΠΙ ΤΗΣ ΔΙΚΑΙΟΣΥΝΗΣ ΥΠΟΥΡΓΟΣ
ΜΙΧ. ΠΑΠΑΚΩΝΣΤΑΝΤΙΝΟΥ

ΝΟΜΟΣ ΥΠ' ΑΡΙΘ. 1965

Τροποποίηση και συμπλήρωση των κειμένων διατάξεων του Εθνικού Οργανισμού Φαρμάκων (Ε.Ο.Φ.) και άλλες διατάξεις

Ο ΠΡΟΕΔΡΟΣ
ΤΗΣ ΕΛΛΗΝΙΚΗΣ ΔΗΜΟΚΡΑΤΙΑΣ

Εκδίδομε τον ακόλουθο νόμο που ψήφισε η Βουλή:

Άρθρο 1

Το άρθρο 2 του ν 1316/Β3(ΦΕΚ 3 Α) αντικαθίσταται ως ακολούθως:

Άρθρο 2

Σκοπός - Αντικείμενο

1. Ο Ε.Ο.Φ. έχει ως πρώτο σκοπό την προστασία και την προαγωγή της δημόσιας υγείας, καθώς και την εξασφάλιση του δημόσιου συμφέροντος γενικότερα στο χώρο του φαρμάκου, και άλλων συναφών προϊόντων (ιατρικών βοηθημάτων, φίλτρων τεχνητού νεφρού κ.λπ.), με την εξασφάλιση επαρκούς κυκλοφορίας ελεγμένων και ποιοτικώς άριστων προϊόντων, καθώς και με την προώθηση και ανάπτυξη της τεχνολογίας και της έρευνας στον ίδιο χώρο.

2. Αντικείμενο των αρμοδιοτήτων του Ε.Ο.Φ. αποτελούν τα εξής προϊόντα:

α) Φαρμακευτικές ουσίες, πρώτες ύλες και υλικά συσκευασίας των προϊόντων αρμοδιότητας του Ε.Ο.Φ..

β) Φαρμακευτικά προϊόντα. Φαρμακευτικό προϊόν, κατά την έννοια του παρόντος νόμου, είναι το προϊόν της μορικής και τυποποιημένης παρασκευής φαρμακευτικού είδους (είδος φαρμάκου), το οποίο φέρεται στην κυκλοφορία χα-

ρακτηριζόμενο ως "σκεύασμα", είναι η παρασκευή και η συσκευασία του είναι "επίσημη" και "φαρμακευτικό σκεύασμα", όταν το φάρμακο παρασκευαζόμενο εκ των προτέρων τίθεται στην κυκλοφορία σε ειδική συσκευασία και υπό ειδική ονομασία (σήμα), που όμως δεν είναι παρμηκευτική και έχει αναγνωρισθεί από τους αρμόδιους φορείς ότι ανήκει στον παρασκευαστή, ο οποίος και μόνο έχει το δικαίωμα να τη χρησιμοποιεί.

Φάρμακο με την έννοια του παρόντος είναι ουσία ή συνδυασμός ουσιών ή σύνθεση που φέρεται να έχει ιδιότητες θεραπευτικές ή προληπτικές για ασθενείς ανθρώπων ή ζώων, ως επίσης ουσία ή συνδυασμός ουσιών ή σύνθεση που μπορεί να χορηγηθεί σε άνθρωπο ή ζώο για να συμβάλει σε ιατρική διάγνωση ή να βελτιώσει ή να τροποποιήσει ή αποκαταστήσει ή υποκαταστήσει οργανική λειτουργία στον άνθρωπο ή τα ζώα.

Ουσία με την έννοια του παρόντος είναι κάθε ύλη ανεξάρτητα παρασκευασίας που μπορεί να είναι "ανθρώπινη" (όπως ορμόνες, ένζυμα, το ανθρώπινο αίμα και τα παράγωγα του ανθρώπινου αίματος), "ζωική" (όπως μικροοργανισμοί, ολόκληρα ζώα, τμήματα οργάνων, ζωικές εκκρίσεις, τοξίνες, ουσίες λαμβανόμενες δι' εκχυλίσματος, παράγωγα του αίματος κ.λπ.), "φυτική" (όπως μικροοργανισμοί, φυτά, τμήματα φυτών, φυτικές εκκρίσεις, ουσίες λαμβανόμενες δι' εκχυλίσματος κ.λπ.) και "χημική" (όπως στοιχεία, χημικές ύλες της φύσης, προϊόντα μετασχηματισμού και αντιδράσεων, συνθέσεις κ.λπ.).

γ) Ανοσολογικά φαρμακευτικά προϊόντα (εμβόλια, όμοιοι ορα, βιολογικά διαγνωστικά προϊόντα πλιννο και αλλεργιογόνα).

δ) Φαρμακευτικά προϊόντα προερχόμενα από αίμα ή πλάσμα ανθρώπων.

ε) Άλλα βιολογικά προϊόντα μη υποαγόμενα στις περ. γ και δ'. Άλλα συμβατικά βιολογικά προϊόντα.

στ) Φαρμακευτικά προϊόντα παραγόμενα με βιοτεχνολογικές μεθόδους.

ζ) Άλλα φαρμακευτικά προϊόντα υψηλής τεχνολογίας, η) Ραδιενεργά σκευάσματα ή ελαστικίσματα για θεραπευτική ή διαγνωστική χρήση.

θ) Δράστες και μείγματα δραστών για θεραπευτική ή διαγνωστική χρήση.

ι) Ιατρικά βοηθήματα. Ιατρικά βοηθήματα είναι τα εργαλεία, οι συσκευές, τα μηχανήματα, τα διαγνωστικά προϊόντα in vitro και παρόμοια μέσα, τα οποία χρησιμοποιούνται για τη θεραπεία, τη βελτίωση και την πρόληψη ασθενειών του ανθρώπου ή των ζώων ή για να επιμεράσουν τη ζωή ή τις λειτουργίες του οργανισμού του ανθρώπου ή των ζώων, εφ' όσον το αποτέλεσμα που επιδιώκεται δεν επιτυγχάνεται με χημική δράση (φαρμακολογική) στον οργανισμό του ανθρώπου ή των ζώων και δεν εξαρτάται από τη μεταβολισμό του. Στην έννοια του ιατρικού βοηθήματος περιλαμβάνονται και τα τμήματα και εξαρτήματα βοηθημάτων, τα οποία διατίθενται στην αγορά χωριστά.

Στην κατηγορία αυτήν περιλαμβάνονται ιδίως:

ΝΟΜΟΣ 1965 / 1991

(Φ.Ε.Κ. Α' - 146/1991)

- "Κρίσιμα" ιατρικά βοηθήματα, εκείνα δηλαδή που προορίζονται να εμφυτευθούν με χειρουργική επέμβαση στο σώμα για να υποστηρίξουν ή να διατηρήσουν τη ζωή.

- Αποστερωμένα και μη υλικά μιας ή πολλαπλής χρήσης, όπως σύριγγες, βελόνες, συσκευές έγχυσης, μετάγγισης, καθετήρες, ενδομήτρια αντισυλληπτικά, φίλτρα αμοκάθωσης, κ.λπ..

- Ειδικευμένα υλικά, ταμπόν, βαμβάκι κ.λπ. χωρίς φαρμακευτικές ουσίες, υγρά φακών επαφής, καθαριστικά τεχνητών οδοντοστοιχιών και τα συναφή προϊόντα.

- Απολυμαντικά και ανσηπτικά ιατρικών και οδοντοπατρικών εργαλείων καθώς και άλλων ιατρικών βοηθημάτων.

- Οδοντοπατρικά υλικά, όπως π.χ μέταλλα και κράματα, πορσελάνη, ενδοδοντικά υλικά, οδοντοπατρικά εμφρακτικά υλικά κ.λπ..

- Βιολογικά αντδραστήρια (in vitro), καθώς και αντδραστήρια μαζικής και τυποποιημένης παραγωγής για διαγνωστική και γενικά ιατρική χρήση.

- Εργαλεία ιατρικά, αποστειρωμένα ή μη, που μπορεί να είναι απλά ή σύνθετα, ενεργά ή μη ενεργά, εσωτερικής ή εξωτερικής χρήσης, προοριζόμενα για όλους τους κλάδους της Ιατρικής.

- Χειρουργικά ράμματα (απορροφούμενα και μη), χειρουργικές επιδέσεις (άμεσες επιδέσεις τραυμάτων, συγκολλητικές ταινίες, προστατευτικά επιθεμάτων κ.λπ.) και είδη υγιεινής (προφυλακτικά, κολπικά και τραχηλικά διαφράγματα, συσκευές sex κ.λπ.).

- Συσκευές, όργανα ή μηχανήματα ιατρικά, προοριζόμενα για διαγνωστική ή θεραπευτική χρήση.

ια) Καλλυντικά προϊόντα. Καλλυντικό, κατά την έννοια του παρόντος νόμου είναι οποιαδήποτε ουσία ή παρασκευάσμα που προορίζεται να έλθει σε επαφή με τα επιφανειακά μέρη του σώματος (επιδερμίδα, τριχωτό μέρος, νύχια, χείλη και εξωτερικά γεννητικά όργανα) ή με τα δόντια και το βλεννογόνο της στοματικής κοιλότητας με αποκλειστικό ή κύριο σκοπό τον καθαρισμό, αρωματισμό και την προστασία για τη διατήρηση αυτών σε καλή κατάσταση, τη μεταβολή της εμφάνισής της ή τη διόρθωση των σωματικών οσμών.

ιβ) Προϊόντα ειδικής διατροφής, συμπληρώματα διατροφής, επικουρικά του αδυνατισματος, κ.λπ..

ιγ) Υγρά διαλύματα περιτοναϊκής διάλυσης ή αιμοδιάλυσης.

ιδ) Ιαματικά ύδατα και απωθητικά του καπνίσματος.

ιε) Φαρμακούχες ζωοτροφές, προσθετικά ζωοτροφών.

ιστ) Απολυμαντικά, ανσηπτικά και αποσηπτικά χώρου.

ιζ) Παυστακτικά φάρμακα, όπως αυτά ορίζονται από τις κείμενες διατάξεις.

3. Η ποιοτική και ποσοτική σύνθεση των προϊόντων των περ. ιστ' και ιζ' της παρ. 2 ελέγχονται από τις υπάρχουσες ήδη αρχές, υπηρεσίες και εργαστήρια των αρμοδιοτήτων του Ε.Ο.Φ. περιοριζόμενων μόνο στον έλεγχο της ακεραιμότητας ή βλαπτικότητας των προϊόντων αυτών για τη δημόσια υγεία, επιφυλασσομένων των διατάξεων περί εγκρίσεων και ελέγχου κυκλοφορίας των γεωργικών φαρμάκων.

Για τα κτηνιατρικά προϊόντα του παρόντος άρθρου, ο Ε.Ο.Φ. αυτεπαγγέλτως ή κατόπιν εντολών του Υπουργείου Γεωργίας, διενεργεί με τα όργανά του επιθεωρήσεις και δειγματοληψίες, επικουρούμενος στα έργα του από τις κατά τόπους υπηρεσίες του Υπουργείου Γεωργίας.

Με κοινή απόφαση των Υπουργών Γεωργίας και Υγείας, Πρόνοιας και Κοινωνικών Ασφαλίσεων, που δημοσιεύεται στην Εφημερίδα της Κυβερνήσεως, μπορεί να καθορίζονται

οι διαδικασίες και άλλες λεπτομέρειες εκπροσώπησης της χώρας μας στις ευρωπαϊκές κοινότητες όσον αφορά τα κτηνιατρικά φάρμακα.

4. Τα παραπάνω είδη υπόγονται στην αρμοδιότητα του Ε.Ο.Φ. είτε παράγονται είτε εισάγονται στην Ελλάδα ως πρώτες ύλες, ημίτομα ή έτοιμα προϊόντα, είτε λαμβάνονται με οποιοδήποτε τρόπο, εντός ή εκτός των ορίων της Ελληνικής Επικράτειας, και ανεξάρτητα αν προορίζονται για εσωτερική κατανάλωση ή εξαγωγή.

5. Με απόφαση του Υπουργού Υγείας, Πρόνοιας και Κοινωνικών Ασφαλίσεων, ύστερα από σύμφωνη γνώμη του διοικητικού συμβουλίου του Ε.Ο.Φ. καθορίζονται οι όροι και οι προϋποθέσεις, που αφορούν την κυκλοφορία των ανωτέρω προϊόντων.

Με απόφαση του Υπουργού Γεωργίας, ύστερα από σύμφωνη γνώμη του διοικητικού συμβουλίου του Ε.Ο.Φ. καθορίζονται οι όροι και οι προϋποθέσεις, που αφορούν την κυκλοφορία των κτηνιατρικών φαρμακευτικών προϊόντων γενικά.

6. Με προεδρικά διατάγματα, που εκδίδονται ύστερα από πρόταση του Υπουργού Υγείας, Πρόνοιας και Κοινωνικών Ασφαλίσεων και του συναρμόδιου κάθε φορά υπουργού, επεκτείνονται οι αρμοδιότητες του Ε.Ο.Φ. του άρθρου 3 του ν. 1316/1983 και σε άλλα συναφή προϊόντα.

Άρθρο 2

Σύνθεση του διοικητικού συμβουλίου

Οι παράγραφοι 1 και 2 του άρθρου 5 του ν. 1316/1983 αντικαθίστανται ως ακολούθως:

1. Ο Ε.Ο.Φ. διοικείται από 13 μέλη διοικητικού συμβουλίου, το οποίο διορίζεται από τον Υπουργό Υγείας, Πρόνοιας και Κοινωνικών Ασφαλίσεων και συγκροτείται από επιστήμονες σχετικούς με το αντικείμενο του Ε.Ο.Φ.. Στη σύνθεσή του συμμετέχουν φαρμακοποιοί, γιατροί (φαρμακολόγοι, τοξικόλογοι και κλινικοί με ειδικές γνώσεις στο φάρμακο και τη θεραπεία) οδοντίατρος, χημικός, βιολόγος, ή βιοχημικός, κτηνίατρος, οικονομολόγος, καθώς και ένας διευθυντής του Ελεγκτικού Συνεδρίου και ένας πρόεδρος του Νομικού Συμβουλίου του Κράτους, που υποδεικνύονται από τον πρόεδρο του οικείου σώματος.

Οι κτηνίατροι, που συμμετέχουν στο διοικητικό συμβούλιο του Ε.Ο.Φ. διορίζονται, παρουνται ή αντικαθίστανται με απόφαση του Υπουργού Γεωργίας.

Από τα 13 μέλη, οι τρεις υποδεικνύονται από τον Πανελλήνιο Ιατρικό Σύλλογο, Πανελλήνια Οδοντοπατρική Ομοσπονδία και Πανελλήνιο Φαρμακευτικό Σύλλογο, ένας από κάθε σύλλογο και από τις ειδικότητες που αναφέρονται ανωτέρω.

2.α) Ο πρόεδρος και οι αντιπρόεδροι (Α' και Β') ορίζονται με απόφαση του Υπουργικού Συμβουλίου μεταξύ των μελών του διοικητικού συμβουλίου. Με την ίδια απόφαση καθορίζονται και οι αποζημιώσεις τους.

β) Η θητεία των μελών του υφιστάμενου διοικητικού συμβουλίου Ε.Ο.Φ. λήγει τρεις μήνες μετά τη δημοσίευση του παρόντος νόμου.

Άρθρο 3

Εμπροστές και συμβούλια

Το άρθρο 8 του ν. 1316/1983 αντικαθίσταται ως ακολούθως: 1. Στα πλαίσια του Ε.Ο.Φ. λειτουργούν οι εξής εμπροστές και συμβούλια:



ΕΦΗΜΕΡΙΣ ΤΗΣ ΚΥΒΕΡΝΗΣΕΩΣ

ΤΗΣ ΕΛΛΗΝΙΚΗΣ ΔΗΜΟΚΡΑΤΙΑΣ

ΤΕΥΧΟΣ ΔΕΥΤΕΡΟ

Αρ. Φύλλου 1799

29 Σεπτεμβρίου 1999

ΠΕΡΙΕΧΟΜΕΝΑ

ΑΠΟΦΑΣΕΙΣ

Σύσταση και κατάργηση θέσεων κλάδου γιατρών ΕΣΥ στο Νομαρχιακό Γενικό Νοσοκομείο Χανίων «Ο ΑΓΙΟΣ ΓΕΩΡΓΙΟΣ»	1
Αναμόρφωση Οργανισμού του Νομαρχιακού Γενικού Νοσοκομείου Χανίων «Ο ΑΓΙΟΣ ΓΕΩΡΓΙΟΣ»	2

ΑΠΟΦΑΣΕΙΣ

Αριθ.Α1α/5954δ/97 (1) Σύσταση και κατάργηση θέσεων κλάδου γιατρών ΕΣΥ στο Νομαρχιακό Γενικό Νοσοκομείο Χανίων «Ο ΑΓΙΟΣ ΓΕΩΡΓΙΟΣ».	
--	--

ΟΙ ΥΠΟΥΡΓΟΙ

**ΕΣΩΤΕΡΙΚΩΝ, ΔΗΜΟΣΙΑΣ ΔΙΟΙΚΗΣΗΣ
ΚΑΙ ΑΠΟΚΕΝΤΡΩΣΗΣ, ΟΙΚΟΝΟΜΙΚΩΝ
ΚΑΙ ΥΓΕΙΑΣ ΚΑΙ ΠΡΟΝΟΙΑΣ**

Έχοντας υπόψη:

1. Τις διατάξεις του Ν. 2519/97 (ΦΕΚ 165/τ. Α' 97).
2. Τις διατάξεις της παρ 1 του αρ 20 του Ν 1397/83 (ΦΕΚ 143 Α/83).
3. Τις διατάξεις των άρθρων 56 και 64 του Ν. 2071/92 (ΦΕΚ 123/Α/92) όπως αυτές συμπληρώθηκαν με τα άρθρα 4 και 8 του Ν. 2194/94 (ΦΕΚ 34/Α/94).
4. Τις διατάξεις της παρ. 2 του άρθρου 1 του Ν. 2469/97 (ΦΕΚ 38/Α/97) και το γεγονός ότι από τις διατάξεις της απόφασης αυτής εκτιμάται ότι η ετήσια δαπάνη που θα απαιτηθεί, ανέρχεται στο ποσόν των «98.780.000» εκατομμυρίων δραχμών περίπου, και θα προβλέπεται για τα επόμενα έτη στον προϋπολογισμό του Υπουργείου Υγείας και Πρόνοιας. Για το τρέχον έτος η σχετική δαπάνη θα βαρύνει τον προϋπολογισμό του Υπουργείου Υγείας και Πρόνοιας (Φ. 210 ΚΑΕ 5173) θα προσδιορισθεί και θα δεσμευθεί κατά την έγκριση πλήρωσης των συνιστώμενων θέσεων.
5. Την αριθμ. 8211/99 (ΦΕΚ 198/Β/99) Απόφαση περί ανάθεσης αρμοδιοτήτων στον Υφυπουργό Εσωτερικών, Δημόσιας Διοίκησης και Αποκέντρωσης Α.Τζανή.
6. Την αριθμ. 1107147/1239/0067/4.10.96 (ΦΕΚ 922/Β/96) Απόφαση περί ανάθεσης αρμοδιοτήτων στον Υφυπουργό Οικονομικών Ν. Χριστοδουλάκη, αποφασίζουμε:

Α. Συνιστώνται και προστίθενται στον Οργανισμό του Νομαρχιακού Γενικού Νοσοκομείου Χανίων «Ο ΑΓΙΟΣ ΓΕΩΡΓΙΟΣ», οι παρακάτω θέσεις κλάδου γιατρών ΕΣΥ, κατά ειδικότητα, βαθμό και αριθμό, ως ακολούθως:

ΕΙΔΙΚΟΤΗΤΑ	ΒΑΘΜΟΣ		ΣΥΝΟΛΟ ΘΕΣΕΩΝ
	Δ/ντής	ΕΑ ΕΒ'	
- Νευρολογίας		1	1
- Νεφρολογίας			1
- Νευροχειρουργικής	1		1
- Αναισθησιολογίας		1	1
- Αιματολογίας ή Μικροβιολογίας ή Παθολογίας για την Αιμοδοσία		1	1
- Παθολογίας ή Χειρουργικής ή Αναισθησιολογίας ή Καρδιολογίας ή Πνευμονολογίας για την ΜΕΘ-			1
- Φυσικής Ιατρικής και αποκατάστασης			1
- Ογκολογίας	1		2
- Ακτινοδιαγνωστικής για τον αξονικό τομογράφο	-	1	1
ΣΥΝΟΛΟ	2	4	5

β. Οι παρακάτω κενές θέσεις:
μία (1) ΕπΑ Ψυχιατρικής που συστάθηκε με την Α3α/6830/86 (ΦΕΚ 306 Β) επισκέπτης γιατρός για τα Κ.Υ. που υπάγονται στο Νοσοκομείο,
μία (1) ΕπΑ Αιματολογίας που συστάθηκε με την Α3β/13071/5.9.88 (ΦΕΚ 658 Β),
μία (1) ΕπΑ Γαστρεντερολογίας που συστάθηκε με την Α3β/2040/6.2.89 (ΦΕΚ 110 Β) και
μία (1) Δ/ντή Παιδιατρικής που συστάθηκε με την Α3β/2040/6.2.89 (ΦΕΚ 110 Β), για τη Μονάδα Νεογνών κα-
ταρρούνται.

Η απόφαση αυτή να δημοσιευτεί στην Εφημερίδα της Κυβερνήσεως.

Αθήνα, 10 Σεπτεμβρίου 1999

ΟΙ ΥΠΟΥΡΓΟΙ

ΥΠΟΥΡΓΟΣ ΕΣΩΤΕΡΙΚΩΝ, ΔΗΜΟΣΙΑΣ
ΔΙΟΙΚΗΣΗΣ ΚΑΙ ΑΠΟΚΕΝΤΡΩΣΗΣ

Α. ΤΖΑΝΗΣ

ΥΠΟΥΡΓΟΣ ΟΙΚΟΝΟΜΙΚΩΝ

Ν. ΧΡΙΣΤΟΔΟΥΛΑΚΗΣ

ΥΠΟΥΡΓΟΣ ΥΓΕΙΑΣ ΚΑΙ ΠΡΟΝΟΙΑΣ

Α. ΠΑΠΑΔΗΜΑΣ

Αριθ. Α1α/5954/97 (2)
 Αναμόρφωση Οργανισμού του Νομαρχιακού Γενικού
 Νοσοκομείου Χανίων «Ο ΑΓΙΟΣ ΓΕΩΡΓΙΟΣ».

**ΟΙ ΥΠΟΥΡΓΟΙ
 ΕΣΩΤΕΡΙΚΩΝ, ΔΗΜΟΣΙΑΣ ΔΙΟΙΚΗΣΗΣ
 ΚΑΙ ΑΠΟΚΕΝΤΡΩΣΗΣ, ΟΙΚΟΝΟΜΙΚΩΝ
 ΚΑΙ ΥΓΕΙΑΣ ΚΑΙ ΠΡΟΝΟΙΑΣ**

Έχοντας υπόψη:

1. Τις διατάξεις του Ν. 2519/97 (ΦΕΚ 165/τ. Α' 97).
2. Τις διατάξεις των άρθρων 56 και 64 του Ν. 2071/92 (ΦΕΚ 123/Α/92) όπως αυτές συμπληρώθηκαν με τα άρθρα 4 και 8 του Ν. 2194/94 (ΦΕΚ 34/Α/94)
3. Τις διατάξεις της παρ. 2 του άρθρου 1 του Ν. 2469/97 (ΦΕΚ 38/Α/97) και το γεγονός ότι από τις διατάξεις της απόφασης αυτής προκαλείται σε βάρος του κρατικού προϋπολογισμού δαπάνη ύψους 38.750.000 δρχ για το τρέχον οικονομικό έτος και 155.000.000 δρχ για καθένα από τα επόμενα οικονομικά έτη, που θα καλύπτεται από τις πιστώσεις του προϋπολογισμού του Υπουργείου Υγείας και Πρόνοιας (ειδ. φορέας 15/210 ΚΑΕ Ομάδων 0.200 και 0.300). Επίσης προκαλείται δαπάνη από την ανέγερση νέων κτιριακών εγκαταστάσεων και από τον εξοπλισμό νέων ιατρικών τμημάτων που θα βαρύνει τον προϋπολογισμό Δημοσίων Επενδύσεων (ΠΔΕ) και θα συγχρηματοδοτηθεί από το Β' ΚΠΣ.
4. Την αριθμ. 8211/99 (ΦΕΚ 198/Β'/99) Απόφαση περί ανάθεσης αρμοδιοτήτων στον Υφυπουργό Εσωτερικών, Δημόσιας Διοίκησης και Αποκέντρωσης Α.Τζανή.
5. Τις διατάξεις του Π. Δ/τος 87/86 «Ενιαίο Πλαίσιο Οργάνωσης των Νοσοκομείων» (ΦΕΚ 32/Α'/86).
6. Την αριθμ. 1107147/1239/0067/4.10.96 (ΦΕΚ 922/Β'/96) Απόφαση περί ανάθεσης αρμοδιοτήτων στον Υφυπουργό Οικονομικών Ν. Χριστοδουλάκη.
7. Τις αριθμ. 7/17.4.97, 8/12.5.97 και 38/11.2.98 αποφάσεις Δ.Σ του Νομαρχιακού Γενικού Νοσοκομείου Χανίων «Ο ΑΓΙΟΣ ΓΕΩΡΓΙΟΣ», αποφασίζουμε:

Άρθρο 1

Ο Οργανισμός του Νομαρχιακού Γενικού Νοσοκομείου Χανίων «Ο ΑΓΙΟΣ ΓΕΩΡΓΙΟΣ» όπως αυτός ισχύει με την αριθμ. Α3β/17970/17.10.86 (ΦΕΚ 900/Β'/86) απόφαση «Αναμόρφωση Οργανισμού του Γενικού Νοσοκομείου Χανίων "Ο ΑΓΙΟΣ ΓΕΩΡΓΙΟΣ"», και όπως αυτή τροποποιήθηκε με τις αριθμ. Α3β/4806/17.5.89 (ΦΕΚ 405/Β'/89), Υ4α/876/96 (ΦΕΚ 557 Β), ΔΙΔΑΔ/Φ 12/58:26473/90 (ΦΕΚ 495 Β) Κοινές Υπουργικές Αποφάσεις, αναυορφώνεται και ισχύει στο εξής σύμφωνα με τις διατάξεις της παρούσας απόφασης, καταργούμενης κάθε προηγούμενης όμοιας απόφασης.

Άρθρο 2

Νομική μορφή - Επωνυμία - Έδρα - Σφραγίδα

1. Το Νοσοκομείο αυτό που υπάγεται στις διατάξεις του Ν.Δ 2592/53 «Περί οργανώσεως της Ιατρικής Αντιλήψεως» (ΦΕΚ 254/Α/53) και αποτελεί Νομικό Πρόσωπο Δημοσίου Δικαίου, που διέπεται από τις διατάξεις του Ν. Δ/τος αυτού, όπως αυτές τροποποιήθηκαν και συμπληρώθηκαν από τις διατάξεις του Ν. 1297/83 «Εθνικό Σύστημα Υγείας», του Ν. 2071/92 και του Ν. 2194/94 και του Ν. 2519/97, ορίζεται ως Νομαρχιακό Γενικό Νοσοκομείο και φέρει την επωνυμία «ΝΟΜΑΡΧΙΑΚΟ ΓΕΝΙΚΟ ΝΟΣΟΚΟΜΕΙΟ ΧΑΝΙΩΝ "Ο ΑΓΙΟΣ ΓΕΩΡΓΙΟΣ"».

2. Έδρα της Κεντρικής Υπηρεσίας του Νοσοκομείου είναι ο Δήμος Μουρινών του νομού Χανίων.

3. Το Νοσοκομείο έχει σφραγίδα στρογγυλή, στην οποία αναγράφονται σε επάλληλους κύκλους:
 ΕΛΛΗΝΙΚΗ ΔΗΜΟΚΡΑΤΙΑ - ΥΠΟΥΡΓΕΙΟ ΥΓΕΙΑΣ ΚΑΙ ΠΡΟΝΟΙΑΣ - ΝΟΜΑΡΧΙΑΚΟ ΓΕΝΙΚΟ ΝΟΣΟΚΟΜΕΙΟ ΧΑΝΙΩΝ "Ο ΑΓΙΟΣ ΓΕΩΡΓΙΟΣ" και στη μέση το Εθνόσημο.

Άρθρο 3

Σκοπός

Σκοπός του Νοσοκομείου είναι:

α) Η παροχή στο πλαίσιο και στην έκταση της διάρθρωσης της Ιατρικής Υπηρεσίας του, πρωτοβάθμιας και δευτεροβάθμιας περίθαλψης, ισότιμα για κάθε πολίτη ανεξάρτητα από την οικονομική, κοινωνική και επαγγελματική του κατάσταση, σύμφωνα με τους κανόνες του Εθνικού Συστήματος Υγείας.

β) Η ανάπτυξη και προαγωγή της Ιατρικής Έρευνας.

γ) Η εφαρμογή προγραμμάτων ειδίκευσης, συνεχούς εκπαίδευσης γιατρών καθώς και ειδίκευσης και επιμόρφωσης λειτουργών άλλων κλάδων υγείας.

Άρθρο 4

Έσοδα

Τα έσοδα του Νοσοκομείου είναι:

α) Οι επιχορηγήσεις από τον Κρατικό Τακτικό Προϋπολογισμό και από τον Προϋπολογισμό Δημοσίων Επενδύσεων.

β) Οι εισπράξεις από νοσήλια, εξέταση και λοιπές αμοιβές για παροχή υπηρεσιών.

γ) Οι πρόσοδοι από την ίδια αυτού περιουσία.

δ) Τα έσοδα από δωρεές, κληροδοτήματα, εκποιήσεις κλπ.

Άρθρο 5

Δύναμη κρεβατιών

Η συνολική δύναμη του Νοσοκομείου ορίζεται σε τετρακόσια εξήντα (460) κρεβάτια.

Άρθρο 6

Διάκριση Υπηρεσιών

1. Το Νοσοκομείο αυτό απαρτίζεται από τις Υπηρεσίες:

- α) Ιατρική
- β) Νοσηλευτική
- γ) Διοικητική

2. Κάθε Υπηρεσία έχει την δική της ξεχωριστή συγκροτηση και ιεραρχική διάρθρωση. Οι τρεις υπηρεσίες είναι ισότιμες μεταξύ τους και υπάγονται ιεραρχικά στον Πρόεδρο του Δ.Σ του Νοσοκομείου.

3. Το προσωπικό που τοποθετείται και υπηρετεί σε άλλη υπηρεσία από αυτή που υπάγεται κατά κλάδο και κατηγορία, σύμφωνα με τις διατάξεις της απόφασης αυτής, υπάγεται ιεραρχικά στην υπηρεσία που υπηρετεί.

Άρθρο 7

Διάρθρωση Ιατρικής Υπηρεσίας

1. Η Ιατρική Υπηρεσία του Νοσοκομείου διαρθρώνεται:

- α) Στους Τομείς:
 - Παθολογικό, με δύναμη διακόσια δέκα (210) κρεβάτια
 - Χειρουργικό, με δύναμη διακόσια πενήντα (250) κρεβάτια
 - Εργαστηριακό
- β) Στα Διατομεακά Τμήματα:
 - Ημερήσιας Νοσηλείας
 - Επειγόντων Περιστατικών

2. Κάθε Τομέας διαρθρώνεται σε Τμήματα και Μονάδες ως εξής:

Α' ΠΑΘΟΛΟΓΙΚΟΣ ΤΟΜΕΑΣ

α) Τμήματα:

- Δύο (2) Παθολογικά
- Ένα (1) Καρδιολογικό
- Ένα (1) Παιδιατρικό-Νεογνικό
- Ένα (1) Νευρολογικό
- Ένα (1) Γαστρεντερολογικό
- Ένα (1) Δερματολογικό
- Ένα (1) Πνευμονολογικό
- Ένα (1) Αιματολογικό
- Ένα (1) Νεφρολογικό
- Ένα (1) Ογκολογικό
- Ένα (1) Φυσικής Ιατρικής και Αποκατάστασης

β) Μονάδες:

- Νοσηλείας Μεσογειακής Αναμίας
- Τεχνητού Νεφρού και Συνεχούς Φορητής Περιτοναϊκής Κάθαρσης
- Εμφραγμάτων
- Αιμοδυναμικής
- Εντατικής Νοσηλείας νεογνών
- Μονάδα AIDS
- Μονάδα Λοιμωδών

Β' ΧΕΙΡΟΥΡΓΙΚΟΣ ΤΟΜΕΑΣ

α) Τμήματα:

- Δύο (2) Χειρουργικά (Γενικής Χειρουργικής)
- Ένα (1) Ορθοπεδικό
- Ένα (1) Ουρολογικό
- Ένα (1) Οφθαλμολογικό
- Ένα (1) Ωτορινολαρυγγολογικό
- Ένα (1) Μαιευτικό - Γυναικολογικό
- Ένα (1) Αναισθησιολογικό
- Ένα (1) Οδοντιατρικό
- Ένα (1) Παιδοχειρουργικό
- Ένα (1) Θώρακος- Αγγείων

β) Μονάδες:

- Εντατικής Θεραπείας
- Ανάνηψης

Γ ΕΡΓΑΣΤΗΡΙΑΚΟΣ ΤΟΜΕΑΣ

α) Τμήματα:

- Ένα (1) Μικροβιολογικό
- Ένα (1) Βιοχημικό
- Ένα (1) Ακτινοδιαγνωστικό
- Ένα (1) Παθολογοανατομικό
- Ένα (1) Κυτταρολογικό
- Ένα (1) Αιματολογικό
- Ένα (1) Αιμοδοσίας
- Ένα (1) Φαρμακευτικό
- Ένα (1) Αξονικής Τομογραφίας
- Ένα (1) Ιατρικής Φυσικής

3. Στους Τομείς λειτουργούν τακτικά εξωτερικά ιατρεία αντίστοιχων ειδικοτήτων με τις ειδικότητες των γιατρών που υπηρετούν στο Νοσοκομείο.

Άρθρο 8

Διάρθρωση Νοσηλευτικής Υπηρεσίας

Η Νοσηλευτική Υπηρεσία του Νοσοκομείου αποτελεί Διεύθυνση και διαρθρώνεται σε πέντε (5) τομείς 1ο, 2ο, 3ο, 4ο και 5ο που ο καθένας διαρθρώνεται σε τμήματα, ως ακολούθως:

α) Ο 1ος τομέας σε επτά (7) τμήματα και ο 2ος τομέας

σε έξι (6) τμήματα, που καλύπτουν τον Παθολογικό τομέα της Ιατρικής Υπηρεσίας.

β) Ο 3ος τομέας σε επτά (7) τμήματα και ο 4ος τομέας σε έξι (6) τμήματα, που καλύπτουν τον Χειρουργικό τομέα της Ιατρικής Υπηρεσίας.

γ) Ο 5ος τομέας σε έξι (6) τμήματα, που καλύπτουν τον Εργαστηριακό τομέα, τα Διατομεακά τμήματα (Ημερήσιας νοσηλείας και Επειγόντων περιστατικών) και τα χειρουργεία της Ιατρικής Υπηρεσίας.

Άρθρο 9

Διάρθρωση Διοικητικής Υπηρεσίας

1. Η Διοικητική Υπηρεσία του νοσοκομείου αποτελεί Διεύθυνση που διαρθρώνεται σε τρεις (3) Υποδιευθύνσεις:

- α) Υποδιεύθυνση Διοικητικού
- β) Υποδιεύθυνση Οικονομικού
- γ) Υποδιεύθυνση Τεχνικού

Κάθε Υποδιεύθυνση διαρθρώνεται σε τμήματα και αυτοτελή γραφεία, ως εξής:

2. Η Υποδιεύθυνση Διοικητικού στα Τμήματα:

- α) Προσωπικού
- β) Γραμματείας
- γ) Κίνησης Αρρώστων
- δ) Γραμματείας Εξωτερικών Ιατρείων
- ε) Κοινωνικής Εργασίας
- στ) Παραϊατρικών Επαγγελματιών (Τεχνολόγων)

3. Η Υποδιεύθυνση Οικονομικού στα Τμήματα:

- α) Οικονομικού
- β) Πληροφορικής - Οργάνωσης
- γ) Διατροφής

και στα Αυτοτελή Γραφεία:

- α) Επιστασίας
- β) Ιματισμού

4. Η Υποδιεύθυνση Τεχνικού στα Τμήματα:

- α) Τεχνικού
- β) Βιοϊατρικής Τεχνολογίας

Άρθρο 10

Αρμοδιότητες Υπηρεσιών

Οι αρμοδιότητες κάθε υπηρεσίας του Νοσοκομείου ορίζονται ως ακολούθως:

1. Αρμοδιότητες της Ιατρικής Υπηρεσίας είναι:

Η προώθηση και προαγωγή της υγείας, της έρευνας και της εκπαίδευσης, η παροχή υπηρεσιών υγείας και ο προγραμματισμός και ο έλεγχος των παρεχομένων υπηρεσιών.

2. Αρμοδιότητες Φαρμακευτικού Τμήματος:

Έχει την ευθύνη για τον προγραμματισμό προμηθειών, την φύλαξη, την ταξινόμηση, την παρασκευή ιδιοσκευασμάτων, τον έλεγχο, την χορήγηση, την διανομή, την διακίνηση και διαχείριση του φαρμακευτικού και λοιπού υλικού αρμοδιότητας του Ε.Ο.Φ.

Ακόμη έχει την ευθύνη του Επιστημονικού ελέγχου του συνταγολόγιου, της εκτέλεσης οποιασδήποτε συνταγής που θα ζητήσει το ιατρικό τμήμα, καθώς και του ελέγχου των προς εκτέλεση συνταγών.

3. Αρμοδιότητες της Νοσηλευτικής Υπηρεσίας είναι:

Η παροχή νοσηλείας στους αρρώστους, σύμφωνα με τα διδάγματα της νοσηλευτικής και στο πλαίσιο των καθηκόντων των υπεύθυνων σε κάθε περίπτωση γιατρών, η προώθηση και προαγωγή της νοσηλευτικής και της εκπαίδευσης στον τομέα αυτό και ο προγραμματισμός και ο έλεγχος των παρεχομένων υπηρεσιών.

4. Αρμοδιότητες της Διοικητικής Υπηρεσίας είναι:

α) Τμήμα Προσωπικού: Φροντίζει για κάθε θέμα που έχει σχέση με την υπηρεσιακή κατάσταση του προσωπικού του νοσοκομείου, καθώς και για την εποπτεία και τον έλεγχο του προσωπικού όλων των υπηρεσιών του νοσοκομείου.

β) Τμήμα Γραμματείας: Φροντίζει για κάθε θέμα που έχει σχέση με την οργάνωση της γραμματειακής στήριξης, σύμφωνα με τις αποφάσεις της Διοίκησης και των άλλων υπηρεσιών του νοσοκομείου, την τήρηση του γενικού πρωτοκόλλου, την διακίνηση της αλληλογραφίας και την αντιμετώπιση κάθε προβλήματος για την διεκπεραίωση του έργου του νοσοκομείου.

γ) Τμήμα Κίνησης Αρρώστων: Η φροντίδα για την έκδοση εισιτηρίων για την εισαγωγή των αρρώστων, την έκδοση των εξιτηρίων και την τήρηση καταλόγου αναμονής εισαγωγής. Τηρεί βιβλίο κενών κάθε φορά κρεβατιών και ενημερώνει τους αρρώστους για την εισαγωγή τους, σύμφωνα με την σειρά στον κατάλογο αναμονής. Φροντίζει για την λογιστική παρακολούθηση της μερίδας των νοσηλευόμενων, την χρέωση δαπανών νοσηλείας και την έκδοση των δελτίων παροχής υπηρεσιών. Τηρεί βιβλίο ασθενών και παρέχει κάθε πληροφορία γι' αυτούς. Επίσης, τηρεί λεπτομερή στατιστικά στοιχεία της νοσηλευτικής κίνησης. Χορηγεί πιστοποιητικά στους αρρώστους όταν τα ζητούν, μετά από υποβολή σχετικής αίτησης.

δ) Τμήμα Γραμματείας Εξωτερικών Ιατρείων: Η ευθύνη και φροντίδα για την γραμματειακή στήριξη των τακτικών εξωτερικών ιατρείων, την υποδοχή και εξυπηρέτηση των προσερχομένων σ' αυτά αρρώστων. Τηρεί τα αρχεία και τα βιβλία κίνησης των εξωτερικών ιατρείων. Ρυθμίζει την σειρά προσέλευσης των αρρώστων και προγραμματίζει την επανεξέτασή τους με προσυνεννόηση. Χορηγεί πιστοποιητικά στους αρρώστους, όταν τα ζητούν, μετά από υποβολή σχετικής αίτησης. Ενημερώνει το κοινό για τις ώρες λειτουργίας των τακτικών εξωτερικών ιατρείων και για τον τρόπο λειτουργίας τους.

ε) Τμήμα Κοινωνικής Υπηρεσίας: Η ευθύνη και φροντίδα για την συμπαράσταση στους νοσηλευόμενους στο νοσοκομείο για κάθε κοινωνικό τους πρόβλημα, την αναζήτηση και διερεύνηση των αιτιών που προκαλούν τα προβλήματα αυτά κατά περίπτωση και γενικά φροντίζει για την αντιμετώπιση των κοινωνικών αυτών προβλημάτων στο πλαίσιο της γενικότερης κοινωνικής πολιτικής της πολιτείας.

στ) Τμήμα Παραϊατρικών Επαγγελματιών (Τεχνολόγων): Τάσσονται οι δραστηριότητες των τεχνολόγων ιατρικών εργαστηρίων, των τεχνολόγων χειριστών - εμφανιστών, των εργοθεραπευτών και φυσικοθεραπευτών, ως αυτές εξειδικεύονται στον εσωτερικό κανονισμό λειτουργίας του νοσοκομείου.

ζ) Τμήμα Οικονομικού: Η φροντίδα για την μελέτη των οικονομικών αναγκών του ιδρύματος και την εισήγηση για έγκαιρη επεξεργασία των προτάσεων για την κάλυψη του Προϋπολογισμού του ιδρύματος, την πραγματοποίηση δαπανών, την εκκαθάριση των αποδοχών του προσωπικού και λοιπών αποζημιώσεων, την προμήθεια, διαχείριση και φύλαξη των εφοδίων και υλικών πουιάζονται για την λειτουργία του νοσοκομείου, την κάλυψη του ισολογισμού και απολογισμού, την τήρηση λογιστικών βιβλίων καθώς και την είσπραξη των εσόδων του νοσοκομείου, την ευθύνη για την διαφύλαξη της ουσίας του ιδρύματος και την τήρηση των οικονομικών στατιστικών στοιχείων.

η) Τμήμα Πληροφορικής και Οργάνωσης: Η ευθύνη για την οργάνωση και λειτουργία της μηχανογράφησης, της επεξεργασίας και τήρησης μηχανογραφικών στατιστικών στοιχείων, της παρακολούθησης και διακίνησης πληροφοριών στις υπηρεσίες του νοσοκομείου, στο Υπουργείο Υγείας και Πρόνοιας και στους άλλους αρμόδιους φορείς καθώς και κάθε άλλη συναφή εργασία.

θ) Τμήμα Διατροφής: Ανήκουν οι δραστηριότητες που σχετίζονται με την διαμόρφωση διατροφικών σχημάτων ασθενών και προσωπικού και με την πληροφόρηση και εκπαίδευση των νοσηλευόμενων ασθενών και των ασθενών των εξωτερικών ιατρείων, που έχουν ανάγκη από ειδική διαιτητική αγωγή. Στο τμήμα διατροφής εντάσσονται επίσης οι επιστημονικές, οργανωτικές, εκπαιδευτικές και διοικητικές δραστηριότητες όλων όσων απασχολούνται με τα τρόφιμα από την προμήθεια μέχρι την κατανάλωσή τους.

ι) Γραφείο Επιστάσιας: Φροντίζει για κάθε θέμα που έχει σχέση με την καθαριότητα των χώρων του νοσοκομείου και την εποπτεία των γενικών εργασιών και μεταφορών.

ια) Γραφείο Ίματισμού: Η φύλαξη, η διανομή, η επιδιόρθωση και η καθαριότητα του ιματισμού του προσωπικού του νοσοκομείου, καθώς και του ιματισμού για εξυπηρέτηση των νοσηλευόμενων.

ιβ) Τμήμα Τεχνικού: Η ευθύνη για τον προγραμματισμό και την εισήγηση της εκτέλεσης των απαραίτητων έργων ανάπτυξης, συντήρησης, ανανέωσης και διαρκούς βελτίωσης των κτιριακών και μηχανολογικών εγκαταστάσεων του ιδρύματος και για την προμήθεια του απαραίτητου εξοπλισμού. Καταρτίζει μελέτες για την εκτέλεση έργων, επιβλέπει την εκτέλεσή τους και έχει την φροντίδα για την ποιοτική και ποσοτική παραλαβή τους. Η ευθύνη για την ομαλή λειτουργία των ηλεκτρολογικών εγκαταστάσεων, των εγκαταστάσεων παροχής αερίων, των εγκαταστάσεων παροχής νάρκωσης στα χειρουργεία και γενικά για την ομαλή λειτουργία των τεχνολογικών εγκαταστάσεων. Φροντίζει για την συντήρηση και κανονική λειτουργία του επιστημονικού και τεχνολογικού εξοπλισμού, καθώς και των οχημάτων του ιδρύματος.

ιγ) Τμήμα Βιοιατρικής Τεχνολογίας: Η ευθύνη και φροντίδα της ορθολογικής χρήσης του ιατρικού εξοπλισμού, καθώς και η οργανωμένη τεχνική υποστήριξη του.

5. Οι αρμοδιότητες των υπηρεσιών, όπως καθορίζονται με τις διατάξεις του άρθρου αυτού, ασκούνται σύμφωνα με όσα λεπτομερώς ορίζονται με τον εσωτερικό κανονισμό λειτουργίας του νοσοκομείου και εφόσον δεν έχει εκδοθεί ο εσωτερικός κανονισμός λειτουργίας, σύμφωνα με τις αποφάσεις του Διοικητικού Συμβουλίου και τις γενικότερες κατευθύνσεις και υποδείξεις του Υπουργείου Υγείας και Πρόνοιας.

Άρθρο 11

Στελέχωση Ιατρικής Υπηρεσίας

Η Ιατρική Υπηρεσία στελεχώνεται:

α) Από γιατρούς που κατέχουν θέσεις κλάδου γιατρών ΕΣΥ που συνιστώνται σύμφωνα με τις διατάξεις του άρθρου 25 του Ν. 1397/83 και του άρθρου 34 του Ν. 2519/97, στον κλάδο γιατρών ΕΣΥ του Υπουργείου Υγείας και Πρόνοιας και κατανέμονται στο Νοσοκομείο αυτό.

β) Από ειδικευόμενους γιατρούς που τοποθετούνται σε θέσεις ειδικευόμενων γιατρών, που έχουν συσταθεί με οποιονδήποτε τρόπο μέχρι την δημοσίευση της απόφασης αυτής ή συνιστώνται σύμφωνα με τις διατάξεις που ισχύουν κάθε φορά.

γ) Από άλλους επιστήμονες που προσφέρουν συναφείς υπηρεσίες με το έργο της ιατρικής υπηρεσίας των παρακάτω κατά κατηγορία κλάδων, σε καθένα από τους οποίους συνιστώνται οι αντίστοιχα οριζόμενες θέσεις:

ΚΑΤΗΓΟΡΙΑ ΠΕ

ΚΛΑΔΟΣ ΠΕ ΦΑΡΜΑΚΟΠΟΙΩΝ

Τρεις (3) θέσεις

ΚΛΑΔΟΣ ΠΕ ΒΙΟΧΗΜΙΚΩΝ-ΧΗΜΙΚΩΝ

Τρεις (3) θέσεις

ΚΛΑΔΟΣ ΠΕ ΨΥΧΟΛΟΓΩΝ

Δύο (2) θέσεις

ΚΛΑΔΟΣ ΠΕ ΒΙΟΛΟΓΩΝ

Τέσσερις (4) θέσεις

ΚΛΑΔΟΣ ΠΕ ΑΚΤΙΝΟΦΥΣΙΚΩΝ

Μία (1) θέση

δ) Από προσωπικό των παρακάτω κατά κατηγορία κλάδων, σε καθένα από τους οποίους συνιστώνται οι αντίστοιχα οριζόμενες θέσεις:

ΚΑΤΗΓΟΡΙΑ ΔΕ

ΚΛΑΔΟΣ ΔΕ ΒΟΗΘΩΝ ΦΑΡΜΑΚΕΙΟΥ

α) Επτά (7) θέσεις και

β) Μία (1) θέση συσταθείσα με την (ΔΙΔΑΔ/Φ.12/58/26473/27.7.90/ΦΕΚ 495/Α/90 κοινή υπουργική απόφαση Ι.Δ. Αορίστου Χρόνου).

Άρθρο 12

Στελέχωση Νοσηλευτικής Υπηρεσίας

Η Νοσηλευτική Υπηρεσία στελεχώνεται από το προσωπικό των παρακάτω κατά κατηγορία κλάδων, σε καθένα από τους οποίους συνιστώνται οι αντίστοιχα οριζόμενες θέσεις:

Α' ΚΑΤΗΓΟΡΙΑ ΠΕ

ΚΛΑΔΟΣ ΠΕ ΝΟΣΗΛΕΥΤΙΚΗΣ

Οκτώ (8) θέσεις.

Β' ΚΑΤΗΓΟΡΙΑ ΤΕ

ΚΛΑΔΟΣ ΤΕ ΝΟΣΗΛΕΥΤΙΚΗΣ

Διακόσιες μία (201) θέσεις

ΚΛΑΔΟΣ ΤΕ ΕΠΙΣΚΕΠΤΩΝ-ΤΡΙΩΝ ΥΓΕΙΑΣ

Πέντε (5) θέσεις

ΚΛΑΔΟΣ ΤΕ ΜΑΙΕΥΤΙΚΗΣ

Δώδεκα (12) θέσεις

Γ' ΚΑΤΗΓΟΡΙΑ ΔΕ

ΚΛΑΔΟΣ ΔΕ ΝΟΣΗΛΕΥΤΙΚΗΣ

Εκατον τριάντα μία (131) θέσεις

ΚΛΑΔΟΣ ΔΕ ΠΡΑΚΤΙΚΩΝ ΝΟΣΟΚΟΜΩΝ (ΠΡΟΣΩΡΙΝΟΣ)

Τριάντα μία (31) θέσεις

Ο κλάδος αυτός και οι παραπάνω θέσεις προσωπικού, που έχουν συσταθεί σύμφωνα με τις διατάξεις του Ν. 1476/84 και του Ν. 2190/92 (άρθρο 25), καταργούνται με την για οποιονδήποτε λόγο αποχώρηση του προσωπικού που τις κατέχει.

ΚΛΑΔΟΣ ΔΕ ΑΝΔΡΩΝ ΝΟΣΟΚΟΜΩΝ (ΠΡΟΣΩΡΙΝΟΣ)

Εννέα (9) θέσεις

Ο κλάδος αυτός και οι παραπάνω θέσεις προσωπικού, που έχουν συσταθεί σύμφωνα με τις διατάξεις του Ν. 1476/84, καταργούνται με την για οποιονδήποτε λόγο αποχώρηση του προσωπικού που τις κατέχει.

ΚΛΑΔΟΣ ΔΕ ΠΡΑΚΤΙΚΩΝ ΝΟΣΟΚΟΜΩΝ ΙΔΑΧ (ΠΡΟΣΩΡΙΝΟΣ)

Τέσσερις (4) θέσεις

Ο κλάδος αυτός και οι παραπάνω θέσεις προσωπικού, που έχουν συσταθεί σύμφωνα με τις διατάξεις του Ν.

1476/84 καταργούνται με την για οποιονδήποτε λόγο αποχώρηση του προσωπικού που τις κατέχει

Δ' ΚΑΤΗΓΟΡΙΑ ΥΕ

ΚΛΑΔΟΣ ΥΕ ΒΟΗΘΗΤΙΚΟΥ ΥΓΕΙΟΝΟΜΙΚΟΥ ΠΡΟΣ/ΚΟΥ

Ενεήντα (90) θέσεις

Ο κλάδος αυτός περιλαμβάνει τις ειδικότητες: Βοηθών Θαλάμων, Νοσοκόμων, Μεταφορέων ασθενών και Σαβανωτών.

α) Το 1/2 των θέσεων του κλάδου αυτού κατανέμεται στις ειδικότητες:

- Βοηθών θαλάμων: 34 θέσεις

Νοσοκόμων: 10 θέσεις

Μεταφορέων ασθενών: 22 θέσεις

Σαβανωτών: 1 θέση

Η κατανομή των λοιπών θέσεων στις ειδικότητες γίνεται κάθε φορά με την απόφαση προκήρυξης αυτών.

Μια (1) θέση ΙΔ Αορίστου χρόνου ειδικότητας Μεταφορέων ασθενών του ίδιου κλάδου, που έχει συσταθεί με τις διατάξεις του Ν. 1943/91 (άρθρο 66) και η οποία καταργείται με την για οποιονδήποτε λόγο αποχώρηση του προσωπικού που την κατέχει.

Άρθρο 13

Στελέχωση Διοικητικής Υπηρεσίας

Η Διοικητική Υπηρεσία στελεχώνεται από προσωπικό των παρακάτω κατά κατηγορία κλάδων, σε καθένα από τους οποίους συνιστώνται οι αντίστοιχα οριζόμενες θέσεις:

Α' ΚΑΤΗΓΟΡΙΑ ΠΕ

ΚΛΑΔΟΣ ΠΕ ΔΙΟΙΚΗΤΙΚΟΣ - ΛΟΓΙΣΤΙΚΟΣ

Οκτώ (8) θέσεις

ΚΛΑΔΟΣ ΠΕ ΜΗΧΑΝΙΚΩΝ

Πέντε (5) θέσεις

Ο κλάδος αυτός περιλαμβάνει τις ειδικότητες: Μηχανολόγων - Μηχανικών, Αρχιτεκτόνων - Μηχανικών, Πολιτικών Μηχανικών, Ηλεκτρολόγων Μηχανικών και Ηλεκτρονικών Μηχανικών.

Το 1/2 των θέσεων του κλάδου αυτού κατανέμεται στις ειδικότητες:

Μηχανολόγων - Μηχανικών: Μία (1) θέση

Αρχιτεκτόνων - Μηχανικών: Μία (1) θέση

Η κατανομή των λοιπών θέσεων στις ειδικότητες γίνεται κάθε φορά με την απόφαση προκήρυξης τους.

ΚΛΑΔΟΣ ΠΕ ΔΙΑΙΤΟΛΟΓΩΝ

Δύο (2) θέσεις

ΚΛΑΔΟΣ ΠΕ ΠΛΗΡΟΦΟΡΙΚΗΣ

Μία (1) θέση

ΚΛΑΔΟΣ ΠΕ ΛΟΓΟΘΕΡΑΠΕΥΤΩΝ

Μία (1) θέση

Β' ΚΑΤΗΓΟΡΙΑ ΤΕ

ΚΛΑΔΟΣ ΤΕ ΔΙΟΙΚΗΣΗΣ ΝΟΣΟΚΟΜΕΙΩΝ

Πέντε (5) θέσεις

ΚΛΑΔΟΣ ΤΕ ΛΟΓΙΣΤΙΚΗΣ

Τέσσερις (4) θέσεις

ΚΛΑΔΟΣ ΤΕ ΦΥΣΙΚΟΘΕΡΑΠΕΥΤΩΝ

Πέντε (5) θέσεις

ΚΛΑΔΟΣ ΤΕ ΕΡΓΟΘΕΡΑΠΕΥΤΩΝ

Μία (1) θέσεις

ΚΛΑΔΟΣ ΤΕ ΚΟΙΝΩΝΙΚΗΣ ΕΡΓΑΣΙΑΣ

Τρεις (3) θέσεις

ΚΛΑΔΟΣ ΤΕ ΙΑΤΡΙΚΩΝ ΕΡΓΑΣΤΗΡΙΩΝ (ΤΕΧΝΟΛΟΓΩΝ)

α) Δέκα οκτώ (18) θέσεις

β) Πέντε (5) προσωρινές θέσεις μονίμων που έχουν συσταθεί με τις διατάξεις του 1193/81 (άρθρο37)και του Ν. 2345/95 και οι οποίες καταργούνται με την για οποιονδήποτε λόγο αποχώρηση του προσωπικού που τις κατέχει.

ΚΛΑΔΟΣ ΤΕ ΡΑΔΙΟΛΟΓΙΑΣ - ΑΚΤΙΝΟΛΟΓΙΑΣ

Δέκα (10) θέσεις

ΚΛΑΔΟΣ ΤΕ ΕΠΟΠΤΩΝ ΔΗΜΟΣΙΑΣ ΥΓΕΙΑΣ

Μία (1) θέση

ΚΛΑΔΟΣ ΤΕ ΤΕΧΝΟΛΟΓΩΝ ΤΡΟΦΙΜΩΝ

Μία (1) θέση

ΚΛΑΔΟΣ ΤΕ ΒΙΒΛΙΟΘΗΚΟΝΟΜΩΝ

Μία (1) θέση

ΚΛΑΔΟΣ ΤΕ ΠΛΗΡΟΦΟΡΙΚΗΣ

Δύο (2) θέσεις

ΚΛΑΔΟΣ ΤΕ ΔΙΑΙΤΟΛΟΓΩΝ

Δύο (2) θέσεις

ΚΛΑΔΟΣ ΤΕ ΤΕΧΝΟΛΟΓΙΚΩΝ ΕΦΑΡΜΟΓΩΝ

Πέντε (5) θέσεις

Ο κλάδος αυτός περιλαμβάνει τις ειδικότητες: Ηλεκτρονικών - Τεχνικών, Υπομηχανικών, Σχεδιαστών, Εργοδηγών, κ.λ.π).

Το 1/2 των θέσεων του κλάδου αυτού κατανέμεται στις ειδικότητες:

Ηλεκτρονικών - Τεχνικών: Μία(1) θέση

Υπομηχανικών: Μία (1) θέση

Η κατανομή των λοιπών θέσεων στις ειδικότητες γίνεται κάθε φορά με την απόφαση προκήρυξης αυτών.

β) Μία (1) θέση ειδικότητας ΤΕ Ηλεκτρονικών - Τεχνικών, Ι.Δ. Αορίστου Χρόνου, του ίδιου κλάδου, που έχει συσταθεί με τις διατάξεις του Ν. 1943/91 (άρθρο 66) και η οποία καταργείται με την για οποιονδήποτε λόγο αποχώρηση του προσωπικού που την κατέχει.

Γ ΚΑΤΗΓΟΡΙΑ ΔΕ

ΚΛΑΔΟΣ ΔΕ ΔΙΟΙΚΗΤΙΚΟΣ ΛΟΓΙΣΤΙΚΟΣ

α) Πενήντα εννέα (59) θέσεις

β) Δύο (2) θέσεις του ίδιου κλάδου που έχουν συσταθεί ως Ι.Δ. Αορίστου Χρόνου, με τις διατάξεις του Ν. 1943/91 (άρθρα 56 και 69) και του Ν. 2026/92 (άρθρο 18).

Οι θέσεις αυτές καταργούνται με την για οποιονδήποτε λόγο αποχώρηση του προσωπικού που τις κατέχει.

ΚΛΑΔΟΣ ΔΕ ΔΙΟΙΚΗΤΙΚΟΣ - ΔΙΑΧΕΙΡΙΣΤΙΚΟΣ

Μία (1) θέση

ΚΛΑΔΟΣ ΔΕ ΜΕΤΑΦΡΑΣΤΩΝ - ΔΙΕΡΜΗΝΕΩΝ

Μία (1) θέση

ΚΛΑΔΟΣ ΔΕ ΔΑΚΤΥΛΟΓΡΑΦΩΝ

Τέσσερις (4) θέσεις

ΚΛΑΔΟΣ ΔΕ ΒΟΗΘΩΝ ΙΑΤΡΙΚΩΝ ΚΑΙ ΒΙΟΛΟΓΙΚΩΝ ΕΡΓΑΣΤΗΡΙΩΝ

(ΠΑΡΑΣΚΕΥΑΣΤΩΝ)

α) Δεκαπέντε (15) θέσεις

β) Τέσσερις(4) θέσεις μόνιμων του κλάδου ΔΕ Παρασκευαστών, που έχουν συσταθεί με τις διατάξεις του Ν. 1476/84 και του Ν. 2190/94 (άρθρο 25) και οι οποίες καταργούνται με την για οποιονδήποτε λόγο αποχώρηση του προσωπικού που τις κατέχει.

γ) Μία (1) θέση συσταθείσα με την ΔΙΔΑΦ/Φ.12/58/ '6473/27.7.90 κοινή Υπουργική Απόφαση ΙΔ Αορίστου χρόνου

ΚΛΑΔΟΣ ΔΕ ΧΕΙΡΙΣΤΩΝ - ΕΜΦΑΝΙΣΤΩΝ

α) Δέκα (10) θέσεις

β) Τρεις (3) θέσεις Ι.Δ. Αορίστου Χρόνου, του ίδιου κλάδου, που έχουν συσταθεί με τις διατάξεις του Ν. 1476/84 και του Ν.2190/94 (άρθρο 25) και οι οποίες καταργούνται

με την για οποιονδήποτε λόγο αποχώρηση του προσωπικού που τις κατέχει.

ΚΛΑΔΟΣ ΔΕ ΙΕΡΕΩΝ

Μία (1) θέση

ΚΛΑΔΟΣ ΔΕ ΠΡΟΣΩΠΙΚΟΥ Η/Υ

Δύο (2) θέσεις

ΚΛΑΔΟΣ ΔΕ ΜΑΓΕΙΡΩΝ

α) Πέντε (5) θέσεις

β) Μία (1) θέση ΔΕ Μαγείρου Ι.Δ. Αορίστου Χρόνου, του ίδιου κλάδου, που έχει συσταθεί με τις διατάξεις του Ν. 1476/84. ..

Η θέση αυτή καταργείται με την για οποιονδήποτε λόγο αποχώρηση του προσωπικού που την κατέχει.

ΚΛΑΔΟΣ ΔΕ ΤΗΛΕΦΩΝΗΤΩΝ

α) Επτά (7) θέσεις

β) Μία (1) θέση του κλάδου ΔΕ Τηλεφωνητών Ι.Δ. Αορίστου Χρόνου, που έχει συσταθεί με τις διατάξεις του Ν. 1476/84.

Η θέση αυτή καταργείται με την για οποιονδήποτε λόγο αποχώρηση του προσωπικού που την κατέχει.

ΚΛΑΔΟΣ ΔΕ ΠΡΟΣΩΠΙΚΟΥ ΑΣΦΑΛΕΙΑΣ

Δέκα (10) θέσεις

ΚΛΑΔΟΣ ΔΕ ΤΕΧΝΙΚΟΣ

Εξήντα πέντε(65) θέσεις

Ο κλάδος αυτός περιλαμβάνει τις ειδικότητες: Μηχανοτεχνιτών, Ηλεκτροτεχνιτών, Εργοδηγών, Οδηγών αυτοκινήτων, Θερμαστών, Υδραυλικών, Εγκαταστατών υδραυλικών 3ης ειδικότητας (αερίων), Τεχνιτών υδραυλικών 3ης Ειδικότητας (αερίων), Ξυλουργών, Σιδηρουργών, Κοπτριών - Ραπτριών - Γαζωτριών, Κλιβανιστών - Απολυμαντών - Αποστειρωτών, Ηλεκτρολόγων, Κτιστών, Ελαιοχρωματιστών - Υδροχρωματιστών, Υδραυλικών - Οξυγονοκολλητών, Συντηρητών κτηρίων, Κουρέων, Ψυκτικών, κ.λ.π.).

Οι σαράντα εννέα (49) θέσεις του κλάδου αυτού κατανέμονται στις ειδικότητες:

Μηχανοτεχνιτών: Τέσσερις (4) θέσεις

Οδηγών αυτ/των: Εννέα (9) θέσεις

Ηλεκτροτεχνιτών: Πέντε (5) θέσεις

Εργοδηγού: Μία (1) θέση

Θερμαστών: Τέσσερις (4) θέσεις

Υδραυλικών: Τρεις (3)

Εγκαταστατών υδραυλικών 3ης Ειδικότητας Α΄ και Β΄τάξης: Δύο (2) θέσεις

Τεχνιτών υδραυλικών 3ης Ειδικότητας Β΄τάξης: Δύο (2) θέσεις

Τεχνιτών υδραυλικών 3ης Ειδικότητας Α΄ή Β΄τάξης: Δύο (2) θέσεις

Ξυλουργού: Δύο (2)

Σιδηρουργού: Μία (1) θέση

Κοπτριών-Ραπτριών- Γαζωτριών: Τρεις (3) θέσεις

Κλιβανιστών-Απολυμαντών- Αποστειρωτών: Τρεις (3) θέσεις

Ηλεκτρολόγων: Δύο (2) θέσεις

Κτιστών: Δύο (2) θέσεις

Ελαιοχρωματιστών - Υδροχρωματιστών: Μία (1) θέση

Κουρέα: Μία (1) θέση

Συντηρητών κτηρίων: Μία (1) θέση

Ψυκτικών: Μία (1) θέση

Η κατανομή των λοιπών θέσεων στις ειδικότητες γίνεται κάθε φορά με την απόφαση προκήρυξης αυτών.

β) Έξι (6) θέσεις Ι.Δ. Αορίστου Χρόνου, του κλάδου ΔΕ

Τεχνικού, που έχουν συσταθεί με τις διατάξεις του Ν. 1476/84 κατά ειδικότητα, ως εξής:

Μηχανοτεχνιτών: Μία (1) θέση

Ηλεκτροτεχνιτών: Μία (1) θέση

Υδραυλικών: Μία (1) θέση

Ξυλουργών: Δύο (2) θέσεις

Ηλεκτρολόγων: Μία (1) θέση

Οι θέσεις αυτές καταργούνται με την για οποιονδήποτε λόγο αποχώρηση του προσωπικού που τις κατέχει.

Δ' ΚΑΤΗΓΟΡΙΑ ΥΕ

ΚΛΑΔΟΣ ΥΕ ΒΟΗΘΗΤΙΚΟΥ ΠΡΟΣΩΠΙΚΟΥ

Είκοσι (20) θέσεις

Ο κλάδος αυτός περιλαμβάνει τις ειδικότητες: Κλητήρων, Θυρωρών, Συνοδών ανελκυστήρων, Ταξινόμων ιματισμού.

Οι δεκαέξι (16) θέσεις του κλάδου αυτού κατανομούνται στις ειδικότητες:

Κλητήρων: Τέσσερις (4) θέσεις

Θυρωρών: Δέκα (10) θέσεις

Συνοδών ανελκ/ρων: Μία (1) θέση

Ταξινόμων Ιματισμού: Μία (1) θέση

Η κατανομή των λοιπών θέσεων στις ειδικότητες γίνεται με την απόφαση προκήρυξής τους.

β) Μία (1) θέση του ίδιου κλάδου, ειδικότητας Θυρωρών, που έχουν συσταθεί με τις διατάξεις του Ν. 1476/84 και η οποία καταργείται με την για οποιονδήποτε λόγο αποχώρηση του προσωπικού που την κατέχει.

γ) Μία (1) θέση μόνιμου ειδικότητας θυρωρών, που έχει συσταθεί με τις διατάξεις του Ν. 1476/84 και η οποία καταργείται με την για οποιονδήποτε λόγο αποχώρηση του προσωπικού που την κατέχει.

ΚΛΑΔΟΣ ΥΕ ΠΡΟΣΩΠΙΚΟΥ ΚΑΘΑΡΙΟΤΗΤΑΣ

Ογδόντα πέντε (85) θέσεις

Ο κλάδος αυτός περιλαμβάνει τις ειδικότητες: Καθαριστών-τριών, Πλυντών-τριών, Πρεσσαδόρων-Σιδερωτών-τριών και Επιμέλειας κήπων (Βοηθών κηπουρών).

Οι 52 θέσεις του κλάδου αυτού κατανέμεται στις ειδικότητες:

Καθαριστών-τριών: Τριάντα εννέα (39) θέσεις

Πλυντών-τριών: Πέντε (5) θέσεις

Πρεσσαδόρων-Σιδερωτών-τριών: Επτά (7) θέσεις

Βοηθών κηπουρών: Μία (1) θέση

Η κατανομή των λοιπών θέσεων στις ειδικότητες γίνεται κάθε φορά με την απόφαση προκήρυξής τους.

β) Δέκα επτά (17) ΙΔΑΧ θέσεις του ίδιου κλάδου, που έχουν συσταθεί με τις διατάξεις του Ν. 1476/84 στις παρακάτω ειδικότητες, ως εξής:

Πλυντών-τριών: Μία (1) θέση

Καθαριστών-τριών: Δώδεκα (12) θέσεις

Πρεσσαδόρων-Σιδερωτών: Δύο (2) θέσεις

Βοηθών κηπουρού: Δύο (2) θέσεις

Οι θέσεις αυτές καταργούνται με την για οποιονδήποτε λόγο αποχώρηση του προσωπικού που τις κατέχει.

γ) Δύο (2) θέσεις Ι.Δ. Αορίστου Χρόνου που έχουν συσταθεί με την ΔΙΔΑΔ/Φ. 12/58/26473/27.7.90 κοινή υπουργική απόφαση

ΚΛΑΔΟΣ ΥΕ ΠΡΟΣΩΠΙΚΟΥ ΕΣΤΙΑΣΗΣ

Πενήντα τρεις (53)

α) Ο κλάδος αυτός περιλαμβάνει τις ειδικότητες: Βοηθών μαγείρου, Πλυντών-τριών σκευών μαγειρίου και Τραπεζοκόμων.

Οι τριάντα τρεις (33) θέσεις του κλάδου αυτού κατανέμεται στις ειδικότητες:

Βοηθών μαγείρου: Πέντε (5) θέσεις

Τραπεζοκόμων: Είκοσι έξι (26) θέσεις

Πλυντών-τριών σκευών μαγειρίου: Δύο (2) θέσεις

Η κατανομή των λοιπών θέσεων στις ειδικότητες γίνεται με την απόφαση προκήρυξης αυτών.

β) Έξι (6) θέσεις Ι.Δ. Αορίστου Χρόνου του ίδιου κλάδου, που έχουν συσταθεί με τις διατάξεις του Ν. 1476/84 και του Ν. 1943/92 (άρθρο 66) στις εξής ειδικότητες:

Τραπεζοκόμων: Πέντε (5) θέσεις

Βοηθών μαγείρου: Μία (1) θέση

Οι θέσεις αυτές καταργούνται με την για οποιονδήποτε λόγο αποχώρηση του προσωπικού που τις κατέχει.

γ) Μία (1) θέση ΙΔΑΧ ειδικότητας τραπεζοκόμου που έχει συσταθεί με τις διατάξεις του Ν. 1943/91 άρθρο 66 και η οποία καταργείται με την για οποιονδήποτε λόγο αποχώρηση του προσωπικού που την κατέχει.

ΚΛΑΔΟΣ ΥΕ ΕΡΓΑΤΩΝ

α) Έξι (6) θέσεις

β) Μία (1) θέση ΙΔΑΧ ειδικότητας του ίδιου κλάδου που έχει συσταθεί με τις διατάξεις του Ν. 1476/84 και η οποία καταργείται με την για οποιονδήποτε λόγο αποχώρηση του προσωπικού που την κατέχει.

ΚΛΑΔΟΣ ΥΕ ΕΡΓΑΤΩΝ ΟΙΚΟΔΟΜΙΚΩΝ ΕΡΓΑΣΙΩΝ (Προσωρινός)

Μία (1) θέση

Ο κλάδος αυτός και η θέση ΙΔΑΧ που έχει συσταθεί με τις διατάξεις του Ν. 1735/87 καταργείται με την για οποιονδήποτε λόγο αποχώρηση του προσωπικού που την κατέχει.

ΚΛΑΔΟΣ ΥΕ ΦΥΛΑΚΩΝ - ΝΥΧΤΟΦΥΛΑΚΩΝ

Πέντε (5) θέσεις

ΚΛΑΔΟΣ ΥΕ ΤΗΛΕΦΩΝΗΤΩΝ (Προσωρινός)

Μία (1) θέση

Ο κλάδος αυτός και η θέση καταργείται με την για οποιονδήποτε λόγο αποχώρηση του προσωπικού που την κατέχει.

Ε' ΘΕΣΕΙΣ ΜΕ ΜΙΣΘΟ ΕΝΤΟΛΗΣ

Μία (1) θέση Δικηγόρου

Άρθρο 14

Προσόντα Διορισμού

1. Τα προσόντα διορισμού που απαιτούνται κατά κατηγορία, κλάδο και ειδικότητα καθορίζονται με το Π.Δ. 194/1988 (ΦΕΚ 84/Α/88) «Καθορισμός των προσόντων διορισμού σε θέσεις των Δημοσίων υπηρεσιών και νομικών προσώπων δημοσίου δικαίου» σε συνδιασμό με το Π.Δ. 172/92 (ΦΕΚ81/Α/92)

«Καθορισμός προσόντων διορισμού σε θέσεις των φoρέων του ευρύτερου δημόσιου τομέα και τροποποίηση διατάξεων του Π.Δ. 194/88» όπως τροποποιήθηκε με το Π.Δ. 368/1992 (ΦΕΚ 186/Α/92)

«Αντικατάσταση διατάξεων του Π.Δ. 172/1992, Καθορισμός προσόντων διορισμού κ.λ.π.» και την ΔΙ ΔΑΔ/12.3/10279/25.4.89 απόφαση Υπουργού Προεδρίας της Κυβέρνησης (ΦΕΚ298/Β/89) «Διορισμός με προσόν είτε απολυτήριο τίτλο αντίστοιχης ειδικότητας αναγνώρισμα έμμενης κατώτερης σχολής ή τριετή αντίστοιχη εμπειρία όπως κυρώθηκε με το άρθρο 78 του Ν. 1943/91 (ΦΕΚ 50/Α/91).

2. Για τον κλάδο ΠΕ Λογοθεραπευτών, πτυχίο ή δίπλωμα Λογοθεραπείας ή Λογοπεδικής ή Λογοπαθολογία (SPEECH AND LANGUAGE PATHOLOGIST) ή Θεραπεία Λόγου ή Αγωγής Λόγου αντίστοιχης Σχολής Α.Ε.Ι της ημ-

δαπής ή Σχολής αντίστοιχης Ειδικότητας της αλλοδαπής, ισότιμης βαθμίδας με Α.Ε.Ι της ημεδαπής.

Σε περίπτωση που δεν υπάρχουν υποψήφιοι με τα προσόντα αυτά, στις θέσεις αυτές μπορεί να προσλαμβάνονται πτυχιούχοι Φιλοσοφικής Σχολής με μεταπτυχιακή εκπαίδευση ενός τουλάχιστον έτους στην Λογοθεραπεία και Φωνολογία.

3. Για τον κλάδο ΔΕ Προσωπικού ασφάλειας ότι ισχύει και για τον κλάδο ΔΕ Διοικητικό Λογιστικό. Όσον αφορά τα θέματα πρόσληψης, εκπαίδευσης, Πειθαρχικού Δικαίου, ενδυμασίας (στολής), κ.λ.π. εφαρμόζονται οι διατάξεις του Ν. 1339/83, όπως ισχύουν κάθε φορά.

4. Για την θέση του Δικηγόρου με μισθό εντολής απαιτείται επί πλέον των τυπικών προσόντων και άδεια άσκησης δικηγορίας στον Άρειο Πάγο.

Άρθρο 15 Προϊστάμενοι Υπηρεσιών

1. Στην Ιατρική Υπηρεσία προΐσταται γιατρός Διευθυντής, σύμφωνα με τις διατάξεις του άρθρου 18 του Ν. 2519/97.

Στους τομείς και τα τμήματα αυτής οι προϊστάμενοι ορίζονται σύμφωνα με τις διατάξεις της παρ. 5 του άρθρου 58 του Ν. 2071/92, της παρ. 6 του άρθρου 5 του Ν. 2194/94 και της παρ. 4 του άρθρου 18 του Ν. 2519/97.

2. Στο Φαρμακευτικό τμήμα προΐσταται υπάλληλος της κατηγορίας ΠΕ του κλάδου Φαρμακοποιών.

3. Στη Νοσηλευτική υπηρεσία προΐσταται:

α) Υπάλληλος της κατηγορίας ΠΕ ή ΤΕ του κλάδου Νοσηλευτικής.

β) Στους Τομείς, υπάλληλος της κατηγορίας ΠΕ ή ΤΕ του κλάδου Νοσηλευτικής.

γ) Στα Τμήματα, υπάλληλος της κατηγορίας ΠΕ ή ΤΕ του κλάδου Νοσηλευτικής ή της κατηγορίας ΤΕ του κλάδου Μαιευτικής για μαιευτικά τμήματα και αν δεν υπάρχει υπάλληλος της κατηγορίας ΔΕ του κλάδου Νοσηλευτικής.

4. Στην Διοικητική Υπηρεσία προΐσταται:

α) Στην Διεύθυνση και Υποδιεύθυνση Διοικητικού και Οικονομικού, υπάλληλος της κατηγορίας ΠΕ του κλάδου Διοικητικού - Λογιστικού και αν δεν υπηρετεί υπάλληλος της κατηγορίας ΠΕ, προΐσταται υπάλληλος της κατηγορίας ΤΕ του κλάδου Διοίκησης Νοσοκομείων.

β) Στην Υποδιεύθυνση Τεχνικού, υπάλληλος του κλάδου Μηχανικών της κατηγορίας ΠΕ και εν ελλείψει υπαλλήλου ΠΕ, προΐσταται υπάλληλος του κλάδου Τεχνολογικών εφαρμογών, κατηγορίας ΤΕ.

γ) Σε καθένα από τα τμήματα Προσωπικού, Γραμματείας, Κίνησης ασθενών και Γραμματείας εξωτερικών ιατρείων, υπάλληλος της κατηγορίας ΠΕ του κλάδου Διοικητικού - Λογιστικού ή της κατηγορίας ΤΕ του κλάδου Διοίκησης Νοσοκομείων ή της κατηγορίας ΔΕ του κλάδου Διοικητικού-Λογιστικού.

δ) Στο τμήμα Οικονομικού, υπάλληλος της κατηγορίας ΠΕ του κλάδου Διοικητικού - Λογιστικού ή της κατηγορίας ΤΕ του κλάδου Λογιστικής ή του κλάδου Διοίκησης Νοσοκομείων ή της κατηγορίας ΔΕ του κλάδου Διοικητικού-Λογιστικού.

ε) Στο τμήμα Τεχνικού, υπάλληλος της κατηγορίας ΠΕ του κλάδου Μηχανικών ή υπάλληλος της κατηγορίας ΤΕ του κλάδου Τεχνολογικών εφαρμογών ή υπάλληλος της κατηγορίας ΔΕ του κλάδου Τεχνικού (μηχανοτεχνίτης).

στ) Στο τμήμα Πληροφορικής - Οργάνωσης, υπάλληλος της κατηγορίας ΠΕ ή ΤΕ του κλάδου Πληροφορικής ή υπάλληλος της κατηγορίας ΔΕ του κλάδου Προσωπικού Η/Υ ή υπάλληλος της κατηγορίας ΔΕ του κλάδου Διοικητικού-Λογιστικού.

ζ) Στο τμήμα Βιοιατρικής Τεχνολογίας, υπάλληλος της κατηγορίας ΠΕ του κλάδου Μηχανικών ή της κατηγορίας ΤΕ του κλάδου Τεχνολογικών Εφαρμογών ή της κατηγορίας ΔΕ του κλάδου Τεχνικού.

η) Στο τμήμα Διατροφής, υπάλληλος της κατηγορίας ΠΕ του κλάδου Διαιτολόγων.

θ) Στο τμήμα Παραϊατρικών Επαγγελματιών, υπάλληλος της κατηγορίας ΤΕ του κλάδου Ιατρικών Εργαστηρίων ή του κλάδου Ραδιολογίας- Ακτινολογίας ή του κλάδου Φυσικοθεραπευτών ή του κλάδου Εργοθεραπευτών ή της κατηγορίας ΔΕ του κλάδου Βοηθών Ιατρικών Εργαστηρίων (παρασκευαστών) ή του κλάδου Χειριστών-Εμφανιστών.

ι) Στο τμήμα Κοινωνικής Υπηρεσίας, υπάλληλος της κατηγορίας ΠΕ ή ΤΕ του κλάδου Κοινωνικής Εργασίας.

ια) Στα Αυτοτελή γραφεία Επιστάσις και Ιμπισμού, υπάλληλος της κατηγορίας ΤΕ του κλάδου Διοίκησης Νοσοκομείων ή υπάλληλος της κατηγορίας ΔΕ του κλάδου Διοικητικού - Λογιστικού.

5. Οι υπάλληλοι που προΐστανται στο Φαρμακευτικό τμήμα, στη Νοσηλευτική Υπηρεσία, στην Διοικητική Υπηρεσία και τις οργανικές υποδιαιρέσεις τους, σύμφωνα με τις παραγράφους 2, 3 και 4 του παρόντος άρθρου, ορίζονται σύμφωνα με τις διατάξεις του υπαλληλικού κώδικα.

Άρθρο 16

Στο ιατρικό προσωπικό που εφημερεύει πέρα από το κανονικό ωράριο εργασίας του, παρέχεται δωρεάν τροφή κατά το διάστημα της εργασίας του.

Η απόφαση αυτή να δημοσιευτεί στην Εφημερίδα της Κυβερνήσεως.

Αθήνα, 10 Σεπτεμβρίου 1999

οι ΥΠΟΥΡΓΟΙ

ΥΦΥΠ. ΕΣΩΤΕΡΙΚΩΝ, ΔΗΜΟΣΙΑΣ
ΔΙΟΙΚΗΣΗΣ ΚΑΙ ΑΠΟΚΕΝΤΡΩΣΗΣ

Α. ΤΖΑΝΗΣ

ΥΦΥΠ. ΟΙΚΟΝΟΜΙΚΩΝ

Ν. ΧΡΙΣΤΟΔΟΥΛΑΚΗΣ

ΥΓΕΙΑΣ ΚΑΙ ΠΡΟΝΟΙΑΣ

Α. ΠΑΠΑΔΗΜΑΣ