

ΤΕΧΝΟΛΟΓΙΚΟ ΕΚΠΑΙΔΕΥΤΙΚΟ ΙΔΡΥΜΑ ΚΑΛΑΜΑΤΑΣ

**ΣΧΟΛΗ ΔΙΟΙΚΗΣΗΣ ΚΑΙ ΟΙΚΟΝΟΜΙΑΣ
ΤΜΗΜΑ ΔΙΟΙΚΗΣΗΣ ΜΟΝΑΔΩΝ ΥΓΕΙΑΣ ΚΑΙ ΠΡΟΝΟΙΑΣ**

ΠΤΥΧΙΑΚΗ ΕΡΓΑΣΙΑ

ΘΕΜΑ:

ΣΤΑΤΙΣΤΙΚΗ ΜΕΛΕΤΗ ΤΩΝ ΕΡΓΑΤΙΚΩΝ ΑΤΥΧΗΜΑΤΩΝ

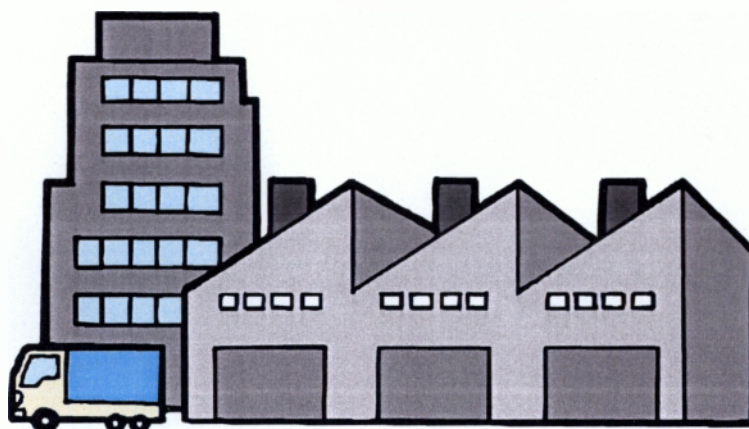

**ΣΠΟΥΔΑΣΤΗΣ:
ΛΟΥΙΖΟΣ ΑΝΔΡΕΑΣ**

**ΕΙΣΗΓΗΤΗΣ:
Κ. ΔΗΜΟΠΟΥΛΟΣ ΙΩΑΝΝΗΣ**

ΚΑΛΑΜΑΤΑ 2004

ΠΕΡΙΕΧΟΜΕΝΑ

ΕΙΣΑΓΩΓΗ	10
ΚΕΦΑΛΑΙΟ 1^ο	11
1.1. ΠΗΓΕΣ ΣΤΟΙΧΕΙΩΝ ΓΙΑ ΤΑ ΕΡΓΑΤΙΚΑ ΑΤΥΧΗΜΑΤΑ ΣΤΗΝ ΕΛΛΑΔΑ.....	11
1.2. ΚΥΡΙΕΣ ΠΗΓΕΣ ΣΤΟΙΧΕΙΩΝ.....	12
1.2.1. ΤΟ ΙΔΡΥΜΑ ΚΟΙΝΩΝΙΚΩΝ ΑΣΦΑΛΙΣΕΩΝ (Ι.Κ.Α.).....	12
1.2.2. ΤΟ ΥΠΟΥΡΓΕΙΟ ΕΡΓΑΣΙΑΣ.....	12
1.3. ΧΡΗΣΙΜΟΤΗΤΑ ΤΗΣ ΣΥΣΤΗΜΑΤΙΚΗΣ ΚΑΤΑΓΡΑΦΗΣ ΤΩΝ ΕΡΓΑΤΙΚΩΝ ΑΤΥΧΗΜΑΤΩΝ.....	12
1.4. ΧΡΗΣΙΜΟΤΗΤΑ ΤΗΣ ΣΥΣΤΗΜΑΤΙΚΗΣ ΑΝΑΛΥΣΗΣ ΤΩΝ ΕΡΓΑΤΙΚΩΝ ΑΤΥΧΗΜΑΤΩΝ.....	13
1.4.1. ΔΙΑΧΕΙΡΙΣΗ ΤΟΥ ΚΙΝΔΥΝΟΥ ΤΩΝ ΕΡΓΑΤΙΚΩΝ ΑΤΥΧΗΜΑΤΩΝ.....	13
1.4.2. ΣΤΟΙΧΕΙΑ ΠΟΥ ΟΔΗΓΟΥΝ ΣΤΗ ΜΕΙΩΣΗ ΤΩΝ ΕΡΓΑΤΙΚΩΝ ΑΤΥΧΗΜΑΤΩΝ.....	14
1.4.3. ΟΦΕΛΗ ΑΠΟ ΤΗΝ ΣΩΣΤΟΤΕΡΗ ΑΝΤΙΜΕΤΩΠΙΣΗ ΤΩΝ ΕΡΓΑΤΙΚΩΝ ΑΤΥΧΗΜΑΤΩΝ.....	14
ΚΕΦΑΛΑΙΟ 2^ο	15
<i>ΝΟΜΟΘΕΣΙΑ ΕΡΓΑΤΙΚΩΝ ΑΤΥΧΗΜΑΤΩΝ</i>	15
ΚΕΦΑΛΑΙΟ 3^ο	18
<i>ΠΑΡΟΥΣΙΑΣΗ ΣΤΑΤΙΣΤΙΚΩΝ ΣΤΟΙΧΕΙΩΝ</i>	18
3.1. ΣΤΟΙΧΕΙΑ Ι.Κ.Α. ΓΙΑ ΤΑ ΕΡΓΑΤΙΚΑ ΑΤΥΧΗΜΑΤΑ.....	18
3.1.1. ΣΤΟΙΧΕΙΑ Ι.Κ.Α. ΑΠΟ ΤΟ 1938 ΜΕΧΡΙ ΤΟ 1994 (ΠΑΡΑΡΤΗΜΑ 1).....	18
3.1.2. ΣΥΜΠΕΡΑΣΜΑΤΑ ΣΤΟΙΧΕΙΩΝ Ι.Κ.Α. ΑΠΟ ΤΟ 1938 ΜΕΧΡΙ ΤΟ 1994.....	26
3.1.3. ΣΤΟΙΧΕΙΑ Ι.Κ.Α. ΕΤΟΥΣ 1995 (ΠΑΡΑΡΤΗΜΑ 2).....	26
3.1.4. ΣΥΜΠΕΡΑΣΜΑΤΑ ΣΤΟΙΧΕΙΩΝ Ι.Κ.Α. ΕΤΟΥΣ 1995.....	28
3.1.5. ΣΤΟΙΧΕΙΑ Ι.Κ.Α. ΕΤΟΥΣ 1996 (ΠΑΡΑΡΤΗΜΑ 3).....	28
3.1.6. ΣΥΜΠΕΡΑΣΜΑΤΑ ΣΤΟΙΧΕΙΩΝ Ι.Κ.Α. ΕΤΟΥΣ 1996.....	30
3.1.7. ΣΤΟΙΧΕΙΑ Ι.Κ.Α. ΕΤΟΥΣ 1997 (ΠΑΡΑΡΤΗΜΑ 4).....	31
3.1.8. ΣΥΜΠΕΡΑΣΜΑΤΑ ΣΤΟΙΧΕΙΩΝ Ι.Κ.Α. ΕΤΟΥΣ 1997.....	32
3.1.9. ΣΤΟΙΧΕΙΑ Ι.Κ.Α. ΕΤΟΥΣ 1998 (ΠΑΡΑΡΤΗΜΑ 5).....	33
3.1.10. ΣΥΜΠΕΡΑΣΜΑΤΑ ΣΤΟΙΧΕΙΩΝ Ι.Κ.Α. ΕΤΟΥΣ 1998.....	35
3.1.11. ΣΤΟΙΧΕΙΑ Ι.Κ.Α. ΕΤΟΥΣ 1999 (ΠΑΡΑΡΤΗΜΑ 6).....	35
3.1.12. ΣΥΜΠΕΡΑΣΜΑΤΑ ΣΤΟΙΧΕΙΩΝ Ι.Κ.Α. ΕΤΟΥΣ 1999.....	37
3.1.13. ΣΤΟΙΧΕΙΑ Ι.Κ.Α. ΕΤΟΥΣ 2000 (ΠΑΡΑΡΤΗΜΑ 7).....	39
3.1.14. ΣΥΜΠΕΡΑΣΜΑΤΑ ΣΤΟΙΧΕΙΩΝ Ι.Κ.Α. ΕΤΟΥΣ 2000.....	41
3.2. ΣΤΟΙΧΕΙΑ ΥΠΟΥΡΓΕΙΟΥ ΕΡΓΑΣΙΑΣ ΓΙΑ ΤΑ ΕΡΓΑΤΙΚΑ ΑΤΥΧΗΜΑΤΑ.....	42
3.2.1. ΣΤΟΙΧΕΙΑ ΥΠΟΥΡΓΕΙΟΥ ΕΡΓΑΣΙΑΣ ΑΠΟ 1964 ΕΩΣ 1994 (ΠΑΡΑΡΤ. 8).....	42
3.2.2. ΣΥΜΠΕΡΑΣΜΑΤΑ ΣΧΕΤΙΚΑ ΜΕ ΤΑ ΣΤΟΙΧΕΙΑ ΤΟΥ ΥΠΟΥΡΓΕΙΟΥ ΕΡΓΑΣΙΑΣ.....	47
3.3 ΣΥΓΚΡΙΣΗ ΣΤΟΙΧΕΙΩΝ Ι.Κ.Α. ΚΑΙ ΥΠΟΥΡΓΕΙΟΥ ΕΡΓΑΣΙΑΣ.....	48

ΣΥΜΠΕΡΑΣΜΑΤΑ	51
ΠΑΡΑΡΤΗΜΑΤΑ	53
ΕΙΣΑΓΩΓΗ.....	53
ΠΑΡΑΡΤΗΜΑ 1	54
ΠΙΝΑΚΕΣ ΣΤΟΙΧΕΙΩΝ Ι.Κ.Α. ΑΠΟ ΤΟ 1938 ΜΕΧΡΙ ΤΟ 1994	54
ΠΑΡΑΡΤΗΜΑ 2	96
ΠΙΝΑΚΕΣ ΣΤΟΙΧΕΙΩΝ Ι.Κ.Α. ΕΤΟΥΣ 1995.....	96
ΠΑΡΑΡΤΗΜΑ 3	101
ΠΙΝΑΚΕΣ ΣΤΟΙΧΕΙΩΝ Ι.Κ.Α. ΕΤΟΥΣ 1996.....	101
ΠΑΡΑΡΤΗΜΑ 4	105
ΠΙΝΑΚΕΣ ΣΤΟΙΧΕΙΩΝ Ι.Κ.Α. ΕΤΟΥΣ 1997.....	105
ΠΑΡΑΡΤΗΜΑ 5	108
ΠΙΝΑΚΕΣ ΣΤΟΙΧΕΙΩΝ Ι.Κ.Α. ΕΤΟΥΣ 1998.....	108
ΠΑΡΑΡΤΗΜΑ 6	111
ΠΙΝΑΚΕΣ ΣΤΟΙΧΕΙΩΝ Ι.Κ.Α. ΕΤΟΥΣ 1999.....	111
ΠΑΡΑΡΤΗΜΑ 7	114
ΠΙΝΑΚΕΣ ΣΤΟΙΧΕΙΩΝ Ι.Κ.Α. ΕΤΟΥΣ 2000.....	114
ΠΑΡΑΡΤΗΜΑ 8	117
ΠΙΝΑΚΕΣ ΣΤΟΙΧΕΙΩΝ ΥΠΟΥΡΓΕΙΟΥ ΕΡΓΑΣΙΑΣ.....	117
ΒΙΒΛΙΟΓΡΑΦΙΑ	124

ΕΥΡΕΤΗΡΙΟ ΔΙΑΓΡΑΜΜΑΤΩΝ

ΚΕΦΑΛΑΙΟ 3.1.1. (ΣΤΟΙΧΕΙΑ Ι.Κ.Α. ΑΠΟ ΤΟ 1938 ΜΕΧΡΙ ΤΟ 1994)

ΔΙΑΓΡΑΜΜΑ 1.	ΕΞΕΛΙΞΗ ΕΡΓΑΤΙΚΩΝ ΑΤΥΧΗΜΑΤΩΝ	18
ΔΙΑΓΡΑΜΜΑ 2.	ΘΑΝΑΤΗΦΟΡΑ ΕΡΓΑΤΙΚΑ ΑΤΥΧΗΜΑΤΑ.....	19
ΔΙΑΓΡΑΜΜΑ 3.	ΕΞΕΛΙΞΗ ΑΣΦΑΛΙΣΜΕΝΩΝ Ι.Κ.Α.	20
ΔΙΑΓΡΑΜΜΑ 4.	ΕΞΕΛΙΞΗ ΕΡΓΑΤΙΚΩΝ ΑΤΥΧΗΜΑΤΩΝ.....	20
ΔΙΑΓΡΑΜΜΑ 5.	ΔΑΠΑΝΕΣ Ι.Κ.Α. ΓΙΑ ΕΡΓΑΤΙΚΑ ΑΤΥΧΗΜΑΤΑ	21
ΔΙΑΓΡΑΜΜΑ 6.	ΚΑΤΑΝΟΜΗ ΕΡΓΑΤΙΚΩΝ ΑΤΥΧΗΜΑΤΩΝ ΑΝΑ ΗΛΙΚΙΑ.....	22
ΔΙΑΓΡΑΜΜΑ 7.	ΕΞΕΛΙΞΗ ΕΡΓΑΤΙΚΩΝ ΑΤΥΧΗΜΑΤΩΝ ΑΝΑ ΕΙΔΟΣ ΤΡΑΥΜΑΤΟΣ.....	23
ΔΙΑΓΡΑΜΜΑ 8.	ΕΡΓΑΤΙΚΑ ΑΤΥΧΗΜΑΤΑ ΑΝΑ ΑΙΤΙΑ.....	24
ΔΙΑΓΡΑΜΜΑ 9.	ΕΡΓΑΤΙΚΑ ΑΤΥΧΗΜΑΤΑ ΑΝΑ ΠΡΟΣΒΛΗΘΕΝ ΜΕΡΟΣ ΣΩΜΑΤΟΣ	24
ΔΙΑΓΡΑΜΜΑ 10.	ΕΞΕΛΙΞΗ ΕΡΓΑΤΙΚΩΝ ΑΤΥΧΗΜΑΤΩΝ ΣΤΗΝ ΟΙΚΟΔΟΜΗ ΚΑΙ ΤΑ ΔΗΜΟΣΙΑ ΕΡΓΑ	25

ΚΕΦΑΛΑΙΟ 3.1.3. (ΣΤΟΙΧΕΙΑ Ι.Κ.Α. ΕΤΟΥΣ 1995)

ΔΙΑΓΡΑΜΜΑ 1.	ΚΑΤΑΝΟΜΗ ΤΟΥ ΣΥΝΟΛΟΥ ΑΤΥΧΗΜΑΤΩΝ ΚΑΤΑ ΠΕΡΙΦΕΡΕΙΑΚΟ ΥΠΟΚΑΤΑΣΤΗΜΑ.....	27
ΔΙΑΓΡΑΜΜΑ 2.	ΚΑΤΑΝΟΜΗ ΣΥΝΟΛΟΥ ΕΡΓΑΤΙΚΩΝ ΑΤΥΧΗΜΑΤΩΝ ΚΑΤΑ ΗΛΙΚΙΑ ΚΑΙ ΦΥΛΟ	27

ΚΕΦΑΛΑΙΟ 3.1.5. (ΣΤΟΙΧΕΙΑ Ι.Κ.Α. ΕΤΟΥΣ 1996)

ΔΙΑΓΡΑΜΜΑ 1.	ΚΑΤΑΝΟΜΗ ΤΟΥ ΣΥΝΟΛΟΥ ΑΤΥΧΗΜΑΤΩΝ ΚΑΤΑ ΠΕΡΙΦΕΡΕΙΑΚΟ ΥΠΟΚΑΤΑΣΤΗΜΑ.....	29
ΔΙΑΓΡΑΜΜΑ 2.	ΚΑΤΑΝΟΜΗ ΣΥΝΟΛΟΥ ΕΡΓΑΤΙΚΩΝ ΑΤΥΧΗΜΑΤΩΝ ΚΑΤΑ ΗΛΙΚΙΑ ΚΑΙ ΦΥΛΟ	30

ΚΕΦΑΛΑΙΟ 3.1.7. (ΣΤΟΙΧΕΙΑ Ι.Κ.Α. ΕΤΟΥΣ 1997)

ΔΙΑΓΡΑΜΜΑ 1.	ΚΑΤΑΝΟΜΗ ΤΟΥ ΣΥΝΟΛΟΥ ΑΤΥΧΗΜΑΤΩΝ ΚΑΤΑ ΠΕΡΙΦΕΡΕΙΑΚΟ ΥΠΟΚΑΤΑΣΤΗΜΑ.....	31
ΔΙΑΓΡΑΜΜΑ 2.	ΚΑΤΑΝΟΜΗ ΣΥΝΟΛΟΥ ΕΡΓΑΤΙΚΩΝ ΑΤΥΧΗΜΑΤΩΝ ΚΑΤΑ ΗΛΙΚΙΑ ΚΑΙ ΦΥΛΟ	32

ΚΕΦΑΛΑΙΟ 3.1.9. (ΣΤΟΙΧΕΙΑ Ι.Κ.Α. ΕΤΟΥΣ 1998)

ΔΙΑΓΡΑΜΜΑ 1.	ΚΑΤΑΝΟΜΗ ΤΟΥ ΣΥΝΟΛΟΥ ΑΤΥΧΗΜΑΤΩΝ ΚΑΤΑ ΠΕΡΙΦΕΡΕΙΑΚΟ ΥΠΟΚΑΤΑΣΤΗΜΑ.....	34
ΔΙΑΓΡΑΜΜΑ 2.	ΚΑΤΑΝΟΜΗ ΣΥΝΟΛΟΥ ΕΡΓΑΤΙΚΩΝ ΑΤΥΧΗΜΑΤΩΝ ΚΑΤΑ ΗΛΙΚΙΑ ΚΑΙ ΦΥΛΟ	34

ΚΕΦΑΛΑΙΟ 3.1.11. (ΣΤΟΙΧΕΙΑ Ι.Κ.Α. ΕΤΟΥΣ 1999)

ΔΙΑΓΡΑΜΜΑ 1.	ΚΑΤΑΝΟΜΗ ΤΟΥ ΣΥΝΟΛΟΥ ΑΤΥΧΗΜΑΤΩΝ ΚΑΤΑ ΠΕΡΙΦΕΡΕΙΑΚΟ ΥΠΟΚΑΤΑΣΤΗΜΑ.....	36
ΔΙΑΓΡΑΜΜΑ 2.	ΚΑΤΑΝΟΜΗ ΣΥΝΟΛΟΥ ΕΡΓΑΤΙΚΩΝ ΑΤΥΧΗΜΑΤΩΝ ΚΑΤΑ ΗΛΙΚΙΑ ΚΑΙ ΦΥΛΟ.....	36
ΔΙΑΓΡΑΜΜΑ 3.	ΕΡΓΑΤΙΚΑ ΑΤΥΧΗΜΑΤΑ ΚΑΤΑ ΜΗΝΑ ΑΤΥΧΗΜΑΤΟΣ.....	37

ΚΕΦΑΛΑΙΟ 3.1.13. (ΣΤΟΙΧΕΙΑ Ι.Κ.Α. ΕΤΟΥΣ 2000)

ΔΙΑΓΡΑΜΜΑ 1.	ΚΑΤΑΝΟΜΗ ΤΟΥ ΣΥΝΟΛΟΥ ΑΤΥΧΗΜΑΤΩΝ ΚΑΤΑ ΠΕΡΙΦΕΡΕΙΑΚΟ ΥΠΟΚΑΤΑΣΤΗΜΑ.....	39
ΔΙΑΓΡΑΜΜΑ 2.	ΚΑΤΑΝΟΜΗ ΣΥΝΟΛΟΥ ΕΡΓΑΤΙΚΩΝ ΑΤΥΧΗΜΑΤΩΝ ΚΑΤΑ ΗΛΙΚΙΑ ΚΑΙ ΦΥΛΟ.....	40
ΔΙΑΓΡΑΜΜΑ 3.	ΕΡΓΑΤΙΚΑ ΑΤΥΧΗΜΑΤΑ ΚΑΤΑ ΜΗΝΑ ΑΤΥΧΗΜΑΤΟΣ.....	40

ΚΕΦΑΛΑΙΟ 3.2.1. (ΣΤΟΙΧΕΙΑ ΥΠΟΥΡΓΕΙΟΥ ΕΡΓΑΣΙΑΣ ΑΠΟ 1964 ΕΩΣ 1994)

ΔΙΑΓΡΑΜΜΑ 1.	ΕΡΓΑΤΙΚΑ ΑΤΥΧΗΜΑΤΑ ΚΑΤΑ ΚΛΑΔΟ ΟΙΚΟΝΟΜΙΚΗΣ ΔΡΑΣΤΗΡΙΟΤΗΤΑΣ.....	43
ΔΙΑΓΡΑΜΜΑ 2.	ΘΑΝΑΤΗΦΟΡΑ ΕΡΓΑΤΙΚΑ ΑΤΥΧΗΜΑΤΑ ΥΠΟΥΡΓΕΙΟΥ ΕΡΓΑΣΙΑΣ ΑΝΑ ΜΗΝΑ.....	43
ΔΙΑΓΡΑΜΜΑ 3.	ΕΡΓΑΤΙΚΑ ΑΤΥΧΗΜΑΤΑ ΥΠΟΥΡΓΕΙΟΥ ΕΡΓΑΣΙΑΣ ΑΝΑ ΜΗΝΑ.....	44
ΔΙΑΓΡΑΜΜΑ 4.	ΕΡΓΑΤΙΚΑ ΑΤΥΧΗΜΑΤΑ ΥΠΟΥΡΓΕΙΟΥ ΕΡΓΑΣΙΑΣ ΑΝΑ ΤΥΠΟ.....	45
ΔΙΑΓΡΑΜΜΑ 5.	ΕΡΓΑΤΙΚΑ ΑΤΥΧΗΜΑΤΑ ΥΠΟΥΡΓΕΙΟΥ ΕΡΓΑΣΙΑΣ ΑΝΑ ΥΛΙΚΟ ΠΑΡΑΓΟΝΤΑ.....	46
ΔΙΑΓΡΑΜΜΑ 6.	ΕΡΓΑΤΙΚΑ ΑΤΥΧΗΜΑΤΑ ΥΠΟΥΡΓΕΙΟΥ ΕΡΓΑΣΙΑΣ ΚΑΤΑ ΦΥΣΗ ΑΤΥΧΗΜΑΤΟΣ.....	46
ΔΙΑΓΡΑΜΜΑ 7.	ΕΡΓΑΤΙΚΑ ΑΤΥΧΗΜΑΤΑ ΥΠΟΥΡΓΕΙΟΥ ΕΡΓΑΣΙΑΣ ΑΝΑ ΒΛΑΒΕΝ ΜΕΡΟΣ ΤΟΥ ΣΩΜΑΤΟΣ.....	47

ΚΕΦΑΛΑΙΟ 3.3. (ΣΥΓΚΡΙΣΗ ΣΤΟΙΧΕΙΩΝ Ι.Κ.Α. ΚΑΙ ΥΠΟΥΡΓΕΙΟΥ ΕΡΓΑΣΙΑΣ)

ΔΙΑΓΡΑΜΜΑ 1.	ΕΞΕΛΙΞΗ ΕΡΓΑΤΙΚΩΝ ΑΤΥΧΗΜΑΤΩΝ Ι.Κ.Α. ΚΑΙ ΥΠΟΥΡΓΕΙΟΥ ΕΡΓΑΣΙΑΣ.....	49
ΔΙΑΓΡΑΜΜΑ 2.	ΘΑΝΑΤΗΦΟΡΑ ΕΡΓΑΤΙΚΑ ΑΤΥΧΗΜΑΤΑ Ι.Κ.Α. ΚΑΙ ΥΠΟΥΡΓΕΙΟΥ ΕΡΓΑΣΙΑΣ.....	50

ΕΥΡΕΤΗΡΙΟ ΠΙΝΑΚΩΝ

ΠΑΡΑΡΤΗΜΑ 1 (ΠΙΝΑΚΕΣ ΣΤΟΙΧΕΙΩΝ Ι.Κ.Α. ΑΠΟ ΤΟ 1938 - 1994)

ΠΙΝΑΚΑΣ 1.	ΕΡΓΑΤΙΚΑ ΑΤΥΧΗΜΑΤΑ ΚΑΤΑ ΠΕΡΙΦΕΡΕΙΑΚΟ ΥΠΟΚΑΤΑΣΤΗΜΑ, ΕΤΗ 1938-1949	54
ΠΙΝΑΚΑΣ 2.	ΕΡΓΑΤΙΚΑ ΑΤΥΧΗΜΑΤΑ ΚΑΤΑ ΠΕΡΙΦΕΡΕΙΑΚΟ ΥΠΟΚΑΤΑΣΤΗΜΑ, ΕΤΗ 1950-1959	55
ΠΙΝΑΚΑΣ 3.	ΕΡΓΑΤΙΚΑ ΑΤΥΧΗΜΑΤΑ ΚΑΤΑ ΠΕΡΙΦΕΡΕΙΑΚΟ ΥΠΟΚΑΤΑΣΤΗΜΑ, ΕΤΗ 1960-1969	55
ΠΙΝΑΚΑΣ 4.	ΕΡΓΑΤΙΚΑ ΑΤΥΧΗΜΑΤΑ ΚΑΤΑ ΠΕΡΙΦΕΡΕΙΑΚΟ ΥΠΟΚΑΤΑΣΤΗΜΑ, ΕΤΗ 1970-1979	56
ΠΙΝΑΚΑΣ 5.	ΕΡΓΑΤΙΚΑ ΑΤΥΧΗΜΑΤΑ ΚΑΤΑ ΠΕΡΙΦΕΡΕΙΑΚΟ ΥΠΟΚΑΤΑΣΤΗΜΑ, ΕΤΗ 1980-1989	57
ΠΙΝΑΚΑΣ 6.	ΕΡΓΑΤΙΚΑ ΑΤΥΧΗΜΑΤΑ ΚΑΤΑ ΠΕΡΙΦΕΡΕΙΑΚΟ ΥΠΟΚΑΤΑΣΤΗΜΑ, ΕΤΗ 1990-1994	58
ΠΙΝΑΚΑΣ 7.	ΕΡΓΑΤΙΚΑ ΑΤΥΧΗΜΑΤΑ ΚΑΤΑ ΟΜΑΔΕΣ ΗΛΙΚΙΩΝ, ΕΤΗ 1938- 1949.....	59
ΠΙΝΑΚΑΣ 8.	ΕΡΓΑΤΙΚΑ ΑΤΥΧΗΜΑΤΑ ΚΑΤΑ ΟΜΑΔΕΣ ΗΛΙΚΙΩΝ, ΕΤΗ 1950- 1959.....	59
ΠΙΝΑΚΑΣ 9.	ΕΡΓΑΤΙΚΑ ΑΤΥΧΗΜΑΤΑ ΚΑΤΑ ΟΜΑΔΕΣ ΗΛΙΚΙΩΝ, ΕΤΗ 1960- 1969.....	60
ΠΙΝΑΚΑΣ 10.	ΕΡΓΑΤΙΚΑ ΑΤΥΧΗΜΑΤΑ ΚΑΤΑ ΟΜΑΔΕΣ ΗΛΙΚΙΩΝ, ΕΤΗ 1970- 1979.....	60
ΠΙΝΑΚΑΣ 11.	ΕΡΓΑΤΙΚΑ ΑΤΥΧΗΜΑΤΑ ΚΑΤΑ ΟΜΑΔΕΣ ΗΛΙΚΙΩΝ, ΕΤΗ 1980- 1989.....	61
ΠΙΝΑΚΑΣ 12.	ΕΡΓΑΤΙΚΑ ΑΤΥΧΗΜΑΤΑ ΚΑΤΑ ΟΜΑΔΕΣ ΗΛΙΚΙΩΝ, ΕΤΗ 1990- 1994.....	61
ΠΙΝΑΚΑΣ 13.	ΕΡΓΑΤΙΚΑ ΑΤΥΧΗΜΑΤΑ ΚΑΤΑ ΕΙΔΟΣ ΤΡΑΥΜΑΤΟΣ, ΕΤΗ 1938- 1949.....	62
ΠΙΝΑΚΑΣ 14.	ΕΡΓΑΤΙΚΑ ΑΤΥΧΗΜΑΤΑ ΚΑΤΑ ΕΙΔΟΣ ΤΡΑΥΜΑΤΟΣ, ΕΤΗ 1950- 1959.....	63
ΠΙΝΑΚΑΣ 15.	ΕΡΓΑΤΙΚΑ ΑΤΥΧΗΜΑΤΑ ΚΑΤΑ ΕΙΔΟΣ ΤΡΑΥΜΑΤΟΣ, ΕΤΗ 1960- 1969.....	64
ΠΙΝΑΚΑΣ 16.	ΕΡΓΑΤΙΚΑ ΑΤΥΧΗΜΑΤΑ ΚΑΤΑ ΕΙΔΟΣ ΤΡΑΥΜΑΤΟΣ, ΕΤΗ 1970- 1979.....	64
ΠΙΝΑΚΑΣ 17.	ΕΡΓΑΤΙΚΑ ΑΤΥΧΗΜΑΤΑ ΚΑΤΑ ΕΙΔΟΣ ΤΡΑΥΜΑΤΟΣ, ΕΤΗ 1980- 1989.....	65
ΠΙΝΑΚΑΣ 18.	ΕΡΓΑΤΙΚΑ ΑΤΥΧΗΜΑΤΑ ΚΑΤΑ ΕΙΔΟΣ ΤΡΑΥΜΑΤΟΣ, ΕΤΗ 1990- 1993.....	65
ΠΙΝΑΚΑΣ 19.	ΕΡΓΑΤΙΚΑ ΑΤΥΧΗΜΑΤΑ ΚΑΤΑ ΕΙΔΟΣ ΤΡΑΥΜΑΤΟΣ, ΕΤΟΣ 1994 ...	66
ΠΙΝΑΚΑΣ 20.	ΕΡΓΑΤΙΚΑ ΑΤΥΧΗΜΑΤΑ ΚΑΤΑ ΑΙΤΙΑ, ΕΤΗ 1938-1949	66

ΠΙΝΑΚΑΣ 21. ΕΡΓΑΤΙΚΑ ΑΤΥΧΗΜΑΤΑ ΚΑΤΑ ΑΙΤΙΑ, ΕΤΗ 1950-1959	67
ΠΙΝΑΚΑΣ 22. ΕΡΓΑΤΙΚΑ ΑΤΥΧΗΜΑΤΑ ΚΑΤΑ ΑΙΤΙΑ, ΕΤΗ 1960-1969	67
ΠΙΝΑΚΑΣ 23. ΕΡΓΑΤΙΚΑ ΑΤΥΧΗΜΑΤΑ ΚΑΤΑ ΑΙΤΙΑ, ΕΤΗ 1970-1973	68
ΠΙΝΑΚΑΣ 24. ΕΡΓΑΤΙΚΑ ΑΤΥΧΗΜΑΤΑ ΚΑΤΑ ΑΙΤΙΑ, ΕΤΗ 1974-1979	68
ΠΙΝΑΚΑΣ 25. ΕΡΓΑΤΙΚΑ ΑΤΥΧΗΜΑΤΑ ΚΑΤΑ ΑΙΤΙΑ, ΕΤΗ 1980-1988	69
ΠΙΝΑΚΑΣ 26. ΕΡΓΑΤΙΚΑ ΑΤΥΧΗΜΑΤΑ ΚΑΤΑ ΑΙΤΙΑ, ΕΤΗ 1989-1994	70
ΠΙΝΑΚΑΣ 27. ΕΡΓΑΤΙΚΑ ΑΤΥΧΗΜΑΤΑ ΚΑΤΑ ΠΡΟΣΒΛΗΘΕΝ ΜΕΡΟΣ ΤΟΥ ΣΩΜΑΤΟΣ, ΕΤΗ 1938-1949	71
ΠΙΝΑΚΑΣ 28. ΕΡΓΑΤΙΚΑ ΑΤΥΧΗΜΑΤΑ ΚΑΤΑ ΠΡΟΣΒΛΗΘΕΝ ΜΕΡΟΣ ΤΟΥ ΣΩΜΑΤΟΣ, ΕΤΗ 1950-1959	71
ΠΙΝΑΚΑΣ 29. ΕΡΓΑΤΙΚΑ ΑΤΥΧΗΜΑΤΑ ΚΑΤΑ ΠΡΟΣΒΛΗΘΕΝ ΜΕΡΟΣ ΤΟΥ ΣΩΜΑΤΟΣ, ΕΤΗ 1960-1969	72
ΠΙΝΑΚΑΣ 30. ΕΡΓΑΤΙΚΑ ΑΤΥΧΗΜΑΤΑ ΚΑΤΑ ΠΡΟΣΒΛΗΘΕΝ ΜΕΡΟΣ ΤΟΥ ΣΩΜΑΤΟΣ, ΕΤΗ 1970-1979	72
ΠΙΝΑΚΑΣ 31. ΕΡΓΑΤΙΚΑ ΑΤΥΧΗΜΑΤΑ ΚΑΤΑ ΠΡΟΣΒΛΗΘΕΝ ΜΕΡΟΣ ΤΟΥ ΣΩΜΑΤΟΣ, ΕΤΗ 1980-1989	73
ΠΙΝΑΚΑΣ 32. ΕΡΓΑΤΙΚΑ ΑΤΥΧΗΜΑΤΑ ΚΑΤΑ ΠΡΟΣΒΛΗΘΕΝ ΜΕΡΟΣ ΤΟΥ ΣΩΜΑΤΟΣ, ΕΤΗ 1990-1993	73
ΠΙΝΑΚΑΣ 33. ΕΡΓΑΤΙΚΑ ΑΤΥΧΗΜΑΤΑ ΚΑΤΑ ΠΡΟΣΒΛΗΘΕΝ ΜΕΡΟΣ ΤΟΥ ΣΩΜΑΤΟΣ, ΕΤΟΣ 1994	74
ΠΙΝΑΚΑΣ 34. ΕΡΓΑΤΙΚΑ ΑΤΥΧΗΜΑΤΑ ΚΑΤΑ ΚΛΑΔΟ ΟΙΚΟΝΟΜΙΚΗΣ ΔΡΑΣΤΗΡΙΟΤΗΤΑΣ, ΕΤΗ 1938-1949	75
ΠΙΝΑΚΑΣ 35. ΕΡΓΑΤΙΚΑ ΑΤΥΧΗΜΑΤΑ ΚΑΤΑ ΚΛΑΔΟ ΟΙΚΟΝΟΜΙΚΗΣ ΔΡΑΣΤΗΡΙΟΤΗΤΑΣ, ΕΤΗ 1950-1959	77
ΠΙΝΑΚΑΣ 36. ΕΡΓΑΤΙΚΑ ΑΤΥΧΗΜΑΤΑ ΚΑΤΑ ΚΛΑΔΟ ΟΙΚΟΝΟΜΙΚΗΣ ΔΡΑΣΤΗΡΙΟΤΗΤΑΣ, ΕΤΗ 1960-1969	79
ΠΙΝΑΚΑΣ 37. ΕΡΓΑΤΙΚΑ ΑΤΥΧΗΜΑΤΑ ΚΑΤΑ ΚΛΑΔΟ ΟΙΚΟΝΟΜΙΚΗΣ ΔΡΑΣΤΗΡΙΟΤΗΤΑΣ, ΕΤΗ 1970-1973	81
ΠΙΝΑΚΑΣ 38. ΕΡΓΑΤΙΚΑ ΑΤΥΧΗΜΑΤΑ ΚΑΤΑ ΚΛΑΔΟ ΟΙΚΟΝΟΜΙΚΗΣ ΔΡΑΣΤΗΡΙΟΤΗΤΑΣ, ΕΤΗ 1974-1979	82
ΠΙΝΑΚΑΣ 39. ΕΡΓΑΤΙΚΑ ΑΤΥΧΗΜΑΤΑ ΚΑΤΑ ΚΛΑΔΟ ΟΙΚΟΝΟΜΙΚΗΣ ΔΡΑΣΤΗΡΙΟΤΗΤΑΣ, ΕΤΗ 1980-1989	83
ΠΙΝΑΚΑΣ 40. ΕΡΓΑΤΙΚΑ ΑΤΥΧΗΜΑΤΑ ΚΑΤΑ ΚΛΑΔΟ ΟΙΚΟΝΟΜΙΚΗΣ ΔΡΑΣΤΗΡΙΟΤΗΤΑΣ, ΕΤΗ 1990-1993	85
ΠΙΝΑΚΑΣ 41. ΕΡΓΑΤΙΚΑ ΑΤΥΧΗΜΑΤΑ ΚΑΤΑ ΚΛΑΔΟ ΟΙΚΟΝΟΜΙΚΗΣ ΔΡΑΣΤΗΡΙΟΤΗΤΑΣ, ΕΤΟΣ 1994	87
ΠΙΝΑΚΑΣ 42. ΕΡΓΑΤΙΚΑ ΑΤΥΧΗΜΑΤΑ ΚΑΤΑ ΜΗΝΑ, ΕΤΗ 1938-1949	89
ΠΙΝΑΚΑΣ 43. ΕΡΓΑΤΙΚΑ ΑΤΥΧΗΜΑΤΑ ΚΑΤΑ ΜΗΝΑ, ΕΤΗ 1950-1959	89
ΠΙΝΑΚΑΣ 44. ΕΡΓΑΤΙΚΑ ΑΤΥΧΗΜΑΤΑ ΚΑΤΑ ΤΡΙΜΗΝΙΑΙΑ, ΕΤΗ 1960-1969	90
ΠΙΝΑΚΑΣ 45. ΕΡΓΑΤΙΚΑ ΑΤΥΧΗΜΑΤΑ ΚΑΤΑ ΤΡΙΜΗΝΙΑΙΑ, ΕΤΗ 1970-1979	90

ΠΙΝΑΚΑΣ 46. ΕΡΓΑΤΙΚΑ ΑΤΥΧΗΜΑΤΑ ΚΑΤΑ ΤΡΙΜΗΝΙΑΙΑ, ΕΤΗ 1980-1985.....	90
ΠΙΝΑΚΑΣ 47. ΕΡΓΑΤΙΚΑ ΑΤΥΧΗΜΑΤΑ ΚΑΤΑ ΜΗΝΑ, ΕΤΗ 1986-1989.....	91
ΠΙΝΑΚΑΣ 48. ΕΡΓΑΤΙΚΑ ΑΤΥΧΗΜΑΤΑ ΚΑΤΑ ΜΗΝΑ, ΕΤΗ 1990-1994.....	91
ΠΙΝΑΚΑΣ 49. ΕΞΕΛΙΞΗ ΕΡΓΑΤΙΚΩΝ ΑΤΥΧΗΜΑΤΩΝ, ΘΑΝΑΤΩΝ, ΑΜΕΣΩΝ ΚΑΙ ΣΥΝΟΛΟΥ ΑΣΦΑΛΙΣΜΕΝΩΝ ΤΟΥ Ι.Κ.Α., ΕΤΗ 1938-1994	92
ΠΙΝΑΚΑΣ 50. ΕΞΕΛΙΞΗ ΕΠΙΔΟΤΟΥΜΕΝΩΝ ΕΡΓΑΤΙΚΩΝ ΑΤΥΧΗΜΑΤΩΝ, ΗΜΕΡΩΝ ΕΠΙΔΟΤΗΣΗΣ, ΔΩΡΟΥ ΚΑΙ ΚΟΣΤΟΥΣ ΕΡΓΑΤΙΚΩΝ ΑΤΥΧΗΜΑΤΩΝ ΤΟΥ Ι.Κ.Α., ΕΤΗ 1938-1994.....	94

ΠΑΡΑΡΤΗΜΑ 2 (ΠΙΝΑΚΕΣ ΣΤΟΙΧΕΙΩΝ Ι.Κ.Α. ΕΤΟΥΣ 1995)

ΠΙΝΑΚΑΣ 1. ΑΡΙΘΜΟΣ ΑΤΥΧΗΜΑΤΩΝ ΚΑΤΑ ΠΕΡΙΦΕΡΕΙΑΚΟ ΥΠΟΚΑΤΑΣΤΗΜΑ	96
ΠΙΝΑΚΑΣ 2. ΕΡΓΑΤΙΚΑ ΑΤΥΧΗΜΑΤΑ ΚΑΤΑ ΟΜΑΔΕΣ ΗΛΙΚΙΩΝ ΚΑΙ ΦΥΛΟ.....	97
ΠΙΝΑΚΑΣ 3. ΕΡΓΑΤΙΚΑ ΑΤΥΧΗΜΑΤΑ ΚΑΤΑ ΑΣΚΟΥΜΕΝΗ ΕΝΕΡΓΕΙΑ ΚΑΙ ΤΥΠΟ ΑΤΥΧΗΜΑΤΟΣ	98
ΠΙΝΑΚΑΣ 4. ΕΡΓΑΤΙΚΑ ΑΤΥΧΗΜΑΤΑ ΚΑΤΑ ΟΙΚΟΝΟΜΙΚΗ ΔΡΑΣΤΗΡΙΟΤΗΤΑ....	99
ΠΙΝΑΚΑΣ 5. ΕΡΓΑΤΙΚΑ ΑΤΥΧΗΜΑΤΑ ΚΑΤΑ ΜΗΝΑ ΚΑΙ ΦΥΛΟ.....	100

ΠΑΡΑΡΤΗΜΑ 3 (ΠΙΝΑΚΕΣ ΣΤΟΙΧΕΙΩΝ Ι.Κ.Α. ΕΤΟΥΣ 1996)

ΠΙΝΑΚΑΣ 1. ΑΡΙΘΜΟΣ ΑΤΥΧΗΜΑΤΩΝ ΚΑΤΑ ΠΕΡΙΦΕΡΕΙΑΚΟ ΥΠΟΚΑΤΑΣΤΗΜΑ	101
ΠΙΝΑΚΑΣ 2. ΕΡΓΑΤΙΚΑ ΑΤΥΧΗΜΑΤΑ ΚΑΤΑ ΟΜΑΔΕΣ ΗΛΙΚΙΩΝ ΚΑΙ ΦΥΛΟ.....	101
ΠΙΝΑΚΑΣ 3. ΕΡΓΑΤΙΚΑ ΑΤΥΧΗΜΑΤΑ ΚΑΤΑ ΑΣΚΟΥΜΕΝΗ ΕΝΕΡΓΕΙΑ ΚΑΙ ΤΥΠΟ ΑΤΥΧΗΜΑΤΟΣ	102
ΠΙΝΑΚΑΣ 4. ΕΡΓΑΤΙΚΑ ΑΤΥΧΗΜΑΤΑ ΚΑΤΑ ΟΙΚΟΝΟΜΙΚΗ ΔΡΑΣΤΗΡΙΟΤΗΤΑ..	103
ΠΙΝΑΚΑΣ 5. ΕΡΓΑΤΙΚΑ ΑΤΥΧΗΜΑΤΑ ΚΑΤΑ ΜΗΝΑ ΚΑΙ ΦΥΛΟ.....	104

ΠΑΡΑΡΤΗΜΑ 4 (ΠΙΝΑΚΕΣ ΣΤΟΙΧΕΙΩΝ Ι.Κ.Α. ΕΤΟΥΣ 1997)

ΠΙΝΑΚΑΣ 1. ΑΡΙΘΜΟΣ ΑΤΥΧΗΜΑΤΩΝ ΚΑΤΑ ΠΕΡΙΦΕΡΕΙΑΚΟ ΥΠΟΚΑΤΑΣΤΗΜΑ	105
ΠΙΝΑΚΑΣ 2. ΕΡΓΑΤΙΚΑ ΑΤΥΧΗΜΑΤΑ ΚΑΤΑ ΟΜΑΔΕΣ ΗΛΙΚΙΩΝ ΚΑΙ ΦΥΛΟ.....	105
ΠΙΝΑΚΑΣ 3. ΕΡΓΑΤΙΚΑ ΑΤΥΧΗΜΑΤΑ ΚΑΤΑ ΟΙΚΟΝΟΜΙΚΗ ΔΡΑΣΤΗΡΙΟΤΗΤΑ..	106
ΠΙΝΑΚΑΣ 4. ΕΡΓΑΤΙΚΑ ΑΤΥΧΗΜΑΤΑ ΚΑΤΑ ΜΗΝΑ ΚΑΙ ΦΥΛΟ.....	107

ΠΑΡΑΡΤΗΜΑ 5 (ΠΙΝΑΚΕΣ ΣΤΟΙΧΕΙΩΝ Ι.Κ.Α. ΕΤΟΥΣ 1998)

ΠΙΝΑΚΑΣ 1. ΑΡΙΘΜΟΣ ΑΤΥΧΗΜΑΤΩΝ ΚΑΤΑ ΠΕΡΙΦΕΡΕΙΑΚΟ ΥΠΟΚΑΤΑΣΤΗΜΑ	108
ΠΙΝΑΚΑΣ 2. ΕΡΓΑΤΙΚΑ ΑΤΥΧΗΜΑΤΑ ΚΑΤΑ ΟΜΑΔΕΣ ΗΛΙΚΙΩΝ ΚΑΙ ΦΥΛΟ.....	108
ΠΙΝΑΚΑΣ 3. ΕΡΓΑΤΙΚΑ ΑΤΥΧΗΜΑΤΑ ΚΑΤΑ ΟΙΚΟΝΟΜΙΚΗ ΔΡΑΣΤΗΡΙΟΤΗΤΑ..	109
ΠΙΝΑΚΑΣ 4. ΕΡΓΑΤΙΚΑ ΑΤΥΧΗΜΑΤΑ ΚΑΤΑ ΜΗΝΑ ΚΑΙ ΦΥΛΟ.....	110

ΠΑΡΑΡΤΗΜΑ 6 (ΠΙΝΑΚΕΣ ΣΤΟΙΧΕΙΩΝ Ι.Κ.Α. ΕΤΟΥΣ 1998)

ΠΙΝΑΚΑΣ 1.	ΑΡΙΘΜΟΣ ΑΤΥΧΗΜΑΤΩΝ ΚΑΤΑ ΠΕΡΙΦΕΡΕΙΑΚΟ ΥΠΟΚΑΤΑΣΤΗΜΑ	111
ΠΙΝΑΚΑΣ 2.	ΕΡΓΑΤΙΚΑ ΑΤΥΧΗΜΑΤΑ ΚΑΤΑ ΟΜΑΔΕΣ ΗΛΙΚΙΩΝ ΚΑΙ ΦΥΛΟ.....	111
ΠΙΝΑΚΑΣ 3.	ΕΡΓΑΤΙΚΑ ΑΤΥΧΗΜΑΤΑ ΚΑΤΑ ΟΙΚΟΝΟΜΙΚΗ ΔΡΑΣΤΗΡΙΟΤΗΤΑ..	112
ΠΙΝΑΚΑΣ 4.	ΕΡΓΑΤΙΚΑ ΑΤΥΧΗΜΑΤΑ ΚΑΤΑ ΜΗΝΑ ΚΑΙ ΦΥΛΟ.....	113

ΠΑΡΑΡΤΗΜΑ 7 (ΠΙΝΑΚΕΣ ΣΤΟΙΧΕΙΩΝ Ι.Κ.Α. ΕΤΟΥΣ 2000)

ΠΙΝΑΚΑΣ 1.	ΑΡΙΘΜΟΣ ΑΤΥΧΗΜΑΤΩΝ ΚΑΤΑ ΠΕΡΙΦΕΡΕΙΑΚΟ ΥΠΟΚΑΤΑΣΤΗΜΑ	114
ΠΙΝΑΚΑΣ 2.	ΕΡΓΑΤΙΚΑ ΑΤΥΧΗΜΑΤΑ ΚΑΤΑ ΟΜΑΔΕΣ ΗΛΙΚΙΩΝ ΚΑΙ ΦΥΛΟ.....	115
ΠΙΝΑΚΑΣ 3.	ΕΡΓΑΤΙΚΑ ΑΤΥΧΗΜΑΤΑ ΚΑΤΑ ΟΙΚΟΝΟΜΙΚΗ ΔΡΑΣΤΗΡΙΟΤΗΤΑ..	115
ΠΙΝΑΚΑΣ 4.	ΕΡΓΑΤΙΚΑ ΑΤΥΧΗΜΑΤΑ ΚΑΤΑ ΜΗΝΑ ΚΑΙ ΦΥΛΟ.....	116

ΠΑΡΑΡΤΗΜΑ 8 (ΠΙΝΑΚΕΣ ΣΤΟΙΧΕΙΩΝ ΥΠ. ΕΡΓΑΣΙΑΣ ΑΠΟ 1964-1994)

ΠΙΝΑΚΑΣ 1.	ΕΡΓΑΤΙΚΑ ΑΤΥΧΗΜΑΤΑ ΠΟΥ ΑΝΑΓΓΕΛΘΗΚΑΝ ΣΤΟ ΥΠ. ΕΡΓΑΣΙΑΣ, ΚΑΤΑ ΚΛΑΔΟ ΟΙΚΟΝΟΜΙΚΗΣ ΔΡΑΣΤΗΡΙΟΤΗΤΑΣ, ΕΤΗ 1964-1970	117
ΠΙΝΑΚΑΣ 2.	ΕΡΓΑΤΙΚΑ ΑΤΥΧΗΜΑΤΑ ΠΟΥ ΑΝΑΓΓΕΛΘΗΚΑΝ ΣΤΟ ΥΠ. ΕΡΓΑΣΙΑΣ, ΚΑΤΑ ΚΛΑΔΟ ΟΙΚΟΝΟΜΙΚΗΣ ΔΡΑΣΤΗΡΙΟΤΗΤΑΣ, ΕΤΗ 1971-1980	117
ΠΙΝΑΚΑΣ 3.	ΕΡΓΑΤΙΚΑ ΑΤΥΧΗΜΑΤΑ ΠΟΥ ΑΝΑΓΓΕΛΘΗΚΑΝ ΣΤΟ ΥΠ. ΕΡΓΑΣΙΑΣ, ΚΑΤΑ ΚΛΑΔΟ ΟΙΚΟΝΟΜΙΚΗΣ ΔΡΑΣΤΗΡΙΟΤΗΤΑΣ, ΕΤΗ 1981-1989	118
ΠΙΝΑΚΑΣ 4.	ΕΡΓΑΤΙΚΑ ΑΤΥΧΗΜΑΤΑ ΠΟΥ ΑΝΑΓΓΕΛΘΗΚΑΝ ΣΤΟ ΥΠ. ΕΡΓΑΣΙΑΣ, ΚΑΤΑ ΚΛΑΔΟ ΟΙΚΟΝΟΜΙΚΗΣ ΔΡΑΣΤΗΡΙΟΤΗΤΑΣ, ΕΤΗ 1990-1994	118
ΠΙΝΑΚΑΣ 5.	ΘΑΝΑΤΗΦΟΡΑ ΕΡΓΑΤΙΚΑ ΑΤΥΧΗΜΑΤΑ ΠΟΥ ΑΝΑΓΓΕΛΘΗΚΑΝ ΣΤΟ ΥΠ. ΕΡΓΑΣΙΑΣ, ΚΑΤΑ ΚΛΑΔΟ ΟΙΚΟΝΟΜΙΚΗΣ ΔΡΑΣΤΗΡΙΟΤΗΤΑΣ, ΕΤΗ 1964-1969.....	119
ΠΙΝΑΚΑΣ 6.	ΘΑΝΑΤΗΦΟΡΑ ΕΡΓΑΤΙΚΑ ΑΤΥΧΗΜΑΤΑ ΠΟΥ ΑΝΑΓΓΕΛΘΗΚΑΝ ΣΤΟ ΥΠ. ΕΡΓΑΣΙΑΣ, ΚΑΤΑ ΚΛΑΔΟ ΟΙΚΟΝΟΜΙΚΗΣ ΔΡΑΣΤΗΡΙΟΤΗΤΑΣ, ΕΤΗ 1970-1979.....	119
ΠΙΝΑΚΑΣ 7.	ΘΑΝΑΤΗΦΟΡΑ ΕΡΓΑΤΙΚΑ ΑΤΥΧΗΜΑΤΑ ΠΟΥ ΑΝΑΓΓΕΛΘΗΚΑΝ ΣΤΟ ΥΠ. ΕΡΓΑΣΙΑΣ, ΚΑΤΑ ΚΛΑΔΟ ΟΙΚΟΝΟΜΙΚΗΣ ΔΡΑΣΤΗΡΙΟΤΗΤΑΣ, ΕΤΗ 1980-1986.....	120
ΠΙΝΑΚΑΣ 8.	ΘΑΝΑΤΗΦΟΡΑ ΕΡΓΑΤΙΚΑ ΑΤΥΧΗΜΑΤΑ ΠΟΥ ΑΝΑΓΓΕΛΘΗΚΑΝ ΣΤΟ ΥΠ. ΕΡΓΑΣΙΑΣ, ΚΑΤΑ ΚΛΑΔΟ ΟΙΚΟΝΟΜΙΚΗΣ ΔΡΑΣΤΗΡΙΟΤΗΤΑΣ, ΕΤΗ 1987-1994.....	120

ΠΙΝΑΚΑΣ 9.	ΘΑΝΑΤΗΦΟΡΑ ΕΡΓΑΤΙΚΑ ΑΤΥΧΗΜΑΤΑ ΣΥΜΦΩΝΑ ΜΕ ΤΟΝ ΤΥΠΟ ΑΤΥΧΗΜΑΤΟΣ, ΕΤΗ 1987-1994	121
ΠΙΝΑΚΑΣ 10.	ΘΑΝΑΤΗΦΟΡΑ ΕΡΓΑΤΙΚΑ ΑΤΥΧΗΜΑΤΑ ΑΝΑ ΜΗΝΑ, ΕΤΗ 1991-1994.....	122
ΠΙΝΑΚΑΣ 11.	ΤΑΞΙΝΟΜΗΣΗ ΤΩΝ ΕΡΓΑΤΙΚΩΝ ΑΤΥΧΗΜΑΤΩΝ ΣΕ ΚΑΤΗΓΟΡΙΕΣ (ΤΡΟΧΑΙΑ, ΠΑΘΟΛΟΓΙΚΑ ΚΑΙ ΛΟΙΠΑ), ΕΤΗ 1988-1994.....	122
ΠΙΝΑΚΑΣ 12.	ΤΑΞΙΝΟΜΗΣΗ ΣΥΜΦΩΝΑ ΜΕ ΤΟΝ ΤΥΠΟ ΤΟΥ ΕΡΓΑΤΙΚΟΥ ΑΤΥΧΗΜΑΤΟΣ, ΕΤΗ 1988-1994	123
ΠΙΝΑΚΑΣ 13.	ΤΑΞΙΝΟΜΗΣΗ ΤΩΝ ΕΡΓΑΤΙΚΩΝ ΑΤΥΧΗΜΑΤΩΝ ΚΑΤΑ ΥΛΙΚΟ ΠΑΡΑΓΟΝΤΑ, ΕΤΗ 1988-1994.....	123

ΕΙΣΑΓΩΓΗ

Η συστηματική καταγραφή των εργατικών ατυχημάτων αποτελεί το πρώτο σημαντικό βήμα κάθε προσπάθειας που έχει ως στόχο τη μείωσή τους. Η στατιστική ανάλυση εργατικών ατυχημάτων παρέχει ανεκτίμητες πληροφορίες για τις επιθεωρήσεις εργασίας κάθε κράτους, τα εργατικά συνδικάτα και για κάθε ανεξάρτητο ίδρυμα ή οργανισμό που ασχολείται με θέματα υγιεινής και ασφάλειας στην εργασία.

Βασικός παράγοντας για την εμφάνιση των εργατικών ατυχημάτων είναι η διαμόρφωση εργασιακού περιβάλλοντος χαμηλών προδιαγραφών με άμεσες επιπτώσεις την υγιεινή και ασφάλεια των εργαζομένων.

Τα εργατικά ατυχήματα επιβαρύνουν τόσο την οικονομική, όσο και την κοινωνική ζωή της χώρας. Σε ό,τι αφορά την οικονομική πλευρά, με τη μορφή συντάξεων με αντίστοιχο κόστος για τις επιχειρήσεις και την εθνική οικονομία. Η προσωρινή και μόνιμη αναπηρία λόγω ατυχήματος προκαλεί πλήθος προβλημάτων στον άμεσο κοινωνικό περίγυρο.

Το πρώτο βήμα για την αντιμετώπιση και την εν συνεχεία πρόληψη της εμφάνισης του φαινομένου των εργατικών ατυχημάτων, αποτελεί η λεπτομερής και συστηματική καταγραφή τους. Δίνεται έτσι η δυνατότητα να δούμε τις αιτίες και τους τύπους των ατυχημάτων, τη συχνότητα εμφάνισής τους κατά κλάδο οικονομικής δραστηριότητας κ.λπ.

Μέσα από μια τέτοια καταγραφή διαμορφώνεται μια πλήρης, κατά το δυνατόν, εικόνα της υπάρχουσας κατάστασης, απαραίτητης σε κάθε προσπάθεια μείωσης των ατυχημάτων και σωστής νομοθετικής κατοχύρωσης της ασφάλειας των εργαζομένων στις βιομηχανίες.

Στην παρούσα πτυχιακή εργασία, επιχειρείται να γίνει μια πολύπλευρη παρουσίαση της εξέλιξης των εργατικών ατυχημάτων για τη χρονική περίοδο 1938-2000. Στόχος μας είναι η καταγραφή, η επεξεργασία, η ανάλυση και η παρουσίαση των στοιχείων που προέρχονται από το Υπουργείο Εργασίας και το Ι.Κ.Α. Αναλυτικότερα:

Στο 1^ο κεφάλαιο γίνεται μια αναφορά στους φορείς που αποτέλεσαν τις πηγές εξεύρεσης των στοιχείων, στη χρησιμότητα της συστηματικής καταγραφής και ανάλυσης των στοιχείων που αφορούν τα εργατικά ατυχήματα.

Στο 2^ο κεφάλαιο αναφέρονται κάποια στοιχεία της νομοθεσίας σχετικά με τα εργατικά ατυχήματα. Δίνεται ο ορισμός του εργατικού ατυχήματος και προσδιορίζονται οι διάφορες κατηγορίες ατυχημάτων.

Στο 3^ο κεφάλαιο παρουσιάζονται τα στατιστικά στοιχεία που προέρχονται από την καταγραφή του Ι.Κ.Α. για τη χρονική περίοδο 1938-2000. Αναλύονται τα στοιχεία του Υπουργείου Εργασίας για τη χρονική περίοδο 1964-1994. Η συγκριτική παράθεση των στοιχείων των δυο φορέων, που ακολουθεί, έχει ως στόχο τον σχηματισμό μιας πιο ολοκληρωμένης άποψης για την εξέλιξη των εργατικών ατυχημάτων στην Ελλάδα.

ΚΕΦΑΛΑΙΟ 1^ο

1.1. ΠΗΓΕΣ ΣΤΟΙΧΕΙΩΝ ΓΙΑ ΤΑ ΕΡΓΑΤΙΚΑ ΑΤΥΧΗΜΑΤΑ ΣΤΗΝ ΕΛΛΑΔΑ

Οι κύριες πηγές για τα στατιστικά στοιχεία των εργατικών ατυχημάτων στην Ελλάδα είναι οι εξής:

- Το Τμήμα Στατιστικής της Γενικής Διεύθυνσης Αναλογιστικών Μελετών και Στατιστικής του Ιδρύματος Κοινωνικών Ασφαλίσεων (Ι.Κ.Α.) με στοιχεία για εργατικά ατυχήματα που δηλώθηκαν από ασφαλισμένους του Ι.Κ.Α. Τα στοιχεία παρουσιάζονται στη ετήσια έκδοση: "Δελτίο Εργατικών Ατυχημάτων Ι.Κ.Α." (πρώην "Το Εργατικό Ατύχημα"), και στον ετήσιο "Απολογισμό Ι.Κ.Α."
- Η Γενική Γραμματεία της Εθνικής Στατιστικής Υπηρεσίας της Ελλάδος (Ε.Σ.Υ.Ε.) που εκδίδει την "Ετήσια Έρευνα Δραστηριότητας των Οργανισμών Κοινωνικών Ασφαλίσεων". Παρουσιάζονται κατά βάση τα στοιχεία του Ι.Κ.Α..
- Η Γενική Διεύθυνση Διοικητικής Υποστήριξης, Διεύθυνση Επιθεώρησης του Υπουργείου Εργασίας και Κοινωνικών Ασφαλίσεων με στοιχεία για τα εργατικά ατυχήματα (συνήθως σοβαρά) που έχουν δηλωθεί στις κατά Νομούς Τεχνικές Επιθεωρήσεις Εργασίας. Τα στοιχεία παρουσιάζονται στην ετήσια έκδοση "Πεπραγμένα Περιφερειακών Υπηρεσιών Υπ. Εργασίας".
- Το Υπουργείο Βιομηχανίας, Έρευνας και Τεχνολογίας, το οποίο καταγράφει τα εργατικά ατυχήματα των μεταλλείων, λατομείων και μονάδων ενεργείας.
- Το Υπουργείο Εμπορικής Ναυτιλίας (θαλάσσια ατυχήματα), το Υπουργείο Μεταφορών και Τηλεπικοινωνιών (για τροχαία ατυχήματα) και το Υπουργείο Υγείας και Πρόνοιας (για ατυχήματα, δηλητηριάσεις και κακώσεις, γενικά όμως). Πολλά στοιχεία από τα παραπάνω τρία Υπουργεία παρουσιάζονται στην Ετήσια Στατιστική Επετηρίδα της Ε.Σ.Υ.Ε.
- Το Ελληνικό Ινστιτούτο Υγιεινής και Ασφάλειας Εργασίας (ΕΛ.ΙΝ.Υ.Α.Ε) με την έκδοση του 'Στατιστικές Εργατικών Ατυχημάτων Στην Ελλάδα' του Σπύρου Μπράνη.

Παρατηρείται σαφής διαχωρισμός καταγραφής και επεξεργασίας των εργατικών ατυχημάτων από τις διάφορες κυβερνητικές υπηρεσίες, με αποτέλεσμα να μην είναι εύκολο να συγκριθούν και να αξιολογηθούν όλα τα στοιχεία.

Η βιβλιογραφία με στοιχεία για τα εργατικά ατυχήματα στην Ελλάδα έχει ως κύρια πηγή τα ετήσια στοιχεία του Ι.Κ.Α. και του Υπ. Εργασίας από τα μέσα της δεκαετίας του 60 μέχρι σήμερα και την έκδοση του ΕΛ.ΙΝ.Υ.Α.Ε. για την στατιστική των εργατικών ατυχημάτων (1).

(1) ΣΠΥΡΟΣ ΜΠΡΑΝΗΣ, ΑΘΗΝΑ 1998, ΣΕΛ. 15

1.2. ΚΥΡΙΕΣ ΠΗΓΕΣ ΣΤΟΙΧΕΙΩΝ

Οι κύριες πηγές από τις οποίες αντλήθηκαν τα στατιστικά στοιχεία της παρούσας εργασίας για τα εργατικά ατυχήματα στην Ελλάδα είναι οι εξής :

1.2.1. ΤΟ ΙΔΡΥΜΑ ΚΟΙΝΩΝΙΚΩΝ ΑΣΦΑΛΙΣΕΩΝ (Ι.Κ.Α.)

Το Ίδρυμα Κοινωνικών Ασφαλίσεων (Ι.Κ.Α.) ιδρύθηκε με τον Νόμο 6298/1934 και άρχισε να λειτουργεί από την 1η Δεκεμβρίου 1937 σαν Ν.Π.Δ.Δ.

Το πρώτο έτος της λειτουργίας του (1938) άνοιξαν τρία μεγάλα Υποκαταστήματα (Αθήνα, Πειραιάς, Θεσσαλονίκη), το επόμενο έτος άλλα τρία (Πάτρα, Βόλος, Καλαμάτα), ενώ το τρίτο έτος (1940) λίγο πριν την εμπλοκή της Ελλάδος στον Δεύτερο Παγκόσμιο Πόλεμο (1940), τα Υποκαταστήματα στην Καβάλα, Χανιά και Ιωάννινα.

Το Ι.Κ.Α. στη πρώτη περίοδο της λειτουργίας του (1938 - 1950), λειτούργησε ως ο γενικός φορέας της Κοινωνικής ασφάλισης στην Ελλάδα, κάτω από αντίξοες υλικές συνθήκες (Πόλεμος, Κατοχή και Εμφύλιος) και με μεγάλο φάσμα κοινωνικών παροχών λόγω των γεγονότων της εποχής.

Στην δεκαετία του 1950, ο νέος νόμος 1846/1951 εναρμόνισε την Ελληνική κοινωνική νομοθεσία με την Χάρτα του Ατλαντικού (1941), την Διακήρυξη της Φιλαδέλφειας (1944) και με την Οικουμενική Διακήρυξη των Δικαιωμάτων του Ανθρώπου (1948). Ξεκίνησε η Τριμερής Χρηματοδότηση, θεσπίστηκαν τα κατώτερα όρια των συντάξεων και οι οικογενειακές παροχές.

Στην δεκαετία του 1960, το Ι.Κ.Α. επεκτάθηκε πανελλαδικά ακολουθώντας την αντίστοιχη αύξηση της απασχόλησης, ενώ με το Ν.Δ. 4104/1060 εξασφαλίζονται οι χρονικές προϋποθέσεις για την παροχή σύνταξης, και ορίζονται τα κατώτερα όρια χρόνου ασφάλισης σύμφωνα με τα διεθνώς ισχύοντα.

1.2.2. ΤΟ ΥΠΟΥΡΓΕΙΟ ΕΡΓΑΣΙΑΣ

Σύμφωνα με το Ν.Δ. 2954/54 (Άρθρο 7, Παρ. 1) ιδρύθηκε στο Υπουργείο Εργασίας Σώμα Επιθεωρήσεως Εργασίας και με την υπ' αριθμόν Λ7/15/5/26-9-70 απόφαση των Υπουργών Προεδρίας, Εσωτερικών και Εργασίας οργανώθηκαν οι Περιφερειακές Υπηρεσίες του Υπ. Εργασίας. Αποτέλεσμα των παραπάνω, ήταν η ετήσια έκδοση των Πεπραγμένων των Επιθεωρήσεων Εργασίας ανά την χώρα, σύμφωνα με τις οδηγίες της Διεθνούς Συμβάσεως αρ. 81 για την Επιθεώρηση Εργασίας στη Βιομηχανία και το Εμπόριο.

Στα πλαίσια της ετήσιας αυτής έκδοσης, ξεκίνησε και η καταγραφή των εργατικών ατυχημάτων που αναφέρθηκαν στις κατά τόπους Περιφερειακές Επιθεωρήσεις Εργασίας.

1.3. ΧΡΗΣΙΜΟΤΗΤΑ ΤΗΣ ΣΥΣΤΗΜΑΤΙΚΗΣ ΚΑΤΑΓΡΑΦΗΣ ΤΩΝ ΕΡΓΑΤΙΚΩΝ ΑΤΥΧΗΜΑΤΩΝ

Σημαντικό ρόλο έχει η καταγραφή των εργατικών ατυχημάτων σε στατιστικούς πίνακες καθώς επίσης και η επεξεργασία τους όπως φαίνεται στα προηγούμενα κεφάλαια.

Η μελέτη των πινάκων ταξινομημένων δεδομένων επιτρέπει να διαπιστωθούν:

- Όλα τα στοιχεία που προκαλούν τα ατυχήματα, όπως ο χρησιμοποιούμενος εξοπλισμός, συνθήκες εργασίας κ.τ.λ.

- Οι επιπτώσεις των ατυχημάτων στο εργατικό δυναμικό, όπως καταπονήσεις που προκαλούν στον οργανισμό των εργατών μόνιμες, πολλές φορές, βλάβες που μπορεί να προκληθούν σε διάφορα μέρη του σώματος κ.τ.λ.
- Οι ηλικίες εργατικού δυναμικού και το φύλλο (άνδρες – γυναίκες) με τη μεγαλύτερη συχνότητα ατυχημάτων.
- Οι κατηγορίες βιομηχανιών με τα περισσότερα ατυχήματα και ο βαθμός επικινδυνότητας που παρουσιάζεται στις βιομηχανίες αυτές.
- Οι περιοχές της Ελλάδας που παρουσιάζουν τη μεγαλύτερη συχνότητα εργατικών ατυχημάτων και η επίδραση του περιβάλλοντος στην δημιουργία ατυχημάτων.
- Ο αριθμός των θανατηφόρων εργατικών ατυχημάτων σε σχέση με το σύνολο των ατυχημάτων.
- Οι λόγοι της συνεχής εμφάνισης ορισμένων συγκεκριμένων ατυχημάτων.

Όλα αυτά έχουν γίνει γνωστά από την συλλογή των στοιχείων που γίνονται ετησίως από τους φορείς (έχουν ήδη αναφερθεί) και αποτελούν τα στοιχεία που μας παρέχουν οι διάφορες στατιστικές μελέτες για εργατικά ατυχήματα.

1.4. ΧΡΗΣΙΜΟΤΗΤΑ ΤΗΣ ΣΥΣΤΗΜΑΤΙΚΗΣ ΑΝΑΛΥΣΗΣ ΤΩΝ ΕΡΓΑΤΙΚΩΝ ΑΤΥΧΗΜΑΤΩΝ

1.4.1. ΔΙΑΧΕΙΡΙΣΗ ΤΟΥ ΚΙΝΔΥΝΟΥ ΤΩΝ ΕΡΓΑΤΙΚΩΝ ΑΤΥΧΗΜΑΤΩΝ

Η διαχείριση του κινδύνου από βιομηχανικά ατυχήματα μεγάλης έκτασης θα μπορούσε να χωριστεί σε τρεις φάσεις: τη φάση της πρόληψης, τη φάση της απόκρισης στο ατύχημα και περιορισμού των συνεπειών από αυτό και τη φάση της αξιολόγησης (1):

(α) Πρόληψη: Η πρόληψη αναφέρεται στις ενέργειες που έχουν ως στόχο την ομαλή λειτουργία της εγκατάστασης και την προσπάθεια αποφυγής ενός ατυχήματος. Ζητήματα που πρέπει να περιλαμβάνει η συγκεκριμένη φάση είναι: η επιλογή κατάλληλης τοποθεσίας, η χωροταξία των διαφόρων μονάδων, ο διαχωρισμός των μονάδων είτε με απόσταση είτε με εμπόδια, ώστε να αποφευχθούν φαινόμενα domino, η καλή σχεδίαση και κατασκευή της εγκατάστασης, ο ποιοτικός έλεγχος και πιστοποίηση των επιμέρους συστημάτων της, η εξασφάλιση καλών συνθηκών λειτουργίας της εγκατάστασης, η καλή σχεδίαση των διαδικασιών ελέγχου και λειτουργίας, η καλή σχεδίαση των χειρισμών και ύπαρξη αξιόπιστων μέτρων και συστημάτων ασφαλείας, η σωστή, τακτική και επιμελημένη συντήρηση της εγκατάστασης κ.α. Ο σημαντικότερος όρος που αφορά την πρόληψη είναι η πρόβλεψη κατά το δυνατόν των συνθηκών που μπορεί να προκαλέσουν ανεπιθύμητες καταστάσεις και συνίσταται στην εκτίμηση της επικινδυνότητας. Χρησιμοποιούνται ποιοτικές ή ποσοτικές τεχνικές εκτίμησης κινδύνου που αναφέραμε σε προηγούμενα κεφάλαια.

(β) Απόκριση: Η φάση αυτή αφορά την περίοδο από την εμφάνιση μέχρι την λήξη του ατυχήματος και περιλαμβάνει τις εξής ενέργειες: ειδοποίηση των αρχών, προσπάθεια να λειτουργήσουν τα συστήματα ασφαλείας και να μην εξαπλωθεί το ατύχημα, κινητοποίηση των αρχών και ξεκίνημα των διαδικασιών έκτακτης ανάγκης, ειδοποίηση του προσωπικού και του πληθυσμού εκτός της εγκατάστασης που βρίσκονται σε κίνδυνο, λήψη των κατάλληλων μέτρων προστασίας και καθοδήγηση του πληθυσμού, παροχή πρώτων βοηθειών σε όσους επλήγησαν κ.α.

(1) ΕΥΗ ΓΕΩΡΓΙΑΔΟΥ, 2001, ΣΕΛ. 83-84)

Η φάση λοιπόν αυτή δεν αφορά μόνο το εσωτερικό της εγκατάστασης αλλά και το εξωτερικό.

(γ) Αξιολόγηση: Μετά το τέλος του ατυχήματος ακολουθεί η φάση της αξιολόγησης, και αποτελεί τη διαδικασία εκμάθησης, την απόκτηση γνώσης και εμπειρίας από το ατύχημα. Με βάση τη βιβλιογραφία η διαδικασία της αξιολόγησης αναφέρεται σε ένα σύστημα καταγραφής του ατυχήματος, διερεύνησης των αιτιών πρόκλησής του, στατιστικής των ατυχημάτων, ιστορικό των ατυχημάτων κατά περίπτωση, αλλαγών στην πρακτική που μέχρι τώρα ακολουθείται, δημοσιοποίησης των αποτελεσμάτων.

1.4.2. ΣΤΟΙΧΕΙΑ ΠΟΥ ΟΔΗΓΟΥΝ ΣΤΗ ΜΕΙΩΣΗ ΤΩΝ ΕΡΓΑΤΙΚΩΝ ΑΤΥΧΗΜΑΤΩΝ

Η σωστή αντιμετώπιση των εργατικών ατυχημάτων προϋποθέτει ορισμένα στοιχεία που πρέπει να προσεχθούν για να οδηγηθούμε στην μείωση των εργατικών ατυχημάτων.

Τέτοια είναι:

- Η γνώση των αιτιών από τις οποίες προέρχονται τα ατυχήματα και οι λύσεις που προτείνονται ώστε να έχουμε άμεση αντιμετώπισή τους.
- Η ελάττωση του ρυθμού εργασίας σε ορισμένες περιπτώσεις.
- Η συνεργασία εργοδηγών και εργατών για την σωστότερη εκτέλεση των εργασιών.
- Η αξιολόγηση των γνώσεων των εργαζομένων πάνω στο αντικείμενο της εργασίας του.
- Το πόσο καλά εφαρμόζονται οι νόμοι για την υγεία και την ασφάλεια στις διάφορες επιχειρήσεις.

1.4.3. ΟΦΕΛΗ ΑΠΟ ΤΗΝ ΣΩΣΤΟΤΕΡΗ ΑΝΤΙΜΕΤΩΠΙΣΗ ΤΩΝ ΕΡΓΑΤΙΚΩΝ ΑΤΥΧΗΜΑΤΩΝ

Η σωστή αντιμετώπιση των εργατικών ατυχημάτων μπορεί να επιφέρει αρκετά οφέλη όπως:

- Οικονομικά οφέλη, όπως φτηνές λύσεις για προβλήματα που κοστίζουν και επιφέρουν κάποια ατυχήματα.
- Σωστότερη οργάνωση στην μεταφορά και ανάρρωση των τραυματικών ασθενών από εργατικά ατυχήματα.
- Αναπροσαρμογή ορισμένων νόμων για την καλύτερη αντιμετώπιση ή και την αποφυγή εργατικών ατυχημάτων.
- Καλύτερευση των συνθηκών εργασίας και του ηλεκτρομηχανολογικού εξοπλισμού για την αποφυγή ατυχημάτων.

ΚΕΦΑΛΑΙΟ 2^ο

ΝΟΜΟΘΕΣΙΑ ΕΡΓΑΤΙΚΩΝ ΑΤΥΧΗΜΑΤΩΝ

Σαν ατύχημα γενικά νοείται η σωματική και διανοητική βλάβη που επέρχεται από βίαιο και αιφνίδιο συμβάν, συνέπεια εξωτερικής επιδράσεως η οποία δεν προκλήθηκε από τον παθόντα. Το ατύχημα και η επαγγελματική ασθένεια που εξομοιώνεται προς αυτό, έχουν μεγάλη σημασία για την εργατική νομοθεσία και την κοινωνική ασφάλιση ¹¹¹.

Κατωτέρω πραγματευόμαστε γι' αυτά και κυρίως για το εργατικό ατύχημα, τόσο για την έκταση της προστασίας που παρέχεται στους μισθωτούς, την επίδραση στη σύμβαση εργασίας, την υποχρέωση καταβολής μισθού, αποζημιώσεως κ.λ.π., όσο και για τη χορήγηση των ασφαλιστικών παροχών από το Ι.Κ.Α., γιατί ο εν λόγω Οργανισμός καλύπτει με την προστασία του τον μεγαλύτερο αριθμό εργαζομένων.

Έννοια εργατικού ατυχήματος: Σύμφωνα με την κειμένη νομοθεσία, σαν εργατικό ατύχημα θεωρείται το βίαιο συμβάν που επέρχεται κατά την εκτέλεση της εργασίας ή με αφορμή αυτής, συνέπεια του οποίου επέρχεται βλάβη στην υγεία ή απώλεια της ζωής του μισθωτού. Δηλαδή όταν προκλήθηκε από βίαιη ενέργεια, που έχει αιτία εξωτερική, ξένη προς τον οργανισμό του θύματος και έλαβε χώρα κατά την εκτέλεση ή με αφορμή την εργασία, ώστε να συνδέεται με αυτή, είτε εμμέσως, σε σχέση αιτίου προς αποτέλεσμα (άρθρο 8 παρ. 4 Α.Ν. 1846/1951 και 1 Ν. 551/1915) ⁽²⁾.

Ειδικότερα ο ανωτέρω ορισμός καλύπτει δύο κύκλους ατυχημάτων: α) Εκείνα που συμβαίνουν κατά την εκτέλεση της εργασίας, σαν ευθεία και άμεση συνέπεια της εργασίας, λ.χ. τραυματισμός από το χρησιμοποιούμενο εργαλείο ή λόγω πτώσεως οικοδόμου από ικρίωμα οικοδομής ή από μηχανήματα της επιχειρήσεως κ.λ.π. Δηλαδή γενικώς τα ατυχήματα που συνδέονται στενά με την εκτέλεση της εργασίας και επέρχονται κατά τη διάρκεια αυτής, και β) Εκείνα που συμβαίνουν με αφορμή την ενέργεια, τα οποία δεν εμφανίζονται μεν σαν άμεση και ευθεία συνέπεια της εργασίας, βρίσκονται όμως προς αυτή σε σχέση αιτίου προς αποτέλεσμα, με την έννοια ότι η εργασία ήταν η αφορμή να εκτεθεί ο εργαζόμενος στις επιδράσεις του γεγονότος του παραγωγικού της βίαιης σε βάρος του βλάβης. Δηλαδή εκείνα τα οποία με την κοινή πρόβλεψη και πείρα δεν θα επέρχονταν, εάν ο μισθωτός δεν βρισκόταν στην ανάγκη να προβεί σε κινήσεις ή ενέργειες που ήταν απαραίτητες προκειμένου να εκτελέσει τις υποχρεώσεις του που απορρέουν από τη σύμβαση εργασίας ¹¹².

¹¹¹ Σαν επαγγελματική ασθένεια νοείται η νοσηρή κατάσταση που δημιουργείται στον οργανισμό, από τη βλαβερή επίδραση της εργασίας του μισθωτού, όπως είναι λ.χ. η οξεία ή χρόνια δηλητηρίαση από άνθρακα, μόλυβδο κ.λ.π. (άρθρο 34 παρ. 1 Α.Ν. 1846/51 και 40 Κανονισμού Ασθένειας Ι.Κ.Α.)

⁽²⁾ Αρ. Πάγου 845/83, 1286/84 ΕΑΕΔ 1968 σελ. 356. Εγερ. Αθην. 2107/83. Συμβ. Επικρ. 1588/85, 2135/85 ΕΔΚΑ 1986 σελ. 21, 416.

¹¹² Για το χαρακτηρισμό του ατυχήματος σαν εργατικού, πρέπει να υπάρχει παροχή εξαρτημένης εργασίας (Εφετ. Θεσ/νίκης 6536/85 ΔΕΝ 1985 σελ. 970).

Σύμφωνα με την ασφαλιστική πρακτική που ακολουθείται σήμερα και ακόμα περισσότερο από τη δικαστηριακή νομολογία, η έννοια του όρου <κατά την εκτέλεση της εργασίας> διευρύνθηκε με την πάροδο του χρόνου σε τέτοιο σημείο, ώστε να περιλαμβάνει και τα ατυχήματα που επέρχονται όχι μόνο στο χώρο της επιχειρήσεως, αλλά και κατά τη διαδρομή που ακολουθεί ο μισθωτός όταν μεταβαίνει από την κατοικία του στον τόπο εργασίας ή όταν επιστρέφει απ' αυτή, χρησιμοποιώντας βέβαια το συνηθισμένο μεταφορικό μέσο ή δρομολόγιό του. Αρκεί να υπάρχει η πρόθεση στο μισθωτό να φθάσει στον τόπο της εργασίας του ή να επιστρέψει στην κατοικία του απ' αυτή και να μη διακόπτεται από ενέργειες του που αποβλέπουν σε άλλο σκοπό. Δηλαδή τελικά να υπάρχει αιτιώδης σύνδεσμος μεταξύ της εργασίας και του ατυχήματος ⁴¹⁾

Σημειώνεται ιδιαίτερα ότι σαν εργασία λογίζεται μόνο η απασχόληση του μισθωτού που καθορίζεται από τη σύμβαση εργασίας και η οποία βρίσκεται μέσα στα πλαίσια των γενικότερων εκδηλώσεων αυτής. Έτσι δεν χαρακτηρίζεται σαν εργατικό ατύχημα, εάν οφείλεται σε άλλη δραστηριότητα του μισθωτού και σε θέματα άσχετα προς τους σκοπούς και τις εκδηλώσεις της επιχειρήσεως, έστω και αν έγινε κατόπιν εντολής του εργοδότη ή του προϊσταμένου του (Συμβ. Επικρ. 695/63. Δ. Πρωτ. Κέρκυρας 17/79 Δελτ.Ι.Κ.Α. 1980 σελ. 914).

Πάντως για να χαρακτηριστεί οποιοδήποτε ατύχημα σαν εργατικό, πρέπει να οφείλεται οπωσδήποτε σε βίαιο και αιφνίδιο εξωτερικό συμβάν, δηλαδή σε περιστατικό ξένο προς την οργανική σύσταση του παθόντος, να υπάρχει δε σύνδεσμος αιτίου και αποτελέσματος μεταξύ της εργασίας και του βίαιου συμβάντος. Έτσι κρίθηκε ότι ο θάνατος που επέρχεται από συγκοπή καρδιάς δεν αποτελεί εργατικό ατύχημα, εφόσον ο μισθωτός εργαζόταν με ομαλές και κανονικές συνθήκες εργασίας. Αντίθετα η καρδιακή προσβολή που επέρχεται συνέπεια υπερβολικής προσπάθειας ή κουραστικής και εξαντλητικής εργασίας, θεωρείται ότι συνιστά εργατικό ατύχημα ⁵⁾

Επίσης και η σωματική βλάβη που επέρχεται συνεπεία απόπειρας αυτοκτονίας, δεν μπορεί να θεωρηθεί καταρχήν ότι συνιστά εργατικό ατύχημα, γιατί δεν προέρχεται από την εργασία, αλλ' ούτε με αφορμή αυτής και επομένως λείπει ο αιτιώδης σύνδεσμος μεταξύ βίαιου συμβάντος και εργασίας. Δεν αποκλείεται όμως και η αυτοκτονία να θεωρηθεί σαν εργατικό ατύχημα, όπως συμβαίνει όταν οφείλεται σε ψυχικό κλονισμό του ατόχου, που προήλθε από την εργασία ή με αφορμή αυτής, η συνέπεια επιδεινώσεως ασθένειάς του που προϋπήρχε κ.λ.π. ⁶⁾

Δεν παύει όμως να υπάρχει εργατικό ατύχημα και όταν ακόμα η σωματική βλάβη που προήλθε απ' αυτό οφείλεται σε αμέλεια του παθόντος, γιατί ο νόμος αποκλείει μόνο την περίπτωση κατά την οποία ο παθών από πρόθεση προκάλεσε το ατύχημα, οπότε στερείται του δικαιώματος να λάβει τις παροχές ασφαλίσεως, δηλαδή σύνταξη, επίδομα ασθενείας κ.λ.π. (άρθρο 28 παρ. 3 και 35 Α.Ν. 1846/51) ⁷⁾

⁴¹⁾ Αρ. Πάγου 1322/82 ΕΕΔ 1983 σελ. 461. Συμβ. Επικρ. 4000/83 ΕΔΚΑ 1984 σελ. 292, 350. Εφετ. Αθην. 2107/83 ΕΕΔ 1983 σελ. 477.

⁵⁾ Έγγραφο Ι.Κ.Α. 154161/54. Αρ. Πάγου 1309/76 ΕΕΔ 1977 σελ. 172. Δ. Πρωτ. Αθην. 6918/82 ΕΔΚΑ 1983 σελ. 53. Συμβ. Επικρ. 2755/73, 2508/85 ΕΔΚΑ 1986 σελ. 88.

Δεν θεωρείται εργατικό ατύχημα η πάθηση που δεν οφείλεται σε εξωτερικό βίαιο συμβάν, αλλά είναι απότοκος προϋπάρχουσας νοσηρής καταστάσεως της υγείας του μισθωτού (Διοικ. Πρωτ. Χανίων 173/80 Δελτ. Ι.Κ.Α. 1981 σελ. 242).

⁶⁾ Εφετ. Αθην. 1054/75. Αρ. Πάγου 339/76, 301/77 ΕΔΚΑ 1977 σελ. 505.

Δεν συνιστά εργατικό ατύχημα, αλλ' ούτε και θεμελιώνεται αξίωση για αποζημίωση κατά το Ν. 551/1915, όταν το ατύχημα προκλήθηκε από τον παθόντα (Αρ. Πάγου 1026/75).

⁷⁾ Αρ. Πάγου 1286/84 ΕΕΔ 1985 σελ. 779.

Σαν εξωεργατικό ατύχημα χαρακτηρίζεται, όπως είναι ευνόητο, κάθε ατύχημα που δεν πληροί τις ανωτέρω προϋποθέσεις για να χαρακτηριστεί εργατικό.

Σύμφωνα με τη δικαστηριακή νομολογία, για την έννοια του ατυχήματος σαν εργατικού ή εξωεργατικού δεν έχει σημασία η ιδιότητα του μισθωτού σαν εργάτη ή υπαλλήλου ή μαθητευόμενου, αλλ' ούτε ο τρόπος της αμοιβής του, δηλαδή με ημερομίσθιο ή μηνιαίο ποσό ή ποσοστά ή κατ' αποκοπή κ.λ.π. Επίσης δεν έχει σημασία αν πρόκειται για έγκυρη ή άκυρη σύμβαση εργασίας.

Νομολογία: Όπως ελέγχθηκε προηγουμένως, τόσο από τη δικαστηριακή νομολογία όσο και από την ασφαλιστική πρακτική, η έννοια του εργατικού ατυχήματος διευρύνθηκε σημαντικά με την πάροδο του χρόνου, ώστε να περιλαμβάνει, με ορισμένες βέβαια προϋποθέσεις και τα ατυχήματα που συμβαίνουν έξω από το χώρο της εργασίας. Έτσι θεωρήθηκαν σαν εργατικά ατυχήματα και όσα επέρχονται στους μισθωτούς:

α) Κατά τη μεταφορά από την κατοικία τους στον τόπο εργασίας, με μεταφορικό μέσο του εργοδότη (Πρωτ. Αθην. 8073/58, 3457/62), β) Κατά τη μεταφορά από τον τόπο της εργασίας στην κατοικία τους, με μεταφορικό μέσο του εργοδότη (Πρωτ. Αθηνών 4206/66, Συμβ. Επικρ. 1953/65), γ) Κατά το χρόνο επιστροφής στον τόπο εργασίας τους μετά από εκτέλεση υπηρεσίας για τον εργοδότη (Συμβ. Επικρ. 925/51, 846/61), δ) Κατά τη διάρκεια της μεσημβρινής διακοπής της εργασίας (Συμβ. Επικρ. 1264/60), ε) Όταν οι δυσμενείς για την υγεία του μισθωτού συνέπειες (αναπηρία κ.λ.π.) εκδηλωθούν όχι αμέσως, αλλά αργότερα, με βαθμιαία επιδείνωση προϋπάρχουσας παθήσεως (Συμβ. Επικρ. 2508/85), στ) Όταν η παροχή εργασίας από ασυνήθεις και εξαιρετικές συνθήκες, αποτελεί την αιτία της παθήσεως (Εφετ. Αθην. 6536/85), η) Κατά τη μετάβαση από την επιχείρηση του εργοδότη στον τόπο, όπου διατάχθηκε να μεταβεί ο μισθωτός, εκτελώντας διατεταγμένη υπηρεσία (Συμβ. Επικρ. 2649/67), θ) Κατά τη μετάβαση από την οικία στον τόπο εργασίας ή κατά την επιστροφή του από αυτή, με τη χρησιμοποίηση οποιουδήποτε μεταφορικού μέσου, κοινής χρήσεως (Συμβ. Επικρ. 3074/75, 1635/81), με τέτοιες όμως συνθήκες ώστε να υπάρχει αιτιώδης σύνδεσμος μεταξύ της εργασίας και του ατυχήματος (Συμβ. Επικρ. 1444/77), ι) Το οφειλόμενο σε ενέργεια η οποία έγινε για το συμφέρον του εργοδότη, έστω και χωρίς ρητή εντολή του (Συμβ. Επικρ. 844/69),

ια) Όταν το αποτέλεσμα επέρχεται με επιδείνωση προγενέστερης νοσηρής καταστάσεως, η οποία όμως δεν εμπόδιζε αυτόν στην εργασία του μέχρι του ατυχήματος (Α.Π. 1090/85, 2619/85), ιβ) Η ασθένεια η οποία προκλήθηκε ή επιδεινώθηκε από βίαιο συμβάν ή κατά την εκτέλεση της εργασίας κάτω από εξαιρετικές ή ασυνήθιστες συνθήκες (Α.Π. 1322/82, 2248/84), ιγ) Το ατύχημα που συμβαίνει κατά την είσπραξη του μισθού, έστω και αν ο μισθωτός βρίσκεται σε κανονική άδεια (Εγγραφ. Ι.Κ.Α. 82147/27.11.75), ιδ) Όταν η ασθένεια εκδηλώθηκε ή επιδεινώθηκε από έκτακτο περιστατικό και από επενέργεια εξωτερικού αιτίου, άσχετο προς τον οργανισμό του παθόντος (Α.Π. 1119/76), ιε) Η σωματική βλάβη η οποία επέρχεται κατά την εκτέλεση ή με αφορμή την εργασία κατόπιν έκτακτων και απρόβλεπτων συνθηκών, οι οποίες δύνανται να επιφέρουν ασυνήθιστη καταπόνηση του οργανισμού (Αρ. Πάγου 845/83) κ.λ.π. (ΚΩΝΣΤΑΝΤΙΝΟΣ Δ. ΛΑΝΑΡΑΣ 1999, Σελ. 222)

ΚΕΦΑΛΑΙΟ 3^ο

ΠΑΡΟΥΣΙΑΣΗ ΣΤΑΤΙΣΤΙΚΩΝ ΣΤΟΙΧΕΙΩΝ

3.1. Στοιχεία Ι.Κ.Α. Για Τα Εργατικά Ατυχήματα

Από την πρώτη χρονιά της λειτουργίας του (1938), το Ι.Κ.Α. άρχισε να καταγράφει τα εργατικά ατυχήματα των ασφαλισμένων του. Η προσπάθεια άρχισε με τη συλλογή στοιχείων στις περιοχές των τριών μεγάλων Υποκαταστημάτων (Αθήνα, Πειραιάς, Θεσσαλονίκη), όπου τότε συγκεντρωνόταν η βιομηχανική παραγωγή και το εργατικό δυναμικό της χώρας, και επεκτάθηκε βαθμιαία σε όλη την Ελλάδα παρακολουθώντας την γεωγραφική ανάπτυξη της απασχόλησης.

3.1.1. ΣΤΟΙΧΕΙΑ Ι.Κ.Α. ΑΠΟ ΤΟ 1938 ΜΕΧΡΙ ΤΟ 1994 (ΠΑΡΑΡΤΗΜΑ 1)

Στο **Διάγραμμα 1** παρουσιάζεται η χρονολογική εξέλιξη του γενικού συνόλου των εργατικών ατυχημάτων τα οποία αναφέρθηκαν στο Ι.Κ.Α. για την χρονική περίοδο 1938 – 1994 (ΠΙΝΑΚΑΣ 49, ΠΑΡΑΡΤΗΜΑ 1). Στο διάγραμμα φαίνονται και δυο υποδιαγράμματα στα οποία γίνεται ο διαχωρισμός των εργατικών ατυχημάτων που συνέβησαν σε άντρες και γυναίκες. Όπως είναι φανερό τα περισσότερα ατυχήματα συνέβησαν σε άνδρες (σε ποσοστό 88 % του συνόλου), οι οποίοι αποτελούν και το μεγαλύτερο μέρος του εργατικού δυναμικού. Από το διάγραμμα αυτό γίνεται φανερό ότι κατά την περίοδο του Β' παγκοσμίου πολέμου που η βιομηχανική παραγωγή της χώρας κατάρρευσε τα εργατικά ατυχήματα ελαχιστοποιήθηκαν. Την περίοδο 1948 – 1966 όπου είχαμε ανάκαμψη της οικονομίας της χώρας μας η οποία συνοδεύτηκε με βιομηχανική ανάπτυξη με αποτέλεσμα την αύξηση του εργασιακού δυναμικού έχουμε μια αύξηση των εργατικών ατυχημάτων. Τέλος την περίοδο 1946 – 1980 τα εργασιακά ατυχήματα παραμένουν υψηλά σε αριθμό με μικρο - αυξομειώσεις ενώ από το 1981 και μετά παρατηρείται μια πτώση στην τιμή των εργατικών ατυχημάτων η οποία εκτιμήθηκε ότι οφείλεται στην μεταστροφή της Ελληνικής οικονομίας στον τομέα των υπηρεσιών.

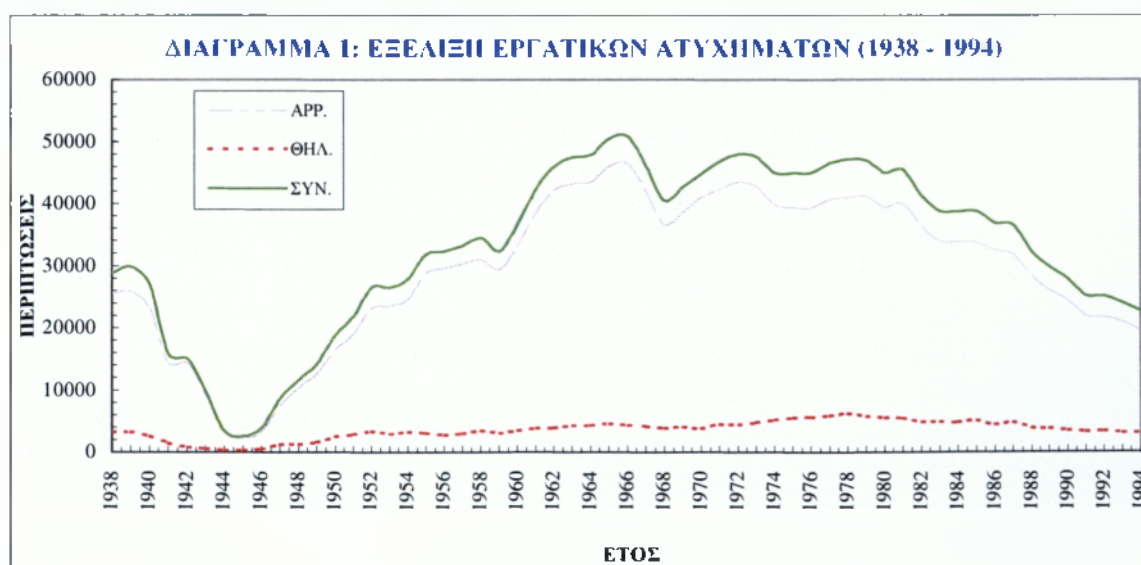

ΠΗΓΗ: ΣΤΑΤΙΣΤΙΚΕΣ ΕΡΓΑΤΙΚΩΝ ΑΤΥΧΗΜΑΤΩΝ ΣΤΗΝ ΕΛΛΑΔΑ ΤΟΥ ΣΠΥΡΟΥ ΜΠΡΑΝΗ, 1998 ΑΘΗΝΑ

Στο **Διάγραμμα 2** παρουσιάζεται η χρονολογική εξέλιξη του γενικού συνόλου των θανατηφόρων εργατικών ατυχημάτων που αναφέρθηκαν στο Ι.Κ.Α. για τη χρονική περίοδο 1938-1994 (ΠΙΝΑΚΑΣ 49, ΠΑΡΑΡΤΗΜΑ 1). Από το διάγραμμα παρατηρούμε ότι, στη μεταπολεμική περίοδο 1940-1945 τα θανατηφόρα εργατικά ατυχήματα αυξάνονται, ενώ μετά την απελευθέρωση κινούνται σε προπολεμικά επίπεδα. Ωστόσο, η βελτίωση της κατάστασης καταγραφής των εργατικών ατυχημάτων από το Ι.Κ.Α. οδήγησε σε μια αύξηση του αριθμού των θανατηφόρων ατυχημάτων, κυρίως στα τέλη της δεκαετίας του '60. Λόγω ανάκαμψης της ελληνικής οικονομίας στην περίοδο 1945-1965, είχαμε σαν επακόλουθο την εγκαθίδρυση βιομηχανικής υποδομής, με αποτέλεσμα την αύξηση των εργατικών ατυχημάτων και ειδικότερα των θανατηφόρων.



ΠΗΓΗ: ΣΤΑΤΙΣΤΙΚΕΣ ΕΡΓΑΤΙΚΩΝ ΑΤΥΧΗΜΑΤΩΝ ΣΤΗΝ ΕΛΛΑΔΑ ΤΟΥ ΣΠΥΡΟΥ ΜΠΡΑΝΗ, 1998 ΑΘΗΝΑ

Στο **Διάγραμμα 3** παρουσιάζεται η εξέλιξη του εργατικού δυναμικού από το 1938-1994, που ήταν ασφαλισμένο στο Ι.Κ.Α. (ΠΙΝΑΚΑΣ 49, ΠΑΡΑΡΤΗΜΑ 1). Εκτός της περιόδου της κατοχής (1941-1944), οπότε καταστράφηκαν τα αρχεία και υπολειτούργησε το Ι.Κ.Α., η περίοδος λειτουργίας του Ι.Κ.Α. εμφανίζει τη συνεχή αύξηση των ασφαλισμένων. Το Ι.Κ.Α. σήμερα, καλύπτει ασφαλιστικά το ήμισυ σχεδόν του ενεργού πληθυσμού της χώρας.

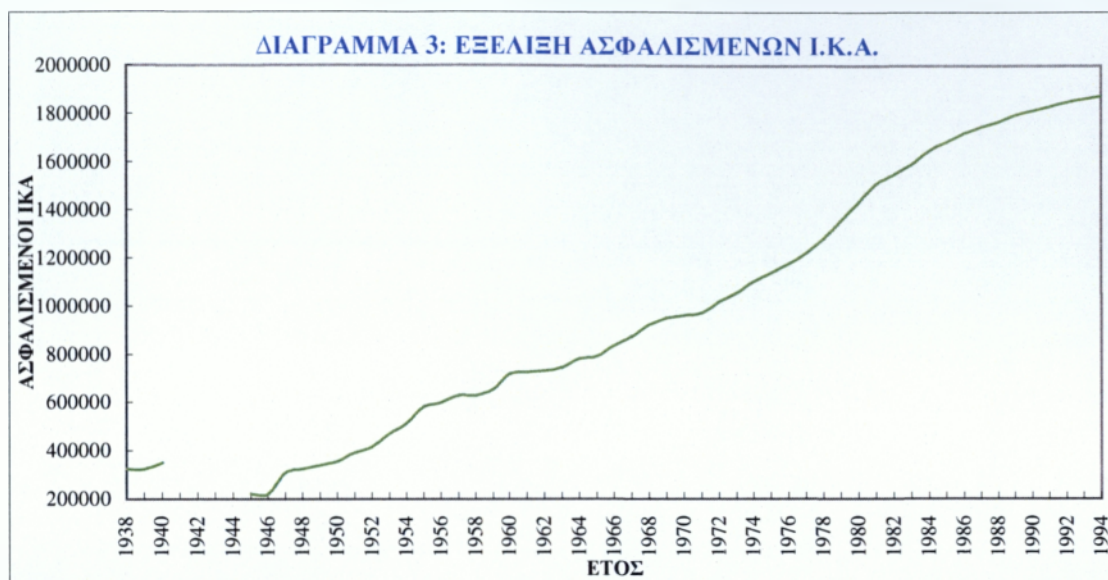

ΠΗΓΗ: ΣΤΑΤΙΣΤΙΚΕΣ ΕΡΓΑΤΙΚΩΝ ΑΤΥΧΗΜΑΤΩΝ ΣΤΗΝ ΕΛΛΑΔΑ ΤΟΥ ΣΠΥΡΟΥ ΜΠΡΑΝΗ, 1998 ΑΘΗΝΑ

Στο **Διάγραμμα 4** παρουσιάζεται το ποσοστό των εργατικών ατυχημάτων σε σχέση με τον αριθμό των ασφαλισμένων για τη χρονική περίοδο 1938 – 1994 (ΠΙΝΑΚΑΣ 49, ΠΑΡΑΡΤΗΜΑ 1). Παρατηρούμε μια αύξηση στο ποσοστό των ασφαλισμένων στο Ι.Κ.Α. μετά το τέλος του Β' παγκοσμίου πολέμου. Αυτό μας οδηγεί στο συμπέρασμα ότι πρέπει να έχουμε και αύξηση στα εργατικά ατυχήματα. Αυτό όμως συμβαίνει μόνο μέχρι τα τέλη της δεκαετίας του 60, όπως είδαμε από προηγούμενα διαγράμματα και στη συνέχεια από τις αρχές της δεκαετίας του 70 έχουμε μια σταθεροποίηση των εργατικών ατυχημάτων.

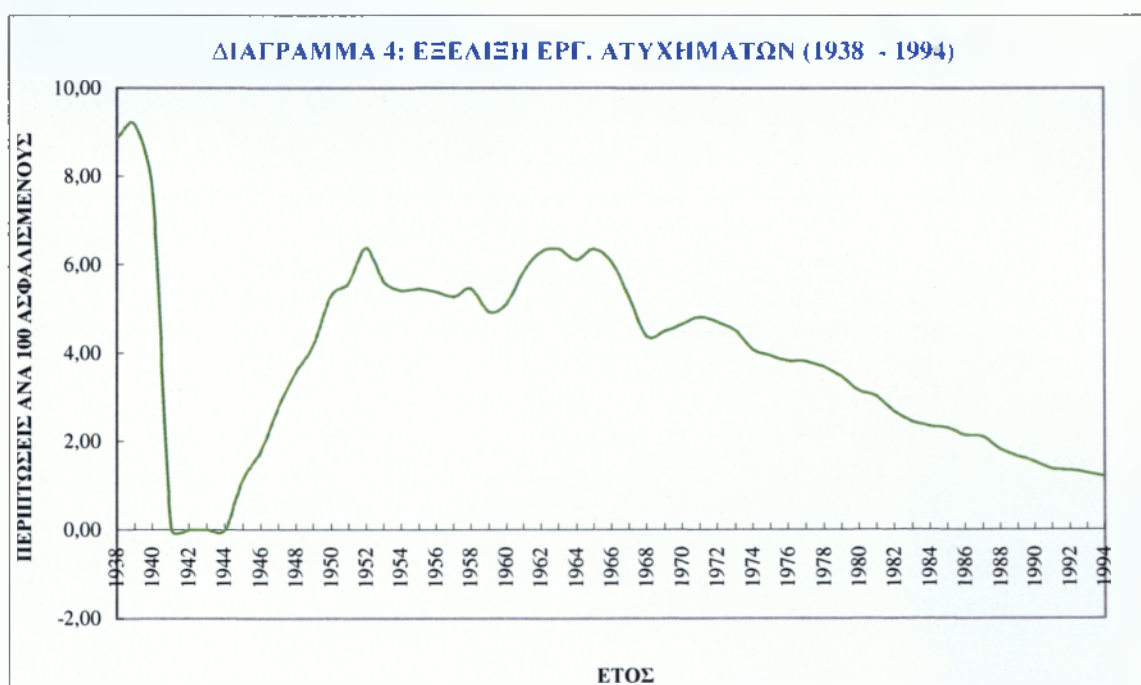

ΠΗΓΗ: ΣΤΑΤΙΣΤΙΚΕΣ ΕΡΓΑΤΙΚΩΝ ΑΤΥΧΗΜΑΤΩΝ ΣΤΗΝ ΕΛΛΑΔΑ ΤΟΥ ΣΠΥΡΟΥ ΜΠΡΑΝΗ, 1998 ΑΘΗΝΑ

Στο **Διάγραμμα 5** παρουσιάζεται το κόστος των εργατικών ατυχημάτων σε ημερήσια βάση και ανά εργαζόμενο για τη χρονική περίοδο 1954 – 1993 (ΠΙΝΑΚΑΣ 50, ΠΑΡΑΡΤΗΜΑ 1). Πρέπει να αναφερθεί ότι στοιχεία για τη χρονική περίοδο 1938 – 1953 δεν καταγράφηκαν λόγω των πολλών πληθωριστικών τάσεων που είχαμε την περίοδο της κατοχής και λίγα χρόνια μετά πράγμα που είχε σαν αποτέλεσμα να μην είναι συγκρίσιμα τα στοιχεία της περιόδου αυτής με τα στοιχεία της περιόδου 1954 – 1993.

Το ημερήσιο κόστος και το κόστος ανά ασφαλισμένο υπολογίσθηκαν, ως εξής:

$$\text{Ημερήσιο κόστος} = \frac{\text{Συνολική δαπάνη ετησίας επιδότησης εργ. ατυχημάτων (δρχ.)}}{\text{Σύνολο ημερών (επιδότησης + δώρου)}}$$

$$\text{Κόστος ανά ασφαλισμένο} = \frac{\text{Συνολική δαπάνη ετησίας επιδότησης εργαζομένων.}}{\text{Άμεσα ασφαλισμένοι στο Ι.Κ.Α.}}$$

Παρατηρούμε μια αλματώδη αύξηση των εργατικών επιδομάτων σε ημερήσια βάση και ανά ασφαλιζόμενο στο Ι.Κ.Α. και κυρίως από το 1974 και μετά πράγμα που οφείλεται στο ότι το Ι.Κ.Α. επιδοτούσε όλα τα εργατικά ατυχήματα πράγμα που δεν συνέβαινε πριν από το 1974.

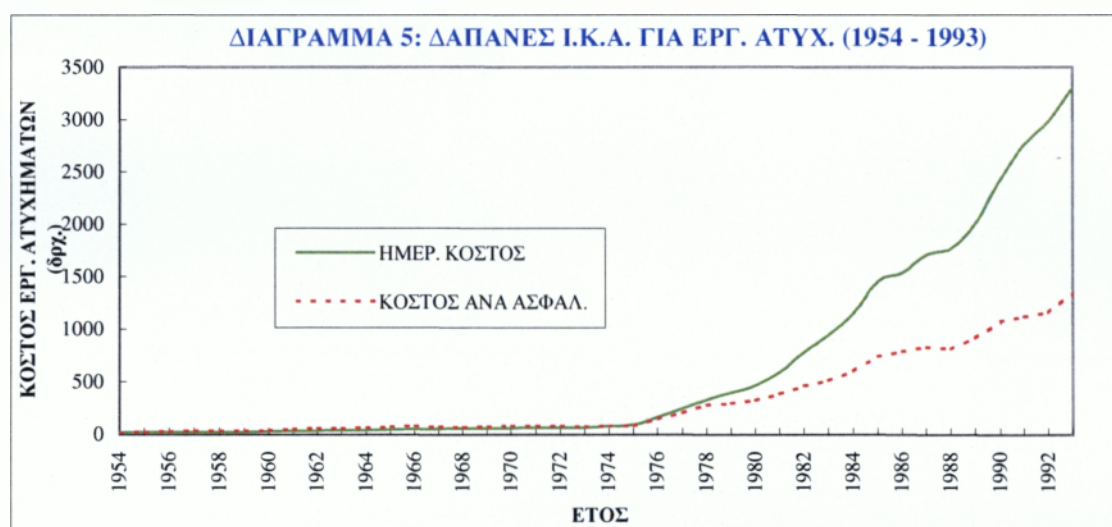

ΠΗΓΗ: ΣΤΑΤΙΣΤΙΚΕΣ ΕΡΓΑΤΙΚΩΝ ΑΤΥΧΗΜΑΤΩΝ ΣΤΗΝ ΕΛΛΑΔΑ ΤΟΥ ΣΠΥΡΟΥ ΜΠΡΑΝΗ, 1998 ΑΘΗΝΑ

Στο **Διάγραμμα 6** παρουσιάζεται η μέση κατανομή των εργατικών ατυχημάτων ανά ηλικία για τους μέσους όρους των δεκαετιών 1950 – 1980 (ΠΙΝΑΚΕΣ 7-12, ΠΑΡΑΡΤΗΜΑ 1). Στο διάγραμμα αυτό δεν φαίνονται οι άλλες χρονικές περιόδους δηλαδή η δεκαετία του 40 γιατί τα στοιχεία που έχει το Ι.Κ.Α. αυτή την περίοδο δεν είναι συγκρίσιμα με αυτά που παρουσιάζονται στο συγκεκριμένο διάγραμμα. Από το διάγραμμα παρατηρείται ότι για τις ηλικίες κάτω των 20 ετών η μείωση των εργατικών ατυχημάτων είναι μέγιστη ενώ τα περισσότερα εργατικά ατυχήματα παρουσιάζονται στις πιο παραγωγικές ηλικίες 25 – 29 και 30 – 34 ετών. Επίσης παρατηρούμε μείωση των εργατικών ατυχημάτων και στις μεγαλύτερες ηλικίες.

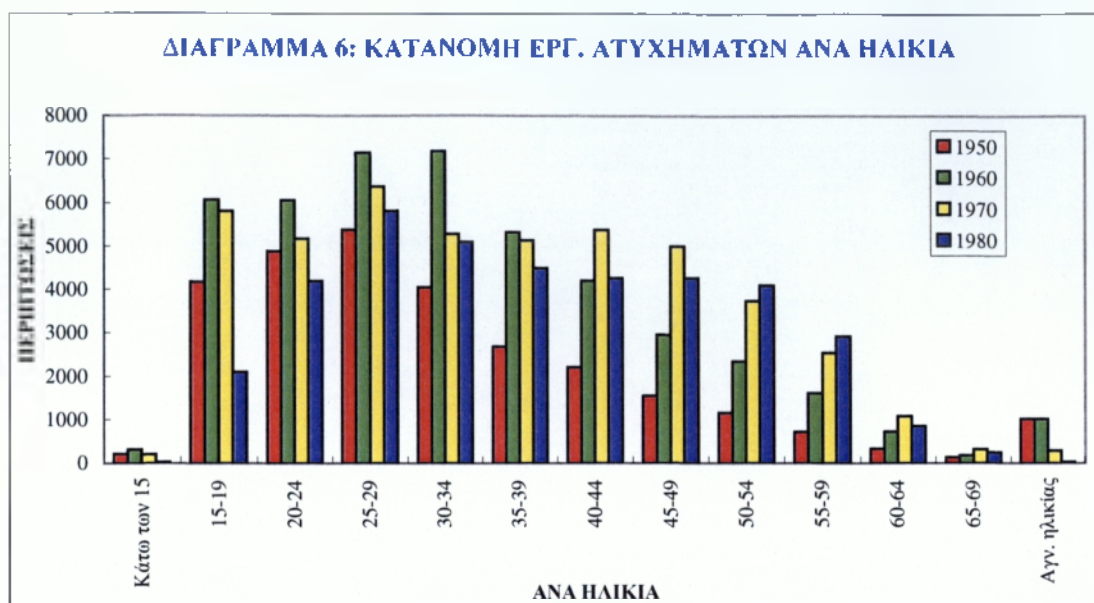

ΠΗΓΗ: ΣΤΑΤΙΣΤΙΚΕΣ ΕΡΓΑΤΙΚΩΝ ΑΤΥΧΗΜΑΤΩΝ ΣΤΗΝ ΕΛΛΑΔΑ ΤΟΥ ΣΠΥΡΟΥ ΜΠΡΑΝΗ, 1998 ΑΘΗΝΑ

Στο **Διάγραμμα 7** παρουσιάζονται τα πιο συχνά σε αριθμό περιπτώσεων εργατικών ατυχημάτων ανά είδος τραύματος για τη χρονική περίοδο 1938 – 1994 (ΠΙΝΑΚΕΣ 13-19, ΠΑΡΑΡΤΗΜΑ 1). Αν και μπορούμε να αναφέρουμε πώς στο Ι.Κ.Α. καταγράφονται και άλλες κατηγορίες βλάβης λόγω εργατικού ατυχήματος όπως μόλυνση – φλεγμονή, αφαίρεση όνυχα, ηλεκτροπληξία, δηλητηρίαση από αέρια. Στο διάγραμμα παρατηρούμε ότι καταγράφονται τα εργατικά ατυχήματα όπου έχουμε τα πιο συχνά τραύματα τα οποία προέρχονται από σύνθλιψη, διαστρέμματα, θλάσεις, εξάρθρωμα, κατάγματα, και εγκαύματα.

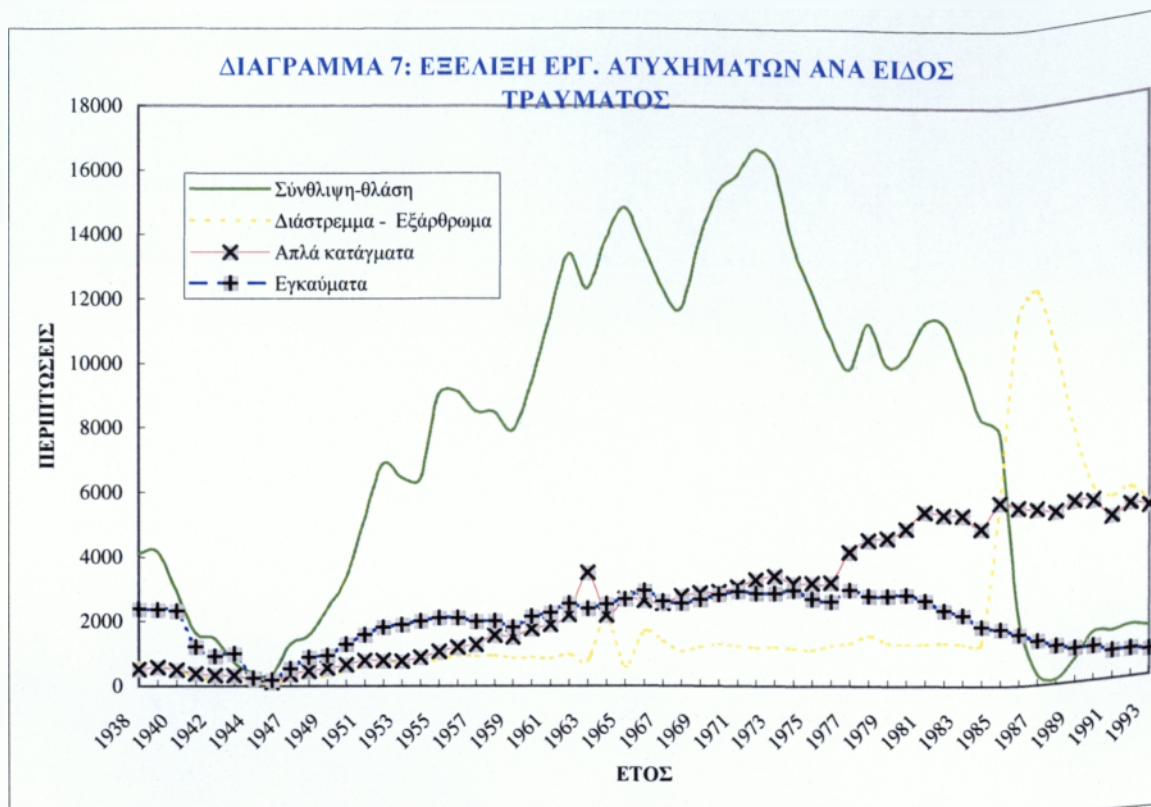

ΠΗΓΗ: ΣΤΑΤΙΣΤΙΚΕΣ ΕΡΓΑΤΙΚΩΝ ΑΤΥΧΗΜΑΤΩΝ ΣΤΗΝ ΕΛΛΑΔΑ ΤΟΥ ΣΠΥΡΟΥ ΜΠΡΑΝΗ, 1998 ΑΘΗΝΑ

Στο **Διάγραμμα 8** παρουσιάζεται η εξέλιξη των δυο κυριότερων εργατικών ατυχημάτων ανά αιτία (μηχανές και εργαλεία) για τη χρονική περίοδο 1938 – 1993 (ΠΙΝΑΚΕΣ 20-26, ΠΑΡΑΡΤΗΜΑ 1). Η αιτία ενός εργατικού ατυχήματος καταγράφονταν πάντα από το Ι.Κ.Α. και μάλιστα σε εννέα κατηγορίες (μηχανές, εργαλεία, πτώσεις, ηλεκτροπληξία, ανάφλεξη, οδήγηση, ατμομηχανές, εργαλεία, άλλη αιτία). Σήμερα οι κατηγορίες αυτές είναι περισσότερες δηλαδή γίνεται πιο λεπτομερής η αιτία από την οποία προέρχεται το εργατικό ατύχημα. Από το συγκεκριμένο διάγραμμα παρατηρούμε ότι ενώ η κυριότερη αιτία από την οποία προέρχεται ένα εργατικό ατύχημα είναι η μηχανή, από το 1975 και μετά κυριότερη αιτία έχουν γίνει τα εργαλεία. Αυτό οφείλεται κυρίως στην αυτοματοποίηση που έγινε στις μηχανές και μειώθηκε με αυτόν τον τρόπο η άμεση σχέση εργαζόμενου και μηχανής πράγμα που δεν θα συνέβαινε ποτέ με τα εργαλεία.

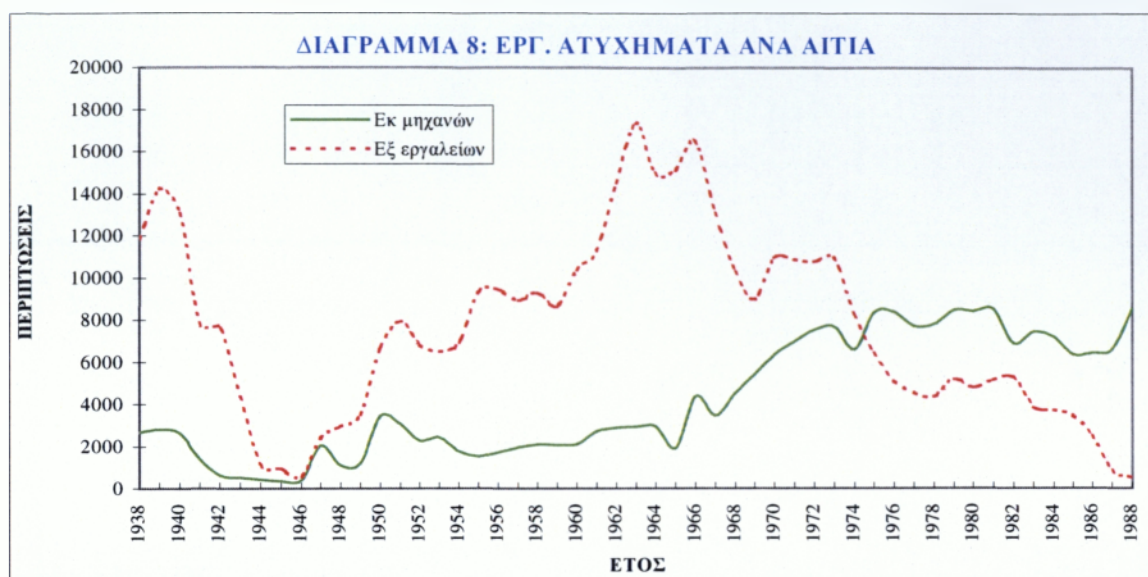

ΠΗΓΗ: ΣΤΑΤΙΣΤΙΚΕΣ ΕΡΓΑΤΙΚΩΝ ΑΤΥΧΗΜΑΤΩΝ ΣΤΗΝ ΕΛΛΑΔΑ ΤΟΥ ΣΠΥΡΟΥ ΜΠΡΑΝΗ, 1998 ΑΘΗΝΑ

Στο **Διάγραμμα 9** παρουσιάζεται η εξέλιξη των δυο κυριότερων προσβληθέντων μελών του σώματος που είναι τα άνω άκρα και τα κάτω άκρα για τη χρονική περίοδο 1938 – 1994 (ΠΙΝΑΚΕΣ 27-33, ΠΑΡΑΡΤΗΜΑ 1). Στο Ι.Κ.Α. καταγραφόταν από πάντοτε το προσβληθέν μέλος του σώματος κατά το εργατικό ατύχημα αρχικά σε έξι κατηγορίες (άνω άκρα, κάτω άκρα, κεφάλι, οφθαλμοί, διάφορα μέλη, εσωτερικά τραύματα) και αργότερα προστέθηκαν και άλλες. Από το συγκεκριμένο διάγραμμα παρατηρούμε ότι τα πιο ευάλωτα μέρη του σώματος κατά τα εργατικά ατυχήματα είναι τα άνω άκρα.

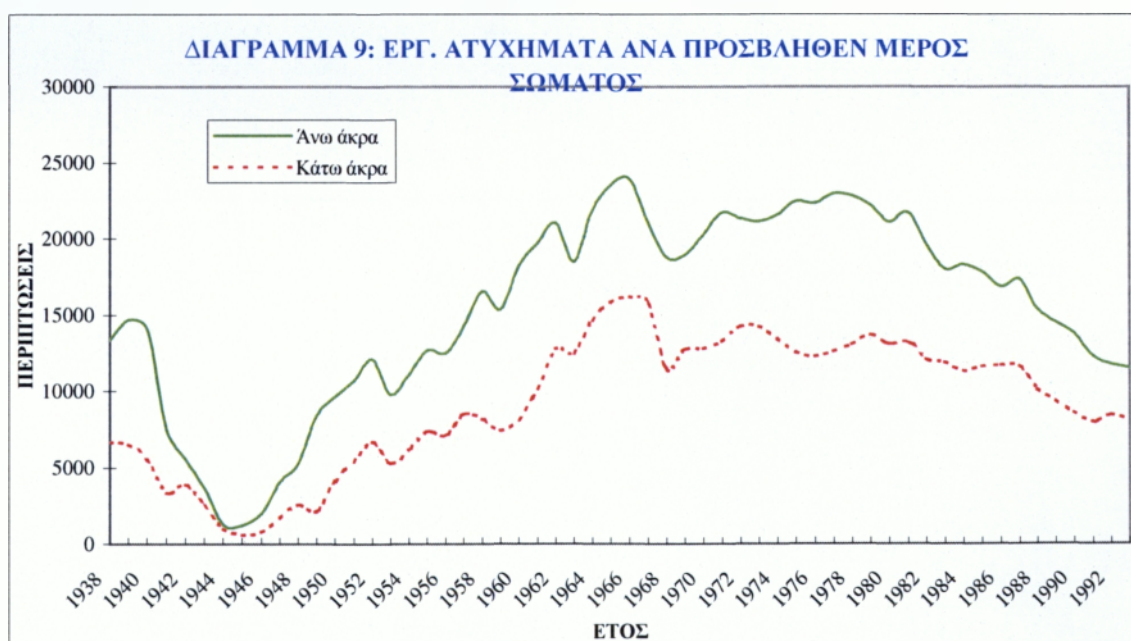

ΠΗΓΗ: ΣΤΑΤΙΣΤΙΚΕΣ ΕΡΓΑΤΙΚΩΝ ΑΤΥΧΗΜΑΤΩΝ ΣΤΗΝ ΕΛΛΑΔΑ ΤΟΥ ΣΠΥΡΟΥ ΜΠΡΑΝΗ, 1998 ΑΘΗΝΑ

Τέλος στο **Διάγραμμα 10** παρουσιάζεται η ιστορική εξέλιξη των εργατικών ατυχημάτων στην βιομηχανία της οικοδομής και των δημοσίων έργων όπως καταγράφηκαν από το Ι.Κ.Α. για τη χρονική περίοδο 1938 – 1994 (ΠΙΝΑΚΕΣ 34-41, ΠΑΡΑΡΤΗΜΑ 1) γιατί εδώ παρουσιάζονται τα περισσότερα εργατικά ατυχήματα. Εδώ πρέπει να τονίσουμε ότι η ανάλυση των εργατικών ατυχημάτων κατά κλάδο οικονομικής δραστηριότητας αποτελεί ένα πολύ σημαντικό στοιχείο για την έρευνα και την μείωση των εργατικών ατυχημάτων στον εργασιακό χώρο στην Ελλάδα. Το Ι.Κ.Α. ασχολήθηκε πολύ με τον τομέα αυτό και έκανε λεπτομερή καταγραφή των εργατικών ατυχημάτων ανάλογα με τον κλάδο της οικονομικής δραστηριότητας. Αρχικά τα εργατικά ατυχήματα καταγράφονταν σε 7 κατηγορίες (ορυχεία, χημικές βιομηχανίες, διάφορες βιομηχανίες, βιομηχανίες της οικοδομής και των δημοσίων έργων, μεταφορές, χονδρικό και λιανικό εμπόριο και κακώς οριζόμενες απασχολήσεις οικονομικής δραστηριότητας) και εν συνεχεία έγινε πιο λεπτομερής η καταγραφή στους κατά κλάδο οικονομικής δραστηριότητας και την περίοδο 1974 – 1993 έγινε έτσι ώστε να προσαρμοστεί στην στατιστική κατάταξη της Ε.Σ.Υ.Ε. Από το συγκεκριμένο διάγραμμα παρατηρούμε ότι στις δεκαετίες 1970 – 1980 έχουμε μια μεγιστοποίηση των εργατικών ατυχημάτων στις οικοδομικές δραστηριότητες γιατί την περίοδο αυτή υπήρχε και μια οικοδομική έξαρση και στη συνέχεια (τέλος της δεκαετίας του 80) παρατηρείται μια μικρή μείωση και σταθεροποίηση των εργατικών ατυχημάτων που οφείλεται σε νομοθετικές ρυθμίσεις για μέτρα ασφαλείας που απαιτούσε ο κλάδος. Πρέπει όμως να τονίσουμε ότι παράλο την νομοθετική ρύθμιση για μέτρα ασφαλείας το ποσοστό των εργατικών ατυχημάτων παραμένει υψηλό ακόμα και σήμερα. (περίπου το 26 % του συνόλου των εργατικών ατυχημάτων το 1994)

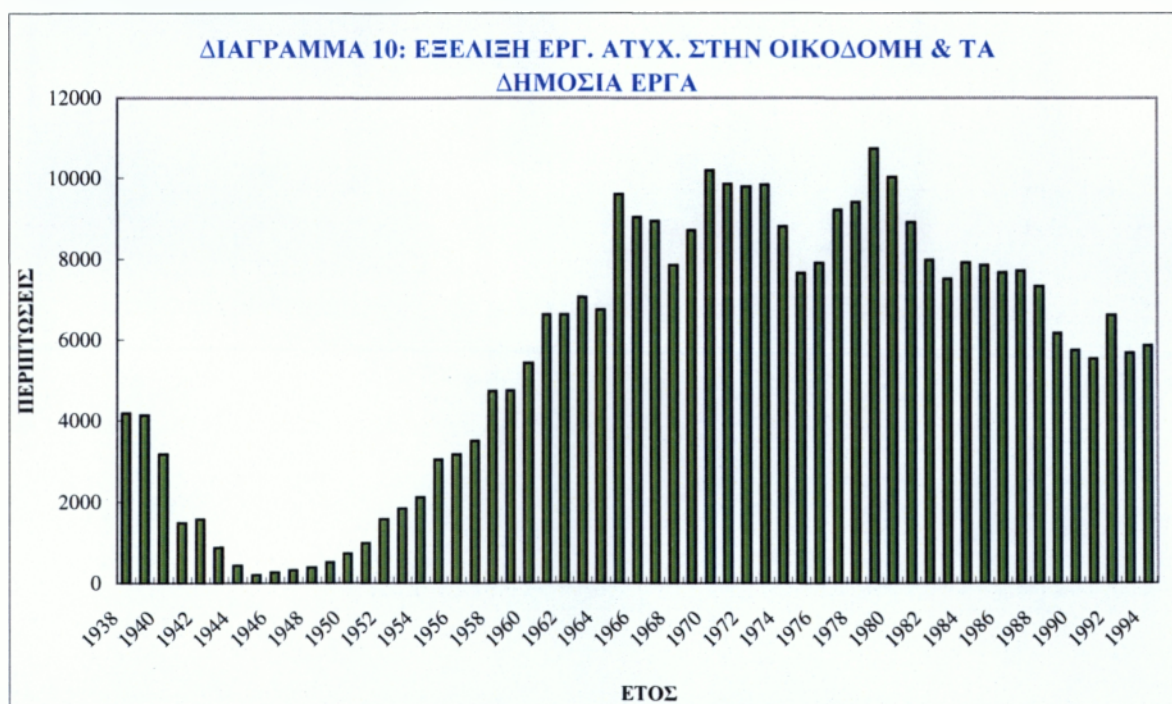

ΠΗΓΗ: ΣΤΑΤΙΣΤΙΚΕΣ ΕΡΓΑΤΙΚΩΝ ΑΤΥΧΗΜΑΤΩΝ ΣΤΗΝ ΕΛΛΑΔΑ ΤΟΥ ΣΠΥΡΟΥ ΜΠΡΑΝΗ, 1998 ΑΘΗΝΑ

3.1.2. ΣΥΜΠΕΡΑΣΜΑΤΑ ΣΤΟΙΧΕΙΩΝ Ι.Κ.Α.ΑΠΟ ΤΟ 1938 ΜΕΧΡΙ ΤΟ 1994

Από τα όσα προαναφέραμε για το τι στοιχεία έχει στα αρχεία του το Ι.Κ.Α. για τα εργατικά ατυχήματα μπορούμε να πούμε πως τα αρχεία του Ι.Κ.Α. αποτελούν ένα κρυμμένο θησαυρό για την Ελληνική οικονομία και ειδικότερα για τη δημόσια υγεία. Και όλα αυτά γιατί το Ι.Κ.Α. αποτελεί τον μεγαλύτερο ασφαλιστικό οργανισμό στη χώρα μας με πανελλαδική παρουσία και με μακρόχρονη πείρα στην καταγραφείσα συγκέντρωση υλικού σε διάφορους τομείς γύρω από τα εργατικά ατυχήματα. Η συλλογή των στοιχείων του Ι.Κ.Α. που καταγράφηκε και πιο πριν για τη χρονική περίοδο 1938 – 1994 δίνει την δυνατότητα αρχικά για μια ιστορική αποτίμηση της εξέλιξης των εργατικών ατυχημάτων. Στους πίνακες των στοιχείων του Ι.Κ.Α. παρουσιάζεται λεπτομερώς σε διάφορους τομείς η ιστορική εξέλιξη των εργατικών ατυχημάτων στους Ελληνικούς Εργοστασιακούς Χώρους ενώ στα διαγράμματα των στοιχείων του Ι.Κ.Α. παρουσιάζεται σε πιο συγκεντρωτική και πιο συνοπτική η εικόνα της ιστορικής εξέλιξης των εργατικών ατυχημάτων.

Παρατηρώντας σε γενικές γραμμές όλα τα στοιχεία που μας παρέχει το Ι.Κ.Α. βλέπουμε πως τα στοιχεία δεν είναι ενθαρρυντικά. Έχουμε ένα αρκετά σημαντικό αριθμό ατυχημάτων ο οποίος μας οδηγεί στο συμπέρασμα ότι πρέπει να εκσυγχρονιστεί και να ρυθμιστεί κατάλληλα η υγιεινή και ασφάλεια στον Ελληνικό Εργαστηριακό Χώρο ώστε να μπορέσουμε να ελαχιστοποιήσουμε τον αριθμό των εργατικών ατυχημάτων.

Πρέπει να τονίσουμε πως από το 1981 και μετά παρατηρείται μια συνεχής μείωση στον αριθμό ατυχημάτων η οποία όμως δεν αντιστοιχεί εξολοκλήρου σε βελτίωση των όρων υγιεινής και ασφάλειας στους εργοστασιακούς χώρους, αλλά συνδέεται σε ένα μεγάλο βαθμό με την συνεχή αποβιομηχανοποίηση της Ελλάδος τα τελευταία 15 με 20 χρόνια. Γι αυτό το λόγο από τα στοιχεία του Ι.Κ.Α. οδηγούμαστε στο γενικό συμπέρασμα το οποίο και προαναφέραμε ότι είναι απαραίτητη η εκσυγχρόνιση και βελτίωση των όρων ασφαλείας στους εργοστασιακούς χώρους και αυτό γιατί πιστεύουμε ότι θα επέλθει ανάκαμψη στην Ελληνική Βιομηχανία και θα αρχίσει να κινείται και πάλι με πιο γρήγορους ρυθμούς. (ΣΠΥΡΟΣ ΜΠΡΑΝΗΣ, 1998, ΣΕΛ. 31)

3.1.3. ΣΤΟΙΧΕΙΑ Ι.Κ.Α. ΕΤΟΥΣ 1995 (ΠΑΡΑΡΤΗΜΑ 2)

Στο **Διάγραμμα 1** παρουσιάζεται η κατανομή του συνόλου των εργατικών ατυχημάτων που αναφέρθηκαν στα περιφερειακά υποκαταστήματα του Ι.Κ.Α. (ΠΙΝΑΚΑΣ 1, ΠΑΡΑΡΤΗΜΑ 2). Παρατηρούμε πως τα περισσότερα εργατικά ατυχήματα έγιναν στα μεγάλα αστικά κέντρα, Αθήνα – Θεσσαλονίκη – Πειραιάς – Πάτρα. Αυτό συμβαίνει γιατί στις ευρύτερες ζώνες τους υπάρχει μεγάλος αριθμός βιομηχανιών.

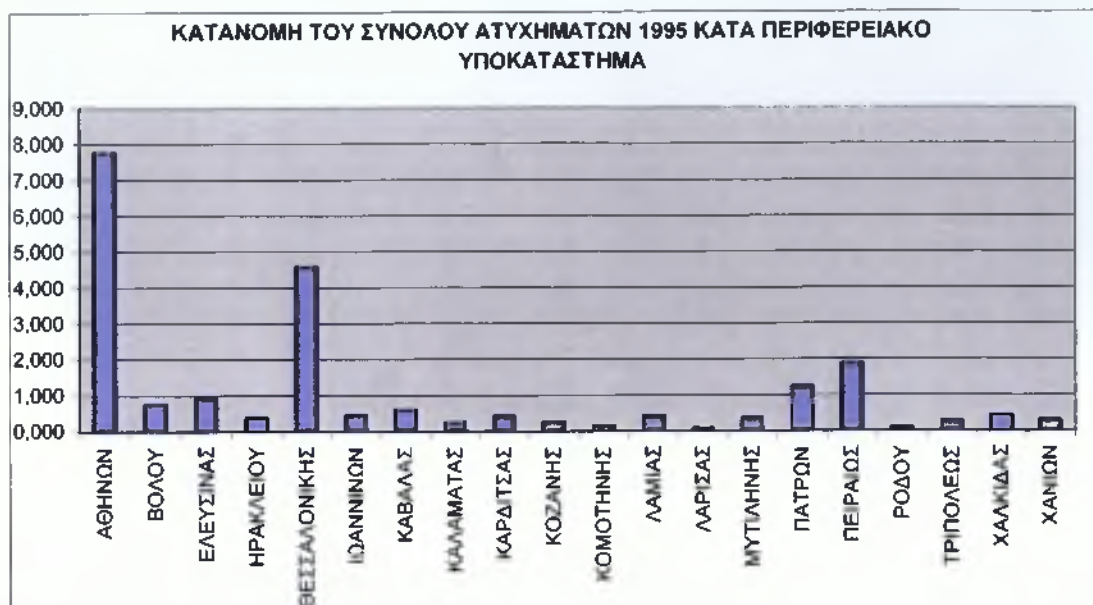

ΠΗΓΗ: ΔΕΛΤΙΟ ΕΡΓΑΤΙΚΩΝ ΑΤΥΧΗΜΑΤΩΝ Ι.Κ.Α. ΕΤΟΥΣ 1995

Στο **Διάγραμμα 2** παρουσιάζεται η κατανομή των εργατικών ατυχημάτων κατά φύλο (άνδρες – γυναίκες) και ηλικία (ΠΙΝΑΚΑΣ 2, ΠΑΡΑΡΤΗΜΑ 2). Παρατηρούμε πως τα περισσότερα εργατικά ατυχήματα γίνονται στις ηλικίες 25 έως 29 και 30 έως 34 ετών, τις πλέον παραγωγικές ηλικίες. Από την άλλη, το σύνολο των ανδρικών εργατικών ατυχημάτων παραμένει αρκετά υψηλό σε σύγκριση με αυτό των γυναικών σε όλες τις ηλικίες.

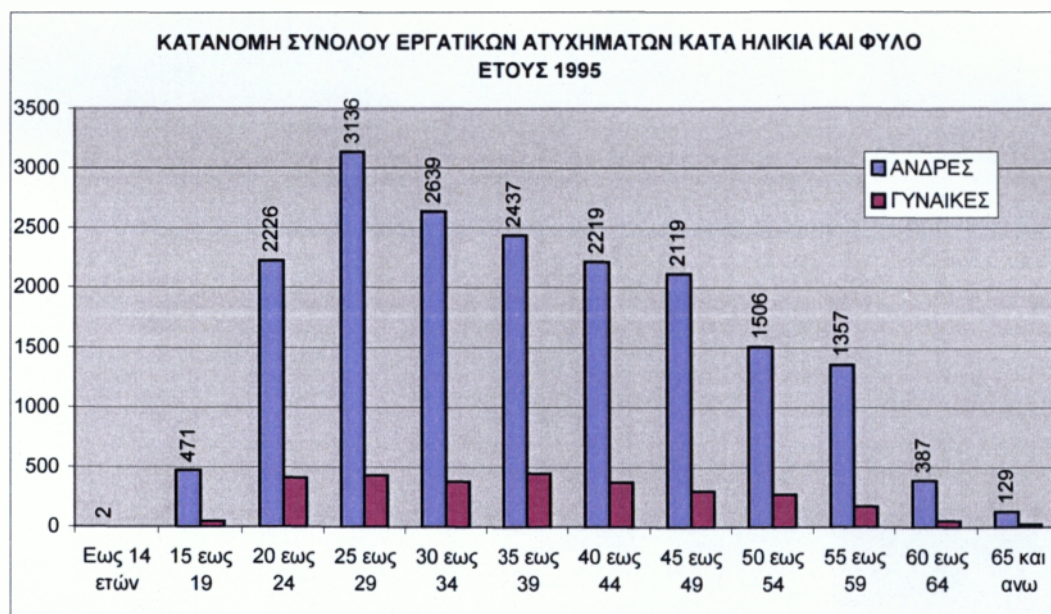

ΠΗΓΗ: ΔΕΛΤΙΟ ΕΡΓΑΤΙΚΩΝ ΑΤΥΧΗΜΑΤΩΝ Ι.Κ.Α. ΕΤΟΥΣ 1995

3.1.4. ΣΥΜΠΕΡΑΣΜΑΤΑ ΣΤΟΙΧΕΙΩΝ Ι.Κ.Α. ΕΤΟΥΣ 1995

Κατά το έτος 1995 καταγράφηκαν από το Ι.Κ.Α. 21.500 εργατικά ατυχήματα. Από αυτά τα 91 ήταν θανατηφόρα, όπως προέκυψε από την καταμέτρηση των δελτίων λήξεως επιδοτήσεως εργατικού ατυχήματος και των δελτίων εξόδων κηδείας.

Οι περιπτώσεις εργατικών ατυχημάτων του έτους 1995 παρουσιάζουν, σε σύγκριση με το έτος 1994, μείωση κατά ποσοστό 4,7%, ενώ οι ασφαλισμένοι παρουσιάζουν αύξηση κατά ποσοστό 0,53%.

Τα εργατικά ατυχήματα που σημειώθηκαν κατά τα έτη 1994 και 1995 σε σύγκριση προς το σύνολο των αμέσως ασφαλισμένων, αποτελούν αντιστοίχως ποσοστό 1,2% και 1,1%.

Τα περισσότερα εργατικά ατυχήματα συνέβησαν στις διοικητικές περιφέρειες Αττικής και Κεντρικής Μακεδονίας καθώς και Περ/κά Υποκ/τα Αθηνών και Θεσ/νίκης όπου έχουμε και τους περισσότερους ασφαλισμένους μας.

Το 86,5% των μη θανατηφόρων εργατικών ατυχημάτων συνέβησαν σε άνδρες και το 13,5% σε γυναίκες. Από τα 91 θανατηφόρα τα 88 ήτοι ποσοστό 96,7% συνέβησαν σε άνδρες και 3 ήτοι ποσοστό 3,3% σε γυναίκες.

Τα περισσότερα μη θανατηφόρα εργατικά ατυχήματα συνέβησαν τους μήνες Ιούνιο και Ιούλιο και τα λιγότερα το μήνα Απρίλιο ενώ τα θανατηφόρα τα περισσότερα τους μήνες Σεπτέμβριο και Οκτώβριο 11 και 12 αντίστοιχα και τα λιγότερα τον Ιανουάριο 4.

Η σημαντικότερη αιτία των μη θανατηφόρων εργατικών ατυχημάτων είναι οι πτώσεις από ύψη και πτώσεις στο ίδιο επίπεδο με ποσοστά 16,9% και 13,1% αντίστοιχα και για τα θανατηφόρα είναι τα μέσα μεταφοράς και οι πτώσεις από ύψη με ποσοστά 47,3% και 19,8% αντίστοιχα.

Όσον αφορά στην ηλικία το μεγαλύτερο ποσοστό των μη θανατηφόρων εργατικών ατυχημάτων ήτοι 29,2% συνέβη στην δεκαετία 26 – 35 και ειδικότερα στην πενταετία 25 – 29 με ποσοστό 16,6% ενώ των θανατηφόρων στην δεκαετία 36 – 45 με ποσοστό 34%. Ειδικότερα στις οικοδομές και οικοδόμους όπου η μεγαλύτερη συχνότητα παρατηρείται στην δεκαετία 46 – 55.

Το μεγαλύτερο ποσοστό των εργατικών ατυχημάτων ως προς την παράμετρο <Είδος τραύματος> είναι τραύματα – εκδορές με ποσοστά 41,1%, κατάγματα με ποσοστό 24,4% και θλάσεις με ποσοστό 18%.

Ως προς το μέλος του σώματος τα περισσότερα ατυχήματα συνέβησαν στα άνω και κάτω άκρα και ειδικότερα στα χέρια με ποσοστό 38,8% και πόδια με ποσοστό 20,2%.

Η μεγαλύτερη συχνότητα ως προς την οικονομική δραστηριότητα εμφανίζεται στον τομέα των οικοδόμων και τεχνικών έργων με ποσοστά 28,9% και 37,4% για τα μη θανατηφόρα και θανατηφόρα εργατικά ατυχήματα αντίστοιχα.

Όσον αφορά το επάγγελμα η μεγαλύτερη συχνότητα εμφανίζεται στους τεχνίτες – εργάτες ορυχείων και οικοδομών με ποσοστό 25,2% και 33% για τα μη θανατηφόρα και θανατηφόρα αντίστοιχα, χωρίς να έχει συμπεριληφθεί και το ποσοστό των ανειδίκευτων εργατών στις συγκεκριμένες εργασίες. (ΔΕΛΤΙΟ ΕΡΓΑΤΙΚΩΝ ΑΤΥΧΗΜΑΤΩΝ Ι.Κ.Α. 1995, Σελ. 7).

3.1.5. ΣΤΟΙΧΕΙΑ Ι.Κ.Α. ΕΤΟΥΣ 1996 (ΠΑΡΑΡΤΗΜΑ 3)

Στο **Διάγραμμα 1** παρουσιάζεται η κατανομή του συνόλου των εργατικών ατυχημάτων που αναφέρθηκαν στα περιφερειακά υποκαταστήματα του Ι.Κ.Α. (ΠΙΝΑΚΑΣ 1, ΠΑΡΑΡΤΗΜΑ 3) Παρατηρούμε πως τα περισσότερα εργατικά ατυχήματα έγιναν στα μεγάλα αστικά κέντρα, Αθήνα – Θεσσαλονίκη – Πειραιάς – Πάτρα. Αυτό συμβαίνει, γιατί στις ευρύτερες ζώνες των αστικών κέντρων υπάρχει μεγάλος αριθμός βιομηχανιών.

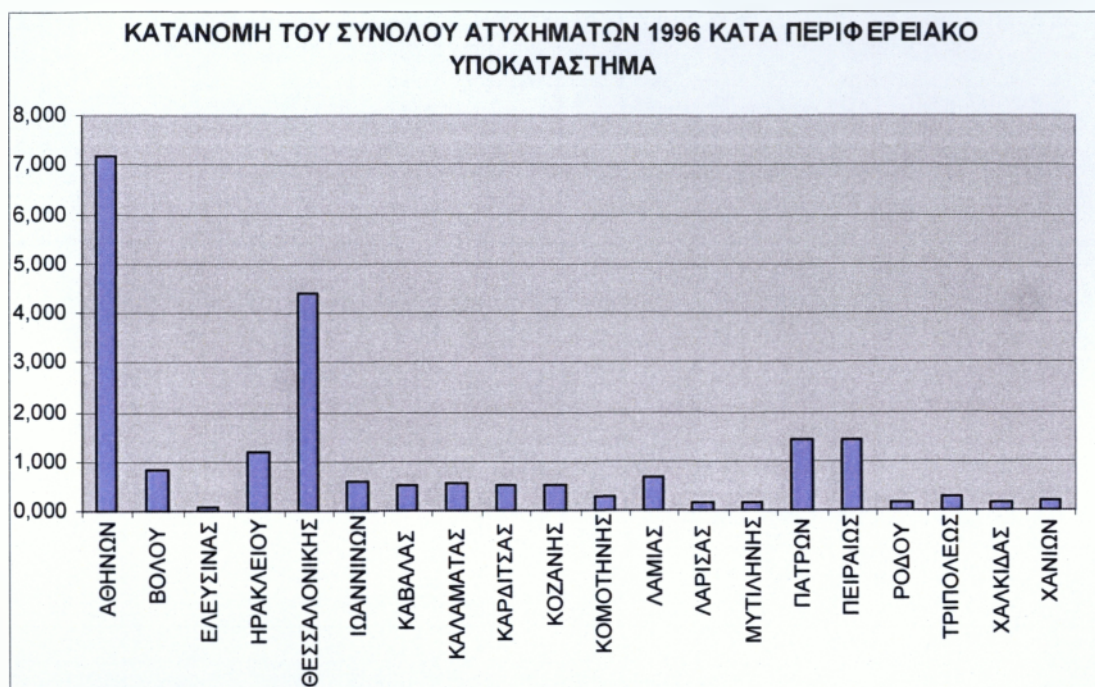

ΠΗΓΗ: ΔΕΛΤΙΟ ΕΡΓΑΤΙΚΩΝ ΑΤΥΧΗΜΑΤΩΝ Ι.Κ.Α. ΕΤΟΥΣ 1996

Στο **Διάγραμμα 2** παρουσιάζεται η κατανομή των εργατικών ατυχημάτων κατά φύλο (άνδρες – γυναίκες) και ηλικία (ΠΙΝΑΚΑΣ 2, ΠΑΡΑΡΤΗΜΑ 3). Παρατηρούμε πως τα περισσότερα εργατικά ατυχήματα γίνονται στις ηλικίες 25 έως 29 και 30 έως 34 ετών, τις πλέον παραγωγικές. Επίσης βλέπουμε ότι σε σχέση με τα στοιχεία του Ι.Κ.Α., για το έτος 1995, υπάρχει μια μικρή μείωση των εργατικών ατυχημάτων σε όλες τις ηλικίες. Από την άλλη, τα περισσότερα εργατικά ατυχήματα, όσον αφορά το φύλο, παρουσιάζονται στους άνδρες στα ίδια περίπου επίπεδα με τα στοιχεία του 1995.

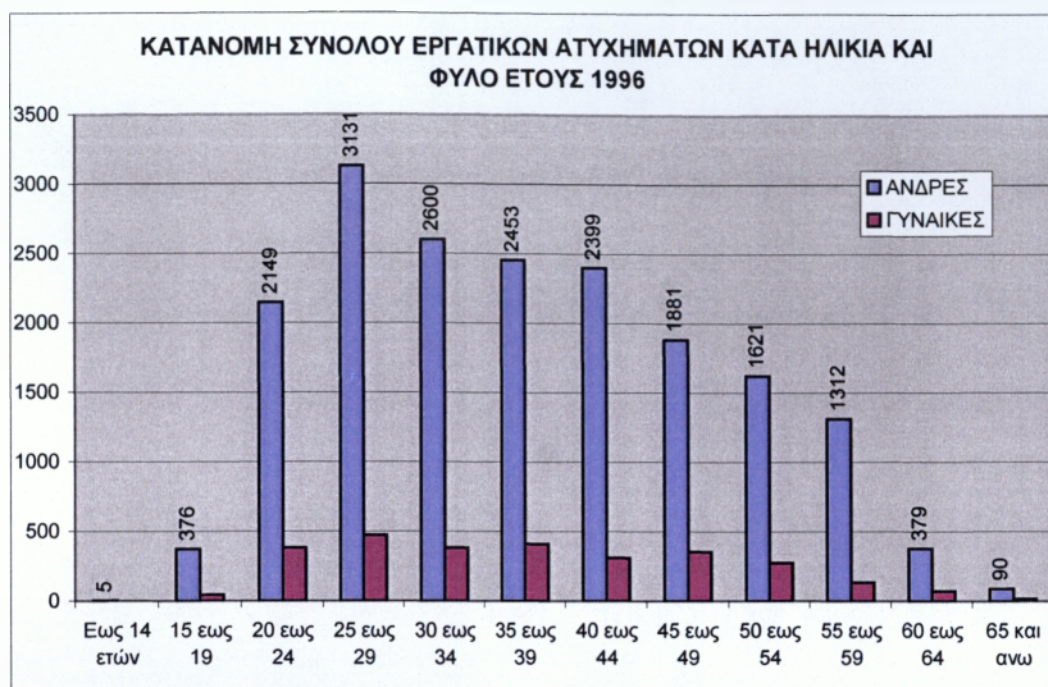

ΠΗΓΗ: ΔΕΛΤΙΟ ΕΡΓΑΤΙΚΩΝ ΑΤΥΧΗΜΑΤΩΝ Ι.Κ.Α. ΕΤΟΥΣ 1996

3.1.6. ΣΥΜΠΕΡΑΣΜΑΤΑ ΣΤΟΙΧΕΙΩΝ Ι.Κ.Α. ΕΤΟΥΣ 1996

Κατά το έτος 1996 καταγράφηκαν από το Ι.Κ.Α. 21.555 εργατικά ατυχήματα. Από αυτά τα 77 ήταν θανατηφόρα, όπως προέκυψε από την καταμέτρηση των δελτίων λήξεως επιδοτήσεως εργατικού ατυχήματος και των δελτίων εξόδων κηδείας.

Οι περιπτώσεις εργατικών ατυχημάτων του έτους 1996 παρουσιάζουν, σε σύγκριση με το έτος 1995, μείωση κατά ποσοστό 1,5%, ενώ οι ασφαλισμένοι παρουσιάζουν αύξηση κατά ποσοστό 0,3%.

Τα εργατικά ατυχήματα που σημειώθηκαν κατά τα έτη 1995 και 1996 σε σύγκριση προς το σύνολο των αμέσως ασφαλισμένων, αποτελούν αντιστοίχως ποσοστό 1,1%.

Τα περισσότερα εργατικά ατυχήματα συνέβησαν στις διοικητικές περιφέρειες Αττικής και Κεντρικής Μακεδονίας καθώς και Περ/κά Υποκ/τα Αθηνών και Θεσ/νίκης όπου έχουμε και τους περισσότερους ασφαλισμένους μας.

Το 86,5% των μη θανατηφόρων εργατικών ατυχημάτων συνέβησαν σε άνδρες και το 13,5% σε γυναίκες. Από τα 77 θανατηφόρα τα 72 ήτοι ποσοστό 93,5% συνέβησαν σε άνδρες και 5 ήτοι ποσοστό 6,5% σε γυναίκες.

Τα περισσότερα μη θανατηφόρα εργατικά ατυχήματα συνέβησαν τους μήνες Μάιο και Ιούνιο και τα λιγότερα το μήνα Δεκέμβριο, ενώ τα θανατηφόρα τα περισσότερα τους μήνες Αύγουστο και Μάιο 13 και 12 αντίστοιχα και τα λιγότερα τον Μάρτιο 1.

Η σημαντικότερη αιτία των μη θανατηφόρων εργατικών ατυχημάτων είναι οι πτώσεις από ύψη και πτώσεις στο ίδιο επίπεδο με ποσοστά 14,6% και 16,8% αντίστοιχα και για τα θανατηφόρα είναι τα μέσα μεταφοράς και οι πτώσεις από ύψη με ποσοστά 44,2% και 22,1% αντίστοιχα.

Όσον αφορά στην ηλικία το μεγαλύτερο ποσοστό των μη θανατηφόρων εργατικών ατυχημάτων ήτοι 28,5% συνέβη στην δεκαετία 26 – 35, ενώ των θανατηφόρων στην δεκαετία

36 – 45 με ποσοστό 30%. Ειδικότερα στις οικοδομές και οικοδόμους όπου η μεγαλύτερη συχνότητα παρατηρείται στην δεκαετία 36 – 45.

Το μεγαλύτερο ποσοστό των εργατικών ατυχημάτων ως προς την παράμετρο (Είδος τραύματος) είναι τραύματα – εκδορές με ποσοστά 44,0%, κατάγματα με ποσοστό 24,9% και θλάσεις με ποσοστό 10,7%.

Ως προς το μέλος του σώματος τα περισσότερα ατυχήματα συνέβησαν στα άνω και κάτω άκρα και ειδικότερα στα χέρια με ποσοστό 39,1% και πόδια με ποσοστό 19,8%.

Η μεγαλύτερη συχνότητα ως προς την οικονομική δραστηριότητα εμφανίζεται στον τομέα των οικοδόμων και τεχνικών έργων με ποσοστά 25,5% και 38,0% για τα μη θανατηφόρα και θανατηφόρα εργατικά ατυχήματα αντίστοιχα.

Όσον αφορά το επάγγελμα η μεγαλύτερη συχνότητα εμφανίζεται στους τεχνίτες – εργάτες ορυχείων και οικοδομών με ποσοστό 24,2% και 26,3% για τα μη θανατηφόρα και θανατηφόρα αντίστοιχα, χωρίς να έχει συμπεριληφθεί και το ποσοστό των ανειδίκευτων εργατών στις συγκεκριμένες εργασίες. (ΔΕΛΤΙΟ ΕΡΓΑΤΙΚΩΝ ΑΤΥΧΗΜΑΤΩΝ Ι.Κ.Α. 1996, Σελ. 7).

3.1.7. ΣΤΟΙΧΕΙΑ Ι.Κ.Α. ΕΤΟΥΣ 1997 (ΠΑΡΑΡΤΗΜΑ 4)

Στο **Διάγραμμα 1** παρουσιάζεται η κατανομή του συνόλου των εργατικών ατυχημάτων που αναφέρθηκαν στα περιφερειακά υποκαταστήματα του Ι.Κ.Α. (ΠΙΝΑΚΑΣ 1, ΠΑΡΑΡΤΗΜΑ 4) Παρατηρούμε ότι, σε σχέση με τα στοιχεία του Ι.Κ.Α. για τις δύο προηγούμενες χρονιές, τα περισσότερα εργατικά ατυχήματα εξακολουθούν να γίνονται στα μεγάλα αστικά κέντρα, Αθήνα – Θεσσαλονίκη – Πειραιάς – Πάτρα. Όπως έχω ήδη προαναφέρει, αυτό συμβαίνει, επειδή στις ευρύτερες ζώνες των αστικών κέντρων υπάρχει μεγάλος αριθμός βιομηχανιών. Πιο συγκεκριμένα παρατηρούμε ότι υπάρχει μια πτωτική τάση για το υποκατάστημα της Αθήνας, με μια στοιχειώδη αύξηση των εργατικών ατυχημάτων στο υποκατάστημα της Θεσσαλονίκης.

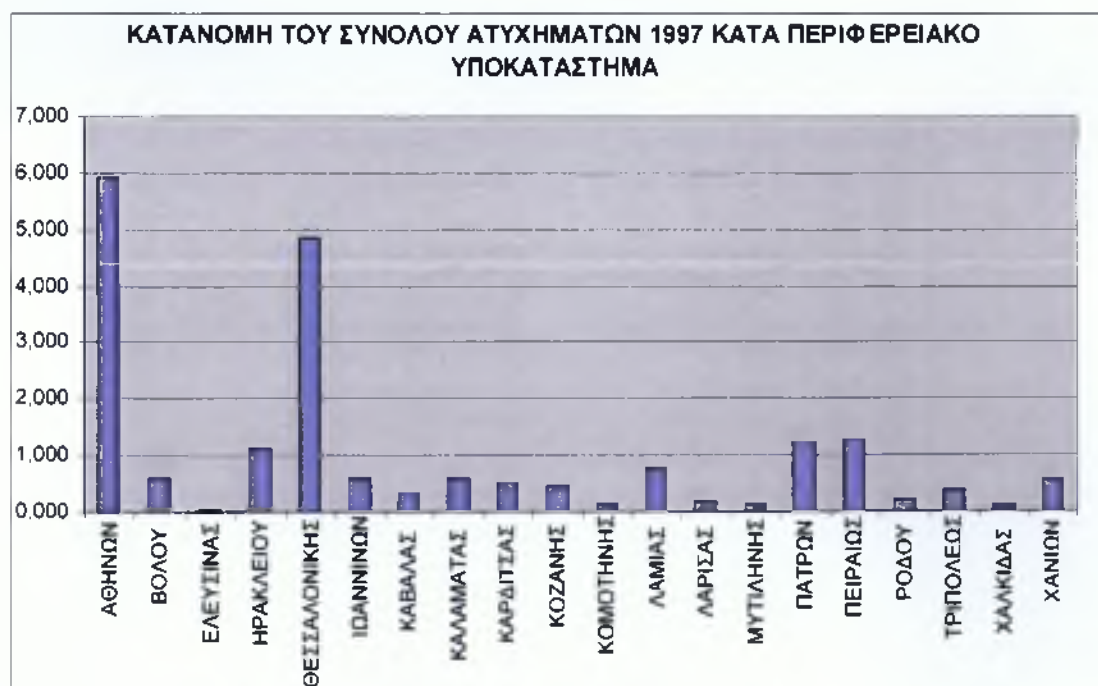

ΠΗΓΗ: ΔΕΛΤΙΟ ΕΡΓΑΤΙΚΩΝ ΑΤΥΧΗΜΑΤΩΝ Ι.Κ.Α. ΕΤΟΥΣ 1997

Στο **Διάγραμμα 2** παρουσιάζεται η κατανομή των εργατικών ατυχημάτων κατά φύλο (άνδρες – γυναίκες) και ηλικία (ΠΙΝΑΚΑΣ 2, ΠΑΡΑΡΤΗΜΑ 4). Όπως και στις προηγούμενες χρονιές, έτσι και τώρα, οι ηλικίες με τα περισσότερα εργατικά ατυχήματα είναι αυτές των 25 έως 29 και 30 έως 34 ετών. Συγκρίνοντας τα στοιχεία του διαγράμματος, με αυτά των τελευταίων δύο ετών, βλέπουμε ότι με την πάροδο του χρόνου επέρχεται μια πτωτική τάση, τόσο για τα εργατικά ατυχήματα κατά ηλικία, όσο και κατά φύλο. Όσον αφορά τα εργατικά ατυχήματα κατά φύλο, τα περισσότερα παρουσιάζονται στους άνδρες.

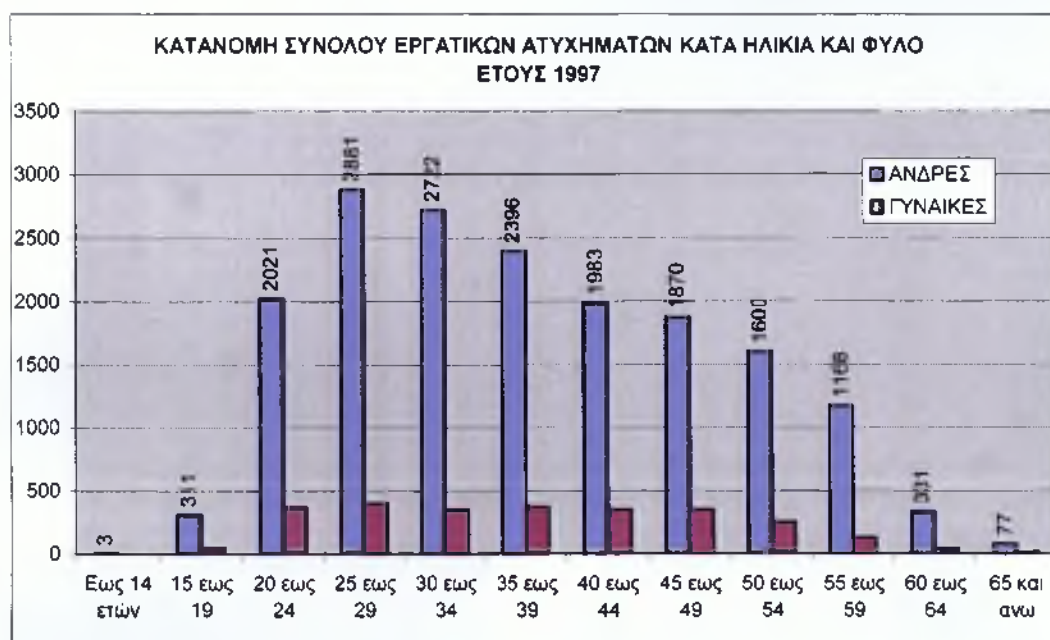

ΠΗΓΗ: ΔΕΛΤΙΟ ΕΡΓΑΤΙΚΩΝ ΑΤΥΧΗΜΑΤΩΝ Ι.Κ.Α. ΕΤΟΥΣ 1997

3.1.8. ΣΥΜΠΕΡΑΣΜΑΤΑ ΣΤΟΙΧΕΙΩΝ Ι.Κ.Α. ΕΤΟΥΣ 1997

Κατά το έτος 1997 καταγράφηκαν από το Ι.Κ.Α. 20.046 εργατικά ατυχήματα. Από αυτά τα 80 ήταν θανατηφόρα, όπως προέκυψε από την καταμέτρηση των δελτίων λήξεως επιδοτήσεως εργατικού ατυχήματος και των δελτίων εξόδων κηδείας.

Οι περιπτώσεις εργατικών ατυχημάτων του έτους 1997 παρουσιάζουν, σε σύγκριση με το έτος 1996, μείωση κατά ποσοστό 5,7%, ενώ οι ασφαλισμένοι παρουσιάζουν αύξηση κατά ποσοστό 0,7%.

Τα εργατικά ατυχήματα που σημειώθηκαν κατά τα έτη 1996 και 1997 σε σύγκριση προς το σύνολο των αμέσως ασφαλισμένων, αποτελούν αντιστοίχως ποσοστό 1,1% και 1,05% αντίστοιχα.

Τα περισσότερα εργατικά ατυχήματα συνέβησαν στις διοικητικές περιφέρειες Αττικής και Κεντρικής Μακεδονίας καθώς και Περ/κά Υποκ/τα Αθηνών και θεσ/νίκης όπου έχουμε και τους περισσότερους ασφαλισμένους μας.

Το 86,5% των μη θανατηφόρων εργατικών ατυχημάτων συνέβησαν σε άνδρες και το 13,4% σε γυναίκες. Από τα 80 θανατηφόρα τα 76 ήτοι ποσοστό 95,0% συνέβησαν σε άνδρες και 4 ήτοι ποσοστό 5,0% σε γυναίκες.

Τα περισσότερα μη θανατηφόρα εργατικά ατυχήματα συνέβησαν τους μήνες Μάιο και Ιούνιο και τα λιγότερα το μήνα Δεκέμβριο, ενώ τα θανατηφόρα τα περισσότερα τους μήνες Ιούνιο και Ιούλιο 12 και 10 αντίστοιχα και τα λιγότερα τον Φεβρουάριο 3.

Η σημαντικότερη αιτία των μη θανατηφόρων εργατικών ατυχημάτων είναι οι πτώσεις από ύψη και πτώσεις στο ίδιο επίπεδο με ποσοστά 19,9% και 16,5% αντίστοιχα και για τα θανατηφόρα είναι τα μέσα μεταφοράς και οι πτώσεις από ύψος με ποσοστά 58,8% και 28,8% αντίστοιχα.

Όσον αφορά στην ηλικία το μεγαλύτερο ποσοστό των μη θανατηφόρων εργατικών ατυχημάτων ήτοι 31,8% συνέβη στην δεκαετία 25 – 34, ενώ των θανατηφόρων στην δεκαετία 36 – 45 με ποσοστό 27,5%. Ειδικότερα στις οικοδομές και οικοδόμους όπου η μεγαλύτερη συχνότητα παρατηρείται στην δεκαετία 46 – 55.

Το μεγαλύτερο ποσοστό των εργατικών ατυχημάτων ως προς την παράμετρο <Είδος τραύματος> είναι τραύματα – εκδορές με ποσοστά 52,8%, κατάγματα με ποσοστό 24,3% και θλάσεις με ποσοστό 6,5%.

Ως προς το μέλος του σώματος τα περισσότερα ατυχήματα συνέβησαν στα άνω και κάτω άκρα και ειδικότερα στα χέρια με ποσοστό 48,2% και πόδια με ποσοστό 32,4%.

Η μεγαλύτερη συχνότητα ως προς την οικονομική δραστηριότητα εμφανίζεται στον τομέα των οικοδόμων και τεχνικών έργων με ποσοστά 24,8% και 30,09% για τα μη θανατηφόρα και θανατηφόρα εργατικά ατυχήματα αντίστοιχα.

Όσον αφορά το επάγγελμα η μεγαλύτερη συχνότητα εμφανίζεται στους τεχνίτες – εργάτες ορυχείων και οικοδομών με ποσοστό 23,5% και 25,0% για τα μη θανατηφόρα και θανατηφόρα αντίστοιχα, χωρίς να έχει συμπεριληφθεί και το ποσοστό των ανειδίκευτων εργατών στις συγκεκριμένες εργασίες. (ΔΕΛΤΙΟ ΕΡΓΑΤΙΚΩΝ ΑΤΥΧΗΜΑΤΩΝ Ι.Κ.Α. 1997, Σελ. 7).

3.1.9. ΣΤΟΙΧΕΙΑ Ι.Κ.Α. ΕΤΟΥΣ 1998 (ΠΑΡΑΡΤΗΜΑ 5)

Στο **Διάγραμμα 1** παρουσιάζεται η κατανομή του συνόλου των εργατικών ατυχημάτων που αναφέρθηκαν στα περιφερειακά υποκαταστήματα του Ι.Κ.Α. (ΠΙΝΑΚΑΣ 1, ΠΑΡΑΡΤΗΜΑ 5) Όπως και για τα προηγούμενα έτη, έτσι και για το έτος 1998, παρατηρούμε πως τα περισσότερα εργατικά ατυχήματα έγιναν στα μεγάλα αστικά κέντρα, Αθήνα – Θεσσαλονίκη – Πειραιάς – Πάτρα. Κοιτάζοντας προσεκτικά τα στοιχεία του διαγράμματος και συγκρίνοντάς τα με αυτά των τελευταίων ετών, βλέπουμε ότι σε γενικές γραμμές υπάρχει μια σταθεροποίηση ως προς τη συχνότητά τους, με εξαίρεση των Αθηνών, που παρουσίασε μια οριακή μείωση.

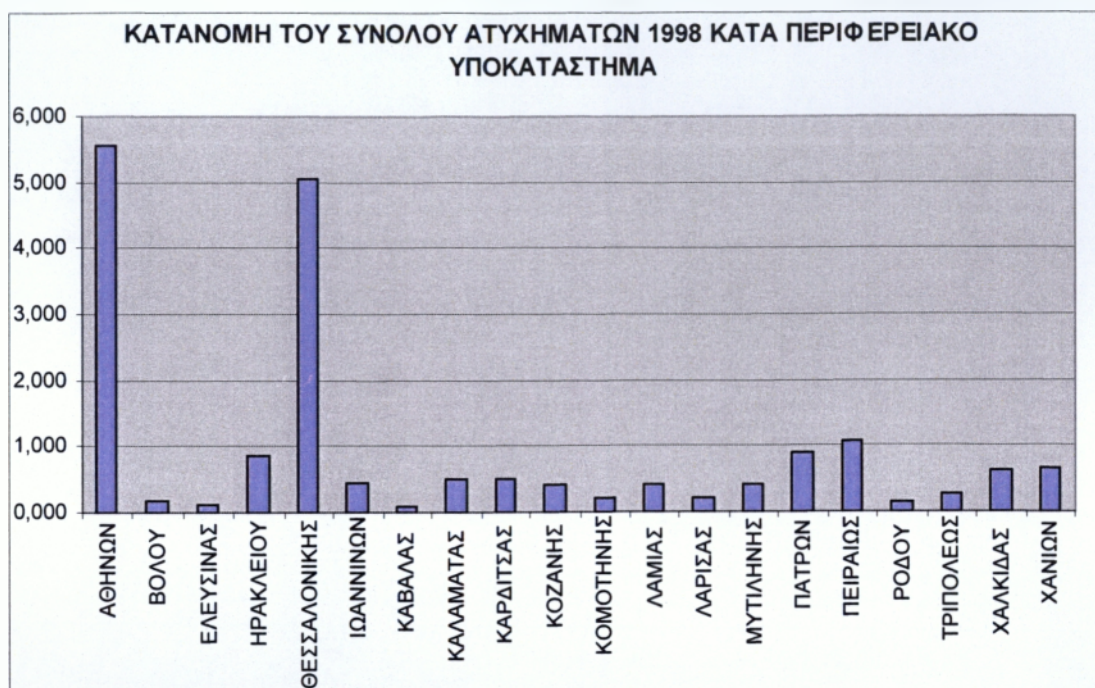

ΠΗΓΗ: ΔΕΛΤΙΟ ΕΡΓΑΤΙΚΩΝ ΑΤΥΧΗΜΑΤΩΝ Ι.Κ.Α. ΕΤΟΥΣ 1998

Στο **Διάγραμμα 2** παρουσιάζεται η κατανομή των εργατικών ατυχημάτων κατά φύλο (άνδρες – γυναίκες) και ηλικία (ΠΙΝΑΚΑΣ 2, ΠΑΡΑΡΤΗΜΑ 5). Παρατηρούμε ότι σε σχέση με τα στοιχεία των τελευταίων ετών παρουσιάζεται μια αρκετά μεγάλη άνοδος εργατικών ατυχημάτων στις ηλικίες 30 έως 34 και 35 έως 39 ετών, με μια σημαντική υποχώρηση στις ηλικίες 25 έως 29 ετών. Όσον αφορά τα εργατικά ατυχήματα κατά φύλο, τα περισσότερα παρουσιάζονται στους άνδρες.

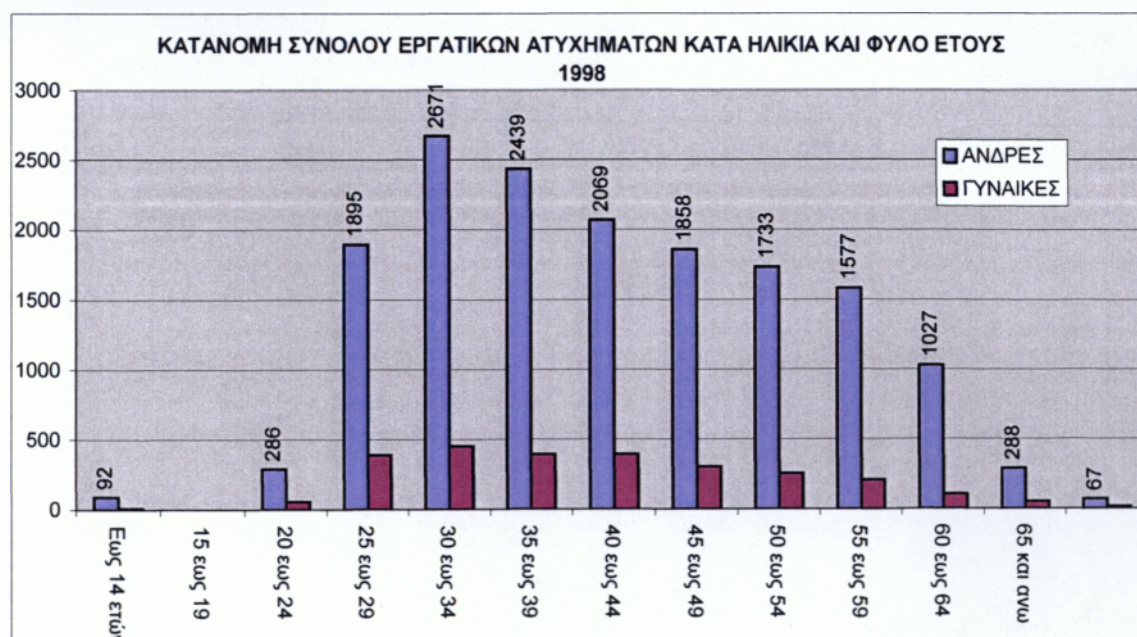

ΠΗΓΗ: ΔΕΛΤΙΑ ΕΡΓΑΤΙΚΩΝ ΑΤΥΧΗΜΑΤΩΝ Ι.Κ.Α. ΕΤΟΥΣ 1998

3.1.10. ΣΥΜΠΕΡΑΣΜΑΤΑ ΣΤΟΙΧΕΙΩΝ Ι.Κ.Α. ΕΤΟΥΣ 1998

Κατά το έτος 1998 καταγράφηκαν από το Ι.Κ.Α. 18.615 εργατικά ατυχήματα. Από αυτά τα 78 ήταν θανατηφόρα, όπως προέκυψε από την καταμέτρηση των δελτίων λήξεως επιδοτήσεως εργατικού ατυχήματος και των δελτίων εξόδων κηδείας.

Οι περιπτώσεις εργατικών ατυχημάτων του έτους 1998 παρουσιάζουν, σε σύγκριση με το έτος 1997, μείωση κατά ποσοστό 7,1%, ενώ οι ασφαλισμένοι παρουσιάζουν αύξηση κατά ποσοστό 0,3%.

Τα εργατικά ατυχήματα που σημειώθηκαν κατά τα έτη 1997 και 1998 σε σύγκριση προς το σύνολο των αμέσως ασφαλισμένων, αποτελούν αντιστοίχως ποσοστό 1,05% και 0,98% αντίστοιχα.

Τα περισσότερα εργατικά ατυχήματα συνέβησαν στις διοικητικές περιφέρειες Αττικής και Κεντρικής Μακεδονίας καθώς και Περ/κά Υποκ/τα Αθηνών και θεσ/νίκης όπου έχουμε και τους περισσότερους ασφαλισμένους μας.

Το 86,0% των μη θανατηφόρων εργατικών ατυχημάτων συνέβησαν σε άνδρες και το 14,0% σε γυναίκες. Από τα 78 θανατηφόρα τα 75 ήτοι ποσοστό 96,2% συνέβησαν σε άνδρες και 3 ήτοι ποσοστό 3,8% σε γυναίκες.

Τα περισσότερα μη θανατηφόρα εργατικά ατυχήματα συνέβησαν τους μήνες Ιούνιο, Ιούλιο, Σεπτέμβριο και τα λιγότερα το μήνα Δεκέμβριο, ενώ τα θανατηφόρα τα περισσότερα τους μήνες Ιανουάριο, Νοέμβριο και τα λιγότερα τον Μάρτιο.

Η σημαντικότερη αιτία των μη θανατηφόρων εργατικών ατυχημάτων είναι οι πτώσεις από ύψη και πτώσεις στο ίδιο επίπεδο με ποσοστά 19,6% και 14,8% αντίστοιχα και για τα θανατηφόρα είναι τα μέσα μεταφοράς και οι πτώσεις από ύψος με ποσοστά 34,6% και 25,6% αντίστοιχα.

Όσον αφορά στην ηλικία το μεγαλύτερο ποσοστό των μη θανατηφόρων εργατικών ατυχημάτων ήτοι 31,1% συνέβη στην δεκαετία 26 – 35, ενώ των θανατηφόρων στην δεκαετία 36 – 45 με ποσοστό 29,5%.

Το μεγαλύτερο ποσοστό των εργατικών ατυχημάτων ως προς την παράμετρο <Είδος τραύματος> είναι τραύματα – εκδορές με ποσοστά 59,4%, κατάγματα με ποσοστό 22,9%.

Ως προς το μέλος του σώματος τα περισσότερα ατυχήματα συνέβησαν στα άνω και κάτω άκρα και ειδικότερα στα χέρια με ποσοστό 45,8% και πόδια με ποσοστό 32,2%.

Η μεγαλύτερη συχνότητα ως προς την οικονομική δραστηριότητα εμφανίζεται στον τομέα των οικοδόμων και τεχνικών έργων με ποσοστά 25,6% και 39,7% για τα μη θανατηφόρα και θανατηφόρα εργατικά ατυχήματα αντίστοιχα.

Όσον αφορά το επάγγελμα η μεγαλύτερη συχνότητα εμφανίζεται στους τεχνίτες – εργάτες ορυχείων και οικοδομών με ποσοστό 24,0% και 28,2% για τα μη θανατηφόρα και θανατηφόρα αντίστοιχα, χωρίς να έχει συμπεριληφθεί και το ποσοστό των ανειδίκευτων εργατών στις συγκεκριμένες εργασίες. (ΔΕΛΤΙΟ ΕΡΓΑΤΙΚΩΝ ΑΤΥΧΗΜΑΤΩΝ Ι.Κ.Α. 1998, Σελ. 7).

3.1.11. ΣΤΟΙΧΕΙΑ Ι.Κ.Α. ΕΤΟΥΣ 1999 (ΠΑΡΑΡΤΗΜΑ 6)

Στο **Διάγραμμα 1** παρουσιάζεται η κατανομή του συνόλου των εργατικών ατυχημάτων που αναφέρθηκαν στα περιφερειακά υποκαταστήματα του Ι.Κ.Α. (ΠΙΝΑΚΑΣ 1, ΠΑΡΑΡΤΗΜΑ 6) Από τα στοιχεία του διαγράμματος, βλέπουμε ότι τα περισσότερα εργατικά ατυχήματα εξακολουθούν να γίνονται στα μεγάλα αστικά κέντρα, Αθήνα – Θεσσαλονίκη – Πειραιάς – Πάτρα, με τη μόνη διαφορά ότι επικρατεί μια μεγάλη πτωτική τάση για όλα τα υποκαταστήματα πλην της Αθήνας, που σημείωσε μια μικρή άνοδο.

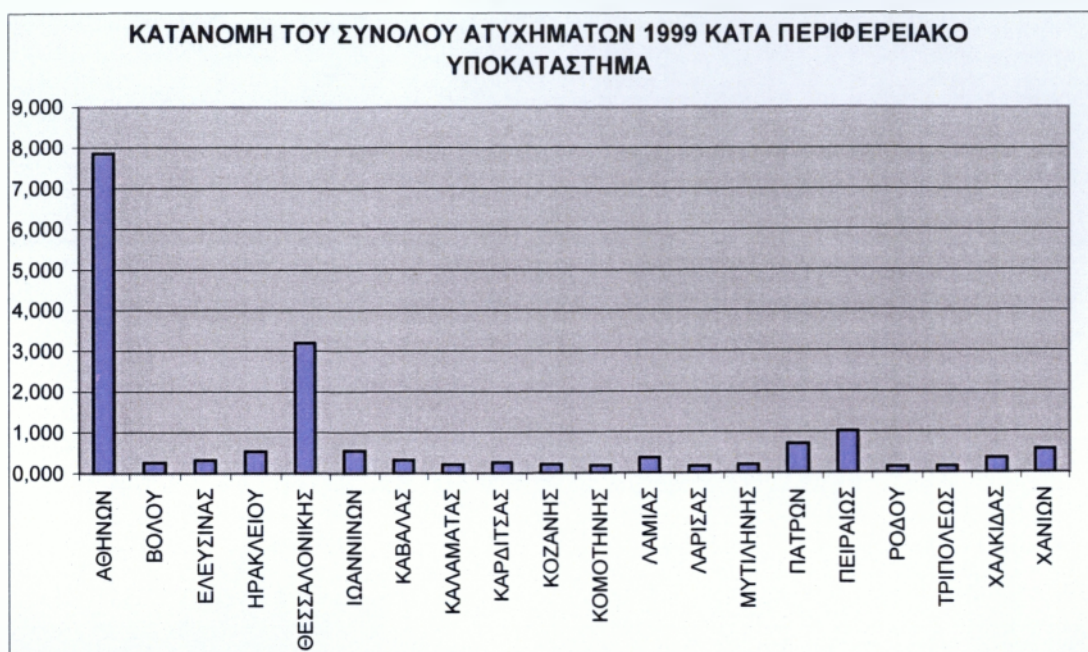

ΠΗΓΗ: ΔΕΛΤΙΟ ΕΡΓΑΤΙΚΩΝ ΑΤΥΧΗΜΑΤΩΝ Ι.Κ.Α. ΕΤΟΥΣ 1999

Στο **Διάγραμμα 2** παρουσιάζεται η κατανομή των εργατικών ατυχημάτων κατά φύλο (άνδρες – γυναίκες) και ηλικία (ΠΙΝΑΚΑΣ 2, ΠΑΡΑΡΤΗΜΑ 6). Βλέπουμε ότι οι ηλικίες με τη μεγαλύτερη συχνότητα εξακολουθούν να είναι αυτές των 30 έως 34 και 35 έως 39 ετών. Παράλληλα, σε αντίθεση με τα περσινά στοιχεία, παρατηρείται μια μικρή άνοδος στις ηλικίες 25 έως 29 ετών. Όσον αφορά τα εργατικά ατυχήματα κατά φύλο, τα περισσότερα παρουσιάζονται στους άνδρες.

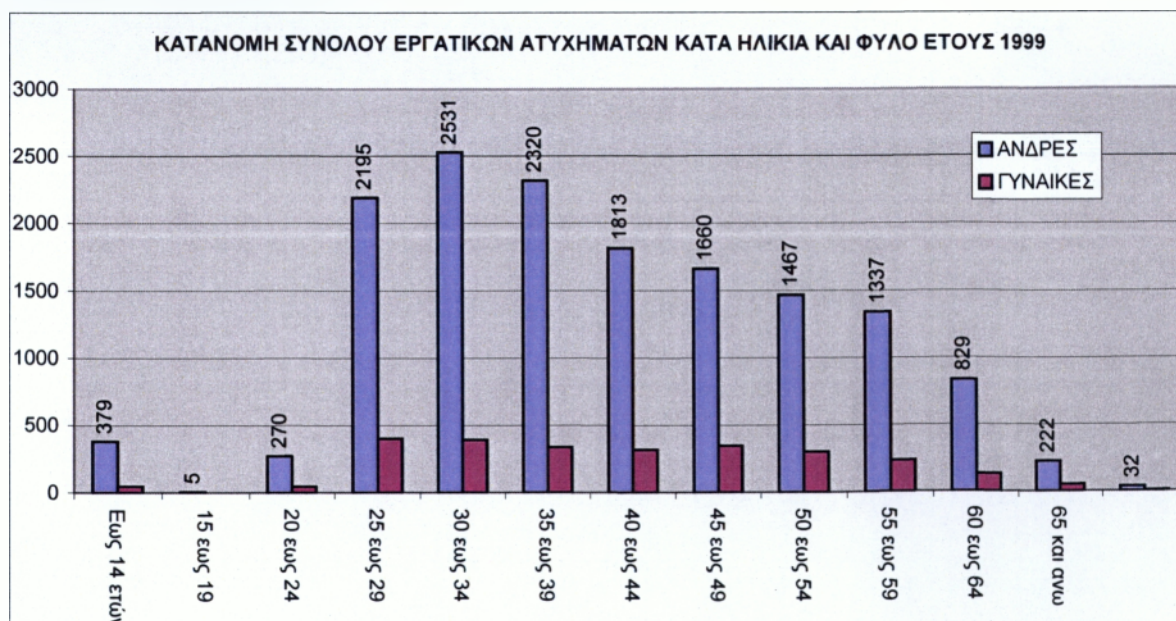

ΠΗΓΗ: ΔΕΛΤΙΟ ΕΡΓΑΤΙΚΩΝ ΑΤΥΧΗΜΑΤΩΝ Ι.Κ.Α. ΕΤΟΥΣ 1999

Στο **Διάγραμμα 3** παρουσιάζονται τα εργατικά ατυχήματα κατά μήνα του έτους (ΠΙΝΑΚΑΣ 4, ΠΑΡΑΡΤΗΜΑ 6). Από αυτό το διάγραμμα, βλέπουμε ότι τα περισσότερα εργατικά ατυχήματα γίνονται τους καλοκαιρινούς μήνες, ενώ ο μήνας με τη μεγαλύτερη συχνότητα είναι ο Σεπτέμβριος.



ΠΗΓΗ: ΔΕΛΤΙΟ ΕΡΓΑΤΙΚΩΝ ΑΤΥΧΗΜΑΤΩΝ Ι.Κ.Α. ΕΤΟΥΣ 1999

3.1.12. ΣΥΜΠΕΡΑΣΜΑΤΑ ΣΤΟΙΧΕΙΩΝ Ι.Κ.Α. ΕΤΟΥΣ 1999

Κατά το έτος 1999 καταγράφηκαν από το Ι.Κ.Α. 17.658 εργατικά ατυχήματα. Από την καταγραφή των Δελτίων Εργατικού Ατυχήματος συγκεντρώθηκε δείγμα 14.949 εργατικών ατυχημάτων εκ των οποίων 120 ήταν θανατηφόρα (8‰).

Ο αριθμός των εργατικών ατυχημάτων κατά το 1999 παρουσιάζει, σε σύγκριση με το 1998, μείωση κατά 5,1%, ενώ ο αριθμός των άμεσα ασφαλισμένων αυξήθηκε κατά 1,4% από το προηγούμενο έτος.

Κατά τη δεκαετία 1990 – 1999 παρατηρήθηκε ετησίως πτώση στον αριθμό των ατυχημάτων με μέσο ρυθμό μείωσης για τη δεκαετία 4,9%.

Τα περισσότερα εργατικά ατυχήματα συνέβησαν στις διοικητικές περιφέρειες Αττικής (46,1%) και Κεντρικής Μακεδονίας (18,2%). Συγκεκριμένα στα Περιφερειακά Υποκαταστήματα Αθηνών και Θεσσαλονίκης τα εργατικά ατυχήματα αντιστοιχούν σε 44,5% και 18,2%.

Το 85% των ατυχημάτων σε άνδρες και το 15% σε γυναίκες.

Οι εργαζόμενοι με ηλικία από 25 έως 34 ετών κατέχουν το 31,6% του συνόλου των ατυχημάτων. Το 32% περίπου των ατυχημάτων των ανδρών συνέβησαν σε ηλικίες από 25 έως 34 ετών, ενώ το 31% των ατυχημάτων των γυναικών συνέβησαν σε ηλικίες 20 έως 29 ετών.

Τα περισσότερα ατυχήματα εντοπίζονται στα άνω και κάτω άκρα με ποσοστά 47,9% και 31,9% αντίστοιχα. Ειδικότερα ως προς το συγκεκριμένο μέλος σώματος υπερισχύουν οι δάκτυλοι του χεριού με 25,8% και η κνήμη – γόνατο με 10,7%.

Τα είδη τραύματος που κυριαρχούν είναι τα θλαστικά τραύματα και τα κατάγματα με αντίστοιχα ποσοστά 31,7% και 25,8%.

Τα περισσότερα ατυχήματα εντοπίζονται στις κατασκευές με ποσοστά 25,4%.

Ο μεγαλύτερος αριθμός ατυχημάτων εμφανίζεται στην κατηγορία των Μεταλλωρύχων – Λατόμων και ασκούνται συναφή επαγγέλματα – Τεχνίτες ανέγερσης και αποπεράτωσης κτιρίων και άλλων δομικών έργων με ποσοστό 24,9%.

Ο μήνας με τα περισσότερα ατυχήματα είναι ο Σεπτέμβριος με 10,3% ενώ τα λιγότερα εντοπίζονται στο Δεκέμβριο με 4,8%.

Το 91,2% των ατυχημάτων συνέβη σε ασφαλισμένους Ελληνικής υπηκοότητας και το 96,9% σε μισθωτούς. Περίπου ένα στα τρία ατυχήματα (31,3%) συνέβησαν μεταξύ 10:00 το πρωί και 12:00 το μεσημέρι και το 38,8% των ατυχημάτων συνέβησαν Δευτέρα και Τρίτη.

Το 90,3% των ατυχημάτων συνέβησαν στο χώρο της επιχείρησης ή κατά διάρκεια της εργασίας ενώ το 11,7% ήταν τροχαία είτε κατά τη διάρκεια της εργασίας είτε κατά τη διαδρομή από ή προς την εργασία.

Στο 74,8% του συνόλου ατυχημάτων, οι πρώτες βοήθειες αμέσως μετά το ατύχημα δόθηκαν σε νοσοκομείο. Ειδικότερα στην Αττική το ποσοστό αυτό ανέρχεται σε 82,8% ενώ στις περιφέρειες Βορείου Αιγαίου και Στερεάς Ελλάδας τα αντίστοιχα ποσοστά είναι 50,0% και 50,5%.

Το 71,4% νοσηλεύτηκε σε νοσοκομείο μετά την παροχή πρώτων βοηθειών.

Τα συχνότερα μέσα μεταφοράς, που χρησιμοποιήθηκαν για τη μεταφορά του παθόντος μονάδα πρώτων βοηθειών ή νοσοκομείο, ήταν κάποιο ιδιωτικό μέσο (π.χ. αυτοκίνητο) ασθενοφόρο με ποσοστά 75,6% και 13,9% αντίστοιχα.

Κατά μέσο όρο αντιστοιχούν 15 περίπου ατυχήματα ανά 1000 άνδρες και 5 περίπου ατυχήματα ανά 1000 γυναίκες, ενώ η μέση συχνότητα, ανεξαρτήτως φύλλου, είναι 1 περίπου ατυχήματα ανά 1000 εργαζομένους. Εικοσιέξι περίπου ατυχήματα συμβαίνουν ανά 1000 άνδρες ηλικίας 20 ετών έως 24 ετών, 7 περίπου ατυχήματα συμβαίνουν ανά 1000 γυναίκες ηλικίας 55 έως 59 ετών και για το σύνολο των εργαζομένων 16 περίπου ατυχήματα ανά 1000 εργαζομένους ηλικίας 20 έως 24 ετών.

Στις διοικητικές περιφέρειες Στερεάς Ελλάδας και Κρήτης αντιστοιχούν 22 και 20 περίπου ατυχήματα ανά 1000 εργαζομένους.

Οι κλάδοι Αλιείας, Παροχή Ηλεκτρικού Ρεύματος – Φυσικού Αερίου – Νερού και Κατασκευών έχουν αυξημένο αριθμό ατυχημάτων και συγκεκριμένα 25, 25 και 22 ατυχήματα ανά 1000 εργαζομένους.

Οι χειριστές Μηχανημάτων – Συναρμολογητές, Ανειδίκευτοι Εργάτες Ορυχείων – Κατασκευών – Μεταποίησης – Μεταφορών και οι Χειριστές Σταθερών Βιομηχανικών Εγκαταστάσεων υπερέχουν με αντίστοιχες συχνότητες 35, 35 και 31 ατυχήματα ανά 1000 εργαζομένους.

Στους εργαζομένους με υπηκοότητα άλλης χώρας της ΕΕ (εκτός Ελλάδας) αντιστοιχούν 22 περίπου ατυχήματα ανά 1000 εργαζομένους, ακολουθούν οι εργαζόμενοι με υπηκοότητα χώρας εκτός ΕΕ με 19 περίπου ατυχήματα και τέλος στους εργαζομένους με Ελληνική υπηκοότητα αντιστοιχούν 11 περίπου ατυχήματα ανά 1000 εργαζομένους.

Στην κατηγορία των μισθωτών αντιστοιχούν 12 περίπου ατυχήματα ανά 1000 εργαζομένους. (ΔΕΛΤΙΟ ΕΡΓΑΤΙΚΩΝ ΑΤΥΧΗΜΑΤΩΝ Ι.Κ.Α. 1999, Σελ. 9).

3.1.13. ΣΤΟΙΧΕΙΑ Ι.Κ.Α. ΕΤΟΥΣ 2000 (ΠΑΡΑΡΤΗΜΑ 7)

Στο **Διάγραμμα 1** παρουσιάζεται η κατανομή του συνόλου των εργατικών ατυχημάτων που αναφέρθηκαν στα περιφερειακά υποκαταστήματα του Ι.Κ.Α. (ΠΙΝΑΚΑΣ 1, ΠΑΡΑΡΤΗΜΑ 7) Παρατηρούμε πως και για αυτή τη χρονιά, τα περισσότερα εργατικά ατυχήματα έγιναν στα μεγάλα αστικά κέντρα, Αθήνα – Θεσσαλονίκη – Πειραιάς – Πάτρα, διότι στις ευρύτερες ζώνες τους υπάρχει μεγάλος αριθμός βιομηχανιών. Λαμβάνοντας υπόψη τα στοιχεία της προηγούμενης χρονιάς, βλέπουμε ότι υπάρχει μια σταθεροποίηση ως προς τη συχνότητά τους, με μόνη εξαίρεση αυτή των Αθηνών, που παρουσιάζει μια μικρή πτώση.

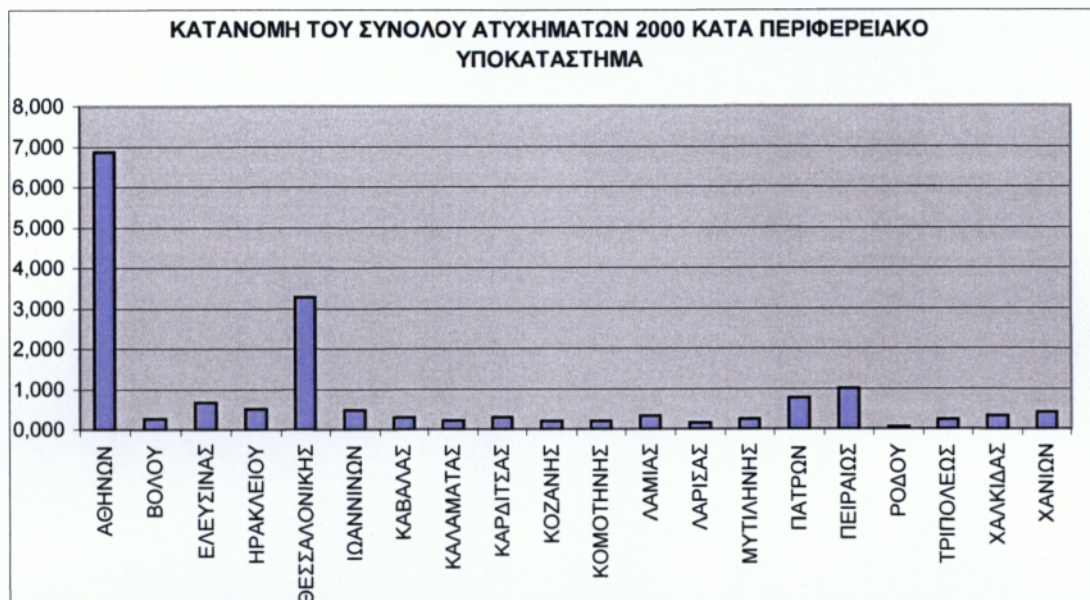

ΠΗΓΗ: ΔΕΛΤΙΟ ΕΡΓΑΤΙΚΩΝ ΑΤΥΧΗΜΑΤΩΝ Ι.Κ.Α. ΕΤΟΥΣ 2000

Στο **Διάγραμμα 2** παρουσιάζεται η κατανομή των εργατικών ατυχημάτων κατά φύλο (άνδρες – γυναίκες) και ηλικία (ΠΙΝΑΚΑΣ 2, ΠΑΡΑΡΤΗΜΑ 7). Παρατηρούμε ότι, οι ηλικίες με τη μεγαλύτερη συχνότητα εξακολουθούν να είναι αυτές των 30 έως 34 ετών, των 25 έως 29 ετών και 35 έως 39 ετών, να κυμαίνονται στα ίδια περίπου επίπεδα. Κύριο χαρακτηριστικό αυτού του διαγράμματος είναι η πτωτική τάση όλων των ηλικιών σε σχέση με τα στοιχεία της προηγούμενης χρονιάς. Όσον αφορά τα εργατικά ατυχήματα κατά φύλο, τα περισσότερα παρουσιάζονται στους άνδρες.

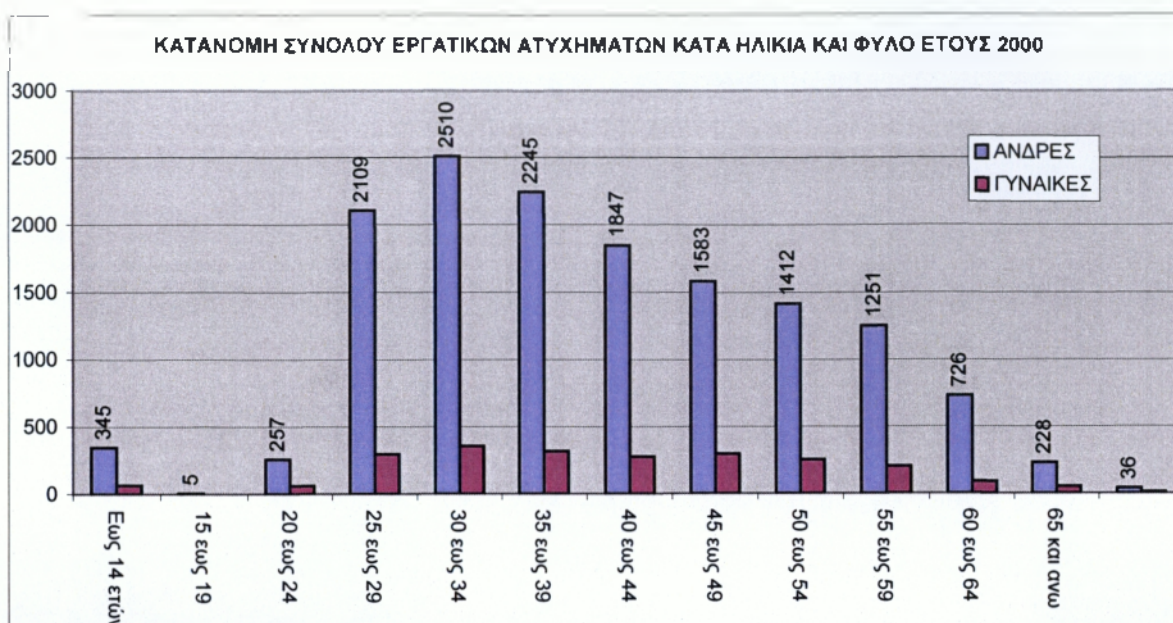

ΠΗΓΗ: ΔΕΛΤΙΟ ΕΡΓΑΤΙΚΩΝ ΑΤΥΧΗΜΑΤΩΝ Ι.Κ.Α. ΕΤΟΥΣ 2000

Στο **Διάγραμμα 3** παρουσιάζονται τα εργατικά ατυχήματα κατά μήνα του έτους (ΠΙΝΑΚΑΣ 4, ΠΑΡΑΡΤΗΜΑ 7). Από αυτό το διάγραμμα, βλέπουμε ότι τα περισσότερα εργατικά ατυχήματα γίνονται τους καλοκαιρινούς μήνες. Επίσης, οι μήνες με τη μεγαλύτερη συχνότητα εμφάνισης ατυχημάτων είναι ο Ιανουάριος και ο Ιούνιος, ενώ τα λιγότερα εντοπίζονται στο Δεκέμβριο και τον Αύγουστο.



ΠΗΓΗ: ΔΕΛΤΙΟ ΕΡΓΑΤΙΚΩΝ ΑΤΥΧΗΜΑΤΩΝ Ι.Κ.Α. ΕΤΟΥΣ 2000

3.1.14. ΣΥΜΠΕΡΑΣΜΑΤΑ ΣΤΟΙΧΕΙΩΝ Ι.Κ.Α. ΕΤΟΥΣ 2000

Κατά το έτος 2000 καταγράφηκαν από το Ι.Κ.Α. 16.822 εργατικά ατυχήματα. Από την καταγραφή των Δελτίων Εργατικού Ατυχήματος συγκεντρώθηκε δείγμα 14.154 εργατικών ατυχημάτων εκ των οποίων 80 ήταν θανατηφόρα (6‰).

Ο αριθμός των εργατικών ατυχημάτων κατά το 2000 παρουσιάζει, σε σύγκριση με το 1999, μείωση κατά 4,7%, ενώ ο αριθμός των άμεσα ασφαλισμένων αυξήθηκε κατά 0,3% από το προηγούμενο έτος.

Κατά τη δεκαετία 1991 – 2000 παρατηρήθηκε ετησίως πτώση στον αριθμό των ατυχημάτων με μέσο ρυθμό μείωσης για τη δεκαετία 4,4%.

Τα περισσότερα εργατικά ατυχήματα συνέβησαν στις διοικητικές περιφέρειες Αττικής (44,5%) και Κεντρικής Μακεδονίας (19,5%). Συγκεκριμένα στα Περιφερειακά Υποκαταστήματα Αθηνών και Θεσσαλονίκης τα εργατικά ατυχήματα αντιστοιχούν σε 40,9% και 19,5%.

Το 85% των ατυχημάτων σε άνδρες και το 13,5% σε γυναίκες.

Οι εργαζόμενοι με ηλικία από 25 έως 34 ετών κατέχουν το 32,3% του συνόλου των ατυχημάτων. Στις ηλικίες αυτές αντιστοιχεί το 33% περίπου των ατυχημάτων των ανδρών και το 30% περίπου των ατυχημάτων των γυναικών.

Τα περισσότερα ατυχήματα εντοπίζονται στα άνω και κάτω άκρα με ποσοστά 48,7% και 30,0% αντίστοιχα. Ειδικότερα ως προς το συγκεκριμένο μέλος σώματος υπερισχύουν οι δάκτυλοι του χεριού με 24,5% και η κνήμη – γόνατο με 10,7%.

Τα είδη τραύματος που κυριαρχούν είναι τα θλαστικά τραύματα και τα κατάγματα με αντίστοιχα ποσοστά 31,2% και 25,8%.

Τα περισσότερα ατυχήματα εντοπίζονται στις κατασκευές με ποσοστά 25,4%.

Ο μεγαλύτερος αριθμός ατυχημάτων εμφανίζεται στην κατηγορία των Μεταλλωρύχων – Λατόμων και ασκούνται συναφή επαγγέλματα – Τεχνίτες ανέγερσης και αποπεράτωσης κτιρίων και άλλων δομικών έργων με ποσοστό 23,9%.

Ο μήνας με τα περισσότερα ατυχήματα είναι ο Ιανουάριος και ο Ιούνιος με ποσοστό από 9,8% ενώ τα λιγότερα εντοπίζονται στο Δεκέμβριο με 5,1% και στον Αύγουστο με 0,7%.

Το 89,6% των ατυχημάτων συνέβη σε ασφαλισμένους Ελληνικής υπηκοότητας και το 97,9% σε μισθωτούς. Περίπου ένα στα τρία ατυχήματα (32,6%) συνέβησαν μεταξύ 09:30 το πρωί και 12:30 το μεσημέρι και το 37,4% των ατυχημάτων συνέβησαν Δευτέρα και Πέμπτη.

Το 91,2% των ατυχημάτων συνέβησαν στο χώρο της επιχείρησης ή κατά διάρκεια της εργασίας ενώ το 11,6% ήταν τροχαία είτε κατά τη διάρκεια της εργασίας είτε κατά τη διαδρομή από ή προς την εργασία.

Στο 76,2% του συνόλου ατυχημάτων, οι πρώτες βοήθειες αμέσως μετά το ατύχημα δόθηκαν σε νοσοκομείο. Ειδικότερα στην Αττική το ποσοστό αυτό ανέρχεται σε 91,1% ενώ στις περιφέρειες Βορείου Αιγαίου και Στερεάς Ελλάδας τα αντίστοιχα ποσοστά είναι 53,5% και 58,2%.

Το 20,7% νοσηλεύτηκε σε νοσοκομείο μετά την παροχή πρώτων βοηθειών.

Τα συχνότερα μέσα μεταφοράς, που χρησιμοποιήθηκαν για τη μεταφορά του παθόντος μονάδα πρώτων βοηθειών ή νοσοκομείο, ήταν κάποιο ιδιωτικό μέσο (π.χ. αυτοκίνητο) ασθενοφόρο με ποσοστά 75,2% και 14,4% αντίστοιχα.

Κατά μέσο όρο αντιστοιχούν 15 περίπου ατυχήματα ανά 1000 άνδρες και 4 περίπου ατυχήματα ανά 1000 γυναίκες, ενώ η μέση συχνότητα, ανεξαρτήτως φύλλου, είναι 11 περίπου ατυχήματα ανά 1000 εργαζομένους. Εικοσιπέντε περίπου ατυχήματα

συμβαίνουν ανά 1000 άνδρες ηλικίας 20 ετών έως 24 ετών, 9 περίπου ατυχήματα συμβαίνουν ανά 1000 γυναίκες ηλικίας 15 έως 19 ετών και για το σύνολο των εργαζομένων 15 περίπου ατυχήματα ανά 1000 εργαζομένους ηλικίας 20 έως 24 ετών. Στις διοικητικές περιφέρειες Στερεάς Ελλάδας και Κρήτης αντιστοιχούν 21 και 19 περίπου ατυχήματα ανά 1000 εργαζομένους.

Οι κλάδοι Αλιείας, Παροχή Ηλεκτρικού Ρεύματος – Φυσικού Αερίου – Νερού και Κατασκευών έχουν αυξημένο αριθμό ατυχημάτων και συγκεκριμένα 20, 22 και 21 ατυχήματα ανά 1000 εργαζομένους.

Οι χειριστές Μηχανημάτων – Συναρμολογητές, Ανειδίκευτοι Εργάτες Ορυχείων – Κατασκευών – Μεταποίησης – Μεταφορών και οι Χειριστές Σταθερών Βιομηχανικών Εγκαταστάσεων υπερέρχουν με αντίστοιχες συχνότητες 50, 41 και 23 ατυχήματα ανά 1000 εργαζομένους.

Στους εργαζομένους με υπηκοότητα άλλης χώρας της ΕΕ (εκτός Ελλάδας) αντιστοιχούν 22 περίπου ατυχήματα ανά 1000 εργαζομένους, ακολουθούν οι εργαζόμενοι με υπηκοότητα χώρας εκτός ΕΕ με 19 περίπου ατυχήματα και τέλος στους εργαζομένους με Ελληνική υπηκοότητα αντιστοιχούν 10 περίπου ατυχήματα ανά 1000 εργαζομένους.

Στην κατηγορία των μισθωτών αντιστοιχούν 12 περίπου ατυχήματα ανά 1000 εργαζομένους. (ΔΕΛΤΙΟ ΕΡΓΑΤΙΚΩΝ ΑΤΥΧΗΜΑΤΩΝ Ι.Κ.Α. 2000, Σελ. 9).

3.2. ΣΤΟΙΧΕΙΑ ΥΠΟΥΡΓΕΙΟΥ ΕΡΓΑΣΙΑΣ ΓΙΑ ΤΑ ΕΡΓΑΤΙΚΑ ΑΤΥΧΗΜΑΤΑ

Σε αντίθεση με τα στοιχεία που έχουμε από το Ι.Κ.Α. το υπουργείο εργασίας μας παρέχει στοιχεία από το 1964 και μετά γιατί από τότε η στατιστική υπηρεσία του υπουργείου άρχισε να κρατάει σε αρχεία τα στοιχεία των εργατικών ατυχημάτων που είχε.

Πολλά από αυτά είναι συγκριτικά σε σχέση με αυτά που είχε το Ι.Κ.Α. όπως φαίνεται παρακάτω.

3.2.1. ΣΤΟΙΧΕΙΑ ΥΠΟΥΡΓΕΙΟΥ ΕΡΓΑΣΙΑΣ ΑΠΟ 1964 ΕΩΣ 1994 (ΠΑΡΑΡΤ. 8)

Στο **Διάγραμμα 1** παρουσιάζονται τα εργατικά ατυχήματα που αναφέρθηκαν στις στατιστικές υπηρεσίες του υπουργείου εργασίας στους δυο κυριότερους κλάδους της οικονομικής δραστηριότητας που είναι η βιομηχανία και οι οικοδομές για την περίοδο 1964 – 1994 (ΠΙΝΑΚΕΣ 1-4, ΠΑΡΑΡΤΗΜΑ 8). Στο διάγραμμα παρατηρούμε ότι έχουμε μια σταδιακή μείωση των ατυχημάτων και στους δυο κλάδους που αναφέρονται σε αυτό. Αυτό οφείλεται κυρίως στην καλύτερη εφαρμογή των κανόνων ασφαλείας στους εργασιακούς χώρους αλλά και στους πιο συχνούς ελέγχους από πλευράς επιθεωρητών του Υπουργείου Εργασίας.

Πρέπει στο σημείο αυτό να τονίσουμε τα εξής : Από το 1979 το υπουργείο εργασίας άρχισε μια πιο λεπτομερή καταγραφή των εργατικών ατυχημάτων ανά κλάδο οικονομικής δραστηριότητας αρχικά δημιουργώντας επτά κλάδους (ορυχεία, βιομηχανίες, εργοστασιακές, οικοδομές, ηλεκτρισμός – φωταέριο – ατμός- ύδρευση, εμπόριο – τράπεζες, μεταφορές, αποθηκείες, υπηρεσίες) και στη συνέχεια από το 1981 και μετά συμπλήρωσε τους προϋπάρχοντες κλάδους εισάγοντας κλάδο ατυχημάτων στο χώρο της γεωργίας, κτηνοτροφίας, δασών, αλιείας, θύρας.

Τα στοιχεία αυτά αναφέρονται μόνο σε πίνακες και δεν υπάρχει κανένα αντίστοιχο διάγραμμα γι αυτά. Επίσης πρέπει να αναφέρουμε ότι από το έτος 1988 και μετά επήλθε μια σημαντική αλλαγή στην καταγραφή και αξιολόγηση των στοιχείων του Υπουργείου Εργασίας για τα εργατικά ατυχήματα με την ετήσια παρουσίαση πιο αναλυτικών πινάκων. Καταρχήν καταγράφηκαν τα θανατηφόρα εργατικά ατυχήματα ανά κλάδο οικονομικής δραστηριότητας

(ΠΙΝΑΚΕΣ 5-8, ΠΑΡΑΡΤΗΜΑ 8). Στην συνέχεια τα συνολικά ατυχήματα χωρίστηκαν σε τρεις κατηγορίες : τροχαία, παθολογικά, κ.λ.π., ταυτόχρονα άρχισε η διεξαγωγή πιο εμπειριστατωμένης ανάλυσης για τα εργατικά ατυχήματα που δεν θεωρούνται τροχαία ή παθολογικά κατά τύπο, κατά υλικό παράγοντα κατά φύση βλάβης κατά βλαβέν μέρος σώματος κατά μήνα και κατά ώρα όσο αφορά επίσης τα θανατηφόρα ατυχήματα η παρουσίαση τους επεκτάθηκε στην ανάλυση τους κατά μήνα και κατά τύπο (ΠΙΝΑΚΑΣ 11, ΠΑΡΑΡΤΗΜΑ 8).

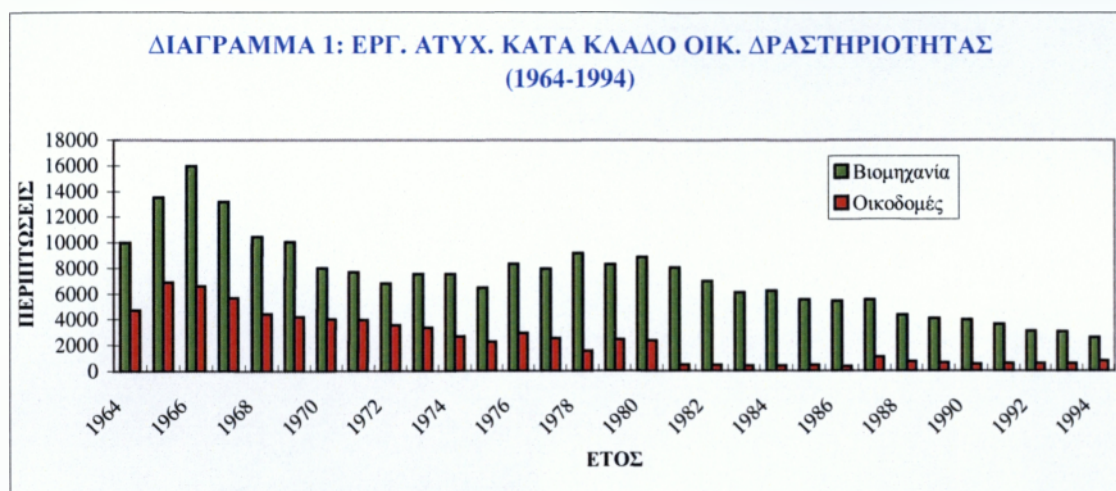

ΠΗΓΗ: ΣΤΑΤΙΣΤΙΚΕΣ ΕΡΓΑΤΙΚΩΝ ΑΤΥΧΗΜΑΤΩΝ ΣΤΗΝ ΕΛΛΑΔΑ ΤΟΥ ΣΠΥΡΟΥ ΜΠΡΑΝΗ, 1998 ΑΘΗΝΑ

Στο **Διάγραμμα 2** παρουσιάζεται η εξέλιξη των θανατηφόρων εργατικών ατυχημάτων που αναφέρθηκαν στο Υπουργείο Εργασίας ανά μήνα για την περίοδο 1991 – 1994 (ΠΙΝΑΚΑΣ 10, ΠΑΡΑΡΤΗΜΑ 8). Αυτό το διάγραμμα αναφέρεται στην αναλυτική παρουσίαση που άρχισε το υπουργείο Εργασίας στα θανατηφόρα ατυχήματα. Από το διάγραμμα παρατηρούμε ότι υπάρχει μια περιοδικότητα στην εμφάνιση των θανατηφόρων ατυχημάτων (περισσότερα τους θερινούς και φθινοπωρινούς μήνες) αλλά δεν υπάρχει μία ορατή τάση για μείωσή τους.

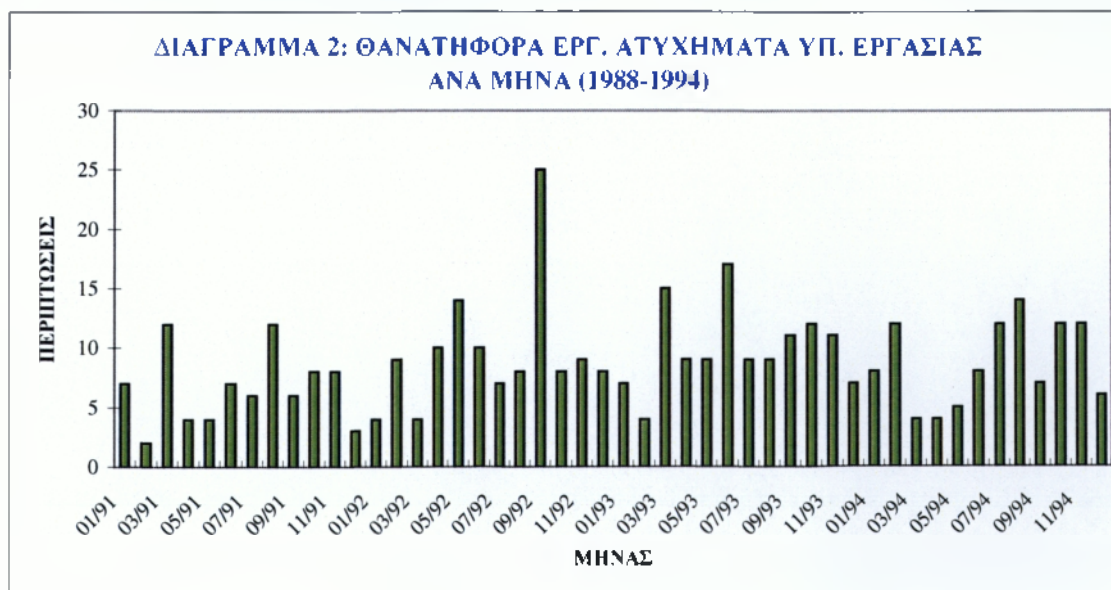

ΠΗΓΗ: ΣΤΑΤΙΣΤΙΚΕΣ ΕΡΓΑΤΙΚΩΝ ΑΤΥΧΗΜΑΤΩΝ ΣΤΗΝ ΕΛΛΑΔΑ ΤΟΥ ΣΠΥΡΟΥ ΜΠΡΑΝΗ, 1998 ΑΘΗΝΑ

Στο **Διάγραμμα 3** παρουσιάζεται η εξέλιξη των εργατικών ατυχημάτων που αναφέρθηκαν στο Υπουργείο Εργασίας ανά μήνα του έτους για την περίοδο 1988 – 1994. Πρέπει να πούμε και εδώ πως τα στοιχεία προέρχονται από τότε που το Υπουργείο Εργασίας άρχισε να πραγματοποιεί πιο εμπειριστατωμένες αναλύσεις στον τομέα της στατιστικής των εργατικών ατυχημάτων. Από το διάγραμμα παρατηρούμε μια αύξηση των εργατικών ατυχημάτων τους καλοκαιρινούς μήνες καθώς επίσης και μια τάση συνολικής μείωσης ανά μήνα κατά την πάροδο του χρόνου. Χαρακτηριστικό στοιχείο είναι ότι στους πρώτους μήνες κάθε έτους παρατηρείτε ότι τα εργατικά ατυχήματα είναι εμφανώς μειωμένα.

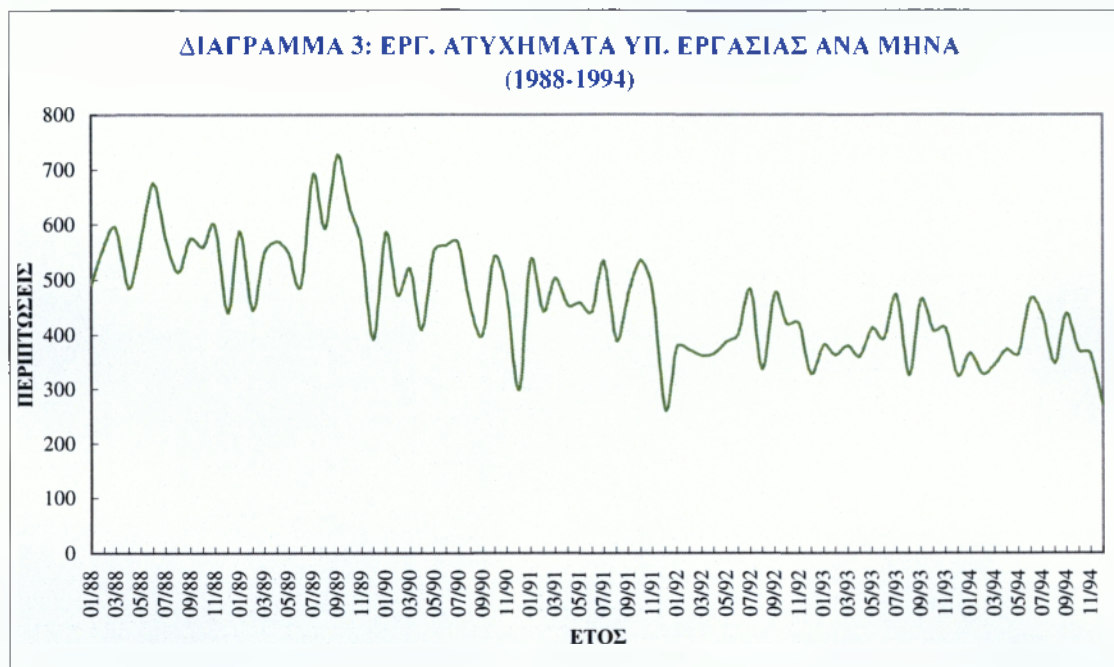

ΠΗΓΗ: ΣΤΑΤΙΣΤΙΚΕΣ ΕΡΓΑΤΙΚΩΝ ΑΤΥΧΗΜΑΤΩΝ ΣΤΗΝ ΕΛΛΑΔΑ ΤΟΥ ΣΠΥΡΟΥ ΜΠΡΑΝΗ, 1998 ΑΘΗΝΑ

Στο **Διάγραμμα 4** παρουσιάζεται η εξέλιξη των βασικών τύπων των εργατικών ατυχημάτων που αναφέρθηκαν στο Υπουργείο Εργασίας για την περίοδο 1988 – 1994 (ΠΙΝΑΚΑΣ 12, ΠΑΡΑΡΤΗΜΑ 8). Εδώ έχουμε την καταγραφή των βασικών τύπων ατυχημάτων που είναι οι πτώσεις των εργαζομένων και οι πτώσεις των αντικειμένων. Πρέπει να τονίσουμε ότι οι δύο αυτοί τύποι των ατυχημάτων συναντώνται κυρίως στην βιομηχανία της οικοδομής και των δημοσίων έργων. Από το διάγραμμα παρατηρούμε μια σταθερότητα στον αριθμό των ατυχημάτων αυτών ανά έτος.

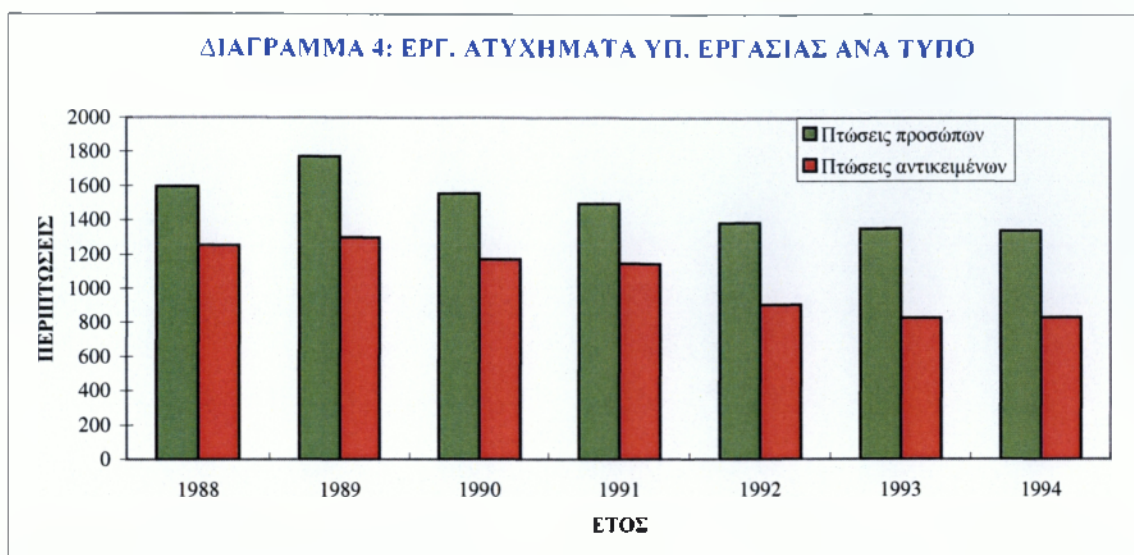

ΠΗΓΗ: ΣΤΑΤΙΣΤΙΚΕΣ ΕΡΓΑΤΙΚΩΝ ΑΤΥΧΗΜΑΤΩΝ ΣΤΗΝ ΕΛΛΑΔΑ ΤΟΥ ΣΠΥΡΟΥ ΜΠΡΑΝΗ, 1998 ΑΘΗΝΑ

Στο **Διάγραμμα 5** παρουσιάζεται η ανά υλικό εξέλιξη των εργατικών ατυχημάτων του Υπουργείου Εργασίας για την περίοδο 1988 – 1994 (ΠΙΝΑΚΑΣ 13, ΠΑΡΑΡΤΗΜΑ 8). Και εδώ έχουμε την διαγραμματική παρουσίαση στοιχείων του Υπουργείου Εργασίας που αναφέρονται στις λεπτομερές αναλύσεις που ξεκίνησε και συνεχίζει το Υπουργείο από το 1987.

Από το συγκεκριμένο διάγραμμα παρατηρούμε ότι τα μηχανήματα και ο λοιπός εξοπλισμός παραμένουν οι κύριοι παράγοντες πρόκλησης ατυχημάτων, ενώ το εργασιακό περιβάλλον χρειάζεται να προσεχθεί επισταμένως από τους τεχνικούς εργασίας αφού συνεισφέρει συστηματικά στο σύνολο των εργατικών ατυχημάτων.

Πάντως παρατηρείται μια μείωση στον αριθμό των ατυχημάτων με την πάροδο του χρόνου η οποία οφείλεται κυρίως στην εφαρμογή των κανόνων εργασίας στους εργασιακούς χώρους.

Ένα παρόμοιο με το διάγραμμα 5 είναι και το **Διάγραμμα 6**. Εδώ παρουσιάζονται τα στοιχεία για τα εργατικά ατυχήματα κατά την φύση του ατυχήματος για την περίοδο 1988 – 1994.

Παρατηρούμε ότι τα τραύματα και οι κακώσεις αποτελούν το μεγαλύτερο μέρος της φύσης των εργατικών ατυχημάτων. Και εδώ έχουμε μια μείωση των εργατικών ατυχημάτων με την πάροδο του χρόνου η οποία οφείλεται κυρίως στην εφαρμογή των κανόνων ασφαλείας από τους ίδιους τους εργαζόμενους.

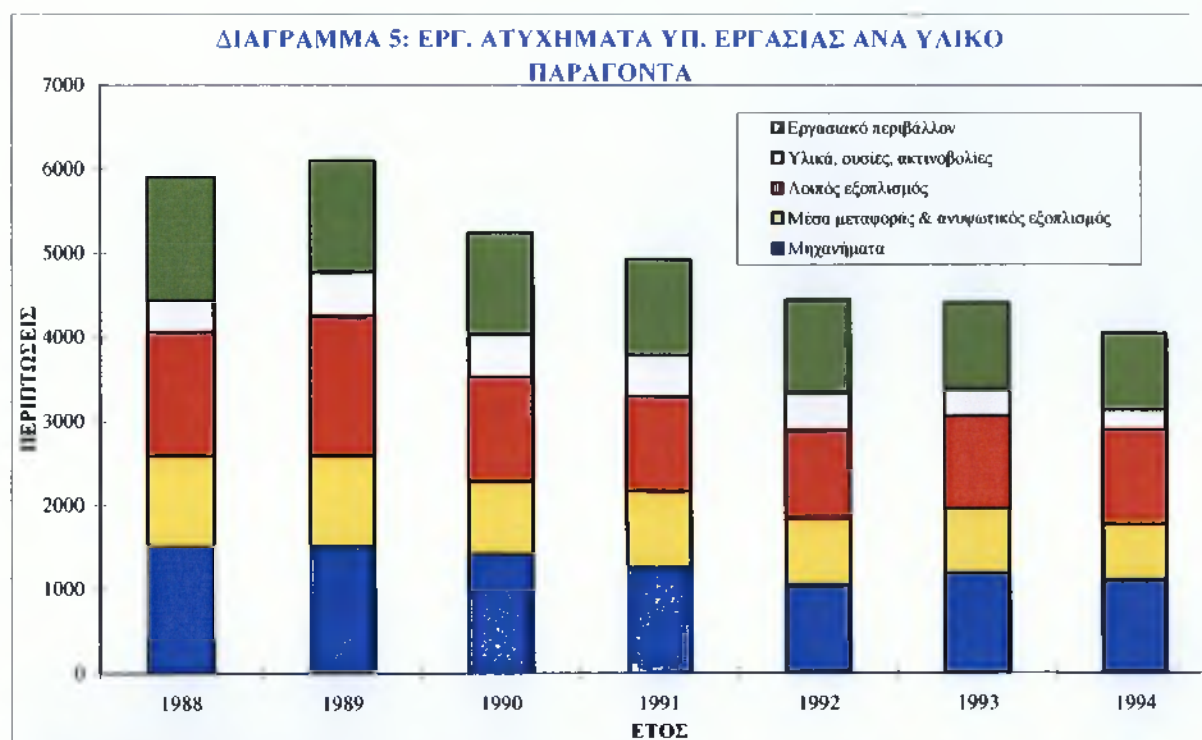

ΠΗΓΗ: ΣΤΑΤΙΣΤΙΚΕΣ ΕΡΓΑΤΙΚΩΝ ΑΤΥΧΗΜΑΤΩΝ ΣΤΗΝ ΕΛΛΑΔΑ ΤΟΥ ΣΠΥΡΟΥ ΜΠΡΑΝΗ, 1998 ΑΘΗΝΑ

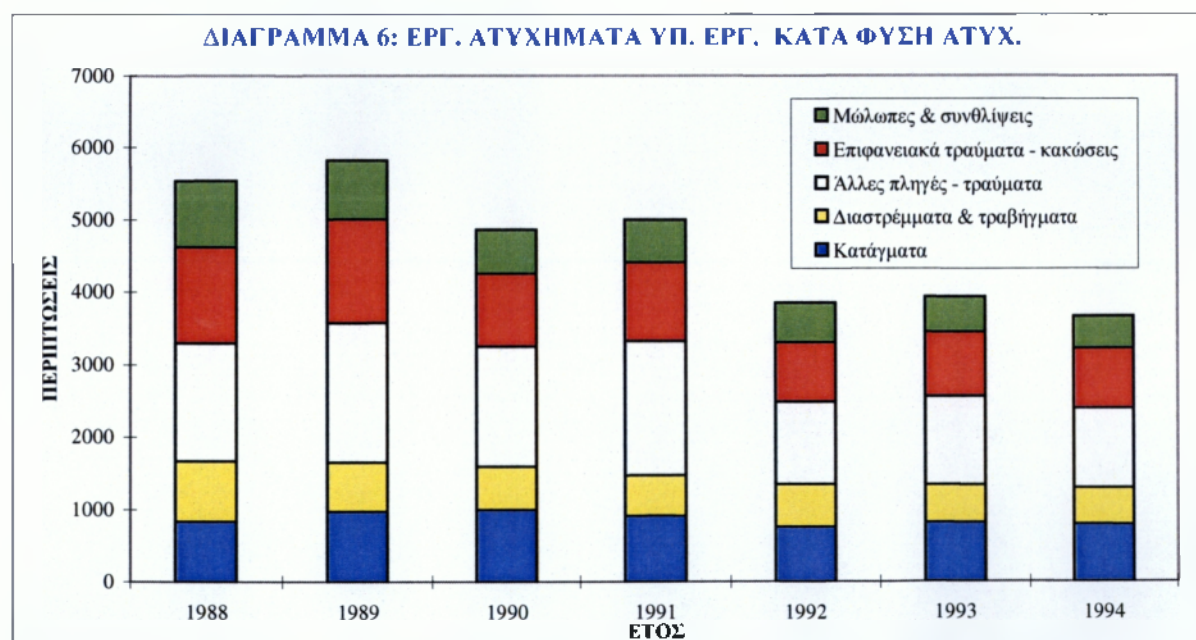

ΠΗΓΗ: ΣΤΑΤΙΣΤΙΚΕΣ ΕΡΓΑΤΙΚΩΝ ΑΤΥΧΗΜΑΤΩΝ ΣΤΗΝ ΕΛΛΑΔΑ ΤΟΥ ΣΠΥΡΟΥ ΜΠΡΑΝΗ, 1998 ΑΘΗΝΑ

Τέλος στο **Διάγραμμα 7** παρουσιάζονται τα στοιχεία του Υπουργείου Εργασίας για τα εργατικά ατυχήματα κατά βλάβην μέρος του σώματος που αναφέρονται και αυτά στην περίοδο 1988 - 1994. Παρατηρούμε ότι τα άνω και κάτω άκρα αποτελούν την πλειονότητα των

περιπτώσεων στα αναγγελόμενα εργατικά ατυχήματα με τάση μείωσης που και εδώ οφείλεται κυρίως στον τρόπο συμπεριφοράς των εργαζομένων στους χώρους εργασίας σύμφωνα με τους κανόνες ασφαλείας.

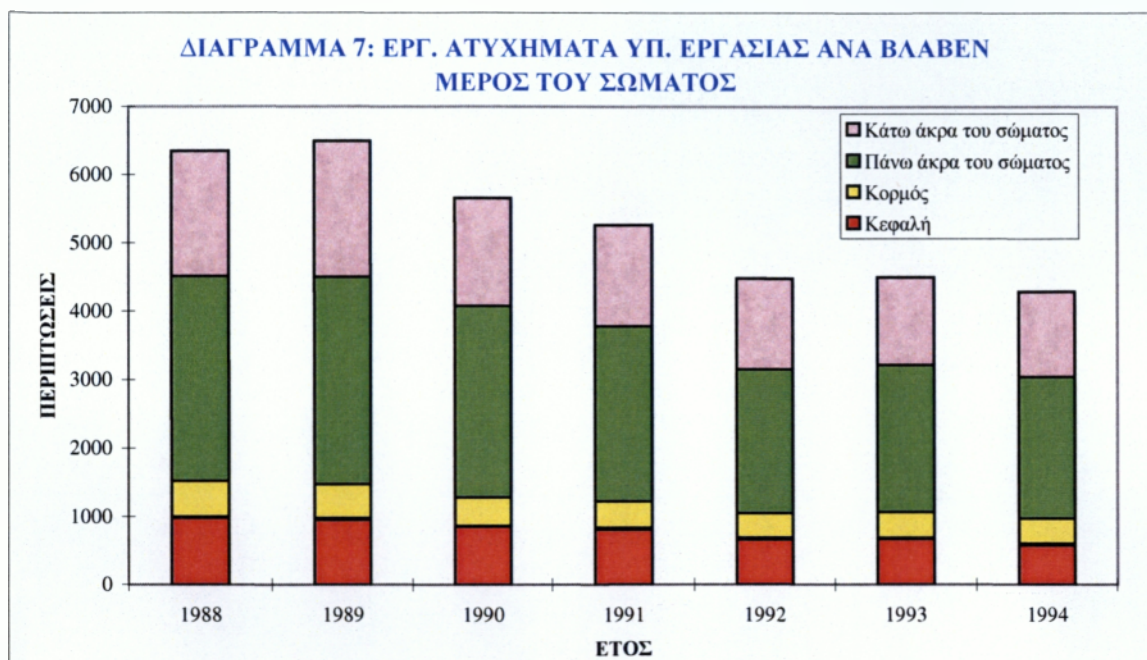

ΠΗΓΗ: ΣΤΑΤΙΣΤΙΚΕΣ ΕΡΓΑΤΙΚΩΝ ΑΤΥΧΗΜΑΤΩΝ ΣΤΗΝ ΕΛΛΑΔΑ ΤΟΥ ΣΠΥΡΟΥ ΜΠΡΑΝΗ, 1998 ΑΘΗΝΑ

3.2.2. ΣΥΜΠΕΡΑΣΜΑΤΑ ΣΧΕΤΙΚΑ ΜΕ ΤΑ ΣΤΟΙΧΕΙΑ ΤΟΥ ΥΠΟΥΡΓΕΙΟΥ ΕΡΓΑΣΙΑΣ

Τα στοιχεία του Υπουργείου Εργασίας τα οποία έχουμε καταγράψει πιο μπροστά αν και σε αριθμούς δεν ανταποκρίνονται στο σύνολο των στοιχείων που έχει καταγράψει το Ι.Κ.Α. να αποτελούν και αυτά μια άλλη πολύ σημαντική πηγή πληροφόρησης για την κατάσταση των εργατικών ατυχημάτων στον Ελληνικό εργασιακό χώρο.

Τα στοιχεία του Υπουργείου Εργασίας είναι λιγότερα από τα στοιχεία του Ι.Κ.Α. γιατί η στατιστική υπηρεσία του Υπουργείου άρχισε να καταγράφει σε αρχεία τα εργατικά ατυχήματα από το 1964 και μετά.

Με την πάροδο του χρόνου παρατηρήθηκε μια βελτίωση στην καταγραφή των στοιχείων του Υπουργείου και μάλιστα μια πιο λεπτομερή ανάλυση ανά κατηγορίες στα εργατικά ατυχήματα. Αυτό προήλθε από την βελτίωση της συλλογής και ανάλυσης των στοιχείων από τις περιφερειακές επιθεωρήσεις εργασίας του Υπουργείου και έχει βοηθήσει μέγιστα στην καλύτερη απεικόνιση των συνθηκών Υγιεινής και Ασφάλειας στη χώρα μας.

Πρέπει να πούμε πως από το 1988 το Υπουργείο Εργασίας εναρμόνισε τα στοιχεία που καταγράφει με τα διεθνών κρατούντα στοιχεία και αυτό έδωσε μια άλλη εικόνα στην καταγραφή των στοιχείων η οποία είναι πολύ χρήσιμη για τους ερευνητές και τους άμεσα ενδιαφερόμενους όπως τις εργοδοτικές οργανώσεις και τα συνδικάτα εργαζομένων οι οποίοι επιδιώκουν την βελτίωση στους όρους ασφαλείας στους εργατικούς χώρους καθώς επίσης στις Επιθεωρήσεις Εργασίας οι οποίοι μέσα από την πολύχρονη πείρα τους είναι σε θέση πολλές φορές να εκτιμούν τους κινδύνους και να προτείνουν λύσεις για την αποφυγή και πρόληψη των ατυχημάτων.

Βέβαια πρέπει να τονίσουμε ότι ένα μειονέκτημα των στοιχείων του Υπουργείου Εργασίας παραμένει η μειωμένη καταγραφή των στοιχείων σε σχέση με τα στοιχεία του Ι.Κ.Α. Αυτό γιατί δεν υπάρχει μια κοινή καταγραφή και από τους δυο φορείς με αποτέλεσμα να έχουμε δυο διαφορετικά σύνολα στοιχείων και αναλύσεων επί των εργατικών ατυχημάτων χωρίς να έχουμε όπως και προαναφέραμε την δυνατότητα ενοποίησης των στοιχείων που θα μας έδινε τη δυνατότητα καλύτερης εκτίμησης του κινδύνου στους χώρους εργασίας.

Ένα τελευταίο στοιχείο με αρνητικές συνέπειες αποτελεί η μετάταξη των Περιφερειακών Διευθύνσεων του Υπουργείου Εργασίας στις κατά τόπους Νομαρχίες. Αυτό προς το παρόν δημιουργεί σοβαρά εμπόδια στη συνολική καταγραφή των εργατικών ατυχημάτων από την κεντρική στατιστική υπηρεσία του Υπουργείου Εργασίας και είναι ένα θέμα που θα πρέπει να αντιμετωπιστεί άμεσα από το ίδιο το Υπουργείο ώστε να υπάρχει συγκέντρωση και συγκρίσιμων στατιστικών στοιχείων για τα εργατικά ατυχήματα. (ΣΠΥΡΟΣ ΜΠΡΑΝΗΣ, 1998, ΣΕΛ. 38)

3.3 ΣΥΓΚΡΙΣΗ ΣΤΟΙΧΕΙΩΝ Ι.Κ.Α. ΚΑΙ ΥΠΟΥΡΓΕΙΟΥ ΕΡΓΑΣΙΑΣ

Όπως έχουμε προαναφέρει οι δυο κυριότερες πηγές στοιχείων για τα εργατικά ατυχήματα στην Ελλάδα είναι το Ι.Κ.Α. και το Υπουργείο Εργασίας.

Σε γενικές γραμμές προσπαθούμε να παρουσιάσουμε μια σύγκριση των στοιχείων των δυο αυτών φορέων αν και ρεαλιστικά είναι πολύ δύσκολο γιατί αλλιώς παρουσιάζει τα στοιχεία του το Ι.Κ.Α. τα οποία είναι και πολύ περισσότερα από το Υπουργείο Εργασίας και αναφέρονται σε μεγαλύτερο χρονικό διάστημα και αλλιώς παρουσιάζει τα στοιχεία της η στατιστική Υπηρεσία.

Πάντως αναζητώντας κάτι κοινό των στοιχείων του Ι.Κ.Α. και του Υπουργείου Εργασίας προέκυψαν τα δυο παρακάτω διαγράμματα.

Στο **Διάγραμμα 1** παρουσιάζεται για συγκριτικούς λόγους η χρονολογική εξέλιξη του συνόλου των εργατικών ατυχημάτων που αναφέρθηκαν στο Ι.Κ.Α. και στο Υπουργείο Εργασίας για την χρονική περίοδο 1964 – 1994 που είναι η περίοδος όπου έχουμε στοιχεία και από τους δύο φορείς.

Παρατηρώντας το διάγραμμα βλέπουμε ότι η διαφορά των στοιχείων μεταξύ των δυο Υπηρεσιών είναι αρκετά μεγάλη καθ' όλη την διάρκεια του 1964 – 1994. Η μεγάλη επέκταση τελικά σε όλη την Ελλάδα η καταγραφή και των πιο απλών μικροτραυματισμών σε αντίθεση με το Υπουργείο Εργασίας που καταγράφει τα πιο σοβαρά ατυχήματα που συνεισφέρουν στη διατήρηση της διαφοράς των στοιχείων των δυο φορέων για τα εργατικά ατυχήματα.

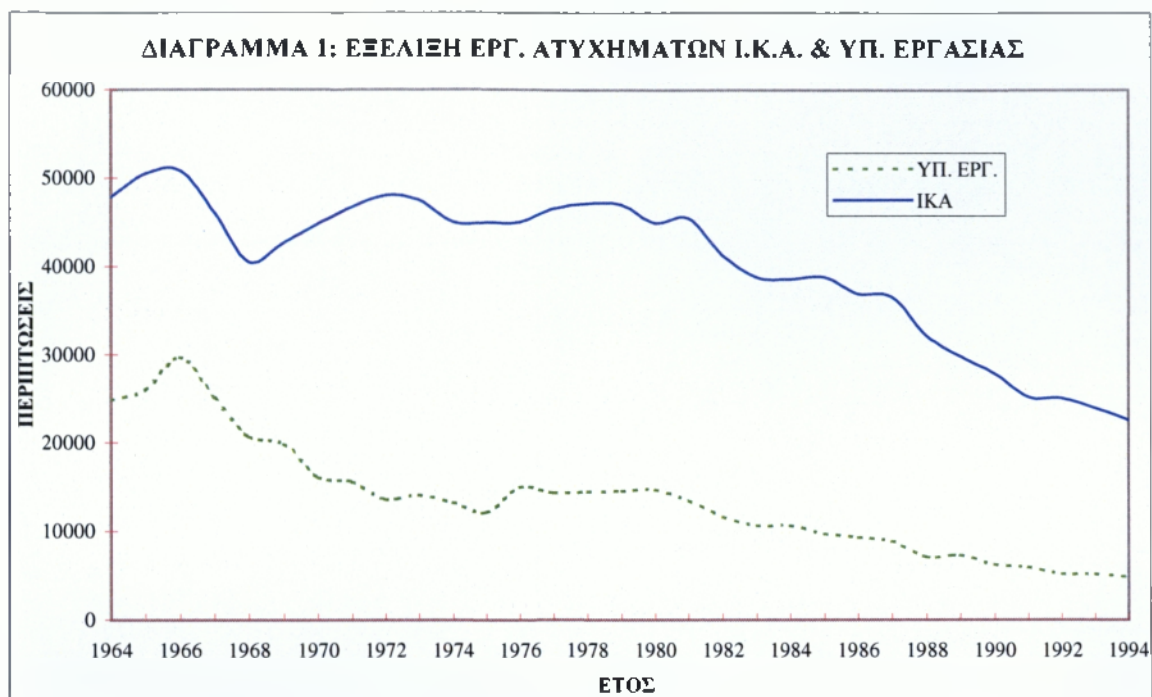

ΠΗΓΗ: ΣΤΑΤΙΣΤΙΚΕΣ ΕΡΓΑΤΙΚΩΝ ΑΤΥΧΗΜΑΤΩΝ ΣΤΗΝ ΕΛΛΑΔΑ ΤΟΥ ΣΠΥΡΟΥ ΜΠΡΑΝΗ, 1998 ΑΘΗΝΑ

Στο **Διάγραμμα 2** παρουσιάζεται για συγκριτικούς λόγους χρονολογική εξέλιξη των θανατηφόρων εργατικών ατυχημάτων που αναφέρθηκαν στο Ι.Κ.Α. και στο Υπουργείο Εργασίας για τη χρονική περίοδο 1964 – 1994.

Παρατηρώντας το διάγραμμα βλέπουμε ότι κατά την διάρκεια της δεκαετίας του 60 και του 70 οι Υπηρεσίες του Ι.Κ.Α. καταγράφουν σαφώς κατά μέσο όρο λιγότερα εργατικά ατυχήματα σε σχέση με τις περιφερειακές επιθεωρήσεις του Υπουργείου Εργασίας ενώ από τις αρχές της δεκαετίας του 80 οι δυο υπηρεσίες αν και δεν καταγράφουν τον ίδιο ακριβώς αριθμό εργατικών ατυχημάτων τείνουν να προσεγγίζουν στην εκτίμηση του αριθμού των θανατηφόρων ατυχημάτων.

Αυτό οφείλεται προφανώς στην βελτίωση καταγραφής από πλευράς Ι.Κ.Α. τα τελευταία χρόνια.

Τέλος πρέπει να τονίσουμε ότι από το 1964, οπότε έχουμε στη διάθεσή μας στοιχεία του Υπουργείου Εργασίας για τα αναγγελθέντα εργατικά ατυχήματα, η ετήσια έκδοση παρουσιάζει τα στοιχεία πιο αναλυτικά και κατά κλάδο οικονομικής δραστηριότητας για τα συνολικά και τα θανατηφόρα εργατικά ατυχήματα.

Σε μεγάλο ποσοστό τα εργατικά ατυχήματα εμφανίζονται σε δυο κυρίως κλάδους : βιομηχανίες – εργοστάσια και οικοδομές – κατασκευές – δημόσια έργα.

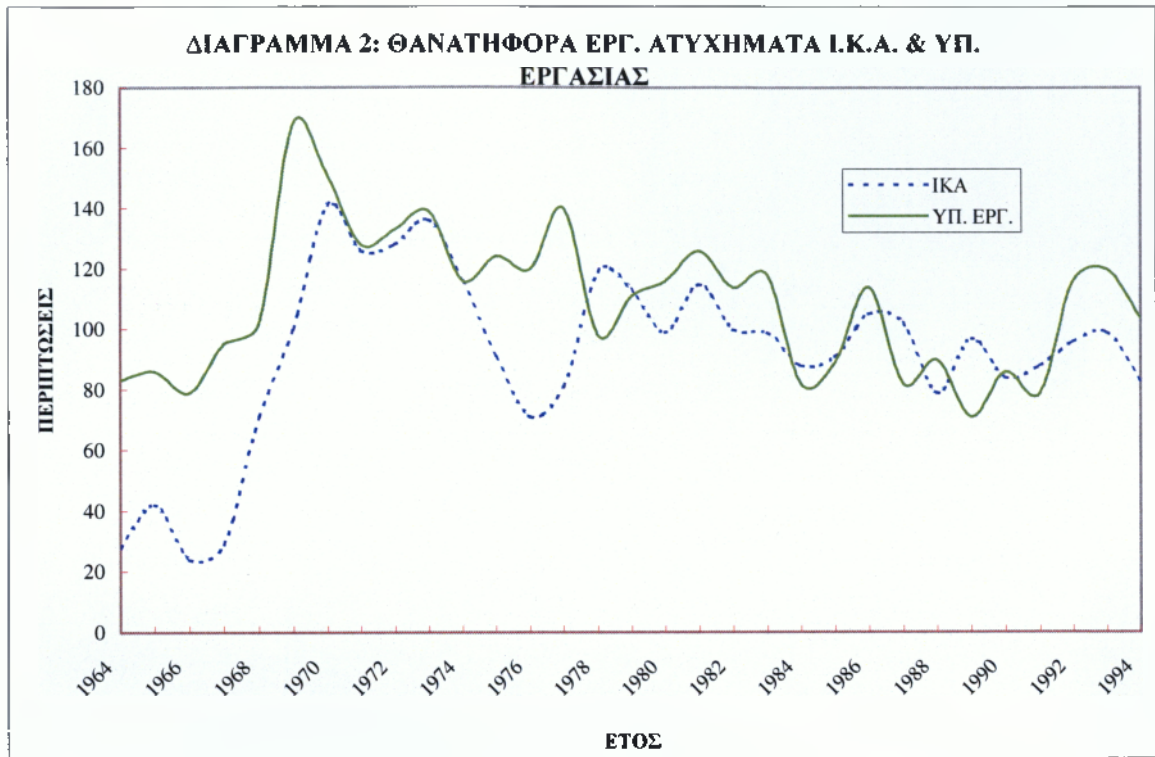

ΠΗΓΗ: ΣΤΑΤΙΣΤΙΚΕΣ ΕΡΓΑΤΙΚΩΝ ΑΤΥΧΗΜΑΤΩΝ ΣΤΗΝ ΕΛΛΑΔΑ ΤΟΥ ΣΠΥΡΟΥ ΜΠΡΑΝΗ, 1998 ΑΘΗΝΑ

ΣΥΜΠΕΡΑΣΜΑΤΑ

Ο βασικός σκοπός αυτής της πτυχιακής είναι να συγκεντρώσει, να μελετήσει και να μας δώσει μια ολοκληρωμένη εικόνα για τα εργατικά ατυχήματα που συνέβησαν πανελληνίως για τη χρονική περίοδο 1938 – 2000. Είδαμε επίσης ότι σε αντίθεση με το Ι.Κ.Α. το οποίο μας παρέχει στοιχεία από το 1938 το Υπουργείο Εργασίας κρατάει στατιστικά στοιχεία από το 1964.

Γνωρίζοντας ότι το Ι.Κ.Α. αποτελεί το μεγαλύτερο ασφαλιστικό φορέα στη χώρα μας και καλύπτοντας το ½ του εργατικού δυναμικού θα μπορούσαμε να πούμε ότι όλη αυτή η πληθώρα των στοιχείων του Ι.Κ.Α. για τα εργατικά ατυχήματα αποτελεί έναν «κρυμμένο θησαυρό» για την ελληνική οικονομία και κατ' επέκταση για την δυνατότητα εφαρμογής στρατηγικών στο χώρο των εργασιακών σχέσεων. Κάνοντας μια ενιαία παρουσίαση των στοιχείων του Ι.Κ.Α.(1938-2000) έχουμε την δυνατότητα για μια πρώτη αποτίμηση της ιστορικής εξέλιξης των εργατικών ατυχημάτων. Έτσι λοιπόν παρατηρούμε ότι το μεγαλύτερο ποσοστό των εργατικών ατυχημάτων συνέβησαν σε άντρες κάτι το οποίο είναι λογικό διότι αποτελούν το μεγαλύτερο ποσοστό του εργατικού δυναμικού. Είδαμε επίσης ότι στην πολεμική περίοδο (1940-1945) τα θανατηφόρα εργατικά ατυχήματα αυξάνονται λόγω κατάρρευσης της βιομηχανίας, ενώ μετά την απελευθέρωση κινούνται σε προπολεμικά επίπεδα. Παράλληλα παρατηρείται και μια μεγάλη αύξηση των εργατικών ατυχημάτων λόγω ανάκαμψης της οικονομίας με αποτέλεσμα να δημιουργούνται όλο και περισσότερες βιομηχανίες στις διοικητικές περιφέρειες της Αττικής και της Κεντρικής Μακεδονίας. Άξιο αναφοράς είναι το γεγονός ότι τα περισσότερα εργατικά ατυχήματα συνέβησαν στις πιο παραγωγικές ηλικίες 25-29 και 30-34 με σημαντικές επιπτώσεις τόσο για τις ίδιες βιομηχανίες όσο και για την ίδια την οικονομία. Θα ήταν πολύ σημαντικό επίσης να αναφέρουμε ότι η βασικότερη αιτία από την οποία προέρχεται ένα εργατικό ατύχημα είναι οι μηχανές, κάτι το οποίο αργότερα άλλαξε και από το 1975 μέχρι σήμερα η σημαντικότερη αιτία είναι τα εργαλεία. Αυτό βέβαια οφείλεται στην αυτοματοποίηση που έγινε στις μηχανές μειώνοντας με αυτόν τον τρόπο τη σχέση μηχανής-εργαζομένου κάτι το οποίο δεν συμβαίνει με τα εργαλεία. Είδαμε επίσης ότι έχει γίνει μια προσπάθεια διαχωρισμού των εργατικών ατυχημάτων σε επιμέρους κατηγορίες με αποτέλεσμα να έχουμε μια πιο αντικειμενική εκτίμηση της κατάστασης και να παρθούν τα πλέον αναγκαία μέτρα τόσο για την μείωση όσο και για την εξάλειψη αυτού του φαινομένου.

Προχωρώντας στα στοιχεία του Υπουργείου Εργασίας βλέπουμε ότι με την πάροδο του χρόνου επήλθε μια βελτίωση στην καταγραφή των στοιχείων και μάλιστα μια λεπτομερέστερη ανάλυση σε κατηγορίες για τα εργατικά ατυχήματα. Έτσι λοιπόν έγινε η διεξαγωγή μιας πιο εμπειριστατωμένης ανάλυσης του εργατικών ατυχημάτων κατά τύπο, κατά υλικό παράγοντα, κατά βλάβες μέρος του σώματος, κατά μήνα και κατά φύση βλάβης. Τα βασικά συμπεράσματα που προκύπτουν από αυτήν την κατηγοριοποίηση είναι ότι ειδικότερα για την χρονική περίοδο 1988-1994 τα μηχανήματα και ο λοιπός εξοπλισμός παραμένουν οι κύριοι παράγοντες πρόκλησης εργατικών ατυχημάτων ενώ ως προς την συχνότητά τους ανά μήνα παρατηρείται μια αύξηση τους καλοκαιρινούς μήνες ταυτόχρονα στους πρώτους μήνες κάθε έτους μια σχετική μείωση. Επίσης το μεγαλύτερο μέρος της φύσης των εργατικών ατυχημάτων προέρχεται από τραύματα κα κακώσεις και ότι τα άνω και κάτω άκρα αποτελούν την πλειονότητα των περιπτώσεων. Άξιο αναφοράς είναι ότι με την πάροδο του χρόνου σε ορισμένες από αυτές τις κατηγορίες παρατηρήθηκε μια τάση μείωσης των εργατικών ατυχημάτων.

Προχωρώντας ακόμη πιο πέρα με την σύγκριση των στοιχείων του Ι.Κ.Α. και του Υπουργείου Εργασίας από το έτος 1964 μέχρι και το 1994 βλέπουμε ότι υπάρχει μια απόκλιση ανάμεσα στα στοιχεία των δύο φορέων ως προς των εξέλιξη των εργατικών ατυχημάτων και

αυτό οφείλεται στο γεγονός ότι το Ι.Κ.Α. ασχολήθηκε με την καταγραφή και των πιο απλών μικροτραυματισμών σε αντίθεση με το Υπουργείο Εργασίας που κατέγραψε τα πιο σοβαρά. Από την άλλη ως προς τα θανατηφόρα εργατικά ατυχήματα τα οποία έχουν καταγραφεί και από τους δυο φορείς βλέπουμε ότι ενώ στην πρώτη δεκαετία (1960-1970) υπάρχει μια σεβαστή διαφορά, με το Ι.Κ.Α. να καταγράφει πολύ πιο λίγα από το Υπουργείο Εργασίας, από την δεκαετία 1980 και μετέπειτα βλέπουμε ότι τα στοιχεία των δυο φορέων τείνουν να συγκλίνουν. Μέσω λοιπόν αυτής της σύγκρισης και λόγω του ότι έχουμε στοιχεία από δυο φορείς μπορούμε να έχουμε μια μέση και πιο αντικειμενική άποψη αλλά και εικόνα για την εξέλιξη των εργατικών ατυχημάτων.

ΠΑΡΑΡΤΗΜΑΤΑ

ΕΙΣΑΓΩΓΗ

Πρέπει να αναφερθεί ότι στο παράρτημα 1 καταγράφονται πίνακες στατιστικών στοιχείων για εργατικά ατυχήματα που δηλώθηκαν στο Ι.Κ.Α. και αναφέρεται στην χρονική περίοδο από το 1938 έως το 1994.

Στο παράρτημα 8 καταγράφονται πίνακες στατιστικών στοιχείων για εργατικά ατυχήματα που δηλώθηκαν στο Υπουργείο Εργασίας και αναφέρονται σε χρονική περίοδο από το 1964 έως 1994.

Στους πίνακες αυτούς εκτός απ' ότι έχουμε τα ετήσια στοιχεία για τα εργατικά ατυχήματα έχουμε και στοιχεία που αναφέρονται στην εξέλιξη των ατυχημάτων από χρόνο σε χρόνο.

Σε αντίθεση στα παραρτήματα 2 έως 7 αναφέρονται σε πίνακες τα εργατικά ατυχήματα ανά χρόνο από το 1995 έως το 2000 όπου έχουμε στοιχεία μόνο για τα ατυχήματα που δηλώθηκαν στο Ι.Κ.Α. την συγκεκριμένη χρονιά.

ΠΑΡΑΡΤΗΜΑ 1

ΠΙΝΑΚΕΣ ΣΤΟΙΧΕΙΩΝ Ι.Κ.Α. ΑΠΟ ΤΟ 1938 ΜΕΧΡΙ ΤΟ 1994

ΠΙΝΑΚΑΣ 1												
Εργατικά ατυχήματα κατά περιφερειακό υποκατάστημα												
ΕΤΗ 1938 - 1949												
ΠΕΡΙΦ. ΥΠΟΚ.	1938	1939	1940	1941	1942	1943	1944	1945	1946	1947	1948	1949
ΑΘΗΝΩΝ	12772	11832	11801	6738	3302	2587	1526	1490	2951	3488	3858	5293
ΒΟΛΟΥ		888	1256	589	337	0	0	0	0	0	427	494
ΗΡΑΚΛΕΙΟΥ					869	771	190	76	0	52	132	141
ΘΕΣ/ΝΙΚΗΣ	3776	3491	2745	1116	862	635	403	470	910	841	1319	1510
ΙΩΑΝΝΙΝΩΝ					3							7
ΚΑΒΑΛΑΣ								26	31	0	0	169
ΚΑΛΑΜΑΤΑΣ		271	234	76	0	0	0	0	0	31	0	0
ΚΟΜΟΤΗΝΗΣ												18
ΛΑΜΙΑΣ												4
ΠΑΤΡΩΝ		1219	1200	361	153	76	39	216	29	388	483	508
ΠΕΙΡΑΙΩΣ	12316	12164	9652	6942	9382	5158	1079	262		3814	5215	5827
ΤΡΙΠΟΛΕΩΣ												30
ΧΑΛΚΙΔΑΣ											143	165
ΧΑΝΙΩΝ					149	392	149	0	26	0	63	57
ΣΥΝΟΛΟ	28864	29865	26888	15822	15057	9619	3386	2540	3947	8614	11640	14223

ΠΗΓΗ: ΣΤΑΤΙΣΤΙΚΕΣ ΕΡΓΑΤΙΚΩΝ ΑΤΥΧΗΜΑΤΩΝ ΣΤΗΝ ΕΛΛΑΔΑ ΤΟΥ ΣΠΥΡΟΥ ΜΠΡΑΝΗ, 1998 ΑΘΗΝΑ

ΠΙΝΑΚΑΣ 2**Εργατικά ατυχήματα κατά περιφερειακό υποκατάστημα
ΕΤΗ 1950 - 1959**

ΠΕΡΙΦ. ΥΠΟΚ.	1950	1951	1952	1953	1954	1955	1956	1957	1958	1959
ΑΘΗΝΩΝ	7792	9420	9784	9894	10478	13306	14009	15412	15761	15542
ΒΟΛΟΥ	708	777	1041	1002	1120	1161	1084	991	843	764
ΗΡΑΚΛΕΙΟΥ	146	289	434	465	520	503	765	619	542	460
ΘΕΣ/ΝΙΚΗΣ	2163	2481	3629	3380	3520	3475	3582	3396	4055	3558
ΙΩΑΝΝΙΝΩΝ	18	34	0	20	12	75	110	124	121	158
ΚΑΒΑΛΑΣ	307	172	245	197	235	332	397	545	568	477
ΚΑΛΑΜΑΤΑΣ	0	161	229	230	266	318	427	449	528	393
ΚΟΜΟΤΗΝΗΣ	48					43	76	115	89	102
ΛΑΡΙΣΑΣ	101						223	359	420	855
ΜΥΤΙΛΗΝΗΣ			126	118	87	274	398	470	445	388
ΠΑΤΡΩΝ	806	957	1307	1349	1237	1255	1459	1513	1702	1569
ΠΕΙΡΑΙΩΣ	6562	7460	9665	9813	10243	10952	9475	8230	7985	6959
ΡΟΔΟΥ						131	118	123	134	154
ΤΡΙΠΟΛΕΩΣ	27						208	206	382	414
ΧΑΛΚΙΔΑΣ	145									
ΧΑΝΙΩΝ	107	180	0	0	151	0	0	667	807	565
ΣΥΝΟΛΟ	18930	21931	26460	26468	27869	31825	32331	33219	34382	32358

ΠΗΓΗ: ΣΤΑΤΙΣΤΙΚΕΣ ΕΡΓΑΤΙΚΩΝ ΑΤΥΧΗΜΑΤΩΝ ΣΤΗΝ ΕΛΛΑΔΑ ΤΟΥ ΣΠΥΡΟΥ ΜΠΡΑΝΗ, 1998 ΑΘΗΝΑ

ΠΙΝΑΚΑΣ 3**Εργατικά ατυχήματα κατά περιφερειακό υποκατάστημα
ΕΤΗ 1960 - 1969**

ΠΕΡΙΦ. ΥΠΟΚ.	1960	1961	1962	1963	1964	1965	1966	1967	1968	1969
ΑΘΗΝΩΝ	18174	21247	23216	23350	24143	24255	24235	23123	20052	22187
ΒΟΛΟΥ	989	1008	1006	1093	1208	1274	1437	1167	875	832
ΗΡΑΚΛΕΙΟΥ	511	551	604	735	691	763	1096	1003	858	1067
ΘΕΣ/ΝΙΚΗΣ	3951	4935	7196	7664	6842	8556	8363	6900	5973	5577
ΙΩΑΝΝΙΝΩΝ	276	301	241	218	289	345	418	491	542	517
ΚΑΒΑΛΑΣ	580	598	749	898	1128	1408	968	952	759	755
ΚΑΛΑΜΑΤΑΣ	386	512	462	435	381	432	363	471	443	482
ΚΟΜΟΤΗΝΗΣ	78	223	180	163	170	176	190	153	151	176
ΛΑΡΙΣΑΣ	476	396	359	343	523	508	566	574	530	415
ΜΥΤΙΛΗΝΗΣ	264	337	449	543	561	493	530	566	534	654
ΠΑΤΡΩΝ	1700	2103	2184	2686	2622	2662	2746	2679	2450	2373
ΠΕΙΡΑΙΩΣ	8437	9180	8113	8082	8190	8377	8525	6635	5515	5872
ΡΟΔΟΥ	157	208	223	251	170	192	273	268	328	260
ΤΡΙΠΟΛΕΩΣ	238	213	296	266	313	274	251	363	703	690
ΧΑΝΙΩΝ	551	610	660	742	593	762	903	748	763	841
ΣΥΝΟΛΟ	36768	42422	45938	47469	47824	50477	50864	46093	40476	42698

ΠΗΓΗ: ΣΤΑΤΙΣΤΙΚΕΣ ΕΡΓΑΤΙΚΩΝ ΑΤΥΧΗΜΑΤΩΝ ΣΤΗΝ ΕΛΛΑΔΑ ΤΟΥ ΣΠΥΡΟΥ ΜΠΡΑΝΗ, 1998 ΑΘΗΝΑ

ΠΙΝΑΚΑΣ 4
Εργατικά ατυχήματα κατά περιφερειακό υποκατάστημα
ΕΤΗ 1970 - 1979

ΠΕΡΙΦ. ΥΠΟΚ.	1970	1971	1972	1973	1974	1975	1976	1977	1978	1979
ΑΘΗΝΩΝ	18019	19408	19585	18260	16780	17203	16859	18105	17312	15580
ΒΟΛΟΥ	717	735	810	728	706	594	936	988	996	1350
ΕΛΕΥΣΙΝΑΣ	3472	3311	3508	4014	4083	1471	2287	1734	1719	1600
ΗΡΑΚΛΕΙΟΥ	1293	1189	997	1040	962	1062	900	1048	1195	1062
ΘΕΣ/ΝΙΚΗΣ	5846	6636	7777	7489	8052	8466	7418	8189	8226	9588
ΙΩΑΝΝΙΝΩΝ	399	585	607	601	374	508	575	818	1059	1389
ΚΑΒΑΛΑΣ	804	785	885	788	571	564	555	676	730	978
ΚΑΛΑΜΑΤΑΣ	572	713	592	508	424	824	394	482	620	570
ΚΟΖΑΝΗΣ						760	352	385	643	792
ΚΟΜΟΤΗΝΗΣ	171	169	187	172	108	169	152	187	234	278
ΛΑΜΙΑΣ	598	273	752	1007	1382	1246	1460	1302	1909	1756
ΛΑΡΙΣΣΑΣ	616	626	573	590	573	552	473	724	900	863
ΜΥΤΙΛΗΝΗΣ	600	471	492	442	328	352	329	361	347	326
ΠΑΤΡΩΝ	2447	2502	2347	2427	1732	1717	1736	1592	1836	2116
ΠΕΙΡΑΙΩΣ	6096	6335	5976	6231	6164	6364	7161	6706	5765	5311
ΡΟΔΟΥ	285	388	313	376	311	210	211	284	301	298
ΤΡΙΠΟΛΕΩΣ	921	555	619	654	487	389	339	327	381	407
ΧΑΛΚΙΔΑΣ	1213	1315	1350	1587	1409	1629	1824	1804	1581	1528
ΧΑΝΙΩΝ	744	740	632	630	537	872	1026	882	1361	1184
ΣΥΝΟΛΟ	44813	46736	48002	47544	44983	44952	44987	46594	47115	46976

ΠΗΓΗ: ΣΤΑΤΙΣΤΙΚΕΣ ΕΡΓΑΤΙΚΩΝ ΑΤΥΧΗΜΑΤΩΝ ΣΤΗΝ ΕΛΛΑΔΑ ΤΟΥ ΣΠΥΡΟΥ ΜΠΡΑΝΗ, 1998 ΑΘΗΝΑ

ΠΙΝΑΚΑΣ 5**Εργατικά ατυχήματα κατά περιφερειακό υποκατάστημα
ΕΤΗ 1980 - 1989**

ΠΕΡΙΦ. ΥΠΟΚ.	1980	1981	1982	1983	1984	1985	1986	1987	1988	1989
ΑΘΗΝΩΝ	13627	13980	13227	12081	10958	11356	11230	11837	10005	9595
ΒΟΛΟΥ	1412	1243	1021	910	1015	1135	1267	1035	652	647
ΕΛΕΥΣΙΝΑΣ	1588	1342	1263	1374	1444	1236	894	957	931	1169
ΗΡΑΚΛΕΙΟΥ	851	1526	1054	899	987	947	672	841	776	418
ΘΕΣ/ΝΙΚΗΣ	9183	9985	9336	9468	8964	9217	8541	8867	8084	7445
ΙΩΑΝΝΙΝΩΝ	1080	1262	1283	970	897	950	1073	841	606	629
ΚΑΒΑΛΑΣ	1046	1074	1161	1046	1034	909	836	717	680	533
ΚΑΛΑΜΑΤΑΣ	607	608	477	475	544	485	476	540	674	282
ΚΟΖΑΝΗΣ	890	852	903	908	1227	994	789	666	333	552
ΚΟΜΟΤΗΝΗΣ	289	269	166	233	350	461	328	288	165	167
ΛΑΜΙΑΣ	1568	1252	1207	1253	1112	1125	930	749	576	510
ΛΑΡΙΣΑΣ	815	833	691	572	620	906	856	818	785	429
ΜΥΤΙΛΗΝΗΣ	380	410	315	190	273	404	447	369	364	343
ΠΑΤΡΩΝ	2238	2697	1903	1842	2060	1910	1840	1749	1503	1376
ΠΕΙΡΑΙΩΣ	5022	4726	4240	3819	3760	3513	3861	3578	3286	3019
ΡΟΔΟΥ	268	384	437	344	412	536	563	468	290	213
ΤΡΙΠΟΛΕΩΣ	398	360	411	520	570	656	623	548	403	444
ΧΑΛΚΙΔΑΣ	1959	1617	1656	1509	1906	1499	1127	1220	1486	1399
ΧΑΝΙΩΝ	1729	1073	576	415	525	597	560	502	593	677
ΣΥΝΟΛΟ	44950	45493	41327	38828	38658	38836	36913	36590	32192	29847

ΠΗΓΗ: ΣΤΑΤΙΣΤΙΚΕΣ ΕΡΓΑΤΙΚΩΝ ΑΤΥΧΗΜΑΤΩΝ ΣΤΗΝ ΕΛΛΑΔΑ ΤΟΥ ΣΠΥΡΟΥ ΜΠΡΑΝΗ, 1998 ΑΘΗΝΑ

ΠΙΝΑΚΑΣ 6**Εργατικά ατυχήματα κατά περιφερειακό υποκατάστημα****ΕΤΗ 1990 - 1994**

ΠΕΡΙΦ. ΥΠΟΚ.	1990	1991	1992	1993	1994
ΑΘΗΝΩΝ	9263	8621	8766	8696	7889
ΒΟΛΟΥ	826	827	933	853	657
ΕΛΕΥΣΙΝΑΣ	1216	1147	1053	1009	1245
ΗΡΑΚΛΕΙΟΥ	553	461	431	436	472
ΘΕΣ/ΝΙΚΗΣ	6741	5813	5429	4863	4958
ΙΩΑΝΝΙΝΩΝ	485	329	440	399	465
ΚΑΒΑΛΑΣ	536	465	709	669	549
ΚΑΛΑΜΑΤΑΣ	176	281	220	222	210
ΚΑΡΔΙΤΣΑ				467	385
ΚΟΖΑΝΗΣ	345	315	296	375	256
ΚΟΜΟΤΗΝΗΣ	156	186	162	103	155
ΛΑΜΙΑΣ	418	401	425	396	405
ΛΑΡΙΣΑΣ	527	460	432	36	70
ΜΥΤΙΛΗΝΗΣ	437	328	403	552	322
ΠΑΤΡΩΝ	1448	1429	1282	1197	1265
ΠΕΙΡΑΙΩΣ	2250	2173	2360	2167	1957
ΡΟΔΟΥ	236	186	148	106	83
ΤΡΙΠΟΛΕΩΣ	481	373	388	281	270
ΧΑΛΚΙΔΑΣ	1262	860	691	713	636
ΧΑΝΙΩΝ	490	530	495	419	359
ΣΥΝΟΛΟ	27846	25185	25063	23959	22608

ΠΗΓΗ: ΣΤΑΤΙΣΤΙΚΕΣ ΕΡΓΑΤΙΚΩΝ ΑΤΥΧΗΜΑΤΩΝ ΣΤΗΝ ΕΛΛΑΔΑ ΤΟΥ ΣΠΥΡΟΥ ΜΠΡΑΝΗ, 1998 ΑΘΗΝΑ

ΠΙΝΑΚΑΣ 7**Εργατικά ατυχήματα κατά ομάδες ηλικιών****ΕΤΗ 1938 - 1949**

ΗΛΙΚΙΑ	1938	1939	1940	1941	1942	1943	1944	1945	1946	1947	1948	1949
Κάτω των 15	555	335		168	246	296	38	4		16	31	41
15-19	10154	10892	9432	3746	3267	1406	509	293	659	1846	2662	4681
20-24				3361	3427	1718	615	432		1806	2327	3358
25-29	9746	9179	8284	2368	2201	1466	478	315	1278	1086	1429	1377
30-34				1581	1606	1340	471	376		1021	1320	1171
35-39	4713	4991	5023	1301	1191	1060	380	345	985	793	1124	1027
40-44				1098	1175	880	334	283		619	684	743
45-49	2225	2303	2414	814	754	576	209	179	513	471	626	526
50-54				597	488	405	133	160		300	382	353
55-59	1124	1099	1122	385	360	219	107	71	249	151	237	218
60-64				255	196	145	64	55		102	196	136
65-69				105	102	84	42	25		60	92	86
70 και άνω	347	365	389	43	44	24	6	2	148			
Αγν. ηλικίας		701	224						115	343	530	506
ΣΥΝΟΛΟ	28864	29865	26888	15822	15057	9619	3386	2540	3947	8614	11640	14223

ΠΗΓΗ: ΣΤΑΤΙΣΤΙΚΕΣ ΕΡΓΑΤΙΚΩΝ ΑΤΥΧΗΜΑΤΩΝ ΣΤΗΝ ΕΛΛΑΔΑ ΤΟΥ ΣΠΥΡΟΥ ΜΠΡΑΝΗ, 1998 ΑΘΗΝΑ

ΠΙΝΑΚΑΣ 8**Εργατικά ατυχήματα κατά ομάδες ηλικιών****ΕΤΗ 1950 - 1959**

ΗΛΙΚΙΑ	1950	1951	1952	1953	1954	1955	1956	1957	1958	1959
Κάτω των 15	94	111	117	65	171	129	340	303	439	400
15-19	4142	4319	4359	3996	4320	4406	4735	3299	4294	3893
20-24	3873	3790	4857	4395	4829	5268	4877	5747	5755	5366
25-29	2868	3582	4625	5314	5516	6610	6289	6345	6372	6172
30-34	2091	2577	3401	3701	3684	4567	4560	5240	5441	5141
35-39	1643	1989	2527	2670	2399	3042	3067	3242	3197	3060
40-44	1152	1530	2015	2095	2162	2537	2544	2664	2805	2543
45-49	775	1043	1399	1355	1378	1797	1930	2002	1961	1852
50-54	517	784	1061	1059	1041	1230	1324	1474	1502	1539
55-59	324	462	637	597	627	854	883	925	945	912
60-64	202	215	279	309	258	350	369	514	437	383
65-69	69	131	149	126	119	131	167	139	135	77
70 και άνω	30	21	37	786	337	24	41			
Αγν. ηλικίας	1150	1377	997		1028	880	1205	1325	1099	1020
ΣΥΝΟΛΟ	18930	21931	26460	26468	27869	31825	32331	33219	34382	32358

ΠΗΓΗ: ΣΤΑΤΙΣΤΙΚΕΣ ΕΡΓΑΤΙΚΩΝ ΑΤΥΧΗΜΑΤΩΝ ΣΤΗΝ ΕΛΛΑΔΑ ΤΟΥ ΣΠΥΡΟΥ ΜΠΡΑΝΗ, 1998 ΑΘΗΝΑ

ΠΙΝΑΚΑΣ 9**Εργατικά ατυχήματα κατά ομάδες ηλικιών****ΕΤΗ 1960 - 1969**

ΗΛΙΚΙΑ	1960	1961	1962	1963	1964	1965	1966	1967	1968	1969
Κάτω των 15	279	278	325	365	354	310	221	410	272	327
15-19	4122	5386	5797	6037	6419	7487	7753	6958	5201	5555
20-24	5680	6083	6506	6925	6406	5961	6163	6056	5304	5485
25-29	6794	7029	7916	7716	8010	8454	7711	6639	5437	5832
30-34	6620	7468	8438	8790	8300	7795	7231	6203	5454	5500
35-39	3593	4225	4867	5295	5515	6080	6791	6254	5112	5373
40-44	3156	3834	3810	4218	4300	4603	4609	4121	4416	4879
45-49	2123	2502	2456	2654	2717	3431	3687	3476	3122	3411
50-54	1679	2024	2184	2047	2380	2480	2878	2544	2524	2643
55-59	1090	1131	1303	1329	1504	1855	2022	1805	2045	2108
60-64	641	864	857	829	689	700	699	573	637	779
65-69	86	117	123	111	193	335	264	203	151	163
Αγν. ηλικίας	905	1481	1356	1153	1037	986	835	851	801	643
ΣΥΝΟΛΟ	36768	42422	45938	47469	47824	50477	50864	46093	40476	42698

ΠΗΓΗ: ΣΤΑΤΙΣΤΙΚΕΣ ΕΡΓΑΤΙΚΩΝ ΑΤΥΧΗΜΑΤΩΝ ΣΤΗΝ ΕΛΛΑΔΑ ΤΟΥ ΣΠΥΡΟΥ ΜΠΡΑΝΗ, 1998 ΑΘΗΝΑ

ΠΙΝΑΚΑΣ 10**Εργατικά ατυχήματα κατά ομάδες ηλικιών****ΕΤΗ 1970 - 1979**

ΗΛΙΚΙΑ	1970	1971	1972	1973	1974	1975	1976	1977	1978	1979
Κάτω των 15	404	380	202	236	215	134	134	109	92	92
15-19	5662	6007	6193	6262	6911	6166	5615	5740	4958	4549
20-24	5822	5966	5768	5424	4980	4781	4768	4866	4859	4457
25-29	6289	6289	6784	6721	5999	6389	6149	6163	6438	6476
30-34	5964	5757	5627	5167	4485	4513	4813	5132	5558	5718
35-39	5486	5740	5819	5629	4889	4869	4634	4822	4586	4766
40-44	5143	5498	5719	5620	5328	5003	5125	5324	5468	5449
45-49	3648	4298	4659	5217	5132	5093	5080	5537	5386	5852
50-54	2856	3065	3193	3392	3344	3529	4010	4271	4837	4950
55-59	2093	2267	2357	2398	2312	2680	2629	2712	2958	2955
60-64	789	812	1010	1179	1110	1161	1203	1245	1237	1148
65-69	211	209	216	299	278	357	401	435	421	342
Αγν. ηλικίας	446	448	455	0	0	277	426	238	317	222
ΣΥΝΟΛΟ	44813	46736	48002	47544	44983	44952	44987	46594	47115	46976

ΠΗΓΗ: ΣΤΑΤΙΣΤΙΚΕΣ ΕΡΓΑΤΙΚΩΝ ΑΤΥΧΗΜΑΤΩΝ ΣΤΗΝ ΕΛΛΑΔΑ ΤΟΥ ΣΠΥΡΟΥ ΜΠΡΑΝΗ, 1998 ΑΘΗΝΑ

ΠΙΝΑΚΑΣ 11**Εργατικά ατυχήματα κατά ομάδες ηλικιών****ΕΤΗ 1980 - 1989**

ΕΤΟΣ	1980	1981	1982	1983	1984	1985	1986	1987	1988	1989
ΗΛΙΚΙΑ	ΣΥΝ.	ΣΥΝ.	ΣΥΝ.	ΣΥΝ.	ΣΥΝ.	ΣΥΝ.	ΣΥΝ.	ΣΥΝ.	ΣΥΝ.	ΣΥΝ.
Κάτω των 15	62	72	63	19	13	11	16	5	13	25
15-19	3888	3639	2809	2193	1920	1705	1498	1369	1218	716
20-24	4424	4816	4498	4156	4237	4219	4239	4304	3784	3219
25-29	6475	6828	6173	5937	5932	6015	5718	5598	4924	4445
30-34	5504	5427	5116	4884	5326	5598	5010	5108	4527	4399
35-39	4430	4991	4736	4734	4639	4816	4449	4479	3964	3729
40-44	5225	5020	4487	3899	4079	4039	4188	4335	3838	3550
45-49	5425	5230	4895	4535	4309	4359	4001	3791	3171	2914
50-54	5003	4800	4516	4062	4222	4117	3989	3817	3331	3102
55-59	2865	3159	2894	3076	2973	3006	2855	2992	2605	2693
60-64	1075	1043	893	919	778	769	797	686	646	889
65-69	389	311	267	414	230	182	153	106	171	166
Αγν. ηλικίας	185	157	0	0	0	0	0	0	0	0
ΣΥΝΟΛΟ	44950	45493	41347	38828	38658	38836	36913	36590	32192	29847

ΠΗΓΗ: ΣΤΑΤΙΣΤΙΚΕΣ ΕΡΓΑΤΙΚΩΝ ΑΤΥΧΗΜΑΤΩΝ ΣΤΗΝ ΕΛΛΑΔΑ ΤΟΥ ΣΠΥΡΟΥ ΜΠΡΑΝΗ, 1998 ΑΘΗΝΑ

ΠΙΝΑΚΑΣ 12**Εργατικά ατυχήματα κατά ομάδες ηλικιών****ΕΤΗ 1990 - 1994**

ΗΛΙΚΙΑ	1990	1991	1992	1993	1994
Κάτω των 15	18	9	10	16	5
15-19	731	564	437	735	442
20-24	3323	2785	2755	2981	2696
25-29	4277	3921	4246	3881	3717
30-34	3952	3700	3388	3348	3282
35-39	3589	3146	3233	3230	3000
40-44	3237	2803	2911	2880	2903
45-49	2839	2593	2784	2608	2403
50-54	2727	2564	2286	2095	1877
55-59	2304	2230	2185	1699	1664
60-64	728	720	688	420	523
65-69	121	150	140	66	96
ΣΥΝΟΛΟ	27846	25185	25063	23959	22608

ΠΗΓΗ: ΣΤΑΤΙΣΤΙΚΕΣ ΕΡΓΑΤΙΚΩΝ ΑΤΥΧΗΜΑΤΩΝ ΣΤΗΝ ΕΛΛΑΔΑ ΤΟΥ ΣΠΥΡΟΥ ΜΠΡΑΝΗ, 1998 ΑΘΗΝΑ

ΠΙΝΑΚΑΣ 13**Εργατικά ατυχήματα κατά είδος τραύματος****ΕΤΗ 1938-1949**

ΕΙΔΟΣ ΤΡΑΥΜΑΤΟΣ	1938	1939	1940	1941	1942	1943	1944	1945	1946	1947	1948	1949
Σύνθλιψη-θλάση	4105	4173	2965	1663	1480	737	410	358	-	1313	1569	2402
Τραύμα	15518	16690	16360	8893	7551	4822	1430	1481	-	4336	5902	6672
Ξένο Σώμα στον Οφθαλμό	4193	3155	2914	2678	3673	1919	343	146	-	1247	1982	2112
Διάστρεμμα, Εξάρθρωμα	747	659	562	289	247	223	173	59	-	216	275	331
Απλά κατάγματα	526	587	515	388	339	335	205	123	-	374	463	563
Επιπεπλεγμένα κατάγματα	70	97	88	73	109	63	56	10	-	56	123	141
Διάσειση	87	114	121	73	80	40	31	13	-	90	114	142
Εγκαύματα	2391	2373	2347	1223	933	1007	253	192	-	547	890	953
Ακρωτηριασμοί	52	41	64	124	126	47	46	29	-	159	113	182
Ρήξη μυών	230	345	201	81	50	74	9	12	-	34	45	49
Επαγγελματικές νόσοι	6	8	9	0	0	0	0	0	-	4	0	0
Θάνατος	43	35	14	26	83	51	103	36	12	29	4	17
Κήλη	72	31	33	0	83	51	103	2	-	10	3	8
Διάφορα	824	1557	695	311	303	250	224	79	-	199	157	651
ΣΥΝΟΛΟ	28864	29865	26888	15822	15057	9619	3386	2540	3947	8614	11640	14223

ΠΗΓΗ: ΣΤΑΤΙΣΤΙΚΕΣ ΕΡΓΑΤΙΚΩΝ ΑΤΥΧΗΜΑΤΩΝ ΣΤΗΝ ΕΛΛΑΔΑ ΤΟΥ ΣΠΥΡΟΥ ΜΠΡΑΝΗ, 1998 ΑΘΗΝΑ

ΠΙΝΑΚΑΣ 14**Εργατικά ατυχήματα κατά είδος τραύματος****ΕΤΗ 1950 - 1959**

ΕΙΔΟΣ ΤΡΑΥΜΑΤΟΣ	1950	1951	1952	1953	1954	1955	1956	1957	1958	1959
Σύνθλιψη-θάλαση	3332	5167	6904	6465	6419	9060	9154	8528	8506	7930
Τραύμα	9841	10467	12075	12506	13635	14791	14899	15190	16798	15911
Ξένο Σώμα στον Οφθαλμό	2147	1893	2416	1964	1897	1851	1459	1514	1788	1540
Διάστρεμμα - Εξάρθρωμα	469	578	743	766	798	820	948	944	949	871
Απλά κατάγματα	661	789	794	773	887	1066	1217	1278	1587	1515
Επιπεπλεγμένα κατάγματα	126	100	130	118	152	179	199	301	192	127
Διάσειση	216	224	320	364	375	681	764	932	929	847
Εγκαύματα	1311	1596	1836	1904	2021	2131	2131	2006	2020	1840
Ακρωτηριασμοί	285	193	140	147	160	203	193	325	291	289
Οσφυαλγίες - Μυαλγίες	62	111	280	143	122	171	225	362	389	447
Ρήξη μυών	115	113	165	256	299	272	272	344	158	241
Επαγγελματικές νόσοι	3	8	2	6	3	3	9	5	6	7
Θάνατος	23	39	23	15	22	9	15	13	23	19
Ηλεκτροπληξία								15	31	21
Δηλητηρίαση εξ αερίων					5	0	0	7	7	28
Κήλη	7	15	1	6	3	1	9	11	18	10
Μολύνσεις - Φλεγμονές	123	268	332	282	299	139	201	0	0	0
Αφαίρεσις όνυχος	66	201	0	193	137	92	111	0	0	0
Διάφορα	143	169	299	560	635	356	525	1444	690	715
ΣΥΝΟΛΟ	18930	21931	26460	26468	27869	31825	32331	33219	34382	32358

ΠΗΓΗ: ΣΤΑΤΙΣΤΙΚΕΣ ΕΡΓΑΤΙΚΩΝ ΑΤΥΧΗΜΑΤΩΝ ΣΤΗΝ ΕΛΛΑΔΑ ΤΟΥ ΣΠΥΡΟΥ ΜΠΡΑΝΗ, 1998 ΑΘΗΝΑ

ΠΙΝΑΚΑΣ 15
Εργατικά ατυχήματα κατά είδος τραύματος
ΕΤΗ 1960 - 1969

ΕΙΔΟΣ ΤΡΑΥΜΑΤΟΣ	1960	1961	1962	1963	1964	1965	1966	1967	1968	1969
Σύνθλιψη-θλάση	9378	11454	13405	12329	13871	14846	13617	12352	11715	13868
Τραύμα	18215	19948	21398	19201	20572	21616	23186	20930	17455	17688
Ξένο Σώμα στον Οφθαλμό	1148	1288	1470	4277	2021	1908	1456	1294	773	847
Διάστρεμμα - Εξάρθρωμα	889	856	984	770	2142	601	1698	1406	1095	1215
Απλά κατάγματα	1774	1903	2208	3514	2187	2697	2650	2559	2779	2888
Επιπεπλεγμένα κατάγματα	204	219	178	1290	275	1180	340	288	401	334
Διάσειση	1194	1364	976	787	1165	1651	1600	1482	984	912
Εγκαύματα	2154	2279	2558	2397	2526	2696	2968	2624	2564	2685
Ακρωτηριασμοί	338	367	360	390	387	483	497	413	494	389
Οσφυαλγίες - Μυαλγίες	522	607	788	694	962	743	152	398	495	537
Ρήξη μυών	230	259	208	209	145	277	704	383	483	135
Επαγγελματικές νόσοι	7	40	30	33	29	55	79	61	37	16
Θάνατος	31	27	33	25	28	42	24	29	71	100
Ηλεκτροπληξία	31	51	47	25	44	31	33	0	0	0
Δηλητηρίαση εξ αερίων	20	40	24	21	21	13	5	12	16	11
Κήλη	15	10	10	8	0	12	10	8	35	10
Διάφορα	618	1710	1261	1499	1449	1626	1845	1854	1079	1063
ΣΥΝΟΛΟ	36768	42422	45938	47469	47824	50477	50864	46093	40476	42698

ΠΗΓΗ: ΣΤΑΤΙΣΤΙΚΕΣ ΕΡΓΑΤΙΚΩΝ ΑΤΥΧΗΜΑΤΩΝ ΣΤΗΝ ΕΛΛΑΔΑ ΤΟΥ ΣΠΥΡΟΥ ΜΠΡΑΝΗ, 1998 ΑΘΗΝΑ

ΠΙΝΑΚΑΣ 16
Εργατικά ατυχήματα κατά είδος τραύματος
ΕΤΗ 1970 - 1979

ΕΙΔΟΣ ΤΡΑΥΜΑΤΟΣ	1970	1971	1972	1973	1974	1975	1976	1977	1978	1979
Σύνθλιψη-θλάση	15343	15867	16674	16174	13720	12267	10831	9828	11266	9969
Τραύμα	16857	18272	18372	17779	20573	21808	23103	24620	23189	24491
Ξένο Σώμα στον Οφθαλμό	1015	1004	1153	990	1121	1328	1496	827	798	1221
Διάστρεμμα - Εξάρθρωμα	1297	1246	1181	1199	1170	1113	1249	1320	1559	1340
Απλά κατάγματα	2914	3072	3286	3405	3202	3186	3224	4166	4548	4599
Επιπεπλεγμένα κατάγματα	333	333	443	451	258	390	385	253	362	368
Διάσειση	888	804	886	879	604	776	689	740	769	683
Εγκαύματα	2837	2941	2875	2892	2989	2715	2625	3004	2805	2801
Ακρωτηριασμοί	484	490	533	575	618	576	529	694	820	648
Οσφυαλγίες - Μυαλγίες	528	517	485	568	470	572	613	499	477	473
Ρήξη μυών	102	81	90	84	82	68	79	107	152	103
Επαγγελματικές νόσοι	13	17	8	11	9	0	10	21	2	2
Θάνατος	141	126	128	136	116	91	71	81	119	113
Ηλεκτροπληξία	0	0	0	0	15	33	37	38	20	29
Δηλητηρίαση εξ αερίων	3	9	6	12	21	23	38	40	24	36
Κήλη	7	7	11	6	0	1	2	8	9	5
Διάφορα	2051	1950	1871	2383	15	5	6	348	196	95
ΣΥΝΟΛΟ	44813	46736	48002	47544	44983	44952	44987	46594	47115	46976

ΠΗΓΗ: ΣΤΑΤΙΣΤΙΚΕΣ ΕΡΓΑΤΙΚΩΝ ΑΤΥΧΗΜΑΤΩΝ ΣΤΗΝ ΕΛΛΑΔΑ ΤΟΥ ΣΠΥΡΟΥ ΜΠΡΑΝΗ, 1998 ΑΘΗΝΑ

ΠΙΝΑΚΑΣ 17
Εργατικά ατυχήματα κατά είδος τραύματος
ΕΤΗ 1980 - 1989

ΕΙΔΟΣ ΤΡΑΥΜΑΤΟΣ	1980	1981	1982	1983	1984	1985	1986	1987	1988	1989
Σύνθλιψη-θλάση	10216	11298	11257	9920	8281	7851	2103	334	153	721
Τραύμα	21968	21115	17806	16782	19839	13990	11905	13198	11694	11970
Ξένο Σώμα στον Οφθαλμό	1413	1412	1208	1094	657	1186	1324	1175	969	869
Διάστρεμμα - Εξάρθρωμα	1301	1320	1335	1310	1334	5666	11459	12257	10403	7777
Απλά κατάγματα	4890	5416	5318	5299	4889	5689	5505	5441	5301	5535
Επιπεπλεγμένα κατάγματα	320	254	175	179	178	306	153	120	128	56
Διάσειση	651	634	589	645	395	1091	1886	1856	1630	1144
Εγκαύματα	2839	2663	2350	2210	1845	1776	1606	1374	1180	1060
Ακρωτηριασμοί	628	636	619	573	599	519	489	569	510	491
Οσφυαλγίες - Μυαλγίες	396	359	392	466	282	306	289	103	102	90
Ρήξη μυών	110	185	95	163	178	287	45	5	2	4
Επαγγελματικές νόσοι	2	0	0	0	2	7	0	2	0	9
Θάνατος	99	115	100	99	88	91	105	102	79	97
Ηλεκτροπληξία	26	36	29	27	27	18	20	28	30	13
Δηλητηρίαση εξ αερίων	35	38	27	29	20	16	14	14	11	11
Κήλη	0	2	2	0	0	0	0	0	0	0
Διάφορα	56	10	25	32	44	37	10	12	0	0
ΣΥΝΟΛΟ	44950	45493	41327	38828	38658	38836	36913	36590	32192	29847

ΠΗΓΗ: ΣΤΑΤΙΣΤΙΚΕΣ ΕΡΓΑΤΙΚΩΝ ΑΤΥΧΗΜΑΤΩΝ ΣΤΗΝ ΕΛΛΑΔΑ ΤΟΥ ΣΠΥΡΟΥ ΜΠΡΑΝΗ, 1998 ΑΘΗΝΑ

ΠΙΝΑΚΑΣ 18
Εργατικά ατυχήματα κατά είδος τραύματος
ΕΤΗ 1990 - 1993

ΕΙΔΟΣ ΤΡΑΥΜΑΤΟΣ	1990	1991	1992	1993
Σύνθλιψη-θλάση	1482	1470	1584	1479
Τραύμα	11722	10320	10108	9807
Ξένο Σώμα στον Οφθαλμό	708	539	139	16
Διάστρεμμα - Εξάρθρωμα	5903	5533	5729	5227
Απλά κατάγματα	5479	4932	5223	5092
Επιπεπλεγμένα κατάγματα	13	136	216	222
Διάσειση	743	719	623	700
Εγκαύματα	1061	852	858	773
Ακρωτηριασμοί	544	488	400	464
Οσφυαλγίες - Μυαλγίες	77	41	58	47
Ρήξη μυών	2	2	5	5
Επαγγελματικές νόσοι	2	5	5	5
Θάνατος	84	88	96	99
Ηλεκτροπληξία	20	46	14	16
Δηλητηρίαση εξ αερίων	4	14	5	7
Κήλη	0	0	0	0
Διάφορα	2	0	0	0
ΣΥΝΟΛΟ	27846	25185	25063	23959

ΠΗΓΗ: ΣΤΑΤΙΣΤΙΚΕΣ ΕΡΓΑΤΙΚΩΝ ΑΤΥΧΗΜΑΤΩΝ ΣΤΗΝ ΕΛΛΑΔΑ ΤΟΥ ΣΠΥΡΟΥ ΜΠΡΑΝΗ, 1998 ΑΘΗΝΑ

ΠΙΝΑΚΑΣ 19	
Εργατικά ατυχήματα κατά είδος τραύματος	
ΕΤΟΣ 1994	
ΕΙΔΟΣ ΤΡΑΥΜΑΤΟΣ	1994
Θλάση, μωλωπισμός	4762
Διάσειση και εσ. κακώσεις	131
Ανοικτό τραύμα + τομές, ρήξεις, εκδορές	7765
Ακρωτηριασμός	368
Ανοικτό κάταγμα	341
Κλειστό κάταγμα	4872
Εξάρθρωμα, παρεκτόπιση	0
Στρέβλωση, διάστρεμμα, ρήξη συνδέσμων	1805
Ασφυξία, δηλ. απο αέρια, πνιγμός	5
Δηλητηρίαση, μόλυνση	0
Εγκαύματα	725
Επιδράσεις ακτινοβολίας	0
Ηλεκτροπληξία	29
Δεν διαγνώστηκε κάκωση	1805
Άλλη ή μη σαφέστερα καθοριζόμενη κάκωση	0
ΣΥΝΟΛΟ	22608

ΠΗΓΗ: ΣΤΑΤΙΣΤΙΚΕΣ ΕΡΓΑΤΙΚΩΝ ΑΤΥΧΗΜΑΤΩΝ ΣΤΗΝ ΕΛΛΑΔΑ ΤΟΥ ΣΠΥΡΟΥ ΜΠΡΑΝΗ, 1998 ΑΘΗΝΑ

ΠΙΝΑΚΑΣ 20												
Εργατικά ατυχήματα κατά αιτία												
ΕΤΗ 1938 - 1949												
ΚΑΤΑ ΑΙΤΙΑ	1938	1939	1940	1941	1942	1943	1944	1945	1946	1947	1948	1949
Εκ μηχανών	2667	2809	2616	1420	621	521	430	371	412	2035	1111	1206
Εξ ηλεκτροπληξίας	71	92	37	83	38	36	5	24	5	32	17	16
Εξ αναφλέξεως	1050	1372	1337	696	538	887	127	74	103	407	283	461
Εκ πτώσεων	8564	6868	5675	3487	3852	2534	1213	758	901	2568	1743	2462
Εξ ατμομηχανών	271	44	40	24	67	64	82	69	159	87	77	56
Εξ οδηγήσεως αμαξίων/αυτοκ.	275	522	311	455	465	568	54	37	1173	114	85	81
Εξ εργαλείων	11874	14235	13072	7830	7638	4369	1112	963	590	2397	2963	3493
Εξ ετέρων αιτιών	4092	3222	3576	1827	1838	640	363	244	604	974	5361	6448
Εξ αγνώστου αιτίας		701	224									
ΣΥΝΟΛΟ	28864	29865	26888	15822	15057	9619	3386	2540	3947	8614	11640	14223

ΠΗΓΗ: ΣΤΑΤΙΣΤΙΚΕΣ ΕΡΓΑΤΙΚΩΝ ΑΤΥΧΗΜΑΤΩΝ ΣΤΗΝ ΕΛΛΑΔΑ ΤΟΥ ΣΠΥΡΟΥ ΜΠΡΑΝΗ, 1998 ΑΘΗΝΑ

ΠΙΝΑΚΑΣ 21**Εργατικά ατυχήματα κατά αιτία
ΕΤΗ 1950 - 1959**

ΚΑΤΑ ΑΙΤΙΑ	1950	1951	1952	1953	1954	1955	1956	1957	1958	1959
Εκ μηχανών	3439	3059	2287	2440	1764	1545	1727	1945	2108	2082
Εξ ηλεκτροπληξίας	21	59	60	39	44	35	50	52	54	63
Εξ αναφλέξεως	1094	918	842	759	882	1127	1090	1135	1067	1010
Εκ πτώσεων	4380	5622	5464	5726	5746	5766	5982	7994	7465	7625
Εξ ατμομηχανών	23	55	42	196	132	59	49	113	82	71
Εξ οδηγήσεως αμαξών/αυτοκ.	202	174	161	189	93	137	195	197	381	237
Εξ εργαλείων	6723	7938	6842	6519	6930	9390	9450	8946	9301	8652
Εξ ετέρων αιτιών	3048	4106	10762	10600	12278	13766	13788	12837	13924	12618
ΣΥΝΟΛΟ	18930	21931	26460	26468	27869	31825	32331	33219	34382	32358

ΠΗΓΗ: ΣΤΑΤΙΣΤΙΚΕΣ ΕΡΓΑΤΙΚΩΝ ΑΤΥΧΗΜΑΤΩΝ ΣΤΗΝ ΕΛΛΑΔΑ ΤΟΥ ΣΠΥΡΟΥ ΜΠΡΑΝΗ, 1998 ΑΘΗΝΑ

ΠΙΝΑΚΑΣ 22**Εργατικά ατυχήματα κατά αιτία
ΕΤΗ 1960 - 1969**

ΚΑΤΑ ΑΙΤΙΑ	1960	1961	1962	1963	1964	1965	1966	1967	1968	1969
Εκ μηχανών	2137	2723	2894	2939	2941	1937	4398	3473	4544	5428
Εξ ηλεκτροπληξίας	57	63	110	79	85	62	83	94	155	153
Εξ αναφλέξεως	1242	1321	1508	1502	249	281	197	280	536	469
Εκ πτώσεων	8864	11190	12906	14256	16975	19277	18660	18324	13837	13424
Εξ ατμομηχανών	22	15	21	21	51	60	67	94	152	84
Εξ οδηγήσεως αμαξών/αυτοκ.	258	367	286	346	466	612	715	622	1129	1742
Εξ εργαλείων	10392	11276	14500	17346	14971	15145	16505	13096	10305	9025
Εξ ετέρων αιτιών	13796	15467	13713	10980	12086	13103	10239	10110	9818	12373
ΣΥΝΟΛΟ	36768	42422	45938	47469	47824	50477	50864	46093	40476	42698

ΠΗΓΗ: ΣΤΑΤΙΣΤΙΚΕΣ ΕΡΓΑΤΙΚΩΝ ΑΤΥΧΗΜΑΤΩΝ ΣΤΗΝ ΕΛΛΑΔΑ ΤΟΥ ΣΠΥΡΟΥ ΜΠΡΑΝΗ, 1998 ΑΘΗΝΑ

ΠΙΝΑΚΑΣ 23**Εργατικά ατυχήματα κατά αιτία
ΕΤΗ 1970 - 1973**

ΚΑΤΑ ΑΙΤΙΑ	1970	1971	1972	1973
Εκ μηχανών	6364	7020	7563	7700
Εξ ηλεκτροπληξίας	211	244	189	153
Εξ αναφλέξεως	433	456	651	899
Εκ πτώσεων	13289	13073	12838	12474
Εξ ατμομηχανών	49	34	102	179
Εξ οδηγήσεως αμαξών, αυτοκινήτων	1611	2022	1745	1873
Εξ εργαλείων	10972	10891	10782	10948
Εξ ετέρων αιτιών	11884	12996	14132	13318
ΣΥΝΟΛΟ	44813	46736	48002	47544

ΠΗΓΗ: ΣΤΑΤΙΣΤΙΚΕΣ ΕΡΓΑΤΙΚΩΝ ΑΤΥΧΗΜΑΤΩΝ ΣΤΗΝ ΕΛΛΑΔΑ ΤΟΥ ΣΠΥΡΟΥ ΜΠΡΑΝΗ, 1998 ΑΘΗΝΑ

ΠΙΝΑΚΑΣ 24**Εργατικά ατυχήματα κατά αιτία
ΕΤΗ 1974 - 1979**

ΚΑΤΑ ΑΙΤΙΑ	1974	1975	1976	1977	1978	1979
Σιδηροδρομικά	4	4	8	27	29	8
Αεροπορικά	2	5	0	4	7	10
Τροχαία	1802	1837	1928	1626	1796	1722
Δια πλωτών μέσων	15	6	1	33	24	7
Πτώσεις	11461	11315	12153	12459	13321	12729
Πτώση αντικειμένου	8906	8372	8039	9841	9174	8909
Μηχανές	6614	8366	8376	7729	7801	8478
Ηλεκτρικό ρεύμα	185	155	188	192	172	176
Ανάφλεξη	880	1107	939	809	646	763
Ζέον υγρό	438	395	387	535	571	368
Είσοδος ξένου σώματος	4134	5140	5800	3190	3750	4699
Πνιγμός	2	6	7	2	5	2
Δι' Εργαλείου	8253	6392	5130	4559	4355	5173
Χημική ουσία	1226	1114	1134	1168	1103	1388
Άρση βάρους	715	577	694	719	658	629
Ετερα	346	161	203	3701	3703	1915
ΣΥΝΟΛΟ	44983	44952	44987	46594	47115	46976

ΠΗΓΗ: ΣΤΑΤΙΣΤΙΚΕΣ ΕΡΓΑΤΙΚΩΝ ΑΤΥΧΗΜΑΤΩΝ ΣΤΗΝ ΕΛΛΑΔΑ ΤΟΥ ΣΠΥΡΟΥ ΜΠΡΑΝΗ, 1998 ΑΘΗΝΑ

ΠΙΝΑΚΑΣ 25
Εργατικά ατυχήματα κατά αιτία
ΕΤΗ 1980 - 1988

ΚΑΤΑ ΑΙΤΙΑ	1980	1981	1982	1983	1984	1985	1986	1987	1988
Σιδηροδρομικά	2	0	2	5	58	76	28	33	11
Αεροπορικά	0	0	0	0	18	25	43	24	9
Τροχαία	1325	1435	1416	1512	1250	1099	854	638	657
Δια πλωτών μέσων	10	6	11	7	40	64	96	111	74
Πτώσεις	11642	11821	11099	9765	11104	16782	10949	11021	8372
Πτώση αντικειμένου	7596	6963	6911	6252	6789	7119	12909	14550	11592
Μηχανές	8455	8520	6902	7446	7209	6368	6467	6630	8513
Ηλεκτρικό Ρεύμα	167	155	132	153	205	138	41	31	41
Ανάφλεξη	922	846	771	514	205	168	65	38	11
Ζέον υγρό	239	313	265	252	329	251	149	92	137
Είσοδος ξένου σώματος	4509	4568	3231	3275	2764	1665	1331	1192	1012
Πνιγμός	2	2	2	5	2	5	6	7	4
Δί' εργαλείου	4798	5148	5271	3858	3736	3471	2453	835	537
Χημική ουσία	1417	1326	1160	1274	825	877	1188	1215	1081
Άρση βάρους	571	491	583	546	323	380	314	140	139
Άερα	3295	3899	3571	3964	3801	348	20	33	2
ΣΥΝΟΛΟ	44950	45493	41327	38828	38658	38836	36913	36590	32192

ΠΗΓΗ: ΣΤΑΤΙΣΤΙΚΕΣ ΕΡΓΑΤΙΚΩΝ ΑΤΥΧΗΜΑΤΩΝ ΣΤΗΝ ΕΛΛΑΔΑ ΤΟΥ ΣΠΥΡΟΥ ΜΠΡΑΝΗ, 1998 ΑΘΗΝΑ

ΠΙΝΑΚΑΣ 26
Εργατικά ατυχήματα κατά αιτία
ΕΤΗ 1989 - 1994

ΑΣΚΟΥΜΕΝΗ ΕΝΕΡΓΕΙΑ & ΤΥΠΟ	1989	1990	1991	1992	1993	1994
Μηχανές	2957	3729	4072	2087	1742	2847
Μέσα Μεταφοράς και Αφυψωτικός Εξοπλισμός	630	698	746	909	980	1241
Άλλοι Εξοπλισμοί	5965	4991	4399	6562	6356	1369
Υλικά, ουσίες και ακτινοβολίες	1146	778	839	726	660	520
Εργασιακό Περιβάλλον	120	20	7	7	66	32
Άλλες ενέργειες που δεν κατατάσσονται αλλού	19	15	19	10	7	13
Ενέργειες που δεν κατατάσσονται λόγω έλλειψης επαρκών στοιχείων	36	20	5	10	5	24
Πτώσεις ατόμων απο ύψη	3960	3581	3521	4007	3981	4050
Πτώσεις ατόμων στο ίδιο επίπεδο	8354	8588	6259	5619	5801	4156
Ολισθήσεις	85	4	0	2	2	64
Καταρρεύσεις	199	9	9	7	14	83
Κτύπημα απο πύπτοντα αντικείμενα κατά την διάρκεια χειρισμών	4643	3740	3276	2849	2556	1294
Κτύπημα απο πύπτοντα αντικείμενα που δεν κατατάσσονται αλλού	90	2	0	5	0	1027
Ανάβαση σε αντικείμενα	6	0	0	2	0	3
Πρόσπτωση σε στάσιμα αντικείμενα	628	493	1031	1139	831	728
Πρόσπτωση σε κινούμενα αντικείμενα	8	0	139	154	131	51
Κτύπημα απο κινούμενα αντικείμενα	49	487	23	36	10	141
Παγίδευση μέσα ή ανάμεσα σε αντικείμενα		0	7	2	0	195
Υπερβολική καταβολή προσπαθειών σε άρση αντικειμένων	199	112	97	109	107	184
Υπερβολική καταβολή προσπαθειών σε ώθηση ή έλξη αντικειμένων	7	0	0	0	2	37
Υπερβολική καταβολή προσπαθειών σε κράτημα ή ρίξη αντικειμένου	0	0	0	0	0	27
Επίμονες ασκήσεις	4	0	0	0	0	72
Εκθεση σε θερμότητα	43	55	25	17	14	32
Εκθεση σε ψύχος	66	2	14	29	17	3
Επαφή με καυτές ουσίες ή αντικείμενα	555	328	637	741	639	557
Επαφή με πολύ ψυχρές ουσίες ή αντικείμενα	8	4	2	2	5	0
Εκθεση σε ή επαφή με ηλεκτρικό ρεύμα	34	27	51	27	21	43
Επαφή με επιβλαβείς ουσίες, μέσω εισπνοής, κατάποσης ή απορρόφησης	34	163	7	5	0	3
Εκθεση σε ακτινοβολίες	0	0	0	0	5	0
Άλλοι τύποι ατυχημάτων	2	0	0	0	7	3812
ΣΥΝΟΛΟ	29847	27846	25185	25063	23959	22608

ΠΗΓΗ: ΣΤΑΤΙΣΤΙΚΕΣ ΕΡΓΑΤΙΚΩΝ ΑΤΥΧΗΜΑΤΩΝ ΣΤΗΝ ΕΛΛΑΔΑ ΤΟΥ ΣΠΥΡΟΥ ΜΠΡΑΝΗ, 1998 ΑΘΗΝΑ

ΠΙΝΑΚΑΣ 27**Εργατικά ατυχήματα κατά προσβληθέν μέρος σώματος****ΕΤΗ 1938 - 1949**

ΜΕΛΟΣ ΣΩΜΑΤΟΣ	1938	1939	1940	1941	1942	1943	1944	1945	1946	1947	1948	1949
Κεφαλή	1689	1702	1560	813	709	510	243	181	249	467	578	659
Οφθαλμοί	4302	3634	3458	2931	3416	2132	421	223	495	1555	2333	2139
Άνω άκρα	13355	14709	14082	7507	5537	3656	1277	1227	2002	4071	5287	8406
Κάτω άκρα	6684	6562	5516	3387	3891	2499	1047	616	771	1731	2590	2149
Διάφορα Μέλη	2520	2211	1644	1051	1389	606	358	275	394	771	820	827
Εσωτερικά τραύματα	314	346	404	133	115	216	40	18	36	19	32	43
Αγνώστου προσβολής		701	224									
ΣΥΝΟΛΟ	28864	29865	26888	15822	15057	9619	3386	2540	3947	8614	11640	14223

ΠΗΓΗ: ΣΤΑΤΙΣΤΙΚΕΣ ΕΡΓΑΤΙΚΩΝ ΑΤΥΧΗΜΑΤΩΝ ΣΤΗΝ ΕΛΛΑΔΑ ΤΟΥ ΣΠΥΡΟΥ ΜΠΡΑΝΗ, 1998 ΑΘΗΝΑ

ΠΙΝΑΚΑΣ 28**Εργατικά ατυχήματα κατά προσβληθέν μέρος σώματος****ΕΤΗ 1950 - 1959**

ΜΕΛΟΣ ΣΩΜΑΤΟΣ	1950	1951	1952	1953	1954	1955	1956	1957	1958	1959
Κεφαλή	1173	1260	1485	1526	1622	1973	2045	2200	2435	2211
Οφθαλμοί	2522	2523	3127	2865	2731	2641	2615	2638	2712	2480
Άνω άκρα	9634	10695	12081	9800	11088	12666	12517	14267	16557	15406
Δάκτυλοι				4106	3330	3894	3567			
Κάτω άκρα	4140	5412	6716	5326	6174	7361	7099	8514	8180	7449
Διάφορα Μέλη	1440	1986	2925	2734	2875	3175	4315	5537	4392	4752
Εσωτερικά τραύματα	21	55	126	111	49	115	173	63	106	60
ΣΥΝΟΛΟ	18930	21931	26460	26468	27869	31825	32331	33219	34382	32358

ΠΗΓΗ: ΣΤΑΤΙΣΤΙΚΕΣ ΕΡΓΑΤΙΚΩΝ ΑΤΥΧΗΜΑΤΩΝ ΣΤΗΝ ΕΛΛΑΔΑ ΤΟΥ ΣΠΥΡΟΥ ΜΠΡΑΝΗ, 1998 ΑΘΗΝΑ

ΠΙΝΑΚΑΣ 29**Εργατικά ατυχήματα κατά προσβληθέν μέρος σώματος****ΕΤΗ 1960 -1969**

ΜΕΛΟΣ ΣΩΜΑΤΟΣ	1960	1961	1962	1963	1964	1965	1966	1967	1968	1969
Κεφαλή	2742	3338	3284	4402	3332	3497	3500	3015	3754	4124
Οφθαλμοί	2294	2479	2497	5545	2539	2480	1975	1785	1828	2095
Άνω άκρα	18186	19714	21060	18533	21835	23513	23955	21129	18793	18945
Κάτω άκρα	8135	10138	12784	12511	14669	15793	16183	15840	11435	12718
Διάφορα Μέλη	5351	6647	6187	6350	5333	5131	5148	4204	4546	4694
Εσωτερικά τραύματα	60	106	126	128	116	63	103	120	120	122
ΣΥΝΟΛΟ	36768	42422	45938	47469	47824	50477	50864	46093	40476	42698

ΠΗΓΗ: ΣΤΑΤΙΣΤΙΚΕΣ ΕΡΓΑΤΙΚΩΝ ΑΤΥΧΗΜΑΤΩΝ ΣΤΗΝ ΕΛΛΑΔΑ ΤΟΥ ΣΠΥΡΟΥ ΜΠΡΑΝΗ, 1998 ΑΘΗΝΑ

ΠΙΝΑΚΑΣ 30**Εργατικά ατυχήματα κατά προσβληθέν μέρος σώματος****ΕΤΗ 1970 - 1979**

ΜΕΛΟΣ ΣΩΜΑΤΟΣ	1970	1971	1972	1973	1974	1975	1976	1977	1978	1979
Κεφαλή	4424	4476	4770	4355	3885	4112	4142	4292	4208	4216
Οφθαλμοί	2409	2145	2257	2051	2257	2142	2253	2085	2089	2222
Άνω άκρα	20265	21728	21375	21172	21548	22471	22327	22982	22824	22208
Κάτω άκρα	12754	13267	14250	14224	13443	12551	12274	12591	13053	13710
Κορμός					3775	3586	3906	4400	4452	4297
Διάφορα Μέλη	4822	5007	5218	5567	54	26	5	194	440	270
Εσωτερικά τραύματα	139	113	132	175	21	64	80	50	49	53
ΣΥΝΟΛΟ	44813	46736	48002	47544	44983	44952	44987	46594	47115	46976

ΠΗΓΗ: ΣΤΑΤΙΣΤΙΚΕΣ ΕΡΓΑΤΙΚΩΝ ΑΤΥΧΗΜΑΤΩΝ ΣΤΗΝ ΕΛΛΑΔΑ ΤΟΥ ΣΠΥΡΟΥ ΜΠΡΑΝΗ, 1998 ΑΘΗΝΑ

ΠΙΝΑΚΑΣ 31**Εργατικά ατυχήματα κατά προσβληθέν μέρος σώματος****ΕΤΗ 1980 -1989**

ΜΕΛΟΣ ΣΩΜΑΤΟΣ	1980	1981	1982	1983	1984	1985	1986	1987	1988	1989
Κεφαλή	3787	3693	3306	3045	2946	3024	2734	2511	2163	1996
Οφθαλμοί	2300	2247	2087	1912	1753	1872	1758	1554	1272	1114
Άνω άκρα	21116	21722	19675	18009	18312	17850	16887	17373	15418	14570
Κάτω άκρα	13077	13212	12087	11878	11332	11616	11695	11636	10168	9439
Κορμός	4554	4554	4047	3894	4108	4426	3792	3450	3136	2726
Διάφορα Μέλη	57	13	77	39	131	16	29	21	9	0
Εσωτερικά τραύματα	59	52	48	51	76	32	18	45	26	2
ΣΥΝΟΛΟ	44950	45493	41327	38828	38658	38836	36913	36590	32192	29847

ΠΗΓΗ: ΣΤΑΤΙΣΤΙΚΕΣ ΕΡΓΑΤΙΚΩΝ ΑΤΥΧΗΜΑΤΩΝ ΣΤΗΝ ΕΛΛΑΔΑ ΤΟΥ ΣΠΥΡΟΥ ΜΠΡΑΝΗ, 1998 ΑΘΗΝΑ

ΠΙΝΑΚΑΣ 32**Εργατικά ατυχήματα κατά προσβληθέν μέρος σώματος****ΕΤΗ 1990 - 1993**

ΜΕΛΟΣ ΣΩΜΑΤΟΣ	1990	1991	1992	1993
Κεφαλή	1918	1724	1655	1498
Οφθαλμοί	983	851	881	719
Άνω άκρα	13807	12305	11821	11569
Κάτω άκρα	8634	7966	8495	8094
Κορμός	2498	2339	2209	2079
Διάφορα Μέλη	2	0	0	0
Εσωτερικά τραύματα	4	0	2	0
ΣΥΝΟΛΟ	27846	25185	25063	23959

ΠΗΓΗ: ΣΤΑΤΙΣΤΙΚΕΣ ΕΡΓΑΤΙΚΩΝ ΑΤΥΧΗΜΑΤΩΝ ΣΤΗΝ ΕΛΛΑΔΑ ΤΟΥ ΣΠΥΡΟΥ ΜΠΡΑΝΗ, 1998 ΑΘΗΝΑ

ΠΙΝΑΚΑΣ 33**Εργατικά ατυχήματα κατά προσβληθέν μέρος σώματος
ΕΤΟΣ 1994**

ΜΕΛΟΣ ΣΩΜΑΤΟΣ	1994
Ολόκλ. το σώμα	2125
Αυχένας και σπονδ. στήλη, κεφαλή	1832
Κοιλία, κοιλιακά όργανα	
ουροποιητικά όργανα, πνευλική χώρα	35
Χέρι, καρπός	10590
Πόδι	7706
Απροσδιόριστα	312
Άγνωστα	8
ΣΥΝΟΛΟ	22608

ΠΗΓΗ: ΣΤΑΤΙΣΤΙΚΕΣ ΕΡΓΑΤΙΚΩΝ ΑΤΥΧΗΜΑΤΩΝ ΣΤΗΝ ΕΛΛΑΔΑ ΤΟΥ ΣΠΥΡΟΥ ΜΠΡΑΝΗ, 1998 ΑΘΗΝΑ

ΠΙΝΑΚΑΣ 34
Εργατικά ατυχήματα κατά κλάδο οικονομικής δραστηριότητας
ΕΤΗ 1938 - 1949

ΕΠΑΓΓΕΛΜΑΤΙΚΕΣ ΚΑΤΗΓΟΡΙΕΣ	1938	1939	1940	1941	1942	1943	1944	1945	1946	1947	1948	1949
Γεωργία και κτηνοτροφία				87	34	32	11	8		41	21	29
Δασοπονία και θήρα				4	0	16	5	1		1	2	8
Αλιεία				10	2	24	0	0		3	25	21
Ορυχεία	568	466	429						511			
Εξόρυξις άνθρακος & ορυκτών				349	464	297	278	38		44	132	248
Εξόρυξις οικοδομικών λίθων & άλλων υλικών				54	225	289	160	54		131	232	232
Βιομηχανία τροφίμων				416	159	220	188	87		171	181	284
Βιομηχανία ποτών και οινοπνεύματος				156	111	149	34	31		92	133	113
Βιομηχανία καπνού				205	206	206	12	28		114	129	283
Βιομ. ζωικών και φυτικών ελαίων και λιπών				133	43	67	12	15		45	92	70
Βιομηχανία χημικά	1964	1571	1150	981	538	691	23	97	72	487	504	658
Βιομηχανία ελαστικού				84	14	89	6	11		59	91	118
Βιομηχανία ξύλου και φελλού				669	540	323	91	112		310	331	381
Βιομηχανία χάρτου και ειδών εκ χάρτου				113	44	20	4	18		72	82	127
Εκτύπωσις & βιβλιοδεσία				85	56	47	13	24		59	71	93
Βιομηχανία δερμάτων και ζωικών υλών				196	62	76	18	32		72	53	90
Βιομηχανία υφαντικά				1635	603	383	196	386		1352	1647	2047
Βιομηχανία κατασκευής ειδών ενδυμασίας				285	91	67	29	25		69	102	126
Βιομ. παραγωγής και διανομής ηλεκτρ. ενέργειας				224	149	57	58	105		209	219	313
Βιομ. παραγωγών και ορυκτών καυσίμων υλικών				73	111	66	38	82		62	29	55
Βιομηχανία μη μεταλλικών ορυκτών				191	27	46	8	41		150	143	155
Βιομ. βασικά (Τήξις, χύσις, έλασις, σφυρηλάτησις)				1147	1126	1053	173	121		346	309	335
Βιομ. κατασκευής ειδών εκ κοινών μετάλλων				2106	4095	1755	272	70		973	1491	2279
Βιομηχανία κατασκευής μηχανών				3039	2352	1422	806	303		1697	2055	2713
Βιομ. οργάνων (ωρολογοποιία, κοσμηματοποιία)				10	8	4	0	2		10	14	8
Βιομηχανία - διάφοροι εργοστασιακά	18595	19178	17916	70	129	42	38	24	2127	105	409	420
Βιομηχανία - εργοστασιακά κακώς οριζόμενα				21	5	4	8	6		24	28	27

ΠΗΓΗ: ΣΤΑΤΙΣΤΙΚΕΣ ΕΡΓΑΤΙΚΩΝ ΑΤΥΧΗΜΑΤΩΝ ΣΤΗΝ ΕΛΛΑΔΑ ΤΟΥ ΣΠΥΡΟΥ ΜΠΡΑΝΗ, 1998 ΑΘΗΝΑ

ΠΙΝΑΚΑΣ 34
(συνέχεια ...)
Εργατικά ατυχήματα κατά κλάδο οικονομικής δραστηριότητας
ΕΤΗ 1938 - 1949

ΕΠΑΓΓΕΛΜΑΤΙΚΕΣ ΚΑΤΗΓΟΡΙΕΣ	1938	1939	1940	1941	1942	1943	1944	1945	1946	1947	1948	1949
Βιομηχανία της οικοδομής	4195	4144	3180	1482	1577	886	430	207	257	331	384	505
Μεταφορές	1306	1357	1154						226			
Μεταφοράι δια σιδηροδρόμου				65	64	94	25	30		36	25	141
Μεταφοράι οδικαί				286	273	101	42	68		179	329	461
Μεταφοράι δι' ύδατος				160	191	48	8	72		96	40	37
Μεταφοράι δι' αέρος				12	22	17	0	0		1	0	42
Επικοινωνία (Ταχυδρομεία, Τηλέγραφοι, Τηλέφωνα)				77	38	31	12	25		33	33	31
Εμπόριον χονδρικών - λιανικών	1026	855	794	324	268	150	25	54	69	68	45	251
Πίστις - Τράπεζαι - Ασφάλεια				15	9	4	1	10		18	13	16
Υπηρεσίαι βοηθητικάι του εμπορίου				36	12	27	1	5		190	414	343
Ξενοδοχεία - Εστιάτορια - Καφενεία				233	76	51	30	65		119	122	147
Επιχειρήσεις καθαρισμού, επισκευής αυτοκινήτου				94	126	28	7	13		46	44	68
Οικιακάι υπηρεσίαι				14	4	5	4	3		11	0	6
Αναψυχή - Διασκέδαση - Αθλητισμός				29	11	7	3	4		9	0	22
Υπηρεσίαι - Ιατρικάι & Υγειονομικάι				27	19	15	12	9		21	26	42
Παιδεία - Θρησκεία - Επιστήμαι - Καλαί Τέχναι κλπ.				25	19	12	2	5		26	8	18
Εθνική Άμυνα				215	32	1	0	2				3
Στρατόπεδα εργασίας & συναφείς οργανώσεις				122	277	162	98	52				
Δημόσιαι Υπηρεσίαι κλπ.				247	798	476	129	144		583	909	857
Απασχολήσεις κακώς οριζόμεναι	1210	2294	2265	16	47	59	76	51	685	149	723	
Ξέναι υπηρεσίαι												
ΣΥΝΟΛΟ	28864	29865	26888	15822	15057	9619	3386	2540	3947	8614	11640	14223

ΠΗΓΗ: ΣΤΑΤΙΣΤΙΚΕΣ ΕΡΓΑΤΙΚΩΝ ΑΤΥΧΗΜΑΤΩΝ ΣΤΗΝ ΕΛΛΑΔΑ ΤΟΥ ΣΠΥΡΟΥ ΜΠΡΑΝΗ, 1998 ΑΘΗΝΑ

ΠΙΝΑΚΑΣ 35
Εργατικά ατυχήματα κατά κλάδο οικονομικής δραστηριότητας
ΕΤΗ 1950 -1959

ΕΠΑΓΓΕΛΜΑΤΙΚΕΣ ΚΑΤΗΓΟΡΙΕΣ	1950	1951	1952	1953	1954	1955	1956	1957	1958	1959
Γεωργία και κτηνοτροφία	56	79	99	88	86	107	228	289	160	161
Δασοπονία και θήρα	8	12	35	57	26	38	12	26	31	18
Αλιεία	43	56	73	60	58	61	80	80	66	84
Εξόρυξις άνθρακος & ορυκτών	185	690	668	796	815	1493	1857	1781	1989	1485
Εξόρυξις οικοδομικών λίθων & άλλων υλικών	363	547	888	838	746	966	763	940	1022	965
Βιομηχανία τροφίμων	475	665	595	707	614	767	687	807	833	838
Βιομηχανία ποτών και οινοπνεύματος	242	345	412	298	304	342	317	342	331	293
Βιομηχανία καπνού	507	447	591	658	660	660	916	688	578	572
Βιομηχανία ζωικών και φυτικών ελαίων & λιπών	349	345	315	288	352	335	267	319	324	196
Βιομηχανία χημικά	648	611	1082	1230	1395	1859	1227	919	866	614
Βιομηχανία ελαστικού	339	336	219	217	223	510	227	259	248	221
Βιομηχανία ξύλου και φελλού	584	1196	695	873	1069	1143	1101	1292	1373	1336
Βιομηχανία χάρτου και ειδών εκ χάρτου	188	291	369	282	334	388	389	488	508	545
Εκτύπωσις & βιβλιοδεσία	117	164	142	137	148	214	127	150	117	145
Βιομηχανία δερμάτων και ζωικών υλών	246	225	143	198	144	278	222	256	220	194
Βιομ. υφαντικά	2932	3272	3036	3152	3361	3104	2718	2588	2440	1972
Βιομ. κατασκευής ειδών ενδυμασίας	204	250	968	513	201	535	297	329	348	326
Βιομ. παραγωγής και διανομής ηλεκτρ. ενέργειας	502	481	312	456	597	489	378	434	484	628
Βιομ. παραγωγών και ορυκτών καυσίμων υλ.	162	117	42	117	210	178	126	290	170	204
Βιομη. μη μεταλλικών ορυκτών	316	347	310	294	469	485	683	834	806	725
Βιομ. βασικά (Τήξις, χύσις, έλασις, σφυρηλάτησις)	650	798	721	1087	2135	688	654	579	557	455
Βιομηχανία κατασκευής ειδών εκ κοινών μετάλλων	2401	1951	2977	2563	2646	3148	3348	2988	3140	2936
Βιομηχανία κατασκευής μηχανών	2915	2130	3043	3221	3096	3775	3102	2841	2935	2784
Βιομ. οργάνων (ωρολογοποιία, κοσμηματοποιία)	24	32	33	30	20	44	37	33	25	66
Βιομηχανία - διάφοροι εργοστασιακά	240	446	532	430	358	1146	1510	773	891	1192
Βιομηχανία - εργοστασιακά κακώς οριζόμενα	137	91	261	476	0	0	0	0	0	0

ΠΙΝΑΚΑΣ 35
(συνέχεια ...)
Εργατικά ατυχήματα κατά κλάδο οικονομικής δραστηριότητας
ΕΤΗ 1950 - 1959

ΕΠΑΓΓΕΛΜΑΤΙΚΕΣ ΚΑΤΗΓΟΡΙΕΣ	1950	1951	1952	1953	1954	1955	1956	1957	1958	1959
Βιομηχανία της οικοδομής	728	993	1582	1845	2116	3048	3166	3506	4738	4749
Μεταφοράι δια σιδηροδρόμου	273	140	311	240	464	323	207	217	386	342
Μεταφοράι οδικαί	469	563	579	710	745	833	913	804	1059	1137
Μεταφοράι δι' ύδατος	100	256	341	155	206	245	284	229	362	258
Μεταφοράι δι' αέρος	49	61	78	49	59	67	64	102	137	91
Επικοινωνία (Ταχυδρ., Τηλέγρ., Τηλέφ.)	107	88	61	36	20	11	23	35	45	32
Εμπόριον χονδρικών - λιανικών	413	430	407	486	536	580	1037	938	721	749
Πίστις - Τράπεζαι - Ασφάλεια	25	64	94	86	41	40	33	47	48	74
Υπηρεσίαι βοηθητικάι του εμπορίου	259	515	1068	851	853	935	937	874	889	760
Ξενοδοχεία - Εσπιατόρια - Καφενεία	170	221	261	290	325	275	297	348	407	417
Επιχειρήσεις καθαρισμού, επισκευής αυτοκινήτου	127	183	169	140	137	172	201	289	273	287
Οικιακάι υπηρεσίαι	20	21	52	58	27	49	47	70	60	46
Αναψυχή - Διασκέδαση - Αθλητισμός	21	24	42	42	35	55	37	71	62	61
Υπηρεσίαι - Ιατρικάι & Υγειονομικάι	55	66	74	149	109	161	179	195	220	255
Παιδεία - Θρησκεία - Επιστήμαι - Καλαί Τέχναι κλπ.	26	67	278	97	71	102	99	91	78	100
Εθνική Άμυνα		651	1004	1375	898	991	1070	925	949	940
Δημόσιαι Υπηρεσίαι κλπ.	1050	1204	1498	792	719	960	1280	1539	1000	962
Απασχολήσεις κακώς οριζόμεναι	205	460			421	210	1077	2531	2462	2129
Ξέναι υπηρεσίαι				1	20	15	107	83	24	14
ΣΥΝΟΛΟ	18930	21931	26460	26468	27869	31825	32331	33219	34382	32358

ΠΗΓΗ: ΣΤΑΤΙΣΤΙΚΕΣ ΕΡΓΑΤΙΚΩΝ ΑΤΥΧΗΜΑΤΩΝ ΣΤΗΝ ΕΛΛΑΔΑ ΤΟΥ ΣΠΥΡΟΥ ΜΠΡΑΝΗ, 1998 ΑΘΗΝΑ

ΠΙΝΑΚΑΣ 36
Εργατικά ατυχήματα κατά κλάδο οικονομικής δραστηριότητας
ΕΤΗ 1960 - 1969

ΕΠΑΓΓΕΛΜΑΤΙΚΕΣ ΚΑΤΗΓΟΡΙΕΣ	1960	1961	1962	1963	1964	1965	1966	1967	1968	1969
Γεωργία και κτηνοτροφία	233	222	263	220	246	207	221	276	134	98
Δασοπονία και θήρα	36	43	46	26	41	92	39	47	115	178
Αλιεία	74	76	121	107	85	122	96	76	84	94
Εξόρυξις άνθρακος & ορυκτών (Ορυχεία - Μεταλλεία)	1817	2087	2619	1951	1651	2512	2655	2451	2647	2355
Εξόρυξις οικοδομικών λίθων & άλλων υλικών (Λατομεία)	842	791	884	900	1194	991	1376	917	900	954
Βιομηχανία τροφίμων	773	1018	1041	1157	974	1130	1168	1164	1465	1175
Βιομηχανία ποτών και οινοπνεύματος	337	446	366	445	555	550	656	668	539	478
Βιομηχανία καπνού	620	666	596	624	675	770	758	559	401	348
Βιομηχανία ζωικών και φυτικών ελαίων και λιπών	305	184	264	265	290	325	343	270	205	233
Βιομηχανία χημικά	1142	1404	1286	1030	1349	1376	1360	1088	1064	1035
Βιομηχανία ελαστικού	210	207	234	257	378	213	317	288	214	174
Βιομηχανία ξύλου και φελλού	1449	1497	1562	1775	2093	2194	2136	2045	1946	2100
Βιομηχανία χάρτου και ειδών εκ χάρτου	518	585	724	748	727	732	920	845	778	687
Εκτύπωση & βιβλιοδεσία	185	238	173	245	220	213	201	162	256	274
Βιομηχανία δερμάτων και ζωικών υλών	157	186	219	187	250	220	240	238	183	175
Βιομηχανία υφαντικά	2129	2345	2425	2614	2667	2668	2803	2507	1803	1924
Βιομηχανία κατασκευής ειδών ενδυμασίας	314	295	252	324	500	994	1120	789	463	445
Βιομηχανία παραγωγής και διανομής ηλεκτρ. ενέργειας	1039	880	1043	970	1233	1376	1260	957	560	568
Βιομηχανία παραγωγών και ορυκτών καυσίμων υλικών	176	199	171	172	157	318	326	381	235	120
Βιομηχανία μη μεταλλικών ορυκτών	818	933	867	1733	1889	1940	1733	1617	1005	1137
Βιομηχανία βασικά (Τήξις, χύσις, έλασις, σφυρηλάτησις)	501	543	654	657	796	1355	1713	1700	923	1308
Βιομηχανία κατασκευής ειδών εκ κοινών μετάλλων	3566	3994	4099	4552	4250	3456	3322	2850	3461	3737
Βιομηχανία κατασκευής μηχανών	3652	4457	4430	4278	4240	4740	4919	4469	3278	4026
Βιομηχανία οργάνων (ωρολογοποιία, κοσμηματοποιία)	42	23	56	47	62	123	53	99	41	30
Βιομηχανία - διάφοροι εργοστασιακά	1217	1393	2908	2025	1054	1319	1641	1518	1167	1487

ΠΙΝΑΚΑΣ 36

(συνέχεια ...)

Εργατικά ατυχήματα κατά κλάδο οικονομικής δραστηριότητας**ΕΤΗ 1960 - 1969**

ΕΠΑΓΓΕΛΜΑΤΙΚΕΣ ΚΑΤΗΓΟΡΙΕΣ	1960	1961	1962	1963	1964	1965	1966	1967	1968	1969
Βιομηχανία της οικοδομής	5422	6631	6627	7064	6762	9626	9054	8957	7856	8721
Μεταφοράι δια σιδηροδρόμου	546	360	403	1048	2015	844	833	650	233	253
Μεταφοράι οδικαί	1051	1392	1405	1384	1200	1281	1208	1069	1253	1263
Μεταφοράι δι' ύδατος	419	506	786	851	817	450	297	354	188	149
Μεταφοράι δι' αέρος	125	93	126	233	385	215	192	225	184	236
Επικοινωνία (Ταχυδρομεία, Τηλέγραφοι, Τηλέφωνα)	72	92	129	74	93	104	168	128	61	46
Εμπόριον χονδρικών - λιανικών	1120	896	746	1038	1323	873	912	999	1016	1065
Πίστις - Τράπεζαι - Ασφάλεια	75	31	26	99	230	135	175	154	49	66
Υπηρεσίαι βοηθητικάι του εμπορίου	575	932	540	319	333	269	414	280	577	474
Ξενοδοχεία - Εσπιατόρια - Καφενεία	626	533	438	582	714	797	739	594	431	482
Επιχειρήσεις καθαρισμού, επισκευής αυτοκινήτου	258	283	306	344	349	520	604	567	376	345
Οικιακάι υπηρεσίαι	63	113	128	148	130	40	54	67	102	133
Αναψυχή - Διασκέδαση - Αθλητισμός	76	72	102	104	102	112	173	197	192	171
Υπηρεσίαι - Ιατρικάι & Υγειονομικάι	299	304	301	326	381	438	402	407	408	476
Παιδεία - Θρησκεία - Επιστήμαι - Καλά Τέχνηαι κλπ.	134	129	125	130	144	229	257	151	140	141
Εθνική Άμυνα	929	850	891	655	414	831	779	524	441	471
Στρατόπεδα εργασίας & συναφείς οργανώσεις	0	0	0	212	117	107	114	110	90	63
Δημόσιαι Υπηρεσίαι κλπ.	1266	1457	1476	1885	2264	2415	2499	2009	2104	2092
Απασχολήσεις κακώς οριζόμεναι	1531	3023	4039	3617	2415	1162	550	488	803	817
Ξένοι υπηρεσίαι	29	13	41	47	60	93	64	182	105	94
ΣΥΝΟΛΟ	36768	42422	45938	47469	47824	50477	50864	46093	40476	42698

ΠΗΓΗ: ΣΤΑΤΙΣΤΙΚΕΣ ΕΡΓΑΤΙΚΩΝ ΑΤΥΧΗΜΑΤΩΝ ΣΤΗΝ ΕΛΛΑΔΑ ΤΟΥ ΣΠΥΡΟΥ ΜΠΡΑΝΗ, 1998 ΑΘΗΝΑ

ΠΙΝΑΚΑΣ 37
Εργατικά ατυχήματα κατά κλάδο οικονομικής δραστηριότητας
ΕΤΗ 1970 - 1973

ΕΠΑΓΓΕΛΜΑΤΙΚΕΣ ΚΑΤΗΓΟΡΙΕΣ	1970	1971	1972	1973
Γεωργία και κτηνοτροφία	125	133	163	102
Δασοπονία και θήρα	148	131	146	157
Αλιεία	104	120	154	73
Εξόρυξις άνθρακος & ορυκτών (Ορυχεία - Μεταλλεία)	1914	1797	2719	2391
Εξόρυξις οικοδομικών λίθων & άλλων υλικών (Λατομεία)	1320	1561	955	925
Βιομηχανία τροφίμων	1117	1258	1237	1352
Βιομηχανία ποτών και οινοπνεύματος	471	568	557	618
Βιομηχανία καπνού	372	366	425	330
Βιομηχανία ζωικών και φυτικών ελαίων και λιπών	169	202	232	193
Βιομηχανία χημικά	1036	1100	1025	1166
Βιομηχανία ελαστικού	165	255	172	210
Βιομηχανία ξύλου και φελλού	2094	2147	2212	2110
Βιομηχανία χάρτου και ειδών εκ χάρτου	664	692	555	571
Εκτύπωσις & βιβλιοδεσία	242	259	291	319
Βιομηχανία δερμάτων και ζωικών υλών	165	154	205	245
Βιομηχανία υφαντικά	1758	2008	2335	2237
Βιομηχανία κατασκευής ειδών ενδυμασίας	518	528	587	538
Βιομηχανία παραγωγής και διανομής ηλεκτρ. ενέργειας	477	464	408	535
Βιομηχανία παραγωγών και ορυκτών καυσίμων υλικών	216	379	246	354
Βιομηχανία μη μεταλλικών ορυκτών	1004	925	850	756
Βιομηχανία βασικά (Τήξις, χύσις, έλασις, σφυρηλάτησις)	1131	1276	1156	1434
Βιομηχανία κατασκευής ειδών εκ κοινών μετάλλων	3423	3450	4363	4944
Βιομηχανία κατασκευής μηχανών	3936	3978	4788	4227
Βιομηχανία οργάνων (ωρολογοποιία, κοσμηματοποιία)	55	54	84	53
Βιομηχανία - διάφοροι εργοστασιακά	2841	3219	2747	3508
Βιομηχανία της οικοδομής	10212	9872	9811	9851
Μεταφορά δια σιδηροδρόμου	271	202	264	307
Μεταφορά οδικά	1298	1300	1190	1065
Μεταφορά δι' ύδατος	210	165	242	209
Μεταφορά δι' αέρος	242	278	249	206
Επικοινωνία (Ταχυδρομεία, Τηλέγραφοι, Τηλέφωνα)	52	45	52	50
Εμπόριον χονδρικών - λιανικών	1106	1290	1034	869
Πίστις - Τράπεζαι - Ασφάλεια	52	95	53	77
Υπηρεσία βοηθητικά του εμπορίου	358	343	411	351
Ξενοδοχεία - Εστιατόρια - Καφενεία	577	578	616	542
Επιχειρήσεις καθαρισμού, επισκευής αυτοκινήτου	278	313	308	255
Οικιακά υπηρεσία	103	228	179	104
Αναψυχή - Διασκέδαση - Αθλητισμός	180	183	231	141
Υπηρεσία - Ιατρικά & Υγειονομικά	390	516	604	397
Παιδεία - Θρησκεία - Επιστήμαι - Καλά Τέχνη κλπ.	144	157	132	103
Εθνική Άμυνα	461	469	360	350
Στρατόπεδα εργασίας & συναφείς οργανώσεις	99	124	109	107
Δημόσια Υπηρεσία κλπ.	1868	1980	2053	2039
Απασχολήσεις κακώς οριζόμεναι	1398	1519	1399	1067
Ξένοι υπηρεσία	49	55	93	106
ΣΥΝΟΛΟ	44813	46736	48002	44983

ΠΗΓΗ: ΣΤΑΤΙΣΤΙΚΕΣ ΕΡΓΑΤΙΚΩΝ ΑΤΥΧΗΜΑΤΩΝ ΣΤΗΝ ΕΛΛΑΔΑ ΤΟΥ ΣΠΥΡΟΥ ΜΠΡΑΝΗ, 1998 ΑΘΗΝΑ

ΠΙΝΑΚΑΣ 38
Εργατικά ατυχήματα κατά κλάδο οικονομικής δραστηριότητας
ΕΤΗ 1974 - 1979

ΚΛΑΔΟΙ ΟΙΚΟΝΟΜΙΚΗΣ ΔΡΑΣΤΗΡΙΟΤΗΤΑΣ	1974	1975	1976	1977	1978	1979
Γεωργία	37	46	38	42	102	61
Κτηνοτροφία	55	70	58	127	87	68
Δασοπονία & εκμετάλλευση δασών	287	257	259	315	326	329
Θήρα	9	8	8	0	17	2
Αλιεία	49	73	41	75	48	54
Ορυχεία άνθρακος	14	15	16	8	9	68
Μεταλλεία	2280	2457	2661	1956	1034	265
Υδρογ/θρακες & γηγενή καύσιμα	28	30	33	19	19	0
Λατομεία	412	411	379	432	432	509
Λοιπά μεταλλεία & λατομεία	16	18	19	21	0	231
Αλυκές	7	8	8	0	7	2
Βιομηχ. ειδών διατροφής εκτός ποτών	2128	2019	1820	1981	2030	2083
Βιομηχανία ποτών	620	634	617	727	630	584
Καπνοβιομηχανία	354	257	297	337	387	358
Υφαντικές βιομηχανίες	2457	2932	3079	2998	2854	3021
Βιομ. ειδών υποδήσεως, ενδυμ. και διαφ. εισ. εξ. υφασμ.	522	801	869	982	1155	1146
Βιομ ξύλου & φελλού εκτός επιπλοπ.	1214	1404	1299	1398	1493	1436
Βιομ επίπλων & ειδών επιπλώσεως	843	976	903	940	1058	1012
Βιομηχανίου χάρτου	623	644	647	673	554	604
Εκτυπ. εκδόσεις & συναφείς δραστ.	228	278	283	287	271	209
Βιομ. δέρματος και γουναρικών εκτός των ειδών υπόδ. & ενδυμ.	152	181	180	142	196	168
Βιομ. προϊόντων εξ ελαστικού και πλαστικής ύλης	780	825	898	951	1146	905
Χημικές βιομηχανίες	1059	1220	1244	1333	897	1444
Βιομ. παραγωγ. πετρελαίου & ανθρακ	309	353	270	299	247	273
Βιομ. προϊόντων εκ μη μεταλ. ορυκτών, εκτός των παρ. πετρ. & ανθρ.	1804	1605	1682	2054	2351	2500
Βασικές μεταλλουργικές βιομηχ.	1033	1546	1264	1615	1914	2159
Κατασκευή τελ. προϊόντων εκ μετάλλου, εκτός μηχ. & μεταφ. υλ.	5109	4072	3987	3573	3339	3052
Κατασκευή μηχ. και συσκευών, εκτός των ηλεκτρ. & μέσων μεταφ.	611	720	706	472	1315	959
Κατασκευή ηλεκτρ. μηχανών, συσκευών και λοιπών ειδών	1070	1260	1235	1745	1396	1375
Κατασκευή μεταφορικών μέσων	4993	4664	4445	4112	2266	2694
Λοιπές βιομηχανίες	217	385	352	221	345	177
Ηλεκτρισμός, φωταέριο & ατμός	204	164	150	203	169	290
Υδρευση	204	163	151	157	208	88
Οικοδομήσεις και δημόσια έργα	8809	7653	7908	9237	9419	10752
Χονδρικό εμπόριο	173	190	235	270	273	224
Λιανικό εμπόριο	506	553	684	671	891	631
Εστιατόρια & ξενοδοχεία	419	416	429	468	461	480
Μεταφορές	1007	1136	1133	2018	2106	1957
Αποθηκεύσεις	4	4	5	2	10	2
Επικοινωνίες	45	36	35	21	17	20
Τράπεζες και λοιπά οικον. ιδρύματα	41	44	45	59	145	39
Ασφάλειες	6	6	7	21	9	7
Διεκπεραίωση υποθέσεων	157	104	94	109	442	283
Κυβερνητικές υπηρεσίες	2747	2762	2641	1333	1633	1582
Υπηρεσίες υγιεινής	487	596	785	35	211	48
Κοιν. πρόνοια & λοιπές επαγγελ. οργαν.	155	201	204	955	452	808
Υπηρεσίες αναψυχής & πολιτισμού	97	69	72	105	181	137
Προσωπικές υπηρεσίες	271	315	320	292	316	227
Μη δηλ. ακριβώς είδος οικον. δραστηρ.	331	371	492	823	2247	1653
ΣΥΝΟΛΟ	44983	44952	44987	46594	47115	46976

ΠΗΓΗ: ΣΤΑΤΙΣΤΙΚΕΣ ΕΡΓΑΤΙΚΩΝ ΑΤΥΧΗΜΑΤΩΝ ΣΤΗΝ ΕΛΛΑΔΑ ΤΟΥ ΣΠΥΡΟΥ ΜΠΡΑΝΗ, 1998 ΑΘΗΝΑ

ΠΙΝΑΚΑΣ 39
Εργατικά ατυχήματα κατά κλάδο οικονομικής δραστηριότητας
ΕΤΗ 1980 - 1989

ΚΛΑΔΟΙ ΟΙΚΟΝΟΜΙΚΗΣ ΔΡΑΣΤΗΡΙΟΤΗΤΑΣ	1980	1981	1982	1983	1984	1985	1986	1987	1988	1989
Γεωργία	41	31	63	36	109	25	2	7	7	4
Κτηνοτροφία	94	111	120	129	198	69	18	14	11	27
Δασοπονία & εκμετάλλευση δασών	300	422	508	582	608	468	457	533	571	393
Θήρα	0	2	0	0	7	0	0	0	2	0
Αλιεία	37	38	59	44	36	12	33	47	35	44
Ορυχεία άνθρακος	35	19	14	12	0	5	6	0	2	4
Μεταλλεία	188	170	492	347	506	740	1050	975	816	584
Υδρογ/θρακες & γηγενή καύσιμα	14	21	16	10	11	39	4	2	4	2
Λατομεία	575	774	625	526	516	247	251	223	217	162
Λοιπά μεταλλεία & λατομεία	524	466	179	468	2	16	0	0	0	0
Αλυκές	0	2	0	0	7	5	2	5	0	2
Βιομηχ. ειδών διατροφής εκτός ποτών	2165	2145	1802	1970	1807	1968	1910	2017	1784	1821
Βιομηχανία ποτών	548	556	508	449	397	415	442	447	358	279
Καπνοβιομηχανία	289	453	340	357	414	369	320	310	343	179
Υφαντικές βιομηχανίες	2897	2764	2307	2310	2054	2198	2467	2414	1797	1687
Βιομ. ειδών υποδήσεως, ενδυμασίας και διαφ. εισ. εξ. υφασμάτων	868	1005	974	1029	1025	1016	805	902	773	651
Βιομ ξύλου & φελλού εκτός επιπλοτ.	1452	1444	1117	1189	804	440	522	412	319	349
Βιομ επιπλων & ειδών επιπλώσεως	915	1068	972	995	1126	1456	1297	1401	1309	1088
Βιομηχανίου χάρτου	581	628	462	490	472	422	451	528	469	426
Εκτυπ. εκδόσεις & συναφείς δραστ.	192	206	170	192	201	177	194	175	165	198
Βιομ. δέρματος και γουναρικών εκτός των ειδών υπόδ. & ενδυμασίας	149	115	118	68	154	131	188	296	254	239
Βιομ. προϊόντων εξ ελαστικού και πλαστικής ύλης	877	844	673	711	782	806	726	651	573	521
Χημικές βιομηχανίες	1019	1436	1525	1133	778	546	495	620	360	515
Βιομ. παραγωγ. πετρελαίου & ανθρακ.	257	264	206	199	87	145	153	116	69	109
Βιομ. προϊόντων εκ μη μεταλλικών ορυκτών, εκτός των παρ. πετρ. & ανθρ.	2571	2653	2284	2077	1997	1599	1562	1720	1545	1613
Βασικές μεταλλουργικές βιομηχ.	1945	1270	1344	1240	1628	1585	1244	1247	857	851
Κατασκευή τελικών προϊόντων εκ μετάλλου, εκτός μηχανών & μεταφ. υλ.	3162	3304	2851	2895	2473	1779	1439	1347	1304	1334
Κατασκευή μηχ. και συσκευών, εκτός των ηλεκτρ. και μέσων μεταφοράς	1297	1114	877	774	535	899	978	776	556	660
Κατασκευή ηλεκτρ. μηχανών, συσκευών και λοιπών ειδών	1276	1278	984	995	925	988	748	686	547	575
Κατασκευή μεταφορικών μέσων	3005	3121	2271	2007	1566	1479	1521	1487	1333	1418
Λοιπές βιομηχανίες	145	174	129	146	96	76	126	111	111	101

ΠΙΝΑΚΑΣ 39
(συνέχεια ...)
Εργατικά ατυχήματα κατά κλάδο οικονομικής δραστηριότητας
ΕΤΗ 1980 - 1989

ΚΛΑΔΟΙ ΟΙΚΟΝΟΜΙΚΗΣ ΔΡΑΣΤΗΡΙΟΤΗΤΑΣ	1980	1981	1982	1983	1984	1985	1986	1987	1988	1989
Ηλεκτρισμός, φωταέριο & ατμός	204	185	197	230	131	207	255	215	217	216
Υδρευση	179	141	131	124	174	189	206	159	156	93
Οικοδομήσεις και δημόσια έργα	10041	8917	7986	7519	7918	7859	7667	7719	7332	6167
Χονδρικό εμπόριο	273	441	458	412	377	440	391	357	208	212
Λιανικό εμπόριο	679	609	567	638	795	666	819	973	1046	907
Εσπατόρια & ξενοδοχεία	410	489	490	391	332	518	540	563	510	523
Μεταφορές	1755	1711	1804	1769	1321	1194	1174	1245	1183	972
Αποθηκεύσεις	10	23	9	14	71	18	14	24	52	29
Επικοινωνίες	14	4	25	41	47	53	43	38	46	36
Τράπεζες και λοιπά οικον. ιδρύματα	39	52	41	27	16	21	39	43	24	32
Ασφάλειες	10	8	18	22	24	39	43	47	33	36
Διεκπεραίωση υποθέσεων	353	1385	1734	553	351	454	748	651	91	132
Ενοικιάσεις κινητών										8
Ενοικιάσεις ακινήτων										2
Κυβερνητικές υπηρεσίες	1376	1324	1398	1320	1384	1652	1235	1233	1081	943
Υπηρεσίες υγιεινής	35	50	27	24	20	23	16	2	4	15
Παιδεία										134
Υπηρεσίες επιστημονικών ερευνών										4
Ιατρικές & Υγειονομικές υπηρεσίες										140
Κοιν. πρόνοια & λοιπές επαγγελ. οργαν.	758	768	730	699	1294	1565	1855	1958	1435	1204
Υπηρεσίες αναψυχής & πολιτισμού	132	151	118	129	156	150	0	126	80	145
Προσωπικές υπηρεσίες	177	187	195	138	212	161	149	187	0	53
Οικιακές υπηρεσίες							218	0	130	71
Μη δηλ. ακριβώς είδος οικον. δραστηρ.	1087	1150	1409	1398	2714	3507	2090	1581	2073	1937
ΣΥΝΟΛΟ	44950	45493	41327	38828	38658	38836	36913	36590	32192	29847

ΠΗΓΗ: ΣΤΑΤΙΣΤΙΚΕΣ ΕΡΓΑΤΙΚΩΝ ΑΤΥΧΗΜΑΤΩΝ ΣΤΗΝ ΕΛΛΑΔΑ ΤΟΥ ΣΠΥΡΟΥ ΜΠΡΑΝΗ, 1998 ΑΘΗΝΑ

ΠΙΝΑΚΑΣ 40
Εργατικά ατυχήματα κατά κλάδο οικονομικής δραστηριότητας
ΕΤΗ 1990 - 1993

ΚΛΑΔΟΙ ΟΙΚΟΝΟΜΙΚΗΣ ΔΡΑΣΤΗΡΙΟΤΗΤΑΣ	1990	1991	1992	1993
Γεωργία	25	21	8	5
Κτηνοτροφία	90	109	95	69
Δασοπονία & εκμετάλλευση δασών	402	192	193	88
Θήρα	0	0	0	0
Αλιεία	27	47	24	34
Ορυχεία άνθρακος	5	2	3	3
Μεταλλεία	447	284	383	294
Υδρογ/θρακες & γηγενή καύσιμα	0	12	16	7
Λατομεία	210	130	182	113
Λοιπά μεταλλεία & λατομεία	0	0	5	17
Αλυκές	2	0	0	0
Βιομηχ. ειδών διατροφής εκτός ποτών	1415	1470	1639	1482
Βιομηχανία ποτών	253	206	251	255
Καπνοβιομηχανία	165	183	219	226
Υφαντικές βιομηχανίες	1507	1368	1135	1051
Βιομ. ειδών υποδήσεως, ενδυμασίας και διαφ. εισ. εξ. υφασμάτων	670	612	730	694
Βιομ ξύλου & φελλού εκτός επιπλοπ.	374	450	623	561
Βιομ επίπλων & ειδών επιπλώσεως	1216	1029	615	502
Βιομηχανίου χάρτου	435	408	368	380
Εκτυπ. εκδόσεις & συναφείς δραστ.	165	128	211	186
Βιομ. δέρματος και γουναρικών εκτός των ειδών υποδ. & ενδυμασίας	174	176	95	64
Βιομ. προϊόντων εξ ελαστικού και πλαστικής ύλης	589	531	567	605
Χημικές βιομηχανίες	465	420	392	375
Βιομ. παραγωγ. πετρελαίου & ανθρακ	123	197	240	257
Βιομ. προϊόντων εκ μη μεταλλικών ορυκτών, εκτός των παρ. πετρ. & ανθρ.	1458	1299	1227	1100
Βασικές μεταλλουργικές βιομηχ.	799	699	652	544
Κατασκευή τελικών προϊόντων εκ μετάλλου, εκτός μηχανών & μεταφ. υλ.	1311	1140	1201	1076
Κατασκευή μηχ. και συσκευών, εκτός των ηλεκτρ. και μέσων μεταφοράς	510	512	512	412
Κατασκευή ηλεκτρ. μηχανών, συσκευών και λοιπών ειδών	575	600	604	505
Κατασκευή μεταφορικών μέσων	1509	1147	1087	1022
Λοιπές βιομηχανίες	95	95	82	61

ΠΙΝΑΚΑΣ 40
(συνέχεια ...)
Εργατικά ατυχήματα κατά κλάδο οικονομικής δραστηριότητας
ΕΤΗ 1990 - 1993

ΚΛΑΔΟΙ ΟΙΚΟΝΟΜΙΚΗΣ ΔΡΑΣΤΗΡΙΟΤΗΤΑΣ	1990	1991	1992	1993
Ηλεκτρισμός, φωταέριο & ατμός	124	114	106	56
Υδρευση	140	157	264	248
Οικοδομήσεις και δημόσια έργα	5749	5532	6617	5680
Χονδρικό εμπόριο	361	514	591	495
Λιανικό εμπόριο	950	962	1456	1581
Εσπατόρια & ξενοδοχεία	494	427	525	446
Μεταφορές	1024	884	979	745
Αποθηκεύσεις	2	9	3	0
Επικοινωνίες	54	38	29	49
Τράπεζες και λοιπά οικον. ιδρύματα	16	14	16	29
Ασφάλειες	38	50	53	29
Διεκπεραίωση υποθέσεων	113	90	186	228
Ενοικιάσεις κινητών	0	2	8	7
Ενοικιάσεις ακινήτων	0	0	0	0
Κυβερνητικές υπηρεσίες	819	661	702	595
Υπηρεσίες υγιεινής	34	52	42	20
Παιδεία	115	140	127	130
Υπηρεσίες επιστημονικών ερευνών	23	14	0	10
Ιατρικές & Υγειονομικές υπηρεσίες	178	152	0	164
Κοιν. πρόνοια & λοιπές επαγγελ. οργαν.	634	526	0	524
Υπηρεσίες αναψυχής & πολιτισμού	200	119	0	56
Προσωπικές υπηρεσίες	56	33	0	34
Οικιακές υπηρεσίες	0	0	0	0
Μη δηλ. ακριβώς είδος οικον. δραστηρ.	1706	1228	0	845
ΣΥΝΟΛΟ	27846	25185	25063	23959

ΠΗΓΗ: ΣΤΑΤΙΣΤΙΚΕΣ ΕΡΓΑΤΙΚΩΝ ΑΤΥΧΗΜΑΤΩΝ ΣΤΗΝ ΕΛΛΑΔΑ ΤΟΥ ΣΠΥΡΟΥ ΜΠΡΑΝΗ, 1998 ΑΘΗΝΑ

ΠΙΝΑΚΑΣ 41
Εργατικά ατυχήματα κατά κλάδο οικονομικής δραστηριότητας
ΕΤΟΣ 1994

ΚΛΑΔΟΙ ΟΙΚΟΝΟΜΙΚΗΣ ΔΡΑΣΤΗΡΙΟΤΗΤΑΣ	1994
Γεωργία	104
Δασοκομία	144
Αλιεία	64
Εξόρυξη άνθρακα, λιγνίτη, και τύρφης	0
Εξόρυξη μεταλλούχων μεταλλευμάτων	403
Αντληση πετρελαίου και φυσικού αερίου	8
Εξόρυξη μεταλλευμάτων ουρανού και θορίου	0
Λοιπά μεταλλεία & λατομεία	99
Βιομηχ. ειδών διατροφής εκτός ποτών	1560
Καπνοβιομηχανία	131
Υφαντικές βιομηχανίες	813
Κατασκευή ειδών ένδυσης, κατεργασία και βαφή γουναρικών	440
Βιομ ξύλου & φελλού εκτός επιπλοπ.	472
Βιομηχανίου χάρτου	256
Εκτυπ. εκδόσεις & συναφείς δραστ.	189
Κατεργασία και δέψη δέρματος, ειδών ταξιδιού, τσαντών, σέλες σάγματα και υποδήματα	125
Βιομ. προϊόντων εξ ελαστικού και πλαστικής ύλης	504
Χημικές βιομηχανίες	336
Βιομ. παραγωγ. πετρελαίου & ανθρακ	104
Βιομ. προϊόντων εκ μη μεταλλικών ορυκτών, εκτός των παρ. πετρ. & ανθρ.	864
Βασικές μεταλλουργικές βιομηχ.	392
Κατασκευή τελικών προϊόντων εκ μετάλλου, εκτός μηχανών & μεταφ. υλ.	960
Κατασκευή μηχ. και συσκευών, εκτός των ηλεκτρ. και μέσων μεταφοράς	400
Κατασκευή ηλεκτρ. μηχανών, συσκευών και λοιπών ειδών	213
Κατασκευή αυτοκινήτων οχημάτων	66
Κατασκευή λοιπού εξοπλισμού μεταφορών	304
Κατασκευή μηχ. γρ. και Η/Υ	13
Κατασκευή εξοπλισμού και συσκευών ραδιοφώνου, TV & επικοινωνιών	40
κατασκευή ιατρικών οργάνων, οργάνων ακριβείας και οπτικών οργάνων	13
Κατασκευή επίπλων, λοιπές βιομηχανίες	450
Ανακύκλωση	3

ΠΙΝΑΚΑΣ 41
(συνέχεια ...)
Εργατικά ατυχήματα κατά κλάδο οικονομικής δραστηριότητας
ΕΤΟΣ 1994

ΚΛΑΔΟΙ ΟΙΚΟΝΟΜΙΚΗΣ ΔΡΑΣΤΗΡΙΟΤΗΤΑΣ	1994
Ηλεκτρισμός, φωταέριο & ατμός	51
Υδρευση	179
Οικοδομήσεις και δημόσια έργα	5866
Εμπόριο, συντήρηση & επισκευή αυτοκινήτων οχημάτων	445
Χονδρικό εμπόριο	882
Λιανικό εμπόριο	1098
Εστιάτορια & ξενοδοχεία	629
Μεταφορές	355
Μεταφορές μέσω υδάτινων οδών	11
Αεροπορικές μεταφορές	211
Βοηθητικές και συναφείς προς τις μεταφορικές δραστηριότητες	219
Επικοινωνίες	43
Τράπεζες και λοιπά οικον. ιδρύματα	19
Ασφάλειες	29
Ενδιάμεσοι χρηματοπιστωτικοί οργανισμοί	3
Ενοικιάσεις κινητών	11
Ενοικιάσεις ακινήτων	3
Πληροφορική και συναφείς δραστηριότητες	11
Άλλες επιχειρηματικές δραστηριότητες	171
Υπηρεσίες υγιεινής	261
Παιδεία	99
Υπηρεσίες επιστημονικών ερευνών	19
Διάθεση λυμάτων και απορριμμάτων	10
Δημ. Διοίκηση και Άμυνα, υποχρεωτική Κοινωνική Ασφάλιση	843
Δραστηριότητες οργανώσεων	253
Υπηρεσίες αναψυχής & πολιτισμού	80
Άλλες δραστηριότητες παροχής υπηρεσιών	234
Οικιακές υπηρεσίες	29
Ετερόδοκοι οργανισμοί και όργανα	1074
ΣΥΝΟΛΟ	22608

ΠΗΓΗ: ΣΤΑΤΙΣΤΙΚΕΣ ΕΡΓΑΤΙΚΩΝ ΑΤΥΧΗΜΑΤΩΝ ΣΤΗΝ ΕΛΛΑΔΑ ΤΟΥ ΣΠΥΡΟΥ ΜΠΡΑΝΗ, 1998 ΑΘΗΝΑ

ΠΙΝΑΚΑΣ 42

Εργατικά ατυχήματα κατά μήνα

ΕΤΗ 1938 - 1949

ΜΗΝΑΣ	1938	1939	1940	1941	1942	1943	1944	1945	1946	1947	1948	1949
ΙΑΝΟΥΑΡΙΟΣ	1478	2179	2115	1466	999	813	298	176	209	525	865	846
ΦΕΒΡΟΥΑΡΙΟΣ	1717	2178	2109	1684	1002	851	492	245	214	524	837	935
ΜΑΡΤΙΟΣ	1882	2355	2401	1687	1077	731	278	177	232	570	843	954
ΑΠΡΙΛΙΟΣ	1672	1934	2333	964	1195	835	399	227	257	582	759	917
ΜΑΙΟΣ	2317	2369	2464	639	1448	971	430	261	323	652	781	1165
ΙΟΥΝΙΟΣ	2756	2554	2380	918	1327	995	458	279	348	754	963	1238
ΙΟΥΛΙΟΣ	3068	3258	2901	1169	1795	1233	239	233	435	905	1143	1452
ΑΥΓΟΥΣΤΟΣ	3222	3169	2913	1484	1636	1081	361	286	465	958	1123	1456
ΣΕΠΤΕΜΒΡΙΟΣ	2987	2600	2396	1628	1449	964	217	209	387	934	1227	1430
ΟΚΤΩΒΡΙΟΣ	2815	2613	2188	1702	1397	552	80	164	393	772	1088	1209
ΝΟΕΜΒΡΙΟΣ	2681	2484	1138	1373	1062	327	117	182	409	829	1006	1329
ΔΕΚΕΜΒΡΙΟΣ	2269	2172	1282	1108	670	266	17	101	275	609	1005	1292
ΑΓΝ. ΜΗΝΟΣ			268									
ΣΥΝΟΛΟ	28864	29865	26888	15822	15057	9619	3386	2540	3947	8614	11640	14223

ΠΗΓΗ: ΣΤΑΤΙΣΤΙΚΕΣ ΕΡΓΑΤΙΚΩΝ ΑΤΥΧΗΜΑΤΩΝ ΣΤΗΝ ΕΛΛΑΔΑ ΤΟΥ ΣΠΥΡΟΥ ΜΠΡΑΝΗ, 1998 ΑΘΗΝΑ

ΠΙΝΑΚΑΣ 43

Εργατικά ατυχήματα κατά μήνα

ΕΤΗ 1950 - 1959

ΜΗΝΑΣ	1950	1951	1952	1953	1954	1955	1956	1957	1958	1959
ΙΑΝΟΥΑΡΙΟΣ	1320	1517	1971	2062	1973	2153	2398	2591	2332	2444
ΦΕΒΡΟΥΑΡΙΟΣ	1252	1197	2015	1837	1928	2113	2346	2583	2444	2368
ΜΑΡΤΙΟΣ	1290	1417	1942	2019	2077	2486	2223	2452	2681	2466
ΑΠΡΙΛΙΟΣ	1297	1379	1676	1759	1896	2173	2443	2369	2386	2544
ΜΑΙΟΣ	1651	1751	2313	2038	2240	2695	2325	2818	2793	2217
ΙΟΥΝΙΟΣ	1758	1872	2327	2195	2565	3128	2804	2922	3116	2873
ΙΟΥΛΙΟΣ	1893	2245	2727	2657	2826	3364	3066	3511	3649	3335
ΑΥΓΟΥΣΤΟΣ	2112	2152	2424	2604	2899	3087	3323	3317	3374	3055
ΣΕΠΤΕΜΒΡΙΟΣ	1783	2124	2542	2558	2328	3015	2985	2891	3194	3130
ΟΚΤΩΒΡΙΟΣ	1499	2341	2231	2441	2489	2673	3079	2711	3123	2817
ΝΟΕΜΒΡΙΟΣ	1852	2237	2231	2184	2367	2693	2961	2727	2753	2754
ΔΕΚΕΜΒΡΙΟΣ	1223	1699	2061	2114	2281	2245	2378	2327	2537	2355
ΣΥΝΟΛΟ	18930	21931	26460	26468	27869	31825	32331	33219	34382	32358

ΠΗΓΗ: ΣΤΑΤΙΣΤΙΚΕΣ ΕΡΓΑΤΙΚΩΝ ΑΤΥΧΗΜΑΤΩΝ ΣΤΗΝ ΕΛΛΑΔΑ ΤΟΥ ΣΠΥΡΟΥ ΜΠΡΑΝΗ, 1998 ΑΘΗΝΑ

ΠΙΝΑΚΑΣ 44**Εργατικά ατυχήματα κατά τριμηνιαία****ΕΤΗ 1960 - 1969**

ΠΕΡΙΟΔΟΣ	1960	1961	1962	1963	1964	1965	1966	1967	1968	1969
Α' ΤΡΙΜΗΝΟ	7811	8774	9925	9898	10259	10585	11494	10554	8521	8875
Β' ΤΡΙΜΗΝΟ	9272	10370	10802	11362	11860	12851	12456	11807	10199	10420
Γ' ΤΡΙΜΗΝΟ	10338	12568	13607	14090	13670	14629	14510	13136	11559	12374
Δ' ΤΡΙΜΗΝΟ	9347	10710	11604	12119	12035	12412	12404	10596	10197	11029
ΣΥΝΟΛΟ	36768	42422	45938	47469	47824	50477	50864	46093	40476	42698

ΠΗΓΗ: ΣΤΑΤΙΣΤΙΚΕΣ ΕΡΓΑΤΙΚΩΝ ΑΤΥΧΗΜΑΤΩΝ ΣΤΗΝ ΕΛΛΑΔΑ ΤΟΥ ΣΠΥΡΟΥ ΜΠΡΑΝΗ, 1998 ΑΘΗΝΑ

ΠΙΝΑΚΑΣ 45**Εργατικά ατυχήματα κατά τριμηνιαία****ΕΤΗ 1970 - 1979**

ΠΕΡΙΟΔΟΣ	1970	1971	1972	1973	1974	1975	1976	1977	1978	1979
Α' ΤΡΙΜΗΝΟ	9412	10120	10601	11051	9851	9845	10752	10064	10553	10570
Β' ΤΡΙΜΗΝΟ	11277	11254	11648	11585	11111	11103	11067	11415	11590	11559
Γ' ΤΡΙΜΗΝΟ	12870	13558	13678	13300	12865	12856	12146	13279	13239	13146
Δ' ΤΡΙΜΗΝΟ	11254	11804	12075	11608	11156	11148	11022	11836	11733	11701
ΣΥΝΟΛΟ	44813	46736	48002	47544	44983	44952	44987	46594	47115	46976

ΠΗΓΗ: ΣΤΑΤΙΣΤΙΚΕΣ ΕΡΓΑΤΙΚΩΝ ΑΤΥΧΗΜΑΤΩΝ ΣΤΗΝ ΕΛΛΑΔΑ ΤΟΥ ΣΠΥΡΟΥ ΜΠΡΑΝΗ, 1998 ΑΘΗΝΑ

ΠΙΝΑΚΑΣ 46**Εργατικά ατυχήματα κατά τριμηνιαία****ΕΤΗ 1980 - 1985**

ΠΕΡΙΟΔΟΣ	1980	1981	1982	1983	1984	1985
Α' ΤΡΙΜΗΝΟ	10159	9299	8736	8698	8698	8738
Β' ΤΡΙΜΗΝΟ	11057	10166	9552	9510	9510	9554
Γ' ΤΡΙΜΗΝΟ	12496	11489	10755	10747	10747	10796
Δ' ΤΡΙΜΗΝΟ	11238	10373	9785	9703	9703	9748
ΣΥΝΟΛΟ	44950	41327	38828	38658	38658	38836

ΠΗΓΗ: ΣΤΑΤΙΣΤΙΚΕΣ ΕΡΓΑΤΙΚΩΝ ΑΤΥΧΗΜΑΤΩΝ ΣΤΗΝ ΕΛΛΑΔΑ ΤΟΥ ΣΠΥΡΟΥ ΜΠΡΑΝΗ, 1998 ΑΘΗΝΑ

ΠΙΝΑΚΑΣ 47

Εργατικά ατυχήματα κατά μήνα
ΕΤΗ 1986- 1989

ΜΗΝΑΣ	1986	1987	1988	1989
ΙΑΝΟΥΑΡΙΟΣ	2893	2871	2399	2692
ΦΕΒΡΟΥΑΡΙΟΣ	2570	2875	2524	2615
ΜΑΡΤΙΟΣ	2740	3140	2570	2557
ΑΠΡΙΛΙΟΣ	3429	2752	2295	2242
ΜΑΙΟΣ	3209	3074	3033	2739
ΙΟΥΝΙΟΣ	3643	3743	3323	2793
ΙΟΥΛΙΟΣ	3513	3538	3082	2610
ΑΥΓΟΥΣΤΟΣ	2883	2847	2646	2265
ΣΕΠΤΕΜΒΡΙΟΣ	3649	3584	3209	2741
ΟΚΤΩΒΡΙΟΣ	3368	3117	2575	2568
ΝΟΕΜΒΡΙΟΣ	2791	2859	2592	2143
ΔΕΚΕΜΒΡΙΟΣ	2225	2190	1944	1882
ΣΥΝΟΛΟ	36913	36590	32192	29847

ΠΗΓΗ: ΣΤΑΤΙΣΤΙΚΕΣ ΕΡΓΑΤΙΚΩΝ ΑΤΥΧΗΜΑΤΩΝ ΣΤΗΝ ΕΛΛΑΔΑ ΤΟΥ ΣΠΥΡΟΥ ΜΠΡΑΝΗ, 1998 ΑΘΗΝΑ

ΠΙΝΑΚΑΣ 48

Εργατικά ατυχήματα κατά μήνα
ΕΤΗ 1990 - 1994

ΜΗΝΑΣ	1990	1991	1992	1993	1994
ΙΑΝΟΥΑΡΙΟΣ	2349	1995	2204	1824	1938
ΦΕΒΡΟΥΑΡΙΟΣ	2373	2022	2211	1763	1739
ΜΑΡΤΙΟΣ	2760	2185	2076	1876	2063
ΑΠΡΙΛΙΟΣ	1892	2062	1793	1798	1837
ΜΑΙΟΣ	2698	2427	2203	2165	1944
ΙΟΥΝΙΟΣ	2797	2339	2550	2404	1986
ΙΟΥΛΙΟΣ	2323	2210	2124	2328	2114
ΑΥΓΟΥΣΤΟΣ	2012	1872	1737	1821	1755
ΣΕΠΤΕΜΒΡΙΟΣ	2032	2318	2156	2335	2040
ΟΚΤΩΒΡΙΟΣ	2579	2265	2334	2094	1816
ΝΟΕΜΒΡΙΟΣ	2368	2082	2130	1969	1746
ΔΕΚΕΜΒΡΙΟΣ	1663	1408	1545	1582	1630
ΣΥΝΟΛΟ	27846	25185	25063	23959	22608

ΠΗΓΗ: ΣΤΑΤΙΣΤΙΚΕΣ ΕΡΓΑΤΙΚΩΝ ΑΤΥΧΗΜΑΤΩΝ ΣΤΗΝ ΕΛΛΑΔΑ ΤΟΥ ΣΠΥΡΟΥ ΜΠΡΑΝΗ, 1998 ΑΘΗΝΑ

ΠΙΝΑΚΑΣ 49

Εξέλιξη εργατικών ατυχημάτων, θανάτων, άμεσων & συνόλου ασφαλισμένων του Ι.Κ.Α

ΕΤΗ 1938 - 1969

ΕΤΗ	ΑΡΡ.	ΘΗΛ.	ΑΓΝ.	ΑΤΥΧ.	ΘΑΝ.	ΑΣΦΑΛΙΣΜΕΝΟΙ ΙΚΑ		ΣΥΝΟΛΟ
						ΑΜΕΣΑ	%	
1938	25534	3330		28864	43	325853	8,86	325853
1939	25912	3252	701	29865	35	325853	9,17	325853
1940	23102	2586	1200	26888	14	351382	7,65	351382
1941	14339	1483		15822	26	-	-	-
1942	14292	765		15057	83	-	-	-
1943	9031	588		9619	51	-	-	-
1944	3132	254		3386	103	-	-	-
1945	2250	290		2540	36	221002	1,15	221002
1946	3405	542		3947	12	220854	1,79	220854
1947	7419	1195		8614	29	309000	2,79	320000
1948	10393	1247		11640	4	326000	3,57	340000
1949	12651	1572		14223	17	340000	4,18	360000
1950	16477	2453		18930	23	357000	5,30	380000
1951	18998	2933		21931	39	393000	5,58	420000
1952	23078	3382		26460	23	415000	6,38	447000
1953	23465	3003		26468	15	470000	5,63	550000
1954	24606	3263		27869	22	515000	5,41	1300000
1955	28737	3088		31825	9	584000	5,45	1309200
1956	29522	2809		32331	15	600460	5,38	1355350
1957	30274	2945		33219	13	630000	5,27	1301000
1958	30928	3454		34382	27	629640	5,46	1329930
1959	29321	3037		32358	19	657100	4,92	1378530
1960	33320	3448		36768	31	718000	5,12	1516000
1961	38554	3868		42422	27	726350	5,84	1572240
1962	42051	3887		45938	33	732039	6,28	1636610
1963	43149	4320		47469	25	748240	6,34	1691940
1964	43519	4305		47824	28	783385	6,10	1733060
1965	45931	4546		50477	42	794610	6,35	1806270
1966	46461	4403		50864	24	839270	6,06	1977180
1967	41944	4149		46093	29	873515	5,28	2128075
1968	36588	3888		40476	71	923731	4,38	2253160
1969	38652	4046		42698	100	952317	4,48	2389552

ΠΙΝΑΚΑΣ 49

(συνέχεια ...)

Εξέλιξη εργατικών ατυχημάτων, θανάτων, άμεσων & συνόλου ασφαλισμένων του Ι.Κ.Α**ΕΤΗ 1970 - 1994**

ΕΤΗ	APP.	ΘΗΛ.	ΑΤΥΧ.	ΘΑΝ.	ΑΣΦΑΛΙΣΜΕΝΟΙ ΙΚΑ		ΣΥΝΟΛΟ
					ΑΜΕΣΑ	%	
1970	41001	3812	44813	141	964018	4,65	2552590
1971	42245	4491	46736	126	973596	4,80	2654228
1972	43519	4483	48002	128	1019791	4,71	2773125
1973	42785	4759	47544	136	1056712	4,50	2870294
1974	39767	5216	44983	116	1103905	4,07	2988540
1975	39365	5587	44952	91	1141004	3,94	3086222
1976	39266	5721	44987	71	1175621	3,83	3176561
1977	40746	5848	46594	81	1221920	3,81	3269228
1978	40856	6259	47115	119	1280038	3,68	3413850
1979	41174	5802	46976	113	1356133	3,46	3669452
1980	39390	5560	44950	99	1431353	3,14	3914245
1981	40009	5484	45493	115	1507763	3,02	4132519
1982	36439	4888	41327	100	1545833	2,67	4309187
1983	33925	4903	38828	99	1589112	2,44	4528689
1984	33863	4795	38658	88	1645929	2,35	4718340
1985	33763	5073	38836	91	1682535	2,31	4807658
1986	32509	4404	36913	105	1719148	2,15	4887799
1987	31808	4782	36590	102	1744381	2,10	4930844
1988	28330	3862	32192	79	1766461	1,82	4987348
1989	26056	3791	29847	97	1794509	1,66	5005834
1990	24361	3485	27846	84	1812000	1,54	5098000
1991	21894	3291	25185	88	1831000	1,38	5191000
1992	21658	3405	25063	96	1849000	1,36	5302000
1993	20906	3053	23959	99	1861000	1,29	5388000
1994	19526	3082	22608	83	1874000	1,21	5433000

ΠΗΓΗ: ΣΤΑΤΙΣΤΙΚΕΣ ΕΡΓΑΤΙΚΩΝ ΑΤΥΧΗΜΑΤΩΝ ΣΤΗΝ ΕΛΛΑΔΑ ΤΟΥ ΣΠΥΡΟΥ ΜΠΡΑΝΗ, 1998 ΑΘΗΝΑ

ΠΙΝΑΚΑΣ 50

**Εξέλιξη επιδοτούμενων εργατικών ατυχημάτων, ημερών επιδότησης
δώρα & κόστους εργ. Ατυχημάτων του Ι.Κ.Α.**

ΕΤΗ 1938 - 1969

ΕΤΗ	ΕΠΙΔΟΤ.	ΗΜΕΡΕΣ	ΗΜΕΡΕΣ	ΣΥΝ.	ΔΑΠΑΝΗ	ΗΜΕΡ.	ΚΟΣΤΟΣ
ΕΤΟΣ	ΑΤΥΧ.	ΕΠΙΔΟΜ.	ΔΩΡΟΥ	ΗΜΕΡΩΝ	ΕΠΙΔΟΤ.	ΚΟΣΤΟΣ	ΑΣΦΑΛ.
1938	15216	-	-	-	9713411	-	29,81
1939	17427	326046	-	326046	13127569	40,26	40,29
1940	14802	347582	-	347582	15485133	44,55	44,07
1941	7617	-	-	-	-	-	-
1942	4897	-	-	-	-	-	-
1943	3842	-	-	-	-	-	-
1944	1132	-	-	-	-	-	-
1945	-	-	-	-	-	-	-
1946	4046	155183	-	155183	557009204	3589,37	2522,07
1947	4581	145455	-	145455	634002494	4358,75	2051,79
1948	5905	178327	-	178327	1324337169	7426,45	4062,38
1949	7996	238919	-	238919	1992361664	8339,07	5859,89
1950	11316	274530	-	274530	3031625898	11042,97	8491,95
1951	14223	417085	-	417085	6188000000	14836,30	15745,55
1952	21099	518915	8528	527443	9879579430	18731,08	23806,22
1953	22335	514339	11003	525342	-	-	-
1954	24982	520981	7055	528036	10694000	20,25	20,77
1955	30693	650160	8930	659090	14839892	22,52	25,41
1956	37406	729448	14449	743897	18092967	24,32	30,13
1957	40881	797190	19230	816420	21216145	25,99	33,68
1958	41406	791151	45913	837064	22300345	26,64	35,42
1959	39920	778490	65902	844392	22524803	26,68	34,28
1960	44174	835370	54291	889661	25248358	28,38	35,16
1961	52555	950096	73092	1023188	37005110	36,17	50,95
1962	56392	1054865	73707	1128572	42391070	37,56	57,91
1963	60050	1113208	63140	1176348	45870746	38,99	61,30
1964	64731	1183276	65274	1248550	51705344	41,41	66,00
1965	63849	1234113	79161	1313274	59532084	45,33	74,92
1966	67595	1283601	78917	1362518	70282211	51,58	83,74
1967	62205	1226437	66396	1292833	69269224	53,58	79,30
1968	63132	1106950	70265	1177215	66628875	56,60	72,13
1969	57670	1156799	81427	1238226	72439651	58,50	76,07

ΠΙΝΑΚΑΣ 50

(συνέχεια ...)

**Εξέλιξη επιδοτούμενων εργατικών ατυχημάτων, ημερών επιδότησης
δώρου & κόστους εργ. Ατυχημάτων του Ι.Κ.Α.****ΕΤΗ 1970 - 1994**

ΕΤΗ	ΕΠΙΔΟΤ.	ΗΜΕΡΕΣ	ΗΜΕΡΕΣ	ΣΥΝ.	ΔΑΠΑΝΗ	ΗΜΕΡ.	ΚΟΣΤΟΣ
ΕΤΟΣ	ΑΤΥΧ.	ΕΠΙΔΟΜ.	ΔΩΡΟΥ	ΗΜΕΡΩΝ	ΕΠΙΔΟΤ.	ΚΟΣΤΟΣ	ΑΣΦΑΛ.
1970	61530	1247725	82713	1330438	81598476	61,33	84,64
1971	59117	1256481	78487	1334968	83970061	62,90	86,25
1972	63107	1294028	87868	1381896	87557677	63,36	85,86
1973	56721	1175814	65504	1241318	82578050	66,52	78,15
1974	48794	1004457	68058	1072515	90870270	84,73	82,32
1975	44952	927417	57227	984644	92109463	93,55	80,73
1976	44987	975255	62256	1037511	173043866	166,79	147,19
1977	46594	974323	60137	1034460	255665630	247,15	209,23
1978	47115	1007709	70067	1077776	360326847	334,32	281,50
1979	46976	954688	58069	1012757	406376665	401,26	299,66
1980	44950	926648	55367	982015	464459576	472,97	324,49
1981	45493	927270	61620	988890	585811095	592,39	388,53
1982	41327	854361	57905	912266	714951366	783,71	462,50
1983	38828	803979	53096	857075	813025219	948,60	511,62
1984	38658	803153	58298	861451	994962356	1154,98	604,50
1985	38836	804279	58248	862527	1,255E+09	1455,54	746,16
1986	36913	823151	63986	887137	1,366E+09	1539,24	794,30
1987	36590	791586	62278	853864	1,457E+09	1706,29	835,22
1988	32192	753388	56347	809735	1,438E+09	1776,29	814,24
1989	29847	756204	65537	821741	1,653E+09	2011,75	921,22
1990	27846	746290	57926	804216	1,957E+09	2433,19	1079,92
1991	25185	687937	52557	740494	2,05E+09	2767,98	1119,43
1992	25063	669365	49843	719208	2,15E+09	2989,90	1162,99
1993	23959	705214	54735	759949	2,508E+09	3300,04	1347,59
1994	22608	750000	47099	797099	-	-	-

ΠΗΓΗ: ΣΤΑΤΙΣΤΙΚΕΣ ΕΡΓΑΤΙΚΩΝ ΑΤΥΧΗΜΑΤΩΝ ΣΤΗΝ ΕΛΛΑΔΑ ΤΟΥ ΣΠΥΡΟΥ ΜΠΡΑΝΗ, 1998 ΑΘΗΝΑ

ΠΑΡΑΡΤΗΜΑ 2

ΠΙΝΑΚΕΣ ΣΤΟΙΧΕΙΩΝ Ι.Κ.Α. ΕΤΟΥΣ 1995

ΠΙΝΑΚΑΣ 1

ΑΡΙΘΜΟΣ ΑΤΥΧΗΜΑΤΩΝ ΚΑΤΑ ΠΕΡΙΦΕΡΕΙΑΚΟ ΥΠΟΚΑΤΑΣΤΗΜΑ ΕΤΟΥΣ 1995	
(Τα ατυχήματα αναφέρονται στο Υποκατάστημα που έγινε η επιδότηση)	
ΥΠΟΚΑΤΑΣΤΗΜΑ	ΑΡΙΘΜΟΣ ΑΤΥΧΗΜΑΤΩΝ
ΑΘΗΝΩΝ	7766
ΒΟΛΟΥ	769
ΕΛΕΥΣΙΝΑΣ	945
ΗΡΑΚΛΕΙΟΥ	375
ΘΕΣΣΑΛΟΝΙΚΗΣ	4571
ΙΩΑΝΝΙΝΩΝ	447
ΚΑΒΑΛΑΣ	586
ΚΑΛΑΜΑΤΑΣ	237
ΚΑΡΔΙΤΣΑΣ	420
ΚΟΖΑΝΗΣ	263
ΚΟΜΟΤΗΝΗΣ	140
ΛΑΜΙΑΣ	425
ΛΑΡΙΣΑΣ	75
ΜΥΤΙΛΗΝΗΣ	348
ΠΑΤΡΩΝ	1237
ΠΕΙΡΑΙΩΣ	1863
ΡΟΔΟΥ	87
ΤΡΙΠΟΛΕΩΣ	260
ΧΑΛΚΙΔΑΣ	430
ΧΑΝΙΩΝ	296
ΣΥΝΟΛΟ	21,54

ΠΗΓΗ: ΔΕΛΤΙΟ ΕΡΓΑΤΙΚΩΝ ΑΤΥΧΗΜΑΤΩΝ Ι.Κ.Α. ΕΤΟΥΣ 1995

ΠΙΝΑΚΑΣ 2

ΕΡΓΑΤΙΚΑ ΑΤΥΧΗΜΑΤΑ ΚΑΤΑ ΟΜΑΔΕΣ ΗΛΙΚΙΩΝ ΚΑΙ ΦΥΛΟ ΕΤΟΥΣ 1995				
ΗΛΙΚΙΑ	ΑΝΔΡΕΣ	ΓΥΝΑΙΚΕΣ	ΣΥΝΟΛΟ	ΠΟΣΟΣΤΟ
Εως 14 ετών	2		2	0,0
15 εως 19	471	49	520	2,4
20 εως 24	2226	409	2,634	12,2
25 εως 29	3136	433	3,57	16,6
30 εως 34	2639	378	3,017	14,0
35 εως 39	2437	446	2,883	13,4
40 εως 44	2219	375	2,594	12,0
45 εως 49	2119	300	2,419	11,2
50 εως 54	1506	271	1,777	8,2
55 εως 59	1357	173	1,53	7,1
60 εως 64	387	51	438	2,0
65 και άνω	129	27	155	0,7
ΣΥΝΟΛΟ	18,628	2,912	21,54	100,0
ΠΟΣΟΣΤΟ	86,5	13,5	100,0	

ΠΗΓΗ: ΔΕΛΤΙΟ ΕΡΓΑΤΙΚΩΝ ΑΤΥΧΗΜΑΤΩΝ Ι.Κ.Α. ΕΤΟΥΣ 1995

ΠΙΝΑΚΑΣ 3

ΕΡΓΑΤΙΚΑ ΑΤΥΧΗΜΑΤΑ ΚΑΤΑ ΑΣΚΟΥΜΕΝΗ ΕΝΕΡΓΕΙΑ ΚΑΙ ΤΥΠΟ ΑΤΥΧΗΜΑΤΟΣ ΕΤΟΥΣ 1995		
ΑΣΚΟΥΜΕΝΗ ΕΝΕΡΓΕΙΑ Η ΤΥΠΟΣ ΑΤΥΧΗΜΑΤΟΣ	ΑΡΙΘΜΟΣ ΑΤΥΧΗΜΑΤΩΝ	ΠΟΣΟΣΤΟ
Μηχανές	2081	9,7
Μέσα μεταφοράς και ανυψωτικός εξοπλισμός	1152	5,3
Άλλοι εξοπλισμοί	1270	5,9
Υλικά, ουσίες και ακτινοβολίες	522	2,4
Εργασιακό περιβάλλον	0	0,0
Άλλες ενέργειες που δεν κατατάσσονται αλλού	22	0,1
Ενέργειες που δεν κατατάσσονται λόγω έλλειψης επαρκών στοιχείων	4	0,0
Πτώσεις ατόμων από ύψη	3640	16,9
Πτώσεις ατόμων στο ίδιο επίπεδο	2826	13,1
Ολισθήσεις	38	0,2
Καταρρεύσεις	198	0,9
Κτύπημα από πύπτοντα αντικείμενα κατά τη διάρκεια χειρισμών	1378	6,4
Κτύπημα από πύπτοντα αντικείμενα που δεν κατατάσσονται αλλού	1069	5,0
Ανάβαση σε αντικείμενα	40	0,2
Πρόσπτωση σε στάσιμα αντικείμενα	1087	5,0
Πρόσπτωση σε κινούμενα αντικείμενα	49	0,2
Κτύπημα από κινούμενα αντικείμενα	42	0,2
Παγίδευση μέσα σ' ένα αντικείμενο	127	0,6
Παγίδευση μεταξύ ενός στασίμου και ενός κινούμενου αντικειμένου	136	0,6
Παγίδευση ανάμεσα σε κινούμενα αντικείμενα	33	0,2
Υπερβολική καταβολή προσπαθειών σε άρση αντικειμένων	151	0,7
Υπερβολική καταβολή προσπαθειών σε ώθηση ή έλξη αντικειμένων	22	0,1
Υπερβολική καταβολή προσπαθειών σε κράτημα ή ρίψη αντικειμένου	7	0,0
Επίμονες κινήσεις	36	0,2
Εκθεση σε θερμότητα	13	0,1
Εκθεση σε ψύχος	4	0,0
Επαφή σε καυτές ουσίες ή αντικείμενα	398	1,8
Επαφή με πολύ ψυχρές ουσίες ή αντικείμενα	4	0,0
Εκθεση σε, ή επαφή, με ηλεκτρικό ρεύμα	40	0,2
Επαφή με επιβλαβείς ουσίες, μέσω εισπνοής, κατάποσης ή απορρόφησης	2	0,0
Εκθεση σε ακτινοβολίες	2	0,0
Άλλοι τύποι ατυχημάτων	5145	23,9
ΣΥΝΟΛΟ	21540	100,0

ΠΗΓΗ: ΔΕΛΤΙΟ ΕΡΓΑΤΙΚΩΝ ΑΤΥΧΗΜΑΤΩΝ Ι.Κ.Α. ΕΤΟΥΣ 1995

ΠΙΝΑΚΑΣ 4

ΕΡΓΑΤΙΚΑ ΑΤΥΧΗΜΑΤΑ ΚΑΤΑ ΟΙΚΟΝΟΜΙΚΗ ΔΡΑΣΤΗΡΙΟΤΗΤΑ ΕΤΟΥΣ 1995	
ΟΙΚΟΝΟΜΙΚΗ ΔΡΑΣΤΗΡΙΟΤΗΤΑ	ΠΕΡΙΠΤΩΣΕΙΣ
Γεωργία	144
Δασοκομία	133
Αλιεία	69
Εξόρυξη άνθρακα, λιγνίτη ή τύρφης	21
Αντληση πετρελαίου και φυσικού αερίου	7
Εξόρυξη μεταλλευμάτων Ουρανίου και Θορίου	0
Εξόρυξη μεταλλούχων μεταλλευμάτων	209
Λοιπά ορυχεία και λατομεία	156
Βιομηχανία τροφίμων και ποτών	1405
Παραγωγή προϊόντων καπνού	140
Παραγωγή κλωστοϋφαντουργικών υλών	683
Κατασκευή ειδών ένδυσης κατεργασία και βαφή γουναρικών	369
Κατεργασία και δέψη δέρματος, κατασκευή ειδών ταξιδιού, τσαντών ειδών σελοποιίας, ειδών σαγματοποιίας και υποδημάτων	144
Βιομηχανία ξύλου και κατασκευή προϊόντων από ξύλο και φελλό, εκτός από τα έπιπλα	486
Κατασκευή χαρτοπολτού, χαρτιού και προϊόντων από χαρτί	231
Εκδόσεις, εκτυπώσεις και αναπαραγωγή προεγγεγραμμένων μέσων πληροφορικής	156
Παραγωγή κωκ, προϊόντων διύλισης πετρελαίου και πυρηνικών καυσίμων	71
Παραγωγή χημικών ουσιών και προϊόντων	220
Κατασκευή προϊόντων από ελαστικά και πλαστικές ύλες	401
Κατασκευή άλλων προϊόντων από μη μεταλλικά ορυκτά	724
Παραγωγή βασικών μετάλλων	488
Κατασκευή μεταλλικών προϊόντων, με εξαίρεση τα μηχανήματα και τα είδη εξοπλισμού	765
Κατασκευή μηχανημάτων και ειδών εξοπλισμού	456
Κατασκευή μηχανών γραφείου και ηλεκτρονικών υπολογιστών	7
Κατασκευή ηλεκτρικών και συσκευών	133
Κατασκευή εξοπλισμού και συσκευών ραδιοφωνίας, τηλεόρασης και επικοινωνιών	28
Κατασκευή ιατρικών οργάνων, οργάνων ακριβείας και οπτικών οργάνων	18
Κατασκευή αυτοκινήτων οχημάτων	89
Κατασκευή λοιπού εξοπλισμού μεταφορών	337
Κατασκευή επίπλων λοιπές βιομηχανίες	353
Ανακύκλωση	2
Παροχή ηλεκτρικού ρεύματος, φυσικού αερίου	14
Συλλογή, καθαρισμός και διανομή νερού	222
Κατασκευές	5821
Εμπόριο, συντήρηση και επισκευή αυτοκινήτων οχημάτων	516
Χονδρικό εμπόριο	834
Λιανικό εμπόριο	1180
Ξενοδοχεία και εστιατόρια	523
Χερσαίες μεταφορές	396
Μεταφορές μέσω υδάτινων οδών	30
Αεροπορικές μεταφορές	197
Βοηθητικές και συναφείς προς τις μεταφορές δραστηριότητες	140
Ταχυδρομεία και τηλεπικοινωνίες	78
Ενδιάμεσοι χρηματοπιστωτικοί οργανισμοί	11
Ασφαλιστικά και συνταξιοδοτικά ταμεία	21

Δραστηριότητες συναφείς με τις δραστηριότητες ενδιάμεσων χρηματοπιστωτικών οργανισμών	2
Διαχείριση ακίνητης περιουσίας	7
Ενοικίαση μηχανημάτων	11
Πληροφορική και συναφείς δραστηριότητες	25
Έρευνα και ανάπτυξη	14
Άλλες επιχειρηματικές δραστηριότητες	209
Δημόσια Διοίκηση και Άμυνα, υποχρεωτική Κοινωνική Ασφάλιση	759
Εκπαίδευση	115
Υγεία και κοινωνική μέριμνα	305
Διάθεση λυμάτων και απορριμμάτων	5
Δραστηριότητες οργανώσεων	204
Ψυχαγωγικές, πολιτιστικές και αθλητικές δραστηριότητες	105
Άλλες δραστηριότητες παροχής υπηρεσιών	112
Ιδιωτικά νοικοκυριά που απασχολούν οικιακό προσωπικό	28
Ετερόδοκοι Οργανισμοί	2
Άγνωστη επαγγελματική κατηγορία	1210
ΣΥΝΟΛΟ	21540

ΠΗΓΗ: ΔΕΛΤΙΟ ΕΡΓΑΤΙΚΩΝ ΑΤΥΧΗΜΑΤΩΝ Ι.Κ.Α. ΕΤΟΥΣ 1995

ΠΙΝΑΚΑΣ 5

ΕΡΓΑΤΙΚΑ ΑΤΥΧΗΜΑΤΑ ΚΑΤΑ ΜΗΝΑ ΚΑΙ ΦΥΛΟ ΕΤΟΥΣ 1995			
ΗΛΙΚΙΑ	ΑΝΔΡΕΣ	ΓΥΝΑΙΚΕΣ	ΣΥΝΟΛΟ
Ιανουάριος	1532	276	1808
Φεβρουάριος	1509	256	1766
Μάρτιος	1447	260	1708
Απρίλιος	1118	187	1305
Μάιος	1708	238	1946
Ιούνιος	1801	254	2055
Ιούλιος	1806	214	2019
Αύγουστος	1503	212	1714
Σεπτέμβριος	1679	254	1932
Οκτώβριος	1725	269	1995
Νοέμβριος	1705	296	2001
Δεκέμβριος	1091	200	1291
ΣΥΝΟΛΟ	18623	2917	21540

ΠΗΓΗ: ΔΕΛΤΙΟ ΕΡΓΑΤΙΚΩΝ ΑΤΥΧΗΜΑΤΩΝ Ι.Κ.Α. ΕΤΟΥΣ 1995

ΠΑΡΑΡΤΗΜΑ 3

ΠΙΝΑΚΕΣ ΣΤΟΙΧΕΙΩΝ Ι.Κ.Α. ΕΤΟΥΣ 1996

ΠΙΝΑΚΑΣ 1

ΑΡΙΘΜΟΣ ΑΤΥΧΗΜΑΤΩΝ ΚΑΤΑ ΠΕΡΙΦΕΡΕΙΑΚΟ ΥΠΟΚΑΤΑΣΤΗΜΑ ΕΤΟΥΣ 1996	
(Τα ατυχήματα αναφέρονται στο Υποκατάστημα που έγινε η επιδότηση)	
ΥΠΟΚΑΤΑΣΤΗΜΑ	ΑΡΙΘΜΟΣ ΑΤΥΧΗΜΑΤΩΝ
ΑΘΗΝΩΝ	7185
ΒΟΛΟΥ	815
ΕΛΕΥΣΙΝΑΣ	93
ΗΡΑΚΛΕΙΟΥ	1202
ΘΕΣΣΑΛΟΝΙΚΗΣ	4384
ΙΩΑΝΝΙΝΩΝ	603
ΚΑΒΑΛΑΣ	505
ΚΑΛΑΜΑΤΑΣ	557
ΚΑΡΔΙΤΣΑΣ	508
ΚΟΖΑΝΗΣ	526
ΚΟΜΟΤΗΝΗΣ	263
ΛΑΜΙΑΣ	660
ΛΑΡΙΣΑΣ	150
ΜΥΤΙΛΗΝΗΣ	170
ΠΑΤΡΩΝ	1436
ΠΕΙΡΑΙΩΣ	1413
ΡΟΔΟΥ	175
ΤΡΙΠΟΛΕΩΣ	260
ΧΑΛΚΙΔΑΣ	139
ΧΑΝΙΩΝ	209
ΣΥΝΟΛΟ	21255

ΠΗΓΗ: ΔΕΛΤΙΟ ΕΡΓΑΤΙΚΩΝ ΑΤΥΧΗΜΑΤΩΝ Ι.Κ.Α. ΕΤΟΥΣ 1996

ΠΙΝΑΚΑΣ 2

ΕΡΓΑΤΙΚΑ ΑΤΥΧΗΜΑΤΑ ΚΑΤΑ ΟΜΑΔΕΣ ΗΛΙΚΙΩΝ ΚΑΙ ΦΥΛΟ ΕΤΟΥΣ 1996				
ΗΛΙΚΙΑ	ΑΝΔΡΕΣ	ΓΥΝΑΙΚΕΣ	ΣΥΝΟΛΟ	ΠΟΣΟΣΤΟ
Εως 14 ετών	5		5	0,0
15 εως 19	376	46	423	2,2
20 εως 24	2149	381	2530	11,9
25 εως 29	3131	474	3605	17,0
30 εως 34	2600	381	2981	14,0
35 εως 39	2453	412	2865	13,5
40 εως 44	2399	309	2708	12,7
45 εως 49	1881	356	2237	10,5
50 εως 54	1621	276	1896	8,9
55 εως 59	1312	137	1448	6,8
60 εως 64	379	70	448	2,1
65 και άνω	90	18	108	0,5
ΣΥΝΟΛΟ	18395	2860	21255	100,0
ΠΟΣΟΣΤΟ	86,5	13,5	100,0	

ΠΗΓΗ: ΔΕΛΤΙΟ ΕΡΓΑΤΙΚΩΝ ΑΤΥΧΗΜΑΤΩΝ Ι.Κ.Α. ΕΤΟΥΣ 1996

ΠΙΝΑΚΑΣ 3

ΕΡΓΑΤΙΚΑ ΑΤΥΧΗΜΑΤΑ ΚΑΤΑ ΑΣΚΟΥΜΕΝΗ ΕΝΕΡΓΕΙΑ ΚΑΙ ΤΥΠΟ ΑΤΥΧΗΜΑΤΟΣ ΕΤΟΥΣ 1996		
ΑΣΚΟΥΜΕΝΗ ΕΝΕΡΓΕΙΑ Η ΤΥΠΟΣ ΑΤΥΧΗΜΑΤΟΣ	ΑΡΙΘΜΟΣ ΑΤΥΧΗΜΑΤΩΝ	ΠΟΣΟΣΤΟ
Μηχανές	2478	11,7
Μέσα μεταφοράς και ανυψωτικός εξοπλισμός	1354	6,4
Άλλοι εξοπλισμοί	1171	5,5
Υλικά, ουσίες και ακτινοβολίες	373	1,8
Εργασιακό περιβάλλον	0	0,0
Άλλες ενέργειες που δεν κατατάσσονται αλλού	44	0,2
Ενέργειες που δεν κατατάσσονται λόγω έλλειψης επαρκών στοιχείων	0	0,0
Πτώσεις ατόμων από ύψη	3101	14,6
Πτώσεις ατόμων στο ίδιο επίπεδο	3568	16,8
Ολισθήσεις	18	0,1
Καταρρεύσεις	167	0,8
Κτύπημα από πίπτοντα αντικείμενα κατά τη διάρκεια χειρισμών	790	3,7
Κτύπημα από πίπτοντα αντικείμενα που δεν κατατάσσονται αλλού	1596	7,5
Ανάβαση σε αντικείμενα	0	0,0
Πρόσπτωση σε στάσιμα αντικείμενα	863	4,1
Πρόσπτωση σε κινούμενα αντικείμενα	60	0,3
Κτύπημα από κινούμενα αντικείμενα	216	1,0
Παγίδευση μέσα σ' ένα αντικείμενο	91	0,4
Παγίδευση μεταξύ ενός στασίμου και ενός κινούμενου αντικειμένου	117	0,6
Παγίδευση ανάμεσα σε κινούμενα αντικείμενα	39	0,2
Υπερβολική καταβολή προσπαθειών σε άρση αντικειμένων	172	0,8
Υπερβολική καταβολή προσπαθειών σε ώθηση ή έλξη αντικειμένων	34	0,2
Υπερβολική καταβολή προσπαθειών σε κράτημα ή ρίψη αντικειμένου	21	0,1
Επίμονες κινήσεις	50	0,2
Εκθεση σε θερμότητα	10	0,0
Εκθεση σε ψύχος	0	0,0
Επαφή σε καυτές ουσίες ή αντικείμενα	344	1,6
Επαφή με πολύ ψυχρές ουσίες ή αντικείμενα	0	0,0
Εκθεση σε, ή επαφή, με ηλεκτρικό ρεύμα	50	0,2
Επαφή με επιβλαβείς ουσίες, μέσω εισπνοής, κατάποσης ή απορρόφησης	3	0,0
Εκθεση σε ακτινοβολίες	3	0,0
Άλλοι τύποι ατυχημάτων	4520	21,3
ΣΥΝΟΛΟ	21255	100,0

ΠΗΓΗ: ΔΕΛΤΙΟ ΕΡΓΑΤΙΚΩΝ ΑΤΥΧΗΜΑΤΩΝ Ι.Κ.Α. ΕΤΟΥΣ 1996

ΠΙΝΑΚΑΣ 4

ΕΡΓΑΤΙΚΑ ΑΤΥΧΗΜΑΤΑ ΚΑΤΑ ΟΙΚΟΝΟΜΙΚΗ ΔΡΑΣΤΗΡΙΟΤΗΤΑ ΕΤΟΥΣ 1996	
ΟΙΚΟΝΟΜΙΚΗ ΔΡΑΣΤΗΡΙΟΤΗΤΑ	ΠΕΡΙΠΤΩΣΕΙΣ
Γεωργία	137
Δασοκομία	229
Αλιεία	77
Εξόρυξη άνθρακα, λιγνίτη ή τύρφης	5
Αντληση πετρελαίου και φυσικού αερίου	8
Εξόρυξη μεταλλευμάτων Ουρανίου και Θορίου	0
Εξόρυξη μεταλλούχων μεταλλευμάτων	149
Λοιπά ορυχεία και λατομεία	245
Βιομηχανία τροφίμων και ποτών	1386
Παραγωγή προϊόντων καπνού	155
Παραγωγή κλωστοϋφαντουργικών υλών	745
Κατασκευή ειδών ένδυσης κατεργασία και βαφή γουναρικών	340
Κατεργασία και δέψη δέρματος, κατασκευή ειδών ταξιδιού, τσαντών ειδών σελοποιίας, ειδών σαγματοποιίας και υποδημάτων	139
Βιομηχανία ξύλου και κατασκευή προϊόντων από ξύλο και φελλό, εκτός από τα έπιπλα	497
Κατασκευή χαρτοπολτού, χαρτιού και προϊόντων από χαρτί	229
Εκδόσεις, εκτυπώσεις και αναπαραγωγή προεγγεγραμμένων μέσων πληροφορικής	162
Παραγωγή κωκ, προϊόντων διύλισης πετρελαίου και πυρηνικών καυσίμων	52
Παραγωγή χημικών ουσιών και προϊόντων	253
Κατασκευή προϊόντων από ελαστικά και πλαστικές ύλες	399
Κατασκευή άλλων προϊόντων από μη μεταλλικά ορυκτά	835
Παραγωγή βασικών μετάλλων	438
Κατασκευή μεταλλικών προϊόντων, με εξαίρεση τα μηχανήματα και τα είδη εξοπλισμού	961
Κατασκευή μηχανημάτων και ειδών εξοπλισμού	451
Κατασκευή μηχανών γραφείου και ηλεκτρονικών υπολογιστών	0
Κατασκευή ηλεκτρικών και συσκευών	126
Κατασκευή εξοπλισμού και συσκευών ραδιοφωνίας, τηλεόρασης και επικοινωνιών	39
Κατασκευή ιατρικών οργάνων, οργάνων ακριβείας και οπτικών οργάνων	18
Κατασκευή αυτοκινήτων οχημάτων	54
Κατασκευή λοιπού εξοπλισμού μεταφορών	271
Κατασκευή επίπλων λοιπές βιομηχανίες	397
Ανακύκλωση	3
Παροχή ηλεκτρικού ρεύματος, φυσικού αερίου	46
Συλλογή, καθαρισμός και διανομή νερού	157
Κατασκευές	5406
Εμπόριο, συντήρηση και επισκευή αυτοκινήτων οχημάτων	600
Χονδρικό εμπόριο	768
Λιανικό εμπόριο	1221
Ξενοδοχεία και εστιατόρια	577
Χερσαίες μεταφορές	286
Μεταφορές μέσω υδάτινων οδών	15
Αεροπορικές μεταφορές	211
Βοηθητικές και συναφείς προς τις μεταφορές δραστηριότητες	353
Ταχυδρομεία και τηλεπικοινωνίες	70
Ενδιάμεσοι χρηματοπιστωτικοί οργανισμοί	28

Ασφαλιστικά και συνταξιοδοτικά ταμεία	28
Δραστηριότητες συναφείς με τις δραστηριότητες ενδιάμεσων χρηματοπιστωτικών οργανισμών	3
Διαχείριση ακίνητης περιουσίας	3
Ενοικίαση μηχανημάτων	41
Πληροφορική και συναφείς δραστηριότητες	21
Ερευνα και ανάπτυξη	10
Άλλες επιχειρηματικές δραστηριότητες	183
Δημόσια Διοίκηση και Άμυνα, υποχρεωτική Κοινωνική Ασφάλιση	742
Εκπαίδευση	93
Υγεία και κοινωνική μέριμνα	283
Διάθεση λυμάτων και απορριμμάτων	10
Δραστηριότητες οργανώσεων	46
Ψυχαγωγικές, πολιτιστικές και αθλητικές δραστηριότητες	106
Άλλες δραστηριότητες παροχής υπηρεσιών	49
Ιδιωτικά νοικοκυριά που απασχολούν οικιακό προσωπικό	23
Ετερόδοκοι Οργανισμοί	0
Άγνωστη επαγγελματική κατηγορία	1074
ΣΥΝΟΛΟ	21255

ΠΗΓΗ: ΔΕΛΤΙΟ ΕΡΓΑΤΙΚΩΝ ΑΤΥΧΗΜΑΤΩΝ Ι.Κ.Α. ΕΤΟΥΣ 1996

ΠΙΝΑΚΑΣ 5

ΕΡΓΑΤΙΚΑ ΑΤΥΧΗΜΑΤΑ ΚΑΤΑ ΜΗΝΑ ΚΑΙ ΦΥΛΟ ΕΤΟΥΣ 1996			
ΗΛΙΚΙΑ	ΑΝΔΡΕΣ	ΓΥΝΑΙΚΕΣ	ΣΥΝΟΛΟ
Ιανουάριος	1587	274	1861
Φεβρουάριος	1380	227	1608
Μάρτιος	1471	243	1714
Απρίλιος	1497	220	1717
Μάιος	1859	300	2159
Ιούνιος	1830	230	2060
Ιούλιος	1789	207	1996
Αύγουστος	1202	184	1386
Σεπτέμβριος	1667	259	1926
Οκτώβριος	1680	271	1952
Νοέμβριος	1455	238	1693
Δεκέμβριος	975	209	1184
ΣΥΝΟΛΟ	18393	2862	21255

ΠΗΓΗ: ΔΕΛΤΙΟ ΕΡΓΑΤΙΚΩΝ ΑΤΥΧΗΜΑΤΩΝ Ι.Κ.Α. ΕΤΟΥΣ 1996

ΠΑΡΑΡΤΗΜΑ 4

ΠΙΝΑΚΕΣ ΣΤΟΙΧΕΙΩΝ Ι.Κ.Α. ΕΤΟΥΣ 1997

ΠΙΝΑΚΑΣ 1

ΑΡΙΘΜΟΣ ΑΤΥΧΗΜΑΤΩΝ ΚΑΤΑ ΠΕΡΙΦΕΡΕΙΑΚΟ ΥΠΟΚΑΤΑΣΤΗΜΑ ΕΤΟΥΣ 1997		
(Τα ατυχήματα αναφέρονται στο Υποκατάστημα που έγινε η επιδότηση)		
ΥΠΟΚΑΤΑΣΤΗΜΑ	ΑΡΙΘΜΟΣ ΑΤΥΧΗΜΑΤΩΝ	%
ΑΘΗΝΩΝ	5938	29,6
ΒΟΛΟΥ	599	3,0
ΕΛΕΥΣΙΝΑΣ	26	0,1
ΗΡΑΚΛΕΙΟΥ	1107	5,5
ΘΕΣΣΑΛΟΝΙΚΗΣ	4860	24,2
ΙΩΑΝΝΙΝΩΝ	583	2,9
ΚΑΒΑΛΑΣ	360	1,8
ΚΑΛΑΜΑΤΑΣ	599	3,0
ΚΑΡΔΙΤΣΑΣ	524	2,6
ΚΟΖΑΝΗΣ	446	2,2
ΚΟΜΟΤΗΝΗΣ	148	0,7
ΛΑΜΙΑΣ	752	3,7
ΛΑΡΙΣΑΣ	171	0,9
ΜΥΤΙΛΗΝΗΣ	140	0,7
ΠΑΤΡΩΝ	1260	6,3
ΠΕΙΡΑΙΩΣ	1275	6,4
ΡΟΔΟΥ	197	1,0
ΤΡΙΠΟΛΕΩΣ	386	1,9
ΧΑΛΚΙΔΑΣ	106	0,5
ΧΑΝΙΩΝ	570	2,8
ΣΥΝΟΛΟ	20046	100,0

ΠΗΓΗ: ΔΕΛΤΙΟ ΕΡΓΑΤΙΚΩΝ ΑΤΥΧΗΜΑΤΩΝ Ι.Κ.Α. ΕΤΟΥΣ 1997

ΠΙΝΑΚΑΣ 2

ΕΡΓΑΤΙΚΑ ΑΤΥΧΗΜΑΤΑ ΚΑΤΑ ΟΜΑΔΕΣ ΗΛΙΚΙΩΝ ΚΑΙ ΦΥΛΟ ΕΤΟΥΣ 1997				
ΗΛΙΚΙΑ	ΑΝΔΡΕΣ	ΓΥΝΑΙΚΕΣ	ΣΥΝΟΛΟ	ΠΟΣΟΣΤΟ
Εως 14 ετών	3		3	0,0
15 εως 19	311	49	360	1,8
20 εως 24	2021	375	2396	12,0
25 εως 29	2881	401	3282	16,4
30 εως 34	2722	344	3066	15,3
35 εως 39	2396	377	2773	13,8
40 εως 44	1983	349	2332	11,6
45 εως 49	1870	349	2219	11,1
50 εως 54	1600	254	1854	9,2
55 εως 59	1168	128	1297	6,5
60 εως 64	331	41	372	1,9
65 και άνω	77	15	92	0,5
ΣΥΝΟΛΟ	17362	2684	20046	100,0
ΠΟΣΟΣΤΟ	86,6	13,4	100,0	

ΠΗΓΗ: ΔΕΛΤΙΟ ΕΡΓΑΤΙΚΩΝ ΑΤΥΧΗΜΑΤΩΝ Ι.Κ.Α. ΕΤΟΥΣ 1997

ΠΙΝΑΚΑΣ 3

ΕΡΓΑΤΙΚΑ ΑΤΥΧΗΜΑΤΑ ΚΑΤΑ ΟΙΚΟΝΟΜΙΚΗ ΔΡΑΣΤΗΡΙΟΤΗΤΑ ΕΤΟΥΣ 1997				
ΟΙΚΟΝΟΜΙΚΗ ΔΡΑΣΤΗΡΙΟΤΗΤΑ	ΑΝΔΡΕΣ	ΓΥΝΑΙΚΕΣ	ΣΥΝΟΛΟ	%
Γεωργία	90	13	103	0,5
Δασοκομία	288	0	288	1,4
Αλιεία	36	3	39	0,2
Εξόρυξη άνθρακα, λιγνίτη ή τύρφης	0	0	0	0,0
Αντληση πετρελαίου και φυσικού αερίου	5	0	5	0,0
Εξόρυξη μεταλλευμάτων Ουρανίου και Θορίου	0	0	0	0,0
Εξόρυξη μεταλλούχων μεταλλευμάτων	195	3	198	1,0
Λοιπά ορυχεία και λατομεία	193	0	193	1,0
Βιομηχανία τροφίμων και ποτών	865	344	1210	6,0
Παραγωγή προϊόντων καπνού	110	51	162	0,8
Παραγωγή κλωστοϋφαντουργικών υλών	388	180	568	2,8
Κατασκευή ειδών ένδυσης κατεργασία και βαφή γουναρικών	121	195	316	1,6
Κατεργασία και δέψη δέρματος, κατασκευή ειδών ταξιδιού, τσαντών ειδών σελοποιίας, ειδών σαγματοποιίας και υποδημάτων	46	15	62	0,3
Βιομηχανία ξύλου και κατασκευή προϊόντων από ξύλο και φελλό, εκτός από τα έπιπλα	339	18	357	1,8
Κατασκευή χαρτοπολτού, χαρτιού και προϊόντων από χαρτί	169	18	187	0,9
Εκδόσεις, εκτυπώσεις και αναπαραγωγή προεγγεγραμμένων μέσων πληροφορικής	116	21	136	0,7
Παραγωγή κωκ, προϊόντων διύλισης πετρελαίου και πυρηνικών καυσίμων	28	0	28	0,1
Παραγωγή χημικών ουσιών και προϊόντων	151	46	198	1,0
Κατασκευή προϊόντων από ελαστικά και πλαστικές ύλες	298	41	339	1,7
Κατασκευή άλλων προϊόντων από μη μεταλλικά ορυκτά	716	26	742	3,7
Παραγωγή βασικών μετάλλων	377	15	393	2,0
Κατασκευή μεταλλικών προϊόντων, με εξαίρεση τα μηχανήματα και τα είδη εξοπλισμού	675	28	704	3,5
Κατασκευή μηχανημάτων και ειδών εξοπλισμού	375	26	401	2,0
Κατασκευή μηχανών γραφείου και ηλεκτρονικών υπολογιστών	0	0	0	0,0
Κατασκευή ηλεκτρικών και συσκευών	108	0	108	0,5
Κατασκευή εξοπλισμού και συσκευών ραδιοφωνίας, τηλεόρασης και επικοινωνιών	18	3	21	0,1
Κατασκευή ιατρικών οργάνων, οργάνων ακριβείας και οπτικών οργάνων	13	0	13	0,1
Κατασκευή αυτοκινήτων οχημάτων	36	0	36	0,2
Κατασκευή λοιπού εξοπλισμού μεταφορών	175	3	177	0,9
Κατασκευή επίπλων λοιπές βιομηχανίες	349	21	370	1,8
Ανακύκλωση	5	0	5	0,0
Παροχή ηλεκτρικού ρεύματος, φυσικού αερίου	21	8	28	0,1
Συλλογή, καθαρισμός και διανομή νερού	157	5	162	0,8
Κατασκευές	4966	5	4971	24,8
Εμπόριο, συντήρηση και επισκευή αυτοκινήτων οχημάτων	449	5	454	2,3
Χονδρικό εμπόριο	701	57	758	3,8
Λιανικό εμπόριο	580	506	1087	5,4
Ξενοδοχεία και εστιατόρια	288	162	450	2,2
Χερσαίες μεταφορές	236	5	241	1,2
Μεταφορές μέσω υδάτινων οδών	3	3	5	0,0
Αεροπορικές μεταφορές	116	21	136	0,7
Βοηθητικές και συναφείς προς τις μεταφορές δραστηριότητες	324	21	344	1,7
Ταχυδρομεία και τηλεπικοινωνίες	41	8	49	0,2
Ενδιάμεσοι χρηματοπιστωτικοί οργανισμοί	3	3	5	0,0

Ασφαλιστικά και συνταξιοδοτικά ταμεία	10	5	15	0,1
Δραστηριότητες συναφείς με τις δραστηριότητες ενδιάμεσων χρηματοπιστωτικών οργανισμών	0	0	0	0,0
Διαχείριση ακίνητης περιουσίας	0	0	0	0,0
Ενοικίαση μηχανημάτων	15	3	18	0,1
Πληροφορική και συναφείς δραστηριότητες	8	0	8	0,0
Έρευνα και ανάπτυξη	3	3	5	0,0
Άλλες επιχειρηματικές δραστηριότητες	116	64	180	0,9
Δημόσια Διοίκηση και Άμυνα, υποχρεωτική Κοινωνική Ασφάλιση	642	64	706	3,5
Εκπαίδευση	31	67	98	0,5
Υγεία και κοινωνική μέριμνα	69	177	247	1,2
Διάθεση λυμάτων και απορριμμάτων	5	0	5	0,0
Δραστηριότητες οργανώσεων	26	18	44	0,2
Ψυχαγωγικές, πολιτιστικές και αθλητικές δραστηριότητες	54	18	72	0,4
Άλλες δραστηριότητες παροχής υπηρεσιών	31	15	46	0,2
Ιδιωτικά νοικοκυριά που απασχολούν οικιακό προσωπικό	3	3	5	0,0
Ετερόδοκοι Οργανισμοί	0	0	0	0,0
Άγνωστη επαγγελματική κατηγορία	2182	370	2553	12,7
ΣΥΝΟΛΟ	17362	2684	20046	

ΠΗΓΗ: ΔΕΛΤΙΟ ΕΡΓΑΤΙΚΩΝ ΑΤΥΧΗΜΑΤΩΝ Ι.Κ.Α. ΕΤΟΥΣ 1997

ΠΙΝΑΚΑΣ 4

ΕΡΓΑΤΙΚΑ ΑΤΥΧΗΜΑΤΑ ΚΑΤΑ ΜΗΝΑ ΚΑΙ ΦΥΛΟ ΕΤΟΥΣ 1997			
ΗΛΙΚΙΑ	ΑΝΔΡΕΣ	ΓΥΝΑΙΚΕΣ	ΣΥΝΟΛΟ
Ιανουάριος	1307	198	1505
Φεβρουάριος	1438	265	1703
Μάρτιος	1333	229	1561
Απρίλιος	1369	180	1549
Μάιος	1677	247	1923
Ιούνιος	1744	280	2024
Ιούλιος	1703	208	1911
Αύγουστος	1256	157	1412
Σεπτέμβριος	1667	249	1916
Οκτώβριος	1471	249	1721
Νοέμβριος	1323	249	1572
Δεκέμβριος	1076	175	1251
ΣΥΝΟΛΟ	17362	2684	20046

ΠΗΓΗ: ΔΕΛΤΙΟ ΕΡΓΑΤΙΚΩΝ ΑΤΥΧΗΜΑΤΩΝ Ι.Κ.Α. ΕΤΟΥΣ 1997

ΠΑΡΑΡΤΗΜΑ 5

ΠΙΝΑΚΕΣ ΣΤΟΙΧΕΙΩΝ Ι.Κ.Α. ΕΤΟΥΣ 1998

ΠΙΝΑΚΑΣ 1

ΑΡΙΘΜΟΣ ΑΤΥΧΗΜΑΤΩΝ ΚΑΤΑ ΠΕΡΙΦΕΡΕΙΑΚΟ ΥΠΟΚΑΤΑΣΤΗΜΑ ΕΤΟΥΣ 1998		
(Τα ατυχήματα αναφέρονται στο Υποκατάστημα που έγινε η επιδότηση)		
ΥΠΟΚΑΤΑΣΤΗΜΑ	ΑΡΙΘΜΟΣ ΑΤΥΧΗΜΑΤΩΝ	%
ΑΘΗΝΩΝ	5543	29,8
ΒΟΛΟΥ	182	1,0
ΕΛΕΥΣΙΝΑΣ	131	0,7
ΗΡΑΚΛΕΙΟΥ	875	4,7
ΘΕΣΣΑΛΟΝΙΚΗΣ	5050	27,1
ΙΩΑΝΝΙΝΩΝ	455	2,4
ΚΑΒΑΛΑΣ	76	0,4
ΚΑΛΑΜΑΤΑΣ	505	2,7
ΚΑΡΔΙΤΣΑΣ	508	2,7
ΚΟΖΑΝΗΣ	402	2,2
ΚΟΜΟΤΗΝΗΣ	205	1,1
ΛΑΜΙΑΣ	409	2,2
ΛΑΡΙΣΑΣ	205	1,1
ΜΥΤΙΛΗΝΗΣ	430	2,3
ΠΑΤΡΩΝ	892	4,8
ΠΕΙΡΑΙΩΣ	1056	5,7
ΡΟΔΟΥ	159	0,9
ΤΡΙΠΟΛΕΩΣ	253	1,4
ΧΑΛΚΙΔΑΣ	629	3,4
ΧΑΝΙΩΝ	650	3,5
ΣΥΝΟΛΟ	18615	100,0

ΠΗΓΗ: ΔΕΛΤΙΟ ΕΡΓΑΤΙΚΩΝ ΑΤΥΧΗΜΑΤΩΝ Ι.Κ.Α. ΕΤΟΥΣ 1998

ΠΙΝΑΚΑΣ 2

ΕΡΓΑΤΙΚΑ ΑΤΥΧΗΜΑΤΑ ΚΑΤΑ ΟΜΑΔΕΣ ΗΛΙΚΙΩΝ ΚΑΙ ΦΥΛΟ ΕΤΟΥΣ 1998				
ΗΛΙΚΙΑ	ΑΝΔΡΕΣ	ΓΥΝΑΙΚΕΣ	ΣΥΝΟΛΟ	ΠΟΣΟΣΤΟ
Άγνωστη Ηλικία	92	10	102	0,5
Εως 14 ετών				
15 έως 19	286	52	338	1,8
20 έως 24	1895	388	2283	12,3
25 έως 29	2671	450	3121	16,8
30 έως 34	2439	393	2832	15,2
35 έως 39	2069	390	2459	13,2
40 έως 44	1858	303	2161	11,6
45 έως 49	1733	254	1987	10,7
50 έως 54	1577	206	1783	9,6
55 έως 59	1027	102	1129	6,1
60 έως 64	288	50	338	1,8
65 και άνω	67	15	82	0,4
ΣΥΝΟΛΟ	16002	2613	18615	100,0
ΠΟΣΟΣΤΟ	86,0	14,0	100,0	

ΠΗΓΗ: ΔΕΛΤΙΟ ΕΡΓΑΤΙΚΩΝ ΑΤΥΧΗΜΑΤΩΝ Ι.Κ.Α. ΕΤΟΥΣ 1998

ΠΙΝΑΚΑΣ 3

ΕΡΓΑΤΙΚΑ ΑΤΥΧΗΜΑΤΑ ΚΑΤΑ ΟΙΚΟΝΟΜΙΚΗ ΔΡΑΣΤΗΡΙΟΤΗΤΑ ΕΤΟΥΣ 1998				
ΟΙΚΟΝΟΜΙΚΗ ΔΡΑΣΤΗΡΙΟΤΗΤΑ	ΑΝΔΡΕΣ	ΓΥΝΑΙΚΕΣ	ΣΥΝΟΛΟ	%
Άγνωστη	1455	336	1790	9,6
Γεωργία, κτηνοτροφία, θήρα	97	32	129	0,7
Δασοκομία, Υλοτομία	186	0	186	1,0
Αλιεία, Ιχθυοτροφεία	20	0	20	0,1
Εξόρυξη Άνθρακα - Λιγνίτη	2	0	2	0,0
Αντλήση Πετρελαίου	2	0	2	0,0
Εξόρυξη Μεταλλευμάτων	112	2	114	0,6
Λοιπά Ορυχεία - Λατομεία	134	0	134	0,7
Βιομ. Τροφίμων & Ποτών	823	249	1072	5,8
Παραγωγή προϊόντων καπνού	92	35	127	0,7
Παραγωγή κλωστοϋφαντουργικών υλών	336	144	480	2,6
Κατασκευή Ενδυμ. Γουναρικών	127	182	308	1,7
Κατεργασία Δέρματος - Υποδημάτων	55	10	65	0,3
Βιομηχανία Ξύλου	400	5	405	2,2
Κατασκευή Χαρτιού	124	20	144	0,8
Εκδόσεις - Εκτυπώσεις	104	20	124	0,7
Παραγωγή Προϊόντων Πετρελαίου	42	2	45	0,2
Παραγωγή Χημικών Προϊόντων	129	47	177	0,9
Προϊόντα Ελαστικού - πλαστικά	251	57	308	1,7
Κατασκευή Προϊόντων από Ορυκτά	587	17	604	3,2
Παραγωγή βασικών μετάλλων	395	27	423	2,3
Κατασκευή Μεταλλικών Προϊόντων	706	32	739	4,0
Κατασκευή Μηχανημάτων & ειδών Εξοπλισμού	351	30	380	2,0
Κατασκευή Ηλεκτρονικών Μηχανών & Συσκευών	114	25	139	0,7
Κατασκευή Ραδιοφωνίας - Τηλεόρ. - Τηλεπικοινωνιών	10	0	10	0,1
Όργανα ακριβείας, Οπτικά & Ωρολόγια	0	5	5	0,0
Αυτοκινήτων, Ρυμουλκουμένων οχημάτων	45	0	45	0,2
Κατασκευή Εξοπλισμού Μεταφορών	169	2	172	0,9
Κατασκευή Επίπλων - Λοιπές Βιομηχανίες	358	17	375	2,0
Ανακύκλωση	2	0	2	0,0
Παροχή Ηλεκτρικού Ρεύματος - Φυσικών Αερίων	17	0	17	0,1
Συλλογή, Καθαρισμός και Διανομή Νερού	119	2	122	0,7
Κατασκευές	4749	10	4759	25,6
Πώληση - Συντ. Οχημάτων / Πώληση Καυσίμων	507	15	522	2,8
Χονδρικό εμπόριο - Εμπόριο με Προμήθεια	679	57	736	4,0
Λιανικό εμπόριο - Επισκευές συσκευών	661	542	1204	6,5
Ξενοδοχεία - Εστιατόρια	353	189	542	2,9
Χερσαίες Μεταφορές	236	5	241	1,3
Μεταφορές μέσω υδάτινων οδών	5	0	5	0,0
Αεροπορικές Μεταφορές	112	15	127	0,7
Συναφείς με τις μεταφορές βοηθητ. Δραστηρ.	311	22	333	1,8
Ταχυδρομεία & Τηλεπικοινωνίες	30	0	30	0,2
Ενδιάμεσοι Χρηματοπιστωτικοί Οργανισμοί	2	5	7	0,0
Ασφαλ. & Συνταξ. Ταμεία εκτός υποχρ. Κοιν. Ασφάλ.	25	12	37	0,2
Εκμίσθωση μηχ/των & ατομικού ή οικιακού Εξοπλ.	12	0	12	0,1
Πληροφορική και Συναφείς δραστηριότητες	7	0	7	0,0
Ερευνα & Ανάπτυξη	10	0	10	0,1
Άλλες επιχειρηματικές δραστηριότητες	224	82	306	1,6

Δημόσια Διοίκηση και Άμυνα, υποχρεωτική Κοινωνική Ασφάλιση	642	64	706	3,5
Εκπαίδευση	31	67	98	0,5
Υγεία και Κοινωνική μέριμνα	69	177	247	1,2
Διάθεση Λυμάτων και απορριμμάτων - Υγιεινή κ.α.	5	0	5	0,0
Δραστηριότητες Οργανώσεων	26	18	44	0,2
Ψυχαγωγία - Πολιτισμός - Άθληση	54	18	72	0,4
Άλλες δραστηριότητες παροχής υπηρεσιών	31	15	46	0,2
Νοικοκυριά με οικιακό Προσωπικό	3	3	5	0,0
Ετερόδοκοι Οργανισμοί και όργανα	0	0	0	0,0
ΣΥΝΟΛΟ	17362	2684	20046	

ΠΗΓΗ: ΔΕΛΤΙΟ ΕΡΓΑΤΙΚΩΝ ΑΤΥΧΗΜΑΤΩΝ Ι.Κ.Α. ΕΤΟΥΣ 1998

ΠΙΝΑΚΑΣ 4

ΕΡΓΑΤΙΚΑ ΑΤΥΧΗΜΑΤΑ ΚΑΤΑ ΜΗΝΑ ΚΑΙ ΦΥΛΟ ΕΤΟΥΣ 1998				
ΗΛΙΚΙΑ	ΑΝΔΡΕΣ	ΓΥΝΑΙΚΕΣ	ΣΥΝΟΛΟ	%
Ιανουάριος	1184	219	1402	7,5
Φεβρουάριος	1328	211	1539	8,3
Μάρτιος	1184	211	1395	7,5
Απρίλιος	1194	219	1412	7,6
Μάιος	1415	224	1639	8,8
Ιούνιος	1549	246	1795	9,6
Ιούλιος	1641	234	1875	10,1
Αύγουστος	1171	174	1345	7,2
Σεπτέμβριος	1527	264	1790	9,6
Οκτώβριος	1432	256	1688	9,1
Νοέμβριος	1360	199	1559	8,4
Δεκέμβριος	1017	157	1174	6,3
ΣΥΝΟΛΟ	16002	2613	18615	100
%	86%	14%	100	

ΠΗΓΗ: ΔΕΛΤΙΟ ΕΡΓΑΤΙΚΩΝ ΑΤΥΧΗΜΑΤΩΝ Ι.Κ.Α. ΕΤΟΥΣ 1998

ΠΑΡΑΡΤΗΜΑ 6

ΠΙΝΑΚΕΣ ΣΤΟΙΧΕΙΩΝ Ι.Κ.Α. ΕΤΟΥΣ 1999

ΠΙΝΑΚΑΣ 1

ΑΡΙΘΜΟΣ ΑΤΥΧΗΜΑΤΩΝ ΚΑΤΑ ΠΕΡΙΦΕΡΕΙΑΚΟ ΥΠΟΚΑΤΑΣΤΗΜΑ ΕΤΟΥΣ 1999		
(Τα ατυχήματα αναφέρονται στο Υποκατάστημα που έγινε η επιδότηση)		
ΥΠΟΚΑΤΑΣΤΗΜΑ	ΑΡΙΘΜΟΣ ΑΤΥΧΗΜΑΤΩΝ	%
ΑΘΗΝΩΝ	7856	44,5
ΒΟΛΟΥ	264	1,5
ΕΛΕΥΣΙΝΑΣ	326	1,8
ΗΡΑΚΛΕΙΟΥ	546	3,1
ΘΕΣΣΑΛΟΝΙΚΗΣ	3205	18,2
ΙΩΑΝΝΙΝΩΝ	559	3,2
ΚΑΒΑΛΑΣ	331	1,9
ΚΑΛΑΜΑΤΑΣ	213	1,2
ΚΑΡΔΙΤΣΑΣ	262	1,5
ΚΟΖΑΝΗΣ	221	1,3
ΚΟΜΟΤΗΝΗΣ	178	1,0
ΛΑΜΙΑΣ	376	2,1
ΛΑΡΙΣΑΣ	175	1,0
ΜΥΤΙΛΗΝΗΣ	201	1,1
ΠΑΤΡΩΝ	703	4,0
ΠΕΙΡΑΙΩΣ	1017	5,8
ΡΟΔΟΥ	132	0,7
ΤΡΙΠΟΛΕΩΣ	159	0,9
ΧΑΛΚΙΔΑΣ	359	2,0
ΧΑΝΙΩΝ	575	3,3
ΣΥΝΟΛΟ	17658	100,0

ΠΗΓΗ: ΔΕΛΤΙΟ ΕΡΓΑΤΙΚΩΝ ΑΤΥΧΗΜΑΤΩΝ Ι.Κ.Α. ΕΤΟΥΣ 1999

ΠΙΝΑΚΑΣ 2

ΕΡΓΑΤΙΚΑ ΑΤΥΧΗΜΑΤΑ ΚΑΤΑ ΟΜΑΔΕΣ ΗΛΙΚΙΩΝ ΚΑΙ ΦΥΛΟ ΕΤΟΥΣ 1999				
ΗΛΙΚΙΑ	ΑΝΔΡΕΣ	ΓΥΝΑΙΚΕΣ	ΣΥΝΟΛΟ	ΠΟΣΟΣΤΟ
Άγνωστη Ηλικία	379	46	425	2,4
Εως 14 ετών	5	0	5	0
15 έως 19	270	45	315	1,8
20 έως 24	2195	403	2598	14,7
25 έως 29	2531	392	2923	16,6
30 έως 34	2320	337	2657	15
35 έως 39	1813	315	2128	12
40 έως 44	1660	345	2005	11,4
45 έως 49	1467	298	1765	10
50 έως 54	1337	231	1568	8,9
55 έως 59	829	131	960	5,4
60 έως 64	222	50	272	1,5
65 και άνω	32	5	37	0,2
ΣΥΝΟΛΟ	15060	2598	17658	100,0
ΠΟΣΟΣΤΟ	85,3	14,7	100,0	

ΠΗΓΗ: ΔΕΛΤΙΟ ΕΡΓΑΤΙΚΩΝ ΑΤΥΧΗΜΑΤΩΝ Ι.Κ.Α. ΕΤΟΥΣ 1999

ΠΙΝΑΚΑΣ 3

ΕΡΓΑΤΙΚΑ ΑΤΥΧΗΜΑΤΑ ΚΑΤΑ ΟΙΚΟΝΟΜΙΚΗ ΔΡΑΣΤΗΡΙΟΤΗΤΑ ΕΤΟΥΣ 1999				
ΟΙΚΟΝΟΜΙΚΗ ΔΡΑΣΤΗΡΙΟΤΗΤΑ	ΑΝΔΡΕΣ	ΓΥΝΑΙΚΕΣ	ΣΥΝΟΛΟ	%
Άγνωστη	172	37	209	1,2
Γεωργία, κτηνοτροφία, θήρα	86	9	95	0,5
Δασοκομία, Υλοτομία	136	5	141	0,8
Αλιεία, Ιχθυοτροφεία	61	8	69	0,4
Εξόρυξη Άνθρακα - Λιγνίτη	8	0	8	0,0
άντληση Πετρελαίου	1	0	1	0,0
Εξόρυξη Μεταλλευμάτων	9	0	9	0,1
Λοιπά Ορυχεία - Λατομεία	129	0	129	0,7
Βιομ. Τροφίμων & Ποτών	934	354	1288	7,3
Παραγωγή προϊόντων καπνού	51	26	77	0,4
Παραγωγή κλωστοϋφαντουργικών υλών	256	80	336	1,9
Κατασκευή Ενδυμ. Γουναρικών	58	169	227	1,3
Κατεργασία Δέρματος - Υποδημάτων	54	21	75	0,4
Βιομηχανία Ξύλου	272	12	284	1,6
Κατασκευή Χαρτιού	175	40	215	1,2
Εκδόσεις - Εκτυπώσεις	152	33	185	1,0
Παραγωγή Προϊόντων Πετρελαίου	12	1	13	0,1
Παραγωγή Χημικών Προϊόντων	175	57	232	1,3
Προϊόντα Ελαστικού - πλαστικά	330	81	411	2,3
Κατασκευή Προϊόντων από Ορυκτά	613	15	628	3,6
Παραγωγή βασικών μετάλλων	472	16	488	2,8
Κατασκευή Μεταλλικών Προϊόντων	781	41	822	4,7
Κατασκευή Μηχανημάτων & ειδών Εξοπλισμού	517	32	549	3,1
Κατασκευή Ηλεκτρονικών Μηχανών & Συσκευών	144	14	158	0,9
Κατασκευή Ραδιοφωνίας - Τηλεόρ. - Τηλεπικοινωνιών	9	8	17	0,1
Όργανα ακριβείας, Οπτικά & Ωρολόγια	14	3	17	0,1
Αυτοκινήτων, Ρυμουλκούμενων οχημάτων	71	0	71	0,4
Κατασκευή Εξοπλισμού Μεταφορών	249	6	255	1,4
Κατασκευή Επίπλων - Λοιπές Βιομηχανίες	418	18	436	2,5
Ανακύκλωση	6	0	6	0,0
Παροχή Ηλεκτρικού Ρεύματος - Φυσικών Αερίων	30	0	30	0,2
Συλλογή, Καθαρισμός και Διανομή Νερού	102	0	102	0,6
Κατασκευές	4456	34	4490	25,4
Πώληση - Συντ. Οχημάτων / Πώληση Καυσίμων	552	13	565	3,2
Χονδρικό εμπόριο - Εμπόριο με Προμήθεια	571	70	641	3,6
Λιανικό εμπόριο - Επισκευές συσκευών	761	549	1307	7,4
Ξενοδοχεία - Εσπιατόρια	397	242	639	3,6
Χερσαίες Μεταφορές	354	11	365	2,1
Μεταφορές μέσω υδάτινων οδών	8	4	12	0,1
Αεροπορικές Μεταφορές	215	71	286	1,6
Συναφείς με τις μεταφορές βοηθητ. Δραστηρ.	169	11	180	1,0
Ταχυδρομεία & Τηλεπικοινωνίες	136	18	154	0,9
Ενδιάμεσοι Χρηματοπιστωτικοί Οργανισμοί	4	7	11	0,1
Ασφαλ. & Συνταξ. Ταμεία εκτός υποχρ. Κοιν. Ασφάλ.	12	7	19	0,1
Δραστηριότητες συναφείς με τις δραστηριότητες ενδιάμεσων Χρηματοπιστωτικών Οργανισμών	0	4	4	
Δραστηριότητες σχετικές με ακίνητη περιουσία	0	1	1	
Εκμίσθωση μηχ/των & ατομικού ή οικιακού Εξοπλ.	17	5	22	0,1
Πληροφορική και Συναφείς δραστηριότητες	9	2	11	0,1

Έρευνα & Ανάπτυξη	0	1	1	0,0
Άλλες επιχειρηματικές δραστηριότητες	150	82	232	1,3
Δημόσια Διοίκηση και Άμυνα, υποχρεωτική Κοινωνική Ασφάλιση	500	89	589	3,3
Εκπαίδευση	18	64	82	0,5
Υγεία και Κοινωνική μέριμνα	65	155	220	1,2
Διάθεση Λυμάτων και απορριμμάτων - Υγιεινή κ.α.	40	0	40	0,2
Δραστηριότητες Οργανώσεων	13	5	18	0,1
Ψυχαγωγία - Πολιτισμός - Άθληση	89	28	117	0,7
Άλλες δραστηριότητες παροχής υπηρεσιών	20	26	46	0,3
Νοικοκυριά με οικιακό Προσωπικό	6	15	21	0,1
Ετερόδοκοι Οργανισμοί και όργανα	2	0	2	0,0
ΣΥΝΟΛΟ	15061	2597	17658	100,0
%	85,3	14,7	100,0	

ΠΗΓΗ: ΔΕΛΤΙΟ ΕΡΓΑΤΙΚΩΝ ΑΤΥΧΗΜΑΤΩΝ Ι.Κ.Α. ΕΤΟΥΣ 1999

ΠΙΝΑΚΑΣ 4

ΕΡΓΑΤΙΚΑ ΑΤΥΧΗΜΑΤΑ ΚΑΤΑ ΜΗΝΑ ΚΑΙ ΦΥΛΟ ΕΤΟΥΣ 1999				
ΗΛΙΚΙΑ	ΑΝΔΡΕΣ	ΓΥΝΑΙΚΕΣ	ΣΥΝΟΛΟ	%
Ιανουάριος	1389	288	1677	9,5
Φεβρουάριος	1035	181	1216	6,9
Μάρτιος	1262	201	1463	8,3
Απρίλιος	1117	181	1298	7,4
Μάιος	1323	209	1532	8,7
Ιούνιος	1498	237	1735	9,8
Ιούλιος	1472	220	1692	9,6
Αύγουστος	1168	232	1400	7,9
Σεπτέμβριος	1538	286	1824	10,3
Οκτώβριος	1280	241	1521	8,6
Νοέμβριος	1247	210	1457	8,2
Δεκέμβριος	731	112	843	4,8
ΣΥΝΟΛΟ	15060	2598	17658	100,0
%	85,3	14,7	100,0	

ΠΗΓΗ: ΔΕΛΤΙΟ ΕΡΓΑΤΙΚΩΝ ΑΤΥΧΗΜΑΤΩΝ Ι.Κ.Α. ΕΤΟΥΣ 1999

ΠΑΡΑΡΤΗΜΑ 7

ΠΙΝΑΚΕΣ ΣΤΟΙΧΕΙΩΝ Ι.Κ.Α. ΕΤΟΥΣ 2000

ΠΙΝΑΚΑΣ 1

ΑΡΙΘΜΟΣ ΑΤΥΧΗΜΑΤΩΝ ΚΑΤΑ ΠΕΡΙΦΕΡΕΙΑΚΟ ΥΠΟΚΑΤΑΣΤΗΜΑ ΕΤΟΥΣ 2000		
(Τα ατυχήματα αναφέρονται στο Υποκατάστημα που έγινε η επιδότηση)		
ΥΠΟΚΑΤΑΣΤΗΜΑ	ΑΡΙΘΜΟΣ ΑΤΥΧΗΜΑΤΩΝ	%
ΑΘΗΝΩΝ	6872	40,9
ΒΟΛΟΥ	271	1,6
ΕΛΕΥΣΙΝΑΣ	661	3,9
ΗΡΑΚΛΕΙΟΥ	518	3,1
ΘΕΣΣΑΛΟΝΙΚΗΣ	3284	19,5
ΙΩΑΝΝΙΝΩΝ	481	2,9
ΚΑΒΑΛΑΣ	290	1,7
ΚΑΛΑΜΑΤΑΣ	213	1,3
ΚΑΡΔΙΤΣΑΣ	298	1,8
ΚΟΖΑΝΗΣ	209	1,2
ΚΟΜΟΤΗΝΗΣ	206	1,2
ΛΑΜΙΑΣ	329	2
ΛΑΡΙΣΑΣ	152	0,9
ΜΥΤΙΛΗΝΗΣ	248	1,5
ΠΑΤΡΩΝ	775	4,6
ΠΕΙΡΑΙΩΣ	1003	6
ΡΟΔΟΥ	40	0,2
ΤΡΙΠΟΛΕΩΣ	231	1,4
ΧΑΛΚΙΔΑΣ	319	1,9
ΧΑΝΙΩΝ	422	2,5
ΣΥΝΟΛΟ	16822	100,0

ΠΗΓΗ: ΔΕΛΤΙΟ ΕΡΓΑΤΙΚΩΝ ΑΤΥΧΗΜΑΤΩΝ Ι.Κ.Α. ΕΤΟΥΣ 2000

ΠΙΝΑΚΑΣ 2

ΕΡΓΑΤΙΚΑ ΑΤΥΧΗΜΑΤΑ ΚΑΤΑ ΟΜΑΔΕΣ ΗΛΙΚΙΩΝ ΚΑΙ ΦΥΛΟ ΕΤΟΥΣ 2000				
ΗΛΙΚΙΑ	ΑΝΔΡΕΣ	ΓΥΝΑΙΚΕΣ	ΣΥΝΟΛΟ	ΠΟΣΟΣΤΟ
Άγνωστη Ηλικία	345	63	408	2,4
Εως 14 ετών	5	0	5	0
15 έως 19	257	62	319	1,9
20 έως 24	2109	296	2405	14,3
25 έως 29	2510	355	2865	17
30 έως 34	2245	318	2563	15,2
35 έως 39	1847	276	2123	12,6
40 έως 44	1583	294	1877	11,2
45 έως 49	1412	253	1665	9,9
50 έως 54	1251	202	1453	8,6
55 έως 59	726	89	815	4,8
60 έως 64	228	50	278	1,7
65 και άνω	36	10	46	0,3
ΣΥΝΟΛΟ	14554	2268	16822	100,0
ΠΟΣΟΣΤΟ	86,5	13,5	100,0	

ΠΗΓΗ: ΔΕΛΤΙΟ ΕΡΓΑΤΙΚΩΝ ΑΤΥΧΗΜΑΤΩΝ Ι.Κ.Α. ΕΤΟΥΣ 2000

ΠΙΝΑΚΑΣ 3

ΕΡΓΑΤΙΚΑ ΑΤΥΧΗΜΑΤΑ ΚΑΤΑ ΟΙΚΟΝΟΜΙΚΗ ΔΡΑΣΤΗΡΙΟΤΗΤΑ ΕΤΟΥΣ 2000				
ΟΙΚΟΝΟΜΙΚΗ ΔΡΑΣΤΗΡΙΟΤΗΤΑ	ΑΝΔΡΕΣ	ΓΥΝΑΙΚΕΣ	ΣΥΝΟΛΟ	%
Άγνωστη	206	50	256	1,5
Γεωργία, κτηνοτροφία, θήρα	74	6	80	0,5
Δασοκομία, Υλοτομία	149	1	150	0,9
Αλιεία, Ιχθυοτροφεία	50	5	55	0,3
Εξόρυξη Άνθρακα - Λιγνίτη	5	0	5	0,0
Εξόρυξη Μεταλλευμάτων	24	1	25	0,1
Λοιπά Ορυχεία - Λατομεία	121	1	122	0,7
Βιομ. Τροφίμων & Ποτών	852	372	1224	7,3
Παραγωγή προϊόντων καπνού	48	23	71	0,4
Παραγωγή κλωστούφαντουργικών υλών	223	86	309	1,8
Κατασκευή Ενδυμ. Γουναρικών	62	130	192	1,1
Κατεργασία Δέρματος - Υποδημάτων	39	13	52	0,3
Βιομηχανία Ξύλου	282	9	291	1,7
Κατασκευή Χαρτιού	237	33	270	1,6
Εκδόσεις - Εκτυπώσεις	135	15	150	0,9
Παραγωγή Προϊόντων Πετρελαίου	24	2	26	0,2
Παραγωγή Χημικών Προϊόντων	196	51	247	1,5
Προϊόντα Ελαστικού - πλαστικά	275	40	315	1,9
Κατασκευή Προϊόντων από Ορυκτά	572	15	587	3,5
Παραγωγή βασικών μετάλλων	459	8	467	2,8
Κατασκευή Μεταλλικών Προϊόντων	878	32	910	5,4
Κατασκευή Μηχανημάτων & ειδών Εξοπλισμού	487	29	516	3,1
Κατασκευή Ηλεκτρονικών Μηχανών & Συσκευών	128	11	139	0,8
Κατασκευή Ραδιοφωνίας - Τηλεόρ. - Τηλεπικοινωνιών	14	2	16	0,1
Όργανα ακριβείας, Οπτικά & Ωρολόγια	13	2	15	0,1
Αυτοκινήτων, Ρυμουλκούμενων οχημάτων	72	0	72	0,4
Κατασκευή Εξοπλισμού Μεταφορών	335	4	339	2,0
Κατασκευή Επίπλων - Λοιπές Βιομηχανίες	391	13	404	2,4
Ανακύκλωση	7	0	7	0,0

Παροχή Ηλεκτρικού Ρεύματος - Φυσικών Αερίων	30	0	30	0,2
Συλλογή, Καθαρισμός και Διανομή Νερού	84	4	88	0,5
Κατασκευές	4247	19	4266	25,4
Πώληση - Συντ. Οχημάτων / Πώληση Καυσίμων	521	11	532	3,2
Χονδρικό εμπόριο - Εμπόριο με Προμήθεια	611	63	674	4,0
Λιανικό εμπόριο - Επισκευές συσκευών	744	484	1228	7,3
Ξενοδοχεία - Εστιατόρια	384	230	614	3,6
Χερσαίες Μεταφορές	324	6	330	2,0
Μεταφορές μέσω υδάτινων οδών	4	0	4	0,0
Αεροπορικές Μεταφορές	45	10	55	0,3
Συναφείς με τις μεταφορές βοηθητ. Δραστηρ.	166	9	175	1,0
Ταχυδρομεία & Τηλεπικοινωνίες	138	14	152	0,9
Ενδιάμεσοι Χρηματοπιστωτικοί Οργανισμοί	13	6	19	0,1
Ασφαλ. & Συνταξ. Ταμεία εκτός υποχρ. Κοιν. Ασφάλ.	11	11	22	0,1
Δραστηριότητες συναφείς με τις δραστηριότητες ενδιάμεσων Χρηματοπιστωτικών Οργανισμών	1	4	5	
Εκμίσθωση μηχ/των & ατομικού ή οικιακού Εξοπλ.	19	0	19	0,1
Πληροφορική και Συναφείς δραστηριότητες	11	4	15	0,1
Ερευνα & Ανάπτυξη	2	0	2	0,0
Άλλες επιχειρηματικές δραστηριότητες	126	81	207	1,2
Δημόσια Διοίκηση και Άμυνα, υποχρεωτική Κοινωνική Ασφάλιση	443	75	518	3,1
Εκπαίδευση	20	25	45	0,3
Υγεία και Κοινωνική μέριμνα	63	164	227	1,3
Διάθεση Λυμάτων και απορριμμάτων - Υγιεινή κ.α.	83	4	87	0,5
Δραστηριότητες Οργανώσεων	15	8	23	0,1
Ψυχαγωγία - Πολιτισμός - Άθληση	71	38	109	0,6
Άλλες δραστηριότητες παροχής υπηρεσιών	14	33	47	0,3
Νοικοκυριά με οικιακό Προσωπικό	6	11	17	0,1
ΣΥΝΟΛΟ	17362	2268	16822	100,0
%	86,5	13,5	100,0	

ΠΗΓΗ: ΔΕΛΤΙΟ ΕΡΓΑΤΙΚΩΝ ΑΤΥΧΗΜΑΤΩΝ Ι.Κ.Α. ΕΤΟΥΣ 2000

ΠΙΝΑΚΑΣ 4

ΕΡΓΑΤΙΚΑ ΑΤΥΧΗΜΑΤΑ ΚΑΤΑ ΜΗΝΑ ΚΑΙ ΦΥΛΟ ΕΤΟΥΣ 2000				
ΗΛΙΚΙΑ	ΑΝΔΡΕΣ	ΓΥΝΑΙΚΕΣ	ΣΥΝΟΛΟ	%
Ιανουάριος	1370	276	1646	9,8
Φεβρουάριος	1256	227	1483	8,8
Μάρτιος	1282	181	1463	8,7
Απρίλιος	1099	182	1281	7,6
Μάιος	1331	213	1544	9,2
Ιούνιος	1456	193	1648	9,8
Ιούλιος	1350	209	1559	9,3
Αύγουστος	1001	169	1169	7,0
Σεπτέμβριος	1234	169	1402	8,3
Οκτώβριος	1253	171	1424	8,5
Νοέμβριος	1178	169	1347	8,0
Δεκέμβριος	744	111	855	5,1
ΣΥΝΟΛΟ	14554	2268	16822	100,0
%	86,5	13,5	100,0	

ΠΗΓΗ: ΔΕΛΤΙΟ ΕΡΓΑΤΙΚΩΝ ΑΤΥΧΗΜΑΤΩΝ Ι.Κ.Α. ΕΤΟΥΣ 2000

ΠΑΡΑΡΤΗΜΑ 8

ΠΙΝΑΚΕΣ ΣΤΟΙΧΕΙΩΝ ΥΠΟΥΡΓΕΙΟΥ ΕΡΓΑΣΙΑΣ

ΠΙΝΑΚΑΣ 1

Εργατικά ατυχήματα που αναγγέλθηκαν στο Υπ. Εργασίας, κατά κλάδο οικονομικής δραστηριότητας

ΕΤΗ 1964 - 1970

Α/Α	ΟΙΚΟΝΟΜΙΚΟΣ ΚΛΑΔΟΣ	1964	1965	1966	1967	1968	1969	1970
1	Ορυχεία (Μεταλλεία - Λατομεία - Αλυκές)	0	1164	1353	1269	1236	1387	1053
2,3	Βιομηχανίες - Εργοστασιακές	9989	13541	15977	13193	10431	10077	7975
4	Οικοδομές και κατασκευές	4759	6920	6616	5686	4466	4196	4021
5	Ηλεκτρισμός - Φωταέριο - Ατμός - Ύδρευση	0	615	820	677	574	718	280
6	Εμπόριο - Τράπεζες	0	619	914	778	780	580	475
7	Μεταφορές - Αποθηκεύσεις	10083	2070	2260	2103	1878	1756	956
9	Υπηρεσίες	0	1049	1713	1362	1380	1144	1368
	ΣΥΝΟΛΟ	24831	25978	29653	25068	20745	19858	16128

ΠΗΓΗ: ΣΤΑΤΙΣΤΙΚΕΣ ΕΡΓΑΤΙΚΩΝ ΑΤΥΧΗΜΑΤΩΝ ΣΤΗΝ ΕΛΛΑΔΑ ΤΟΥ ΣΠΥΡΟΥ ΜΠΡΑΝΗ, 1998 ΑΘΗΝΑ

ΠΙΝΑΚΑΣ 2

Εργατικά ατυχήματα που αναγγέλθηκαν στο Υπ. Εργασίας, κατά κλάδο οικονομικής δραστηριότητας

ΕΤΗ 1971 - 1980

Α/Α	ΟΙΚΟΝΟΜΙΚΟΣ ΚΛΑΔΟΣ	1971	1972	1973	1974	1975	1976	1977	1978	1979	1980
1	Ορυχεία (Μεταλλεία - Λατομεία - Αλυκές)	1156	932	744	910	941	1019	812	806	1021	1041
2,3	Βιομηχανίες - Εργοστασιακές	7724	6796	7533	7549	6494	8348	7947	9168	8309	8824
4	Οικοδομές και κατασκευές	3975	3590	3394	2682	2276	2942	2544	1584	2432	2343
5	Ηλεκτρισμός - Φωταέριο - Ατμός - Ύδρευση	498	303	415	304	425	681	975	1366	798	348
6	Εμπόριο - Τράπεζες	392	348	304	244	315	453	286	424	321	340
7	Μεταφορές - Αποθηκεύσεις	1081	922	924	835	828	612	716	909	983	1121
9	Υπηρεσίες	800	768	846	753	849	915	1167	257	695	661
	ΣΥΝΟΛΟ	15626	13659	14160	13277	12128	14970	14447	14514	14559	14678

ΠΗΓΗ: ΣΤΑΤΙΣΤΙΚΕΣ ΕΡΓΑΤΙΚΩΝ ΑΤΥΧΗΜΑΤΩΝ ΣΤΗΝ ΕΛΛΑΔΑ ΤΟΥ ΣΠΥΡΟΥ ΜΠΡΑΝΗ, 1998 ΑΘΗΝΑ

ΠΙΝΑΚΑΣ 3

Εργατικά ατυχήματα που αναγγέλθηκαν στο Υπ. Εργασίας κατά κλάδο οικονομικής δραστηριότητας

ΕΤΗ 1981 - 1989

ΚΩΔ.	ΟΙΚΟΝΟΜΙΚΟΣ ΚΛΑΔΟΣ	1981	1982	1983	1984	1985	1986	1987	1988	1989
0	Γεωργία- Κτηνοτροφία -Δάση - Θήρα- Αλιεία	0	0	0	0	0	0	15	24	26
1	Ορυχεία (Μεταλλεία - Λατομεία -Αλυκές)	507	430	475	415	393	381	0	0	0
2,3	Βιομηχανία -Βιοτεχνία	8024	6977	6090	6245	5526	5464	5545	4372	4084
4	Ηλεκτρισμός - Φωταέριο - Ατμός - Ύδρευση	2094	1834	1707	1618	1373	1219	371	404	416
5	Οικοδομήσεις και Δημόσια Έργα	500	423	405	384	417	336	1059	716	660
6	Εμπόριο - Εστιατόρια - Ξενοδοχεία	578	269	319	343	316	273	293	270	361
7	Μεταφορές - Αποθήκευση - Επικοινωνίες	1113	949	843	770	818	834	934	1070	1459
8	Τράπεζες - Ασφάλειες	16	21	17	22	15	15	18	23	31
9	Λοιπές Υπηρεσίες	680	770	830	840	870	757	621	228	275
	ΣΥΝΟΛΟ	13512	11673	10686	10637	9728	9279	8856	7107	7312

ΠΗΓΗ: ΣΤΑΤΙΣΤΙΚΕΣ ΕΡΓΑΤΙΚΩΝ ΑΤΥΧΗΜΑΤΩΝ ΣΤΗΝ ΕΛΛΑΔΑ ΤΟΥ ΣΠΥΡΟΥ ΜΠΡΑΝΗ, 1998 ΑΘΗΝΑ

ΠΙΝΑΚΑΣ 4

Εργατικά ατυχήματα που αναγγέλθηκαν στο Υπ. Εργασίας κατά κλάδο οικονομικής δραστηριότητας

ΕΤΗ 1990 - 1994

ΚΩΔ.	ΟΙΚΟΝΟΜΙΚΟΣ ΚΛΑΔΟΣ	1990	1991	1992	1993	1994
0	Γεωργία- Κτηνοτροφία -Δάση - Θήρα- Αλιεία	30	30	37	27	16
1	Ορυχεία (Μεταλλεία - Λατομεία -Αλυκές)	40	30	13	12	23
2,3	Βιομηχανία -Βιοτεχνία	3973	3647	3072	3035	2605
4	Ηλεκτρισμός - Φωταέριο - Ατμός - Ύδρευση	337	330	303	295	288
5	Οικοδομήσεις και Δημόσια Έργα	528	601	599	611	793
6	Εμπόριο - Εστιατόρια - Ξενοδοχεία	270	277	259	272	343
7	Μεταφορές - Αποθήκευση - Επικοινωνίες	839	828	759	748	622
8	Τράπεζες - Ασφάλειες	25	13	22	25	20
9	Λοιπές Υπηρεσίες	216	195	142	135	142
	ΣΥΝΟΛΟ	6258	5951	5206	5160	4852

ΠΗΓΗ: ΣΤΑΤΙΣΤΙΚΕΣ ΕΡΓΑΤΙΚΩΝ ΑΤΥΧΗΜΑΤΩΝ ΣΤΗΝ ΕΛΛΑΔΑ ΤΟΥ ΣΠΥΡΟΥ ΜΠΡΑΝΗ, 1998 ΑΘΗΝΑ

ΠΙΝΑΚΑΣ 5

Θανατηφόρα εργατικά ατυχήματα που αναγγέλθηκαν στο Υπ. Εργασίας
κατά κλάδο οικονομικής δραστηριότητας

ΕΤΗ 1964 - 1969

Α/Α	ΟΙΚΟΝΟΜΙΚΟΣ ΚΛΑΔΟΣ	1964	1965	1966	1967	1968	1969
1	Ορυχεία (Μεταλλεία - Λατομεία - Αλυκές)	0	11	10	10	15	33
2,3	Βιομηχανίες - Εργοστασιακές	26	15	25	44	38	42
4	Οικοδομές και κατασκευές	30	29	35	30	34	61
5	Ηλεκτρισμός - Φωταέριο - Ατμός - Ύδρευση	0	3	4	1	2	8
6	Εμπόριο - Τράπεζες	0	22	3	0	1	1
7	Μεταφορές - Αποθηκείσεις	27	2	1	7	9	17
9	Υπηρεσίες	0	4	1	3	3	6
	ΣΥΝΟΛΟ	83	86	79	95	102	168

ΠΗΓΗ: ΣΤΑΤΙΣΤΙΚΕΣ ΕΡΓΑΤΙΚΩΝ ΑΤΥΧΗΜΑΤΩΝ ΣΤΗΝ ΕΛΛΑΔΑ ΤΟΥ ΣΠΥΡΟΥ ΜΠΡΑΝΗ, 1998 ΑΘΗΝΑ

ΠΙΝΑΚΑΣ 6

Θανατηφόρα εργατικά ατυχήματα που αναγγέλθηκαν στο Υπ. Εργασίας
κατά κλάδο οικονομικής δραστηριότητας

ΕΤΗ 1970 - 1979

Α/Α	ΟΙΚΟΝΟΜΙΚΟΣ ΚΛΑΔΟΣ	1970	1971	1972	1973	1974	1975	1976	1977	1978	1979
1	Ορυχεία (Μεταλλεία - Λατομεία - Αλυκές)	22	27	10	11	16	13	11	5	7	15
2,3	Βιομηχανίες - Εργοστασιακές	46	33	41	56	28	40	40	51	35	33
4	Οικοδομές και κατασκευές	59	50	58	52	59	62	49	61	21	47
5	Ηλεκτρισμός - Φωταέριο - Ατμός - Ύδρευση	1	4	5	5	2	6	3	8	27	6
6	Εμπόριο - Τράπεζες	1	0	1	2	2	2	2	1	8	8
7	Μεταφορές - Αποθηκείσεις	9	8	15	7	3	1	12	8	0	2
9	Υπηρεσίες	13	6	3	6	6	0	3	6	0	0
	ΣΥΝΟΛΟ	151	128	133	139	116	124	120	140	98	111

ΠΗΓΗ: ΣΤΑΤΙΣΤΙΚΕΣ ΕΡΓΑΤΙΚΩΝ ΑΤΥΧΗΜΑΤΩΝ ΣΤΗΝ ΕΛΛΑΔΑ ΤΟΥ ΣΠΥΡΟΥ ΜΠΡΑΝΗ, 1998 ΑΘΗΝΑ

ΠΙΝΑΚΑΣ 7

Θανατηφόρα εργατικά ατυχήματα που αναγγέλθηκαν στο Υπ. Εργασίας
κατά κλάδο οικονομικής δραστηριότητας

ΕΤΗ 1980 - 1986

Α/Α	ΟΙΚΟΝΟΜΙΚΟΣ ΚΛΑΔΟΣ	1980	1981	1982	1983	1984	1985	1986
1	Ορυχεία (Μεταλλεία - Λατομεία - Αλυκές)	8	9	11	4	5	5	5
2,3	Βιομηχανίες - Εργοστασιακές	45	40	36	29	22	30	44
4	Οικοδομές και κατασκευές	41	49	41	61	38	38	43
5	Ηλεκτρισμός - Φωταέριο - Ατμός - Ύδρευση	2	9	6	6	5	6	6
6	Εμπόριο - Τράπεζες	2	6	1	4	3	3	5
7	Μεταφορές - Αποθηκεύσεις	6	9	7	5	2	4	5
9	Υπηρεσίες	12	4	12	9	7	3	6
	ΣΥΝΟΛΟ	116	126	114	118	82	89	114

ΠΗΓΗ: ΣΤΑΤΙΣΤΙΚΕΣ ΕΡΓΑΤΙΚΩΝ ΑΤΥΧΗΜΑΤΩΝ ΣΤΗΝ ΕΛΛΑΔΑ ΤΟΥ ΣΠΥΡΟΥ ΜΠΡΑΝΗ, 1998 ΑΘΗΝΑ

ΠΙΝΑΚΑΣ 8

Θανατηφόρα εργατικά ατυχήματα που αναγγέλθηκαν στο Υπ. Εργασίας
κατά οικονομικής δραστηριότητας.

ΕΤΗ 1987 - 1994

ΚΩΔ.	ΚΛΑΔΟΣ ΟΙΚΟΝΟΜΙΚΗΣ ΔΡΑΣΤΗΡΙΟΤΗΤΑΣ	1987	1988	1989	1990	1991	1992	1993	1994
1	Γεωργία	1	0	0	2	1	0	1	0
2	Κτηνοτροφία	1	1	0	0	0	1	2	2
3	Δασοπονία & εκμετάλλευση δασών	0	2	2	2	1	1	1	0
16	Αλυκές	0	0	0	0	0	0	1	0
20	Βιομηχανία Ειδών Διατροφής	1	12	3	4	2	2	6	7
21	Βιομηχανία Ποτών	2	0	2	0	0	2	0	1
22	Βιομηχανίες Καπνού	1	0	0	0	0	0	1	0
23	Βιομηχανίες Υφαντικές	1	1	0	3	0	0	2	2
24	Βιομηχανίες Ειδών Υποδήσεως & Ενδυμάτων	2	1	2	0	0	1	0	0
25	Βιομηχανίες Ξύλου	1	0	1	1	0	0	1	0
26	Βιομηχανίες Επίπλου	0	0	0	1	2	0	1	2
27	Βιομηχανίες Χάρτου	0	2	1	1	1	0	3	1
29	Βιομηχανίες Δέρματος	1	0	0	0	0	0	1	0
30	Βιομηχανίες ελαστικών και πλαστικών	0	0	1	0	0	1	0	0
31	Βιομηχανίες Χημικών	1	0	4	2	2	2	3	0
32	Βιομηχανίες Παραγώγων Πετρελαίου	1	0	0	0	0	14	2	1
33	Βιομηχανίες Προϊόντων εκ μη μεταλ. ορυκτών	11	7	6	10	9	6	2	9
34	Βασικές μεταλλουργικές βιομηχανίες	0	1	3	0	0	0	1	2
35	Βιομ. κατασκευής Μεταλλουργικών προϊόντων	4	2	1	1	6	5	2	3
36	Βιομ. κατασκευής μηχ. & συσκευών εκτός #37, #38	0	1	0	0	0	0	4	2
37	Βιομηχανίες κατασκευής ηλεκτρικών μηχανών	0	0	0	0	1	1	0	1
38	Βιομηχανίες κατασκευής Μεταφορικών Μέσων	5	9	3	10	6	10	6	4
39	Βιομηχανίες Διάφορες	0	0	1	1	1	0	0	0
41	Ηλεκτρισμός - Φωταέριο - Ατμός	1	2	2	6	3	2	7	3
43	Ύδρευση	0	0	0	0	1	0	0	0

50	Οικοδομήσεις και Δημόσια Έργα	39	37	31	27	33	61	65	50
61	Χονδρικό Εμπόριο	3	0	1	0	0	0	0	2
63	Μεσίτες - Αντιπρόσωποι	0	0	1	0	2	1	0	0
64-65	Λιανικό Εμπόριο	1	0	0	2	0	0	2	2
66	Εστιατόρια & Ξενοδοχεία	0	2	0	4	0	1	0	0
71	Μεταφορές	2	3	4	1	3	2	2	4
72	Αποθηκεύσεις	0	1	0	1	1	0	0	0
73	Επικοινωνίες	0	0	2	1	0	0	2	3
81	Τράπεζες	0	0	0	1	0	0	0	0
83	Διεκπεραίωση υποθέσεων	0	0	0	0	1	0	0	0
91	Κυβερνητικές Υπηρεσίες	0	3	0	3	1	0	1	0
92	Υπηρεσίες Υγιεινής	0	1	0	0	1	0	0	1
93	Παιδεία	0	0	0	2	0	0	0	0
94	Υπηρεσίες Επιστημονικών Ερευνών	0	0	0	0	0	0	0	1
95	Ιατρικές και Υγειονομικές Υπηρεσίες	0	0	0	0	0	0	1	1
96	Κοινωνική Πρόνοια και λοιπές επαγγ. οργανώσεις	0	0	0	0	0	3	0	0
97	Υπηρεσίες αναψυχής & πολιτισμού	3	1	0	0	0	0	0	0
98	Προσωπικές Υπηρεσίες	0	1	0	0	1	0	0	0
	ΣΥΝΟΛΟ	82	90	71	86	79	116	120	104

ΠΗΓΗ: ΣΤΑΤΙΣΤΙΚΕΣ ΕΡΓΑΤΙΚΩΝ ΑΤΥΧΗΜΑΤΩΝ ΣΤΗΝ ΕΛΛΑΔΑ ΤΟΥ ΣΠΥΡΟΥ ΜΠΡΑΝΗ, 1998 ΑΘΗΝΑ

ΠΙΝΑΚΑΣ 9									
Θανατηφόρα εργ. ατυχήματα, σύμφωνα με τον τύπο ατυχήματος									
ΕΤΗ 1987 - 1994									
ΚΩΔ.	ΑΝΑ ΤΥΠΟ ΕΡΓ. ΑΤΥΧ.	1987	1988	1989	1990	1991	1992	1993	1994
A1	ΜΗΧΑΝΗΜΑΤΑ								
A1.1	Χτύπημα απο μηχάνημα	10	4	6	3	10	5	8	3
A1.2	Σύνθλιψη απο μηχάνημα	7	6	4	5	4	7	3	6
A1.3	Πτώση εντός μηχανήματος	2	1	3	0	1	0	3	0
A1.4	Πτώση μηχανήματος	2	2	4	1	3	7	3	3
A2	ΠΤΩΣΕΙΣ								
A2.1	Πτώσεις απο ύψος	19	27	20	25	15	27	38	25
A2.2	Πτώση στο ίδιο επίπεδο	1	1	1	0	0	2	0	1
A2.3	Πτώση σε κλιμακοστάσιο	1	1	0	1	0	0	0	0
A2.4	Πτώση υλικού	4	11	9	10	11	15	18	18
A3	ΕΚΡΗΞΕΙΣ								
A3.1	Έκρηξη εκρηκτικού	2	0	1	0	0	5	0	0
A3.2	Έκρηξη αερίου	1	7	1	1	0	15	0	0
A3.3	Έκρηξη δοχείου υπό πίεση	2	0	0	0	0	0	2	2
A4	Ηλεκτροπληξία	9	12	8	18	17	21	24	20
A5	Εισπνοή αερίων	1	4	1	2	2	3	2	1
A6	Παθολογικά αίτια	12	9	8	11	11	5	3	11
A7	Τροχαία	8	3	5	8	3	2	2	14
A8	Λοιπά	1	2	0	1	2	2	14	0
	ΣΥΝΟΛΟ	82	90	71	86	79	116	120	104

ΠΗΓΗ: ΣΤΑΤΙΣΤΙΚΕΣ ΕΡΓΑΤΙΚΩΝ ΑΤΥΧΗΜΑΤΩΝ ΣΤΗΝ ΕΛΛΑΔΑ ΤΟΥ ΣΠΥΡΟΥ ΜΠΡΑΝΗ, 1998 ΑΘΗΝΑ

ΠΙΝΑΚΑΣ 10					
Θανατηφόρα Εργατικά Ατυχήματα ανά μήνα					
ΕΤΗ 1991 - 1994					
Α/Α	ΑΝΑ ΜΗΝΑ	1991	1992	1993	1994
1	Ιανουάριος	7	4	7	8
2	Φεβρουάριος	2	9	4	12
3	Μάρτιος	12	4	15	4
4	Απρίλιος	4	10	9	4
5	Μάιος	4	14	9	5
6	Ιούνιος	7	10	17	8
7	Ιούλιος	6	7	9	12
8	Αύγουστος	12	8	9	14
9	Σεπτέμβριος	6	25	11	7
10	Οκτώβριος	8	8	12	12
11	Νοέμβριος	8	9	11	12
12	Δεκέμβριος	3	8	7	6
	ΣΥΝΟΛΟ	79	116	120	104

ΠΗΓΗ: ΣΤΑΤΙΣΤΙΚΕΣ ΕΡΓΑΤΙΚΩΝ ΑΤΥΧΗΜΑΤΩΝ ΣΤΗΝ ΕΛΛΑΔΑ ΤΟΥ ΣΠΥΡΟΥ ΜΠΡΑΝΗ, 1998 ΑΘΗΝΑ

ΠΙΝΑΚΑΣ 11							
Ταξινόμηση των Εργατικών Ατυχημάτων, σε κατηγορίες							
(τροχαία, παθολογικά και λοιπά)							
ΕΤΗ 1988 -1994							
ΚΑΤΗΓΟΡΙΑ	1988	1989	1990	1991	1992	1993	1994
Τροχαία	381	432	381	403	444	418	367
Παθολογικά	92	90	43	49	45	59	20
Λοιπά Ατυχήματα	6634	6790	5834	5499	4717	4683	4465
ΣΥΝΟΛΟ	7107	7312	6258	5951	5206	5160	4852

ΠΗΓΗ: ΣΤΑΤΙΣΤΙΚΕΣ ΕΡΓΑΤΙΚΩΝ ΑΤΥΧΗΜΑΤΩΝ ΣΤΗΝ ΕΛΛΑΔΑ ΤΟΥ ΣΠΥΡΟΥ ΜΠΡΑΝΗ, 1998 ΑΘΗΝΑ

ΠΙΝΑΚΑΣ 12

Ταξινόμηση σύμφωνα με τον τύπο του εργατικού ατυχήματος
ΕΤΗ 1988 - 1994

Α/Α	ΤΥΠΟΣ ΕΡΓ. ΑΤΥΧΗΜΑΤΟΣ	1988	1989	1990	1991	1992	1993	1994
1	Πτώσεις προσώπων	1594	1771	1554	1498	1385	1353	1341
2	Πτώσεις αντικειμένων	1255	1296	1168	1146	908	830	834
3	Βάδισμα πάνω σε επικίνδυνα αντικείμενα, κτύπημα επί ή απο αντικείμενα	1227	1287	1115	1022	888	880	751
4	Συμπίεση μέσα ή ανάμεσα σε αντικείμενα	1138	1199	944	887	728	804	812
5	Υπερπροσπάθεια ή κοπιώδεις κινήσεις	333	336	282	256	217	233	178
	ΕΚΘΕΣΗ							
6	.. σε ή με επαφή με υψηλή θερμοκρασία	201	210	189	201	180	119	147
7	.. σε ή με επαφή με ηλεκτρικό ρεύμα	50	91	53	59	58	63	66
8	.. σε ή με επαφή με επιβλαβείς ουσίες ή ακτινοβολία	46	56	55	77	68	53	46
9	Άλλες κατηγορίες ατυχημάτων	790	544	474	353	285	348	290
	ΣΥΝΟΛΟ (χωρίς τροχαία και παθολογικά)	6634	6790	5834	5499	4717	4683	4465
	ΣΥΝΟΛΟ ΕΡΓΑΤΙΚΩΝ ΑΤΥΧΗΜΑΤΩΝ	7107	7312	6258	5951	5206	5160	4852

ΠΗΓΗ: ΣΤΑΤΙΣΤΙΚΕΣ ΕΡΓΑΤΙΚΩΝ ΑΤΥΧΗΜΑΤΩΝ ΣΤΗΝ ΕΛΛΑΔΑ ΤΟΥ ΣΠΥΡΟΥ ΜΠΡΑΝΗ, 1998 ΑΘΗΝΑ

ΠΙΝΑΚΑΣ 13

Ταξινόμηση των εργατικών ατυχημάτων, ανα υλικό παράγοντα
ΕΤΗ 1988 - 1994

Α/Α	ΥΛΙΚΟΣ ΠΑΡΑΓΟΝΤΑΣ ΕΡΓ. ΑΤΥΧΗΜΑΤΟΣ	1988	1989	1990	1991	1992	1993	1994
1	Μηχανήματα	1509	1517	1420	1260	1046	1178	1106
2	Μέσα μεταφοράς & ανυψωτικός εξοπλισμός	1075	1077	858	903	790	785	662
3	Λοιπός εξοπλισμός	1478	1666	1244	1125	1057	1086	1117
4	Υλικά, ουσίες, ακτινοβολίες	380	513	511	497	440	328	248
5	Εργασιακό περιβάλλον	1460	1324	1197	1135	1117	1028	910
6	Άλλοι παράγοντες	462	377	468	413	201	225	272
7	Μη ταξινόμηση λόγω έλλειψης επαρκών δεδομένων	270	315	136	166	66	53	150
	ΣΥΝΟΛΟ (χωρίς τροχαία και παθολογικά)	6634	6789	5834	5499	4717	4683	4465
	ΣΥΝΟΛΟ ΕΡΓΑΤΙΚΩΝ ΑΤΥΧΗΜΑΤΩΝ	7107	7312	6258	5951	5206	5160	4852

ΠΗΓΗ: ΣΤΑΤΙΣΤΙΚΕΣ ΕΡΓΑΤΙΚΩΝ ΑΤΥΧΗΜΑΤΩΝ ΣΤΗΝ ΕΛΛΑΔΑ ΤΟΥ ΣΠΥΡΟΥ ΜΠΡΑΝΗ, 1998 ΑΘΗΝΑ

ΒΙΒΛΙΟΓΡΑΦΙΑ

1. Εύης Γεωργιάδου «Βιομηχανικά Ατυχήματα Μεγάλης Έκτασης», Α΄ έκδοση, Μάιος 2001, 1^η ανατύπωση, Νοέμβριος 2001, Ελληνικό Ινστιτούτο Υγιεινής και Ασφάλειας Της Εργασίας (Αθήνα 2001).
2. Σπύρος Μπράνης, «Στατιστικές Μελέτες Ατυχημάτων Στην Ελλάδα» Ελληνικό Ινστιτούτο Υγιεινής και Ασφάλειας Της Εργασίας (Αθήνα 1998).
3. Κωνσταντίνος Δ. Λαναράς, Νομοθεσία Εργατική και Ασφαλιστική (Θεσσαλονίκη 1999).
4. Ν. Σαραφόπουλος, «Προστασία, Ασφάλεια και Υγιεινή Στην Εργασία» Οργανισμός Απασχόλησης Εργατικού Δυναμικού.
5. Ρόρυ Ο' Νηλ, «Η Ευρώπη Καταπονείται», μετάφραση Ελένη Χαλιωρή, Α΄ ελληνική έκδοση Μάρτιος 2001, Ελληνικό Ινστιτούτο Υγιεινής και Ασφάλειας Της Εργασίας, (Αθήνα 2001).
6. «Προστασία Του Περιβάλλοντος Από τη Βιομηχανική Δραστηριότητα – Πρόληψη Βιομηχανικών Ατυχημάτων Μεγάλης Έκτασης», Έκδοση Ελληνικό Ινστιτούτο Υγιεινής και Ασφάλειας Της Εργασίας, Αύγουστος 2000, (Αθήνα 2000).
7. «Υγεία και Ασφάλεια Στην Εργασία» Υπουργείο Εργασίας Εισηγήσεις Σεμιναρίου Τεχνικών Ασφαλείας (Αθήνα 1987).
8. Δελτία Εργατικών Ατυχημάτων Ι.Κ.Α. έτους 1995 – 2000.