

**ΤΕΧΝΟΛΟΓΙΚΟ ΕΚΠΑΙΔΕΥΤΙΚΟ
ΙΔΡΥΜΑ ΚΑΛΑΜΑΤΑΣ
ΣΧΟΛΗ ΔΙΟΙΚΗΣΗΣ ΚΑΙ ΟΙΚΟΝΟΜΙΑΣ
ΤΜΗΜΑ ΔΙΟΙΚΗΣΗΣ ΜΟΝΑΔΩΝ ΥΓΕΙΑΣ
ΚΑΙ ΠΡΟΝΟΙΑΣ**

**ΠΤΥΧΙΑΚΗ ΕΡΓΑΣΙΑ
ΘΕΜΑ:**

**«ΣΥΓΚΡΙΤΙΚΗ ΜΕΛΕΤΗ ΤΗΣ ΜΟΝΑΔΑΣ ΤΕΧΝΗΤΟΥ
ΝΕΦΡΟΥ ΤΟΥ Γ.Ν. ΜΕΣΟΛΟΓΓΙΟΥ «ΧΑΤΖΗΚΩΣΤΑ»
ΚΑΙ ΤΟΥ Γ.Ν. ΚΑΛΑΜΑΤΑΣ»**



**ΣΠΟΥΔΑΣΤΡΙΕΣ:
ΤΣΑΜΑΔΙΑ ΑΝΔΡΙΑΝΑ
ΤΣΑΜΠΟΥΡΗ ΑΛΕΞΑΝΔΡΑ
ΕΙΣΗΓΗΤΡΙΑ: ΛΙΑΚΕΑ ΓΕΩΡΓΙΑ**

ΚΑΛΑΜΑΤΑ 2004

*Στους Πολυτιμότερους Ανθρώπους της Ζωής μου,
την Κόρη μου και τον σύζυγο μου.*

Στον άνθρωπο μου, τον σύζυγο μου, Νίκο.

ΠΕΡΙΕΧΟΜΕΝΑ

ΣΥΝΤΟΜΟΓΡΑΦΙΕΣ.....σελ. 5
ΕΙΣΑΓΩΓΗ.....σελ. 7



Κεφάλαιο 1^ο: «Νεφρός, Νεφρική Ανεπάρκεια»

1.1 Νεφρά.....σελ. 9
1.2 Λειτουργίες του Νεφρού.....σελ. 11
1.3. Νεφρική Ανεπάρκεια.....σελ. 12
1.3.1 Οξεία Νεφρική Ανεπάρκεια.....σελ. 12
1.3.2 Χρόνια Νεφρική Ανεπάρκεια.....σελ. 14
1.3.3 Νεφρική Ανεπάρκεια Τελικού Σταδίου.....σελ. 17
1.4. Μέθοδοι αντιμετώπισης Νεφρικής Ανεπάρκειας.....σελ.18
1.4.1 Αιμοκάθαρση με τεχνητό νεφρό.....σελ.18
1.4.2 Περιτοναϊκή Κάθαρση.....σελ.19
1.4.3 Μεταμόσχευση του Νεφρού.....σελ.19
1.5. Αριθμός Μεταμοσχεύσεων στην Ελλάδα έως το 2002 και στην Ευρώπη έως το 2001.....σελ.20
1.6. Μονάδες Μεταμοσχεύσεων Νεφρού στην Ελλάδα.....σελ.22
1.7. Συμπερασματικές Παρατηρήσεις.....σελ.23

Κεφάλαιο 2^ο: «Ιστορική Αναδρομή – Θέση- Χωροκατανομή του Γ.Ν. Μεσολογγίου και του Γ.Ν. Καλαμάτας»

2.1. Ιστορική Αναδρομή του Γ.Ν. Μεσολογγίου.....σελ.24
2.2. Ιστορική Αναδρομή του Γ.Ν. Καλαμάτας.....σελ.25
2.3. Γεωγραφική Θέση του Γ.Ν. Μεσολογγίου.....σελ.27
2.4. Γεωγραφική Θέση του Γ.Ν. Καλαμάτας.....σελ.27
2.5. Χωροκατανομή του Γ.Ν. Μεσολογγίου.....σελ.27
2.6. Χωροκατανομή του Γ.Ν. Καλαμάτας.....σελ.30
2.7. Συμπερασματικές Παρατηρήσεις.....σελ.33

Κεφάλαιο 3^ο: «Διακρίσεις – Διαρθρώσεις των Υπηρεσιών του Γ.Ν. Μεσολογγίου και του Γ.Ν. Καλαμάτας»

3.1. Διάκριση των Υπηρεσιών του Γ.Ν. Μεσολογγίου.....σελ.34	
3.2. Διάκριση των Υπηρεσιών του Γ.Ν. Καλαμάτας.....σελ.34	
3.3. Διάρθρωση της Ιατρικής Υπηρεσίας του Γ.Ν. Μεσολογγίου.....σελ.34	
3.4. Διάρθρωση της Ιατρικής Υπηρεσίας του Γ.Ν. Καλαμάτας.....σελ.36	
3.5. Διάρθρωση της Νοσηλευτικής Υπηρεσίας του Γ.Ν. Μεσολογγίου.....σελ.38	
3.6. Διάρθρωση της Νοσηλευτικής Υπηρεσίας του Γ.Ν. Καλαμάτας.....σελ.38	
3.7. Το Ιατρικό και Νοσηλευτικό προσωπικό του Γ.Ν. Μεσολογγίου και του Γ.Ν. Καλαμάτας.....σελ.39	
3.8. Διάρθρωση της Διοικητικής Υπηρεσίας του Γ.Ν. Μεσολογγίου.....σελ.39	
3.9. Διάρθρωση της Διοικητικής Υπηρεσίας του Γ.Ν. Καλαμάτας.....σελ.40	
3.10. Διάρθρωση της Τεχνικής- Ξενοδοχειακής Υπηρεσίας του Γ.Ν. Καλαμάτας.....σελ.40	
3.11. Συμπερασματικές Παρατηρήσεις.....σελ.40	

Κεφάλαιο 4^ο: «Νοσοκομεία και Ιδιωτικές Κλινικές που διαθέτουν Μ.Τ.Ν. στην Ελλάδα»

4.1. Νοσοκομεία που διαθέτουν Μ.Τ.Ν. στην Ελλάδα.....σελ.41	
4.2. Ιδιωτικές Κλινικές που διαθέτουν Μ.Τ.Ν. στην Ελλάδα...σελ.44	
4.3. Συμπερασματικές Παρατηρήσεις.....σελ.46	

Κεφάλαιο 5^ο: «Ιστορική Εξέλιξη – Θέση και Χωροκατανομή της Μ.Τ.Ν. του Γ.Ν. Μεσολογγίου και του Γ.Ν. Καλαμάτας»

5.1. Ιστορική Εξέλιξη της Μ.Τ.Ν. του Γ.Ν. Μεσολογγίου.....σελ.47	
--	--

5.2. Ιστορική Εξέλιξη της Μ.Τ.Ν. του Γ.Ν. Καλαμάτας.....σελ.48	
5.3. Θέση – Χωροκατανομή της Μ.Τ.Ν. του Γ.Ν. Μεσολογγίου.....σελ.49	
5.4. Θέση – Χωροκατανομή της Μ.Τ.Ν. του Γ.Ν. Καλαμάτας.....σελ.49	
5.5. Συμπερασματικές Παρατηρήσεις.....σελ.51	

**Κεφάλαιο 6^ο: «Στελέχωση και Λειτουργία της Μ.Τ.Ν.
του Γ.Ν.Ν. Μεσολογγίου και του Γ.Ν.Ν. Καλαμάτας»**

6.1. Στελέχωση της Μ.Τ.Ν. του Γ.Ν. Μεσολογγίου.....σελ.52	
6.2. Στελέχωση της Μ.Τ.Ν. του Γ.Ν. Καλαμάτας.....σελ.53	
6.3. Λειτουργία της Μ.Τ.Ν. του Γ.Ν. Μεσολογγίου.....σελ.55	
6.4. Λειτουργία της Μ.Τ.Ν. του Γ.Ν. Καλαμάτας.....σελ.56	
6.5. Συμπερασματικές Παρατηρήσεις.....σελ.56	

**Κεφάλαιο 7^ο: « Η Τεχνολογική Υποδομή της Μ.Τ.Ν.
του Γ.Ν. Μεσολογγίου και του Γ.Ν. Καλαμάτας**

7.1. Περιγραφή του Συστήματος Επεξεργασίας Νερού.....σελ.57	
7.2. Μηχανήματα Τεχνητού Νεφρού της Μ.Τ.Ν. του Γ.Ν. Μεσολογγίου και του Γ.Ν. Καλαμάτας.....σελ.57	
7.3. Φίλτρα που Χρησιμοποιούνται στα Μηχανήματα της Μ.Τ.Ν.....σελ.59	
7.4. Συμπερασματικές Παρατηρήσεις.....σελ.59	

**Κεφάλαιο 8^ο: « Νοσολογική Κίνηση της Μ.Τ.Ν. του
Γ.Ν. Μεσολογγίου και του Γ.Ν. Καλαμάτας»**

8.1. Νοσολογική Κίνηση της Μ.Τ.Ν. του Γ.Ν. Μεσολογγίου και του Γ.Ν. Καλαμάτα Κατά το έτος 2003.....σελ.60	
8.2. Συμπερασματικές Παρατηρήσεις.....σελ.61	

**Κεφάλαιο 9^ο: «Οικονομικά Στοιχεία της Μ.Τ.Ν. του
Γ.Ν. Μεσολογγίου και του Γ.Ν. Καλαμάτας»**

9.1. Έσοδα της Μ.Τ.Ν. του Γ.Ν Μεσολογγίου και του Γ.Ν. Καλαμάτας.....σελ.62	σελ.62
9.2. Έξοδα της Μ.Τ.Ν. του Γ.Ν. Μεσολογγίου και του Γ.Ν. Καλαμάτας.....σελ.63	σελ.63
9.3. Συμπερασματικές Παρατηρήσεις.....σελ.64	σελ.64

**Κεφάλαιο 10^ο: «Ποιοτική Αξιολόγηση των Παρεχόμενων
Υπηρεσιών της Μ.Τ.Ν. του Γ.Ν. Μεσολογγίου και του
Γ.Ν. Καλαμάτας**

10.1. Υλικό – Μεθοδολογία.....σελ.65	σελ.65
10.2. Αποτελέσματα ερωτηματολογίου.....σελ.65	σελ.65
10.3. Συμπεράσματα ερωτηματολογίου.....σελ.72	σελ.72

ΓΕΝΙΚΑ ΣΥΜΠΕΡΑΣΜΑΤΑ.....σελ.74

ΠΡΟΤΑΣΕΙΣ.....σελ.75

ΒΙΒΛΙΟΓΡΑΦΙΑ.....σελ.76

ΠΑΡΑΡΤΗΜΑΤΑ.....σελ.78

ΣΥΝΤΟΜΟΓΡΑΦΙΕΣ

Μ.Τ.Ν.	: Μονάδα Τεχνητού Νεφρού
Γ.Ν.Μ.	: Γενικό Νοσοκομείο Μεσολογγίου
Γ.Ν.Κ.	: Γενικό Νοσοκομείο Καλαμάτας
Φ.Ε.Κ.	: Φύλλο Εφημερίδας της Κυβέρνησης
Π.Ε.	: Πανεπιστημιακή Εκπαίδευση
Τ.Ε.	: Τεχνολογική Εκπαίδευση
Δ.Ε.	: Δευτεροβάθμια Εκπαίδευση
Υ.Ε.	: Υποχρεωτική Εκπαίδευση
Ο.Ν.Α.	: Οξεία Νεφρική Ανεπάρκεια
Χ.Ν.Α.	: Χρόνια Νεφρική Ανεπάρκεια
Ν.Α.Τ.Σ.	: Νεφρική Ανεπάρκεια Τελικού Σταδίου
Τ.Ν.	: Τεχνητός Νεφρός
Π.Κ.	: Περιτοναϊκή Κάθαρση
Α.Ν.	: Αδενοκαρκίνωμα Νεφρού
Υ.Σ.Ε.	: Υπηρεσία Συντονισμού και Ελέγχου εξωνεφρικής κάθαρσης και μεταμόσχευσης
ΠΕ.Σ.Υ.	: Περιφερειακό Σύστημα Υγείας
Δ.Ε.Υ.Α.Μ.	: Δημόσια Επιχείρηση Ύδρευσης Αποχέτευσης Μεσολογγίου
Δ.Ε.Υ.Α.Κ.	: Δημόσια Επιχείρηση Ύδρευσης Αποχέτευσης Καλαμάτας

T.M.	: Τετραγωνικά Μέτρα
K.M.	: Κυβικά Μέτρα
M.B.	: Μοριακό Βάρος
I.K.A.	: Ίδρυμα Κοινωνικών Ασφαλίσεων
T.E.B.E.	: Ταμείο Επαγγελματιών και Βιοτεχνών Ελλάδος
O.Γ.Α.	: Οργανισμός Γεωργικών Ασφαλίσεων
N.A.T.	: Ναυτικό Ταμείο
T.Y.Π.Ε.Τ.	: Ταμείο Υγείας Προσωπικού Εθνικής Τράπεζας
T.A.E.	: Ταμείο Εμπόρων
Δ.Υ.	: Δημοσίων Υπαλλήλων
Δ.Ε.Η.	: Δημόσια Επιχείρηση Ηλεκτρισμού
O.T.E.	: Οργανισμός Τηλεπικοινωνιών Ελλάδος
Π.Ε.Π.	: Περιφερειακό Επενδυτικό Πρόγραμμα

ΕΙΣΑΓΩΓΗ

Στα πλαίσια των πτυχιακών εργασιών του Τμήματος Διοίκησης Μονάδων Υγείας και Πρόνοιας, της Σχολής Διοίκησης και Οικονομίας του ΤΕΙ Καλαμάτας, πραγματοποιήθηκε και η πτυχιακή που ακολουθεί.

Στην παρούσα εργασία γίνεται έρευνα που κύριο στόχο έχει την συλλογή, καταγραφή, επεξεργασία, ανάλυση και παρουσίαση στοιχείων που αφορούν την Οργάνωση, Δομή και Λειτουργία της Μονάδας Τεχνητού Νεφρού του Γ.Ν. Μεσολογγίου σε σύγκριση με την Μ.Τ.Ν. του Γ.Ν. Καλαμάτας.

Σκοπός και στόχος της παρακάτω πτυχιακής εργασίας είναι να παρουσιάσει τις σημαντικότερες διαφορές που έχουν δύο Μονάδες Τεχνητού Νεφρού, εν προκειμένω του Νοσοκομείου Μεσολογγίου και της Καλαμάτας, καθώς επίσης να εμβαθύνει για τις σημαντικές λειτουργίες της κάθε μονάδας. Επίσης, παρουσιάζει βασικά κοινωνικά χαρακτηριστικά των Νεφροπαθών.

Στο κεφάλαιο 1, αναφερόμαστε στους ορισμούς του νεφρού και στις λειτουργίες του, την νεφρική ανεπάρκεια, την αιμοκάθαρση, την περιτοναϊκή κάθαρση, την νεφρολιθίαση, το αδενοκαρκίνωμα του νεφρού και την μεταμόσχευση του νεφρού.

Στο κεφάλαιο 2, πραγματοποιείται η Ιστορική αναδρομή, Θέση και Χωροκατανομή του Γ.Ν. Μεσολογγίου και του Γ.Ν.Καλαμάτας.

Στο κεφάλαιο 3, παρουσιάζουμε τις Διακρίσεις και τις Διαρθρώσεις των Υπηρεσιών του Γ.Ν. Μεσολογγίου και του Γ.Ν.Καλαμάτας.

Στο κεφάλαιο 4, αναφερόμαστε στα Νοσοκομεία και τις Ιδιωτικές Κλινικές των Μ.Τ.Ν. που υπάρχουν στην Ελλάδα.

Στο κεφάλαιο 5, πραγματοποιείται η Ιστορική Εξέλιξη, Θέση και Χωροκατανομή της Μ.Τ.Ν. του Γ.Ν.Μεσολογγίου και του Γ.Ν. Καλαμάτας.

Στο κεφάλαιο 6, αφορά τη Στελέχωση και την Λειτουργία της Μ.Τ.Ν. του Γ.Ν. Μεσολογγίου και του Γ.Ν.Καλαμάτας.

Στο κεφάλαιο 7, αναφερόμαστε στην Τεχνολογική Υποδομή της Μ.Τ.Ν. του Γ.Ν.Μεσολογγίου και του Γ.Ν.Καλαμάτας.

Στο κεφάλαιο 8, παρουσιάζουμε την Νοσολογική Κίνηση της Μ.Τ.Ν. του Γ.Ν.Μεσολογγίου και του Γ.Ν.Καλαμάτας.

Στο κεφάλαιο 9, αναλύουμε τα Οικονομικά στοιχεία των Παρεχόμενων Υπηρεσιών της Μ.Τ.Ν. του Γ.Ν.Μεσολογγίου και του Γ.Ν.Καλαμάτας,

Στο κεφάλαιο 10, εξετάζουμε την Ποιοτική Αξιολόγηση των Παρεχόμενων Υπηρεσιών της Μ.Τ.Ν. του Γ.Ν.Μεσολογγίου και του Γ.Ν.Καλαμάτας.

Η πτυχιακή εργασία που ακολουθεί πραγματοποιήθηκε στο ΤΕΙ Καλαμάτας υπό την επίβλεψη της Κυρίας Λιακέας Γεωργίας.

Θα θέλαμε να την ευχαριστήσουμε θερμά για την καθοδήγησή της, τις χρήσιμες συμβουλές και τις παρατηρήσεις της, τις πληροφορίες και την βοήθεια που μας προσέφερε καθ'όλη την διάρκεια της δημιουργία της, χαιρόμαστε που είχαμε την ευκαιρία να συνεργαστούμε μαζί της.

Ευχαριστούμε πολύ, το Διοικητικό Προσωπικό του Γ.Ν. Μεσολογγίου και Καλαμάτας καθώς και το Ιατρικό, Νοσηλευτικό και Βοηθητικό Προσωπικό της Μ.Τ.Ν. του Γ.Ν. Μεσολογγίου και Καλαμάτας, των οποίων όλα τα μέλη συνεργάστηκαν άψογα μαζί μας ώστε να πραγματοποιήσουμε αυτή την εργασία.

Τέλος, ιδιαίτερη ευγνωμοσύνη οφείλουμε στους συζύγους μας, Παπαμαυρουδή Θεμιστοκλή και Καρούμπαλη Νικόλαο, για την αμέριστη συμπαράσταση και βοήθεια που μας προσέφεραν αλλά κυρίως στους γονείς μας, οι οποίοι στέκονται δίπλα μας σε κάθε μας βήμα με υποστήριξη και απεριόριστη βοήθεια.

ΚΕΦΑΛΑΙΟ 1^ο

ΝΕΦΡΟΣ, ΝΕΦΡΙΚΗ ΑΝΕΠΑΡΚΕΙΑ

1.1. Νεφρός, Νεφρική Ανεπάρκεια

Ο νεφρός είναι όργανο που παράγει ούρα, με τα οποία αποβάλλεται το περισσευούμενο νερό, τα άλατα και τα άχρηστα προϊόντα του μεταβολισμού εκτός από την λειτουργία αυτή απέκκρισης, το νεφρό παράγει ουσίες που συμβάλλουν στη ρύθμιση της αρτηριακής πίεσης και στην αιμοποίηση. Στον άνθρωπο τα νεφρά είναι δύο, βρίσκονται δεξιά και αριστερά της σπονδυλικής στήλης, στο ύψος των τελευταίων πλευρών το νεφρό μοιάζει με φασόλι υπερφυσικού μεγέθους, το κοίλο χείλος του είναι στραμμένο προς τη σπονδυλική στήλη και περιβάλλει τους ανατομικούς σχηματισμούς που μαζεύουν τα ούρα, τους κάλυκες και την νεφρική πύελο.

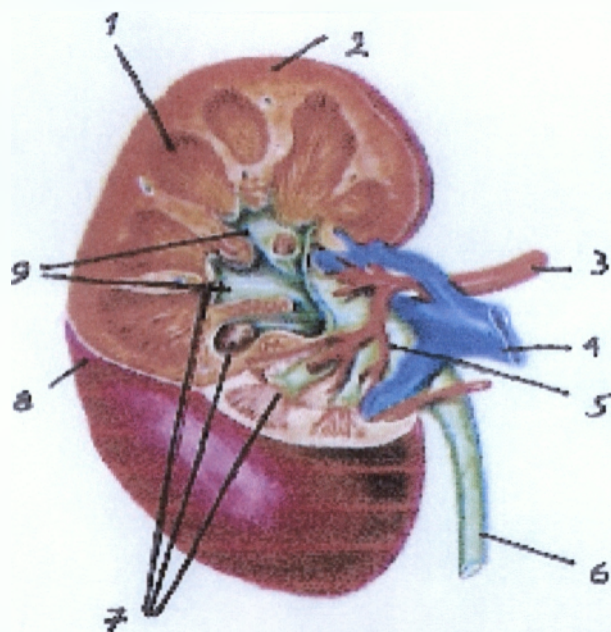

Σχήμα 1: Το δεξί νεφρό απεικονισμένο σε μικρή διατομή για να φανεί η εσωτερική του δομή και οι σχέσεις του οργάνου με τα νεφρικά αγγεία και την πύελο. 1) νεφρική πυραμίδα, 2) φλοιώδης ουσία, 3) νεφρική αρτηρία, 4) νεφρική φλέβα, 5) νεφρική πύελος, 6) ουρητήρας, 7) θηλές των πυραμίδων, 8) ινώδης κάψα του νεφρού, 9) νεφρικοί κάλυκες.

Σε τομή, το νεφρό παρουσιάζει στην περιφέρεια μια συμπαγή ουσία, ενώ το εσωτερικό του αποτελείται από διάφορους πυραμδικούς σχηματισμούς, η κορυφή των οποίων είναι στραμμένη προς το κοίλο χείλος και τελειώνει, για κάθε πυραμίδα, σε έναν κάλυκα. Η περιφερειακή συμπαγής ουσία ονομάζεται φλοιώδης ουσία και η εσωτερική, μυελώδης ουσία.

Στο μικροσκόπιο, ο νεφρικός ιστός φαίνεται ότι αποτελείται από ένα σύνολο μορφολογικών – λειτουργικών μονάδων, που ονομάζονται νεφρώνες, όμοιες αλλά ανεξάρτητες μεταξύ τους. Υπολογίζεται ότι συνολικά τα δύο νεφρά αποτελούνται από περίπου 2.000.000 νεφρώνες¹. Κάθε νεφρώνας αποτελείται από έναν σφαιροειδή σχηματισμό, που ονομάζεται μαλπιγγιανό σωματίο, και από έναν σωληνοειδή σχηματισμό με χαρακτηριστική πορεία, το νεφρικό σωληνάριο.

Οι νεφρώνες στοιβαγμένοι ο ένας δίπλα στον άλλο, συνδέονται με συνδετικό ιστό πλούσιο σε αιμοφόρα αγγεία. Τα νεφρά είναι πραγματικά τα πιο πλούσια σε αιμάτωση όργανα του σώματος * από αυτά περνούν περίπου 1800 κυβ. εκ. αίματος σε κάθε λεπτό και από αυτήν τη μάζα του αίματος, τα μαλπιγγιανά σωματίδια, η συνολική επιφάνεια των οποίων φτάνει το 1.5 τ.μ. διυλίζουν 120-130 κυβ. εκ. αρχικού διηθήματος το λεπτό. Με την κάθοδο όμως στο βωμάνειο έλυτρο και ακολούθως στο νεφρικό σωληνάριο, επαναπορροφάται περίπου το 99% αυτού του αρχικού διηθήματος, έτσι, σε κάθε λεπτό σχηματίζεται μόνο κάτι περισσότερο από 1 κυβ. εκ. τελικών ούρων.

Ο σχηματισμός του αρχικού διηθήματος είναι ένα απλό φαινόμενο υπερδιήθησης, που κατά ένα μέρος εξαρτάται από τις ιδιότητες των τοιχωμάτων του αγγειώδους σπειράματος και είναι αποτέλεσμα της υψηλής πίεσης του αίματος μέσα στα τριχοειδή αγγεία του σπειράματος. Σε περίπτωση πτώσης της αρτηριακής πίεσης, όπως συμβαίνει στο σοκ, δεν σχηματίζονται ούρα και τα άχρηστα μεταβολικά προϊόντα συσσωρεύονται στον οργανισμό.

1. Νεφρώνες = Μικροσκοπικές μονάδες στα Νεφρά, που φιλτράρουν τα απόβλητα προϊόντα του αίματος.

2. πηγή: Ηλεκτρονική Εγκυκλοπαίδεια Δομή, τόμος 23

1.2. Λειτουργίες του Νεφρού

Τα εξωκυτταρικά υγρά του οργανισμού, που αποτελούν το περιβάλλον στο οποίο ζουν τα κύτταρα του ανθρώπινου οργανισμού, φτάνουν περίπου τα 11 λίτρα. Με τις συνεχείς ανταλλαγές που έχουν με το πλάσμα, υπολογίζεται ότι περνούν από τα νεφρά για να διυλιστούν 16 φορές το εικοσιτετράωρο. Με το σχηματισμό των σύρων, οι νεφρώνες μπορούν εύκολα να ρυθμίσουν την οξεο-βασική³ και αλατο-υδρική ισορροπία ολόκληρου του οργανισμού, αποβάλλοντας και επαναφέροντας νερό, άλατα, οξέα και βάσεις, ανάλογα με τις ανάγκες του οργανισμού. Αυτή είναι η πιο σημαντική νεφρική λειτουργία.

Άλλες λειτουργίες του νεφρού είναι η διατήρηση του ισοζυγίου ύδατος⁴, η ορμονική λειτουργία(παραγωγή ερυθροποιητίνης) και η ρύθμιση αρτηριακής πίεσης.

-
3. οξεοβασική ισορροπία= η ισορροπία των ηλεκτρολυτών του οργανισμού, όπως κάλλιο και νάτριο.
 4. ισοζύγιο ύδατος= διατήρηση ισορροπίας μεταξύ του ύδατος που προσλαμβάνει ο οργανισμός και εκείνου που αποβάλλει.
 5. Πηγή: Ηλεκτρονική Εγκυκλοπαίδεια Δομή, τόμος 23

1.3.Νεφρική Ανεπάρκεια

Νεφρική ανεπάρκεια είναι η παθολογική εκείνη κατάσταση, στην οποία οι νεφροί αδυνατούν να επιτελέσουν το φυσιολογικό τους ρόλο, με αποτέλεσμα την αύξηση των τοξικών προϊόντων στο αίμα.(κυρίως της ουρίας και της κρεατίνης, τοξικά παράγωγα του μεταβολισμού). Η νεφρική ανεπάρκεια εμφανίζεται με τρεις μορφές: την οξεία νεφρική ανεπάρκεια, την χρόνια νεφρική ανεπάρκεια και την νεφρική ανεπάρκεια τελικού σταδίου.

1.3.1. Οξεία Νεφρική Ανεπάρκεια

Οι νεφροί μπορεί να πάψουν ξαφνικά να λειτουργούν για πολλούς λόγους, οι κυριότεροι από των οποίων είναι:

- Ελάττωση του ενδαγγειακού όγκου⁶ (όπως συμβαίνει σε αιμορραγία, αφυδάτωση, οίδημα⁷ όπως επί καρδιακής ανεπάρκειας ή κίρρωσης του ήπατος.)
- Απόφραξη των αγγείων που τροφοδοτούν τους νεφρούς π.χ. θρόμβωση νεφρικής αρτηρίας)
- Βαριά υπόταση (ισχαιμική νεφροπάθεια)
- Νεφροτοξικά φάρμακα (ορισμένα αντιβιοτικά, το ιώδιο κ.ά.)
- Σηψαιμία.
- Κακοήθης υπέρταση.
- Οξεία σπειραματονεφρίτιδα⁸.
- Απόφραξη της αποχετευτικής μοίρας του ουροποιητικού συστήματος(στένωση ουρητήρων, απόφραξη κύστεως)

6. ενδαγγειακός όγκος= ο εντός των αγγείων όγκος του αίματος.

7. οίδημα= παθολογική συσσώρευση υγρού στους υποδόριους ιστούς.

8. Οξεία σπειραματονεφρίτιδα= οξεία φλεγμονή του νεφρού σε βάρος περισσότερο του αγγειώδους σπειράματος του.

Κλινική εικόνα

Το κυριότερο σύμπτωμα είναι ότι αποβάλλετε παθολογικά μικρή ποσότητα ούρων, περίπου μισό λίτρο την ημέρα. Μέσα σε σύντομο χρονικό διάστημα χάνετε την όρεξή σας κι αρχίζετε προοδευτικά να νιώθετε ναυτία και να κάνετε εμετό. Αν η θεραπεία καθυστερήσει, μπορεί να εμφανιστούν, υπνηλία, σύγχυση, σπασμοί και κόμα.

Διάγνωση

Γίνεται με το ιστορικό, την κλινική εξέταση, την μέτρηση της ουρίας και της κρεατινίνης στο αίμα, τη γενική ούρων και το υπερηχογράφημα των νεφρών. Σε δύσκολες περιπτώσεις μπορεί να χρειαστεί και βιοψία του νεφρού.

Οι ήπιες μορφές οξείας νεφρικής ανεπάρκειας δεν είναι σπάνιες, αλλά οι πιο σοβαρές, όπως αυτές που οφείλονται π.χ. σε σπειραματονεφρίτιδα, είναι εξαιρετικά σπάνιες.

Η οξεία νεφρική ανεπάρκεια είναι μια δυναμικά επικίνδυνη κατάσταση και σε μερικές περιπτώσεις, η θεραπεία με τη βοήθεια τεχνητού νεφρού μπορεί να χρειάζεται να συνεχιστεί για όλη τη ζωή.

1.3.2.Χρόνια Νεφρική Ανεπάρκεια

Η χρόνια νεφρική ανεπάρκεια είναι η κατάσταση κατά την οποία ήπιες, επανειλημμένες φλεγμονές που συμβαίνουν επί χρονική περίοδο ετών προκαλούν βλάβη και ουλές στους νεφρούς με αποτέλεσμα να περιορίζεται η αποτελεσματικότητά τους, χωρίς απαραίτητα και να καταργείται τελείως.

Το ποσοστό των νεφροπαθών στο συνολικό πληθυσμό αυξάνεται κάθε χρόνο ως συνέπεια και της αύξησης του μέσου όρου ζωής (η μεγάλη ηλικία προδιαθέτει σε νεφρική ανεπάρκεια).

Τα κυριότερα αίτια της χρόνιας νεφρικής ανεπάρκειας είναι

- η υπέρταση¹⁰,
- ο σακχαρώδης διαβήτης,
- χρόνια σπειραματονεφρίτιδα¹¹,
- πολυκυστικοί νεφροί ,
- χρόνια πυελονεφρίτιδα¹²,
- άλλες ουρολογικές αποφρακτικές διαταραχές.

10. υπέρταση= αύξηση της πίεσης του αίματος πάνω από τα κανονικά επίπεδα.

11. χρόνια σπειραματονεφρίτιδα= φλεγμονή του νεφρού σε βάρος περισσότερο του αγγειώδους σπειράματος του.

12. χρόνια πυελονεφρίτιδα= φλεγμονή του νεφρού που συνδέεται από φλεγμονή του κάλυκα και της πυέλου.

13. πηγή: Γκούμας, Κωτσιόπουλος «ΥΓΕΙΑ», Τόμος 10, Εκδόσεις Δομική, Αθήνα 1986

Κλινική εικόνα

Η κλινική εικόνα της χρόνιας νεφρικής ανεπάρκειας μοιάζει με την εικόνα της οξείας νεφρικής ανεπάρκειας, αλλά τα συμπτώματα εκδηλώνονται προοδευτικά και αφορούν πολλά συστήματα του οργανισμού, όπως:

- Νευρολογικές διαταραχές
Υπνηλία, παραλήρημα, σπασμοί, άνοια, περιφερική νευροπάθεια(μούδιασμα, αδυναμία άκρων)), κώμα.
- Καρδιαγγειακές διαταραχές
Υπέρταση, αρρυθμίες, περικαρδίτιδα, συμφορητική καρδιακή ανεπάρκεια και πνευμονικό οίδημα, γενικευμένα οιδήματα στο σώμα.
- Εκδηλώσεις από τα οστά
Οστικά άλγη, οστεοπορωτικά κατάγματα, ραχίτιδα και οστεομαλάκυνση. Οφείλονται στη διαταραχή του μεταβολισμού του ασβεστίου και της βιταμίνης D.
- Γαστρεντερικές διαταραχές
Ναυτία, έμετοι.
- Δερματικές εκδηλώσεις
Κνησμός, ανοιχτή κίτρινη χρώση του δέρματος.
- Αιμοποιητικό σύστημα
Αναιμία, μειωμένη ικανότητα δράσης των λευκών αιμοσφαιρίων και των αιμοπεταλίων.
- Εκδηλώσεις από το αναπνευστικό
Ευπάθεια σε βρογχίτιδες και πνευμονίες, συλλογή πλευριτικού υγρού.
- Ενδοκρινικές διαταραχές
Υπογλυκαιμία, υπογοναδισμός

- Βιοχημικές διαταραχές
- Αύξηση ουρίας, κρεατινίνης, καλίου, φωσφόρου στο αίμα και μείωση του ασβεστίου.

Η αντιμετώπιση της χρόνιας νεφρικής ανεπάρκειας περιλαμβάνει δίαιτα με επαρκή πρόσληψη θερμίδων, περιορισμό των πρωτεϊνών και του άλατος, αποφυγή νεφροτοξικών φαρμάκων, ρύθμιση αρτηριακής πίεσης και αντιμετώπιση των επιπλοκών.

Πολλοί ασθενείς με τον καιρό οδηγούνται σε αιμοκάθαρση ή σε μεταμόσχευση νεφρού.

14.πηγή: Αθανασοπούλου Παναγιώτα, Οικονόμου Μιχαήλ, Ρίζος Μιχαήλ «Νοσολογία». Οργανισμός Εκδόσεων Διδακτικών Βιβλίων Αθήνας, Ά Τάξη 2^{ου} κύκλου ΤΕΕ. Αθήνα 2002. σελ. 191-192

1.3.3.Νεφρική Ανεπάρκεια Τελικού Σταδίου

Με το όνομα αυτό χαρακτηρίζεται η πιο προχωρημένη μορφή νεφρικής ανεπάρκειας. Αυτό που συμβαίνει συνήθως είναι ότι, παρά τη θεραπεία, η χρόνια νεφρική ανεπάρκεια εξελίσσεται μέχρι ενός σταδίου, κατά το οποίο οι νεφροί δεν μπορούν πια να διατηρήσουν σταθερό το εσωτερικό τους περιβάλλον του οργανισμού και να διατηρήσουν τη ζωή. Συχνά, κάποια επιπρόσθετη διαταραχή, όπως μια ουρολοίμωξη, είναι το αίτιο που ανατρέπει την ισορροπία από χρόνια νεφρική ανεπάρκεια σε νεφρική ανεπάρκεια τελικού σταδίου.

Κλινική εικόνα

Συμπτώματα νεφρικής ανεπάρκειας τελικού σταδίου είναι

- Λήθαργος
- Αδυναμία
- Πονοκέφαλος
- Στοματική μυκητίαση
- Ναυτία
- Εμετοί
- Διάρροια
- Φαγούρα του δέρματος
- Κατακράτηση νερού(οίδημα) στους πνεύμονες
- Πόνος στο στήθος και τα οστά
- Διακοπή περιόδου στις γυναίκες
- Άσπρη γλώσσα και δυσάρεστη αναπνοή

Πολλά από τα συμπτώματα της νεφρικής ανεπάρκειας τελικού σταδίου μπορούν να περιοριστούν με φάρμακα, αλλά μόνο για λίγο. Επειδή η καταστροφή του νεφρού είναι οριστική, η μόνη ικανοποιητική μορφή θεραπείας είναι εκείνη που θα αναλάβει να υποκαταστήσει τις λειτουργίες των νεφρών. Αυτό σημαίνει είτε αιμοκάθαρση, είτε μια εγχείρηση μεταμοσχεύσεως ενός υγιούς νεφρού από ένα δότη.

15.πηγή: «Μεγάλος Ιατρικός Οδηγός». Επιστημονική Επιμέλεια
Ιατρική Εταιρία Αθηνών, Εκδόσεις Γιαλλέση. Σελ. 650

1.4.Μέθοδοι αντιμετώπισης της Νεφρικής Ανεπάρκειας

Οι μέθοδοι για την αντιμετώπιση της Χρόνιας Νεφρικής Ανεπάρκειας και της Ανεπάρκειας Τελικού Σταδίου είναι η αιμοκάθαρση με τεχνητό νεφρό και η περιτοναϊκή κάθαρση.

1.4.1. Αιμοκάθαρση με τεχνητό νεφρό

Ένα άτομο, του οποίου οι νεφροί είναι προσωρινά ανίκανοι να λειτουργήσουν ή έχουν καταστραφεί σε μεγάλο βαθμό από μακροχρόνια φλεγμονή, μπορεί να υποβληθεί σε έναν τύπο θεραπείας που ονομάζεται αιμοκάθαρση.

Κατά την αιμοκάθαρση, τις λειτουργίες των νεφρών, που είναι απομάκρυνση άχρηστων προϊόντων και ρυθμίσεως του χημικού ισοζυγίου και του ισοζυγίου του νερού αναλαμβάνει ένα μηχάνημα, ο τεχνητός νεφρός.

Η συσκευή τεχνητού νεφρού απομακρύνει τα άχρηστα προϊόντα από το αίμα του ασθενούς. Για να γίνει αυτό, αίμα από μια αρτηρία του χεριού ή του ποδιού μεταφέρεται στη συσκευή με ένα λεπτό σωλήνα. Η διοχέτευση του αίματος στη συσκευή επί τέσσερις έως πέντε ώρες, δύο ή τρεις φορές την εβδομάδα, είναι αρκετή για να κρατήσει τα άχρηστα προϊόντα και το νερό του σώματος σε ασφαλή όρια..

Μειονέκτημα της μεθόδου είναι οι συχνές λοιμώξεις, οι θρομβώσεις των αγγείων, η υπόταση και η ψυχική ταλαιπωρία των ασθενών αυτών, αφού μπορεί να χρειάζονται μέχρι και δύο εφαρμογές της συσκευής ημερησίως.

16. Πηγή: «Μεγάλος Ιατρικός Οδηγός». Επιστημονική Επιμέλεια
Ιατρική Εταιρία Αθηνών. Εκδόσεις Γιαλλέση. Σελ. 648

1.4.2. Περιτοναϊκή κάθαρση

Η περιτοναϊκή κάθαρση γίνεται συνήθως στο νοσοκομείο. Ο γιατρός κάνει μια μικρή τομή στο κοιλιακό τοίχωμα και περνάει μέσα από αυτό ένα μικρό πλαστικό σωλήνα μέσα στη κοιλιά. Ένα ειδικό υγρό πέφτει αργά μέσα από το σωλήνα και γεμίζει τον περιτοναϊκό χώρο (τον χώρο ανάμεσα στην εσωτερική και εξωτερική στιβάδα της μεμβράνης του περιτοναίου, που καλύπτει τα κοιλιακά όργανα). Τα άχρηστα προϊόντα διοχετεύονται από την κοιλιά στο υγρό, που στη συνέχεια αδειάζετε από τη κοιλιά μαζί με το πλεόνασμα νερού. Η διαδικασία μπορεί να διαρκέσει αρκετές ώρες.

1.4.3. Μεταμόσχευση του Νεφρού

Τα νεφρά διαθέτουν σημαντικά λειτουργικά αποθέματα. Ένα και μόνο νεφρό είναι αρκετό για τις φυσιολογικές απαιτήσεις του οργανισμού. Η δυνατότητα αυτή επιτρέπει στη χειρουργική την αφαίρεση του ενός νεφρού, όταν το άλλο είναι σε καλή κατάσταση. Στα τελευταία χρόνια έχουν γίνει πολλές μεταμοσχεύσεις νεφρών και φαίνεται ότι κάτω από ορισμένες προϋποθέσεις η επιτυχία τους είναι διαρκής. Βασική προϋπόθεση είναι η ιστοσυμβατότητα. Όπως υπάρχουν οι ομάδες αίματος (Α, Β, ΑΒ, Ο) στον άνθρωπο και στα ανώτερα θηλαστικά, υπάρχουν και τα αντιγόνα των ιστών(αντιγόνα ιστοσυμβατότητας HLA) τα οποία παίζουν καθοριστικό ρόλο στη επιλογή του κατάλληλου λήπτη. Ο καλύτερος συγγενής δότης είναι τα αδέρφια διότι κληρονομούν μισά αντιγόνα από την μητέρα και μισά αντιγόνα από τον πατέρα. Αν βέβαια ο δότης πληρεί τους όρους ιστοσυμβατότητας και κάποιες άλλες ανοσολογικές παραμέτρους τότε δεν είναι ανάγκη να είναι συγγενής αλλά μπορεί να είναι και πτωματικός(ζωντανός ή νεκρός).

1.5 Αριθμός Μεταμοσχεύσεων στην Ελλάδα από το 1985 έως το 2002 και στην Ευρώπη από το 1999 έως το 2001

ΑΡΙΘΜΟΣ ΜΕΤΑΜΟΣΧΕΥΣΕΩΝ ΣΤΗΝ ΕΛΛΑΔΑ ΑΠΟ ΤΟ 1985 ΕΩΣ ΤΟ 2002			
ΕΤΟΣ	A	B	Γ
1985	18	22	40
1986	35	20	55
1987	48	18	66
1988	55	19	74
1989	58	35	93
1990	64	83	147
1991	70	104	174
1992	68	92	160
1993	55	86	141
1994	67	46	113
1995	89	42	131
1996	60	46	106
1997	90	55	145
1998	82	87	169
1999	85	69	154
2000	72	32	104
2001	89	74	163
2002	85	107	192
ΓΕΝΙΚΟ ΣΥΝΟΛΟ ΜΕΤΑΜΟΣΧΕΥΣΕΩΝ		2.227	

18. Πηγή: www.eom.gr

ΑΡΙΘΜΟΣ ΜΕΤΑΜΟΣΧΕΥΣΕΩΝ ΣΤΗΝ ΕΥΡΩΠΗ ΑΠΟ ΤΟ 1999 ΕΩΣ ΤΟ 2001

ΧΩΡΕΣ	1999		2000		2001		ΣΥΝΟΛΑ
	α	β	α	β	α	β	
Γαλλία	1760	77	1840	84	1921	101	5.783
Euro Transplant ¹⁹	3055	579	2867	563	2693	447	10.204
Η.Π.Α.	8087	4430	-	-	8859	5293	26.669
Ισπανία	2006	17	1919	19	1893	31	5.885
Κύπρος	12	29	10	29	4	26	110
Μ.Βρετανία	1432	269	1442	336	1333	358	5.170
Πορτογαλία	358	9	346	10	359	10	1.092

α : Μετ. Νεφρού Πτωματικοί Δότες

β : Μετ. Νεφρού Ζώντες Δότες

19. Γερμανία, Αυστρία, Βέλγιο, Λουξεμβούργο

20. Πηγή: www.eom.gr

1.6. Μονάδες Μεταμοσχεύσεων Νεφρού στην Ελλάδα

Γ.Ν. ΛΑΪΚΟ

Διευθυντής: Σ. Κυριακίδης
Συντονίστρια: Χ. Αναγνωστοπούλου
Τηλέφωνο: 210-7456000

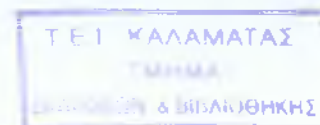

Γ.Ν. ΕΥΑΓΓΕΛΙΣΜΟΣ

Αν. Διευθυντής: Σ. Δρακόπουλος
Συντονιστής: Δ. Πιστόλας
Τηλέφωνο: 210-7233422

Γ.Ν. ΙΠΠΟΚΡΑΤΕΙΟ ΘΕΣΣΑΛΟΝΙΚΗΣ

Αν. Διευθυντής: Α. Αντωνιάδης
Συντονίστριες: Κ. Τσάκη και Ε. Λόρτου
Τηλέφωνο: 2310-837921

Π.Π.Γ.Ν. ΠΑΤΡΩΝ

Διευθυντής: Ι. Βλαχογιάννης
Συντονίστρια: Μ. Αγουρίδη
Τηλέφωνο: 2610-999111

1.7. Συμπερασματικές Παρατηρήσεις

Η μεταμόσχευση νεφρού είναι πολύ δύσκολη υπόθεση γιατί μπορεί να βρεθεί νεφρός που να ταιριάζει στον λήπτη, μπορεί να γίνει επέμβαση και να πετύχει, υπάρχει όμως πάντα κίνδυνος της απόρριψης. Ο οργανισμός δηλαδή να μην μπορεί να δεχτεί το νέο νεφρό και έτσι αυτό να πάψει να λειτουργεί.

Γενικά, ο ασθενής με επιτυχημένη μεταμόσχευση νεφρού θα πρέπει να βρίσκεται σε τακτικό κλινικό-εργαστηριακό έλεγχο και να λαμβάνει εφ'όρου ζωής ειδικά <<ανοσοκατασταλτικά>> φάρμακα προστατεύοντας τη λειτουργία του νεφρικού μοσχεύματος.

ΚΕΦΑΛΑΙΟ 2^ο

ΙΣΤΟΡΙΚΗ ΑΝΑΔΡΟΜΗ, ΘΕΣΗ ΚΑΙ ΧΩΡΟΚΑΤΑΝΟΜΗ ΤΟΥ Γ.Ν. ΜΕΣΟΛΟΓΓΙΟΥ ΚΑΙ ΤΟΥ Γ.Ν. ΚΑΛΑΜΑΤΑΣ.

2.1. Ιστορική Αναδρομή του Γ.Ν. Μεσολογγίου

Το Νοσοκομείο του Μεσολογγίου ήταν δωρεά από τον Ευεργέτη Χατζή Κώστα, πλούσια οικογένεια από τα Γιάννενα.

Το πρώτο κτίριο του Νοσοκομείου ήταν στην Πύλη του Μεσολογγίου το 1898, το οποίο ήταν χτισμένο από πλίθες. Λειτουργήσε σαν Γεροκομείο ως το 1906 που πραγματοποιήθηκε η κανονική του κατασκευή.

Το έτος 1940 κατά την διάρκεια της Ιταλικής κατοχής το νοσοκομείο ήταν Ιταλοκρατούμενο έως το 1946.

Από το 1946 έως το 1975 λειτουργήσε πάλι σαν Γεροκομείο.

Αφετηρία της ίδρυσης του Γ.Ν. Μεσολογγίου με μορφή Νομικού Προσώπου Δημοσίου Δικαίου ήταν το 1975 και ο σκοπός του νοσοκομείου ήταν η Ιατρική και Νοσηλευτική περίθαλψη των ασθενών που πάσχουν από χρόνια και ανίατα νοσήματα. Η δύναμη των κλινών ορίστηκε σε 50 κλίνες.

Το έτος 1980 δημιουργήθηκε καινούργια πτέρυγα Χειρουργικής και η δύναμη των κλινών έγινε 80.

Η πρώτη αναμόρφωση στον οργανισμό του Γ.Ν. Μεσολογγίου ήταν το 1986 και ο σκοπός του Νοσοκομείου ήταν α) η παροχή στο πλαίσιο και στην έκταση της διάρθρωσης της Ιατρικής Υπηρεσίας Πρωτοβάθμιας και Δευτεροβάθμιας Περίθαλψης, ισότιμα για κάθε πολίτη ανεξάρτητα από την οικονομική, κοινωνική και επαγγελματική κατάσταση σύμφωνα με τους κανόνες του ΕΣΥ. β) η ανάπτυξη και προαγωγή της ιατρικής έρευνας και γ) η εφαρμογή προγραμμάτων ειδίκευσης, συνεχούς εκπαίδευσης γιατρών, καθώς και εκπαίδευσης και επιμόρφωσης λειτουργικών άλλων κλάδων υγείας. Η δύναμη του νοσοκομείου ορίστηκε σε 100 κλίνες.

Το έτος 1998 το Γ.Ν. Μεσολογγίου μεταφέρθηκε σε νέο κτήριο και η συνολική δύναμη της Νέας Νοσοκομειακής Μονάδας ορίζεται σε 120 κλίνες. Σκοπός του νοσοκομείου είναι:

α) η παροχή πρωτοβάθμιας και δευτεροβάθμιας φροντίδας υγείας, στον πληθυσμό της Περιφέρειας Αιτωλίας. Η φροντίδα υγείας παρέχεται ισότιμα σε κάθε άτομο ανεξάρτητα από την οικονομική, κοινωνική και επαγγελματική του κατάσταση, σύμφωνα με τους κανόνες του ΕΣΥ και της Κοινωνικής Ασφάλισης.

β) Η ειδίκευση, η συνεχής εκπαίδευση και η επιμόρφωση ιατρών, νοσηλευτών και άλλων επαγγελματιών υγείας. Με την ανάπτυξη και εφαρμογή ανάλογων εκπαιδευτικών προγραμμάτων.

γ) Η ανάπτυξη και προαγωγή της έρευνας στον τομέα της υγείας.

δ) Η συνεργασία με τα νοσηλευτικά ιδρύματα και άλλες μονάδες υγείας της υγειονομικής περιφέρειας για την ανάπτυξη και αναβάθμιση συνολικά της παροχής φροντίδας υγείας.

ε) Εφαρμογή νέων μεθόδων και μορφών περίθαλψης, με στόχο την αποτελεσματική προώθηση της υγείας των πολιτών

και στ) Η ανάπτυξη διαδικασιών που διευκολύνουν στους στρατηγικούς στόχους που τίθενται από το Υπουργείο Υγείας και Πρόνοιας και το Συμβούλιο Διοίκησης του Νοσοκομείου.

2.2. Ιστορική Αναδρομή του Γ.Ν. Καλαμάτας

Σύμφωνα με τη Διαθήκη του Μεγάλου Ευεργέτη Σπυρίδωνα Αλεξανδράκη, η πρώτη στέγη του Γ.Ν. Καλαμάτας ήταν τα Αλεξανδράκεια Κληροδοτήματα το 1877. Το Αλεξανδράκειο Γηροκομείο λειτούργησε ως «Πτωχονοσοκομείο» ως το 1934 οπότε και χωρίστηκε σε πτωχοκομείο και σε νοσοκομείο.

Το έτος 1940 κατά τη διάρκεια της Ιταλικής κατοχής γίνεται επίταξη του Νοσοκομείου από τα Ιταλικά στρατεύματα.

Αφετηρία της ίδρυσης του Γ.Ν. Καλαμάτας με μορφή Νομικού Προσώπου Δημοσίου Δικαίου ήταν το 1947 και ο σκοπός του νοσοκομείου ήταν η νοσηλεία κοινών Νοσημάτων και η δύναμη των κλινών ορίστηκε σε 50 κλίνες.

Η πρώτη αναμόρφωση στον οργανισμό του Γ.Ν. Καλαμάτας ήταν το 1956 και ο σκοπός του Νοσοκομείου ήταν η Ιατρική και Νοσηλευτική περίθαλψη των ασθενών που πάσχουν από χρόνια και ανίατα νοσήματα. Η δύναμη του νοσοκομείου ορίστηκε σε 60 κλίνες.

Το έτος 1959 πραγματοποιείται η ανέγερση ενός νέου κτιρίου, που τότε ονομάστηκε « Οίκος Αδελφών» και στεγάζει σήμερα την Μέση Τεχνική Επαγγελματική Νοσηλευτική Σχολή.

Η δεύτερη αναμόρφωση στον οργανισμό του Γ.Ν. Καλαμάτας ήταν το 1986 και ο σκοπός του Νοσοκομείου ήταν α) η παροχή στο πλαίσιο και στην έκταση της διάρθρωσης της Ιατρικής Υπηρεσίας Πρωτοβάθμιας και Δευτεροβάθμιας Περίθαλψης, ισότιμα για κάθε πολίτη ανεξάρτητα από την οικονομική, κοινωνική και επαγγελματική κατάσταση σύμφωνα με τους κανόνες του ΕΣΥ. β) η ανάπτυξη και προαγωγή της ιατρικής έρευνας και γ) η εφαρμογή προγραμμάτων ειδίκευσης, συνεχούς εκπαίδευσης γιατρών, καθώς και εκπαίδευσης και επιμόρφωσης λειτουργικών άλλων κλάδων υγείας. Η δύναμη του νοσοκομείου ορίστηκε σε 250 κλίνες.

Το έτος 2000 το Γ.Ν. Καλαμάτας μεταφέρθηκε σε νέο κτήριο και η συνολική δύναμη της Νέας Νοσοκομειακής Μονάδας ορίζεται σε 333 κλίνες. Μετά από τροποποίηση που ισχύει μέχρι και σήμερα, το Γ.Ν. Καλαμάτας μετατρέπεται σε αποκεντρωμένη και ανεξάρτητη υπηρεσιακή μονάδα το Πε.Σ.Υ.Π Πελοποννήσου με διοικητική και οικονομική αυτοτέλεια. Σκοπός του νοσοκομείου είναι

α) η παροχή πρωτοβάθμιας και δευτεροβάθμιας φροντίδας υγείας, στον πληθυσμό της Περιφέρειας Πελοποννήσου. Η φροντίδα υγείας παρέχεται ισότιμα σε κάθε άτομο ανεξάρτητα από την οικονομική, κοινωνική και επαγγελματική του κατάσταση, σύμφωνα με τους κανόνες του ΕΣΥ και της Κοινωνικής Ασφάλισης.

β) Η ειδίκευση, η συνεχής εκπαίδευση και η επιμόρφωση ιατρών, νοσηλευτών και άλλων επαγγελματιών υγείας. Με την ανάπτυξη και εφαρμογή ανάλογων εκπαιδευτικών προγραμμάτων.

γ) Η ανάπτυξη και προαγωγή της έρευνας στον τομέα της υγείας.

δ) Η συνεργασία με τα νοσηλευτικά ιδρύματα και άλλες μονάδες υγείας της υγειονομικής περιφέρειας για την ανάπτυξη και αναβάθμιση συνολικά της παροχής φροντίδας υγείας.

ε) Εφαρμογή νέων μεθόδων και μορφών περίθαλψης, με στόχο την αποτελεσματική προώθηση της υγείας των πολιτών

και στ) Η ανάπτυξη διαδικασιών που διευκολύνουν στους στρατηγικούς στόχους που τίθενται από το Υπουργείο Υγείας και Πρόνοιας, το Πε.Σ.Υ.Π Πελοποννήσου και το Συμβούλιο Διοίκησης του Νοσοκομείου.

2.3. Γεωγραφική Θέση του Γ.Ν. Μεσολογγίου

Η έδρα του Γ.Ν. Μεσολογγίου «Χατζή-Κώστα» σήμερα βρίσκεται σε νεόδμητο κτήριο στην Παλαιά Εθνική Οδό Μεσολογγίου-Αντιρρίου, οδό Ναυπάκτου. Η απόσταση από το κέντρο της πόλης είναι 3 χλ. Περίπου. Από το κέντρο του Μεσολογγίου υπάρχει αστική συγκοινωνία για το νοσοκομείο, δεν υπάρχει όμως σταθμός ταξί στο νοσοκομείο, αλλά η διέλευση τους από εκεί είναι συνεχής.

2.4. Γεωγραφική Θέση του Γ.Ν. Καλαμάτας

Σήμερα, το νέο κτήριο του Γ.Ν. Καλαμάτας , βρίσκεται στο χωριό Αντικάλαμος που είναι στην Εθνική Οδό Τριπόλεως- Καλαμάτας και αποτελεί την κύρια οδό πρόσβασης του Νοσοκομείου. Η απόσταση από το νοσοκομείο με το κέντρο της Καλαμάτας είναι 7 χλ. Περίπου. Υπάρχει αστική συγκοινωνία από το κέντρο της πόλης για το νοσοκομείο, καθώς επίσης υπάρχει και σταθμός ταξί στην είσοδο του νοσοκομείου.

2.5. Χωροκατανομή του Γ.Ν. Μεσολογγίου

Το κτήριο του Νοσοκομείου Μεσολογγίου είναι συνολικής έκτασης 19.657 m² και έχει κτιστεί σε οικόπεδο εμβαδού 38.145 m². Περιλαμβάνει το κυρίως κτίριο και τα επιμέρους βοηθητικά κτίρια που είναι α) το θυρωρείο κύριας εισόδου και αναμονής επισκεπτών και β) το κυλικείο.

Ο εξωτερικός χώρος του νοσοκομείου περιλαμβάνει κήπο, χώρους στάθμευσης και αυλή τροφοδοσίας. Ο ακάλυπτος χώρος του νοσοκομείου είναι 18.488 m².

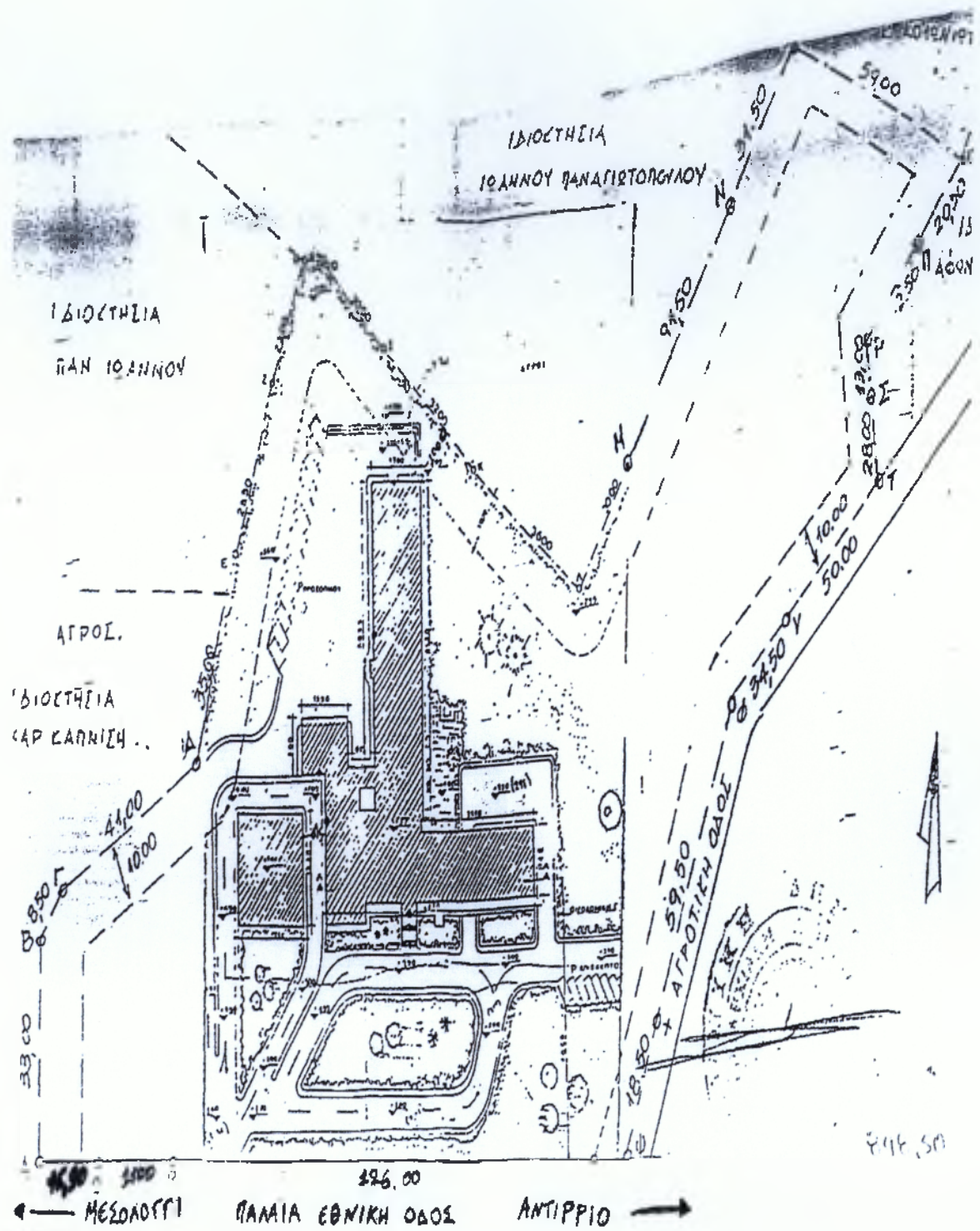

Σχέδιο 1: κάτοψη του Γ.Ν. Μεσολογγίου

22.Πηγή: Τεχνική Υπηρεσία του Νοσοκομείου Μεσολογγίου.

Στο υπόγειο του Νοσοκομείου Μεσολογγίου συναντάμε :

- Μονάδα Τεχνητού Νεφρού
- Τακτικό Εξωτερικό Ιατρείο Παιδίατρου
- Τακτικό Εξωτερικό Ιατρείο ΩΡΛ
- Φυσικοθεραπείες
- Ακτινολογικό εργαστήριο
- Υπέρηχοι
- Ενδοσκοπήσεις
- Φαρμακείο
- Νεκροτομείο
- Αποθήκες
- Αποδυτήρια
- Μαγειρεία
- Συνεργία
- Απολύμανση
- Λινοθήκη
- Πλυντήρια
- Ψυγεία
- Παθολογοανατομικό Εργαστήριο

Στο ισόγειο του Νοσοκομείου Μεσολογγίου συναντάμε :

- Τακτικά Εξωτερικά Ιατρεία
- Μικροβιολογικό
- Αιματολογικό-Αιμοδοσίας
- Ακτινολογικό
- Τμήμα Επειγόντων Περιστατικών
- Γραφεία Διοίκησης
- Κυλικείο
- Αποδυτήρια
- Λεβητοστάσιο
- Αρχείο Ασθενών

Στον Α΄ όροφο του Νοσοκομείου Μεσολογγίου συναντάμε:

- Α΄ Χειρουργική
- Καρδιολογική
- Μονάδα Εντατικής Παρακολούθησης
- Ουρολογική
- Αναμονή

- Γραφεία Ιατρών
- Ηλεκτρομηχανολογικές Εγκαταστάσεις

Στον Β΄ όροφο του Νοσοκομείου Μεσολογγίου συναντάμε:

- Β΄ Χειρουργική
- Ορθοπαιδική
- Μαιευτική Νοσηλευτική Μονάδα
- Μαιευτήριο
- Αποστείρωση
- Αποδυτήρια
- Αναμονή
- Γραφεία Ιατρών

Στον Γ΄ όροφο του Νοσοκομείου Μεσολογγίου συναντάμε:

- Παθολογική
- Παιδιατρική Νοσηλευτική Μονάδα
- Αναμονή
- Γραφεία Ιατρών
- Ηλεκτρομηχανολογικές Εγκαταστάσεις

2.6.Χωροκατανομή του Γ.Ν. Καλαμάτας

Το κτήριο του Νοσοκομείου Καλαμάτας είναι συνολικής έκτασης 24.273m^2 και έχει κτιστεί σε οικόπεδο εμβαδού 43.000m^2 . Περιλαμβάνει το κυρίως κτίριο, το κτίριο της Ψυχιατρικής Μονάδας, και τα επιμέρους Βοηθητικά κτίσματα που είναι α) Ανθοπωλείο β) Θυρωρείο εισόδου Επειγόντων Περιστατικών γ)Θυρωρείο κύριας εισόδου και αναμονής επισκεπτών και δ)Ενιαία κατασκευή με δεξαμενές νερού και καυσίμων , αντλιοστάσιο, συνεργείο αυτοκινήτων, χώρους για ιατρικά αέρια και χώρους μετασχηματιστών υψηλής τάσεως ΔΕΗ και Η/Ζ. Ο ακάλυπτος χώρος του Νοσοκομείου είναι 18.727m^2 .

Ο εξωτερικός χώρος του Νοσοκομείου διαμορφώνεται κηποτεχνικά και περιλαμβάνει αυλή τροφοδοσίας, χώρους στάθμευσης και την είσοδο των Επειγόντων Περιστατικών

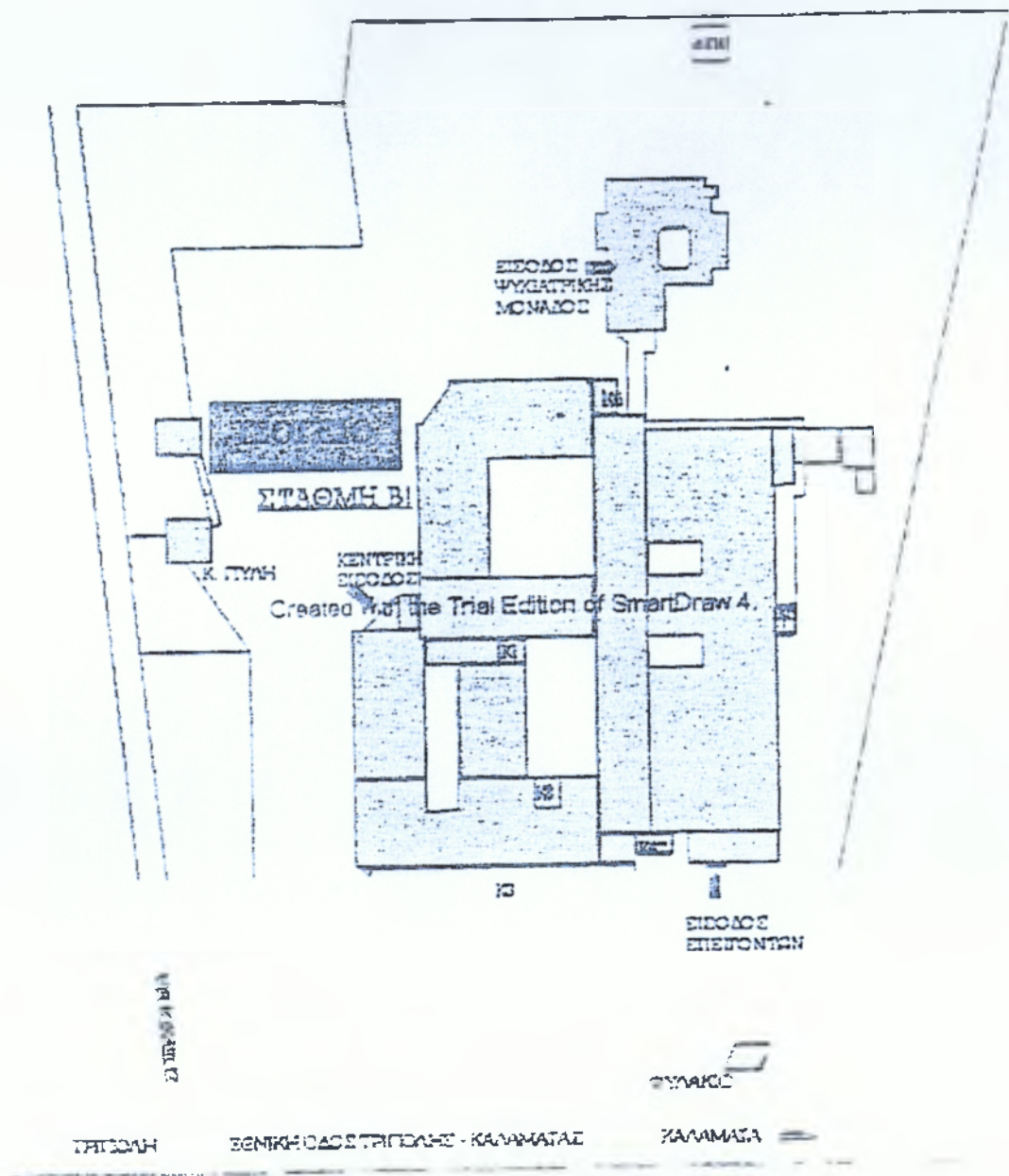

Σχέδιο 2. κάτοψη του Γ.Ν. Καλαμάτας
 23 Πηγή: Τεχνική Υπηρεσία του Νοσοκομείου Καλαμάτας.

Στο υπόγειο του Νοσοκομείου Καλαμάτας συναντάμε:

- Φαρμακείο
- Αιματολογικό
- Φυσιοθεραπεία
- Μικροβιολογικό
- Αποθήκες
- Σωματείο
- Αρχείο Ασθενών
- Αποδυτήρια
- Τράπεζα
- Μαγειρεία
- Νεκροτομείο
- Λεβητοστάσιο
- Συνεργεία
- Απολύμανση
- Αποστείρωση
- Λινοθήκη
- Πλυντήρια
- Ψυγεία
- Κτίριο ενέργειας Υ/Γ, Μ/Σ

Στο ισόγειο του Νοσοκομείου Καλαμάτας συναντάμε:

- Τακτικά Εξωτερικά Ιατρεία
- Τμήμα Επειγόντων Περιστατικών
- Γραφεία Διοίκησης
- Βραχεία Νοσηλεία
- Ακτινολογικό
- Αποδυτήρια
- Μαιευτήριο
- Μαιευτική Νοσηλευτική Μονάδα
- Παιδιατρική Νοσηλευτική Μονάδα
- Ψυχιατρική Μονάδα
- Μαγαζιά - Κυλικείο

Στον Α΄ όροφο του Νοσοκομείου Καλαμάτας συναντάμε:

- Μονάδα Εμφραγμάτων
- Μονάδα Εντατικής Παρακολούθησης
- Α΄ Χειρουργική και Ορθοπεδική
- Καρδιολογική
- Σηπτικό Γυναικολογικό
- Ενδοσκοπήσεις
- Αναμονή
- Ανάνηψη

- Γραφεία Ιατρών
- Αποδυτήρια

Στον Β' όροφο του Νοσοκομείου Καλαμάτας συναντάμε:

- Α' Χειρουργική
- Β' Χειρουργική
- Μονάδα Μεσογειακής Αναιμίας
- Γραφεία Ιατρών
- Επιστημονική Διεύθυνση
- Αναμονή
- Ηλεκτρομηχανολογικές Εγκαταστάσεις

Στον Γ' όροφο του Νοσοκομείου Καλαμάτας συναντάμε:

- Μονάδα Τεχνητού Νεφρού
- Β' Παθολογική και Ουρολογική
- Γραφεία Ιατρών
- Αναμονή
- Ηλεκτρομηχανολογικές Εγκαταστάσεις

2.7.Συμπερασματικές Παρατηρήσεις

Το πρώτο κτίριο του Γ.Ν.Μεσολογγίου «Χατζηκώστα» ιδρύθηκε το 1947 ενώ το Γ.Ν. Καλαμάτας το 1877. Η μεταφορά του Νοσοκομείου Μεσολογγίου σε νέο κτίριο έγινε το 1998 και η δύναμη του Νοσοκομείου ορίστηκε σε 120 κλίνες.

Το Νοσοκομείο Καλαμάτας αντίστοιχα, μεταφέρθηκε δύο χρόνια αργότερα σε αντίθεση με το Γ.Ν. Μεσολογγίου και η δύναμη των κλινών τους ορίστηκε σε 333.

Και τα δυο Νοσοκομεία βρίσκονται πάνω σε εθνική οδό σε κοντινή απόσταση από το κέντρο των πόλεων, πληρούν όλες τις προδιαγραφές για την καλύτερη δυνατή εξυπηρέτηση και περίθαλψη των ασθενών.

ΚΕΦΑΛΑΙΟ 3^ο

ΔΙΑΚΡΙΣΕΙΣ ΚΑΙ ΔΙΑΡΘΡΩΣΕΙΣ ΤΩΝ ΥΠΗΡΕΣΙΩΝ ΤΟΥ Γ.Ν. ΜΕΣΟΛΟΓΓΙΟΥ ΚΑΙ ΤΟΥ Γ.Ν. ΚΑΛΑΜΑΤΑΣ.

3.1. Διάκριση των υπηρεσιών στο Γ.Ν. Μεσολογγίου

Το νοσοκομείο του Γ.Ν. Μεσολογγίου βάσει του οργανισμού και ειδικότερα της αρ.Α3Β/ οικ. 14158/30-9-86 Υπουργική απόφαση απαρτίζεται από τις ακόλουθες Υπηρεσίες.

α) Ιατρική β) Νοσηλευτική γ) Διοικητική- Οικονομική

Κάθε υπηρεσία έχει τη δική της ξεχωριστή συγκρότηση και ιεραρχική διάρθρωση. Οι τρεις υπηρεσίες είναι μεταξύ τους ισότιμες και υπάγονται ιεραρχικά στον Διοικητή του Νοσοκομείου.

3.2. Διάκριση των υπηρεσιών στο Γ.Ν. Καλαμάτας

Το νοσοκομείο του Γ.Ν. Καλαμάτας απαρτίζεται από τις ακόλουθες Υπηρεσίες, Αυτοτελή Τμήματα και Αυτοτελή Γραφεία:

A. ΥΠΗΡΕΣΙΕΣ

A.1. Ιατρική

A.2. Νοσηλευτική

A.3. Διοικητική- Οικονομική

A.4. Τεχνική- Ξενοδοχειακή

B. ΑΥΤΟΤΕΛΕΣ ΤΜΗΜΑ

B.1. Τμήμα Οργάνωσης και Πληροφορικής

Γ. ΕΙΔΙΚΟ ΓΡΑΦΕΙΟ

Γ.1. Υποδοχής ασθενών

Κάθε Υπηρεσία, Αυτοτελές Τμήμα και Ειδικό Γραφείο, έχει τη δική του ιεραρχική διάρθρωση και συγκρότηση. Οι υπηρεσίες, το Αυτοτελές Τμήμα και το Ειδικό Γραφείο υπάγονται απευθείας στο Διοικητή του Νοσοκομείου.

3.3. Διάρθρωση της Ιατρικής Υπηρεσίας του Γ.Ν. Μεσολογγίου

Η Ιατρική Υπηρεσία του Νοσοκομείου Μεσολογγίου διαρθρώνεται:

Α΄ ΤΟΜΕΙΣ

A.1. Παθολογικό τομέα με δυναμικότητα 70 κλινών

A.2. Χειρουργικό τομέα με δυναμικότητα 50 κλινών

A.3. Εργαστηριακό τομέα

Ο κάθε τομέας διαρθρώνεται σε τμήματα ως εξής:

ΠΑΘΟΛΟΓΙΚΟΣ ΤΟΜΕΑΣ

ΤΜΗΜΑΤΑ

- Ένα (1) Παθολογικό
- Ένα (1) Καρδιολογικό
- Ένα (1) Παιδιατρικό
- Ένα (1) Νευρολογικό
- Ένα (1) Ψυχιατρικό
- Ένα (1) Νεφρολογικό

ΜΟΝΑΔΕΣ

- Μία (1) Τεχνητού Νεφρού

ΧΕΙΡΟΥΡΓΙΚΟΣ ΤΟΜΕΑΣ

ΤΜΗΜΑΤΑ

- Ένα (1) Χειρουργικά
- Ένα (1) Ορθοπαιδικό
- Ένα (1) Μαιευτικό- Γυναικολογικό
- Ένα (1) Ουρολογικό
- Ένα (1) Ωτορινολαρυγγολογικό
- Ένα (1) Οφθαλμολογικό
- Ένα (1) Αναισθησιολογικό
- Ένα (1) Οδοντιατρικό

ΜΟΝΑΔΕΣ

- Μία (1) Ανάνηψης

ΕΡΓΑΣΤΗΡΙΑΚΟΣ ΤΟΜΕΑΣ

ΤΜΗΜΑΤΑ

- Μικροβιολογικό
- Αιματολογικό
- Βιοχημικό
- Αιμοδοσία
- Ακτινοδιαγνωστικό
- Παθολογικής ανατομής
- Κυτταρολογικό
- Φαρμακευτικό

Στους τομείς λειτουργούν τακτικά εξωτερικά Ιατρεία αντίστοιχων ειδικοτήτων με τις ειδικότητες των γιατρών που υπηρετούν στο Νοσοκομείο.

Β΄ ΔΙΑΤΟΜΕΑΚΟ ΤΜΗΜΑ- ΔΙΑΤΟΜΕΑΚΗ

ΜΟΝΑΔΑ

- Ένα (1) τμήμα βραχείας Νοσηλείας για όλους τους τομείς
- Μία (1) μονάδα Εντατικής Θεραπείας

Γ* ΛΟΙΠΑ ΤΜΗΜΑΤΑ

- Ένα (1) τμήμα Παραϊατρικού προσωπικού
- Ένα (1) τμήμα Κοινωνικής Εργασίας
- Ένα (1) τμήμα Διαιτολογίας - Διατροφής

Δ' ΑΥΤΟΤΕΛΕΣ ΤΜΗΜΑ

- Ένα (1) τμήμα Επειγόντων Περιστατικών

3.4. Διάρθρωση της Ιατρικής Υπηρεσίας του Γ.Ν. Καλαμάτας

Η Ιατρική Υπηρεσία του Γ.Ν. Καλαμάτας, αποτελεί Διεύθυνση και διαρθρώνεται σε τομείς, διατομεακό τμήμα- διατομεακή μονάδα ως εξής:

Α' ΤΟΜΕΙΣ

1. Παθολογικός τομέας με δυναμικότητα 171 κλινών
2. Χειρουργικός τομέας με δυναμικότητα 130 κλινών
3. Τομέας Ψυχικής Υγείας με δυναμικότητα 20 κλινών
4. Εργαστηριακός τομέας

Κάθε τομέας διαρθρώνεται σε τμήματα και Μονάδες ως εξής:

ΠΑΘΟΛΟΓΙΚΟΣ ΤΟΜΕΑΣ

ΤΜΗΜΑΤΑ

- Δύο (2) Παθολογικά
- Ένα (1) Καρδιολογικό
- Ένα (1) Νεφρολογικό

ΜΟΝΑΔΕΣ

- Εμφραγμάτων
- Μία (1) Νοσηλείας Μεσογειακής Αναιμίας
- Μία (1) Τεχνητού Νεφρού
- Μία (1) Συνεχούς περιτοναϊκής κάθαρσης

ΧΕΙΡΟΥΡΓΙΚΟΣ ΤΟΜΕΑΣ

ΤΜΗΜΑΤΑ

- Δύο (2) Χειρουργικά
- Ένα (1) Ορθοπεδικό
- Ένα (1) Μαιευτικό- Γυναικολογικό
- Ένα (1) Ουρολογικό
- Ένα (1) Ωτορινολαρυγγολογικό
- Ένα (1) Οφθαλμολογικό
- Ένα (1) Αναισθησιολογικό

- Ένα (1) Οδοντιατρικό

ΜΟΝΑΔΕΣ

- Μία (1) Ανάνηψης
ΤΟΜΕΑΣ ΨΥΧΙΚΗΣ ΥΓΕΙΑΣ
ΤΜΗΜΑ

- Ένα (1) Ψυχιατρικό
ΕΡΓΑΣΤΗΡΙΑΚΟΣ ΤΟΜΕΑΣ
ΤΜΗΜΑΤΑ

- Μικροβιολογικό
- Αιματολογικό
- Βιοχημικό
- Αιμοδοσία
- Ακτινοδιαγνωστικό
- Παθολογικής ανατομής
- Κυτταρολογικό
- Φαρμακευτικό

Στους τομείς λειτουργούν τακτικά εξωτερικά Ιατρεία αντίστοιχων ειδικοτήτων με τις ειδικότητες των γιατρών που υπηρετούν στο Νοσοκομείο.

Β' ΔΙΑΤΟΜΕΑΚΟ ΤΜΗΜΑ- ΔΙΑΤΟΜΕΑΚΗ ΜΟΝΑΔΑ

- Ένα (1) τμήμα βραχείας Νοσηλείας για όλους τους τομείς με έξι (6) κλίνες.
- Μία (1) μονάδα Εντατικής Θεραπείας, με έξι (6) κλίνες.

Γ' ΛΟΙΠΑ ΤΜΗΜΑΤΑ

- Ένα (1) τμήμα Παραϊατρικού προσωπικού
- Ένα (1) τμήμα Κοινωνικής Εργασίας
- Ένα (1) τμήμα Διαιτολογίας - Διατροφής

Δ' ΑΥΤΟΤΕΛΕΣ ΤΜΗΜΑ

- Ένα (1) τμήμα Επειγόντων Περιστατικών

Η δύναμη κάθε τμήματος καθορίζεται με απόφαση του Συμβουλίου Διοίκησης του Νοσοκομείου.

Οι κενές κλίνες των τμημάτων και μονάδων του αυτού τομέα χρησιμοποιούνται για την εξυπηρέτηση ασθενών και άλλων τμημάτων και μονάδων του αυτού τομέα και σε εξαιρετικές περιπτώσεις τμημάτων και μονάδων άλλου τομέα, μετά από εισηγήσεις του Διευθυντή Ιατρικής Υπηρεσίας και την τελική απόφαση του Διοικητή.

Σε κάθε μονάδα και τμήμα του ΕΣΥ, λειτουργεί τακτικό εξωτερικό Ιατρείο.

Ο αριθμός των εξωτερικών ιατρείων για κάθε ειδικότητα καθορίζεται με αποφάσεις του Διοικητή ύστερα από εισήγηση του Διευθυντή Ιατρικής Υπηρεσίας.

3.5. Διάρθρωση της Νοσηλευτικής Υπηρεσίας του Γ.Ν. Μεσολογγίου

Η νοσηλευτική Υπηρεσία του Γ.Ν. Μεσολογγίου διαρθρώνεται σε νοσηλευτικά τμήματα που ακολουθούν τη διάρθρωση της Ιατρικής Υπηρεσίας.

Α΄ . Νοσηλευτικός Τομέας, διαρθρώνεται σε έξι τμήματα και καλύπτει τα τμήματα και τις μονάδες του Παθολογικού Τομέα της Ιατρικής Υπηρεσίας.

Β΄. Νοσηλευτικός Τομέας, διαρθρώνεται σε εννέα τμήματα που καλύπτουν τα τμήματα και τις μονάδες του Χειρουργικού Τομέα της Ιατρικής Υπηρεσίας, τα χειρουργεία και τη διατομεακή ΜΕΘ.

Γ΄. Νοσηλευτικός Τομέας, διαρθρώνεται σε τέσσερα τμήματα που καλύπτουν τον Εργαστηριακό Τομέα, το Διατομεακό Τμήμα βραχείας νοσηλείας, το αυτοτελές τμήμα επειγόντων περιστατικών και τα Τακτικά Εξωτερικά Ιατρεία.

3.6. Διάρθρωση της Νοσηλευτικής Υπηρεσίας του Γ.Ν. Καλαμάτας

Η νοσηλευτική Υπηρεσία του Γ.Ν. Καλαμάτας διαρθρώνεται σε νοσηλευτικά τμήματα που ακολουθούν τη διάρθρωση της Ιατρικής Υπηρεσίας.

Α΄ . Νοσηλευτικός Τομέας, διαρθρώνεται σε έξι τμήματα και καλύπτει τα τμήματα και τις μονάδες του Παθολογικού Τομέα της Ιατρικής Υπηρεσίας.

Β΄. Νοσηλευτικός Τομέας, διαρθρώνεται σε εννέα τμήματα που καλύπτουν τα τμήματα και τις μονάδες του Χειρουργικού Τομέα της Ιατρικής Υπηρεσίας, τα χειρουργεία και τη διατομεακή ΜΕΘ.

Γ΄. Νοσηλευτικός Τομέας, διαρθρώνεται σε ένα τμήμα του τομέα Ψυχικής Υγείας.

Δ΄. Νοσηλευτικός Τομέας, διαρθρώνεται σε τέσσερα τμήματα που καλύπτουν τον Εργαστηριακό Τομέα, το Διατομεακό Τμήμα βραχείας νοσηλείας, το αυτοτελές τμήμα επειγόντων περιστατικών και τα Τακτικά Εξωτερικά Ιατρεία.

3.7. Το Ιατρικό και Νοσηλευτικό προσωπικό του Γ.Ν. Μεσολογγίου και του Γ.Ν. Καλαμάτας

Το Ιατρικό προσωπικό του Γ.Ν. Μεσολογγίου και του Γ.Ν. Καλαμάτας το έτος 2003.

Ιατρικό Προσωπικό	Ιατροί ΕΣΥ	Ειδικευόμενοι	3μηνίτες	Σύνολο
Μεσολογγίου	24	12	3	39
Καλαμάτας	69	36	10	115

Το Νοσηλευτικό προσωπικό του Γ.Ν. Μεσολογγίου και του Γ.Ν. Καλαμάτας το έτος 2003.

Νοσηλευτικό προσωπικό	ΠΕ	ΤΕ	ΔΕ	ΥΕ	Σύνολο
Μεσολογγίου	2	45	65	35	147
Καλαμάτας	3	97	153	51	304

Πηγή: Ίδια έρευνα

3.8. Διάρθρωση της Διοικητικής – Οικονομικής Υπηρεσίας του Γ.Ν. Μεσολογγίου

Η Διοικητική – Οικονομική Υπηρεσία αποτελεί Διεύθυνση και διαρθρώνεται σε :

1.Α. ΤΜΗΜΑΤΑ

1.Α.1. Διαχείρισης Ανθρώπινου Δυναμικού (Προσωπικού)

1.Α.2. Οικονομικού

1.Α.3. Γραμματείας

1.Α.4. Κίνησης Ασθενών- Αρχείο

1.Α.5. Γραμματείας Εξωτερικών Ιατρείων και ΤΕΠ

1.Α.6. Τεχνικού

1.Α.7. Πληροφορικής-Οργάνωσης

1.Α.8. Βιοιατρικής Τεχνολογίας

1.Β. ΑΥΤΟΤΕΛΗ ΓΡΑΦΕΙΑ

1.Β.1. Επιστάσις

1.Β.2. Ιματισμού

3.9. Διάρθρωση της Διοικητικής – Οικονομικής Υπηρεσίας του Γ.Ν. Καλαμάτας

Η Διοικητική – Οικονομική Υπηρεσία αποτελεί Διεύθυνση και διαρθρώνεται σε μία (1) Υποδιεύθυνση ως εξής:

Υποδιεύθυνση Διοικητικού που διαρθρώνεται σε Τμήματα και Αυτοτελή Γραφεία όπως παρακάτω:

1.Α. ΤΜΗΜΑΤΑ

1.Α.1. Διαχείρισης Ανθρώπινου Δυναμικού (Προσωπικού)

1.Α.2. Οικονομικού

1.Α.3. Γραμματείας

1.Α.4. Κίνησης Ασθενών- Αρχείο

1.Α.5. Γραμματείας Εξωτερικών Ιατρείων και ΤΕΠ

1.Α.6. Προμηθειών

1.Β. ΑΥΤΟΤΕΛΗ ΓΡΑΦΕΙΑ

1.Β.1. Επιστάσις

1.Β.2. Ιματισμού

3.10. Διάρθρωση Τεχνικής - Ξενοδοχειακής Υπηρεσίας του Γ.Ν. Καλαμάτας.

Η Τεχνική- Ξενοδοχειακή Υπηρεσία αποτελεί Διεύθυνση και διαρθρώνεται στα παρακάτω τμήματα:

- Τμήμα Τεχνικού
- Τμήμα Βιοιατρικής Τεχνολογίας

3.11. Συμπερασματικές Παρατηρήσεις

Η Ιατρική Υπηρεσία του Νοσοκομείου Μεσολογγίου καλύπτει τρεις σημαντικούς τομείς, τον Παθολογικό, τον Χειρουργικό και τον Εργαστηριακό, ενώ η Ιατρική Υπηρεσία του Νοσοκομείου Καλαμάτας καλύπτει έναν ακόμα τομέα, τον ψυχιατρικό.

Το Ιατρικό και Νοσηλευτικό προσωπικό και των δύο Νοσοκομείων (Μεσολογγίου- Καλαμάτας) είναι επαρκές για τον αριθμό των κλινών που έχει το κάθε Νοσοκομείο. Κάθε ιατρός και νοσηλεύτρια αντιστοιχεί σε 3 κλίνες.

ΚΕΦΑΛΑΙΟ 4^ο

ΝΟΣΟΚΟΜΕΙΑ ΚΑΙ ΙΔΙΩΤΙΚΕΣ ΚΛΙΝΙΚΕΣ ΠΟΥ ΔΙΑΘΕΤΟΥΝ Μ.Τ.Ν. ΣΤΗΝ ΕΛΛΑΔΑ

4.1. Νοσοκομεία του Ε.Σ.Υ. που διαθέτουν Μ.Τ.Ν.

Πε.Σ.Υ.Π Νομός Νοσοκομείο

ΑΝΑΤ ΜΑΚΕΔΟΝΙΑΣ ΚΑΙ ΘΡΑΚΗΣ

ΕΔΡΑ Πε.Σ.Υ.Π- ΚΟΜΟΤΗΝΗ

ΚΑΒΑΛΑΣ Γ.Ν ΚΑΒΑΛΑΣ

ΕΒΡΟΥ Γ.Ν ΑΛΕΞΑΝΔΡΟΥΠΟΛΗΣ

ΞΑΝΘΗΣ Γ.Ν ΞΑΝΘΗΣ

ΡΟΔΟΠΗΣ Γ.Ν ΚΟΜΟΤΗΝΗΣ

ΔΡΑΜΑΣ Γ.Ν ΔΡΑΜΑΣ

Α΄ ΚΕΝΤΡΙΚΗΣ ΜΑΚΕΔΟΝΙΑΣ

ΕΔΡΑ Πε.Σ.Υ.Π - ΘΕΣΣΑΛΟΝΙΚΗ

ΘΕΣΣΑΛΟΝΙΚΗΣ Γ.Ν ΘΕΣ/ΝΙΚΗΣ ΙΠΠΟΚΡΑΤΕΙΟ

ΣΕΡΡΩΝ Γ.Ν ΣΕΡΡΩΝ

ΚΙΛΚΙΣ Γ.Ν ΚΙΛΚΙΣ

ΣΕ ΣΧΕΣΗ ΜΕ Α Πε.Σ.Υ.Π

ΘΕΣΣΑΛΟΝΙΚΗΣ Γ.Ν ΘΕΣ ΑΧΕΠΑ

Β΄ ΚΕΝΤΡΙΚΗΣ ΜΑΚΕΔΟΝΙΑΣ

ΕΔΡΑ Πε.Σ.Υ.Π - ΘΕΣΣΑΛΟΝΙΚΗ

ΘΕΣΣΑΛΟΝΙΚΗΣ Γ.Ν ΘΕΣ Γ. ΠΑΠΑΝΙΚΟΛΑΟΥ

ΘΕΣΣΑΛΟΝΙΚΗΣ Γ.Ν ΘΕΣ Ο ΑΓ. ΔΗΜΗΤΡΙΟΣ

ΗΜΑΘΙΑΣ Γ.Ν ΒΕΡΟΙΑΣ

ΠΕΛΛΑΣ Γ.Ν ΕΔΕΣΣΑΣ

ΠΙΕΡΙΑΣ Γ.Ν ΚΑΤΕΡΙΝΗΣ

Σε σχέση με Β΄ Πε.Σ.Υ.Π

ΘΕΣΣΑΛΟΝΙΚΗΣ Γ.Ν ΘΕΣ. ΠΑΠΑΓΕΩΡΓΙΟΥ

ΔΥΤΙΚΗΣ ΜΑΚΕΔΟΝΙΑΣ

ΕΔΡΑ Πε.Σ.Υ.Π - ΚΟΖΑΝΗ

ΚΟΖΑΝΗΣ Γ.Ν ΚΟΖΑΝΗΣ ΜΑΜΑΤΖΕΙΟ*

ΚΑΣΤΟΡΙΑΣ Γ.Ν ΚΑΣΤΟΡΙΑΣ

ΓΡΕΒΕΝΩΝ Γ.Ν ΓΡΕΒΕΝΩΝ

ΗΠΕΙΡΟΥ

ΕΔΡΑ Πε.Σ.Υ.Π - ΙΩΑΝΝΙΝΑ
ΙΩΑΝΝΙΝΩΝ Π.Γ.Ν ΙΩΑΝΝΙΝΩΝ
ΙΩΑΝΝΙΝΩΝ Γ.Ν ΙΩΑΝΝΙΝΩΝ Γ ΧΑΤΖΗΚΩΣΤΑ
ΑΡΤΑΣ Γ.Ν ΑΡΤΑΣ
ΠΡΕΒΕΖΑΣ Γ.Ν ΠΡΕΒΕΖΑΣ
ΘΕΣΠΡΩΤΙΑΣ Γ.Ν.-Κ.Υ. ΦΙΛΙΑΤΩΝ
ΘΕΣΣΑΛΙΑΣ

ΕΔΡΑ Πε.Σ.Υ.Π - ΛΑΡΙΣΑ
ΛΑΡΙΣΑΣ ΠΑΝ.Γ.Ν. ΛΑΡΙΣΑΣ
ΛΑΡΙΣΑΣ Γ.Ν ΛΑΡΙΣΑΣ ΚΟΥΤΛΙΜΠΑΝΕΙΟ
ΚΑΡΔΙΤΣΑΣ Γ.Ν ΚΑΡΔΙΤΣΑΣ
ΜΑΓΝΗΣΙΑΣ Γ.Ν ΒΟΛΟΥ ΑΧΙΛΛΟΠΟΥΛΕΙΟ
ΤΡΙΚΑΛΩΝ Γ.Ν ΤΡΙΚΑΛΩΝ
ΙΟΝΙΩΝ ΝΗΣΩΝ

ΕΔΡΑ Πε.Σ.Υ.Π - ΚΕΡΚΥΡΑ
ΚΕΡΚΥΡΑΣ Γ.Ν ΚΕΡΚΥΡΑΣ
ΖΑΚΥΝΘΟΥ Γ.Ν. ΖΑΚΥΝΘΟΥ
ΚΕΦΑΛΛΗΝΙΑΣ Γ.Ν ΚΕΦΑΛΛΗΝΙΑΣ
ΔΥΤΙΚΗΣ ΕΛΛΑΔΑΣ

ΕΔΡΑ Πε.Σ.Υ.Π - ΠΑΤΡΑ
ΑΧΑΪΑΣ Π.Γ.Ν ΠΑΤΡΩΝ
ΑΧΑΪΑΣ Γ.Ν ΠΑΤΡΩΝ ΑΓ. ΑΝΔΡΕΑΣ
ΑΙΤΩΛΟΑΚΑΡΝΑΝΙΑ Γ.Ν. ΜΕΣΟΛΟΓΓΙΟΥ
ΑΙΤΩΛΟΑΚΑΡΝΑΝΙΑ Γ.Ν ΑΓΡΙΝΙΟΥ
ΗΛΕΙΑΣ Γ.Ν ΠΥΡΓΟΥ ΜΑΝΩΛΟΠΟΥΛΕΙΟ
ΣΤΕΡΕΑΣ ΕΛΛΑΔΑΣ

ΕΔΡΑ Πε.Σ.Υ.Π - ΛΑΜΙΑ
ΦΘΙΩΤΙΔΑΣ Γ.Ν ΛΑΜΙΑΣ
ΒΟΙΩΤΙΑΣ Γ.Ν ΛΙΒΑΔΕΙΑΣ
ΕΥΒΟΙΑΣ Γ.Ν ΧΑΛΚΙΔΑΣ
ΦΩΚΙΔΑΣ Γ.Ν. ΑΜΦΙΣΣΑΣ

Α΄ Πε.Σ.Υ.Π ΑΤΤΙΚΗΣ

ΕΔΡΑ Πε.Σ.Υ.Π - ΑΘΗΝΑ
ΑΤΤΙΚΗΣ Γ.Ν ΑΘΗΝΩΝ Ο ΕΥΑΓΓΕΛΙΣΜΟΣ
ΑΤΤΙΚΗΣ Γ.Ν ΑΘΗΝΩΝ ΛΑΪΚΟ
ΑΤΤΙΚΗΣ Γ.Ν ΑΘΗΝΩΝ ΙΠΠΟΚΡΑΤΕΙΟ
ΑΤΤΙΚΗΣ Γ.Ν ΑΘΗΝΩΝ ΑΛΕΞΑΝΔΡΑ
ΣΧΕΣΗ ΜΕ Α΄ Πε.Σ.Υ.Π ΑΤΤΙΚΗΣ Γ.Ν Α. ΚΟΡΓΙΑΛΕΝΕΙΟ/ΜΠΕΝ.
ΑΤΤΙΚΗΣ Γ.Ν ΠΑΙΔΩΝ Α. Π & Α ΚΥΡΙΑΚΟΥ

Β΄ Πε.Σ.Υ.Π ΑΤΤΙΚΗΣ

ΕΔΡΑ Πε.Σ.Υ.Π - ΑΘΗΝΑ
ΑΤΤΙΚΗΣ Γ.Ν ΑΘΗΝΩΝ Γ. ΓΕΝΝΗΜΑΤΑΣ
ΑΤΤΙΚΗΣ Γ.Ν ΜΕΛΙΣΣ. ΑΜΑΛΙΑ ΦΛΕΜΙΝΓΚ

ΑΤΤΙΚΗΣ Γ.Ν ΑΤΤΙΚΗΣ ΣΙΣΜΑΝΟΓΛΕΙΟ
ΣΧΕΣΗ ΜΕ Β Πε.Σ.Υ.Π
ΑΤΤΙΚΗΣ Γ.Ν ΑΣΚΛΗΠΕΙΟ ΒΟΥΛΑΣ
Γ* Πε.Σ.Υ.Π ΑΤΤΙΚΗΣ
ΕΔΡΑ Πε.Σ.Υ.Π - ΧΑΪΔΑΡΙ
ΑΤΤΙΚΗΣ Γ.Ν ΝΙΚΑΙΑΣ ΠΕΙΡΑΙΑ
ΑΤΤΙΚΗΣ Γ.Ν ΠΕΙΡΑΙΑ ΤΖΑΝΕΙΟ
ΑΤΤΙΚΗΣ Γ.Ν ΔΥΤ.ΑΤΤΙΚΗΣ
ΠΕΛΟΠΟΝΝΗΣΟΥ
ΕΔΡΑ Πε.Σ.Υ.Π - ΤΡΙΠΟΛΗ
ΑΡΚΑΔΙΑΣ Γ. ΠΑΝΑΡΚΑΔΙΚΟ Ν.ΤΡΙΠΟΛΗΣ
ΜΕΣΣΗΝΙΑΣ Γ.Ν ΚΑΛΑΜΑΤΑΣ
ΚΟΡΙΝΘΙΑΣ Γ.Ν ΚΟΡΙΝΘΟΥ
ΛΑΚΩΝΙΑΣ Γ.Ν ΣΠΑΡΤΗΣ
ΑΡΓΟΛΙΔΑΣ Γ.Ν ΑΡΓΟΥΣ
ΜΕΣΣΗΝΙΑΣ Γ.Ν-ΚΥ ΚΥΠΑΡΙΣΣΙΑΣ
ΒΟΡΕΙΟΥ ΑΙΓΑΙΟΥ
ΕΔΡΑ Πε.Σ.Υ.Π - ΜΥΤΙΛΗΝΗ
ΛΕΣΒΟΥ Γ.Ν ΜΥΤΙΛΗΝΗΣ ΒΟΣΤΑΝΕΙΟ
ΣΑΜΟΥ Γ.Ν ΣΑΜΟΥ
ΧΙΟΥ Γ.Ν ΧΙΟΥ ΣΚΥΛΙΤΣΕΙΟ
ΛΕΣΒΟΥ Γ.Ν-ΚΥ ΛΗΜΝΟΥ
Α* ΝΟΤΙΟΥ ΑΙΓΑΙΟΥ
ΕΔΡΑ Πε.Σ.Υ.Π- ΣΥΡΟΣ
ΚΥΚΛΑΔΩΝ Γ.Ν ΣΥΡΟΥ ΒΑΡΔΑΚΕΙΟ & ΠΡΩΪΟ
Β* ΝΟΤΙΟΥ ΑΙΓΑΙΟΥ
ΕΔΡΑ Πε.Σ.Υ.Π - ΡΟΔΟΣ
ΔΩΔΕΚΑΝΗΣΟΥ Γ.Ν ΡΟΔΟΥ
ΔΩΔΕΚΑΝΗΣΟΥ Γ.Ν-ΚΥ ΚΑΛΥΜΝΟΥ
ΔΩΔΕΚΑΝΗΣΟΥ Γ.Ν-ΚΥ ΚΩ
ΚΡΗΤΗΣ
ΕΔΡΑ Πε.Σ.Υ.Π - ΗΡΑΚΛΕΙΟ ΗΡΑΚΛΕΙΟΥ Π.Γ.Ν ΗΡΑΚΛΕΙΟΥ
ΗΡΑΚΛΕΙΟΥ Γ.Ν ΗΡΑΚΛ. ΒΕΝΙΖΕΛΕΙΟ/ΠΑΝΑΝ.
ΧΑΝΙΩΝ Γ.Ν ΧΑΝΙΩΝ
ΛΑΣΙΘΙΟΥ Γ.Ν ΑΓ. ΝΙΚΟΛΑΟΥ
ΡΕΘΥΜΝΗΣ Γ.Ν ΡΕΘΥΜΝΟΥ

4.2.Ιδιωτικές Κλινικές που διαθέτουν Μ.Τ.Ν.

ΙΑΤΡΙΚΟ ΔΙΑΒΑΛΚΑΝΙΚΟ ΘΕΣ/ΚΗΣ ΤΗΣ
ΙΑΤΡΙΚΟ ΕΑΕ. Μ.Τ.Ν. ΠΥΛΑΙΑ ΘΕΣ/ΚΗΣ 120 ΧΙΛ. ΘΕΣ/ΚΗΣ-
ΑΕΡΟΔΡΟΜΙΟΥ «ΜΑΚΕΔΟΝΙΑ»
ΓΕΝΙΚΗ ΚΛΙΝΙΚΗ ΘΕΣ/ΚΗΣ ΓΡΑΒΙΑΣ 2 ΤΚ 54645 ΤΗΛ.842202
ΠΟΛΥΚΛΙΝΙΚΗ ΑΘΑΝΑΣΙΑΔΗ ΔΙΟΙΚΗΤΗΡΙΟΥ 21 ΤΚ 54630 ΤΗΛ.
523711-13

ΘΕΣ/ΚΗ

ΓΑΛΗΝΟΣ – Ι. ΑΛΕΞΙΔΗΣ ΜΗΤΡΟΠΟΛΕΩΣ 86 ΤΚ 54622 ΤΗΛ.
237335

ΘΕΣ/ΚΗ

ΓΕΝΙΚΗ ΚΛΙΝΙΚΗ Λ. ΣΑΡΑΦΙΑΝΟΥ Α.Ε ΘΕΣ/ΚΗ
ΙΟΥΣΤΙΝΙΑΝΟΥ 28 ΤΚ 54631 ΤΗΛ. 267021

ΘΕΣ/ΚΗ

ΕΥΤΥΧΙΟΣ ΠΑΤΣΙΔΗΣ ΚΟΥΜΑ 32 ΤΚ 41221 ΛΑΡΙΣΑ ΤΗΛ. 287527
ΙΠΠΟΚΡΑΤΕΙΟ ΙΔΡΥΜΑ ΑΓΡΙΝΙΟΥ Α.Ε ΓΟΡΓΟΠΟΤΑΜΟΥ 16 ΤΚ
30100 ΤΗΛ. 26841

ΑΓΡΙΝΙΟ

ΕΥΑΓΓΕΛΙΣΜΟΣ ΓΟΝΙΜΟΤΗΤΑ Α.Ε – Α.Γ.
ΚΩΝΣΤΑΝΤΕΛΟΥ

ΜΑΙΖΩΝΟΣ 3 ΤΚ 26223 ΤΗΛ. 222230-273973

ΠΑΤΡΑ

ΕΛΕΥΘΩ ΑΠΟΚΑΥΚΟΥ 8 ΤΚ 11471 ΑΘΗΝΑ ΤΗΛ.

6424061

ΑΡΙΣΤΟΤΕΛΕΙΟ ΘΕΡ/ΡΙΟ ΕΠΕ ΚΕΦΑΛΛΗΝΙΑΣ 81 – ΑΘΗΝΑ ΤΗΛ.
8640138

ΑΘΗΝΑ – ΝΕΑ ΑΙΓΛΗ ΕΠΕ ΒΙΚΤΟΡΟΣ ΟΥΓΚΩ 12 ΑΘΗΝΑ ΤΗΛ.
5238411-13

ΑΘΗΝΑΙΟΝ Β' ΝΟΣΗΛΕΥΤΙΚΟ ΚΕΝΤΡΟ

EUROMEDICA Α.Ε

ΑΣΤΥΔΑΜΑΝΤΟΣ 83 ΠΑΓΚΡΑΤΙ ΤΗΛ.7228511-15

ΑΘΗΝΑΪΚΗ ΚΛΙΝΙΚΗ ΕΠΕ ΔΟΥΛΑΙΟΥ 24 ΤΚ. 11521 ΑΘΗΝΑ
ΤΗΛ.6434805

ΑΤΤΙΚΟ ΘΕΡΑΠΕΥΤΗΡΙΟ – ΔΙΑΓΝ/ΚΟ &
ΘΕΡΑΠΕΥΤΙΚΟ ΚΕΝΤΡΟ – Α& Ι. ΠΕΤΣΑΣΟ.Ε.

ΣΠΕΤΣΩΝ 100 ΤΚ 11362 ΚΥΨΕΛΗ ΤΗΛ.

8225411-13

ΕΥΓΕΝΙΔΙΟ ΘΕΡΑΠΕΥΤΗΡΙΟ ΑΓ. ΤΡΙΑΣΑ.Ε

ΠΑΠΑΔΙΑΜΑΝΤΟΠΟΥΛΟΥ 20 ΑΘΗΝΑ ΤΗΛ.

7290135-138

ΙΠΠΟΚΡΑΤΗΣ – Γ. ΓΚΕΛΕΣΤΑΘΗΣ Α.Ε ΚΕΦΑΛΛΗΝΙΑΣ 26
ΤΚ11257 ΑΘΗΝΑ ΤΗΛ.8239952-56
ΚΥΑΝΟΥΣ ΣΤΑΥΡΟΣ – Ι & Δ
ΑΛΑΖΡΑΚΗΣ ΕΠΕ
Β. ΣΟΦΙΑΣ 102 ΤΚ11528 ΑΘΗΝΑ ΤΗΛ.7775111
ΘΕΡΑΠΕΥΤΗΡΙΟ ΚΥΨΕΛΗΣ Ν.ΤΖΙΜΑΣ
ΚΑΙ ΣΙΑ
Ι.ΔΡΟΣΟΠΟΥΛΟΥ 22 ΚΥΨΕΛΗ ΤΗΛ.8236721
ΛΕΥΚΟΣ ΣΤΑΥΡΟΣ ΑΘΗΝΩΝ Α.
ΜΟΥΓΙΑΣ ΕΠΕ
ΣΙΣΙΝΗ 1 ΤΚ 11528 ΙΛΙΣΙΑ ΤΗΛ. 7214156-57
ΠΑΝΤΟΚΡΑΤΩΡ Α.Ε. ΜΑΚΕΔΟΝΙΑΣ 9 ΤΚ 10433 ΑΘΗΝΑ
ΤΗΛ.8225511
ΘΕΡΑΠΕΥΤΙΚΗ ΚΛΙΝΙΚΗ ΑΘΗΝΩΝ -
EUROMEDICA Α.Ε
Λ. ΣΥΓΓΡΟΥ 202 ΤΚ 17671 ΚΑΛΛΙΘΕΑ ΤΗΛ.
9563736
ΓΕΝΙΚΗ ΚΛΙΝΙΚΗ ΚΑΛΛΙΘΕΑΣ ΕΠΕ ΣΙΒΙΤΑΝΙΔΙΟΥ 36 Τ.Κ. 17176
ΚΑΛΛΙΘΕΑ ΤΗΛ.9560377
ΔΙΑΓΝΩΣΤΙΚΗ & ΘΕΡΑΠΕΥΤΙΚΗ ΚΛΙΝΙΚΗ
– Ε.ΔΡΑΓΙΝΗ Α.Ε
ΗΛΕΙΑΣ 10 Τ.Κ. 16675 ΓΛΥΦΑΔΑ ΤΗΛ.9628167-9
ΘΕΡΑΠΕΥΤΙΚΗ ΚΛΙΝΙΚΗ ΑΘΗΝΩΝ Ε.Ε Λ. ΣΥΓΓΡΟΥ 202 ΤΚ
17671 ΚΑΛΛΙΘΕΑ ΤΗΛ.9563736
ΑΘΗΝΑΙΟΝ Α΄ ΝΟΣΗΛΕΥΤΙΚΟ ΚΕΝΤΡΟ Α.Ε.
ΚΟΝΩΝΟΣ 123 ΤΚ 16231 ΒΥΡΩΝΑΣ ΤΗΛ.
7655811-13
ΥΓΕΙΑ ΘΕΡ/ΚΟ & ΔΙΑΓΝΩΣΤΙΚΟ ΚΕΝΤΡΟ
ΑΘΗΝΩΝ Α.Ε.
ΚΗΦΙΣΙΑΣ & ΕΡ. ΣΤΑΥΡΟΥ 4 ΜΑΡΟΥΣΙ ΤΗΛ.
6827940
ΑΓ. ΕΙΡΗΝΗ – ΚΩΝ/ΝΟΥ ΤΣΑΚΑΛΗ ΑΓ. ΛΑΥΡΑΣ
ΤΑΞΙΑΡΧΑΙ – Δ. ΚΟΥΚΑΣ ΠΕΛΟΠΙΔΑ 19 ΤΚ 12136 ΠΕΡΙΣΤΕΡΙ
ΤΗΛ.5735311-14
ΤΙΜΙΟΣ ΣΤΑΥΡΟΣ – Θ. ΚΟΝΤΟΜΗΤΡΟΥ
& ΣΙΑ Ε.Ε
Α. ΠΑΠΟΥΛΙΑ 18 ΤΚ 12244 ΑΙΓΑΛΕΩ ΤΗΛ.5620835
ΑΓ. ΕΛΕΝΗ – Γ.& Ε. ΓΙΑΝΝΙΩΤΗ ΕΠΕ ΓΡ. ΛΑΜΠΡΑΚΗ 126
ΤΚ.18532 ΤΗΛ. 4116111-13
IASIS – ΔΙΑΓΝΩΣΤΙΚΟ & ΘΕΡΑΠΕΥΤΙΚΟ
ΚΕΝΤΡΟ ΠΕΙΡΑΙΑ
ΑΡΙΣΤΟΤΕΛΟΥΣ 12 ΚΑΙ ΜΠΟΥΜΠΟΥΛΙΝΑΣ
ΤΚ 18535 ΤΗΛ. 4296580

4.3. Συμπερασματικές Παρατηρήσεις

Σύμφωνα με τα υπάρχοντα στοιχεία η πρώτη κρατική επαρχιακή μονάδα λειτούργησε το 1974 στην Κεφαλονιά και έκτοτε σημειώθηκε ραγδαία αύξηση του αριθμού των μονάδων στους διάφορους νομούς της χώρας.

Η ιδιωτική πρωτοβουλία ανέπτυξε μονάδες τεχνητού νεφρού με ιλιγγιώδη ταχύτητα. Η πρώτη ιδιωτική μονάδα λειτούργησε το 1969 στην Αθήνα.

Η εντυπωσιακή όμως αυτή εξέλιξη της Μ.Τ.Ν. στη χώρα μας περιορίστηκε αποκλειστικά στα νοσοκομεία και τις ιδιωτικές κλινικές και δεν αναπτύχθηκε καθόλου η κατ'οίκον αιμοκάθαρση, αντίθετα από ότι έγινε στις περισσότερες ευρωπαϊκές χώρες.

25. Πηγή: www.Υγρρp.GR/gr/HEALTH GR/CODES /CODES/Htm

ΚΕΦΑΛΑΙΟ 5^ο

ΙΣΤΟΡΙΚΗ ΕΞΕΛΙΞΗ-ΘΕΣΗ ΚΑΙ ΧΩΡΟΚΑΤΑΝΟΜΗ ΤΗΣ Μ.Τ.Ν. ΤΟΥ Γ.Ν. ΜΕΣΟΛΟΓΓΙΟΥ ΚΑΙ Γ.Ν. ΚΑΛΑΜΑΤΑΣ

5.1 Ιστορική Εξέλιξη της Μ.Τ.Ν. του Γ.Ν. Μεσολογγίου

Η Μ.Τ.Ν. του Νοσοκομείου Μεσολογγίου άρχισε να λειτουργεί στις 17 Απριλίου του 2002 και είχε μόλις 8 ασθενείς, έναν ειδικό νεφρολόγο και ελάχιστο νοσηλευτικό προσωπικό.

Υπάρχουν 6 μηχανήματα σε λειτουργία, ένα εφεδρικό και το ένα από τα έξι είναι δανεικό από το Νοσοκομείο Αγρινίου για ένα νεφροπαθή. Βρίσκεται σε εξέλιξη η προμήθεια άλλων 5 μηχανημάτων, έτσι δημιουργείται υποδομή και για άλλους νεφροπαθείς. Εγκρίθηκε μέσω του ΠΕΠ III Δυτικής Ελλάδας, 1 εκατομμύριο ευρώ για το Νοσοκομείο Μεσολογγίου, όπου ένα μέρος από αυτά τα χρήματα θα διατεθούν για την Μ.Τ.Ν., ώστε να αυξηθούν οι χώροι.

Κάθε Τρίτη και Παρασκευή λειτουργεί Τακτικό Εξωτερικό Ιατρείο Νεφροπαθών.

Μετά την αύξηση των μηχανημάτων καλύπτονταν 12 ασθενείς, από τον Οκτώβριο του 2003 οι ασθενείς αυξήθηκαν και έγιναν 18, καθώς και το πρόγραμμα για αιμοκαθάρσεις αυξήθηκε και έγινε κάθε Δευτέρα-Τετάρτη-Παρασκευή. Από τις 12 Ιανουαρίου του 2004 αναπτύχθηκε και άλλο πρόγραμμα κάθε Τρίτη-Πέμπτη-Σαββάτο, παράλληλα οι ασθενείς έγιναν 24, οι ειδικοί νεφρολόγοι 2 και το νοσηλευτικό προσωπικό 10 άτομα.

ΈΤΟΣ	ΑΡΙΘΜΟΣ ΑΣΘΕΝΩΝ	ΑΡΙΘΜΟΣ ΙΑΤΡΩΝ	ΑΡΙΘΜΟΣ ΝΟΣΗΛΕΥΤΙΚΟΥ ΠΡΟΣΩΠΙΚΟΥ
4 ^{ος} /2002	8	1	4
1 ^{ος} /2003	12	1	6
10 ^{ος} /2003	18	2	9
1 ^{ος} /2004	24	2	10

Πηγή: Ιδία Έρευνα

5.2 Ιστορική Εξέλιξη της Μ.Τ.Ν. του Γ.Ν. Καλαμάτας

Η Μ.Τ.Ν. του Νοσοκομείου Καλαμάτας άρχισε να λειτουργεί από το 1984, με πολύ μικρό αριθμό Νοσηλευτικού Προσωπικού και υπό την επίβλεψη ενός ιατρού παθολόγου.

Η Μ.Τ.Ν. διέκοψε την λειτουργία της για δύο χρόνια περίπου, λόγω του σεισμού που έπληξε την Καλαμάτα το 1986 και έτσι οι ασθενείς μεταφέρθηκαν στο Νοσοκομείο Τρίπολης καθώς και σε μονάδες της Αθήνας. Το 1990 για πρώτη φορά στελεχώθηκε η Μ.Τ.Ν. με ειδικό Νεφρολόγο και με εξειδικευμένο Νοσηλευτικό Προσωπικό και οι ασθενείς ήταν 47.

Τον Ιούνιο του 2000 η Μ.Τ.Ν. μεταφέρθηκε στο νέο Νοσοκομείο Καλαμάτας.

Σήμερα η Μ.Τ.Ν. αριθμεί 82 ασθενείς και έχει στην διάθεση της 15 μηχανήματα αιμοκάθαρσης, 21 Νοσηλεύτριες και 3 ειδικούς Νεφρολόγους.

ΈΤΟΣ	ΑΡΙΘΜΟΣ ΑΣΘΕΝΩΝ	ΑΡΙΘΜΟΣ ΙΑΤΡΩΝ	ΑΡΙΘΜΟΣ ΝΟΣΗΛΕΥΤΙΚΟΥ ΠΡΟΣΩΠΙΚΟΥ
1990	47	1	7
1991	51	1	9
1992	59	2	9
1993	55	2	10
1994	66	2	10
1995	67	2	12
1996	67	3	15
1997	68	3	15
1998	75	3	17
1999	81	3	17
2000	87	3	18
2001	84	3	20
2002	86	3	22
2003	82	3	22

Πηγή: Ίδια έρευνα

5.3 Θέση – Χωροκατανομή της Μ.Τ.Ν. του Γ.Ν. Μεσολογγίου

Η Μ.Τ.Ν. του Νοσοκομείου Μεσολογγίου βρίσκεται στο Υπόγειο του Νοσοκομείου και ο χώρος έκτασης της είναι 210,36 τ.μ.

Η Μ.Τ.Ν. του Νοσοκομείου Μεσολογγίου αποτελείται από τους εξής χώρους:

- 1) Αίθουσα αιμοκάθαρσης ασθενών με αρνητικό αυστραλιανό αντιγόνο.
- 2) Αίθουσα αιμοκάθαρσης ασθενών με θετικό αυστραλιανό αντιγόνο.
- 3) Αίθουσα οξείας αιμοκάθαρσης για βαριά ασθενείς και ασθενείς που εντάσσονται σε αιμοκάθαρση και εμφανίζουν προβλήματα ανοχής στην αιμοκάθαρση μέχρι να σταθεροποιηθούν.
- 4) Χώρος εγκατάστασης του συστήματος επεξεργασίας του νερού της πόλης για την Παρασκευή διαλύματος αιμοκάθαρσης.
- 5) Χώρος αποθήκευσης αναλώσιμου υλικού για 1-2 βδομάδες.
- 6) Αποδυτήρια ασθενών, με 2 τουαλέτες, ανδρών και γυναικών.
- 7) Αποδυτήρια Νοσηλευτικού Προσωπικού με τουαλέτα και λουτρό.
- 8) Αίθουσα αναμονής και τραπεζαρίας ασθενών καθώς και των συνοδών των ασθενών.
- 9) Εξεταστήριο και αρχείο των ασθενών της Μονάδας.
- 10) Χώρος ανάπαυσης και εκπαιδευτικών συγκεντρώσεων του ιατρικού και νοσηλευτικού προσωπικού της Μονάδας.
- 11) Γραφείο Ιατρών
- 12) Γραφείο Προϊσταμένης
- 13) Χώρος επισκευής μηχανημάτων και φύλαξης των απαραίτητων υλικών-ανταλλακτικών μηχανημάτων.

5.4 Θέση – Χωροκατανομή της Μ.Τ.Ν. του Γ.Ν. Καλαμάτας

Η Μ.Τ.Ν. του Νοσοκομείου Καλαμάτας βρίσκεται στον τρίτο όροφο του Νοσοκομείου και καλύπτει 418,62 τ.μ.

Αποτελείται από τους εξής χώρους:

- 1) Αίθουσα αιμοκάθαρσης ασθενών με αρνητικό αυστραλιανό αντιγόνο.
- 2) Αίθουσα αιμοκάθαρσης ασθενών με θετικό αυστραλιανό αντιγόνο.
- 3) Αίθουσα αιμοκάθαρσης ασθενών με AIDS.

- 4) Στάση εργασίας αδελφών νοσοκόμων.
- 5) Χώρος εργαστηρίου.
- 6) Αποθήκη, όπου τοποθετούνται τα υλικά της αιμοκάθαρσης.
- 7) Τουαλέτες αντρών και γυναικών για το προσωπικό.
- 8) Χώρος επισκευής μηχανημάτων και φύλαξης των απαραίτητων υλικών-ανταλλακτικών μηχανημάτων.
- 9) Χώρος αποδυτηρίων και ανάπαυσης ιατρών.
- 10) Αποδυτήρια ασθενών, με 2 τουαλέτες, ανδρών και γυναικών.
- 11) Γραφείο ειδικού νεφρολόγου.
- 12) Χώρος εξέτασης ασθενών.
- 13) Γραφείο Προϊσταμένης.
- 14) Χώρος ανάπαυσης και εκπαιδευτικών συγκεντρώσεων του ιατρικού και νοσηλευτικού προσωπικού της Μονάδας.
- 15) Αίθουσα αναμονής και τραπεζαρίας ασθενών καθώς και των συνοδών των ασθενών.
- 16) Χώρος όπου πηγαίνουν τα ακάθαρτα.
- 17) Χώρος όπου τοποθετείται ο απιονιστής.

Παρακάτω, θα δείξουμε με πίνακα πόσο χώρο καταλαμβάνουν οι Διοικητικοί, οι Νοσηλευτικοί, οι Βοηθητικοί και οι Κοινόχρηστοι χώροι στις Μ.Τ.Ν. των Νοσοκομείων Μεσολογγίου και Καλαμάτας.

ΚΑΤΑΝΟΜΗ ΧΩΡΟΥ ΣΤΙΣ Μ.Τ.Ν.	Τ.Μ. ΤΗΣ Μ.Τ.Ν. ΤΟΥ ΝΟΣΟΚΟΜΕΙΟΥ ΜΕΣΟΛΟΓΓΙΟΥ	Τ.Μ. ΤΗΣ Μ.Τ.Ν. ΤΟΥ ΝΟΣΟΚΟΜΕΙΟΥ ΚΑΛΑΜΑΤΑΣ
Νοσηλευτικοί χώροι	93,25	177,08
Διοικητικοί χώροι	20,55	43,54
Βοηθητικοί χώροι	60,36	114,09
Κοινόχρηστοι χώροι	36,02	83,91
ΣΥΝΟΛΟ	210,36	418,62

Πηγή: ίδια έρευνα.

Όπως μπορούμε να κατανοήσουμε από τον πίνακα παραπάνω, σχεδόν το ένα τρίτο, από την συνολική έκταση που καταλαμβάνουν οι Μονάδες Τεχνητών Νεφρών και των δυο Νοσοκομείων, ανήκει στους Νοσηλευτικούς χώρους όπου γίνονται οι αιμοκαθάρσεις, μετά έρχονται κατά σειρά οι Βοηθητικοί χώροι, ύστερα οι Κοινόχρηστοι χώροι και τέλος οι Διοικητικοί χώροι.

Τέλος, πρέπει να γίνει αναφορά για το πόσα τ.μ. καταλαμβάνει η αίθουσα αιμοκάθαρσης των Μ.Τ.Ν. και των δύο Νοσοκομείων. Έτσι, η αίθουσα αιμοκάθαρσης της Μ.Τ.Ν. του Νοσοκομείου Μεσολογγίου καταλαμβάνει μόλις τα 45,20 τ.μ. , ενώ η αίθουσα αιμοκάθαρσης της Μ.Τ.Ν. του Νοσοκομείου Καλαμάτας καταλαμβάνει 130,05 τ.μ.

5.5. Συμπερασματικές Παρατηρήσεις

Η χωροκατανομή της Μ.Τ.Ν. διαδραματίζει σημαντικό ρόλο για την διαδικασία αιμοκάθαρσης. Ο κύριος χώρος αιμοκάθαρσης πρέπει να είναι εύκολα προσπελάσιμος από μη περιπατητικούς ασθενείς, ευρύχωρος, πάντοτε καθαρός και να διαθέτει σύστημα ψυχρού και θερμού κλιματισμού. Το εμβαδόν του κύριου χώρου αιμοκάθαρσης δεν πρέπει να είναι μικρότερο από $8m^2$ ανά μηχάνημα κρεβάτι.. Και στις δύο Μ.Τ.Ν. (Μεσολογγίου- Καλαμάτας) υπάρχει εφεδρικό μηχάνημα για χρησιμοποίησή του σε περιπτώσεις βλάβης άλλου μηχανήματος και σε έκτακτης αιμοκάθαρσης των ασθενών.

Η Μ.Τ.Ν του Νοσοκομείου Καλαμάτας καλύπτει μια μεγάλη έκταση του κτιρίου και είναι περίπου 2 φορές μεγαλύτερη από την αντίστοιχη του Μεσολογγίου. Παρόλα αυτά η Μ.Τ.Ν. του Νοσοκομείου Μεσολογγίου είναι καλύτερα οργανωμένη, διότι διαθέτει 1 γιατρό για 12 ασθενείς ενώ στις Καλαμάτας αντιστοιχεί 1 γιατρός για 27 περίπου ασθενείς. Όπως φαίνεται η Μ.Τ.Ν. του Μεσολογγίου παρότι είναι μικρότερη είναι πιο καλά οργανωμένη από την αντίστοιχη μονάδα της Καλαμάτας η οποία καλύπτει μεγαλύτερο χώρο.

ΚΕΦΑΛΑΙΟ 6^ο

ΣΤΕΛΕΧΩΣΗ ΚΑΙ ΛΕΙΤΟΥΡΓΙΑ ΤΗΣ Μ.Τ.Ν. ΤΟΥ Γ.Ν. ΜΕΣΟΛΟΓΓΙΟΥ ΚΑΙ ΤΟΥ Γ.Ν. ΚΑΛΑΜΑΤΑΣ

6.1 Στελέχωση της Μ.Τ.Ν. του Γ.Ν. Μεσολογγίου

Στον παρακάτω πίνακα να αναλύσουμε πως στελεχώνεται η Μ.Τ.Ν. του Νοσοκομείου Μεσολογγίου, δηλαδή πόσο είναι το ιατρικό, νοσηλευτικό, βοηθητικό προσωπικό καθώς και την βαθμίδα εκπαίδευσης του καθενός.

ΙΑΤΡΟΙ	ΕΠΙΜ. Α		ΕΠΙΜ. Β		ΣΥΝΟΛΟ
ΑΡΙΘΜΟΣ	1		1		2
ΝΟΣΗΛΕΥΤΙΚΟ ΠΡΟΣΩΠΙΚΟ	ΠΕ	ΤΕ	ΔΕ	ΥΕ	ΣΥΝΟΛΟ
ΑΡΙΘΜΟΣ	1	7	2	-	10

Πηγή: ίδια έρευνα

Όπως μπορούμε να διακρίνουμε από τον παραπάνω πίνακα η Μ.Τ.Ν. του Νοσοκομείου Μεσολογγίου στελεχώνεται από (2) ειδικούς νεφρολόγους, όπου ο ένας είναι Επιμελητής Α΄ και ο άλλος Επιμελητής Β΄.

Όσο αναφορά το Νοσηλευτικό Προσωπικό αποτελείται από (1) Πανεπιστημιακής Εκπαίδευσης(ΠΕ), (7) είναι Τεχνολογικής Εκπαίδευσης(ΤΕ) και (2) Δευτεροβάθμιας Εκπαίδευσης.

Παρακάτω, γίνεται ανάλυση για τα καθήκοντα και τις αρμοδιότητες του Ιατρικού αλλά και του Νοσηλευτικού Προσωπικού.

i. Αρμοδιότητες Ιατρικού Προσωπικού

Οι αρμοδιότητες του Ιατρικού Προσωπικού είναι η προώθηση και προαγωγή της υγείας, της έρευνας και της εκπαίδευσης, η παροχή υπηρεσιών Υγείας καθώς και ο προγραμματισμός και ο έλεγχος των παρεχόμενων υπηρεσιών.

Έτσι, οι γιατροί είναι υπεύθυνοι για την λειτουργία της Μονάδας. Εξετάζουν τους νεφροπαθείς, τους υποβάλλουν σε εργαστηριακές εξετάσεις και παρακολουθούνε συνεχώς την πορεία της υγείας τους.

ii. Αρμοδιότητες Νοσηλευτικού Προσωπικού

Οι αρμοδιότητες της Νοσηλευτικής Υπηρεσίας παρουσιάζονται ακολούθως και είναι οι εξής: η παροχή νοσηλείας στους αρρώστους, σύμφωνα με τα διατάγματα της Νοσηλευτικής και στο πλαίσιο των κατευθύνσεων των υπευθύνων σε κάθε περίπτωση γιατρών, η προώθηση και η προαγωγή της νοσηλευτικής και την εκπαίδευση στον τομέα αυτό και ο προγραμματισμός και ο έλεγχος των παρεχόμενων υπηρεσιών.

Οι νοσηλεύτριες είναι υπεύθυνες για την τοποθέτηση των νεφροπαθών στις κλίνες τους καθώς για την προετοιμασία αυτών για αιμοκάθαρση.

6.2 Στελέχωση της Μ.Τ.Ν. του Γ.Ν. Καλαμάτας

Στον παρακάτω πίνακα παρουσιάζεται το Ιατρικό αλλά και το Νοσηλευτικό Προσωπικό από το οποίο στελεχώνεται η Μ.Τ.Ν. του Νοσοκομείου Καλαμάτας καθώς επίσης και ο βαθμός εκπαίδευσης στον οποίο ανήκουν.

ΙΑΤΡΟΙ	ΕΠΙΜ. Α		ΕΠΙΜ. Β		ΣΥΝΟΛΟ
ΑΡΙΘΜΟΣ	2		1		3
ΝΟΣΗΛΕΥΤΙΚΟ ΠΡΟΣΩΠΙΚΟ	ΠΕ	ΤΕ	ΔΕ	ΥΕ	ΣΥΝΟΛΟ
ΑΡΙΘΜΟΣ	1	11	10	-	22

Πηγή: ίδια έρευνα

Η Μ.Τ.Ν. αποτελείται από (3) ειδικούς Νεφρολόγους, οι (2) είναι Επιμελητές Α΄ και (1) Επιμελητής Β΄.

Στο Νοσηλευτικό Προσωπικό είναι (1) Πανεπιστημιακής Εκπαίδευσης(ΠΕ), (11) Τεχνολογικής Εκπαίδευσης(ΤΕ) και (10) Δευτεροβάθμιας Εκπαίδευσης(ΔΕ).

Τέλος, υπάρχει και (1) Βοηθός Θαλάμου.

Παρακάτω, αναλύουμε τις αρμοδιότητες και τα καθήκοντα του Ιατρικού και του Νοσηλευτικού Προσωπικού της Μ.Τ.Ν. του Νοσοκομείου Καλαμάτας.

i. Αρμοδιότητες Ιατρικού Προσωπικού

Οι αρμοδιότητες της Ιατρικής Υπηρεσίας είναι οι εξής:

- Η προώθηση και προαγωγή της Υγείας.
- Η εκπαίδευση του προσωπικού που στελεχώνει την υπηρεσία.
- Η παροχή των υπηρεσιών υγείας.
- Ο προγραμματισμός και ο έλεγχος των παρεχόμενων υπηρεσιών.
- Η κατάρτιση πρωτοκόλλων για την παροχή και ανάπτυξη των παρεχόμενων ιατρικών υπηρεσιών από την Διεύθυνση, τους τομείς και τα τμήματα.
- Η οργάνωση και προώθηση της έρευνας.

- Η συμμετοχή στην κατάρτιση και εφαρμογή των επιχειρησιακών και οικονομικών προγραμμάτων του Νοσοκομείου.
- Η συνεργασία με τις άλλες υπηρεσίες του Νοσοκομείου για τη συνεχή βελτίωση των παρεχόμενων υπηρεσιών υγείας.
- Η εποπτεία της εφημερίας και της αποτελεσματικής λειτουργίας των νοσοκομειακών κλινών καθώς και η επιστημονική εποπτεία της λειτουργίας των Εξωτερικών Ιατρείων, του Τμήματος Επειγόντων Περιστατικών και των Χειρουργείων.

ii. Αρμοδιότητες Νοσηλευτικού Προσωπικού

Οι αρμοδιότητες της Νοσηλευτικής Υπηρεσίας είναι οι ακόλουθες:

- Η παροχή της Νοσηλευτικής Φροντίδας στους ασθενείς, σύμφωνα με τους κανόνες και τα διδάγματα της Νοσηλευτικής Επιστήμης και τον Κώδικα Νοσηλευτικής Δεοντολογίας.
- Η προώθηση και προαγωγή της νοσηλευτικής επιστήμης, της συνεχιζόμενης εκπαίδευσης, επιμόρφωσης και της έρευνας στον τομέα αυτό.
- Η τήρηση των αρχών λειτουργίας του Νοσοκομείου όπως αυτές καθορίζονται από διατάξεις Νόμων, τον εσωτερικό κανονισμό λειτουργίας του Νοσοκομείου και τις αποφάσεις του Συμβουλίου Διοίκησης και του Διοικητού αυτού.
- Η συνεργασία με τις άλλες υπηρεσίες του Νοσοκομείου.

6.3 Λειτουργία της Μ.Τ.Ν. του Γ.Ν. Μεσολογγίου

Η Μ.Τ.Ν. του Νοσοκομείου Μεσολογγίου αυτή την στιγμή εξυπηρετεί (24) ασθενείς και είναι χωρισμένοι σε τρεις βάρδιες για να κάνουν τις αιμοκαθάρσεις τους(8:00-12:00π.μ., 12:30-4:30μ.μ.,5:00-8:30μ.μ.). Ο κάθε ασθενής υποβάλλεται 12 με 13 φορές το μήνα σε αιμοκάθαρση, δηλαδή ανά δύο ημέρες και εκτός Κυριακής.

Συνολικά, γίνονται 13 αιμοκαθάρσεις ημερησίως, περίπου 302 αιμοκαθάρσεις μηνιαίως και περίπου 3.624 αιμοκαθάρσεις ετησίως.

Το Νοσηλευτικό Προσωπικό έχει δύο βάρδιες ώστε να εξυπηρετούνται οι νεφροπαθείς.

Σκοπός της Μ.Τ.Ν. είναι να παρέχει φροντίδες υγείας στους ασθενείς, επίσης παράλληλα με τις αιμοκαθάρσεις, γίνονται συνεδρίες που ασκούνται για θεραπευτική αγωγή και η διάρκεια τους είναι 4-5 ώρες η κάθε μια.

6.4 Λειτουργία της Μ.Τ.Ν. του Γ.Ν. Καλαμάτας

Η Μ.Τ.Ν. του Νοσοκομείου Καλαμάτας αυτήν την στιγμή εξυπηρετεί 82 ασθενείς και τους έχουν χωρίσει ανά τρεις βάρδιες(7:30-11:30π.μ., 12:00-4:00μ.μ., 4:30-8:30μ.μ.) ώστε να εξυπηρετούνται όλοι, ο κάθε ασθενής υποβάλλεται σε αιμοκαθάρσεις ανά δυο μέρες, ενώ ο κάθε ασθενής κάνει 13 αιμοκαθάρσεις μηνιαίως και το Νοσοκομείο κάνει περίπου 41 αιμοκαθάρσεις κάθε μέρα.

Έτσι, συνολικά όλοι οι ασθενείς κάνουν 1.066 αιμοκαθάρσεις το μήνα, ενώ ετησίως οι αιμοκαθάρσεις των νεφροπαθών είναι 12.792. Το Νοσηλευτικό Προσωπικό για να καλύψει τις ανάγκες της Μονάδας κάνει δυο βάρδιες.

Οι νεφροπαθείς παράλληλα με τις αιμοκαθάρσεις λαμβάνουν και θεραπευτική υποστήριξη, τις συνεδρίες που διαρκούν περίπου 4-5 ώρες η κάθε μια.

6.5. Συμπερασματικές Παρατηρήσεις

Στην Μ.Τ.Ν. Μεσολογγίου ο αριθμός ιατρικού προσωπικού (2 άτομα) για το έτος 2003, θεωρείται επαρκής για τον αριθμό των ασθενών (24 άτομα) , δηλαδή 12 ασθενής για κάθε ιατρό.

Αντίθετα στην Μ.Τ.Ν. Καλαμάτας ο αριθμός ιατρικού προσωπικού (3 άτομα) για το 2003, βρίσκεται σε οριακό σημείο αν λάβουμε υπόψη μας τον αριθμό των ασθενών (82 άτομα), δηλαδή 27 ασθενείς για κάθε ιατρό.

Το νοσηλευτικό προσωπικό και των δύο Μ.Τ.Ν. (Μεσολογγίου-Καλαμάτας) κρίνεται επαρκές για τον αριθμό ασθενών που εξυπηρετεί κάθε νοσηλεύτρια. Δηλαδή κάθε νοσηλεύτρια της Μ.Τ.Ν. Μεσολογγίου καλύπτει 2.4 ασθενείς και κάθε νοσηλεύτρια της Μ.Τ.Ν. Καλαμάτας καλύπτει 3.7 ασθενείς.

ΚΕΦΑΛΑΙΟ 7⁰

Η ΤΕΧΝΟΛΟΓΙΚΗ ΥΠΟΔΟΜΗ ΤΗΣ Μ.Τ.Ν. ΤΟΥ Γ.Ν. ΜΕΣΟΛΟΓΓΙΟΥ ΚΑΙ ΤΟΥ Γ.Ν. ΚΑΛΑΜΑΤΑΣ

7.1 Περιγραφή του Συστήματος Επεξεργασίας Νερού

Το σύστημα επεξεργασίας νερού έχοντας ως βάση την αντίστροφη ώσμωση, δηλαδή είναι ουσιαστικά ένα μηχάνημα καθαρισμού και αποστείρωσης του νερού της πόλης έτσι ώστε να γίνει κατάλληλο για να χρησιμοποιηθεί για τις αιμοκαθάρσεις των νεφροπαθών.

Το σύστημα επεξεργασίας νερού περιλαμβάνει τα εξής:

- Σύστημα υπεριώδους ακτινοβολίας
- Δύο μονάδες φίλτρου άμμο
- Δύο φίλτρα ενεργού άνθρακα
- Τρία φίλτρα
- Δύο μονάδες αντίστροφης ώσμωσης
- Μανόμετρα
- Αντλίες
- Πίνακες ελέγχου
- Δύο αποσκληρυντές
- Αποθηκευτικά δοχεία συνολικά 6 κυβ. Μέτρων

7.2 Μηχανήματα Τεχνητού Νεφρού της Μ.Τ.Ν. του Γ.Ν. Μεσολογγίου και του Γ.Ν. Καλαμάτας

Τα μηχανήματα από τα οποία αποτελούνται οι Μονάδες Τεχνητού Νεφρού και των δύο Νοσοκομείων είναι τριών εταιρειών και απεικονίζονται αναλυτικά από τον παρακάτω πίνακα, επίσης φαίνεται ο αριθμός των μηχανημάτων που διαθέτει κάθε μονάδα στο κάθε Νοσοκομείο.

Είδος Μηχανημάτων	Μ.Τ.Ν. Γ.Ν. Μεσολογγίου	Μ.Τ.Ν. Γ.Ν. Καλαμάτας
Fresenius 4008 B	1	2
Gambro	2	4
Hospal Monipral S30	3	9
ΣΥΝΟΛΟ ΜΗΧΑΝΗΜΑΤΩΝ ΑΝΑ Μ.Τ.Ν.	6	15

Πηγή: ίδια έρευνα

Όπως μπορούμε να διαπιστώσουμε από τον παραπάνω πίνακα η Μ.Τ.Ν. του Γ.Ν. Μεσολογγίου έχει στην διάθεση του μόλις 6 μηχανήματα από τα οποία το ένα είναι της εταιρείας Fresenius , δύο της εταιρείας Gambro και τρία της εταιρείας Hospal.

Ενώ, η Μ.Τ.Ν. του Γ.Ν. Καλαμάτας έχει στην κατοχή της συνολικά 15 μηχανήματα, από τα οποία τα δύο είναι της εταιρείας Fresenius, τέσσερα της εταιρείας Gambro και εννέα της εταιρείας Hospal.

Η τιμή αγοράς κάθε μηχανήματος οφείλεται στην κάθε Εταιρεία που το κατασκευάζει, έτσι για παράδειγμα ένα μηχάνημα Fresenius στοιχίζει γύρω στα 16.907 € (5.761.060,25 εκατ.δραχμές) και το ετήσιο κόστος συντήρησης φτάνει τα 4.066,28 € (1.385.584,91 εκατ. δραχμές). Για ένα μηχάνημα Gambro η τιμή κτήσης του είναι 9.391 € (3.199.983,25 εκατ. δραχμές) και το ετήσιο κόστος συντήρησης ενός τέτοιου μηχανήματος είναι 3.327,6 € (1.133.879,7 εκατ. δραχμές). Για ένα μηχάνημα Hospal η τιμή αγοράς είναι 7.696 € (2.622.412 εκατ. δραχμές) και το ετήσιο κόστος συντήρησης είναι 3.327,6 € (1.133.879,7 εκατ. δραχμές).

Τέλος, η βιωσιμότητα αυτών των μηχανημάτων διαρκεί 5-10 χρόνια και για αυτό θα πρέπει να γίνεται πολύ συχνά η συντήρηση των μηχανημάτων αυτών.

7.3 Φίλτρα που χρησιμοποιούνται στα Μηχανήματα της Μ.Τ.Ν.

Μέχρι στιγμής έχουν χρησιμοποιηθεί τριών ειδών και είναι τα εξής:

- A) το τριχοειδικό φίλτρο
- B) το φίλτρο μπομπίνα
- Γ) το φίλτρο πλάκα

Στα Νοσοκομεία Μεσολογγίου και Καλαμάτας χρησιμοποιούνται οι παρακάτω τύποι φίλτρων:

- 1) Hemoflow F6
- 2) Idesma 28H
- 3) KF 201 D 1.6
- 4) PSN 170
- 5) SMC R16
- 6) Alwall GFS 20 PLUS
- 7) Nephral 300
- 8) BLF-18G

Η απόδοση ενός φίλτρου εξαρτάται από το πάχος που θα έχει η μεμβράνη, την έκταση της επιφάνειας και το υλικό κατασκευής της μεμβράνης. Οι τιμές των φίλτρων κυμαίνονται στο Νοσοκομείο Μεσολογγίου από 42,37 € έως 64,73 € ενώ στο Νοσοκομείο Καλαμάτας από 41,89 € έως 62,56 €.

7.4. Συμπερασματικές Παρατηρήσεις

Η Μ.Τ.Ν. του Νοσοκομείου Μεσολογγίου και Καλαμάτας, αποτελεί οργανωμένο χώρο με ειδικό εξοπλισμό, απαραίτητα μηχανήματα, φάρμακα, όλα διαθέσιμα κάθε στιγμή και επιτρέπουν να αντιμετωπίσουν με ευχέρεια οποιοσδήποτε αναπνευστικές, κυκλοφοριακές και λοιπές καταστολές.

ΚΕΦΑΛΑΙΟ 8^ο

ΝΟΣΟΛΟΓΙΚΗ ΚΙΝΗΣΗ ΤΗΣ Μ.Τ.Ν. ΤΟΥ Γ.Ν. ΜΕΣΟΛΟΓΓΙΟΥ ΚΑΙ ΤΟΥ Γ.Ν. ΚΑΛΑΜΑΤΑΣ

8.1. Νοσολογική κίνηση της Μ.Τ.Ν. του Γ.Ν. Μεσολογγίου και του Γ.Ν. Καλαμάτας

Στον παρακάτω πίνακα αναλύονται οι κινήσεις των ασθενών του Γ.Ν. Μεσολογγίου και του Γ.Ν. Καλαμάτας κατά το έτος 2003.

Κίνηση Ασθενών	Αριθμός Ασθενών Γ.Ν. Μεσολογγίου	Αριθμός Ασθενών Γ.Ν. Καλαμάτας
Νέοι Ασθενείς	6	25
Θάνατοι	2	7
Αιμοκάθαρση στο σπίτι	1	6
Μεταμοσχεύσεις	1	3
Μετακίνηση σε άλλη Μ.Τ.Ν.	3	14
Μετακίνηση στην Π.Κ.	0	3
Ασθενείς από άλλα τμήματα του Νοσοκομείου	4	15
Σε λίστα αναμονής	0	0
ΣΥΝΟΛΟ ΑΣΘΕΝΩΝ	17	73

Πηγή: Ιδία έρευνα

Όπως μπορούμε να παρατηρήσουμε από τον παραπάνω πίνακα οι νέοι ασθενείς που εντάχθηκαν στο πρόγραμμα αιμοκάθαρσης για το έτος 2003 στο Νοσοκομείο Μεσολογγίου είναι (6) έξι και για το Νοσοκομείο Καλαμάτας είναι (25) είκοσι πέντε ασθενείς. Οι θάνατοι στο Νοσοκομείο Μεσολογγίου ήταν (2) δυο ενώ στο Νοσοκομείο Καλαμάτας ήταν (7) επτά ασθενείς που απεβίωσαν. Οι αιμοκαθάρσεις

που έγιναν στο σπίτι από ασθενείς του Γ.Ν. Μεσολογγίου ήταν (1) ένας καθώς οι ασθενείς στο Γ.Ν. Καλαμάτας ήταν (6) έξι . Όσον αφορά τις μεταμοσχεύσεις για τους ασθενείς του Νοσοκομείου Μεσολογγίου μόνον (1) ένας έκανε μεταμόσχευση ενώ στο Νοσοκομείο Καλαμάτας (3) τρεις ασθενείς έκαναν μεταμόσχευση νεφρού. Πραγματοποιήθηκαν (3) τρεις μετακινήσεις ασθενών από το Νοσοκομείο Μεσολογγίου σε άλλη Μ.Τ.Ν. κυρίως στο Νοσοκομείο Αγρινίου, καθώς από το Νοσοκομείο Καλαμάτας μετακινήθηκαν (14) δεκατέσσερις ασθενείς για τις Μ.Τ.Ν. στα Νοσοκομεία της Κυπαρισσίας και σε κάποια Νοσοκομεία των Αθηνών. Για το Νοσοκομείο Μεσολογγίου δεν μετακινήθηκε κανένας ασθενής στην Π.Κ. αλλά μετακινήθηκαν (3) τρεις ασθενείς από το Νοσοκομείο Καλαμάτας στην Π.Κ. Ασθενείς που ήταν σε κάποιο άλλο τμήμα του Νοσοκομείου και εντάχθηκαν ως έκτακτα περιστατικά για αιμοκαθάρσεις στο Νοσοκομείο Μεσολογγίου ήταν (4) τέσσερις ενώ για το Νοσοκομείο Καλαμάτας ήταν (15) δεκαπέντε οι ασθενείς που μετακινήθηκαν στην Μ.Τ.Ν. Τέλος, κανένας ασθενής δεν ήταν σε λίστα αναμονής ούτε στο Νοσοκομείο Μεσολογγίου αλλά ούτε και στο Νοσοκομείο Καλαμάτας.

8.2. Συμπερασματικές Παρατηρήσεις

Σύμφωνα με τα παραπάνω στοιχεία, η Νοσολογική κίνηση των ασθενών των δυο αυτών Μ.Τ.Ν. έχει σχέση με τον πληθυσμό της κάθε πόλης αφού η Μ.Τ.Ν. του Νοσοκομείου Καλαμάτας έχει σχεδόν το τριπλάσιο αριθμό ασθενών από ότι η Μ.Τ.Ν. του Νοσοκομείου Μεσολογγίου. Έτσι, η θνησιμότητα που αντιστοιχεί σε κάθε μονάδα είναι: για την Μ.Τ.Ν. ΤΟΥ Νοσοκομείου Μεσολογγίου το ποσοστό θνησιμότητας ήταν **11,7%** ενώ για την Μ.Τ.Ν. του Νοσοκομείου Καλαμάτας αντιστοιχεί στο **9,5%** .

ΚΕΦΑΛΑΙΟ 9⁰

ΟΙΚΟΝΟΜΙΚΑ ΣΤΟΙΧΕΙΑ ΤΗΣ Μ.Τ.Ν. ΤΟΥ Γ.Ν. ΜΕΣΟΛΟΓΓΙΟΥ ΚΑΙ ΤΟΥ Γ.Ν. ΚΑΛΑΜΑΤΑΣ

9.1 Έσοδα της Μ.Τ.Ν. του Γ.Ν. Μεσολογγίου και του Γ.Ν. Καλαμάτας

	Γ.Ν. Μεσολογγίου	Γ.Ν. Καλαμάτας
Σύνολο αιμοκαθάρσεων	3.624	12.792
Αιμοκαθάρσεις απόρων	258	712
Αιμοκαθάρσεις προς πληρωμή	3.366	12.080
Ποσό που πληρώνουν τα ταμεία	146,74 €	146,74 €
Συνολικά έσοδα	531.785,76 €	1.877.098,08 €

Πηγή: Ιδία έρευνα

Όπως αναλύσαμε στον πίνακα παραπάνω τα ετήσια έσοδα κατά το έτος 2003 για την Μ.Τ.Ν. του Νοσοκομείου Μεσολογγίου ήταν 531.785,76 € ενώ για το Νοσοκομείο Καλαμάτας ήταν 1.877.098,08 €.

9.2. Έξοδα της Μ.Τ.Ν. του Γ.Ν. Μεσολογγίου και του Γ.Ν. Καλαμάτας

Για την καταμέτρηση των εξόδων λάβαμε υπόψη μας τον ετήσιο μισθό των ιατρών, των νοσηλευτριών και των βοηθών θαλάμων, καθώς επίσης το ετήσιο κόστος μηχανημάτων, το ετήσιο κόστος συντήρησης τους και τις ετήσιες αποσβέσεις αυτών. Έτσι, παρακάτω παρουσιάζονται τα στοιχεία αυτά.

	Αριθμός ατόμων		Ετήσιος Μισθός		Συνολικό ετήσιο εισόδημα	
	Γ. Ν. Μ	Γ. Ν. Κ	Γ.Ν.Μ	Γ.Ν.Κ	Γ.Ν.Μ	Γ.Ν.Κ
Ιατροί	2	3	17.835,2 9€	18.015,1 2€	35.670,5 8€	54.045, 36€
Νοσηλεύτριες	10	21	15.468,4 6€	16.091,5 2€	154.684, 6€	337.921, 92€
Βοηθοί Θαλάμων	0	1	-	10.793,2 8€	-	10.793, 28€
ΣΥΝΟΛΑ	12	25	33.303,7 5€	44.899,9 2€	190.355, 12€	402.760 ,56€

Πηγή: Ιδία έρευνα

	Αριθμός μηχανημάτων	Κόστος αγοράς	Αποσβέσεις μηχανημάτων	Ετήσιο κόστος συντήρησης	Συνολικό ετήσιο κόστος
Γ.Ν. Μ.	6	95.268 €	36.628,8 €	21.958,68 €	153.855,4 8 €
Γ.Ν. Κ.	15	253.605 €	88.761,7 5 €	60.994,2 €	403.360,9 5 €

Πηγή: Ιδία έρευνα

9.3. Συμπερασματικές παρατηρήσεις

Σύμφωνα με την μελέτη των παραπάνω πινάκων καταλήγουμε στο συμπέρασμα ότι τα έξοδα της Μ.Τ.Ν. για το έτος 2003 για το Νοσοκομείο Μεσολογγίου ήταν 344.210,6 € και για το Νοσοκομείο Καλαμάτας ήταν 806.121,51 €. Τα έσοδα της Μ.Τ.Ν. του Νοσοκομείου Μεσολογγίου για το έτος 2003 ήταν 531.785,76 € ενώ για το Νοσοκομείο Καλαμάτας ήταν 1.877.098,08 €.

Τέλος, το καθαρό κέρδος της Μ.Τ.Ν. για το έτος 2003 για το Νοσοκομείο Μεσολογγίου ήταν 187.575,16 € και για το Νοσοκομείο Καλαμάτας ήταν 1.070.976,57 €.

ΚΕΦΑΛΑΙΟ 10^ο

ΠΟΙΟΤΙΚΗ ΑΞΙΟΛΟΓΗΣΗ ΤΩΝ ΠΑΡΕΧΟΜΕΝΩΝ ΥΠΗΡΕΣΙΩΝ ΤΗΣ Μ.Τ.Ν. ΤΟΥ Γ.Ν. ΜΕΣΟΛΟΓΓΙΟΥ ΚΑΙ ΤΟΥ Γ.Ν. ΚΑΛΑΜΑΤΑΣ

10.1. Υλικό-Μεθοδολογία

Με την άψογη συνεργασία και αμέριστη βοήθεια των ειδικών ιατρών νεφρολόγων και προϊσταμένους των τμημάτων του Μ.Τ.Ν. Μεσολογγίου και Μ.Τ.Ν. Καλαμάτας, διεξήχθη η παρούσα έρευνα η οποία στηρίχθηκε σε ανώνυμο ερωτηματολόγιο για τους ασθενείς της κάθε μονάδας.

Η έρευνα πραγματοποιήθηκε στο χώρο της αιμοκάθαρσης και κατά την διάρκεια αυτής. Η συμπλήρωση του ερωτηματολογίου δεν έγινε από τους ίδιους τους ασθενείς αλλά από τους απογραφείς.

Συναντήσαμε αρκετές δυσκολίες κατά την διάρκεια της έρευνας, μερικές από τις οποίες είναι η έλλειψη συνεργασίας από τους ασθενείς και η απουσία ορισμένων εξ αυτών.

10.2. Αποτελέσματα Ερωτηματολογίου

Γενικά Χαρακτηριστικά:

ΦΥΛΟ	ΑΣΘΕΝΕΙΣ Γ.Ν.Μ.	ΑΣΘΕΝΕΙΣ Γ.Ν.Κ.
Άρρεν	9	38
Θήλυ	8	35
ΣΥΝΟΛΟ	17	73

Πηγή: Ίδια έρευνα

ΗΛΙΚΙΑ	ΑΡΙΘΜΟΣ Γ.Ν.Μ.	ΑΣΘΕΝΕΙΣ Γ.Ν.Κ.
20-30	-	1
31-40	-	4
41-50	3	6
51-60	3	12
61-70	5	25
71-80	6	21
81-90	-	4
ΣΥΝΟΛΟ	17	73

Πηγή: Ιδία έρευνα

ΤΑΜΕΙΑ	ΑΡΙΘΜΟΣ Γ.Ν.Μ.	ΑΡΙΘΜΟΣ Γ.Ν.Κ.
Ο.Γ.Α.	6	25
Ι.Κ.Α.	3	14
Τ.Ε.Β.Ε.	2	5
Δ.Υ.	1	7
Δ.Ε.Η.	2	9
ΑΠΟΡΙΑΣ	2	6
Ο.Τ.Ε.	-	4
Ν.Α.Τ.	1	2
Τ.Υ.Π.Ε.Τ	-	-
Τ.Α.Ε.	-	1
Τ.Σ.Μ.Ε.Δ.Ε.	-	-
ΣΥΝΟΛΟ	17	73

Πηγή: Ιδία έρευνα

ΠΕΡΙΟΧΕΣ	ΑΡΙΘΜΟΣ Γ.Ν.Μ.
Μεσολόγγι	5
Αιτωλικό	3
Κατοχή	1
Νεοχώρι	1
Άγιος Θωμάς	1
Ρέτινα	1
Ευηνοχώρι	1
Σταμνά	1
Ναύπακτος	2
Πεντάλοφος	1
ΣΥΝΟΛΟ	17

Πηγή: Ιδία έρευνα

ΠΕΡΙΟΧΕΣ	ΑΡΙΘΜΟΣ Γ.Ν.Κ.
Καλαμάτα	25
Μεσσήνη	6
Ασπρόχωμα	3
Άμφεια	1
Άνθεια	2
Αρφαρά	1
Τσουκαλείκα	1
Μικρομάνη	2
Θουρία	1
Πεταλίδι	2
Πολύλοφο	1
Βαλύρα	2
Μεθώνη	4
Πύλος	4
Παλαιόκαστρο	2
Διαβολίτσι	2
Καλλιθέα	2
Στούπα	2
Μοναστήρι	2
Χαραυγή	1
Χανδρινός	2
Άγιος Αντρέας	2
Κορώνη	3
ΣΥΝΟΛΟ	73

Πηγή: Ιδία έρευνα

ΤΡΟΠΟΣ ΜΕΤΑΚΙΝΗΣΗΣ	ΑΡΙΘΜΟΣ Γ.Ν.Μ.	ΑΡΙΘΜΟΣ Γ.Ν.Κ.
Με ταξί	9	46
Με λεωφορείο	5	15
Με Ι.Χ.	1	5
Με συγγενικό πρόσωπο	2	7
ΣΥΝΟΛΟ	17	73

Πηγή: Ιδία έρευνα

Επάρκεια θέσεων αμοκάθαρσης- Ιατρικού- Νοσηλευτικού Προσωπικού

ΥΠΑΡΞΗ ΚΕΝΗΣ ΘΕΣΗΣ	ΑΡΙΘΜΟΣ Γ.Ν.Μ.	ΑΡΙΘΜΟΣ Γ.Ν.Κ.
Ναι	11	49
Όχι	6	24
ΣΥΝΟΛΟ	17	73

Πηγή: Ιδία έρευνα

ΈΝΤΑΞΗ ΣΤΟ ΝΟΣΟΚΟΜΕΙΟ	ΑΡΙΘΜΟΣ Γ.Ν.Μ.	ΑΡΙΘΜΟΣ Γ.Ν.Κ.
1-6 Μήνες	2	9
7-12 Μήνες	1	3
>1 Έτος	1	2
ΣΥΝΟΛΟ	4	14

Πηγή: Ιδία έρευνα

ΜΕΤΑΚΙΝΗΣΗ ΣΕ ΑΛΛΗ Μ.Τ.Ν.	ΑΡΙΘΜΟΣ Γ.Ν.Μ.	ΑΡΙΘΜΟΣ Γ.Ν.Κ.
Όμορου Νομού	1	4
Αθήνας	3	10
ΣΥΝΟΛΟ	4	14

Πηγή: Ιδία έρευνα

ΕΠΑΡΚΕΙΑ ΙΑΤΡΙΚΟΥ ΠΡΟΣΩΠΙΚΟΥ	ΑΡΙΘΜΟΣ Γ.Ν.Μ.	ΑΡΙΘΜΟΣ Γ.Ν.Κ.
Ναι	12	63
Όχι	5	10
ΣΥΝΟΛΟ	17	73

Πηγή: Ιδία έρευνα

ΕΠΑΡΚΕΙΑ ΝΟΣΗΛΕΥΤΙΚΟΥ ΠΡΟΣΩΠΙΚΟΥ	ΑΡΙΘΜΟΣ Γ.Ν.Μ.	ΑΡΙΘΜΟΣ Γ.Ν.Κ.
Ναι	11	59
Όχι	6	14
ΣΥΝΟΛΟ	17	73

Πηγή: Ιδία έρευνα

Βαθμός ικανοποίησης των ασθενών από την συμπεριφορά του προσωπικού και από τις λοιπές υπηρεσίες.

ΒΑΘΜΟΣ ΙΚΑΝΟΠΟΙΗΣΗΣ ΑΠΟ ΤΙΣ ΛΟΙΠΕΣ ΥΠΗΡΕΣΙΕΣ	ΑΡΙΘΜΟΣ Γ.Ν.Μ.	ΑΡΙΘΜΟΣ 28Γ.Ν.Κ.
Πολύ	4	28
Αρκετά	10	35
Μέτρια	2	6
Ελάχιστα	1	4
ΣΥΝΟΛΟ	17	73

Πηγή: Ιδία έρευνα

ΥΠΟΣΤΗΡΙΞΗ - ΣΥΜΠΕΡΙΦΟΡΑ	ΑΡΙΘΜΟΣ Γ.Ν.Μ.	ΑΡΙΘΜΟΣ Γ.Ν.Κ.
Πολύ καλή	9	41
Αρκετά καλή	6	27
Σχετικά καλή	1	3
Καθόλου καλή	1	2
ΣΥΝΟΛΟ	17	73

Πηγή: Ιδία έρευνα

Βαθμός ικανοποίησης από τον Τεχνολογικό Εξοπλισμό.

ΕΠΑΡΚΕΙΑ ΜΗΧΑΝΗΜΑΤΩΝ	ΑΡΙΘΜΟΣ Γ.Ν.Μ.	ΑΡΙΘΜΟ Γ.Ν.Κ.
ΝΑΙ	10	41
ΟΧΙ	7	32
ΣΥΝΟΛΟ	17	73

Πηγή: Ιδία έρευνα

ΤΕΧΝΟΛΟΓΙΑ ΜΗΧΑΝΗΜΑΤΩΝ	ΑΡΙΘΜΟΣ Γ.Ν.Μ.	ΑΡΙΘΜΟΣ Γ.Ν.Κ.
Πολύ καλή	4	11
Καλή	9	51
Μέτρια	2	7
Κακή	2	4
ΣΥΝΟΛΟ	17	73

Πηγή: Ιδία έρευνα

10.3. Συμπεράσματα Ερωτηματολογίου

Από την διεξαγωγή της παραπάνω έρευνας προκύπτουν τα ακόλουθα συμπεράσματα:

- Από τους νεφροπαθείς που ερωτήθηκαν στα Γ.Ν. Μ. και Γ.Ν. Κ. οι άντρες καλύπτουν το μεγαλύτερο ποσοστό (52,9% και 52,1% αντίστοιχα) με μικρή διαφορά όμως από τις γυναίκες(47,1% και 47,9% αντίστοιχα).
- Οι περισσότεροι ασθενείς της Γ.Ν. Μ.(53%) έχουν ηλικία από 71-80. ενώ στο Γ.Ν. Κ.(34,2%) έχουν ηλικία 61-70.
- Το μεγαλύτερο ποσοστό των ασθενών του Γ.Ν. Μ.(35,3%) και του Γ.Ν. Κ (34,2%) είναι ασφαλισμένοι στον Ο.Γ.Α.
- Από το σύνολο των ερωτηθέντων, του Γ.Ν. Μ.(29,4%) κατοικεί στην πόλη του Μεσολογγίου ενώ του Γ.Ν. Κ. (34,2%) διαμένει στην πόλη της Καλαμάτας.
- Ο τρόπος μετακίνησης των περισσότερων ασθενών του Γ.Ν. Μ.(52,9%) και του Γ.Ν. Κ.(63%) γίνεται κυρίως με ταξί.
- Η πλειοψηφία των ασθενών του Γ.Ν. Μ.(64,7%) και του Γ.Ν. Κ.(67,1%) βρήκε κενή θέση για την Μ.Τ.Ν.
- Όσον αφορά τον χρόνο ένταξης των ασθενών στις Μ.Τ.Ν. στο Γ.Ν. Μ.(50%) και στο Γ.Ν. Κ.(64,2%) κυμαίνεται από 1-6 μήνες.
- Για τις μετακινήσεις των ασθενών σε άλλες Μ.Τ.Ν. το μεγαλύτερο ποσοστό για το Γ.Ν. Μ. είναι 75% ενώ για το Γ.Ν. Κ. είναι 71,4% που μεταφέρονται σε Μ.Τ.Ν. της Αθήνας.
- Το Ιατρικό Προσωπικό με βάση τα λεγόμενα των ασθενών του Γ.Ν. Μ.(70,5%) και του Γ.Ν. Κ.(86,3%) είναι επαρκές.

- Το ίδιο ισχύει και για το Νοσηλευτικό Προσωπικό του Γ.Ν. Μ.(64,7%) και του Γ.Ν. Κ.(80,8%) που το θεωρούν επαρκές.
- Ο βαθμός ικανοποίησης των ασθενών από διάφορες υπηρεσίες για το Γ.Ν. Μ.(58,8%) και για το Γ.Ν. Κ.(47,9%) χαρακτηρίζεται ως αρκετά καλή.
- Από την πλευρά της Υποστήριξης και Συμπεριφοράς του Νοσηλευτικού, Ιατρικού Προσωπικού προς τους ασθενείς για το Γ.Ν. Μ.(52,9%) και για το Γ.Ν. Κ.(60,3%) κρίνεται ως πολύ καλή.
- Η επάρκεια των μηχανημάτων κρίνεται θετικά από τους ασθενείς του Γ.Ν. Μ.(58,8%) και για το Γ.Ν. Κ.(56,2%).
- Τέλος, η Τεχνολογία των μηχανημάτων που χρησιμοποιούνται για τις αιμοκαθάρσεις θεωρείται από τους ασθενείς ως καλή με ποσοστό που καταλαμβάνει το 52,9% για το Γ.Ν. Μ. ενώ για το Γ.Ν. Κ. έχει το 69,9%.

ΓΕΝΙΚΑ ΣΥΜΠΕΡΑΣΜΑΤΑ

Η Μ.Τ.Ν. είναι ειδικός τομέας της υγείας, καρπός της επιστημονικής και τεχνολογικής εξέλιξης.

Όπως σε πολλές περιπτώσεις, έτσι και στον χώρο της υγείας η ειδίκευση αυτή έφερε μαζί της καλά και κακά επακόλουθα. Ένα από αυτά είναι ο απανθρωπισμός της φροντίδας. Οι μελέτες που έγιναν στα πλαίσια «Ειδικών Μονάδων» δείχνουν, ότι η φροντίδα του αρρώστου κατευθύνεται και συνδέεται περισσότερο με τα τεχνικά μέσα που του παρέχουν θεραπεία, ενώ δίνεται όλο και λιγότερος χρόνος σε ένα άτομο με ειδικές ανάγκες.

Ο άρρωστος με Χ. Ν. Α., που χρησιμοποιεί την Μ.Τ.Ν. είναι ένα άτομο με ιδιαίτερα πιεστικά προβλήματα, που δημιουργούνται τόσο από την Χ. Ν. Α., όσο και από την ειδική θεραπεία της. Σε αυτόν λοιπόν τον άρρωστο πρέπει να δοθεί η μεγαλύτερη θετική βοήθεια, από μια μονάδα με την καλύτερη οργάνωση και την καλύτερη λειτουργία και με τέτοιο τρόπο, ώστε να είναι δυνατή η κάλυψη των αναγκών του.

Όμως και το προσωπικό της μονάδας, ιδιαίτερα το Νοσηλευτικό, έχει τις δικές του ανάγκες που πρέπει επίσης να καλύπτονται, ώστε να είναι σε θέση να ανταποκρίνεται στην υψηλή αποστολή του.

Η Μ.Τ.Ν. του Γ.Ν. Μεσολογγίου και του Γ.Ν. Καλαμάτας αποτελούν οργανωμένο χώρο με ειδικό εξοπλισμό. Η σωστή οργάνωσή τους, τα απαραίτητα μηχανήματα, τα φάρμακα είναι διαθέσιμα κάθε στιγμή και επιτρέπουν να αντιμετωπίσουν με ευχέρεια οποιεσδήποτε αναπνευστικές, κυκλοφορικές και λοιπές καταστολές.

Στην Μ.Τ.Ν. Μεσολογγίου ο αριθμός ιατρικού προσωπικού (2 άτομα) για το έτος 2003, θεωρείται επαρκείς για τον αριθμό των ασθενών (24 άτομα), δηλαδή 12 ασθενής για κάθε ιατρό.

Αντίθετα στην Μ.Τ.Ν. Καλαμάτας ο αριθμός ιατρικού προσωπικού (3 άτομα) για το 2003, βρίσκεται σε οριακό σημείο αν λάβουμε υπόψη μας τον αριθμό των ασθενών (82 άτομα), δηλαδή 27 ασθενείς για κάθε ιατρό.

ΠΡΟΤΑΣΕΙΣ

Η επιτυχής λειτουργία της Μ.Τ.Ν. προϋποθέτει:

- Επάρκεια εξειδικευμένου ιατρικού και νοσηλευτικού προσωπικού και για τις δύο Μ.Τ.Ν. του Γ.Ν. Μεσολογγίου αλλά και για το Γ.Ν. Καλαμάτας
- Υγιεινές και σωστές συνθήκες φυσικού περιβάλλοντος στις Μ.Τ.Ν. και των δύο Νοσοκομείων.
- Ορθή διοικητική οργάνωση, συντονισμό και έλεγχο από ειδικευμένο προσωπικό και από τα δύο Νοσοκομεία Μεσολογγίου και Καλαμάτας με σκοπό την βελτίωση της Διοικητικής Υπηρεσίας των Νοσοκομείων.
- Επάρκεια υλικού και τεχνικών μέσων κυρίως για το Νοσοκομείο του Μεσολογγίου.
- Προγράμματα συνεχούς ενδοϋπηρεσιακής επιμόρφωσης κυρίως για το Νοσηλευτικό Προσωπικό ως προς την συμπεριφορά τους στους ασθενείς.
- Υλική και ηθική ικανοποίηση του προσωπικού για τους ασθενείς και των δύο Νοσοκομείων, για ώθηση και επίτευξη των προσδιοριζόμενων σκοπών.
- Δικαιώματα συμμετοχής των ασθενών στην νοσηλεία τους
- Σεβασμός και διατήρηση της προσωπικότητας του αρρώστου κυρίως από το Νοσηλευτικό Προσωπικό και των δύο Νοσοκομείων.
- Κατοχύρωση του έργου του νοσηλευτή στις μονάδες αιμοκάθαρσης
- Ανάπτυξη ειδικών προγραμμάτων για την εκπαίδευση του νοσηλευτή και των δύο Νοσοκομείων.

ΒΙΒΛΙΟΓΡΑΦΙΕΣ

- **ΑΔΑΜΟΠΟΥΛΟΣ Ν. ΠΑΝΑΓΙΩΤΗΣ**, << Πρωτοβάθμια Φροντίδα Υγείας >>,Επιστημονικές Εκδόσεις Γρηγόριος Κ. Παρισιανός, ΑΘΗΝΑ 1992, σελ.84 & 124.
- **ΑΘΑΝΑΣΟΠΟΥΛΟΥ ΠΑΝΑΓΙΩΤΑ, ΟΙΚΟΝΟΜΟΥ ΜΙΧΑΗΛ, ΡΙΖΟΣ ΜΙΧΑΗΛ**, Νοσολογία- ΟΕΔΒΑ(Οργανισμός Εκδόσεων Βιβλίων- Αθήνα), Α΄ Τάξη 2^{ου} Κύκλου ΤΕΕ ΤΟΜΕΑΣ ΥΓΕΙΑΣ ΚΑΙ ΠΡΟΝΟΙΑΣ, ΑΘΗΝΑ 2002, σελ.191-192.
- **ΓΚΟΥΜΑΣ, ΚΩΤΣΙΟΠΟΥΛΟΣ**, <<Υγεία>>, τόμος 10, εκδόσεις Δομική, ΑΘΗΝΑ 1986.
- **ΔΡΙΖΗΣ Θ.**, <<Ιατρική και Νοσοκομειακή Ορολογία>>, ΚΑΛΑΜΑΤΑ 2000, σελ. 44-47.
- **ΚΟΡΑΣΙΔΟΥ Μ.**, <<Όταν η αρρώστια απειλεί, επιτήρηση και έλεγχος της Υγείας του πληθυσμού στην Ελλάδα του 19^{ου} αιώνα>>,τυπωθήτω-Γιώργος Δαρδανός, ΑΘΗΝΑ 2002,σελ.97.
- **ΠΟΥΛΟΠΟΥΛΟΥ Ε.**, (Πτυχιακή Εργασία), <<Οργάνωση, Δομή και Λειτουργία της Μονάδας Τεχνητού Νεφρού του Γ.Ν. Καλαμάτας, ΚΑΛΑΜΑΤΑ 2002.
- **ΠΥΡΡΑΣΟΠΟΥΛΟΣ Μ.**, <<Το Πρόβλημα με τη Θεραπεία των Νεφροπαθών Αρρώστων- πως έχει το θέμα- τι πρέπει να γίνει>>,Επιθεώρηση Υγείας, Ιαν.-Φεβρ. 1990, σελ.25-27.

- **ΜΕΓΑΛΟΣ ΙΑΤΡΙΚΟΣ ΟΔΗΓΟΣ**, Επιστημονική Επιμέλεια Ιατρική Εταιρεία Αθηνών, Εκδόσεις Γιαλλέση, σελ.646-647,648,650.
- **ΗΛΕΚΤΡΟΝΙΚΗ ΕΓΚΥΚΛΟΠΑΙΔΕΙΑ ΔΟΜΗ**, Τόμος 23.
- ΦΕΚ(160/Α/2004)<<Αναμόρφωση του Οργανισμού του Γενικού Νοσοκομείου Καλαμάτας>>
- ΦΕΚ(107/Α/1987)<<Προδιαγραφές και κανονισμός λειτουργίας Μονάδων Εξωνεφρικής Κάθαρσης>>
- ΦΕΚ(631/Α/1986)<<Αναμόρφωση του Οργανισμού του Γενικού Νοσοκομείου Μεσολογγίου – Χατζηκώστα>>
- www.Care.gr
- [www.eom.gr /introduction/eom.htm](http://www.eom.gr/introduction/eom.htm)
- www.health.in.gr
- www.yypyp.gr/GR/healthgr/codes/codes.htm

ΠΑΡΑΡΤΗΜΑΤΑ

ΕΡΩΤΗΜΑΤΟΛΟΓΙΟ ΜΕ ΘΕΜΑ:

«ΠΟΙΟΤΙΚΗ ΑΞΙΟΛΟΓΗΣΗ ΤΩΝ ΠΑΡΕΧΟΜΕΝΩΝ ΥΠΗΡΕΣΙΩΝ ΤΗΣ Μ.Τ.Ν. ΤΟΥ Γ.Ν.ΜΕΣΟΛΟΓΓΙΟΥ ΚΑΙ ΤΟΥ Γ.Ν.ΚΑΛΑΜΑΤΑΣ»

Γενικά Χαρακτηριστικά:

- 1) Φύλο: ΑΡΡΕΝ ΘΗΛΥ
- 2) Έτος Γέννησης: _____
- 3) Ασφαλιστικός Οργανισμός: _____
- 4) Τόπος Κατοικίας: _____
- 5) Τρόπος Μετακίνησης στην
Μ.Τ.Ν.: _____

Επάρκεια θέσεων αιμοκάθαρσης Ιατρικού-Νοσηλευτικού Προσωπικού

- 6) Βρήκατε κενή θέση στην Μ.Τ.Ν. από την αρχή της θεραπείας σας;
- ΝΑΙ ΟΧΙ
- 7) Η ένταξή σας στο Νοσοκομείο έγινε μετά από :
- 1-6 μήνες 7-12 μήνες >1 έτος
- 8) Εάν δεν υπήρξε κενή θέση για εσάς στην Μ.Τ.Ν., μετακινηθήκατε σε
άλλη Μ.Τ.Ν.:
- όμορου Νομού Αθήνας
- 9) Θεωρείται ότι το Ιατρικό Προσωπικό είναι επαρκές;

ΝΑΙ

ΟΧΙ

10) Πιστεύετε ότι το Νοσηλευτικό Προσωπικό είναι επαρκές;

ΝΑΙ

ΟΧΙ

11) Είστε ικανοποιημένοι από τις λοιπές υπηρεσίες που παρέχει η Μ.Τ.Ν.;
(ξενοδοχειακές υπηρεσίες κ.τ.λ.)

Πολύ

Αρκετά

Μέτρια

Ελάχιστα

12) Ποια είναι η γνώμη σας για την υποστήριξη-συμπεριφορά του
ιατρικού-νοσηλευτικού προσωπικού στους ασθενείς;

Πολύ καλή

Αρκετά καλή

Σχετικά καλή

Καθόλου καλή

Βαθμός ικανοποίησης από τον Τεχνολογικό Εξοπλισμό:

13) Ο αριθμός των μηχανημάτων της Μ.Τ.Ν. θεωρείται ότι είναι επαρκής;

ΝΑΙ

ΟΧΙ

14) Θεωρείται ότι η Τεχνολογία των Μηχανημάτων είναι:

Πολύ καλή

Καλή

Μέτρια

Κακή

15) Τι λύσεις θα προτείνατε ώστε να βελτιωθούν οι παρεχόμενες
υπηρεσίες της Μ.Τ.Ν.;



ΕΦΗΜΕΡΙΣ ΤΗΣ ΚΥΒΕΡΝΗΣΕΩΣ ΤΗΣ ΕΛΛΗΝΙΚΗΣ ΔΗΜΟΚΡΑΤΙΑΣ

ΑΘΗΝΑ
30 ΣΕΠΤΕΜΒΡΙΟΥ 1988

ΤΕΥΧΟΣ ΔΕΥΤΕΡΟ

ΑΡΙΘΜΟΣ ΦΥΛΛΟΥ
631

ΥΠΟΥΡΓΙΚΕΣ ΑΠΟΦΑΣΕΙΣ & ΕΓΚΡΙΣΕΙΣ

Αριθ. Α33/οικ. 14158

Αναμόρφωση του Οργανισμού του Γενικού Νοσοκομείου Μεσολογγίου «ΧΑΤΖΗ-ΚΩΣΤΑ».

Ο ΥΠΟΥΡΓΟΣ ΥΓΕΙΑΣ, ΠΡΟΝΟΙΑΣ ΚΑΙ ΚΟΙΝ. ΑΣΦΑΛΙΣΕΩΝ

Έχοντας υπόψη:

1. Τις διατάξεις των

149/Α/87

2. Τις διατάξεις του Π.Δ. 87/86 «Ενιαίο πλαίσιο οργάνωσης των Νοσοκομείων» (ΦΕΚ 32/Α/86).

3. Την 21/10.7.86 απόφαση του Διοικητικού Συμβουλίου του Γενικού Νοσοκομείου Μεσολογγίου «ΧΑΤΖΗ-ΚΩΣΤΑ», αποφασίζουμε:

Άρθρο 1.

Ο Οργανισμός του Γενικού Νοσοκομείου Μεσολογγίου «ΧΑΤΖΗ-ΚΩΣΤΑ» όπως αυτός ισχύει με το Π.Δ. 904/82.12.75 περί τροποποίησης και συμπλήρωσης του Οργανισμού του Γενικού Νοσοκομείου Μεσολογγίου «ΧΑΤΖΗ-ΚΩΣΤΑ» (ΦΕΚ 287/Α/75), αναμορφώνεται σύμφωνα με τις διατάξεις της απόφασης αυτής.

Άρθρο 2.

Νομική μορφή — Επωνυμία — Έδρα — Σφραγίδα.

1. Το Νοσοκομείο αυτό υπόκειται στις διατάξεις του Ν.Δ. 8592/53 περί οργάνωσης της Ιατρικής Αντιλήψεως (ΦΕΚ 254/Α/53) και αποτελεί νομικό πρόσωπο δημοσίου δικαίου, που διέπεται από τις διατάξεις του Ν. Δ/τος αυτού, όπως τροποποιήθηκαν και συμπληρώθηκαν μεταγενέστερα και από τις διατάξεις του Ν. 1397/83 «Εθνική Σύσφιμα Υγείας» ορίζεται ως Γενικό Νοσοκομείο Μεσολογγίου και φέρει την επωνυμία «ΓΕΝΙΚΟ ΝΟΜΑΡΧΙΑΚΟ ΝΟΣΟΚΟΜΕΙΟ ΜΕΣΣΟΛΟΓΓΕΙΟΥ «ΧΑΤΖΗ-ΚΩΣΤΑ».

2. Έδρα της Κεντρικής Υπηρεσίας του Νοσοκομείου είναι η κθή του Μεσολογγίου.

3. Το Νοσοκομείο έχει σφραγίδα στρογγυλή στην οποία αναγράφονται σε εκάλληλους κύκλους ΕΛΛΗΝΙΚΗ ΔΗΜΟΚΡΑΤΙΑ — ΥΠΟΥΡΓΕΙΟ ΥΓΕΙΑΣ, ΠΡΟΝΟΙΑΣ ΚΑΙ ΚΟΙΝΩΝΙΚΩΝ ΑΣΦΑΛΙΣΕΩΝ — ΓΕΝΙΚΟ ΝΟΜΑΡΧΙΑΚΟ ΝΟΣΟΚΟΜΕΙΟ ΜΕΣΣΟΛΟΓΓΕΙΟΥ «ΧΑΤΖΗ-ΚΩΣΤΑ» και στη μέση το Εθνόσημο.

Άρθρο 3.

Δύναμη.

Δύναμη του Νοσοκομείου είναι:

α) Η λειτουργία, η διαχείριση και η συντήρηση των κτιρίων, της οπισθοκαμική-κοινωνική και εκπαιδευτική του κτιρίου, σύμφωνα με τους κανόνες του Εθνικού Συστήματος Υγείας.

β) Η ασφάλτευξη και προαγωγή της Ιατρικής Έριυνας.

γ) Η εφαρμογή προγραμμάτων ειδικότητας, συνεχώς με παθολογίας γιατρών καθώς και εκπαίδευση και εκκίνησης της λειτουργιών άλλων κλάδων Υγείας.

Άρθρο 4.

Έσοδα.

Τα έσοδα του Νοσοκομείου είναι:

α) Οι επιχορηγήσεις από τον Κρατικό Τακτικό Προϋπολογισμό και από τον Προϋπολογισμό Δημοσίων Ελευθέρων

β) Οι εισπράξεις από νοσήλια, εξετάστρα και λοιπές αιμαθές για παροχή υπηρεσιών.

γ) Οι πρόσδοι από την δια αυτού περιουσία.

δ) Τα έσοδα από δωρεές, κληροδοτήματα, επιδοτήματα κλπ.

Άρθρο 5.

Δύναμη κρεβατιών.

Η νομολογική δύναμη του Νοσοκομείου ορίζεται σε εκατό (10) κρεβάτια.

Άρθρο 6.

Διάκριση Υπηρεσιών.

1. Το Νοσοκομείο αυτό διακρίνεται από τις Υπηρεσίες:

α) Ιατρική.

β) Νοσηλευτική.

γ) Διοικητική.

2. Κάθε υπηρεσία έχει τη δική της ξεχωριστή συγκρότηση και ιεραρχική διάρθρωση. Οι τρεις υπηρεσίες είναι μεταξύ τους ισοτιμες και υπάγονται ιεραρχικά στον Πρόεδρο του Δ.Σ. του Νοσοκομείου.

3. Το προσωπικό που τοποθετείται και υπηρετεί σε άλλη υπηρεσία απ' αυτή που υπάγεται κατά κλάδο και κατηγορία σύμφωνα με τις διατάξεις της απόφασης αυτής, υπάγεται ιεραρχικά στην υπηρεσία που υπηρετεί.

Άρθρο 7

Διάρθρωση της Ιατρικής Υπηρεσίας

1) Η Ιατρική Υπηρεσία του Νοσοκομείου διαρθρώνεται:

α) Τομείς

- α1. Παθολογικό με δύναμη εξήντα (60) κρηματικά
- α2. Χειρουργικό με δύναμη σαράντα (40) κρηματικά
- α3. Εργαστηριακό.

β) Στα διατομεακά τμήματα

- β1. Επειγόντων Περιστατικών
- β2. Ημερήσιας Κοσμησίας

2. Κάθε τομέας διαρθρώνεται σε τμήματα ως εξής:

α) Παθολογικός Τομέας

α1) Τμήματα

- α1. Ένα (1) Παθολογικό
- α2. Ένα (1) Καρδιολογικό
- α3. Ένα (1) Παιδιατρικό

Νευρολογικό
Ψυχιατρικό

β) Χειρουργικός Τομέας

α1) Τμήματα

- α1. Ένα (1) Χειρουργικό
- α2. Ένα (1) Ουρολογικό-Γυναικολογικό
- α3. Ένα (1) Αγγειοχειρουργικό

Ουρολογικό
Οφθαλμολογικό
Νευρολογικό
Ορθοπαιδικό
Οδοντιατρικό

γ) Εργαστηριακός Τομέας

α1) Τμήματα

- α1. Ένα (1) Μικροβιολογικό-Βιοχημικό
- α2. Ένα (1) Ακτινοδιαγνωστικό, Παθολογοανατομικό
- α3. Ένα (1) Αιματολογικό-Αιμοεπιστάσιο, Διαβητολογικό
- α4. Ένα (1) Φαρμακευτικό

Ενδοσκοπικό
Παθολογοανατομικό
Διαβητολογικό
Τμήμα Υπερήχων

3. Στους τομείς λειτουργούν τακτικά εξωτερικά ιατρεία αντιστοιχών ειδικοτήτων με τις ειδικότητες των γιατρών που γειοκοτούν στο Νοσοκομείο.

Άρθρο 8

α) Το 1ο τμήμα καλύπτει τον Παθολογικό τομέα της Ιατρικής Υπηρεσίας.

β) Το 2ο τμήμα καλύπτει τον Χειρουργικό τομέα της Ιατρικής Υπηρεσίας.

γ) Το 3ο τμήμα καλύπτει τον Εργαστηριακό τομέα, τα Διατομεακά τμήματα, τα Χειρουργεία και τα εξωτερικά ιατρεία της Ιατρικής Υπηρεσίας.

2. Στο Νοσοκομείο συνιστάται Νοσηλευτική Επιτροπή που αποτελείται από:

- α) Τον Δ/ντή-Α/ντιρα της Νοσηλευτικής Υπηρεσίας, ως Πρόεδρο.
 - β) Ένα (1) Προϊστάμενο τμήματος, ως Αντιπρόεδρο.
 - γ) Ένα (1) Διπλωματούχο τμήματος, ως Γραμματέα.
- Τα μέλη (β) και (γ) εκλέγονται, για δύο (2) χρόνια με μυστική ψηφοφορία από το προσωπικό της Νοσηλευτικής Υπηρεσίας, που συνέρχεται με πρόσκληση του Δ/ντή-Α/ντιρας αυτής.
- Η Νοσηλευτική Επιτροπή γνωμοδοτεί για κάθε θέμα, που αφορά την οργάνωση και λειτουργία της Νοσηλευτικής Υπηρεσίας και εισηγείται σχετικά με το Πρόεδρό της στα αρμόδια όργανα του Νοσοκομείου.

Άρθρο 9

Διάρθρωση Διοικητικής Υπηρεσίας

Η Διοικητική Υπηρεσία αποτελείται εξουθενω και διαρθρώνεται σε:

α. Τμήματα

Α. Αυτοτελή Γραφεία

Α) Τμήματα

- α. Προσωπικού
- β. Γραμματείας
- γ. Οικονομικού
- δ. Τεχνικού
- ε. Πληροφορικής-Υργάνωσης
- στ. Βιοϊατρικής Τεχνολογίας

Β) ΥΠΟΥΡΓΕΙΑ ΓΡΑΦΕΙΑ

- α. Κίνησης Αρρώστων
- β. Διατροφής
- γ. Γραμματείας Εξωτερικών Ιατρείων
- δ. Κοινωνικής Υπηρεσίας
- ε. Επιστάσεως
- στ. Διαμερισμού

Άρθρο 10

Αρμοδιότητες Υπηρεσιών

Οι αρμοδιότητες κάθε υπηρεσίας του Νοσοκομείου ορίζονται ως ακολούθως:

1. Αρμοδιότητες Ιατρικής Υπηρεσίας είναι:

Η πρόθεση και προαγωγή της υγείας, της έρευνας και της εκπαίδευσης, η παροχή υπηρεσιών Υγείας και ο προγραμματισμός και ο έλεγχος των παρεχομένων υπηρεσιών.

2. Αρμοδιότητες Φαρμακευτικού τμήματος:

Έχει την ευθύνη για τον προγραμματισμό προμηθειών, την φύλαξη, την ταξινόμηση, την παρασκευή ιδιοσκευασμάτων, τον έλεγχο, την χορήγηση, την διανομή, την διακίνηση και διαχείριση του Φαρμακευτικού και λοιπού υλικού αρμοδιότητας του Ε.Ο.Φ. Αιθήνη έχα την ευθύνη της επιστημονικού ελέγχου του συνταγολογίου, της εκτέλεσης οποιασδήποτε συνταγής που θα ζητηθεί το ιατρικό τμήμα καθώς και του ελέγχου τα προς εκτέλεση συνταγών.

3. Αρμοδιότητες της Νοσηλευτικής Υπηρεσίας είναι:

Η παροχή νοσηλείας στους αρρώστους, σύμφωνα με τα διδάγματα της νοσηλευτικής και στο πλαίσιο των κατευθύνσεων των υπευθύνων σε κάθε περίπτωση γιατρού, η πρόωση και προαγωγή της νοσηλευτικής και εκπαίδευσης στον τομέα αυτό και ο προγραμματισμός και ο έλεγχος των παρεχομένων υπηρεσιών.

4. Αρμοδιότητες της Διοικητικής Υπηρεσίας είναι:

α) Τμήμα Προσωπικού: Φροντίζει για κάθε θέμα που έχει σχέση με την υπηρεσιακή κατάσταση του προσωπικού του Νοσοκομείου, καθώς και για την εποπτεία και έλεγχο του προσωπικού όλων των υπηρεσιών του Νοσοκομείου.

β) Τμήμα Γραμματείας: Φροντίζει για κάθε θέμα που έχει σχέση με την οργάνωση της γραμματειακής στήριξης σύμφωνα με τις απαιτήσεις της διοίκησης και των άλλων υπηρεσιών του Νοσοκομείου, την ετήσια του γενικού πρωτόκολλου, την διακίνηση της αλληλογραφίας και την αντιμετώπιση κάθε προβλήματος για την διεκπεραίωση του έργου του Νοσοκομείου.

γ) Τμήμα Οικονομικού: Η φροντίδα για την μελέτη των οικονομικών αναγκών του Ιδρύματος και την εισήγηση για την έγκαιρη επεξεργασία των προτάσεων για την κατάρτιση του προϋπολογισμού του Ιδρύματος, την πραγματοποίηση των δαπανών, την εκκαθάριση των αποδοχών προσωπικού και λοιπών αποζημιώσεων, την προμήθεια, διαχείριση και πώληση των εφοδίων και υλικών που χρειάζονται για την λειτουργία του Νοσοκομείου, την κατάρτιση του ισολογισμού και απολογισμού, την

τήρηση των λογιστικών βιβλίων καθώς και την εσωπραξη των εφόρων του Νοσοκομείου, την ευθύνη για την διαβίβαση της περιουσίας του Ιδρύματος και την τήρηση των οικονομικών στατιστικών στοιχείων.

ανάθεσης και διαρκούς βελτίωσης των κτιριακών και μηχανολογικών εγκαταστάσεων του Ιδρύματος και για την προμήθεια του απαραίτητου εξοπλισμού. Καταρτίζει μελέτες για την εκτέλεση έργων, επιβλέπει την εκτέλεσή τους και έχει τη φροντίδα για την ποιοτική και ποσοτική παρακολούθησή τους. Η ευθύνη για την ομαλή λειτουργία των ηλεκτρολογικών εγκαταστάσεων, των εγκαταστάσεων παροχής αερίων, των γεννητριών στάσεων παροχής ενέργειας στα χειρουργεία και γενικά για την ομαλή λειτουργία των τεχνολογικών εγκαταστάσεων φροντίζει για την συντήρηση και κανονική λειτουργία του επιστημονικού και τεχνολογικού εξοπλισμού, καθώς και των οχημάτων του Ιδρύματος.

ε) Τμήμα Πληροφορικής-Υργάνωσης: Η ευθύνη για την οργάνωση και λειτουργία της μηχανογράφησης, της επεξεργασίας και τήρησης μηχανογραφικών στατιστικών στοιχείων, της παροχής και διακίνησης πληροφοριών στις υπηρεσίες του Νοσοκομείου, στο Υπουργείο Υγείας, Πρόνοιας και Κοινωνικών Ασφαλίσεων και στους άλλους αρμόδιους τμήματα και κάθε άλλη συναφή εργασία.

στ) Τμήμα Βιοϊατρικής Τεχνολογίας: Η ευθύνη και φροντίδα της ορθολογικής χρήσης του ιατρικού επιστημονικού εξοπλισμού, καθώς και η οργανωμένη τεχνική υποστήριξή του.

ζ) Γραφείο Κίνησης Αρρώστων: Η φροντίδα για την έκδοση εισιτηρίων για την εισαγωγή των αρρώστων, την έκδοση των εξιτηρίων και την τήρηση κατάλογου αντιστοίχης εισαγωγής. Τηρεί βιβλία κανών κλάσης κρεβατιών και ενημερώνει τους αρρώστους για την είσοδό τους σύμφωνα με την σειρά στον κατάλογο αναμονής. Φροντίζει για την λογιστική παρακολούθηση της μερίδας των νοσηλευομένων, την χρήση δαπανών νοσηλείας και την έκδοση των βελτίων παροχής υπηρεσιών. Τηρεί βιβλίο ασθενών και παρέχει κάθε πληροφορία γι' αυτούς. Τηρεί τμήμα λεπτομερή στατιστικά στοιχεία της νοσηλευτικής κίνησης. Σχηματίζει στατιστικά στους αρρώστους όταν τα ζητούν, μετά από υποβληθεί σχετική αίτηση.

η) Υπηρεσία Διατροφής: Αιθήνη οι δραστηριότητες που σχετίζονται με την διαμόρφωση διατροφικών σχημάτων ασθενών και προσωπικού και με την πληρωσότητα και εκπαίδευση των νοσηλευομένων ασθενών και των ασθενών των εξωτερικών ιατρείων, που έχουν ανάγκη από ειδική διατροφική αγωγή. Στο τμήμα διατροφής εντάσσονται επίσης οι επιστημονικές, αστατιστικές, εκπαιδευτικές και δημοφιλικές δραστηριότητες όλων όσων απασχολούνται με τα τρόφιμα από την προμήθεια μέχρι την κατανομή τους.

θ) Γραφείο Γραμματείας Εξωτερικών Ιατρείων: Η ευθύνη και φροντίδα για την γραμματειακή στήριξη των τακτικών εξωτερικών ιατρείων, την υποδοχή και εξυπηρέτηση των προσερχομένων σ' αυτά αρρώστων. Τηρεί τα αρχεία και τα βιβλία κίνησης των εξωτερικών ιατρείων. Φορτίζει την σειρά προέλευσης των αρρώστων και προγραμματίζει την επανεξέ-

με προϋποθέσεις. Χορηγεί πιστοκοινωνικά στους αρρώστους ζητούν, μετά από υποβολή σχετικής αίτησης. Ενημερώνει το α τις όρες λειτουργίας των τακτικών εξωτερικών ιατρείων και τρόπο λειτουργίας τους.

Κατηγορία Υπηρεσίας: Η ευθύνη και φροντίδα για την παση στους νοσηλευμένους στο Νοσοκομείο για κάθε κοινωνικό πρόβλημα, την αναζήτηση και διερεύνηση των αιτίων που προκα προβλήματα αυτά κατά περίπτωση και γενικά φροντίζει για μετάπιση των κοινωνικών αυτών προβλημάτων στο πλαίσιο της ρηση Κοινωνικής Πολιτικής της Πολιτείας.

Κατηγορία Σπουδών: Φροντίζει για κάθε θέμα που έχει σχέση με υριότητα των χώρων του Νοσοκομείου και την εποπτεία των γενι- και μεταφορών.

Κατηγορία Ιατρικού: Ε.φ.β.α.η, η διανομή, η επιδιόρθωση και η ιτητα του ιματισμού του προσωπικού του Νοσοκομείου καθώς και ρισμός για εξυπηρέτηση των νοσηλευμένων.

αρμοδιότητες των υπηρεσιών, όπως καθορίζονται με τις δια- του άρθρου αυτού, ασκούνται σύμφωνα με όσα λεπτομερώς ορί- με τον εσωτερικό κανονισμό λειτουργίας του Νοσοκομείου και αν έχει εκδοθεί εσωτερικός κανονισμός λειτουργίας, σύμφωνα αποφάσεις του Διοικητικού Συμβουλίου και τις γενικότερες υσεις και υποδείξεις του Υπουργείου Υγείας, Πρόνοιας και Κο- Ασφαλείων.

Άρθρο 11

Ετελέχωση Ιατρικής Υπηρεσίας

ιατρική Υπηρεσία στελεχώνεται: ιατροί που κατέχουν θέσεις κλάδων γ.α.τρών Ε.Ε.Υ. που συνι- σύμφωνα με τις διατάξεις του άρθρου 25 του Ν.1397/83, στον ιατρών Ε.Ε.Υ. του Υπουργείου Υγείας, Πρόνοιας και Κοινωνικών ων και κατατάσσεται στο Νοσοκομείο αυτό.

ιδιευόμενος γιατρός που τοποθετούνται σε θέσεις ειδικευο- ιατρών, που έχουν συσταθεί με οποιοδήποτε τρόπο μέχρι τη δη- η της απόφασης αυτής ή που συνιστώνται σύμφωνα με τις διατά- ισχύουν κάθε φορά.

λλους επιστήμονες που προσφέρουν συναφείς υπηρεσίες με το ρ Ιατρικής Υπηρεσίας, των παρακάτω κατά κατηγορία κλάδων, σε από τους οποίους συνιστώνται οι αντίστοιχα οριζόμενες θέσεις:

ΚΛΑΔΟΣ ΔΕ ΠΕ ΟΡΘΟΔΟΝΤΟΛΟΓΙΑΣ

Θέση

1) Θέση

υπό προσωπικό των παρακάτω κατά κατηγορία κλάδων σε καθένα με όλους συνιστώνται οι αντίστοιχα οριζόμενες θέσεις:

ΚΛΑΔΟΣ ΔΕ ΠΕ ΑΝΘΡΩΠΙΝΩΝ ΠΑΡΑΧΕΙΡΕΣΕΩΝ

1) Θέσεις

Άρθρο 12

Ετελέχωση Νοσηλευτικής Υπηρεσίας

νοσηλευτική Υπηρεσία στελεχώνεται από προσωπικό των παρακάτω κατηγορία κλάδων, σε καθένα από τους οποίους συνιστώνται οι ιαχα οριζόμενες θέσεις:

ΚΛΑΔΟΣ ΔΕ ΠΕ ΝΟΣΗΛΕΥΤΙΚΟΝ-ΤΡΙΑΝ

1) Θέση

2) Θέση (κομ. αποφ. 74α/3896/25.7-97)

ΚΛΑΔΟΣ ΔΕ ΠΕ ΝΟΣΗΛΕΥΤΙΚΟΝ-ΤΡΙΑΝ

1) Θέση

2) Θέση (κομ. αποφ. 74α/3896/25.7-97)

ΚΛΑΔΟΣ ΔΕ ΠΕ ΝΟΣΗΛΕΥΤΙΚΟΝ

1) Θέσεις

ΚΛΑΔΟΣ ΔΕ ΠΕ ΑΝΘΡΩΠΙΝΩΝ ΠΑΡΑΧΕΙΡΕΣΕΩΝ

1) Θέση

2) Θέσεις

3) Θέσεις του κλάδου αυτού πληρούνται κατά τον αριθμό που ρεούνται, λόγω έλλειψης υποψηφίων, οι αντίστοιχες θέσεις του ΠΕ Νοσηλευτών-τριών.

ΚΛΑΔΟΣ ΔΕ ΠΕ ΠΡΑΚΤΙΚΩΝ ΝΟΣΟΚΟΜΩΝ (Προσωπινός)

1) Θέση

2) Θέσεις

ΚΛΑΔΟΣ ΔΕ ΠΕ ΝΟΣΗΛΕΥΤΙΚΟΥ ΥΓΙΕΙΝΟΟΙΚΟΝΟΜΙΚΟΥ ΠΡΟΣΩΠΙΚΟΥ

1) Θέσεις

2) Θέσεις αυτές περιλαμβάνει τις ειδικότητες: Νοσοκόμων, Μεταφορών και Σοβάν θαλάμου. Το 1/2 των θέσεων του κλάδου αυτού ατά στις ειδικότητες:

Καθηγητών: (5) θέσεις

Καθηγητών: Πέντε (5) θέσεις

3) Θέσεις θαλάμου: Επτά (7) θέσεις ομή των λοιπών θέσεων στις ειδικότητες γίνεται κάθε φορά με ρηση προκήρυξης αυτών.

Άρθρο 13

Ετελέχωση Διοικητικής Υπηρεσίας

Η Διοικητική Υπηρεσία στελεχώνεται από προσωπικό των παρακάτω κατά κατηγορία κλάδων, σε καθένα από τους οποίους συνιστώνται οι αντίστοιχα οριζόμενες θέσεις:

Α' ΚΑΤΗΓΟΡΙΑ ΠΕ

ΚΛΑΔΟΣ ΔΕ ΔΙΟΙΚΗΤΙΚΟΥ-ΛΟΓΙΣΤΙΚΟΥ

Τρεις (3) θέσεις

ΚΛΑΔΟΣ ΔΕ ΔΙΑΙΤΥΣΙΑΣ

Μία (1) θέση

ΚΛΑΔΟΣ ΔΕ ΙΣΤΟΡΙΚΩΝ

Τρεις (3) θέσεις

Ο κλάδος αυτός περιλαμβάνει τις ειδικότητες: Ελέγχου-Ελεγκτικών, Ηλεκτρολόγων-Μηχανικών, Ηλεκτρονικών-Μηχανικών, Αρχιτεκτόνων-Μηχανικών, Πολιτικών Μηχανικών. Το 1/2 των θέσεων του κλάδου αυτού κατανέ- μεται στις ειδικότητες:

Ελεγκτών-Μηχανικών: Μία (1) θέση

Η κατανομή των λοιπών θέσεων στις ειδικότητες γίνεται κάθε φορά με την απόφαση προκήρυξης αυτών.

Β' ΚΑΤΗΓΟΡΙΑ ΠΕ

ΚΛΑΔΟΣ ΔΕ ΔΙΟΙΚΗΣΗΣ ΝΟΣΟΚΟΜΕΙΩΝ

Πέντε (5) θέσεις

ΚΛΑΔΟΣ ΔΕ ΛΟΓΙΣΤΙΚΗΣ

Τρεις (3) θέσεις

ΚΛΑΔΟΣ ΔΕ ΕΠΙΣΤΗΜΟΛΟΓΙΑΣ

Μία (1) θέση

ΚΛΑΔΟΣ ΔΕ ΙΑΤΡΙΚΩΝ ΕΡΓΑΣΤΗΡΙΩΝ (ΤΕΧΝΟΛΟΓΩΝ)

Δύο (2) θέσεις

ΚΛΑΔΟΣ ΔΕ ΡΑΔΙΟΛΟΓΙΑΣ-ΑΚΤΙΝΟΛΟΓΙΑΣ (ΧΕΙΡΙΣΤΩΝ-ΕΜΒΛΗΜΑΤΩΝ)

Δύο (2) θέσεις

ΚΛΑΔΟΣ ΔΕ ΚΥΙΟΝΟΜΙΚΩΝ ΛΕΙΤΟΥΡΓΩΝ

Μία (1) θέση

ΚΛΑΔΟΣ ΔΕ ΠΛΗΡΟΦΟΡΙΚΗΣ

Μία (1) θέση

ΚΛΑΔΟΣ ΔΕ ΤΕΧΝΟΛΟΓΙΚΩΝ ΕΞΕΛΙΞΕΩΝ

Τρεις (3) θέσεις

Ο κλάδος αυτός περιλαμβάνει τις ειδικότητες: Ηλεκτρονικών-Τεχνικών, Υπομηχανικών και Εξειδικωμένων. Το 1/2 των θέσεων του κλάδου αυτού κατανέμεται στις ειδικότητες:

Ηλεκτρονικών-Τεχνικών: Μία (1) θέση

Η κατανομή των λοιπών θέσεων στις ειδικότητες γίνεται με την απόφαση προκήρυξης αυτών.

Γ' ΚΑΤΗΓΟΡΙΑ ΔΕ

ΚΛΑΔΟΣ ΔΕ ΔΙΟΙΚΗΤΙΚΟΥ-ΛΟΓΙΣΤΙΚΟΥ

Ένδεκα (9) θέσεις + 2 θέσεις (κομ. αποφ. 74α/10307/94)

ΚΛΑΔΟΣ ΔΕ ΠΡΑΚΤΙΚΩΝ

Δύο (2) θέσεις

ΚΛΑΔΟΣ ΔΕ ΧΕΙΡΙΣΤΩΝ-ΕΜΒΛΗΜΑΤΩΝ

Δύο (2) θέσεις

ΚΛΑΔΟΣ ΔΕ ΗΥΠΟΚΟΜΩΝ Η/Υ

Δύο (2) θέσεις

ΚΛΑΔΟΣ ΔΕ ΤΙΜΟΛΟΓΙΑΣ

Τρεις (3) θέσεις

ΚΛΑΔΟΣ ΔΕ ΚΑΤΕΥΞΕΩΝ

Δύο (2) θέσεις

ΚΛΑΔΟΣ ΔΕ ΤΕΧΝΙΚΩΝ

Ένδεκα (11) θέσεις

Ο κλάδος αυτός περιλαμβάνει τις ειδικότητες: Ελεγκτών-Μηχανικών, Ηλεκτρονικών-Μηχανικών, Αρχιτεκτόνων-Μηχανικών, Πολιτικών Μηχανικών, Κτηνιατρικών, Οδηγών αυτοκινήτων, Υδραυλικών, Κοπριών-Πατριών-Γαζωτιών, Ευντηρητών κτηνικών, Κλιματιστών-Απολυμαντών, Σερματιστών, Φυτικών, Κτι- στών. Το 1/2 των θέσεων του κλάδου αυτού κατανέμεται στις ειδικότητες:

Ηλεκτρονικών: Μία (1) θέση

Οδηγών αυτοκινήτων: Μία (1) θέση

Υδραυλικών: Μία (1) θέση

Κοπριών-Πατριών-Γαζωτιών: Μία (1) θέση

Ευντηρητών κτηνικών: Μία (1) θέση

Η κατανομή των λοιπών θέσεων στις ειδικότητες γίνεται κάθε φορά με την απόφαση προκήρυξης αυτών.

Δ' ΚΑΤΗΓΟΡΙΑ ΠΕ

ΚΛΑΔΟΣ ΔΕ ΝΟΣΗΛΕΥΤΙΚΟΥ ΠΡΟΣΩΠΙΚΟΥ

Έξι (6) θέσεις

Ο κλάδος αυτός περιλαμβάνει τις ειδικότητες: Κλητήρων, Θυρωρών, Ταχυδ- μων ιματισμού. Το 1/2 των θέσεων του κλάδου αυτού κατανέμεται στις ειδικότητες:

Κλητήρων: Μία (1) θέση

Θυρωρών: Δύο (2) θέσεις

Η κατανομή των λοιπών θέσεων στις ειδικότητες γίνεται κάθε φορά με την απόφαση προκήρυξης αυτών.

ΚΛΑΔΟΣ ΔΕ ΗΥΠΟΚΟΜΩΝ ΚΑΘΑΡΙΩΤΩΝ

Δέκα (10) θέσεις

Ο κλάδος αυτός περιλαμβάνει τις ειδικότητες: Κθαριστών-τριών, Εκ-

μέγιστος κήρων, Πλυτηρίων, Πρωσοσόδρων-Ειδρωμάτων, Το 1/2 των θέσεων του κλάδου αυτού κατανέμονται στις ειδικότητες Καθαριστών-τριών: Πέντε (5) θέσεις Πλυτηρίων: Τρεις (3) θέσεις Πρωσοσόδρων-Ειδρωμάτων: Μία (1) θέση Η κατανομή των λοιπών θέσεων στις ειδικότητες γίνεται κάθε φορά με την απόφαση προϊήρυξης αυτών.

ΚΛΑΔΟΣ ΨΥΧΙΑΤΡΙΚΩΝ ΕΠΙΣΤΗΜΩΝ

δέκα πέντε (15) θέσεις Η κλάδος αυτής περιλαμβάνει τις ειδικότητες: Δοθητών Καγερών, Τραπεζοκόμων, Λαντζέρηδων. Το 1/2 των θέσεων του κλάδου αυτού κατανέμονται στις ειδικότητες: Δοθητών Καγερών: Τρεις (3) θέσεις Τραπεζοκόμων: Δύο (2) θέσεις Λαντζέρηδων: Δύο (2) θέσεις Η κατανομή των λοιπών θέσεων στις ειδικότητες γίνεται κάθε φορά με την απόφαση προϊήρυξης αυτών.

ΚΛΑΔΟΣ ΥΠΟΨΥΧΙΑΚΩΝ ΕΠΙΣΤΗΜΩΝ

δύο (2) θέσεις
ΚΛΑΔΟΣ ΨΥΧΙΑΤΡΙΚΩΝ ΕΠΙΣΤΗΜΩΝ
Μία (1) θέση

Άρθρο 14

Προσόντα διορισμού

Τα προσόντα διορισμού που απαιτούνται κατά κατηγορία, κλάδο και ειδικότητα, καθορίζονται με την Δ/ΥΔ/ΦΟ1/23/4209/30-48 απόφαση του Υπουργού Προεδρίας της Κυβερνήσεως "Καθορισμός προσόντων διορισμού" (Προσωπολόγιο-Καθολόγιο) (ΦΕΚ 318/Β/86).

Άρθρο 15

Προστάξιμες Υπηρεσίες

1. Της Ιατρικής Υπηρεσίας προτάσσεται η Επιστημονική Επιτροπή του άρθρου 12 του Ν. 1397/83, η οποία έχει μόνο επιστημονικές αρμοδιότητες. Στους τομείς και τα τμήματα αυτής οι προτάξιμοι ορίζονται σύμφωνα με τις παραγράφους 3 και 4 του άρθρου 11 του Ν. 1397/83.

2. Στο φαρμακευτικό τμήμα προτάσσεται υπάλληλος με βαθμό α' της ΙΙΕ του κλάδου Φαρμακοποιών.

3. Της Νοσηλευτικής Υπηρεσίας προτάσσεται:

α) Στη διεύθυνση, υπάλληλος με βαθμό α' της κατηγορίας ΙΙΒ ή ΙΕ του κλάδου Νοσηλευτικών Επιστημών.

β) Στο τμήμα με βαθμό α' της κατηγορίας ΙΙΕ η με του κλάδου με βαθμό α' της κατηγορίας ΙΙΒ του κλάδου και των λοιπών τμημάτων και όχι των υποκαρτίων, υπάλληλοι με βαθμό α' της κατηγορίας ΔΕ του κλάδου Αδελφών Νοσοκόμων.

γ) Στο τμήμα διοικητική Υπηρεσία προτάσσεται:

α) Στη διεύθυνση, υπάλληλος με βαθμό α' της κατηγορίας ΙΙΕ του κλάδου Διοικητικού-Λογιστικού και στην περίπτωση που δεν υπηρετούν υπάλληλοι της κατηγορίας ΙΙΕ με βαθμό α' προτάσσεται υπάλληλος της κατηγορίας ΤΕ ή ΔΕ των αντίστοιχων κλάδων με βαθμό α'.

β) Σε καθένα από τα τμήματα Προσωπικού και Γραμματείας, υπάλληλος με βαθμό α' της κατηγορίας ΙΙΕ του κλάδου Διοικητικού-Λογιστικού ή της κατηγορίας ΤΕ του κλάδου Διοίκησης Νοσοκομείων, ή της κατηγορίας ΔΕ του κλάδου Διοικητικού-Λογιστικού.

γ) Στο τμήμα Οικονομικό, υπάλληλος με βαθμό α' της κατηγορίας ΙΙΕ του κλάδου Διοικητικού-Λογιστικού ή της κατηγορίας ΤΕ του κλάδου Λογιστικής.

δ) Στο τμήμα Τεχνικό, υπάλληλος με βαθμό α' της κατηγορίας ΙΙΒ του κλάδου Μηχανικών ή της κατηγορίας ΤΕ του κλάδου Τεχνολογικών Επαγγελμάτων.

ε) Στο τμήμα Ηλεκτρομηχανολογίας, υπάλληλος με βαθμό α' της κατηγορίας ΤΕ του κλάδου Ηλεκτρομηχανολογίας.

στ) Στο τμήμα Βιοϊατρικής Τεχνολογίας, υπάλληλος με βαθμό α' της κατηγορίας ΙΙΙ του κλάδου Μηχανικών ή της κατηγορίας ΤΕ του κλάδου Τεχνολογικών Επαγγελμάτων.

ζ) Στο αυτοτελή Γραφείο Είδησης Αρρώστων και Γραμματείας Εξωτερικών Ιατρών, υπάλληλος με βαθμό α' της κατηγορίας ΙΙΒ του κλάδου Διοικητικού-Λογιστικού ή της κατηγορίας ΤΕ του κλάδου Διοίκησης Νοσοκομείων ή της κατηγορίας ΔΕ του κλάδου Διοικητικού-Λογιστικού.

η) Στο αυτοτελή Γραφείο Διατροφής, υπάλληλος με βαθμό α' της κατηγορίας ΠΕ του κλάδου Διατροφικών Επιστημών.

θ) Στο αυτοτελή Γραφείο Κοινωνικής Υπηρεσίας, υπάλληλος με βαθμό α' της κατηγορίας ΤΕ του κλάδου Κοινωνικών Λειτουργιών.

ι) Στο αυτοτελή Γραφείο Επιστασίας και Δημοσίου, υπάλληλος με βαθμό α' της κατηγορίας ΤΕ του κλάδου Διοικητικού-Λογιστικού ή της κατηγορίας ΔΕ του κλάδου Διοικητικού-Λογιστικού.

5. Οι υπάλληλοι που θα προτάσσονται στο φαρμακευτικό τμήμα, στην Ιατροδικαστική Υπηρεσία, στη Διοικητική Υπηρεσία και στις Οργανικές Υποδιευρήσεις αυτών, σύμφωνα με τις παραγράφους 2, 3 και 4 του παρόντος άρθρου, ορίζονται σύμφωνα με τις διατάξεις του άρθρου 9 του Ν. 1306/86 "Βαθμολογική διάρθρωση των θέσεων του Δημοσίου Ν.Π.Δ.Δ. και Ο.Τ.Α." (ΦΕΚ 37/Α/86).

Άρθρο 16

1. Στο προσωπικό που υπηρετεί πέρα από το κανονικό ωράριο εργασίας του, παρέχεται δωρεάν τροφή κατά το διάστημα της εργασίας του.

2. Με απόφαση του Δ.Σ. του Νοσοκομείου, μπορεί να παρέχεται τροφή σ' όλο το προσωπικό με καταβολή αντιτίμου, που ισούται με το ποσό που καθορίζεται κάθε φορά για το ημερήσιο ετήσιο τροφής των νοσηλευσόμενων.

Άρθρο 17

Μεταβατικές διατάξεις

1. Κατά την πρώτη εφαρμογή του παρόντος Οργανισμού στους κλάδους που οι θέσεις κατανέμονται σε περισσότερες από μία ειδικότητες κατατάσσονται ή εντάσσονται οι υπηρετούντες, κατά την δημιουργία της απόφασης αυτής, υπάλληλοι με τα αντίστοιχα προσόντα, ανεξάρτητα από την κατά ειδικότητα κατανομή τους. Η υποκατάσταση κατανομή μεταξύ των ειδικοτήτων εφαρμόζεται σταδιακά στο βαθμό που κενώνονται οι θέσεις μετά την με οποιοδήποτε τρόπο απώλειαν των υπαλλήλων που τις κατέχουν.

2. Το μόνιμο προσωπικό, εκτός του ιατρικού, που υπηρετεί σε οργανικές θέσεις κατά τη δημιουργία της απόφασης αυτής, κατατάσσεται κατά κατηγορία και κλάδο αντίστοιχης ειδικότητας στις θέσεις που συνιστώνται με την απόφαση αυτή, σύμφωνα με τις διατάξεις του Ν. 1500/86 "Βαθμολογική διάρθρωση των θέσεων του Δημοσίου Ν.Π.Δ.Δ. και Ο.Τ.Α. και άλλες διατάξεις" (ΦΕΚ 37/Α/86).

3. Το μόνιμο προσωπικό που υπηρετεί στο Νοσοκομείο κατά τη δημιουργία της απόφασης αυτής με οποιοδήποτε οχλη εργασία εντάσσεται σε θέσεις που παραμένουν κενές μετά την εφαρμογή της παρούσας 2 του παρόντος άρθρου ή σε προσωρινές θέσεις που συνιστώνται κατά κλάδο με την πράξη διορισμού και καταρ-

τάσσονται στον κενώθειο με οποιοδήποτε τρόπο σύμφωνα με τις διατάξεις του Ν. 1476/84 (ΦΕΚ 136/Α/84), όπως συμπληρώθηκαν με το άρθρο 14 του Ν. 1540/85 (ΦΕΚ 67/Α/85) και την ερμηνευτική διάταξη της παραγράφου 6 του άρθρου 27 του Ν. 1579/85 (ΦΕΚ 217/Α/85).

4. Όσοι από το μόνιμο προσωπικό δεν συγκατατίθενται να υπηρετήσουν σε προσωρινές θέσεις που συνιστώνται με απόφαση του Δ.Σ. του Νοσοκομείου, σύμφωνα με τις διατάξεις του άρθρου 5 του Ν. 1476/84.

5. Οι κενές οργανικές θέσεις σε κάθε κλάδο στον οποίο έχουν συσταθεί προσωρινές θέσεις, σύμφωνα με την παράγραφο 4 του παρόντος άρθρου, κληρονομούνται στον εισαγωγικό βαθμό κατά τον αριθμό που κενώνονται και καταρτίζονται οι προσωρινές θέσεις, εφόσον ο συνολικός αριθμός των προσωρινών θέσεων δεν υπερβαίνει το σύνολο των οργανικών θέσεων.

Η απόφαση αυτή να δημοσιευθεί στην Εφημερίδα της Κυβερνήσεως.

Αθήνα, 3 Αυγούστου 1986

Ο ΥΠΟΥΡΓΟΣ

ΓΙΩΡΓΟΣ ΓΕΝΝΗΜΑΤΑΣ



ΕΦΗΜΕΡΙΣ ΤΗΣ ΚΥΒΕΡΝΗΣΕΩΣ ΤΗΣ ΕΛΛΗΝΙΚΗΣ ΔΗΜΟΚΡΑΤΙΑΣ

ΑΘΗΝΑ
9 ΜΑΡΤΙΟΥ 1987

ΤΕΥΧΟΣ ΔΕΥΤΕΡΟ

ΑΡΙΘΜΟΣ ΦΥΛΛΟΥ
107

ΠΕΡΙΕΧΟΜΕΝΑ

ΥΠΟΥΡΓΙΚΕΣ ΑΠΟΦΑΣΕΙΣ ΚΑΙ ΕΓΚΡΙΣΕΙΣ

- 1 Διοικητικές Επιτροπές Στρατιωτικών Επιπέξεων. 1
- 2 Διοικητική επιτροπή φόρου προτιθέμενης αξίας των μεταλλικών αθρών νέων βιομηχανικών, βιοτεχνικών και μεταλλουργικών επιχειρήσεων. 2
- 3 Σύσταση και λειτουργία Μονάδας Περιφερειακής Νευρο-παθολογίας. 3
- 4 Πρωτοδικαρχός και Κανονισμός λειτουργίας Μονάδων Εξω-στρατικής Κόσμησης. 4
- 5 Αξιότιμο των συνεκτίσεων των συνεκτιρούχων του Τμήσιου Συναξίας και Επικουρικής Αφάλαξης Προσωπικού Βιομηχανικών Συναξιατικών Οργανώσεων. 5
- 6 Ορισμός τόπου συνεδριάσεων του Ειρηνοδικείου Ιακρίτσας. 6
- 7 Ορισμός τόπου συνεδριάσεων Βου Μονομυλίου Πληρωματικού Διαιτητικού Ρόλου. 7
- 8 Στρατική Διοικητική Τομέα Έρευνας και Εφαρμογών και άλλης Ειδικής Γραμματείας στο Υπουργείο Γεωργίας. 8
- 9 Πρακτικά οργάνου της αριθμ. 52/85 απόφασης του Δ.Δ.Δ. Αθηνών για τους όρους εισαγωγής και εργασιών του προσωπικού Βιομηχανικών και Βιοτεχνικών Επιχειρήσεων Σχηματισμών Προϊόντων. 9
- 10 Πρακτικά οργάνου της αριθμ. 83/84 απόφασης του Δ.Δ.Δ. Αθηνών για τους όρους εισαγωγής και εργασιών του πάσης φύσεως προσωπικού (πλην εκπαιδευτικού) Νοσηλευτικών Ιδρυμάτων Θεραπευτηρίων και Κ.Κ.Η. και Αντιλήψεις (Ν.Π.Ι.Δ.Δ.) όλης της Χώρας. 10
- 11 Πρακτικά οργάνου της αριθμ. 142/85 απόφασης του Δ.Δ.Δ. Αθηνών για τους όρους εισαγωγής και εργασιών του προσωπικού Βιομηχανικών και Βιοτεχνικών Επιχειρήσεων Σχηματισμών Προϊόντων όλης της Χώρας. 11
- 12 Καταστατικό οργάνου της αριθμ. 142/85 απόφασης του Δ.Δ.Δ. Αθηνών για τους όρους εισαγωγής και εργασιών του προσωπικού Βιομηχανικών και Βιοτεχνικών Επιχειρήσεων Σχηματισμών Προϊόντων όλης της Χώρας. 12
- 13 Καταστατικό οργάνου της αριθμ. 142/85 απόφασης του Δ.Δ.Δ. Αθηνών για τους όρους εισαγωγής και εργασιών του προσωπικού Βιομηχανικών και Βιοτεχνικών Επιχειρήσεων Σχηματισμών Προϊόντων όλης της Χώρας. 13
- 14 Διοικητική και πολιτική διοίκηση. 14

ΥΠΟΥΡΓΙΚΕΣ ΑΠΟΦΑΣΕΙΣ & ΕΓΚΡΙΣΕΙΣ

Αριθ. Φ. 851/1/529086/Σ. 800 (1)

Διοικητικές Επιτροπές Στρατιωτικών Επιπέξεων.

Ο ΥΠΟΥΡΓΟΣ ΕΘΝΙΚΗΣ ΑΜΥΝΑΣ

Έχοντας υπόψη :

- α) Τις διατάξεις των άρθρων 32 και 33 του Ν. 4442/29 «Περί Στρατιωτικών, Ναυτικών και Αεροπορικών Εισφορών και Νοσώσεων» όπως ισχύουν σήμερα.
- β) Την αριθ. 072.2/7/Γ.1564/6.11.86 κοινή απόφαση του Προϊσταμένου και του Αντιπροέδρου της Κυβέρνησης και Υπουργού Εθνικής Άμυνας για την ανάθεση αρμοδιοτήτων Υπουργού Εθνικής Άμυνας στους Υφυπουργούς Εθνικής Άμυνας.
- γ) Τις Φ.851/28/419193/Σ.2340/14.5.83/ΓΕΣ/ΔΟΙ, Φ. 851/1/651601/Σ.1247/19.3.1984, Φ. 851/18/658609/Σ.4334/17.7.84, Φ. 851/14/673703/Σ.1821/12.3.85 και Φ. 851/1/505950/Σ.5152/18.7.86/Γ ΕΣ/ΔΟΙ προηγούμενες αποφάσεις για διορισμό και παράταση θητείας μελών της Διοικητικής Επιτροπής Στρατιωτικών Επιπέξεων (ΔΕΣΕ) Πρωτεύουσας του Κράτους.
- δ) Τις Φ. 851/45/44684/Σ.641/18.12.86 και Φ. 851/1/65340/Σ. 35-21.1.87/ΣΔΑ/ΔΟΙ αποφάσεις για την αντικατάσταση μελών της ΔΕΣΕ Πρωτεύουσας του Κράτους.

Διορίζουμε :

- α) Τακτικά μέλη της ΔΕΣΕ Πρωτεύουσας του Κράτους :
 1. Τον Εφέτη Αθηνών Αρβανίτη Γεώργιο αντικατάσταση του Εφέτη Χαριτάκη Εμμανουήλ.
 2. Τον τακτικό Καθηγητή Πανεπιστημίου Αθηνών Γιώργη Δημήτριο, σε αντικατάσταση του τακτικού καθηγητή Γρωϊαννού Στυριδωνά .
- β) Αναπληρωματικά μέλη της ίδιας ΔΕΣΕ :
 1. Τον Εφέτη Αθηνών Κατάρτα Ανδρέα, σε αντικατάσταση του Εφέτη Σταθές Γεωργίου.
 2. Τον επίκουρο καθηγητή Πανεπιστημίου Αθηνών Πολυκαύδακη Μιχαήλ, σε αντικατάσταση του τακτικού καθηγητή Γεωργιάδη Αποστόλου.

Ημερομηνία και τόπος εκδόσεως : Αθήνα, 10 Φεβρουαρίου 1987

Ο ΥΠΟΥΡΓΟΣ
ΘΡΕΣΤΗΣ ΠΑΛΙΑΣΤΡΑΤΗΣ

αυτή αφορά MTN ενταγμένες σε νεφρολογικά Γενικών Νοσοκομείων και θα είναι κατάλληλη για απόστασις και λειτουργία 2-3 μηχανημάτων.

Όρος εγκατάστασης του συστήματος επεξεργασίας ή της πόλης (σύστημα αποιονισμού ή αντίστροφης όσμωσης) για την παρασκευή του διαλύματος της αιμο-

κρίσεως αποθήκευσης αναλώσιμου υλικού (φίλτρα: αρτηριακές γραμμές, βελόνες, σύριγγες, οροί, φάρμακα κωμμένο διάλυμα αιμοκάθαρσης) για 1-2 βδομάδες.

Κοιμητήρια ασθενών με διαρροήσιμη τέτοια ώστε να είναι την κατ' ιδίαν αλλαγή των ενδυμάτων και να υπάρχουν δύο WC ανά ένα για άνδρες και γυναίκες.

Κοιμητήρια νοσηλευτικού προσωπικού με WC και θύσασα αναμονής και τραπεζαρίας ασθενών με καθίσματα και τα μηχανήματα της Μονάδας. Ο χώρος θα χρησιμοποιείται και ως αναμονή των συνοδών ασθενών.

Κοιμητήριο και αρχείο των ασθενών της Μονάδας. Όρος ανάπαυσης και εκπαιδευτικών συγκεντρώσεων προσωπικού και νοσηλευτικού προσωπικού της Μονάδας.

Αρχειοφυλάκιο γιατρών. Γραφείο Προϊσταμένης.

Χώρος επισκευής μηχανημάτων και φύλαξης των μηχανημάτων ανταλλακτικών μηχανημάτων.

Προϊσταμένης και γραφείο Προϊσταμένης.

Χώρος επισκευής μηχανημάτων και φύλαξης των μηχανημάτων ανταλλακτικών μηχανημάτων.

Χώρος επισκευής μηχανημάτων και φύλαξης των μηχανημάτων ανταλλακτικών μηχανημάτων.

Χώρος επισκευής μηχανημάτων και φύλαξης των μηχανημάτων ανταλλακτικών μηχανημάτων.

Χώρος επισκευής μηχανημάτων και φύλαξης των μηχανημάτων ανταλλακτικών μηχανημάτων.

Χώρος επισκευής μηχανημάτων και φύλαξης των μηχανημάτων ανταλλακτικών μηχανημάτων.

Χώρος επισκευής μηχανημάτων και φύλαξης των μηχανημάτων ανταλλακτικών μηχανημάτων.

Χώρος επισκευής μηχανημάτων και φύλαξης των μηχανημάτων ανταλλακτικών μηχανημάτων.

Χώρος επισκευής μηχανημάτων και φύλαξης των μηχανημάτων ανταλλακτικών μηχανημάτων.

Χώρος επισκευής μηχανημάτων και φύλαξης των μηχανημάτων ανταλλακτικών μηχανημάτων.

Χώρος επισκευής μηχανημάτων και φύλαξης των μηχανημάτων ανταλλακτικών μηχανημάτων.

Χώρος επισκευής μηχανημάτων και φύλαξης των μηχανημάτων ανταλλακτικών μηχανημάτων.

Χώρος επισκευής μηχανημάτων και φύλαξης των μηχανημάτων ανταλλακτικών μηχανημάτων.

Χώρος επισκευής μηχανημάτων και φύλαξης των μηχανημάτων ανταλλακτικών μηχανημάτων.

Χώρος επισκευής μηχανημάτων και φύλαξης των μηχανημάτων ανταλλακτικών μηχανημάτων.

Χώρος επισκευής μηχανημάτων και φύλαξης των μηχανημάτων ανταλλακτικών μηχανημάτων.

να στη MTN με απόφαση του Δ.Σ. του Νοσοκομείου μετά από γνωμοδότηση της επιστημονικής επιτροπής του Νοσοκομείου.

(να προκηρυχθούν θέσεις παθολόγων ή καρδιολόγων όταν δεν επαρκούν για τοποθέτησή τους στη MTN).

Η MTN Νοσοκομείου στο οποίο δεν υπηρετεί γιατρός νεφρολόγος λειτουργεί με υπεύθυνο γιατρό παθολόγο ή καρδιολόγο, στα πλαίσια του Παθολογικού τομέα του Νοσοκομείου, ο οποίος έχει προηγουμένα υποστεί 3μηνη εκπαίδευση σε Νεφρολογικό τμήμα Νοσοκομείου.

Η MTN ιδιωτικής κλινικής λειτουργεί με ευθύνη γιατρού νεφρολόγου.

Βοηθός του νεφρολόγου μπορεί να είναι γιατρός ή Παθολόγος ή Καρδιολόγος με τριμηνιαία εκπαίδευση σε νεφρολογικό τμήμα Νοσοκομείου.

Τα νεφρολογικά τμήματα Νοσοκομείων που θα κάνουν την 3μηνη εκπαίδευση καθώς και το είδος της εκπαίδευσης καθώς και το είδος της εκπαίδευσης 1 καθορίζονται με απόφαση του Υπουργού Υγείας, Πρόνοιας και Κοινωνικών Ασφαλίσεων μετά από γνώμη του ΚΕΣΥ.

Η τοποθέτηση παθολόγου ή καρδιολόγου για εξάσκηση σε νεφρολογικό τμήμα Νοσοκομείου γίνεται από το Υπουργείο μετά από αίτηση του ενδιαφερομένου.

Το νεφρολογικό τμήμα που θα εκπαιδεύσει τον ενδιαφερόμενο γιατρό θα χορηγήσει πιστοποιητικό εκπαίδευσης στο οποίο θα φαίνεται ότι είς εις καιρός να αναλάβει ευθύνη παρακολούθησης ασθενών σε αιμοκάθαρση.

Εντός δύο (2) μηνών από τη δημοσίευση του παρόντος κανονισμού οι MTN ιδιωτικών κλινικών θα πρέπει να υποβάλλουν στο Υπουργείο ενομαστική κατάσταση των υπηρετούντων σ' αυτές γιατρών και τον τίτλο ειδικότητάς τους.

Εντός έξι (6) μηνών από τη δημοσίευση του παρόντος κανονισμού οι γιατροί που υπηρετούν σ' αυτές τις μονάδες θα πρέπει να έχουν τις προϋποθέσεις που αναφέρονται στην προηγούμενη παράγραφο.

Η προθεσμία 6 μηνών μπορεί να παραταθεί με απόφαση του Υπουργού Υγείας, Πρόνοιας και Κοινωνικών Ασφαλίσεων μετά από γνώμη του ΚΕΣΥ στην περίπτωση που δεν θα γίνει επιτυχής η πραγματοποίηση εντός του 6μήνου της 3μηνης εκπαίδευσης του προσωπικού.

2) Νοσηλευτικό Προσωπικό MTN

Σε κάθε MTN πρέπει να υπάρχει προϊσταμένη, Α/Ν κάτοχος πτυχίου σχολής 2ετούς φοίτησης ή απόφοιτος ΤΕΙ, ή απόφοιτος της νοσηλευτικής σχολής του Παν/μίου η οποία πλην των απαιτούμενων προσόντων για κάλυψη θέσης προϊσταμένης πρέπει να έχει προϋπηρεσία στην αιμοκάθαρση τουλάχιστον 6έτη.

Οι Α/Ν της MTN πρέπει να είναι απόφοιτες σχολής 2ετούς φοίτησης ή των ΤΕΙ. Αν όμως δεν υπάρχουν μπορεί να είναι απόφοιτες σχολών 2ετούς ή 1ετούς φοίτησης. Ο αριθμός των αδελφών νοσοκόμων της MTN θα πρέπει να είναι τόσος ώστε να αντιστοιχεί 1 Α/Ν σε κάθε 11 λειτουργούντα μηχανήματα.

Οι Α/Ν που παρακολουθούν ασθενείς με θετικό αυστραλιανό αντιγόνο δεν επιτρέπεται να παρακολουθούν ταυτόχρονα και άλλους ασθενείς.

3) Τεχνικό προσωπικό MTN

Το τεχνικό προσωπικό της MTN θα πρέπει να είναι προσημιτισμένο σε κάθε ανάγκη που πιθανόν να παρουσιασθεί κατά διάρκεια λειτουργίας της Μονάδας με ευθύνη της τεχνικής υπηρεσίας του Νοσοκομείου Μηχανολόγος, ηλεκτρολόγος, υδροδότης, ηλεκτρονικός.

Οι ηλεκτρονικοί θα πρέπει να γνωρίζουν καλά τον τρόπο λειτουργίας των διατάξεων των μηχανημάτων και να καλύπτουν τις ανάγκες της Μονάδας.

4) Βοηθητικό Προσωπικό MTN

1) Μητρώο καθαριστών για δύο βάρδιες και δύο (2) καθαριστές για τρεις βάρδιες λειτουργίας της Μονάδας.

Ένας (1) νοσοκόμος - τεχνικισφορέας για δύο βάρδιες και δύο (2) νοσοκόμοι - τεχνικισφορέας για τρεις (3) βάρδιες λειτουργίας της Μονάδας.

Αρ.φ. Α33/στ. 2228

(3)

Σύσταση και λειτουργία Μονάδας Πειραματικής Νευροφυσιολογίας

**Ο ΥΠΟΥΡΓΟΣ ΥΓΕΙΑΣ - ΠΡΟΝΟΙΑΣ
ΚΑΙ ΚΟΙΝΩΝΙΚΩΝ ΑΣΦΑΛΙΣΕΩΝ**

Έχοντας υπόψη:

1. Τις διατάξεις της παραγρ. 2 του άρθρου 23 του Ν. 1397/83 «Εθνικό Σύστημα Υγείας» (Φ.Ε.Κ. 143/Α/83).
2. Τις 63/15.4.86 και 64/3.6.86 αποφάσεις του Δ.Σ. του Ιδρύματος Θεοδώρου - Θεοχάρη Κότσικα.

3. Την 6/43η; ολομ./18.12.86 σύμφωνη γνώμη του Κεντρικού Συμβουλίου Υγείας (ΚΕ.Σ.Υ.), αποφασίζουμε:

1. Εγκρίνουμε τη σύσταση και λειτουργία στο Ίδρυμα Θεοδώρου - Θεοχάρη Κότσικα, ερευνητικής μονάδας πειραματικής Νευροφυσιολογίας, σκοπός της οποίας είναι η έρευνα και μελέτη του νευρικού συστήματος, τόσο υπό φυσιολογικής συνθήκης, όσο και σε παθολογικές καταστάσεις.

2. Η παραπάνω μονάδα λειτουργεί αποκλειστικά ως ως ερευνητική μονάδα, δεν παρέχει σε καμιά περίπτωση σε τρίτους υπηρεσίες υγείας και τελεί υπό τον έλεγχο και εποπτεία του Υπουργείου Υγείας, Πρόνοιας και Κοινωνικών Ασφαλίσεων και του Κεντρικού Συμβουλίου Υγείας.

3. Ως προς το προσωπικό που στελεχώνει την παραπάνω μονάδα, εφαρμόζονται οι διατάξεις της από το άρθρο 23 παράγραφο 5 του Ν. 1397/83 κοινής απόφασης.

Η απόφαση αυτή να δημοσιευθεί στην Εφημερίδα της Κυβερνήσεως.

Αθήνα, 18 Φεβρουαρίου 1987

Ο ΥΠΟΥΡΓΟΣ

ΓΕΩΡΓΙΟΣ Α. ΑΛΕΞΑΝΔΡΟΣ ΜΑΓΚΑΚΗΣ

Αρ.φ. Α2γ/288

(4)

Προδιαγραφές και κανονισμός λειτουργίας Μονάδων Εξωνεφρικής Κάθαρσης.

**Ο ΥΠΟΥΡΓΟΣ ΥΓΕΙΑΣ - ΠΡΟΝΟΙΑΣ
ΚΑΙ ΚΟΙΝΩΝΙΚΩΝ ΑΣΦΑΛΙΣΕΩΝ**

Έχοντας υπόψη:

Την 6/της 42ης Ολομέλειας/21.11.86/20.1.87 απόφαση του ΚΕΣΥ «Σχετικά με προδιαγραφές - κανονισμός λειτουργίας Μονάδων Εξωνεφρικής Κάθαρσης», αποφασίζουμε:
**ΜΟΝΑΔΕΣ ΕΞΩΝΕΦΡΙΚΗΣ ΚΑΘΑΡΣΗΣ (ΜΕΙΚ)
Α. ΜΟΝΑΔΕΣ ΤΕΧΝΗΤΟΥ ΝΕΦΡΟΥ (MTN)**

1. Λειτουργούν με ευθύνη Νεφρολόγου σε ειδικούς χώρους κατάλληλα διαρρυθμισμένους ώστε, να εξυπηρετούν τις νοσηλευτικές ανάγκες και ιδιαιτερότητες ασθενών.

2. Ίδρυση και λειτουργία μιας MTN σε γενικό ή ειδικό Νοσοκομείο μιας υγειονομικής ή Νομαρχιακής περιφέρειας καθώς και ο αριθμός των μηχανημάτων που θα αναπτυχθούν, γίνεται με απόφαση του Υπουργού Υγείας, Πρόνοιας και Κοινωνικών Ασφαλίσεων μετά από πρόταση του ΚΕΣΥ.

3. Έκταση μιας MTN Νοσοκομείου γίνεται μετά από πρόταση του υπεύθυνου Νεφρολόγου και απόφαση του Δ.Σ. του Νοσοκομείου, όταν ο αριθμός των ασθενών της περιφέρειας του Νοσοκομείου δεν εξυπηρετείται από την υπάρχουσα MTN σε πλήρη λειτουργία της. Η πλήρης λειτουργία της MTN θα αξιολογείται από την ΥΣΕ, που θα υποβάλλει συνημμένη αναφορά στην ΚΕΣΥ, η οποία και θα εγκρίνει την επέκτασή της.

4. Κάθε Νοσοκομειακή MTN θα λειτουργεί αρχικά, τουλάχιστον σε τρία (3) ημερήσια προγράμματα θεραπείας (βόρδις) προκειμένου να εξυπηρετηθούν όλοι οι ασθενείς της

περιφέρειας του Νοσοκομείου. Η ευθύνη της στελέχωσης των MTN με ιατρικό και νοσηλευτικό προσωπικό ανήκει στο Δ.Σ. του Νοσοκομείου.

5. Ο αριθμός των μηχανημάτων μιας MTN Νοσοκομείου ή Ιδιωτικής κλινικής δεν μπορεί να είναι μικρότερος από πέντε (5) και μεγαλύτερος από δέκα πέντε (15) κατ' εξαίρεση σε απομονωμένες περιοχές μπορεί να είναι μικρότερος από πέντε (5) μετά από γνώμη του ΚΕΣΥ.

6. Ο κύριος χώρος αιμοκάθαρσης πρέπει να είναι:
α) Εύκολα προσπελάσιμος από μη περιπατητικούς ασθενείς (φορεία, αναπηρικές καρέκλες), ευρύχωρος για την εύκολη διακίνηση των ασθενών του νοσηλευτικού, βοηθητικού και τεχνικού προσωπικού και

β) Πάντοτε καθαρός και να διαθέτει σύστημα εξαερισμού και σύστημα θερμού και ψυχρού κλιματισμού. Το εμβαδόν του κύριου χώρου αιμοκάθαρσης δεν πρέπει να είναι μικρότερο από 8Μ2 ανά μηχανήμα κρεβάτι.

7. Σε κάθε MTN θα λειτουργεί, σε απομονωμένο χώρο, μηχανήμα για αιμοκάθαρση ασθενών με θετικό αυστραλιανό αντιγόνο. Ο χώρος αιμοκάθαρσης των ασθενών αυτών θα πληρεί τις πιο πάνω προϋποθέσεις και θα έχει εμβαδόν 16Μ2 ώστε να μπορεί να εγκατασταθεί και δεύτερο μηχανήμα.

8. Σε κάθε MTN θα υπάρχει «εφεδρικό» μηχανήμα για χρησιμοποίησή του σε περιπτώσεις: α) βλάβης άλλου μηχανήματος και β) έκτακτης αιμοκάθαρσης των ασθενών. Οι MTN μεγάλων Νοσοκομείων στα οποία λειτουργεί Νεφρολογικό τμήμα και Μονάδα ΣΦΠΚ θα διαθέτουν δύο (2) εφεδρικά μηχανήματα.

Η MTN Γενικών Νοσοκομείων στα οποία λειτουργεί και τμήμα μεταμόσχευσης και χειρουργικής νεφροπαθών θα διαθέτει τρία (3) εφεδρικά μηχανήματα.

9. Κάθε MTN Νοσοκομείου η ιδιωτικής κλινικής υποχρεούται να βρίσκεται σε 24ωρη ετοιμότητα για έκτακτη αντιμετώπιση και αιμοκάθαρση των ασθενών της.

10. Κάθε μονάδα τεχνητού νεφρού υποχρεούται να τηρεί αρχείο ασθενών και με ευθύνη του Διευθυντή της να ενημερώνει την ΥΣΕ για τις μεταβολές και τη πορεία των ασθενών. Κάθε παράλειψη συμπλήρωσης του μηχανογραφικού δελτίου μεταβολών των ασθενών και αποστολής του στην ΥΣΕ εντός των καθορισμένων προθεσμιών θα έχει σαν συνέπεια την επιβολή κυρώσεων.

11. Κάθε μονάδα τεχν. νεφρού υποχρεούται να καλύπτει τις έκτακτες ανάγκες των ασθενών για εργαστηριακές εξετάσεις και να τηρεί αρχείο των τακτικών μηνιαίων και ετησίων εργαστηριακών και ακτινολογικών εξετάσεων των ασθενών.

12. Κάθε MTN υποχρεούται να εφοδιάζει τους ασθενείς με ενημερωτικό ιατρικό σημείωμα σε περιπτώσεις έκτακτης ή προγραμματισμένης διακομιδής τους σε Νοσοκομείο.

Η διακομιδή ασθενών από οποιαδήποτε MTN σε Νοσοκομείο για αντιμετώπιση ειδικών προβλημάτων, θα γίνεται μετά από συνεννόηση του υπεύθυνου νεφρολόγου της Μονάδας θεραπείας με τον υπεύθυν, νεφρολόγο της Μονάδας του Νοσοκομείου διακομιδής.

ΧΩΡΟΙ ΕΓΚΑΤΑΣΤΑΣΕΩΣ MTN

1.α) Αίθουσα αιμοκάθαρσης ασθενών με αρνητικό τυποποιημένο αντιγόνο.

β) Αίθουσα αιμοκάθαρσης ασθενών με θετικό αυστραλιανό αντιγόνο. Το εμβαδόν της αίθουσας αυτής πρέπει να είναι τουλάχιστον 16Μ2 για να είναι δυνατή η εγκατάσταση και λειτουργία δύο μηχανημάτων. Στην αίθουσα αυτή πρέπει να υπάρχει πιπύρας για το πλύσιμο των εργαλείων και ράβια για φύλαξη αναλώσιμου υλικού. Θα πρέπει επίσης να υπάρχει αποδυτήριο ασθενών με WC αν αυτό είναι δυνατό.

στ. Αίθουσα αιμοκάθαρσης για βαριά ασθενείς (υγείας ασθενούς πολυαρτηριακής με αναπνευστήρες κ.λ.π.) που κατ'εξαιρεση επιτρέπονται σε αιμοκάθαρση και εμφάνιζαν προβλήματα ανοχής στην αιμοκάθαρση μέχρις ότου σταθεροποιηθούν.

Η παρουσία του βοηθητικού προσωπικού σε όλη τη διάρκεια λειτουργίας της Μονάδας θεωρείται αναγκαία.

Β. ΜΟΝΑΔΕΣ ΣΥΝΕΧΩΡΥΣ ΦΟΡΑΤΗΣ ΠΕΡΙΤΟΝΑΪΚΗΣ ΚΑΘΑΡΣΗΣ (ΣΦΠΚ)

1. Λειτουργούν μόνο σε Νοσοκομεία με ευθύνη του εξειδικευμένου στη μέθοδο αυτή νεφρολόγου.

2. Η ίδρυση και λειτουργία της μονάδας ΣΦΠΚ γίνεται με απόφαση του Υπουργού Υγείας, Πρόνοιας και Κοινωνικών Ασφαλίσεων μετά από πρόταση της ΥΣΕ και γνώμη του ΠΕΣΥ και ΚΕΣΥ.

3. Ο χώρος λειτουργίας της Μονάδας ΣΦΠΚ πρέπει να είναι κατάλληλα διαρρυθμισμένες για να εξυπηρετεί τις νοσηλευτικές και εκπαιδευτικές ανάγκες των ασθενών. Ο χώρος αυτός είναι σωστό να βρίσκεται κοντά στη ΜΤΝ αν υπάρχει τέτοια δυνατότητα.

4. Οι μονάδες ΣΦΠΚ διακρίνονται σε εκπαιδευτικές και σε μονάδες παρακολούθησης των ασθενών. Ο καθορισμός των Μονάδων αυτών γίνεται με απόφαση του Υπουργού Υγείας, Πρόνοιας και Κοινωνικών Ασφαλίσεων μετά από πρόταση του ΚΕΣΥ.

5. Κάθε μονάδα ΣΦΠΚ υποχρεούται να τηρεί αρχείο ασθενών και με ευθύνη του υπευθύνου νεφρολόγου θα συμπληρώνει το μηχανογραφικό δελτίο ένταξης και μεταβολών και θα ενημερώνει την ΥΣΕ εντός των καθορισμένων προθεσμιών. Κάθε παράλειψη ενημέρωσης της ΥΣΕ θα έχει σαν συνέπεια την επιβολή κυρώσεων.

ΧΩΡΟΙ ΜΟΝΑΔΩΝ ΣΦΠΚ

1.3 μονόκλινα δωμάτια (ή 2 δίκλινα συν 1 απομόνωση για περιτονίτιδα) με νιπτήρα.

2. 1 δωμάτιο για την εξέταση των εξωτερικών ασθενών και την αλλαγή του πλαστικού συνδετικού σωλήνα 20μ2.

3. Αποθήκη αναλωσίμου υλικού (15μ2) αποστειρωμένων ειδών.

4. Αποθήκη διαλυμάτων (15μ2).

5. Λουτρό για εκπαίδευση ασθενών και WC για άνδρες - γυναίκες.

6. Γραφείο γιατρούν (15μ2).

7. Γραφείο αδελφών (15μ2).

ΝΟΣΗΛΕΥΤΙΚΟ ΠΡΟΣΩΠΙΚΟ ΜΟΝΑΔΩΝ ΣΦΠΚ

Το νοσηλευτικό προσωπικό θα είναι σχολής βετούς φοίτησης. Η προϊσταμένη - υπεύθυνη της μονάδας εκτός από τα διοικητικά της καθήκοντα θα εκτελεί και χρέη εκπαιδευτριας.

6. Αδελφές νοσοκόμες γιατί απαιτείται και διανυκτέρευση, επειδή αρκετοί ασθενείς λόγω προβλήματος αναγκάζονται να τηλεφωνούν για οδηγίες και τις νυκτερινές ώρες.

ΙΑΤΡΙΚΟ ΠΡΟΣΩΠΙΚΟ ΜΟΝΑΔΩΝ ΣΦΠΚ

1. Ένας (1) νεφρολόγος υπεύθυνος της μονάδας.

2. Ένας (1) - δύο (2) εξειδικευμένοι στη νεφρολογία.

ΣΥΝΕΡΓΑΤΕΣ ΙΑΤΡΟΙ ΜΟΝΑΔΩΝ ΣΦΠΚ

1. Ένας χειρουργός έμπειρος στην τεχνική τοποθέτησης του μόνιμου περιτοναϊκού καθετήρα.

2. Ένας μικροβιολόγος έμπειρος στην εκτέλεση ειδικών κλλιερειών.

ΠΑΡΑΤΗΡΗΣΕΙΣ

Στη μονάδα ΣΦΠΚ πρέπει απαραίτητα να υπάρχει εξωτερική τηλεφωνική γραμμή για να μπορούν οι ασθενείς να έχουν άμεση επικοινωνία με τον υπεύθυνο γιατρό και τις αδελφές καθ' όλη τη διάρκεια του 24ώρου.

Πρέπει να υπάρχει κοινωνική λειτουργός.

Πρέπει να υπάρχει δικηγόρος.

Η κοινωνική λειτουργός και η δικηγόρος υπάρχουν στις αντίστοιχες υπηρεσίες του Νοσοκομείου συνεργάζονται με τη Μονάδα ΣΦΠΚ.

Η απόφαση αυτή να δημοσιευθεί στην Εφημερίδα της Κυβερνήσεως.

Αθήνα, 19 Φεβρουαρίου 1987

Ο ΥΠΟΥΡΓΟΣ

ΓΕΩΡΓΙΟΣ ΑΛΕΞΑΝΔΡΟΣ ΜΑΓΚΑΚΗΣ

Αρ.Φ. Φ. 23/150

Αύξηση των συντάξεων των συνταξιούχων του Ταμείου νταξής και Επικουρικής Ασφάλισης Προσωπικού Γεωργικών Συνεταιρικών Οργανώσεων.

Ο ΥΠΟΥΡΓΟΣ ΥΓΕΙΑΣ, ΠΡΟΝΟΙΑΣ ΚΑΙ ΚΟΙΝΩΝΙΚΩΝ ΑΣΦΑΛΙΣΕΩΝ

Έχοντας υπόψη :

1. Τις διατάξεις της παρ. 4 του άρθρου 1 του Ν.Δ. 4/1966 (ΦΕΚ 192 Α').

2. Τις διατάξεις των άρθρων 17 (παρ. 1 παρ. ε') (παρ. 1), 23 (παρ. 4) παρ. α' και παρ. 7) του Καταστατικού Ταμείου Σύνταξης και Επικουρικής Ασφάλισης Γεωργικών Συνεταιρικών Οργανώσεων.

3. Τις διατάξεις του άρθρου 9 του Π.Δ. 574/1982 (ή 100Α'), το Π.Δ. 303/1984 (ΦΕΚ 110Α') και τις διατάξεις των άρθρων 23 και 27 του Ν. 1558/1985 (ΦΕΚ 137 Α')

4. Την αρ. 200/20.2.87 απόφαση του Πρωθυπουργού του Υπουργού Υγείας, Πρόνοιας και Κοιν. Ασφαλίσεως «Ανάθεση κρομοδιοτήτων στους Υφυπουργούς Υγείας, Πρόνοιας και Κοιν. Ασφαλίσεων (ΦΕΚ 91Β').

5. Την ΑΠ. 60/23/9.1.87 Απόφαση του Υπουργού θνικής Οικονομίας.

6. Την ΑΠ. 9019/295/25.1.82 απόφαση του Υπουργού Οικονομικών που κυρώθηκε με το άρθρο 55 του Ν. 12/1982, όπως τροποποιήθηκε με την ΑΠ. 8418/231/25.1 όμοια, που κυρώθηκε με το άρθρο 25 του Ν. 1505/11 και το άρθρο 2 του Ν. 1564/1986.

7. Τη γνώμη του Δ.Σ. του Ταμείου Σύνταξης και Επικουρικής Ασφάλισης Προσωπικού Γεωργικών Συνεταιρικών Οργανώσεων, που διατυπώθηκε κατά την 3838/21/1987 συνεδρίασή του, αποφασίζουμε :

1. Οι συντάξεις των συνταξιούχων του Ταμείου Σύνταξης και Επικουρικής Ασφάλισης Προσωπικού Γεωργικών Συνεταιρικών Οργανώσεων (κύριας και Επικουρικής Ασφαλίσεως), αυξάνονται από 1.1.87, κατά ποσοστό 4,1%. Η αύξηση αυτή, χορηγείται με τους όρους και τις προϋποθέσεις της ΑΠ. 8210/183/28.1.87 απόφασης των Υπουργών θνικής Οικονομίας, Οικονομικών και Εργασίας.

2. Την αύξηση αυτή, θα πάρουν όσοι έγιναν συνταξιούχοι μέχρι 31.12.86, καθώς και εκείνοι που η έναρξη συντάξεώς τους εμπίπτει στο μέχρι 31.12.86 χρονικό διάστημα.

3. Την παραπάνω αύξηση, δεν θα πάρουν οι συνταξιούχοι του Ταμείου, που διέπονται από τις διατάξεις της νομοθεσίας του ΙΚΑ και ακολουθούν αυτές, ως προς τις αυξήσεις των συντάξεών τους.

Το ποσό της σύνταξης που διαμορφώνεται μετά την αύξηση αυτή, δεν μπορεί να είναι μεγαλύτερο από το ανώτατο όριο σύνταξης, όπως αυτό καθορίζεται από τις διατάξεις της παρ. 1 του άρθρου 21 σε συνδυασμό με τις διατάξεις της παρ. Ε' της παρ. 1 του άρθρου 17 του Καταστατικού Ταμείου, και που θα είναι για μιν την κύρια σύνταξη 99.0 δρχ., για δε την επικουρική 30.950 δρχ. κατά το χρόνο έναρξης της αύξησης αυτής (1.1.87), ως επίσης, δεν θα περάσει την ανώτατη σύνταξη, όπως αυτή ορίζεται από τις διατάξεις του άρθρου 23 του Καταστατικού του Ταμείου κατά περίπτωση συνταξιούχων ετών.

5. Η Επικουρική σύνταξη, δεν πρέπει να ξεπερνά το ποσό της κύριας σύνταξης.

6. Η απόφαση αυτή να δημοσιευθεί στην Εφημερίδα της Κυβερνήσεως.

Αθήνα, 25 Φεβρουαρίου 1987

Ο ΥΠΟΥΡΓΟΣ

ΓΡΗΓΟΡΙΟΣ ΣΟΛΩΜΟΣ



02001603001040012

ΓΕΝΙΚΟ
ΝΟΣΟΚΟΜΕΙΟ ΚΑΛΑΜΑΤΑΣ
Αριθ. Πρωτ. 1807/9-2-04

161

ΕΦΗΜΕΡΙΣ ΤΗΣ ΚΥΒΕΡΝΗΣΕΩΣ

ΤΗΣ ΕΛΛΗΝΙΚΗΣ ΔΗΜΟΚΡΑΤΙΑΣ

ΤΕΥΧΟΣ ΔΕΥΤΕΡΟ

Αρ. Φύλλου 160

30 Ιανουαρίου 2004

ΠΕΡΙΕΧΟΜΕΝΑ

ΑΠΟΦΑΣΕΙΣ

- Αναμόρφωση του Οργανισμού του Γενικού Νοσοκομείου Καλαμάτας 1
- Τροποποίηση / συμπλήρωση του Οργανισμού του Γενικού Νοσοκομείου Βόλου «ΑΧΙΛΛΟΠΟΥΛΕΙΟ» καθώς και σύσταση θέσεων κλάδου γιατρών ΕΣΥ 2
- Διαφήμιση στα επιβατηγά δημοσίας χρήσης αυτοκίνητα 3
- Τροποποίηση του Οργανισμού Εσωτερικής Υπηρεσίας του Δ. Βόλου Ν. Μαγνησίας 4
- Χορήγηση Άδειας μεταλλευτικών ερευνών στον Μπόβολο Ευάγγελο του Ελευθερίου 5
- Χορήγηση άδειας άσκησης Επαγγέλματος Κοιν. Λειτουργού. 6

ΔΙΟΡΘΩΣΕΙΣ ΣΦΑΛΜΑΤΩΝ

- Διόρθωση σφάλματος στην 171266/2.12.2003 απόφαση του Υπουργού Δικαιοσύνης 7
- Διορθώσεις σφαλμάτων στις 45619/12539/31.7.2003, 45620/12540/31.7.2003 και 61803/17382/ 16.10.2003 αποφάσεις του Υπ. Μεταφορών και Επικοινωνιών. 8
- Διόρθωση σφάλματος στην 879/Φ39 Απόφαση του Νομάρχη Δωδ/σου 9

ΑΠΟΦΑΣΕΙΣ

Αριθ. Υ4α/ΓΠ 68626/03

(1)

Αναμόρφωση του Οργανισμού του Γενικού Νοσοκομείου Καλαμάτας.

ΟΙ ΥΦΥΠΟΥΡΓΟΙ

ΟΙΚΟΝΟΜΙΑΣ ΚΑΙ ΟΙΚΟΝΟΜΙΚΩΝ - ΕΣΩΤΕΡΙΚΩΝ,
ΔΗΜΟΣΙΑΣ ΔΙΟΙΚΗΣΗΣ ΚΑΙ ΑΠΟΚΕΝΤΡΩΣΗΣ -
ΥΓΕΙΑΣ ΚΑΙ ΠΡΟΝΟΙΑΣ

Έχοντας υπόψη:

- Τις διατάξεις του Π. Δ/τος 95 (ΦΕΚ 76/Α/10.3.2000) «Οργανισμός του Υπουργείου Υγείας και Πρόνοιας» όπως τροποποιήθηκε και συμπληρώθηκε με το Π.Δ/γμα 299 (ΦΕΚ 240/Α/2000).

- Τις διατάξεις του Π.Δ/τος 87/86 (ΦΕΚ 32/Α/86).
- Τις διατάξεις των άρθρων 5 (παρ. 3) και 6 (παρ. 1 και 2) του Ν. 2889/01 (ΦΕΚ 37/Α/01).

- Τις διατάξεις της παρ. 2 του άρθρου 1 του Ν. 2469/97, ΦΕΚ 38/Α/97 και το γεγονός ότι από τις διατάξεις της παρούσας απόφασης θα προκληθεί ετήσια δαπάνη σε βάρος του κρατικού προϋπολογισμού(14-210 ΚΑΕ 0226) ύψους περίπου 3.394.000 ΕΥΡΩ.

- Την 1065956/863/Α0006/15.7.2003(ΦΕΚ 985/Β) απόφαση ανάθεσης αρμοδιοτήτων στους Υφυπουργούς Οικονομίας και Οικονομικών.

- Το 81 Π.Δ/γμα (ΦΕΚ 57/Α/02) «Συγχώνευση των Υπουργείων Εθνικής Οικονομίας και Οικονομικών στο Υπουργείο Οικονομίας και Οικονομικών».

- Την 3418, (ΦΕΚ 861/Β/02) απόφαση ανάθεσης αρμοδιοτήτων στους Υφυπουργούς Υγείας και Πρόνοιας.

- Την ΔΙΔΚ/Φ.1/2/13773 (ΦΕΚ 985/Β) Απόφαση ανάθεσης αρμοδιοτήτων στους Υφυπουργούς Εσωτερικών Δημόσιας Διοίκησης και Αποκέντρωσης, όπως τροποποιήθηκε με την όμοιά της αρ. ΔΙΔΚ/Φ1/2/14145/03 (ΦΕΚ 1000/Β/03).

- Την Υ4α/οικ 4309 ΦΕΚ 321/Β/96 ΚΥΑ με θέμα Μεταφορά της αποκεντρωμένης Νοσηλευτικής Μονάδας Πύλου του Νομ. Γεν. Νοσοκομείου Αθηνών ΚΟΡΓΙΑΛΕΝΕΙΟ-ΜΠΕΝΑΚΕΙΟ ΕΕΣ, στο ΓΕΝ. ΝΟΣ. ΚΑΛΑΜΑΤΑΣ

- Τις 5/17.3.2003, 8/18.4.03 και 14/23.6.03 Απόφασεις Δ/Σ του Πε.Σ.Υ.Π. Πελοποννήσου, αποφασίζουμε:

Η Α3β/14161/86 ΦΕΚ 634 Β/86 Υπουργική Απόφαση (ΑΝΑΜΟΡΦΩΣΗ ΤΟΥ ΟΡΓΑΝΙΣΜΟΥ ΤΟΥ ΓΕΝΙΚΟΥ ΝΟΣΟΚΟΜΕΙΟΥ ΚΑΛΑΜΑΤΑΣ), όπως τροποποιήθηκε και συμπληρώθηκε με τις αριθμ. Α3β/4215 ΦΕΚ 411/Β/90 και Α3β/3504 ΦΕΚ 327/Β/92 Υπουργικές Αποφάσεις, αναμορφώνεται όπως παρακάτω:

Άρθρο 1

Επωνυμία - Έδρα - Σφραγίδα - Νομική μορφή

- Το νοσοκομείο αυτό, που ιδρύθηκε με το Β.Διάταγμα 4 ΦΕΚ 69Α /1956, το οποίο τροποποιήθηκε και συμπληρώθηκε με το Π.Δ. 128 (ΦΕΚ 31Α /1979 και που υπάγεται στις διατάξεις του ΝΔ 2592/53 (ΦΕΚ 254/Α/53), από τη δημοσίευση του Ν. 2889/2001 (ΦΕΚ 37/Α/01), όπως τροποποιήθηκε και ισχύει μέχρι σήμερα, μετατρέπεται σε αποκεντρωμένη και ανεξάρτητη υπηρεσιακή μονάδα του Πε.Σ.Υ.Π Πελοποννήσου με διοικητική και οικονομική αυτοτέλεια, υποκείμενο στην εποπτεία του Υπουργού Υγείας

και Πρόνοιας, που αφορά στον τρόπο λειτουργίας του και στον έλεγχο του τρόπου διοίκησης και οικονομικής του διαχείρισης, ορίζεται δε ως Γενικό Νοσοκομείο του Πε.Σ.Υ.Π Πελοποννήσου και φέρει την επωνυμία: «Γενικό Νοσοκομείο Καλαμάτας».

- Η ανάπτυξη και λειτουργία του νοσοκομείου, στα πλαίσια του οργανισμού αυτού, γίνεται σταδιακά με αποφάσεις του Συμβουλίου Διοίκησης και σύμφωνα με τις κάθε φορά αποφάσεις του Υπουργείου Υγείας και Πρόνοιας και του Πε.Σ.Υ.Π. Πελοποννήσου.

- Έδρα του Νοσοκομείου είναι ο Δήμος της Καλαμάτας του Νομού Μεσσηνίας.

- Το νοσοκομείο έχει σφραγίδα στρογγυλή, στην οποία αναγράφονται σε επάλληλους κύκλους «ΕΛΛΗΝΙΚΗ ΔΗΜΟΚΡΑΤΙΑ - ΠΕΡΙΦΕΡΕΙΑΚΟ ΣΥΣΤΗΜΑ ΥΓΕΙΑΣ ΠΡΟΝΟΙΑΣ ΠΕΛΟΠΟΝΝΗΣΟΥ - ΓΕΝΙΚΟ ΝΟΣΟΚΟΜΕΙΟ ΚΑΛΑΜΑΤΑΣ» και στη μέση φέρει το εθνόσημο.

Άρθρο 2 ΣΚΟΠΟΣ

Σκοπός του νοσοκομείου είναι:

- Η παροχή πρωτοβάθμιας και δευτεροβάθμιας φροντίδας υγείας, στον πληθυσμό της Περιφέρειας Πελοποννήσου. Η φροντίδα υγείας παρέχεται ισότιμα σε κάθε άτομο ανεξάρτητα από την οικονομική, κοινωνική και επαγγελματική του κατάσταση, σύμφωνα με τους κανόνες του Εθνικού Συστήματος Υγείας και της Κοινωνικής Ασφάλισης.

- Η ειδίκευση, η συνεχής εκπαίδευση και η επιμόρφωση ιατρών, νοσηλευτών και άλλων επαγγελματιών υγείας, με την ανάπτυξη και εφαρμογή ανάλογων εκπαιδευτικών προγραμμάτων.

- Η ανάπτυξη και προαγωγή της έρευνας στον τομέα της υγείας. Στην κατεύθυνση αυτή εφαρμόζει και αναπτύσσει ερευνητικά προγράμματα και συνεργάζεται με άλλους συναφείς φορείς, καθώς και διεθνείς οργανισμούς, επιστημονικά και ερευνητικά κέντρα.

- Η συνεργασία με τα νοσηλευτικά ιδρύματα και άλλες μονάδες υγείας της υγειονομικής περιφέρειας για την ανάπτυξη και αναβάθμιση συνολικά της παροχής φροντίδας υγείας και ειδικότερα σε ό,τι αφορά την εφαρμογή εκπαιδευτικών προγραμμάτων, καθώς και ειδικών προγραμμάτων μελέτης και αξιολόγησης θεμάτων, που αφορούν το χώρο της υγείας, στο Πε.Σ.Υ.Π. Πελοποννήσου, σύμφωνα με τις διατάξεις του άρθρου 5 παρ. 2β του Ν. 2889/01 «Βελτίωση και Εκσυγχρονισμός του Εθνικού Συστήματος Υγείας και άλλες διατάξεις», με τις οποίες ορίζεται ο τρόπος νοσηλευτικής, επιστημονικής, εκπαιδευτικής και λειτουργικής διασύνδεσης.

- Εφαρμογή νέων μεθόδων και μορφών περίθαλψης, με στόχο την αποτελεσματική προώθηση της υγείας των πολιτών.

- Η ανάπτυξη διαδικασιών που διευκολύνουν τους στρατηγικούς στόχους που τίθενται από το Υπουργείο Υγείας και Πρόνοιας, το Πε.Σ.Υ.Π Πελοποννήσου και το Συμβούλιο Διοίκησης του Νοσοκομείου.

Άρθρο 3 ΟΡΓΑΝΑ ΔΙΟΙΚΗΣΗΣ

Τα όργανα διοίκησης του νοσοκομείου είναι:

- Ο Διοικητής
- Το Συμβούλιο Διοίκησης, που λειτουργεί με βάση τις διατάξεις του Ν. 2889/2001

Άρθρο 4 ΔΥΝΑΜΙΚΟΤΗΤΑ ΚΛΙΝΩΝ

Η συνολική δύναμη του νοσοκομείου ανέρχεται σε κόσιες τριάντα τρεις (333) κλίνες.

Άρθρο 5 ΔΙΑΚΡΙΣΗ ΥΠΗΡΕΣΙΩΝ

- Το Νοσοκομείο απαρτίζεται από τις ακόλουθες ρεσίες, Αυτοτελή Τμήματα και Αυτοτελή Γραφεία:

A. ΥΠΗΡΕΣΙΕΣ

- A.1. Ιατρική,
- A.2. Νοσηλευτική,
- A.3. Διοικητική-Οικονομική,
- A.4. Τεχνική - Ξενοδοχειακή
- B. ΑΥΤΟΤΕΛΕΣ ΤΜΗΜΑ
- B.1. Τμήμα Οργάνωσης και Πληροφορικής
- Γ. ΕΙΔΙΚΟ ΓΡΑΦΕΙΟ
- Γ.1. Υποδοχής ασθενών.

Κάθε Υπηρεσία, Αυτοτελές Τμήμα και Ειδικό Γραφείο, έχει τη δική του ιεραρχική διάρθρωση και γκρότηση. Οι Υπηρεσίες, το Αυτοτελές Τμήμα και το δικό Γραφείο υπάγονται απευθείας στο Διοικητή του Νοσοκομείου.

Άρθρο 6 ΔΙΑΡΘΡΩΣΗ ΙΑΤΡΙΚΗΣ ΥΠΗΡΕΣΙΑΣ

Η Ιατρική Υπηρεσία αποτελεί Διεύθυνση και διαρθρώνεται σε τομείς, διατομεακό τμήμα-διατομεακή μονάδα, λοιπά τμήματα και αυτοτελές τμήμα, ως εξής:

A' ΤΟΜΕΙΣ

- 1. Παθολογικός τομέας με δυναμικότητα 171 κλινών.
- 2. Χειρουργικός τομέας με δυναμικότητα 130 κλινών
- 3. Τομέας Ψυχικής Υγείας με δυναμικότητα 20 κλινών
- 4. Εργαστηριακός τομέας

Κάθε τομέας διαρθρώνεται σε τμήματα και Μονάδες ως εξής:

ΠΑΘΟΛΟΓΙΚΟΣ ΤΟΜΕΑΣ ΤΜΗΜΑΤΑ

- Δύο (2) Παθολογικά
- Ένα (1) Καρδιολογικό
- Ένα (1) Παιδιατρικό-Νεογνικό
- Ένα (1) Νεφρολογικό

B' ΜΟΝΑΔΕΣ

- Εμφραγμάτων
- Μία (1) Νοσηλείας Μεσογειακής Αναμίας
- Μία (1) Τεχνητού Νεφρού
- Μία (1) Συνεχούς περιτοναϊκής κάθαρσης

ΧΕΙΡΟΥΡΓΙΚΟΣ ΤΟΜΕΑΣ

ΤΜΗΜΑΤΑ

- Δύο (2) Χειρουργικά
- Ένα (1) Ορθοπεδικό
- Ένα (1) Μαιευτικό - Γυναικολογικό
- Ένα (1) Ουρολογικό
- Ένα (1) Ωτορινολαρυγγολογικό
- Ένα (1) Οφθαλμολογικό
- Ένα (1) Αναισθησιολογικό
- Ένα (1) Οδοντιατρικό

ΜΟΝΑΔΕΣ

- Μία (1) Ανάνηψης.

ΤΟΜΕΑΣ ΨΥΧΙΚΗΣ ΥΓΕΙΑΣ

ΤΜΗΜΑ

- Ένα (1) Ψυχιατρικό

ΕΡΓΑΣΤΗΡΙΑΚΟΣ ΤΟΜΕΑΣ

ΤΜΗΜΑΤΑ

- Μικροβιολογικό
- Αιματολογικό
- Βιοχημικό
- Αιμοδοσίας
- Ακτινοδιαγνωστικό
- Παθολογικής ανατομικής
- Κυτταρολογικό
- Φαρμακευτικό

Στους τομείς λειτουργούν τακτικά εξωτερικά Ιατρεία αντίστοιχων ειδικοτήτων με τις ειδικότητες των γιατρών που υπηρετούν στο Νοσοκομείο.

Β'. ΔΙΑΤΟΜΕΑΚΟ ΤΜΗΜΑ - ΔΙΑΤΟΜΕΑΚΗ ΜΟΝΑΔΑ

• Ένα (1) τμήμα Βραχείας Νοσηλείας για όλους τους τομείς με έξι (6) κλίνες.

• Μία (1) μονάδα Εντατικής Θεραπείας, με έξι (6) κλίνες.

Γ. ΛΟΙΠΑ ΤΜΗΜΑΤΑ

- Ένα (1) τμήμα Παραϊατρικού προσωπικού.
- Ένα (1) τμήμα Κοινωνικής Εργασίας.
- Ένα (1) τμήμα Διαιτολογίας - Διατροφής.

Δ. ΑΥΤΟΤΕΛΕΣ ΤΜΗΜΑ

• Ένα (1) τμήμα Επειγόντων Περιστατικών

Η δύναμη κάθε τμήματος καθορίζεται με απόφαση του Συμβουλίου Διοίκησης του Νοσοκομείου.

Οι κενές κλίνες των τμημάτων και μονάδων του αυτού τομέα χρησιμοποιούνται για την εξυπηρέτηση ασθενών και άλλων τμημάτων και μονάδων του αυτού τομέα και σε εξαιρετικές περιπτώσεις τμημάτων και μονάδων άλλου τομέα, μετά από εισηγήσεις του Διευθυντή Ιατρικής Υπηρεσίας και την τελική απόφαση του Διοικητή.

Σε κάθε μονάδα και τμήμα του ΕΣΥ, λειτουργεί τακτικό εξωτερικό ιατρείο.

Ο αριθμός των εξωτερικών ιατρείων για κάθε ειδικότητα καθορίζεται με αποφάσεις του Διοικητή ύστερα από εισηγήση του Διευθυντή Ιατρικής Υπηρεσίας.

Άρθρο 7

ΔΙΑΡΘΡΩΣΗ ΝΟΣΗΛΕΥΤΙΚΗΣ ΥΠΗΡΕΣΙΑΣ

1. Η Νοσηλευτική Υπηρεσία αποτελεί Διεύθυνση και διαρθρώνεται σε τέσσερις τομείς οι οποίοι λειτουργούν σε επίπεδο υποδιευθύνσεων.

Κάθε Νοσηλευτικός Τομέας διαρθρώνεται σε νοσηλευτικά τμήματα που ακολουθούν τη διάρθρωση της Ιατρικής Υπηρεσίας, σύμφωνα με τις διατάξεις του άρθρου 8 του Ν. 2889/2001.

Α) Νοσηλευτικός Τομέας, διαρθρώνεται σε έξι τμήματα και καλύπτει τα τμήματα και τις μονάδες του Παθολογικού Τομέα της Ιατρικής Υπηρεσίας.

Β) Νοσηλευτικός Τομέας διαρθρώνεται σε εννέα τμήματα που καλύπτουν τα τμήματα και τις μονάδες του Χειρουργικού Τομέα της Ιατρικής Υπηρεσίας, τα χειρουργεία και τη διατομεακή ΜΕΘ.

Γ) Νοσηλευτικός τομέας διαρθρώνεται σε ένα τμήμα που καλύπτει το τμήμα του τομέα Ψυχικής Υγείας.

Δ) Νοσηλευτικός Τομέας, διαρθρώνεται σε τέσσερα τμήματα που καλύπτουν τον Εργαστηριακό Τομέα, το ατομεακό Τμήμα βραχείας νοσηλείας, το αυτοτελές τμήμα επειγόντων περιστατικών και τα Τακτικά Εξωτερικά Ιατρεία.

Στο Νοσοκομείο συνιστάται Νοσηλευτική Επιτροπή για τα οριζόμενα στις διατάξεις του άρθρου 115 του Ν. 71/92 που αποτελείται από:

Α. Τον Διευθυντή/τρια της Νοσηλευτικής Υπηρεσίας ως Πρόεδρο.

Β. Ένα (1) προϊστάμενο τμήματος από κάθε νοσηλευτικό τομέα.

Γ. Ένα (1) νοσηλεύτη τμήματος από κάθε νοσηλευτικό τομέα.

Άρθρο 8

ΔΙΑΡΘΡΩΣΗ ΔΙΟΙΚΗΤΙΚΗΣ ΟΙΚΟΝΟΜΙΚΗΣ ΥΠΗΡΕΣΙΑΣ.

Η Διοικητική - Οικονομική Υπηρεσία αποτελεί Διεύθυνση και διαρθρώνεται σε μία (1) Υποδιεύθυνση ως εξής:

- Υποδιεύθυνση Διοικητικού που διαρθρώνεται σε Τμήματα και Αυτοτελή Γραφεία όπως παρακάτω:

1. Α. ΤΜΗΜΑΤΑ

1.Α.1. Διαχείρισης Ανθρώπινου Δυναμικού (Προσωπικού)

1.Α.2 Οικονομικού

1.Α.3. Γραμματείας.

1.Α.4. Κίνησης Ασθενών - Αρχείο

1.Α.5. Γραμματείας Εξωτερικών Ιατρείων και ΤΕΠ.

1.Α.6. Προμηθειών

1.Β. ΑΥΤΟΤΕΛΗ ΓΡΑΦΕΙΑ

1.Β.1 Επιστασίας

1.Β.2. Ιματισμού

Άρθρο 9

ΔΙΑΡΘΡΩΣΗ ΤΕΧΝΙΚΗΣ - ΞΕΝΟΔΟΧΕΙΑΚΗΣ ΥΠΗΡΕΣΙΑΣ

Η Τεχνική - Ξενοδοχειακή Υπηρεσία αποτελεί Διεύθυνση και διαρθρώνεται στα παρακάτω τμήματα:

• Τμήμα Τεχνικού

• Τμήμα Βιοϊατρικής Τεχνολογίας

Άρθρο 10

ΑΡΜΟΔΙΟΤΗΤΕΣ ΙΑΤΡΙΚΗΣ ΥΠΗΡΕΣΙΑΣ

Οι αρμοδιότητες της Ιατρικής Υπηρεσίας είναι:

• Η προώθηση και προαγωγή της Υγείας

• Η εκπαίδευση του προσωπικού που στελεχώνει την υπηρεσία.

• Η παροχή των υπηρεσιών υγείας

• Ο προγραμματισμός και ο έλεγχος των παρεχόμενων υπηρεσιών

• Η κατάρτιση πρωτοκόλλων για την παροχή και ανάπτυξη των παρεχόμενων ιατρικών υπηρεσιών από τη Διεύθυνση, τους τομείς και τα τμήματα.

• Η οργάνωση και προώθηση της έρευνας.

• Η συμμετοχή στην κατάρτιση και εφαρμογή των επιχειρησιακών και οικονομικών προγραμμάτων του Νοσοκομείου.

• Η συνεργασία με τις άλλες υπηρεσίες του Νοσοκομείου για τη συνεχή βελτίωση των παρεχόμενων υπηρεσιών υγείας.

• Η εποπτεία της εφημερίας και της αποτελεσματικής λειτουργίας των νοσοκομειακών κλινών καθώς και η επισημονική εποπτεία της λειτουργίας των Εξωτερικών Ιατρείων, του Τμήματος Επειγόντων Περιστατικών και των Χειρουργείων.

Αρμοδιότητες του Φαρμακευτικού τμήματος:
Ο προγραμματισμός προμηθειών, η φύλαξη, η ταξινόμηση, η παρασκευή ιδιοσκευασμάτων, ο έλεγχος, η χορήγηση, η διανομή, η διακίνηση και διαχείριση του φαρμακευτικού και λοιπού υλικού αρμοδιότητας του Ε.Ο.Φ.

Ακόμη, είναι η ευθύνη του επιστημονικού ελέγχου του ανταπολογίου, η εκτέλεση οποιασδήποτε συνταγής που θα ζητήσει το ιατρικό τμήμα, καθώς και ο έλεγχος των προς εκτέλεση συνταγών. Οι αρμοδιότητες του νοσοκομειακού φαρμακείου καθορίζονται στο άρθρο 4 του Π.Δ. 108/93, όπως αυτό ισχύει κάθε φορά.

Οι αρμοδιότητες του Τμήματος Παραϊατρικού Προσωπικού είναι:

Οι δραστηριότητες των τεχνολόγων ιατρικών εργαστηρίων, των τεχνολόγων χειριστών εμφανιστών, των εργοθεραπευτών, των φυσιοθεραπευτών και άλλων συναφών κλάδων, όπως αυτές οι δραστηριότητες εξειδικεύονται στις κείμενες διατάξεις και στον εσωτερικό κανονισμό λειτουργίας του νοσοκομείου.

Οι αρμοδιότητες του Τμήματος Κοινωνικής Εργασίας είναι:

Η ευθύνη και η συμπαράσταση στους νοσηλευόμενους στο Νοσοκομείο σε κάθε κοινωνικό πρόβλημα. Η αναζήτηση και διερεύνηση των αιτιών που προκαλούν τα προβλήματα αυτά κατά περίπτωση και γενικά η φροντίδα και η ψυχολογική υποστήριξη για την αντιμετώπιση των κοινωνικών αυτών προβλημάτων των ασθενών στο πλαίσιο της γενικότερης κοινωνικής πολιτικής του Υπουργείου Υγείας.

Οι αρμοδιότητες του τμήματος Διαπολογίας - Διατροφής είναι:

Η φροντίδα για τη σύνταξη και τον έλεγχο των καθημερινών διατροφικών αναγκών των εσωτερικών ασθενών καθώς για την πληροφόρηση των ασθενών των εξωτερικών ιατρειών που έχουν ανάγκη από διαιτητική αγωγή.

Στη μονάδα αυτή εντάσσονται επίσης οι επιστημονικές, οργανωτικές, εκπαιδευτικές και διοικητικές δραστηριότητες όλων όσων απασχολούνται με τα τρόφιμα από την προμήθεια μέχρι την κατανάλωσή τους.

Άρθρο 11

ΑΡΜΟΔΙΟΤΗΤΕΣ ΤΗΣ ΝΟΣΗΛΕΥΤΙΚΗΣ ΥΠΗΡΕΣΙΑΣ

Οι αρμοδιότητες της Νοσηλευτικής Υπηρεσίας είναι:

- Η παροχή Νοσηλευτικής φροντίδας στους ασθενείς, σύμφωνα με τους κανόνες και τα διδάγματα της Νοσηλευτικής Επιστήμης και τον Κώδικα Νοσηλευτικής Δεοντολογίας.

- Η προώθηση και προαγωγή της νοσηλευτικής επιστήμης, της συνεχιζόμενης εκπαίδευσης, επιμόρφωσης και της έρευνας στον τομέα αυτό.

- Η τήρηση των αρχών λειτουργίας του Νοσοκομείου όπως αυτές καθορίζονται από διατάξεις Νόμων, Π.Δ/των, τον εσωτερικό κανονισμό λειτουργίας του νοσοκομείου και τις αποφάσεις του Συμβουλίου Διοίκησης και του Διοικητού αυτού.

- Η συνεργασία με τις άλλες υπηρεσίες του Νοσοκομείου.

Άρθρο 12

ΑΡΜΟΔΙΟΤΗΤΕΣ ΔΙΟΙΚΗΤΙΚΗΣ - ΟΙΚΟΝΟΜΙΚΗΣ ΥΠΗΡΕΣΙΑΣ

Οι αρμοδιότητες της Διοικητικής - Οικονομικής Υπηρεσίας κατά τμήμα και Αυτοτελές Γραφείο, είναι:

Τμήμα Διαχείρισης Ανθρώπινου Δυναμικού (προσωπικού).

- Φροντίζει για τη βέλτιστη διαχείριση και ανάπτυξη του ανθρώπινου Δυναμικού.

- Φροντίζει για κάθε θέμα που έχει σχέση με την υπηρεσιακή κατάσταση του προσωπικού του Νοσοκομείου.

- Είναι υπεύθυνο για την τήρηση αρχείου των ερμηνών στο Νοσοκομείο, των συνταξιοδοτήσεων, των λύσεων και των προσλήψεων.

- Είναι υπεύθυνο για την τήρηση του αρχείου για βάρδιες, πάσης φύσεως άδειες, εφημερίες, υπερωρίες ολόου του προσωπικού και την έγκρισή τους σε συνεννόηση με τις αντίστοιχες διευθύνσεις.

- Είναι υπεύθυνο για τον διοικητικό έλεγχο των αδειών ασθενείας και των άλλων κατηγοριών αδειών ολόου προσωπικού και την αρχειοθέτησή τους.

- Καταρτίζει και παρακολουθεί προγράμματα εκπαίδευσης, επιμόρφωσης και έρευνας προσωπικού σε συνεργασία με το αρμόδιο τμήμα.

Τμήμα Οικονομικού.

Είναι υπεύθυνο:

- Για τη σύνταξη του οικονομικού σχεδιασμού - προϋπολογισμού, τον έλεγχο παρακολούθησής του, καθώς και τον απολογισμό κατά μήνα και έτος.

- Για την έκδοση μηνιαίων αναφορών για τα οικονομικά στοιχεία του νοσοκομείου.

- Για όλες τις λογιστικές δραστηριότητες.

- Για την τήρηση της φορολογικής νομοθεσίας

- Για την είσπραξη των ληξιπρόθεσμων χρεών

- Για τα αποδεικτικά στοιχεία της πιστωτικής πολιτικής.

- Για την έκδοση περιοδικών αναφορών για την ταμειακή ρευστότητα του νοσοκομείου, τον προγραμματισμό πληρωμών, τα ισοζύγια εσόδων, εξόδων και υλικών.

- Για τη διαχείριση των χρημάτων του νοσοκομείου.

- Για τον προγραμματισμό των πληρωμών του νοσοκομείου στους προμηθευτές.

- Για τις πληρωμές και τις εισπράξεις. Εκδίδει επιταγές.

- Για τις επαφές με τις τράπεζες, ασφαλιστικούς οργανισμούς και προμηθευτές.

- Για την παρακολούθηση παγίων και αποσβέσεων.

- Για την προετοιμασία της μισθοδοσίας του προσωπικού

- Για την έκδοση και τον έλεγχο των καταστάσεων μισθοδοσίας.

- Για τον έλεγχο των αναλώσεων και των αποθεμάτων των αναλώσιμων υλικών και των φαρμάκων.

- Για την κοστολόγηση ανά ιατρική πράξη και τη σύνταξη και παρακολούθηση των τμηματικών προϋπολογισμών.

- Για τις μελέτες επενδύσεων (οικονομικό μέρος)

Τμήμα Γραμματείας

- Είναι υπεύθυνο για τη γραμματειακή υποστήριξη όλων των ιατρικών και νοσηλευτικών τμημάτων και μονάδων του νοσοκομείου.

- Έχει την ευθύνη παροχής πληροφοριών και εγγράφων γενικής φύσεως προς το κοινό και τους ασθενείς.

- Είναι υπεύθυνο για την διατήρηση του γενικού αρχείου, την τήρηση του γενικού πρωτοκόλλου και τη διακίνηση της αλληλογραφίας (και της ηλεκτρονικής).

Τμήμα Κίνησης Ασθενών - Αρχείο

- Φροντίζει για την έκδοση εισιτηρίων, την εισαγωγή των ασθενών, την έκδοση εξιτηρίων και την τήρηση καταλόγου αναμονής εισαγωγής.

- Τηρεί αρχείο κενών κλινών και ενημερώνει τους ασθενείς για την εισαγωγή τους σύμφωνα με τη σειρά στον κατάλογο αναμονής.

- Φροντίζει για τη λογιστική παρακολούθηση του λογαριασμού των νοσηλευσμένων, τη χρέωση δαπανών νοση-

λείας και την εκδοση των δελτίων παροχής υπηρεσιών και λοιπών παραστατικών στοιχείων.

- Μεριμνά για την τήρηση και ενημέρωση των ιατρικών φακέλων των ασθενών.

- Έχει την ευθύνη της φύλαξης και σωστής αρχαιοθετησης των ιατρικών φακέλων όλων των ασθενών.

- Χορηγεί πιστοποιητικά στους αρρώστους όταν τα ζητούν, μετά από υποβολή σχετικής αίτησης.

Τμήμα Γραμματείας Εξωτερικών Ιατρείων και ΤΕΠ

- Είναι υπεύθυνο για τη γραμματειακή υποστήριξη των τακτικών εξωτερικών ιατρείων, των απογευματινών εξωτερικών ιατρείων και του ΤΕΠ.

- Φροντίζει για την υποδοχή και την εξυπηρέτηση σε αυτά των πολιτών. Τηρεί τα αρχεία και τα βιβλία κίνησης των εξωτερικών ιατρείων και ΤΕΠ και καταγράφει την επίσκεψη των ασθενών.

- Ρυθμίζει την σειρά προσέλευσης των πολιτών και προγραμματίζει την επανεξέτασή τους με προσυνεννόηση.

- Φροντίζει για την είσπραξη των ανάλογων εσόδων.

Τμήμα Προμηθειών

Είναι υπεύθυνο:

- Της τήρησης του μητρώου προμηθειών.

- Της σύνταξης του Ενιαίου Προγράμματος Προμηθειών.

- Της διεκπεραίωσης των διαγωνισμών και κατάρτισης των συμβάσεων.

- Των μικροπρομηθειών

- Της οργάνωσης και λειτουργίας των αποθηκών του νοσοκομείου, γενικού, υγειονομικού, τεχνικού και άλλου υλικού, διεξάγει περιοδικές και ετήσιες απογραφές και παραλαμβάνει και χρεώνει κάθε αναλώσιμο και πάγιο στοιχείο

Αυτοτελές Γραφείο Επιστάσις

- Μεριμνά για τον καθαρισμό, ευπρεπισμό και την καλή εμφάνιση του νοσοκομείου.

- Έχει την ευθύνη για την εκτέλεση των γενικών εργασιών και των μεταφορών εντός και εκτός νοσοκομείου.

- Έχει την ευθύνη του τηλεφωνικού κέντρου.

- Έχει την ευθύνη ασφάλειας του προσωπικού, των επισκεπτών και νοσηλευόμενων στο Νοσοκομείο, καθώς και της φύλαξης των κτιρίων και του πάσης φύσεως εξοπλισμού του νοσοκομείου.

Αυτοτελές Γραφείο Ιματισμού.

- Μεριμνά για τη εξασφάλιση και τη συντήρηση του αναγκαίου ιματισμού για τις ανάγκες του νοσοκομείου.

- Ευθύνεται για τη διαχείριση, τον καθαρισμό, την ενένη συντήρηση και ανανέωση του ιματισμού, στολών προσωπικού, κλινοσκεπασμάτων, καθώς και για τη φύλαξη, επιδιόρθωση και διανομή τους

Τα τμήματα της Διοικητικής - Οικονομικής Υπηρεσίας μπορούν με αποφάσεις του Διοικητή να διαρθρώνονται σε επιμέρους Γραφεία, τα οποία θα έχουν την ευθύνη για έματα συναφή με το αντικείμενο του τμήματος, που θα αναφέρονται απολογημένα στις αποφάσεις αυτές, καθώς και οι αρμοδιότητές τους.

Άρθρο 13

ΑΡΜΟΔΙΟΤΗΤΕΣ ΤΕΧΝΙΚΗΣ - ΞΕΝΟΔΟΧΕΙΑΚΗΣ ΥΠΗΡΕΣΙΑΣ

Τμήμα Τεχνικού

- Έχει την ευθύνη της εκτέλεσης έργων ανάπτυξης, συρρήσης και διαρκούς βελτίωσης των μηχανολογικών.

ηλεκτρολογικών και ψυκτικών εγκαταστάσεων του Νοσοκομείου και την πρόμηθεια του απαραίτητου εξοπλισμού και υλικών.

- Έχει την ευθύνη για την ομαλή λειτουργία των ηλεκτρολογικών εγκαταστάσεων, παροχής αερίων, των εγκαταστάσεων παροχής νάρκωσης στα χειρουργεία και γενικά για την ομαλή λειτουργία των τεχνολογικών εγκαταστάσεων.

- Επιμελείται την καλή λεπτονομία, τις επισκευές και τη συντήρηση του τηλεφωνικού κέντρου και των τηλεφωνικών συσκευών, των μεγαφωνικών εγκαταστάσεων, των εγκαταστάσεων παραγωγής και διανομής τηλεοπτικού σήματος, των εγκαταστάσεων ενδοεπικοινωνίας και κλήσης του προσωπικού, των εγκαταστάσεων τηλεχειρισμού και ελέγχου φωτισμού, της πυρασφάλειας.

- Επιμελείται τη συντήρηση και καλή λειτουργία των εφεδρικών γεννητριών του νοσοκομείου.

- Επιμελείται και συντηρεί τις εγκαταστάσεις γειώσεων και αλεξικέρανου. Φροντίζει για την αξιόπιστη λειτουργία των συστημάτων πυρανίχνευσης και πυρασφάλειας.

- Παρακολουθεί και ελέγχει την ομαλή διανομή ηλεκτρικής ενέργειας στο Νοσοκομείο σε 24ωρη βάση.

- Έχει την ευθύνη συντήρησης των οχημάτων του νοσοκομείου.

- Είναι υπεύθυνο για την εφαρμογή της ενεργειακής πολιτικής που ακολουθεί το Νοσοκομείο. Παρακολουθεί τις καταναλώσεις ενέργειας και καυσίμων και συντάσσει μελέτες βελτιστοποίησης της απόδοσης των ενεργειακών συστημάτων του νοσοκομείου.

- Επιμελείται τη συντήρηση και τις επισκευές όλων των οικονομικών στοιχείων των κτιρίων του νοσοκομείου, των μονώσεων, των δαπέδων και τον κάθε μορφής ξενοδοχειακού τύπου εξοπλισμό του Νοσοκομείου.

- Έχει την ευθύνη συντήρησης του περιβάλλοντος χώρου είτε αναφέρεται σε περιοχές με φύτευση είτε σε χώρους στάθμευσης.

- Διατηρεί πλήρες αρχείο κλειδιών και αναπαράγει τον απαιτούμενο αριθμό ύστερα από έγκριση των υπερκείμενων οργάνων.

- Καταρτίζει μελέτες για την εκτέλεση έργων, επιβλέπει την εκτέλεσή τους, σύμφωνα με τις εκάστοτε ισχύουσες διατάξεις και έχει την ευθύνη για την παραλαβή τους.

- Συντάσσει και ενημερώνει κατ' έτος το σχεδιασμό επέκτασης και αναβάθμισης της τεχνικής υποδομής και του εξοπλισμού του νοσοκομείου. Τα στοιχεία αυτά υποβάλλει στο τμήμα οικονομικών, για να ληφθούν υπόψη για την κατάρτιση του προϋπολογισμού και του σχεδίου ανάπτυξης του νοσοκομείου.

Τμήμα Βιοϊατρικής Τεχνολογίας

Είναι υπεύθυνο για:

- Την ορθολογική χρήση και την ομαλή λειτουργία της τεχνικής υποστήριξης του ιατρικού εξοπλισμού του νοσοκομείου και των αναλώσιμων γι' αυτά υλικών.

- Τη διασφάλιση της ποιότητας των υπηρεσιών με βάση διεθνή πρότυπα και κανόνες ασφαλείας

- Τη διασφάλιση της ασφάλους και αποδοτικής λειτουργίας των μηχανημάτων και την εφαρμογή των διεθνών κανόνων ασφαλείας και προστασίας των ασθενών και του προσωπικού, συμπεριλαμβανομένης και της ακτινοθεραπείας.

- Τη διενέργεια προληπτικής και επισκευαστικής συντήρησης μηχανημάτων ιατρικού εξοπλισμού, τη σύνταξη και την επιβλέψη τήρησης των συμβολαίων συντήρησης.

- Την παρακολούθηση των τεχνολογικών εξελίξεων στην βιοιατρική τεχνολογία και τη μελέτη ένταξής τους στο Νοσοκομείο.
- Την εισήγηση προμήθειας νέου εξοπλισμού καθώς και ανανέωση του υπάρχοντος.
- Τη διαχείριση και διερεύνηση δυσμελών περιστατικών που σχετίζονται με τον ιατροτεχνολογικό εξοπλισμό.
- Την ενημέρωση και εκπαίδευση του προσωπικού του νοσοκομείου στην ασφαλή και αποδοτική λειτουργία του ιατροτεχνολογικού εξοπλισμού και την επιμόρφωση του προσωπικού του τμήματος σε θέματα συντήρησης των ιατρικών μηχανημάτων.
- Την καταγραφή, αρχειοθέτηση και παρακολούθηση του εξοπλισμού και την τεχνολογική υποστήριξη των ανάλογων ερευνητικών προγραμμάτων.
- Τα Τμήματα της Τεχνικής - Ξενοδοχειακής Υπηρεσίας μπορούν με αποφάσεις του Διοικητή να διαρθρώνονται σε επιμέρους γραφεία, τα οποία θα έχουν την ευθύνη για θέματα συναφή με το αντικείμενο του τμήματος, που θα αναφέρονται απολογημένα στις αποφάσεις αυτές, καθώς και οι αρμοδιότητές τους.

Άρθρο 14

ΑΡΜΟΔΙΟΤΗΤΕΣ ΑΥΤΟΤΕΛΟΥΣ ΤΜΗΜΑΤΟΣ
ΚΑΙ ΑΥΤΟΤΕΛΟΥΣ ΓΡΑΦΕΙΟΥ

Αυτοτελές τμήμα Οργάνωσης και Πληροφορικής.

Οι αρμοδιότητές του είναι:

- Η εγκατάσταση κάθε νέας εφαρμογής πληροφορικής και η έναρξη λειτουργίας της.
 - Η διαχείριση της κάθε εφαρμογής από συστηματικής και λειτουργικής πλευράς.
 - Η εκπαίδευση του προσωπικού του νοσοκομείου και η αποτελεσματική εκμετάλλευση των συστημάτων πληροφορικής.
 - Η συνεχής παρακολούθηση των νέων τεχνολογιών και η αξιολόγηση της δυνατότητας αξιοποίησής τους από το Νοσοκομείο.
 - Οι περιοδικές και ετήσιες εκθέσεις λειτουργίας.
 - Η διαχείριση και λειτουργία του πληροφορικού εξοπλισμού, η βελτιστοποίηση της αξιοποίησης του εξοπλισμού σε συνάρτηση και με τις εφαρμογές που λειτουργούν σε κάθε τμήμα του εξοπλισμού.
 - Η εγκατάσταση και συντήρηση τοπικού ή ευρύτερου δικτύου υπολογιστών.
 - Η διαχείριση της πρόσβασης των χρηστών στο δίκτυο.
 - Η διαχείριση της επικοινωνίας του εσωτερικού δικτύου με εξωτερικά δίκτυα.
 - Η προστασία του δικτύου και η αξιοποίηση των πόρων του δικτύου (βίσκων κλπ)
 - Η διαχείριση της απόδοσης του δικτύου και η σχεδίαση της επέκτασής του δικτύου.
 - Η κατάρτιση μελετών και τεχνικών προδιαγραφών για την προμήθεια εξοπλισμού πληροφορικής (Η/Υ κ.λπ.)
- Αναπτύσσει περιορισμένης έκτασης εφαρμογές για:
- την επέκταση της λειτουργικότητας του δικτύου και των υποσυστημάτων της Ιατρικής, νοσηλευτικής και διοικητικής υπηρεσίας
 - την προσαρμογή ειδικών πακέτων λογισμικού, για περιορισμένης έκτασης εφαρμογές,
 - την παρακολούθηση των δεικτών ιατρονοσηλευτικής και διοικητικο-διοικονομικής λειτουργίας του νοσοκομείου
 - την πρόσβαση στο Διαδίκτυο.
- Καταρτίζει το Στρατηγικό Πλάνο Πληροφορικής, με

βάση τους γενικότερους στρατηγικούς στόχους του νοσοκομείου, αλλά και τις ειδικότερες λειτουργικές γκρες του.

- Παρακολουθεί την υλοποίηση του Στρατηγικού του και ενημερώνεται για την πορεία των έργων πληροφορικής, των τυχόν προβλημάτων ή καθυστερήσει ακόμη και για τυχόν αποκλίσεις από τον αρχικά προπόμενο προϋπολογισμό έργων.

- Υποβάλλει και δέχεται προτάσεις προς και από τα μόδια τμήματα για την εκπόνηση των μελετών και την παρακολούθηση των διαδικασιών που σχετίζονται με εγκατάσταση των νέων συστημάτων πληροφορικής.

- Είναι υπεύθυνο για τη λήψη και γενικά τη συλλογή πληροφοριών από τα διάφορα υποσυστήματα του νοσοκομείου για την διοίκηση και την ιατρική υπηρεσία.

Αυτοτελές Γραφείο Υποδοχής Ασθενών

Οργανώνεται και λειτουργεί σύμφωνα με τις διατάξεις του άρθρου 6 του Ν. 2889/01 και της αριθμ. Υ4α/14 23.11.2001 εγκυκλίου του Υπουργού Υγείας και Πρόνοιας, όπως αυτή ισχύει κάθε φορά.

Άρθρο 15

ΚΑΤΗΓΟΡΙΑ ΕΙΔΙΚΩΝ ΘΕΣΕΩΝ

Μία (1) οργανική θέση της κατηγορίας ειδικών θέσεων που διαβαθμίζεται ως εξής:

Μία (1) οργανική θέση Διοικητή, με βαθμό 1ο.

Η παραπάνω θέση ορίζεται με θητεία και διέπεται από τις διατάξεις της παρ. 6 του άρθρου 5 του Ν. 2889/2001.

Άρθρο 16

ΘΕΣΕΙΣ ΕΙΔΙΚΟΥ ΕΠΙΣΤΗΜΟΝΙΚΟΥ ΠΡΟΣΩΠΙΚΟΥ

Μία (1) οργανική θέση ειδικού επιστημονικού προσωπικού, Συμβούλου Οργάνωσης, που διέπεται από τις διατάξεις της παρ. 3 του άρθρου 6 του Ν. 2889/2001.

Η ειδικότητα αυτού του ειδικού επιστημονικού προσωπικού καθορίζεται με την απόφαση προκήρυξης αυτής.

Άρθρο 17

ΣΤΕΛΕΧΩΣΗ ΙΑΤΡΙΚΗΣ ΥΠΗΡΕΣΙΑΣ

Α. Η Ιατρική Υπηρεσία στελεχώνεται από:

1. Ειδικευμένους ιατρούς, του κλάδου ιατρών ΕΣΥ που συνιστώνται, σύμφωνα με τις διατάξεις του άρθρου 2 του Ν. 1397/83, στον κλάδο ιατρών ΕΣΥ του Υπουργείου Υγείας και Πρόνοιας και κατανέμονται στο Νοσοκομείο αυτό όπως παρακάτω:

Α/Α ΕΙΔΙΚΟΤΗΤΑ	Δ/ΝΤΕΣ	ΕΠΙΜ	
		Α'	Β'
ΟΡΓΑΝ	ΟΡΓΑΝ	ΟΡΓΑΝ	ΟΡΓΑΝ
1 ΠΑΘΟΛΟΓΙΑ	2	2	7
2 ΚΑΡΔΙΟΛΟΓΙΑ	1	2	5
3 ΠΑΙΔΙΑΤΡΙΚΗ	1	1	3
4 ΝΕΥΡΟΛΟΓΙΑ		1	1
5 ΓΑΣΤΡΟΕΝΤΕΡΟΛΟΓΙΑ		1	1
6 ΔΕΡΜΑΤΟΛΟΓΙΑ	1		
7 ΧΕΙΡΟΠΟΙΚΗ	2	2	7
8 ΟΡΘΟΠΕΔΙΚΗ	1	2	4
9 ΟΥΡΟΛΟΓΙΑ	1	1	2
10 ΟΦΘΑΛΜΟΛΟΓΙΑ	1	1	1
11 Ω.Ρ.Λ.	1	1	1
12 ΜΑΙΕΥΤΙΚΗ	1	1	2
ΓΥΝΑΙΚΟΛΟΓΙΑ			
13 ΑΝΔΡΟΓΟΝΙΜΟΛΟΓΙΑ	1	2	4
14 ΨΥΧΙΑΤΡΙΚΗ	1	1	2

Α/Α ΕΙΔΙΚΟΤΗΤΑ	Δ'ΝΤΕΣ ΟΡΓΑΝ	ΕΠΙΜ	
		Α' ΟΡΓΑΝ	Β' ΟΡΓΑΝ
15 ΠΝΕΥΜΟΝΟΛΟΓΙΑ -ΦΥΜΑΤΟΛΟΓΙΑ		1	1
16 ΝΕΦΡΟΛΟΓΙΑ	1	1	3
17 ΑΙΜΑΤΟΛΟΓΙΑ ή ΠΑΘΟΛΟΓΙΑ ή ΠΑΙΔΙΑΤΡΙΚΗ		1	1
18 ΟΔΟΝΤΙΑΤΡΙΚΗ	1	1	2
19 ΙΑΤΡΙΚΗ ΒΙΟΠΑΘΟΛΟΓΙΑ 'Η ΑΙΜΑΤΟΛΟΓΙΑ 'Η ΠΑΘΟΛΟΓΙΑ	1	1	1
20 ΙΑΤΡΙΚΗ ΒΙΟΠΑΘΟΛΟΓΙΑ	1	1	3
21 ΙΑΤΡΙΚΗ ΒΙΟΠΑΘΟΛΟΓΙΑ ή ΑΙΜΑΤΟΛΟΓΙΑ	1	1	1
23 ΠΑΘΟΛΟΓΙΚΗ ΑΝΑΤΟΜΙΚΗ	1	1	1
24 ΚΥΤΤΑΡΟΛΟΓΙΑ	1		1
25 ΑΚΤΙΝΟΔΙΑΓΝΩΣΤΙΚΗ	1	2	4
26 ΕΝΔΟΚΡΙΝΟΛΟΓΙΑ		1	
30 ΠΑΘΟΛΟΓΙΑ 'Η ΚΑΡΔΙΟΛΟΓΙΑ 'Η ΠΝΕΥΜΟΝΟΛΟΓΙΑ 'Η ΑΝΑΙΣΘΗΣΙΟΛΟΓΙΑ 'Η ΧΕΙΡΟΥΡΓΙΚΗ	1	1	1
Συνολα	23	30	52

ΓΕΝΙΚΟ ΣΥΝΟΛΟ εκατόν δώδεκα (112) ΘΕΣΕΙΣ

Για την κατάληψη των βαθμίδων Διευθυντή και Επιμερητή Α στη Μονάδα Εντατικής Θεραπείας εκτός της κοινότητας του τίτλου μίας εκ των ανωτέρω ειδικοτήτων (Γ' ΑΙΜΑΤΟΛΟΓΙΑ 'Η ΚΑΡΔΙΟΛΟΓΙΑ 'Η ΠΝΕΥΜΟΝΟΛΟΓΙΑ 'Η ΑΝΑΙΣΘΗΣΙΟΛΟΓΙΑ 'Η ΧΕΙΡΟΥΡΓΙΚΗ), απαιτείται και η υνδρομή των προϋποθέσεων του άρθρου 84 του Ν. 071/92.

Στις θέσεις του ανωτέρω άρθρου συμπεριλαμβάνονται όλες οι θέσεις που έχουν συσταθεί με οποιοδήποτε τρόπο στο Γ.Ν. ΚΑΛΑΜΑΤΑΣ μέχρι την δημοσίευση της παρούσας απόφασης, συμπεριλαμβανομένων και των θέσεων ιατρών για περιοδικές επισκέψεις που έχουν συσταθεί στο Γενικό Νοσοκομείο Καλαμάτας.

2. Ειδικευόμενους ιατρούς, οι οποίοι τοποθετούνται για δίκηυση στο Νοσοκομείο αυτό, σύμφωνα με τις ισχύουσες διατάξεις.

3. Άλλους επιστήμονες και λοιπό προσωπικό, που προέρχουν συναφείς υπηρεσίες με το έργο της ιατρικής υπηρεσίας, των παρακάτω κατά κατηγορία κλάδων, σε θένα από τους οποίους συνιστώνται οι αντίστοιχα οριζόμενες θέσεις μόνιμου προσωπικού:

Α' ΚΑΤΗΓΟΡΙΑ ΠΕ
ΚΛΑΔΟΣ ΠΕ ΦΑΡΜΑΚΟΠΟΙΩΝ τρεις (3) θέσεις βαθμού Δ-Α
ΚΛΑΔΟΣ ΠΕ ΑΚΤΙΝΟΦΥΣΙΩΝ μία (1) θέση βαθμού Δ-Α
ΚΛΑΔΟΣ ΠΕ ΧΗΜΙΚΩΝ-ΒΙΟΧΗΜΙΚΩΝ-ΒΙΟΛΟΓΩΝ πέντε (5) θέσεις βαθμού Δ-Α
ΚΛΑΔΟΣ ΠΕ ΔΙΑΙΤΟΛΟΓΩΝ δύο (2) θέσεις βαθμού Δ-Α
ΚΛΑΔΟΣ ΠΕ ΨΥΧΟΛΟΓΩΝ δύο (2) θέσεις βαθμού Δ-Α
ΚΛΑΔΟΣ ΠΕ ΚΟΙΝΩΝΙΚΗΣ ΕΡΓΑΣΙΑΣ δύο (2) θέσεις βαθμού Δ-Α

Β' ΚΑΤΗΓΟΡΙΑ ΤΕ
ΚΛΑΔΟΣ ΤΕ ΚΟΙΝΩΝΙΚΗΣ ΕΡΓΑΣΙΑΣ Οκτώ (8) θέσεις βαθμού Δ-Α
ΚΛΑΔΟΥ ΤΕ ΔΙΑΙΤΟΛΟΓΙΑΣ-ΔΙΑΤΡΟΦΗΣ Μία (1) θέση βαθμού Δ-Α
ΚΛΑΔΟΥ ΤΕ ΤΕΧΝΟΛΟΓΩΝ ΤΡΟΦΙΜΩΝ Μία (1) θέση βαθμού Δ-Α
ΚΛΑΔΟΥ ΤΕ ΙΑΤΡΙΚΩΝ ΕΡΓΑΣΤΗΡΙΩΝ δέκα έξι (16) θέσεις βαθμού Δ-Α
ΚΛΑΔΟΣ ΤΕ ΡΑΔΙΟΛΟΓΙΑΣ - ΑΚΤΙΝΟΛΟΓΙΑΣ Δεκαπέντε (15) θέσεις βαθμού Δ-Α
ΚΛΑΔΟΣ ΤΕ ΕΠΟΠΤΩΝ ΔΗΜΟΣΙΑΣ ΥΓΕΙΑΣ δύο (2) θέσεις βαθμού Δ-Α
ΚΛΑΔΟΣ ΤΕ ΦΥΣΙΚΟΘΕΡΑΠΕΥΤΩΝ έξι (6) θέσεις βαθμού Δ-Α
ΚΛΑΔΟΣ ΤΕ ΕΡΓΟΘΕΡΑΠΕΥΤΩΝ Μία (1) θέση βαθμού Δ-Α
Γ' ΚΑΤΗΓΟΡΙΑ ΔΕ
ΚΛΑΔΟΣ ΔΕ ΒΟΗΘΩΝ ΙΑΤΡΙΚΩΝ ΚΑΙ ΒΙΟΛΟΓΙΚΩΝ ΕΡΓΑΣΤΗΡΙΩΝ Δεκαπέντε (15) θέσεις βαθμού Δ-Α
ΚΛΑΔΟΣ ΔΕ ΧΕΙΡΙΣΤΩΝ ΙΑΤΡΙΚΩΝ ΜΗΧΑΝΗΜΑΤΩΝ (ΧΕΙΡ-ΕΜΒΛΑΝΙΣΤΩΝ) δέκα έξι (16) θέσεις βαθμού Δ-Α
ΚΛΑΔΟΣ ΔΕ ΒΟΗΘΩΝ ΦΑΡΜΑΚΕΙΟΥ τέσσερις (4) θέσεις βαθμού Δ-Α
ΚΛΑΔΟΣ ΔΕ ΔΙΑΤΡΟΦΗΣ τέσσερις (4) θέσεις βαθμού Δ-Α

Στις θέσεις του ανωτέρω άρθρου συμπεριλαμβάνονται όλες οι θέσεις που έχουν συσταθεί με οποιοδήποτε τρόπο στο Γ.Ν. ΚΑΛΑΜΑΤΑΣ μέχρι την δημοσίευση της παρούσας απόφασης.

Άρθρο 18

Στελέχωση Νοσηλευτικής Υπηρεσίας

Η Νοσηλευτική Υπηρεσία στελεχώνεται από προσωπικό των παρακάτω κατά κατηγορία κλάδων σε καθένα από τους οποίους συνιστώνται οι αντίστοιχα οριζόμενες θέσεις:

Α' ΚΑΤΗΓΟΡΙΑ ΠΕ
ΚΛΑΔΟΣ ΠΕ ΝΟΣΗΛΕΥΤΙΚΗΣ πέντε (5) θέσεις βαθμού Δ-Α
Β' ΚΑΤΗΓΟΡΙΑ ΤΕ
ΚΛΑΔΟΣ ΤΕ ΝΟΣΗΛΕΥΤΙΚΗΣ Εκατόν εβδομήντα έξι (176) θέσεις βαθμού Δ-Α
ΚΛΑΔΟΣ ΤΕ ΕΠΙΣΚΕΠΤΩΝ - ΤΡΙΩΝ ΥΓΕΙΑΣ επτά (7) θέσεις βαθμού Δ-Α
ΚΛΑΔΟΣ ΤΕ ΒΡΕΦΟΝΗΠΙΟΚΟΜΙΑΣ μία (1) θέση βαθμού Δ-Α
ΚΛΑΔΟΣ ΤΕ ΜΑΙΕΥΤΙΚΗΣ δέκα έξι (16) θέσεις βαθμού Δ-Α
Γ' ΚΑΤΗΓΟΡΙΑ ΔΕ
ΚΛΑΔΟΣ ΔΕ ΝΟΣΗΛΕΥΤΙΚΗΣ Εκατόν σαράντα (140) θέσεις βαθμού Δ-Α
Δ' ΚΑΤΗΓΟΡΙΑ ΥΕ
ΚΛΑΔΟΣ ΥΕ ΒΟΗΘΗΤΙΚΟΥ ΥΠΟΝΟΜΙΚΟΥ ΠΡΟΣΩΠΙΚΟΥ Ογδόντα τρεις (83) θέσεις βαθμού Δ-Α

Ο κλάδος αυτός περιλαμβάνει τις ειδικότητες: Βοηθών Θαλάμων, Νοσοκόμων, Μειοφορέων Ασθενών, Σαβανωτών, Νεκροτόμων, Αποστειρωτών.

Η κατανομή των θέσεων στις ειδικότητες γίνεται κάθε φορά με την απόφαση προκήρυξης αυτών.

Στις θέσεις του ανωτέρω άρθρου συμπεριλαμβάνονται όλες οι θέσεις που έχουν συσταθεί στους παραπάνω κλάδους με οποιοδήποτε τρόπο στο Γ.Ν. ΚΑΛΑΜΑΤΑΣ μέχρι την δημοσίευση της παρούσας απόφασης.

Άρθρο 19

Στελέχωση Διοικητικής - Οικονομικής Υπηρεσίας, Αυτοτελούς τμήματος Οργάνωσης και Πληροφορικής και Ειδικού γραφείου Υποδοχής ασθενών.

Α' ΚΑΤΗΓΟΡΙΑ ΠΕ

ΚΛΑΔΟΣ ΠΕ ΔΙΟΙΚΗΤΙΚΟΥ - ΟΙΚΟΝΟΜΙΚΟΥ

- Δυο (2) θέσεις βαθμού Δ/ντού
- Δέκα (10) θέσεις βαθμού Δ-Α

ΚΑΤΗΓΟΡΙΑ ΘΕΣΕΩΝ ΜΕ ΜΙΣΘΟ ΕΝΤΟΛΗΣ

Μία (1) θέση Δικηγόρου βαθμού Δ-Α

ΚΛΑΔΟΥ ΠΕ ΣΤΑΤΙΣΤΙΚΗΣ

Μία (1) θέση βαθμού Δ-Α

ΚΛΑΔΟΣ ΠΕ ΠΛΗΡΟΦΟΡΙΚΗΣ

Δυο (2) θέσεις βαθμού Δ-Α

Β' ΚΑΤΗΓΟΡΙΑ ΤΕ

ΚΛΑΔΟΣ ΤΕ ΔΙΟΙΚΗΣΗΣ ΜΟΝΑΔΩΝ ΥΓΕΙΑΣ ΚΑΙ ΠΡΟΝΟΙΑΣ

Εννέα (9) θέσεις βαθμού Δ-Α

ΚΛΑΔΟΣ ΤΕ ΠΛΗΡΟΦΟΡΙΚΗΣ

Τέσσερις (4) θέσεις βαθμού Δ-Α

ΚΛΑΔΟΣ ΤΕ ΛΟΓΙΣΤΙΚΗΣ

Έξι (6) θέσεις βαθμού Δ-Α

ΚΛΑΔΟΣ ΤΕ ΒΙΒΛΙΟΘΗΚΟΝΟΜΙΑΣ

Μία (1) θέση βαθμού Δ-Α

Γ' ΚΑΤΗΓΟΡΙΑ ΔΕ

ΚΛΑΔΟΣ ΔΕ ΔΙΟΙΚΗΤΙΚΩΝ ΓΡΑΜΜΑΤΕΩΝ

Σαράντα πέντε (45) θέσεις βαθμού Δ-Α

Ο κλάδος αυτός περιλαμβάνει τις ειδικότητες Διοικητικών γραμματέων, διοικητικού λογιστικού, αποθηκάρων, εισπρακτόρων.

Η κατανομή των θέσεων στις ειδικότητες γίνεται κάθε φορά με την απόφαση προκήρυξης αυτών.

ΚΛΑΔΟΣ ΔΕ ΠΡΟΣΩΠΙΚΟΥ/ΥΠΗΡΕΣΙΑΣ

Έξι (6) θέσεις βαθμού Δ-Α

ΚΛΑΔΟΣ ΔΕ ΔΑΚΤΥΛΟΓΡΑΦΩΝ

Τέσσερις (4) θέσεις βαθμού Δ-Α

ΚΛΑΔΟΣ ΔΕ ΤΗΛΕΦΩΝΗΤΩΝ

Έξι (6) θέσεις βαθμού Δ-Α

ΚΛΑΔΟΥ ΔΕ ΙΕΡΕΩΝ

Μία (1) θέση βαθμού Δ-Α

ΚΛΑΔΟΣ ΔΕ ΚΥΒΕΡΝΗΤΩΝ

Δύο (2) θέσεις βαθμού Δ-Α

ΚΛΑΔΟΣ ΔΕ ΠΡΟΣΩΠΙΚΟΥ ΑΣΦΑΛΕΙΑΣ

Δέκα (10) θέσεις βαθμού Δ-Α

Δ' ΚΑΤΗΓΟΡΙΑ ΥΕ

ΚΛΑΔΟΣ ΥΕ ΒΟΗΘΗΤΙΚΟΥ ΠΡΟΣΩΠΙΚΟΥ

Είκοσι τρεις (23) θέσεις βαθμού Ε-Β

Ο κλάδος αυτός περιλαμβάνει τις ειδικότητες: Κλητών, Θυρωτών, Συνοδών Ανελευκυστήρων, Βοηθών Αποθηκάρων, Ταξινόμων Ιματισμού.

Η κατανομή των θέσεων στις ειδικότητες γίνεται κάθε φορά με την απόφαση προκήρυξης αυτών.

ΚΛΑΔΟΣ ΥΕ ΕΡΓΑΤΩΝ

Δέκα (10) θέσεις βαθμού Ε-Β

ΚΛΑΔΟΣ ΥΕ ΦΥΛΑΚΩΝ - ΘΥΡΩΡΩΝ- ΝΥΚΤΟΦΥΛΑΚΩΝ

Πέντε (5) θέσεις βαθμού Ε-Β

ΚΛΑΔΟΣ ΥΕ ΠΡΟΣΩΠΙΚΟΥ ΚΑΘΑΡΙΟΤΗΤΑΣ

Σαράντα επτά (47) θέσεις βαθμού Ε-Β

Ο κλάδος αυτός περιλαμβάνει τις ειδικότητες: Καθαριστών - στρώων, Πλυντών - ντρινών, Πρεσσαδόρ - Σιδηρωτών - τριών, Βοηθού Κηπουρού, τεχνιτών.

Η κατανομή των θέσεων στις ειδικότητες γίνεται κάθε φορά με την απόφαση προκήρυξης αυτών.

ΚΛΑΔΟΣ ΥΕ ΠΡΟΣΩΠΙΚΟΥ ΕΣΤΙΑΣΗΣ

Πενήντα (50) θέσεις βαθμού Ε-Β

Ο κλάδος αυτός περιλαμβάνει τις ειδικότητες: Τραπεζοκόμων, Βοηθών Μανζάρου, Λατζέρηδων.

Η κατανομή των θέσεων στις ειδικότητες γίνεται κάθε φορά με την απόφαση προκήρυξης αυτών.

Στις θέσεις του ανωτέρω άρθρου συμπεριλαμβάνονται όλες οι θέσεις που έχουν συσταθεί στους παραπάνω κλάδους με οποιοδήποτε τρόπο στο Γ.Ν. ΚΑΛΑΜΑΤΑΣ μέχρι την δημοσίευση της παρούσας απόφασης.

Άρθρο 20

Στελέχωση της Τεχνικής - Ξενοδοχειακής Υπηρεσίας

Α' ΚΑΤΗΓΟΡΙΑ ΠΕ

ΚΛΑΔΟΣ ΠΕ ΜΗΧΑΝΙΚΩΝ

- Μία (1) θέση βαθμού Δ/ντού
- Πέντε (5) θέσεις βαθμού Δ-Α

Ο κλάδος αυτός περιλαμβάνει τις ειδικότητες: Μηχανολόγων - Μηχανικών, Ηλεκτρολόγων - Μηχανικών, Αρχιτεκτόνων - Μηχανικών, Πολιτικών - Μηχανικών.

Η κατανομή των θέσεων στις ειδικότητες γίνεται κάθε φορά με την απόφαση προκήρυξης αυτών.

Β' ΚΑΤΗΓΟΡΙΑ ΤΕ

ΚΛΑΔΟΣ ΤΕ ΤΕΧΝΟΛΟΓΩΝ ΕΦΑΡΜΟΓΩΝ

Έξι (6) θέσεις βαθμού Δ-Α

Ο κλάδος αυτός περιλαμβάνει τις ειδικότητες: Τεχνολόγων Ιατρικών Οργάνων, Τεχνολόγων Ηλεκτρολόγων Αυτοματισμού, Τεχνολόγων Μηχανολόγων, Υπομηχανικών, Σχεδιαστών, Τεχνολόγων Ηλεκτρονικών.

Η κατανομή των θέσεων στις ειδικότητες γίνεται κάθε φορά με την απόφαση προκήρυξης αυτών.

Γ' ΚΑΤΗΓΟΡΙΑ ΔΕ

ΚΛΑΔΟΣ ΔΕ ΤΕΧΝΙΚΟΣ

Πενήντα δύο (52) θέσεις βαθμού Δ-Α

Ο κλάδος αυτός περιλαμβάνει τις ειδικότητες:

Ηλεκτροτεχνικών, Ηλεκτρονικών, Ηλεκτροτεχνιτών Μηχανοτεχνιτών, Εργοδηγών, Σχεδιαστών, Θερμαστών Υδραυλικών, Οικοδόμων - Κτιστών, Αμμοκονιαστών, Ξυλουργών - Επιπλαστών, Ψυκτικών, Ελαιοχρωματιστών Υδροχρωματιστών, Σιδηρουργών, Οξυγονοκολλητών Αλουμινοκατασκευαστών, Κλιβανιστών - Αποστειρωτών Απολυμαντών, Κοπτριών - Ραπτριών - Γαζωτριών, Κουριών και άλλες συναφείς ειδικότητες.

Η κατανομή των θέσεων στις ειδικότητες γίνεται κάθε φορά με την απόφαση προκήρυξης αυτών.

ΚΛΑΔΟΣ ΔΕ ΟΔΗΓΩΝ

Εννέα (9) θέσεις

Στις θέσεις του ανωτέρω άρθρου συμπεριλαμβάνονται όλες οι θέσεις που έχουν συσταθεί στις παραπάνω κλάδους με οποιοδήποτε τρόπο στο Γ.Ν. ΚΑΛΑΜΑΤΑΣ μέχρι την δημοσίευση της παρούσας απόφασης.

Άρθρο 21

ΘΕΣΕΙΣ ΕΚΤΟΣ ΒΑΘΜΟΛΟΓΙΚΗΣ ΚΛΙΜΑΚΑΣ

Συνιστώνται οι παρακάτω θέσεις μόνιμου προσωπικού, εκτός βαθμολογικής κλίμακας:

ΝΟΣΗΛΕΥΤΙΚΗ ΥΠΗΡΕΣΙΑ

ΒΑΘΜΟΣ ΘΕΣΕΙΣ ΚΛΑΔΟΣ
 Διευθυντής 5 ΠΕ ή ΤΕ Νοσηλευτικής

Άρθρο 22

Προσόντα διορισμού

Τα προσόντα διορισμού που απαιτούνται για την θέση κατηγορίας ειδικών θέσεων καθορίζονται από τις διατάξεις του άρθρου 5 του Ν. 2889/01.

Προσόντα διορισμού που απαιτούνται για την θέση της κατηγορίας ειδικού επιστημονικού προσωπικού, ορίζονται τα προβλεπόμενα στις διατάξεις του Π.Δ/τος 50/2001 (ΦΕΚ 39Α), όπως αυτό ισχύει κάθε φορά για το προσοντολόγιο των υπαλλήλων του δημοσίου που μπορεί να εξειδικεύονται με την απόφαση πρόσκλησης.

Τα προσόντα διορισμού του υπολοίπου προσωπικού ορίζονται τα προβλεπόμενα στις διατάξεις του Π.Δ/τος 50/2001 (ΦΕΚ 39Α), όπως αυτό ισχύει κάθε φορά για το προσοντολόγιο των υπαλλήλων του δημοσίου.

Για τη θέση του Δικηγόρου με έμμισθη εντολή, απαιτείται επιπλέον των τυπικών προσόντων και άδεια άσκησης του δικηγορικού επαγγέλματος στον Αρειο Πίλο.

Άρθρο 23

Προϊστάμενοι Υπηρεσιών

Στην Ιατρική Υπηρεσία προΐσταται γιατρός Διευθυντής, σύμφωνα με τις διατάξεις του Ν. 2889/2001.

Στο Τμήμα Διαιτολογίας - Διατροφής προΐσταται υπάλληλος της κατηγορίας ΠΕ του κλάδου Διαιτολόγων - υπάλληλος της κατηγορίας ΤΕ των κλάδων Διαιτολογίας - Διατροφής και Τεχνολόγων τροφίμων.

Στο Τμήμα Κοινωνικής Εργασίας προΐσταται υπάλληλος της κατηγορίας ΠΕ του κλάδου Κοινωνικής εργασίας ή ΤΕ του κλάδου Κοινωνικής Εργασίας.

Στο τμήμα Παραϊατρικών Επαγγελμάτων προΐσταται υπάλληλος της κατηγορίας ΤΕ των Κλάδων Ιατρικών Εργαστηρίων, Ραδιολογίας - Ακτινολογίας, Φυσικοθεραπευτών.

Στη Νοσηλευτική Υπηρεσία προΐστανται:

Στη Δ/ση, υπάλληλος με βαθμό Δ/ντή της κατηγορίας ΠΕ ή ΤΕ του Κλάδου Νοσηλευτικής.

Στους Τομείς, υπάλληλοι με βαθμό Δ/ντή της κατηγορίας ΠΕ ή ΤΕ του Κλάδου Νοσηλευτικής.

Στα Τμήματα υπάλληλοι της κατηγορίας ΠΕ του Κλάδου Νοσηλευτικής ή της κατηγορίας ΤΕ του κλάδου Νοσηλευτικής για δε το Γυναικολογικό - Μαιευτικό τμήμα υπάλληλος της κατηγορίας ΤΕ του κλάδου Μαιευτικής.

Στη Διοικητική - Οικονομική Υπηρεσία Προΐστανται:

Στη Διεύθυνση και Υποδιεύθυνση Διοικητικού, υπάλληλοι με βαθμό Δ/ντή της κατηγορίας ΠΕ του κλάδου Διοικητικού - Οικονομικού.

Στα Τμήματα Διαχείρισης Ανθρώπινου Δυναμικού, Γραμματείας, Γραμματείας Εξωτερικών Ιατρείων και ΤΕΠ, Κίνησης ασθενών - Αρχείο, υπάλληλοι της κατηγορίας ΠΕ του κλάδου Διοικητικού - Οικονομικού ή της κατηγορίας ΤΕ των κλάδων Διοίκησης Μονάδων Υγείας και Πρόνοιας και εν ελλείψει υπάλληλοι της κατηγορίας ΔΕ του Κλάδου ΔΕ Διοικητικών Γραμματέων.

Στα Τμήματα Οικονομικού και Προμηθειών, υπάλληλοι της κατηγορίας ΠΕ του κλάδου Διοικητικού - Οικονομικού ή της κατηγορίας ΤΕ του κλάδου ΤΕ Διοίκησης Μονάδων Υγείας και Πρόνοιας ή της κατηγορίας ΤΕ του Λογιστικής.

Στο Αυτοτελές τμήμα Οργάνωσης και Πληροφορικής, υπάλληλος της κατηγορίας ΠΕ ή ΤΕ του κλάδου Πληροφορικής και εν ελλείψει υπάλληλος της κατηγορίας ΔΕ του κλάδου ΔΕ Προσωπικού Η/Υ.

Στη Τεχνική - Ξενοδοχειακή Υπηρεσία προΐστανται:

Στα τμήματα Τεχνικού και Βιοϊατρικής Τεχνολογίας, υπάλληλοι της κατηγορίας ΠΕ του κλάδου Μηχανικών ή της κατηγορίας ΤΕ του κλάδου Τεχνολογικών Εφαρμογών.

Στα αυτοτελή Γραφεία επιστάσις και ιματισμού υπάλληλοι της κατηγορίας ΠΕ του κλάδου Διοικητικού - Οικονομικού ή ΤΕ του Κλάδου Διοίκησης Μονάδων Υγείας ή της κατηγορίας ΔΕ του Κλάδου Διοικητικών Γραμματέων (Στο Ειδικό Γραφείο Υποδοχής Ασθενών προΐσταται υπάλληλος όπως ορίζεται από το Νόμο και τις εκάστοτε εγκυκλίους του Υπουργείου.

Άρθρο 24

ΕΣΟΔΑ

Τα έσοδα του Νοσοκομείου είναι:

1. Οι επιχορηγήσεις από τον κρατικό προϋπολογισμό και το πρόγραμμα δημοσίων επενδύσεων.

2. Οι εισπράξεις από νοσήλια, εξέταστρα και λοιπές αμοιβές για παροχή υπηρεσιών.

3. Οι πρόσσοδοι από την ίδια αυτού περιουσία.

4. Τα έσοδα από δωρεές, κληροδοτήματα, εκποιήσεις κλπ.

Άρθρο 25

Α. Οι παρακάτω θέσεις κλάδου γιατρών ΕΣΥ, που έχουν συσταθεί με την υπ' αριθ. Α3β/οικ. 5703/90 (ΦΕΚ 215/Β/90) Απόφαση στη Νοσηλευτική Μονάδα Πύλου μεταφέρθηκαν δε και προστέθηκαν με τις διατάξεις της υπ' αριθ. Υ4α/οικ. 4309 (ΦΕΚ 321/Β/96) ΚΥΑ στον οργανισμό του Γ.Ν. Καλαμάτας για την αποκεντρωμένη οργανική μονάδα Πύλου, διαμορφώνονται ως εξής:

Είσεις κλάδου γιατρών ΕΣΥ

Ειδ. κότητα	Βαθμός	Αριθμός
Καρδιολογίας	Επμ. Β'	1

Οι λοιπές θέσεις του ίδιου κλάδου:

Ειδ. κότητα	Βαθμός	Αριθμός
Παθολογίας	ΕΑ ή ΕΒ'	1
Παθολογίας	ΕΒ'	1
Χειρουργικής	ΕΑ ή ΕΒ'	1
Χειρουργικής	ΕΒ'	1
Μικροβιολογίας	ΕΒ'	1, καταργούνται.

Β. Οι θέσεις προσωπικού που έχουν συσταθεί με την αριθ. Α3β/οικ. 17019/87 (ΦΕΚ 701/Β/87) Απόφαση μεταφέρθηκαν δε και προστέθηκαν με την αριθ. Υ4α/οικ. 4309 (ΦΕΚ 321/Β/96) ΚΥΑ στον οργανισμό του Γ.Ν. Καλαμάτας για την αποκεντρωμένη οργανική μονάδα Πύλου, διαμορφώνονται ως εξής:

1. Στην κατηγορία ΠΕ, τον κλάδο ΠΕ Διοικητικός - Λογιστικός καταργείται μία (1) θέση με ταυτόχρονη κατάργηση του κλάδου.

2. Στην κατηγορία ΤΕ, α) στον κλάδο ΤΕ Διοίκησης Μονάδων Υγείας και Πρόνοιας και καταργείται μία (1) θέση, β) στον κλάδο ΤΕ Λογιστικής καταργείται μία (1) θέση, γ) στον κλάδο ΤΕ Φυσικοθεραπείας και καταργείται μία (1) θέση, δ) στον κλάδο ΤΕ Κοινωνικής Εργασίας καταργούνται δύο (2) θέσεις, ε) στον κλάδο ΤΕ Νοσηλευτικής καταργούνται πέντε (5) θέσεις και στ) στον κλάδο ΤΕ Επισκεπτών ή Επισκεπτριών Υγείας καταργούνται δύο (2) θέσεις και η συγκεκριμένη κατηγορία διαμορφώνεται ως εξής:

ΚΑΤΗΓΟΡΙΑ ΤΕ

ΚΛΑΔΟΣ ΤΕ ΝΟΣΗΛΕΥΤΙΚΗΣ

Δέκα πέντε (15) θέσεις

3. Στην κατηγορία ΔΕ, α) στον κλάδο ΔΕ Δακτυλογρά-

φων καταργούνται δύο (2) θέσεις, β) στον κλάδο ΔΕ Βοηθών Ιατρικών και Βιολογικών Εργαστηρίων (Παρασκευαστών) καταργείται μία (1) θέση, γ) στον κλάδο ΔΕ Μαγείρων καταργείται μία (1) θέση, δ) στον κλάδο ΔΕ Τεχνικός καταργούνται δύο (2) θέσεις ε) στον κλάδο ΔΕ Νοσηλευτών καταργούνται πέντε (5) θέσεις και η συγκεκριμένη κατηγορία διαμορφώνεται ως εξής:

ΚΑΤΗΓΟΡΙΑ ΔΕ

ΚΛΑΔΟΣ ΔΕ ΔΙΟΙΚΗΤΙΚΟΥ - ΛΟΓΙΣΤΙΚΟΥ

Τρεις (3) θέσεις

ΚΛΑΔΟΣ ΔΕ ΒΟΗΘΩΝ ΙΑΤΡΙΚΩΝ ΚΑΙ ΒΙΟΛΟΓΙΚΩΝ ΕΡΓΑΣΤΗΡΙΩΝ (ΠΑΡΑΣΚΕΥΑΣΤΩΝ)

Μία (1) θέση

ΚΛΑΔΟΣ ΔΕ ΧΕΙΡΙΣΤΩΝ ΙΑΤΡΙΚΩΝ ΣΥΣΚΕΥΩΝ

Δύο (2) θέσεις

ΚΛΑΔΟΣ ΔΕ ΤΕΧΝΙΚΟΣ

Τρεις (3) θέσεις

ΚΛΑΔΟΣ ΔΕ ΝΟΣΗΛΕΥΤΙΚΗΣ

Δέκα πέντε (15) θέσεις

ΚΛΑΔΟΣ ΔΕ ΒΟΗΘΩΝ ΦΑΡΜΑΚΕΥΤΩΝ

Μία (1) θέση

4. Στην κατηγορία ΥΕ, α) στον κλάδο ΥΕ Βοηθητικό Υγειονομικό Προσωπικό καταργούνται δέκα (10) θέσεις, β) στον κλάδο ΥΕ Βοηθητικού Προσωπικού καταργείται μία (1) θέση, γ) στον κλάδο ΥΕ Προσωπικού Εστίασης καταργούνται πέντε (5) θέσεις, δ) στον κλάδο ΥΕ Προσωπικού Καθαριότητας καταργούνται τέσσερις (4) θέσεις και ε) στον κλάδο ΥΕ Εργατών καταργούνται δύο (2) θέσεις και η συγκεκριμένη κατηγορία διαμορφώνεται ως εξής:

ΚΑΤΗΓΟΡΙΑ ΥΕ

ΚΛΑΔΟΣ ΥΕ ΒΟΗΘΗΤΙΚΟΥ ΠΡΟΣΩΠΙΚΟΥ

Μία (1) θέση

Ο κλάδος αυτός περιλαμβάνει τις ειδικότητες: Κλητήρων, Θυρωρών, Ταξινόμων Ιμιασμού και άλλες συναφείς δικότητες

ΚΛΑΔΟΣ ΥΕ ΠΡΟΣΩΠΙΚΟΥ ΚΑΘΑΡΙΟΤΗΤΑΣ

Μία (1) θέση

Ο κλάδος αυτός περιλαμβάνει τις ειδικότητες: Καθαριών-τριών, Πλυντών-τριών, Πρεσσαδόρων- Σιδερωτών-ριών και Επιμέλειας κήπων.

ΚΛΑΔΟΣ ΥΕ ΕΡΓΑΤΩΝ

Μία (1) θέση

Η απόφαση αυτή να δημοσιευθεί στην Εφημερίδα της Κυβερνήσεως.

Αθήνα, 22 Ιανουαρίου 2014

ΟΙ ΥΦΥΠΟΥΡΓΟΙ

ΟΙΚΟΝΟΜΙΑΣ ΚΑΙ ΟΙΚΟΝΟΜΙΚΩΝ ΕΣΩΤΕΡΙΚΩΝ, ΔΗΜΟΣΙΑΣ
ΟΙΚΟΝΟΜΙΚΩΝ ΔΙΟΙΚΗΣΗΣ ΚΑΙ ΑΠΟΚΕΝΤΡΩΣΗΣ
Ν. ΦΑΡΜΑΚΗΣ Μ. ΜΠΙΣΤΗΣ

ΥΓΕΙΑΣ ΚΑΙ ΠΡΟΝΟΙΑΣ
ΕΚΤ. ΝΑΣΙΩΚΑΣ

ιδ. Υ4α/48954 Γ.Π.

(2) οποιοποίηση / συμπλήρωση του Οργανισμού του Γενικού Νοσοκομείου Βόλου «ΑΧΙΛΛΟΠΟΥΛΕΙΟ» καθώς και σύσταση θέσεων κλάδου γιατρών ΕΣΥ.

ΟΙ ΥΦΥΠΟΥΡΓΟΙ

ΟΙΚΟΝΟΜΙΑΣ ΚΑΙ ΟΙΚΟΝΟΜΙΚΩΝ - ΕΣΩΤΕΡΙΚΩΝ,
ΔΗΜΟΣΙΑΣ ΔΙΟΙΚΗΣΗΣ ΚΑΙ ΑΠΟΚΕΝΤΡΩΣΗΣ -
ΥΓΕΙΑΣ ΚΑΙ ΠΡΟΝΟΙΑΣ

Εχοντας υπόψη:

Τις διατάξεις του Π. Δ/τος 87/86 (ΦΕΚ 32/Α/86).

2. Τις διατάξεις του άρθρου 34 του Ν. 2519/97 (ΦΕΚ 165/Α/97).

3. Τις διατάξεις της παρ. 1. του άρθρου 25 του Ν. 1397/83 (ΦΕΚ 143/Α/83).

4. Τις διατάξεις των άρθρων 6 (παρ. 1) και 11 (παρ. 1), του Ν. 2889/01 (ΦΕΚ 37/Α/01).

5. Τις διατάξεις της παρ. 5 του άρθρου 8 του Ν. 2194/94 (ΦΕΚ 34/Α/94).

6. Τις διατάξεις του Π. Δ/τος 95 (ΦΕΚ 76/Α/10.3.2000) «Οργανισμός του Υπουργείου Υγείας και Πρόνοιας», όπως τροποποιήθηκε και συμπληρώθηκε με το Π. Δ/γμα 299 (ΦΕΚ 240/Α/2000).

7. Τις διατάξεις της παρ. 2 του άρθρου 1 του Ν. 2469/97. ΦΕΚ 38/Α/97 και το γεγονός ότι από τις διατάξεις της παρούσας απόφασης θα προκληθεί ετήσια δαπάνη σε βάρος του κρατικού προϋπολογισμού (14-210 ΚΑΕ 0226) ύψους 360.500 ΕΥΡΩ.

8. Την 1065956/863/15.7.03, (ΦΕΚ 985/Β/16.7.03) απόφαση ανάθεσης αρμοδιοτήτων στους Υφυπουργούς Οικονομίας και Οικονομικών.

9. Το 81 Π.Δ/γμα (ΦΕΚ 57/Α/02) «Συγχώνευση των Υπουργείων Εθνικής Οικονομίας και Οικονομικών στο Υπουργείο Οικονομίας και Οικονομικών».

10. Την 3418, (ΦΕΚ 861/Β/9.7.02) απόφαση ανάθεσης αρμοδιοτήτων στους Υφυπουργούς Υγείας και Πρόνοιας όπως αυτή τροποποιήθηκε με την αριθ. 70697 (ΦΕΚ 1011/Β/03) Απόφαση.

11. Την ΔΙΑΔΚ/Φ.1/2/13773/2003 (ΦΕΚ 985/Β/03) Απόφαση, ανάθεσης αρμοδιοτήτων στον Υφυπουργό Εσωτερικών Διοίκησης Διαχείρισης και Αποκέντρωσης Νίκο Μπίστη, όπως τροποποιήθηκε με την όμοια της ΔΙΑΔΚ/Φ.1/2/14475/13 (ΦΕΚ 1000/Β/03).

12. Το 4985/21.5.03 έγγραφο του Γ.Ν. Βόλου «ΑΧΙΛΛΟΠΟΥΛΕΙΟΥ».

13. Το υπ' αριθ. 31/15.10.02 απόσπασμα πρακτικών του Δ.Σ. του Πε.Σ.Υ.Π. Θεσσαλίας, αποφασίζουμε:

Η Α3β/ακ. 14133 (ΦΕΚ 646/Β/86) Υπουργική Απόφαση «Αναμόρφωση του Οργανισμού του Γενικού Νοσοκομείου Βόλου "ΑΧΙΛΛΟΠΟΥΛΕΙΟ"», όπως συμπληρώθηκε με την αριθ. Α3β/οικ. 1125 (ΦΕΚ 84/Β/89) Απόφαση, τροποποιείται και συμπληρώνεται, όπως παρακάτω:

Α. Στο άρθρο 12 «Στελέχιση Νοσηλευτικής Υπηρεσίας», στην κατηγορία ΤΕ, στο κλάδο ΤΕ Νοσηλευτικής προστίθενται έντεκα (11) θέσεις.

Κατά τα λοιπά το τροποποιούμενο και συμπληρωμένο άρθρο παραμένει ως έχει.

Στο άρθρο 13 «Στελέχιση Διοικητικής Υπηρεσίας», στην κατηγορία ΤΕ, προστίθενται τρεις (3) θέσεις στον κλάδο ΤΕ Ραδιολογίας - Ακτινολογίας και τρεις (3) θέσεις στον κλάδο ΤΕ Ιατρικών Εργαστηρίων.

Κατά τα λοιπά το τροποποιούμενο και συμπληρωμένο άρθρο παραμένει ως έχει.

Β. Συστήνονται οι παρακάτω θέσεις κλάδου γιατρών ΕΣΥ του Υπουργείου Υγείας και Πρόνοιας και προστίθενται στον Οργανισμό του Γ.Ν. Βόλου «ΑΧΙΛΛΟΠΟΥΛΕΙΟ»

ΕΙΔΙΚΟΤΗΤΑ	ΒΑΘΜΟΣ	ΑΡΙΘΜΟΣ	ΣΥΝΟΛΟ
Ακτινοδιαγνωστικής	Επιμ. Β'	1	1
Αναισθησιολογίας	Επιμ. Β'	1	1
Χειρουργικής Παιδών	Επιμ. Β'	1	1
ΣΥΝΟΛΟ			3

Η απόφαση αυτή να δημοσιευθεί στην Εφημερίδα της Κυβερνήσεως.

Αθήνα, 21 Ιανουαρίου 2004

ΟΙ ΥΠΟΥΡΓΟΙ
ΟΙΚΟΝΟΜΙΑΣ ΚΑΙ ΕΣΩΤΕΡΙΚΩΝ, ΔΗΜΟΣΙΑΣ
ΟΙΚΟΝΟΜΙΚΩΝ ΔΙΟΙΚΗΣΗΣ ΚΑΙ ΑΠΟΚΕΝΤΡΩΣΗΣ
Ν. ΦΑΡΜΑΚΗΣ Ν. ΜΠΙΣΤΗΣ
ΥΓΕΙΑΣ ΚΑΙ ΠΡΟΝΟΙΑΣ
ΕΚΤ. ΝΑΣΙΩΚΑΣ

Αριθ. Α-75826/5776 (3)
Διαφήμιση στα επιβατηγά δημοσίας χρήσης αυτοκίνητα.

Ο ΥΠΟΥΡΓΟΣ ΜΕΤΑΦΟΡΩΝ ΚΑΙ ΕΠΙΚΟΙΝΩΝΙΩΝ

Έχοντας υπόψη τις διατάξεις:

- του άρθρου 14 του Ν. 1437/1984 (Α' 59) «Ρυθμίσεις εμάτων επιβατηγών αυτοκινήτων δημοσίας χρήσης και άλλες διατάξεις».
 - της περιπτώσεως δ της παραγράφου 2 του άρθρου 3 του Π.Δ. 243/1987 και 244/1987 (Α' 104) «Κανονισμός λειτουργίας επιβατηγών αυτοκινήτων δημοσίας χρήσης με ή χωρίς μετρητή (ταξί - αγοραία)».
 - του άρθρου 29α του Ν. 1558/85 (Α' 137) «Κυβερνητική και κυβερνητικά όργανα», όπως σε αυτό προστέθηκε το άρθρο 27 του Ν. 2081/1992 (Α' 154) και αντικαταστάθηκε με την παράγραφο 2α του άρθρου 1 του Ν. 2469/1997 (Α' 38).
 - της Α-64955/6079/31.1.2001 (Α112) «Διαφήμιση στα επιβατηγά δημοσίας χρήσης αυτοκίνητα» απόφασης του υπουργού Μεταφορών και Επικοινωνιών.
 - Την από 15.12.2003 αίτηση για παράταση τριάντα έξι (36) μηνών της πιλοτικής λειτουργίας διαφημίσεων κοινωνικού και εμπορικού περιεχομένου, από το ΡΑΔΙΟΤΑΞΙΣΜΟΣ Σ.Π.Ε..
 - Το γεγονός ότι από τις διατάξεις της απόφασης αυτών προκαλείται δαπάνη σε βάρος του κρατικού προϋπολογισμού, αποφασίζουμε:
- προστείνουμε για τριάντα έξι (36) μήνες, την ισχύ της αριθμ. Α-64955/6079/31.1.2001 (Β' 112) απόφασης Υπουργού Μεταφορών και Επικοινωνιών «Διαφήμιση επιβατηγά δημοσίας χρήσης αυτοκίνητα».
- Απόφαση αυτή να δημοσιευθεί στην Εφημερίδα της Κυβερνήσεως.

Αθήνα, 20 Ιανουαρίου 2004

Ο ΥΠΟΥΡΓΟΣ
Χ. ΒΕΡΕΛΙΣ

306 (4)
τροποποίηση του Οργανισμού Εσωτερικής Υπηρεσίας του Δ. Βόλου Ν. Μαγνησίας.

Ο ΓΕΝΙΚΟΣ ΓΡΑΜΜΑΤΕΑΣ ΠΕΡΙΦΕΡΕΙΑΣ ΘΕΣΣΑΛΙΑΣ

Έχοντας υπόψη:

- τις διατάξεις του άρθρου 13 του Ν. 1188/81, όπως αντικαταστάθηκε με την παρ. 5 του άρθρου 8 Ν. 2307/95.
- τις διατάξεις του Π.Δ. 37/87 όπως συμπληρώθηκε με το Δ. 22/90 και 50/2001.

- Την 125/93 απόφαση του Δημοτικού Συμβουλίου Βόλου με την οποία ψηφίστηκε ο Οργανισμός Εσωτερικής Υπηρεσίας (αριθμ. εγκριτ. 17383/93 Νομ. Μαγνησίας /ΦΕΚ 757/93 τ.Β').

- Την 433/2003 απόφαση Δημοτικού Συμβουλίου Βόλου με την οποία εγκρίθηκε η τροποποίηση του Ο.Ε.Υ. για τους λόγους που αναφέρθηκε σ' αυτή.

- Την 4/2003 σύμφωνη γνώμη απόφαση του Υπηρεσιακού Συμβουλίου ΟΤΑ Ν. Μαγνησίας, αποφασίζουμε:

Εγκρίνουμε την 433/2003 απόφαση του Δ.Σ. Βόλου με την οποία τροποποιείται το άρθρο 3 του Οργανισμού Εσωτερικής Υπηρεσίας ως εξής:

- ΚΛΑΔΟΣ ΠΕ3 Πολιτικών Μηχανικών
Δεκα τέσσερις (14) θέσεις με βαθμούς Δ-Α
ΚΛΑΔΟΣ ΠΕ4 Αρχιτεκτόνων Μηχανικών
Οκτώ (8) θέσεις με βαθμούς Δ-Α
ΚΛΑΔΟΣ ΤΕ3 Τεχνολόγων Πολιτικών Μηχανικών
Πέντε (5) θέσεις με βαθμούς Δ-Α
ΚΛΑΔΟΣ ΔΕ33 Τεχνιτών
ΚΛΑΔΟΣ ΤΖ5 Τεχνολόγων Τοπογράφων Μηχανικών
Τρεις (3) θέσεις με βαθμούς Δ-Α
ΚΛΑΔΟΣ ΣΤΕ Τεχνολόγων Μηχανικών Έργων Υποδομής
Μία (1) θέση με βαθμούς Δ-Α

Με την προτεινόμενη τροποποίηση του Ο.Ε.Υ. του Δήμου Βόλου προβλέπεται αύξηση της ετήσιας δαπάνης για αμοιβές προσωπικού στο ποσό των 185.730 € η οποία θα καλύπτεται από τους κατ' έτος προϋπολογισμούς του Δήμου.

Η απόφαση αυτή να δημοσιευθεί στην Εφημερίδα της Κυβερνήσεως.

Βόλος, 22 Ιανουαρίου 2004

Με εντολή Γενικού Γραμματέα Περιφέρειας
Η Διευθύντρια
(υπογραφή)

(5)
Χορήγηση Άδειας μεταλλευτικών ερευνών στον Μπόβολο Ευάγγελο του Ελευθερίου.

Ο ΝΟΜΑΡΧΗΣ ΕΒΡΟΥ

Με την Τ.Β. 1105Π.Ε./Φ.Λ. 162/13.1.2004 απόφαση του Νομάρχη Έβρου χορηγήθηκε στον Μπόβολο Ευάγγελο του Ελευθερίου επίτιμο Μαρκινιάδας Δ.Δ. ΠΕΤΑ, άδεια μεταλλευτικών ερευνών, σε χώρο έκτασης 9.216.233,46 τ.μ. ευρισκόμενο στην περιφέρεια των Δήμων ΑΘΑΜΑΝΙΑΣ, ΠΕΤΑ, ΚΑΡΑΪΣΙ ΆΚΗ και ΗΡΑΚΛΕΙΑΣ του Νομού Άρτας και έχει τα εξής όρια:

- Τ.Σ. Α1 Α.Σ. Χ= + 210,238 Ψ= + 763,413 και από εκεί στο
- Τ.Σ. Α2 Α.Σ. Χ= + 8.351,093 Ψ= + 1.753,012 και από εκεί στο
- Τ.Σ. Α3 Α.Σ. Χ= + 15.317,597 Ψ= + 740,745 και από εκεί στο
- Τ.Σ. Α4 Α.Σ. Χ= + 16.946,115 Ψ= - 1.049,137 και από εκεί στο
- Τ.Σ. Α5 Α.Σ. Χ= + 16.369,728 Ψ= - 1.900,846 και από εκεί στο
- Τ.Σ. Α6 Α.Σ. Χ= + 14.822,481 Ψ= - 197,793 και από εκεί στο αρχικό Τ.Σ. Α1.

αζιμουθιακές συντεταγμένες των οριων του ανωτέρω χωρου αναφέρονται στο κέντρο φύλλου χάρτη ΑΡΤΑ κλίμακας 1:100.000 και με $\varphi = 39^{\circ}15'$ και $\lambda = -2^{\circ}45'$.
Η περιληψη αυτή να δημοσιευθει στην Εφημερίδα της Κυβερνήσεως.

Ο Νομάρχης
ΛΑΜΠΡΟΣ ΡΙΖΟΣ

Χορήγηση άδειας άσκησης Επαγγέλματος
Κοιν. Λειτουργού.

Ο ΝΟΜΑΡΧΗΣ ΦΘΙΩΤΙΔΑΣ

Με την 2/16.1.2004 Απόφαση του ΝΟΜΑΡΧΗ ΦΘΙΩΤΙΔΑΣ έχει χορηγηθεί στην Παπαστεφάνου Γεωργία του Σεραφείμ άδεια άσκησης επαγγέλματος Κοινωνικής Λειτουργού.

Με εντολή Νομάρχη
Η Προϊσταμένη
ΕΥΑΓΓΕΛΙΑ ΓΑΛΑΝΗ

ΔΙΟΡΘΩΣΕΙΣ ΣΦΑΛΜΑΤΩΝ

Στο ΦΕΚ 1814/5.12.2003(τ.Β) στο οποίο δημοσιεύθηκε 171266/2.12.2003 απόφαση του Υπουργού Δικαιοσύνης με θέμα «Ορισμός λειτουργίας Δικαστικού Καταστήματος» στη σελίδα 24804 στην τρίτη σειρά από το τέλος της σελίδας γίνεται η εξής διόρθωση: μετά το υπ' αριθμ. Το Αυτοτελές Γραφείο της Υπηρεσίας Επιμελητών του Ασπλητίου Ανηλίκων Ροδόπης» προστίθεται το υπ' αριθμ. «10. Ο Δικηγορικός Σύλλογος Ροδόπης».

(Από το Υπουργείο Δικαιοσύνης)

(8)
τις 45619/12539/31.7.2003, 45620/12540/31.7.2003
61803/17382/16.10.2003 αποφάσεις του Υπουργού

Μεταφορών και Επικοινωνιών, που δημοσιεύτηκαν στα ΦΕΚ 1157/2003 (τ.Β) οι δύο πρώτες και 1590/2003 (τ.Β) η τρίτη, στην παρ. 1α του προοιμίου, πρώτη σειρά, διορθώνεται ο αριθμός του Νόμου με θέμα «Οργάνωση και λειτουργία των δημόσιων επιβατικών μεταφορών με λεωφορεία, τεχνικός έλεγχος οχημάτων και ασφάλεια χειρσαίων μεταφορών και άλλες διατάξεις» από το εσφαλμένο «Ν. 2693/2001» στον ορθό «Ν. 2963/2001».

Σχετική διόρθωση σφάλματος που δημοσιεύθηκε στο Φ.Ε.Κ. 1746/Β/26.11.2003, σελίδα 23937, απαλείφεται και θεωρείται ως μηδέποτε δημοσιευθείσα.

(Από το Υπ. Μεταφορών και Επικ/νιών)

(9)
Στο ΦΕΚ 1183/25.8.2003/τ.Β' 879/Φ39 Απόφαση του Νομάρχη Δωδ/σου διορθώνεται η σειρά στα σημεία Χ και Υ ως ακολούθως:

Σημεία	X	Y
1	-8110	41290
2	-7960	41305
3	-7915	41180
3'	-7918	41167
4	-7675	41130
4'	-7680	41115
5	-7490	40740
11	-7200	40640
12	-6960	40170
13	-7180	40080
14	-7460	40460
6	-7715	40595
10	-7965	40855
7	-8100	40990
8	-8130	41195
1	-8110	41290

Επίσης διορθώνεται: Α) η κλίμακα από 1:100.000 σε κλίμακα 1:50.000
και Β) το φ από $36^{\circ}15'$ σε $36^{\circ}45'$.

(Από την Νομαρχιακή Αυτ/ση Δωδ/σου)