

# **ΤΕΧΝΟΛΟΓΙΚΟ ΕΚΠΑΙΔΕΥΤΙΚΟ ΙΔΡΥΜΑ ΚΑΛΑΜΑΤΑΣ**

**ΣΧΟΛΗ ΔΙΟΙΚΗΣΗΣ ΚΑΙ ΟΙΚΟΝΟΜΙΑΣ  
ΤΜΗΜΑ ΔΙΟΙΚΗΣΗΣ ΜΟΝΑΔΩΝ ΥΓΕΙΑΣ ΚΑΙ ΠΡΟΝΟΙΑΣ**



## **ΔΟΜΗ ΟΙΚΟΝΟΜΙΚΗ ΛΕΙΤΟΥΡΓΙΑ ΚΑΙ ΟΡΓΑΝΩΣΗ ΤΟΥ ΓΕΝΙΚΟΥ ΝΟΣΟΚΟΜΕΙΟΥ ΑΡΓΟΥΣ**

**ΕΙΣΗΓΗΤΗΣ: ΜΠΙΤΣΑΝΗΣ ΠΑΝΑΓΙΩΤΗΣ  
ΣΠΟΥΔΑΣΤΡΙΑ: ΚΟΥΛΗ ΜΑΡΙΑ**

**ΚΑΛΑΜΑΤΑ 2005**

## ΠΕΡΙΕΧΟΜΕΝΑ

<b>ΣΥΝΤΟΜΟΓΡΑΦΙΕΣ</b> .....	σελ.4
<b>ΕΙΣΑΓΩΓΗ</b> .....	σελ.5
<b>ΚΕΦΑΛΑΙΟ ΠΡΩΤΟ</b>	
<b>ΙΔΡΥΣΗ ΤΟΥ ΓΕΝΙΚΟΥ ΝΟΣΟΚΟΜΕΙΟΥ ΑΡΓΟΥΣ</b>	
1.1 Εισαγωγή.....	σελ.7
1.2 Σκοπός Ίδρυσης του Νοσοκομείου.....	σελ.7
1.3 Ιστορικό Δημιουργίας του Γενικού Νοσοκομείου Άργους.....	σελ.8
<b>ΚΕΦΑΛΑΙΟ ΔΕΥΤΕΡΟ</b>	
<b>ΓΕΩΓΡΑΦΙΚΗ ΘΕΣΗ ΚΑΙ ΚΤΙΡΙΑΚΗ ΧΩΡΟΚΑΤΑΝΟΜΗ</b>	
2.1 Γενικά.....	σελ.12
2.2 Γεωγραφική θέση του Γενικού Νοσοκομείου Άργους.....	σελ.12
2.3 Κτιριακή Χωροκατανομή.....	σελ.13
<b>ΚΕΦΑΛΑΙΟ ΤΡΙΤΟ</b>	
<b>ΔΙΟΙΚΗΤΙΚΗ ΔΟΜΗ ΟΡΓΑΝΩΣΗ ΚΑΙ ΑΝΑΛΥΣΗ ΠΡΟΣΩΠΙΚΟΥ ΤΟΥ ΓΕΝΙΚΟΥ ΝΟΣΟΚΟΜΕΙΟΥ ΑΡΓΟΥΣ</b>	
3.1 Νομικό καθεστώς και Διοικητική δομή του Γενικού Νοσοκομείου Άργους.....	σελ.16
3.2 Διάρθρωση των υπηρεσιών του Γενικού Νοσοκομείου Άργους.....	σελ.17
3.3 Στελέχωση Ιατρικής Υπηρεσίας.....	σελ.24
3.4 Στελέχωση Νοσηλευτικής Υπηρεσίας.....	σελ.25
3.5 Στελέχωση Διοικητικής Υπηρεσίας.....	σελ.26
3.6 Ποσοτική Ανάλυση.....	σελ.29
3.7 Ιατρικό Προσωπικό.....	σελ.30
3.8 Νοσηλευτικό Προσωπικό.....	σελ.31
<b>ΚΕΦΑΛΑΙΟ ΤΕΤΑΡΤΟ</b>	
<b>ΑΡΜΟΔΙΟΤΗΤΕΣ ΤΩΝ ΥΠΗΡΕΣΙΩΝ ΤΟΥ ΝΟΣΟΚΟΜΕΙΟΥ</b>	
4.1 Αρμοδιότητες των υπηρεσιών του νοσοκομείου.....	σελ.36
<b>ΚΕΦΑΛΑΙΟ ΠΕΜΠΤΟ</b>	
<b>ΝΟΣΟΛΟΓΙΚΗ ΚΙΝΗΣΗ ΤΟΥ ΓΕΝΙΚΟΥ ΝΟΣΟΚΟΜΕΙΟΥ ΑΡΓΟΥΣ</b>	
5.1 Γενικά.....	σελ.41
5.2 Νοσολογική Κίνηση ανά Κλινική του Γενικού Νοσοκομείου Άργους.....	σελ.41
5.2.1 Αριθμός Εισιτηρίων για τα έτη 2001 – 2004.....	σελ.41
5.2.2 Ημέρες Νοσηλείας για τα έτη 2001- 2004.....	σελ.43
5.2.3 Μέση Διάρκεια Νοσηλείας ( σε ημέρες ) για τα έτη 2001 – 2004.....	σελ.44
5.2.4 Ποσοστό Κάλυψης ( % ) για τα έτη 2001 – 2004.....	σελ.46
5.2.5 Συγκεντρωτικά στοιχεία Ακτινολογικού Εργαστηρίου για τα έτη 2001 – 2004.....	σελ.47
5.2.6 Συγκεντρωτικά στοιχεία Μικροβιολογικού, Βιοχημικού, Ανοσολογικού, Αιματολογικού για τα έτη 2001 – 2004.....	σελ.49
5.2.7 Συγκεντρωτικός Δείκτης Δραστηριότητας για τα έτη 2001 – 2004.....	σελ.50
<b>ΚΕΦΑΛΑΙΟ ΕΚΤΟ</b>	
<b>ΕΠΙΧΕΙΡΗΣΙΑΚΟ ΣΧΕΔΙΟ ΤΟΥ ΝΟΣΟΚΟΜΕΙΟΥ ΑΡΓΟΛΙΔΑΣ</b>	
6.1 Εισαγωγή.....	σελ.53
6.2 Καθορισμός στρατηγικής ανάλυσης εσωτερικού περιβάλλοντος.....	σελ.53
6.3 Ανάλυση εσωτερικού περιβάλλοντος λειτουργίας.....	σελ.55
6.4 Καθορισμός στρατηγικής και στόχων.....	σελ.56
6.5 Ανάπτυξη σχεδίων δράσης.....	σελ.57
6.6 Συμπεράσματα.....	σελ.60

## **ΚΕΦΑΛΑΙΟ ΕΒΔΟΜΟ**

### **ΟΙΚΟΝΟΜΙΚΑ ΣΤΟΙΧΕΙΑ ΤΟΥ ΓΕΝΙΚΟΥ ΝΟΣΟΚΟΜΕΙΟΥ ΑΡΓΟΥΣ**

7.1 Χρηματοδότηση νοσοκομείων.....σελ.62	σελ.62
7.2 Σύνταξη προϋπολογισμού.....σελ.63	σελ.63
7.3 Βασικά μεγέθη εσόδων κατά κωδικό του προϋπολογισμού του νοσοκομείου.....σελ.64	σελ.64
7.4 Βασικά μεγέθη εξόδων κατά κωδικό του προϋπολογισμού του νοσοκομείου.....σελ.65	σελ.65
7.5 Ανάλυση οικονομικών στοιχείων.....σελ.67	σελ.67
7.6 Έσοδα από την επιχειρηματική δραστηριότητα τα έτη 2001 – 2004.....σελ.73	σελ.73
7.7 Σύγκριση λειτουργικών δαπανών για τα έτη 2001 – 2004.....σελ.74	σελ.74
<b>ΣΥΜΠΕΡΑΣΜΑΤΑ – ΠΡΟΤΑΣΕΙΣ.....σελ.76</b>	σελ.76
<b>ΕΠΙΛΟΓΟΣ.....σελ.82</b>	σελ.82
<b>ΒΙΒΛΙΟΓΡΑΦΙΑ.....σελ.83</b>	σελ.83
<b>ΦΩΤΟΓΡΑΦΙΚΟ ΥΛΙΚΟ.....σελ.85</b>	σελ.85
<b>ΠΑΡΑΡΤΗΜΑ.....σελ.90</b>	σελ.90

## ΣΥΝΤΟΜΟΓΡΑΦΙΕΣ

- Γ.Ν.Α.** Γενικό Νοσοκομείο Άργους
- Φ.Ε.Κ.** Φύλλο Εφημερίδας Κυβερνήσεως
- Ν.Π.Δ.Δ.** Νομικό Πρόσωπο Δημοσίου Δικαίου
- Δ.Σ.** Διοικητικό Συμβούλιο
- Ε.Σ.Υ.** Εθνικό Σύστημα Υγείας
- Π.Δ.** Προεδρικό Διάταγμα
- Π.Ε.** Πανεπιστημιακή Εκπαίδευση
- Τ.Ε.** Τεχνολογική Εκπαίδευση
- Δ.Ε.** Δευτεροβάθμια Εκπαίδευση
- Υ.Ε.** Υποχρεωτική Εκπαίδευση
- Τ.μ.** Τετραγωνικά Μέτρα
- Τ.Ε.Ι.** Τακτικά Εξωτερικά Ιατρεία
- Τ.Ε.Π.** Τμήμα Επειγόντων Περιστατικών
- Ε.Ο.Φ.** Εθνικός Οργανισμός Φαρμάκων
- Ο.Γ.Α.** Οργανισμός Γεωργικών Ασφαλίσεων
- Ε.Κ.Α.Β.** Εθνικό Κέντρο Άμεσης Βοήθειάς



## ΕΙΣΑΓΩΓΗ

Η ακόλουθη εργασία με τίτλο «**Δομή, Οικονομική Λειτουργία και Οργάνωση του Γενικού Νοσοκομείου Άργους**» εκπονήθηκε με σκοπό την μελέτη και τη παρουσίαση του Γενικού Νοσοκομείου Άργους προκειμένου να αξιολογηθούν και να εντοπισθούν τα προβλήματα που παρουσιάζονται σε αυτό.

Η εργασία περιλαμβάνει επτά κεφάλαια στα οποία θα εξετάσουμε, τη δομή και διάρθρωση του Γενικού Νοσοκομείου Άργους, τους στόχους, την λειτουργία, καθώς και τις κατηγορίες προσωπικού που στελεχώνουν το νοσοκομείο αυτό. Στο τέλος γίνεται μία σύντομη αναφορά στο Επιχειρησιακό σχέδιο του Νοσοκομείου Αργολίδας και τα ωφέλη που θα είχαν οι πολίτες από την δημιουργία του.

### Αναλυτικότερα:

- ✓ Στο Πρώτο Κεφάλαιο γίνεται αναφορά στον σκοπό και στην ίδρυση του Γενικού Νοσοκομείου Άργους.
- ✓ Στο Δεύτερο Κεφάλαιο έχουμε την Γεωγραφική Θέση και την Κτιριακή Χωροκατανομή του Νοσοκομείου.
- ✓ Στο Τρίτο Κεφάλαιο παρουσιάζεται η Διοικητική Δομή η Οργάνωση και η ανάλυση του προσωπικού του Γενικού Νοσοκομείου Άργους.
- ✓ Το Τέταρτο Κεφάλαιο περιλαμβάνει τις αρμοδιότητες των υπηρεσιών του Νοσοκομείου.
- ✓ Στο Πέμπτο Κεφάλαιο παρουσιάζει την Νοσολογική Κίνηση του Νοσοκομείου.
- ✓ Το Έκτο Κεφάλαιο παρουσιάζει το Επιχειρησιακό Σχέδιο του Νοσοκομείου του Νομού Αργολίδας.
- ✓ Το Έβδομο Κεφάλαιο περιλαμβάνει τα Οικονομικά Στοιχεία του Γενικού Νοσοκομείου Άργους.

## **ΚΕΦΑΛΑΙΟ ΠΡΩΤΟ**

# **ΙΔΡΥΣΗ ΤΟΥ ΓΕΝΙΚΟΥ ΝΟΣΟΚΟΜΕΙΟΥ ΑΡΓΟΥΣ**

## **1.1 ΕΙΣΑΓΩΓΗ**

Ο ρόλος των υγειονομικών υπηρεσιών είναι η προσφορά φροντίδας, υγείας και περίθαλψης. Αυτές οι υπηρεσίες παράγονται σε Μονάδες οι οποίες λειτουργούν στο πλαίσιο του συστήματος υγείας και αποτελούν οργανισμούς. Η μονάδα που θα εξετάσουμε, το Γενικό Νοσοκομείο Άργους, είναι μία τέτοια μονάδα οι οποία αποτελεί Νομικό Πρόσωπο Δημοσίου Δικαίου (Ν.Π.Δ.Δ ).

## **1.2 ΣΚΟΠΟΣ ΙΔΡΥΣΗΣ ΤΟΥ ΝΟΣΟΚΟΜΕΙΟΥ**

Συμφωνά με το άρθρο 3, αριθμός φύλλου 895, τεύχος δεύτερο της 22<sup>ης</sup> Δεκεμβρίου 1986 στο ΦΕΚ σκοπός του νοσοκομείου είναι: <sup>(1)</sup>

(Α) Η παροχή στο πλαίσιο και την έκταση της διάρθρωσης της Ιατρικής του Υπηρεσίας, πρωτοβάθμιας και δευτεροβάθμιας περίθαλψης, ισότιμα για κάθε πολίτη ανεξάρτητα από την οικονομική, κοινωνική και επαγγελματική του κατάσταση, σύμφωνα με τους κανόνες του Εθνικού Συστήματος Υγείας.

(Β) Η ανάπτυξη και προαγωγή της Ιατρικής ερευνάς και

(Γ) Η εφαρμογή προγραμμάτων ειδίκευσης, συνεχούς εκπαίδευσής γιατρών καθώς και εκπαίδευσης και επιμόρφωσης λειτουργών άλλων κλάδων υγείας.

(1). « Αναμόρφωση του Οργανισμού του Γενικού Νοσοκομείου Άργους» (Αρ. Φύλλου: 895/Β/22.12.1986).

### 1.3 ΙΣΤΟΡΙΚΟ ΔΗΜΙΟΥΡΓΙΑΣ ΤΟΥ ΓΕΝΙΚΟΥ ΝΟΣΟΚΟΜΕΙΟΥ ΤΟΥ ΑΡΓΟΥΣ

Το πρώτο Νοσοκομείο στο Άργος ιδρύθηκε από τους Βενετσιάνους, ήταν Στρατιωτικό και λειτουργούσε στους γνωστούς “ Στρατώνες του Καποδίστρια”, οι οποίοι χτίστηκαν γύρω στο 1700 όταν το Άργος ήταν υπό Ενετική κατοχή ( 1686 -1715 ).Υπάρχει η άποψη πώς είχε μορφή φιλανθρωπικού ιδρύματος περιθαλψης και το διηύθυναν οι “ Αδερφοί του Ελέους”<sup>(2)</sup> . Το 1828 όπως φαίνεται το Νοσοκομείο μεταφέρεται στο τζαμί του Άργους. Την άνοιξη του 1828 επιδημία πανούκλας μάστιξε την περιοχή της Αργολίδας. Ο τότε “ Έφορος Υγείας” Δημ. Περούκας, σε έγγραφο του προς την κεντρική Διοίκηση (15-6-1828) αναφέρεται στο Νοσοκομείο της πόλης, ρητά με το όνομα “ Νοσοκομείον Άγιος Κωνσταντίνος ”. Το διαχωρίζει μάλιστα από τους “ Στρατώνες του Καποδίστρια”, γράφοντας πως “οι ασθενείς μεταφέρονται εις το Νοσοκομείον και οι μολυσμένοι εις το καθαρτήριο”, που από άλλο έγγραφο μαθαίνουμε πως ήταν το “μπεζεστένιο” δηλαδή το κτίριο που οι Τούρκοι είχαν μετατρέψει σε αγορά (οι Στρατώνες του Καποδίστρια). Το Νοσοκομείο Άγιος Κωνσταντίνος συνέχισε την λειτουργία του για πολλά χρόνια σαν στρατιωτικό και είναι πολλές οι αναφορές του σε αυτό (1831, 1833,1834 και1852).

Την περίοδο 1869 – 1918 στην περιοχή του Άργους δεν λειτουργούσε Νοσοκομείο ούτε σε υποτυπώδη μορφή, την περίθαλψη των πολιτών αναλάμβαναν κατ’ οίκων ιατροί της πόλης. Το 1933 ιδρύθηκε και λειτούργησε ένα ιδιότυπο πολυϊατρίο, που ονομάστηκε “Λαϊκόν Ιατρείον ”. Σκοπός του ήταν η ιατρική περίθαλψη και ανακούφιση των δυστυχούντων απόρων της πόλης. Τα περισσότερα διαδεδομένα νοσήματα που απασχόλησαν το Λαϊκόν Ιατρείον ήταν: ελονοσία, αφροδίσια, και τραχώματα. Το 1939 όταν η ανάγκη για ύπαρξη νοσηλευτικής μονάδας στο Άργος έγινε επιτακτική λόγω της ορατής απειλής του επερχόμενου πολέμου, επιτάχτηκε το κτίριο του μεγάρου Δαναού. Από την 1<sup>η</sup> Νοεμβρίου του 1940 οργανώθηκε και λειτούργησε στο ισόγειο υποτυπώδης νοσηλευτική μονάδα με την επωνυμία “Προσωρινόν Νοσοκομείο Άργους”. Από την 6<sup>η</sup> Μαρτίου 1941, λόγω των αναγκών το Νοσοκομείο επεκτάθηκε και στους υπόλοιπους χώρους του κτιρίου Δαναός και πήρε την ονομασία: “Νοσοκομείον Πολιτικής Επιστρατεύσεως”.

Το 1942 δημοσιεύτηκε στην Εφημερίδα της Κυβερνήσεως (Φύλλο 299/26-11-42) το “Κανονιστικό Διάταγμα”, με το οποίο ορίζεται σαν νομικό πρόσωπο δημοσίου δικαίου το αποκαλούμενον “Γενικόν Κρατικόν Νοσοκομείον Άργους ” με ανάπτυξη “μέχρι 50 κλινών”. Το διάταγμα προβλέπει τη λειτουργία τριών κλινών, Παθολογικής, Χειρουργικής και



Μαιευτικής – Γυναικολογικής, με ένα γιατρό Διευθυντή για κάθε μία. Προέβλεπε ακόμη έναν ιατρό – βοηθό νοσοκομείου (για όλες τις κλινικές ), 6 αδερφές νοσοκόμες, μία μαία και ένα φαρμακοποιό. Τον Οκτώβριο του 1944 το Νοσοκομείο μεταφέρθηκε στο “Μέγαρο Κωνσταντόπουλου” για μεγαλύτερη άνεση χώρου. Το 1961, με Βασιλικό Διάταγμα 947/9-12-61 αναμορφώθηκε ο Οργανισμός του Γενικού Κρατικού Νοσοκομείου Άργους και μετονομάστηκε σε “ Γενικό Νοσοκομείο Άργους ”, με 45 αναπτυσσόμενες κλίνες νοσηλείας. Για πρώτη φορά αναπτύσσονται εργαστήρια Ακτινολογικό και Μικροβιολογικό. Το 1966 το νοσοκομείο μεταφέρεται σε οικοδόμημα ιδιοκτησίας Ι. Χατζάρα επειδή ο ιδιοκτήτης του Κωσταντοπούλειου ζήτησε μεγάλη αύξηση του ενοικίου. Το νοσοκομείο στεγάστηκε εκεί μέχρι το 1973, όπου αργότερα μεταφέρθηκε στο νέο κτήριο.

Το σημερινό Νοσοκομείο του Άργους, οφείλει την ύπαρξη του στην μεγάλη αγάπη κάποιων Αργείων για την πόλη τους και τις προσφορές τους για τις ανάγκες της υγειονομικής περίθαλψης των συμπολιτών τους. Με πρώτους την Αικατερίνη Καλλιοντζή και τον ανιψιό της Δημοσθένη Δεσμίνη ξεκίνησε μια σειρά δωρεών και κληροδοτημάτων που έχτισαν , επεκτείνουν και συνέχισαν ακόμη και σήμερα τη βελτίωση των εγκαταστάσεων και της λειτουργίας του Νοσηλευτικού ιδρύματος.

Η δωρεά “Δεσμίνη - Καλλιοντζή” έγινε το 1936, με διαθήκη του Δημοσθένη Δεσμίνη που κληροδότησε την περιουσία του και την περιουσία της θείας του Αικατερίνης Καλλιοντζή, προς το ίδρυμα “Δημοτικόν Νοσοκομείο Δεσμίνη – Καλλιοντζή ”. Το 1936 έγινε η επιλογή του τόπου για την ανέγερση του Νοσοκομείου. Επιλέχτηκε έκταση 57 στρεμμάτων στους ανατολικούς προποδές του λόφου της Ασπίδας. Ρευστοποιήθηκαν δύο ακίνητα του κληροδοτήματος και έγινε η πρώτη αρχιτεκτονική μελέτη (1938). Ο πόλεμος που ακολούθησε σταμάτησε κάθε πρόοδο.

Το θέμα της ανέγερσης του Νοσοκομείου έρχεται πάλι στο προσκήνιο μετά το τέλος του πολέμου. Στο υπάρχον κληροδοτήμα προστίθεται το κληροδοτήμα του Αναστασίου Στεργίου (Ιούνιος 1941) που άφησε μεγαλύτερο μέρος της περιουσίας του στο ίδρυμα, χωρίς όμως δικαίωμα εκποίησης. Όμως με νόμο που ψηφίστηκε στην Βουλή στις 31-1-1957 λύνεται το νομικό πρόβλημα της εκποίησης της περιουσίας Στεργίου. Στις 2 Μαρτίου 1959 αποφασίζεται η εξαγορά 8320 τ.μ και ανατίθεται η σύνταξη κτιριακής μελέτης. Στις 14 Μαΐου 1961 περεδώθηκε η οριστική μελέτη στην Επιτροπή Διαχείρισης αλλά η οικονομική άδεια εκδόθηκε το 1998, μετά από 35 ολόκληρα χρόνια. Τον Αύγουστο του 1963, οι εργασίες σταμάτησαν από έλλειψη χρημάτων, αφού η Επιτροπή Διαχείρισης δεν προχώρησε σε εκποίηση των ακινήτων του κληροδοτήματος.

Ο Κωνσταντίνος Μπαμπαλιάρος πέθανε στην Αμερική και με Διαθήκη του κληροδότησε στο Δήμο Άργους μια ημιτριώροφη κατοικία στην πλατεία Δερβενακίων και 10 χιλιάδες δολάρια, “δια την εκπλήρωση κοινωφελούς σκοπού”. Ο Δήμος Άργους αποφασίζει την εκποίηση του οικήματος της δωρεάς αυτής και προσφέρει το τίμημα στο Νοσοκομείο παρά τις αντιδράσεις. Τα χρήματα από την εκποίηση του κληροδοτήματος δεν ήταν αρκετά για να τελειώσει το οικοδόμημα. Έτσι στις 4 Αυγούστου 1972 ο Δημήτριος Αθ. Μπόνης, πρόεδρος του Δ.Σ του Νοσοκομείου προσφέρει το ποσό του ενός εκατομμυρίου. Τελικά το κτίριο ολοκληρώθηκε σε οικόπεδο 7500 τ.μ . Περιλάμβανε υπόγειο 995.7 τ.μ, ισόγειο 1330.6 τ.μ και όροφο 1390.4 τ.μ .

Ανάμεσα στα χρόνια 1963 και 1973 το υπό ανέγερση κτίριο κινδύνεψε να αλλάξει προορισμό και να στεγάσει Άσυλο Ανιάτων. Το πρόβλημα λύθηκε από το Διοικητικό Συμβούλιο του Νοσοκομείου με την εξής κίνηση: Προκήρυξε στις 4 Ιουλίου 1973, μειοδοτικό διαγωνισμό μισθώσεως ακινήτου οικήματος, άνω των 1000 τ.μ, 30 δωματίων μετά των βοηθητικών αυτών χώρων, για την στέγαση του Νοσοκομείου. Η Επιτροπή Κληροδοτήματος προσέφερε το νέο κτίριο έναντι συμβολικού τιμήματος και το Υπουργείο δεν αρνήθηκε την προσφορά. Το Σάββατο 21<sup>η</sup> Ιουλίου 1973 και ώρα 7<sup>η</sup> μ.μ έγιναν επιτέλους τα επίσημα εγκαίνια της λειτουργίας του Νοσοκομείου Άργους στο νέο κτίριο.

## **ΚΕΦΑΛΑΙΟ ΔΕΥΤΕΡΟ**

### **ΓΕΩΓΡΑΦΙΚΗ ΘΕΣΗ ΚΑΙ ΚΤΙΡΙΑΚΗ ΧΩΡΟΚΑΤΑΝΟΜΗ**

## **2.1 ΓΕΝΙΚΑ**

Στο κεφάλαιο αυτό θα προσπαθήσουμε να δείξουμε την τοποθεσία που βρίσκεται το Γενικό Νοσοκομείο Άργους και το κτηριακό συγκρότημα που είναι τοποθετημένο το Νοσοκομείο.

Έτσι θα δούμε κατά πόσο το Νοσοκομείο βρίσκεται σε ικανοποιητική θέση στο Νομό και την πόλη του Άργους, με αποτέλεσμα την ευκολία ή την δυσκολία πρόσβασης των κατοίκων του Νομού σε αυτό.

## **2.2 ΓΕΩΓΡΑΦΙΚΗ ΘΕΣΗ ΤΟΥ ΓΕΝΙΚΟΥ ΝΟΣΟΚΟΜΕΙΟΥ ΑΡΓΟΥΣ**

Το Γενικό Νοσοκομείο του Άργους είναι εγκατεστημένο στους ανατολικούς πρόποδες του λόφου Ασπίδας σε οικόπεδο εκτάσεως 57 περίπου στρεμμάτων και περικλείεται από την οδό Κορίνθου και την οδό Ηρακλέους. Η πρόσβαση στο Νοσοκομείο γίνεται από την οδό Κορίνθου και από την οδό Ηρακλέους .

Το Γενικό Νοσοκομείο Άργους βρίσκεται στην είσοδο της πόλης του Άργους. Η γεωγραφική του θέση είναι τέτοια οι οποία καλύπτει ολόκληρο το νομό Αργολίδας αλλά και ένα σημαντικό κομμάτι του πληθυσμού των όμορων Επαρχιών, Νεμέας και Κυνουρίας, λόγω της μικρής απόστασης τους από το Νοσοκομείο του Άργους.

Περίπου το 52% των προσερχόμενων στο Νοσοκομείο, αφορά αγροτικό πληθυσμό με ασφαλιστικό φορέα τον Ο.Γ.Α. Επίσης κρίσιμο χαρακτηριστικό της πληθυσμιακής σύνθεσης του Νομού είναι ο μεγάλος αριθμός αλλοδαπών που διαμένουν μόνιμα ή ορισμένους μήνες τον χρόνο, ασχολούμενη σε αγροτικές εργασίες οι οποίοι δεν είναι ιδιαίτερα ενημερωμένοι σε θέματα υγιεινής. Συγκεντρώνει επίσης μεγάλο μέρος τσιγγάνων που μένουν σε αρκετούς καταυλισμούς διάσπαρτους στο Νομό Αργολίδας .

Υπάρχει επίσης τακτική συγκοινωνία από την αφετηρία που βρίσκεται στο κέντρο της πόλης και κάνει στάση απέναντι ακριβώς από το νοσοκομείο επί της οδού Κορίνθου. Στην είσοδο του Νοσοκομείου υπάρχει αφετηρία TAXI και υπάρχουν δύο φαρμακεία απέναντι και δίπλα από το νοσοκομείο τα οποία εξυπηρετούν άμεσα τους ασθενείς.



## **2.3 ΚΤΙΡΙΑΚΗ ΧΩΡΟΚΑΤΑΝΟΜΗ**

Το Γενικό Νοσοκομείο Άργους είναι χτισμένο σε οικόπεδο 57 περίπου στρεμμάτων, και αποτελείται από 1 κτίριο το οποίο έχει έναν επιπλέον όροφο και την Μονάδα Τεχνητού Νεφρού σε ξεχωριστό κτήριο. Κάθε όροφος αποτελείται από τα εξής τμήματα:

### **ΥΠΟΓΕΙΟ Α :**

Φαρμακείο  
Τεχνική Υπηρεσία  
Νεκροθάλαμος  
Σιδερωτήρια  
Πληντόρια  
Κουζίνα

### **ΥΠΟΓΕΙΟ Β :**

Αιματολογικό  
Μικροβιολογικό  
Αξονικός Τομογράφος  
Ακτινοδιαγνωστικό  
Φυσικοθεραπευτήριο  
Βιοχημικό  
Παθολογοανατομικό  
Κυταρρολογικό

### **ΙΣΟΓΕΙΟ :**

Τμήμα Επειγόντων Περιστατικών  
Τακτικά Εξωτερικά Ιατρεία  
Γραμματεία Εξωτερικών Ιατρείων  
Σταθμός Αιμοδοσίας  
Γραμματεία Διοίκησης  
Γραφείο Κίνησης Ασθενών  
Καρδιολογική Κλινική  
Τηλεφωνικό Κέντρο

Παθολογική Κλινική

**Α΄ ΟΡΟΦΟΣ:**

Χειρουργεία

Μαιευτικό – Γυναικολογικό

Χειρουργική Κλινική

Ουρολογική

Ορθοπαιδική

Γραφεία Διοίκησης

## **ΚΕΦΑΛΑΙΟ ΤΡΙΤΟ**

### **ΔΙΟΙΚΗΤΙΚΗ ΔΟΜΗ ΟΡΓΑΝΩΣΗ ΚΑΙ ΑΝΑΛΥΣΗ ΤΟΥ ΠΡΟΣΩΠΙΚΟΥ ΤΟΥ ΓΕΝΙΚΟΥ ΝΟΣΟΚΟΜΕΙΟΥ ΑΡΓΟΥΣ**

### **3.1 ΝΟΜΙΚΟ ΚΑΘΕΣΤΩΣ ΚΑΙ ΔΙΟΙΚΗΤΙΚΗ ΔΟΜΗ** **ΤΟΥ ΓΕΝΙΚΟΥ ΝΟΣΟΚΟΜΕΙΟΥ ΑΡΓΟΥΣ**

Σύμφωνα με <sup>(1)</sup> :

1. Τις διατάξεις των παραγράφων 1,2,3 και 4 του άρθρου 10 του Ν.1397/83 « Εθνικό Σύστημα Υγείας » (ΦΕΚ 143 /Α /83).
2. Τις διατάξεις του Προεδρικού Διατάγματος 87/86 «Ενιαίο πλαίσιο οργάνωσης των Νοσοκομείων » (ΦΕΚ 32/Α/86).
3. Τις 19/24.9.85 αποφάσεις του Δ.Σ του Γενικού Νοσοκομείου Άργους .

Το Γενικό Νοσοκομείο Άργους που ιδρύθηκε με το Προεδρικό Διάταγμα 746/1975 « Περί τροποποίησης ,συμπλήρωσεως, και κωδικοποίησης του Οργανισμού του Γενικού Νοσοκομείου Άργους » (ΦΕΚ 243/Α/1975) και αποτελεί Νομικό Πρόσωπο Δημοσίου Δικαίου, που υπάγεται στις διατάξεις του Ν.Π/τος 2592/53 «Περί οργάνωσης της Ιατρικής Αντιλήψεως »(ΦΕΚ254/Α/53), όπως τροποποιήθηκαν και συμπληρώθηκαν μεταγενέστερα και στις διατάξεις του Ν.1397/83 «Εθνικό Σύστημα Υγείας» (ΦΕΚ 143/Α/83), οργανώνεται με τις διατάξεις της απόφασης αυτής.

Το Νοσοκομείο αυτό ορίζεται ως Νομαρχιακό Γενικό Νοσοκομείο και φέρει την επωνυμία «ΝΟΜΑΡΧΙΑΚΟ ΓΕΝΙΚΟ ΝΟΣΟΚΟΜΕΙΟ ΑΡΓΟΥΣ».Η έδρα της κεντρικής Υπηρεσίας του Νοσοκομείου είναι η πόλη του Άργους. Το Νοσοκομείο έχει σφραγίδα στρογγυλή στην οποία αναγράφεται σε επάλληλους κύκλους «ΕΛΛΗΝΙΚΗ ΔΗΜΟΚΡΑΤΙΑ –ΥΠΟΥΡΓΕΙΟ ΥΓΕΙΑΣ ΠΡΟΝΟΙΑΣ ΚΑΙ ΚΟΙΝΩΝΙΚΩΝ ΑΣΦΑΛΙΣΕΩΝ – ΝΟΜΑΡΧΙΑΚΟ ΓΕΝΙΚΟ ΝΟΣΟΚΟΜΕΙΟ ΑΡΓΟΥΣ» και στην μέση το Εθνόσημο.

(1). ΦΕΚ «Αναμόρφωση του Οργανισμού του Γενικού Νοσοκομείου Άργους» (Αρ. Φύλλου: 895/Β/22.12.1986).



### **3.2 ΔΙΑΡΘΡΩΣΗ ΤΩΝ ΥΠΗΡΕΣΙΩΝ ΤΟΥ ΓΕΝΙΚΟΥ ΝΟΣΟΚΟΜΕΙΟΥ ΑΡΓΟΥΣ**

Το Νοσοκομείο απαρτίζεται από τις Υπηρεσίες:

- A) Ιατρική
- B) Νοσηλευτική
- Γ) Διοικητική

Κάθε υπηρεσία έχει δική της ξεχωριστή συγκρότηση και ιεραρχική διάρθρωση. Οι τρεις υπηρεσίες είναι μεταξύ τους ισότιμες και υπάγονται ιεραρχικά στον Διοικητή του Νοσοκομείου.

Το προσωπικό του τοποθετείται και υπηρετεί σε άλλη υπηρεσία από αυτή που υπάγεται κατά κλάδο και κατηγορία, σύμφωνα με τις διατάξεις της απόφασης αυτής, υπάγεται ιεραρχικά στην υπηρεσία που υπηρετεί.

#### **A .ΔΙΑΡΘΡΩΣΗ ΙΑΤΡΙΚΗΣ ΥΠΗΡΕΣΙΑΣ**

##### **1. ΠΑΘΟΛΟΓΙΚΟΣ ΤΟΜΕΑΣ**

Σε τμήματα:

- A) Παθολογικό
- B) Καρδιολογικό
- Γ) Παιδιατρικό
- Δ) Νευρολογικό

Σε μονάδες:

Μονάδα Τεχνητού Νεφρού

## **2. ΧΕΙΡΟΥΡΓΙΚΟΣ ΤΟΜΕΑΣ**

Σε τμήματα:

- A) Χειρουργικό
- B) Ορθοπαιδικό
- Γ) Ουρολογικό
- Δ) Μαιευτικό – Γυναικολογικό
- Ε) Αναισθησιολογικό
- ΣΤ) Οδοντιατρικό

## **3. ΕΡΓΑΣΤΗΡΙΑΚΟΣ ΤΟΜΕΑΣ**

Σε τμήματα:

- A) Μικροβιολογικό – Βιοχημικό
- B) Ακτινοδιαγνωστικό
- Γ) Αιματολογικό
- Δ) Παθολογοανατομικό
- Ε) Αιμοδοσίας
- ΣΤ) Φαρμακευτικό
- Z) Σταθμός Αιμοδοσίας

## **4. ΔΙΑΤΟΜΕΑΚΑ**

- A) Επείγοντα Περιστατικά
- B) Ημερησίας Νοσηλείας

Στους τομείς λειτουργούν Τακτικά Εξωτερικά Ιατρεία αντίστοιχων ειδικοτήτων με τις ειδικότητες των γιατρών που υπηρετούν στο νοσοκομείο.

Στο οργανόγραμμα που ακολουθεί, φαίνεται η διάρθρωση της Ιατρικής Υπηρεσίας:

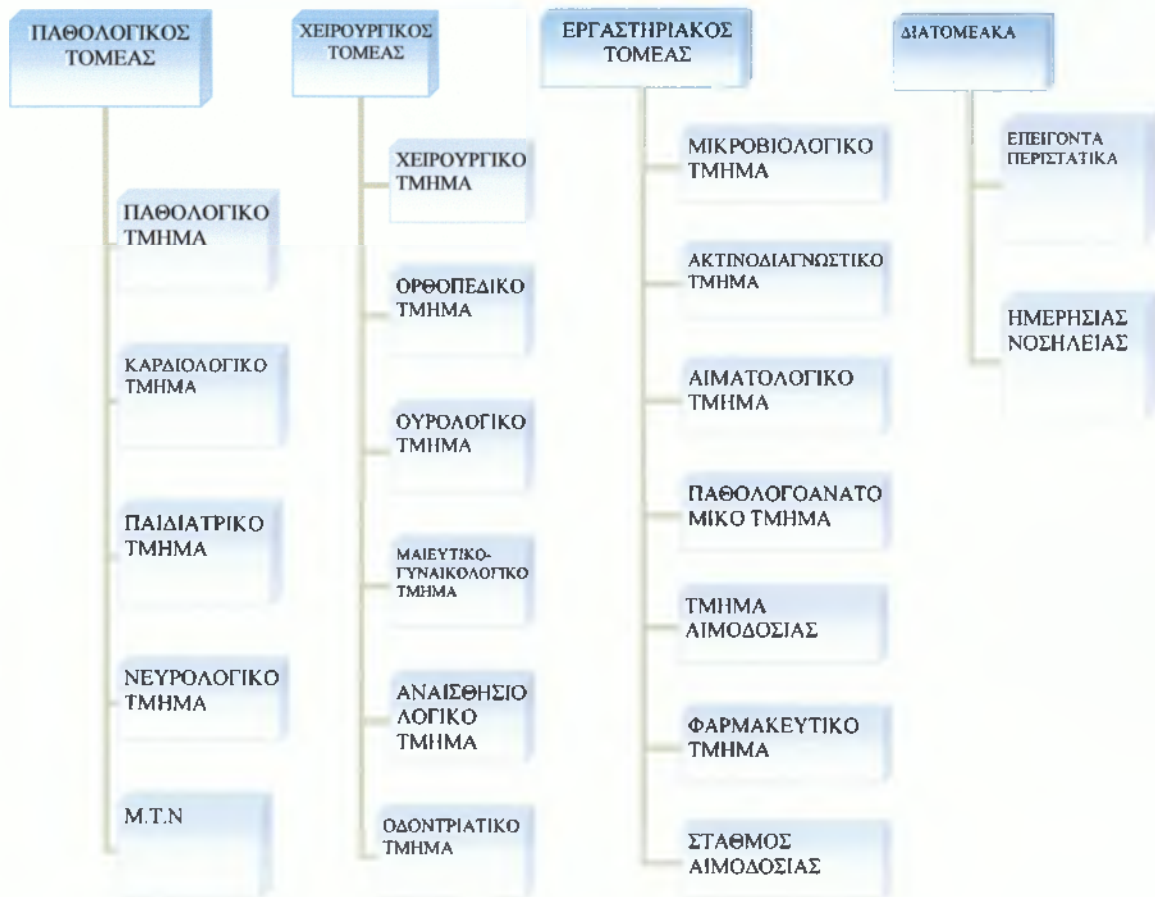

**ΣΧΕΔΙΑΓΡΑΜΜΑ 3.1:**  
**ΟΡΓΑΝΟΓΡΑΜΜΑ ΔΙΑΡΘΡΩΣΗΣ ΙΑΤΡΙΚΗΣ ΥΠΗΡΕΣΙΑΣ**  
**ΤΟΥ ΓΕΝΙΚΟΥ ΝΟΣΟΚΟΜΕΙΟΥ ΑΡΓΟΥΣ**

Πηγή: *Ίδια έρευνα*

## **B. ΔΙΑΡΘΡΩΣΗ ΝΟΣΗΛΕΥΤΙΚΗΣ ΥΠΗΡΕΣΙΑΣ**

Η Νοσηλευτική Υπηρεσία αποτελεί Διεύθυνση και διαρθρώνεται σε (5) τμήματα.<sup>(2)</sup>

(Α) Το 1<sup>ο</sup> και το 2<sup>ο</sup> Νοσηλευτικό Τμήμα καλύπτουν τον Παθολογικό Τομέα της Ιατρικής Υπηρεσίας.

(Β) Το 3<sup>ο</sup> και το 4<sup>ο</sup> Νοσηλευτικό Τμήμα καλύπτουν τον Χειρουργικό Τομέα και τα Εξωτερικά Ιατρεία της Ιατρικής Υπηρεσίας.

(Γ) Το 5<sup>ο</sup> Νοσηλευτικό Τμήμα καλύπτει τον Εργαστηριακό Τομέα και τα Διατομεακά Τμήματα (Ημερησίας Νοσηλείας και Επειγόντων Περιστατικών).

Με απόφαση του Δ.Σ του νοσοκομείου μπορεί να μεταφέρονται τα νοσηλευτικά τμήματα από το ένα νοσηλευτικό τομέα στον άλλο μέσα στα πλαίσια του κατώτερου και ανώτερου ορίου διάρθρωσής αυτών.

Στο Νοσοκομείο συνίσταται Νοσηλευτική Επιτροπή που αποτελείται από:

Α. Τον Δ/ντη – τρια της Νοσηλευτικής Υπηρεσίας ως Πρόεδρο.

Β. Ένα (1) Προϊστάμενο Τμήματος, ως Αντιπρόεδρο.

Γ. Ένα (1) Διπλωματούχο Τμήματος, ως Γραμματέα.

Τα μέλη (β) και (γ) εκλέγονται για δύο (2) χρόνια με μυστική ψηφοφορία από το νοσηλευτικό προσωπικό που συνέρχεται με πρόσκληση του Διευθυντού – ντριας. Η Νοσηλευτική Επιτροπή γνωμοδοτεί για κάθε θέμα που αφορά την οργάνωση και λειτουργία της Νοσηλευτικής Υπηρεσίας και εισηγείται σχετικά με τον Πρόεδρο της στα αρμόδια όργανα του νοσοκομείου.

(2). ΦΕΚ «Αναμόρφωση του Οργανισμού του Γενικού Νοσοκομείου Άργους» (Αρ. Φύλλου: 895/Β/22.12.1986).



Η διάρθρωση της Νοσηλευτικής Υπηρεσίας φαίνεται στο ακόλουθο οργανόγραμμα:

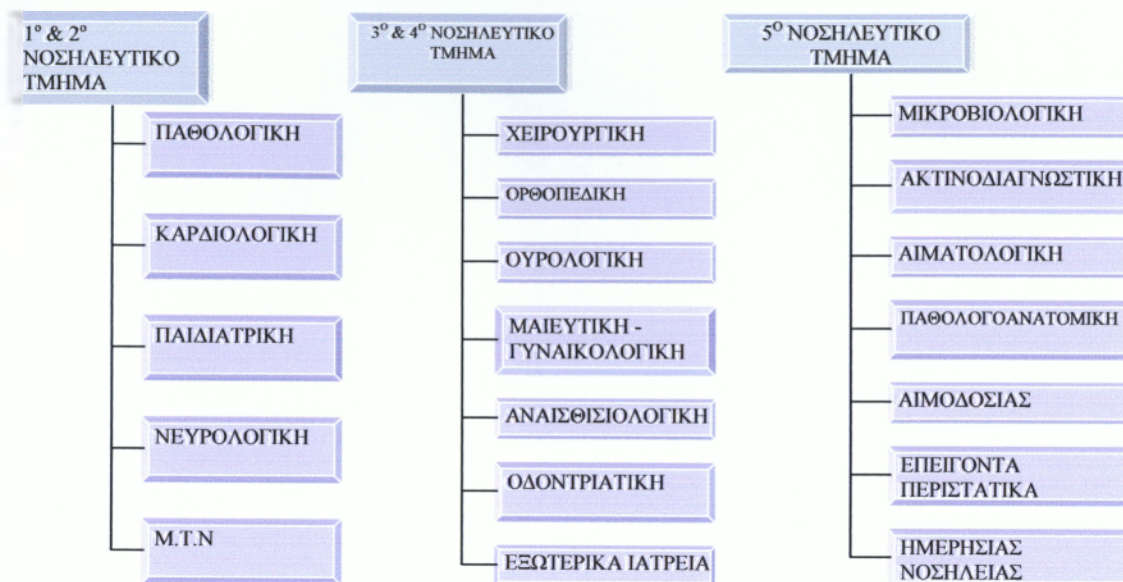

**ΣΧΕΔΙΑΓΡΑΜΜΑ 3.2:**  
**ΟΡΓΑΝΟΓΡΑΜΜΑ ΔΙΑΡΘΡΩΣΗΣ ΝΟΣΗΛΕΥΤΙΚΗΣ ΥΠΗΡΕΣΙΑΣ**  
**ΤΟΥ ΓΕΝΙΚΟΥ ΝΟΣΟΚΟΜΕΙΟΥ ΑΡΓΟΥΣ**

Πηγή: Ιδία έρευνά

## **Γ. ΔΙΟΙΚΗΤΙΚΗ ΥΠΗΡΕΣΙΑ**

Η Διοικητική Υπηρεσία αποτελεί Διεύθυνση και διαρθρώνεται στα τμήματα και αυτοτελή γραφεία<sup>(3)</sup>:

### **Α\* ΤΜΗΜΑΤΑ:**

- Α. Προσωπικού
- Β. Γραμματείας
- Γ. Οικονομικού
- Δ. Τεχνικού
- Ε. Πληροφορικής – Οργάνωσης
- Στ. Βιοιατρικής Τεχνολογίας

### **Β' ΑΥΤΟΤΕΛΗ ΓΡΑΦΕΙΑ**

- Α. Κίνησης Αρρώστων
- Β. Διατροφής
- Γ. Γραμματείας Εξωτερικών Ιατρείων
- Δ. Κοινωνικής Υπηρεσίας
- Ε. Επιστασίας
- Στ. Ιματισμού

(3). ΦΕΚ «Αναμόρφωση του Οργανισμού του Γενικού Νοσοκομείου Αργους» (Αρ. Φύλλου: 895/Β/22.12.1986).

Στο οργανόγραμμα που ακολουθεί φαίνεται η διάρθρωση της Διοικητικής Υπηρεσίας .

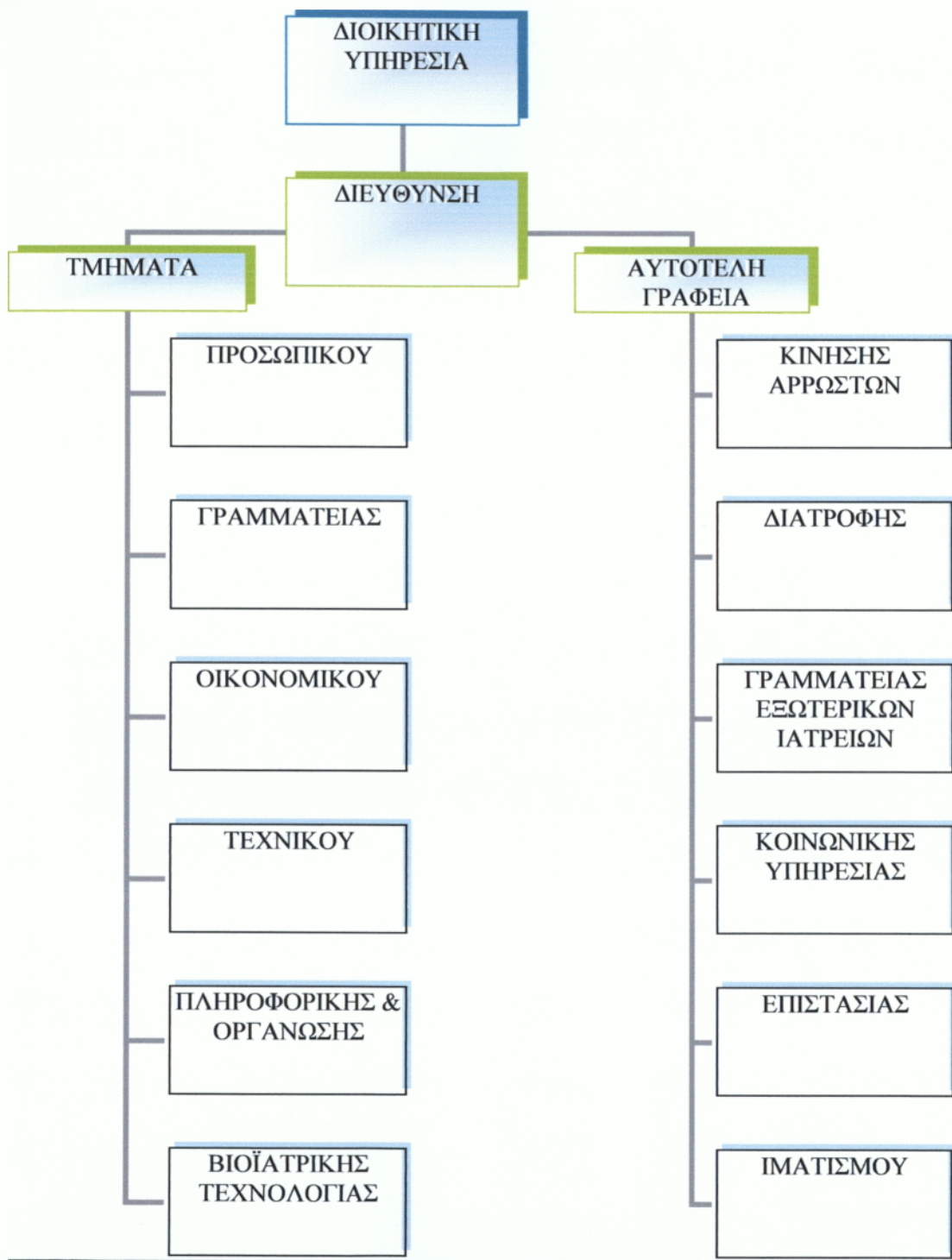

**ΣΧΕΔΙΑΓΡΑΜΜΑ 3.3 : ΟΡΓΑΝΟΓΡΑΜΜΑ ΔΙΑΡΘΡΩΣΗΣ ΔΙΟΙΚΗΤΙΚΗΣ ΥΠΗΡΕΣΙΑΣ**

Πηγή: Ιδία Ερευνά

### **3.3 ΣΤΕΛΕΧΩΣΗ ΙΑΤΡΙΚΗΣ ΥΠΗΡΕΣΙΑΣ**

Η Ιατρική Υπηρεσία στελεχώνεται:

Α) Από γιατρούς που κατέχουν θέσεις κλάδου γιατρών Ε.Σ.Υ που συνιστώνται, σύμφωνα με τις διατάξεις του άρθρου 25 του Ν. 1397/83, στον κλάδο γιατρών Ε.Σ.Υ του Υπουργείου Υγείας, Πρόνοιας και Κοινωνικών Ασφαλίσεων και κατανέμονται στο Νοσοκομείο αυτό.

Β) Από ειδικευόμενους γιατρούς, που τοποθετούνται σε θέσεις ειδικευομένων γιατρών, που έχουν συσταθεί με οποιοδήποτε τρόπο μέχρι την δημοσίευση της απόφασης αυτής, ή που συνιστώνται σύμφωνα με τις διατάξεις που ισχύουν κάθε φορά.

Γ) Από άλλους επιστήμονες που προσφέρουν συναφείς υπηρεσίες με το έργο της Ιατρικής Υπηρεσίας των παρακάτω κατά κατηγορία κλάδων, σε καθένα από τους οποίους συνιστώνται οι αντίστοιχες οριζόμενες θέσεις.

#### **ΚΑΤΗΓΟΡΙΑ Π.Ε**

Κλάδος Π.Ε Βιοχημικών – Χημικών

Μία (1) θέση

Κλάδος Π.Ε Φαρμακοποιών

Δύο (2) θέσεις

Δ) Από το προσωπικό των παρακάτω κατά κατηγορία κλάδων ,σε καθένα από τους οποίους συνιστώνται οι αντίστοιχα εργαζόμενες θέσεις.

#### **ΚΑΤΗΓΟΡΙΑ Δ.Ε**

Κλάδος Δ.Ε Βοηθών Φαρμακείου

Δύο (2) θέσεις

### **3.4 ΣΤΕΛΕΧΩΣΗ ΝΟΣΗΛΕΥΤΙΚΗΣ ΥΠΗΡΕΣΙΑΣ**

Η Νοσηλευτική Υπηρεσία στελεχώνεται από προσωπικό των παρακάτω κατά κατηγορία κλάδων , σε καθένα από τους οποίους συνιστώνται οι αντίστοιχα οριζόμενες θέσεις:

#### **Α΄ ΚΑΤΗΓΟΡΙΑ Π.Ε**

Κλάδος Π.Ε Νοσηλευτικής

Δύο (2) θέσεις

#### **Β΄ ΚΑΤΗΓΟΡΙΑ Τ.Ε**

Κλάδος Τ.Ε Νοσηλευτών – τριών

Πενήντα τέσσερις (54) θέσεις

Κλάδος Τ.Ε Επισκεπτών – τριών

Δύο (2) θέσεις

Κλάδος Τ.Ε Μαιών – των

Δέκα (10) θέσεις

#### **Γ΄ ΚΑΤΗΓΟΡΙΑ Δ.Ε**

Κλάδος Δ.Ε Αδελφών Νοσοκόμων

Τριάντα εννέα (39) θέσεις

Κλάδος Δ.Ε Ανδρών Νοσοκόμων

Πέντε (5) θέσεις

#### **Δ΄ ΚΑΤΗΓΟΡΙΑ Υ.Ε**

Κλάδος Υ.Ε Βοηθητικού Υγειονομικού Προσωπικού

Είκοσι Τρεις (23) θέσεις

### **3.5 ΣΤΕΛΕΧΩΣΗ ΔΙΟΙΚΗΤΙΚΗΣ ΥΠΗΡΕΣΙΑΣ**

Η Διοικητική Υπηρεσία στελεχώνεται από προσωπικό των παρακάτω κατά κατηγορία κλάδων, σε καθένα από τους οποίους συνιστώνται οι αντίστοιχες οριζόμενες θέσεις:

#### **Α΄ ΚΑΤΗΓΟΡΙΑ Π.Ε**

Κλάδος Π.Ε Διοικητικός – Λογιστικός

Δύο (2) θέσεις

Κλάδος Π.Ε Διαιτολόγων

Μία (1) θέση

Κλάδος Π.Ε Πληροφορικής

Μία (1) θέση

#### **Β΄ ΚΑΤΗΓΟΡΙΑ Τ.Ε**

Κλάδος Τ.Ε Φυσιοθεραπευτών

Δύο (2) θέσεις

Κλάδος Τ.Ε Κοινωνικών Λειτουργών

Δύο (2) θέσεις

Κλάδος Τ.Ε Ραδιολογίας – Ακτινολογίας (Εμφανιστών – Χειριστών )

Δύο (3) θέσεις

Κλάδος Τ.Ε Ιατρικών Εργαστηρίων (Τεχνολόγων)

Έξι (6) θέσεις

Κλάδος Τ.Ε Διοίκησης Νοσοκομείων

Δύο (2) θέσεις

Κλάδος Τ.Ε Τεχνολόγων Εφαρμογών

Δύο (2) θέσεις

Οι θέσεις του κλάδου αυτού κατανέμονται στις ειδικότητες:

Ηλεκτρονικών – Τεχνικών : Μία (1) θέση

Υπομηχανικών : Μία (1) θέση

## **Γ΄ ΚΑΤΗΓΟΡΙΑ Δ.Ε**

Κλάδος Δ.Ε Διοικητικός Λογιστικός

Είκοσι μία (21) θέσεις

Κλάδος Δ.Ε Μαγείρων

Τέσσερις (4) θέσεις

Κλάδος Δ.Ε Τεχνικός

Δώδεκα (12) θέσεις

Ο κλάδος αυτός περιλαμβάνει τις ειδικότητες :Ηλεκτρολόγων, Θερμαστών, Υδραυλικών, Ελαιοχρωματιστών – Υδροχρωματιστών, Απολυμαντών – Κλιβανιστών, Κοπτριών – Ραπτριών – Γαζωτριών και Οδηγών αυτοκινήτων. Το ½ των θέσεων των θέσεων του κλάδου αυτού κατανέμονται στις ειδικότητες:

Ηλεκτρολόγων: Μία (1) θέση

Θερμαστών: Μία (1) θέση

Υδραυλικών: Μία (1) θέση

Απολυμαντών – Κλιβανιστών: Μία (1) θέση

Κοπτριών – Ραπτριών – Γαζωτριών : Μία (1) θέση

Οδηγών αυτοκινήτων: Μία (1) θέση

Η κατανομή των λοιπών θέσεων στις ειδικότητες γίνεται κάθε φορά με την απόφαση προκήρυξης αυτών.

Κλάδος Δ.Ε Τηλεφωνητών

Τέσσερις (4) θέσεις

Κλάδος Δ.Ε Κηπουρών

Μία (1) θέση

Κλάδος Δ.Ε Παρασκευαστών

Δέκα τρις (10) θέσεις

Κλάδος Δ.Ε Χειριστών Εμφανιστών (προσωρινός)

Εννέα (9) θέσεις

Οι θέσεις του κλάδου αυτού είναι προσωρινές και καταργούνται όταν για οποιοδήποτε λόγο κενωθούν.

Κλάδος Δ.Ε Δακτυλογραφών

Δύο(2) θέσεις



## **Δ' ΚΑΤΗΓΟΡΙΑ Υ.Ε**

Κλάδος Υ.Ε Βοηθητικού Προσωπικού

Τέσσερις (4) θέσεις

Ο κλάδος αυτός περιλαμβάνει τις ειδικότητες : Κλητήρων και Θυρωρών. Το ½ των θέσεων του κλάδου αυτού κατανέμεται στις ειδικότητες :

Κλητήρων: Μία (1) θέση

Θυρωρών: Μία (1) θέση

Η κατανομή των λοιπών θέσεων στις ειδικότητες γίνεται κάθε φορά με την απόφαση προκήρυξης αυτών.

Κλάδος Υ.Ε Προσωπικού Εστίασης

Δώδεκα (12) θέσεις

Ο κλάδος αυτός περιλαμβάνει τις ειδικότητες: Βοηθών Μαγείρων, Τραπεζοκόμων και Λαντζιέρηδων. Το ½ των θέσεων του κλάδου αυτού κατανέμεται στις ειδικότητες :

Βοηθών Μαγείρων: Δύο (2) θέσεις

Τραπεζοκόμων : Τρεις (3) θέσεις

Λαντζιέρηδων: Μία (1) θέση

Η κατανομή των λοιπών θέσεων στις ειδικότητες γίνεται κάθε φορά με την απόφαση προκήρυξης αυτών.

Κλάδος Υ.Ε Φυλάκων – Νυχτοφυλάκων

Τέσσερις (4) θέσεις

Κλάδος Υ.Ε Εργατών

Δύο (2) θέσεις

Κλάδος Υ.Ε Προσωπικού Καθαριότητας

Εννέα (9) θέσεις

Κλάδος Υ.Ε Γενικών Καθηκόντων

Μία (1) θέση

## **Ε' Θέσεις με μισθό Εντολής**

Μία (1) θέση Δικηγόρου

### **3.6 ΠΟΣΟΤΙΚΗ ΑΝΑΛΥΣΗ**

Ο ανθρώπινος παράγοντας θεωρείται ο σπουδαιότερος συντελεστής παραγωγής, αφού χωρίς αυτόν δεν μπορούμε να μιλάμε για σωστή πορεία και εξέλιξη του συστήματος υγείας. Η σημασία του είναι μεγάλη όσον αφορά την παραγωγική διαδικασία, την παροχή υπηρεσιών καθώς και το μορφωτικό επίπεδο, επηρεάζοντας έτσι σημαντικά την ποιότητα των παρεχόμενων υπηρεσιών.

Στο Γενικό Νοσοκομείο Άργους το προσωπικό ανάλογα με την ειδικότητα του κατανέμεται σε τρεις κατηγορίες προσωπικού ( Ιατρικό, Νοσηλευτικό και Διοικητικό).

Στους πίνακες που ακολουθούν γίνεται μία προσπάθεια απεικόνισης για την ποσοτική ανάλυση της Ιατρικής Υπηρεσίας, της Νοσηλευτικής Υπηρεσίας και της Διοικητικής Υπηρεσίας.

Πρέπει να αναφέρουμε ότι στις προβλεπόμενες θέσεις του προσωπικού για το εξεταζόμενο έτος έχουν επέλθει αλλαγές, σύμφωνα με την έκδοση του ΦΕΚ του Οργανισμού του Νοσοκομείου.

### 3.7 ΙΑΤΡΙΚΟ ΠΡΟΣΩΠΙΚΟ

Στον πίνακα ( 3.1 ) που ακολουθεί παρουσιάζεται η κατανομή του Ιατρικού Δυναμικού στα τμήματα της Ιατρικής Υπηρεσίας.

ΕΙΔΙΚΟΤΗΤΑ	ΔΙΕΥΘΥΝΤΕΣ			ΕΠΙΜΕΛΗΤΕΣ Α΄			ΕΠΙΜΕΛΗΤΕΣ Β΄		
	ΟΡΓΑΝ. ΘΕΣΕΙΣ	ΚΑΛΥΠΤ. ΘΕΣΕΙΣ	ΚΕΝΕΣ ΘΕΣΕΙΣ	ΟΡΓΑΝ. ΘΕΣΕΙΣ	ΚΑΛΥΠΤ. ΘΕΣΕΙΣ	ΚΕΝΕΣ ΘΕΣΕΙΣ	ΟΡΓΑΝ. ΘΕΣΕΙΣ	ΚΑΛΥΠΤ. ΘΕΣΕΙΣ	ΚΕΝΕΣ ΘΕΣΕΙΣ
Αιματολογίας	1	1	0	1	1	0	1	0	1
Αιμοδοσίας	1	0	1	2	1	1	1	0	1
Ακτινοδιαγνωστικής	1	1	0	1	1	0	1	0	1
Αναισθησιολογίας	1	1	0	1	1	0	1	1	0
Μικροβιολογίας	1	1	0	1	0	1	1	1	0
Νευροχειρουργικής	-	-	-	-	-	-	-	-	-
Νευρολογίας	1	1	0	0	0	0	0	0	0
Ουρολογίας	1	1	0	1	1	0	0	0	0
Παιδιατρικής	1	1	0	1	1	0	0	0	0
Οφθαλμολογίας	-	-	-	-	-	-	-	-	-
Παθολογοα/μίας	0	0	0	0	0	0	1	1	0
Πλαστικής Χειρουργικής	-	-	-	-	-	-	-	-	-
Ψυχιατρικής	-	-	-	-	-	-	-	-	-
Ω.Ρ.Λ	-	-	-	-	-	-	-	-	-
Ορθοπαιδικής	1	1	0	2	2	0	2	2	0
Γαστρεντολογίας	-	-	-	-	-	-	-	-	-
Χειρουργικής	1	1	0	2	2	0	1	1	0
Δερματολογίας	-	-	-	-	-	-	-	-	-
Κυτταρολογίας	0	0	0	1	1	0	0	0	0
Καρδιολογίας	1	1	0	1	1	0	1	1	0
Μαιευτικής Γυναικολογικής	1	1	0	1	1	0	1	1	0
Παθολογίας	1	1	0	1	1	0	2	2	0
Νεφρολογίας	1	1	0	1	0	1	2	2	0
Γναθοχειρουργικής	-	-	-	-	-	-	-	-	-
Οδοντίατροι	0	0	0	0	0	0	1	1	0
<b>ΣΥΝΟΛΟ</b>	<b>14</b>	<b>13</b>	<b>1</b>	<b>17</b>	<b>14</b>	<b>3</b>	<b>16</b>	<b>13</b>	<b>3</b>

\* Στο Ιατρικό Προσωπικό του Νοσοκομείου υπάρχουν και 17 ειδικευόμενοι Ιατροί.

**ΠΙΝΑΚΑΣ 3.1: ΟΡΓΑΝΙΚΕΣ – ΚΑΛΥΠΤΟΜΕΝΕΣ – ΚΕΝΕΣ ΘΕΣΕΙΣ ΜΟΝΙΜΟΥ ΙΑΤΡΙΚΟΥ ΠΡΟΣΩΠΙΚΟΥ ΤΟΥ Γ.Ν.Α**

Πηγή: Τμήμα Προσωπικού του Γ.Ν.Α.

Εξετάζοντας τα στοιχεία του πίνακα 3.1 συμπεραίνουμε τα εξής :

- Οι γιατροί με ειδικότητες Παθολογίας, Ορθοπαιδικής, Νεφρολογίας, Καρδιολογίας, Χειρουργικής και Μαιευτικής – Γυναικολογικής καλύπτουν ένα μεγάλο αριθμό Οργανικών Θέσεων.
- Στο Νοσοκομείο δεν υπάρχουν σημαντικές ειδικότητες όπως Οφθαλμολογίας, Ψυχιατρικής, Ω.Ρ.Λ και Δερματολογίας.
- Σε όλες τις ειδικότητες της Ιατρικής Υπηρεσίας έχουμε πληρότητα των Οργανικών θέσεων.
- Στο Ιατρικό Προσωπικό του Νοσοκομείου συμπεριλαμβάνονται και οι ειδικευόμενοι οι οποίοι συνεργάζονται με το μόνιμο ιατρικό προσωπικό, για την απόκτηση της ειδικότητας τους. Το χρονικό διάστημα της εκπαίδευσης τους αυτής, ποικίλει ανάλογα με την ειδικότητα που έχουν επιλέξει.

### **3.8 ΝΟΣΗΛΕΥΤΙΚΟ ΠΡΟΣΩΠΙΚΟ**

Στον πίνακα (3.2) που ακολουθεί παρουσιάζονται οι οργανικές καλυπτόμενες και κενές θέσεις του Νοσηλευτικού Προσωπικού.

<b>ΚΛΑΔΟΣ</b>	<b>ΟΡΓΑΝΙΚΕΣ ΘΕΣΕΙΣ</b>	<b>ΚΑΛΥΠΤΟΜΕΝΕΣ ΘΕΣΕΙΣ</b>	<b>ΚΕΝΕΣ ΘΕΣΕΙΣ</b>
<b>Π.Ε Νοσηλευτών-τριών.</b>	2	1	1
<b>Τ.Ε Νοσηλευτών – τριών .</b>	54	48	6
<b>Τ.Ε Επισκεπτριών</b>	2	2	-
<b>Τ.Ε Μαιών – των</b>	10	8	2
<b>Δ.Ε Αδελφών νοσοκόμων</b>	44	39	5
<b>Δ.Ε Ανδρών νοσοκόμων</b>	5	5	-
<b>Υ.Ε Βοηθητικού Υγ. προσωπικού.</b>	23	22	1
<b>Υ.Ε Βοηθητικού Προσωπικού.</b>	4	4	-
<b>ΣΥΝΟΛΑ</b>	<b>114</b>	<b>129</b>	<b>15</b>

**ΠΙΝΑΚΑΣ 3.2: ΟΡΓΑΝΙΚΕΣ – ΚΑΛΥΠΤΟΜΕΝΕΣ - ΚΕΝΕΣ ΘΕΣΕΙΣ ΤΟΥ ΝΟΣΗΛΕΥΤΙΚΟΥ ΠΡΟΣΩΠΙΚΟΥ ΤΟΥ Γ.Ν.Α. Πηγή: Τμήμα Προσωπικού του Γ.Ν.Α**

Με βάση τα στοιχεία του πίνακα 3.2 καταλήγουμε στα εξής συμπεράσματα:

- Ο αριθμός κάλυψης οργανικών θέσεων των Επισκεπτριών, των Ανδρών Νοσοκόμων και του Βοηθητικού Προσωπικού είναι ο ίδιος με τις προβλεπόμενες οργανικές θέσεις.
- Σημαντικές ελλείψεις Νοσηλευτικού προσωπικού παρουσιάζονται στους κλάδους Τ.Ε Νοσηλευτών – τριών, και Δ.Ε Αδελφών Νοσοκόμων.
- Δεν έχουμε μεγάλο αριθμό οργανικών θέσεων για τον κλάδο Π.Ε Νοσηλευτών.

### **3.9 ΔΙΟΙΚΗΤΙΚΟ ΠΡΟΣΩΠΙΚΟ**

Στους παρακάτω πίνακες (3.3 – 3.7) που ακολουθούν παρουσιάζονται οι οργανικές, καλυπτόμενες και κενές θέσεις της Διοικητικής Υπηρεσίας, της Τεχνικής Υπηρεσίας, των Τεχνολόγων, του Επιστημονικού μη Ιατρικού Προσωπικού και του Λοιπού Προσωπικού.

#### **ΔΙΟΙΚΗΤΙΚΗ ΥΠΗΡΕΣΙΑ**

<b>ΚΛΑΔΟΣ</b>	<b>ΟΡΓΑΝΙΚΕΣ ΘΕΣΕΙΣ</b>	<b>ΚΑΛΥΠΤΟΜΕΝΕΣ ΘΕΣΕΙΣ</b>	<b>ΚΕΝΕΣ ΘΕΣΕΙΣ</b>
Π.Ε Διοικητικός-Λογιστικός	2	2	-
Π.Ε Διαιτολόγων	1	-	1
Π.Ε Πληροφορικής	1	1	-
Τ.Ε Διοίκησης Νοσοκομείων	2	2	-
Δ.Ε Διοικητικού-Λογιστικού	21	20	1
Δ.Ε Προσωπικού Η/Υ	1	1	-
Δ.Ε Δακτυλογραφών	2	1	1
<b>ΣΥΝΟΛΑ</b>	<b>30</b>	<b>27</b>	<b>3</b>

**ΠΙΝΑΚΑΣ 3.3: ΟΡΓΑΝΙΚΕΣ – ΚΑΛΥΠΤΟΜΕΝΕΣ – ΚΕΝΕΣ ΘΕΣΕΙΣ ΤΟΥ ΔΙΟΙΚΗΤΙΚΟΥ ΠΡΟΣΩΠΙΚΟΥ ΤΟΥ Γ.Ν.Α**

Πηγή: Τμήμα Προσωπικού του Γ.Ν.Α

### ΤΕΧΝΙΚΗ ΥΠΗΡΕΣΙΑ

ΚΛΑΔΟΣ	ΟΡΓΑΝΙΚΕΣ ΘΕΣΕΙΣ	ΚΑΛΥΠΤΟΜΕΝΕΣ ΘΕΣΕΙΣ	ΚΕΝΕΣ ΘΕΣΕΙΣ
Τ.Ε Τεχνολογικών Εφαρμογών	2	2	-
Δ.Ε Τεχνικών	12	5	7
<b>ΣΥΝΟΛΑ</b>	<b>14</b>	<b>7</b>	<b>7</b>

**ΠΙΝΑΚΑΣ 3.4: ΟΡΓΑΝΙΚΕΣ – ΚΑΛΥΠΤΟΜΕΝΕΣ – ΚΕΝΕΣ ΘΕΣΕΙΣ ΤΗΣ ΤΕΧΝΙΚΗΣ ΥΠΗΡΕΣΙΑΣ ΤΟΥ Γ.Ν.Α**

Πηγή: Τμήμα Προσωπικού του Γ.Ν.Α

### ΤΕΧΝΟΛΟΓΟΙ

ΚΛΑΔΟΣ	ΟΡΓΑΝΙΚΕΣ ΘΕΣΕΙΣ	ΚΑΛΥΠΤΟΜΕΝΕΣ ΘΕΣΕΙΣ	ΚΕΝΕΣ ΘΕΣΕΙΣ
Τ.Ε Ραδιολογίας-Ακτινολογίας	3	1	2
Τ.Ε Ιατρικών Εργαστηρίων	8	6	2
Τ.Ε Φυσιοθεραπευτών – τριών.	2	2	-
Τ.Ε Κοινωνικών Λειτουργών	2	1	1
Δ.Ε Παρασκευαστών – τριών	13	12	1
Δ.Ε Εμφανιστών – Χειριστών	9	8	1
<b>ΣΥΝΟΛΑ</b>	<b>37</b>	<b>30</b>	<b>7</b>

**ΠΙΝΑΚΑΣ 3.5: ΟΡΓΑΝΙΚΕΣ – ΚΑΛΥΠΤΟΜΕΝΕΣ – ΚΕΝΕΣ ΘΕΣΕΙΣ ΤΩΝ ΤΕΧΝΟΛΟΓΩΝ ΤΟΥ Γ.Ν.Α**

Πηγή: Τμήμα Προσωπικού του Γ.Ν.Α

### ΕΠΙΣΤΗΜΟΝΙΚΟ ΜΗ ΙΑΤΡΙΚΟ ΠΡΟΣΩΠΙΚΟ

ΚΛΑΔΟΣ	ΟΡΓΑΝΙΚΕΣ ΘΕΣΕΙΣ	ΚΑΛΥΠΤΟΜΕΝΕΣ ΘΕΣΕΙΣ	ΚΕΝΕΣ ΘΕΣΕΙΣ
Π.Ε Φαρμακοποιών	2	1	1
Π.Ε Βιολόγων	3	1	2
Δ.Ε Βοηθών Φαρμακείου	2	2	-
<b>ΣΥΝΟΛΑ</b>	<b>7</b>	<b>4</b>	<b>3</b>

**ΠΙΝΑΚΑΣ 3.6: ΟΡΓΑΝΙΚΕΣ – ΚΑΛΥΠΤΟΜΕΝΕΣ – ΚΕΝΕΣ ΘΕΣΕΙΣ ΤΟΥ ΕΠΙΣΤΗΜΟΝΙΚΟΥ ΜΗ ΙΑΤΡΙΚΟΥ ΠΡΟΣΩΠΙΚΟΥ ΤΟΥ Γ.Ν.Α**

Πηγή: Τμήμα Προσωπικού του Γ.Ν.Α

### ΛΟΙΠΟ ΠΡΟΣΩΠΙΚΟ

ΚΛΑΔΟΣ	ΟΡΓΑΝΙΚΕΣ ΘΕΣΕΙΣ	ΚΑΛΥΠΤΟΜΕΝΕΣ ΘΕΣΕΙΣ	ΚΕΝΕΣ ΘΕΣΕΙΣ
Δ.Ε Τηλεφωνητών-τριών	4	3	1
Δ.Ε Μαγείρων	4	2	2
Υ.Ε Προσωπικού Εστίασης	12	12	-
Υ.Ε Προσωπικού Καθαριότητας	9	4	5
Υ.Ε Εργατών	2	1	1
Υ.Ε Φυλάκων – Νυχτοφυλάκων	4	4	-
Υ.Ε Γενικών Καθηκόντων	1	1	-
<b>ΣΥΝΟΛΑ</b>	<b>36</b>	<b>27</b>	<b>9</b>

**ΠΙΝΑΚΑΣ 3.7: ΟΡΓΑΝΙΚΕΣ – ΚΑΛΥΠΤΟΜΕΝΕΣ – ΚΕΝΕΣ ΘΕΣΕΙΣ ΛΟΙΠΟΥ ΠΡΟΣΩΠΙΚΟΥ ΤΟΥ Γ.Ν.Α**

**Πηγή: Τμήμα Προσωπικού του Γ.Ν.Α**

Εξετάζοντας τα στοιχεία των παραπάνω πινάκων (3.3 – 3.7 ) συμπεραίνουμε τα εξής:

- Στην Διοικητική Υπηρεσία δεν έχουμε σημαντικές ελλείψεις προσωπικού.
- Στο Νοσοκομείο δεν καλύπτεται καθόλου η θέση κλάδου Π.Ε Διαιτολόγων.
- Στην Τεχνική Υπηρεσία στον κλάδο Δ.Ε Τεχνικών έχουμε σοβαρές ελλείψεις προσωπικού αφού περισσότερες από τις μισές οργανικές θέσεις δεν είναι καλυμμένες.
- Στους Τεχνολόγους του Νοσοκομείου οι περισσότεροι κλάδοι έχουν κενές οργανικές θέσεις, βέβαια παρατηρείται σημαντικός αριθμός κάλυψης.
- Στο Επιστημονικό μη Ιατρικό Προσωπικό παρατηρείται μεγάλος αριθμός κάλυψης για τις ειδικότητες Π.Ε Φαρμακοποιών και Δ.Ε βοηθών Φαρμακείου, όμως σημαντική κάλυψη υπάρχει στον κλάδο Π.Ε Βιολόγων.
- Στο Λοιπό Προσωπικό υπάρχει μεγάλος αριθμός κάλυψης οργανικών θέσεων. Σημαντικό όμως πρόβλημα υπάρχει με τον Υ.Ε Προσωπικού Καθαριότητας που από τις εννέα (9) οργανικές θέσεις έχουν καλυφθεί μόνο οι τέσσερις (4).



## **ΚΕΦΑΛΑΙΟ ΤΕΤΑΡΤΟ**

### **ΑΡΜΟΔΙΟΤΗΤΕΣ ΤΩΝ ΥΠΗΡΕΣΙΩΝ ΤΟΥ ΝΟΣΟΚΟΜΕΙΟΥ**

## **4.1 ΑΡΜΟΔΙΟΤΗΤΕΣ ΤΩΝ ΥΠΗΡΕΣΙΩΝ ΤΟΥ ΝΟΣΟΚΟΜΕΙΟΥ**

### **1. Αρμοδιότητες της Ιατρικής Υπηρεσίας**

Η προώθηση και προαγωγή της υγείας, της έρευνας και της εκπαίδευσης, η παροχή υπηρεσιών υγείας και ο προγραμματισμός και ο έλεγχος των παραχόμενων υπηρεσιών.

### **2. Αρμοδιότητες Φαρμακευτικού Τμήματός**

Έχει την ευθύνη για τον προγραμματισμό προμηθειών, την φύλαξη, την ταξινόμηση, την παρασκευή ιδιοσκευασμάτων, τον έλεγχο, την χορήγηση, την διανομή, την διακίνηση και διαχείριση του φαρμακευτικού και λοιπού υλικού αρμοδιότητας του Ε.Ο.Φ. Ακόμη έχει την ευθύνη του επιστημονικού ελέγχου του συνταγολογίου, της εκτέλεσης οποιαδήποτε συνταγής που θα ζητήσει το ιατρικό τμήμα, καθώς και του ελέγχου των προς εκτέλεσή συνταγών.

### **3. Αρμοδιότητες Διοικητικής Υπηρεσίας**

Η παροχή νοσηλείας στους αρρώστους σύμφωνα με τα διδάγματα της νοσηλευτικής και στο πλαίσιο των κατευθύνσεων των υπευθύνων σε κάθε περίπτωση γιατρών, η προώθηση και προαγωγή της νοσηλευτικής και της εκπαίδευσης στον τομέα αυτό και ο προγραμματισμός και ο έλεγχος των παρερχόμενων υπηρεσιών.

### **4. Αρμοδιότητες Διοικητικής Υπηρεσίας**

#### **A) Τμήμα Προσωπικού**

Φροντίζει για κάθε θέμα που έχει σχέση με την υπηρεσιακή κατάσταση του προσωπικού του νοσοκομείου, καθώς και για την εποπτεία και τον έλεγχο του προσωπικού όλων των υπηρεσιών του Νοσοκομείου.

#### **B) Τμήμα Γραμματείας**

Φροντίζει για κάθε που έχει σχέση με την οργάνωση της γραμματειακής στήριξης σύμφωνα με τις αποφάσεις της διοίκησης και των άλλων υπηρεσιών του νοσοκομείου, την τήρηση του γενικού πρωτοκόλλου, την διακίνηση της αλληλογραφίας και την αντιμετώπιση κάθε προβλήματος για την διεκπεραίωση του έργου του Νοσοκομείου.

### Γ) Τμήμα Κίνησης Αρρώστων

Η φροντίδα για την έκδοση εισιτηρίων για την εισαγωγή των αρρώστων, την έκδοση των εξιτηρίων και την τήρηση του καταλόγου αναμονής εισαγωγής. Τηρεί βιβλίο κενών κάθε φορά κρεβατιών και ενημερώνει τους αρρώστους για την εισαγωγή τους σύμφωνα με την σειρά στον κατάλογο αναμονής. Φροντίζει για την λογιστική παρακολούθηση της μερίδας των νοσηλευόμενων, την χρέωση δαπανών νοσηλείας και την έκδοση δελτίων παροχής υπηρεσιών. Τηρεί βιβλία ασθενών και παρέχει κάθε πληροφορία για αυτούς. Επίσης τηρεί λεπτομερή στατιστικά στοιχεία της νοσηλευτικής κίνησης. Χορηγεί πιστοποιητικά στους αρρώστους όταν ζητούν, μετά την υποβολή σχετικής αίτησης.

### Δ) Τμήμα Γραμματείας Εξωτερικών Ιατρείων

Η ευθύνη και φροντίδα για την γραμματειακή στήριξη των Τακτικών Εξωτερικών Ιατρείων, την υποδοχή και εξυπηρέτηση των προσερχόμενων σε αυτά αρρώστων. Τηρεί τα αρχεία και τα βιβλία κίνησης των εξωτερικών ιατρείων. Ρυθμίζει την σειρά προσέλευσης των αρρώστων και προγραμματίζει την επανεξέταση τους με προσυνεννόηση. Χορηγεί πιστοποιητικά στους αρρώστους όταν τα ζητούν, μετά από υποβολής σχετικής αίτησης. Ενημερώνει το κοινό για τις ώρες λειτουργίας των Τ.Ε.Ι και για τον τρόπο λειτουργίας τους.

### Ε) Τμήμα Κοινωνικής Υπηρεσίας

Η ευθύνη και φροντίδα για την συμπαράσταση στους νοσηλευόμενους στο νοσοκομείο για κάθε κοινωνικό τους πρόβλημα, την αναζήτηση και διερεύνηση των αιτιών που προκαλούν τα προβλήματα αυτά κατά περίπτωση και γενικά φροντίζει για την αντιμετώπιση των κοινωνικών αυτών προβλημάτων στο πλαίσιο της γενικότερης κοινωνικής πολιτικής της πολιτείας.

### ΣΤ) Τμήμα παραϊατρικών Επαγγελματιών ( Τεχνολόγων )

Εντάσσονται οι δραστηριότητες των τεχνολόγων ιατρικών εργαστηρίων, των τεχνολόγων χειριστών – εμφανιστών, των εργοθεραπευτών και των φυσιοθεραπευτών, όπως αυτές εξειδικεύονται στον κανονισμό εσωτερικής λειτουργίας του νοσοκομείου.

### Z) Τμήμα Οικονομικού

Η φροντίδα για την μελέτη των οικονομικών αναγκών του ιδρύματος και την εισήγηση για την έγκαιρη επεξεργασία των προτάσεων για την κατάρτιση του προϋπολογισμού του ιδρύματος, την πραγματοποίηση των δαπανών, την εκκαθάριση των αποδοχών προσωπικού και λοιπών αποζημιώσεων, την προμήθεια, διαχείριση και φύλαξη των εφοδίων και υλικών που χρειάζονται για την λειτουργία του νοσοκομείου, την κατάρτιση του ισολογισμού και απολογισμού, την τήρηση των λογιστικών βιβλίων, καθώς και την είσπραξη των εσόδων του νοσοκομείου, την ευθύνη για τη διαφύλαξη της περιουσίας του ιδρύματος και την τήρηση των οικονομικών στατιστικών στοιχείων.

### Η) Τμήμα Πληροφορικής – Οργάνωσης

Η ευθύνη για την οργάνωση και λειτουργία της μηχανογράφησης, της επεξεργασίας και τήρησης μηχανογραφικών στατιστικών στοιχείων της παροχής και διακίνησης πληροφοριών στις υπηρεσίες του νοσοκομείου, στο Υπουργείο Υγείας Πρόνοιας και Κοινωνικών Ασφαλίσεων και στους άλλους αρμόδιους φορείς και κάθε άλλη συναφή εργασία.

### Θ) Τμήμα Διατροφής

Ανήκουν οι δραστηριότητες που σχετίζονται με την διαμόρφωση διατροφικών σχημάτων ασθενών και προσωπικού και με την πληροφόρηση και εκπαίδευση των νοσηλευόμενων ασθενών και των ασθενών των εξωτερικών ιατρείων που έχουν ανάγκη από ειδική διαιτητική αγωγή. Στο τμήμα διατροφής εντάσσονται επίσης οι επιστημονικές οργανωτικές εκπαιδευτικές και διοικητικές δραστηριότητες όλων όσων απασχολούνται με τα τρόφιμα από την προμήθεια μέχρι την κατανάλωση.

### Ι) Γραφείο Επιστασίας

Φροντίζει για κάθε που έχει σχέση με την καθαριότητα των χώρων του νοσοκομείου, καθώς και του ιματισμού για την εξυπηρέτηση των νοσηλευόμενων.

### ΙΑ) Γραφείο Ιματισμού

Η φύλαξη, η διανομή, η επιδιόρθωση και η καθαριότητα του ιματισμού του προσωπικού του νοσοκομείου, καθώς και του ιματισμού για την εξυπηρέτηση των νοσηλευόμενων.

### ΙΒ) Τμήμα Τεχνικού

Η ευθύνη για τον προγραμματισμό και την εισήγηση της εκτέλεσης των απαραίτητων έργων ανάπτυξης, συντήρησης, ανανέωσης και διαρκούς βελτίωσης των κτιριακών και μηχανολογικών εγκαταστάσεων του ιδρύματος και την προμήθεια του απαραίτητου εξοπλισμού. Καταρτίζει μελέτες για την εκτέλεση έργων, επιβλέπει την εκτέλεση τους και έχει την φροντίδα για την ποιοτική και ποσοτική παραλαβή τους. Η ευθύνη για την ομαλή λειτουργία των ηλεκτρολογικών εγκαταστάσεων, των εγκαταστάσεων παροχής αερίων, των εγκαταστάσεων παροχής νάρκωσης στα χειρουργεία και γενικά για την ομαλή λειτουργία του επιστημονικού και τεχνολογικού εξοπλισμού, καθώς και των οχημάτων του ιδρύματος.

### ΙΓ) Τμήμα Βιοϊατρικής Τεχνολογίας

Η ευθύνη και η φροντίδα της ορθολογικής χρήσης του ιατρικού επιστημονικού εξοπλισμού, καθώς και η οργανωμένη τεχνική υποστήριξη του. Οι αρμοδιότητες των υπηρεσιών, όπως καθορίζονται με τις διατάξεις του άρθρου, ασκούνται σύμφωνα με όσο λεπτομερώς ορίζονται με τον κανονισμό εσωτερικής λειτουργίας σύμφωνα με τις αποφάσεις του Διοικητικού Συμβουλίου και τις γενικότερες κατευθύνσεις και υποδείξεις του Υπουργείου Υγείας Πρόνοιας και Κοινωνικών Ασφαλίσεων <sup>(1)</sup>

(1) ΦΕΚ Ν.2889 « ΒΕΛΤΙΩΣΗ ΚΑΙ ΕΚΣΥΓΧΡΟΝΙΣΜΟΣ ΤΟΥ ΕΘΝΙΚΟΥ ΣΥΣΤΗΜΑΤΟΣ ΥΓΕΙΑΣ ΚΑΙ ΑΛΛΕΣ ΔΙΑΤΑΞΕΙΣ» ( Αρ. Φύλλου: 37, τεύχος Α' / 2.3.2001 ).

## **ΚΕΦΑΛΑΙΟ ΠΕΜΠΤΟ**

### **ΝΟΣΟΛΟΓΙΚΗ ΚΙΝΗΣΗ ΤΟΥ ΓΕΝΙΚΟΥ ΝΟΣΟΚΟΜΕΙΟΥ ΑΡΓΟΥΣ**

## 5.1 ΓΕΝΙΚΑ

Στο κεφάλαιο αυτό γίνεται προσπάθεια καταγραφής, επεξεργασίας, ανάλυσης και παρουσίασης στοιχείων τα οποία αφορούν την νοσολογική κίνηση του Γενικού Νοσοκομείου Άργους τα έτη 2001 έως 2004.

Από την ανάλυση των στοιχείων αυτών θα αναπτυχθούν χρήσιμα συμπεράσματα για την λειτουργία και κίνηση των τομέων του νοσοκομείου.

## 5.2 ΝΟΣΟΛΟΓΙΚΗ ΚΙΝΗΣΗ ΑΝΑ ΚΛΙΝΙΚΗ ΤΟΥ ΓΕΝΙΚΟΥ ΝΟΣΟΚΟΜΕΙΟΥ ΑΡΓΟΥΣ

Η νοσολογική κίνηση του Γενικού Νοσοκομείου Άργους για τα έτη 2001 έως 2004 ανά κλινική φαίνεται μέσα από τον αριθμό εισιτηρίων ,των ημερών νοσηλείας ,τη μέση διάρκεια νοσηλείας και την πληρότητα και το ποσοστό κάλυψης του νοσοκομείου.

### 5.2.1 ΑΡΙΘΜΟΣ ΕΙΣΙΤΗΡΙΩΝ ΓΙΑ ΤΑ ΕΤΗ 2001- 2004

Στον πίνακα (5.1) και στο σχεδιάγραμμα (5.1) γίνεται αναφορά στον αριθμό εισιτηρίων του νοσοκομείου για τα έτη 2001 – 2004.

	2001	2002	2003	2004
<b>ΠΑΘΟΛΟΓΙΚΗ</b>	3.073	4.623	5.258	5.242
<b>ΚΑΡΔΙΟΛΟΓΙΚΗ / ΜΟΝΑΔΑ ΕΜΦΡΑΓΜΑΤΩΝ</b>	1.199	1.217	1.111	1.212
<b>ΠΑΙΔΙΑΤΡΙΚΗ</b>	8	8	3	2
<b>ΧΕΙΡΟΥΡΓΙΚΗ</b>	1.174	1.293	1.269	1.683
<b>ΟΡΘΟΠΕΔΙΚΗ</b>	889	946	932	1.455
<b>ΟΥΡΟΛΟΓΙΚΗ</b>	1.144	1.408	1.168	973
<b>ΓΥΝΑΙΚΟΛΟΓΙΚΗ</b>	776	941	935	1.013

**ΠΙΝΑΚΑΣ 5.1: ΑΡΙΘΜΟΣ ΕΙΣΙΤΗΡΙΩΝ ΓΙΑ ΤΑ ΕΤΗ 2001- 2004.**

**Πηγή: Γενικό Νοσοκομείο Άργους**



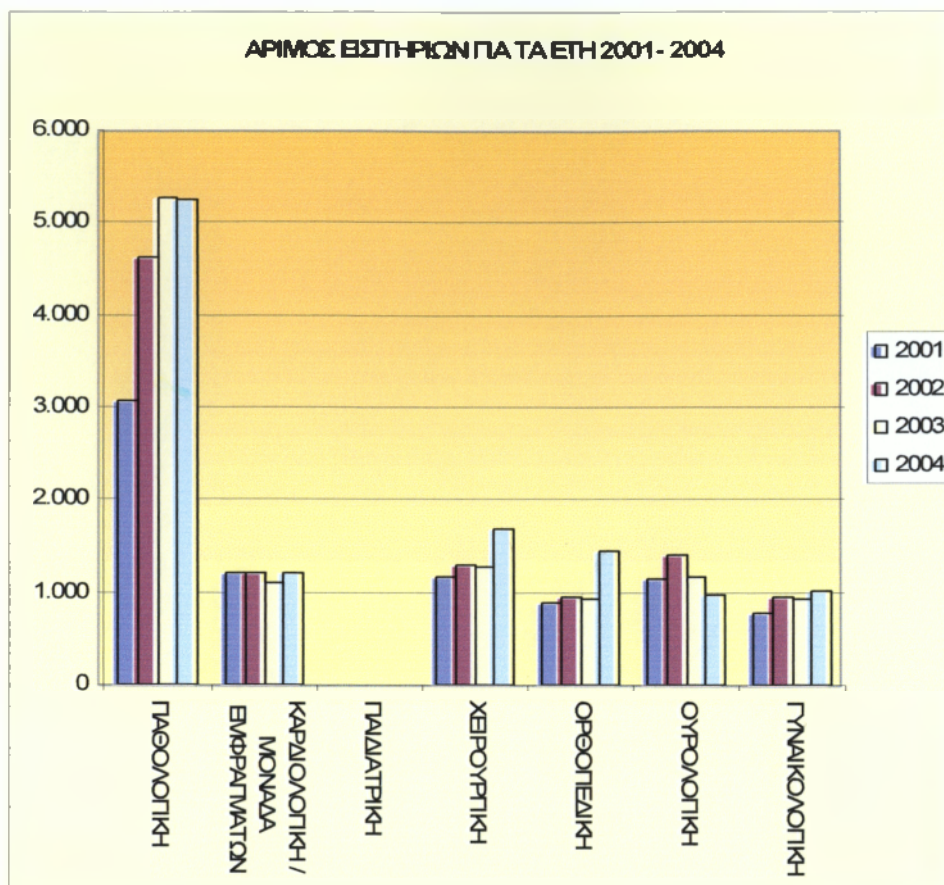

**ΣΧΕΔΙΑΓΡΑΜΜΑ 5.1: ΑΡΙΘΜΟΣ ΕΙΣΙΤΗΡΙΩΝ ΓΙΑ ΤΑ ΕΤΗ 2001- 2004.**

Όπως προκύπτει από τα παραπάνω παρατηρούμε:

- Αύξηση κάθε έτος των εισαγωγών στις κλινικές του Γ.Ν.Α εκτός από την Ουρολογική και την Παιδιατρική.
- Μεγαλύτερο αριθμό εισιτηρίων για το 2004 έχουμε στην Παθολογική , στην Χειρουργική ,στην Ορθοπαιδική και στην Γυναικολογική, ενώ τον μικρότερο αριθμό για το 2004 στην Ουρολογική και στην Παιδιατρική .

## 5.2.2 ΗΜΕΡΕΣ ΝΟΣΗΛΕΙΑΣ ΓΙΑ ΤΑ ΕΤΗ 2001 – 2004

Στον πίνακα (5.2) και στο σχεδιάγραμμα (5.2) γίνεται αναφορά στις ημέρες νοσηλείας για τα έτη 2001 – 2004.

	2001	2002	2003	2004
<b>ΠΑΘΟΛΟΓΙΚΗ</b>	9.904	11.435	12.548	12.244
<b>ΚΑΡΔΙΟΛΟΓΙΚΗ ΜΟΝΑΔΑ ΕΜΦΡΑΓΜΑΤΩΝ</b>	3.782	3.990	3.679	4.455
<b>ΠΑΙΔΙΑΤΡΙΚΗ</b>	8	10	3	2
<b>ΧΕΙΡΟΥΡΓΙΚΗ</b>	3.913	4.095	3.618	3.936
<b>ΟΡΘΟΠΕΔΙΚΗ</b>	4.515	4.586	4.896	3.732
<b>ΟΥΡΟΛΟΓΙΚΗ</b>	2.659	2.938	2.724	2.398
<b>ΓΥΝΑΙΚΟΛΟΓΙΚΗ</b>	2379	2846	2.479	3.008

**ΠΙΝΑΚΑΣ 5.2: ΗΜΕΡΕΣ ΝΟΣΗΛΕΙΑΣ ΓΙΑ ΤΑ ΕΤΗ 2001- 2004**

Πηγή: Γενικό Νοσοκομείο Άργους

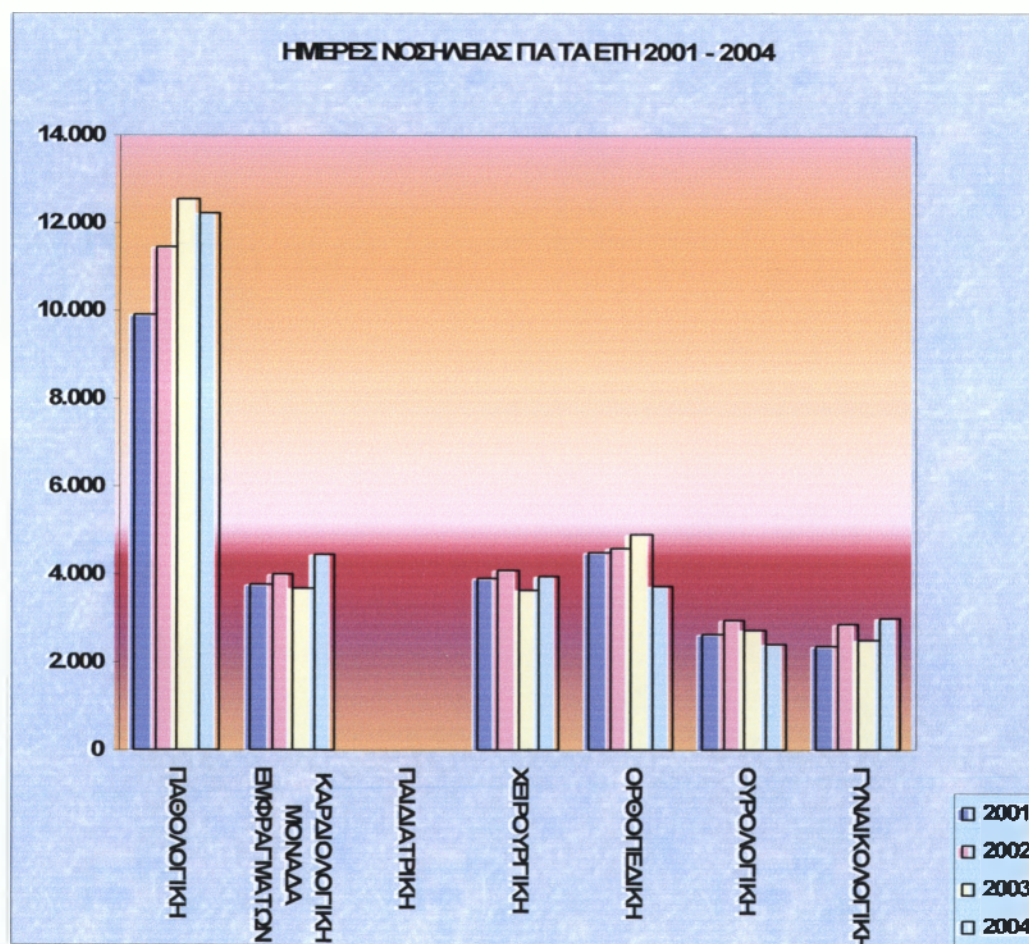

**ΣΧΕΔΙΑΓΡΑΜΜΑ 5.2: ΗΜΕΡΕΣ ΝΟΣΗΛΕΙΑΣ ΓΙΑ ΤΑ ΕΤΗ 2001- 2004**

Όπως προκύπτει από τα παραπάνω παρατηρούμε:

- Το μεγαλύτερο ποσοστό των ημερών νοσηλείας για το 2004 το έχει η Παθολογική Κλινική ,η Καρδιολογική μονάδα Εμφραγμάτων έχει η Χειρουργική έχει , η Ορθοπεδική έχει και η Γυναικολογική έχει . Ενώ το μικρότερο ποσοστό η Ουρολογική και η Παιδιατρική .
- Ενώ τα έτη 2001 – 2002 έχουμε αύξηση των ημερών νοσηλείας (από το έτος 2001 στο 2002), το 2003 παρατηρούμε μείωση των ημερών νοσηλείας εκτός από την Παθολογική και την Ορθοπεδική που έχουμε σταθερή άνοδο .
- Ο αριθμός των ημερών νοσηλείας μειώνεται πάντοτε στην Παιδιατρική κλινική.

### **5.2.3 ΜΕΣΗ ΔΙΑΡΚΕΙΑ ΝΟΣΗΛΕΙΑΣ (σε ημέρες)**

#### **ΓΙΑ ΤΑ ΕΤΗ 2001 – 2004**

Στον πίνακα (5.3) και στο σχεδιάγραμμα (5.3) γίνεται αναφορά στην μέση διάρκεια νοσηλείας για τα έτη 2001 – 2004.

	<b>2001</b>	<b>2002</b>	<b>2003</b>	<b>2004</b>
<b>ΠΑΘΟΛΟΓΙΚΗ</b>	3,24	2,49	2,4	2,34
<b>ΚΑΡΔΙΟΛΟΓΙΚΗ / ΜΟΝΑΔΑ ΕΜΦΡΑΓΜΑΤΩΝ</b>	7,34	7,42	8,15	3,67
<b>ΠΑΙΔΙΑΤΡΙΚΗ</b>	1	1	1	1
<b>ΧΕΙΡΟΥΡΓΙΚΗ</b>	3,35	3,15	2,86	2,34
<b>ΟΡΘΟΠΕΔΙΚΗ</b>	4,99	4,75	5,15	2,56
<b>ΟΥΡΟΛΟΓΙΚΗ</b>	2,32	2,08	2,34	2,46
<b>ΓΥΝΑΙΚΟΛΟΓΙΚΗ</b>	3,03	3,02	2,67	2,96

**ΠΙΝΑΚΑΣ 5.3: ΜΕΣΗ ΔΙΑΡΚΕΙΑ ΝΟΣΗΛΕΙΑΣ (σε ημέρες) ΓΙΑ ΤΑ ΕΤΗ 2001- 2004**

Πηγή: Γενικό Νοσοκομείο Αργούς



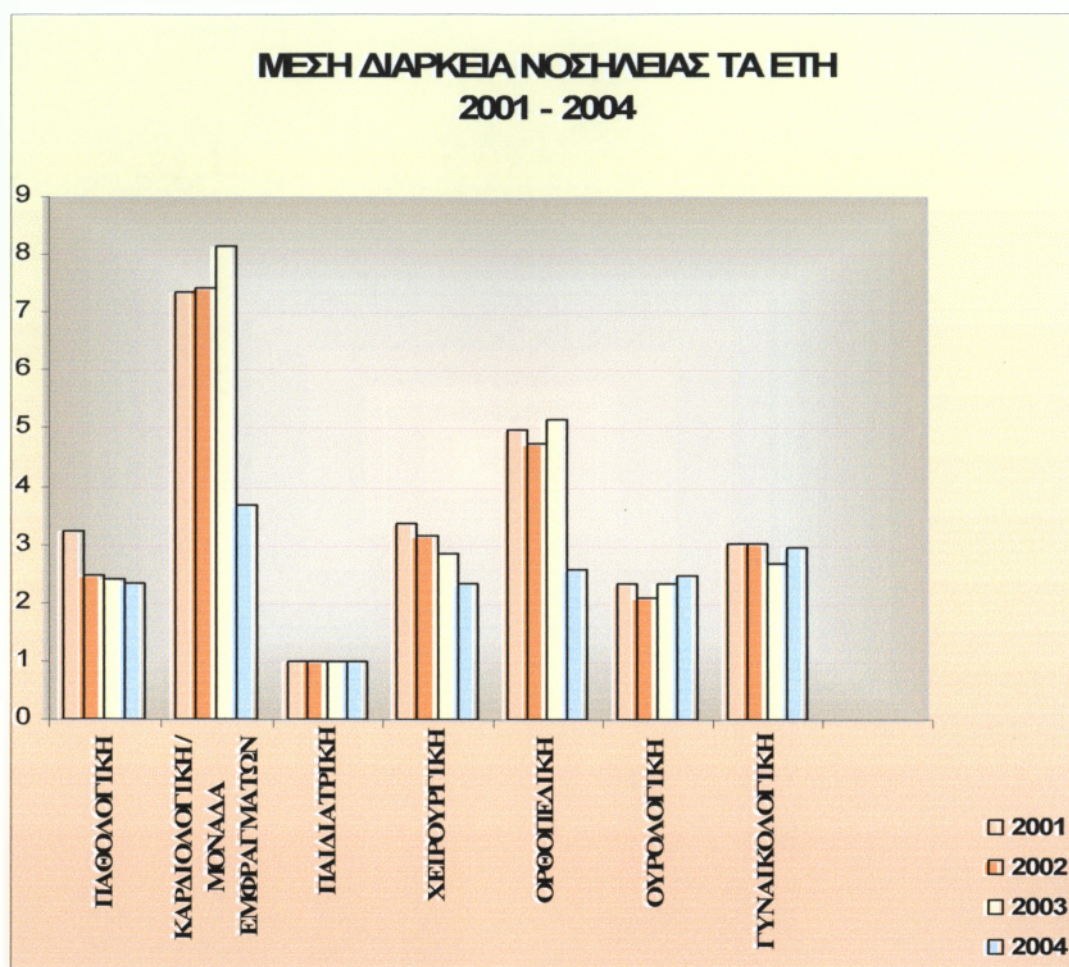

**ΣΧΕΔΙΑΓΡΑΜΜΑ 5.3: ΜΕΣΗ ΔΙΑΡΚΕΙΑ ΝΟΣΗΛΕΙΑΣ (σε ημέρες)  
ΓΙΑ ΤΑ ΕΤΗ 2001- 2004**

Όπως προκύπτει από τα παραπάνω παρατηρούμε:

- Έχουμε μείωση της μέσης διάρκειας νοσηλείας σε όλες τις κλινικές, εκτός από την Ουρολογική κλινική (2,46) και τη Παιδιατρική κλινική (1) που είναι σταθερή.
- Σύμφωνα με την Μέση Διάρκεια Νοσηλείας της κάθε κλινικής παρατηρούμε ότι το μεγαλύτερο ποσοστό είναι στην Καρδιολογική Μονάδα Εμφραγμάτων (3,67), ενώ το μικρότερο στην Παιδιατρική κλινική.

#### 5.2.4 ΠΟΣΟΣΤΟ ΚΑΛΥΨΗΣ (%) ΓΙΑ ΤΑ ΕΤΗ 2001- 2004

Στον πίνακα (5.4) και στο σχεδιάγραμμα (5.4) γίνεται αναφορά στο ποσοστό κάλυψης για τα έτη 2001 – 2004.

	2001	2002	2003	2004
ΠΑΘΟΛΟΓΙΚΗ	90,7	104,72	114,91	101,65
ΚΑΡΔΙΟΛΟΓΙΚΗ	67,64	76,53	72,62	65,13
ΠΑΙΔΙΑΤΡΙΚΗ	0,37	0,46	0,014	0
ΧΕΙΡΟΥΡΓΙΚΗ	71,67	75	66,26	63,43
ΟΡΘΟΠΕΔΙΚΗ	77,52	78,74	84,07	64,79
ΟΥΡΟΛΟΓΙΚΗ	121,75	134,52	124,73	111,01
ΓΥΝΑΙΚΟΛΟΓΙΚΗ	50,27	60,14	52,39	33,42

**ΠΙΝΑΚΑΣ 5.4: ΠΟΣΟΣΤΟ ΚΑΛΥΨΗΣ (%) ΓΙΑ ΤΑ ΕΤΗ 2001- 2004**

Πηγή: Γενικό Νοσοκομείο Άργους

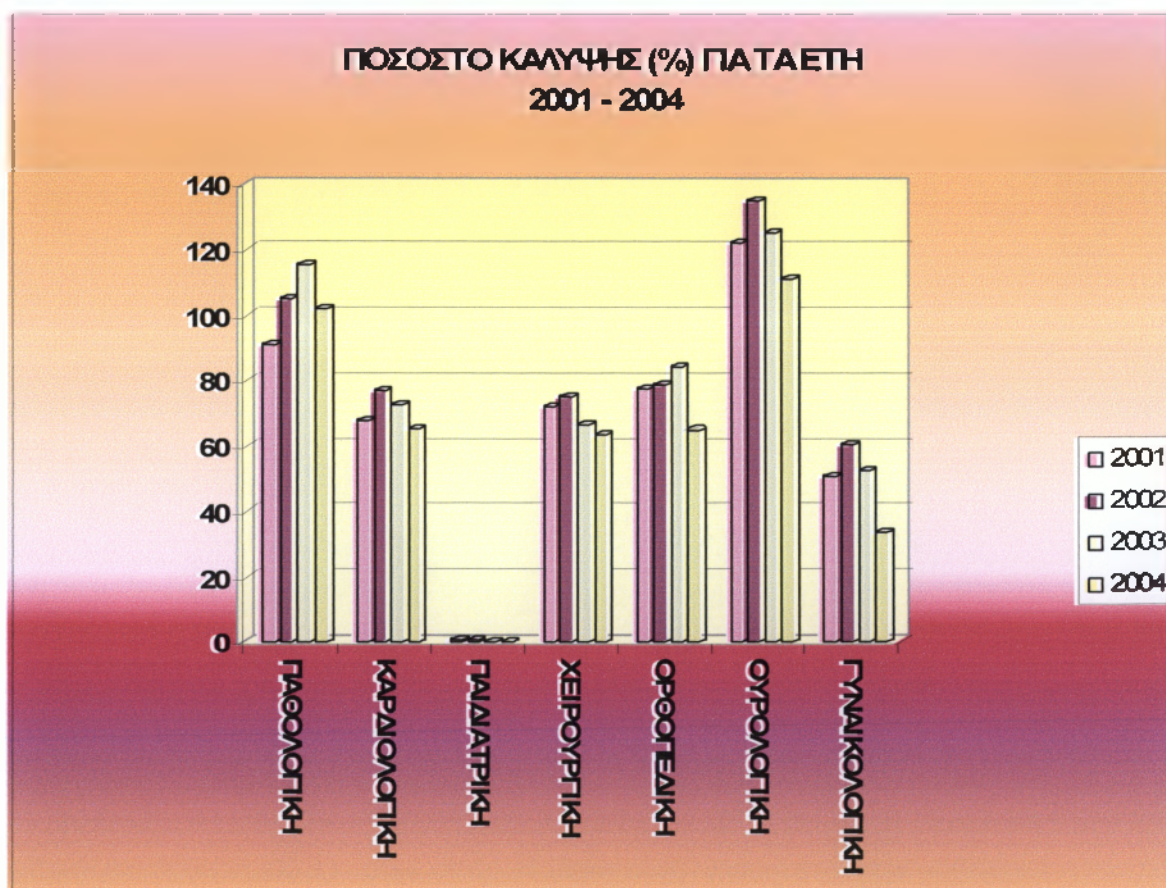

**ΣΧΕΔΙΑΓΡΑΜΜΑ 5.4: ΠΟΣΟΣΤΟ ΚΑΛΥΨΗΣ (%) ΓΙΑ ΤΑ ΕΤΗ 2001- 2004**

Όπως προκύπτει από τα παραπάνω παρατηρούμε:

- Από το 2001 μέχρι το 2004 έχουμε μείωση στην πληρότητα και στο ποσοστό κάλυψης των κρεβατιών σχεδόν σε όλες τις κλινικές εκτός από την Παθολογική Κλινική που έχει αύξηση.
- Το μεγαλύτερο ποσοστό στην πληρότητα και την κάλυψη κρεβατιών το έχει η Ουρολογική και η Παθολογική κλινική όλα τα έτη, ενώ το μικρότερο ποσοστό η Γυναικολογική και η Παιδιατρική Κλινική.

### **5.2.5 ΣΥΓΚΕΝΤΡΩΤΙΚΑ ΣΤΟΙΧΕΙΑ ΑΚΤΙΝΟΛΟΓΙΚΟΥ ΕΡΓΑΣΤΗΡΙΟΥ ΓΙΑ ΤΑ ΕΤΗ 2001 -2004**

Στον πίνακα (5.5) και στο σχεδιάγραμμα (5.5) γίνεται αναφορά σε συγκεντρωτικά στοιχεία του Ακτινολογικού Εργαστηρίου για τα έτη 2001 – 2004.

	<b>2001</b>	<b>2002</b>	<b>2003</b>	<b>2004</b>
<b>Ακτινογραφίες</b>	50.619	69.562	84.389	83.646
<b>Υπέρηχοι</b>	4.926	5.392	4.995	5.370
<b>Μαστογραφίες</b>	1.805	2.052	1.715	1.912
<b>Ακτίνες στομάχου -παχέος εντέρου</b>	247	205	82	106
<b>Πνευλογραφίες</b>	237	256	228	176
<b>ΟΜΣΣ</b>	***	***	***	2.645
<b>ΙΣΧΙΩΝ</b>	***	***	***	816

**ΠΙΝΑΚΑΣ 5.5: ΣΥΓΚΕΝΤΡΩΤΙΚΑ ΣΤΟΙΧΕΙΑ ΑΚΤΙΝΟΛΟΓΙΚΟΥ ΕΡΓΑΣΤΗΡΙΟΥ**

**Πηγή: Γενικό Νοσοκομείο Αργους**

\*\*\* Τα στοιχεία από το Νοσοκομείο δεν είναι διαθέσιμα γιατί τα μηχανήματα αγοράστηκαν το 2004.



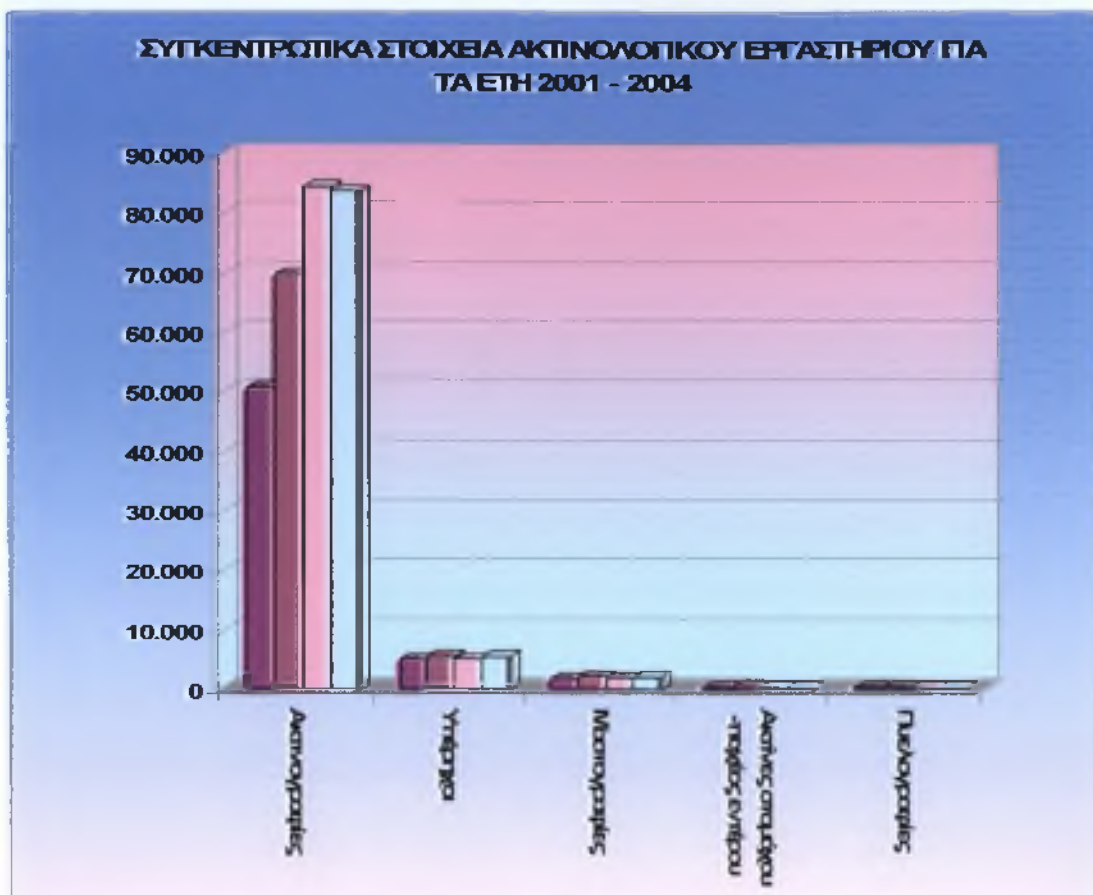

**ΣΧΕΔΙΑΓΡΑΜΜΑ 5.5: ΣΥΓΚΕΝΤΡΩΤΙΚΑ ΣΤΟΙΧΕΙΑ ΑΚΤΙΝΟΛΟΓΙΚΟΥ ΕΡΓΑΣΤΗΡΙΟΥ  
ΓΙΑ ΤΑ ΕΤΗ 2001- 2004**

Όπως προκύπτει από τα παραπάνω παρατηρούμε:

- Γενικότερα σε όλες τις εξετάσεις του Εργαστηριακού Τομέα έχουμε άνοδο εκτός από τις Πυελογραφίες.
- Ότι περισσότερες εξετάσεις στον Εργαστηριακό Τομέα είναι οι Ακτινογραφίες οι Υπέρηχοι με άνοδο σε όλα τα έτη. Ενώ οι λιγότερες εξετάσεις οι οποίες έχουν γίνει στον Εργαστηριακό Τομέα είναι σε όλα τα έτη οι Πυελογραφίες και οι Ακτίνες στομάχου – παχέος εντέρου.



**5.2.6 ΣΥΓΚΕΝΤΡΩΤΙΚΑ ΣΤΟΙΧΕΙΑ ΜΙΚΡΟΒΙΟΛΟΓΙΚΟΥ –  
ΒΙΟΧΗΜΙΚΟΥ- ΑΝΟΣΟΛΟΓΙΚΟΥ – ΑΙΜΑΤΟΛΟΓΙΚΟΥ ΓΙΑ ΤΑ ΕΤΗ 2001 – 2004**

Στον πίνακα (5.6) και στο σχεδιάγραμμα (5.6) γίνεται αναφορά σε συγκεντρωτικά στοιχεία του Μικροβιολογικού, Βιοχημικού, Ανοσολογικού, Αιματολογικού για τα έτη 2001 – 2004.

	2001	2002	2003	2004
<b>Μικροβιολογικές</b>	18.619	22.610	16.562	21.915
<b>Βιοχημικές</b>	423.545	443.338	478.870	531.045
<b>Ανοσολογικές</b>	36.965	38.346	48.156	49.681
<b>Αιματολογικές</b>	156.576	157.580	186.702	191.867

**ΠΙΝΑΚΑΣ 5.6: ΣΥΓΚΕΝΤΡΩΤΙΚΑ ΣΤΟΙΧΕΙΑ ΜΙΚΡΟΒΙΟΛΟΓΙΚΟΥ – ΒΙΟΧΗΜΙΚΟΥ-  
ΑΝΟΣΟΛΟΓΙΚΟΥ – ΑΙΜΑΤΟΛΟΓΙΚΟ ΓΙΑ ΤΑ ΕΤΗ 2001- 2004**

Πηγή: Γενικό Νοσοκομείο Αργούς

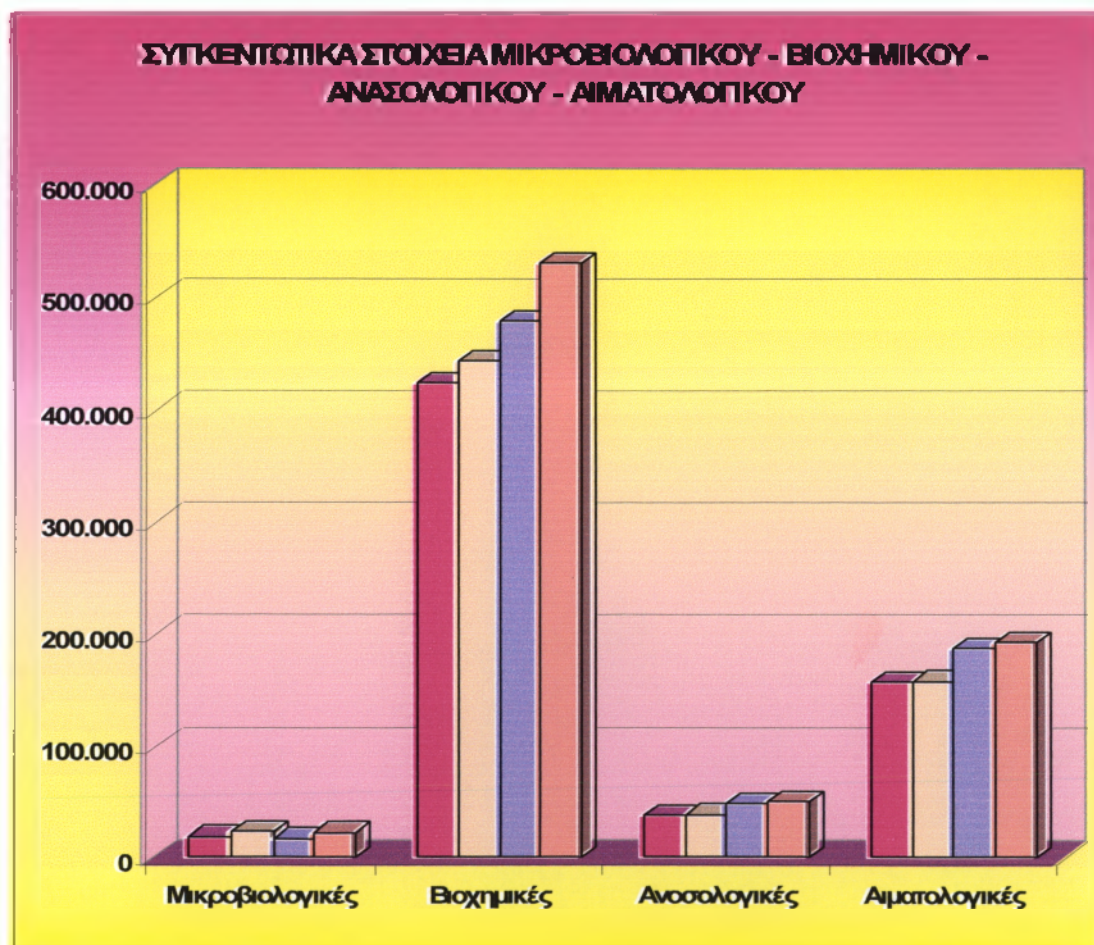

**ΣΧΕΔΙΑΓΡΑΜΜΑ 5.6: ΣΥΓΚΕΝΤΡΩΤΙΚΑ ΣΤΟΙΧΕΙΑ ΜΙΚΡΟΒΙΟΛΟΓΙΚΟΥ –  
ΒΙΟΧΗΜΙΚΟΥ- ΑΝΟΣΟΛΟΓΙΚΟΥ - ΑΙΜΑΤΟΛΟΓΙΚΟΥ**

Όπως προκύπτει από τα παραπάνω παρατηρούμε:

- Έχουμε αύξηση όλων των εξετάσεων Μικροβιολογικών, Βιοχημικών, Ανοσολογικών και Αιματολογικών σε όλα τα έτη.
- Μεγαλύτερο ποσοστό εξετάσεων έχουμε στο Βιοχημικό Εργαστήριο, ενώ το μικρότερο ποσοστό εξετάσεων το έχουμε στο Μικροβιολογικό Εργαστήριο.

### **5.2.7 ΣΥΓΚΕΝΤΡΩΤΙΚΟΣ ΔΕΙΚΤΗΣ ΔΡΑΣΤΗΡΙΟΤΗΤΑΣ** **ΓΙΑ ΤΑ ΕΤΗ 2001 – 2004**

Στον πίνακα (5.7) και στο σχεδιάγραμμα (5.7) γίνεται αναφορά στο συγκεντρωτικό δείκτη δραστηριότητας του Γ.Ν.Α για τα έτη 2001 -2004.

	<b>2001</b>	<b>2002</b>	<b>2003</b>	<b>2004</b>
<b>ΑΡΙΘΜΟΣ ΕΞΕΤΑΣΘΕΝΤΩΝ ΣΤΟ ΤΕΠ</b>	20.032	20.851	23.248	25.719
<b>ΑΡΙΘΜΟΣ ΕΞΕΤΑΣΘΕΝΤΩΝ ΣΤΑ ΤΑΚΤΙΚΑ ΕΞ.ΙΑΤΡΕΙΑ</b>	41.315	45.263	43.984	66.416
<b>ΝΟΣΗΛΕΥΘΕΝΤΕΣ ΑΣΘΕΝΕΙΣ</b>	8.263	10.436	10.677	11.580
<b>ΣΥΝΕΔΡΙΑΣΕΙΣ ΜΟΝΑΔΑΣ ΤΕΧΝΗΤΟΥ ΝΕΦΡΟΥ</b>	6.825	8.981	10.400	24.120
<b>ΧΕΙΡΟΥΡΓΙΚΕΣ ΕΠΕΜΒΑΣΕΙΣ</b>	2.421	2.387	2.250	2.396
<b>ΔΙΑΚΟΜΙΔΕΣ</b>	361	299	341	302

**ΠΙΝΑΚΑΣ 5.7:ΣΥΓΚΕΝΤΡΩΤΙΚΟΣ ΔΕΙΚΤΗΣ ΔΡΑΣΤΗΡΙΟΤΗΤΑΣ**

**Πηγή: Γενικό Νοσοκομείο Αργούς**

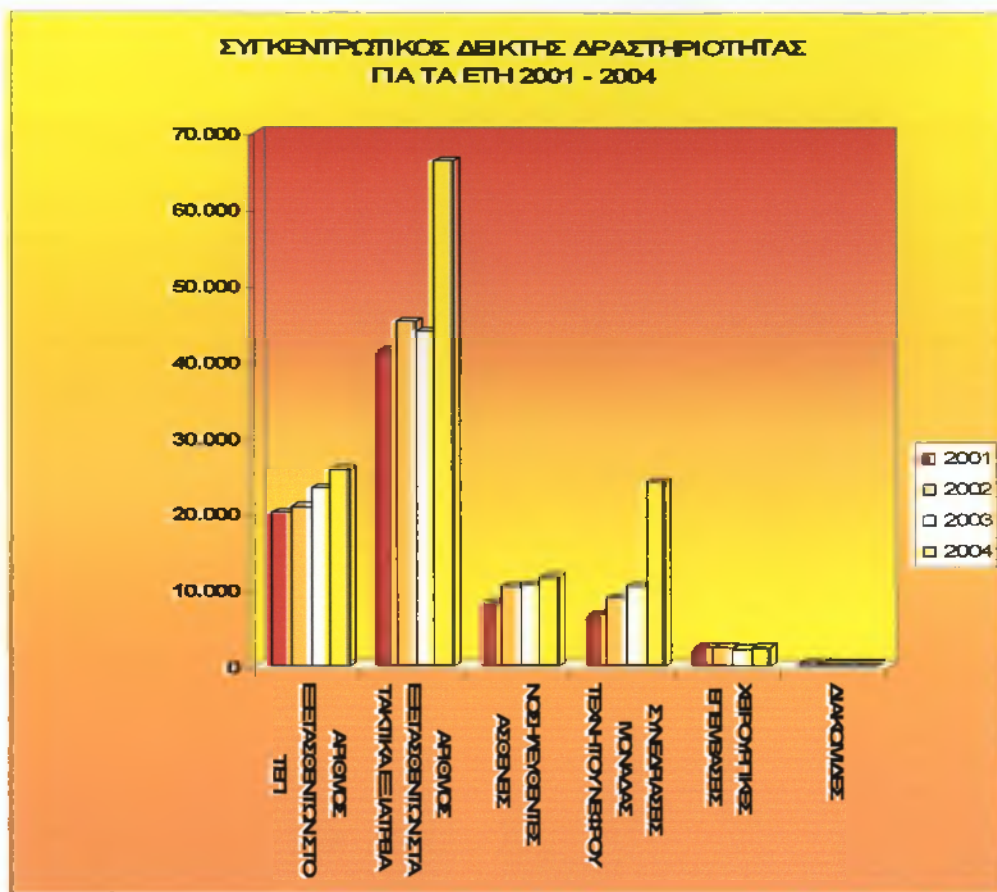

**ΣΧΕΔΙΑΓΡΑΜΜΑ 5.7: ΣΥΓΚΕΝΤΡΩΤΙΚΟΣ ΔΕΙΚΤΗΣ ΔΡΑΣΤΗΡΙΟΤΗΤΑΣ  
ΓΙΑ ΤΑ ΕΤΗ 2001 - 2004**

Όπως προκύπτει από τα παραπάνω παρατηρούμε:

- Ο αριθμός εξετασθέντων στο Τ.Ε.Π από το 2001 έως το 2004 αυξήθηκε σημαντικά.
- Ο αριθμός εξετασθέντων στα Τακτικά Εξωτερικά Ιατρεία το 2001 – 2002 αυξήθηκε, το 2002 -2003 έχουμε μία μικρή μείωση, ενώ το 2003-2004 έχουμε μεγάλη αύξηση.
- Οι ασθενείς που έχουν νοσηλευτεί στο Γ.Ν.Α είναι περισσότεροι κάθε περίοδο.(2001-2004).
- Οι συνεδριάσεις στην Μ.Τ.Ν έχουν αυξηθεί σημαντικά και σχεδόν έχουν τετραπλασιαστεί από το 2001 -2004.
- Οι Χειρουργικές επεμβάσεις και οι δικομηδές έχουν μειωθεί

## **ΚΕΦΑΛΑΙΟ ΕΚΤΟ**

### **ΕΠΙΧΕΙΡΗΣΙΑΚΟ ΣΧΕΔΙΟ ΝΟΣΟΚΟΜΕΙΟΥ ΑΡΓΟΛΙΔΑΣ**

## **6.1 ΕΙΣΑΓΩΓΗ**

Ο Νομός Αργολίδας, διαθέτει δύο Γενικά Νοσοκομεία, σε απόσταση μόλις 12 χιλιομέτρων. Το Νοσοκομείο του Άργους και το Νοσοκομείο του Ναυπλίου. Η πορεία ανάπτυξης των δύο Νοσοκομείων, τη δεκαετία που πέρασε έμοιαζε σαν να εποπτευόταν από διαφορετικά Υπουργεία. Η έλλειψη στοιχειώδους σχεδιασμού, στον Υγειονομικό τομέα στο Νομό Αργολίδας, έχει οδηγήσει, σε μια δυσανάλογη σχέση, της διάθεσης οικονομικών στοιχείων και ανθρώπινων πόρων με την αποδοτικότητα του συστήματος.

Με δεδομένο ότι οι πολίτες – χρήστες των υπηρεσιών υγείας των δύο Νοσοκομείων, είναι κατά πλειοψηφία οι ίδιοι, πρωτοβουλίες και δράσεις στο επίπεδο των προσφερομένων υπηρεσιών του ενός Νοσοκομείου, επηρεάζουν τις προσφερόμενες υπηρεσίες του άλλου Νοσοκομείου. Για παράδειγμα η λειτουργία τακτικού ορθοπεδικού εξωτερικού ιατρείου στο Νοσοκομείο του Ναυπλίου θα επιφέρει μείωση της λίστας αναμονής στο τακτικό ορθοπεδικό ιατρείο στο Νοσοκομείο του Άργους.

Η κατάρτιση του Επιχειρησιακού Σχεδίου, σε επίπεδο πλέον συγκροτήματος Νοσοκομείων, αποτελεί ένα πολυσύνθετο εγχείρημα, που προϋποθέτει σαφή στρατηγικό σχεδιασμό, μέσα στο συγκεκριμένο κοινωνικό και πολιτικό περιβάλλον του Νομού. Είναι σαφές, ότι τα Επιχειρησιακά Σχέδια των Νοσοκομειακών Μονάδων του Π.Ε.Σ.Υ.Π Πελοποννήσου, οφείλουν να κινούνται στις γενικές επιλογές της στρατηγικής της Περιφέρειας. Όμως, οι υγειονομικές μονάδες του Νομού Αργολίδας, έχουν διανύσει, η κάθε μια διαφορετικό δρόμο, στην επίλυση βασικών προβλημάτων, υποδομών, εξοπλισμού, προσωπικού, κ.τ.λ, και συνεπώς τα Επιχειρησιακά τους Σχέδια, θα έχουν διαφορετικό κέντρο βάρους, στην πορεία προς στην ουσιαστική σύγκλιση δομών και λειτουργιών.

Στο συγκεκριμένο συγκρότημα Νοσοκομείων, το κέντρο βάρους του πρώτου Επιχειρησιακού Σχεδίου, θα είναι η ολοκλήρωση των κτιριακών υποδομών και η πρόκληση της λειτουργίας ενός Νοσοκομείου σε δύο κτιριακά συγκροτήματα.

## **6.2 ΚΑΘΟΡΙΣΜΟΣ ΣΤΡΑΤΗΓΙΚΗΣ** **ΑΝΑΛΥΣΗ ΕΞΩΤΕΡΙΚΟΥ ΠΕΡΙΒΑΛΛΟΝΤΟΣ**

Τα δύο υφιστάμενα νοσοκομεία, αλλά μη ολοκληρωμένα Γενικά Νοσοκομεία, που λειτουργούν στο Νομό, του Άργους και του Ναυπλίου, διαθέτουν συνολικά 160



ανεπτυγμένες κλίνες και εξυπηρετούν ένα σύνολο πληθυσμού 105.295 κατοίκων<sup>(1)</sup>. Επιπλέον εδώ, εξυπηρετείται υγειονομικά, ένα σημαντικό κομμάτι του πληθυσμού των όμορων Επαρχιών Νεμέας και Κυνουρίας, λόγω πλέον άλλων λόγων και της μικρής απόστασης τους από το νοσοκομείο του Άργους.

Ο Νομός Αργολίδας, είναι ένας δημοφιλής ταξιδιωτικός προορισμός, τόσο από το εσωτερικό της χώρας, όσο και από το εξωτερικό. Φυσικά η αιχμή της τουριστικής κίνησης, αφορά στο εξάμηνο Απριλίου – Σεπτεμβρίου και ιδιαίτερα στην περιοχή του Ναυπλίου. Η επιβάρυνση των Τ.Ε.Π τους μήνες αυτούς, είναι ιδιαίτερα σημαντική και με δεδομένο ότι δεν λειτουργούν οργανωμένα Τ.Ε.Π κυρίως στο νοσοκομείο του Ναυπλίου, το ήδη υπάρχον πρόβλημα καθίσταται εντονότερο την περίοδο αυτή.

Ένα κρίσιμο χαρακτηριστικό, της πληθυσμιακής σύνθεσης του Νομού, είναι ο μεγάλος αριθμός των αλλοδαπών, που διαμένουν μόνιμα, είτε διαμένουν για ορισμένους μήνες το χρόνο, απασχολούμενοι σε αγροτικές κυρίως εργασίες, γεγονός που απαιτεί την διενέργεια προληπτικών εξετάσεων και εμβολιασμών, πράξεις των οποίων ο αριθμός τα τελευταία χρόνια ακολουθεί άνοδο.

Περίπου το 52% <sup>(2)</sup> των προεχόμενων στα Νοσοκομεία αφορά αγροτικό πληθυσμό, με ασφαλιστικό φορέα τον Ο.Γ.Α. Η απουσία Κέντρου Υγείας αγροτικού τύπου από ολόκληρη την επαρχία του Άργους και ιδιαίτερα από την ορεινή περιοχή αυτή, έχει σημαντικές επιπτώσεις στην λειτουργία του Νοσοκομείου του Άργους.

Η απουσία ιδιωτικού θεραπευτηρίου στο Νομό, το οποίο να παρέχει υπηρεσίες, δευτεροβάθμιας ή πρωτοβάθμιας φροντίδας υγείας, καθώς και η απουσία ιδιωτικών διαγνωστικών κέντρων, τα οποία να διενεργούν εξειδικευμένες εργαστηριακές εξετάσεις, είναι μια πραγματικότητα.

Οι υπηρεσίες του Ι.Κ.Α, στην πόλη του Άργους, αλλά και του Ναυπλίου, τα τελευταία χρόνια λειτουργούν σε ικανοποιητικό βαθμό, δίνοντας διέξοδο στην πρωτοβάθμια φροντίδα σε σημαντικό αριθμό ασφαλισμένων του. Τέλος το οικονομικό περιβάλλον του Νομού καθίσταται κάθε χρόνο και δυσμενέστερο, λόγω κυρίως της μείωσης της τιμής των προϊόντων.

(1).Ελληνική Στατιστική Υπηρεσία της Ελλάδος «Προσωρινά αποτελέσματα απογραφής πληθυσμού, έτους 2001», σελ.52.

(2). Το επιχειρησιακό σχέδιο του νοσοκομείου Αργολίδας, μοχλός αναβάθμισης των παραχόμενων υπηρεσιών υγείας, ο ρόλος της μεταρρύθμισης του ΕΣΥ».Διοικητική Διευθύντρια του Γενικού Νοσοκομείου Άργους: Σιουρούνη Ελένη, σελ 5.

### **6.3 ΑΝΑΛΥΣΗ ΕΣΩΤΕΡΙΚΟΥ ΠΕΡΙΒΑΛΛΟΝΤΟΣ ΛΕΙΤΟΥΡΓΙΑΣ**

Βασικό συστατικό στοιχείο της λειτουργίας των νοσηλευτικών μονάδων του Νόμου, είναι η άναρχη κατανομή κλινικών και κλινών στα δύο νοσοκομεία, η απουσία ιατρικών ειδικοτήτων από το ένα ή και από τα δύο, το ισχύων σύστημα εφημερίας, το οποίο υπαγορεύεται από της σημερινές δυνατότητες, αλλά και οδηγεί συχνά ασθενείς για νοσηλεία στα γειτονικά νοσοκομεία ακόμα και σε βασικές ειδικότητες.

**Το Νοσοκομείο του Άργους** διαθέτει έξι ανεπτυγμένες κλινικές: Παθολογική, Καρδιολογική, Μονάδα Εμφραγμάτων, Χειρουργική, Ουρολογική, Ορθοπαιδική, Μαιευτική-Γυναικολογική, με 105 ανεπτυγμένες κλίνες. Επιπλέον διαθέτει Μ.Τ.Ν με 18 μηχανήματα, Σταθμό Αιμοδοσίας Β΄ Τάξης, Ακτινολογικά Εργαστήρια: Ακτινολογικό, τμήμα υπερήχων, τμήμα μαστογραφίας, Αιματολογικά – Μικροβιολογικά Εργαστήρια, Παθολογοανατομικό και Κυτταρολογικό Εργαστήριο και υποτυπώδες Φυσιοθεραπευτήριο. Διαθέτει επίσης, δύο Χειρουργικές αίθουσες και μια αίθουσα τοκετών.

**Το Νοσοκομείο του Ναυπλίου** διαθέτει τρεις ανεπτυγμένες κλινικές: Παθολογική, Χειρουργική, Μαιευτική – Γυναικολογική, με 74 ανεπτυγμένες κλίνες. Ακόμη διαθέτει Ακτινολογικά - Μικροβιολογικά Εργαστήρια, δύο Χειρουργικές αίθουσες και μία αίθουσα τοκετών.

Σήμερα τα δύο αυτά Νοσοκομεία εφημερεύουν κανονικά και τα δύο ενώ κάθε Παρασκευή – Σάββατο – Κυριακή εφημερεύουν εναλλάξ. Αυτό έχει ως αποτέλεσμα όταν εφημερεύει το νοσοκομείο του Ναυπλίου ο νομός να παραμένει ακάλυπτος σε βασικές ειδικότητες και κλινικές.

Το σύνολο βέβαια του ιατρικού προσωπικού, που ανέρχεται σε 70 Ειδικευόμενους Ιατρούς του Ε.Σ.Υ εκτός από τις ελλείψεις σε ορισμένες ειδικότητες αν κατανεμηθεί σωστά είναι επαρκές.

Η λειτουργία μη οργανωμένου Τ.Ε.Π στο Νοσοκομείο του Ναυπλίου υποβάλλει σε ταλαιπωρία και θέτει σε κίνδυνο αρκετά περιστατικά, τα οποία δεν αντιμετωπίζονται σωστά, λόγω έλλειψης επαρκούς εξειδικευμένου προσωπικού.

Η απουσία βασικών κλινικών όπως της Παιδιατρικής, της Οφθαλμολογικής και της Ω.Ρ.Λ, παρά το γεγονός ότι υπάρχει διαθέσιμο ιατρικό προσωπικό για την ομαλή λειτουργία τους, δημιουργεί στους πολίτες σοβαρά προβλήματα, διότι αναγκάζονται να προσφεύγουν σε γειτονικά Νοσοκομεία ή σε Νοσοκομεία των Αθηνών για την αντιμετώπιση ακόμα και απλών περιστατικών.



Η μη πλήρης λειτουργία της Μ.Τ.Ν, ώστε να εξυπηρετήσει το σύνολο των αναγκών του Νομού, δημιουργεί ανάλογα προβλήματα τόσο στην τάλαιπωρία των ασθενών, όσο και την οικονομική επιβάρυνση των ταμείων.

Τα παραπάνω προβλήματα επιδεινώνονται επικίνδυνα, καθώς στο Νομό Αργολίδας δεν λειτουργεί Ε.Κ.Α.Β και την κατάσταση αντιμετωπίζουν ελάχιστα ασθενοφόρα που σταθμεύουν στο Νοσοκομείο του Ναυπλίου.

Οι Διοικητικές υπηρεσίες και των δύο Νοσοκομείων, είναι μηχανογραφημένες σε ικανοποιητικό βαθμό. Το ελλειπές προσωπικό σχεδόν κατά το 90% είναι εξοικειωμένο στην χρήση του Η/Υ. Η έλλειψη υπαλλήλων αποφοίτων Τ.Ε.Ι και Α.Ε.Ι και ιδιαίτερα σε κρίσιμες ειδικότητες είναι εμφανής όπως επίσης και η έλλειψη Τεχνικού Προσωπικού.

Η οικονομική κατάσταση των δύο Νοσοκομείων, μετά από ρύθμιση των οφειλών τους είναι πολύ καλή. Το σημαντικό είναι ότι και τα δύο νοσοκομεία φαίνεται πως ισοσκελίζουν τα τελευταία χρόνια τα λειτουργικά τους έξοδα με τα βεβαιωθέντα έσοδα τους.

Η Νοσηλευτική υπηρεσία διαθέτει και στα δύο Νοσοκομεία περίπου 180 άτομα, κατηγορίας Τ.Ε , Δ.Ε και ελάχιστα Π.Ε. Η ύπαρξη των διπλών κλινικών στα δύο Νοσοκομεία και το σύστημα εφημερίας σε πρώτη εικόνα, μαρτυρεί σημαντικές ελλείψεις.

Το προσωπικό όλων των Εργαστηρίων, είναι αρκετό για να καλύψει τις ανάγκες όλου του Νομού.

Σε κανένα Τμήμα των Νοσοκομείων δεν λειτουργεί σύστημα πιστοποίησης ποιότητας των προσφερόμενων υπηρεσιών, μέτρησης ικανοποίησης των ασθενών και μέτρησης της αποδοτικότητας των εργαζομένων. Ακόμα τα συστήματα ασφάλειας που υπάρχουν είναι ελλιπέστατα.

## **6.4 ΚΑΘΟΡΙΣΜΟΣ ΣΤΡΑΤΗΓΙΚΗΣ ΚΑΙ ΣΤΟΧΩΝ**

Είναι σαφές ο καθορισμός ενιαίας στρατηγικής και στόχων, του συγκροτήματος Νοσοκομείων αποτελεί ουσιαστικά την μοναδική δυνατότητα που μπορεί να εξασφαλίσει την βιωσιμότητα και ανάπτυξη της λειτουργίας των δύο Νοσοκομείων.

Λαμβάνοντας υπόψη, τους γενικότερους πληθυσμιακούς και κοινωνικούς παράγοντες που αναφέρονται στην ευρύτερη περιοχή των δύο Νοσοκομείων, απορρίπτεται από την στρατηγική μας, η λύση της κατάργησης της χρήσης του ενός εκ των δύο Νοσοκομειακών

συγκροτημάτων. Επιλογή μας είναι η διατήρηση τους αλλά και η αλλαγή του χαρακτήρα τους.

Το μεν κτιριακό συγκρότημα του Νοσοκομείου Άργους πρέπει με βάση ένα συγκεκριμένο χρονοδιάγραμμα, με εκείνες τις απαραίτητες βελτιώσεις και επεκτάσεις να αποτελέσει ένα ολοκληρωμένο Γενικό Νοσοκομείο, ικανό να μπορεί να εξυπηρετεί τις ανάγκες νοσηλείας των κατοίκων του Νομού, στις βασικές ειδικότητες. Έτσι, όλη η νοσηλεία και οι χειρουργικές μονάδες, θα πρέπει να μεταφερθούν σε αυτό.

**Για το κτιριακό συγκρότημα του Νοσοκομείου Ναυπλίου, η στρατηγική μας θα πρέπει να το οδηγήσει στο να διαθέτει:**

Α) ένα πολυδύναμο – πρότυπο διαγνωστικό τμήμα<sup>(4)</sup>, με ημερήσια νοσηλεία, το οποίο μαζί με το κτιριακό συγκρότημα του Άργους θα αποτελούν μία αποκεντρωμένη μονάδα του Π.Ε.Σ.Υ.Π Πελοποννήσου και η οποία θα μπορούσε να ονομασθεί **ΓΕΝΙΚΟ ΝΟΣΟΚΟΜΕΙΟ ΑΡΓΟΛΙΔΟΣ** δηλ θα έχουμε ένα νοσοκομείο σε δύο κτίρια.

Β) στο υπόλοιπο κτιριακό συγκρότημα, μια άλλη αποκεντρωμένη μονάδα – **ΝΟΣΟΚΟΜΕΙΟ ΑΠΟΘΕΡΑΠΕΙΑΣ**<sup>(5)</sup>.

## **6.5 ΑΝΑΠΤΥΞΗ ΣΧΕΔΙΩΝ ΔΡΑΣΗΣ**

Με βάση την ενιαία πολιτική όπως παραπάνω προσδιορίστηκε, το κρίσιμο σημείο είναι ο προσδιορισμός του χρόνου πραγματοποίησης των επιμέρους στόχων. Και αυτό για να μην διαταραχθεί η ροή των προσφερόμενων υπηρεσιών στους πολίτες – χρήστες. Οι επιμέρους στόχοι που πρέπει να επιτευχθούν είναι:

1. Η συγχώνευση των υφιστάμενων αποκεντρωμένων Νοσοκομειακών Μονάδων, σε μια νέα αποκεντρωμένη μονάδα του Π.Ε.Σ.Υ.Π, με την σύσταση νέου Οργανισμού, που θα προβλέπει την λειτουργία του **Γενικού Νοσοκομείου Αργολίδος** (σε δύο κτηριακά συγκροτήματα).

(4),(5). «Το επιχειρησιακό σχέδιο του νοσοκομείου Αργολίδας, μοχλός αναβάθμισης των παραχόμενων υπηρεσιών υγείας, ο ρόλος της μεταρρύθμισης του ΕΣΥ». Διοικητική Διευθύντρια του Γενικού Νοσοκομείου Άργους: Σιουρούνη Ελένη.

2. Η μεταφορά της λειτουργίας όλων των υφιστάμενων κλινικών και μονάδων στο κτιριακό συγκρότημα του Άργους, με επανακαθορισμό του αριθμού των κλινών τους, όπως περιγράφεται παρακάτω στον πίνακα 1: <sup>(6)</sup>

<b>ΠΑΘΟΛΟΓΙΚΟΣ ΤΟΜΕΑΣ</b>		<b>ΧΕΙΡΟΥΡΓΙΚΟΣ ΤΟΜΕΑΣ</b>	
A Παθολογική	33 κλ.	A Χειρουργική	16 κλ.
B Παθολογική	30 κλ.	B Χειρουργική	16 κλ.
Παιδιατρική	18 κλ.	Ουρολογική	12κλ.
Καρδιολογική	15κλ.	Ορθοπαιδική	20κλ.
Μονάδα Στεφανιαίων	7 κλ.	A' Γυναικολογική/Μαιευτική	12κλ.
		B' Γυναικολογική/Μαιευτική	12κλ.
<b>ΗΜΕΡΗΣΙΑ ΝΟΣΗΛΕΙΑ</b>			
M.T.N	18 κλ.		

**ΠΙΝΑΚΑΣ 1: ΕΠΑΝΑΚΑΘΟΡΙΣΜΟΣ ΚΛΙΝΩΝ ΑΠΟ ΤΗΝ ΣΥΓΧΩΝΕΥΣΗ ΤΩΝ ΔΥΟ ΝΟΣΟΚΟΜΕΙΩΝ.**

3. Η ανάπτυξη νέων κλινικών και μονάδων στο κτιριακό συγκρότημα του Άργους, που η έλλειψη τους σήμερα δημιουργεί προβλήματα στην ασφαλή παροχή υπηρεσιών υγείας στους πολίτες του νομού.

4. Η λειτουργία στο κτιριακό συγκρότημα του Ναυπλίου μόνο: Τακτικών Εξωτερικών Ιατρείων όλων των διαθέσιμων ειδικοτήτων, Τακτικών Απογευματινών Ιατρείων, Απεικονιστικών Εργαστηρίων ρουτίνας, Αιματολογικών Εργαστηρίων, Τ.Ε.Π με ειδική στελέχωση τους τουριστικούς μήνες και Θαλάμου Βραχείας Νοσηλείας<sup>(7)</sup>.

5. Την μετατροπή του σταθμού Αιμοδοσίας από Σταθμό Β' Τάξης σε Α', αφού καλυφθεί το όριο στον αριθμό των φιαλών αίματος από τις εξορμήσεις και αυξηθούν οι οργανικές θέσεις του προσωπικού.

6. Η λειτουργία των Διοικητικών Υπηρεσιών στο νέο κτίριο Διοίκησης του συγκροτήματος του Άργους, με παραμονή στο συγκρότημα του Ναυπλίου, μόνο των απαραίτητων υπαλλήλων, για την εξυπηρέτηση των πολιτών.

7. Η εγκατάσταση και λειτουργία δικτύου μηχανογράφησης των Διοικητικών Υπηρεσιών, ενιαίου και στα δύο συγκροτήματα.

8. Η εκπαίδευση και η μετεκπαίδευση του προσωπικού όλων των κατηγοριών και βαθμιδών, με την διοργάνωση σεμιναρίων στο χώρο εργασίας ή με την συμμετοχή σε σεμινάρια και κύκλους μαθημάτων που διοργανώνονται από άλλους φορείς.

9. Η ανάθεση εργασιών που σήμερα διενεργούνται με υψηλό κόστος και σοβαρά προβλήματα από υπαλλήλους των Νοσοκομείων σε ιδιώτες. Αυτές οι εργασίες αφορούν <sup>(8)</sup>:

- σίτιση ασθενών και προσωπικού που δικαιούται
- συντήρηση ιατροτεχνολογικού εξοπλισμού
- συντήρηση Η/Μ εξοπλισμού
- πλυντήρια – σιδερωτήρια

10. Η ένταξη όλων των Νεφροπαθών του Νομού σε χρόνιο πρόγραμμα αιμοκάθαρσης της Μ.Τ.Ν. Η λειτουργία του τμήματος της Περιτοναϊκής και η ένταξη σε αυτό, όσων ασθενών το επιθυμούν και πληρούν τις ιατρικές προϋποθέσεις<sup>(9)</sup>.

(6),(7),(8),(9).«Το επιχειρησιακό σχέδιο του νοσοκομείου Αργολίδας, μοχλός αναβάθμισης των παραχόμενων υπηρεσιών υγείας, ο ρόλος της μεταρρύθμισης του ΕΣΥ».Διοικητική Διευθύντρια του Γενικού Νοσοκομείου Άργους: Σιουρούνη Ελένη.

## **6.6 ΣΥΜΠΕΡΑΣΜΑΤΑ**

Μετά την παρουσίαση των παραπάνω στοιχείων καταλήγουμε σε ορισμένα συμπεράσματα σχετικά με το Επιχειρησιακό Σχέδιο του Νοσοκομείου Αργολίδας τα οποία είναι:

- Θα εξοικονομηθούν ανθρώπινη πόροι, για την λειτουργία νέων Μονάδων και ιατρικών υπηρεσιών που κρίνονται απαραίτητες ( Μονάδες Εντατικής Θεραπείας, Δημιουργία Τμήματος Περιτοναϊκής Κάθαρσης κ.τ.λ).
- Θα ολοκληρωθεί ο νέος υγειονομικός χάρτης του Νομού, όσο αφορά των απαιτούμενων κλινών ανά κλινική, με το λιγότερο δυνατό κόστος.
- Θα σταματήσει η κατασπατάληση οικονομικών πόρων που αφορούν στην αγορά ιατροτεχνολογικού εξοπλισμού χωρίς μελέτη και προγραμματισμό (Για παράδειγμα Λαπαροσκοπικά μηχανήματα διαθέτουν και τα δύο νοσοκομεία).
- Θα βελτιωθεί εντυπωσιακά η παραγωγικότητα του συστήματος, με τον ίδιο αριθμό εργαζομένων όμως ορθολογικά κατανεμημένο.
- Θα μπορεί το σύστημα να ανταποκριθεί με ευέλικτο τρόπο στις συνεχώς μεταβαλλόμενες ανάγκες των κατοίκων του νομού. (η εναλλαγή του πληθυσμού των αλλοδαπών είναι εντυπωσιακή ).

Η παραπάνω ενιαία στρατηγική στα πλαίσια της δημιουργίας των δύο νέων αποκεντρωμένων Μονάδων του Π.Ε.Σ.Υ.Π Πελοποννήσου, θα πρέπει να έχει την κοινωνική συναίνεση, αλλά και την συναίνεση των εργαζομένων. Κάτι τέτοιο είναι εφικτό, διότι δεν υποβαθμίζεται κανένα υφιστάμενο κτιριακό συγκρότημα, αντίθετα υλοποιείται η αναβάθμιση τους και οι πολίτες άμεσα θα αντιληφθούν την ουσιαστική αναβάθμιση των παρερχόμενων υπηρεσιών.

## **ΚΕΦΑΛΑΙΟ ΕΒΔΟΜΟ**

### **ΟΙΚΟΝΟΜΙΚΑ ΣΤΟΙΧΕΙΑ ΤΟΥ ΓΕΝΙΚΟΥ ΝΟΣΟΚΟΜΕΙΟΥ ΑΡΓΟΥΣ**

## 7.1 ΧΡΗΜΑΤΟΔΟΤΗΣΗ ΝΟΣΟΚΟΜΕΙΩΝ

Μέχρι το τέλος της δεκαετίας του '70, η κύρια πηγή χρηματοδότησης των δημοσίων νοσοκομείων ήταν η κοινωνική ασφάλιση. Τα ταμεία χρηματοδοτούσαν τα νοσοκομεία βάση των ημερήσιων νοσηλίων.

Από τις αρχές της δεκαετίας του '80 καθιερώθηκε στην χώρα μας το κλειστό νοσήλιο. Η πολιτική αυτή αποσκοπούσε στο να επιτευχθεί μία ισορροπία στους προϋπολογισμούς των ταμείων και να μειωθεί ο ιδιωτικός τομέας υγείας. Το αποτέλεσμα δεν ήταν όμως το αναμενόμενο, αφού το κλειστό νοσήλιο ήταν σημαντικά χαμηλότερο από το μέσο πραγματικό ημερήσιο κόστος νοσηλείας. Έτσι, εμφανίστηκε η αύξησή των ελλειμμάτων των νοσοκομείων που είχε ως αποτέλεσμα την αύξηση των κρατικών επιχορηγήσεων. Η διατήρηση αυτής της πολιτικής διογκώνει συνεχώς τις δαπάνες και φυσικά εμποδίζει την ορθολογική κατανομή των νοσοκομειακών πόρων.

Σήμερα το σύνολο των εσόδων προέρχεται από ασφαλιστικά ταμεία και από τους ίδιους τους ασθενείς. Ένα μικρό ποσοστό, το 1% επιχορηγείται για ασφαλιστικούς – άπορους – αλλοδαπούς κ.λ.π υπάρχουν επιχορηγήσεις που αποσκοπούν στην εκτέλεση επενδυτικών προγραμμάτων ( π.χ τεχνολογικός εξοπλισμός, κτίρια κ.λ.π) .

Επίσης ο ετήσιος Γενικός Προϋπολογισμός του κράτους εκτός από τις δαπάνες των Υπουργείων περιέχει και δαπάνες των νοσοκομείων όπου εγγράφονται ειδικά κονδύλια επιχορηγήσεων των Δημοσίων Νοσοκομείων και εμπλέκεται και το Υπουργείο Εμπορίου το οποίο εγκρίνει το ετήσιο πρόγραμμα των προμηθειών των νοσοκομείων σε υγειονομικό ή άλλο υλικό.

Άλλες πηγές χρηματοδότησης των νοσοκομείων είναι η καταβολή ενός ποσού από τους εισαγόμενους ασθενείς και των επισκεπτών στα Εξωτερικά ιατρεία, έσοδα από τα οποία δεν υπάρχουν στοιχεία που θα μπορούσαν να αξιολογηθούν από το Υπουργείο Υγείας για να φανεί κατά πόσο αποδίδουν στο σύστημα<sup>(1)</sup>

(1).Πτυχιακή εργασία με θέμα « ΟΡΓΑΝΩΣΗ – ΔΟΜΗ – ΚΑΙ ΛΕΙΤΟΥΡΓΙΑ ΤΟΥ Π.Γ.Ν.Θ. " ΑΧΕΠΑ " » της Παραλούκα Δήμητρας και Βαλιώξη Ελένης με υπεύθυνη καθηγήτρια την Λιακέα Γεωργία.



## 7.2 ΣΥΝΤΑΞΗ ΠΡΟΫΠΟΛΟΓΙΣΜΟΥ

Ο Προϋπολογισμός του Οικονομικού Έτους 2004 συντάχθηκε σύμφωνα με τις οδηγίες της υπ' αρ. 2/40280/0094/14- 7 -2003 εγκυκλίου του Γενικού Λογιστηρίου του Κράτους και στοχεύει στην εκπλήρωση των γενικών κατευθύνσεων του Προγράμματος Σταθερότητας και Ανάπτυξης<sup>(2)</sup>.

Το συνολικό ύψος του προϋπολογισμού έχει αυξηθεί με ποσοστό περίπου 2% από τον προηγούμενο προϋπολογισμό.

### **Όσο αφορά τα έσοδα:**

1. καταβάλλεται συστηματική προσπάθεια για την ουσιαστική τόνωση της επιχειρηματικής δραστηριότητας με αύξηση του κύκλου εργασιών, την διασφάλιση και βελτίωση της ποιότητας των παρεχόμενων υπηρεσιών ( ISO 9001 στην Καρδιολογική Κλινική).
2. προσβλέπει στην αύξηση εσόδων από εργαστηριακές εξετάσεις που θα πραγματοποιούν τα μηχανήματα του νέου κτηρίου (αξονικός τομογράφος, μηχανήμα μέτρησης οστικής πυκνότητας).
3. γίνεται συνεχής έλεγχος της πραγματοποίησης των εσόδων (νοσήλια εσωτερικών ασθενών, εκτός νοσηλίου φάρμακα και λοιπό υγειονομικό – ορθοπεδικό υλικό, εργαστηριακές εξετάσεις ασθενών στα εξωτερικά ιατρεία) και οργανώνεται η συστηματική και έγκαιρη βεβαίωση τους προς τα ασφαλιστικά ταμεία που στόχο έχει την όσο το δυνατόν αμεσότερη είσπραξη τους.

### **Όσο αφορά τα έξοδα:**

Έχει γίνει ανακατανομή πιστώσεων σε διάφορες κατηγορίες δαπανών για την καλύτερη εξυπηρέτηση των στόχων και την λειτουργία της υπηρεσίας μας.

Σύμφωνα με τα προηγούμενα ο Προϋπολογισμός Οικονομικής Χρήσης 2004 έχει την τελική μορφή:

<b>ΕΣΟΔΑ</b>	5.489.150 ευρώ
<b>ΕΞΟΔΑ</b>	5.489.150 ευρώ

(2). ΣΥΝΤΑΞΗ ΠΡΟΫΠΟΛΟΓΙΣΜΟΥ ΑΠΟ ΤΟ ΟΙΚΟΝΟΜΙΚΟ ΤΜΗΜΑ ΤΟΥ Γ.Ν.Α.



**7.3 ΒΑΣΙΚΑ ΜΕΓΕΘΗ ΕΣΟΔΩΝ ΚΑΤΑ ΚΩΔΙΚΟ ΤΟΥ  
ΠΡΟΫΠΟΛΟΓΙΣΜΟΥ ΤΟΥ ΝΟΣΟΚΟΜΕΙΟΥ**

<b><u>ΚΑΕ</u></b>	<b><u>ΟΝΟΜΑΣΙΑ ΚΩΔΙΚΟΥ</u></b>	<b><u>Π/Υ 2004</u></b> <b><u>ΣΥΝΟΛΟ</u></b>
2122	ΕΦΑΠΑΞ ΑΠ/ΣΗ ΛΟΓΩ ΕΞΟΔΟΥ ΑΠΟ ΤΗΝ ΥΠΗΡΕΣΙΑ	3.000,00
3111	ΝΟΣΗΛΕΙΑ ΣΕ ΦΑΡΜΑΚΑ	40.000,00
3113	ΝΟΣΗΛΕΙΑ ΣΕ ΙΑΤΡΙΚΗ ΠΕΡΙΘΑΛΨΗ	200.000,00
3114	ΕΣΟΔΑ ΑΠΟ ΤΗΝ ΕΦΑΡΜΟΓΗ ΤΕΧΝΙΤΟΥ ΝΕΦΡΟΥ	50.000,00
3119	ΛΟΙΠΑ ΕΣΟΔΑ ΑΠΟ ΠΛΗΡΩΜΕΣ ΤΟΥ ΚΡΑΤΟΥΣ	20.000,00
3121	ΝΟΣΗΛΕΙΑ ΣΕ ΦΑΡΜΑΚΑ	1.600,00
3123	ΝΟΣΗΛΕΙΑ ΣΕ ΙΑΤΡΙΚΗ ΠΕΡΙΘΑΛΨΗ	60.000,00
3129	ΛΟΙΠΑ ΕΣΟΔΑ ΑΠΟ ΠΛΗΡΩΜΕΣ Ν.Π.Δ.Δ	10.000,00
3131	ΝΟΣΗΛΕΙΑ ΣΕ ΦΑΡΜΑΚΑ	200.000,00
3133	ΝΟΣΗΛΕΙΑ ΣΕ ΙΑΤΡΙΚΗ ΠΕΡΙΘΑΛΨΗ	3.590.380,00
3139	ΛΟΙΠΑ ΕΣΟΔΑ ΑΠΟ ΠΛΗΡΩΜΕΣ ΚΟΙΝΩΝΙΚΗΣ ΑΣΦΑΛΙΣΗΣ	200.000,00
3143	ΝΟΣΗΛΕΙΑ ΣΕ ΙΑΤΡΙΚΗ ΠΕΡΙΘΑΛΨΗ	90.000,00
3149	ΛΟΙΠΑ ΕΣΟΔΑ ΑΠΟ ΠΡΟΣΦΟΡΑ ΥΠΗΡΕΣΙΩΝ ΑΠΟ ΙΔΙΩΤΕΣ	100.000,00
3419	ΕΣΟΔΑ ΑΠΟ ΕΚΜΙΣΘΩΣΗ ΑΚΙΝΗΤΗΣ ΠΕΡΙΟΥΣΙΑΣ	7.000,00
3511	ΤΟΚΟΙ ΑΠΟ ΚΑΤΑΘΕΣΕΙΣ ΣΕ ΤΡΑΠΕΖΕΣ	3.000,00
3523	ΜΕΡΙΣΜΑΤΑ	5.500,00
3911	ΕΣΟΔΑ ΑΠΟ ΝΑΟΥΣ ΠΟΥ ΑΝΗΚΟΥΝ ΣΕ ΝΠΔΔ	350,00
5211	ΕΣΟΔΑ ΥΠΕΡ ΜΤΠΥ	50.000,00
5241	ΕΣΟΔΑ ΥΠΕΡ ΙΚΑ	1.200,00
5261	ΕΣΟΔΑ ΥΠΕΡ ΤΕΑΔΥ	10.000,00
5291	ΕΣΟΔΑ ΥΠΕΡ ΔΗΜΟΣΙΟΥ	140.000,00
5689	ΔΙΑΦΟΡΑ ΕΣΟΔΑ ΜΗ ΚΑΤΟΝΟΜΑΖΟΜΕΝΑ	1.600,00
8411	ΕΣΟΔΑ ΑΠΟ ΠΡ. ΥΠ. ΑΠΟ ΠΛΗΡΩΜΕΣ ΤΟΥ ΚΡΑΤΟΥΣ	3.000,00
8412	ΕΣΟΔΑ ΑΠΟ ΠΡ. ΥΠ. ΑΠΟ ΠΛΗΡΩΜΕΣ ΤΩΝ ΝΠΔΔ	2.520,00
8414	ΕΣΟΔΑ ΑΠΟ ΠΡ. ΥΠ. ΑΠΟ ΠΛΗΡΩΜΕΣ ΚΟΙΝ. ΑΣΦΑΛΙΣΗΣ	100.000,00

**ΠΙΝΑΚΑΣ 7.1: ΕΙΣΗΓΗΤΙΚΗ ΕΚΘΕΣΗ ΚΑΤΑ ΚΩΔΙΚΟ ΑΡΙΘΜΟ ΕΣΟΔΩΝ ΤΟΥ Γ.Ν.Α .**

**Πηγή: Οικονομικό τμήμα Γ.Ν.Α**

**7.4 ΒΑΣΙΚΑ ΜΕΓΕΘΗ ΕΞΟΔΩΝ ΚΑΤΑ ΚΩΔΙΚΟ ΤΟΥ**  
**ΠΡΟΫΠΟΛΟΓΙΣΜΟΥ ΤΟΥ ΝΟΣΟΚΟΜΕΙΟΥ**

<b><u>ΚΑΕ</u></b>	<b><u>ΟΝΟΜΑΣΙΑ ΚΩΔΙΚΟΥ</u></b>	<b><u>Π/Υ 2004</u></b> <b><u>ΣΥΝΟΛΟ</u></b>
0262	ΑΠΟΖΗΜΙΩΣΗ ΓΙΑ ΕΞΟΔΑ ΚΙΝΗΣΗΣ	13.000,00
0264	ΑΠΟΖΗΜΙΩΣΗ ΣΥΜΜΕΤΟΧΗΣ ΣΕ ΣΥΜΒ – ΕΠΙΤΡΟΠΕΣ	3.435,00
0268	ΑΠΟΖΗΜΙΩΣΗ ΜΕΛΩΝ ΕΠΙΤΡΟΠΩΝ	1.200,00
0289	ΔΙΑΦΟΡΕΣ ΑΠΟΖΗΜ. ΠΟΥ ΔΕΝ ΚΑΤΟΝΟΜΑΖΟΝΤΑΙ	19.365,00
0419	ΑΜΟΙΒΕΣ ΓΙΑ ΕΡΓΑΣΙΕΣ ΑΠΟ ΕΛ. ΕΠΑΓΓΕΛΜΑΤΙΕΣ	126.000,00
0426	ΑΜΟΙΒΕΣ ΙΔ. ΓΡΑΦΕΙΩΝ ΚΑΙ ΙΔΙΩΤΩΝ ΓΙΑ ΜΗΧ/ΚΕΣ ΕΡΓΑΣΙΕΣ	38.650,00
0429	ΑΜΟΙΒΕΣ ΛΟΙΠΩΝ ΠΡΟΣΩΠΩΝ ΓΙΑ ΕΙΔΙΚΕΣ ΕΡΓΑΣΙΕΣ	25.000,00
0439	ΛΟΙΠΕΣ ΑΜΟΙΒΕΣ ΝΟΜΙΚΩΝ ΠΡΟΣΩΠΩΝ ΓΙΑ ΕΙΔ. ΕΡΓΑΣΙΕΣ	4.675,00
0539	ΕΞΟΔΑ ΚΗΔΕΙΑΣ ΛΟΙΠΩΝ	5.225,00
0549	ΛΟΙΠΕΣ ΔΑΠΑΝΕΣ ΕΚΠΑΙΔΕΥΣΗΣ	5.225,00
0551	ΕΙΣΦΟΡΕΣ ΙΚΑ	1.500,00
0631	ΒΟΗΘΗΜΑΤΑ ΕΦ' ΑΠΑΞ	30.665,00
0638	ΑΠΟΖΗΜΙΩΣΕΙΣ ΑΠΟΛΥΜΕΝΩΝ	18.105,00
0829	ΛΟΙΠΕΣ ΜΕΤΑΦΟΡΕΣ	2.995,00
0831	ΤΑΧΥΔΡΟΜΙΚΑ ΤΕΛΗ	4.500,00
0832	ΤΗΛΕΦΩΝΙΚΑ- ΤΑΧΥΔΡΟΜΙΚΑ ΤΕΛΗ ΕΣΩΤΕΡ.	35.700,00
0841	ΥΔΡΕΥΣΗ- ΑΡΔΕΥΣΗ	15.000,00
0842	ΦΩΤΙΣΜΟΣ ΚΑΙ ΚΙΝΗΣΗ	156.000,00
0843	ΠΛΥΝΤΙΚΑ	2.675,00
0845	ΔΑΠΑΝΕΣ ΚΑΘΑΡΙΣΜΟΥ ΓΡΑΦΕΙΩΝ	260.000,00
0849	ΛΟΙΠΕΣ ΔΑΠΑΝΕΣ	5.990,00
0851	ΔΙΑΦΗΜΙΣΕΙΣ ΚΑΙ ΔΗΜΟΣΙΕΥΣΕΙΣ	12.000,00
0856	ΦΙΛΟΞΕΝΙΑ ΚΑΙ ΔΙΩΞΕΙΣ	1.500,00
0857	ΟΡΓΑΝΩΣΗ ΣΥΝΕΔΡΙΩΝ	300,00
0863	ΣΥΝΤΗΡΗΣΗ ΚΑΙ ΕΠΙΣΚΕΥΗ ΚΤΙΡΙΩΝ	30.000,00
0879	ΣΥΝΤΗΡΗΣΗ / ΕΠΙΣΚΕΥΗ ΛΟΙΠΩΝ ΜΟΝ. ΕΓΚΑΤΑΣΤΑΣΕΩΝ	54.700,00
0887	ΣΥΝΤΗΡΗΣΗ/ ΕΠΙΣΚΕΥΗ ΛΟΙΠΩΝ ΜΗΧΑΝΗΜΑΤΩΝ	76.700,00
0889	ΣΥΝΤΗΡΗΣΗ/ ΕΠΙΣΚΕΥΗ ΛΟΙΠΟΥ ΕΞΟΠΛΙΣΜΟΥ	36.800,00

0891	ΕΚΤΥΠΩΣΗΣ- ΕΚΔΟΣΕΙΣ – ΒΙΒΛΙΟΔΕΣΙΕΣ	1.385,00
0899	ΛΟΙΠΕΣ ΔΑΠΑΝΕΣ	2.800,00
0911	ΦΟΡΟΙ	1.200,00
0912	ΤΕΛΗ	350,00
1129	ΠΡΟΜΗΘΕΙΑ ΣΥΣΚΕΥΩΝ ΜΑΓΕΙΡΙΩΝ ΚΑΙ ΕΣΤΙΑΣΗΣ	10.000,00
1139	ΠΡΟΜΗΘΕΙΑ ΚΛΙΝΟΣΤΡΩΜΝΩΝ	5.560,00
1259	ΠΡΟΜΗΘΕΙΑ ΒΙΒΛΙΩΝ- ΕΝΤΥΠΩΝ – ΕΦΗΜ/ΔΩΝ	1.135,00
1261	ΠΡΟΜΗΘΕΙΑ ΧΑΡΤΙΟΥ, ΓΡΑΦ. ΥΛΗΣ & ΜΙΧ/ΝΩΝ ΓΡΑΦ.	23.825,00
1292	ΠΡΟΜΗΘΕΙΑ ΗΛΕΚΤΡΙΚΩΝ ΛΑΜΠΤΗΡΩΝ	1.150,00
1293	ΠΡΟΜΗΘΕΙΑ ΕΝΤΥΠΩΝ ΜΗΧΑΝΟΓΡΑΦΗΣΗΣ	45.480,00
1311	ΠΡΟΜΗΘΕΙΑ ΥΓΕΙΟΝΟΜΙΚΟΥ ΥΛΙΚΟΥ	760.677,09
1312	ΠΡΟΜΗΘΕΙΑ ΦΑΡΜΑΚΕΥΤΙΚΟΥ ΥΛΙΚΟΥ	803.000,00
1313	ΠΡΟΜΗΘΕΙΑ ΟΡΘΟΠΕΔΙΚΩΝ	600.000,00
1329	ΠΡΟΜΗΘΕΙΑ ΥΛΙΚΟΥ ΑΙΜΟΔΟΣΙΑΣ	90.000,00
1359	ΠΡΟΜΗΘΕΙΑ ΛΟΙΠΟΥ ΧΗΜ. ΥΛΙΚΟΥ	450.000,00
1381	ΠΡΟΜ. ΕΙΔ. ΚΑΘΑΡΙΟΤΗΤΑΣ – ΕΥΠΡΕΠΙΣΜΟΥ	38.800,00
1413	ΠΡΟΜ. ΕΙΔ. ΣΥΝΤΗΡΗΣΗΣ & ΕΠΙΣΚΕΥΗΣ ΚΤΙΡΙΩΝ	15.800,00
1428	ΠΡΟΜΗΘΕΙΑ ΣΥΝΤΗΡΗΣΗΣ & ΕΠΙΣ. ΥΔΡΑΥΛΙΚΩΝ	4.945,00
1429	ΠΡΟΜ.ΕΙΔ.ΣΥΝΤ & ΕΠΙΣΚ. ΜΟΝΙΜΩΝ ΕΓΚΑΤΑΣΤΑΣΕΩΝ	21.000,00
1511	ΠΡΟΜΗΘΕΙΑ ΤΡΟΦΙΜΩΝ	100.000,00
1528	ΠΡΟΜΗΘΕΙΑ ΣΤΟΛΩΝ ΠΡΟΣΩΠΙΚΟΥ	20.000,00
1529	ΠΡΟΜΗΘΕΙΑ ΙΜΑΤΙΣΜΟΥ	32.020,00
1531	ΠΡΟΜΗΘΕΙΑ ΥΠΟΔΗΜΑΤΩΝ	4.010,00
1611	ΠΡΟΜΗΘΕΙΑ ΚΑΥΣΙΜΩΝ ΚΑΙ ΛΙΠΑΝΤΙΚΩΝ	72.000,00
1731	ΠΡΟΜΗΘΕΙΑ ΦΩΤΟΓΡΑΦΙΚΟΥ- ΦΩΤΟΤΥΠΙΚΟΥ ΥΛΙΚΟΥ	6.810,00
1779	ΠΡΟΜΗΘΕΙΑ ΤΗΛΕΠΙΚΟΙΝΩΝΙΑΚΟΥ ΥΛΙΚΟΥ	5.200,00
1831	ΠΡΟΜΗΘΕΙΑ ΥΛΙΚΟΥ ΕΚΠΑΙΔΕΥΣΗΣ	1.000,00
1899	ΛΟΙΠΕΣ ΠΡΟΜΗΘΕΙΕΣ ΜΗ ΚΑΤΟΝΟΜΑΖΟΜΕΝΕΣ	75.500,00
3311	ΑΠΟΔΟΣΗ ΣΤΟ ΜΤΠΥ ΕΙΣΠΡΑΞ. ΓΙΑ ΑΥΤΟ	50.000,00
3341	ΑΠΟΔΟΣΗ ΙΚΑ	1.000,00
3361	ΑΠΟΔΟΣΗ ΤΕΑΔΥ	10.000,00
3391	ΑΠΟΔΟΣΗ ΣΤΟ ΔΗΜΟΣΙΟ	140.000,00

7111	ΠΡΟΜΗΘΕΙΑ ΕΠΙΠΛΩΝ	45.000,00
7112	ΠΡΟΜΗΘΕΙΑ ΗΛΕΚΤΡΙΚΩΝ ΣΥΣΚΕΥΩΝ & ΜΗΧ. ΚΛΙΜΑΤΙΣΜΟΥ	10.000,00
7122	ΠΡΟΜΗΘΕΙΑ ΥΠΟΛΟΓΙΣΤΩΝ & ΛΟΙΠΩΝ ΜΗΧΑΝΗΜΑΤΩΝ	71.000,00
7124	ΠΡΟΜΗΘΕΙΑ ΦΩΤΟΤΥΠΙΚΩΝ ΜΗΧΑΝΗΜΑΤΩΝ	4.000,00
7131	ΠΡΟΜΗΘΕΙΑ ΕΠΙΣΤΗΜΟΝΙΚΩΝ ΟΡΓΑΝΩΝ	51.000,00
9199	ΠΡΟΜΗΘΕΙΑ ΜΗΧ/ΚΟΥ & Λ. ΚΕΦ/ΚΟΥ ΕΞΟΠΛΙΣΜΟΥ	150.000,00
9333	ΑΝΕΓΕΡΣΗ ΚΤΙΡΙΩΝ ΚΑΙ ΚΑΘΕ ΕΙΔΟΥΣ ΕΓΚΑ/ΣΕΙΣ ΣΕ ΑΥΤΑ	100.000,00
9349	ΠΡΟΜΗΘΕΙΑ ΜΗΧΑΝΟΛΟΓΙΚΟΥ ΕΞΟΠΛΙΣΜΟΥ	200.000,00
9733	ΑΝΕΓΕΡΣΗ ΚΤΙΡΙΩΝ ΥΓ. ΙΔΡ & ΕΓΚΑΤΑΣΤΑΣΕΙΣ ΣΕ ΑΥΤΑ	277.000,00
9749	ΠΡΟΜΗΘΕΙΑ ΜΗΧ. & Λ. ΕΞΟΠΛΙΣΜΟΥ ΠΟΥ ΔΕΝ ΚΑΤ.	80.000,00

**ΠΙΝΑΚΑΣ 7.2: ΕΙΣΗΓΗΤΙΚΗ ΕΚΘΕΣΗ ΚΑΤΑ ΚΩΔΙΚΟ ΑΡΙΘΜΟ ΕΞΟΔΩΝ ΤΟΥ Γ.Ν.Α .**

Πηγή: Οικονομικό τμήμα Γ.Ν.Α

## **7.5 ΑΝΑΛΥΣΗ ΟΙΚΟΝΟΜΙΚΩΝ ΣΤΟΙΧΕΙΩΝ**

Στο παρόν σημείο θα γίνει μια σύντομη ανάλυση των οικονομικών στοιχείων του Γενικού Νοσοκομείου Άργους, η παρουσίαση αυτή θα στηριχθεί στους αναλυτικούς πίνακες εσόδων και εξόδων του 2004 και στους πίνακες τριετούς προϋπολογισμού εσόδων και εξόδων.

## Α. ΕΣΟΔΑ

Κ.Α.Ε	ΟΝΟΜΑΣΙΑ	Π/Υ 2004	ΕΚΤΙΜΗΣΗ 2003	ΔΙΑΜΟΡΦΩΣΗ 2003	ΑΠΟΛΟΓΙΣΜΟΣ 2002
0000	ΕΠΙΧΟΡΗΓΗΣΕΙΣ	0,00	0,00	0,00	113.987,21
0100	ΕΠΙΧΟΡΗΓΗΣΕΙΣ ΑΠΟ Τ.Π	0,00	0,00	0,00	113.987,21
0200- 0300	ΛΟΙΠΕΣ ΕΠΙΧΟΡΗΓΗΣΕΙΣ	0,00	0,00	0,00	0,00
1000	ΦΟΡΟΙ, ΤΕΛΗ, ΔΙΚΑΙΩΜΑΤΑ ΥΠΕΡ Ν.Π.Δ.Δ	0,00	0,00	0,00	0,00
2000	ΑΣΦΑΛΙΣΤΙΚΕΣ ΕΙΣΦΟΡΕΣ	3.000,00	3.000,00	3.000,00	3.005,76
3000	ΕΣΟΔΑ ΑΠΟ ΤΗΝ ΕΠΙΧΕΙΡΗΜΑΤΙΚΗ ΔΡΑΣΤΗΡΙΟΤΗΤΑ	4.577.830,00	5.114.590,00	3.988.778,49	1.399.181,16
4000	ΠΡΟΣΑΥΞΗΣΗΣ, ΠΡΟΣΤΙΜΑ, ΧΡΗΜΑΤΙΚΕΣ ΠΟΙΝΕΣ	0,00	0,00	0,00	0,00
5000	ΛΟΙΠΑ ΕΣΟΔΑ	202.800,00	182.910,00	202.710,00	355.897,05
6000	ΕΚΤΑΚΤΑ ΕΣΟΔΑ	0,00	0,00	0,00	0,00
7000	ΕΣΟΔΑ ΑΠΟ ΔΑΝΕΙΑ	0,00	0,00	0,00	0,00
8000	ΕΣΟΔΑ ΑΠΟ ΠΑΡΕΛΘΟΝΤΑ ΕΤΗ	105.520,00	105.520,00	65.520,00	1.921.193,24
9000	ΕΣΟΔΑ ΑΠΟ ΕΠΙΧ/ΣΕΙΣ ΓΙΑ ΕΠΕΝΔΥΣΗΣ	0,00	1.136.094,95	1.136.094,95	947.239,05
9100- 9200	ΕΠΙΧ/ΣΕΙΣ ΑΠΟ Τ.Π ΓΙΑ ΕΠΕΝΔΥΣΕΙΣ	0,00	0,00	0,00	131.510,68
9300- 9400	ΕΠΙΧ/ΣΕΙΣ ΑΠΟ Π.Δ.Ε ΓΙΑ ΕΠΕΝΔΥΣΕΙΣ	0,00	1.136.094,95	1.136.094,95	815.728,37
9500- 9800	ΛΟΙΠΕΣ ΕΠΙΧ/ΣΕΙΣ & ΕΣΟΔΑ ΓΙΑ ΕΠΕΝΔΥΣΕΙΣ	0,00	0,00	0,00	0,00
9900	ΕΠΙΧ/ΣΕΙΣ ΤΗΣ Ε.Ε ΓΙΑ ΕΠΕΝΔΥΣΕΙΣ	0,00	0,00	0,00	0,00
	<b>ΣΥΝΟΛΟ</b>	<b>4.889.150,00</b>	<b>6.542.114,95</b>	<b>5.396.103,44</b>	<b>4.740.503,47</b>
	ΤΑΜΕΙΑΚΟ ΥΠΟΛΟΙΠΟ ΤΑΚΤ. Π/Υ (ΠΡΟΗΓ. ΕΤΟΥΣ)	490.000,00	920.739,58	920.739,58	253.834,06
	ΤΑΜ. ΥΠ/ΙΟ ΕΠΕΝΔΥΣΕΩΝ (ΠΡΟΗΓ. ΕΤΟΥΣ)	100.000,00	- 124.920,34	- 124.920,34	- 8.695,86
	ΤΑΜ. ΥΠΟΛΟΙΠΟ ΕΦΑΠΕΞ Ν. 103/75	10.000,00	8.077,32	8.077,32	10.053,31
	<b>ΓΕΝΙΚΟ ΣΥΝΟΛΟ</b>	<b>5.489.150,00</b>	<b>7.346.011,51</b>	<b>6.200.000,00</b>	<b>4.995.694,98</b>

**ΠΙΝΑΚΑΣ 7.3: ΠΡΟΫΠΟΛΟΓΙΣΜΟΣ ΕΣΟΔΩΝ ΟΙΚΟΝΟΜΙΚΟΥ ΕΤΟΥΣ 2004**

Πηγή: Οικονομικό τμήμα Γ.Ν.Α

## Β. ΕΞΟΔΑ

Κ.Α.Ε	ΟΝΟΜΑΣΙΑ	Π/Υ 2004	ΕΚΤΙΜΗΣΗ 2003	ΔΙΑΜΟΡΦΩΣΗ 2003	ΑΠΟΛΟΓΙΣΜΟΣ 2002
0000	1. ΠΛΗΡΩΜΕΣ ΓΙΑ ΥΠΗΡΕΣΙΕΣ	1.013.245,00	795.580,34	833.159,60	577.680,45
0100- 0200	ΑΜΟΙΒΕΣ ΥΠΑΛΛΗΛΩΝ	37.000,00	22.798,00	22.798,00	8.120,95
0211- 0259	Β.Μ + ΤΑΚΤΙΚΑ ΕΠΙΔΟΜΑΤΑ	0,00	0,00	0,00	0,00
0261	ΥΠΕΡΩΡΙΕΣ	0,00	0,00	0,00	0,00
0263	ΝΥΧΤΕΡΙΝΑ ΚΑΙ ΕΞΑΙΡΕΣΙΜΑ	0,00	0,00	0,00	0,00
0264	ΣΥΜΒΟΥΛΙΑ- ΕΠΙΤΡΟΠΕΣ	3.435,00	3.433,00	3.433,00	2.976,48
0268	ΑΠΟΖΗΜΙΩΣΗ ΜΕΛΩΝ ΕΠΙΤΡΟΠΩΝ	1.200,00	0,00	0,00	0,00
	ΛΟΙΠΕΣ (0284-0289)	19.365,00	19.356,00	19.365,00	5.144,47
0400	ΕΙΔΙΚΕΣ ΥΠΗΡΕΣΙΕΣ	194.325,00	213.151,81	194.471,90	109.125,57
0500	ΛΟΙΠΕΣ ΠΑΡΟΧΕΣ	11.950,00	17.431,07	11.957,24	18.132,77
0600	ΣΥΝΤΑΞΕΙΣ	48.770,00	39.472,07	39.472,07	0,00
0700	ΟΔΟΠΟΡΙΚΑ	14.300,00	14.300,00	14.300,00	7.526,73
0800	ΛΕΙΤΟΥΡΓΙΚΕΣ ΔΑΠΑΝΕΣ	705.350,00	486.877,39	548.610,39	433.707,33
0810	ΜΙΣΘΩΜΑΤΑ	5.805,00	5.805,00	5.805,00	5.501,25
0820	ΜΕΤΑΦΟΡΕΣ	2.995,00	2.995,00	2.995,00	1.019,58
0830	ΕΠΙΚΟΙΝΩΝΙΕΣ	40.200,00	35.611,00	35.611,00	31.527,72
0840	ΦΩΤΙΣΜΟΣ – ΥΔΡΕΥΣΗ	440.165,00	307.428,06	369.161,06	254.352,37
0850	ΔΗΜΟΣΙΕΣ ΣΧΕΣΕΙΣ	13.800,00	18.172,16	18.172,16	11.300,01
	ΛΟΙΠΕΣ 0860-0870-0880-0890	202.385,00	116.866,32	116.866,32	130.006,40
0900	ΦΟΡΟΙ – ΤΕΛΗ- ΚΑΠ ΑΠΟΔΟΣΕΙΣ	1.550,00	1.550,00	1.550,00	1.067,10
1000	2. ΠΡΟΜΗΘΕΙΕΣ	3.215.912,09	4.444.333,70	3.494.613,91	2.320.458,21
2000	3.ΜΕΤΑΒΙΒΑΣΗ ΕΙΣΟΔΗΜΑΤΩΝ	26.600,00	10.000,00	10.000,00	10.268,39
3000	4. ΑΝΤΙΚΡΥΖΟΜΕΝΕΣ ΠΛΗΡΩΜΕΣ	202.000,00	176.676,84	201.676,84	171.064,70
4000- 5000	5.ΔΑΠΑΝΕΣ ΣΥΝΘΕΤΟΥ ΠΕΡΙΕΧΟΜΕΝΟΥ	0,00	0,00	0,00	0,00
6000	6.ΚΙΝΗΣΗ ΚΕΦΑΛΑΙΩΝ	0,00	0,00	0,00	0,00
7000	7.ΚΕΦΑΛΑΙΑΚΕΣ ΔΑΠΑΝΕΣ	182.000,00	152.000,00	152.000,00	40.167,28
9000	8.ΕΠΕΝΔΥΣΕΙΣ	807.062,91	1.767.420,63	1.508.549,65	1.072.159,39
	9.ΑΠΟΘΕΜΑΤΙΚΟ	42.330,00	0,00	0,00	803.896,56
	<b>ΣΥΝΟΛΟ</b>	<b>5.489.150,00</b>	<b>7.346.011,51</b>	<b>6.200.000,00</b>	<b>4.995.694,98</b>

**ΠΙΝΑΚΑΣ 7.4: ΠΡΟΫΠΟΛΟΓΙΣΜΟΣ ΕΞΟΔΩΝ ΟΙΚΟΝΟΜΙΚΟΥ ΕΤΟΥΣ 2004**

Πηγή: Οικονομικό τμήμα Γ.Ν.Α



Μελετώντας τα στοιχεία στους πίνακες 7.3 και 7.4 διαπιστώνουμε τα εξής:

- ❖ Τα λειτουργικά έσοδα και έξοδα του νοσοκομείου για την οικονομική χρήση του 2004 είναι ισοσκελισμένα.
- ❖ Ο μεγαλύτερος αριθμός εσόδων από τον πίνακα 7.3 των εσόδων προέρχεται από την επιχειρηματική δραστηριότητα, τα λοιπά έσοδα και τα έσοδα από παρελθόντα έτη.
- ❖ Ο μικρότερος αριθμός εσόδων από τον πίνακα 7.3 των εσόδων προέρχεται από τις ασφαλιστικές εισφορές.
- ❖ Ο μεγαλύτερος αριθμός εξόδων από τον πίνακα 7.4 των εξόδων προέρχεται από τις πληρωμές για υπηρεσίες, τις προμήθειες, τις επενδύσεις και τις λειτουργικές δαπάνες.
- ❖ Ο μικρότερος αριθμός εξόδων από τον πίνακα 7.4 των εξόδων προέρχεται από την αποζημίωση μελών των επιτροπών, τις μεταφορές και τους φόρους τα τέλη κ.λ.π.

Παρακάτω θα αναφερθούμε στους συνοπτικούς πίνακες τριετούς προϋπολογισμού εσόδων και εξόδων χρήσης

**ΣΥΝΟΠΤΙΚΟΣ ΠΙΝΑΚΑΣ ΕΣΟΔΩΝ ΤΡΙΕΤΟΥΣ ΠΡΟΫΠΟΛΟΓΙΣΜΟΥ**

	<b>ΟΙΚΟΝΟΜΙΚΑ ΣΤΟΙΧΕΙΑ</b>	<b>Π/Υ 2004</b>	<b>Π/Υ 2005</b>	<b>Π/Υ 2006</b>
<b>ΚΑΕ</b>	<b>Ι. ΕΣΟΔΑ ΧΡΗΣΗΣ</b>			
0000	ΕΠΙΧΟΡΗΓΗΣΕΙΣ	0,00	0,00	0,00
1000	ΦΟΡΟΙ, ΤΕΛΗ, ΔΙΚΑΙΩΜΑΤΑ ΥΠΕΡ Ν.Π.Δ.Δ	0,00	0,00	0,00
2000	ΑΣΦΑΛΙΣΤΙΚΕΣ ΕΙΣΦΟΡΕΣ	3.000,00	3.060,00	3.121,20
3000	ΕΣΟΔΑ ΑΠΟ ΤΗΝ ΕΠΙΧΕΙΡ. ΔΡΑΣΤΗΡΙΟΤΗΤΑ	4.577.830,00	4.669.386,60	4.762.774,33
4000	ΠΡΟΣΑΥΞΗΣΕΙΣ, ΠΡΟΣΤΙΜΑ, ΧΡΗ. ΠΟΙΝΕΣ	0,00	0,00	0,00
5000	ΛΟΙΠΑ ΕΣΟΔΑ	202.800,00	206.856,00	210.993,12
6000	ΕΚΤΑΚΤΑ ΕΣΟΔΑ	0,00	0,00	0,00
7000	ΕΣΟΔΑ ΑΠΟ ΔΑΝΕΙΑ	0,00	0,00	0,00
8000	ΕΣΟΔΑ ΑΠΟ ΠΑΡΕΛΘΟΝΤΑ ΕΤΗ	105.520,00	107.630,40	109.783,01
9000	ΕΣΟΔΑ ΑΠΟ ΕΠΙΧ/ΣΕΙΣ ΓΙΑ ΕΠΕΝΔΥΣΕΙΣ	0,00	0,00	0,00
	<b>ΣΥΝΟΛΟ</b>	<b>4.889.150,00</b>	<b>4.986.933,00</b>	<b>5.086.671,66</b>
	<b>ΤΑΜΕΙΑΚΟ ΥΠΟΛΟΙΠΟ</b>	<b>600.000,00</b>	<b>612.000,00</b>	<b>624.240,00</b>
	<b>ΓΕΝΙΚΟ ΣΥΝΟΛΟ</b>	<b>5.489.150,00</b>	<b>5.598.933,00</b>	<b>5.710.911,66</b>

**ΠΙΝΑΚΑΣ 7.5: ΣΥΝΟΠΤΙΚΟΣ ΠΙΝΑΚΑΣ ΕΣΟΔΩΝ ΤΡΙΕΤΟΥΣ ΠΡΟΫΠΟΛΟΓΙΣΜΟΥ**

Πηγή: Οικονομικό Τμήμα Γ.Ν.Α.



## ΣΥΝΟΠΤΙΚΟΣ ΠΙΝΑΚΑΣ ΕΞΟΔΩΝ ΤΡΙΕΤΟΥΣ ΠΡΟΫΠΟΛΟΓΙΣΜΟΥ

	<b>ΟΙΚΟΝΟΜΙΚΑ ΣΤΟΙΧΕΙΑ</b>	<b>Π/Υ 2004</b>	<b>Π/Υ 2005</b>	<b>Π/Υ 2006</b>
<b>ΚΑΕ</b>	<b>Π. ΕΣΟΔΑ ΧΡΗΣΗΣ</b>			
0000	ΠΛΗΡΩΜΕΣ ΓΙΑ ΥΠΗΡΕΣΙΕΣ	1.013.245,00	1.033.509,90	1.054.180,10
0100 - 0200	ΑΜΟΙΒΕΣ ΠΡΟΣΩΠΙΚΟΥ(ΒΑΣΙΚΟΣ ΜΙΣΘΟΣ, ΕΠΙΔΟΜΑΤΑ)	37.000,00	37.740,00	38.494,80
0400	ΕΙΔΙΚΕΣ ΥΠΗΡΕΣΙΕΣ	194.325,00	198.211,50	202.175,73
0500	ΛΟΙΠΕΣ ΠΑΡΟΧΕΣ	11.950,00	12.189,00	12.432,78
0600	ΣΥΝΤΑΞΕΙΣ	48.770,00	49.745,40	50.740,31
0700	ΟΔΟΙΠΟΡΙΚΑ	14.300,00	14.586,00	14.877,72
0800	ΛΕΙΤΟΥΡΓΙΚΕΣ ΔΑΠΑΝΕΣ	705.350,00	719.457,00	733.846,14
0900	ΦΟΡΟΙ ΤΕΛΗ ΚΛΠ ΑΠΟΔΟΣΕΙΣ	1.550,00	1.581,00	1.612,62
1000	ΠΡΟΜΗΘΕΙΕΣ	3.215.912,09	3.280.230,33	3.345.834,94
2000	ΜΕΤΑΒΙΒΑΣΗ ΕΙΣΟΔΗΜΑΤΩΝ	26.600,00	27.132,00	27.674,64
3000	ΑΝΤΙΚΡΥΖΟΜΕΝΕΣ	202.000,00	206.040,00	210.160,80
4000 - 5000	ΔΑΠΑΝΕΣ ΣΥΝΘΕΤΟΥ ΠΕΡΙΕΧΟΜΕΝΟΥ	0,00	0,00	0,00
6000	ΚΙΝΗΣΗ ΚΕΦΑΛΑΙΩΝ	0,00	0,00	0,00
7000	ΚΕΦΑΛΑΙΑΚΕΣ ΔΑΠΑΝΕΣ	182.000,00	185.640,00	189.352,80
9000	ΕΠΕΝΔΥΣΕΙΣ	807.062,91	823.204,17	839.668,25
	<b>ΑΠΟΘΕΜΑΤΙΚΟ</b>	42.330,00	43.176,60	44.040,13
	<b>ΣΥΝΟΛΟ</b>	<b>5.489.150,00</b>	<b>5.598.933,00</b>	<b>5.710.911,66</b>

**ΠΙΝΑΚΑΣ 7.6: ΣΥΝΟΠΤΙΚΟΣ ΠΙΝΑΚΑΣ ΕΞΟΔΩΝ ΤΡΙΕΤΟΥΣ ΠΡΟΫΠΟΛΟΓΙΣΜΟΥ**

Πηγή: Οικονομικό Τμήμα Γ.Ν.Α.

Μελετώντας τα οικονομικά στοιχεία εσόδων και εξόδων του τριετούς προϋπολογισμού των πινάκων 7.5 και 7.6 διαπιστώνουμε τα εξής:

- ❖ Όλα τα μεγέθη δείχνουν αυξημένα, προοδευτική αύξηση κάθε χρόνο.
- ❖ Ο μεγαλύτερος αριθμός εσόδων στον πίνακα έσοδα χρήσης προέρχεται από τα έσοδα από την επιχειρηματική δραστηριότητα, τα λοιπά έσοδα και τα έσοδα από παρελθόντα έτη. Ενώ ο μικρότερος αριθμός εσόδων προέρχεται από τις ασφαλιστικές εισφορές.

- ❖ Ο μεγαλύτερος αριθμός εξόδων στον πίνακα έξοδα χρήσης προέρχεται από τις πληρωμές για υπηρεσίες, τις προμήθειες, τις επενδύσεις και τις λειτουργικές δαπάνες. Ενώ ο μικρότερος αριθμός εξόδων προέρχεται από τα οδοιπορικά, τις λοιπές παροχές και τους φόρους – τέλη κ.λ.π.

## **7.6 ΕΣΟΔΑ ΑΠΟ ΕΠΙΧΕΙΡΗΜΑΤΙΚΗ ΔΡΑΣΤΗΡΙΟΤΗΤΑ ΤΑ ΕΤΗ**

**2001 -2004**

	2001	2002	2003	2004
<b>ΝΟΣΗΛΕΙΑ</b>	3.808.353	4.711.808	2.192.055	3.921.476
<b>ΕΞΩΤΕΡΙΚΑ ΙΑΤΡΕΙΑ /ΕΠΕΙΓΟΝΤΑ ΠΕΡΙΣΤΑΤΙΚΑ</b>	275.387	337.209	269.185	291.224
<b>ΦΑΡΜΑΚΑ ΕΚΤΟΣ ΚΛΕΙΣΤΟΥ ΝΟΣΗΛΙΟΥ</b>	365.548	402.571	381.200	365.130
<b>ΣΥΝΟΛΟ</b>	<b>4.449.288</b>	<b>5.451.588</b>	<b>2.842.440</b>	<b>4.577.830</b>

**ΠΙΝΑΚΑΣ 7.7: ΕΣΟΔΑ ΑΠΟ ΤΗΝ ΕΠΙΧΕΙΡΗΜΑΤΙΚΗ ΔΡΑΣΤΗΡΙΟΤΗΤΑ**

**ΓΙΑ ΤΑ ΕΤΗ 2001 -2004**

Πηγή: Οικονομικό Τμήμα Γ.Ν.Α.

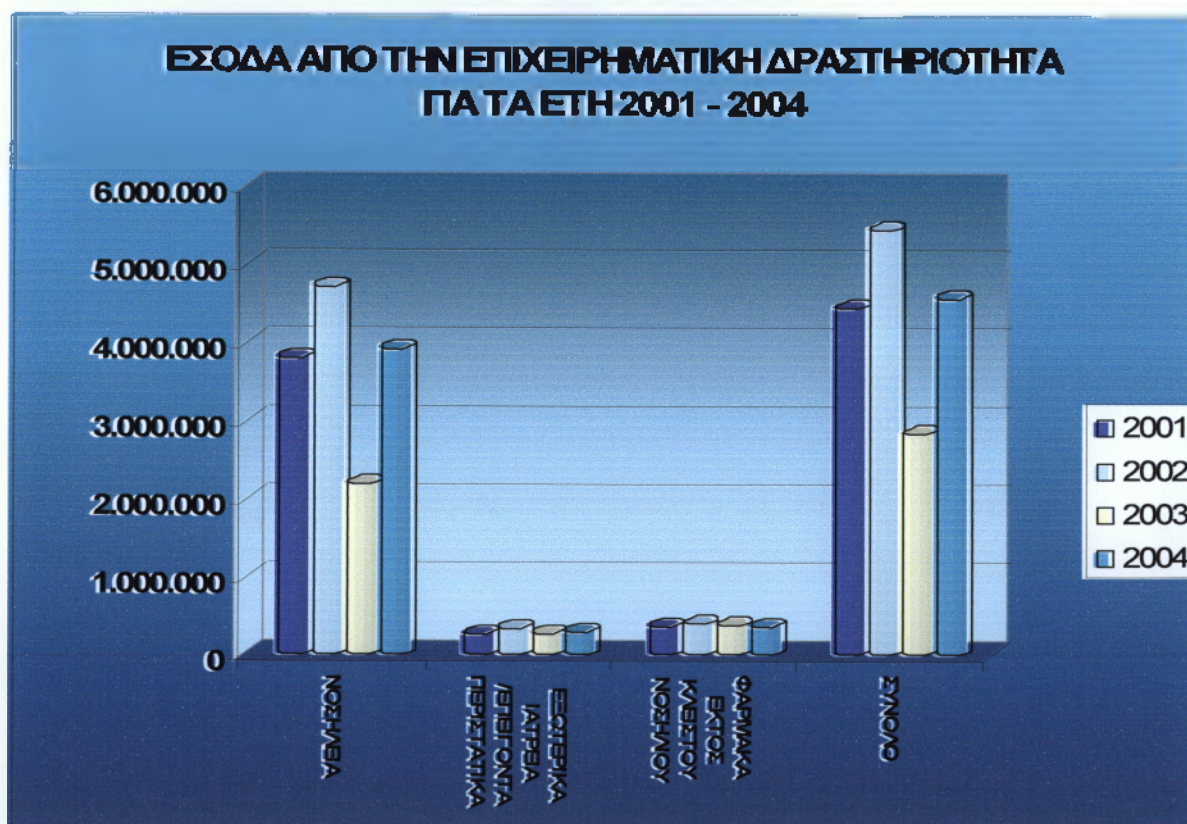

**ΣΧΕΔΙΑΓΡΑΜΜΑ 7.1: ΕΣΟΔΑ ΑΠΟ ΤΗΝ ΕΠΙΧΕΙΡΗΜΑΤΙΚΗ ΔΡΑΣΤΗΡΙΟΤΗΤΑ**



Μελετώντας τα στοιχεία του πίνακα 7.7 που αφορά τα έσοδα από την επιχειρηματική δραστηριότητα διαπιστώνουμε ότι έχουμε αύξηση των εσόδων από την επιχειρηματική δραστηριότητα τα έτη 2001 έως 2002. Όμως το έτος 2003 έχουμε σημαντική μείωση στην άσκηση επιχειρηματικής δραστηριότητας και αυτό επηρεάζει αρνητικά το συνολικό ύψος του προϋπολογισμού του 2004.

### 7.7 ΣΥΓΚΡΙΣΗ ΛΕΙΤΟΥΡΓΙΚΩΝ ΔΑΠΑΝΩΝ ΓΙΑ ΤΑ ΕΤΗ 2001 – 2004

	2001	2002	2003	2004
<b>ΦΑΡΜΑΚΑ</b>	1.272.304	1.606.841	965.724	803.000
<b>ΑΝΤΙΔΡΑΣΤΗΡΙΑ</b>	683.954	502.517	283.688	450.000
<b>ΥΓΕΙΟΝΟΜΙΚΟ ΥΛΙΚΟ</b>	1.200.186	1.471.840	798.229	760.677
<b>ΟΡΘΟΠΕΔΙΚΟ ΥΛΙΚΟ</b>	640.709	869.399	429.223	600.000
<b>ΛΟΙΠΕΣ ΔΑΠΑΝΕΣ</b>	1.391.286	1.145.291	692.167	5.990
<b>ΣΥΝΟΛΟ</b>	<b>5.188.439</b>	<b>5.595.888</b>	<b>3.169.031</b>	<b>2.619.667</b>

ΠΙΝΑΚΑΣ 7.8: ΣΥΓΚΡΙΣΗ ΛΕΙΤΟΥΡΓΙΚΩΝ ΔΑΠΑΝΩΝ ΓΙΑ ΤΑ ΕΤΗ 2001 -2004

Πηγή: Οικονομικό Τμήμα Γ.Ν.Α.

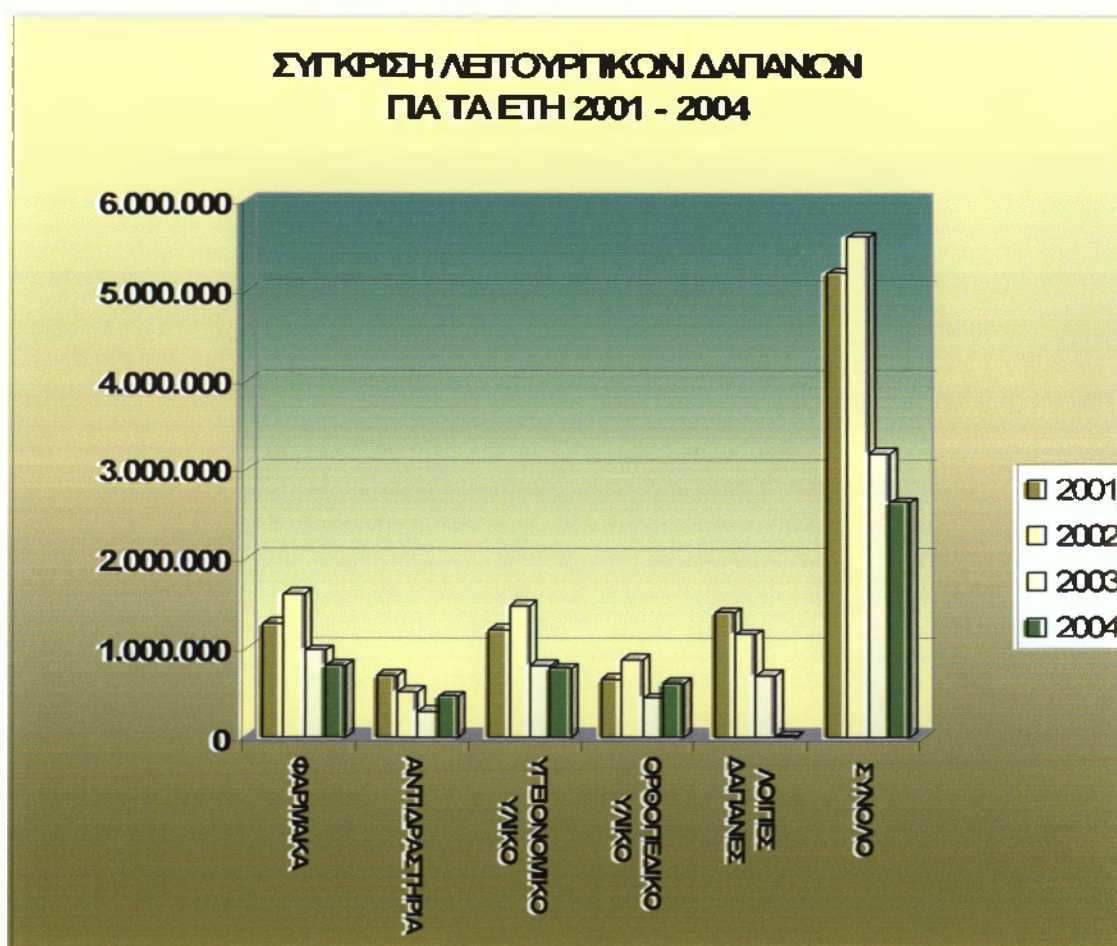

ΣΧΕΔΙΑΓΡΑΜΜΑ 7.2: ΣΥΓΚΡΙΣΗ ΛΕΙΤΟΥΡΓΙΚΩΝ ΔΑΠΑΝΩΝ ΤΑ ΕΤΗ 2001 -2004

Μελετώντας τα στοιχεία του πίνακα 7.8 που αφορά την σύγκριση των λειτουργικών δαπανών για τα έτη 2001 – 2004 διαπιστώνουμε ότι έχουμε μια περιστολή και έλεγχο των λειτουργικών δαπανών. Από το έτος 2001 μέχρι το 2004 οι λειτουργικές δαπάνες έχουν μειωθεί περίπου στο 50%.

## **ΣΥΜΠΕΡΑΣΜΑΤΑ - ΠΡΟΤΑΣΕΙΣ**

## ΣΥΜΠΕΡΑΣΜΑΤΑ

### ΓΕΩΓΡΑΦΙΚΗ ΘΕΣΗ

#### **ΠΛΕΟΝΕΚΤΗΜΑΤΑ ΓΕΩΓΡΑΦΙΚΗΣ ΘΕΣΗΣ**

- Ευκολία πρόσβασης. Το Γ.Ν.Α βρίσκεται στην αρχή της πόλης του Άργους και η ανεύρεση του είναι αρκετά εύκολη.
- Υπάρχει τακτική συγκοινωνία κάθε 15 λεπτά και υπάρχει στάση ακριβώς απέναντι από το Νοσοκομείο επί της οδού Κορίνθου.
- Στην είσοδο του Νοσοκομείου υπάρχει στάση TAXI.
- Ο περιβάλλοντας χώρος του Νοσοκομείου είναι διαμορφωμένος με καθίσματα για τους επισκέπτες.
- Υπάρχουν επαρκής κατευθυντήριες πινακίδες στις εισόδους των κτιρίων οι οποίες ενημερώνουν τους επισκέπτες για τους χώρους που επιθυμούν να επισκεφθούν.
- Το Γ.Ν.Α καλύπτει ένα σημαντικό κομμάτι του πληθυσμού των όμορων Επαρχιών, Νεμέας και Κυνουρίας, λόγω της μικρής απόστασης τους από το Νοσοκομείο.
- Το Τ.Ε.Π και τα Τ.Ε.Ι βρίσκονται στο ισόγειο του Νοσοκομείου και διευκολύνεται η πρόσβαση των νεοεισερχόμενων.
- Υπάρχουν 2 φαρμακεία απέναντι και δίπλα από το Νοσοκομείο για την άμεση εξυπηρέτηση των πολιτών.

## **ΜΕΙΟΝΕΚΤΗΜΑΤΑ ΓΕΩΓΡΑΦΙΚΗΣ ΘΕΣΗΣ**

- Οι Διοικητικές Υπηρεσίες δεν είναι συγκεντρωμένες σε ένα διαμορφωμένο χώρο του Νοσοκομείου , έτσι οι πολίτες ταλαιπωρούνται, προκαλείται συνήχηση και οι υπάλληλοι έρχονται σε επαφή με τους πελάτες ασθενείς καθώς και με τα υπόλοιπα τμήματα του Νοσοκομείου.

## **ΔΙΑΡΘΡΩΣΗ ΥΠΗΡΕΣΙΩΝ**

- Στην Ιατρική Υπηρεσία σημαντικά τμήματα δεν λειτουργούν όπως Οφθαλμολογικό Τμήμα, Ωτορινολαρυγγολογικό Τμήμα και το Παιδιατρικό Τμήμα το οποίο έχει αναστείλει την λειτουργία του από το Νοέμβριο του 2000.
- Όσο αφορά την Νοσηλευτική Υπηρεσία λειτουργούν όλα τα τμήματα.
- Στην Διοικητική Υπηρεσία λειτουργούν όλα τα τμήματα τα οποία έχουν προβλεφθεί από τον Οργανισμό του Γενικού Νοσοκομείου Άργους.
- Στο Γενικό Νοσοκομείο Άργους λειτουργούν όλα σχεδόν τα τμήματα τα οποία προβλέπονται από τον Οργανισμό του Νοσοκομείου με ελάχιστες ελλείψεις. Όμως σημαντικό πρόβλημα παραμένει το Παιδιατρικό Τμήμα το οποίο έχει αναστείλει την λειτουργία του λόγω της έλλειψης προσωπικού .

## **ΝΟΣΟΛΟΓΙΚΗ ΚΙΝΗΣΗ**

- Ο αριθμός των εξετασθέντων ασθενών στα Τακτικά Εξωτερικά Ιατρεία και στο Τμήμα Επειγόντων Περιστατικών είναι εντυπωσιακός για το μέγεθος του Νοσοκομείου. Αυτό αποδεικνύει την εμπιστοσύνη των πολιτών στις παρεχόμενες υπηρεσίες του Γ.Ν.Α.
- Η Μονάδα Τεχνητού Νεφρού ξεκίνησε την λειτουργία της τον Νοέμβριο του 1997, ο ρυθμός ανάπτυξης της Μονάδας είναι υψηλός ειδικά τελευταία χρόνια.



- Από το 2001- 2004 φαίνεται ο μεγάλος αριθμός χειρουργικών επεμβάσεων που πραγματοποιούνται στο Νοσοκομείο ιδιαίτερα αυτά τα τέσσερα χρόνια. Η μικρή μείωση που παρουσιάζεται στο σύνολο των χειρουργικών επεμβάσεων για το 2002 και 2003 οφείλεται αποκλειστικά στην μικρή μείωση που παρουσιάζουν οι ελαφριές επεμβάσεις.
- Η Παιδιατρική κλινική έχει αναστείλει την λειτουργία της το Νοέμβριο του 2000 για αυτό τον λόγο δεν έχουμε μεγάλη νοσολογική κίνηση στην κλινική αυτή.
- Ότι αφορά των Εργαστηριακό Τομέα ο αριθμός των εξετασθέντων είναι μεγάλος, πλέον οι πολίτες εμπιστεύονται το Γ.Ν.Α για τις εξετάσεις τους.
- Το Νοσοκομείο του Άργους παρουσιάζει υψηλό ρυθμό ανάπτυξης που φαίνεται τόσο στον αριθμό των νοσηλευθέντων ασθενών όσο και στις ημέρες νοσηλείας.

## **ΕΠΙΧΕΙΡΗΣΙΑΚΟ ΣΧΕΔΙΟ ΤΟΥ ΝΟΜΟΥ ΑΡΓΟΛΙΔΑΣ**

- Με την δημιουργία ενός νοσοκομείου σε δύο κτήρια για τον Νομό Αργολίδας θα ολοκληρωθεί ο υγειονομικός χάρτης του νομού, θα σταματήσει η κατασπατάληση οικονομικών πόρων και θα βελτιωθεί εντυπωσιακά η παραγωγικότητα του συστήματος με τον ίδιο αριθμό εργαζομένων ορθολογικά κατανεμημένων.

## **ΟΙΚΟΝΟΜΙΚΑ ΣΤΟΙΧΕΙΑ**

- Το 60% περίπου των λειτουργικών δαπανών αφορούν δαπάνες για φάρμακα, υγειονομικό και ορθοπεδικό υλικό και αντιδραστήρια. Ο έλεγχος της σπατάλης των πόρων που έχει επιτευχθεί έχει επιτρέψει στην Διοίκηση του Νοσοκομείου να διαθέσει σημαντικούς πόρους για επενδύσεις που στόχο είχαν την ενίσχυση των ιατρικών και νοσηλευτικών προσφερόμενων υπηρεσιών.

- Όλα τα μεγέθη εσόδων και εξόδων χρήσης στον τριετή προϋπολογισμό είναι αυξημένα, έχουμε προοδευτική αύξηση κάθε χρόνο και η αύξηση της επιχειρηματικής δραστηριότητας είναι σημαντική για το νοσοκομείο.
- Το σύνολο των εσόδων προέρχεται από τα ασφαλιστικά ταμεία και από τους ίδιους του ασθενείς. Μόνο το 1% επιχορηγείται για ανασφάλιστους, άπορους και αλλοδαπούς.
- Υπάρχουν σημαντικές επιχορηγήσεις που αποσκοπούν στην εκτέλεση επενδυτικών προγραμμάτων ( π.χ τεχνολογικός εξοπλισμός, νέα κτίρια ).

## **ΠΡΟΤΑΣΕΙΣ ΓΙΑ ΤΗΝ ΒΕΛΤΙΩΣΗ ΠΑΡΟΧΗ ΥΠΗΡΕΣΙΩΝ ΥΓΕΙΑΣ** **ΤΟΥ ΓΕΝΙΚΟΥ ΝΟΣΟΚΟΜΕΙΟΥ ΑΡΓΟΥΣ**

Στο μέρος αυτό θα αναφερθούμε σε ορισμένες προτάσεις που αποσκοπούν στην βελτίωση της ποιότητας των παρεχόμενων υπηρεσιών υγείας του νοσοκομείου. Για την καλύτερη λειτουργία του Γενικού Νοσοκομείου Άργους προτείνουμε τα εξής:

- ❖ Να καλυφθούν όσο το δυνατό περισσότερες οργανικές θέσεις της Ιατρικής, της Νοσηλευτικής και τις Διοικητικής Υπηρεσίας για την καλύτερη λειτουργία του Νοσοκομείου.
- ❖ Συνεχής βελτίωση της λειτουργίας και του εκσυγχρονισμού του Νοσοκομείου με ξενοδοχειακές και κτιριακές βελτιώσεις.
- ❖ Οργάνωση της πληροφορικής λειτουργίας και επέκταση της σε όλα τα τμήματα του Νοσοκομείου, καθώς επίσης και στην Ιατρική – Νοσηλευτική Υπηρεσία για καλύτερη παρακολούθηση και διαχείριση των φακέλων των ασθενών.

- ❖ Σύνδεση των Μικροβιολογικών – Αιματολογικών Εργαστηρίων με ειδικό οργανισμό για πιστοποίηση της ποιότητας των αποτελεσμάτων.
- ❖ Καλλιέργεια και προαγωγή με κάθε δυνατό μέσο, της συνειδησιακής ευθύνης του προσωπικού για πιο ανθρώπινη προσέγγιση και χωρίς διακρίσεις στους ασθενείς για αναβαθμισμένη ποιοτικά παροχή υπηρεσιών υγείας.
- ❖ Απλοποίηση των γραφειοκρατικών διαδικασιών για ταχύτερη εξυπηρέτηση των υπηρεσιών.

## ΕΠΙΛΟΓΟΣ

Η προσφορά του Νοσοκομείου Άργους, τις τελευταίες δεκαετίες, στην περίθαλψη των πολιτών του Νομού Αργολίδας, είναι μεγάλη. Το προσωπικό του, με αρκετά υψηλό επίπεδο κατάρτισης και εμπειρίας, αλλά κυρίως με επίγνωση του ρόλου της αποστολής του, αποτελεί ένα σημαντικό ανθρώπινο κεφάλαιο, πάνω στο οποίο βασίζεται, κάθε προσπάθεια βελτίωσης των παρερχομένων υπηρεσιών υγείας .

Την τελευταία πενταετία, η Διοίκηση του Νοσοκομείου, ύστερα από μεγάλη προσπάθεια και σκληρή δουλειά, έκανε πράξη αυτό που τα προηγούμενα χρόνια φαινόταν ακατόρθωτο.

Σήμερα, το Νοσοκομείο του Άργους, με σημαντικές επεκτάσεις συνολικού εμβαδού περίπου 5000τ.μ, με ανακατασκευές – συντηρήσεις και βελτιώσεις του υπάρχοντος παλαιού κτηριακού συγκροτήματος, αλλά και με ανανέωση και συμπλήρωση του Ιατροτεχνολογικού και Ξενοδοχειακού του εξοπλισμού, δεν θυμίζει τίποτα από το Νοσοκομείο του χθες. Με τα έργα αυτά που έχουν ενταχθεί στο Πρόγραμμα της Περιφέρειας Πελοποννήσου, το Νοσοκομείο του Άργους, ενταγμένο στη νέα δομή οργάνωσης του Συστήματος Υγείας, καλείται να διαδραματίσει το δικό του ρόλο, συμβάλλοντας στη δημιουργία του νέου Υγειονομικού Χάρτη της περιφέρειας και αναβαθμίζοντας σημαντικά τις υπηρεσίες υγείας στο Νομό Αργολίδας. Η Διοίκηση του Νοσοκομείου και όλοι οι εργαζόμενοι, έχουν την δυνατότητα να προσφέρουν της υπηρεσίες τους, μέσα από καλύτερες συνθήκες και σύγχρονα μέσα, ώστε να μπορούν να ανταποκρίνονται, στις απαιτήσεις των πολιτών, με υψηλού επιπέδου παροχή υπηρεσιών υγείας.

Αναμφισβήτητα έχει επιτευχθεί ένα μεγάλο έργο στο Νοσοκομείο του Άργους τα τελευταία χρόνια. Όμως όλοι όσοι εργάζονται στο χώρο της υγείας γνωρίζουν καλά, ότι οι ραγδαίες διεθνείς τεχνολογικές εξελίξεις, στους τομείς της υψηλής βιοϊατρικής τεχνολογίας, της πληροφορικής και των τηλεπικοινωνιών, σε στενή, ανοικτή και αμφίδρομη σχέση με την πρόοδο της ιατρικής και των βασικών επιστημών που την υποστηρίζουν, έχουν ήδη μεταβάλει ριζικά ολόκληρο το φάσμα παράγωγής και διανομής των υπηρεσιών υγείας και δημιουργούν συνεχώς αυξανόμενες ανάγκες και απαιτήσεις για ακόμα καλύτερες υπηρεσίες υγείας.

Παρά όμως το σημαντικό έργο που έχει γίνει σίγουρα μένουν ακόμα παρά πολλά τα οποία πρέπει να γίνουν. Το Νοσοκομείο του Άργους πρέπει να προσφέρει όσο τον δυνατόν περισσότερα και να μπορεί να ενσωματώνεται με ευκολία στις αυξανόμενες και μεταβαλλόμενες ανάγκες για παροχή υπηρεσιών υγείας στους πολίτες.

## ΒΙΒΛΙΟΓΡΑΦΙΑ

Ελληνική Στατιστική Υπηρεσία της Ελλάδος «Προσωρινά αποτελέσματα απογραφής πληθυσμού, έτους 2001».

Θεοδώρου Μ, Σούλης Σ, Σαρρής Σ, «Συστήματα Υγείας και Ελληνική Πραγματικότητα», εκδόσεις Παπαζήση, Αθήνα 1991.

Καμινάρης, Στ. Εφαρμογές Αρχών Διαχείρισης Ποιότητας στην Παροχή Υπηρεσιών Υγείας. Πρακτικά 2<sup>ου</sup> Πανελληνίου Συνεδρίου Νοσοκομειακού Management, Αθήνα 2001.

Κυριόπουλος Γ, Νιάκας Δ , «Η Χρηματοδότηση των Υπηρεσιών Υγείας στην Ελλάδα», Κέντρο Κοινωνικών Επιστημών της Υγείας, Αθήνα 1991.

Λεύκωμα του Γενικού Νοσοκομείου Άργους : « 1997 – 2001 η νέα προοπτική ».Εκδοση Γενικό Νοσοκομείο Άργους.

Μνημόνιο Μετάβασής των Νοσοκομείων του Άργους και Ναυπλίου στους Διοικητές.

Σισσούρας, Α. – Μπαρτζώκας, Δ. – Γούναρης Χρ. Επιχειρησιακός – Στρατηγικός Σχεδιασμός στις Υπηρεσίες Υγείας του Ε.Σ.Υ Μέρος Α.

VATROSLAY ZOUKO, « Η διαδικασία του στρατηγικού Management», Περιοδ. Επιθεώρηση Υγείας, τ. 72, 9<sup>ος</sup> – 10<sup>ος</sup> 2001, σελ 11.

ΦΕΚ «Περί τροποποιήσεως συμπληρώσεως και κωδικοποιήσεως του Οργανισμού του Γενικού Νοσοκομείου Άργους» τεύχος Α', Αρ. Φύλλου: 243/6.11.75.

ΦΕΚ «Αναμόρφωση του Οργανισμού του Γενικού Νοσοκομείου Άργους » τεύχος Β' , Αρ. Φύλλου:895/ 22.12.1986.

ΦΕΚ «Τροποποίηση και συμπλήρωση της Α3β/οικ.19300/7.11.86 απόφασης " Αναμόρφωση του οργανισμού του Γενικού Νοσοκομείου Άργους" (ΦΕΚ 895/Β/22.12.86)» , τεύχος Β', Αρ. Φύλλου: 401/ 15.6.1988.

ΦΕΚ «Τροποποίηση και συμπλήρωση της Α3β/οικ.19300/7.11.86 απόφασής ” Αναμόρφωση του οργανισμού του Γενικού Νοσοκομείου Άργους” (ΦΕΚ 895/Β/22.12.86) όπως τροποποιήθηκε με την Α3β/2915/8.6.88 απόφαση (ΦΕΚ 401/Β/15.6.88 », τεύχος Β΄, Αρ. Φύλλου: 239/5.4.89.

ΦΕΚ Νόμος υπ’ αριθ. 2889 «Βελτίωση και εκσυγχρονισμός του Εθνικού Συστήματος Υγείας και άλλες διατάξεις» Αρ. Φύλλου 37/2.3.01.

Δρούμπαλης Φ. «Σύγχρονες μονάδες Υγείας », δακτυλογραφημένες σημειώσεις διδασκαλίας, ΤΕΙ Καλαμάτας.

Λιακέα Γ, «Λογιστική Μονάδων Υγείας και Πρόνοιας», δακτυλογραφημένες σημειώσεις διδασκαλίας ΤΕΙ Καλαμάτας, Καλαμάτα 1997.

Εργασία με θέμα: «Το επιχειρησιακό σχέδιο του νοσοκομείου Αργολίδας, μοχλός αναβάθμισης των παραχόμενων υπηρεσιών υγείας, ο ρόλος της μεταρρύθμισης του ΕΣΥ».Διοικητική Διευθύντρια του Γενικού Νοσοκομείου Άργους: Σιουρούνη Ελένη.

Πτυχιακή Εργασία με θέμα: «Δομή Οργάνωση και Λειτουργία του Γ.Ν.ΘΕΣΣΑΛΟΝΙΚΗΣ “ΑΧΕΠΑ”». Των σπουδαστριών : Παραλούκα Δήμητρα και Βαλιώζη Ελένη και υπεύθυνα καθηγήτρια: Λιακέα Γεωργία



## **ΦΩΤΟΓΡΑΦΙΚΟ ΥΛΙΚΟ**



**Είσοδος του Γενικού Νοσοκομείου Αργούς**



**Αίθουσα αναμονής της Παθολογικής Κλινικής**





**Χειρουργική κλινική.**



**Καρδιολογική κλινική**





**Χειρουργείο**



**Μονάδα Τεχνητού Νεφρού.**



**Μονάδα Τεχνητού Νεφρού.**

## **ΠΑΡΑΡΤΗΜΑ**



ΟΡΓΑΝΙΣΜΟΣ



ΕΦΗΜΕΡΙΣ ΤΗΣ ΚΥΒΕΡΝΗΣΕΩΣ  
ΤΗΣ ΕΛΛΗΝΙΚΗΣ ΔΗΜΟΚΡΑΤΙΑΣ

ΕΝ ΑΘΗΝΑΙΣ  
ΤΗ 6 ΝΟΕΜΒΡΙΟΥ 1975

ΤΕΥΧΟΣ ΠΡΩΤΟΝ

ΑΡΙΘΜΟΣ ΦΥΛΛ  
243

ΠΕΡΙΕΧΟΜΕΝΑ

ΝΟΜΟΙ

Ν. 208. Περί αναδιαρθρώσεως των κατά τὴν Γραφείω Εὐρέσεως Ναυτικῆς Ἐργασίας τακτικῶν ὀργανικῶν θέσεων Πολιτικῶν Ὑπαλλήλων. . . . . 1

ΔΙΑΤΑΓΜΑΤΑ

- 746. Περί τροποποιήσεως συμπληρώσεως καὶ κωδικοποιήσεως τοῦ Ὄργανισμοῦ τοῦ Γενικοῦ Νοσοκομείου Ἀργους. . . . . 2
- 747. Περί τροποποιήσεως καὶ συμπληρώσεως τοῦ Ὄργανισμοῦ τοῦ Γενικοῦ Νοσοκομείου Σάμου «Ο ΑΙΓΙΟΣ ΠΑΝΤΕΛΕΗΜΩΝ». . . . . 3
- 748. Περί τροποποιήσεως καὶ συμπληρώσεως τοῦ Ὄργανισμοῦ τοῦ Τριφυλλεῖου Γενικοῦ Νοσοκομείου Κυθήρων. 4
- 749. Περί τροποποιήσεως καὶ συμπληρώσεως τοῦ Ὄργανισμοῦ τοῦ Γενικοῦ Νοσοκομείου Θηβῶν. . . . . 5

ΝΟΜΟΙ

(1)

ΝΟΜΟΣ ΥΠ' ΑΡΙΘ. 208

Περί αναδιαρθρώσεως τῶν κατὰ τὴν Γραφείω Εὐρέσεως Ἐργασίας τακτικῶν ὀργανικῶν θέσεων Πολιτικῶν Ὑπαλλήλων.

Ο ΠΡΟΕΔΡΟΣ  
ΤΗΣ ΕΛΛΗΝΙΚΗΣ ΔΗΜΟΚΡΑΤΙΑΣ

Ἰψησιάζομενοι ὁμοφώνως μετὰ τῆς Βουλῆς, ἀπεφασίσαμεν:

\*Ἄρθρον 1.

Αἱ ὀργανικαὶ θέσεις τοῦ τακτικοῦ διοικητικοῦ προσωπικοῦ τοῦ Γραφείου Εὐρέσεως Ναυτικῆς Ἐργασίας (ΓΕΝΕ) αἱ προβλεπόμεναι ὑπὸ τῆς παραγρ. 12 τοῦ ἀρθροῦ 4 τοῦ Ν. 4502/1966 «περὶ τροποποιήσεως καὶ συμπληρώσεως τῶν διατάξεων τοῦ Ν. 3170/1955 «περὶ Ναυτικοῦ Ἀπομαχικοῦ Ταμείου καὶ προσδήτης ἐτέρων διατάξεων»

Β' Κατηγορία.

Κλάδος Β1 Διοικητικός—Δογιστικός:

- α) Τρεῖς (3) θέσεις ἐπὶ βαθμοῖς 5ω—4ω.
- β) Εἴκοσι τρεῖς (23) θέσεις ἐπὶ βαθμοῖς 10ω

Γ' Κατηγορία.

Κλάδος Γ1 Κλητήρων:

- α) Μία (1) θέσις ἐπὶ βαθμῷ 7ω.
- β) Δύο (2) θέσεις ἐπὶ βαθμοῖς 12ω—8ω.

\*Ἄρθρον 2.

1. Δι' ἀποφάσεως τοῦ Διοικητικοῦ Συμβουλίου τοῦ Εὐρέσεως Ναυτικῆς Ἐργασίας, ἐγκρινομένης παρ' αὐτοῦ τῆς Ἐμπορικῆς Ναυτιλίας δύναται νὰ καθορίσῃ τὸ θῆλυ προσωπικὸν τοῦ Γραφείου Εὐρέσεως Ναυτικῆς Ἐργασίας φέρη καθ' ὅλας τὰς ἐργασίμας ἡμέρας καὶ ὡς τὰ χρώματα βαθέος κυανοῦ.

2. Τὰ ἐξοδα διὰ τὴν προμήθειαν καὶ ραφῆν τῶν ἐσθητῶν, βαρύνουσι τὸν οἰκείον προϋπολογισμόν τοῦ Εὐρέσεως Ναυτικῆς Ἐργασίας.

\*Ἄρθρον 3.

Καταργοῦνται αἱ διατάξεις τῆς παρ. 13 τοῦ ἀρθρ. Ν. 4502/1966.

\*Ἄρθρον 4.

Ἡ ἰσχὺς τοῦ παρόντος νόμου ἀρχεῖται ἀπὸ τῆς ἐσῶς του διὰ τῆς Ἐφημερίδος τῆς Κυβερνήσεως.

Ὁ παρὼν νόμος ψηφισθεὶς ὑπὸ τῆς Βουλῆς καὶ παρ' αὐτῆς κυρωθεὶς, δημοσιευθήτω διὰ τῆς Ἐφημερίδος Κυβερνήσεως καὶ ἐκτελεσθήτω ὡς νόμος τοῦ Κράτους

Ἐν Ἀθήναις τῇ 18 Ὀκτωβρίου 1975

Ο ΠΡΟΕΔΡΟΣ ΤΗΣ ΔΗΜΟΚΡΑΤΙΑΣ

## ΔΙΑΤΑΓΜΑΤΑ

(2)

ΠΡΟΕΔΡΙΚΟΝ ΔΙΑΤΑΓΜΑ ΥΠ' ΑΡΙΘ. 746

«Περί τροποποιήσεως, συμπληρώσεως και κωδικοποιήσεως του 'Οργανισμού του Γενικού Νοσοκομείου "Αργους».

Ο ΠΡΟΕΔΡΟΣ  
ΤΗΣ ΕΛΛΗΝΙΚΗΣ ΔΗΜΟΚΡΑΤΙΑΣ

Έχοντες υπ' όψει :

1. Τὰς διατάξεις : α) του άρθρου 8 του Ν. 39/1975 «περί ρυθμίσεως θεμάτων τακτικού προσωπικού και τροποποιήσεως και συμπληρώσεως ἐνίων οργανωτικῶν κ.λπ. διατάξεων ἀρμοδιότητος Ὑπουργείου Κοινωνικῶν Ὑπηρεσιῶν» (ΦΕΚ. 83 Α'), τῆς παρ. 3 του άρθρου 24 του Ν.Δ. 2592/1953 «περί ὁργανώσεως τῆς ἰατρικῆς ἀντιλήψεως» (ΦΕΚ. 254 Α'), γ) του άρθρου 10 του Ν.Δ. 3097/54 «περί τροποποιήσεως του Ν.Δ. 2592/53» (ΦΕΚ. 253 Α'), δ) τῆς παρ. 1 του άρθρου 11 του Ν.Δ. 4352/64 «περί διατάξεων ἀφορωσῶν τοὺς δημοσίους ὑπαλλήλους κ.λπ.» (ΦΕΚ. 135 Α') καὶ ε) τῶν ἀρθρων 2, 3 καὶ 5 του Ν.Δ. 216/74 «περί συστάσεως Ὑπουργείου Προεδρίας Κυβερνήσεως» (ΦΕΚ. 367/74 τ.Α').

2. Τὴν υπ' ἀριθ. 110/5.6.1974 γνώμην του Διοικητικοῦ Συμβουλίου του Νοσοκομείου.

3. Τὴν υπ' ἀριθ. 460/19.6.1975 γνωμοδότησιν του Συμβουλίου τῆς Ἐπικρατείας, Προτάσει τῶν Ἡμετέρων Ὑπουργῶν Προεδρίας Κυβερνήσεως, Οἰκονομικῶν καὶ Κοινωνικῶν Ὑπηρεσιῶν, ἀπεφασίσασμεν καὶ διατάσσομεν.

Ἄρθρον 1.

Γενικὴ Διάταξις.

Ὁ Ὄργανισμὸς του Γενικοῦ Νοσοκομείου "Αργους, ὡς οὗτος ἀνεμορφώθη διὰ του υπ' ἀριθμ. 947/9.12.61 Β.Δ. (ΦΕΚ. 236/31.12.61 τ.Α') καὶ ἐτροποποιήθη διὰ του υπ' ἀριθ. 125/70 (ΦΕΚ. 34/70 τ.Α'), τροποποιεῖται, συμπληροῦται καὶ κωδικοποιεῖται ὡς ἀκολούθως :

Ἄρθρον 2.

Σκοπὸς.

1. Τὸ δυνάμει του άρθρου 7 του Ν.Δ. 2592/53 ὑπαχθὲν εἰς τὰς διατάξεις του Ν.Δ. τούτου Γενικὸν Κρατικὸν Νοσοκομεῖον "Αργους ἀποτελεῖ νομικὸν πρόσωπον Δημοσίου Δικαίου ὑπὸ τὴν Ἐπωνυμίαν «Γενικὸν Νοσοκομεῖον "Αργους» διοικούμενον καὶ λειτουργοῦν ἐπὶ τῇ βάσει τῶν διατάξεων του Ν.Δ. 2592/1953, ὡς τοῦτο ἐτροποποιήθη καὶ συνεπληρώθη μεταγενεστέρως καὶ του παρόντος.

2. Σκοπὸς του Γενικοῦ Νοσοκομείου "Αργους εἶναι α) ἡ ἐν αὐτῷ παροχὴ ἰατρικῆς καὶ νοσηλευτικῆς περιθάλψεως εἰς τοὺς ὑπὸ τῶν κοινῶν νόσων πάσχοντας καὶ δεομένους τοιαύτης, β) ἡ εἰδίκευσις τῶν Ἰατρῶν κατ' ἐφαρμογὴν τῶν διατάξεων του Ν.Δ. 3366/1955, γ) ἡ πρακτικὴ καὶ θεωρητικὴ ἐκπαίδευσις τῶν ἀδελφῶν Νοσοκόμων καὶ Μαιῶν.

Ἄρθρον 3

Ἄρθρ

Διάρθρωσις

Αἱ ὑπηρεσίαι του Νοσοκομίου  
I. Τὴν Διοικητικὴν Ὑπηρεσίαν  
α) Ἡ Γραμματεία  
β) Τὸ Τμῆμα Οἰκονομικῶν  
γ) Τὸ Γραφεῖον κινήσεως  
δ) Ἡ Τεχνικὴ Ὑπηρεσία  
ε) Ἡ Βοηθητικὴ Ὑπηρεσία

(1) Τὸ Μαγειρεῖον  
(2) Τὸ Ραφεῖον  
(3) Τὸ Πλυντήριον

II. Τὴν Ἰατρικὴν ὑπηρεσίαν, τῶν πέντε (5) κλινικῶν, ἧτοι  
α) Τὴν παθολογικὴν ἐξ εἰκὸς  
β) Τὴν γειροφυσιολογικὴν ἐξ εἰκὸς  
γ) Τὴν Μαιευτικὴν - Γυναικικὴν κλινικὴν.

δ) Τὴν καρδιολογικὴν ἐξ ἐπεί  
ε) Τὴν οὐρολογικὴν ἐκ δέκα

2. Ἐκ του ἱμνηματοῦ Ἀναῖο

3. Ἐκ τῶν ἀντιστοιχῶν τῶν τρεῶν, ὧν τὴν ἐργασίαν ἐκτελοῦν κλινικῶν.

4. Ἐκ τῶν Ἐργαστηρίων, ἧ

α) Τὸ Μικροβιολογικὸν

β) Τὸ Ἀκτινολογικὸν

γ) Τὸν Σταθμὸν Λίμοδοσίας

III. Τὴν Φαρμακευτικὴν Ὑπηρεσίαν  
Τὸ Φαρμακεῖον.

IV. Τὴν Νοσηλευτικὴν Ὑπηρεσίαν

Ἄρθρον

Σύνθεσις Προσ

Αἱ θέσεις του πάσης φύσεως κατὰ κατηγορίαν, κλάδου καὶ βαθμοῦ

I. ΜΟΝΗ

Α' ΚΑΤΗΓΟΡΙΑ

Κλάδος Α1 Διοικητικὸς - Λογιστικὸς  
Μία (1) θέσις ἐπὶ βαθμοῖς 5ω -

Κλάδος Α2 Ἀδελφῶν Νοσοκόμων  
Μία (1) θέσις Διευθυνούσης ἐπὶ

Ἐξ (6) θέσεις ἐπὶ βαθμοῖς 5ω προϊσταμένων ἐπὶ βαθμῶ 4ω

Δώδεκα (12) θέσεις ἐπὶ βαθμοῖς 4ω

Κλάδος Α3 Μαιῶν  
Μία (1) θέσις ἐπὶ βαθμοῖς 5ω -

Δύο (2) θέσεις ἐπὶ βαθμοῖς 8ω

Κλάδος Α4 Φαρμακοποιῶν  
Μία (1) θέσις ἐπὶ βαθμοῖς 7ω -

Β' ΚΑΤΗΓΟΡΙΑ

Κλάδος Β1 Διοικητικὸς - Λογιστικὸς  
Ὁκτώ (8) θέσεις ἐπὶ βαθμοῖς 1ω

Κλάδος Β2 Ἀδελφῶν Νοσοκόμων  
Μία (1) θέσις ἐπὶ βαθμοῖς 1ω

ΕΦΗΜΕΡΙΣ ΤΗΣ ΚΥΒΕΡΝΗΣΕΩΣ (ΤΕΥΧΟΣ ΠΡΩΤΟΝ)

Γ' ΚΑΤΗΓΟΡΙΑ

Κλάδος Γ1 Κλητήρων - Φυρωρών - Νυκτοφυλάκων  
Δύο (2) θέσεις επί βαθμοῖς 12ω-9ω.

II. ΕΠΙ ΘΗΤΕΙΑ

ΙΑΤΡΩΝ

Θέσεις Διευθυντῶν :

✓ Πέντε (5) θέσεις Διευθυντῶν Κλινικῶν ἤτοι μία (1) Παθολόγου, μία (1) Χειρουργοῦ, μία (1) Μαιευτήρος - Γυναικολόγου, μία (1) Καρδιολόγου καὶ μία (1) Ουρολόγου.

✓ Τρεῖς (3) θέσεις Διευθυντῶν ἐργαστηρίων ἤτοι μία (1) Μικροβιολογικοῦ, μία (1) Ἀκτινολογικοῦ καὶ μία (1) τοῦ Σταθμοῦ Αἰμοδοσίας.

✓ Μία (1) θέσις ἀναισθησιολόγου ἐπὶ μισθῷ Διευθυντοῦ Ἐργαστηρίου.

Θέσεις Ἐσωτερικῶν Βοηθῶν.

✓ α) Τρεῖς (3) θέσεις ἤτοι, μία (1) Παθολογικῆς, μία (1) Χειρουργικῆς καὶ μία (1) Ουρολογικῆς Κλινικῆς.

III. Προσωπικὸν διεπόμενον ὑπὸ τῶν Ν.Δ. 385/1969 καὶ 1198/1972.

Εἰς (1) Μάγειρος

Δύο (2) Βοηθοὶ Μαγείρου

Μία (1) Ράπτρια

Μία (1) Σιδηρώτρια

Ἐννέα (9) Πλύντριαι - Καθαρίστριαι † 2.

Εἰς (1) Συντηρητῆς κτιρίου

Εἰς (1) Ἡλεκτροτεχνίτης

Εἰς (1) Ὁδηγὸς αὐτοκινήτου

Εἰς (1) Κηπουρὸς

Δώδεκα (12) πρακτικαὶ νοσοκόμοι

Αἱ θέσεις αὐταὶ πληροῦνται μόνον καὶ καθ' ὃ μέρος καθίσταται ἀδύνατος ἢ πλήρως τῶν θέσεων τοῦ Κλάδου Α2 ἀδελφῶν νοσοκόμων ἐπὶ βαθμοῖς 8ω - 6ω ὑπὸ ἀδελφῶν τριετοῦς φοιτήσεως ἢ μονοετοῦς φοιτήσεως.

Ἄρθρον 7.

Προσόντα.

Διὰ τὸν διορισμὸν εἰς τὸν εἰσαγωγικὸν βαθμὸν τῶν ὑπὸ τοῦ παρόντος προβλεπομένων θέσεων μόνιμου προσωπικοῦ ὡς καὶ διὰ τὴν πρόσληψιν τοῦ ἐπι θητείας καὶ συμβάσει ἰδιωτικοῦ δικαίου προσωπικοῦ ὁρίζονται ἐφεξῆς τὰ κάτωθι εἰδικὰ τυπικά προσόντα.

I. ΜΟΝΙΜΟΙ

Α' ΚΑΤΗΓΟΡΙΑ.

α) Διὰ τὸν Κλάδον Α1 Διοικητικοῦ - Λογιστικοῦ :

Πτυχιὸν οἰουδήποτε τμήματος Νομικῆς Σχολῆς ἡμεδαποῦ Πανεπιστημίου ἢ τῆς Σχολῆς Πολιτικῶν καὶ Οἰκονομικῶν Ἐπιστημῶν τοῦ Πανεπιστημίου Θεσσαλονίκης ἢ τῆς Ἀνωτάτης Σχολῆς Οἰκονομικῶν καὶ Ἐμπορικῶν Ἐπιστημῶν ἢ τῆς Παντείου Ἀνωτάτης Σχολῆς Πολιτικῶν Ἐπιστημῶν ἢ Ἀνωτάτης Βιομηχανικῆς Σχολῆς ἢ ἰσοτίμου πτυχίου Σχολῆς τῆς ἀλλοδαπῆς καὶ ὀκταετῆς προὔπηρεσία παρὰ τῷ Δημοσίῳ ἢ Νομικῷ Προσώπῳ Δημοσίου Δικαίου.

β) Διὰ τὸν Κλάδον Α2 Ἀδελφῶν Νοσοκόμων :

Διὰ τὴν Διευθύνουσαν ἐφ' ὅσον δὲν καθίσταται δυνατὴ ἢ διὰ τῆς προαγωγῆς κατάληψις τῆς θέσεως ταύτης πτυχίου Σχολῆς Ἀδελφῶν Νοσοκόμων τριετοῦς ἢ τετραετοῦς

Β' ΚΑΤΗΓΟΡΙΑ.

α) Διὰ τὸν Κλάδον Β1 Διοικητικῶν - Λογικῶν Ἀπολυτήριον ἐξαταξίου Γυμνασίου ἢ ἄλλης Σχολῆς Γενικῆς Ἐκπαιδεύσεως.

β) Διὰ τὸν Κλάδον Β2 Βοηθῶν Φαρμακείου Ἀπολυτήριον ἐξαταξίου Γυμνασίου ἢ ἄλλης ἢ ἄλλης Μίσης Γενικῆς Ἐκπαιδεύσεως καὶ ἀδε ἐπαγγέλματος.

γ) Διὰ τοὺς κλάδους Β3 Παρασκευαστῶν φανιστῶν - Χειριστῶν :

Ἀντίστοιχον Πτυχίον Σχολῆς παραϊατρικῶν τῶν ἀνεγνωρισμένων ὑπὸ τοῦ Ἐπιχειρηματικοῦ Ἐθνικοῦ καὶ Ὁρησκευμάτων. Ἐν ἐλλείψει δὲ τούτων Δημοτικοῦ Σχολείου καὶ ἀνεγνωρισμένην ἐμπρὶ ἢ ἐξέλιξις αὐτῶν φθάνει μέχρι καὶ τοῦ 8ου βαθμοῦ Διὰ τοὺς κλάδους Β5 Νοσοκόμων καὶ 1 Νοσοκόμων :

Διὰ μὲν τὸν πρῶτον πτυχίον Σχολῆς Βοηθῶν μονοετοῦς φοιτήσεως διὰ δὲ τὸν δευτερον Δημοτικοῦ Σχολείου καὶ ἀνάλογος ἐμπειρία.

Γ' ΚΑΤΗΓΟΡΙΑ.

α) Διὰ τὸν κλάδον Γ1 Κλητήρων - Φυρωφύλακων.

Ἀπολυτήριον Δημοτικοῦ Σχολείου.

II. ΕΠΙ ΘΗΤΕΙΑ.

Ἱατρικὸν Προσωπικόν.

Ἐπὶ τοῦ Ἱατρικοῦ Προσωπικοῦ ἰσχύοντα τὰ πτωχοῦ καὶ μισθοδοσίας ὁρίζοντα ὑπὸ 3623/56 τοῦ ἀπὸ 8-9/5/58 Β.Δ. ἀπὸρροῦ διαδικασίας τοῦ Ν. 123/1975.

III. Προσωπικὸν διεπόμενον ὑπὸ τῶν Ν.Δ. 385/1969 καὶ 1198/1972.

Διὰ τὸν συντηρητῆ κτιρίου Πτυχίον ἀνάλογον κτιριακῆς ἐγκαταστάσεως τοῦ Νοσοκομείου λείπει πτυχιούχου τριετῆς προὔπηρεσία τῆς ἀντιπληροῦ ἀποδεικνυομένη διὰ σχετικῶν πιστοποιητῶν

Διὰ τὸν μάγειρον πτυχίου Σχολῆς Τουριστικῶν ματῶν καὶ ἐν ἐλλείψει πτυχιούχου τριετῆς προβλ. Νομικὸν Πρόσωπον Δημοσίου ἢ Ἰδιωτικοῦ Δικαιοῦ σβαρὰν ἰδιωτικὴν ἐπιχειρήσιν.

Διὰ τὰς πρακτικὰς νοσοκόμους καὶ σχετικὰ περὶ τὴν νοσηλείαν.

Διὰ τὰς λοιπὰς εἰδικότητας τοῦ προσωπικοῦ Ἰδιωτικοῦ Δικαίου ἀρτία γνῶσις τῆς ἀντιστοίχου

Δι' ἀπάσας τὰς ὡς ἄνω εἰδικότητας ἀπαιτεῖται ἀπολυτήριον Δημοτικοῦ Σχολείου, ἐν ἐλλείψει ἢ ἐφαρμόζονται αἱ διατάξεις τῶν ἀρθρῶν 27 καὶ 28 Δ. 3094/54.

Ἄρθρον 8.

1. Τὸ προσωπικὸν τοῦ Νοσοκομείου διακρίνεται ἐν ὑποχρεούμενον ἐκ τῆς ὑπηρεσίας του νὰ εἶναι ἐν αὐτῷ καὶ εἰς τὸ ἐξωτερικόν.

2. Τὸ ἐσωτερικὸν προσωπικὸν εἶναι :

α) Ἐσωτερικοὶ Βοηθοὶ Ἱατροὶ

β) Τὸ Νοσηλευτικὸν προσωπικόν.

Εἰς τὸ ἐσωτερικὸν προσωπικὸν παρέχεται ἢ τὸ ἐφ' ὅσον οἱ χώροι τοῦ Νοσοκομείου ἐπιτρέπουσι καὶ



5. Απαγορεύεται εις τὸ προσωπικὸν νὰ παραλαμβάνη καὶ μεταφέρει ἐκτὸς τοῦ Νοσοκομείου τὴν τροφήν του παρασκευαζομένην ἢ ἀπαρασκευάστον.

6. Τὸ Διοικητικὸν προσωπικὸν τοῦ Ἰδρύματος τῆς Ἱατροκοινωνικῆς Προνοίας καὶ οἱ ἐμφανισταὶ παρασκευασταὶ ἀκολουθεῖ τὸ ὥραριον τοῦ προσωπικοῦ τοῦ Ἰπουργείου Κοινωνικῶν Ὑπηρεσιῶν. Τὸ νοσηλευτικόν, τὸ τεχνικὸν καὶ βοηθητικὸν τοιοῦτον ὑποχρεοῦται εἰς ὀκτάωρον ὑπηρεσίαν ἀναλόγως τῶν ὑπηρεσιακῶν ἀναγκῶν τοῦ Νοσοκομείου.

7. Εἰς τὸ Νοσηλευτικόν, τεχνικὸν καὶ βοηθητικὸν προσωπικόν, χορηγεῖται ἀνά δεκαπενθήμερον πλήρης ἀνάπαυσις, ἐφ' ὅσον δὲ αἱ ἀνάγκαι τῆς ὑπηρεσίας ἐπιτρέπουν τοῦτο καὶ ἀνά ὀκταήμερον.

Ἄρθρον 9.

1. Εἰς τὸ νοσηλευτικὸν προσωπικὸν παρέχεται ἡ καθωρισμένη στολὴ συμπεριλαμβανομένης καὶ ὑποδήσεως μέχρι δύο (2) ζευγῶν υποδημάτων ἐτησίως.

2. Εἰς τοὺς Κλητήρας - Θυρωροὺς - Νυκτοφύλακας παρέχεται στολὴ καθωρισμένη δι' ἀποφάσεως τοῦ Διοικητικοῦ Συμβουλίου.

3. Εἰς τοὺς Ἱατροὺς, Φαρμακοποιῶν, βοηθῶν Φαρμακείου, τοὺς παρασκευαστάς καὶ τοὺς ἐμφανιστάς - χειριστάς παρέχεται ἡ καθωρισμένη στολὴ ὑπηρεσίας.

4. Ἐπίσης παρέχεται στολὴ ὑπηρεσίας εἰς τὰς καθαριστριάς, τὸ προσωπικὸν μαγειρείου ὡς καὶ εἰς ἅπαν τὸ τεχνικὸν προσωπικόν.

5. Δι' ἀποφάσεως τοῦ Διοικητικοῦ Συμβουλίου δύναται νὰ παρέχεται στολὴ ὑπηρεσίας (μπλούζης) εἰς τὸ θῆλυ διοικητικὸν προσωπικὸν καὶ τοὺς ἀποθηκάρους.

6. Ἡ παρεχομένη εἰς τὸ ὡς ἄνω προσωπικὸν στολὴ ὑπηρεσίας ἀπαγορεύεται ἀπολύτως νὰ φέρεται ἐκτὸς τοῦ Ἰδρύματος καὶ εἰς ὥρας ἐκτὸς ὑπηρεσίας.

Ἄρθρον 10.

Καταργούμεναι διατάξεις.

Τὸ ὑπ' ἀριθμ. 947/9.12.61 Β.Δ. (ΦΕΚ. 236/31.12.61 τ. Α') καὶ ἡ παρ. II τοῦ ἄρθρου 2 τοῦ ὑπ' ἀριθμ. 125/1970 (ΦΕΚ. 34/70 τ. Α') καταργοῦνται.

Εἰς τὸν Ἡμέτερον ἐπὶ τῶν Κοινωνικῶν Ὑπηρεσιῶν Ἰπουργόν, ἀνατίθεμεν τὴν δημοσίευσιν καὶ ἐκτέλεσιν τοῦ πρὸντος.

Ἐν Ἀθήναις τῇ 13 Ὀκτωβρίου 1975

Ο ΠΡΟΕΔΡΟΣ ΤΗΣ ΔΗΜΟΚΡΑΤΙΑΣ  
**ΚΩΝΣΤΑΝΤΙΝΟΣ Δ. ΤΣΑΤΣΟΣ**

ΟΙ ΥΠΟΥΡΓΟΙ

ΠΡΟΕΔΡΙΑΣ ΚΥΒΕΡΝΗΣΕΩΣ

ΟΙΚΟΝΟΜΙΚΡΝ

**ΓΕΩΡΓΙΟΣ ΡΑΛΛΗΣ**

**ΕΥΑΓΓ. ΔΕΒΛΕΤΟΓΛΟΥ**

ΚΟΙΝΩΝΙΚΩΝ ΥΠΗΡΕΣΙΩΝ

**Κ. ΧΡΥΣΑΝΘΟΠΟΥΛΟΣ**

(3)

ΠΡΟΕΔΡΙΚΟΝ ΔΙΑΤΑΓΜΑ ΥΠ' ΑΡΙΘ. 747

Περὶ τροποποιήσεως καὶ συμπληρώσεως τοῦ Ὄργανισμοῦ τοῦ Γενικοῦ Νοσοκομείου Σάμου «Ο ΑΓΙΟΣ ΠΑΝΤΕΛΕΗΜΩΝ».

ἀφορῶσάν τοὺς δημοσίους ὑπαλλήλῃ καὶ ε) τοῦ Ν.Δ. 216/74 «περὶ σ Προεδρίας Κυβερνήσεως» (ΦΕΚ 3 2. Τὴν ὑπ' ἀριθ. 13/4.6.1974 γν Συμβουλίου τοῦ Νοσοκομείου.

3. Τὴν ὑπ' ἀριθ. 461/19.6.1975 γ βουλίου τῆς Ἐπικρατείας, προτάσει τ γῶν Προεδρίας Κυβερνήσεως, Οἰκονο Ὑπηρεσιῶν, ἀπεφασίσαιεν καὶ δια Ἄρθρον 1.

Γενικὴ Διάταξις

Ὁ Ὄργανισμὸς τοῦ Γενικοῦ Νο ΑΓΙΟΣ ΠΑΝΤΕΛΕΗΜΩΝ» ὡς οὐ ἀπὸ 20.12.1958 Β.Δ. (τ. Α. 23/1959) τῶν ὑπ' ἀριθ. 490/1962 (τ. Α. 121/196 1970 (τ. Α. 34/1970) Β.Δ. τροποποι ται ὡς ἀκολουθῶς :

Ἄρθρον 2.

Προσωπικόν.

Τὸ ἄρθρον 7 τοῦ ἀπὸ 30.12.1958 Β. ὡς συνεπληρώθη διὰ τοῦ ὑπ' ἀριθ. 490/1 καὶ ὑπ' ἀριθ. 125/1970 (τ. Α. 34/1970) ὡς ἀκολουθῶς :

Αἱ θέσεις τοῦ πάσης φύσεως προο κατὰ κατηγορίας, κλάδους, βαθμοῦς ἀκολουθῶς :

I. ΜΟΝΙΜΟΙ

Α' ΚΑΤΗΓΟΡΙΑ

Κλάδος Α1 Διοικητικῶν-Λογιστικῶν Μία (1) θέσις ἐπὶ βαθμοῖς 6ω-4ε  
Κλάδος Α2 Φαρμακοποιῶν Μία (1) θέσις ἐπὶ βαθμοῖς 7ω-4ω  
Κλάδος Α3 Ἀδελφῶν Νοσοκόμων Μία (1) θέσις Διευθυνούσης ἐπὶ βι  
Ἔξ (6) θέσεις ἐπὶ βαθμοῖς 5ω-4ω ἐ προϋσταμένων.

Δέκα τέσσαρες (14) θέσεις ἐπὶ βαθμ Κλάδος Α4 Μαιῶν Δύο (2) θέσεις ἐπὶ βαθμοῖς 8ω-6 Κλάδος Α5 Ἐπισκεπτριῶν ἀδελφῶν Δύο (2) θέσεις ἐπὶ βαθμοῖς 8ω-6ω Διὰ τὴν προαγωγήν εἰς τοὺς 5ον κο Κλάδου Α3 Ἀδελφῶν Νοσοκόμων, κρ γωγὴν κατ' ἀναλογίαν τοῦ ἀριθμοῦ τω εἰς τοὺς κλάδον Α4 Μαιῶν καὶ Α5 Ἐπισ

Β' ΚΑΤΗΓΟΡΙΑ

Κλάδος Β1 Διοικητικῶν-Λογιστικῶν Ἐπτὰ (7) θέσεις ἐπὶ βαθμοῖς 10ω- Κλάδος Β2 Βοηθῶν Φαρμακείου Μία (1) θέσις ἐπὶ βαθμοῖς 10ω-6ω Κλάδος Β3 Παρασκευαστῶν Μία (1) θέσις ἐπὶ βαθμοῖς 10ω-6ω Κλάδος Β4 Ἐμφανιστῶν - Χειριστῶν Μία (1) θέσις ἐπὶ βαθμοῖς 10ω-6ω Κλάδος Β5 Νοσοκόμων



# ΕΦΗΜΕΡΙΣ ΤΗΣ ΚΥΒΕΡΝΗΣΕΩΣ ΤΗΣ ΕΛΛΗΝΙΚΗΣ ΔΗΜΟΚΡΑΤΙΑΣ

ΑΘΗΝΑ  
22 ΔΕΚΕΜΒΡΙΟΥ 1986

ΤΕΥΧΟΣ ΔΕΥΤΕΡΟ

ΑΡΙΘΜΟΣ ΦΥΛΛΟΥ  
895

## ΥΠΟΥΡΓΙΚΕΣ ΑΠΟΦΑΣΕΙΣ & ΕΓΚΡΙΣΕΙΣ

Αριθ. Α36/οικ. 19800

Αναμόρφωση του Οργανισμού του Γενικού Νοσοκομείου  
'Αργους.

Ο ΥΠΟΥΡΓΟΣ  
ΠΥΡΡΑΣ, ΠΡΟΝΟΙΑΣ ΚΑΙ ΚΟΙΝ. ΑΣΦΑΛΙΣΕΩΝ

Έχοντας υπόψη:

1. Τις διατάξεις των παραγράφων 1, 2, 3 και 4 του άρθρου 10 του Ν. 1397/83 «Εθνικό Σύστημα Υγείας» (ΦΕΚ 143/Α/83).

2. Το 87/86 Π. Δ/γμα «Εθνικό πλαίσιο οργάνωσης των Νοσοκομείων» (ΦΕΚ 32/Α/86).

3. Τη 19/24.9.85 απόφαση του Διοικητικού Συμβουλίου του Γενικού Νοσοκομείου 'Αργους, αποφασίζουμε:

Άρθρο 1.

Ο Οργανισμός του Γενικού Νοσοκομείου 'Αργους, όπως αυτός ισχύει με το Π. Δ/γμα 746/1975 (ΦΕΚ 243/Α/1975) «Περ' τροποποιήσεως, συμπληρώσεως και κωδικοποιήσεως του Οργανισμού του Γενικού Νοσοκομείου 'Αργους», αναμορφώνεται σύμφωνα με τις διατάξεις της απόφασης αυτής.

Άρθρο 2.

Νομική μορφή - Επωνυμία - Έδρα - Σφραγίδα.

1. Το Νοσοκομείο αυτό που υπάγεται στις διατάξεις του Ν. Δ/τος 2592/53 «Περί οργάνωσης της Ιατρικής Αντιλήψεως» (ΦΕΚ 254/Α/53) και αποτελεί νομικό πρόσωπο δημοσίου δικαίου που διέπεται από τις διατάξεις του Ν. Δ/τος αυτού, όπως τροποποιήθηκαν και συμπληρώθηκαν μεταγενέστερα και τις διατάξεις του Ν. 1397/83 «Εθνικό Σύστημα Υγείας» ορίζεται ως Νομαρχιακό Γενικό Νοσοκομείο και φέρει την επωνυμία «Νομαρχιακό Γενικό Νοσοκομείο 'Αργους».

2. Έδρα της κεντρικής υπηρεσίας του Νοσοκομείου είναι η πόλη του 'Αργους.

3. Το Νοσοκομείο έχει σφραγίδα στρογγυλή, στην οποία αναγράφεται σε επάλληλους κύκλους «ΕΛΛΗΝΙΚΗ ΔΗΜΟΚΡΑΤΙΑ — ΥΠΟΥΡΓΕΙΟ ΥΓΕΙΑΣ, ΠΡΟΝΟΙΑΣ ΚΑΙ ΚΟΙΝΩΝΙΚΩΝ ΑΣΦΑΛΙΣΕΩΝ — ΝΟΜΑΡΧΙΑ

Άρθρο 3.

Σκοπός.

Σκοπός του Νοσοκομείου είναι:

α) Η παροχή στο πλαίσιο και στην έκταση της διάρθρωσης της Ιατρικής του Υπηρεσίας, πρωτοβάθμιας και δευτεροβάθμιας περίθαλψης, σπότιμα για κάθε πολίτη ανεξίτητα από την οικονομική, κοινωνική και επαγγελματική κατάσταση, σύμφωνα με τους κανόνες του Εθνικού Συστήματος Υγείας.

β) Η ανάπτυξη και προαγωγή της ιατρικής έρευνας.

γ) Η εφαρμογή προγραμμάτων ειδικευσης, συνεχούς κατάρτισης γιατρών καθώς και εκπαίδευσης και επιμόρφωσης λειτουργών άλλων κλάδων Υγείας.

Άρθρο 4.

Έσοδα.

Τα έσοδα του Νοσοκομείου είναι:

α) Οι επιχορηγήσεις από τον κρατικό τακτικό προϋπολογισμό και από τον προϋπολογισμό δημοσίων επενδύσεων.

β) Οι εισπράξεις από νοσήλια, εξέταστρα και λοιπές μοιβές για παροχή υπηρεσιών.

γ) Οι πρόσδοδοι από την ίδια αυτού περιουσία.

δ) Τα έσοδα από δωρεές, κληροδοτήματα, εκποιήσι κ.λπ.

Άρθρο 5.

Δύναμη κρεβατιών.

Η συνολική δύναμη του Νοσοκομείου ορίζεται σε εκατό (100) κρεβάτια.

Άρθρο 6.

Διάρθρωση Υπηρεσιών.

1. Το Νοσοκομείο αυτό αποτελείται από τις υπηρεσίες:

α) Ιατρική.

β) Νοσηλευτική.

γ) Διοικητική.

2. Κάθε υπηρεσία έχει τη δική της ξεχωριστή συγκρότηση και ιεραρχική διάρθρωση. Οι τρεις υπηρεσίες είναι με ταξύ τους ισότιμες και υπάγονται ιεραρχικά στον Πρόεδρο του Δ.Σ. του Νοσοκομείου.

3. Το προσωπικό που τοποθεύεται και υπηρετεί σε άλλ

## Άρθρο 7

## Διάρθρωση Ιατρικής Υπηρεσίας

1. Η Ιατρική Υπηρεσία διαρθρώνεται:

α) Στους τομείς:

- α1. Παθολογικό με δύναμη σαράντα τριών (43) κρεβατιών.
- α2. Χειρουργικό με δύναμη πενήντα επτά (57) κρεβατιών.
- α3. Εργαστηριακό

β) Τη Διατομεακά τμήματα:

- β1. Σπειγόντων Περιστατικών
- β2. Βμερήσιας Νοσηλείας

2. Κάθε τομέας διαρθρώνεται σε τμήματα και μονάδες ως εξής:

Α. ΠΑΘΟΛΟΓΙΚΟΣ ΤΟΜΕΑΣΤμήματα:

- α. Ένα (1) Παθολογικό
- β. Ένα (1) Καρδιολογικό
- γ. Ένα (1) Παιδιατρικό

Β. ΧΕΙΡΟΥΡΓΙΚΟΣ ΤΟΜΕΑΣα) Τμήματα:

- α1. Ένα (1) Χειρουργικό
- α2. Ένα (1) Ορθοπεδικό
- α3. Ένα (1) Ουρολογικό
- α4. Ένα (1) Μαιευτικό-Γυναικολογικό
- α5. Ένα (1) Αναισθησιολογικό

β) Μονάδες:

- Μία (1) Εντατικής Θεραπείας

Γ. ΕΡΓΑΣΤΗΡΙΑΚΟΣ ΤΟΜΕΑΣΤμήματα:

- α. Ένα (1) Μικροβιολογικό- Βιοχημικό
- β. Ένα (1) Ακτινοδιαγνωστικό
- γ. Ένα (1) Αιματολογικό
- δ. Ένα (1) Παθολογοανατομικό
- ε. Ένα (1) Αιμοδοσία
- στ. Ένα (1) Φαρμακευτικό

3. Στους τομείς λειτουργούν τακτικά εξωτερικά ιατρεία αντίστοιχων ειδών τέτων με τις ειδικότητες των γιατρών που υπηρετούν στο Νοσοκομείο.

## Άρθρο 8

## Διάρθρωση Νοσηλευτικής Υπηρεσίας

1. Η Νοσηλευτική Υπηρεσία αποτελεί Διεύθυνση και διαρθρώνεται σε πέντε (5) τμήματα το 1ο, 2ο, 3ο, 4ο και 5ο.

α) Το 1ο και το 2ο νοσηλευτικό τμήμα καλύπτουν τον Παθολογικό τομέα της Ιατρικής Υπηρεσίας.

β) Το 3ο και το 4ο νοσηλευτικό τμήμα καλύπτουν τον Χειρουργικό τομέα και τα εξωτερικά ιατρεία της Ιατρικής Υπηρεσίας.

γ) Το 5ο νοσηλευτικό τμήμα καλύπτει τον Εργαστηριακό τομέα και τα διατομεακά τμήμα (Ημερήσιας Νοσηλείας και Σπειγόντων Περιστατικών).

2. Στο Νοσοκομείο συνιστάται Νοσηλευτική Επιτροπή που αποτελείται από:

- α) Τον Δ/ντή-τρια, της Νοσηλευτικής Υπηρεσίας, ως Πρόεδρο.
- β) Ένα (1) Προϊστάμενο τμήματος, ως Αντιπρόεδρο.
- γ) Ένα (1) Διπλωματούχο τμήματος, ως Γραμματέα.

Τα μέλη (β) και (γ) εκλέγονται για δύο (2) χρόνια με μυστική ψηφοφορία από το νοσηλευτικό προσωπικό που συνέρχεται με πρόσκληση του Διευθυντού-τριας αυτού.

Η Νοσηλευτική Επιτροπή γνωμοδοτεί για κάθε θέμα που αφορά την οργάνωση και λειτουργία της Νοσηλευτικής Υπηρεσίας και εισηγείται σχετικά με τον Πρόεδρό της στα αρμόδια όργανα του Νοσοκομείου.

## Άρθρο 9

## Διάρθρωση Διοικητικής Υπηρεσίας

Η Διοικητική Υπηρεσία αποτελεί Διεύθυνση και διαρθρώνεται σε τμήματα και αυτοτελή γραφεία:

Α. ΤΜΗΜΑΤΑ:

- α1. Προσωπικού
  - α2. Γραμματέας
  - α3. Οικονομικού
  - α4. Τεχνικού
  - α5. Πληροφορικής-Οργάνωσης
  - α6. Βιοιατρικής Τεχνολογίας
- Β. ΑΥΤΟΤΕΛΗ ΓΡΑΦΕΙΑ:
- α1. Κίνησης Αρρώστων
  - α2. Διατροφής
  - α3. Γραμματέας Εξωτερικών Ιατρείων
  - α4. Κοινωνικής Υπηρεσίας
  - α5. Επιτασσίας
  - α6. Ιματισμού

## Άρθρο 10

## Αρμοδιότητες Υπηρεσιών

Οι αρμοδιότητες κάθε υπηρεσίας του Νοσοκομείου ορίζονται ως εξής:

1. Διευθυντική Υπηρεσία είναι:

Η προώθηση και προαγωγή της Υγείας, της έρευνας και η παροχή υπηρεσιών Υγείας και ο προγραμματισμός και ο χορήγηση υπηρεσιών.

2. Αρμοδιότητες Φαρμακευτικού τμήματος:

Έχει την ευθύνη για τον προγραμματισμό προμηθειών ταξινόμηση, την παρασκευή ιβιοσκευασμάτων, τον έλεγχο, τη διανομή, την διακίνηση και διαχείριση του Φαρμακευτικού αρμοδιότητας του Ε.Ο.Φ.

Ακόμη έχει την ευθύνη του Επιστημονικού ελέγχου του συντελέσεως οποιασδήποτε συνταγής που θα ζητήσει το ιατρικό και του ελέγχου των προς εκτέλεση συνταγών.

3. Αρμοδιότητες της Νοσηλευτικής Υπηρεσίας είναι:

Η παροχή νοσηλείας στους αρρώστους, σύμφωνα με τα διευθυντική και στο πλαίσιο των κατευθύνσεων των υπευθύνων γιατρών, η προώθηση και προαγωγή της νοσηλευτικής και της στον τομέα αυτό και ο προγραμματισμός και ο έλεγχος των υπηρεσιών.

4. Αρμοδιότητες της Διοικητικής Υπηρεσίας είναι:

α) Τμήμα Προσωπικού: Φροντίζει για κάθε θέμα που έχει σχέση με την κατάσταση του προσωπικού του Νοσοκομείου, καθώς και εποπτεία και έλεγχο του προσωπικού όλων των υπηρεσιών του Νοσοκομείου.

β) Τμήμα Γραμματέας: Φροντίζει για κάθε θέμα που έχει σχέση με την γραμματειακή στήριξη σύμφωνα με τις αποφάσεις και των άλλων υπηρεσιών του Νοσοκομείου, την τήρηση του γλωσσίου, την διακίνηση της αλληλογραφίας και την αντιμετώπιση της για την διεκπεραίωση του έργου του Νοσοκομείου.

γ) Τμήμα Οικονομικού: Η φροντίδα για την μελέτη των οικονομικών του Ιδρύματος και την εισήγηση για την έγκαιρη επεξεργασία για την κατάρτιση του προϋπολογισμού του Ιδρύματος, την προεργασία των δαπανών, την εκκαθάριση των αποδοχών προσωπικού και λοιπών, την προμήθεια, διαχείριση και φύλαξη των εφοδίων και υφιστάμενων για την λειτουργία του Νοσοκομείου, την κατάρτιση του και απολογισμού, την τήρηση των λογιστικών βιβλίων καθώς και των εσόδων του Νοσοκομείου, την ευθύνη για την διασφάλιση της του Ιδρύματος και την τήρηση των οικονομικών στατιστικών στοιχείων.



**δ) Γραφείο Τεχνικού:** Η ευθύνη για τον προγραμματισμό και την εισήγηση της εκτέλεσης των απαραίτητων έργων ανάπτυξης, συντήρησης, ανανέωσης και διαρκούς βελτίωσης των κτιριακών και μηχανολογικών εγκαταστάσεων του Ιδρύματος και για την προμήθεια του απαραίτητου εξοπλισμού. Καταρτίζει μελέτες για την εκτέλεση έργων, επιβλέπει την εκτέλεσή τους και έχει την φροντίδα για την ποιοτική και ποσοτική παραλαβή τους. Η ευθύνη για την ομαλή λειτουργία των ηλεκτρολογικών εγκαταστάσεων, των εγκαταστάσεων παροχής αερίων, των εγκαταστάσεων παροχής νάρκωσης στα χειρουργεία και γενικά για την ομαλή λειτουργία των τεχνολογικών εγκαταστάσεων. Φροντίζει για την συντήρηση και κανονική λειτουργία του επιστημονικού και τεχνολογικού εξοπλισμού, καθώς και των οχημάτων του Ιδρύματος.

**ε) Γραφείο Μηχανογραφίας-Φροντίδας:** Η ευθύνη για την οργάνωση και λειτουργία της μηχανογράφησης, της επεξεργασίας και τήρησης μηχανογραφικών στατιστικών στοιχείων, της παροχής και διακίνησης πληροφοριών στις υπηρεσίες του Νοσοκομείου, στο Υπουργείο Υγείας, Πρόνοιας και Κοινωνικών Ασφαλίσεων και στους άλλους αρμόδιους φορείς και κάθε άλλη συναφή εργασία.

**στ) Γραφείο Βιοϊατρικής Τεχνολογίας:** Η ευθύνη και φροντίδα της ορθολογικής χρήσης του ιατρικού επιστημονικού εξοπλισμού, καθώς και η οργανωμένη τεχνική υποστήριξή του.

**ζ) Γραφείο Κίνησης Αρρώστων:** Η φροντίδα για την έκδοση εισιτηρίων για την εισαγωγή των αρρώστων, την έκδοση των εξιτηρίων και την τήρηση καταλόγου αναμονής εισαγωγής. Τηρεί βιβλίο κενών κάθε φορά κρεβατιών και ενημερώνει τους αρρώστους για την εισαγωγή τους σύμφωνα με τη σειρά στον κατάλογο αναμονής. Φροντίζει για την λογιστική παρακολούθηση της μερίδας των νοσηλευομένων, την χρέωση δαπανών νοσηλείας και την έκδοση των δελτίων παροχής υπηρεσιών. Τηρεί βιβλίο ασθενών και παρέχει κάθε πληροφορία γι' αυτούς. Επίσης τηρεί λεπτομερή στατιστικά στοιχεία της νοσηλευτικής κίνησης. Χορηγεί πιστοποιητικά στους αρρώστους όταν τα ζητούν, μετά από υποβολή σχετικής αίτησης.

**η) Γραφείο Διατροφής:** Ανήκουν οι δραστηριότητες που σχετίζονται με την διαμόρφωση διατροφικών σχημάτων ασθενών και προσωπικού και με την πληρόφηση και εκπαίδευση των νοσηλευομένων ασθενών και των ασθενών των εξωτερικών ιατρείων, που έχουν ανάγκη από ειδική διαιτητική αγωγή. Στο τμήμα διατροφής εντάσσονται επίσης οι επιστημονικές, οργανωτικές, εκπαιδευτικές και διοικητικές δραστηριότητες όλων όσων απασχολούνται με τα τρόφιμα από την προμήθεια μέχρι την κατανάλωσή τους.

**θ) Γραφείο Γραμματείας Εξωτερικών Ιατρείων:** Η ευθύνη και φροντίδα για την γραμματειακή στήριξη των τακτικών εξωτερικών ιατρείων, την υποδοχή και εξυπηρέτηση των προσερχομένων σ' αυτά αρρώστων. Τηρεί τα αρχεία και τα βιβλία κίνησης των εξωτερικών ιατρείων.

Ρυθμίζει την σειρά προσέλευσης των αρρώστων και προγραμματίζει την επανεξέτασή τους με προσυνεννόηση. Χορηγεί πιστοποιητικά στους αρρώστους όταν τα ζητούν, μετά από υποβολή σχετικής αίτησης. Ενημερώνει το καινούριο για τις ώρες λειτουργίας των τακτικών εξωτερικών ιατρείων και για τον τρόπο λειτουργίας τους.

**ι) Γραφείο Κοινωνικής Υπηρεσίας:** Η ευθύνη και φροντίδα για την συμπάρταση στους νοσηλευομένους στο Νοσοκομείο για κάθε κοινωνικό τους πρόβλημα, την αναζήτηση και διερεύνηση των αιτιών που προκαλούν τα προβλήματα αυτά κατά περίπτωση και γενικά φροντίζει για την αντιμετώπιση των κοινωνικών αυτών προβλημάτων στα πλαίσια της γενικότερης Κοινωνικής Πολιτικής της Πολιτείας.

**ια) Γραφείο Επιτοπίων:** Φροντίζει για κάθε θέμα που έχει σχέση με την καθαριότητα των χώρων του Νοσοκομείου και την εποπτεία των γενικών εργασιών και μεταφορών.

**ιβ) Γραφείο Ίματισμού:** Η φύλαξη, η διανομή, η επιδιόρθωση και η καθαριότητα του ιματισμού του προσωπικού του Νοσοκομείου καθώς και του ιματισμού για εξυπηρέτηση των νοσηλευομένων.

5. Οι αρμοδιότητες των υπηρεσιών, όπως καθορίζονται με τις διατάξεις του

κού Συμβουλίου και τις γενικότερες κατευθύνσεις και υποδείξεις γείου Υγείας, Πρόνοιας και Κοινωνικών Ασφαλίσεων.

Ά ρ θ ρ ο 11

Στελέχωση Ιατρικής Υπηρεσίας

Η Ιατρική Υπηρεσία στελεχώνεται:

α) Από γιατρούς που κατέχουν θέσεις κλάδου γιατρών Β.Σ.Υ. που είναι, σύμφωνα με τις διατάξεις του άρθρου 25 του Ν.1397/83, στον κλάδο Β.Σ.Υ. του Υπουργείου Υγείας, Πρόνοιας και Κοινωνικών Ασφαλίσεων και κατανέμονται στο Νοσοκομείο αυτό.

β) Από ειδικευμένους γιατρούς, που τοποθετούνται σε θέσεις ειδίκευσης γιατρών, που έχουν συσταθεί με οποιοδήποτε τρόπο μέχρι τη δημοσίευση της απόφασης αυτής ή που συνιστώνται σύμφωνα με τις διατάξεις χύου κάθε φορά.

γ) Από άλλους επιστήμονες που προσφέρουν συναφείς υπηρεσίες με της Ιατρικής Υπηρεσίας, των παρακάτω κατά κατηγορία κλάδων, σε τους οποίους συνιστώνται οι αντίστοιχα οριζόμενες θέσεις:

ΚΑΤΗΓΟΡΙΑ ΠΕ

ΚΛΑΔΟΣ ΠΕ ΒΙΟΧΗΜΙΚΩΝ-ΤΡΙΑΩΝ

Μία (1) θέση

ΚΛΑΔΟΣ ΠΕ ΦΑΡΜΑΚΟΠΟΙΩΝ

Δύο (2) θέσεις

δ) Από προσωπικό των παρακάτω κατά κατηγορία κλάδων, σε καθένα από τους οποίους συνιστώνται οι αντίστοιχα οριζόμενες θέσεις:

ΚΑΤΗΓΟΡΙΑ ΔΕ

ΚΛΑΔΟΣ ΔΕ ΒΙΟΧΗΜΙΚΩΝ ΦΑΡΜΑΚΕΙΟΥ

Δύο (2) θέσεις

Ά ρ θ ρ ο 12

Στελέχωση Νοσηλευτικής Υπηρεσίας

Η Νοσηλευτική Υπηρεσία στελεχώνεται από προσωπικό των παρακάτω κατηγοριών κλάδων, σε καθένα από τους οποίους συνιστώνται οι αντίστοιχα οριζόμενες θέσεις:

Δ' ΚΑΤΗΓΟΡΙΑ ΠΕ

ΚΛΑΔΟΣ ΠΕ ΝΟΣΗΛΕΥΤΩΝ-ΤΡΙΑΩΝ

Ένα (1) θέση

Β' ΚΑΤΗΓΟΡΙΑ ΠΕ

ΚΛΑΔΟΣ ΠΕ ΝΟΣΗΛΕΥΤΩΝ-ΤΡΙΑΩΝ

Σάρντα (40) θέσεις

ΚΛΑΔΟΣ ΠΕ ΕΠΙΧΕΙΡΗΤΡΙΩΝ

Δύο (2) θέσεις

ΚΛΑΔΟΣ ΠΕ ΝΑΙΩΝ

Δέκα (10) θέσεις

Γ' ΚΑΤΗΓΟΡΙΑ ΔΕ

ΚΛΑΔΟΣ ΔΕ ΑΣΦΑΛΩΝ ΝΟΣΟΚΟΜΩΝ

Τριάντα εννέα (39) θέσεις

ΚΛΑΔΟΣ ΔΕ ΑΝΔΡΩΝ ΝΟΣΟΚΟΜΩΝ (ΠΡΟΣΟΡΠΙΩΣ)

Τέσσερις (4) θέσεις

Οι θέσεις του κλάδου αυτού καταργούνται μετά την με οποιοδήποτε αποχώρηση των υπαλλήλων που τις κατέχουν.

Δ' ΚΑΤΗΓΟΡΙΑ ΥΕ

ΚΛΑΔΟΣ ΥΕ ΝΟΣΗΛΕΥΤΩΝ ΙΣΤΙΟΘΕΜΙΩΝ ΠΡΟΣΟΡΠΙΩΣ

Δέκα επτά (17) θέσεις

Ο κλάδος αυτός περιλαμβάνει τις ειδικότητες: Νοσοκόμων, Βοηθών Βαλκυριών, Μεταφορών ασθενών, Ηλεκτρολόγων-Σαβαυωτών. Το 1/2 των θέσεων του κλάδου

--Καταφορέων ασθενών: Δύο (2) θέσεις

Η κατανομή των λοιπών θέσεων στις ειδικότητες γίνεται κάθε φορά με την απόφαση προκήρυξης αυτών.

\*Α ρ θ ρ ο 13

Στελέχωση Διοικητικής Υπηρεσίας

Η Διοικητική Υπηρεσία στελεχώνεται από προσωπικό των παρακάτω κατά κατηγορία κλάδων, σε καθένα από τους οποίους συνιστώνται οι αντίστοιχοι οριζόμενες θέσεις:

Α' ΚΑΤΗΓΟΡΙΑ ΠΕ

ΚΛΑΔΟΣ ΠΕ ΔΙΟΙΚΗΤΙΚΟΣ-ΛΟΓΙΣΤΙΚΟΣ

Δύο (2) θέσεις

ΚΛΑΔΟΣ ΠΕ ΔΙΑΙΤΟΛΟΓΩΝ

Μία (1) θέση

ΚΛΑΔΟΣ ΠΕ ΠΑΝΕΠΙΦΟΡΙΚΗΣ

Μία (1) θέση

Β' ΚΑΤΗΓΟΡΙΑ ΤΕ

ΚΛΑΔΟΣ ΤΕ ΦΥΣΙΚΟΘΕΡΑΠΕΥΤΩΝ

Δύο (2) θέσεις

ΚΛΑΔΟΣ ΤΕ ΚΟΙΝΩΝΙΚΩΝ ΛΕΙΤΟΥΡΓΩΝ

Δύο (2) θέσεις

ΚΛΑΔΟΣ ΤΕ ΡΑΔΙΟΛΟΓΙΑΣ-ΑΚΤΙΝΟΛΟΓΙΑΣ (ΧΕΙΡΙΣΤΩΝ-ΕΜΦΑΝΙΣΤΩΝ)

Πέντε (5) θέσεις

ΚΛΑΔΟΣ ΤΕ ΙΑΤΡΙΚΩΝ ΕΡΓΑΣΤΗΡΙΩΝ (ΤΕΧΝΟΛΟΓΩΝ)

Έξι (6) θέσεις

ΚΛΑΔΟΣ ΤΕ ΔΙΟΙΚΗΤΗΣ ΜΟΣΧΟΜΕΙΩΝ

Δύο (2) θέσεις

ΚΛΑΔΟΣ ΤΕ ΤΕΧΝΟΛΟΓΙΚΩΝ ΕΦΑΡΜΟΓΩΝ

Δύο (2) θέσεις

Οι θέσεις του κλάδου αυτού κατανέμονται στις ειδικότητες:

--Ηλεκτρονικών-Τεχνικών: Μία (1) θέση

--Υπομηχανικών : Μία (1) θέση

Γ' ΚΑΤΗΓΟΡΙΑ ΔΕ

ΚΛΑΔΟΣ ΔΕ ΔΙΟΙΚΗΤΙΚΟΣ-ΛΟΓΙΣΤΙΚΟΣ

Είκοσι (20) θέσεις

ΚΛΑΔΟΣ ΔΕ ΜΑΓΗΤΩΝ

Μία (1) θέση

ΚΛΑΔΟΣ ΔΕ ΤΕΧΝΙΚΟΣ

Δώδεκα (12) θέσεις

Ο κλάδος αυτός περιλαμβάνει τις ειδικότητες: Ηλεκτρολόγων, Θερμαστών, Υδραυλικών, Ελασιοχρωματιστών-Υδροχρωματιστών, Απολλυμαντών-Κλιβανιστών, Κοπτριών-Ραπτριών-Γαζωτριών και Οδηγών αυτοκινήτων. Το 1/2 των θέσεων του κλάδου αυτού κατανέμονται στις ειδικότητες:

--Ηλεκτρολόγων: Μία (1) θέση

--Θερμαστών: Μία (1) θέση

--Υδραυλικών: Μία (1) θέση

--Απολλυμαντών-Κλιβανιστών: Μία (1) θέση

--Κοπτριών-Ραπτριών-Γαζωτριών: Μία (1) θέση

--Οδηγών αυτοκινήτων: Μία (1) θέση

Η κατανομή των λοιπών θέσεων στις ειδικότητες γίνεται κάθε φορά με την απόφαση προκήρυξης αυτών.

ΚΛΑΔΟΣ ΔΕ ΤΗΛΕΦΩΝΗΤΩΝ

Τέσσερις (4) θέσεις

ΚΛΑΔΟΣ ΔΕ ΚΗΡΥΧΩΝ

Μία (1) θέση

ΚΛΑΔΟΣ ΔΕ ΧΕΙΡΙΣΤΩΝ-ΕΜΦΑΝΙΣΤΩΝ (ΠΡΟΣΩΠΙΩΝ)

Μία (1) θέση

Η θέση του κλάδου αυτού είναι προσωρινή και καταργείται δήποτε λόγω κενωθεί.

ΚΛΑΔΟΣ ΔΕ ΔΙΑΤΑΞΙΟΓΡΑΦΩΝ

Δύο (2) θέσεις

Δ' ΚΑΤΗΓΟΡΙΑ ΥΕ

ΚΛΑΔΟΣ ΥΕ ΒΟΗΘΗΤΙΚΟΥ ΠΡΟΣΩΠΙΚΟΥ

Τέσσερις (4) θέσεις

Ο κλάδος αυτός περιλαμβάνει τις ειδικότητες: Κλητρώων και Το 1/2 των θέσεων του κλάδου αυτού κατανέμονται στις ειδικότητες:

Κλητρώων: Μία (1) θέση

Θυρωρών: Μία (1) θέση

Η κατανομή των λοιπών θέσεων στις ειδικότητες γίνεται με την απόφαση προκήρυξης αυτών.

ΚΛΑΔΟΣ ΥΕ ΠΡΟΣΩΠΙΚΟΥ ΣΕΤΙΑΣΗΣ

Δώδεκα (12) θέσεις

Ο κλάδος αυτός περιλαμβάνει τις ειδικότητες: Βοηθών μαγειρών και Λαυτζέρηδων. Το 1/2 των θέσεων του κλάδου αυτού κατανέμονται στις ειδικότητες:

--Βοηθών μαγειρών: Δύο (2) θέσεις

--Τρακεζοκόμων: Τρεις (3) θέσεις

--Λαυτζέρηδων: Μία (1) θέση

Η κατανομή των λοιπών θέσεων στις ειδικότητες γίνεται με την απόφαση προκήρυξης αυτών.

ΚΛΑΔΟΣ ΤΕ ΣΤΑΘΩΝ-ΠΥΚΝΩΣΙΑΣ

Τέσσερις (4) θέσεις

ΚΛΑΔΟΣ ΥΕ ΕΡΓΑΤΩΝ

Μία (1) θέση

ΚΛΑΔΟΣ ΥΕ ΠΡΟΣΩΠΙΚΟΥ ΚΑΘΑΡΙΟΤΗΤΑΣ

Είκοσι τρεις (23) θέσεις

Ο κλάδος αυτός περιλαμβάνει τις ειδικότητες: Καθαριστών-τριών και Σιδερωτών-τριών. Το 1/2 των θέσεων του κλάδου αυτού κατανέμονται στις ειδικότητες:

--Σιδερωτών-τριών: Μία (1) θέση

--Καθαριστών-τριών: Οκτώ (8) θέσεις

--Πλυτών-τριών: Δύο (2) θέσεις

Η κατανομή των λοιπών θέσεων στις ειδικότητες γίνεται με την απόφαση προκήρυξης αυτών.

Ε' ΚΑΤΗΓΟΡΙΑ ΜΕ ΜΙΣΘΟ ΕΠΙΧΕΙΡΗΤΩΝ

Μία (1) θέση Δικηγόρου

\*Α ρ θ ρ ο 14

Προσόντα διορισμού

1. Τα προσόντα διορισμού που απαιτούνται κατά κατηγορία, κλάδο και ειδικότητα καθορίζονται σύμφωνα με την ΔΙΟΔ/Φ/1/23/4205/3 φάση του Υπουργού Προεδρίας της Κυβέρνησης "Καθαρισμός διορισμού" (Προσυναλόγιο-Ελαβολόγιο) (ΦΕΚ 318/Β/9-5-86).
2. Για τη θέση του δικηγόρου με μισθό ευταλίας απαιτείται ετήσιου τυπικών προσόντων και άδεια άσκησης δικηγόρου στον κλάδο.

\*Α ρ θ ρ ο 15

Προϊστάμενοι Υπηρεσιών

1. Στην Ιατρική Υπηρεσία προϊστάται η Επιστημονική Επιτροπή 12 του Ν. 1397/83, η οποία έχει μόνο επιστημονικές αρμοδιότητες και τα μέλη της είναι:



# ΕΦΗΜΕΡΙΣ ΤΗΣ ΚΥΒΕΡΝΗΣΕΩΣ ΤΗΣ ΕΛΛΗΝΙΚΗΣ ΔΗΜΟΚΡΑΤΙΑΣ

ΑΘΗΝΑ  
15 ΙΟΥΝΙΟΥ 1988

ΤΕΥΧΟΣ ΔΕΥΤΕΡΟ

ΑΡΙΘΜΟΣ ΦΥΛΛΟΥ  
401

## ΠΕΡΙΕΧΟΜΕΝΑ

### ΥΠΟΥΡΓΙΚΕΣ ΑΠΟΦΑΣΕΙΣ ΚΑΙ ΕΓΚΡΙΣΕΙΣ

1	1. Υποχρέωση προσκόμισης αποδεικτικού ενημερότητας εταιρείας «ΧΡΩΜΑΤΟΥΡΓΕΙΑ ΠΕΙΡΑΙΩΣ Σ.Α. ΟΙΚΟΝΟΜΙΑΣ ΚΑΙ ΣΙΑ ΑΕ ΧΡΩΠΕ» μέχρι 31.7.1988.
2	2. Την απόφασή μας 247793/1956 «περί αποδεικτικού ενημερότητας των προς το Δημόσιο Χρμών, όπως τροποποιήθηκε και συμπληρώθηκε μεταγενέστερα.
3	3. Την απόφασή μας 247793/1956 «περί αποδεικτικού ενημερότητας των προς το Δημόσιο Χρμών, όπως τροποποιήθηκε και συμπληρώθηκε μεταγενέστερα.
4	4. Την αριθμ. 1080/8.6.1988 αίτηση της παραπάνω εταιρείας με την οποία ζητά απαλλαγή από την υποχρέωση προσκόμισης αποδεικτικού ενημερότητας για τα χρέη της προς το Δημόσιο, όπου αυτό απαιτείται, προς διευκόλυνση του έργου της εκκαθάρισης.
5	5. Την απόφαση του Προϊσταμένου του Υπουργείου Οικονομικών 2389/13.2.87 (ΦΕΚ 81 τ.Β'), με την οποία ενχωρούνται αρμοδιότητες στον Υπουργό Οικονομικών, αποφασίζουμε:
6	6. Απαλλάσσουμε μέχρι 31.7.1988 την υπό ειδική εκκαθάριση εταιρεία «ΧΡΩΜΑΤΟΥΡΓΕΙΑ ΠΕΙΡΑΙΩΣ Σ.Α. ΟΙΚΟΝΟΜΙΑΣ ΚΑΙ ΣΙΑ ΑΕ ΧΡΩΠΕ» από την υποχρέωση προσκόμισης αποδεικτικού ενημερότητας για τα χρέη της προς το Δημόσιο, όπου αυτό απαιτείται.
7	7. Η απόφαση αυτή να δημοσιευθεί στην Εφημερίδα της Κυβερνήσεως.
8	8. Αθήνα, 10 Ιουνίου 1988
9	9. Ο ΥΠΟΥΡΓΟΣ ΣΠ. ΚΑΛΟΥΔΗΣ
10	10. Αριθμ. 51833/1801
11	11. Παροχή της εγγύησης του Δημοσίου προς την Τράπεζα Πιστεύς για κάλυψη δανείου της ποσού δρχ. 1.500.000.000 προς τον ΟΣΤ για την εξόφληση υποχρεώσεων του προς Ασφαλιστικό Ταμείο.
12	12. Ο ΥΠΟΥΡΓΟΣ ΟΙΚΟΝΟΜΙΚΩΝ
13	13. Έχοντας υπόψη:
14	14. Τις διατάξεις των Α.Ν. 747/1945 και 9/1967 και του άρθρου 11 παρ. 2 του Ν. 1266/82.
	2. Τις πράξεις του Λοιουτή της Τ.Ε. αριθμ. α) 1263/22.3.88 και β) 1291/15.98, με τις οποίες

### ΥΠΟΥΡΓΙΚΕΣ ΑΠΟΦΑΣΕΙΣ & ΕΓΚΡΙΣΕΙΣ

Αριθ. 53058/111-101

(1)

Απαλλαγή από την υποχρέωση προσκόμισης αποδεικτικού ενημερότητας της Εταιρείας «ΧΡΩΜΑΤΟΥΡΓΕΙΑ ΠΕΙΡΑΙΩΣ Σ.Α. ΟΙΚΟΝΟΜΙΑΣ ΚΑΙ ΣΙΑ ΑΕ ΧΡΩΠΕ» μέχρι 31.7.1988.

Ο ΥΠΟΥΡΓΟΣ ΟΙΚΟΝΟΜΙΚΩΝ

Έχοντας υπόψη:

1. Τις διατάξεις των άρθρων 9 και 10 του Ν. 2097/1952 «Περί ρυθμίσεως ειδικών τινων περιπτώσεων εφαρμογής του Νόμου περί εν-απαράξεως δημοσίων εσόδων και άλλων τινων διατάξεων».

2. Την απόφασή μας 247793/1956 «περί αποδεικτικού ενημερότητας των προς το Δημόσιο Χρμών, όπως τροποποιήθηκε και συμπληρώθηκε μεταγενέστερα.

3. Το γεγονός ότι η Εταιρεία «ΧΡΩΜΑΤΟΥΡΓΕΙΑ ΠΕΙΡΑΙΩΣ Σ.Α. ΟΙΚΟΝΟΜΙΑΣ ΚΑΙ ΣΙΑ ΑΕ ΧΡΩΠΕ» με την αριθμ. 1007/21.1.88 απόφαση του Αναπληρωτή Υπουργού Βιομηχανίας, Ενέργειας και Τεχνολογίας (ΦΚ 245/25.4.1988 τ.Β) με την οποία η παραπάνω εταιρεία έχει τεθεί υπό ειδική εκκαθάριση, σύμφωνα με τις διατάξεις του άρθρου 7 του Ν. 1386/1983.

4. Την αριθμ. 1080/8.6.1988 αίτηση της παραπάνω εταιρείας με την οποία ζητά απαλλαγή από την υποχρέωση προσκόμισης αποδεικτικού ενημερότητας για τα χρέη της προς το Δημόσιο, όπου αυτό απαιτείται, προς διευκόλυνση του έργου της εκκαθάρισης.

5. Την απόφαση του Προϊσταμένου του Υπουργείου Οικονομικών 2389/13.2.87 (ΦΕΚ 81 τ.Β'), με την οποία ενχωρούνται αρμοδιότητες στον Υπουργό Οικονομικών, αποφασίζουμε:

Απαλλάσσουμε μέχρι 31.7.1988 την υπό ειδική εκκαθάριση εταιρεία «ΧΡΩΜΑΤΟΥΡΓΕΙΑ ΠΕΙΡΑΙΩΣ Σ.Α. ΟΙΚΟΝΟΜΙΑΣ ΚΑΙ ΣΙΑ ΑΕ ΧΡΩΠΕ» από την υποχρέωση προσκόμισης αποδεικτικού ενημερότητας για τα χρέη της προς το Δημόσιο, όπου αυτό απαιτείται.

Η απόφαση αυτή να δημοσιευθεί στην Εφημερίδα της Κυβερνήσεως.

Αθήνα, 10 Ιουνίου 1988

Ο ΥΠΟΥΡΓΟΣ  
ΣΠ. ΚΑΛΟΥΔΗΣ

Αριθ. 51833/1801

(2)

Παροχή της εγγύησης του Δημοσίου προς την Τράπεζα Πιστεύς για κάλυψη δανείου της ποσού δρχ. 1.500.000.000 προς τον ΟΣΤ για την εξόφληση υποχρεώσεων του προς Ασφαλιστικό Ταμείο.

Ο ΥΠΟΥΡΓΟΣ ΟΙΚΟΝΟΜΙΚΩΝ

Έχοντας υπόψη:

1. Τις διατάξεις των Α.Ν. 747/1945 και 9/1967 και του άρθρου 11 παρ. 2 του Ν. 1266/82.

2. Τις πράξεις του Λοιουτή της Τ.Ε. αριθμ. α) 1263/22.3.88 και β) 1291/15.98, με τις οποίες



Επιταρικές Τράπεζες για την εξόφληση διαφόρων υποχρεώσεών του.

3. Το από 6.4.88 έγγραφο της Τράπεζας Πιστεως, στο οποίο αναφέρονται οι όροι δανειοδότησης του ΟΣΕ με ποσό δρχ. 1.500.000.000.

4. Τις αποφάσεις του Α.Σ. του ΟΣΕ αριθμ. 374/21.4.88 και 381/5.5.88 με τις οποίες εγκρίνεται η δανειοδότησή του με το ποσό των δρχ. 17.000.000.000 και γίνονται αποδεκτοί οι όροι χορήγησης δανείου ποσού δρχ. 1.500.000.000, από την Τράπεζα Πιστεως.

5. Το έγγραφο του Υπουργείου Μεταφορών και Επικοινωνιών αριθ. 16104/1255/27.4.88, το οποίο μεταξύ άλλων εγκρίνει την προσωρινή δανειοδότηση.

6. Το έγγραφο του ΟΣΕ αριθ. 409663/23.5.88 με το οποίο ζητεί την εγγύηση του Ελληνικού Δημοσίου, για τη χορήγηση δανείου ποσού δρχ. 1.500.000.000.

7. Την κοινή απόφαση του Πρωθυπουργού και Υπουργού Οικονομικών αριθμ. 2389/13.2.87 για ανάθεση αρμοδιοτήτων στον Υπουργό Οικονομικών Στ. Καλούδη, αποφασίζουμε:

Παρέχουμε την εγγύηση του Ελληνικού Δημοσίου στην Τράπεζα Πιστεως για την κάλυψη δανείου της προς τον Οργανισμό Σιδηροδρόμων Ελλάδος (ΟΣΕ) ποσού δρχ. ενός δισεκατομμυρίου πεντακοσίων εκατομμυρίων (1.500.000.000) για την εξόφληση υποχρεώσεων του προς Ασφαλιστικά Ταμεία.

Το Ελληνικό Δημόσιο παραιτείται από την εφαρμογή και τις ενστάσεις των άρθρων 855 και 867 και διατηρεί τα δικαιώματα και τις ενστάσεις που απορρέουν από τα άρθρα 853, 858, 862 και 863 του Α.Κ.

Η χορήγηση και η εξυπηρέτηση του δανείου θα γίνει σύμφωνα με τους όρους που αναφέρονται στις Πράξεις του Διοικητή της Τράπεζας της Ελλάδος αριθμ. 1263/22.3.88 και 1291/4.5.88 καθώς και στο από 6.4.1988 έγγραφο της Τράπεζας Πιστεως.

Με την απόφαση αυτή αναλαμβάνουμε την υποχρέωση, σε περίπτωση καθυστέρησης εξόφλησης ληξιπρόθεσμης δόσης ή μέρους αυτής ενδιαμέσων τόκων ή τόκων υπερημερίας του δανείου αυτού, να καταβάλλουμε στο δανειστή μέσα σε δύο (2) μήνες από τη λήξη της εκάστοτε οφειλής, τα ποσά που προέρχονται από την ανωτέρω αιτία, και μετά από προηγούμενη βεβαίωση των ποσών αυτών στο οικείο Δημόσιο Ταμείο στο λογ/σμιό Νο 555 σύμφωνα με τη διάταξη του Π.Δ/τας αριθ. 839/78 (ΦΕΚ 195/78 τ.Α') και τις οδηγίες των εγκυκλίων μας αριθ. 98348/2945/8.8.79 και 6465/124/16.1.1980.

Η Τράπεζα Πιστεως παρακαλείται να μας στείλει αντίγραφο της σύμβασης που θα υπογράψει με τον ΟΣΕ, πίνακα τοκοχρεωλυτικής εξόφλησης του δανείου και να μας ενημερώνει για την πορεία της εξυπηρέτησής του.

Ο ΟΣΕ παρακαλείται να φροντίζει για την εμπρόθεσμη εξόφληση του εν λόγω δανείου.

Καθορίζουμε προμήθεια υπέρ του Δημοσίου 0,50% για την παρεχόμενη εγγύησή του, την οποία θα εισπράττει η Τράπεζα Πιστεως και θα την αποδίδει στο Δημόσιο σύμφωνα με τα έγγραφα μας 98346/2944/8.8.79, 98348/2945/8.8.79 και 121545/1786/6.11.79.

Η απόφαση αυτή να δημοσιευθεί στην Εφημερίδα της Κυβερνησεως.

Αθήνα, 9 Ιουνίου 1988  
Ο ΥΠΟΥΡΓΟΣ  
Σ. ΚΑΛΟΥΔΗΣ

Αριθ. 50593/1778 (3)

Παροχή της εγγύησης του Δημοσίου προς την Τράπεζα Πειραιώς για χορήγηση δανείου της ποσού δρχ. 300.000.000 στον Ο.Σ.Ε. για εξόφληση ληξιπρόθεσμων οφειλών του.

**Ο ΥΠΟΥΡΓΟΣ ΟΙΚΟΝΟΜΙΚΩΝ**

- Έχοντας υπόψη:
1. Τις διατάξεις των Α.Ν. 747/1945 και 9/1967 και του άρθρου 8 παρ. 2 του Ν. 1266/82.
  2. Τις πράξεις του Διοικητή της Τ.Ε. αριθμ. α) 1263/22.3.88 και β) την τροποποιητική αυτής 1291/4.5.88, με τις οποίες εγκρίνεται η χρηματοδότηση του ΟΣΕ μέχρι συνολικού ποσού 15.200 εκατ.
  3. Το έγγραφο της Τράπεζας Πειραιώς, αριθμ. 2857/13.4.88 με το οποίο εγκρίνεται η δανειοδότηση του Ο.Σ.Ε. με ποσό δρχ. 300.000.000 και καθορίζονται οι όροι χορήγησης και εξυπηρέτησής του.
  4. Την απόφαση του Α.Σ. του ΟΣΕ αριθμ. 383/5.5.88 με την οποία εγκρίνεται η σύμβαση του ανωτέρου δανείου.
  5. Το έγγραφο του Υπουργείου Μεταφορών και Επικοινωνιών αριθ. 16104/1255/27.4.88, το οποίο εγκρίνει τη δανειοδότησή του ΟΣΕ

με συνολικό ποσό δρχ. 17.000 εκατ.

6. Το έγγραφο του ΟΣΕ αριθ. 409663/23.5.88 με το οποίο ζητεί την εγγύηση του Ελληνικού Δημοσίου, για την ανωτέρω δανειοδότηση.

7. Την κοινή απόφαση του Πρωθυπουργού και Υπουργού Οικονομικών αριθμ. 2389/13.2.87 για ανάθεση αρμοδιοτήτων στον Υπουργό Οικονομικών Στ. Καλούδη, αποφασίζουμε:

Παρέχουμε την εγγύηση του Ελληνικού Δημοσίου στην Τράπεζα Πειραιώς για τη χορήγηση δανείου της προς τον Οργανισμό Σιδηροδρόμων Ελλάδος (ΟΣΕ) ποσού δρχ. τριακοσίων εκατομμυρίων (300.000.000) για εξόφληση ληξιπρόθεσμων υποχρεώσεών του.

Το Ελληνικό Δημόσιο παραιτείται από την εφαρμογή και τις ενστάσεις των άρθρων 855 και 867 και διατηρεί τα δικαιώματα και τις ενστάσεις που απορρέουν από τα άρθρα 853, 858, 862 και 863 του Α.Κ.

Η χορήγηση και η εξυπηρέτηση του δανείου θα γίνει σύμφωνα με τους όρους που αναφέρονται στις Πράξεις του Διοικητή της Τράπεζας της Ελλάδος αριθμ. 1263/22.3.88 και 1291/4.5.88 καθώς και στο από 6.4.1988 έγγραφο της Τράπεζας Πειραιώς αριθμ. 2857/13.4.88.

Με την απόφαση αυτή αναλαμβάνουμε την υποχρέωση, σε περίπτωση καθυστέρησης εξόφλησης ληξιπρόθεσμης δόσης ή μέρους αυτής ενδιαμέσων τόκων ή τόκων υπερημερίας του δανείου αυτού, να καταβάλλουμε στο δανειστή μέσα σε δύο (2) μήνες από τη λήξη της εκάστοτε οφειλής, τα ποσά που προέρχονται από την ανωτέρω αιτία, και μετά από προηγούμενη βεβαίωση των ποσών αυτών στο οικείο Δημόσιο Ταμείο στο λογ/σμιό Νο 555 σύμφωνα με τη διάταξη του Π.Δ/τας αριθ. 839/78 (ΦΕΚ 195/78 τ.Α') και τις οδηγίες των εγκυκλίων μας αριθ. 98348/2945/8.8.79 και 6465/124/16.1.1980.

Η Τράπεζα Πειραιώς παρακαλείται να μας στείλει αντίγραφο της σύμβασης που θα υπογράψει με τον ΟΣΕ, πίνακα τοκοχρεωλυτικής εξόφλησης του δανείου και να μας ενημερώνει για την πορεία της εξυπηρέτησής του.

Ο ΟΣΕ παρακαλείται να φροντίζει για την εμπρόθεσμη εξόφληση του εν λόγω δανείου.

Καθορίζουμε προμήθεια υπέρ του Δημοσίου 0,50% για την παρεχόμενη εγγύησή του, την οποία θα εισπράττει η δανειστρία Τράπεζα Πειραιώς και θα την αποδίδει στο Δημόσιο σύμφωνα με τα έγγραφα μας 98346/2944/8.8.79, 98348/2945/8.8.79 και 121545/1786/6.11.79.

Η απόφαση αυτή να δημοσιευθεί στην Εφημερίδα της Κυβερνησεως.

Αθήνα, 9 Ιουνίου 1988  
Ο ΥΠΟΥΡΓΟΣ  
Σ. ΚΑΛΟΥΔΗΣ

Αριθ. 303845  
Καθορισμός των προϋποθέσεων και των ειδικών όρων λειτουργίας των εμπειρογνομόνων με μισθώση έργου στο Υπουργείο Γεωργίας

**ΟΙ ΥΠΟΥΡΓΟΙ  
ΠΡΟΕΔΡΙΑΣ ΤΗΣ ΚΥΒΕΡΝΗΣΕΩΣ  
ΟΙΚΟΝΟΜΙΚΩΝ ΚΑΙ ΓΕΩΡΓΙΑΣ**

- Έχοντας υπόψη:
1. Τις διατάξεις των άρθρων 1 παρ. 4 και 6 του Ν. 1256/82 για τη πολυθεσία, την πολυκακοχόληση και την καθιέρωση ανωτάτου ορίου απολαβών κ.λ.π..
  2. Τις διατάξεις του άρθρου 15 του Ν. 1735/1987 «Προαίτιας στο Δημόσιο Τομέα κ.λ.π.»
  3. Την αριθ. 289399/88 (Φ.Ε.Κ. 567/Γ.Β./88) κοινή απόφαση των Υπουργών Προεδρίας της Κυβερνήσεως και Γεωργίας, για τον καθορισμό αριθμού ατόμων που μπορεί να απασχοληθούν με σύμβαση μίσθωσης έργου στο Υπουργείο Γεωργίας.
  4. Την αρ. 2389/87 απόφαση περί ανάθεσης αρμοδιοτήτων στον Υπουργό Οικονομικών, αποφασίζουμε:
    - α. Καθορίζουμε τις προϋποθέσεις και τους ειδικούς όρους λειτουργίας με σύμβαση μίσθωσης έργου σύμφωνα με την παρ. 1 του άρθρου 1 του Ν. 1256/82, για ένα εμπειρογνόμενο, ως εξής:
      - α. Η διάρκεια της σύμβασης του θα είναι ένας χρόνος (2.1.1988-31.12.1988) και η αμοιβή για την εκτέλεση του έργου που θα του ανατεθεί, ορίζεται στα 3/4 του ποσού του ενός εκατομμυρίου πεντακοσίων χιλιάδων (1.500.000) δρχ.
      - β. Η αμοιβή του δεν θα υπερβεί, σε καμία περίπτωση και από τις δύο απασχολήσεις το ανώτατο όριο του άρθρου 6 του Ν. 1256/82, όπως τροποποιήθηκε με το άρθρο 33 του Ν. 1326/83.
      - γ. Ως προς τους λοιπούς όρους και προϋποθέσεις ισχύουν τα οριζόμενα στην αιτ/μ. 239399/88 (Φ.Ε.Κ. 567/Γ.Β./88) κοινή απόφαση των Υπουργών Προεδρίας της Κυβερνήσεως και Γεωργίας.

αυτή να δημοσιευθεί στην Εφημερίδα της Κυβερνή-

Αθήνα, 9 Ιουνίου 1988  
Ο ΥΠΟΥΡΓΟΣ

ΚΥΒΕΡΝΗΣ ΤΗΣ ΚΥΒΕΡΝΗΣΗΣ  
ΑΠ. ΚΑΚΑΛΑΜΑΝΗΣ

ΥΠΟΥΡΓΟΣ  
ΟΙΚΟΝΟΜΙΚΩΝ  
ΣΠ. ΚΑΛΟΥΔΗΣ

ΓΕΩΡΓΙΑΣ  
ΓΙΑΝΝΗΣ ΠΟΤΑΚΗΣ

Αρ. 139/2915 (5)  
Τροποποίηση και συμπλήρωση της Α3β/οικ.19300/7.11.86 απόφασης «Αναμόρφωση του οργανισμού του Γενικού Νοσοκομείου Αργούς» (ΦΕΚ Β95/Β/22.12.86).

**Ο ΥΠΟΥΡΓΟΣ  
ΥΓΕΙΑΣ, ΠΡΟΝΟΙΑΣ & ΚΟΙΝ. ΑΣΦΑΛΙΣΕΩΝ**

Έχοντας υπόψη:

1. Τις διατάξεις των παρ. 1,2,3 και 4 του άρθρου 10 του Ν. 1397/83 «Εθνικό Σύστημα Υγείας» (ΦΕΚ 143/Α/83).
2. Τις διατάξεις του Π.Δ/τος 87/86 «Ενιαίο πλαίσιο οργάνωσης των κλινών» (ΦΕΚ 32/Α/86).
3. Την 7/29.4.88 απόφαση του Διοικητικού Συμβουλίου του Γενικού Νοσοκομείου Αργούς αποφασίζουμε:

**Άρθρο 1**

Η αρ. Α3β/οικ.19300/7.11.86 απόφαση «Αναμόρφωση του οργανισμού του Γενικού Νοσοκομείου Αργούς» (ΦΕΚ Β95/Β/22.12.86) τροποποιείται και συμπληρώνεται όπως παρακάτω:

**Άρθρο 2**

Το άρθρο 1 αντικαθίσταται όπως παρακάτω:

**Άρθρο 11**

**Στελέχωση Ιατρικής Υπηρεσίας**

Η Ιατρική Υπηρεσία στελεχώνεται:

α. Από γιατρούς που κατέχουν θέσεις κλάδου γιατρών Ε.Σ.Υ. που κενούνται σύμφωνα με τις διατάξεις του άρθρου 25 του Ν. 1397/1983 στον κλάδο γιατρών Ε.Σ.Υ. του Γπουργείου Υγείας, Πρόνοιας και Κοινωνικών Ασφαλίσεων και κατονομάζονται στο Νοσοκομείο αυτό.

β. Από ειδικευμένους γιατρούς, που τοποθετούνται σε θέσεις ειδικευμένων γιατρών, που έχουν αποσπαστεί με οποιαδήποτε τρόπο μέχρι τη λήξη της απόσπασής αυτής ή που συντάσσονται σύμφωνα με τις διατάξεις που ισχύουν κάθε φορά.

γ. Από κλάδους επιστήμονες που προκηρύσσονται συγκεκριμένες υπηρεσίες με το Ν. 1397/83, στην Ιατρική Υπηρεσία, των παρακάτω κατά κατηγορία κλάδων και κλάδων, που τους οποίους συντάσσονται οι αντίστοιχα οριζόμενες θέ-

**ΚΑΤΗΓΟΡΙΑ ΠΕ**

**ΚΛΑΔΟΣ ΠΕ ΒΙΟΧΗΜΙΚΩΝ - ΧΥΜΙΚΩΝ**

Επτά (7) θέσεις

**ΚΛΑΔΟΣ ΠΕ ΒΙΟΛΟΓΩΝ**

Επτά (7) θέσεις

**ΚΛΑΔΟΣ ΠΕ ΦΑΡΜΑΚΟΛΟΓΩΝ**

Επτά (7) θέσεις

Οι κενώσεις των παρακάτω κατά κατηγορία κλάδων σε καθεμία από τις οποίες συντάσσονται οι αντίστοιχα οριζόμενες θέσεις:

**ΚΑΤΗΓΟΡΙΑ ΓΕ**

**ΚΛΑΔΟΣ ΓΕ ΒΟΗΘΩΝ ΦΑΡΜΑΚΟΛΟΓΩΝ**

Επτά (7) θέσεις

Οι κενώσεις των παρακάτω υπηρεσιών ως έχουν:

α. Η θέση να δημοσιευθεί στην Εφημερίδα της Κυβερνή-

Αθήνα, 9 Ιουνίου 1988  
Ο ΥΠΟΥΡΓΟΣ  
ΓΙΑΝΝΗΣ ΦΑΔΡΟΣ

Αρ.9. Α3β/6895

Τροποποίηση και συμπλήρωση της Α3β/οικ.14122/Β.Β.1986 φάσης «Αναμόρφωση οργανισμού του Ψυχιατρικού Νοσοκομείου Θεσσαλονίκης» (ΦΕΚ 651/Β/30.9.1986).

**Ο ΥΠΟΥΡΓΟΣ  
ΥΓΕΙΑΣ, ΠΡΟΝΟΙΑΣ & ΚΟΙΝ. ΑΣΦΑΛΙΣΕΩΝ**

Έχοντας υπόψη:

1. Τις διατάξεις των παρ. 1,2,3 και 4 του άρθρου 10 1397/83 «Εθνικό Σύστημα Υγείας» (ΦΕΚ 143/Α/83).
2. Τις διατάξεις του Π.Δ/τος 87/86 «Ενιαίο πλαίσιο οργάνωσης των Νοσ/μείων» (ΦΕΚ 32/Α/86).
3. Την 7/29.4.88 απόφαση του Διοικητικού Συμβουλίου του Ψυχιατρικού Νοσοκομείου, Θεσ/νίκης, αποφασίζουμε:

**Άρθρο 1**

Η αρ. Α3β/οικ.14122/Β.Β.1986 απόφαση «Αναμόρφωση οργανισμού του Ψυχιατρικού Νοσοκομείου Θεσ/νίκης» τροποποιείται και συμπληρώνεται ως εξής:

**Άρθρο 1**

Το άρθρο 12 αντικαθίσταται όπως παρακάτω:

**Άρθρο 12**

**Στελέχωση Νοσηλευτικής Υπηρεσίας**

Η Νοσηλευτική Υπηρεσία στελεχώνεται από προσωπικό των κάτω και άνω κατηγορία κλάδων σε καθένα από τους οποίους συνιστά οι αντίστοιχα οριζόμενες θέσεις.

**Α' ΚΑΤΗΓΟΡΙΑ ΠΕ**

**ΚΛΑΔΟΣ ΠΕ ΝΟΣΗΛΕΥΤΩΝ-ΤΡΙΩΝ**

Τρεις (3) θέσεις

**Β' ΚΑΤΗΓΟΡΙΑ ΤΕ**

**ΚΛΑΔΟΣ ΤΕ ΝΟΣΗΛΕΥΤΩΝ-ΤΡΙΩΝ**

Εκατόν τριάντα τρεις (133) θέσεις

**ΚΛΑΔΟΣ ΤΕ ΕΠΙΣΚΕΥΤΩΝ-ΤΡΙΩΝ**

Εννιά (9) θέσεις

**Γ' ΚΑΤΗΓΟΡΙΑ ΔΕ**

**ΚΛΑΔΟΣ ΔΕ ΑΔΕΛΦΩΝ ΝΟΣΟΚΟΜΩΝ**

Εκατόν πενήντα επτά (157) θέσεις

Οι ογδόντα πέντε (85) θέσεις του κλάδου αυτού πληρούνται κατά αριθμό που κενούνται και καταργούνται οι ογδόντα πέντε (85) θέσεις του κλάδου ΔΕ Ανδρών Νοσοκόμων (Προσωπικός).

**ΚΛΑΔΟΣ ΔΕ ΑΝΔΡΩΝ ΝΟΣΟΚΟΜΩΝ (ΠΡΟΣΩΠΙΚΟΣ)**

Ογδόντα πέντε (85) θέσεις

Οι θέσεις του κλάδου αυτού καταργούνται μετά την με οποιαδήποτε τρόπο αποχώρηση των υπαλλήλων που τις κατέχουν και μετατρέπονται σε θέσεις του κλάδου ΔΕ Αδελφών Νοσοκόμων.

**ΚΛΑΔΟΣ ΤΕ ΒΟΗΘΗΤΙΚΩΝ ΓΕΓΡΟΝΟΜΙΚΟΥ ΠΡΟΣΩΠΙΚΟΥ**

Πενήντα τέσσερες (54) θέσεις.

Ο κλάδος αυτός περιλαμβάνει τις ειδικότερες βοηθών θαλάμων μεταφορέων ασθενών. Τριάντα εννέα (39) θέσεις του κλάδου αυτού τανύρονται στις ειδικότερες:

- Τριάντα επτά (37) θέσεις: Βοηθών Θαλάμων

- Δύο (2) θέσεις: Μεταφορέων ασθενών

Η κατανομή των λοιπών θέσεων στις ειδικότερες γίνεται κάθε φορά με την απόφαση προκήρυξης αυτών.

Η απόφαση αυτή να δημοσιευθεί στην Εφημερίδα της Κυβερνήσεως.

Αθήνα, 9 Ιουνίου 1988  
Ο ΥΠΟΥΡΓΟΣ  
ΓΙΑΝΝΗΣ ΦΑΔΡΟΣ



Αριθ. Α2α/13180

(11)

Προσωρινή πρόσληψη προσωπικού στον Κ.Π.Σ. Κυψέλης.

**Ο ΥΠΟΥΡΓΟΣ  
ΥΓΕΙΑΣ, ΠΡΟΝΟΙΑΣ ΚΑΙ ΚΟΙΝ. ΑΣΦΑΛΙΣΕΩΝ**

Έχοντας υπόψη:

1. Τις διατάξεις:

α) Του άρθρου 5 Κεφ. Β' του Ν. 993/79.

β) Του άρθρου 9 του Ν. 1476/84.

2. Την πράξη του Υπουργού Προεδρίας της Κυβέρνησης αριθ. 213/11.5.87.

3. Την απόφαση του Πρωθυπουργού και του Υπουργού Υγείας, Πρόνοιας και Κοινωνικών Ασφαλίσεων αριθμ. 1358/87 (ΦΕΚ. 535/87 α.β.).

4. Το απόσπασμα πρακτικού της αριθμ. 7/13.5.88 συνεδρίασης του Δ.Σ. του Κ.Π.Σ. Κυψέλης.

5. Το έγγραφο του σταθμού αριθ. 105/16.5.88.

6. Τις επείγουσες και απρόβλεπτες ανάγκες.

7. Το γεγονός ότι οι ανάγκες αυτές δεν μπορούν να καλυφθούν με το προσωπικό που υπηρετεί ή με απόσπαστη, αποφασίζουμε:

α) Να προσληφθούν τον αριθμό του αναγκαιότητας προσωπικού για πρόσληψη στον Επιστάσιο Παιδικό Σταθμό Κυψέλης σε μία (1) υπόλληλο γενικών καθηκόντων και εγχρίνομε την αριθμ. 7/13.5.88 απόφαση του Δ/κού Πρωθυπουργού και Σταθμού για την προκιωρινή πρόσληψη της Αναστασίας Καραγιάννη, από ανάληψης υπηρεσίας και για χρονικό διάστημα μέχρι τριών (3) μήνες, με σχέση εργασίας ιδιωτικού δικαίου, για την αντιμετώπιση και κεραιωσών υπηρεσιακών αναγκών και τον όρο να υπάρχει σχετική προϋπολογιστική του σταθμού.

β) Η απόφαση αυτή να δημοσιευθεί στην Εφημερίδα της Κυβερνή-

Αθήνα, 8 Ιουνίου 1988

Η ΥΠΟΥΡΓΟΣ  
ΣΥΛΒΑ ΑΚΙΝΤΑ

Αριθ. 11/3956

(12)

Διοργάνωση διοικητικού συμβουλίου Βαρβακειού Ιδρύματος.

**Ο ΥΠΟΥΡΓΟΣ  
ΕΘΝΙΚΗΣ ΠΑΙΔΕΙΑΣ ΚΑΙ ΘΡΗΣΚΕΥΜΑΤΩΝ**

Λέγοντας με:

1. Το αριθμ. 2562/31.8.1953 Ν. Δ/γμα «περί συστάσεως Βαρβακειού Ιδρύματος».

2. Τις διατάξεις του Ν. 725/1977 (ΦΕΚ 304) «περί συνθέσεως του διοικητικού συμβουλίου του Βαρβακειού Ιδρύματος και άλλων τινών διατάξεων».

3. Το αριθμ. Π. 2533/26/22 Α 88 έγγραφο του Υπουργείου Οικονομικών.

4. Το αριθμ. 438/27.4.88 έγγραφο του Βαρβακειού Πειραματικού Γυμνασίου.

5. Τα από 29.4.88 και 26.4.88 έγγραφα των Δ.Σ. των συλλόγων γονέων και κηδεμόνων μαθητών του Βαρβακειού Πειραματικού Γυμνασίου, Βαρβακειού Πειραματικού Λυκείου, αντίστοιχα και 6. Το από 26.5.88 έγγραφο του συλλόγου αποφοίτων της Βαρβακειού Σχολής, αποφασίζουμε:

α) Να οργανωθεί το διοικητικό συμβούλιο του Βαρβακειού Ιδρύματος σύμφωνα με το άρθρο 2 του Ν. 725/1977, ως εξής:

β) Το σύνολο μέλη

1. Οικονόμου Γεώργιο, λυκειάρχης - διευθυντή του Βαρβακειού Πειραματικού Λυκείου.

2. Κωνσταντίνου Γεωργίου, διευθυντή με Α' βαθμό του κλάδου ΠΕ2 Καθηγητικών του Υπουργείου Οικονομικών.

3. Γαβριήλ Παναγιώτη, πολιτικό μηχανικό με Α' βαθμό του κλάδου ΠΕ2 τεχνικό του ΥΠΕΠΘ.

4. Γεωργίου Κων/νο, με Α' βαθμό, του κλάδου ΠΕ1 διοικητικό του ΥΠΕΠΘ.

5. Κεραμάρη Χρήστο, πρόεδρο του Δ.Σ. του συλλόγου γονέων και κηδεμόνων μαθητών Βαρβακειού Πειραματικού Γυμνασίου.

6. Γεωργίου Κωνσταντίνου, πρόεδρο του Δ.Σ. του συλλόγου γονέων και κηδεμόνων μαθητών Βαρβακειού Πειραματικού Λυκείου.

7. Κωνσταντίνου Κων/νο, οικονομολόγο, μέλος του συλλόγου αποφοίτων Βαρβακειού Σχολής.

8. Αγγελωμαντικό μέλη, αντίστοιχα.

9. Κωνσταντίνου Νικόλαο, γυμνασιάρχη - διευθυντή του Βαρβακειού

Πειραματικού Γυμνασίου.

2. Μαυροειτωνάκη Καλλιόπη, τριμηκιάρχη με Α' βαθμό του κλάδου ΠΕ1 Εφοριακών του Υπουργείου Οικονομικών.

3. Νικωρλή Ελένη με Α' βαθμό του κλάδου ΠΕ2 τεχνικό ΥΠΕΠΘ.

4. Κατσαρός Αλέξιος, με Α' βαθμό του κλάδου ΠΕ1 διοικητικοί ΥΠΕΠΘ.

5. Κορίνη Αλέξανδρο, μέλος του Δ.Σ. του συλλόγου γονέων και κηδεμόνων μαθητών Βαρβακειού Πειραματικού Γυμνασίου.

6. Δηλιγιώργη Δημήτριο, αντιπρόεδρο του Δ.Σ. του συλλόγου νέων και κηδεμόνων μαθητών Βαρβακειού Πειραματικού Λυκείου

7. Ρόβλια Ντίνο, δικηγόρος, μέλος του συλλόγου αποφοίτων Βαρβακειού Σχολής.

Η θητεία των μελών του διοικητικού συμβουλίου λήγει σε τρία μήνες από την ημερομηνία που φέρει η απόφαση.

Η απόφαση αυτή να δημοσιευτεί στην Εφημερίδα της Κυβερνήσεως.

Αθήνα, 8 Ιουνίου 1988

Ο ΥΠΟΥΡΓΟΣ

ΑΠ. ΚΑΚΑΛΑΜΑΝΗΣ

Αριθ. 2435.9/11/88

(1)

Ανάθεση έργου με μίσθωση από τον Οίκο Ναύτη (Ο.Ν.).

**ΟΙ ΥΠΟΥΡΓΟΙ  
ΠΡΟΕΔΡΙΑΣ ΤΗΣ ΚΥΒΕΡΝΗΣΗΣ  
ΚΑΙ ΕΜΠΟΡΙΚΗΣ ΝΑΥΤΙΛΙΑΣ**

Έχοντας υπόψη:

α) Τις διατάξεις του άρθρου 15 του Ν. 1735/87 (ΦΕΚ 195 Α').

β) Την απόφαση του ΔΣ/ΟΝ της 4058/7/24.2.88 συνεδρίασης του, αποφασίζουμε:

1. Την ανάθεση έργου με μίσθωση από τον Οίκο Ναύτη στα παρακάτω άτομα:

α) Δέκα εννέα (19) γιατρούς και συγκεκριμένα σε δέκα (10) γιατρού Παθολόγους ή Γενικής Ιατρικής, δύο (2) Μικροβιολόγους, τρεις (3) Οδοντίατρους, δύο (2) Γυναικολόγους και δύο (2) Καρδιολόγους, με πτυχίο Ιατρικής Σχολής Πανεπιστημίου της ημεδαπής, ή ισότιμο πτυχίο της αλλοδαπής αναγνωρισμένο από το ΔΙΚΑΤΣΑ και αντίστοιχη ειδικότητα, για τη βελτίωση της παρεχόμενης από τον Ο.Ν. περιθαλψής των ασφαλισμένων, τη λειτουργία των εξωτερικών ιατρείων του παραρτήματος Ο.Ν./Αθηνών αλλά και τη μείωση του οικονομικού κόστους των παρεχομένων υπηρεσιών που θα επέλθει από τη μη παραπομπή των ασφαλισμένων Ο.Ν. σε ιδιωτικά εργαστήρια.

Η διάρκεια μίσθωσης θα είναι για δώδεκα (12) μήνες με συνολική αμοιβή για τον καθένα ενιακόσιες χιλιάδες (900.000) δραχμές.

β) Ένα (1) προγραμματιστή - αναλυτή ηλεκτρονικών υπολογιστών με πτυχίο ή δίπλωμα επιστήμης των υπολογιστών (software) Α.Ε.Ι., της ημεδαπής ή ισότιμο αντίστοιχης ειδικότητας σχολών της αλλοδαπής και ελλείψει αυτού, τίτλο ή πιστοποιητικό Κέντρου Ελευθέρων Σπουδών, σε θέματα αντίστοιχης ειδικότητας για τον προγραμματισμό και ανάλυση Ηλεκτρονικών Υπολογιστών, για τη μηχανοργάνωση των Υπηρεσιών του Ο.Ν.

Η διάρκεια μίσθωσης θα είναι για δώδεκα (12) μήνες με συνολική αμοιβή ενιακόσιες χιλιάδες (900.000) δραχμές.

γ) Ένα (1) οργανωτή με πτυχίο ή δίπλωμα Ανωτάτης Οικονομικής Σχολής της ημεδαπής ή ισότιμο αντίστοιχης ειδικότητας της αλλοδαπής και πρακτική εμπειρία πέντε (5) ετών τουλάχιστον σε θέματα οργάνωσης, για τη μηχανοργάνωση των Υπηρεσιών του Ο.Ν.

Η διάρκεια μίσθωσης θα είναι για δώδεκα (12) μήνες με συνολική αμοιβή ενιακόσιες χιλιάδες (900.000) δραχμές.

δ) Ένα (1) οικονομικό σύμβουλο μηχανογράφησης, με πτυχίο ή δίπλωμα Ανωτάτης Οικονομικής Σχολής της ημεδαπής ή ισότιμο αντίστοιχης ειδικότητας της αλλοδαπής και πρακτική εμπειρία πέντε (5) ετών σε θέματα μηχανογράφησης, για την παροχή συμβουλών σε θέματα μηχανογράφησης και ειδικότερα σε θέματα οργάνωσης του Λογιστηρίου.

Η διάρκεια μίσθωσης θα είναι για δώδεκα (12) μήνες με συνολική αμοιβή ενιακόσιες χιλιάδες (900.000) δραχμές.

ε) Δύο (2) φαρμακοποιούς με πτυχίο Φαρμακευτικής Σχολής, για τον έλεγχο των συνταγών των φαρμακείων Κέντρου και Επορχίας και τη συνέχιση της προσπάθειας καταπολέμησης της πολυφαρμακείας και της υπέρμετρης συνταγογραφίας.

Η διάρκεια μίσθωσης θα είναι για δώδεκα (12) μήνες με συνολική αμοιβή για τον καθένα ενιακόσιες χιλιάδες (900.000) δραχμές.



ΑΠΟΦΑΣΗ

για το ναύλο επιβατηγών και οχημάτων στις δρομολογιακές γραμμές Καλύμνου - Κω και Καλύμνου - Λέρου - Λειψών - Πάτμου.

Ο ΔΙΕΥΝΟΜΕΝΟΣ ΚΑΛΥΜΝΟΥ

Έχοντας υπόψη:

1) το Π.Δ. 338 (ΦΕΚ: 119/Α/83).

2) την αριθμ. 1045/11.6.1987 απόφαση Υπουργείου Λιγών και ναυτιλίας, έδοντας σκοπιμότητας για δρομολόγηση στις γραμμές Καλύμνου - Κω και Καλύμνου - Λέρου - Λειψών - Πάτμου.

3) το Π.Δ. 233 1988 αίτηση της «ΑΝΩΝΥΜΗΣ ΝΑΥΤΙΛΙΑΚΗΣ ΕΠΙΧΕΙΡΗΣΕΩΣ ΚΑΛΥΜΝΙΩΝ (ΑΔΙΚΗΣ ΒΑΣΗΣ)», απορροφώντας το ναύλο των δρομολογιακών γραμμών Καλύμνου - Κω και Καλύμνου - Λέρου - Λειψών - Πάτμου που θα εκτελούνται από τα πλοία «ΝΗΣΟΣ ΚΑΛΥΜΝΟΣ» Νηολογίου Καλύμνου 02 εις

1) ΤΟΠΙΚΗ ΔΡΟΜΟΛΟΓΙΑΚΗ ΓΡΑΜΜΗ ΚΑΛΥΜΝΟΥ - ΚΩ.

α) Ναύλος επιβατηγών:

Αίτηση προέλευσης: Καλύμνος, Λιμάνι Προορισμού: Κω, Ναύλος: 364 δραχ.

2) ΤΟΠΙΚΗ ΔΡΟΜΟΛΟΓΙΑΚΗ ΓΡΑΜΜΗ ΚΑΛΥΜΝΟΥ - ΛΕΡΟΥ - ΛΕΙΨΩΝ - ΠΑΤΜΟΥ.

α) Ναύλος επιβατηγών:

Αίτηση προέλευσης: Καλύμνος, Λιμάνι Προορισμού: Λέρου, Ναύλος: 364 δραχ.

ΚΑΛΥΜΝΟΣ - ΛΕΙΨΩΙ

547 δραχ.

ΚΑΛΥΜΝΟΣ - ΠΑΤΜΟΣ

572 "

ΚΩΣ - ΛΕΙΨΩΣ

572 "

ΚΩΣ - ΛΕΡΩΙ

435 "

ΚΩΣ - ΠΑΤΜΟΣ

724 "

ΚΩΣ - ΛΕΙΨΩΙ

364 "

ΚΩΣ - ΠΑΤΜΟΣ

364 "

ΚΑΛΥΜΝΟΣ - ΛΕΙΨΩΙ

355 "

ΕΙΣΚΑΘΟΡΕΜΟΣ ΝΑΥΛΟΥ ΟΧΗΜΑΤΩΝ:

Ο ναύλος επιβατηγών αυτοκινήτων για τις δρομολογιακές γραμμές ΚΑΛΥΜΝΟΥ - ΚΩ και ΚΑΛΥΜΝΟΥ - ΛΕΡΟΥ - ΛΕΙΨΩΝ - ΠΑΤΜΟΥ υπολογίζεται ανάλογα με την κατηγορία των επιβατηγών αυτοκινήτων. Στην Α' κατηγορία κατατάσσονται τα Ε/Γ αυτοκίνητα μήκους μέχρι 4,25 μ. Στην Β' κατηγορία τα έχοντα μήκος μεγαλύτερο των 4,25 μ.

Α' ΚΑΤΗΓΟΡΙΑ (Α) 2.650 δραχ.

Β' ΚΑΤΗΓΟΡΙΑ (Β) 3.550 δραχ.

Ο ναύλος των Φ/Γ αυτοκινήτων στις δρομολογιακές γραμμές ΚΑΛΥΜΝΟΥ - ΚΩ και ΚΑΛΥΜΝΟΥ - ΛΕΡΟΥ - ΛΕΙΨΩΝ - ΠΑΤΜΟΥ υπολογίζεται ανάλογα με το μήκος του οχήματος όπως φαίνεται παρακάτω:

Α' ΚΑΤΗΓΟΡΙΑ (Α) 2.650 δραχ.

Από 0,00 μ. μέχρι 3,50 μ.	3.465 δραχ.
Από 3,50 μ. μέχρι 4,00 μ.	3.960 "
Από 4,00 μ. μέχρι 4,50 μ.	4.455 "
Από 4,50 μ. μέχρι 5,00 μ.	4.950 "
Από 5,00 μ. μέχρι 5,50 μ.	5.445 "
Από 5,50 μ. μέχρι 6,00 μ.	5.940 "
Από 6,00 μ. μέχρι 6,50 μ.	6.435 "
Από 6,50 μ. μέχρι 7,00 μ.	6.930 "
Από 7,00 μ. μέχρι 7,50 μ.	7.425 "
Από 7,50 μ. μέχρι 8,00 μ.	7.920 "
Από 8,00 μ. μέχρι 8,50 μ.	8.415 "
Από 8,50 μ. μέχρι 9,00 μ.	8.910 "
Από 9,00 μ. μέχρι 9,50 μ.	9.405 "
Από 9,50 μ. μέχρι 10,00 μ.	9.900 "

Από 10,00 μ. μέχρι 10,50 μ.	10.395 δραχ.
Από 10,50 μ. μέχρι 11,00 μ.	10.890 "
Από 11,00 μ. μέχρι 11,50 μ.	11.385 "
Από 11,50 μ. μέχρι 12,00 μ.	11.880 "
Από 12,00 μ. μέχρι 12,50 μ.	12.375 "
Από 12,50 μ. μέχρι 13,00 μ.	12.870 "
Από 13,00 μ. μέχρι 13,50 μ.	13.365 "
Από 13,50 μ. μέχρι 14,00 μ.	13.860 "
Από 14,00 μ. μέχρι 14,50 μ.	14.355 "
Από 14,50 μ. μέχρι 15,00 μ.	14.850 "
Από 15,00 μ. μέχρι 15,50 μ.	15.345 "
Από 15,50 μ. μέχρι 16,00 μ.	15.840 "
Από 16,00 μ. μέχρι 16,50 μ.	16.335 "
Από 16,50 μ. μέχρι 17,00 μ.	16.830 "
Από 17,00 μ. μέχρι 17,50 μ.	17.325 "
Από 17,50 μ. μέχρι 18,00 μ.	17.820 "
Από 18,00 μ. μέχρι 18,50 μ.	18.315 "
Από 18,50 μ. μέχρι 19,00 μ.	18.810 "
Από 19,00 μ. μέχρι 19,50 μ.	19.305 "
Από 19,50 μ. μέχρι 20,00 μ.	19.800 "
Από 20,00 μ. μέχρι 20,50 μ.	20.295 "
Από 20,50 μ. μέχρι 21,00 μ.	20.790 "
Από 21,00 μ. μέχρι 21,50 μ.	21.285 "
Από 21,50 μ. μέχρι 22,00 μ.	21.780 "

Τα ΦΟΡΤΗΓΑ ΟΧΗΜΑΤΑ ΨΥΓΓΕΙΑ καταβάλλουν ναύλο κατ' ελάχιστον μέτρο το αντίστοιχο των κοινών φορτηγών αυτοκινήτων αυτών κατά 20%.

3) ΔΕΩΦΟΡΕΙΑ, ΑΥΤΟΚΙΝΟΥΜΕΝΑ ΤΡΟΧΟΣΠΗΤΑ (ΓΕΡΣ) ΚΑΙ ΡΥΜΟΥΑΚΟΥΜΕΝΑ ΣΚΑΦΗ ΜΗΚΟΥΣ ΜΕΓΑΛΥΤΕΡΩΝ 5 ΜΕΤΡΩΝ:

Ο υπολογισμός του ναύλου γίνεται με το τρέχον μέτρο των φορτηγών οχημάτων μειωμένο κατά 20%.

Ο ναύλος ανά τρέχον μέτρο των κάτω των 5 μ. ρυμουλκωμένων οχημάτων, όπως μπαγκαζιέρες, τροχόσπιντα, λίμβοι κλπ. θα είναι πρὸς το 25% ναύλου επιβατηγού οχήματος Α' Κατηγορίας.

4) ΜΗΧΑΝΗΜΑΤΑ.

Ο υπολογισμός του ναύλου θα γίνεται με βάση τα τρέχοντα μέτρα όπως παρακάτω:

Α) Κατηγορία που το βάρος τους ανά τρέχον μέτρο είναι μέχρι (1) τόνο καταβάλλουν ναύλο ανά τρέχον μέτρο το διπλάσιο του ναυτιλίας φορτηγών οχημάτων.

Β) Κατηγορία που το βάρος ανά τρέχον μέτρο είναι μέχρι τρεις τόνους καταβάλλουν ναύλο ανά τρέχον μέτρο το τριπλάσιο του ναυτιλίας φορτηγών οχημάτων.

Γ) Κατηγορία που το βάρος τους ανά τρέχον μέτρο είναι μεγαλύτερο των τριών (3) τόνων, καταβάλλουν ναύλο ανά τρέχον μέτρο το εξαπλάσιο του ναύλου φορτηγών οχημάτων.

5) ΔΙΚΥΚΛΕΣ ΜΟΤΟΣΥΚΛΕΤΤΕΣ

Καθορίζεται ειδικός ναύλος για όλες τις κατηγορίες ανεξάρτητα εμβλήτου, ίσος με το 20% του ναύλου επιβατηγού οχήματος Α' ΚΑΤΗΓΟΡΙΑΣ.

Δίκυκλες μοτοσυκλέτες με καλάθι στα πλάγια, καταβάλλουν διπλάσιο ναύλο. Τα ποδήλατα δεν καταβάλλουν ναύλο.

Στους παραπάνω ναύλους επιβατηγών οχημάτων αντίστοιχες διατάξεις εκπτώσεων ή δωρεάν μεταφοράς που ισχύουν για κύριες και δευτερευουσας δρομολογιακές γραμμές.

Καλύμνος, 18 Μαρτίου 1988

Ο Διευθυντής

Πρωτάρχης Α.Σ. ΔΗΜ. ΤΥΡΑΚΙΣ

Πάδος, 23 Μαρτίου 1988

Ο Νομάρχης

Γ. ΜΑΧΑΙΡΙΔΗΣ