

**ΤΕΧΝΟΛΟΓΙΚΟ ΕΚΠΑΙΔΕΥΤΙΚΟ ΙΔΡΥΜΑ
ΚΑΛΑΜΑΤΑΣ
ΣΧΟΛΗ ΔΙΟΙΚΗΣΗΣ ΚΑΙ ΟΙΚΟΝΟΜΙΑΣ
ΤΜΗΜΑ ΔΙΟΙΚΗΣΗΣ ΜΟΝΑΔΩΝ ΥΓΕΙΑΣ
ΚΑΙ ΠΡΟΝΟΙΑΣ**

ΠΤΥΧΙΑΚΗ ΕΡΓΑΣΙΑ

ΘΕΜΑ

**«ΟΡΓΑΝΩΣΗ, ΔΟΜΗ ΚΑΙ ΛΕΙΤΟΥΡΓΙΑ
ΤΟΥ ΓΕΝΙΚΟΥ ΝΟΣΟΚΟΜΕΙΟΥ ΑΜΑΛΙΑΔΑΣ»**

Σπουδάστρια: ΠΕΤΡΟΥΤΣΟΥ ΘΕΟΔΩΡΑ

Υπεύθυνος Καθηγητής: ΤΣΟΥΝΤΑΣ ΚΩΝΣΤΑΝΤΙΝΟΣ

ΚΑΛΑΜΑΤΑ, ΜΑΡΤΙΟΣ 2006

ΠΕΡΙΕΧΟΜΕΝΑ

	Σελ.
ΣΥΝΤΟΜΟΓΡΑΦΙΕΣ	4
ΕΙΣΑΓΩΓΗ	5
ΚΕΦΑΛΑΙΟ ΠΡΩΤΟ	
ΓΕΩΓΡΑΦΙΚΗ ΘΕΣΗ ΚΑΙ ΚΤΙΡΙΑΚΗ ΧΩΡΟΚΑΤΑΝΟΜΗ ΤΟΥ ΓΕΝΙΚΟΥ ΝΟΣΟΚΟΜΕΙΟΥ ΑΜΑΛΙΑΔΑΣ	
1.1. Γενικά	7
1.2. Γεωγραφική θέση του Γ. Ν. Αμαλιάδας	7
1.2.1. Πλεονεκτήματα γεωγραφικής θέσης	7
1.2.2. Μειονεκτήματα γεωγραφικής θέσης	8
1.3. Κτιριακή χωροκατανομή του Νοσοκομείου.....	9
1.3.1. Ισόγειο Γενικού Νοσοκομείου Αμαλιάδας ...	9
1.3.2. Α΄ Όροφος Γενικού Νοσοκομείου Αμαλιάδας ...	11
ΚΕΦΑΛΑΙΟ ΔΕΥΤΕΡΟ	
ΔΙΟΙΚΗΤΙΚΗ ΔΟΜΗ ΚΑΙ ΟΡΓΑΝΩΣΗ ΤΟΥ ΓΕΝΙΚΟΥ ΝΟΣΟΚΟΜΕΙΟΥ ΑΜΑΛΙΑΔΑΣ	
2.1. Νομικό καθεστώς του Γ. Ν. Αμαλιάδας.....	12
2.2. Διοικητική δομή του Γ. Ν. Αμαλιάδας.....	12
2.3. Διάρθρωση των υπηρεσιών του Γ. Ν. Αμαλιάδας.....	14
2.4. Αρμοδιότητες υπηρεσιών του Γ. Ν. Αμαλιάδας.....	20
2.5. Στελέχωση των υπηρεσιών του Γ. Ν. Αμαλιάδας.....	24
2.5.1. Στελέχωση Διοικητικής Υπηρεσίας ...	24
2.5.2. Στελέχωση Ιατρικής Υπηρεσίας ...	28
2.5.3. Στελέχωση Νοσηλευτικής Υπηρεσίας ...	29
ΚΕΦΑΛΑΙΟ ΤΡΙΤΟ	
ΑΝΑΛΥΣΗ ΠΡΟΣΩΠΙΚΟΥ ΚΑΙ ΝΟΣΟΛΟΓΙΚΗ ΚΙΝΗΣΗ ΤΟΥ ΓΕΝΙΚΟΥ ΝΟΣΟΚΟΜΕΙΟΥ ΑΜΑΛΙΑΔΟΣ	
3.1. Γενικά ...	31
3.2. Ανάλυση Προσωπικού ...	31
3.3. Νοσολογική Κίνηση ανά Τομέα του Γ. Ν. Αμαλιάδας ...	35

ΚΕΦΑΛΑΙΟ ΤΕΤΑΡΤΟ
ΟΙΚΟΝΟΜΙΚΑ ΣΤΟΙΧΕΙΑ ΤΟΥ ΓΕΝΙΚΟΥ
ΝΟΣΟΚΟΜΕΙΟΥ ΑΜΑΛΙΑΔΑΣ

4.1 Χρηματοδότηση Νοσοκομείων.....	39
4.2 Ανάλυση οικονομικών στοιχείων του Γ. Ν. Αμαλιάδας.....	40
4.2.1. Έξοδα του Γ. Ν. Αμαλιάδας.....	40
4.2.2. Έσοδα του Γ.Ν. Αμαλιάδας.....	42
ΣΥΜΠΕΡΑΣΜΑΤΑ	44
ΠΡΟΤΑΣΕΙΣ	46
ΒΙΒΛΙΟΓΡΑΦΙΑ	47

ΣΥΝΤΟΜΟΓΡΑΦΙΕΣ

- Δ.Μ.Υ.Π.** Διοίκηση Μονάδων Υγείας και Πρόνοιας
- Τ.Ε.Ι.** Τεχνολογικό Εκπαιδευτικό Ίδρυμα
- Γ.Ν.** Γενικό Νοσοκομείο
- Φ.Ε.Κ.** Φύλλο Εφημερίδας Κυβερνήσεως
- Κ.Υ.** Κέντρο Υγείας
- Ι.Κ.Α.** Ίδρυμα Κοινωνικών Ασφαλίσεων
- Ε. Ι.** Εξωτερικά Ιατρεία

ΕΙΣΑΓΩΓΗ

Η εργασία αυτή γίνεται στα πλαίσια των Πτυχιακών Εργασιών του Τμήματος Διοίκησης Μονάδων Υγείας και Πρόνοιας του ΤΕΙ Καλαμάτας και έχει θέμα: «**ΟΡΓΑΝΩΣΗ, ΔΟΜΗ ΚΑΙ ΛΕΙΤΟΥΡΓΙΑ ΤΟΥ ΓΕΝΙΚΟΥ ΝΟΣΟΚΟΜΕΙΟΥ ΑΜΑΛΙΑΔΑΣ**».

Σκοπός της εργασίας είναι η συλλογή, καταγραφή, επεξεργασία και ανάλυση των στοιχείων του Γενικού Νοσοκομείου Αμαλιάδας τα οποία θα μας οδηγήσουν σε ορισμένα συμπεράσματα και στην καλύτερη κατανόηση της λειτουργίας του Νοσοκομείου Αμαλιάδας καθώς επίσης της δομής και της οργάνωσής του.

Για την καλύτερη ανάπτυξη και κατανόηση του στόχου της παρούσας εργασίας κρίθηκε σκόπιμο να αναπτυχθεί σε τέσσερα κεφάλαια.

Στο πρώτο κεφάλαιο γίνεται μια σύντομη παρουσίαση της γεωγραφικής θέσης καθώς και της κτιριακής χωροκατανομής του Νοσοκομείου. Αναλύεται και αξιολογείται η δυνατότητα πρόσβασης στο Γ.Ν. Αμαλιάδας.

Στο δεύτερο κεφάλαιο παρουσιάζεται η διοικητική δομή και η οργάνωση του Γ. Ν. Αμαλιάδας.

Το τρίτο κεφάλαιο επικεντρώνεται στην ανάλυση του προσωπικού και της νοσολογικής κίνησης του Γ. Ν. Αμαλιάδας.

Στο τέταρτο κεφάλαιο παρουσιάζονται αναλυτικά τα βασικά οικονομικά στοιχεία του Γ. Ν. Αμαλιάδας.

Τέλος, παρουσιάζονται τα γενικά συμπεράσματα και οι γενικές διαπιστώσεις, που προέρχονται από την ανάλυση όλων των παραπάνω.

Το υλικό που χρησιμοποιήθηκε για την συγγραφή της εργασίας αντλήθηκε κυρίως από πρωτογενές υλικό (ΦΕΚ) και από βιβλία του τμήματος ΔΜΥΠ.

Επίσης χρησιμοποιήθηκαν στοιχεία από υπηρεσίες του Νοσοκομείου Αμαλιάδας όπως είναι: το Τμήμα Προσωπικού, το Τμήμα Οικονομικού, το Τμήμα Κίνησης Ασθενών και το Γραφείο Τεχνικής Υπηρεσίας.

Ευχαριστώ ολόψυχα όλους τους υπαλλήλους του Γ. Ν. Αμαλιάδας που με τη βοήθεια και τη συμπαράστασή τους συντέλεσαν στην ολοκλήρωση αυτής της Πτυχιακής Εργασίας και κυρίως τον κ. Κων/νο Τσουντα, Καθηγητή του Τ.Ε.Ι. Καλαμάτας και Εισηγητή της Πτυχιακής Εργασίας μου.

ΚΕΦΑΛΑΙΟ ΠΡΩΤΟ

ΓΕΩΓΡΑΦΙΚΗ ΘΕΣΗ ΚΑΙ ΚΤΙΡΙΑΚΗ ΧΩΡΟΚΑΤΑΝΟΜΗ ΤΟΥ ΓΕΝΙΚΟΥ ΝΟΣΟΚΟΜΕΙΟΥ ΑΜΑΛΙΑΔΑΣ

1.1. Γενικά

Το κεφάλαιο αυτό αναφέρεται στη γεωγραφική θέση και κτιριακή χωροκατανομή του Γ. Ν. Αμαλιάδας. Γίνεται ανάλυση των πλεονεκτημάτων και μειονεκτημάτων της γεωγραφικής θέσης του Νοσοκομείου, έτσι ώστε να δειχθεί κατά πόσο το Νοσοκομείο βρίσκεται σε ικανοποιητική θέση στην πόλη της Αμαλιάδας, με αποτέλεσμα την ευκολία ή δυσκολία πρόσβασης των κατοίκων της πόλης σε αυτό.

1.2. Γεωγραφική θέση του Γ. Ν. Αμαλιάδας

Το Γ. Ν. Αμαλιάδας ιδρύθηκε και λειτουργεί στην πόλη της Αμαλιάδας, δεύτερη σε πληθυσμό του Νομού Ηλείας και είναι εγκατεστημένο λίγο έξω από το κέντρο της πόλης.

Στο Νομό Ηλείας τα Κέντρα Υγείας του Σιμόπουλου και της Βάρδας υπάγονται οργανικά και διοικητικά στο Γ. Ν. Αμαλιάδας.

1.2.1. Πλεονεκτήματα γεωγραφικής θέσης

1. Ευκολία πρόσβασης για όλους τους πελάτες. Σε απόσταση 10 μέτρα από το Νοσοκομείο Αμαλιάδας, υπάρχει στάση, στην οποία διέρχονται λεωφορεία κάθε 10 λεπτά, για το κέντρο της πόλης.
2. Κοντά στην είσοδο του Νοσοκομείου υπάρχει στάση TAXI.
3. Σε όλους τους δρόμους γύρω από το Νοσοκομείο, αλλά και σε αυτούς που οδηγούν σε αυτό υπάρχουν πεζοδρόμια.
4. Απέναντι από την είσοδο του Νοσοκομείου υπάρχει φαρμακείο.
5. Το Γ. Ν. Αμαλιάδας απέχει από βιομηχανική περιοχή, από κέντρα διασκέδασης και ξενοδοχεία.

6. Στον εξωτερικό χώρο του Νοσοκομείου υπάρχει αρκετό πράσινο, μεγάλος κήπος και ο αέρας είναι καθαρός, χωρίς καυσαέρια και μολύνσεις.
7. Υπάρχουν πινακίδες στις εισόδους που ενημερώνουν τους επισκέπτες του Νοσοκομείου, που βρίσκονται τα εξωτερικά ιατρεία και που οι χώροι διοίκησης.
8. Υπάρχει ειδικός χώρος για πάρκινγκ.
9. Τέλος, υπάρχει μια πολύ μεγάλη φωτεινή επιγραφή πάνω από τις εισόδους του Νοσοκομείου με τον τίτλο «**ΓΕΝΙΚΟ ΝΟΣΟΚΟΜΕΙΟ ΑΜΑΛΙΑΔΑΣ**» που ενημερώνει ότι εδώ βρίσκεται το Νοσοκομείο και ειδοποιεί.

1.2.2. Μειονεκτήματα γεωγραφικής θέσης

1. Υπάρχει θόρυβος από τα οχήματα που κυκλοφορούν στον δρόμο, λόγω ότι ο δρόμος είναι απέναντι από το Νοσοκομείο.
2. Υπάρχει κίνδυνος μόλυνσης των περιοίκων του Νοσοκομείου από διάφορα νοσοκομειακά απορρίμματα, παρόλο που υπάρχουν ειδικοί κάδοι απορριμμάτων μέσα στο προαύλιο και ειδικός αποτεφρωτικός κλίβανος.
3. Απαιτείται μεγάλο χρονικό διάστημα για να φθάσει ασθενοφόρο από τα κέντρα υγείας που υπάγονται στο Νοσοκομείο Αμαλιάδας, σε αυτό.
4. Το ΙΚΑ απέχει από το Νοσοκομείο Αμαλιάδας 2 χιλιόμετρα.
5. Υπάρχουν ελάχιστες πινακίδες στην πόλη της Αμαλιάδας, που να προειδοποιούν σε ποιο σημείο βρίσκεται το Νοσοκομείο στην πόλη.
6. Επειδή το Νοσοκομείο είναι χωρισμένο σε κτίρια δεν διευκολύνει τη λειτουργία του. Το κάθε κτίριο έχει τα μισά τμήματα και έτσι ο πελάτης θα πρέπει να γνωρίζει σε ποιο από τα κτίρια βρίσκεται το κάθε τμήμα.

1.3. Κτιριακή χωροκατανομή του Νοσοκομείου

Το Γενικό Νοσοκομείο Αμαλιάδας αποτελείται από δύο (2) ανεξάρτητα κτίρια, στα οποία στεγάζονται στο σύνολό τους οι Ιατρικές Νοσηλευτικές και Διοικητικές Υπηρεσίες. Το ένα οίκημα περιλαμβάνει τις Διοικητικές Υπηρεσίες και το άλλο τις Ιατρικές και Νοσηλευτικές Υπηρεσίες.¹

1.3.1. Ισόγειο Γενικού Νοσοκομείου Αμαλιάδας

Στην κύρια είσοδο του Νοσοκομείου υπάρχει φύλακας για την ασφάλεια του Νοσοκομείου καθώς και για την παροχή πληροφοριών στους πελάτες.

Το κτίριο που περιλαμβάνει τις Διοικητικές Υπηρεσίες βρίσκεται δίπλα από το κτίριο που περιλαμβάνει τις Ιατρικές και Νοσηλευτικές Υπηρεσίες. Στο κτίριο αυτό στεγάζεται το Τμήμα Προσωπικού, η Γραμματεία, το Τμήμα Οικονομικού, το Γραφείο της Διοικητικής Διευθύντριας, το Γραφείο της Τεχνικής Υπηρεσίας και το Γραφείο του Διοικητή.

Ανάμεσα στα δύο κτίρια υπάρχει ένα μικρό εκκλησάκι «ΟΙ ΑΓΙΟΙ ΑΝΑΡΓΥΡΟΙ», και δίπλα από αυτό το νεκροτομείο.

Στο δεύτερο οίκημα του Νοσοκομείου υπάρχει μία είσοδος η οποία οδηγεί στην Γραμματεία των Εξωτερικών Ιατρείων και στο Γραφείο της Προϊσταμένης των Ε. Ι. από όπου μπορούμε να πάρουμε τις πληροφορίες που χρειαζόμαστε. Ο χώρος υποδοχής και αναμονής για τα Ε. Ι. είναι αρκετά μεγάλος. Διαθέτει επίσης πολύ καλό φυσικό και τεχνητό φωτισμό και εξαερισμό, με αποτέλεσμα να μην επικρατούν πουθενά στο χώρο του Νοσοκομείου δυσάρεστες οσμές. Ο χώρος αναμονής των Εξωτερικών Ιατρείων είναι ενιαίος με αποτέλεσμα να επικρατεί μερικές φορές σύγχυση και να μην υπάρχει ομαλή ροή των ασθενών στα Εξωτερικά Ιατρεία. Στο χώρο αυτό υπάρχουν επίσης τουαλέτες (W.C.) για το κοινό, καθώς και ειδικές

1. Γραφείο Τεχνικής Υπηρεσίας, Κτιριακή Χωροκατανομή του Γ. Ν. Αμαλιάδας, Αμαλιάδα 2006

τουαλέτες για το προσωπικό των Ε. Ι.

Τα τακτικά Εξωτερικά Ιατρεία που υπάρχουν είναι τα ακόλουθα:

- Τακτικό Χειρουργικό
- Τακτικό Ορθοπαιδικό
- Τακτικό Παιδιατρικό
- Τακτικό Οδοντιατρικό
- Τακτικό Καρδιολογικό
- Τακτικό Γυναικολογικό
- Τακτικό Παθολογικό

Στο ισόγειο στεγάζεται επίσης:

- Το Τμήμα Επειγόντων Περιστατικών
(Χειρουργικής - Παθολογικής - Καρδιολογικής)
- Το Τμήμα Βραχείας Νοσηλείας του Χειρουργικού και Παθολογικού Τομέα, Παιδιατρικής
- Το Τμήμα Διατροφής
- Το Μικροβιολογικό
- Το Τμήμα της Αιμοδοσίας
- Το Τμήμα Υπερήχων
- Το Ακτινολογικό Εργαστήριο
- Το Γραφείο της Κοινωνικής Λειτουργού

Στο ισόγειο για όλα αυτά τα Τμήματα υπάρχουν τέσσερις (4) τουαλέτες για τη χρήση του κοινού. Υπάρχουν επίσης δύο (2) μικρά σαλονάκια που ομορφαίνουν το χώρο και τους διαδρόμους στο ισόγειο. Τα σαλονάκια αυτά χρησιμεύουν πολλές φορές και ως χώρος αναμονής για τα υπόλοιπα τμήματα του Νοσοκομείου.

Χρήσιμο είναι επίσης να αναφέρουμε ότι τα μαγειρεία, τα πλυντήρια, το φαρμακείο και μια αποθηκούλα βρίσκονται στο τέρμα του κτιρίου στην άκρη.

Και το κυλικείο βρίσκεται κοντά στο χώρο αναμονής των Εξωτερικών Ιατρείων.

1.3.2. Α΄ Όροφος Γενικού Νοσοκομείου Αμαλιάδας

Φθάνοντας στον Α΄ όροφο από τις σκάλες βρισκόμαστε μπροστά σε ένα μεγάλο σαλόνι, το οποίο χρησιμεύει ως χώρος αναμονής.

Στον Α΄ όροφο στεγάζεται:

1. Η Παθολογική Κλινική, η οποία έχει εννέα (9) θαλάμους και ο κάθε θάλαμος έχει τρία (3) κρεβάτια, σύνολο είκοσι επτά (27) κρεβάτια
2. Η Καρδιολογική Κλινική, η οποία έχει τέσσερις (4) θαλάμους και ο κάθε θάλαμος έχει τρία (3) κρεβάτια, σύνολο δώδεκα (12) κρεβάτια
3. Η Μονάδα Αυξημένης Φροντίδας, η οποία έχει δύο (2) κρεβάτια
4. Το Τμήμα Μεσογειακής Αναιμίας έχει τρία (3) κρεβάτια
5. Η Χειρουργική Κλινική, η οποία έχει έξι (6) θαλάμους, συνολικά δέκα οκτώ (18) κρεβάτια
6. Η Ορθοπαιδική Κλινική, η οποία έχει τρεις (3) θαλάμους, συνολικά εννέα (9) κρεβάτια
7. Η Μαιευτική - Γυναικολογική Κλινική, η οποία έχει τέσσερις (4) θαλάμους, συνολικά δώδεκα (12) κρεβάτια
Αξίζει επίσης να σημειώσουμε ότι στη Μαιευτική - Γυναικολογική Κλινική υπάρχει και αίθουσα οδοντών
8. Ένα δωμάτιο για τη διανυκτέρευση των γιατρών
9. Μία αποθήκη

ΚΕΦΑΛΑΙΟ ΔΕΥΤΕΡΟ

ΔΙΟΙΚΗΤΙΚΗ ΔΟΜΗ ΚΑΙ ΟΡΓΑΝΩΣΗ ΤΟΥ ΓΕΝΙΚΟΥ ΝΟΣΟΚΟΜΕΙΟΥ ΑΜΑΛΙΑΔΑΣ

2.1. Νομικό καθεστώς του Γ. Ν. Αμαλιάδας

Σύμφωνα με την υπ' αρ. 2592/53 (ΦΕΚ 368) Ν.Δ. «περί οργανώσεως της Ιατρικής Αντιλήψεως» το Νοσοκομείο της Αμαλιάδας ορίζεται ως Γενικό Νοσοκομείο και αποτελεί Νομικό Πρόσωπο Δημοσίου Δικαίου (ΝΠΔΔ), που διέπεται από τις διατάξεις του Νομοθετικού Διατάγματος αυτού. Έδρα της κεντρικής υπηρεσίας του Νοσοκομείου είναι η πόλη της Αμαλιάδας.

Το Νοσοκομείο έχει σφραγίδα στρογγυλή στην οποία αναγράφονται σε επόλληλους κύκλους: «ΕΛΛΗΝΙΚΗ ΔΗΜΟΚΡΑΤΙΑ ΥΓΕΙΟΝΟΜΙΚΗΣ ΠΕΡΙΦΕΡΕΙΑΣ ΔΥΤΙΚΗΣ ΕΛΛΑΔΑΣ ΓΕΝΙΚΟ ΝΟΣΟΚΟΜΕΙΟ ΑΜΑΛΙΑΔΑΣ».

Σκοπός του Νοσοκομείου είναι:

- α) Η παροχή στο πλαίσιο και στην έκταση της διάρθρωσης της Ιατρικής του Υπηρεσίας, Πρωτοβάθμιας και Δευτεροβάθμιας περίθαλψης, ισότιμα για κάθε πολίτη, ανεξάρτητα από την οικονομική, κοινωνική και επαγγελματική του κατάσταση, σύμφωνα με τους κανόνες του Εθνικού Συστήματος Υγείας.
- β) Η ανάπτυξη και προαγωγή της Ιατρικής Έρευνας.
- γ) Η εφαρμογή προγραμμάτων ειδίκευσης, συνεχούς εκπαίδευσης και επιμόρφωσης λειτουργών άλλων κλάδων υγείας.

2.2. Διοικητική Δομή του Γενικού Νοσοκομείου Αμαλιάδας

Η ίδρυση, η κατάργηση, η συγχώνευση Νοσοκομείων και η μεταφορά της έδρας τους γίνεται Προεδρικό Διάταγμα που εκδίδεται από τον Υπουργό Υγείας και Πρόνοιας. Η οργάνωση, λειτουργία και διοίκηση των

νοσοκομείων διέπεται από τις διατάξεις του Ν.Δ 2592/1953, όπως συμπληρώθηκε και τροποποιήθηκε μεταγενέστερα και από τις διατάξεις του νόμου αυτού. Η ίδρυση νοσοκομείου με οποιαδήποτε άλλη νομική μορφή και η χρησιμοποίηση της ονομασίας «Νοσοκομείο» ή παρεμφερούς από ιδιωτικές κλινικές απαγορεύεται.

Το Νοσοκομείο της Αμαλιάδας όπως και όλα τα Νοσοκομεία οργανώνονται και λειτουργούν σύμφωνα με τον οργανισμό τους. Η έκδοση, αναμόρφωση και τροποποίηση των οργανισμών γίνεται με κοινή απόφαση των Υπουργών Προεδρίας της Κυβέρνησης, Οικονομικών και Υγείας, Πρόνοιας και Κοινωνικών Ασφαλίσεων μετά από πρόταση της Περιφερειακής διεύθυνσης υπηρεσιών υγείας της υγειονομικής περιφέρειας που υπάγεται το Νοσοκομείο.

Με τον οργανισμό του νοσοκομείου ορίζονται ιδίως η νομική του μορφή, η επωνυμία του, ο συνολικός αριθμός κλινών και η κατανομή τους στους τομείς, οι τομείς και τα τμήματα της ιατρικής υπηρεσίας, η διάρθρωση της νοσηλευτικής διοικητικής και τεχνικής υπηρεσίας, καθώς και οι αρμοδιότητές τους, οι κλάδοι προσωπικού, οι κατά κλάδο και κατηγορία θέσεις και η διαβάθμισή τους με την επιφύλαξη των διατάξεων του άρθρου 63 του νόμου 2071/1992 «Περί ΕΣΥ» για τις θέσεις του Ιατρικού Προσωπικού.

Η εποπτεία και ο συντονισμός του Νοσοκομείου ασκείται απ' ευθείας από τον Υπουργό Υγείας, Πρόνοιας και Κοινωνικών Ασφαλίσεων. Η εποπτεία αναφέρεται στην τήρηση των προδιαγραφών κτιριακής και τεχνολογικής υποδομής, στον τρόπο παροχής των υπηρεσιών υγείας, στον τρόπο άσκησης του ιατρικού, νοσηλευτικού, επιστημονικού και εκπαιδευτικού έργου και γενικά στον τρόπο λειτουργίας του.

Ο πρόεδρος προΐσταται όλων των υπηρεσιών του Νοσοκομείου, των Κ.Υ. της Βάρδας και του Σιμόπουλου. Συντονίζει και ελέγχει το έργο τους, εκπροσωπεί το Νοσοκομείο στις μετά τρίτων σχέσεις και συναλλαγές ενώ-

πιον κάθε δικαστικής αρχής και μεριμνά για την υλοποίηση των αποφάσεων του Διοικητικού Συμβουλίου.

2.3. Διάρθρωση των Υπηρεσιών του Γενικού Νοσοκομείου Αμαλιάδας

Το Νοσοκομείο Αμαλιάδας απαρτίζεται από τις παρακάτω υπηρεσίες:

- α) Ιατρική
- β) Νοσηλευτική
- γ) Διοικητική

Κάθε υπηρεσία έχει δική της ξεχωριστή συγκρότηση και ιεραρχική διάρθρωση. Οι τρεις υπηρεσίες είναι μεταξύ τους ισότιμες και υπάγονται ιεραρχικά στον πρόεδρο του Διοικητικού Συμβουλίου του Νοσοκομείου.

Στη συνέχεια παρουσιάζεται η διάρθρωση των υπηρεσιών του, σύμφωνα με το Διάταγμα 25-11-1986, άρθρα 6 - 9, ΦΕΚ 729, τεύχος Β.

A. ΙΑΤΡΙΚΗ ΥΠΗΡΕΣΙΑ

1. ΠΑΘΟΛΟΓΙΚΟΣ ΤΟΜΕΑΣ

ΤΜΗΜΑΤΑ:

- α) Παθολογικό Τμήμα
- β) Παιδιατρικό Τμήμα
- γ) Καρδιολογικό Τμήμα

ΜΟΝΑΔΕΣ:

- α) Νοσηλείας Μεσογειακής Αναιμίας
- β) Εντατικής Θεραπείας

2. ΧΕΙΡΟΥΡΓΙΚΟΣ ΤΟΜΕΑΣ

ΤΜΗΜΑΤΑ

- α) Χειρουργικό Τμήμα
- β) Οφθαλμολογικό Τμήμα
- γ) Ωτορινολαρυγγολογικό Τμήμα
- δ) Μαιευτικό - Γυναικολογικό Τμήμα
- ε) Αναισθησιολογικό Τμήμα
- στ) Ορθοπαιδικό Τμήμα
- ζ) Οδοντιατρικό Τμήμα
- η) Ουρολογικό Τμήμα

3. ΕΡΓΑΣΤΗΡΙΑΚΟΣ ΤΟΜΕΑΣ

ΤΜΗΜΑΤΑ

- α) Μικροβιολογικό Τμήμα
- β) Ακτινολογικό Τμήμα
- γ) Αιματολογικό Τμήμα
- δ) Τμήμα Αιμοδοσίας
- ε) Φαρμακευτικό Τμήμα

Στους Τομείς λειτουργούν Τακτικά Εξωτερικά Ιατρεία αντίστοιχων ειδικοτήτων με τις ειδικότητες των ιατρών που υπηρετούν στο Νοσοκομείο.

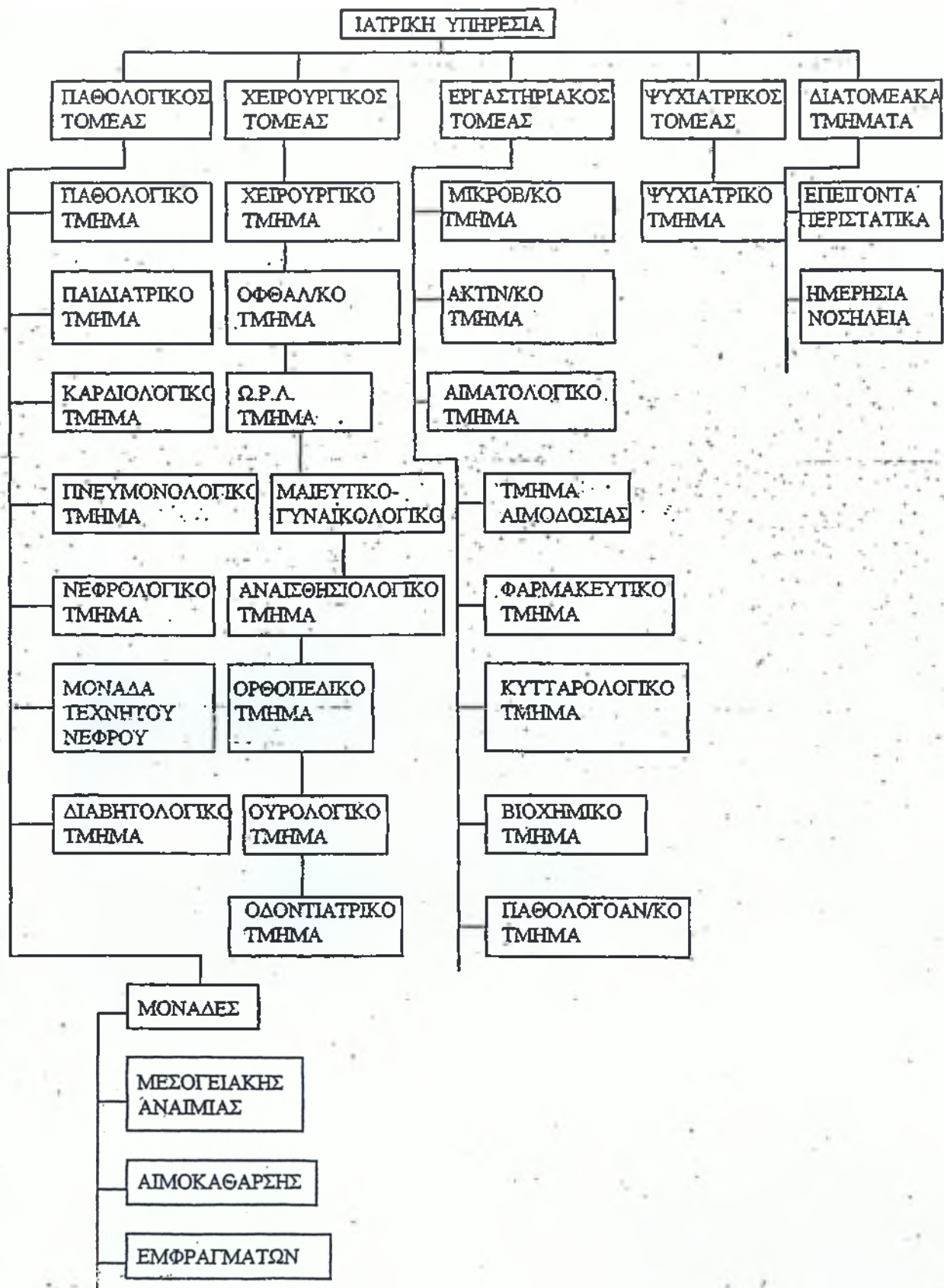

Σχεδιάγραμμα 1: Οργανόγραμμα διάθρωσης ιατρικής υπηρεσίας
 Πηγή: Ίδια έρευνα

B. ΝΟΣΗΛΕΥΤΙΚΗ ΥΠΗΡΕΣΙΑ

1. Η Νοσηλευτική Υπηρεσία αποτελεί διεύθυνση και διαρθρώνεται σε πέντε (5) τμήματα: 1^ο, 2^ο, 3^ο, 4^ο, 5^ο.
 - α) Το 1^ο και 2^ο Νοσηλευτικό Τμήμα καλύπτει τον Παθολογικό Τομέα και τα Διατομικά Τμήματα (επειγόντων περιστατικών και ημερήσιας νοσηλείας).
 - β) Το 3^ο, 4^ο και 5^ο Νοσηλευτικό Τμήμα καλύπτει τον Χειρουργικό Τομέα, τον Εργαστηριακό Τομέα, τα Εξωτερικά Ιατρεία και Χειρουργεία της Ιατρικής Υπηρεσίας.

2. Στο Νοσοκομείο συνιστάται Νοσηλευτική Επιτροπή, η οποία αποτελείται από:
 - α) Τον Διευθυντή-ντρια της Νοσηλευτικής Υπηρεσίας, ως Πρόεδρο
 - β) Ένα (1) Προϊστάμενο Τμήματος, ως Αντιπρόεδρο
 - γ) Ένα (1) Διπλωματούχο Τμήματος, ως Γραμματέα

Τα μέλη β' και γ' εκλέγονται για δύο (2) χρόνια με μυστική ψηφοφορία από το Νοσηλευτικό Προσωπικό της Νοσηλευτικής Υπηρεσίας, που συνέρχεται με πρόσκληση του Διευθυντή-ντριας αυτού.

Η Νοσηλευτική Επιτροπή γνωμοδοτεί για κάθε θέμα, που αφορά την οργάνωση και λειτουργία της Νοσηλευτικής Υπηρεσίας και εισηγείται με τον Πρόεδρό της σχετικά στα αρμόδια όργανα του Νοσοκομείου.

Γ. ΔΙΟΙΚΗΤΙΚΗ ΥΠΗΡΕΣΙΑ

Η Διοικητική Υπηρεσία αποτελεί Διεύθυνση και διαρθρώνεται σε δύο (2) υποδιευθύνσεις:

- 1) Υποδιεύθυνση Διοικητικού
- 2) Υποδιεύθυνση Τεχνικού

Κάθε υποδιεύθυνση διαρθρώνεται σε τμήματα και αυτοτελή γραφεία.

1. Η Υποδιεύθυνση Διοικητικού στα Τμήματα:

- α) Προσωπικού
- β) Γραμματείας
- γ) Οικονομικού
- δ) Κίνησης Αρρώστων
- ε) Διατροφής
- στ) Γραμματείας Εξωτερικών Ιατρείων
- ζ) Κοινωνικής Υπηρεσίας
- η) Πληροφορικής - Οργάνωσης
- θ) Παραϊατρικών Επαγγελμάτων (Τεχνολόγων)

Αυτοτελή γραφεία:

- α) Επιστάσις
- β) Ιματισμού

2. Η Υποδιεύθυνση Τεχνικού στα Τμήματα:

- α) Τεχνικού
- β) Βιοϊατρικής Τεχνολογίας

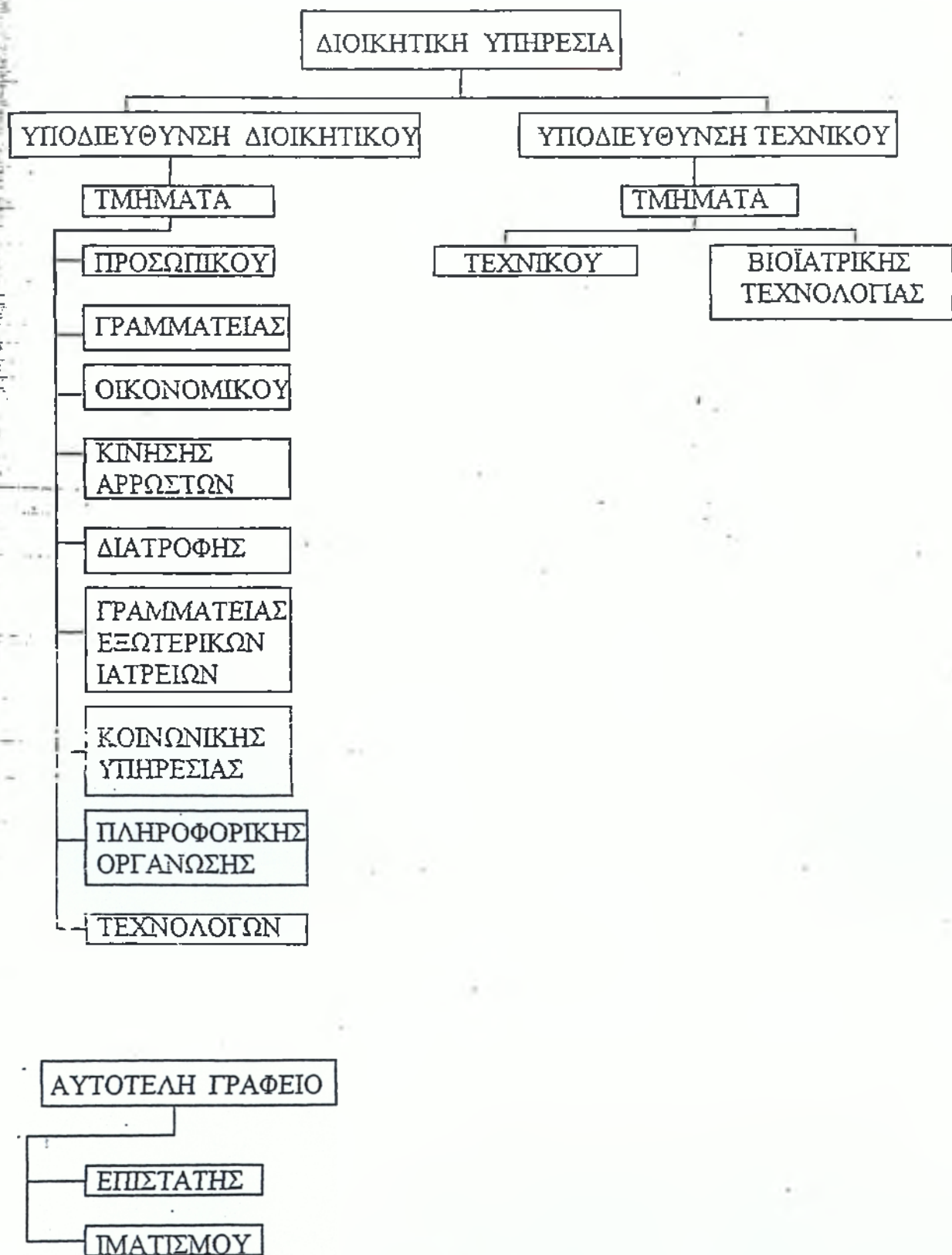

Σχεδιάγραμμα 2: Οργανόγραμμα διάρθρωσης της Διοικητικής Υπηρεσίας
 Πηγή: Ίδια Έρευνα

2.4. Αρμοδιότητες Υπηρεσιών του Γενικού Νοσοκομείου Αμαλιάδας

1) Αρμοδιότητες Ιατρικής Υπηρεσίας είναι:

Η προώθηση και προαγωγή της υγείας, της έρευνας και της εκπαίδευσης, η παροχή υπηρεσιών υγείας και ο προγραμματισμός και ο έλεγχος των παρεχομένων υπηρεσιών.

2) Αρμοδιότητες Νοσηλευτικής Υπηρεσίας είναι:

Η παροχή νοσηλείας στους αρρώστους, σύμφωνα με τα διδάγματα της νοσηλευτικής και στο πλαίσιο των κατευθύνσεων των υπευθύνων σε κάθε περίπτωση ιατρών, η προώθηση και προαγωγή της νοσηλευτικής και της εκπαίδευσης στον τομέα αυτό και ο προγραμματισμός και ο έλεγχος των παρεχόμενων υπηρεσιών.²

3) Αρμοδιότητες Διοικητικής Υπηρεσίας είναι:

Η πραγματοποίηση όλων όσων απαιτούνται για την λειτουργία του Νοσοκομείου, η διοίκηση του ιδρύματος, η φροντίδα για την μελέτη των οικονομικών αναγκών του ιδρύματος, η ευθύνη για τον προγραμματισμό και την εισήγηση της εκτέλεσης των απαραίτητων έργων ανάπτυξης, συντήρησης, ανανέωσης και διαρκώς βελτίωσης των κτιριακών εγκαταστάσεων του ιδρύματος και για την προμήθεια απαραίτητου εξοπλισμού, η φροντίδα για την έκδοση εξιτηρίων και εισιτηρίων κατά την εισαγωγή ή έξοδο των αρρώστων στο Νοσοκομείο.

Πιο αναλυτικά:

- **Τμήμα προσωπικού:** Φροντίζει για κάθε θέμα που έχει σχέση με την υπηρεσιακή κατάσταση του προσωπικού του Νοσοκομείου, καθώς και για την εποπτεία και έλεγχο του προσωπικού όλων των υπηρεσιών του Νοσοκομείου.

2. Ν. 1397/1983 «Εθνικό Σύστημα Υγείας»

- **Τμήμα Γραμματείας:** Φροντίζει για κάθε θέμα που έχει σχέση με την οργάνωση της γραμματειακής στήριξης σύμφωνα με τις αποφάσεις της Διοίκησης και των άλλων υπηρεσιών του Νοσοκομείου, την τήρηση του γενικού Πρωτοκόλλου, την διακίνηση της αλληλογραφίας και την αντιμετώπιση κάθε προβλήματος για την διεκπεραίωση του έργου του Νοσοκομείου.
- **Τμήμα Οικονομικού:** Η φροντίδα για την μελέτη των οικονομικών αναγκών του ιδρύματος και την εισήγηση για την έγκαιρη επεξεργασία των προτάσεων για την κατάρτιση του Προϋπολογισμού του Ιδρύματος, την πραγματοποίηση των δαπανών, την εκκαθάριση των αποδοχών προσωπικού και λοιπών αποζημιώσεων, την προμήθεια, διαχείριση και φύλαξη των εφοδίων και υλικών που χρειάζονται για τη λειτουργία του Νοσοκομείου, την κατάρτιση του ισολογισμού και απολογισμού, την τήρηση των λογιστικών βιβλίων, καθώς και την είσπραξη των εσόδων του Νοσοκομείου, την ευθύνη για την διαφύλαξη της περιουσίας του Ιδρύματος και την τήρηση των οικονομικών στατιστικών στοιχείων.
- **Τμήμα Κίνησης Αρρώστων:** Η φροντίδα για την έκδοση εισιτηρίων για την εισαγωγή των αρρώστων, την έκδοση των εξιτηρίων και την τήρηση καταλόγου αναμονής εισαγωγής. Τηρεί βιβλίο κενών, κάθε φορά, κρεβατιών και ενημερώνει τους αρρώστους για την εισαγωγή τους σύμφωνα με την σειρά, κατάλογο αναμονής, φροντίζει για την λογιστική παρακολούθηση της μερίδας των νοσηλευομένων, την χρέωση δαπανών νοσηλείας και την έκδοση των δελτίων παροχής υπηρεσιών. Τηρεί βιβλίο ασθενών και παρέχει κάθε πληροφορία γι' αυτούς. Επίσης τηρεί λεπτομερή στατιστικά στοιχεία της νοσηλευτικής κίνησης. Χορηγεί πιστοποιητικά στους αρρώστους, όταν τα ζητούν, μετά από υποβολή σχετικής αίτησης.
- **Τμήμα Διατροφής:** Ανήκουν οι δραστηριότητες που σχετίζονται με την διαμόρφωση διατροφικών σχημάτων ασθενών και προσωπικού, με την πληροφόρηση και εκπαίδευση των νοσηλευομένων ασθενών και των α-

σθενών των εξωτερικών ιατρείων, που έχουν ανάγκη από ειδική διατροφική αγωγή. Στο τμήμα διατροφής εντάσσονται επίσης οι επιστημονικές, οργανωτικές, εκπαιδευτικές και διοικητικές δραστηριότητες όλων όσων ασχολούνται με τα τρόφιμα από την προμήθεια μέχρι την κατανάλωσή τους.

- **Τμήμα Γραμματείας Εξωτερικών Ιατρείων:** Η ευθύνη και φροντίδα για την γραμματειακή στήριξη των Τακτικών Εξωτερικών Ιατρείων, την υποδοχή και εξυπηρέτηση των προσερχομένων σ' αυτά αρρώστων. Τηρεί τα αρχεία και τα βιβλία κίνησης των Εξωτερικών Ιατρείων. Ρυθμίζει την σειρά προσέλευσης των αρρώστων και προγραμματίζει την επανεξέτασή τους με προσυνεννόηση. Χορηγεί πιστοποιητικά στους αρρώστους όταν τα ζητούν, μετά από υποβολή σχετικής αίτησης. Ενημερώνει το κοινό για τις ώρες λειτουργίας των Τακτικών Εξωτερικών Ιατρείων και για τον τρόπο λειτουργίας τους.
- **Τμήμα Κοινωνικής Υπηρεσίας:** Η ευθύνη και φροντίδα για την συμπαράσταση στους νοσηλευόμενους στο Νοσοκομείο για κάθε κοινωνικό τους πρόβλημα, την αναζήτηση και διερεύνηση των αιτιών που προκαλούν τα προβλήματα αυτά κατά περίπτωση και γενικά φροντίζει για την αντιμετώπιση των κοινωνικών αυτών προβλημάτων στο πλαίσιο της γενικότερης κοινωνικής πολιτικής της πολιτείας.
- **Τμήμα Πληροφορικής - Οργάνωση:** Η ευθύνη για την οργάνωση και λειτουργία της μηχανογράφησης της επεξεργασίας και τήρησης μηχανογραφικών στατιστικών στοιχείων, της παροχής και διακίνησης πληροφοριών στις υπηρεσίες του Νοσοκομείου, στο Υπουργείο Υγείας, Πρόνοιας και Κοινωνικών Ασφαλίσεων και στους άλλους αρμόδιους φορείς και κάθε άλλη συναφή εργασία.
- **Τμήμα Παραϊατρικών Επαγγελμάτων (Τεχνολόγων):** Εντάσσονται οι δραστηριότητες των τεχνολόγων ιατρικών εργαστηρίων, των τεχνολόγων χειριστών - εμφανιστών.

- **Τμήμα Φυσικοθεραπευτικό:** Η πρόληψη, βελτίωση και αποκοτόσταση παθολογικών καταστάσεων, τραυματικών βλαβών κ.λ.π. καθώς και οι δραστηριότητες των φυσικοθεραπευτών, όπως αυτές εξειδικεύονται στον εσωτερικό κανονισμό λειτουργίας του Νοσοκομείου.
- **Επιστασίας:** Φροντίζει για κάθε θέμα που έχει σχέση με την καθαριότητα των χώρων του Νοσοκομείου και την εποπτεία των γενικών εργασιών και μεταφορών.
- **Ιματισμού:** Η φύλαξη, η διαμονή, η επιδιόρθωση και η καθαριότητα του ιματισμού του προσωπικού του Νοσοκομείου, καθώς και του ιματισμού για εξυπηρέτηση των νοσηλευομένων.
- **Τμήμα Τεχνικού:** Η ευθύνη για τον προγραμματισμό και την εισήγηση της εκτέλεσης των απαραίτητων έργων ανάπτυξης, συντήρησης, ανανέωσης και διαρκώς βελτίωση των κτιριακών και μηχανολογικών εγκαταστάσεων του Ιδρύματος και για την προμήθεια του απαραίτητου εξοπλισμού. Καταρτίζει μελέτες για την εκτέλεση έργων, επιβλέπει την εκτέλεσή τους και έχει την φροντίδα για την ποιοτική και ποσοτική παραλαβή τους. Η ευθύνη για την ομαλή λειτουργία των ηλεκτρολογικών εγκαταστάσεων, των εγκαταστάσεων παροχής αερίων, των εγκαταστάσεων παροχής νάρκωσης στα χειρουργεία και γενικά για την ομαλή λειτουργία των τεχνολογικών εγκαταστάσεων. Φροντίζει για την συντήρηση και κανονική λειτουργία του επιστημονικού και τεχνολογικού εξοπλισμού, καθώς και των οχημάτων του Ιδρύματος.
- **Τμήμα Βιοϊατρικής Τεχνολογίας:** Η ευθύνη και φροντίδα της ορθολογικής χρήσης του ιατρικού επιστημονικού εξοπλισμού, καθώς και οργανωμένη τεχνική υποστήριξή του.

2.5. Στελέχωση των Υπηρεσιών του Γενικού Νοσοκομείου Αμαλιάδας³

2.5.1. Στελέχωση Διοικητικής Υπηρεσίας

Η Διοικητική Υπηρεσία στελεχώνεται από προσωπικό των παρακάτω κατά κατηγορία κλάδων, σε καθένα από τους οποίους συνιστώνται οι αντίστοιχα οριζόμενες θέσεις:

Α΄ ΚΑΤΗΓΟΡΙΑ ΠΕ:

ΚΛΑΔΟΣ ΠΕ ΔΙΟΙΚΗΤΙΚΟΣ - ΛΟΓΙΣΤΙΚΟΣ

Δύο (2) θέσεις

ΚΛΑΔΟΣ ΠΕ ΠΛΗΡΟΦΟΡΙΚΗΣ

Μία (1) θέση

ΚΛΑΔΟΣ ΠΕ ΜΗΧΑΝΙΚΩΝ

Μία (1) θέση

Ο κλάδος αυτός περιλαμβάνει τις ειδικότητες:

Μηχανολόγων - Ηλεκτρολόγων, Μηχανολόγων - Μηχανικών, Ηλεκτρονικών Μηχανικών, Πολιτικών - Μηχανικών, Αρχιτεκτόνων - Μηχανικών. Το 1/2 των θέσεων του κλάδου αυτού κατανέμεται στις ειδικότητες:

- Μηχανολόγων - Μηχανικών: Μία (1) θέση
- Ηλεκτρονικών - Μηχανικών: Μία (1) θέση

Η κατανομή των λοιπών θέσεων στις ειδικότητες αυτές γίνεται κάθε φορά με την απόφαση προκήρυξης αυτών.

ΚΛΑΔΟΣ ΠΕ ΔΙΑΙΤΟΛΟΓΩΝ

Τρεις (3) θέσεις

ΚΛΑΔΟΣ ΠΕ ΙΕΡΕΩΝ

Μία (1) θέση

3. ΦΕΚ 729/1994, «Τροποποίηση και συμπλήρωση του Οργανισμού του Γ. Ν. Αμαλιάδας», άρθρα 3, 4, 5

Β΄ ΚΑΤΗΓΟΡΙΑ ΤΕ:

ΚΛΑΔΟΣ ΤΕ ΔΙΟΙΚΗΣΗΣ ΝΟΣΟΚΟΜΕΙΩΝ

Δύο (2) θέσεις

ΚΛΑΔΟΣ ΤΕ ΛΟΓΙΣΤΙΚΗΣ

Δύο (2) θέσεις

ΚΛΑΔΟΣ ΤΕ ΔΙΑΤΡΟΦΗΣ (ΔΙΑΙΤΟΛΟΓΩΝ)

Μία (1) θέση

ΚΛΑΔΟΣ ΤΕ ΦΥΣΙΚΟΘΕΡΑΠΕΥΤΩΝ

Μία (1) θέση

ΚΛΑΔΟΣ ΤΕ ΙΑΤΡΙΚΩΝ ΕΡΓΑΣΤΗΡΙΑΚΩΝ (ΤΕΧΝΟΛΟΓΩΝ)

Τρεις (3) θέσεις

ΚΛΑΔΟΣ ΤΕ ΚΟΙΝΩΝΙΚΩΝ ΛΕΙΤΟΥΡΓΩΝ

Μία (1) θέση

ΚΛΑΔΟΣ ΤΕ ΡΑΔΙΟΛΟΓΙΑΣ - ΑΚΤΙΝΟΛΟΓΙΑΣ

(ΧΕΙΡΙΣΤΩΝ - ΕΜΦΑΝΙΣΤΩΝ)

Δύο (2) θέσεις

ΚΛΑΔΟΣ ΤΕ ΒΙΒΛΙΟΘΗΚΟΝΟΜΙΑΣ

Μία (1) θέση

ΚΛΑΔΟΣ ΤΕ ΤΕΧΝΟΛΟΓΙΚΩΝ ΕΦΑΡΜΟΓΩΝ

Τρεις (3) θέσεις

Ο κλάδος αυτός περιλαμβάνει τις ειδικότητες: Ηλεκτρονικών - Τεχνικών, Υπομηχανικών, Σχεδιαστών.

Το 1/2 των θέσεων του κλάδου αυτού κατανέμεται στις ειδικότητες:

- Ηλεκτρονικών - Τεχνικών : Μία (1) θέση
- Υπομηχανικών: Μία (1) θέση.

Γ΄ ΚΑΤΗΓΟΡΙΑ ΔΕ:

ΚΛΑΔΟΣ ΔΕ ΔΙΟΙΚΗΤΙΚΟΣ - ΛΟΓΙΣΤΙΚΟΣ

Δέκα τέσσερις (14) θέσεις

ΚΛΑΔΟΣ ΔΕ ΠΑΡΑΣΚΕΥΑΣΤΩΝ

Δέκα (10) θέσεις

ΚΛΑΔΟΣ ΔΕ ΧΕΙΡΙΣΤΩΝ - ΕΜΦΑΝΙΣΤΩΝ

Έξι (6) θέσεις

ΚΛΑΔΟΣ ΔΕ ΜΑΓΕΙΡΩΝ

Δύο (2) θέσεις

ΚΛΑΔΟΣ ΔΕ ΔΑΚΤΥΛΟΓΡΑΦΩΝ

Δύο (2) θέσεις

ΚΛΑΔΟΣ ΔΕ ΤΗΛΕΦΩΝΗΤΩΝ

Τέσσερις (4) θέσεις

ΚΛΑΔΟΣ ΔΕ ΚΗΠΟΥΡΩΝ

Δύο (2) θέσεις

ΚΛΑΔΟΣ ΔΕ ΤΕΧΝΙΚΟΣ

Δεκαέξι (16) θέσεις

Ο κλάδος αυτός περιλαμβάνει τις ειδικότητες Ηλεκτρονικών - Τεχνιτών, Θερμαστών, Ηλεκτρονικών, Εργοδηγών, Σχεδιαστών, Μηχανοτεχνιτών, Υδραυλικών, Οικοδόμων - Κτιστών, Αμμοκονιαστών, Ξυλουργών, Επιπλοποιών, Ψυκτικών, Ελαιοχρωματιστών, Σιδηρουργών, Οξυγονοκολλητών, Κοπτριών - Ραπτριών - Γαζωτριών, Κλιβανιστών, Αποστειρωτών, Κουρέων, Οδηγών αυτοκινήτου και άλλες συναφείς ειδικότητες.

Το 1/2 των θέσεων του κλάδου αυτού κατανέμεται στις ειδικότητες

- Ηλεκτροτεχνιτών: Δύο (2) θέσεις
- Θερμαστών : Μία (1) θέση
- Ραπτριών - Γαζωτριών - Κοπτριών : Δύο (2) θέσεις
- Υδραυλικών : Μία (1) θέση
- Οδηγών αυτοκινήτου : Δύο (2) θέσεις

Η κατανομή των λοιπών θέσεων στις ειδικότητες γίνεται κάθε φορά από την απόφαση προκήρυξης των θέσεων αυτών.

Δ΄ ΚΑΤΗΓΟΡΙΑΣ ΥΕ

ΚΛΑΔΟΣ ΥΕ ΒΟΗΘΗΤΙΚΟΥ ΠΡΟΣΩΠΙΚΟΥ

Επτά (7) θέσεις

Ο κλάδος αυτός περιλαμβάνει τις ειδικότητες: Κλητήρων, θυρωρών, ταξινόμων, ιματισμού.

Το 1/2 των θέσεων του κλάδου αυτού, κατανέμεται στις ειδικότητες:

- Κλητήρων : Μία (1) θέση
- Θυρωρών : Δύο (2) θέσεις

Η κατανομή των λοιπών θέσεων στις ειδικότητες γίνεται κάθε φορά με την απόφαση προκήρυξης αυτών.

ΚΛΑΔΟΣ ΥΕ ΕΡΓΑΤΩΝ

Δύο (2) θέσεις

ΚΛΑΔΟΣ ΥΕ ΦΥΛΑΚΩΝ - ΝΥΚΤΟΦΥΛΑΚΩΝ

Τέσσερις (4) θέσεις

ΚΛΑΔΟΣ ΥΕ ΠΡΟΣΩΠΙΚΟΥ ΚΑΘΑΡΙΟΤΗΤΑΣ

Είκοσι (20) θέσεις

Ο κλάδος αυτός περιλαμβάνει τις ειδικότητες: Καθαριστών-τριών, πλυντών-ντριών, πρεσαδόρων, σιδερωτών-τριών.

Το 1/2 των θέσεων του κλάδου αυτού κατανέμεται στις ειδικότητες

- Καθαριστών-τριών : έξι (6) θέσεις
- Πλυντριών-ντριών : Δύο (2) θέσεις
- Σιδερωτών-τριών, πρεσαδόρων : Δύο (2) θέσεις.

Η κατανομή των λοιπών θέσεων στις ειδικότητες γίνεται κάθε φορά με την απόφαση προκήρυξης αυτών.

ΚΛΑΔΟΣ ΥΕ ΠΡΟΣΩΠΙΚΟΥ ΕΣΤΙΑΣΗΣ

Δέκα έξι (16) θέσεις

Ο κλάδος αυτός περιλαμβάνει τις ειδικότητες : Τραπεζοκόμων, βοηθών Μαγείρου, Λαντζιέρηδων.

Το 1/2 των θέσεων του κλάδου αυτού κατανέμεται στις ειδικότητες

- Τραπεζοκόμων : Τέσσερις (4) θέσεις

- Βοηθών Μαγείρου : Δύο (2) θέσεις
- Λαντζιέρηδων : Δύο (2) θέσεις

Η κατανομή των λοιπών θέσεων στις ειδικότητες γίνεται κάθε φορά με την απόφαση προκήρυξης αυτών.

Ε΄ ΘΕΣΕΙΣ ΜΕ ΜΙΣΘΟ ΕΝΤΟΛΗΣ

Μία (1) θέση Δικηγόρου

2.5.2. Στελέγωση Ιατρικής Υπηρεσίας

Η Ιατρική Υπηρεσία στελεχώνεται:

α) Από ιατρούς που κατέχουν θέσεις κλάδου γιατρών Ε.Σ.Υ. που συνιστώνται σύμφωνα με τις διατάξεις του άρθρου 25 του Ν. 1397/83, στον κλάδο γιατρών Ε.Σ.Υ. του Υπουργείου Υγείας Πρόνοιας και Κοινωνικών Ασφαλίσεων και κατανέμονται στο Νοσοκομείο αυτό.

β) Από ειδικευόμενους ιατρούς που τοποθετούνται σε θέσεις ειδικευόμενων ιατρών που έχουν συσταθεί με οποιοδήποτε τρόπο μέχρι τη δημοσίευση της απόφασης αυτής ή που συνιστώνται, σύμφωνα με τις διατάξεις που ισχύουν κάθε φορά.

γ) Από άλλους επιστήμονες που προσφέρουν συναφείς υπηρεσίες με το έργο της ιατρικής υπηρεσίας των παρακάτω κατά κατηγορία κλάδων, σε θένα από τους οποίους συνιστώνται οι αντίστοιχα οριζόμενες θέσεις:

Α΄ ΚΑΤΗΓΟΡΙΑ ΠΕ

ΚΛΑΔΟΣ ΠΕ ΦΑΡΜΑΚΟΠΟΙΩΝ

Μία (1) θέση

ΚΛΑΔΟΣ ΠΕ ΧΗΜΙΚΩΝ - ΒΙΟΧΗΜΙΚΩΝ

Μία (1) θέση

Γ' ΚΑΤΗΓΟΡΙΑ ΔΕ

ΚΛΑΔΟΣ ΔΕ ΒΟΗΘΩΝ ΦΑΡΜΑΚΕΙΟΥ

Μία (1) θέση

2.5.3. Στελέγωση Νοσηλευτικής Υπηρεσίας

Η νοσηλευτική υπηρεσία στελεχώνεται από προσωπικό των παρακάτω κατά κατηγορία κλάδων, σε καθένα από τους οποίους συνιστώνται οι αντίστοιχα οριζόμενες θέσεις:

Α' ΚΑΤΗΓΟΡΙΑ ΠΕ:

ΚΛΑΔΟΣ ΠΕ ΝΟΣΗΛΕΥΤΩΝ-ΤΡΙΩΝ

Τέσσερις (4) θέσεις

Β' ΚΑΤΗΓΟΡΙΑ ΤΕ

ΚΛΑΔΟΣ ΤΕ ΝΟΣΗΛΕΥΤΩΝ-ΤΡΙΩΝ

Τριάντα πέντε (35) θέσεις

ΚΛΑΔΟΣ ΤΕ ΕΠΙΣΚΕΠΤΩΝ

Τρεις (3) θέσεις

ΚΛΑΔΟΣ ΤΕ ΜΑΙΩΝ

Οκτώ (8) θέσεις

Γ' ΚΑΤΗΓΟΡΙΑ ΔΕ

ΚΛΑΔΟΣ ΔΕ ΑΔΕΛΦΩΝ ΝΟΣΟΚΟΜΩΝ

Τριάντα εννέα (39) θέσεις

Δ' ΚΑΤΗΓΟΡΙΑ ΥΕ

ΚΛΑΔΟΣ ΥΕ ΒΟΗΘΗΤΙΚΟΥ ΥΓΕΙΟΝΟΜΙΚΟΥ ΠΡΟΣΩΠΙΚΟΥ

Είκοσι πέντε (25) θέσεις

Ο κλάδος αυτός περιλαμβάνει τις ειδικότητες: Νοσοκόμων, Βοηθών θαλάμου, Μεταφορέων ασθενών, Νεκροτόμων - Σαβανωτών.

Το 1/2 θέσεων του κλάδου αυτού, κατανέμεται στις ειδικότητες:

- Νοσοκόμων: Δέκα (10) θέσεις
- Βοηθών θαλάμου: Επτά (7) θέσεις
- Μεταφορέων ασθενών: Επτά (7) θέσεις
- Νεκροτόμων - Σαβανωτών : Μία (1) θέση

Η κατανομή των λοιπών θέσεων στις ειδικότητες γίνεται κάθε φορά με την απόφαση προκήρυξης αυτών .

ΚΕΦΑΛΑΙΟ ΤΡΙΤΟ

ΑΝΑΛΥΣΗ ΠΡΟΣΩΠΙΚΟΥ ΚΑΙ ΝΟΣΟΛΟΓΙΚΗ ΚΙΝΗΣΗ ΤΟΥ ΓΕΝΙΚΟΥ ΝΟΣΟΚΟΜΕΙΟΥ ΑΜΑΛΙΑΔΑΣ

3.1. Γενικά

Ο ανθρώπινος παράγοντας επηρεάζει αποφασιστικά την πορεία και την εξέλιξη του τομέα υγείας, αφού θεωρείται ο πιο σπουδαίος συντελεστής παραγωγής στο χώρο αυτό. Η σπουδαιότητά του είναι μεγάλη στην παραγωγική διαδικασία και στην παροχή των υπηρεσιών υγείας και γενικά το ποιοτικό του επίπεδο επηρεάζει τελικά την ποιότητα των παρεχομένων υπηρεσιών.

Στο παρόν κεφάλαιο επιχειρείται η ποσοτική ανάλυση των τριών υπηρεσιών (Ιατρική, Νοσηλευτική, Διοικητική) που απαρτίζουν το Γ.Ν. Αμαλιάδας και η Νοσολογική Κίνηση ανά τομέα του Νοσοκομείου.

Από την ανάλυση των στοιχείων που χρησιμοποιούνται θα οδηγηθούμε σε χρήσιμα και πολύτιμα συμπεράσματα για την επάρκεια και εξειδίκευση του ανθρώπινου δυναμικού.

3.2. Ανάλυση προσωπικού

Το προσωπικό του Γ. Ν. Αμαλιάδας ανάλογα με την ειδικότητά του κατανέμεται σε τρεις (3) κατηγορίες: Ιατρικό, Νοσηλευτικό και Διοικητικό. Στους πίνακες που ακολουθούν γίνεται μια προσπάθεια απεικόνισης του προσωπικού για το έτος 2006.⁴

4. Τμήμα Προσωπικού «Στελέχωση κατά Υπηρεσία και κλάδο/βαθμό», Αμαλιάδα 2006

ΣΤΕΛΕΧΩΣΗ ΚΑΤΑ ΥΠΗΡΕΣΙΑ ΚΑΙ ΚΛΑΔΟ/ΒΑΘΜΟ

ΙΑΤΡΙΚΗ ΥΠΗΡΕΣΙΑ ΠΙΝΑΚΑΣ 1

ΚΛΑΔΟΣ Η ΒΑΘΜΟΣ	ΠΡΟΒΛΕΠΟΜΕ- ΝΟ ΠΡΣ		ΥΠΗΡΕΤΟΥΝ ΠΡΣ		ΠΡΟΣΩ- ΠΟΠΑ- ΓΓΕΣ ΘΕΣΕΙΣ	ΚΕΝΕΣ ΘΕΣΕΙΣ	ΘΕΣΕΙΣ ΔΙΑΖ.
	ΘΕΣΕΙΣ	ΔΙΑΖ.	ΘΕΣΕΙΣ	ΔΙΑΖ.			
ΠΕ ΦΑΡΜΑΚΟΠΟΙΩΝ	2				1	1	
ΔΕ ΒΟΗΘΩΝ ΦΑΡΜΑΚ	1						
ΔΙΕΥΘΥΝΤΗΣ ΕΣΥ	8		8		1	1	
ΕΠΙΜΕΛΗΤΗΣ Α' ΕΣΥ	10		9				
ΕΠΙΜΕΛΗΤΗΣ Β' ΕΣΥ	8		6				
ΣΥΝΟΛΑ ΥΠΗΡΕΣΙΑΣ	29		23		2	2	

Πίνακας Οργανικών - Πληρούμενων και Κενών ιατρικών θέσεων Ιατρικού Προσωπικού του Γ. Ν. Αμαλιάδας

Πηγή: Ιδία Έρευνα

ΝΟΣΗΛΕΥΤΙΚΗ ΥΠΗΡΕΣΙΑ ΠΙΝΑΚΑΣ 2

ΚΛΑΔΟΣ Η ΒΑΘΜΟΣ	ΠΡΟΒΛΕΠΟΜΕΝΟ ΠΡΣ		ΥΠΗΡΕΤΟΥΝ ΠΡΣ		ΠΡΟΣΩ- ΠΟΠΑ- ΓΓΕΣ ΘΕΣΕΙΣ	ΚΕΝΕΣ ΘΕΣΕΙΣ	ΘΕΣΕΙΣ ΔΙΑΖ.
	ΘΕΣΕΙΣ	ΔΙΑΖ.	ΘΕΣΕΙΣ	ΔΙΑΖ.			
ΠΕ ΝΟΣΗΛΕΥΤΩΝ/ ΤΡΙΩΝ	3					3	
ΤΕ ΕΠΙΣΚΕΠΤΩΝ ΥΓΕΙΑΣ	3		1			2	
ΤΕ ΜΑΙΕΥΤΙΚΗΣ	8		6			2	
ΤΕ ΝΟΣΗΛΕΥΤΩΝ/ΤΡΙΩΝ	35		27			8	
ΔΕ ΝΟΣΗΛΕΥΤΩΝ	39		37		1	2	
ΔΕ ΒΟΗΘ. ΑΝΑΙΣΘΗΣΙΟΛ.	1		1				
ΥΕ ΒΟΗΘ. ΥΓ. ΠΡΟΣΩΠΙΚ.	25		20			5	
ΣΥΝΟΛΑ ΥΠΗΡΕΣΙΑΣ	114		92		1	22	

Πίνακας Οργανικών - Πληρούμενων και Κενών νοσηλευτικών θέσεων Νοσηλευτικού Προσωπικού του Γ. Ν. Αμαλιάδας

Πηγή: Ιδία Έρευνα

ΔΙΟΙΚΗΤΙΚΗ ΥΠΗΡΕΣΙΑ ΠΙΝΑΚΑΣ 3

ΚΛΑΔΟΣ Η ΒΑΘΜΟΣ	ΠΡΟΒΛΕΠΟΜΕ- ΝΟ ΠΡΣ		ΥΠΗΡΕΤΟΥΝ ΠΡΣ		ΠΡΟΣΩ- ΠΟΠΑ- ΓΕΙΣ ΘΕΣΕΙΣ	ΚΕΝΕΣ ΘΕΣΕΙΣ	ΘΕΣΕΙΣ ΔΙΑΖ.
	ΘΕΣΕΙΣ	ΔΙΑΖ.	ΘΕΣΕΙΣ	ΔΙΑΖ.			
ΠΕ ΔΙΟΙΚ/ΚΟΥ ΛΟΓ/ΚΟΥ	2		2				
ΠΕ ΠΛΗΡΟΦΟΡΙΚΗΣ	1					1	
ΠΕ ΜΗΧΑΝΙΚΩΝ	1					1	
ΠΕ ΒΙΟΧ/ΚΩΝ-ΒΙΟΛΟΓΩΝ	1					1	
ΠΕ ΔΙΚΗΓΟΡΩΝ	1					1	
ΤΕ ΔΙΟΥ/ΣΗ ΝΟΣ/ΜΕΙΩΝ	2		1			1	
ΤΕ ΛΟΓΙΣΤΙΚΗΣ	2		1			1	
ΤΕ ΦΥΣΙΚΟΘΕΡΑΠΕΥΤΩΝ	1		1				
ΤΕ ΚΟΙΝ. ΛΕΙΤΟΥΡΓΩΝ	1		1	1			
ΤΕ ΔΙΑΤΡΟΦΗΣ	1		1		1		
ΤΕ ΙΑΤΡΙΚΩΝ ΕΡΓ/ΡΙΩΝ	1		1				
ΤΕ ΕΜΦ.ΧΕΙΡΙΣΤΩΝ	2					2	
ΤΕ ΗΛΕΚΤΡΟΝΙΚΩΝ	1		1				
ΔΕ ΔΙΟΙΚ/ΚΟΥ ΛΟΓ/ΚΟΥ	14		12			2	
ΔΕ ΔΑΚΤΥΛΟΓΡΑΦΩΝ	2					2	
ΔΕ ΤΗΛΕΦΩΝΗΤΩΝ	4					4	
ΔΕ ΠΑΡΑΣΚΕΥΑΣΤΩΝ	9		7		1	2	
ΔΕ ΕΜΦ/ΣΤΩΝ ΧΕΙΡΙΣ.	6		5			1	
ΔΕ ΤΕΧΝΙΚΩΝ	16		12		2	4	
ΔΕ ΜΑΓΕΙΡΩΝ	3		2			1	
ΔΕ ΚΗΠΟΥΡΩΝ	2		1			1	
ΥΕ ΒΟΗΘ. ΠΡΟΣΩΠΙΚΟΥ	7		6			1	
ΥΕ ΠΡΟΣ. ΚΑΘΑΡΙΟΤΗΤΑΣ	20		9			11	
ΥΕ ΠΡΟΣ. ΕΣΤΙΑΣΗΣ	17		9			8	
ΥΕ ΚΗΠΟΥΡΩΝ	1		1				
ΥΕ ΕΡΓΑΤΩΝ	2					2	
ΥΕ ΦΥΛΑΚΩΝ-ΝΥΧΤ/ΚΩΝ	4		1			3	
ΣΥΝΟΛΑ ΥΠΗΡΕΣΙΑΣ	124		74	1	4	50	

Πίνακας Οργανικών - Πληρούμενων και Κενών διοικητικών θέσεων Διοικητικού Προσωπικού του Γ. Ν. Αμαλιάδας

Πηγή: Ιδία Έρευνα

Με βάση τους παραπάνω πίνακες συμπεραίνουμε ότι στο Γ. Ν. Αμαλιάδας υπάρχουν ειδικότητες Πανεπιστημιακής, Τεχνολογικής και Δευτεροβάθμιας Εκπαίδευσης, που είναι τελείως κενές. Τέτοιες είναι οι ΠΕ

Νοσηλευτών/τριών, ΠΕ Πληροφορικής, ΠΕ Μηχανικών, ΠΕ Βιογ/κών - Βιολόγων, ΠΕ Δικηγόρων, ΤΕ Εμφ. Χειριστών, ΔΕ Βοηθών Φαρμάκων, ΔΕ Δακτυλογράφων, ΔΕ Τηλεφωνητών, ΥΕ Εργατών.

Είναι ειδικότητες από όλες τις κατηγορίες εκπαίδευσης και πολύ σημαντικές για μία μονάδα Υγείας.

ΠΟΣΟΣΤΟ ΚΑΛΥΨΗΣ ΟΡΓΑΝΙΚΩΝ ΘΕΣΕΩΝ ΤΟΥ Γ. Ν. ΑΜΑΛΙΑΔΑΣ

ΠΙΝΑΚΑΣ 4

ΚΑΤΗΓΟΡΙΕΣ ΠΡΟΣΩΠΙΚΟΥ	ΠΡΟΒΛΕΠΟΜΕΝΕΣ	ΥΠΗΡΕΤΟΥΝ	ΚΕΝΕΣ	% ΠΟΣΟΣΤΟ ΚΑΛΥΨΗΣ Η ΠΛΗΡΟΤΗΤΑΣ
ΙΑΤΡΙΚΗ	29	23	6	79,3 %
ΝΟΣΗΛΕΥΤΙΚΗ	114	92	22	80,7 %
ΔΙΟΙΚΗΤΙΚΗ	124	74	50	59,6 %
ΣΥΝΟΛΟ	267	189	78	70,7 %

Πηγή: Ίδια Έρευνα

Αξίζει να σημειώσουμε ότι το προσωπικό της Νοσηλευτικής Υπηρεσίας θα αυξηθεί το τρέχον έτος με μόνιμο προσωπικό. Οι προκηρύξεις αυτών των θέσεων βρίσκονται σε εξέλιξη και οι υπάλληλοι του Νοσοκομείου ευελπιστούν να τελειώσουν μέσα σε σύντομο χρονικό διάστημα.

Τέλος το συνολικό ποσοστό πληρότητας 70,7 % ολόκληρου του προσωπικού του Γ. Ν. Αμαλιάδας είναι αρκετά ικανοποιητικό. Με τις προσλήψεις όμως που αναμένονται να γίνουν πολύ σύντομα θα αυξηθεί σε πολύ μεγάλο βαθμό.

3.3. Νοσολογική Κίνηση Ανά Τομέα του Γενικού Νοσοκομείου Αμαλιάδας⁵

Η Ιατρική Υπηρεσία του Γ. Ν. Αμαλιάδας διαρθρώνεται στους εξής τομείς:

- α) Παθολογικό
- β) Χειρουργικό
- γ) Εργαστηριακό
- δ) Ψυχιατρικό
- ε) Ημερήσιας Νοσηλείας

Στους παρακάτω πίνακες απεικονίζεται η νοσολογική κίνηση ανά τομέα του Νοσοκομείου για τα έτη 2004 και 2005.

5. Τμήμα Κίνησης Ασθενών «Νοσολογική Κίνηση Γενικού Νοσοκομείου Αμαλιάδας», Αμαλιάδα 2006

ΜΗΝΕΣ	ΕΞΑΤΑΞΗΚΑΝ ΣΤΑ ΕΣΩΤΕΡΙΚΑ ΙΑΤΡΙΑ				ΝΟΣΗΛΕΥΤΙΚΑΝ ΚΑΤΑ ΚΛΙΝΙΚΗ				ΗΜΕΡΕΣ ΝΟΣΗΛΕΙΑΣ ΚΑΤΑ ΚΛΙΝΙΚΗ				ΜΙΚΡΙΚΕΣ ΕΞΕΤΑΣΕΙΣ				ΑΚΤΙΝΟΛΟΓΙΚΟ ΑΚΤΙΝΟΛΟΓΙΚΟ ΑΚΤΙΝΟΛΟΓΙΚΟ ΑΚΤΙΝΟΛΟΓΙΚΟ																			
	Π/Θ	Χ/ΚΟ	Μ/Γ	ΟΡΘΟΚΟΙ ΟΔΟΝ	ΚΑΡΔ.	ΠΑΙΔ	ΣΥΝ	Π/Θ	Χ/ΚΗ	Μ/Γ	ΟΡΘ	ΚΑΡΔ	ΣΥΝ	Π/Θ	Χ/ΚΗ	Μ/Γ	ΟΡΘ	ΚΑΡΔ	ΣΥΝ	ΕΣΩΤ.	ΕΣΩΤ.	ΕΣΩΤ.	ΕΣΩΤ.	ΕΣΩΤ.	ΕΣΩΤ.	ΕΣΩΤ.	ΕΣΩΤ.	ΕΣΩΤ.	ΕΣΩΤ.	ΕΣΩΤ.	ΕΣΩΤ.	ΕΣΩΤ.				
1 ΙΑΝΟΥΑΡΙΟΣ	965	750	259	741	92	236	252	217	83	24	31	40	637	253	78	209	146	11980	32250	607	2107												129	43		
2 ΦΕΒΡΟΥΑΡΙΟΣ	899	755	271	790	146	240	364	198	67	27	30	51	700	297	77	233	223	10.120	29.900	762	1948												103	76		
3 ΜΑΡΤΙΟΣ	1038	790	331	866	162	299	438	219	88	37	41	65	691	293	106	266	201	12.890	33270	737	2370												105	49		
1 ΑΠΡΙΛΙΟΣ	966	889	302	817	154	252	388	207	67	36	34	60	682	258	166	174	154	11.930	32400	727	2331												139	59		
2 ΜΑΙΟΣ	1055	1166	330	946	274	245	358	238	90	22	25	69	670	263	66	119	225	13.719	37260	716	2188												80	52		
3 ΙΟΥΝΙΟΣ	810	1166	297	946	261	230	363	212	89	36	39	55	699	322	106	219	164	13.205	36.197	683	2017													117	60	
1 ΙΟΥΛΙΟΣ	830	1302	363	957	196	235	352	202	97	32	25	65	829	395	190	253	299	13.560	38200	811	2235													127	61	
2 ΑΥΓΟΥΣΤΟΣ	1203	1244	364	968	81	283	406	188	109	30	32	68	975	353	228	360	348	13.990	26.780	809	2470													125	61	
3 ΣΕΠΤΕΜΒΡΙΟΣ	945	830	297	772	159	293	492	190	99	41	18	42	699	336	101	82	170	14.970	28.690	683	2083													125	62	
1 ΟΚΤΩΒΡΙΟΣ	946	869	264	781	143	352	325	203	76	32	36	48	696	315	94	292	212	15.760	29.800	896	1919													116	45	
2 ΝΟΕΜΒΡΙΟΣ	1160	858	275	627	165	539	220	190	76	29	33	54	651	260	81	218	207	14.970	28.250	721	1882													100	36	
3 ΔΕΚΕΜΒΡΙΟΣ	840	847	297	801	159	363	90	180	86	25	25	53	708	257	72	180	215	16.230	35.120	652	1740													111	38	
1 ΤΡΙΜΗΝΟ	2902	2295	861	2397	400	775	1094	635	228	88	102	156	2028	843	261	708	570	34.990	95.420	2106	6495													337	168	
2 ΤΡΙΜΗΝΟ	2831	3221	929	2709	689	727	1109	657	246	94	98	184	2051	843	338	512	543	38.854	105857	2126	6536													336	172	
3 ΤΡΙΜΗΝΟ	2918	3376	1024	2717	486	811	1250	580	305	103	75	175	2503	1064	519	695	797	42.520	93670	2303	6788													377	185	
4 ΤΡΙΜΗΝΟ	2946	2574	826	2209	467	1254	635	573	238	86	94	155	9055	832	247	690	637	46.960	94170	2269	5541														327	118
ΣΥΝΟΛΟ ΕΤΟΥΣ	2.71	11466	3630	10.032	1992	3567	4085	1929	1027	371	369	670	6.637	3580	1365	2405	2547	163.324	388.117	8.804	25290														1377	642
																			552.441															31		

ΣΥΝΟΛΟ	ΕΞΕΤΑΣΘΕΝΤΩΝ ΕΣΩΤΕΡΙΚΑ ΙΑΤΡΙΑ	43.566
ΣΥΝΟΛΟ	ΕΞΕΤΑΣΘΕΝΤΩΝ ΜΙΚΡΟΚΟ Κ' ΑΙΜΟΔ.	54.094
ΣΥΝΟΛΟ	ΕΞΕΤΑΣΘΕΝΤΩΝ ΑΚΤΙΝΟΛΟΓΙΚΟ ΕΡΓΑΣΤ.	4.366
ΣΥΝΟΛΟ	ΑΡΡΩΣΤΩΝ ΠΟΥ ΝΟΣΗΛΕΥΤΗΚΑΝ	1377
ΣΥΝΟΛΟ	ΗΜΕΡΩΝ ΝΟΣΗΛΕΙΑΣ	2.001
ΣΥΝΟΛΟ	ΦΙΑΛΩΝ ΑΙΜΑΤΟΣ	2.001
ΣΥΝΟΛΟ	ΕΞΕΤΑΣΘΕΝΤΩΝ ΣΤΟ ΟΔΟΝΤΙΑΤΡΙΚΟ	2.001

ΚΛΙΝΙΚΕΣ	ΑΡΙΘ ΜΟΣ ΚΛΙΝΩΝ		ΗΜΕΡΕΣ ΔΙΑΝΟΜΗΣ		ΠΟΣΟΣΤΑ ΚΑΤΑ ΑΙΩΘΗ		ΜΕΛ. ΝΟΣ.
	Ν	ΕΙΣ	ΔΕ	ΑΕ	ΚΑΛΩΝ	ΑΙΩΘΗ	
ΚΛΙΝΙΚΕΣ							
ΠΑΘΟΛΟΓΙΚΗ							
ΚΑΡΔΙΟΛΟΓΙΚΗ							
ΠΑΙΔΙΑΤΡΙΚΗ							
ΧΕΙΡΟΥΡΓΙΚΗ							
ΟΡΘΟΠΕΔΙΚΗ							
ΜΑΙΕΥΤΙΚΗ							
ΣΥΝΟΛΟ							
ΕΡΧ ΝΟΣΗΛΕΙΑ Π/Θ							
ΕΡΧ ΝΟΣΗΛΕΙΑ ΧΕΙΡ.							

ΘΑΝΑΤΟΙ	ΕΠΕΜΒΑΣΕΙΣ ΧΕΙΡΟΥΡΓΙΚΕΣ
ΠΑΘΟΛΟΓΙΚΗ	ΒΑΡΙΕΣ
ΚΑΡΔΙΟΛΟΓΙΚΗ	ΜΙΚΡΕΣ
ΠΑΙΔΙΑΤΡΙΚΗ	ΜΕΣΑΙΕΣ
ΧΕΙΡΟΥΡΓΙΚΗ	ΜΕΓΑΛΕΣ
ΟΡΘΟΠΕΔΙΚΗ	ΣΥΝΟΛΟ
ΜΑΙΕΥΤΙΚΗ	ΣΥΝΟΛΟ ΤΟΚΕΤΩΝ
ΣΥΝΟΛΟ	

Σύμφωνα με τα στοιχεία των παραπάνω πινάκων, συμπεραίνουμε τα ακόλουθα:

ΠΑΘΟΛΟΓΙΚΟΣ ΤΟΜΕΑΣ

Την περίοδο 2004 - 2005 που εξετάζεται, παρατηρούμε η Παθολογική Κλινική παρουσιάζει τον μεγαλύτερο αριθμό νοσηλευθέντων και ημερών νοσηλείας σε σχέση με τις υπόλοιπες κλινικές.

ΧΕΙΡΟΥΡΓΙΚΟΣ ΤΟΜΕΑΣ

Την ίδια χρονική περίοδο η Χειρουργική Κλινική παρουσιάζει τον μεγαλύτερο αριθμό νοσηλευθέντων, ημερών νοσηλείας και επεμβάσεων.

ΕΡΓΑΣΤΗΡΙΑΚΟΣ ΤΟΜΕΑΣ

Τη χρονική περίοδο 2003 - 2004 οι εξετάσεις στο Μικροβιολογικό - Βιοχημικό Τμήμα, σημειώνουν την μεγαλύτερη αύξηση, λόγω της μεγάλης προσέλευσης πελατών - ασθενών για διάφορες εξετάσεις.

Τέλος στο Ακτινολογικό Τμήμα, το έτος 2005 αυξήθηκε ο αριθμός των εξετάσεων, σε σχέση με το 2004.

ΚΕΦΑΛΑΙΟ ΤΕΤΑΡΤΟ

ΟΙΚΟΝΟΜΙΚΑ ΣΤΟΙΧΕΙΑ ΤΟΥ ΓΕΝΙΚΟΥ ΝΟΣΟΚΟΜΕΙΟΥ ΑΜΑΛΙΑΔΑΣ

4.1. Χρηματοδότηση Νοσοκομείων

Μέχρι το τέλος της δεκαετίας του '70 η κύρια πηγή χρηματοδότησης των Δημοσίων Νοσοκομείων ήταν η Κοινωνική Ασφάλιση. Τα ταμεία χρηματοδότησαν τα νοσοκομεία βάσει των ημερήσιων νοσηλείων.

Από τις αρχές της δεκαετίας του '80 καθιερώθηκε στη χώρα μας το κλειστό νοσήλιο. Η πολιτική αυτή αποσκοπούσε στο να επιτευχθεί μια ισορροπία στους προϋπολογισμούς των ταμείων και να μειωθεί ο ιδιωτικός τομέας υγείας. Τα αποτελέσματα όμως δεν ήταν τα αναμενόμενα, αφού το κλειστό νοσήλιο ήταν σημαντικά χαμηλότερο από το μέσο πραγματικό ημερήσιο κόστος νοσηλείας. Έτσι, εμφανίστηκε η αύξηση των ελλειμμάτων των νοσοκομείων που είχε ως αποτέλεσμα την αύξηση των κρατικών επιχορηγήσεων. Η διατήρηση αυτής της πολιτικής διογκώνει συνεχώς τις δαπάνες και φυσικά εμποδίζει την ορθολογική κατανομή των νοσοκομειακών πόρων.⁶

Σήμερα η κύρια πηγή εσόδων των νοσοκομείων είναι η κρατική επιχορήγηση με ποσοστό 74% και ακολουθούν τα ασφαλιστικά ταμεία που συνεισφέρουν μόνο το 13%, ενώ το υπόλοιπο 13% προέρχεται από άλλες πηγές (δωρεές, κληροδοτήματα, κλπ). Επίσης, ο Ετήσιος Γενικός Προϋπολογισμός του Κράτους εκτός από τις δαπάνες των Υπουργείων περιέχει και δαπάνες των 53 Νομαρχιών, όπου εγγράφονται ειδικά κονδύλια επιχορηγήσεων των δημοσίων νοσοκομείων για μισθοδοσία και λειτουργικά έξοδα.

6. Στ. Παρθένιος «Οργάνωση και Διοίκηση Μονάδων Υγείας», τεύχος III, Καλαμάτα 1977, σελ. 60 - 61

Στη χρηματοδότηση των νοσοκομείων εμπλέκεται και το Υπουργείο Εμπορίου, το οποίο εγκρίνει το ετήσιο πρόγραμμα των προμηθειών των νοσοκομείων σε υγειονομικό ή άλλο υλικό.

Άλλες πηγές χρηματοδότησης των νοσοκομείων είναι οι εισπράξεις από εξέταστρα και λοιπές αμοιβές για παροχή υπηρεσιών. Οι πρόσοδοι από την ίδια αυτού περιουσία και από την άμεση εξόφληση οφειλών και τη μη άμεση απόδοση κρατήσεων σε ταμεία.

4.2. *Ανάλυση Οικονομικών Στοιχείων του Γ. Ν. Αμαλιάδας*

Στο σημείο αυτό, θα γίνει προσπάθεια ανάλυσης των οικονομικών στοιχείων του Γενικού Νοσοκομείου Αμαλιάδας.

Η ανάλυση των οικονομικών στοιχείων θα στηριχθεί στους υπολογισμούς εσόδων και εξόδων των ετών 2004 - 2005, οι οποίοι απεικονίζουν τα πραγματοποιηθέντα αποτελέσματα της εκτέλεσης του προϋπολογισμού.⁷

4.2.1. Έξοδα Γ. Ν. Αμαλιάδας

Με την βοήθεια των παρακάτω πινάκων, βλέπουμε τις ποσοστιαίες μεταβολές που σημειώθηκαν ανά κατηγορία εξόδων για τα έτη 2004 και 2005.

7. Τμήμα Οικονομικού, «Εσοδα - Έξοδα Γ. Ν. Αμαλιάδας»
Αμαλιάδα έτη 2004 - 2005

**ΑΝΑΛΟΓΙΚΟΣ ΠΙΝΑΚΑΣ ΚΑΤΑ ΚΑΤΗΓΟΡΙΑ ΕΞΟΔΩΝ
ΓΙΑ ΤΑ ΕΤΗ 2004 - 2005
ΠΙΝΑΚΑΣ 7**

ΚΑΤΗΓΟΡΙΕΣ ΕΞΟΔΩΝ	2004		2005	
	ΠΟΣΟ ΕΥΡΩ	ΠΟΣΟΣΤΟ %	ΠΟΣΟ ΕΥΡΩ	ΠΟΣΟΣΤΟ %
ΜΙΣΘΟΔΟΣΙΑ	6.064,40	0,87	9.378,03	1,03
ΦΑΡΜΑΚΑ	238.758,71	34,45	369.015,37	40,59
ΥΓΕΙΟΝΟΜΙΚΟ ΥΛΙΚΟ	187.246,96	27,01	214.623,80	23,60
ΟΡΘΟΠΕΔΙΚΑ, ΠΡΟΣΘΕ- ΤΙΚΑ ΚΑΙ ΛΟΙΠΑ ΥΛΙΚΑ ΑΝΑΠΗΡΩΝ	46.604,67	6,72	65.701,79	7,22
ΤΡΟΦΙΜΑ	107.361,59	15,49	115.868,88	12,74
ΚΑΥΣΙΜΑ	47.471,84	6,84	51.295,23	5,64
ΠΑΓΙΟΣ ΕΞΟΠΛΙΣΜΟΣ	32.683,03	4,71	48.878,01	5,37
ΕΠΙΣΚΕΥΕΣ ΚΑΙ ΣΥΝΤΗΡΗΣΗ	26.856,34	3,87	34.307,41	3,77
ΣΥΝΟΛΟ	693.047,54	100	909.068,52	100

ΠΗΓΗ: Ίδια Έρευνα

Σύμφωνα με τα στοιχεία του πίνακα διαπιστώνουμε τα ακόλουθα:

- Το μεγαλύτερο ποσοστό επί του συνόλου των δαπανών για το έτος 2004 κατέχει το υγειονομικό υλικό με ποσοστό 27,01% και το έτος 2005 το μεγαλύτερο ποσοστό κατέχουν τα φάρμακα με ποσοστό 40,59%.
- Την εξεταζόμενη περίοδο παρατηρείται συνεχής αύξηση του υγειονομικού υλικού κατά 27.376,84 Ευρώ σε σύγκριση με το έτος 2004. Επίσης σημαντική αύξηση παρατηρείται και στα φάρμακα κατά 130.256,66 Ευρώ κατά το έτος 2005.
- Σημαντικά ποσοστά κατέχουν τα έξοδα για τρόφιμα και ορθοπεδικά, προσθετικά και λοιπά υλικά αναπήρων τα οποία παρουσιάζουν αύξηση την εξεταζόμενη περίοδο. Το έτος 2005 συγκριτικά με το έτος 2004 οι δαπάνες για τρόφιμα αυξάνονται κατά 8.507,29 Ευρώ. Την ίδια περίοδο

οι δαπάνες για ορθοπεδικά, προσθετικά και λοιπά υλικά αναπήρων αυξάνονται κατά 19.097,12 Ευρώ.

- Το μικρότερο ποσοστό επί του συνόλου των δαπανών τα έτη 2004 και 2005 κατέχουν τα έξοδα για μισθοδοσία με ποσοστό 0,87%. Τα έξοδα αυτής της κατηγορίας το έτος 2004 αυξάνονται κατά 3.313,63 Ευρώ.
- Συγκριτικά το σύνολο των εξόδων του Νοσοκομείου το έτος 2005 σε σχέση με το έτος 2004 παρατηρούμε αύξηση κατά 216.020,98 Ευρώ.

4.2.2. Έσοδα του Γ. Ν. Αμαλιάδας

Στον παρακάτω πίνακα απεικονίζονται τα έσοδα του Γ. Ν. Αμαλιάδας για τα έτη 2004 και 2005.

ΑΝΑΛΟΓΙΚΟΣ ΠΙΝΑΚΑΣ ΚΑΤΑ ΚΑΤΗΓΟΡΙΑ ΕΣΟΔΩΝ ΓΙΑ ΤΑ ΕΤΗ 2004 - 2005 ΠΙΝΑΚΑΣ 8

ΚΑΤΗΓΟΡΙΕΣ ΕΣΟΔΩΝ	2004		2005	
	ΠΟΣΟ ΕΥΡΩ	ΠΟΣΟΣΤΟ %	ΠΟΣΟ ΕΥΡΩ	ΠΟΣΟΣΤΟ %
ΕΠΙΧ/ΣΕΙΣ ΓΙΑ ΔΑΠΑΝΕΣ ΜΙΣΘΟΔΟΣΙΑΣ ΠΡΟΣΩΠΙΚΟΥ	114.146,00	16,47	185.300,00	20,38
ΝΟΣΗΛΕΙΑ ΣΕ ΦΑΡΜΑΚΑ	473.660,25	68,34	515.154,72	56,66
ΛΟΙΠΑ ΕΣΟΔΑ ΑΠΟ ΠΡΟΣΦΟΡΑ ΥΓΕΙΟΝΟΜΙΚΩΝ ΥΠΗΡΕΣΙΩΝ ΠΡΟΕΡΧΟΜΕΝΑ ΑΠΟ ΠΛΗΡΩΜΕΣ ΙΔΙΩΤΩΝ	44.263,70	6,38	46.419,62	5,10
ΛΟΙΠΑ ΕΣΟΔΑ	48.896,09	7,05	56.552,33	6,22
ΣΥΝΟΛΟ	680.956,04	98,25	803.426,67	88,37
ΠΡΟΣΤΙΘΕΤΑΙ ΤΑΜΕΙΑΚΟ ΥΠΟΛΟΙΠΟ ΤΗΣ ΟΙΚΟΝΟΜΙΚΗΣ ΧΡΗΣΗΣ ΤΟΥ ΕΤΟΥΣ 2003 - 2004	12.091,50	1,74	105.641,85	11,62
ΓΕΝΙΚΟ ΣΥΝΟΛΟ	693.047,54	100	909.068,52	100

Πηγή: Ίδια Έρευνα

Παρατήρηση: Τα έσοδα πρέπει να είναι ισοσκελισμένα με τα έξοδα. Γι' αυτό προστίθεται το ταμειακό υπόλοιπο (η διαφορά) στα έσοδα, για να είναι ίσα με τα έξοδα.

Με βάση τα στοιχεία του παραπάνω πίνακα, συμπεραίνουμε τα εξής:

- Το μεγαλύτερο ποσοστό επί του συνόλου των εσόδων και τα δύο συγκρινόμενα έτη, κατέχουν τα έσοδα από νοσήλια, φάρμακα και εξετάσεις με ποσοστό 68,34 % το έτος 2004 και 56,66 % το έτος 2005. Την εξεταζόμενη περίοδο παρατηρείται συνεχής αύξηση των εσόδων από τα νοσήλια - φάρμακα - εξετάσεις και συγκεκριμένα το έτος 2005 σημειώνεται αύξηση κατά 41.494,47 Ευρώ σε σχέση με το έτος 2004.
- Σημαντικά ποσοστά κατέχουν οι επιχορηγήσεις μισθοδοσίας με ποσοστό 16,47 % το έτος 2004 και 20,38 % το έτος 2005. Συγκριτικά το έτος 2005 σε σχέση με το 2004 οι επιχορηγήσεις μισθοδοσίας αυξήθηκαν κατά 71.154,00 Ευρώ.
- Τα μικρότερα ποσοστά κατέχουν τα έσοδα από προσφορά υγειονομικών υπηρεσιών και το ταμειακό υπόλοιπο, με 6,38 % και 1,74 % αντίστοιχα το 2004, ενώ 5,10 % και 11,62 % το έτος 2005. Το έτος 2005 συγκριτικά με το έτος 2004 για το ταμειακό υπόλοιπο παρατηρούμε αύξηση κατά 93.550,35 Ευρώ. Τα έσοδα από προσφορά υγειονομικών υπηρεσιών αυξήθηκαν κατά 2.155,92 Ευρώ.

ΣΥΜΠΕΡΑΣΜΑΤΑ

Από την ανάλυση των παραπάνω προέκυψαν τα εξής συμπεράσματα:

- ✓ Η θέση στην οποία είναι εγκαταστημένο το Γ. Ν. Αμαλιάδας θεωρείται η πιο κατάλληλη για την πόλη της Αμαλιάδας, διότι δεν βρίσκεται στο κέντρο της πόλης με συνέπεια να αποφεύγεται ο θόρυβος και η στενότητα χώρου.
- ✓ Πλεονεκτεί ακόμη στο ότι υπάρχει άμεση πρόσβαση στο Νοσοκομείο όλων των κατοίκων της πόλης, αφού από το κέντρο της πόλης η απόσταση είναι μικρή.
- ✓ Το Νοσοκομείο αποτελείται από δύο κτίρια, γεγονός που δεν διευκολύνει τη λειτουργία του.
- ✓ Ο χώρος αναμονής των Ε. Ι. είναι ενιαίος με αποτέλεσμα να επικρατεί σύγχυση και να μην υπάρχει ομαλή ροή των ασθενών στα Ε. Ι.
- ✓ Υπάρχουν παντού προειδοποιητικές πινακίδες για να διευκολύνουν τους πελάτες - ασθενείς, τους συνοδούς τους και το υπόλοιπο κοινό.
- ✓ Υπάρχουν τμήματα που προβλέπονται από τον οργανισμό, αλλά δεν λειτουργούν στο Νοσοκομείο, όπως το Τμήμα Πληροφορικής - Οργάνωσης, Βιοϊατρικής Τεχνολογίας, λόγω του ότι δεν έχουν καλυφθεί οι θέσεις.
- ✓ Υπάρχουν ειδικότητες στο Ιατρικό, στο Νοσηλευτικό και στο Διοικητικό Προσωπικό που είναι τελειώς κενές. Αξίζει να σημειώσουμε ότι η έλλειψη αυτή ειδικοτήτων δεν εμποδίζει τη ροή και την λειτουργία του Νοσοκομείου. Η κάλυψη όμως αυτών των θέσεων θα βοηθήσει το Νο-

σοκομείο να λειτουργεί με τη μέγιστη δυνατή απόδοση και χωρίς προβλήματα.

- ✓ Όσον αφορά τα έξοδα και τα έσοδα του Νοσοκομείου παρατηρούμε ότι το μεγαλύτερο ποσοστό των εξόδων δαπανάται για το υγειονομικό υλικό, ενώ το μεγαλύτερο ποσοστό των εσόδων προέρχεται από τα νοσήλια, τα φάρμακα και τις εξετάσεις.

ΠΡΟΤΑΣΕΙΣ

Το Νοσοκομείο της Αμαλιάδας είναι ένα μικρό Νοσοκομείο, το οποίο αντιμετωπίζει αρκετά προβλήματα σε σύγκριση με ότι συμβαίνει στα Νοσοκομεία άλλων μεγαλύτερων πόλεων.

- ✓ Γι' αυτό λοιπόν απαιτείται πρόσληψη ειδικευμένου προσωπικού σε όλες τις υπηρεσίες.
- ✓ Χρειάζεται καλύτερη οργάνωση και εξοπλισμός των χειρουργείων έτσι ώστε να μπορούν να αντιμετωπισθούν στο Νοσοκομείο σοβαρότερα περιστατικά.
- ✓ Απαιτείται εμπλουτισμός με νέα σύγχρονα ιατρικά μηχανήματα.
- ✓ Πρέπει να γίνει καλύτερη αξιοποίηση του κτιρίου του Γ. Ν. Αμαλιάδας και τέλος
- ✓ Πρέπει να ζητηθούν μεγαλύτερα κονδύλια από το Υπουργείο Υγείας και Κοινωνικής Αλληλεγγύης και από την Υγειονομική Περιφέρεια Δυτικής Ελλάδας, στην οποία υπάγεται ο Νομός Ηλείας, για την κάλυψη των διάφορων αναγκών του Νοσοκομείου, έτσι ώστε το Γ. Ν. Αμαλιάδας να λειτουργεί χωρίς σημαντικά προβλήματα και με την μέγιστη απόδοση.

ΒΙΒΛΙΟΓΡΑΦΙΑ

- Ν. 1397/1983 «Εθνικό Σύστημα Υγείας»
- Τμήμα Οικονομικού, «Έσοδα - Έξοδα Γ. Ν. Αμαλιάδας», 2006
- Τμήμα Κίνησης Ασθενών, «Νοσολογική Κίνηση Γ. Ν. Αμαλιάδας», 2006
- Τμήμα Προσωπικού, «Κατηγορίες Προσωπικού Γ. Ν. Αμαλιάδας»
- Στ. Παρθένιος «Οργάνωση και Διοίκηση Μονάδων Υγείας», τεύχος ΙΙΙ, Καλαμάτα 1977, σελ. 60 - 61
- Γιώργος Ι. Στάθης, «Διάλογοι για το ΝΟΣΟΚΟΜΕΙΑΚΟ MANAGEMENT», ΑΘΗΝΑ, Β΄ Έκδοση - Νοέμβριος 2002