



ΤΕΧΝΟΛΟΓΙΚΟ ΕΚΠΑΙΔΕΥΤΙΚΟ
ΙΔΡΥΜΑ ΚΑΛΑΜΑΤΑΣ

ΣΧΟΛΗ ΔΙΟΙΚΗΣΗΣ ΟΙΚΟΝΟΜΟΙΑΣ

ΤΜΗΜΑ ΜΟΝΑΔΩΝ ΥΓΕΙΑΣ ΚΑΙ ΠΡΟΝΟΙΑΣ

ΠΤΥΧΙΑΚΗ ΕΡΓΑΣΙΑ

«ΑΞΙΟΛΟΓΗΣΗ ΤΗΣ ΛΕΙΤΟΥΡΓΙΑΣ ΤΩΝ
ΠΑΙΔΙΚΩΝ ΧΩΡΙΩΝ SOS
Η ΠΕΡΙΠΤΩΣΗ ΤΟΥ ΠΑΙΔΙΚΟΥ ΧΩΡΙΟΥ SOS
ΒΑΡΗΣ»

ΣΠΟΥΔΑΣΤΡΙΕΣ: ΜΑΝΩΛΟΠΟΥΛΟΥ ΧΡΙΣΤΙΝΑ
ΨΑΡΡΑ ΕΙΡΗΝΗ

ΕΠΙΒΛΕΠΩΝ: ΜΠΙΤΣΑΝΗΣ ΠΑΝΑΓΙΩΤΗΣ, MSc,
Εργαστηριακός συνεργάτης

Καλαμάτα 2007

*Η παρούσα εργασία αφιερώνεται στις οικογένειές
μας για την στήριξή τους στα φοιτητικά μας
χρόνια*

ΠΕΡΙΕΧΟΜΕΝΑ

ΕΙΣΑΓΩΓΗ.....	1
ΚΕΦΑΛΑΙΟ 1 ΙΣΤΟΡΙΚΗ ΑΝΑΔΡΟΜΗ	
1.1 ΕΝΑ ΒΗΜΑ ΠΡΙΝ ΤΗΝ ΙΔΕΑ ΤΩΝ ΠΑΙΔΙΚΩΝ ΧΩΡΙΩΝ SOS.....	3
1.2 ΟΙ ΠΡΟΓΟΝΟΙ ΤΗΣ ΙΔΕΑΣ.....	4
1.3 Ο ΙΔΡΥΤΗΣ ΤΩΝ ΠΑΙΔΙΚΩΝ ΧΩΡΙΩΝ SOS.....	6
1.4 ΙΔΡΥΣΗ ΚΑΙ ΕΞΕΛΙΞΗ ΤΩΝ ΠΑΙΔΙΚΩΝ ΧΩΡΙΩΝ SOS ΠΑΓΚΟΣΜΙΩΣ.....	9
1.5 ΙΔΡΥΣΗ ΚΑΙ ΕΞΕΛΙΞΗ ΤΩΝ ΠΑΙΔΙΚΩΝ ΧΩΡΙΩΝ SOS ΣΤΗΝ ΕΛΛΑΔΑ.....	14
ΚΕΦΑΛΑΙΟ 2 ΤΑ ΠΑΙΔΙΚΑ ΧΩΡΙΑ SOS ΠΑΓΚΟΣΜΙΩΣ	
2.1 Η ΑΠΟΣΤΟΛΗ ΤΩΝ ΠΑΙΔΙΚΩΝ ΧΩΡΙΩΝ SOS ΣΕ ΟΛΟ ΤΟΝ ΚΟΣΜΟ.....	16
2.1.1 Το όραμά τους.....	17
2.1.2 Ο πυρήνας των υπηρεσιών τους.....	18
2.1.3 Οι υπηρεσίες και τα προγράμματα των Παιδικών Χωριών SOS παγκοσμίως.....	19
2.2 ΝΟΜΙΚΕΣ ΒΑΣΕΙΣ ΓΙΑ ΤΟ ΜΟΝΤΕΛΟ ΠΑΙΔΙΚΗΣ ΦΡΟΝΤΙΔΑΣ SOS.....	20
2.3 ΣΥΝΗΓΟΡΙΑ ΓΙΑ ΤΑ ΔΙΚΑΙΩΜΑΤΑ ΤΩΝ ΠΑΙΔΙΩΝ.....	22
2.4 ΤΟΠΙΚΑ ΡΙΖΩΜΕΝΟΙ ΕΘΝΙΚΟΙ ΣΥΝΕΤΑΙΡΙΣΜΟΙ.....	23
2.5 ΠΑΓΚΟΣΜΙΑ ΑΝΘΡΩΠΙΝΗ ΠΗΓΗ ΑΝΑΠΤΥΞΗΣ.....	24
2.5.1 Αφοσιωμένοι συνάδελφοι – Δεσμευμένοι φίλοι και συνέταιροι.....	26
2.5.2 Αθλητική και κοινωνική υπευθυνότητα.....	26
2.6 ΕΝΔΥΝΑΜΩΣΗ ΤΟΥ ΜΟΝΤΕΛΟΥ ΦΡΟΝΤΙΔΑΣ ΜΕ ΒΑΣΗ ΤΗΝ ΟΙΚΟΓΕΝΕΙΑ.....	28
2.6.1 Προστασία παιδιού.....	29

2.7	ΙΣΧΥΡΟΠΟΙΗΣΗ ΤΩΝ ΟΙΚΟΓΕΝΕΙΩΝ ΝΑ ΓΙΝΟΥΝ ΑΥΤΟΔΥΝΑΜΕΣ.....	30
2.7.1	Κοινωνικά κέντρα.....	31
2.7.2	Η εμπλοκή της κοινότητας.....	32
2.7.3	Μόρφωση, ένα κλειδί για την ισχυροποίηση της οικογένειας.....	33
2.8	ΕΙΣΟΔΗΜΑ ΚΑΙ ΕΞΟΔΑ ΤΗΣ ΔΙΕΘΝΟΥΣ ΕΝΩΣΗΣ SOS ΚΑΙ ΚΑΤΑΜΕΡΙΣΜΟΣ ΣΤΑ ΠΑΙΔΙΚΑ ΧΩΡΙΑ SOS ΓΙΑ ΤΟ 2004.....	34

ΚΕΦΑΛΑΙΟ 3 ΘΕΣΜΙΚΟ ΠΛΑΙΣΙΟ ΠΑΙΔΙΚΩΝ ΧΩΡΙΩΝ SOS ΕΛΛΑΔΟΣ

3.1	ΝΟΜΟΘΕΣΙΑ ΤΩΝ ΠΑΙΔΙΚΩΝ ΧΩΡΙΩΝ SOS.....	40
3.2	ΚΑΤΑΣΤΑΤΙΚΟ ΤΩΝ ΠΑΙΔΙΚΩΝ ΧΩΡΙΩΝ SOS.....	41
3.2.1	Σύσταση – Έδρα – Επωνυμία.....	41
3.2.2	Σκοπός.....	41
3.3	ΤΑ ΜΕΛΗ ΤΟΥ ΣΩΜΑΤΕΙΟΥ.....	43
3.3.1	Στέρηση ψήφου.....	44
3.3.2	Αποχώρηση μελών.....	44
3.3.3	Διαγραφή μελών.....	44
3.4	ΔΙΟΙΚΗΤΙΚΟ ΣΥΜΒΟΥΛΙΟ.....	45
3.4.1	Τα μέλη του Διοικητικού Συμβουλίου.....	46
3.5	ΓΕΝΙΚΗ ΣΥΝΕΛΕΥΣΗ.....	49
3.5.1	Γενικά.....	49
3.5.2	Αρμοδιότητες Γενικής Συνέλευσης.....	49
3.5.3	Πειθαρχικές Διατάξεις.....	50
3.6	ΟΙ ΠΟΡΟΙ ΤΟΥ ΣΩΜΑΤΕΙΟΥ.....	50

ΚΕΦΑΛΑΙΟ 4 ΑΝΑΠΤΥΞΗ ΤΩΝ ΠΑΙΔΙΚΩΝ ΧΩΡΙΩΝ SOS

4.1 ΤΑ ΠΑΙΔΙΚΑ ΧΩΡΙΑ SOS ΚΑΙ ΟΙ ΑΡΧΕΣ ΤΟΥΣ.....	52
4.2 ΟΙ ΔΟΜΕΣ ΤΟΥ ΟΡΓΑΝΙΣΜΟΥ ΤΩΝ ΠΑΙΔΙΚΩΝ ΧΩΡΙΩΝ SOS ΕΛΛΑΔΟΣ.....	55
4.2.1 Παιδικό Χωριό SOS Βάρης.....	57
4.2.2 Παιδικό Χωριό SOS Πλαγιάριου Θεσσαλονίκης.....	58
4.2.3 Παιδικό Χωριό SOS Θράκης.....	58
4.2.4 Στέγη Νέων Αθήνας.....	59
4.2.5 Στέγη Νέων Πλαγιάριου Θεσσαλονίκης.....	60
4.2.6 Κέντρο πρόληψης και θεραπείας για το παιδί και την οικογένειά του στην Κυψέλη Αττικής.....	60
4.2.7 Ξενώνας για εφήβους με εναντιωματική συμπεριφορά στο Χαλάνδρι Αττικής.....	62
4.2.8 Συμβουλευτικό κέντρο παιδιού και οικογένειας Θράκης.....	62
4.2.9 Κέντρο Ημέρας για ΑΜΕΑ Θράκης.....	62
4.2.10 Κοινωνικό Κέντρο Καλαμάτας.....	63
4.3 ΟΡΓΑΝΩΣΗ ΚΑΙ ΛΕΙΤΟΥΡΓΙΑ ΤΩΝ ΔΟΜΩΝ.....	64
4.4 ΠΡΟΫΠΟΘΕΣΕΙΣ ΕΙΣΑΓΩΓΗΣ ΠΑΙΔΙΩΝ ΣΤΑ ΠΑΙΔΙΚΑ ΧΩΡΙΑ SOS.....	68
4.4.1 Διαδικασία εισαγωγής παιδιών.....	69
4.5 Η ΜΗΤΕΡΑ SOS.....	67
4.5.1 Προϋποθέσεις για την ένταξη του ρόλου της Μητέρας στα Παιδικά Χωριά SOS.....	67
4.5.2 Η σημασία του ρόλου της Μητέρας SOS.....	70
4.5.3 Οι παροχές των απασχολούμενων Μητέρων SOS.....	71
4.6 ΑΠΟΤΕΛΕΣΜΑΤΑ ΧΡΗΣΕΩΣ ΤΩΝ ΠΑΙΔΙΚΩΝ ΧΩΡΙΩΝ SOS ΕΛΛΑΔΟΣ ΓΙΑ ΤΟ 2005 – 2006.....	71

ΚΕΦΑΛΑΙΟ 5 ΑΞΙΟΛΟΓΗΣΗ ΤΗΣ ΛΕΙΤΟΥΡΓΙΑΣ ΤΟΥ ΠΑΙΔΙΚΟΥ ΧΩΡΙΟΥ SOS

5.1	ΙΔΡΥΣΗ ΤΟΥ ΠΑΙΔΙΚΟΥ ΧΩΡΙΟΥ SOS ΒΑΡΗΣ.....	76
5.2	ΤΟΠΟΘΕΣΙΑ ΚΑΙ ΠΕΡΙΒΑΛΛΟΝΤΑΣ ΧΩΡΟΣ ΤΟΥ ΠΑΙΔΙΚΟΥ ΧΩΡΙΟΥ SOS ΒΑΡΗΣ.....	78
5.2.1	Κτιριακή Υποδομή.....	78
5.3	ΤΟ ΠΡΟΣΩΠΙΚΟ.....	80
5.3.1	Διοικητικό Προσωπικό.....	81
5.3.2	Εκπαιδευτικό Προσωπικό.....	82
5.3.3	Βοηθητικό Προσωπικό.....	82
5.4	ΤΑ ΠΡΟΒΛΗΜΑΤΑ ΤΟΥ ΠΑΙΔΙΚΟΥ ΧΩΡΙΟΥ SOS ΒΑΡΗΣ.....	83
5.5	ΔΙΑΧΕΙΡΙΣΗ ΤΩΝ ΟΙΚΟΝΟΜΙΚΩΝ ΤΟΥ ΠΑΙΔΙΚΟΥ ΧΩΡΙΟΥ SOS ΒΑΡΗΣ.....	84
5.5.1	Έσοδα – δωρεές.....	84
5.5.2	Δαπάνες του Παιδικού Χωριού SOS Βάρης.....	86

ΚΕΦΑΛΑΙΟ 6 ΑΠΟΤΕΛΕΣΜΑΤΑ ΤΗΣ ΕΡΕΥΝΑΣ

6.1	ΜΕΘΟΔΟΛΟΓΙΑ ΕΡΕΥΝΑΣ.....	89
6.2	ΠΑΡΟΥΣΙΑΣΗ ΑΠΟΤΕΛΕΣΜΑΤΩΝ.....	89
	ΣΥΜΠΕΡΑΣΜΑΤΑ-ΠΡΟΤΑΣΕΙΣ.....	116
	ΠΑΡΑΡΤΗΜΑ.....	122

ΠΕΡΙΕΧΟΜΕΝΑ ΠΙΝΑΚΩΝ

Πίνακας 2.1	Αριθμός προγραμμάτων / Υπηρεσιών και Ατόμων της Διεθνούς Ένωσης SOS υπό την υποστήριξή τους.....	20
Πίνακας 4.1	Αριθμός απασχολούμενων του Οργανισμού SOS ανά δομή.....	67
Πίνακας 5.1	Δαπάνες του Παιδικού Χωριού SOS Βάρης για το έτος 2006.....	86
Πίνακας 6.1	Η ηλικία των Μητέρων SOS.....	90
Πίνακας 6.2	Τόπος καταγωγής των Μητέρων SOS.....	91
Πίνακας 6.3	Οικογενειακή Κατάσταση των Μητέρων SOS.....	92
Πίνακας 6.4	Λόγοι απασχόλησης των Μητέρων SOS.....	93
Πίνακας 6.5	Απασχόληση των Μητέρων SOS κάπου αλλού αντίστοιχα	93
Πίνακας 6.6	Η ικανοποίηση των Μητέρων SOS από τις αποδοχές τους.....	94
Πίνακας 6.7	Το χρονικό διάστημα απασχόλησης των Μητέρων SOS ανά κατηγορία (θεία / μητέρα).....	95
Πίνακας 6.8	Σχέση μεταξύ των Μητέρων SOS.....	96
Πίνακας 6.9	Ασχολίες των Μητέρων SOS στον ελεύθερο χρόνο τους.....	97
Πίνακας 6.10	Αριθμός παιδιών ανά οικογένεια.....	98
Πίνακας 6.11	Μέσος όρος ηλικίας παιδιών ανά οικογένεια.....	98
Πίνακας 6.12	Αριθμός σε αγόρια και κορίτσια ανά οικογένεια.....	99
Πίνακας 6.13	Διαφορές συμπεριφορών μεταξύ αγοριών και κοριτσιών.....	101
Πίνακας 6.14	Αριθμός σε μοναχοπαίδια και αδέρφια ανά οικογένεια.....	102
Πίνακας 6.15	Κατηγορίες φυσικών αδελφών.....	104
Πίνακας 6.16	Το καθημερινό πρόγραμμα των παιδιών.....	105
Πίνακας 6.17	Αντικατάσταση της πραγματικής Μητέρας.....	106
Πίνακας 6.18	Οι ανάγκες που υποστηρίζουν οι Μητέρες SOS.....	107
Πίνακας 6.19	Ειδικευμένοι για την στήριξη των παιδιών.....	108
Πίνακας 6.20	Προβλήματα των Μητέρων SOS όσον αφορά τα παιδιά.....	108

Πίνακας 6.21	Προβλήματα των Μητέρων SOS όσον αφορά τις ίδιες.....	109
Πίνακας 6.22	Η κοινωνικοποίηση των παιδιών.....	109
Πίνακας 6.23	Προτάσεις των Μητέρων SOS για την εύκολη κοινωνικοποίηση των παιδιών.....	110
Πίνακας 6.24	Προβλήματα από την ένταξη ενός νέου παιδιού στην οικογένεια.....	111
Πίνακας 6.25	Οι συνθήκες του περιβάλλοντος του Παιδικού Χωριού SOS Βάρης.....	111
Πίνακας 6.26	Η υλικοτεχνική υποδομή του Παιδικού Χωριού SOS Βάρης.....	112
Πίνακας 6.27	Προβλήματα του Παιδικού Χωριού SOS Βάρης όσον αφορά τις συνθήκες του περιβάλλοντος και την υλικοτεχνική υποδομή.....	114
Πίνακας 6.28	Προτάσεις των Μητέρων SOS για τις συνθήκες του περιβάλλοντος και της υλικοτεχνικής υποδομής του Παιδικού Χωριού SOS Βάρης.....	115

ΠΕΡΙΕΧΟΜΕΝΑ ΣΧΗΜΑΤΩΝ-ΔΙΑΓΡΑΜΜΑΤΩΝ

Σχήμα 3.1	Η σημερινή σύνθεση του Διοικητικού Συμβουλίου	48
Σχήμα 4.1	Η διάρθρωση του Οργανισμού SOS	64
Κυκλικό διάγραμμα 4.2	Ποσοστό πηγών παραπομπής παιδιών στον Οργανισμό SOS	68
Σχήμα 5.1	Οι σημαντικοί σταθμοί του Παιδικού Χωριού SOS Βάρης	77
Κυκλικό Διάγραμμα 6.1	Ποσοστό της ηλικίας των Μητέρων SOS	90
Κυκλικό Διάγραμμα 6.2	Τόπος καταγωγής των Μητέρων SOS.....	91
Κυκλικό Διάγραμμα 6.3	Η οικογενειακή κατάσταση των Μητέρων SOS	92
Κυκλικό Διάγραμμα 6.4	Ποσοστό απασχόλησης των Μητέρων SOS κάπου αλλού αντίστοιχα.....	94
Ραβδόγραμμα 6.5	Το χρονικό διάστημα απασχόλησης των Μητέρων ανά κατηγορία.....	96
Κυκλικό Διάγραμμα 6.6	Σχέση Μητέρων SOS.....	97
Ραβδόγραμμα 6.7	Μέσος όρος ηλικίας παιδιών ανά οικογένεια	99
Ραβδόγραμμα 6.8	Αριθμός αγοριών και κοριτσιών ανά οικογένεια.....	100
Κυκλικό Διάγραμμα 6.9	Ποσοστό σε αγόρια και κορίτσια	100
Ραβδόγραμμα 6.10	Αριθμός σε μοναχοπαιδιά και αδέρφια ανά οικογένεια.....	103
Κυκλικό Διάγραμμα 6.11	Ποσοστό σε μοναχοπαιδιά και αδέρφια.....	103
Ραβδόγραμμα 6.12	Κατηγορίες φυσικών αδελφών.....	104
Κυκλικό Διάγραμμα 6.13	Ποσοστό αντικατάστασης της πραγματικής μητέρας ..	106
Κυκλικό Διάγραμμα 6.14	Συνθήκες περιβάλλοντος του Παιδικού Χωριού SOS Βάρης	112
Κυκλικό Διάγραμμα 6.15	Η υλικοτεχνική υποδομή του Παιδικού Χωριού SOS Βάρης	113

ΕΙΣΑΓΩΓΗ

Η Πτυχιακή Εργασία έχει θέμα: “Αξιολόγηση της Λειτουργίας των Παιδικών Χωριών SOS” και δίνεται ιδιαίτερη έμφαση στην περίπτωση του Παιδικού Χωριού SOS Βάρης. Στόχος της παρούσας εργασίας είναι να αποδειχθεί ότι τα Παιδικά Χωριά SOS είναι ένας θεσμός, ο οποίος με ποικίλες προσπάθειες βοηθάει και φροντίζει παιδιά που το έχουν ανάγκη. Η ιδιαιτερότητα και ο σκοπός των Παιδικών Χωριών SOS είναι να μην ιδρυματικοποιούνται τα παιδιά και αυτό το προσπαθούν με τη δημιουργία των οικογενειών SOS (σπίτι, αδέρφια, μητέρα, χωριό). Υποθέτουμε ότι τα Παιδικά Χωριά SOS επιτυγχάνουν το σκοπό αυτό.

Η εργασία είναι δομημένη σε 6 κεφάλαια. Το 1^ο κεφάλαιο αναφέρεται στην Ιστορική Αναδρομή, η οποία περιλαμβάνει την ίδρυση καθώς και την εξέλιξη των Παιδικών Χωριών SOS παγκοσμίως και στην Ελλάδα. Το 2^ο κεφάλαιο παρουσιάζει την εικόνα των Παιδικών Χωριών SOS παγκοσμίως. Αναφέρονται τα προγράμματα και οι υπηρεσίες τους καθώς και το όραμά τους. Στο 3^ο κεφάλαιο της εργασίας περιλαμβάνεται το θεσμικό πλαίσιο των Παιδικών Χωριών SOS Ελλάδος, όπου αναλύονται η νομοθεσία και το καταστατικό τους. Φτάνοντας στο 4^ο κεφάλαιο αναλύονται τα προγράμματα και οι υπηρεσίες των Παιδικών Χωριών SOS στην Ελλάδα καθώς και τα αποτελέσματα χρήσεως 2005-2006. Στο 5^ο κεφάλαιο παρουσιάζεται η αξιολόγηση της λειτουργίας του Παιδικού Χωριού SOS Βάρης, όπου αναλύονται η ίδρυση του Παιδικού Χωριού SOS Βάρης, η κτιριακή υποδομή, το προσωπικό, η διαχείριση των οικονομικών καθώς και τα προβλήματα που αντιμετωπίζει. Στο 6^ο κεφάλαιο παρουσιάζονται τα αποτελέσματα της έρευνας που προκύπτουν από το ερωτηματολόγιο, όπου αναλύονται τα στοιχεία των Μητέρων SOS, τα στοιχεία των παιδιών SOS, τα προβλήματα που αντιμετωπίζουν καθώς και οι προτάσεις των Μητέρων SOS.

Η μεθοδολογία που ακολουθήθηκε στο 5^ο και στο 6^ο κεφάλαιο βασίζεται σε δομημένα ερωτηματολόγια που αποτελούνται από ανοιχτού, κλειστού και ημιανοιχτού τύπου ερωτήσεων καθώς και σε συνεντεύξεις από διάφορους υπαλλήλους των υπηρεσιών των Παιδικών Χωριών SOS Ελλάδος.

Όσον αφορά τα υπόλοιπα κεφάλαια, λόγω έλλειψης ελληνικής βιβλιογραφίας οι πηγές που χρησιμοποιήθηκαν είναι πρωτογενείς και δευτερογενείς και περιορίστηκαν στο Internet, σε έντυπα και περιοδικά από την Διοικητική Υπηρεσία και σε μία συνοπτική έκθεση από το Εθνικό Κέντρο Κοινωνικών Ερευνών (ΕΚΚΕ) και συγκεκριμένα από το Ινστιτούτο Κοινωνικής Πολιτικής.

Η έρευνα επικεντρώνεται στην αξιολόγηση και λειτουργία των Παιδικών Χωριών SOS και συγκεκριμένα του Παιδικού Χωριού SOS Βάρης. Δεν ήταν δυνατή η έρευνα στα υπόλοιπα Παιδικά Χωριά SOS Ελλάδος (π.χ. Θεσσαλονίκη) διότι δεν ήταν εφικτή η παρουσία μας εκεί.

Οι δυσκολίες που συναντήσαμε κατά την εκπόνηση της συγκεκριμένης εργασίας, επικεντρώνονται κυρίως στην έλλειψη ελληνικής βιβλιογραφίας καθώς και στην περιορισμένη συνεργασία με τους υπαλλήλους του οργανισμού SOS.

Ευχαριστούμε τους αρμόδιους υπαλλήλους του Οργανισμού SOS που μας βοήθησαν για την εύρεση πληροφοριών καθώς και τον επιβλέποντα καθηγητή για την σημαντική βοήθειά του, κατά τη διάρκεια της εκπόνησης της συγκεκριμένης εργασίας.

ΚΕΦΑΛΑΙΟ 1 ΙΣΤΟΡΙΚΗ ΑΝΑΔΡΟΜΗ

1.1 ΕΝΑ ΒΗΜΑ ΠΡΙΝ ΤΗΝ ΙΔΕΑ ΤΩΝ ΠΑΙΔΙΚΩΝ ΧΩΡΙΩΝ SOS

Οι ζημιές που είχε επιφέρει ο Β' Παγκόσμιος πόλεμος ήταν ολοφάνερες και προκαλούσαν τρόμο. Αναρίθμητα παιδιά και νέοι κάθε ηλικίας είχαν εμπλακεί σε αυτή τη γιγάντια τραγωδία, σε αυτή την υλική και ηθικοπνευματική καταστροφή που όμοιά της δεν είχε δει ποτέ ο κόσμος. Όλοι αυτοί οι νέοι άνθρωποι βρίσκονταν αντιμέτωποι με τεράστιες για την ηλικία τους απαιτήσεις και δεν ήταν σε θέση ν' ανταποκριθούν σε καμία απ' αυτές.

Αξεπέραστα εμπόδια στο δρόμο τους, τους απέκλειαν κάθε ευκαιρία για πρόοδο και ανάπτυξη. Ο κόσμος όπου ζούσαν, που έπρεπε να αποτελεί το φυσικό τους περιβάλλον για να εξελιχθούν σε άξια μέλη της ανθρώπινης κοινωνίας, ήταν ένας κόσμος στερημένος από κάθε έννοια δικαιοσύνης και ήθους. Στα ερείπια των βομβαρδισμένων πόλεων, στα ομαδικά καταλύματα που στέγαζαν εκατομμύρια αποδιωγμένους και άστεγους πρόσφυγες, κυριαρχούσε άσχημη ατμόσφαιρα.

Η καθοδήγηση για το σχηματισμό μιας δυνατής, ακλόνητης και ολοκληρωμένης προσωπικότητας ήταν φαινόμενο εξαιρετικά σπάνιο. Έλλειπε εντελώς η αίσθηση της έννοιας του καλού και του κακού, στοιχείων που περνάνε κληρονομικά από γενιά σε γενιά. Το μέλλον διαγραφόταν σκοτεινό για τα άτυχα εκείνα παιδιά. Η ανατροπή όλων των αξιών έριχνε κιόλας βαριά τη σκιά της πάνω στα σημαντικά κι αποφασιστικά χρόνια της ζωής τους κι απειλούσε τη μελλοντική τους ύπαρξη.¹

Την επικίνδυνη εκείνη κατάσταση στιγμάτισαν εγκληματολόγοι και κοινωνικοί λειτουργοί, οι οποίοι στήριξαν τις προειδοποιήσεις τους στους πραγματικά ανήσυχους αριθμούς των στατιστικών ερευνών τους. Η μεγάλη μερίδα του λαού όπου υπέφερε από

Πηγή: ¹ ΤΖΕΚΟΖΗ, Ε, ΤΣΙΑΡΔΑΚΑΣ, Ε, *Ο θεσμός των Παιδικών Χωριών SOS*, Πτυχιακή Εργασία, Καλαμάτα, 1996

σκληρή, μεταπολεμική ανέχεια, παρατηρούσε με ανησυχία την κατάσταση που χειροτέρευε συνεχώς, χωρίς να μπορεί να κάνει τίποτα για να διορθώσει τα πράγματα.

Η ιδιωτική καθώς και η κρατική πρωτοβουλία, οι εθνικές και διεθνείς επιτροπές καθώς και οι εκκλησιαστικές οργανώσεις χρησιμοποίησαν κάθε δυνατό μέσο για να διασώσουν τα ξεριζωμένα παιδιά και τους νέους, αν όχι από όλες τις συμφορές, τουλάχιστον από τους κινδύνους που εγκυμονούσε η εγκατάλειψή τους.

Οι οργανώσεις που υπήρχαν και είχαν σαν έργο την βοήθεια και την προστασία των νέων, δεν έφταναν για να ανταποκριθούν στη μεγάλη ζήτηση. Έτσι, έπρεπε να δημιουργηθούν νέες προσωρινές οργανώσεις που θα ξεκινούσαν από το μηδέν.

1.2 ΟΙ ΠΡΟΓΟΝΟΙ ΤΗΣ ΙΔΕΑΣ

Η περίθαλψη των ορφανών και εγκαταλελειμμένων παιδιών μέσα σε ένα περιβάλλον που θα έμοιαζε με το οικογενειακό, ήταν μια σκέψη που πραγματοποιήθηκε για πρώτη φορά σε τέτοια έκταση στον αιώνα μας. Η ιδέα όμως δεν ήταν καινούργια.

Από το τέλος του 17^{ου} αιώνα, ο **Αύγουστος Χέρμαν Φράνκε**, από το Χαλέ της Γερμανίας δοκίμασε να αναθέσει τη φροντίδα ορφανών παιδιών στα χέρια μερικών έμπιστων οικογενειών. Οι προσπάθειές του όμως, ναυάγησαν ύστερα από λίγο γιατί δεν κατάφερε να βρει αρκετές τέτοιες οικογένειες που να του εμπνέουν εμπιστοσύνη. Έτσι, αναγκασμένος από τις περιστάσεις, κατέφυγε στη δεύτερη λύση της περιθάλψεως των ορφανών, τα ορφανοτροφεία. Αυτά πρόσφεραν στα παιδιά όλα τα απαραίτητα: τροφή, εκπαίδευση, καλλιέργεια του ήθους κ.α. Αλλά δεν κατάφερναν να υποκαταστήσουν τη λειτουργία και το ρόλο της οικογένειας, που είναι ζωτικής σημασίας για το παιδί.

Ο **Γιόχαν Χάινριχ Πεσταλότσι** ήθελε να πάρει ορφανά μέσα στην ίδια του την οικογένεια και διάλεξε μερικά παραμελημένα παιδιά για να τα αναθρέψει κοντά του, στο Νάουχοφ της Ελβετίας. Αργότερα, έχτισε στο Στάνς ένα ορφανοτροφείο για άστεγα, εγκαταλελειμμένα παιδιά. Αλλά το αξιόπαινο έργο του δεν συνάντησε παρά ελάχιστη κατανόηση τόσο από την πολιτεία, όσο και από τους κατοίκους της περιοχής.²

Πηγή: ²ΤΖΕΚΟΖΗ, Ε, ΤΣΙΑΡΔΑΚΑΣ, Ε, *Ο θεσμός των Παιδικών.....* ο.π., σ. 3

Ο Πεσταλότσι δεν είχε τις έμφυτες οργανωτικές ικανότητες, που είχε ο Φράνκε. Η αξία του Πεσταλότσι βρίσκεται στη θεωρία του ότι το πρόβλημα των «απόρων» έπρεπε να έρθει σε πρώτο πλάνο και να λυθεί πρώτο αυτό, από όλα τα αλλά κοινωνικά προβλήματα του καιρού του. Όλες του οι προσπάθειες γύρω από την ζωή των φτωχών και ορφανών παιδιών είχαν φύση κοινωνικό-παιδαγωγική και ξεκινούσαν από την διαπίστωση ότι η οικογένεια είναι ο μοναδικός χώρος, όπου είναι δυνατή και μπορεί να πραγματοποιηθεί η αγωγή, στην γενική της έννοια. Γι' αυτό και η κοινωνική περίθαλψη των παιδιών πρέπει να έχει σαν στόχο την ανατροφή τους μέσα σε μια οικογένεια ή σε άλλο παρόμοιο περιβάλλον. Για τον Πεσταλότσι, η κοινωνική πρόνοια για την αγωγή των παιδιών, σήμαινε κάτι περισσότερο από τη «σωτηρία» των κακότυχων μικρών. Είχε ένα προσανατολισμό κοινωνικό-παιδαγωγικό, με κεντρικό πυρήνα σ' αυτή του τη σύλληψη το θεσμό της οικογένειας, την πρωταρχική κοινότητα όπου ο άνθρωπος βρίσκει φροντίδα και αγάπη.

Ένας άλλος γνωστός παιδαγωγός, ο **Γιόχαν Χάινριχ Βίχνερ** ανέλαβε τη φροντίδα μερικών αγοριών στο ίδρυμά του, στο Αμβούργο. Ύστερα από λίγο, ακολούθησαν περισσότερα ιδρύματα και «χωριά» με στόχο την περίθαλψη των άστεγων παιδιών. Μια ομάδα 12-14 αγοριών διαφορετικής ηλικίας σχημάτισαν την «οικογένεια», έμεναν στο δικό τους σπίτι που το έχτισαν εν μέρει εκείνα. Τα ίδια τα παιδιά είχαν έναν «αδελφό» για να επιβλέπει τα πάντα.

Για τον Βίχνερ η μαζική εγκατάσταση των παιδιών σε καταυλισμούς ή ορφανοτροφεία δεν αποτελούσε τη σωστή λύση του προβλήματος. Σε όλη του τη ζωή στάθηκε εχθρός αυτής της ιδέας και την καταπολέμησε με πάθος. Πιστός στις ιδέες του, επιδίωξε να οργανώσει τα δικά του χωριά με βάση τη συμβίωση πολλών ομοειδών οικογενειών.

Η **Εύα Φον Τίλε-Βίνκλερ** υιοθέτησε την ιδέα του Βίχνερ για την οργάνωση των «χωριών» περιθάλψεως. Στα παιδικά ιδρύματα μάζευε 10-15 παιδιά, αγόρια και κορίτσια από βρέφη μερικών μηνών έως εφήβους, έτοιμους να μάθουν και μια τέχνη.³

Πηγή: ³ΤΖΕΚΟΖΗ, Ε, ΤΣΙΑΡΔΑΚΑΣ, Ε, *Ο θεσμός των Παιδικών.....* ο.π., σ. 3

Τη φροντίδα τους είχε μια μοναχή, που τα παιδιά τη φώναζαν «μανούλα» και που έμενε πάντοτε η ίδια, εκτός από σπάνιες περιπτώσεις που χρειαζόταν να αντικατασταθεί.

Ο Φράνκε, ο Πεσταλότσι, ο Βίχνερ και η Εύα Φον Τίλε-Βίνκλερ συγκαταλέγονται ανάμεσα στις μεγαλύτερες προσωπικότητες που διακρίθηκαν στην παιδαγωγική επιστήμη. Μολονότι, οι άλλοι γύρω τους σκέφτονταν πολύ διαφορετικά, αυτοί με την ατελείωτη δουλειά τους, άνοιξαν το δρόμο και απέδειξαν ότι η βοήθεια που προσφέρουν σε όσα παιδιά κατορθώνουν να ξεφύγουν από τα δίχτυα του πεπρωμένου τους, μπορεί να φέρει αποτελέσματα. Πρέπει μόνο να τους δοθεί η ευκαιρία, να ζήσουν μέσα σε ένα κλίμα αγάπης και εμπιστοσύνης, που θα συντελέσει να μειωθεί το αίσθημα έλλειψης των φυσικών γονιών. Η δημιουργία, καθώς και η διατήρηση αυτής της ατμόσφαιρας, είναι και ο πρωταρχικός στόχος των Παιδικών Χωριών SOS.

1.3 Ο ΙΔΡΥΤΗΣ ΤΩΝ ΠΑΙΔΙΚΩΝ ΧΩΡΙΩΝ SOS

Το τέλος του Β΄ Παγκοσμίου Πολέμου, εκτός από τις αποδεκατισμένες χώρες με απώλειες σε έμπυχο και άψυχο υλικό, αποκάλυψε πολλά κοινωνικά προβλήματα που έπρεπε να αντιμετωπιστούν. Ένα από αυτά, ήταν τα ορφανά του πολέμου τα οποία «στοιβάζονταν» σε ιδρύματα και ορφανοτροφεία όπου οι συνθήκες διαμονής ήταν άθλιες.

Το γεγονός αυτό στάθηκε η αφορμή το 1949, για τον Αυστριακό γιατρό Dr Hermann Gmeiner, να εμπνευστεί τη δημιουργία των Παιδικών Χωριών SOS που σκοπό είχαν την προσφορά μακροχρόνιας οικογενειακής φροντίδας σε παιδιά, που για διάφορους λόγους στερούνταν τη δυνατότητα να μεγαλώσουν μαζί με τους φυσικούς τους γονείς.⁴

Πηγή: ⁴ΤΖΕΚΟΖΗ, Ε, ΤΣΙΑΡΔΑΚΑΣ, Ε, *Ο θεσμός.....* ό.π., σ. 3

Ο Hermann Gmeiner γεννήθηκε το 1919 στο Φόραλμπερκ της Αυστρίας και προερχόταν από μεγάλη αγροτική οικογένεια. Μετά το Β΄ Παγκόσμιο πόλεμο αρχίζει τις σπουδές του στην ιατρική ακαδημία του Ίνσμπρουκ και παράλληλα αγωνίζεται για τους νέους. Έτσι, ερχόμενος αντιμέτωπος με τη μιζέρια πολλών ορφανών και άστεγων σκέφτηκε να βρει μια λύση για να βοηθήσει τα παιδιά αυτά. Αλλά γνωρίζοντας την ανεπαρκή φροντίδα που έδειχνε η ιδιωτική και η κρατική πρωτοβουλία καθώς και οι εκκλησιαστικές οργανώσεις στα παιδιά αυτά σκέφτηκε να δημιουργήσει κάτι καλύτερο για το παιδί. Ο ίδιος ο Gmeiner βίωσε την απειλητική απώλεια των οικογενειακών δεσμών. Ο πρόωρος θάνατος της μητέρας του και οι συνέπειές του ήταν αναμφισβήτητα η απαρχή της αναζήτησης για μια λύση. Θέλησε να μεταβιβάσει ότι τον είχε παρηγορήσει .

Έτσι, σκέφτηκε να οργανώσει ένα Παιδικό Χωριό SOS που θα είχε ως βασικό χαρακτηριστικό την οικογενειακή αγωγή. Με τα Παιδικά Χωριά SOS, ο Gmeiner απευθύνθηκε στην πρωταρχική ανάγκη κάθε ανθρώπου, τη λαχτάρα για μια ολοκληρωμένη οικογένεια. Ο Gmeiner ήταν πεπεισμένος ότι ένα οικείο περιβάλλον, όπου τα παιδιά ήταν αντικείμενο σεβασμού και υποστήριξης, δεν θα ωφελούσε μόνο την οικογένεια, αλλά θα είχε θετικό αντίκτυπο και στην κοινωνία. Το είδε αυτό εντέλει ως το μόνο υπαρκτό τρόπο διασφάλισης της ειρήνης, με τις μητέρες ως υποδειγματικές ειρηνοποιούς.

Ο Gmeiner πέτυχε κάτι αξιοσημείωτο. Κατάφερε ουσιαστικά να κινητοποιήσει τους πολίτες, όχι το κράτος, την κυβέρνηση ή μια εξουσία, να επιδείξουν ένα ανθρωπιστικό ενδιαφέρον. Αυτό ήταν ανήκουστο τη δεκαετία του 1950, την εποχή του ξεκινήματος. Αυτή η ιστορική κατάσταση είναι δύσκολο να κατανοηθεί από τη σημερινή σκοπιά, καθώς έχει από τότε αναπτυχθεί μια πραγματική αγορά κοινωνικών προϊόντων, όπου αναρίθμητες ΜΚΟ (Μη Κυβερνητικές Οργανώσεις) συρρέουν για να «αρπάξουν» ένα μερίδιο από την πίτα της δωρεάς του πολίτη.⁵

Πηγή: ⁵ KIRCHEBNER, D., « Ο Hermann Gmeiner, τα Παιδικά Χωριά SOS και η συνέχεια χωρίς τον Ιδρυτή τους», *Τα νέα μας*, Τεύχος Νο 65, 2007, (σ.5-7)

Τα Παιδικά Χωριά SOS, από την ίδρυσή τους μέχρι και σήμερα βασίζονται πρωτίστως στην αβίαστη προθυμία του ατόμου να παρέχει υποστήριξη. Ο Gmeiner αγωνίστηκε, εις βάρος της δικής του προσωπικής ζωής, να δημιουργήσει ένα περιβάλλον, γεμάτο αγάπη και φροντίδα, για τα αδικημένα παιδιά, σαν απάντηση στα ορφανοτροφεία και τα ιδρύματα. Κατάφερε να πείσει για τις προθέσεις του ένα μεγάλο μέρος του πληθυσμού, αρχικά στην Ευρώπη και να μεταδώσει σε κάθε δωρητή-χορηγό το αίσθημα ότι η συμμετοχή του είναι ζωτικής και διαπλαστικής σημασίας. Ακόμη και σήμερα η αποδοχή και η συμπάθεια των ανθρώπων για τα Παιδικά Χωριά SOS αντανακλά την ισχυρή αίσθηση της αναγνώρισης μέσα τους.

Ο Gmeiner ήταν πολύ μπροστά από την εποχή του σαν ειδικός αναζήτησης πηγών ως προς την ανεύρεση και πειθώ των χορηγών. Οι στρατηγικές μάρκετινγκ που ενστικτωδώς ανέπτυξε, είναι τώρα συνηθισμένη διαδικασία. Αν ο Gmeiner δεν ήταν κάτι περισσότερο από ένας σπουδαίος αναζητητής πόρων, τα Παιδικά Χωριά SOS θα είχαν παραμείνει ένα άμορφο «οικοδόμημα». Ήταν ένας άνθρωπος (οδηγούμενος από τη μοίρα των παιδιών) που μιλούσε μια γλώσσα η οποία έκρυβε στην απλότητά της μια βαθιά διορατικότητα. Πίστευε πως μέσω των παιδιών, θα έσωζε τον κόσμο. Πολλές από τις ιδέες του κρύβουν κάτι προφητικό, συμπεριλαμβάνοντας την κριτική του για την τεχνολογία, τις ανησυχίες του για την κυριαρχία του υλισμού καθώς και την ανάγκη του για ειρήνη και ενότητα των ανθρώπων με διαφορετικά θρησκευτικά πιστεύω. Επιπλέον, πίστευε στην σπουδαιότητα των παιδιών: «Η κοινωνία χρειάζεται τα παιδιά, μέσω των παιδιών ανανεώνεται και προσαρμόζεται στις συνεχείς αλλαγές».⁶

Ο Gmeiner είχε επίγνωση των δυνατοτήτων που μπορούν να επιφέρουν οι πράξεις, η λογική και η αγάπη του ανθρώπου και προσπάθησε ακούραστα μέχρι το τέλος. Ο Hermann Gmeiner στις 26 Απριλίου του 1987. Ο τάφος βρίσκεται εκεί όπου η μοίρα των παιδιών έγινε επίκεντρο της ζωής του. Το όραμά του για μια αλλαγή προς το καλύτερο έγινε πραγματικότητα..

Πηγή: ⁶ KIRCHEBNER, D., « Ο Hermann Gmeiner, τα Παιδικά Χωριά SOS...ο.π., σ. 7

Ο εορτασμός στην μνήμη του Hermann Gmeiner, με μια σειρά εορταστικών γεγονότων στο Ιμστ, δεν πρέπει απλά να είναι μια ευκαιρία να αποδειχθεί η αξιόλογη ζωή του, αλλά και μια ευκαιρία για να διαπιστωθεί πού έχουν φτάσει τα Παιδικά Χωριά SOS σήμερα. Όταν ένας σπουδαίος άνθρωπος αφήνει πίσω του μια σημαντική κληρονομιά, τότε ξεκινάει μια διαδικασία που απαιτεί τη διατήρηση, αλλά και την ανανέωσή της.

Ο Wilfried Vyslozil, Γενικός Διευθυντής των Παιδικών Χωριών SOS της Αυστρίας είπε για τον Hermann Gmeiner:⁷

«Ένας σοφός άνδρας, ένας πρωτοπόρος, ένας πολυσυζητημένος άνθρωπος, ένας σπουδαίος αυστριακός και πολίτης του κόσμου»

1.4 ΙΔΡΥΣΗ ΚΑΙ ΕΞΕΛΙΞΗ ΤΩΝ ΠΑΙΔΙΚΩΝ ΧΩΡΙΩΝ SOS ΠΑΓΚΟΣΜΙΟΣ

- **1949** Ιδρύεται η οργάνωση των Παιδικών Χωριών SOS.
- **1950** Ξεκινάει η ανέγερση του πρώτου σπιτιού του Παιδικού Χωριού SOS στο Ιμστ του Τιρόλο.
- **1951** Σαράντα ορφανά εγκαθίσταται στα 5 πρώτα σπίτια του Παιδικού Χωριού SOS στο Ιμστ. Χάρη στην γενναιοδωρία χιλιάδων ανθρώπων μπόρεσε να τελειώνει η κατασκευή του χωριού υποστηρίζεται η παραμονή των παιδιών σε αυτό.
- **1954** Δεκαπέντε σπίτια υπάρχουν ήδη στο Ιμστ. Αρχίζει το κτίσιμο ενός ακόμα Παιδικού Χωριού SOS, στην Αυστρία. Την ίδια χρονιά, η ιδέα του Παιδικού Χωριού SOS, αρχίζει να απλώνεται στην Ευρώπη. Ιδρύονται καινούργιες εταιρίες Παιδικών Χωριών SOS, πρώτα στην Γαλλία, μετά στην Γερμανία, αργότερα στην Ιταλία, την Φιλανδία και σε άλλες Ευρωπαϊκές Χώρες.

Πηγή: ⁷ Ιστοσελίδα, www.sos-villages.gr, 18/5/2007, 10:15π.μ

- **1955** Ιδρύεται στο Ίνσμπρουκ του Τιρόλο η πρώτη «Εστία SOS» για φοιτητές και μαθητευόμενους τεχνίτες. Σκοπός της είναι να αναλάβει τα μεγαλύτερα παιδιά των Παιδικών Χωριών SOS και να συνεχίσει την περίθαλψή τους, όσο διαρκεί και η επαγγελματική τους εκπαίδευση. Σήμερα, υπάρχουν πολλά τέτοια οικοτροφεία σε διάφορες χώρες.
- **1956** Τρία Παιδικά Χωριά SOS λειτουργούν ήδη στην Αυστρία, ενώ δύο ακόμα είναι υπό κατασκευή. Στην Γαλλία εγκαινιάζεται το πρώτο Παιδικό Χωριό SOS, στο Μπουνύ-Νύρ. Στη Γερμανία αρχίζει να οικοδομείται το πρώτο Παιδικό Χωριό SOS στο Ντήσεν, κοντά στη λίμνη Αμμέρ. Η γερμανική εταιρεία του Παιδικού Χωριού SOS αρχίζει μια θαυμαστή δραστηριότητα και ως το 1968 θέτει σε λειτουργία δώδεκα ακόμα γερμανικά Παιδικά Χωριά SOS. Στη λίμνη Καλντονάτσο στην Ιταλία στήνεται μια κατασκήνωση για διακοπές, που εξελίσσεται σε διεθνή χώρο συνάντησης των παιδιών των Παιδικών Χωριών SOS.⁸
- **1957** Εξήντα εννέα είναι οι οικογένειες που αποτελούν τα Παιδικά Χωριά SOS σε όλη την Ευρώπη. Προσφέρουν στέγη και περίθαλψη σε 640 παιδάκια.
- **1959** Δέκα χρόνια μετά την ίδρυση του πρώτου Παιδικού Χωριού SOS, 100 οικογένειες μέσα στα Παιδικά Χωριά στεγάζουν συνολικά 900 περίπου παιδιά. Στην Αυστρία, στη Γερμανία, στη Γαλλία και στην Ιταλία 20 Παιδικά Χωριά SOS είναι ήδη έτοιμα ή σχεδόν έτοιμα. Οι φίλοι των Παιδικών Χωριών SOS, που προσφέρουν γενναιόδωρα τη βοήθειά τους σε αυτό το κοινωνικό έργο, έχουν φτάσει το 1 εκατομμύριο.

Πηγή: ⁸ Ιστοσελίδα, www.sos-villages.gr, 18/5/2007, 10:15π.μ

- **1960** Ιδρύεται, στο Στρασβούργο, η εταιρεία των Ευρωπαϊκών Παιδικών Χωριών SOS.

- **1963** Το έργο των Παιδικών Χωριών SOS αρχίζει να εξαπλώνεται στις υπό ανάπτυξη χώρες. Πρώτα προγράμματα στη Ν. Κορέα και τη Λατινική Αμερική. Για την προώθηση του Έργου-SOS σε όλο τον κόσμο ιδρύεται στο Μόναχο το «Χέρμαν Γκμάινερ Φοντς» Γερμανίας. Αρχίζει να λειτουργεί στο Παιδικό Χωριό SOS στο Ίντερμπυλ της Βιέννης Ιατροπαιδαγωγικός Σταθμός. Την ίδια χρονιά ιδρύεται στη Βιέννη Κεντρική Οργάνωση Κορυφής για όλα τα Παιδικά Χωριά του κόσμου, η Διεθνής Ένωση Παιδικών Χωριών SOS, που συνεργάζεται με τη Διεθνή Οργάνωση Παιδικής Πρόνοιας, την ICVA και αργότερα γίνεται μέλος της UNESCO.

- **1964** Στη θέση της Ευρωπαϊκής Εταιρείας του Παιδικού Χωριού SOS, ιδρύεται η διεθνής ομοσπονδία που καλύπτει τα Παιδικά Χωριά SOS σε ολόκληρο τον κόσμο. Η γενική γραμματεία της Ομοσπονδίας βρίσκεται στη Βιέννη. Οργανώνεται το επιστημονικό ινστιτούτο των Παιδικών Χωριών SOS, όπου σκοπός του είναι να δημοσιεύει τα αποτελέσματα των ερευνών πάνω στο κοινωνικό-παιδαγωγικά προβλήματα των Παιδικών Χωριών SOS. Την ίδια χρονιά, στην Αυστρία τα Παιδικά Χωριά SOS ιδρύουν ένα σταθμό παιδαγωγικής θεραπείας, ενώ στη Γερμανία δημιουργείται ένα τμήμα παιδικής ψυχιατρικής, για να βοηθήσει τα παιδιά, που είχαν σημαντικές δυσκολίες στη διαπαιδαγώγησή τους και είναι σοβαρά τραυματισμένα ψυχικά.⁹

- **1965** Μία νέα σχολή για «Μητέρες SOS» ιδρύεται στο Μόρλομπαχ της Γερμανίας. Αποστολή της είναι να διευρύνει τις δυνατότητες για εκπαίδευση «Μητέρων» που θα εργαστούν στα Παιδικά Χωριά SOS. Σε αυτή τη σχολή οι μελλοντικές «Μητέρες» παρακολουθούν για δυο χρόνια ένα ειδικό πρόγραμμα, που περιλαμβάνει και μια πολύπλευρη πρακτική άσκηση σε Παιδικά Χωριά SOS.

Πηγή : ⁹ Ιστοσελίδα, www.sos-villages.gr, 18/5/2007, 10:15π.μ

- **1969** Υπάρχουν 70 Παιδικά Χωριά SOS σε 35 χώρες και εγκαινιάζεται το Παιδικό Χωριό SOS στο Γκο-Βαπ του Βιετνάμ με 41 σπίτια.
- **1970** Ιδρύεται το πρώτο Παιδικό Χωριό SOS στην Ακτή του Ελεφαντοστού στην Αφρική. Περισσότερα σχέδια για τα Παιδικά Χωριά SOS δημιουργούνται στην Γκάνα (Ghana), στην Κένυα (Kenya) και στη Σιέρα Λεόνε (Sierra Leone).¹⁰
- **1974** Ιδρύονται νέα Παιδικά Χωριά SOS σε Αίγυπτο, Αιθιοπία και Πακιστάν . Πραγματοποιούνται τα εγκαίνια του Παιδικού Χωριού στη Γιουγκοσλαβία, Ευρωπαϊκά Προγράμματα στην Ελλάδα, στην Ισπανία και στην Πολωνία.
- **1979** Για το διεθνές έτος του παιδιού κτίζονται 30 νέα Παιδικά Χωριά SOS και ιδρύεται το πρώτο νοσοκομείο των Παιδικών Χωριών SOS στο Χόχενου της Παραγουάης. Έτσι, σε 60 χώρες της γης υπάρχουν 143 προγράμματα Παιδικών Χωριών SOS. Πάνω από 4 εκατομμύρια άνθρωποι σε όλο τον κόσμο ενισχύουν αυτό το έργο.
- **1982** Εγκαίνια της Ακαδημίας «Χέρμαν Γκμάινερ» στο Ίνσμπρουκ, ένα πνευματικό και εκπαιδευτικό κέντρο για τους συνεργάτες SOS από όλο τον κόσμο.
- **1983** Το ίδρυμα «Χέρμαν Γκμάινερ Φοντς» Γερμανίας που έχει τον πρώτο ρόλο στην οικονομική ενίσχυση του έργου SOS συμπληρώνει 20 χρόνια.
- **1984** Μετά από 35 χρόνια δουλειάς γίνεται πραγματικότητα, η παγκόσμια άνθιση της ιδέας των Παιδικών Χωριών SOS με 471 προγράμματα σε 76 χώρες της γης. Η Διεθνής Ένωση Παιδικών Χωριών στη Βιέννη περιλαμβάνει 111 Οργανώσεις Παιδικών Χωριών σαν τακτικά μέλη. Το Ίδρυμα ΑΛΕΞΑΝΔΡΟΣ ΩΝΑΣΗΣ

Πηγή : ¹⁰ Ιστοσελίδα, www.sos-villages.gr, 18/5/2007, 10:15π.μ

βραβεύει τον Χέρμαν Γκμάινερ με το βραβείο “ΑΡΙΣΤΟΤΕΛΗΣ” για την μοναδικότητα του έργου του. Τα πρώτα δύο Παιδικά Χωριά SOS αρχίζουν να κτίζονται στη Λαϊκή Δημοκρατία της Κίνας. Επίσης, εγκαινιάζονται τα Παιδικά Χωριά SOS στην Ελλάδα, στην Πολωνία, στην Αίγυπτο και αρχίζουν προγράμματα στην Ιορδανία και στην Ουγγαρία. Ο Χέρμαν Γκμάινερ γιορτάζει τα 65 του χρόνια.

- **1987** Στις 26 Απριλίου στο Ίνσμπρουκ πέθανε μετά από σύντομη ασθένεια ο Χέρμαν Γκμάινερ, ο ιδρυτής και πρώτος πρόεδρος της Διεθνούς Ένωσης Παιδικών Χωριών SOS. Θάφτηκε στο πρώτο Παιδικό Χωριό SOS που ξεκίνησε στο Ίμστ της Αυστρίας. Νέος Πρόεδρος ανέλαβε ο κ. Χέλμουτ Κουτίν.
- **1989** Σαράντα χρόνια μετά την ίδρυση του πρώτου Παιδικού Χωριού SOS, έχουν ολοκληρωθεί 506 προγράμματα Παιδικών Χωριών SOS σε 93 χώρες ενώ χτίζονται τα πρώτα Παιδικά Χωριά στις ΗΠΑ και στην Ρωσία.¹¹
- **1990** Περίπου 300 Παιδικά Χωριά SOS και 500 βοηθητικές υπηρεσίες λειτουργούν σε περισσότερες από 100 χώρες.
- **1991** Το Παιδικό Χωριό SOS στην Τσεχοσλοβακία λειτουργεί ξανά. Επίσης, λειτουργούν τα Πρώτα Παιδικά Χωριά SOS στην Πολωνία και στην Σοβιετική Ένωση. Δημιουργούνται καινούργια σχέδια στη Βουλγαρία και στη Ρουμανία ενώ οργανώνεται το Πρώτο Παιδικό Χωριό SOS στις ΗΠΑ.
- **1993** Μετά από την μακροχρόνια σύσκεψη της κεντρικής οργάνωσης κορυφής των Παιδικών Χωριών SOS προκύπτει, ότι η οργάνωση SOS είναι το μεγαλύτερο φιλανθρωπικό ίδρυμα του κόσμου με 316 Παιδικά Χωριά σε 122 χώρες και 784 προγράμματα.
- **1995** Η Διεθνής Ένωση καταχωρήθηκε στην κατηγορία II και είναι μέλος των Μη Κυβερνητικών Οργανώσεων του Οργανισμού των Ηνωμένων Εθνών.¹¹

Πηγή:¹¹ Ιστοσελίδα, www.sos-villages.gr, 18/5/2007, 10:15π.μ

- **1999** Συμπληρώνονται 50 χρόνια λειτουργίας του οργανισμού, ο οποίος απαριθμεί περισσότερα από 1500 προγράμματα σε 122 χώρες, καλύπτοντας τις ανάγκες περισσότερων από 130.000 παιδιών. Το έργο των Παιδικών Χωριών διεθνώς στηρίζεται σε 7.000.000 δωρητές και συνδρομητές.
- **2002** Η Διεθνής Ένωση SOS βραβεύεται με το Conrad N.Hilton το διάσημο ανθρωπιστικό βραβείο, για τις υπερβολικές συνεισφορές ως προς την ανακούφιση της ανθρώπινης δυστυχίας.
- **2005** Μετά την καταστροφή από το τσουνάμι στην Ασία, τα Παιδικά Χωριά SOS παρέχουν έκτακτη βοήθεια (φαγητό, ιατρική περίθαλψη και προσωρινό καταφύγιο) καθώς επίσης και μακροπρόθεσμη υποστήριξη (οικογενειακή επανένωση, αναδόμηση κοινοτικών κέντρων) στην Ινδία, στο Σρι Λάνκα και την Ινδονησία.
- **2006** Με την ευκαιρία του FIFA World Cup, η καμπάνια *Τα 6 Χωριά για το 2006* οργανώνεται σε συνεργασία με τη FIFA για να χτιστούν καινούργια Παιδικά Χωριά SOS, κοινωνικά κέντρα και επαγγελματικές εκπαιδευτικές υπηρεσίες στη Βραζιλία, στο Μεξικό, στη Νιγηρία, στην Νότια Αφρική, στην Ουκρανία και στο Βιετνάμ.

1.5 ΙΔΡΥΣΗ ΚΑΙ ΕΞΕΛΙΞΗ ΤΩΝ ΠΑΙΔΙΚΩΝ ΧΩΡΙΩΝ SOS ΣΤΗΝ ΕΛΛΑΔΑ

- **1977** Στις 5 Νοεμβρίου θεμελιώνεται από τον Πρόεδρο της Δημοκρατίας Κωνσταντίνο Τσάτσο το Πρώτο Παιδικό Χωριό SOS στη Βάρη Αττικής.
- **1982** Ξεκινάει η λειτουργία του Παιδικού Χωριού SOS στη Βάρη Αττικής.
- **1984** Εγκαινιάζεται το Παιδικό Χωριό SOS Βάρης από τον Χέρμαν Γκμάνερ και την Υφυπουργό Υγείας και Πρόνοιας κα Μαρία Κυπριωτάκη.¹²

Πηγή:¹² Ιστοσελίδα, www.sos-villages.gr, 18/5/2007, 10:15π.μ

- **1991** Θεμελιώνεται το δεύτερο Παιδικό Χωριό SOS στο Πλαγιάρι Θεσσαλονίκης σε μια έκταση 29 στρεμμάτων που αποκτήθηκε χάρη στο κληροδότημα LEON PISANI.
- **1992** Ξεκινάει στο Παλαιό Φάληρο Αττικής, η λειτουργία του προγράμματος των Παιδικών Χωριών SOS, η Στέγη Νέων.
- **1997** Ξεκινάει η λειτουργία του δεύτερου Παιδικού Χωριού SOS στο Πλαγιάρι Θεσσαλονίκης.
- **1998** Εγκαινιάζεται επίσημα το Παιδικό Χωριό SOS στο Πλαγιάρι Θεσσαλονίκης από τον Πρόεδρο της Δημοκρατίας Κωνσταντίνο Στεφανόπουλο.
- **1999** Ιδρύεται ένα νέο πρόγραμμα, το Κέντρο Πρόληψης και Θεραπείας για το Παιδί και την Οικογένειά του.
- **2004** Ξεκινάει η λειτουργία της Στέγης Νέων στη Θεσσαλονίκη.
- **2007** Ολοκληρώνεται στο Χαλάνδρι Αττικής, ο ξενώνας για τους εφήβους με εναντιωματική συμπεριφορά. Επίσης, μέχρι το τέλος του 2007 θα ολοκληρωθεί το τρίτο Παιδικό Χωριό SOS στην Αλεξανδρούπολη.¹³

Πηγή:¹³ Ιστοσελίδα, www.sos-villages.gr, 18/5/2007, 10:15π.μ

ΚΕΦΑΛΑΙΟ 2 ΤΑ ΠΑΙΔΙΚΑ ΧΩΡΙΑ SOS ΠΑΓΚΟΣΜΙΩΣ

2.1 Η ΑΠΟΣΤΟΛΗ ΤΩΝ ΠΑΙΔΙΚΩΝ ΧΩΡΙΩΝ SOS ΣΕ ΟΛΟ ΤΟΝ ΚΟΣΜΟ

Τα Παιδικά Χωριά SOS δραστηριοποιούνται για παιδιά ως ένας ανεξάρτητος, μη κυβερνητικός, κοινωνικός, αναπτυξιακός οργανισμός. Σέβονται ποικίλες θρησκείες και κουλτούρες και δουλεύουν σε χώρες και κοινότητες, όπου η αποστολή τους μπορεί να συνεισφέρει στην ανάπτυξη. Δουλεύουν με το πνεύμα του Συνεδρίου των Ηνωμένων Εθνών πάνω στα δικαιώματα του παιδιού και προωθούν αυτά τα δικαιώματα σε όλο τον κόσμο. Τα Παιδικά Χωριά SOS παγκοσμίως λειτουργούν ως εξής :

- **Χτίζουν οικογένειες για παιδιά που το έχουν ανάγκη :**
Δουλεύουν για παιδιά που είναι ορφανά, εγκαταλελειμμένα ή για παιδιά που οι οικογένειές τους είναι ανίκανες να τα φροντίσουν, δίνοντάς τους την ευκαιρία να χτίσουν σχέσεις που διαρκούν μέσα σε μια οικογένεια.
- **Τα βοηθούν να διαμορφώσουν το δικό τους μέλλον :**
Δίνουν την εξουσία στα παιδιά να ζουν σύμφωνα με τη δική τους κουλτούρα και αξία και να είναι ενεργά μέλη της κοινωνίας. Βοηθούν τα παιδιά να αναγνωρίζουν και να εκφράζουν τις ατομικές τους ικανότητες, τα ενδιαφέροντα και τα ταλέντα τους.
- **Μοιράζονται στο περιβάλλον των κοινοτήτων τους :**
Μοιράζονται στην κοινοτική ζωή και ανταποκρίνονται στις κοινωνικές αναπτυσσόμενες ανάγκες των ευπαθή παιδιών και νέων ανθρώπων της κοινωνίας. Ιδρύουν προγράμματα που σκοπεύουν να ενδυναμώσουν οικογένειες και να εμποδίσουν την εγκατάλειψη των παιδιών. Ευνοούνται από τα μέλη της κοινότητας για να παρέχουν μόρφωση και ιατρική φροντίδα και να ανταποκρίνονται σε επείγουσες καταστάσεις.¹⁴

Πηγή:¹⁴ Ιστοσελίδα www.sos-children'svillages.org 19/5/2007, 09:40 π.μ

2.1.1 ΤΟ ΟΡΑΜΑ ΤΟΥΣ

Το όραμα των Παιδικών Χωριών SOS βασίζεται στο ότι κάθε παιδί πρέπει να μεγαλώνει.¹⁵

- **μέσα σε μια οικογένεια :**

Μέσα σ' αυτή την οικογένεια κάθε παιδί είναι προστατευμένο και απολαμβάνει την αίσθηση ότι κάπου ανήκει. Το οικογενειακό περιβάλλον, τους δίνει ένα σταθερό θεμέλιο πάνω στο οποίο χτίζουν τις ζωές τους.

- **με αγάπη :**

Μέσω της αγάπης και της αποδοχής , συναισθηματικά τραύματα γιατρεύονται και η εμπιστοσύνη χτίζεται. Με αυτοπεποίθηση κάθε παιδί μπορεί να αναγνωρίσει και να αναπληρώσει το δικό του /της δυναμικό.

- **με σεβασμό :**

Τα παιδιά συμμετέχουν στο να παίρνουν αποφάσεις οι οποίες επηρεάζουν τις ζωές τους και οδηγούνται στο να πάρουν έναν αρχηγικό ρόλο στο περιβάλλον τους. Μεγαλώνουν με σεβασμό και αξιοπρέπεια ως αγαπητά μέλη των οικογενειών τους και της κοινωνίας.

- **με ασφάλεια :**

Κάθε παιδί είναι διασφαλισμένο με τις βασικές απαιτήσεις για ένα έγκυρο περιβάλλον. Προστατεύεται από κακομεταχείριση, αμέλεια, βιομηχανική εκμετάλλευση και είναι ασφαλή κατά τη διάρκεια φυσικών καταστροφών και πολέμων.

Πηγή:¹⁵ Ιστοσελίδα www.sos-children'svillages.org 19/5/2007, 09:40 π.μ

2.1.2 Ο ΠΥΡΗΝΑΣ ΤΩΝ ΥΠΗΡΕΣΙΩΝ ΤΟΥΣ

Τα Παιδικά Χωριά SOS ενισχύουν και βελτιώνουν σταθερά το μοντέλο όπου βάση είναι η οικογένεια για τη φροντίδα του παιδιού, για το οποίο διακρίνεται ο οργανισμός από πολλούς άλλους. Σκοπός τους είναι να εξασφαλίσουν ότι η προσέγγιση και οι μέθοδοι που κατέχουν συμβαδίζουν με τις πρακτικές φροντίδας παιδιού σε τοπικό και διεθνές επίπεδο. Έχουν αναπτύξει μια διεθνή συνεργασία με άλλους οργανισμούς και κυβερνήσεις που αποτελούν πρότυπα στην φροντίδα του παιδιού. Επίσης, υπάρχει συμμόρφωση μεταξύ των Παιδικών Χωριών SOS και του Συνεδρίου των Ηνωμένων Εθνών στα δικαιώματα του παιδιού.

Συμβουλευούνται τις κυβερνήσεις και τους οργανισμούς και ζητούν επίμονα τη γνώμη τους, έτσι ώστε να βοηθήσουν και να αλλάξουν τα καθιερωμένα “σκηνικά” φροντίδας για τα παιδιά στη βάση της οικογένειας.

Τα Παιδικά Χωριά SOS σταθερά πιστεύουν ότι δυναμώνουν τη δουλειά εκτελώντας μια ισορροπημένη προσέγγιση της εξωτερικής αποτίμησης καθώς και της εσωτερικής, δηλαδή του εαυτού τους. Η σημαντικότερη εστίαση είναι πάνω στην εσωτερική αποτίμηση του εαυτού τους μέσα στα Παιδικά Χωριά SOS σύμφωνα με τα καθορισμένα πρότυπα. Αυτό καθοδηγεί τους συναδέλφους τους στις αναπτυσσόμενες προτεραιότητές τους. Οι συνεταιρισμοί εστιάζουν κυρίως στα ακόλουθα πεδία : στην ενδυνάμωση της Μητέρας SOS, στο να ενδυναμώσουν τις διαδικασίες της εισόδου του παιδιού, στην επαφή με τους βιολογικούς γονείς, στα αναπτυξιακά προγράμματα νέων και στην ενοποίηση της κοινότητας. Οι μεγαλύτερες προκλήσεις παραμένουν στην ίδρυση προγραμμάτων για νέους και στη βοήθεια των νέων ανθρώπων να βρουν ικανοποιητική εργασία.¹⁶

Πηγή:¹⁶ Ιστοσελίδα www.sos-children'svillages.org 19/5/2007, 09:40 π.μ

Τα Παιδικά Χωριά SOS καλύπτουν μεγάλο εύρος διαδικασιών παραδοχής, παρέχοντας μια καλή σύνοψη στο από πού προέρχονται τα παιδιά. Τα μη ορφανά παιδιά έρχονται στη φροντίδα των Παιδικών Χωριών SOS ως αποτέλεσμα μιας διαλυμένης οικογένειας. Οι βασικοί παράγοντες που συντελούν στη διάλυση της οικογένειας είναι οικονομικές κρίσεις, βία, κακομεταχείριση και ο υιός του AIDS. Βοηθούν τα παιδιά σε ευαίσθητες καταστάσεις αρκετά νωρίς για να προλάβουν την εγκατάλειψή τους. Εξ' αιτίας οικονομικών και κοινωνικών προβλημάτων, πολλές οικογένειες διαλύονται και εγκαταλείπουν τα παιδιά τους σε καταστάσεις απελπισίας.

2.1.3 ΟΙ ΥΠΗΡΕΣΙΕΣ ΚΑΙ ΤΑ ΠΡΟΓΡΑΜΜΑΤΑ ΤΩΝ ΠΑΙΔΙΚΩΝ ΧΩΡΙΩΝ SOS ΠΑΓΚΟΣΜΙΩΣ

Τα Παιδικά Χωριά SOS έχουν κατορθώσει πολύ καλά αποτελέσματα σε πολλούς τομείς που αφορούν την οικογένεια, με υποστηρικτικές υπηρεσίες και προγράμματα. Κάποια από αυτά τα προγράμματα, είναι τα Κοινωνικά Κέντρα SOS και τα Ιατρικά Κέντρα SOS. Στα Κοινωνικά αυτά κέντρα περιλαμβάνονται υπηρεσίες για εφήβους που οι γονείς τους είναι στη δουλειά, υπηρεσίες εκπαίδευσης για ανύπαντρες μητέρες που χρειάζονται να μάθουν μια τέχνη και προγράμματα κοινωνικής και εκπαιδευτικής ενημέρωσης. Τα Ιατρικά κέντρα προσφέρουν βασική ιατρική φροντίδα, προγράμματα εμβολιασμού, συμβουλευτικές υπηρεσίες στα πεδία της διατροφής και υγιεινής και μαθήματα πρώτης βοήθειας. Όλα τα προγράμματα με την πλατιά ποικιλία υπηρεσιών τους, βοηθάνε εκατοντάδες ανθρώπους παγκοσμίως. Στον παρακάτω **πίνακα 2.1**, αναφέρονται όλα τα προγράμματα / υπηρεσίες καθώς και ο αριθμός των ατόμων που βρίσκονται υπό την υποστήριξη αυτών των προγραμμάτων της Διεθνούς Ένωσης SOS.¹⁷

Πηγή:¹⁷ Ιστοσελίδα www.sos-childrensvillages.org 19/5/2007, 09:40 π.μ

Πίνακας 2.1 Αριθμός Προγραμμάτων / Υπηρεσιών SOS και Ατόμων της Διεθνούς ένωσης SOS υπό την υποστήριξή τους		
ΠΡΟΓΡΑΜΜΑΤΑ / ΥΠΗΡΕΣΙΕΣ	ΑΡΙΘΜΟΣ ΑΤΟΜΩΝ	ΑΡΙΘΜΟΣ ΠΡΟΓΡΑΜΜΑΤΩΝ / ΥΠΗΡΕΣΙΩΝ
Παιδικά Χωριά SOS	48.315	444*
Στέγες Νέων SOS	12.380	354
Νηπιαγωγεία SOS	24.330	261
Σχολεία Hermann Gmeiner SOS	97.980	190
Επαγγελματικά Εκπαιδευτικά Κέντρα SOS	14.265	115
Κοινωνικά Κέντρα SOS	230.155	359
Ιατρικά Κέντρα SOS	384.245	56
Προγράμματα Βοήθειας Έκτακτης Ανάγκης SOS	210.745	20
ΣΥΝΟΛΟ	1.022.415	1779

*δεν περιλαμβάνονται 25 Παιδικά Χωριά SOS που είναι υπό κατασκευή

Πηγή : Ετήσια Έρευνα 2005/2006 της Διεθνούς Ένωσης SOS

2.2 ΝΟΜΙΚΕΣ ΒΑΣΕΙΣ ΓΙΑ ΤΟ ΜΟΝΤΕΛΟ ΠΑΙΔΙΚΗΣ ΦΡΟΝΤΙΔΑΣ SOS

Η εθνική νομοθεσία και τα νόμιμα εφόδια που σχετίζονται μόνο με τη φροντίδα έξω από το σπίτι, ορίζουν 3 συγκεκριμένες κατηγορίες : ιδρυματική φροντίδα, υιοθεσία και ανατροφή. Αυτό αποτελεί ένα δυνατά νόμιμο πλαίσιο εργασίας και η διάταξή του (μέχρι τώρα) είναι σπάνια μια εναλλακτική λύση προτύπων φροντίδας που στηρίζονται στην οικογένεια για τα παιδιά και τους νέους ενήλικες.¹⁸

Πηγή:¹⁸ Ιστοσελίδα www.sos-children'svillages.org 19/5/2007, 09:40 π.μ

Υπάρχουν τρεις βασικές προσεγγίσεις οι οποίες είναι η νομική, η πολιτική και η κοινωνική κατάσταση της χώρας και βοηθούν να επιτευχθεί ένα νόμιμο θεμέλιο, για το μοντέλο φροντίδας παιδιού, αναπτυσσόμενο από τα Παιδικά Χωριά SOS. Φέρνοντας σε τάξη μια συμφωνία ανάμεσα στον εθνικό σύνδεσμο των Παιδικών Χωριών SOS και στην κατάλληλη κυβερνητική αντιπροσωπεία, καταχωρείται το μοντέλο SOS σε μια απ' τις κατηγορίες που αναφέρονται σε εθνική και κοινωνική νομολογία (π.χ. θετή οικογένεια) και δημιουργείται μια ξεχωριστή κατηγορία στο πλαίσιο εργασίας κοινωνικής νομοθεσίας.

Στην Αφρική οι τέσσερις αρχές των Παιδικών Χωριών SOS (η μητέρα, τα αδέρφια, το σπίτι και το χωριό) κρατούνται καλά με τις παραδοσιακές ιδέες της οικογένειας και της κοινότητας. Τα Παιδικά Χωριά SOS απολαμβάνουν την αναπτυσσόμενη υποστήριξη της αφρικανικής κοινωνίας και οι υπηρεσίες SOS είναι σεβαστές και η δουλειά τους εκτιμάται. Η πιο επιτυχημένη προσέγγιση εκεί, έχει αποδειχτεί ότι είναι μια συμφωνία με τις κυβερνητικές αρχές η οποία επίσης παρέχει την αναγνώριση του επαγγέλματος της Μητέρας SOS και την εκπαίδευση που αυτή λαμβάνει.

Η Λατινική Αμερική, η Ανατολική Ευρώπη και η Κεντρική Ασία είναι στο κέντρο μιας διαδικασίας μεταμόρφωσης όσον αφορά την κοινωνική νομοθεσία. Οι καθιερωμένες υπηρεσίες φροντίδας παιδιού είναι κλειστές και προτεραιότητα στην φροντίδα εκτός σπιτιού είναι η υιοθεσία και η νέα ολοκλήρωση των παιδιών στις πρωτότυπες οικογένειές τους. Για μεγαλύτερα παιδιά και ομάδες από αδέρφια, η υιοθεσία δεν είναι συχνά διαθέσιμη, εξ' αιτίας της έλλειψης νόμιμης προστασίας που θα μπορούσε σε κάθε περίπτωση να προκαλέσει σοβαρά προβλήματα, όπως εξάρτηση από τα ναρκωτικά. Οι Εθνικοί Συνεταιρισμοί σε αυτές τις χώρες πρέπει να σιγουρέψουν ότι η φροντίδα του παιδιού που προσφέρεται από τα Παιδικά Χωριά SOS είναι καθαρά τοποθετημένη¹⁹ :

- 1) ως μια μακροπρόθεσμη λύση και όχι ένα μέτρο σταματημένο στο κενό, όπου εκκρεμεί η πιθανή υιοθεσία
- 2) ως μια οικογενειακή βάση και μη ιδρυματική προσέγγιση στη φροντίδα του παιδιού και
- 3) ως μια καλή λύση για ομάδες από αδέρφια

Πηγή:¹⁹ Ιστοσελίδα www.sos-childrensvillages.org 19/5/2007, 09:40 π.μ

Σε εκείνες τις χώρες, οι Εθνικοί Συνεταιρισμοί έχουν πετύχει με συμφωνίες που υπογράφονται από τις κυβερνητικές αρχές, προσφέροντας νόμιμη αναγνώριση για το μοντέλο SOS, τον μακροπρόθεσμο τύπο φροντίδας παιδιού και το επάγγελμα της Μητέρας των Παιδικών Χωριών SOS. Σε μερικές χώρες της Ανατολικής και Δυτικής Ευρώπης, το μοντέλο του Παιδικού Χωριού SOS είναι αναγνωρισμένο ως μια διαφορετική ανατροφή.

Σε μερικές ασιατικές χώρες, η νόμιμη αναγνώριση έχει κατορθωθεί με την ενσωμάτωση μιας ξεχωριστής κατηγορίας σε φροντίδα εκτός σπιτιού σε εθνική νομοθεσία.

Περίπου το 30% των Εθνικών Συνεταιρισμών των Παιδικών Χωριών SOS έχει επιτυχημένα θεωρήσει το ζήτημα της νόμιμης αναγνώρισης για το μοντέλο των Παιδικών Χωριών SOS. Για τους άλλους Εθνικούς Συνεταιρισμούς, είναι απαραίτητο, όλοι οι συνάδελφοι να είναι αφοσιωμένοι στο μοντέλο φροντίδας παιδιού βασισμένο στην οικογένεια, σε όλα τα επίπεδα για να κατορθώσουν αυτό το στόχο. Έτσι, το γεγονός αυτό, είναι μεταδιδόμενο σε όλους τους συνάδελφους και στις επίσημες αντιπροσωπείες.

2.3 ΣΥΝΗΓΟΡΙΑ ΓΙΑ ΤΑ ΔΙΚΑΙΩΜΑΤΑ ΤΩΝ ΠΑΙΔΙΩΝ

Τα Παιδικά Χωριά SOS έχουν συνηγορήσει στην ιδιαίτερη δράση για τα δικαιώματα των παιδιών χωρίς τη φροντίδα των γονιών. Το Γραφείο Συνδέσμου και Συνηγορίας και οι ποικίλοι Εθνικοί Συνεταιρισμοί συνέφεραν στην προετοιμασία της διαδικασίας των Διεθνή Οδηγιών για την προετοιμασία των παιδιών χωρίς τη γονική φροντίδα. Είναι αναμενόμενο ότι εκείνες οι οδηγίες θα υιοθετηθούν από τα Ηνωμένα Έθνη σύντομα. Τα μέλη των Παιδικών Χωριών SOS ήταν επίσης προσκαλεσμένα στην σύσκεψη του Συμβουλευτικού Συνδέσμου του Better Care Network, ένα δίκτυο των Μη Κυβερνητικών Οργανισμών (ΜΚΟ). Τα Ηνωμένα Έθνη, τα ισότιμα πρακτορεία και οι ειδικοί είναι ανήσυχοι για την κατάσταση των παιδιών χωρίς επαρκή οικογενειακή φροντίδα.²⁰

Πηγή:²⁰ Ιστοσελίδα www.sos-children'svillages.org 19/5/2007, 09:40 π.μ

Το Παιδικό Χωριό SOS έχει ενώσει τις δυνάμεις του με τη UNICEF για την καμπάνια “*Συμμαχώ για τα παιδιά - Συμμαχώ κατά του AIDS*”. Στο Μπουρούντι, το Παιδικό Χωριό SOS δρα ως αντιπρόεδρος της οργανωμένης επιτροπής της καμπάνιας και είναι ένας από τους κύριους συνέταιρους της UNICEF. Ο εθνικός διευθυντής του Παιδικού Χωριού SOS “Sudan” προώθησε επίσημα αυτή την καμπάνια και έγινε ο εθνικός της κυβερνητικός εκπρόσωπος. Γι’ αυτές τις δραστηριότητες της συνηγορίας, οι Εθνικοί συνεταιρισμοί των Παιδικών Χωριών SOS συνήθως δουλεύουν μέσα σε συνεταιρισμούς ή μέσα σε συνασπισμούς για να ωφεληθούν από τις συνεργίες. Για παράδειγμα, το Παιδικό Χωριό SOS στην Ινδία συμμετέχει με άλλους ΜΚΟ σε μια εργατική ομάδα που προετοιμάζει τεχνητές εισαγωγές πληροφορίας για την ανάπτυξη εθνικών οδηγιών για ανάδοχη φροντίδα. Το Παιδικό Χωριό SOS στην Ουρουγουάη οργάνωσε μια εισαγωγική συνάντηση στο 32^ο Διεθνές Συνέδριο για κοινωνική πρόνοια και μετρίασε μια πλαισιωμένη παρουσίαση πάνω στην ενσωμάτωση των παιδιών στις βιολογικές τους οικογένειες.

Αυτά είναι μόνο λίγα παραδείγματα ανάμεσα στις δραστηριότητες της συνηγορίας, αναπτυσσόμενες από τα Παιδικά Χωριά SOS.

2.4 ΤΟΠΙΚΑ ΡΙΖΩΜΕΝΟΙ ΕΘΝΙΚΟΙ ΣΥΝΕΤΑΙΡΙΣΜΟΙ

Η δύναμή των Παιδικών Χωριών SOS, ως απόδειξη στην καθημερινή τους δουλειά με τα παιδιά σε κρίσιμες καταστάσεις όπως το τσουνάμι ή ο σεισμός στο Πακιστάν, είναι η θεμελίωση τοπικά ριζωμένων εθνικών συνεταιρισμών. Αυτοί οι συνεταιρισμοί είναι ικανοί να δρουν γρήγορα ανταποκρινόμενοι σε κρίσεις, παρέχοντας κατάλληλη ενίσχυση και αποτιμώντας τοπικές συνθήκες, με την ασφάλεια της βοήθειας από την Διεθνή Ένωση SOS και τα μέλη της παγκοσμίως. Οι αρχές της Διεύθυνσης στηρίχτηκαν στους αναθεωρημένους νόμους από το 2003 που είχαν εκτελεστεί και πήραν υπ’ όψιν πρόσφατες εξελίξεις και ανάγκες. Αυτοί οι νόμοι είναι σε διαδικασία τελειοποίησης. Θα τους δώσουν ένα γερό ενωμένο θεμέλιο για να αντιμετωπίζουν και να κατέχουν τις προκλήσεις, όπως τον αυξανόμενο με επίδοση προσανατολισμό στην αγορά των δορητών.²¹

Πηγή:²¹ Ιστοσελίδα www.sos-childrensvillages.org 19/5/2007, 09:40 π.μ

Η δύναμή τους οργανώνεται στα χέρια των συνεταιρισμών σε 132 χώρες. Ακόμα, έχουν αφοσιωθεί στο να βρουν ανθρώπους σε κάθε χώρα, που να είναι ικανοί να διευθύνουν τα Παιδικά Χωριά SOS και τους Διεθνείς Οργανισμούς. Σήμερα, συνεχίζουν το ταξίδι τους με κατεύθυνση να προσεγγίσουν τους δυνατότερους συνεργάτες στις ανεπτυγμένες καθώς και στις αναπτυσσόμενες χώρες. Αν και σε εμπόλεμες χώρες όπως η Αγκόλα , έχουν ιδρυθεί εθνικές συμβουλευτικές θεατρικές σκηνές, ως ένα σημαντικό βήμα για το χτίσιμο μιας αρχηγικής ικανότητας. Το όραμά τους είναι μια παγκόσμια Ομοσπονδία Εθνικών Συνέταιρων, ικανών να μοιραστούν την γνώση τους, τις επιδεξιότητες και την κατανόηση σχετικά με το τι χρειάζεται, έτσι ώστε να υπάρξει υποστήριξη ενός ορφανού ή ευπαθή παιδιού, με στόχο να πετύχει στη ζωή του. Σήμερα, η πλειοψηφία των συνεταιρισμών είναι σε καλό δρόμο για το όραμα.

2.5 ΠΑΓΚΟΣΜΙΑ ΑΝΘΡΩΠΙΝΗ ΠΗΓΗ ΑΝΑΠΤΥΞΗΣ

Το 2005, επέφερε μια αίσθηση επαναλαμβανόμενης πίεσης. Κι αυτό, γιατί ο οργανισμός άρχισε να παρουσιάζει μια ποικιλία δράσεων και πρωτοβουλιών, στοχεύοντας στο να εμπνεύσει τους συναδέλφους του παγκόσμια. Ιδιαίτερη έμφαση, δίνεται στον πυρήνα της παιδικής φροντίδας και της ανάπτυξης του προσωπικού. Στο προσωπικό περιλαμβάνονται 4640 Μητέρες SOS, χιλιάδες Μητέρες - βοηθοί και νέοι αρχηγοί.

Στη διάρκεια του 2005, πάνω από 100 καινούργιες εκπαιδευόμενες Μητέρες SOS, στα χωριά σε όλο τον κόσμο, ολοκλήρωσαν το τρίμηνο βασικό πρόγραμμα εκπαίδευσης. Το συγκεκριμένο πρόγραμμα, παρείχε σε αυτές τις επιδεξιότητες πάνω στη φροντίδα του παιδιού έτσι ώστε να απασχοληθούν στο πόστο τους με αυτοπεποίθηση. Ένα παγκόσμιο συνεργείο με εκπαιδευτές και συντονιστές των Μητέρων SOS, ανέπτυξε μια ποικιλία από προτάσεις, για το πώς θα βελτιωθεί η εκπαίδευση και οι συνθήκες εργασίας. Επίσης, αναπτύχθηκαν στρατηγικές με στόχο την αναγνώριση στο επάγγελμα των Μητέρων SOS. Υπήρξε ακολουθία επιτυχιών σε χώρες όπως η Γαλλία, όπου το 2005 είχε απονέμει επίσημη νόμιμη αναγνώριση. Επιπρόσθετα, έχουν αναπτυχθεί καινοτομίες οδηγιών, για μια πιο αποτελεσματική πρακτική εκπαιδευτική φάση.²²

Πηγή:²² Ιστοσελίδα www.sos-children'svillages.org 19/5/2007, 09:40 π.μ

Επίσης, έχουν κάνει μια καλή πρόοδο αναπτύσσοντας ένα καινούργιο προφίλ και παρέχοντας ιδέες για τους συναδέλφους που ασχολούνται με τη φροντίδα Νέων SOS. Κατά τη διάρκεια του 2005, τα Παιδικά Χωριά SOS διατήρησαν συνεργεία σε όλες τις ηπείρους με τα παιδιά, τις Μητέρες SOS και άλλους συμμετέχοντες. Αυτό το κατόρθωσαν χρησιμοποιώντας την “αφήγηση”, ως μια μεθοδολογία για να αποσπάσουν πολύτιμες γνώσεις όσον αφορά το τι κάνει έναν καλό οδηγητή Νέων και το πώς αυτός ή αυτή θα πρέπει να αναπτυχθεί. Το καινούργιο εκπαιδευτικό πρόγραμμα δοκιμάστηκε το 2006.

Η επιτυχία στη δουλειά τους, απαιτεί αποτελεσματική αρχηγεία. Επίσης, έχουν προωθήσει μια ποικιλία πρωτοβουλιών για να εμπλουτιστούν οι ικανότητες των Εθνικών Διευθυντών και λοιπών στελεχών. Για παράδειγμα, το Φεβρουάριο του 2005, τα Παιδικά Χωριά SOS οργάνωσαν ένα επιτυχημένο αναπτυξιακό πρόγραμμα αρχηγίας στη Νότια Αφρική. Το συγκεκριμένο πρόγραμμα, υποστηρίχτηκε από ένα από τα κορυφαία πανεπιστήμια της Αφρικής και το ανέλαβαν Εθνικοί Διευθυντές από όλη την ήπειρο. Παρόμοια, στην Ινδία ένα καινούργιο αναπτυξιακό πρόγραμμα διοίκησης προωθήθηκε, παρέχοντας επιδεξιότητες όπως παιδαγωγική, διοικητική και ιδιωτική ανάπτυξη σε συμμαχία με εξωτερικά κολέγια. Επίσης, σημειώθηκε πρόοδος, ορίζοντας μια καινούργια εκπαιδευτική ιδέα για την ανάπτυξη των διευθυντών των Παιδικών Χωριών SOS. Βασιζόμενοι πάνω σε αυτή την ιδέα, τα παιδικά αυτά προγράμματα δοκιμάστηκαν στη Λατινική Αμερική, στην Ασία, στην Αφρική και στην Ανατολική Ευρώπη.

Η καλή πρακτική στη διανομή και οι ισότιμες ανταλλαγές, αυξανόμενα χρησιμοποιούνται ως ένα αποτελεσματικό εργαλείο μάθησης και ένας τρόπος για να εξαπλωθεί η γνώση γρήγορα και αποτελεσματικά. Για παράδειγμα, τα Παιδικά Χωριά SOS οργάνωσαν ένα συνεργείο συντονιστών για προγράμματα οικογενειακής ισχυροποίησης, στη Ζιμπάμπουε, το Σεπτέμβριο του 2005. Αυτό το συνεργείο, αποδείχτηκε αποτελεσματικό στο να παρέχει ένα δίκτυο ισότιμης υποστήριξης και στο να διευκολύνει ένα τοπικό μοίρασμα πόρων.²³

Πηγή:²³ Ιστοσελίδα www.sos-children'svillages.org 19/5/2007, 09:40 π.μ

Η προσδοκία από το παρόν μέχρι το 2008 είναι προκλητική και συναρπαστική, αφού θα τεθούν πολλά σχέδια σε δράση. Μερικές από τις βασικές προτεραιότητες για τα χρόνια που έρχονται, είναι να ιδρυθεί ανθρώπινη πηγή ανάπτυξης ως ο πυρήνας της οργανωτικής λειτουργίας. Αυτή η προτεραιότητα στοχεύει στην απώτερη ίδρυση μια σταθερής βάσης κατανόησης σε όλα τα επίπεδα του οργανισμού, όσον αφορά τα δικαιώματα και την προστασία του παιδιού.

2.5.1 ΑΦΟΣΙΩΜΕΝΟΙ ΣΥΝΑΔΕΛΦΟΙ - ΔΕΣΜΕΥΜΕΝΟΙ ΦΙΛΟΙ ΚΑΙ ΣΥΝΕΤΑΙΡΟΙ

Όπως είναι λογικό, ο οργανισμός των Παιδικών Χωριών SOS δεν θα μπορούσε να ορθοποδήσει χωρίς τη δημιουργία συνεταιρισμών μέσα από τους οποίους κατορθώνονται τα μεγαλύτερα έργα που στόχο έχουν την στήριξη των μη προνομιούχων παιδιών.

Τα Παιδικά Χωριά SOS εγγυώνται ότι οι συνάδελφοι τους παραμένουν εκσυγχρονισμένοι στην επαγγελματική τους γνώση η οποία αντανακλάται στην καθημερινή τους δουλειά. Τα Εθνικά και Τοπικά Εκπαιδευτικά Κέντρα παρέχουν αποτελεσματική υποστήριξη στους συναδέλφους τους.

Πάνω από 6 εκ. τακτικοί δωρητές, σύντροφοι στο συνεταιριστικό κόσμο και σε πολλές κυβερνήσεις, έκαναν δυνατό το να βοηθήνε τα παιδιά στο παρελθόν πάνω από 5 δεκαετίες.

2.5.2 ΑΘΛΗΤΙΚΗ ΚΑΙ ΚΟΙΝΩΝΙΚΗ ΥΠΕΥΘΥΝΟΤΗΤΑ

Ο συνεταιρισμός ανάμεσα στη FIFA (Εθνική Ομοσπονδία Ποδοσφαιρικών Συνεταιρισμών) και στα Παιδικά Χωριά SOS ιδρύθηκε το 1995 για να επωφεληθεί από το ποδόσφαιρο, ως μια παγκόσμια πλατφόρμα και να προωθήσει το δικαίωμα των μη προνομιούχων παιδιών να μεγαλώσουν σε ένα στοργικό περιβάλλον στηριγμένο στην οικογένεια.²⁴

Πηγή:²⁴ Ιστοσελίδα www.sos-children'svillages.org 19/5/2007, 09:40 π.μ

Η κύρια εστίαση μέσα στο 2005 ήταν πάνω στην ενωμένη καμπάνια για τα “6 Χωριά για το 2006”, που περιελάμβανε την ανύψωση αρκετών κεφαλαίων στο τέλος του FIFA World Cup 2006 για να χτίσει 6 καινούργια Παιδικά Χωριά SOS στη Βραζιλία, στο Μεξικό, στην Νιγηρία, στη Νότια Αφρική, στην Ουκρανία και στο Βιετνάμ. Αυτό πρόσφερε σε 800 παιδιά ένα καινούργιο μόνιμο σπίτι. Το αποκορύφωμα στο τέλος του 2005 ήταν η έλξη για τον τελικό γύρω στο Λαεπτσίχ, μια ανεκτίμητη ευκαιρία για τα “6 Χωριά για το 2006”.

Στο πλαίσιο εργασίας του συνεταιρισμού, πολλοί σταρ του ποδοσφαίρου ήταν πάλι εκλεγμένοι FIFA ως πρεσβευτές των Παιδικών Χωριών SOS, περιλαμβανόμενοι ο Fabio Cannavaro, ο Pierluigi Collina, ο Francesco Totti και ο Roger Milla.

Το 2005 ήταν ο Διεθνής χρόνος των Σπορ και της Σωματικής Αγωγής. Αυτό όλο ήταν το πιο κατάλληλο για να κάνει τα παιδιά και τους νεαρούς από όλο τον κόσμο να παρακολουθήσουν τα παιχνίδια Ειρήνης (Peace Games) 2005, στο πνεύμα της ειρήνης και της φιλίας. Ήταν η πέμπτη φορά που το Play Soccer είχε οργανώσει τα Peace Games σε συνεργασία με τα Παιδικά Χωριά SOS και άλλους ΜΚΟ, με τη βοήθεια της FIFA. Παιδιά και νέοι από τα Παιδικά Χωριά SOS πήραν μέρος ως ένα σύμβολο ειρηνικής συνύπαρξης στα ποικίλα αθλητικά τουρνουά και πολιτιστικά γεγονότα που οργανώθηκαν για να προωθήσουν τη μη-βία, τη δίκαιη μεταχείριση και την αμοιβαία κατανόηση και εκτίμηση.

Η Διεθνής Ένωση SOS και οι εθνικοί συνεταιρισμοί Παιδικά Χωριά SOS συνεργάζονται με συνεταιρικούς συντρόφους, αφοσιωμένους μακροπρόθεσμα να βοηθήσουν τα παιδιά. Σε διεθνές επίπεδο αυτό περιλαμβάνει τις τρεις ακόλουθες εταιρείες :

- **Kuoni**

Με την υποστήριξή της για τα Παιδικά Χωριά SOS, ο διαχειριστής ταξιδιών βοηθάει εκείνα τα παιδιά των οποίων το ταξίδι της ζωής είναι προβληματικό από την αρχή. Η Kuoni και οι ποικίλοι βοηθοί της παρέχουν οικονομική υποστήριξη για τα Παιδικά Χωριά SOS ,με τη μορφή δωρεών και χορηγιών και επίσης εξαπλώνει το μήνυμα των Παιδικών Χωριών SOS μεταξύ των υπαλλήλων και των πελατών. Ο συνεταιρισμός μεταξύ της Kuoni και των Παιδικών Χωριών SOS είναι ιδιαίτερα δυνατός στην Ελβετία, στην Ιταλία, στη Σουηδία, στη Γαλλία και στην Ινδία.²⁵

Πηγή:²⁵ Ιστοσελίδα www.sos-children'svillages.org 19/5/2007, 09:40 π.μ

- **Swarovski**

Μερικά χρόνια τώρα, η Swarovski έχει υποστηρίξει τη δουλειά των Παιδικών Χωριών SOS ως μια δήλωση κοινωνικής υπευθυνότητας για μη προνομιούχα παιδιά. Ως μέρος της επένδυσής τους στο μέλλον των παιδιών το 2005, η εταιρεία χρηματοδότησε τα κόστη εκπαίδευσης για τα κινέζικα Παιδικά Χωριά SOS. Επίσης, η Swarovski στη Νιγηρία και στο Τσαντ υποστήριξε τη δουλειά των Παιδικών Χωριών SOS στα πεδία της ιατρικής φροντίδας, της παροχής τροφής και νερού, της οικογενειακής υποστήριξης και των προγραμμάτων του υιού του AIDS.

- **Swiss International Airlines**

Το 2005 τα δωρεάν μίλια που δωρίστηκαν από μέλη της Swiss Travel Club, βοήθησαν τα Παιδικά Χωριά SOS να σώσουν ένα αξιοσημείωτο ποσό χρημάτων στο business travel. Τα Παιδικά Χωριά SOS έχουν απολαύσει πολλά χρόνια υποστήριξης από τη Swiss, της οποίας οι υπάλληλοι συγκεκριμένα είναι υψηλά δεσμευμένοι στον αληθινό σκοπό.

2.6 ΕΝΔΥΝΑΜΩΣΗ ΤΟΥ ΜΟΝΤΕΛΟΥ ΦΡΟΝΤΙΔΑΣ ΜΕ ΒΑΣΗ ΤΗΝ ΟΙΚΟΓΕΝΕΙΑ

Μετά από πολλές δεκαετίες, το μοντέλο φροντίδας παιδιού με βάση την οικογένεια των Παιδικών Χωριών SOS, είναι πλατιά αναγνωρισμένο και σεβαστό. Για να εξασφαλιστεί το γεγονός ότι πάντα συμβαδίζει με πρακτικές φροντίδας παιδιού σε τοπικό και διεθνές επίπεδο, θέλουν να αποτιμήσουν την προσέγγισή τους.

Το όραμα του Hermann Gmeiner και η μακρόχρονη αφοσίωση ήταν να δημιουργηθεί ένα ασφαλές και αγαπητό περιβάλλον για παιδιά και να τα προετοιμάσει μέσα από μια σταθερή οικογενειακή ζωή και μια κατάλληλη μόρφωση για μια αυτοκαθοριζόμενη ενηλικιότητα. Τα Παιδικά Χωριά SOS έχουν αγωνιστεί να εκτελέσουν το όραμα του Gmeiner μέσα από την καθημερινή τους δουλειά. Μέσω γενεών οι βασικές υπηρεσίες έχουν αποδείξει ότι είναι αξιόπιστες και επιτυχημένες.²⁶ Αλλά κοιτάζοντας στις προκλήσεις του μέλλοντος, αναγνωρίζουν ότι η διατήρηση της θέσης τους μπροστά - μπροστά στη φροντίδα που στηρίζεται στη οικογένεια, απαιτεί από αυτούς να :

Πηγή:²⁶Ιστοσελίδα www.sos-childrensvillages.org 19/5/2007, 09:40 π.μ

- Αποτιμούν συνεχόμενα τη δουλειά τους
- Βελτιώνουν τις μεθόδους τους
- Ερευνούν το μοντέλο Παιδικό Χωριό SOS και τρόπους να πλησιάζουν πιο πολλά παιδιά
- Εντείνουν την υπόσχεσή τους στα δικαιώματα των παιδιών

2.6.1 ΠΡΟΣΤΑΣΙΑ ΠΑΙΔΙΟΥ

Η Διεθνής Ένωση SOS έχει δηλώσει μια καθαρή υπόσχεση: “τα παιδιά είναι προστατευμένα από την κακομεταχείριση, την αμέλεια, την βιομηχανική εκμετάλλευση και κρατιούνται ασφαλή σε φυσικές καταστροφές και πόλεμο”.

Για αυτό το λόγο, το 2005 μέσα στα Παιδικά Χωριά SOS, δημιούργησαν ένα μέρος διακίνησης ιδεών, για να ανοιχτούν θέματα που έχουν να κάνουν με την προστασία των παιδιών. Έκαναν προσπάθειες να ενδυναμώσουν τους εσωτερικούς μηχανισμούς προστασίας. “Θέλουμε όλοι μέσα σε αυτόν τον οργανισμό, να είναι ικανοί να κοιτάζουν μέσα στα μάτια των παιδιών μας με μια καλή συνείδηση και να γνωρίζουν ότι γίνεται κάθε τι εφικτό για να τα προστατέψουν από την κακομεταχείριση”, δήλωσε ο πρόεδρος Helmut Kutin.

Μερικοί από τους εθνικούς συνεταιρισμούς έχουν ήδη υιοθετήσει κωδικούς επαφής ή έχουν εισαχθεί μέσω Συνεταιρισμών μαζί με άλλους οργανισμούς πάνω στην προστασία του παιδιού. Συνάδελφοι που υπηρετούν καιρό, προετοιμάζουν μια πολιτική που επικεντρώνεται πάνω στην προστασία των παιδιών. Αυτή πολιτική καλύπτει διάφορα ζητήματα (γνώση, πρόληψη, ανταπόκριση και απάντηση) καθώς και διάφορα είδη κακοποίησης (φυσική και σεξουαλική κακοποίηση). Όταν συμφωνηθεί από την Διεθνή Σύγκλητό τους, αυτή η πολιτική θα πρέπει να γίνει μια ενεργή δήλωση της υπευθυνότητας απέναντι στα παιδιά που είναι υπό την φροντίδα τους.²⁷

Πηγή:²⁷ Ιστοσελίδα www.sos-children'svillages.org 19/5/2007, 09:40 π.μ

2.7 ΙΣΧΥΡΟΠΟΙΗΣΗ ΤΩΝ ΟΙΚΟΓΕΝΕΙΩΝ ΝΑ ΓΙΝΟΥΝ ΑΥΤΟΔΥΝΑΜΕΣ

Το αξίωμα, “Δώσε σε έναν άντρα ένα ψάρι και θα τον ταΐζεις για μια μέρα...δίδαξε έναν άντρα πώς να ψαρεύει και θα τον ταΐζεις για μια ζωή”, θεωρείται μια βασική αρχή των προγραμμάτων ισχυροποίησης της οικογένειας των Παιδικών Χωριών SOS. Πολλά παιδιά είναι ευπαθή και είναι στο ρίσκο της εγκατάλειψης μέσω καταστάσεων πάνω από τον έλεγχό τους, όπως φτώχεια, αμέλεια, φυσικές καταστροφές ή θάνατος ενός ή και των δύο γονιών. Τα προγράμματά τους για την ενδυνάμωση της οικογένειας στοχεύουν να κρατήσουν την οικογένεια άθικτη και να διευκολύνουν εξωτερικές πιέσεις, έτσι ώστε τα παιδιά να μην αφήνονται να αμύνονται για τους εαυτούς τους. Μια από τις βασικές αρχές των προγραμμάτων ισχυροποίησης της οικογένειας των Παιδικών Χωριών SOS είναι η διατήρηση του φυσικού οικογενειακού περιβάλλοντος. Τα παιδιά που χάνουν αυτή τη σημαντική κοινωνική δομή είναι ευπαθή στη βιομηχανική εκμετάλλευση με πολλούς τρόπους, περιλαμβάνοντας την σεξουαλική παρενόχληση στην εργασία κ.α. Το Παιδικό Χωριό SOS παρέχει υποστήριξη στις οικογένειες έτσι ώστε να μπορούν να γίνουν αυτοδύναμες και να αναλάβουν μεγάλη υπευθυνότητα όσον αφορά την προστασία και τη φροντίδα των παιδιών. Η αποστολή τους είναι να ισχυροποιήσουν οικογένειες με το να τις ενώσουν με άτομα, οικογένειες και κοινότητες για να χτίσουν μια κοινωνία όπου όλα τα παιδιά μπορούν να απολαμβάνουν τα οφέλη μιας στοργικής οικογένειας. Τα προγράμματά τους, υποστηρίζουν την άμεση οικογένεια και την εκτεταμένη οικογένεια για να επιβεβαιώσουν ότι τα παιδιά μένουν στο φυσικό οικογενειακό τους περιβάλλον.²⁸

Το πρόγραμμα ισχυροποίησης της οικογένειας των Παιδικών Χωριών SOS απευθύνεται στην παγκόσμια πανδημία του υιού του AIDS, μέσω των κοινωνικών κέντρων SOS κυρίως στην Αφρική. Η εκτίμηση του υιού του AIDS στη Νότια Αφρική ανέρχεται στο 11% από το συνολικό πληθυσμό, η υψηλότερη στον κόσμο. Ένα κύριο πρόβλημα που αντιμετωπίζει το Παιδικό Χωριό SOS είναι η διάκριση απέναντι σε εκείνα τα παιδιά που οι γονείς τους έχουν πεθάνει από AIDS. Υπάρχουν 57 κοινωνικά κέντρα SOS και υποστηρικτικά προγράμματα που δουλεύουν για τα παιδιά που προσβλήθηκαν από AIDS

Πηγή:²⁸ Ιστοσελίδα www.sos-childrensvillages.org 19/5/2007, 09:40 π.μ

Υπάρχουν προγράμματα AIDS για παιδιά, νέους και τις οικογένειές τους στην Εσθονία και στην Ουκρανία. Πολυάριθμες υπηρεσίες των Παιδικών Χωριών SOS σε όλο τον κόσμο (σχολεία, επαγγελματικά εκπαιδευτικά κέντρα, ιατρικά κέντρα) που περιλαμβάνουν ενεργά προκαταρκτική εκπαίδευση και πρόληψη εναντίον της εξάπλωσης του ιού του AIDS. Το 2005, πάνω από 27.000 προσβεβλημένα παιδιά και νέοι από τον ιό του AIDS έλαβαν υποστήριξη στα προγράμματα ισχυροποίησης της οικογένειας.

2.7.1 ΚΟΙΝΩΝΙΚΑ ΚΕΝΤΡΑ

Ο σκοπός του κοινωνικού κέντρου στο Νέλσπρουιτ, στην Αφρική, είναι να υποστηρίξει και να ενδυναμώσει οικογενειακές κοινότητες που αγωνίζονται για να ανταποκριθούν στις βασικές ανάγκες των παιδιών τους και να αναπτύξει μακροπρόθεσμα συστήματα οικογενειακής υποστήριξης και πόρους που είναι εύκολα δεκτικοί στην κοινότητα. Το πρόγραμμα οικογενειακής ενδυνάμωσης στο Νέλσπρουιτ περιλαμβάνει τοπικούς συμβούλους, πολιτικούς και εκκλησίες

Το πρόγραμμα ωφέλησε 419 οικογένειες αποτελούμενες από 824 παιδιά και 544 ενήλικες, το 2005. Στις δραστηριότητες του προγράμματος περιλαμβάνονται η υλική υποστήριξη, τα δέματα φαγητού, η εκπαιδευτική υποστήριξη, η άμεση υποστήριξη της αυτάρκειας και οι κοινωνικές δωρεές. Από την αρχή του 2005 οχτώ οικογένειες ήταν επιτυχημένα συνδεδεμένες στο Υπουργείο Κοινωνικής Πρόνοιας για δωρεές φροντίδας περίθαλψης.

Γενικά ο σχεδιασμός και η εκπαίδευση είναι σημαντικά στοιχεία στην επιτυχία του προγράμματος ενδυνάμωσης της οικογένειας, όπου οι συμμετέχοντες δείχνουν ένα ακλόνητο ενδιαφέρον. Οι συμμετέχοντες έχουν στήριξη στο να αναπτύξουν το δικό τους επιχειρησιακό σχέδιο και στο να χρηματοδοτήσουν την προσφορά, για να τους δώσει μια αίσθηση κυριότητας και ενθάρρυνσης στην ενεργή εμπλοκή και συμμετοχή.²⁹

Πηγή:²⁹ Ιστοσελίδα www.sos-children'svillages.org 19/5/2007, 09:40 π.μ

2.7.2 Η ΕΜΠΛΟΚΗ ΤΗΣ ΚΟΙΝΟΤΗΤΑΣ

Στη Βολιβία, τα προγράμματα ισχυροποίησης της οικογένειας δημιουργούν την προσέγγιση που υιοθετήθηκε σε όλη τη Λατινική Αμερική : υποστηρικτικές υπηρεσίες επικοινωνούν πάντα μέσω μιας “Οικογενειακής Επιτροπής” για να εξασφαλίσει κοινοτική συμμετοχή και κυριότητα. Η ίδρυση της οικογενειακής επιτροπής είναι το πρώτο βήμα κάθε καινούργιου προγράμματος. Τα μέλη της επιτροπής καθορίζουν τις ανάγκες και εκτελούν υποστηρικτικές υπηρεσίες βασισμένες σε εκείνες τις ανάγκες. Από την έναρξη του προγράμματος μια από τις μεγαλύτερες ανάγκες είναι η υπηρεσία καθημερινής φροντίδας για ευπαθή παιδιά. Το πρόγραμμα ισχυροποίησης της οικογένειας βοηθάει την επιτροπή να οργανώνει και να εκτελεί κατάλληλες υπηρεσίες καθημερινής φροντίδας. Η οικογενειακή επιτροπή επιλέγει ένα σπίτι “Σπίτι Κοινότητα”, που είναι ένα οικογενειακό σπίτι όπου περίπου 15 παιδιά κάτω από 9 χρονών, μοιράζονται ένα μέρος από αδελφότητα και απολαμβάνουν την ασφάλεια ενός σπιτιού. Το Κοινωνικό Κέντρο SOS καθοδηγεί, συμβουλεύει και εκπαιδεύει τα μέλη της Οικογενειακής Επιτροπής, για να γίνει ένας παρατεταμένος συνétairos στο να διευθύνει κοινωνικά θέματα μέσα στην κοινότητα. Οι υποστηρικτικές υπηρεσίες είναι προσαρμοσμένες για τα παιδιά (μόρφωση, διατροφική υποστήριξη και υποστήριξη υγείας), όπως επίσης και για τις μητέρες (εκπαίδευση ικανοτήτων, εισερχόμενες δραστηριότητες δημιουργίας, πληροφορίες συσχετισμένες με τη δουλειά).³⁰

Τα συμπεράσματα του 2005 για τη Βολιβία είναι ενθαρρυντικά. Υπήρχαν 591 Μητέρες Κοινότητας σε οχτώ περιοχές Παιδικών Χωριών SOS, όπως επίσης και 233 Οικογενειακές Επιτροπές, που βοήθησαν 4911 οικογένειες και περισσότερα από 7100 παιδιά.

Στο Παιδικό Χωριό SOS “Sucre” της Βολιβίας η πλειοψηφία των συμμετεχόντων στα προγράμματα που προσέφεραν βοήθεια στο Σπίτι Κοινότητα SOS, είναι γυναίκες. Τα Κοινοτικά Σπίτια SOS διευκολύνουν τις ανάγκες των γυναικών με πολλούς τρόπους, παρέχοντας προσωπικές και επαγγελματικές υπηρεσίες. Τα Σπίτια Κοινότητα SOS εξασφαλίζουν στις γυναίκες ένα εγκάρδιο ασφαλές μέρος, για να αφήσουν τα παιδιά τους την ημέρα. Επίσης, παρέχουν οικογενειακή και επαγγελματική εκπαίδευση η οποία

Πηγή:³⁰ Ιστοσελίδα www.sos-children'svillages.org 19/5/2007, 09:40 π.μ

ενδυναμώνει τις γυναίκες να εισβάλουν στην εργασία και να δημιουργήσουν περισσότερο εισόδημα, που είναι αναγκαίο για την οικογένεια. Επίσης, το πρόγραμμα περιλαμβάνει εκπαίδευση στις γυναίκες σε διάφορα ζητήματα όπως αυτοεκτίμηση, γνώση ανάγνωσης και γραφής και οικογενειακής αρχηγίας. Αυτή η διαδικασία προσωπικής και επαγγελματικής ανάπτυξης δίνει στις γυναίκες μια αίσθηση ελπίδας, ενδυνάμωσης και υπευθυνότητας. Το σημαντικότερο είναι ότι αυτές οι πρωτοβουλίες προστατεύουν τα παιδιά από το να είναι εγκαταλελειμμένα, απροστάτευτα ή αναγκασμένα να είναι μέσα στην αγορά εργασίας πρόωρα.

Στο Χαϊτί, καινούργια κοινοτικά κέντρα έχουν ανοίξει στις γειτονιές του Μπουντίν και του Πετίτ Ανς. Τα κέντρα είναι υπηρεσίες που διευθύνονται από την κοινότητα, κατευθύνονται από ένα γκρουπ από γονείς και επηρεάζονται από συνάδελφους του κοινωνικού κέντρου SOS Cap Haitien. Το αντικείμενό τους είναι να προστατεύουν τα παιδιά, ενδυναμώνοντας τους γονείς να λύνουν τα δικά τους κοινοτικά προβλήματα. Οι πιο ωφελημένοι από τα προγράμματα ισχυροποίησης της οικογένειας στο Χαϊτί είναι οι γυναίκες - επικεφαλής του νοικοκυριού. Το κοινοτικό κέντρο στο Μπουντίν είναι τοποθετημένο στην πίσω αυλή μιας καθολικής εκκλησίας, όπου ιερέας έχει συμφωνήσει να υποστηρίξει την υπηρεσία για τρία χρόνια. Το κέντρο στεγάζει πάνω από 60 παιδιά των οποίων οι γονείς πρέπει να δουλεύουν για να συντηρούν την οικογένεια.

2.7.3 ΜΟΡΦΩΣΗ, ΕΝΑ ΚΛΕΙΔΙ ΓΙΑ ΤΗΝ ΙΣΧΥΡΟΠΟΙΗΣΗ ΤΗΣ ΟΙΚΟΓΕΝΕΙΑΣ

Στο Παβάλ, περιοχή της Ινδίας, το Παιδικό Χωριό SOS “Greenfields” άρχισε ένα πρόγραμμα ισχυροποίησης της οικογένειας που σκόπευσε στην παροχή εκπαιδευτικής βοήθειας σε παιδιά, έτσι ώστε να μπορούν να παραμείνουν στο σχολείο και να μην αναγκάζονται να δουλεύουν στους αγρούς. Σχεδόν το 65% των κατοίκων της περιοχής Παβάλ βασίζεται στη γεωργία για επιβίωση. Το πρόγραμμα παρέχει στα παιδιά βιβλία, εφόδια και σχολικές στολές δωρεάν. Το Παιδικό Χωριό SOS “Greenfields” πληρώνει επίσης, σχολικά δίδακτρα και δίνει στα ορφανά παιδιά ένα μικρό μηνιαίο επίδομα για οικογενειακά έξοδα.³¹

Πηγή:³¹ Ιστοσελίδα www.sos-children'svillages.org 19/5/2007, 09:40 π.μ

Ο σκοπός του προγράμματος ισχυροποίησης της οικογένειας δεν είναι να συντηρήσει παιδιά και οικογένειες, αντιθέτως είναι να τους υποστηρίζει και να τους ενδυναμώνει να ευημερούν, χωρίς την καθημερινή πίεση εύρεσης φαγητού, ιατρικής φροντίδας και καταφύγιο. Τα παιδιά στην Ινδία είναι τώρα ικανά να παρακολουθούν μαθήματα τακτικά και να ξοδεύουν χρόνο στη μελέτη τους. Δεν έχουν να διαλέξουν πια ανάμεσα στο σχολείο και στη φάρμα.

2.8 ΕΙΣΟΔΗΜΑ ΚΑΙ ΕΞΟΔΑ ΤΗΣ ΔΙΕΘΝΟΥΣ ΕΝΩΣΗΣ SOS ΚΑΙ ΚΑΤΑΜΕΡΙΣΜΟΣ ΣΤΑ ΠΑΙΔΙΚΑ ΧΩΡΙΑ SOS ΓΙΑ ΤΟ 2004.

▪ ΕΙΣΟΔΗΜΑ

Μέσα στο 2004 οι προωθητικοί και υποστηρικτικοί οργανισμοί (PSAs) αναφέρθηκαν στο πλήρες εισόδημα των 261,3 εκ. ευρώ. Οι PSAs παρέχουν οικονομική υποστήριξη και γενική βοήθεια για την παγκόσμια δουλειά στις αναπτυσσόμενες χώρες.

Το καθαρό εισόδημα μετά την αφαίρεση από τα κόστη της αύξησης του κεφαλαίου, της δουλειάς πληροφοριών και τα διαχειριστικά κόστη (6,25%) υπολογίστηκε σε 201,1 εκ. ευρώ το οποίο ήταν διαθέσιμο στη Διεθνή Ένωση SOS για υπηρεσίες και σχέδια παγκοσμίως (ο μέσος όρος της τιμής συναλλάγματος για το 2004 σύμφωνα με τις στατιστικές του German Bundesbank ήταν 1€). Συγκριτικά με το 2003, το αποτέλεσμα σε € ήταν μια αύξηση του 4,15% σε εισόδημα που προορίστηκε για διεθνή δουλειά το 2004.

Οι Εθνικοί Συνεταιρισμοί των Παιδικών Χωριών SOS και η γενική γραμματεία αναφέρθηκαν σε πλήρες ανεξάρτητο εισόδημα των 57,6 εκ. ευρώ. Μετά από μειώσεις του κόστους για την αύξηση του κεφαλαίου, το αποτέλεσμα είναι 43,8 εκ. ευρώ επιπρόσθετα με το καθαρό διαθέσιμο εισόδημα.³²

Πηγή:³² Ιστοσελίδα www.sos-children'svillages.org 19/5/2007, 09:40 π.μ

Κατά πολύ, το μεγαλύτερο μερίδιο του εισοδήματος (80%) το είχαν συνεισφέρει φίλοι, δωρητές, χορηγοί και ποικίλα ιδρύματα δωρεών ή αποκομίστηκαν από κληροδοτήματα. Στον παρακάτω πίνακα 2.2 αναφέρονται οι πόροι από όπου αντλήθηκε το ακαθάριστο εισόδημα της Διεθνούς Ένωσης SOS του έτους 2004. Επίσης, το κυκλικό διάγραμμα 2.1 που ακολουθεί δείχνει τα ποσά του ακαθάριστου εισοδήματος σε ποσοστό (%).

Πίνακας 2.2 Οικονομικοί Πόροι της Διεθνούς Ένωσης SOS για το έτος 2004		
ΠΗΓΕΣ ΟΙΚΟΝΟΜΙΚΩΝ ΠΟΡΩΝ	ΠΟΣΟ (σε εκ. ευρώ)	ΠΟΣΟΣΤΟ (%)
Δωρεές και φίλοι	123,694	39
Κύριοι ατομικοί δωρητές	3,727	1
Συνεταιρικοί δωρητές	5,088	2
Κεφαλαιοποιήσιμα κέρδη	33,819	11
Εισόδημα Υπηρεσιών SOS	14,033	4
Δημόσια / Κυβερνητική Υποστήριξη	16,271	5
Κληροδοτήματα και κληρονομίες	47,700	15
Χορηγοί	67,716	21
Ιδρύματα / Λαχεία	6,895	2
ΣΥΝΟΛΟ	318,943	100

Πηγή : Έρευνα 2005/2006 της Διεθνούς Ένωσης SOS



Κυκλικό Διάγραμμα 2.1 Πόροι του Ακαθάριστου Εισοδήματος της Διεθνούς Ένωσης SOS σε ποσοστό (%)

Πηγή : Έρευνα 2005/2006 της Διεθνούς Ένωσης SOS

▪ **ΕΞΟΔΑ**

Χάρη σε μια προσέγγιση της τήρησης των κεφαλαίων από τους Διεθνείς Συνεταιρισμούς SOS και μια επωφελή τιμή συναλλάγματος σε δολάρια, τα συνολικά κόστη μέσα στο 2004 παρέμειναν στο ίδιο επίπεδο όπως τον προηγούμενο χρόνο εξαιτίας της αύξησης των ικανοτήτων.³³

Πηγή:³³ Ιστοσελίδα www.sos-children'svillages.org 19/5/2007, 09:40 π.μ

Στον παρακάτω **πίνακα 2.3** αναφέρεται ο καταμερισμός του εισοδήματος της Διεθνούς ένωσης SOS στα έξοδα για το 2004. Το συνολικό εισόδημα των 318,9 εκ. ευρώ είχε δοθεί ως εξής:

Πίνακας 2.3 Έξοδα της Διεθνούς Ένωσης SOS για το 2004	
ΈΞΟΔΑ	ΠΟΣΟ (σε εκ. ευρώ)
Κόστη Υπηρεσιών (συντήρηση, κατασκευή κ.α.)	230,3
Κεφαλαιοποίηση	32,8
Δουλειά Πληροφοριών	13,5
Διαχείριση	26,2
Απόσβεση	1,4
ΣΥΝΟΛΟ	304,2

Πηγή : Έρευνα 2005/2006 της Διεθνούς Ένωσης SOS

Το υπόλοιπο των 14 εκ. ήταν διανεμημένο σε κατάλληλα αποθέματα και είναι διαθέσιμο για υπηρεσιακή διατήρηση και καινούργια σχέδια σε μερικά χρόνια. Οι συνολικοί πόροι αυξήθηκαν σε 0,7 εκ. ευρώ.

Το 69,8% του συνολικού εισοδήματος είχε δοθεί για την κατασκευή καινούργιων Παιδικών Χωριών SOS και για να βοηθήσει στην κάλυψη των τρεχόντων εξόδων για την ύπαρξη των Παιδικών Χωριών SOS και των ολοκληρωμένων υπηρεσιών για νέους. Το υπόλοιπο 30,2% χρησιμοποιήθηκε για να χρηματοδοτήσει τα Νηπιαγωγεία SOS, τα Σχολεία SOS του Hermann Gmeiner, τα Επαγγελματικά Εκπαιδευτικά Κέντρα SOS, τα Ιατρικά Κέντρα SOS και τα Προγράμματα Έκτακτης Βοήθειας SOS.³⁴ Ένα ενωμένο σύστημα εσωτερικού ελέγχου λειτούργησε από τη Διεθνή Ένωση SOS και από τους

Πηγή:³⁴ Ιστοσελίδα www.sos-children'svillages.org 19/5/2007, 09:40 π.μ

Προωθητικούς Συνεταιρισμούς SOS για να εξασφαλίσει πλήρη διαφάνεια για όλες τις οικονομικές ροές και για όλο το εισόδημα και τα έξοδα. Στον παρακάτω **πίνακα 2.4** αναφέρεται ο καταμερισμός του εισοδήματος στα προγράμματα / υπηρεσίες της Διεθνούς Ένωσης SOS. Επίσης, στο παρακάτω **κυκλικό διάγραμμα 2.2** αναφέρεται ο καταμερισμός του εισοδήματος της Διεθνούς Ένωσης SOS σε ποσοστό %.

Πίνακας 2.4 Καταμερισμός του εισόδων στα προγράμματα / Υπηρεσίες των Παιδικών Χωριών SOS της Διεθνούς Ένωσης SOS του έτους 2004	
ΠΡΟΓΡΑΜΜΑΤΑ / ΥΠΗΡΕΣΙΕΣ	ΠΟΣΟΣΤΟ (%)
Παιδικά Χωριά SOS	59,4
Στέγες Νέων SOS	10,4
Νηπιαγωγεία SOS	4
Σχολεία Hermann Gmeiner SOS	11,5
Επαγγελματικά Εκπαιδευτικά Κέντρα SOS	3,1
Κοινωνικά Κέντρα SOS	8,3
Ιατρικά Κέντρα SOS	2,1
Προγράμματα Βοήθειας Έκτακτης Ανάγκης SOS	1,3
ΣΥΝΟΛΟ	100

Πηγή : Έρευνα 2005 / 2006 της Διεθνούς Ένωσης SOS

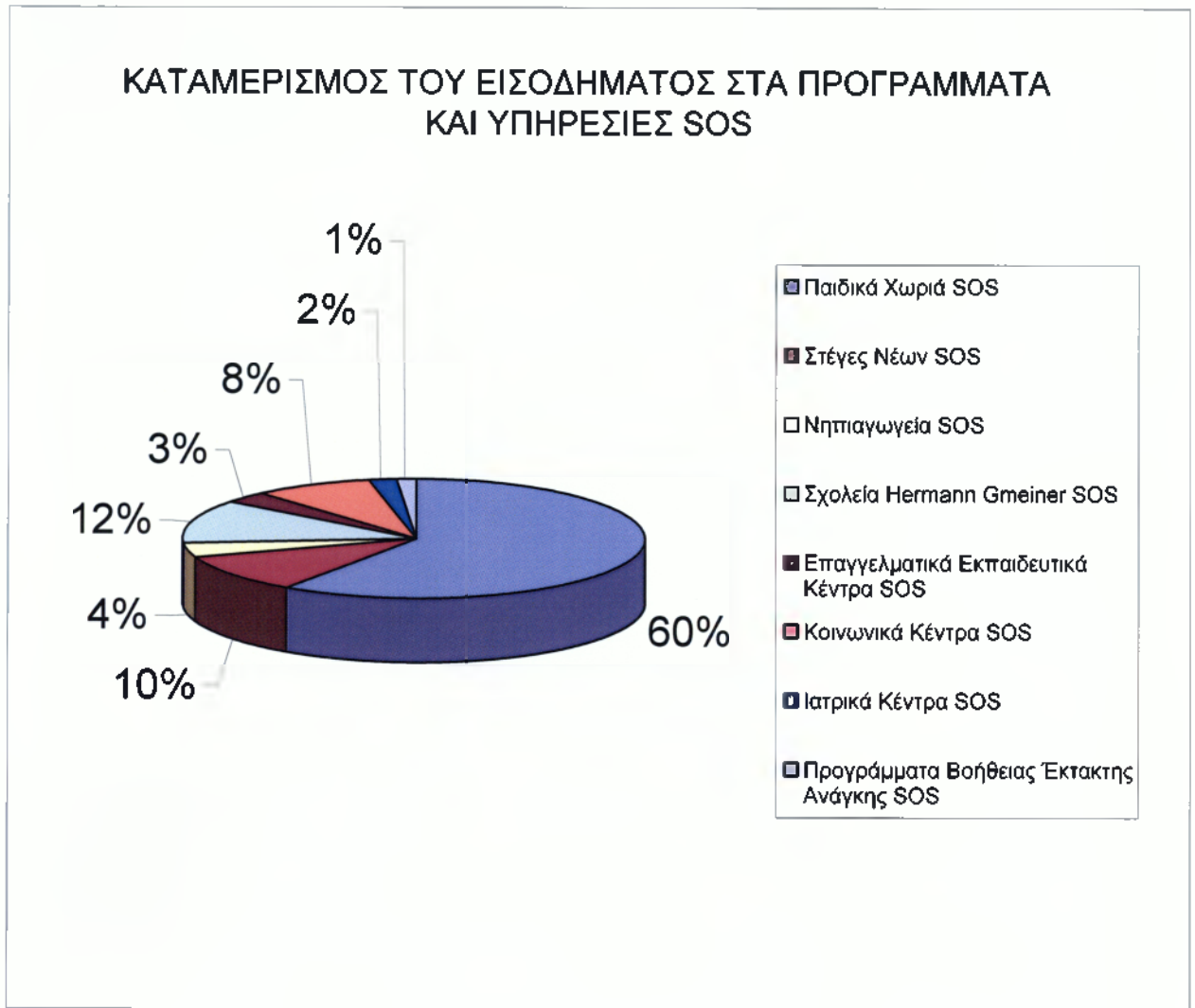

Κυκλικό διάγραμμα 2.2 Καταμερισμός του Εισοδήματος στα προγράμματα / υπηρεσίες της Διεθνούς Ένωσης SOS.

Πηγή : Έρευνα 2005/2006 της Διεθνούς Ένωσης SOS

ΚΕΦΑΛΑΙΟ 3 ΘΕΣΜΙΚΟ ΠΛΑΙΣΙΟ ΠΑΙΔΙΚΩΝ ΧΩΡΙΩΝ SOS ΕΛΛΑΔΟΣ

3.1 ΝΟΜΟΘΕΣΙΑ ΤΩΝ ΠΑΙΔΙΚΩΝ ΧΩΡΙΩΝ SOS

Η νομοθεσία των Παιδικών Χωριών SOS αποτελεί την έναρξη της ίδρυσης τους με βάση τα παρακάτω:

1. Το Ν.Δ. 1111/1972 «περί Φιλανθρωπικών Σωματείων»
2. Το Ν.Δ. 241/1973 «περί καταργήσεως των Περιφερειακών Διοικήσεων»
3. Την υπ' αριθμό Δ1γ/5924 εγκύκλιο, 379/74 των εγκυκλίων του Υφυπουργού Κοινωνικών Υπηρεσιών που αφορά το αρμόδιο όργανο για την έκδοση της απόφασης, για την αναγνώριση του Σωματείου.
4. Το ισχύον καταστατικό του Σωματείου
5. Την απ' αριθμ. 2501/1975 απόφαση του Πολυμελούς Πρωτοδικείου Αθηνών.
6. Το υπ' αριθμ. 3/5 Μαΐου 1977 πρακτικό εκτάκτου Γενικής Συνελεύσεως του Σωματείου.
7. Το υπ' αριθμ. 413047/10.5.77 έγγραφο της Δ/σεως Κοινωνικών Υπηρεσιών, Διαμέρισμα Αθηνών Νομαρχίας Αττικής.

Με βάση τα παραπάνω αναγνωρίζεται η επωνυμία «ΠΑΙΔΙΚΟ ΧΩΡΙΟ SOS ΕΛΛΑΔΟΣ», που είναι Φιλανθρωπικό Σωματείο με έδρα την Αθήνα, όπου παρέχει στέγη, διατροφή, ιατροφαρμακευτική περίθαλψη, εκπαίδευση και επαγγελματική κατάρτιση, σε άπορα παιδιά, στερημένα από την οικογενειακή προστασία, ορφανά ενός ή και των δύο γονιών, εγκαταλελειμμένα ή φυλακισμένων γονιών ή αποδεδειγμένων ανίκανων για εργασία ή άγαμων μητέρων κ.τ.λ.

Κάθε φορά κάτω απ' τον τίτλο αυτό (επωνυμίας) αναγράφεται υποχρεωτικά η φράση «Ειδικώς Αναγνωρισμένο ως Φιλανθρωπικό».³⁵

Πηγή: ³⁵ Νόμος 1111/1972 άρθρο 18, παρ. 4, Τεύχος Β' – 01/06/1977, Φ.Ε.Κ. 512

3.2 ΚΑΤΑΣΤΑΤΙΚΟ ΤΩΝ ΠΑΙΔΙΚΩΝ ΧΩΡΙΩΝ SOS

Στις παρακάτω υποενότητες αναλύεται το καταστατικό των Παιδικών Χωριών SOS, όσον αφορά το σκοπό, τα μέλη του Σωματείου, το Διοικητικό Συμβούλιο και τα μέλη του. Επίσης το καταστατικό τροποποιείται μόνο μετά από απόφαση του σωματείου των Παιδικών Χωριών SOS.

3.2.1 ΣΥΣΤΑΣΗ - ΕΔΡΑ - ΕΠΩΝΥΜΙΑ

Έγινε η σύσταση του Φιλανθρωπικού Σωματείου μη κερδοσκοπικού χαρακτήρα, με την επωνυμία “ΠΑΙΔΙΚΑ ΧΩΡΙΑ SOS ΕΛΛΑΔΟΣ”. Το Σωματείο έχει έδρα την Αθήνα, η δραστηριότητά του εκτείνεται σε ολόκληρη την Ελλάδα και λειτουργεί υπό την εποπτεία του Υπουργείου Υγείας Πρόνοιας και Κοινωνικών Ασφαλίσεων.

3.2.2 ΣΚΟΠΟΣ

Στους σκοπούς του Σωματείου περιλαμβάνονται: η παροχή στέγης, προστασίας, φροντίδας και οικογενειακού περιβάλλοντος, παροχή εκπαίδευσης, μόρφωσης και πολιτιστικής ανάπτυξης στο πνεύμα του ανθρωπισμού και της ελληνικής παράδοσης.³⁶ Σκοπός του σωματείου είναι να απευθύνεται σε άπορα παιδιά, των οποίων την επιμέλεια αναλαμβάνει με δικαστική απόφαση και τα οποία στερούνται οικογενειακού περιβάλλοντος και προστασίας από τη γέννησή τους και μετά και κυρίως:

Πηγή: ³⁶ Καταστατικό σωματείου Παιδικών Χωριών SOS Ελλάδος, άρθρο 1-2, Αθήνα 1998

- A) παιδιά που έχουν χάσει τον έναν ή και τους δύο γονείς ή είναι εγκαταλελειμμένα
- B) παιδιά που οι γονείς τους είναι στη φυλακή
- Γ) γονείς αποδεδειγμένα ανίκανοι για εργασία λόγω ασθένειας
- Δ) άγαμης μητέρας κ.τ.λ.

Επίσης, η διαγνωστική, θεραπευτική και συμβουλευτική εργασία με παιδιά, εφήβους και τις οικογένειές τους για την επίλυση των ψυχοκοινωνικών, ψυχολογικών, ψυχοπαθολογικών και μαθησιακών προβλημάτων τους. Ως και η στήριξη με κάθε μέσο μονογονεϊκών οικογενειών και γενικότερα οικογενειών που βρίσκονται σε κοινωνικά μειονεκτική θέση, με στόχο πάντοτε να παραμένει το παιδί στις περιπτώσεις εκείνες που είναι εφικτό στο φυσικό, οικογενειακό του περιβάλλον.

Για την επίτευξη των σκοπών του το Σωματείο:

A) Ιδρύει ένα ή περισσότερα Παιδικά Χωριά SOS σε όλη την ελληνική επικράτεια, που περιλαμβάνει σπίτια στα οποία κατοικεί μια οικογένεια στο κάθε ένα. Επίσης, μπορεί να ιδρύει κοινωφελές ίδρυμα διαθέτοντας μέρος της περιουσίας του.

B) Ιδρύει Στέγες Νέων εκτός των εγκαταστάσεων του Παιδικού Χωριού SOS, παρέχοντας στέγη και μόρφωση σε ενήλικα άτομα των οποίων συνεχίζει να έχει την προστασία και φροντίδα μέχρι της οριστικής επαγγελματικής ή κοινωνικής τους αποκατάστασης.

Γ) Ιδρύει Ιατροπαιδαγωγικά και Κοινωνικά Κέντρα Πρωτοβάθμιας Περίθαλψης σε όλη την επικράτεια, που απευθύνονται σε παιδιά και οικογένειες με ψυχοκοινωνικές και ψυχοπαθολογικές ανάγκες. Έτσι, τους παρέχει παιδοψυχιατρική, ψυχιατρική, ψυχολογική βοήθεια, συμβουλευτική εργασία και οποιαδήποτε άλλη στήριξη. Συνεργάζεται με άλλους φορείς, πανεπιστήμια, σχολεία, νοσοκομεία, ομοειδή κέντρα με τις αρμόδιες υπηρεσίες του Υπουργείου Υγείας και Πρόνοιας, του Υπουργείου Παιδείας και με τις νομαρχιακές και λοιπές αρχές Τοπικής Αυτοδιοίκησης για την ολοκλήρωση του ίδιου σκοπού.³⁷

Πηγή: ³⁷ Καταστατικό σωματείου Παιδικών Χωριών SOS Ελλάδος, άρθρο 2, Αθήνα 1998

Δ) Ιδρύει κατασκηνωτικά, αθλητικά, συνεδριακά κέντρα για τα παιδιά που προστατεύει αλλά και για παιδιά με αναπηρία.

Ε) Παρέχει όλα τα μέσα στα παιδιά που προστατεύει, δηλαδή, μόνιμη στέγη, διατροφή, ένδυση, ιατροφαρμακευτική περίθαλψη και οικογενειακή προστασία. Επίσης, φροντίζει για την εκπαίδευση, μόρφωση, ανάπτυξη, κοινωνική ένταξη και διάδοση των πολιτιστικών αξιών με κάθε πρόσφορο μέσο. Επίσης, φροντίζει την επαγγελματική κατάρτιση και την χορήγηση υποτροφιών σε επίλεκτους μαθητές μετά από απόφαση του Διοικητικού Συμβουλίου.

Στ) Εκδίδει έντυπα, διοργανώνει συνέδρια, ομιλίες, πολιτιστικές και θεατρικές εκδηλώσεις για την ενημέρωση και την διάδοση της ιδέας SOS.

Για την επίτευξη των σκοπών και ειδικότερα σύμφωνα με τις αρχές του ιδρυτή των Παιδικών Χωριών SOS και θεμελιωτή της ιδέας Χέρμαν Γκμάνερ, το σωματείο είναι μέλος της Διεθνούς Οργάνωσης των Παιδικών Χωριών SOS με έδρα το Τνσμπρουκ της Αυστρίας και με την οποία βρίσκεται σε συνεχή επαφή και συνεργασία.

3.3 ΤΑ ΜΕΛΗ ΤΟΥ ΣΩΜΑΤΕΙΟΥ

Τα μέλη του σωματείου διακρίνονται σε :

- Α) Τακτικά
- Β) Αρωγά
- Γ) Επίτιμα

Τακτικά μέλη εγγράφονται με αίτησή τους άτομα, που πιστεύουν στην ιδέα του Παιδικού Χωριού SOS, μετά από πρόταση δυο Τακτικών Μελών και με ομόφωνη απόφαση του Διοικητικού Συμβουλίου.³⁸

Πηγή: ³⁸ Καταστατικό σωματείου Παιδικών Χωριών SOS Ελλάδος, άρθρα 2-3, Αθήνα 1998

Αρωγά μέλη εγγράφονται με αίτησή τους και ύστερα από απόφαση του Διοικητικού Συμβουλίου.

Επίτιμα μέλη ανακηρύσσονται όσοι έχουν προσφέρει εξαιρετικές υπηρεσίες για τη διάδοση και υποστήριξη της ιδέας του Παιδικού Χωριού SOS με ομόφωνη απόφαση του Διοικητικού Συμβουλίου. Αυτοί απαλλάσσονται από κάθε καταβολή στο Σωματείο.

Όλα τα τακτικά και επίτιμα μέλη δικαιούνται να παρευρίσκονται στις συνεδριάσεις της Γενικής Συνέλευσης. Από αυτούς μόνο τα τακτικά έχουν το δικαίωμα της ψήφου.

Όλα τα μέλη υποχρεούνται να εφαρμόζουν τις αποφάσεις της Γενικής Συνέλευσης και του Διοικητικού Συμβουλίου και να τηρούν τις διατάξεις του καταστατικού, του κανονισμού και των νόμων.

3.3.1 ΣΤΕΡΗΣΗ ΨΗΦΟΥ

Τα τακτικά μέλη που δεν έχουν εκπληρώσει τις ταμιακές υποχρεώσεις τους προς το σωματείο μέχρι και του τρέχοντος έτους, δεν μπορούν να παίρνουν μέρος και να ψηφίζουν στη Γενική Συνέλευση.

3.3.2 ΑΠΟΧΩΡΗΣΗ ΜΕΛΩΝ

Κάθε μέλος μπορεί να αποχωρήσει από το Σωματείο αφού καταβάλει τις οφειλόμενες συνδρομές και του τρέχοντος έτους. Το άτομο που αποχωρεί διατηρεί τις ευθύνες και υποχρεώσεις του σαν μέλος μέχρι την έξοδό του.³⁹

3.3.3 ΔΙΑΓΡΑΦΗ ΜΕΛΩΝ

Κάθε μέλος μετά από απόφαση του Διοικητικού Συμβουλίου διαγράφεται από το Σωματείο:

Πηγή: ³⁹ Καταστατικό σωματείου Παιδικών Χωριών SOS Ελλάδος, άρθρα 3-4-5, Αθήνα 1998

- A) Εάν χάσει τις προϋποθέσεις της εγγραφής του
- B) Εάν καθυστερεί να καταβάλλει την συνδρομή του για 2 συνεχή χρόνια.

3.4 ΔΙΟΙΚΗΤΙΚΟ ΣΥΜΒΟΥΛΙΟ

Το Σωματείο διοικείται από το Διοικητικό Συμβούλιο, το οποίο αποτελείται από εννέα (9) μέλη. Από αυτά, τα επτά εκλέγονται από τη Γεν. Συνέλευση και τα δύο ορίζονται από τη Διεθνή Ένωση των Παιδικών Χωριών SOS. Το Διοικητικό Συμβούλιο έχει τριετή θητεία. Μαζί με τα τακτικά εκλέγονται και δύο αναπληρωματικά μέλη για να συμπληρώσουν οπωσδήποτε και οριστικά τις κενές θέσεις κατά τη διάρκεια της θητείας και για τον υπόλοιπο χρόνο αυτής. Το Διοικητικό Συμβούλιο αμέσως μετά την εκλογή του συνέρχεται, συγκροτείται σε σώμα και εκλέγει : Πρόεδρο, Αντιπρόεδρο, Γενικό Γραμματέα, Ταμία.

Μετά τη συμπλήρωση της κενής θέσης το Διοικητικό Συμβούλιο συγκροτείται σε σώμα εκ νέου. Εφ' όσον δεν υπάρχουν αναπληρωματικά μέλη συγκαλείται Γενική Συνέλευση για την εκλογή του απόντος και των δυο αναπληρωματικών για τον υπόλοιπο χρόνο της θητείας.

Το Διοικητικό Συμβούλιο παίρνει αποφάσεις για κάθε θέμα που αφορά την λειτουργία και εκπλήρωση του σκοπού και διαχείριση της περιουσίας και εκτελεί τις αποφάσεις της Γενικής Συνέλευσης. Το Διοικητικό Συμβούλιο έχει την δυνατότητα να εξουσιοδοτεί τρία πρόσωπα για την άσκηση όλων ή ορισμένων από τα δικαιώματά του ή την εκπροσώπηση του Σωματείου. Αυτό μπορεί να συμβαίνει για μία και μόνο πράξη ή για ορισμένη κατηγορία πράξεων. Συνέρχεται τουλάχιστον τέσσερις φορές το χρόνο, έκτακτα κατά την κρίση του Προέδρου ή μετά από αίτηση τριών από τα μέλη του.¹⁴

Το Διοικητικό Συμβούλιο βρίσκεται σε απαρτία όταν είναι παρόντα πέντε από τα μέλη του και οι αποφάσεις λαμβάνονται με απόλυτη πλειοψηφία των παρόντων, εκτός αν ορίζεται διαφορετικά. Τα πρακτικά επικυρώνονται στην αμέσως επόμενη συνεδρίαση⁴⁰.

Πηγή: ⁴⁰ Καταστατικό σωματείου Παιδικών Χωριών SOS Ελλάδος, άρθρα 5-6, Αθήνα 1998

Κάθε μέλος του Διοικητικού Συμβουλίου που απουσιάζει αδικαιολόγητα για τρεις συνεχείς τακτικές συνεδριάσεις, θεωρείται ότι έχει παραιτηθεί από τα καθήκοντά του. Σε άλλη περίπτωση απαιτείται άδεια από το Διοικητικό Συμβούλιο.

Το Διοικητικό Συμβούλιο με απόφασή του μπορεί να συστήσει τοπικές επιτροπές ή ιατροπαιδαγωγικά κέντρα σε όλη την επικράτεια, με συνοδευτικό το όνομα της τοποθεσίας, αν αυτό απαιτείται. Οι αρμοδιότητες, τρόπος λειτουργίας, σύνθεση, κ.λ.π. των ανωτέρω προσδιορίζονται με εσωτερικό κανονισμό που συντάσσεται και επικυρώνεται από το Διοικητικό Συμβούλιο σύμφωνα με το καταστατικό. Πρόεδροι των τοπικών διοικουσών επιτροπών ορίζονται από τα μέλη που έχουν εκλεγεί από τη Γενική Συνέλευση και συμμετέχουν στην σύνθεση του Διοικητικού Συμβουλίου.

3.4.1 ΤΑ ΜΕΛΗ ΤΟΥ ΔΙΟΙΚΗΤΙΚΟΥ ΣΥΜΒΟΥΛΙΟΥ

Το Διοικητικό Συμβούλιο απαρτίζεται από τα παρακάτω μέλη:

Ο Πρόεδρος εκπροσωπεί το Σωματείο ενώπιον των Δικαστηρίων και οποιαδήποτε αρχή. Συγκαλεί το Διοικητικό Συμβούλιο σε συνεδριάσεις στις οποίες προεδρεύει. Υπογράφει μαζί με τον Ταμία τα εντάλματα πληρωμών κάθε δαπάνης και διορίζει και απολύει το προσωπικό του Σωματείου ύστερα από απόφαση του Διοικητικού Συμβουλίου. Υπογράφει όλα τα έγγραφα και γενικά φροντίζει για την εκτέλεση των αποφάσεων του Διοικητικού Συμβουλίου και των Γενικών Συνελεύσεων. Όταν ο Πρόεδρος απουσιάζει τον αναπληρώνει ο Αντιπρόεδρος, τον οποίο αναπληρώνει ο Γεν. Γραμματέας.

Ο Γενικός Γραμματέας εκδίδει και υπογράφει αποκλειστικά αυτός όλα τα αποσπάσματα των Πρακτικών των συνεδριάσεων του Διοικητικού Συμβουλίου και της Γενικής Συνέλευσης. Επίσης, προσυπογράφει μαζί με τον Πρόεδρο τα υπόλοιπα έγγραφα του Σωματείου. Φροντίζει για την σύνταξη των Πρακτικών των Συνεδριάσεων του Διοικητικού Συμβουλίου και γενικά εκτελεί όλα τα από τις κείμενες διατάξεις προβλεπόμενα καθήκοντα. Σε περίπτωση απουσίας του Γενικού Γραμματέα τον αναπληρώνει το αρχαιότερο μέλος.⁴¹

Πηγή: ⁴¹ Καταστατικό σωματείου Παιδικών Χωριών SOS, άρθρα 6-8, Αθήνα 1998

Ο Ταμίας μέσα στα καθήκοντα της διαχείρισης ενεργώντας μετά από έγκριση Δ.Σ. μπορεί να προβαίνει :

Α) Σε αναλήψεις κάθε ποσού από κάθε κατάθεση του Σωματείου σε οποιαδήποτε τράπεζα εντός και εκτός Ελλάδας ή άλλου Νομικού Προσώπου Δημοσίου ή Ιδιωτικού Δικαίου, υπογράφοντας τις σχετικές αποδείξεις με τον Πρόεδρο του Δ.Σ. ή του νομίμου αναπληρωτή του.

Β) Σε εισπράξεις οποιουδήποτε ποσού χορηγώντας τις σχετικές αποδείξεις.

Γ) Τηρεί και επιβλέπει το βιβλίο εσόδων και εξόδων του βιβλίου ακινήτου περιουσίας του Σωματείου. Επίσης, σε περίπτωση μηχανογραφικής τήρησης των λογαριασμών, τηρεί και επιβλέπει τα αντίστοιχα μηχανογραφικά, λογιστικά και απολογιστικά φύλλα λογαριασμών. Τέλος, συντάσσει και υποβάλει για έγκριση τον απολογισμό και τον προϋπολογισμό. Το Διοικητικό Συμβούλιο μπορεί να εγκρίνει εκ των υστέρων τις έκτακτες ανάγκες του Σωματείου και τις πράξεις του Ταμιά. Επίσης, τις πιο πάνω αρμοδιότητες και νομιμοποιήσεις έχει και ο οριζόμενος αναπληρωτής του ταμιά.

Ο Έλεγχος της οικονομικής διαχείρισης του Σωματείου γίνεται κάθε χρόνο από τριμελή Ελεγκτική Επιτροπή, η οποία εκλέγεται από τη Γενική Συνέλευση, με τριετή θητεία, μαζί με το Διοικητικό Συμβούλιο από τα τακτικά μέλη, με την αρωγή εταιρίας ορκωτών λογιστών. Η ελεγκτική επιτροπή καθώς και οι ορκωτοί λογιστές ελέγχουν τον απολογισμό και προϋπολογισμό καθώς και την διαχείριση στο τέλος κάθε χρόνου όπως επίσης και κατά την λήξη της θητείας του Δ.Σ., συντάσσοντας έκθεση προς την Γενική Συνέλευση.⁴²

Πηγή: ⁴² Καταστατικό σωματείου Παιδικών Χωριών SOS Ελλάδος, άρθρα 9-10, Αθήνα 1998

Στο παρακάτω **σχήμα 3.1** απεικονίζεται η διάρθρωση του Διοικητικού Συμβουλίου:

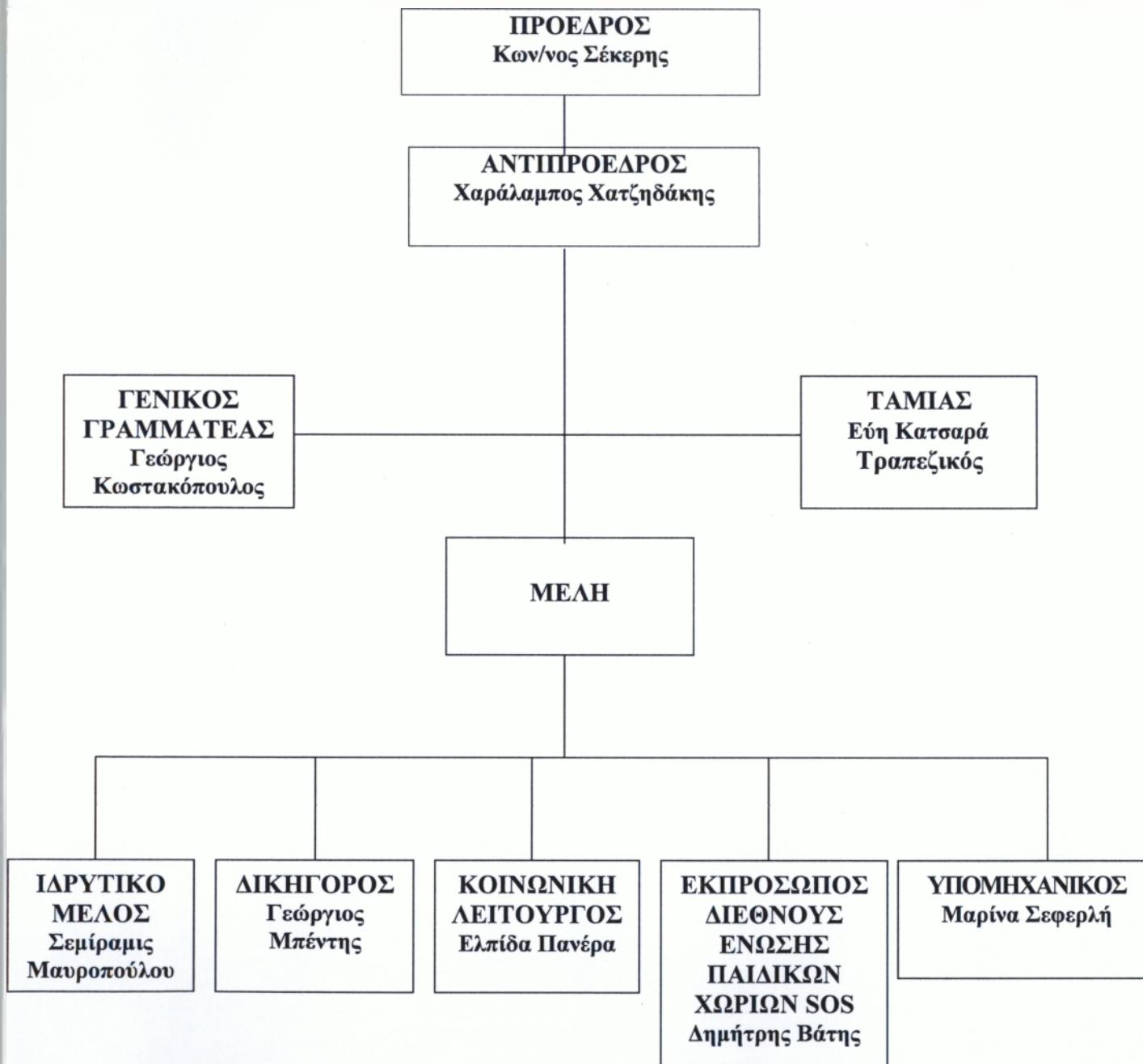

Σχήμα 3.1 Η σημερινή σύνθεση του Διοικητικού Συμβουλίου

Πηγή: Προσωπική έρευνα

3.5 ΓΕΝΙΚΗ ΣΥΝΕΛΕΥΣΗ

3.5.1 ΓΕΝΙΚΑ

Η Γενική Συνέλευση απαρτίζεται από τα Τακτικά Μέλη του Σωματείου. Στις συνεδριάσεις εκτός των τακτικών και επίτιμων μελών, άλλα άτομα μόνο μετά από άδεια του Προέδρου μπορούν να παρευρεθούν. Η Γενική Συνέλευση αποφασίζει με απόλυτη πλειοψηφία των παρόντων.

3.5.2 ΑΡΜΟΔΙΟΤΗΤΕΣ ΓΕΝΙΚΗΣ ΣΥΝΕΛΕΥΣΗΣ

Η Γενική Συνέλευση είναι αρμόδια :

Α) Για τον έλεγχο και την έγκριση του απολογισμού, της διαχειριστικής και διοικητικής λογοδοσίας του Δ.Σ., την ψήφιση του προϋπολογισμού, την εκλογή των μελών του Δ.Σ., της Ελεγκτικής και Εφορευτικής Επιτροπής και των αναπληρωματικών μελών τους, την έγκριση των κανονισμών και γενικότερα την λήψη απόφασης για κάθε σχετικό θέμα με την εκπλήρωση του σκοπού του Σωματείου το οποίο παραπέμπεται σε αυτή.⁴³

Β) Για την τροποποίηση του καταστατικού.

Γ) Για την διάλυση του Σωματείου μετά από απόφαση του Δ.Σ. ή με την αίτηση των 2/4 τουλάχιστον των τακτικών μελών ή σύμφωνα με τις διατάξεις που ορίζει ο νόμος σε άλλη περίπτωση.

Δ) Για την επιβολή πειθαρχικής ποινής σε μέλος του Δ.Σ.

Πηγή: ⁴³ Καταστατικό σωματείου Παιδικών Χωριών SOS Ελλάδος, άρθρα 11-12, Αθήνα 1998

3.5.3 ΠΕΙΘΑΡΧΙΚΕΣ ΔΙΑΤΑΞΕΙΣ

1. Πειθαρχικά παραπτώματα των μελών του Σωματείου θεωρούνται τα εξής :

A) Η παράβαση των διατάξεων του καταστατικού και του κανονισμού.

B) Κάθε πράξη ή παράληψη ασυμβίβαστη με την ιδιότητα του μέλους του σωματείου και του σκοπού του.

2. Η πειθαρχική εξουσία ασκείται από το Δ.Σ. αυτεπάγγελα ή με έγγραφη αναφορά τρίτου ή εκείνου ο οποίος φέρεται να διώκει πειθαρχικά. Το Δ.Σ. εκδίδει απόφαση του για την απαλλαγή ή για την ποινή μέσα σε τρεις μήνες.

3. Πειθαρχική ποινή είναι η διαγραφή του μέλους από το Σωματείο.

4. Τα πειθαρχικά παραπτώματα παραγράφονται μετά από πενταετία από την τέλεση του αδικήματος.

5. Κατά των καταδικαστικών αποφάσεων επιτρέπεται έφεση ενώπιον της Γενικής Συνέλευσης εντός μηνός από την κοινοποίησή τους.

3.6. ΟΙ ΠΟΡΟΙ ΤΟΥ ΣΩΜΑΤΕΙΟΥ

Πόροι του Σωματείου είναι :

1. Τα δικαιώματα εγγραφής των τακτικών μελών από 15€.

2. Η ετήσια συνδρομή των τακτικών μελών είναι 15€. Όποιος επιθυμεί μπορεί να αυξήσει τη συνδρομή. Των αρωγών είναι 1€ τουλάχιστον.

3. Δωρεές, κληρονομίες και κληροδοσίες, όπως και πάσης φύσεως οικονομικές ενισχύσεις από τα μέλη ή τρίτους.⁴⁴

Πηγή:⁴⁴ Καταστατικό σωματείου Παιδικών Χωριών SOS Ελλάδος, άρθρα 13-14, Αθήνα 1998

4. Έκτακτες παροχές από τα μέλη που αποφασίζονται από τη Γενική Συνέλευση.
5. Επιχορηγήσεις, εκδηλώσεις.
6. Έσοδα από την περιουσία του Σωματείου και από την διάθεση των εντύπων και καρτών.

Με απόφαση του Διοικητικού Συμβουλίου που εγκρίνεται από τη Γενική Συνέλευση, μπορούν να τροποποιούνται τα ποσά των δικαιωμάτων και συνδρομών.⁴⁵

Πηγή: ⁴⁵ Καταστατικό σωματείου Παιδικών Χωριών.....ο.π., σ. 50

ΚΕΦΑΛΑΙΟ 4 ΑΝΑΠΤΥΞΗ ΤΩΝ ΠΑΙΔΙΚΩΝ ΧΩΡΙΩΝ SOS ΚΑΙ ΛΟΙΠΩΝ ΠΡΟΓΡΑΜΜΑΤΩΝ ΣΤΗΝ ΕΛΛΑΔΑ

4.1 ΤΑ ΠΑΙΔΙΚΑ ΧΩΡΙΑ SOS ΚΑΙ ΟΙ ΑΡΧΕΣ ΤΟΥΣ

Τα Παιδικά Χωριά SOS, είναι Φιλανθρωπικό Σωματείο, που έχει σκοπό να προστατεύει παιδιά, τα οποία για σοβαρούς κοινωνικούς λόγους στερούνται μόνιμα τη φροντίδα των φυσικών τους γονιών.

Η ιδέα των Παιδικών Χωριών SOS είναι μια συνεχής κοινωνική διαδικασία, έτσι ώστε η πραγματική και πρακτική της εφαρμογή να αποτελεί μια διαφορετική μορφή κοινωνικής περίθαλψης προς τα παιδιά σε ανάγκη και συγχρόνως να αποτελεί μία συνεχή συνεισφορά στη διαμόρφωση μιας ειρηνικής και ανθρώπινης κοινωνίας.

Τα Παιδικά Χωριά SOS αποτελούν μία εναλλακτική μορφή προστασίας και φροντίδας σε σχέση με την παραδοσιακή ιδρυματική φροντίδα του απροστάτευτου παιδιού. Ο σκοπός των Παιδικών Χωριών SOS είναι να βοηθούν παιδιά, που έχουν ανάγκη φροντίδας και προστασίας, γιατί έχουν βρεθεί μακριά από το φυσικό, οικογενειακό τους περιβάλλον, προσφέροντας τους τη δυνατότητα να ξαναβρούν ένα μόνιμο σπίτι και να ζήσουν σε ένα περιβάλλον, το οποίο πλησιάζει εκείνο της φυσικής οικογένειας.

Η εισαγωγή των παιδιών γίνεται μέχρι την ηλικία των 8 ετών και γίνονται δεκτά παιδιά που είναι σωματικά υγιή, τα οποία, μέσω των κατάλληλων πνευματικών και ψυχολογικών διαδικασιών, μπορούν να επανενταχθούν στο κοινωνικό πλαίσιο προς όφελος του εαυτού τους και των συνανθρώπων μας.⁴⁶

Η προστασία και φροντίδα των παιδιών που ζουν στα Παιδικά Χωριά SOS προσφέρεται σε μια μακροχρόνια, συνεχή και σταθερή βάση. Ξεκινά από την παιδική ηλικία και συνεχίζεται έως ότου το κάθε παιδί, προετοιμασμένο κατάλληλα ηθικά, κοινωνικά και επαγγελματικά είναι ικανό να σταθεί μόνο του στην κοινωνία και να αντιμετωπίσει τις

Πηγή: ⁴⁶ ΕΚΚΕ, Έκθεση Αξιολόγησης Παιδικών Χωριών SOS Ελλάδος, Αθήνα 2006

απαιτήσεις της ζωής. Σε καμία περίπτωση, δεν μπορεί ένα παιδί να υιοθετηθεί από μια ανεξάρτητη οικογένεια εφόσον το έχει αναλάβει ο Οργανισμός SOS.

Με βάση τα παραπάνω, λειτουργούν οι δομές των Παιδικών Χωριών SOS στις οποίες τα παιδιά μεγαλώνουν μέσα σε οικογένειες με το δικό τους σπίτι, τα δικά τους αδέρφια και τη δική τους Μητέρα SOS. Οι βασικές αρχές λειτουργίας των Παιδικών Χωριών SOS διατυπώθηκαν από τον Herman Gmeiner το 1949 και συνοψίζονται στα εξής :⁴⁷

- **Η Μητέρα:** Αποτελεί το ανθρωποκεντρικό σημείο της ιδέας και έρχεται να καλύψει το μεγάλο συναισθηματικό και ψυχικό κενό που αισθάνεται το παιδί που βρέθηκε μόνο του. Είναι μία γυναίκα χωρίς άμεσες οικογενειακές υποχρεώσεις με ηλικία 32 – 45 ετών, γεμάτη ψυχική, σωματική υγεία και συναισθήματα αγάπης για πολλά παιδιά. Κάθε Μητέρα SOS έχει τις ίδιες φροντίδες, υποχρεώσεις και χάρες όπως έχει κάθε φυσική μητέρα.
- **Τα αδέρφια:** Η διαβίωση με τα φυσικά αδέρφια ή άλλα παιδιά γίνεται σε ένα μικρό οικογενειακό πλαίσιο, έτσι ώστε να μπορούν να αναπτυχθούν ανθρώπινες σχέσεις και βέβαια να παραμένουν δεμένα μεταξύ τους τα φυσικά αδέρφια. Ο θεσμός των Παιδικών Χωριών SOS επιδιώκει να φιλοξενεί μεγάλο αριθμό φυσικών αδελφών στα Χωριά SOS.
- **Το σπίτι:** Κάθε οικογένεια SOS έχει το δικό της σπίτι, το οποίο αποτελεί το φυσικό καταφύγιο για κάθε παιδί, δίνοντάς του τη δυνατότητα να έχει τον ατομικό του χώρο, βοηθώντας το έτσι στην ανάπτυξη της προσωπικότητάς του.
- **Το χωριό:** Είναι η φυσική και πολύτιμη προέκταση της οικογένειας SOS, αποτελώντας για το παιδί το άμεσα ευρύτερο κοινωνικό του περιβάλλον και η γέφυρα προς τη κοινωνία μέσα από ένα αίσθημα ασφάλειας και φροντίδας.

Πηγή:⁴⁷ ΕΚΚΕ, *Έκθεση Αξιολόγησης Παιδικών Χωριών.....ο.π.*, σ. 52

Παράλληλα, ο παιδαγωγός και η Θεία SOS διαδραματίζουν βασικούς ρόλους για την υποστήριξη του έργου της Μητέρας SOS και για την καλύτερη φροντίδα των παιδιών. Πιο συγκεκριμένα, ο παιδαγωγός υποστηρίζει τη Μητέρα SOS στα καθήκοντα της ανατροφής των παιδιών, συμμετέχοντας ενεργά στην καθημερινότητα της οικογένειας και στηρίζοντας το παιδαγωγικό έργο της Μητέρας SOS, ενώ αποτελεί ανδρικό πρότυπο για τα παιδιά. Η Θεία SOS βοηθά τη Μητέρα στο ρόλο της, τόσο στα οικιακά όσο και στα παιδαγωγικά της καθήκοντα, αντικαθιστώντας την μάλιστα κατά την απουσία της (άδεια, ασθένεια κ.λ.π.). Συμβάλλει δε από κοινού με τη Μητέρα SOS στη διαμόρφωση του κλίματος στην οικογένεια και δεσμεύεται να διευθύνει το σπίτι σύμφωνα με τις πολλές αμοιβαία συμφωνημένες αρχές.

Ακολουθώντας τις αρχές που εξηγήθηκαν παραπάνω, οι οικογένειες στα Παιδικά Χωριά SOS έρχονται να καλύψουν το κενό που δημιουργείται στην ψυχή ενός παιδιού όταν εκείνο δεν μπορεί να ζήσει με τους φυσικούς του γονείς. Επιπλέον, δεδομένου ότι ένα παιδί έρχεται στο Χωριό SOS έχοντας βιώσει μια τραυματική εμπειρία, είτε έχει χάσει τον έναν ή και τους δύο γονείς είτε οι γονείς έχουν κριθεί ακατάλληλοι να ανταποκριθούν στο γονεϊκό τους ρόλο, το πλαίσιο της οικογένειας στο Χωριό SOS αποτελεί για το παιδί μια επανορθωτική εμπειρία. Και αυτό γιατί το Χωριό SOS προσφέρει μια οικογένεια, που, παρόλο δεν είναι φυσική, αποτελεί ένα σύστημα με κύρια χαρακτηριστικά την αποδοχή, τη φροντίδα και την αγάπη, στοιχεία απαραίτητα για την υγιή ανάπτυξη και εξέλιξη του παιδιού.⁴⁸

Πιο συγκεκριμένα, το μοντέλο των Παιδικών Χωριών SOS έρχεται να καλύψει τις ακόλουθες έννοιες – στόχους :

- Την έννοια ενός προστατευμένου χώρου, ικανού να αναπαράγει την έννοια του σπιτιού, της καθημερινής ζωής και της συμμετοχής των μελών της οικογένειας στις διάφορες δραστηριότητες.
- Την έννοια του προσωπικού χώρου και των προσωπικών αντικειμένων που προσδιορίζουν την ατομικότητα και τη διαφορετικότητα του κάθε παιδιού.

- Την έννοια του κοινόχρηστου χώρου και των κοινών κανόνων συνύπαρξης, που συμβάλλει στην ανάπτυξη του συναισθήματος ότι το παιδί ανήκει σε μια οικογένεια, της οποίας τα μέλη έχουν συγκεκριμένους ρόλους, δικαιώματα, υποχρεώσεις και ανάγκες.
- Την έννοια του κοινωνικού – κοινοτικού χώρου, μέσα στο οποίο ανήκει το χωριό SOS και η συνεχής επικοινωνία και συναλλαγή με αυτόν (αντίθετα με ότι θα συνέβαινε σε κάποιο ίδρυμα ή ορφανοτροφείο αποκομμένο από την κοινωνία).

Το μοντέλο των Παιδικών Χωριών SOS είναι από τους ελάχιστους οργανισμούς που προσφέρει σε παιδιά που το έχουν ανάγκη ένα πλαίσιο οικογένειας, ένα πρωταρχικό κοινωνικό κύτταρο, το οποίο είναι σε θέση να καλύψει τις βασικές τους ανάγκες και να προσφέρει ένα περιβάλλον κατάλληλο για την ανάπτυξή τους.⁴⁹

4.2 ΟΙ ΔΟΜΕΣ ΤΟΥ ΟΡΓΑΝΙΣΜΟΥ ΤΩΝ ΠΑΙΔΙΚΩΝ ΧΩΡΙΩΝ SOS ΕΛΛΑΔΟΣ

Τα Παιδικά Χωριά SOS Ελλάδος αναλαμβάνουν την ευθύνη των παιδιών από μικρή ηλικία, προσφέροντας συνεχή εκπαίδευση στα σχολεία της περιοχής και τα καλύπτουν μέχρι την πλήρη κοινωνική και επαγγελματική τους αποκατάσταση. Είναι ο μοναδικός φορέας στην Ελλάδα που υποστηρίζει τους «αποφοίτους» του μετά την ηλικία των 18 ετών, με διάφορους τρόπους (ψυχολογική, εκπαιδευτική, οικονομική και επαγγελματική στήριξη).

Το έργο της προστασίας ξεκινά από την παιδική ηλικία μέσα σε ένα Παιδικό Χωριό SOS και συνεχίζεται μετά την ενηλικίωση σε άλλους χώρους οι οποίοι ονομάζονται Στέγη Νέων. Μετά την ολοκλήρωση της βασικής τους εκπαίδευσης ζουν στη Στέγη Νέων, ένα πρωτοποριακό και απαραίτητο πρόγραμμα για τους εφήβους, που βοηθάει στην πνευματική, επαγγελματική και κοινωνική τους ολοκλήρωση. Η Στέγη Νέων είναι το λογικά αναγκαίο συμπλήρωμα στην παιδαγωγική αντίληψη της φιλοσοφίας των Παιδικών Χωριών SOS.⁵⁰

Πηγή: ⁴⁹ ΕΚΚΕ, *Έκθεση Αξιολόγησης Παιδικών Χωριών.....ο.π.*, σ. 52

Πηγή: ⁵⁰ «Στέγη Νέων», *Παιδικά Χωριά SOS Ελλάδος*, Αθήνα, 2007

Με αυτόν τον τρόπο τα Παιδικά Χωριά SOS Ελλάδος παρέχουν ολοκληρωμένη φροντίδα στα παιδιά, καθώς στόχος της φιλοσοφίας τους, είναι να πλαισιώνουν το μοναχικό παιδί από την πολύ τρυφερή του ηλικία μέχρι τη στιγμή που νέος ή νέα πια, έχοντας αποκτήσει τα απαραίτητα πνευματικά και επαγγελματικά εφόδια, μπορέσει να λειτουργήσει υπεύθυνα και ανεξάρτητα.

Το παιδαγωγικό πλαίσιο της Στέγης Νέων επιτρέπει στους εφήβους μέσα από επαγγελματικές και κοινωνιολογικές διαδικασίες, να προετοιμαστούν κατάλληλα για την σταδιακή αυτονόμηση και ανεξαρτητοποίησή τους.

Κτιριολογικά η Στέγη Νέων λειτουργεί με τη μορφή μικρών διαμερισμάτων στο ίδιο κτίριο και σε κάθε ένα διαμέρισμα ζουν περίπου 6 παιδιά με την καθοδήγηση ενός φροντιστή, κάτω από την επίβλεψη του Διευθυντή, ο οποίος ζει με την οικογένειά του, στο ίδιο κτίριο.⁵¹

Τα Παιδικά Χωριά SOS Ελλάδος λειτουργούν σε πανελλαδική βάση με τα εξής προγράμματα :

- Το Παιδικό Χωριό SOS Βάρης
- Το Παιδικό Χωριό SOS Πλαγιάριου Θεσσαλονίκης
- Το Παιδικό Χωριό SOS Θράκης (θα τεθεί σε λειτουργία στο τέλος του 2007)
- Τη Στέγη Νέων στην Αθήνα
- Τη Στέγη Νέων στη Θεσσαλονίκη
- Το Κέντρο Πρόληψης και Θεραπείας για το παιδί και την οικογένειά του στην Αθήνα

Πηγή: ⁵¹ «Στέγη Νέων»...ο.π., σ. 55

- Τον ξενώνα για τους εφήβους με εναντιωματική συμπεριφορά στο Χαλάνδρι Αττικής.
- Το Συμβουλευτικό Κέντρο Παιδιού και Οικογένειας Θράκης (θα τεθεί επίσης σε λειτουργία στο τέλος του 2007)
- Το Κέντρο Ημέρας για ΑΜΕΑ Θράκης (θα τεθεί επίσης σε λειτουργία στο τέλος του 2007)
- Το Κοινωνικό κέντρο στην Καλαμάτα

4.2.1 ΠΑΙΔΙΚΟ ΧΩΡΙΟ SOS ΒΑΡΗΣ

Το Παιδικό Χωριό SOS Βάρης δημιουργήθηκε σε μια έκταση 23 στρεμμάτων, η οποία παραχωρήθηκε δωρεάν το 1977 από το Υπουργείο Γεωργίας. Το 1982 ξεκίνησε η λειτουργία του με την ολοκλήρωση όλων των έργων υποδομής και την ανέγερση των 7 πρώτων σπιτιών, στα οποία εγκαταστάθηκαν οι πρώτες οικογένειες SOS. Το Μάιο του 1984 έγιναν τα επίσημα εγκαίνια από την Υφυπουργό Κοινωνικών Υπηρεσιών και το 1988 ολοκληρώθηκαν όλες οι οικοδομικές εργασίες με την προσθήκη 6 νέων σπιτιών οικογενειών SOS.

Αποτελείται από 13 σπίτια οικογενειών SOS δυναμικότητας 90 παιδιών, το σπίτι του Διευθυντή, το σπίτι του φύλακα και το σπίτι των υπό εκπαίδευση Μητέρων SOS. Επίσης, υπάρχει το κοινοτικό, όπου στεγάζονται τα γραφεία, το μελετητήριο, η βιβλιοθήκη, το μαγαζάκι και αίθουσες πολλαπλών χρήσεων. Στο περιβάλλοντα χώρο υπάρχει το εκκλησάκι της Ζωοδόχου Πηγής, ένα μικρό γήπεδο μπάσκετ, το ανοιχτό θέατρο ΈΛΛΗ ΛΑΜΠΕΤΗ, μια παιδική χαρά και πολλοί χώροι πρασίνου.⁵²

Πηγή: ⁵² «Παιδικό Χωριό SOS Βάρης», *Παιδικά Χωριά SOS Ελλάδος*, Αθήνα, 2007

4.2.2 ΠΑΙΔΙΚΟ ΧΩΡΙΟ SOS ΠΛΑΓΙΑΡΙΟΥ ΘΕΣΣΑΛΟΝΙΚΗΣ

Το Παιδικό Χωριό SOS Πλαγιάριου είναι το δεύτερο που λειτουργεί στην Ελλάδα και δημιουργήθηκε σε μια έκταση 29 στρεμμάτων, η οποία αποκτήθηκε το 1991 χάρη στο κληροδότημα LEON PISANI. Το Παιδικό Χωριό SOS λειτούργησε το 1997 και τον Οκτώβριο του 1998 εγκαινιάστηκε επίσημα από τον Πρόεδρο της Δημοκρατίας Κωνσταντίνο Στεφανόπουλο.

Αποτελείται από 10 σπίτια οικογενειών SOS δυναμικότητας 70 παιδιών, το σπίτι του Διευθυντή, το σπίτι του φύλακα και το σπίτι των υπό εκπαίδευση Μητέρων SOS. Επίσης, υπάρχει το κοινοτικό όπου στεγάζονται τα γραφεία, η βιβλιοθήκη, το μελετητήριο, αίθουσα πολλαπλών χρήσεων, το μαγαζάκι κ.λ.π. Στον περιβάλλοντα χώρο, υπάρχει το εκκλησάκι του Αγ. Σπυρίδωνα, ένα γήπεδο για αθλητικές δραστηριότητες, δύο παιδικές χαρές, το ανοικτό θέατρο Αλίκη Βουγιουκλάκη και πολλοί χώροι πρασίνου.⁵³

4.2.3 ΠΑΙΔΙΚΟ ΧΩΡΙΟ SOS ΘΡΑΚΗΣ

Το Παιδικό Χωριό SOS Θράκης είναι το τρίτο Παιδικό Χωριό SOS που θα δημιουργηθεί στη χώρα μας (ταυτόχρονα, το 6^ο στη σειρά κοινωνικό πρόγραμμα των Παιδικών Χωριών SOS), το οποίο συνδυάζει για πρώτη φορά κοινωνικές παροχές κλειστής και ταυτόχρονα ανοιχτής φροντίδας και προστασίας. Με αυτόν τον τρόπο δίνεται μια συνολική απάντηση στα προβλήματα που αντιμετωπίζει η κοινωνία μας. Καλύπτεται η ανάγκη της ύπαρξης κοινωνικών προγραμμάτων για μακρόχρονη προστασία παιδιών που έχουν έλλειψη της φυσικής οικογένειας (σπίτια SOS). Συγχρόνως το πρόγραμμα ανταποκρίνεται στα προβλήματα που δημιουργούν οι νέες κοινωνικές συνθήκες και απαιτούν βραχύχρονη στήριξη του παιδιού και της φυσικής του οικογένειας με σκοπό να παραμείνει ενωμένη (Συμβουλευτικό Κέντρο και Κέντρο Ημέρας).⁵⁴

Πηγή: ⁵³ «Παιδικό Χωριό SOS Πλαγιάρι Θεσσαλονίκης», *Παιδικά Χωριά SOS Ελλάδος*, Αθήνα, 2007

Πηγή: ⁵⁴ «Παιδικό Χωριό SOS Θράκης», *Παιδικά Χωριά SOS Ελλάδος*, Αθήνα, 2007

Η Περιφέρεια Ανατολικής Μακεδονίας Θράκης και η Νομαρχία Έβρου, αναγνωρίζοντας τη διάθεση των Παιδικών Χωριών SOS Ελλάδος να κινηθούν και να προσφέρουν έργο σε περιοχές που αντιμετωπίζουν κοινωνικά προβλήματα ανταποκρίθηκαν άμεσα και με την υπ' αριθμ. Πρωτ. 2047/3.8.00 παραχώρησαν κοινόχρηστη έκταση 15 στρεμμάτων στα όρια του Δήμου Τραϊνούπολης όπου και ανεγείρεται το τρίτο Παιδικό Χωριό SOS.

Αποτελείται από 6 σπίτια οικογενειών SOS, για μακρόχρονη προστασία και φροντίδα, με δυναμικότητα 50 παιδιών που στερούνται τη φυσική τους οικογένεια, με αντίστοιχους κοινόχρηστους χώρους και γραφεία. Οι υπαίθριες εγκαταστάσεις περιλαμβάνουν: εκκλησάκι, παιδική χαρά, γήπεδο με κερκίδες, αγροκαλλιέργειες (ανθόκηπος, περιβολάκι κ.α.), κατάστημα / αποθηκευτικοί χώροι, εγκατάσταση βιολογικού καθαρισμού.

Θ' απασχολούνται περίπου 35 άτομα σε ημερήσια βάση (επιστημονικό, παιδαγωγικό και διοικητικό προσωπικό) και οι κτιριακές εγκαταστάσεις προβλέπεται να καλύπτουν περίπου 2.500 τ.μ. Η δαπάνη ανέγερσής του θα ανέλθει στα 3.000.000€.⁵⁵

4.2.4 ΣΤΕΓΗ ΝΕΩΝ ΑΘΗΝΑΣ

Το 1992 ξεκίνησε για πρώτη φορά η λειτουργία της Στέγης Νέων στο Παλαιό Φάληρο και από τον Ιούνιο του 1996 στεγάζεται σε ένα ιδιόκτητο και φιλόξενο σύγχρονο κτίριο με 6 διαμερίσματα για 40 παιδιά, αίθουσα πολλαπλών χρήσεων, ένα γυμναστήριο και μια βιβλιοθήκη που είναι ανοικτά και για τα παιδιά της ευρύτερης περιοχής, γραφεία και το διαμέρισμα του Διευθυντή. Η ανέγερση της Στέγης Νέων οφείλεται κυρίως στη μεγάλη δωρεά της κα. Βασιλικής Λαγγούση, που έγινε σε ανάμνηση του συζύγου της Νικόλαου Λαγγούση.⁵⁶

Πηγή: ⁵⁵ «Παιδικό Χωριό SOS Θράκης»,...ο.π., σ. 58

Πηγή: ⁵⁶ «Στέγη Νέων», *Παιδικά Χωριά SOS*...ο.π., σ. 55

4.2.5 ΣΤΕΓΗ ΝΕΩΝ ΠΛΑΓΙΑΡΙΟΥ ΘΕΣΣΑΛΟΝΙΚΗΣ

Είναι η δεύτερη Στέγη Νέων που καλύπτει τις ανάγκες των παιδιών που μεγαλώνουν στη Θεσσαλονίκη. Ξεκίνησε η λειτουργία της τον Σεπτέμβριο του 2004 και στεγάζεται σε ιδιόκτητο κτίριο, το οποίο αποκτήθηκε με δωρεά του κ. Α. Tazartes. Εγκαινιάστηκε τον Οκτώβριο του 2004 από τον Πρόεδρο της Δημοκρατίας Κ. Στεφανόπουλο. Φιλοξενεί 35 παιδιά.⁵⁷

4.2.6 ΚΕΝΤΡΟ ΠΡΟΛΗΨΗΣ ΚΑΙ ΘΕΡΑΠΕΙΑΣ ΓΙΑ ΤΟ ΠΑΙΔΙ ΚΑΙ ΤΗΝ ΟΙΚΟΓΕΝΕΙΑ ΤΟΥ ΣΤΗ ΚΥΨΕΛΗ ΑΤΤΙΚΗΣ

Το συγκεκριμένο πρόγραμμα είναι ένα πρωτοποριακό, ερευνητικό και θεραπευτικό πρόγραμμα των Παιδικών Χωριών SOS, με σκοπό την πρόληψη καταστάσεων κρίσης σε παιδιά και τις οικογένειές τους. Προσφέρει με εξειδικευμένο προσωπικό, ψυχολογική, λογοθεραπευτική, μαθησιακή στήριξη σε περισσότερα από 200 παιδιά και παροχή τροφής ή άλλης υλικής βοήθειας σε οικογένειες που έχουν ανάγκη και ζουν στο 6^ο Διαμέρισμα του Δήμου Αθηναίων. Με αυτό το πρόγραμμα ανοικτής φροντίδας σηματοδοτείτε το άνοιγμα του Σωματείου προς την ευρύτερη κοινότητα.

Το Κέντρο λειτουργεί από τον Ιανουάριο του 1999 στην Κυψέλη. Το ακίνητο στο οποίο στεγάζεται αυτό το πρόγραμμα, αποτελεί δωρεά της οικογένειας του κ. Αναστασίου Τσέρτου. Οι λειτουργίες του έχουν ως εξής:⁵⁸

A) Το Κέντρο παρέχει :

- Διαγνωστική εξέταση παιδιών από ιατροπαιδαγωγική ομάδα.
- Ψυχιατρική εκτίμηση παιδιών και οικογενειών που βρίσκονται σε κρίση
- Ατομική ψυχοθεραπεία
- Τακτική παρακολούθηση των οικογενειών και των μελών τους.
- Λογοθεραπευτική εξέταση και θεραπεία παιδιών
- Ειδική αγωγή

Πηγή: ⁵⁷ «Παιδικό Χωριό SOS Πλαγιάρι Θεσσαλονίκης»...ο.π., σ. 58

Πηγή: ⁵⁸ «Κέντρο Πρόληψης και Θεραπείας για το παιδί και την οικογένειά του», *Παιδικά Χωριά SOS Ελλάδος*, Αθήνα, 2007

- Υπηρεσίες πρόληψης (ενημέρωση κ.α.)
- Κοινωνικές παροχές (νομική στήριξη, ιατρική φροντίδα κ.α.)

Β) Το κέντρο απασχολεί :

- Ψυχίατρο, παιδοψυχίατρο
- Κλινικούς ψυχολόγους
- Λογοθεραπεύτριες
- Κοινωνική υπηρεσία
- Γραμματεία

Επίσης, παρέχει υπηρεσίες ιατροπαιδαγωγικές στα παιδιά και τους συνεργάτες των Παιδικών Χωριών SOS.

Γ) Έκτακτα προγράμματα άμεσης βοήθειας

Το Κέντρο Πρόληψης και θεραπείας οργανώνει και συντονίζει προγράμματα άμεσης βοήθειας σε περιπτώσεις έκτακτης ανάγκης (π.χ. σεισμούς) δημιουργώντας ομάδες συνεργατών αποτελούμενες από ψυχολόγους, κοινωνικούς λειτουργούς και παιδαγωγούς.

Στόχος των προγραμμάτων αυτών είναι η προσφορά επί τόπου ηθικής και ψυχολογικής στήριξης σε ενήλικες και παιδιά, παράλληλα με την δημιουργική απασχόληση και οργάνωση του παιχνιδιού των παιδιών.

Δ) Συνεργασίες

Το κέντρο συνεργάζεται με το Δήμο Αθηναίων, με την Διεύθυνση των Βρεφονηπιακών Σταθμών, με το Τμήμα Κοινωνικής Ιατρικής του Περιφερειακού Γενικού Νοσοκομείου Παίδων Αθηνών Π.Α. Κυριακού, με το Συμβουλευτικό Σταθμό Νέων του Υπουργείου Παιδείας, με την Διεύθυνση Κοινωνικής Πρόνοιας της Νομαρχίας Αθηνών, με το Κέντρο Ψυχικής Υγιεινής και τα Παιδοψυχιατρικά – Ψυχιατρικά Τμήματα των Γενικών Νοσοκομείων της Αττικής καθώς και με άλλους φορείς ψυχιατρικής, ψυχολογικής και προνοιακής αντιμετώπισης.⁵⁹

Πηγή: ⁵⁹ «Κέντρο Πρόληψης και Θεραπείας για το παιδί και την οικογένειά του»...ο.π., σ. 60

Ο σκοπός του Κέντρου είναι:

- να εντοπίσει σε συνεργασία με τα νηπιαγωγεία και τους παιδικούς σταθμούς του 6^{ου} Διαμερίσματος του Δήμου Αθηναίων, παιδιά με προβλήματα μαθησιακά, ψυχολογικά και κοινωνικά
- να συνεργάζεται με οικογένειες που βρίσκονται σε κρίση, με μονογονεϊκές οικογένειες, όπου εμφανίζονται κοινωνικά, ψυχολογικά και ψυχιατρικά προβλήματα
- να παρέχει υπηρεσίες πρόληψης και θεραπείας ώστε οι οικογένειες να μπορέσουν να διαχειριστούν την κρίση να μη διαλυθούν και τα παιδιά να παραμείνουν σε αυτή χωρίς να χρειαστεί να τοποθετηθούν σε κάποιο ίδρυμα.⁶⁰

4.2.7 ΞΕΝΩΝΑΣ ΓΙΑ ΕΦΗΒΟΥΣ ΜΕ ΕΝΑΝΤΙΩΜΑΤΙΚΗ ΣΥΜΠΕΡΙΦΟΡΑ ΣΤΟ ΧΑΛΑΝΔΡΙ ΑΤΤΙΚΗΣ

Ο ξενώνας ξεκίνησε να λειτουργεί στις αρχές του 2007 και φιλοξενεί 8 εφήβους. Το προσωπικό που απασχολεί είναι 13 άτομα εκ των οποίων οι 7 είναι άνδρες.

4.2.8 ΣΥΜΒΟΥΛΕΥΤΙΚΟ ΚΕΝΤΡΟ ΠΑΙΔΙΟΥ ΚΑΙ ΟΙΚΟΓΕΝΕΙΑΣ ΘΡΑΚΗΣ

Το Συμβουλευτικό Κέντρο το οποίο θα προσφέρει δωρεάν υπηρεσίες ψυχολογικής, λογοθεραπευτικής και μαθησιακής ενίσχυσης σε 80 παιδιά της ευρύτερης περιοχής.⁶¹

4.2.9 ΚΕΝΤΡΟ ΗΜΕΡΑΣ ΓΙΑ ΑΜΕΑ ΘΡΑΚΗΣ

Το Κέντρο Ημέρας για παιδιά με ειδικές ανάγκες (ηλικίας 12 – 18 ετών) θα έχει δυνατότητα εξυπηρέτησης 40 παιδιών σε ημερήσια βάση. Στο Κέντρο Ημέρας θα λειτουργούν εργαστήρια επαγγελματικής αποκατάστασης και εκμάθησης τεχνών για άτομα με αναπηρία και θα περιλαμβάνει τμήματα μεταξοτυπίας, οικιακής οικονομίας, αγροκαλλιέργειας, κοινωνικοποίησης κ.λ.π. Επίσης, θα λειτουργεί αίθουσα ψυχοθεραπευτικών δραστηριοτήτων (ζωγραφική, γλυπτική, κ.α.).⁶²

Πηγή: ⁶⁰ «Κέντρο Πρόληψης...ο.π., σ. 61

Πηγή: ⁶¹ «Παιδικό Χωριό SOS Θράκης...ο.π., σ. 58

Πηγή: ⁶² Στο ίδιο, σ. 58

4.2.10 ΚΟΙΝΩΝΙΚΟ ΚΕΝΤΡΟ ΚΑΛΑΜΑΤΑΣ

Τα τελευταία χρόνια δραστηριοποιείται στην Καλαμάτα μία ομάδα φίλων της ιδέας SOS με σκοπό αφενός την διάδοση και ενίσχυση του έργου τους, αφετέρου την προσπάθεια δημιουργίας ενός Κέντρου Ημέρας που θα έχει στόχο την προσωρινή κάλυψη και προστασία παιδιών σε ανάγκη έως ότου βρεθεί μία μόνιμη στέγη για αυτά τα παιδιά.

4.3 ΟΡΓΑΝΩΣΗ ΚΑΙ ΛΕΙΤΟΥΡΓΙΑ ΤΩΝ ΔΟΜΩΝ ΣΤΗΝ ΕΛΛΑΔΑ

Στο παρακάτω **σχήμα 4.1** απεικονίζεται η διάρθρωση του οργανισμού SOS αναφέροντας τις δομές στην Αθήνα, στη Θεσσαλονίκη, στη Θράκη και στην Καλαμάτα.

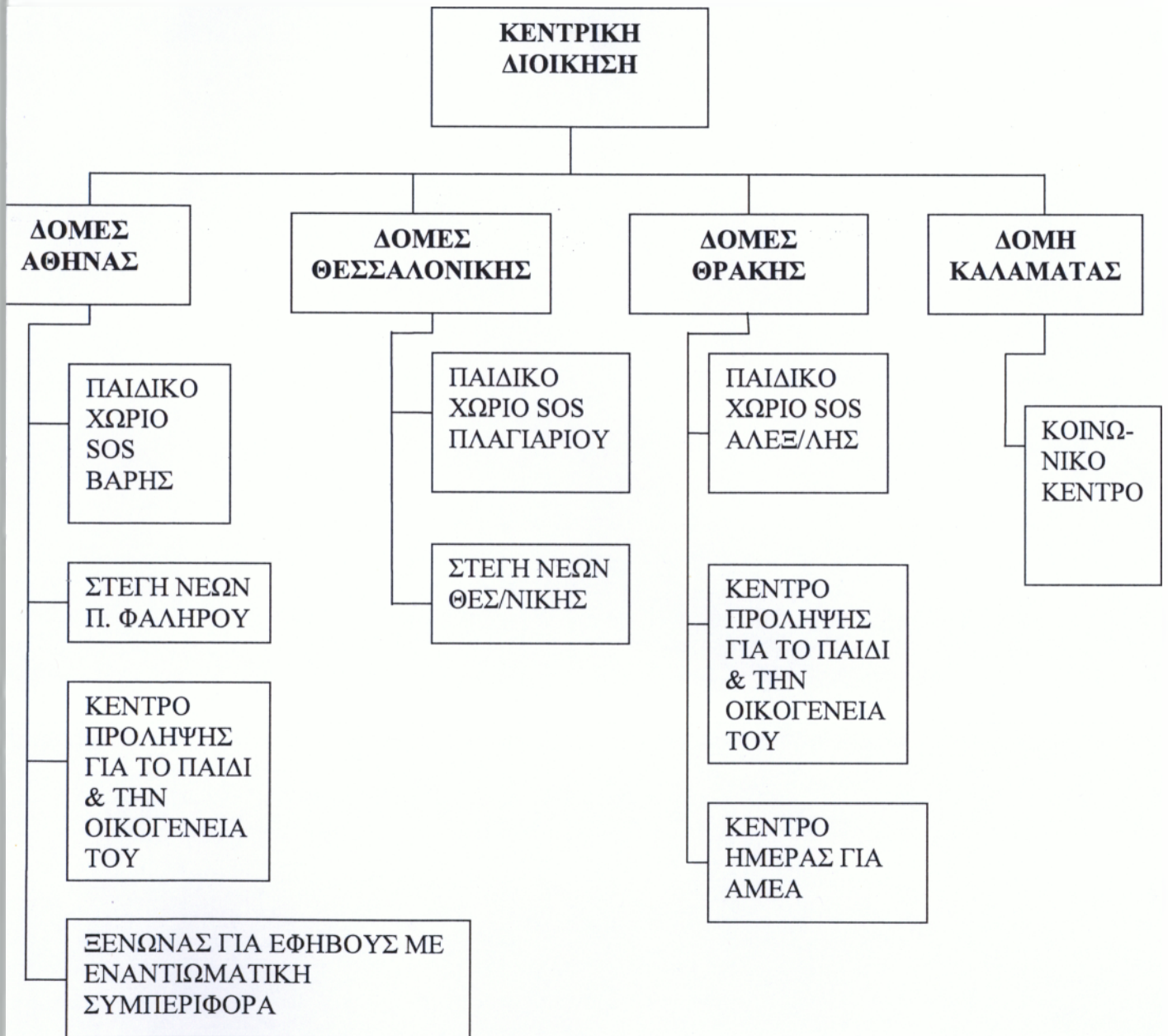

Σχήμα 4.1 Διάρθρωση του οργανισμού SOS

Για την εξυπηρέτηση του σκοπού του, ο Οργανισμός «Παιδικό Χωριό SOS Ελλάδος» έχει αναπτύξει, μέχρι σήμερα, δομές στην Αθήνα στη Θεσσαλονίκη και στην Καλαμάτα, οι οποίες είναι απαραίτητες για την επιτέλεση των εξής τριών λειτουργιών:

Α) πρόληψη της εγκατάλειψης των παιδιών από τις οικογένειές τους (πρώτο στάδιο) : αφορά κυρίως στις δράσεις που αναπτύσσει το Κέντρο Πρόληψης και Θεραπείας για το Παιδί και την Οικογένειά του.

Β) φιλοξενία και φροντίδα παιδιών που την έχουν ανάγκη (δεύτερο στάδιο) : πραγματοποιείται στα Παιδικά Χωριά SOS Βάρης και Πλαγιαρίου, όπου παρέχονται υπηρεσίες φιλοξενίας, προστασίας και φροντίδας παιδιών ηλικίας 8 έως 15 ετών.

Γ) αποκατάσταση των παιδιών που μεγαλώνουν στα Παιδικά Χωριά SOS, όταν αυτά εισέλθουν στην ηλικία της εφηβείας (τρίτο στάδιο): η λειτουργία αυτή, η οποία αποτελεί τη φυσική συνέχεια των παρερχόμενων υπηρεσιών στα Παιδικά Χωριά SOS, επιτελείται στις Στέγες Νέων στην Αθήνα και στη Θεσσαλονίκη, όπου παρέχεται στέγη και υπηρεσίες υποστήριξης της κοινωνικής ενσωμάτωσης των εφήβων που έχουν ολοκληρώσει τη διαμονή τους στα Παιδικά Χωριά SOS.

Με την ολοκλήρωση του προγράμματος διαμονής στη Στέγη, οι απόφοιτοι δεν μένουν στις δομές του Οργανισμού, αλλά βρίσκονται υπό την προστασία του, καθώς θεωρούνται ακόμα μέλη της Στέγης Νέων. Παράλληλα, τους παρέχεται οικονομική υποστήριξη, καθώς και παράλληλη συμβουλευτική πλαισίωση από το παιδαγωγικό προσωπικό και τον υπεύθυνο συνεργάτη της Στέγης. Το στάδιο αυτό διαρκεί δύο χρόνια, κατά μέσο όρο και αποτελεί την «Ημι-αυτόνομη Φάση». Με το πέρας αυτού του χρονικού διαστήματος, οι νέοι αυτονομούνται πλήρως, αλλά έχουν τη δυνατότητα να ζητήσουν συμβουλευτική στήριξη από συγκεκριμένο πρόσωπο του Οργανισμού, δηλαδή τον Διευθυντή Κοινωνικής Εργασίας.⁶³

Πηγή:⁶³ ΕΚΚΕ, *Εκθεση Αξιολόγησης Παιδικών Χωριών*ο.π., σ. 52

Συνοπτικά, το έργο της προστασία που παρέχεται από τον Οργανισμό, ξεκινά από την παιδική ηλικία μέσα στο Παιδικό Χωριό SOS και συνεχίζεται έως και μετά την εφηβεία στη Στέγη Νέων, ενώ το Κέντρο Πρόληψης και Θεραπείας για το Παιδί και την Οικογένειά του συνιστά έναν υποστηρικτικό μηχανισμό για τα παιδιά εκείνα που αντιμετωπίζουν ιδιαίτερα προβλήματα.

Η οργάνωση και λειτουργία των Παιδικών Χωριών SOS προβλέπεται στο παιδαγωγικό πλαίσιο λειτουργίας τους, το οποίο περιλαμβάνει ρυθμίσεις για τη διάρθρωση του Παιδικού Χωριού, για την ανατροφή των παιδιών, για το ρόλο των συνεργατών που εφαρμόζουν τις αρχές του Χωριού, καθώς και για τον τόπο εφαρμογής και τον τρόπο οργάνωσης της παιδαγωγικής εργασίας. Επίσης, υπάρχουν εσωτερικοί κανονισμοί που ρυθμίζουν τη λειτουργία της Στέγης Νέων, καθώς και του Κέντρου Πρόληψης και Θεραπείας για το Παιδί και την Οικογένεια.

Για την εξυπηρέτηση των σκοπών του, ο Οργανισμός «ΠΑΙΔΙΚΑ ΧΩΡΙΑ SOS ΕΛΛΑΔΟΣ» απασχολεί προσωπικό, το οποίο διακρίνεται σε παιδαγωγικό, διοικητικό και βοηθητικό. Πιο συγκεκριμένα, στις δομές του Οργανισμού απασχολούνται 84 άτομα (25 άνδρες και 59 γυναίκες), από τους οποίους το 62% ανήκει στο παιδαγωγικό προσωπικό, το 20% στο διοικητικό και ένα 19% των απασχολουμένων εργάζεται ως βοηθητικό προσωπικό. Σχετικά με την αναλογία εργαζομένων - παιδιών, σε κάθε μητέρα SOS αναλογούν 4 – 5 παιδιά και σε κάθε παιδαγωγό 11 – 12 παιδιά, ενώ σε απόλυτους αριθμούς σε κάθε εργαζόμενο αντιστοιχούν 2 παιδιά.⁶⁴

Πηγή: ⁶⁴ ΕΚΚΕ, *Εκθεση Αξιολόγησης Παιδικών Χωριών...ο.π.*, σ. 52

Στον παρακάτω **πίνακα 4.1** αναφέρεται ο αριθμός και το φύλο των απασχολουμένων σε κάθε δομή του Οργανισμού SOS ξεχωριστά.

Πίνακας 4.1 Αριθμός απασχολουμένων ανά δομή του Οργανισμού SOS			
ΔΟΜΗ	ΦΥΛΟ		ΣΥΝΟΛΟ ΑΠΑΣΧΟΛΟΥΜΕΝΩΝ
	ΑΝΔΡΕΣ	ΓΥΝΑΙΚΕΣ	
Παιδικό Χωριό Βάρη	10	22	32
Παιδικό Χωριό Πλαγιάρι	5	18	23
Στέγη Νέων Π.Φάληρο	5	3	8
Στέγη Νέων Θεσσαλονίκη	1	2	3
Κέντρο Πρόληψης και Θεραπείας Κυψέλη	1	9	10
Γραφεία Διοίκησης Θεσσαλονίκης	0	2	2
Κεντρική Διοίκηση Αθήνα	1	5	6
Σύνολο Απασχολουμένων	25	59	84

Πηγή: Εθνικό Κέντρο Κοινωνικών Ερευνών / Ινστιτούτο Κοινωνικής Πολιτικής

Αναφορικά με την ηλικία των παιδιών που διαμένουν στις δομές του Οργανισμού, το 61% περίπου των παιδιών που φιλοξενούνται στα δύο Παιδικά Χωριά βρίσκεται στην ηλικιακή ομάδα 7 – 16 ετών. Όσον αφορά το εκπαιδευτικό τους επίπεδο, το μεγαλύτερο ποσοστό των παιδιών στα Παιδικά Χωριά SOS είναι μαθητές Δημοτικού (56% στη Βάρη και 73% στο Πλαγιάρι). Από τα παιδιά που διαμένουν στις Στέγες Νέων τα περισσότερα είναι μαθητές Λυκείου ή ΙΕΚ – Ιδιωτικών Σχολών και 3 παιδιά σπουδάζουν σε ανώτερες ή ανώτατες σχολές.⁶⁵

Πηγή: ⁶⁵ ΕΚΚΕ, *Εκθεση Αξιολόγησης Παιδικών Χωριών*ο.π., σ. 52

Οι παραπομπές των παιδιών στο μεγαλύτερο ποσοστό τους έγιναν από κοινωνικές υπηρεσίες ενώ ακολουθεί το οικογενειακό περιβάλλον, όπως απεικονίζεται στο παρακάτω κυκλικό διάγραμμα 4.2.



Κυκλικό διάγραμμα 4.2 Ποσοστό πηγών παραπομπής παιδιών στον οργανισμό SOS

Πηγή: Εθνικό Κέντρο Κοινωνικών Ερευνών / Ινστιτούτο Κοινωνικής Πολιτικής

4.4 ΠΡΟΫΠΟΘΕΣΕΙΣ ΕΙΣΑΓΩΓΗΣ ΠΑΙΔΙΩΝ ΣΤΑ ΠΑΙΔΙΚΑ ΧΩΡΙΑ SOS

Τα παιδιά που προστατεύονται σ' ένα Παιδικό Χωριό SOS είναι παιδιά που για κάποιους λόγους (κοινωνικούς, οικονομικούς, υγείας) έχουν μόνιμα στερηθεί τη φροντίδα των φυσικών τους γονέων.⁶⁶

Συγκεκριμένα, στις οικογένειες των Παιδικών Χωριών SOS γίνονται δεκτά παιδιά :

- που μόνιμα η φυσική τους οικογένεια αδυνατεί να τα προστατέψει
- που δεν έχουν τους δύο γονείς τους ή τον έναν από τους δύο και ο άλλος δεν είναι σε θέση να ανταποκριθεί στις ευθύνες και τις υποχρεώσεις του ρόλου του
- ηλικίας μέχρι 8 χρονών
- που δεν έχουν ανάγκη ειδικής αγωγής

Πηγή: ⁶⁶ Ιστοσελίδα www.sos-villages.gr 09/01/2007, 11:30 π.μ

Στα παιδιά, παρέχεται ένα υποκατάστατο τεχνικής οικογένειας και η δυνατότητα να αποκτήσουν ξανά μια καινούργια οικογένεια, ένα σπίτι, αδέρφια και κυρίως ένα σταθερό πρόσωπο για να ασχολείται μαζί τους, η Μητέρα SOS. Η προστασία στα Παιδικά Χωριά SOS παρέχεται δωρεάν και με βάση την ανάγκη τους να μεγαλώσουν σ'ένα περιβάλλον με οικογενειακή ατμόσφαιρα.

4.4.1 ΔΙΑΔΙΚΑΣΙΑ ΕΙΣΑΓΩΓΗΣ ΠΑΙΔΙΩΝ

Οι γονείς ή οι συγγενείς του παιδιού κάνουν αίτηση για την εισαγωγή του. Επίσης, η περίπτωση μπορεί να παραπεμφθεί από κάποια αρχή ή οργάνωση που την χειρίζεται μέχρι εκείνη τη στιγμή.

Μετά την αίτηση, η Κοινωνική Υπηρεσία του Παιδικού Χωριού SOS κάνει την Κοινωνική της έρευνα για να διαπιστωθεί η ανάγκη και το κατά πόσο το Παιδικό Χωριό SOS μπορεί να βοηθήσει ουσιαστικά το παιδί. Γίνονται ιατρικές και ψυχολογικές εξετάσεις και στην συνέχεια η περίπτωση αξιολογείται από την Παιδαγωγική Επιτροπή. Κατόπιν εγκρίνεται η εισαγωγή από το Διοικητικό Συμβούλιο. Για τον ερχομό του παιδιού σε οικογένεια του Παιδικού Χωριού SOS απαιτείται επίσης απόφαση Δικαστηρίου που αναθέτει, προσωρινά πάντα, την επιμέλεια του παιδιού στα Παιδικά Χωριά SOS.⁶⁷

Κατά το διάστημα που προηγήθηκε γίνεται η προετοιμασία του παιδιού, καθώς και της οικογένειας SOS που θα το δεχτεί.

Πηγή: ⁶⁷ Ιστοσελίδα www.sos-villages.gr 09/01/2007, 11:30 π.μ

4.5 Η ΜΗΤΕΡΑ SOS

4.5.1 ΠΡΟΫΠΟΘΕΣΕΙΣ ΓΙΑ ΤΗΝ ΕΝΤΑΞΗ ΤΟΥ ΡΟΛΟΥ ΤΗΣ ΜΗΤΕΡΑΣ ΣΤΑ ΠΑΙΔΙΚΑ ΧΩΡΙΑ SOS

- Να αγαπάνε τα παιδιά και να θέλουν να ασχοληθούν με την ανατροφή τους σαν να είναι η μητέρα τους
- Να τους αρέσει η οικογενειακή ζωή και η συναισθηματική ολοκλήρωση που προσφέρει η ανατροφή των παιδιών και η ζωή μαζί τους.
- Να αναζητάνε μια επαγγελματική δραστηριότητα που να είναι ανεξάντλητη πηγή δημιουργίας.
- Να είναι ανεξάρτητες από οικογενειακές υποχρεώσεις, δηλαδή χωρίς σύζυγο και δικά τους μικρά παιδιά.
- Να είναι μεταξύ 30 και 45 χρονών
- Οι γραμματικές τους γνώσεις να είναι επιπέδου Γυμνασίου
- Να έχουν καλή σωματική και ψυχική υγεία

4.5.2 Η ΣΗΜΑΣΙΑ ΤΟΥ ΡΟΛΟΥ ΤΗΣ ΜΗΤΕΡΑΣ SOS

Αναλαμβάνουν υπεύθυνα την ανατροφή 5 – 6 παιδιών που δεν μπορούν να μεγαλώσουν κοντά στους δικούς τους. Ζουν μαζί τους σε ένα σπίτι του Παιδικού Χωριού SOS προσφέροντας με την μόνιμη καθημερινή παρουσία τους, αγάπη, θαλπωρή και σιγουριά που έχουν ανάγκη τα παιδιά για να μεγαλώσουν σωστά. Είναι υπεύθυνες για την ανατροφή τους, το διάβασμά τους, τα συμβουλεύουν και ακούνε τα προβλήματά τους και είναι κοντά τους κάθε στιγμή που θα χρειαστεί. Μαζί με τις άλλες οικογένειες ζουν και μοιράζονται την ζεστασιά, την συντροφιά και τη στήριξη ενός ολόκληρου Χωριού SOS. Ο Διευθυντής και η παιδαγωγική ομάδα του Χωριού συμπαραστέκονται σ'όλα τα θέματα που αφορούν στον "γονεϊκό" τους ρόλο.⁶⁸

Πηγή: ⁶⁸ Ιστοσελίδα www.sos-villages.gr 09/01/2007, 11:30 π.μ

4.5.3 ΟΙ ΠΑΡΟΧΕΣ ΤΩΝ ΑΠΑΣΧΟΛΟΥΜΕΝΩΝ ΜΗΤΕΡΩΝ SOS

Η απασχόλησή τους σαν Μητέρα SOS στα Παιδικά Χωριά SOS τους εξασφαλίζει:

A) Δημιουργική ζωή και συναισθηματική ολοκλήρωση που προσφέρει η ανατροφή των παιδιών.

B) Σεβασμό και κοινωνική αναγνώριση

Γ) Μόνιμη επαγγελματική εξασφάλιση με:

- Ικανοποιητικό μισθό και κοινωνική ασφάλιση
- Διαμονή και διατροφή σε άνετα σύγχρονα σπίτια του Παιδικού Χωριού SOS στη Βάρη Αττικής και στο Πλαγιάρι Θεσσαλονίκης
- Εβδομαδιαίες άδειες
- Διακοπές το καλοκαίρι
- Συνεχή εκπαίδευση και ενημέρωση σε παιδαγωγικά θέματα.

4.6 ΑΠΟΤΕΛΕΣΜΑΤΑ ΧΡΗΣΕΩΣ ΤΟΥ ΟΡΓΑΝΙΣΜΟΥ SOS ΕΛΛΑΔΟΣ ΓΙΑ ΤΟ 2005 – 2006

Στους παρακάτω πίνακες 4.2 και 4.3, απεικονίζονται τα έξοδα και τα έσοδα του Οργανισμού SOS για το έτος 2005 και στους πίνακες 4.4 και 4.5 απεικονίζονται τα έσοδα και τα έξοδα του Οργανισμού SOS για το έτος 2006, με βάση τα αποτελέσματα χρήσεως.

Πίνακας 4.2 Έξοδα του Οργανισμού SOS από 01/01/2005 – 31/12/2005	
ΚΑΤΗΓΟΡΙΕΣ	ΕΞΟΔΑ
Δαπάνες Παιδικού Χωριού SOS Βάρης	854.288,84
Δαπάνες Παιδικού Χωριού SOS Πλαγιαρίου	654.496,40
Δαπάνες Στέγης Νέων Αθηνών	411.805,47
Δαπάνες Στέγης Νέων Θεσσαλονίκης	132.135,81
Δαπάνες Κοινωνικού Κέντρου Κυψέλης	217.882,94
Δαπάνες – Γενικά Έξοδα Διοίκησης	557.261,73
Ζημιές Εμπορευμάτων	2.097,20
Αποσβέσεις Επίπλων - Μηχανήματα	19.130,96
Αποσβέσεις Κτιρίων	56.409,93
Αποσβέσεις Μέσων Μεταφοράς	14.765,74
Αποσβέσεις Εγκαταστάσεων	1.759,49
Πρόβλεψη Αποζημίωσης Εργαζομένων	103.981,48
Έξοδα Ταχυπληρωμής	6.431,75
Τόκοι Δανείων	5.798,67
ΣΥΝΟΛΟ	3.038.246,41

Πηγή: Αποτελέσματα χρήσεως έτους 2005 – 2006

Πίνακας 4.3 Έσοδα του Οργανισμού SOS από 01/01/2005 – 31/12/2005	
ΚΑΤΗΓΟΡΙΕΣ	ΕΣΟΔΑ
ΣΥΝΔΡΟΜΗ ΔΙΕΘΝΟΥΣ ΕΝΩΣΗΣ SOS (ΒΙΕΝΝΗΣ)	139.552,33
ΣΥΝΔΡΟΜΕΣ ΜΕΛΩΝ ΣΩΜΑΤΕΙΟΥ & ΦΙΛΩΝ	1.968,00
ΔΩΡΕΕΣ	1.706.502,49
ΠΩΛΗΣΕΙΣ	249.119,85
ΕΚΔΗΛΩΣΕΙΣ	78.725,14
ΕΣΟΔΑ ΑΠΟ ΠΩΛΗΣΗ ΠΑΓΙΩΝ	229.561,73
ΕΝΟΙΚΙΑ	168.352,68
ΤΟΚΟΙ ΚΑΤΑΘΕΣΕΩΝ	6.862,58
ΜΕΤΡΗΤΑ ΑΠΟ ΚΛΗΡΟΝΟΜΙΕΣ	225.233,74
ΚΡΑΤΙΚΕΣ ΕΠΙΧΟΡΗΓΗΣΕΙΣ	41.480,00
ΔΙΑΦΟΡΑ ΕΣΟΔΑ	18.424,72
ΕΣΟΔΑ ΑΠΟ ΤΑΧΥΠΛΗΡΩΜΗ	166.173,066
ΕΠΙΧΟΡΗΓΗΣΗ Ε.Ε	14.791,00
ΣΥΝΟΛΟ	3.046.747,32

Πηγή: Αποτελέσματα χρήσεως έτους 2005 – 2006

Πίνακας 4.4 Έξοδα του Οργανισμού SOS από 01/01/2006 – 31/12/2006	
ΚΑΤΗΓΟΡΙΕΣ	ΕΞΟΔΑ
Δαπάνες Παιδικού Χωριού SOS Βάρης	933.697,15
Δαπάνες Παιδικού Χωριού SOS Πλαγιαρίου	735.090,04
Δαπάνες Στέγης Νέων Αθηνών	445.715,22
Δαπάνες Στέγης Νέων Θεσσαλονίκης	135.496,43
Δαπάνες Κοινωνικού Κέντρου Κυψέλης	238.195,39
Δαπάνες – Γενικά Έξοδα Διοίκησης	597.500,59
Ζημιές Εμπορευμάτων	4.055,67
Αποσβέσεις Επίπλων - Μηχανήματα	15.688,87
Αποσβέσεις Κτιρίων	53.726,84
Αποσβέσεις Μέσων Μεταφοράς	24.023,07
Αποσβέσεις Εγκαταστάσεων	525,93
Πρόβλεψη Αποζημιώσεως Εργαζομένων	124.555,46
Έξοδα Ταχυπληρωμής	21.540,26
Τόκοι Δανείων	22.901,26
ΣΥΝΟΛΟ	3.352.712,18

Πηγή: Αποτελέσματα χρήσεως έτους 2005 – 2006

Πίνακας 4.5 Έσοδα του Οργανισμού SOS από 01/01/2006 – 31/12/2006

ΚΑΤΗΓΟΡΙΕΣ	ΈΣΟΔΑ
Συνδρομές Εξωτερικού	3.787,90
Συνδρομή Διεθνούς Ένωσης SOS (Βιέννης)	123.756,56
Συνδρομές Μελών Σωματείου & Φίλων	16.234,00
Δωρεές	1.712.853,48
Πωλήσεις	199.327,39
Εκδηλώσεις	24.049,33
Έσοδα από πώληση παγίων	396.566,46
Ενοίκια	201.541,07
Τόκοι Καταθέσεων	7.222,38
Μετρητά από κληρονομίες	90.340,28
Κρατικές επιχορηγήσεις	45.938,81
Διάφορα έσοδα	8.349,54
Έσοδα από ταχυπληρωμή	267.931,99
Επιχορήγηση Ε.Ε	8.500,00
Μέρισμα μετοχών	351,16
ΣΥΝΟΛΟ	3.106.750,35

Πηγή: Αποτελέσματα χρήσεως έτους 2005 – 2006

ΚΕΦΑΛΑΙΟ 5 ΑΞΙΟΛΟΓΗΣΗ ΤΗΣ ΛΕΙΤΟΥΡΓΙΑΣ ΤΟΥ ΠΑΙΔΙΚΟΥ ΧΩΡΙΟΥ SOS ΒΑΡΗΣ

5.1 ΙΔΡΥΣΗ ΤΟΥ ΠΑΙΔΙΚΟΥ ΧΩΡΙΟΥ SOS ΒΑΡΗΣ

Τα “Παιδικά Χωριά SOS Ελλάδος” είναι Ν.Π.Ι.Δ., σωματείο μη κερδοσκοπικού χαρακτήρα (Ν.Δ. 1111/72) και είναι ειδικά αναγνωρισμένο ως φιλανθρωπικό με την υπ’ αριθμ. 1276/77 ΦΕΚ 512/77 απόφαση της Επιθεώρησης Κοινωνικών Υπηρεσιών Αττικής και Νήσων.

Για την ανέγερση του πρώτου Παιδικού Χωριού SOS Βάρης, συνέβαλε σε μεγάλο βαθμό το κράτος, το οποίο παραχώρησε δωρεάν έκταση 25 περίπου στρεμμάτων. Η πρώτη μεγάλη χρηματοδότηση έγινε από τα «Κεφάλαια Hermann Gmeiner» οργανισμό που εδρεύει στο Μόναχο. Ακολούθησαν μεγάλες ευεργεσίες και δωρεές από Έλληνες και ξένους.⁷⁰

Το Παιδικό Χωριό SOS Βάρης θεμελιώθηκε από τον Πρόεδρο της Δημοκρατίας Κωνσταντίνο Τσάτσο στις 5 Σεπτεμβρίου του 1977. Η λειτουργία του ξεκίνησε απ’ το 1982 με την ανέγερση των 7 πρώτων σπιτιών και εγκαινιάστηκε από τον Hermann Gmeiner και την Υφυπουργό Υγείας – Πρόνοιας κ. Μαρία Κυπριωτάκη στις 18 Μαΐου του 1984.⁷¹

Ο θεσμός των Παιδικών Χωριών SOS, άρχισε να λειτουργεί στην Ελλάδα το 1979 με την ίδρυση της πρώτης οικογένειας.

Στις 30 Δεκεμβρίου του 1982, το Παιδικό Χωριό SOS Βάρης βραβεύτηκε για το έργο του από την Ακαδημία Αθηνών. Επίσης, στις 8 Μαΐου του 1989 βραβεύτηκε με τον χρυσό Σταυρό του Ελληνικού Ερυθρού Σταυρού.

Πηγή: ⁷⁰ «Παιδικό Χωριό SOS Βάρης», *Παιδικά Χωριά SOS Ελλάδος*, 2007

Πηγή: ⁷¹ Συνέντευξη από την Κοινωνική Λειτουργό του Παιδικού Χωριού SOS Βάρης, κ. Βασταρούχα Πηνελόπη

Στο παρακάτω **σχήμα 5.1** απεικονίζονται οι σημαντικοί σταθμοί στην ιστορία του Παιδικού Χωριού SOS Βάρης από το 1975 έως το 1992.

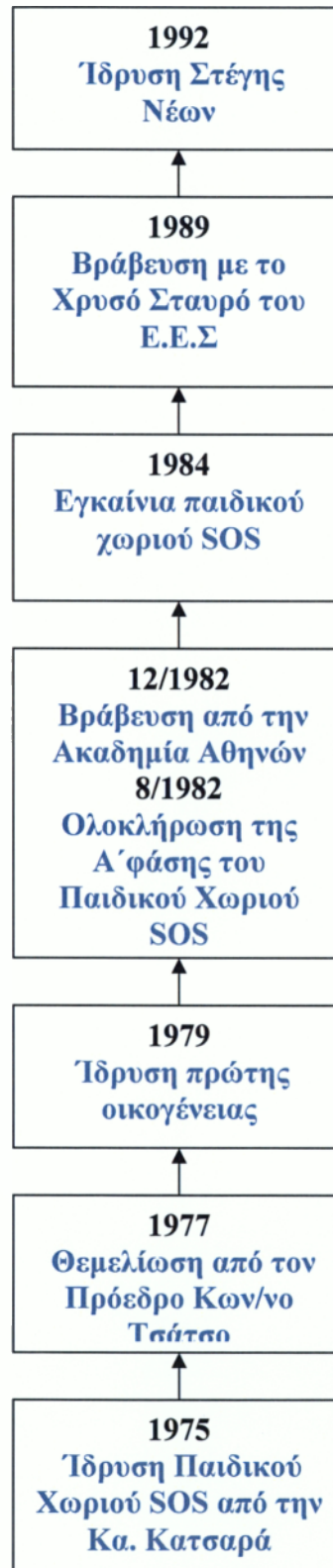

Σχήμα 5.1 Οι σημαντικοί σταθμοί του Παιδικού Χωριού SOS Βάρης

5.2 ΤΟΠΟΘΕΣΙΑ ΚΑΙ ΠΕΡΙΒΑΛΛΟΝΤΑΣ ΧΩΡΟΣ ΤΟΥ ΠΑΙΔΙΚΟΥ ΧΩΡΙΟΥ SOS ΒΑΡΗΣ

Το Παιδικό Χωριό SOS βρίσκεται στην κοινότητα Βάρης Αττικής, 26χλμ ανατολικά της Αθήνας. Η συχνή και επαρκής συγκοινωνία διευκολύνει την πρόσβαση των ενδιαφερομένων στο Παιδικό Χωριό SOS. Το Χωριό βρίσκεται σε υπερυψωμένη περιοχή, ακριβώς πάνω από τον κεντρικό δρόμο, η οποία περιβάλλεται από δασικές εκτάσεις.

5.2.1 ΚΤΙΡΙΑΚΗ ΥΠΟΔΟΜΗ

Όπως αναφέρθηκε και σε προηγούμενο κεφάλαιο το Παιδικό Χωριό SOS αποτελείται από 13 σπίτια τα οποία λειτουργούν ως εξής:⁷²

- 10 σπίτια όπου διαμένουν τα παιδιά με τις Μητέρες. Κάθε σπίτι έχει 4-5 παιδιά και μία Μητέρα.
- 1 σπίτι όπου διαμένει ο φύλακας
- 1 σπίτι των υπό εκπαίδευση Μητέρων. Στο συγκεκριμένο σπίτι διαμένουν οι ενδιαφερόμενες μελλοντικές Μητέρες, για την εκπαίδευσή τους πριν γίνουν θείες και μελλοντικά Μητέρες SOS

Το κάθε σπίτι είναι διώροφο. Το ισόγειο αποτελείται από :

- 1 σαλόνι
- 1 τραπεζαρία
- 1 δωμάτιο
- 2 μπάνια

Πηγή: ⁷² Συνέντευξη από την Κοινωνική Λειτουργόο.π., σ. 76

Ο δεύτερος όροφος του σπιτιού αποτελείται από:

- 4 κρεβατοκάμαρες (σε μερικά σπίτια μπορεί να υπάρχει και 5^η κρεβατοκάμαρα στη σοφίτα)
- 2 μπάνια

Όσον αφορά τον περιβάλλοντα χώρο του Χωριού υπάρχουν τα παρακάτω:

- Το Κοινοτικό, όπου στεγάζονται τα γραφεία
- Το μελετητήριο
- Η βιβλιοθήκη
- Το μαγαζάκι
- Αίθουσες πολλαπλών χρήσεων
- Το εκκλησάκι της Ζωοδόχου Πηγής
- Το γήπεδο μπάσκετ
- Το ανοιχτό θέατρο ΈΛΛΗ ΛΑΜΠΙΕΤΗ
- Η παιδική χαρά
- Πολλοί χώροι πρασίνου

Όλα αυτά συνθέτουν ένα πλαίσιο μέσα στο οποίο δουλεύουν οι Μητέρες SOS και όλοι οι ειδικευμένοι συνεργάτες, για την καλύτερη προστασία των παιδιών που ζουν κοντά τους.

Η ανέγερση όλων των σπιτιών και των υπόλοιπων βοηθητικών και υποστηρικτικών κτιρίων έγινε αποκλειστικά με δωρεές συνανθρώπων από την Ελλάδα και το εξωτερικό.⁷³

Πηγή:⁷³ Συνέντευξη από την Κοινωνική Λειτουργόο.π., σ. 76

5.3 ΤΟ ΠΡΟΣΩΠΙΚΟ

Τα απαραίτητα μέλη του προσωπικού του Παιδικού Χωριού SOS Βάρης είναι οι Μητέρες SOS και οι Θείες SOS. Ερχόμενες οι ενδιαφερόμενες στο Χωριό SOS για να απασχοληθούν ως Μητέρες SOS ακολουθούν την παρακάτω διαδικασία:

1^ο ΣΤΑΔΙΟ: Εκπαίδευση της ενδιαφερόμενης. Μέσα από αυτό το στάδιο προκύπτει αν η ενδιαφερόμενη κριθεί κατάλληλη ως Μητέρα SOS και αν μπορεί να αντεπεξέλθει στις συνθήκες που επικρατούν στο Παιδικό Χωριό SOS.

2^ο ΣΤΑΔΙΟ: Η απασχόληση ως Θεία SOS. Αφού εκπαιδευτεί και κριθεί κατάλληλη για να απασχοληθεί στο Παιδικό Χωριό SOS ξεκινάει να ασχολείται με την φροντίδα των παιδιών ως θεία. Βασικό της μέλημα είναι να βοηθάει την Μητέρα SOS, καθώς και να την αντικαθιστά όταν εκείνη απουσιάζει (άδεια, ρεπό, ασθένεια κ.α.).

3^ο ΣΤΑΔΙΟ: Η απασχόληση ως Μητέρα SOS. Έπειτα από κάποιο χρονικό διάστημα η θεία αναλαμβάνει την φροντίδα των παιδιών ως Μητέρα SOS. Η Μητέρα SOS έχει μεγαλύτερες ευθύνες και είναι πλέον έτοιμη να αντιμετωπίσει οποιοδήποτε πρόβλημα προκύψει.

Εκτός από τις Μητέρες και τις θείες, στη σωστή λειτουργία του Παιδικού Χωριού συμβάλλει το παρακάτω προσωπικό:

- Το Διοικητικό
- Το Εκπαιδευτικό
- Το Βοηθητικό

Το προσωπικό είναι εγκατεστημένο στο Κοινοτικό του Χωριού.

5.3.1 ΔΙΟΙΚΗΤΙΚΟ ΠΡΟΣΩΠΙΚΟ

Το Διοικητικό προσωπικό του Παιδικού Χωριού SOS αποτελείται από:⁷⁴

- 1 Διευθυντή
- 1 Κοινωνικό Λειτουργό
- 1 Λογιστή
- 2 Γραμματείς
- 1 Υπεύθυνο Δημοσίων Σχέσεων

Ο **Διευθυντής** του Παιδικού Χωριού προσπαθεί να επιβάλει και να οργανώσει την ομαλή και σωστή λειτουργία του Χωριού. Επίσης, έχει το ρόλο του αρχηγού – άνδρα. Είναι ο μοναδικός άνδρας στον οποίο καταφεύγουν τα παιδιά και οι Μητέρες όταν έχουν κάποιο πρόβλημα.

Ο **Κοινωνικός Λειτουργός** προσπαθεί να φέρει τα παιδιά κοντά του και να λύνει μαζί τους τα προβλήματα που αντιμετωπίζουν, τα οποία τις περισσότερες φορές είναι ψυχολογικά και ξεκινούν από τη στιγμή της εγκατάστασής τους στο Χωριό και συνεχίζουν κατά την πορεία της διαβίωσής τους εκεί.

Ο **Λογιστής** διαχειρίζεται τα οικονομικά προβλήματα που αντιμετωπίζει το Χωριό και κάθε σπίτι ξεχωριστά. Τα προβλήματα αυτά τα μεταβιβάζει στα κεντρικά γραφεία διοίκησης όπου λαμβάνονται οι αποφάσεις.

Ο **Γραμματέας** διεκπεραιώνει την αλληλογραφία.

Ο **Υπεύθυνος Δημοσίων Σχέσεων** είναι ο άνθρωπος ο οποίος αναλαμβάνει όλες τις δημόσιες σχέσεις με το εξωτερικό περιβάλλον (συνδρομητές, φίλους, δωρητές), αλλά και με το εσωτερικό περιβάλλον (προσωπικό, Μητέρες, παιδιά).

Πηγή:⁷⁴ Συνέντευξη από την Κοινωνική Λειτουργό ...ο.π., σ. 76

5.3.2 ΕΚΠΑΙΔΕΥΤΙΚΟ ΠΡΟΣΩΠΙΚΟ

Το εκπαιδευτικό προσωπικό του Παιδικού Χωριού αποτελείται από:⁷⁵

- 1 Δάσκαλο
- 1 Καθηγητή μέσης εκπαίδευσης φυσικής
- 1 Καθηγητή Φιλόλογο
- 1 Καθηγητή Μαθηματικό

Το εκπαιδευτικό προσωπικό χρειάζεται στο Παιδικό Χωριό για να βοηθήσει τα παιδιά του δημοτικού, του γυμνασίου και του λυκείου. Εκτός από την εκπαίδευση του σχολείου και του φροντιστηρίου χρειάζεται και η βοήθεια από τους εκπαιδευτικούς. Η βοήθεια αυτή είναι αναγκαία γιατί πολλά από τα παιδιά αντιμετωπίζουν προβλήματα με την εκμάθηση.

5.3.3 ΒΟΗΘΗΤΙΚΟ ΠΡΟΣΩΠΙΚΟ

Το βοηθητικό προσωπικό αποτελείται από :⁷⁶

- 1 Κηπουρό
- 3 κυρίες για καθαριότητα
- 1 κυρία για σίδερο
- 2 οδηγούς

Ο **Κηπουρός** είναι υπεύθυνος για την φροντίδα των κήπων, των σπιτιών και των δέντρων που υπάρχουν σε αφθονία στο χωριό.

Οι **Κυρίες για την καθαριότητα** φροντίζουν μία φορά τη βδομάδα τα σπίτια του Χωριού SOS.

Πηγή: ⁷⁵ Συνέντευξη από την Κοινωνική Λειτουργό ...ο.π., σ. 76

Πηγή: ⁷⁶ Στο ίδιο, σ. 76

Η **Κυρία για το σίδερο** είναι υπεύθυνη για το σιδέρωμα των ρούχων των παιδιών και των Μητέρων όλων των σπιτιών 2-3 φορές τη βδομάδα.

Ο **Οδηγός** είναι αρμόδιος για τη μεταφορά των παιδιών καθημερινά στο σχολείο, στο φροντιστήριο και στο σπίτι. Επίσης, αναλαμβάνει τη μεταφορά των Μητέρων για ψώνια στις αγορές καθώς και τη μεταφορά των οικογενειών στις διάφορες εκδρομές που διοργανώνουν.

5.4 ΤΑ ΠΡΟΒΛΗΜΑΤΑ ΤΟΥ ΠΑΙΔΙΚΟΥ ΧΩΡΙΟΥ SOS ΒΑΡΗΣ

Όσον αφορά γενικά το Παιδικό Χωριό SOS υπάρχουν τα παρακάτω προβλήματα:

1. Η εύρεση των Μητέρων. Αυτό που κάνει η Διοικητική Υπηρεσία είναι η αναζήτησή τους με δημοσιεύσεις και ανακοινώσεις.⁷⁷
2. Το οικονομικό ζήτημα. Θα πρέπει να υπάρχει συνεχής ενημέρωση έτσι ώστε ο οργανισμός να είναι στην επικαιρότητα, με αποτέλεσμα να δημιουργήσει συνθήκες που να αποφέρουν κέρδος. Η ευαισθητοποίηση του κόσμου, που γίνεται μέσα από τα έργα του οργανισμού π.χ Χριστουγεννιάτικες κάρτες, βοηθάει την επίτευξη του σκοπού αυτού. Η ανταπόκριση της κοινωνίας στο έργο που επιτελούν τα Παιδικά Χωριά SOS είναι μεγάλη και αποδεικνύεται από το γεγονός ότι σε αυτά τα 30 χρόνια έχουν αναπτυχθεί 5 προγράμματα τα οποία έχουν στηθεί και λειτουργούν.⁷⁸

Πηγή: ⁷⁷ Συνέντευξη από την Διευθύντρια του Διοικητικού Προσωπικού των Παιδικών Χωριών SOS, κ. Κατσούλη Φωτεινή.

Πηγή: ⁷⁸ Στο ίδιο, σ. 83

3. Ο νόμος που υπαγορεύει ότι κάθε παιδί πρέπει να υπάγεται στο σχολείο της περιοχής του. Έτσι, τα παιδιά δεν διασκορπίζονται όσο θα έπρεπε, με αποτέλεσμα να μην κοινωνικοποιούνται και να συναναστρέφονται πάλι με αρκετά παιδιά του Παιδικού Χωριού SOS.⁷⁹
4. Δεν υπάρχει ειδικός δάσκαλος.⁸⁰
5. Η συχνή εναλλαγή προσωπικού.
6. Οι συμπτύξεις των οικογενειών. Προκειμένου να διευκολυνθούν οι Μητέρες για άδεια ή ρεπό, έχει ως αποτέλεσμα την μη ομαλή λειτουργία του σπιτιού καθώς διαταράσσονται οι ισορροπίες και το πρόγραμμα.
7. Η μη άμεση τεχνική κάλυψη για επείγοντα περιστατικά.

5.5 ΔΙΑΧΕΙΡΙΣΗ ΤΩΝ ΟΙΚΟΝΟΜΙΚΩΝ ΤΟΥ ΠΑΙΔΙΚΟΥ ΧΩΡΙΟΥ SOS ΒΑΡΗΣ

Ένας πολύ σημαντικός παράγοντας για τη σωστή λειτουργία των φιλανθρωπικών οργανισμών είναι η σωστή οικονομική διαχείριση των πόρων τους.

Όλες οι δωρεές συγκεντρώνονται στην Διοικητική Υπηρεσία των Παιδικών Χωριών SOS Ελλάδος και από εκεί στέλνεται κάθε φορά το ανάλογο ποσό που αντιστοιχεί σε συγκεκριμένα έξοδα του Παιδικού Χωριού SOS Βάρης, τα οποία προκύπτουν από τον προϋπολογισμό κάθε χρόνο.⁸¹

5.5.1 ΕΣΟΔΑ – ΛΩΡΕΕΣ

Τα έσοδα των Παιδικών Χωριών SOS δεν είναι σταθερά και γι'αυτό το λόγο δημιουργούνται πολλά οικονομικά προβλήματα τα οποία δυσχεραίνουν την περαιτέρω

Πηγή:⁷⁹ Προσωπική Συνέντευξη από την Κοινωνική Λειτουργό ...ο.π., σ. 76

Πηγή:⁸⁰ Στο ίδιο, σ. 76

Πηγή:⁸¹ Προσωπική Συνέντευξη από τον Πρώην Διευθυντή του Παιδικού Χωριού SOS Βάρης και υπεύθυνο του Κοινωνικού Κέντρου Πρόληψης και Θεραπείας για το παιδί και την οικογένειά του, κ. Σιφνιό Στέργιο.

πορεία τους. Όλα τα έσοδα εκτός από την ετήσια κρατική επιχορήγηση του ύψους των 9.000€ προέρχονται από τις καθημερινές μικρές και μεγάλες δωρεές που γίνονται. Πρέπει να σημειωθεί ότι μέχρι το 1986 το Παιδικό Χωριό SOS Βάρης το χρηματοδοτούσε η Διεθνής Ένωση.

Παρακάτω θα αναφερθούν κάποιες από τις δωρεές που έγιναν από διάφορες εταιρείες, για το Παιδικό Χωριό SOS Βάρης, του έτους 2006.⁸²

- Διεθνής εταιρεία άμεσων πωλήσεων στην αγορά συμπληρωμάτων διατροφής, μέσα από το διεθνές κοινωνικό της πρόγραμμα, αποφάσισε να καλύπτει κάθε χρόνο τα έξοδα διατροφής, ένδυσης και εκπαίδευσης μιας οικογένειας SOS του Παιδικού Χωριού SOS Βάρης. Το πρόγραμμα αυτό συνεργάζεται με υπάρχουσες φιλανθρωπικές οργανώσεις με στόχο την χρηματοδότηση προγραμμάτων που παρέχουν διατροφή σε παιδιά και νέους. Το Παιδικό Χωριό SOS Βάρης αποτελεί το 14^ο πρόγραμμα παγκοσμίως.
- Διάφορες κατασκηνώσεις φιλοξένησαν παιδιά του Παιδικού Χωριού SOS Βάρης για να απολαύσουν τις καλοκαιρινές διακοπές.
- Διεθνής εταιρεία έδωσε τη δυνατότητα σε 12 παιδιά της Βάρης να ζήσουν μια μοναδική εμπειρία σε κατασκήνωση που λειτουργεί στο Σούνιο με ευθύνη του Ζαν Μισέλ Κουστώ γιο του διάσημου ωκεανογράφου Ζακ Υβ Κουστώ.
- Εταιρείες προσέφεραν 30 κιβώτια απορρυπαντικού προϊόντος, για να κάνουν τη ζωή των Μητέρων SOS πιο εύκολη.
- Εταιρεία στο πλαίσιο της κοινωνικής προσφοράς της, ξεκίνησε ένα ετήσιο πρόγραμμα διάθεσης προϊόντων (σαπούνια, οδοντόκρεμες, σαμπουάν, αφρόλουτρα, εντομοαπωθητικά, αντιφθηρικά κ.α.) για να καλύψουν τις ανάγκες των παιδιών στη Βάρη.

Πηγή: ⁸² «Τα Νέα SOS από τη Βάρη», *Τα Νέα μας*, Τεύχος Νο 63, 2006, (σ.4 – 5)

- Διεθνής εταιρεία, δημιούργησε ένα ειδικό ταμείο για την υποστήριξη φιλανθρωπικών οργανώσεων, που στόχο έχουν την βελτίωση συνθηκών διαβίωσης και εκπαίδευσης παιδιών. Ενίσχυσε το Παιδικό Χωριό SOS Βάρης και διέθεσε ένα σημαντικό ποσό, με το οποίο έγινε ανακαίνιση σε 5 κουζίνες σπιτιών. Η υποστήριξη της συνέβαλε σημαντικά στην βελτίωση των συνθηκών διαβίωσης των 5 οικογενειών που τα κατοικούν.⁸³

Πρέπει να σημειωθεί ότι όλες οι δωρεές επηρεάζονται από την Παγκόσμια Οικονομία.

5.5.2 ΔΑΠΑΝΕΣ ΤΟΥ ΠΑΙΔΙΚΟΥ ΧΩΡΙΟΥ SOS ΒΑΡΗΣ

Στον παρακάτω πίνακα 5.1 αναλύονται οι δαπάνες του Παιδικού Χωριού SOS Βάρης όπως προϋπολογίστηκαν για το έτος 2006.

Πίνακας 5.1 Δαπάνες Παιδικού Χωριού SOS Βάρης έτους 2006		
ΔΑΠΑΝΕΣ ΤΟΥ ΧΩΡΙΟΥ SOS ΒΑΡΗΣ	ΠΟΣΑ	%
ΕΞΟΔΑ ΟΙΚΟΔΟΜΗΣ	104.667,65	10
ΕΠΙΠΛΑ	1.353,00	1
ΜΗΧΑΝΗΜΑΤΑ	3.521,00	1
ΑΥΤΟΚΙΝΗΤΑ	67.583,38	6
ΛΕΙΤΟΥΡΓΙΚΑ ΕΞΟΔΑ	854.288,84	82
ΣΥΝΟΛΟ	1.031.413,87	100

Πηγή: Προϋπολογισμός έτους 2006

Πηγή: ⁸³ «Τα Νέα SOS από τη Βάρη»...ο.π., σ. 85

Τα έξοδα που πραγματοποιούνται κάθε χρόνο στο Παιδικό Χωριό SOS Βάρης αναλύονται παρακάτω:⁸⁴

1. ΓΕΝΙΚΑ ΕΞΟΔΑ :

- ΔΕΗ
- ΟΤΕ
- ΕΥΔΑΠ
- ΘΕΡΜΑΝΣΗ
- ΕΞΟΔΑ ΚΑΘΑΡΙΣΜΟΥ
- ΕΞΟΔΑ ΓΡΑΦΕΙΟΥ, ΓΡΑΦΙΚΗ ΥΛΗ
- ΕΞΟΔΑ ΦΙΛΟΞΕΝΙΑΣ

2. ΔΑΠΑΝΕΣ ΜΙΣΘΟΔΟΣΙΑΣ :

- ΜΙΣΘΟΣ ΜΗΤΕΡΩΝ
- ΜΙΣΘΟΣ ΘΕΙΩΝ
- ΜΙΣΘΟΣ ΠΡΟΣΩΠΙΚΟΥ
- ΜΙΣΘΟΣ ΚΗΠΟΥΡΟΥ-ΚΑΘΑΡΙΣΤΡΙΩΝ
- ΕΡΓΟΔΟΤΙΚΕΣ ΕΙΣΦΟΡΕΣ
- ΚΥΚΛΙΚΗ ΕΡΓΑΣΙΑ (Εργασία που κάνουν οι Μητέρες μετά το κανονικό ωράριο που είναι δωρο)

3. ΔΑΠΑΝΕΣ ΠΑΙΔΙΩΝ :

- ΔΙΑΤΡΟΦΗ ΟΙΚΟΓΕΝΕΙΩΝ
- ΔΑΠΑΝΕΣ ΕΝΔΥΣΗΣ
- ΧΑΡΤΖΙΛΙΚΙ ΠΑΙΔΙΩΝ
- ΙΑΤΡΟΦΑΡΜΑΚΕΥΤΙΚΗ ΠΕΡΙΘΑΛΨΗ
- ΑΣΦΑΛΕΙΑ ΠΑΙΔΙΩΝ ALICO

Πηγή:⁸⁴ ΤΖΕΚΟΖΗ, Ε, ΤΣΙΑΡΔΑΚΑΣ, Ε, Ο θεσμός των Παιδικών Χωριών SOS, Πτυχιακή Εργασία, Καλαμάτα, 1996

4. ΔΑΠΑΝΕΣ ΚΙΝΗΣΗΣ – ΤΑΞΙΔΙΩΝ:

- ΑΓΟΡΑ ΑΥΤΟΚΙΝΗΤΩΝ
- ΚΙΝΗΣΕΩΣ ΔΙΟΙΚΗΣΗΣ
- ΕΞΟΔΑ ΤΑΞΙΔΙΩΝ

5. ΔΑΠΑΝΕΣ ΕΞΟΠΛΙΣΜΟΥ- ΠΑΓΙΩΝ:

- ΑΓΟΡΕΣ ΕΠΙΠΛΩΝ
- ΑΓΟΡΕΣ ΜΗΧΑΝΗΜΑΤΩΝ
- ΔΙΑΦΟΡΑ ΕΞΩΤΕΡΙΚΑ ΕΙΔΗ ΣΠΙΤΙΟΥ
- ΕΞΟΠΛΙΣΜΟΣ ΓΡΑΦΕΙΩΝ
- ΕΞΟΠΛΙΣΜΟΣ ΓΗΠΕΔΩΝ

6. ΔΑΠΑΝΕΣ ΕΠΙΣΚΕΥΗΣ – ΣΥΝΤΗΡΗΣΗΣ:

- ΕΠΙΣΚΕΥΕΣ ΚΤΙΡΙΩΝ
- ΕΠΙΣΚΕΥΕΣ ΕΠΙΠΛΩΝ
- ΣΥΝΤΗΡΗΣΗ ΕΞΩΤΕΡΙΚΩΝ ΧΩΡΩΝ

ΚΕΦΑΛΑΙΟ 6 ΑΠΟΤΕΛΕΣΜΑΤΑ ΤΗΣ ΕΡΕΥΝΑΣ

6.1 ΜΕΘΟΔΟΛΟΓΙΑ ΕΡΕΥΝΑΣ

Για να πραγματοποιηθεί η έρευνα χρησιμοποιήθηκε ερωτηματολόγιο με ανοιχτού, κλειστού και ημιανοιχτού τύπου ερωτήσεις προς τις Μητέρες του Παιδικού Χωριού SOS Βάρης. Περιλαμβάνονται 23 ερωτήσεις οι οποίες χωρίζονται σε 3 ομάδες. Η 1η ομάδα περιλαμβάνει τις ερωτήσεις 1-3 και αφορά τα προσωπικά στοιχεία των Μητέρων. Η 2η ομάδα περιλαμβάνει τις ερωτήσεις 4-9 και αφορά τα στοιχεία των Μητέρων SOS σχετικά με την απασχόλησή τους. Η 3η ομάδα περιλαμβάνει τις ερωτήσεις 10-17 και αφορά τα προσωπικά στοιχεία των παιδιών καθώς και στοιχεία που αφορούν την ανατροφή τους και τη διαμονή τους στο Παιδικό Χωριό SOS Βάρης. Τέλος, η 4η ομάδα περιλαμβάνει τις ερωτήσεις 18-23 και αφορά τα προβλήματα που αντιμετωπίζουν οι Μητέρες, τα παιδιά και το Παιδικό Χωριό SOS Βάρης καθώς και προτάσεις των Μητέρων SOS.

Τα βασικά και άλλα χαρακτηριστικά για το Παιδικό Χωριό SOS Βάρης παρουσιάζονται στους πίνακες, τα κυκλικά διαγράμματα και ραβδογράμματα που ακολουθούν. Τα δεδομένα αυτά αναφέρονται στο έτος 2007.

6.2 ΠΑΡΟΥΣΙΑΣΗ ΑΠΟΤΕΛΕΣΜΑΤΩΝ

Το Παιδικό Χωριό SOS Βάρης φιλοξενεί 10 οικογένειες, όπου κάθε οικογένεια έχει τη δικιά της Μητέρα.⁸⁶

Όπως προκύπτει από τον παρακάτω πίνακα 6.1, το 50% των Μητέρων είναι ηλικίας 50 – 60 ετών, το 30% είναι ηλικίας 60 ετών και άνω, ενώ το μόλις 20% είναι ηλικίας 30-40 ετών και 40-50 ετών κατά το ίδιο ποσοστό (10%).

Πηγή: ⁸⁶ Συνέντευξη από την Κοινωνική Λειτουργό του Παιδικού Χωριού SOS Βάρης, κ. Βασταρούχα Πηνελόπη.

Πίνακας 6.1 Η ηλικία των Μητέρων SOS		
ΗΛΙΚΙΕΣ	ΑΡΙΘΜΟΣ ΜΗΤΕΡΩΝ	ΠΟΣΟΣΤΟ (%)
30 – 40	1	10
40 – 50	1	10
50 – 60	5	50
60 ΚΑΙ ΑΝΩ	3	30

Πηγή: Ίδια έρευνα

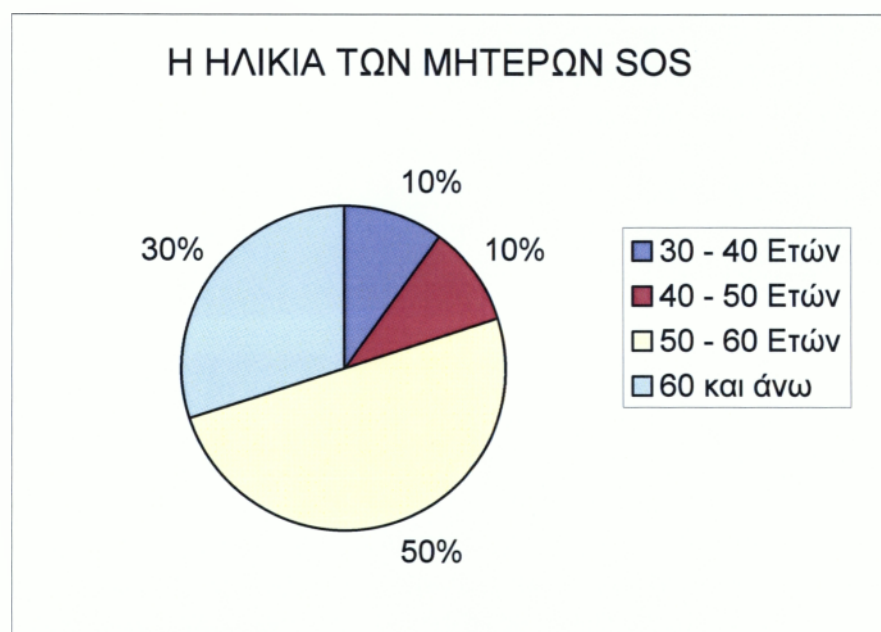

Κυκλικό διάγραμμα 6.1 Η ηλικία των Μητέρων SOS

Από τον παρακάτω **πίνακα 6.2** προκύπτει ότι το 40% των Μητέρων κατάγεται από την Αττική ενώ το υπόλοιπο 60% των Μητέρων κατάγεται από τα νησιά του Αιγαίου και την Πελοπόννησο κατά το ίδιο ποσοστό (30%).

Πίνακας 6.2 Τόπος καταγωγής των Μητέρων SOS		
ΤΟΠΟΣ ΚΑΤΑΓΩΓΗΣ	ΑΡΙΘΜΟΣ ΜΗΤΕΡΩΝ	ΠΟΣΟΣΤΟ (%)
ΑΤΤΙΚΗ	4	40
ΝΗΣΙΑ ΑΙΓΑΙΟΥ	3	30
ΠΕΛΟΠΟΝΝΗΣΟΣ	3	30
ΣΥΝΟΛΟ	10	100

Πηγή: Ιδία έρευνα

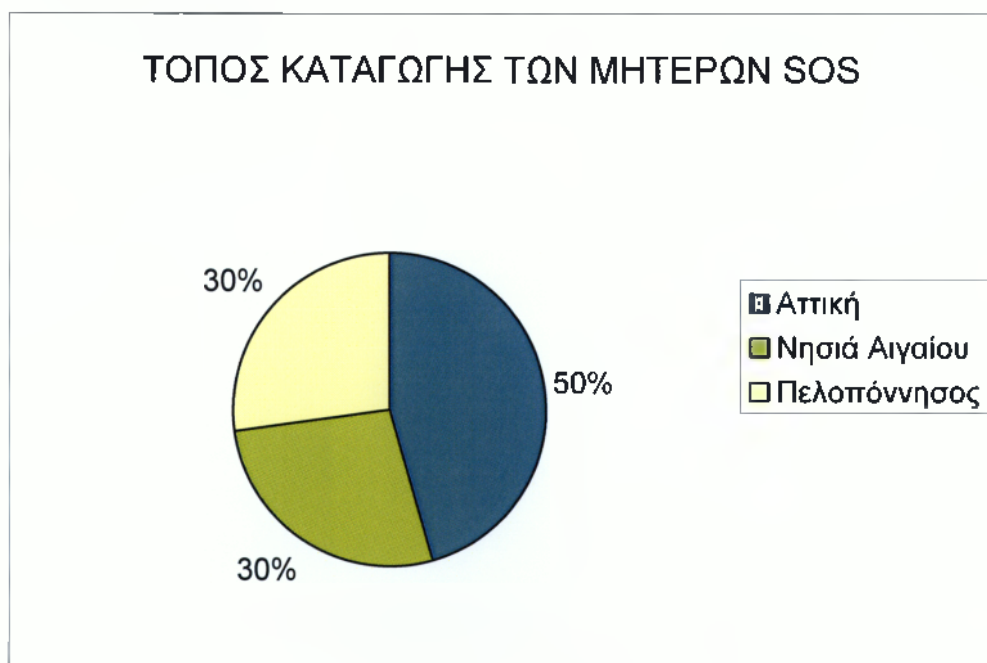

Κυκλικό διάγραμμα 6.2 Τόπος καταγωγής των Μητέρων SOS σε ποσοστό

Σύμφωνα με τον πίνακα 6.3, το 50% των Μητέρων SOS είναι έγγαμες, το 30% είναι άγαμες και το υπόλοιπο 20% είναι διαζευγμένες.

Πίνακας 6.3 Οικογενειακή Κατάσταση των Μητέρων SOS		
ΟΙΚΟΓΕΝΕΙΑΚΗ ΚΑΤΑΣΤΑΣΗ	ΑΡΙΘΜΟΣ ΜΗΤΕΡΩΝ	ΠΟΣΟΣΤΟ (%)
ΕΓΓΑΜΕΣ	5	50
ΑΓΑΜΕΣ	3	30
ΔΙΑΖΕΥΓΜΕΝΕΣ	2	20
ΣΥΝΟΛΟ	10	100

Πηγή: Ίδια έρευνα

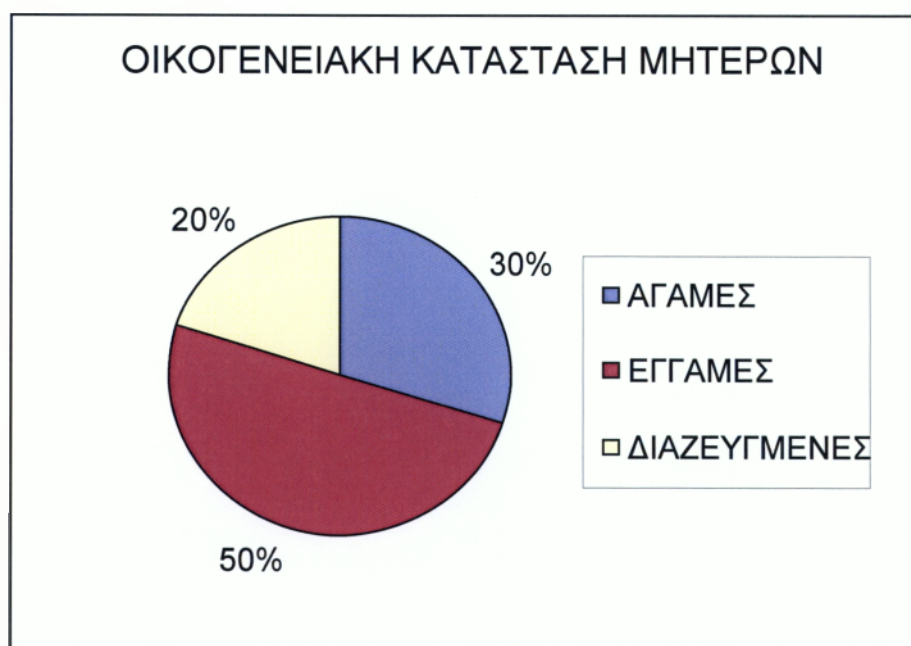

Κυκλικό διάγραμμα 6.3 Οικογενειακή κατάσταση Μητέρων

Σχετικά με τους λόγους απασχόλησης των Μητέρων SOS στο Παιδικό Χωριό SOS Βάρης, στον **πίνακα 6.4** παρατηρείται ότι το σύνολο των Μητέρων απασχολείται από αγάπη προς τα παιδιά ενώ ένα πολύ σημαντικό ποσοστό της τάξεως του 70% απασχολείται και από αίσθημα προσφοράς.

ΠΙΝΑΚΑΣ 6.4 Λόγοι απασχόλησης των Μητέρων SOS	
ΛΟΓΟΙ ΑΠΑΣΧΟΛΗΣΗΣ	ΑΡΙΘΜΟΣ ΜΗΤΕΡΩΝ
ΑΙΣΘΗΜΑ ΠΡΟΣΦΟΡΑΣ	7
ΑΓΑΠΗ ΠΡΟΣ ΤΑ ΠΑΙΔΙΑ	10
ΟΙΚΟΝΟΜΙΚΟΙ ΛΟΓΟΙ	0
ΑΛΛΟΙ ΛΟΓΟΙ	0

Πηγή: Ιδία έρευνα

Στον **πίνακα 6.5** διαπιστώνεται ότι το 70% των Μητέρων SOS δεν έχει απασχοληθεί κάπου αλλού αντίστοιχα, ενώ το μόλις 30% έχει απασχοληθεί.

Πίνακας 6.5 Απασχόληση των Μητέρων SOS κάπου αλλού αντίστοιχα		
ΕΧΟΥΝ ΑΠΑΣΧΟΛΗΘΕΙ ΚΑΠΟΥ ΑΛΛΟΥ ΑΝΤΙΣΤΟΙΧΑ	ΑΡΙΘΜΟΣ ΜΗΤΕΡΩΝ	ΠΟΣΟΣΤΟ (%)
ΝΑΙ	3	30
ΟΧΙ	7	70
ΣΥΝΟΛΟ	10	100

Πηγή: Ιδία έρευνα

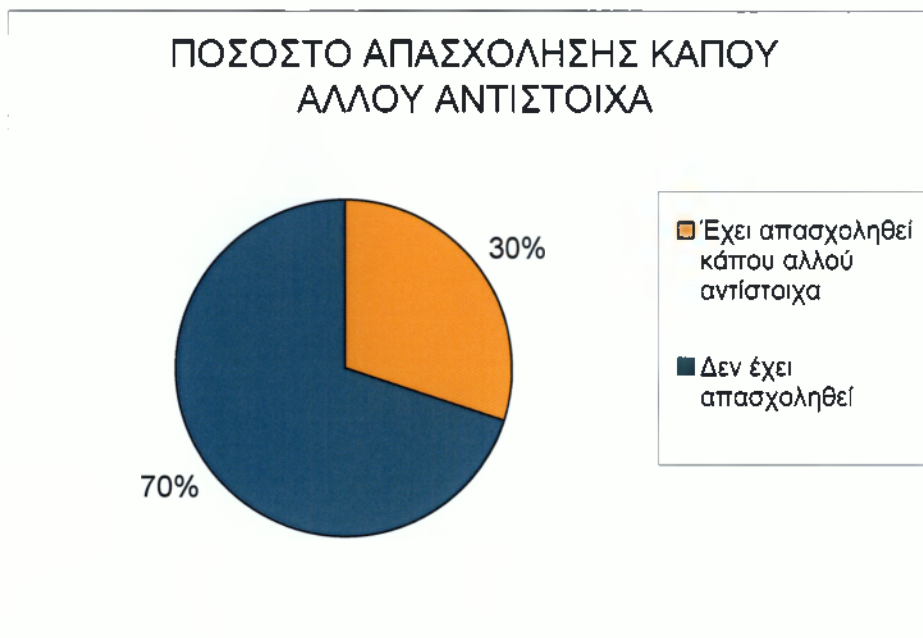

Κυκλικό διάγραμμα 6.4 Ποσοστό απασχόλησης κάπου αλλού αντίστοιχα

Το σύνολο των Μητέρων SOS δεν είναι ικανοποιημένες από τις αποδοχές τους στο Παιδικό Χωριό SOS Βάρης (πίνακας 6.6).

Πίνακας 6.6 Η ικανοποίηση των Μητέρων SOS από τις αποδοχές τους

ΙΚΑΝΟΠΟΙΗΜΕΝΕΣ	ΑΡΙΘΜΟΣ ΜΗΤΕΡΩΝ	ΠΟΣΟΣΤΟ (%)
ΝΑΙ	0	0
ΟΧΙ	10	100
ΣΥΝΟΛΟ	10	100

Πηγή: Ιδία έρευνα

Στον πίνακα 6.7 παρουσιάζεται το χρονικό διάστημα των απασχολούμενων Μητέρων SOS ανά κατηγορία (θεία / μητέρα). Διαπιστώνεται ότι το μεγαλύτερο χρονικό διάστημα διαμονής μιας Μητέρας SOS στο Παιδικό Χωριό SOS Βάρης είναι 9-11 χρόνια. Το συγκεκριμένο χρονικό διάστημα το έχουν καλύψει 2 από τις 10 Μητέρες SOS του Παιδικού Χωριού.

Πίνακας 6.7 Το χρονικό διάστημα απασχόλησης των Μητέρων ανά κατηγορία (θεία / μητέρα)		
ΕΤΗ	ΘΕΙΑ	ΜΗΤΕΡΕΣ
Έως 1	1	2
1-3	4	2
3-5	1	-
5-7	-	1
7-9	-	-
9-11	-	2

Πηγή: Ιδία έρευνα



Ραβδόγραμμα 6.5 Χρονικό διάστημα απασχόλησης των Μητέρων ανά κατηγορία

Από τον πίνακα 6.8, προκύπτει ότι οι 8 στις 10 Μητέρες SOS έχουν ικανοποιητική σχέση μεταξύ τους.

Πίνακας 6.8 Σχέση μεταξύ των Μητέρων SOS		
ΣΧΕΣΗ ΜΕΤΑΞΥ ΜΗΤΕΡΩΝ	ΑΡΙΘΜΟΣ ΜΗΤΕΡΩΝ	ΠΟΣΟΣΤΟ %
Δεν υπάρχει	1	10
Ικανοποιητική	8	80
Άριστη	1	10
ΣΥΝΟΛΟ	10	100

Πηγή: Ίδια έρευνα

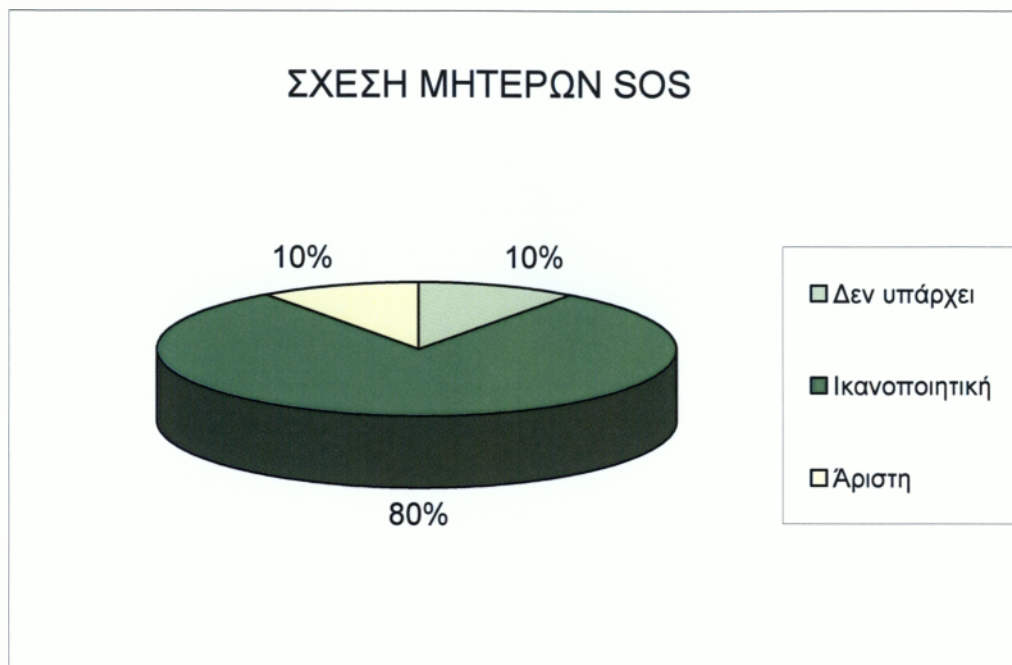

Κυκλικό διάγραμμα 6.6: Σχέση Μητέρων SOS

Όπως διαπιστώνεται από τον **πίνακα 6.9**, οι περισσότερες Μητέρες SOS στον ελεύθερο χρόνο τους ασχολούνται με ευχάριστες δραστηριότητες και διασκέδαση.

Πίνακας 6.9 Ασχολίες των Μητέρων SOS στον ελεύθερο χρόνο τους

ΑΣΧΟΛΙΕΣ	ΑΡΙΘΜΟΣ ΜΗΤΕΡΩΝ
Επαφή με φίλους, γνωστούς, γονείς, αδέρφια, ανίψια και παιδιά	3
Διάβασμα βιβλίων	3
Ευχάριστες δραστηριότητες και διασκέδαση	7
Διεκπεραίωση προσωπικών υποθέσεων	2
Ξεκούραση	1

Πηγή: Ίδια έρευνα

Με βάση τον παρακάτω πίνακα 6.10, προκύπτει ότι ο αριθμός των παιδιών ανά οικογένεια δεν ξεπερνάει τα 6 παιδιά. Όπως υποστηρίζουν οι Μητέρες SOS, ο ιδανικός αριθμός παιδιών για μια οικογένεια SOS είναι 4 – 5 παιδιά. Ο συνολικός αριθμός των παιδιών του Παιδικού Χωριού SOS Βάρης είναι 47.

Πίνακας 6.10 Αριθμός παιδιών ανά οικογένειες	
ΑΡΙΘΜΟΣ ΠΑΙΔΙΩΝ	ΑΡΙΘΜΟΣ ΟΙΚΟΓΕΝΕΙΩΝ
3	1
4	3
5	4
6	2

Πηγή: Ιδία έρευνα

Τα περισσότερα παιδιά του Παιδικού Χωριού SOS Βάρης έχουν κατά μέσο όρο ηλικία 9–11 ετών. Αυτό διαπιστώνεται από το γεγονός ότι οι 3 οικογένειες στις 10, έχουν παιδιά με την συγκεκριμένη ηλικία (πίνακας 6.11).

Πίνακας 6.11 Μέσος όρος ηλικίας παιδιών ανά οικογένεια	
ΗΛΙΚΙΕΣ	ΑΡΙΘΜΟΣ ΟΙΚΟΓΕΝΕΙΩΝ
5-7	1
7-9	2
9-11	3
11-13	2
13-15	2

Πηγή: Ιδία έρευνα

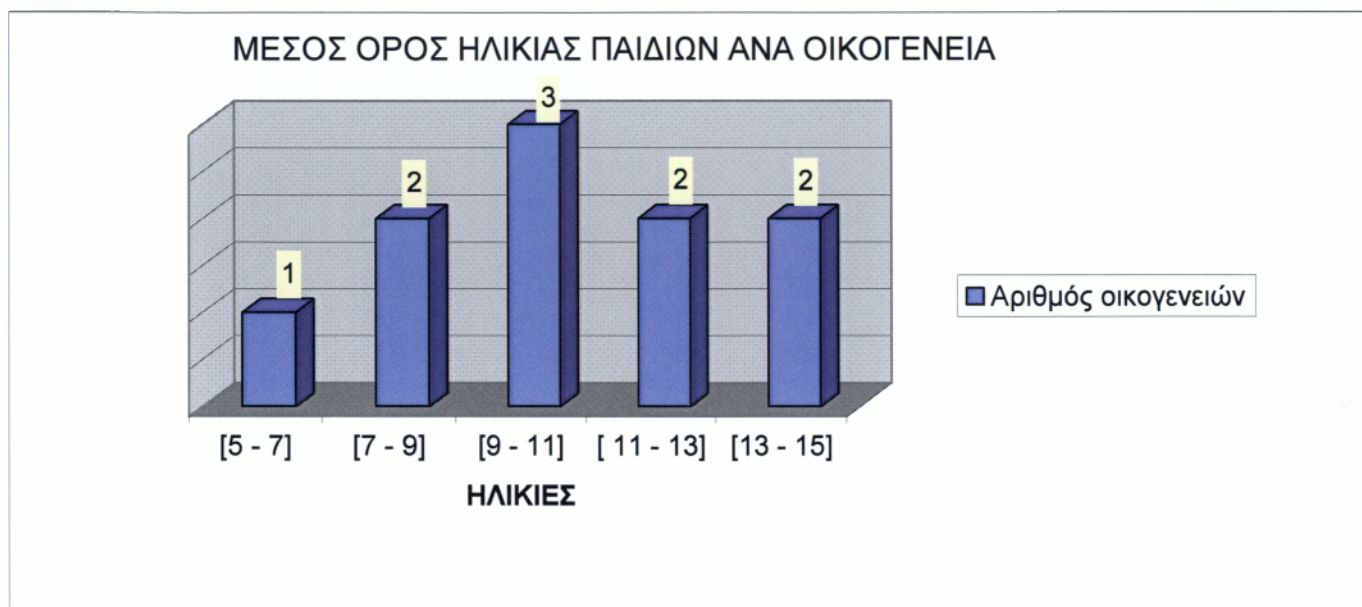

Ραβδόγραμμα 6.7 Μέσος όρος ηλικίας παιδιών ανά οικογένεια

Από τον **πίνακα 6.12** διαπιστώνεται ότι το 30% των οικογενειών απαρτίζεται από 3 κορίτσια και 2 αγόρια ενώ σε όλες τις υπόλοιπες κατηγορίες αντιστοιχεί το πολύ 1 οικογένεια.

Πίνακας 6.12 Αριθμός σε αγόρια και κορίτσια ανά οικογένεια

Y \ X		ΑΡΙΘΜΟΣ ΚΟΡΙΤΣΙΩΝ			ΣΥΝΟΛΟ
		1	2	3	
ΑΓΟΡΙΑ	1	0	0	1	1
	2	1	1	3	5
	3	1	1	1	3
	4	0	1	0	1
ΣΥΝΟΛΟ		2	3	5	10

Πηγή: Ίδια έρευνα

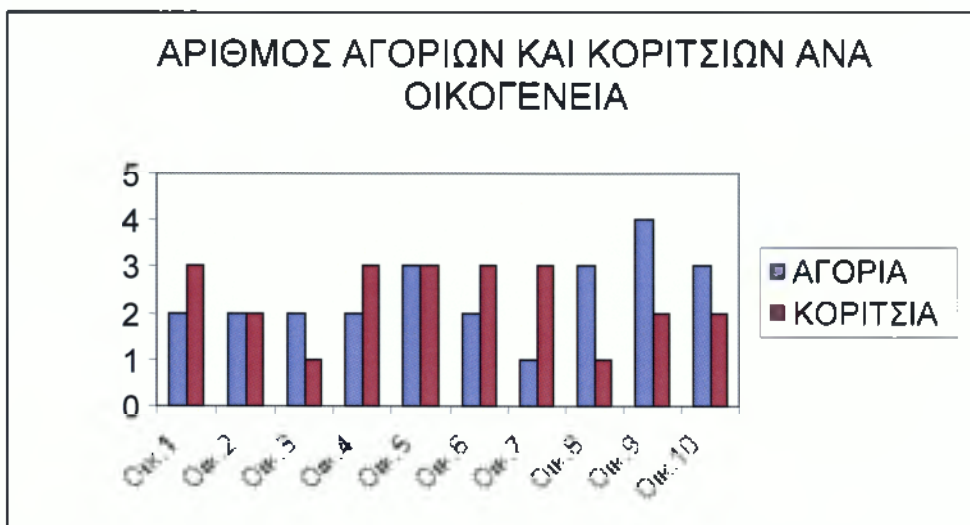

Ραβδόγραμμα 6.8 Αριθμός αγοριών και κοριτσιών ανά οικογένεια.

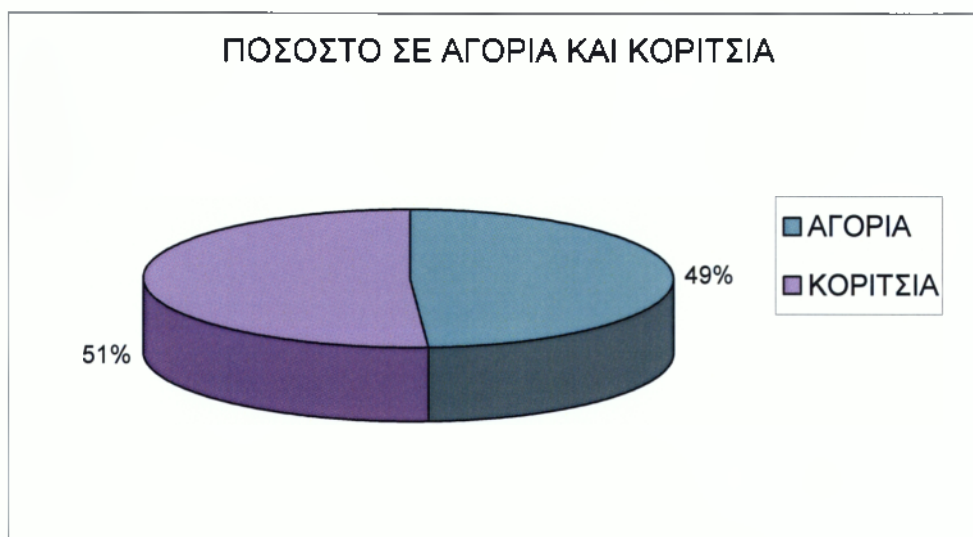

Κυκλικό διάγραμμα 6.9 Ποσοστό σε αγόρια και κορίτσια

Το 80% των Μητέρων SOS πιστεύει ότι η συμπεριφορά των παιδιών δεν είναι ίδια λόγω του φύλου. Αυτό το στηρίζουν στις διαφορές αγοριών και κοριτσιών οι οποίες αναφέρονται στο παρακάτω **πίνακα 6.13**

ΠΙΝΑΚΑΣ 6.13 ΔΙΑΦΟΡΕΣ ΣΥΜΠΕΡΙΦΟΡΩΝ ΜΕΤΑΞΥ ΑΓΟΡΙΩΝ ΚΑΙ ΚΟΡΙΤΣΙΩΝ			
ΣΥΜΠΕΡΙΦΟΡΑ ΑΓΟΡΙΩΝ	ΑΡΙΘΜΟΣ ΜΗΤΕΡΩΝ	ΣΥΜΠΕΡΙΦΟΡΑ ΚΟΡΙΤΣΙΩΝ	ΑΡΙΘΜΟΣ ΜΗΤΕΡΩΝ
Επιθετικά και αντιδραστικά	4	Πιο ήρεμα	2
Πιο συναισθηματικά	3	Πιο υπάκουα	2
Επιζητούν περισσότερο την πρόκληση του ενδιαφέροντος	2	Εκδηλώνουν λιγότερες εκρήξεις από τα αγόρια	2
Πιο ζωνρά και άτακτα	4	Ευλικρινή	2
Πιο βίαια και σκληρά	2	Πιο συνεργάσιμα	4
Λιγότερο υπάκουα και λιγότερο μελετηρά	3	Ζητούν την αποκλειστικότητα	2
Πιο ανώριμα	1	Ζηλεύουν περισσότερο	2

Πηγή: Ιδία έρευνα

Οι υπόλοιπες 2 Μητέρες πιστεύουν ότι η συμπεριφορά των παιδιών καθορίζεται από το βαθμό δυσκολίας του κάθε παιδιού, από την ψυχολογία τους, από την οικογένεια που προέρχονται και από το λόγο που βρίσκονται στο Παιδικό Χωριό SOS.

Το 30% των οικογενειών απαρτίζεται από 3 μοναχοπαιδιά και 2 αδέρφια, ενώ σε όλες τις υπόλοιπες κατηγορίες αντιστοιχούν το πολύ 2 οικογένειες (πίνακας 6.14).

Πίνακας 6.14 Αριθμός σε μοναχοπαιδιά και αδέρφια ανά οικογένεια

Y \ X		ΜΟΝΑΧΟΠΑΙΔΙΑ					ΣΥΝΟΛΟ
		0	1	2	3	4	
ΑΔΕΛΦΙΑ	0	0	0	0	0	2	2
	1	0	0	0	0	0	0
	2	0	0	1	3	0	4
	3	1	0	1	0	0	2
	4	0	0	0	0	0	0
	5	0	0	0	0	0	0
	6	2	0	0	0	0	2
ΣΥΝΟΛΟ		3	0	2	3	2	10

Πηγή: Ιδία έρευνα

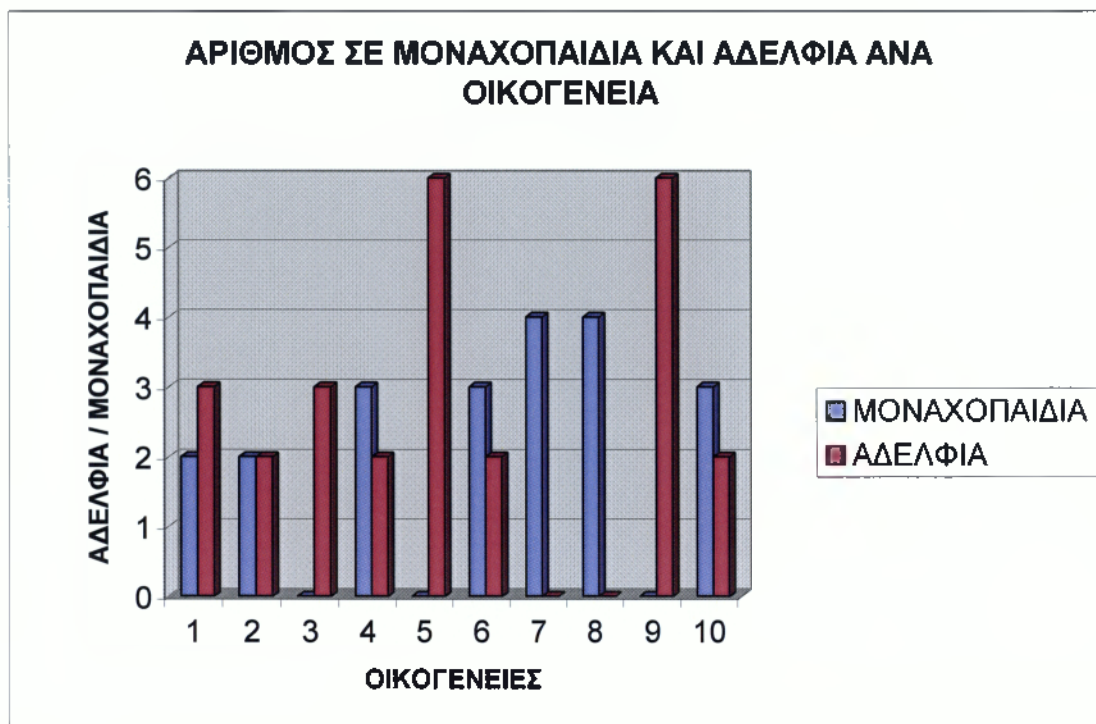

Ραβδόγραμμα 6.10 Αριθμός σε μοναχοπαίδια και αδέρφια ανά οικογένεια



Κυκλικό διάγραμμα 6.11 Ποσοστό σε μοναχοπαίδια και αδέρφια

Όπως παρατηρείται στον πίνακα 6.15 τα περισσότερα φυσικά αδέρφια του Παιδικού Χωριού SOS Βάρης ανήκουν στην κατηγορία των δύο αδελφών. Στις δύο άλλες κατηγορίες η συχνότητα είναι η ίδια.

Πίνακας 6.15 Κατηγορίες φυσικών αδελφών

ΚΑΤΗΓΟΡΙΑ	ΣΥΧΝΟΤΗΤΑ ΚΑΤΗΓΟΡΙΩΝ	ΣΥΝΟΛΟ ΦΥΣΙΚΩΝ ΑΔΕΛΦΩΝ
2 ΑΔΕΛΦΙΑ	6	12
3 ΑΔΕΛΦΙΑ	2	6
4 ΑΔΕΛΦΙΑ	2	8
ΣΥΝΟΛΟ	10	26

Πηγή: Ιδία έρευνα



Ραβδόγραμμα 6.12 Κατηγορίες φυσικών αδελφών

Το καθημερινό πρόγραμμα των παιδιών όσον αφορά την εκπαίδευσή τους (σχολείο, φροντιστήρια, μελέτη) και τις διάφορες δραστηριότητες (εκδηλώσεις, μουσική, ζωγραφική, θέατρο κ.α.) παρουσιάζεται στον **πίνακα 6.16**

Πίνακας 6.16 Το καθημερινό πρόγραμμα των παιδιών	
ΠΡΟΓΡΑΜΜΑ	ΑΡΙΘΜΟΣ ΜΗΤΕΡΩΝ
Σχολείο	2
Φροντιστήριο για βοηθητική εκπαίδευση	2
Φροντιστήριο ξένων γλωσσών	2
Μελέτη	1
Εκδηλώσεις από τον οργανισμό	1
Διάφορες δραστηριότητες (μουσική, ζωγραφική, θέατρο, αθλήματα κ.α.)	3

Πηγή: Ιδία έρευνα

Οι Μητέρες SOS επιδιώκουν να φέρονται στα παιδιά του Χωριού SOS όπως θα τους φερόταν η φυσική τους μητέρα. Η αντικατάσταση της πραγματικής μητέρας των παιδιών είναι δύσκολη υπόθεση, παρόλα αυτά το 60% των Μητέρων SOS υποστηρίζει ότι το καταφέρνει.

Πίνακας 6.17 Αντικατάσταση της πραγματικής μητέρας		
ΒΑΘΜΟΣ ΑΝΤΙΚΑΤΑΣΤΑΣΗΣ	ΑΡΙΘΜΟΣ ΜΗΤΕΡΩΝ	ΠΟΣΟΣΤΟ (%)
ΚΑΘΟΛΟΥ	0	0
ΛΙΓΟ	0	0
ΑΡΚΕΤΑ	4	40
ΠΟΛΥ	6	60
ΣΥΝΟΛΟ	10	100

Πηγή: Ιδία έρευνα



Κοκλικό διάγραμμα 6.13 Βαθμός αντικατάστασης της πραγματικής μητέρας

Η αποδοχή, η φροντίδα και η σταθερότητα είναι μερικές από τις βασικές ανάγκες των παιδιών του Χωριού SOS. Οι περισσότερες Μητέρες SOS υποστηρίζουν πως η βασικότερη ανάγκη των παιδιών είναι να γνωρίσουν αγάπη για να μπορέσουν να αγαπήσουν (πίνακας 6.18).

Πίνακας 6.18 Οι ανάγκες που υποστηρίζουν οι Μητέρες SOS	
ΑΝΑΓΚΕΣ	ΑΡΙΘΜΟΣ ΜΗΤΕΡΩΝ
Να γνωρίσουν αγάπη για να μπορέσουν να αγαπήσουν	7
Να έχουν περισσότερη επικοινωνία με τη φυσική τους οικογένεια	2
Ασφάλεια	2
Επαναπροσδιορισμός αρχών και αξιών σε πιο υγιή βάση	1
Αποδοχή	3
Φροντίδα	4
Αποκλειστικότητα	1
Η ανάγκη να ανήκουν σε μια οικογένεια	1
Η αγάπη και το ενδιαφέρον από τις Μητέρες SOS για αυτά τα παιδιά να συνεχιστεί σε βάθος χρόνου	2
Σταθερότητα	3

Πηγή: Ίδια έρευνα

Με βάση τον παρακάτω πίνακα 6.19, οι Μητέρες SOS υποστηρίζουν ότι για την στήριξη και τη διαπαιδαγώγηση των παιδιών SOS είναι απαραίτητοι οι ψυχολόγοι και οι παιδαγωγοί εξίσου. Σύμφωνα με τον πίνακα 6.20, οι περισσότερες Μητέρες υποστηρίζουν ότι τα παιδιά έχουν μαθησιακό πρόβλημα και διάσπαση προσοχής.

Πίνακας 6.19 Ειδικευμένοι για την στήριξη των παιδιών SOS

ΚΑΤΗΓΟΡΙΕΣ ΕΙΔΙΚΕΥΜΕΝΩΝ	ΑΡΙΘΜΟΣ ΜΗΤΕΡΩΝ
Ψυχολόγοι	5
Κοινωνικοί λειτουργοί	3
Παιδαγωγοί	5
Παιδοψυχολόγοι	1
Ψυχοθεραπευτές	1

Πηγή: Ιδία έρευνα

Πίνακας 6.20 Προβλήματα των Μητέρων SOS όσον αφορά τα παιδιά

ΠΡΟΒΛΗΜΑΤΑ	ΑΡΙΘΜΟΣ ΜΗΤΕΡΩΝ
* Δυσκολία αποδοχής της παρουσίας της Μητέρας SOS και στο να νιώσουν ασφάλεια.	2
Κάθε παιδί επιζητά την αποκλειστικότητά του	2
Όταν φθάσουν τα παιδιά στην εφηβεία, κορίτσια και αγόρια έχουν περισσότερα προβλήματα στο σχολείο και κάνουν πράγματα που δεν πρέπει	2
Η ζήλια που προκαλεί συνήθως τσακωμούς μεταξύ των παιδιών, βία και θυμό	1
Σε ελάχιστο βαθμό και μεμονωμένα, δυσκολία για συνεργασία και υπακοή (συνήθως ηλικία 6 ετών)	1
Κάποια παιδιά έχουν μαθησιακό πρόβλημα και διάσπαση προσοχής	3

Πηγή: Ιδία έρευνα

*Συνήθως τα παιδιά SOS έχουν δεχτεί μεγάλη απόρριψη από το οικογενειακό τους περιβάλλον.

Το καθημερινό πρόγραμμα των Μητέρων SOS είναι φορτωμένο λόγω της εκπαίδευσης και των δραστηριοτήτων των παιδιών και έτσι οι περισσότερες Μητέρες SOS να έχουν έλλειψη προσωπικού χρόνου κυρίως για ξεκούραση (πίνακας 6.21).

Πίνακας 6.21 Προβλήματα των Μητέρων SOS όσον αφορά τις ίδιες	
ΠΡΟΒΛΗΜΑΤΑ	ΑΡΙΘΜΟΣ ΜΗΤΕΡΩΝ
Χαμηλές αποδοχές	1
Έλλειψη προσωπικού χρόνου (για ξεκούραση κ.τ.λ.)	5
Έντονη σωματική και ψυχική κούραση	3
Δυσκολία συνεργασίας με τους συνεργάτες (π.χ. παιδαγωγός)	2

Πηγή: Ιδία έρευνα

Από τον πίνακα 6.22, διαπιστώνεται ότι το 70% των Μητέρων υποστηρίζει ότι η κοινωνικοποίηση των παιδιών SOS δεν είναι εύκολη ενώ το μόλις 30% πιστεύει το αντίθετο.

Πίνακας 6.22 Η κοινωνικοποίηση των παιδιών		
Η ΚΟΙΝΩΝΙΚΟΠΟΙΗΣΗ ΕΙΝΑΙ ΕΥΚΟΛΗ	ΑΡΙΘΜΟΣ ΜΗΤΕΡΩΝ	ΠΟΣΟΣΤΟ (%)
ΝΑΙ	3	30
ΟΧΙ	7	70
ΣΥΝΟΛΟ	10	100

Πηγή: Ιδία έρευνα

Σύμφωνα με τον **πίνακα 6.23**, το 40% των Μητέρων SOS προτείνει ότι για την εύκολη κοινωνικοποίηση των παιδιών, θα πρέπει αυτά να συμμετέχουν σε εκδηλώσεις, επισκέψεις, παιχνίδια κ.τ.λ. που γίνονται στην ευρύτερη περιοχή.

Πίνακας 6.23 Προτάσεις των Μητέρων SOS για την εύκολη κοινωνικοποίηση των παιδιών		
ΠΡΟΤΑΣΕΙΣ	ΑΡΙΘΜΟΣ ΜΗΤΕΡΩΝ	ΠΟΣΟΣΤΟ (%)
Συχνή επαφή με τα παιδιά του σχολείου αναπτύσσοντας κοινωνικές σχέσεις	1	10
Περισσότερες δραστηριότητες εκτός χωριού για συναναστροφή με νέα παιδιά	2	20
Συμμετοχή σε εκδηλώσεις, επισκέψεις, παιχνίδια κ.τ.λ. που γίνονται στην ευρύτερη περιοχή	4	40
Ενίσχυση της αυτοεκτίμησης και βελτίωση των προβληματικών συμπεριφορών (π.χ. ψυχοθεραπεία)	1	10
Η απασχόληση των παιδιών των 16 ετών τα καλοκαίρια, σαν πρώτο βήμα	2	20
ΣΥΝΟΛΟ	10	100

Πηγή: Ιδία έρευνα

Αυτό που προκύπτει από τον παρακάτω **πίνακα 6.24** είναι ότι οι περισσότερες Μητέρες SOS υποστηρίζουν, πως το σημαντικότερο πρόβλημα κατά την ένταξη ενός παιδιού στην οικογένεια είναι η δυσκολία προσαρμογής τόσο στο νέο παιδί όσο και στα υπόλοιπα.

Πίνακας 6.24 Προβλήματα από την ένταξη ενός παιδιού στην οικογένεια

ΠΡΟΒΛΗΜΑΤΑ	ΑΡΙΘΜΟΣ ΜΗΤΕΡΩΝ
Διατάραξη των ισορροπιών και του προγράμματος του σπιτιού	1
Κόντρα μεταξύ των παιδιών	2
Αποκλεισμός	2
Δυσκολία προσαρμογής τόσο στο νέο παιδί όσο και στα υπόλοιπα	5
Κίνδυνος απομόνωσης	1

Πηγή: Ιδία έρευνα

Το 80% των Μητέρων υποστηρίζει ότι οι συνθήκες του περιβάλλοντος του Παιδικού Χωριού SOS Βάρης είναι ικανοποιητικές ενώ το υπόλοιπο 20% υποστηρίζει το αντίθετο (πίνακας 6.25).

Πίνακας 6.25 Οι συνθήκες του περιβάλλοντος του Παιδικού Χωριού SOS Βάρης

ΣΥΝΘΗΚΕΣ ΠΕΡΙΒΑΛΛΟΝΤΟΣ ΙΚΑΝΟΠΟΙΗΤΙΚΕΣ	ΑΡΙΘΜΟΣ ΜΗΤΕΡΩΝ	ΠΟΣΟΣΤΟ (%)
ΝΑΙ	8	80
ΌΧΙ	2	20
ΣΥΝΟΛΟ	10	100

Πηγή: Ιδία έρευνα

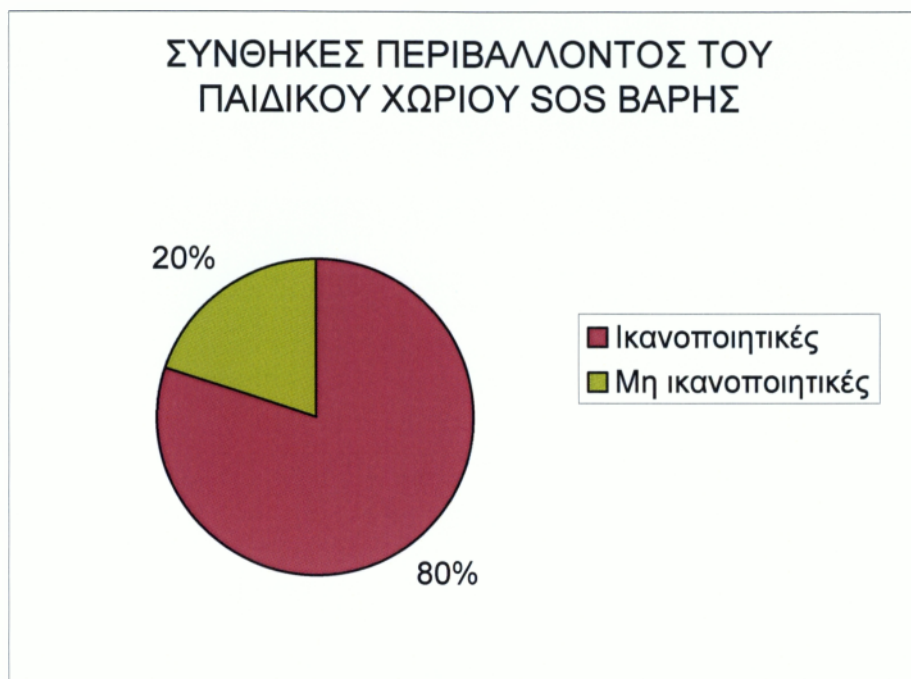

Κυκλικό διάγραμμα 6.14 Συνθήκες περιβάλλοντος του Παιδικού Χωριού SOS Βάρης

Από τον πίνακα 6.26 προκύπτει ότι οι 6 από τις 10 Μητέρες SOS υποστηρίζουν ότι η υλικοτεχνική υποδομή του Παιδικού Χωριού SOS Βάρης δεν είναι επαρκής, ενώ οι υπόλοιπες 4 από τις 10 Μητέρες SOS υποστηρίζουν το αντίθετο.

Πίνακας 6.26 Η υλικοτεχνική υποδομή του Παιδικού Χωριού SOS Βάρης

ΥΛΙΚΟΤΕΧΝΙΚΗ ΥΠΟΔΟΜΗ ΕΠΑΡΚΗΣ	ΑΡΙΘΜΟΣ ΜΗΤΕΡΩΝ	ΠΟΣΟΣΤΟ (%)
ΝΑΙ	4	40
ΟΧΙ	6	60
ΣΥΝΟΛΟ	10	100

Πηγή: Ίδια έρευνα

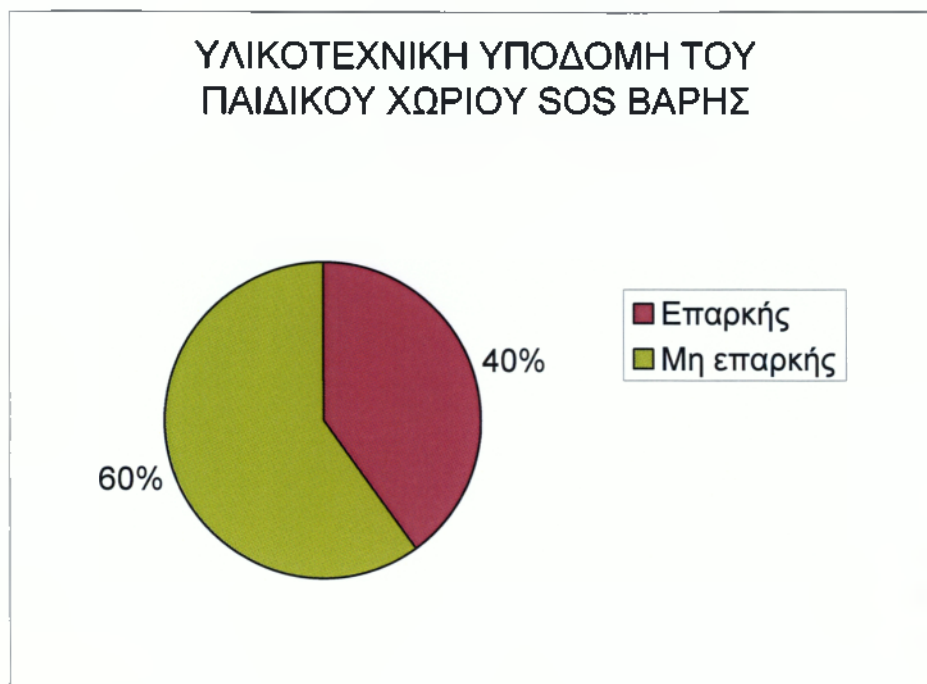

Κυκλικό διάγραμμα 6.15 Η υλικοτεχνική υποδομή του Παιδικού Χωριού SOS Βάρης

Από τον παρακάτω πίνακα 6.27 διαπιστώνεται ότι το σημαντικότερο πρόβλημα που υποστηρίζουν οι Μητέρες SOS όσον αφορά τις συνθήκες περιβάλλοντος και την υλικοτεχνική υποδομή είναι το ότι δεν γίνεται συχνή αναδόμηση στα σπίτια SOS.

Πίνακας 6.27 Προβλήματα του Παιδικού Χωριού SOS Βάρης όσον αφορά τις συνθήκες του περιβάλλοντος και την υλικοτεχνική υποδομή

ΠΡΟΒΛΗΜΑΤΑ	ΑΡΙΘΜΟΣ ΜΗΤΕΡΩΝ
Δεν υπάρχει υπεύθυνος που να επιμελείται το περιβάλλον του χωριού με αποτέλεσμα να δίνει την αίσθηση της εγκατάλειψης	3
Δε γίνεται συχνή αναδόμηση στα σπίτια	4
Δε γίνεται ανακαίνιση των φθαρμένων και κατεστραμμένων αντικειμένων	3
ΣΥΝΟΛΟ	10

Πηγή: Ιδία έρευνα

Σύμφωνα με τον παρακάτω **πίνακα 6.28**, το 40% των Μητέρων SOS προτείνει να γίνει ανακαίνιση στα μπάνια παλαιότερων σπιτιών, ενώ μερικές προτείνουν την επισκευή τοιχοποιίας που έχει ρωγμές και υγρασία και το βάψιμο των κατοικιών κατά το ίδιο ποσοστό (30%).

Πίνακας 6.28 Προτάσεις των Μητέρων SOS για τις συνθήκες του περιβάλλοντος και την υλικοτεχνική υποδομή του Παιδικού Χωριού SOS Βάρης

ΠΡΟΤΑΣΕΙΣ	ΑΡΙΘΜΟΣ ΜΗΤΕΡΩΝ
Επισκευή τοιχοποιίας που έχουν ρωγμές και υγρασία	3
Ανακαίνιση στα μπάνια παλαιότερων σπιτιών	4
Αλλαγή των κάγκελων, λόγω επικινδυνότητας για τραυματισμούς και πτώσεις των παιδιών.	2
Καθαρότερος και πιο νοικοκυρεμένος ο περιβάλλον χώρος.	2
Ανάπτυξη και συντήρηση του πρασίνου	1
Βάψιμο στο εσωτερικό και εξωτερικό των κατοικιών	3
Εμπλουτισμός της παιδικής χαράς με περισσότερα παιχνίδια.	2

Πηγή: Ιδία έρευνα

ΣΥΜΠΕΡΑΣΜΑΤΑ – ΠΡΟΤΑΣΕΙΣ

Συμπεράσματα:

Για την ολοκλήρωση της έρευνας, που αφορά την αξιολόγηση και λειτουργία των Παιδικών Χωριών SOS και την περίπτωση του Παιδικού Χωριού SOS Βάρης έγινε επεξεργασία του πρωτογενούς και δευτερογενούς υλικού, των δομημένων ερωτηματολογίων αποτελούμενων από ανοιχτού, κλειστού και ημιανοιχτού τύπου ερωτήσεις καθώς και των συνεντεύξεων. Τα θετικά και αρνητικά στοιχεία που διαπιστώθηκαν έχουν ως εξής:

✓ Θετικά Στοιχεία:

- Τα Παιδικά Χωριά SOS προσφέρουν στα μοναχικά παιδιά μια πραγματική οικογένεια για την καλύτερη ανατροφή τους, η οποία δεν μπορεί να συγκριθεί με αυτή των ιδρυμάτων και των ορφανοτροφείων.
- Στα Παιδικά Χωριά SOS υπάρχει εξατομικευμένη παρακολούθηση στο παιδί. Έτσι, βιώνει την καθημερινότητά του όπως θα την βίωσε με την πραγματική του οικογένεια και όχι μέσα σε μια ομάδα παιδιών όπως γίνεται στα ιδρύματα.
- Οι υπηρεσίες και τα προγράμματα των Παιδικών Χωριών SOS παγκοσμίως έχουν κατορθώσει πολύ καλά αποτελέσματα σε τομείς που αφορούν την οικογένεια. Όσον αφορά την Ελλάδα, τα προγράμματα του οργανισμού SOS αναπτύσσονται με γρήγορους ρυθμούς, προσπαθώντας να ακολουθήσουν το παγκόσμιο επίπεδο.
- Ο Οργανισμός SOS στην Ελλάδα έχει εξαπλωθεί σε αρκετές περιοχές και αυτό συμβάλλει στην ευκολότερη πρόσβαση των παιδιών και στην στήριξη πολλών οικογενειών εκτός χωριού.
- Η κοινωνικοποίηση των παιδιών δεν είναι εύκολη. Όμως ο οργανισμός, τους παρέχει οικονομική, ψυχολογική και επαγγελματική στήριξη ακόμη και μετά την ενηλικίωσή τους και την έξοδό τους από αυτόν.

- Ο Οργανισμός SOS διατηρεί ένα χαμηλό προφίλ, για την προστασία της ιδιωτικής ζωής των παιδιών. Έτσι, τα παιδιά των Παιδικών Χωριών SOS δεν νιώθουν μειονεκτικά για την στήριξη τους από τον Οργανισμό SOS.
- Τα Παιδικά Χωριά SOS δεν αποκόβουν την επικοινωνία των παιδιών με τους φυσικούς τους γονείς και με τους συγγενείς τους, μιας και μπορούν να τα επισκέπτονται στο χωριό. Όμως, αυτό γίνεται κάθε 15 ημέρες και όχι νωρίτερα.
- Ο θεσμός των Παιδικών Χωριών SOS δίνει έμφαση και προτεραιότητα στα αδέρφια, αφού εισάγει και παιδιά εκτός του ορίου ηλικίας τα οποία ακολουθούν τα αδέρφια τους. Αυτό έχει ως αποτέλεσμα, να μην χωρίζονται τα φυσικά αδέρφια.
- Το Παιδικό Χωριό SOS Βάρης έχει έναν πολύ καλό ρυθμό ανάπτυξης και αυτό γίνεται αντιληπτό και αναγνωρίζεται μέσα από την βράβευσή του με το Χρυσό Σταυρό του Ε.Ε.Σ καθώς και με την βράβευσή του από την Ακαδημία Αθηνών.
- Ο περιβάλλον χώρος του Παιδικού Χωριού SOS Βάρης είναι ευχάριστος καθώς βρίσκεται σε δασική περιοχή. Η πρόσβαση των επισκεπτών είναι εφικτή μιας και υπάρχει συχνή συγκοινωνία και το χωριό δεν βρίσκεται σε απομακρυσμένη περιοχή.
- Τα παιδιά του Παιδικού Χωριού SOS Βάρης έχουν ποικίλες δραστηριότητες για να περνάνε ευχάριστα την ώρα τους, μιας και το χωριό τους παρέχει τους κατάλληλους χώρους (π.χ. γήπεδο μπάσκετ, θέατρο, παιδική χαρά κ.α.).
- Τα σπίτια είναι ομοιόμορφα και ευρύχωρα και έτσι το κάθε παιδί έχει τον προσωπικό του χώρο για να μελετάει ανενόχλητο από τα υπόλοιπα παιδιά και να ηρεμεί.
- Οι Μητέρες SOS του Παιδικού Χωριού SOS Βάρης είναι έμπειρες λόγω του ότι έχουν υπάρξει έγγαμες μητέρες και είναι ώριμες σε ηλικία.

- Τα παιδιά μέσα στο χωριό SOS έχουν ανάγκη ψυχολογικής υποστήριξης. Αυτό αντιμετωπίζεται με την βοήθεια ειδικευμένων που παρέχει το χωριό (π.χ. παιδοψυχολόγος).
- Οι Μητέρες SOS συμβάλλουν στο έργο του Παιδικού Χωριού SOS Βάρης και αυτό διαπιστώνεται από το ότι εργάζονται όλη μέρα προσφέροντας φροντίδα στα παιδιά, αμελώντας την προσωπική τους ζωή.
- Οι υπάρχουσες Μητέρες SOS απασχολούνται στο Παιδικό Χωριό SOS Βάρης για μεγάλο χρονικό διάστημα και αυτό συμβάλλει στο να μην διαταράσσονται τα παιδιά ψυχολογικά καθώς αυτές αλλάζουν σπάνια.

² Αρνητικά Στοιχεία:

- Το προσωπικό του Παιδικού Χωριού SOS Βάρης είναι ελλιπές όσον αφορά την εκπαίδευση των παιδιών καθώς και όσον αφορά την φύλαξη του περιβάλλον χώρου.
- Οι οικογένειες του Παιδικού Χωριού SOS Βάρης είναι πολυμελείς για το λόγο του ότι δεν υπάρχει επαρκής κτιριακή υποδομή και ικανοποιητική προσφορά μητέρων.
- Ο ρόλος της Μητέρας SOS έχει πολλές ιδιαιτερότητες. Γι' αυτό το λόγο η προσφορά δεν είναι ικανοποιητική και αυτό συμβάλλει στην δύσκολη εύρεση των μητέρων.
- Η υλικοτεχνική υποδομή του Παιδικού Χωριού SOS Βάρης δεν είναι επαρκής. Συνεπώς, αντιμετωπίζουν μικρά εμπόδια στην καθημερινότητά τους (π.χ. τα μπάνια δεν είναι και σε πολύ καλή κατάσταση, υπάρχει υγρασία στους τοίχους κ.α.).
- Ο νόμος που υπαγορεύει ότι κάθε παιδί πρέπει να υπάγεται στο σχολείο της περιοχής του συμβάλλει στην μη κοινωνικοποίησή τους λόγω του ότι συναναστρέφονται πάλι με τα παιδιά του Χωριού SOS.

- Ο Οργανισμός SOS δεν έχει ικανοποιητική οικονομική στήριξη και αυτό γιατί βασίζεται σε δωρεές και κληροδοτήματα των οποίων τα ποσά δεν είναι σταθερά καθώς και γιατί η κρατική επιχορήγηση δεν είναι επαρκής.

Προτάσεις :

Οι τομείς που επιδέχονται βελτίωση προκειμένου να λειτουργήσει καλύτερα ο θεσμός των Παιδικών Χωριών SOS Ελλάδος, είναι οι παρακάτω:

- Η δημιουργία περισσότερων προγραμμάτων του Οργανισμού SOS στην Ελλάδα είναι απαραίτητη για την κάλυψη των αναγκών περισσότερων παιδιών και οικογενειών.
- Ο νόμος που υπαγορεύει ότι κάθε παιδί πρέπει να υπάγεται στο σχολείο της περιοχής του θα ήταν καλό να καταργηθεί για τα παιδιά των Παιδικών Χωριών SOS. Με αυτόν τον τρόπο τα παιδιά θα διασκορπίζονται και θα συναναστρέφονται με αρκετά παιδιά εκτός Παιδικού Χωριού SOS με αποτέλεσμα την ευκολότερη κοινωνικοποίησή τους.
- Η αύξηση των οικονομικών κινήτρων όσον αφορά τις Μητέρες SOS, θα λειτουργήσει ως ένα επιπλέον μέσο επιβράβευσης των προσπαθειών τους και πιθανόν να είναι πιο εφικτή η εύρεσή τους.
- Η αύξηση της κρατικής επιχορήγησης θα μειώσει την ανασφάλεια του οργανισμού SOS που προέρχεται από τις δωρεές και τα κληροδοτήματα.
- Να επενδύσει ο Οργανισμός SOS περισσότερο στον τομέα των δημοσίων σχέσεων με αποτέλεσμα να γνωστοποιείται το σημαντικό του έργο και έτσι να επιφέρει περισσότερα κέρδη.
- Όσον αφορά το εκπαιδευτικό προσωπικό του Παιδικού Χωριού SOS Βάρης είναι απαραίτητη η εύρεση ενός ειδικού δάσκαλου για τα προβλήματα εκμάθησης των παιδιών.
- Σχετικά με το βοηθητικό προσωπικό του Παιδικού Χωριού SOS Βάρης είναι απαραίτητος ένας φύλακας για την αποφυγή εξωτερικών κινδύνων.

- Η συχνότερη ανακαίνιση και επισκευή των σπιτιών και του περιβάλλον χώρου του Παιδικού Χωριού SOS Βάρης, θα μπορούσε να συμβάλλει στην ευκολότερη καθημερινότητα των παιδιών και του προσωπικού.

ΒΙΒΛΙΟΓΡΑΦΙΑ

Πηγές:

- 1) ΕΚΚΕ, *Εκθεση Αξιολόγησης Παιδικών Χωριών SOS Ελλάδος*, Αθήνα 2006
- 2) Καταστατικό σωματείου Παιδικών Χωριών SOS Ελλάδος, Αθήνα 1998
- 3) ΤΖΕΚΟΖΗ, Ε., ΤΣΙΑΡΔΑΚΑΣ, Ε., *Ο θεσμός των Παιδικών Χωριών SOS*, Πτυχιακή Εργασία, Καλαμάτα, 1996

Έντυπα – Περιοδικά :

- 1) «Γίνετε Μητέρα στα Παιδικά Χωριά SOS», *Παιδικά Χωριά SOS Ελλάδος*, 2007
- 2) «Κέντρο Πρόληψης και Θεραπείας για το παιδί και την οικογένειά του», *Παιδικά Χωριά SOS Ελλάδος*, 2007
- 3) KIRCHEBNER, D., «Ο Hermann Gmeiner, τα Παιδικά Χωριά SOS και η συνέχεια χωρίς τον Ιδρυτή τους», *Τα νέα μας*, Τεύχος Νο 65, 2007, (σ. 5-7)
- 4) «Παιδικό Χωριό SOS Βάρης», *Παιδικά Χωριά SOS Ελλάδος*, Αθήνα 2007
- 5) «Παιδικό Χωριό SOS Πλαγιάρι Θεσσαλονίκης», *Παιδικά Χωριά SOS Ελλάδος*, 2007
- 6) «Παιδικό Χωριό SOS Θράκης», *Παιδικά Χωριά SOS Ελλάδος*, 2007
- 7) «Στέγη Νέων», *Παιδικά Χωριά SOS Ελλάδος*, 2007
- 8) «Τα Νέα SOS από τη Βάρη», *Τα Νέα μας*, Τεύχος Νο 63, 2006, (σ. 4-5)

Ιστοσελίδα:

www.sos-children'svillages.gr, 09/01/2007, 11:30π.μ

www.sos-children'svillages.gr, 18/05/2007, 10:15π.μ

www.sos-children'svillages.org, 19/05/2007, 09:40π.μ

Νόμος:

1111 / 1972 άρθρο 18, παρ.4, τεύχος Β' – 01 / 06 / 1977, Φ.Ε.Κ. 512

ΠΑΡΑΡΤΗΜΑ

ΕΡΩΤΗΜΑΤΟΛΟΓΙΟ ΠΡΟΣ ΤΙΣ ΑΠΑΣΧΟΛΟΥΜΕΝΕΣ ΜΗΤΕΡΕΣ

ΤΟΥ ΠΑΙΔΙΚΟΥ ΧΩΡΙΟΥ SOS ΒΑΡΗΣ

ΣΤΟΙΧΕΙΑ ΕΡΩΤΟΥΜΕΝΟΥ :

1. Η ηλικία σας είναι :
- | | |
|------------|--------------------------|
| 30-40 | <input type="checkbox"/> |
| 40-50 | <input type="checkbox"/> |
| 50-60 | <input type="checkbox"/> |
| Άνω των 60 | <input type="checkbox"/> |

2. Τόπος καταγωγής :

3. Οικογενειακή Κατάσταση: Άγαμη Έγγαμη Διαζευγμένη

4. Ποιοι οι λόγοι που σας οδήγησαν να γίνετε Μητέρα του Παιδικού Χωριού SOS Βάρης ;

- Οικονομικοί
 - Αίσθημα Προσφοράς
 - Αγάπη προς τα παιδιά
 - Άλλοι Λόγοι
-
-
-

5. Έχετε απασχοληθεί κάπου αλλού αντίστοιχα στο παρελθόν ;

Ναι Όχι

Αν ναι, πού ;

6. Είστε ικανοποιημένες από τις αποδοχές σας ;

Ναι Όχι

7. Πόσο καιρό απασχολείστε στο Παιδικό Χωριό SOS Βάρης και με ποια ιδιότητα ;

▪ Μητέρα _____

▪ Θεία _____

▪ Βοηθός _____

▪ Άλλο () _____

8. Πώς είναι η σχέση σας με τις υπόλοιπες μητέρες ;

Δεν υπάρχει

Ικανοποιητική

Άριστη

12. Η συμπεριφορά αγοριών και κοριτσιών είναι ίδια ;

Ναι Όχι

Αν όχι:

Ποια η συμπεριφορά των αγοριών ;

Ποια η συμπεριφορά των κοριτσιών ;

13. Έχετε φυσικά αδέρφια στην συγκεκριμένη οικογένεια ;

Ναι Όχι

Αν ναι, πόσες "ομάδες" φυσικών αδερφών έχετε και πόσα αδέρφια έχει η κάθε μία;

Ομάδα /ες από παιδιά

Ομάδα /ες από παιδιά

Ομάδα /ες από παιδιά

14. α) Υπάρχει συγκεκριμένο καθημερινό πρόγραμμα για τα παιδιά ή ζείτε την καθημερινότητα μιας οικογένειας;

β) Όσον αφορά την βοηθητική εκπαίδευση (αγγλικά, γαλλικά, μουσική κ.τ.λ.) εφαρμόζεται μέσα στο Παιδικό Χωριό ή εκτός ;

15. Πιστεύετε ότι η θαλπωρή μιας πραγματικής μητέρας αντικαθίσταται από εσάς ;

Καθόλου

Λίγο

Αρκετά

Πολύ

16. Ποια πιστεύετε ότι είναι η μεγαλύτερη ανάγκη αυτών των παιδιών ;

17. Η διαπαιδαγώγηση είναι "εύκολη υπόθεση" για εσάς ή χρειάζεστε τη στήριξη κάποιου ειδικού;

▪ Ναι, χρειάζεται η στήριξη κάποιου ειδικού

▪ Όχι, δεν χρειάζεται η στήριξη κάποιου ειδικού

Αν ναι, αναφέρατε τους ειδικευμένους για την διαπαιδαγώγηση των παιδιών.

18. Ποια είναι τα προβλήματα που αντιμετωπίζετε με τα παιδιά ;

19. Ποια πιστεύετε ότι είναι τα σημαντικότερα προβλήματα που αντιμετωπίζεται στο Παιδικό Χωριό SOS Βάρης ;

20. Νομίζετε ότι η ένταξη των παιδιών στο κοινωνικό σύνολο θα είναι εύκολη και φυσιολογική ;

Ναι Όχι

Αιτιολογήστε

21. Τι πιστεύετε ότι θα βοηθούσε στην κοινωνικοποίηση των παιδιών ;

22. Δημιουργούνται προβλήματα από την ένταξη ενός νέου παιδιού στην οικογένεια ;

Ναι Όχι

Αν ναι, δημιουργούνται κυρίως για :

Τα άλλα αδέρφια

Εσάς

Το ίδιο το παιδί

Ποια είναι αυτά τα προβλήματα ;

23. Θεωρείτε τις συνθήκες του περιβάλλοντος του χωριού ικανοποιητικές και την υλικοτεχνική υποδομή επαρκή ;

▪ Συνθήκες Περιβάλλοντος ικανοποιητικές

▪ Συνθήκες Περιβάλλοντος μη ικανοποιητικές

▪ Υποδομή επαρκής

▪ Υποδομή μη επαρκής

Αν όχι, τι θα έπρεπε να αλλάξει ;

ΠΡΟΣΩΠΙΚΗ ΣΥΝΕΝΤΕΥΞΗ ΑΠΟ ΤΟΝ ΠΡΩΗΝ ΔΙΕΥΘΥΝΤΗ ΠΑΙΔΙΚΟΥ ΧΩΡΙΟΥ SOS ΒΑΡΗΣ ΚΑΙ ΥΠΕΥΘΥΝΟ ΤΟΥ ΚΟΙΝΩΝΙΚΟΥ ΚΕΝΤΡΟΥ ΠΡΟΛΗΨΗΣ ΚΑΙ ΘΕΡΑΠΕΙΑΣ ΓΙΑ ΤΟ ΠΑΙΔΙ ΚΑΙ ΤΗΝ ΟΙΚΟΓΕΝΕΙΑ Κ. ΣΤΕΡΓΙΟΣ ΣΙΦΝΙΟΣ

1^Η ΕΡΩΤΗΣΗ : Πώς χρηματοδοτείται το Παιδικό Χωριό SOS Βάρης;

ΑΠΑΝΤΗΣΗ : Όλες οι δωρεές συγκεντρώνονται στη διοικητική υπηρεσία των Παιδικών Χωριών SOS και από εκεί στέλνεται κάθε φορά το ανάλογο ποσό που αντιστοιχεί στα συγκεκριμένα έξοδα του Παιδικού Χωριού SOS Βάρης, τα οποία προκύπτουν από τον προϋπολογισμό κάθε χρόνο.

2^Η ΕΡΩΤΗΣΗ : Ποια είναι τα σχέδιά σας για το Παιδικό Χωριό SOS Βάρης;

ΑΠΑΝΤΗΣΗ : Το Παιδικό Χωριό SOS Βάρης έχει έναν πολύ καλό ρυθμό ανάπτυξης κι έτσι το μόνο σχέδιό μας είναι να μπορέσει να αναπτυχθεί όσον αφορά τον αριθμό των παιδιών και των μητέρων.

3^Η ΕΡΩΤΗΣΗ : Είναι δυνατόν ένα παιδί να υιοθετηθεί από μια ανεξάρτητη οικογένεια εφ'όσον το έχει αναλάβει το Παιδικό Χωριό SOS;

ΑΠΑΝΤΗΣΗ : Όχι, σε καμία περίπτωση.

4^Η ΕΡΩΤΗΣΗ : Σε περίπτωση που οι γονείς δεν είναι σε θέση (π.χ. φυλακή) να σταθούν δίπλα στο παιδί για ένα χρονικό διάστημα, μπορεί να φιλοξενηθεί το παιδί για αυτό το διάστημα, έως ότου οι γονείς είναι σε θέση να ξανααναλάβουν την ευθύνη του παιδιού;

ΑΠΑΝΤΗΣΗ : Δεν είναι από τις συχνές περιπτώσεις αλλά έχει συμβεί.

5^Η ΕΡΩΤΗΣΗ : Το γεγονός ότι οι οικογένειες είναι πολυμελείς είναι θέληση του Παιδικού Χωριού SOS Βάρης;

ΑΠΑΝΤΗΣΗ : Όχι, δεν είναι θέλησή μας. Προκύπτει από την έλλειψη κτιριακής υποδομής και μητέρων και από την έλλειψη χρημάτων.

6^Η ΕΡΩΤΗΣΗ : Ποια η συνέχεια της ανάπτυξης των Παιδικών Χωριών SOS από το 1992 και μετά;

ΑΠΑΝΤΗΣΗ : Το 1992 ξεκίνησε η λειτουργία της Στέγης Νέων στο Π.Φάληρο. Το 1997 δημιουργήθηκε το δεύτερο Παιδικό Χωριό SOS στο Πλαγιάρι Θεσσαλονίκης. Το 1999 ξεκίνησε το Κέντρο Πρόληψης και Θεραπείας για το Παιδί και την Οικογένειά του στην Κυψέλη Αττικής. Το 2004 ξεκίνησε η λειτουργία της Στέγης Νέων στην Θεσσαλονίκη. Το 2007 δημιουργήθηκε ο ξενώνας για τους εφήβους με εναντιωματική συμπεριφορά στο Χαλάνδρι Αττικής.

7^Η ΕΡΩΤΗΣΗ : Τι είναι το Κοινωνικό Κέντρο Πρόληψης και Θεραπείας για το Παιδί και την Οικογένειά του;

ΑΠΑΝΤΗΣΗ : Είναι ένα ερευνητικό και θεραπευτικό πρόγραμμα των Παιδικών Χωριών SOS Ελλάδος, με σκοπό την πρόληψη καταστάσεων κρίσης σε παιδιά και τις οικογένειές τους, την αντιμετώπιση ψυχολογικών - ψυχιατρικών προβλημάτων και την θεραπευτική αντιμετώπισή τους.

**ΠΡΟΣΩΠΙΚΗ ΣΥΝΕΝΤΕΥΞΗ ΜΕ ΤΗΝ ΔΙΕΥΘΥΝΤΡΙΑ ΤΟΥ ΔΙΟΙΚΗΤΙΚΟΥ
ΠΡΟΣΩΠΙΚΟΥ Κ.ΚΑΤΣΟΥΛΗ**

1^Η ΕΡΩΤΗΣΗ : Τι είναι τα Παιδικά Χωριά SOS;

ΑΠΑΝΤΗΣΗ : Τα Παιδικά Χωριά SOS είναι φιλανθρωπικό σωματείο που έχει σκοπό να προστατεύει παιδιά, τα οποία για σοβαρούς κοινωνικούς λόγους στερούνται μόνιμα τη φροντίδα των φυσικών τους γονιών.

2^Η ΕΡΩΤΗΣΗ : Με βάση ποια νομοθεσία ιδρύθηκαν;

ΑΠΑΝΤΗΣΗ : Τα Παιδικά Χωριά SOS Ελλάδος είναι Ν.Π.Ι.Δ. Σωματείο μη κερδοσκοπικού χαρακτήρα (Ν.Δ. 1111/72) και είναι ειδικά αναγνωρισμένο ως φιλανθρωπικό με την υπ' αριθμ 1276/77 ΦΕΚ 512/77 απόφαση της Επιθεώρησης Κοιν. Υπηρεσιών Αττικής και Νήσων.

3^Η ΕΡΩΤΗΣΗ : Πόσα υπάρχουν και πού βρίσκονται;

ΑΠΑΝΤΗΣΗ : Υπάρχει ένα Παιδικό Χωριό SOS στην Βάρη Αττικής, ένα Παιδικό Χωριό στο Πλαγιάρι Θεσσαλονίκης, μία Στέγη Νέων στο Παλαιό Φάληρο Αττικής, μία Στέγη Νέων στη Θεσσαλονίκη, ένα Κοινωνικό Κέντρο Πρόληψης Και Θεραπείας για το παιδί και την οικογένειά του στην Κυψέλη Αττικής και ένας Ξενώνας για τους εφήβους στο Χαλάνδρι Αττικής. Επίσης, έχει ξεκινήσει η δημιουργία ενός Παιδικού Χωριού SOS στη Θράκη και συγκεκριμένα στην Αλεξανδρούπολη.

4^η ΕΡΩΤΗΣΗ : Πόσα άτομα απασχολούνται σε μόνιμη βάση σε όλα αυτά τα προγράμματα που αναφέρατε; Υπάρχουν άτομα που εργάζονται σε εθελοντική βάση και τι ανάγκες καλύπτουν;

ΑΠΑΝΤΗΣΗ : Σε όλα τα προγράμματα απασχολούνται 84 συνεργάτες. Δεν υπάρχει δυνατότητα εθελοντικής συμπεριφοράς, γιατί δεν γίνεται να αλλάζουν συνέχεια πρόσωπα και χαρακτήρες διότι είναι εις βάρος των παιδιών.

5^η ΕΡΩΤΗΣΗ : Πόσα παιδιά υπάρχουν αυτή τη στιγμή στα προγράμματα και πόσα έχουν περάσει από αυτά;

ΑΠΑΝΤΗΣΗ : Δεν ξέρω ακριβώς πόσα παιδιά αλλά η δυναμικότητα είναι: 90 στη Βάρη, 40 στη Στέγη Νέων Αττικής, 70 στο Πλαγιάρι Θεσ/νίκης και 35 στη Στέγη Νέων Θεσ/νίκης. Δηλαδή, μπορούν να φιλοξενηθούν συνολικά 200 παιδιά. Έχουν περάσει από τα προγράμματα πάνω από 200 παιδιά.

6^η ΕΡΩΤΗΣΗ : Υπάρχουν κριτήρια με βάση τα οποία επιλέγονται τα παιδιά που θα φιλοξενηθούν;

ΑΠΑΝΤΗΣΗ : Σαφώς υπάρχουν και είναι η μόνιμη στέρηση και αδυναμία της οικογένειας να σταθεί δίπλα στο παιδί, θα πρέπει να είναι ηλικίας έως 8 χρόνων, να μην έχουν ανάγκη ειδικής εισαγωγής - στέγασης και δίνεται έμφαση και προτεραιότητα στα αδέρφια. Η κοινωνική υπηρεσία κρίνει αν έχει τις προϋποθέσεις για την εισαγωγή του στα Παιδικά Χωριά.

7^η ΕΡΩΤΗΣΗ : Πόσες μητέρες απασχολούνται στο Παιδικό Χωριό SOS Βάρης και πόσες στο Παιδικό Χωριό SOS Πλαγιαρίου Θεσσαλονίκης;

ΑΠΑΝΤΗΣΗ : Στη Βάρη υπάρχουν 10 μητέρες που αντιστοιχούν σε 10 οικογένειες και 5 θείες που βοηθούν τις μητέρες . Στο Πλαγιάρι υπάρχουν 8 Μητέρες που αντιστοιχούν σε 8 οικογένειες και 6 θείες.

8^Η ΕΡΩΤΗΣΗ : Υπάρχουν κριτήρια με βάση τα οποία επιλέγονται οι μητέρες;

ΑΠΑΝΤΗΣΗ : Βεβαίως, πρέπει να είναι 30-45 ετών, να έχουν καλή σωματική και ψυχική υγεία έτσι ώστε να έχουν την ικανότητα να βοηθήσουν τα παιδιά, να είναι σε διαθεσιμότητα για μόνιμη απασχόληση και να έχουν πολύ διάθεση και μια μεγάλη αγκαλιά.

9^Η ΕΡΩΤΗΣΗ : Ποια κατά τη γνώμη σας είναι τα βασικά προβλήματα που αντιμετωπίζουν τα Παιδικά Χωριά SOS και τι νομίζετε ότι πρέπει να γίνει;

ΑΠΑΝΤΗΣΗ : Ένα από τα σημαντικότερα προβλήματα είναι η εύρεση των Μητέρων κι αυτό που κάνουμε είναι η αναζήτησή τους με δημοσιεύσεις και ανακοινώσεις. Ένα άλλο πρόβλημα είναι το οικονομικό ζήτημα, όπου θα πρέπει να υπάρχει συνεχή ενημέρωση και να είμαστε στην επικαιρότητα με αποτέλεσμα να δημιουργήσουμε συνθήκες που να αποφέρουν κέρδος. Η ευαισθητοποίηση του κόσμου που γίνεται μέσα από τα έργα τα δικά μας, όπως Χριστουγεννιάτικες κάρτες, βοηθάει για την επίτευξη του σκοπού αυτού.

10^Η ΕΡΩΤΗΣΗ : Θεωρείτε πως υπάρχει ανταπόκριση της κοινωνίας στο έργο που επιτελούν τα Παιδικά Χωριά SOS;

ΑΠΑΝΤΗΣΗ : Ναι και απόδειξη ότι σ'αυτά τα 30 χρόνια έχουν αναπτυχθεί 7 προγράμματα, τα οποία έχουν στηθεί και λειτουργούν.

11^Η ΕΡΩΤΗΣΗ : Ποια τα έξοδα των Παιδικών Χωριών SOS;

ΑΠΑΝΤΗΣΗ : Εκπαίδευση, υγεία, ντύσιμο, τροφή των παιδιών. Επίσης, η μισθοδοσία προσωπικού, κοινόχρηστες δαπάνες κ.α.

12^Η ΕΡΩΤΗΣΗ : Ποιες οι πηγές των εσόδων σας;

ΑΠΑΝΤΗΣΗ : Δωρεές, εισφορές, κληροδοτήματα, οργάνωση διαφόρων εκδηλώσεων κ.α.

13^Η ΕΡΩΤΗΣΗ : Ποιες οι προοπτικές εξέλιξης των Παιδικών Χωριών SOS;

ΑΠΑΝΤΗΣΗ : Ελπίζουμε να δημιουργήσουμε κι άλλα Παιδικά Χωριά και σε άλλα μέρη της χώρας και τα χωριά αυτά να καλύπτουν τις ανάγκες και να πιάνουν το σφυγμό της εποχής.

14^Η ΕΡΩΤΗΣΗ : Ποιες οι αρμοδιότητες της διοικητικής υπηρεσίας;

ΑΠΑΝΤΗΣΗ : Η εφαρμογή των προγραμμάτων, η λειτουργία και η διοίκηση του οργανισμού.

15^Η ΕΡΩΤΗΣΗ : Ποια η διαφορά ιδρύματος και Παιδικού Χωριού SOS;

ΑΠΑΝΤΗΣΗ : Στο Παιδικό Χωριό υπάρχει εξατομικευμένη παρακολούθηση στο παιδί. Δηλαδή, το παιδί βιώνει την καθημερινότητά του όπως θα τη βίωσε με την πραγματική του οικογένεια και όχι μέσα σε μια ομάδα παιδιών όπως γίνεται στα ιδρύματα.

**ΠΡΟΣΩΠΙΚΗ ΣΥΝΕΝΤΕΥΞΗ ΜΕ ΤΗΝ ΚΟΙΝΩΝΙΚΗ ΛΕΙΤΟΥΡΓΟ
Κ.ΒΑΣΤΑΡΟΥΧΑ ΤΟΥ ΠΑΙΔΙΚΟΥ ΧΩΡΙΟΥ SOS ΒΑΡΗΣ**

1^Η ΕΡΩΤΗΣΗ : Πότε ιδρύθηκε και από πότε λειτουργεί το Παιδικό Χωριό SOS Βάρης;

ΑΠΑΝΤΗΣΗ : Θεμελιώθηκε από τον Πρόεδρο της Δημοκρατίας κ. Κωνσταντίνο Τσάτσο στις 5 Σεπτεμβρίου του 1977. Η λειτουργία του ξεκίνησε από το 1982 με την ανέγερση 7 πρώτων σπιτιών και εγκαινιάστηκε από τον Χέρμαν Γκμάινερ και την Υφυπουργό Υγείας - Πρόνοιας κ. Μαρία Κυπριωτάκη στις 18 Μαΐου του 1984.

2^Η ΕΡΩΤΗΣΗ : Πόσα παιδιά φιλοξενείτε αυτή την χρονική περίοδο (2007) και για ποιες ηλικίες πρόκειται;

ΑΠΑΝΤΗΣΗ: Αυτή τη στιγμή φιλοξενούνται 47 παιδιά. Η εισαγωγή των παιδιών είναι από 2-8 ετών. Δεν είναι απόλυτο βέβαια στην περίπτωση που τα παιδιά είναι αδέρφια. Και λιγότερο από 2 ετών να είναι ένα αδέρφι θα το δεχτούν. Μένουν μέχρι 15-16 ετών και έπειτα πάνε στη Στέγη Νέων.

3^Η ΕΡΩΤΗΣΗ : Ποια είναι τα βασικά χαρακτηριστικά των παιδιών που φιλοξενείτε;

ΑΠΑΝΤΗΣΗ : Όταν υπάρχει παραμέληση και κακοποίηση από την οικογένειά τους καθώς και όταν οι οικογένειες είναι διαλυμένες, δηλαδή δεν υπάρχουν όρια σ'αυτές (π.χ. πού πάει το παιδί τους, τι ώρα γυρνάει σπίτι κ.τ.λ.) .

4^Η ΕΡΩΤΗΣΗ : Πόσες μητέρες βοηθούν στο έργο σας αυτή τη στιγμή; Υπάρχει ικανοποιητική προσφορά των Μητέρων σε γενικά πλαίσια;

ΑΠΑΝΤΗΣΗ : Αυτή τη στιγμή βοηθούν 10 Μητέρες. Υπάρχει ικανοποιητική προσφορά, όμως δε γνωρίζουμε εξ'αρχής αν οι Μητέρες μπορούν ν'ανταπεξέλθουν σ'αυτό το έργο. Γι'αυτό το λόγο κάνουν την πρακτική τους άσκηση για κάποιο διάστημα για να διαπιστωθεί αν τους ταιριάζει αυτή η θέση και αν μας καλύπτουν.

5^Η ΕΡΩΤΗΣΗ : Ποιες οι πηγές χρηματοδότησης του Παιδικού Χωριού SOS Βάρης;

ΑΠΑΝΤΗΣΗ : Χρηματοδοτείται από δωρεές. Συγκεκριμένα, δωρεές όπως τρόφιμα, ένδυση, χρήματα κ.α. Βέβαια, επηρεάζονται από την Παγκόσμια Οικονομία.

6^Η ΕΡΩΤΗΣΗ : Πόσα άτομα απασχολούνται σε μόνιμη βάση στο Παιδικό Χωριό SOS Βάρης και ποιες οι ειδικότητές τους ; Υπάρχουν άτομα που εργάζονται σε εθελοντική βάση και τι ανάγκες καλύπτουν;

ΑΠΑΝΤΗΣΗ : Απασχολούνται 32 άτομα : ο Διευθυντής, 10 Μητέρες, 5 θείες, 4 παιδαγωγοί, 1 κοινωνική λειτουργός, 1 λογιστής, 2 γραμματείς, 3 κυρίες για καθαριότητα, 1 κυρία για το σίδερο, 2 οδηγοί, 1 συντηρητής και 1 κηπουρός. Δεν υπάρχουν άτομα που να εργάζονται μόνιμα σε εθελοντική βάση μέσα στο χωριό. Όμως υπάρχουν κάποιες περιπτώσεις, όπως π.χ. ένας καθηγητής ή ένα φροντιστήριο να παρέχουν δωρεάν μαθήματα στα παιδιά.

7^Η ΕΡΩΤΗΣΗ : Ποια τα βασικότερα προβλήματα που αντιμετωπίζετε;

ΑΠΑΝΤΗΣΗ : Ένα από τα βασικότερα προβλήματα που αντιμετωπίζουμε είναι η εξάρτηση που υφίσταται από το νόμο, ότι πρέπει ένα παιδί να υπάγεται στο σχολείο της περιοχής του. Έτσι, τα παιδιά δεν διασκορπίζονται όσο θα έπρεπε με αποτέλεσμα να μην κοινωνικοποιούνται και να συναναστρέφονται πάλι με αρκετά παιδιά του Παιδικού Χωριού. Ένα άλλο πρόβλημα είναι ότι δεν υπάρχει ειδικός δάσκαλος.

8^Η ΕΡΩΤΗΣΗ : Ποια η γνώμη σας γενικά για το θεσμό;

ΑΠΑΝΤΗΣΗ : Θεωρώ ότι λειτουργεί πολύ καλύτερα, με βάση τα ελληνικά δεδομένα. Παρέχει τη σταθερότητα, το σταθερό πρόσωπο και το σταθερό οίκημα. Είναι τα απαραίτητα για να μεγαλώσει ένα παιδί. Δεν υπάρχουν τέτοια ιδρύματα στην Ελλάδα.

9^Η ΕΡΩΤΗΣΗ : Ποια είναι η κτιριακή υποδομή του Παιδικού Χωριού;

ΑΠΑΝΤΗΣΗ : Το κάθε σπίτι στο ισόγειο έχει ένα σαλόνι, μια τραπεζαρία, ένα δωμάτιο και δυο μπάνια. Στο επάνω μέρος έχει τέσσερις κρεβατοκάμαρες, δυο μπάνια και σε μερικά σπίτια μπορεί να υπάρχει και πέμπτη κρεβατοκάμαρα στη σοφίτα.

10^Η ΕΡΩΤΗΣΗ : Κάθε πότε έρχονται σε επαφή τα παιδιά με τα συγγενικά τους πρόσωπα;

ΑΠΑΝΤΗΣΗ : Οι επαφές με τους συγγενείς γίνεται κατά περίπτωση, δεν είναι κανόνας απαράβατος. Σε περίπτωση που ο γονιός είναι π.χ. ναρκομανής το παιδί μπορεί να τον βλέπει μια φορά τον μήνα για μία ώρα με συνοδεία επιμελητή. Αλλιώς, οι συγγενείς μπορούν να επισκέπτονται τα παιδιά κάθε δεκαπέντε ημέρες και όχι νωρίτερα.

υπαλλήλου ή Ιση πρὸς ἕν ἡμερομίσθιον διὰ τὸν ἐπὶ ρομισθίῳ ἀμειβομένους καὶ τὰ ὁδοιπορικὰ ἐξόδα προσ-
ημένα κατὰ 30% ἐπὶ τῆς ἀξίας τοῦ εἰσιτηρίου σιδηροδρό-
μου καὶ αὐτοκινήτου, κατὰ 10% δὲ ἐπὶ τῆς ἀξίας
τηρίου ἀεροπλάνου.

Ὡς κατώτατον ὄριον ἐκτὸς εἰδος ἡμερησίας ἀποζημιώ-
σεως ὀρίζεται τὸ πῶσον τῶν δραχμῶν 400.

Ἡ ἀπόφασις αὕτη νὰ δημοσιευθῆι στὴν Ἐφημερίδα τῆς
κερνήσεως.

Ἀθῆναι, τῆ 12 Μαΐου 1977

ὁ ΥΠΟΥΡΓΟΣ

ΑΡΙΣΤΕΙΔΗΣ ΚΑΤΣΑΟΥΝΗΣ

Αριθ. 1276

(8)

εὶ ἀναγνωρίσεως τοῦ Φιλανθρωπικοῦ Σωματείου «ΠΑΙ-
ΔΙΚΟ ΧΩΡΙΟ SOS ΕΛΛΑΔΟΣ», ὡς εἰδικῶς Φιλαν-
θρωπικοῦ.

**Ὁ ΕΠΙΘΕΩΡΗΤΗΣ ΚΟΙΝ. ΥΠΗΡΕΣΙΩΝ
ΑΤΤΙΚΗΣ ΚΑΙ ΝΗΣΩΝ**

Ἐχοντας ὑπ' ὄψει :

1. Τὸ Ν.Δ. 1111/1972 «περὶ Φιλανθρωπικῶν Σωματείων»
2. Τὸ Ν.Δ. 241/1973 «περὶ καταργήσεως τῶν Περιφε-
ρικῶν Διοικήσεων.

3. Τὴν ὑπ' ἀριθμ. Δ1γ/5924 ἐγκ. 379/74 ἐγκύκλιον τοῦ
ρπουργοῦ Κοιν. Ὑπηρεσιῶν περὶ τοῦ ἀρμοδίου ὄργανου
τὴν ἐκδοσὶν τῆς ἀποφάσεως ἀναγνωρίσεως Σωματείων
εἰδικῶς Φιλανθρωπικῶν.

4. Τὸ ἐν ἰσχύει Καταστατικὸν τοῦ Σωματείου.

5. Τὴν ὑπ' ἀριθμ. 2501/1975 ἀπόφασιν τοῦ Πελοποννη-
σιοῦ ὠτοδικείου Ἀθηνῶν.

6. Τὸ ὑπ' ἀριθμ. 3/5 Μαΐου 1977 πρακτικὸν ἐκτάκτου
νικῆς Συνελεύσεως τοῦ Σωματείου «περὶ ἀναγνωρίσεως
αὐτοῦ ὡς εἰδικῶς Φιλανθρωπικοῦ».

7. Τὸ ὑπ' ἀριθμ. 413047/10.5.77 ἔγγραφον τῆς Δ/σεως
κοιν. Ὑπηρεσιῶν, Διαμέρισμα Ἀθηνῶν Νομαρχίας Ἀτ-
τικῆς, ἀποφασίζομεν :

Ἀναγνωρίζομεν τὸ ὑπὸ τὴν ἐπωνυμίαν «ΠΑΙΔΙΚΟ ΧΩ-
ΡΙΟ SOS ΕΛΛΑΔΟΣ» Φιλανθρωπικὸν Σωματεῖον ἐδρευὸν
Ἀθῆναις καὶ ἐπὶ τῆς ὁδοῦ Ἑρμοῦ 8, ὡς εἰδικῶς Φιλαν-
θρωπικόν, καθ' ὅσον παρέχει στέγην, διατροφήν, λατροφαρ-
κευτικὴν περίθαλψιν, ἐκπαίδευσιν καὶ ἐπαγγελματικὴν
τάρτισιν, εἰς ἄπορα παιδιὰ, ἐστερημένα οἰκογενειακῆς
βοήθειας, ὀρφανὰ ἐνδὸς ἢ ἀμφοτέρων τῶν γονέων, ἐγκα-
τελειωμένα, ἢ γονέων ἐν φυλακίσει ἢ ἀποδεδειγμένως
κάνων πρὸς ἐργασίαν ἢ ἀγάμων μητέρων κ.λ.π.

Ἐφ' ἐξῆς κάτωθι τοῦ τίτλου αὐτοῦ (ἐπωνυμίας) ἀναγρά-
φεται ὑποχρεωτικῶς ἡ φράσις «Εἰδικῶς ἀναγνωρισμένον
Φιλανθρωπικόν».

Ἡ παρούσα δημοσιευθῆτω διὰ τῆς Ἐφημερίδος τῆς Κυ-
βερνήσεως συμφώνως τῆ παρ. 4 τοῦ ἄρθρου 18 τοῦ Ν.Δ.
11/1972.

Ἐν Ἀθῆναις τῆ 12 Μαΐου 1977

Ὁ Δ/ντῆς Ἐπιθεωρήσεως

ΘΕΜΙΣΤΟΚΛΗΣ ΑΘΗΝΟΓΕΝΗΣ

Αριθ. 42844α/2/77

(9)

εὶ ἐγκρίσεως τοῦ ὑπ' ἀριθ. 62/77 Καν. Λιμένος Κερκύρας.

Ο ΥΠΟΥΡΓΟΣ ΕΜΠΟΡΙΚΗΣ ΝΑΥΤΙΑΣ

Ἐχοντας ὑπόψη :

1. Τίς διατάξεις τῶν ἄρθρων 141 ἕως 157 τοῦ Ν.Δ.187/73

3. Τὴν ΕΣ/3994/30.4.77 γνώμη τοῦ Νομαρχ. Κερκύρας.

4. Τὰ σχέδια τοῦ 62/77 Κανονισμοῦ Λιμένος, πού ὑπο-
βλήθησαν μετὰ τὴν ἀναφορὰ τῆς Λιμενικῆς Ἀρχῆς Κερκύρας
ἀριθμ. 2544/16.4.77 ἐπειδὴ μετὰ τὰς διατάξεις αὐτῆς ρυθμι-
ζονται θέματα πού προάγουσιν τὴν ἐφρυσμὸν λειτουργία τοῦ
Λιμένος, ἀποφασίζομεν :

1. Ἐγκρίνομε τὸν 62/77 Κανονισμὸν τοῦ Λιμένος Κερ-
κύρας «περὶ ρυμουλικῶν ἐργασιῶν καὶ ρυμουλικῶν δικαιο-
ματίων λιμένος Κερκύρας».

2. Ὀρίζομε ἡμερομηνία ἐναρξέως ἰσχύος αὐτοῦ ἀπὸ τῆς
δημοσιεύσεως τοῦ στὴν Ἐφημερίδα τῆς Κυβερνήσεως.

Ἡ ἀπόφασις αὕτη νὰ δημοσιευθῆι στὴν Ἐφημερίδα τῆς
Κυβερνήσεως.

Πειραιῶς, 18 Μαΐου 1977

ὁ ΥΠΟΥΡΓΟΣ

ΑΛΕΞΑΝΔΡΟΣ ΠΑΠΑΔΟΠΟΥΛΟΣ

ΚΑΝΟΝΙΣΜΟΣ ΛΙΜΕΝΟΣ ΚΕΡΚΥΡΑΣ ὑπ' ἀριθ. 62

Περὶ ρυμουλικῶν ἐργασιῶν καὶ ρυμουλικῶν δικαιωμάτων.

Ἐχοντας ὑπόψη :

α) Τὰς διατάξεις τοῦ διὰ τοῦ ἀπὸ 9 Ἰουνίου 1948 Β.Δ.
Κωδ. Νόμου 499/47 «περὶ πειθαρχικῆς ἐξουσίας τῶν προ-
ισταμένων τῶν Λιμενικῶν Ἀρχῶν» (ΦΕΚ 162 Α/1948),
ἐν συνδιασμῷ πρὸς τὰ ἄρθρα 141-157 τοῦ Ν.Δ. 187/1973
«περὶ Κώδικος Δημοσίου Ναυτικοῦ Δικαίου» (ΦΕΚ 261/Α).

β) Τὰς διατάξεις τοῦ Ν.Δ. 444/1970 «περὶ ἀρμοδιότητος
τοῦ Α.Σ. καὶ σχέσεων πρὸς τὰς ἀρμοδιότητας τῶν Σωμάτων
Ἀσφαλείας» (ΦΕΚ 99-Α).

γ) Τὰς διατάξεις τοῦ ἄρθρου 156 τοῦ Ν.Δ. 187/1973
«περὶ Κώδικος Δημοσίου Ναυτικοῦ Δικαίου» (ΦΕΚ 261-Α)

δ) Τὴν ὑπ' ἀριθμ. 47854/77/26.1.1977 διαταγὴν ΓΕΝ/
Γ.Δ.Ν.Π./ΔΕΟΛ 4β.

ε) Τὴν ὑπ' ἀριθμ. ΕΣ/3994/30.3.77 προέγκρισιν τῆς
Νομαρχίας Κερκύρας.

στ) Τὴν ὑπ' ἀριθμ. 42844α/2/77/16.5.77 ἐγκριτικὴν
ἀπόφασιν τοῦ ΓΕΝ/ΓΔΛΠ/ΔΟΛ 2ον, διατάσσομεν :

ΚΑΝΟΝΙΣΜΟΣ ΛΙΜΕΝΟΣ ὑπ' ἀριθμ. 62.

Περὶ Ρυμουλικῆσεως.

ΚΕΦΑΛΑΙΟ Α'

ΓΕΝΙΚΑ

Ἄρθρον 1.

Ἔννοια - Ὁρισμοί.

1. Ρυμουλικόν, διὰ τὴν ἐφαρμογὴν τοῦ παρόντος, θεωρεῖται
πᾶν σκάφος προσριζόμενον ἀπὸ κατασκευῆς διὰ ρυμουλικῆ-
σεως καὶ ρυμουλικῶν ἐν γένει ἐν θαλάσσει ἐργασίας ὅπερ
ἀναγνωρίζεται ὡς τοιοῦτον δι' ἀποφάσεως τοῦ ΓΕΝ κατόπιν
γνωμοδοτήσεως τῆς Ἐπιθεωρήσεως Ἐμπορικῶν Πλοίων
(ΕΕΠ) ὡς ἐκπληροῦν ὁρισμένας προϋποθέσεις.

2. Ἐπαγγελματικὸν ρυμουλικόν θεωρεῖται πᾶν ἀνήκον
εἰς Ἑλληνικὴν πλοιοκτητίαν καὶ κατὰ τὴν ἀνωτέρω διαδικασίαν
ἀναγνωριζόμενον ρυμουλικόν, ὅπερ προσφέρεται νὰ παρέχῃ
ὑπερῆρας ρυμουλικῆσεως εἰς πάντα αἰτιῶντα, βάσει τοῦ ἐκά-
στου ἐγκειμένου ἀρμοδίου Κανονισμοῦ Ρυμουλικῆσεων
καὶ τιμολογίου ρυμουλικῶν δικαιωμάτων, ὑποχρεούμενον
ὅπως διατηρῆ ἐτοιμότητα καὶ ἀνταποκρίνεται εἰς πᾶσαν
ζήτησιν καθ' ὅλην τὴν διάρκειαν τῆς ἐν λιμένι ναυλοχίας του.

3. Μὴ ἐπαγγελματικὸν ρυμουλικόν θεωρεῖται τὸ ὡς Ρ/Κ
ἀναγνωρισμένον τοιοῦτον, ἀνήκον κατὰ κυριότητα εἰς Ἑλ-

ΕΡΜΟΥ 6,
105 63 ΑΘΗΝΑ
210-323 8048, 210-331 3661-3
FAX: 210-322 6652

ΕΓΝΑΤΙΑ 152,
546 21 ΘΕΣΣΑΛΟΝΙΚΗ
ΤΗΛ.: 2310-226 644
FAX: 2310-282 844

sosathens@sos-villages.gr

ΣΩΜΑΤΕΙΟ ΕΙΔΙΚΑ ΑΝΑΓΝΩΡΙΣΜΕΝΟ ΩΣ ΦΙΛΑΝΘΡΩΠΙΚΟ



ΕΡΜΟΥ 6,
105 63 ΑΘΗΝΕΣ
TEL.: +30 210-323 8048, 210-331 3661-3
FAX: +30 210-322 6652
www.sos-villages.gr

ΕΓΝΑΤΙΑ 152,
546 21 THESSALONIKI
ΤΗΛ.: +30 2310-226 644
FAX: +30 2310-282 844

MEMBER OF SOS KINDERDORF INTERNATIONAL

ΑΠΟΤΕΛΕΣΜΑΤΑ ΧΡΗΣΕΩΣ

01/01/2006 - 31/12/2006

ΕΞΟΔΑ

ΔΑΠΑΝΕΣ ΠΑΙΔΙΚΟΥ ΧΩΡΙΟΥ SOS ΒΑΡΗΣ	933.697,15
ΔΑΠΑΝΕΣ ΠΑΙΔΙΚΟΥ ΧΩΡΙΟΥ SOS ΠΛΑΓΙΑΡΙΟΥ	735.090,04
ΔΑΠΑΝΕΣ ΣΤΕΓΗΣ ΝΕΩΝ ΑΘΗΝΩΝ	445.715,22
ΔΑΠΑΝΕΣ ΣΤΕΓΗΣ ΝΕΩΝ ΘΕΣΣΑΛΟΝΙΚΗΣ	135.496,43
ΔΑΠΑΝΕΣ ΚΟΙΝΩΝΙΚΟΥ ΚΕΝΤΡΟΥ ΚΥΨΕΛΗΣ	238.195,39
ΔΑΠΑΝΕΣ - ΓΕΝΙΚΑ ΕΞΟΔΑ ΔΙΟΙΚΗΣΗΣ	597.500,59
ΖΗΜΙΕΣ ΕΜΠΟΡΕΥΜΑΤΩΝ	4.055,67
ΑΠΟΣΒΕΣΕΙΣ ΕΠΙΠΛΩΝ - ΜΗΧΑΝΗΜΑΤΑ	15.688,87
ΑΠΟΣΒΕΣΕΙΣ ΚΤΙΡΙΩΝ	53.726,84
ΑΠΟΣΒΕΣΕΙΣ ΜΕΣΩΝ ΜΕΤΑΦΟΡΑΣ	24.023,07
ΑΠΟΣΒΕΣΕΙΣ ΕΓΚΑΤΑΣΤΑΣΕΩΝ	525,93
ΠΡΟΒΛΕΨΗ ΑΠΟΖΗΜΙΩΣΕΩΣ ΕΡΓΑΖΟΜΕΝΩΝ	124.555,46
ΕΞΟΔΑ ΤΑΧΥΠΛΗΡΩΜΗΣ	21.540,26
ΤΟΚΟΙ ΔΑΝΕΙΩΝ	<u>22.901,26</u>

ΕΣΟΔΑ

ΣΥΝΔΡΟΜΕΣ ΕΞΩΤΕΡΙΚΟΥ	3.787,90
ΣΥΝΔΡΟΜΗ ΔΙΕΘΝΟΥΣ ΕΝΩΣΗΣ SOS(BIENNHES)	123.756,56
ΣΥΝΔΡΟΜΕΣ ΜΕΛΩΝ ΣΩΜΑΤΕΙΟΥ & ΦΙΛΩΝ	16.234,00
ΔΩΡΕΕΣ	1.712.853,48
ΠΩΛΗΣΕΙΣ	199.327,39
ΕΚΔΗΛΩΣΕΙΣ	24.049,33
ΕΣΟΔΑ ΑΠΟ ΠΩΛΗΣΗ ΠΑΓΙΩΝ	396.566,46
ΕΝΟΙΚΙΑ	201.541,07
ΤΟΚΟΙ ΚΑΤΑΘΕΣΕΩΝ	7.222,38
ΜΕΤΡΗΤΑ ΑΠΟ ΚΛΗΡΟΝΟΜΙΕΣ	90.340,28
ΚΡΑΤΙΚΕΣ ΕΠΙΧΟΡΗΓΗΣΕΙΣ	45.938,81
ΔΙΑΦΟΡΑ ΕΣΟΔΑ	8.349,54
ΕΣΟΔΑ ΑΠΟ ΤΑΧΥΠΛΗΡΩΜΗ	267.931,99
ΕΠΙΧΟΡΗΓΗΣΗ Ε.Ε.	8.500,00
ΜΕΡΙΣΜΑ ΜΕΤΟΧΩΝ	351,16

3.352.712,18

ΕΛΛΕΙΜΜΑ ΧΡΗΣΕΩΣ 2006

245.961,83

ΓΕΝΙΚΟ ΣΥΝΟΛΟ

3.352.712,18

3.352.712,18

Ο ΠΡΟΕΔΡΟΣ
(Υπογραφή)

Κ.Ε. ΣΕΚΕΡΗΣ

Η ΤΑΜΙΑΣ
(Υπογραφή)

Ρ. ΚΑΤΣΑΡΑ



ΠΑΙΔΙΚΟ ΧΩΡΙΟ SOS, ΒΑΡΗ
ΠΑΙΔΙΚΟ ΧΩΡΙΟ SOS, ΠΛΑΓΙΑΡΙ
ΠΑΙΔΙΚΟ ΧΩΡΙΟ SOS, ΘΡΑΚΗ

ΣΤΕΓΗ ΝΕΩΝ, Π. ΦΑΛΗΡΟ & ΘΕΣΣΑΛΟΝΙΚΗ
ΚΕΝΤΡΟ ΠΡΟΛΗΨΗΣ & ΘΕΡΑΠΕΙΑΣ
ΓΙΑ ΤΟ ΠΑΙΔΙ ΚΑΙ ΤΗΝ ΟΙΚΟΓΕΝΕΙΑ ΤΟΥ, ΑΘΗΝΑ

Μια μητέρα SOS, αδέλφια, ένα σπίτι, ένα μέλλον.

ΠΑΙΔΙΚΑ ΧΩΡΙΑ SOS ΕΛΛΑΔΟΣ**SOS CHILDREN'S VILLAGES GREECE**ΕΡΜΟΥ 6,
105 63 ΑΘΗΝΑΕΓΝΑΤΙΑ 152,
546 21 ΘΕΣΣΑΛΟΝΙΚΗ

Τηλ.: 210-323 8048, 210-331 3661-3

Τηλ.: 2310-226 644

FAX: 210-322 6652

FAX: 2310-282 844

sosathens@sos-villages.gr

ΕΡΜΟΥ 6,
105 63 ΑΘΗΝΑΕΓΝΑΤΙΑ 152,
546 21 THESSALONIKI

TEL: +30 210-323 8048, 210-331 3661-3

TEL: +30 2310-226 644

FAX: +30 210-322 6652

FAX: +30 2310-282 844

www.sos-villages.gr

ΣΩΜΑΤΕΙΟ ΕΙΔΙΚΑ ΑΝΑΓΝΩΡΙΣΜΕΝΟ ΩΣ ΦΙΛΑΝΘΡΩΠΙΚΟ

MEMBER OF SOS KINDERDORF INTERNATIONAL

ΑΠΟΤΕΛΕΣΜΑΤΑ ΧΡΗΣΕΩΣ**01/01/2005 - 31/12/2005**

ΔΑΠΑΝΕΣ ΠΑΙΔΙΚΟΥ ΧΩΡΙΟΥ SOS ΒΑΡΗΣ	854.288,84
ΔΑΠΑΝΕΣ ΠΑΙΔΙΚΟΥ ΧΩΡΙΟΥ SOS ΠΛΑΓΙΑΡΙΟΥ	654.496,40
ΔΑΠΑΝΕΣ ΣΤΕΓΗΣ ΝΕΩΝ ΑΘΗΝΩΝ	411.805,47
ΔΑΠΑΝΕΣ ΣΤΕΓΗΣ ΝΕΩΝ ΘΕΣΣΑΛΟΝΙΚΗΣ	132.135,81
ΔΑΠΑΝΕΣ ΚΟΙΝΩΝΙΚΟΥ ΚΕΝΤΡΟΥ ΚΥΨΕΛΗΣ	217.882,94
ΔΑΠΑΝΕΣ - ΓΕΝΙΚΑ ΕΞΟΔΑ ΔΙΟΙΚΗΣΗΣ	557.261,73
ΖΗΜΙΕΣ ΕΜΠΟΡΕΥΜΑΤΩΝ	2.097,20
ΑΠΟΣΒΕΣΕΙΣ ΕΠΙΠΛΩΝ - ΜΗΧΑΝΗΜΑΤΑ	19.130,96
ΑΠΟΣΒΕΣΕΙΣ ΚΤΙΡΙΩΝ	56.409,93
ΑΠΟΣΒΕΣΕΙΣ ΜΕΣΩΝ ΜΕΤΑΦΟΡΑΣ	14.765,74
ΑΠΟΣΒΕΣΕΙΣ ΕΓΚΑΤΑΣΤΑΣΕΩΝ	1.759,49
ΠΡΟΒΛΕΨΗ ΑΠΟΖΗΜΙΩΣΕΩΣ ΕΡΓΑΖΟΜΕΝΩΝ	103.981,48
ΕΞΟΔΑ ΤΑΧΥΠΛΗΡΩΜΗΣ	6.431,75
ΤΟΚΟΙ ΔΑΝΕΙΩΝ	5.798,67

ΕΞΟΔΑ**ΕΞΟΔΑ**

ΣΥΝΔΡΟΜΗ ΔΙΕΘΝΟΥΣ ΕΝΩΣΗΣ SOS(ΒΙΕΝΝΗΣ)	139.552,33
ΣΥΝΔΡΟΜΕΣ ΜΕΛΩΝ ΣΩΜΑΤΕΙΟΥ & ΦΙΛΩΝ	1.968,00
ΔΩΡΕΕΣ	1.706.502,49
ΠΩΛΗΣΕΙΣ	249.119,85
ΕΚΔΗΛΩΣΕΙΣ	78.725,14
ΕΣΟΔΑ ΑΠΟ ΠΩΛΗΣΗ ΠΑΓΙΩΝ	229.561,73
ΕΝΟΙΚΙΑ	168.352,68
ΤΟΚΟΙ ΚΑΤΑΘΕΣΕΩΝ	6.862,58
ΜΕΤΡΗΤΑ ΑΠΟ ΚΛΗΡΟΝΟΜΙΕΣ	225.233,74
ΚΡΑΤΙΚΕΣ ΕΠΙΧΟΡΗΓΗΣΕΙΣ	41.480,00
ΔΙΑΦΟΡΑ ΕΣΟΔΑ	18.424,72
ΕΣΟΔΑ ΑΠΟ ΤΑΧΥΠΛΗΡΩΜΗ	166.173,06
ΕΠΙΧΟΡΗΓΗΣΗ Ε.Ε.	14.791,00

ΠΛΕΟΝΑΣΜΑ ΧΡΗΣΕΩΣ 2005

3.038.246,41

8.500,91

ΓΕΝΙΚΟ ΣΥΝΟΛΟ3.046.747,323.046.747,32

Η ΠΡΟΕΔΡΟΣ

(Υπογραφή)

Σ.ΜΑΥΡΟΠΟΥΛΟΥ

Ο ΤΑΜΙΑΣ

(Υπογραφή)

Γ.ΧΑΤΖΗΔΑΚΗΣ



ΠΑΙΔΙΚΑ ΧΩΡΙΑ SOS ΕΛΛΑΔΟΣ
ΠΡΟΫΠΟΛΟΓΙΣΜΟΣ 2006

<u>ΕΣΟΔΑ</u>	<u>2005</u> ΠΡΟΫΠΟΛΟΓΙΣΜΟΣ	<u>2005</u> ΠΡΑΓΜΑΤΟΠΟΙΗΘΕΝΤΑ	<u>2006</u> ΠΡΟΫΠΟΛΟΓΙΣΜΟΣ
<u>2000 ΕΣΟΔΑ ΕΞΩΤ.</u>			
2110 ΕΣΟΔΑ ΒΙΕΝΝΗ	120.000,00	149.868,89	135.000,00
2120 ΣΥΝΔΡΟΜ. ΕΞΩΤ.	3.000,00	0,00	0,00
<u>3000 ΕΣΟΔΑ ΕΣΩΤ</u>			
3110 ΣΥΝΔΡΟΜΕΣ-ΙΔΡ.	5.000,00	1.508,00	6.200,00
3120 ΔΩΡΕΕΣ	1.200.000,00	1.706.502,49	1.558.000,00
3140 ΣΥΝΔΡ. ΜΕΛΩΝ	3.500,00	460,00	3.300,00
3150 ΕΠΙΧΟΡ. ΔΗΜΟΣ.	57.000,00	41.480,00	48.000,00
3151 ΠΡΟΓΡΑΜ. EQUAL Ε.Ε.	23.800,00	14.791,00	9.000,00
3160 ΜΕΤΡΗΤΑ ΚΛΗΡ.	150.000,00	225.233,74	250.000,00
3320 ΕΝΟΙΚΙΑ	164.500,00	168.352,68	195.000,00
3330 ΤΟΚΟΙ	700,00	1.063,91	1.500,00
3310 ΠΩΛΗΣΗ ΠΑΓΙΩΝ	170.000,00	229.561,73	425.000,00
3410 ΕΚΔΗΛΩΣΕΙΣ	30.000,00	78.725,14	30.000,00
3420 ΠΩΛΗΣΕΙΣ	210.000,00	249.119,85	235.000,00
3450 ΤΑΧΥΠΛΗΡΩΜΗ	150.000,00	166.173,06	150.000,00
<u>9500 ΕΣΟΔΑ ΕΣΩΤ. ΓΙΑ ΚΑΤΑΣΚΕΥΕΣ</u>			
9530 ΔΩΡ/ΧΡΗΜΑΤΟΔ.	100.000,00	0,00	60.616,00
9531 ΔΩΡ/ΧΡΗΜ. ΒΑΡΗ	50.000,00	90.000,00	18.000,00
9532 ΔΩΡ/ΧΡΗΜΑΤ. ΠΛΑ	40.000,00	67.300,00	0,00
9535 ΔΩΡ/ΧΡΗΜ. ΘΡΑΚΗΣ	80.000,00	209.481,78	800.000,00
ΠΛΕΟΝΑΣΜΑ ΧΡΗΣΕΩΣ	508.786,00		8.500,00

<u>ΕΞΟΔΑ</u>	<u>2005</u> ΠΡΟΫΠΟΛΟΓΙΣΜΟΣ	<u>2005</u> ΠΡΑΓΜΑΤΟΠΟΙΗΘΕΝΤΑ	<u>2006</u> ΠΡΟΫΠΟΛΟΓΙΣΜΟΣ
<u>ΕΞΟΔΑ ΟΙΚΟΔΟΜΗΣ ΒΑΡΗΣ</u>			
4112 ΚΑΤΑΣΚΕΥΑΣΤ. ΚΟΣΤΟΣ	96.000,00	104.667,65	20.000,00
<u>4120 ΕΞΟΔΑ ΟΙΚΟΔΟΜΗΣ ΠΛΑΓΙΑΡΙΟΥ</u>			
4122 ΕΡΓΟΛΑΒΟΣ	34.500,00	16.719,30	0,00
<u>4160 ΕΞΟΔΑ Π.Χ SOS ΘΡΑΚΗΣ</u>			
4161 ΑΡΧΙΤ. - ΜΗΧΑΝΙΚΟΙ	36.000,00	80.781,39	20.000,00
4162 ΚΑΤΑΣΚ. ΚΟΣΤΟΣ	80.000,00	240.926,98	850.000,00
4164 ΔΙΑΜΟΡΦ. ΕΞΩΤ. ΧΩΡΩΝ	0,00	3.332,00	0,00
4165 ΣΥΝΔ. ΔΕΗ	0,00	19.723,44	0,00
4168 ΔΙΑΦΟΡΑ ΕΞΟΔΑ	0,00	4.943,60	0,00
<u>4500 ΕΠΙΠΛΑ-ΜΗΧ. ΒΑΡΗΣ</u>			
4510 ΕΠΙΠΛΑ	0,00	1.353,00	500,00
4520 ΜΗΧΑΝ. ΒΑΡΗΣ	5.000,00	3.521,06	0,00
4530 ΕΞΟΠΛ. ΒΑΡΗΣ	700,00	0,00	0,00
4560 ΕΞΟΠΛ. ΕΞΩΤ. ΧΩΡΩΝ	0,00	0,00	1.000,00
4570 ΑΥΤΟΚΙΝΗΤΑ	5.000,00	67.583,32	0,00
<u>4500 ΕΠΙΠΛΑ-ΜΗΧ. ΠΛΑΓΙΑΡΙΟΥ</u>			
4510 ΕΠΙΠΛΑ ΠΛΑΓΙΑΡΙΟΥ	7.500,00	0,00	0,00
4520 ΜΗΧΑΝ. ΠΛΑΓΙΑΡΙΟΥ	0,00	25,00	0,00
4530 ΔΙΑΦ. ΕΙΔΗ ΕΞΟΠΛ.	500,00	0,00	500,00
4540 ΕΠΙΠΛΑ ΔΙΟΙΚΗΣΗΣ.	100,00	6.370,09	150,00
4560 ΕΞΟΠΛ. ΕΞΩΤ. ΧΩΡΩΝ	0,00	167,20	0,00
4570 ΑΥΤΟΚΙΝΗΤΑ	0,00	0,00	7.700,00
4590 ΛΟΙΠΕΣ ΑΓΟΡΕΣ ΠΑΓΙΩΝ	500,00	0,00	250,00
<u>4600 ΕΠΙΠΛΑ-ΜΗΧ. ΣΤΕΓΗΣ ΑΘΗΝΩΝ</u>			
4611 ΕΠΙΠΛΑ	600,00	250,00	600,00
4612 ΜΗΧΑΝΗΜΑΤΑ ΣΤΕΓΗΣ	0,00	0,00	1.400,00
4613 ΕΞΟΠΛ. ΔΙΑΜΕΡΙΣΜΑΤΩΝ	0,00	693,84	0,00
4614 ΕΞΟΠΛ. ΔΙΟΙΚ.	400,00	0,00	800,00
<u>4600 ΕΠΙΠΛΑ-ΜΗΧ. ΣΤΕΓΗΣ ΘΕΣ/ΚΗΣ</u>			

4611 ΕΠΙΠΛΑ	0,00	595,00	500,00
4612 ΜΗΧΑΝΗΜΑΤΑ ΣΤΕΓΗΣ	500,00	1.195,86	400,00
4614 ΕΞΟΠΛΙΣΜΟΣ ΔΙΟΙΚ.	500,00	997,25	500,00
4615 ΕΞΟΠΛΙΣΜΟΣ ΕΡΓΑΣΤΗΡ.	500,00	0,00	300,00
4780 ΕΠΙΠΛΑ-ΜΗΧ.ΔΙΟΙΚΗΣΗΣ			
4782 ΜΗΧ.ΔΙΟΙΚ.	600,00	1.057,28	0,00
5000 ΛΕΙΤΟΥΡΓΙΚΑ ΕΞΟΔΑ ΧΩΡΙΟΥ ΒΑΡΗΣ			
ΕΞΟΔΑ ΧΩΡΙΟΥ ΒΑΡΗΣ	786.890,00	854.288,84	825.070,00
5000 ΛΕΙΤΟΥΡΓΙΚΑ ΕΞΟΔΑ ΧΩΡΙΟΥ ΠΛΑΓΙΑΡΙΟΥ			
ΕΞΟΔΑ ΧΩΡΙΟΥ ΠΛΑΓΙΑΡΙΟΥ	683.650,00	654.496,40	710.650,00
6200 ΛΕΙΤΟΥΡΓΙΚΑ ΕΞΟΔΑ ΣΤΕΓΗΣ ΝΕΩΝ ΑΘΗΝΩΝ			
ΕΞΟΔΑ ΣΤΕΓΗΣ ΝΕΩΝ	445.850,00	411.805,47	464.180,00
6200 ΛΕΙΤΟΥΡΓΙΚΑ ΕΞΟΔΑ ΣΤΕΓΗΣ ΝΕΩΝ ΘΕΣ/ΚΗΣ			
ΕΞΟΔΑ ΣΤΕΓΗΣ ΝΕΩΝ	122.996,00	132.135,81	145.950,00
6900 ΛΕΙΤΟΥΡΓΙΚΑ ΕΞΟΔΑ ΚΟΙΝΩΝΙΚΟΥ ΚΕΝΤΡΟΥ			
ΕΞΟΔΑ ΚΟΙΝΩΝΙΚΟΥ ΚΕΝΤΡΟΥ	215.000,00	217.882,94	214.926,00
7800 ΛΕΙΤΟΥΡΓΙΚΑ ΕΞΟΔΑ ΔΙΟΙΚΗΣΗΣ			
ΕΞΟΔΑ ΔΙΟΙΚΗΣΗΣ	490.000,00	557.261,73	523.740,00
ΤΑΧΥΠΛΗΡΩΜΗ	12.000,00	6.431,75	10.000,00
ΚΑΡΤΕΣ	76.000,00	87.604,02	80.000,00
ΝΕΑ ΠΡΟΙΟΝΤΑ (ΓΟΥΡΙ)	16.000,00	33.728,68	20.000,00
ΕΚΠΑΙΔ. ΠΡΟΓΡΑΜ. VODAFONE	45.000,00	46.077,91	54.000,00

ΣΥΝΟΛΑ

3.066.286,00

3.399.622,27

3.933.116,00

ΣΥΝΟΛΑ

3.066.286,00

3.451.949,16

3.933.116,00

ΠΡΟΕΔΡΟΣ

Μαυροπούλου

ΜΑΥΡΟΠΟΥΛΟΥ

Ο ΤΑΜΙΑΣ

Μιμ

ΠΑΙΔΙΚΑ ΧΩΡΙΑ SOS ΕΛΛΑΔΟΣ
ΠΡΟΫΠΟΛΟΓΙΣΜΟΣ 2005

<u>ΕΣΟΔΑ</u>	2004	2004	2005	<u>ΕΣΟΔΑ</u>	2004	2004	2005
	<u>ΠΡΟΫΠΟΛΟΓΙΣΜΟΣ</u>	<u>ΠΡΑΓΜΑΤΟΠΟΙΗΘΕΝΤΑ</u>	<u>ΠΡΟΫΠΟΛΟΓΙΣΜΟΣ</u>		<u>ΠΡΟΫΠΟΛΟΓΙΣΜΟΣ</u>	<u>ΠΡΑΓΜΑΤΟΠΟΙΗΘΕΝΤΑ</u>	<u>ΠΡΟΫΠΟΛΟΓΙΣΜΟΣ</u>
<u>2000 ΕΣΟΔΑ ΕΞΩΤ</u>				<u>ΕΣΟΔΑ ΟΙΚΟΔΟΜΗΣ ΒΑΡΗΣ</u>			
2110 ΕΣΟΔΑ ΒΙΕΝΝΗ	143.000,00	138.982,58	120.000,00	4112 ΚΑΤΑΣΚΕΥΑΣΤ.ΚΟΣΤΟΣ	0,00	0,00	96.000,00
2120 ΣΥΝΔΡΟΜ. ΕΞΩΤ.	0,00	14.029,00	3.000,00	<u>4120 ΕΣΟΔΑ ΟΙΚΟΔΟΜΗΣ ΠΛΑΓΙΑΡΙΟΥ</u>			
2211 ΕΣΟΔΑ ΗΓΦΔ	0,00	0,00	0,00	4122 ΕΡΓΟΛΑΒΟΣ	65.000,00	49.692,44	34.500,00
2730 ΣΥΝΔΡ. SOS SUP	0,00	0,00	0,00	<u>4160 ΕΣΟΔΑ Π.Χ SOS ΘΡΑΚΗΣ</u>			
<u>3000 ΕΣΟΔΑ ΕΣΩΤ</u>				4161 ΑΡΧΙΤ. - ΜΗΧΑΝΙΚΟΙ	70.000,00	52.332,00	36.000,00
3110 ΣΥΝΔΡΟΜΕΣ-ΙΔΡ.	6.000,00	4.994,50	5.000,00	4162 ΚΑΤΑΣΚ. ΚΟΣΤΟΣ	80.000,00	0,00	80.000,00
3120 ΔΩΡΕΕΣ	990.800,00	1.545.176,60	1.200.000,00	<u>4130 ΕΣΟΔΑ ΣΤ. ΝΕΩΝ ΘΕΣ/ΚΗΣ</u>			
3140 ΣΥΝΔΡ.ΜΕΛΩΝ	2.200,00	1.170,00	3.500,00	4131 ΑΡΧΙΤ. - ΜΗΧΑΝΙΚΟΙ	4.000,00	4.720,00	0,00
3150 ΕΠΙΧΟΡ.ΔΗΜΟΣ.	77.000,00	84.976,99	57.000,00	4132 ΚΑΤΑΣΚ. ΚΟΣΤΟΣ	120.000,00	100.675,51	0,00
3151 ΠΡΟΓΡΑΜ. EQUAL €.	0,00	0,00	23.800,00	<u>4500 ΕΠΙΠΛΑ-ΜΗΧ. ΒΑΡΗΣ</u>			
3160 ΜΕΤΡΗΤΑ ΚΛΗΡ.	313.000,00	546.767,32	150.000,00	4520 ΜΗΧΑΝ.ΒΑΡΗΣ	0,00	239,00	5.000,00
3320 ΕΝΟΙΚΙΑ	159.000,00	151.815,62	164.500,00	4530 ΕΞΟΠΛ.ΒΑΡΗΣ	750,00	0,00	700,00
3321 ΟΛΥΜΠΙΑΚΗ ΜΙΣΘ	150.000,00	25.000,00	0,00	4570 ΑΥΤΟΚΙΝΗΤΑ	0,00	0,00	5.000,00
3330 ΤΟΚΟΙ	600,00	764,57	700,00	<u>4500 ΕΠΙΠΛΑ-ΜΗΧ. ΠΛΑΓΙΑΡΙΟΥ</u>			
3310 ΠΩΛΗΣΗ ΠΑΓΙΩΝ	507.000,00	522.317,85	170.000,00	4510 ΕΠΙΠΛΑ ΠΛΑΓΙΑΡΙΟΥ	0,00	129,00	7.500,00
3410 ΕΚΔΗΛΩΣΕΙΣ	50.000,00	61.173,24	30.000,00	4520 ΜΗΧΑΝ.ΠΛΑΓΙΑΡΙΟΥ	1.000,00	0,00	0,00
3420 ΠΩΛΗΣΕΙΣ	220.000,00	236.442,72	210.000,00	4530 ΔΙΑΦ.ΕΙΔΗ ΕΞΟΠΛ.	1.500,00	389,99	500,00
3450 ΤΑΧΥΠΛΗΡΩΜΗ	200.000,00	163.295,16	150.000,00	4540 ΕΠΙΠΛΑ ΔΙΟΙΚΗΣΗΣ.	0,00	0,00	100,00
<u>9500 ΕΣΟΔΑ ΕΣΩΤ.ΓΙΑ ΚΑΤΑΣΚΕΥΕΣ</u>				4590 ΛΟΙΠΕΣ ΑΓΟΡΕΣ ΠΑΓΙΩΝ	500,00	0,00	500,00
9530 ΔΩΡ/ΧΡΗΜΑΤΟΔ.	30.000,00	0,00	100.000,00	<u>4600 ΕΠΙΠΛΑ-ΜΗΧ.ΣΤΕΓΗΣ ΑΘΗΝΩΝ</u>			
9531ΔΩΡ/ΧΡΗΜ. ΒΑΡΗ	0,00	0,00	50.000,00	4611 ΕΠΙΠΛΑ	0,00	0,00	600,00
9532ΔΩΡ/ΧΡΗΜΑΤ.ΠΛΑ	70.000,00	0,00	40.000,00	4612 ΜΗΧΑΝΗΜΑΤΑ ΣΤΕΓΗΣ	1.000,00	0,00	0,00
9534ΔΩΡ/ΧΡΗΜ. ΣΤ. ΘΕΣ	120.000,00	0,00	0,00	4613 ΕΞΟΠΛ. ΔΙΑΜΕΡΙΣΜΑΤΩΝ	0,00	269,00	0,00
9535ΔΩΡ/ΧΡΗΜ. ΘΡΑΚΗ:	51.400,00	107.908,00	80.000,00	4614 ΕΞΟΠΛ. ΔΙΟΙΚ	0,00	300,00	400,00
ΠΛΕΟΝΑΣΜΑ ΧΡΗΣΕΩΣ			508.786,00	4615 ΕΞΟΠΛ. ΕΡΓΑΣΤ. ΣΤΕΓ	0,00	200,00	0,00
				<u>4600 ΕΠΙΠΛΑ-ΜΗΧ.ΣΤΕΓΗΣ ΘΕΣ/ΚΗΣ</u>			
				4611 ΕΠΙΠΛΑ	18.000,00	8.496,18	0,00
				4612 ΜΗΧΑΝΗΜΑΤΑ ΣΤΕΓΗΣ	15.000,00	861,40	500,00
				4614 ΕΞΟΠΛΙΣΜΟΣ ΔΙΟΙΚ.	0,00	0,00	500,00
				4615 ΕΞΟΠΛΙΣΜΟΣ ΕΡΓΑΣΤΗΡ.	0,00	0,00	500,00

4780 ΕΠΙΠΛΑ-ΜΗΧ.ΔΙΟΙΚΗΣΗΣ

4781 ΕΠΙΠΛΑ ΔΙΟΙΚ.	5.000,00	0,00	0,0
4782 ΜΗΧ.ΔΙΟΙΚ.	0,00	17.901,19	600,0
044002 ΑΓΟΡΑ ΑΥΤΟΚΙΝΗΤΟΥ	19.300,00	0,00	0,0

4790 ΕΠΙΠΛΑ-ΜΗΧ.ΓΡΑΦΕΙΟΥ ΘΕΣ/ΝΙΚΗΣ

4794 ΕΞΟΠΛ.ΓΡΑΦΕΙΟΥ ΘΕΣ/ΝΙΚ	90,00	90,00	0,0
-----------------------------	-------	-------	-----

5000 ΛΕΙΤΟΥΡΓΙΚΑ ΕΞΟΔΑ ΧΩΡΙΟΥ ΒΑΡΗΣ

ΕΞΟΔΑ ΧΩΡΙΟΥ ΒΑΡΗΣ	773.090,00	768.229,82	786.890,0
--------------------	------------	------------	-----------

5000 ΛΕΙΤΟΥΡΓΙΚΑ ΕΞΟΔΑ ΧΩΡΙΟΥ ΠΛΑΓΙΑΡΙΟΥ

ΕΞΟΔΑ ΧΩΡΙΟΥ ΠΛΑΓΙΑΡΙΟΥ	621.980,00	646.482,79	683.650,0
-------------------------	------------	------------	-----------

6200 ΛΕΙΤΟΥΡΓΙΚΑ ΕΞΟΔΑ ΣΤΕΓΗΣ ΝΕΩΝ ΑΘΗΝΩΝ

ΕΞΟΔΑ ΣΤΕΓΗΣ ΝΕΩΝ	394.900,00	400.000,46	445.850,0
-------------------	------------	------------	-----------

6200 ΛΕΙΤΟΥΡΓΙΚΑ ΕΞΟΔΑ ΣΤΕΓΗΣ ΝΕΩΝ ΘΕΣ/ΚΗΣ

ΕΞΟΔΑ ΣΤΕΓΗΣ ΝΕΩΝ	32.640,00	10.108,81	122.996,00
ΕΞΟΔΑ ΓΡΑΦΕΙΟΥ ΘΕΣ/ΚΗΣ	44.100,00	51.027,04	0,00

6900 ΛΕΙΤΟΥΡΓΙΚΑ ΕΞΟΔΑ ΚΟΙΝΩΝΙΚΟΥ ΚΕΝΤΡΟΥ

ΕΞΟΔΑ ΚΟΙΝΩΝΙΚΟΥ ΚΕΝΤΡΟΥ	218.330,00	214.215,68	215.000,00
--------------------------	------------	------------	------------

7800 ΛΕΙΤΟΥΡΓΙΚΑ ΕΞΟΔΑ ΔΙΟΙΚΗΣΗΣ

ΕΞΟΔΑ ΔΙΟΙΚΗΣΗΣ	472.820,00	565.386,48	490.000,00
ΤΑΧΥΠΛΗΡΩΜΗ	15.000,00	9.318,70	12.000,00
ΚΑΡΤΕΣ	80.000,00	84.548,06	76.000,00
ΝΕΑ ΠΡΟΙΟΝΤΑ (ΓΟΥΡΙ)	12.000,00	33.022,79	16.000,00
ΕΚΠΑΙΔ. ΠΡΟΓΡΑΜ. VODAFONE	0,00	0,00	45.000,00

ΟΛΥΜΠΙΑΚΗ ΜΙΣΘΩΣΗ ΣΤΕΓΗΣ ΝΕΩΝ ΑΘΗΝΩΝ

ΕΞΟΔΑ	24.000,00	10.038,58	0,00
-------	-----------	-----------	------

ΣΥΝΟΛΑ3.090.000,003.604.814,153.066.286,00**ΣΥΝΟΛΑ**3.090.000,003.028.674,923.066.286,00

Η ΠΡΟΕΔΡΟΣ

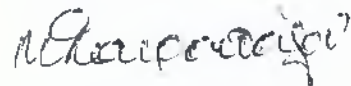

ΣΕΜ.ΜΑΥΡΟΠΟΥΛΟΥ

Ο ΤΑΜΙΑΣ

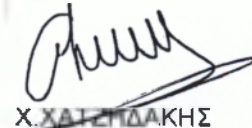

Χ.ΧΑΤΖΙΔΑΚΗΣ