

**ΤΕΙ ΚΑΛΑΜΑΤΑΣ**  
**ΣΧΟΛΗ ΔΙΟΙΚΗΣΗΣ ΚΑΙ ΟΙΚΟΝΟΜΙΑΣ**  
**ΤΜΗΜΑ ΤΟΠΙΚΗΣ ΑΥΤΟΔΙΟΙΚΗΣΗΣ**

**ΠΤΥΧΙΑΚΗ ΕΡΓΑΣΙΑ**

**ΘΕΜΑ : Η ΚΟΙΝΩΝΙΚΗ ΠΟΛΙΤΙΚΗ ΤΟΥ ΔΗΜΟΥ ΘΟΥΡΙΑΣ , ΤΑ  
ΠΡΟΓΡΑΜΜΑΤΑ «ΒΟΗΘΕΙΑ ΣΤΟ ΣΠΙΤΙ ΚΑΙ ΕΥΞΕΙΝΗ ΠΟΛΗ».**



**ΣΠΟΥΔΑΣΤΗΣ : ΡΟΥΣΣΗ ΕΥΓΕΝΙΑ**  
**ΕΠΙΒΛΕΠΩΝ ΚΑΘΗΓΗΤΗΣ : ΣΤΑΜΑΤΟΠΟΥΛΟΣ ΔΗΜΗΤΡΙΟΣ**

**ΚΑΛΑΜΑΤΑ 2005**

# ΠΕΡΙΕΧΟΜΕΝΑ

## ΚΕΦΑΛΑΙΟ 1

### ΕΝΝΟΙΕΣ

- 1.1 Έννοια κοινωνικής πολιτικής .....σελ 1  
1.2 Έννοια “ προσωπικές κοινωνικές υπηρεσίες” .....σελ 2  
1.3 Η κοινωνική πολιτική στην Ελλάδα.....σελ 4  
1.4 Η Κρίση του Κοινωνικού Κράτους και οι Νέες Πολιτικές Τοπικής Ανάπτυξης.....σελ 7

## ΚΕΦΑΛΑΙΟ 2

- 2.1 Θεσμικό πλαίσιο άσκησης κοινωνικής πολιτικής .....σελ 8  
2.2 Ρυθμίσεις σχετικά για τα Α.Μ.Ε.Α .....σελ 13  
2.3 Ρυθμίσεις σχετικά για παιδιά και γυναίκες .....σελ 14  
2.4 Διατάξεις του Δημοτικού Κώδικα Σχετικά με την Άσκηση Κοινωνικής Πολιτικής από την Τ.Α. σ.16  
2.5 Οργανωτικές δομές στο κεντρικό επίπεδο – θεσμικές ρυθμίσεις .....σελ 17  
2.6 Οργανωτικές δομές στο τοπικό επίπεδο – θεσμικές ρυθμίσεις .....σελ 21

## ΚΕΦΑΛΑΙΟ 3

- 3.1 Παρουσίαση του Δήμου Θουρίας .....σελ 24  
3.2 Ιστορικά στοιχεία του Δ. Θουρίας .....σελ 27  
3.3 Οικονομικά στοιχεία .....σελ 30  
3.4 Το προσωπικό του Δ. Θουρίας .....σελ 34  
3.5 Άσκηση κοινωνικής πολιτικής από το Δ. Θουρίας .....σελ 35

## ΚΕΦΑΛΑΙΟ 4

- 4.1 Η έναρξη του προγράμματος <<Βοήθεια στο Σπίτι >>.....σελ 41  
4.2 Δαπάνες προσωπικού .....σελ 42  
4.3 Σκοπιμότητα – αναμενόμενα αποτελέσματα .....σελ 47

## ΚΕΦΑΛΑΙΟ 5

- 5.1 Έναρξη του προγράμματος << Εύξεινη Πόλη >>.....σελ 52

## ΚΕΦΑΛΑΙΟ 6

- 6.1 Έρευνα πεδίου αποτύπωση κοινωνικών αναγκών – ερωτηματολόγιο.....σελ 58  
6.2 Αποτελέσματα έρευνας .....σελ 59  
6.3 Συμπεράσματα για το ερωτηματολόγιο .....σελ 64

## ΚΕΦΑΛΑΙΟ 7

- 7.1 Συμπεράσματα για το Δ. θουρίας .....σελ 65  
7.2 Προτάσεις για το Δ. Θουρίας .....σελ 68

**ΒΙΒΛΙΟΓΡΑΦΙΑ ..... 69**

## Εισαγωγή

Πέρασε ένα μεγάλο διάστημα , περίπου τεσσάρων χρονών , από τη στιγμή που έγινα φοιτήτρια του Τμήματος Τοπικής Αυτοδιοίκησης του ΤΕΙ Καλαμάτας και όμως μου φαίνεται ότι έχει περάσει πολύ λιγότερος χρόνος από εκείνη τη στιγμή .

Το χρονικό διάστημα της φοίτησης μου έφτασε στο τέλος του , και το μόνο "εμπόδιο " που υπάρχει πια πριν την απόκτηση του πτυχίου μου είναι η πτυχιακή εργασία και η οποία αποτελεί το επιστέγασμα όλων των γνώσεων και εμπειριών που απέκτησα κατά την τετράχρονη αυτή πορεία μου.

Το θέμα της εργασίας μου αυτής είναι <<Η Κοινωνική Πολιτική του Δήμου Θουρίας το πρόγραμμα <<Βοήθεια στο Σπίτι >> και <<Εύξεινη Πόλη >>σε Συνεργασία με τον καθηγητή Σταματόπουλος Δημήτριος .

Σκοπός αυτής της εργασίας μου είναι να δείξει εάν η κοινωνική πολιτική ασκείται σε μέγιστο βαθμό από τους Δήμους σε όλη την Ελλάδα. Μέσα από την εργασία μου ανακάλυψα ότι τα τελευταία χρόνια προτεραιότητα σε πολλούς δήμους της Ελλάδας είναι η άσκηση της κοινωνικής πολιτικής , έτσι και στον δικό μου Δήμο γίνονται προσπάθειες άσκησης κοινωνικής πολιτικής με τα προγράμματα <<Βοήθεια στο Σπίτι >> και <<Εύξεινη Πόλη >> .Παρακάτω θα καταθέσω αναλυτικά το κάθε κεφάλαιο τι αναφέρει.

Το πρώτο κεφάλαιο αναφέρεται κυρίως σε έννοιες όπως τι είναι κοινωνική πολιτική, τι είναι προσωπικές υπηρεσίες κάνω επίσης μια μικρή αναφορά για την κοινωνική πολιτική στην Ελλάδα και τον κοινωνικό σχεδιασμό της Ελλάδας όπως και για την κρίση του κοινωνικού κράτους .

Το δεύτερο κεφάλαιο αναφέρεται στο θεσμικό πλαίσιο για τη άσκηση κοινωνικής πολιτικής . Αναφέρω ρυθμίσεις που υπάρχουν σχετικά για τα παιδιά, τις γυναίκες, τα Α.Μ.Ε.Α , διατάξεις του Δημοτικού Κώδικα σχετικές με την παρέμβαση της Τ.Α στο τομέα Κοινωνικής Πολιτικής , οργανωτικές δομές άσκησης κοινωνικής πολιτικής σε κεντρικό και τοπικό επίπεδο.

Στο τρίτο κεφάλαιο γίνεται μια μικρή παρουσίαση του Δήμου Θουρίας . Πόσοι κάτοικοι είναι , πόσο απέχει από τον Δήμο Καλαμάτας , η πληθυσμιακή του εξέλιξη , από πόσα διαμερίσματα αποτελείται , τα οικονομικά του στοιχεία , το προσωπικό που

απασχολεί , τέλος γίνεται και μια μικρή αναφορά και στους άλλους κοινωνικούς τομείς που προσπαθεί να αναπτυχθεί ο Δήμος .

Στο τέταρτο κεφάλαιο γίνεται μια εκτενέστερη αναφορά στο πρόγραμμα << Βοήθεια στο Σπίτι >> . Πότε ξεκίνησε και πότε τελειώνει , ο προϋπολογισμός του προγράμματος , πόσα άτομα απασχολεί , σε ποιους απευθύνεται και τι υπηρεσίες προσφέρει .Η ίδια αναφορά γίνεται και στο κεφάλαιο πέμπτο σχετικά με το πρόγραμμα <<Εύξεινη Πόλη >>.

Το έκτο κεφάλαιο περιέχει ένα ερωτηματολόγιο που έγινε για το πρόγραμμα << Βοήθεια στο Σπίτι >> είναι μια προσπάθεια αξιολόγησης των υπηρεσιών που προσφέρει το πρόγραμμα στους δημότες του Δήμου Θουρίας .

Το έβδομο κεφάλαιο περιέχει τα συμπεράσματα και τις προτάσεις μου για το δήμο Θουρίας .

Κλείνοντας θα ήθελα να ευχαριστήσω την Κοτσιλιέρη Σοφία , Κοινωνική Λειτουργός του προγράμματος <<Βοήθεια στο Σπίτι >> για την βοήθεια της στην διεκπεραίωση του ερωτηματολογίου .

# ΚΕΦΑΛΑΙΟ 1

- ✓ Έννοια Κοινωνικής Πολιτικής
- ✓ Έννοια Προσωπικές Κοινωνικές Υπηρεσίες
- ✓ Κοινωνική Πολιτική στην Ελλάδα
- ✓ Κρίση του Κοινωνικού Κράτους

## **1.1 ΕΝΝΟΙΑ ΚΟΙΝΩΝΙΚΗΣ ΠΟΛΙΤΙΚΗΣ**

Η έννοια της Κοινωνικής Πολιτικής είναι δύσκολο να προσδιορισθεί και να κατανοηθεί από τον σύνολο των εργαζομένων στους δημόσιους φορείς . Η δυσκολία αυτή οφείλεται στο γεγονός ότι οι στόχοι του Κοινωνικού Κράτους έρχεται πολλές φορές αντιμέτωποι με τους στόχους και τις φιλοδοξίες του ιδιωτικού τομέα , όπου αυτή η σχέση επηρεάζεται άμεσα από τα διαφορετικά ιδεολογικά-πολιτικά πρίσματα .

Ωστόσο μπορούμε να πούμε ότι η Κοινωνική Πολιτική αφορά \* στη δυνατότητα έκφρασης , ιεράρχησης και κάλυψης κοινωνικών αναγκών , με ένα σύνολο ρυθμίσεων και μέτρων σε τομείς όπως η εκπαίδευση , η απασχόληση , η υγεία, η κατοικία , η πρόνοια οι ασφαλιστικές παροχές και οι προσωπικές κοινωνικές υπηρεσίες , σύμφωνα με τα σύγχρονα προστάγματα της κοινωνικής δικαιοσύνης .

Στο μεταξύ η κοινωνική πολιτική για να εφαρμοστεί σε ένα κράτος θα πρέπει πρώτα να καθοριστούν δύο πράγματα : εάν ο κρατικός παρεμβατισμός θα είναι κυρίαρχος για την εφαρμογή της κοινωνικής πολιτικής ή εάν θα πρέπει να περιοριστεί ο κρατικός παρεμβατισμός και να ενισχυθούν ατομικές ή συλλογικές πρωτοβουλίες που θα έχουν σαν στόχο την ορθή εφαρμογή της Κοινωνικής Πολιτικής στα πλαίσια ενός κράτους .

---

\* Ελληνική εταιρεία τοπικής αυτοδιοίκησης και ανάπτυξης  
"Κοινωνική πολιτική και Τ.Α Κ.Ε.Δ.Κ.Ε –Ε.Ε.Τ.Α.Α" σελ.17

## **1.2 ΕΝΝΟΙΑ “ ΠΡΟΣΩΠΙΚΕΣ ΚΟΙΝΩΝΙΚΕΣ ΥΠΗΡΕΣΙΕΣ ”**

Οι\* “προσωπικές κοινωνικές υπηρεσίες” είναι ένα σύνολο υπηρεσιών , κρατικών και μη κρατικών , οι οποίες στοχεύουν στην εξατομικευμένη φροντίδα και κάλυψη αναγκών .Ονομάζονται “προσωπικές γιατί αφορούν κύρια την παροχή εξατομικευμένης φροντίδας , η οποία προϋποθέτει την εδραίωση ιδιαίτερης σχέσης . Οι υπηρεσίες που προσφέρουν αυτές οι υπηρεσίες έχουν σχέση περισσότερο με την προστασία παιδιών , ηλικιωμένα άτομα , άτομα με ειδικές ανάγκες , επίσης προσφέρουν υπηρεσίες πληροφόρησης και συμβουλών.

Επειδή οι υπηρεσίες που προσφέρουν απευθύνεται σε πολλές και διαφορετικές κοινωνικές τάξεις για αυτό είναι δύσκολο να οργανωθούν μέσα σε ένα κράτος . Στην Ελλάδα οι “προσωπικές κοινωνικές υπηρεσίες” απευθύνονται σε ευπαθή άτομα , άτομα που απειλούνται από κοινωνικό αποκλεισμό .

Για να υπάρχει μια σωστή εφαρμογή Κοινωνικής Πολιτικής σε ένα κράτος δεν εξαρτάται μόνο να εφαρμόζουμε μόνο τις προσωπικές κοινωνικές υπηρεσίες αλλά και άλλα πεδία άσκησης Κοινωνικής Πολιτικής όπως είναι η υγεία , κοινωνική ασφάλιση , ασφάλιση , στέγαση και εκπαίδευση . Στην παλαιά εποχή οι ανάγκες των ευπαθών κοινωνικών ομάδων αντιμετωπιζόνταν με το να κλειστούν σε ιδρύματα . Στην εποχή μας και μέσω των “προσωπικών κοινωνικών υπηρεσιών” η αντιμετώπιση αυτών των ομάδων γίνεται δίχως την ιδρυματική καταδίκη στοχεύοντας στην ευαισθητοποίηση της τοπικής κοινωνίας και της γειτονίας , που στην Ελλάδα επικρατεί ακόμα αυτό το συναίσθημα της αλληλεγγύης των ευπαθών κοινωνικών ομάδων . Αυτό όμως δεν

---

\* “Κοινωνική πολιτική και Τ.Α Αθήνα 1995 σελ 19

σημαίνει ότι με την ανάπτυξη των " προσωπικών κοινωνικών υπηρεσιών " το κράτος πήρε το βάρος της φροντίδας από την οικογένεια .

Οι " προσωπικές κοινωνικές υπηρεσίες " αποτελούν σήμερα ένα κοινωνικό δικαίωμα του πολίτη που υποχρεούνται το κράτος να του το προσφέρει .Ωστόσο για να επικρατήσουν " οι προσωπικές κοινωνικές υπηρεσίες " θα πρέπει να εφαρμοστούν οι τάσεις του πλουραλισμού δηλαδή η άμεση συνεργασία επαγγελματιών και εξειδικευμένων στελεχών με την οικογένεια , τους συγγενείς και τον άμεσο κοινωνικό περίγυρο . Η συνεργασία αυτή θα γίνει ανάλογα με ποιά αντίληψη υπάρχει με την υπολειμματική αντίληψη ή θεσμική .

Η υπολειμματική αντίληψη θεωρεί ότι οι " προσωπικές κοινωνικές υπηρεσίες " θα πρέπει να απευθύνονται μόνο σε άτομα που αντιμετωπίζουν οικονομικά προβλήματα και τα οποία έχουν στιγματιστεί από την κοινωνία , σε αντίθεση με την θεσμική αντίληψη η οποία θεωρεί ότι " οι προσωπικές κοινωνικές υπηρεσίες " θα πρέπει να απευθύνονται σε όλα τα άτομα ανεξαρτήτως της οικονομική ή όχι κατάσταση.

Οι κατηγορίες των ατόμων όπου απευθύνεται η θεσμική αντίληψη είναι :

- ✓ Σε όσες ομάδες ατόμων θέλουν να κοινωνικοποιηθούν ανεξάρτητα από το εάν αντιμετωπίζουν κινητικά ή όχι προβλήματα .
- ✓ Σε ομάδες που έχουν καλλιεργήσει μέσα τους σε μεγάλο βαθμό την αλληλεγγύη και θέλουν να αλλάξουν προς το καλύτερο την παρεχόμενη φροντίδα σε άτομα που την έχουν ανάγκη.
- ✓ Σε ομάδες που με θεραπευτικές μεθόδους θα είναι έτοιμες να ξανά ενταχθούν στην κοινωνία .



### **1.3 Η ΚΟΙΝΩΝΙΚΗ ΠΟΛΙΤΙΚΗ ΣΤΗΝ ΕΛΛΑΔΑ.**

Στην Ελλάδα υπάρχει το εξής φαινόμενο :1) υπάρχει μεγάλη γραφειοκρατία και 2) όχι σωστό καταμερισμό εργασίας σε όλα τα επίπεδα διοίκησης . Συνέπειες αυτού του φαινομένου είναι ότι το κράτος πρόνοιας στην Ελλάδα βρίσκεται σε πολύ χαμηλά επίπεδα σε σχέση με άλλες χώρες στην Ευρώπη.

Στην Ελλάδα επικρατεί περισσότερο το συναίσθημα της αλληλεγγύης της ανθρώπινης προσφοράς σε άτομα που αντιμετωπίζουν κακουχίες σε σχέση με άλλες Ευρωπαϊκές Χώρες όπου αυτά τα άτομα τα βοηθούν αποκλειστικά και μόνο το κράτος .

Η Ελληνική οικογένεια λειτουργεί σε άλλους ρυθμούς από ότι οι άλλες οικογένειες των Ευρωπαϊκών Χωρών . Ο Έλληνας γονιός έχει στις πλάτες του όλα τα έξοδα που χρειάζεται το παιδί του για να σπουδάσει και να μορφωθεί , όπως επίσης ασχολείται και για τον διορισμό του παιδιού του στο δημόσιο παρακαλώντας τους βουλευτές που υπάρχουν για να βολέψουν το παιδί τους σε κάποια θέση . Σε αντίθεση με τις άλλες χώρες οι οποίες δίνουν κίνητρα στους νέους να σπουδάσουν και σε πολλές χώρες αναλαμβάνουν τα έξοδα σπουδών εξολοκλήρου σε παιδιά που αριστεύουν , το ίδιο συμβαίνει και με τον διορισμό των νέων στα άλλα κράτη δεν υπάρχει αυτή η πελατειακή σχέση του βουλευτή με τον ψηφοφόρο , οι θέσεις καλύπτονται αξιοκρατικά και με βάση τα προσόντα που έχει ο καθένας .

Ένα άλλο μεγάλο πρόβλημα που έχει να αντιμετωπίσει η ελληνική οικογένεια είναι η φροντίδα των ηλικιωμένων . Οι ελληνικές οικογένειες φροντίζουν εξολοκλήρου για την ιατρική περίθαλψη των ηλικιωμένων που έχουν στο σπίτι τους .Η βοήθεια του κράτους περιορίζεται μόνο σε μια χαμηλή σύνταξη που δίνουν στους ηλικιωμένους .Σε αντίθεση με τις

άλλες χώρες όπου το κράτος είναι υπεύθυνο για την φροντίδα και την ιατρική περίθαλψη των ηλικιωμένων .

Ένας μεγάλος παράγοντας που έβαλε πολλά εμπόδια στον αναπτυχθεί το κράτος πρόνοιας είναι τα συμφέροντα των αγροτικών και μικροαστικών στρωμάτων ιδιαίτερα την δεκαετία 50-70. Την εποχή αυτή τα χρήματα συγκεντρωνόντουσαν σε λίγους όπου αυτοί και μόνο είχαν την εξουσία και αποφάσισαν ποιους από αυτούς που ζούσαν στην φτώχεια θα βοηθήσουν. Επίσης την εποχή εκείνη δούλευαν πολλά άτομα κυρίως γυναίκες όπου δεν ανταμείβονταν χρηματικά αλλά ούτε είχαν και ασφάλιση.

Το γεγονός που η Ελλάδα δεν έχει αναπτυχθεί σε μεγάλο βαθμό στην κοινωνική πολιτική οφείλεται και στις πολιτικές επιλογές αυτών που κυβερνούσαν στην Ελλάδα. Οι περισσότερες κυβερνήσεις δίνουν βάρος στην ανάπτυξη βιομηχανίας ή και της γεωργίας και θεωρούν ότι είναι ασήμαντο να θεσπίζουν νόμους που να βοηθούν και να προστατεύουν τα άτομα που ζουν στα όρια της φτώχειας .

Επίσης να σημειώσουμε ότι οι Νομαρχίες και οι Δήμοι της Ελλάδας έχουν εγκλωβιστεί σε ένα μεγάλο πλέγμα γραφειοκρατίας δίχως να έχουν τους ουσιώδεις οικονομικούς πόρους αλλά και αρμοδιότητες από το κράτος . Έτσι οι βαθμίδες αυτές διοίκησης περιμένουν από ένα φιλόδοξο τοπικό βουλευτή να μεσολαβήσει για την απόκτηση αυτών των πολυπόθητων χρηματικών πόρων από το κράτος για να κάνουν έργα ή να υλοποιήσουν προγράμματα που παρέχουν κοινωνικές υπηρεσίες στο πολίτη.

Την δεκαετία του 60 γίνεται μεγάλη προσπάθεια αποκέντρωσης της Τοπικής Αυτοδιοίκησης από τις Νομαρχίες το οποίο πετυχαίνεται σε ένα βαθμό και έτσι η Τοπική Αυτοδιοίκηση απόκτη την αίγλη που χρειάζονταν. Για πρώτη φορά ασχολείται με θέματα εκπαίδευσης και πρόνοιας τα οποία θέματα θεωρώ ότι η πλέον αρμόδια βαθμίδα διοίκησης

για την αντιμετώπιση τους είναι η Τοπική Αυτοδιοίκηση γιατί είναι η μόνη που γνωρίζει άμεσα τις ανάγκες του πολίτη . Και όπως προαναφέραμε αυτή η προσπάθεια πέτυχε σε ένα βαθμό γιατί οι διάφοροι διαπλεκόμενοι αναπτυξιακοί κοινωνικοί και πολιτικοί στόχοι εμπόδισαν την ανάπτυξη της Τοπικής Αυτοδιοίκησης .

Η οικονομική κρίση που επέρχεται στα τέλη της δεκαετίας του '80 θέτει θέμα επαναδιαπραγμάτευσης των συνολικών όρων κοινωνικής αναπαραγωγής , ανασύνταξης της σύνθεσης των δημόσιων δαπανών με μείωση των δαπανών του ήδη υποβαθμισμένου κοινωνικού κράτους .

Έτσι οι αλλαγές που έγιναν από την ύπαρξη της οικονομικής κρίσης έχει σαν αποτέλεσμα να μειωθούν οι δαπάνες που αφορούν την κοινωνική πολιτική στην Ελλάδα επίσης άρχισε και η τοπική αυτοδιοίκηση να λειτουργεί ως ιδιωτικό στην παροχή υπηρεσιών με αποτέλεσμα ορισμένα άτομα να οδηγούνται σε κοινωνικό αποκλεισμό.

#### **1.4 Η ΚΡΙΣΗ ΤΟΥ ΚΟΙΝΩΝΙΚΟΥ ΚΡΑΤΟΥΣ ΚΑΙ ΟΙ ΝΕΕΣ ΠΟΛΙΤΙΚΕΣ ΤΟΠΙΚΗΣ ΑΝΑΠΤΥΞΗΣ.**

Στη δεκαετία του 70 η Ελλάδα περνάει μια μεγάλη οικονομική κρίση , το υπάρχον καπιταλιστικό σύστημα αδυνατεί να αντιμετωπίσει μεγάλα προβλήματα που έχουν εμφανιστεί αυτήν την δεκαετία όπως είναι η αποβιομηχανοποίηση, η ανεργία κ.α. . Έτσι αποτελέσματα αυτής της κρίσης είναι να μείνει πίσω η ανάπτυξη της κοινωνικής πολιτικής .

Η ανεργία που μαστίζει αυτήν την εποχή δημιουργεί πολλές κοινωνικές ανισότητες μεταξύ των ανθρώπων οι οποίοι χωρίζονται στους πλούσιους και τους φτωχούς .Μία διάκριση που υπάρχει και στην εποχή μας δυστυχώς .

Για να αντιμετωπιστεί αυτή η κρίση η Ελλάδα κατευθύνεται στην εφαρμογή νεοφιλελεύθερων απόψεων όπου κεντρική ιδεολογία των απόψεων αυτών είναι η κατάργηση του δημοσίου και η ανάθεση των λειτουργιών του κράτους σε δημότες .

Σίγουρα αυτή η στροφή προς το νεοφιλελευθερισμό δεν είναι ότι το καλύτερο γιατί δεν έχει σαν στόχο την ανάπτυξη του κοινωνικού κράτους αλλά την απόκτηση όλου και περισσότερου κέρδους σε αυτούς που θα προσφέρουν τις υπηρεσίες στους πολίτες .Όλα αυτά οδήγησαν στα εξής αποτελέσματα .

1. μειώνεται στο ελάχιστο οι δαπάνες που απευθύνονται στην εκπαίδευση , πρόνοια , στέγαση ασφάλιση των ατόμων
2. καταργούνται τα κοινωνικά δικαιώματα του ατόμου και παρέχονται ελάχιστες κοινωνικές υπηρεσίες

Με άλλα λόγια γίνεται ένα κράτος απάνθρωπο και ξένο προς τους ίδιους τους πολίτες του.

## ΚΕΦΑΛΑΙΟ 2

- ✓ Θεσμικό Πλαίσιο Άσκησης Κοινωνικής Πολιτικής
- ✓ Ρυθμίσεις σχετικά για τα Άτομα με Ειδικές Ανάγκες
- ✓ Ρυθμίσεις σχετικά για παιδιά και γυναίκες
- ✓ Διατάξεις του Δημοτικού Κοινοτικού Κώδικα σχετικές με την παρέμβαση της Τ.Α στο τομέα Κοινωνικής Πολιτικής
- ✓ Οργανωτικές δομές άσκησης Κοινωνικής Πολιτικής στο Κεντρικό Επίπεδο
- ✓ Οργανωτικές δομές άσκησης Κοινωνικής Πολιτικής στο Τοπικό Επίπεδο

## 2.1 ΘΕΣΜΙΚΟ ΠΛΑΙΣΙΟ ΑΣΚΗΣΗΣ ΤΗΣ ΚΟΙΝΩΝΙΚΗΣ ΠΟΛΙΤΙΚΗΣ.

### ΓΕΝΙΚΟ ΘΕΣΜΙΚΟ ΠΛΑΙΣΙΟ

Σε αυτό το κεφάλαιο θα προσπαθήσουμε να αναφέρουμε τις νομοθετικές ρυθμίσεις που υπάρχουν στην Ελλάδα και που προστατεύουν τις ευπαθείς κοινωνικές ομάδες όπως είναι : παιδιά σε μικρή ηλικία , γυναίκες , οικογένειες , υπερήλικες , άτομα με ειδικές ανάγκες , παλιννοστούντες , άτομα εξαρτημένα από ναρκωτικές ουσίες .Οι ρυθμίσεις αυτές έχουν σχέση με την παροχή χρηματικών βοηθημάτων και νοσοκομειακής και ιατροφαρμακευτικής περίθαλψης , η ίδρυση κέντρων προστασίας η επαγγελματικής εκπαίδευσης , η εφαρμογή στεγαστικών προγραμμάτων τέλος η καθιέρωση του επαγγέλματος του κοινωνικού λειτουργού και της δημιουργίας οργανισμών πρόνοιας , ιδρυμάτων , βρεφοκομείων ορφανοτροφείων και ΚΑΠΗ κ.α.

Τα νομοθετήματα που καλύπτουν τις προαναφερόμενες κοινωνικές υπηρεσίες είναι τα εξής :

1. Το Π.Δ 57/73 <sup>1</sup>“Περί λήψεως μέτρων κοινωνικής προστασίας των οικονομικών αδυνάτων “. Σύμφωνα με αυτό το προεδρικό διάταγμα προβλέπεται η χορήγηση από το κράτος κοινωνικής προστασίας ιδιαίτερα στα άτομα είναι που είναι άπορα , βρίσκονται σε σωματική ή διανοητική κατάσταση , καθώς και σε άτομα που η έχουν καταστραφεί από σεισμό ή αρρώστια . Επίσης το προεδρικό αυτό

<sup>1</sup> “ κοινωνική πολιτική και Γ.Α μελέτη Κ.Ε.Δ.Κ.Ε – Ε.Ε.Τ.Α.Α ΑΘΗΝΑ 1995 σελ 26

διάταγμα προβλέπει την σύσταση Τοπικών Επιτροπών Κοινωνικής Προστασίας σε κάθε δήμο ή κοινότητα , η σύσταση Λογαριασμού Πρώτων Κοινωνικών Βοηθειών , η δυνατότητα παροχής ιατροφαρμακευτικής και νοσοκομειακής περίθαλψης και η παροχή εφάπαξ οικονομικού βοηθήματος. Σημειώνεται ότι η παρεχόμενη προστασία αφορά και ομογενείς και αλλοδαπούς .

2. Το νδ. 421/1937 <sup>2</sup> "περί διαθέσεως εσόδων τινών υπέρ της Κοινωνικής Πρόνοιας ", σε εκτέλεση του οποίου εκδόθηκε η Υ.Α Οικον. Και Κοιν. Υπ. 423/73 "Περί επιδοτήσεων κωφάλαων ηλικίας μέχρι 18 ετών ". Το διάταγμα αυτό προβλέπει στην χορήγηση ενός επιδόματος σε κωφάλαους διαφόρων ηλικιών , οι οποίοι λόγω της κατάστασης τους δεν μπορούν να δουλέψουν ή η οικογένεια τους αδυνατεί να τους στηρίξει οικονομικά .
3. Το Π.Δ 265/79 <sup>3</sup> "Περί συστάσεως Ν.Π.Δ.Δ. υπό την επωνυμία Κέντρο Εκπαιδεύσεως και Αποκαταστάσεως Τυφλών και εγκρίσεως του Οργανισμού του – ΚΕΑΤ . Σκοπός του ΚΕΑΤ είναι να καλύψει τις ανάγκες των τυφλών όσο αφορά την εκπαίδευση τους , την επαγγελματικής τους αποκατάσταση τους και την φυσική και κοινωνική προσαρμογή τους .
4. Το νδ. 4018/59 σε συνδυασμό με το ΠΔ 891/78 <sup>4</sup> "Περί καθορισμού του αντικειμένου εργασίας των

<sup>2</sup> " κοινωνική πολιτική και Τ.Α μελέτη Κ.Ε.Δ.Κ.Ε – Ε.Ε.Τ.Α.Α " ΑΘΗΝΑ 1995 σελ 26

<sup>3</sup> " κοινωνική πολιτική και Τ.Α " σελ 26

<sup>4</sup> " κοινωνική πολιτική και Τ.Α " σελ 27

κοινωνικών λειτουργιών ” . Οι κοινωνικοί λειτουργοί συμβάλουν σε μεγάλο βαθμό στην αντιμετώπιση των προβλημάτων που ταλαιπωρούν τις κοινωνικά ευπαθείς ομάδες .Συγκεκριμένα στο τομέα της κοινωνικής ασφάλισης βοηθούν τα άτομα που χρήζουν άμεση ανάγκη περίθαλψης είτε γιατί αντιμετωπίζουν προβλήματα ψυχολογικά ή οικονομικά . Στο τομέα του επαγγελματικού προσανατολισμού βοηθούν τα άτομα που επειδή έχουν ψυχοκοινωνικοοικονομικά προβλήματα δεν μπορούν να ενταχθούν στην κοινωνία αλλά και να επιλέξουν ανάλογα με τις δυνατότητες τους το επάγγελμα που θέλουν . Τέλος συμβάλουν στην υλοποίηση κοινωνικών προγραμμάτων που έχουν στόχο την προστασία των κοινωνικά ευπαθών ομάδων .

5. **Ο ν. 1143/81** <sup>5</sup>” Περί Ειδικής Αγωγής , Ειδικής Επαγγελματικής Απασχολήσεως και Κοινωνικής Μεριμνης των αποκλινόντων εκ του φυσιολογικού ατόμων κλπ. ” Ο νόμος αυτός υποχρεώνει ορισμένους φορείς όπως το Υπ. Εθνικ. Παιδείας , Το Υπουργ. Υγ. Προν . και ΟΑΕΔ . να ασχολούνται για την επαγγελματική και κοινωνική μέριμνα αυτών των ατόμων καθώς επίσης επιχορηγεί και δημόσια ιδρύματα ή σωματεία τα οποία μπορεί να προσφέρουν βιβλία , ειδικά όργανα , χαμηλότοκα δάνεια στα άτομα αυτά .

---

<sup>5</sup> ” κοινωνική πολιτική και Γ.Α ” σελ 29



6. Το νδ 162/73 <sup>6</sup>“Περί μέτρων προστασίας υπερηλίκων και χρονίως πασχόντων ατόμων ”. Προβλέπει την χορήγηση άδειας ίδρυσης σε νομικά πρόσωπα μη κερδοσκοπικού χαρακτήρα που προσφέρουν προστασία και περίθαλψη σε ηλικιωμένους ή χρονίως πασχόντων ατόμων .
7. Το νδ. 572/70 <sup>7</sup>“ Περί οργανώσεως , διαρθρώσεως , λειτουργίας κλπ. νομικών προσώπων .
8. Ο <sup>8</sup>ν. 2082/92 ορίζει ότι πέραν των προαναφερόμενων σκοπών , ο ΕΟΠ εφαρμόζει προγράμματα κοινωνικής προστασίας της οικογένειας που έχουν εγκριθεί ή θεσμοθετηθεί από το Υπουργείο Υγείας και αποσκοπούν : 1) στην παροχή συμβουλευτικών υπηρεσιών σε οικογένειες που αντιμετωπίζουν κοινωνικά προβλήματα . 2) στην ψυχολογική στήριξη (sos) γονέων και παιδιών ή μεμονωμένων ατόμων που αντιμετωπίζουν έκτακτο ή οξύ πρόβλημα .3) στην κοινωνική βοήθεια στο σπίτι οικογενειών και απροστάτευτων ατόμων , εκτός από τους ηλικιωμένους και τα άτομα με ειδικές ανάγκες . 4) στην τοποθέτηση απροστάτευτων παιδιών σε ανάδοχη οικογένεια. 5) στην προσωρινή στέγαση οικογενειών ή μεμονωμένων ατόμων που αντιμετωπίζουν έκτακτο ή οξύ πρόβλημα στέγασης .

<sup>6</sup> “κοινωνική πολιτική και Τ.Α μελέτη Κ.Ε.Δ.Κ.Ε –Ε.Ε.Τ.Α.Α ”ΑΘΗΝΑ 1995 σελ 29

<sup>7</sup> “ κοινωνική πολιτική και Τ.Α ” σελ 29

<sup>8</sup> “ κοινωνική πολιτική και Τ.Α ” σελ 30

9. Το ΠΔ 830/80<sup>9</sup> " Περί του Οργανισμού του Κέντρου Βρεφών "Μητέρα " .Το διάταγμα αυτό βοηθάει στην λειτουργία αυτού του οργανισμού που έχει σαν στόχο να προστατεύσει βρέφη εγκαταλειμμένα από το οικογενειακό τους περιβάλλον , γυναίκες που έχουν κάνει παιδί άνευ γάμου και τέλος την εκπαίδευση βρεφοκόμων μέσω της σχολής που υπάρχει στο κέντρο "Μητέρα" .

10.Το ν. 2082/92<sup>10</sup> " Αναδιοργάνωση της Κοινωνικής πρόνοιας και Καθιέρωση νέων θεσμών Κοινωνικής Προστασίας " . Οι αλλαγές που φέρει αυτός ο νόμος είναι η εξής : 1) εισαγωγή νέων θεσμών κοινωνικής προστασίας όπως :την κατά οίκον κοινωνική προστασία και την υλοποίηση προγραμμάτων εκπαίδευσης κοινωνικών βοηθών για την παροχή τέτοιων υπηρεσιών , την ημερήσια δημιουργική απασχόληση βρεφών και νηπίων , το θεσμό των ανάδοχων οικογενειών . 2) η ίδρυση παιδικών βρεφικών και βρεφονηπιακών σταθμών είναι αποκλειστική αρμοδιότητα του Υπουργείου αλλά μπορεί και ύστερα από την έγκριση του Νομάρχη της κάθε περιοχής να ιδρύσει και η Τ.Α αυτούς του σταθμούς . 3) οι παιδικοί , βρεφονηπιακοί και βρεφικοί σταθμοί που υπάρχουν σε τοπικό επίπεδο μετατρέπονται σε υπηρεσίες του Υπουργείου.

11.Το ν. 2072/92<sup>11</sup> " Εκσυγχρονισμός και Οργάνωση Συστήματος Υγείας " .Σύμφωνα με το νόμο αυτό

<sup>9</sup> "κοινωνική πολιτική και Τ.Α " σελ 30

<sup>10</sup> " η κοινωνική πολιτική και Τ.Α μελέτη Κ.Ε.Δ.Κ.Ε.-Ε.Ε.Τ.Α.Α " ΑΘΗΝΑ 1995 σελ 31

<sup>11</sup> " κοινωνική πολιτική και Τ.Α " σελ 33

δημιουργείται πρωτοβάθμια , δευτεροβάθμια , τριτοβάθμια περίθαλψη , κινητές μονάδες πρωτοβάθμιας φροντίδας καθώς και κατά οίκον νοσηλεία .Τέλος στο τομέα της ψυχικής υγείας γίνεται προσπάθεια τα άτομα που έχουν ψυχολογικά προβλήματα να θεραπεύονται και έξω από τα νοσοκομεία για να είναι πιο εύκολη η κοινωνική τους ένταξη .

## **2.2 ΡΥΘΜΙΣΕΙΣ ΣΧΕΤΙΚΑ ΓΙΑ ΤΑ ΑΤΟΜΑ ΜΕ ΕΙΔΙΚΕΣ ΑΝΑΓΚΕΣ**

1. <sup>12</sup> Ο ν 1566/85 προβλέπει ότι , στα άτομα με ειδικές ανάγκες παρέχεται ειδική αγωγή και ειδική επαγγελματική εκπαίδευση , η οποία επιδιώκει ιδιαίτερα : την ολόπλευρη και αποτελεσματική ανάπτυξη και αξιοποίηση των δυνατοτήτων και ικανοτήτων τους , την ένταξη τους στην παραγωγική διαδικασία και την αλληλοαποδοχή τους με το κοινωνικό σύνολο . Η αγωγή και η εκπαίδευση αυτών των ατόμων γίνεται σε : α) κανονικά σχολεία β) σε ειδικές τάξεις οι οποίες λειτουργούν μέσα στα κανονικά σχολεία γ) σε ειδικά νηπιαγωγεία δ) τέλος σε ειδικά σχολεία η παραρτήματα που λειτουργούν σε νοσοκομεία , θεραπευτικά καταστήματα κ.α.
2. <sup>13</sup> Ο ν. 1648/86 ο οποίος υποχρεώνει φορείς του δημοσίου να απασχολούν άτομα με κινητικά

<sup>12</sup> “ κοινωνική πολιτική και Τ.Α μελέτη Κ.Ε.Δ.Κ.Ε – Ε.Ε.Τ.Α.Α” ΑΘΗΝΑ 1995 σελ34

<sup>13</sup> “ κοινωνική πολιτική και Τ.Α ” σελ 34

προβλήματα ή με ψυχικά ή πνευματικά προβλήματα καθώς επίσης ο ΟΑΕΔ επιχορηγεί εργοδότες οι οποίοι θέλουν να απασχολήσουν στην εταιρεία τους τέτοια άτομα .

3. <sup>14</sup>Ο ν. 2072/92 με τον οποίο τα άτομα με ειδικές ανάγκες έχουν έκπτωση εισιτηρίων όταν έχουν πάνω από 67% αναπηρία , επίσης μπορούν να ασφαλιζονται όταν δουλεύουν αλλά και να φοιτούν σε σχολές που έχουν σκοπό την αποκατάσταση τους από το πρόβλημα που αντιμετωπίζουν . Τέλος με το νόμο αυτό μπορεί να δημιουργηθούν νομικά πρόσωπα τα οποία θα ασχολούνται αποκλειστικά και μόνο για την νοσηλεία αυτών των ατόμων ή και μπορεί να παρέχουν στέγη δωρεάν στα άτομα αυτά .
4. <sup>15</sup>Ο ν. 2082/92 προβλέπεται η διάθεση χρηματικών ποσών από τον καταργηθέντα λογαριασμό του Σώματος Εμπειρογνομόνων Τροχαίων Ατυχημάτων για την αντιμετώπιση προγραμμάτων που αποσκοπούν στην παροχή υπηρεσιών σε άτομα με ειδικές ανάγκες .

### 2.3 ΡΥΘΜΙΣΕΙΣ ΣΧΕΤΙΚΑ ΓΙΑ ΠΑΙΔΙΑ ΚΑΙ ΓΥΝΑΙΚΕΣ

1. <sup>16</sup>Ο ν 1414/84 για την εφαρμογή της ισότητας των φύλων στις εργασιακές σχέσεις (την κατάργηση των διακρίσεων λόγου φύλου και οικογενειακής κατάστασης σε ότι αφορά την

<sup>14</sup> '' κοινωνική πολιτική και Τ.Α '' σελ 35

<sup>15</sup> '' κοινωνική πολιτική και Τ.Α '' σελ 35

<sup>16</sup> '' η κοινωνική πολιτική και Τ.Α μελέτη Κ.Ε.Δ.Κ.Ε -Ε.Ε.Τ.Α.Α '' ΑΘΗΝΑ 1995 σελ 35

πρόσβαση στην απασχόληση και τη χορήγηση επιδόματος γάμου ή παιδιών ).

2. <sup>17</sup>Ο ν. 1483/84 για την προστασία και διευκόλυνση των εργαζομένων με οικογενειακές υποχρεώσεις , την απαγόρευση λόγω φύλου κατά την είσοδο στην απασχόληση , την διατήρηση και επαγγελματική εξέλιξη .Την παροχή γονικής άδειας ανατροφής με ασφαλιστική κάλυψη ,την καθιέρωση μειωμένου ωραρίου για γονείς παιδιών με πνευματική, ψυχική, σωματική αναπηρία , την υποχρέωση ίδρυσης βρεφοπαιδικού σταθμού σε βιομηχανικές επιχειρήσεις .
3. <sup>18</sup>Ο ν. 4051/60 προβλέπεται η παροχή οικονομικών ενισχύσεων σε οικογένειες απροστάτευτων παιδιών .
4. <sup>19</sup>Ο ν. 4227/62 όπου λειτουργεί το Κοινωνικό Κέντρο Οικογένειας και Νεότητας , σκοπός αυτού του κέντρου είναι η συμπαράσταση στη νεότητα και οικογένεια και η δημιουργία κατάλληλων χώρων για την διασκέδαση των νέων .

---

<sup>17</sup> “ η κοινωνική πολιτική και Τ.Α ” σελ 35

<sup>18</sup> “ η κοινωνική πολιτική και Τ.Α ” σελ 36

<sup>19</sup> “ η κοινωνική πολιτική και Τ.Α ” σελ 36

## **2.4 ΔΙΑΤΑΞΕΙΣ ΤΟΥ ΔΗΜΟΤΙΚΟΥ ΚΟΙΝΟΤΙΚΟΥ ΚΩΔΙΚΑ ΣΧΕΤΙΚΕΣ ΜΕ ΤΗΝ ΠΑΡΕΜΒΑΣΗ ΤΗΣ Τ. Α ΣΤΟ ΤΟΜΕΑ ΚΟΙΝΩΝΙΚΗΣ ΠΟΛΙΤΙΚΗΣ.**

\* Για την άσκηση της κοινωνικής πολιτικής από την Τοπική Αυτοδιοίκηση υπάρχουν τα παρακάτω άρθρα :

- ❖ Σύμφωνα με το **άρθρο 24 παρ.1** "στην αποκλειστική αρμοδιότητα των ΟΤΑ ανήκουν η κατασκευή και η συντήρηση δημοτικών ή κοινοτικών κέντρων νεότητας και παιδικών χαρών και η κατασκευή κάθε δημοτικού ή κοινοτικού κτιριακού έργου που προορίζεται για οποιοδήποτε κοινοφελή σκοπό".
- ❖ Σύμφωνα με το **άρθρο 25 παρ. 1** "Ο Δήμος ή η Κοινότητα μπορεί να αναπτύσσει και κάθε άλλη δραστηριότητα που δεν ανήκει στην αποκλειστική αρμοδιότητα του και προάγει τα κοινωνικά συμφέροντα των δημοτών και ιδίως .. γ) να ιδρύει παιδικούς , βρεφικούς βρεφονηπιακούς σταθμούς και άλλα νομικά πρόσωπα για την παροχή κοινωνικών υπηρεσιών , όπως κέντρα ψυχαγωγίας και αναψυχής για τους ηλικιωμένους , βρεφοκομεία , ορφανοτροφεία , γηροκομεία , κέντρα ανοικτής περίθαλψης ηλικιωμένων , και να φροντίζει για την λειτουργία τους .
- ❖ Το **άρθρο 189 ΔΚΚ** ορίζει ότι "Με απόφαση του Υπουργού Υγείας και Πρόνοιας , επιχορηγούνται κάθε έτος , Δήμοι ή Κοινότητες , τοπικές ενώσεις Δήμων και Κοινοτήτων , νομικά πρόσωπα και σύνδεσμοι Δήμων και κοινοτήτων , καθώς και τα κέντρα ανοικτής προστασίας ηλικιωμένων (ΚΑΠΗ) των οργανισμών της Τοπικής Αυτοδιοίκησης για σκοπούς και δραστηριότητες αρμοδιότητας του Υπουργείου Υγείας και Πρόνοιας . Η επιχορήγηση αυτή αποτελεί τακτικό έσοδο και καλύπτει ανάγκες λειτουργίας απόκτησης οικοπέδων , κατασκευής των εγκαταστάσεων και αγοράς αναγκαίου εξοπλισμού".
- ❖ Τέλος το **άρθρο 245 ΔΚΚ** ορίζει ότι , οι ΟΤΑ μπορούν , μετά από απόφαση των δημοτικών ή κοινοτικών συμβουλίων να παρέχουν , σε εξαιρετικές περιπτώσεις για την αντιμετώπιση

\* Ελληνική εταιρεία τοπικής ανάπτυξης και αυτοδιοίκησης  
\*\* κοινωνική πολιτική και Τ.Α μελέτη Κ.Ε.Δ.Κ.Ε –Ε.Ε.Τ.Α.Α  
ΑΘΗΝΑ 1995 σελ 40

εκτάκτων και σοβαρών αναγκών , είδη διαβίωσης ή περίθαλψης ή χρηματικά βοηθήματα σε οικονομικά αδυνάτους

## **2.5 Οργανωτικές δομές άσκησης Κοινωνικής Πολιτικής στο Κεντρικό επίπεδο –Θεσμικές Ρυθμίσεις .**

→Για να δούμε πως οργανώνεται η Κοινωνική Πολιτική στην Ελλάδα σε κεντρικό επίπεδο παραθέτουμε τα παρακάτω νομοθετήματα:

- Το ΠΔ 138/92 και 213/92 με τα οποία καθορίζονται τα των οργανισμών του Υπουργείου Υγείας και της Γεν. Γραμματείας Κοινωνικών Ασφαλίσεων του ίδιου Υπουργείου ( Διευθύνσεις , Διάρθρωση και αρμοδιότητες υπηρεσιών κ.α. ).Σύμφωνα με το ΠΔ 138/92 η Κεντρική Υπηρεσία του Υπουργείου Υγείας Πρόνοιας και Κοινωνικών Ασφαλίσεων περιλαμβάνει τις Γενικές Δ/νσεις Υγείας και Πρόνοιας και την γραμματεία του Κεντρικού Συμβουλίου Υγείας (ΚΕΣΥ) .Η Γενική Διεύθυνση Υγείας έχει σαν αρμοδιότητα να μελετάει προγράμματα που απευθύνονται σε ειδικές ομάδες πληθυσμού , εισηγείται την κατανομή των πιστώσεων που γράφονται στον τακτικό προϋπολογισμό και τον προϋπολογισμό Δημ. Επενδύσεων , Επίσης εφαρμόζει μέτρα και κανόνες που αφορούν την υγιεινή μητρότητας , βρεφικής και προσχολικής ηλικίας , τέλος διαμορφώνει και μελετάει προτάσεις για την επίλυση των ιατροκοινωνικών προβλημάτων .Στη Γενική Διεύθυνση Πρόνοιας ανήκουν οι Δ/νσεις κοινωνικής κατοικίας και ανάπτυξης Μονάδων και Επαγγελματιών Πρόνοιας , Προστασίας και Αγωγής Οικογένειας και Παιδιού , Κοινωνικής

---

→ “ κοινωνική πολιτική και Τ.Α μελέτη ΚΕΔΚΕ –ΕΕΤΑΑ ” ΑΘΗΝΑ 1995 σελ 37-38-39

Εργασίας και Πρόνοιας και Ηλικιωμένων και Άτομα με Ειδικές Ανάγκες , όπου αυτές οι Δ/νσεις αποτελούν την Γενική Γραμματεία Πρόνοιας του ΠΔ 68/67. Η Διεύθυνση Προστασίας και Αγωγής Οικογένειας και Παιδιού ασχολείται με τον εντοπισμό των προβλημάτων που αφορούν την ανοικτή κοινωνική προστασία της μητρότητας , του βρέφους , του παιδιού , της νεότητας και αποσκοπεί στην κατάρτιση σχετικών προγραμμάτων , μεριμνά επίσης για την χορήγηση άδειας σε ιδιωτικό και δημόσιο τομέα καθώς και στην χορήγηση οικογενειακών επιδομάτων , τέλος ασχολείται με την ίδρυση Ιδρυμάτων Προστασίας του βρέφους και της προσχολικής ηλικίας .

- **Το ΠΔ 87/93** με το οποίο ρυθμίζονται τα της οργάνωσης και αρμοδιοτήτων των **Περιφερειακών Δ/νσεων Υπηρεσιών Υγείας** . Ενδεικτικά οι αρμοδιότητες αυτών των Υπηρεσιών είναι : 1) η εποπτεία και ο συντονισμός του έργου όλων των φορέων υγείας οποιασδήποτε νομικής μορφής 2) την μελέτη για την χωροταξική κατανομή των φορέων υγείας 3) την παρακολούθηση των έργων που εκτελούνται στην Περιφέρεια .
- **Την ΥΑ Γ2/806** Υγείας Πρόνοιας και Εθνικής Υγείας Θρησκευμάτων της 12/2/1993 με την οποία ρυθμίζεται η ίδρυση , οργάνωση και λειτουργία **Συμβουλευτικών Σταθμών Νέων (Σ.Σ.Ν)**. Έργο της είναι : η εφαρμογή στήριξη και παρακολούθηση προγραμμάτων αγωγής υγείας για του μαθητές , η συνεχής ενημέρωση –επιμόρφωση των εκπαιδευτικών , η ψυχο-κοινωνική κάλυψη των αναγκών των σχολικών μονάδων του Νομού. Η συμβουλευτική γονέων και η προληπτική παρέμβασης στα πλαίσια στήριξης της οικογένειας και κινητοποίησης των λοιπών κοινωνικών φορέων μέσω του σχολείου.



- Το ΠΔ 93/93 "Καθορισμός Αρμοδιοτήτων που διαιρούνται από τον Υπουργό Υγείας , Πρόνοιας και Κοινωνικών Ασφαλίσεων .Οι αρμοδιότητες του Υπουργείου είναι: 1) η έγκριση για δωρεάν παραχώρηση κατά κυριότητα ή χρήση ακινήτων νοσηλευτικών ιδρυμάτων του νδ. 2592/53 σε ΟΤΑ 2) η έγκριση εφαρμογής προγραμμάτων παροχής περίθαλψης σε ομάδες πληθυσμού με ειδικά προβλήματα 3) η μεταφορά σύσταση και ανακατανομή θέσεων προσωπικού των Κέντρων Υγείας 4) η συγκρότηση των Περιφερειακών Συμβουλίων Υγείας (ΠΕΣΥ)5) ο καθορισμός των δαπανών προμήθειας εξοπλισμού μονάδων πρωτοβάθμιας περίθαλψης και πρόληψης .6) η έκδοση των Υπουργικών Αποφάσεων με τις οποίες ρυθμίζονται θέματα καταπολέμησης και διάδοσης ναρκωτικών , προστασίας των νέων , θεραπείας και αποκατάστασης 7) η εφαρμογή προγραμμάτων προσωρινής περίθαλψης ομογενών και επαναπατριζόμενων ελλήνων 8) ο κανονισμός λειτουργίας Κρατικών Παιδικών και Βρεφονηπιακών σταθμών , παιδικών εξοχών και κατασκηνώσεων 9) ο καθορισμός των όρων ιατρικής παρακολούθησης παιδιών του Κέντρου Παιδικής Μέριμνας , των Κρατικών Παιδικών και Βρεφονηπιακών Σταθμών 10) ο ορισμός των προϋποθέσεων και της διαδικασίας χορήγησης άδειας Ύδρευσης και λειτουργίας Κέντρων Παιδικών Εξοχών από φυσικά ή νομικά πρόσωπα ή οργανισμούς 11) η δωρεάν παραχώρηση κατά χρήση ακινήτων του Υπουργείου σε ΝΠΔΔ ή ΝΠΙΔ για την εκπλήρωση σκοπών αρμοδιότητας του Υπουργείου 12) ο καθορισμός όρων προϋποθέσεων και διαδικασίας για την χορήγηση άδειας ίδρυσης και λειτουργίας Ιδιωτικών Επιχειρήσεων Περίθαλψης Ηλικιωμένων και Αναπήρων 13) η κατάρτιση στεγαστικών προγραμμάτων 14) παραχώρηση ακινήτων σε ΟΤΑ ή Ν.Π.Δ.Δ 15)

Ο καθορισμός όρων και προϋποθέσεων για την σύναψη συμβάσεων του Υπουργείου ή ΝΠΔΔ ή ΝΠΙΔ με ιδιωτικούς φορείς ή επιχειρήσεις για κοινωνική προστασία ατόμων που έχουν ανάγκη 16) ο καθορισμός των προδιαγραφών Κέντρων Αποθεραπείας και Αποκατάστασης διημέρευσης των ξενώνων , εξοπλισμού τους και αναγκαίου προσωπικού 17) ο καθορισμός των προνοιακών επιδομάτων στην οικογένεια όπου συνοικούν δύο τουλάχιστον άτομα με ειδικές ανάγκες 18) η συγκρότηση του Κεντρικού Συμβουλίου Υγείας (ΚΕΣΥ) 19) η συγκρότηση της Επιτροπής Σχεδιασμού Υγείας ( ΕΣΑΥ) και ο καθορισμός του τρόπου οργάνωσης και λειτουργίας , διαδικασίας σύγκλησης και λήψης αποφάσεων της Νομαρχιακής Επιτροπής Σχεδιασμού Υγείας (ΝΕΣΑΥ) 20) ο καθορισμός κτιριακών προδιαγραφών και εξοπλισμού παιδικών βρεφονηπιακών και βρεφικών σταθμών 21) η συγκρότηση της Συμβουλευτικής Επιτροπής Κοινωνικών Υποθέσεων (ΣΕΚΥ) 22) δυνατότητα σε ασφαλιστικούς οργανισμούς να δημιουργούν κατασκηνώσεις σε συνεργασία με τον ΟΤΑ.

## 2.6 Οργανωτικές δομές άσκησης Κοινωνικής Πολιτικής στο τοπικό Επίπεδο –Θεσμικές ρυθμίσεις .

Οι ΟΤΑ έχουν την δυνατότητα και ιδιαίτερα με το νόμο **1188/81** να αναπτύζουν δραστηριότητες τις οποίες δεν μπορούν να εκπληρώσουν τα νομικά πρόσωπα ειδικών σκοπών. Αυτές οι δραστηριότητες είναι π.χ. παροχές συμβουλών , διοργανώσεις εκδηλώσεων , υπηρεσίες ενημερωτικού χαρακτήρα και τέλος το σχεδιασμό και την εφαρμογή προγραμμάτων. Βέβαια τα έξοδα αυτών των δραστηριοτήτων καλύπτονται από τους ΟΤΑ. Μπορούν επίσης να δημιουργήσουν νομικά πρόσωπα που έχουν σαν στόχο την παροχή κοινωνικών υπηρεσιών , τα οποία μπορούν να έχουν την μορφή ΝΠΔΔ ή ΝΠΙΔ δηλαδή μια δημοτική επιχείρηση ή αστική μη κερδοσκοπική εταιρεία . Στο αν οι ΟΤΑ παρέχουν ικανοποιητική κοινωνική πολιτική στους πολίτες εξαρτάται από πολλούς παράγοντες όπως π.χ. τα ΝΠΔΔ τα οποία μπορεί να δημιουργήσει ένας Δήμος λειτουργούν με βάση του κανόνες του δημοσίου και αυτό καθιστά πολύ δύσκολο την πρόσληψη ατόμων σε αυτή την εταιρεία καθώς είναι και δύσκολό να υλοποιήσουν ένα έργο γιατί μπλέκονται στα γρανάζια της γραφειοκρατίας που υπάρχει στην Ελλάδα . Σε αντίθεση οι αστικές μη κερδοσκοπικές εταιρείες έχουν ευέλικτη μορφή δεν μπλέκεται τόσο με την γραφειοκρατία που υπάρχει και η συνεργασία με τους δήμους είναι πιο εύκολη. Παρόλο αυτά μπορούμε να πούμε ότι οι Δήμοι έχουν λίγες αρμοδιότητες που αφορούν την άσκηση της κοινωνικής πολιτικής και αυτό θεωρώ ότι είναι άδικο γιατί οι Δήμοι γνωρίζουν άμεσα τις ανάγκες των πολιτών από ότι άλλες υπηρεσίες και θα μπορούσαν να παρέχουν κοινωνικές υπηρεσίες σε πολύ ικανοποιητικό επίπεδο . Για να γίνει όμως αυτό θα πρέπει το κράτος να δίνει περισσότερο πόρους

στους Δήμους και να δώσει περισσότερες αρμοδιότητες στους Δήμους για να μπορούν να ασκούν κοινωνική πολιτική δίχως να έχουν έλεγχο από την Νομαρχία ή την Περιφέρεια .

## ΚΕΦΑΛΑΙΟ 3

- ✓ Παρουσίαση του Δήμου Θουρίας
- ✓ Ιστορικά στοιχεία του Δήμου
- ✓ Το προσωπικό του Δήμου
- ✓ Άσκησης Κοινωνικής Πολιτικής από τον Δήμο Θουρίας

### **3.1 Παρουσίαση του Δήμου Θουρίας.**

Ο Δήμος Θουρίας απέχει μόλις 8 χιλ. από το Δήμο Καλαμάτας αποτελείται από 6 δημοτικά διαμερίσματα , έχει πληθυσμό 4106 κατοίκους , η έκταση του Δήμου είναι 76.992 στρέμματα . Τέλος ο Δήμος θεωρείται πεδινός κατά πλειοψηφία με μικρούς ορεινούς όγκους.

Τα δημοτικά διαμερίσματα τα οποία αποτελούν το Δήμο Θουρίας καταγράφονται αναλυτικά στο παρακάτω πίνακα.

ΔΗΜΟΤΙΚΑ ΔΙΑΜΕΡΙΣΜΑΤΑ	ΚΑΤΟΙΚΟΙ
ΘΟΥΡΙΑ(ΕΔΡΑ)	1257
ΑΙΘΑΙΑ	387
ΑΜΦΕΙΑ	659
ΑΝΘΕΙΑ	496
ΜΙΚΡΟΜΑΝΗ	919
ΠΟΛΙΑΝΗ	388
ΣΥΝΟΛΟ	4106

#### **Πληθυσμιακή εξέλιξη του δήμου.**

Ο μόνιμος πληθυσμός του Δήμου Θουρίας το έτος 2001 είναι 3690 ενώ το 1991 είναι 3432 , αντίθετα ο πραγματικός πληθυσμός του Δήμου Θουρίας το 2001 είναι 4106 ενώ το 1991 είναι 3575. Ο παρακάτω πίνακας αναφέρει αναλυτικά τις αυξομειώσεις του πραγματικού και μόνιμου πληθυσμού το έτος 2001 και 1991 αναλυτικά για όλα τα δημοτικά διαμερίσματα του Δήμου Θουρίας.

	<b>ΜΟΝΙΜΟΣ ΠΛΗΘΥΣΜΟΣ</b>		<b>ΠΡΑΓΜΑΤΙΚΟΣ ΠΛΗΘΥΣΜΟΣ</b>	
	<b>2001</b>	<b>1991</b>	<b>2001</b>	<b>1991</b>
<b>ΔΗΜΟΣ ΘΟΥΡΙΑΣ</b>	<b>3690</b>	<b>3432</b>	<b>4106</b>	<b>3575</b>
<b>Δ.Δ ΘΟΥΡΙΑΣ</b>	<b>1067</b>	<b>1128</b>	<b>1257</b>	<b>1140</b>
ΘΟΥΡΙΑ	1067	1128	1257	1140
<b>Δ.Δ ΑΙΘΑΙΑΣ</b>	<b>373</b>	<b>331</b>	<b>387</b>	<b>326</b>
ΑΙΘΑΙΑ	373	331	387	326
<b>Δ.Δ ΑΜΦΕΙΑΣ</b>	<b>634</b>	<b>619</b>	<b>659</b>	<b>658</b>
ΑΝΩ ΑΜΦΕΙΑ	391	365	407	398
ΚΑΤΩ ΑΜΦΕΙΑ	214	246	223	252
6ΜΟΝΗ ΓΑΡΔΙΚΙΟΥ	29	8	29	8
<b>Δ.Δ ΑΝΘΕΙΑΣ</b>	<b>455</b>	<b>471</b>	<b>496</b>	<b>487</b>
ΑΝΘΕΙΑ	281	442	300	458
ΑΙΠΕΙΑ	174	29	196	29
<b>Δ.Δ ΜΙΚΡΟΜΑΝΗΣ</b>	<b>852</b>	<b>670</b>	<b>919</b>	<b>735</b>
ΜΙΚΡΟΜΑΝΗ	852	670	919	735
<b>Δ.Δ ΠΟΛΙΑΝΗΣ</b>	<b>309</b>	<b>213</b>	<b>388</b>	<b>229</b>
ΠΟΛΙΑΝΗ	309	213	388	229

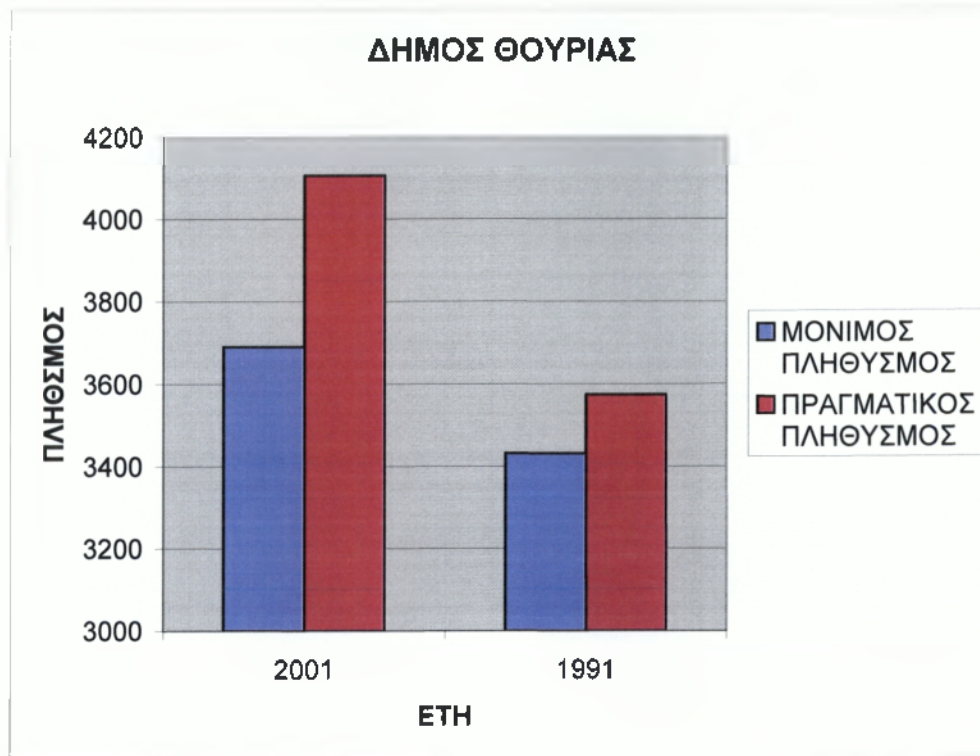

<sup>1</sup>Πραγματικός πληθυσμός λέγεται ο πληθυσμός που βρίσκεται σε μία περιοχή κατά την ημέρα της απογραφής, είτε κατοικεί μόνιμα εκεί είτε διαμένει προσωρινά. Μόνιμος πληθυσμός είναι ο πληθυσμός που αποτελείται από όσους είναι εγγεγραμμένοι στα μητρώα ενός δήμου ή μιας κοινότητας κατά την ημέρα απογραφής .

Έτσι σύμφωνα με το γράφημα παρατηρούμε ότι ο μόνιμος πληθυσμός αυξήθηκε από το έτος 1991 κατά 8% στο έτος 2001 ενώ ο πραγματικός πληθυσμός αυξήθηκε κατά 15% από το έτος 1991 στο έτος 2001.

### **Κοινωνικές Υποδομές.**

<sup>1</sup> πηγή Γεν, γραμματεία εθνικής στατιστικής υπηρεσιών Ελλάδας



Ο Δήμος Θουρίας προσφέρει τις εξής παροχές στους δημότες του.

- Δημοτικό σχολείο
- Γυμνάσιο
- Λύκειο
- Νηπιαγωγείο
- Αγροτικό Ιατρείο

### ↪3.2 Ιστορικά στοιχεία του Δήμου Θουρίας.

Ο Δήμος Θουρίας προήλθε από την συνένωση των κοινοτήτων Άνθειας, Άμφειας, Αιθαίας, Θουρίας, Μικρομάνης και Πολιανής.

Η ιστορία της Θουρίας, της Δωρικής Θουρίας, που σημαίνει «γενναία πόλη» αλλά και της γύρω περιοχής έχει βαθιές ρίζες και ξεπερνούν το 2000-2500π.Χ. Τα κάστρα, οι Θολωτοί τάφοι, τα τείχη και τα αρχαιολογικά ευρήματα, είναι αψευδείς μάρτυρες του γεγονότος αυτού.

Μαζί με το δ.δ της Άνθειας είναι χώροι που επί σειράν ετών έχουν προσελκύσει το ενδιαφέρον των αρχαιολογικών και των ιστορικών, εκ των οποίων οι περισσότεροι συγκλίνουν με την ταύτιση των δύο αυτών αρχαιοτάτων πόλεων. Άποψη που την ενισχύει και η πληροφορία που μας δίνει ο Πausanias <<... Προχωρώντας από αυτές (τις φάρες) ογδόντα στάδια προς την ενδοχώρα της Μεσσηνίας, συναντάει κανείς την πόλη των θουριατών...>>. Τμήματα τειχών, κτίσματα, κάστρα Ακρόπολη αρχαίας Θουρίας, θολωτοί τάφοι, τετράγωνοι λίθοι

---

↪ Μεσσηνίας περιήγησης, έκδοση Τ.Ε.Δ.Κ., σελ 79-81

τοποθετημένοι σε δόμους προερχόμενοι από το λατομείο των «Πριονιστών», υπάρχουν στην περιοχή.

Στη Ράχη της Άνθειας ηγεμονικός θολωτός τάφος, `` βασιλικός `` θολωτός τάφος στα Ελληνικά στη θέση Ράχη , 14 θαλαμωτοί τάφοι της ``μεγάλης συστάδας `` της μυκηναϊκής νεκρόπολης των Ελληνικών , ο 6<sup>ος</sup> θαλαμωτός τάφος των Ελληνικών , τα ίδια και στη θέση `` Καστρούλια `` της Κάτω Άμφειας, τάφοι, λίθινα αγγεία, αμφορείς κ.α .

Όλα αυτά συνεκτιμώμενα με τις γεωργικές, κοινωνικές, θρησκευτικές και αθλητικές εκδηλώσεις που πραγματοποιούνταν εκείνες τις εποχές στην περιοχή , καταλήγουμε στο συμπέρασμα ότι η ζωή στα μέρη αυτά είναι πλήρως συγκροτημένη .

Περικαλλείς βυζαντινοί ναοί κοσμούν την περιοχή. Ο ναός της Κοιμήσεως της Θεοτόκου των Ελληνικών, οι ιεροί ναοί του Αγίου Γεωργίου και Αγίου Νικολάου Αιρείας, ο ιερός ναός κοιμήσεως της Θεοτόκου στην Μικρομάνη.

Οι κάτοικοι του σημερινού Δήμου μας δίνουν λάδι, σταφίδες, σύκα και κυρίως τροφοδοτούν με όλων των ειδών τα κηπευτικά την πρωτεύουσα του Νομού μας.

Στο δ.δ της Μικρομάνης παράγονται μεγάλες ποσότητες αγκινάρας είναι η μοναδική περιοχή της χώρας που καλλιεργείται συστηματικά η «άγρια αγκινάρα» και κάθε χρόνο πραγματοποιείται γιορτή αγκινάρας .

Στο δ.δ Πολιανής γεννήθηκε ο ήρωας της Εθνεγερσίας του 1821 Γρηγόριος Δικαίος Παπαφλέσσας .

Παρακάτω, καταθέτω φωτογραφίες που αποδεικνύουν τα ιστορικά στοιχεία του Δήμου Θουρίας



Παραδοσιακό κτίριο στην Θουρία

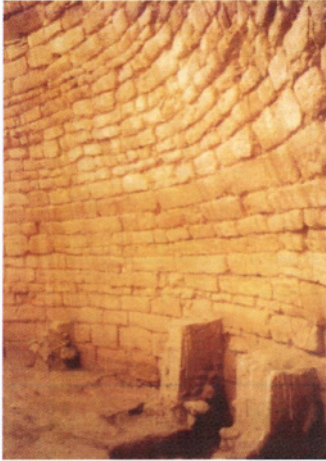

Θολωτός τάφος στην Άνθεια.



Μονή Γαρδικίου.



Άγιος Γεώργιος Αιπείας.



Άγια Μαρίνα Αιθαίας.

### 3.3 ΟΙΚΟΝΟΜΙΚΑ ΣΤΟΙΧΕΙΑ ΤΟΥ ΔΗΜΟΥ ΘΟΥΡΙΑΣ.

Αριθμός Κώδικας	Τίτλος Εσόδων	τελική Όπως α ορισθέντ Προβόλ	βεβαιωθέντα	εισπραχθέντα	Εισπρακτέα υπόλοιπα
	Ανακεφαλαίωση εσόδων				
0	ΤΑΚΤΙΚΑ ΕΣΟΔΑ				
01	ΕΣΟΔΑ ΑΠΟ ΑΚΙΝΗΤΗ ΠΕΡΙΟΥΣΙΑ		42899,68	42653,98	245,70
02	ΕΣΟΔΑ ΑΠΟ ΚΙΝΗΤΗ ΠΕΡΙΟΥΣΙΑ				
03	ΕΣΟΔΑ ΑΠΟ ΤΕΛΗ ΚΑΙ ΔΙΚΑΙΩΜΑΤΑ		110825,91	102957,04	7868,87
04	ΦΟΡΟΙ ΕΙΣΦΟΡΕΣ		4899,31	4899,31	
05	ΛΟΙΠΑ ΤΑΚΤΙΚΑ ΕΣΟΔΑ		379646,91	379646,91	
	ΣΥΝΟΛΟ Κ.Α		53827,81	530157,24	8114,57
1	ΕΚΤΑΚΤΑ ΕΣΟΔΑ				
11	ΕΣΟΔΑ ΑΠΟ ΕΚΠΟΙΗΣΗ ΚΙΝΗΤΗΣ ΚΑΙ ΑΚΙΝΗΤΗΣ ΠΕΡΙΟΥΣΙΑΣ				
12	ΕΣΟΔΑ ΑΠΟ ΔΑΝΕΙΑ				
13	ΕΠΙΧΟΡΗΓΗΣΕΙΣ ΠΡΟΣΩΠΙΚΗ ΕΡΓΑΣΙΑ				
14	ΔΩΡΕΕΣ ΚΛΗΡΟΝΟΜΙΕΣ-ΚΛΗΡΟΔΟΣΙΕΣ				
15	ΠΡΟΣΑΥΞΗΣΕΙΣ ΠΡΟΣΤΙΜΑ ΠΑΡΑΒΟΛΑ		3888,95	3888,95	
16	ΛΟΙΠΑ ΕΚΤΑΚΤΑ ΕΣΟΔΑ		1101038,49	111038,49	
	ΣΥΝΟΛΟ Κ.Α		1104927,44	1104927,44	
2	ΕΣΟΔΑ ΑΠΟ				

	ΠΡΟΗΓΟΥΜΕΝΑ ΟΙΚΟΝΟΜΙΚΑ ΕΤΗ				
21	ΤΑΚΤΙΚΑ		84966,34	67681,28	17258,06
22	ΕΚΤΑΚΤΑ				
	ΣΥΝΟΛΟ Κ.Α		84966,34	67681,28	17258,06
3	ΧΡΗΜΑΤΙΚΟ ΥΠΟΛΟΠΙΟ		62376,37	62376,37	
	ΣΥΝΟΛΟ Κ.Α		62376,37	62376,37	
	ΓΕΝΙΚΗ ΑΝΑΚΕΦΑΛΑΙΩΣΗ				
	ΤΑΚΤΙΚΑ		623238,15	597838,52	25372,63
	ΕΚΤΑΚΤΑ		1104927,44	1104927,44	
	ΧΡΗΜΑΤ.ΥΠΟΛΟΠΙΟ		62376,37	62376,37	
	ΣΥΝΟΛΟ ΕΣΟΔΩΝ		1790541,96	1765142,33	25372,63

ΑΡΙΘΜΟΣ ΚΩΔΙΚΑ	ΤΙΤΛΟΣ ΕΣΟΔΩΝ	ΕΝΤΑΛΘΕΝΤΑ	ΠΛΗΡΩΘΕΝΤΑ
5	ΜΕΡΟΣ IV		
51	ΑΠΟΘΕΜΑΤΙΚΟ		
511.1	ΑΠΟΘΕΜΑΤΙΚΟ ΑΝΑΚΕΦΑΛΑΙΩΣΗ ΕΣΟΔΩΝ	98666,90	98666,90
	ΜΕΡΟΣ I		
0	ΓΕΝΙΚΑ ΕΣΟΔΑ		
0.1	ΔΑΠΑΝΕΣ ΑΙΡΕΤΩΝ ΑΡΧΟΝΤΩΝ- ΑΜΟΙΒΕΣ ΕΙΔΙΚΩΝ ΚΑΤΗΓΟΡΙΩΝ ΠΡΟΣΩΠΙΚΟΥ	76552,77	76552,77
0.2	ΑΜΟΙΒΕΣ ΕΚΤΕΛΟΥΝΤΩΝ ΕΙΔΙΚΕΣ ΥΠΗΡΕΣΙΕΣ	800,00	800,00
0.3	ΣΥΜΜΕΤΟΧΗ ΔΗΜΟΥ ΣΤΗΝ		

	ΚΟΙΝΩΝΙΚΗ		
	ΠΡΟΝΟΙΑ		
	ΑΣΦΑΛΙΣΗ,		
	ΕΚΠΑΙΔΕΥΣΗ, ΚΑΙ		
	ΥΓΕΙΑ ΔΗΜΟΤΙΚΩΝ		
	ΥΠΑΛΛΗΛΩΝ		
04	ΣΥΝΤΑΞΕΙΣ		
05	ΕΞΟΔΑ ΒΕΒΑΙΩΣΗΣ	10132,70	10132,70
	ΚΑΙ ΕΙΣΠΡΑΞΗΣ		
06	ΕΠΙΚΟΙΝΩΝΙΕΣ	– 12677,67	12677,67
	ΔΗΜΟΣΙΕΣ ΣΧΕΣΕΙΣ		
07	ΛΟΙΠΕΣ ΔΑΠΑΝΕΣ	8814,42	8814,42
	ΓΕΝΙΚΗΣ ΦΥΣΗΣ		
	ΣΥΝΟΛΟ Κ.Α 0	108977,56	108977,56
	ΜΕΡΟΣ II		
1	ΕΙΔΙΚΑ ΕΞΟΔΑ		
	ΛΕΙΤΟΥΡΓΙΑΣ ΕΠΙ		
	ΜΕΡΟΥΣ		
	ΥΠΗΡΕΣΙΩΝ		
0	ΥΠΗΡΕΣΙΕΣ	220399,94	220399,94
	ΔΙΟΙΚΗΤΙΚΕΣ-		
	ΟΙΚΟΝΟΜΙΚΕΣ ΚΑΙ		
	ΤΕΧΝΙΚΕΣ		
15	ΥΠΗΡΕΣΙΑ	121501,17	121501,17
	ΚΑΘΑΡΙΟΤΗΤΑΣ-		
	ΚΑΤΑΒΡΕΓΜΑΤΟΣ		
20	ΥΠΗΡΕΣΙΑ	277191,89	277191,89
	ΥΔΡΕΥΣΗΣ		
25	ΥΠΗΡΕΣΙΑ		
	ΑΡΔΕΥΣΗΣ		
30	ΥΠΗΡΕΣΙΑ		
	ΛΟΥΤΡΩΝ ΚΑΙ		
	ΑΦΟΔΕΥΤΗΡΙΩΝ		
35	ΥΠΗΡΕΣΙΑ	33165,88	33165,88
	ΑΠΟΧΕΤΕΥΣΗΣ		
40	ΥΠΗΡΕΣΙΑ	39032,70	39032,70

	ΗΛΕΚΤΡΟΦΩΤΙΣΜΟΥ		
45	ΥΠΗΡΕΣΙΑ ΚΗΠΩΝ ΚΑΙ ΔΕΝΔΡΟΣΤΟΙΧΙΩΝ	10805,04	10805,04
55	ΥΠΗΡΕΣΙΑ ΝΕΚΡΟΤΑΦΕΙΩΝ	5836,80	5836,80
70	ΥΠΗΡΕΣΙΑ ΟΔΟΠΟΙΑΣ	278953,89	278953,89
75	ΛΟΙΠΕΣ ΥΠΗΡΕΣΙΕΣ	353928,40	353928,40

#### ΓΕΝΙΚΗ ΑΝΑΚΕΦΑΛΑΙΩΣΗ

<i>ΤΙΤΛΟΣ ΕΣΟΔΩΝ</i>	<i>ΒΕΒΑΙΩΘΕΝΤΑ</i>	<i>ΕΙΣΠΡΑΧΘΕΝΤΑ</i>	<i>ΕΙΣΠΡΑΚΤΕΑ ΥΠΟΛΟΙΠΑ</i>
<b>ΓΕΝΙΚΗ ΑΝΑΚΕΦΑΛΑΙΩΣΗ ΕΣΟΔΑ</b>			
<b>ΤΑΚΤΙΚΑ</b>	623238,15	597838,52	25372,63
<b>ΕΚΤΑΚΤΑ</b>	1104927,44	1104927,44	
<b>ΧΡΗΜΑΤΙΚΑ ΥΠΟΛΟΙΠΑ</b>	62376,37	62376,37	
<b>ΣΥΝΟΛΟ ΕΣΟΔΩΝ</b>	1790541,96	1765142,33	25372,63

<b>ΤΙΤΛΟΣ ΕΣΟΔΩΝ</b>	<b>ΕΝΤΑΛΘΕΝΤΑ</b>	<b>ΠΛΗΡΩΘΕΝΤΑ</b>
<b>ΕΣΟΔΑ</b>	1666475,43	1666475,43
<b>ΑΠΟΘΕΜΑΤΙΚΟ</b>	98666,90	98666,90
<b>ΣΥΝΟΛΟ</b>	1765142,33	1765142,33

Σύμφωνα με τους παραπάνω πίνακες τα περισσότερα έσοδα του Δήμου Θουρίας προέρχονται από έκτακτα έσοδα περίπου 1104927,44 τα έκτακτα έσοδα είναι έσοδα από εκποίησης κινητής και ακίνητης περιουσίας , έσοδα από δάνεια , επιχορηγήσεις , δωρεές κληρονομίες , προσαυξήσεις- πρόστιμα -παράβολα ενώ τα έξοδα γίνονται περισσότερο για έργα ύδρευσης και οδοποιίας.

Τα οικονομικά στοιχεία του Δήμου Θουρίας είναι το έτος 2003 και αυτό οφείλεται στο γεγονός ότι δεν είχε σταλθεί στο Δήμο ακόμα ο απολογιστικός πίνακας εσόδων –εξόδων του 2004.

### **3.4 ΤΟ ΠΡΟΣΩΠΙΚΟ ΤΟΥ ΔΗΜΟΥ ΘΟΥΡΙΑΣ.**

Στο Δήμο Θουρίας λειτουργούν τα εξής τμήματα:

- ✓ Το τμήμα Διοικητικών υπηρεσιών στο οποίο υπάρχουν τα παρακάτω γραφεία :
  1. γραφείο γραμματείας , Δημάρχου /Αντιδημάρχου, δημόσιων σχέσεων και ενημέρωσης .
  2. γραφείο προσωπικού.
  3. γραφείο γραμματειακής υποστήριξης δημοτικού συμβουλίου και δημοτικής επιτροπής .
  4. γραφείο δημοτικής κατάστασης .
  5. γραφείο πρωτοκόλλου /αρχείο.
- ✓ Το τμήμα οικονομικών υπηρεσιών όπου λειτουργούν τα τμήματα:
  1. γραφείο εσόδων και εκτελέσεως προ/σμου.
  2. γραφείο λογιστικού και εκκαθάρισης δαπανών.
- ✓ Το τμήμα τεχνικών υπηρεσιών όπου υπάρχουν τα εξής γραφεία:



1. γραφείο μελετών και εκτέλεσης έργων , ανάπτυξης και προγραμματισμού.
  2. γραφείο υπηρεσίας ύδρευσης , ηλεκτροφωτισμού , κυκλοφοριακού και μηχανολογικού εξοπλισμού.
  3. γραφείο καθαριότητας –αποχέτευσης.
- ✓ Το τμήμα αγροτικής ανάπτυξης και γεωτεχνικών εφαρμογών και αποτελείται από τα εξής γραφεία:
1. γραφείο περιβάλλοντος πρασίνου.

### **3.5 Άσκηση Κοινωνικής Πολιτικής από το Δήμο Θουρίας .**

Ο Δήμος Θουρίας εκτός από τα δύο προγράμματα τα οποία έχουμε αναλύσει εκτενέστερα στα επόμενα κεφάλαια και που παράγουν ένα έργο κοινωνικό προς του δημότες του Δήμου , και αυτά είναι το << Βοήθεια στο Σπίτι >> και <<Εύξεινη Πόλη >> , κάνει όμως και άλλες ενέργειες με στόχο να αναπτύξει το κοινωνικό του πρόσωπο. Συνοπτικά αναφέρουμε κάποιες από αυτές τις ενέργειες .

- Δημιούργησε την Δημοτική Επιχείρηση Ανάπτυξης του Δήμου Θουρίας (Δ.Ε.Α.Θ ) η οποία είναι υπεύθυνη για την υλοποίηση του προγράμματος <<Βοήθεια στο Σπίτι >>, επίσης άλλη μία δραστηριότητα αυτής της επιχείρησης είναι η φιλοξενία των παιδιών του Δήμου Θουρίας σε μια γνωστή κατασκήνωση της Μεσσηνίας <<η Αναγέννηση >>στην Βελίκα κατά τους καλοκαιρινούς μήνες . Σκοπός αυτής της πρωτοβουλίας από την δημοτική επιχείρηση στην οποία συμμετείχε και ο Δήμος χρηματικά είναι να μπορούν να ψυχαγωγηθούν παιδιά όπου η οικονομική κατάσταση των γονιών τους δεν τους επέτρεπε να επισκεφτούν αυτήν την

κατασκήνωση ή η ασφάλεια των γονιών τους δεν τους κάλυπτε οικονομικά για να πάνε στην κατασκήνωση . Η διαμονή σε αυτήν την κατασκήνωση ήταν δωρεάν .Αυτή η πρωτοβουλία τη δημοτικής επιχείρησης είχε ιδιαίτερη ανταπόκριση από τα παιδιά .

- Ένα πρόγραμμα που λειτούργησε στο Δ.Θουρίας είναι ο Μαζικός Αθλητισμός το οποίο πραγματοποιείται από την Γενική Γραμματεία Αθλητισμού . Ο λόγος που η Γενική Γραμματεία Αθλητισμού έδωσε πολλά κίνητρα ώστε να εφαρμοστούν αυτά τα προγράμματα στους περισσότερους Δήμους της Ελλάδας είναι γιατί θεωρεί ότι ο αθλητισμός συμβάλει στην ομαλή κοινωνικοποίηση του ατόμου, βοηθάει στην ανάπτυξη ωφέλιμων διαπροσωπικών σχέσεων μεταξύ των ατόμων και τέλος βοηθάει το άτομο να έχει αρμονική σχέση με το φυσικό περιβάλλον .Σκοπός αυτού του προγράμματος είναι η βελτίωση του βιολογικού επιπέδου των αθλούμενων , η καλλιέργεια αθλητικού χαρακτήρα και αθλητικής συνείδησης , η αξιοποίηση του ελεύθερου χρόνου και η αναψυχή αθλουμένων . Ο Μαζικός Αθλητισμός αποτελείται από τα εξής γενικά προγράμματα : α) “ Άσκηση στην Παιδική Ηλικία ” το οποίο απευθύνεται σε παιδιά ηλικίας 6-12 ετών όπου πραγματοποιείται εκτός του ωραρίου του σχολείου και συμβάλει στην ομαλή κινητική και φυσική ανάπτυξη των παιδιών β) “ Άσκηση στην Προσχολική Ηλικία ” με σκοπό την ψυχοκινητική αγωγή γ) “ Παιδί και Αθλητισμός ” για παιδιά 6-12 ετών ( εκτός ωραρίου σχολείου) το οποίο θέλει να βοηθήσει τα παιδιά να ασχοληθούν εντατικότερα σε αθλήματα που θέλουν δ) “ Άσκηση στην Εφηβική Ηλικία ” απευθύνεται σε παιδιά 12-18

ετών , σε αυτό το πρόγραμμα διδάσκονται αθλητικές δραστηριότητες όπως π.χ. ορειβασία , πεζοπορία , χορός , ρυθμική και αεροβική γυμναστική ε) " Άθληση και Γυναίκα " με σκοπό την φυσική άσκηση και την κινητική αναψυχή στ) " Άσκηση στην Τρίτη Ηλικία " με σκοπό την φυσική και κινητική δραστηριότητα .Υπάρχουν επίσης και Ειδικά προγράμματα που αφορούν Ειδικές Κοινωνικές Ομάδες όπως π.χ. α) " Άσκηση ατόμων με ειδικές ανάγκες σε σχολεία και ιδρύματα β) Άσκηση ατόμων με ειδικές ανάγκες στον ελεύθερο χρόνο τους γ) Άσκηση σε κέντρα απεξάρτησης δ) Άσκηση στις φυλακές ε) Άσκηση σε τσιγγάνους στ) Άσκηση σε παλιννοστούντες . Στο Δήμο Θουρίας λειτούργησαν τα εξής προγράμματα : 1) "Άθληση και Γυναίκα " το οποίο η χρονική του διάρκεια ήταν 26 εβδομάδες το οποίο χρηματοδοτείται από την Γεν. Γραμμ. Αθλητισμού 100% 2) " Άσκηση στην Εφηβική Ηλικία " η χρονική του διάρκεια ήταν 26 εβδομάδες και αυτό χρηματοδοτείται εξολοκλήρου από την Γεν. Γραμμ. Αθλητισμού . Ο Δήμος για την πραγματοποίηση αυτών των προγραμμάτων προμηθεύτηκε γυμναστικά όργανα αξίας 1000 ευρώ . Καθώς είναι εξολοκλήρου υπεύθυνος για την αμοιβή της γυμνάστριας , της οποίας η αμοιβή της ανέρχεται σε 1500 ευρώ .

Οι επόμενες ενέργειες που υλοποιεί ο Δήμος Θουρίας για να αναπτυχθούν οι κοινωνικές του υπηρεσίες προς τους δημότες του είναι οι προαιρετικές επιχορηγήσεις που δίνει σε πολιτιστικούς συλλόγους , στην μεταφορά μαθητών , σε αθλητικούς συλλόγους . Να επισημάνουμε ότι ορισμένες από τις προαιρετικές αυτές επιχορηγήσεις είναι στην ευχέρεια του Δήμου και δεν υποχρεώνεται από το κράτος να της παρέχει στους

συλλόγους .Παρακάτω θα καταθέσω αναλυτικά τις προαιρετικές αυτές επιχορηγήσεις .

- ✓ Επιχορήγηση στην Δημοτική Επιχείρηση Ανάπτυξης Θουρίας (Δ.Ε.Α.Θ) με το ποσό των 15000 ευρώ .
- ✓ Προαιρετική μίσθωση ταξί για την μεταφορά μαθητών από το σπίτι τους στο σχολείο και αντίστροφα. Η δαπάνη αυτή ανέρχεται σε 25000 ευρώ το χρόνο και αυτό γίνεται γιατί υπάρχουν πολλά Δημοτικά Διαμερίσματα στο Δήμο που δεν εξυπηρετούνται ικανοποιητικά από τα υπεραστικά λεωφορεία λόγω της επικινδυνότητας που υπάρχουν στους δρόμους και ιδιαίτερα σε περίπτωση έντονης βροχόπτωσης είναι ιδιαίτερα επικίνδυνοι οι δρόμοι .
- ✓ Προαιρετική εισφορά στα ταμεία των σχολείων που υπάρχουν στο Δήμο που το ποσό ανέρχεται σε 5000 ευρώ περίπου, και αυτό γίνεται περισσότερο για την κάλυψη των μαθητικών εκδηλώσεων και εκπαιδευτικών εκδρομών . Επίσης να σημειώσουμε ότι ο Δήμος είναι υποχρεωμένος να καλύπτει τις λειτουργικές ανάγκες του σχολείου π.χ. βάψιμο των αιθουσών στο σχολείο, καθαρισμός των προαυλίων , προμήθεια πετρελαίου θέρμανσης κ.α. , η δαπάνη αυτή ανέρχεται σε 34000ευρώ το χρόνο.
- ✓ Προαιρετική επιχορήγηση σε Αθλητικούς Συλλόγους . Οι αθλητικοί σύλλογοι που υπάρχουν στον Δ. Θουρίας είναι 3: ο Πανθουριακός Α.Σ , Παπαφλέσσας Α.Σ , Α.Ο Θουρίας . Οι δύο πρώτοι σύλλογοι ασχολούνται με το ποδόσφαιρο και ο τελευταίος με το μπάσκετ όπου και στους 3 συλλόγους υπάρχουν ομάδες από μικρά παιδιά

. Η χρηματική εισφορά σε αυτούς τους συλλόγους είναι 7000 ευρώ

- ✓ Προαιρετική επιχορήγηση σε Πολιτιστικούς Συλλόγους . Οι Πολιτιστικοί Σύλλογοι που υπάρχουν είναι : Ο Πολιτιστικός Σύλλογος Μικρομάνης , Πολιτιστικός Σύλλογος Αμφείας . Ο Δ. Θουρίας δίνει κάποια χρηματική ενίσχυση σε αυτούς τους συλλόγους ώστε να πραγματοποιούνται πολιτιστικές εκδηλώσεις όπως π.χ. Θέατρο , βραδιές λαϊκών εκδηλώσεων , εκδρομές .Η χρηματική ενίσχυση είναι περίπου 5000 ευρώ
- ✓ Ο Δήμος Θουρίας με δική του πρωτοβουλία συνέβαλε χρηματικά με το ποσό των 9500 ευρώ για την έκδοση του βιβλίου “ **Η ΒΑΘΥΛΕΙΜΟΣ ΑΝΘΕΙΑ ΚΑΙ Η ΔΩΡΙΚΗ ΘΟΥΡΙΑ** ” από την προϊστορία και την ιστορία τους με πλαίσιο τον Ελλαδικό Χώρο , του Συγγραφέα Σταματόπουλο Δημήτριο. Θεωρώ ότι η κίνηση αυτή του Δήμου είναι σημαντική γιατί εξασφαλίζεται σε ένα βιβλίο η ιστορία του Δήμου και έτσι μπορεί τα παιδιά της περιοχής να γνωρίζουν πως προήλθε ο Δήμος Θουρίας ιστορικά . Επίσης αποτελεί και ένα είδος διαφήμισης των αρχαιολογικών μνημείων και εκκλησιών που υπάρχουν στα δημοτικά διαμερίσματα του Δήμου όπως π.χ. Ο Θολωτός τάφος στο Δ.Δ Άνθειας . τα Ρωμαϊκά Λουτρά που υπάρχουν στην ίδια περιοχή , ο σταυρεπίστεγος ναός του Αγίου Γεωργίου στο Δ.Δ Αιπείας , ο βυζαντινός ναός της Γυναικείας Ιεράς Μονής της Κοιμήσεως της Υπεραγίας Θεοτόκου στο Δ.Δ Άνθειας κ.α.

- ✓ Τέλος ο Δήμος ασχολείται και με την συντήρηση και κατασκευή των γηπέδων που υπάρχουν στο Δήμο Θουρίας . Για την κατασκευή ηλεκτροφωτισμού στο γήπεδο του Δημοτικού Διαμερίσματος Μικρομάνης και του Δ.Δ Αμφείας και για την κατασκευή κερκίδων στο γήπεδο της Μικρομάνης έδωσε το ποσό των 150000ευρώ . Για την συντήρηση των γηπέδων που υπάρχουν στο Δήμο είναι 12000 ευρώ για το κάθε γήπεδο .

## ΚΕΦΑΛΑΙΟ 4

- ✓ Έναρξη του προγράμματος <<Βοήθεια στο Σπίτι >>
- ✓ Δαπάνες προσωπικού
- ✓ Σκοπιμότητα –αναμενόμενα αποτελέσματα  
–άμεσα ωφελούμενοι

#### **4.1 Η ΕΝΑΡΞΗ ΤΟΥ ΠΡΟΓΡΑΜΜΑΤΟΣ << ΒΟΗΘΕΙΑ ΣΤΟ ΣΠΙΤΙ >> ΣΤΟ ΔΗΜΟ ΘΟΥΡΙΑΣ .**

Το πρόγραμμα << Βοήθεια στο σπίτι >> ξεκίνησε στο Δήμο Θουρίας την 1 Αυγούστου 2003 αν και στο Τεχνικό Δελτίο Έργου προβλέπονταν να ξεκινήσει την 1-11- 2002 έως 30-10-2003 και η καθυστέρηση έγινε εξαιτίας της μη γρήγορης πρόσληψης των ατόμων που είναι απαραίτητα για την υλοποίηση αυτού του προγράμματος . Η πρόσληψη αυτών των ατόμων έγινε μέσω ΑΣΕΠ και αυτό αιτιολογεί την μεγάλη καθυστέρηση των προσλήψεων αφού υπάρχει μεγάλη γραφειοκρατία στην Ελλάδα. Ο φορέας υλοποίησης του προγράμματος στο Δήμο Θουρίας είναι η Δημοτική Επιχείρηση Ανάπτυξης Δήμου Θουρίας (Δ.Ε.Α.Θ ) η οποία έχει την αποκλειστική αρμοδιότητα για την ομαλή λειτουργία του προγράμματος για 3 χρόνια . Η Δ.Ε.Α.Θ προσπαθεί να δημιουργήσει μια νέα δομή για την άσκηση κοινωνικής πολιτικής μέσω της εξυπηρέτησης των κατοίκων της περιοχής ( ηλικιωμένοι , ΑΜΕΑ , και άτομα χρήζοντας βοήθειας ) και την προώθηση των ίσων ευκαιριών απασχόλησης , την αύξηση της απασχολησιμότητας και την επένδυση στους ανθρώπινους πόρους με δύο τρόπους :

- 1) Την διευκόλυνση σημαντικού αριθμού γυναικών της περιοχής που θέλει να ενταχθεί στην αγορά εργασίας , μέσω της ανάπτυξης υπηρεσιών για την φροντίδα ηλικιωμένων , ΑΜΕΑ και ατόμων χρηζόντων βοήθειας.
- 2) Τη ζήτηση ειδικοτήτων που απαιτούνται για την λειτουργία των υπηρεσιών αυτών κατά τεκμήριο γυναίκες άνεργες πτυχιούχους ΠΕ / ΤΕ



ειδικότητας κοινωνικών λειτουργιών , άνεργες πτυχιούχους ΤΕ/ΔΕ της ειδικότητας νοσηλευτών .

Η Δημοτική Επιχείρηση Ανάπτυξης Δήμου Θουρίας θα συνεχίσει να λειτουργεί για τουλάχιστον 2 χρόνια μετά την λήξη χρηματοδότησης με το ίδιο φυσικό και οικονομικό αντικείμενο.

Ο προϋπολογισμός αυτού του έργου ανέρχεται σε 135.972.

,91 το οποίο κατανέμεται στις εξής δαπάνες :

#### **4.2 ΔΑΠΑΝΕΣ ΠΡΟΣΩΠΙΚΟΥ**

ΕΙΔΙΚΟΤΗΤΑ	ΕΚΠΑΙΔΕΥΤΙΚΟ ΕΠΙΠΕΔΟ	ΑΡΙΘΜΟΣ ΠΡΟΣΩΠΙΚΟΥ	ΜΗΝΙΑΙΕΣ ΑΠΟΔΟΧΕΣ	ΔΙΑΣΤΗΜΑ	ΣΥΝΟΛΙΚΗ ΔΑΠΑΝΗ
ΚΟΙΝΩΝΙΚΟΣ ΛΕΙΤΟΥΡΓΟΣ -ΔΙΕΥΘΥΝΤΗΣ	ΤΕ	1	1232.58	36 μήνες	44372,88
ΝΟΣΗΛΕΥΤΗΣ /ΤΡΙΑ	ΤΕ	1	1232.58	36 μήνες	44372,88
ΟΙΚΟΓΕΝΕΙΑΚΗ ΒΟΗΘΟΣ	ΔΕ/ΥΕ	1	909.76	36 μήνες	32751,36
<b>ΣΥΝΟΛΟ</b>		<b>3</b>			<b>121497 ,12</b>

#### **ΑΜΟΙΒΕΣ ΚΑΙ ΕΞΟΔΑ ΤΡΙΤΩΝ**

ΚΑΤΗΓΟΡΙΑ ΔΑΠΑΝΗΣ	ΠΟΣΟ/ ΔΙΑΣΤΗΜΑ	ΔΙΑΣΤΗΜΑ	ΣΥΝΟΛΙΚΗ ΔΑΠΑΝΗ
Αμοιβές και έξοδα συνεργατών (λογιστής )	704,32/έτος	3 έτη	4401
<b>ΣΥΝΟΛΟ</b>			<b>4401</b>

#### **ΔΙΑΦΟΡΑ ΕΞΟΔΑ**

ΚΑΤΗΓΟΡΙΑ ΔΑΠΑΝΗΣ	ΠΟΣΟ/ ΔΙΑΣΤΗΜΑ	ΔΙΑΣΤΗΜΑ	ΣΥΝΟΛΙΚΗ ΔΑΠΑΝΗ
Προβολή	- 704,32 / έτος	3 έτη	2112,96

Δημοσιότητα			
Δαπάνες συντήρησης και μετακίνησης προσωπικού	1186,60	3 έτη	3559,81
Λοιπές δαπάνες – εκδηλώσεις	1467,33 / έτος	3 έτη	4402
<b>ΣΥΝΟΛΟ</b>			<b>10074,77</b>

**ΣΥΝΟΛΙΚΟΣ ΠΡΟΫΠΟΛΟΓΙΣΜΟΣ (μη συμπεριλαμβανόμενου του μη επιλέξιμου ΦΠΑ ) του ΕΡΓΟΥ 135972,91.**

Το πρόγραμμα << Βοήθεια στο Σπίτι >> στο Δήμο Θουρίας εξυπηρετεί 35 ηλικιωμένα άτομα , ΑΜΕΑ , και άτομα χρίζοντας βοήθειας και λειτουργεί ως εξής :

ΗΜΕΡΕΣ ΛΕΙΤΟΥΡΓΙΑΣ	ΩΡΑΡΙΟ ( ΧΕΙΜΕΡΙΝΟ)	ΩΡΑΡΙΟ ( ΘΕΡΙΝΟ )	ΩΡΕΣ ΛΕΙΤΟΥΡΓΙΑΣ
ΔΕΥΤΕΡΑ	8.00- 12.00 και 17.00- 21.00	8.00-12.00 και 17.00- 21.00	8
ΤΡΙΤΗ	8.00- 12.00 και 17.00 - 21.00	8.00- 12.00 και 17.00- 21.00	8
ΤΕΤΑΡΤΗ	8.00-12.00 και 17.00-21.00	8.00 -12.00 και 17.00- 21.00	8
ΠΕΜΠΤΗ	8.00-12.00 και 17.00- 21.00	8.00 -12.00 και 17.00- 21.00	8
ΠΑΡΑΣΚΕΥΗ	8.00 -12.00 και 17.00 – 21.00	8.00 -12.00 και 17.00-21.00	8
ΣΑΒΒΑΤΟ	-	-	-

ΚΥΡΙΑΚΗ	-	-	-
ΣΥΝΟΛΟ ΕΒΔΟΜΑΔΙΑΙΑΣ ΛΕΙΤΟΥΡΓΙΑΣ			40
ΜΗΝΕΣ ΛΕΙΤΟΥΡΓΙΑΣ ΚΑΤΑ ΕΤΟΣ		12 μήνες	

Η επιλογή των ωφελουμένων θα γίνει σύμφωνα με την :

- Γενική κατάσταση υγείας των άμεσα ωφελουμένων ( Ιατρική γνωμάτευση )
- Οικονομική κατάσταση των άμεσα ωφελούμενων ( Εκκαθαριστικό εφορίας )
- Αίτηση των άμεσα ωφελούμενων ή συγγενικών ατόμων επιφορτισμένων με την φροντίδα τους

Σύμφωνα με τον παραπάνω πίνακα θα σημειώσω ότι οι επισκέψεις των ατόμων που δουλεύουν στο πρόγραμμα δεν γίνονται το απόγευμα γιατί όπως μου εξήγησε η υπεύθυνος του προγράμματος Παναγούλα Τσαγκλή στο Δήμο Θουρίας υπάρχει ακόμα ο θεσμός της γειτονιάς δηλαδή υπάρχουν άτομα που προσφέρουν εθελοντικά τις υπηρεσίες τους για να βοηθήσουν τον συνάνθρωπο τους . Με άλλα λόγια επικρατεί στο Δήμο Θουρίας αυτό που λέγεται Κοινωνικός Εθελοντισμός

Η έννοια Κοινωνικός Εθελοντισμός σημαίνει την υπεύθυνη και συνειδητή εκδήλωση προσφοράς στους συνανθρώπους και στην κοινωνία . Αποτελεί έμπρακτη δήλωση αλληλεγγύης σε άτομα και κοινωνικές ομάδες που χρειάζονται βοήθεια και κινδυνεύουν από κοινωνικό αποκλεισμό .

Κοινωνικός Εθελοντισμός σημαίνει :

- Ανεκτίμητη Αξία
- Συλλογική ευθύνη
- Κοινωνική αλληλεγγύη
- Ενεργός συμμετοχή
- Ηθική ικανοποίηση
- Ποιότητα ζωή

Ο κοινωνικός εθελοντισμός αναπτύσσεται από εθελοντικές οργανώσεις ή μη κυβερνητικές οργανώσεις , από ομάδες ή μεμονωμένους πολίτες . Πλήθος οργανώσεων και πρωτοβουλιών (περίπου 3000 οργανώσεις και προγράμματα εθελοντισμού ) , δραστηριοποιούνται με ποικίλους τρόπους σε όλη την Ελλάδα , προσφέροντας καθημερινά σε αυτούς που έχουν ανάγκη .

Παράλληλα , αναπτύσσεται μέσω προγραμμάτων κοινωνικής φροντίδας κρατικών φορέων . Τα προγράμματα αυτά αφορούν στην πρόληψη και προαγωγή υγείας , στην μέριμνα για τις ευπαθείς ομάδες του πληθυσμού και στην φροντίδα ατόμων με αναπηρίες , ηλικιωμένων και παιδιών .

Η Δημοτική Επιχείρηση Ανάπτυξης Δήμου Θουρίας απασχολεί 3 άτομα των εξής ειδικοτήτων .

ΚΑΤΗΓΟΡΙΑ ΠΡΟΣΩΠΙΚΟΥ	ΕΙΔΙΚΟΤΗΤΑ	ΑΡΙΘΜΟΣ ΠΡΟΣΩΠΙΚΟΥ
Επιστημονικό προσωπικό	Κοινωνική λειτουργός	1
	Νοσηλεύτρια	1
Βοηθητικό Προσωπικό	Οικογενειακή βοηθός	1

Τα έκτακτα περιστατικά που θα προκύψουν , κατά την διάρκεια λειτουργίας της δομής , θα καλυφθούν από το αγροτικό ιατρείο της περιοχής και από το Γενικό Περιφερειακό Νοσοκομείο Καλαμάτας .

Επίσης η Δημοτική Επιχείρηση είναι υποχρεωμένη να απασχολήσει με έναν οικονομολόγο – πληροφορικό ο οποίος ονομάζεται εξωτερικός συνεργάτης και προσφέρει υπηρεσίες όπως είναι επίβλεψη και έλεγχος για την πορεία εφαρμογής του έργου στο Δήμο Θουρίας καθώς είναι αρμόδιος για την μηχανογράφηση και παρακολούθηση του έργου .

Για το έργο το οποίο προσφέρει η Δημοτική Επιχείρηση στους δημότες του Δήμου Θουρίας είναι ενημερωμένο το Δημοτικό Συμβούλιο του Δήμου, το οποίο με ομόφωνη απόφαση συμφώνησαν στην λειτουργία αυτού του προγράμματος (αριθ. Απόφ. 46/ 2002 – 6/6/2002 ).

Η Δημοτική Επιχείρηση άνοιξε διάλογο και με τον ευρύτερα ωφελούμενο πληθυσμό , γυναίκες που επιθυμούν να ενταχθούν στην αμειβόμενη ενεργό ζωή , ανέργους κυρίως γυναίκες που διαθέτουν επαγγελματικά προσόντα και θέλουν να απασχοληθούν στις ειδικότητες οι οποίες θα απαιτηθούν για την λειτουργία της δομής καθώς και με τους τελικούς αποδέκτες των ενεργειών ( ηλικιωμένοι , ΑΜΕΑ, άτομα χρήζοντας βοήθειας ) σχετικά με την αναγκαιότητα και τους λόγους για τους οποίους επιθυμούν την σύσταση και λειτουργία της δομής . Επίσης καταγράφηκαν οι ανάγκες της περιοχής σε επίπεδο παροχής αντίστοιχων υπηρεσιών κατά οίκον .

Το συμπέρασμα που προκύπτει από το σχετικό διάλογο που διενεργήθηκε και από την καταγραφή των αναγκών είναι ανάγκη να δημιουργηθεί στην περιοχή μονάδα << Βοήθεια στο Σπίτι >> για την περίθαλψη ηλικιωμένων και μη ατόμων που χρήζουν κατά οίκον νοσηλεία.

Έτσι θα διευκολυνθεί η πρόσβαση των γυναικών που είναι επιφορτισμένες με την φροντίδα αυτών των ατόμων στην αγορά εργασίας

#### **4.3 ΣΚΟΠΙΜΟΤΗΤΑ- ΑΝΑΜΕΝΟΜΕΝΑ ΑΠΟΤΕΛΕΣΜΑΤΑ – ΑΜΕΣΑ ΩΦΕΛΟΥΜΕΝΟΙ.**

Κύριος στόχος της προτεινόμενης ενέργειας είναι η ενίσχυση της λειτουργίας Μονάδων παροχής υπηρεσιών προς άτομα που χρήζουν βοήθειας και υποστήριξης και κυρίως την εξασφάλιση του αναγκαίου χρόνου στο μη οικονομικά ενεργού πληθυσμού του Δήμου Θουρίας που είναι επιφορτισμένος με την εξυπηρέτηση των ατόμων που χρήζουν φροντίδας και βοήθειας , ώστε να είναι σε θέση να αναζητήσει εργασία και να απασχοληθεί . Επειδή κατά κύριο λόγο ο γυναικείος πληθυσμός της περιοχής έχει την ευθύνη της φροντίδας των ατόμων που δεν δύναται να αυτοεξυπηρετηθούν ,η συγκεκριμένη μονάδα συντελεί στη δημιουργία των προϋποθέσεων να ενταχθούν οι γυναίκες της περιοχής στο εργατικό δυναμικό και να απασχοληθούν . Παράλληλα θα τονωθεί ευρύτερα το γυναικείο εργατικό δυναμικό , το οποίο θα καλύψει τις συγκεκριμένες θέσεις απασχόλησης δημιουργώντας έτσι ευεργετικές επιδράσεις στην Τοπική Οικονομία .

Η περιοχή εφαρμογής ενέργειας – Δήμος Θουρίας – έχει πληθυσμό **3575** ατόμων σύμφωνα με την απογραφή του 1991, ενώ σύμφωνα με την απογραφή του 2001 ο πληθυσμός ανέρχεται σε **4106** κατοίκους , δηλαδή υπήρξε μια αύξηση στον πληθυσμό της τάξεως του 15% . Η αναλογία Ανδρών και Γυναικών του Δήμου Θουρίας είναι 2139 και 1931 άτομα αντίστοιχα . Η περιοχή έχει χαρακτηριστεί(σύμφωνα με τον Ν. 2601/98 ) ως ορεινή μειονεκτική . Στη συνολική οικονομική

δραστηριότητα ο πρωτογενής τομέας έχει σημαντικό ρόλο στην περιοχή του δήμου Θουρίας , όπου υπολογίζεται ότι το 70% των απασχολουμένων εργάζεται στον πρωτογενή τομέα το 20% στον δευτερογενή τομέα και το 10% στον τριτογενή τομέα.

Ο συνολικός αριθμός των ηλικιωμένων , ΑΜΕΑ και ανήμπορων ατόμων που χρήζουν κατά οίκον νοσηλεία και κατοικούν στο δήμο ανέρχεται στο ποσοστό του 5% περίπου . Υψηλό είναι επίσης το ποσοστό των ατόμων που ανήκουν στην ηλικιακή ομάδα των 65 και άνω στην περιοχή ( υπολογίζεται σε 15 -20 % του συνολικού πληθυσμού ) και προβλέπεται ότι θα αυξηθεί στο μέλλον ο συνολικός αριθμός των ηλικιωμένων και ανήμπορων ατόμων που χρήζουν κατά οίκον νοσηλεία .

Στο δήμο Θουρίας δεν υπάρχουν υφισταμένες δομές κοινωνικής πρόνοιας που βοηθούν στην απεμπλοκή γυναικών από την φροντίδα προστατευόμενων μελών της οικογένειας . Επίσης στον τομέα παροχής υπηρεσιών υγείας λειτουργεί αγροτικό ιατρείο , ενώ για την αντιμετώπιση σοβαρότερων περιστατικών , οι ανάγκες καλύπτονται από το Περιφερειακό Γενικό Νοσοκομείο της Καλαμάτας .

Το ποσοστό ανεργίας του Δήμου υπολογίζεται σε 10% ενώ το ποσοστό της εποχικής ανεργίας σε 15% το αντίστοιχο των γυναικών είναι υψηλότερο και αγγίζει το 15,4 % .

Επίσης το ποσοστό της μακροχρόνιας ανεργίας στο 59% των ανέργων .

Κατά συνέπεια είναι εμφανής η σκοπιμότητα χρηματοδότησης του αιτούμενου έργου , αφού με αυτό θα εξυπηρετηθεί μεγάλος αριθμός ηλικιωμένων , ΑΜΕΑ και ανήμπορων ατόμων του Δήμου και κατά επέκταση θα δοθεί η δυνατότητα στα μέλη των οικογενειών τους ( κυρίως δε στις γυναίκες ) που ήταν επιφορτισμένα με την φροντίδα τους ,

να απεμπλακούν και να διευκολυνθούν στην ένταξη ή επανένταξη τους στην αγορά εργασίας .

Σύμφωνα με τα παραπάνω τα αναμενόμενα αποτελέσματα είναι :

- η απεμπλοκή του γυναικείου εργατικού δυναμικού από αυξημένες οικογενειακές υποχρεώσεις .
- η δημιουργία ευνοϊκών προϋποθέσεων για τον συνδυασμό οικογενειακού και επαγγελματικού βίου των γυναικών .
- η δημιουργία ευνοϊκών προϋποθέσεων για την επαγγελματική ανέλιξη των γυναικών
- η δημιουργία των ευνοϊκών προϋποθέσεων για αναζήτηση εργασίας των ανέργων , κυρίως γυναικών
- η δημιουργία θέσεων απασχόλησης στη δομή ( κυρίως γυναίκες )
- η ποιοτική αναβάθμιση των μονάδων φροντίδας ηλικιωμένων , ΑΜΕΑ και ανήμπορων ατόμων στην περιοχή

Όπως προκύπτει από τα παραπάνω αποτελέσματα οι άμεσοι ωφελούμενοι του έργου είναι :

- άνεργοι , κυρίως γυναίκες , που διαθέτουν επαγγελματικά προσόντα και θέλουν να απασχοληθούν στις προαναφερόμενες ειδικότητες , που θα απαιτηθούν για την σύσταση της μονάδας
- γυναίκες που επιθυμούν να ενταχθούν ή επανενταχθούν στην αγορά εργασίας με αυξημένες



οικογενειακές υποχρεώσεις ( φροντίδα ηλικιωμένων και ανήμπορων ατόμων )

- τελικοί αποδέκτες των προσφερόμενων υπηρεσιών από την μονάδα << Βοήθεια στο Σπίτι >> , ηλικιωμένοι , ΑΜΕΑ , άτομα χρήζοντας βοήθειας

Τέλος η δομή θα λειτουργήσει τουλάχιστον πέντε χρόνια ( τρία χρόνια με χρηματοδότηση του έργου που αιτούμεθα και δύο χρόνια μετά την λήξης της χρηματοδότησης του έργου ) .

Έμμεσα ωφελούμενοι της ενέργειας είναι :

- μέλη των οικογενειών που φροντίζουν ηλικιωμένα , ΑΜΕΑ και άτομα χρήζοντας βοήθειας , κυρίως απεμπλοκή των γυναικών από την φροντίδα τους
- επιχειρήσεις της περιοχής

Οι ευρύτερες κοινωνικές και οικονομικές ωφέλειες της ενέργειας είναι :

- η δημιουργία θέσεων απασχόλησης
- η προώθηση των ίσων ευκαιριών
- η αύξηση της απασχολησιμότητας των γυναικών
- η αύξηση του επιχειρηματικού πνεύματος
- η επένδυση στους ανθρώπινους πόρους
- η αύξηση του οικογενειακού εισοδήματος
- η βελτίωση των παρεχόμενων υπηρεσιών προς τα ηλικιωμένα , ΑΜΕΑ , και ανήμπορα άτομα
- η ανάπτυξη και βελτίωση της κοινωνικής πολιτικής και μέριμνας για τους δημότες
- η αναβάθμιση του επιπέδου ζωής των δημοτών

## ΣΥΝΟΛΙΚΟ ΧΡΗΜΑΤΙΚΟ ΣΧΗΜΑ ΕΡΓΟΥ

ΕΤΟΣ	ΠΡΟΫΠΟΛΟΓΙΣΜΟΣ	152 <sup>A</sup> ΠΟΣΟ	152B %	ΣΥΜΜΕΤΟΧΗ ΔΙΑΡΘΡΩΤΙΚΟΥ ΤΑΜΕΙΟΥ	ΚΡΑΤΙΚΗ ΣΥΜΜΕΤΟΧΗ
2002	12247,74		100	75	25
2003	44990,97		100	75	25
2004	44990,97		100	75	25
2005	33743,23		100	75	25
<b>ΣΥΝΟΛΑ</b>	<b>1350972,91</b>		<b>100</b>	<b>75</b>	<b>25</b>

Το πρόγραμμα ακολουθεί τις προβλεπόμενες από την Ελληνική και Κοινοτική Νομοθεσία διαδικασίες για τα θέματα προβολής , δημοσιότητας και πληροφόρησης. Έτσι θα εφαρμοστούν τα προβλεπόμενα στα ακόλουθα :

- ✓ κανονισμός 1159/2000 της Επιτροπής της 30<sup>ης</sup> Μαΐου 2000 για τις δράσεις πληροφόρησης και δημοσιότητας που πρέπει να αναλαμβάνουν τα κράτη σχετικά με τις παρεμβάσεις των Διαρθρωτικών Ταμείων
- ✓ κανονισμός 1260 /1999 του Συμβουλίου της 21<sup>ης</sup> Ιουνίου 1999 περί γενικών διατάξεων για τα διαρθρωτικά ταμεία
- ✓
- ✓ κανονισμός 1784/1999 του Ευρωπαϊκού Κοινοβουλίου και του Συμβουλίου της 12<sup>ης</sup> Ιουλίου 1999 σχετικά με το ΕΚΤ
- ✓ νόμος 2860/2000 << διαχείριση , παρακολούθηση και έλεγχος του κοινοτικού πλαισίου στήριξης και άλλες διατάξεις

# ΚΕΦΑΛΑΙΟ 5

✓ Έναρξη του προγράμματος <<Εύξεινη  
Πόλη >>

**5.1 Η ΕΝΑΡΞΗ ΤΟΥ ΠΡΟΓΡΑΜΜΑΤΟΣ << ΕΥΞΕΙΝΗ ΠΟΛΗ >> ΣΤΟ ΔΗΜΟ ΘΟΥΡΙΑΣ.**

Το πρόγραμμα << Εύξεινη Πόλη >> στο Δήμο Θουρίας δεν απευθύνεται μόνο στους δημότες του Δήμου Θουρίας αλλά και στους πολίτες όλης της Μεσσηνίας . Ο Δήμος Θουρίας παραχώρησε χώρο για την λειτουργία των γραφείων της διαδημοτικής αστικής μη κερδοσκοπικής εταιρείας << Εύξεινη Πόλη >> και η διάρκεια παραχώρησης είναι από τις 20 Δεκεμβρίου 2001 έως 31 Μαρτίου 2004

Οι ομάδες ατόμων στις οποίες απευθύνονται οι υπηρεσίες του προγράμματος << Εύξεινη Πόλη >> είναι οι εξής .

Κωδικός (100)	Δείκτης στόχων που συμβάλουν στο μέτρο	Μονάδα μέτρησης (101)	Προγραμματισμένη ποσότητα (102)
	Άνεργοι επωφελούμενες υπηρεσιών συμβουλευτικής, υποστήριξης, πληροφόρησης /οι	Πλήθος ατόμων	130
	Άνεργοι άνδρες επωφελούμενοι υπηρεσιών συμβουλευτικής,	Πλήθος ατόμων	69

	υποστήριξης, πληροφόρησης		
	Άνεργες γυναίκες επωφελούμενες υπηρεσιών συμβουλευτικής , υποστήριξης , πληροφόρησης	Πλήθος ατόμων	61
	Άνεργοι άντρες κάτω των 25 ετών επωφελούμενοι υπηρεσιών συμβουλευτικής , υποστήριξης , πληροφόρησης	Πλήθος ατόμων	29
	Άνεργοι άνδρες κάτω των 25 ετών (μετανάστες )	Πλήθος ατόμων	8
	Άνεργοι άντρες κάτω των 25 ετών (ειδικές πολιτισμικές ομάδες π.χ τσιγγάνοι )	Πλήθος ατόμων	19
	Άνεργοι άνδρες κάτω των 25 ετών ( λοιπές κατηγορίες ατόμων που απειλούνται με αποκλεισμό από την αγορά εργασίας )	Πλήθος ατόμων	2

	Άνεργοι άνδρες άνω των 25 ετών επωφελούμενοι υπηρεσιών υποστήριξης , συμβουλευτικής , πληροφόρησης	Πλήθος ατόμων	40
	Άνεργοι άνδρες άνω των 25 ετών ( μετανάστες )	Πλήθος ατόμων	12
	Άνεργοι άνδρες άνω των 25 ετών ( τσιγγάνοι )	Πλήθος ατόμων	13
	Άνεργοι άνδρες άνω των 25 ετών ( μακροχρόνιοι άνεργοι άνω των 45 ετών )	Πλήθος ατόμων	12
	Άνεργοι άνδρες άνω των 25 ετών ( ατόμων που απειλούνται με αποκλεισμό από την αγορά εργασίας )	Πλήθος ατόμων	3
	Άνεργες γυναίκες κάτω των 25 ετών ( μετανάστες )	Πλήθος ατόμων	20
	Άνεργες γυναίκες	Πλήθος	10

	κάτω των 25 ετών (τσιγγάνοι)	ατόμων	
	Άνεργες γυναίκες κάτω των 25 ετών (αυτές που απειλούνται με αποκλεισμό από την αγορά εργασίας)	Πλήθος ατόμων	7
	Άνεργες γυναίκες άνω των 25 ετών επωφελούμενες υπηρεσιών συμβουλευτικής, υποστήριξης, πληροφόρησης	Πλήθος ατόμων	3
	Άνεργες γυναίκες άνω των 25 ετών (μετανάστες)	Πλήθος ατόμων	22
	Άνεργες γυναίκες άνω των 25 ετών (τσιγγάνοι)	Πλήθος ατόμων	3
	Άνεργες γυναίκες άνω των 25 ετών (μακροχρόνιες άνεργες άνω των 45 ετών)	Πλήθος ατόμων	8
	Άνεργες γυναίκες άνω των 25 ετών (	Πλήθος ατόμων	8

ατόμων που απειλούνται με αποκλεισμό από την αγορά εργασίας )		
--	--	--

Ο προϋπολογισμός του έργου είναι **188,466,62** ευρώ. Η μη κερδοσκοπική εταιρεία που έχει αναλάβει την υλοποίηση αυτού του προγράμματος είναι υποχρεωμένη να ακολουθήσει κάποιες δράσεις πληροφόρησης και δημοσιότητας όπως προβλέπει το υπουργείο Εργασίας . Οι δράσεις πληροφόρησης και δημοσιότητας είναι οι εξής :

- έκδοση εντύπου προβολής των υπηρεσιών των δομών της <<Εύξεινης Πόλης >>
- λειτουργία του δικτυακού τόπου (website) του φορέα . Για να μπορεί ο καθένας μέσα από το διαδίκτυο να μαθαίνει πληροφορίες για το πρόγραμμα << Εύξεινη Πόλη >>
- Οργάνωση ενημερωτικών κύκλων εκδηλώσεων σε τοπικό επίπεδο.
- Οργάνωση ημερίδων εκδηλώσεων για την προβολή και ευαισθητοποίηση τοπικών παραγόντων
- Οργάνωση σεμιναρίων για το προσωπικό του φορέα και για τους κοινωνικούς επιστήμονες , ώστε να διαδοθούν πιο ευκολότερα οι υπηρεσίες του προγράμματος
- Οργάνωση πολιτιστικών εκδηλώσεων με στόχο να διαδίδονται στους κατοίκους της περιοχής τα αποτελέσματα του προγράμματος
- Δημοσίευση άρθρων και ειδικών εκθέσεων σε περιοδικά και έντυπα
- Παραγωγή οπτικοακουστικού υλικού και χρήση νέων τεχνολογιών της πληροφόρησης και επικοινωνίας
- Παραγωγή φυλλαδίων που να καταγράφουν τις ενέργειες του προγράμματος.



▪ Αξιοποίηση των ΜΜΕ

Βασικός στόχος των δράσεων πληροφόρησης και δημοσιότητας είναι στο να ενημερωθούν σωστά και έγκυρα οι τελικοί δικαιούχοι, οι περιφερειακές και τοπικές αρχές , οι οικονομικοί κύκλοι και οι επαγγελματικές οργανώσεις και οι παράγοντες φορέων των έργων .

Τέλος σε κάθε υλικό πληροφόρησης και δημοσιότητας θα πρέπει να αναφέρονται τα εξής :

- Το ευρωπαϊκό σύμβολο (ευρωπαϊκή σημαία)
- Το εθνικό σύμβολο ( ελληνική σημαία )
- Το διαρθρωτικό ταμείο συγχρηματοδότησης (ευρωπαϊκό κοινωνικό ταμείο – ευρωπαϊκό ταμείο περιφερειακής ανάπτυξης )
- Η συγχρηματοδότηση της ευρωπαϊκής ένωσης
- Η χρηματοδότηση από το υπουργείο εργασίας
- Ο τίτλος του Ε.Π απασχόληση και επαγγελματική κατάρτιση καθώς και το μέτρο που υπάγεται το πρόγραμμα

Τέλος στο πρόγραμμα << Εύξεινη Πόλη >> προσφέρουν την εργασίας τους 6 άτομα : 1 ψυχολόγος πανεπιστημιακής εκπαίδευσης , 2 κοινωνικοί λειτουργοί , 1 εξωτερικός συνεργάτης , 1 οικονομολόγος , 1 γραμματέας .

## ΚΕΦΑΛΑΙΟ 6

- ✓ Έρευνα πεδίου –αποτύπωση κοινωνικών αναγκών
- ✓ Αποτελέσματα έρευνας για το πρόγραμμα <<Βοήθεια στο Σπίτι >>
- ✓ Συμπεράσματα για το ερωτηματολόγιο

## **6. Έρευνα πεδίου- αποτύπωση κοινωνικών αναγκών**

### **Εισαγωγή**

Στα πλαίσια της παρούσας πτυχιακής εργασίας πραγματοποιήθηκε ένα ερωτηματολόγιο στους κατοίκους του Δήμου Θουρίας που δέχονται τις υπηρεσίες των κοινωνικών προγραμμάτων που υπάρχουν στο Δήμο Θουρίας .

Σκοπός αυτού του ερωτηματολογίου είναι να διαπιστώσουμε εάν οι υπηρεσίες που προσφέρουν τα προγράμματα <<Βοήθεια στο Σπίτι >> και <<Εύξεινη Πόλη >> είναι επαρκές και ικανοποιούν σε μέγιστο βαθμό τις ανάγκες των κατοίκων.

### **Μεθοδολογία έρευνας**

Η έρευνα πραγματοποιήθηκε στο Δήμο Θουρίας , χρησιμοποιήθηκε η μέθοδος του ερωτηματολογίου . Οι ερωτήσεις προορίζονταν για τα άτομα που δέχονται τις υπηρεσίες των προγραμμάτων και ανήκουν στο Δήμο Θουρίας . Το σύνολο των ατόμων που είναι στο πρόγραμμα << Βοήθεια στο Σπίτι >> είναι 30 , ενώ στο πρόγραμμα <<Εύξεινη Πόλη >> δεν πραγματοποιήθηκε το ερωτηματολόγιο γιατί οι υπεύθυνοι του προγράμματος δεν μπορούσαν να εκθέσουν τα προσωπικά στοιχεία των ατόμων που ανήκουν στο πρόγραμμα γιατί τα θεωρούν απόρρητα και δεν επιτρέπει και το Υπουργείο Εργασίας στο οποίο υπάγεται το πρόγραμμα να γίνει αυτό το ερωτηματολόγιο . Για την διεξαγωγή του ερωτηματολογίου βοήθησε πολύ η κοινωνική λειτουργός του προγράμματος << Βοήθεια στο Σπίτι >> , Κοτσιλιέρη Σοφία , το χρονικό διάστημα που σπαταλήθηκε για την συμπλήρωση του ερωτηματολογίου είναι περίπου ένας μήνας . Όλα τα ερωτηματολόγια ήταν ανώνυμα , ενώ η μέθοδος που χρησιμοποιήθηκε ήταν της προσωπικής συνέντευξης .

## 6.2 Αποτελέσματα της Έρευνας για το πρόγραμμα << Βοήθεια στο Σπίτι >>.

Οι ερωτήσεις που περιείχε το ερωτηματολόγιο και απαντήθηκαν από τα άτομα που ανήκουν στο πρόγραμμα είναι οι εξής :

1) Τι ηλικία είστε ?

45-50    51-55    56-60    άνω των 60

τα αποτελέσματα αυτής της ερώτησης είναι τα εξής : από τα 30 άτομα τα 16 είναι άνω των 60 ετών δηλ. το 54 % , τα 7 άτομα έχουν ηλικία μεταξύ 45-50 ετών δηλ. το 23 % , τα 3 άτομα είναι μεταξύ 51-55 δηλ. το 10% και τέλος 4 άτομα είναι μεταξύ 56-60 ετών δηλ. το 13% . Διαπιστώνουμε ότι τα περισσότερα άτομα είναι άνω των 60 ετών και είναι λογικό γιατί το πρόγραμμα << Βοήθεια στο Σπίτι >> έχει σαν στόχο την παροχή συστηματικής φροντίδας σε ηλικιωμένους και άτομα με ειδικές ανάγκες.

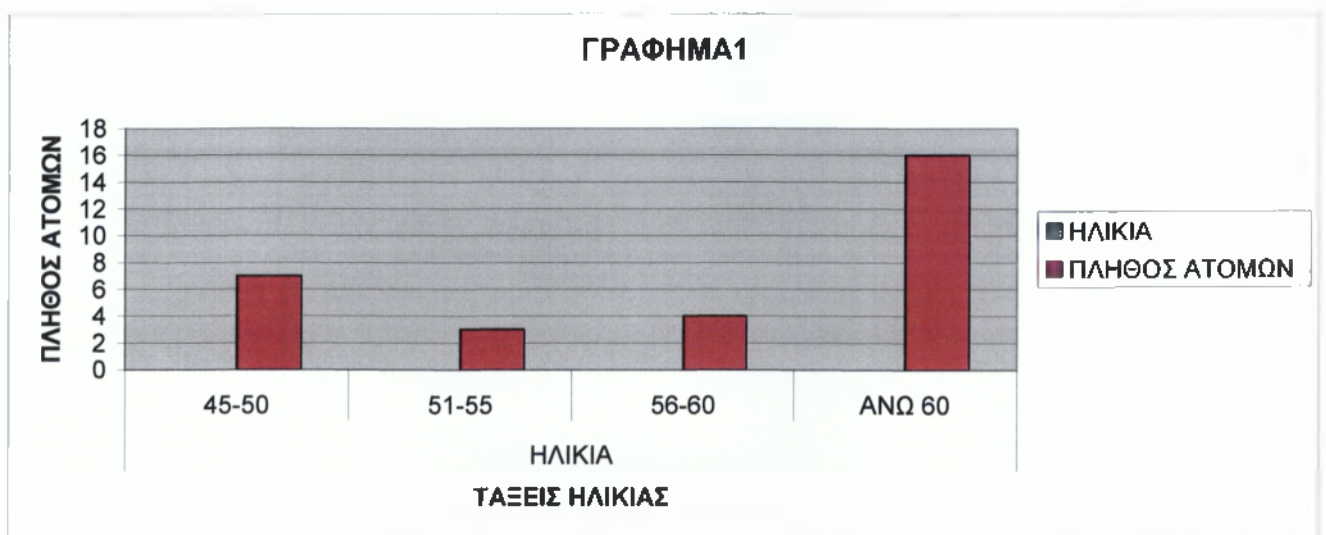

2) Οικογενειακή κατάσταση

Έγγαμος    Άγαμος    Χήρος –α

από τα 30 άτομα τα 8 είναι έγγαμοι δηλ. το 26,6 % τα 7 άτομα είναι άγαμοι δηλ. το 23,3 % και η πλειοψηφία των ατόμων τα 15 άτομα δηλ. το 50% είναι χήροι ή χήρες .

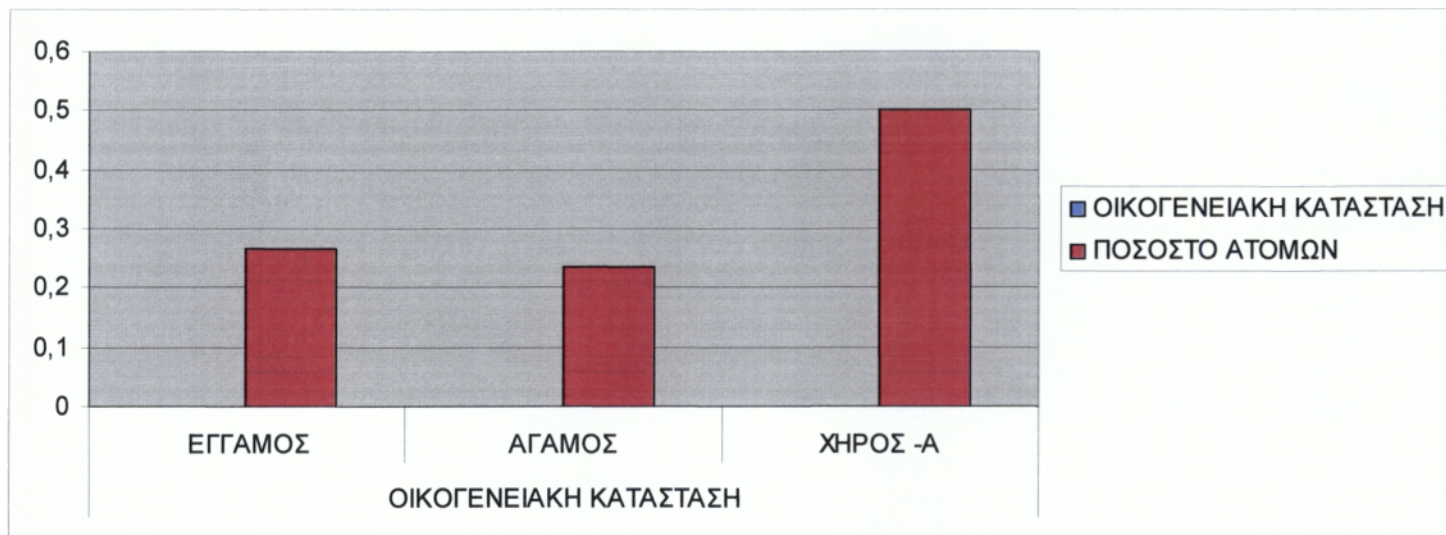

3) Θεωρείται ότι το πρόβλημα υγείας σας είναι σοβαρό ?

Πολύ Πάρα Πολύ Αρκετά

Σε αυτήν την ερώτηση 15 άτομα απάντησαν ότι το πρόβλημα της υγείας του είναι πολύ σοβαρό δηλ. το 50% , 3 άτομα θεωρούν ότι το πρόβλημα τους είναι πάρα πολύ σοβαρό δηλ. το 10% και τέλος 12 άτομα απάντησαν ότι το πρόβλημα υγείας τους είναι αρκετά σοβαρό δηλ. το 40% .

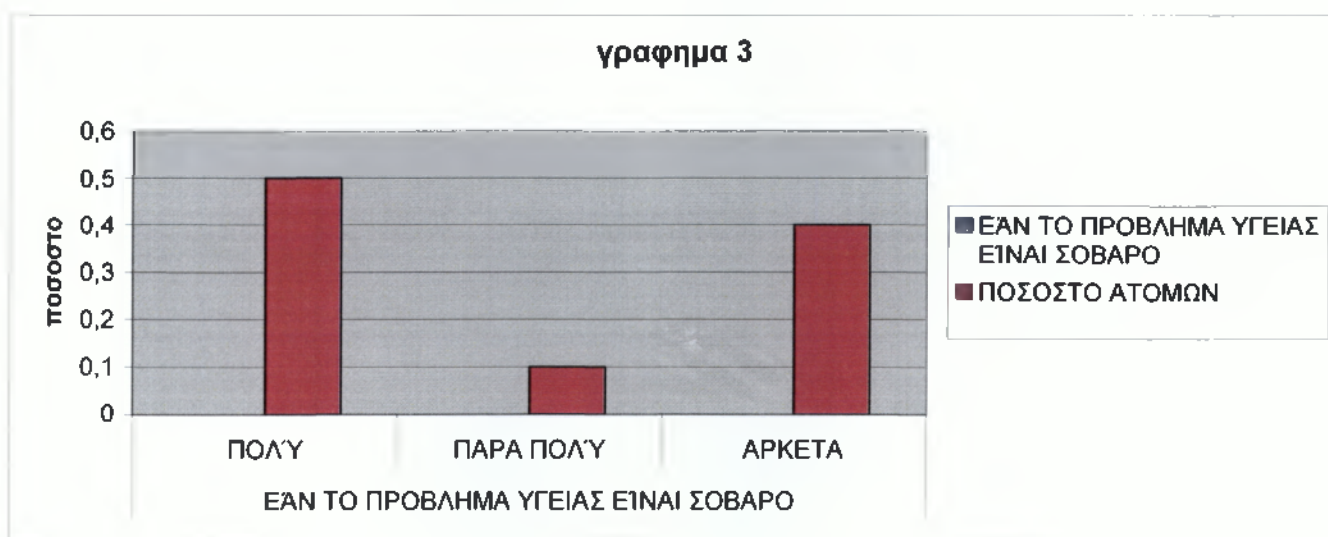

4) Η επικοινωνία σας με τα άλλα πρόσωπα του περιβάλλοντος σας (συγγενείς, φίλους, γείτονες) είναι

Πυκνή Μέτρια Μηδαμινή

Τα 6 από τα 30 άτομα απάντησαν ότι η επικοινωνία τους με τα συγγενικά ή φιλικά πρόσωπα τους είναι πυκνή δηλ. το 20% , τα 9 άτομα έχουν μέτρια επικοινωνία με τους συγγενείς τους και τους φίλους του δηλ. το 30% και τα 15 άτομα δεν έχουν καθόλου επικοινωνία με τα συγγενικά τους άτομα δηλ. το 50% .

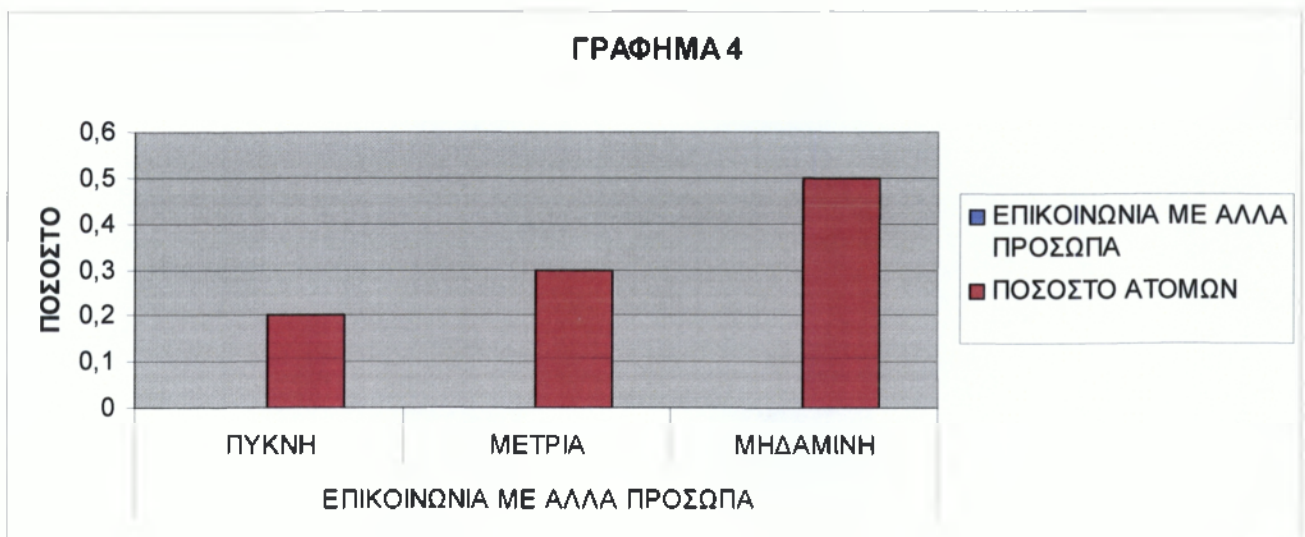

5) Είστε ικανοποιημένοι από τις υπηρεσίες που προσφέρει το << Πρόγραμμα Βοήθεια στο Σπίτι >> ?

σε αυτήν την ερώτηση όλα τα άτομα απάντησαν ναι

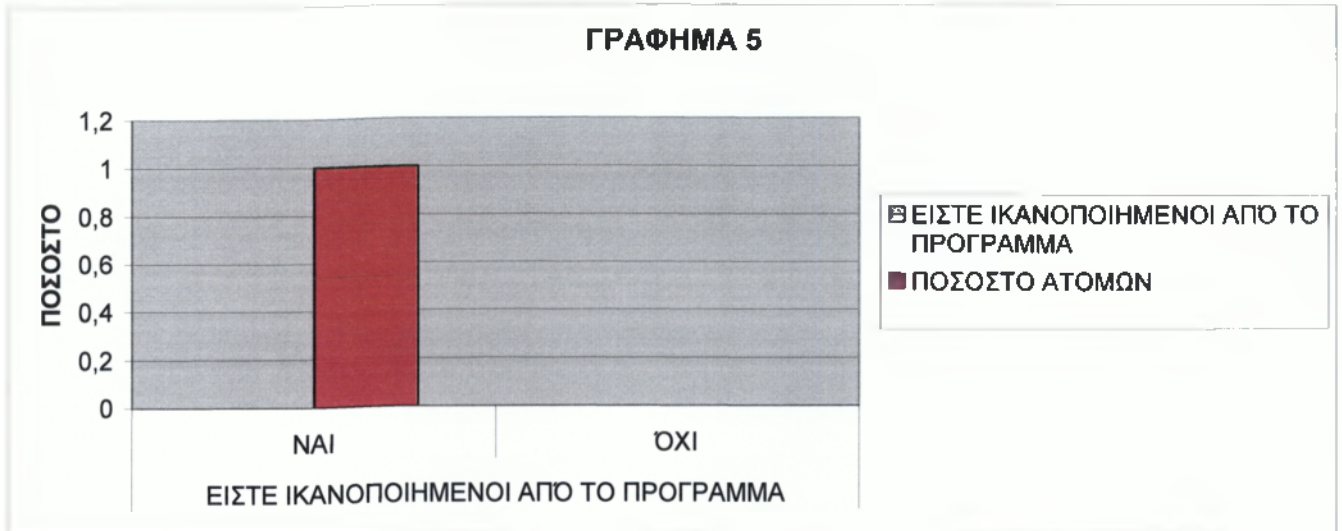

η ερώτηση αυτή έχει και τα εξής υποερωτήματα

5<sup>α</sup>) αν ναι τι είναι εκείνο που σας ενθουσιάζει περισσότερο ?

Όπως είδαμε και στην προηγούμενη ερώτηση τα περισσότερα άτομα είναι ικανοποιημένοι από τις υπηρεσίες του προγράμματος <<Βοήθεια στο Σπίτι >> και αυτό που τους ενθουσιάζει περισσότερο από αυτό το πρόγραμμα είναι το γεγονός ότι υπάρχουν κάποια άτομα που νοιάζονται για αυτούς , που τους φροντίζουν , τους παρέχουν ψυχολογική στήριξη , τους βοηθάνε στις δουλειές του σπιτιού τους αφού τα κινητικά προβλήματα τους δεν τους αφήνουν να αυτοεξυπηρετηθούν .

5β) αν όχι τι θα περιμένατε περισσότερο να βελτιωθεί στο πρόγραμμα <<Βοήθεια στο Σπίτι >>?

Σε αυτήν την ερώτηση δεν υπάρχουν αποτελέσματα

6) Θεωρείται ότι βελτιώθηκε η ποιότητα ζωής σας από τις υπηρεσίες που προσφέρει το πρόγραμμα << Βοήθεια στο Σπίτι >>

Πάρα πολύ πολύ Λίγο να εξηγήσετε τους λόγους

Οι απαντήσεις που δόθηκαν είναι τα 16 άτομα από τα 30 απάντησαν πάρα πολύ δηλ το 53% , τα 14 άτομα απάντησαν πολύ δηλ το 47% .

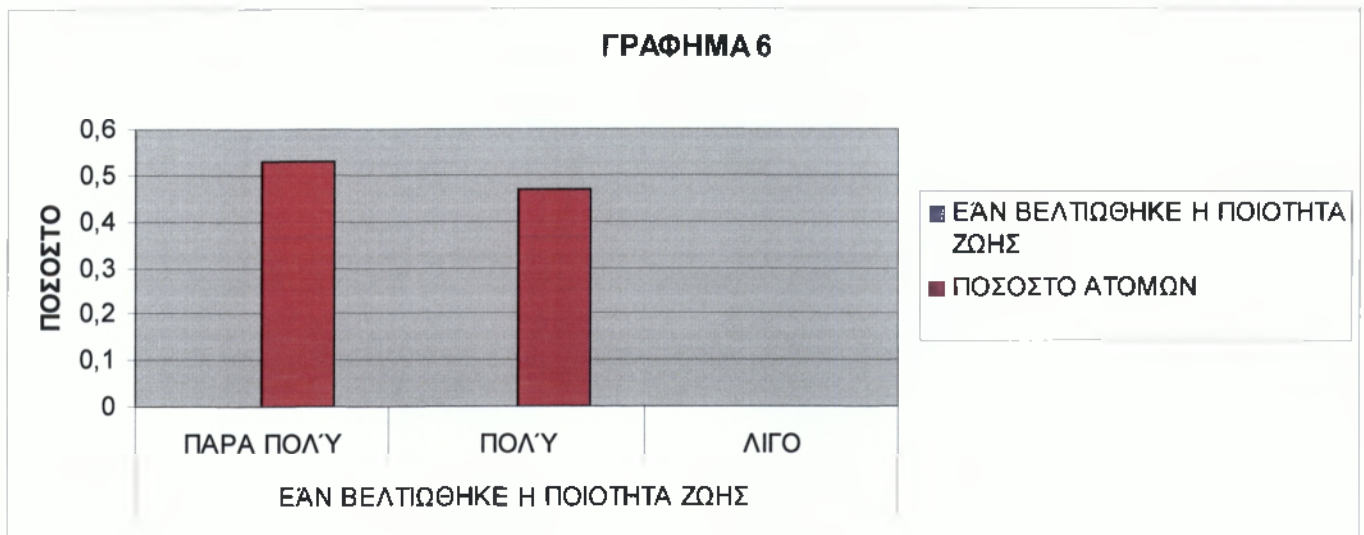

Τα άτομα που δέχονται τις υπηρεσίες του προγράμματος <<Βοήθεια στο Σπίτι >> θεωρούν ότι έχει βελτιωθεί η ποιότητα ζωής τους γιατί η οικιακή βοήθος που υπάρχει στο πρόγραμμα τους βοηθάει στις δουλειές στο σπίτι , η νοσοκόμα τους κάνει τις εξετάσεις που χρειάζονται για να παρακολουθούν την πορεία της υγείας τους , τους γράφει τα φάρμακα που χρειάζονται και τέλος η κοινωνική λειτουργός του προσφέρει την ψυχολογική στήριξη που χρειάζονται για να αποκτήσουν περισσότερη αισιοδοξία και να ξεχάσουν προσωρινά τα προβλήματα τους .



### **6.3 Συμπεράσματα για το ερωτηματολόγιο.**

Από την παραπάνω έρευνα που πραγματοποίησα με σκοπό να κάνω μια μικρή αξιολόγηση των προγραμμάτων που υπάρχουν στο Δήμο Θουρίας , εάν έχουν εφαρμοστεί σωστά , εάν οι υπηρεσίες που προσφέρουν είναι ικανοποιητικές , εάν με τις υπηρεσίες που προσφέρουν έχουν αλλάξει τον τρόπο ζωής των δημοτών τέλος εάν έγιναν εύκολα κατανοητά από τους δημότες , από όλα τα παραπάνω κατέληξα στα εξής συμπεράσματα . Να σημειώσουμε ότι το ερωτηματολόγιο πραγματοποιήθηκε μόνο στους αποδέκτες του προγράμματος << Βοήθεια στο Σπίτι >> για το λόγο ότι οι αρμόδιοι του προγράμματος << Εύξεινη Πόλη >> θεώρησαν ότι οι ερωτήσεις του ερωτηματολογίου είναι πολύ προσωπικές και δεν μπορούν να εκθέσουν προσωπικά στοιχεία των ατόμων που δέχονται τις υπηρεσίες αυτού του προγράμματος .

Τα συμπεράσματα μου είναι τα εξής :

- I. Το πρόγραμμα << Βοήθεια στο Σπίτι >> εξυπηρετεί σε μέγιστο βαθμό ηλικιωμένους , αυτό σημαίνει ότι είναι μια δύσκολη ηλικία και τα προβλήματα τους είναι πολλά και έχουν ακόμα να αντιμετωπίσουν και το πρόβλημα της μοναξιάς αφού περισσότεροι από τους ηλικιωμένους έχουν χάσει τον σύντροφο τους , έτσι τα άτομα που απασχολούνται στο πρόγραμμα έχουν να αντιμετωπίσουν δύο βασικά προβλήματα την μοναξιά που νοιώθουν αυτά τα άτομα και τα προβλήματα υγείας που αντιμετωπίζουν αυτά τα άτομα.
- II. Οι υπηρεσίες του προγράμματος απευθύνονται σε άτομα που έχουν αρκετό σοβαρό πρόβλημα υγείας και δεν μπορούν να εξυπηρετηθούν από μόνοι τους .Οι περισσότεροι από αυτούς έχουν κινητικά προβλήματα ,αντιμετωπίζουν πρόβλημα τύφλωσης κ.α.

- III. Οι περισσότεροι από τους αποδέκτες του προγράμματος είναι εγκατελειμένοι από τα συγγενικά τους πρόσωπα και το πρόγραμμα αυτό δίνει κουράγιο και δύναμη στους ανθρώπους αυτούς που λόγω των προβλημάτων υγείας του είναι παραμελημένοι από τους δικούς τους . Η επίσκεψη της Κοινωνικής Λειτουργούς , της Νοσοκόμας και της οικιακής βοηθός είναι ένα είδος συντροφιάς για αυτούς και ξυπνάει μέσα τους πάλι το συναίσθημα ότι κάποιος τους νοιάζεται τους στηρίζει στα δύσκολα .
- IV. Τα άτομα που δέχονται αυτές τις υπηρεσίες νοιώθουν απόλυτα ικανοποιημένοι και ευχαριστημένοι από αυτές τις υπηρεσίες αφού τους προσφέρουν σε μέγιστο βαθμό αυτό που επιζητούν ασφάλεια , ψυχολογική στήριξη και ιατρική περίθαλψη .
- V. Τέλος τα άτομα που δέχονται τις υπηρεσίες του προγράμματος << Βοήθεια στο Σπίτι >> νοιώθουν ότι έχει βελτιωθεί η ποιότητα ζωής τους γιατί είναι πολύ σημαντικό ένα πρόγραμμα να τους καλύπτει τις ανάγκες που θέλουν όπως π.χ. η οικιακή βοηθός να βοηθάει στις δουλειές του σπιτιού , η νοσοκόμα να παρακολουθεί καθημερινά την πορεία της υγείας τους και να τους γράφει φάρμακα και πολλές φορές να τους τα φέρνει η ίδια από το φαρμακείο αφού οι περισσότεροι ηλικιωμένοι δεν μπορούν να περπατήσουν τέλος η κοινωνικός λειτουργός προσφέρει ψυχολογική στήριξη και συντροφιά σε όλους αυτούς που νοιώθουν μόνοι και τους βοηθάει να μη νοιώθουν κοινωνικά αποκλεισμένοι .

## **7.1ΣΥΜΠΕΡΑΣΜΑΤΑ ΓΙΑ ΤΟ ΔΗΜΟ ΘΟΥΡΙΑΣ**

Θεωρώ ότι ο Δήμος Θουρίας βρίσκεται σε αρχικό στάδιο για την άσκηση κοινωνικής πολιτικής θέλει ακόμα πολλές πρωτοβουλίες και

ενέργειες ώστε η κοινωνική του πολιτική να αναπτυχθεί σε ικανοποιητικό επίπεδο . Τα συμπεράσματα μου από την εργασία που έκανα είναι τα εξής :

- I. Υπάρχει μια Δημοτική Επιχείρηση Ανάπτυξης του Δήμου η οποία έχει ελάχιστες δραστηριότητες μια από αυτές είναι η υλοποίηση του προγράμματος <<Βοήθεια στο Σπίτι >>. Η κυρίαρχη αρμοδιότητα της Δημοτικής Επιχείρησης είναι μόνο αυτή .Θα ήταν σημαντικό να έχει περισσότερες αρμοδιότητες για την παροχή κοινωνικών υπηρεσιών στους δημότες του Δήμου Θουρίας όπως για παράδειγμα την διεξαγωγή εράνων ή κοινωνικών εκδηλώσεων κατά την περίοδο εορτών όπου τα χρήματα να δίνονται σε άτομα του Δήμου που αντιμετωπίζουν οικονομικά προβλήματα.
- II. Υπάρχουν δύο κοινωνικά προγράμματα το πρόγραμμα <<Βοήθεια στο Σπίτι >> και <<Εύξεινη Πόλη>> τα οποία μπορεί να εφαρμόζονται με μεγάλη επιτυχία στο Δήμο Θουρίας αλλά δεν αρκούν για να πούμε ότι ο Δήμος Θουρίας έχει αναπτύξει το κοινωνικό του πρόσωπο . Χρειάζεται η εφαρμογή και άλλων κοινωνικών προγραμμάτων που να βοηθούν στην ομαλή κοινωνική ανάπτυξη του Δήμου .
- III. Οι πολιτιστικοί σύλλογοι και οι αθλητικοί δεν βοηθούνται σε μέγιστο βαθμό από το Δήμο και αυτό είναι ένα βασικό πρόβλημα που υπάρχει στο Δήμο γιατί εάν καταργηθούν αυτοί οι σύλλογοι δεν θα προσφέρουν ψυχαγωγία και άθληση στους νέους της περιοχής με αυτό να έχει σαν συνέπεια την μελλοντική εγκατάλειψη του Δήμου από τους νέους της περιοχής οι οποίοι θα επιζητήσουν να βρουν ψυχαγωγία σε άλλους δήμους .
- IV. Ο Δήμος Θουρίας μπορεί να προσπαθεί για να αναπτύξει την κοινωνική του πολιτική αλλά δεν το πετυχαίνει σε μέγιστο βαθμό

αυτό γιατί οι μόνες κινήσεις που κάνει είναι οι προαιρετικές επιχορηγήσεις που δίνει στους πολιτιστικούς συλλόγους και αθλητικούς και κάποια χρήματα που δίνει στα σχολεία .

- V. Ο Δήμος Θουρίας δεν ενημερώνει τα άτομα της περιοχής σχετικά για τα προγράμματα που υπάρχουν στο δήμο ούτε καν διαφημιστικά φυλλάδια υπάρχουν τα οποία να περιέχουν τα προγράμματα που τρέχουν στο δήμο και να δίνουν βασικές πληροφορίες για αυτά όπως από πού χρηματοδοτούνται , σε ποιους απευθύνονται, πως μπορούν να συμμετέχουν σε αυτά οι Δημότες της περιοχής.
- VI. Τέλος δεν προβάλλει σε μέγιστο βαθμό είτε μέσω διαφημιστικών φυλλαδίων είτε με μικρές διαφημίσεις στην τοπική τηλεόραση τα αρχαιολογικά μνημεία που υπάρχουν στην περιοχή. Ούτε παρέχει την δυνατότητα σε άτομα που θέλουν να επισκεφτούν τα Δημοτικά Διαμερίσματα που έχουν αρχαιολογικά μνημεία να τα επισκεφτούν λόγω έλλειψης πινακίδων στους δρόμους του δήμου που να δείχνουν με σαφήνεια που ακριβώς υπάρχουν τα αρχαιολογικά μνημεία .

### **7.2 Οι προτάσεις για το Δήμο Θουρίας είναι :**

- Να δώσει περισσότερες πρωτοβουλίες στην Δημοτική Επιχείρηση που υπάρχει ώστε να ασχολείται με περισσότερα κοινωνικά προγράμματα .
- Να δραστηριοποιηθεί περισσότερο στην οργάνωση και την λειτουργία των αθλητικών και πολιτιστικών συλλόγων που υπάρχουν στο Δήμο ώστε να μπορούν να κρατηθούν αυτοί οι σύλλογοι , γιατί συμβάλουν στην ανάπτυξη της περιοχής και προσφέρουν ψυχαγωγία που αποτελεί και αυτό ένα είδος κοινωνικού αγαθού για του δημότες του Δ. Θουρίας , και να μη περιορίζεται μόνο στις οικονομικές ενισχύσεις .
- Να δημιουργεί περισσότερα διαφημιστικά φυλλάδια τα οποία να περιέχουν όλες τις δραστηριότητες του Δήμου π.χ. ποια κοινωνικά προγράμματα τρέχουν στην περιοχή , ποιές εκδηλώσεις πραγματοποιούνται , ποία τεχνικά έργα γίνονται κ.α.
- Να δώσει μεγαλύτερη προβολή στα αρχαιολογικά μνημεία που υπάρχουν στην περιοχή γιατί έτσι συμβάλει στην ανάπτυξη του τουρισμού και ιδιαίτερα στο Δ.Δ Άνθειας όπου υπάρχουν πολλά αρχαιολογικά μνημεία . .

## **ΒΙΒΛΙΟΓΡΑΦΙΑ**

- ✓ Π.ΓΕΤΙΜΗ-Δ.ΓΡΑΒΑΡΗΣ, “ κοινωνικό κράτος και κοινωνική πολιτική ”, εκδόσεις Θεμέλιο 1993
- ✓ Ελληνική Εταιρεία Τοπικής Ανάπτυξης και Αυτοδιοίκησης , “ κοινωνική πολιτική και Τοπική Αυτοδιοίκηση μελέτη Κ.Ε.Δ.Κ.Ε. –Ε.Ε.Τ.Α.Α.” , Αθήνα 1993
- ✓ Τ.Δ.Ε , “ Για την ανάπτυξη μονάδας κοινωνικής μέριμνας << Βοήθεια στο σπίτι >> στο Δήμο Θουρίας ” , Θουρία 2003
- ✓ Τ.Δ.Ε , “ Κέντρο πληροφόρησης και υποστήριξης κοινωνικά αποκλεισμένων ομάδων , << Εύξεινη Πόλη >> στο Δήμο Θουρίας ” , Θουρία 2003
- ✓ Μεσσηνίας περιήγησης έκδοση Τ.Ε.Δ.Κ
- ✓ Ηλεκτρονική διεύθυνση της ΕΣΥΕ [www.statistics.gr](http://www.statistics.gr)

# ΠΑΡΑΡΤΗΜΑ ΠΗΓΩΝ

**ΤΕΧΝΙΚΟ ΔΕΛΤΙΟ ΥΠΟΕΡΓΟΥ (ΕΚΤ)**

ΚΩΔΙΚΟΙ ΠΡΟΓΡΑΜΜΑΤΟΣ						
1. ΚΟΙΝΩΤΙΚΟ ΠΛΑΙΣΙΟ ΣΤΗΡΙΞΗΣ *			2. ΚΩΔΙΚΟΣ ΕΡΓΟΥ ΟΠΣ ΕΡΓΟΓΡΑΜΑ *			
3. ΕΠΙΧ. ΠΡΟΓΡ. - ΚΟΙΝ. ΠΡΩΤΟΒ. *	Ε.Π. «ΑΠΑΣΧΟΛΗΣΗ & ΕΠΑΓΓΕΛΜΑΤΙΚΗ ΚΑΤΑΡΤΙΣΗ»	4. ΚΩΔ. *	5. ΑΞΟΝΑΣ ΠΡΟΤΕΡΑΙΟΤΗΤΑΣ *	ΠΡΩΘΗΣΗ ΤΗΣ ΙΣΟΤΗΤΑΣ ΤΩΝ ΕΥΚΑΙΡΙΩΝ ΠΡΟΣΒΑΣΗΣ ΣΤΗΝ ΑΓΟΡΑ ΕΡΓΑΣΙΑΣ ΓΙΑ ΟΛΟΥΣ ΚΑΙ ΙΔΙΑΙΤΕΡΑ ΓΙΑ ΕΚΕΙΝΟΥΣ ΠΟΥ ΑΠΕΙΛΟΥΝΤΑΙ ΜΕ ΚΟΙΝΩΝΙΚΟ ΑΠΟΚΛΕΙΣΜΟ	6. ΚΩΔ. *	
7. ΜΕΤΡΟ *	ΥΠΟΣΤΗΡΙΚΤΙΚΕΣ & ΠΡΟΠΑΡΑΣΚΕΥΑΣΤΙΚΕΣ (ΠΡΟΚΑΤΑΡΤΙΣΗ), ΚΑΘΩΣ ΚΑΙ ΣΥΝΟΔΕΥΤΙΚΕΣ ΕΝΕΡΓΕΙΕΣ ΠΡΩΘΗΣΗΣ ΤΗΣ ΙΣΟΤΗΤΑΣ ΤΩΝ ΕΥΚΑΙΡΙΩΝ	8. ΚΩΔ. *	9. ΥΠΟΜΕΤΡΟ *		10. ΚΩΔ. *	
11. ΤΟΜΕΑΣ ΚΠΣ *	ΑΝΘΡΩΠΙΝΟΙ ΠΟΡΟΙ	12. ΚΩΔ. *	13. ΥΠΟΤΟΜΕΑΣ ΚΠΣ *		14. ΚΩΔ. *	
15. ΠΤΛΟΣ ΕΡΓΟΥ / ΕΝΕΡΓΙΑΣ			16. ΚΩΔΙΚΟΣ ΕΡΓΟΥ ΣΤΟ ΜΕΤΡΟ *			
17. ΕΛΕΥΘΕΡΟΣ ΚΩΔΙΚΟΣ Α			18. ΕΛΕΥΘΕΡΟΣ ΚΩΔΙΚΟΣ Β			

**Α. ΤΑΥΤΟΤΗΤΑ ΤΟΥ ΥΠΟΕΡΓΟΥ**

20. ΚΩΔΙΚΟΣ ΥΠΟΕΡΓΟΥ *		
21. ΚΑΤΗΓΟΡΙΑ ΕΝΕΡΓΕΙΑΣ	ΣΥΜΒΟΥΛΕΥΤΙΚΗ - ΥΠΟΣΤΗΡΙΞΗ ΓΛΗΡΟΦΟΡΗΣΗ	22. ΚΩΔΙΚΟΣ *
23. ΔΙΕΥΘΥΝΟΥΣΑ Η ΕΠΙΒΛΕΠΟΥΣΑ ΥΠΗΡΕΣΙΑ (ΦΟΡΕΑΣ ΕΠΙΒΛΕΨΗΣ)		24. ΚΩΔΙΚΟΣ *

**25. ΕΜΠΕΙΡΙΑ ΤΟΥ ΦΟΡΕΑ ΕΠΙΒΛΕΨΗΣ ΣΤΗΝ ΥΛΟΠΟΙΗΣΗ ΠΑΡΕΜΦΕΡΩΝ ΥΠΟΕΡΓΩΝ**

ΔΙΕΥΘΥΝΣΗ ΣΧΕΔΙΑΣΜΟΥ ΚΑΙ ΕΦΑΡΜΟΓΗΣ ΠΡΟΓΡΑΜΜΑΤΩΝ Ε.Κ.Τ. ΤΟΥ ΥΠΟΥΡΓΕΙΟΥ ΕΡΓΑΣΙΑΣ & ΚΟΙΝΩΝΙΚΩΝ ΑΣΦΑΛΙΣΕΩΝ, ΗΣ ΟΠΟΙΑΣ ΔΙΑΔΟΧΟΣ ΒΙΝΑΙ Η ΕΙΔΙΚΗ ΥΠΗΡΕΣΙΑ ΕΦΑΡΜΟΓΗΣ ΣΥΓΧΡΩΝΩΝ ΕΝΕΡΓΕΙΩΝ ΑΠΟ ΤΟ Ε.Κ.Τ., ΕΧΕΙ ΟΛΟΚΛΗΡΩΣΕΙ ΤΗΝ ΥΠΕΥΘΥΝΟΤΗΤΑ ΠΕΝΤΑΕΤΙΑ ΣΥΝΟΛΙΚΑ 1.735 ΕΝΕΡΓΕΙΕΣ ΣΧΕΤΙΚΕΣ ΜΕ ΤΗΝ ΣΥΜΒΟΥΛΕΥΤΙΚΗ ΠΡΟΣΒΑΣΗ ΣΤΗΝ ΑΓΟΡΑ ΕΡΓΑΣΙΑΣ ΚΑΙ ΠΡΟΒΛΕΠΕΤΑΙ ΝΑ ΥΛΟΠΟΙΗΣΟΥΝ ΥΠΟ ΤΗΝ ΕΠΙΒΛΕΨΗ ΤΗΣ Ε.Υ.Ε. ΚΑΤΑ ΤΗΝ ΠΡΟΓΡΑΜΜΑΤΙΚΗ ΠΕΡΙΟΔΟ 2000-2006 ΣΥΝΟΛΙΚΑ 1.500 ΕΝΕΡΓΕΙΕΣ ΣΧΕΤΙΚΕΣ ΜΕ ΤΗΝ ΣΥΜΒΟΥΛΕΥΤΙΚΗ.

ΚΩΔΙΚΟΣ ΕΡΓΟΥ ΟΠΣ ΕΡΓΟΓΡΑΜΑ: \_\_\_\_\_ ΚΩΔΙΚΟΣ ΥΠΟΕΡΓΟΥ: \_\_\_\_\_ ΜΟΝΟΓΡΑΦΗ ΣΥΝΤΑΚΤΗ: \_\_\_\_\_ 1

ΚΩΔΙΚΟΣ ΕΡΓΟΥ ΣΤΟ ΜΕΤΡΟ: \_\_\_\_\_

Τ.Σ.Ε.Γ.Κ.Π.Σ. ΗΜΕΡΙΑ ΣΥΜΠΛΗΡΩΣΗΣ: \_\_\_\_\_



TO 2721032567

P.01

21-NOV-2003 16:30 FROM 2102402712

TO 2721032567

P.03

CM : EFX

PHONE NO. : 0++++++

Nov. 21 2003 04:26PM P3

Τ.Δ.Ε. ΓΚΠΣ

ΕΝΩΤΗΤΑ Δ - ΤΕΧΝΙΚΟ ΔΕΛΤΙΟ ΥΠΟΕΡΓΟΥ ΕΚΤ

26. ΣΤΟΙΧΕΙΑ ΝΟΜΙΜΟΥ ΕΚΠΡΟΣΩΠΟΥ ΤΗΣ ΔΕΥΘΥΝΟΥΣΑΣ Ή ΕΠΙΒΛΕΠΟΥΣΑΣ ΥΠΗΡΕΣΙΑΣ			
ΟΝΟΜΑΤΕΠΩΝΥΜΟ			(78)
ΘΕΣΗ ΣΤΟ ΦΟΡΕΑ			(80)
ΔΙΕΥΘΥΝΣΗ			(83)
ΤΗΛΕΦΩΝΟ	FAX	E-MAIL	(84)
27. ΣΤΟΙΧΕΙΑ ΤΟΥ ΥΠΕΥΘΥΝΟΥ ΥΠΟΕΡΓΟΥ (ΣΥΝΤΑΚΤΗ ΤΟΥ ΤΕΧΝΙΚΟΥ ΔΕΛΤΙΟΥ ΥΠΟΕΡΓΟΥ)			
ΟΝΟΜΑΤΕΠΩΝΥΜΟ			ΥΠΟΓΡΑΦΗ
ΘΕΣΗ ΣΤΟ ΦΟΡΕΑ			
ΕΙΔΙΚΟΤΗΤΑ			
ΔΙΕΥΘΥΝΣΗ			
ΤΗΛΕΦΩΝΟ	FAX	E-MAIL	
28. ΑΝΑΔΟΧΟΣ ΤΟΥ ΥΠΟΕΡΓΟΥ			
ΕΠΩΝΥΜΙΑ ΑΝΑΔΟΧΟΥ			
Α.Φ.Μ. ΑΝΑΔΟΧΟΥ			
Δ.Ο.Υ.	ΑΧΑΡΝΩΝ		(93)
ΕΠΩΝΥΜΙΑ ΑΝΑΔΟΧΟΥ	ΔΗΜΟΣ ΘΟΥΡΙΑΣ		(92)
Α.Φ.Μ. ΑΝΑΔΟΧΟΥ	099501019		(95)
Δ.Ο.Υ.	ΚΑΛΑΜΑΤΑΣ		(93)

\* Συμπληρώνεται από τη Διαχειριστική Αρχή του Ε.Π.



Τ.Δ.Ε. ΓΚΙΣ

ΕΝΟΤΗΤΑ Δ - ΤΕΧΝΙΚΟ ΔΕΛΤΙΟ ΥΠΟΒΡΟΥ ΕΚΤ

ΑΝΕΡΓΟΙ ΑΝΔΡΕΣ ΚΑΤΩ ΤΩΝ 25 ΕΤΩΝ ΕΠΩΦΕΛΟΥΜΕΝΟΙ ΥΠΗΡΕΣΙΩΝ ΣΥΜΒΟΥΛΕΥΤΙΚΗΣ - ΥΠΟΣΤΗΡΙΞΗΣ- ΠΛΗΡΟΦΟΡΗΣΗΣ (ΕΙΔΙΚΕΣ ΠΟΛΙΤΙΣΜΙΚΕΣ ΟΜΑΔΕΣ π.χ. ΤΣΙΓΓΑΝΟΙ - ΠΟΜΑΚΟΙ)	ΠΑΝΘΟΣ ΑΤΟΜΩΝ	19
ΑΝΕΡΓΟΙ ΑΝΔΡΕΣ ΚΑΤΩ ΤΩΝ 25 ΕΤΩΝ ΕΠΩΦΕΛΟΥΜΕΝΟΙ ΥΠΗΡΕΣΙΩΝ ΣΥΜΒΟΥΛΕΥΤΙΚΗΣ - ΥΠΟΣΤΗΡΙΞΗΣ-ΠΛΗΡΟΦΟΡΗΣΗΣ (ΛΟΙΠΕΣ ΚΑΤΗΓΟΡΙΕΣ ΑΤΟΜΩΝ ΠΟΥ ΑΠΕΙΛΟΥΝΤΑΙ ΜΕ ΑΠΟΚΛΕΙΣΜΟ ΑΠΟ ΤΗΝ ΑΓΟΡΑ ΕΡΓΑΣΙΑΣ)	ΠΑΝΘΟΣ ΑΤΟΜΩΝ	2
ΑΝΕΡΓΟΙ ΑΝΔΡΕΣ ΑΝΩ ΤΩΝ 25 ΕΤΩΝ ΕΠΩΦΕΛΟΥΜΕΝΟΙ ΥΠΗΡΕΣΙΩΝ ΣΥΜΒΟΥΛΕΥΤΙΚΗΣ - ΥΠΟΣΤΗΡΙΞΗΣ- ΠΛΗΡΟΦΟΡΗΣΗΣ	ΠΑΝΘΟΣ ΑΤΟΜΩΝ	40
ΑΝΕΡΓΟΙ ΑΝΔΡΕΣ ΑΝΩ ΤΩΝ 25 ΕΤΩΝ ΕΠΩΦΕΛΟΥΜΕΝΟΙ ΥΠΗΡΕΣΙΩΝ ΣΥΜΒΟΥΛΕΥΤΙΚΗΣ - ΥΠΟΣΤΗΡΙΞΗΣ- ΠΛΗΡΟΦΟΡΗΣΗΣ (ΜΕΤΑΝΑΣΤΕΣ)	ΠΑΝΘΟΣ ΑΤΟΜΩΝ	12
ΑΝΕΡΓΟΙ ΑΝΔΡΕΣ ΑΝΩ ΤΩΝ 25 ΕΤΩΝ ΕΠΩΦΕΛΟΥΜΕΝΟΙ ΥΠΗΡΕΣΙΩΝ ΣΥΜΒΟΥΛΕΥΤΙΚΗΣ - ΥΠΟΣΤΗΡΙΞΗΣ- ΠΛΗΡΟΦΟΡΗΣΗΣ (ΕΙΔΙΚΕΣ ΠΟΛΙΤΙΣΜΙΚΕΣ ΟΜΑΔΕΣ π.χ. ΤΣΙΓΓΑΝΟΙ - ΠΟΜΑΚΟΙ)	ΠΑΝΘΟΣ ΑΤΟΜΩΝ	13
ΑΝΕΡΓΟΙ ΑΝΔΡΕΣ ΑΝΩ ΤΩΝ 25 ΕΤΩΝ ΕΠΩΦΕΛΟΥΜΕΝΟΙ ΥΠΗΡΕΣΙΩΝ ΣΥΜΒΟΥΛΕΥΤΙΚΗΣ - ΥΠΟΣΤΗΡΙΞΗΣ- ΠΛΗΡΟΦΟΡΗΣΗΣ (ΜΑΚΡΟΧΡΟΝΙΑ ΑΝΕΡΓΟΙ ΑΝΩ ΤΩΝ 45 ΕΤΩΝ)	ΠΑΝΘΟΣ ΑΤΟΜΩΝ	12
ΑΝΕΡΓΟΙ ΑΝΔΡΕΣ ΑΝΩ ΤΩΝ 25 ΕΤΩΝ ΕΠΩΦΕΛΟΥΜΕΝΟΙ ΥΠΗΡΕΣΙΩΝ ΣΥΜΒΟΥΛΕΥΤΙΚΗΣ - ΥΠΟΣΤΗΡΙΞΗΣ- ΠΛΗΡΟΦΟΡΗΣΗΣ (ΛΟΙΠΕΣ ΚΑΤΗΓΟΡΙΕΣ ΑΤΟΜΩΝ ΠΟΥ ΑΠΕΙΛΟΥΝΤΑΙ ΜΕ ΑΠΟΚΛΕΙΣΜΟ ΑΠΟ ΤΗΝ ΑΓΟΡΑ ΕΡΓΑΣΙΑΣ)	ΠΑΝΘΟΣ ΑΤΟΜΩΝ	3
ΑΝΕΡΓΕΣ ΓΥΝΑΙΚΕΣ ΚΑΤΩ ΤΩΝ 25 ΕΤΩΝ ΕΠΩΦΕΛΟΥΜΕΝΕΣ ΥΠΗΡΕΣΙΩΝ ΣΥΜΒΟΥΛΕΥΤΙΚΗΣ - ΥΠΟΣΤΗΡΙΞΗΣ-ΠΛΗΡΟΦΟΡΗΣΗΣ	ΠΑΝΘΟΣ ΑΤΟΜΩΝ	20
ΑΝΕΡΓΕΣ ΓΥΝΑΙΚΕΣ ΚΑΤΩ ΤΩΝ 25 ΕΤΩΝ ΕΠΩΦΕΛΟΥΜΕΝΕΣ ΥΠΗΡΕΣΙΩΝ ΣΥΜΒΟΥΛΕΥΤΙΚΗΣ - ΥΠΟΣΤΗΡΙΞΗΣ-ΠΛΗΡΟΦΟΡΗΣΗΣ (ΜΕΤΑΝΑΣΤΕΣ)	ΠΑΝΘΟΣ ΑΤΟΜΩΝ	10
ΑΝΕΡΓΕΣ ΓΥΝΑΙΚΕΣ ΚΑΤΩ ΤΩΝ 25 ΕΤΩΝ ΕΠΩΦΕΛΟΥΜΕΝΕΣ ΥΠΗΡΕΣΙΩΝ ΣΥΜΒΟΥΛΕΥΤΙΚΗΣ - ΥΠΟΣΤΗΡΙΞΗΣ-ΠΛΗΡΟΦΟΡΗΣΗΣ (ΕΙΔΙΚΕΣ ΠΟΛΙΤΙΣΜΙΚΕΣ ΟΜΑΔΕΣ π.χ. ΤΣΙΓΓΑΝΟΙ - ΠΟΜΑΚΟΙ)	ΠΑΝΘΟΣ ΑΤΟΜΩΝ	7
ΑΝΕΡΓΕΣ ΓΥΝΑΙΚΕΣ ΚΑΤΩ ΤΩΝ 25 ΕΤΩΝ ΕΠΩΦΕΛΟΥΜΕΝΕΣ ΥΠΗΡΕΣΙΩΝ ΣΥΜΒΟΥΛΕΥΤΙΚΗΣ - ΥΠΟΣΤΗΡΙΞΗΣ-ΠΛΗΡΟΦΟΡΗΣΗΣ (ΛΟΙΠΕΣ ΚΑΤΗΓΟΡΙΕΣ ΑΤΟΜΩΝ ΠΟΥ ΑΠΕΙΛΟΥΝΤΑΙ ΜΕ ΑΠΟΚΛΕΙΣΜΟ ΑΠΟ ΤΗΝ ΑΓΟΡΑ ΕΡΓΑΣΙΑΣ)	ΠΑΝΘΟΣ ΑΤΟΜΩΝ	3
ΑΝΕΡΓΕΣ ΓΥΝΑΙΚΕΣ ΑΝΩ ΤΩΝ 25 ΕΤΩΝ ΕΠΩΦΕΛΟΥΜΕΝΕΣ ΥΠΗΡΕΣΙΩΝ ΣΥΜΒΟΥΛΕΥΤΙΚΗΣ - ΥΠΟΣΤΗΡΙΞΗΣ-ΠΛΗΡΟΦΟΡΗΣΗΣ	ΠΑΝΘΟΣ ΑΤΟΜΩΝ	41



Τ.Δ.Ε. Γ.Κ.72

ΕΝΟΤΗΤΑ Δ - ΤΕΧΝΙΚΟ ΔΕΛΤΙΟ ΥΠΟΕΡΓΟΥ ΕΚΤ

Δ. ΔΙΟΙΚΗΤΙΚΕΣ ΚΑΤΑΣΤΑΣΕΙΣ ΕΞΕΛΕΧΕ ΥΠΟΕΡΓΟΥ					
54. ΚΩΔΙΚΟΣ ΕΙΔΟΥΣ ΥΠΟΕΡΓΟΥ *		55. ΠΕΡΙΓΡΑΦΗ ΕΙΔΟΥΣ ΥΠΟΕΡΓΟΥ	ΕΠΙΧΟΡΗΓΗΣΗ ΓΙΑ ΠΑΡΟΧΗ ΥΠΟΣΤΗΡΙΚΤΙΚΩΝ ΚΑΙ ΣΥΝΟΔΕΥΤΙΚΩΝ ΥΠΗΡΕΣΙΩΝ		
56. ΚΩΔ.* (112)	57. ΔΙΟΙΚ. ΚΑΤΑΣΤ. ΕΞΕΛΕΧΕ ΥΠΟΕΡΓΟΥ (113)	58. ΑΡΧΙΚΟΣ ΠΡΟΓΡΑΜΜΑΤΙΣΜΟΣ (114)	59. ΠΡΑΓΜΑΤΙΚΕΣ ΗΜΕΡΟΜΗΝΙΕΣ (115)	60. ΣΗΜΕΡΙΝΟΣ ΠΡΟΓΡΑΜΜΑΤΙΣΜΟΣ (116)	61. ΣΧΕΤΙΚΟΣ ΠΥ ΥΠΟΕΡΓΟΥ (117)

62. ΣΧΟΛΙΑ - ΠΑΡΑΤΗΡΗΣΕΙΣ

\* Συμπληρώνεται από τη Διοικητική Αρχή του Ε.Π.

ΚΩΔΙΚΟΣ ΕΡΓΟΥ ΟΠΣ ΕΠΙΧΟΡΗΓΗΣΗΣ	ΚΩΔΙΚΟΣ ΥΠΟΕΡΓΟΥ	ΜΟΝΟΓΡΑΦΗ ΣΥΝΤΑΚΤΗ	6
ΚΩΔΙΚΟΣ ΕΡΓΟΥ ΣΤΟ ΜΣΤΑΘ:			
ΦΑΣΗ Τ.Δ.Ε. Α/Α Τ.Δ.Ε.	ΗΜΕΡΙΑ ΣΥΜΠΛΗΡΩΣΗΣ:		

Ε ΒΙΒΛΙΚΕΣ ΠΛΗΡΟΦΟΡΙΕΣ

<p>63. ΣΤΗΝ ΠΕΡΙΠΤΩΣΗ ΜΗ ΙΔΙΟΚΤΗΤΩΝ ΧΩΡΩΝ, ΕΧΟΥΝ ΟΛΟΚΛΗΡΩΘΕΙ ΟΙ ΔΙΑΔΙΚΑΣΙΕΣ ΑΠΟΚΤΗΣΗΣ ΤΟΥ ΔΙΚΑΙΩΜΑΤΟΣ ΧΡΗΣΗΣ ΤΩΝ ΧΩΡΩΝ ΤΟΥ ΑΚΙΝΗΤΟΥ ΕΠΙ ΤΟΥ ΟΠΟΙΟΥ ΘΑ ΥΛΟΠΟΙΗΘΕΙ ΤΟ ΥΠΟΕΡΓΟ;</p> <p>Η απάντηση ΝΑΙ πρέπει να συνοδεύεται από τον αριθμό και την ημερία του εγγράφου που πιστοποιεί την Κυριότητα ή το δικαίωμα χρήσης χώρων του ακινήτου. Η απάντηση ΟΧΙ πρέπει να συνοδεύεται από την προβλεπόμενη ημερία ολοκλήρωσης των διαδικασιών απόκτησης του δικαιώματος χρήσης χώρων του ακινήτου. Η απάντηση ΔΕΝ ΑΠΑΙΤΕΙΤΑΙ πρέπει να συνοδεύεται από την ανάλογη απελοόγηση.</p> <p>Παραχώρηση χώρου για τη λειτουργία γραφείων της δημοτικής οργάνωσης μη κερδοσκοπικής εταιρείας «ΕΥΣΕΙΝΗ ΠΟΛΗ» μεταξύ των κ. Κρημνισιώτη Νικόλαου, νομίμου εκπροσώπου της Ευζωνής Πύλης και του κ. Σκαλούδη Γεώργιου, Δημάρχου Θουρίας.</p> <p>Διάκριση Παραχώρησης 20 Δεκεμβρίου 2007 έως 31 Μαρτίου 2008.</p>	<p>ΝΑΙ</p> <p>X</p>	<p>ΟΧΙ</p>	<p>ΔΕΝ ΑΠΑΙΤΕΙΤΑΙ</p>
<p>64. ΕΓΚΡΙΘΗΚΕ ΟΛΗ Η ΣΕΙΡΑ ΤΩΝ ΜΕΛΕΤΩΝ ΠΟΥ ΠΡΟΒΛΕΠΟΝΤΑΙ ΑΠΟ ΤΗ ΣΧΕΤΙΚΗ ΝΟΜΟΘΕΣΙΑ, ΠΡΟΚΕΙΜΕΝΟΥ ΝΑ ΥΛΟΠΟΙΗΘΕΙ ΤΟ ΕΝ ΛΟΓΩ ΥΠΟΕΡΓΟ;</p> <p>Η απάντηση ΝΑΙ πρέπει να συνοδεύεται από τα εξής: Ημελός και στάδιο μελέτης, η/η απόφασης εγκρίσεως σταδίου μελέτης, ημερία εγκρίσεως σταδίου μελέτης. Στην περίπτωση που η μελέτη αποτελεί Υπόεργο του παρόντος Έργου, να αναφερθεί ο αριθμός του Υποεργου.</p>	<p>ΝΑΙ</p>	<p>ΟΧΙ</p>	
<p>ΔΕΝ ΑΠΑΙΤΕΙΤΑΙ ΠΑ ΤΟ ΕΝ ΛΟΓΩ ΥΠΟΕΡΓΟ</p>			
<p>65. ΤΟ ΠΕΡΙΕΧΟΜΕΝΟ ΤΩΝ ΤΕΥΧΩΝ ΔΗΜΟΠΡΑΤΗΣΗΣ ΤΟΥ ΥΠΟΕΡΓΟΥ ΕΝΑΡΜΟΝΙΖΕΤΑΙ ΠΡΟΣ ΤΟΥΣ ΕΓΚΕΚΡΙΜΕΝΟΥΣ ΠΕΡΙΒΑΛΛΟΝΤΙΚΟΥΣ ΟΡΟΥΣ ΓΙΑ ΤΗΝ ΥΛΟΠΟΙΗΣΗ ΤΟΥ;</p> <p>Η απάντηση ΝΑΙ πρέπει να συνοδεύεται από τον αριθμό απόφασης έγκρισής των Περιβαλλοντικών Όρων και την αντίστοιχη ημερία. Η απάντηση ΟΧΙ πρέπει να συνοδεύεται από την προβλεπόμενη ημερία έγκρισής και την πραγματική ημερία υποβολής της αίτησης. Η απάντηση ΔΕΝ ΑΠΑΙΤΕΙΤΑΙ πρέπει να συνοδεύεται από τον αριθμό γνωμοδότησης της αρμόδιας υπηρεσίας και την αντίστοιχη ημερία, εκτός και εάν δεν απαιτείται λόγω της φύσης του υποεργου (π.χ. μελέτες, υπηρεσίες, απόκτηση γης, κλπ).</p>	<p>ΝΑΙ</p>	<p>ΟΧΙ</p>	<p>ΔΕΝ ΑΠΑΙΤΕΙΤΑΙ</p> <p>X</p>
<p>ΔΕΝ ΑΠΑΙΤΕΙΤΑΙ ΛΟΓΩ ΤΗΣ ΦΥΣΗΣ ΤΟΥ ΥΠΟΕΡΓΟΥ</p>			
<p>66. ΕΧΕΙ ΕΚΔΩΘΕΙ ΟΙΚΟΔΟΜΙΚΗ ΑΔΕΙΑ;</p> <p>Η απάντηση ΝΑΙ πρέπει να συνοδεύεται από τον αριθμό της Αδείας και την αντίστοιχη ημερία. Η απάντηση ΟΧΙ πρέπει να συνοδεύεται από την προβλεπόμενη ημερία έκδοσης της Αδείας και την πραγματική ημερία υποβολής της αίτησης. Η απάντηση ΔΕΝ ΑΠΑΙΤΕΙΤΑΙ πρέπει να συνοδεύεται από απελοόγηση, εκτός και εάν δεν απαιτείται λόγω της φύσης του υποεργου (π.χ. μελέτες, υπηρεσίες, απόκτηση γης, κλπ).</p>	<p>ΝΑΙ</p>	<p>ΟΧΙ</p>	<p>ΔΕΝ ΑΠΑΙΤΕΙΤΑΙ</p>
<p>ΔΕΝ ΑΠΑΙΤΕΙΤΑΙ ΔΙΟΤΙ ΤΟ ΕΝ ΛΟΓΩ ΥΠΟΕΡΓΟ ΑΦΟΡΑ ΥΠΗΡΕΣΙΕΣ</p>			
<p>67. ΚΑΤΑ ΤΗ ΔΙΑΔΙΚΑΣΙΑ ΥΛΟΠΟΙΗΣΗΣ ΤΟΥ ΥΠΟΕΡΓΟΥ ΕΦΑΡΜΟΖΟΝΤΑΙ ΟΙ ΕΘΝΙΚΟΙ ΚΑΙ ΚΟΙΝΟΤΙΚΟΙ ΚΑΝΟΝΕΣ ΠΟΥ ΑΦΟΡΟΥΝ ΤΟΝ ΑΝΤΑΓΩΝΙΣΜΟ ΚΑΙ ΤΙΣ ΔΗΜΟΣΙΕΣ ΣΥΜΒΑΣΕΙΣ ΕΡΓΩΝ, ΠΡΟΜΗΘΕΙΩΝ ΚΑΙ ΥΠΗΡΕΣΙΩΝ;</p> <p>Να περιγραφούν οι σχετικές διαδικασίες και να αποδειχθεί η συμμόρφωσή τους με τους ισχύοντες εθνικούς και κοινοτικούς κανόνες.</p>	<p>ΝΑΙ</p>	<p>ΟΧΙ</p>	
<p>ΤΟ ΕΝ ΛΟΓΩ ΥΠΟΕΡΓΟ ΑΦΟΡΑ ΕΠΙΧΟΡΗΓΗΣΗ ΚΑΙ ΚΑΤΑ ΣΥΝΕΠΕΙΑ ΕΦΑΡΜΟΖΟΝΤΑΙ ΟΙ ΣΧΕΤΙΚΟΙ ΕΘΝΙΚΟΙ ΚΑΙ ΚΟΙΝΟΤΙΚΟΙ ΚΑΝΟΝΕΣ</p>			
<p>68. ΚΑΤΑ ΤΗ ΔΙΑΔΙΚΑΣΙΑ ΥΛΟΠΟΙΗΣΗΣ ΤΟΥ ΥΠΟΕΡΓΟΥ ΕΦΑΡΜΟΖΟΝΤΑΙ ΟΙ ΚΟΙΝΟΤΙΚΟΙ ΚΑΝΟΝΕΣ ΠΕΡΙ ΠΛΗΡΟΦΟΡΗΣΗΣ ΚΑΙ ΔΗΜΟΣΙΟΤΗΤΑΣ.</p> <p>Να περιγραφούν τα μέτρα που ελήφθησαν ή πρόκειται να ληφθούν ως προς τα θέματα πληροφόρησης και δημοσιότητας, σύμφωνα με τους ισχύοντες κοινοτικούς κανόνες.</p>	<p>ΝΑΙ</p> <p>X</p>	<p>ΟΧΙ</p>	

Οι δράσεις πληροφόρησης & δημοσιότητας που πρόκειται να ληφθούν είναι οι εξής:

- > Έκδοση εντύπου προβολής των υπηρεσιών των δομών της ΕΥΞΕΙΝΗΣ ΠΟΛΗΣ, ως φορέα παροχής υποστηρικτικών υπηρεσιών (με τη μορφή "ροσφοίου" για πολλαπλή επικοινωνιακή χρήση (άνεργοι, εργοδότες, φορείς, κοινό). Στο έντυπο αυτό θα περιγράφονται οι σκοποί και οι στόχοι του φορέα καθώς και το σύστημα επιτόφης του για κάθε κατηγορία αποδέκτη (ανεξάρτητα έντυπα και ηλεκτρονικά).
- > Λειτουργία του δικτυακού τόπου (website) του φορέα. Το website αποτελεί ενσωματωμένο μηχανισμό διάδοσης πληροφοριών που μπορεί να αξιοποιηθεί στη διαδικασία δημοσιοποίησης του έργου. Παράλληλα η χρήση της διαδικτυακής τεχνολογίας θα χρησιμοποιηθεί όχι μόνο για την παροχή και διάχυση πληροφοριών αλλά και για την ανάπτυξη και λειτουργία ομάδων συζήτησης.
- > Οργάνωση ενημερωτικών κύκλων εκδηλώσεων, σε τοπικό επίπεδο, με στόχο τη διάδοση της λειτουργίας του Κέντρου, των στόχων και πολιτικών του, των αποτελεσμάτων, προκλήτων και καλών πρακτικών του. Οι εκδηλώσεις αυτές θα απευθύνονται στους αποδέκτες που αναφέρονταν παραπάνω.
- > Οργάνωση Ημερίδων - Εκδηλώσεων για την προβολή και την ευαισθητοποίηση τοπικών παραγόντων, τοπικής κοινωνίας και κοινής γνώμης απέναντι στις ιδιαιτερότητες και τα προβλήματα των ευπαθών κοινωνικών ομάδων σε σχέση με την επαγγελματική τους απασχόληση.
- > Οργάνωση εργαστηριακών/επιμορφωτικών σεμιναρίων και workshops για το προσωπικό του φορέα και για κοινωνικούς επιτόθιμους στελέχη φορέων κοινωνικών υπηρεσιών, με στόχο την έμπειρα και περαιτέρω διάδοση των αποτελεσμάτων του Σχεδίου.
- > Οργάνωση Ημερών Κοινοβίου και Πολιτοκρατικών Δράσεων, διοργανώσεων των οποίων ένας από τους στόχους θα είναι και η διάχυση των αποτελεσμάτων.
- > Δημοσίευση άρθρων και ειδικών εκδόσεων σε εξειδικευμένα και μη περιοδικά και έντυπα γενικότερα, που θα αφορούν σε νέες προσεγγίσεις και εργαλεία που αξιοποιήθηκαν ή/και αναπτύχθηκαν μέσω του Σχεδίου δράσης καθώς και σε καλές πρακτικές.
- > Συμμετοχή σε διάφορες εκδηλώσεις που οργανώνουν άλλοι φορείς με τη δημιουργία Περιττέρου όπου θα παρουσιάζονται φωτογραφίες, προϊόντα και γενικότερα αποτελέσματα του Σχεδίου Δράσης.
- > Παραγωγή επικοινωνιακού υλικού και χρήση των νέων τεχνολογιών της πληροφόρησης και επικοινωνίας (ιστοσελίδα στο INTERNET όπου με απλή και κατανοητή γλώσσα και ύφος θα παραθέτονται χρήσιμες πληροφορίες για τη λειτουργία του ΦΠΣΥΥ και τα αποτελέσματα του σχεδίου δράσης, βλεποκασέτες, cd rom, έντυπα υλικά κ.α.).
- > Παραγωγή εκπαιδευτικών υλικών υποστηρικτικών για τις παρεχόμενες από το σχέδιο δράσης υπηρεσίες και με στόχο τη διάδοση τους σε επγγελματίες και φορείς που εργάζονται στην κατεύθυνση της προετοιμασίας ομάδων των ευπαθών ομάδων για ένταξη στις ενεργητικές πολιτικές απασχόλησης.
- > Παραγωγή φυλλαδίων και υλικού συσκευασίας/αυτοπληροφόρησης που θα απευθύνεται κύρια στις ομάδες στόχοι όταν τούτα των Τεχνικών Εξέλιξης Έργου.
- > Αξιοποίηση των ΜΜΕ (Τηλεόραση - ραδιοφωνία). Οι δράσεις προβολής των αποτελεσμάτων του σχεδίου δράσης μπορούν να αφορούν στη δημιουργία/αυτοπαραγωγή και μετάδοση τηλεοπτικών και ραδιοφωνικών μηνυμάτων από σταθμούς εθνικής, περιφερειακής και τοπικής εμβέλειας, στη συμμετοχή σε ενημερωτικές εκπαιδευτικές διαδραστικές συζητήσεις, στην παραγωγή και μετάδοση τηλεοπτικών εκπομπών.

Σημειώνεται ότι η διάδοση των αποτελεσμάτων θα υλοποιηθεί σε τοπικό και εθνικό επίπεδο.

Επίσης σημειώνεται ότι σε όλες τις δράσεις δημοσιότητας και πληροφόρησης θα τηρούνται οι κανόνες / αρχές δημοσιότητας οι οποίες έχουν ως εξής:

Ο φορέας υλοποίησης του Σχεδίου Δράσης οφείλει μέσα από το παραγόμενο υλικό πληροφόρησης και δημοσιότητας να προβάλλει και να υλοποιεί εμφάνη την παρουσία της εθνικής και κυρίως της ευρωπαϊκής συμβολής/ παρέμβασης στην υλοποίηση των δράσεων.

Βασικός στόχος των δράσεων πληροφόρησης και δημοσιότητας άλλωστε αποτελεί η πλήρως, έγκυρη και αποτελεσματική ενημέρωση:

- της κοινής γνώμης,
- των εθνικών και τελικών δικαιούχων,
- των περιφερειακών και τοπικών αρχών και λοιπών αρμοδίων δημόσιων αρχών,
- των οικονομικών κύκλων και επαγγελματικών οργανώσεων καθώς και
- των παραγόντων και φορέων των έργων

σε να γίνουν με αποτελεσματικότερο τρόπο γνωστές τόσο οι δυνατότητες, τα οφέλη και οι επιπτώσεις του ΚΠΣ 2000 - 2006 στην οικονομία και τον πληθυσμό, όσο και η συμβολή της Ευρωπαϊκής Ένωσης στην ανάπτυξη αυτή παρέμβαση.

Ο φορέας επίσης οφείλει να τηρεί αρχείο δράσεων πληροφόρησης και δημοσιότητας ως προς το φυσικό και οικονομικό του συνολικό κόστος, υποκείμενο σε επίσημους ελέγχους τήρησης των κανόνων δημοσιότητας από την Ειδική Υπηρεσία και άλλα αρμόδια ελεγκτικά όργανα, στο κατά το στάδιο εκτέλεσης του έργου, όσο και μετά τη γνωστοποίηση της ολοκλήρωσης αυτής.

κάθε υλικό πληροφόρησης και δημοσιότητας (έντυπο και ηλεκτρονικό) θα πρέπει να αναφέρεται σταθερά εκαστοκό, ρητορικά και κεντρικά σύματα:

- ✓ Το ευρωπαϊκό σύμβολο (ευρωπαϊκή σημαία)
- ✓ Το εθνικό σύμβολο (ελληνική σημαία)
- ✓ Το διαρθρωτικό ταμείο συγχρηματοδότησης (Ευρωπαϊκό Κοινωνικό Ταμείο - Ευρωπαϊκό Ταμείο Περιφερειακής Ανάπτυξης)
- ✓ Μέσω της συγχρηματοδότησης της Ευρωπαϊκής Ένωσης καθώς και το ποσό ή ποσοστό της κοινοτικής συνδρομής
- ✓ Μηνιαία στη χρηματοδότηση από το Υπουργείο Εργασίας και Κ.Α.
- ✓ Ο τίτλος του Ε.Π. Απασχόληση & Επαγγελματική Κατάρτιση καθώς και του Μέτρου 2.1. "Παράξη Συνοδευτικών Υποστηρικτικών Υπηρεσιών"
- ✓ Το λογότυπο του Ε.Π. Απασχόληση & Επαγγελματική Κατάρτιση

λογ του Σχεδίου «ΣΥΝΔΡΑΣΗ»

ΕΙΣ ΤΟ ΠΑΡΟΝ ΥΠΟΒΕΡΓΟ ΟΛΟΚΛΗΡΩΝΕΤΑΙ ΤΟ ΦΥΣΙΚΟ ΑΝΤΙΚΕΙΜΕΝΟ ΠΟΥ ΕΧΕΙ ΠΕΡΙΓΡΑΦΕΙ ΤΕΧΝΙΚΟ ΣΧΕΔΙΟ ΤΟΥ ΕΡΓΟΥ;	ΝΑΙ	ΟΧΙ
ΟΧΙ, να σημειωθούν ο τίτλος και η προβλεπόμενη ημερία έναρξης υλοποίησης του επίμαχου Υποέργου.		X

ΜΕ ΤΗΝ ΥΨ ΑΡΙΘΜ 171582/7 Β02 ΑΠΟΦΑΣΗ ΤΗΣ Γ.Γ. Δ Κ & Α.Π. ΕΓΚΡΙΘΗΚΑΝ 83 ΣΧΕΔΙΑ ΔΡΑΣΗΣ ΤΑ ΟΠΟΙΑ ΘΑ ΥΛΟΠΟΙΗΘΟΥΝ ΠΑΡΑΛΛΗΛΑ ΕΩΣ 31.12.2003 Η ΟΛΟΚΛΗΡΩΣΗ ΤΟΥ ΦΥΣΙΚΟΥ ΑΝΤΙΚΕΙΜΕΝΟΥ ΟΠΩΣ ΕΚΕΙ ΠΕΡΙΓΡΑΦΕΙ ΣΤΟ ΤΔΕ ΘΑ ΠΡΑΓΜΑΤΟΠΟΙΗΘΕΙ ΜΕ ΤΗΝ ΥΛΟΠΟΙΗΣΗ ΤΟΥ ΣΥΝΟΛΙΚΟΥ ΑΡΙΘΜΟΥ ΤΩΝ ΕΓΚΕΚΡΙΜΕΝΩΝ ΣΧΕΔΙΩΝ ΔΡΑΣΗΣ

70. ΤΟ ΥΠΟΕΡΓΟ ΥΛΟΠΟΙΕΙΤΑΙ ΣΕ ΠΙΣΤΟΠΟΙΗΜΕΝΗ Η ΘΕΣΜΟΘΕΤΗΜΕΝΗ ΓΙΑ ΤΗΝ ΥΛΟΠΟΙΗΣΗ ΣΧΕΤΙΚΩΝ ΥΠΟΕΡΓΩΝ ΔΟΜΗΣ:	ΝΑΙ	ΟΧΙ	ΔΕΝ ΑΠΑΙΤΕΙΤΑΙ
<p>Απαντάται μόνο για Υποέργα Κατάρτισης και Συμβουλευτικής-Υποστήριξης-Πληροφόρησης.                      Η απάντηση ΝΑΙ πρέπει να συνοδεύεται από τον αριθμό και την ημερίδα του εγγράφου που πιστοποιεί ή θεωροθετεί τη δομή, καθώς και για το είδος (κατάρτιση, συμβουλευτική, υποστήριξη ειδικών κοινωνικών ομάδων, κ.λ.π.) και την εμπέδωση (εθνική, περιφερειακή) των υπηρεσιών για τις οποίες έχει πιστοποιηθεί / θεωροθετείται.                      Η απάντηση ΟΧΙ πρέπει να συνοδεύεται από επίσημη της ημερομηνίας πιστοποίησης / θεωροθετήσεως, καθώς και για το είδος (κατάρτιση, συμβουλευτική, υποστήριξη ειδικών κοινωνικών ομάδων, θεματικά πεδία) και την εμπέδωση (εθνική, περιφερειακή) των υπηρεσιών για τις οποίες έχει κάνει αίτηση πιστοποίησης προκειμένου να μπορεί να παρέχει.                      Η απάντηση ΔΕΝ ΑΠΑΙΤΕΙΤΑΙ πρέπει να συνοδεύεται από την ανάλογη απαλόγηση.</p>			X

ΛΟΓΩ ΤΗΣ ΦΥΣΗΣ ΤΟΥ ΥΠΟΕΡΓΟΥ ΔΕΝ ΑΠΑΙΤΕΙΤΑΙ

71. ΠΟΙΑ Η ΔΥΝΑΜΙΚΟΤΗΤΑ ΤΗΣ ΔΟΜΗΣ, ΣΥΜΦΩΝΑ ΜΕ ΤΗ ΣΧΕΤΙΚΗ ΠΙΣΤΟΠΟΙΗΣΗ:

Απαντάται μόνο για Υποέργα Κατάρτισης και στην περίπτωση κατά την οποία στο προηγούμενο πεδίο η απάντηση είναι ΝΑΙ.

72. ΠΑ ΠΟΙΑ ΘΕΜΑΤΙΚΑ ΠΕΔΙΑ ΚΑΤΑΡΤΙΣΗΣ ΕΧΕΙ ΠΙΣΤΟΠΟΙΗΘΕΙ Η ΘΕΣΜΟΘΕΤΗΘΕΙ Η ΔΟΜΗ:

Απαντάται μόνο για Υποέργα Κατάρτισης και μόνο στην περίπτωση κατά την οποία στο πεδίο 71 η απάντηση είναι ΝΑΙ. Αν πρόκειται για Εξειδικευμένο Κέντρο, αυτό προσδιορίζεται στο παρόν πεδίο.

**ΟΔΗΓΙΕΣ ΣΥΜΠΛΗΡΩΣΗΣ ΤΕΧΝΙΚΟΥ ΔΕΛΤΙΟΥ ΥΠΟΕΡΓΟΥ**

1. ΣΤΟ ΚΕΦ. Α «ΤΑΥΤΟΤΗΤΑ ΥΠΟΕΡΓΟΥ» ΣΤΟ ΠΕΔΙΟ 28 ΣΥΜΠΛΗΡΩΝΕΤΕ ΤΟ Α.Φ.Μ. ΚΑΙ ΤΗΝ Δ.Ο.Υ. ΟΛΩΝ ΤΩΝ ΑΝΑΔΟΧΩΝ ΤΟΥ ΥΠΟΕΡΓΟΥ.

2. ΣΤΟ ΚΕΦ. Β «ΣΤΟΙΧΕΙΑ ΦΥΣΙΚΟΥ ΑΝΤΙΚΕΙΜΕΝΟΥ ΤΟΥ ΥΠΟΕΡΓΟΥ» ΣΤΟΝ ΠΙΝΑΚΑ ΣΤΟΙΧΕΙΑ ΧΩΡΟΘΕΤΗΣΗΣ ΥΠΟΕΡΓΟΥ ΣΥΜΠΛΗΡΩΝΕΤΕ ΣΤΟ ΠΕΔΙΟ 36 ΤΟΝ ΣΥΝΟΛΙΚΟ ΠΡΟΥΠΟΛΟΓΙΣΜΟ ΣΕ ΕΠΙΠΕΔΟ ΚΑΘΕ ΝΟΜΟΥ.

3. ΣΤΟΝ ΠΙΝΑΚΑ «ΠΟΣΩΠΙΚΑ ΣΤΟΙΧΕΙΑ ΠΡΟΣΔΟΥ ΚΑΙ ΔΙΑΚΡΙΤΩΝ ΤΜΗΜΑΤΩΝ ΦΥΣΙΚΟΥ ΑΝΤΙΚΕΙΜΕΝΟΥ ΥΠΟΕΡΓΟΥ» ΣΥΜΠΛΗΡΩΝΕΤΕ ΣΤΗΝ ΣΤΗΛΗ 39 ΣΤΟ ΠΕΔΙΟ 39.1 Ο ΑΡΙΘΜΟΣ ΑΝΘΡΩΠΙΝΩΝ ΔΗΛΑΔΗ Ο ΑΡΙΘΜΟΣ ΤΩΝ ΣΤΕΛΕΧΩΝ ΣΥΥ Χ ΤΟΥΣ ΜΗΝΕΣ ΑΠΑΣΧΟΛΗΣΗΣ ΤΟΥΣ, ΚΑΙ ΣΤΗΝ ΣΤΗΛΗ 41 ΤΑ ΠΟΣΑ ΠΟΥ ΑΝΤΙΣΤΟΙΧΟΥΝ (ΑΠΟ ΤΟΝ ΣΥΝΟΛΙΚΟ ΠΡΟΥΠΟΛΟΓΙΣΜΟ) ΣΤΑ 3 ΔΙΑΚΡΙΤΑ ΤΜΗΜΑΤΑ ΤΗΣ ΣΤΗΛΗΣ 38.

ΣΤΟ ΠΕΔΙΟ 41.2 «ΔΗΜΟΣΙΟΤΗΤΑ» ΣΥΜΠΛΗΡΩΝΕΤΕ ΜΟΝΟ ΤΙΣ ΔΑΠΑΝΕΣ ΓΙΑ ΔΗΜΟΣΙΟΤΗΤΑ ΚΑΙ ΟΧΙ ΟΛΕΣ ΤΙΣ ΔΑΠΑΝΕΣ ΓΙΑ ΤΟ ΣΥΝΟΛΟ ΤΩΝ ΕΝΕΡΓΕΙΩΝ ΤΗΣ ΔΕΥΤΕΡΗΣ ΚΑΤΗΓΟΡΙΑΣ.

ΣΤΟ ΠΕΔΙΟ 41.3 «ΛΟΙΠΑ» ΣΥΜΠΛΗΡΩΝΕΤΕ ΟΜΕΣ ΤΙΣ ΥΠΟΛΟΙΠΕΣ ΔΑΠΑΝΕΣ.

4. ΣΤΟΝ ΠΙΝΑΚΑ «ΣΤΟΙΧΕΙΑ ΦΥΣΙΚΟΥ ΑΝΤΙΚΕΙΜΕΝΟΥ ΜΕ ΜΕΤΡΗΣΙΜΟΥΣ ΔΕΙΚΤΕΣ ΠΟΥ ΣΥΜΒΑΛΛΟΥΝ ΣΤΟΥΣ ΣΤΟΧΟΥΣ ΤΟΥ ΜΕΤΡΟΥ ΚΑΤΑ ΚΑΤΗΓΟΡΙΑ ΕΝΕΡΓΕΙΑΣ» ΣΤΗΝ ΣΤΗΛΗ 45 ΣΤΟ ΠΡΩΤΟ ΠΕΔΙΟ ΥΠΑΡΧΕΙ ΣΥΜΠΛΗΡΩΜΕΝΟΣ Ο ΣΥΝΟΛΙΚΟΣ ΑΡΙΘΜΟΣ ΕΠΩΦΕΛΟΥΜΕΝΩΝ.

ΣΥΜΠΛΗΡΩΝΕΤΕ ΤΟΝ ΑΡΙΘΜΟ ΑΤΟΜΩΝ ΠΟΥ ΑΝΤΙΣΤΟΙΧΕΙ ΣΤΙΣ ΣΜΑΔΕΣ ΣΤΟΧΟΥΣ ΠΟΥ ΑΝΑΓΡΑΦΟΝΤΑΙ ΣΤΗΝ ΣΤΗΛΗ 43 ΕΙΝΑΙ ΠΡΟΦΑΝΕΣ ΟΤΙ ΤΟ ΑΘΡΩΣΜΑ ΟΛΩΝ ΤΩΝ ΕΠΩΦΕΛΟΥΜΕΝΩΝ ΘΑ ΠΡΕΠΕΙ ΝΑ ΙΣΟΥΤΑΙ ΜΕ ΤΟΝ ΣΥΝΟΛΙΚΟ ΑΡΙΘΜΟ ΠΟΥ ΑΝΑΓΡΑΦΕΤΑΙ ΣΤΟ ΠΡΩΤΟ ΠΕΔΙΟ (45.1).

5. Ο ΠΙΝΑΚΑΣ «ΠΡΟΓΡΑΜΜΑΤΙΣΜΟΣ ΠΡΟΣΔΟΥ ΔΡΑΣΗΡΗΤΟΤΗΤΩΝ» ΔΕΝ ΣΥΜΠΛΗΡΩΝΕΤΑΙ.

6. ΣΤΟ ΚΕΦ. Γ «ΟΙΚΟΝΟΜΙΚΑ ΣΤΟΙΧΕΙΑ ΤΟΥ ΥΠΟΕΡΓΟΥ» ΣΤΟ ΠΕΔΙΟ 50 ΣΥΜΠΛΗΡΩΝΕΤΕ ΤΟΝ ΣΥΝΟΛΙΚΟ ΠΡΟΥΠΟΛΟΓΙΣΜΟ ΤΟΥ ΥΠΟΕΡΓΟΥ.

ΣΤΟ ΠΕΔΙΟ 53 ΣΥΜΠΛΗΡΩΝΕΤΕ ΤΟΝ ΠΡΟΥΠΟΛΟΓΙΣΜΟ ΤΟΥ ΥΠΟΕΡΓΟΥ ΑΝΑ ΚΑΤΗΓΟΡΙΑ ΔΑΠΑΝΗΣ. ΟΙ ΔΑΠΑΝΕΣ ΠΟΥ ΠΕΡΙΛΑΜΒΑΝΟΝΤΑΙ ΣΤΟΥΣ ΚΩΔΙΚΟΥΣ ΠΟΥ ΑΝΑΓΡΑΦΟΝΤΑΙ ΣΤΗΝ ΣΤΗΛΗ 52 ΠΕΡΙΛΑΜΒΑΝΟΝΤΑΙ ΑΝΑΛΥΤΙΚΑ ΣΤΟ ΥΠΟΔΕΙΓΜΑ ΧΕΔΙΟΥ ΔΡΑΣΗΣ 5.1 ΤΟΥ ΤΕΥΧΟΥΣ ΤΗΣ ΠΡΟΚΗΡΥΞΗΣ.

ΣΤΟ ΚΕΦ. Δ «ΔΙΟΙΚΗΤΙΚΕΣ ΚΑΤΑΣΤΑΣΕΙΣ ΕΞΕΛΙΞΗΣ ΥΠΟΕΡΓΟΥ» ΣΥΜΠΛΗΡΩΝΕΤΕ ΤΟ ΠΡΩΤΟ ΠΕΔΙΟ ΤΗΣ ΣΤΗΛΗΣ 59 ΟΠΩΣ ΔΕΙΝΕΤΑΙ ΣΤΟ Τ.Δ.Υ.

ΤΙΣ ΣΤΑ ΠΕΔΙΑ 60.2 «ΕΝΑΡΞΗ ΥΛΟΠΟΙΗΣΗΣ» ΚΑΙ 60.3 «ΕΚΔΟΣΗ ΒΕΒΑΙΩΣΗΣ ΠΕΡΑΙΩΣΗΣ ΕΡΓΑΣΙΩΝ» ΕΔΩ ΣΥΜΠΛΗΡΩΝΟΝΤΑΙ ΟΙ ΗΜΕΡΙΝΕΣ ΗΜΕΡΟΜΗΝΙΕΣ ΠΡΟΓΡΑΜΜΑΤΙΣΜΟΥ ΟΙ ΟΠΟΙΕΣ ΒΑΣΙΖΟΝΤΑΙ ΣΕ ΠΡΟΒΛΕΨΕΙΣ Ή ΕΚΤΙΜΗΣΕΙΣ ΓΙΑ ΤΙΣ ΚΑΤΑΣΤΑΣΕΙΣ ΣΥ ΑΚΟΛΟΥΘΟΥΝ ΜΕΧΡΙ ΤΗΝ ΟΛΟΚΛΗΡΩΣΗ ΥΛΟΠΟΙΗΣΗΣ ΤΟΥ ΥΠΟΕΡΓΟΥ.

ΤΟ ΚΕΦ. Ε «ΕΙΔΙΚΕΣ ΠΛΗΡΟΦΟΡΙΕΣ» ΣΥΜΠΛΗΡΩΝΕΤΕ:

ΤΟ ΠΕΔΙΟ 62 ΣΥΜΦΩΝΑ ΜΕ ΤΙΣ ΟΔΗΓΙΕΣ ΠΟΥ ΑΝΑΓΡΑΦΟΝΤΑΙ ΣΕ ΑΥΤΟ.

ΤΟ ΠΕΔΙΟ 68 ΣΥΜΠΛΗΡΩΝΕΤΕ ΥΠΟΧΡΕΩΤΙΚΑ ΑΝΑΛΥΤΙΚΑ ΟΛΕΣ ΤΙΣ ΔΡΑΣΕΣ ΠΛΗΡΟΦΟΡΗΣΗΣ ΚΑΙ ΔΗΜΟΣΙΟΤΗΤΑΣ ΠΟΥ ΨΟΦΗΣΑΝ Ή ΠΡΟΚΕΠΑΙ ΝΑ ΛΗΦΘΟΥΝ ΟΠΩΣ ΑΥΤΕΣ ΑΝΑΦΕΡΟΝΤΑΙ ΣΤΟΝ ΟΔΗΓΟ ΔΗΜΟΣΙΟΤΗΤΑΣ ΚΑΙ ΠΛΗΡΟΦΟΡΗΣΗΣ ΚΑΙ ΥΠΕΛΘΟΥΝ ΣΥΜΒΑΤΙΚΗ ΥΠΟΧΡΕΩΣΗ ΤΟΥ ΑΝΑΔΟΧΟΥ.



ΤΕΧΝΙΚΟ ΔΕΛΤΙΟ ΕΡΓΟΥ (ΕΚΤ)						ΤΜΗΜΑ Α (Ταυτότητα Έργου)		
ΚΩΔΙΚΟΙ ΠΡΟΓΡΑΜΜΑΤΟΣ								
1. ΚΟΙΝΟΤΙΚΟ ΠΛΑΙΣΙΟ ΣΤΗΡΙΞΗΣ *			3 (1)		2. ΚΩΔΙΚΟΣ ΕΡΓΟΥ ΟΠΣ ΕΡΓΟΡΑΜΑ *			
3 ΕΠΙΧ. ΠΡΟΓΡ. - ΚΟΙΝ. ΠΡΩΤ.	ΠΕΠ ΠΕΛΟΠΟΝΝΗΣΟΥ		4 ΚΩΔ.*	21(2)	5. ΑΞΟΝΑΣ ΠΡΟΤΕΡ.*	ΥΠΟΣΤΗΡΙΞΗ & ΑΝΑΠΤΥΞΗ ΑΝΘΡΩΠΙΝΟΥ ΔΥΝΑΜΙΚΟΥ	6 ΚΩΔ.*	005(3)
7. ΜΕΤΡΟ *	ΔΙΕΥΚΟΛΥΣΗ ΤΗΣ ΠΡΟΣΒΑΣΗΣ ΤΩΝ ΓΥΝΑΙΚΩΝ ΣΤΗΝ ΑΓΟΡΑ ΕΡΓΑΣΙΑΣ/ΑΝΑΠΤΥΞΗΣ ΚΑΙ ΕΝΔΥΝΑΜΩΣΗΣ ΤΩΝ ΚΟΙΝΩΝΙΚΩΝ ΥΠΗΡΕΣΙΩΝ ΑΠΑΣΧΟΛΗΣΗΣ		8. ΚΩΔ.*	003(4)	9. ΥΠΟΜΕΤΡΟ *	--	10 ΚΩΔ.*	--(5)
11. ΤΟΜΕΑΣ ΚΠΣ *	ΑΝΘΡΩΠΙΝΟΙ ΠΟΡΟΙ		12. ΚΩΔ.*	2(6)	13. ΥΠΟΤΟΜΕΑΣ ΚΠΣ *	ΚΑΤΑΡΤΙΣΗ	14 ΚΩΔ.*	22(7)
15Α. ΠΕΔΙΟ ΠΑΡΕΜΒΑΣΗΣ *	2	15Β ΚΑΤΗΓΟΡΙΑ *	25 (7B)	15Γ ΥΠΟΚΑΤΗΓΟΡΙΑ *	(7Γ)	16. ΚΩΔΙΚΟΣ ΕΡΓΟΥ ΣΤΟ ΜΕΤΡΟ *		
17 ΣΧΕΣΗ ΜΕ ΤΟ ΠΕΡΙΒΑΛΛΟΝ	ΟΥΔΕΤΕΡΟ		18. ΚΩΔ.*	Γ	19. ΣΥΜΒΟΛΗ ΣΤΗΝ ΙΣΟΤΗΤΑ ΤΩΝ ΔΥΟ ΦΥΛΩΝ	ΕΠΙΚΕΝΤΡΩΝΕΤΑΙ ΣΤΗΝ ΙΣΟΤΗΤΑ ΑΝΔΡΩΝ - ΓΥΝΑΙΚΩΝ	20. ΚΩΔ.*	Α(8)
20 ΠΕΡΙΟΧΗ ΕΦΑΡΜΟΓΗΣ	ΟΡΕΙΝΗ - ΜΕΙΟΝΕΚΤΙΚΗ				20Β. ΚΩΔ.*			
21. ΤΙΤΛΟΣ ΕΡΓΟΥ / ΕΝΕΡΓΕΙΑΣ	ΕΠΙΧΟΡΗΓΗΣΗ ΤΗΣ ΔΗΜΟΤΙΚΗΣ ΕΠΙΧΕΙΡΗΣΗΣ ΑΝΑΠΤΥΞΗΣ ΔΗΜΟΥ ΘΟΥΡΙΑΣ (Δ.Ε.Α.Θ.) ΓΙΑ ΤΗΝ ΑΝΑΠΤΥΞΗ ΜΟΝΑΔΑΣ ΚΟΙΝΩΝΙΚΗΣ ΜΕΡΙΜΝΑΣ «ΒΟΗΘΕΙΑ ΣΤΟ ΣΠΙΤΙ» ΣΤΟ ΔΗΜΟ ΘΟΥΡΙΑΣ (9)							
22 ΤΙΤΛΟΣ ΕΡΓΟΥ / ΕΝΕΡΓΕΙΑΣ ΣΤΑ ΑΓΓΛΙΚΑ	SUBSIDY TO THE MUNICIPAL CORPORATION FOR DEVELOPMENT OF THOURIA FOR THE SUPPORT OF THE OPERATION OF A UNIT OF SOCIAL CONCERN "HOME CARE" IN THE MUNICIPALITY OF THOURIA							
23. ΚΑΤΗΓΟΡΙΑ ΕΡΓΟΥ / ΕΝΕΡΓΕΙΑΣ	ΔΟΜΕΣ ΥΠΟΣΤΗΡΙΞΗΣ ΑΝΘΡΩΠΙΝΟΥ ΔΥΝΑΜΙΚΟΥ		24. ΚΩΔ.*	353 (13)	25. ΚΩΔΙΚΟΣ ΕΣΔΑ *	ΕΣΔΑ 2001/IV ΚΓ18	26. ΕΛΕΥΘΕΡΟΣ ΚΩΔΙΚΟΣ	

ΦΑΣΕΙΣ ΤΕΧΝΙΚΟΥ ΔΕΛΤΙΟΥ									
27 ΚΩΔ.* (37)	28. ΦΑΣΕΙΣ ΤΕΧΝΙΚΟΥ ΔΕΛΤΙΟΥ (38)	ΗΜΕΡΟΜΗΝΙΕΣ			ΠΡΟΫΠΟΛΟΓΙΣΜΟΣ		ΧΡΟΝΙΚΕΣ ΕΚΤΙΜΗΣΕΙΣ		36. ΣΧΟΛΙΑ - ΠΑΡΑΤΗΡΗΣΕΙΣ
		29. ΣΥΜΠΛΗΡΩΣΗΣ (39)	30. ΥΠΟΒΟΛΗΣ (40)	31. ΕΓΚΡΙΣΗΣ (41)	32. ΠΟΣΟ (14)	33. ΝΟΜΙΣΜΑ	34. ΗΜ/ΝΙΑ ΕΝΑΡΞΗΣ (11)	35. ΗΜ/ΝΙΑ ΛΗΞΗΣ (12)	
1	Α ΦΑΣΗ ΤΕΧΝΙΚΟΥ ΔΕΛΤΙΟΥ	10/05/2002			135.972,91	ΕΥΡΩ	1.11.2002	30-10-2005	

\* Συμπληρώνεται από τη Διαχειριστική Αρχή του Ε.Π.

ΚΩΔΙΚΟΣ ΕΡΓΟΥ ΟΠΣ ΕΡΓΟΡΑΜΑ:  
 ΚΩΔΙΚΟΣ ΕΡΓΟΥ ΣΤΟ ΜΕΤΡΟ:  
 ΦΑΣΗ Τ.Δ.Ε.  
 Α/Α Τ.Δ.Ε.

ΗΜΕΡΙΑ ΣΥΜΠΛΗΡΩΣΗΣ:

10-6-2002

ΜΟΝΟΓΡΑΦΗ ΣΥΝΤΑΚΤΗ:

 1

**ΤΕΧΝΙΚΟ ΔΕΛΤΙΟ ΕΡΓΟΥ (ΕΚΤ)** ΤΜΗΜΑ Α (Ταυτότητα Έργου) ..... συνέχεια

37. 1 (21)	38. ΦΟΡΕΑΣ ΠΡΟΤΑΣΗΣ (22)	ΔΗΜΟΤΙΚΗ ΕΠΙΧΕΙΡΗΣΗ ΑΝΑΠΤΥΞΗΣ ΔΗΜΟΥ ΘΟΥΡΙΑΣ (Δ.Ε.Α.Θ.) (24)	39. ΚΩΔ.* (23)
---------------	-----------------------------	--	-------------------

40. ΣΤΟΙΧΕΙΑ ΝΟΜΙΜΟΥ ΕΚΠΡΟΣΩΠΟΥ ΤΟΥ ΦΟΡΕΑ			
ΟΝΟΜΑΤΕΠΩΝΥΜΟ	ΓΕΩΡΓΙΑΚΙΑΣ ΔΗΜΗΤΡΙΟΣ (25)		ΥΠΟΓΡΑΦΗ
ΘΕΣΗ ΣΤΟ ΦΟΡΕΑ	ΠΡΟΕΔΡΟΣ Δ.Σ (26)		
ΔΙΕΥΘΥΝΣΗ	ΘΟΥΡΙΑ, ΜΕΣΣΗΝΙΑΣ (27)		
ΤΗΛΕΦΩΝΟ	07210 32285, 33305 (28)	FAX 0721033305 (29)	

41. ΕΜΒΕΛΕΙΑ ΔΡΑΣΗΣ ΤΟΥ ΦΟΡΕΑ			
ΟΛΗ Η ΧΩΡΑ	ΠΕΡΙΦΕΡΕΙΑ	ΝΟΜΟΣ	ΟΤΑ
ΝΑΙ <input type="checkbox"/>	ΟΧΙ <input checked="" type="checkbox"/>	ΠΕΛΟΠΟΝΝΗΣΟΥ	ΔΗΜΟΣ ΘΟΥΡΙΑΣ

42. 1 (21)	43. ΦΟΡΕΑΣ ΥΛΟΠΟΙΗΣΗΣ (22)	ΔΗΜΟΤΙΚΗ ΕΠΙΧΕΙΡΗΣΗ ΑΝΑΠΤΥΞΗΣ ΔΗΜΟΥ ΘΟΥΡΙΑΣ (Δ.Ε.Α.Θ.) (24)	44. ΚΩΔ.* (23)
---------------	-------------------------------	--	-------------------

45. ΣΤΟΙΧΕΙΑ ΝΟΜΙΜΟΥ ΕΚΠΡΟΣΩΠΟΥ ΤΟΥ ΦΟΡΕΑ			
ΟΝΟΜΑΤΕΠΩΝΥΜΟ	ΓΕΩΡΓΙΑΚΙΑΣ ΔΗΜΗΤΡΙΟΣ (25)		ΥΠΟΓΡΑΦΗ
ΘΕΣΗ ΣΤΟ ΦΟΡΕΑ	ΠΡΟΕΔΡΟΣ Δ.Σ (26)		
ΔΙΕΥΘΥΝΣΗ	ΘΟΥΡΙΑ, ΜΕΣΣΗΝΙΑΣ (27)		
ΤΗΛΕΦΩΝΟ	07210 32285, 33305 (28)	FAX 0721033305 (29)	

46. ΕΜΒΕΛΕΙΑ ΔΡΑΣΗΣ ΤΟΥ ΦΟΡΕΑ			
ΟΛΗ Η ΧΩΡΑ	ΠΕΡΙΦΕΡΕΙΑ	ΝΟΜΟΣ	ΟΤΑ
ΝΑΙ <input type="checkbox"/>	ΟΧΙ <input checked="" type="checkbox"/>	ΠΕΛΟΠΟΝΝΗΣΟΥ	ΔΗΜΟΣ ΘΟΥΡΙΑΣ

47. 2 (21)	48. ΦΟΡΕΑΣ ΧΡΗΜΑΤΙΣΗΣ (22)	ΠΕΡΙΦΕΡΕΙΑ ΠΕΛΟΠΟΝΝΗΣΟΥ (24)	49. ΚΩΔ.* (23)
---------------	-------------------------------	------------------------------	-------------------

50. ΣΤΟΙΧΕΙΑ ΝΟΜΙΜΟΥ ΕΚΠΡΟΣΩΠΟΥ ΤΟΥ ΦΟΡΕΑ			
ΟΝΟΜΑΤΕΠΩΝΥΜΟ	ΑΝΤΩΝΗΣ ΜΑΤΣΙΓΚΟΣ (25)		ΥΠΟΓΡΑΦΗ
ΘΕΣΗ ΣΤΟ ΦΟΡΕΑ	ΓΕΝΙΚΟΣ ΓΡΑΜΜΑΤΕΑΣ (26)		
ΔΙΕΥΘΥΝΣΗ	ΣΕΡΜΑ ΕΡΥΘΡΟΥ ΣΤΑΥΡΟΥ (27)		
ΤΗΛΕΦΩΝΟ	{07 10} 237952 237994 (28)	FAX {07 10} 235451 (29)	

51. 5 (21)	52. ΦΟΡΕΑΣ ΛΕΙΤΟΥΡΓΙΑΣ <sup>1</sup> (22)	ΔΗΜΟΤΙΚΗ ΕΠΙΧΕΙΡΗΣΗ ΑΝΑΠΤΥΞΗΣ ΔΗΜΟΥ ΘΟΥΡΙΑΣ (Δ.Ε.Α.Θ.) (24)	53. ΚΩΔ.* (23)
---------------	---	--	-------------------

54. ΣΤΟΙΧΕΙΑ ΝΟΜΙΜΟΥ ΕΚΠΡΟΣΩΠΟΥ ΤΟΥ ΦΟΡΕΑ			
ΟΝΟΜΑΤΕΠΩΝΥΜΟ	ΓΕΩΡΓΙΑΚΙΑΣ ΔΗΜΗΤΡΙΟΣ (25)		ΥΠΟΓΡΑΦΗ
ΘΕΣΗ ΣΤΟ ΦΟΡΕΑ	ΠΡΟΕΔΡΟΣ Δ.Σ (26)		
ΔΙΕΥΘΥΝΣΗ	ΘΟΥΡΙΑ, ΜΕΣΣΗΝΙΑΣ (27)		
ΤΗΛΕΦΩΝΟ	07210 32285, 33305 (28)	FAX 0721033305 (29)	

55. ΕΜΒΕΛΕΙΑ ΔΡΑΣΗΣ ΤΟΥ ΦΟΡΕΑ			
ΟΛΗ Η ΧΩΡΑ	ΠΕΡΙΦΕΡΕΙΑ	ΝΟΜΟΣ	ΟΤΑ
ΝΑΙ <input type="checkbox"/>	ΟΧΙ <input checked="" type="checkbox"/>	ΠΕΛΟΠΟΝΝΗΣΟΥ	ΔΗΜΟΣ ΘΟΥΡΙΑΣ

<sup>1</sup> Τα πεδία 51-56 που αφορούν το φορέα λειτουργίας συμπληρώνονται μόνο όταν τε απαιτεί η φύση του έργου, όπως π.χ. σε έργα κατηγοριών ενεργειών 353 (Δομές υποστήριξης ανθρώπινου δυναμικού) ή 352 (Εκπαίδευση).

ΚΩΔΙΚΟΣ ΕΡΓΟΥ ΟΠΣ ΕΡΓΟΡΑΜΑ ΜΟΝΟΓΡΑΦΗ ΣΥΝΤΑΚΤΗ

ΚΩΔΙΚΟΣ ΕΡΓΟΥ ΣΤΟ ΜΕΤΡΟ: 2

ΦΑΣΗ Τ.Δ.Ε.:

ΝΑ Τ.Δ.Ε. ΗΜΕΡΙΑ ΣΥΜΠΛΗΡΩΣΗΣ 16 - 0 - 20

56. ΠΑΡΑΤΗΡΗΣΕΙΣ ΣΧΕΤΙΚΑ ΜΕ ΤΟΝ ΦΟΡΕΑ ΛΕΙΤΟΥΡΓΙΑΣ (ΕΑΝ ΑΠΑΙΤΕΙΤΑΙ)

\* Συμπληρώνεται από τη Διαχειριστική Αρχή του Ε.Π.

ΤΕΧΝΙΚΟ ΔΕΛΤΙΟ ΕΡΓΟΥ (ΕΚΤ)

ΤΜΗΜΑ Α (Ταυτότητα Έργου) ..... συνέχεια

57. ΣΤΟΙΧΕΙΑ ΤΟΥ ΥΠΕΥΘΥΝΟΥ ΕΡΓΟΥ (ΣΥΝΤΑΚΤΗ ΤΟΥ ΤΕΧΝΙΚΟΥ ΔΕΛΤΙΟΥ ΕΡΓΟΥ)

ΟΝΟΜΑΤΕΠΩΝΥΜΟ	ΓΕΩΡΓΙΑΚΑΚΑΣ ΔΗΜΗΤΡΙΟΣ (31)			ΥΠΟΓΡΑΦΗ
ΘΕΣΗ ΣΤΟ ΦΟΡΕΑ	ΠΡΟΕΔΡΟΣ Δ.Σ. (32)			
ΔΙΕΥΘΥΝΣΗ	ΘΟΥΡΙΑ ΜΕΣΣΗΝΙΑΣ (33)			
ΤΗΛΕΦΩΝΟ	0721032285, 33305 (28)	FAX	0721033385 (29)	E-MAIL (36)

58. ΦΟΡΕΙΣ ΕΠΙΒΛΕΨΗΣ ΥΠΟΕΡΓΩΝ (78)

59. ΚΩΔΙΚΟΣ\* (77)

ΔΗΜΟΤΙΚΗ ΕΠΙΧΕΙΡΗΣΗ ΑΝΑΠΤΥΞΗΣ ΔΗΜΟΥ ΘΟΥΡΙΑΣ (Δ.Ε.Α.Θ.)	

\* Συμπληρώνεται από τη Διαχειριστική Αρχή του Ε.Π.

**ΤΕΧΝΙΚΟ ΔΕΛΤΙΟ ΕΡΓΟΥ (ΕΚΤ) ΤΜΗΜΑ Β (Φυσικό Αντικείμενο)**

60. ΥΛΟΠΟΙΗΣΗ ΝΕΟΥ ΕΡΓΟΥ <sup>2</sup>	ΝΑΙ	61. ΒΕΛΤΙΩΣΗ – ΕΚΣΥΓΧΡΟΝΙΣΜΟΣ ΥΠΑΡΧΟΝΤΟΣ ΕΡΓΟΥ	
62. ΕΠΕΚΤΑΣΗ ΥΠΑΡΧΟΝΤΟΣ ΕΡΓΟΥ		63. ΕΞΟΠΛΙΣΜΟΣ ΛΕΙΤΟΥΡΓΙΑΣ	
64. ΕΠΕΚΤΑΣΗ ΛΕΙΤΟΥΡΓΙΑΣ ΥΠΑΡΧΟΝΤΟΣ ΕΡΓΟΥ			
65. Ο ΦΟΡΕΑΣ ΥΛΟΠΟΙΗΣΗΣ ΕΧΕΙ ΤΗΝ ΚΥΡΙΟΤΗΤΑ Ή ΤΟ ΔΙΚΑΙΩΜΑ ΧΡΗΣΗΣ ΤΟΥ ΑΚΙΝΗΤΟΥ ΕΠΙ ΤΟΥ ΟΠΟΙΟΥ ΘΑ ΥΛΟΠΟΙΗΘΕΙ ΤΟ ΕΡΓΟ;	ΝΑΙ	X	ΟΧΙ
66. ΣΧΟΛΙΑ – ΠΑΡΑΤΗΡΗΣΕΙΣ ΣΧΕΤΙΚΑ ΜΕ ΤΗΝ ΚΥΡΙΟΤΗΤΑ ΤΟΥ ΑΚΙΝΗΤΟΥ			
Το Δημοτικό Συμβούλιο του Δήμου Θουρίας με την υπ.αριθμ. 48/2002-06/06/2002 αποφάσισε να παραχωρήσει στην Δημοτική Επιχείρηση Ανάπτυξης Δήμου Θουρίας για την αποκλειστική χρήση της Μονάδας «Βοήθειας Στο Σπίτι» ενός γραφείου με τηλεφωνική συσκευή και fax και με δικαίωμα πρόσβασης στους κοινόχρηστους χώρους καθώς και σε όποια άλλη συσκευή του Δήμου κριθεί σκόπιμη για την εύρυθμη και απρόσκοπτη λειτουργία της Μονάδας «Βοήθεια στο Σπίτι».			

**67. ΣΥΝΤΟΜΗ ΠΕΡΙΓΡΑΦΗ ΦΥΣΙΚΟΥ ΑΝΤΙΚΕΙΜΕΝΟΥ (17)**

Με το παρόν Τεχνικό Δελτίο Έργου ζητείται η χρηματοδότηση της λειτουργίας ΜΟΝΑΔΑΣ «ΒΟΗΘΕΙΑ ΣΤΟ ΣΠΙΤΙ» στο δήμο Θουρίας, υπό την εποπτεία της «ΔΗΜΟΤΙΚΗΣ ΕΠΙΧΕΙΡΗΣΗΣ ΑΝΑΠΤΥΞΗΣ ΔΗΜΟΥ ΘΟΥΡΙΑΣ (Δ.Ε.Α.Θ.)» για τρία χρόνια. Η δημιουργία μιας νέας δομής έχει σκοπό την άσκηση κοινωνικής πολιτικής μέσω της εξυπηρέτησης των κατοίκων της περιοχής (ηλικιωμένοι, ΑΜΕΑ και άτομα χρήζοντα βοήθειας) και την προώθηση των ίσων ευκαιριών απασχόλησης, την αύξηση της απασχολησιμότητας και την επένδυση στους ανθρώπινους πόρους με δύο τρόπους:

- την διευκόλυνση σημαντικού αριθμού γυναικών της περιοχής που θέλει να ενταχθεί στην αγορά εργασίας, μέσω της ανάπτυξης υπηρεσιών για την φροντίδα των ηλικιωμένων, ΑΜΕΑ και ατόμων χερζόντων βοήθειας
- τη ζήτηση ειδικητών που απαιτούνται για την λειτουργία των υπηρεσιών αυτών κατά τεκμήριο γυναίκες ανεργές πτυχούχους ΠΕ/ΤΕ ειδικότητας κοινωνικών λειτουργιών, ανεργές πτυχούχους ΤΕ/ΔΕ της ειδικότητας νοσηλεύσιών κλπ.

Η Μονάδα θα συνεχίσει να λειτουργεί για τουλάχιστον δύο χρόνια μετά την λήξη της χρηματοδότησης με το ίδιο φυσικό και οικονομικό αντικείμενο.

ΥΠΟΕΡΓΑ	
68. ΣΥΝΟΛΙΚΟΣ ΑΡΙΘΜΟΣ ΠΡΟΒΛΕΠΟΜΕΝΩΝ ΥΠΟΕΡΓΩΝ <sup>2</sup>	1
69. ΟΡΙΣΜΟΣ / ΠΕΡΙΓΡΑΦΗ ΠΡΟΒΛΕΠΟΜΕΝΩΝ ΥΠΟΕΡΓΩΝ <sup>2</sup>	
Με το παρόν Τεχνικό Δελτίο Έργου ζητείται η χρηματοδότηση της λειτουργίας ΜΟΝΑΔΑΣ «ΒΟΗΘΕΙΑ ΣΤΟ ΣΠΙΤΙ» στο δήμο Θουρίας, υπό την εποπτεία της «ΔΗΜΟΤΙΚΗΣ ΕΠΙΧΕΙΡΗΣΗΣ ΑΝΑΠΤΥΞΗΣ ΔΗΜΟΥ ΘΟΥΡΙΑΣ (Δ.Ε.Α.Θ.)» για τρία χρόνια. Η δημιουργία μιας νέας δομής έχει σκοπό την άσκηση κοινωνικής πολιτικής μέσω της εξυπηρέτησης των κατοίκων της περιοχής (ηλικιωμένοι, ΑΜΕΑ και άτομα χρήζοντα βοήθειας) και την προώθηση των ίσων ευκαιριών απασχόλησης, την αύξηση της απασχολησιμότητας και την επένδυση στους ανθρώπινους	

<sup>2</sup> Τα πεδία 60-66 συμπληρώνονται μόνο για έργα της κατηγορίας ενέργειας 353 (Δομές υποστήριξης ανθρώπινου δυναμικού)

<sup>3</sup> Τα πεδία 68-69 δεν χρειάζεται να συμπληρώνονται για έργα των κατηγοριών ενεργειών 349 (Κατάρτιση), 350 (Απασχόληση) και 351 (Συμβουλευτική - Πληροφόρηση - Υποστήριξη) συμπληρώνονται κατά την πρώτη υποβολή των ΤΔΕ, όπου δεν είναι εκ των προτέρων δυνατός ο προσδιορισμός του ακριβούς αριθμού και του τίτλου του κάθε υποέργου (π.χ. όμοια υποέργα σε διαφορετικούς αναδόχους μετά από προκήρυξη) και ως εκ τούτου, είναι αδύνατη η συμπλήρωση των πεδίων 70 και 71

πόρους με δυο τρόπους:

- την διευκόλυνση σημαντικού αριθμού γυναικών της περιοχής που θέλει να ενταχθεί στην αγορά εργασίας, μέσω της ανάπτυξης υπηρεσιών για την φροντίδα των ηλικιωμένων, ΑΜΕΑ και ατόμων χρηζόντων βοήθειας
- τη ζήτηση ειδικοτήτων που απαιτούνται για την λειτουργία των υπηρεσιών αυτών κατά τεκμήριο γυναίκες άνεργες πτυχιούχους ΠΕ/ΤΕ ειδικότητας κοινωνικών λειτουργιών, άνεργες πτυχιούχους ΤΕ/ΔΕ της ειδικότητας νοσηλευτών κλπ.

Η Μονάδα θα συνεχίσει να λειτουργεί για τουλάχιστον δύο χρόνια μετά την λήξη της χρηματοδότησης με το ίδιο φυσικό και οικονομικό αντικείμενο.

70. Α/Α (63)*	71. ΤΙΤΛΟΣ ΥΠΟΕΡΓΟΥ (64)*
1	ΕΠΙΧΟΡΗΓΗΣΗ ΤΗΣ ΔΗΜΟΣΙΚΗΣ ΕΠΙΧΕΙΡΗΣΗΣ ΑΝΑΠΤΥΞΗΣ ΔΗΜΟΥ ΘΟΥΡΙΑΣ (Δ.Ε.Α.Θ.) ΓΙΑ ΤΗΝ ΑΝΑΠΤΥΞΗ ΜΟΝΑΔΑΣ ΚΟΙΝΩΝΙΚΗΣ ΠΕΡΙΘΑΛΨΗΣ «ΒΟΗΘΕΙΑ ΣΤΟ ΣΠΙΤΙ» ΣΤΟ ΔΗΜΟ ΘΟΥΡΙΑΣ

- Συμπληρώνεται από τη Διαχειριστική Αρχή του Ε.Π.

ΤΕΧΝΙΚΟ ΔΕΛΤΙΟ ΕΡΓΟΥ (ΕΚΤ)

ΤΜΗΜΑ Β (Φυσικό Αντικείμενο) ..... συνέχεια

ΣΤΟΙΧΕΙΑ ΧΩΡΟΘΕΤΗΣΗΣ ΕΡΓΟΥ						
72. ΠΕΡΙΦΕΡΕΙΑ	73. ΚΩΔ.* (59)	74. ΝΟΜΟΣ	75. ΚΩΔ.* (60)	76. ΟΤΑ <sup>5</sup>	77. ΚΩΔ.* (61)	78. ΠΡΟΥΠΟΛΟΓΙΣΜΟΣ (62)
ΠΕΛΟΠΟΝΝΗΣΟΥ	2010010	ΜΕΣΣΗΝΙΑΣ		ΔΗΜΟΣ ΘΟΥΡΙΑΣ		135.972,91
					ΣΥΝΟΛΟ	135.972,91

79. ΑΝΑΛΥΤΙΚΗ ΠΕΡΙΓΡΑΦΗ ΦΥΣΙΚΟΥ ΑΝΤΙΚΕΙΜΕΝΟΥ (65)
Φυσικό αντικείμενο αποτελεί η λειτουργία ΜΟΝΑΔΑΣ «ΒΟΗΘΕΙΑ ΣΤΟ ΣΠΙΤΙ» στο δήμο Θουρίας, υπό την εποπτεία της «ΔΗΜΟΣΙΚΗΣ ΕΠΙΧΕΙΡΗΣΗΣ ΑΝΑΠΤΥΞΗΣ ΔΗΜΟΥ ΘΟΥΡΙΑΣ (Δ.Ε.Α.Θ.)» για τρία χρόνια. Η δημιουργία μιας νέας δομής έχει σκοπό την άσκηση κοινωνικής πολιτικής μέσω της εξυπηρέτησης των κατοίκων της περιοχής (ηλικιωμένοι, ΑΜΕΑ και άτομα χρζζοντα βοήθειας) και την προώθηση των ίσων ευκαιριών απασχόλησης, την αύξηση της απασχολησιμότητας και την επένδυση στους ανθρώπινους πόρους με δυο τρόπους

\* Για ΤΔΕ έργων κατηγοριών ενεργειών 349, 350 και 351 τα πεδία 70-71 συμπληρώνονται απαραίτητα μετά την οριστικοποίηση των υποέργων. Για έργα κατηγοριών ενεργειών 352 και 353 συμπληρώνονται κατά την πρώτη υποβολή των ΤΔΕ.

<sup>5</sup> Για ΤΔΕ έργων κατηγοριών ενεργειών 349, 350 και 351 δεν απαιτείται χωροθέτηση σε επίπεδο ΟΤΑ και κατά συνέπεια, δεν είναι υποχρεωτική η συμπλήρωση του πεδίου 76.

ΚΩΔΙΚΟΣ ΕΡΓΟΥ ΟΠΣ ΕΡΓΟΡΑΜΑ:  
ΚΩΔΙΚΟΣ ΕΡΓΟΥ ΣΤΟ ΜΕΤΡΟ:  
ΦΑΣΗ Τ.Δ.Ε.:  
Α/Α Τ.Δ.Ε.:

ΜΟΝΟΓΡΑΦΗ ΣΥΝΤΑΚΤΗ:

 5

ΗΜΕΡΙΑ ΣΥΜΠΛΗΡΩΣΗΣ:

10 - 6 - 2002

- την διευκόλυνση σημαντικού αριθμού γυναικών της περιοχής που θέλει να ενταχθεί στην αγορά εργασίας, μέσω της ανάπτυξης υπηρεσιών για την φροντίδα των ηλικιωμένων, ΑΜΕΑ και άτομων χρηζόντων βοήθειας
- τη ζήτηση ειδικτήτων που απαιτούνται για την λειτουργία των υπηρεσιών αυτών κατά τεκμήριο γυναίκες άνεργες πτυχιούχους ΠΕ/ΤΕ ειδικότητας κοινωνικών λειτουργιών, άνεργες πτυχιούχους ΤΕ/ΔΕ της ειδικότητας νοσηλευτών κλπ.

Η Μονάδα θα συνεχίσει να λειτουργεί για τουλάχιστον δυο χρόνια μετά την λήξη της χρηματοδότησης με το ίδιο φυσικό και οικονομικό αντικείμενο

Η μονάδα θα εξυπηρετεί τριανταπέντε (35) ηλικιωμένους, ΑΜΕΑ και άτομα χρζόντα βοήθειας και λειτουργεί ως εξής:

ΗΜΕΡΕΣ ΛΕΙΤΟΥΡΓΙΑΣ	ΩΡΑΡΙΟ (ΧΕΙΜΕΡΙΝΟ ΩΡΑΡΙΟ)	ΩΡΑΡΙΟ (ΘΕΡΙΝΟ ΩΡΑΡΙΟ)	ΩΡΕΣ ΛΕΙΤΟΥΡΓΙΑΣ
Δευτέρα	8.00 - 12.00 και 17.00 - 21.00	8.00 - 12.00 και 17.00 - 21.00	8
Τρίτη	8.00 - 12.00 και 17.00 - 21.00	8.00 - 12.00 και 17.00 - 21.00	8
Τετάρτη	8.00 - 12.00 και 17.00 - 21.00	8.00 - 12.00 και 17.00 - 21.00	8
Πέμπτη	8.00 - 12.00 και 17.00 - 21.00	8.00 - 12.00 και 17.00 - 21.00	8
Παρασκευή	8.00 - 12.00 και 17.00 - 21.00	8.00 - 12.00 και 17.00 - 21.00	8
Σάββατο			
Κυριακή			
<b>ΣΥΝΟΛΟ ΕΒΔΟΜΑΔΙΑΙΑΣ ΛΕΙΤΟΥΡΓΙΑΣ</b>			<b>40</b>
<b>ΜΗΝΕΣ ΛΕΙΤΟΥΡΓΙΑΣ ΚΑΤ' ΕΤΟΣ</b>		<b>12 μήνες</b>	

Η επιλογή των ωφελουμένων θα γίνει σύμφωνα με την:

- Γενική Κατασταση υγείας των άμεσα ωφελουμένων (ιατρική γνωμάτευση)
- Οικονομική Κατάσταση των άμεσα ωφελουμένων (Εκκαθαριστικό εφορίας)
- Αίτηση των άμεσα ωφελουμένων ή συγγενικών ατόμων επιφορτισμένων με τη φροντίδα τους

Η Μονάδα θα απασχολεί τρία (3) άτομα των εξής ειδικοτήτων:

ΚΑΤΗΓΟΡΙΑ ΠΡΟΣΩΠΙΚΟΥ	ΕΙΔΙΚΟΤΗΤΑ	ΑΡΙΘΜΟΣ ΠΡΟΣΩΠΙΚΟΥ
Επιστημονικό προσωπικό	ΚΟΙΝΩΝΙΚΟΣ/Η ΛΕΙΤΟΥΡΓΟΣ	1
	ΝΟΣΗΛΕΥΤΗΣ/ΤΡΙΑ	1
Βοηθητικό προσωπικό	ΟΙΚΟΓΕΝΕΙΑΚΗ ΒΟΗΘΟΣ	1

Τα εκτακτα ιατρικά περιστατικά που θα προκύψουν, κατά την διάρκεια λειτουργίας της δομής, θα καλυφθούν από το αγροτικό ιατρείο της περιοχής και από το Γενικό Περιφερειακό Νοσοκομείο Καλαμάτας.

Ειδικότερα για την εύρυθμη λειτουργία της μονάδας «Βοήθεια στο Σπίτι» προβλέπεται η ενίσχυση του φορέα από έμπειρο προσωπικό (Οικονομολόγος-Φιλοσοφικός) καθώς και από υπηρεσίες τρίτων, ο φορέας θα συνεργαστεί με έμπειρο σε διαχείριση - παρακολούθηση παρομοίων έργων εξωτερικό συνεργάτη (λογιστή) ο οποίος θα αναλάβει αποκλειστικά την επίβλεψη και τον έλεγχο κατά την περίοδο εφαρμογής του έργου «Βοήθεια στο Σπίτι» και θα είναι αρμόδιος για την μηχανογράφηση και παρακολούθηση του έργου.

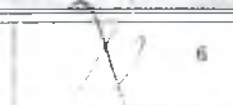

Το κόστος (μη συμπεριλαμβανομένου του μη επιλέξιμου ΦΠΑ) του απούμενου έργου προκύπτει από τις εξής δαπάνες:

## ΔΑΠΑΝΕΣ ΠΡΟΣΩΠΙΚΟΥ (60)

ΕΙΔΙΚΟΤΗΤΑ	ΕΚΠΑΙΔΕΥΤΙΚΟ ΕΠΙΠΕΔΟ	ΑΡΙΘΜΟΣ ΠΡΟΣΩΠΙΚΟΥ	ΜΗΝΙΑΙΕΣ ΑΠΟΔΟΧΕΣ	ΔΙΑΣΤΗΜΑ	ΣΥΝΟΛΙΚΗ ΔΑΠΑΝΗ
ΚΟΙΝΩΝΙΚΟΣ ΛΕΙΤΟΥΡΓΟΣ-ΔΙΕΥΘΥΝΤΗΣ	ΤΕ	1	1.232,58	36 ΜΗΝΕΣ	44.372,88
ΝΟΣΗΛΕΥΤΗΣ/ΤΡΙΑ	ΤΕ	1	1.232,58	36 ΜΗΝΕΣ	44.372,88
ΟΙΚΟΓΕΝΕΙΑΚΗ ΒΟΗΘΟΣ	ΔΕΛΤΕ	1	909,76	36 ΜΗΝΕΣ	32.751,36
<b>ΣΥΝΟΛΟ</b>		<b>3</b>	<b>-</b>	<b>-</b>	<b>121.497,12</b>

## ΑΜΟΙΒΕΣ ΚΑΙ ΕΞΟΔΑ ΤΡΙΤΩΝ (61)

ΚΑΤΗΓΟΡΙΑ ΔΑΠΑΝΗΣ	ΠΟΣΟ / ΔΙΑΣΤΗΜΑ	ΔΙΑΣΤΗΜΑ	ΣΥΝΟΛΙΚΗ ΔΑΠΑΝΗ
Αμοιβές και έξοδα συνεργατών (λογιστής)	1.467 /έτος	3 έτη	4.401
<b>ΣΥΝΟΛΟ</b>			<b>4.401</b>

## ΔΙΑΦΟΡΑ ΕΞΟΔΑ (64)

ΚΑΤΗΓΟΡΙΑ ΔΑΠΑΝΗΣ	ΠΟΣΟ / ΔΙΑΣΤΗΜΑ	ΔΙΑΣΤΗΜΑ	ΣΥΝΟΛΙΚΗ ΔΑΠΑΝΗ
Προβολή - Δημοσίευση	704,32 / έτος	3 έτη	2.112,96
Δαπάνες συντήρησης και μετακίνησης προσωπικού	1.186,60 /έτος	3 έτη	3.559,81
Λοιπές δαπάνες - Εκδηλώσεις	1.467,33/ έτος	3 έτη	4.402
<b>ΣΥΝΟΛΟ</b>			<b>10.074,77</b>

**ΣΥΝΟΛΙΚΟΣ ΠΡΟΥΠΟΛΟΓΙΣΜΟΣ (μη συμπεριλαμβανομένου του μη επιλέξιμου ΦΠΑ) του ΕΡΓΟΥ:** 135.972,91

\* Συμπληρώνεται από τη Διαχειριστική Αρχή του Ε.Π.

## ΤΕΧΝΙΚΟ ΔΕΛΤΙΟ ΕΡΓΟΥ (ΕΚΤ)

ΤΜΗΜΑ Γ (Στοιχεία Σκοπιμότητας)

80. ΤΟ ΕΡΓΟ ΠΡΟΤΕΙΝΕΤΑΙ ΓΙΑ ΠΡΩΤΗ ΦΟΡΑ ;	ΝΑΙ	X	ΟΧΙ
81. ΤΟ ΕΡΓΟ ΠΡΟΤΕΙΝΕΤΑΙ ΑΠΟΚΛΕΙΣΤΙΚΑ ΣΤΟ ΠΑΡΟΝ ΠΡΟΓΡΑΜΜΑ ;	ΝΑΙ	X	ΟΧΙ
82. ΑΡΧΙΚΗ ΠΡΟΕΛΕΥΣΗ ΠΡΟΤΑΣΗΣ	ΔΗΜΟΤΙΚΗ ΕΠΙΧΕΙΡΗΣΗ ΑΝΑΠΤΥΞΗΣ ΔΗΜΟΥ ΘΟΥΡΙΑΣ (Δ.Ε.Α.Θ.)		
83. ΕΧΕΙ ΓΙΝΕΙ ΣΥΖΗΤΗΣΗ ΓΙΑ ΤΟ ΠΑΡΟΝ ΕΡΓΟ ΣΤΟ ΑΡΜΟΔΙΟ ΣΥΛΛΟΓΙΚΟ ΟΡΓΑΝΟ;	ΝΑΙ	X	ΟΧΙ
84. ΕΧΕΙ ΓΙΝΕΙ ΔΙΑΛΟΓΟΣ ΜΕ ΧΡΗΣΤΕΣ/ΕΥΡΥΤΕΡΑ ΩΦΕΛΟΥΜΕΝΟ ΠΛΗΘΥΣΜΟ ;	ΝΑΙ	X	ΟΧΙ
85. ΣΧΟΛΙΑ – ΠΑΡΑΤΗΡΗΣΕΙΣ			
<p>Έχει γίνει συζήτηση για το παρόν έργο στο αρμόδιο συλλογικό όργανο και το έργο έχει εγκριθεί με την υπ' αριθμ. 46/2002-06/06/2002 απόφαση του Δημοτικού Συμβουλίου και την υπ' αριθμ. 5/2002-10/06/2002 απόφαση του Διοικητικού Συμβουλίου της «ΔΗΜΟΤΙΚΗΣ ΕΠΙΧΕΙΡΗΣΗΣ ΑΝΑΠΤΥΞΗΣ ΔΗΜΟΥ ΘΟΥΡΙΑΣ (Δ.Ε.Α.Θ.)</p> <p>Από την ΔΗΜΟΤΙΚΗ ΕΠΙΧΕΙΡΗΣΗ ΑΝΑΠΤΥΞΗΣ ΔΗΜΟΥ ΘΟΥΡΙΑΣ (Δ.Ε.Α.Θ.) διενεργήθηκε διάλογος τόσο με τους αρμόδιους φορείς της περιοχής όσο και με τον ευρύτερα ωφελούμενο πληθυσμό, γυναίκες που επιθυμούν να ενταχθούν στην αμειβόμενη ενεργό ζωή ή να επανενταχθούν σε αυτήν, ανέργους, κυρίως γυναίκες που διαθέτουν επαγγελματικά προσόντα και θέλουν να απασχοληθούν στις ειδικότητες, οι οποίες θα απαιτηθούν για τη λειτουργία της δομής καθώς και με τους τελικούς αποδέκτες των ενεργειών (ηλικιωμένοι, ΑΜΕΑ, άτομα χρήζοντα βοήθειας) σχετικά με την αναγκαιότητα και τους λόγους για τους οποίους επιθυμούν την σύσταση και λειτουργία της δομής.</p> <p>Επίσης, καταγράφηκαν οι ανάγκες της περιοχής σε επίπεδο παροχής αντίστοιχων υπηρεσιών κατ' οίκον.</p> <p>Το συμπέρασμα που προκύπτει από το σχετικό διάλογο που διενεργήθηκε και από την καταγραφή των αναγκών είναι η ανάγκη να δημιουργηθεί στην περιοχή μονάδα «Βοήθεια στο σπίτι» για την περιθαλψη ηλικιωμένων και μη ατόμων που χρήζουν κατ' οίκον νοσηλεία.</p> <p>Ετσι θα διευκολυνθεί η πρόσβαση των γυναικών που είναι επιφορτισμένες με την φροντίδα αυτών των ατόμων στην αγορά εργασίας. Ταυτόχρονα μέσω της ενέργειας αυτής προωθείται και η απασχόληση του ευρύτερου γυναικείου εργατικού δυναμικού της περιοχής του Δήμου Θουρίας, αφού οι περισσότερες θέσεις απασχόλησης της δομής προβλέπεται να καλυφθούν από γυναίκες.</p> <p>Το Δημοτικό Συμβούλιο και το Διοικητικό Συμβούλιο λαμβάνοντας υπόψη τους τα παραπάνω δεδομένα αποφάσισαν να εγκρίνουν και να υποστηρίξουν τη σύσταση και λειτουργία της μονάδας «Βοήθεια στο σπίτι» στην περιοχή του δήμου Θουρίας.</p>			

86. ΤΟ ΠΡΟΤΕΙΝΟΜΕΝΟ Ε/Ε ΑΠΟΤΕΛΕΙ ΣΥΜΠΛΗΡΩΣΗ Ή ΕΠΕΚΤΑΣΗ ΑΛΛΟΥ;	ΝΑΙ		ΟΧΙ
87. ΤΙΤΛΟΣ Ε/Ε			
88. ΕΠΙΧΕΙΡΗΣΙΑΚΟ ΠΡΟΓΡΑΜΜΑ			
89. ΚΩΔ. ΣΥΛΛΟΓΙΚΗΣ ΑΠΟΦΑΣΗΣ		90. ΚΩΔ. ΕΡΓΟΥ ΣΤΗ Σ.Α.	
91. ΦΟΡΕΑΣ ΥΛΟΠΟΙΗΣΗΣ			
92. ΣΥΝΟΠΤΙΚΗ ΑΝΑΦΟΡΑ ΦΥΣΙΚΟΥ ΑΝΤΙΚΕΙΜΕΝΟΥ ΠΟΥ ΥΛΟΠΟΙΗΘΗΚΕ Η ΥΛΟΠΟΙΕΙΤΑΙ			
93. ΚΟΣΤΟΣ ΕΡΓΟΥ			

ΣΥΝΑΦΕΙΑ ΤΟΥ ΕΡΓΟΥ ΜΕ ΤΗΝ ΕΥΡΩΠΑΪΚΗ ΣΤΡΑΤΗΓΙΚΗ ΓΙΑ ΤΗΝ ΑΠΑΣΧΟΛΗΣΗ ΚΑΙ ΤΟ ΕΣΔΑ			
94. ΠΕΔΙΟ ΠΟΛΙΤΙΚΗΣ ΤΟΥ ΕΚΤ	95. ΠΥΛΩΝΑΣ ΣΤΡΑΤΗΓΙΚΗΣ ΓΙΑ ΤΗΝ ΑΠΑΣΧΟΛΗΣΗ	96. ΚΑΤΕΥΘΥΝΤΗΡΙΑ ΓΡΑΜΜΗ	97. ΚΟΣΤΟΣ ΕΡΓΟΥ ΑΝΑ ΚΑΤΕΥΘΥΝΤΗΡΙΑ ΓΡΑΜΜΗ
5	IV	ΚΓ 18	135.972,91

98. ΕΙΝΑΙ ΤΟ ΦΥΣΙΚΟ ΑΝΤΙΚΕΙΜΕΝΟ ΤΟΥ ΕΡΓΟΥ ΛΕΙΤΟΥΡΓΙΚΟ; <sup>9</sup>	ΝΑΙ	X	ΟΧΙ
---	-----	---	-----

<sup>9</sup> Τα πεδία 98 και 99 συμπληρώνονται μόνο για έργα της κατηγορίας ενέργειας 353 (Δομές υποστήριξης ανθρώπινου δυναμικού)



99. ΕΑΝ ΝΑΙ ΣΤΗΝ 98, ΑΙΤΙΟΛΟΓΗΣΤΕ ΤΗΝ ΑΠΑΝΤΗΣΗ – ΕΑΝ ΟΧΙ, ΝΑ ΠΕΡΙΓΡΑΦΕΙ ΠΩΣ ΘΑ ΕΞΑΣΦΑΛΙΣΘΕΙ Η ΛΕΙΤΟΥΡΓΙΚΟΤΗΤΑ ΤΟΥ ΕΡΓΟΥ

Με την έναρξη του έργου, η Μονάδα «Βοήθεια στο σπίτι» θα εξυπηρετεί 35 ηλικιωμένα, ΑΜΕΑ και άτομα που χρήζουν κατ'οίκον νοσηλεία, ταυτόχρονα δε και τις οικογένειές τους, κυρίως γυναίκες που είναι επιφορτισμένες με την φροντίδα αυτών των ατόμων. Θα απασχολεί πλήρως 3 άτομα και θα συνεχίσει να λειτουργεί για τουλάχιστον δύο χρόνια μετά την λήξη της χρηματοδότησης με το ίδιο φυσικό και οικονομικό αντικείμενο. Το έργο θα συμβάλλει στην ανάπτυξη της απασχόλησης σε τοπικό και περιφερειακό επίπεδο, καθώς δημιουργεί ευκαιρίες προώθησης της απασχολησιμότητας, του επιχειρηματικού πνεύματος, της ισότητας ευκαιριών και επένδυσης στους ανθρωπίνους πόρους.

ΤΕΧΝΙΚΟ ΔΕΛΤΙΟ ΕΡΓΟΥ (ΕΚΤ)

ΤΜΗΜΑ Γ (Στοιχεία Σκοπιμότητας) ..... συνέχεια

## 100. ΣΚΟΠΙΜΟΤΗΤΑ – ΑΝΑΜΕΝΟΜΕΝΑ ΑΠΟΤΕΛΕΣΜΑΤΑ – ΑΜΕΣΑ ΩΦΕΛΟΥΜΕΝΟΙ (18)

Κύριος στόχος της προτεινόμενης ενέργειας είναι η ενίσχυση της λειτουργίας Μονάδων παροχής υπηρεσιών προς άτομα που χρήζουν βοήθειας και υποστήριξης και κυρίως την εξασφάλιση του αναγκαίου χρόνου στον μη οικονομικά ενεργό πληθυσμό του Δήμου Θουρίας που είναι επιφορτισμένος με την εξυπηρέτηση ατόμων που χρήζουν φροντίδας και βοήθειας, ώστε να είναι σε θέση να αναζητήσει εργασία και να απασχοληθεί. Επιπλέον και λόγω κύριο λόγο ο γυναικείος πληθυσμός της περιοχής έχει την ευθύνη της φροντίδας των ατόμων που δεν δύναται να αυτοεξυπηρετηθούν, η συγκεκριμένη μονάδα συντελεί στη δημιουργία των προϋποθέσεων να ενταχθούν οι γυναίκες της περιοχής στο εργατικό δυναμικό και να απασχοληθούν.

Παράλληλα, θα τονωθεί ευρύτερα το γυναικείο εργατικό δυναμικό, το οποίο θα καλύψει τις συγκεκριμένες θέσεις απασχόλησης. Δημιουργώντας έτσι ευεργετικές επιπτώσεις στην Τοπική Οικονομία.

Η περιοχή εφαρμογής ενέργειας – Δήμος Θουρίας – έχει πληθυσμό 3.575 ατόμων σύμφωνα με την απογραφή του 1991, ενώ σύμφωνα με την απογραφή του 2001 ο πληθυσμός ανέρχεται σε 4.070 κατοίκους. Οδηγεί υπήρξε μια αύξηση στον πληθυσμό της τάξεως του 16 %

Η αναλογία Ανδρών και Γυναικών του Δήμου Θουρίας είναι 2.139 και 1.931 άτομα αντίστοιχα.

Η περιοχή έχει χαρακτηριστεί (σύμφωνα με τον Ν. 2601/98) ως ορεινή μεσοκτιτική.

Στη συνολική οικονομική δραστηριότητα ο πρωτογενής τομέας έχει σημαντικό ρόλο στην περιοχή του Δήμου Θουρίας, όπου υπολογίζεται ότι το 70% των απασχολούμενων εργάζεται στον πρωτογενή τομέα, το 20% στον δευτερογενή και το 10% στον τριτογενή τομέα.

Ο συνολικός αριθμός των ηλικιωμένων, ΑΜΕΑ και ανήμπορων ατόμων που χρήζουν κατ'οίκον νοσηλεία και κατοικούν στο δήμο ανέρχεται στο ποσοστό του 5 % περίπου. Υψηλό είναι επίσης το ποσοστό των ατόμων που ανήκουν στην ηλικιακή ομάδα των 65-ανω στην περιοχή, (υπολογίζεται σε 15-20% του συνολικού πληθυσμού) και προβλέπεται ότι θα αυξηθεί στο μέλλον ο συνολικός αριθμός των ηλικιωμένων και ανήμπορων ατόμων που χρήζουν κατ'οίκον νοσηλεία.

Στο δήμο Θουρίας δεν υπάρχουν υφιστάμενες δομές κοινωνικής πρόνοιας που βοηθούν στην απεμπλοκή γυναικών από την φροντίδα προσπαθειώμενων μελών της οικογένειας. Επίσης, στον τομέα παροχής υπηρεσιών υγείας λειτουργεί αγροτικό ιατρείο, ενώ για την αντιμετώπιση σοβαρότερων περιστατικών, οι ανάγκες καλύπτονται από το Περιφερειακό Γενικό Νοσοκομείο της Καλαμάτας.

Το ποσοστό ανεργίας του Δήμου υπολογίζεται σε 10 %, ενώ το ποσοστό της εποχικής ανεργίας ανέρχεται σε 15%, το αντίστοιχο των γυναικών είναι υψηλότερο και αγγίζει το 15,4 %.

Επίσης το ποσοστό της μακροχρόνιας ανεργίας ανέρχεται στο 59% των ανέργων.

Κατά συνέπεια είναι εμφανής η σκοπιμότητα χρηματοδότησης του απούμενου έργου, αφού με αυτό θα εξυπηρετηθεί μεγάλος αριθμός ηλικιωμένων, ΑΜΕΑ και ανήμπορων ατόμων του Δήμου και κατ' επέκταση θα δοθεί η δυνατότητα στα μέλη των οικογενειών τους (κυρίως δε στις γυναίκες) που ήταν επιφορτισμένα με την φροντίδα τους, να απεμπλακούν και να διευκολυνθούν στην ένταξη ή επανένταξή τους στην αγορά εργασίας.

Σύμφωνα με τα παραπάνω τα αναμενόμενα αποτελέσματα είναι:

- η απεμπλοκή του γυναικείου εργατικού δυναμικού από αυξημένες οικογενειακές υποχρεώσεις
- η δημιουργία ευνοϊκών προϋποθέσεων για τον συνδυασμό οικογενειακού και επαγγελματικού βίου των γυναικών
- η δημιουργία ευνοϊκών προϋποθέσεων για την επαγγελματική ανέλιξη των γυναικών
- η δημιουργία ευνοϊκών προϋποθέσεων για αναζήτηση εργασίας των ανέργων, κυρίως γυναικών
- η δημιουργία θέσεων απασχόλησης στη δομή (κυρίως γυναίκες)
- η ποιοτική αναβάθμιση των μονάδων φροντίδας ηλικιωμένων, ΑΜΕΑ και ανήμπορων ατόμων στην περιοχή

Όπως προκύπτει από τα παραπάνω αποτελέσματα οι άμεσα ωφελούμενοι του έργου είναι:

- άνεργοι, κυρίως γυναίκες, που διαθέτουν επαγγελματικά προσόντα και θέλουν να απασχοληθούν στις προαναφερόμενες ειδικότητες, που θα απαιτηθούν για τη σύσταση της μονάδας
- γυναίκες που επιθυμούν να ενταχθούν ή επανενταχθούν στην αγορά εργασίας με αυξημένες οικογενειακές υποχρεώσεις (φροντίδα ηλικιωμένων και ανήμπορων ατόμων)
- τελικοί αποδέκτες των προσφερόμενων υπηρεσιών από τη μονάδα «Βοήθεια στο σπίτι», ηλικιωμένοι, ΑΜΕΑ, άτομα χρήζοντα βοήθειας

Τέλος, η δομή θα λειτουργήσει τουλάχιστον πέντε χρόνια (τρία χρόνια με χρηματοδότηση του έργου που απούμεθα και δύο χρόνια μετά την λήξη της χρηματοδότησης του έργου).

101. ΑΝΑΦΟΡΑ ΕΠΙ ΤΩΝ ΛΟΙΠΩΝ ΕΜΜΕΣΑ ΩΦΕΛΟΥΜΕΝΩΝ ΑΠΟ ΤΗΝ ΥΛΟΠΟΙΗΣΗ ΤΟΥ ΕΡΓΟΥ

Έμμεσα ωφελοόμενοι της ενέργειας είναι:

- ✓ Μέλη των οικογενειών που φροντίζουν ηλικιωμένα, ΑΜΕΑ και άτομα χρίζοντα βοήθειας, κυρίως απεμπλοκή των γυναικών από την φροντίδα τους
- ✓ Επιχειρήσεις της περιοχής

Οι ευρύτερες κοινωνικές και οικονομικές ωφέλειες της ενέργειας είναι:

- › Η δημιουργία θέσεων απασχόλησης
- › Η προώθηση των ίσων ευκαιριών
- › Η αύξηση της απασχολησιμότητας των γυναικών
- › Η αύξηση του επιχειρηματικού πνεύματος
- › Η επένδυση στους ανθρώπινους πόρους
- › Η αύξηση του οικογενειακού εισοδήματος
- › Η βελτίωση των παρεχόμενων υπηρεσιών προς τα ηλικιωμένα, Α.Μ.Ε.Α. και ανήμπορα άτομα
- › Η ανάπτυξη και βελτίωση της κοινωνικής πολιτικής και μέριμνας για τους δηρότες
- › Η αναβάθμιση του επιπέδου ζωής των δημοτών

102. ΣΥΝΕΡΓΕΙΑ ΚΑΙ ΣΥΜΠΛΗΡΩΜΑΤΙΚΟΤΗΤΑ ΜΕ ΆΛΛΑ ΕΡΓΑ ΠΟΥ ΥΦΙΣΤΑΝΤΑΙ	103. ΣΥΝΕΡΓΕΙΑ ΚΑΙ ΣΥΜΠΛΗΡΩΜΑΤΙΚΟΤΗΤΑ ΜΕ ΆΛΛΑ ΕΡΓΑ ΠΟΥ ΠΡΟΤΕΙΝΟΝΤΑΙ

## ΤΕΧΝΙΚΟ ΔΕΛΤΙΟ ΕΡΓΟΥ (ΕΚΤ)

## ΤΜΗΜΑ Δ (Δείκτες Παρακολούθησης)

## ΔΕΙΚΤΕΣ ΕΚΡΟΣΗ (Δείκτες στόχων φυσικού αντικείμενου του έργου που συμβάλλουν στους στόχους του Μέτρου)

104. ΚΩΔΙΚΟΣ * (42)	105. ΟΝΟΜΑΣΙΑ ΔΕΙΚΤΗ (ή περιγραφή) (43)	106. ΜΟΝΑΔΑ ΜΕΤΡΗΣΗΣ (44)	107. ΤΙΜΗ ΣΤΟΧΟΣ (45)
24901	ΔΟΜΕΣ ΟΙ ΟΠΟΙΕΣ ΔΗΜΙΟΥΡΓΟΥΝΤΑΙ ΕΚΣΥΧΡΟΝΙΖΟΝΤΑΙ/ ΕΠΕΚΤΕΙΝΟΝΤΑΙ	ΑΡ.	3
24902	ΔΟΜΕΣ ΟΙ ΟΠΟΙΕΣ ΔΗΜΙΟΥΡΓΟΥΝΤΑΙ ΕΚΣΥΧΡΟΝΙΖΟΝΤΑΙ/ ΕΠΕΚΤΕΙΝΟΝΤΑΙ	ΜΗΝΕΣ ΣΥΓΧΡΗΜ.	36
24903	ΑΠΑΣΧΟΛΟΥΜΕΝΟΙ ΔΟΜΩΝ ΜΕ ΕΠΙΒΕΒΗΜΕΝΕΣ ΤΙΣ ΔΑΠΑΝΕΣ ΤΩΝ ΑΜΟΙΒΩΝ ΤΟΥΣ	ΑΡ.	3

## ΔΕΙΚΤΕΣ ΑΠΟΤΕΛΕΣΜΑΤΟΣ (Δείκτες του έργου που συμβάλλουν στους στόχους του Μέτρου ή / και του Άξονα Προτεραιότητας)

108. ΚΩΔΙΚΟΣ * (42)	109. ΟΝΟΜΑΣΙΑ ΔΕΙΚΤΗ (ή περιγραφή) (43)	110. ΜΟΝΑΔΑ ΜΕΤΡΗΣΗΣ (44)	111. ΤΙΜΗ ΣΤΟΧΟΣ (45)
41513	ΘΕΣΕΙΣ ΕΡΓΑΣΙΑΣ ΠΟΥ ΔΗΜΙΟΥΡΓΟΥΝΤΑΙ ΚΑΤΑ ΤΗ ΔΙΑΡΚΕΙΑ ΥΛΟΠΟΙΗΣΗΣ ΤΟΥ ΕΡΓΟΥ	ΙΣΟΔΥΝΑΜΑ ΑΝΘΡΩΠΟΕΤΗ 12μήνης ΔΙΑΡΚΕΙΑΣ	9
	ΩΦΕΛΟΥΜΕΝΕΣ ΓΥΝΑΙΚΕΣ ΠΟΥ ΑΠΟΔΕΣΜΕΥΟΝΤΑΙ ΑΠΟ ΤΗ ΦΡΟΝΤΙΔΑ ΤΩΝ ΠΑΙΔΙΩΝ	ΑΡ.	35

## ΑΝΑΜΕΝΟΜΕΝΕΣ ΕΠΙΠΤΩΣΕΙΣ

## 112. ΕΠΙΠΤΩΣΕΙΣ ΣΤΗΝ ΑΠΑΣΧΟΛΗΣΗ

113. ΚΩΔΙΚΟΣ * (42)	114. ΟΝΟΜΑΣΙΑ ΔΕΙΚΤΗ (ή περιγραφή) (43)	115. ΜΟΝΑΔΑ ΜΕΤΡΗΣΗΣ (44)	116. ΤΙΜΗ ΣΤΟΧΟΣ * (45)
30869	ΝΕΕΣ ΘΕΣΕΙΣ ΕΡΓΑΣΙΑΣ ΠΛΗΡΟΥΣ ΑΠΑΣΧΟΛΗΣΗΣ	ΑΡ.	3

## 117. ΕΠΙΠΤΩΣΕΙΣ ΣΤΟ ΠΕΡΙΒΑΛΛΟΝ

ΕΙΝΑΙ ΟΥΔΕΤΕΡΟ ΩΣ ΠΡΟΣ ΤΙΣ ΕΠΙΠΤΩΣΕΙΣ ΣΤΟ ΠΕΡΙΒΑΛΛΟΝ

## 118. ΆΛΛΕΣ ΕΠΙΠΤΩΣΕΙΣ

ΒΕΛΤΙΩΣΗ ΤΗΣ ΠΡΟΣΒΑΣΗΣ ΚΑΙ ΤΗΣ ΣΥΜΜΕΤΟΧΗΣ ΤΩΝ ΓΥΝΑΙΚΩΝ ΣΤΗΝ ΑΓΟΡΑ ΕΡΓΑΣΙΑΣ  
ΕΝΙΣΧΥΣΗ ΟΙΚΟΓΕΝΕΙΑΚΟΥ ΕΙΣΟΔΗΜΑΤΟΣ  
ΑΥΞΗΣΗ ΑΠΑΣΧΟΛΗΣΙΜΟΤΗΤΑΣ  
ΑΝΑΒΑΘΜΙΣΗ ΤΟΥ ΕΠΙΠΕΔΟΥ ΖΩΗΣ

## 119. ΔΡΑΣΤΗΡΙΟΤΗΤΕΣ ΕΛΕΓΧΟΥ (ΔΙΕΝΕΡΓΗΘΕΝΤΕΣ ΕΛΕΓΧΟΙ - ΑΠΟΤΕΛΕΣΜΑΤΑ)

\* Συμπληρώνεται από τη Διαχειριστική Αρχή του Ε.Π.

## ΤΕΧΝΙΚΟ ΔΕΛΤΙΟ ΕΡΓΟΥ (ΕΚΤ)

## ΤΜΗΜΑ Ε (Ωρίμανση Έργου)

## 120. ΦΑΣΗ ΕΡΓΟΥ (19)

## 121. ΠΑΡΑΤΗΡΗΣΕΙΣ (20)

ΚΩΔΙΚΟΣ ΕΡΓΟΥ ΩΠΣ ΕΡΓΟΡΑΜΑ:  
ΚΩΔΙΚΟΣ ΕΡΓΟΥ ΣΤΟ ΜΕΤΡΟ:  
ΦΑΣΗ Τ.Δ.Ε.:  
Α/Α Τ.Δ.Ε.:

ΗΜΕΡΙΑ ΣΥΜΠΛΗΡΩΣΗΣ:

ΜΟΝΟΓΡΑΦΗ ΣΥΝΤΑΚΤΗ:

19/11/2002



122. ΑΔΕΙΕΣ – ΕΓΚΡΙΣΕΙΣ ΓΙΑ ΤΟ ΣΥΝΟΛΟ ΤΟΥ ΕΡΓΟΥ <sup>7</sup>	123. ΔΕΝ ΑΠΑΙΤΕΙΤΑΙ	124. ΗΜ/ΝΙΑ ΥΠΟΒΟΛΗΣ	125. ΠΡΟΒΛΕΠΟΜΕΝΗ ΗΜ/ΝΙΑ ΕΓΚΡΙΣΗΣ	126. ΠΡΑΓΜΑΤΙΚΗ ΗΜ/ΝΙΑ ΕΓΚΡΙΣΗΣ
ΟΙΚΟΔΟΜΙΚΗ ΑΔΕΙΑ	X			
ΑΔΕΙΑ ΙΔΡΥΣΗΣ	X			
ΑΔΕΙΑ ΛΕΙΤΟΥΡΓΙΑΣ	X			
ΑΛΛΟ: .....	X			
127. ΠΑΡΑΤΗΡΗΣΕΙΣ – ΣΧΟΛΙΑ				

ΕΞΕΛΙΞΗ ΜΕΛΕΤΩΝ ΤΟΥ ΕΡΓΟΥ						
128. ΕΙΔΟΣ ΜΕΛΕΤΗΣ <sup>8</sup>	129. ΔΕΝ ΑΠΑΙΤΕΙΤΑΙ	130. ΑΠΑΙΤΕΙΤΑΙ				
		ΔΕΝ ΥΠΑΡΧΕΙ	ΠΡΟΚΗΡΥΧΘΗΚΕ	ΕΚΠΟΝΕΙΤΑΙ	ΠΡΟΒΛΕΠΟΜΕΝΗ Ή ΠΡΑΓΜΑΤΙΚΗ ΗΜΕΡΟΜΗΝΙΑ ΛΗΞΗΣ (ΥΠΟΒΟΛΗΣ ΣΤΟΝ ΑΡΜΟΔΙΟ ΦΟΡΕΑ)	ΣΤΟΙΧΕΙΑ ΕΓΚΡΙΣΗΣ (ΑΡ. ΑΠΟΦ. / ΠΡΑΚΤΙΚΟ ΣΕ ΠΕΡΙΠΤΩΣΗ ΠΟΥ ΕΧΕΙ ΠΑΡΑΛΗΦΘΕΙ)
ΜΕΛΕΤΗ ΣΚΟΠΙΜΟΤΗΤΑΣ	X					
ΠΡΟΚΑΤΑΡΚΤΙΚΗ ΜΕΛΕΤΗ	X					
ΜΕΛΕΤΗ ΕΦΑΡΜΟΓΗΣ						
ΣΥΝΤΑΞΗ ΤΕΥΧΩΝ ΠΡΟΚΗΡΥΞΗΣ						
ΑΛΛΕΣ ΑΡΧΙΚΕΣ ΜΕΛΕΤΕΣ						
ΑΛΛΕΣ ΥΠΟΣΤΗΡΙΚΤΙΚΕΣ ΜΕΛΕΤΕΣ						

<sup>7</sup> Τα πεδία 122-127 συμπληρώνονται μόνο για έργα της κατηγορίας ενέργειας 353 (Δομές υποστήριξης ανθρώπινου δυναμικού)

<sup>8</sup> Οι γραμμές «Μελέτη Εφαρμογής», «Σύνταξη Τευχών Προκήρυξης» και «Άλλες υποστηρικτικές μελέτες» του πεδίου 128 συμπληρώνονται κυρίως για έργα της κατηγορίας ενέργειας 353 (Δομές υποστήριξης ανθρώπινου δυναμικού)

ΚΩΔΙΚΟΣ ΕΡΓΟΥ ΟΠΣ ΕΡΓΟΡΑΜΑ

ΚΩΔΙΚΟΣ ΕΡΓΟΥ ΣΤΟ ΜΕΤΡΟ:

ΦΑΣΗ Τ.Δ.Ε.

Α/Α Τ.Δ.Ε.

ΗΜΕΡΙΑ ΣΥΜΠΛΗΡΩΣΗΣ

ΜΟΝΟΓΡΑΦΗ ΣΥΝΤΑΚΤΗ:



13

## ΠΙΣΤΟΠΟΙΗΜΕΝΕΣ / ΘΕΣΜΟΘΕΤΗΜΕΝΕΣ ΔΟΜΕΣ ΚΑΤΑΡΤΙΣΗΣ

Ή ΠΑΡΟΧΗΣ ΥΠΗΡΕΣΙΩΝ ΣΥΜΒΟΥΛΕΥΤΙΚΗΣ - ΥΠΟΣΤΗΡΙΞΗΣ - ΠΛΗΡΟΦΟΡΗΣΗΣ<sup>9</sup>

131. ΠΕΡΙΓΡΑΦΗ	132. ΔΕΝ ΑΠΑΙΤΕΙΤΑΙ	133. ΑΠΑΙΤΕΙΤΑΙ		
		ΔΕΝ ΥΠΑΡΧΕΙ	ΥΠΟ ΠΙΣΤΟΠΟΙΗΣΗ / ΘΕΣΜΟΘΕΤΗΣΗ	ΥΠΑΡΧΕΙ ΠΙΣΤΟΠΟΙΗΣΗ / ΘΕΣΜΟΘΕΤΗΣΗ
ΚΕΚ				
ΔΟΜΗ ΚΑΤΑΡΤΙΣΗΣ ΕΠΙΧΕΙΡΗΣΗΣ				
ΚΕΣΥΥ				
ΆΛΛΗ ΔΟΜΗ ΦΟΡΕΑ (προσδιορίστε)				
134. ΣΧΟΛΙΑ - ΠΑΡΑΤΗΡΗΣΕΙΣ				
135. ΦΟΡΕΑΣ ΠΙΣΤΟΠΟΙΗΣΗΣ			136. ΚΩΔΙΚΟΣ*	

## ΔΙΟΙΚΗΤΙΚΕΣ Η ΑΛΛΕΣ ΕΝΕΡΓΕΙΕΣ ΠΟΥ ΠΡΕΠΕΙ ΝΑ ΓΙΝΟΥΝ ΑΠΟ ΤΟΝ ΦΟΡΕΑ ΥΛΟΠΟΙΗΣΗΣ ΤΟΥ ΕΡΓΟΥ

137. ΠΕΡΙΓΡΑΦΗ	138. ΑΡΧΗ	139. ΤΕΛΟΣ
ΠΡΟΚΗΡΥΞΗ ΠΡΟΣΛΗΨΗΣ ΠΡΟΣΩΠΙΚΟΥ ΓΙΑ ΤΗΝ ΣΤΕΛΕΧΩΣΗ		
ΑΠΟΦΑΣΗ ΔΗΜΙΟΥΡΓΙΑΣ ΚΑΙ ΛΕΙΤΟΥΡΓΙΑΣ ΔΟΜΗΣ	5/2002-10/06/2002	5/2002-10/06/2002
ΑΠΟΦΑΣΗ ΠΡΟΣΛΗΨΗΣ ΠΡΟΣΩΠΙΚΟΥ	7/2002-10/06/2002	7/2002-10/06/2002
ΑΠΟΦΑΣΗ ΟΡΙΣΜΟΥ ΥΠΕΥΘΥΝΟΥ ΕΡΓΟΥ ΛΕΙΤΟΥΡΓΙΑΣ ΤΗΣ ΔΟΜΗΣ	6/2002-10/06/2002	6/2002-10/06/2002
ΑΠΟΦΑΣΗ ΩΡΑΡΙΟΥ ΛΕΙΤΟΥΡΓΙΑΣ ΔΟΜΗΣ	8/2002-10/06/2002	8/2002-10/06/2002

## ΔΙΟΙΚΗΤΙΚΕΣ Η ΑΛΛΕΣ ΕΝΕΡΓΕΙΕΣ ΠΟΥ ΠΡΕΠΕΙ ΝΑ ΓΙΝΟΥΝ ΑΠΟ ΤΡΙΤΟΥΣ

140. ΠΕΡΙΓΡΑΦΗ	141. ΦΟΡΕΑΣ	142. ΚΩΔ.*	143. ΑΡΧΗ	144. ΤΕΛΟΣ
ΕΓΓΡΑΦΗ ΣΤΟ ΠΔΕ	ΠΕΡΙΦΕΡΕΙΑ ΠΕΛΟΠΟΝΝΗΣΟΥ	2010010		
ΑΠΟΦΑΣΗ ΔΗΜΙΟΥΡΓΙΑΣ ΔΟΜΗΣ	ΔΗΜΟΣ ΘΟΥΡΙΑΣ - ΔΗΜΟΤΙΚΟ ΣΥΜΒΟΥΛΙΟ		46/2002-06/06/2002	46/2002-06/06/2002
ΑΠΟΦΑΣΗ ΠΑΡΑΧΩΡΗΣΗΣ ΧΩΡΟΥ ΓΙΑ ΣΤΕΓΑΣΗ ΤΗΣ ΔΟΜΗΣ	ΔΗΜΟΣ ΘΟΥΡΙΑΣ - ΔΗΜΟΤΙΚΟ ΣΥΜΒΟΥΛΙΟ		48/2002-06/06/2002	48/2002-06/06/2002

\* Συμπληρώνεται από τη Διαχειριστική Αρχή του Ε.Π.

\*Τα πεδία 131 - 136 συμπληρώνονται κατά περίπτωση, μόνο για έργα των κατηγοριών ενεργειών 340 και 351

## ΤΕΧΝΙΚΟ ΔΕΛΤΙΟ ΕΡΓΟΥ (ΕΚΤ)

ΤΜΗΜΑ ΣΤ (Χρονικός και Οικονομικός Προγραμματισμός)

145. ΧΡΟΝΟΔΙΑΓΡΑΜΜΑ ΥΛΟΠΟΙΗΣΗΣ ΚΑΙ ΧΡΟΝΙΚΗ ΚΑΤΑΝΟΜΗ ΠΡΟΥΠΟΛΟΓΙΣΜΟΥ ΥΠΟΕΡΓΩΝ<sup>10</sup>

Α/Α	ΤΙΤΛΟΣ ΥΠΟΕΡΓΟΥ	2000	2001	2002	2003	2004	2005	2006	2007	2008	ΑΡΧΗ	ΤΕΛΟΣ	Π/Υ
1	ΕΠΙΧΟΡΗΓΗΣΗ της ΔΗΜΟΤΙΚΗΣ ΕΠΙΧΕΙΡΗΣΗΣ ΑΝΑΠΤΥΞΗΣ ΔΗΜΟΥ ΘΟΥΡΙΑΣ (Δ.Ε.Α.Θ.) ΓΙΑ ΤΗΝ ΔΗΜΙΟΥΡΓΙΑ ΜΟΝΑΔΑΣ «ΒΟΗΘΕΙΑ ΣΤΟ ΣΠΙΤΙ» ΣΤΟ ΔΗΜΟ ΘΟΥΡΙΑΣ										11/2002	10/2005	
	ΕΤΗΣΙΟ ΧΡΗΜΑΤΟΔΟΤΙΚΟ ΣΧΗΜΑ ΥΠΟΕΡΓΟΥ			12.247,7425	44.990,97	44.990,97	33.743,2275						135.972,91
	ΕΤΗΣΙΟ ΠΡΟΒΛΕΠΟΜΕΝΟ ΧΡΗΜΑΤΟΔΟΤΙΚΟ ΣΧΗΜΑ ΕΡΓΟΥ (ΣΥΝΟΛΑ)			12.247,7425	44.990,97	44.990,97	33.743,2275						135.972,91

<sup>10</sup> Για τα έργα των κατηγοριών ενεργειών 352 και 353 η πλήρης συμπλήρωση του Πίνακα είναι υποχρεωτική κατά την πρώτη υποβολή των ΤΔΕ. Για τα έργα των κατηγοριών ενεργειών 349, 350 και 351, στα οποία κατά την πρώτη υποβολή ΤΔΕ δεν είναι οριστικοποιημένα τα υποέργα τους, ο Πίνακας συμπληρώνεται όσο το δυνατό πληρέστερα κατά την πρώτη υποβολή των ΤΔΕ και υποχρεωτικά σε πλήρη μορφή, μετά την οριστικοποίηση των υποέργων τους.

ΚΩΔΙΚΟΣ ΕΡΓΟΥ ΟΠΣ ΕΡΓΟΡΑΜΑ:  
ΚΩΔΙΚΟΣ ΕΡΓΟΥ ΣΤΟ ΜΕΤΡΟ:  
ΦΑΣΗ Τ Δ Ε  
ΥΑ Τ Δ Ε

ΗΜΕΡΙΑ ΣΥΜΠΛΗΡΩΣΗΣ:

10 - 6 - 2002

ΜΟΝΟΓΡΑΦΗ ΣΥΝΤΑΚΤΗ:



15

<b>ΤΕΧΝΙΚΟ ΔΕΛΤΙΟ ΕΡΓΟΥ (ΕΚΤ)</b>	<b>ΤΜΗΜΑ Ζ (Χρηματοδοτικό Σχέδιο)</b>
-----------------------------------	---------------------------------------

ΠΗΓΕΣ ΧΟΡΗΓΗΣΗΣ ΠΙΣΤΩΣΕΩΝ	
146. ΚΩΔΙΚΟΣ (58) *	147. ΠΕΡΙΓΡΑΦΗ*
	<b>ΠΔΕ 100%</b>

146. ΚΩΔΙΚΟΣ (58) *	147. ΠΕΡΙΓΡΑΦΗ*
	<b>ΠΔΕ 100%</b>

148. Σ. Α. ΤΟΥ Π.Δ.Ε. ΣΤΗΝ ΟΠΟΙΑ ΠΡΟΤΕΙΝΕΤΑΙ ΤΟ ΕΡΓΟ (15)	149. ΚΩΔΙΚΟΣ ΕΡΓΟΥ Π.Δ.Ε. (16)
<b>ΣΑΕΠ ΠΕΛΑΓΟΠΟΝΗΣΟΥ</b>	

ΣΥΝΟΛΙΚΟ ΧΡΗΜΑΤΟΔΟΤΙΚΟ ΣΧΗΜΑ ΕΡΓΟΥ						150. ΝΟΜΙΣΜΑ	ΕΥΡΩ	
ΕΤΟΣ	151. ΠΡΟΥΠΟΛΟΓΙΣΜΟΣ (47)	152. ΣΥΝΟΛΟ ΔΗΜΟΣΙΑΣ ΔΑΠΑΝΗΣ		153. ΣΥΜΜΕΤΟΧΗ ΔΙΑΡΘΡ. ΤΑΜΕΙΟΥ (%) (49B) *			156. ΣΥΝΟΛΟ ΙΔΙΩΤΙΚΗΣ ΣΥΜΜΕΤΟΧΗΣ	
		152Α. ΠΟΣΟ (48)	152Β. %	154. ΚΡΑΤΙΚΗ ΣΥΜΜΕΤΟΧΗ (%) (50) *	155. ΛΟΙΠΑ ΕΚΤΟΣ ΚΡΑΤΙΚΟΥ Π.Υ. (%) (51) *	156Α. ΠΟΣΟ	156Β. % (52)	
2002	12.247,74	100	75	25				
2003	44.990,97	100	75	25				
2004	44.990,97	100	75	25				
2005	33.743,23	100	75	25				
<b>ΣΥΝΟΛΑ</b>	<b>135.972,91</b>	<b>100</b>	<b>75</b>	<b>25</b>				

<b>ΔΑΝΕΙΑ</b>	157. ΠΟΣΟ ΔΑΝΕΙΟΥ (53)	158. ΦΟΡΕΑΣ ΔΑΝΕΙΟΔΟΤΗΣΗΣ (54)
---------------	------------------------	--------------------------------

159. ΕΙΝΑΙ Ο ΦΠΑ ΕΠΙΛΕΞΙΜΟΣ; (ΝΑΙ = 0, ΟΧΙ = 1) (46)
--

160. ΠΟΣΟ ΦΠΑ
---------------

ΑΝΑΛΥΣΗ ΠΡΟΥΠΟΛΟΓΙΣΜΟΥ ΑΝΑ ΚΑΤΗΓΟΡΙΑ ΔΑΠΑΝΗΣ		
161. ΚΩΔΙΚΟΣ (55)	162. ΚΑΤΗΓΟΡΙΑ ΕΠΙΛΕΞΙΜΗΣ ΔΑΠΑΝΗΣ (56)	163. ΠΡΟΥΠΟΛΟΓΙΣΜΟΣ (57)
660	ΑΜΟΙΒΕΣ ΚΑΙ ΕΞΟΔΑ ΠΡΟΣΩΠΙΚΟΥ	121.497,12
661	ΑΜΟΙΒΕΣ ΚΑΙ ΕΞΟΔΑ ΤΡΙΤΩΝ	4.481
664	ΔΙΑΦΟΡΑ ΕΞΟΔΑ	10.074,77
	<b>ΣΥΝΟΛΟ</b>	<b>135.972,91</b>

- Συμπληρώνεται από τη Διαχειριστική Αρχή του Ε.Π.

ΚΩΔΙΚΟΣ ΕΡΓΟΥ ΟΠΣ ΕΡΓΟΡΑΜΑ:  
 ΚΩΔΙΚΟΣ ΕΡΓΟΥ ΣΤΟ ΜΕΤΡΟ:  
 ΦΑΣΗ Τ.Δ.Ε.  
 Α/Α Τ.Δ.Ε.

ΗΜ/ΝΙΑ ΣΥΜΠΛΗΡΩΣΗΣ.

10 - 6 - 2002

ΜΟΝΟΓΡΑΦΗ ΣΥΝΤΑΚΤΗ:

16





## ΤΕΧΝΙΚΟ ΔΕΛΤΙΟ ΕΡΓΟΥ (ΕΚΤ)

ΤΜΗΜΑ Η (Ειδικές Πληροφορίες)

<p>164. ΚΑΤΑ ΤΗ ΔΙΑΔΙΚΑΣΙΑ ΥΛΟΠΟΙΗΣΗΣ ΤΟΥ ΕΡΓΟΥ ΕΦΑΡΜΟΖΟΝΤΑΙ ΟΙ ΕΘΝΙΚΟΙ ΚΑΙ ΚΟΙΝΟΤΙΚΟΙ ΚΑΝΟΝΕΣ ΠΟΥ ΑΦΟΡΟΥΝ ΤΟΝ ΑΝΤΑΓΩΝΙΣΜΟ ΚΑΙ ΤΙΣ ΔΗΜΟΣΙΕΣ ΣΥΜΒΑΣΕΙΣ ΕΡΓΩΝ, ΠΡΟΜΗΘΕΙΩΝ ΚΑΙ ΥΠΗΡΕΣΙΩΝ;  <i>Να περιγραφούν οι σχετικές διαδικασίες και να απολογηθεί η εναρμόνισή τους με τους ισχύοντες εθνικούς και κοινοτικούς κανόνες.</i></p>	<p>ΝΑΙ</p>	<p>ΟΧΙ</p>
<p><i>Να περιγραφούν οι σχετικές διαδικασίες και να απολογηθεί η εναρμόνισή τους με τους ισχύοντες εθνικούς και κοινοτικούς κανόνες.</i></p>	<p>X</p>	
<p>Σε όλες τις περιπτώσεις κατά τις οποίες (αν) θα απαιτηθούν δημόσιες συμβάσεις έργων, προμηθειών και υπηρεσιών, θα ακολουθηθεί η νόμιμη διαδικασία που προβλέπεται από το εθνικό και κοινοτικό δίκαιο. Έτσι θα εφαρμοστούν τα προβλεπόμενα στα ακόλουθα :</p>		
<ul style="list-style-type: none"> <li>&gt; κανονισμός 1260/1999 του Συμβουλίου της 21<sup>ης</sup> Ιουνίου 1999 περί γενικών διατάξεων για τα διαρθρωτικά ταμεία</li> <li>&gt; κανονισμός 1784/1999 του Ευρωπαϊκού Κοινοβουλίου και του Συμβουλίου της 12<sup>ης</sup> Ιουλίου 1999 σχετικά με το ΕΚΤ</li> <li>&gt; κανονισμός 643/2000 της Επιτροπής της 28<sup>ης</sup> Μαρτίου 2000 για τον τρόπο χρησιμοποίησης του EURO κατά την εκτέλεση του προϋπολογισμού των διαρθρωτικών ταμείων</li> <li>&gt; νόμος 2860/2000 «διαχείριση, παρακολούθηση και έλεγχος του κοινοτικού πλαισίου στήριξης και άλλες διατάξεις (Φεκ 251<sup>Α</sup>/14-11-2000)</li> <li>&gt; κανονισμός 68/2001 της Επιτροπής της 12<sup>ης</sup> Ιανουαρίου 2001 σχετικά με την εφαρμογή των άρθρων 86 &amp; 88 της συνθήκης σχετικά με τις ενισχύσεις για επαγγελματική εκπαίδευση</li> <li>&gt; κανονισμός 438/2001 της Επιτροπής της 2<sup>ης</sup> Μαρτίου 2001 για τη θέσπιση λεπτομερών κανόνων εφαρμογής του κανονισμού 1260/1999 που αφορά τα συστήματα διαχείρισης και ελέγχου των Διαρθρωτικών Ταμείων</li> <li>&gt; ΚΥΑ 107900/16-3-2001 (ΦΕΚ 599/Β/21-5-2001) περί σύστασης και λειτουργίας της Ειδικής υπηρεσίας Συντονισμού και Παρακολούθησης δράσεων ΕΚΤ</li> <li>&gt; ΠΔ 186/92 «Κώδικας βιβλίων και στοιχείων»</li> <li>&gt; Κανονισμός 448/2001 της Επιτροπής της 2<sup>ης</sup> Μαρτίου 2001 για τη θέσπιση λεπτομερών κανόνων εφαρμογής του κανονισμού 1260/1999 που αφορά τη διαδικασία διενέργειας δημοσιονομικών διορθώσεων της παρέμβασης στο πλαίσιο των Διαρθρωτικών Ταμείων</li> <li>&gt; ΠΔ 394/96 (ΦΕΚ 266/Α/4-12-1996) «Κανονισμός Προμηθειών Δημοσίου»</li> <li>&gt; Οδηγία 92/50/ΕΟΚ του Συμβουλίου της 18<sup>ης</sup> Ιουλίου 1999</li> <li>&gt; Οδηγία 97/52 (ΕΕ L 328/28-11-1997)</li> <li>&gt; ΠΔ 18/2000 (ΦΕΚ 15/Α/3-2-2000)</li> <li>&gt; Οδηγία 89/665 (ΕΕ L 395/30-12-1989)</li> <li>&gt; Ν 2362/195 (ΦΕΚ 247/Α/27-11-1995) «περί δημόσιου λογιστικού»</li> <li>&gt; ΥΑ 2037288/808/0026 (ΦΕΚ 433/Β/6-6-1996) «καθορισμός του επιτοκίου των προκαταβολών που δίδονται από το δημόσιο για προμήθεια προϊόντων, παροχή υπηρεσιών ή εκτέλεση έργων»</li> <li>&gt; ΚΥΑ 4035/27-7-2001 «Σύστημα διαχείρισης, αξιολόγησης, παρακολούθησης ελέγχου- Διαδικασία εφαρμογής της ενέργειας : Βοήθεια στο Σπίτι και Κέντρων Ημερησίας Φροντίδας Ηλικιωμένων συγχρηματοδοτούμενης από το ΕΚΤ στο πλαίσιο των ΠΕΠ του Γ'ΚΠΑ»</li> <li>&gt; Κανονισμός 1685/2000 της Επιτροπής της 28<sup>ης</sup> Ιουλίου 2000 για τη θέσπιση λεπτομερών κανόνων εφαρμογής του κανονισμού αριθμ.1260/1999 του Συμβουλίου όσον αφορά την επιλεξιμότητα των δαπανών των ενεργειών που συγχρηματοδοτούνται από τα διαρθρωτικά ταμεία</li> <li>&gt; Το Συμπλήρωμα Προγραμματισμού του ΠΕΠ ΠΕΛΟΠΟΝΝΗΣΟΥ 2000-2006 και ειδικότερα ο άξονας προτεραιότητας 5 και το μέτρο 5.3 στο οποίο εντάσσεται η πράξη</li> </ul>		
<p>165. ΚΑΤΑ ΤΗ ΔΙΑΔΙΚΑΣΙΑ ΥΛΟΠΟΙΗΣΗΣ ΤΟΥ ΕΡΓΟΥ ΕΦΑΡΜΟΖΟΝΤΑΙ ΟΙ ΚΟΙΝΟΤΙΚΟΙ ΚΑΝΟΝΕΣ ΠΕΡΙ ΠΛΗΡΟΦΟΡΗΣΗΣ ΚΑΙ ΔΗΜΟΣΙΟΤΗΤΑΣ;</p>	<p>ΝΑΙ</p>	<p>ΟΧΙ</p>
<p><i>Να περιγραφούν τα μέτρα που ελήφθησαν ή πρόκειται να ληφθούν ως προς τα θέματα πληροφόρησης και δημοσιότητας, σύμφωνα με τους ισχύοντες κοινοτικούς κανόνες</i></p>	<p>X</p>	

Θα ακολουθηθούν όλες οι προβλεπόμενες από την Ελληνική και Κοινοτική Νομοθεσία διαδικασίες για τα θέματα προβολής, δημοσιότητας και πληροφόρησης. Έτσι θα εφαρμοστούν τα προβλεπόμενα στα ακόλουθα :

- > κανονισμός 1159/2000 της Επιτροπής της 30<sup>ης</sup> Μαΐου 2000 για τις δράσεις πληροφόρησης και δημοσιότητας που πρέπει να αναλαμβάνουν τα κράτη σχετικά με τις παρεμβάσεις των Διαρθρωτικών Ταμείων
- > κανονισμός 1260/1999 του Συμβουλίου της 21<sup>ης</sup> Ιουνίου 1999 περί γενικών διατάξεων για τα διαρθρωτικά ταμεία
- > κανονισμός 1784/1999 του Ευρωπαϊκού Κοινοβουλίου και του Συμβουλίου της 12<sup>ης</sup> Ιουλίου 1999 σχετικά με το ΕΚΤ
- > νόμος 2860/2000 «διαχείριση, παρακολούθηση και έλεγχος του κοινοτικού πλαισίου στήριξης και άλλες διατάξεις (Φεκ 251<sup>Α</sup>/14-11-2000)
- > Το Συμπλήρωμα Προγραμματισμού του ΠΕΠ ΠΕΛΟΠΟΝΝΗΣΟΥ 2000-2006 και ειδικότερα ο άξονας προτεραιότητας 5 και το μέτρο 5.3 για την τεχνική βοήθεια και εφαρμογή του προγράμματος

166. ΚΑΤΑ ΤΗ ΔΙΑΔΙΚΑΣΙΑ ΥΛΟΠΟΙΗΣΗΣ ΤΟΥ ΕΡΓΟΥ ΕΦΑΡΜΟΖΟΝΤΑΙ ΟΙ ΚΟΙΝΟΤΙΚΟΙ ΚΑΝΟΝΕΣ ΠΟΥ ΑΦΟΡΟΥΝ ΤΗΝ ΠΡΟΩΘΗΣΗ ΤΗΣ ΙΣΟΤΗΤΑΣ ΜΕΤΑΞΥ ΑΝΔΡΩΝ ΚΑΙ ΓΥΝΑΙΚΩΝ ;  
*Να περιγραφούν τα μέτρα που ελήφθησαν ή πρόκειται να ληφθούν για την προώθηση της ισότητας, σύμφωνα με τους ισχύοντες κοινοτικούς κανόνες.*

ΝΑΙ ΟΧΙ

X

ΣΥΜΦΩΝΑ ΜΕ ΤΑ ΟΣΑ ΠΡΟΒΛΕΠΟΝΤΑΙ ΣΤΙΣ ΑΝΤΙΣΤΟΙΧΕΣ ΚΑΤΕΥΘΥΝΤΗΡΙΕΣ ΓΡΑΜΜΕΣ ΤΟΥ ΕΣΔΑ

Το έργο είναι επικεντρωμένο στην ισότητα μεταξύ ανδρών και γυναικών, τόσο λόγω της απεμπλοκής των γυναικών από την φροντίδα των ατόμων που χρήζουν ιδιαίτερης φροντίδας, ηλικιωμένοι, ΑΜΕΑ., όσο και λόγω της απασχόλησής τους στη μονάδα «Βοήθεια στο Σπίτι».



## ΚΑΤΑΛΟΓΟΣ ΣΥΝΗΜΜΕΝΩΝ ΕΓΓΡΑΦΩΝ (ΓΙΑ ΤΔΕ ΕΚΤ)

1. Απογραφικά Δελτία Φορέων Επίβλεψης Υποέργων

1.1 ΑΠΟΓΡΑΦΙΚΟ ΔΕΛΤΙΟ ΔΗΜΟΤΙΚΗΣ ΕΠΙΧΕΙΡΗΣΗΣ ΑΝΑΠΤΥΞΗΣ ΔΗΜΟΥ ΘΟΥΡΙΑΣ

1.2

2. Αποφάσεις Διοικητικού Οργάνου του Φορέα Υλοποίησης

2.1 ΑΠΟΦΑΣΗ ΔΙΟΙΚΗΤΙΚΟΥ ΣΥΜΒΟΥΛΙΟΥ ΓΙΑ ΩΡΑΡΙΟ ΛΕΙΤΟΥΡΓΙΑΣ

2.2 ΑΠΟΦΑΣΗ ΔΙΟΙΚΗΤΙΚΟΥ ΣΥΜΒΟΥΛΙΟΥ ΓΙΑ ΠΡΟΣΛΗΨΗ ΠΡΟΣΩΠΙΚΟΥ

2.3 ΑΠΟΦΑΣΗ ΔΙΟΙΚΗΤΙΚΟΥ ΣΥΜΒΟΥΛΙΟΥ ΟΤΙ ΔΕΣΜΕΥΕΤΑΙ ΝΑ ΥΛΟΠΟΙΗΣΕΙ ΤΟ ΕΡΓΟ

2.4 ΑΠΟΦΑΣΗ ΔΙΟΙΚΗΤΙΚΟΥ ΣΥΜΒΟΥΛΙΟΥ ΓΙΑ ΟΡΙΣΜΟ ΤΟΥ ΥΠΕΥΘΥΝΟΥ ΤΟΥ ΕΡΓΟΥ (ΣΥΝΤΑΚΤΗΣ)

3. Εγκριτικές Αποφάσεις Μελετών (εφόσον απαιτούνται οι σχετικές Μελέτες)

3.1

3.2

4. Έγγραφα Κυριότητας ή Δικαιώματος χρήσης του Ακινήτου επί του οποίου θα υλοποιηθεί το Έργο (αφορά μόνο έργα της κατηγορίας ενέργειας 353: Δομές υποστήριξης ανθρώπινου δυναμικού)

4.1

4.2

5. Σύστημα Διαχείρισης, Αξιολόγησης προτάσεων, Παρακολούθησης του έργου

5.1

5.2

6. Σύστημα Εσωτερικής Αξιολόγησης του έργου

6.1

6.2

7. Δημοσιεύσεις Διακηρύξεων

7.1

8.2

## ΚΑΤΑΛΟΓΟΣ ΣΥΝΗΜΜΕΝΩΝ ΕΓΓΡΑΦΩΝ (ΓΙΑ ΤΔΕ ΕΚΤ) (... συνέχεια)

8. Ενέργειες Δημοσιότητας (σχετικά έγγραφα)

8.1

8.2

9. Πορίσματα ελέγχων (σχετικά έγγραφα)

9.1

9.2

10. Άλλα

10.1 ΚΑΤΑΣΤΑΤΙΚΟ ΔΗΜΟΤΙΚΗΣ ΕΠΙΧΕΙΡΗΣΗΣ ΑΝΑΠΤΥΞΗΣ ΔΗΜΟΥ ΘΟΥΡΙΑΣ με όλες τις τροποποιήσεις του

10.2 ΑΠΟΦΑΣΗ ΔΗΜΟΤΙΚΟΥ ΣΥΜΒΟΥΛΙΟΥ ΓΙΑ ΤΗΝ ΥΠΟΒΟΛΗ ΤΗΣ ΠΡΟΤΑΣΗΣ

10.3 ΑΠΟΦΑΣΗ ΔΗΜΟΤΙΚΟΥ ΣΥΜΒΟΥΛΙΟΥ ΓΙΑ ΤΗΝ ΠΑΡΑΧΩΡΗΣΗ ΧΩΡΟΥ

10.4 ΕΓΓΡΑΦΟ ΓΙΑ ΟΡΙΣΜΟ ΝΟΜΙΜΟΥ ΕΚΠΡΟΣΩΠΟΥ

10.5 ΕΓΓΡΑΦΟ ΓΙΑ ΤΟ ΚΑΘΕΣΤΩΣ ΦΠΑ ΤΟΥ ΦΟΡΕΑ

ΚΩΔΙΚΟΣ ΕΡΓΟΥ ΟΠΣ ΕΡΓΟΡΑΜΑ:

ΚΩΔΙΚΟΣ ΕΡΓΟΥ ΣΤΟ ΜΕΤΡΟ:

ΦΑΣΗ Τ.Δ.Ε.:

Α/Α Τ.Δ.Ε.:

ΗΜΕΡΙΑ ΣΥΜΠΛΗΡΩΣΗΣ:

ΜΟΝΟΓΡΑΦΗ ΣΥΝΤΑΚΤΗ:

20

10 - 5 - 2002

ΑΠΟΓΡΑΦΙΚΟ ΔΕΛΤΙΟ ΦΟΡΕΑ ΥΛΟΠΟΙΗΣΗΣ (ΤΕΛΙΚΟΥ ΔΙΚΑΙΟΥΧΟΥ)					
ΦΟΡΕΑΣ		ΔΗΜΟΤΙΚΗ ΕΠΙΧΕΙΡΗΣΗ ΑΝΑΠΤΥΞΗΣ ΔΗΜΟΥ ΘΟΥΡΙΑΣ (Δ.Ε.Α.Θ.)			
ΝΟΜΙΜΟΣ ΕΚΠΡΟΣΩΠΟΣ ΤΟΥ ΦΟΡΕΑ (ΣΥΝΤΑΚΤΗΣ)					
ΟΝΟΜΑΤΕΠΩΝΥΜΟ	ΓΕΩΡΓΑΚΙΛΑΣ ΔΗΜΗΤΡΙΟΣ				ΥΠΟΓΡΑΦΗ
ΘΕΣΗ ΣΤΟ ΦΟΡΕΑ	ΠΡΟΕΔΡΟΣ Δ.Σ.				
ΔΙΕΥΘΥΝΣΗ	ΘΟΥΡΙΑ ΜΕΣΣΗΝΙΑΣ				
ΤΗΛΕΦΩΝΟ	0721032305	FAX	0721032305	E-MAIL	
	0721032285				
<b>ΜΕΛΕΤΕΣ - ΕΡΓΑ - ΠΡΟΜΗΘΕΙΕΣ ΚΛΠ ΠΟΥ ΟΛΟΚΛΗΡΩΘΗΚΑΝ ΚΑΤΑ ΤΗΝ ΤΕΛΕΥΤΑΙΑ ΠΕΝΤΑΕΤΙΑ ΣΥΓΧΡΗΜΑΤΟΔΟΤΟΥΜΕΝΑ ΑΠΟ ΔΙΑΡΘΡΩΤΙΚΑ ΤΑΜΕΙΑ ΓΙΑ ΤΑ ΟΠΟΙΑ ΕΧΕΙ ΟΡΙΣΤΕΙ ΩΣ ΦΟΡΕΑΣ ΥΛΟΠΟΙΗΣΗΣ (ΤΕΛΙΚΟΣ ΔΙΚΑΙΟΥΧΟΣ)</b>					
	ΜΕΛΕΤΕΣ	ΕΡΓΑ	ΠΡΟΜΗΘΕΙΕΣ	ΆΛΛΑ	ΣΥΝΟΛΟ
ΠΛΗΘΟΣ					
ΠΡΟΥΠΟΛΟΓΙΣΜΟΣ					
<b>ΜΕΛΕΤΕΣ - ΕΡΓΑ - ΠΡΟΜΗΘΕΙΕΣ ΚΛΠ ΠΟΥ ΥΛΟΠΟΙΟΥΝΤΑΙ ΣΗΜΕΡΑ ΓΙΑ ΤΑ ΟΠΟΙΑ ΕΧΕΙ ΟΡΙΣΤΕΙ ΩΣ ΦΟΡΕΑΣ ΥΛΟΠΟΙΗΣΗΣ (ΤΕΛΙΚΟΣ ΔΙΚΑΙΟΥΧΟΣ)</b>					
	ΜΕΛΕΤΕΣ	ΕΡΓΑ	ΠΡΟΜΗΘΕΙΕΣ	ΆΛΛΑ	ΣΥΝΟΛΟ
ΠΛΗΘΟΣ					
ΠΡΟΥΠΟΛΟΓΙΣΜΟΣ					
ΠΑΡΑΤΗΡΗΣΕΙΣ :					

ΜΟΝΙΜΗ ΣΤΕΛΕΧΩΣΗ ΦΟΡΕΑ		
ΕΙΔΙΚΟΤΗΤΑ	ΠΛΗΘΟΣ	
	ΥΦΙΣΤΑΜΕΝΗ ΚΑΤΑΣΤΑΣΗ	ΠΡΟΒΛΕΠΟΜΕΝΗ ΚΑΤΑΣΤΑΣΗ
ΥΠΑΛΛΗΛΟΙ ΓΡΑΦΕΙΟΥ	1	2
ΕΡΓΑΤΕΣ ΚΑΘΑΡΙΟΤΗΤΑΣ	1	1
ΠΟΛΙΤΙΚΟΣ ΜΗΧΑΝΙΚΟΣ	1	1
ΚΟΙΝΩΝΙΚΟΣ ΛΕΙΤΟΥΡΓΟΣ	0	1
ΝΟΣΗΛΕΥΤΗΣ	0	1
ΟΙΚΟΓΕΝΕΙΑΚΟΣ ΒΟΗΘΟΣ	0	1
ΟΙΚΟΝΟΜΟΛΟΓΟΣ-ΛΟΓΙΣΤΗΣ	0	1
ΠΛΗΡΟΦΟΡΙΚΟΣ	0	1
ΣΥΝΟΛΟ	3	9
<b>ΒΑΘΜΟΣ ΚΑΛΥΨΗΣ ΑΝΑΓΚΩΝ</b> (1 = ΑΝΕΠΑΡΚΗΣ, 2 = ΑΝΕΚΤΟΣ, 3 = ΙΚΑΝΟΠΟΙΗΤΙΚΟΣ, 4 = ΠΟΛΥ ΚΑΛΟΣ, 5 = ΑΡΙΣΤΟΣ)		
ΚΡΙΤΗΡΙΟ	ΥΦΙΣΤΑΜΕΝΗ ΚΑΤΑΣΤΑΣΗ	ΠΡΟΒΛΕΠΟΜΕΝΗ ΚΑΤΑΣΤΑΣΗ
ΠΟΣΟΤΙΚΗ ΕΠΑΡΚΕΙΑ ΜΟΝΙΜΩΝ ΣΤΕΛΕΧΩΝ ΚΑΙ ΣΥΝΕΡΓΑΤΩΝ (Γλήθος Και Σύνθεση Ειδικοτήτων)	2	3
ΠΟΙΟΤΙΚΗ ΕΠΑΡΚΕΙΑ ΜΟΝΙΜΩΝ ΣΤΕΛΕΧΩΝ ΚΑΙ ΣΥΝΕΡΓΑΤΩΝ (Εμπειρία Και Τεχνογνωσία)	2	4
ΕΠΑΡΚΕΙΑ ΧΩΡΩΝ ΚΑΙ ΒΑΣΙΚΗΣ ΥΠΟΔΟΜΗΣ (Ποσοτική Και Ποιοτική Εκτίμηση)	4	4
ΕΠΑΡΚΕΙΑ ΤΕΧΝΟΛΟΓΙΚΗΣ ΥΠΟΔΟΜΗΣ (Ποσοτική Και Ποιοτική Εκτίμηση)	3	3
ΑΛΛΕΣ ΠΑΡΑΤΗΡΗΣΕΙΣ ΚΑΙ ΣΧΟΛΙΑ		
<p>Ειδικότερα για την εύρυθμη λειτουργία της μονάδας «Βοήθεια στο Σπίτι» προβλέπεται η ενίσχυση του Φορέα από έμπειρο προσωπικό (Οικονομολόγος-Πληροφορικός) καθώς και από υπηρεσίες τρίτων, ο φορέας θα συνεργαστεί με έμπειρο σε διαχείριση – παρακολούθηση παρομοίων έργων εξωτερικό συνεργάτη (λογιστή) ο οποίος θα αναλάβει την επίβλεψη και τον έλεγχο κατά την περίοδο εφαρμογής του έργου «Βοήθεια στο Σπίτι» και θα είναι αρμόδιος για την μηχανογράφηση και παρακολούθηση του έργου.</p>		

(\*) Βάσει αναμενόμενων άμεσων προσλήψεων με σχετική αξιολόγηση



ΑΠΟΓΡΑΦΙΚΟ ΔΕΛΤΙΟ ΦΟΡΕΑ ΕΠΙΒΛΕΨΗΣ (ΓΙΑ ΤΔΕ ΕΚΤ)						
ΝΟΜΙΜΟΣ ΕΚΠΡΟΣΩΠΟΣ ΤΟΥ ΦΟΡΕΑ (ΣΥΝΤΑΚΤΗΣ)						
ΟΝΟΜΑΤΕΠΩΝΥΜΟ	ΓΕΩΡΓΑΚΙΛΑΣ ΔΗΜΗΤΡΙΟΣ					ΥΠΟΓΡΑΦΗ
ΘΕΣΗ ΣΤΟ ΦΟΡΕΑ	ΠΡΟΕΔΡΟΣ Δ.Σ.					
ΔΙΕΥΘΥΝΣΗ	ΘΟΥΡΙΑ ΜΕΣΣΗΝΙΑΣ					
ΤΗΛΕΦΩΝΟ	0721032305	FAX	0721032305	E-MAIL		
	0721032285					
ΕΝΕΡΓΕΙΕΣ ΣΧΕΤΙΚΕΣ ΜΕ ΤΟΥΣ ΑΝΘΡΩΠΙΝΟΥΣ ΠΟΡΟΥΣ ΠΟΥ ΟΛΟΚΛΗΡΩΘΗΚΑΝ ΚΑΤΑ ΤΗΝ ΤΕΛΕΥΤΑΙΑ ΠΕΝΤΑΕΤΙΑ ΥΠΟ ΤΗΝ ΕΠΙΒΛΕΨΗ ΤΟΥ ΦΟΡΕΑ						
	ΚΑΤΑΡΤΙΣΗ	ΑΠΑΣΧΟΛΗΣΗ	ΣΥΜΒΟΥΛΕΥΤΙΚΗ	ΕΚΠΑΙΔΕΥΣΗ	ΆΛΛΕΣ	ΣΥΝΟΛΟ
ΠΛΗΘΟΣ						
ΠΡΟΥΠΟΛΟΓΙΣΜΟΣ						
ΕΝΕΡΓΕΙΕΣ ΣΧΕΤΙΚΕΣ ΜΕ ΤΟΥΣ ΑΝΘΡΩΠΙΝΟΥΣ ΠΟΡΟΥΣ ΠΟΥ ΥΛΟΠΟΙΟΥΝΤΑΙ ΣΗΜΕΡΑ ΥΠΟ ΤΗΝ ΕΠΙΒΛΕΨΗ ΤΟΥ ΦΟΡΕΑ						
	ΚΑΤΑΡΤΙΣΗ	ΑΠΑΣΧΟΛΗΣΗ	ΣΥΜΒΟΥΛΕΥΤΙΚΗ	ΕΚΠΑΙΔΕΥΣΗ	ΆΛΛΕΣ	ΣΥΝΟΛΟ
ΠΛΗΘΟΣ						
ΠΡΟΥΠΟΛΟΓΙΣΜΟΣ						
ΠΑΡΑΤΗΡΗΣΕΙΣ : Προσδιορίστε στην περίπτωση που υπάρχουν άλλες κατηγορίες ενεργειών, πλην των τεσσάρων πρώτων των παραπάνω στηλών των δύο πινάκων.						
Να διευκρινισθεί εάν η επίβλεψη των ανωτέρω υλοποιείται αποκλειστικά από στελέχη του Φορέα, ή εάν ο Φορέας ενισχύεται από υπηρεσίες τρίτων, οπότε και πρέπει να αναφερθεί η μορφή της ενίσχυσης (πρόσληψη έκτακτου προσωπικού, ανάθεση υπηρεσιών τεχνικού συμβούλου, κλπ).						
ΕΝΕΡΓΕΙΕΣ ΣΧΕΤΙΚΕΣ ΜΕ ΤΟΥΣ ΑΝΘΡΩΠΙΝΟΥΣ ΠΟΡΟΥΣ ΠΟΥ ΠΡΟΒΛΕΠΕΤΑΙ ΟΤΙ ΘΑ ΥΛΟΠΟΙΗΘΟΥΝ ΥΠΟ ΤΗΝ ΕΠΙΒΛΕΨΗ ΤΟΥ ΦΟΡΕΑ ΚΑΤΑ ΤΗΝ ΠΡΟΓΡΑΜΜΑΤΙΚΗ ΠΕΡΙΟΔΟ 2000- 2006						
	ΚΑΤΑΡΤΙΣΗ	ΑΠΑΣΧΟΛΗΣΗ	ΣΥΜΒΟΥΛΕΥΤΙΚΗ	ΕΚΠΑΙΔΕΥΣΗ	ΆΛΛΕΣ	ΣΥΝΟΛΟ
ΠΛΗΘΟΣ						
ΠΡΟΥΠΟΛΟΓΙΣΜΟΣ						
ΠΑΡΑΤΗΡΗΣΕΙΣ : Προσδιορίστε στην περίπτωση που υπάρχουν άλλες κατηγορίες ενεργειών, πλην των τεσσάρων πρώτων των παραπάνω στηλών των δύο πινάκων.						
Να διευκρινισθεί εάν η επίβλεψη των ανωτέρω θα υλοποιηθεί αποκλειστικά από στελέχη του Φορέα, ή εάν προβλέπεται η ενίσχυση του Φορέα από υπηρεσίες τρίτων, οπότε και πρέπει να αναφερθεί η μορφή της ενίσχυσης (πρόσληψη έκτακτου προσωπικού, ανάθεση υπηρεσιών τεχνικού συμβούλου, κλπ).						

ΜΟΝΙΜΗ ΣΤΕΛΕΧΩΣΗ ΦΟΡΕΑ		
ΕΙΔΙΚΟΤΗΤΑ	ΠΛΗΘΟΣ	
	ΥΦΙΣΤΑΜΕΝΗ ΚΑΤΑΣΤΑΣΗ	ΠΡΟΒΛΕΠΟΜΕΝΗ ΚΑΤΑΣΤΑΣΗ
ΥΠΑΛΛΗΛΟΙ ΓΡΑΦΕΙΟΥ	1	2
ΕΡΓΑΤΕΣ ΚΑΘΑΡΙΟΤΗΤΑΣ	1	1
ΠΟΛΙΤΙΚΟΣ ΜΗΧΑΝΙΚΟΣ	1	1
ΚΟΙΝΩΝΙΚΟΣ ΛΕΙΤΟΥΡΓΟΣ	0	1
ΝΟΣΗΛΕΥΤΗΣ	0	1
ΟΙΚΟΓΕΝΕΙΑΚΟΣ ΒΟΗΘΟΣ	0	1
ΟΙΚΟΝΟΜΟΛΟΓΟΣ-ΛΟΓΙΣΤΗΣ	0	1
ΠΛΗΡΟΦΟΡΙΚΟΣ	0	1
ΣΥΝΟΛΟ	3	9
ΚΡΙΤΗΡΙΟ	ΥΦΙΣΤΑΜΕΝΗ ΚΑΤΑΣΤΑΣΗ	ΠΡΟΒΛΕΠΟΜΕΝΗ ΚΑΤΑΣΤΑΣΗ
ΠΟΣΟΤΙΚΗ ΕΠΑΡΚΕΙΑ ΜΟΝΙΜΩΝ ΣΤΕΛΕΧΩΝ ΚΑΙ ΣΥΝΕΡΓΑΤΩΝ (Πλήθος Και Σύνθεση Ειδικοτήτων)	2	3
ΠΟΙΟΤΙΚΗ ΕΠΑΡΚΕΙΑ ΜΟΝΙΜΩΝ ΣΤΕΛΕΧΩΝ ΚΑΙ ΣΥΝΕΡΓΑΤΩΝ (Εμπειρία Και Τεχνογνωσία)	2	4
ΕΠΑΡΚΕΙΑ ΧΩΡΩΝ ΚΑΙ ΒΑΣΙΚΗΣ ΥΠΟΔΟΜΗΣ (Ποσοτική Και Ποιοτική Εκτίμηση)	4	4
ΕΠΑΡΚΕΙΑ ΤΕΧΝΟΛΟΓΙΚΗΣ ΥΠΟΔΟΜΗΣ (Ποσοτική Και Ποιοτική Εκτίμηση)	3	3
<b>ΆΛΛΕΣ ΠΑΡΑΤΗΡΗΣΕΙΣ ΚΑΙ ΣΧΟΛΙΑ</b>		
<p>Ειδικότερα για την εύρυθμη λειτουργία της μονάδας «Βοήθεια στο Σπίτι» προβλέπεται η ενίσχυση του Φορέα από έμπειρο προσωπικό (Οικονομολόγος-Πληροφορικός) καθώς και από υπηρεσίες τρίτων, ο φορέας θα συνεργαστεί με έμπειρο σε διαχείριση – παρακολούθηση παρομοίων έργων εξωτερικό συνεργάτη (λογιστή) ο οποίος θα αναλάβει την επίβλεψη και τον έλεγχο κατά την περίοδο εφαρμογής του έργου «Βοήθεια στο Σπίτι» και θα είναι αρμόδιος για την μηχανογράφηση και παρακολούθηση του έργου.</p>		



ΤΕΧΝΙΚΟ ΔΕΛΤΙΟ ΥΠΟΕΡΓΟΥ (ΕΚΤ)							
ΚΩΔΙΚΟΙ ΠΡΟΓΡΑΜΜΑΤΟΣ							
1. ΚΟΙΝΟΤΙΚΟ ΠΛΑΙΣΙΟ ΣΤΗΡΙΞΗΣ *		3 (66)		2. ΚΩΔΙΚΟΣ ΕΡΓΟΥ ΟΠΣ ΕΡΓΟΡΑΜΑ *			
3. ΕΠΙΧ. ΠΡΟΓΡ. – ΚΟΙΝ. ΠΡΩΤΟΒ.	ΠΕΠ ΠΕΛΟΠΟΝΝΗΣΟΥ	4. ΚΩΔ.*	21 (67)	5. ΑΞΟΝΑΣ ΠΡΟΤΕΡΑΙΟΤΗΤΑΣ	ΥΠΟΣΤΗΡΙΞΗ & ΑΝΑΠΤΥΞΗ ΑΝΘΡΩΠΙΝΟΥ ΔΥΝΑΜΙΚΟΥ	6. ΚΩΔ.*	005 (68)
7. ΜΕΤΡΟ *	ΔΙΕΥΚΟΛΥΝΣΗ ΤΗΣ ΠΡΟΣΒΑΣΗΣ ΤΩΝ ΓΥΝΑΙΚΩΝ ΣΤΗΝ ΑΓΟΡΑ ΕΡΓΑΣΙΑΣ/ΑΝΑΠΤΥΞΗΣ ΚΑΙ ΕΝΔΥΝΑΜΩΣΗΣ ΤΩΝ ΚΟΙΝΩΝΙΚΩΝ ΥΠΗΡΕΣΙΩΝ ΑΠΑΣΧΟΛΗΣΗΣ	8. ΚΩΔ.*	003 (69)	9. ΥΠΟΜΕΤΡΟ *		10. ΚΩΔ.*	70 (70)
11. ΤΟΜΕΑΣ ΚΠΣ *	ΑΝΘΡΩΠΙΝΟΙ ΠΟΡΟΙ	12. ΚΩΔ.*	2 (72Α)	13. ΥΠΟΤΟΜΕΑΣ ΚΠΣ *	ΚΑΤΑΡΤΙΣΗ	14. ΚΩΔ.*	22 (72Α)
15. ΤΙΤΛΟΣ ΕΡΓΟΥ / ΕΝΕΡΓΕΙΑΣ		ΕΠΙΧΩΡΗΓΗΣΗ ΤΗΣ ΔΗΜΟΤΙΚΗΣ ΕΠΙΧΕΙΡΗΣΗΣ ΑΝΑΠΤΥΞΗΣ ΔΗΜΟΥ ΘΟΥΡΙΑΣ (Δ.Ε.Α.Θ.) ΓΙΑ ΤΗΝ ΑΝΑΠΤΥΞΗ ΜΟΝΑΔΑΣ ΚΟΙΝΩΝΙΚΗΣ ΜΕΡΙΜΝΑΣ «ΒΟΗΘΕΙΑ ΣΤΟ ΣΠΙΤΙ» ΣΤΟ ΔΗΜΟ ΘΟΥΡΙΑΣ			16. ΚΩΔΙΚΟΣ ΕΡΓΟΥ ΣΤΟ ΜΕΤΡΟ *		
17. ΕΛΕΥΘΕΡΟΣ ΚΩΔΙΚΟΣ Α				18. ΕΛΕΥΘΕΡΟΣ ΚΩΔΙΚΟΣ Β			

Α. ΤΑΥΤΟΤΗΤΑ ΤΟΥ ΥΠΟΕΡΓΟΥ			
19. ΕΠΙΧΩΡΗΓΗΣΗ ΤΗΣ ΔΗΜΟΤΙΚΗΣ ΕΠΙΧΕΙΡΗΣΗΣ ΑΝΑΠΤΥΞΗΣ ΔΗΜΟΥ ΘΟΥΡΙΑΣ (Δ.Ε.Α.Θ.) ΓΙΑ ΤΗΝ ΑΝΑΠΤΥΞΗ ΜΟΝΑΔΑΣ ΚΟΙΝΩΝΙΚΗΣ ΜΕΡΙΜΝΑΣ «ΒΟΗΘΕΙΑ ΣΤΟ ΣΠΙΤΙ» ΣΤΟ ΔΗΜΟ ΘΟΥΡΙΑΣ (74)			
20. ΚΩΔΙΚΟΣ ΥΠΟΕΡΓΟΥ*		(75)	
21. ΚΑΤΗΓΟΡΙΑ ΕΝΕΡΓΕΙΑΣ	ΔΟΜΕΣ ΣΤΗΡΙΞΗΣ ΑΝΘΡΩΠΙΝΟΥ ΔΥΝΑΜΙΚΟΥ	22. ΚΩΔΙΚΟΣ*	353 (76)
23. ΔΙΕΥΘΥΝΟΥΣΑ Ή ΕΠΙΒΛΕΠΟΥΣΑ ΥΠΗΡΕΣΙΑ (ΦΟΡΕΑΣ ΕΠΙΒΛΕΨΗΣ)	ΔΗΜΟΤΙΚΗ ΕΠΙΧΕΙΡΗΣΗ ΑΝΑΠΤΥΞΗΣ ΔΗΜΟΥ ΘΟΥΡΙΑΣ (Δ.Ε.Α.Θ.) (78)	24. ΚΩΔΙΚΟΣ*	(77)
25. ΕΜΠΕΙΡΙΑ ΤΟΥ ΦΟΡΕΑ ΕΠΙΒΛΕΨΗΣ ΣΤΗΝ ΥΛΟΠΟΙΗΣΗ ΠΑΡΕΜΦΕΡΩΝ ΥΠΟΕΡΓΩΝ			
<p>Ο Φορέας δεν έχει εμπειρία στην υλοποίηση παρεμφερών έργων, η έναρξη των εργασιών του τοποθετείται στον 12<sup>ο</sup> 2001 αλλά προβλέπεται η δραστηριοποίησή του σε έργα τοπικής και περιφερειακής εμβέλειας οπότε οι ανάγκες που προκύπτουν θα καλυφθούν από έμπειρο προσωπικό (Οικονομολόγος-Πληροφορικός). Όσον αφορά το συγκεκριμένο έργο, θα συνεργαστεί με έμπειρο σε διαχείριση – παρακολούθηση παρομοίων έργων εξωτερικό συνεργάτη (λογιστή) ο οποίος θα αναλάβει την επίβλεψη και τον έλεγχο κατά την περίοδο εφαρμογής του έργου και θα είναι αρμόδιος για την μηχανογράφηση και παρακολούθηση του έργου.</p>			
26. ΣΤΟΙΧΕΙΑ ΝΟΜΙΜΟΥ ΕΚΠΡΟΣΩΠΟΥ ΤΗΣ ΔΙΕΥΘΥΝΟΥΣΑΣ Ή ΕΠΙΒΛΕΠΟΥΣΑΣ ΥΠΗΡΕΣΙΑΣ			
ΟΝΟΜΑΤΕΠΩΝΥΜΟ	ΓΕΩΡΓΑΚΛΑΣ ΔΗΜΗΤΡΙΟΣ (79)		ΥΠΟΓΡΑΦΗ
ΘΕΣΗ ΣΤΟ ΦΟΡΕΑ	ΠΡΟΕΔΡΟΣ Δ.Σ. (80)		
ΔΙΕΥΘΥΝΣΗ	ΘΟΥΡΙΑ, ΜΕΣΣΗΝΙΑΣ (81)		
ΤΗΛΕΦΩΝΟ	07210 32285, 33305 (82);	FAX : 0721033305 (83);	
27. ΣΤΟΙΧΕΙΑ ΤΟΥ ΥΠΕΥΘΥΝΟΥ ΥΠΟΕΡΓΟΥ (ΣΥΝΤΑΚΤΗ ΤΟΥ ΤΕΧΝΙΚΟΥ ΔΕΛΤΙΟΥ ΥΠΟΕΡΓΟΥ)			
ΟΝΟΜΑΤΕΠΩΝΥΜΟ	ΓΕΩΡΓΑΚΛΑΣ ΔΗΜΗΤΡΙΟΣ (85)		ΥΠΟΓΡΑΦΗ

ΘΕΣΗ ΣΤΟ ΦΟΡΕΑ	ΠΡΟΕΔΡΟΣ Δ.Ε. (05)			
ΕΙΔΙΚΟΤΗΤΑ	(97)			
ΔΙΕΥΘΥΝΣΗ	ΘΟΥΡΙΑ, ΜΕΣΣΗΝΙΑΣ (06)			
ΤΗΛΕΦΩΝΟ	07210 32285 3385 (08)	FAX	0721033305 (90)	E-MAIL (91)
<b>28. ΑΝΑΔΟΧΟΣ ΤΟΥ ΥΠΟΕΡΓΟΥ</b>				
ΕΠΩΝΥΜΙΑ ΑΝΑΔΟΧΟΥ				
Α.Φ.Μ. ΑΝΑΔΟΧΟΥ				
Δ.Ο.Υ.				

\* Συμπληρώνεται από τη Διαχειριστική Αρχή του Ε.Π.

<b>Β. ΣΤΟΙΧΕΙΑ ΦΥΣΙΚΟΥ ΑΝΤΙΚΕΙΜΕΝΟΥ ΤΟΥ ΥΠΟΕΡΓΟΥ</b>	
<b>29. ΣΥΝΤΟΜΗ ΠΕΡΙΓΡΑΦΗ ΦΥΣΙΚΟΥ ΑΝΤΙΚΕΙΜΕΝΟΥ ΥΠΟΕΡΓΟΥ (94)</b>	
<p>Με το παρόν Τεχνικό Δελτίο Έργου ζητείται η χρηματοδότηση της λειτουργίας ΜΟΝΑΔΑΣ «ΒΟΗΘΕΙΑ ΣΤΟ ΣΠΙΤΙ» στο δήμο Θουρίας, υπό την εποπτεία της «ΔΗΜΟΤΙΚΗΣ ΕΠΙΧΕΙΡΗΣΗΣ ΑΝΑΠΤΥΞΗΣ ΔΗΜΟΥ ΘΟΥΡΙΑΣ (Δ.Ε.Α.Θ.)» για τρία χρόνια. Η δημιουργία μιας νέας δομής έχει σκοπό την άσκηση κοινωνικής πολιτικής μέσω της εξυπηρέτησης των κατοίκων της περιοχής (ηλικιωμένοι, ΑΜΕΑ και άτομα χρήζοντα βοήθειας) και την προώθηση των ίσων ευκαιριών απασχόλησης, την αύξηση της απασχολησιμότητας και την επένδυση στους ανθρώπινους πόρους με δυο τρόπους:</p> <ul style="list-style-type: none"> <li>• την διευκόλυνση σημαντικού αριθμού γυναικών της περιοχής που θέλει να ενταχθεί στην αγορά εργασίας, μέσω της ανάπτυξης υπηρεσιών για την φροντίδα των ηλικιωμένων, ΑΜΕΑ και ατόμων χηρζόντων βοήθειας</li> <li>• τη ζήτηση ειδικοτήτων που απαιτούνται για την λειτουργία των υπηρεσιών αυτών κατά τεκμήριο γυναίκες άνεργες πτυχιούχους ΠΕ/ΤΕ ειδικότητας κοινωνικών λειτουργιών, άνεργες πτυχιούχους ΤΕ/ΔΕ της ειδικότητας νοσηλευτών κλπ.</li> </ul> <p>Η Μονάδα θα συνεχίσει να λειτουργεί για τουλάχιστον δυο χρόνια μετά την λήξη της χρηματοδότησης με το ίδιο φυσικό και οικονομικό αντικείμενο.</p>	

ΣΤΟΙΧΕΙΑ ΧΩΡΟΘΕΤΗΣΗΣ ΥΠΟΕΡΓΟΥ						
30. ΠΕΡΙΦΕΡΕΙΑ	31. ΚΩΔ.* (59)	32. ΝΟΜΟΣ	33. ΚΩΔ.* (60)	34. ΟΤΑ	35. ΚΩΔ.* (61)	36. ΠΟΣΟ (62)
ΠΕΛΟΠΟΝΝΗΣΟΥ	2018018	ΜΕΣΣΗΝΙΑΣ		ΔΗΜΟΣ ΘΟΥΡΙΑΣ		135.972,91

ΠΟΣΟΤΙΚΑ ΣΤΟΙΧΕΙΑ ΠΡΟΟΔΟΥ & ΔΙΑΚΡΙΤΩΝ ΤΜΗΜΑΤΩΝ ΦΥΣΙΚΟΥ ΑΝΤΙΚΕΙΜΕΝΟΥ ΥΠΟΕΡΓΟΥ (ΟΜ. ΕΡΓΑΣΙΩΝ κτλ.)				
37. ΚΩΔ (95)	38. ΠΕΡΙΓΡΑΦΗ ΔΙΑΚΡΙΤΟΥ ΤΜΗΜΑΤΟΣ Φ.Α. (96)	39. ΕΓΚΕΚΡΙΜΕΝΗ ΠΟΣΟΤΗΤΑ (97)	40. ΜΟΝΑΔΑ ΜΕΤΡΗΣΗΣ (98)	41. ΠΡΟΥΠΟΛΟΓΙΣΜΟΣ (99)
1.	ΑΠΑΣΧΟΛΗΣΗ ΠΡΟΣΩΠΙΚΟΥ	3 X 36 = 108	ΑΝΘΡΩΠΟΜΗΝΕΣ	121.497,12
2.	ΑΠΑΣΧΟΛΗΣΗ ΤΡΙΤΩΝ	1X36= 36	ΑΝΘΡΩΠΟΜΗΝΕΣ	4.401
4.	ΔΑΠΑΝΕΣ ΣΥΝΤΗΡΗΣΗΣ ΚΑΙ ΜΕΤΑΚΙΝΗΣΗΣ ΠΡΟΣΩΠΙΚΟΥ	2,61 %	ΠΟΣΟΣΤΟ	3.559,81
5.	ΠΡΟΒΟΛΗ ΔΗΜΟΣΙΟΤΗΤΑ	1,55%	ΠΟΣΟΣΤΟ	2.112,96
6.	ΛΟΙΠΑ	3,23 %	ΠΟΣΟΣΤΟ	4.402
			ΣΥΝΟΛΟ	135.972,91

ΣΤΟΙΧΕΙΑ ΦΥΣΙΚΟΥ ΑΝΤΙΚΕΙΜΕΝΟΥ ΜΕ ΜΕΤΡΗΣΙΜΟΥΣ ΔΕΙΚΤΕΣ ΠΟΥ ΣΥΜΒΑΛΛΟΥΝ ΣΤΟΥΣ ΣΤΟΧΟΥΣ ΜΕΤΡΟΥ ΚΑΤΑ ΚΑΤΗΓΟΡΙΑΣ ΕΝΕΡΓΕΙΑΣ			
42. ΚΩΔΙΚΟΣ* (100)	43. ΔΕΙΚΤΗΣ ΣΤΟΧΩΝ ΥΠΟΕΡΓΟΥ ΠΟΥ ΣΥΜΒΑΛΛΟΥΝ ΣΤΟ ΜΕΤΡΟ	44. ΜΟΝΑΔΑ ΜΕΤΡΗΣΗΣ (101)	45. ΠΡΟΓΡΑΜΜΑΤΙΣΜΕΝΗ ΠΟΣΟΤΗΤΑ (102)
34901	ΔΟΜΕΣ ΟΙ ΟΠΟΙΕΣ ΔΗΜΙΟΥΡΓΟΥΝΤΑΙ/	ΑΡ.	1
34902	ΔΟΜΕΣ ΟΙ ΟΠΟΙΕΣ ΔΗΜΙΟΥΡΓΟΥΝΤΑΙ/	ΜΗΝΕΣ ΣΥΓΧΡΗΜ.	36
34903	ΑΠΑΣΧΟΛΟΥΜΕΝΟΙ ΔΟΜΩΝ ΜΕ ΕΠΙΛΕΞΙΜΕΣ ΤΙΣ ΔΑΠΑΝΕΣ ΤΩΝ ΑΜΟΙΒΩΝ ΤΟΥΣ	ΑΡ.	3

ΠΡΟΓΡΑΜΜΑΤΙΣΜΟΣ ΠΡΟΟΔΟΥ ΔΡΑΣΤΗΡΙΟΤΗΤΩΝ			
46. Α/Α (103)	47. ΔΡΑΣΤΗΡΙΟΤΗΤΑ (104)	ΠΡΟΓΡΑΜΜΑΤΙΣΜΕΝΕΣ ΗΜΕΡΟΜΗΝΙΕΣ	
		48. ΕΝΑΡΞΗΣ (105)	49. ΛΗΞΗΣ (106)

\* Συμπληρώνεται από τη Διαχειριστική Αρχή του Ε.Π.

Γ. ΟΙΚΟΝΟΜΙΚΑ ΣΤΟΙΧΕΙΑ ΤΟΥ ΥΠΟΕΡΓΟΥ		
50. ΠΡΟΥΠΟΛΟΓΙΣΜΟΣ ΥΠΟΕΡΓΟΥ		135.972,91 (107)
ΠΡΟΥΠΟΛΟΓΙΣΜΟΣ ΔΑΠΑΝΩΝ ΤΟΥ ΥΠΟΕΡΓΟΥ ΑΝΑ ΚΑΤΗΓΟΡΙΑ ΕΠΙΛΕΞΙΜΗΣ ΔΑΠΑΝΗΣ		
51. ΚΩΔΙΚΟΣ (108)	52. ΚΑΤΗΓΟΡΙΑ ΕΠΙΛΕΞΙΜΗΣ ΔΑΠΑΝΗΣ	53. ΠΡΟΥΠΟΛΟΓΙΣΜΟΣ (109)
Γ60	ΑΜΟΙΒΕΣ ΚΑΙ ΕΞΟΔΑ ΠΡΟΣΩΠΙΚΟΥ	121.493,13
Γ61	ΑΜΟΙΒΕΣ ΚΑΙ ΕΞΟΔΑ ΤΡΙΤΩΝ	4.401
Γ64	ΔΙΑΦΟΡΑ ΕΞΟΔΑ	10.074,77
	ΣΥΝΟΛΟ	135.972,91

Δ. ΔΙΟΙΚΗΤΙΚΕΣ ΚΑΤΑΣΤΑΣΕΙΣ ΕΞΕΛΙΞΗΣ ΥΠΟΕΡΓΟΥ							
54. ΚΩΔΙΚΟΣ ΕΙΔΟΥΣ ΥΠΟΕΡΓΟΥ*	56. ΚΩΔ.* (112)	57. ΔΙΟΙΚ. ΚΑΤΑΣΤ. ΕΞΕΛΙΞΗΣ ΥΠΟΕΡΓΟΥ (113)	55. ΠΕΡΙΓΡΑΦΗ ΕΙΔΟΥΣ ΥΠΟΕΡΓΟΥ (110)	58. ΑΡΧΙΚΟΣ ΠΡΟΓΡΑΜΜΑΤΙΣΜΟΣ (114)	59. ΠΡΑΓΜΑΤΙΚΕΣ ΗΜΕΡΟΜΗΝΙΕΣ (115)	60. ΣΗΜΕΡΙΝΟΣ ΠΡΟΓΡΑΜΜΑΤΙΣΜΟΣ (116)	61. ΣΧΕΤΙΚΟΣ Π/Υ ΥΠΟΕΡΓΟΥ (117)
	3266	Εγγραφή σε ΣΑΕ-ΣΑΜ-ΣΑΝΑ-ΣΑΕΠ-ΚΑΕ/ΠΔΕ					
	3252	Δημοσίευση περιληπτικής διακήρυξης στον ισόλο					
	3355	Εγκριτική απόφαση (υποβολής επιχορήγησης/επιδοτήρησης/επίδοσης)					
	3485	Έναρξη υλοποίησης		1/11/2002			
	3556	Βεβαίωση περάτωσης - Απόφαση ολοκλήρωσης					
	3557	Τελική πιστοποίηση					

ΚΩΔΙΚΟΣ ... ΟΥ ΟΠΣ ΕΡΓΟΡΑΜΑ:  
ΚΩΔΙΚΟΣ ΕΡΓΟΥ ΣΤΟ ΜΕΤΡΟ:  
ΦΑΣΗ Τ.Δ.Ε.  
Α/Α Τ.Δ.Ε.

ΚΩΔΙΚΟΣ ΥΠΟΕΡΓΟΥ:

ΜΟΝ. ΓΡΑΦΗ ΣΥΝΤΑΚΤΗ:

ΗΜΕΡΙΑ ΣΥΜΠΛΗΡΩΣΗΣ

3702	Αποπληρωμή	31/10/2006			
3560	Εισήγηση επιτροπής επιλογής (γνωμοδοτικής αξιολόγησης προτάσεων)				
3503	Τροποποίηση εγκριτικής απόφασης				
3508	Τροποποίηση χρονοδιαγράμματος				
3901	Σε διακοπή - αναστολή				
3904	Ανάκληση εγκριτικής απόφασης				
3905	Άρση ανάκλησης εγκριτικής απόφασης				

62. ΣΧΟΛΙΑ - ΠΑΡΑΤΗΡΗΣΕΙΣ

\* Συμπληρώνεται από τη Διαχειριστική Αρχή του Ε.Π.

**Ε. ΕΙΔΙΚΕΣ ΠΛΗΡΟΦΟΡΙΕΣ**

<p>63. ΣΤΗΝ ΠΕΡΙΠΤΩΣΗ ΜΗ ΙΔΙΟΚΤΗΤΩΝ ΧΩΡΩΝ, ΕΧΟΥΝ ΟΛΟΚΛΗΡΩΘΕΙ ΟΙ ΔΙΑΔΙΚΑΣΙΕΣ ΑΠΟΚΤΗΣΗΣ ΤΟΥ ΔΙΚΑΙΩΜΑΤΟΣ ΧΡΗΣΗΣ ΤΩΝ ΧΩΡΩΝ ΤΟΥ ΑΚΙΝΗΤΟΥ ΕΠΙ ΤΟΥ ΟΠΟΙΟΥ ΘΑ ΥΛΟΠΟΙΗΘΕΙ ΤΟ ΥΠΟΕΡΓΟ;  <i>Η απάντηση ΝΑΙ πρέπει να συνοδεύεται από τον αριθμό και την ημ/νία του εγγράφου που πιστοποιεί την Κυριότητα ή το δικαίωμα χρήσης χώρων του ακινήτου. Η απάντηση ΟΧΙ πρέπει να συνοδεύεται από την προβλεπόμενη ημ/νία ολοκλήρωσης των διαδικασιών απόκτησης του δικαιώματος χρήσης χώρων του ακινήτου. Η απάντηση ΔΕΝ ΑΠΑΙΤΕΙΤΑΙ πρέπει να συνοδεύεται από την ανάλογη απολογία.</i></p>	<p>ΝΑΙ</p> <p>X</p>	<p>ΟΧΙ</p>	<p>ΔΕΝ ΑΠΑΙΤΕΙΤΑΙ</p>
<p> </p>			
<p>64. ΕΓΚΡΙΘΗΚΕ ΟΛΗ Η ΣΕΙΡΑ ΤΩΝ ΜΕΛΕΤΩΝ ΠΟΥ ΠΡΟΒΛΕΠΟΝΤΑΙ ΑΠΟ ΤΗ ΣΧΕΤΙΚΗ ΝΟΜΟΘΕΣΙΑ, ΠΡΟΚΕΙΜΕΝΟΥ ΝΑ ΥΛΟΠΟΙΗΘΕΙ ΤΟ ΕΝ ΛΟΓΩ ΥΠΟΕΡΓΟ;  <i>Η απάντηση ΝΑΙ πρέπει να συνοδεύεται από τα εξής: τίτλος και στάδιο μελέτης, αρ. απόφασης έγκρισης σταδίου μελέτης, ημ/νία έγκρισης σταδίου μελέτης. Στην περίπτωση που η μελέτη αποτελεί Υπόεργο του παρόντος Έργου, να αναφερθεί ο αριθμός του Υποέργου.</i></p>	<p>ΝΑΙ</p>	<p>ΟΧΙ</p>	<p> </p>
<p>ΔΕΝ ΑΠΑΙΤΕΙΤΑΙ</p>			
<p>65. ΤΟ ΠΕΡΙΕΧΟΜΕΝΟ ΤΩΝ ΤΕΥΧΩΝ ΔΗΜΟΠΡΑΤΗΣΗΣ ΤΟΥ ΥΠΟΕΡΓΟΥ ΕΝΑΡΜΟΝΙΖΕΤΑΙ ΠΡΟΣ ΤΟΥΣ ΕΓΚΕΚΡΙΜΕΝΟΥΣ ΠΕΡΙΒΑΛΛΟΝΤΙΚΟΥΣ ΟΡΟΥΣ ΓΙΑ ΤΗΝ ΥΛΟΠΟΙΗΣΗ ΤΟΥ;  <i>Η απάντηση ΝΑΙ πρέπει να συνοδεύεται από τον αριθμό απόφασης έγκρισης των Περιβαλλοντικών Όρων και την αντίστοιχη ημ/νία. Η απάντηση ΟΧΙ πρέπει να συνοδεύεται από την προβλεπόμενη ημ/νία έγκρισης και την πραγματική ημ/νία υποβολής της αίτησης. Η απάντηση ΔΕΝ ΑΠΑΙΤΕΙΤΑΙ πρέπει να συνοδεύεται από τον αριθμό γνωμοδότησης της αρμόδιας υπηρεσίας και την αντίστοιχη ημ/νία, εκτός και εάν δεν απαιτείται λόγω της φύσης του υποέργου (π.χ. μελέτες, υπηρεσίες, απόκτηση γης, κλπ).</i></p>	<p>ΝΑΙ</p>	<p>ΟΧΙ</p>	<p>ΔΕΝ ΑΠΑΙΤΕΙΤΑΙ</p> <p>X</p>
<p> </p>			
<p>66. ΕΧΕΙ ΕΚΔΟΘΕΙ ΟΙΚΟΔΟΜΙΚΗ ΑΔΕΙΑ;  <i>Η απάντηση ΝΑΙ πρέπει να συνοδεύεται από τον αριθμό της Αδείας και την αντίστοιχη ημ/νία. Η απάντηση ΟΧΙ πρέπει να συνοδεύεται από την προβλεπόμενη ημ/νία έκδοσης της Αδείας και την πραγματική ημ/νία υποβολής της αίτησης. Η απάντηση ΔΕΝ ΑΠΑΙΤΕΙΤΑΙ πρέπει να συνοδεύεται από απολογία, εκτός και εάν δεν απαιτείται λόγω της φύσης του υποέργου (π.χ. μελέτες, υπηρεσίες, απόκτηση γης, κλπ).</i></p>	<p>ΝΑΙ</p>	<p>ΟΧΙ</p>	<p>ΔΕΝ ΑΠΑΙΤΕΙΤΑΙ</p> <p>X</p>
<p> </p>			
<p>67. ΚΑΤΑ ΤΗ ΔΙΑΔΙΚΑΣΙΑ ΥΛΟΠΟΙΗΣΗΣ ΤΟΥ ΥΠΟΕΡΓΟΥ ΕΦΑΡΜΟΖΟΝΤΑΙ ΟΙ ΕΘΝΙΚΟΙ ΚΑΙ ΚΟΙΝΟΤΙΚΟΙ ΚΑΝΟΝΕΣ ΠΟΥ ΑΦΟΡΟΥΝ ΤΟΝ ΑΝΤΑΓΩΝΙΣΜΟ ΚΑΙ ΤΙΣ ΔΗΜΟΣΙΕΣ ΣΥΜΒΑΣΕΙΣ ΕΡΓΩΝ, ΠΡΟΜΗΘΕΙΩΝ ΚΑΙ ΥΠΗΡΕΣΙΩΝ;  <i>Να περιγραφούν οι σχετικές διαδικασίες και να απολογηθεί η εναρμόνισή τους με τους ισχύοντες εθνικούς και κοινοτικούς κανόνες.</i></p>	<p>ΝΑΙ</p> <p>X</p>	<p>ΟΧΙ</p>	<p> </p>

Σε όλες τις περιπτώσεις κατά τις οποίες (αν) θα απαιτηθούν δημόσιες συμβάσεις έργων, προμηθειών και υπηρεσιών, θα ακολουθηθεί η νόμιμη διαδικασία που προβλέπεται από το εθνικό και κοινοτικό δίκαιο. Έτσι θα εφαρμοστούν τα προβλεπόμενα στα ακόλουθα :

- > κανονισμός 1260/1999 του Συμβουλίου της 21<sup>ης</sup> Ιουνίου 1999 περί γενικών διατάξεων για τα διαρθρωτικά ταμεία
- > κανονισμός 1784/1999 του Ευρωπαϊκού Κοινοβουλίου και του Συμβουλίου της 12<sup>ης</sup> Ιουλίου 1999 σχετικά με το ΕΚΤ
- > κανονισμός 643/2000 της Επιτροπής της 28<sup>ης</sup> Μαρτίου 2000 για τον τρόπο χρησιμοποίησης του ΕΥΡΟ κατά την εκτέλεση του προϋπολογισμού των διαρθρωτικών ταμείων,
- > νόμος 2860/2000 «διαχείριση, παρακολούθηση και έλεγχος του κοινοτικού πλαισίου στήριξης και άλλες διατάξεις (Φεκ 251<sup>Α</sup>/14-11-2000)
- > κανονισμός 68/2001 της Επιτροπής της 12<sup>ης</sup> Ιανουαρίου 2001 σχετικά με την εφαρμογή των άρθρων 86 & 88 της συνθήκης σχετικά με τις ενισχύσεις για επαγγελματική εκπαίδευση
- > κανονισμός 438/2001 της Επιτροπής της 2<sup>ης</sup> Μαρτίου 2001 για τη θέσπιση λεπτομερών κανόνων εφαρμογής του κανονισμού 1260/1999 που αφορά τα συστήματα διαχείρισης και ελέγχου των Διαρθρωτικών Ταμείων
- > ΚΥΑ 107900/16-3-2001 (ΦΕΚ 599/Β/21-5-2001) περί σύστασης και λειτουργίας της Ειδικής υπηρεσίας Συντονισμού και Παρακολούθησης δράσεων ΕΚΤ
- > ΠΔ 186/92 «Κώδικας βιβλίων και στοιχείων»
- > Κανονισμός 448/2001 της Επιτροπής της 2<sup>ης</sup> Μαρτίου 2001 για τη θέσπιση λεπτομερών κανόνων εφαρμογής του κανονισμού 1260/1999 που αφορά τη διαδικασία διενέργειας δημοσιονομικών διορθώσεων της παρέμβασης στο πλαίσιο των Διαρθρωτικών Ταμείων
- > ΠΔ 394/96 (ΦΕΚ 266/Α/4-12-1996) «Κανονισμός Προμηθειών Δημοσίου»
- > Οδηγία 92/50/ΕΟΚ του Συμβουλίου της 18<sup>ης</sup> Ιουλίου 1998
- > Οδηγία 97/52 (ΕΕ L 328/28-11-1997)
- > ΠΔ 18/2000 (ΦΕΚ 15/Α/3-2-2000)
- > Οδηγία 89/665 (ΕΕ L 395/30-12-1989)
- > Ν 2362/195 (ΦΕΚ 247/Α/27-11-1995) «περί δημόσιου λογιστικού»
- > ΥΑ 2037288/808/0026 (ΦΕΚ 433/Β/6-6-1996) «καθορισμός του επιτοκίου των προκαταβολών που δίδονται από το δημόσιο για προμήθεια προϊόντων, παροχή υπηρεσιών ή εκτέλεση έργων»
- > ΚΥΑ 4035/27-7-2001 «Σύστημα διαχείρισης, αξιολόγησης, παρακολούθησης ελέγχου- Διαδικασία εφαρμογής της ενέργειας : Βοήθεια στο Σπίτι και Κέντρων Ημερησίας Φροντίδας Ηλικιωμένων συγχρηματοδοτούμενης από το ΕΚΤ στο πλαίσιο των ΠΕΠ του Γ'ΚΠΑ»
- > Κανονισμός 1685/2000 της Επιτροπής της 28<sup>ης</sup> Ιουλίου 2000 για τη θέσπιση λεπτομερών κανόνων εφαρμογής του κανονισμού αριθμ.1260/1999 του Συμβουλίου όσον αφορά την επιλεξιμότητα των δαπανών των ενεργειών που συγχρηματοδοτούνται από τα διαρθρωτικά ταμεία
- > Το Συμπλήρωμα Προγραμματισμού του Π.Ε.Π. ΠΕΛΟΠΟΝΝΗΣΟΥ 2000-2006 και ειδικότερα ο άξονας προτεραιότητας 5 και το μέτρο 5.3 στο οποίο εντάσσεται η πράξη

68. ΚΑΤΑ ΤΗ ΔΙΑΔΙΚΑΣΙΑ ΥΛΟΠΟΙΗΣΗΣ ΤΟΥ ΥΠΟΕΡΓΟΥ ΕΦΑΡΜΟΖΟΝΤΑΙ ΟΙ ΚΟΙΝΟΤΙΚΟΙ ΚΑΝΟΝΕΣ ΠΕΡΙ ΠΛΗΡΟΦΟΡΗΣΗΣ ΚΑΙ ΔΗΜΟΣΙΟΤΗΤΑΣ;  
*Να περιγραφούν τα μέτρα που ελήφθησαν ή πρόκειται να ληφθούν ως προς τα θέματα πληροφόρησης και δημοσιότητας, σύμφωνα με τους ισχύοντες κοινοτικούς κανόνες.*

ΝΑΙ

ΟΧΙ

X

Θα ακολουθηθούν όλες οι προβλεπόμενες από την Ελληνική και Κοινοτική Νομοθεσία διαδικασίες για τα θέματα προβολής, δημοσιότητας και πληροφόρησης. Έτσι θα εφαρμοστούν τα προβλεπόμενα στα ακόλουθα :

- > κανονισμός 1159/2000 της Επιτροπής της 30<sup>ης</sup> Μαΐου 2000 για τις δράσεις πληροφόρησης και δημοσιότητας που πρέπει να αναλαμβάνουν τα κράτη σχετικά με τις παρεμβάσεις των Διαρθρωτικών Ταμείων
- > κανονισμός 1260/1999 του Συμβουλίου της 21<sup>ης</sup> Ιουνίου 1999 περί γενικών διατάξεων για τα διαρθρωτικά ταμεία
- > κανονισμός 1784/1999 του Ευρωπαϊκού Κοινοβουλίου και του Συμβουλίου της 12<sup>ης</sup> Ιουλίου 1999 σχετικά με το ΕΚΤ
- > νόμος 2860/2000 «διαχείριση, παρακολούθηση και έλεγχος του κοινοτικού πλαισίου στήριξης και άλλες διατάξεις (Φεκ 251<sup>Α</sup>/14-11-2000)
- > Το Συμπλήρωμα Προγραμματισμού του ΠΕΠ ΠΕΛΟΠΟΝΝΗΣΟΥ 2000-2006 και ειδικότερα ο άξονας προτεραιότητας 5 και το μέτρο 5.3 για την τεχνική βοήθεια και εφαρμογή του προγράμματος

<p>69. ΜΕ ΤΟ ΠΑΡΟΝ ΥΠΟΕΡΓΟ ΟΛΟΚΛΗΡΩΝΕΤΑΙ ΤΟ ΦΥΣΙΚΟ ΑΝΤΙΚΕΙΜΕΝΟ ΠΟΥ ΕΧΕΙ ΠΕΡΙΓΡΑΦΕΙ ΣΤΟ ΤΕΧΝΙΚΟ ΔΕΛΤΙΟ ΤΟΥ ΕΡΓΟΥ; Εάν ΟΧΙ, να σημειωθούν ο τίτλος και η προβλεπόμενη ημερίνα έναρξης υλοποίησης του επόμενου Υποέργου.</p>	ΝΑΙ	ΟΧΙ	
	X		
<p>70. ΤΟ ΥΠΟΕΡΓΟ ΥΛΟΠΟΙΕΙΤΑΙ ΣΕ ΠΙΣΤΟΠΟΙΗΜΕΝΗ Ή ΘΕΣΜΟΘΕΤΗΜΕΝΗ ΓΙΑ ΤΗΝ ΥΛΟΠΟΙΗΣΗ ΣΧΕΤΙΚΩΝ ΥΠΟΕΡΓΩΝ ΔΟΜΗΣ; Απαντάται μόνο για Υποέργα Κατάρτισης και Συμβουλευτικής- Υποστήριξης- Πληροφόρησης. Η απάντηση ΝΑΙ πρέπει να συνοδεύεται από τον αριθμό και την ημερίνα του εγγράφου που πιστοποιεί ή θεσμοθετεί τη δομή, καθώς και για το είδος (κατάρτιση, συμβουλευτική, υποστήριξη ειδικών κοινωνικών ομάδων, κ.λ.π.) και την εμβέλεια (εθνική, περιφερειακή) των υπηρεσιών για τις οποίες έχει πιστοποιηθεί / θεσμοθετηθεί. Η απάντηση ΟΧΙ πρέπει να συνοδεύεται από εκτίμηση της ημερομηνίας πιστοποίησης / θεσμοθέτησης, καθώς και για το είδος (κατάρτιση, συμβουλευτική, υποστήριξη ειδικών κοινωνικών ομάδων, θεματικά πεδία) και την εμβέλεια (εθνική, περιφερειακή) των υπηρεσιών για τις οποίες έχει κάνει αίτηση πιστοποίησης προκειμένου να μπορεί να παρέχει. Η απάντηση ΔΕΝ ΑΠΑΙΤΕΙΤΑΙ πρέπει να συνοδεύεται από την ανάλογη αιτιολόγηση.</p>	ΝΑΙ	ΟΧΙ	ΔΕΝ ΑΠΑΙΤΕΙΤΑΙ
			X
<p>71. ΠΟΙΑ Η ΔΥΝΑΜΙΚΟΤΗΤΑ ΤΗΣ ΔΟΜΗΣ, ΣΥΜΦΩΝΑ ΜΕ ΤΗ ΣΧΕΤΙΚΗ ΠΙΣΤΟΠΟΙΗΣΗ; Απαντάται μόνο για Υποέργα Κατάρτισης και στην περίπτωση κατά την οποία στο προηγούμενο πεδίο η απάντηση είναι ΝΑΙ.</p>			
<p>72. ΓΙΑ ΠΟΙΑ ΘΕΜΑΤΙΚΑ ΠΕΔΙΑ ΚΑΤΑΡΤΙΣΗΣ ΕΧΕΙ ΠΙΣΤΟΠΟΙΗΘΕΙ Ή ΘΕΣΜΟΘΕΤΗΘΕΙ Η ΔΟΜΗ; Απαντάται μόνο για Υποέργα Κατάρτισης και μόνο στην περίπτωση κατά την οποία στο πεδίο 71 η απάντηση είναι ΝΑΙ. Αν πρόκειται για Εξειδικευμένο Κέντρο, αυτό προσδιορίζεται στο παρόν πεδίο.</p>			

**ΕΡΩΤΗΜΑΤΟΛΟΓΙΟ ΓΙΑ ΤΟ ΠΡΟΓΡΑΜΜΑ << ΒΟΗΘΕΙΑ ΣΤΟ ΣΠΙΤΙ >>**

**ΕΡΩΤΗΣΗ 1**

ΗΛΙΚΙΑ

45-50

51-55

56-60

ΑΝΩ 60 ΕΤΩΝ ✓

**ΕΡΩΤΗΣΗ 2**

ΟΙΚΟΓΕΝΕΙΑΚΗ ΚΑΤΑΣΤΑΣΗ : ΕΓΓΑΜΟΣ ΑΓΑΜΟΣ ΠΑΙΔΙΑ —

χήρα ✓

**ΕΡΩΤΗΣΗ 3**

ΘΕΩΡΕΙΤΑΙ ΟΤΙ ΤΟ ΠΡΟΒΛΗΜΑ ΥΓΕΙΑΣ ΣΑΣ ΕΙΝΑΙ ΣΟΒΑΡΟ ? *πάρα πολύ*

**ΕΡΩΤΗΣΗ 4**

Η ΕΠΙΚΟΙΝΩΝΙΑ ΣΑΣ ΜΕ ΑΛΛΑ ΠΡΟΣΩΠΑ ΤΟΥ ΠΕΡΙΒΑΛΛΟΝΤΟΣ ΣΑΣ ( ΣΥΓΓΕΝΕΙΣ , ΦΙΛΟΥΣ , ΓΕΙΤΟΝΕΣ ) ΕΙΝΑΙ : ΠΥΚΝΗ ΜΕΤΡΙΑ ΜΗΔΑΜΙΝΗ ✓

**ΕΡΩΤΗΣΗ 5**

ΕΙΣΤΕ ΙΚΑΝΟΠΟΙΗΜΕΝΟΙ ΑΠΟ ΤΙΣ ΥΠΗΡΕΣΙΕΣ ΠΟΥ ΠΡΟΣΦΕΡΕΙ ΤΟ << ΠΡΟΓΡΑΜΜΑ ΒΟΗΘΕΙΑ ΣΤΟ ΣΠΙΤΙ >> ? ΝΑΙ ✓ ΟΧΙ

**ΕΡΩΤΗΣΗ 5<sup>A</sup>** AN ΝΑΙ ΤΙ ΕΙΝΑΙ ΕΚΕΙΝΟ ΠΟΥ ΣΑΣ ΕΝΘΟΥΣΙΑΖΕΙ ΠΕΡΙΣΣΟΤΕΡΟ ? *οτι τα καταφέρνουμε 6ω μήνατο μου*

**ΕΡΩΤΗΣΗ 5B** AN ΟΧΙ ΤΙ ΘΑ ΠΕΡΙΜΕΝΑΤΕ ΠΕΡΙΣΣΟΤΕΡΟ ΝΑ ΒΕΛΤΙΩΘΕΙ ΣΤΟ ΠΡΟΓΡΑΜΜΑ << ΒΟΗΘΕΙΑ ΣΤΟ ΣΠΙΤΙ >>



**ΕΡΩΤΗΣΗ 6**

ΘΕΩΡΕΙΤΑΙ ΟΤΙ ΒΕΛΤΙΩΘΗΚΕ Η ΠΟΙΟΤΗΤΑ ΖΩΗΣ ΑΠΟ ΤΙΣ  
ΥΠΗΡΕΣΙΕΣ ΠΟΥ ΠΡΟΣΦΕΡΕΙ ΤΟ ΠΡΟΓΡΑΜΜΑ << ΒΟΗΘΕΙΑ ΣΤΟ ΣΠΙΤΙ >>  
ΠΑΡΑ ΠΟΛΥ ΠΟΛΥ ✓ ΛΙΓΟ ΝΑ ΕΞΗΓΗΣΤΕ ΤΟΥΣ ΛΟΓΟΥΣ

Μα γράφουν και μου αγοράζουν τα φάρμακα που  
εγώ δεν μπορώ και με κάνουν μπάνιο που εγώ μόνη  
μου δε θα έκανα