

**ΤΕΙ ΚΑΛΑΜΑΤΑΣ
ΣΧΟΛΗ ΔΙΟΙΚΗΣΗΣ ΚΑΙ ΟΙΚΟΝΟΜΙΑΣ
ΔΙΟΙΚΗΣΗ ΜΟΝΑΔΩΝ ΤΟΠΙΚΗΣ ΑΥΤΟΔΙΟΙΚΗΣΗΣ**

**ΤΟ ΕΠΙΧΕΙΡΗΣΙΑΚΟ ΠΡΟΓΡΑΜΜΑ
‘ΑΝΤΑΓΩΝΙΣΤΙΚΟΤΗΤΑ’ ΚΑΙ Η ΕΦΑΡΜΟΓΗ ΤΟΥ
ΣΤΗΝ ΠΕΡΙΦΕΡΕΙΑ ΣΤΕΡΕΑΣ ΕΛΛΑΔΑΣ**

ΣΠΟΥΔΑΣΤΗΣ: ΠΑΛΛΗΣ ΔΗΜΗΤΡΙΟΣ

ΕΠΙΤΗΡΗΤΗΣ: ΑΛΕΞΟΠΟΥΛΟΣ ΑΝΔΡΕΑΣ

ΠΕΡΙΕΧΟΜΕΝΑ

ΕΙΣΑΓΩΓΗ.....	σελ. 1
---------------	--------

ΚΕΦΑΛΑΙΟ 1 ΤΟ 3^ο ΚΟΙΝΟΤΙΚΟ ΠΛΑΙΣΙΟ ΣΤΗΡΙΞΗΣ (2000-2006)

1.1 Στρατηγική.....	σελ. 5
1.2 Στόχοι.....	σελ. 8
1.3 Χρηματοδοτικοί πόροι.....	σελ. 10

ΚΕΦΑΛΑΙΟ 2 ΤΟ ΕΠΙΧΕΙΡΗΣΙΑΚΟ ΠΡΟΓΡΑΜΜΑ 'ΑΝΤΑΓΩΝΙΣΤΙΚΟΤΗΤΑ' (2000-2006)

2.1 Γενικά.....	σελ. 13
2.2 Ειδικοί στόχοι και προτεραιότητες πολιτικής του ΕΠΑΝ.....	σελ. 14

Άξονας προτεραιότητας 1: βελτίωση του επιχειρηματικού περιβάλλοντος.....	σελ. 17
Μέτρο 1.1 βιομηχανικές, τεχνολογικές & επιχειρηματικές υποδομές.....	σελ. 20
Μέτρο 1.2 εθνικό σύστημα ποιότητας.....	σελ. 23
Μέτρο 1.3 απλοποίηση επιχειρηματικού περιβάλλοντος.....	σελ. 25
Μέτρο 1.4 δομές υποστήριξης ΜΜΕ.....	σελ. 27

Άξονας Προτεραιότητας 2: στήριξη και ενθάρρυνση της επιχειρηματικότητας.....	σελ. 30
Μέτρο 2.1 ενίσχυση επενδύσεων σε συστήματα συμπαραγωγής, ΑΠΕ και εξοικονόμησης ενέργειας.....	σελ. 32
Μέτρο 2.2 αναβάθμιση καταλυμάτων και ενίσχυση μικρομεσαίων τουριστικών επιχειρήσεων.....	σελ. 34
Μέτρο 2.3 ενίσχυση ιδιωτικών επενδύσεων ν.2601/98 τομέα μεταποίησης.....	σελ. 36
Μέτρο 2.4 συνεχιζόμενες επενδύσεις αναπτυξιακού νόμου 2601/98.....	σελ. 37
Μέτρο 2.5 τεχνολογικός & οργανωτικός εκσυγχρονισμός επιχειρήσεων.....	σελ. 39
Μέτρο 2.6 χρηματοπιστωτική υποστήριξη ΜΜΕ & ΠΜΕ.....	σελ. 40
Μέτρο 2.7 ενίσχυση ανταγωνιστικότητας ΜΜΕ & ΠΜΕ.....	σελ. 42
Μέτρο 2.8 ενθάρρυνση της επιχειρηματικότητας ομάδων πληθυσμού.....	σελ. 44
Μέτρο 2.9 ενίσχυση της επιχειρηματικότητας στον τομέα του περιβάλλοντος.....	σελ. 45

Άξονας Προτεραιότητας 3: Προώθηση Επιχειρηματικής Αριστείας.....	σελ. 49
Μέτρο 3.1 Προώθηση Επιχειρηματικής Αριστείας στον Τόμεα της Ενέργειας.....	σελ. 50
Μέτρο 3.2 Προώθηση Επιχειρηματικής Αριστείας στις	

Μεταποιητικές και Τουριστικές Επιχειρήσεις.....	σελ.50
Μέτρο 3.3 Προώθηση της Αριστείας στην Τεχνολογική Ανάπτυξη και Έρευνα.....	σελ.52
Άξονας Προτεραιότητας 4: Τεχνολογική Καινοτομία και Έρευνα.....	σελ.54
Μέτρο 4.1 Υποστήριξη Ερευνητικών Μονάδων για την προτυποποίηση και την εμπορική εκμετάλλευση ερευνητικών αποτελεσμάτων. Εντοπισμός & αξιοποίηση ερευνητικών αποτελεσμάτων με δημιουργία νέων επιχειρήσεων (Spin off).....	σελ.55
Μέτρο 4.2 Θερμοκοιτίδες νέων επιχειρήσεων έντασης γνώσης επιστημονικών και τεχνολογικών πάρκων και ερευνητικών κέντρων με την συμμετοχή επιχειρήσεων.....	σελ.57
Μέτρο 4.3 Ενθάρρυνση της έρευνας, της μεταφοράς και της διάδοσης τεχνολογίας στις επιχειρήσεις. Υποστήριξη δραστηριοτήτων διεθνούς επιστημονικής και τεχνολογικής συνεργασίας και της μεταφοράς τεχνολογίας.....	σελ.59
Μέτρο 4.4 Ευαισθητοποίηση του κοινού στις νέες τεχνολογίες. Υποστήριξη και διαμόρφωση E&T πολιτικής. Διαχείριση E&T Πληροφοριών.....	σελ.62
Μέτρο 4.5 Κοινοπραξίες έρευνας και τεχνολογικής ανάπτυξης σε τομείς εθνικής προτεραιότητας.....	σελ.65
Άξονας Προτεραιότητας 5: Διαφοροποίηση του Τουριστικού Προϊόντος- Προβολή της Ελλάδας ως Τουριστικού Προορισμού.....	σελ.67
Μέτρο 5.1 Ενίσχυση εγκαταστάσεων ειδικής τουριστικής υποδομής – ΠΟΤΑ.....	σελ.68
Μέτρο 5.2 Ολοκληρωμένες δράσεις εναλλακτικού τουρισμού - Τουριστικά Αγκυροβόλια.....	σελ.69
Μέτρο 5.3 Τουριστική προβολή - Μείωση εποχικότητας.....	σελ.70
Άξονας Προτεραιότητας 6: Ασφάλεια Ενεργειακού Εφοδιασμού και Προώθηση της Απελευθέρωσης της Αγοράς Ενέργειας.....	σελ.72
Μέτρο 6.1 Πρόσβαση σε εναλλακτικές πηγές τροφοδοσίας φυσικού αερίου.....	σελ.73
Μέτρο 6.2 Ενίσχυση της ευελιξίας, ευστάθειας και αξιοπιστίας του συστήματος φυσικού αερίου.....	σελ.74
Μέτρο 6.3 Ειδικές ενεργειακές υποδομές για τα νησιά και για την προώθηση των ΑΠΕ.....	σελ.75
Μέτρο 6.4 Λειτουργία της απελευθερωμένης αγοράς ενέργειας.....	σελ.76
Άξονας Προτεραιότητας 7: Ενέργεια και Αειφόρος Ανάπτυξη.....	σελ.78
Μέτρο 7.1 Διείσδυση φυσικού αερίου στον οικιακό και τριτογενή τομέα, σε νέους βιομηχανικούς καταναλωτές και στον τομέα των μεταφορών.....	σελ.79
Μέτρο 7.2 Υποδομές ασφάλειας της αποθήκευσης και διακίνησης Πετρελαιοειδών.....	σελ.81
Μέτρο 7.3 Αξιοποίηση φυσικών πόρων και υποστήριξη τήρησης περιβαλλοντικών δεσμεύσεων.....	σελ.81
Άξονας Προτεραιότητας 8: Ανθρώπινοι Πόροι.....	σελ.84

Μέτρο 8.1 Εκπαίδευση και κατάρτιση στον τομέα του Τουρισμού.....	σελ.86
Μέτρο 8.2 Ανθρώπινοι πόροι στην Βιομηχανία και την Ενέργεια.....	σελ.87
Μέτρο 8.3 Ανθρώπινο Ερευνητικό και Τεχνολογικό δυναμικό.....	σελ.88

Άξονας Προτεραιότητας 9: Τεχνική Βοήθεια.....	σελ.92
Μέτρο 9.1 Τεχνική Βοήθεια ΕΤΠΑ.....	σελ.92
Μέτρο 9.2 Τεχνική Βοήθεια ΕΚΤ.....	σελ.94

ΚΕΦΑΛΑΙΟ 3 ΠΑΡΑΓΟΝΤΕΣ ΕΞΕΛΙΞΗΣ ΤΗΣ ΑΝΤΑΓΩΝΙΣΤΙΚΟΤΗΤΑΣ

3.1 Το διεθνές περιβάλλον του προγράμματος.....	σελ.96
3.2 Η εξέλιξη του Διεθνούς Περιβάλλοντος.....	σελ.98
3.3 Το εθνικό περιβάλλον του προγράμματος.....	σελ.99
3.4 Στρατηγική ελλειψη του ΕΠΑΝ.....	σελ.100

ΚΕΦΑΛΑΙΟ 4 ΠΟΡΕΙΑ ΕΞΕΛΙΞΗΣ ΤΟΥ ΠΡΟΓΡΑΜΜΑΤΟΣ

4.1 Πίνακας Απορρόφησης.....	σελ.103
4.2 Παρατηρήσεις.....	σελ.107
4.3 Η Τομεακή Ισορροπία του Προγράμματος.....	σελ.112

ΚΕΦΑΛΑΙΟ 5 ΔΙΑΧΕΙΡΙΣΤΙΚΗ ΕΞΕΛΙΞΗ ΤΟΥ ΠΡΟΓΡΑΜΜΑΤΟΣ

5.1 Η διαχειριστική εξέλιξη του προγράμματος.....	σελ.115
---	---------

ΚΕΦΑΛΑΙΟ 6 ΤΟ Ε.Π «ΑΝΤΑΓΩΝΙΣΤΙΚΟΤΗΤΑ» ΚΑΙ ΠΕΡΙΦΕΡΕΙΑ ΣΤΕΡΕΑΣ ΕΛΛΑΔΑΣ

6.1 Παρούσα κατάσταση.....	σελ.121
6.2 Συνέργια του ΕΠΑΝ με το ΠΕΠ Στερεάς Ελλάδας.....	σελ.131
6.3 ΕΠ 'Ανταγωνιστικότητα' και Στερεά Ελλάδα.....	σελ.133
6.4 Απορροφήσεις του ΕΠΑΝ στην Περιφέρεια Στερεάς Ελλάδας.....	σελ.155
6.5 Η επίπτωση του ΕΠΑΝ στην Περιφερειακή Ανάπτυξη.....	σελ.160
6.6 Η επίπτωση του ΕΠΑΝ στον τομέα της Απασχόλησης.....	σελ.161
6.7 Η επίπτωση του ΕΠΑΝ στον τομέα του Περιβάλλοντος.....	σελ.162

ΚΕΦΑΛΑΙΟ 8 ΣΥΜΠΕΡΑΣΜΑΤΑ ΚΑΙ ΠΡΟΤΑΣΕΙΣ

Συμπεράσματα και Προτάσεις.....	σελ.165
---------------------------------	---------

Βιβλιογραφία	σελ. 170
--------------------	----------

ΕΙΣΑΓΩΓΗ

Το 2005 είναι χρονιά αξιολόγησης του βαθμού ανταπόκρισης της Ευρωπαϊκής Ένωσης, ως ενιαίου συνόλου, αλλά και των κρατών – μελών της στην στρατηγική της Λισσαβόνας, για την ανταγωνιστικότητα, την ανάπτυξη, την περιβαλλοντική αειφορία, την απασχόληση, και την κοινωνική συνοχή.

Τι σημαίνει όμως ανταγωνιστικότητα για μια επιχείρηση, μια Οικονομία, μια Χώρα;

Τι σημαίνει σε ατομικό και συλλογικό επίπεδο,

Αναταγωνιστικότητα για μια επιχείρηση, πολύ απλά θα λέγαμε ότι είναι η δυνατότητα της να παράγει και να διαθέτει ποιοτικά προϊόντα ή υπηρεσίες, σε τιμές που οι πελάτες είναι διατεθειμένοι να πληρώσουν. Σημαίνει παραγωγικότητα και ποιότητα. Σημαίνει δυνατότητα επιβίωσης και ανάπτυξης.

Ανταγωνιστικότητα για μια Χώρα σημαίνει την ικανότητά της να αυξάνει τον παραγόμενο πλούτο. Σημαίνει:

- Να αξιοποιεί το ανθρώπινο δυναμικό της
- Να δίνει κίνητρα στην καινοτομία και στην επιχειρηματικότητα
- Να εκμεταλλεύεται τα συγκριτικά πλεονεκτηματά της
- Να ενισχύει τις υποδομές και τους θεσμούς της, κάνοντας την γνώση προσβάσιμη και διαθέσιμη σε όλους

Να αναβαθμίζει το επενδυτικό και επιχειρηματικό περιβάλλον της

Η βελτίωση της ανταγωνιστικότητας μιας Χώρας είναι μια διαρκής και σύνθετη διαδικασία που εξαρτάται από πολλούς παράγοντες. Είναι μάλιστα χαρακτηριστικό το γεγονός ότι οι δείκτες για την ανταγωνιστικότητα στις εκθέσεις των διεθνών οργανισμών αποτυπώνουν, αλλά και συνδιαμορφώνουν την πραγματικότητα. Οι ξένοι επενδυτές σε αυτούς τους δείκτες βασίζονται για να πάρουν τις αποφάσεις τους. Και αυτό είναι θέμα μείζονος σημασίας για τη Χώρα. Η ανταγωνιστικότητα σήμερα...

Είναι βασική προϋπόθεση για την επιβίωση, την ανάπτυξη και την ενίσχυση των επιχειρήσεων.

Είναι κλειδί για τη δυναμική και τη διατηρήσιμη ανάπτυξη.

Είναι όρος και προϋπόθεση για την αύξηση του παραγόμενου προϊόντος και τη δικαιότερη κατανομή του.

Είναι:

πλούτος για την Οικονομία,

κέρδος και επενδύσεις για τις επιχειρήσεις,

εισόδημα και εργασία για τους εργαζόμενους.

Η ανταγωνιστικότητα προϋποθέτει την ανάπτυξη σειράς πρωτοβουλιών, δράσεων και εκδηλώσεων, που στόχο έχουν την ενεργοποίηση...

της Δημόσιας Διοίκησης και της Τοπικής Αυτοδιοίκησης,

των παραγωγικών δυνάμεων του Τόπου,

των επιχειρήσεων και των εργαζόμενων

ολόκληρης της κοινωνίας, στην ίδια κατεύθυνση.

Το Επιχειρησιακό Πρόγραμμα "Ανταγωνιστικότητα" (ΕΠΑΝ) του Υπουργείου Ανάπτυξης εντάσσεται στο Γ' Κοινοτικό Πλαίσιο Στήριξης (Γ' ΚΠΣ) 2000-2006 και περιλαμβάνει μια δέσμη δράσεων και ενισχύσεων που έχουν ως στρατηγικό στόχο τη βελτίωση της ανταγωνιστικότητας της ελληνικής οικονομίας και την επίτευξη της κοινωνικής και οικονομικής σύγκλισης της χώρας μας με τις άλλες χώρες της Ευρωπαϊκής Ένωσης. Στο επίκεντρο των δράσεων του ΕΠΑΝ βρίσκεται η ενίσχυση της επιχειρηματικότητας σε τομείς όπως οι νέες τεχνολογίες, η απελευθερωμένη

αγορά ενέργειας, το περιβάλλον, ο τουρισμός, σε ειδικές κατηγορίες πληθυσμού όπως οι νέοι, οι γυναίκες και τα άτομα με ειδικές ανάγκες, αλλά και η χρηματοδότηση δράσεων εκσυγχρονισμού των επιχειρήσεων και ιδιαίτερα των μικρομεσαίων επιχειρήσεων στη μεταποίηση, στον τουρισμό και στις υπηρεσίες.

Σκοπός της παρούσης εργασίας είναι η εξέταση του Επιχειρησιακού προγράμματος 'Ανταγωνιστικότητα' αρχικά σε θεωρητικό επίπεδο και κατ'έκταση σε πρακτικό εστιάζοντας στην περίπτωση της λειτουργίας του στην Περιφέρεια Στερεάς Ελλάδας. Η ανάλυση του εθνικού και του διεθνούς περιβάλλοντος του προγράμματος συνδράμουν στην κατανόηση της επιρροής, της επίδρασης και της λειτουργίας του στον Ελλαδικό χώρο. Ερωτήματα όπως:

1. ποιά είναι η λειτουργική και διαχειριστική εξέλιξη του προγράμματος;
2. τι ποσοστά απορρόφησης εμφανίζει στην Περιφέρεια Στερεάς Ελλάδας;
3. ποια είναι η επίδρασή του και οι επιπτώσεις του στο περιβάλλον, στην απασχόληση και στην περιφερειακή ανάπτυξη της Χώρας;

θα επιχειρηθούν να απαντηθούν προσδίδοντας μια ολοκληρωμένη εικόνα της συνολικής πορείας του καθώς και της σπουδαιότητας του σε εθνικό και περιφερειακό επίπεδο.

Για τον σκοπό αυτό:

- Περιγράφεται συνοπτικά το Τρίτο Κοινοτικό Πλαίσιο Στήριξης (2000-2006)
- Περιγράφεται αναλυτικά το Επιχειρησιακό Πρόγραμμα 'Ανταγωνιστικότητα' καθώς και η εξελικτική και διαχειριστική του πορεία
- και τέλος παρουσιάζονται αναλυτικά σε επιμέρους κεφάλαια, τα δεδομένα απορρόφησης στην Περιφέρεια Στερεάς Ελλάδας και η συνολική πορεία και επίδραση του προγράμματος στην συγκεκριμένη γεωγραφική περιοχή

Ολοκληρώνοντας θα ήθελα να ευχαριστήσω όλους αυτούς που με βοήθησαν και με στήριξαν στην προσπάθειά μου να ολοκληρώσω αυτήν την εργασία, την οικογενειά μου για την ηθική υποστηρίξη τους και κυρίως τον αξιόλογο επιβλέποντα καθηγητή μου κ. Αλεξόπουλο Ανδρέα.

ΚΕΦΑΛΑΙΟ 1

ΤΟ 3^ο ΚΟΙΝΟΤΙΚΟ ΠΛΑΙΣΙΟ ΣΤΗΡΙΞΗΣ (2000-2006)

ΚΟΙΝΟΤΙΚΟ ΠΛΑΙΣΙΟ ΣΤΗΡΙΞΗΣ 2000-2006

Το 3^ο ΚΟΙΝΟΤΙΚΟ ΠΛΑΙΣΙΟ ΣΤΗΡΙΞΗΣ είναι η σημαντικότερη (82% του συνολικού οικονομικού μεγέθους) συνιστώσα του όλου Διαρθρωτικού Προγράμματος 2000-2006.

Έχει οικονομικό μέγεθος 42,28 δις ΕΥΡΩ από τα οποία :

- Η Κοινοτική Συμμετοχή ανέρχεται σε 21,32 δις ΕΥΡΩ
- Η Εθνική Κρατική Συμμετοχή σε 10,438 δις ΕΥΡΩ
- Η Ιδιωτική Συμμετοχή σχεδιάζεται σε 10,516 δις ΕΥΡΩ

Εγκρίθηκε με την 3405/28.11.2000 απόφαση της Ευρωπαϊκής Επιτροπής και περιλαμβάνει:

- 13 Περιφερειακά Επιχειρησιακά Προγράμματα (Π.Ε.Π) ένα ανά Περιφέρεια της Ελλάδας
- 11 Τομεακά Επιχειρησιακά Προγράμματα

Με τα Επιχειρησιακά Προγράμματα του, το 3^ο Κ.Π.Σ. επιδιώκει να ενισχύσει τους ακόλουθους Άξονες Προτεραιότητας:

Άξονας προτεραιότητας 1: **Ανάπτυξη ανθρωπίνων πόρων και προώθηση της απασχόλησης**

- Επιχειρησιακό Πρόγραμμα «Εκπαίδευση και Αρχική Επαγγελματική Κατάρτιση»
- Επιχειρησιακό Πρόγραμμα «Απασχόληση και Επαγγελματική Κατάρτιση»

Άξονας προτεραιότητας 2: **Μεταφορές**

- Επιχειρησιακό Πρόγραμμα «Οδικοί Άξονες, Λιμένες, Αστική Ανάπτυξη»
- Επιχειρησιακό Πρόγραμμα «Σιδηρόδρομοι, Αερολιμένες, και Αστικές Συγκοινωνίες»

Άξονας προτεραιότητας 3: **Ανταγωνιστικότητα**

- Επιχειρησιακό Πρόγραμμα «Ανταγωνιστικότητα»

Άξονας προτεραιότητας 4: **Ανάπτυξη της Υπαίθρου και Αλιεία**

- Επιχειρησιακό Πρόγραμμα «Αγροτική Ανάπτυξη και Ανασυγκρότηση της Υπαίθρου»
- Επιχειρησιακό Πρόγραμμα «Αλιεία»
- «Έγγραφο Προγραμματισμού Αγροτικής Ανάπτυξης»

Άξονας προτεραιότητας 5: **Βελτίωση της Ποιότητας Ζωής**

- Επιχειρησιακό Πρόγραμμα «Περιβάλλον»
- Επιχειρησιακό Πρόγραμμα «Πολιτισμός»
- Επιχειρησιακό Πρόγραμμα «Υγεία και Πρόνοια»

Άξονας προτεραιότητας 6: **Κοινωνία της Πληροφορίας**

- Επιχειρησιακό Πρόγραμμα «Κοινωνία της Πληροφορίας»

Άξονας προτεραιότητας 7: Περιφερειακή Ανάπτυξη

- Επιχειρησιακό Πρόγραμμα Ανατολικής Μακεδονίας και Θράκης
- Επιχειρησιακό Πρόγραμμα Αττικής
- Επιχειρησιακό Πρόγραμμα Βορείου Αιγαίου
- Επιχειρησιακό Πρόγραμμα Δυτικής Ελλάδας
- Επιχειρησιακό Πρόγραμμα Δυτικής Μακεδονίας
- Επιχειρησιακό Πρόγραμμα Ηπείρου
- Επιχειρησιακό Πρόγραμμα Θεσσαλίας
- Επιχειρησιακό Πρόγραμμα Ιονίων Νήσων
- Επιχειρησιακό Πρόγραμμα Κεντρικής Μακεδονίας
- Επιχειρησιακό Πρόγραμμα Κρήτης
- Επιχειρησιακό Πρόγραμμα Νοτίου Αιγαίου
- Επιχειρησιακό Πρόγραμμα Πελοποννήσου
- Επιχειρησιακό Πρόγραμμα Στερεάς Ελλάδας.

Η παρουσίαση των αναγκών τις οποίες καλούνται να καλύψουν οι άξονες προτεραιότητας γίνεται κατά τρόπο επαρκή. Οι διαπιστωθείσες ανάγκες είναι κυρίως:

- η σταθερή επιδίωξη για πραγματική σύγκλιση της ελληνικής οικονομίας,
- η αντιμετώπιση του υψηλού επιπέδου ανεργίας και η βελτίωση των υπηρεσιών εκπαίδευσης και κατάρτισης,
- η διασφάλιση της προόδου στον τομέα του περιβάλλοντος,
- η αντιμετώπιση των διοικητικών αδυναμιών και των προβλημάτων κυρίως διαχείρισης και υλοποίησης που απορρέουν από αυτές,
- η αντιμετώπιση του ελλείμματος βασικών υποδομών
- η ενίσχυση και ο εκσυγχρονισμός των παραγωγικών τομέων της οικονομίας,
- η κάλυψη της καθυστέρησης στον τομέα των καινοτομιών, και ιδίως της Κοινωνίας της Πληροφορίας, στον ιδιωτικό και δημόσιο τομέα,
- η αντιμετώπιση των ελλειμμάτων στους τομείς που σχετίζονται με την ποιότητα ζωής.

1.1 ΣΤΡΑΤΗΓΙΚΗ

Η στρατηγική του Κ.Π.Σ. 2000-2006 εξειδικεύεται περαιτέρω στους άξονες προτεραιότητας που προαναφέρθηκαν:

1. Ανθρώπινοι πόροι

Στην προτεραιότητα αυτή το κύριο βάρος των προσπαθειών επικεντρώνεται στην ανάπτυξη ενεργών πολιτικών απασχόλησης. Στόχος είναι η πρόληψη και αντιμετώπιση της ανεργίας, η προώθηση των ίσων ευκαιριών για όλους ως προς την πρόσβαση στην αγορά εργασίας, η βελτίωση της παρεχόμενης εκπαίδευσης και κατάρτισης, η συμβολή στην ανάπτυξη ενός ικανού, καταρτισμένου και ευπροσάρμοστου εργατικού δυναμικού καθώς και η προώθηση δράσεων υπέρ της

μεγαλύτερης συμμετοχής των γυναικών στην αγορά εργασίας. Όλες αυτές οι πολιτικές συμβάλλουν στην ενίσχυση της ανταγωνιστικότητας της ελληνικής οικονομίας και συνάδουν με το γενικό πλαίσιο της Ευρωπαϊκής Στρατηγικής Απασχόλησης καθώς και με τις ειδικότερες κατευθύνσεις για πολιτικές, που προβλέπει ο κανονισμός του Ευρωπαϊκού Κοινωνικού Ταμείου.

2. Μεταφορές

Για τις υποδομές στον τομέα των μεταφορών, στόχος είναι η μείωση της περιφερειακότητας σε σχέση με τις λοιπές Ευρωπαϊκές χώρες, η βελτίωση των συνδέσεων με τις Βαλκανικές χώρες, η δημιουργία ενός συστήματος μεταφορών το οποίο θα καλύπτει το σύνολο της επικράτειας και θα ενσωματώνει όλα τα μέσα μεταφοράς, οδικά, σιδηροδρομικά, θαλάσσια, αεροπορικά, και τέλος, η μείωση της κυκλοφοριακής συμφόρησης στα αστικά κέντρα. Προβλέπεται η κατασκευή 1000 περίπου χιλιομέτρων νέων τμημάτων αυτοκινητοδρόμων, ενώ ο ιδιωτικός τομέας θα συμμετάσχει σε μεγάλο βαθμό στη χρηματοδότηση του προγράμματος μέσω του συστήματος παραχώρησης των δικαιωμάτων εκμετάλλευσης.

3. Ανταγωνιστικότητα

Η αναδιάρθρωση και η ενίσχυση της βιομηχανικής βάσης είναι πρωταρχικής σημασίας, όπως εξ άλλου είναι οι δράσεις προς όφελος των μικρομεσαίων επιχειρήσεων καθώς και οι δράσεις Έρευνας και Τεχνολογικής Ανάπτυξης (Ε&Τ), ιδιαίτερα μέσω της ανάδειξης νέων επιχειρηματικών δραστηριοτήτων. Προβλέπεται μεταξύ άλλων η διασύνδεση μεταξύ εκπαίδευσης, κατάρτισης και αναγκών των επιχειρήσεων, η απλοποίηση και ο εξορθολογισμός του επιχειρηματικού περιβάλλοντος, η προώθηση των νέων χρηματοδοτικών μέσων, μέτρων για τη μεταφορά τεχνολογίας, των μηχανισμών spin offs κλπ.

Για τον τομέα του τουρισμού, είναι αναγκαία η βελτίωση της ανταγωνιστικότητας και της ποιότητας του προσφερομένου τουριστικού προϊόντος, μέσω της βελτίωσης των τουριστικών υποδομών, της μεγαλύτερης διαφοροποίησης του τουριστικού προϊόντος καθώς και της βελτίωσης των προσφερομένων υπηρεσιών.

Στον τομέα της ενέργειας, η προσπάθεια θα στραφεί κατά προτεραιότητα σε δράσεις διασύνδεσης δικτύων και διανομής, εν όψη της απελευθέρωσης της αγοράς, σε δράσεις ανάπτυξης των ανανεώσιμων πηγών ενέργειας και των μέτρων εξοικονόμησης ενέργειας. Επίσης στη διανομή φυσικού αερίου στις αστικές περιοχές, με την ανάπτυξη των συμβάσεων παραχώρησης δικαιωμάτων εκμετάλλευσης, λαμβανομένων υπόψη και των υποχρεώσεων περιβαλλοντικού χαρακτήρα.

4. Ανάπτυξη της υπαίθρου και αλιεία

Όσον αφορά τη γεωργία, την ανάπτυξη της υπαίθρου και την αλιεία, προτεραιότητα δίδεται στην πολύπλευρη ανταγωνιστικότητα των αγροτικών ζωνών μέσα σε ένα πνεύμα το οποίο διαπνέεται από τις αρχές της αειφόρου, μακροπρόθεσμης και ισόρροπης ανάπτυξης. Θα καταβληθεί προσπάθεια προσέλκυσης ιδιωτικών επενδύσεων και θα αναληφθούν δράσεις στήριξης, προώθησης της ποιότητας με παρεμβάσεις στο επίπεδο της αγροτικής εκμετάλλευσης καθώς και της μεταποίησης και εμπορίας των προϊόντων. Η προστασία των φυσικών πόρων και του

περιβάλλοντος και η υλοποίηση ολοκληρωμένων προγραμμάτων ανάπτυξης της υπαίθρου παραμένει μία προτεραιότητα. Για την αλιεία, προτεραιότητα δίδεται στον εξορθολογισμό και τον εκσυγχρονισμό του παραγωγικού δυναμικού, σύμφωνα με τους κανόνες της ποιότητας και του περιβάλλοντος, προκειμένου να επιτευχθεί μία μόνιμη και ισορροπημένη ανάπτυξη του τομέα.

5. Ποιότητα ζωής

Όσον αφορά τον Πολιτισμό, προτεραιότητα δίδεται στην προστασία και περαιτέρω προώθηση της Πολιτιστικής Κληρονομιάς, καθώς και στην ανάπτυξη του Σύγχρονου Πολιτισμού με διασφάλιση της ισόρροπης υποστήριξης του τομέα στην Περιφέρεια.

Στον τομέα της Υγείας και της Πρόνοιας, οι προσπάθειες θα επικεντρωθούν στη βελτίωση της αποτελεσματικότητας του όλου συστήματος, με την υποστήριξη της αναδιοργάνωσης μονάδων και υπηρεσιών υγείας, στενά συνδεδεμένης με πολιτική βελτίωσης του προσωπικού. Οι προσπάθειες για τη μεταρρύθμιση του συστήματος της ψυχικής υγείας και της βελτίωση του συστήματος πρόνοιας θα συνεχισθούν και θα ενταθούν.

Ο γενικός στόχος της αειφόρου ανάπτυξης θα επιτευχθεί κυρίως με τη δημιουργία και ολοκλήρωση α) των υποδομών και παρεμβάσεων που είναι αναγκαίες για τη βελτίωση της ποιότητας της ζωής και τη διατήρηση της φυσικής μας κληρονομιάς, β) νέων θεσμών, μηχανισμών και δομών, γ) της περιβαλλοντικής εκπαίδευσης και ευαισθητοποίησης, της εισαγωγής της διάστασης της προστασίας του περιβάλλοντος σε άλλους άξονες οι οποίοι υποστηρίζονται από το Κοινοτικό Πλαίσιο Στήριξης, όπως για παράδειγμα στις μεταφορές και στον τουρισμό.

6. Κοινωνία της Πληροφορίας

Η ανάπτυξη της Κοινωνίας της Πληροφορίας στην Ελλάδα αποτελεί θεμελιώδη παράγοντα αύξησης της αποτελεσματικότητας των κυβερνητικών δράσεων και βελτίωσης της ανταγωνιστικότητας των επιχειρήσεων. Οι σχετικές παρεμβάσεις αφορούν πολλούς τομείς (εκπαίδευση, πολιτισμό, δημόσια διοίκηση, υγεία και πρόνοια, περιβάλλον, απασχόληση, ψηφιακή οικονομία, μεταφορές) και αποτελούν μέρος μίας ευρύτερης αναπτυξιακής στρατηγικής με στόχους την αποτελεσματικότητα, τον εκσυγχρονισμό, την ανοικτή κοινωνία και την καλύτερη ποιότητα ζωής.

7. Περιφερειακή Ανάπτυξη

Η αναπτυξιακή πολιτική σε περιφερειακό επίπεδο στοχεύει στην ενίσχυση της ανταγωνιστικότητας και στην αύξηση της απασχόλησης.

Πιο συγκεκριμένα, οι προτεραιότητες των παρεμβάσεων σε περιφερειακό επίπεδο έχουν ως εξής:

Παρεμβάσεις που ενισχύουν τη διεθνή ανταγωνιστικότητα της οικονομικής βάσης των περιφερειών, προάγουν τα συγκριτικά τους πλεονεκτήματα και την εξωστρέφειά τους, ενισχύουν το ρόλο των αστικών κέντρων και την ανάπτυξη της υπαίθρου. Επίσης περιλαμβάνονται παρεμβάσεις με στόχο την άρση της απομόνωσης, την

τόνωση της δημογραφικής ανάπτυξης και της παραγωγικής ανάπτυξης των ορεινών, παραμεθόριων και νησιωτικών περιοχών, τη χάραξη περιφερειακής πολιτικής διάχυσης της καινοτομίας, την πρόσβαση στην Έρευνα και Τεχνολογική Ανάπτυξη, τη βελτίωση προϊόντων και υπηρεσιών. Ιδιαίτερη σημασία αποδίδεται στον εκσυγχρονισμό και την προσαρμογή των ικανοτήτων του ανθρώπινου δυναμικού, την προώθηση των ίσων ευκαιριών πρόσβασης στην αγορά εργασίας, την υποστήριξη των Τοπικών Συμφώνων για την Απασχόληση και άλλων τοπικών πρωτοβουλιών. Επίσης προβλέπονται παρεμβάσεις προστασίας και αξιοποίησης της πολιτιστικής και της φυσικής κληρονομιάς κάθε περιφέρειας.

1.2 ΣΤΟΧΟΙ

Οι στόχοι - προτεραιότητες του Κοινοτικού Πλαισίου Στήριξης 2000-2006 εστιάζονται σε επενδύσεις στο φυσικό, ανθρώπινο και γνωστικό κεφάλαιο, που μπορούν να συμβάλουν περισσότερο στην αύξηση της παραγωγικότητας και στην εμβάθυνση της ανάπτυξης στην Ελλάδα.

Οι επενδύσεις σε **υποδομές μεταφορών**, μέσω κυρίως της μείωσης του κόστους συναλλαγών, δημιουργούν τις άμεσες προϋποθέσεις για καλύτερη πρόσβαση στις αγορές της Κεντρικής Ευρώπης και των Βαλκανίων, για περισσότερες ευκαιρίες στον εγχώριο ανταγωνισμό και το εμπόριο, καθώς και για τη βελτίωση της αποτελεσματικότητας των εσωτερικών διασυνδέσεων μέσω της μείωσης φαινομένων συμφόρησης, ειδικά στους βασικούς μεταφορικούς διαδρόμους και στις αστικές περιοχές.

Με στόχο την **αιεφόρο ανάπτυξη**, ιδιαίτερη προσοχή δίδεται επίσης στις επενδύσεις σε άλλες υποδομές οι οποίες είναι απαραίτητες για τη διασφάλιση της ορθολογικής διαχείρισης των περιβαλλοντικών πόρων, όπως για παράδειγμα στους τομείς διαχείρισης των υδάτων και των αποβλήτων.

Ο εκσυγχρονισμός του **παραγωγικού τομέα**, συμπεριλαμβανομένου του **τουρισμού** και της **γεωργίας**, αποτελεί έναν από τους σημαντικότερους στόχους του Κοινοτικού Πλαισίου Στήριξης.

Η προαγωγή των **καινοτομιών** καθώς και η περαιτέρω σύνδεση των ερευνητικών δραστηριοτήτων με τη βιομηχανία αποτελεί κρίσιμο σημείο για τον τομέα αυτό.

Η επένδυση στο **ανθρώπινο κεφάλαιο** αποτελεί βασικό συντελεστή της μακροπρόθεσμης οικονομικής ανάπτυξης, όχι μόνο μέσω της βελτίωσης των συστημάτων εκπαίδευσης και επαγγελματικής κατάρτισης, αλλά και μέσω της ενίσχυσης των προσπαθειών διάχυσης της τεχνολογικής καινοτομίας, καθώς και δράσεων που αφορούν την Κοινωνία της Πληροφορίας. Η έμφαση που δίδεται στην προτεραιότητα αυτή οφείλει να προάγει την οικονομία που βασίζεται στη γνώση και να επιτρέπει στην Ελλάδα να βελτιώσει το συγκριτικό της πλεονέκτημα σε τομείς με υψηλή προστιθέμενη αξία, αλλά και να αναβαθμίσει την ποιότητα και την ενσωματωμένη γνώση για τα προϊόντα παραδοσιακών κυρίως τομέων.

Ενώ η αύξηση της παραγωγικότητας και των ρυθμών ανάπτυξης οδηγούν σε υψηλότερα ποσοστά απασχόλησης, η παρέμβαση του Κοινοτικού Πλαισίου Στήριξης στοχεύει και στην πλήρη αξιοποίηση των ευκαιριών απασχόλησης, κυρίως μέσω της

χάραξης μιας συνεκτικής και ενεργού στρατηγικής για την αγορά εργασίας καθώς και μέσω της βελτίωσης της αποτελεσματικότητας των υπηρεσιών στον τομέα της αγοράς εργασίας.

Η προώθηση των **ίσων ευκαιριών μεταξύ ανδρών και γυναικών** αποτελεί οριζόντια αρχή η οποία διαπνέει ολόκληρο το Κοινοτικό Πλαίσιο Στήριξης. Για την επίτευξη του στόχου αυτού, διαμορφώνεται μία στρατηγική ισότητας των δύο φύλων, στρατηγική η οποία δεν περιορίζεται σε εξειδικευμένα μέτρα αρωγής των γυναικών, αλλά επιφέρει κινητοποίηση όλων των γενικών πολιτικών και μέτρων, λαμβάνοντας υπόψη ενεργά, ήδη από το στάδιο της κατάρτισής τους, τις επιπτώσεις τις οποίες πιθανόν να έχει η υλοποίησή τους ως προς τη σχετική θέση των γυναικών και των ανδρών.

Το Κοινοτικό Πλαίσιο Στήριξης προβλέπει επίσης την ένταξη των προσπαθειών σε θέματα φυσικού και πολιτιστικού περιβάλλοντος καθώς και στον τομέα της υγείας

Τέλος, επιδιώκεται η **ισόρροπη και αειφόρος ανάπτυξη** όλης της χώρας, της υπαίθρου, όσο και των αστικών περιοχών. Επισημαίνεται ότι το 30% των πόρων του Κ.Π.Σ. προορίζεται για τα δεκατρία περιφερειακά προγράμματα.

Ο βασικός στόχος του Γ' Κοινοτικού Πλαισίου Στήριξης είναι η συνέχιση και η μεγαλύτερη ενίσχυση των πολιτικών για την πραγματική σύγκλιση, την περιφερειακή ανάπτυξη, και την κοινωνική συνοχή.

Στο πλαίσιο αυτό Το Γ' Κοινοτικό Πλαίσιο Στήριξης αποδίδει ιδιαίτερη έμφαση:

1. Στη βελτίωση του ανθρώπινου δυναμικού μέσα από την Παιδεία και τη δημιουργία αποτελεσματικών δομών παροχής Επαγγελματικής Κατάρτισης. Στόχος είναι τόσο η διεύρυνση όσο και η διασφάλιση ίσων ευκαιριών πρόσβασης σε όλες τις βαθμίδες της εκπαίδευσης και σε όλες τις δομές παροχής Επαγγελματικής Κατάρτισης. Η ποιότητα του ανθρώπινου δυναμικού αποτελεί την σημαντικότερη προϋπόθεση για τη διασφάλιση της ποιότητας προϊόντων και υπηρεσιών που με τη σειρά της αναδεικνύεται ως ο κύριος παράγων ανάπτυξης των οικονομιών της Ευρώπης. Ένα κατάλληλα εκπαιδευμένο ανθρώπινο δυναμικό αποτελεί επίσης όρο για τη συμμετοχή στη κοινωνία της πληροφορίας που ανατέλλει και προϋπόθεση για τη μακροπρόθεσμη αντιμετώπιση της ανεργίας.
2. Στην ενίσχυση της παραγωγικότητας και ανταγωνιστικότητας ως πρωταρχικό παράγοντα της οικονομικής και κοινωνικής ανάπτυξης. Επιβάλλεται, συνεπώς, ο σχεδιασμός δράσεων που θα θέτουν έμφαση στα στοιχεία εκείνα που προωθούν την παραγωγικότητα και τελικά την πραγματική σύγκλιση σε επίπεδο χώρας και περιφερειών.
3. Στις νέες τεχνολογίες και την πληροφορική που αποτελούν στρατηγικό εργαλείο του ανταγωνισμού στις παγκοσμιοποιημένες αγορές, θέτοντας πιεστικά το πρόβλημα της ανάπτυξης μηχανισμών δημιουργίας, απορρόφησης και αξιοποίησής τους. Κατά συνέπεια, μία στρατηγική εστιασμένη γύρω από τις νέες τεχνολογίες και την πληροφορική, όχι μόνο μεταφέροντας τεχνογνωσία από το εξωτερικό αλλά συμμετέχοντας ενεργά στην παραγωγή της, αποτελεί σημαντικό εργαλείο ανάπτυξης, με στόχο όχι μόνο την κάλυψη της απόστασης από τις αναπτυγμένες χώρες, αλλά και την απόκτηση πλεονεκτικής θέσης στο ευρύτερο διεθνές περιβάλλον.
4. Στην αύξηση της ανταγωνιστικότητας του αγροτικού τομέα και στην επίλυση του

δημογραφικού προβλήματος της γήρανσης του αγροτικού πληθυσμού, πρόβλημα με ιδιαίτερη βαρύτητα για ένα μεγάλο μέρος της ορεινής και νησιωτικής Ελλάδας.

5. Στη βελτίωση της κλαδικής διαφοροποίησης της μεταποιητικής βάσης της χώρας. Εδώ θα παίξουν καταλυτικό ρόλο ο εμπλουτισμός της ελληνικής μεταποίησης με νέους δυναμικά ανερχόμενους κλάδους προωθημένης τεχνολογίας, η παραγωγική ενσωμάτωση των αποτελεσμάτων έρευνας και ανάπτυξης των ερευνητικών κέντρων της χώρας και η ανασύνθεση των εξαγωγών με νέα προϊόντα υψηλού τεχνολογικού περιεχομένου.

6. Στην προστασία των φυσικών πόρων και κατ' επέκταση στην αναβάθμιση της ποιότητας ζωής, μέσα από την ανάγκη παραγωγικών αναδιαρθρώσεων και εξισορρόπησης αρνητικών λειτουργιών που δημιουργήθηκαν στο παρελθόν, για τον περιορισμό των προβλημάτων του περιβάλλοντος και της υπερβολικής πίεσης πάνω στους φυσικούς πόρους .

7. Στην ανάδειξη της μοναδικής πολιτιστικής κληρονομιάς, αλλά και της σύγχρονης πολιτιστικής δημιουργίας της Ελλάδας που μπορεί να αποτελέσει αιχμή προσέλκυσης όχι μόνο τουριστών αλλά και επιχειρηματικών κεφαλαίων και στελεχών. Η οργάνωση των Ολυμπιακών Αγώνων του 2004 αποτελεί μια άριστη ευκαιρία εξυπηρέτησης αυτού του στόχου.

8. Στην εξοικονόμηση δημόσιας δαπάνης για έργα και δράσεις, που μπορούν να αναληφθούν από ιδιωτικούς φορείς, με παράλληλη διασφάλιση των συμφερόντων του κοινωνικού συνόλου. Κατά συνέπεια, ο σχεδιασμός των έργων /δράσεων πρέπει να λάβει πολύ πιο σοβαρά υπόψη τον παράγοντα αυτό από ότι κατά τη διάρκεια του Β' Κοινοτικού Πλαισίου Στήριξης. Μια τέτοια κατεύθυνση, εξάλλου, θα δημιουργήσει και βαθμούς ελευθερίας και μεγαλύτερης άνεσης απέναντι στις ιδιαίτερα αυστηρές κοινοτικές διαδικασίες υλοποίησης του Γ' Κοινοτικού Πλαισίου Στήριξης. Η ίδια η διαδικασία υλοποίησης του Γ' Κοινοτικού Πλαισίου Στήριξης πρέπει να εμπεριέχει το στοιχείο της αποτελεσματικότερης χρήσης των πόρων. Η ευαισθησία στο κοινωνικό κόστος/ όφελος είναι αναγκαία εν όψει όλων των περιοριστικών παραγόντων και της αναπτυξιακής και κοινωνικής πρόκλησης που αντιμετωπίζει η χώρα στην επόμενη δεκαετία.

1.3 ΧΡΗΜΑΤΟΔΟΤΙΚΟΙ ΠΟΡΟΙ

Δημόσιοι Εθνικοί Πόροι

Είναι το Πρόγραμμα (ή Προϋπολογισμός) που καθορίζει τους πόρους που μπορούν να διατεθούν για χρηματοδότηση επενδυτικών έργων.

Αφορά δαπάνες που πραγματοποιούνται για έργα υποδομής και οικονομικής ανάπτυξης της χώρας σε βάρος του Κρατικού Προϋπολογισμού.

Το ΠΔΕ καταρτίζεται από το ΥΠΕΘΟ ύστερα από προτάσεις που υποβάλλουν τα αρμόδια Υπουργεία και οι Νομαρχίες, οι δε διαδικασίες του ΠΔΕ διεκπεραιώνονται από το ΥΠΕΘΟ.

Είναι ετήσιας διάρκειας και αποτελεί τμήμα του Γενικού Κρατικού Προϋπολογισμού.

Η ένταξη έργων στο ΠΔΕ γίνεται κατά ομάδες έργων, βάσει της έκδοσης ειδικών αποφάσεων, των Συλλογικών Αποφάσεων (ΣΑ), που διακρίνονται σε Συλλογικές Αποφάσεις Έργων (ΣΑΕ), Συλλογικές Αποφάσεις Μελετών (ΣΑΜ), Συλλογικές Αποφάσεις Νομαρχιακής Αυτοδιοίκησης (ΣΑΝΑ) και Συλλογικές Αποφάσεις Τοπικής Αυτοδιοίκησης (ΣΑΤΑ). Φορείς εκτέλεσης των έργων είναι τα Υπουργεία, οι Νομαρχιακές Αυτοδιοικήσεις, ΝΠΔΔ, ΔΕΚΟ και ΟΤΑ.

Για να εξασφαλιστεί η χρηματοδότηση των έργων και να προχωρήσει απρόσκοπτα η υλοποίησή τους, το Π.Δ.Ε. χωρίζεται σε δύο τμήματα :

Το ένα περιλαμβάνει έργα, που συγχρηματοδοτούνται από την Ελλάδα και την Ευρωπαϊκή Ένωση, και το άλλο έργα που χρηματοδοτούνται από Εθνικούς πόρους. Για το κάθε τμήμα έχει καθοριστεί χωριστό όριο πληρωμών. Με τον τρόπο αυτό διασφαλίζεται τόσο η απρόσκοπτη χρηματοδότηση των έργων που είναι ενταγμένα στα συγχρηματοδοτούμενα από την Ε.Ε. Προγράμματα, όσο και η καλύτερη παρακολούθηση της υλοποίησής τους, που είναι απαραίτητη προϋπόθεση για την μεγαλύτερη δυνατή άντληση κοινοτικών πόρων.

Τα κονδύλια του Π.Δ.Ε. βρίσκονται σε πλήρη αντιστοιχία με τις προτεραιότητες που τίθενται για την χρηματοδότηση των συγχρηματοδοτούμενων με την Ε.Ε. προγραμμάτων και επαρκούν για να υλοποιηθούν τα Προγράμματα σύμφωνα και με τις δεσμεύσεις που έχουν αναληφθεί.

Βασικός στόχος και επιδίωξη του Π.Δ.Ε. 2002 είναι αφενός η ολοκλήρωση και αποπληρωμή όλων των έργων του Β΄ Κοινοτικό Πλαίσιο Στήριξης, Κοινοτικών Πρωτοβουλιών και Ταμείου Συνοχής Ι και παράλληλα η εντατική υλοποίηση του Γ΄ Κοινοτικού Πλαισίου Στήριξης (2000-2006), των Κοινοτικών Πρωτοβουλιών και Ταμείου Συνοχής ΙΙ, και αφετέρου η εντατική υλοποίηση των έργων που χρηματοδοτούνται από Εθνικούς Πόρους, για του Ολυμπιακούς Αγώνες του 2004.

Κοινοτικοί Πόροι

Χρηματοδοτικά μέσα της ΕΕ για την άσκηση της Περιφερειακής Πολιτικής, που παρεμβαίνουν δια της χρηματοδότησης των στόχων. Τα Διαρθρωτικά Ταμεία είναι το Ευρωπαϊκό Ταμείο Περιφερειακής Ανάπτυξης (ΕΤΠΑ), το Ευρωπαϊκό Κοινωνικό Ταμείο (ΕΚΤ), το Ευρωπαϊκό Γεωργικό Ταμείο Προσανατολισμού (ΕΓΤΠΕ) και το νέο Χρηματοδοτικό Μέσο Προσανατολισμού της Αλιείας. Το Ταμείο Συνοχής που ιδρύθηκε το 1993 εξυπηρετεί και αυτό τους στόχους της διαρθρωτικής πολιτικής της Ένωσης.

Τέσσερα Διαρθρωτικά Ταμεία επιτρέπουν σήμερα στην Ευρωπαϊκή Ένωση να χορηγήσει χρηματοδοτικές ενισχύσεις σε πολυετή προγράμματα περιφερειακής ανάπτυξης που κατανέμονται μεταξύ των περιφερειών, των κρατών μελών και της Επιτροπής καθώς και σε ειδικές πρωτοβουλίες και κοινοτικές ενέργειες. Διακρίνουμε

- το **Ευρωπαϊκό Ταμείο Περιφερειακής Ανάπτυξης (ΕΤΠΑ)** το οποίο χρηματοδοτεί υποδομές, παραγωγικές επενδύσεις για τη δημιουργία θέσεων απασχόλησης, έργα τοπικής ανάπτυξης και ενισχύσεις στις ΜΜΕ
- το **Ευρωπαϊκό Κοινωνικό Ταμείο (ΕΚΤ)** το οποίο προωθεί την προσαρμογή του ενεργού πληθυσμού στις μεταβολές της αγοράς εργασίας καθώς και την επαγγελματική ένταξη των ανέργων και των μειονεκτικών ομάδων, ιδίως

χρηματοδοτώντας δράσεις κατάρτισης και συστήματα ενισχύσεων για προσλήψεις

- το **Ευρωπαϊκό Γεωργικό Ταμείο Προσανατολισμού και Εγγυήσεων** (ΕΓΤΠΕ - Τμήμα Προσανατολισμού) το οποίο χρηματοδοτεί δράσεις αγροτικής ανάπτυξης και ενίσχυσης στους γεωργούς, ιδίως στις περιοχές που παρουσιάζουν καθυστέρηση στην ανάπτυξη καθώς επίσης και στο πλαίσιο της Κοινής Γεωργικής Πολιτικής (ΚΓΠ) στην υπόλοιπη Ένωση
- το **Χρηματοδοτικό Μέσο Προσανατολισμού της Αλιείας** (ΧΜΠΑ) το οποίο χρηματοδοτεί τη διαρθρωτική μεταρρύθμιση του τομέα της αλιείας.

Επιπλέον, ένα ειδικό ταμείο αλληλεγγύης, το **Ταμείο Συνοχής** έχει ως στόχο τη χρηματοδότηση έργων για το περιβάλλον και τη βελτίωση των διευρωπαϊκών δικτύων μεταφορών στα κράτη μέλη της Ένωσης των οποίων το ΑΕΠ είναι χαμηλότερο από το 90% του κοινοτικού μέσου όρου: Ισπανία, Ελλάδα, Ιρλανδία και Πορτογαλία.

Οι ανάγκες των υποψήφιων χωρών είναι τεράστιες σε όλους τους τομείς : υποδομές βιομηχανία, υπηρεσίες, ΜΜΕ, γεωργία, περιβάλλον. Για την περίοδο 2000-2006, η Ένωση προτίμησε να προετοιμάσει σταδιακά την ένταξη αυτών των χωρών θεσπίζοντας "Εταιρικές σχέσεις ενόψει της προσχώρησης" στρατηγικά έγγραφα προγραμματισμού των ενισχύσεων που χρηματοδοτούν δύο νέα Ταμεία:

- το **μέσο προενταξιακών διαρθρωτικών πολιτικών** (ISPA), το οποίο παρεμβαίνει στις υποψήφιες χώρες σύμφωνα με το πρότυπο του Ταμείου Συνοχής για να χρηματοδοτήσει έργα μεταφορών ή περιβάλλοντος
- το ειδικό πρόγραμμα ένταξης για τη γεωργία και την αγροτική ανάπτυξη (SAPARD) το οποίο στηρίζει την προετοιμασία των υποψήφιων χωρών για την Κοινή Γεωργική Πολιτική.

ΚΕΦΑΛΑΙΟ 2

ΤΟ ΕΠΙΧΕΙΡΗΣΙΑΚΟ ΠΡΟΓΡΑΜΜΑ 'ΑΝΤΑΓΩΝΙΣΤΙΚΟΤΗΤΑ' (2000-2006)

2.1 Γενικά

Η σημερινή συγκυρία και ο γενικός στρατηγικός στόχος του ΕΠΑΝ για την περίοδο 2000-2006.

Η Ελληνική οικονομία επιδεικνύει σταθερή πρόοδο στις επιδόσεις της κατά την τελευταία τετραετία, σημειώνοντας σημαντικά βήματα στη μακροοικονομική σταθεροποίηση, στη σταδιακή μείωση των επιτοκίων, στον δραστικό περιορισμό του πληθωρισμού, στη δημιουργία ευνοϊκότερων προϋποθέσεων εμπιστοσύνης που βελτιώνουν το ευρύτερο επιχειρηματικό περιβάλλον και συμβάλλουν στην ενίσχυση της ανταγωνιστικότητάς της. Ωστόσο παρά τις θετικές αυτές εξελίξεις, η παραγωγικότητα της εργασίας παραμένει κάτω από τον μέσο όρο της Ευρωπαϊκής Ένωσης, καθώς η ελληνική οικονομία είναι ακόμα προσανατολισμένη κυρίως σε δραστηριότητες χαμηλής προστιθέμενης αξίας, ενώ υπάρχουν πολλές επιχειρήσεις με σοβαρά προβλήματα στην αντιμετώπιση των σύγχρονων προκλήσεων.

Στρατηγικός στόχος της ελληνικής οικονομίας είναι η αύξηση του όγκου των εταιρειών που θα μπορούν να ανταποκριθούν στις νέες συνθήκες καθώς και η σύγκλιση της ανταγωνιστικότητάς της με τις αντίστοιχες ευρωπαϊκές, η οποία θα στηριχθεί πάνω σε τρεις βασικούς πυλώνες: την καινοτομία / τεχνολογική αναβάθμιση, την επιχειρηματικότητα και την απασχόληση.

Η τόνωση της ανταγωνιστικότητας μπορεί να επιχειρηθεί με τρόπους που εστιάζουν σε ποσοτικά χαρακτηριστικά της επιδιωκόμενης παραγωγικής ανασυγκρότησης (βελτίωση της σχέσης κόστους / τιμής των παραγόμενων αγαθών και υπηρεσιών) ή σε ποιοτικά χαρακτηριστικά, ενισχύοντας το σχεδιασμό, την καινοτομία, την ευρηματικότητα και την αξιοποίηση των τεράστιων ευκαιριών που παρέχει η δημιουργική αξιοποίηση της νέας τεχνολογίας.

Η προώθηση των νέων τεχνολογιών, που θα αξιοποιούν επιστημονικό δυναμικό υψηλού επιπέδου, θα συνεισφέρει στη δημιουργία επιχειρήσεων «έντασης τεχνολογίας», διευκολύνοντας την ανάδειξη δραστηριοτήτων της «νέας οικονομίας» στην Ελλάδα και τη δημιουργία νέων εταιρειών, τομέων και δραστηριοτήτων που θα βασίζονται σε εφαρμογές πληροφορικής και επικοινωνιών.

Οι επιχειρήσεις πρέπει να βελτιώσουν την ικανότητά τους να ανταποκρίνονται με επιτυχία στις συνεχώς μεταβαλλόμενες συνθήκες της αγοράς, να επικεντρώνονται σε κρίσιμα σημεία της ανταγωνιστικής ικανότητας, να καλλιεργούν δίκτυα συνεργασία, να στοχεύουν σε αγορές συγκεκριμένων προϊόντων ή υπηρεσιών, να επενδύουν στην Έρευνα και Τεχνολογική Ανάπτυξη και να αναπτύσσονται διεθνώς. Για να ανταποκριθούν όμως σε όλα αυτά απαιτείται σταθερότητα επιχειρηματικού περιβάλλοντος και συνεπώς είναι αναγκαία η προώθηση της συνεργασίας και η αναβάθμιση των εταιρικών σχέσεων.

Η επιχειρηματικότητα αποτελεί έναν από τους κυριότερους συντελεστές βελτίωσης της ανταγωνιστικότητας. Στόχος, μέχρι το 2006, είναι να αυξηθεί σημαντικότερο ποσοστό ίδρυσης νέων επιχειρήσεων και για το σκοπό αυτό απαιτείται πλήρης αξιοποίηση επιχειρηματικών κεφαλαίων και κεφαλαίων υψηλού κινδύνου, καθώς και βελτίωση της διασύνδεσης μεταξύ των εκπαιδευτικών, επιμορφωτικών και επιχειρηματικών αναγκών.

Λαμβάνοντας υπόψη αφ' ενός τη διάρθρωση της παραγωγικής βάσης και εφ' ετέρου το γεγονός ότι οι επιχειρήσεις αντιμετωπίζουν διαφορετικά προβλήματα και έχουν διαφορετικό βαθμό συνεισφοράς στην αύξηση της απασχόλησης, υφίσταται σαφής προτεραιότητα αντιμετώπισης των προβλημάτων των μικρότερων επιχειρήσεων με χρήση όλων των ενδεδειγμένων εργαλείων, όπως απλούστευση του επιχειρηματικού περιβάλλοντος, η πρόσβαση σε τεχνολογίες και δίκτυα συνεργασίας, πρόσβαση σε νέα χρηματοπιστωτικά εργαλεία και σε δεξιότητες.

Στο πλαίσιο αυτό, γενικός στρατηγικός στόχος του ΕΠΑΝ, είναι η ενίσχυση της ποιοτικά προσανατολισμένης ανταγωνιστικότητας καθώς και η απλοποίηση και ο εξορθολογισμός του επιχειρηματικού περιβάλλοντος.

2.2 Ειδικοί στόχοι και προτεραιότητες πολιτικής του ΕΠΑΝ

Για την επίτευξη του γενικού στόχου, το ΕΠΑΝ θέτει μια σειρά από ειδικούς στόχους σε βασικούς τομείς της παραγωγικής δραστηριότητας, όπως η Μεταποίηση και οι Υπηρεσίες, η Έρευνα και η Αξιοποίηση των φυσικών πόρων.

Τομέας Μεταποίηση – Υπηρεσιών

Η Ελλάδα χρειάζεται να διευρύνει και να ενδυναμώσει τις δραστηριότητες υψηλής προστιθέμενης αξίας και για το σκοπό αυτό απαιτείται μεταβολή της επιχειρηματικής νοοτροπίας και στρατηγικής σε όλο το παραγωγικό σύστημα.

Στο πλαίσιο αυτό, για τον τομέα της Μεταποίησης και των υπηρεσιών, ειδικό στόχο της ποιοτικά προσανατολισμένης ανταγωνιστικότητας αποτελεί η παραγωγική ανασυγκρότηση και η τεχνολογική αναβάθμιση, μέσω της ενίσχυσης των ανταγωνιστικών ικανοτήτων των επιχειρήσεων που ήδη λειτουργούν και της δημιουργίας νέων επιχειρήσεων, που θα αξιοποιούν την καινοτομία και θα κάνουν χρήση των νέων τεχνολογιών.

Ο στόχος αυτός εξυπηρετείται από προτεραιότητες πολιτικής που περιλαμβάνουν:

1. Μέτρα απλοποίησης και αναβάθμισης του επιχειρηματικού περιβάλλοντος.
2. Αξιοποίηση της τεχνολογίας στην επιχειρηματική δραστηριότητα.
3. Ενθάρρυνση της επιχειρηματικότητας.
4. Οικολογικό αναπροσανατολισμό της επιχειρηματικής δραστηριότητας.
5. Αναβάθμιση του ανθρώπινου δυναμικού των επιχειρήσεων.

Τομέας Έρευνας και Τεχνολογίας

Οι αδυναμίες του παραγωγικού συστήματος αντανακλώνται εντονότερα στην εικόνα της Ερευνητικής και Τεχνολογικής Βάσης της χώρας, καθώς το ερευνητικό σύστημα διακρίνεται από έντονες ανισοροπίες ως προς τη συνεισφορά διαφορετικών φορέων χρηματοδότησης. Η συμβολή των επιχειρήσεων στη συνολική δαπάνη για ΕΤΑ παραμένει χαμηλή, ενώ η δημόσια προσπάθεια είναι κατακερματισμένη σε πολλούς τομείς και ομάδες.

Στο πλαίσιο αυτό για τον τομέα της Έρευνας και Τεχνολογίας, ειδικό στόχο της ποιοτικά προσανατολισμένης ανταγωνιστικότητας αποτελεί η ενθάρρυνση της δημιουργίας νέων επιχειρηματικών δραστηριοτήτων και η ενίσχυση του σχηματισμού νέων ανταγωνιστικών πλεονεκτημάτων που βασίζονται σε συνεκτικά τεχνο-οικονομικά δίκτυα.

Ο στόχος αυτός εξυπηρετείται από προτεραιότητες πολιτικής που προβλέπουν την :

1. Ενθάρρυνση της εμπορευματοποίησης των αποτελεσμάτων της έρευνας.
2. Ενίσχυση των τεχνολογικών πάρκων και των ερευνητικών κέντρων.
3. Ενδυνάμωση της συνεισφοράς των επιχειρήσεων στην ερευνητική προσπάθεια.
4. Δημιουργία νέων δικτύων τεχνολογικών και ερευνητικών δραστηριοτήτων.
5. Συνειδητοποιημένη της ευεργετικής και κρίσιμης συνεισφοράς της τεχνολογίας στις οικονομικές επιδόσεις και στην ευημερία.

Τομέας Τουρισμού

Η προσπάθεια αναβάθμισης του προφίλ της τουριστικής βιομηχανίας συμπίπτει με την προσπάθεια εισαγωγής εναλλακτικών μορφών τουρισμού σε συγκεκριμένους θύλακες της αγοράς. Ο στόχος είναι , μέσα από τη βελτίωση της σύνθεσης της ποιότητας των παρεχομένων υπηρεσιών όλων των κλάδων των τουριστικών επιχειρήσεων, να συμβάλλει στην επέκταση της τουριστικής περιόδου.

Στο πλαίσιο αυτό, ειδικό στόχο της ποιοτικά προσανατολισμένης ανταγωνιστικότητας αποτελεί η διατήρηση του μεριδίου της χώρας στη διεθνή τουριστική αγορά, η ανασυγκρότηση και ο εμπλουτισμός των τουριστικών πλεονεκτημάτων που διαθέτει η Ελλάδα, καθώς και η δημιουργία και ανάπτυξη νέων πλεονεκτημάτων.

Ο στόχος αυτός εξυπηρετείται από προτεραιότητες πολιτικής που προβλέπουν :

1. Αναβάθμιση της ποιότητας των παρεχομένων υπηρεσιών σε όλους τους τομείς που συνθέτουν το τουριστικό προϊόν.
2. Οργάνωση υποδομών ικανών να τροφοδοτήσουν την ανάπτυξη εναλλακτικού τουρισμού.
3. Ενίσχυση και προβολή της Ελλάδας ως τουριστικού προορισμού.
4. Μείωση της εποχικότητας της τουριστικής δραστηριότητας.
5. Αναμόρφωση της τουριστικής εκπαίδευσης και κατάρτισης.

Τομέας Ενέργειας – Φυσικών πόρων

Για την διαμόρφωση των ειδικών στόχων στον τομέα της ενέργειας λαμβάνονται υπόψη παράγοντες όπως: Οι διεθνής περιβαλλοντικές δεσμεύσεις που έχει αναλάβει η χώρα, η δυνατότητα δημιουργίας περιφερειακών αγορών ηλεκτρισμού και φυσικού αερίου, που απορρέει από την παγκοσμιοποίηση της αγοράς ενέργειας, αλλά και η στρατηγική της Ευρωπαϊκής Ένωσης για διπλασιασμό της συμμετοχής των Ανανεώσιμων Πηγών Ενέργειας (ΑΠΕ), για βελτίωση της ενεργειακής αποδοτικότητας και για απελευθέρωση των αγορών ηλεκτρικής ενέργειας και

φυσικού αερίου, η οποία δεσμεύει τη χώρα μας, αντίστοιχα από το 2001 και μετά το 2006.

Υπόψη λαμβάνονται επίσης τα χαρακτηριστικά του ελληνικού ενεργειακού συστήματος, όπως η μεγάλη εξάρτηση από εισαγόμενες πηγές ενέργειας και ιδιαίτερα από το πετρέλαιο, η πολλαπλάσια του κοινοτικού μέσου όρου αύξηση της ενεργειακής ζήτησης, η υψηλή ενεργειακή ένταση, η έλλειψη ισχυρών διασυνδέσεων με τα ευρωπαϊκά δίκτυα φυσικού αερίου και ηλεκτρικής ενέργειας, τα προβλήματα στην κάλυψη των ενεργειακών αναγκών ορισμένων περιοχών, καθώς και η κυριαρχία του δημόσιου τομέα στις αγορές ηλεκτρικής ενέργειας και φυσικού αερίου.

Στο πλαίσιο αυτό, στον τομέα της ενέργειας και των φυσικών πόρων ειδικό στόχο της ποιοτικά προσανατολισμένης ανταγωνιστικότητας της ελληνικής οικονομίας με ταυτόχρονο σεβασμό των περιβαλλοντικών δεσμεύσεων της χώρας.

Ο στόχος αυτός εξυπηρετείται από προτεραιότητες πολιτικής που προβλέπουν :

1. Ενίσχυση της ανταγωνιστικότητας της οικονομίας.
2. Ενίσχυση της ασφάλειας του ενεργειακού εφοδιασμού της χώρας και της Ευρωπαϊκής Ένωσης, στην προοπτική της διερεύνησής της.
3. Προσαρμογή του ενεργειακού συστήματος στις συνθήκες απελευθέρωσης των ενεργειακών αγορών
4. Συμβολή στην τήρηση των περιβαλλοντικών δεσμεύσεων που έχει αναλάβει η χώρα
5. Συνεισφορά στην κάλυψη των ειδικών αναγκών των νησιών.

ΑΞΟΝΑΣ ΠΡΟΤΕΡΑΙΟΤΗΤΑΣ 1: ΒΕΛΤΙΩΣΗ ΤΟΥ ΕΠΙΧΕΙΡΗΜΑΤΙΚΟΥ ΠΕΡΙΒΑΛΛΟΝΤΟΣ

ΧΡΗΜΑΤΟΟΙΚΟΝΟΜΙΚΑ ΣΤΟΙΧΕΙΑ	
Συνολικό κόστος	271,25 MEURO
Δημόσια Δαπάνη	220,94 MEURO
Κοινοτική συμμετοχή	158,09 MEURO
ΕΠΠΑ	158,09 MEURO
ΕΚΤ	-
Εθνική δημόσια συμμετοχή	62,85 MEURO
Ιδιωτική συμμετοχή	50,31 MEURO

Το περιβάλλον στο οποίο δραστηριοποιούνται οι επιχειρήσεις στην Ελλάδα έχει τα παρακάτω χαρακτηριστικά:

- Οργανωμένους χώρους για την εγκατάσταση επιχειρήσεων με σημαντικές ακόμη ελλείψεις όσον αφορά στη προσφορά ολοκληρωμένων υπηρεσιών και σύγχρονων υποδομών με τα ακόλουθα αποτελέσματα:
 - επί συνόλου 52 χιλ. στρ. έκτασης ΒΙ.ΠΕ. περίπου το 40% απομένει προς διάθεση
 - κατά κύριο λόγο είναι ελκυστικές οι ΒΙ.ΠΕ. που γειτνιάζουν με σημαντικά αστικά κέντρα, μεγάλους οδικούς άξονες και λιμένες ή χωροθετούνται σε περιοχές όπου συγκεντρώνονται μεγάλες σε μέγεθος μονάδες
 - σε περιοχές όπου λειτουργούν οργανωμένες ΒΙ.ΠΕ., εξακολουθούν να υπάρχουν σημαντικές βιομηχανικές συγκεντρώσεις σε άλλες ζώνες οριοθετημένες και μη.
- Η προστασία του περιβάλλοντος αντιμετωπίζεται περιστασιακά και αναποτελεσματικά και δημιουργείται σημαντικό έλλειμμα κοινωνικής αποδοχής σε τοπικό επίπεδο για την άσκηση της επιχειρηματικής δραστηριότητας
- Ανάγκες σύζευξης του τομέα της μεταποίησης και του τομέα των υπηρεσιών
- Ανάγκες οργανωμένης χωροθέτησης ομοειδών επιχειρηματικών δραστηριοτήτων
- Ανάγκη οργάνωσης του συνόλου των οργανωμένων ΒΙ.ΠΕ. της ΕΤΒΑ αλλά και των οριοθετημένων από τα Γ.Π.Σ. βιομηχανικών ζωνών στη λογική ενιαίου δικτύου, με ιεραρχημένους κόμβους (υπερεθνικούς, εθνικούς και τοπικής εμβέλειας).
- Ανάγκη αντιμετώπισης του προβλήματος της Αττικής όπου επί των 34 οριοθετημένων ΒΙ.ΠΕ. και ΒΙΟ.ΠΑ. η πλειοψηφία των περιοχών περιλαμβάνει πολυτεμαχισμένες ιδιωτικές εκτάσεις με συνέπεια σημαντικές δυσκολίες στην ολοκλήρωση των διαδικασιών πολεοδόμησης αλλά και τη διασφάλιση κοινόχρηστων χώρων.
- Υποδομές στον τομέα της ποιότητας των προϊόντων που παρουσιάζουν ακόμη βασικές ελλείψεις, όπως αυτές για την εποπτεία της αγοράς ή που απαιτούν

παρεμβάσεις ώστε να λειτουργήσουν ολοκληρωμένα όπως αυτές της τυποποίησης, της πιστοποίησης της διαπίστευσης και της μετρολογίας.

- Επιπρόσθετα το περιβάλλον δραστηριοποίησης των επιχειρήσεων περιέχει μεγάλο αριθμό φορέων στήριξης των ΜΜΕ που λειτουργούν κεντρικά ή περιφερειακά χωρίς θεσμοθετημένο συντονισμό και εξασφάλιση της πληρότητας, αξιοπιστίας και αποτελεσματικότητας των υπηρεσιών τους. Η εμπλοκή πολλών και διαφορετικών φορέων στις δράσεις στήριξης των ΜΜΕ έχει τις παρακάτω συνέπειες:
 1. Προβληματισμό, άγνοια και σύγχυση των επιχειρήσεων, ως προς τον φορέα που θα πρέπει να απευθυνθούν για να ζητήσουν βοήθεια.
 2. Μικρή αξιοποίηση των διαθέσιμων πηγών βοήθειας, ιδιαίτερα από τις ΜΜΕ της περιφέρειας και από τις μικρές επιχειρήσεις, που έχουν και τα μεγαλύτερα προβλήματα πρόσβασης στις παραπάνω πηγές.
 3. Αλληλοκάλυψη των υπηρεσιών των φορέων στην πληροφόρηση, το σχεδιασμό και την υλοποίηση προγραμμάτων και την παροχή συμβουλών.
 4. Αδυναμία άσκησης πολιτικής, αφού οι τοπικοί φορείς, δημοσίου και ιδιωτικού χαρακτήρα, αναπτύσσουν πρωτοβουλίες που δεν εναρμονίζονται πάντα με την κυβερνητική αναπτυξιακή πολιτική.
 5. Επιβάρυνση των ΜΜΕ με αυξημένο κόστος και χρονοβόρες διαδικασίες και περιορισμένη ωφελιμότητα πολλών εθνικών και κοινοτικών δράσεων.
- Η ευαισθητοποίηση και ενεργός συμμετοχή όλων των φορέων στήριξης ή εκπροσώπησης των ΜΜΕ, σε ένα ενιαίο πλαίσιο κοινωνικού διαλόγου, δεν λειτουργεί σε ικανοποιητικό βαθμό, ενώ αποτελεί αναγκαία προϋπόθεση για την αποτελεσματικότητα της εθνικής πολιτικής για τις ΜΜΕ.
- Στον σημαντικό τομέα των δημοσίων αγορών, οι ΜΜΕ και ιδιαίτερα οι ΠΜΕ δεν διαθέτουν την απαραίτητη ενημέρωση ή διαδικαστικά τη δυνατότητα να ανταποκριθούν στις απαιτήσεις των Δημοσίων Προμηθειών, με αποτέλεσμα να μην συμμετέχουν, αν και τις περισσότερες φορές έχουν την παραγωγική δυνατότητα να ανταποκριθούν.
- Οι αρμόδιες δημόσιες υπηρεσίες στη χώρα μας δεν διαθέτουν μηχανισμούς καταγραφής και τεκμηρίωσης για την αποτελεσματικότητα των πολιτικών και των δεδομένων του περιβάλλοντος των ΜΜΕ, την εξέλιξη των τάσεων των κλάδων σε περιφερειακό, εθνικό και διεθνές επίπεδο, γεγονός που έχει αρνητικό αντίκτυπο στον αναπτυξιακό σχεδιασμό, την παρακολούθηση της εξέλιξης των ΜΜΕ και τη διαθεσιμότητα ανάλογων στοιχείων προς τις επιχειρήσεις που θα διευκόλυναν τις στρατηγικές επιλογές τους. Άλλωστε και η Ε.Ε. συνιστά στα κράτη – μέλη να αναλάβουν δράσεις βελτίωσης των γνώσεων για τις ΜΜΕ (στατιστικές, παρατηρητήριο, παρακολούθηση τάσεων και εξελίξεων, μελέτες, σεμινάρια), καθώς και στην ανάπτυξη και αξιολόγηση δράσεων στον τομέα της πολιτικής υπέρ των ΜΜΕ.
- Η έλλειψη αρκετών μέτρων με συστηματοποιημένη μορφή προς την κατεύθυνση της βελτίωσης και αποτελεσματικής αντιμετώπισης του πολύπλοκου θεσμικού και αναπτυξιακού επιχειρηματικού περιβάλλοντος, ενώ οι επιχειρήσεις ή οι δυνητικοί επιχειρηματίες υφίστανται ένα σημαντικό βάρος σε κόστος και χρόνο από την έλλειψη απλοποιημένων διαδικασιών και διατυπώσεων, καθώς και από την

ύπαρξη πολλαπλών υπηρεσιών με διαφορετικές διαδικασίες στις οποίες πρέπει να απευθύνονται καθημερινά για τη διεκπεραίωση των λειτουργικών τους αναγκών.

- Τέλος η ανάπτυξη σύγχρονου επιχειρηματικού πνεύματος και η προώθηση της επιχειρηματικής κουλτούρας αποτελεί ουσιαστικό παράγοντα που επιδρά από την πλευρά των επιχειρηματιών στη βελτίωση του επιχειρηματικού περιβάλλοντος. Η προώθηση του επιχειρηματικού πνεύματος πρέπει να γίνει, λαμβάνοντας υπόψη τις τελευταίες αλλά και τις αναμενόμενες οικονομικές και τεχνολογικές εξελίξεις, με την ευαισθητοποίηση, ενεργοποίηση και συμμετοχή όλων των οικονομικών και κοινωνικών εταίρων. Οι επιχειρηματίες του μέλλοντος, και ιδίως οι νέοι, είναι αναγκαίο να προικισθούν με διαφοροποιημένη κουλτούρα για τη δυναμική διαχείριση της πληροφορίας και γνώσης και την ανάπτυξη της επιχείρησης.

Βασικοί στόχοι του Άξονα Προτεραιότητας 1 είναι:

- η βελτίωση του επιχειρηματικού περιβάλλοντος με τον εξορθολογισμό και την απλοποίηση των διαδικασιών σε κάθε στάδιο της επιχειρηματικής δραστηριότητας καθώς και την αύξηση της διαθεσιμότητας σε υποδομές υψηλών προδιαγραφών ώστε να επιτευχθεί μεγαλύτερη διαφάνεια και αποτελεσματικότητα, ταχύτερη ανταπόκριση σε νέες επενδυτικές ευκαιρίες, αλλά και διευκόλυνση των άμεσων ξένων επενδύσεων
- η κινητοποίηση ιδιωτικών κεφαλαίων (τουλάχιστον 50 εκατ. EURO) για την επέκταση υφιστάμενων, τη δημιουργία περιορισμένου αριθμού νέων βιομηχανικών επιχειρηματικών υποδομών καθώς και την αξιοποίηση εγκαταλελειμμένων βιομηχανικών κτιρίων. Παράλληλα επιδιώκεται η αξιοποίηση βιομηχανικής γης και υποδομής που παραμένει ανεκμετάλλευτη και η πληρέστερη σύζευξη του τομέα της Μεταποίησης με τον τομέα των Υπηρεσιών
- η ολοκλήρωση και ενεργοποίηση του Εθνικού Συστήματος Ποιότητας για την παροχή ολοκληρωμένων υπηρεσιών ποιότητας στις επιχειρήσεις και τους καταναλωτές. Η αναβάθμιση των υπηρεσιών αυτών είναι αναγκαία ώστε να προσεγγίσουν τα διεθνή πρότυπα
- η συγκρότηση περιφερειακών δομών στήριξης της επιχειρηματικής δραστηριότητας, ιδιαίτερα των ΜΜΕ των Τομέων της Μεταποίησης και του Τουρισμού, οι οποίες θα καλύψουν το έλλειμμα πληροφόρησης των ΜΜΕ, ιδιαίτερα της Περιφέρειας, και θα συμβάλλουν στην αναβάθμιση της επιχειρηματικής κουλτούρας μέσω και των υπηρεσιών συμβουλευτικού προσανατολισμού που θα παρέχουν.

Οι στόχοι αυτοί ταυτίζονται με τις αντίστοιχες προτεραιότητες που έχουν διατυπωθεί στο Κοινοτικό Πλαίσιο Στήριξης για τον τομέα Μεταποίησης και Υπηρεσιών.

Η επίτευξη των στόχων του Άξονα, αξιοποιώντας την εμπειρία του 2^{ου} ΚΠΣ, επιδιώκεται μέσω των ακόλουθων παρεμβάσεων:

1. Εκτέλεση έργων προστασίας του περιβάλλοντος σε επιλεγμένες υφιστάμενες βιομηχανικές περιοχές εθνικής εμβέλειας της ΕΤΒΑ.
2. Αναβάθμιση, αναδιοργάνωση και επέκταση υφιστάμενων βιομηχανικών, τεχνολογικών και επιχειρηματικών περιοχών και διασύνδεση των ΒΠΠΕ ώστε να λειτουργήσουν σε δίκτυο με ιεραρχημένους κόμβους.

3. Ενίσχυση της δημιουργίας, σε περιορισμένη έκταση, νέων βιομηχανικών επιχειρηματικών περιοχών (ΒΕΠΕ), εφόσον υπάρχει επαρκής τεκμηρίωση όσον αφορά το επενδυτικό ενδιαφέρον. Επίσης θα ενθαρυνθεί η επιχειρηματική πρωτοβουλία για την αξιοποίηση - για βιομηχανική χρήση - εγκαταλελειμμένων βιομηχανικών κτιρίων. Προτεραιότητα θα δοθεί στις αναγκαίες βελτιώσεις του νόμου 2545/97 για Βιομηχανικές και Επιχειρηματικές Περιοχές κυρίως όσον αφορά τις διαδικασίες υποβολής, αξιολόγησης και έγκρισης έργων.
4. Συμπλήρωση και ενεργοποίηση του Εθνικού Συστήματος Ποιότητας στο πλαίσιο των βασικών του πυλώνων: Τυποποίηση, Μετρολογία, Πιστοποίηση, και Εποπτεία της Αγοράς, για την παροχή ολοκληρωμένων υπηρεσιών ποιότητας στις επιχειρήσεις και τους καταναλωτές.
5. Τροποποιήσεις - βελτιώσεις του κανονιστικού πλαισίου που διέπει τις διαδικασίες αδειοδότησης της επιχειρηματικής δραστηριότητας στον τομέα της ενέργειας και της μεταποίησης και ανάπτυξη υπηρεσιών μίας στάσης (“one stop shop”) για τη διευκόλυνση του επιχειρηματικού κοινού
6. Συγκρότηση ολοκληρωμένου δικτύου δομών στήριξης της επιχειρηματικής δραστηριότητας, ιδιαίτερα των μικρών και πολύ μικρών επιχειρήσεων, με κεντρικό συντονισμό και με την αναδιάρθρωση – αξιοποίηση κυρίως των υφιστάμενων δομών και μηχανισμών. Οι δομές αυτές θα καλύψουν το έλλειμμα πληροφόρησης των ΜΜΕ, ιδιαίτερα της Περιφέρειας, και θα συμβάλλουν στην αναβάθμιση της επιχειρηματικής κουλτούρας μέσω και των υπηρεσιών συμβουλευτικού προσανατολισμού που θα παρέχουν π.χ. σε τομείς όπως η νομοθεσία, τα χρηματοπιστωτικά θέματα, η εμπορία (marketing) κλπ..
7. Δημιουργία μηχανισμών διαβούλευσης και παρακολούθησης της ανταγωνιστικότητας των επιχειρήσεων.

Ο Άξονας Προτεραιότητας **ΒΕΛΤΙΩΣΗ ΤΟΥ ΕΠΙΧΕΙΡΗΜΑΤΙΚΟΥ ΠΕΡΙΒΑΛΛΟΝΤΟΣ** περιλαμβάνει τα ακόλουθα Μέτρα:

Μέτρο 1.1: Βιομηχανικές, τεχνολογικές & επιχειρηματικές υποδομές

Μέτρο 1.2: Εθνικό Σύστημα Ποιότητας

Μέτρο 1.3: Απλοποίηση επιχειρηματικού περιβάλλοντος

Μέτρο 1.4: Δομές υποστήριξης ΜΜΕ

ΜΕΤΡΟ 1.1 ΒΙΟΜΗΧΑΝΙΚΕΣ, ΤΕΧΝΟΛΟΓΙΚΕΣ & ΕΠΙΧΕΙΡΗΜΑΤΙΚΕΣ ΥΠΟΔΟΜΕΣ

Αρχή Εφαρμογής: Υπουργείο Ανάπτυξης (ΥΠΑΝ)

Τελικοί δικαιούχοι: Γενική Γραμματεία Βιομηχανίας (ΓΓΒ), ΕΤΒΑ ή Ελληνικά Βιομηχανικά Ακίνητα (νέος φορέας που θα συσταθεί από την ΕΤΒΑ), Τεχνολογικό Πάρκο Λαυρίου (Φορέας Διαχείρισης ΤΠΛ), Ελληνικό Ινστιτούτο Υγιεινής & Ασφάλειας της Εργασίας (ΕΛΙΝΥΑΕ).

ΣΤΟΧΟΙ

Στόχος του Μέτρου είναι η ορθολογικά χωροθετημένη οργάνωση και ανάπτυξη της παραγωγικής δραστηριότητας με τη δημιουργία και αξιοποίηση των ανταγωνιστικών πλεονεκτημάτων που προκύπτουν από τη λειτουργία βιομηχανικών περιοχών σε επιλεγμένες περιοχές της χώρας.

ΣΥΝΟΠΤΙΚΗ ΠΕΡΙΓΡΑΦΗ

Η εγκατάσταση επιχειρήσεων σε οργανωμένους χώρους επιτρέπει ομαλότερες και οικονομικότερες συνθήκες λειτουργίας, απλοποιεί σημαντικά τις διαδικασίες αδειοδότησης ενώ ταυτόχρονα συμβάλλει στην προστασία του περιβάλλοντος και την περιφερειακή ανάπτυξη της χώρας.

Παράλληλα διευκολύνεται η δημιουργία και ανάπτυξη δικτύων και συνεργασιών μεταξύ των εγκατεστημένων επιχειρήσεων καθώς και κοινών υποδομών για μεταφορά τεχνολογίας, διαχείριση αποβλήτων και παροχή υπηρεσιών πρόληψης και ασφάλειας της εργασίας.

Προκειμένου να υπάρξει συγκροτημένη παρέμβαση στη δημιουργία νέων οργανωμένων βιομηχανικών - επιχειρηματικών υποδομών, προβλέπεται η εκπόνηση Μελέτης Προσανατολισμού (ΜΠ), η οποία θα περιλαμβάνει αναλυτική αποτύπωση του συνόλου των υφιστάμενων οργανωμένων βιομηχανικών περιοχών και τον εντοπισμό περιοχών με εγκαταλελειμμένα βιομηχανικά κτίρια σημαντικής διαθέσιμης επιφάνειας, που εμφανίζουν δυνατότητες αξιοποίησης για βιομηχανικές δραστηριότητες, καθώς και των θεσμοθετημένων βιομηχανικών χρήσεων γης στη λογική ενιαίου δικτύου με ιεραρχημένους κόμβους (υπερεθνικής, εθνικής και περιφερειακής εμβέλειας). Παράλληλα στη ΜΠ θα αποτυπώνεται το δυναμικό ανάπτυξης κάθε περιφέρειας και θα ληφθεί υπόψη το υπό ολοκλήρωση διευρωπαϊκό και εθνικό μεταφορικό δίκτυο προκειμένου να αναδειχθούν οι περιοχές προτεραιότητας για τη χρηματοδότηση επιλεγμένων έργων ανάπτυξης νέων υποδομών.

Ειδικότερα για την Αττική, θα εκπονηθεί Μελέτη καταγραφής και αποτύπωσης της δραστηριότητας αυτής σε σχέση με τις θεσμοθετημένες χρήσεις γης. Η Μελέτη αυτή θα τροφοδοτήσει με χωροταξικά και οικονομικά δεδομένα την προσπάθεια απλοποίησης του επιχειρηματικού περιβάλλοντος ειδικά για την περιοχή της Αττικής.

Το Μέτρο περιλαμβάνει μεταξύ άλλων την:

- εκτέλεση έργων προστασίας του περιβάλλοντος σε επιλεγμένες υφιστάμενες βιομηχανικές περιοχές εθνικής εμβέλειας της ΕΤΒΑ (ή του νέου φορέα Ελληνικά Βιομηχανικά Ακίνητα που θα συσταθεί). Η δράση αυτή θα αφορά αποκλειστικά σε Βιομηχανικές Περιοχές (ΒΙΠΕ) εθνικής εμβέλειας, όπου προβλέπεται η εγκατάσταση και μονάδων υψηλής όχλησης, και είναι χωροθετημένες σε γειτνίαση με τους οδικούς άξονες ΠΑΘΕ και ΕΓΝΑΤΙΑ.
- επέκταση και αναβάθμιση υφιστάμενων βιομηχανικών περιοχών (ΒΙΠΕ) εθνικής εμβέλειας, στις οποίες οι εγκατεστημένες επιχειρήσεις παίρνουν την πρωτοβουλία να δημιουργήσουν Φορείς Διαχείρισης και να ζητήσουν επιχορήγηση για επιχειρηματικά σχέδια λειτουργικής αναβάθμισης των περιοχών τους.
- ανακαίνιση και επαναχρησιμοποίηση για βιομηχανική χρήση εγκαταλελειμμένων βιομηχανικών κτιρίων με βάση το Ν. 2545/97.

- δημιουργία περιορισμένου αριθμού νέων ΒΙΠΕ εθνικής εμβέλειας σε περιοχές προτεραιότητας της χώρας, η διαχείριση των οποίων θα αναληφθεί από ιδιωτικούς ή μικτούς φορείς που θα συστήσουν οι εγκατεστημένες επιχειρήσεις με βάση το Ν. 2545/97.

Για την ολοκλήρωση της παρέμβασης στον τομέα των βιομηχανικών υποδομών θα αναληφθούν πρωτοβουλίες ώστε στις χωροθετημένες βιομηχανικές ζώνες να είναι δυνατή η παροχή εξειδικευμένων υπηρεσιών από τους φορείς διαχείρισης των ΒΙΠΕ προς τις εγκατεστημένες επιχειρήσεις:

Η δικτύωση - διασύνδεση όλων των οργανωμένων βιομηχανικών - επιχειρηματικών περιοχών της χώρας, ώστε να διευκολύνεται η εποπτεία της λειτουργίας τους και να καταγράφονται και διαδίδονται οι Καλύτερες Πρακτικές στη διαχείρισή τους, θα βοηθήσει σημαντικά στην προσπάθεια τυποποίησης και αναβάθμισης των παρεχόμενων υπηρεσιών προς τις εγκατεστημένες επιχειρήσεις.

Μείζονος προτεραιότητας στην κατεύθυνση αυτή είναι η παροχή εξωτερικών υπηρεσιών προστασίας και πρόληψης σε θέματα ασφάλειας και υγιεινής της εργασίας (ΕΞΥΠΠ) αλλά και άλλων υπηρεσιών όπως π.χ. προβολή, διασύνδεση και δικτύωση, δίκτυα ISDN κλπ. Οι ΕΞΥΠΠ θα ασκούνται από ιδιωτικούς φορείς με βάση το σχετικό θεσμικό πλαίσιο (ΠΔ 95/1999), ενώ η ενίσχυση που θα λάβουν αφορά στον εξοπλισμό και την οργανωτική τους υποδομή.

Στον τομέα των Υποδομών Βελτίωσης του Εργασιακού Περιβάλλοντος προβλέπεται επίσης η συνέχιση της ενίσχυσης του ΕΛΙΝΥΑΕ, ως φορέα συνεργασίας των κοινωνικών εταίρων σε θέματα Υγιεινής και Ασφάλειας της Εργασίας με στόχο την ολοκλήρωση του δικτύου των υποδομών του (περιφερειακά παραρτήματα) και την παροχή συμβουλευτικών υπηρεσιών σε θέματα υγιεινής και ασφάλειας στους εργασιακούς χώρους.

Τέλος στο πλαίσιο της ανάκτησης και αξιοποίησης υπάρχουσών βιομηχανικών υποδομών θα επιχορηγηθεί το έργο αποκατάστασης του εδάφους του Τεχνολογικού Πάρκου Λαυρίου, που έχει ρυπανθεί από υψηλές συγκεντρώσεις βαρέων μετάλλων, εξαιτίας παρελθούσας ρυπογόνου βιομηχανικής χρήσης, ώστε ο χώρος να αξιοποιηθεί για τη δραστηριοποίηση καινοτομικών επιχειρήσεων και επιχειρήσεων υψηλής τεχνολογίας.

ΤΡΟΠΟΣ ΥΛΟΠΟΙΗΣΗΣ

Το Μέτρο θα υλοποιηθεί σε συνδυασμό με τις αντίστοιχες παρεμβάσεις που θα γίνουν μέσα από τα Περιφερειακά Επιχειρησιακά Προγράμματα (ΠΕΠ). Ειδικότερα θα συγχρηματοδοτεί τη λειτουργική αναβάθμιση υφιστάμενων και ενδεχομένως τη δημιουργία περιορισμένου αριθμού νέων ΒΙΠΕ εθνικής εμβέλειας, ενώ τα ΠΕΠ τις αντίστοιχες υποδομές περιφερειακής και τοπικής εμβέλειας (ΒΙΠΕ περιφερειακής εμβέλειας, ΒΙΠΑ, ΒΙΟΠΑ).

Η υλοποίηση του Μέρους θα γίνει από τη Γενική Γραμματεία Βιομηχανίας (ΓΓΒ), την εταιρεία Ελληνικά Βιομηχανικά Ακίνητα (ΕΤΒΑ), το ΕΛΙΝΥΑΕ και το Τεχνολογικό Πάρκο Λαυρίου (ΤΠΛ). Συγκεκριμένα:

Η ΓΓΒ θα υλοποιήσει μέσω προκηρύξεων και με βάση το Ν. 2545/97, τις εξής δράσεις:

- Συμπλήρωση και λειτουργική αναβάθμιση των υφιστάμενων βιομηχανικών περιοχών, στις οποίες θα συσταθούν ιδιωτικοί ή μικτοί φορείς διαχείρισης, που θα έχουν στην κυριότητά τους το μεγαλύτερο μέρος της διαθέσιμης γης. Οι Φορείς Διαχείρισης που θα συσταθούν θα χρηματοδοτηθούν για υλοποίηση έργων παροχής εξειδικευμένων υπηρεσιών προς τα μέλη τους (π.χ ΕΞΥΠΙ, προβολή, δικτύωση, δίκτυα ISDN, δημιουργία συνεδριακού κέντρου ή εκθετηρίου, κοινές αποθήκες, υπηρεσίες φύλαξης κλπ).
- Ανακαίνισης και επαναχρησιμοποίησης για βιομηχανική χρήση εγκαταλελειμμένων βιομηχανικών κτιρίων
- Δημιουργίας νέων ΒΙΠΕ εθνικής εμβέλειας

Η δημιουργία νέων ΒΙΠΕ θα γίνει με βάση τα συμπεράσματα της σχετικής Μελέτης Προσανατολισμού και μετά από εξειδικευμένες προκηρύξεις για τις συγκεκριμένες περιοχές προτεραιότητας που θα αναδειχθούν.

Το έργο της Δικτύωσης των βιομηχανικών & επιχειρηματικών περιοχών θα υλοποιηθεί από την Ελληνικά Βιομηχανικά Ακίνητα (ΕΤΒΑ) και τους φορείς διαχείρισης των οργανωμένων βιομηχανικών & επιχειρηματικών περιοχών της χώρας, όπου στο μεταξύ συσταθούν.

Η Ελληνικά Βιομηχανικά Ακίνητα (ΕΤΒΑ) σε συνεργασία με τη ΓΓΒ και με δεσμευτικό χρονοδιάγραμμα θα υλοποιήσει τα έργα προστασίας του Περιβάλλοντος σε επιλεγμένες υφιστάμενες βιομηχανικές περιοχές εθνικής εμβέλειας, που έχει στην ιδιοκτησία της.

Το ΕΛΙΝΥΑΕ θα υλοποιήσει την ολοκλήρωση των υποδομών του (περιφερειακά παραρτήματα) σε συνεργασία με την ΓΓΒ, η οποία θα αξιολογήσει τις προτάσεις του σε σχέση με τους γενικότερους στόχους του Επιχειρησιακού Προγράμματος και θα θέσει τις προϋποθέσεις συγχρηματοδότησης των έργων καθώς και δεσμευτικό χρονοδιάγραμμα υλοποίησης.

Το Τεχνολογικό Πάρκο του Λαυρίου θα υλοποιήσει το έργο της αποκατάστασης του εδάφους μετά από συνεργασία μεταξύ του φορέα διαχείρισης του ΤΠΛ και της ΓΓΒ, στην οποία θα καθοριστούν οι προϋποθέσεις για τη χρηματοδότηση του έργου, οι επιλέξιμες δαπάνες, οι διαδικασίες υλοποίησης, δεσμευτικό χρονοδιάγραμμα για την αποπεράτωσή του καθώς και πιθανά ζητήματα περιβαλλοντικού ενδιαφέροντος σε ότι αφορά την αξιοποίηση ή τελική διάθεση των προϊόντων εκσκαφής του τμήματος που θα εξυγιανθεί.

ΧΡΗΜΑΤΟΔΟΤΙΚΗ ΒΑΡΥΤΗΤΑ ΜΕΤΡΟΥ

53% της δημόσιας δαπάνης του Άξονα Προτεραιότητας 1

ΜΕΤΡΟ 1.2 ΕΘΝΙΚΟ ΣΥΣΤΗΜΑ ΠΟΙΟΤΗΤΑΣ

Αρχή Εφαρμογής: ΥΠΙΑΝ

Τελικοί δικαιούχοι: ΓΓΒ, ΕΛΟΤ, ΕΙΜ, ΕΣΥΔ, ΕΦΕΤ, Εργαστήρια του Δημόσιου και ευρύτερου Δημόσιου Τομέα.

ΣΤΟΧΟΙ

Στόχος του Μέτρου είναι η ενίσχυση της υποδομής και η ολοκληρωμένη ενεργοποίηση του Εθνικού Συστήματος Ποιότητας (Ε.Σ.Π.), στους βασικούς του τομείς: Τυποποίηση, Μετρολογία, Διαπίστευση, Πιστοποίηση και Εποπτεία Αγοράς, ώστε αυτοί να αναβαθμιστούν οργανωτικά και λειτουργικά και να ανταποκριθούν με βάση διεθνείς προδιαγραφές στις ανάγκες των επιχειρήσεων και των καταναλωτών της χώρας.

ΣΥΝΟΠΤΙΚΗ ΠΕΡΙΓΡΑΦΗ

Στο πλαίσιο του Μέτρου θα προωθηθεί η συμπλήρωση και ολοκλήρωση των υφιστάμενων υποδομών στους τομείς :

- της Τυποποίησης (μετάφραση και μεταφορά ευρωπαϊκών και διεθνών προτύπων στο ελληνικό σύστημα τυποποίησης, σύσταση Εθνικού Συμβουλίου Τυποποίησης, αναδιοργάνωση τεχνικών επιτροπών τυποποίησης, ανάπτυξη εθνικού συστήματος οικολογικής σήμανσης προϊόντων)
- της Διαπίστευσης (ολοκλήρωση των υποδομών του Εθνικού Συμβουλίου Διαπίστευσης - ΕΣΥΔ)
- της Μετρολογίας (συμπλήρωση των μετρολογικών υπηρεσιών του Ελληνικού Ινστιτούτου Μετρολογίας - ΕΙΜ και επέκταση των δραστηριοτήτων του σε νέους τομείς διακρίβωσης με τη δημιουργία νέων εργαστηρίων)
- της Πιστοποίησης (αναβάθμιση της υποδομής των δημόσιων εργαστηρίων παροχής υπηρεσιών ποιότητας για τον υποχρεωτικό τομέα καθώς και δημιουργία νέων εξειδικευμένων εργαστηριακών υποδομών της Δημόσιας Διοίκησης).

Παράλληλα θα τεθεί σε εφαρμογή ένα νέο ολοκληρωμένο Σύστημα Εποπτείας της Αγοράς σε ολόκληρη τη χώρα, το οποίο θα συντονίζεται και θα παρακολουθείται κεντρικά από το ΥΠΙΑΝ, για προϊόντα που εμπίπτουν στο πεδίο εφαρμογής τόσο των Οδηγιών «νέας προσέγγισης» όσο και της Εθνικής Νομοθεσίας (π.χ. χάλυβας, πλαστικοί σωλήνες κ.λ.π).

Στο πλαίσιο του Μέτρου προβλέπεται επίσης η ενίσχυση της υλικοτεχνικής υποδομής του Ενιαίου Φορέα Ελέγχου Τροφίμων (ΕΦΕΤ) προκειμένου να παρέμβει αποτελεσματικά στον έλεγχο των τροφίμων.

Τέλος το Μέτρο περιλαμβάνει δράσεις που ενισχύουν την εφαρμογή νέων τεχνικών και εργαλείων διαχείρισης της ποιότητας καθώς και ενέργειες για τη διεύρυνση και προβολή της έννοιας της ποιότητας σε συνδυασμό με δράσεις ευαισθητοποίησης των κοινωνικών εταίρων.

ΤΡΟΠΟΣ ΥΛΟΠΟΙΗΣΗΣ

Για το Εθνικό Σύστημα Ποιότητας θα παραδοθεί μέχρι τις αρχές του 2001 από τη ΓΓΒ Στρατηγικό Σχέδιο, όπου θα αποτυπώνεται η συνολική στρατηγική ανάπτυξης και λειτουργίας του και ο ιδιαίτερος ρόλος κάθε επιμέρους συνιστώσας του για την περίοδο 2000 - 2006.

Τα έργα στον τομέα της τυποποίησης και της μετρολογίας θα υλοποιηθούν αντίστοιχα από τον ΕΛΟΤ και το Ελληνικό Ινστιτούτο Μετρολογίας, που είναι οι αποκλειστικά αρμόδιοι δημόσιοι φορείς για την Τυποποίηση και την Μετρολογία

αντίστοιχα. Ο ΕΛΟΤ επίσης θα εκπονήσει σε συνεργασία με τη ΓΤΒ τις δράσεις των νέων εργαλείων και τεχνικών διαχείρισης της Ποιότητας.

Για το ΕΣΥΔ σε πρώτη φάση την υλοποίηση των έργων θα την αναλάβει ο ΕΛΟΤ, ο οποίος έχει αναλάβει την οργανωτική και λειτουργική εξυπηρέτησή του, μέχρι τη μετατροπή του ΕΣΥΔ σε Ανώνυμη Εταιρεία, οπότε και θα αναλάβει το τελευταίο την υλοποίηση των έργων του.

Η δράση στον τομέα του ελέγχου της αγοράς θα υλοποιηθεί από τη ΓΤΒ σε συνεργασία με τους εμπλεκόμενους φορείς του δημόσιου και ευρύτερου δημόσιου τομέα (π.χ ΕΛΟΤ).

Η ενίσχυση του ΕΦΕΤ θα γίνει με βάση ολοκληρωμένο Επιχειρηματικό Σχέδιο (business plan) που θα εκπονήσει και θα υποβάλει ο Φορέας στη ΓΤΒ.

Η ενίσχυση των εργαστηρίων του Δημόσιου και ευρύτερου Δημόσιου Τομέα θα γίνει με βάση πρόσκληση για εκδήλωση ενδιαφέροντος, υποβολή προτάσεων και αξιολόγησή τους από Γνωμοδοτική Επιτροπή, που θα συγκροτηθεί από υπαλλήλους των αρμόδιων υπηρεσιών του ΥΠΙΑΝ, εξωτερικούς εμπειρογνώμονες και εκπροσώπους παραγωγικών φορέων. Η ενίσχυση της ίδρυσης νέων εξειδικευμένων εργαστηριακών υποδομών της Δημόσιας Διοίκησης θα γίνει μετά από μελέτη σκοπιμότητας που θα υποβάλλεται από το φορέα της πρότασης και θα τεκμηριώνει την αναγκαιότητα της παρέμβασης κατά περίπτωση και υπό την προϋπόθεση ότι δεν δημιουργούνται συνθήκες αθέμιτου ανταγωνισμού σε βάρος ιδιωτικών εργαστηριακών φορέων παροχής υπηρεσιών

Η ενίσχυση όλων των παραπάνω έργων θα γίνει με βάση δεσμευτικό χρονοδιάγραμμα, που οι εμπλεκόμενοι φορείς θα θέσουν στη ΓΤΒ.

ΧΡΗΜΑΤΟΔΟΤΙΚΗ ΒΑΡΥΤΗΤΑ ΜΕΤΡΟΥ

20% της δημόσιας δαπάνης του Άξονα Προτεραιότητας 1

ΜΕΤΡΟ 1.3 ΑΠΛΟΠΟΙΗΣΗ ΕΠΙΧΕΙΡΗΜΑΤΙΚΟΥ ΠΕΡΙΒΑΛΛΟΝΤΟΣ

Αρχή Εφαρμογής: ΥΠΙΑΝ

Τελικοί δικαιούχοι: Γενική Γραμματεία Ανάπτυξης (ΓΓΑ), ΓΤΒ, Νομαρχιακή Αυτοδιοίκηση, Γενική Γραμματεία Εμπορίου (ΓΓΕ).

ΣΤΟΧΟΙ

Η υλοποίηση του Μέτρου αυτού θα συμβάλει ουσιαστικά στην καλύτερη και αποτελεσματικότερη υλοποίηση των υπόλοιπων Μέτρων του Προγράμματος και ειδικότερα αυτών που προβλέπουν ενίσχυση ιδιωτικών επενδύσεων μεγάλων επιχειρήσεων και ΜΜΕ. Ειδικότερα αναμένεται να συντμηθεί ο χρόνος που απαιτείται για την αδειοδότηση επιχειρήσεων, που σκοπεύουν να επεκταθούν ή να εκσυγχρονισθούν, να διευκολυνθούν φυσικά πρόσωπα στην εκκίνηση επιχειρηματικής δραστηριότητας καθώς επίσης και να προσελκυστούν ξένες άμεσες επενδύσεις στη χώρα.

Οι στόχοι του Μέτρου είναι:

- ο συντονισμός των δημοσίων υπηρεσιών για την επίλυση θεσμικών, οργανωτικών και τιμολογιακών ζητημάτων, που θα απλοποιήσουν τις διοικητικές διαδικασίες, θα διευκολύνουν τις επενδυτικές πρωτοβουλίες και θα προωθήσουν γενικότερα την ανάπτυξη έργων ΑΠΕ, συμπαραγωγής ηλεκτρισμού και θερμότητας ή/και ψύξης (ΣΗΘ) καθώς και εξοικονόμησης ενέργειας
- η απλοποίηση και ο εκσυγχρονισμός του θεσμικού και λειτουργικού περιβάλλοντος στο οποίο δραστηριοποιούνται οι επιχειρήσεις.

ΣΥΝΟΠΤΙΚΗ ΠΕΡΙΓΡΑΦΗ

Στον τομέα της ενέργειας προβλέπονται έργα, κυρίως υπό τη μορφή μελετών, που αφορούν συμπαραγωγή, ΑΠΕ και εξοικονόμηση ενέργειας και έχουν ως αντικείμενο:

- τη βελτίωση της σχετικής ενεργειακής νομοθεσίας
- τη βελτίωση της οργάνωσης, του τρόπου διοίκησης, στελέχωσης, κατάρτισης και λειτουργίας όλων των μηχανισμών της δημόσιας διοίκησης σε κεντρικό, περιφερειακό και τοπικό επίπεδο, που εμπλέκονται σε θέματα αδειοδότησης και γενικότερα προώθησης των σχετικών επενδύσεων
- τον καθορισμό τιμών καυσίμων και ειδικών τιμολογίων διάθεσης ενέργειας προκειμένου να δημιουργηθούν ευνοϊκότερες συνθήκες διείσδυσης της συμπαραγωγής, ΑΠΕ και εξοικονόμησης ενέργειας στο ενεργειακό σύστημα της χώρας
- την ενεργοποίηση νέων χρηματοδοτικών μηχανισμών, όπως η χρηματοδότηση από τρίτους και τη ρύθμιση θεσμικών ζητημάτων που θα ενθαρρύνουν τη σύσταση εταιρειών παροχής ενεργειακών υπηρεσιών
- τον καθορισμό προδιαγραφών για τις επιτρεπόμενες εκπομπές αερίων (π.χ. ΝΟx) από μονάδες συμπαραγωγής.

Στον τομέα της μεταποίησης προβλέπονται:

- εκπόνηση και εφαρμογή εθνικού σχεδίου για την απλοποίηση του επιχειρηματικού περιβάλλοντος στο οποίο θα εξειδικεύονται θεσμικές και διοικητικές παρεμβάσεις που θα διευκολύνουν τους επενδυτές στην επικοινωνία και συναλλαγή τους με το Ελληνικό Δημόσιο
- ανάπτυξη Κέντρων Υποδοχής Επενδυτών (ΚΥΕ) - "one stop shop" στις 52 νομαρχιακές αυτοδιοικήσεις της χώρας σε διασύνδεση και συνεργασία με την κεντρική υπηρεσία της ΓΓΒ του ΥΠΙΑΝ και το ΕΛΚΕ με στόχο την απλούστευση των διαδικασιών αδειοδότησης της επιχειρηματικής δραστηριότητας και τη μείωση των χρόνων απόκρισης της Διοίκησης στην έκδοση αδειών. Ο ρόλος του ΕΛΚΕ θα είναι υποστηρικτικός (παροχή εργαλείων, αποτίμηση επιδόσεων σε ετήσια βάση).
- εισαγωγή της ηλεκτρονικής πληροφόρησης και των ηλεκτρονικών συναλλαγών μεταξύ του κοινού (επιχειρήσεων) και της ΓΓΒ του ΥΠΙΑΝ και των αρμόδιων υπηρεσιών των Νομαρχιακών Αυτοδιοικήσεων.

Στον Τομέα του Εμπορίου θα υλοποιηθούν τα έργα της ηλεκτρονικής οργάνωσης και τήρησης του Ενιαίου Μητρώου Αωνύμων Εταιρειών και της συγκρότησης του Μητρώου Προμηθευτών για τις Κρατικές Προμήθειες.

ΤΡΟΠΟΣ ΥΛΟΠΟΙΗΣΗΣ

Τελικός Δικαιούχος των έργων στον τομέα της ενέργειας θα είναι το ΥΠΑΝ – Γενική Γραμματεία Ανάπτυξης.

Τα έργα στον τομέα της μεταποίησης και των υπηρεσιών θα υλοποιηθούν από το ΥΠΑΝ - Γενική Γραμματεία Βιομηχανίας σε συνεργασία με τις Νομαρχιακές Αυτοδιοικήσεις της χώρας και το ΕΛΚΕ.

Το έργο της ηλεκτρονικής οργάνωσης και τήρησης του Ενιαίου Μητρώου Αωνύμων Εταιρειών θα υλοποιηθεί από τη Γενική Γραμματεία Εμπορίου (ΓΓΕ) σε συνεργασία με τις Νομαρχιακές Αυτοδιοικήσεις, τα Επιμελητήρια και τις αρμόδιες δικαστικές αρχές (Πρωτοδικεία), ενώ το έργο του Μητρώου Προμηθευτών του Δημοσίου θα υλοποιηθεί από τη ΓΓΕ.

ΧΡΗΜΑΤΟΔΟΤΙΚΗ ΒΑΡΥΤΗΤΑ ΜΕΤΡΟΥ

7% της δημόσιας δαπάνης του Άξονα Προτεραιότητας 1

ΜΕΤΡΟ 1.4 ΔΟΜΕΣ ΥΠΟΣΤΗΡΙΞΗΣ ΜΜΕ

Αρχή Εφαρμογής: ΥΠΑΝ

Τελικοί δικαιούχοι: ΓΓΒ & Ελληνικός Οργανισμός Τουρισμού (ΕΟΤ) με τη συνεργασία τοπικών και περιφερειακών φορέων της επιχειρηματικής κοινότητας, της αυτοδιοίκησης και άλλων φορέων υποστήριξης των ΜΜΕ.

ΣΤΟΧΟΙ

Στόχοι του Μέτρου είναι:

- η δημιουργία ενός ολοκληρωμένου δικτύου υποστήριξης της επιχειρηματικότητας στους Τομείς της Μεταποίησης, του Εμπορίου, του Τουρισμού και γενικά των Υπηρεσιών, αναβαθμίζοντας, συμπληρώνοντας και αξιοποιώντας τις υφιστάμενες υποδομές και δημιουργώντας νέες.
- η δημιουργία δομών και μηχανισμών διαβούλευσης και παρακολούθησης της ανταγωνιστικότητας των επιχειρήσεων και ιδιαίτερα των ΜΜΕ

ΣΥΝΟΠΤΙΚΗ ΠΕΡΙΓΡΑΦΗ

Η ύπαρξη μεγάλου αριθμού φορέων στήριξης των ΜΜΕ σε περιφερειακό επίπεδο, με περιορισμένη όμως τομεακή εξειδίκευση και ο ανεπαρκής συντονισμός τους, σε συνδυασμό με το χαμηλό επίπεδο των παρεχόμενων υπηρεσιών, δημιούργησαν κενά και σύγχυση στις επιχειρήσεις και οδήγησαν σε περιορισμένη και μερική αξιοποίηση

των υπηρεσιών αυτών. Είναι επιβεβλημένη η επανεξέταση του ρόλου και ο επαναπροσανατολισμός των φορέων στήριξης των επιχειρήσεων στην κατεύθυνση μιας ενιαίας πολιτικής στήριξης της ανταγωνιστικότητας που θα περιλαμβάνει όλους τους παραγωγικούς τομείς της Οικονομίας (Βιομηχανία, Εμπόριο, Τουρισμός κλπ), με την αναγκαία για κάθε τομέα εξειδίκευση.

Με βάση τα παραπάνω προβλέπεται η δημιουργία ενός ολοκληρωμένου Δικτύου Δομών Επιχειρηματικής Υποστήριξης (Κέντρα Επιχειρηματικής & Τεχνολογικής Ανάπτυξης) σε περιφερειακό επίπεδο με κεντρικό συντονισμό, με την αναδιάρθρωση και αξιοποίηση και των υφιστάμενων δομών και μηχανισμών (π.χ. ΕΟΜΜΕΧ, ΓΒΑ, Επιμελητήρια, Συλλογικοί Επιχειρηματικοί Φορείς κλπ.) και τη ενεργοποίησή τους στην προσπάθεια παροχής υπηρεσιών πληροφόρησης και συμβουλευτικού προσανατολισμού προς τις επιχειρήσεις (π.χ. πληροφόρηση για δυνατότητες χρηματοδοτικής στήριξης, παροχή βασικής πληροφόρησης και προσανατολισμού σε εξειδικευμένα θέματα: νομικά, χρηματοπιστωτικά, προβολής, ανεύρεση εξειδικευμένων συμβούλων ή προμηθευτών, ανεύρεση συνεργατών – εταίρων κλπ.). Το δίκτυο των Δομών αυτών θα είναι αποκεντρωμένο, ώστε να εξυπηρετήσει με το βέλτιστο δυνατό τρόπο τις ανάγκες των επιχειρήσεων σε τοπικό επίπεδο, αλλά θα υπάρχει κεντρικός συντονισμός από τον ΕΟΜΜΕΧ, ώστε να διασφαλίζεται αφενός ένα ενιαίο και υψηλό επίπεδο προδιαγραφών οργάνωσης, στελέχωσης και λειτουργίας και αφετέρου η διασύνδεσή τους με τους κεντρικούς φορείς πολιτικού σχεδιασμού.

Η προώθηση των νέων αυτών θεσμών προβλέπεται να γίνει με συγκεκριμένες ενέργειες προβολής και δημοσιότητας για τις υπηρεσίες που θα παρέχουν, ενώ θα προβλεφθεί και η παροχή πόρων για την κατάρτιση του προσωπικού τους.

Στο πλαίσιο του Μέτρου προβλέπεται ακόμα η δημιουργία ενός μηχανισμού διαβούλευσης ο οποίος θα αποτελεί συμβουλευτικό όργανο προς το ΥΠΑΝ σε θέματα ανταγωνιστικότητας & πολιτικών για τις επιχειρήσεις.

Ιδιαίτερα για τις ΜΜΕ της χώρας θα δημιουργηθεί Παρατηρητήριο ΜΜΕ, το οποίο θα αναλάβει τη συστηματική παρακολούθηση των πολύ μικρών, μικρών και μεσαίων επιχειρήσεων σε εθνικό, περιφερειακό και τοπικό επίπεδο με βάση συγκεκριμένες κατηγοριοποιήσεις (π.χ. κλαδικές, γεωγραφικές κλπ.). Το Παρατηρητήριο ΜΜΕ θα συλλέγει και επεξεργάζεται στοιχεία και θα παρακολουθεί / μετρά την ανταγωνιστικότητα των ΜΜΕ.

ΤΡΟΠΟΣ ΥΛΟΠΟΙΗΣΗΣ

Η πρώτη δράση θα υλοποιηθεί από τη ΓΓΒ και τον ΕΟΤ σε συνεργασία με Επιμελητήρια και συλλογικούς επιχειρηματικούς φορείς περιφερειακής και τοπικής εμβέλειας και ενδεχομένως φορείς της Τοπικής - Νομαρχιακής Αυτοδιοίκησης. Η δομή, η οργάνωση και οι λειτουργίες του Δικτύου των Δομών Επιχειρηματικής Υποστήριξης θα διαμορφωθεί με βάση τα πορίσματα σχετικής Μελέτης, ενώ η συγκρότησή τους θα γίνει μετά από πρόσκληση για εκδήλωση ενδιαφέροντος προς τους παραπάνω φορείς. Τη συγκρότηση των δομών θα ακολουθήσει εκπόνηση επιχειρηματικών σχεδίων για την περίοδο 2000 - 2006 με προοπτική τη - στο μέγιστο δυνατό βαθμό - αυτονόμηση και ανταγωνιστική λειτουργία τους στο τέλος της Προγραμματικής Περιόδου.

Ο μηχανισμός διαβούλευσης και τεκμηρίωσης της ανταγωνιστικότητας της Οικονομίας και των Επιχειρήσεων θα υλοποιηθεί από τη ΓΓΒ με τη συνεργασία των κοινωνικών εταίρων και ενδεχομένως φορέων της Ακαδημαϊκής Κοινότητας, ενώ το

Παρατηρητήριο ΜΜΕ και οι ενέργειες συντονισμού, υποστήριξης και δικτύωσης των Δομών Επιχειρηματικής Υποστήριξης θα υλοποιηθούν από τον ΕΟΜΜΕΧ.

ΧΡΗΜΑΤΟΔΟΤΙΚΗ ΒΑΡΥΤΗΤΑ ΜΕΤΡΟΥ

20% της δημόσιας δαπάνης του Άξονα Προτεραιότητας 1.

ΑΞΟΝΑΣ ΠΡΟΤΕΡΑΙΟΤΗΤΑΣ 2: ΣΤΗΡΙΞΗ ΚΑΙ ΕΝΘΑΡΡΥΝΣΗ ΤΗΣ ΕΠΙΧΕΙΡΗΜΑΤΙΚΟΤΗΤΑΣ

ΧΡΗΜΑΤΟΟΙΚΟΝΟΜΙΚΑ ΣΤΟΙΧΕΙΑ	
Συνολικό κόστος	3.400,774 MEURO
Δημόσια Δαπάνη	1.364,391 MEURO
Κοινοτική συμμετοχή	847,686 MEURO
ΕΤΠΑ	847,686 MEURO
ΕΚΤ	-
Εθνική δημόσια συμμετοχή	516,705 MEURO
Ιδιωτική συμμετοχή	2.036,383 MEURO

Βασικός στόχος του Άξονα Προτεραιότητας 2 είναι η ενίσχυση της Ανταγωνιστικότητας των Επιχειρήσεων και της Οικονομίας με παρεμβάσεις που αφορούν το τρίπτυχο Τεχνολογία - Επιχειρηματικότητα - Απασχόληση. Ειδικότερα:

- Η απορρόφηση νέων τεχνολογιών θα συνεισφέρει στη δημιουργία επιχειρήσεων έντασης τεχνολογίας, με την αξιοποίηση το υψηλού επιπέδου επιστημονικό δυναμικό με την κινητοποίηση των αναγκαίων κεφαλαίων και την κατάλληλη χρήση σύγχρονων χρηματοδοτικών μηχανισμών. Αυτό θα διευκολύνει να αναδυθούν δραστηριότητες της «νέας οικονομίας», ενισχύοντας τη δημιουργία νέων επιχειρήσεων, κλάδων και δραστηριοτήτων που βασίζονται στις εφαρμογές τηλεπικοινωνιών και πληροφορικής (ιδίως για τις ΜΜΕ).
- Ο εκσυγχρονισμός των επιχειρήσεων αποτελεί προϋπόθεση για τη βελτίωση της δυνατότητά τους να ανταποκρίνονται επιτυχώς σε μεταβαλλόμενες συνθήκες της αγοράς, να αναζητούν την επιχειρηματική αριστεία, να βελτιώνουν σταθερά τις περιβαλλοντικές τους επιδόσεις, να εστιάζουν στις δεξιότητες που διαθέτουν, να δημιουργούν δίκτυα συνεργασίας, να επενδύουν σε έρευνα και ανάπτυξη και να επιχειρούν την έξοδό τους στη διεθνή αγορά. Προκειμένου να επιτευχθούν τέτοιοι στόχοι με σταθερότητα, οι συνεργασίες των επιχειρήσεων έχουν καθοριστική σημασία.
- Η ανάπτυξη της επιχειρηματικότητας αποτελεί επίσης βασικό στόχο. Επιδιώκεται η σημαντική αύξηση του ρυθμού δημιουργίας νέων επιχειρήσεων μέχρι το 2006. Αυτό απαιτεί μεγάλης κλίμακας χρήση κεφαλαίου κινδύνου και επιχειρηματικών συμμετοχών (venture and risk capital), ιδίως για την έναρξη επιχειρηματικής δραστηριότητας.
- Στο παραπάνω πλαίσιο θα επιδιωχθεί η μέγιστη δυνατή κινητοποίηση ιδιωτικών κεφαλαίων (άνω των 2.000 εκατ. EURO) για τη διατήρηση του ρυθμού επενδύσεων σε επίπεδα άνω του ευρωπαϊκού μέσου όρου.

Η επίτευξη των στόχων του Άξονα επιδιώκεται μέσω των ακόλουθων παρεμβάσεων:

1. Ενίσχυση ΜΜΕ στον τομέα της μεταποίησης και του τουρισμού για τον τεχνολογικό / οργανωτικό τους εκσυγχρονισμό και τη βελτίωση της

ανταγωνιστικότητάς τους, μέσω της χρηματοδότησης ολοκληρωμένων επιχειρηματικών σχεδίων και μέσω της προώθησης της δικτύωσής τους.

2. Ενίσχυση ΜΜΕ σε τομείς αιχμής όπως η ποιότητα, η καινοτομία, το περιβάλλον και η εφοδιαστική αλυσίδα.
3. Δημιουργία νέων χρηματοπιστωτικών εργαλείων, τα οποία θα διευκολύνουν τις ΜΜΕ στην χρηματοδότηση επενδυτικών σχεδίων και θα στηρίξουν με κεφάλαια νέες επιχειρηματικές ιδέες σε τομείς τεχνολογιών έντασης γνώσης.
4. Ειδικά χρηματοδοτικά προγράμματα διεύρυνσης της επιχειρηματικότητας σε ομάδες του πληθυσμού με μειωμένη συμμετοχή στο επιχειρείν π.χ. νέοι, γυναίκες.
5. Ενίσχυση επιχειρήσεων για τη βελτίωση των περιβαλλοντικών τους επιδόσεων και την ενσωμάτωση της περιβαλλοντικής τους διάστασης στη λειτουργία τους, ως ισχυρό και σταθερό μέσο βελτίωσης της ανταγωνιστικότητάς τους.
6. Ενίσχυση της επιχειρηματικότητας σε τομείς ιδιαίτερου ενδιαφέροντος, όπως: επιχειρήσεις τεχνολογικής έντασης και γνώσης, επενδύσεις συμπαραγωγής, ΑΠΕ και εξοικονόμησης ενέργειας.

Ειδικότερα για τον Τομέα του Τουρισμού:

- Η αναβάθμιση της ποιότητας των παρεχομένων υπηρεσιών θα αφορά σε όλους τους τομείς, που συνθέτουν το τουριστικό προϊόν, και στη διατήρηση του επιπέδου της ποιότητας αυτής, μέσω του ολοκληρωμένου εκσυγχρονισμού των εγκαταστάσεων και της οργάνωσης των αντίστοιχων επιχειρήσεων (εξαιρουμένων των σχετικών με την εισαγωγή νέων τεχνολογιών δράσεων, που θα καλυφθούν από το Ε.Π Κοινωνία της Πληροφορίας).

Ο Άξονας Προτεραιότητας ΣΤΗΡΙΞΗ ΚΑΙ ΕΝΘΑΡΡΥΝΣΗ ΤΗΣ ΕΠΙΧΕΙΡΗΜΑΤΙΚΟΤΗΤΑΣ περιλαμβάνει τα ακόλουθα Μέτρα:

- Μέτρο 2.1:** Ενίσχυση επενδύσεων σε συστήματα συμπαραγωγής, ΑΠΕ και εξοικονόμησης ενέργειας
- Μέτρο 2.2:** Αναβάθμιση καταλυμάτων & ενίσχυση μικρομεσαίων τουριστικών επιχειρήσεων
- Μέτρο 2.3:** Ενίσχυση ιδιωτικών επενδύσεων ν.2601/98 Τομέα Μεταποίησης
- Μέτρο 2.4:** Συνεχιζόμενες επενδύσεις αναπτυξιακού νόμου 2601/98
- Μέτρο 2.5:** Τεχνολογικός & οργανωτικός εκσυγχρονισμός επιχειρήσεων
- Μέτρο 2.6:** Χρηματοπιστωτική υποστήριξη ΜΜΕ & ΠΜΕ
- Μέτρο 2.7:** Ενίσχυση ανταγωνιστικότητας ΜΜΕ & ΠΜΕ
- Μέτρο 2.8:** Ενθάρρυνση επιχειρηματικότητας ομάδων πληθυσμού
- Μέτρο 2.9:** Ενίσχυση της επιχειρηματικότητας στον τομέα του περιβάλλοντος

ΜΕΤΡΟ 2.1 ΕΝΙΣΧΥΣΗ ΕΠΕΝΔΥΣΕΩΝ ΣΕ ΣΥΣΤΗΜΑΤΑ ΣΥΜΠΑΡΑΓΩΓΗΣ, ΑΠΕ & ΕΞΟΙΚΟΝΟΜΗΣΗΣ ΕΝΕΡΓΕΙΑΣ

Αρχή Εφαρμογής: ΥΠΙΑΝ

Τελικοί δικαιούχοι: ΓΓΑ, Ενδιάμεσος Φορέας Διαχείρισης

ΣΤΟΧΟΙ

Στόχοι του Μέτρου είναι:

- η εξασφάλιση του ενεργειακού εφοδιασμού και ελάττωση της εξάρτησης από εισαγόμενες μορφές πρωτογενούς ενέργειας μέσω της διαφοροποίησης των ενεργειακών πηγών τροφοδοσίας
- η αύξηση της ελληνικής προστιθέμενης αξίας
- η προστασία του περιβάλλοντος καθώς και
- η ενίσχυση της οικονομικής δραστηριότητας και περιφερειακής ανάπτυξης και απασχόλησης.

ΣΥΝΟΠΤΙΚΗ ΠΕΡΙΓΡΑΦΗ

Το Μέτρο περιλαμβάνει:

- Την προώθηση της συμπαραγωγής, των ΑΠΕ και της εξοικονόμησης ενέργειας με την υλοποίηση έργων ενημέρωσης, προώθησης και διάδοσης, μελέτες για την υποστήριξη των παραπάνω τεχνολογιών και έργα υποδομής τεχνικής υποστήριξης τόσο σε κεντρικό όσο και σε περιφερειακό επίπεδο. Η αναγκαιότητα και ο προσδιορισμός συγκεκριμένων έργων υποδομής τεχνικής υποστήριξης θα προκύψουν από σχετική μελέτη αξιολόγησης της υπάρχουσας υποδομής.
- Μελέτη, δημιουργία και εφαρμογή ενός ειδικού καθεστώτος ενίσχυσης των ιδιωτικών επενδύσεων σε συστήματα ΑΠΕ. Ο ακριβής καθορισμός των επενδυτικών κινήτρων που θα προσφέρει αυτό το καθεστώς θα βασιστεί στην πρόσφατη εμπειρία και θα μελετηθεί η σκοπιμότητα διαφοροποίησης των κινήτρων αυτών ανά τεχνολογία ή/και γεωγραφική περιοχή. Στο πλαίσιο του ειδικού αυτού καθεστώτος αναμένεται η υλοποίηση έργων που σχετίζονται με την ανάπτυξη αιολικών συστημάτων, κατασκευή μικρών υδροηλεκτρικών έργων σε υδατορέματα και υδραυλικά δίκτυα, και ανάπτυξη εφαρμογών ηλιακών συστημάτων (π.χ παθητικά συστήματα δροσισμού, φωτοβολταϊκά συστήματα).
- Μελέτη, δημιουργία και εφαρμογή ενός ειδικού καθεστώτος ενίσχυσης επενδύσεων συμπαραγωγής με χρήση συμβατικών καυσίμων (κυρίως φυσικό αέριο) από καταναλωτές ηλεκτρικής και θερμικής ενέργειας στον ιδιωτικό και δημόσιο τομέα, αντίστοιχα. Η παρέμβαση στο δημόσιο τομέα καθίσταται επιτακτική λόγω του μεγάλου δυναμικού συμπαραγωγής που εντοπίζεται κατά κύριο λόγο στα μεγάλα δημόσια νοσοκομεία, αθλητικά κέντρα, αεροδρόμια και εκπαιδευτικά ιδρύματα.

- Μελέτη, δημιουργία και εφαρμογή ενός ειδικού καθεστώτος ενίσχυσης των επενδύσεων εξοικονόμησης ενέργειας τόσο στον ιδιωτικό πρωτογενή, δευτερογενή και τριτογενή τομέα, μέσω εθελοντικών συμφωνιών ή επιχορηγήσεων μεμονωμένων επενδύσεων, όσο και στο δημόσιο τριτογενή τομέα.

ΤΡΟΠΟΣ ΥΛΟΠΟΙΗΣΗΣ

Τελικός Δικαιούχος των έργων ενημέρωσης, προώθησης και διάδοσης όπως και των μελετών για την υποστήριξη των τεχνολογιών συμπαραγωγής, ΑΠΕ και εξοικονόμησης ενέργειας θα είναι το ΥΠΙΑΝ - ΓΓΑ.

Τελικοί Δικαιούχοι των έργων υποδομής τεχνικής υποστήριξης τόσο σε κεντρικό όσο και σε περιφερειακό επίπεδο θα είναι φορείς που δραστηριοποιούνται σε συναφή έργα στους τομείς συμπαραγωγής, ΑΠΕ και εξοικονόμησης ενέργειας.

Τελικοί Δικαιούχοι όλων των καθεστώτων ενίσχυσης στον ιδιωτικό και δημόσιο τομέα θα είναι Ενδιάμεσοι Φορείς. Η επιλογή αυτών θα γίνει μέσω ανοικτής δημόσιας διαδικασίας.

Τα έργα που περιλαμβάνονται στο Μέτρο πρόκειται να υλοποιηθούν από ιδιώτες και φορείς, που θα επιλεγούν με ανοιχτό διαγωνισμό. Η δημόσια ενίσχυση σε όλες τις δράσεις πλην της προώθησης και διάδοσης συμπαραγωγής, ΑΠΕ και εξοικονόμησης ενέργειας καθώς και των σχετικών έργων υποδομής τεχνικής υποστήριξης, εμπίπτει στο πεδίο εφαρμογής των κανόνων περί κρατικών ενισχύσεων της Ευρωπαϊκής Ένωσης που αφορούν στις ενισχύσεις για την προστασία του περιβάλλοντος.

Οι ιδιωτικές επενδύσεις σε συστήματα ΑΠΕ, συμπαραγωγής με χρήση συμβατικών καυσίμων και εξοικονόμησης ενέργειας προβλέπεται να γίνουν σύμφωνα με το ήδη υπάρχον καθεστώς, που εγκρίθηκε από την Ευρωπαϊκή Επιτροπή (Ελλάδα – αποτελεσματική χρήση ενέργειας, Ν. 412/96, SG (96)D/7632/28-08-1996).

Πλην του εγκεκριμένου καθεστώτος ενίσχυσης (Ν.412/96), θα επιδιωχθεί η εφαρμογή τριών νέων καθεστώτων κρατικής ενίσχυσης: (α) στον οικιακό τομέα (β) στις ιδιωτικές επενδύσεις για εξοικονόμηση ενέργειας σε κρίσιμους κλάδους του βιομηχανικού τομέα με εθελοντικές συμφωνίες όπου θα αξιοποιηθεί η υπάρχουσα εμπειρία από αντίστοιχα προγράμματα στην Ευρωπαϊκή Ένωση (γ) στις επενδύσεις στο δημόσιο τομέα (έργα συμπαραγωγής και εξοικονόμησης ενέργειας) που προβλέπεται να υλοποιηθούν μέσω της εφαρμογής του Μηχανισμού Χρηματοδότησης Από Τρίτους.

Όλα τα νέα καθεστάτα κρατικής ενίσχυσης θα κοινοποιηθούν στην Ευρωπαϊκή Επιτροπή.

Στις επενδύσεις με φυσικό αέριο, θα ληφθούν υπόψη οι πολιτικές της Δημόσιας Επιχείρησης Αερίου (ΔΕΠΑ) και των Εταιρειών Παροχής Αερίου (ΕΠΑ) που αφορούν σε προώθηση επενδύσεων, προκειμένου να επιτευχθεί το καλύτερο δυνατό αποτέλεσμα στη διείσδυση φυσικού αερίου.

ΧΡΗΜΑΤΟΔΟΤΙΚΗ ΒΑΡΥΤΗΤΑ ΜΕΤΡΟΥ

28,01 % της δημόσιας δαπάνης του Άξονα Προτεραιότητας 2

ΜΕΤΡΟ 2.2 ΑΝΑΒΑΘΜΙΣΗ ΚΑΤΑΛΥΜΑΤΩΝ & ΕΝΙΣΧΥΣΗ ΜΙΚΡΟΜΕΣΑΙΩΝ ΤΟΥΡΙΣΤΙΚΩΝ ΕΠΙΧΕΙΡΗΣΕΩΝ

Αρχή Εφαρμογής: ΥΠΙΑΝ

Τελικοί δικαιούχοι: ΥΠΙΕΘΟ, Ενδιάμεσος Φορέας Διαχείρισης

ΣΤΟΧΟΣ

Στόχος του Μέτρου είναι ο ποιοτικός εκσυγχρονισμός των επιχειρήσεων ξενοδοχείων, campings, ενοικιαζομένων δωματίων και διαμερισμάτων και η ενίσχυση της ανταγωνιστικότητας των Μ.Μ.Ε. όλων των κλάδων του τουρισμού.

ΣΥΝΟΠΤΙΚΗ ΠΕΡΙΓΡΑΦΗ

Το Μέτρο θα υλοποιηθεί μέσω τριών (3) κατηγοριών δράσεων:

- Ποιοτικός εκσυγχρονισμός καταλυμάτων, που εντάσσονται στο Νόμο 2601/98 (ξενοδοχεία και κάμπινγκς άνω της Γ τάξης) και διεύρυνση των παρεχόμενων υπηρεσιών. Προβλέπεται η ενίσχυση ιδιωτικών επενδύσεων εκσυγχρονισμού και διεύρυνσης των προσφερομένων υπηρεσιών (με την προσθήκη νέων εξυπηρετήσεων). Οι ενισχύσεις θα αφορούν πάγιες εγκαταστάσεις, εξοπλισμούς και μέσα. Το ελάχιστο συνολικό ύψος υπαγόμενης επένδυσης θα είναι τα 25 εκ.δρχ.
- Ποιοτικός εκσυγχρονισμός καταλυμάτων, που δεν εντάσσονται στο Νόμο 2601/98 (ξενοδοχείων και κάμπινγκς χαμηλών τάξεων, ενοικιαζομένων δωματίων, ενοικιαζομένων επιπλωμένων διαμερισμάτων). Προβλέπεται να καλύπτονται οι μη εντασσόμενες στον αναπτυξιακό νόμο τάξεις ξενοδοχείων, κάμπινγκς και οι μορφές των ενοικιαζομένων δωματίων και διαμερισμάτων τουριστικής χρήσης με ανώτατο ύψος συνολικής επένδυσης τα 25 εκ.δρχ. Οι σχετικές επιχειρήσεις είναι όλες ΜΜΕ, και σε συντριπτικό ποσοστό ΠΜΕ, διάσπαρτες σε ολόκληρη την επικράτεια.
- Ενίσχυση της ανταγωνιστικότητας των ΜΜΕ όλων των κλάδων του Τουριστικού Τομέα. Προβλέπεται να ενισχυθούν επιχειρηματικά σχέδια ΜΜΕ, που θα περιλαμβάνουν συνδυασμένες οργανωτικές δράσεις (συνενώσεις και συνεργασίες, βελτίωση της σχετικής θέσης των ΜΜΕ στην αγορά τους, διεξόδυση σε νέες αγορές κλπ). Αναμενόμενο αποτέλεσμα θα είναι βελτίωση της οργάνωσης των ΜΜΕ και η αναβαθμισμένη παρουσία τους στις αγορές τους.

ΤΡΟΠΟΣ ΥΛΟΠΟΙΗΣΗΣ

Η πρώτη δράση του Μέτρου θα υλοποιηθεί μέσω του Ν. 2601/98, που αποτελεί εγκεκριμένο καθεστώς ενίσχυσης με αριθμό αναφοράς Ν 59/98, με τελικό δικαιούχο το ΥΠΙΕΘΟ.

Οι υπόλοιπες δράσεις θα υλοποιηθούν μέσω ενδιάμεσων φορέων διαχείρισης. Η χρησιμοποίηση ΕΦΔ για την υλοποίηση της δράσεων αυτών καθίσταται αναγκαία

λόγω της ευρείας γεωγραφικής διασποράς και του μεγάλου πλήθους των επιχειρήσεων που θα υποβάλλουν προτάσεις και θα ενταχθούν στο Μέτρο.

Με πρόσφατη νομοθετική ρύθμιση (Ν.2741/99 άρθρ.21), βάσει της οποίας οι μορφές των εντασσόμενων σε προγράμματα αγροτουρισμού επενδύσεων ορίζονται με κοινή απόφαση των Υπουργών Ανάπτυξης και Γεωργίας, διασφαλίζεται ο αποκλεισμός κάθε πιθανότητας επικάλυψης μεταξύ του ΕΠΑΝ (και των σχετικών Μέτρων των ΠΕΠ) και των ενισχύσεων που δίνονται από άλλα Ταμεία (ΕΓΤΠΕ) και ιδιαίτερα στο πλαίσιο δράσεων αγροτουρισμού (π.χ. Leader plus).

ΧΡΗΜΑΤΟΔΟΤΙΚΗ ΒΑΡΥΤΗΤΑ ΜΕΤΡΟΥ

8,56 % της δημόσιας δαπάνης του Άξονα Προτεραιότητας 2

ΜΕΤΡΟ 2.3 ΕΝΙΣΧΥΣΗ ΙΔΙΩΤΙΚΩΝ ΕΠΕΝΔΥΣΕΩΝ Ν.2601/98 ΤΟΜΕΑ ΜΕΤΑΠΟΙΗΣΗΣ

Αρχή Εφαρμογής: ΥΠΑΝ
Τελικός δικαιούχος: ΥΠΕΘΟ

ΣΤΟΧΟΣ

Στόχος του Μέτρου είναι η προώθηση νέων επενδύσεων στη χώρα και η αύξηση της απασχόλησης στον τομέα της μεταποίησης.

ΣΥΝΟΠΤΙΚΗ ΠΕΡΙΓΡΑΦΗ

Το Μέτρο αφορά στην ενίσχυση μέσω των κινήτρων του Ν.2601/98 νέων ιδιωτικών επενδύσεων και ενδεχομένως σε επεκτάσεις υφιστάμενων επιχειρήσεων όλων των βιομηχανικών κλάδων, εφόσον αποδεικνύεται ότι οι επενδύσεις αυτές πρόκειται να αυξήσουν σημαντικά και συστηματικά την ανταγωνιστικότητα της οικονομίας και την απασχόληση. Προκειμένου να διασφαλιστεί η επιτυχία των ενισχυόμενων επενδύσεων θα εφαρμόζονται μεταξύ άλλων τα ακόλουθα κριτήρια:

- χαρακτηριστικά επιχείρησης
- κλίμακα και αποτελέσματα δραστηριοτήτων της επιχείρησης
- δυνατότητα διάθεσης ιδίων κεφαλαίων
- προοπτικές κερδοφορίας της επιχείρησης στο βαθμό που επηρεάζεται από την προτεινόμενη επένδυση σε σύγκριση με την εκτίμηση της κατάστασης προοπτικών της αγοράς του κλάδου
- πληρότητα επιχειρηματικού σχεδιασμού της επένδυσης και οργάνωση της επιχείρησης
- δημιουργία νέων μόνιμων θέσεων απασχόλησης κλπ.

Πρόσθετα κριτήρια προτεραιότητας για την υπαγωγή των επενδύσεων είναι:

- η προοπτική δυναμικής ανάπτυξης του κλάδου στον οποίο πραγματοποιείται η επένδυση
- ο χαρακτηρισμός των προϊόντων ή υπηρεσιών που πρόκειται να παραχθούν ως νέων ή ως προϊόντων εξαιρετικά προηγμένης τεχνολογίας
- η ανταγωνιστικότητα των προϊόντων, που πρόκειται να παραχθούν, σε διεθνές επίπεδο
- η συμβολή στην εξοικονόμηση ενέργειας και την προστασία του περιβάλλοντος

Τέλος στην περίπτωση που η συνεργασία επιχειρήσεων έχει πολλαπλασιαστικά αποτελέσματα στην ανταγωνιστικότητά τους, κρίνεται σκόπιμο να ενισχύονται τέτοιες συνεργασίες.

Σχετικά με την προσέλκυση ξένων άμεσων επενδύσεων ενισχύεται ο ρόλος του ΕΛΚΕ, το οποίο θα καταρτίζει ετήσια Κυλιόμενο Σχέδιο Δράσης και θα το υποβάλει στις αρμόδιες Αρχές και την Επιτροπή Παρακολούθησης του ΕΠΑΝ με στόχο τη διαπίστωση των ισχυρών και ασθενών σημείων της χώρας στην προσέλκυση ξένων άμεσων επενδύσεων.

ΤΡΟΠΟΣ ΥΛΟΠΟΙΗΣΗΣ

Το Μέτρο θα υλοποιηθεί από το ΥΠΕΘΟ, σύμφωνα με τις διαδικασίες που προβλέπει ο Ν. 2601/98, ο οποίος αποτελεί κοινοποιημένο και εγκεκριμένο καθεστώς ενίσχυσης (Αριθμός Αναφοράς Ν 59/98).

Στο πλαίσιο αυτού του σχήματος κρατικών ενισχύσεων η χρηματοδότηση θα εστιαστεί στις ΜΜΕ τουλάχιστον κατά το 80% των πόρων. Ειδική έμφαση θα δοθεί στην παρακολούθηση και τον έλεγχο των αναπτυξιακών αποτελεσμάτων, στον επιχειρηματικό αναπροσανατολισμό και ιδιαίτερα στα αποτελέσματα της δημιουργίας σημαντικού αριθμού νέων θέσεων απασχόλησης. Τα προηγούμενα θα ληφθούν υπόψη στο χρονικό ορίζοντα της ενδιάμεσης αξιολόγησης του ΚΠΣ ΙΙΙ για την αναθεώρηση του θεσμικού πλαισίου για τα κίνητρα και την περιφερειακή ανάπτυξη (Ν. 2601/98).

ΧΡΗΜΑΤΟΔΟΤΙΚΗ ΒΑΡΥΤΗΤΑ ΜΕΤΡΟΥ

16,07 % της δημόσιας δαπάνης του Άξονα Προτεραιότητας 2

ΜΕΤΡΟ 2.4 ΣΥΝΕΧΙΖΟΜΕΝΕΣ ΕΠΕΝΔΥΣΕΙΣ ΑΝΑΠΤΥΞΙΑΚΟΥ ΝΟΜΟΥ 2601/98

Αρχή Εφαρμογής: ΥΠΑΝ

Τελικός δικαιούχος: ΓΓΒ

ΣΤΟΧΟΣ

Στόχος του Μέτρου είναι η ανανέωση του κεφαλαιουχικού εξοπλισμού, η συνολική αναδιοργάνωση και η αναβάθμιση του ανθρώπινου δυναμικού επιλεγμένων επιχειρήσεων, ώστε να βελτιώσουν την ανταγωνιστικότητά τους διεθνώς και η

τεχνολογική αναβάθμιση βιομηχανικών μονάδων και επιχειρήσεων παροχής ειδικών υπηρεσιών, ώστε να αναβαθμίσουν την ποιότητα των προϊόντων και των παραγωγικών τους διαδικασιών, να αποκτήσουν βιομηχανική ευελιξία, να εισαγάγουν καινοτομίες και οικολογικά φιλικές μεθόδους παραγωγής και νέες τεχνολογίες.

ΣΥΝΤΟΜΗ ΠΕΡΙΓΡΑΦΗ

Το Μέτρο αφορά στην ενίσχυση ολοκληρωμένων πολυετών (2-5 ετών) επιχειρηματικών σχεδίων υφιστάμενων φορέων βιομηχανικών & μεταλλευτικών επιχειρήσεων και επιχειρήσεων ανάπτυξης λογισμικού, που περιλαμβάνουν τον τεχνολογικό, διοικητικό, οργανωτικό και επιχειρησιακό εκσυγχρονισμό και ανάπτυξη με στόχο την ενίσχυση της ανταγωνιστικής θέσης των φορέων αυτών στη διεθνή αγορά. Η πρόοδος υλοποίησης του Επιχειρηματικού Σχεδίου παρακολουθείται από την αρμόδια Διεύθυνση της ΓΓΒ έναντι δεσμευτικών και μετρήσιμων στόχων που προκαθορίζονται. Η καταβολή της ενίσχυσης πραγματοποιείται τμηματικά ανάλογα με την επίτευξη των συμφωνημένων στόχων στο πλαίσιο των ετησίων προγραμμάτων δράσης του ΕΣ.

Το Μέτρο αφορά επίσης την ενίσχυση επενδύσεων νέων και υφιστάμενων φορέων μεταποιητικών επιχειρήσεων και επιχειρήσεων παροχής υπηρεσιών ποιότητας για τεχνολογικό εκσυγχρονισμό μέσω κυρίως της πρόσκτησης βιομηχανικής ευελιξίας, της βελτίωσης της ποιότητας των προϊόντων και των παραγωγικών διαδικασιών, της εισαγωγής καινοτομιών, οικολογικά φιλικών μεθόδων παραγωγής και νέων τεχνολογιών.

ΤΡΟΠΟΣ ΥΛΟΠΟΙΗΣΗΣ

Το Μέτρο θα υλοποιηθεί από τη ΓΓΒ / Διεύθυνση Βιομηχανικών Επενδύσεων σύμφωνα με τις διαδικασίες που προβλέπει ο Ν. 2601/98, ο οποίος αποτελεί κοινοποιημένο και εγκεκριμένο καθεστώς ενίσχυσης (Αριθμός Αναφοράς NN 59/98).

Για τα επιχειρηματικά σχέδια η εφαρμογή της δράσης θα λήξει στο τέλος του 2002 με την αποπληρωμή των επιχειρηματικών σχεδίων, που εντάχθηκαν στο ΕΠΒ (1994-1999).

Για τις ειδικές επενδύσεις η εφαρμογή της δράσης θα λήξει το 2003 με την αποπληρωμή των ειδικών επενδύσεων, που εντάχθηκαν στο Νόμο 2601/98, το έτος 1999.

ΧΡΗΜΑΤΟΔΟΤΙΚΗ ΒΑΡΥΤΗΤΑ ΜΕΤΡΟΥ

15,09 % της δημόσιας δαπάνης του Άξονα Προτεραιότητας 2

ΜΕΤΡΟ 2.5

ΤΕΧΝΟΛΟΓΙΚΟΣ & ΟΡΓΑΝΩΤΙΚΟΣ ΕΚΣΥΓΧΡΟΝΙΣΜΟΣ ΕΠΙΧΕΙΡΗΣΕΩΝ

Αρχή Εφαρμογής: ΥΠΙΑΝ

Τελικός δικαιούχος: ΓΤΒ, Ενδιάμεσος Φορέας Διαχείρισης

ΣΤΟΧΟΙ

Στόχοι του Μέτρου είναι:

- η ενίσχυση των ΜΜΕ με υψηλό δυναμικό ανάπτυξης, ώστε να βελτιώσουν τα επιχειρηματικά τους αποτελέσματα και να βελτιώσουν την πρόσβασή τους σε αγορές υψηλών προδιαγραφών, μέσω της βελτίωσης της ποιότητας των προϊόντων και των παραγωγικών διαδικασιών, της εισαγωγής καινοτομικών μεθόδων παραγωγής ή/και της παραγωγής καινοτομικών προϊόντων, της εισαγωγής οικολογικά φιλικών μεθόδων παραγωγής και καθαρών τεχνολογιών, της υιοθέτησης νέων μεθόδων και τεχνικών διοίκησης της εφοδιαστικής αλυσίδας και της αναβάθμισης του ανθρώπινου δυναμικού τους.
- η κάλυψη των αναγκών των επιχειρήσεων της χώρας σε υποδομές εργαστηρίων παροχής υπηρεσιών ποιότητας
- η κάλυψη του ελλείματος της χώρας σε υποδομές ανακύκλωσης, ανάκτησης και αξιοποίησης αποβλήτων

ΣΥΝΟΠΤΙΚΗ ΠΕΡΙΓΡΑΦΗ

Το Μέτρο απευθύνεται σε μεταποιητικές επιχειρήσεις που απασχολούν έως 250 εργαζόμενους και προβλέπει την ενίσχυση των εξής κατηγοριών επενδύσεων:

- Βελτίωση και ολοκλήρωση της παραγωγικής δραστηριότητας της επιχείρησης μέσω της διασφάλισης της ποιότητας της παραγωγικής διαδικασίας ή/και των προϊόντων. Συνοδευτικά ενισχύεται η ανάπτυξη και πιστοποίηση εργαλείων ποιότητας όπως συστήματα διασφάλισης ποιότητας (π.χ σειρά ISO 9000), συστήματα διαχείρισης για την υγιεινή και την ασφάλεια, HACCP, συστήματα περιβαλλοντικής διαχείρισης κατά ISO-14001.
- Παραγωγή καινοτομικών προϊόντων, εισαγωγή καινοτομικών μεθόδων στην παραγωγική διαδικασία, βιομηχανική εκμετάλλευση ερευνητικών αποτελεσμάτων κλπ.
- Οικολογικός αναπροσανατολισμός της παραγωγικής δραστηριότητας μέσω εισαγωγής και προσαρμογής περιβαλλοντικά φιλικής τεχνολογίας στην παραγωγική διαδικασία για τη βελτίωση των περιβαλλοντικών επιδόσεων της επιχείρησης.
- Εκσυγχρονισμός της εφοδιαστικής αλυσίδας (logistics chain) μεταποιητικών επιχειρήσεων με σκοπό την αποκατάσταση μιας αποδοτικής ροής αγαθών και των σχετικών πληροφοριών με στόχο τη βελτίωση της ποιότητας εξυπηρέτησης του πελάτη, τη μείωση του κόστους παραγωγής – αποθήκευσης και διακίνησης των προϊόντων και τη βελτίωση της απόκρισης της επιχείρησης στις γρήγορα μεταβαλλόμενες συνθήκες της αγοράς.

- δημιουργία νέων ή/και επέκταση - ενίσχυση εργαστηρίων παροχής υπηρεσιών ποιότητας (δοκιμές ελέγχου και διακρίβωσης)
- ίδρυση νέων και επέκταση υφιστάμενων επιχειρήσεων για την αποσυναρμολόγηση και αξιοποίηση στερεών υλικών και αποβλήτων ή υγρών ουσιών

Για κάθε μία από τις παραπάνω κατηγορίες επενδύσεων συνοδευτικά θα μπορούν να χρηματοδοτούνται και ενέργειες κατάρτισης του ανθρώπινου δυναμικού των επιχειρήσεων¹.

Στο πλαίσιο του Μέτρου θα ενισχυθούν αυτοτελώς επιχειρήσεις όλων των τομέων (Μεταποίηση, Υπηρεσίες, Εμπόριο, Τουρισμός) για την ανάπτυξη και πιστοποίηση Συστημάτων Διασφάλισης Ποιότητας, **Συστημάτων Περιβαλλοντικής Διαχείρισης κατά ISO-14001, Συστημάτων Διαχείρισης Υγιεινής & Ασφάλειας και HACCP**. Οι ενισχυόμενες δαπάνες θα αφορούν μόνο σε άυλες ενέργειες (δαπάνες συμβουλευτικών υπηρεσιών, έξοδα πιστοποίησης).

ΤΡΟΠΟΣ ΥΛΟΠΟΙΗΣΗΣ

Η δράση για τις επενδύσεις τεχνολογικού εκσυγχρονισμού των επιχειρήσεων θα υλοποιηθούν από τη ΓΤΒ του ΥΠΑΝ μέσω του Ν. 2601/98 (ειδικές επενδύσεις τεχνολογικού εκσυγχρονισμού).

Οι ενισχύσεις των επιχειρήσεων για την ανάπτυξη και πιστοποίηση Συστημάτων Διασφάλισης Ποιότητας, **Συστημάτων Περιβαλλοντικής Διαχείρισης κατά ISO-14001, Συστημάτων Διαχείρισης Υγιεινής & Ασφάλειας και HACCP** θα είναι συμβατές με τον κανόνα de minimis και θα υλοποιηθούν με τη χρήση Ενδιάμεσου Φορέα.

ΧΡΗΜΑΤΟΔΟΤΙΚΗ ΒΑΡΥΤΗΤΑ ΜΕΤΡΟΥ

7,53 % της δημόσιας δαπάνης του Άξονα Προτεραιότητας 2.

ΜΕΤΡΟ 2.6 ΧΡΗΜΑΤΟΠΙΣΤΩΤΙΚΗ ΥΠΟΣΤΗΡΙΞΗ ΜΜΕ & ΠΜΕ

Αρχή Εφαρμογής: ΥΠΑΝ

Τελικοί δικαιούχοι: Εγγυητικό Κεφάλαιο ΜΜΕ (ΕΚΜΜΕ), Κεφάλαιο Επιχειρηματικών Συμμετοχών Υψηλής Τεχνολογίας (ΚΕΣΥΤ) (υπό ίδρυση χρηματοπιστωτικοί φορείς)

¹ Η συγκεκριμένη δράση χρηματοδοτείται στο πλαίσιο του Μέτρου 8.2

ΣΤΟΧΟΙ

Στόχοι του Μέτρου είναι η ενθάρρυνση της επιχειρηματικότητας και η ενίσχυση της οικονομικής ανάπτυξης σε περιφερειακό επίπεδο μέσω της διευκόλυνσης της πρόσβασης υφιστάμενων και νέων ΜΜΕ και ΠΜΕ στην αγορά κεφαλαίων. Επιδιώκεται ακόμα η ενθάρρυνση της δημιουργίας νέων επιχειρήσεων σε τομείς που συνδέονται με τις νέες τεχνολογίες και είναι έντονα ανταγωνιστικοί σε διεθνές επίπεδο καθώς και η δημιουργία νέων θέσεων εξειδικευμένης απασχόλησης.

ΣΥΝΟΠΤΙΚΗ ΠΕΡΙΓΡΑΦΗ

Α) Στο πλαίσιο του Μέτρου προωθείται η δημιουργία του Εγγυητικού Κεφαλαίου ΜΜΕ (ΕΚΜΜΕ), ο οποίος θα επιτελεί ρόλο μηχανισμού επιμερισμού του επιχειρηματικού ρίσκου και θα εγγυάται μέρος των δανείων που συνάπτουν οι ΜΜΕ και ΠΜΕ με τα πιστωτικά Ιδρύματα της χώρας. Ενδεικτικά και για τα πρώτα χρόνια λειτουργίας του ΕΚΜΜΕ τα παρεχόμενα προϊόντα θα είναι:

- Εγγυήσεις για χορηγήσεις κεφαλαίων κίνησης προς ΜΜΕ και ΠΜΕ για δραστηριότητες στην Ελλάδα και το εξωτερικό
- Εγγυήσεις σε βραχυπρόθεσμες πιστώσεις (πχ. προχρηματοδότηση εξαγωγών, προκαταβολές αναδόχων δημοσίων προμηθειών)
- Εγγυήσεις σε χορηγήσεις μεσο- και μακροπρόθεσμων δανείων προς ΜΜΕ και ΠΜΕ
- Εγγυήσεις σε πράξεις χρηματοδοτικής μίσθωσης, ανάληψης απαιτήσεων από τρίτους και επιχειρηματικών συμμετοχών

Το ΕΚΜΜΕ θα συνεργάζεται με το τραπεζικό σύστημα ώστε:

- να καλύπτει μέρος του κινδύνου του επιχειρείν αφήνοντας όμως την ευθύνη της προσπάθειας στην επιχείρηση και την αξιολόγηση των πελατών στις Τράπεζες
- να κατανέμει ορθολογικά τον κίνδυνο μεταξύ των κλάδων, των πελατών και των δραστηριοτήτων εγχωρίως και στο εξωτερικό
- να δημιουργεί πολλαπλασιαστικά οφέλη και να κινητοποιεί πολλαπλάσιους πόρους από το αρχικό μετοχικό του κεφάλαιο
- να μειώνει το κόστος των ξένων κεφαλαίων των ΜΜΕ και ΠΜΕ
- να υποστηρίζει κάθε χρόνο ένα μεγάλο αριθμό ΜΜΕ και ΠΜΕ

Με μετοχικό κεφάλαιο περίπου 30 δισεκ. δρχ. το ΕΚΜΜΕ θα στοχεύσει στην υποστήριξη περίπου 40.000 ΜΜΕ και στην παροχή εγγυήσεων ύψους 700 δισ. δρχ. σε ορίζοντα δεκαετίας.

Β) Η ραγδαία ανάπτυξη των νέων τεχνολογιών και των νέων επιχειρηματικών προτύπων, που έχουν ιδιαίτερη σημασία για τη βελτίωση της ανταγωνιστικότητας της Οικονομίας επιβάλλουν την ενίσχυση της επιχειρηματικότητας σε τομείς τεχνολογικής έντασης και έντασης γνώσης.

Στο πλαίσιο αυτό προβλέπεται η δημιουργία Κεφαλαίου Επιχειρηματικών Συμμετοχών Υψηλής Τεχνολογίας (ΚΕΣΥΤ) με στόχο την ενθάρρυνση επιστημόνων και νέων επιχειρηματιών στην ανάπτυξη αντίστοιχης επιχειρηματικής δραστηριότητας.

Το ΚΕΣΥΤ θα συνεργασθεί με εταιρίες κεφαλαίου επιχειρηματικών συμμετοχών και άλλους χρηματοδοτικούς φορείς. Η συνεργασία θα έχει τη μορφή είτε της συμμετοχής των φορέων αυτών στο κεφάλαιο και τη διοίκηση του Ταμείου, είτε της από κοινού χρηματοδότησης των επιχειρήσεων. Στο σύνολο των δραστηριοτήτων που θα ενισχυθούν από το Ταμείο η συμμετοχή κεφαλαίων του ιδιωτικού τομέα θα είναι τουλάχιστον 50%.

Εκτός από κεφάλαια το ΚΕΣΥΤ θα επιδιώκει να εξασφαλίσει για τις νέες επιχειρήσεις διοικητική υποστήριξη και συμβουλευτικές υπηρεσίες για τον επιχειρηματικό σχεδιασμό και την οργάνωσή τους.

Οι στρατηγικές επιλογές του ΚΕΣΥΤ θα καθορίζονται από Ειδικό Συμβούλιο που θα απαρτίζεται από διακεκριμένες προσωπικότητες του επιχειρηματικού κόσμου και της ακαδημαϊκής κοινότητας.

ΤΡΟΠΟΣ ΥΛΟΠΟΙΗΣΗΣ

Οι εγγυήσεις δανείων θα παρέχονται από το ΕΚΜΜΕ που θα λειτουργεί ως Χρηματοπιστωτικό – Χρηματοοικονομικό Ίδρυμα του Ν.2076/92 και θα τελεί υπό την εποπτεία της Τράπεζας της Ελλάδας. Η σύσταση του Φορέα θα πραγματοποιηθεί μέσω ειδικού θεσμικού πλαισίου (μέχρι το μέσο του 2002) στο οποίο θα προσδιορίζονται επίσης ο ρόλος και οι υποχρεώσεις του Φορέα, ενώ η λειτουργία του θα ρυθμίζεται από τον Κανονισμό Παροχής Εγγυήσεων και Δανείων που θα εκπονηθεί από το Φορέα και ο οποίος θα πρέπει να εγκριθεί από την Επιτροπή Παρακολούθησης του Προγράμματος.

Η δημιουργία του ΚΕΣΥΤ θα γίνει με εκπόνηση νέου σχετικού θεσμικού πλαισίου (μέσα στο 2001).

Και για τις δύο ενέργειες θα υπάρξει κοινοποίηση για έγκριση από τις αρμόδιες υπηρεσίες της Ε.Ε.

ΧΡΗΜΑΤΟΔΟΤΙΚΗ ΒΑΡΥΤΗΤΑ ΜΕΤΡΟΥ

10,75 % της δημόσιας δαπάνης του Άξονα Προτεραιότητας 2

ΜΕΤΡΟ 2.7 ΕΝΙΣΧΥΣΗ ΑΝΤΑΓΩΝΙΣΤΙΚΟΤΗΤΑΣ ΜΜΕ & ΠΜΕ

Αρχή Εφαρμογής: ΥΠΙΑΝ

Τελικοί δικαιούχοι: ΓΓΒ, Ενδιάμεσος Φορέας Διαχείρισης.

ΣΤΟΧΟΙ

Στόχος του Μέτρου είναι η στήριξη της ανταγωνιστικότητας των υφιστάμενων ΜΜΕ μέσω:

- της ενίσχυσης ολοκληρωμένων επιχειρηματικών σχεδίων 2 (δύο) ετών που αποσκοπούν στον τεχνολογικό και οργανωτικό εκσυγχρονισμό των μεταποιητικών επιχειρήσεων
- της προώθησης των δικτύωσης

ΣΥΝΟΠΤΙΚΗ ΠΕΡΙΓΡΑΦΗ

Στο πλαίσιο του Μέτρου προβλέπονται οι ακόλουθες δράσεις:

- Η ενίσχυση πολύ μικρών και μικρών μεταποιητικών επιχειρήσεων που απασχολούν έως 50 εργαζόμενους, με στόχο τη βελτίωση των ανταγωνιστικών τους χαρακτηριστικών, μέσω της υλοποίησης ενός ολοκληρωμένου επιχειρηματικού σχεδίου 2 (δύο) ετών, το οποίο περιλαμβάνει δράσεις τεχνολογικού και οργανωτικού εκσυγχρονισμού. Το συνολικό ύψος της επένδυσης δεν θα μπορεί να υπερβαίνει συγκεκριμένο ποσοστό του μέσου κύκλου εργασιών της επιχείρησης κατά την τελευταία τριετία, με ανώτατο όριο τα 150 εκατ. Δρχ. Στο πλαίσιο του ΕΣ ενισχύονται ενδεικτικά η εισαγωγή νέων τεχνολογιών στην παραγωγική διαδικασία, η βελτίωση του υπάρχοντος παραγωγικού εξοπλισμού, η ανάπτυξη και πιστοποίηση συστημάτων διασφάλισης ποιότητας και η πιστοποίηση προϊόντων, η ενσωμάτωση τεχνολογιών φιλικών προς το περιβάλλον, η ανάπτυξη συστημάτων περιβαλλοντικής διαχείρισης και η προμήθεια συστημάτων προστασίας του περιβάλλοντος κλπ.

Οι άυλες επενδύσεις στο πλαίσιο του Επιχειρηματικού Σχεδίου δεν θα μπορούν να ξεπερνούν το 30% του συνολικού προϋπολογισμού του.

- Η προώθηση της δικτύωσης των ΜΜΕ (clustering). Ιδιαίτερα θα ενισχυθούν ενέργειες που οδηγούν σε συγκεκριμένο επιχειρηματικό αποτέλεσμα δηλαδή είτε εκτέλεση κοινού έργου, είτε δημιουργία μόνιμων επιχειρηματικών συνεργασιών. Στα δίκτυα ΜΜΕ θα προβλέπεται ελάχιστος αριθμός επιχειρήσεων, ενώ θα μπορούν να συμμετέχουν και επιχειρήσεις του τομέα της παροχής υπηρεσιών, όπως για παράδειγμα επιχειρήσεις παροχής υπηρεσιών εφοδιαστικής αλυσίδας προς τρίτους. Ο συνολικός προϋπολογισμός του κάθε έργου θα συσχετίζεται σε κάθε περίπτωση με τον κύκλο εργασιών των συνεργαζομένων επιχειρήσεων.

ΤΡΟΠΟΣ ΥΛΟΠΟΙΗΣΗΣ

Η ενίσχυση των επιχειρηματικών σχεδίων ΠΜΕ & ΜΜΕ θα υλοποιηθεί από Ενδιάμεσο Φορέα Διαχείρισης. Θα ληφθεί μέριμνα για τον συντονισμό της δράσης με τις αντίστοιχες δράσεις για τις ΜΜΕ που σχεδιάστηκαν και χρηματοδοτούνται από τα Περιφερειακά Επιχειρησιακά Προγράμματα του ΚΠΣ ΙΙΙ καθώς και για τον αποκλεισμό της ενίσχυσης των ιδίων επιχειρήσεων από τα Μέτρα 2.5 και 2.7. Η δράση αποτελεί καθεστώς ενίσχυσης που θα κοινοποιηθεί προς έγκριση στις υπηρεσίες της Ε.Ε.

Η προώθηση της δικτύωσης ΜΜΕ θα υλοποιηθεί από το ΥΠΑΝ - ΓΓΒ. Η δράση αποτελεί καθεστώς ενίσχυσης που θα κοινοποιηθεί προς έγκριση στις υπηρεσίες της Ε.Ε.

ΧΡΗΜΑΤΟΔΟΤΙΚΗ ΒΑΡΥΤΗΤΑ ΜΕΤΡΟΥ

7,10 % της δημόσιας δαπάνης του Άξονα Προτεραιότητας 2

ΜΕΤΡΟ 2.8 ΕΝΘΑΡΡΥΝΣΗ ΕΠΙΧΕΙΡΗΜΑΤΙΚΟΤΗΤΑΣ ΟΜΑΔΩΝ ΠΛΗΘΥΣΜΟΥ

Αρχή Εφαρμογής: ΥΠΑΝ
Τελικός δικαιούχος: ΕΟΜΜΕΧ

ΣΤΟΧΟΙ

Στόχος του Μέτρου είναι η διεύρυνση της επιχειρηματικής βάσης μέσω της ενίσχυσης ομάδων πληθυσμού με μειωμένη συμμετοχή στο επιχειρείν, με σκοπό την εκκίνηση επιχειρηματικής δραστηριότητας.

ΣΥΝΟΠΤΙΚΗ ΠΕΡΙΓΡΑΦΗ

Στο πλαίσιο του Μέτρου προβλέπονται οι ακόλουθες παρεμβάσεις :

- Ενίσχυση της Νεανικής Επιχειρηματικότητας

Η δράση αφορά στην ενίσχυση νέων ηλικίας έως 35 ετών για την εκκίνηση επιχειρηματικής δραστηριότητας στους τομείς της μεταποίησης και της παροχής υπηρεσιών που συνδέονται άμεσα με τη μεταποίηση. Στο πλαίσιο της παρέμβασης αυτής θα χρηματοδοτηθούν ολοκληρωμένα επιχειρηματικά σχέδια νέων επιχειρηματιών, που θα περιλαμβάνουν αγορά του απαραίτητου παραγωγικού εξοπλισμού, μελετητικές και συμβουλευτικές υπηρεσίες, μεταφορά τεχνογνωσίας, ενέργειες μάρκετινγκ, ενέργειες κατάρτισης κλπ.

- Ενίσχυση της Γυναικείας Επιχειρηματικότητας

Η παρέμβαση αφορά στην ενίσχυση και προώθηση της γυναικείας επιχειρηματικότητας μέσω της υποστήριξης της δημιουργίας επιχειρήσεων στους τομείς της μεταποίησης και της παροχής υπηρεσιών που συνδέονται άμεσα με τη μεταποίηση, των οποίων η απόλυτη πλειοψηφία του μετοχικού κεφαλαίου θα ανήκει σε γυναίκες, και ταυτόχρονα αποδεδειγμένα η διοίκηση ασκείται από γυναίκες επιχειρηματίες. Στο πλαίσιο της παρέμβασης αυτής θα χρηματοδοτηθούν ολοκληρωμένα επιχειρηματικά σχέδια γυναικών επιχειρηματιών, που θα περιλαμβάνουν αγορά του απαραίτητου παραγωγικού εξοπλισμού, μελετητικές και συμβουλευτικές υπηρεσίες, μεταφορά τεχνογνωσίας, ενέργειες μάρκετινγκ, ενέργειες κατάρτισης κλπ.

- Ενίσχυση της Επιχειρηματικότητας για Άτομα με Ειδικές Ανάγκες

Η παρέμβαση αφορά στην ενίσχυση Ατόμων με Ειδικές Ανάγκες για την άσκηση ή έναρξη επιχειρηματικής δραστηριότητας και θα υλοποιηθεί σε συνεργασία με δημόσιους ή/και άλλους φορείς που έχουν εξειδικευμένη εμπειρία σε σχετικά θέματα. Στο πλαίσιο της παρέμβασης αυτής θα χρηματοδοτηθούν ολοκληρωμένα επιχειρηματικά σχέδια ΑΜΕΑ - επιχειρηματιών, που θα περιλαμβάνουν αγορά του απαραίτητου παραγωγικού εξοπλισμού, μελετητικές και συμβουλευτικές υπηρεσίες, μεταφορά τεχνογνωσίας, ενέργειες μάρκετινγκ, ενέργειες κατάρτισης κλπ. Οι ενισχύσεις επίσης, θα καλύπτουν και τις απαραίτητες δαπάνες για την προσαρμογή των κτιριακών και παραγωγικών υποδομών στις ιδιαίτερες ανάγκες των ΑΜΕΑ.

ΤΡΟΠΟΣ ΥΛΟΠΟΙΗΣΗΣ

Οι δράσεις του Μέτρου θα υλοποιηθούν από τον ΕΟΜΜΕΧ. Οι επιχορηγήσεις που θα δοθούν θα βρίσκονται στο πλαίσιο του κανόνα de minimis.

ΧΡΗΜΑΤΟΔΟΤΙΚΗ ΒΑΡΥΤΗΤΑ ΜΕΤΡΟΥ

2,58 % της δημόσιας δαπάνης του Άξονα Προτεραιότητας 2

ΜΕΤΡΟ 2.9 ΕΝΙΣΧΥΣΗ ΤΗΣ ΕΠΙΧΕΙΡΗΜΑΤΙΚΟΤΗΤΑΣ ΣΤΟΝ ΤΟΜΕΑ ΤΟΥ ΠΕΡΙΒΑΛΛΟΝΤΟΣ

Αρχή Εφαρμογής: ΥΠΙΑΝ

Τελικός δικαιούχος: ΓΓΒ, Ενδιάμεσος Φορέας Διαχείρισης

ΣΤΟΧΟΣ

Στόχος του Μέτρου είναι η δημιουργία των προϋποθέσεων για την ενσωμάτωση της περιβαλλοντικής διάστασης αφενός στη διαμόρφωση και άσκηση της βιομηχανικής πολιτικής και αφετέρου στη λειτουργία των επιχειρήσεων, ώστε ο τομέας του περιβάλλοντος να αποτελέσει πεδίο άσκησης επιχειρηματικής δραστηριότητας.

ΣΥΝΟΠΤΙΚΗ ΠΕΡΙΓΡΑΦΗ

Η νέα στρατηγική για τη βιομηχανική – περιβαλλοντική πολιτική επιβάλλει την ενδυνάμωση του διαλόγου μεταξύ των κοινωνικών εταίρων και τη διαμόρφωση πλαισίου συναινετικής πολιτικής, με χρήση νέων θεσμών και εργαλείων (Εθελοντικές Συμφωνίες, Περιβαλλοντικό Βραβείο Βιομηχανίας, Συστήματα Τιμολόγησης Ρύπανσης, Περιβαλλοντικοί Φόροι κλπ).

Η εισαγωγή οικονομικών και άλλων εργαλείων άσκησης περιβαλλοντικής - βιομηχανικής πολιτικής θα μπορούσε να συνδράμει ουσιαστικά την προσπάθεια οικολογικού αναπροσανατολισμού της αγοράς με ευεργετικές συνέπειες και στην απασχόληση. Σήμερα η - εντός των επιτρεπόμενων ορίων - ρύπανση αποδίδεται, χωρίς τιμολόγηση στο περιβάλλον και επιβαρύνει την ποιότητα των λεγόμενων ελεύθερων αγαθών (ατμόσφαιρα, ύδατα, έδαφος). Με την εισαγωγή νέων θεσμών και μέσω οικονομικής πολιτικής η προκαλούμενη ρύπανση μπορεί να κοστολογηθεί και στη συνέχεια το κόστος που προκύπτει να εσωτερικευτεί στην τιμή του τελικού προϊόντος. Η συγκέντρωση του οικονομικού αυτού πόρου θα μπορούσε να αποτελέσει τον πυρήνα για τη δημιουργία ενός μηχανισμού διαρκούς χρηματοδότησης της βιομηχανίας για επενδύσεις τεχνολογικού εκσυγχρονισμού και βελτίωσης των περιβαλλοντικών της επιδόσεων.

Με τα σημερινά τεχνολογικά δεδομένα της ελληνικής μεταποίησης η οικονομική ανάπτυξη θα δημιουργήσει πρόσθετη ρύπανση εκτός και αν υπάρξει αναπροσανατολισμός των επιχειρήσεων (διαχείριση, τεχνολογία, προϊόν) προς περισσότερο φιλικά προς το περιβάλλον προϊόντα, παραγωγικές τεχνολογίες και μεθόδους οργάνωσης. Ιδιαίτερη μέριμνα πρέπει να ληφθεί ώστε να διευκολυνθεί η

προσαρμογή των επιχειρήσεων στο νέο ευρωπαϊκό θεσμικό πλαίσιο και να αποτελέσει το Περιβάλλον ανταγωνιστική ευκαιρία και όχι σκόπελο ανάπτυξης.

Στην κατεύθυνση αυτή το Μέτρο περιλαμβάνει τις εξής δράσεις:

- Μελέτες υποστήριξης και διαμόρφωσης πολιτικής για την επιχειρηματικότητα στο Περιβάλλον. Ενδεικτικά αναφέρονται οι παρακάτω:
 - Μελέτη αποτίμησης και αξιολόγησης του περιβαλλοντικού κόστους και των περιβαλλοντικών επιδόσεων του τομέα της Μεταποίησης στην Ελλάδα και στάθμισής τους σε σχέση με την απασχόληση και την ανταγωνιστικότητά τους.
 - Μελέτη, σχεδιασμός και ενδεχόμενη εισαγωγή νέων θεσμών και εργαλείων στην άσκηση βιομηχανικής - περιβαλλοντικής πολιτικής (περιβαλλοντικοί φόροι, συστήματα τιμολόγησης ρύπανσης, εθελοντικές συμφωνίες κλπ), που θα εμπλέκουν τους μηχανισμούς της αγοράς στον οικολογικό αναπροσανατολισμό της επιχειρηματικής δραστηριότητας και σταδιακά θα υποκαθιστούν τους παραδοσιακούς διοικητικούς ελέγχους και περιορισμούς.
 - Μελέτες προσδιορισμού του εξωτερικού περιβαλλοντικού κόστους (externalities) σε επιλεγμένους κλάδους της μεταποίησης και πιλοτικές εφαρμογές των αποτελεσμάτων τους (σε συνεργασία με συλλογικούς, κλαδικούς και ακαδημαϊκούς φορείς) για την εσωτερικότητά του στο μηχανισμό της αγοράς.
 - Μελέτη προσδιορισμού των δυνατοτήτων και των ευκαιριών για άσκηση επιχειρηματικής δραστηριότητας στον τομέα της ανάκτησης - αξιοποίησης και ανακύκλωσης υλικών και αποβλήτων.
- Ενίσχυση της Δημόσιας Διοίκησης στη χάραξη βιομηχανικής - περιβαλλοντικής πολιτικής και την Προώθηση της συνεργασίας της με τις επιχειρήσεις. Περιλαμβάνονται ενδεικτικά:
 - Δημιουργία μηχανισμού τεκμηρίωσης και πληροφόρησης στη Γενική Γραμματεία Βιομηχανίας (Κεντρική, Περιφερειακές Υπηρεσίες, εποπτευόμενοι φορείς) σε θέματα περιβάλλοντος, ανταγωνιστικότητας και απασχόλησης για την υποστήριξη της λήψης αποφάσεων σε θέματα βιομηχανικής - περιβαλλοντικής πολιτικής και τη διάχυση της πληροφόρησης στις επιχειρήσεις ή/και τους συλλογικούς φορείς τους.
 - Θεσμοθέτηση και απονομή Περιβαλλοντικού Βραβείου για τις βιομηχανικές επιχειρήσεις που υλοποίησαν με ιδιαίτερη επιτυχία δράσεις του ΕΠΑΝ με περιβαλλοντικό περιεχόμενο.
 - Εφαρμογή benchmarking για τη συγκριτική αξιολόγηση των περιβαλλοντικών επιδόσεων των επιχειρήσεων και τη συσχέτισή τους με τη βελτίωση της ανταγωνιστικότητάς τους, σε συνεργασία με τους συλλογικούς φορείς του επιχειρηματικού κόσμου και την ακαδημαϊκή κοινότητα. Η λειτουργία της βάσης δεδομένων θα μπορεί να υποστηρίξει και τη θεσμοθέτηση του Περιβαλλοντικού Βραβείου για τη Βιομηχανία.
 - Υλοποίηση υποστηρικτικών δράσεων (ενημέρωση, κατάρτιση, δημιουργία εξειδικευμένων μητρώων, διαβούλευση, σύναψη εθελοντικών συμφωνιών) για την προσαρμογή της βιομηχανίας στο νέο περιβαλλοντικό θεσμικό πλαίσιο (οδηγίες που αφορούν σε IPPC, διαχείριση διαλυτών, βιομηχανικά στερεά

απόβλητα, επικίνδυνα και τοξικά απόβλητα, πρόληψη βιομηχανικών ατυχημάτων μεγάλης έκτασης κλπ), τη βελτίωση της ανταγωνιστικότητάς της και τη διεύρυνση των επιχειρηματικών ευκαιριών στον τομέα του περιβάλλοντος.

- Δημιουργία, έκδοση και διανομή Οδηγών για τη διάχυση των Καλύτερων Πρακτικών ανά κλάδο στη διαχείριση υλικών και ενεργειακών ροών για την πληροφόρηση των επιχειρήσεων, ιδιαίτερα των ΜΜΕ, σε θέματα Συστημάτων Περιβαλλοντικής Διαχείρισης και του Κανονισμού 1836/93, Οικολογικής Σήμανσης, Καλύτερων Διαθέσιμων Τεχνικών, Αξιοποίησης Απορριμμάτων Συσκευασιών, Ανακύκλωσης κλπ.
- Ενίσχυση μεταποιητικών επιχειρήσεων για την **υλοποίηση Περιβαλλοντικών Σχεδίων** που θα οδηγούν στην πιστοποίηση είτε προϊόντων με το Οικολογικό Σήμα (Ecolabel) είτε Συστημάτων Περιβαλλοντικής Διαχείρισης κατά τον Κανονισμό 1836/93 (EMAS). Οι επενδυτικές προτάσεις θα ανέρχονται κατά μέγιστο σε 70 εκατ. Δρχ. και η επιχορήγησή τους θα αφορά τόσο σε άυλες ενέργειες (έξοδα δοκιμών, πιστοποίησης, συμβουλευτικών υπηρεσιών) όσο και σε δαπάνες αντικατάστασης ή/και προμήθειας σχετικού εξοπλισμού.
- Ενίσχυση των **Περιβαλλοντικών Συνεργασιών (Βιομηχανική Συμβίωση)** Προβλέπεται η ενίσχυση της συνεργασίας επιχειρήσεων μεταξύ τους ή/και με λοιπούς φορείς με σκοπό τη διαχείριση ή/και αξιοποίηση βιομηχανικών αποβλήτων ή άλλων ειδικών ρευμάτων υλικών (π.χ. ηλεκτρονικός εξοπλισμός, καταλύτες αυτοκινήτων, χρησιμοποιημένα ελαστικά, αυτοκίνητα μετά το τέλος του κύκλου ζωής τους, νοσοκομειακά απόβλητα). Ιδιαίτερα ενθαρρύνεται μεταξύ άλλων η ανάκτηση και ανακύκλωση υλικών και η επεξεργασία και διάθεση επικίνδυνων αποβλήτων. Μέσω της ενέργειας ενισχύεται η συνεργασία των επιχειρήσεων και αντιμετωπίζονται οξυμένα περιβαλλοντικά προβλήματα που δημιουργούνται από ανεπαρκείς επιχειρηματικές υποδομές σε τοπικό επίπεδο.
- Ενίσχυση ΜΜΕ (αποκλειστικά με έως 250 εργαζόμενους) για υλοποίηση επενδύσεων Πρόληψης και Αντιμετώπισης Βιομηχανικών Ατυχημάτων Μεγάλης Έκτασης. Η δράση αυτή αφορά μόνο ΜΜΕ που εμπίπτουν στο πεδίο εφαρμογής της Οδηγίας SEVESO II.

ΤΡΟΠΟΣ ΥΛΟΠΟΙΗΣΗΣ

Οι υποστηρικτικές ενέργειες (μελέτες, δράσεις υποστήριξης της Διοίκησης, ενέργειες πληροφόρησης κλ) θα υλοποιηθούν από τη ΓΤΒ, σε συνεργασία όπου απαιτείται με συναρμόδια Υπουργεία (π.χ. ΥΠΕΧΩΔΕ, Υπουργείο Οικονομικών κλπ) και με την υποστήριξη εξειδικευμένων συμβούλων.

Η ενίσχυση των επενδύσεων πρόληψης και αντιμετώπισης βιομηχανικών ατυχημάτων μεγάλης έκτασης σε ΜΜΕ θα υλοποιηθεί από τη ΓΤΒ του ΥΠΑΝ. Το σχετικό καθεστώς ενίσχυσης θα κοινοποιηθεί στις υπηρεσίες της Ευρωπαϊκής Επιτροπής προς έγκριση.

Το Πρόγραμμα "Βιομηχανική Συμβίωση" θα υλοποιηθεί από τη ΓΤΒ. Οι ενισχύσεις που θα δοθούν αποτελούν καθεστώς ενίσχυσης, που θα κοινοποιηθεί προς έγκριση στις υπηρεσίες της Ε.Ε.

Οι ενισχύσεις επιχειρήσεων για την υλοποίηση περιβαλλοντικών σχεδίων (EMAS, Ecolabel) θα είναι στο πλαίσιο του κανόνα de minimis και θα υλοποιηθούν μέσω Ενδιάμεσου Φορέα Διαχείρισης.

ΧΡΗΜΑΤΟΔΟΤΙΚΗ ΒΑΡΥΤΗΤΑ ΜΕΤΡΟΥ

4,30 % της δημόσιας δαπάνης του Άξονα.

ΑΞΟΝΑΣ ΠΡΟΤΕΡΑΙΟΤΗΤΑΣ 3: ΠΡΟΩΘΗΣΗ ΕΠΙΧΕΙΡΗΜΑΤΙΚΗΣ ΑΡΙΣΤΕΙΑΣ

ΧΡΗΜΑΤΟΟΙΚΟΝΟΜΙΚΑ ΣΤΟΙΧΕΙΑ	
Συνολικό κόστος	43,93 MEURO
Δημόσια Δαπάνη	27,91 MEURO
Κοινοτική συμμετοχή	19,13 MEURO
ΕΠΙΑ	19,13 MEURO
ΕΚΤ	-
Εθνική δημόσια συμμετοχή	8,79 MEURO
Ιδιωτική συμμετοχή	16,01 MEURO

Η επιχειρηματική αριστεία αποτελεί αναπόσπαστο τμήμα της στρατηγικής των επιχειρήσεων για τη βελτίωση της ανταγωνιστικότητάς τους στις σημερινές παγκοσμιοποιημένες συνθήκες της αγοράς, αλλά και παράγοντα βελτίωσης του περιβάλλοντος της εργασίας και ενίσχυσης της απασχόλησης.

Ο Άξονας Προτεραιότητας 3 στοχεύει στην προώθηση της επιχειρηματικής αριστείας με έμφαση στην περιβαλλοντική μέριμνα, την καινοτομία και την Επιχειρηματική Κοινωνική Ευθύνη. Ειδικότερα:

- Θα διευκολυνθεί ο σχηματισμός κρίσιμης μάζας επιχειρήσεων, η οποία θα κινητοποιήσει το κυρίως σώμα της αγοράς προς τη βελτίωση των επιδόσεών της (λειτουργικές, περιβαλλοντικές, παροχή υψηλής ποιότητας προϊόντων και υπηρεσιών κλπ.).
- Θα ενθαρρυνθεί η χρήση τεχνολογιών συμπαραγωγής, ΑΠΕ, εξοικονόμησης ενέργειας και η παραγωγή αντίστοιχου εξοπλισμού υψηλής αξιοπιστίας και απόδοσης

Ο στόχος αυτός επιδιώκεται μέσω των ακόλουθων παρεμβάσεων:

1. χρηματοδότηση επιδεικτικών έργων συμπαραγωγής, ΑΠΕ και εξοικονόμησης ενέργειας στον ιδιωτικό και δημόσιο τομέα .
2. Ενίσχυση των επιχειρήσεων υψηλών επιδόσεων για την υιοθέτηση σύγχρονων εργαλείων, διαδικασιών και τεχνικών οργάνωσης και λειτουργίας, ώστε να καταστούν πρωτοπόρες στον τομέα δραστηριοποίησής τους,
3. Επιβράβευση επιχειρήσεων που παρουσιάζουν εξαιρετικές επιδόσεις στον τομέα της μεταποίησης και του τουρισμού
4. Ενίσχυση ερευνητικών και τεχνολογικών μονάδων ώστε να λειτουργούν εναρμονισμένα με τις κύριες κατευθύνσεις της ευρωπαϊκής πολιτικής και να ανταποκρίνονται στις πιο σύγχρονες προκλήσεις της τεχνολογικής και επιστημονικής εξέλιξης.

Ο Άξονας Προτεραιότητας ΠΡΟΩΘΗΣΗ ΕΠΙΧΕΙΡΗΜΑΤΙΚΗΣ ΑΡΙΣΤΕΙΑΣ περιλαμβάνει τα ακόλουθα Μέτρα:

Μέτρο 3.1: Προώθηση επιχειρηματικής αριστείας στον τομέα ενέργειας

Μέτρο 3.2: Προώθηση επιχειρηματικής αριστείας στις μεταποιητικές & τουριστικές επιχειρήσεις

Μέτρο 3.3: Προώθηση της αριστείας στην τεχνολογική ανάπτυξη & έρευνα.

ΜΕΤΡΟ 3.1 ΠΡΟΩΘΗΣΗ ΕΠΙΧΕΙΡΗΜΑΤΙΚΗΣ ΑΡΙΣΤΕΙΑΣ ΣΤΟΝ ΤΟΜΕΑ ΕΝΕΡΓΕΙΑΣ

Αρχή Εφαρμογής: ΥΠΙΑΝ

Τελικός δικαιούχος: ΓΓΑ

ΣΤΟΧΟΙ

Το Μέτρο αποσκοπεί στην αξιοποίηση του υπάρχοντος δυναμικού και στην εφαρμογή των τεχνολογιών στους τομείς της συμπαραγωγής, των ΑΠΕ και της εξοικονόμησης ενέργειας με υποδειγματικό τρόπο. Επίσης στοχεύει στην ενθάρρυνση για εγχώρια παραγωγή ενεργειακού εξοπλισμού που θα χαρακτηρίζεται από υψηλότερους βαθμούς ενεργειακής απόδοσης και αξιοπιστίας.

ΣΥΝΟΠΤΙΚΗ ΠΕΡΙΓΡΑΦΗ

Το Μέτρο περιλαμβάνει επιδεικτικά έργα συμπαραγωγής, ΑΠΕ και εξοικονόμησης ενέργειας στον ιδιωτικό και δημόσιο τομέα, τα οποία είναι σημαντικά για την προβολή των νέων τεχνολογιών και την προώθηση των αντίστοιχων τομέων.

Περιλαμβάνει επίσης δράση υποστήριξης του προσδιορισμού της αξιοπιστίας και απόδοσης ενεργειακού εξοπλισμού και ενεργειακών προϊόντων που παράγονται στη χώρα μας από μικρομεσαίες επιχειρήσεις.

ΤΡΟΠΟΣ ΥΛΟΠΟΙΗΣΗΣ

Τελικός Δικαιούχος του Μέρου θα είναι η ΓΓΑ του ΥΠΙΑΝ.

Τα επιδεικτικά έργα που περιλαμβάνονται στο Μέτρο πρόκειται να υλοποιηθούν από ιδιώτες, που θα επιλεγούν με ανοιχτό διαγωνισμό. Σε ό,τι αφορά τη δεύτερη δράση αυτή θα υλοποιηθεί μέσω ανοικτής πρόσκλησης ενδιαφέροντος σε μικρομεσαίες επιχειρήσεις που είναι παραγωγοί ενεργειακού εξοπλισμού.

Η κρατική ενίσχυση για τις δύο δράσεις θα ακολουθήσει τους κανόνες της Ευρωπαϊκής Ένωσης που διέπουν τις ενισχύσεις για την προστασία του περιβάλλοντος και για τις μικρομεσαίες επιχειρήσεις αντίστοιχα.

ΧΡΗΜΑΤΟΔΟΤΙΚΗ ΒΑΡΥΤΗΤΑ ΜΕΤΡΟΥ

19,3 % της δημόσιας δαπάνης του Άξονα Προτεραιότητας 3

ΜΕΤΡΟ 3.2 ΠΡΟΩΘΗΣΗ ΕΠΙΧΕΙΡΗΜΑΤΙΚΗΣ ΑΡΙΣΤΕΙΑΣ ΣΤΙΣ ΜΕΤΑΠΟΙΗΤΙΚΕΣ & ΤΟΥΡΙΣΤΙΚΕΣ ΕΠΙΧΕΙΡΗΣΕΙΣ

Αρχή Εφαρμογής: ΥΠΙΑΝ

Τελικός δικαιούχος: ΓΓΒ σε συνεργασία με τον ΕΟΤ, ΕΛΟΤ.

ΣΤΟΧΟΣ

Στόχος του Μέτρου είναι η ενθάρρυνση των μεταποιητικών, εμπορικών, τουριστικών και επιχειρήσεων παροχής υπηρεσιών στην παροχή ολοκληρωμένων και αναβαθμισμένων υπηρεσιών και η προώθηση της επιχειρηματικής αριστείας. Ως επιχειρηματική αριστεία ορίζεται το Μοντέλο λειτουργίας μιας επιχείρησης, που οδηγεί σε ισόρροπη ικανοποίηση των αναγκών όλων των εμπλεκομένων σε αυτήν (πελάτες, εργαζόμενοι, προμηθευτές, μέτοχοι και κοινωνία), με στόχο την αύξηση της ανταγωνιστικότητας της.

ΣΥΝΟΠΤΙΚΗ ΠΕΡΙΓΡΑΦΗ

Η επιχειρηματική αριστεία αναφέρεται στο σύνολο της λειτουργίας των επιχειρήσεων και εκφράζεται από τη δέσμευση της Διοίκησής τους να ακολουθήσουν τις βασικές αρχές που αναφέρονται στο Ευρωπαϊκό Μοντέλο Επιχειρηματικής Αριστείας αλλά και ανάλογων άλλων διεθνών ή εθνικών μοντέλων. Ενδεικτικά οι αρχές αυτές είναι:

- Διοίκηση βασισμένη σε μετρήσιμα δεδομένα (δείκτες), διεργασίες και αποτελέσματα
- Προσανατολισμός στην ικανοποίηση των απαιτήσεων και προσδοκιών των πελατών
- Ανάπτυξη και συμμετοχή του ανθρώπινου δυναμικού
- Ανάπτυξη αμοιβαίως επωφελών συνεργασιών με τους πελάτες, προμηθευτές και κοινωνικούς φορείς
- Συνεχής μάθηση, ανάπτυξη καινοτομιών και επίτευξη συνεχούς βελτίωσης
- Κοινωνική ευθύνη (προστασία του περιβάλλοντος)

Τα κριτήρια βάσει των οποίων αξιολογείται μια επιχείρηση σε σχέση με την επιχειρηματική αριστεία είναι:

- Δραστηριότητες της Ηγεσίας της Επιχείρησης
- Ανάπτυξη Πολιτικής και Στρατηγικής Επιχείρησης
- Ανάπτυξη Ανθρώπινου Δυναμικού
- Ανάπτυξη Συνεργασιών και Διαχείριση Πόρων
- Σχεδιασμός – Ανάπτυξη και Εφαρμογή Διεργασιών
- Μετρήσεις Ικανοποίησης Πελατών
- Μετρήσεις Ικανοποίησης Εργαζομένων
- Ανάπτυξη σχέσεων της Επιχείρησης με το Περιβάλλον (φυσικό και κοινωνικό)
- Επιχειρηματικά Αποτελέσματα

Ο ανωτέρω στόχος επιδιώκεται να επιτευχθεί μέσω των ακόλουθων παρεμβάσεων :

- Ενίσχυση επιχειρήσεων για την υιοθέτηση του Ευρωπαϊκού Μοντέλου Επιχειρηματικής Αριστείας

- Επιβράβευση επιχειρήσεων που παρουσιάζουν εξαιρετικές επιδόσεις στην εφαρμογή της Επιχειρηματικής Αριστείας

ΤΡΟΠΟΣ ΥΛΟΠΟΙΗΣΗΣ

Το Μέτρο θα υλοποιηθεί από τη ΓΓΒ και τον ΕΟΤ σε συνεργασία με τον ΕΛΟΤ.

Το καθεστώς ενίσχυσης των επιχειρήσεων για την υιοθέτηση του Ευρωπαϊκού Μοντέλου Επιχειρηματικής Αριστείας θα κοινοποιηθεί προς έγκριση στις υπηρεσίες της Ε.Ε.

ΧΡΗΜΑΤΟΔΟΤΙΚΗ ΒΑΡΥΤΗΤΑ ΜΕΤΡΟΥ

33 % της δημόσιας δαπάνης του Άξονα Προτεραιότητας 3

ΜΕΤΡΟ 3.3 ΠΡΩΘΗΣΗ ΤΗΣ ΑΡΙΣΤΕΙΑΣ ΣΤΗΝ ΤΕΧΝΟΛΟΓΙΚΗ ΑΝΑΠΤΥΞΗ & ΕΡΕΥΝΑ

Αρχή Εφαρμογής: ΥΠΙΑΝ

Τελικοί Δικαιούχοι: Γενική Γραμματεία Έρευνας & Τεχνολογίας (ΓΓΕΤ)

ΣΤΟΧΟΙ

Η ενίσχυση των ερευνητικών και τεχνολογικών μονάδων (εργαστηρίων, ινστιτούτων, κέντρων) ώστε να καταστούν μονάδες αριστείας στον τομέα της έρευνας ή και της τεχνολογίας

ΣΥΝΟΠΤΙΚΗ ΠΕΡΙΓΡΑΦΗ

Η επίτευξη συνθηκών αριστείας στον χώρο της έρευνας και της τεχνολογικής ανάπτυξης αποτελεί στοιχείο κλειδί για την στήριξη της ανταγωνιστικότητας της οικονομίας και των επιχειρήσεων οι οποίες αντλούν προσωπικό και πληροφορίες από τους ερευνητικούς οργανισμούς. Ας επισημανθεί ότι οι συνεχείς εξελίξεις στην ίδια την τεχνολογία που χρησιμοποιούν οι ερευνητικές διαδικασίες επιβάλλουν συνεχή ανανέωση εξοπλισμού και επιμόρφωση προσωπικού.

Το Μέτρο αυτό θα ενισχύσει ερευνητικές μονάδες (εργαστήρια, ινστιτούτα, κέντρα) για την διεθνή καταξίωση της ελληνικής ερευνητικής παραγωγής. Η χρηματοδότηση θα αφορά τόσο υποδομή όσο και άλλες δράσεις (ΕΤΑ, μεταφορά τεχνολογίας κλπ) οι οποίες δεν καλύπτονται από άλλα μέτρα του Επιχειρησιακού Προγράμματος γι' αυτό και το μέτρο αυτό θα αποτελέσει συμπλήρωμα των αξόνων 4 και 8.

ΤΡΟΠΟΣ ΥΛΟΠΟΙΗΣΗΣ

Το Μέτρο θα υλοποιηθεί από τη ΓΓΕΤ μετά από δημόσια προκήρυξη. Στα έργα θα συμμετέχουν δημόσιοι και ενδεχόμενα ιδιωτικοί φορείς Ε&Τ. Η χρηματοδότηση των δημοσίων φορέων (Ερευνητικά Κέντρα, ΑΕΙ, ΤΕΙ κλπ) θα γίνει σύμφωνα με το υπάρχον νομικό πλαίσιο (Νόμοι 1514/85, 1733/87, 2741/99 και οι τροποποιήσεις τους καθώς και τα Προεδρικά Διατάγματα και Αποφάσεις για την εφαρμογή τους). Η χρηματοδότηση των ιδιωτικών φορέων θα ακολουθήσει το νομικό πλαίσιο για τη χρηματοδότηση ιδιωτικών φορέων (Προεδρικό Διάταγμα 558/85 και Π.Δ. 434/88 - Κοινοποίηση ΝΝ 39/87).

ΧΡΗΜΑΤΟΔΟΤΙΚΗ ΒΑΡΥΤΗΤΑ

47,7 % της δημόσιας δαπάνης του Άξονα Προτεραιότητας 3

ΑΞΟΝΑΣ ΠΡΟΤΕΡΑΙΟΤΗΤΑΣ 4: ΤΕΧΝΟΛΟΓΙΚΗ ΚΑΙΝΟΤΟΜΙΑ ΚΑΙ ΕΡΕΥΝΑ

ΧΡΗΜΑΤΟΟΙΚΟΝΟΜΙΚΑ ΣΤΟΙΧΕΙΑ	
Συνολικό κόστος	497,10 MEURO
Δημόσια Δαπάνη	301,46 MEURO
Κοινοτική συμμετοχή	215,17 MEURO
ΕΠΠΑ	215,17 MEURO
ΕΚΤ	-
Εθνική δημόσια συμμετοχή	86,29 MEURO
Ιδιωτική συμμετοχή	195,64 MEURO

Το ερευνητικό και τεχνολογικό σύστημα της Ελλάδας εμφανίζει περιορισμένο μέγεθος αλλά και ανισορροπίες όσον αφορά την συμμετοχή των επιχειρήσεων. Η Ακαθάριστη Εγχώρια Δαπάνη για Έρευνα και Τεχνολογική Ανάπτυξη (ΑΕΔΕΤΑ) βρίσκεται στο επίπεδο του 0,5% του ΑΕΠ όταν ο μέσος όρος της ΕΕ πλησιάζει το 2%. Η πρόοδος που συντελέστηκε τα τελευταία 10 χρόνια είναι αρκετά σημαντική αν αναλογιστεί κανείς ότι ο δείκτης αυτός από το 0,38% το 1989 ανήλθε στο 0,51% το 1997. Στον τομέα των επιχειρήσεων τα αποτελέσματα είναι επίσης σημαντικά καθώς έχουμε έναν πενταπλασιασμό του αριθμού των επιχειρήσεων με δραστηριότητες ΕΤΑ σε μία ενδεκαετία (από 114 το 1986 σε 600 σχεδόν το 1997). Η εντυπωσιακή αυτή άνοδος όμως δεν συνοδεύτηκε από αντίστοιχη αύξηση στην δαπάνη καθώς ένα μεγάλο μέρος των επιχειρήσεων που εισήλθαν είναι ΜΜΕ με περιορισμένες δυνατότητες χρηματοδότησης της έρευνας. Έτσι ο δείκτης της ΕΤΑ των επιχειρήσεων παραμένει σε πολύ χαμηλά επίπεδα, 0,13% του ΑΕΠ το 1997 δίνοντας στην Ελλάδα την τελευταία θέση, μαζί με την Πορτογαλία, στην ΕΕ. Αντίστοιχη είναι η εικόνα και στους δείκτες των αιτήσεων για χορήγηση διπλωμάτων ευρεσιτεχνίας.

Οι σημαντικότερες παρεμβάσεις για την επίτευξη αυτών των στόχων είναι :

1. η εκμετάλλευση και εμπορική αξιοποίηση υπαρχόντων ερευνητικών αποτελεσμάτων, από την εκτέλεση ερευνητικών έργων, είτε με τη μορφή παροχής υπηρεσιών ή άδειας εκμετάλλευσης, είτε με τη δημιουργία επιχειρηματικής δραστηριότητας ένταξης γνώσης (σύσταση εταιριών spin off).
2. η εντατικοποίηση της έρευνας και των παρεμφερών δραστηριοτήτων (μεταφορά τεχνολογίας, διάδοση, ενημέρωση κτλ) στο εσωτερικό των επιχειρήσεων ή στη διεπιφάνεια επιχειρήσεων - δημόσιων ερευνητικών φορέων.
3. η επέκταση των συνεργασιών με επιχειρηματικούς και ερευνητικούς οργανισμούς στο εξωτερικό και η ένταξη σε διεθνή μόνιμα ή ειδικά δίκτυα συνεργασίας.
4. η υποστήριξη του παραγωγικού τομέα από τους δημόσιους ερευνητικούς και τεχνολογικούς φορείς μέσω της παροχής υπηρεσιών και τεχνογνωσίας.
5. η χρηματοδότηση συνεργασιών μεταξύ παραγωγικών και ερευνητικών φορέων για εκτέλεση έργων μακροχρόνιας εμβέλειας τα οποία θα στοχεύουν στην παραγωγή καινοτόμων προϊόντων / υπηρεσιών.

Ο Άξονας Προτεραιότητας ΤΕΧΝΟΛΟΓΙΚΗ ΚΑΙΝΟΤΟΜΙΑ ΚΑΙ ΕΡΕΥΝΑ περιλαμβάνει τα ακόλουθα Μέτρα:

- Μέτρο 4.1:** Υποστήριξη Ερευνητικών Μονάδων για την προτυποποίηση και την εμπορική εκμετάλλευση ερευνητικών αποτελεσμάτων. Εντοπισμός & αξιοποίηση ερευνητικών αποτελεσμάτων με δημιουργία νέων επιχειρήσεων (Spin off).
- Μέτρο 4.2:** Θερμοκοιτίδες νέων επιχειρήσεων έντασης γνώσης επιστημονικών και τεχνολογικών πάρκων και ερευνητικών κέντρων με την συμμετοχή επιχειρήσεων.
- Μέτρο 4.3:** Ενθάρρυνση της έρευνας, της μεταφοράς και της διάδοσης τεχνολογίας στις επιχειρήσεις. Υποστήριξη δραστηριοτήτων διεθνούς επιστημονικής και τεχνολογικής συνεργασίας και της μεταφοράς τεχνολογίας
- Μέτρο 4.4:** Ευαισθητοποίηση του κοινού στις νέες τεχνολογίες. Υποστήριξη και διαμόρφωση Ε&Τ πολιτικής. Διαχείριση Ε&Τ πληροφοριών.
- Μέτρο 4.5:** Κοινοπραξίες έρευνας και τεχνολογικής ανάπτυξης σε τομείς εθνικής προτεραιότητας.

ΜΕΤΡΟ 4.1 ΥΠΟΣΤΗΡΙΞΗ ΕΡΕΥΝΗΤΙΚΩΝ ΜΟΝΑΔΩΝ ΓΙΑ ΤΗΝ ΠΡΟΤΥΠΟΠΟΙΗΣΗ ΚΑΙ ΤΗΝ ΕΜΠΟΡΙΚΗ ΕΚΜΕΤΑΛΛΕΥΣΗ ΕΡΕΥΝΗΤΙΚΩΝ ΑΠΟΤΕΛΕΣΜΑΤΩΝ. ΕΝΤΟΠΙΣΜΟΣ & ΑΞΙΟΠΟΙΗΣΗ ΕΡΕΥΝΗΤΙΚΩΝ ΑΠΟΤΕΛΕΣΜΑΤΩΝ ΜΕ ΔΗΜΙΟΥΡΓΙΑ ΝΕΩΝ ΕΠΙΧΕΙΡΗΣΕΩΝ (Spin off)

Αρχή Εφαρμογής: ΥΠΑΝ
Τελικός δικαιούχος: ΓΓΕΤ

ΣΤΟΧΟΙ

Με το Μέτρο αυτό επιδιώκεται η μέγιστη δυνατή εμπορική εκμετάλλευση των αποτελεσμάτων της έρευνας.

ΣΥΝΟΠΤΙΚΗ ΠΕΡΙΓΡΑΦΗ

Η υποστήριξη της αξιοποίησης των αποτελεσμάτων θα γίνει από ειδικά χρηματοδοτικά σχήματα και από μια σειρά συνοδευτικών ενεργειών οι οποίες είναι απαραίτητες για την εξασφάλιση της μεγαλύτερης δυνατής συμμετοχής στα σχήματα αυτά καθώς και με την επιτυχημένη συνεργασία επιχειρήσεων / ερευνητών με χρηματοδοτικούς μηχανισμούς.

Το Μέτρο αυτό αφορά τις ακόλουθες περιπτώσεις καθώς και τους συνδυασμούς αυτών μεταξύ τους:

- A. τη δημιουργία από τον οργανισμό παραγωγής της γνώσης, θυγατρικού οργανισμού για την εμπορική εκμετάλλευση αυτής, ή με τη συμμετοχή του πρώτου σε από κοινού δραστηριότητα εκμετάλλευσης με άλλους οργανισμούς (spin off)
- B. τη δημιουργία επιχειρηματικής δραστηριότητας από τα φυσικά πρόσωπα που παρήγαγαν εμπορικά εκμεταλλεύσιμες γνώσεις, στην οποία μπορεί να συμμετέχει με οποιονδήποτε τρόπο ο οργανισμός στον οποίο παράχθηκαν οι γνώσεις ή και τρίτα φυσικά ή νομικά πρόσωπα (spin off).

Στις δραστηριότητες που απαιτούνται για την εμπορική αξιοποίηση ερευνητικών αποτελεσμάτων και νέων γνώσεων περιλαμβάνονται ιδίως :

1. τελειοποίηση προϊόντων, διατάξεων, μεθόδων, διαδικασιών
2. παραγωγή εργαστηριακών πρωτοτύπων, κατασκευή και τελειοποίηση βιομηχανικού πρωτοτύπου, δοκιμές λειτουργικότητας και επίδειξη
3. αναλύσεις, μετρήσεις
4. αισθητικός και βιομηχανικός σχεδιασμός προϊόντος
5. κατοχύρωση πνευματικής ιδιοκτησίας στην Ελλάδα και το εξωτερικό
6. χρήση εμπειρογνομώνων σε νομικά, οικονομικά και τεχνικά θέματα προστασίας της πνευματικής ιδιοκτησίας και διαπραγματεύσεων για την παραχώρηση της εμπορικής εκμετάλλευσης σε τρίτους, καθώς και για αγορά τεχνογνωσίας που χρειάζεται για την εκμετάλλευση από τρίτους
7. κατάρτιση επιχειρηματικών σχεδίων, μελετών αγοράς, μελετών εφαρμογής μάρκετινγκ, χρηματο-οικονομικών σχεδίων
8. συμμετοχή σε εκθέσεις, διαγωνισμούς, και σε κάθε άλλη δραστηριότητα προβολής και προώθησης, μετακινήσεις για αναζήτηση εταίρων, γενικά έξοδα κλπ.
9. χρήση εμπειρογνομώνων για επιλογή και πρόσληψη προσωπικού, επιλογή τόπου και χώρου εγκατάστασης, προμήθεια εξοπλισμού και μηχανημάτων
10. παροχή επιχειρηματικού κεφαλαίου από ιδιωτικό νομικό ή φυσικό πρόσωπο, τόσο για τις δραστηριότητες προετοιμασίας της επένδυσης όσο και για την επένδυση και την έναρξη λειτουργίας της επιχειρηματικής δραστηριότητας

Οι δαπάνες για τις δραστηριότητες αυτές δύνανται να εκτελούνται από

- (α) τους ερευνητές ή και εφευρέτες που διαθέτουν τεχνογνωσία για παραγωγή νέων προϊόντων ή και παροχή υπηρεσιών έντασης γνώσης και τους οργανισμούς από τους οποίους προέρχονται,
- (β) επιχειρήσεις που δραστηριοποιούνται στην Ελλάδα ή το εξωτερικό,
- (γ) χρηματοπιστωτικούς οργανισμούς, μεγάλες επιχειρήσεις ή άλλα πρόσωπα που διαθέτουν πιστοδοτική ικανότητα

ΤΡΟΠΟΣ ΥΛΟΠΟΙΗΣΗΣ

Το Μέτρο θα υλοποιηθεί από τη ΓΓΕΤ μετά από δημόσια προκήρυξη. Θα περιλαμβάνει 2 φάσεις. Κατά την πρώτη θα χρηματοδοτείται με ένα σχετικό μικρό ποσό (μέχρι 15 εκ. δρχ) η τελειοποίηση του πρωτοτύπου και όλες τις συμπληρωματικές εργασίες (μετρήσεις, δοκιμές, μελέτες κλπ) καθώς και η ίδρυση

της εταιρίας εάν δεν έχει γίνει ήδη. Στην δεύτερη φάση γίνεται η ενίσχυση της επιχείρησης η οποία θα εκμεταλλευτεί το προϊόν.

ΧΡΗΜΑΤΟΔΟΤΙΚΗ ΒΑΡΥΤΗΤΑ ΜΕΤΡΟΥ

11,94 % της δημόσιας δαπάνης του Άξονα Προτεραιότητας 4.

ΜΕΤΡΟ 4.2 ΘΕΡΜΟΚΟΙΤΙΔΕΣ ΝΕΩΝ ΕΠΙΧΕΙΡΗΣΕΩΝ ΕΝΤΑΣΗΣ ΓΝΩΣΗΣ, ΕΠΙΣΤΗΜΟΝΙΚΩΝ ΚΑΙ ΤΕΧΝΟΛΟΓΙΚΩΝ ΠΑΡΚΩΝ ΚΑΙ ΕΡΕΥΝΗΤΙΚΩΝ ΚΕΝΤΡΩΝ ΜΕ ΤΗ ΣΥΜΜΕΤΟΧΗ ΕΠΙΧΕΙΡΗΣΕΩΝ

Αρχή Εφαρμογής: ΥΠΑΝ

Τελικός δικαιούχος: ΓΓΕΤ

ΣΤΟΧΟΙ

Στόχος του Μέτρου είναι η ανάπτυξη των τεχνολογικών πάρκων και ερευνητικών κέντρων προς την κατεύθυνση της παροχής υπηρεσιών που ενδιαφέρουν τις επιχειρήσεις.

ΣΥΝΟΠΤΙΚΗ ΠΕΡΙΓΡΑΦΗ

Το Μέτρο περιλαμβάνει τις ακόλουθες παρεμβάσεις:

Α) Θερμοκοιτίδες και E&T πάρκα

Στο Μέτρο αυτό θα αναληφθούν δράσεις για την επέκταση των θερμοκοιτίδων επιχειρήσεων έντασης γνώσης εκεί όπου το προηγούμενο ΚΠΣ δημιούργησε επαρκές δυναμικό, ενώ θα γίνει προσπάθεια εξορθολογισμού και αύξησης της αποτελεσματικότητας εκεί που διάφορες αδυναμίες και αντιστάσεις, τόσο στον τομέα των επενδύσεων όσο και της διοίκησης, έχουν αναστείλει την ανάπτυξη των E&T πάρκων. Στο πλαίσιο αυτό προβλέπονται οι ακόλουθες παρεμβάσεις :

- Μελέτη και κατασκευή νέων θερμοκοιτίδων για συμπλήρωση υπαρχουσών ή έναρξη δραστηριότητας συγκέντρωσης επιχειρηματικών δραστηριοτήτων υψηλής έντασης γνώσης, κατά προτεραιότητα με τη συμμετοχή των τοπικών και περιφερειακών οικονομικών συντελεστών οι οποίοι και θα συνεισφέρουν στην χρηματοδότηση
- Ανάπτυξη συμβουλευτικών δραστηριοτήτων για την υποστήριξη της τεχνολογικής καινοτομίας και της μεταφοράς τεχνολογίας από τα ίδια τα E&T πάρκα και τις θερμοκοιτίδες ή και από ιδιώτες (τεχνομεσίτες κτλ)
- Ανάπτυξη παρόμοιων δραστηριοτήτων από τα γραφεία διαμεσολάβησης των ερευνητικών κέντρων, των ΑΕΙ και των ΤΕΙ.
- Προβολή και διάδοση των δραστηριοτήτων αυτών και ενημέρωση των ερευνητών για τις δυνατότητες εκμετάλλευσης των ερευνητικών αποτελεσμάτων και της E&T γνώσης γενικότερα.

Κριτήρια για την επιλογή των έργων είναι η συμβολή τους στην ανάπτυξη της επιχειρηματικότητας, της απασχόλησης και της ανταγωνιστικότητας της περιοχής.

Β) Ανάπτυξη ερευνητικών κέντρων με τη συμμετοχή χρηστών. Υποστήριξη εργαστηρίων που συνεργάζονται με επιχειρήσεις και χρήστες έρευνας

Με τα προηγούμενα επιχειρησιακά προγράμματα ενθαρρύνθηκε η παροχή υπηρεσιών από ερευνητικά εργαστήρια κέντρων ή ΑΕΙ προς τις επιχειρήσεις και χρηματοδοτήθηκε τόσο ο εξοπλισμός τους όσο και μέρος της λειτουργίας τους, με αποτέλεσμα, ένα σημαντικό μέρος των εσόδων τους να προέρχεται σήμερα από την απ' ευθείας παροχή υπηρεσιών προς τρίτους, εντός και εκτός Ελλάδας. Ταυτόχρονα, ιδρύθηκαν νέα ερευνητικά ινστιτούτα, σε τομείς που παρουσιάζουν κατά τεκμήριο αναπτυξιακό ενδιαφέρον, τα οποία ενισχύονται από τον κρατικό προϋπολογισμό με κονδύλια εκκίνησης. Οι φορείς αυτοί, προκειμένου να αναπτυχθούν περαιτέρω, οφείλουν να αναζητήσουν μεσοπρόθεσμες και μακροπρόθεσμες συνεργασίες με παραγωγικούς φορείς και άλλους χρήστες των ερευνητικών αποτελεσμάτων και των υπηρεσιών τους, οι οποίοι θα συμμετάσχουν με δικούς τους πόρους στην επέκταση των υποδομών και των δραστηριοτήτων.

Η ανάπτυξη ερευνητικών κέντρων και εργαστηρίων ακολουθεί κατευθύνσεις για τις οποίες εκδηλώνεται έμπρακτα το ενδιαφέρον επιχειρήσεων ή άλλων χρηστών των ερευνητικών αποτελεσμάτων. Η εκδήλωση ενδιαφέροντος μπορεί να γίνει είτε για την επέκταση της υποδομής υπάρχοντος εργαστηρίου σε ερευνητικό κέντρο, ινστιτούτο, ΑΕΙ ή ΤΕΙ είτε για τη δημιουργία νέου κέντρου ή ινστιτούτου. Οι ενδιαφερόμενοι φορείς χρήστες και επιχειρήσεις θα συμβάλουν οικονομικά στην ανάπτυξη ή τη δημιουργία εργαστηρίων με τους εξής τρόπους:

- Συγχρηματοδότηση του από κοινού συμφωνημένου προϋπολογισμού δημιουργίας και ανάπτυξης του εργαστηρίου ή ινστιτούτου
- Δέσμευση, με υπογραφή προγραμματικής ή ανάλογης συμφωνίας, για την ανάθεση εργασιών επιστημονικής και τεχνολογικής υποστήριξης (έρευνες, μελέτες, μετρήσεις, αναλύσεις κτλ) του φορέα - χρήστη από το εργαστήριο ή ινστιτούτο.

Οι φορείς χρήστες μπορεί να εδρεύουν στην Ελλάδα ή σε οποιαδήποτε άλλη χώρα. Η πώληση προϊόντων και η παροχή των υπηρεσιών από το εργαστήριο προς τους χρήστες των υπηρεσιών θα πρέπει να λαμβάνει υπόψη το επίπεδο ανάπτυξης της αγοράς αυτών των προϊόντων και υπηρεσιών στην Ελλάδα και το επίπεδο των τιμών στις οποίες διατίθενται τα εν λόγω προϊόντα ή και υπηρεσίες.

ΤΡΟΠΟΣ ΥΛΟΠΟΙΗΣΗΣ

Οι ενισχύσεις των Ε&Τ Πάρκων και των Ερευνητικών Κέντρων θα γίνει σύμφωνα με το ισχύον νομικό πλαίσιο (Νόμοι 1514/85, 1733/87, 2741/99 και οι τροποποιήσεις τους καθώς και τα Προεδρικά Διατάγματα και αποφάσεις για την εφαρμογή τους). Η ενίσχυση των θερμοκοιτίδων και πάρκων ιδιωτών επενδυτών θα γίνει με βάση το θεσμικό πλαίσιο που βρίσκεται σε τελικό στάδιο επεξεργασίας και πρόκειται να κοινοποιηθεί προς έγκριση στις αρμόδιες υπηρεσίες της Ε.Ε.

ΧΡΗΜΑΤΟΔΟΤΙΚΗ ΒΑΡΥΤΗΤΑ ΜΕΤΡΟΥ

25,21 % της δημόσιας δαπάνης του Άξονα Προτεραιότητας 4

ΜΕΤΡΟ 4.3 ΕΝΘΑΡΡΥΝΣΗ ΤΗΣ ΕΡΕΥΝΑΣ, ΤΗΣ ΜΕΤΑΦΟΡΑΣ ΚΑΙ ΤΗΣ ΔΙΑΔΟΣΗΣ ΤΕΧΝΟΛΟΓΙΑΣ ΣΤΙΣ ΕΠΙΧΕΙΡΗΣΕΙΣ. ΥΠΟΣΤΗΡΙΞΗ ΔΡΑΣΤΗΡΙΟΤΗΤΩΝ ΔΙΕΘΝΟΥΣ ΕΠΙΣΤΗΜΟΝΙΚΗΣ ΚΑΙ ΤΕΧΝΟΛΟΓΙΚΗΣ ΣΥΝΕΡΓΑΣΙΑΣ ΚΑΙ ΤΗΣ ΜΕΤΑΦΟΡΑΣ ΤΕΧΝΟΛΟΓΙΑΣ

Αρχή Εφαρμογής: ΥΠΙΑΝ

Τελικοί δικαιούχοι: ΓΓΕΤ

ΣΤΟΧΟΙ

Με το Μέτρο αυτό επιδιώκεται η εντατικοποίηση της έρευνας και των παρεμφερών δραστηριοτήτων (μεταφορά τεχνολογίας, διάδοση, ενημέρωση κτλ) στο εσωτερικό των επιχειρήσεων.

Επίσης, προωθούνται οι συνεργασίες σε ερευνητικές και τεχνολογικές δραστηριότητες με ένα μεγάλο αριθμό χωρών με σκοπό την μεταφορά τεχνογνωσίας και τεχνολογίας από και προς την Ελλάδα.

ΣΥΝΟΠΤΙΚΗ ΠΕΡΙΓΡΑΦΗ

Στους περισσότερους κλάδους παραγωγής η έρευνα καθ' εαυτή δεν είναι προτεραιότητα, αλλά συμπληρωματική δραστηριότητα προς τη μεταφορά και αφομοίωση της τεχνολογίας που παράγεται σε άλλες επιχειρήσεις ή ερευνητικούς οργανισμούς. Η υποστήριξη δραστηριοτήτων μεταφοράς, διάδοσης, επίδειξης τεχνολογίας είναι στις περισσότερες περιπτώσεις σημαντικότερη για την ανταγωνιστικότητα των επιχειρήσεων σε βραχυπρόθεσμο ορίζοντα, ενώ παράλληλα διευρύνει τις δυνατότητες της επιχείρησης να αναπτύξει μακροπρόθεσμα και ερευνητική δραστηριότητα.

Στο πλαίσιο του μέτρου θα χρηματοδοτηθούν διάφορων τύπων έργα, τα οποία θα εκτελεστούν από επιχειρήσεις ή δίκτυα επιχειρήσεων, ως ακολούθως :

Α) Έρευνα από επιχειρήσεις με ήδη αναπτυγμένη παραγωγική και εμπορική δραστηριότητα

Στόχος των έργων είναι η διαφοροποίηση του μίγματος προϊόντων της επιχείρησης και η διεύρυνση του μεριδίου της στην εσωτερική και διεθνή αγορά μέσω της ανάπτυξης νέων προϊόντων και υπηρεσιών ή της ουσιαστικής βελτίωσης ήδη υπαρχόντων. Επίσης, στόχος των έργων μπορεί να είναι η βελτίωση της παραγωγικότητας και της ανταγωνιστικής θέσης της επιχείρησης μέσω της ανάπτυξης νέων ή τη βελτίωση χρησιμοποιούμενων μεθόδων παραγωγής.

Β) Έρευνα από επιχειρήσεις που ξεκινούν την παραγωγική και εμπορική τους δραστηριότητα

Νέες επιχειρήσεις, μικρότερες των 5 ετών, που δεν συνδέονται κεφαλαιακά με ήδη εγκατεστημένες και λειτουργούσες επιχειρήσεις και βασίζονται στη συνεχή

ανανέωση των γνώσεων που χρησιμοποιούν στην παραγωγική και εμπορική τους διαδικασία απαιτούν ειδική μεταχείριση και υποστήριξη. Η ανταγωνιστικότητά τους και η επιβιώσή τους εξαρτάται από τη συνεχή ροή γνώσεων και πληροφοριών και την ενσωμάτωσή τους στις διαδικασίες λειτουργίας και τα προϊόντα. Με δεδομένη τη διαπίστωση ότι οι νέες επιχειρήσεις συμβάλλουν εντονότερα στην αύξηση της απασχόλησης, η υποστήριξή τους έχει μεγάλη προτεραιότητα. Εξάλλου, η δράση αυτή αυξάνει και την επιχειρηματικότητα των νέων με υψηλή κατάρτιση.

Γ) Προώθηση έργων επίδειξης και καινοτομίας

Τα επιδεικτικά έργα συνδυάζουν έρευνα και τεχνολογική ανάπτυξη καθώς και ενέργειες διάχυσης νέων διεργασιών, προϊόντων ή και υπηρεσιών σε ένα ευρύ φάσμα παραγωγικών φορέων και ιδιαίτερα των ΜΜΕ. Ως επιδεικτικά ορίζονται τα έργα που αποσκοπούν στην προαγωγή και εφαρμογή νέων τεχνικών, διεργασιών, προϊόντων ή και υπηρεσιών, για τα οποία έχει ως επί το πλείστον ολοκληρωθεί το στάδιο έρευνας ή σε νέες εφαρμογές καθιερωμένων τεχνικών, διεργασιών και προϊόντων. Κύριος σκοπός των έργων είναι η εφαρμογή νέων τεχνολογιών, οι οποίες έχουν δοκιμασθεί επιτυχώς στο εξωτερικό ή σε άλλους κλάδους, με στόχο την δημιουργία υποδομής για περαιτέρω ανάπτυξη και επίδειξη των καινοτομικών μεθοδολογιών, προϊόντων ή υπηρεσιών, τεκμηριώνοντας την τεχνική και οικονομική βιωσιμότητά τους.

Δ) Ανάπτυξη και δικτύωση των οργανισμών παροχής υπηρεσιών σε θέματα μεταφοράς τεχνολογίας και καινοτομίας

Επιτακτική ανάγκη είναι να υποστηριχθεί η ανάπτυξη της ζήτησης συμπληρωματικών και βοηθητικών υπηρεσιών στην μεταφορά τεχνολογίας και καινοτομίας από τις επιχειρήσεις με εκστρατείες ενημέρωσης και ανάδειξης καλών πρακτικών διαχείρισης της τεχνολογίας καθώς και η ανάπτυξη της προσφοράς από ειδικευμένους φορείς στην Ελλάδα αλλά και από το εξωτερικό.

Εξάλλου, σε πολλές περιπτώσεις οι φορείς μεταφοράς τεχνολογίας λειτουργούν χωρίς συντονισμό μεταξύ τους. Το γεγονός ότι οι πληροφορίες που παρέχουν καλύπτουν ένα μόνον τμήμα της διαδικασίας μεταφοράς τεχνολογίας και καινοτομίας δυσκολεύει την ικανοποίηση της ανάγκης των χρηστών για συνολική πληροφόρηση. Η συνεργασία για την ανάπτυξη κοινών δραστηριοτήτων προώθησης των υπηρεσιών τους με ταυτόχρονη ανάπτυξη έξυπνων δικτύων πληροφόρησης μπορεί να αποβεί ιδιαίτερα επωφελής τόσο για τους ίδιους αλλά κυρίως για τους χρήστες. Η διασύνδεση των φορέων και των τοποθεσιών στο διαδίκτυο μέσω της δημιουργίας καθολικών δικτύων τεχνολογικής και τεχνο-οικονομικής πληροφορίας και πυλών (portals) μπορεί να παρέχει με την μορφή του one stop shop όλη την απαραίτητη πληροφόρηση προς τις ΜΜΕ και τους άλλους χρήστες .

Ε) Υποβοήθηση της συμμετοχής των ΜΜΕ σε ευρωπαϊκά και διεθνή προγράμματα ΕΤΑ και καινοτομίας

Η συμμετοχή σε διεθνή προγράμματα είναι μία σπουδαία ευκαιρία δικτύωσης με την παγκόσμια αγορά και ένας μεγάλος αγωγός μεταφοράς τεχνολογίας και τεχνολογίας. Τα οφέλη είναι πολλαπλά και δεν περιορίζονται μόνο στην εισροή πόρων. Για τις ΜΜΕ η είσοδος στο περιβάλλον αυτό παρουσιάζει σημαντικές δυσκολίες. Η εξεύρεση των καταλλήλων εταιρών, η σύνταξη αρτίων προτάσεων κτλ προϋποθέτουν την ύπαρξη κατάλληλου ανθρωπίνου δυναμικού και χρόνου που δεν είναι πάντοτε διαθέσιμα στις ΜΜΕ.

Η δράση προβλέπει την ανάθεση έργου, μετά από προκήρυξη, σε πεπειραμένους φορείς ή κοινοπραξίες οι οποίοι θα αναλάβουν την υποβοήθηση της συμμετοχής των ΜΜΕ.

Σημειώνεται ότι το μεγάλο μερίδιο του προϋπολογισμού του μέτρου θα δαπανηθεί στις τρεις πρώτες δράσεις ενώ στις δύο τελευταίες λόγω της φύσης των έργων οι δαπάνες που απαιτούνται είναι πολύ μικρού μεγέθους. Επίσης η υποστήριξη της πρόσληψης ερευνητικού προσωπικού από τις επιχειρήσεις θα γίνει όχι από το παρόν μέτρο αλλά μέσω των μέτρων του Επιχειρησιακού Προγράμματος που θα χρηματοδοτηθούν από το ΕΚΤ.

ΣΤ) Διεθνής Επιστημονική και Τεχνολογική Συνεργασία

Οι συνεργασίες ελληνικών ερευνητικών ομάδων με αντίστοιχες ομάδες άλλων χωρών είναι ένας ιδιαίτερα αποδοτικός τρόπος για την μεταφορά τεχνολογίας και τεχνογνωσίας. Είναι αναμενόμενο να έχουν παραχθεί από τις συνεργασίες αυτές αποτελέσματα άμεσα ή έμμεσα αξιοποιήσιμα από φορείς περισσότερων της μιας χωρών. Επίσης είναι δυνατόν ερευνητικά αποτελέσματα ή τεχνογνωσία που έχει αναπτυχθεί σε μία χώρα να έχουν προοπτικές αξιοποίησης από φορείς άλλης χώρας.

Με την δράση αυτή θα επιδιωχθεί η ενίσχυση των φορέων οι οποίοι διαθέτουν τεχνολογία και επιθυμούν να την εξάγουν προς το εξωτερικό. Η αξιολόγηση των έργων θα εξετάζει την ύπαρξη ανταγωνιστικής διεθνώς τεχνολογίας, την ύπαρξη διπλωμάτων ευρεσιτεχνίας, μελετών αγοράς κτλ. Στις επιλέξιμες δαπάνες θα συγκαταλέγονται οι μετακινήσεις, οι αμοιβές συμβούλων και τεχνομεσιτών, οι συμμετοχές σε εκθέσεις κτλ.

Στο πλαίσιο του Μέτρου αυτού, εκτός των ανταλλαγών ερευνητικού προσωπικού και των ερευνητικών συνεργασιών, θα υποστηριχθούν διακρατικές συνεργασίες με σκοπό την:

- Ανάλυση κοινών προγραμμάτων για την κατασκευή βιομηχανικού πρωτοτύπου, έλεγχο αυτού και έρευνα αγοράς
- Εξεύρεση φορέων για από κοινού εκμετάλλευση ερευνητικών αποτελεσμάτων και προώθησή τους στην αγορά
- Ενημέρωση για τις δυνατότητες διεθνούς κατοχύρωσης και προστασίας των πνευματικών ή άλλων δικαιωμάτων των “παραγωγών” ερευνητικών αποτελεσμάτων.

Επίσης, θα υποστηριχθούν οι συνεργασίες με τους διεθνείς οργανισμούς και διεθνή ερευνητικά κέντρα.

ΤΡΟΠΟΣ ΥΛΟΠΟΙΗΣΗΣ

Το μέτρο θα υλοποιηθεί από την ΓΓΕΤ η οποία θα υποστηριχθεί από τεχνικό σύμβουλο που θα προσλάβει μετά από δημόσια ανοιχτή προκήρυξη.

Οι δράσεις τύπου ΠΑΒΕΤ (έρευνα από επιχειρήσεις με ήδη αναπτυγμένη παραγωγική και εμπορική δραστηριότητα) θα υλοποιηθούν από τη ΓΓΕΤ μετά από δημόσια προκήρυξη και εφαρμογή της κλασσικής διαδικασίας αξιολόγησης, παρακολούθησης και παραλαβής των έργων.

Η δράση «έρευνα από επιχειρήσεις που ξεκινούν την παραγωγική και εμπορική τους δραστηριότητα» θα γίνει με εφαρμογή του νέου Προεδρικού Διατάγματος 274/2000.

Για τα επιδεικτικά προγράμματα (προώθηση έργων επίδειξης και καινοτομίας) ισχύει το ίδιο νομικό καθεστώς με το ΠΑΒΕΤ.

Οι χρηματοδοτήσεις για τη δικτύωση οργανισμών παροχής υπηρεσιών μεταφοράς τεχνολογίας και καινοτομίας θα ακολουθήσουν, ανάλογα με την περίπτωση, το νομοθετικό πλαίσιο για τους δημόσιους ή τους ιδιωτικούς φορείς. Η υποβοήθηση της συμμετοχής των ΜΜΕ σε ευρωπαϊκά και διεθνή προγράμματα θα είναι ανάθεση έργου, μετά από προκήρυξη, σε κοινοπραξία δημοσίων ή και ιδιωτικών φορέων.

ΧΡΗΜΑΤΟΔΟΤΙΚΗ ΒΑΡΥΤΗΤΑ ΜΕΤΡΟΥ

27,37 % της δημόσιας δαπάνης του Άξονα Προτεραιότητας 4

ΜΕΤΡΟ 4.4 ΕΥΑΙΣΘΗΤΟΠΟΙΗΣΗ ΤΟΥ ΚΟΙΝΟΥ ΣΤΙΣ ΝΕΕΣ ΤΕΧΝΟΛΟΓΙΕΣ. ΥΠΟΣΤΗΡΙΞΗ ΚΑΙ ΔΙΑΜΟΡΦΩΣΗ Ε&Τ ΠΟΛΙΤΙΚΗΣ. ΔΙΑΧΕΙΡΙΣΗ Ε&Τ ΠΑΗΡΟΦΟΡΙΩΝ.

Αρχή Εφαρμογής: ΥΠΑΝ

Τελικοί δικαιούχοι: ΓΓΕΤ, Τεχνικό Μουσείο Θεσσαλονίκης.

ΣΤΟΧΟΙ

Με το Μέτρο αυτό επιδιώκεται η ευαισθητοποίηση ομάδων αλλά και του κοινού γενικότερα στα επιτεύγματα και τις δυνατότητες της επιστήμης και της τεχνολογίας.

Επίσης η συστηματοποίηση και διάθεση πληροφοριών που σχετίζονται με την έρευνα και την τεχνολογία και είναι απαραίτητες για την υποστήριξη της τεχνολογικής καινοτομίας.

Τέλος η εκπόνηση μελετών και δεικτών για την έρευνα και την τεχνολογία που είναι απαραίτητοι για την άσκηση ορθής ερευνητικής και τεχνολογικής πολιτικής.

ΣΥΝΟΠΤΙΚΗ ΠΕΡΙΓΡΑΦΗ

Α) Ευαισθητοποίηση του κοινού στις νέες τεχνολογίες

Ο σχεδιασμός και η υλοποίηση δράσεων που σκοπό έχουν την ευαισθητοποίηση της κοινωνίας σχετικά με την εξέλιξη της τεχνολογίας, κρίνεται ιδιαίτερα χρήσιμος. Λαμβάνοντας, επίσης υπόψη το σημαντικό ρόλο που παίζει η εκπαίδευση στην ευαισθητοποίηση του κοινού, η πολιτική διάδοσης του τεχνολογικού πολιτισμού θα πρέπει να περιλαμβάνει δραστηριότητες που στοχεύουν στην ευαισθητοποίηση των μαθητών και των φοιτητών αλλά και άλλων ομάδων της κοινωνίας όπως οι διαμορφωτές της κοινής γνώμης.

Ορισμένες από τις δράσεις που θα αναπτυχθούν είναι:

- Ανάπτυξη επιστημονικών και τεχνολογικών μουσείων που δραστηριοποιούνται στη διάδοση του τεχνολογικού πολιτισμού
- Δημιουργία δικτύων μεταξύ μουσείων, ερευνητικών κέντρων, ακαδημαϊκών ιδρυμάτων και της βιομηχανίας για την ανταλλαγή πληροφοριών, τεχνογνωσίας και εμπειρίας σχετικά με τη διάδοση του τεχνολογικού πολιτισμού.

- Εφαρμογή προγραμμάτων, που θα απευθύνονται σε συγκεκριμένο κάθε φορά τμήμα των μαθητών πρωτοβάθμιας και δευτεροβάθμιας εκπαίδευσης, αλλά και σε άλλες ομάδες, με στόχο την ενασχόλησή τους με τον τεχνολογικό πολιτισμό, κατά το πρότυπο του προηγούμενου (Τεχνομάθεια)
- Οργάνωση της «Εβδομάδας Επιστήμης και Τεχνολογίας» η οποία θα περιλαμβάνει εκθέσεις, συνέδρια, διαγωνισμούς, τηλεοπτικά προγράμματα κλπ.
- Εκδηλώσεις «Ανοιχτές Θύρες» για τους εποπτευόμενους από την ΓΠΕΤ φορείς με ενδεχόμενη επέκταση και σε άλλους
- Καθιέρωση «Επιστημονικής Ολυμπιάδας» όπου θα παρουσιάζονται και θα επιβραβεύονται επιστημονικές εργασίες νέων ερευνητών
- Επιβράβευση νέων εφευρετών 17-25 ετών, με τρόπο που να ενθαρρύνεται η προώθηση της αξιοποίησης της εφεύρεσης.
- Οργάνωση άλλων εκδηλώσεων, διαγωνισμών κτλ με E&T αντικείμενα
Θα γίνει επίσης αξιοποίηση των μέσων μαζικής ενημέρωσης και των παρόχων υπηρεσιών διαδικτύου.

B) Διαχείριση ερευνητικών αποτελεσμάτων

Η αφθονία της παραγόμενης πληροφορίας καθιστά απολύτως αναγκαία την συστηματική συλλογή της, την ταξινόμηση και την οργάνωση της αναδιανομής της, υπό τους όρους που μπορεί να θέτει ο παραγωγός και ο διαθέτης, σε κάθε ενδιαφερόμενο. Ιδιαίτερα, πρέπει να επισημανθεί η αναγκαιότητα συστηματοποίησης των πληροφοριών που σχετίζονται με την έρευνα στις κοινωνικές και ανθρωπιστικές επιστήμες.

Προβλέπεται να ενισχυθούν οι δραστηριότητες ιδιωτικών και δημοσίων οργανισμών, που αποβλέπουν στη διάθεση πληροφοριών οι οποίες απαιτούνται για την υποστήριξη της τεχνολογικής καινοτομίας, της μεταφοράς τεχνολογίας και της έρευνας. Τέτοιες πληροφορίες αφορούν μεταξύ άλλων:

- Τα ερευνητικά αποτελέσματα των έργων που χρηματοδοτούνται από τη ΓΠΕΤ, το Υπ. Παιδείας, άλλα υπουργεία (Υγείας, Γεωργίας κτλ), την Ευρωπαϊκή Επιτροπή, το ΝΑΤΟ και άλλους οργανισμούς, καθώς και όποιους ιδιωτικούς φορείς επιθυμούν να διαθέσουν στην αγορά τα αποτελέσματα των ερευνών τους
- Τα διπλώματα ευρεσιτεχνίας και τις αιτήσεις για διπλώματα ευρεσιτεχνίας που αποθηκεύονται στον ελληνικό Οργανισμό Βιομηχανικής Ιδιοκτησίας, το Ευρωπαϊκό Γραφείο Διπλωμάτων Ευρεσιτεχνίας και άλλους παρεμφερείς οργανισμούς, όπως επίσης και άλλους τίτλους πνευματικής ιδιοκτησίας (συγγραφικά δικαιώματα, βιομηχανικά σχέδια, εμπορικά σήματα, είδη φυτών κτλ)
- Την νομοθεσία και τη νομολογία για την προστασία της πνευματικής ιδιοκτησίας, τους όρους μεταφοράς τεχνολογίας, τους όρους χορήγησης και διαχείρισης κεφαλαίων υψηλού κινδύνου κλπ.
- Την μεθοδολογία και τα πρωτογενή στοιχεία των ερευνών που έχουν ήδη διεξαχθεί και των οποίων η γνώση είναι απαραίτητη για να στηριχθούν νέες έρευνες

Γ) Υποστήριξη της E&T πολιτικής

Η διαμόρφωση της E&T πολιτικής έχει γίνει εξαιρετικά περίπλοκη, τα ποσά που διατίθενται στην εφαρμογή της είναι σημαντικότερα κατά συνέπεια χρειάζεται να προετοιμάζονται και να τεκμηριώνονται οι αποφάσεις για επιλογή προτεραιοτήτων και κατανομή πόρων με κατάλληλους δείκτες και μελέτες αποτίμησης και αξιολόγησης.

Η ανάπτυξη δεικτών που είναι απαραίτητη για τον σχεδιασμό, την παρακολούθηση και την αξιολόγηση της E&T πολιτικής θα απασχολήσει τη ΓΓΕΤ, η οποία θα συνεργαστεί για το σκοπό αυτό με ομοειδείς υπηρεσίες άλλων χωρών και της Ε. Επιτροπής και του ΟΟΣΑ. Οι δείκτες που χρησιμοποιούνται παγίως στη διεθνή πρακτική και απουσιάζουν από την ελληνική πολιτική αφορούν κυρίως τις εκροές της ερευνητικής δραστηριότητας (διπλώματα ευρεσιτεχνίας, δημοσιεύσεις και αναφορές), τα αποτελέσματα συγκεκριμένων δραστηριοτήτων και τις επιπτώσεις στην οικονομία και την κοινωνική ανάπτυξη (καινοτομίες, νέες επιχειρήσεις έντασης νέας γνώσης, ισοζύγιο τεχνολογικών προϊόντων κτλ). Όσον αφορά τους δείκτες εισροών, χρειάζεται μεγαλύτερη εξειδίκευσή τους στις απαιτήσεις της σύγχρονης πολιτικής (απασχολούμενοι στις επιχειρήσεις, γυναίκες και νέοι απασχολούμενοι κτλ). Οι δείκτες θα οργανωθούν σε ομάδες κωδικών και πεδίων παρέμβασης, σύμφωνα με το πρότυπο που έχει προτείνει η Ευρωπαϊκή Επιτροπή. Για την παρακολούθηση του Προγράμματος θα χρησιμοποιηθεί αριθμός «κεντρικών» δεικτών που θα αφορά τις πιο σημαντικές ή αντιπροσωπευτικές παρεμβάσεις κάθε Μέτρου. Η συλλογή των βασικών δεδομένων (απογραφές) για τον υπολογισμό των δεικτών θα γίνει από εξωτερικές ομάδες μετά από προκήρυξη.

Παράλληλα με την ανάπτυξη πλέγματος δεικτών, η E&T πολιτική θα στηριχθεί σε μελέτες τεχνολογικής αποτίμησης/ πρόβλεψης οι οποίες θα εξετάζουν προσανατολισμούς, προβλέψεις και αποτιμήσεις των E&T επιλογών, διακριβόση επιδράσεων της έρευνας και της καινοτομίας στην οικονομική ανάπτυξη, καταγραφή των υφισταμένων δομών και δυνατοτήτων όλων των συντελεστών της ελληνικής ΕΤΑ και καθορισμός τομέων προτεραιότητας ΕΤΑ. Για την κατάρτιση και υλοποίηση των δράσεων αυτών η ΓΓΕΤ θα συνεργαστεί με ερευνητικούς φορείς (ερευνητικά κέντρα, ΑΕΙ).

ΤΡΟΠΟΣ ΥΛΟΠΟΙΗΣΗΣ

Στις δράσεις για την ευαισθητοποίηση του κοινού στις νέες τεχνολογίες θα συμμετάσχουν δημόσιοι² και ιδιωτικοί φορείς.

Στο πρόγραμμα Τεχνομάθεια τελικός δικαιούχος θα είναι το Τεχνικό Μουσείο Θεσ/νικής (εποπτευμένος φορέας της ΓΓΕΤ).

Οι υπόλοιπες δράσεις αφορούν στη χρηματοδότηση έργων υποστήριξης της ΓΓΕΤ και της ερευνητικής εν γένει κοινότητας. Η ανάθεση των έργων θα γίνεται μετά από δημόσια προκήρυξη και επιλογή του αναδόχου. Οι ανάδοχοι μπορεί να είναι φορείς του δημοσίου η / και του ιδιωτικού τομέα.

² Η συμμετοχή των δημοσίων φορέων (τεχνικά μουσεία, ερευνητικά κέντρα κλπ) θα διέπεται από το νομικό πλαίσιο που αφορά τους δημοσίους φορείς (Νόμοι 1514/85, 1733/87, 2741/99 και οι τροποποιήσεις τους καθώς και τα Προεδρικά Διατάγματα και αποφάσεις για την εφαρμογή τους). Η ενίσχυση επιχειρήσεων διέπεται από το νομικό πλαίσιο που διέπει τις χρηματοδοτήσεις των ιδιωτικών φορέων (ΠΔ 274/2000 - Κοινοποίηση Α.Π. 3501.1/Α/6289 της 19-10-2000).

ΧΡΗΜΑΤΟΔΟΤΙΚΗ ΒΑΡΥΤΗΤΑ ΜΕΤΡΟΥ

7,95 % της δημόσιας δαπάνης του Άξονα Προτεραιότητας 4

ΜΕΤΡΟ 4.5 ΚΟΙΝΟΠΡΑΞΙΕΣ ΕΡΕΥΝΑΣ ΚΑΙ ΤΕΧΝΟΛΟΓΙΚΗΣ ΑΝΑΠΤΥΞΗΣ ΣΕ ΤΟΜΕΙΣ ΕΘΝΙΚΗΣ ΠΡΟΤΕΡΑΙΟΤΗΤΑΣ

Αρχή Εφαρμογής: ΥΠΙΑΝ

Τελικοί δικαιούχοι: ΓΓΕΤ

ΣΤΟΧΟΙ

Στόχος του Μέτρου είναι η προώθηση των συνεργασιών μεταξύ παραγωγικών και ερευνητικών φορέων σε έργα έρευνας και τεχνολογικής ανάπτυξης μακροχρόνιας εμβέλειας με σκοπό την παραγωγή καινοτόμων προϊόντων ή υπηρεσιών και την αντιμετώπιση κοινωνικών και πολιτιστικών αναγκών που επηρεάζουν την ανταγωνιστικότητα της οικονομίας.

ΣΥΝΟΠΤΙΚΗ ΠΕΡΙΓΡΑΦΗ

Με το Μέτρο αυτό συνεχίζονται οι χρηματοδοτήσεις μεγάλων έργων έρευνας και τεχνολογικής ανάπτυξης, μέχρι το στάδιο του βιομηχανικού πρωτοτύπου, σε τομείς υψηλής προτεραιότητας για την εθνική ή και περιφερειακή οικονομία. Τα έργα αναλαμβάνονται από κοινοπραξίες επιχειρήσεων, ερευνητικών κέντρων, εκπαιδευτικών ιδρυμάτων και άλλων ενδιαφερομένων φορέων με σκοπό την αύξηση της ανταγωνιστικότητας των επιχειρήσεων και της οικονομίας συνολικά.

Παραδείγματα τομέων προτεραιότητας, που έχουν προφανές ενδιαφέρον για την ανταγωνιστικότητα της οικονομίας και των επιχειρήσεων είναι:

- Η γεωργική παραγωγή και η παραγωγή τροφίμων, με τη χρήση νέων τεχνολογιών και μορφών οργάνωσης
- Οι υδατοκαλλιέργειες
- Οι ανανεώσιμες πηγές ενέργειας και η εξοικονόμηση ενέργειας
- Οι τουριστικές και πολιτισμικές υπηρεσίες έντασης γνώσης, οι τεχνολογίες αναστήλωσης, συντήρησης και ανάδειξης μνημείων και έργων τέχνης, η ανάπτυξη γνώσεων για τον εμπλουτισμό του τουριστικού προϊόντος
- Η παροχή προσωπικών υπηρεσιών, ιδίως στον τομέα της υγείας, με τη χρήση νέων τεχνολογιών, βιοϊατρικής, διαγνωστικών και θεραπευτικών μεθόδων
- Η παροχή υπηρεσιών μεταφοράς προσώπων και εμπορευμάτων, ιδίως στο θαλάσσιο και εναέριο χώρο και χρήση διαστημικών τεχνολογιών πλοήγησης
- Η οικιστική και πολεοδομική ανάπτυξη, σε συνδυασμό με την προστασία από σεισμούς, δασικές πυρκαγιές και άλλες καταστροφές, ανάπτυξη νέων υλικών και μεθόδων κατασκευής και συντήρησης
- Η προστασία και η αναβάθμιση του φυσικού περιβάλλοντος με την βοήθεια και της τηλεπισκόπησης, η διαχείριση και αξιοποίηση των θαλάσσιων και παράκτιων

οικοσυστημάτων, η διαχείριση των εσωτερικών υδάτων, της ποιότητας της ατμόσφαιρας και του θορύβου (σε συνεργασία με το ΥΠΕΧΩΔΕ και σε συνέργεια με το Ε.Π. Περιβάλλον).

- Οι νέες μορφές οργάνωσης των επιχειρήσεων, των θέσεων εργασίας, των αγορών εργασίας και οι δυσλειτουργίες από την προσαρμογή προς τις τεχνολογικές αλλαγές καθώς και οι τρόποι αντιμετώπισης των προβλημάτων κοινωνικού αποκλεισμού, μείωσης της ανταγωνιστικότητας κλπ.
- Οι νέες μορφές οργάνωσης της εκπαίδευσης και της επαγγελματικής κατάρτισης, ο ρόλος των μέσων μαζικής επικοινωνίας στη δια βίου μάθηση
- Ο ρόλος της καινοτομίας και της διαχείρισης της τεχνολογίας στην οικονομική και κοινωνική αλλαγή και στην εξέλιξη των κοινωνικών συστημάτων σε τοπικό και περιφερειακό επίπεδο

Επίσης θα επιδιωχθεί ο συντονισμός των δράσεων του ΕΠΑΝ με αυτές των ΠΕΠ όσον αφορά τις δράσεις έρευνας και τεχνολογίας ώστε να ισχύσουν οι ίδιοι κανόνες και διαδικασίες επιλογής και χρηματοδότησης σε εθνικό και σε περιφερειακό επίπεδο. Ο συντονισμός θα επιτευχθεί με την εκπόνηση κοινών προγραμμάτων με τις περιφέρειες που επιθυμούν να χρηματοδοτήσουν, με σημαντικά κονδύλια, ανταγωνιστικές δράσεις Ε&Τ αντίστοιχες με αυτές του ΕΠΑΝ.

ΤΡΟΠΟΣ ΥΛΟΠΟΙΗΣΗΣ

Το Μέτρο θα υλοποιηθεί από τη ΓΠΕΤ μετά από δημόσια προκήρυξη.

Πρόκειται για έργα ΕΤΑ όπου συνεργάζονται δημόσιοι³ και ιδιωτικοί φορείς⁴. Οι δράσεις χρηματοδότησης ΕΤΑ στο πλαίσιο του Μέρους είναι σε αρμονία με τις τομεακές απαιτήσεις της Κοινής Αγροτικής Πολιτικής

ΧΡΗΜΑΤΟΔΟΤΙΚΗ ΒΑΡΥΤΗΤΑ ΜΕΤΡΟΥ

27,53 % της δημόσιας δαπάνης του Άξονα Προτεραιότητας 4

³ Οι ενισχύσεις προς τους δημοσίους φορείς θα γίνουν σύμφωνα με το νομοθετικό πλαίσιο που διέπει τους δημοσίους φορείς (Νόμοι 1514/85, 1733/87, 2741/99 και οι τροποποιήσεις τους καθώς και τα Προεδρικά Διατάγματα και αποφάσεις για την εφαρμογή τους).

⁴ Οι ενισχύσεις προς τους ιδιωτικούς φορείς θα χορηγηθούν σύμφωνα με το Προεδρικό Διάταγμα 274/2000, κοινοποίηση Α.Π. 3501.1/Α/6289 της 19-10-2000.

ΑΞΟΝΑΣ ΠΡΟΤΕΡΑΙΟΤΗΤΑΣ 5: ΔΙΑΦΟΡΟΠΟΙΗΣΗ ΤΟΥ ΤΟΥΡΙΣΤΙΚΟΥ ΠΡΟΪΟΝΤΟΣ – ΠΡΟΒΟΛΗ ΤΗΣ ΕΛΛΑΔΑΣ ΩΣ ΤΟΥΡΙΣΤΙΚΟΥ ΠΡΟΟΡΙΣΜΟΥ

ΧΡΗΜΑΤΟΟΙΚΟΝΟΜΙΚΑ ΣΤΟΙΧΕΙΑ	
Συνολικό κόστος	208,75 MEURO
Δημόσια Δαπάνη	105,45 MEURO
Κοινοτική συμμετοχή	73,82 MEURO
ΕΤΠΑ	73,82 MEURO
ΕΚΤ	
Εθνική δημόσια συμμετοχή	31,64 MEURO
Ιδιωτική συμμετοχή	103,30 MEURO

Ο Άξονας Προτεραιότητας 5 του ΕΠΑΝ αφορά στη διαφοροποίηση του τουριστικού προϊόντος και την προβολή της Ελλάδας ως τουριστικού προορισμού. Με τον εμπλουτισμό της ειδικής τουριστικής υποδομής μέσω ιδιωτικών επενδύσεων, τις ολοκληρωμένες δράσεις εναλλακτικού τουρισμού, τη δημιουργία τουριστικών αγκυροβολίων θα επιτευχθεί η διαφοροποίηση του τουριστικού προϊόντος και, με την ενίσχυση της προβολής της χώρας που θα επικεντρώνεται σε ειδικές ομάδες - στόχους καθώς και μέσω ειδικών δράσεων για την προσέλκυση τουρισμού κατά τη χειμερινή περίοδο, θα ενισχυθεί η προσπάθεια προβολής της χώρας ως τουριστικού προορισμού και θα μειωθεί η εποχικότητα.

1. Ο εμπλουτισμός της σύνθεσης του τουριστικού προϊόντος θα προωθηθεί με τη δημιουργία υποδομών για εναλλακτικές μορφές τουρισμού, με βάση επικαιροποιημένη και περιφερειοποιημένη στρατηγική για την κάθε μορφή τουρισμού. Η στρατηγική αυτή έχει ήδη ολοκληρωθεί, όσον αφορά στις επενδύσεις σε έργα ειδικής τουριστικής υποδομής (συνεδριακά κέντρα, χιονοδρομικά κέντρα, υδροθεραπευτήρια, κέντρα θαλασσοθεραπείας, γήπεδα γκολφ) ενώ η χωροθέτηση των τουριστικών λιμένων (μαρινών) θα βασίζεται στη μελέτη ΕΣΥΛΑ, που θα έχει ολοκληρωθεί μέχρι τα τέλη του 2000. Οι εν λόγω επενδύσεις, όπως εξάλλου και η δημιουργία Περιοχών Ολοκληρωμένης Τουριστικής Ανάπτυξης (Π.Ο.Τ.Α.), θα ενισχύονται από τον αναπτυξιακό νόμο. Ορισμένες υποδομές εναλλακτικού τουρισμού και τα τουριστικά αγκυροβόλια θα προωθηθούν ως δημόσιες επενδύσεις.
2. Η ενίσχυση της προσπάθειας για την προβολή της χώρας θα επιτευχθεί μέσω της εξασφάλισης ενός ικανοποιητικού και σταθερού προϋπολογισμού προβολής που θα εστιάζεται σε συγκεκριμένες ομάδες-στόχους, με βάση εξειδικευμένη και αξιόπιστη έρευνα αγοράς. Στα πλαίσια του άξονα 5, εντάσσονται δράσεις, που συμπληρώνουν ή εξειδικεύουν περαιτέρω την ετήσια διαφημιστική εκστρατεία και τις λοιπές ενέργειες μάρκετινγκ του ΕΟΤ που υλοποιούνται αποκλειστικά με εθνικούς πόρους. Πρόκειται για δράσεις έρευνας αγοράς, εκπόνησης σχεδίου προβολής και ενέργειες προβολής, συγχρηματοδοτούμενες ή παράλληλα χρηματοδοτούμενες από τον Ιδιωτικό Τομέα.

3. Η μείωση της εποχικότητας θα επιδιωχθεί με την υλοποίηση ολοκληρωμένων προγραμμάτων προσέλκυσης τουριστικής ζήτησης κατά τη χειμερινή περίοδο, μετά από σχετική πρόσκληση εκδήλωσης ενδιαφέροντος με βάση την υπό εκπόνηση στρατηγική που θα ολοκληρωθεί εντός του πρώτου έτους εφαρμογής του Μέτρου.

Ο Άξονας Προτεραιότητας ΔΙΑΦΟΡΟΠΟΙΗΣΗ ΤΟΥ ΤΟΥΡΙΣΤΙΚΟΥ ΠΡΟΪΟΝΤΟΣ – ΠΡΟΒΟΛΗ ΤΗΣ ΕΛΛΑΔΑΣ ΩΣ ΤΟΥΡΙΣΤΙΚΟΥ ΠΡΟΟΡΙΣΜΟΥ περιλαμβάνει τα ακόλουθα μέτρα:

Μέτρο 5.1: Ενίσχυση εγκαταστάσεων ειδικής τουριστικής υποδομής - ΠΟΤΑ

Μέτρο 5.2: Ολοκληρωμένες δράσεις εναλλακτικού τουρισμού - Τουριστικά Αγκυροβόλια

Μέτρο 5.3: Τουριστική προβολή - Μείωση εποχικότητας

ΜΕΤΡΟ 5.1 ΕΝΙΣΧΥΣΗ ΕΓΚΑΤΑΣΤΑΣΕΩΝ ΕΙΔΙΚΗΣ ΤΟΥΡΙΣΤΙΚΗΣ ΥΠΟΔΟΜΗΣ - ΠΟΤΑ

Αρχή Εφαρμογής: ΥΠΙΑΝ

Τελικός δικαιούχος: ΥΠΕΘΟ

ΣΤΟΧΟΣ

Στόχος του Μέτρου είναι η διαφοροποίηση του ελληνικού τουριστικού προϊόντος – και έμμεσα η άμβλυνση της εποχικότητας της ζήτησης.

ΣΥΝΟΠΤΙΚΗ ΠΕΡΙΓΡΑΦΗ

Το παρόν Μέτρο θα χρηματοδοτήσει ιδιωτικές επενδύσεις σε εγκαταστάσεις ειδικής τουριστικής υποδομής για την ανάπτυξη των θεματικών μορφών τουρισμού (μαρίνες, συνεδριακά κέντρα, γήπεδα γκολφ, κέντρα θαλασσοθεραπείας, υδροθεραπευτήρια, χιονοδρομικά κέντρα, κέντρα αθλητικού-προπονητικού τουρισμού κ.α), καθώς και ιδιωτικές επενδύσεις σε Περιοχές Ολοκληρωμένης Τουριστικής Ανάπτυξης (ΠΟΤΑ).

ΤΡΟΠΟΣ ΥΛΟΠΟΙΗΣΗΣ

Το Μέτρο θα υλοποιηθεί μέσω της χορήγησης των χρηματοπιστωτικών κινήτρων του αναπτυξιακού νόμου 2601/98. Η υλοποίησή του αρχίζει από 01.01.2000. Θα δοθεί ιδιαίτερη έμφαση στην αυξημένη παρακολούθηση και τον έλεγχο των αναπτυξιακών αποτελεσμάτων και του αναπροσανατολισμού των επιχειρήσεων. Με νομοθετική ρύθμιση (Ν.2741/99 άρθρ.21), βάσει της οποίας οι μορφές των εντασσόμενων σε προγράμματα αγροτουρισμού επενδύσεων ορίζονται με κοινή απόφαση των

Υπουργών Ανάπτυξης και Γεωργίας, διασφαλίζεται ο αποκλεισμός κάθε πιθανότητας επικάλυψης μεταξύ του ΕΠΑΝ (και των σχετικών Μέτρων των ΠΕΠ) και των ενισχύσεων που δίνονται από άλλα Ταμεία (ΕΓΤΠΕ) και ιδιαίτερα στο πλαίσιο δράσεων αγροτουρισμού (π.χ. Leader plus), που σε καμιά περίπτωση δεν θα περιλαμβάνουν τις εγκαταστάσεις ειδικής τουριστικής υποδομής του παρόντος μέτρου, καθόσον είναι, μεταξύ άλλων, ιδιαίτερα υψηλού προϋπολογισμού για να περιληφθούν σε προγράμματα Αγροτουρισμού, αλλά και εννοιολογικά και λειτουργικά δεν συσχετίζονται με τον Αγροτουρισμό.

ΧΡΗΜΑΤΟΔΟΤΙΚΗ ΒΑΡΥΤΗΤΑ

43,3 % της δημόσιας δαπάνης του Άξονα Προτεραιότητας 5

ΜΕΤΡΟ 5.2 ΟΛΟΚΛΗΡΩΜΕΝΕΣ ΔΡΑΣΕΙΣ ΕΝΑΛΛΑΚΤΙΚΟΥ ΤΟΥΡΙΣΜΟΥ - ΤΟΥΡΙΣΤΙΚΑ ΑΓΚΥΡΟΒΟΛΙΑ

Αρχή Εφαρμογής: ΥΠΑΝ

Τελικοί δικαιούχοι: ΕΟΤ, Ενδιάμεσος Φορέας Διαχείρισης

ΣΤΟΧΟΣ

Στόχος του Μέτρου είναι η διαφοροποίηση και ο εμπλουτισμός του ελληνικού τουριστικού προϊόντος και η άμβλυνση της εποχικότητας της ζήτησης- μέσω της αξιοποίησης της πολιτιστικής κληρονομιάς και της εκμετάλλευσής, του νησιωτικού χαρακτήρα της χώρας, ως συγκριτικών πλεονεκτημάτων της έναντι των ανταγωνιστών της στο χώρο της Μεσογείου.

ΣΥΝΟΠΤΙΚΗ ΠΕΡΙΓΡΑΦΗ

Στο Μέτρο προβλέπεται να ενταχθούν δράσεις των ακόλουθων κατηγοριών:

1. Δραστηριότητες ή/και έργα ανάδειξης και ένταξης στο τουριστικό προϊόν της Χώρας αξιόλογων στοιχείων της πολιτιστικής μας κληρονομιάς, μέσω της δημιουργίας σχετικών «δικτύων» εθνικής εμβέλειας ή της «χάραξης» πολιτιστικών διαδρομών εθνικής σημασίας ως δημόσιων και ιδιωτικών επενδύσεων, η επιλογή των οποίων θα γίνει μετά από σχετική πρόσκληση για εκδήλωση ενδιαφέροντος. Ως δίκτυα εθνικής εμβέλειας, νοούνται τα αντίστοιχα δίκτυα ομοιογενών πολιτιστικών στοιχείων, μέσω της προώθησης των οποίων συντηρούνται, αναδεικνύονται και εντάσσονται στο ελληνικό τουριστικό προϊόν αξιόλογα στοιχεία του πολιτιστικού περιβάλλοντος, χαρακτηριστικά της Χώρας μας, όπως πχ ανεμόμυλοι, παραδοσιακά καφενεία κλπ, που εμφανίζουν μια ικανοποιητική κατανομή στην Επικράτεια ή σε σημαντικά τμήματά της. Στο μέτρο θα εντάσσονται πλήρη προγράμματα, δηλ. χάραξη των διαδρομών, κατάρτιση και οργάνωση των δικτύων, υποδομές, οργάνωση λειτουργίας, διαχείριση επισκεπτών, φορείς διαχείρισης, ενημερωτικό υλικό και προβολή.

2. Στο Μέτρο αυτό επίσης θα ενταχθούν, ως ιδιωτικές επενδύσεις, ενισχύσεις σε προγράμματα διάσωσης και καθιέρωσης της ελληνικής κουζίνας (εθνικής, τοπικών, δημιουργικής), υλοποίησης δράσεων ένταξης των παραδοσιακών αγροτικών προϊόντων, προϊόντων χειροτεχνίας και παραδοσιακών τεχνικών, (πχ η μεταλλοτεχνία, ξυλοναυπηγική κλπ) στο τουριστικό προϊόν της Χώρας και προγράμματα εξοικείωσης των τουριστών με την ελληνική τέχνη, συμπεριλαμβανομένης της σύγχρονης λογοτεχνικής, εικαστικής κλπ παραγωγής.
3. Στο Μέτρο περιλαμβάνεται επίσης η δημιουργία τουριστικών αγκυροβολίων, ως δημόσιων επενδύσεων, για την εξυπηρέτηση σκαφών αναψυχής. Τα αγκυροβόλια εντάσσονται στο εθνικό σύστημα λιμένων αναψυχής, σύμφωνα με τον σχετικό σχεδιασμό, που προβλέπεται στην υπό ολοκλήρωση μελέτη ΕΣΥΛΑ. Αποτελούν αναγκαία υποδομή για την ανάπτυξη του θαλάσσιου τουρισμού και λειτουργούν συμπληρωματικά ως προς το δίκτυο των ολοκληρωμένων λιμένων σκαφών αναψυχής (μαρινών), οι οποίοι αντιμετωπίζονται αποκλειστικά ως ιδιωτικές επενδύσεις (μέτρο 5.1)

ΤΡΟΠΟΣ ΥΛΟΠΟΙΗΣΗΣ

Μέρος των παραπάνω ενεργειών θα υλοποιηθεί από τον ΕΟΤ και μέρος από Ενδιάμεσο Φορέα Διαχείρισης. Πιο συγκεκριμένα ο ΕΟΤ θα αναλάβει να υλοποιήσει τις δημόσιες επενδύσεις του μέτρου (αναγκαίες υποδομές της Δράσεις 1 και υποδομές τουριστικών αγκυροβολίων της Δράσεις 3), ενώ όλες οι ιδιωτικές επενδύσεις θα υλοποιηθούν μέσω ενδιάμεσου φορέα διαχείρισης. Οι ενισχύσεις προς τις επιχειρήσεις θα βρίσκονται στο πλαίσιο του Κανόνα de minimis.

ΧΡΗΜΑΤΟΔΟΤΙΚΗ ΒΑΡΥΤΗΤΑ

46,4 % της δημόσιας δαπάνης του Άξονα Προτεραιότητας 5

ΜΕΤΡΟ 5.3 ΤΟΥΡΙΣΤΙΚΗ ΠΡΟΒΟΛΗ ΜΕΙΩΣΗ ΤΗΣ ΕΠΟΧΙΚΟΤΗΤΑΣ

Αρχή Εφαρμογής: ΥΠΙΑΝ

Τελικός δικαιούχος: ΕΟΤ

ΣΤΟΧΟΣ

Στόχος του Μέτρου είναι η ενίσχυση της παρουσίας της Χώρας στις αγορές της, η αξιοποίηση νέων αγορών ή τμημάτων αγορών και η σταδιακή δραστηριοποίηση και συμμετοχή του ιδιωτικού τομέα στο κόστος της τουριστικής προβολής. Ακόμη, στόχος του μέτρου είναι να συμβάλει στην αύξηση της ζήτησης των ανεπτυγμένων κυρίως τουριστικών περιοχών (που διαθέτουν την αναγκαία και κατάλληλη για τη χειμερινή περίοδο τουριστική υποδομή και είναι σε θέση να συνθέσουν ένα πλήρες προϊόν, που να περιλαμβάνει τις αναγκαίες συμπληρωματικές υπηρεσίες και δραστηριότητες) κατά την εκτός αιχμής περίοδο.

ΣΥΝΟΠΤΙΚΗ ΠΕΡΙΓΡΑΦΗ

Στο πλαίσιο του Μέτρου ο ΕΟΤ θα συμμετέχει στην εφαρμογή σχεδίων τουριστικής προβολής, που προωθούνται από τον Ιδιωτικό Τομέα ή σχεδίων τουριστικής προβολής, που χρηματοδοτούνται παράλληλα από τον Ιδιωτικό Τομέα. Τα εν λόγω σχέδια θα αφορούν είτε σε συγκεκριμένες τουριστικές περιοχές, είτε σε συγκεκριμένα τουριστικά προϊόντα, που απευθύνονται σε «τμήματα» των αγορών (πχ προϊόντα εναλλακτικών μορφών τουρισμού). Επίσης, το μέτρο αφορά στην χρηματοδότηση της Πολιτείας στην εφαρμογή δράσεων προσέλκυσης ζήτησης εκτός τουριστικής περιόδου σε περιοχές της Χώρας, οι οποίες έχουν εξασφαλίσει (ή εξασφαλίζουν) ένα ολοκληρωμένο χειμερινό τουριστικό προϊόν και με την κατάλληλη για τους χειμερινούς μήνες τουριστική υποδομή, τις συμπληρωματικές υπηρεσίες εστίασης και αναψυχής, προγράμματα σχετικά με τα ειδικά ενδιαφέροντα των τουριστών, δραστηριότητες ελεύθερου χρόνου κλπ. . Οι δράσεις, στις οποίες θα μετέχει ο ΕΟΤ, επιλέγονται με πρόσκληση για εκδήλωση ενδιαφέροντος και επί τη βάση συγκεκριμένων προδιαγραφών και κριτηρίων, τα οποία προσεγγίστηκαν με ειδική μελέτη.

ΤΡΟΠΟΣ ΥΛΟΠΟΙΗΣΗΣ

Το Μέτρο θα υλοποιηθεί αποκλειστικά με δημόσιες επενδύσεις. Τα σχέδια προβολής και τα προγράμματα προσέλκυσης χειμερινής ζήτησης, στα οποία θα συμμετάσχει και ο ΕΟΤ, θα επιλέγονται μετά από αντίστοιχες προσκλήσεις εκδήλωσης ενδιαφέροντος.

ΧΡΗΜΑΤΟΔΟΤΙΚΗ ΒΑΡΥΤΗΤΑ

10,3 % της δημόσιας δαπάνης του Άξονα Προτεραιότητας 5

ΑΞΟΝΑΣ ΠΡΟΤΕΡΑΙΟΤΗΤΑΣ 6: ΑΣΦΑΛΕΙΑ ΕΝΕΡΓΕΙΑΚΟΥ ΕΦΟΔΙΑΣΜΟΥ ΚΑΙ ΠΡΩΘΗΣΗ ΤΗΣ ΑΠΕΛΕΥΘΕΡΩΣΗΣ ΤΗΣ ΑΓΟΡΑΣ ΕΝΕΡΓΕΙΑΣ

ΧΡΗΜΑΤΟΟΙΚΟΝΟΜΙΚΑ ΣΤΟΙΧΕΙΑ	
Συνολικό κόστος	1.139,05 MEURO
Δημόσια Δαπάνη	661,55 MEURO
Κοινοτική συμμετοχή	330,77 MEURO
ΕΤΠΑ	330,77 MEURO
ΕΚΤ	-
Εθνική δημόσια συμμετοχή	330,77 MEURO
Ιδιωτική συμμετοχή	477,49 MEURO

Ανάμεσα στα σημαντικότερα χαρακτηριστικά του ελληνικού ενεργειακού συστήματος συγκαταλέγονται η μεγάλη εξάρτηση από εισαγόμενο πετρέλαιο, η έλλειψη διασύνδεσης με τα ευρωπαϊκά δίκτυα φυσικού αερίου, τα προβλήματα κάλυψης των ενεργειακών αναγκών του νησιώτικου χώρου, καθώς και τα ασθενή δίκτυα μεταφοράς της ηλεκτρικής ενέργειας από περιοχές υψηλού δυναμικού ΑΠΕ προς την κατανάλωση. Η χώρα επίσης έχει αναλάβει συγκεκριμένες δεσμεύσεις για περιορισμό της αύξησης των εκπομπών αερίων θερμοκηπίου, όπου κεντρικό ρόλο αναμένεται να παίξει αυξημένη διείσδυση του φυσικού αερίου και των ΑΠΕ στην κάλυψη των ενεργειακών αναγκών της χώρας, καθώς και για την απελευθέρωση των αγορών ηλεκτρικής ενέργειας και φυσικού αερίου, στις οποίες υφίσταται κυριαρχία του δημόσιου τομέα. Παράλληλα, η παγκοσμιοποίηση των ενεργειακών αγορών επιτρέπει τη δημιουργία περιφερειακών αγορών φυσικού αερίου και μια τέτοια αναμένεται και στον περίγυρο της χώρας, τα Βαλκάνια.

Βασικοί στόχοι του Άξονα Προτεραιότητας 6 είναι:

1. η ενίσχυση της ασφάλειας του ενεργειακού εφοδιασμού της χώρας, καθώς και η συμβολή στην ασφάλεια του ενεργειακού εφοδιασμού της Ευρωπαϊκής Ένωσης, λαμβάνοντας υπόψη και τις προοπτικές διεύρυνσής της
2. η προώθηση, ενθάρρυνση και διευκόλυνση της απελευθέρωσης της αγοράς ενέργειας της χώρας, σύμφωνα με τις σχετικές Οδηγίες της Ευρωπαϊκής Ένωσης.

Οι δύο αυτοί στόχοι ταυτίζονται με τις προτεραιότητες 1 και 2 που έχουν διατυπωθεί στο Κοινοτικό Πλαίσιο Στήριξης για τον ενεργειακό τομέα.

Ειδικότερα, η απελευθέρωση της αγοράς ενέργειας αναμένεται να οδηγήσει μεσοπρόθεσμα στη μείωση της τιμής της ενέργειας για τους καταναλωτές, ενισχύοντας έτσι την ανταγωνιστικότητα της ελληνικής οικονομίας και διασφαλίζοντας ταυτόχρονα την εξυπηρέτηση του δημόσιου συμφέροντος και την παροχή υπηρεσιών υψηλού επιπέδου.

Επίτευξη των στόχων του Άξονα επιδιώκεται μέσω παρεμβάσεων που:

1. Διασφαλίζουν την πρόσβαση σε εναλλακτικές πηγές τροφοδοσίας φυσικού αερίου.

2. Ενισχύουν την ευελιξία, ευστάθεια και αξιοπιστία του συστήματος φυσικού αερίου.
3. Ενισχύουν ειδικές ενεργειακές υποδομές για τα νησιά και για την προώθηση των ΑΠΕ στο σύνολο της χώρας με έμφαση στις υποδομές μεταφοράς και διανομής ηλεκτρικής ενέργειας.
4. Υποστηρίζουν την εποπτεία και λειτουργία του ενεργειακού τομέα στο πλαίσιο της απελευθέρωσης της αγοράς.

Ο Άξονας Προτεραιότητας ΑΣΦΑΛΕΙΑ ΕΝΕΡΓΕΙΑΚΟΥ ΕΦΟΔΙΑΣΜΟΥ ΚΑΙ ΠΡΟΩΘΗΣΗ ΤΗΣ ΑΠΕΛΕΥΘΕΡΩΣΗΣ ΤΗΣ ΑΓΟΡΑΣ ΕΝΕΡΓΕΙΑΣ περιλαμβάνει τα ακόλουθα μέτρα:

- Μέτρο 6.1:** Πρόσβαση σε εναλλακτικές πηγές τροφοδοσίας φυσικού αερίου
Μέτρο 6.2: Ενίσχυση της ευελιξίας, ευστάθειας και αξιοπιστίας του συστήματος φυσικού αερίου
Μέτρο 6.3: Ειδικές ενεργειακές υποδομές για τα νησιά και για την προώθηση των ΑΠΕ
Μέτρο 6.4: Λειτουργία της απελευθερωμένης αγοράς ενέργειας

ΜΕΤΡΟ 6.1 ΠΡΟΣΒΑΣΗ ΣΕ ΕΝΑΛΛΑΚΤΙΚΕΣ ΠΗΓΕΣ ΤΡΟΦΟΔΟΣΙΑΣ ΦΥΣΙΚΟΥ ΑΕΡΙΟΥ

Αρχή Εφαρμογής: ΥΠΙΑΝ

Τελικοί δικαιούχοι: ΔΕΠΑ, ή/και άλλοι οργανισμοί, οι οποίοι θα αναλάβουν τη διαχείριση των αγωγών

ΣΤΟΧΟΙ

Η εξασφάλιση εναλλακτικών πηγών εφοδιασμού της χώρας με φυσικό αέριο, συμβάλλοντας έτσι στη βελτίωση της ασφάλειας εφοδιασμού της και στη διασύνδεση της χώρας με τα ευρωπαϊκά και διεθνή δίκτυα φυσικού αερίου.

ΣΥΝΟΠΤΙΚΗ ΠΕΡΙΓΡΑΦΗ

Το Μέτρο αναφέρεται σε δράσεις που θα εξασφαλίσουν εναλλακτικές πηγές προμήθειας φυσικού αερίου, σε συμφωνία με την ενεργειακή πολιτική της χώρας και της ΕΕ. Η διασύνδεση της Ελλάδας με τα ευρωπαϊκά δίκτυα, καθώς και με τα αναπτυσσόμενα δίκτυα της Ασίας έχουν μεγάλη στρατηγική σημασία.

Στο Μέτρο εντάσσονται δύο μεγάλα έργα που αφορούν στην κατασκευή αγωγών διασύνδεσης του ελληνικού συστήματος με το ιταλικό και με το τουρκικό.

ΤΡΟΠΟΣ ΥΛΟΠΟΙΗΣΗΣ

Η ΔΕΠΑ ή/και άλλοι οργανισμοί, οι οποίοι θα αναλάβουν τη διαχείριση των αγωγών, μετά από διαμόρφωση νέου θεσμικού πλαισίου, θα είναι οι Τελικοί Δικαιούχοι των δύο νέων έργων του Μέτρου.

Λόγω της ευρύτερης σημασίας των έργων, ο περαιτέρω σχεδιασμός τους συμπεριλαμβανομένων και των Μελετών Σκοπιμότητας, θα γίνει σε συνεργασία με τις αρμόδιες υπηρεσίες της Ευρωπαϊκής Επιτροπής.

Για την υλοποίηση των έργων για τα οποία τελικός δικαιούχος θα είναι η ΔΕΠΑ, ιδιαίτερη προσοχή θα δοθεί ώστε να χρησιμοποιηθεί ένα ανεξάρτητο και αντικειμενικό σύστημα διοίκησης έργων που θα επιλεγεί βάσει προσόντων μέσω ανοικτής διαγωνιστικής διαδικασίας και το οποίο θα έχει την ευθύνη για την τήρηση του χρονοδιαγράμματος υλοποίησης και τον έλεγχο του κόστους και της ποιότητας τους.

ΧΡΗΜΑΤΟΔΟΤΙΚΗ ΒΑΡΥΤΗΤΑ ΜΕΤΡΟΥ

45,9 % της δημόσιας δαπάνης του Άξονα Προτεραιότητας 6

ΜΕΤΡΟ 6.2 ΕΝΙΣΧΥΣΗ ΤΗΣ ΕΥΕΛΙΞΙΑΣ, ΕΥΣΤΑΘΕΙΑΣ ΚΑΙ ΑΞΙΟΠΙΣΤΙΑΣ ΤΟΥ ΣΥΣΤΗΜΑΤΟΣ ΦΥΣΙΚΟΥ ΑΕΡΙΟΥ

Αρχή Εφαρμογής: ΥΠΑΝ

Τελικός δικαιούχος: ΔΕΠΑ

ΣΤΟΧΟΙ

Στο Μέτρο στοχεύει στη σημαντική βελτίωση της ευελιξίας, της ευστάθειας και της αξιοπιστίας του συστήματος του φυσικού αερίου. Επί πλέον τίθεται ως στόχος η δημιουργία επαρκών αποθεμάτων αερίου, τα οποία, εκτός των άλλων, ενισχύουν την ασφάλεια ενεργειακού εφοδιασμού.

ΣΥΝΟΠΤΙΚΗ ΠΕΡΙΓΡΑΦΗ

Στο Μέτρο περιλαμβάνονται έργα που βελτιώνουν συνολικά την ευστάθεια και αξιοπιστία του συστήματος. Ειδικότερα, εντάσσονται η αναβάθμιση της δυναμικότητας του σταθμού LNG της Ρεβυθούσας, η δημιουργία υπόγειας αποθήκης φυσικού αερίου, η εγκατάσταση σταθμών συμπίεσης στους αγωγούς υψηλής πίεσης και η προσαρμογή της λειτουργίας του συστήματος μεταφοράς και της παρακολούθησής του σε νέες τεχνολογικές απαιτήσεις.

ΤΡΟΠΟΣ ΥΛΟΠΟΙΗΣΗΣ

Τελικός Δικαιούχος των έργων θα είναι η ΔΕΠΑ.

Ιδιαίτερη προσοχή θα δοθεί ώστε να χρησιμοποιηθεί ένα ανεξάρτητο και αντικειμενικό σύστημα διοίκησης έργων που θα επιλεγεί βάσει προσόντων μέσω ανοικτής διαγωνιστικής διαδικασίας και το οποίο θα έχει την ευθύνη για την τήρηση του χρονοδιαγράμματος υλοποίησης και τον έλεγχο του κόστους και της ποιότητας τους.

ΧΡΗΜΑΤΟΔΟΤΙΚΗ ΒΑΡΥΤΗΤΑ ΜΕΤΡΟΥ

11,7 % της δημόσιας δαπάνης του Άξονα Προτεραιότητας 6

ΜΕΤΡΟ 6.3 ΕΙΔΙΚΕΣ ΕΝΕΡΓΕΙΑΚΕΣ ΥΠΟΔΟΜΕΣ ΓΙΑ ΤΑ ΝΗΣΙΑ ΚΑΙ ΓΙΑ ΤΗΝ ΠΡΟΩΘΗΣΗ ΤΩΝ ΑΠΕ

Αρχή Εφαρμογής: ΥΠΙΑΝ

Τελικοί δικαιούχοι: ΔΕΗ, Διαχειριστής του Συστήματος Μεταφοράς, Άλλοι φορείς ή ιδιώτες

ΣΤΟΧΟΙ

Το Μέτρο αποβλέπει στη βελτίωση της ποιότητας και αξιοπιστίας παροχής ηλεκτρισμού στις νησιωτικές περιοχές και στην κάλυψη ενεργειακών αναγκών τους με καινοτομικές λύσεις από κοινού με άλλες ανάγκες τους. Επιπλέον, στοχεύει στην προώθηση επενδύσεων ΑΠΕ σε περιοχές υψηλού δυναμικού της χώρας, όπου όμως το υφιστάμενο σύστημα μεταφοράς απαιτεί ενίσχυση ή/και το δίκτυο διανομής απαιτεί επέκταση ή ενίσχυση.

ΣΥΝΟΠΤΙΚΗ ΠΕΡΙΓΡΑΦΗ

Το Μέτρο αφορά στην ενίσχυση ειδικών ενεργειακών υποδομών για τα νησιά και για την προώθηση των ΑΠΕ στο σύνολο της χώρας με έμφαση στις ειδικές υποδομές μεταφοράς και διανομής ηλεκτρικής ενέργειας. Ειδικότερα θα χρηματοδοτήσει:

- Έργα που αφορούν σε υποβρύχιες διασυνδέσεις υψηλής τάσης νησιών (Διασυνδέσεις Ζακύνθου – Κυλλήνης, Κέρκυρας – Ηγουμενίτσας και Σκιάθου – Λαύκου με υποβρύχια καλώδια ΥΤ) και έργα υποβρύχιας διασύνδεσης μέσης τάσης των νησιών για τη σύνδεση αιολικών πάρκων και την υποκατάσταση της λειτουργίας μηχανών Diesel.
- Έργα σε νησιά, συνδυαζόμενα ή όχι, με τα προαναφερθέντα, που θα προωθούν καινοτόμες λύσεις στο πρόβλημα, γενικότερα, του ενεργειακού εφοδιασμού των νησιών, πιθανώς με ταυτόχρονη αντιμετώπιση αναγκών σε νερό και σε επεξεργασία αποβλήτων.
- Έργα ενίσχυσης του συστήματος μεταφοράς και έργα επέκτασης ή ενίσχυσης του δικτύου διανομής στα νησιά για την προώθηση υλοποίησης έργων ΑΠΕ και Συμπαραγωγής.
- Έργα ενίσχυσης του διασυνδεδεμένου συστήματος μεταφοράς και έργα επέκτασης ή ενίσχυσης του διασυνδεδεμένου δικτύου διανομής για την προώθηση υλοποίησης έργων ΑΠΕ. Ιδιαίτερη προσοχή θα δοθεί ώστε τα έργα αυτά να τύχουν ενός αξιόπιστου συστήματος διοίκησης-διαχείρισης που θα επιληφθεί του χρονοδιαγράμματος, του κόστους και της ποιότητας των έργων.

ΤΡΟΠΟΣ ΥΛΟΠΟΙΗΣΗΣ

Τελικός Δικαιούχος των έργων θα είναι ο Διαχειριστής του Συστήματος ή η Δημόσια Επιχείρηση Ηλεκτρισμού, ανάλογα αν τα έργα αφορούν στο σύστημα μεταφοράς ή διανομής, αντίστοιχα, πλην των έργων που αφορούν στην προώθηση καινοτόμων λύσεων στο πρόβλημα, γενικότερα, του ενεργειακού εφοδιασμού των νησιών στα οποία Τελικοί Δικαιούχοι θα είναι φορείς του δημοσίου ή των οργανισμών Τοπικής Αυτοδιοίκησης ή ιδιώτες. Στην περίπτωση συμμετοχής ιδιωτών, το σχετικό καθεστώς ενίσχυσης θα κοινοποιηθεί στην Ευρ. Επιτροπή.

Όλα τα έργα των ειδικών υποδομών μεταφοράς και διανομής ηλεκτρικής ενέργειας θα συνδυασθούν είτε με αντίστοιχα, συμπληρωματικά, έργα που θα

συγχρηματοδοτηθούν στο πλαίσιο του Μέτρου 2.1, είτε με έργα ΑΠΕ που έχουν ήδη υλοποιηθεί εκτός του πλαισίου του Επιχειρησιακού Προγράμματος «Ανταγωνιστικότητα».

ΧΡΗΜΑΤΟΔΟΤΙΚΗ ΒΑΡΥΤΗΤΑ ΜΕΤΡΟΥ

24 % της δημόσιας δαπάνης του Άξονα Προτεραιότητας 6

ΜΕΤΡΟ 6.4 ΛΕΙΤΟΥΡΓΙΑ ΤΗΣ ΑΠΕΛΕΥΘΕΡΩΜΕΝΗΣ ΑΓΟΡΑΣ ΕΝΕΡΓΕΙΑΣ

Αρχή Εφαρμογής: ΥΠΙΑΝ

Τελικοί δικαιούχοι: ΔΕΗ, Διαχειριστής του Συστήματος Μεταφοράς, Ρυθμιστική Αρχή Ενέργειας (ΡΑΕ)

ΣΤΟΧΟΙ

Το Μέτρο στοχεύει στη διευκόλυνση της ομαλής μετάβασης στην ελεύθερη αγορά ηλεκτρισμού (σύμφωνα με το Ν.2773/99 με τον οποίο εναρμονίστηκε η Ελληνική νομοθεσία με την Οδηγία 96/92), ενώ επιπλέον αποσκοπεί στην έγκαιρη προετοιμασία για τη δημιουργία καθεστώτος ελεύθερης αγοράς και για το φυσικό αέριο.

ΣΥΝΟΠΤΙΚΗ ΠΕΡΙΓΡΑΦΗ

Το Μέτρο περιλαμβάνει τέσσερις δράσεις που αφορούν στην ενίσχυση της ομαλής απελευθέρωσης της αγοράς ηλεκτρισμού στην Ελλάδα καθώς και στην υποστήριξη για την ομαλή μετάβαση της ελληνικής αγοράς φυσικού αερίου σε καθεστώς ελεύθερης αγοράς. Ειδικότερα: Η πρώτη δράση περιλαμβάνει έργα που σχετίζονται με τη δημιουργία της κατάλληλης υποδομής που θα χρησιμοποιεί ο Διαχειριστής του Συστήματος Μεταφοράς για την ασφαλή λειτουργία του Συστήματος και την ομαλή λειτουργία της νέας απελευθερωμένης αγοράς. Η δεύτερη δράση περιλαμβάνει έργα που αφορούν στην αποκέντρωση των λογιστικών και οικονομικών συστημάτων της ΔΕΗ, στο πλαίσιο των απαιτήσεων της Οδηγίας 96/92 της Ε.Ε ώστε να καλύπτονται οι ετήσιες ανάγκες του Διαχειριστή του Συστήματος Μεταφοράς καθώς και η σχέση αυτού με τις επιχειρησιακές μονάδες παραγωγής, μεταφοράς και διανομής της ΔΕΗ. Η τρίτη δράση περιλαμβάνει έργα για την οργάνωση και λειτουργία της Ρυθμιστικής Αρχής Ενέργειας ενώ η τέταρτη αφορά στην παροχή συμβουλευτικών υπηρεσιών στο Δημόσιο και την ΔΕΠΑ σχετικά με την προετοιμασία για την απελευθέρωση της αγοράς φυσικού αερίου.

ΤΡΟΠΟΣ ΥΛΟΠΟΙΗΣΗΣ

Τελικός Δικαιούχος της πρώτης δράσης θα είναι ο Διαχειριστής του Συστήματος Μεταφοράς ενώ της δεύτερης η ΔΕΗ. Τελικός Δικαιούχος της τρίτης και τέταρτης δράσης θα είναι η Ρυθμιστική Αρχή Ενέργειας.

Ο προσδιορισμός της κατάλληλης υποδομής που θα χρησιμοποιεί ο Διαχειριστής του Συστήματος Μεταφοράς θα προκύψει μετά από μελέτη σκοπιμότητας που θα υποβάλει ο ίδιος εντός δύο μηνών από την ίδρυσή του και τα προτεινόμενα έργα θα ελεγχθούν από ανεξάρτητο αξιολογητή σε συνεργασία με τη ΕΕ. Ειδικότερα θα ενισχυθούν ή αναπτυχθούν οι υποδομές που σχετίζονται με τον έλεγχο του

συστήματος μεταφοράς και τη λειτουργία της απελευθερωμένης αγοράς. Δεν θα χρηματοδοτηθούν νέες γραμμές μεταφοράς.

ΧΡΗΜΑΤΟΔΟΤΙΚΗ ΒΑΡΥΤΗΤΑ ΜΕΤΡΟΥ

18,4 % της δημόσιας δαπάνης του Άξονα Προτεραιότητας 6

ΑΞΟΝΑΣ ΠΡΟΤΕΡΑΙΟΤΗΤΑΣ 7: ΕΝΕΡΓΕΙΑ ΚΑΙ ΑΕΙΦΟΡΟΣ ΑΝΑΠΤΥΞΗ

ΧΡΗΜΑΤΟΟΙΚΟΝΟΜΙΚΑ ΣΤΟΙΧΕΙΑ	
Συνολικό κόστος	465,08 MEURO
Δημόσια Δαπάνη	217,15 MEURO
Κοινοτική συμμετοχή	108,58 MEURO
ΕΤΠΑ	108,58 MEURO
ΕΚΤ	-
Εθνική δημόσια συμμετοχή	108,58 MEURO
Ιδιωτική συμμετοχή	247,93 MEURO

Η ενσωμάτωση της περιβαλλοντικής πολιτικής της Ευρωπαϊκής Ένωσης και των κρατών μελών στις επί μέρους πολιτικές που εκτελούνται στο χώρο τους, όπως η ενεργειακή πολιτική, αποτελεί βασική μέριμνά τους. Παράλληλα, η Ελλάδα έχει αναλάβει συγκεκριμένες περιβαλλοντικές δεσμεύσεις με περιορισμό της αύξησης των εκπομπών αερίων θερμοκηπίων. Η τήρηση των δεσμεύσεων αυτών εξαρτάται εν πολλοίς σε αυξημένη διεύθυνση του φυσικού αερίου, η οποία σήμερα είναι ιδιαίτερα χαμηλή, καθώς σημαντικό μέρος των ενεργειακών αναγκών καλύπτεται με τη χρήση πετρελαιοειδών. Στο πλαίσιο αυτό εντάσσεται και η μείωση των περιβαλλοντικών επιπτώσεων από τη χρήση, διακίνηση και αποθήκευση πετρελαιοειδών.

Σε ό,τι αφορά τις ορυκτές πρώτες ύλες, η παγκοσμιοποίηση των αγορών φαίνεται να επηρεάζει αρνητικά την ανταγωνιστικότητα των ελληνικών, αλλά και γενικότερα των ευρωπαϊκών εξορυκτικών επιχειρήσεων, επειδή οι συνθήκες στις αντίστοιχες επιχειρήσεις τρίτων χωρών χαρακτηρίζονται από μεγάλη διαφορά στο κόστος εργασίας, στις απαιτήσεις ασφαλείας εργασίας και στις περιβαλλοντικές προδιαγραφές.

Σε ό,τι αφορά τους υδατικούς πόρους, η αλόγιστη αύξηση των υδροαπολήψεων, σε συνδυασμό με την προηγούμενη και την αναμενόμενη (2000-2002) περίοδο λειψυδρίας καθώς και άλλα απρόβλεπτα ατμοσφαιρικά φαινόμενα, επιβάλλουν την άμεση ανάληψη συντονισμένων δράσεων για την έγκαιρη αντιμετώπιση της διαφαινόμενης μακροχρόνιας σταθερής μείωσης των αποθεμάτων των υπόγειων νερών.

Βασικοί στόχοι του Άξονα Προτεραιότητας 7 είναι:

1. η παραγωγή, διακίνηση και χρήση ενέργειας με περιβαλλοντικά φιλικό και ασφαλή τρόπο, ώστε:
 - να τηρηθούν οι δεσμεύσεις της χώρας σε σχέση με τις εκπομπές αερίων θερμοκηπίου και
 - να λαμβάνονται υπόψη στη διαμόρφωση της ενεργειακής πολιτικής παράγοντες που αφορούν στη βελτίωση του περιβάλλοντος και την ενίσχυση των συνθηκών ασφαλείας.
2. η ορθολογική χρήση των φυσικών πόρων.

Η επίτευξη των στόχων αυτών επιδιώκεται με την προώθηση της διείσδυσης του φυσικού αερίου, τη λήψη μέτρων που συνδέονται με τη διακίνηση και αποθήκευση πετρελαίου και πετρελαϊκών προϊόντων και την εκτέλεση πράξεων και λήψη μέτρων που επιτρέπουν την ορθολογική αξιοποίηση των φυσικών πόρων.

Ειδικότερα επιχειρείται η δημιουργία των απαραίτητων υποδομών για την επέκταση της χρήσης του φυσικού αερίου στον οικιακό και τριτογενή τομέα, στους νέους μεγάλους βιομηχανικούς καταναλωτές και τις μεταφορές.

Ιδιαίτερα σημαντικά εμφανίζονται τα περιβαλλοντικά πλεονεκτήματα στην περίπτωση της απ' ευθείας χρήσης του φυσικού αερίου από τον οικιακό και τριτογενή τομέα. Η προώθηση του φυσικού αερίου στους οικιακούς καταναλωτές προϋποθέτει την ολοκλήρωση της κατασκευής των δικτύων χαμηλής πίεσης. Η κατασκευή των δικτύων θα χρηματοδοτηθεί κυρίως από ιδιωτικούς φορείς, ενώ η προβλεπόμενη δημόσια επιχορήγηση έχει σκοπό να καταστήσει οικονομικό – και άρα ελκυστικό για τους ιδιώτες - το εγχείρημα.

Επίσης επιδιώκεται η ορθολογική αξιοποίηση των φυσικών πόρων μέσω μελετών, καταγραφής, αποτίμησης, αξιολόγησης και αξιοποίησης πρώτων υλών και ορυκτών πόρων, όπως και η υποστήριξη της τήρησης των περιβαλλοντικών δεσμεύσεων της χώρας, σε σχέση με τις εκπομπές των αερίων του θερμοκηπίου που προκύπτουν από ενεργειακές παρεμβάσεις, μέσω μελετών και άλλων πράξεων.

Τέλος επιδιώκεται ο σχεδιασμός της ορθολογικής διαχείρισης των υδατικών πόρων σε συνεργασία με όλους τους εμπλεκόμενους φορείς.

Ο Άξονας Προτεραιότητας ΕΝΕΡΓΕΙΑ ΚΑΙ ΑΕΙΦΟΡΟΣ ΑΝΑΠΤΥΞΗ περιλαμβάνει τα ακόλουθα Μέτρα:

Μέτρο 7.1: Διείσδυση φυσικού αερίου στον οικιακό και τριτογενή τομέα, σε νέους βιομηχανικούς καταναλωτές και στον τομέα των μεταφορών

Μέτρο 7.2: Υποδομές ασφάλειας της αποθήκευσης και διακίνησης πετρελαιοειδών

Μέτρο 7.3: Αξιοποίηση φυσικών πόρων και υποστήριξη τήρησης περιβαλλοντικών δεσμεύσεων.

ΜΕΤΡΟ 7.1 ΔΙΕΙΣΔΥΣΗ ΦΥΣΙΚΟΥ ΑΕΡΙΟΥ ΣΤΟΝ ΟΙΚΙΑΚΟ ΚΑΙ ΤΡΙΤΟΓΕΝΗ ΤΟΜΕΑ, ΣΕ ΝΕΟΥΣ ΒΙΟΜΗΧΑΝΙΚΟΥΣ ΚΑΤΑΝΑΛΩΤΕΣ ΚΑΙ ΣΤΟΝ ΤΟΜΕΑ ΤΩΝ ΜΕΤΑΦΟΡΩΝ

Αρχή Εφαρμογής: ΥΠΙΑΝ

Τελικοί δικαιούχοι: Επιχειρήσεις Παροχής Αερίου (ΕΠΑ), ΔΕΠΑ και συγκοινωνιακοί οργανισμοί Αθηνών και Θεσσαλονίκης (ΟΑΣΑ, ΟΑΣΘ ή άλλων πόλεων), άλλοι φορείς.

ΣΤΟΧΟΙ

Οι στόχοι του Μέτρου είναι η διείσδυση του φυσικού αερίου στον οικιακό και εμπορικό τομέα και η τροφοδότηση μεγάλων βιομηχανικών καταναλωτών και στόλων οχημάτων, σε επιλεγμένες κατά περίπτωση περιοχές.

ΣΥΝΟΠΤΙΚΗ ΠΕΡΙΓΡΑΦΗ

Το Μέτρο περιλαμβάνει τρεις δράσεις, αντίστοιχα για τον οικιακό και εμπορικό τομέα, τους μεγάλους βιομηχανικούς καταναλωτές και τους στόλους οχημάτων.

Στη δράση για τον οικιακό και τον τριτογενή τομέα περιλαμβάνεται η εκτέλεση έργων για την ολοκλήρωση της κατασκευής των δικτύων χαμηλής πίεσης στην Αττική, τη Θεσσαλονίκη και τη Θεσσαλία. Τα έργα αυτά προβλέπεται να υλοποιηθούν κυρίως με ιδιωτικά κεφάλαια από τις Επιχειρήσεις Παροχής Αερίου (ΕΠΑ).

Στη δράση για τους μεγάλους βιομηχανικούς καταναλωτές περιλαμβάνονται έργα υποδομής φυσικού αερίου προκειμένου να διευκολυνθεί η αντικατάσταση των χρησιμοποιούμενων σήμερα υγρών καυσίμων, μέρους της ηλεκτρικής ενέργειας και πρώτης ύλης της παραγωγικής διαδικασίας με φυσικό αέριο, καθώς και η προώθηση του σε μονάδες συμπαραγωγής στη βιομηχανία.

Στη δράση για τους στόλους οχημάτων προβλέπεται η εισαγωγή του φυσικού αερίου στις αστικές συγκοινωνίες με τη δημιουργία σταθμών τροφοδοσίας λεωφορείων και άλλων οχημάτων κυρίως στην περιοχή της Αθήνας και της Θεσσαλονίκης. Η εξειδίκευση της δράσης θα γίνει μετά την ολοκλήρωση ανεξάρτητης εμπειρογνωμοσύνης στα πλαίσια της οποίας θα αξιολογηθούν τα αποτελέσματα του πιλοτικού έργου που υλοποιείται στα πλαίσια του ΚΠΣ 1994-1999 από τον ΟΑΣΑ και τη ΔΕΠΑ.

ΤΡΟΠΟΣ ΥΛΟΠΟΙΗΣΗΣ

Τελικοί Δικαιούχοι της πρώτης δράσης είναι οι Επιχειρήσεις Παροχής Αερίου⁵ (ΕΠΑ), που δημιουργούνται με την ολοκλήρωση των σχετικών διαγωνισμών, της δεύτερης δράσης η ΔΕΠΑ και της τρίτης οι συγκοινωνιακοί οργανισμοί Αθηνών (ΟΑΣΑ) και Θεσσαλονίκης (ΟΑΣΘ) ή/και άλλοι φορείς των οποίων η δραστηριότητα είναι συναφής με τη δράση και ενδιαφέρονται για την κίνηση οχημάτων με φυσικό αέριο.

Για την υλοποίηση των έργων για τα οποία τελικός δικαιούχος θα είναι η ΔΕΠΑ, ιδιαίτερη προσοχή θα δοθεί ώστε, να χρησιμοποιηθεί ένα ανεξάρτητο και αντικειμενικό σύστημα διοίκησης έργων που θα επιλεγεί βάσει προσόντων μέσω ανοικτής διαγωνιστικής διαδικασίας και το οποίο θα έχει την ευθύνη για την τήρηση του χρονοδιαγράμματος υλοποίησης και τον έλεγχο του κόστους και της ποιότητας τους.

Την υλοποίηση της τρίτης δράσης θα παρακολουθεί και το Υπουργείο Μεταφορών.

ΧΡΗΜΑΤΟΔΟΤΙΚΗ ΒΑΡΥΤΗΤΑ ΜΕΤΡΟΥ

59,4 % της δημόσιας δαπάνης του Άξονα Προτεραιότητας 7

⁵ Το καθεστώς κρατικής ενίσχυσης των ΕΠΑ, το οποίο έχει κοινοποιηθεί στην Ευρωπαϊκή Επιτροπή (Φυσικό Αέριο, ΝΝ. 90/2000 (ex N571/2000)), θα υλοποιηθεί σύμφωνα με τους κανόνες που θα τεθούν από την Ευρωπαϊκή Επιτροπή, μετά την έγκρισή του.

ΜΕΤΡΟ 7.2 ΥΠΟΔΟΜΕΣ ΑΣΦΑΛΕΙΑΣ ΤΗΣ ΑΠΟΘΗΚΕΥΣΗΣ ΚΑΙ ΔΙΑΚΙΝΗΣΗΣ ΠΕΤΡΕΛΑΙΟΕΙΔΩΝ

Αρχή Εφαρμογής: ΥΠΑΝ

Τελικοί δικαιούχοι: ΓΓΑ, κοινοπραξία των εταιρειών Ελληνικά Πετρέλαια, Ολυμπιακή Αεροπορία, Αερολιμήν Αθηνών, Motor Oil Ελλάς και Petrola, που θα αναλάβουν την κατασκευή του αγωγού του αεροδρομίου.

ΣΤΟΧΟΙ

Ο βασικός στόχος του Μέτρου είναι η προστασία του περιβάλλοντος και ο περιορισμός των κινδύνων μεγάλου ατυχήματος σε πυκνοκατοικημένες περιοχές της Αττικής, με την απομάκρυνση ή υπογείωση υφισταμένων μεγάλων εγκαταστάσεων αποθήκευσης καυσίμων και την προώθηση της διακίνησης πετρελαίου και προϊόντων του με αγωγούς.

ΣΥΝΟΠΤΙΚΗ ΠΕΡΙΓΡΑΦΗ

Το Μέτρο περιλαμβάνει δράσεις για την μεταφορά ή/και υπογείωση μεγάλων εγκαταστάσεων και δεξαμενών αποθήκευσης καυσίμων που βρίσκονται σήμερα στην περιοχή Περάματος Αττικής. Ο σχεδιασμός του έργου θα γίνει με τρόπο που να ενισχύει την ικανότητα της χώρας στην τήρηση στρατηγικών αποθεμάτων σε συνθήκες υγιούς ανταγωνισμού. Προηγουμένως θα πρέπει να μελετηθεί και να εφαρμοσθεί σύστημα διαχείρισης της αποθήκευσης πετρελαιοειδών ώστε να εξασφαλίζεται η λειτουργία της απελευθερωμένης αγοράς.

Το Μέτρο περιλαμβάνει, επίσης, την κατασκευή αγωγού τροφοδοσίας με καύσιμα του αεροδρομίου των Σπάτων, από τα διωλιστήρια της περιοχής Ελευσίνας-Κορίνθου. Το έργο αυτό κρίνεται απαραίτητο για τη βελτίωση της ευελιξίας τροφοδοσίας του νέου αεροδρομίου, που αποτελεί διεθνή πρακτική εφοδιασμού αεροδρομίων, καθώς και για την περιβαλλοντική βελτίωση που συνεπάγεται η αποφυγή διακίνησης βυτιοφόρων.

ΤΡΟΠΟΣ ΥΛΟΠΟΙΗΣΗΣ

Τελικός Δικαιούχος της δράσης μεταφοράς ή/και υπογειοποίησης μεγάλων εγκαταστάσεων και δεξαμενών αποθήκευσης καυσίμων θα είναι το ΥΠΑΝ. Η κοινοπραξία των εταιρειών Ελληνικά Πετρέλαια, Ολυμπιακή Αεροπορία, Αερολιμήν Αθηνών, Motor Oil Ελλάς και Petrola, που θα αναλάβει το έργο της κατασκευής του αγωγού του αεροδρομίου, θα είναι ο Τελικός Δικαιούχος του έργου αυτού.

ΧΡΗΜΑΤΟΔΟΤΙΚΗ ΒΑΡΥΤΗΤΑ ΜΕΤΡΟΥ

12,1 % της δημόσιας δαπάνης του Άξονα Προτεραιότητας 7

ΜΕΤΡΟ 7.3 ΑΞΙΟΠΟΙΗΣΗ ΦΥΣΙΚΩΝ ΠΟΡΩΝ ΚΑΙ ΥΠΟΣΤΗΡΙΞΗ ΤΗΡΗΣΗΣ ΠΕΡΙΒΑΛΛΟΝΤΙΚΩΝ ΔΕΣΜΕΥΣΕΩΝ

Αρχή Εφαρμογής: ΥΠΑΝ

Τελικοί δικαιούχοι: ΥΠΑΝ, Ινστιτούτο Γεωλογικών και Μεταλλευτικών Ερευνών (ΙΓΜΕ)

ΣΤΟΧΟΙ

Στόχοι του Μέτρου είναι :

◆ η έρευνα, αποτίμηση και καταγραφή των ενεργειακών πρώτων υλών, ορυκτών και λοιπών φυσικών πόρων, ◆ η εξασφάλιση του εφοδιασμού της χώρας σε ενέργεια και νερό κατάλληλης ποιότητας για κάθε χρήστη, ◆ η στήριξη των ΜΜΕ του κλάδου, που δραστηριοποιούνται στους φυσικούς πόρους, ◆ η προστασία του περιβάλλοντος και ◆ η τήρηση των δεσμεύσεων της χώρας σε σχέση με τις εκπομπές αερίων θερμοκηπίου καθώς και η αύξηση της απασχόλησης στην περιφέρεια.

ΣΥΝΟΠΤΙΚΗ ΠΕΡΙΓΡΑΦΗ

Το Μέτρο περιλαμβάνει τις ακόλουθες δράσεις :

1. Μελέτες και εργασίες για βιομηχανικά - μεταλλικά ορυκτά, αδρανή και διακοσμητικά πετρώματα, για την υποστήριξη της ορθολογικής διαχείρισης του γεωθερμικού δυναμικού της χώρας και ολοκλήρωση πιλοτικής εφαρμογής για βιομηχανική παραγωγή οργανικών λιπασμάτων με τεχνολογίες εμπλουτισμού.
2. Στα πλαίσια της λειτουργίας του πιεζομετρικού δικτύου το οποίο χρηματοδοτήθηκε από το ΕΠ "Ενέργεια" 1994-1999, συνεχιζόμενη καταγραφή των υδρογεωλογικών χαρακτήρων των υπόγειων νερών, των θερμομεταλλικών νερών και των υδροφόρων συστημάτων της χώρας. Οι γεωπληροφορίες αυτές θα διατίθενται σε δημόσιους και ιδιωτικούς φορείς καθώς και σε ιδιώτες (στη δράση αυτή προβλέπεται και η, κατόπιν αξιολόγησης, ενδεχόμενη συμπλήρωση της υποδομής του πιεζομετρικού δικτύου και υποστήριξη της λειτουργίας του). Η δράση αυτή θα υλοποιηθεί σε συνεργασία με το ΥΠΕΧΩΔΕ.
3. Με στόχο αποκλειστικά την υποστήριξη των παραπάνω δράσεων το ΙΓΜΕ θα εκτελέσει συγκεκριμένα και διακριτά έργα, τεχνικής ενίσχυσής του. Θα δημιουργηθεί κτίριο εργαστηρίου ειδικών προδιαγραφών, με δυνατότητα κεντρικά δομημένης ηλεκτρονικής καλωδίωσης αλλά και εξυπηρέτησης κρατικών και ιδιωτικών χρηστών. Η υποδομή αυτή θα συμβάλει τόσο στην ποσοτική αύξηση των παραγόμενων εργαστηριακών αποτελεσμάτων όσο και στη βελτίωση της ποιότητας τους, η οποία θα εκφρασθεί σε έγκαιρα και αξιόπιστα παραδοτέα. Επιπλέον, η νέα χωροταξική διαμόρφωση θα επιτρέψει την εγκατάσταση σύγχρονων ερευνητικών μηχανημάτων με προφανή αποτελέσματα. Η δράση αυτή περιλαμβάνει επίσης την προμήθεια εξοπλισμού (εργαστηριακού / υπαίθρου - μηχανικού - μηχανολογικού) απαραίτητου για την υλοποίηση των έργων καθώς και την ανάπτυξη πληροφοριακού συστήματος διοίκησης (M.I.S.) για την διοικητική - οικονομική υποστήριξη των παραπάνω δράσεων. Η ανάπτυξη του πληροφοριακού συστήματος θα εξαρτηθεί από την αξιολόγηση του συνόλου των δράσεων που έχουν πραγματοποιηθεί στα πλαίσια του ΚΠΣ 1994-1999 για την αναδιοργάνωση του ΙΓΜΕ.
4. Μελέτες υποστήριξης της ορθολογικής διαχείρισης των υδατικών πόρων, έργα υποστήριξης της υδατικής πολιτικής, μελέτες και κατάρτιση διαχειριστικών σχεδίων των υδατικών πόρων.
5. Μελέτες και ενέργειες που υποστηρίζουν την τήρηση των δεσμεύσεων της χώρας σε σχέση με τις εκπομπές των αερίων του θερμοκηπίου που προκύπτουν από ενεργειακές παρεμβάσεις.

ΤΡΟΠΟΣ ΥΛΟΠΟΙΗΣΗΣ

Για έργα και ενέργειες του τομέα των υδάτινων πόρων θα διατεθεί κατ'ελάχιστον, ποσοστό 55% της δημόσιας δαπάνης του Μέτρου.

Τελικός Δικαιούχος των έργων που περιλαμβάνονται στις δράσεις 1, 2 και 3 είναι το ΙΓΜΕ. Το ΙΓΜΕ θα λάβει τα προσήκοντα μέτρα ώστε να εντατικοποιήσει προοδευτικά τη συνεργασία του με τους υπόλοιπους μηχανισμούς ελέγχου και παρακολούθησης της ποιότητας των υδάτων και παράλληλα να συντονίσει τις δράσεις του με αντίστοιχες δράσεις των Περιφερειακών Προγραμμάτων.

Τελικός Δικαιούχος των έργων που περιλαμβάνονται στις δράσεις 4, 5 και 6 είναι το ΥΠΑΝ. Τα έργα αυτά θα υλοποιηθούν από ιδιώτες ή άλλους φορείς μέσω ανοικτών διαγωνισμών.

Η δράση που αφορά στην ανάπτυξη, προώθηση και εφαρμογή νέων τεχνολογιών – νέων υλικών – νέων χρήσεων των ορυκτών πρώτων υλών θα υλοποιηθεί σύμφωνα με τους κανόνες της Ευρωπαϊκής Ένωσης που αφορούν στις κρατικές ενισχύσεις προς μικρομεσαίες επιχειρήσεις. Το σχετικό καθεστώς θα κοινοποιηθεί στην Ε. Επιτροπή.

ΧΡΗΜΑΤΟΔΟΤΙΚΗ ΒΑΡΥΤΗΤΑ ΜΕΤΡΟΥ

28,5 % της δημόσιας δαπάνης του Άξονα Προτεραιότητας.

ΑΞΟΝΑΣ ΠΡΟΤΕΡΑΙΟΤΗΤΑΣ 8: ΑΝΘΡΩΠΙΝΟΙ ΠΟΡΟΙ

ΧΡΗΜΑΤΟΟΙΚΟΝΟΜΙΚΑ ΣΤΟΙΧΕΙΑ	
Συνολικό κόστος	240,85 MEURO
Δημόσια Δαπάνη	193,00 MEURO
Κοινοτική συμμετοχή	144,75 MEURO
ΕΠΠΑ	-
ΕΚΤ	14475 MEURO
Εθνική δημόσια συμμετοχή	48,25 MEURO
Ιδιωτική συμμετοχή	47,85 MEURO

Στον τομέα της μεταποίησης η υποστήριξη των ΜΜΕ και ΠΜΕ για την κατάρτιση των επιχειρηματιών και του προσωπικού σε θέματα εφαρμογής νέων τεχνολογιών, οργάνωσης νέων επιχειρήσεων, διασφάλισης της ποιότητας των διαδικασιών πιστοποίησης των προϊόντων τους, εισαγωγής και εφαρμογής συστημάτων περιβαλλοντικής διαχείρισης, συστημάτων ανάπτυξης του ανθρώπινου δυναμικού, συστημάτων διαχείρισης της τεχνογνωσίας αποτελεί βασικό στοιχείο για την επιτυχία της πολιτικής που εκφράζεται με τα μέτρα των προηγούμενων αξόνων. Σημαντική συνέργεια θα επιδιωχθεί με το Επιχειρησιακό Πρόγραμμα για την Κοινωνία της Πληροφορίας.

Στον Τομέα του Τουρισμού ο ανθρώπινος παράγοντας αποτελεί ιδιαίτερα σημαντική παράμετρο για την επίτευξη των στόχων της τουριστικής πολιτικής, αλλά και μέσω άλλων χρηματοδοτικών, θεσμικών και οργανωτικών μέτρων. Παρ' όλη τη σημασία του τομέα για την απασχόληση και την οικονομία συνολικά, παρατηρούνται ουσιαστικά ελλείμματα γνώσεων και δεξιοτήτων στο ανθρώπινο δυναμικό (εργαζόμενοι – επιχειρηματίες) και περιορισμένη εξειδίκευση.

Στον Άξονα αυτό περιλαμβάνονται όλες οι δράσεις που αφορούν στο ανθρώπινο δυναμικό και στοχεύουν στην υλοποίηση της επιδιωκόμενης μέσω του ΕΠΑΝ βελτίωσης της ανταγωνιστικότητας του ελληνικού τουρισμού, μέσω της αναβάθμισης και του εκσυγχρονισμού των προσφερόμενων υπηρεσιών και της αντιμετώπισης της εποχικότητας της τουριστικής δραστηριότητας, δεδομένου ότι όλοι αυτοί οι στόχοι προϋποθέτουν κατάλληλο εξειδικευμένο ανθρώπινο δυναμικό, ικανό να προσφέρει υπηρεσίες υψηλής ποιότητας, να ικανοποιεί τις απαιτήσεις μιας διαφοροποιημένης ζήτησης ειδικών δραστηριοτήτων και ενδιαφερόντων.

Οι δράσεις υλοποίησης του Μέτρου θα κινούνται στο πλαίσιο επιδίωξης των συγκεκριμένων αυτών κατευθύνσεων. Ειδικότερα :

Η απαιτούμενη αναδιάρθρωση και αναθεώρηση της τουριστικής εκπαίδευσης και κατάρτισης θα γίνει στη βάση ολοκληρωμένου Σχεδίου Δράσης, που θα ολοκληρωθεί μέχρι τα μέσα του 2001, με στόχους :

- Τη ριζική βελτίωση της σύνδεσης της τουριστικής εκπαίδευσης με τις ανάγκες της αγοράς

- Την πρόβλεψη νέων δομών συνεργασίας της εκπαίδευσης με την αγορά για τον καθορισμό των προγραμμάτων σπουδών και πρακτικής άσκησης
- Την επιδίωξη βελτιωμένης γεωγραφικής κατανομής της προσφερόμενης εκπαίδευσης και κατάρτισης
- Την ενθάρρυνση των διεθνικών συνεργασιών μεταξύ δημόσιων και ιδιωτικών φορέων εκπαίδευσης και αξιόλογων κέντρων άλλων χωρών
- Την ενίσχυση των δράσεων κατάρτισης κατά τη χαμηλή τουριστική περίοδο.

Στο πλαίσιο του Άξονα 8 εκτιμάται ότι θα ωφεληθούν 14.000-16.000 εκπαιδευόμενοι, εργαζόμενοι σε τουριστικές επιχειρήσεις και μικροί επιχειρηματίες.

Στον τομέα της τεχνολογίας και της έρευνας, το ανθρώπινο δυναμικό είναι ο σημαντικότερος παράγοντας για ανταγωνιστικές και υψηλής ποιότητας δραστηριότητες. Το Επιχειρησιακό Πρόγραμμα Ανταγωνιστικότητας θα αυξήσει ουσιαστικά τον αριθμό και τις δεξιότητες του ερευνητικού προσωπικού που απασχολείται στις επιχειρήσεις με ενέργειες που θα διευκολύνουν την τοποθέτηση προσώπων τα οποία αποχωρούν από τα εκπαιδευτικά και τα ερευνητικά ιδρύματα για να τοποθετηθούν μόνιμα ή με προσωρινή απόσπαση σε επιχειρήσεις. Στόχος είναι η βελτίωση ταυτόχρονα των επιστημονικών και διοικητικών δεξιοτήτων των στελεχών τόσο της έρευνας όσο και των επιχειρήσεων. Θα διευκολυνθεί επίσης η δημιουργία ευκαιριών ένταξης ερευνητικού προσωπικού υψηλών προσόντων από το εξωτερικό στο ελληνικό παραγωγικό επιστημονικό και τεχνολογικό σύστημα, ιδίως σε επιχειρήσεις.

Προσπάθεια θα καταβληθεί για περαιτέρω αναβάθμιση της ποιότητας του ερευνητικού προσωπικού και εμπλουτισμό του με εμπειρίες από τη βιομηχανική έρευνα. Οι ερευνητές θα ενημερώνονται σε θέματα διαχείρισης της έρευνας και της τεχνολογίας, πνευματικής ιδιοκτησίας, εμπορικής εκμετάλλευσης των αποτελεσμάτων κλπ. Στους επιχειρηματίες και τα στελέχη των επιχειρήσεων θα παρέχεται ενημέρωση και κατάρτιση ως συμπλήρωμα σε δράσεις μεταφοράς τεχνολογίας, επίδειξης και εμπορικής προώθησης, με στόχο την επιτάχυνση της χρήσης νέων τεχνολογιών και της εκμετάλλευσης των ερευνητικών αποτελεσμάτων. Με βάση τα παραπάνω οι βασικοί στόχοι του Άξονα 8 είναι :

1. Η αναδιάρθρωση και αναβάθμιση της τουριστικής εκπαίδευσης - κατάρτισης μέσω δημιουργίας νέων προγραμμάτων προσανατολισμένων προς την ζήτηση της αγοράς εργασίας
2. Η κατάρτιση στελεχών στον τομέα του τουρισμού για την υλοποίηση των στόχων της τουριστικής πολιτικής όπως περιγράφεται στους άξονες και τα μέτρα του ΕΠΑΝ
3. Η κατάρτιση στελεχών για την μεταποίηση ώστε να βοηθηθεί η τελευταία στην ενσωμάτωση των νέων τεχνολογιών και γενικά στην ενίσχυση της ανταγωνιστικότητας των επιχειρήσεων.
4. Η διεύρυνση του ερευνητικού δυναμικού της χώρας με εκπαίδευση νέων και προσέλκυση ερευνητών από το εξωτερικό
5. Η αύξηση των ερευνητών στον παραγωγικό τομέα μέσω τοποθέτησης στις επιχειρήσεις νέων ερευνητών

Ο Άξονας Προτεραιότητας ΑΝΘΡΩΠΙΝΟΙ ΠΟΡΟΙ περιλαμβάνει τα ακόλουθα Μέτρα:

Μέτρο 8.1: Εκπαίδευση και κατάρτιση στον τομέα του Τουρισμού

Μέτρο 8.2: Ανθρώπινοι πόροι στην Βιομηχανία και την Ενέργεια

Μέτρο 8.3: Ανθρώπινο Ερευνητικό και Τεχνολογικό δυναμικό

ΜΕΤΡΟ 8.1 ΕΚΠΑΙΔΕΥΣΗ ΚΑΙ ΚΑΤΑΡΤΙΣΗ ΣΤΟΝ ΤΟΜΕΑ ΤΟΥ ΤΟΥΡΙΣΜΟΥ

Αρχή Εφαρμογής: ΥΠΑΝ

Τελικοί δικαιούχοι: Σχολές Τουριστικής Εκπαίδευσης (ΣΤΕ), Ενδιάμεσος Φορέας Διαχείρισης.

ΣΤΟΧΟΙ

Στόχος του μέτρου είναι η αξιοποίηση των ανθρώπινων πόρων του τουριστικού τομέα, μέσω της αναδιάρθρωσης και ριζικής αναμόρφωσης της τουριστικής εκπαίδευσης και κατάρτισης σε σύνδεση με τις ανάγκες της αγοράς και η αύξηση της απασχόλησης εξειδικευμένου ανθρώπινου δυναμικού, ώστε να επιτευχθεί η αναβάθμιση της ποιότητας των παρεχόμενων υπηρεσιών σε κάθε κλάδο του τουρισμού, ο εμπλουτισμός της σύνθεσης του τουριστικού προϊόντος και κατ' επέκταση η μείωση της εποχικότητας της τουριστικής δραστηριότητας.

ΣΥΝΟΠΤΙΚΗ ΠΕΡΙΓΡΑΦΗ

1. Ανάπτυξη δικτύου εθνικών και διεθνικών συνεργασιών
2. Δράσεις διασύνδεσης της εκπαίδευσης με την παραγωγή
3. Δράσεις κατάρτισης στα πλαίσια ολοκληρωμένων σχεδίων εξυπηρέτησης των στόχων της τουριστικής πολιτικής, όπως αυτοί αναφέρονται στο ΕΠΑΝ
4. Δράσεις κατάρτισης για την ανάπτυξη της επιχειρηματικότητας : Ενδεικτικά, περιλαμβάνονται δράσεις κατάρτισης εργαζομένων ή επιχειρηματιών τουριστικών επιχειρήσεων όλων των κλάδων, οι οποίες προστρέχουν στις ενισχύσεις του Μέτρου 2.2. «Αναβάθμιση καταλυμάτων και ενίσχυση μικρομεσαίων τουριστικών επιχειρήσεων» και του Μέτρου 5.1. «Ενίσχυση εγκαταστάσεων ειδικής τουριστικής υποδομής-ΠΟΤΑ», που θα υλοποιούνται σε συνεργασία με το δίκτυο υποστήριξης των ΜΜΕ του Μέτρου 1.4. Η έναρξη της υλοποίησης αυτών των ενεργειών θα αρχίσει με τη σύναψη των «τοπικών συμφωνιών κατάρτισης» και θα εφαρμοστεί αρχικά ως πιλοτική ενέργεια.
5. Δράσεις δημοσιότητας: Τέλος προβλέπονται ενέργειες δημοσιότητας και διάχυσης των αποτελεσμάτων των δράσεων της τουριστικής εκπαίδευσης και κατάρτισης, με στόχο τη συμβολή στην αναβάθμιση του συστήματος επαγγελματικής εκπαίδευσης – κατάρτισης, μέσω της διάδοσης των βέλτιστων πρακτικών, των πρότυπων εφαρμογών εκπαιδευτικών προγραμμάτων, ενέργειες ενημέρωσης για τα επαγγέλματα του τουρισμού και την προσέλκυση σπουδαστών στην τουριστική εκπαίδευση, ενέργειες

πληροφόρησης για τις ευκαιρίες κατάρτισης εργαζομένων και επιχειρηματιών του τουριστικού τομέα, ενέργειες ευαισθητοποίησης των επιχειρηματιών για την ανάγκη απασχόλησης εκπαιδευμένου προσωπικού και ενημέρωσή τους για τα οφέλη και τα κίνητρα απορρόφησης εξειδικευμένου ανθρώπινου δυναμικού και γενικότερα την ενημέρωση για το σύνολο των δράσεων του Μέτρου 8.1.

ΤΡΟΠΟΣ ΥΛΟΠΟΙΗΣΗΣ

Η δράση 1 - Ανάπτυξη δικτύου εθνικών και διεθνικών συνεργασιών, θα υλοποιηθεί με τη σύσταση και λειτουργία του εθνικού συντονιστικού οργάνου της τουριστικής εκπαίδευσης και κατάρτισης και του διεθνικού δικτύου συνεργασιών τουριστικής εκπαίδευσης με δημόσιες επενδύσεις σε συνεργασία με τους φορείς εκπαίδευσης και τους εκπροσώπους των κοινωνικών εταίρων του τουριστικού τομέα.

Η δράση 2 - Διασύνδεση της εκπαίδευσης με την παραγωγή, θα υλοποιηθεί με δημόσιες επενδύσεις σε συνεργασία με τους φορείς εκπαίδευσης και τους εκπροσώπους των κοινωνικών εταίρων του τουριστικού τομέα και ενώσεων στελεχών του τουριστικού τομέα εντός του α' εξαμήνου του 2001. Το β' εξάμηνο του 2001 με δημόσιο ανοιχτό διαγωνισμό θα προκηρυχθεί η προβλεπόμενη Μελέτη.

Η δράση 3 - Δράσεις κατάρτισης στα πλαίσια ολοκληρωμένων σχεδίων εξυπηρέτησης των στόχων της τουριστικής πολιτικής, όπως αυτοί αναφέρονται στο ΕΠΑΝ, με δημόσιες επενδύσεις και με άμεσο σχεδιασμό και εφαρμογή σύμφωνα με τις καταγεγραμμένες ανάγκες.

Στην περίπτωση της δράσης 4 - Δράσεις κατάρτισης για την ανάπτυξη της επιχειρηματικότητας, και για τις ενέργειες όπου προβλέπεται ιδιωτική συμμετοχή, κρίνεται σκόπιμη η χρησιμοποίηση ΕΦΔ για την υλοποίησή τους με το ισχύον καθεστώς υλοποίησης των κοινοτικών προγραμμάτων μέσω ΕΔΦ και βάσει Οδηγού Εφαρμογής. Το καθεστώς ενίσχυσης που θα εφαρμοστεί, προκειμένου για ενέργειες που προϋποθέτουν ιδιωτική συμμετοχή, βασίζεται στον Κανόνα de minimis, λόγω του περιορισμένου ύψους των επενδύσεων αυτών.

Οι υπόλοιπες ενέργειες της δράσης 4 θα υλοποιηθούν με δημόσιες επενδύσεις.

Η δράση 5 - Δράσεις δημοσιότητας, θα υλοποιηθεί με δημόσιες επενδύσεις από τέλος του 2000.

ΧΡΗΜΑΤΟΔΟΤΙΚΗ ΒΑΡΥΤΗΤΑ ΜΕΤΡΟΥ

22,66% της δημόσιας δαπάνης του Άξονα Προτεραιότητας 8

ΜΕΤΡΟ 8.2 ΑΝΘΡΩΠΙΝΟΙ ΠΟΡΟΙ ΣΤΗ ΒΙΟΜΗΧΑΝΙΑ

Αρχή Εφαρμογής: ΥΠΑΝ

Τελικός δικαιούχος: ΓΓΒ, ΕΛΟΤ, ΕΙΜ, ΕΣΥΔ, ΕΦΕΤ, Κλαδικά Ινστιτούτα ΕΟΜΜΕΧ, ΕΟΜΜΕΧ, Εθνικό Δίκτυο Έρευνας & Τεχνολογίας (ΕΔΕΤ) Α.Ε., Ενδιάμεσος Φορέας Διαχείρισης.

ΣΤΟΧΟΣ

Στόχος του Μέτρου είναι η αύξηση του αριθμού των απασχολούμενων υψηλών προσόντων στις μεταποιητικές επιχειρήσεις, η βελτίωση της ικανότητας των επιχειρήσεων στην ενσωμάτωση νέων τεχνολογιών και η αναβάθμιση των δεξιοτήτων των στελεχών της Διοίκησης, ώστε να ανταπεξέλθουν στις αυξημένες ανάγκες που δημιουργούνται από την εφαρμογή νέας νομοθεσίας και την εισαγωγή καινοτομικών εργαλείων και θεσμών στην πολιτική για τις επιχειρήσεις.

ΣΥΝΟΠΤΙΚΗ ΠΕΡΙΓΡΑΦΗ

Με στόχο την αναβάθμιση του ανθρώπινου δυναμικού της Βιομηχανίας και της Ενέργειας το Μέτρο περιλαμβάνει δράσεις που αφορούν σε:

- Ενισχύσεις επιχειρήσεων προκειμένου να καταρτίσουν το ανθρώπινο δυναμικό τους σε θέματα τεχνολογικού και οργανωτικού εκσυγχρονισμού.
- Ενέργειες κατάρτισης - μεταφοράς τεχνογνωσίας που σχετίζονται με την εκκίνηση επιχειρηματικής δραστηριότητας.
- Ενέργειες κατάρτισης του προσωπικού που θα στελεχώσει τους μηχανισμούς και τις δομές, που θα αναπτυχθούν στο πλαίσιο των Μέτρων 1.2, 1.3, 1.4, 2.9 του Προγράμματος (π.χ. Έλεγχος Αγοράς, Κέντρα Υποδοχής Επενδυτών, Δομές Υποστήριξης Επιχειρηματικής Δραστηριότητας, Αξιολόγηση Μελετών και Σχεδίων για την πρόληψη και αντιμετώπιση Βιομηχ. Ατυχημάτων Μεγάλης Έκτασης κλπ).
- Ενέργειες κατάρτισης και μεταφοράς τεχνογνωσίας που αφορούν τη βελτίωση της ανταγωνιστικότητας των ΜΜΕ μέσω της αναβάθμισης του ανθρ.δυναμικού τους.
- Εκπαίδευση / υποστήριξη επιχειρήσεων για την εξοικείωση με το Διαδίκτυο και τα οφέλη που προκύπτουν από τη χρήση των υπηρεσιών του, σε συνέργια με το Πρόγραμμα "Δικτυωθείτε" του Ε.Π. "Κοινωνία της Πληροφορίας".

ΤΡΟΠΟΣ ΥΛΟΠΟΙΗΣΗΣ

Το Μέτρο θα υλοποιηθεί από τη ΓΓΒ (ενέργειες κατάρτισης στελεχών και ενέργειες κατάρτισης εργαζομένων επιχειρήσεων που εντάχθηκαν στο Μέτρο 2.5), το ΕΔΕΤ Α.Ε (ενέργεια συμπληρωματική του "Δικτυωθείτε"), τους εποπτευόμενους φορείς της ΓΓΒ (ΕΛΟΤ, ΕΙΜ, ΕΣΥΔ, Κλαδικά Ινστιτούτα ΕΟΜΜΕΧ) για ενέργειες εξειδικευμένης κατάρτισης του προσωπικού τους καθώς και ενέργειες μεταφοράς τεχνογνωσίας σε εργαζομένους ΜΜΕ & ΠΜΕ και από Ενδιάμεσο Φορέα Διαχείρισης για τις υπόλοιπες κατηγορίες ενεργειών.

ΧΡΗΜΑΤΟΔΟΤΙΚΗ ΒΑΡΥΤΗΤΑ ΜΕΤΡΟΥ

25,32% της δημόσιας δαπάνης του Άξονα Προτεραιότητας 8

ΜΕΤΡΟ 8.3 ΑΝΘΡΩΠΙΝΟ ΕΡΕΥΝΗΤΙΚΟ ΚΑΙ ΤΕΧΝΟΛΟΓΙΚΟ ΔΥΝΑΜΙΚΟ

Αρχή Εφαρμογής: ΥΠΑΝ

Τελικός δικαιούχος: ΓΓΕΤ

ΣΤΟΧΟΙ

Στόχοι του Μέτρου είναι:

- Η διεύρυνση και αναβάθμιση των δεξιοτήτων του ελληνικού ερευνητικού και τεχνολογικού δυναμικού μέσω της κατάρτισης και της προσέλευσης ερευνητών στην Ελλάδα
- Η ενίσχυση του ερευνητικού δυναμικού των επιχειρήσεων μέσω τοποθέτησης προσωπικού σε αυτές
- Η δικτύωση των ερευνητών και των εργαστηρίων ή και επιχειρήσεων
- Η παρακολούθηση της αγοράς εργασίας στην έρευνα και την τεχνολογία

ΣΥΝΟΠΤΙΚΗ ΠΕΡΙΓΡΑΦΗ

Το Μέτρο περιλαμβάνει τα ακόλουθα:

- Εκπαίδευση νέων ερευνητών (περίπου 56% της Δ.Δ του Μέτρου)

Η δράση απευθύνεται σε νέους επιστήμονες που επιθυμούν να σταδιοδρομήσουν στον τομέα της έρευνας και της τεχνολογικής ανάπτυξης και πληρούν τις τυπικές προϋποθέσεις (σύμφωνα με την ισχύουσα εθνική νομοθεσία) για εκπόνηση διδακτορικής διατριβής ή έχουν ήδη ξεκινήσει την διατριβή τους. Η ύπαρξη φορέα – χρήστη ο οποίος θα εκμεταλλευτεί τα αποτελέσματα της ερευνητικής εργασίας είναι προϋπόθεση για την ένταξη του έργου ώστε η εκπόνηση των διδακτορικών διατριβών να συνδέεται με συγκεκριμένα προβλήματα της παραγωγής και της οικονομίας.

Ιδιαίτερη μέριμνα θα λαμβάνεται για την ένταξη ελλήνων του εξωτερικού και ξένων υπηκόων στο ελληνικό E&T σύστημα, με παροχή διευκολύνσεων για την εκμάθηση της ελληνικής γλώσσας, αλλά και την οργάνωση των ερευνητικών δραστηριοτήτων στην Ελλάδα σε δίγλωσση βάση (ελληνικά – αγγλικά, ή άλλα, εφόσον τεκμηριωθεί η ανάγκη).

Η συμμετοχή των εκπαιδευομένων σε σεμινάρια ερευνητικής μεθοδολογίας, διοίκησης της έρευνας και της καινοτομίας, αποτίμησης της τεχνολογίας κλπ. κατά τη διάρκεια της εκτέλεσης των ερευνών είναι απαραίτητη. Θα δίνεται επίσης η δυνατότητα στους νέους ερευνητές να πραγματοποιήσουν σύντομες μεταβάσεις σε ερευνητικούς φορείς του εξωτερικού προκειμένου να επιμορφωθούν σε συγκεκριμένες τεχνικές ή μεθοδολογίες έρευνας ή να χρησιμοποιήσουν υποδομή που δεν διατίθεται στην χώρα μας.

Τέλος θα επιδιωχθεί η ισόρροπη συμμετοχή γυναικών - ανδρών στα έργα που θα εγκριθούν για χρηματοδότηση, ενώ ενδέχεται σε ορισμένους τομείς της έρευνας και της τεχνολογίας όπου υπάρχει τεκμηριωμένη υστέρηση των γυναικών ερευνητριών, να δοθούν ιδιαίτερα κίνητρα ή να προκηρυχθεί ειδική δράση που θα ενθαρρύνει την γυναικεία συμμετοχή.

- Τοποθέτηση ερευνητών στις επιχειρήσεις (περίπου 27% της Δ.Δ του Μέτρου)

Η δράση αφορά στην τοποθέτηση ερευνητών, κατόχων διδακτορικού διπλώματος, σε επιχειρήσεις, σε νεοδημιουργούμενες θέσεις εργασίας πλήρους απασχόλησης με υψηλές απαιτήσεις γνώσης σε νέες τεχνολογίες. Η τοποθέτηση των νέων επιστημόνων έχει στόχο την υποστήριξη των επιχειρήσεων κυρίως σε δραστηριότητες μεταφοράς τεχνολογίας, ή και σε δραστηριότητες ETA με απώτερο σκοπό τη βελτίωση των παραγωγικών τους διαδικασιών, την οργάνωσή τους και την ανάπτυξη

νέων ή βελτιωμένων προϊόντων. Οι ερευνητές μπορεί να προέρχονται από την Ελλάδα ή το εξωτερικό.

- Ένταξη στο ελληνικό E&T σύστημα ερευνητών από το εξωτερικό (περίπου 6% της Δ.Δ του Μέτρου)

Με τη δράση επιδιώκεται η προσέλκυση και παραμονή, ερευνητών από το εξωτερικό στην Ελλάδα στο πλαίσιο των ερευνητικών και τεχνολογικών δραστηριοτήτων που θα προτείνονται από επιχείρηση, ερευνητικό κέντρο, ΑΕΙ ή ΤΕΙ. Στόχος είναι ο εμπλουτισμός του ελληνικού E&T συστήματος με τις γνώσεις και τις εμπειρίες των ερευνητών του εξωτερικού και απώτερος σκοπός η υποβοήθηση της οριστικής εγκατάστασής των στην Ελλάδα. Στην περίπτωση που η πρόταση προέρχεται από ερευνητικό κέντρο, ΑΕΙ ή ΤΕΙ θα πρέπει να υπάρχει συνεργασία του φορέα αυτού με παραγωγικό φορέα χρήστη.

- Διαχείριση της έρευνας και της τεχνολογίας (περίπου 1% της Δ.Δ του Μέτρου)

Η δράση επιδιώκει την ανάπτυξη της ζήτησης και της προσφοράς γνώσεων που σχετίζονται με την διαχείριση της έρευνας και της τεχνολογίας, την εκμετάλλευση της E&T γνώσης και την ενσωμάτωσή της στη διαδικασία οικονομικής και κοινωνικής ανάπτυξης. Η ΓΓΕΤ θα επιδιώξει την προδιαγραφή προγραμμάτων σπουδών σε προπτυχιακό και μεταπτυχιακό επίπεδο τα οποία θα μπορούν να διατεθούν για την επιμόρφωση ερευνητών και στελεχών επιχειρήσεων, από άτομα με σχετική εμπειρία. Θα επιδιωχθεί η συνεργασία με ειδικευμένους οργανισμούς από το εξωτερικό, καθώς και η παραγωγή πολυμέσων που θα διατίθενται για εξ' αποστάσεως εξατομικευμένη κατάρτιση.

- Ειδικά τεχνολογικά ζητήματα (περίπου 6% της Δ.Δ του Μέτρου)

Η έγκαιρη κατάρτιση σε θέματα προηγμένης τεχνολογίας και επιπτώσεών της στην παραγωγή και την επιχειρηματική και την κοινωνική οργάνωση των στελεχών της χώρας είναι ζήτημα υψηλής προτεραιότητας. Η κατάρτιση αυτή μπορεί να αναληφθεί από τα ερευνητικά και τα εκπαιδευτικά ιδρύματα σε άμεση συνεργασία με ενδιαφερόμενους φορείς (επιχειρήσεις, συνδέσμους, οργανισμούς κλπ.).

Οι φορείς αυτοί μπορούν να συγκροτούν "Δίκτυα E&T επιμόρφωσης"⁶. Η επιμόρφωση θα αναφέρεται στη σημερινή κατάσταση της επιστήμης και της τεχνολογίας σε συγκεκριμένο τομέα ενδιαφέροντος των συμμετεχόντων και στις προδιαγραφόμενες εξελίξεις τους στα επόμενα 5 – 10 έτη. Το πρόγραμμα επιμόρφωσης θα απευθύνεται κατά κύριο λόγο στο επιστημονικό δυναμικό των φορέων που συμμετέχουν στο δίκτυο, χωρίς να αποκλείονται και εξωτερικοί συμμετέχοντες.

ΤΡΟΠΟΣ ΥΛΟΠΟΙΗΣΗΣ

Η δράση «Εκπαίδευση νέων ερευνητών» θα ενισχύσει κυρίως ΑΕΙ και κατά δεύτερο λόγο ερευνητικά κέντρα. Οι επιχειρήσεις που θα συμμετάσχουν δεν θα ενισχυθούν αλλά θα συνεισφέρουν οι ίδιες στην ολοκλήρωση των έργων.

Η δράση «Τοποθέτηση ερευνητών σε επιχειρήσεις – Πρόγραμμα ΗΡΩΝ» θα υλοποιηθεί με εφαρμογή του Προεδρικού Διατάγματος 274/2000.

⁶ Κύρια δραστηριότητα ενός δικτύου θα είναι η οργάνωση κοινών προγραμμάτων επιμόρφωσης με τη μορφή βραχυχρόνιων εξειδικευμένων σεμιναρίων για ομάδες ερευνητών / επιστημόνων / φοιτητών με ομοειδή ενδιαφέροντα, προερχομένων από φορείς που συμμετέχουν στο δίκτυο.

Η δράση «Ένταξη στο ελληνικό E&T σύστημα ερευνητών από το εξωτερικό» είναι ένα μείγμα των δύο προηγούμενων. Κατά συνέπεια θα εφαρμοστούν, ανάλογα με την περίπτωση, τα νομικά πλαίσια των δύο προηγούμενων.

Η δράση «Παρακολούθηση της αγοράς εργασίας και εντοπισμός ελλείψεων σε E&T ειδικότητες» θα εκτελεστεί από εξωτερικό της ΓΓΕΤ φορέα (δημόσιο ή ιδιωτικό ή συνεργασία). Η επιλογή του φορέα θα γίνει μετά από ανοιχτή προκήρυξη.

Η δράση «Διαχείριση της Έρευνας και της Τεχνολογίας» θα εκτελεστεί επίσης από εξωτερικό της ΓΓΕΤ φορέα (δημόσιο ή ιδιωτικό ή συνεργασία) ο οποίος θα επιλεγεί μετά από ανοιχτή προκήρυξη και επιλογή.

Στο πλαίσιο της δράσης «Ειδικά τεχνολογικά ζητήματα» θα χρηματοδοτηθούν ανθρώπινα δίκτυα στα οποία θα συμμετέχουν ιδιωτικοί και δημόσιοι φορείς E&T. Θα εφαρμοστεί το πλαίσιο που υπάρχει για την ενίσχυση δημοσίων και ιδιωτικών φορέων αντίστοιχα.

ΧΡΗΜΑΤΟΔΟΤΙΚΗ ΒΑΡΥΤΗΤΑ ΜΕΤΡΟΥ

52,02 % της δημόσιας δαπάνης του Άξονα Προτεραιότητας 8

ΑΞΟΝΑΣ ΠΡΟΤΕΡΑΙΟΤΗΤΑΣ 9: ΤΕΧΝΙΚΗ ΒΟΗΘΕΙΑ

ΧΡΗΜΑΤΟΟΙΚΟΝΟΜΙΚΑ ΣΤΟΙΧΕΙΑ	
Συνολικό κόστος	125,55 MEURO
Δημόσια Δαπάνη	125,55 MEURO
Κοινοτική συμμετοχή	78,71 MEURO
ΕΤΠΑ	73,46 MEURO
ΕΚΤ	5,25 MEURO
Εθνική δημόσια συμμετοχή	46,84 MEURO
Ιδιωτική συμμετοχή	-

Ο Άξονας Προτεραιότητας ΤΕΧΝΙΚΗ ΒΟΗΘΕΙΑ, αποσκοπεί στην αποτελεσματική οργάνωση και λειτουργία των συστημάτων διαχείρισης, παρακολούθησης, ελέγχου, αξιολόγησης και εφαρμογής των δράσεων του Επιχειρησιακού Προγράμματος καθώς και στην προβολή και διάδοση των αποτελεσμάτων των δράσεων αυτών.

Το συνολικό κόστος ανέρχεται στο 4% της δημόσιας δαπάνης του συνόλου των παρεμβάσεων του Προγράμματος.

Ο Άξονας Προτεραιότητας ΤΕΧΝΙΚΗ ΒΟΗΘΕΙΑ περιλαμβάνει τα ακόλουθα Μέτρα:

Μέτρο 9.1: Τεχνική Βοήθεια ΕΤΠΑ

Μέτρο 9.2: Τεχνική Βοήθεια ΕΚΤ

ΜΕΤΡΟ 9.1 ΤΕΧΝΙΚΗ ΒΟΗΘΕΙΑ ΕΤΠΑ

Αρχή Εφαρμογής: ΥΠΙΑΝ

Τελικός δικαιούχος: Διαχειριστική Αρχή ΕΠΑΝ

ΣΤΟΧΟΣ

Στόχος του Μέτρου είναι η τεχνική, οργανωτική και διοικητική υποστήριξη της υλοποίησης των Μέτρων του Προγράμματος, τα οποία χρηματοδοτούνται από το ΕΤΠΑ. Η επιλεξιμότητα των δαπανών των ενεργειών που θα συγχρηματοδοτηθούν στα πλαίσια της τεχνικής βοήθειας διέπεται από τις διατάξεις του κανονισμού 1685/2000 της 28ης Ιουλίου 2000.

ΣΥΝΟΠΤΙΚΗ ΠΕΡΙΓΡΑΦΗ

Το Μέτρο περιλαμβάνει τρεις κατηγορίες ενεργειών τεχνικής βοήθειας:

- 1) Ενέργειες για την διαχείριση, λειτουργία, παρακολούθηση και έλεγχο των δράσεων του προγράμματος. Οι δράσεις αφορούν στην οργάνωση, διαχείριση, παρακολούθηση της υλοποίησης και αξιολόγηση του προγράμματος, στη λειτουργία της Διαχειριστικής Αρχής και της Επιτροπής Παρακολούθησης καθώς

και σε έργα ή ενέργειες που θα συμβάλουν στη βελτίωση των οργανωτικών δομών και των διαδικασιών σχεδιασμού, υλοποίησης, παρακολούθησης και αξιολόγησης του προγράμματος.

- 2) Ενέργειες υποστήριξης για τη διαχείριση συγκεκριμένων δράσεων από Ενδιάμεσους Φορείς (ΕΦ)
- 3) Ενέργειες για την υποστήριξη της εφαρμογής και υλοποίησης του προγράμματος.

Ειδικότερα, στην πρώτη κατηγορία ενεργειών περιλαμβάνονται:

- Διαχειριστικός και οικονομικός έλεγχος (auditing) στους ενδιάμεσους φορείς διαχείρισης που θα χρησιμοποιηθούν στην υλοποίηση του Προγράμματος. Στην ενέργεια αυτή περιλαμβάνεται η ενδεχόμενη πρόσληψη εξειδικευμένου ελεγκτικού οίκου.
- Σχεδιασμός και εφαρμογή των διαδικασιών αξιολόγησης, παρακολούθησης και παραλαβής των έργων του προγράμματος
- Συμβουλευτικές υπηρεσίες υποστήριξης της διαχείρισης των μέτρων και δράσεων από τη Διαχειριστική αρχή με τη χρησιμοποίηση εξωτερικών συμβούλων και εμπειρογνομόνων.
- Αξιολογήσεις κατά την διάρκεια (on going) και εκ των υστέρων (ex-post) των αποτελεσμάτων του προγράμματος
- Υλικοτεχνική υποδομή και δαπάνες λειτουργίας της Διαχειριστικής Αρχής και της Επιτροπής Παρακολούθησης του Προγράμματος.
- Προπαρασκευαστικές μελέτες οργάνωσης και προγραμματισμού που αφορούν τη Διαχειριστική Αρχή.
- Ενημέρωση/ευαισθητοποίηση των ενδιαφερομένων και της κοινής γνώμης σε θέματα που αφορούν το πρόγραμμα και δράσεις δημοσιοποίησης των αποτελεσμάτων μέσω συνεδρίων, ημερίδων κλπ. Οι ενέργειες δημοσιότητας εξυπηρετούν αποκλειστικά τους στόχους που προβλέπονται στον Καν.(ΕΚ)1159/2000, είναι ευθύνη της διαχειριστικής αρχής και πραγματοποιούνται σε συνεργασία με τη διαχειριστική αρχή του ΚΠΣ και την Επιτροπή ΕΚ, η οποία ενημερώνεται για τα μέτρα που λαμβάνονται.
- Δημιουργία ιστοσελίδας και ενημερωτικού δελτίου.

Στην δεύτερη κατηγορία ενεργειών περιλαμβάνονται:

- Δαπάνες λειτουργίας ενδιάμεσων φορέων.

Στην τρίτη κατηγορία ενεργειών περιλαμβάνονται:

- Εξειδικευμένες θεματικά μελέτες για την υποστήριξη της εφαρμογής των μέτρων και των δράσεων από τους τελικούς δικαιούχους.
- Συμβουλευτικές υπηρεσίες υποστήριξης των τελικών δικαιούχων των μέτρων από εξωτερικούς εμπειρογνώμονες.
- Ημερίδες και επιμορφωτικά σεμινάρια για τα στελέχη των εμπλεκόμενων στην υλοποίηση του ΕΠΑΝ φορέων.

ΤΡΟΠΟΣ ΥΛΟΠΟΙΗΣΗΣ

Η Διαχειριστική Αρχή, στην περίπτωση της Τεχνικής Βοήθειας, είναι φορέας προγραμματισμού και τελικός δικαιούχος. Ο ακριβής τρόπος υλοποίησης των Μέτρων Τεχνικής Βοήθειας, σε ό,τι αφορά τον προγραμματισμό και τη διαχείριση, θα καθοριστεί στο συμπλήρωμα προγραμματισμού.

Η διαχειριστική αρχή θα υποβάλλει στην Επιτροπή Παρακολούθησης δυο ετήσιες εκθέσεις: μια απολογιστική έκθεση δαπανών για το προηγούμενο έτος και μια αιτιολογική έκθεση για τον προγραμματισμό του επόμενου έτους.

Οι διαχειριστικές αρχές μπορούν σε κάθε περίπτωση, να λάβουν πρόσθετα μέτρα, ιδιαίτερα δε πρωτοβουλίες οι οποίες θα συνεισφέρουν στην καλή υλοποίηση της ακολουθούμενης πολιτικής στο πλαίσιο των διαρθρωτικών Ταμείων. Πληροφορούν την Επιτροπή περί των ειλημμένων πρωτοβουλιών ώστε να μπορέσει η Επιτροπή να συνεισφέρει με τον προσήκοντα τρόπο στην υλοποίησή τους. Στο πνεύμα της εταιρικής σχέσης και της εξυπηρέτησης του κοινού συμφέροντος, η Επιτροπή ΕΚ θέτει στη διάθεση των καθ' ύλην αρμοδίων αρχών την πείρα και τον εξοπλισμό της. Υποστηρίζει την ανταλλαγή εμπειριών, οι οποίες αποκτήθηκαν στο πλαίσιο της υλοποίησης του άρθρου 46 του Καν.(ΕΚ) 1260/1999 και εμψυχώνει άτυπα δίκτυα των υπευθύνων της πληροφόρησης. Προτάσεις της Ε.Ε. για ανάληψη ενεργειών όπως οργάνωση ημερίδων και εμπειρογνωμοσυνών, μπορούν, μετά από σύμφωνη γνώμη της Διαχειριστικής Αρχής να χρηματοδοτούνται από την Τεχνική Βοήθεια του Προγράμματος. Η συνολική δαπάνη των ενεργειών αυτών δεν μπορεί να υπερβαίνει το 2 ‰ της κοινοτικής συμμετοχής του Μέτρου.

Η υλοποίηση των μέτρων πληροφόρησης και δημοσιότητας θα γίνει σύμφωνα με το σημείο 4.7 του κεφαλαίου Έφαρμογή.

ΧΡΗΜΑΤΟΔΟΤΙΚΗ ΒΑΡΥΤΗΤΑ ΜΕΤΡΟΥ

Το 94% της δημόσιας δαπάνης του Άξονα Προτεραιότητας 9

ΜΕΤΡΟ 9.2 ΤΕΧΝΙΚΗ ΒΟΗΘΕΙΑ ΕΚΤ

Αρχή Εφαρμογής: ΥΠΑΝ

Τελικός δικαιούχος: Διαχειριστική Αρχή ΕΠΑΝ

ΣΤΟΧΟΙ

Στόχος του Μέτρου είναι η τεχνική, οργανωτική και διοικητική υποστήριξη της υλοποίησης των Μέτρων του Άξονα Προτεραιότητας 8. Η επιλεξιμότητα των δαπανών διέπεται από τις διατάξεις του κανονισμού 1685/2000.

ΣΥΝΟΠΤΙΚΗ ΠΕΡΙΓΡΑΦΗ

Ισχύουν κατ' αντιστοιχία τα αναφερόμενα στο Μ 9.1

ΧΡΗΜΑΤΟΔΟΤΙΚΗ ΒΑΡΥΤΗΤΑ ΤΟΥ ΜΕΤΡΟΥ

6% της δημόσιας δαπάνης του Άξονα Προτεραιότητας 9.

ΚΕΦΑΛΑΙΟ 3

ΠΑΡΑΓΟΝΤΕΣ ΕΞΕΛΙΞΗΣ ΤΗΣ ΑΝΤΑΓΩΝΙΣΤΙΚΟΤΗΤΑΣ

3.1 ΤΟ ΔΙΕΘΝΕΣ ΠΕΡΙΒΑΛΛΟΝ ΤΟΥ ΠΡΟΓΡΑΜΜΑΤΟΣ

Λαμβάνοντας υπόψη νεώτερα στοιχεία¹, η εξέλιξη έως σήμερα υποδεικνύει τα παρακάτω στοιχεία:

1. Η ισχυρή ανοδική πορεία 1997-98 του Δείκτη Βιομηχανικής Παραγωγής διακόπηκε απότομα το 1999 και παρά την ανάκαμψη του 2000 ακολούθησε πτωτική πορεία το 2001 και 2002.
2. Η εξέλιξη αυτή υποδεικνύει ότι οι θετικές τάσεις του 1997-2000 μπορεί να είναι συγκυριακές και οπωσδήποτε δεν ήταν αυτόνομα ικανές να ανατρέψουν τις μακροχρόνιες τάσεις, οι οποίες αναδείχθηκαν ήδη από την 2η οικονομική κρίση του 1979, έχουν τις ρίζες τους στις συγκεκριμένες συνθήκες ανάπτυξης της ελληνικής βιομηχανίας σε όλη την προ 1979 περίοδο και, δια της συνεχούς αλληλεπίδρασης, διαμορφώθηκαν σε σχεδόν μόνιμα χαρακτηριστικά της ελληνικής βιομηχανίας. Ακόμη και όταν ορισμένες από τις παραπάνω τάσεις εμφανίζονταν να εξασθενούν (π.χ. η «επενδυτική άνοιξη» ή η διατηρούμενη κερδοφορία), αυτό δεν προκύπτει τόσο ως αποτέλεσμα αναδιάρθρωτικής δράσης όσο ως επίπτωση είτε μιας ευμενούς διεθνούς συγκυρίας είτε της εφαρμογής μιας κατάλληλης μακροοικονομικής πολιτικής.
3. Είναι προφανές ότι επιδεινώνεται και ο παραδοσιακός κλαδικός δυϊσμός της ελληνικής βιομηχανίας: 6 κλάδοι έχουν σταθερά αρνητική πορεία, 3 άλλοι σε περισσότερο από το μισό της περιόδου 1996-2002, 13 κλάδοι (οι μισοί) βρίσκονται σήμερα πάνω από τον μέσο όρο του συνόλου (12 κλάδοι με σταθερά ανοδική πορεία). Η έλλειψη ολοκλήρωσης που χαρακτηρίζει την ελληνική βιομηχανία από δεκαετίες δεν αντιστράφηκε αλλά εντείνεται, γεγονός που μεταφράζεται σε ένταση της εισαγωγικής διείσδυσης και άρα σε συνολική απώλεια ανταγωνιστικότητας.

Όλα τα μακρο-οικονομικά χαρακτηριστικά έχουν μεταβληθεί επί τα βελτίω, στη χρονική περίοδο 1999-2003: ρυθμός ανάπτυξης σημαντικά υψηλότερος από άλλες χώρες - μέλη, επιτάχυνση της σύγκλισης του κατά κεφαλήν εισοδήματος, σταθερή αύξηση των επενδύσεων και ως ποσοστό του ΑΕΠ, μεγάλη αύξηση της παραγωγικότητας της εργασίας (δεύτερη μετά την Ιρλανδία), αύξηση του μεριδίου της πληροφορικής και των τηλεπικοινωνιών στο μέσο κοινοτικό επίπεδο, πολλαπλασιασμός των δαπανών των επιχειρήσεων για Έρευνα και Ανάπτυξη. Αυτές οι θετικές εξελίξεις ή οφείλονται σε αύξηση της ανταγωνιστικότητας ή την επηρεάζουν θετικά. Παρ' όλα αυτά, είναι εμφανές ότι ορισμένοι (τομεακοί) δείκτες δεν «ακολουθούν»:

* το μερίδιο της βιομηχανίας στο ΑΕΠ αυξάνεται οριακά αλλά της μεταποίησης είναι στάσιμο προς μειούμενο

* το ΑΕΠ της βιομηχανίας δεν εμφανίζει αυξητικές τάσεις και μάλιστα ισχυρές όσο το 1996-98

* ο ρυθμός αύξησης παγίων επενδύσεων βελτιώνεται αλλά η βιομηχανική απασχόληση συνεχίζεται να μειώνεται

* η παραγωγικότητα βελτιώνεται αλλά η αναδιάρθρωση κλάδου / προϊόντος προχωρεί με αργούς ρυθμούς και η επιχειρησιακή αναδιάρθρωση δεν ακολουθεί στους ίδιους ρυθμούς

* η εξωστρέφεια της ελληνικής βιομηχανίας αυξάνεται, αλλά και η εισαγωγική διείσδυση

¹ Εκθεση Ιουνίου 2003

* η κεφαλαιακή διάρθρωση της ελληνικής βιομηχανίας βελτιώνεται, αλλά όχι με τους προηγούμενους θεαματικούς ρυθμούς

* η χρηματοδότηση της, μετά από μία φάση εξυγίανσης, αντιμετωπίζει προβλήματα.

Σε ότι αφορά ειδικά στον (κυρίαρχο σε όρους προϋπολογισμού, στο ΕΠΙΑΝ) τομέα της Ενέργειας, έχουν σημειωθεί ορισμένες άξιες καταγραφής διαφοροποιήσεις:

- Στις γειτονικές χώρες επικράτησαν συνθήκες που, χωρίς να προκαλούν εφησυχασμό, περιορίζουν την ανησυχία για την έλλειψη ισχυρών διασυνδέσεων ηλεκτρισμού και Φ.Α. και την ανασφάλεια ενεργειακού εφοδιασμού
- Στον ελλαδικό χώρο παρατηρήθηκε σημαντική στασιμότητα στην απελευθέρωση των ενεργειακών αγορών και την ανάπτυξη των ανανεώσιμων πηγών ενέργειας (ΑΠΕ), διαψεύδοντας το αισιόδοξο κλίμα και τις προσδοκίες που επικρατούσαν την περίοδο σχεδιασμού του προγράμματος.

Ως συνέπεια του προηγούμενου θεωρείται ιδιαίτερα πιθανή η αποτυχία ικανοποίησης των διεθνών περιβαλλοντικών δεσμεύσεων της χώρας.

Δείκτες όπως το ποσοστό του ΑΕΠ της μεταποίησης στο συνολικό ΑΕΠ, το ποσοστό των εξαγωγών στις συνολικές πωλήσεις της βιομηχανίας, η σχέση των κερδών των κερδοφόρων επιχειρήσεων προς τις ζημιές των ζημιόγων, ο ρυθμός αύξησης των εισροών ξένων άμεσων επενδύσεων και το ισοζύγιο της δημιουργίας νέων ΜΜΕ προς τις πτωχεύσεις, επηρεάζονται πάντοτε περισσότερο από εξωγενείς παράγοντες (π.χ. μία θετικότερη εξέλιξη άλλων τομέων της οικονομίας, η ξαφνική κατάρρευση της μακρο-οικονομικής ισορροπίας κάποιων παραδοσιακών εμπορικών εταιρών, η αύξηση του κόστους εργασίας κατόπιν διεκδικήσεων ή η αύξηση του κόστους κάποιων εισαγόμενων πρώτων υλών και ενέργειας, η υψηλότερη από αυτήν της παραγωγικής επένδυσης απόδοση των βραχυπρόθεσμων τοποθετήσεων ή μία γενναία μείωση των επιτοκίων, κ.ο.κ.) από ό,τι από τα συγκεκριμένα Μέτρα ενός Προγράμματος. Εφόσον δεν υφίσταται μια ιστορικά ισχυρή «προικοδότηση» (όπως π.χ. στις «κεντρικές» δυτικο-ευρωπαϊκές Περιφέρειες), είναι πρακτικά αδύνατο για την ελληνική οικονομία να κυριαρχήσει επί των βασικών συντελεστών του νέου διεθνούς οικονομικού περιβάλλοντος:

* Καταλυτική κυριαρχία της καινοτομίας: όσοι δεν κατέχουν ή δεν αναπτύσσουν καινοτομία, κινδυνεύουν να παράγουν παραδοσιακά φθίνοντα προϊόντα ή να μεταβάλλονται σε υπεργολάβους

* Συγκεντροποίηση - εξαγορές: όσοι δεν προσαρμόζονται στα παραπάνω, δύσκολα μπορούν να αντισταθούν σε πιέσεις διεθνικών επιχειρηματικών κολοσσών

* Αποχωροθέτηση - όξυνση ανταγωνισμού: όσοι παραμένουν σε παραδοσιακά προϊόντα, υφίστανται πίεση από ανταγωνιστές χαμηλού κόστους και εξαναγκάζονται σε αποχωροθέτηση, ενώ παράλληλα διαμορφώνεται μία κατάσταση οξύτατου ανταγωνισμού για προσέλκυση επενδύσεων, μεταξύ χωρών και μεταξύ περιφερειών

* Κατάργηση της προστασίας της αγροτικής παραγωγής και αναδιάρθρωση της υπό την κυριαρχία της agrobusiness: δεν είναι πια η αγροτική παραγωγή που έλκει τη μεταποίηση αλλά η μεταποίηση προς «νέα» προϊόντα που τείνει να αναδιαρθρώνει την αγροτική παραγωγή.

Ειδικότερα, είναι δύσκολος ο έλεγχος των εξελίξεων σε ό,τι αφορά την προσέλκυση Ξένων Άμεσων Επενδύσεων, οι οποίες αποτελούν σημαντικό παράγοντα ανταγωνιστικότητας. Χώρες, περιφέρειες και επιχειρήσεις επιδίδονται σε μία εναγώνια αναζήτηση πρόσθετων πόρων δια των ξένων άμεσων παραγωγικών επενδύσεων.

Ειδικότερα πάντως σε άτι αφορά στην Ενέργεια η κατάσταση είναι θετική. Οι στοχευόμενες παρεμβάσεις, που αφορούσαν την απελευθέρωση της ηλεκτρικής

αγοράς και την ανάπτυξη των ΑΠΕ ήταν αντικειμενικά επιτεύξιμες, σε συνέχεια μάλιστα ανάλογων επιτυχιών του «Επιχειρησιακού Προγράμματος Ενέργειας» του Β΄ ΚΠΣ. Προϋπέθεταν βέβαια, ανάλογη πολιτική βούληση, βαθιά γνώση των ενεργειακών θεμάτων και επιμονή στην εφαρμογή του σχεδιασμού. Προϋπέθεταν επίσης επίδειξη ιδιαίτερου ενδιαφέροντος και συστηματική παρακολούθηση, ενθάρρυνση και υποστήριξη των Τελικών Δικαιούχων που κλήθηκαν να εφαρμόσουν τα μέτρα ενεργειακού χαρακτήρα, σε συνδυασμό με την επίδειξη τόλμης στην ανάληψη επιχειρηματικών κινδύνων από τους ενδιαφερόμενους επενδυτές. Στα ζητήματα αυτά φαίνεται ότι η πολιτική, διοικητική και επιχειρηματική πραγματικότητα υπολήφθηκε των απαιτήσεων που έθετε ο στόχος της απελευθέρωσης των αγορών και της επίτευξης συγκεκριμένων περιβαλλοντικών δεσμεύσεων.

3.2 Η ΕΞΕΛΙΞΗ ΤΟΥ ΔΙΕΘΝΟΥΣ ΠΕΡΙΒΑΛΛΟΝΤΟΣ

Σύμφωνα με εκτιμήσεις² των αρμόδιων διεθνών οργανισμών, το διεθνές οικονομικό περιβάλλον εντός του οποίου θα κινηθεί η Ελληνική οικονομία τα επόμενα έτη αναμένεται να βελτιωθεί σταδιακά. Η αύξηση του παγκόσμιου ΑΕΠ για το τρέχον έτος εκτιμάται σε 3,2%, έναντι 3,0% το 2002. Για το 2004 αναμένεται αύξηση του παγκόσμιου προϊόντος κατά 4,1%. Για την αύξηση της εξαγωγικής ζήτησης Ελληνικών αγαθών και υπηρεσιών και συνεπώς για την ανάπτυξη της Ελληνικής οικονομίας ιδιαίτερα σημαντική είναι η αναμενόμενη αύξηση του ΑΕΠ σε περιοχές με τις οποίες η χώρα μας διατηρεί στενές οικονομικές σχέσεις όπως η Ευρωζώνη (2,3%), οι ΗΠΑ (3,6%) και οι Οικονομίες σε μετάβαση (4,1%). Τους υψηλότερους ρυθμούς όμως ανάπτυξης αναμένεται να εμφανίσουν οι χώρες της Ασίας και της Αφρικής. Οι παγκόσμιες εμπορικές συναλλαγές, μετά την αρνητική εξέλιξη του 2001, αναμένεται να συνεχίσουν να ανακάμπτουν. Συγκεκριμένα, για το τρέχον έτος η αύξηση του παγκόσμιου εμπορίου (σε όγκο) εκτιμάται σε 4,1% (3,1% το 2002), ενώ για το 2004 υπολογίζεται σε 6,4%.

Από το δεύτερο τρίμηνο του 2001 μέχρι και σήμερα η Ευρωπαϊκή οικονομία βρίσκεται σε μια φάση υποχώρησης των ρυθμών ανάπτυξης και πτώσης των τιμών των μετοχών, διεύρυνσης των ελλειμμάτων του δημοσίου τομέα και ανόδου των ποσοστών ανεργίας. Επίσης, μειώνονται η αποδοτικότητα του κεφαλαίου και οι επιχειρηματικές επενδύσεις. Αντιθέτως, η Ελληνική οικονομία δεν ακολουθεί κατά την περίοδο αυτή την καθοδική φάση του κύκλου της Ευρωπαϊκής οικονομίας, στη διετία 2001-2002 η παραγωγικότητα της εργασίας αυξάνεται έναντι της Ευρωζώνης, ο μέσος πραγματικός μισθός σημειώνει άνοδο, οι επιχειρηματικές επενδύσεις αυξάνονται αλλά ο όγκος των εξαγωγών μειώνεται με αποτέλεσμα τη διεύρυνση του ελλείμματος του ισοζυγίου τρεχουσών συναλλαγών. Οι τιμές των μετοχών ακολουθούν την πτωτική τάση εκείνων της Ευρώπης. Το ΥΠΟΙΟ αναμένει θετικές εξελίξεις, καθώς στηρίζεται σε μια σειρά από ευνοϊκά δεδομένα:

- συνέχιση των έργων των ολυμπιακών αγώνων και του ΚΠΣ
- αναμενόμενη ανάκαμψη της Ευρωπαϊκής Οικονομίας
- υποχώρηση των επιτοκίων και σταθεροποίησή τους σε χαμηλά επίπεδα
- υποχώρηση του πληθωρισμού, αύξηση του πραγματικού και διαθέσιμου εισοδήματος και συνεπώς αύξηση της καταναλωτικής ζήτησης
- πιθανή μείωση των τιμών του πετρελαίου

² εκτιμήσεις του ΔΝΤ και του ΟΟΣΑ

- ανάκαμψη της τουριστικής κίνησης
- αύξηση της χρηματοδότησης του ιδιωτικού τομέα, βελτίωση του οικονομικού κλίματος
- συνέχιση των διαρθρωτικών αλλαγών

Κατά συνέπεια, ως τρέχουσες κατευθύνσεις της Ελληνικής αναπτυξιακής πολιτικής ορίζονται η επιτάχυνση του ρυθμού πραγματικής σύγκλισης μέσω των εξής:

- διατήρηση της μακροοικονομικής σταθερότητας
- επιτάχυνση και εμβάθυνση των διαρθρωτικών αλλαγών όπως απελευθέρωση αγορών, αύξηση του ανταγωνισμού, ενθάρρυνση της επιχειρηματικότητας, στήριξη των ΜΜΕ, περαιτέρω βελτιώσεις στο φορολογικό σύστημα και άρση των εμποδίων στο ξεκίνημα και λειτουργία των επιχειρήσεων
- αύξηση της εσωστρέφειας της Ελληνικής οικονομίας
- αύξηση της συμβολής της τεχνολογίας και της γνώσης στην ανάπτυξη μέσω βελτίωσης της πρόσβασης σε επιχειρηματικά κεφάλαια, προστασίας των πνευματικών δικαιωμάτων, ενθάρρυνσης της συνεργασίας μεταξύ επιχειρήσεων και ερευνητικών ιδρυμάτων, ανοίγματος των επιχειρήσεων και ειδικά των ΜΜΕ στο ηλεκτρονικό.

3.3 ΤΟ ΕΘΝΙΚΟ ΠΕΡΙΒΑΛΛΟΝ ΤΟΥ ΠΡΟΓΡΑΜΜΑΤΟΣ

Βασικός στόχος της νέας περιόδου 2003-2006 του ΥΠΕΘΟ σύμφωνα με τον αναπτυξιακό νόμο ήταν η διατήρηση του ύψους των ενισχύσεων μέχρι το 2006. Θεώρησε σκόπιμη λοιπόν με τροποποίηση του Αναπτυξιακού νόμου την προσαρμογή του νόμου στα νέα δεδομένα όπως είναι η δραστική μείωση των επιτοκίων μακροπρόθεσμου δανεισμού των επιχειρήσεων, η μείωση των νομισματικών κινδύνων μετά την ένταξη της χώρας στην ζώνη του ΕΥΡΩ, η αύξηση των δαπανών του κράτους για την υλοποίηση του ΕΑΠ (περίπου 6% του ΑΕΠ), οι δυνατότητες ενίσχυσης των ιδιωτικών επενδύσεων μέσω του ΚΠΣ, η βελτίωση του γενικού επενδυτικού κλίματος και των επενδύσεων, η μείωση της φορολογίας των επιχειρήσεων, οι συγκριτικά υψηλοί ρυθμοί ανάπτυξης και η εξασφάλιση εξωτερικών συνθηκών ανταγωνιστικότητας μέσω των μεγάλων έργων υποδομής του ΚΠΣ.

Βασικές επιδιώξεις του τροποποιημένου νόμου θα εξακολουθούν να είναι η προσέλκυση νέων επενδύσεων, η άμβλυνση των περιφερειακών ανισοτήτων, η βελτίωση της ανταγωνιστικότητας των επιχειρήσεων, η ενίσχυση της απασχόλησης και γενικότερα η ανάπτυξη της Ελληνικής Οικονομίας.

Οι βασικότερες προτεινόμενες τροποποιήσεις είναι:

- Η βελτίωση των κινήτρων για μεγάλες επενδύσεις και επενδυτικών εταιρειών με διεθνοποιημένη δραστηριότητα.
- Σημαντική αύξηση του ενισχυόμενου κόστους επενδύσεων ολοκληρωμένης μορφής
- εκσυγχρονισμού ξενοδοχειακών μονάδων. Στόχος είναι η βελτίωση της τουριστικής ανταγωνιστικότητας της χώρας μέσω της αναβάθμισης και διεύρυνσης των προσφερόμενων ξενοδοχειακών υπηρεσιών.
- Βελτίωση των προϋποθέσεων ενίσχυσης επενδύσεων νέων και εξαιρετικά προηγμένων τεχνολογικά προϊόντων.

- Βελτίωση των όρων ενίσχυσης των «παλαιών επιχειρήσεων».
- Ενίσχυση της στήριξης υστερουσών αναπτυξιακά περιοχών. Προβλέπεται αύξηση των χρηματοδοτικών πόρων του νομού που κατανέμονται στις περιοχές με την μεγαλύτερη αναπτυξιακή υστέρηση.
- Βελτίωση διαδικασιών και διαχείρισης. Αυτό επιδιώκεται μέσω ρυθμίσεων για την συντόμευση της καταβολής των ενισχύσεων, για βελτίωση των ελέγχων καθώς και για απλούστευση των ενδιάμεσων διαδικασιών.

Ασυμβατότητα του νέου νόμου με το ΕΠΑΝ δεν θα εντοπιστεί για τον απλό λόγο ότι το μέγιστο των χρηματοδοτικών πόρων του θα διατεθεί μέσω του ΕΠΑΝ ή των συνεργούντων μέτρων των ΠΕΠ.

Σε ότι αφορά την συμβατότητα του ΕΠΑΝ με τις μακροοικονομικές πολιτικές, ως τρέχουσα αναπτυξιακή πολιτική ορίζεται η διατήρηση της μακροοικονομικής σταθερότητας, η επιτάχυνση της απελευθέρωσης των αγορών, η ενθάρρυνση της επιχειρηματικότητας και η στήριξη των ΜΜΕ, η βελτίωση του φορολογικού συστήματος. Παρά το γεγονός ότι από το δεύτερο τρίμηνο 2001 η ευρωπαϊκή οικονομία βρίσκεται σε φάση υποχώρησης ρυθμών ανάπτυξης, διεύρυνσης ελλειμμάτων δημόσιου τομέα, ανόδου της ανεργίας, μείωση αποδοτικότητας κεφαλαίου και επενδύσεων, σύμφωνα με εκτίμηση του ΥΠΟΙΟ η ελληνική οικονομία δεν θα ακολουθήσει την καθοδική φάση, καθώς η παραγωγικότητα της εργασίας αυξάνεται έναντι της Ευρωζώνης, όπως και οι επενδύσεις, ενώ αναμένεται θετική επίδραση από τη συνέχιση των έργων των ολυμπιακών αγώνων και του ΚΠΣ, την αναμενόμενη ανάκαμψη της Ευρωπαϊκής Οικονομίας και την υποχώρηση των επιτοκίων, την αύξηση του διαθέσιμου εισοδήματος και της καταναλωτικής ζήτησης και την ανάκαμψη της τουριστικής κίνησης, και ότι θα επέλθει αύξηση της εσωστρέφειας της ελληνικής οικονομίας και η αύξηση της συμβολής της τεχνολογίας και της γνώσης στην παραγωγή.

Τέλος με δεδομένη την περιορισμένη αναμενόμενη επίπτωση στην απασχόληση, αλλά και την σταθερή μακροχρόνια μείωση της απασχόλησης στην ελληνική βιομηχανία είναι προφανές ότι οι παράλληλες πολιτικές για την απασχόληση θα παίξουν εδώ έναν αυξημένο ρόλο χωρίς να προκύπτει ρητώς διατυπωμένη συνέργια ή συμπληρωματικότητά τους με το ΕΠΑΝ.

3.4 ΣΤΡΑΤΗΓΙΚΗ ΕΛΛΕΙΨΗ ΤΟΥ ΕΠΑΝ

Η στρατηγική έλλειψη του ΕΠΑΝ αντανακλάται ήδη στο χρηματοδοτικό σχήμα του ΚΠΣ και κατά συνέπεια στον προϋπολογισμό του ΕΠΑΝ, και αφορά άμεσα την επάρκεια των πόρων του ως προς τους στόχους του.

Στο σύνολο του ελληνικού ΚΠΣ το παραγωγικό περιβάλλον απορροφά 22% των συνολικών κοινοτικών πόρων έναντι 30,5 % στο Ισπανικό και 48,5 % στο Ιταλικό.

Η συμμετοχή αυτή είναι εμφανώς πολύ χαμηλή αν ληφθούν υπόψη τα εξής:

- Το ελληνικό μερίδιο περιλαμβάνει το αναπόφευκτα μεγάλο μερίδιο του αγροτικού τομέα.
- Συνοδεύεται από επίσης σχετικά μικρό μερίδιο των ανθρώπινων πόρων (19% στην Ελλάδα έναντι 29% στην Ανατολική Γερμανία και 27% στην Ιρλανδία) που αποτελούν καθοριστικό παράγοντα ανταγωνιστικότητας.

- Οι συγκρίσιμες περιοχές της ΕΕ αποτελούν τους εν δυνάμει κύριους ανταγωνιστές της Ελλάδας στο ενδοκοινοτικό εμπόριο.
- Ο δείκτης επένδυσης στην Ελλάδα ήταν το 1999 ο χαμηλότερος από όλες τις περιοχές πλην του ιταλικού νότου.
- Η συμμετοχή της μεταποίησης στην ακαθάριστη προστιθέμενη αξία είναι στην Ελλάδα η χαμηλότερη απ όλες τις περιοχές.
- Η Ελλάδα υφίσταται σταθερό εμπορικό έλλειμμα.

Επομένως ο στρατηγικός στόχος της ενίσχυσης της ανταγωνιστικότητας της ελληνικής οικονομίας δια του ΕΠΑΝ δεν αντανάκλαται στο βαθμό που θα επέβαλαν τα παραπάνω δεδομένα, στο χρηματοδοτικό σχήμα του ΚΠΣ : απ το ήδη χαμηλό ποσοστό της συνολικής κοινοτικής συνδρομής προς το παραγωγικό περιβάλλον, μόνο 9,8% αποδίδεται στους τομείς της μεταποίησης του τουρισμού και της έρευνας-τεχνολογίας. Το ΕΠΑΝ αντιστοιχεί σε 10,3% του συνολικού προϋπολογισμού δημόσιας δαπάνης του ΚΠΣ (πίνακας 3.1) και η χρηματοδότηση των οικονομικών τομέων του ΕΠΑΝ είναι ήδη εμφανώς υποβαθμισμένη ως προς τις ανάγκες της ελληνικής οικονομίας.

ΠΙΝΑΚΑΣ 3.1

ΚΩΔ. Ε.Π.	ΕΠΙΧΕΙΡΗΣΙΑΚΟ ΠΡΟΓΡΑΜΜΑ	ΔΗΜΟΣΙΑ ΔΑΠΑΝΗ ΚΠΣ
1	ΕΚΠΑΙΔΕΥΣΗ ΚΑΙ ΑΡΧΙΚΗ ΕΠΑΓΓΕΛΜΑΤΙΚΗ ΚΑΤΑΡΤΙΣΗ	2.484.599.225
2	ΑΠΑΣΧΟΛΗΣΗ ΚΑΙ ΕΠΑΓΓΕΛΜΑΤΙΚΗ ΚΑΤΑΡΤΙΣΗ	1.888.895.185
3	ΟΔΙΚΟΙ ΑΞΟΝΕΣ, ΛΙΜΕΝΕΣ, ΑΣΤΙΚΗ ΑΝΑΠΤΥΞΗ	5.883.977.981
4	ΣΙΔΗΡΟΔΡΟΜΟΙ, ΑΣΤΙΚΕΣ ΣΥΓΚΟΙΝΩΝΙΕΣ, ΑΕΡΟΔΡΟΜΙΑ	2.937.600.380
5	ΑΝΤΑΓΩΝΙΣΤΙΚΟΤΗΤΑ	3.217.420.737
6	ΑΓΡΟΤΙΚΗ ΑΝΑΠΤΥΞΗ - ΑΝΑΣΥΓΚΡΟΤΗΣΗ ΤΗΣ ΥΠΑΙΘΡΟΥ	1.776.211.026
7	ΑΛΙΕΙΑ	322.072.310
8	ΠΕΡΙΒΑΛΛΟΝ	677.855.545
9	ΠΟΛΙΤΙΣΜΟΣ	590.400.000
10	ΥΓΕΙΑ - ΠΡΟΝΟΙΑ	513.306.663
11	ΚΟΙΝΩΝΙΑ ΤΗΣ ΠΛΗΡΟΦΟΡΙΑΣ	2.269.578.394
25	ΤΕΧΝΙΚΗ ΒΟΗΘΕΙΑ	84.971.613
	ΣΥΝΟΛΟ	22.646.889.059

ΚΕΦΑΛΑΙΟ 4

ΠΟΡΕΙΑ ΕΞΕΛΙΞΗΣ ΤΟΥ ΠΡΟΓΡΑΜΜΑΤΟΣ

ΠΙΝΑΚΑΣ 4.1

Μέτρο / Άξονας προτεραιότητας		Π/Υ(εκατ.€)		Ενταγμένα έργα	% εντάξεων	% συμβάσεων	% απορρόφησης
1.1	Βιομηχανικές, Τεχνολογικές & Επιχειρηματικές Υποδομές	Σύνολο	167.707,00	3	8,05	0,47	0,07
		Δημόσια	117.400,00		10,00		0,07
1.2	Εθνικό Σύστημα Ποιότητας	Σύνολο	44.015,39	6	20,07	0,96	0,75
		Δημόσια	44.015,39		20,07		0,75
1.3	Απλοποίηση Επιχειρηματικού Περιβάλλοντος	Σύνολο	15.885,71	51	53,23	43,24	6,37
		Δημόσια	15.885,71		53,23		6,37
1.4	Δομές Υποστήριξης ΜΜΕ	Σύνολο	43.642,86	2	92,93	35,46	
		Δημόσια	43.642,86		92,93		
ΑΞΟΝΑ ΠΡΟΤΕΡΑΙΟΤΗΤΑΣ 1: ΒΕΛΤΙΩΣΗ ΤΟΥ ΕΠΙΧΕΙΡΗΜΑΤΙΚΟΥ ΠΕΡΙΒΑΛΛΟΝΤΟΣ		Σύνολο	271.250,96	62	26,30	8,68	0,54
		Δημόσια	220.943,96		31,49		0,65
2.1	Ενίσχυση Επενδύσεων σε Συστήματα Συμπαράγωγής, ΑΠΕ & Εξοικονόμηση Ενέργειας	Σύνολο	1.072.005,62	18	95,07	12,13	0,39
		Δημόσια	382.170,00		80,86		1,10
2.2	Αναβάθμιση Καταλυμάτων & Ενίσχυση Μικρομεσαίων Τουριστικών Επιχειρήσεων	Σύνολο	358.812,34	17	45,22	43,48	6,80
		Δημόσια	116.817,96		42,35		3,78
2.3	Ενίσχυση Ιδιωτικών Επενδύσεων Ν. 2601/98	Σύνολο	405.513,77	3	66,01	25,83	14,97
		Δημόσια	160.330,77		56,18		9,98
2.4	Συνεχιζόμενες Επενδύσεις Αναπτυξιακού Νόμου 2601/98	Σύνολο	541.755,14	6	92,65	87,74	65,92
		Δημόσια	205.857,14		93,71		67,56
2.5	Τεχνολογικός εκσυγχρονισμός επιχειρήσεων	Σύνολο	279.161,55	15	84,29	1,41	0,01
		Δημόσια	102.723,08		67,13		0,01
2.6	Χρηματοπιστωτική Υποστήριξη ΜΜΕ & ΠΜΕ	Σύνολο	80.689,74	0			
		Δημόσια	44.016,74				
2.7	Ενίσχυση Ανταγωνιστικότητας ΜΜΕ & ΠΜΕ	Σύνολο	318.453,08	14	77,48	49,03	1,78
		Δημόσια	132.123,08		74,70		3,93
2.8	Ενθάρρυνση Επιχειρηματικότητας Ομάδων Πληθυσμού	Σύνολο	117.257,77	5	100,01	25,28	3,56
		Δημόσια	58.630,77		100,00		3,96
2.9	Ενίσχυση της Επιχειρηματικότητας στον Τομέα του Περιβάλλοντος	Σύνολο	146.753,69	9	34,23		
		Δημόσια	58.707,69		38,51		
2.10	Ίδρυση και λειτουργία του ταμείου	Σύνολο	102.714,60	0			

Μέτρο / Αξονας προτεραιότητας		Π/Υ(εκατ.€)		Ενταγμένα έργα	% εντάξεων	% συμβάσεων	% απορρόφησης
	Εγγυοδοσίας Μικρών και Πολύ Μικρών Επιχειρήσεων	Δημόσια	102.714,60				
ΑΞΟΝΑΣ ΠΡΟΤΕΡΑΙΟΤΗΤΑΣ 2:ΣΤΗΡΙΞΗ ΚΑΙ ΕΝΘΑΡΥΝΣΗ ΕΠΙΧΕΙΡΗΜΑΤΙΚΟΤΗΤΑΣ		Σύνολο	3.423.117,30		75,97	30,85	13,33
		Δημόσια	1.364.391,83	87	65,27		12,55
3.1	Προώθηση Επιχειρηματικής Αριστείας στον Τομέα Ενέργειας	Σύνολο	7.714,00				
		Δημόσια	5.400,00	0			
3.2	Προώθηση Επιχειρηματικής Αριστείας στις Μεταποιητικές & Τουριστικές Επιχειρήσεις	Σύνολο	20.214,28				
		Δημόσια	9.214,28	0			
3.3	Προώθηση της Αριστείας στην Τεχνολογική Ανάπτυξη & Έρευνα	Σύνολο	16.000,00		67,49	67,49	25,53
		Δημόσια	13.300,00	28	81,19		30,72
ΑΞΟΝΑΣ ΠΡΟΤΕΡΑΙΟΤΗΤΑΣ 3:ΠΡΟΩΘΗΣΗ ΕΠΙΧΕΙΡΗΜΑΤΙΚΗΣ ΑΡΙΣΤΕΙΑΣ		Σύνολο	43.928,28		24,58	24,58	9,30
		Δημόσια	27.914,28	28	38,69		14,64
4.1	Υποστήριξη ερευνητικών Μονάδων για την προτυποποίηση και την εμπορική εκμετάλλευση ερευνητικών αποτελεσμάτων με δημιουργία νέων επιχειρήσεων (Spin off)	Σύνολο	67.452,00		47,44	4,64	
		Δημόσια	36.000,00	2	54,39		
4.2	Θερμοκοιτίδες νέων Επιχειρήσεων έντασης Γνώσης Επιστημονικών & Τεχνολογικών Πάρκων & Ερευνητικών Κέντρων με την Συμμετοχή Επιχειρήσεων	Σύνολο	123.000,00		80,02		
		Δημόσια	71.000,00	3	90,10		
4.3	Ενθάρυνση της Έρευνας, Διάδοσης Τεχνολογίας Διεθνούς Συνεργασίας	Σύνολο	138.686,00		82,78	33,91	10,14
		Δημόσια	82.576,00	9	72,69		13,62
4.4	Ευαισθητοποίηση του κοινού στις νέες Τεχνολογίες, Υποστήριξη και διαμόρφωση Ε & Τ Πολιτικής. Διαχείριση Ε & Τ Πληροφοριών.	Σύνολο	32.992,00		23,75	13,15	4,68
		Δημόσια	28.909,00	13	27,11		5,34
4.5	Κοινοπραξίες Έρευνας και Τεχνολογικής Ανάπτυξης σε τομείς εθνικής προτεραιότητας	Σύνολο	134.978,28		101,17		
		Δημόσια	82.980,24	9	96,98		
ΑΞΟΝΑΣ ΠΡΟΤΕΡΑΙΟΤΗΤΑΣ 4:ΤΕΧΝΟΛΟΓΙΚΗ ΚΑΙΝΟΤΟΜΙΑ ΚΑΙ ΕΡΕΥΝΑ		Σύνολο	497.108,28		78,38	10,69	3,14
		Δημόσια	301.465,24	36	76,92		4,24
5.1	Ενίσχυση Εγκαταστάσεων Ειδικής Τουριστικής	Σύνολο	123.408,34	3	64,97	60,84	1,36

Μέτρο / Άξονας προτεραιότητας		Π/Υ(εκατ.€)		Ενταγμένα έργα	% εντάξεων	% συμβάσεων	% απορρόφησης
	Υποδομής - ΠΟΤΑ	Δημόσια	45.661,09		64,45		1,21
5.2	Ολοκληρωμένες Δράσεις Εναλλακτικού Τουρισμού - Τουριστικά Αγκυροβόλια	Σύνολο	49.039,03	10	53,35	7,24	1,08
		Δημόσια	45.829,33		41,08		1,16
5.3	Τουριστική Προβολή - Μείωση Εποχικότητας	Σύνολο	13.962,44	1	25,07		
		Δημόσια	13.962,44		25,07		
ΑΞΟΝΑΣ ΠΡΟΤΕΡΑΙΟΤΗΤΑΣ 5: ΔΙΑΦΟΡΟΠΟΙΗΣΗ ΤΟΥΡΙΣΤΙΚΟΥ ΠΡΟΙΟΝΤΟΣ-ΠΡΟΒΟΛΗ		Σύνολο	186.409,81	14	58,93	42,18	1,18
		Δημόσια	105.452,86		49,08		1,03
6.1	Πρόσβαση σε εναλλακτικές πηγές τροφοδοσίας φυσικού αερίου	Σύνολο	523.333,00	0			
		Δημόσια	303.500,00				
6.2	Ενίσχυση της Ευελιξίας, Ευστάθειας και Αξιοπιστίας του Συστήματος Φυσικού Αερίου	Σύνολο	172.747,00	0			
		Δημόσια	77.720,00				
6.3	Ειδικές Ενεργειακές Υποδομές για τα Νησιά & για την προώθηση των ΑΠ	Σύνολο	317.468,00	3	17,01	16,16	12,12
		Δημόσια	158.734,00		17,01		12,12
6.4	Λειτουργία της απελευθερωμένης αγοράς ενέργειας	Σύνολο	125.500,00	14	52,62	8,67	3,95
		Δημόσια	121.600,00		51,20		2,43
ΑΞΟΝΑΣ ΠΡΟΤΕΡΑΙΟΤΗΤΑΣ 6:ΑΣΦΑΛΕΙΑ ΕΝΕΡΓΕΙΑΚΟΥ ΕΦΟΔΙΑΣΜΟΥ-ΠΡΟΩΘΗΣΗ ΤΗΣ ΑΠΕΚΕΥΘΕΡΩΣΗΣ ΤΗΣ ΑΓΟΡΑΣ		Σύνολο	1.139.048,00	17	10,54	5,46	3,81
		Δημόσια	661.554,00		13,49		3,35
7.1	Διείσδυση Φυσικού Αερίου στον Οικιακό και Τριτογενή Τομέα, σε νέους Βιομηχανικούς Καταναλωτές και στον Τομέα των Μεταφορών	Σύνολο	310.973,00	1	0,46	0,55	0,37
		Δημόσια	129.030,00		0,45		0,36
7.2	Υποδομές Ασφάλειας της Αποθήκευσης και διακίνησης πετρελαιοειδών	Σύνολο	91.399,00	1	21,45		
		Δημόσια	26.360,00		26,03		
7.3	Αξιοποίηση Φυσικών Πόρων και Υποστήριξη Τήρησης Περιβαλλοντικών Δεσμεύσεων	Σύνολο	62.702,00	12	79,17	33,14	1,44
		Δημόσια	61.760,00		60,71		1,46
ΑΞΟΝΑΣ ΠΡΟΤΕΡΑΙΟΤΗΤΑΣ 7:ΕΝΕΡΓΕΙΑ ΚΑΙ ΑΕΙΦΟΡΟΣ ΑΝΑΠΤΥΞΗ		Σύνολο	465.074,00	14	15,20	4,83	0,44
		Δημόσια	217.150,00		20,69		0,63
8.1	Εκπαίδευση και κατάρτιση στον τομέα του Τουρισμού	Σύνολο	46.327,68	11	16,41	2,74	0,79
		Δημόσια	43.733,33		12,82		0,83
8.2	Ανθρώπινοι Πόροι στη Μεταποίηση και	Σύνολο	65.155,56	8	36,68	34,62	5,59

Μέτρο / Άξονας προτεραιότητας		Π/Υ(εκατ.€)		Ενταγμένα έργα	% εντάξεων	% συμβάσεων	% απορρόφησης
	Υπηρεσίες	Δημόσια					
8.3	Ανθρώπινο Ερευνητικό και Τεχνολογικό Δυναμικό	Σύνολο	129.364,77	4	65,54	8,32	1,40
		Δημόσια	100.400,00		52,30		1,63
ΑΞΟΝΑΣ ΠΡΟΤΕΡΑΙΟΤΗΤΑΣ 8:ΑΝΘΡΩΠΙΝΟΙ ΠΟΡΟΙ		Σύνολο	240.848,01	23	48,28	14,36	2,42
		Δημόσια	193.000,00		42,50		2,92
9.1	Τεχνική Βοήθεια ΕΤΠΑ	Σύνολο	118.548,57	22	53,86	41,40	9,88
		Δημόσια	118.548,57		53,86		9,88
9.2	Τεχνική Βοήθεια ΕΚΤ	Σύνολο	7.000,00	9	53,45	23,72	4,19
		Δημόσια	7.000,00		53,45		4,19
ΑΞΟΝΑΣ ΠΡΟΤΕΡΑΙΟΤΗΤΑΣ 9:ΤΕΧΝΙΚΗ ΒΟΗΘΕΙΑ		Σύνολο	125.548,57	31	53,84	40,41	9,56
		Δημόσια	125.548,57		53,84		9,56

ΠΙΝΑΚΑΣ 4.2

Μέτρο / Άξονας προτεραιότητας		Π/Υ(εκατ.€)		% ενεργοποίησης 10/10/03	Ενταγμένα έργα 10/10/03	% εντάξεων 10/10/03	% συμβάσεων 10/10/03	% απορρόφησης 10/10/03	εκτίμηση 10/10/03
1.1	Βιομηχανικές, Τεχνολογικές & Επιχειρηματικές Υποδομές	Σύνολο	167.707,00	8,35	3	8,05	0,89	0,39	1,19
		Δημόσια	117.400,00	10,42		10	0,4	1,22	
1.2	Εθνικό Σύστημα Ποιότητας	Σύνολο	44.015,39	58,65	7	32,22	0,96	0,75	1,23
		Δημόσια	44.015,39	58,50		32,22	0,75	1,23	
1.3	Απλοποίηση Επιχειρηματικού Περιβάλλοντος	Σύνολο	15.885,71	90,13	53	54,99	45,31	8,13	9,95
		Δημόσια	15.885,71	90,13		54,99	8,13	9,95	
1.4	Δομές Υποστήριξης ΜΜΕ	Σύνολο	43.642,86	99,82	3	99,8	54,38	7,09	13,18
		Δημόσια	43.642,86	99,82		99,8	7,09	13,18	
ΑΞΟΝΑ ΠΡΟΤΕΡΑΙΟΤΗΤΑΣ 1: ΒΕΛΤΙΩΣΗ ΤΟΥ ΕΠΙΧΕΙΡΗΜΑΤΙΚΟΥ ΠΕΡΙΒΑΛΛΟΝΤΟΣ		Σύνολο	271.250,96	36,02	66	29,48	12,11	1,98	3,64
		Δημόσια	220.943,96	43,39		35,4	2,35	4,21	
2.1	Ενίσχυση Επενδύσεων σε Συστήματα Συμπαράγωγής, ΑΠΕ & Εξοικονόμηση Ενέργειας	Σύνολο	1.072.005,62	92,49	18	95,07	13,16	1,33	2,51
		Δημόσια	382.170,00	90,36		80,86	2,52	3,53	
2.2	Αναβάθμιση Καταλυμάτων & Ενίσχυση Μικρομεσαίων Τουριστικών Επιχειρήσεων	Σύνολο	358.812,34	87,43	31	56,62	44,54	7,65	13,98
		Δημόσια	116.817,96	84,56		56,35	4,24	14,77	
2.3	Ενίσχυση Ιδιωτικών Επενδύσεων Ν. 2601/98	Σύνολο	405.513,77	100,00	3	66,01	25,83	19,24	18,31
		Δημόσια	160.330,77	100,00		56,18	13,55	16	
2.4	Συνεχιζόμενες Επενδύσεις Αναπτυξιακού Νόμου 2601/98	Σύνολο	541.755,14	100,00	6	92,65	87,74	67,73	75,97
		Δημόσια	205.857,14	100,00		93,71	69,48	76,85	
2.5	Τεχνολογικός εκσυγχρονισμός επιχειρήσεων	Σύνολο	279.161,55	86,17	15	84,29	3,98	0,01	1,43
		Δημόσια	102.723,08	69,19		67,13	0,01	1,56	
2.6	Χρηματοπιστωτική Υποστήριξη ΜΜΕ & ΠΜΕ	Σύνολο	80.689,74	0,00	0				
		Δημόσια	44.016,74	0,00					
2.7	Ενίσχυση Ανταγωνιστικότητας ΜΜΕ & ΠΜΕ	Σύνολο	318.453,08	87,45	15	92,23	49,03	3,08	25,11
		Δημόσια	132.123,08	87,87		92,47	5,3	24,22	
2.8	Ενθάρρυνση Επιχειρηματικότητας Ομάδων Πληθυσμού	Σύνολο	117.257,77	100,00	5	100	25,46	5,17	16,32
		Δημόσια	58.630,77	100,00		100	5,34	16,33	
2.9	Ενίσχυση της Επιχειρηματικότητας στον	Σύνολο	146.753,69	55,81	12	42,07			

Μέτρο / Άξονας προτεραιότητας		Π/Υ(εκατ.€)		% ενεργοποίησης 10/10/03	Ενταγμένα έργα 10/10/03	% εντάξεων 10/10/03	% συμβάσεων 10/10/03	% απορρόφησης 10/10/03	εκτίμηση 10/10/03
	Τομέα του Περιβάλλοντος	Δημόσια	58.707,69	65,46		46,86			
2.10	Ίδρυση και λειτουργία του ταμείου Εγγυοδοσίας Μικρών και Πολύ Μικρών Επιχειρήσεων	Σύνολο	102.714,60	97,36		97,36	100	97,36	97,36
		Δημόσια	102.714,60	97,36	1	97,36		97,36	97,36
ΑΞΟΝΑΣ ΠΡΟΤΕΡΑΙΟΤΗΤΑΣ 2: ΣΤΗΡΙΞΗ ΚΑΙ ΕΝΘΑΡΥΝΣΗ ΕΠΙΧΕΙΡΗΜΑΤΙΚΟΤΗΤΑΣ		Σύνολο	3.423.117,30	89,71		81,79	34,41	17,6	22,38
		Δημόσια	1.364.391,83	87,75	106	75,88		21,22	26,23
3.1	Προώθηση Επιχειρηματικής Αριστείας στον Τομέα Ενέργειας	Σύνολο	7.714,00	0,00					
		Δημόσια	5.400,00	0,00	0				
3.2	Προώθηση Επιχειρηματικής Αριστείας στις Μεταποιητικές & Τουριστικές Επιχειρήσεις	Σύνολο	20.214,28	0,00					
		Δημόσια	9.214,28	0,00	0				
3.3	Προώθηση της Αριστείας στην Τεχνολογική Ανάπτυξη & Έρευνα	Σύνολο	16.000,00	64,20		67,49	67,49	26,02	37,96
		Δημόσια	13.300,00	77,23	28	81,19		31,31	45,67
ΑΞΟΝΑΣ ΠΡΟΤΕΡΑΙΟΤΗΤΑΣ 3: ΠΡΟΩΘΗΣΗ ΕΠΙΧΕΙΡΗΜΑΤΙΚΗΣ ΑΡΙΣΤΕΙΑΣ		Σύνολο	43.928,28	23,38		24,58	24,58	9,48	13,83
		Δημόσια	27.914,28	36,80	28	38,69		14,92	21,76
4.1	Υποστήριξη ερευνητικών Μονάδων για την προτυποποίηση και την εμπορική εκμετάλλευση ερευνητικών αποτελεσμάτων με δημιουργία νέων επιχειρήσεων (Spin off)	Σύνολο	67.452,00	81,39		47,44	4,67	4,07	4,07
		Δημόσια	36.000,00	81,76	2	54,39		7,63	7,63
4.2	Θερμοκοιτίδες νέων Επιχειρήσεων έντασης Γνώσης Επιστημονικών & Τεχνολογικών Πάρκων & Ερευνητικών Κέντρων με την Συμμετοχή Επιχειρήσεων	Σύνολο	123.000,00	91,29		53,33			6,92
		Δημόσια	71.000,00	87,07	3	90,1			5,35
4.3	Ενθάρυνση της Έρευνας, Διάδοσης Τεχνολογίας Διεθνούς Συνεργασίας	Σύνολο	138.686,00	76,11		77,96	30,81	12,85	23,35
		Δημόσια	82.576,00	80,71	9	72,75		18,72	23,86
4.4	Ευαισθητοποίηση του κοινού στις νέες Τεχνολογίες, Υποστήριξη και διαμόρφωση Ε & Τ Πολιτικής. Διαχείριση Ε & Τ Πληροφοριών.	Σύνολο	32.992,00	43,36		34,05	21,73	4,8	4,8
		Δημόσια	28.909,00	49,49	15	38,86		5,48	5,48
4.5	Κοινοπραξίες Έρευνας και Τεχνολογικής	Σύνολο	134.978,28	97,83	9	98,97			12,05

Μέτρο / Άξονας προτεραιότητας		Π/Υ(εκατ.€)		% ενεργοποίησης 10/10/03	Ενταγμένα έργα 10/10/03	% εντάξεων 10/10/03	% συμβάσεων 10/10/03	% απορρόφησης 10/10/03	εκτίμηση 10/10/03
	Ανάπτυξης σε τομείς εθνικής προτεραιότητας	Δημόσια	82.980,24	100,00		96,98			12,05
ΑΞΟΝΑΣ ΠΡΟΤΕΡΑΙΟΤΗΤΑΣ 4:ΤΕΧΝΟΛΟΓΙΚΗ ΚΑΙΝΟΤΟΜΙΑ ΚΑΙ ΕΡΕΥΝΑ		Σύνολο	497.108,28	83,90		79,07	11,57	4,83	12,88
		Δημόσια	301.465,24	84,65	38	78,06		6,56	12,55
5.1	Ενίσχυση Εγκαταστάσεων Ειδικής Τουριστικής Υποδομής - ΠΟΤΑ	Σύνολο	123.408,34	100,00		64,97	60,84	1,36	6,53
		Δημόσια	45.661,09	100,00	3	64,45		1,21	6,48
5.2	Ολοκληρωμένες Δράσεις Εναλλακτικού Τουρισμού - Τουριστικά Αγκυροβόλια	Σύνολο	49.039,03	100,00		53,96	14,86	2,8	6,78
		Δημόσια	45.829,33	91,99	10	41,73		3	7,25
5.3	Τουριστική Προβολή - Μείωση Εποχικότητας	Σύνολο	13.962,44	100,00		36,03			
		Δημόσια	13.962,44	100,00	6	36,06			
ΑΞΟΝΑΣ ΠΡΟΤΕΡΑΙΟΤΗΤΑΣ 5: ΔΙΑΦΟΡΟΠΟΙΗΣΗ ΤΟΥΡΙΣΤΙΚΟΥ ΠΡΟΪΟΝΤΟΣ-ΠΡΟΒΟΛΗ		Σύνολο	186.409,81	100,00		59,91	44,19	1,64	6,11
		Δημόσια	105.452,86	96,52	19	50,81		1,83	5,95
6.1	Πρόσβαση σε εναλλακτικές πηγές τροφοδοσίας φυσικού αερίου	Σύνολο	523.333,00	22,55					0,68
		Δημόσια	303.500,00	22,55	0				
6.2	Ενίσχυση της Ευελιξίας, Ευστάθειας και Αξιοπιστίας του Συστήματος Φυσικού Αερίου	Σύνολο	172.747,00	32,97					0,19
		Δημόσια	77.720,00	32,97	0				0,09
6.3	Ειδικές Ενεργειακές Υποδομές για τα Νησιά & για την προώθηση των ΑΠΕ	Σύνολο	317.468,00	82,67		17,01	16,16	12,12	12,6
		Δημόσια	158.734,00	82,67	3	17,01		12,12	12,6
6.4	Λειτουργία της απελευθερωμένης αγοράς ενέργειας	Σύνολο	125.500,00	99,85		54,07	9,15	4,43	4,37
		Δημόσια	121.600,00	99,94	17	52,69		2,93	4,51
ΑΞΟΝΑΣ ΠΡΟΤΕΡΑΙΟΤΗΤΑΣ 6:ΑΣΦΑΛΕΙΑ ΕΝΕΡΓΕΙΑΚΟΥ ΕΦΟΔΙΑΣΜΟΥ-ΠΡΟΩΘΗΣΗ ΤΗΣ ΑΠΕΚΕΥΘΕΡΩΣΗΣ ΤΗΣ ΑΓΟΡΑΣ		Σύνολο	1.139.048,00	49,40		10,7	5,51	3,87	4,33
		Δημόσια	661.554,00	52,43	20	13,77		3,45	3,86
7.1	Διείσδυση Φυσικού Αερίου στον Οικιακό και Τριτογενή Τομέα, σε νέους Βιομηχανικούς Καταναλωτές και στον Τομέα των Μεταφορών	Σύνολο	310.973,00	100,00		0,46	0,55	0,37	1,2
		Δημόσια	129.030,00	97,65	1	0,45		0,36	1,16
7.2	Υποδομές Ασφάλειας της Αποθήκευσης και διακίνησης πετρελαιοειδών	Σύνολο	91.399,00	23,36		21,45			17,19
		Δημόσια	26.360,00	28,34	1	26,03			20,86

Μέτρο / Άξονας προτεραιότητας		Π/Υ(εκατ.€)		% ενεργοποίησης 10/10/03	Ενταγμένα έργα 10/10/03	% εντάξεων 10/10/03	% συμβάσεων 10/10/03	% απορρόφησης 10/10/03	εκτίμηση 10/10/03
7.3	Αξιοποίηση Φυσικών Πόρων και Υποστήριξη Τήρησης Περιβαλλοντικών Δεσμεύσεων	Σύνολο	62.702,00	87,88		89,47	41,52	2,98	6,37
		Δημόσια	61.760,00	87,70	13	71,16		3,03	6,46
ΑΞΟΝΑΣ ΠΡΟΤΕΡΑΙΟΤΗΤΑΣ 7:ΕΝΕΡΓΕΙΑ ΚΑΙ ΔΕΙΦΟΡΟΣ ΑΝΑΠΤΥΞΗ		Σύνολο	465.074,00	83,30		16,59	59,96	0,65	5,04
		Δημόσια	217.150,00	86,40	15	23,66		1,3	5,06
8.1	Εκπαίδευση και κατάρτιση στον τομέα του Τουρισμού	Σύνολο	46.327,68	52,69		16,41	2,74	1,5	2,6
		Δημόσια	43.733,33	51,24	11	12,82		1,59	2,76
8.2	Ανθρώπινοι Πόροι στη Μεταποίηση και Υπηρεσίες	Σύνολο	65.155,56	91,01		44,94	35,52	6,22	8,03
		Δημόσια	48.866,67	88,01	16	59,96		8,3	10,71
8.3	Ανθρώπινο Ερευνητικό και Τεχνολογικό Δυναμικό	Σύνολο	129.364,77	93,71		67,86	8,87	3,99	5,67
		Δημόσια	100.400,00	91,34	5	55,29		4,59	6,72
ΑΞΟΝΑΣ ΠΡΟΤΕΡΑΙΟΤΗΤΑΣ 8:ΑΝΘΡΩΠΙΝΟΙ ΠΟΡΟΙ		Σύνολο	240.848,01	85,09		51,74	14,9	4,12	5,72
		Δημόσια	193.000,00	81,41	32	46,85		4,85	6,83
9.1	Τεχνική Βοήθεια ΕΤΠΑ	Σύνολο	118.548,57	62,37		56,14	41,49	13,13	15,97
		Δημόσια	118.548,57	62,37	27	56,14		13,13	15,97
9.2	Τεχνική Βοήθεια ΕΚΤ	Σύνολο	7.000,00	48,86		59,13	28,01	5,57	7,86
		Δημόσια	7.000,00	48,86	13	59,13		5,57	7,86
ΑΞΟΝΑΣ ΠΡΟΤΕΡΑΙΟΤΗΤΑΣ 9:ΤΕΧΝΙΚΗ ΒΟΗΘΕΙΑ		Σύνολο	125.548,57	61,62		56,31	40,74	12,71	15,52
		Δημόσια	125.548,57	61,62	40	56,31		12,71	15,52

Στον πίνακα¹ 4.1 παρουσιάζονται, κατά μέτρο, τα ενταγμένα έργα, το % εντάξεως στο συνολικό πίνακα, το % συμβάσεων και το % απορρόφησης, με στοιχεία ΟΠΣ 30.6.03, δηλαδή η καταχωρημένη εικόνα υλοποίησης του ΕΠΙΑΝ στη συγκεκριμένη στιγμή.

Όσο αφορά το Μέτρο 1.1, σύμφωνα με στοιχεία της ενδιάμεσης αξιολόγησης, η πορεία υλοποίησης του Μέρου αφορά τις Δράσεις 1.1.5 και 1.1.6. Αντίστοιχα στην πρώτη Δράση έχουν ενταχθεί 2 έργα που καλύπτουν το σύνολο του Π/Υ του Δράσης. Παρά την έως τώρα χαμηλή συμβασιοποίηση και απορρόφηση, εκτιμάται ότι η Δράση θα υλοποιηθεί ομαλά. Ο βαθμός της φυσικής προόδου υλοποίησης των ενταγμένων έργων είναι 80% και η εκτίμηση της συνολικής απορρόφησης στις 31.12.03 είναι περί τα 2 εκ.Ευρώ. Για την Δράση 1.1.6, έχει ενταχθεί ένα έργο το οποίο καλύπτει τον προϋπολογισμό της Δράσης χωρίς περαιτέρω υλοποίηση(Συμβάσεις – Δαπάνες). Για το Μέτρο 1.2 η σημαντικότερη έως τώρα αστοχία είναι η καθυστέρηση της ενεργοποίησης και υλοποίησης της Δράσης 1.2.5 η ολοκλήρωση της οποίας θα τροφοδοτήσει με προτεραιότητες και δεδομένα εξειδίκευσης το σύνολο των υπολοίπων Δράσεων. Εφόσον επιτευχθεί τούτο η αποτελεσματική και ποιοτική υλοποίηση του Μέρου δεν τίθεται σε κίνδυνο. Τα Μέτρα 1.3 και 1.4 εμφανίζουν σημαντικό ποσοστό συμβάσεων της τάξεως 43,24% και 35.46%. Βέβαια και τα δύο Μέτρα παρουσιάζουν προβλήματα στην υλοποίηση. Και τα δυο σχεδιάζονται ως ολοκληρωμένες παρεμβάσεις με χαρακτήρα δικτύου, όπου ο κεντρικός χαρακτήρας ανατίθεται στο ΥΠΑΝ/ΓΓΒ και ο επιχειρησιακός στο σύνολο της επικράτειας (ΚΥΕ – ΚΕΤΑ). Στο τέλος της πρώτης περιόδου του ΕΠΙΑΝ προκύπτει στο το μεν το περιφερειακό σκέλος έχει προχωρήσει ενώ το κεντρικό καθυστερεί. Εάν αυτές οι καθυστερήσεις δεν επιλυθούν άμεσα οι επιπτώσεις θα εντείνονται στο Μέτρο.

Στον Άξονα Προτεραιότητας 2 τα Μέτρα 2.6 και 2.10 παρουσιάζουν μηδενικό ποσοστό ενεργοποίησης. Στα Μέτρα 2.1, 2.2, 2.5 και 2.7 έχουν ενταχθεί 18, 17, 15, 14 έργα αντίστοιχα τα οποία εμφανίζουν χαμηλό ποσοστό απορρόφησης. Για το Μέτρο 2.3 τα ενταγμένα έργα είναι 3. Η ενεργοποίηση καλύπτει το 56,2% της Δημοσίας Δαπάνης και το 66% της συνολικής Δαπάνης του Μέρου. Εως τις 30/06/03 έχουν ενταχθεί 36 επενδυτικά Σχέδια που εντάσσονται στα 3 έργα - κύκλους της Δράσης. Οι 11 από τις 12 επενδύσεις θα ολοκληρωθούν ομαλά στον πρώτο κύκλο 2000. Με βάση στοιχεία παρακολούθησης της υλοποίησης οι 7 από τις 8 επενδύσεις του κύκλου 2001 και οι 8 από τις 16 του κύκλου 2002 υλοποιούνται και έχουν ενεργοποιηθεί τις διαδικασίες πιστοποίησης. Το Μέτρο 2.4 εμφανίζει σημαντικό ποσοστό απορρόφησης 67,56% της Δημοσίας Δαπάνης και 65,92% της συνολικής Δαπάνης. Είναι το μοναδικό από τα υπόλοιπα Μέτρα του Άξονα που εμφανίζει αξιοσημείωτα ποσοστά ενεργοποίησης και υλοποίησης και εκτιμάται ότι θα ολοκληρωθεί ομαλά. Το Μέτρο 2.8 αποτελείται από την ένταξη 5 έργων τα οποία υστερούν στο στάδιο της υλοποίησης με μόλις ποσοστά απορρόφησης 3,96% της Δημοσίας και 3,56% της συνολικής Δαπάνης ενώ τέλος το Μέτρο 2.9 υστερεί στο τομέα των συμβασιοποιήσεων με αποτέλεσμα τα μηδενικά ποσοστά απορρόφησης.

Τα Μέτρα 3.1 και 3.2 δεν πραγματοποιούνται στα πλαίσια του Άξονα 3. Ουσιαστικά μόνο το Μέτρο 3.3 εμφανίζει ποσοστά ενεργοποίησης και υλοποίησης και πιο συγκεκριμένα η Δράση 3.3.1 στην οποία έχουν ενταχθεί 28 έργα. Η υλοποίηση των 27 έργων αριστείας άρχισε περί τον Μάρτιο του 2002 και εξελίσσεται κανονικά. Με δεδομένο ότι τα πρώτα στάδια των έργων αφορούν συνήθως την προμήθεια του απαραίτητου εξοπλισμού, εκτιμάται ότι μέχρι 30/06/03 είχε υλοποιηθεί περί το 30% του φυσικού αντικείμενου. Κατ' επέκταση η

¹ ΕΚΘΕΣΗ ΕΝΔΙΑΜΕΣΗΣ ΑΞΙΟΛΟΓΗΣΗΣ ΕΠΙΑΝ 2000-2006

απορρόφηση των υλοποιούμενων έργων ανέρχεται σε 37,8% του αντίστοιχου προϋπολογισμού τους ή σε 25,5% του συνολικού προϋπολογισμού του Μέτρου.

Αναφορικά με τον Άξονα Προτεραιότητας 4 παρατηρείται ο,τι για τα Μέτρα 4.1, 4.2, 4.5, παρόλο που υπάρχει ποσοστό ενταγμένων έργων στον προϋπολογισμό των Μέτρων, ωστόσο δεν παρατηρείται ποσοστό υλοποίησης των εν λόγω έργων.Εν αντιθέσει το ποσοστό φυσικής υλοποίησης του Μέτρου στις 30/06/03 εκτιμάται σε περίπου 21% και η απορροφήσή του στο 13.62% της Δημόσιας και στο 10,14% της συνολικής Δαπάνης. Για το Μέτρο 4.4 επικρατεί ένας ιδιαίτερος χαμηλός ρυθμός ανάπτυξης και δεν παρουσιάζεται ιδιαίτερη εξέλιξη απο την προηγούμενη περίοδο αναφοράς. Οι χαμηλοί ρυθμοί υλοποίησης των Δράσεων αποτυπώνονται απο τον εν λόγω δείκτη αποτελεσματικότητας² (0,12) και αποδοτικότητας³(2,22).

Επιπρόσθετα για τα Μέτρα 5.1, 5.2, 5.3 ενώ παρατηρείται σημαντικό ποσοστό ενταγμένων έργων το ποσοστό απορροφητικότητας είναι αρκετά χαμηλό ενώ για το Μέτρο 5.3 το ποσοστό απορρόφησης είναι μηδενικό.

Στον Άξονα Προτεραιότητας 6 οι επίσημες δαπάνες που εμφανίζονται στο τέλος του 2002 για το σύνολο του Μέτρου είναι μηδενικές.Επομένως η απορρόφηση των εν λόγω Μέτρων είναι εξίσου μηδενική.Για τα Μέτρα 6.3 και 6.4 το ποσοστό συμβάσεων είναι χαμηλό 16,16% και αντίστοιχα 8, 67% καθώς και τα ποσοστά απορροφητικότητας τους 12,12% (ΣΔ+ΔΔ) και 2,43% Δημοσίας και 3,95% συνολικής Δαπάνης αντίστοιχα.

Για τα Μέτρα 7.1, 7.2, και 7.3 η κατάσταση εμφανίζεται κοινή.Για το Μέτρο 7.2 το ποσοστό συμβάσεων και απορροφητικότητας είναι μηδενικό ενώ για τα υπόλοιπα δύο Μέτρα τα ποσοστά είναι χαμηλά. Για το ένα έργο που αφορά το Μέτρο 7.1 η απορροφητικότητα ανέρχεται μόλις στο 0,36% και Δημόσιας και Συνολικής Δαπάνης. Συνολικά για τα 12 έργα του Μέτρου το ποσοστό συμβασιοποίησης ανέρχεται στο 33,14 ικανοποιητικού μεγέθους που αποθαρρύνεται απο το ποσοστό απορροφητικότητας μόλις 1,44% Συνολικής Δαπάνης.

Για τα Μέτρα 8.1, 8.2, 8.3 του Άξονα Προτεραιότητας 8 η κατάσταση εμφανίζεται ως εξής: Για τα Μέτρα 8.1 και 8.3 τα ποσοστά συμβασιοποίησης και απορροφητικότητας είναι χαμηλά ενώ για το Μέτρο 8.2 το ποσοστό συμβασιοποίησης ανέρχεται στο 34,62% ποσοστό αρκετά ικανοποιητικό που αντισταθμίζεται απο ένα χαμηλό ποσοστό απορρόφησης της τάξεως του 7,46% της Δημόσιας Δαπάνης και 5,59% της Συνολικής.

Λόγω της φύσης του περιεχόμενου των Δράσεων που περιλαμβάνει ο Άξονας Προτεραιότητας 9 και της ικανοποιητικής πορείας υλοποίησής του δεν υπάρχει λόγος να αποτελέσει αντικείμενο περαιτέρω ειδικής ανάλυσης αποδοτικότητας και αποτελεσματικότητας.

4.2 Η ΤΟΜΕΑΚΗ ΙΣΟΡΡΟΠΙΑ ΤΟΥ ΠΡΟΓΡΑΜΜΑΤΟΣ

Το ΕΠΙΑΝ προέκυψε ως «πρόσβευση» τεσσάρων σχεδίων ΕΠ (Μεταποίηση - Υπηρεσίες, Τουρισμός, Ενέργεια και Φυσικοί Πόροι, Έρευνα και Τεχνολογία) και το γεγονός αυτό μεταφράστηκε τόσο στην επιλογή Μέτρων όσο και στην κατανομή των συνολικών πόρων μεταξύ των τεσσάρων οικονομικών τομέων.

² Η αξιολόγηση της Αποτελεσματικότητας στοχεύει στην ανάλυση της προόδου που έχει σημειωθεί αναφορικά με την επίτευξη των επιχειρησιακών και ειδικών στόχων

³ Η αξιολόγηση της αποδοτικότητας πραγματοποιείται μέσω της συνεκτίμησης στοιχείων της φυσικής και της οικονομικής ολοκλήρωσης των έργων και στην συνέχεια όλων των επιπέδων του ΕΠ.

Η κατανομή του προϋπολογισμού του ΕΠΑΝ ευνοεί την Ενέργεια και (σχετικώς) την Έρευνα & Τεχνολογία, αλλά αδικεί τη Μεταποίηση - Υπηρεσίες και τον Τουρισμό. Παράλληλα σήμερα, η Μεταποίηση - Υπηρεσίες εμφανίζει ικανοποιητικότερη απορρόφηση έναντι όλων των άλλων τομέων, με σημαντικότερη την υστέρηση στην Ενέργεια και ακολούθως στον Τουρισμό, και η κατάσταση αυτή έρχεται ως φυσιολογικό επακόλουθο της εξέλιξης στις εντάξεις και στη συμβασιοποίηση, ενώ η ενεργοποίηση προχωρεί σχετικώς ανάλογα με τον αρχικό σχεδιασμό:

Πίνακας⁴: Συμμετοχή τομέων στη Δημόσια Δαπάνη του ΕΠΑΝ

ΤΟΜΕΙΣ	Π/Υ	απορρόφηση	συμβάσεις	εντάξεις	ενεργοποίηση
Μεταποίηση	37%	74,60%	66,30%	46,60%	37,90%
Ενέργεια	41%	9,90%	14,30%	27,40%	37,60%
Έρευνα-Τεχνολογία	13,40%	12,40%	9,70%	18,30%	15,40%
Τουρισμός	8,60%	3,10%	9,70%	7,60%	9,10%

Για τον τομέα της Έρευνας & Τεχνολογίας, η παρέμβαση του ΕΠΑΝ είναι καθοριστική, σχεδόν αποκλειστική διότι και εκεί όπου υφίστανται αντίστοιχες παρεμβάσεις (στα ΠΕΠ αλλά και εξειδικευμένες κατά τομέα σε ΕΠ) αυτές ακολουθούν πρότυπα και συνήθως και διαδικασίες ίδιες με αυτές του ΕΠΑΝ (δια της ΓΓΕΤ). Τόσο το μέγεθος όσο και η πολυτυπία της παρέμβασης του ΕΠΑΝ είναι επομένως καταλυτικά και, με 13,4% της Δημόσιας Δαπάνης του Προγράμματος, ο τομέας εμφανίζεται καταρχήν επαρκώς καλυμμένος. Το ζήτημα εδώ έγκειται κυρίως στον τρόπο συνδυασμού των δράσεων της με αυτές των άλλων τομέων και όχι τόσο στο επίπεδο της χρηματοδοτικής βαρύτητας.

Στον τομέα της Ενέργειας, δεν τίθεται θέμα επάρκειας πόρων όσο ζήτημα δυνατότητας αξιοποίησής τους, δεδομένου ότι η χώρα ανέλαβε διεθνείς δεσμεύσεις για την ανάπτυξη των ΑΠΕ μέχρι το 2010, έκανε στρατηγική επιλογή για περαιτέρω ανάπτυξη της αγοράς φυσικού αερίου, έχει απόλυτη ανάγκη για διασύνδεση των ενεργειακών της δικτύων με τα αντίστοιχα γειτονικών χωρών και πρέπει οπωσδήποτε να άρει τις ολιγοπωλιακές συσπειρώσεις.

Στον τομέα του τουρισμού, όπως έχει ήδη αναλυθεί, το ΕΠΑΝ έχει περιορισμένη βαρύτητα τόσο ως προς τα λοιπά Επιχειρησιακά Προγράμματα του ΚΠΣ και τις Κοινοτικές Πρωτοβουλίες (π.χ. η Δημόσια Δαπάνη για παρεμβάσεις υπέρ του τουρισμού στα ΠΕΠ είναι σχεδόν ισοδύναμη αυτής του ΕΠΑΝ, ενώ μόνο στο ΕΠ «Αγροτική Ανάπτυξη» και στην ΚΠ Leader⁺, η Δημόσια Δαπάνη είναι κατά πολύ μεγαλύτερη) όσο και ως προς άλλες πολιτικές. Εάν γίνει εφικτό να εκτιμηθεί με ακρίβεια η επιχειρηματική αξία των ακινήτων της εταιρίας «Ελληνικά Τουριστικά Ακίνητα ΑΕ», κατά πάσα βεβαιότητα θα αποδειχθεί ότι οι εξ αυτής διαθέσιμοι πόροι είναι πολλαπλάσιοι όλων των πόρων που αποδίδονται στον τουρισμό από το σύνολο του ΚΠΣ και των Κοινοτικών Πρωτοβουλιών. Κατά συνέπεια, υπάρχει ζήτημα επάρκειας πόρων αλλά ούτως ή άλλως το κρίσιμο ζήτημα είναι η απόδοσή τους σε κινητήριες παρεμβάσεις.

⁴ ΕΚΘΕΣΗ ΕΝΔΙΑΜΕΣΗΣ ΑΞΙΟΛΟΓΗΣΗΣ ΕΠΑΝ 2000-2006

ΚΕΦΑΛΑΙΟ 5

ΔΙΑΧΕΙΡΙΣΤΙΚΗ ΕΞΕΛΙΞΗ ΤΟΥ ΠΡΟΓΡΑΜΜΑΤΟΣ

5.1 ΔΙΑΧΕΙΡΙΣΤΙΚΗ ΕΞΕΛΙΞΗ ΤΟΥ ΠΡΟΓΡΑΜΜΑΤΟΣ

Η διαχειριστική εξέλιξη του Προγράμματος συνοπτικά - συνολικά μπορεί να εκφραστεί από τα εξής στοιχεία:

- α. την ημερομηνία της πρώτης πρόσκλησης της ΕΥΔ προς Τελικούς Δικαιούχους για κάθε Μέτρο, που δείχνει το χρόνο επίσημης έναρξης κάθε Μέρου.
- β. το μέσο χρόνο που μεσολάβησε για τα Έργα κάθε Μέρου από την υποβολή μέχρι την έγκριση του ΤΔΕ, που δείχνει την ετοιμότητα των Τελικών Δικαιούχων ή το επίπεδο ωριμότητας των Έργων προ της υποβολής του ΤΔΕ ή τις για άλλο λόγο ενδεχόμενες καθυστερήσεις
- γ. το ποσοστό του συνολικού προϋπολογισμού που έχει ενεργοποιηθεί μέσω των προσκλήσεων από την ΕΥΔ προς τους Τελικούς Δικαιούχους, σε δύο διακριτές χρονικές στιγμές (31.12.2002 και 10.10.2003), που δείχνει αφενός το υπόλοιπο της προσπάθειας που απομένει για να γίνουν τα Μέτρα Έργα, αφετέρου την πρόοδο που συντελέστηκε
- δ. τον αριθμό των Έργων που είχαν ενταχθεί κατά Μέτρο, πάλι στις δύο διακριτές χρονικές στιγμές που δείχνει αφενός τον «όγκο» του Προγράμματος στη συγκεκριμένη στιγμή αφετέρου την πρόοδο που συντελέστηκε
- ε. το ποσοστό απορρόφησης, σε τρεις διακριτές χρονικές στιγμές (31.12.2002, 30.6.2003 και 10.10.2003), που δείχνει την ταχύτητα της συνολικής προόδου και δίνει ενδείξεις για τη μετέπειτα πορεία.

Στον επόμενο πίνακα¹ 5.1 παρουσιάζονται αποτελέσματα, σε επίπεδο Μέρου της διαχειριστικής εξέλιξης του ΕΠΑΝ.

Προς αποφυγήν παρερμηνειών, σημειώνεται ότι:

- * Σε ό,τι αφορά τον χρόνο που μεσολάβησε από την υποβολή μέχρι την έγκριση του ΤΔΕ, όταν αυτός εμφανίζεται υπερβολικά μεγάλος, είναι ενδεχόμενο αυτό να προκύπτει από διάφορες αιτίες εκτός διαχειριστικής ευχέρειας, όπως να έχει τυχόν υποβληθεί ΤΔΕ για Δράση που υπάγεται σε Μέτρο υπό Αναστολή. Προφανώς «πλασματικές» αλλά ερμηνεύσιμες τιμές (βλ. κατά περίπτωση την ανάλυση κάθε Μέρου στο Κεφάλαιο 2 της Έκθεσης) επισημαίνονται στον Πίνακα μέσα σε παρένθεση.
- * Σε ό,τι αφορά την ενεργοποίηση, ποσοστό άνω του 100% ανά δράση δεν συνιστά διαχειριστικό πρόβλημα αλλά εκφράζει την ταχύτερη υλοποίηση μιας Δράσης ενός Μέρου έναντι άλλης, για λόγους είτε διαφοροποιημένης ετοιμότητάς τους είτε προτεραιοτήτων πολιτικής. Η σύνθεση σε επίπεδο Μέρου δεν επηρεάστηκε από τις περιπτώσεις αυτές. Εξάλλου, η εσωτερική κατανομή του προϋπολογισμού κάθε Μέρου σε Δράσεις δεν είναι επίσημο στοιχείο του Προγράμματος.

¹ ΕΚΘΕΣΗ ΕΝΔΙΑΜΕΣΗΣ ΑΞΙΟΛΟΓΗΣΗΣ ΕΠΑΝ 2000-2006

ΠΙΝΑΚΑΣ 5.1

Μέτρο / Δράση	% στο συνολικό ΠΥ	πρώτη πρόσκληση για ΤΔΕ	Μέσος χρόνος απο υποβολή σε έγκριση ΤΔΕ	% ενεργοποίησης		ενταγμένα έργα		% απορρόφησης		
				31.12.02	10.10.03	31.12.02	10.10.03	31.12.02	30.06.03	10.10.03
1.1	2,62	29/1/2002	(338)	8,35	8,35	2	3		0,07	0,39
1.2	0,69	29/5/2001	114	26,5	58,65	4	7	0,73	0,75	0,75
1.3	0,25	27/7/2001	(152)	81,36	90,13	34	53	0,71	6,37	8,13
1.4	0,68	29/5/2001	56	92,95	99,82		3			7,09
ΑΠ 1	4,24		(165)	29,18	36,02	40	66	0,16	0,54	1,98
2.1	16,77	8/3/2002	59	92,49	92,49	8	18		0,39	1,33
2.2	5,61	18/5/2001	27	75,8	87,43	1	31	4,24	6,8	7,65
2.3	6,34	18/5/2001	25	100	100	2	3	9,18	14,97	19,24
2.4	8,48	18/5/2001	73	100	100	2	6	61,28	65,92	67,73
2.5	4,37	18/2/2002	59	84,56	86,17	8	15		0,01	0,01
2.6	1,26									
2.7	4,98	2/8/2002	28	72,71	87,45	7	15		1,78	3,08
2.8	1,83	29/5/2001	70	92,31	100	1	5		3,56	5,17
2.9	2,3	15/1/2002	87	43,22	55,81	2	12			
2.10	1,61	18/4/2003	32		97,36		1			97,36
ΑΠ 2	53,55		53	81,4	89,71	26	106	11,23	13,33	17,6
3.1	0,12									
3.2	0,32									
3.3	0,25	9/10/2001	(148)	64,2	64,2	28	28	11,7	25,53	26,02
ΑΠ 3	0,69		(148)	23,38	23,38	28	28	4,27	9,3	9,48
4.1	1,06	17/1/2002	65	51,95	81,39	1	2	0,77	0	4,07
4.2	1,65	16/4/2002	96	78,27	91,29		3			
4.3	2,4	29/5/2001	77	68,55	76,11	4	9	10,47	10,14	12,85
4.4	0,52	29/5/2001	116	40,94	43,36	6	15	3,62	4,68	4,8
4.5	2,16	13/9/2002	90	100	97,83	9	9			
ΑΠ 4	7,78		89	75,41	83,9	20	38	3,26	3,14	4,83
5.1	1,93	15/5/2001	64	100	100	2	3	1,36	1,36	1,36
5.2	0,77	29/5/2001	83	71,46	100	1	10	0,98	1,08	2,8
5.3	0,22	22/11/2001	52	100	100		6			
ΑΠ 5	2,92		66	92,49	100	3	19	1,16	1,18	1,64
6.1	8,19	2/10/2002		22,05	22,55					
6.2	2,7	9/10/002		4,8	32,97					
6.3	4,97	29/5/2001	19	82,67	82,67	3	3	12,15	12,12	12,12
6.4	1,96	29/05/001	95	99,85	99,85	10	17	3,47	3,95	4,43
ΑΠ 6	17,82		57	45,13	49,4	13	20	3,77	3,81	3,87
7.1	4,86	3/12/2001	92	95,12	100	1	1	0,37	0,37	0,37
7.2	1,43	22/5/2003			23,36		1			
7.3	0,98	26/11/2001	94	87,41	87,88	7	13	0,49	1,44	2,98
ΑΠ 7	7,28		93	75,38	83,3	8	15	0,31	0,44	0,65
8.1	0,72	29/5/2001	77	22,16	52,69	2	11		0,79	1,5
8.2	1,02	22/11/2001	(143)	74,4	91,01	2	16	3,35	5,59	6,22
8.3	2,02	29/5/2001	(162)	71,44	93,71	1	5		1,4	3,99

Μέτρο / Δράση	% στο συνολικό ΠΥ	πρώτη πρόσκληση για ΤΔΕ	Μέσος χρόνος από υποβολή σε έγκριση ΤΔΕ	% ενεργοποίησης		ενταγμένα έργα		% απορρόφησης		
				31.12.02	10.10.03	31.12.02	10.10.03	31.12.02	30.06.03	10.10.03
				ΑΠ 8	3,77		(127)	62,76	85,09	5
9.1	1,85	29/5/2001	73	53,64	62,37	7	27	5,91	9,88	13,13
9.2	0,11	29/5/2001	64	37,02	48,86	5	13	2,34	4,19	5,57
ΑΠ 9	1,96		68	52,71	61,62	12	40	5,71	9,56	12,71
ΕΠΑΝ			96	70,48	78,45	155	364	7,18	8,49	11,14

Τα συμπεράσματα που προκύπτουν από τα στοιχεία του Πίνακα είναι τα εξής:

- 22 από τα 37 Μέτρα ενεργοποιήθηκαν με πρώτη πρόσκληση το 2001, ή 48,5% του συνολικού προϋπολογισμού του Προγράμματος, 11 Μέτρα ενεργοποιήθηκαν με πρώτη πρόσκληση το 2001, ή 48,2% του συνολικού προϋπολογισμού του Προγράμματος και 2 το 2003 με 3%, ενώ απομένουν 3 Μέτρα.
- Ο μέσος χρόνος που μεσολάβησε από την υποβολή στην έγκριση ΤΔΕ είναι 96 ημέρες (παρειαφρύνουν οι τιμές του Μέρους 1.1 που ήταν σε Αναστολή). Με δεδομένο το «βάρος» των διαχειριστικών διαδικασιών, η επίδοση δεν είναι αρνητική (υπερβαίνει ελάχιστα το όριο των τριών μηνών). Γενικά, είναι μάλλον εμφανές ότι παρά την προσπάθεια που καταβλήθηκε γενικώς ώστε οι Τελικοί Δικαιούχοι να υποβάλουν ΤΔΕ μόνο όταν το έργο τους είναι ώριμο, σε ορισμένες περιπτώσεις δεν αποφεύχθηκε η υποβολή ΤΔΕ που απαιτούσαν και νέες εργασίες είτε εκ μέρους του ΤΔ είτε εκ μέρους της ΕΥΔ, ενώ σε σημειακές περιπτώσεις έπαιξε ρόλο κάποια καθυστέρηση στη φάση του συντονισμού.
- Ο βαθμός ενεργοποίησης είναι πλέον πολύ σημαντικός (μεταξύ 80% και 90%) σε 22 Μέτρα, ενώ 6 Μέτρα έχουν ενεργοποιηθεί κατά λιγότερο από 50% και 3 δεν έχουν ενεργοποιηθεί ακόμη. Συνολικά στο Πρόγραμμα, η ενεργοποίηση δεν επιταχύνθηκε αξιοσημείωτα από 1.1 έως 10.10.2003, ενώ σε λίγα Μέτρα (3.3, 4.4 και 6.1) παραμένει στα χαμηλά επίπεδα της 31.12.2002.
- Οι εντάξεις Έργων επιταχύνθηκαν αξιοσημείωτα στο τελευταίο ενιάμηνο: από 155 στις 31.12.2002 πέρασαν στα 364. Ιδιαίτερα σημαντική ήταν η εξέλιξη στα Μέτρα όπου κινητοποιούνται ΕΦΔ, αλλά και σε άλλα. Σε 5 Μέτρα δεν έχουν ενταχθεί Έργα, με ουσιαστικά μόνο στα δύο Μέτρα 6.1 και 6.2.
- Η συμβασιοποίηση των Έργων σε Υποέργα προχώρησε σημαντικά το 2003 έναντι του 2002, αλλά παραμένει σε χαμηλά επίπεδα στο σύνολο του Προγράμματος: 24%. 6 Μέτρα είχαν θεαματική πρόοδο το 2003, 2 βρίσκονταν ήδη σε υψηλά επίπεδα, 10 σε κατάσταση σχετικής στασιμότητας (από τα οποία 4 σε επίπεδο χαμηλότερο του μέσου όρου του Προγράμματος). Η υστέρηση στη συμβασιοποίηση είναι ιδιαίτερη (από 0% έως κάτω από το μέσο όρο του Προγράμματος) σε 18 Μέτρα, με συνολικό προϋπολογισμό στο 58,7% του Προγράμματος.

Τη μεγαλύτερη υστέρηση εμφανίζουν τα Μέτρα για τον τομέα της Ενέργειας, πιθανότατα λόγω ανωριμότητας Έργων και μη επίλυσης νομικών θεμάτων, αλλά και στον τομέα της Έρευνας και Τεχνολογίας, πιθανότατα λόγω προβλημάτων εξειδίκευσης ή λόγω «υπερφόρτωσης» των διαχειριστικών κυκλωμάτων από τον υπερβολικό αριθμό Δράσεων ανά Μέτρο και Τελικό Δικαιούχο. Χαμηλή όμως είναι η συμβασιοποίηση και στο Μέτρο 2.3 για τις ιδιωτικές επενδύσεις, άνευ εμφανούς αιτίας άλλης από την έλλειψη ζήτησης από τελικούς αποδέκτες ή την αδυναμία εθνικής προχρηματοδότησης.

Εάν η υστέρηση στη συμβασιοποίηση εκφράζει αδυναμία εξειδίκευσης των Δράσεων σε Έργα ή/και ανωριμότητα ενταγμένων Έργων, τότε υπάρχει πρόβλημα που πρέπει να αντιμετωπιστεί άμεσα.

6. Η απορρόφηση εμφανίζει χαμηλό επίπεδο αλλά και χαμηλό ρυθμό: ο ρυθμός αύξησης της μεταξύ 31.12.2001 και 31.12.2002 είναι 18% περίπου, ενώ και στο πρώτο ενιάμηνο του 2003 είναι 13%, δηλαδή ίδιος περίπου σε ετήσια βάση.

Το πρόβλημα του Προγράμματος έγκειται κυρίως στο συνδυασμό των δύο προηγούμενων σημείων. Είναι λογικό ο ρυθμός της απορρόφησης να έπεται αυτού της συμβασιοποίησης στις αρχές του Προγράμματος. Σήμερα όμως για κάθε 10 μονάδες που κερδίζει σε συμβασιοποίηση, κερδίζει 6 σε απορρόφηση, και η σχέση αυτή πρέπει να αντιστραφεί πάρα πολύ γρήγορα. Το ερώτημα είναι αν η αρχική καθυστέρηση είναι εφικτό να καλυφθεί κατά τη μετέπειτα πορεία.

Εάν το πρόβλημα δεν επιλυθεί δια της Αναθεώρησης, θα υποθηκεύει την ταχύτητα της υλοποίησης του Προγράμματος: θα πραγματοποιηθεί κάποτε η συμβασιοποίηση αλλά προφανώς με συνέπειες στη χρονική κατανομή της απορρόφησης.

Τα παραπάνω είναι ενδείξεις, αλλά σύμφωνα με αυτές φαίνεται ότι είχαν συσσωρευτεί στα δύο πρώτα έτη του Προγράμματος πολλά προβληματικά σημεία:

- * αρχικός σχεδιασμός Μέτρων ή Δράσεων με πρόθεση να ενταχθούν εκεί συγκεκριμένα Έργα που ούτως ή άλλως αποτελούσαν (ή εκλαμβάνονταν ως) αναγκαία και ώριμα, χωρίς όμως τελικώς να είναι ώριμα ενώ και η αναγκαιότητά τους είναι σχετική (αν δεν υλοποιηθούν και αποδώσουν στον κατάλληλο χρονικό ορίζοντα), ιδίως στον τομέα της Ενέργειας
- * σε συνδυασμό με το παραπάνω, απόδοση πολύ σημαντικού μέρους των συνολικών πόρων σε «Δράσεις – Έργα» με εξαρχής τεχνικές ή νομικές αβεβαιότητες και άρα αυξημένο κίνδυνο
- * υπερφόρτωση του Προγράμματος με υπερβολικό αριθμό Δράσεων και άρα με πολλαπλασιασμό των διαδικασιών, έστω και μόνο των τυπικών (κατά τις Διατάξεις Εφαρμογής) πολύ δε περισσότερο των ουσιαστικών που η ΕΥΔ υιοθέτησε για καλύτερο έλεγχο της κατάστασης
- * μειωμένες, σε σχέση με τις αυξημένες ανάγκες, δυνατότητες και στελέχωση των Τελικών Δικαιούχων, που αντανακλάται στον αυξημένο χρόνο που προηγείται των προσκλήσεων (ώστε να δοθεί χρόνος στον ΤΔ να ετοιμάσει το Έργο) αλλά και που μεσολαβεί συχνά μεταξύ πρόσκλησης και υποβολής ΤΔΕ (για να υποβληθεί ΤΔΕ χωρίς προβληματικά σημεία) και μεταξύ υποβολής και έγκρισης (για να διορθωθούν όσα σημεία εξακολούθησαν να παραμένουν προβληματικά)

Τα προβληματικά σημεία εμφανώς σταδιακά ξεπερνώνται, αλλά εξακολουθούν να αποτελούν «δύναμη αδρανείας» η οποία πρέπει να απομειωθεί τάχιστα, διότι όσο και αν αναγνωρίζεται η συντελεσθείσα πρόοδος και όσο ασφαλώς αν προβλεφθεί ότι θα

υπάρξει επιτάχυνση της υλοποίησης μετά την επιτευχθείσα σχεδόν ολοκλήρωση της ενεργοποίησης, η προβολή των ρυθμών αύξησης της συμβασιοποίησης και της απορρόφησης, δεν εμπνέει αισιοδοξία..

ΚΕΦΑΛΑΙΟ 6

ΤΟ Ε.Π «ΑΝΤΑΓΩΝΙΣΤΙΚΟΤΗΤΑ» ΚΑΙ ΠΕΡΙΦΕΡΕΙΑ ΣΤΕΡΕΑΣ ΕΛΛΑΔΑΣ

6.1 ΠΑΡΟΥΣΑ ΚΑΤΑΣΤΑΣΗ

ΓΕΩΓΡΑΦΙΚΗ ΘΕΣΗ

Η Περιφέρεια Στερεάς Ελλάδος βρίσκεται στο κέντρο της χώρας, συνορεύει προς Βορρά με Θεσσαλία, προς δυσμάς με τη Δυτική Ελλάδα και προς νότο με την Αττική. Βρέχεται ανατολικά από το Αιγαίο Πέλαγος και τον Ευβοϊκό Κόλπο, ενώ νότια βρέχεται από τον Κορινθιακό Κόλπο. Αποτελείται από τους νομούς Βοιωτίας, Ευβοίας, Ευρυτανίας, Φθιώτιδας και Φωκίδας. Καταλαμβάνει συνολική έκταση 15.549 τ.χλμ. (ποσοστό 11,8% της συνολικής έκτασης της χώρας). Έχει έδρα τη Λαμία, πρωτεύουσα του νομού Φθιώτιδας.

Το μεγαλύτερο τμήμα της Περιφέρειας είναι ορεινό ή ημιορεινό (ποσοστό 47,4% και 31,8% αντίστοιχα της συνολικής έκτασης) ενώ το πεδινό είναι μόνο το 20,8% της έκτασης. Οι ορεινές περιοχές είναι από τις πιο μειονεκτικές της χώρας. Το υπέδαφος της Στερεάς Ελλάδας είναι πλούσιο σε κοιτάσματα μετάλλου (μαγνησίτης, σιδηρονικέλιο, βωξίτης, δολομίτης), σε μάρμαρο και χρώμιο, τα οποία δεν αξιοποιούνται επαρκώς.

ΠΛΗΘΥΣΜΟΣ

Ο πληθυσμός της Περιφέρειας Στερεάς Ελλάδας ανέρχεται σε 662.802 κατοίκους σύμφωνα με την εκτίμηση της ΕΣΥΕ για το 1998, αντιστοιχεί στο 6,3% του συνολικού πληθυσμού της χώρας.

Ο ρυθμός αύξησης του πληθυσμού της Περιφέρειας είναι υψηλότερος από τον ρυθμό αύξησης του πληθυσμού της χώρας τη περίοδο 1993-98 (7,54% έναντι 1,56% της χώρας). Η πληθυσμιακή πυκνότητα της Περιφέρειας είναι 42,6 κατ. ανά τ.χλμ. ενώ της χώρας είναι 79,7.

Ο αστικός πληθυσμός ανέρχεται στο 25% του συνολικού πληθυσμού (1991) και παρουσιάζει αυξητικές τάσεις (διαχρονικά σε σχέση με το 1981). Ο αγροτικός πληθυσμός ανέρχεται στο 45% του συνολικού και παρουσιάζει πτώση ενώ ο ημιαστικός πληθυσμός σταδιακά αυξάνεται και ανέρχεται στο 30% του συνόλου.

	ΣΥΝΟΛΙΚΟΣ ΠΛΗΘΥΣΜΟΣ				Ποσοστιαία εξέλιξη		
	1971	1981	1991	1998	71-81	81-91	91-98
Περιφέρεια Στερεάς Ελλάδας	505.468	538.111	582.280	662.802	6,46%	8,21%	13,83%
Χώρα	8.768.372	9.379.589	10.259.900	10.510.965	11,08%	5,34%	2,45%
Ποσοστιαία συμμετοχή πληθυσμου στον πληθυσμό της χώρας	5,8%	5,7%	5,7%	6,3%			

Κατανομή Πληθυσμού

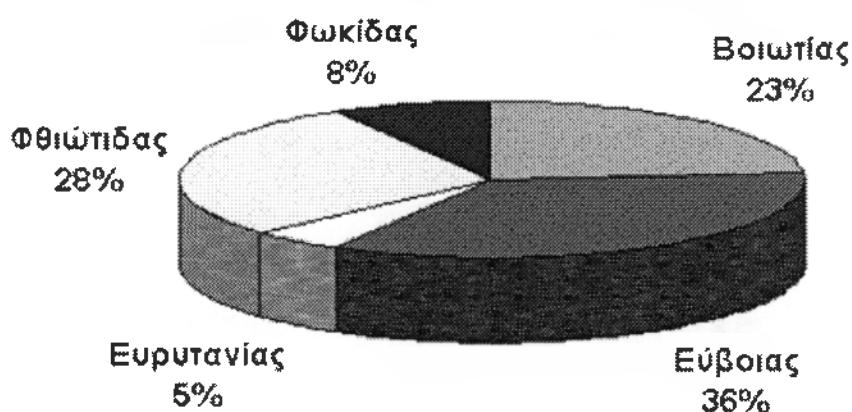

ΑΠΑΣΧΟΛΗΣΗ

Το εργατικό δυναμικό της Στερεάς Ελλάδος ανέρχεται σε 184,8 χιλ. άτομα ενώ οι απασχολούμενοι είναι 161,2 χιλ. (1997). Η διαχρονική εξέλιξη του ενεργού πληθυσμού και της απασχόλησης τα τελευταία χρόνια (1993-97) παρουσιάζεται φθίνουσα και έρχεται σε αντίθεση με την αύξηση του πληθυσμού της Περιφέρειας.

Το 1997 το 31,7% των απασχολουμένων εργαζόταν στον πρωτογενή τομέα, το 27,5% στο δευτερογενή τομέα και το 40,8% στο τριτογενή τομέα (αντίστοιχα εθνικά ποσοστά 19,8%, 22,5% και 57,7%). Κατά τη διάρκεια της περιόδου 1993-1997 παρατηρήθηκε αύξηση των ποσοστών απασχόλησης του τριτογενή και του πρωτογενή τομέα ενώ το ποσοστό απασχόλησης του δευτερογενή μειώθηκε.

Κατανομή Απασχόλησης

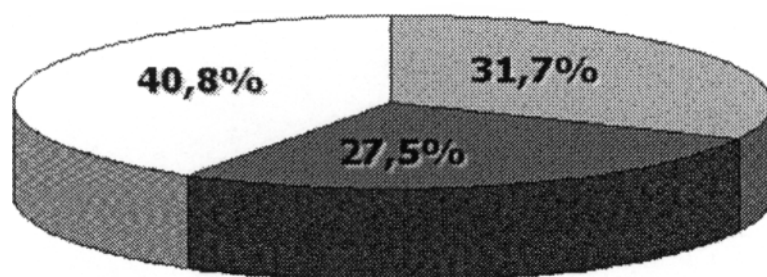

■ Πρωτογενής ■ Δευτερογενής □ Τριτογενής

ΑΝΕΡΓΙΑ

Το ποσοστό ανεργίας στη Περιφέρεια φθάνει το 12,8% και είναι το υψηλότερο από το αντίστοιχο εθνικό, που ανέρχεται στο 10,25% (1997). Τα ποιοτικά χαρακτηριστικά της ανεργίας στην Στερεά Ελλάδα διαφέρουν από τα εθνικά. Έτσι το ποσοστό μακροχρόνιας ανεργίας το 1997 ήταν 61,6% ενώ στη χώρα 57,1%. Αντιστοίχως, το ποσοστό ανεργίας στους νέους και στις γυναίκες είναι 43,5% και 23,4% στη Περιφέρεια και 32,3% και 15,9% στη χώρα.

Ποσοστό ανεργίας κατά βασική κατηγορία, 1997

Κατηγορίες ανέργων	Περιφέρεια Στερεάς Ελλάδας	Σύνολο Χώρας
Νέοι άνεργοι	43,5%	32,3%
Μακροχρόνια άνεργοι	61,6%	57,1%
Ανεργία γυναικών	23,4%	15,9%
Ανεργία ανδρών	6,7%	6,6%

Η διαχρονική εξέλιξη της ανεργίας τα τελευταία χρόνια δείχνει τάσεις αύξησης. Συγκεκριμένα, το 1993 το ποσοστό ανεργίας ήταν 10,3% του εργατικού δυναμικού και το 1997 διαμορφώθηκε σε 12,8%. Ενδιάμεσα μόνο το 1995 έπεσε στο 9,8% αλλά αυτό ήταν εντελώς προσωρινό.

Εξέλιξη Ανεργίας

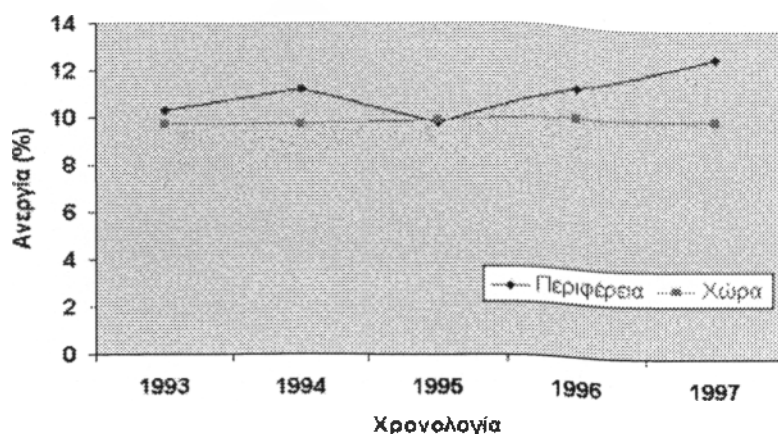

ΕΚΠΑΙΔΕΥΣΗ

Για το έτος 1997 το εργατικό δυναμικό με εκπαίδευση μέχρι και το Δημοτικό καλύπτει το 48,6% του συνόλου. Το εργατικό δυναμικό Γυμνασιακής εκπαίδευσης αποτελεί το 12,8% ενώ το εργατικό δυναμικό Λυκειακής εκπαίδευσης καλύπτει το 24,8% του συνόλου. Το εργατικό δυναμικό με ανώτερη και ανώτατη μόρφωση ανέρχεται στο 13,7% του συνόλου του εργατικού δυναμικού της Περιφέρειας.

Τα ποσοστά αυτά διαμορφώνουν ένα επίπεδο εκπαίδευσης που υστερεί έναντι του εθνικού επιπέδου. Χαρακτηριστικό είναι ότι το ποσοστό με ανώτερη και ανώτατη εκπαίδευση της Περιφέρειας υπολείπεται κατά 10 ποσοστιαίες μονάδες του αντίστοιχου εθνικού.

Κατανομή Εκπαίδευσης

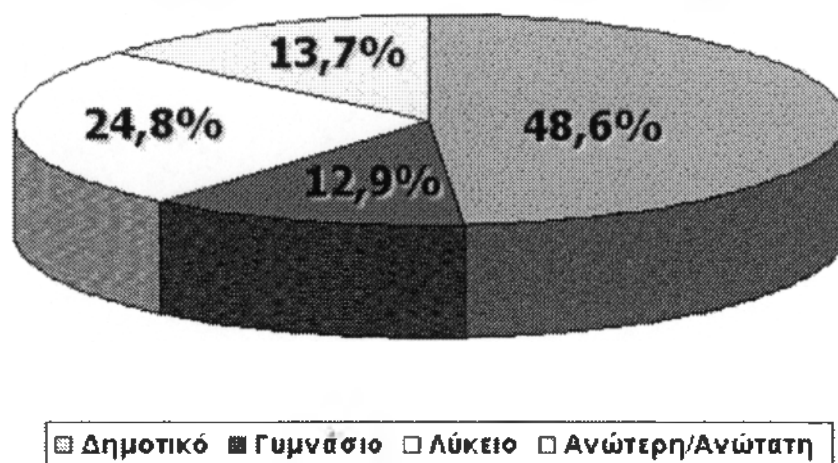

ΥΓΕΙΑ-ΠΡΟΝΟΙΑ

Στον τομέα των υπηρεσιών και των υποδομών της υγείας η Περιφέρεια βρίσκεται σε χαμηλότερο επίπεδο από τη χώρα.

Ειδικότερα, το έτος 1997 ο δείκτης κλίνες/1000 κατοίκους ήταν 1,6 ενώ ο αντίστοιχος δείκτης για το σύνολο της χώρας ήταν 5,0.

Επίσης, ο δείκτης ιατροί/1000 κατοίκους ήταν 1,6 με τον δείκτη για τη χώρα να φτάνει το 4,0.

	Έτος	Περιφέρεια	Χώρα
Κλίνες / 1000 κατοίκους	1997	1,6	5,0
Ιατροί / 1000 κατοίκους	1997	1,6	4,0

ΛΟΙΠΕΣ ΥΠΟΔΟΜΕΣ

Αστικά Κέντρα	Αναπτυξιακός Ρόλος	Επιχειρηματικές και Αναπτυξιακές Υποδομές	Πρωθυητικές Δραστηριότητες
Λαμία	Περιφερειακός Πόλος Ανάπτυξης Κόμβος Συνδυασμένων Μεταφορών	<ul style="list-style-type: none"> * ΒΙΠΕ * Αξονας ΠΑΘΕ * Σιδηροδρομικό Δίκτυο 	<ul style="list-style-type: none"> * Περιφερειακές Υπηρεσίες * Βιομηχανία-Βιοτεχνία * Μεταφορές
Χαλκίδα	Νομαρχιακός Πόλος Ανάπτυξης	<ul style="list-style-type: none"> * Σιδηροδρομικό Δίκτυο * Σύνδεση με ΠΑΘΕ 	<ul style="list-style-type: none"> * Βιομηχανία-Βιοτεχνία * Τουρισμός
Λιβαδειά	Νομαρχιακός Πόλος Ανάπτυξης	<ul style="list-style-type: none"> * Σιδηροδρομικό Δίκτυο * Σύνδεση με ΠΑΘΕ 	<ul style="list-style-type: none"> * Βιομηχανία-Βιοτεχνία
Εθήβα	Νομαρχιακό Κέντρο Ανάπτυξης	<ul style="list-style-type: none"> * Σιδηροδρομικό Δίκτυο * Σύνδεση με ΠΑΘΕ 	<ul style="list-style-type: none"> * Βιομηχανία-Βιοτεχνία
Λοιπά Κέντρα			
Αμφισσα	Νομαρχιακό Κέντρο Ανάπτυξης	<ul style="list-style-type: none"> * Σύνδεση με Αρχαιολογικούς χώρους * Σύνδεση με Χιονοδρομικό κέντρο 	<ul style="list-style-type: none"> * Αγροτικός τομέας * Τουρισμός
Κορνηήσι	Νομαρχιακό Κέντρο Ανάπτυξης	<ul style="list-style-type: none"> * Χιονοδρομικό κέντρο 	<ul style="list-style-type: none"> * Αγροτικός τομέας * Τουρισμός

ΤΟΜΕΙΣ ΠΑΡΑΓΩΓΗΣ

Πρωτογενής τομέας

Ο πρωτογενής τομέας διαδραμάτισε και φαίνεται ότι θα εξακολουθήσει να διαδραματίζει και στο μέλλον σημαντικό ρόλο στην αναπτυξιακή διαδικασία. Η Περιφέρεια διαθέτει σημαντικές εκτάσεις που αντιστοιχούν στο 10,6% των εκτάσεων της χώρας. Σε αυτή, σύμφωνα με τα στοιχεία του 1995, παράγεται το 23,2% της εγχώριας παραγωγής τομάτας, το 15% της εγχώριας παραγωγής βαμβακιού, το 15,2% της παραγωγής κρέατος. Σημαντικά προϊόντα για τη πρωτογενή παραγωγή αποτελούν ακόμη ο καπνός (8,8% της εγχώριας παραγωγής), τα γεώμηλα (9,3%), το μαλακό τυρί (9,3%) και τα αυγά (8,3%), ενώ σημαντικό προϊόν είναι η ελιά στους Νομούς Φωκίδας, Φθιώτιδας, Εύβοιας και Βοιωτίας.

Η κτηνοτροφία διαδραματίζει δευτερεύοντα, αλλά σημαντικό ρόλο στην Περιφερειακή Οικονομία, καθώς αντιπροσωπεύει το 35% περίπου της αγροτικής παραγωγής. Σημαντικές είναι οι δραστηριότητες οι οποίες συνδέονται με το δασικό πλούτο της περιοχής, αφού σε αυτόν, το 1991 απασχολούνται περίπου 8.000 άτομα. Οι ορεινοί όγκοι της Ευρυτανίας, της

Φωκίδας, της Φθιώτιδας και της Βόρειας Εύβοιας προσφέρονται για πολλές εκμεταλλεύσεις (στρογγυλή ξυλεία, ρητίνη, καυσόξυλα, πολλαπλασιασμό ειδών, ελεγχόμενη θήρα), εν τούτοις, η αξιοποίησή τους είναι περιορισμένη.

Η αλιεία ανοικτής θάλασσας στη Περιφέρεια είναι περιορισμένη, παρά τις δυνατότητες που έχουν οι κόλποι του Ευβοϊκού, του Μαλιακού και του Κορινθιακού, λόγω μη ορθολογικής διαχείρισης των αλιευτικών πόρων και ελλιπούς προστασίας τους από τα αστικά και βιομηχανικά κέντρα. Σημαντική είναι η ανάπτυξη των ιχθυοκαλλιεργειών, που αποτελεί δυναμικό αναπτυσσόμενο κλάδο τα τελευταία χρόνια.

Γενικά στοιχεία της διάρθρωσης της Αγροτικής παραγωγής

Την τρέχουσα δεκαετία, ο πρωτογενής τομέας παρότι υπέστη εντονότατη συρρίκνωση ως προς την απασχόληση, αύξησε ελαφρά το ποσοστό συμμετοχής του στο ΑΕΠ, αποδεικνύοντας, έτσι, τον δυναμισμό του. Στην Περιφέρεια Στερεάς Ελλάδας συμβάλλει στη δημιουργία του ΑΕΠ της Περιφέρειας κατά 21,9 %

Όλοι οι κλάδοι του πρωτογενούς τομέα συμμετέχουν στην αγροτική παραγωγή. Τα πιο πρόσφατα στοιχεία ακαθάριστης αξίας παραγωγής, που έχουμε στη διάθεσή μας, δείχνουν ότι μέχρι το 1991 η αξία της φυτικής παραγωγής είναι διπλάσια της αξίας της ζωικής παραγωγής. Όμως η ζωική παραγωγή έχει μεγαλύτερη σημασία σε επίπεδο χώρας από ότι η φυτική παραγωγή.

Στη αξία της φυτικής παραγωγής κυριαρχούν τα βιομηχανικά φυτά (κυρίως το βαμβάκι) και ακολουθούν τα δημητριακά (σιτάρι) και το λάδι, ενώ στην αξία της ζωικής παραγωγής κυριαρχεί η προβατοτροφία και ακολουθεί η πτηνοτροφία και χοιροτροφία. Πολύ μεγάλη σημασία αποκτά τη τελευταία δεκαετία η παραγωγή των ιχθυοκαλλιεργειών .

Το είδος της παραγωγής έχει προσδιοριστεί από το είδος των φυσικών πόρων της περιφέρειας αλλά και τη γειτνίασή της με την Αθήνα. Η παραγωγή εξασφαλίζει.

- Επάρκεια παραγωγής βασικών ειδών διατροφής για την περιφέρεια.
- Καθημερινή τροφοδοσία της Αθήνας σε οπωροκηπευτικά, κρέας και αλιεύματα.
- Τροφοδοσία της σημαντικής αγροτοβιομηχανικής δραστηριότητάς της, διασυνδεδεμένης με τα προϊόντα του αγροτικού τομέα.

Φυτική παραγωγή

Διαθέτει αξιόλογες πεδινές εκτάσεις ανερχόμενες περίπου σε 3 εκατομμύρια στρέμματα που υποστηρίζονται στο μεγάλο μέρος τους από δυναμικούς περιφερειακούς υδάτινους πόρους.

Οι εκτάσεις αυτές αποτελούν σημαντικό ποσοστό (21%) της συνολικής έκτασης της Περιφέρειας (15,5 εκ. στρ.) και προσφέρονται για γεωργικές εκμεταλλεύσεις με κυριότερα παραγόμενα προϊόντα τα κηπευτικά (πατάτες, -τομάτες – λαχανικά), βιομηχανικά φυτά (βαμβάκι, αλλά και βιομηχανική ντομάτα, καπνό και τεύτλα) τις ελιές και το λάδι, τα σιτηρά και το κρασί.

Οι πιο συμπαγείς εκτεταμένες πεδινές εκτάσεις δίδουν τις σημαντικές πεδιάδες της Κωπαΐδας και του ευρύτερου Κάτω Ρου του Βοιωτικού Κηφισσού, του Σπερχειού, των Θηβών, της Γραβιάς και του Μέσου Ρου του Βοιωτικού Κηφισσού, της Θεσσαλιώτιδας και Ξυνιάδος, του Μόρνου, του Ελαιώνα της Αμφισσας, των Ψαχνών, της ευρύτερης περιοχής Χαλκίδας και της Ιστιαίας.

Κυριότερα προβλήματα είναι η μικρή και πολυτεμαχισμένη ιδιοκτησία, η μη ορθολογική αξιοποίηση των υδάτινων πόρων, η πλημμελής εκμετάλλευση σημαντικού τμήματος των εκτάσεων, λόγω κυρίως της ανυπαρξίας σύγχρονων εγχειοβελτιωτικών έργων και οι σοβαρές ελλείψεις στους τομείς οργάνωσης και διάθεσης των προϊόντων.

Κτηνοτροφία

Στην Περιφέρεια Στερεάς Ελλάδας παρατηρούνται και οι δύο κύριες μορφές άσκησης της κτηνοτροφικής εκμετάλλευσης, η εκτατική που αφορά κυρίως νομαδική προβατοτροφία και είναι συγκεντρωμένη περισσότερο στις ορεινές περιοχές της Φθιώτιδας και της Εύβοιας και η εντατική – ενσταβλισμένη κτηνοτροφία, που αφορά κυρίως τα πουλερικά και τους χοίρους και λιγότερο τα βοοειδή και είναι συγκεντρωμένη στην κεντρική Εύβοια και στη Ν.Α. Βοιωτία δηλαδή σε περιοχές που γειτνιάζουν με το μεγάλο κέντρο κατανάλωσης της Αθήνας.

Δασικό περιβάλλον

Τα δάση στην Περιφέρεια Στερεάς Ελλάδας καλύπτουν σημαντικό ποσοστό της συνολικής της έκτασης που ανέρχεται σε 25% περίπου ήτοι ποσοστό μεγαλύτερο εκείνου που αντιστοιχεί σε επίπεδο χώρας (22%).

Τα είδη που κυριαρχούν είναι το Έλατο και το Πεύκο και είναι συγκεντρωμένα κυρίως στην Ευρυτανία, Β. Εύβοια και στους ορεινούς όγκους της Φωκίδας και της Φθιώτιδας.

Τα δάση εξασφαλίζουν απασχόληση και εισόδημα σε τμήμα του πληθυσμού των ορεινών οικισμών μέσω της παραγωγής τεχνικής ξυλείας, ρητίνης, καυσόξυλων και των ελάτων διακόσμησης κ.λ.π. και προσφέρονται για τις δραστηριότητες της θήρας και του ορεινού τουρισμού (χειμερινού και θερινού).

Αλιεία

Η Στερεά Ελλάδα λόγω του μεγάλου μήκους των ακτών της και της ειδικής της μορφολογίας παρουσιάζει σημαντική ανάπτυξη και πολλές παραπέρα δυνατότητες στον τομέα της αλιείας.

Συγκεκριμένα οι ανωτέρω προϋποθέσεις ευνοούν και τις τρεις βασικές αλιευτικές δραστηριότητες ήτοι:

- Αλιεία ανοιχτής θαλάσσης.
- Θαλάσσιες ιχθυοκαλλιέργειες και
- Ιχθυοκαλλιέργεια εσωτερικών υδάτων (Γοργοπόταμου, λίμνης Κρεμαστών, Μόρνου).

Περισσότερο ευνοϊκή και με μεγαλύτερες προοπτικές παραπέρα ανάπτυξης παρουσιάζεται η θαλάσσια ιχθυοκαλλιέργεια σε κλωβούς λόγω κυρίως των ευνοϊκών φυσικών συνθηκών (υπήνεμοι κόλποι) και καλών τιμών διάθεσης των προϊόντων (τσιπούρες – λιθρίνια) τόσο στην εσωτερική όσο και στην εξωτερική αγορά.

Οι άλλες δυο δραστηριότητες δεν παρουσιάζουν ευνοϊκές προοπτικές η πρώτη λόγω στενότητας αλιευμάτων και απαρχαιωμένη σχετικά οργάνωση και η δεύτερη λόγω χαμηλών τιμών του προϊόντος (συνέπεια μη ορθολογικής εκμετάλλευσης).

Δευτερογενής Τομέας

Η Περιφέρεια διαθέτει μεγάλες βιομηχανικές μονάδες επεξεργασίας ορυκτών πόρων (Αλουμίνιο της Ελλάδος, ΕΛΒΑΛ, Τσιμεντοβιομηχανίες, κλπ.) και μεγάλο αριθμό μεταποιητικών μονάδων εγκατεστημένων κυρίως στον άξονα Χαλκίδας – Θήβας. Ωστόσο, τη προηγούμενη 10ετία τα φαινόμενα

βιομηχανικής παρακμής ήταν έντονα στη Περιφέρεια (Θήβα, Χαλκίδα, ΒΚ Εύβοια) και πολλές μονάδες σταμάτησαν την λειτουργία τους. Οι νομοί Βοιωτίας, Φθιώτιδας και Εύβοιας υφίστανται σήμερα τις αρνητικές επιπτώσεις της βιομηχανικής παρακμής, αποτέλεσμα του ευκαιριακού χαρακτήρα της βιομηχανικής ανάπτυξης κατά τη 10ετία του 1970 αλλά και της απουσίας παρεμβάσεων με στόχο την οργανωμένη βιομηχανική ανάπτυξη σε μεγάλη, μεσαία και μικρή κλίμακα. Οι περιοχές αυτές είχαν χαρακτηριστεί και ενταχθεί στις φθίνουσες βιομηχανικές περιοχές για την εφαρμογή των κινήτρων του Αναπτυξιακού Νόμου.

Από το σύνολο των κλάδων της βιομηχανίας, οι κλάδοι των Αγροτικών Βιομηχανιών, Ειδών Διατροφής, Κλωστοϋφαντουργίας, Μη Μεταλλικών Ορυκτών, Μεταλλικών Προϊόντων και Ηλεκτρικών Μηχανών, συγκεντρώνουν περίπου το 80% του συνολικού αριθμού των βιομηχανικών καταστημάτων στη Περιφέρεια (225 επιχειρήσεις).

Τριτογενής Τομέας

Το εμπόριο στη Περιφέρεια Στερεάς Ελλάδας παρουσιάζει τάσεις αύξησης τα τελευταία χρόνια. Η μεγαλύτερη συγκέντρωση των καταστημάτων χονδρικού και λιανικού εμπορίου συναντάται κύρια στα αστικά κέντρα (Λαμία, Χαλκίδα, Λειβαδιά και Θήβα).

Μέσω των λιμανιών Στυλίδας, Κύμης, Ιτέας, Αγ. Κων/νου και Λάρυμνας, εξάγονται γεωργικά μεταποιημένα προϊόντα, μεταλλεύματα και σιτηρά.

Το 1995 στους νομούς της Περιφέρειας Στερεάς Ελλάδας ενεργοποιούνται συνολικά 426 επιχειρήσεις εκ των οποίων οι 73 (ποσοστό 17,13%) ανήκουν στον τομέα της παροχής υπηρεσιών.

Στη Περιφέρεια Στερεάς Ελλάδας το ποσοστό των ερευνητικών κέντρων και ινστιτούτων φτάνει το 2,6% του συνόλου των ερευνητικών κέντρων και ινστιτούτων της χώρας (1993) κατατάσσοντάς τη στις τελευταίες θέσεις και συγκεκριμένα στη 10η θέση μεταξύ των 13 Περιφερειών της χώρας.

Στη τουριστική δραστηριότητα, η Περιφέρεια χαρακτηρίζεται από σημαντικές ανομοιομορφίες και ανισότητες. Υπάρχει μια τουριστική ζώνη έντονα αναπτυγμένη κατά μήκος του Εθνικού οδικού δικτύου των ακτών του Μαλιακού Κόλπου και του Βορείου Ευβοϊκού σε αντίθεση με τις υπόλοιπες περιοχές που δεν είναι τουριστικά ανεπτυγμένες στον ίδιο έντονο βαθμό.

Ωστόσο, η Περιφέρεια έχει δυνατότητες τουριστικής ανάπτυξης που οφείλονται στην ύπαρξη σημαντικών αρχαιολογικών βυζαντινών χώρων, τη φυσική ομορφιά που χαρακτηρίζει ιδιαίτερα τους νομούς Ευρυτανίας και

Φωκίδας, την ελλιπή μέχρι τώρα εκμετάλλευση των ιαματικών πηγών και λουτροπόλεων που διαθέτει και τη γεωγραφική της θέση.

6.2 ΣΥΝΕΡΓΙΑ ΤΟΥ ΕΠΑΝ ΜΕ ΤΟ ΠΕΠ ΣΤΕΡΕΑΣ ΕΛΛΑΔΑΣ

Συμπληρωματικά ως προς το ΕΠΑΝ λειτουργούν το ΕΠ Κοινωνία της Πληροφορίας, Μέτρα του ΕΠ Αγροτική Ανάπτυξη και Ανασυγκρότηση της Υπαίθρου, και Μέτρα των ΠΕΠ. Ειδικά στο ΠΕΠ Στερεάς Ελλάδας η σχετική βαρύτητα των Μέτρων που αναφέρονται σε στόχους ενίσχυσης της ανταγωνιστικότητας είναι εξαιρετικά σημαντική, όπως δείχνουν τα στοιχεία του παρακάτω πίνακα¹

ΠΕΠ	ΔΑΠΑΝΗ (*)		αποτελέσματα / επιπτώσεις (**)	
	ΣΥΝΟΛΟ	ΙΔΙΩΤΙΚΗ	Ωφελούμενες επιχειρήσεις	νέες θέσεις εργασίας
ΣΤΕΡΕΑ ΕΛΛΑΔΑ				
2.4. Ανάδειξη-προβολή τουριστικών πόρων	25.496	2.833		25
4.1 Εκσυγχρονισμός βιομηχανικών υποδομών	13.598	2.833	66	61
4.2 Ιδιωτικές επενδύσεις	33.040	19.159	90	700
4.3 Ενίσχυση ΜΜΕ	19.813	11.315	90	360
4.4 Τουριστικά καταλύματα	31.445	19.830	100	150
4.5 Ανταγωνιστικότητα τουριστικών ΜΜΕ	7.932	4.816	50	100
4.6 Εκσυγχρονισμός μεταποιητικών ΜΜΕ	4.533	850	40	40
ΣΥΝΟΛΟ	135.857	61.636	436	1.436

Ουσιαστικά ένα συνολικό πρόγραμμα ισοδύναμο με το ¼ του ΕΠΑΝ λειτουργεί παράλληλα προς αυτό και από αυτό αναμένονται πρόσθετα αποτελέσματα και επιπτώσεις της τάξεως του +20 έως 25%. Ειδικά μάλιστα για τον τουρισμό τα μεγέθη αυτού του προγράμματος είναι καταλυτικά. Εδώ το ΕΠΑΝ έχει περιορισμένη βαρύτητα τόσο ως προς τα λοιπά επιχειρησιακά προγράμματα του ΚΠΣ και τις κοινοτικές πρωτοβουλίες όσο και προς άλλες πολιτικές.

Οπωσδήποτε, η επίτευξη των συνεργιών παρεμποδίζεται από τη διαφορετική διαχειριστική αντιμετώπιση (Τελική Δικαιούχοι, όροι ένταξης τελικών αποδεκτών, καθεστώτα ενίσχυσης κ.α).

¹ ΕΚΘΕΣΗ ΕΝΔΙΑΜΕΣΗΣ ΑΞΙΟΛΟΓΗΣΗΣ ΕΠΑΝ 2000-2006

Στο επιχειρησιακό Στερέας Ελλάδας εντοπίζεται και συμπληρωματικότητα με τις κατά τομέα προτεραιότητες πολιτικής του ΕΠΑΝ και παρουσιάζεται σε σχετικούς πίνακες² παρακάτω.

ΜΕΤΑΠΟΙΗΣΗ						
	Δαπάνη	Προτεραιότητες πολιτικής στον τομέα				
Συναφή ΕΠ	Σύνολο	Δημόσια	απλοποίηση αναβάθμισης του επιχειρηματικού περιβάλλοντος	Αξιοποίηση της τεχνολογίας στην επιχειρηματική δραστηριότητα	Ενθάρρυνση της επιχειρηματικότητας	Αναβάθμιση του ανθρώπινου δυναμικού των επιχειρήσεων
ΠΕΠ Στερέας Ελλάδας	76.698	42.541	10.765	17.733	8.329	1.905
ΤΟΥΡΙΣΜΟΣ						
	Προτεραιότητες πολιτικής στον τομέα					
Συναφή ΕΠ	Αναβάθμιση της ποιότητας των παρεχόμενων υπηρεσιών σε όλους τους τομείς που συνθέτουν το τουριστικό προϊόν					
ΠΕΠ Στερέας Ελλάδας	14.730	13.442	20.113		13.442	1.904
	Οργάνωση υποδομών ικανών να τροφοδοτήσουν την ανάπτυξη εναλλακτικού τουρισμού					
	Ενίσχυση του τουριστικού προϊόντος με το συγκριτικό πλεονέκτημα του πολιτιστικού αποθέματος					
	Ενίσχυση και προβολή της Ελλάδας ως Τουριστικού προορισμού					
	Μείωση της εποχικότητας της τουριστικής δραστηριότητας					
	Αναμόρφωση της τουριστικής εκπαίδευσης και κατάρτισης					

ΕΝΕΡΓΕΙΑ						
	Προτεραιότητες πολιτικής στον τομέα					
Συναφή ΕΠ	Ενίσχυση ανταγωνιστικότητας της οικονομίας					
	Ενίσχυση της ασφάλειας του ενεργειακού εφοδιασμού της χώρας					
	Ενίσχυση του ενεργειακού συστήματος στις συνθήκες απελευθέρωσης των ενεργειακών αγορών					
	Συμβολή στην τήρηση των περιβαλλοντικών δεσμεύσεων					
	Συνεισφορά στην κάλυψη των ειδικών αναγκών των νησιών					

ΠΕΠ Στ.Ελλάδας	11.600				
-------------------	--------	--	--	--	--

ΕΡΕΥΝΑ ΚΑΙ ΤΕΧΝΟΛΟΓΙΑ					
Προτεραιότητες πολιτικής στον τομέα					
Συναφή ΕΠ	Ενθάρρυνση της εμπνευματοποίησης των αποτελεσμάτων της έρευνας	Ενίσχυση των τεχνολογικών πάρκων και των ερευνητικών κέντρων	Ενδυνάμωση της συνεισφοράς των επιχειρήσεων στην ερευνητική προσπάθεια	Δημιουργία νέων δικτύων τεχνολογικών και ερευνητικών δραστηριοτήτων	Συνειδητοποίηση της ευεργητικής και κρίσιμης συνεισφοράς της τεχνολογίας στις οικονομικές επιδόσεις και στην ευημερία
ΠΕΠ Στεράς Ελλάδας		1.428		2.062	1.143

6.3 ΕΠ « ΑΝΤΑΓΩΝΙΣΤΙΚΟΤΗΤΑ » ΚΑΙ ΣΤΕΡΕΑ ΕΛΛΑΔΑ

Ένας από τους κύριους στρατηγικούς στόχους για την περιφέρεια Στερεάς Ελλάδας είναι ο εκσυγχρονισμός της μεταποίησης και διασυνδεσή της με την τοπική οικονομία, ο οποίος περιλαμβάνει την ενθάρρυνση της ανάληψης επενδύσεων εκσυγχρονισμού για την ενίσχυση της εξωστρέφειας και της ανταγωνιστικότητας των μεγάλων παραγωγικών μονάδων της Περιφέρειας, την ενθάρρυνση των δικτύσεων με τις τοπικές οικονομίες ΜΜΕ για την προώθηση της ευελιξίας και την αύξηση της απασχόλησης, την αξιοποίηση ερευνητικών αποτελεσμάτων και την ανάπτυξη του καινοτομικού και τεχνολογικού περιβάλλοντος. Τα Μέτρα και οι Δράσεις του ΕΠΑΝ προβλέπουν, και σε πολύ μεγάλο ποσοστό, τέτοιες ενισχύσεις για την Περιφέρεια Στερεάς Ελλάδας. Στον πίνακα που ακολουθεί υποδεικνύονται οι προβλέψεις των Μέτρων του ΕΠΑΝ για την Στερεά Ελλάδα.

Ο πίνακας³ 7.2 που έπεται του πίνακα⁴ 7.1 παρουσιάζει όλες τις ενταγμένες προτάσεις ανά Νομό για την Περιφέρεια Στερεάς Ελλάδας για συγκεκριμένες Δράσεις του ΕΠΑΝ, προτάσεις οι οποίες ήδη βρίσκονται στο στάδιο της ενεργοποίησης. Στον πίνακα 7.1 αντίστοιχα παραθέτονται δεδομένα που αφορούν τα αρχικά ποσά του επιχειρησιακού για την περιφέρεια Στερεάς Ελλάδας.

³ ΕΥΔ ΕΠΑΝ (ΕΝΤΑΓΜΕΝΑ ΕΡΓΑ ΓΙΑ ΤΗΝ ΣΤΕΡΕΑ ΕΛΛΑΔΑ)

⁴ ΕΥΔ ΕΠΑΝ (ΠΡΟΒΛΕΨΕΙΣ ΜΕΤΡΩΝ ΕΠΑΝ ΓΙΑ ΤΗΝ ΣΤΕΡΕΑ ΕΛΛΑΔΑ)

ΠΙΝΑΚΑΣ 7.1

Α/Α ΔΡΑΣΗΣ	ΤΙΤΛΟΣ ΔΡΑΣΗΣ	ΤΕΛΙΚΟΣ ΔΙΚΑΙΟΥΧΟΣ	ΣΥΝΟΛΙΚΟΣ ΠΡΟΥΠΟΛΟΓΙΣΜΟΣ	ΑΡΧΙΚΟ ΠΟΣΟ ΣΕ ΣΤΕΡΕΑ σε ευρώ
ΑΞΟΝΑΣ	1. Βελτίωση του επιχειρηματικού περιβάλλοντος			
ΜΕΤΡΟ	1.1 Βιομηχανικές, Τεχνολογικές & Επιχειρηματικές Υποδομές			
1.1.1	Εργα αναβάθμισης και παρεμβάσεις προστασίας του περιβάλλοντος σε επιλεγμένες υφιστάμενες βιομηχανικές περιοχές Εθνικής εμβέλειας της Ε.Τ.Β.Α.	ΕΤΒΑ ή ο νέος φορέας (Ελληνικά Βιομηχανικά Ακίνητα) που θα συσταθεί για τις Βιομηχανικές Περιοχές της ΕΤΒΑ.	65.455.760	11.782.037
1.1.2	Εργα επέκτασης, συμπλήρωσης και αναβάθμισης υφιστάμενων Βιομηχανικών Περιοχών εθνικής εμβέλειας όπου δημιουργούνται ιδιωτικοί ή μικτοί φορείς διαχείρισης.	Δράση 1.1.2: Γενική Γραμματεία Βιομηχανίας	17.608.217	5.282.465
1.1.4	Δημιουργία νέων ΒΙ.ΠΕ εθνικής εμβέλειας	Δράση 1.1.2: Γενική Γραμματεία Βιομηχανίας	58.817.639	29.470.610
ΜΕΤΡΟ	1.2 ΕΘΝΙΚΟ ΣΥΣΤΗΜΑ ΠΟΙΟΤΗΤΑΣ			
1.2.1	Τυποποίηση	ΕΛΟΤ	7.336.757	440.205

Α/Α ΔΡΑΣΗΣ	ΤΙΤΛΟΣ ΔΡΑΣΗΣ	ΤΕΛΙΚΟΣ ΔΙΚΑΙΟΥΧΟΣ	ΣΥΝΟΛΙΚΟΣ ΠΡΟΥΠΟΛΟΓΙΣΜΟΣ	ΑΡΧΙΚΟ ΠΟΣΟ ΣΕ ΣΤΕΡΕΑ σε ευρώ
1.2.2	Πιστοποίηση	Εργαστήρια του δημοσίου και ευρύτερου δημοσίου τομέα	8.804.109	528.247
1.2.3	Διαπίστευση	Σύμφωνα με το ισχύον οικονομικό πλαίσιο διαχείρισης του ΕΣΥΔ	4.402.054	264.123
1.2.4	Μετρολογία	ΕΙΜ	7.336.757	440.205
1.2.5	Εποπτεία/έλεγχος της αγοράς	Γενική Γραμματεία Βιομηχανίας και ΕΦΕΤ	13.201.005	792.060
1.2.7	Πληροφόρηση και ευαισθητοποίηση	Γενική Γραμματεία Βιομηχανίας και ΕΛΟΤ	2.934.703	176.082
ΜΕΤΡΟ	1.3 ΑΠΛΟΠΟΙΗΣΗ ΕΠΙΧΕΙΡΗΜΑΤΙΚΟΥ ΠΕΡΙΒΑΛΛΟΝΤΟΣ			
1.3.1	Απλοποίηση Διοικητικών Διαδικασιών για Ενεργειακές Επενδύσεις	Γενική Γραμματεία Ανάπτυξης	1.000.000	75.000
1.3.2	Απλοποίηση Επιχειρηματικού Περιβάλλοντος	ΓΓΒ	2.000.000	150.000
1.3.3	Ανάπτυξη και Λειτουργία Κέντρων Υποδοχής Επενδυτών	Γενική Γραμματεία Βιομηχανίας σε συνεργασία με τις Νομαρχιακές Αυτοδιοικήσεις της χώρας και φορείς των.	11.124.892	834.367
1.3.4	Ανάπτυξη Εξειδικευμένων Εφαρμογών Πληροφορικής	ΓΓΒ	293.471	22.010
1.3.5	Ηλεκτρονική Οργάνωση και Τήρηση Ενιαίου Μητρώου Ανώνυμων Εταιρειών - Συγκρότημα Μητρώου Προμηθευτών Προμηθευτών για Κρατικές Προμήθειες	με τις Νομαρχιακές Αυτοδιοικήσεις, τα Επιμελητήρια και τις αρμόδιες δικαστικές αρχές (Πρωτοδικεία), ενώ το έργο του Μητρώου Προμηθευτών του Δημοσίου θα υλοποιηθεί από τη Γενική Γραμματεία.	1.467.351	110.051
ΜΕΤΡΟ	1.4 Δομές ΥΠΟΣΤΗΡΙΞΗΣ ΜΜΕ (ΚΕΤΑ)			
1.4.1	Ανάπτυξη Δικτύου Δομών Στήριξης ΜΜΕ	Γενική Γραμματεία Βιομηχανίας σε συνεργασία	37.564.197	2.817.315

Α/Α ΔΡΑΣΗΣ	ΤΙΤΛΟΣ ΔΡΑΣΗΣ	ΤΕΛΙΚΟΣ ΔΙΚΑΙΟΥΧΟΣ	ΣΥΝΟΛΙΚΟΣ ΠΡΟΥΠΟΛΟΓΙΣΜΟΣ	ΑΡΧΙΚΟ ΠΟΣΟ ΣΕ ΣΤΕΡΕΑ σε ευρώ
1.4.2	Εθνικό Παρατηρητήριο για τις ΜΜΕ	ΓΓΒ	3.039.330	227.950
1.4.3	Συμβούλιο Ανταγωνιστικότητας	ΓΓΒ	3.039.330	227.950
ΑΞΟΝΑΣ	<u>2. Στήριξη και ενθάρρυνση της επιχειρηματικότητας</u>			
ΜΕΤΡΟ	2.1 ΕΝΙΣΧΥΣΗ ΕΠΕΝΔΥΣΕΩΝ ΣΕ ΣΥΣΤΗΜΑΤΑ ΣΥΜΠΑΡΑΓΩΓΗΣ, ΑΠΕ & ΕΞΟΙΚΟΝΟΜΗΣΗΣ ΕΝΕΡΓΕΙΑΣ			
2.1.1	Ενημέρωση, υποστήριξη, προώθηση και διάδοση της συμπαραγωγής, των ΑΠΕ και της εξοικονόμησης ενέργειας	Γενική Γραμματεία Ανάπτυξης	4.728.000	354.600
2.1.2	Επέκταση υποδομής τεχνικής υποστήριξης σε συμπαραγωγή ΑΠΕ και εξοικονόμηση ενέργειας	Δημόσιοι φορείς που δραστηριοποιούνται σε συναφή έργα συμπαραγωγής, ΑΠΕ και εξοικονόμησης ενέργειας	4.000.000	300.000
2.1.3	Οικονομικά κίνητρα για την ενίσχυση μεμονωμένων ιδιωτικών ενεργειακών επενδύσεων	ΓΓΑ σε συνεργασία με ΕΦΔ	986.796.833	59.207.810
2.1.4.1	Ειδικό καθεστώς ενίσχυσης επενδύσεων για τον οικιακό τομέα	ΓΓΑ σε συνεργασία με ΕΦΔ	19.906.250	1.194.375
2.1.4.2	Ειδικό καθεστώς ενίσχυσης επενδύσεων για κρίσιμους κλάδους με εθελοντικές συμφωνίες		29.375.000	1.762.500
2.1.4.3	Ειδικό καθεστώς ενίσχυσης επενδύσεων για το δημόσιο τομέα		27.199.538	1.631.972
ΜΕΤΡΟ	2.2 ΑΝΑΒΑΘΜΙΣΗ ΚΑΤΑΛΥΜΑΤΩΝ & ΕΝΙΣΧΥΣΗ ΜΙΚΡΟΜΕΣΑΙΩΝ ΤΟΥΡΙΣΤΙΚΩΝ ΕΠΙΧΕΙΡΗΣΕΩΝ			

Α/Α ΔΡΑΣΗΣ	ΤΙΤΛΟΣ ΔΡΑΣΗΣ	ΤΕΛΙΚΟΣ ΔΙΚΑΙΟΥΧΟΣ	ΣΥΝΟΛΙΚΟΣ ΠΡΟΥΠΟΛΟΓΙΣΜΟΣ	ΑΡΧΙΚΟ ΠΟΣΟ ΣΕ ΣΤΕΡΕΑ σε ευρώ
2.2.1	Ποιστικός εκσυγχρονισμός Ξενοδοχείων και κάμπινγκ Γ/ τάξης και άνω βάσει του Ν. 2601/98	ΥΠΕΘΟ	121.348.026	2.494.362
2.2.2	Ποιστικός εκσυγχρονισμός Ξενοδοχείων και κάμπινγκ και ενοικιαζομένων επιπλωμένων δωματίων και διαμερισμάτων που δεν υπαγονται στο Ν. 2601/98	Ε.Ο.Τ σε συνεργασία με ΕΦΔ	110.344.828	3.310.345
2.2.3	Επιχειρηματικά Σχέδια ΜΜΕ όλων των κλάδων	Ε.Ο.Τ σε συνεργασία με ΕΦΔ	127.119.490	3.813.585
ΜΕΤΡΟ	2.3 ΕΝΙΣΧΥΣΗ ΙΔΙΩΤΙΚΩΝ ΕΠΕΝΔΥΣΕΩΝ Ν.2601/95			
2.3.1	Ενημέρωση Ιδιωτικών Επενδύσεων Ν. 2601/98 Τομέα Μεταποίησης	ΥΠΕΘΟ/Γενική Γραμματεία Επενδύσεων και Ανάπτυξης	576.913.769	34.614.826
ΜΕΤΡΟ	2.4 ΣΥΝΕΧΙΖΟΜΕΝΕΣ ΕΠΕΝΔΥΣΕΙΣ ΑΝΑΠΤΥΞΙΑΚΟΥ ΝΟΜΟΥ 2601/98 (ΑΡΘΡΑ 23Α ΚΑΙ 23Β)			
2.4.1	Ενίσχυση συνεχιζόμενων Επιχειρηματικών Σχεδίων του Ν.2234/94 και του Ν.2601/98 (πρώην άρθ 23α του Ν.1892/90).	ΥΠΑΝ/ΓΓΒ	187.820.983	11.269.259
2.4.2	Ενίσχυση συνεχιζόμενων Ειδικών Επενδύσεων του Ν.2601/98 (πρώην άρθ 23α του Ν.1892/90).	ΥΠΑΝ/ΓΓΒ	353.934.160	21.236.050
ΜΕΤΡΟ	2.5 ΟΡΓΑΝΩΤΙΚΟΣ & ΤΕΧΝΟΛΟΓΙΚΟΣ ΕΚΣΥΓΧΡΟΝΙΣΜΟΣ ΕΠΙΧΕΙΡΗΣΕΩΝ			

Α/Α ΔΡΑΣΗΣ	ΤΙΤΛΟΣ ΔΡΑΣΗΣ	ΤΕΛΙΚΟΣ ΔΙΚΑΙΟΥΧΟΣ	ΣΥΝΟΛΙΚΟΣ ΠΡΟΥΠΟΛΟΓΙΣΜΟΣ	ΑΡΧΙΚΟ ΠΟΣΟ ΣΕ ΣΤΕΡΕΑ σε ευρώ
2.5.1	Τεχνολογικός εκσυγχρονισμός επιχειρήσεων		242.477.761	14.545.666
2.5.2	Οργανωτικός εκσυγχρονισμός ΜΜΕ	Δράση 2.5.2 "Οργανωτικός εκσυγχρονισμός ΜΜΕ"	36.683.785	2.201.027
ΜΕΤΡΟ	2.6 ΧΡΗΜΑΤΟΠΙΣΤΩΤΙΚΗ ΥΠΟΣΤΗΡΙΞΗ ΜΜΕ & ΠΜΕ			
2.6.1	Ίδρυση και λειτουργία Εγγυητικού Κεφαλαίου ΜΜΕ (ΕΚΜΜΕ)	(ΕΚΜΜΕ)	102.714.600	6.162.876
2.6.2	Δημιουργία Κεφαλαίου Επιχειρηματικών Συμμετοχών Υψηλής Τεχνολογίας (ΚΕΣΥΤ)	(ΚΕΣΥΤ)	80.689.743	4.841.385
ΜΕΤΡΟ	2.7 ΕΝΙΣΧΥΣΗ ΑΝΤΑΓΩΝΙΣΤΙΚΟΤΗΤΑΣ ΜΜΕ			
2.7.1	Επιχειρηματικά Σχέδια ΜΜΕ	Δράση 2.7.1: Επιχειρηματικά σχέδια ΜΜΕ	146.897.831	8.813.870
2.7.2	Προώθηση της δικτύωσης των ΜΜΕ (Clustering)	Δράση 2.7.2: Προώθηση της δικτύωσης των ΜΜΕ (Clustering)	46.955.246	2.817.315
ΜΕΤΡΟ	2.8 ΕΝΘΑΡΡΥΝΣΗ ΕΠΙΧΕΙΡΗΜΑΤΙΚΟΤΗΤΑΣ ΟΜΑΔΩΝ ΠΛΗΘΥΣΕΝΟΥ			
2.8.1	Ενίσχυση της Επιχειρηματικότητας Των Νέων	ΓΓΒ, ΕΟΜΜΕΧ και ΓΓΝΓενιάς.	35.241.336	2.114.480
2.8.2	Ενίσχυση της Επιχειρηματικότητας Γυναίκων	ΕΟΜΜΕΧ και ΚΕΘΙ	23.477.621	1.408.657
2.8.3	Ενίσχυση της επιχειρηματικότητας Ατόμων με Ειδικές Ανάγκες	ΓΓΒ, ΕΟΜΜΕΧ	11.738.812	704.329
ΜΕΤΡΟ	2.9 ΕΝΙΣΧΥΣΗ ΕΠΙΧΕΙΡΗΜΑΤΙΚΟΤΗΤΑΣ ΣΤΟΝ			

Α/Α ΔΡΑΣΗΣ	ΤΙΤΛΟΣ ΔΡΑΣΗΣ	ΤΕΛΙΚΟΣ ΔΙΚΑΙΟΥΧΟΣ	ΣΥΝΟΛΙΚΟΣ ΠΡΟΥΠΟΛΟΓΙΣΜΟΣ	ΑΡΧΙΚΟ ΠΟΣΟ ΣΕ ΣΤΕΡΕΑ σε ευρώ
	ΤΟΜΕΑ ΤΟΥ ΠΕΡΙΒΑΛΛΟΝΤΟΣ			
2.9.1	Βιομηχανική Πολιτική και Βιώσιμη Ανάπτυξη	ΓΓΒ	4.402.054	264.123
2.9.2	Ενίσχυση Περιβαλλοντικών Σχεδίων	ΓΓΒ με ΕΦΔ	51.390.556	3.083.433
2.9.3	Ενίσχυση Περιβαλλοντικών Συνεργασιών	ΓΓΒ	40.352.132	2.421.128
2.9.4	Ενίσχυση της Δημιουργίας/Επέκτασης Μονάδων για την Διαχείριση ή και Αξιοποίηση Αποβλήτων	ΓΓΒ	25.385.179	1.523.111
2.9.5	Ενίσχυση ΜΜΕ για επενδύσεις Πρόληψης και Αντιμετώπισης Βιομηχανικών Ατυχημάτων Μεγάλης έκτασης	ΓΓΒ	25.223.771	1.513.426
ΑΞΟΝΑΣ	<u>3. Προώθηση επιχειρηματικής αριστείας</u>			
ΜΕΤΡΟ	3.1: ΠΡΟΩΘΗΣΗ ΕΠΙΧΕΙΡΗΜΑΤΙΚΗΣ ΑΡΙΣΤΕΙΑΣ-ΤΟΜΕΑΣ ΕΝΕΡΓΕΙΑΣ			
3.1.1	Εφαρμογή επιδεικτικών έργων καινοτόμων τεχνολογιών	ΓΓΑ	5.428.370	325.702
3.1.2	Προσδιορισμός αξιοπιστίας και απόδοσης ενεργειακού εξοπλισμού και ενεργειακών προϊόντων	ΓΓΑ	2.285.630	137.138
ΜΕΤΡΟ	3.2. ΠΡΟΩΘΗΣΗ ΕΠΙΧΕΙΡΗΜΑΤΙΚΗΣ ΑΡΙΣΤΕΙΑΣ ΣΤΙΣ ΠΕΤΑΠΟΙΗΤΙΚΕΣ & ΤΟΥΡΙΣΤΙΚΕΣ ΕΠΙΧΕΙΡΗΣΕΙΣ			

Α/Α ΔΡΑΣΗΣ	ΤΙΤΛΟΣ ΔΡΑΣΗΣ	ΤΕΛΙΚΟΣ ΔΙΚΑΙΟΥΧΟΣ	ΣΥΝΟΛΙΚΟΣ ΠΡΟΥΠΟΛΟΓΙΣΜΟΣ	ΑΡΧΙΚΟ ΠΟΣΟ ΣΕ ΣΤΕΡΕΑ σε ευρώ
3.2.1	Προετοιμασία και θεσμοθέτηση Εθνικού Βραβείου Ποιότητας	ΓΓΒ ΕΟΤ & ΕΛΟΤ	1.138.716	85.404
3.2.2	Ενίσχυση/επιβράβευση Επιχειρήσεων για την υιοθέτηση του Ευρωπαϊκού Μοντέλου Επιχειρηματικής Αριστείας ή του Εθνικού Βραβείου Ποιότητας ή για την ανάπτυξη Συστημάτων Επιχειρηματικής Αριστείας.	ΓΓΒ ΕΟΤ & ΕΛΟΤ	19.075.568	1.144.534
ΜΕΤΡΟ	3.3:ΑΡΙΣΤΕΙΑ ΣΤΗΝ ΕΡΕΥΝΑ & ΤΕΧΝΟΛΟΓΙΑ			
ΔΡΑΣΗ 3.3.2	Αριστεία σε Ιδρύματα Τροτοβάθμιας Εκπαίδευσης	ΓΓΕΤ	1.261.923	6.310
3.3.3.1	Αριστεία σε Επιχειρήσεις	ΓΓΕΤ	3.967.792	39.678
ΑΞΟΝΑΣ	<u>4.Τεχνολογική καινοτομία και έρευνα</u>			
ΜΕΤΡΟ	4.1. ΕΜΠΟΡΙΚΗ ΕΚΜΕΤΑΛΛΕΥΣΗ ΕΡΕΥΝΗΤΙΚΩΝ ΑΠΟΤΕΛΕΣΜΑΤΩΝ ΔΗΜΙΟΥΡΓΙΑ SPIN-OFFS			
4.1.1	Υποστήριξη ερευνητικών Μονάδων για την προτυποποίηση και την εμπορική εκμετάλλευση ερευνητικών αποτελεσμάτων. Εντοπισμός και αξιοποίηση ερευνητικών αποτελεσμάτων με δημιουργία νέων επιχειρήσεων (Spin offs)	ΓΓΕΤ	66.001.000	1.320.020
ΜΕΤΡΟ	4.2 ΘΕΡΜΟΚΟΙΤΙΔΕΣ - ΤΕΧΝΟΛΟΓΙΚΑ ΠΑΡΚΑ - ΕΡΕΥΝΗΤΙΚΑ ΚΕΝΤΡΑ			

Α/Α ΔΡΑΣΗΣ	ΤΙΤΛΟΣ ΔΡΑΣΗΣ	ΤΕΛΙΚΟΣ ΔΙΚΑΙΟΥΧΟΣ	ΣΥΝΟΛΙΚΟΣ ΠΡΟΥΠΟΛΟΓΙΣΜΟΣ	ΑΡΧΙΚΟ ΠΟΣΟ ΣΕ ΣΤΕΡΕΑ σε ευρώ
4.2.3	Γραφεία Διαμεσολάβησης-Τεχνοκαταλύτες	ΓΓΕΤ	5.869.406	117.388
ΜΕΤΡΟ	4.3 ΕΡΕΥΝΑ & ΜΕΤΑΦΟΡΑ ΤΕΧΝΟΛΟΓΙΑΣ ΣΤΙΣ ΕΠΙΧΕΙΡΗΣΕΙΣ - ΔΙΕΘΝΗΣ ΕΠΙΣΤΗΜΟΝΙΚΗ ΚΑΙ ΤΕΧΝΟΛΟΓΙΚΗ ΣΥΝΕΡΓΑΣΙΑ			
4.3.1	Πρόγραμμα Ανάπτυξης Βιομηχανικής Έρευνας και Τεχνολογίας (ΠΑΒΕΤ) από επιχειρήσεις με ήδη αναπτυγμένη παραγωγική και εμπορική δραστηριότητα	ΓΓΕΤ	27.878.388	3.624.190
4.3.2	Πρόγραμμα Ανάπτυξης Βιομηχανικής Έρευνας και Τεχνολογίας για επιχειρήσεις που ξεκινούν την παραγωγική και εμπορική τους δραστηριότητα (ΠΑΒΕ-ΝΕ)	ΓΓΕΤ	24.944.975	3.242.847
4.3.3	Προώθηση έργων επίδειξης και καινοτομίας (ΠΕΠΕΡ)	ΓΓΕΤ	51.357.299	6.676.449
ΜΕΤΡΟ	4.4 ΕΥΑΙΣΘΗΤΟΠΟΙΗΣΗ ΣΤΙΣ ΝΕΕΣ ΤΕΧΝΟΛΟΓΙΕΣ - ΥΠΟΣΤΗΡΙΞΗ ΚΑΙ ΔΙΑΜΟΡΦΩΣΗ Ε& Τα ΠΟΛΙΤΙΚΗΣ - ΔΙΑΧΕΙΡΙΣΗ Ε & Τ ΠΛΗΡΟΦΟΡΙΩΝ			
4.3.6.1	Διεθνής Επιστημονική και Τεχνολογική Συνεργασία (διακρατικά)		19.718.268	394.365
4.3.6.2	Διεθνής Συνεργασία σε βιομηχανική έρευνα (ΕΥΡΗΚΑ)		4.402.055	88.041
4.3.6.3	Διεθνής συνεργασία σε διαστημική έρευνα (ΕΟΔ)		2.934.703	58.694
4.3.6.4	Συνεργασία με διεθνής οργανισμούς (φυσική, γεωλογία κτλ)		1.068.231	21.365

Α/Α ΔΡΑΣΗΣ	ΤΙΤΛΟΣ ΔΡΑΣΗΣ	ΤΕΛΙΚΟΣ ΔΙΚΑΙΟΥΧΟΣ	ΣΥΝΟΛΙΚΟΣ ΠΡΟΥΠΟΛΟΓΙΣΜΟΣ	ΑΡΧΙΚΟ ΠΟΣΟ ΣΕ ΣΤΕΡΕΑ σε ευρώ
4.4.3	Το πρόγραμμα Τεχνομάθεια	ΜΕΤΑ/ΓΓΕΤ	2.934.703	58.694
4.4.10	Ευαισθητοποίηση κοινού στις νέες Τεχνολογίες – Δημοσιότητα	ΜΕΤΑ/ΓΓΕΤ		
ΜΕΤΡΟ	4.5 ΚΟΙΝΟΠΡΑΞΙΕΣ ΣΕ ΤΟΜΕΙΣ ΕΘΝΙΚΗΣ ΠΡΟΤΕΡΑΙΟΤΗΤΑΣ			
4.5.1.1	Ανανεώσιμες πηγές ενέργειας και εξοικονόμηση		16.140.865	80.704
4.5.1.2	Πολιτισμός-Τουρισμός-Αθλητισμός έντασης		15.553.925	77.770
4.5.1.3	Τρόφιμα-Γεωργική Παραγωγή-Υδατοκαλλιέργειες		22.007.476	110.037
4.5.1.4	Μεταφορές		1.858.400	54.292
4.5.1.5	Υγεία-Βιοιατρική - Διαγνωστικές και Θεραπευτικές		7.630.228	381.251
4.5.1.6	Δομημένο περιβάλλον,όχλησης - Σεισμοί		20.542.921	102.715
4.5.1.7	Θαλάσσιο και Ατμοσφαιρικό περιβάλλον		35.216.434	176.082
4.5.1.8	Νέες μορφές οργάνωσης επιχειρήσεων-Εργασίας		7.037.418	35.187
ΑΞΟΝΑΣ	<u>ΔΙΑΦΟΡΟΠΟΙΗΣΗ ΤΟΥ ΤΟΥΡΙΣΤΙΚΟΥ ΠΡΟΪΟΝΤΟΣ- ΠΡΟΒΟΛΗ ΤΗΣ ΕΛΛΑΔΑΣ ΩΣ ΤΟΥΡΙΣΤΙΚΟΥ ΠΡΟΟΡΙΣΜΟΥ</u>			
ΜΕΤΡΟ	5.1-Ενίσχυση Εγκαταστάσεων Ειδικής Τουριστικής Υποδομής - ΠΟΤΑ			

Α/Α ΔΡΑΣΗΣ	ΤΙΤΛΟΣ ΔΡΑΣΗΣ	ΤΕΛΙΚΟΣ ΔΙΚΑΙΟΥΧΟΣ	ΣΥΝΟΛΙΚΟΣ ΠΡΟΥΠΟΛΟΓΙΣΜΟΣ	ΑΡΧΙΚΟ ΠΟΣΟ ΣΕ ΣΤΕΡΕΑ σε ευρώ
5.1.1	Ιδιωτικές επενδύσεις εγκαταστάσεων ειδικής τουριστικής υποδομής για την ανάπτυξη θεματικού τουρισμού (μαρίνες, συνεδριακά κέντρα, γήπεδα γκολφ, κέντρα θαλασσοθεραπείας, υδροθεραπευτήρια, χιονοδρομικά κέντρα, κέντρα αθλητικού-προπονητικού τουρισμού κ.α),		115.038.378	5.751.919
ΜΕΤΡΟ	5.2-Ολοκληρωμένες Δράσεις Εναλλακτικού Τουρισμού - Τουριστικά Αγκυροβόλια			
5.2.1	Δημιουργία δικτύων πολιτιστικών στοιχείων και διαδρομών πολιτιστικού τουρισμού	Ε.Ο.Τ σε συνεργασία με το Ταμείο Αρχαιολογικών πόρων.	20.239.648	6.071.189
5.2.2	Παρεμβάσεις υποστήριξης επιχειρήσεων του Τουριστικού Τομέα για αξιοποίηση του πολιτιστικού αποθέματος	Ε.Ο.Τ σε συνεργασία με ΕΦΔ - για τις ιδιωτικές επενδύσεις.	16.919.412	507.582
ΜΕΤΡΟ	5.3- Τουριστική Προβολή - Μείωση Εποχικότητας			
5.3.1	Σχέδια τουριστικής προβολής του ΕΟΤ, που τελούν σε συνέργια με ανάλογα σχέδια του Ιδιωτικού Τομέα		3.962.440	297.183
5.3.2	Σχέδια άμβλυσης εποχικότητας με δράσεις προσέλκυσης ζήτησης εκτός τουριστικής περιόδου σε περιοχές της χώρας, οι οποίες διαθέτουν κατάλληλο τουριστικό προϊόν		10.000.000	750.000
ΑΞΟΝΑΣ	<u>6-ΑΣΦΑΛΕΙΑ ΕΝΕΡΓΕΙΑΚΟΥ ΕΦΟΔΙΑΣΜΟΥ ΚΑΙ ΠΡΟΩΘΗΣΗ ΤΗΣ ΑΠΕΛΕΥΘΕΡΩΣΗΣ ΤΗΣ ΑΓΟΡΑΣ</u>			

Α/Α ΔΡΑΣΗΣ	ΤΙΤΛΟΣ ΔΡΑΣΗΣ	ΤΕΛΙΚΟΣ ΔΙΚΑΙΟΥΧΟΣ	ΣΥΝΟΛΙΚΟΣ ΠΡΟΥΠΟΛΟΓΙΣΜΟΣ	ΑΡΧΙΚΟ ΠΟΣΟ ΣΕ ΣΤΕΡΕΑ σε ευρώ
ΜΕΤΡΟ	6.2-Ενίσχυση της Ευελιξίας, Ευστάθειας και Αξιοπιστίας του Συστήματος Φυσικού Αερίου			
6.2.3	Η εγκατάσταση σταθμών συμπίεσης στους αγωγούς υψηλής πίεσης	ΔΕΠΑ	16.840.000	3.368.000
6.2.4	Η προσαρμογή της λειτουργίας του συστήματος μεταφοράς και της παρακολούθησης του σε νέες τεχνολογικές απαιτήσεις	ΔΕΠΑ	8.300.000	1.660.000
ΜΕΤΡΟ	6.3-Ειδικές Ενεργειακές Υποδομές για τα Νησιά & για την προώθηση των ΑΠΕ			
6.3.2	Έργα προώθησης καινοτόμων λύσεων	Φορείς δημοσίου με ενδεχόμενη συμμετοχή ΟΤΑ ή / και ιδιωτών	62.816.000	2.512.640
6.3.4	Έργα ενίσχυσης και επέκτασης του διασυνδεδεμένου συστήματος μεταφοράς και διανομής	ΔΕΣΜΗΕ για μεταφορά και ΔΕΗ για διανομή	118.000.000	63.720.000
ΜΕΤΡΟ	6.4-Λειτουργία της απελευθερωμένης αγοράς ενέργειας			
6.4.1	Έργα Διαχειριστή Ελληνικού Συστήματος Μεταφοράς Ηλεκτρικής Ενέργειας (ΔΕΣΜΗΕ)	ΔΕΣΜΗΕ	96.111.000.000	3.363.885
6.4.2	Έργα Λογιστικού Διαχωρισμού και Αποκέντρωσης Λογιστικών και Οικονομικών Συστημάτων της ΔΕΗ στα πλαίσια της Οδηγίας 96/92	ΔΕΗ	6.500.000	487.500
ΑΞΟΝΑΣ	7-ΕΝΕΡΓΕΙΑ ΑΕΙΦΟΡΟΣ ΑΝΑΠΤΥΞΗ			

Α/Α ΔΡΑΣΗΣ	ΤΙΤΛΟΣ ΔΡΑΣΗΣ	ΤΕΛΙΚΟΣ ΔΙΚΑΙΟΥΧΟΣ	ΣΥΝΟΛΙΚΟΣ ΠΡΟΥΠΟΛΟΓΙΣΜΟΣ	ΑΡΧΙΚΟ ΠΟΣΟ ΣΕ ΣΤΕΡΕΑ σε ευρώ
ΜΕΤΡΟ	7.1- Διείσδυση Φυσικού Αερίου στον Οικιακό και Τριτογενή Τομέα, σε νέους Βιομηχανικούς Καταναλωτές και στον Τομέα των Μεταφορών			
7.1.2.1	Επέκταση αγωγού υψηλής πίεσης προς την Ελευσίνα Κόρινθο και Βοιωτία		57.100.000	18.843.000
ΜΕΤΡΟ	7.3-Αξιοποίηση Φυσικών Πόρων και Υποστήριξη Τήρησης Περιβαλλοντικών Δεσμεύσεων			
7.3.1.1	Μελέτες και εργασίες για αξιοποίηση μεταλλικών ορυκτών πρώτων υλών και ανάπτυξη καινοτόμων τεχνολογιών. Έρευνα εντοπισμένων οργανογενών πρώτων υλών. Τεχνικές εξουδετέρωσης απορριμάτων μεταλλευτικές βιομηχανίες.	ΙΓΜΕ	4.900.000	735.000
7.3.1.2	Μελέτες και εργασίες για βιομηχανικά ορυκτά δομικούς λίθους, αδρανή υλικά, μάρμαρα και γενικά διακοσμητικά πετρώματα-Ανάπτυξη τεχνικών για αξιοποίηση εγκαταλειμμένων δημ.λατομικών χώρων	ΙΓΜΕ	5.300.000	1.060.000
7.3.1.4	Μελέτες και εργασίες για την υποστήριξη της ορθολογικής διαχείρισης των γεωθερμικών πεδίων της χώρας	ΙΓΜΕ	3.600.000	720.000
7.3.2.1	Συνεχιζόμενη καταγραφή και αποτίμηση των υδρογεωλογικών χαρακτήρων των υπόγειων νερών και των υδροφόρων συστημάτων της χώρας	ΙΓΜΕ	10.739.000	751.730

A/A ΔΡΑΣΗΣ	ΤΙΤΛΟΣ ΔΡΑΣΗΣ	ΤΕΛΙΚΟΣ ΔΙΚΑΙΟΥΧΟΣ	ΣΥΝΟΛΙΚΟΣ ΠΡΟΥΠΟΛΟΓΙΣΜΟΣ	ΑΡΧΙΚΟ ΠΟΣΟ ΣΕ ΣΤΕΡΕΑ σε ευρώ
7.3.2.2	Υποστήριξη λειτουργία και συμπλήρωση της υποδομής του δικτύου παρακολούθησης των υπόγειων νερών της Ελλάδας	ΙΓΜΕ	2.200.000	198.000
7.3.2.3	Συνεχιζόμενη καταγραφή και μελέτη των θερμομεταλλικών υδάτων και υδάτων ειδικής σύστασης της χώρας	ΙΓΜΕ	1.122.000	448.800
7.3.4	Ανάπτυξη και Προώθηση νέων υλικών, νέων τεχνολογιών και νέων χρήσεων των ορυκτών πρώτων υλών	ΙΓΜΕ	3.142.000	188.520
7.3.5.1	Μελέτες υποστήριξης ορθολογικής διαχείρισης υδατικών πόρων	ΙΓΜΕ	270.000	20.250
7.3.5.2	Μελέτες και κατάρτιση διαχειριστικών σχεδίων των υδατικών πόρων	ΙΓΜΕ	7.060.000	494.200
7.3.5.3	Εργα υποστήριξης για την διαμόρφωση της διοικητικής και επιχειρησιακής υποδομής σε επίπεδο "περιοχής λεκάνης απορροής ποταμού"	ΙΓΜΕ	5.708.000	428.100
ΑΞΟΝΑΣ	8-ΑΝΘΡΩΠΙΝΟΙ ΠΟΡΟΙ			
ΜΕΤΡΟ	8.1-Εκπαίδευση και κατάρτιση στον τομέα του Τουρισμού			
8.1.1	Σχέδιο Δράσης, μελέτες και έρευνες για την αναδιάρθρωση και αναβάθμιση της τουριστικής εκπαίδευσης και κατάρτισης	Τελικοί δικαιούχοι των δράσεων και έργων του Μέτρου είναι οι Σχολές Τουριστικής Εκπαίδευσης (ΣΤΕ) και ο Ενδιάμεσος Φορέας Διαχείρισης	733.676	22.010
8.1.2	Ανάπτυξη δικτύων Εθνικών και Διεθνικών συνεργασιών		2.641.232	8

Α/Α ΔΡΑΣΗΣ	ΤΙΤΛΟΣ ΔΡΑΣΗΣ	ΤΕΛΙΚΟΣ ΔΙΚΑΙΟΥΧΟΣ	ΣΥΝΟΛΙΚΟΣ ΠΡΟΥΠΟΛΟΓΙΣΜΟΣ	ΑΡΧΙΚΟ ΠΟΣΟ ΣΕ ΣΤΕΡΕΑ σε ευρώ
8.1.3	Αναμόρφωση και εκσυγχρονισμός των προγραμμάτων σπουδών της τουριστικής εκπαίδευσης και κατάρτισης-Πιλοτικές εφαρμογές		20.364.784	610.944
8.1.4	Διασύνδεση της εκπαίδευσης με την παραγωγή		3.081.439	92.443
8.1.5	Προγράμματα κατάρτισης στα πλαίσια ολοκληρωμένων σχεδίων εξυπηρέτησης των στόχων της τουριστικής πολιτικής, όπως αναφέρονται στο ΕΠΑΝ		9.109.317	273.280
8.1.6.1	Σ.Τ.Ε		1.494.873	44.846
8.1.6.2	Ε.Φ.Δ		8.168.686	245.061
8.1.7	Δράσεις Δημοσιότητας		733.676	22.010
ΜΕΤΡΟ	8.2-Ανθρώπινοι Πόροι στη Μεταποίηση και Υπηρεσίες			
8.2.1	Κατάρτιση ανθρώπινου δυναμικού των επιχειρήσεων που θα ενισχυθούν στο πλαίσιο του μέτρου 2.5	ΓΓΒ	24.069.716	1.444.183
8.2.2	Κατάρτιση σε θέματα που σχετίζονται με την εκκίνηση επιχειρηματικής δραστηριότητας του Μέτρου 2.8	ΓΓΒ σε συνεργασία με Ενδοιάμεσο Φορέα Διαχείρισης	1.467.352	88.041
8.2.3.1	ΓΓΒ		586.940	35.216
8.2.3.2	ΓΓΕμπ.		293.471	17.608
8.2.3.3	ΕΛΟΤ / ΕΣΥΔ / ΕΙΜ / ΕΟΜΜΕΧ	ΓΓΒ, ΓΓ Εμπορίου ΕΛΟΤ, ΕΙΜ, ΕΣΥΔ, ΕΟΜΜΕΧ, ΕΦΕΤ	880.411	52.825
8.2.3.4	Ε.Φ.Ε.Τ		1.173.881	70.433
8.2.4.1	Ε.Φ.Δ	ΓΓΒ, σε συνεργασία με Ενδιάμεσο Φορέα Διαχείρισης, Κλαδικά Ινστιτούτα ΕΟΜΜΕΧ.	8.804.108	528.246
8.2.4.2	ΚΛΑΔ. ΕΟΜΜΕΧ		1.467.352	88.041

Α/Α ΔΡΑΣΗΣ	ΤΙΤΛΟΣ ΔΡΑΣΗΣ	ΤΕΛΙΚΟΣ ΔΙΚΑΙΟΥΧΟΣ	ΣΥΝΟΛΙΚΟΣ ΠΡΟΥΠΟΛΟΓΙΣΜΟΣ	ΑΡΧΙΚΟ ΠΟΣΟ ΣΕ ΣΤΕΡΕΑ σε ευρώ
8.2.5	Εκπαίδευση / υποστήριξη επιχειρήσεων για την εξοικείωση με το Διαδίκτυο στα πλαίσια του προγράμματος "Δικτυωθείτε".	ΕΔΕΤ Α.Ε	26.412.325	1.584.740
ΜΕΤΡΟ	8.3- Ανθρώπινο Ερευνητικό και Τεχνολογικό Δυναμικό			
8.3.1	Πρόγραμμα Ενίσχυσης Ερευνητικού Δυναμικού (ΠΕΝΕΔ)	ΓΓΕΤ	61.335.426	306.677
8.3.2	Τοποθέτηση Ερευνητικού Προσωπικού στις Επιχειρήσεις (ΗΡΩΝ)		52.299.340	6.798.914
8.3.3	Ένταξη Ερευνητών από το Εξωτερικό		5.869.405	117.388
8.3.4	Παρακολούθηση των κενών σε Ε&Τ της Αγοράς Εργασίας και Εντοπισμός Ελλείψεων σε Ε&Τ Ειδικότητες		1.467.352	29.347
8.3.5	Εκπαίδευση στη Διαχείριση της Έρευνας και της Τεχνολογίας		1.936.904	38.738
8.3.6	Δίκτυα Ε&Τ Επιμόρφωσης		6.456.346	129.127
ΑΞΟΝΑΣ	9-ΤΕΧΝΙΚΗ ΒΟΗΘΕΙΑ			
9.1.1	Υποστήριξη της υλοποίησης του ΕΠΑΝ		82.968.092	
9.1.2	Πληροφόρηση και δημοσιότητα		35.580.480	
9.2.1	Υποστήριξη της υλοποίησης του Άξονα 8 του ΕΠΑΝ		4.866.667	
9.2.2	Πληροφόρηση και δημοσιότητα		2.133.333	

ΠΙΝΑΚΑΣ 7.2

Περιγραφή Δράσης	ΜΕΤΡΟ	ΒΟΙΩΤΙΑ		ΕΥΒΟΙΑ		ΕΥΡΥΤΑΝΙΑ		ΦΘΙΩΤΙΔΑ		ΦΩΚΙΔΑ		ΣΕ ΟΛΗ ΤΗΝ ΠΕΡΙΦΕΡΕΙΑ		ΣΥΝΟΛΟ ΣΤΕΡΕΑΣ ΕΛΛΑΔΑΣ	
		πρωτ	πρωϋπ	πρωτ	πρωϋπ	πρωτ	πρωϋπ	πρωτ	πρωϋπ	πρωτ	πρωϋπ	πρωτ	πρωϋπ	πρωτ	πρωϋπ
Αναπτυξη και λειτουργία Κέντρων Υποδοχής Επενδυτών	133	1	190.755	1	185.000	1	88.041	1	146.735	1	88.041			5	698.572
	Αθροισμα	1	190.755												
Ανάπτυξη δικτύου δομών στήριξης ΜΜΕ (ΚΕΤΑ) ΚΕΤΑ-ΠΕΣΕ ΣΤΕΡΕΑΣ ΕΛΛΑΔΑΣ	141											1	2.641.233	1	2.641.233
												1	2.641.233	1	2.641.233
	Αθροισμα														
Οικονομικά κίνητρα για την ενίσχυση μεμονωμένων ιδιωτικών ενεργειακών επενδύσεων	213	4	70.759.501					1	1.687.454					5	72.446.955
		1	36.684.000							1	2.297.000			2	38.981.000
		4	1.885.577	2	1.255.416			1	374.389.185					7	40.580.178
		9	109.329.078	2	1.255.416	1	2.297.000	2	39.126.639					14	152.008.133
	Αθροισμα	18	218.658.156	4	2.510.832	1	2.297.000	4	78.253.278	1	2.297.000			28	304.016.266
Ποιοτικός εκσυγχρονισμός ξενοδοχείων και καμπινγκ μέσω του Ν.2601/98	221			2	6.138.100			1	3.976.522					3	10.114.622
				2	6.138.100			1	3976522					3	10.114.622
	Αθροισμα														
Ποιοτικός εκσυγχρονισμός ξενοδοχείων, κάμπινγκ και ενοικιαζόμενων επιπλωμένων δωματίων και διαμερισμάτων, που δεν υπάγονται στο Ν. 2601/98	222			14	622.457	1	22.257	1	46.561	1	23.264			17	714.539
				13	764.520	5	149.203	12	677.545	6	312.645			36	1.903.912
				10	353.428			1	70.839	1	34.288			12	458.555
	Αθροισμα			37	1.740.404	6	171.460	14	794.945	8	370.197			35	3.077.006
Επιχειρηματικά Σχέδια μικρομεσαίων τουριστικών επιχειρήσεων	223	1	22.714			1	6.567			2	45.059			4	74.340
				2	95.172			1	29.461					3	124.633
		1	64.075							1	39.617			2	103.692

Περιγραφή Δράσης	ΜΕΤΡΟ	ΒΟΙΩΤΙΑ		ΕΥΒΟΙΑ		ΕΥΡΥΤΑΝΙΑ		ΦΘΙΩΤΙΔΑ		ΦΩΚΙΔΑ		ΣΕ ΟΛΗ ΤΗΝ ΠΕΡΙΦΕΡΕΙΑ		ΣΥΝΟΛΟ ΣΤΕΡΕΑΣ ΕΛΛΑΔΑΣ	
		προτ	προϋπ	προτ	προϋπ	προτ	προϋπ	προτ	προϋπ	προτ	προϋπ	προτ	προϋπ	προτ	προϋπ
	Αθροισμα	2	86.789	2	95.172	1	6.567	1	29.461	3	84.676			9	302.665
Ενίσχυση Ιδιωτικών Επενδύσεων Ν2601/98 Τομέας Μεταποίησης	231	6	33.711.548					1	6.779.164					7	40.490.712
		1	1.790.168											1	1.790.168
		6	63.255.000	2	7.538.616									8	70.793.616
	Αθροισμα	13	98.756.716	2	7.358.616			1	6.799.164					16	113.074.496
Επιχειρηματικά σχέδια επιχειρήσεων με βάση τον Αναπτυξιακό Νόμο Αρθρο 23Α	241			2	3.533.659									2	3.533.659
		1	494.075	3	5.274.333									4	6.218.408
								1	1.878.210					1	1.878.210
	Αθροισμα	1	494.075	5	9.257.992			1	1.878.210					1	11.630.277
Ενίσχυση συνεχιζόμενων Ειδικών Επενδύσεων υου Ν2601/98 (πρώην άρθρο 23β του Ν1892/90)	242	15	29.453.412	6	9.762.216			3	3.046.222					24	42.261.850
	Αθροισμα	15	29.453.412	6	9.762.216			3	3.046.222					24	42.261.850
Τεχνολογικός Εκσυγχρονισμός Επιχειρήσεων	251	11	10.804.548	1	1.200.000									12	10.004.545
	Αθροισμα	11	10.804.548	1	1.200.000									12	12.004.548
Οργανωτικός Εκσυγχρονισμός ΜΜΕ- ΠΙΣΤΟΠΟΙΗΘΕΙΤΕ	252	5	88.370	4	72.990			2	39.630	1	18.350			12	219.340
		6	88.640	20	360.820	1	13.600	3	40.908	1	19.120			31	523.088
	Αθροισμα	11	177.010	24	433.810	1	13.600	5	80.538	2	37.470			43	742.428
Επιχειρηματικά σχέδια ΜΜΕ	271	12	2.372.658	9	1.697.191			9	2.361.858					30	6.431.707
		7	2.523.507	6	1.748.985	1	83.600	4	533.400					18	4.889.492
	Αθροισμα	19	4.896.165	15	3.446.176	1	83.600	13	2.895.258					48	11.321.199
Ενίσχυση της Επιχειρηματικότητας των Νέων	281	5	565.373	5	419.272	1	58.644	5	382.054	1	76.103			17	1.501.446

Περιγραφή Δράσης	ΜΕΤΡΟ	ΒΟΙΩΤΙΑ		ΕΥΒΟΙΑ		ΕΥΡΥΤΑΝΙΑ		ΦΘΙΩΤΙΔΑ		ΦΩΚΙΔΑ		ΣΕ ΟΛΗ ΤΗΝ ΠΕΡΙΦΕΡΕΙΑ		ΣΥΝΟΛΟ ΣΤΕΡΕΑΣ ΕΛΛΑΔΑΣ	
		προτ	προϋπ	προτ	προϋπ	προτ	προϋπ	προτ	προϋπ	προτ	προϋπ	προτ	προϋπ	προτ	προϋπ
Επιχειρηματικότητας των Νέων		8	578.316	11	1.018.009	1	134.871	8	760.717	2	201.322			30	2.693.235
	Αθροισμα	13	1.143.689	16	1.437.281	2	193.515	13	1.142.771	3	277.425			47	4.194.682
Ενίσχυση της Επιχειρηματικότητας των Γυναικών	282	4	352.898	2	180.117			3	188.936	1	50.037			10	771.988
		3	311.784	9	733.449	1	150.000	3	209.835	1	60.139			17	1.465.387
	Αθροισμα	7	664.682	11	913.566	1	150.000	6	398.771	2	110.356			27	2.237.375
Ενίσχυση της Επιχειρηματικότητας των ΑΜΕΑ	283			1	90.000									1	90.000
				1	90.000										
	Αθροισμα													1	90.000
Ενίσχυση Περιβαλλοντικών Σχεδίων	292	3	527.500					1	166.400					4	693.900
	Αθροισμα	3	527.500					1	166.400					4	693.900
Ενίσχυση Μ.Μ.Ε για επενδύσεις πρόληψης & αντιμετώπισης Βιομηχανικών Ατυχημάτων Μεγάλης Εκτάσης	295			1	94.000									1	94.000
	Αθροισμα			1	94.000									1	94.000
Πρόγραμμα αξιοποίησης ερευνητικών αποτελεσμάτων μέσω δημιουργίας νέων επιχειρήσεων spin off	411	1	44.000											1	44.000
	Αθροισμα	1	44.000											1	44.000
Πρόγραμμα Ανάπτυξης Βιομηχανικής Έρευνας και Τεχνολογίας για επιχειρήσεις με ήδη ανεπτυγμένη παραγωγική και εμπορική δραστηριότητα															

Περιγραφή Δράσης	ΜΕΤΡΟ	ΒΟΙΩΤΙΑ		ΕΥΒΟΙΑ		ΕΥΡΥΤΑΝΙΑ		ΦΘΙΩΤΙΔΑ		ΦΩΚΙΔΑ		ΣΕ ΟΛΗ ΤΗΝ ΠΕΡΙΦΕΡΕΙΑ		ΣΥΝΟΛΟ ΣΤΕΡΕΑΣ ΕΛΛΑΔΑΣ	
		προτ	προϋπ	προτ	προϋπ	προτ	προϋπ	προτ	προϋπ	προτ	προϋπ	προτ	προϋπ	προτ	προϋπ
και εμπορική δραστηριότητα (ΠΑΒΕΤ)	431	14	2.016.020	7	1.096.614			3	265.860	1	16.015			25	3.394.509
	Αθροισμα	14	2.016.020	7	1.096.614			3	265.860	1	16.015			25	3.394.509
Πρόγραμμα Ανάπτυξης Βιομηχανικής Έρευνας και Τεχνολογίας για επιχειρήσεις που ξεκινούν την παραγωγική και εμπορική τους δραστηριότητα (ΠΑΒΕΤ-ΝΕ)	432	1	168.000											1	168.000
	Αθροισμα	1	168.000											1	168.000
Πρώθηση Έργων Επίδειξης και Καινοτομίας (ΠΕΠΕΡ)	433	2	81.585	1	46.955			1	46.955					4	175.495
	Αθροισμα	2	81.585	1	46.955			1	46.955					4	175.495
Διακριτικές Ε & Τ Συνεργασίες	436,1			1	24.046									1	24.046
	Αθροισμα			1	24.046									1	24.046
Διεθνής συνεργασία στη Βιομηχανική έρευνα & δραστηριότητες ανάπτυξης σε προανταγωνιστικό στάδιο	436,2	4	1.256.044											4	1.256.044
	Αθροισμα	4	1.256.044											4	1.256.044
Ιδιωτικές Επενδύσεις Εγκαταστάσεων ειδικής τουριστικής υποδομής	511							1	6.045.000					1	6.045.000
	Αθροισμα							1	6.045.000					1	6.045.000
Εκπαίδευση / Υποστήριξη Επιχειρήσεων για την Εξοικείωση με το Διαδίκτυο στο															

Περιγραφή Δράσης	ΜΕΤΡΟ	ΒΟΙΩΤΙΑ		ΕΥΒΟΙΑ		ΕΥΡΥΤΑΝΙΑ		ΦΘΙΩΤΙΔΑ		ΦΩΚΙΔΑ		ΣΕ ΟΛΗ ΤΗΝ ΠΕΡΙΦΕΡΕΙΑ		ΣΥΝΟΛΟ ΣΤΕΡΕΑΣ ΕΛΛΑΔΑΣ	
		προτ	προϋπ	προτ	προϋπ	προτ	προϋπ	προτ	προϋπ	προτ	προϋπ	προτ	προϋπ	προτ	προϋπ
Εξοικείωση με το Διαδίκτυο στο πλαίσιο του προγράμματος ΔΙΚΤΥΩΘΕΙΤΕ (**)															
	825											1	1.340.000	1	1.340.000
	Αθροισμα											1	1.340.000	1	1.340.000
Πρόγραμμα Ενίσχυσης Ερευνητικού Δυναμικού (ΠΕΝΕΔ)															
	831	1	174.224											1	174.224
	Αθροισμα	1	174.224											1	174.224
Ενταξη στο Ελληνικό Ε & Τ Σύστημα ερευνητικών αποτοεξωτερό (ΕΝΤΕΡ)															
	833							1	5.616					1	5.616
	Αθροισμα							1	5.616					1	5.616
Μελέτη Τουριστικής Ανάπτυξης της Περιφέρειας Στερεάς Ελλάδας															
	911											1	70.000	1	70.000
	Αθροισμα											1	70.000	1	70.000
Ενδιάμεσο Φορέας Διαχείρισης (Ε.Φ.Δ) (**)															
	921											1	2.167.718	1	2.167.718
	Αθροισμα											1	2.167.718	1	2.167.718
	Γενικό Αθροισμα	137	369.593.370	137	46.010.782	14	3.003.783	70	105.951.706	21	3.281.179	4	6.218.951	383	534.059.771

Από τον πίνακα 7.1 διαπιστώνουμε ότι για 42 δράσεις του προγράμματος δεν προβλέπεται αρχικό ποσό για την περιφέρεια Στερεάς Ελλάδας που σημαίνει την μη υποβολή προτάσεων για την ενεργοποίηση των δράσεων αυτών.

Εννέα δράσεις παρουσιάζουν ικανοποιητικά ποσά (1.1.1., 1.1.4, 2.1.3, 2.3.1, 2.4.1, 2.4.2, 2.5.1, 6.3.4 και 7.1.2.1) και ως επί το πλείστον είναι δράσεις που αφορούν τον Αναπτυξιακό νόμο και ενεργειακές επενδύσεις. Δράσεις που και γενικά στο ΕΠΑΝ φέρουν να έχουν τα μεγαλύτερα ποσά και τη μεγαλύτερα απορροφητικότητα.

Για τις υπόλοιπες Δράσεις που προβλέπονται ποσά για την περιφέρεια διαπιστώνεται πως τα ποσά βρίσκονται σε κανονικά επίπεδα συσχετιζόμενα και με τα ποσά των υπόλοιπων περιφερειών.

Όσον αφορά στον πίνακα 7.2 διαπιστώνεται ότι σχεδόν το 90% των υποβληθέντων προτάσεων στην περιφέρεια Στερεάς Ελλάδας αφορά στο μέτρο 2 (υποβληθείσες προτάσεις 335). Έξι προτάσεις αφορούν στο Μέτρο 1, 32 ποροτάσεις αφορούν στο Μέτρο 4, 1 πρόταση αφορά στο Μέτρο 5 και 3 προτάσεις στο Μέτρο 8, ενώ πλήρη αδράνεια φέρουν τα Μέτρα 3, 6, και 7.

Στην περίπτωση ασφαλούς συσχέτισης των δυο πινάκων όσον αφορά στο αρχικό ποσό πρόβλεψης και τα ποσά απο τις υποβληθείσες προτάσεις διαπιστώνεται το εξής:

- Για τη Δράση 2.1.3 είχε προβλεφθεί το ποσό των 59.207.810 και παρατηρείται ότι το ποσό των ενταγμένων έργων ανέρχεται σε 304.016.266, αρκετά υψηλό ποσό απο το προβλεφθέν αρχικό. Το ίδιο συμβαίνει για τις Δράσεις 2.3.1, 2.4.2, 2.7.1, 2.8.1, 2.8.2.
- Για τις υπόλοιπες Δράσεις εξακριβώνεται ότι το αρχικό ποσό που είχε προβλεφθεί για τη Στερεά Ελλάδα ταυτίζεται με τα ποσα των υποβληθέντων προτάσεων.

6.4 ΑΠΟΡΡΟΦΗΣΕΙΣ ΤΟΥ ΕΠΑΝ ΣΤΗΝ ΠΕΡΙΦΕΡΕΙΑ ΣΤΕΡΕΑΣ ΕΛΛΑΔΑΣ.

Βασιζόμενοι στον πίνακα 7.2, που ενδεικτικά φαίνονται οι εγκεκριμένες προτάσεις για την Περιφέρεια Στερεάς Ελλάδας, θα εξεταστεί η απορροφητικότητα των ποσών που έχουν προϋπολογισθεί για την ολοκλήρωση των συγκεκριμένων έργων. Σε αυτό το σημείο είναι αναγκαίο να τονιστεί πως οποιαδήποτε ένδειξη απορρόφησης εξαρτάται από πολλά προβληματικά σημεία που αφορούν κυρίως την ένταξη έργων στο πρόγραμμα, την ποιότητα των διαδικασιών και των εγγράφων, την εκτίμηση για τα κριτήρια ένταξης των Πράξεων, τις σχέσεις μεταξύ της ΕΥΔ και των τελικών δικαιούχων, τις σχέσεις μεταξύ της ΕΥΔ και της Κεντρικής Διαχειριστικής Αρχής και της Αρχής Πληρωμής, τα προβλήματα λόγω των καθεστώτων ενίσχυσης, καθώς και την εσωτερική οργάνωση και λειτουργικότητα της ΕΥΔ.

Για τις Δράσεις 1.1.1 και 1.3.3 συνολικού προϋπολογισμού 698.572 € και 2.641.233€ αντίστοιχα , το ποσοστό απορροφητικότητας είναι 100%. Τα έργα που αφορούν τα ΚΥΕ και τα ΚΕΤΑ έχουν ολοκληρωθεί και τα ποσά που είχαν προϋπολογισθεί έχουν δαπανηθεί.

Τα στοιχεία απορροφητικότητας για τις Δράσεις του ΕΠΑΝ που διαχειρίζεται η ΑΝ.ΔΙΑ έχουν ως εξής:

- *Δράση 213: 5,5%
- *Δράση 222: 59,9%
- *Δράση 223: 8,8%
- *Δράση 252: 46,2%
- *Δράση 271: 30,4%
- *Δράση 292: 0%

Οι παραπάνω τιμές απορροφητικότητας αφορούν κύκλους των ανωτέρω Δράσεων που βρίσκονται στο στάδιο της ολοκλήρωσης. Το σύνολο της απορροφητικότητας για όλες τις Δράσεις που διαχειρίζεται η ΑΝ.ΔΙΑ κυμαίνεται σε ποσοστό: 20,0%.

Για την Δράση 4.1.1 που αφορά το πρόγραμμα αξιοποίησης ερευνητικών αποτελεσμάτων μέσω δημιουργίας νέων επιχειρήσεων spin off, το ποσοστό απορρόφησης⁵ ανέρχεται στο 90%. Το έργο έχει τελειώσει εδώ και 2 μήνες, έχει παραδοθεί η τελική έκθεση και δεν έχει αξιολογηθεί για να γίνει η αποπληρωμή του.

Για τις Δράσεις 4.3.1, 4.3.2 και 4.3.3 το σύνολο των πληρωμών φαίνεται στον παρακάτω πίνακα.⁶

⁵ ΣΤΟΙΧΕΙΑ ΠΓΕΤ

⁶ ΣΤΟΙΧΕΙΑ ΠΓΕΤ

Δράση	Τίτλος έργου	Π/Υ (€)	Δημόσια Δαπάνη (€)	ΣΥΝΟΛΟ ΠΛΗΡΩΜΩΝ (€)
4.3.1	ΑΝΑΠΤΥΞΗ ΠΟΛΥΜΕΡΙΚΩΝ ΔΙΑΣΠΟΡΩΝ ΓΙΑ ΦΩΤΟΣΚΛΗΡΥΝΟΜΕΝΑ ΟΙΚΟΛΟΓΙΚΑ ΠΛΑΣΤΙΚΑ ΧΡΩΜΑΤΑ ΟΙΚΙΑΚΗΣ ΧΡΗΣΗΣ	146.735,14	54.878,94	49.391,05
4.3.1	ΤΕΧΝΟΛΟΓΙΚΗ ΑΝΑΒΑΘΜΙΣΗ ΕΝΖΥΜΙΚΩΝ ΣΚΕΥΑΣΜΑΤΩΝ ΠΟΥ ΧΡΗΣΙΜΟΠΟΙΟΥΝΤΑΙ ΣΤΗΝ ΥΦΑΝΤΟΥΡΓΙΑ ΜΕ ΚΑΙΝΟΤΟΜΕΣ ΒΙΟΤΕΧΝΟΛΟΓΙΚΕΣ ΜΕΘΟΔΟΥΣ	120.029,35	64.064,56	32.032,28
4.3.1	ΠΑΡΑΓΩΓΗ ΝΕΩΝ ΑΠΟΣΗΡΑΜΕΝΩΝ ΦΡΟΥΤΩΝ ΚΑΙ ΛΑΧΑΝΙΚΩΝ ΚΑΙ ΒΕΛΤΙΩΣΗ ΤΗΣ ΠΟΙΟΤΗΤΑΣ ΠΑΡΑΔΟΣΙΑΚΩΝ ΠΡΟΪΟΝΤΩΝ	145.267,79	64.064,56	50.385,50
4.3.1	ΝΕΟΣ ΑΥΤΟΚΑΘΑΡΙΖΟΜΕΝΟΣ ΚΑΙ ΑΥΤΟΡΡΥΘΜΙΖΟΜΕΝΟΣ ΣΤΑΛΑΚΤΗΦΟΡΟΣ ΣΩΛΗΝΑΣ ΓΙΑ ΑΡΔΕΥΤΙΚΕΣ ΓΡΑΜΜΕΣ ΕΞΑΙΡΕΤΙΚΑ ΜΕΓΑΛΟΥ ΜΗΚΟΥΣ, ΕΠΙΚΛΙΝΗ ΕΔΑΦΗ ΚΑΙ ΓΙΑ ΧΡΗΣΗ ΑΚΑΘΑΡΤΩΝ ΥΔΑΤΩΝ.			0,00
4.3.1	ΑΞΙΟΠΟΙΗΣΗ ΤΗΣ ΕΡΥΘΡΑΣ ΙΛΥΟΣ ΓΙΑ ΤΗΝ ΑΝΑΠΤΥΞΗ ΕΔΑΦΙΚΟΥ ΚΑΛΥΜΜΑΤΟΣ ΚΑΙ ΤΗ ΦΥΤΟΚΑΛΥΨΗ ΧΩΡΩΝ ΑΠΟΘΕΣΗΣ ΣΤΕΡΕΩΝ ΑΠΟΡΡΙΜΜΑΤΩΝ (ΑΞ.ΕΡ.ΙΛ.)	261.012,47	112.237,71	100.152,94
4.3.1	ΑΞΙΟΛΟΓΗΣΗ ΑΠΟΤΕΛΕΣΜΑΤΙΚΟΤΗΤΑΣ ΚΑΙ ΥΠΟΛΕΙΜΜΑΤΩΝ ΦΥΤΟΠΡΟΣΤΑΤΕΥΤΙΚΩΝ ΠΡΟΪΟΝΤΩΝ ΣΤΑ ΠΛΑΙΣΙΑ ΟΛΟΚΛΗΡΩΜΕΝΗΣ ΑΝΤΙΜΕΤΩΠΙΣΗΣ ΠΑΘΟΓΟΝΩΝ ΓΙΑ ΠΑΡΑΓΩΓΗ ΚΑΛΛΙΕΡΓΟΥΜΕΝΟΥ ΜΑΝΙΤΑΡΙΟΥ ΑΡΙΣΤΗΣ ΠΟΙΟΤΗΤΑΣ	176.082,17	92.008,22	46.002,93
4.3.1	ΑΝΑΠΤΥΞΗ ΣΤΑΛΑΚΤΗΦΟΡΟΥ ΣΩΛΗΝΑ ΓΙΑ ΥΠΟΓΕΙΑ ΣΤΑΓΔΗΝ ΑΡΔΕΥΣΗ	88.041,09	36.272,93	18.136,46
4.3.1	ΑΝΑΠΤΥΞΗ ΚΑΙ ΕΦΑΡΜΟΓΗ ΣΥΣΤΗΜΑΤΟΣ ΒΕΛΤΙΣΤΟΠΟΙΗΣΗΣ ΠΡΟΓΡΑΜΜΑΤΩΝ CNC ΓΙΑ ΚΟΠΗ ΥΨΗΛΗΣ	185.611,15	80.311,08	72.279,97

Δράση	Τίτλος έργου	Π/Υ (€)	Δημόσια Δαπάνη (€)	ΣΥΝΟΛΟ ΠΛΗΡΩΜΩΝ (€)
	ΑΚΡΙΒΕΙΑΣ			
4.3.1	ΠΡΟΣΤΑΣΙΑ ΑΚΤΩΝ ΑΠΟ ΠΕΤΡΕΛΑΪΚΗ ΡΥΠΑΝΣΗ ΜΕ ΤΗΝ ΧΡΗΣΗ ΤΕΧΝΟΛΟΓΙΑΣ CLEANMAG-ΚΑΤΑΣΚΕΥΗ ΠΡΩΤΟΤΥΠΟΥ ΟΧΗΜΑΤΟΣ ΔΙΑΣΚΟΡΠΙΣΜΟΥ ΥΛΙΚΟΥ CLEANMAG	408.387,38	206.374,17	103.187,09
4.3.1	ΠΡΟΚΑΤΑΣΚΕΥΑΣΜΕΝΟ ΚΑΤΑΚΟΡΥΦΟ ΣΤΡΑΓΓΙΣΤΗΡΙΟ	183.125,46	86.221,57	77.600,43
4.3.1	ΑΝΑΠΤΥΞΗ ΚΑΙ ΜΕΛΕΤΗ (IN VITRO ΚΑΙ IN VIVO ΑΞΙΟΛΟΓΗΣΗ) ΝΕΑΣ ΤΕΧΝΟΛΟΓΙΑΣ ΕΠΙΘΕΜΑΤΩΝ ΓΙΑ ΤΗ ΔΙΑΔΕΡΜΙΚΗ ΧΟΡΗΓΗΣΗ ΦΑΡΜΑΚΕΥΤΙΚΩΝ ΟΥΣΙΩΝ ΜΕ ΠΑΡΑΤΕΤΑΜΕΝΗ ΑΠΟΔΕΣΜΕΥΣΗ	196.695,52	86.033,75	43.016,87
4.3.1	ΟΛΟΚΛΗΡΩΜΕΝΗ ΔΙΑΧΕΙΡΙΣΗ ΑΠΟΡΡΙΜΜΑΤΩΝ ΛΑΤΟΜΕΙΟΥ ΜΑΡΜΑΡΟΥ ΓΙΑ ΤΗΝ ΑΞΙΟΠΟΙΗΣΗ ΤΟΥΣ ΣΕ ΔΙΑΦΟΡΕΣ ΒΙΟΜΗΧΑΝΙΚΕΣ ΕΦΑΡΜΟΓΕΣ			0,00
4.3.1	ΕΝΣΩΜΑΤΩΣΗ ΟΠΤΙΚΩΝ ΙΝΩΝ ΣΕ ΕΠΙΘΕΜΑΤΑ ΑΠΟ ΣΥΝΘΕΤΑ ΥΛΙΚΑ ΓΙΑ ΤΗΝ ΠΑΡΑΚΟΛΟΥΘΗΣΗ ΤΗΣ ΔΟΜΙΚΗΣ ΑΚΕΡΑΙΟΤΗΤΑΣ ΕΠΙΣΚΕΥΑΣΜΕΝΩΝ ΑΕΡΟΠΟΡΙΚΩΝ ΚΑΤΑΣΚΕΥΩΝ	247.747,62	104.275,86	93.848,27
4.3.1	ΑΝΑΠΤΥΞΗ ΚΑΙ ΕΦΑΡΜΟΓΗ ΟΛΟΚΛΗΡΩΜΕΝΟΥ ΛΟΓΙΣΜΙΚΟΥ ΠΡΟΣΟΜΟΙΩΣΗΣ ΤΗΣ ΘΕΡΜΙΚΗΣ ΚΑΤΑΠΟΝΗΣΗΣ ΨΥΧΟΜΕΝΩΝ ΠΤΕΡΥΓΙΩΝ ΣΤΡΟΒΙΛΟΥ ΓΙΑ ΤΗΝ ΠΡΟΛΕΞΗ ΥΠΟΛΟΙΠΟΥ ΖΩΗΣ	186.647,10	59.281,00	29.640,50
4.3.1	ΠΕΠΤΙΔΙΚΑ ΑΝΑΛΟΓΑ ΤΗΣ ΥΠΟΜΟΝΑΔΑΣ ΑΙΙΒ (GPIIB) ΤΟΥ ΥΠΟΔΟΧΕΑ ΤΩΝ ΑΙΜΟΠΕΤΑΛΙΩΝ ΑΙΙΒΒ3 ΩΣ ΝΕΑ ΓΕΝΙΑ ΑΝΤΙΑΙΜΟΠΕΤΑΛΙΑΚΩΝ ΠΑΡΑΓΟΝΤΩΝ ΓΙΑ ΤΗ ΘΕΡΑΠΕΥΤΙΚΗ ΑΝΤΙΜΕΤΩΠΙΣΗ ΤΩΝ ΟΞΕΩΝ ΣΤΕΦΑΝΙΑΙΩΝ ΣΥΝΔΡΟΜΩΝ.	135.756,42	59.683,05	29.840,06
4.3.1	ΜΗΤΙΣ - ΟΛΟΚΛΗΡΩΜΕΝΟ	123.685,99	55.404,26	27.702,13

Δράση	Τίτλος έργου	Π/Υ (€)	Δημόσια Δαπάνη (€)	ΣΥΝΟΛΟ ΠΛΗΡΩΜΩΝ (€)
	ΣΥΣΤΗΜΑ ΛΟΓΙΣΜΙΚΟΥ ΓΙΑ ΤΗ ΔΙΑΧΕΙΡΙΣΗ ΓΥΝΑΙΚΟΛΟΓΙΚΩΝ & ΜΑΙΕΥΤΙΚΩΝ ΙΑΤΡΙΚΩΝ ΔΕΔΟΜΕΝΩΝ ΚΑΙ ΤΗΝ ΨΗΦΙΑΚΗ ΕΠΕΞΕΡΓΑΣΙΑ ΓΥΝΑΙΚΟΛΟΓΙΚΩΝ ΕΙΚΟΝΩΝ			
4.3.1	ΑΝΑΠΤΥΞΗ ΝΕΑΣ PER OS ΧΟΡΗΓΟΥΜΕΝΗΣ ΦΑΡΜΑΚΟΤΕΧΝΙΚΗΣ ΜΟΡΦΗΣ ΜΕ ΑΥΞΗΜΕΝΗ ΒΙΟΔΙΑΘΕΣΙΜΟΤΗΤΑ: ΣΦΑΙΡΙΔΙΑ ΦΑΡΜΑΚΩΝ ΚΑΙ ΣΥΣΤΑΤΙΚΩΝ ΚΙΤΡΟΥ (GRAPEFRUIT)	150.559,06	64.959,65	32.479,82
4.3.1	ΣΧΕΔΙΑΣΗ, ΑΝΑΠΤΥΞΗ ΚΑΙ ΥΛΟΠΟΙΗΣΗ ΣΥΣΤΗΜΑΤΟΣ ΜΗΧΑΝΙΚΗΣ ΟΡΑΣΗΣ ΓΙΑ ΑΝΙΧΝΕΥΣΗ ΑΠΟΧΡΩΣΤΙΚΩΝ ΔΙΑΦΟΡΩΝ ΚΑΤΑ ΜΗΚΟΣ ΚΑΙ ΠΛΑΤΟΣ ΥΦΑΣΜΑΤΩΝ ΚΑΤΑ ΤΗΝ ΡΟΗ ΤΗΣ ΠΑΡΑΓΩΓΙΚΗΣ ΔΙΑΔΙΚΑΣΙΑΣ	140.795,30	67.812,18	33.906,09
4.3.1	ΒΕΛΤΙΩΣΗ ΤΗΣ ΜΕΘΟΔΟΛΟΓΙΑΣ ΣΧΕΔΙΑΣΗΣ-ΠΡΟΒΛΕΨΗΣ ΧΑΡΑΚΤΗΡΙΣΤΙΚΩΝ ΜΕΤΑΣΧΗΜΑΤΙΣΤΩΝ ΙΣΧΥΟΣ ΧΡΗΣΙΜΟΠΟΙΩΝΤΑΣ ΠΡΟΗΓΜΕΝΕΣ ΤΕΧΝΙΚΕΣ ΑΝΑΛΥΣΗΣ ΤΟΥ ΜΑΓΝΗΤΙΚΟΥ ΠΕΔΙΟΥ ΚΑΙ ΠΕΙΡΑΜΑΤΙΚΗ ΕΠΙΒΕΒΑΙΩΣΗ	67.865,00	25.913,43	23.322,08

Δράση	Τίτλος	Π/Υ (€)	Δημόσια Δαπάνη (€)	ΣΥΝΟΛΟ ΠΛΗΡΩΜΩΝ (€)
4.3.2	ΑΝΑΠΤΥΞΗ ΕΦΑΡΜΟΓΗΣ 'EXTRANET' ΓΙΑ ΤΗΝ ΥΠΟΣΤΗΡΙΞΗ ΚΑΙ ΕΛΕΓΧΟ ΕΡΓΩΝ ΤΕΧΝΙΚΗΣ ΕΤΑΙΡΕΙΑΣ	167.961,85	75.582,80	68.024,52

Δράση	Τίτλος	Π/Υ (€)	Δημόσια Δαπάνη (€)	ΣΥΝΟΛΟ ΠΛΗΡΩΜΩΝ (€)
4.3.3	Αυτοματοποίηση επίβλεψης και καταγραφής παραμέτρων της γραμμής παραγωγής σιδηρονικελίου	46.955,24	23.477,62	21.364,82
4.3.3	Επιδεικτική μονάδα συλλογής & μορφοποίησης λεπτομερούς νικελιούχου μεταλλεύματος	46.955,24	23.477,62	21.657,05

Δράση	Τίτλος	ΠΥ (€)	Δημόσια Δαπάνη (€)	ΣΥΝΟΛΟ ΠΛΗΡΩΜΩΝ (€)
4.3.3	Αυτοκαθαριζόμενοι, αυτορρυθμιζόμενοι και στατοί σταλάκτες και μηχανήματα παραγωγής σταλακτιφόρων σωλήνων νέας τεχνολογίας, για αρδευτικές γραμμές εξαιρετικά μεγάλου μήκους, επικλινή εδάφη, και χρήση ακαθάρτων νερών	46.661,78	23.330,89	0,00
4.3.3	Παραγωγή ενισχυμένων πλαστικών εξαρτημάτων με τη μέθοδο της μεταφοράς ρητίνης (Resin Transfer Moulding)	34.922,96	17.461,48	17.447,18
4.3.3	Επιδεικτική μονάδα συλλογής & μορφοποίησης λεπτομερούς νικελιούχου μεταλλεύματος	1.248.040,00	561.618,00	0,00
4.3.3	Παραγωγή ενισχυμένων πλαστικών εξαρτημάτων με τη μέθοδο της μεταφοράς ρητίνης (Resin Transfer Moulding)	529.578,90	226.362,80	113.181,00
4.3.3	Αυτοματοποίηση επίβλεψης και καταγραφής παραμέτρων της γραμμής παραγωγής σιδηρονικελίου	323.425,12	112.980,05	0,00

Για τις Δράσεις 4.3.6,1 το ποσοστό απορρόφησης⁷ είναι 100% που συνεπάγεται την ολοκλήρωση του έργου αυτού. Επίσης οι δράσεις 8.3.1 και 8.3.3 έχουν απορροφηθεί πλήρως.

Η Δράση 4.3.6,2 εμφανίζει μηδενική απορρόφηση⁸.

Για τις Δράσεις 2.2.1, 2.3.1, 2.4.2, 2.8.1, 2.8.2, 2.8.3, 2.9.5, 5.1.1 και 8.2.5 δεν βρέθηκαν ενδείξεις απορρόφησης.

⁷ ΣΤΟΙΧΕΙΑ ΓΓΕΤ

⁸ ΣΤΟΙΧΕΙΑ ΓΓΕΤ

6.5 Η ΕΠΙΠΤΩΣΗ ΤΟΥ ΕΠΑΝ ΣΤΗΝ ΠΕΡΙΦΕΡΕΙΑΚΗ ΑΝΑΠΤΥΞΗ

Το ΕΠΑΝ διαθέτει ισχυρές συνέργειες με όλα τα περιφερειακά επιχειρησιακά προγράμματα του ΚΠΣ. Ήδη στο κείμενο του ΕΠΑΝ περιλαμβάνεται ενδεικτική κατανομή των πόρων του ανά περιφέρεια, η οποία παρουσιάζεται στον παρακάτω πίνακα.⁹

Πίνακας 7.5.1

ΠΕΡΙΦΕΡΕΙΕΣ	%συνολ. Π/Υ ΕΠΑΝ	για υποδομές	για ενισχύσεις
Αττικής	35,0%	21,3%	30,8%
Κεντρικής Μακεδονίας	15,5%	4,9%	17,9%
Ανατολικής Μακεδονίας-Θράκης	7,5%	17,7%	5,4%
Δυτικής Μακεδονίας	3,5%	1,0%	2,7%
Θεσσαλίας	4,5%	2,9%	6,6%
Ηπείρου	4,0%	25,7%	3,8%
Στερεάς Ελλάδας	15,0%	6,9%	5,7%
Δυτικής Ελλάδας	3,0%	5,5%	4,2%
Πελοποννήσου	3,0%	5,5%	5,5%
Κρήτης	3,0%	1,4%	6,7%
Ιονίου	3,0%	3,0%	2,3%
Βορείου Αιγαίου	1,5%	1,1%	2,8%
Νοτίου Αιγαίου	1,5%	2,8%	5,6%

Μια ισχυρή περιφερειοποίηση προκύπτει ως αναγκαιότητα από το γεγονός ότι, τόσο η ενσωμάτωση στην ευρωζώνη όσο και οι γενικότεροι μηχανισμοί που διαμορφώνουν το νέο διεθνές οικονομικό περιβάλλον, οδηγούν προς αυτήν την κατάσταση, όπου το εθνικό κράτος παρουσιάζεται περισσότερο ως εμπόδιο παρά ως εργαλείο για την ανάπτυξη. Επιπλέον, έχουν διατυπωθεί αποδεκτές περιφερειακές πολιτικές, οι οποίες δίνουν έμφαση:

- Στην ενίσχυση της ανταγωνιστικότητας και στην αξιοποίηση του ενδογενούς δυναμικού.
- Στην διαπεριφερειακή συνεργασία.
- Στον εκσυγχρονισμό της παραγωγικής βάσης.
- Στην αποδοτικότητα και στην κερδοφορία των επενδύσεων υποδομής.
- Στην ανασυγκρότηση των φθινουσών περιοχών.
- Στην επινόηση κινητήρων ανάπτυξης.

Με διαθέσιμα στοιχεία έναντι της σχεδιασμένης περιφερειακής κατανομής των πόρων του ΕΠΑΝ η καταγεγραμμένη στις 30 – 6 – 2003 χωρική κατανομή τους με βάση τα ενταγμένα έργα είχε ως εξής:

⁹ ΕΚΘΕΣΗ ΕΝΔΙΑΜΕΣΗΣ ΑΞΙΟΛΟΓΗΣ ΕΠΑΝ 2000-2006

Πίνακας 7.5.2

ΠΕΡΙΦΕΡΕΙΕΣ	ενταγμένα έργα	Π/Υ έργων	% συνόλου	% των περιφερειακά καταναμημένων
Σε όλη την χώρα	83	412,48	12,04%	
Σε πολλές περιφέρειες	1	10,9	0,32%	
Σε πολλούς Νομούς	2	2,99	0,09%	
Διανομαρχιακά	60	712,08	20,79%	
Αττικής	92	641,26	18,72%	28,04%
Κεντρικής Μακεδονίας Ανατολικής Μακεδονίας- Θράκης	78	388,84	11,35%	17,00%
Δυτικής Μακεδονίας	46	170,67	4,98%	7,46%
Δυτικής Ελλάδας	17	10,41	0,30%	0,45%
Θεσσαλίας	38	67,52	1,97%	2,95%
Ηπείρου	28	39,21	1,14%	1,71%
Στερεάς Ελλάδας	35	364,7	10,65%	15,95%
Δυτικής Ελλάδας	30	87,84	2,56%	3,83%
Πελοποννήσου	49	305,43	8,92%	13,36%
Κρήτης	53	69,26	2,02%	3,03%
Ιονίου	15	39,54	1,15%	1,72%
Βορείου Αιγαίου	16	29,26	0,85%	1,27%
Νοτίου Αιγαίου	20	73,5	2,15%	3,22%
Σύνολο	663	3.425,89	100%	

Σύμφωνα με τον πίνακα¹⁰ προκύπτει ότι:

1. Η Αττική συγκεντρώνει λιγότερες παρεμβάσεις απ' ότι αναμενόταν. Το ίδιο συμβαίνει και στις περιφέρειες Θεσσαλίας, Ηπείρου, Ιονίων νήσων και Β. Αιγαίου.
2. Αντιθέτως, υψηλότερη συγκέντρωση παρεμβάσεων του ΕΠΑΝ έχουν η Κεντρική Μακεδονία, η Δυτική Ελλάδα και η Στερεά Ελλάδα, ενώ σε σταθερά επίπεδα βρίσκονται η Ανατολική Μακεδονία- Θράκη και η Κρήτη.
3. Πολύ σημαντικότερη από την αναμενόμενη συγκέντρωση εμφανίζουν σήμερα η Πελοπόννησος και το Νότιο Αιγαίο, ενώ πολύ εξαιρετικά εμφανίζει η Δυτική Μακεδονία.

Αν η ανάλυση προχωρήσει σε επίπεδο νομού, υψηλή συγκέντρωση παρουσιάζουν κατά φθίνουσα κατάταξη οι νομοί Αθηνών, Βοιωτίας, Ανατολικής Αττικής, Κιλκίς, Θεσσαλονίκης, Λακωνίας, Αρκαδίας, Ξάνθης και Ροδόπης, οι οποίοι στο σύνολο τους συγκεντρώνουν 43,5% του συνολικού προϋπολογισμού των ενταγμένων σήμερα έργων του ΕΠΑΝ.

Αναφορικά με την περιφέρεια Στερεάς Ελλάδας, όπως προκύπτει και από τα ανωτέρω στοιχεία, το ποσοστό του προϋπολογισμού του ΕΠΑΝ που διαμοιράζεται στην περιφέρεια ανέρχεται στο 15% εκ των οποίων το 6,9% προορίζεται για υποδομές και το 5,7% για ενισχύσεις. Οι ενδείξεις αυτές φέρνουν την Περιφέρεια στην τρίτη θέση κατανομών του Π/Υ του ΕΠΑΝ έπειτα τις Περιφέρειες Αττικής και της Περιφέρειας Κεντρικής Μακεδονίας, ενδείξεις που επισημαίνουν την αναγκαιότητα της περιφερειακής ανάπτυξης που επιδίδει το επιχειρησιακό για την συγκεκριμένη γεωγραφική περιοχή.

¹⁰ ΕΚΘΕΣΗ ΕΝΔΙΑΜΕΣΗΣ ΑΞΙΟΛΟΓΗΣΗΣ ΕΠΑΝ 2000-2006

6.6 ΕΠΙΠΤΩΣΗ ΤΟΥ ΕΠΑΝ ΣΤΟΝ ΤΟΜΕΑ ΤΗΣ ΑΠΑΣΧΟΛΗΣΗΣ

Η δημιουργούμενη απασχόληση από το ΕΠΑΝ διακρίνεται σε δυο μεγάλες κατηγορίες:

α) Την απασχόληση κατά την υλοποίηση των Έργων και Δράσεων στην περίοδο εφαρμογής του προγράμματος, την περίοδο δηλαδή μεταξύ του 2001 – 2008.

β) Την ανάπτυξη μόνιμων (νέων) θέσεων εργασίας πλήρους ή μερικής απασχόλησης που δημιουργούνται μετά την ολοκλήρωση των παρεμβάσεων του προγράμματος.

Σε κάθε περίπτωση, ιδιαίτερα θετικές επιπτώσεις στη δημιουργία απασχόλησης δείχνουν τα μέτρα του Άξονα 2 και ιδιαίτερα τα 2.2, 2.3, 2.4 και 2.7 αλλά και το Μέτρο 2.8 που διαθέτει την καλύτερη επίδοση στην ανά θέση εργασία της δημόσιας δαπάνης.

Σε ότι αφορά την απασχόληση κατά την υλοποίηση ιδιαίτερα θετικές επιπτώσεις αναμένεται να έχουν τα Μέτρα 2.1, 2.2, 2.3, 2.4, 2.7 και 7.1 και τα Μέτρα 2.5, 5.1, 6.1 αλλά και το Μέτρο 9.1 να ακολουθούν.

Ειδικότερα, στη διατήρηση υφιστάμενων θέσεων συμβάλλουν οι ενέργειες της δια βίου μάθησης, οι ωφελούμενοι των οποίων (Μέτρο 7.6, 8.1, 8.2, 8.3) ανέρχονται σε 75.000 περίπου. Αξίζει να σημειωθεί πως η Περιφέρεια Στερεάς Ελλάδας μέχρι στιγμής παρουσιάζει αδράνεια για τα Μέτρα 8.1, 8.2 και 8.3.

6.7 ΕΠΙΠΤΩΣΗ ΤΟΥ ΕΠΑΝ ΣΤΗΝ ΠΡΟΣΤΑΣΙΑ ΤΟΥ ΠΕΡΙΒΑΛΛΟΝΤΟΣ

Από το κείμενο του ΕΠΑΝ διαπιστώνεται θετική συνάφεια των παρεμβάσεων του ως προς τους στόχους προτεραιότητας για την προστασία του περιβάλλοντος, ιδιαίτερα στους τομείς της βιομηχανίας, του τουρισμού και της ενέργειας.

Αντιμετώπιση των κλιματικών αλλαγών

Ισχυρή θετική συνάφεια έχουν τα Μέτρα 2.1, 6.1, 6.2, 6.3 και 7.1, ενώ κάποια συνάφεια εκδηλώνουν το Μέτρο 1.3 (Δράση 1.3.1.) και τα Μέτρα 2.2, 2.3, 2.4 και 2.5 σε ότι αφορά την ορθολογική χρήση και εξοικονόμηση ενέργειας, σε επίπεδο υποέργων – ενταγμένων επενδύσεων.

Βελτίωση ποιότητας της ατμόσφαιρας

Ισχυρά θετική επίδραση ασκούν τα Μέτρα 2.1, 6.1, 6.2 και 7.1, ενώ τα Μέτρα 2.9 και 3.1 ασκούν αξιοσημείωτη επίδραση για την περιφέρεια.

Διαχείριση και προστασία των υδάτινων πόρων

Ισχυρά θετική επίδραση ασκεί το στοχοθετημένο σε ότι αφορά τη διαχείριση των υδάτων Μέτρο 7.3, ενώ θετική εντοπίζεται στο Μέτρο 2.9 αλλά και στα Μέτρα 1.1. και 2.2. σε ότι αφορά τη βελτίωση της διαχείρισης των υγρών αποβλήτων από Βιομηχανικές συγκεντρώσεις και Ξενοδοχειακές μονάδες, και την – έμμεση – προστασία των παράκτιων υδάτων.

Διαχείριση στερεών αποβλήτων

Το μέτρο 2.9 διαθέτει ισχυρή θετική συνάφεια εφόσον διαθέτει ισχυρή θετική συνάφεια εφόσον διαθέτει ειδική Δράση για την ενίσχυση της δημιουργίας – επέκτασης μονάδων, διαχείριση των μη αστικών αποβλήτων περιλαμβανομένων και των επικινδύνων, ενώ και άλλες δράσεις του εντάσσουν την αποφυγή, ανακύκλωση και διαχείριση των αποβλήτων στις επιλέξιμες ενέργειες. Επιλεξιμότητα ανάλογων παρεμβάσεων εντοπίζεται και στο σύνολο των Μέτρων τεχνολογικού εκσυγχρονισμού της μεταποίησης και του τουρισμού (Μ.2.3., 2.4., 2.5. και 2.2.).

Προστασία του φυσικού περιβάλλοντος και της βιοποικιλότητας

Δεν εντοπίζονται ισχυρές συνάφειες στα ζητήματα αυτά που αφορούν κυρίως των αγροτικό χώρο.

Επισημαίνεται όμως ότι τα Μέτρα 6.3 και 7.3 που αφορούν στην επέκταση ηλεκτρικών δικτύων και στην εκμετάλλευση ορυκτών πρώτων υλών, χρήζουν ιδιαίτερης προσοχής για την προστασία του φυσικού περιβάλλοντος, προκειμένου να αποφευχθούν ενδεχόμενες αρνητικές επιπτώσεις (χώροι εξόρυξης, αισθητική εικόνα των νησιών κ.λ.π.). Τούτο ισχύει ως ένα βαθμό και για τα Μέτρα 5.1 και 5.2 στο Μέτρο που οι εντασσόμενες ειδικές τουριστικές επενδύσεις χωροθετούνται σε ευαίσθητες περιοχές.

Βιώσιμη Ανάπτυξη στον Τουριστικό Τομέα

Μέτρια έως ισχυρή συνάφεια εντοπίζεται στο σύνολο των Μέτρων του Άξονα 5, που ενσωματώνει και τα τρία κριτήρια δράσης (μετατόπιση από τον μαζικό τουρισμό στον πολυμορφικό, γεωγραφική διασπορά και μείωση της εποχικότητας) στον σχεδιασμό των παρεμβάσεων του.

Περιβαλλοντική Ευαισθητοποίηση – Θεσμοί

Ιδιαίτερα θετική συνάφεια εντοπίζεται στο Μέτρο 2.9. αλλά και στα Μέτρα 6.4. και 7.3. Η ανάπτυξη του Εθνικού Συστήματος Ποιότητας (Μέτρο 1.2.) έχει έμμεση αλλά ισχυρή συνάφεια εφόσον στο Σύστημα εμπεριέχεται διακριτά και η περιβαλλοντική συνιστώσα. Επίσης, ισχυρή θετική συνάφεια εκτιμάται ότι έχουν τα Μέτρα 2.1, 3.1, 3.2 και 7.3.

Χωροταξικός σχεδιασμός, δομημένο περιβάλλον

Το Μέτρο 1.1. συμβάλλει άμεσα και θετικά στην προώθηση του χωροταξικού σχεδιασμού, με την ανάπτυξη υποδομών, χωροθέτησης των βιομηχανικών εγκαταστάσεων, και με τη συμβολή στην πολεοδόμηση και αναβάθμιση των περιοχών αυτών.

ΚΕΦΑΛΑΙΟ 7

ΣΥΜΠΕΡΑΣΜΑΤΑ ΚΑΙ ΠΡΟΤΑΣΕΙΣ

Συμπεράσματα – Προτάσεις

Από τα στοιχεία του Πίνακα 4.1 προκύπτουν τα ακόλουθα συμπεράσματα:

1. Η συνολική απορρόφηση 30.6.2003 είναι πολύ χαμηλή. Αυτό ισχύει για όλα τα «ενεργά» Μέτρα (χωρίς ρήτρα Αναστολής) πλην των 2.3, 2.4, 3.3, 8.2 και της Τεχνικής Βοήθειας. Ένα Μέτρο (2.4 για τις συνεχιζόμενες επενδύσεις από το ΕΠΒ 1994-99) αντιστοιχεί σε 65,8% των συνολικών καταχωρημένων πληρωμών συνολικού προϋπολογισμού και σε 59,9% Δημόσιας Δαπάνης. Η Τεχνική Βοήθεια αναλογεί σε 2,2% και 5,2% αντιστοίχως, και το Μέτρο 2.3 για τις ιδιωτικές επενδύσεις Ν. 2601 σε 11,2% και 6,9%. Τέσσερα μόνον Μέτρα του Προγράμματος κάλυψαν έως 30.6.2003 κατά 79% τη συνολική απορρόφηση και κατά 72% την απορρόφηση της Δημόσιας Δαπάνης του. Τέσσερα άλλα Μέτρα, παρουσιάζουν μηδενικές πληρωμές, χωρίς να βρίσκονται υπό Αναστολή: τα Μέτρα 5.3 στον τομέα του τουρισμού και τα Μέτρα 6.1, 6.2 και 7.2 του τομέα της Ενέργειας τα οποία διαθέτουν ισχυρό μερίδιο 12,4% του συνολικού προϋπολογισμού και 12,7% της συνολικής Δημόσιας Δαπάνης του Προγράμματος.
Συνολικά 23 από το σύνολο των Μέτρων του Προγράμματος έχει μηδενική ή ελάχιστη (κάτω ή περί το 1%) απορρόφηση συνολικής και Δημόσιας δαπάνης είτε λόγω αναστολής είτε χωρίς αυτήν, και ο συνολικός προϋπολογισμός τους ανέρχεται σε 59% της συνολικής αλλά και της Δημόσιας Δαπάνης του συνόλου του Προγράμματος. Ουσιαστικά επομένως, 21-22% του Προγράμματος πραγματοποίησε ελάχιστες πληρωμές και 37-38% βρισκόταν σε αναστολή.
2. Εάν το ΕΠΑΝ κρινόταν με αποκλειστικό κριτήριο την απορρόφηση 1.1.2001 - 30.6.2003, το συμπέρασμα θα ήταν αρνητικό. Διερευνώντας την κατάσταση ως προς τις εντάξεις Έργων στην ίδια περίοδο, διαπιστώνεται ότι έχουν ενταχθεί συνολικά 312 Έργα και ότι το ποσοστό του προϋπολογισμού του ΕΠΑΝ που καλύπτεται από ενταγμένα Έργα ανέρχεται σε 55,6% στη συνολική και σε 47,8% στη Δημόσια Δαπάνη. Το ήμισυ δηλαδή του Προγράμματος έχει εξειδικευθεί σε Έργα, και αυτό συνιστά μια θετική εξέλιξη. Οι εντάξεις είναι υψηλότερες του μέσου όρου σε 19 Μέτρα μεταξύ των οποίων και 8 που ήταν σε αναστολή, και κατά συνέπεια εκεί αναμένεται θετική εξέλιξη στο μέλλον.
Αρνητική (εντάξεις κάτω του 25%) εμφανίζεται η κατάσταση σε 13 Μέτρα (σε 6 αιτιολογούμενη, λόγω αναστολής) εκ των οποίων 2 βρίσκονται σε επίπεδο κάτω του 10% χωρίς να είναι υπό αναστολή (Μέτρα 6.1 και 6.2 του τομέα Ενέργειας).
3. Λαμβανομένων υπόψη όλων των παραπάνω, η κατάσταση εμφανίζεται κακή στον Άξονα 1 (ελάχιστη απορρόφηση, χαμηλές εντάξεις), καλή στον Άξονα 2 (άνω του μέσου όρου απορρόφηση, υψηλές εντάξεις), σχετικώς καλή στον Άξονα 3 (υψηλή απορρόφηση και εντάξεις αλλά σε ένα μόνο Μέτρο), κακή (ελάχιστη απορρόφηση) αλλά ενθαρρυντική (υψηλές εντάξεις, Αναστολή) στον Άξονα 4, κακή στον Άξονα 5 (αλλά υψηλές εντάξεις στα 2 από τα 3 Μέτρα του), πολύ κακή στον Άξονα 6 (ελάχιστη απορρόφηση και εντάξεις ακόμη και στα Μέτρα που δεν ήταν σε Αναστολή) και στον Άξονα 7 (υψηλές εντάξεις σε 1 Μέτρο), κακή αλλά ενθαρρυντική στον Άξονα 8 (ελάχιστη απορρόφηση, υψηλές εντάξεις στο 1 από τα 3 Μέτρα) και καλή στην τεχνική Βοήθεια.

Το πλέον εμφανές συμπέρασμα σε αυτό το επίπεδο ανάλυσης, είναι η λόγω της αναστολής καθυστέρηση του Άξονα 1, η καλύτερη πρόοδος στον Άξονα 2 που περιλαμβάνει τον κύριο όγκο των ενισχύσεων, η επίπτωση της αναστολής στους Άξονες 3 και 4 για την Έρευνα και Τεχνολογία, η καθυστέρηση στον Άξονα για τον τουρισμό και η εξαιρετικά σημαντική (από πλευράς μεγέθους) καθυστέρηση στους Άξονες για την Ενέργεια.

4. Περαιτέρω ανάλυση, σε ό,τι αφορά την κατάσταση της συμβασιοποίησης των ενταγμένων Έργων, δείχνει ότι 40% των Έργων έχει προχωρήσει σε συμβασιοποίηση, δηλαδή έχει ή πρόκειται άμεσα να ξεκινήσει την υλοποίηση. Η κατάσταση σε μέσο όρο δεν είναι αρνητική. Ο δείκτης «συμβάσεις / εντάξεις» είναι υψηλότερος του μέσου σε 13 Μέτρα ενώ σε 8 από αυτά βρίσκεται σε επίπεδα άνω του 80% δηλαδή εκεί αναμένεται βάσιμα επιτάχυνση της υλοποίησης.
5. Στο επίπεδο των Δράσεων, η κατάσταση είναι περισσότερο διαφοροποιημένη. Μόνο 17 από τις 131 Δράσεις εμφανίζουν απορρόφηση υψηλότερη του μέσου όρου αλλά 78 έχουν εντάξει Έργα και σε 51 προχώρησε η συμβασιοποίηση. Με βάση αυτά τα στοιχεία, είναι αναμενόμενη μια επιτάχυνση της υλοποίησης του Προγράμματος, αλλά δεν είναι εφικτό να εκτιμηθεί τότε αυτή η επιτάχυνση θα μεταφραστεί σε αξιολογητή απορρόφηση.

Η καταχωρημένη εικόνα 30.6.2003 συμπληρώνεται με τα νεώτερα δεδομένα, % ενεργοποίησης, ενταγμένα Έργα, % εντάξεων, % συμβάσεων και % απορρόφησης με στοιχεία ΟΠΣ 10.10.2003. Από τα στοιχεία του επόμενου Πίνακα (4.2) προκύπτουν τα ακόλουθα συμπεράσματα:

1. Η υλοποίηση προχώρησε σημαντικά (για τα μέτρα του Προγράμματος) στο διάστημα 30.6 έως 10.10.2003. Ο βαθμός απορρόφησης έφθασε το 11,5% σε Δημόσια δαπάνη και το 11,1% σε συνολική.
2. Οι προβλέψεις που μπορούν να γίνουν αυτή τη στιγμή με βάση τις παραδοχές και τη μέθοδο που παρουσιάζεται κατά Μέτρο δείχνουν πιθανή απορρόφηση 31.12.2003 στο επίπεδο του 15% για τη συνολική και για τη Δημόσια Δαπάνη.

Σε σχέση με την κατάσταση 31.12.2002 και 30.6.2003, η πρόοδος αυτή αντιστοιχεί σε αύξηση της «κατά μήνα προσπάθειας» απορρόφησης (υπολογιζόμενη δια της μέσης μηνιαίας απορρόφησης) στους 3 τελευταίους μήνες του 2003 περίπου ίδια με αυτήν που σημειώθηκε στους μήνες του α' εξαμήνου του 2003 ως προς το 2002.

Την σχετικώς αισιόδοξη πρόβλεψη στηρίζει η γενικότερη εξέλιξη στην ένταξη Έργων (+52 στο τελευταίο τρίμηνο) και η υψηλή πλέον ενεργοποίηση όλου του Προγράμματος (78,5% συνολικής δαπάνης). Η υποχώρηση της «κατά μήνα προσπάθειας» στο γ' τρίμηνο του 2003 δεν είναι ενθαρρυντική, αλλά από την άλλη πλευρά η πρόοδος φαίνεται εφικτή, επειδή αναμένεται να σημειωθεί κυρίως σε Μέτρα ενισχύσεων όπου έχουν απεμπλακεί οι διαδικασίες ή έχει προχωρήσει πολύ η συμβασιοποίηση, σε Μέτρα όπου αναμένεται η αναγνώριση δαπανών που έχουν εκτελεστεί σε μεγάλα Έργα, σε Μέτρα όπου η άρση της αναστολής «απελευθερώνει» την προσπάθεια που έχει γίνει, ή σε Μέτρα όπου θα υπάρξουν άμεσα επιλέξιμες προκαταβολές.

Από τα στοιχεία του πίνακα 5.1 συμπεραίνουμε ότι σε επίπεδο ενεργοποίησης το πρόγραμμα δεν έχει πρόβλημα. Όσον αφορά στο Μέσο Χρόνο από την υποβολή στην έγκριση Τεχνικού Δελτίου Έργου η επίδοση δεν είναι αρνητική παρόλο την ύπαρξη προβλημάτων στις διαχειριστικές διαδικασίες. Για το στάδιο της ενεργοποίησης των

έργων η επίδοση δεν επιταχύνθηκε αξιοσημείωτα από 1/1/2003 - 10/10/ 2003. Η συμβασιοποίηση των έργων προχώρησε σημαντικά το 2003 έναντι του 2002 αλλά βρίσκεται σε χαμηλά επίπεδα στο σύνολο του προγράμματος. Η υστέρηση στη συμβασιοποίηση είναι ιδιαίτερη σε 18 Μέτρα με συνολικό προϋπολογισμό στο 58,7% του προγράμματος. Η απορρόφηση στο σύνολο του ΕΠΑΝ εμφανίζει χαμηλό επίπεδο και εξίσου χαμηλό ρυθμό. Συμπερασματικά, το πρόβλημα του προγράμματος έγκειται στα δυο τελευταία στάδια. Είναι λογικό ο ρυθμός απορρόφησης να έπεται αυτού της συμβασιοποίησης στην αρχή του προγράμματος. Η εξέλιξη του όμως αποδεικνύει πως αυτός ο ρυθμός δεν είναι ισοσταθμισμένος.

Παράλληλα, συμπεραίνουμε ότι το πρόγραμμα διέπεται από πολλές δράσεις και υποδράσεις και κατα συνέπεια με πολλαπλασιασμό των διαδικασιών.

Όσο αφορά την περιφέρεια Στερεάς Ελλάδας μπορούμε να συμπεράνουμε πως το γεγονός ότι για 42 Δράσεις του ΕΠΑΝ δεν προβλέπεται αρχικό ποσό μάλλον προκαλεί αρνητική εντύπωση στον τομέα της ενεργοποίησης των Δράσεων. Αυτό ίσως να οφείλεται στην αρχική δυσκολία που αντιμετώπιζε το ΕΠΑΝ εξειδίκευσης των Δρασεών του και στην πολυτυπία που χαρακτηρίζει το Πρόγραμμα. Η ερμηνεία που μπορεί να αποδοθεί όσο αφορά την δυσκολία αυτή προέρχεται από το γεγονός πως στο πρόγραμμα, κατά την εφαρμογή του, είτε τροποποιείται η αρχικώς σχεδιασμένη χρηματοδοτική κατανομή είτε οι δαπάνες σε ορισμένες παρεμβάσεις πραγματοποιούνται ταχύτερα από ότι σε άλλες, με αποτέλεσμα να προκύπτει ασυμβατότητα μεταξύ της πραγματικής χρηματοδοτικής βαρυτητάς τους.

Το ποσοστό απορρόφησης των ενεργοποιημένων Δράσεων που αφορούν την Περιφέρεια Στερεάς Ελλάδας εμφανίζεται ικανοποιητικό. Εκείνο που θα μπορούσε ίσως να σχολιαστεί αρνητικά είναι ο χαμηλός αριθμός των έργων που προβλέπονται για τις ήδη ενεργοποιημένες Δράσεις του ΕΠΑΝ καθώς και το γεγονός ότι τα Μέτρα 6 και 7 βρίσκονται σε αδράνεια. Αναλυτικότερα, για τις Δράσεις 1.1.1 και 1.3.3 συνολικού προϋπολογισμού 698.572 € και 2.641.233€ αντίστοιχα, το ποσοστό απορροφητικότητας είναι 100%. Για τις Δράσεις του ΕΠΑΝ που διαχειρίζεται η ΑΝΔΙΑ το ποσοστό απορροφητικότητας κυμαίνεται στο 20%, ποσοστό ικανοποιητικό όπως επίσης είναι ικανοποιητικό και το ποσοστό της 4.3.1, 4.3.2 και 4.3.3 που κυμαίνεται μεταξύ του 25% και του 45%. Τέλος για τις Δράσεις 4.1.1, 8.3.1, 8.3.3 και 4.3.6,1 το ποσοστό απορρόφησης είναι 100%

Η ολοκλήρωση των έργων που αφορούν τα ΚΥΕ και ΚΕΤΑ είναι σημαντικής σπουδαιότητας για την Περιφέρεια Στερεάς Ελλάδας με όλα τα σημαντικά πλεονεκτήματα που προσφέρουν οι δυο αυτές Δράσεις.

Η ενεργοποίηση της Τοπικής Αυτοδιοίκησης που εμφανίζεται ως έμμεση ενδιαφερόμενη σε Μέτρα του προγράμματος (1.1, 1.3, 1.4, 2.2, 2.5, 4.4, 4.5, 5.1, 5.2, 5.3) και άμεση ως τελικός δικαιούχος στο Μέτρο 6.3 τόσο ως προς το σχεδιασμό όσο και ως προς την υλοποίηση, φαίνεται να αντιμετωπίζει πολλαπλά προβλήματα. Αυτό συμπεραίνεται από το ποσοστό εντάξεων στον προϋπολογισμό των Μέτρων του ΕΠΑΝ και το ποσοστό απορρόφησης των εντάξεων αυτών.

Στο μέσο της περιόδου εφαρμογής του προγράμματος και ενόψει πιθανής αναδιάταξης πόρων στο Κοινοτικό Πλαίσιο Στήριξης με έγκριση της Ευρωπαϊκής Επιτροπής τα δεδομένα είναι τα εξής:

α) Το διεθνές και το εθνικό περιβάλλον εξελίσσονται

β) Υπάρχει ένα σφιχτό σχέδιο διαχείρισης των πόρων με ανατρεπτικές προθεσμίες απορρόφησης και μεγάλη γραφειοκρατία.

γ) Το πρόγραμμα βρίσκεται σε στενά χρονικά πλαίσια.

Κάτω από αυτές τις συνθήκες οι λύσεις – προτάσεις που μπορεί να διατυπώσει κανείς είναι οι ακόλουθες:

α) Να εξαντλούνται οι προσπάθειες για τη διατήρηση των εγκεκριμένων πόρων του προγράμματος.

β) Να υποστηρίζονται τα προγράμματα που έχουν υψηλότερες επιδόσεις και έχουν βάσιμες προοπτικές αποτελεσματικής υλοποίησης. Για ορισμένες Δράσεις του ΕΠΑΝ οι επιδόσεις υλοποίησης είναι υψηλές και αυτό οφείλεται στο γεγονός της απλοποίησης ορισμένων γραφειοκρατικών διαδικασιών καθώς και στο νομοθετικό πλαίσιο που διέπει τις Δράσεις αυτές. Επιπρόσθετα η συνεργασία των εμπλεκόμενων φορέων των Δράσεων αυτών για την υλοποίησή τους συνδράμει στην ταχύτερη και αποτελεσματικότερη υλοποίησή τους. Άμεσο αντίκτυπο για την Περιφέρεια έχουν κυρίως οι Δράσεις του 2^{ου} Μέτρου.

γ) Να εξετάζονται στο μέγιστο βαθμό οι προϋποθέσεις (χρηματοδοτικές, οργανωτικές) για κατηγορίες έργων με υψηλή κοινωνική και περιφερειακή αναπτυξιακή προτεραιότητα. Τέτοια έργα αφορούν κυρίως ενεργειακές επενδύσεις καθώς και έργα με κοινωνικές προοπτικές (π.χ γυναικεία επιχειρηματικότητα)

δ) Να αναπροσαρμόζονται προτεραιότητες που δεν αναμένεται να πραγματοποιηθούν πλήρως και με την απαιτούμενη ποιότητα. Στα δύο πρώτα έτη του Προγράμματος πολλά προβληματικά σημεία είχαν συσσωρευτεί όπως ο αρχικός σχεδιασμός Μέτρων ή Δράσεων με πρόθεση να ενταχθούν εκεί συγκεκριμένα Έργα που ούτως ή άλλως αποτελούσαν (ή εκλαμβάνονταν ως) αναγκαία και ώριμα, χωρίς όμως τελικώς να είναι ώριμα ενώ και η αναγκαιότητά τους είναι σχετική (αν δεν υλοποιηθούν και αποδώσουν στον κατάλληλο χρονικό ορίζοντα), ιδίως στον τομέα της Ενέργειας. Αναγκαία λοιπόν καθίσταται η αναπροσαρμογή των προτεραιοτήτων και των έργων αυτών που θα αποφέρει ενισχυόμενη αποδοτικότητα.

ε) Να εξετάζεται η ενδεχόμενη αναγκαιότητα τροποποίησης των διατάξεων εφαρμογής, ώστε να απλοποιούνται ορισμένες γραφειοκρατικές και οργανωτικές διαδικασίες που αποτελούν δύναμη αδράνειας. Το βασικό ζήτημα είναι αυτό της διαδρομής μεταξύ πρόσκλησης από την ΕΥΔ προς τους Τελικούς Δικαιούχους, υποβολή ΤΔΕ από τους ΤΔ στην ΕΥΔ, συντονισμού με το ΥΠΟΙΟ και έγκρισης του έργου. Μεγάλες τιμές στα επιμέρους χρονικά διαστήματα, είναι χαρακτηριστικές διαφόρων δυσλειτουργιών που προφανώς υπήρξαν στην αρχική φάση του ΕΠΑΝ. Αξίζει να σημειωθεί πως οι περιπτώσεις αστοχίας υπήρξαν δυο. Η πρώτη περίπτωση αφορούσε άγονες προσκλήσεις που επαναλήφθηκαν και η δεύτερη αφορά περιπτώσεις αστοχίας που βαρύνουν αποκλειστικά τους Τελικούς Δικαιούχους και η ΕΥΔ έπρεπε να επέμβει να τις διορθώσει. Το φαινόμενο αυτό παρατηρήθηκε έντονα σε σημαντικό βαθμό όπου Τ.Δ ήταν οι Γενικές Γραμματείες του Υπουργείου.

στ) Αύξηση της βαρύτητας των παρεμβάσεων υπέρ των μικρομεσαίων επιχειρήσεων και των πολύ μικρομεσαίων επιχειρήσεων που αποτελούν καθοριστικό παράγοντα ενίσχυση της ανταγωνιστικότητας. Βασικό χαρακτηριστικό του ελληνικού επιχειρηματικού τομέα είναι η κυριαρχία των ΜΜΕ και των ΠΜΕ σε ό,τι αφορά την συνολική απασχόληση και την έκταση της επιχειρηματικότητας. Οι ΜΜΕ και ΠΜΕ αν και διαθέτουν ίδια κερδοφορία με τον μέσο όρο, χαρακτηρίζονται από μειωμένη παραγωγικότητα. Επομένως η στηριξή τους αποτελεί για την ελληνική οικονομία προϋπόθεση επιβίωσης του επιχειρηματικού τομέα και την επίτευξη της ανταγωνιστικότητας.

ζ) Η διαφοροποίηση του τουριστικού προϊόντος θα πρέπει να αποτελέσει ξεχωριστό αντικείμενο σχεδιασμού, και όχι παράλληλο προς άλλα επιχειρησιακά ή ΠΕΠ, ενισχύοντας ιδιαίτερα εναλλακτικές μορφές τουρισμού και οικοτουρισμού.

η) Δεδομένου ότι σε επίπεδο δράσεων και πόρων τα ΠΕΠ εμφανίζουν υψηλή συμπληρωματικότητα με το ΕΠΑΝ, ενώ οι διαδικασίες υλοποίησης αυτών των δράσεων τους είναι γενικώς ασύμβατες με τις διαδικασίες στις ομόλογες δράσεις του ΕΠΑΝ, είναι σκόπιμο να διερευνηθεί η δυνατότητα ενοποίησης των διαδικασιών αυτών αν όχι των πόρων.

θ) Το γεγονός ότι στην Περιφέρεια τα Μέτρα 3,6 και 7 βρίσκονται σε πλήρη αδράνεια, θα πρέπει να αποτελέσει ιδιαίτερη ανησυχία στον κεντρικό φορέα του προγράμματος για την δημιουργία περαιτέρω κινήτρων και δυναμικότερης πληροφόρησης για την σπουδαιότητα της ενεργοποίησης των Μέτρων αυτών, ώστε να υπάρξει αντίστοιχη κινητικότητα από τους μελλοντικούς ενδιαφερόμενους των Δράσεων αυτών.

ι) Το ενδιαφέρον των ΟΤΑ θα πρέπει να καταστεί εντονότερο όσον αφορά στη δραστηριοποίηση για την ένταξη έργων στο πρόγραμμα και αυτό μπορεί να υλοποιηθεί με τη συμβολή ειδικευμένων επιστημόνων άρτια εκπαιδευμένων και ευρέως πληροφορημένων για προγράμματα της Ευρωπαϊκής Ένωσης.

ΒΙΒΛΙΟΓΡΑΦΙΑ

1. *‘3^ο Κοινοτικό Πλαίσιο Στήριξης’*
2. Ανδρικοπούλου, Ε. *‘Οι Περιφέρειες στην Ευρωπαϊκή Ένωση’*. Θεμέλιο, Αθήνα 1995
3. *‘Έκθεση Ενδιάμεσης Αξιολόγησης του ΕΠΑΝ’*. Υπουργείο Ανάπτυξης
4. *‘Επιχειρησιακό Πρόγραμμα Ανταγωνιστικότητα’*
5. *‘Ετήσια Έκθεση για την Ανταγωνιστικότητα’*. Υπουργείο Ανάπτυξης, Αθήνα 2003
6. *‘Οδηγός Εφαρμογής για την Τοπική Αυτοδιοίκηση των Επιχειρησιακών Προγραμμάτων 2000-2006’*. Υπουργείο Εσωτερικών Δημόσιας Διοίκησης και Αποκέντρωσης, Αθήνα 2002
7. *‘Ολοκλήρωμα Προγραμματισμού του ΕΠΑΝ’*
8. *‘Περιφερειακό Επιχειρησιακό Πρόγραμμα Στερεάς Ελλάδας’*. Γενική Γραμματεία Περιφέρειας Στερεάς Ελλάδας, Λαμία 2001
9. Παπαδασκαλόπουλος, Αθ. Χριστοφάκης, Μ. *‘Περιφερειακός Προγραμματισμός’*. Παπαζήση, Αθήνα 2002
10. Χριστοφάκης, Μ. *‘Τοπική Ανάπτυξη και Περιφερειακή Πολιτική’*. Παπαζήση, Αθήνα 2001