

**Τ.Ε.Ι. ΚΑΛΑΜΑΤΑΣ**  
**ΣΧΟΛΗ ΔΙΟΙΚΗΣΗΣ ΚΑΙ ΟΙΚΟΝΟΜΙΑΣ**  
**ΤΜΗΜΑ ΤΟΠΙΚΗΣ ΑΥΤΟΔΙΟΙΚΗΣΗΣ**



**ΠΤΥΧΙΑΚΗ ΕΡΓΑΣΙΑ**

**ΘΕΜΑ: ΖΗΤΗΜΑΤΑ ΔΙΟΙΚΗΣΗΣ ΚΑΙ ΟΡΓΑΝΩΣΗΣ ΤΗΣ**  
**ΝΟΜΑΡΧΙΑΚΗΣ ΑΥΤΟΔΙΟΙΚΗΣΗΣ ΗΡΑΚΛΕΙΟΥ**

**ΑΛΕΒΥΖΑΚΗ ΕΙΡΗΝΗ**

**ΕΠΟΠΤΗΣ ΚΑΘΗΓΗΤΡΙΑ: ΤΡΙΑΝΤΑΦΥΛΛΟΠΟΥΛΟΥ ΑΘΑΝΑΣΙΑ**

**Νοέμβριος 2005**

*Στους Γονείς μου  
Γιώργο και Δήμητρα*

**ΠΕΡΙΕΧΟΜΕΝΑ**

Εισαγωγή	3-4
Κεφάλαιο 1: Νομικό Καθεστώς	5
Κεφάλαιο 2: Ιστορική Αναδρομή	6-10
Κεφάλαιο 3: Πληθυσμός Νομού – Χαρακτηριστικά	11-13
Κεφάλαιο 4: Νομαρχιακό Συμβούλιο	14-18
Κεφάλαιο 5: Νομαρχιακές Επιτροπές	19-24
Κεφάλαιο 6: Αντινομάρχες	25-26
Κεφάλαιο 7: Νομάρχης	27
Κεφάλαιο 8: Υπηρεσίες της Ν.Α. Ηρακλείου	28-44
Κεφάλαιο 9: Δράσεις – Έργα – Προγράμματα	45-71
Κεφάλαιο 10: Οικονομική Διαχείριση	72-74
Κεφάλαιο 11: Περιουσία	75
Κεφάλαιο 12: Επιχειρήσεις	76-77
Επίλογος	78
Βιβλιογραφία	79
Παράρτημα: Προϋπολογισμός 2001 – Ερωτηματολόγια	80

## ΕΙΣΑΓΩΓΗ

Ο θεσμός της Νομαρχιακής αποτελεί ένα τολμηρό εγχείρημα για την Τοπική Αυτοδιοίκηση και την αποκεντρωμένη Διοίκηση έχει όλες τις προϋποθέσεις ώστε να συμβάλλει αποφασιστικά στην προσπάθεια της Χώρας που είναι η οικονομική και κοινωνική σύγκλιση με τις άλλες ευρωπαϊκές Χώρες. Η Νομαρχιακή Αυτοδιοίκηση καλείται να διαδραματίσει σημαντικό ρόλο στον κρίσιμο τομέα της Ανάπτυξης της Ελληνικής Περιφέρειας γιατί:

Βιώνει καθημερινά τα προβλήματα του χώρου της, μπορεί να προσδιορίσει επακριβώς τι μπορεί και τι πρέπει να γίνει στον πρωτογενή – δευτερογενή και τριτογενή τομέα παραγωγής, μπορεί να αναδείξει τα συγκριτικά πλεονεκτήματα του χώρου της, να πατάξει τη γραφειοκρατία και να ενθαρρύνει τους νέους επιχειρηματίες και να προωθήσει την ποιοτική ανάπτυξη με ταυτόχρονη προστασία του περιβάλλοντος.

Με σημαντικές παρεμβάσεις η Ν.Α. Ηρακλείου έθεσε τη σφραγίδα της στην ανάπτυξη του νομού κι αυτά αναφέρονται παρακάτω. Η προσπάθεια που γίνεται από πλευράς του Νομάρχη αλλά και των συλλογικών οργάνων που αποτελούν τον κορμό της Ν.Α. είναι αρκετά ικανοποιητική για τη βελτίωση της ποιότητας της ζωής των πολιτών του νομού οι οποίοι από τη πλευρά τους εμφανίζονται αρκετά ικανοποιημένοι. Πάρα τα προβλήματα που αναφέρονται και τις δύσκολες συνθήκες εκτέλεσης των έργων αλλά και τα προβλήματα στέγασης της Ν.Α. όλοι οι υπάλληλοι προσπαθούν για το μέγιστο της απόδοσής του στα καθήκοντα τους.

Στόχος του παρόντος συγγράμματος είναι να παρουσιάσει την Διοίκηση και Οργάνωση της Ν.Α. Ηρακλείου, τα προβλήματα που αντιμετωπίζονται αλλά και τις μέχρι τώρα δράσεις των Υπηρεσιών.

Μετά την εισαγωγή ακολουθεί το πρώτο μέρος το οποίο περιλαμβάνει το Νομικό Καθεστώς που διέπει την Νομαρχιακή Αυτοδιοίκηση σε θέματα Διοίκησης και Οργάνωσης, ακολουθεί μια σύντομη ιστορική αναδρομή με την εξέλιξη της και τις μεταρρυθμίσεις που έχει υποστεί κατά καιρούς από τον Κρατικό Μηχανισμό βασισμένο στην παρούσα βιβλιογραφία και στο Π.Δ. 30/96. Στο δεύτερο μέρος αναφέρομαι στο Νομό Ηρακλείου και τα χαρακτηριστικά του, που στηρίχθηκε κυρίως στο internet και στη Στατιστική Υπηρεσία, πάνω στον οποίο βασίζεται και η συγκεκριμένη εργασία. Στο τρίτο μέρος παρουσιάζονται

τα Όργανα και οι βαθμίδες από τα όποια αποτελείται η Ν.Α. τα Νομαρχιακά Συμβούλια, οι Νομαρχιακές Επιτροπές, οι Αντινομάρχες και ο Νομάρχης καθώς και οι αρμοδιότητες τους

βασισμένη σε πηγές κυρίως από την Νομαρχιακή Αυτοδιοίκηση αλλά και από ΦΕΚ και Πρακτικά.

Ακολουθεί μια ανάλυση στο τέταρτο μέρος με τις αρμοδιότητες των Υπηρεσιών, τις εργασίες που ασκούνται από αυτές, το έργο που προσφέρουν καθώς επίσης και το προσωπικό από το οποίο αποτελούνται. Ακόμα παρουσιάζεται το έργο και οι δράσεις της Νομαρχιακής Αυτοδιοίκησης το οποίο βασίστηκε στον απολογισμό του Νομάρχη για το έτος 2003. Στο πέμπτο και τελευταίο μέρος παρουσιάζονται τα οικονομικά στοιχεία της Νομαρχίας, οι επιχειρήσεις και το προσωπικό τους και η περιουσία της τα οποία βρέθηκαν από πηγές της Οικονομικής Υπηρεσίας της Νομαρχίας.

Στο παράρτημα παρουσιάζονται ο προϋπολογισμός για το έτος 2003 και τα ερωτηματολόγια τα οποία συμπληρώθηκαν από πολίτες και όργανα της Νομαρχιακής Αυτοδιοίκησης.

## ΚΕΦΑΛΑΙΟ 1<sup>ο</sup>

### ΝΟΜΙΚΟ ΚΑΘΕΣΤΩΣ

#### Νομαρχιακή Αυτοδιοίκηση

Οι Νομαρχιακές Αυτοδιοικήσεις συνιστώνται ως δεύτερη βαθμίδα οργανισμών τοπικής αυτοδιοίκησης, είναι αυτοδιοικούμενα κατά τόπο νομικά πρόσωπα δημοσίου δικαίου και έχουν προορισμό την οικονομική, κοινωνική και πολιτιστική ανάπτυξη της περιφέρειας τους.

Οι Ν.Α. δεν ασκούν εποπτεία στους οργανισμούς τοπικής αυτοδιοίκησης πρώτης βαθμίδας (Ο.Τ.Α.)<sup>1</sup> και δεν θίγουν τις αρμοδιότητες τους. Μεταξύ των δύο βαθμίδων δεν υφίσταται ιεραρχική σχέση. Η περιφέρεια κάθε Ν.Α. συμπίπτει με την περιφέρεια του νομού και έδρα της είναι η πρωτεύουσα του νομού, η ονομασία κάθε Ν.Α. αποτελείται από τις λέξεις «Νομαρχιακή Αυτοδιοίκηση» και το όνομα του αντίστοιχου νομού.

Με προεδρικό διάταγμα που εκδίδεται με πρόταση των Υπουργών Προεδρίας της Κυβέρνησης, Εσωτερικών και του κατά περίπτωση αρμόδιου Υπουργού, μπορούν να μεταβιβάζονται στις Ν.Α. αρμοδιότητες της κρατικής διοίκησης. Οι αρμοδιότητες αυτές ασκούνται από τις Ν.Α. μόνο μέσα στα εδαφικά τους όρια. Με όμοια διατάγματα και με τις ίδιες προϋποθέσεις, αρμοδιότητες που ανήκουν σε νομικά πρόσωπα δημοσίου δικαίου ή δημόσιες επιχειρήσεις και οργανισμούς κοινής ωφέλειας μπορεί να μεταβιβάζονται στη Ν.Α. μετά από σύμφωνη γνώμη του διοικητικού συμβουλίου τους.

Οι Ν.Α. μπορούν να αναθέτουν την άσκηση των αρμοδιοτήτων τους σε Ο.Τ.Α. ή σε συμβούλια περιοχής ύστερα από αίτηση τους. Η ανάθεση γίνεται με απόφαση του νομαρχιακού συμβουλίου που λαμβάνεται με απόλυτη πλειοψηφία του όλου αριθμού των μελών του. Με απόφαση ανάθεσης μπορεί να καθορίζονται όροι για την άσκηση των αρμοδιοτήτων αυτών.

Η διοίκηση των τοπικών υποθέσεων νομαρχιακού επιπέδου ανήκει στις Ν.Α. όπου περιέχονται όλες οι σχετικές αρμοδιότητες των Νομαρχών και των νομαρχιακών υπηρεσιών.

<sup>1</sup> Επθ. Βελώνια «Νομαρχιακή Διοίκηση Η Διοικητική Μεταρρύθμιση»

## ΚΕΦΑΛΑΙΟ 2<sup>ο</sup>

### ΙΣΤΟΡΙΚΗ ΑΝΑΔΡΟΜΗ

Το Χρονικό:<sup>2</sup>

1833: Κατά το πρώτο διάταγμα της αντιβασιλείας 3 Απριλίου 1833 διαιρείται η επικράτεια εις Νομούς και επαρχίες και εντός αυτών καθίστανται άνευ ανατολής δήμοι και εις έκαστην τούτων «απονέμεται η ανήκουσα περιφέρεια». Κατά το γαλλικό διοικητικό πρότυπο.

Επαρχία είναι η ελληνική απόδοση της ρωμαϊκής διοικητικής διαίρεσης Provincia. Έκαστου νομού υπέρτατη διοικητική διεύθυνση ο Νομάρχης, της επαρχίας προϊστάται έπαρχος υπαγόμενος στον Νομάρχη. Σε κάθε Δήμο επικεφαλής Δημογέροντας, προτεινόμενος από τους δημότες και επικηρούμενος από το Βασιλιά.

Με την διοικητική μεταρρύθμιση του 1836 καταργείται η Νομαρχιακή αυτοδιοίκηση και εισάγεται το σύστημα των διοικήσεων. Το συγκεντρωτικό σύστημα - «άξιον χώρας ουχί ελευθέρας» κατά αγόρευση της εποχής και επιλογής της «ολιγαρχικής αρχοντείας» και των φαναριωτών.

Το 1842 πριν την μεταπολίτευση συζητιέται η επαναφορά της νομαρχιακής αυτοδιοίκησης.

Το 1845 με Ν. της 5 Δεκεμβρίου, που ψηφίστηκε στην πρώτη σύνοδο της Βουλής, επαναφέρεται.

1875: Το έργο του Τρικούπη καταθέτει τρία σχέδια νόμου:

1) Περί «Νομαρχιακής Επιτροπής» 2) Περί Κοινοτήτων και 3) Περί τροποποιήσεως του περί ή δήμων νόμου»

- Με το πρώτο (33 άρθρα) καθορίζεται ο νομός, ως νομικό πρόσωπο που διοικείται από αιρετή «νομαρχιακή επιτροπή» που εκλέγει τον πρόεδρό της, καθορίζονται οι αρμοδιότητές της και η φορολογική της εξουσία: επιβολή πρόσθετων φόρων μέχρι 5% επί πάντων των δημοσίων φόρων και μέχρι 10% επί τελωνειακών τελών και δικαιωμάτων για κάλυψη των δαπανών. Για έργα και καθιδρύματα κοινής του νομού ωφελείας ... η φορολογία (ανταποδοτική-απολογιστική θα λέγαμε) προϋπόθετε και απόφαση της πλειοψηφίας των δημοτικών συμβουλίων του νομού.

- Με το τρίτο περιορίζεται ο διοικητικός έλεγχος σκοπιμότητας του νομάρχη για τους μεγάλους δήμους (και δήμους πρωτευουσών νομών) στον προϋπολογισμό (με έφεση

<sup>2</sup> Π.Παπαγιάννης «οι περιπέτειες της Ν.Α.»

τελικά κρίνει η αιρετή «νομαρχιακή επιτροπή») στις έκτακτες δαπάνες, δάνεια και τοκοχρεολύσια.

Προβλέπεται κοινή ταμειακή υπηρεσία των Δήμων κατά νομό. Με την πτώση του Τρικούπη, τα νομοσχέδια έμειναν στη μέση.

1887<sup>3</sup>: Κατάργηση Επαρχιών - Νομαρχιακά Συμβούλια

Με δύο νόμους «περί διοικητικής διαιρέσεως» και περί «νομαρχιακών συμβουλίων»:

- Καταργούνται χωρίς συζήτηση τα Επαρχεία, αφού η κατ' επαρχίας διοίκηση των νομών «απεδείχθη ου μόνον άσκοπος αλλά και επιβλαβής».
- Εισάγεται ο θεσμός των «Νομαρχιακών συμβουλίων». Ψηφίζεται ως είχε. Το έργο αναγνωρίζεται ως μη άρτιο και από την εισηγητική έκθεση.

1899 «Νέα μεταρρύθμιση:

Και πάλι δυο νομοσχέδια: 1) Περί διοικητικής διαιρέσεως του Κράτους 2) Περί των νομών και της διοικήσεως αυτών».

«Οι Νομοί διοικούνται από τον Νομάρχη, το Νομαρχιακό Συμβούλιον και τη Επιτροπή του Νομού» Ήταν κάτι καινούργιο.

1923. Τρίτος νόμος περί «Αυτοδιοικήσεως των Νομών». Με το Ν.964 του 1917 συγκροτείται επιτροπή («για ένα Χάρτη αυτοδιοίκησης» θα λέγαμε) προς «σύνταξιν σχεδίων νόμων περί διοικητικής αποκεντρώσεως εν συνδυασμώ με τα της τοπικής αυτοδιοικήσεως».

Η εργασία, «περί αυτοδιοικήσεως των νομών» τελείωσε το Μάιο του 1923.

Στο κατώφλι του 21ου πρώτου αιώνα, η διοικητική χάρτα της Ελλάδας γνωρίζει θεσμικές τροποποιήσεις. Ένα από τα πάγια αιτήματα της Τοπικής Αυτοδιοίκησης, ο Β' βαθμός γίνεται πραγματικότητα. Η ύπαρξη του θεσμού αυτού συνοδεύτηκε και από μια έκπληξη. Θα περίμενε κανείς να γίνουν ατελείωτες συζητήσεις και αναλύσεις για «το τι ακριβώς είναι ο βαθμός αυτός».

Με την εισαγωγή της Νομαρχιακής Αυτοδιοίκησης μια καινούργια αντίληψη καταλαμβάνει το πεδίο δράσης της Τοπικής Αυτοδιοίκησης. Αυτή η νέα αντίληψη σχετίζεται με την ύπαρξη μεγαλύτερων χωροταξικών και ανθρωπογεωγραφικών ενοτήτων. Η νέα αυτή αντίληψη συνεπάγεται:

Πρώτον, ότι η αντιμετώπιση των τοπικών προβλημάτων μπορεί πλέον να ενταχθεί όχι σε στενά γεωγραφικά όρια που πολλές φορές συνοδεύονται από κοντόφθαλμες λύσεις, αλλά μέσα σε ευρύτερα γεωγραφικά και χωροταξικά όρια με την προοπτική σχεδιασμού βραχυπρόθεσμων πολιτικών.

Δεύτερον, ότι οι-τοπικοί άρχοντες, υιοθετούν την «λογική» της ανάπτυξης μέσα από συγκροτημένες πολιτικές. Η πολιτική της τοπικής πελατείας και «των δικών μας ανθρω-

<sup>3</sup> Μαρία Ματζ «Νομαρχιακή Αυτοδιοίκηση αυτή η άγνωστος»



πων» πρέπει να φτάσει στο τέλος της γιατί ήδη έφτασε η ανοχή της φύσης στο δικό της τέλος. <sup>4</sup>Είναι επιτακτική η ανάγκη πλέον η αντιμετώπιση προβλημάτων (σε οποιοδήποτε τομέα) να προγραμματίζεται εκ των προτέρων και να μην ενεργοποιείται εκ των υστέρων.

Κατ' αρχάς είναι δύσκολη η ίδια η λειτουργία της Νομαρχιακής Αυτοδιοίκησης, τόσο από καθαρά τεχνικά προβλήματα, όπως έδρα, στέγη, όσο και από προβλήματα λειτουργίας του θεσμού. Οι αιρετοί Νομάρχες θα πρέπει να διανύσουν το στάδιο της εκπαίδευσης και της ενημέρωσης, της συγκρότησης των εσωτερικών υπηρεσιών της Νομαρχιακής Αυτοδιοίκησης και της στελέχωσής της από προσωπικό.

Εδώ συναντάται και η πιο σημαντική δυσκολία, στην επιλογή του προσωπικού. Ο Νομάρχης θα πρέπει να αναγάγει τον Νομαρχιακό θεσμό σε λειτουργήμα και να αφήσει πίσω την νοοτροπία των πελατειακών σχέσεων που του διασφαλίζει και την επανεκλογή του.

Είναι επίσης δύσκολο για τους παράγοντες της Τοπικής Αυτοδιοίκησης να υιοθετήσουν την βραχυπρόθεσμη πολιτική ανάπτυξης πρώτον: γιατί απαιτεί σύγκρουση συμφερόντων και δεύτερον γιατί δεν έχει άμεσο πολιτικό όφελος.

Τέλος, ο μεγάλος προβληματισμός γύρω από την εφαρμογή και λειτουργία της Νομαρχιακής Αυτοδιοίκησης θα πρέπει να εστιάζεται στις προτεραιότητες που θα θέτουν οι Νομάρχες. Αν αυτές θα περνάνε από τη λογική των κομματικών χρισμάτων ή της επανεκλογής τους από την ψήφο του εκλογικού σώματος. Πάντως οι ισορροπίες διαγράφονται πολύ δύσκολες και η υιοθέτηση των πολιτικών τους δίκοπτο μαχαίρι.

Με τον μεταγενέστερο τροποποιητικό Νόμο 2240/1994, τους προβλεπόμενους σ' αυτόν περιφερειακούς διευθυντές, τους «υπερνομάρχες» και άλλα παρόμοια εφευρήματα, τα ερωτηματικά έγιναν περίπου βεβαιότητα: Ισχυρότατες δυνάμεις και μέσα στην κυβέρνηση και το κυβερνών κόμμα, που εισηγήθηκε το θεσμό όπως τον εισηγήθηκε, επιθυμούν στην πραγματικότητα την μη ουσιαστική λειτουργία του, έστω και όπως σχεδιάστηκε, εκ των πρότερων αποδυναμωμένος.

Ήδη τα πράγματα έχουν γίνει σαφή: Η Νομαρχιακή Αυτοδιοίκηση, επτά μήνες μετά την επίσημη ανάληψη της διοίκησής της από τα αιρετά της σώματα, εξακολουθεί να υπάρχει κυρίως στις προθέσεις ορισμένων καλοπροαίρετων και τους πόθους των αιρετών της. Εξακολουθεί, όμως, να μην υπάρχει στη διοικητική πρακτική, αλλά και στην εμπειρία και τη συνείδηση των ανθρώπων. Αυτό το τελευταίο είναι, ίσως, το πιο αποφασιστικό για να αναδειχθούν κάποια σημεία που καθορίζουν βαθύτερα το νέο θεσμό και αναδείχνουν τα αδιέξοδά του. Και όμως, συνήθως, αιδημόνως αποσιωπούνται.

<sup>4</sup> Κων. Θανοπούλου «Προτάσεις για την Τοπική Αυτοδιοίκηση»

Στα πλαίσια όμως μιας γενικότερης ανασυγκρότησης του δημόσιου χώρου, που αναδεικνύει το κράτος - επιτελείο και τον ποιοτικά διάφορο χαρακτήρα και ρόλο του. Την ανάληψη των λοιπών λειτουργιών του δημόσιου χώρου ουσιαστικά από την πολυβάθμια Αυτοδιοίκηση. Την ανάδειξη της συλλογικής - κοινωνικής δράσης ως κεντρικού πεδίου της κοινωνικής ζωής.

Άρα, η εφαρμογή της Νομαρχιακής Αυτοδιοίκησης, κατά την ουσία της, σημαίνει ανασυγκρότηση και τομή στο πολιτικό-διοικητικό μας σύστημα. Γι' αυτό, άλλωστε και εμφανίζεται ως πρόκληση. Και προκαλεί η ίδια τόσες αντιστάσεις.

Σε κεντρικό δε επίπεδο<sup>5</sup>, η εκτελεστική εξουσία (η κυβέρνηση με τους διοικητικούς μηχανισμούς της κεντρικής διοίκησης) διατηρεί πρακτικά τον έλεγχο της εξουσίας. Το κοινοβούλιο νομοθετεί και ελέγχει «τύπους», κατά παράβαση της ουσίας του δημοκρατικού πολιτεύματος. Διότι οι βουλευτές δια μέσου των κομμάτων - λόχων εναποθέτουν την κρίση και την ψήφο τους στις κομματικές ηγεσίες. Το κόμμα που ανέρχεται στην εξουσία γίνεται απλώς μηχανισμός στήριξης της κυβέρνησης. Και η κυβέρνηση με τη σειρά της, τελεί υπό τον προσωπικό και στην πράξη ανέλεγκτο έλεγχο του πρωθυπουργού και του προσωπικού του περιβάλλοντος.

Και το τελευταίο: Είτε το θέλουμε είτε όχι, είτε υποστηρίζουμε είτε υπονομεύουμε τις αντίστοιχες θεσμικές μεταρρυθμίσεις, ορισμένες τουλάχιστον περιφέρειες της χώρας ως γεωοικονομικοί και γεωπολιτικοί χώροι, έχουν ήδη αποκτήσει τη δική τους δυναμική. Ανοίγουν το δρόμο τους και πέραν των εθνικών μας περιχαράκώσεων, ανεξαρτήτως της «βούλησης» ή της «αβουλίας» της πολιτικής μας ηγεσίας. Παράδειγμα πρώτο και από χρόνια η Κρήτη. Ο ρόλος της, οικονομικός και πολιτικός, στην ανατολική Μεσόγειο. Η απευθείας οικονομική της σύνδεση με την Ευρώπη, χωρίς την διαμεσολάβηση του «Κράτους των Αθηνών».

Η θεσμοθέτηση της νομαρχιακής αυτοδιοίκησης επεκτείνει το τεκμήριο αποκλειστικής αρμοδιότητας των ΟΤΑ σε βάρος του κράτους το οποίο δεν θα μπορεί να διαχειρίζεται πλέον τις τοπικές υποθέσεις στο επίπεδο του νομού. Το τεκμήριο δεν ισχύει όμως μεταξύ των ΟΤΑ διαφόρων βαθμών. Εν προκειμένω εφαρμόζονται άλλα κριτήρια, όπως π.χ. η αρχή της πλησιέστερης διοίκησης, η αποτελεσματικότερη άσκηση των αρμοδιοτήτων κ.ο.κ. Μέχρι τη ρητή επέκταση της εφαρμογής του Χάρτη και στους δευτεροβάθμιους ΟΤΑ η εν λόγω αρχή αποτελεί μια κρίσιμη ερμηνευτική αρχή για την κατανομή αρμοδιοτήτων μεταξύ των ΟΤΑ πρώτου και δεύτερου βαθμού. Άλλωστε η συγκεκριμένη αρχή είναι βασική συνιστώσα του συνταγματικού τεκμηρίου αποκλειστικής αρμοδιότητας των ΟΤΑ, όλων των βαθμίδων, για τη διοίκηση των τοπικών υποθέσεων. Η αρχή της πλησιέστερης διοίκησης

<sup>5</sup> Γ. Παπαδημητρίου «Η Τοπική Αυτοδιοίκηση στη σύγχρονη Δημοκρατία»

---

## ΑΛΕΒΥΖΑΚΗ ΕΙΡΗΝΗ

---

αποτελεί επίσης ταύτιση μη έννοια με την αρχή της επικουρικότητας η οποία υπό αυτή τη μορφή κατοχυρώνεται σαφώς πλέον στο ελληνικό δίκαιο της τοπικής αυτοδιοίκησης. Συνεπώς επαρκεί για την κατανομή αρμοδιοτήτων μεταξύ των διαφόρων επιπέδων της διοίκησης και δεν απαιτείται, παρά μόνο συμπληρωματικά, η αναζήτηση της θεμελίωσης της στη Συνθήκη της Ευρωπαϊκής Ένωσης.

ΚΕΦΑΛΑΙΟ 3<sup>ο</sup>

## ΠΛΗΘΥΣΜΟΣ ΤΟΥ ΝΟΜΟΥ ΧΑΡΑΚΤΗΡΙΣΤΙΚΑ

## 3.1. ΧΑΡΑΚΤΗΡΙΣΤΙΚΑ

## Το νησί της Κρήτης

Σ' ένα ποικίλο αλλά υπέροχο κλίμα<sup>6</sup>, η γέφυρα που συνδέει την Ευρώπη με την Αφρική, το σταυροδρόμι τριών ηπείρων, έχει κρατήσει μέσα σε μικρά δάση και απότομα φαράγγια τα καλύτερα αγαθά φύσης. Αυτό το νησί, το μεγαλύτερο της Ελλάδας, είναι ένας τόπος με ψηλά βουνά, εύφορες πεδιάδες και καθαρές παραλίες.

Η Κρήτη επιφυλάσσει πολλές εκπλήξεις στον επισκέπτη της, δάση από φοινικόδεντρα συναντούν ψηλά βουνά, μαγευτικά οροπέδια, διάσημα φαράγγια και θάλασσες. Γιατί η θάλασσα θα σας κάνει να νιώσετε κομμάτι του κρυμμένου κόσμου της, οι παραλίες θα σας υποδεχτούν με απαλά κύματα που κουβαλούν στοιχεία από αρχαίους πολιτισμούς μακρινών τόπων.

Η Κρήτη κουβαλάει, επίσης, μια μακριά ιστορία που φτάνει μέχρι την 7 χιλιετηρίδα π.Χ...Είναι το νησί που μας έφερε το μινωικό πολιτισμό με κτίρια της τέλειας αρχιτεκτονικής και όπου πολύ αργότερα ήρθαν τα θρησκευτικά χρόνια του Βυζαντίου από τα οποία έχουν διατηρηθεί ως σήμερα πολλά μοναστήρια. Η Κρήτη καλλιέργησε, επίσης, μια πλούσια κουλτούρα που γέννησε τον Δομνικό Θεοτοκόπουλο και τον Νίκο Καζαντζάκη, δημιούργησε μοναδικά έθιμα, χορούς και η μουσική η οποία δίνει το στίγμα της ακόμα και στην σημερινή μοντέρνα ζωή.

Η Κρήτη είναι ένα μείγμα από θαυμάσιους πολιτισμούς και κουλτούρες του παρελθόντος, αλλά είναι επίσης και ένας κόσμος που ζει και δημιουργεί συνεχώς νέες παραδόσεις. Υπάρχουν πολλές μεγάλες πόλεις που αναπτύχθηκαν στο βόρειο μέρος της Κρήτης, γύρω από τα μεγάλα λιμάνια αλλά και στο εσωτερικό. Η Κρήτη χωρίζεται σε τέσσερις νομούς, τον νομό Ηρακλείου, Λασιθίου, Ρεθύμνου και Χανίων. Ένας τόπος με ιστορία, πολιτισμό και γιορτές σας προσφέρει το χαμόγελο του και σας καλωσορίζει στο μυστηριώδη αλλά οικείο κόσμο των Κρατικών.

<sup>6</sup> INTERNET “ INTERKRITL.GR”

### 3.2 ΝΟΜΟΣ ΗΡΑΚΛΕΙΟΥ

Ένας από τους τέσσερις νομούς της Κρήτης<sup>7</sup> ο μεγαλύτερος είναι του Ηρακλείου, έχει το μεγαλύτερο πληθυσμό και βρίσκεται στο ανατολικό κομμάτι του νησιού, έχει ιδιαίτερα αναπτυγμένο τουρισμό, κυρίως λόγω των δυο αρχαιολογικών τοποθεσιών την Κνωσό και την Φαιστό. Χωρίζεται σε επτά επαρχίες και σε 28 δήμους. Η ομώνυμη πρωτεύουσα είναι και η μεγαλύτερη πόλη της Κρήτης, το κυριότερο λιμάνι και είναι ισχυρό οικονομικό κέντρο του νησιού.

Ο νομός Ηρακλείου βρίσκεται ανάμεσα σε δύο οροσειρές, την Ίδη στα δυτικά και τη Δίκτη στα ανατολικά. Μια χαμηλή οροσειρά υψώνεται στο μέσο του νομού και κατεβαίνει στην πεδιάδα της Μεσσαράς, καλλιεργείται εδώ και χιλιάδες χρόνια. Εκεί βρίσκονται σημαντικές Μινωικές, Ελληνικές και Ρωμαϊκές αρχαιολογικές περιοχές οι μεγαλύτερες από τις οποίες είναι η Φαιστός και η Γόρτυνα.

Η εντυπωσιακή κορυφή του Ψηλορείτη, 2456 μέτρα πάνω από την επιφάνεια της θάλασσας είναι ορατή σχεδόν από όλα τα σημεία του νομού Ηρακλείου. Είναι ιδιαίτερα εντυπωσιακή κατά τη διάρκεια του χειμώνα όταν είναι καλυμμένη με χιόνια.

---

<sup>7</sup> INTERNET „IN.GR“

Μόνιμος πληθυσμός κατά ομάδες ηλικιών, φύλο και οικογενειακή κατάσταση.

Απογραφή Πληθυσμού 18ης Μαρτίου 2001

ΝΟΜΟΣ ΗΡΑΚΛ	Οικογενειακή κατάσταση																	
	Αμφότερων των φύλων						Άρρενες						Θήλειες					
	Σύνολο	Άγαμα	Έγγαμα	Χήρα	Διαζευγμένα	Σε Διάσπα	Σύνολο	Άγαμα	Έγγαμα	Χήρα	Διαζευγμένα	Σε Διάσπα	Σύνολο	Άγαμα	Έγγαμα	Χήρα	Διαζευγμένα	Σε Διάσπαση
30Υ	291.225	121.218	145.296	17.360	5.361	1.991	146.375	67.978	72.961	2.978	1.856	602	144.850	53.240	72.334	14.382	3.505	1.389
0-4	16.639	16.639	0	0	0	0	8.508	8.508	0	0	0	0	8.131	8.131	0	0	0	0
5-9	16.300	16.300	0	0	0	0	8.368	8.368	0	0	0	0	7.932	7.932	0	0	0	0
10-14	17.519	17.511	8	0	0	0	9.302	9.302	0	0	0	0	8.217	8.209	8	0	0	0
15-19	20.793	20.325	453	6	4	5	10.960	10.904	51	2	2	1	9.833	9.421	402	4	2	4
20-24	24.045	20.324	3.516	37	103	65	12.820	12.057	723	9	20	11	11.225	8.267	2.793	28	83	54
25-29	24.259	13.120	10.483	131	339	186	12.589	8.666	3.742	37	98	46	11.670	4.454	6.741	94	241	140
30-34	24.264	6.575	16.505	230	666	288	12.305	4.496	7.491	37	194	87	11.959	2.079	9.014	193	472	201
35-39	19.962	2.806	15.882	236	743	295	10.060	1.939	7.716	41	271	93	9.902	857	8.166	195	472	202
40-44	19.495	1.786	16.220	399	817	273	9.775	1.190	8.102	53	345	85	9.720	596	8.118	346	472	188
45-49	17.435	1.159	14.787	525	730	234	8.748	737	7.584	73	270	84	8.687	422	7.203	452	460	150
50-54	17.754	941	15.198	842	572	201	9.057	539	8.136	98	215	69	8.697	402	7.062	744	357	132
55-59	13.975	649	11.721	1.073	398	134	6.883	333	6.203	129	168	50	7.092	316	5.518	944	230	84
60-64	14.806	666	12.078	1.643	326	93	7.038	246	6.468	172	124	28	7.768	420	5.610	1.471	202	65
65-69	14.102	720	10.796	2.279	232	76	6.677	237	6.004	334	75	27	7.425	483	4.791	1.945	157	49
70-74	12.615	679	8.791	2.883	196	66	5.812	215	5.064	478	42	13	6.803	464	3.727	2.405	154	53
75-79	8.066	508	4.820	2.594	113	31	3.604	113	3.005	463	20	3	4.462	395	1.815	2.131	93	28
80-84	5.131	299	2.570	2.186	58	18	2.177	76	1.646	449	5	1	2.954	223	924	1.737	53	17
85-89	2.927	155	1.225	1.481	47	19	1.360	33	875	443	6	3	1.567	122	350	1.038	41	16
90-94	909	40	212	640	14	3	291	12	139	138	1	1	618	28	73	502	13	2
95-99	172	7	18	140	3	4	24	3	3	18	0	0	148	4	15	122	3	4
≥100	57	9	13	35	0	0	17	4	9	4	0	0	40	5	4	31	0	0

## ΚΕΦΑΛΑΙΟ 4

### ΝΟΜΑΡΧΙΑΚΟ ΣΥΜΒΟΥΛΙΟ

#### 4.1. Αρμοδιότητες του Νομαρχιακού Συμβουλίου

Το Νομαρχιακό Συμβούλιο ασκεί όλες τις αρμοδιότητες της Ν. Α. εκτός από αυτές που ανήκουν στο Νομάρχη ή στις Νομαρχιακές Επιτροπές<sup>8</sup>.

Το Νομαρχιακό Συμβούλιο είναι αρμόδιο ιδίως για:

- ✎ Τον κανονισμό των εργασιών του, τον κανονισμό των εργασιών των Νομαρχιακών Επιτροπών και τον οργανισμό των υπηρεσιών της Ν. Α.
- ✎ Τη εφαρμογή της διαδικασίας του δημοκρατικού προγραμματισμού.
- ✎ Τον προϋπολογισμό και απολογισμό της Ν. Α. και των νομικών προσώπων της Ν. Α.
- ✎ Την επιβολή φορών, τελών, εισφορών και δικαιωμάτων.
- ✎ Την απαλλοτρίωση ακινήτων.
- ✎ Την εκποίηση, ανταλλαγή και δωρεά ακινήτων, την παραχώρηση της χρήσης και την εκμίσθωση κινητών και ακινήτων.
- ✎ Την προστασία και αξιοποίηση περιοχών.
- ✎ Τη μελέτη, την κατασκευή και συντήρηση έργων
- ✎ Την εκλογή των μελών και τον ορισμό του αριθμού των νομαρχιακών επιτροπών
- ✎ Την πλήρωση των κενών οργανικών θέσεων προσωπικού της Ν. Α.
- ✎ Την ίδρυση κέντρων παροχής πολιτιστικών και κοινωνικών υπηρεσιών.
- ✎ Την ίδρυση νομικών προσώπων και επιχειρήσεων

Το νομαρχιακό συμβούλιο μπορεί με απόφαση του να μεταβιβάζει αρμοδιότητες του στις νομαρχιακές επιτροπές ή στο Νομάρχη.

#### 4.2. Αριθμός μελών - Σύνδεση

Ο αριθμός των μελών κάθε Ν.Σ. προσδιορίζεται με βάση τον πραγματικό πληθυσμό της Ν. Α. όπως αυτός προκύπτει από τη τελευταία απογραφή. Ο αριθμός των μελών του Ν.Σ. Ηρακλείου είναι 37 για το λόγο ότι ο Νομός έχει περισσότερους από 200.000 κατοίκους. Στον αριθμό αυτό δεν περιλαμβάνεται ο Νομάρχης. Η θητεία των μελών είναι τετραετής και αποτελείται κυρίως από μέλη με τις εξής ιδιότητες :

<sup>8</sup> Π.Δ. 30/96

ΕΠΑΓΓΕΛΜΑ- ΙΔΙΟΤΗΤΑ
βουλευτής
Συνταξιούχος
Ιατρός
Πολιτικός Μηχανικός
Δικηγόρος
Υπάλληλος ΕΛΤΑ
Μουσικός
Υπάλληλος ΑΤΕ
Επιχειρηματίας
Φαρμακοποιός
Αγρότης
Αγρότης
Επιχειρηματίας
Υπάλληλος Ο.Τ.Α. – Πολ. Μηχανικός
Δικηγόρος
Επιχειρηματίας
Επιχειρηματίας
Συνταξιούχος
Επιχειρηματίας
Ποδοσφαιριστής
Υπάλληλος Ν.Α.Η.
Επιχειρηματίας
Υπάλληλος Δ.Ε.Η.
Δημοσιογράφος
Συνταξιούχος
Υπάλληλος ΕΛ.ΤΑ.
Συνταξιούχος
Επιχειρηματίας – Εκδότης
Πολιτικός Μηχανικός
Ιατρός Ε.Σ.Υ.
Ιδιωτικός Υπάλληλος
Ιατρός



Επιχειρηματίας
Επιχειρηματίας
Δικηγόρος
Ιατρός
Δικηγόρος
Ιατρός

Όλοι διαμένουν στο Νομό Ηρακλείου και παρίστανται σε όλες τις συνεδριάσεις.

#### 4.3. Λειτουργία Νομαρχιακού Συμβουλίου

1.<sup>9</sup> Ο πρόεδρος του Ν.Σ. καταρτίζει την ημερήσια διάταξη, στην οποία αναγράφει υποχρεωτικά όλα τα θέματα που προτείνει ο Νομάρχης. Θέματα που είναι κατεπείγοντα συζητούνται πριν από τα θέματα της ημερήσιας διάταξης, μόνο αν συναινέσει ο Νομάρχης.

Αν ο πρόεδρος του Ν.Σ. απουσιάζει ή κωλύεται, τον αναπληρώνει ο αντιπρόεδρος, όποιος από τους παρόντες συμβούλους του επιτυχόντος συνδυασμού έχει εκλεγεί με τις περισσότερες ψήφους και σε περίπτωση ισοψηφίας, όποιος είναι γραμμένος πρώτος στην απόφαση του δικαστηρίου, ασκεί καθήκοντα του προέδρου.

2. Ο πρόεδρος του Ν.Σ. μπορεί να καλεί στις συνεδριάσεις υπαλλήλους της Ν.Α. ή υπαλλήλους άλλων υπηρεσιών και νομικών προσώπων του δημοσίου τομέα, καθώς και ιδιώτες για τη διατύπωση απόψεων ή παροχή στοιχείων και πληροφοριών για τις υποθέσεις της Ν.Α..

3. Ο πρόεδρος του συμβουλίου διευθύνει τη συζήτηση, παίρνει κάθε κατάλληλο μέτρο για την ομαλή διεξαγωγή της συνεδρίασης και μπορεί να διατάξει την αποβολή από την αίθουσα κάθε προσώπου από το ακροατήριο που διαταράσσει τη συνεδρίαση.

#### 4.5. Σύγκληση Νομαρχιακού Συμβουλίου

1. Το νομαρχιακό συμβούλιο συνεδριάζει υποχρεωτικά, ύστερα από πρόσκληση του προέδρου τουλάχιστον μια φορά το μήνα. Οι συνεδριάσεις του συμβουλίου γίνονται πάντα στο κατάστημα της Ν.Α. και είναι δημόσιες. Το συμβούλιο μπορεί να συνεδριάσει σε άλλο τόπο μετά από απόφαση της απόλυτης πλειοψηφίας του νόμιμου αριθμού των μελών του. Το συμβούλιο, με αιτιολογημένη απόφαση που λαμβάνεται με πλειοψηφία των 4/5 του συνολικού αριθμού των μελών και απαγγέλλεται σε δημόσια συνεδρίαση μπορεί να συνεδριάζει κλεισμένων των θυρών.

<sup>9</sup> Π.Δ. 30/96

2. Ο πρόεδρος καλεί το συμβούλιο σε συνεδρίαση με γραπτή πρόσκληση, στην οποία αναφέρονται τα θέματα ημερήσιας διάταξης. Η πρόσκληση δημοσιεύεται στο κατάστημα της Ν.Α. και επιδίδεται στους συμβούλους τρεις (3) τουλάχιστον πλήρεις ημέρες πριν από την ημέρα που ορίζεται για τη συνεδρίαση. Οι σύμβουλοι οφείλουν αμέσως μετά την εγκατάστασή τους να δηλώσουν στον πρόεδρο του Ν.Σ. τη διεύθυνση κατοικίας τους και να ορίσουν με την ίδια δήλωση στην έδρα της Ν.Α. αντίκλητο, στον οποίο θα επιδίδονται οι προσκλήσεις για τις συνεδριάσεις του συμβουλίου. Αν δεν ορίζεται αντίκλητος αρκεί η δημοσίευση της πρόσκλησης στο κατάστημα της Ν.Α.. Σε κατεπείγουσες περιπτώσεις, η πρόσκληση αυτή μπορεί να επιδοθεί την ημέρα της συνεδρίασεως. Στην πρόσκληση πρέπει να αναφέρεται για ποιο λόγο η συνεδρίαση είναι κατεπείγουσα. Πριν από τη συζήτηση το συμβούλιο αποφαινεται για το κατεπείγον των θεμάτων.

3. ο πρόεδρος καλεί επίσης το συμβούλιο, όποτε το ζητήσει ο Νομάρχης ή η νομαρχιακή επιτροπή ή το ένα τρίτο τουλάχιστον του συνολικού αριθμού των μελών του συμβουλίου ή το σύνολο των συμβούλων της μειοψηφίας ή του πρώτου επιλαχόντος συνδυασμού με γραπτή αίτηση, στην οποία αναφέρονται τα θέματα που θα συζητηθούν.

4.Στις συνεδριάσεις του συμβουλίου καλείται ο Νομάρχης, αλλιώς η συνεδρίαση είναι άκυρη. Ο Νομάρχης μετέχει στις συζητήσεις του συμβουλίου χωρίς ψήφο και έχει το δικαίωμα να εκφράζει τις απόψεις του κατά προτεραιότητα. Στις συνεδριάσεις του νομαρχιακού συμβουλίου καλούνται οι βουλευτές της εκλογικής περιφέρειας ή των περιφερειών.

#### **4.6. Πρακτικά Συνεδριάσεως**

Στη συνεδρίαση του νομαρχιακού συμβουλίου τηρούνται πρακτικά που είτε γράφονται σε ειδικό βιβλίο αριθμημένο και μονογραφημένο από τον πρόεδρο του συμβουλίου, είτε καταρτίζονται με τη βοήθεια μαγνητοφωνική συσκευής.

Στα πρακτικά καταχωρίζονται οι αποφάσεις του συμβουλίου και η γνώμη της μειοψηφίας. Στο τέλος του έτους τα πρακτικά αυτά βιβλιοδετούνται, με ευθύνη του προέδρου και του γραμματέα του συμβουλίου.

Τα πρακτικά, όταν δεν χρησιμοποιείται μαγνητοφωνική συσκευή, υπογράφονται από όλα τα μέλη που μετέχουν στη συνεδρίαση. Όταν ένας σύμβουλος αρνείται να υπογράψει, η άρνηση και η αιτία της αναφέρονται στα πρακτικά. Τα πρακτικά κάθε συνεδριάσεως παίρνουν ιδιαίτερο αύξοντα αριθμό. Πρακτικό συντάσσεται και όταν η συνεδρίαση ματαιώνεται για οποιονδήποτε λόγο.

Τρεις ημέρες μετά τη συνεδρίαση του συμβουλίου δημοσιεύεται πίνακας, στον οποίο σημειώνονται τα θέματα που συζητήθηκαν, ο αριθμός των αποφάσεων και περίληψη του περιεχομένου τους. Ο πίνακας αυτός τοιχοκολλείται στο κατάστημα της Ν.Α.. Οι κανονιστικού περιεχομένου αποφάσεις του συμβουλίου δημοσιεύονται ολόκληρες, με ανάρτηση σε εμφανές μέρος του καταστήματος της Ν.Α.. Για τις δημοσιεύσεις συντάσσεται αποδεικτικό από υπάλληλο της Ν.Α..

## ΚΕΦΑΛΑΙΟ 5<sup>ο</sup>

### ΝΟΜΑΡΧΙΑΚΕΣ ΕΠΙΤΡΟΠΕΣ

#### 5. Γενικά

Με την ψήφιση του Ν. 3274/2004<sup>10</sup> θεσπίζεται ο θεσμός των Νομαρχιακών Επιτροπών ως όργανο Νομαρχιακών Αυτοδιοικήσεων. Σύμφωνα με τις διατάξεις του προαναφερόμενου Νόμου, για τις Νομαρχιακές Αυτοδιοικήσεις που έχουν πληθυσμό περισσότερο από 200.001 κατοίκους ο αριθμός των Νομαρχιακών Επιτροπών ο οποίος και καθορίζεται με απόφαση του Νομαρχιακού Συμβουλίου είναι μέχρι 6. Στην κάθε Νομαρχιακή Επιτροπή προεδρεύει αρμόδιος Αντινομάρχης που ορίζεται από τον Νομάρχη.

Σύμφωνα με την απογραφή της Ε.Σ.Υ.Ε. το 2001 Νομός Ηρακλείου έχει πληθυσμό 292.489 κατοίκους και έχοντας υπόψη όλα τα παραπάνω, καθώς επίσης την αναπτυξιακή δυναμική αλλά βέβαια και τις ανάγκες του Νομού μας, με στόχο την πιο εύρυθμη και αποτελεσματικότερη λειτουργία των Υπηρεσιών της Νομαρχιακής Αυτοδιοίκησης Ηρακλείου για την εξυπηρέτηση του πολίτη και την προώθηση των αναπτυξιακών θεμάτων του Νομού προτάθηκαν έξι Νομαρχιακές Επιτροπές. Η κάθε νομαρχιακή επιτροπή αποτελείται από τον πρόεδρο και έξι μέλη εφόσον το νομαρχιακό συμβούλιο έχει 37 μέλη. Τα μέλη της νομαρχιακής επιτροπής εκλέγονται από το νομαρχιακό συμβούλιο ανάμεσα στα μέλη του. Η θητεία τους είναι διετής. Τα μέλη της Ν.Ε. μπορούν να ανακληθούν με απόφαση του Ν.Σ. ύστερα από πρόταση του Νομάρχη ή του αριθμού μελών του Ν.Σ. ίσου με το διπλάσιο του αριθμού των μελών της Ν.Ε.

- ▶ ΝΟΜΑΡΧΙΑΚΗ ΕΠΙΤΡΟΠΗ ΑΝΑΠΤΥΞΙΑΚΩΝ ΤΕΧΝΙΚΩΝ ΕΡΓΩΝ
- ▶ ΝΟΜΑΡΧΙΑΚΗ ΕΠΙΤΡΟΠΗ ΠΕΡΙΒΑΛΛΟΝΤΟΣ-ΕΠΕΝΔΥΣΕΩΝ & ΜΕΤΑΦΟΡΩΝ
- ▶ ΝΟΜΑΡΧΙΑΚΗ ΕΠΙΤΡΟΠΗ ΑΝΑΠΤΥΞΗΣ ΤΗΣ ΥΠΑΙΘΡΟΥ
- ▶ ΝΟΜΑΡΧΙΑΚΗ ΕΠΙΤΡΟΠΗ ΚΟΙΝΟΤΙΚΩΝ ΕΝΙΣΧΥΣΕΩΝ ΕΜΠΟΡΙΟΥ & ΟΙΚΟΝΟΜΙΚΩΝ
- ▶ ΝΟΜΑΡΧΙΑΚΗ ΕΠΙΤΡΟΠΗ ΤΟΥΡΙΣΜΟΥ & ΔΙΟΙΚΗΣΗΣ
- ▶ ΝΟΜΑΡΧΙΑΚΗ ΕΠΙΤΡΟΠΗ ΠΑΙΔΕΙΑΣ-ΠΟΛΙΤΙΣΜΟΥ & ΚΟΙΝΩΝΙΚΗΣ ΑΛΛΗΛΕΓΓΥΗΣ

<sup>10</sup> Νόμος 3274/2004

## 5.1 ΑΡΜΟΔΙΟΤΗΤΕΣ ΝΟΜΑΡΧΙΑΚΩΝ ΕΠΙΤΡΟΠΩΝ

Σύμφωνα με το άρθρο 60 του Π.Δ. 30/1996 όπως αντικαταστάθηκε με το άρθρο 2 του Ν. 3274/2004 οι γενικές αρμοδιότητες των Νομαρχιακών Επιτροπών καθορίζονται ως εξής:

- Καταρτίζει σχέδιο<sup>11</sup> – πρόταση προϋπολογισμού για τον τομέα ευθύνης της και το αποστέλλει στην αρμόδια Νομαρχιακή Επιτροπή, η οποία έχει την αρμοδιότητα να επεξεργαστεί και να συντάξει το τελικό σχέδιο του προϋπολογισμού της Νομαρχιακής Αυτοδιοίκησης για την υποβολή του στο Νομαρχιακό Συμβούλιο.
- Επεξεργάζεται, προελέγχει τον απολογισμό για τον τομέα ευθύνης της και αποστέλλει σχετική έκθεση στην αρμόδια Νομαρχιακή Επιτροπή, η οποία έχει την αρμοδιότητα για την υποβολή σχετικής έκθεσης στο Νομαρχιακό Συμβούλιο.
- Καταρτίζει τους όρους, συντάσσει τις διακηρύξεις και κατακυρώνει το αποτέλεσμα των διαγωνισμών που αφορούν προμήθειες της Ν.Α., οι οποίες από τη φύση τους υπάγονται στο ενιαίο πρόγραμμα προμηθειών. Όταν για τη διεξαγωγή των διαγωνισμών και την αξιολόγηση των προσφορών προβλέπονται από τις κείμενες διατάξεις ειδικές επιτροπές, η συγκρότηση τους γίνεται από τη Νομαρχιακή Επιτροπή.
- Καταρτίζει τους όρους, συντάσσει τις διακηρύξεις και κατακυρώνει το αποτέλεσμα των διαγωνισμών που αφορούν την εκτέλεση εργασιών και προγραμμάτων για την ανάθεση παροχής Υπηρεσιών. Όταν για τη διεξαγωγή των διαγωνισμών και την αξιολόγηση των προσφορών προβλέπονται από τις κείμενες διατάξεις ειδικές επιτροπές, η συγκρότηση τους γίνεται από τη Νομαρχιακή Επιτροπή.
- Καθορίζει τους όρους, συντάσσει τη διακήρυξη, διεξάγει και κατακυρώνει κάθε μορφής Δημοπρασία. Για τη διεξαγωγή των δημοπρασιών και την αξιολόγηση των προσφορών μπορεί να συγκροτεί επιτροπές από μέλη ή ειδικούς επιστήμονες, υπαλλήλους της Νομαρχιακής Αυτοδιοίκησης ή δημόσιους υπαλλήλους, που λειτουργούν εντός του κανονικού ωραρίου εργασίας.
- Μελετά την ανάγκη σύναψης δανείων, καθορίζει τους όρους τους και κάνει σχετική εισήγηση στο Νομαρχιακό Συμβούλιο.
- Αποφασίζει για την άσκηση όλων των ενδίκων βοηθημάτων και των ενδίκων μέσων, καθώς και την παραίτηση από αυτά.
- Αποφασίζει για την υποβολή προσφυγών στις Διοικητικές Αρχές.

<sup>11</sup> Νομαρχιακή Αυτοδιοίκηση Ηρακλείου

- Αποφασίζει για το συμβιβασμό ή την κατάργηση δίκης που έχει αντικείμενο μέχρι ποσού δεκαπέντε χιλιάδων (15.000) ευρώ. Στα θέματα για τα οποία επιτρέπεται συμβιβασμός και κατάργηση δίκης, δεν περιλαμβάνονται όσα αφορούν απαιτήσεις μισθών, επιδομάτων, αποζημιώσεων, εξόδων παράστασης, εξόδων μετακίνησης και γενικά μισθολογικών παροχών οποιασδήποτε μορφής.
- Αποφασίζει για την πρόσληψη δικηγόρου και για την ανάκληση της πληρεξουσιότητάς του, όταν δεν έχει προσληφθεί δικηγόρος με πάγια αντιμισθία ή ο προσληφθείς δεν έχει δικαίωμα παράστασης στο δικαστήριο που είναι διάδικος η Νομαρχιακή Αυτοδιοίκηση. Η αμοιβή του δικηγόρου στις περιπτώσεις αυτές ορίζεται σύμφωνα με τις διατάξεις του Κώδικα «Περί Δικηγόρων», όπως ισχύουν κάθε φορά, με βάση πίνακα αμοιβών που ελέγχεται ως προς το κανονικό των αμοιβών και θεωρείται από τον πρόεδρο του οικείου Δικηγορικού Συλλόγου ή με τελεσίδικη απόφαση του αρμόδιου δικαστηρίου.
- Προετοιμάζει τις υποθέσεις αρμοδιότητας του Νομαρχιακού Συμβουλίου.
- Επεξεργάζεται και εισηγείται προς το Ν.Σ. θέματα γενικού ενδιαφέροντος τα οποία παραπέμπονται σ' αυτήν από το Νομάρχη, το Νομαρχιακό Συμβούλιο ή τίθεται από τον πρόεδρό της ή από μέλη της και τα οποία άπτονται του τομέα αρμοδιότητάς της.

Πέραν των παραπάνω γενικών αρμοδιοτήτων που ασκούνται από όλες τις Νομαρχιακές Επιτροπές οι οποίες μνημονεύονται στο Π.Δ 30/96, καθορίζονται και οι αποκλειστικές αρμοδιότητες για κάθε Επιτροπή ξεχωριστά, ανάλογα με το έργο το οποίο ανήκει στο τομέα ευθύνης τους.

Παρακάτω παρουσιάζονται συνοπτικά οι αρμοδιότητες για κάθε επιτροπή ξεχωριστά.

Για τη Ν.Ε. Αναπτυξιακών Τεχνικών Έργων:

- Η μελέτη και κατασκευή τεχνικών έργων (κτιριακών πλην σχολικών κτιρίων, υδραυλικών, λιμενικών και συγκοινωνιακών), στα πλαίσια της ισόρροπης ανάπτυξης του Νομού.
- Ο εκσυγχρονισμός και η ανάπτυξη όλων των οδικών δικτύων του Νομού καθώς και η συντήρησή τους.
- Η εκπόνηση μελετών τεχνικών έργων.
- Ο πολεοδομικός σχεδιασμός και η εφαρμογή της Πολεοδομικής, Εθνικής και Κοινοτικής Νομοθεσίας για την οικιστική ανάπτυξη και την προστασία της ποιότητας ζωής.
- Η σύνταξη, τήρηση, αναπαραγωγή και διάθεση τοπογραφικών υποβάθρων έργων υποδομής νομαρχιακού επιπέδου.

- Ο σχεδιασμός, η μελέτη και η υλοποίηση εγγειοβελτιωτικών και υδροληπτικών έργων, καθώς και η προστασία και διαχείριση των υδάτινων πόρων, για την συγκράτηση και αξιοποίηση των επιφανειακών υδάτων και των στρατηγικών αποθεμάτων από την υπεράντληση.

Για τη Ν.Ε. Περιβάλλοντος – Επενδύσεων και Μεταφορών:

- Η ανάδειξη και προστασία του περιβάλλοντος και της ποιότητας ζωής
- Η βιομηχανική – βιοτεχνική ανάπτυξη του Νομού και η αξιοποίηση και προστασία των φυσικών πόρων.
- Ο σχεδιασμός και εκσυγχρονισμός των Μεταφορών – Συγκοινωνιών και Τηλεπικοινωνιών.
- Η εφαρμογή στη σύγχρονη κοινωνία των νέων τεχνολογιών και η στήριξη της επιστημονικής έρευνας.
- Η εξασφάλιση της οδικής ασφάλειας στις μεταφορές.

Για τη Ν.Ε. Ανάπτυξης της Υπαίθρου:

- Η ανάπτυξη και προστασία της φυτικής παραγωγής.
- Η κατάρτιση προγραμμάτων ανάπτυξης της υπαίθρου.
- Η αναβάθμιση των καλλιεργειών και η εξοικείωση του καλλιεργητή με μια φιλοσοφία παραγωγής, η οποία έχει ως περιεχόμενο την ασφάλεια της υγείας του καταναλωτή, την προστασία του περιβάλλοντος και τις απαιτήσεις στην αγορά.
- Η ολοκληρωμένη διαχείριση βοσκοτόπων, ο εκσυγχρονισμός των κτηνοτροφικών μονάδων, η βελτίωση η παρακολούθηση της ζωικής παραγωγής καθώς και η λήψη μέτρων για τη προστασία της δημόσιας υγείας.
- Η προστασία του ενάλιου πλούτου γλυκών και θαλάσσιων υδάτων στην ευρύτερη παράκτια ζώνη του Νομού και τα εσωτερικά νερά του καθώς και η ανάπτυξη της αλιείας και της υδατοκαλλιέργειας.

Για τη Ν.Ε. Κοινοτικών Ενισχύσεων, Εμπορίου και Οικονομικών:

- Η λήψη μέτρων για την εξασφάλιση της ορθής εφαρμογής των καθοριζομένων κάθε φορά διαδικασιών για τη χορήγηση των εισοδηματικών ενισχύσεων από Εθνικούς και Κοινοτικούς πόρους.
- Η ορθολογική διαχείριση των φυσικών πόρων και εισροών.
- Η κατάρτιση, εφαρμογή και ενημέρωση των παραγωγών, για την αξιοποίηση των προγραμμάτων ενίσχυσης των αγροτών στα πλαίσια του εθνικού σχεδιασμού και των προγραμμάτων γεωργικής και κτηνοτροφικής ανάπτυξης.
- Η πιστοποίηση και Ταυτοποίηση των προϊόντων.

- Η εποπτεία της ορθής εφαρμογής των κανόνων υγιούς ανταγωνισμού του εμπορίου, καθώς και η προστασία του καταναλωτή.
- Η κατάρτιση του σχεδίου του προϋπολογισμού της Ν.Α. Ηρακλείου.
- Η επεξεργασία και η υποβολή του Απολογισμού της Ν.Α. Ηρακλείου.

Για τη Ν.Ε. Τουρισμού – Διοίκησης:

- Η εφαρμογή των προγραμμάτων σε θέματα οργάνωσης και προώθησης της Τουριστικής ανάπτυξης του νομού.
- Η σύσφιξη σχέσεων της Ν. Α. με τις δευτεροβάθμιες και τριτοβάθμιες αποδημικές οργανώσεις που εκπροσωπούν όλους τους απόδημους.
- Η εφαρμογή διοικητικών μεθόδων και τρόπων εκσυγχρονισμού των υπηρεσιών της Ν.Α. Ηρακλείου.
- Η οργάνωση και η εκτέλεση προγραμμάτων επιμόρφωσης και προγραμμάτων επαγγελματικής εξειδίκευσης.

Για την Ν.Ε. Παιδείας – Πολιτισμού και Κοινωνικής Αλληλεγγύης:

- Η μελέτη και κατασκευή σχολικών κτιρίων.
- Η αναβάθμιση της εκπαίδευσης, η διάγνωση των αναγκών, ο προγραμματισμός των υποδομών πρωτοβάθμιας και δευτεροβάθμιας εκπαίδευσης.
- Η προστασία της δημόσιας υγείας και του περιβάλλοντος.
- Η κοινωνική στήριξη και αρωγή στις ευπαθείς ομάδες του πληθυσμού.
- Η προστασία των ιστορικών μνημείων, ανάδειξη και προβολή τους.
- Η συνεργασία με πολιτιστικούς φορείς για την προώθηση πολιτιστικών δραστηριοτήτων με σκοπό τη διατήρηση και διάδοση της τοπικής πολιτιστικής κληρονομιάς.
- Η επεξεργασία θεμάτων που αφορούν στον καθορισμό των χρονικών ορίων λειτουργίας καταστημάτων και στη χορήγηση αδειών εργασίας στους αλλοδαπούς.
- Η συγκρότηση και λειτουργία του Νομαρχιακού Συμβουλίου Νεολαίας όπως επίσης η λήψη μέτρων για τη αξιοποίηση του ελεύθερου χρόνου των νέων και η αντιμετώπιση των κοινωνικών προβλημάτων τους.

## **5.2 ΣΧΕΣΕΙΣ ΝΟΜΑΡΧΙΑΚΩΝ ΕΠΙΤΡΟΠΩΝ ΜΕ ΤΟ ΝΟΜΑΡΧΙΑΚΟ ΣΥΜΒΟΥΛΙΟ**

Για την πιο εύρυθμη και αποτελεσματικότερη λειτουργία των υπηρεσιών της Νομαρχιακής Αυτοδιοίκησης Ηρακλείου, καθώς και για την εξυπηρέτηση του πολίτη



προτείνεται η μεταφορά κάποιων αρμοδιοτήτων του Νομαρχιακού Συμβουλίου στις Νομαρχιακές Επιτροπές. Έτσι μεταβιβάζονται οι αρμοδιότητες στις αντίστοιχες νομαρχιακές επιτροπές οι οποίες είναι οι εξής:

1. «Η προστασία και αξιοποίηση περιοχών»

Η προστασία περιβάλλοντος, η ανάδειξη ειδικών περιβαλλοντικών προβλημάτων και η λήψη μέτρων προστασίας απαιτεί εξειδικευμένη γνώση. Επειδή λοιπόν θεωρείται θέμα τεχνικό μεταβιβάζεται η αρμοδιότητα αυτή στη Νομαρχιακή Επιτροπή «Περιβάλλοντος – Επενδύσεων και Μεταφορών».

2. « Η μελέτη, κατασκευή και συντήρηση έργων»

Η υλοποίηση προγραμμάτων έργων υποδομής (δρόμοι, φράγματα, σχολεία κ.λ.π.) με ταχύτητα και ευελιξία προϋποθέτει να περιέλθει η αρμοδιότητα αυτή στη Νομαρχιακή Επιτροπή «Αναπτυξιακών Τεχνικών Έργων» προκειμένου να εξασφαλιστεί η απαραίτητη τεχνική στήριξη και ταχύτητα κατασκευής, δεδομένου ότι η κατάρτιση όρων διακήρυξης, η διακήρυξη και η κατακύρωση μελετών, κατασκευής και συντήρησης έργων είναι αντικείμενο της παραπάνω επιτροπής.

3. «Η μίσθωση ακινήτων»

Επειδή η διαδικασία της μίσθωσης ακινήτων για τη στέγαση των υπηρεσιών της Ν.Α. και των σχολικών κτιρίων είναι πολύπλοκη και χρονοβόρα, για λόγους ταχύτητας και ευελιξίας η αρμοδιότητα αυτή προτείνεται να μεταβιβαστεί α) στη Νομαρχιακή Επιτροπή «Παιδείας – Πολιτισμού και Κοινωνικής Αλληλεγγύης» η μίσθωση ακινήτων για τη στέγαση σχολικών κτιρίων β)στη Νομαρχιακή Επιτροπή « Τουρισμού και Διοίκησης» η μίσθωση ακινήτων για τη στέγαση των υπηρεσιών της Ν. Α. Ηρακλείου.

Έως τώρα δεν έχουν παρουσιαστεί προβλήματα στις σχέσεις των νομαρχιακών επιτροπών με το νομαρχιακό συμβούλιο αλλά ούτε και με τον Νομάρχη κατόπιν συνεντεύξεων όλοι δήλωσαν ότι υπάρχει άψογο κλίμα στις συνεργασίες μεταξύ τους.

## ΚΕΦΑΛΑΙΟ 6<sup>ο</sup>

### ΑΝΤΙΝΟΜΑΡΧΕΣ

#### 6.1. ΑΡΙΘΜΟΣ ΑΝΤΙΝΟΜΑΡΧΩΝ

Στη Νομαρχιακή Αυτοδιοίκηση Ηρακλείου<sup>12</sup> ορίζονται Αντινομάρχες, ένας για κάθε νομαρχιακή επιτροπή οι οποίοι είναι οι ακόλουθοι

1. Νομαρχιακή επιτροπή Αναπτυξιακών Τεχνικών έργων.
2. Νομαρχιακή επιτροπή Περιβάλλοντος – Επενδύσεων και Μεταφορών
3. Νομαρχιακή Επιτροπή Ανάπτυξης της Υπαίθρου.
4. Νομαρχιακή Επιτροπή Κοινοτικών Ενισχύσεων Εμπορίου και Οικονομικών.
5. Νομαρχιακή επιτροπή Τουρισμού και Διοίκησης

#### 6.2. Γενικές αρμοδιότητες που ασκούνται από τους αντινομάρχες.

Οι Αντινομάρχες προεδρεύουν στη νομαρχιακή επιτροπή του τομέα αρμοδιότητάς τους.

Υποβοηθούν το έργο του Νομάρχη εισηγούμενα θέματα γενικότερης οικονομικής, κοινωνικής και πολιτιστικής ανάπτυξης του Νομού.

Εισηγούνται αρμοδίως τη σύναψη προγραμματικών συμβάσεων με Δήμους και Οργανισμούς σε θέματα που εμπίπτουν στις αρμοδιότητες τους.

Εισηγούνται αρμοδίως την ανάθεση σε φυσικά ή νομικά πρόσωπα ή κοινοπραξίες την παροχή υπηρεσιών ή την εκτέλεση προγραμμάτων.

Η αποστολή εκθέσεων και λοιπών στοιχείων στα αρμόδια Δικαστήρια επί ενστάσεων, προσφύγων αιτήσεων αναστολής εκτελέσεως, αιτήσεων θεραπείας, κατά πράξεων ή αποφάσεων της Ν.Α. και των οργάνων αυτής.

<sup>12</sup> Πρακτικό 3/ 18-1-2005

Ο σχεδιασμός και προγραμματισμός κοινών ενεργειών με τοπικούς φορείς για την υποβολή προτάσεων ή κατάρτιση προγραμμάτων σε θέματα που εμπίπτουν στην αρμοδιότητάς τους.

Η διοργάνωση ενημερωτικών εκπομπών, μηνυμάτων, ανακοινώσεων από ΜΜΕ, η διοργάνωση και συμμετοχή σε εκδηλώσεις σχετικές με τις καθ' ύλην αρμοδιότητες τους.

Η έκδοση και διάθεση ενημερωτικών φυλλαδίων και οδηγιών σχετικά με τα θέματα της αρμοδιότητάς του.

Η στήριξη των προγραμμάτων φορέων του νομού και των ΟΤΑ Α' βαθμού.

Η εποπτεία του συντονισμού δράσεων των φορέων του Νομού.

Η ενίσχυση και παραπέρα προώθηση προγραμμάτων εναλλακτικής εκπαίδευσης της νεολαίας σε θέματα πολιτισμού, παιδείας και αθλητισμού.

### 6.3. ΠΡΟΒΛΗΜΑΤΑ

Δεν έχουν αναφερθεί προβλήματα με το Νομάρχη ή τα μέλη των νομαρχιακών επιτροπών άλλωστε η εκλογή τους είναι μια υπόθεση που ανήκει στον Νομάρχη κατά συνέπεια δεν θα μπορούσε να υπάρχουν αντιπαραθέσεις μεταξύ τους. Οι αντινομάρχες από την πλευρά τους εκτελούν άψογα το έργο που τους έχει ανατεθεί.

**ΚΕΦΑΛΑΙΟ 7<sup>ο</sup>****ΝΟΜΑΡΧΗΣ****7.1 Αρμοδιότητες Νομάρχη**

Ο Νομάρχης εκδίδει <sup>13</sup>όλες τις πράξεις μη κανονιστικού χαρακτήρα. Ο Νομάρχης έχει επίσης τις κατωτέρω αρμοδιότητες:

Εκτελεί τις αποφάσεις του νομαρχιακού συμβουλίου και των νομαρχιακών επιτροπών.

Εκπροσωπεί τη Νομαρχιακή Αυτοδιοίκηση δικαστικώς και εξωδίκως και δίνει τους όρκους που επιβάλλονται σε αυτή.

Είναι προϊστάμενος όλων των υπηρεσιών της Ν.Α.

Προϊστάται του προσωπικού της Νομαρχιακής Αυτοδιοίκησης, αποφασίζει για το διορισμό του και εκδίδει τις πράξεις που προβλέπουν οι σχετικές διατάξεις για το διορισμό, τις κάθε είδους υπηρεσιακές μεταβολές και την άσκηση του πειθαρχικού ελέγχου.

Διατάσσει την είσπραξη των εσόδων της Ν.Α. και αποφασίζει για τη διάθεση των πιστώσεων του προϋπολογισμού.

Υπογράφει τις συμβάσεις που συνάπτει η Νομαρχιακή Αυτοδιοίκηση.

Ασκή τις αρμοδιότητες που ανατίθενται από το Νόμο.

Συνιστά επιτροπές και ομάδες από μέλη του Ν.Σ. , υπαλλήλους της Ν.Α., υπαλλήλους του δημόσιου τομέα ή ιδιώτες για τη μελέτη και επεξεργασία θεμάτων της Ν.Α. , καθορίζοντας τον τρόπο οργάνωσης και λειτουργίας τους.

Ο Νομάρχης μπορεί κατ' εξαίρεση να λάβει μέτρα για θέματα που ανήκουν στην αρμοδιότητα των Ν.Ε.. Τα μέτρα τα οποία αποφασίστηκαν υποβάλλονται αμέσως στην αρμόδια Ν.Ε. για έγκριση. Τα καθήκοντα του Νομάρχη, όταν τα συμφέροντα του συγκρούονται με αυτά της Ν.Α., ασκεί ο πρόεδρος του Ν.Ε. που ορίζεται από το Ν.Σ..

Ο Νομάρχης μεταβιβάζει με απόφαση του μέρος των αρμοδιοτήτων του στους προέδρους των Ν.Ε.. Μπορεί επίσης να μεταβιβάζει την άσκηση αρμοδιοτήτων του σε μέλη του νομαρχιακού συμβουλίου και σε προϊσταμένους ή άλλα στελέχη των υπηρεσιών της Νομαρχιακής Αυτοδιοίκησης.

Ο Νομάρχης Ηρακλείου Σαρρής Δημήτριος είναι πρώην Βουλευτής και μόνιμη κατοικία του έχει το Ηράκλειο. Είναι η πρώτη του τετραετία σαν Νομάρχης και το έργο του θεωρείται πολύτιμο για τους ανθρώπους του Νομού. Μεγάλα έργα τα οποία έχουν βελτιώσει σημαντικά την ποιότητα ζωής των κατοίκων του Νομού.

<sup>13</sup> Π. Δ. 30/96

## ΚΕΦΑΛΑΙΟ 8<sup>ο</sup>

### ΥΠΗΡΕΣΙΕΣ ΤΗΣ ΝΟΜΑΡΧΙΑΚΗΣ ΑΥΤΟΔΙΟΙΚΗΣΗΣ

#### 8.1 ΟΡΓΑΝΟΓΡΑΜΜΑ ΥΠΗΡΕΣΙΩΝ

Οι Υπηρεσίες της Νομαρχιακής Αυτοδιοίκησης Ηρακλείου διαρθρώνονται<sup>14</sup> ως εξής:

Υπηρεσίες Υποστήριξης του Νομάρχη και Νομαρχιακών Συλλογικών Οργάνων.

Οργανικές Μονάδες της Νομαρχιακής Αυτοδιοίκησης.

Παρακάτω παρουσιάζονται και σε Οργανογράμματα.

---

<sup>14</sup> ΦΕΚ 1634 /4-11-2004

**ΥΠΗΡΕΣΙΕΣ ΥΠΟΣΤΗΡΙΞΗΣ ΤΟΥ ΝΟΜΑΡΧΗ ΚΑΙ ΤΩΝ ΝΟΜΑΡΧΙΑΚΩΝ ΣΥΛΛΟΓΙΚΩΝ ΟΡΓΑΝΩΝ**

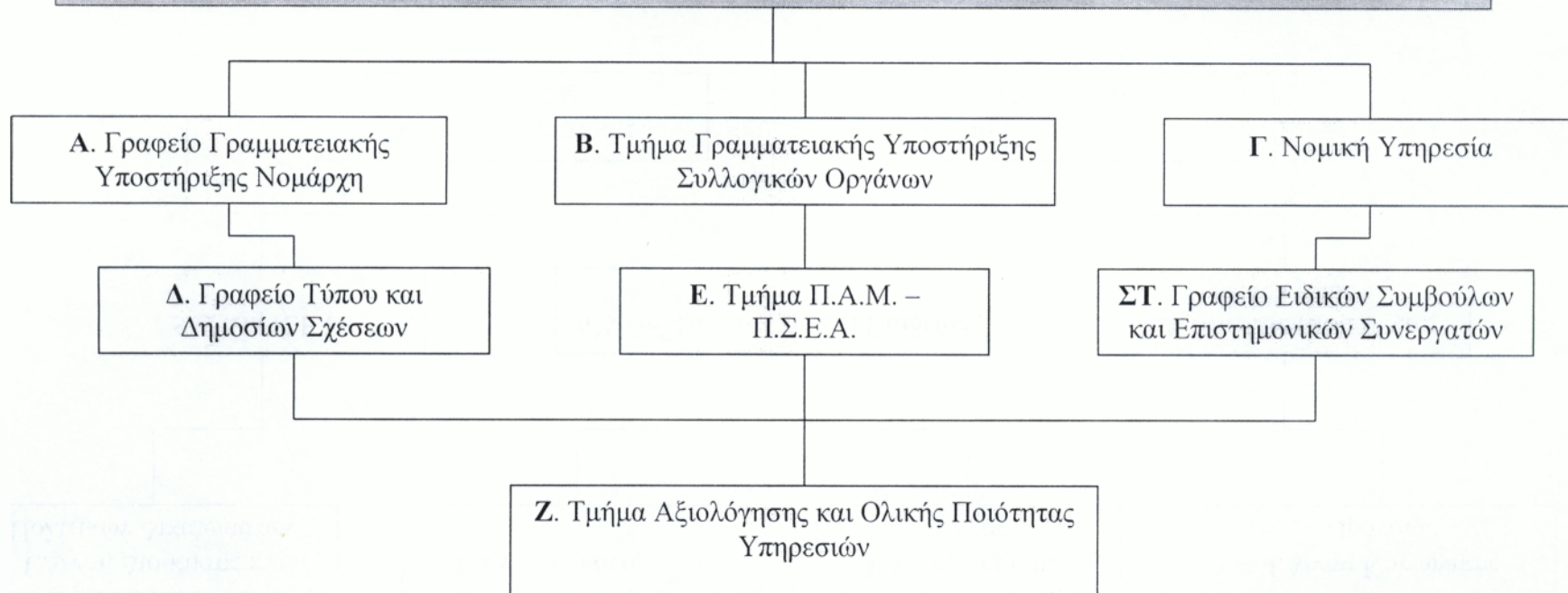

ΟΡΓΑΝΙΚΕΣ ΜΟΝΑΔΕΣ ΝΟΜΑΡΧΙΑΚΗΣ ΑΥΤΟΔΙΟΙΚΗΣΗΣ ΗΡΑΚΛΕΙΟΥ

*Γ. ΓΕΝΙΚΗ Δ/ΝΣΗ ΤΡΙΤΟΓΕΝΗ ΤΟΜΕΑ –  
ΔΙΟΙΚΗΣΗΣ ΚΑΙ ΑΝΘΡΩΠΙΝΩΝ ΠΟΡΩΝ*

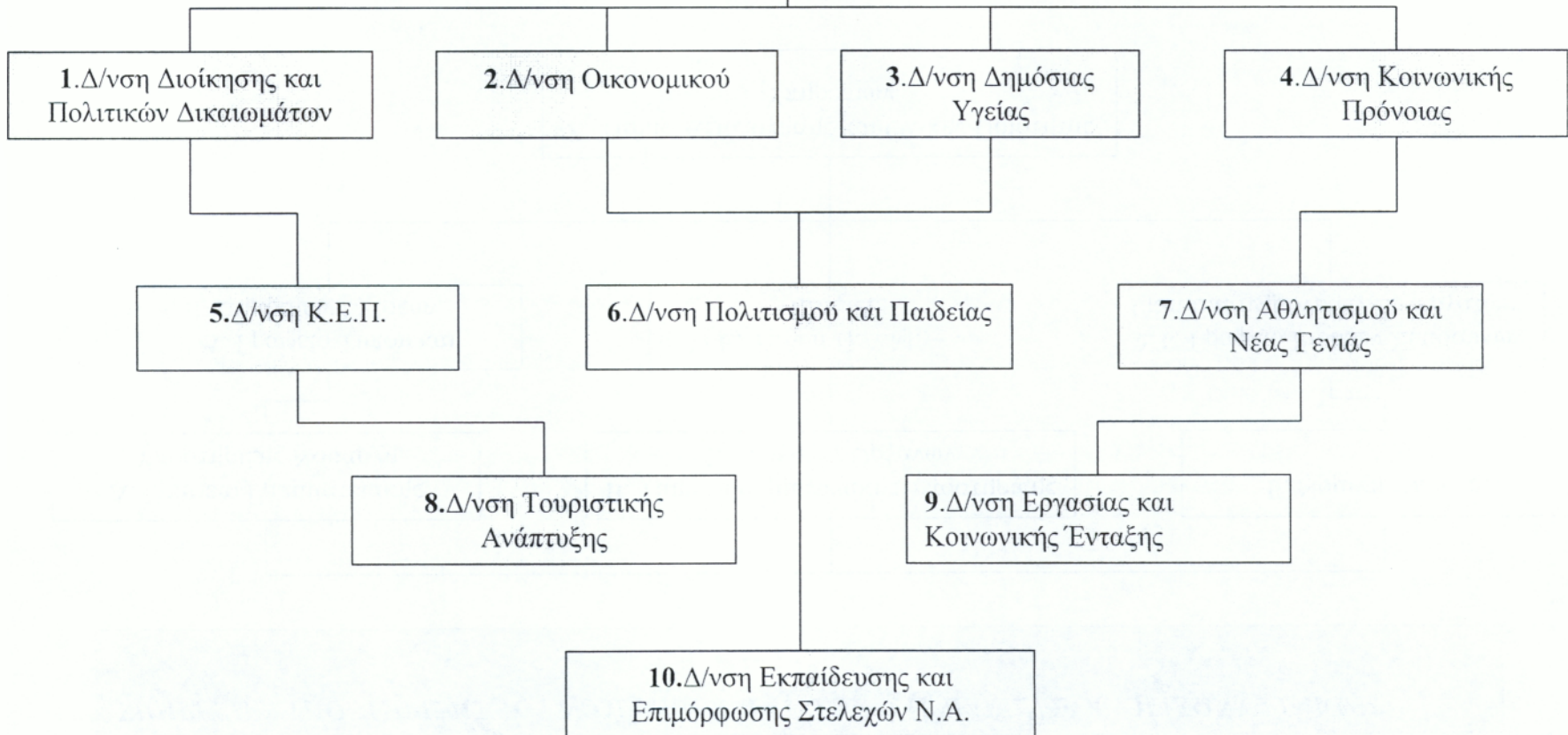

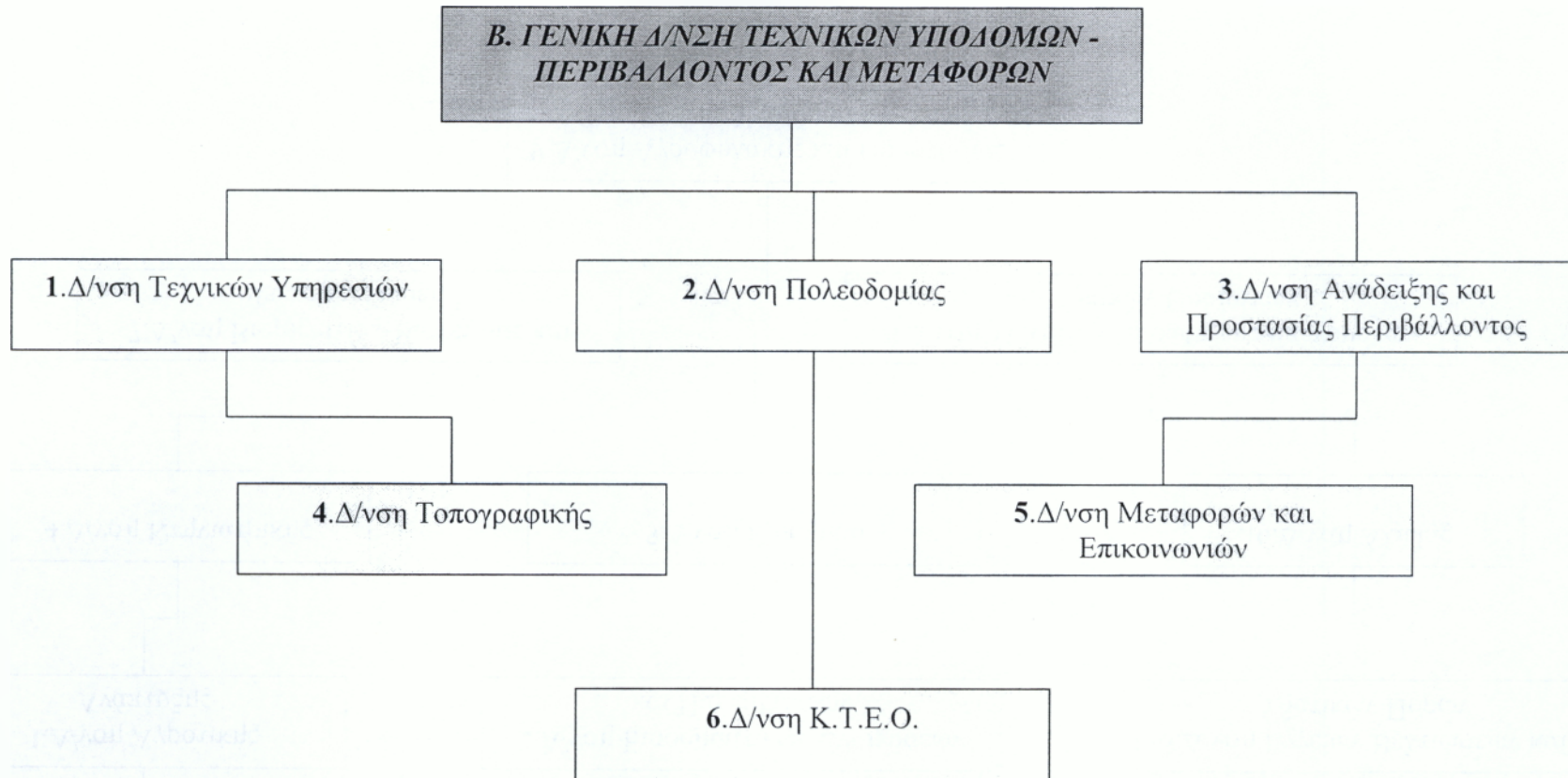



ΟΡΓΑΝΙΚΕΣ ΜΟΝΑΔΕΣ ΝΟΜΑΡΧΙΑΚΗΣ ΑΥΤΟΔΙΟΙΚΗΣΗΣ ΗΡΑΚΛΕΙΟΥ

**A. ΓΕΝΙΚΗ Δ/ΝΣΗ ΠΡΩΤΟΓΕΝΗ  
ΔΕΥΤΕΡΟΓΕΝΗ ΤΟΜΕΑ ΕΜΠΟΡΙΟΥ**

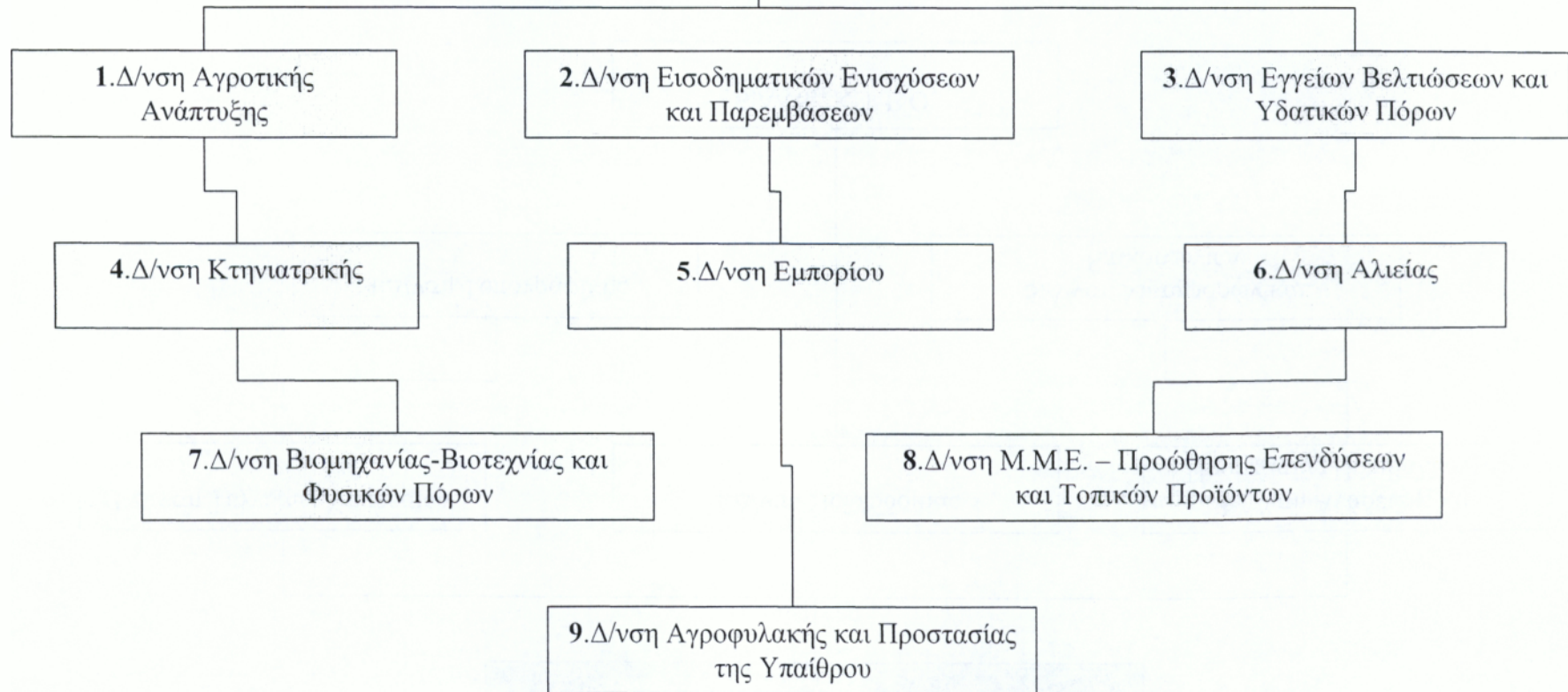

## 8.2 ΑΡΜΟΔΙΟΤΗΤΕΣ ΤΩΝ ΥΠΗΡΕΣΙΩΝ

Οι κυριότερες εν συντομία αρμοδιότητες των διευθύνσεων όπως αυτές κατανέμονται μεταξύ των Υπηρεσιών και των τμημάτων καθορίζονται ως εξής:

### Α. ΓΕΝΙΚΗ Δ/ΝΣΗ ΠΡΩΤΟΓΕΝΗ ΔΕΥΤΕΡΟΓΕΝΗ ΤΟΜΕΑ ΕΜΠΟΡΙΟΥ

#### 1. Δ/ΝΣΗ ΑΓΡΟΤΙΚΗΣ ΑΝΑΠΤΥΞΗΣ

Το Έργο της Υπηρεσίας είναι:

- Η ανάπτυξη, προστασία εκτίμηση και παρακολούθηση της φυτικής και ζωικής παραγωγής.
- Η ενημέρωση των οργάνων της Νομαρχιακής Αυτοδιοίκησης επί θεμάτων αρμοδιότητας της Διεύθυνσης για την στη συνέχεια χάραξη αρμοδίως της αγροτικής πολιτικής.
- Η συγκέντρωση και επεξεργασία στοιχείων, η εκπόνηση μελετών, η κατάρτιση προγραμμάτων ανάπτυξης και η παρακολούθηση και αξιολόγηση της εφαρμογής τους.
- Η προώθηση των προγραμμάτων της Κ.Α.Π. και της εθνικής Γεωργικής πολιτικής.
- Η αξιολόγηση όλων των εφαρμοζόμενων μέτρων γεωργικής πολιτικής σε συνεργασία με τη Δ/νση Προγραμματισμού και Διαχείρισης  
Προγραμμάτων Επενδύσεων της Ν.Α. Ηρακλείου.
- Η εκτίμηση και παρακολούθηση της παραγωγής, των τιμών και του κόστους των γεωργοκτηνοτροφικών προϊόντων και η αξιολόγησή τους.
- Η τεχνική στήριξη του αγροτικού κόσμου για τη βελτίωση των μεθόδων εργασίας και την καλύτερη οργάνωση των γεωργικών εκμεταλλεύσεων.
- Η συνεργασία με τους φορείς των αγροτών και η παροχή πάσης φύσεως βοήθειας για την εκτέλεση του έργου τους.
- Η σύνδεση αγροτικής παραγωγής και τουριστικής ανάπτυξης.
- Η αξιοποίηση των Κοινοτικών και Εθνικών Ενισχύσεων προς όφελος της αγροτικής ανάπτυξης.
- Η προστασία της φυτικής παραγωγής από φυτικούς και ζωικούς εχθρούς.

Οι αρμοδιότητες κατανέμονται στα εξής τμήματα.

- α) Τμήμα προγραμματισμού και Μελετών.
- β) Τμήμα φυτικής Παραγωγής και Εφαρμογών.

- χ) Τμήμα Φυτοπροστασίας- Πιστοποίησης και Ποιοτικού Ελέγχου.
- δ) Τμήμα Δενδρωδών Καλλιεργειών – Αμπέλου.
- ε) Τμήμα Κηπευτικών Ανθέων και Αρωματικών Φυτών.
- φ) Τμήμα Ζωικής Παραγωγής.

## 2. Δ/ΝΣΗ ΕΙΣΟΔΗΜΑΤΙΚΩΝ ΕΝΙΣΧΥΣΕΩΝ ΚΑΙ ΠΑΡΕΜΒΑΣΕΩΝ

Το έργο της Υπηρεσίας είναι:

- Η λήψη των ενδεικνυόμενων μέτρων για την εξασφάλιση της ορθής εφαρμογής των καθοριζόμενων κάθε φορά διαδικασιών για τη χορήγηση των εισοδηματικών ενισχύσεων από Εθνικούς και Κοινοτικούς πόρους.
  - Η ενημέρωση των παραγωγών, άλλων φυσικών προσώπων ή των συνεταιριστικών οργανώσεων για τις ισχύουσες κάθε φορά ρυθμίσεις που αναφέρονται στις κάθε είδους ενισχύσεις των γεωργικών προϊόντων από Κοινοτικούς ή Εθνικούς πόρους.
  - Η παρακολούθηση και ο έλεγχος της ποσοτικής και ποιοτικής κατάστασης των προϊόντων παρεμβάσεων μέχρι και τη διάθεσή τους.
  - Η εφαρμογή των μέτρων παρέμβασης των οινικών προϊόντων.
  - Αποθεματοποίηση γαλακτοκομικών προϊόντων.
  - Η εφαρμογή του συστήματος ελέγχου στη χορήγηση εισοδηματικών ενισχύσεων.
- Οι αρμοδιότητες κατανέμονται στα εξής τμήματα.
- α) Τμήμα Εφαρμογής Προγραμμάτων – Ενισχύσεων.
  - β) Τμήμα Ελέγχων.

## 3. Δ/ΝΣΗ ΕΓΓΕΙΩΝ ΒΕΛΤΙΩΣΕΩΝ ΚΑΙ ΥΔΑΤΙΚΩΝ ΠΟΡΩΝ

Το έργο της Υπηρεσίας είναι:

- Ο εντοπισμός, η αξιολόγηση και η ιεράρχηση των αναγκών εκτέλεσης των πάσης φύσεως εγγειοβελτιωτικών και υδροληπτικών έργων και των έργων εμπλουτισμού στο Νομό, ο σχεδιασμός και ο προγραμματισμός των μελετών των έργων αυτών.
  - Η εκπόνηση ή η ανάθεση εκπόνησης και επίβλεψης όλων των Τεχνικών μελετών των έργων (μελέτες υδραυλικές, ηλεκτρομηχανολογικές, στραγγιστικές, μελέτες έργων εμπλουτισμού και υδροληψίας κ.τ.λ.) και η κατασκευή των έργων αυτών.
  - Ο έλεγχος διαχείρισης υπόγειων και επιφανειακών αρδευτικών υδάτων καθώς ο έλεγχος της εκτέλεσης των εργασιών αυτών.
  - Η εισήγηση για την έγκριση κανονισμού συντήρησης και λειτουργίας έργων Τ.Ο.Ε.Β. και η εποπτεία λειτουργίας των έργων.
- Οι αρμοδιότητες κατανέμονται στα εξής τμήματα.

- α) Τμήμα Σχεδιασμού – προγραμματισμού Εγγειοβελτιωτικών Έργων – Γεωργικοτεχνικών, Γεωργικοοικονομικών και Περιβαλλοντικών Μελετών και εκμηχάνισης Γεωργίας.
- β) Τμήμα Τεχνικών Μελετών – Κατασκευών και Μηχανολογίας.
- γ) Τμήμα Αξιοποίησης Εγγειοβελτιωτικών Έργων και Εδαφ/κών Πόρων.

#### 4. Δ/ΝΣΗ ΚΤΗΝΙΑΤΡΙΚΗΣ

Το έργο της Υπηρεσίας είναι:

- Η παροχή άδειας λειτουργίας και εποπτεία ιδιωτικών κτηνιατρικών κλινικών, ιατρείων, καταστημάτων διατήρησης, εμπορίας και διακίνησης ζώων που λειτουργούν στο νομό.
- Η μέριμνα για την προστασία της πανίδας, χερσαίας και υδρόβιας του νομού καθώς και η προστασία και η ανάπτυξη της μελισσοκομίας και ιχθυοπαραγωγής.
- Η ανάπτυξη των αναγκαίων μηχανισμών προστασίας του ζωικού κεφαλαίου του νησιού από το εισρέον ή διακινούμενο από τη λοιπή χώρα ή από άλλα κράτη μέλη της Ευρωπαϊκής Ένωσης ζωικό κεφάλαιο.
- Ο έλεγχος τροφίμων για την πρόληψη και αντιμετώπιση τροφολοιμώξεων και τροφοδοξινώσεων.
- Η συμμετοχή σε επιτροπές χορήγησης αδειών σκοπιμότητας, ίδρυσης και λειτουργίας σφαγείων, μονάδων παραγωγής, επεξεργασίας, συντήρησης εναποθήκευσης τυποποίησης, διάθεσης και κατανάλωσης ζωικών τροφίμων.
- Η διενέργεια κτηνιατρικής επιθεώρησης των εισαγόμενων, εξαγόμενων διακινούμενων ζωικών τροφίμων όλων των ειδών, στα σημεία εισόδου εξόδου του νομού.

Οι αρμοδιότητες κατανέμονται στα εξής τμήματα

- α) Τμήμα Υγείας των Ζώων.
- β) Τμήμα Προγραμματισμού και Εφαρμογών.
- γ) Τμήμα Ελέγχου Τροφίμων, Λειτουργίας Σφαγείων και Διαχείρισης Ζωικών Αποβλήτων.

#### 5. Δ/ΝΣΗ ΑΛΙΕΙΑΣ

Το έργο της Υπηρεσίας είναι:

- Η προστασία του ενάλιου πλούτου γλυκών και θαλάσσιων υδάτων στην ευρύτερη παράκτια ζώνη του νομού και τα εσωτερικά νερά του, η ανάπτυξη της αλιείας και της υδατοκαλλιέργειας, η παροχή τεχνικών οδηγιών και η χορήγηση των προβλεπόμενων αδειών για τις δραστηριότητες αυτές.

- ❖ Η παρακολούθηση της ρύπανσης και της μόλυνσης του υδάτινου περιβάλλοντος, η κατάρτιση μελετών και η εφαρμογή προγραμμάτων διαχείρισης και ανάπτυξης που έχουν σχέση με την αλιεία, τις υδατοκαλλιέργειες και την εν γένει αξιοποίηση των αλιευτικών πόρων.
- ❖ Η άσκηση εποπτείας και ελέγχου στον τομέα της αλιείας στην περιοχή της δικαιοδοσίας της.
- ❖ Η διοίκηση, διαχείριση και εκμετάλλευση των εν γένει ιχθυοτρόφων υδάτων της περιοχής.

Οι αρμοδιότητες κατανέμονται στα εξής τμήματα:

- α) Τμήμα Θαλάσσιας Αλιείας και Αλιευτικών Εφαρμογών.
- β) Τμήμα Υδατοκαλλιεργειών και Προστασίας Υδάτινων Οικοσυστημάτων.

#### 6. Δ/ΝΣΗ ΒΙΟΜΗΧΑΝΙΑΣ – ΒΙΟΤΕΧΝΙΑΣ ΚΑΙ ΦΥΣΙΚΩΝ ΠΟΡΩΝ

Το έργο της Υπηρεσίας είναι:

- ❖ Η χορήγηση αδειών λειτουργίας βιομηχανιών και βιοτεχνιών και ο έλεγχος της λειτουργίας τους
- ❖ Η χορήγηση επαγγελματικών αδειών σχετικών ειδικοτήτων (μηχανολόγου, ηλεκτρολόγου κ.τ.λ.)
- ❖ Η μελέτη δυνατοτήτων βιομηχανικής ανάπτυξης του νομού, προώθηση εκσυγχρονισμού των επιχειρήσεων.
- ❖ Η αξιοποίηση του ορυκτού πλούτου και των ήπιων μορφών ενέργειας.
- ❖ Η εφαρμογή πορισμάτων έρευνας

Οι αρμοδιότητες κατανέμονται στα εξής τμήματα:

- α) Τμήμα λειτουργίας Βιομηχανίας – Βιοτεχνίας.
- β) Τμήμα Βιομηχανικών Προϊόντων Επαγγελματιών και Φυσικών Πόρων.
- γ) Τμήμα Έρευνας, Τεχνολογίας και Ενέργειας.

#### 7. Δ/ΝΣΗ ΕΜΠΟΡΙΟΥ

Το έργο της Υπηρεσίας είναι

- ❖ Η εποπτεία του εμπορίου για την ομαλή λειτουργία της αγοράς.
- ❖ Η χορήγηση πλανοδίων, παραγωγικών και επαγγελματικών αδειών.
- ❖ Η σύσταση και ο έλεγχος των Ανωνύμων Εταιρειών.
- ❖ Η προστασία του καταναλωτή.

Οι αρμοδιότητες κατανέμονται στα εξής τμήματα:

- α) Τμήμα Ανωνύμων Εταιρειών.

- β) Τμήμα Εμπορίου – Προστασίας του Καταναλωτή.
- γ) Τμήμα Τεχνικού Ελέγχου.

**8. Δ/ΝΣΗ Μ.Μ.Ε. – ΠΡΩΘΗΣΗΣ ΕΠΕΝΔΥΣΕΩΝ ΚΑΙ ΤΟΠΙΚΩΝ ΠΡΟΪΟΝΤΩΝ**

Το έργο της Υπηρεσίας είναι:

- Η υποστήριξη στην εφαρμογή της Αναπτυξιακής διαδικασίας του δευτερογενή τομέα της τοπικής οικονομίας.
- Ο σχεδιασμός και η παρακολούθηση προγραμμάτων που αφορούν έργα και μέτρα για την οικονομική κοινωνική ανάπτυξη του Νομού μας.
- Συνεργάζεται με όλους τους φορείς Μ.Μ.Ε. για την επίτευξη των κοινών στόχων.

Οι αρμοδιότητες κατανέμονται στα εξής τμήματα:

- α) Τμήμα Υποστήριξης Μ.Μ.Ε. και Επενδύσεων.
- β) Τμήμα Προβολής Τοπικών Προϊόντων.

**9. Δ/ΝΣΗ ΑΓΡΟΦΥΛΑΚΗΣ**

Το έργο της Υπηρεσία είναι:

- Η εφαρμογή των Νόμων περί Αγροφυλακής υπό των νόμων επιτρεπόμενων μέτρων
- Η ευθύνη για τη κατάσταση της Αγροτικής Ασφάλειας, την Αστυνομική παρακολούθηση θεμάτων αρδεύσεως και την καλή εφαρμογή των Νόμων.
- Η εισήγηση θεμάτων στο αρμόδιο Αγορανομικό Συμβούλιο.

Οι αρμοδιότητες κατανέμονται στα εξής τμήματα:

- α) Τμήμα Αγροφυλακής.
- β) Τμήμα Μηχανοκίνητων Μέσων.

**Β. ΓΕΝΙΚΗ Δ/ΝΣΗ ΤΕΧΝΙΚΩΝ ΥΠΟΔΟΜΩΝ – ΠΕΡΙΒΑΛΛΟΝΤΟΣ ΚΑΙ ΜΕΤΑΦΟΡΩΝ**

**10. Δ/ΝΣΗ ΤΕΧΝΙΚΩΝ ΥΠΗΡΕΣΙΩΝ**

Το έργο της Υπηρεσίας είναι:

- Η μελέτη και η εκτέλεση τοπικών έργων υποδομής Νομαρχιακού επιπέδου.
- Η άσκηση των αρμοδιοτήτων που έχουν μεταβιβαστεί στη Νομαρχιακή Αυτοδιοίκηση από το ΥΠΕΧΩΔΕ και λοιπούς φορείς του Δημοσίου Τομέα και Ν.Π.Δ.Δ.
- Η διαδικασία εισήγησης ανάθεσης εκπόνησης πάσης φύσης μελετών ηλεκτρομηχανολογικών έργων και εγκαταστάσεων.
- Η ευθύνη καταγραφή των αναγκών οριζόντιας και κατακόρυφης σήμανσης του επαρχιακού οδικού δικτύου.
- Η διαδικασία εισήγησης, ανάθεσης και εκπόνησης πάσης φύσης μελετών υδραυλικών – λιμενικών έργων και η ευθύνη επίβλεψης αυτών.

➤ Η εισήγηση, ανάθεση και εκπόνηση γεωτεχνικών – γεωλογικών μελετών που απαιτούνται προκειμένου να εκτελεσθούν συγκοινωνιακά, κτιριακά και λοιπά έργα.

Οι αρμοδιότητες κατανέμονται στα εξής τμήματα:

- α) Τμήμα Συγκοινωνιακών Έργων.
- β) Τμήμα Υδραυλικών – Λιμενικών Έργων.
- γ) Τμήμα Κτιριακών Έργων.
- δ) Τμήμα Ηλεκτρομηχανολογικών και Μηχανολογικών Έργων.
- ε) Τμήμα Οδικών Σημάνσεων και Ασφάλειας Οδικού Δικτύου.
- φ) Τμήμα Γεωτεχνικών – Γεωλογικών Μελετών.
- γ) Τμήμα Τεχνικού Εξοπλισμού.

#### **11. Δ/ΝΣΗ ΠΟΛΕΟΔΟΜΙΑΣ**

Το έργο της Υπηρεσίας είναι:

- Η εφαρμογή της Πολεοδομικής, Εθνικής και Κοινοτικής Νομοθεσίας για την οικιστική ανάπτυξη και προστασία της ποιότητας ζωής.
- Η έκδοση οικοδομικών αδειών γενικώς.
- Ο έλεγχος για παραβάσεις αυθαίρετων κατασκευών.
- Η αναγνώριση δρόμων και έγκριση νέων σε οικισμούς.

Οι αρμοδιότητες κατανέμονται στα εξής τμήματα:

- α) Τμήμα Πολεοδομικών Σχεδίων και Κανόνων.
- β) Τμήμα Τοπογραφικής – Εφαρμογής Σχεδίων.
- γ) Τμήμα Έκδοσης Οικοδομικών Αδειών.
- δ) Τμήμα Αυθαιρέτων.

#### **12. Δ/ΝΣΗ ΑΝΑΔΕΙΞΗΣ ΚΑΙ ΠΡΟΣΤΑΣΙΑΣ ΠΕΡΙΒΑΛΛΟΝΤΟΣ**

Το έργο της Υπηρεσίας είναι:

- Ο σχεδιασμός μέτρων και κανόνων για την προστασία του περιβάλλοντος.
- Ο έλεγχος καταγγελιών που αφορούν την πρόκληση ρύπανσης.
- Η έγκριση μελετών που αφορούν περιβαλλοντικές επιπτώσεις.

Οι αρμοδιότητες κατανέμονται στα εξής τμήματα:

- α) Τμήμα Προστασίας Δομημένου και Φυσικού Περιβάλλοντος.
- β) Τμήμα Μελετών Περιβαλλοντικών Επιπτώσεων.

#### **13. Δ/ΝΣΗ ΤΟΠΟΓΡΑΦΙΚΗΣ**

Το έργο της Υπηρεσίας είναι:

- Η ευθύνη για τον ετήσιο προγραμματισμό εκτέλεσης τοπογραφικών εργασιών και η μέριμνα ένταξης των εργασιών σε οικονομικά προγράμματα.
- Η τήρηση του Κτηματολογίου των εκτελούμενων εργασιών, η φύλαξη των τεχνικών φακέλων εκτέλεσής τους και η τήρηση τεχνικού αρχείου.
- Η συνεργασία με τους αρμόδιους για την σύνταξη του Εθνικού Κτηματολογίου.  
Οι αρμοδιότητες κατανέμονται στα εξής τμήματα:
  - α) Τμήμα Προγραμματισμού και Εκτέλεσης Τοπογραφικών Εργασιών.
  - β) Τμήμα Τήρησης Κτηματολογίου και Τεχνικού Αρχείου Τοπογραφικών Εργασιών.

#### 14. Δ/ΝΣΗ ΜΕΤΑΦΟΡΩΝ ΚΑΙ ΕΠΙΚΟΙΝΩΝΙΩΝ

Το έργο της Υπηρεσίας είναι:

- Η χορήγηση αδειών οδήγησης αυτοκινήτων, μοτοσικλετών υποψηφίων οδηγών.
- Η απογραφή, ταξινόμηση και ο έλεγχος οχημάτων ιδιωτικής χρήσης, φορτηγών, λεωφορείων, επιβατικών αυτοκινήτων και των μοτοσικλετών.
- Η χορήγηση αδειών ίδρυσης και λειτουργίας εγκαταστάσεων εξυπηρέτησης οχημάτων (πρατήρια – πλυντήρια – λιπαντήρια κτλ.).
- Η ρύθμιση θεμάτων κυκλοφορίας των οχημάτων δημόσιας χρήσης (χορήγηση και αφαίρεση αδειών και πινακίδων κυκλοφορίας κτλ).  
Οι αρμοδιότητες κατανέμονται στα εξής τμήματα:
  - α) Τμήμα Τεχνικών Θεμάτων και Επικοινωνιών.
  - β) Τμήμα Οχημάτων Δημόσιας Χρήσης και Διοικητικών Θεμάτων.
  - γ) Τμήμα Οχημάτων Ιδιωτικής Χρήσης.
  - δ) Τμήμα Αδειών Οδήγησης Οχημάτων και Μοτοσικλετών.

#### 15. Δ/ΝΣΗ Κ.Τ.Ε.Ο.

Το έργο της Υπηρεσίας είναι:

- Ο περιοδικός τεχνικός έλεγχος των οχημάτων όλων των κατηγοριών
- Ο ειδικός τεχνικός έλεγχος όλων των οχημάτων και η συντήρηση μηχανημάτων και εγκαταστάσεων.  
Οι αρμοδιότητες κατανέμονται στα εξής τμήματα:
  - α) Τμήμα Περιοδικού Τεχνικού Ελέγχου.
  - β) Τμήμα Ειδικού Τεχνικού Ελέγχου.

#### Γ. ΓΕΝΙΚΗ Δ/ΝΣΗ ΤΡΙΤΟΓΕΝΗ ΤΟΜΕΑ ΔΙΟΙΚΗΣΗΣ ΚΑΙ ΑΝΘΡΩΠΙΝΩΝ ΠΟΡΩΝ.

#### 16. Δ/ΝΣΗ ΔΙΟΙΚΗΣΗΣ ΚΑΙ ΠΟΛΙΤΙΚΩΝ ΔΙΚΑΙΩΜΑΤΩΝ



Το έργο της Υπηρεσίας είναι:

- ✓ Ο χειρισμός όλων των θεμάτων οργάνωσης των Υπηρεσιών της Ν.Α.
  - ✓ Η διαχείριση των θεμάτων υπηρεσιακής κατάστασης προσωπικού.
  - ✓ Τα θέματα στέγασης, κίνησης αυτοκινήτων και συντήρησης εξοπλισμών γραφείου όλων των υπηρεσιών της Ν.Α.
  - ✓ Η έκδοση διαβατηρίων και η τήρηση μητρώων αρρένων και στρατολογικών πινάκων.  
Οι αρμοδιότητες κατανέμονται στα εξής τμήματα:
- α) Τμήμα Διοίκησης και Προσωπικού.
  - β) Τμήμα Διοικητικής Μέριμνας.
  - γ) Τμήμα Αστικής Δημοτικής Κατάστασης – Διαβατηρίων – Ταυτοτήτων και Εκλογών.

#### 17. Δ/ΝΣΗ ΟΙΚΟΝΟΜΙΚΟΥ

Το έργο της Υπηρεσίας είναι:

- ✓ Η κατάρτιση και εκτέλεση του προϋπολογισμού της Ν.Α.
- ✓ Η διενέργεια πάσης φύσεως πληρωμών και η επιμέλεια για την είσπραξη εσόδων.
- ✓ Η εκκαθάριση των αποζημιώσεων του προσωπικού της Ν.Α.
- ✓ Η κατάρτιση και παρακολούθηση εκτέλεσης του προγράμματος προμηθειών.

Οι αρμοδιότητες κατανέμονται στα εξής τμήματα:

- α) Τμήμα Προϋπολογισμού και Λογιστικής Διαχείρισης.
- β) Τμήμα Ταμειακής Διαχείρισης.
- γ) Τμήμα Μισθοδοσίας.
- δ) Τμήμα Προμηθειών και Περιουσίας.

#### 18. Δ/ΝΣΗ ΔΗΜΟΣΙΑΣ ΥΓΕΙΑΣ

Το έργο της Υπηρεσίας είναι:

- ✓ Η υλοποίηση προγραμμάτων δημόσιας υγιεινής και η μέριμνα εφαρμογής μέτρων για την προστασία της υγείας των εργαζομένων.
- ✓ Η μέριμνα για την εφαρμογή του Εθνικού Προγράμματος Εμβολιασμών και στον ανασφάλιστο πληθυσμό.
- ✓ Η εποπτεία, ο έλεγχος και η χορήγηση αδειών ίδρυσης και λειτουργίας ιατρικών, παραϊατρικών επαγγελματιών καθώς και φαρμακοποιών.
- ✓ Η παροχή υπηρεσιών πρόληψης, αγωγής και προαγωγής της υγείας του παιδικού πληθυσμού.

Οι αρμοδιότητες κατανέμονται στα εξής τμήματα:

- α) Τμήμα Δημόσιας Υγιεινής.

- β) Τμήμα Πρόληψης και προαγωγής της Υγείας.
- γ) Τμήμα Υπηρεσιών και Επαγγελματιών Υγείας.
- δ) Τμήμα Φαρμάκων και Φαρμακείων.
- ε) Τμήμα Σχολικής Υγείας.

**19. Δ/ΝΣΗ ΚΟΙΝΩΝΙΚΗΣ ΠΡΟΝΟΙΑΣ**

Το έργο της Υπηρεσίας είναι:

- ✓ Η προστασία της οικογένειας, των ηλικιωμένων και των ατόμων με ειδικές ανάγκες.
- ✓ Ο έλεγχος λειτουργίας φορέων κοινωφελούς χαρακτήρα και η χορήγηση αδειών άσκησης επαγγελματιών κοινωνικής πρόνοιας.

Οι αρμοδιότητες κατανέμονται στα εξής τμήματα:

- α) Τμήμα Κοινωνικής Προστασίας και Αρωγής.
- β) Τμήμα Κοινωνικής Εργασίας.

**20. Δ/ΝΣΗ Κ.Ε.Π.**

Το έργο της Υπηρεσίας είναι:

- ✓ Η παροχή διοικητικών πληροφοριών και η διεκπεραίωση των υποθέσεων όλων των πολιτών.
- ✓ Η παραλαβή των αιτήσεων των πολιτών, η διεκπεραίωση των οποίων εμπίπτει στις αρμοδιότητες των Ο.Τ.Α. α' ή β' βαθμού.

Οι αρμοδιότητες κατανέμονται στα εξής τμήματα:

- α) Τμήμα Εξυπηρέτησης Πολιτών.
- β) Τμήμα Εσωτερικής Ανταπόκρισης.

**21. Δ/ΝΣΗ ΠΟΛΙΤΙΣΜΟΥ ΚΑΙ ΠΑΙΔΕΙΑΣ**

Το έργο της Υπηρεσίας είναι:

- ✓ Η στήριξη των προγραμμάτων των πολιτιστικών φορέων του Νομού.
- ✓ Η στέγαση και η συστέγαση των δημοσίων σχολικών μονάδων, η έγκριση εκδρομών, η διακοπή μαθημάτων, η εποπτεία των συλλόγων γονέων και κηδεμόνων κτλ.
- ✓ Η προώθηση με κάθε πρόσφορο μέσο του στόχου της ισότητας για την πραγματοποίηση της νομικής και ουσιαστικής ισότητας των δύο φύλων.
- ✓ Η σύσφιξη των σχέσεων της Ν.Α. με τις αποδημικές οργανώσεις και η στήριξη των παλιννοστούντων στις διαδικασίες ένταξής τους.

Οι αρμοδιότητες κατανέμονται στα εξής τμήματα:

- α) Τμήμα Πολιτιστικών Θεμάτων.

- β) Τμήμα Παιδείας.
- γ) Γραφείο Ισότητας.
- δ) Γραφείο Αποδήμων και Παλιννοστούντων.

## 22. Δ/ΝΣΗ ΑΘΛΗΤΙΣΜΟΥ ΚΑΙ ΝΕΑ ΓΕΝΙΑΣ

Το έργο της Υπηρεσίας είναι

- ✓ Η εποπτεία και ο έλεγχος των αθλητικών σωματείων, η διοργάνωση διεθνών αγώνων καθώς και η υλοποίηση αθλητικών προγραμμάτων.
- ✓ Η ίδρυση νέων αθλητικών κέντρων και η άδεια πάσης φύσεως αγωνιστικών χώρων.
- ✓ Η συγκέντρωση και τεκμηρίωσης στοιχείων που αφορούν τη νέα γενιά και ο σχεδιασμός προγραμμάτων δράσης της Ν.Δ.
- ✓ Η αντιμετώπιση των κοινωνικών προβλημάτων των νέων με τη πραγματοποίηση ψυχαγωγικών και αθλητικών δράσεων.

Οι αρμοδιότητες κατανέμονται στα εξής

- α) Τμήμα αθλητισμού
- β) Τμήμα Νεολαίας

## 23. Δ/ΝΣΗ ΤΟΥΡΙΣΤΙΚΗΣ ΑΝΑΠΤΥΞΗΣ

Το έργο της υπηρεσίας είναι

- ✓ Επιμελείται τον στρατηγικό σχεδιασμό της τουριστικής ανάπτυξης του Νομού και της τουριστικής πολιτικής προβολής και στον Νομόρχη και στα αρμόδια όργανα της Ν.Α. για τις κατευθύνσεις και τις προδιαγραφές προγράμματος μακροχρόνιας εμβέλειας.
- ✓ Επιμελείται για την εξαφάνιση κονδυλίων με σκοπό την προώθηση έργων υποδομής τουριστικού ενδιαφέροντος καθώς και για την επιμόρφωση στελεχών τουριστικών επιχειρήσεων.
- ✓ Επιμελείται για την εξειδίκευση του ετήσιου σχεδίου προβολής του Νομού
- ✓ Επιμελείται για το σχεδιασμό και παραγωγή υλικού προβολής του Νομού καθώς και διάθεση πληροφοριών για το τουριστικό προϊόν του Νομού.

Οι αρμοδιότητες κατανέμονται στα εξής τμήματα

- α) Τμήμα προγραμματισμού και ορθολογικής Τουριστικής Ανάπτυξης
- β) Τμήμα Τουριστικής Προβολής

## 24. Δ/ΝΣΗ ΕΡΓΑΣΙΑΣ ΚΑΙ ΚΟΙΝΩΝΙΚΗΣ ΕΝΤΑΞΗΣ

Το έργο της υπηρεσίας είναι

- ✓ Καθορισμός χρονικών ορίων λειτουργίας Καταστημάτων, Φαρμακείων και επιχειρήσεων, η κύρωση των εσωτερικών κανονισμών εργασίας των επιχειρήσεων και η χορήγηση αδειών εργασίας σε αλλοδαπούς.
- ✓ Η επιβολή της ποινής του προστίμου σε εργοδότες σε περιπτώσεις που δεν τηρούνται οι συνθήκες και το ωράριο εργασίας.

Οι αρμοδιότητες κατανέμονται στα εξής τμήματα

- α) Τμήμα αδειών εργασίας
- β) Τμήμα συνθηκών εργασίας, καταπολέμησης ανεργίας και κοινωνικού αποκλεισμού.

## **25. Δ/ΝΣΗ ΕΚΠΑΙΔΕΥΣΗΣ ΚΑΙ ΕΠΙΜΟΡΦΩΣΗΣ ΣΤΕΛΕΧΩΝ Ν.Δ.**

Το έργο της Υπηρεσίας είναι

- ✓ Οργάνωση και εκτέλεση προγραμμάτων επιμόρφωσης ειδικού ενδιαφέροντος και προγραμμάτων επαγγελματικής εξειδίκευσης.
- ✓ Η μέριμνα για την επιλογή, συμμετοχή και αποστολή υπαλλήλων σε προγράμματα επιμόρφωσης – μετεκπαίδευσης στο εσωτερικό ή εξωτερικό.
- ✓ Η μέριμνα και λειτουργία της Νομαρχιακής βιβλιοθήκης και τον εμπλουτισμό της με χρήσιμο για την Νομαρχία και τους υπαλλήλους έντυπο και ηλεκτρονικό υλικό, ιδίως με κώδικες νομών και διαταγμάτων και αρχείου ΦΕΚ.

Οι αρμοδιότητες κατανέμονται στα εξής τμήματα

- α) Τμήμα Σχεδιασμού διαρκούς επιμόρφωσης.
- β) Γραφείο διοργάνωσης σεμιναρίων εκπαίδευσης.
- γ) Γραφείο τεκμηρίωσης και βιβλιοθήκης.

## **26. Δ/ΝΣΗ ΠΡΟΓΡΑΜΜΑΤΙΣΜΟΥ ΚΑΙ ΔΙΑΧΕΙΡΙΣΗΣ ΠΡΟΓΡΑΜΜΑΤΩΝ ΕΠΕΝΔΥΣΕΩΝ**

Το έργο της Υπηρεσίας είναι

- ✓ εκπονεί σχέδια, προτάσεις και μέτρα πολιτικής για την οικονομική, κοινωνική και πολιτιστική ανάπτυξη του Νομού που χρηματοδοτούνται από προγράμματα της ευρωπαϊκής ένωσης.
- ✓ Η κατάρτιση προγραμμάτων λογισμικού και εφαρμογή πληροφοριακών συστημάτων στις υπηρεσίες της Ν.Α.

Οι αρμοδιότητες κατανέμονται στα εξής τμήματα

- α) Τμήμα προγραμματισμού- ερευνών- μελετών και αναπτυξιακών

εφαρμογών .

β) Τμήμα κατάρτισης – παρακολούθησης προγραμμάτων

γ) Τμήμα πληροφορικής.

Παρακάτω παρουσιάζονται σε οι θέσεις προσωπικού της Νομαρχιακής Αυτοδιοίκησης Ηρακλείου για όλες τις Υπηρεσίες.

ΑΔΕΥΣΙΑΚΗ ΕΙΡΗΝΗ

Α/Α	ΚΛΑΔΟΣ	ΕΙΔΙΚΟΤΗΤΑ	ΣΥΝΘΕΣΕΩΝ	ΥΠ.ΥΠΟΣΤΗΡΙΞΗΣ	ΝΟΜΑΡΧΗ	1 <sup>Η</sup> ΓΕΝ.Δ/ΝΣΗ	2 <sup>Η</sup> ΓΕΝ.Δ/ΝΣΗ	3 <sup>Η</sup> ΓΕΝ. Δ/ΝΣΗ	ΑΓΡΟΤΙΚΗΣ	ΕΙΣΟΔΗΜΑΤΙΚ.	ΕΓΓΕΙΩΝ	ΒΕΛΤΙΩΣΕΩΝ	ΚΤΗΝΙΑΤΡΙΚΗΣ	ΑΛΙΕΙΑΣ	ΒΙΟΜΗΧΑΝΙΑΣ	ΕΜΠΟΡΙΟΥ	ΜΜΕ ΠΡΟΩΘΗΣΗΣ	ΑΓΡΟΦΥΛΑΚΗΣ	ΤΕΧΝΙΚΩΝ ΥΠΗΡ.	ΠΟΛΕΟΔΟΜΙΑΣ	ΠΕΡΙΒΑΛ/ΝΤΟΣ	ΤΟΠΟΓΡΑΦΙΚΗΣ	ΜΕΤΑΦΟΡΩΝ	ΚΤΕΟ	ΔΙ/ΣΗΣ & ΔΙΚ/ΜΑΤΩΝ	ΟΙΚΟΝΟΜΙΚΟΥ	ΔΗΜ/ΑΣ ΥΓΕΙΑΣ	ΚΟΙΝΙΚΗΣ ΠΡΟΝΟΙΑ	ΚΕΠ	ΠΟΛΙΤΙΣΜΟΥ	ΑΘΛΗΤΙΣΜΟΥ	ΤΟΥΡΙΣΜΟΥ	ΕΡΓΑΣΙΑΣ	ΕΚΠΑΙΔΕΥΣΗΣ	ΠΡΟΓ/ΣΜΟΥ	ΟΛΙΚΗΣ ΠΟΙΤΑΣ			
1	ΠΕ	ΔΙΟΙΚΗΤΙΚΟ	51	4					3	1					1	1		2	1	1	1	1	2		9	9	4	4	1	2	1	2	5	2	5				
2	ΠΕ	ΔΙΟΙΚΗΤΙΚΟ	49	1		1	1	1	2	2					3	1	2		2	1			5	10	9	5	1	1	5	1	1	2	5	2	5		2		
3	ΠΕ	ΔΙΚΩΝ/ΚΟΥ	9						3	2						1											2												
4	ΠΕ	ΕΜΠΟΡΙΚΟ	8												8													2											
5	ΠΕ	ΔΙΚΩΝ/ΓΩΝ	4																																			2	
6	ΠΕ	ΣΤΑΤΙΣΤΙΚΟ	3																																			1	
7	ΠΕ	ΠΟΛ/ΚΩΝ	34						1																													2	
8	ΠΕ	ΑΡΧΙΤΕΚΤ.	31																																			1	
9	ΠΕ	ΑΓΡΟΝΟΜ.	13																																				
10	ΠΕ	ΗΛΕΚΤΡΟΛ	9																																				
11	ΠΕ	ΧΗΜΙΚΩΝ	8																																				
12	ΠΕ	ΜΗΧΑΝΙΚ.	5																																				
13	ΠΕ	ΥΓΕΙΟΝ/ΓΩ	2	1																																			
14	ΠΕ	ΜΗΧ/ΚΩΝ	1																																				
15	ΠΕ	ΜΗΧ/ΓΩΝ	4																																				
16	ΠΕ	ΓΕΩΠΟΝΩΝ	5																																				
17	ΠΕ	ΓΕΩΠΟΝΩΝ	66			1			65	12	7																												
18	ΠΕ	ΓΕΩΠΟΝΩΝ	16						0	0																													1
19	ΠΕ	ΚΤΗΝΙΑΤΡ.	24										24																										
20	ΠΕ	ΧΕΥΟΛΟΓ.	8												6																								
21	ΠΕ	ΓΕΩΔΟΤΩΝ	5																																				
22	ΠΕ	ΜΗΧ/ΚΩΝ	4				1																																
23	ΠΕ	ΕΠΙΤΕΡΒ.	4																																				
24	ΠΕ	ΧΗΜΙΚΩΝ	3												2																								
25	ΠΕ	ΒΙΟΛΟΓΩΝ	2																																				
26	ΠΕ	ΜΗΧ. ΗΥ	4																																				
27	ΠΕ	ΕΠΙΥΠΟΛΟΓ.	13																																				
28	ΠΕ	ΑΝΑΛΥΤΩΝ	1																																				
29	ΠΕ	ΙΑΤΡΩΝ																																					

ΑΛΕΒΥΖΑΚΗ ΕΙΡΗΝΗ

Α/Α	ΚΛΑΔΟΣ	ΕΙΔΙΚΟΤΗΤΑ	ΣΥΝ ΘΕΣΕΩΝ	ΥΠ.ΥΠΟΣΤΗΡΙΞΗΣ	1 <sup>η</sup> ΓΕΝ.Δ/ΝΣΗ	2 <sup>η</sup> ΓΕΝ.Δ/ΝΣΗ	3 <sup>η</sup> ΓΕΝ. Δ/ΝΣΗ	ΑΓΡΟΤΙΚΗΣ	ΕΙΣΟΔΗΜΑΤΙΚ.	ΕΓΓΕΙΩΝ	ΒΕΛΤΙΩΣΕΩΝ	ΚΤΗΝΙΑΤΡΙΚΗΣ	ΑΛΙΕΙΑΣ	ΒΙΟΜΗΧΑΝΙΑΣ	ΕΜΠΟΡΙΟΥ	ΜΜΕ ΠΡΟΩΘΗΣΗΣ	ΑΓΡΟΦΥΛΑΚΗΣ	ΤΕΧΝΙΚΩΝ ΥΠΗΡ.	ΠΟΛΕΟΔΟΜΙΑΣ	ΠΕΡΙΒΑΛ/ΝΤΟΣ	ΤΟΠΟΓΡΑΦΙΚΗΣ	ΜΕΤΑΦΟΡΩΝ	ΚΤΕΟ	ΔΙ/ΣΗΣ &ΔΙΚ/ΜΑΤΩΝ	ΟΙΚΟΝΟΜΙΚΟΥ	ΔΗΜ/ΑΣ ΥΓΕΙΑΣ	ΚΟΙΝ/ΚΗΣ ΠΡΟΝΟΙΑ	ΚΕΠ	ΠΟΛΙΤΙΣΜΟΥ	ΑΘΛΗΤΙΣΜΟΥ	ΤΟΥΡΙΣΜΟΥ	ΕΡΓΑΣΙΑΣ	ΕΚΠΑΙΔΕΥΣΗΣ	ΠΡΟΓ/ΣΜΟΥ	ΟΛΙΚΗΣ ΠΟΙ/ΤΑΣ						
30	ΠΕ	ΠΑΔΑΓΩΓ.	3																																						
31	ΠΕ	ΑΙΤΡΙΩΝ	6																																						
32	ΠΕ	ΟΔ/ΤΡΩΝ	1																																						
33	ΠΕ	ΟΔ/ΤΡΩΝ	1																																						
34	ΠΕ	ΑΙΤΡΙΩΝ	5																																						
35	ΠΕ	ΚΑΡΔΙΩΝ	2																																						
36	ΠΕ	ΤΩΜΩΝ	2																																						
37	ΠΕ	ΨΥΧΩΤΡΩΝ	1																																						
38	ΠΕ	ΔΕΡΙΩΝ	1																																						
39	ΠΕ	ΦΑΡΜΑΚΩΝ	1																																						
40	ΠΕ	ΝΟΣΗΛΕΥΤ.	1																																						
41	ΠΕ	ΦΙΛΗΓΙΑΣ	3																																						
42	ΠΕ	ΜΑΘΩΝ	4																																						
43	ΠΕ	ΦΥΣΙΚΩΝ	3																																						
44	ΠΕ	Φ.ΑΓ.ΟΙΗΣ	4																																						
45	ΠΕ	ΘΕΟΛΟΓΩΝ	1																																						
46	ΠΕ	ΒΑΣΙΛΩΝ	3																																						
47	ΠΕ	ΝΗΠΙΩΝ	3																																						
48	ΠΕ	ΔΗΜΩΝ	2																																						
49	ΠΕ	ΔΙΚ.ΟΙΚΩΝ	5																																						
50	ΠΕ	ΚΟΝ.ΛΕΤ.	4																																						
51	ΠΕ	ΨΥΧΟΛΟΓ.	3																																						
52	ΠΕ	ΚΟΝΙΩΝ	1																																						
53	ΠΕ	ΔΕΡΜΗΝ	2																																						
54	ΠΕ	ΝΟΣΗΩΝ	2																																						
		ΣΥΝΟΛΟ ΠΕ	679	9	2	4	2	67	28	12	25	8	8	14	6	2	50	20	23	4	9	1	19	19	31	13	6	17	8	6	5	7	22	2							
55	ΠΕ	ΔΙΟΙΚΑΔ.	58	2	1			1	5	4	3	2	1	1	2	1	3	1	1	1	1	4	1	5	4	2	1	2	2	1	1	3	1	1	1						
56	ΠΕ	ΠΑΗΚΗΣ	17						1	1																															
57	ΠΕ	ΤΑ	2	1																																					
58	ΠΕ	ΜΗΧΩΝ	21			1					3																														
59	ΠΕ	ΤΟΠΩΝ	8																																						

ΖΗΤΗΜΑΤΑ ΔΙΟΙΚΗΣΗΣ ΚΑΙ ΟΡΓΑΝΩΣΗΣ ΤΗΣ Ν. Α. ΗΡΑΚΛΕΙΟΥ

ΔΕΛΤΑ ΒΥΖΑΚΗ ΕΙΡΗΝΗΣ

Α/Α	ΚΛΑΔΟΣ	ΕΙΔΙΚΟΤΗΤΑ	ΣΥΝ.ΘΕΣΕΩΝ	ΥΠ.ΥΠΟΣΤΗΡΙΞΗΣ	ΝΟΜΑΡΧΗ	1 <sup>Η</sup> ΓΕΝ.Δ/ΝΣΗ	2 <sup>Η</sup> ΓΕΝ.Δ/ΝΣΗ	3 <sup>Η</sup> ΓΕΝ. Δ/ΝΣΗ	ΑΓΡΟΤΙΚΗΣ ΑΝΑΠΤΥΞΗΣ	ΕΙΣΟΔΗΜΑΤΙΚ. ΕΝΙΣΧΥΣΕΩΝ	ΕΓΓΕΙΩΝ ΒΕΛΤΙΩΣΕΩΝ	ΚΤΗΝΙΑΤΡΙΚΗΣ	ΑΛΙΕΙΑΣ	ΒΙΟΜΗΧΑΝΙΑΣ	ΕΜΠΟΡΙΟΥ	ΜΜΕ ΠΡΟΩΘΗΣΗΣ	ΑΓΡΟΦΥΛΑΚΗΣ	ΤΕΧΝΙΚΩΝ ΥΠΗΡ.	ΠΟΛΕΟΔΟΜΙΑΣ	ΠΕΡΙΒΑΛ/ΝΤΟΣ	ΤΟΠΟΓΡΑΦΙΚΗΣ	ΜΕΤΑΦΟΡΩΝ	ΚΤΕΟ	ΔΙ/ΣΗΣ & ΔΙΚ/ΜΑΤΩΝ	ΟΙΚΟΝΟΜΙΚΟΥ	ΔΗΜ/ΑΣ ΥΓΕΙΑΣ	ΚΟΙΝ/ΚΗΣ ΠΡΟΝΟΙΑ	ΚΕΡ	ΠΟΛΙΤΙΣΜΟΥ	ΑΘΛΗΤΙΣΜΟΥ	ΤΟΥΡΙΣΜΟΥ	ΕΡΓΑΣΙΑΣ	ΕΚΠΑΙΔΕΥΣΗΣ	ΠΡΟΓ/ΣΜΟΥ	ΟΛΙΚΗΣ ΠΟΙ/ΤΑΣ				
60	ΤΕ	ΗΛΕΚΤΡΟΝ	7																				6	1															
61	ΤΕ	ΜΗΧ/ΤΩΝ	6											2																									
62	ΤΕ	ΜΗΧ/ΚΩΝ	3																																				
63	ΤΕ	ΗΛΕΚΤΡ.	4																																				
64	ΤΕ	ΤΟΛΜΗΧ.	2																																				
65	ΤΕ	ΕΠΙΔΗΜ.ΥΤ.	15																																				
66	ΤΕ	ΚΟΙΝ.ΕΡΓ.	14																																				
67	ΤΕ	ΜΑΓΙΩΝ	3																																				
68	ΤΕ	ΝΟΣΙΚΗΣ	4																																				
69	ΤΕ	ΕΠΙΣΚ.ΥΠΕ.	9																																				
70	ΤΕ	ΦΥΤ.ΠΑΡ.	34																																				
71	ΤΕ	ΣΟΚΛΙΑΡ	9																																				
72	ΤΕ	ΑΝΘΟΚΩΜ	3																																				
73	ΤΕ	ΤΕΧ.ΓΕΩΤ.	2																																				
74	ΤΕ	ΚΑΡΔΕΥΣ	4																																				
75	ΤΕ	ΤΕΧ.ΠΡΟΦ.	5																																				
76	ΤΕ	ΧΕΛΟΛΟΓ.	4																																				
77	ΤΕ	ΤΟΥΡ.ΕΠ.	2																																				
78	ΤΕ	ΥΠΟΜΗΧ.	21																																				
79	ΤΕ	ΕΦ.ΠΛΗΡ.	2																																				
80	ΤΕ	ΤΕΧ.ΕΜΠΟΡ.	3																																				
81	ΤΕ	ΜΗΧ.ΠΕΡ.	4																																				
ΣΥΝΟΛΟ			77	3	2	3	1	8	20	12	7	6	3	4	3	4	3	4	23	17	8	8	22	10	6	6	16	18	2	2	4	5	3	2	4	2			
82	ΔΕ	ΔΙΟΙΚ.ΛΟΓ.	172	10	1	1	1	1	6	3	4	1	3	8	1	1	1	10	10	3	4	20	4	15	0	10	1	4	10	1	1	6	1	1					
83	ΔΕ	ΔΑΤΤΑ	20	1					2					2	1																								
84	ΔΕ	ΚΕΡ.ΗΥ	72	2	1	1	1	6	6	1	2	1	1	1	1	1	2	1	1	1	10	5	7	3	2	1	4	1	1	2	1	4	1						
85	ΔΕ	ΠΡΟΓ.ΗΥ	5																																				
86	ΔΕ	ΤΕΧ.ΕΡΓ.	21																																				
87	ΔΕ	ΤΕΧ.ΣΥΝΤ.	1																																				
88	ΔΕ	ΤΕΧ.ΣΧΕΔ.	11																																				
89	ΔΕ	ΔΟΜ.ΕΡΓ.	27																																				
90	ΔΕ	ΕΡΓ.ΜΗΧ	25																																				



ΑΛΕΒΥΖΑΚΗ ΕΙΡΗΝΗ

Α/Α	ΚΛΑΔΟΣ	ΕΙΔΙΚΟΤΗΤΑ	ΣΥΝ.ΘΕΣΕΩΝ	ΥΠ.ΥΠΟΣΤΗΡΙΞΗΣ	ΝΟΜΑΡΧΙΑ	1 <sup>η</sup> ΓΕΝ.Δ/ΝΣΗ	2 <sup>η</sup> ΓΕΝ.Δ/ΝΣΗ	3 <sup>η</sup> ΓΕΝ.Δ/ΝΣΗ	ΑΓΡΟΤΙΚΗΣ ΑΝΑΠΤΥΞΗΣ	ΕΙΣΟΔΗΜΑΤΙΚ. ΕΝΙΣΧΥΣΕΩΝ	ΕΓΓΕΙΩΝ ΒΕΛΤΙΩΣΕΩΝ	ΚΤΗΝΙΑΤΡΙΚΗΣ ΑΙΓΕΙΑΣ	ΒΙΟΜΗΧΑΝΙΑΣ	ΕΜΠΟΡΙΟΥ	ΜΜΕ ΠΡΟΩΘΗΣΗΣ	ΑΓΡΟΦΥΛΑΚΗΣ	ΤΕΧΝΙΚΩΝ ΥΠΗΡ.	ΠΟΛΕΟΔΟΜΙΑΣ	ΠΕΡΙΒΑΛΛΟΝΤΟΣ	ΤΟΠΟΓΡΑΦΙΚΗΣ	ΜΕΤΑΦΟΡΩΝ	ΚΤΕΟ	ΔΙ/ΣΗΣ & ΔΙΚΗΜΑΤΩΝ	ΟΙΚΟΝΟΜΙΚΟΥ	ΔΗΜ/ΑΣ ΥΓΕΙΑΣ	ΚΟΙΝΙΚΗΣ ΠΡΟΝΟΙΑ	ΚΕΠ	ΠΟΛΙΤΙΣΜΟΥ	ΑΘΛΗΤΙΣΜΟΥ	ΤΟΥΡΙΣΜΟΥ	ΕΡΓΑΣΙΑΣ	ΕΚΠΑΙΔΕΥΣΗΣ	ΠΡΟΓΝΩΣΤΙΚΟΥ	ΟΛΙΚΗΣ ΠΟΙΤΑΣ				
91	ΔΕ	ΓΕΧ.ΜΗΧ.	4							1											2	1																
92	ΔΕ	ΓΕΧ.ΗΛΕΚΤ.	6														2				2	2																
93	ΔΕ	ΓΕΧ.ΟΧΗΜ.	5														3				1	1																
94	ΔΕ	ΓΕΧΝΙΤΩΝ	2														1		1																			
95	ΔΕ	ΚΕΙΡ.ΜΗΧ	18					1		3							1																					
96	ΔΕ	ΑΠΟΛΥΜ.	2																						2													
97	ΔΕ	ΔΑΗΓΩΝ	28	2				1	2	2	1	1	1	1	1	1	7	2	1	1	1	1	1	1	2	1												
98	ΔΕ	ΑΡΧΙΦΥΛ.	9													9																						
99	ΔΕ	Β.ΚΤΗΝ.	7									7																										
100	ΔΕ	ΕΠΕΡΜΑΤ.	4									4																										
101	ΔΕ	ΓΕΩΡ.ΚΤΗΝ	8					8																														
102	ΔΕ	ΝΟΣΗΛΕΥΤ	8																						8													
103	ΔΕ	ΓΗΛΕΦΩΝ.	2																					1			1											
		<b>ΣΥΝΟΛΟ ΔΕ</b>	<b>457</b>	<b>15</b>	<b>2</b>	<b>3</b>	<b>3</b>	<b>30</b>	<b>14</b>	<b>13</b>	<b>18</b>	<b>2</b>	<b>7</b>	<b>11</b>	<b>2</b>	<b>12</b>	<b>57</b>	<b>26</b>	<b>6</b>	<b>36</b>	<b>45</b>	<b>35</b>	<b>27</b>	<b>13</b>	<b>25</b>	<b>15</b>	<b>4</b>	<b>14</b>	<b>2</b>	<b>2</b>	<b>8</b>	<b>2</b>	<b>10</b>	<b>1</b>				
104	ΥΕ	ΑΓΡΟΦΥΛ	140													140																						
105	ΥΕ	ΕΠΙΜΕΛ	34	1	1			1	2	1	1			1	1	1	1	1	1		6	2	4	1	1	1	1	1	1	1	1	1	1	1	1	1		
106	ΥΕ	ΕΠΙΣΤΑΤΩΝ																						1														
107	ΥΕ	ΕΡΓΑΤΩΝ	14					1									8	1			2	1														1		
108	ΥΕ	ΤΡ.ΚΑΘΑΡ.	26	1					3	1	1	1		1	1		1	1		1	3	2	4	1	1	1										1		
109	ΥΕ	ΦΥΛΑΚΩΝ	2														1						1															
110	ΥΕ	ΝΥΧΤΟΦΥΛ	2																				1	1														
		<b>ΣΥΝΟΛΟ ΥΕ</b>	<b>219</b>	<b>2</b>	<b>1</b>	<b>0</b>	<b>1</b>	<b>6</b>	<b>2</b>	<b>2</b>	<b>1</b>	<b>0</b>	<b>2</b>	<b>2</b>	<b>1</b>	<b>140</b>	<b>11</b>	<b>3</b>	<b>1</b>	<b>1</b>	<b>11</b>	<b>6</b>	<b>11</b>	<b>2</b>	<b>2</b>	<b>2</b>	<b>1</b>	<b>2</b>	<b>2</b>	<b>1</b>	<b>1</b>	<b>1</b>	<b>1</b>	<b>1</b>	<b>1</b>	<b>0</b>		
		<b>ΓΕΝΙΚΟ ΣΥΝΟΛΟ</b>	<b>1432</b>	<b>29</b>	<b>7</b>	<b>10</b>	<b>7</b>	<b>161</b>	<b>64</b>	<b>39</b>	<b>51</b>	<b>13</b>	<b>20</b>	<b>31</b>	<b>12</b>	<b>154</b>	<b>141</b>	<b>75</b>	<b>37</b>	<b>48</b>	<b>87</b>	<b>52</b>	<b>63</b>	<b>39</b>	<b>93</b>	<b>45</b>	<b>13</b>	<b>35</b>	<b>17</b>	<b>15</b>	<b>17</b>	<b>12</b>	<b>39</b>	<b>6</b>				

Όλες οι θέσεις αυτές δεν είναι καλυμμένες από άτομα λόγω οικονομικών προβλημάτων της Νομαρχιακής Αυτοδιοίκησης. Ο Νομάρχης ευελπιστεί στη κάλυψη όσο τον δυνατόν περισσότερων θέσεων για την κάλυψη των αναγκών της Ν.Α. αλλά και για την καλύτερη εξυπηρέτηση των πολιτών.

## ΚΕΦΑΛΑΙΟ 9<sup>ο</sup>

### ΔΡΑΣΕΙΣ- ΕΡΓΑ- ΠΡΟΓΡΑΜΜΑΤΑ ΤΗΣ ΝΟΜΑΡΧΙΑΚΗΣ ΑΥΤΟΔΙΟΙΚΗΣΗΣ ΗΡΑΚΛΕΙΟΥ

#### ΟΙ ΤΕΧΝΙΚΕΣ ΥΠΟΔΟΜΕΣ ΒΑΣΙΚΗ ΠΡΟΫΠΟΘΕΣΗ ΓΙΑ ΤΗΝ ΑΝΑΠΤΥΞΗ ΤΟΥ ΝΟΜΟΥ ΗΡΑΚΛΕΙΟΥ

- Ο Νομάρχης<sup>1516</sup> υπέγραψε τις εργολαβικές συμβάσεις για το αλιευτικό καταφύγιο Άρβης & το οδικό δίκτυο Αγ.Κύριλλος – Γερόκαμπος.
- Με απόφαση του Ν.Σ. εγκρίθηκε η σύναψη προγραμματικής σύμβασης με το Πανεπιστήμιο Κρήτης για εκτέλεση έργων στην Πανεπιστημιούπολη.
- Με το τέλος της κακοκαιρίας υπήρξε η πρώτη δημοπράτηση έργων αποκατάστασης ζημιών, προϋπολογισμού 100.000 € (αντιμετώπιση καταστροφών ασφαλτικών, κατασκευή τοίχων αντιστήριξης, Σάρχος – Ψαρή Φοράδα κ.λ.π.).
- Έγινε καταγραφή ζημιών σε όλο το οδικό δίκτυο του Νομού, υποβλήθηκε υπόμνημα χορήγησης πιστώσεων, για την αποκατάσταση των ζημιών αλλά και για τη διενέργεια (για πρώτη φορά) γεωλογικών μελετών.
- Υπεγράφη προγραμματική σύμβαση με τον ΟΑΝΑΚ για την εκπόνηση γεωλογικών και γεωτεχνικών μελετών, ύψους 1.000.000 €.
- Δημοπρατήθηκαν τρεις εργολαβίες αποκατάστασης ζημιών προϋπολογισμού δαπάνης 1.000.000 €.
- Για πρώτη φορά με τα μηχανήματα της Ν.Α.Η. εκτελείται πρόγραμμα καθαρισμού τάφρων & τεχνικών σε όλο το επαρχιακό δίκτυο, σε συνεργασία με τους Δήμους του Νομού για την αποκατάσταση της λειτουργικότητας της απορροής των όμβριων υδάτων. Το συντονισμό αυτής της προσπάθειας έχει ο Αντινομάρχης κ. Μαν. Σκαρβελάκης.
- Υπογράφηκε από το Νομάρχη Ηρακλείου κ. Δημήτρη Σαρρή η σύμβαση του 7ου υποέργου «οδικός άξονας Χουδέτσι-Παρθένι-Τεφέλι-Πύργος» που είναι ενταγμένο και χρηματοδοτείται από το Γ΄ Κ.Π.Σ.

<sup>15</sup> INTERNET "IN.GR"

<sup>16</sup> ΑΠΟΛΟΓΙΣΜΟΣ ΤΟΥ ΝΟΜΑΡΧΗ ΓΙΑ ΤΟ ΕΤΟΣ 2003

- Υπογράφηκε σύμβαση για την κατασκευή του τμήματος του δρόμου Αλάγνι – Αρκαλοχώρι. Το έργο προβλέπεται να παραδοθεί σε 20 μήνες. Η υπογραφή με την ανάδοχο εταιρία έγινε παρουσία του Νομάρχη και του Περιφερειάρχη.
- Ξεκίνησαν τα έργα για την αποκατάσταση των ζημιών του χειμώνα, υπογράφηκαν τρεις εργολαβικές συμβάσεις μεταξύ της Ν.Α.Η. και των αναδόχων που αφορούν: το Δυτικό Σύμπλεγμα, το Ανατολικό Σύμπλεγμα και την Αποκατάσταση ζημιών δρόμου Μαλάδες – Προφήτης Ηλίας – Κυπαρίσσι – Ρουκάνι. Ο προϋπολογισμός των παραπάνω έργων ανέρχεται στο ύψος των 2.690.000 €.
- Δημοπρατήθηκε από τη Ν.Α.Η. το έργο: «Συντήρηση οδικού άξονα Άνω Βιάννου – Κάτω Σύμης τμήμα εισόδου Κάτω Σύμης».
- Με γοργούς ρυθμούς προχωρούν τα έργα για την κατασκευή του Μεγάλου Κλειστού Γυμναστηρίου Ηρακλείου στην περιοχή «Δύο Αοράκια». Ο Νομάρχης Ηρακλείου υπέγραψε δύο εντολές πληρωμής στον εργολάβο που κατασκευάζει το έργο ύψους 1.639.200 €.
- Μια σειρά έργων δρομολογούνται από τη Ν.Α.Η. σε Λιμενικά Έργα για τα Αλιευτικά Καταφύγια του Νομού.
- Υπογράφηκε από το Νομάρχη και συμπράττοντα Μελετητικά Γραφεία η σύμβαση για την ανάθεση εκπόνησης μελέτης του δρόμου «Γάζι-Κρουσσώνας».
- Εγκρίθηκαν οι Περιβαλλοντικοί όροι για την κατασκευή του Δρόμου «Γωνιές – Αστουράκι – Μάραθος» από το Νομάρχη.
- **Η συμβολή της Δ/σης Τεχνικών Υπηρεσιών στα έργα Οδοποιίας του Νομού το έτος 2003 ήταν:**  
**Από πιστώσεις Γ΄ Κ.Π.Σ.:**
  - Εκτελούνται σύμφωνα με τα χρονοδιαγράμματά τους τρεις εργολαβίες 5<sup>ο</sup>, 6<sup>ο</sup>, και 7<sup>ο</sup> υποέργο του οδικού άξονα Χουδέτσι – Παρθέني – Τεφέλι – Πύργος με συνολικό προϋπολογισμό 18.165,810 ευρώ.
  - Αποπερατώθηκαν τα έργα "Αναβάθμιση οδικού δικτύου 1<sup>ο</sup> υποέργο, σθηθαία ασφαλείας συνολικής δαπάνης 394.010 ευρώ, και αναβάθμιση οδικού δικτύου 2<sup>ο</sup> υποέργο , σήμανση συνολικής δαπάνης 528.369 ευρώ
  - Περαιώθηκε και δόθηκε σε χρήση το 1<sup>ο</sup> και το 4<sup>ο</sup> υποέργο του έργου «Νότιος οδικός άξονας Γέφυρα ποταμού Αναποδάρη» συνολικής δαπάνης 1.056.493 ευρώ.
- **Η Δ/ση Τεχνικών Υπηρεσιών συμμετείχε στην εκτέλεση πολλών έργων κοινωφελούς χαρακτήρα, που ήταν:**
  - Επισκευή και συντήρηση στα κτίρια της Ανωτέρας Εκκλησιαστικής Σχολής Ηρακλείου.

- Επισκευή και συντήρηση των κτιρίων του κέντρου Ειδικών Παιδιών Άγιος Σπυρίδωνας.
  - Επισκευή και συντήρηση Εργαζάκειου Ιδρύματος.
  - Επισκευή και συντήρηση κτιρίου Παιδικής Μέριμνας Ηρακλείου
  - Κατασκευή κτιρίου ΠΕΓΕΑΛ [Υπουργείου Γεωργίας]
  - Συντήρηση όλων των κτιρίων της Νομ. Αυτοδιοίκησης, Κεντρικό κτίριο Νομαρχίας, Δ/ση Υγιεινής κ.λ.π.
- Η Δ/ση Τοπογραφικής της Ν.Α.Η. κατά το έτος 2003 είχε τις παρακάτω δράσεις:
- ❖ Στα πλαίσια του Ολοκληρωμένου Συστήματος Διαχείρισης και Ελέγχου καλλιεργειών (ΟΣΔΕ)
    - Παρέλαβε 4.683 αιτήσεις, εντόπισε 37.408 γαιοτεμάχια, συνολικής έκτασης 822.200 στρεμμάτων. Έγινε δειγματοληπτικός έλεγχος σε 553 αιτήσεις και 2.120 γαιοτεμάχια, συνολικής έκτασης 88.000 στρεμμάτων.
  - ❖ Στα πλαίσια των τοπογραφικών εργασιών υπαίθρου και σύνταξης των αντίστοιχων διαγραμμάτων
    - Πραγματοποίησε αποτύπωση οριζοντιογραφική και υψομετρική ΚΤΕΟ Ηρακλείου και περιβάλλοντα χώρου.
    - Συνέταξε τοπογραφικά διαγράμματα του Κέντρου Παιδικής Μέριμνας Θηλέων Ηρακλείου.
    - Αποτύπωσε τις θέσεις κατολίσθησης στην επαρχιακή οδό Προφήτη Ηλία – Ρουκάνι και έκανε λήψη διατομών.
    - Αποτύπωσε δημοτικό οικόπεδο στην Ψαρή Φοράδα.
    - Αποτύπωσε ρέμα για τον καθορισμό των ορίων του, στην Ψαρή Φοράδα.
    - Αποτύπωσε πλατεία στο Αφρατί.
    - Αποτύπωσε το δρόμο Ηράκλειο – Μαλάδες – Προφήτης Ηλίας κ.α.
  - ❖ Έχει την επίβλεψη της μελέτης «Ταχυμετρική και Κτηματογραφική Αποτύπωση της λεκάνης κατάκλυσης καθώς και των θέσεων προμήθειας αμμοχάλικου του Φράγματος Πλακιώτισσας Μεσσαράς Κρήτης».

Φ Ρ Α Γ Μ Α Τ Α - Λ Ι Μ Ν Ο Δ Ε Ξ Α Μ Ε Ν Ε Σ  
- Α Ρ Δ Ε Υ Τ Ι Κ Α

- Υπογράφηκε η σύμβαση εκπόνησης της μελέτης ταχυμετρικής και κτηματογραφικής αποτύπωσης της λεκάνης του Φράγματος της Πλακιώτισσας από τον Νομάρχη και τους αναδόχους μελετητές.
- Εγκρίθηκε η ένταξη στο πρόγραμμα δημοσίων επενδύσεων του Φράγματος της Πλακιώτισσας και χρηματοδοτείται με το ποσό των 30 εκατ. ευρώ (3 εκατ. ευρώ για απαλλοτριώσεις και 27 εκατ. ευρώ για την κατασκευή). Ένα αίτημα μισού περίπου αιώνα των κατοίκων της περιοχής Αστερουσίων και Κόφινα βρίσκει τη δικαίωσή του».

- Με έγγραφό του ο Νομάρχης προς τον Υφυπουργό Οικονομίας & Οικονομικών ζητά έγκριση πίστωσης 45.000 € για την αντιμετώπιση προβλήματος στο Φράγμα Ινίου – Μαχαιράς και συγκεκριμένα για την τοποθέτηση ηλεκτροβάνας στον καταθλιπτικό αγωγό (07.03.03).
- Υπεγράφη από το Νομάρχη Ηρακλείου ΑΔΕΙΑ ΧΡΗΣΗΣ ΝΕΡΟΥ για το Φράγμα Δαμανίων & Αρμανωγείων.
- Ο Νομάρχης Ηρακλείου κ. Δημ. Σαρρής υπέγραψε απόφαση που εγκρίνει την μελέτη του «Αρδευτικού Έργου Αυγενικής (Β΄ φάσης). Το έργο είναι προϋπολογισμού δαπάνης 2.040.000 € από το ποσό αυτό τα 50.000 € είναι για απαλλοτριώσεις και το 1.990.000 € για την κατασκευή.
- Με απόφαση του Νομάρχη Ηρακλείου κ. Δημήτρη Σαρρή εγκρίθηκε η μελέτη του έργου «Αξιοποίηση δύο γεωτρήσεων ΤΟΕΒ Βασιλικών Ανωγείων – Φλαθιακών», προϋπολογισμού 155.000,00 €.
- Εγκρίθηκε από τη Νομαρχιακή Επιτροπή Χωροταξίας και Περιβάλλοντος της Ν.Α.Η. και υπογράφηκε από το Νομάρχη Ηρακλείου η προμελέτη Περιβαλλοντικών Επιπτώσεων Φράγματος «ΛΑΔΟΥΚΟΥ» του Δ. Τεμένους για την αντιπλημμυρική προστασία του Ολυμπιακού Παγκρητίου Σταδίου.

**Η ΣΤΗΡΙΞΗ ΤΩΝ ΠΡΟΣΠΑΘΕΙΩΝ  
ΓΙΑ ΤΗΝ ΑΝΑΠΤΥΞΗ ΤΗΣ ΓΕΩΡΓΙΑΣ  
& ΤΗΣ ΚΤΗΝΟΤΡΟΦΙΑΣ**

**ΠΡΩΤΟΓΕΝΗΣ ΤΟΜΕΑΣ –**

**ΑΓΡΟΤΙΚΑ**

- Παραδόθηκε στο Νομάρχη η τελική έκθεση για την αντιμετώπιση των ιολογικών ασθενειών στην καλλιέργεια της ντομάτας του Ν. Ηρακλείου.
- Με παρέμβαση του Νομάρχη κ. Δημ. Σαρρή προς τον Υπουργό Γεωργίας κ. Γ. Δρυ, εξασφαλίστηκε η δημοπράτηση του Αλιευτικού Καταφυγίου Λέντα, προϋπολογισμού 3.500.000 € με την επίβλεψη των Τεχνικών Υπηρεσιών της ΝΑΗ.
- Εγκρίθηκε η διάθεση πιστώσεων με απόφαση του Νομάρχη, για το έτος 2003, για ΕΡΓΑ ΑΠΟΚΑΤΑΣΤΑΣΗΣ ΕΚΤΑΚΤΩΝ ΑΝΑΓΚΩΝ.  
Συγκεκριμένα οι πιστώσεις κατανέμονται ως εξής:

ΤΟΕΒ ΑΝΩ ΒΙΑΝΝΟΥ	40.000 €
ΤΟΕΒ ΒΑΣΙΛΙΚΩΝ ΑΝΩΓΕΙΩΝ	50.000 €
ΔΗΜΟΣ ΚΟΦΙΝΑ	40.000 €

- Ολοκληρώνεται το Αμπελουργικό και Ελαιοκομικό Μητρώο στο Νομό Ηρακλείου.
  - Σε σύσκεψη στη Νομαρχία ανακοινώθηκε από τον Ειδικό Γραμματέα του Υπουργείου Γεωργίας κ. Ξενοφώντα Λουράντο το Επιχειρησιακό Πρόγραμμα «Αγροτικής Ανάπτυξης/Ανασυγκρότησης Υπαίθρου 2000-2006».
  - Τη Νομαρχιακή Αυτοδιοίκηση Ηρακλείου εκπροσώπησε ο Νομαρχιακός Σύμβουλος κ. Γιώργος Γιανναδάκης στις Βρυξέλλες, ενόψει της αναθεώρησης της ΚΟΑ Ελαιολάδου.
  - Για τις δραστηριότητες του ΕΘΙΑΓΕ (Ινστιτούτο Αμπέλου, Λαχανοκομίας, Ανθοκομίας) ζητά ο Νομάρχης από τον Υπουργό Εθνικής Άμυνας έκταση κοντά στο Αεροδρόμιο Τυμπακίου.
  - Με απόφαση που υπέγραψε ο Νομάρχης απαλλάσσονται από την εισφορά δακοκτονίας οι ελαιοπαραγωγοί Βιολογικής Καλλιέργειας. Η παραπάνω απόφαση αποτελεί αφενός μια επιβράβευση των παραγωγών Βιολογικών Προϊόντων και αφετέρου είναι κίνητρο ώστε να επεκταθεί η Βιολογική Καλλιέργεια.
  - Ο Νομάρχης Ηρακλείου κ. Δημήτρης Σαρρής υπέγραψε το έτος 2003 συνολικά 279 οριστικές πρόωρες συνταξιοδοτήσεις αγροτών και 269 προεγκρίσεις πρόωρων συνταξιοδοτήσεων.
  - Στα πλαίσια υλοποίησης του Επιχειρησιακού Προγράμματος Αλιείας του Γ' Κ.Π.Σ., προωθήθηκαν από τη Δ/ση Αλιείας, τα παρακάτω μέτρα:
    - ❖ Το μέτρο 1.1 της απόσυρσης επαγγελματικών αλιευτικών (επαγ. α/κ) σκαφών με χορηγούμενη επιδότηση 100% από εθνικούς και κοινοτικούς πόρους, στο οποίο:
      - Ολοκληρώθηκαν οικονομικά 5 υποέργα, συνολικού επιλέξιμου κόστους 419.829,90 ευρώ.
      - Αξιολογήθηκαν από την Υπηρεσία μας και προωθήθηκαν για έγκριση, 3 υποέργα, συνολικού επιλέξιμου κόστους, 89.262,56 ευρώ.
- Σύνολο υποέργων (12).

- ❖ Στο μέτρο 2.2 του εκσυγχρονισμού των επαγ. α/κ σκαφών:
  - Ολοκληρώθηκαν οικονομικά 3 υποέργα, συνολικού επιλέξιμου κόστους 36.973,00 ευρώ.
  - Εκκρεμεί η πληρωμή 2 υποέργων, συνολικού επιλέξιμου κόστους 30.082,64 ευρώ.
  - Έχει εγκριθεί 1, συνολ. Επιλέξιμου κόστους 9.425,00 ευρώ.
  - Τελούν υπό έγκριση, έξι, συνολικού επιλέξιμου κόστους 186.250,00 ευρώ.

Σύνολο υποέργων (12).

- ❖ Στο μέτρο 4.1 της μικρής παράκτιας αλιείας, υποβλήθηκαν 2 σχέδια, συνολικού επιλέξιμου κόστους, 120.632,67 ευρώ.
  - ❖ Στο μέτρο 4.2 «κοινωνικοοικονομικά μέτρα», αξιολογήθηκαν και προωθήθηκαν 3 αιτήσεις αλιέων για την πρόωρη συνταξιοδότηση τους. Οι συντάξεις αυτές βρίσκονται στο τελευταίο στάδιο της έγκρισής τους.
- Επίσης εγκρίθηκαν με αποφάσεις του Νομάρχη σε 321 ιδιοκτήτες σκαφών άδειες ερασιτεχνικής αλιείας.

- Μετά από ευρεία σύσκεψη στη Νομαρχία με θέμα τις επιδοτήσεις Αιγοπροβατοτροφίας ο Νομάρχης έδωσε κατευθύνσεις στους υπηρεσιακούς παράγοντες να ενημερώσουν τους Αγροτοκτηνοτρόφους ώστε η υποβολή των αιτήσεών τους για τις επιδοτήσεις να γίνουν χωρίς λάθη, ενώ παράλληλα με επιστολή του προς τον ΟΠΕΚΕΠΕ ζητά επιείκεια για τη χρονιά που πέρασε.
- Η Νομαρχιακή Αυτοδιοίκηση Ηρακλείου διοργάνωσε τη Δευτέρα 15 Δεκεμβρίου ημερίδα με θέμα «ΑΙΓΟΠΡΟΒΑΤΟΤΡΟΦΙΑ & ΠΕΡΙΒΑΛΛΟΝ» στον Πύργο Μονοφατίου.
- **Κατά το 2003 οι δραστηριότητες της Δ/σης Κτηνιατρικής της Ν.Α. συνοψίζονται ως εξής:**
  - ❖ Πραγματοποιήθηκαν Κρεοσκοπικοί Έλεγχοι στα τέσσερα Σφαγεία του Νομού. Συγκεκριμένα ελέγχθηκαν 3.499 βοοειδή, 225.889 αμνοερίφια, 28.752 αιγοπρόβατα και 22.861 χοιρινά.  
Από τους ελέγχους προέκυψε ότι σε μικρό αριθμό σφαγίων που υπήρχε πρόβλημα έγιναν κατασχέσεις (40 αρνιά, 26 πρόβατα, 10 αίγες, 2 μοσχάρια, 5 αγελάδες, 13 χοιρινά)
  - ❖ Πραγματοποιήθηκαν 1.247 έλεγχοι για Φυματίωση και 1.193 έλεγχοι για Βρουκέλλωση Βοοειδών. Βρέθηκε ένα θετικό για βρουκέλλωση, το οποίο σφαγιάστηκε.
  - ❖ Πραγματοποιήθηκαν 11.701 έλεγχοι και έγιναν δειγματοληπτικά 7.810 αιμοληψίες για το μελιταίο πυρετό των αιγοπροβάτων. Βρέθηκαν 97 θετικά, τα οποία και σφαγιάστηκαν.

- ❖ Πραγματοποιήθηκαν 221 αστυκτηνιατρικές επιθεωρήσεις και ελέγχθηκαν 729 καταστήματα. Έγιναν 75 δειγματοληψίες διαφόρων τροφίμων για μικροβιολογικές, βιοχημικές κλπ εξετάσεις. Καταστράφηκαν 505.000 κιλά ακατάλληλων τροφίμων με αίτηση των ιδιοκτητών.
- ❖ Εξετάστηκαν 2.924 διάφορα ασθενή ζώα και εμβολιάστηκαν 27.500 διάφορα είδη ζώων.
- Εγκρίθηκε το πρόγραμμα Αγροτικού Εξηλεκτρισμού για το έτος 2003, το οποίο περιλαμβάνει 30 έργα σε 36 γεωργικές εκμεταλλεύσεις (αρδευτικά, θερμοκήπια, κτηνοτροφικές μονάδες) με συμμετοχή δημοσίων επενδύσεων 77.932,86. Τη σχετική απόφαση υπέγραψε ο Νομάρχης Ηρακλείου κ. Δημήτρης Σαρρής.
- Συνεδρίασε την Πέμπτη 9 Οκτωβρίου 2003 στα Γραφεία της Δ/σης Εγγείων Βελτιώσεων & Υδατικών Πόρων της Νομαρχιακής Αυτοδιοίκησης Ηρακλείου η Τοπική Επιτροπή Αγροτικού Εξηλεκτρισμού. Στη Συνεδρίαση συζητήθηκε το πρόγραμμα Ηλεκτροδότησης Εγκαταστάσεων Αγροτικών Εκμεταλλεύσεων, που έχουν τις προϋποθέσεις να χρηματοδοτηθούν από το Γ' Κ.Π.Σ.
- Με απόφαση του Νομάρχη εγκρίθηκε το Συμπληρωματικό Πρόγραμμα Αγροτικού Εξηλεκτρισμού του έτους 2003, το οποίο περιλαμβάνει 47 έργα σε 49 γεωργικές εκμεταλλεύσεις (αρδευτικά, θερμοκήπια, κτηνοτροφικές μονάδες) με συμμετοχή δημοσίων επενδύσεων 72.423,02 ευρώ .
- Οι δραστηριότητες της Δ/σης Εγγείων Βελτιώσεων & Υδατικών Πόρων της Ν.Α.Η. κατά το έτος 2003 ήταν:
  - ❖ Μελέτες αρδευτικών έργων όπως: Γεωργοοικονομοτεχνική αρδευτικού έργου Αυγενικής, προμελέτη Περιβαλλοντικών Επιπτώσεων Αρδευτικού έργου Αυγενικής του ίδιου έργου, Γεωργοοικονομοτεχνική μελέτη αρδευτικού έργου Πανασού, Γεωργοοικονομοτεχνική μελέτη αρδευτικού έργου Αγ. Βαρβάρας, Γεωργοοικονομοτεχνική Προμελέτη αρδευτικού έργου Φόδελε, Γεωργοοικονομοτεχνική Προμελέτη αρδευτικού έργου Εμπάρου.

**Η ΣΥΜΒΟΛΗ ΣΤΗΝ ΑΝΑΠΤΥΞΗ  
ΤΩΝ ΜΙΚΡΟΜΕΣΑΙΩΝ ΒΙΟΤΕΧΝΙΚΩΝ  
& ΒΙΟΜΗΧΑΝΙΚΩΝ ΕΠΙΧΕΙΡΗΣΕΩΝ  
ΤΟΥ ΝΟΜΟΥ**

ΕΥΡΩΠΑΪΚΑ ΠΡΟΓΡΑΜΜΑΤΑ  
ΕΤΑΙΡΙΕΣ Ν.Α.Η. - ΜΕΤΑΦΟΡΕΣ



- Η Αγροαναπτυξιακή Ηρακλείου έχει δηλώσει συμμετοχή στο πρόγραμμα "European Interegional Dialogue" της Περιφέρειας Κρήτης, σχετικά με: την ανάπτυξη του Αγροτουρισμού, την Ανάπτυξη marketing αγροτικών προϊόντων, τη δημιουργία Πληροφοριακού Κέντρου Διαμόρφωσης Τιμών – Προϊόντων και Υπηρεσιών.
- Υπογράφηκε προγραμματική σύμβαση μεταξύ Ν.Α.Η. και Δήμου Ρούβα για πιλοτική εφαρμογή του Ευρωπαϊκού Προγράμματος «Συνδυασμένες Μεταφορές στην κοιλάδα της Μεσσαράς – ARTS».
- Συγκροτήθηκε η Νομαρχιακή Οικονομική & Κοινωνική Επιτροπή (Ν.Ο.Κ.Ε.) στο Νομό Ηρακλείου για πρώτη φορά.
- Συνεδρίασε το Διοικητικό Συμβούλιο του Διεθνούς Εκθεσιακού Κέντρου Κρήτης υπό την Προεδρία του Προέδρου του και Νομάρχη Ηρακλείου. Μεταξύ των άλλων αποφάσισε και την δημιουργία μόνιμου εκθετηρίου στο Διεθνές Εκθεσιακό Κέντρο.
- Έγινε σύσκεψη στη Νομαρχία Ηρακλείου με θέμα την εύρυθμη λειτουργία των σφαγείων της Εταιρίας "ΚΡΟΝΟΣ Α.Ε." και με τη συμμετοχή των Δημάρχων στην περιοχή των οποίων την περιοχή λειτουργούν σφαγεία. Αποφασίστηκε η λειτουργική αναβάθμιση των Σφαγείων και η κατασκευή συμπληρωματικών έργων (όπως θέρμανση & κλιματισμός).
- Μετά από πρόταση του Νομάρχη οι Δημοτικές επιχειρήσεις των Δήμων στην περιοχή των οποίων λειτουργούν Σφαγεία δέχτηκαν να μειώσουν το τέλος σφαγής από 25% στο 10%. Το μέτρο έχει άμεση εφαρμογή.
- Με απόφαση που υπέγραψε ο Νομάρχης κ. Δημ. Σαρρής επανασυγκροτείται το Μικτό Κλιμάκιο Ελέγχου της Νομιμότητας όλων των οχημάτων Ελληνικών & Αλλοδαπών, που κυκλοφορούν στο Ν. Ηρακλείου.
- Ο Νομάρχης έδωσε τις κατευθύνσεις στα μέλη του μικτού κλιμακίου και τους ζήτησε να «τεθεί τέρμα στο ανεξέλεγκτο καθεστώς της κυκλοφορίας αυτοκινήτων, νταλικών «φονιάδων» στους εθνικούς και επαρχιακούς δρόμους».
- Οι επιθεωρητές Δημόσιας Διοίκησης του Υπουργείου Μεταφορών που πραγματοποίησαν ελέγχους σε εννέα (9) ΚΤΕΟ της χώρας, διαπίστωσαν ότι το ΚΤΕΟ Ηρακλείου είναι μακράν το καλύτερο.
- Συνάντηση εργασίας έγινε στη Νομαρχία Ηρακλείου υπό την προεδρία του Νομάρχη. Αντικείμενο ήταν η επέκταση αστικών λεωφορειακών γραμμών σε ευρύτερες περιοχές του Δ. Ηρακλείου και συγκεκριμένα :
  - ✓ ΗΡΑΚΛΕΙΟ ΠΑ.Γ.Ν.Η. – ΒΟΥΤΕΣ
  - ✓ ΗΡΑΚΛΕΙΟ – Α.Τ.Ε.Ι. – ΓΟΥΡΝΕΣ
  - ✓ ΗΡΑΚΛΕΙΟ – ΓΑΖΙ – ΒΙΟΤΕΧΝΙΚΟ ΠΑΡΚΟ ΤΥΛΙΣΣΟΥ

- Στο ΚΤΕΛ Ηρακλείου – Λασιθίου Α.Ε. ανατέθηκε από τη Ν.Α.Η. η μεταφορά των μαθητών Α΄/θμιας & Β΄/θμιας Εκπαίδευσης από την Πέμπτη 11 Σεπτεμβρίου, ημέρα έναρξης του σχολικού έτους.
- Τα Εγκαίνια των Εκθέσεων με θέμα: «Εκπαίδευση» και «Γραφείο – Πληροφορική – Μηχανοργάνωση» έκανε ο Νομάρχης Ηρακλείου στο Διεθνές Εκθεσιακό Κέντρο Κρήτης την Παρασκευή 19 Σεπτεμβρίου 2003.
- Επεκτείνονται οι εγκαταστάσεις του Διεθνούς Εκθεσιακού Κέντρου Κρήτης (ΔΕΚΚ). Έτσι το ΔΕΚΚ έχει πλέον μια θαυμάσια αίθουσα 2.500 περίπου θέσεων για Καλλιτεχνικές Εκδηλώσεις.
- Εγκαινιάστηκε η Έκθεση «ΚΡΗΤΗ 2003» την Τέταρτη 5 Νοεμβρίου 2003 στο ΔΕΚΚ από τον Υπουργό Εθνικής Οικονομίας & Οικονομικών κ. Νίκο Χριστοδουλάκη και το Νομάρχη Ηρακλείου κ. Δημήτρη Σαρρή.
- Με απόφαση της Νομαρχιακής Επιτροπής στις 12 Νοεμβρίου 2003 ανετέθη η μεταφορά των μαθητών και ύστερα από διαπραγμάτευση στο ΚΤΕΛ Α.Ε. για το σχολικό έτος 2003-2004.
- Από τη Δ/ση Μεταφορών & Επικοινωνιών της Ν.Α.Η., που συμπεριλαμβάνει και το Τμήμα Συγκοινωνιών Μοιρών, για το έτος 2003 έγιναν οι παρακάτω πράξεις:
  - ❖ Χορηγήθηκαν 10.871 νέες άδειες κυκλοφορίας αυτοκινήτων Επιβατικών και Φορτηγών Ι.Χ
  - ❖ Χορηγήθηκαν 3.109 νέες άδειες κυκλοφορίας μοτοσικλετών.
  - ❖ Χορηγήθηκαν 31 νέες άδειες κυκλοφορίας Επιβατικών, Λεωφορείων και Φορτηγών σε Κρατικές Υπηρεσίες και ΟΤΑ Α΄ και Β΄ βαθμού.
  - ❖ Πραγματοποιήθηκαν 15.887 Μεταβιβάσεις - Αναταξινομήσεις ενάριθμων ΕΙΧ & ΔΙΧ.
  - ❖ Πραγματοποιήθηκαν 3.067 εκδόσεις αδειών ΕΙΧ & ΔΙΧ, λόγω αλλαγής κύριων χαρακτηριστικών, αντιγράφων κ.λ.π.
  - ❖ Πραγματοποιήθηκαν 4.733 Οριστικές Διαγραφές ΕΙΧ & ΦΙΧ αυτ/των.
  - ❖ Έγιναν 7387 πράξεις Επικύρωσης Συμφωνίας Μεταβίβασης Ανάριθμων και Ενάριθμων ΦΙΧ αυτ/των .
  - ❖ Έγιναν 1427 Μεταβιβάσεις-Αναταξινομήσεις ενάριθμων ΦΙΧ και ΛΙΧ.
  - ❖ Εκδόθηκαν 83 άδειες κυκλοφορίας ΦΙΧ αυτ/των, λόγω αλλαγής πινακίδων και 107 λόγω αλλαγής χρώματος.
  - ❖ Εκδόθηκαν και χορηγήθηκαν 13 άδειες κυκλοφορίας του Αστικού ΚΤΕΛ και 11 Άδειες του Υπεραστικού ΚΤΕΛ, λόγω μετατροπής τους σε Α.Ε.
  - ❖ Έγιναν 66 αποχαρακτηρισμοί και 66 αντικαταστάσεις Λεωφορείων Δ.Χ. με ΝΕΑ λεωφορεία.
  - ❖ Εξετάσθηκαν σε ειδικές γραπτές εξετάσεις 177 άτομα για απόκτηση ειδικής άδειας οδήγησης ΤΑΞΙ, χορηγήθηκαν 87 ΝΕΕΣ ειδικές άδειες.
  - ❖ Έγιναν 603 ανανεώσεις αδειών οδικών μεταφορέων
  - ❖ Κατατέθηκαν 7193 αρχικοί φάκελοι για Άδειες οδήγησης αυτοκινήτων (Διπλωμάτων), προγραμματίστηκαν 10.921 υποψήφιοι οδηγοί για γραπτές εξετάσεις και 8955 υποψήφιοι οδηγοί για πρακτικές

**εξετάσεις, ενώ έγιναν 609** επεκτάσεις αδειών οδήγησης σε ανώτερες κατηγορίες (Γ, Δ, ΕΓ)

❖ *Χορηγήθηκαν 6.932 νέες άδειες οδήγησης αυτοίτων και μοτοσικλετών. Χορηγήθηκαν 8961 Αναθεωρήσεις ή αντίγραφα αδειών οδήγησης για διάφορες αιτίες. Τέλος έγινε μετατροπή 100 ξένων αδειών οδήγησης σε Ελληνικές.*

❖ Χορηγήθηκαν 55 άδειες άσκησης επαγγέλματος τεχνιτών αυτοκινήτων.

➤ Η Δ/ση ΚΤΕΟ της Ν.Α.Η. συμμετείχε σε συνεργασία με τη Δ/ση Μεταφορών & Επικοινωνιών στις Επιτροπές του έργου της εξέτασης των υποψηφίων οδηγών, στις Επιτροπές του έργου εξετάσεων Μηχανοτεχνιτών και στο Μικτό Κλιμάκιο Ελέγχου Οχημάτων.

Το κύριο αντικείμενο της Δ/σης της Ν.Α.Η. είναι ο Περιοδικός Τεχνικός Έλεγχος των οχημάτων.

Κατά το χρονικό διάστημα Ιανουάριος 2003 – Δεκέμβριος 2003 έγιναν 40.043 τεχνικοί έλεγχοι σε όλες τις κατηγορίες των οχημάτων, χορηγήθηκαν 27.370 Κάρτες Ελέγχου Καυσαερίων (Κ.Ε.Κ.), έγιναν 67 πραγματογνωμοσύνες επί τροχαίων ατυχημάτων, χορηγήθηκαν 109 πιστοποιητικά ADR και εγκρίθηκαν 18 διασκευές οχημάτων.

Από το σύνολο των παραπάνω δραστηριοτήτων εισπράχτηκαν 1.576.700

➤ Η Δ/ση Εμπορίου της Ν.Α.Η., μεταξύ των άλλων, το έτος 2003 έκανε τις παρακάτω ενέργειες:

❖ Χορήγησε 81 άδειες σύστασης Ανωνύμων Εταιρειών στο Νομό μας.

❖ Χορήγησε 32 επαγγελματικές άδειες λαϊκών αγορών και 42 άδειες άσκησης πλανοδίου εμπορίου για εξυπηρέτηση ισάριθμων ατόμων.

❖ Χορήγησε 12 εγκρίσεις λειτουργίας Εμπορικών Εκθέσεων.

➤ Η Δ/ση Βιομηχανίας, Βιοτεχνίας & Φυσικών Πόρων, μεταξύ των άλλων, το έτος 2003 είχε τις παρακάτω δραστηριότητες:

❖ Χορήγησε 13 άδειες ίδρυσης και λειτουργίας αρτοποιείων.

❖ Χορήγησε 18 άδειες πρατηρίων άρτου

και παράλληλα χορήγησε, μετά από εξετάσεις ενώπιον επιτροπών 767 άδειες τεχνιτών διαφορών ειδικοτήτων.

## ΑΝΑΒΑΘΜΙΣΗ & ΕΚΣΥΓΧΡΟΝΙΣΜΟΣ ΤΗΣ ΤΟΥΡΙΣΤΙΚΗΣ ΠΡΟΒΟΛΗΣ ΤΟΥ ΝΟΜΟΥ ΗΡΑΚΛΕΙΟΥ

### ΤΡΙΤΟΓΕΝΗΣ ΤΟΜΕΑΣ –

### ΤΟΥΡΙΣΜΟΣ – ΥΠΗΡΕΣΙΕΣ

➤ Νέα Διοίκηση στην Εταιρία Τουρισμού Κρήτης – Πρόεδρος ο Νομάρχης Ηρακλείου κ. Δημ. Σαρρής & Αντιπρόεδρος ο Αντινομάρχης Χανίων κ. Γιώργος Αγοραστάκης (03.02.03)

- Συνεδρίασε η Επιτροπή Τουριστικής Προβολής Ν. Ηρακλείου, υπό την Προεδρία του Νομάρχη κ. Δ. Σαρρή & του Προέδρου της Επιτροπής κ. Μ. Παπαγιαννάκη. Σκοπός της συνεδρίασης ήταν η τουριστική προβολή του Νομού Ηρακλείου στις Διεθνείς Εκθέσεις, με βασικό σύνθημα: «Κρήτη – Ασφαλής Προορισμός Κρήτη – Ολυμπιακή Περιφέρεια Κρήτη – Υγιεινή Διατροφή».
  - Η Νομαρχιακή Επιτροπή Τουριστικής Προβολής Ηρακλείου αποφάσισε τη συμμετοχή σε 11 Διεθνείς Εκθέσεις: Ουτρέχτη Ολλανδίας, Όσλο Νορβηγίας, Μάντσεστερ Μ. Βρετανίας, Ελσίνκι Φιλανδίας, Κοπεγχάγη Δανίας, Βιέννη Αυστρίας, Στουτγάρδη Γερμανίας, Πράγα Τσεχίας, Αμβούργο Γερμανίας, Μόναχο Γερμανίας, Μιλάνο Ιταλίας.
  - Συμμετείχαμε σε (6) ακόμα διεθνείς τουριστικές εκθέσεις :  
 SALON DES VACANCES – ΒΡΥΞΕΛΕΣ (13-17/3/2003)  
 MAHANA -Λυών Γαλλίας, 14-16/3/2003  
 T.U.R- Γκέτεμποργκ Σουηδίας, 20.03-23.03.2003  
 UTAZAS – Βουδαπέστη Ουγγαρίας 20-23/3/2003  
 MITT- ΜΟΣΧΑ (26-29.03.2003)  
 ΤΑΞΙΔΙ – ΛΕΥΚΩΣΙΑ (9-15/5/2003)
  - Προετοιμάζουμε τη συμμετοχή μας:  
 TT WARSAW- ΒΑΡΣΟΒΙΑ (25-27/9/2003)  
 PHILOXENIA- Θεσσαλονίκη 30/10-2/11/2003  
 WORLD TRAVEL MARKET- Λονδίνο Μ. Βρετανίας, 10-13/11/2003.
- Απλή συμμετοχή θα έχουμε:  
 BTF- Βρυξέλλες Βελγίου 13.12-15.12-2003
- Η Εταιρία Τουρισμού Κρήτης άλλαξε όνομα – μετονομάστηκε σε Ο.Τ.Α.Κ. (Οργανισμός Τουριστικής Ανάπτυξης Κρήτης)
  - Εντυπωσίασε το περίπτερο της Νομαρχιακής Αυτοδιοίκησης Ηρακλείου στην 5η έκθεση «Αγροτικός Αύγουστος» που έγινε στα Νεώρια Χανίων.
  - Άμεση ήταν η παρέμβαση του Νομάρχη προς τον Υπουργό Ανάπτυξης για την μείωση των επιχορηγήσεων προς τις Ν.Α., με σκοπό την Τουριστική Προβολή .
  - Με αφορμή την Παγκόσμια Ημέρα Τουρισμού στις 27 Σεπτεμβρίου ο Νομάρχης σε συνέντευξη που έδωσε στο Νομαρχιακό Μέγαρο έκανε εκτενή αναφορά για τα πλεονεκτήματα που έχει η Κρήτη και το Ηράκλειο ως τουριστικός προορισμός.
  - Στη Διεθνή Έκθεση Τουρισμού «ΦΙΛΟΞΕΝΙΑ 2003» συμμετείχαν και οι Νομαρχιακές Επιτροπές Τουριστικής Προβολής της Κρήτης. Την ευθύνη για την οργάνωση του Τουριστικού περιπτέρου της Κρήτης είχε η

Νομαρχιακή Αυτοδιοίκηση Ηρακλείου. Επικεφαλής της Αντιπροσωπείας της Ν.Α.Η. ήταν ο Νομάρχης κ. Δημήτρης Σαρρής.

- Εντυπωσιακή η προβολή της Κρήτης στην 19<sup>η</sup> Έκθεση «ΦΙΛΟΞΕΝΙΑ 2003». Την ευθύνη οργάνωσης του περιπτέρου της Κρήτης είχε η Νομαρχιακή Επιτροπή Τουριστικής Προβολής (ΝΕΤΠ).
- Σε είκοσι πέντε (25) συνολικά Τουριστικές Εκθέσεις στο εξωτερικό θα συμμετάσχει η Νομαρχιακή Επιτροπή Τουριστικής Προβολής το έτος 2004 καθώς και στη διοργάνωση Εκδηλώσεων την περίοδο των Ολυμπιακών Αγώνων με στόχο την Τουριστική Προβολή του Νομού.

## ΣΤΗΡΙΞΗ ΤΗΣ ΕΚΠΑΙΔΕΥΤΙΚΗΣ ΔΙΑΔΙΚΑΣΙΑΣ – ΣΧΟΛΙΚΗ ΣΤΕΓΗ

### ΠΑΙΔΕΙΑ - ΣΧΟΛΙΚΗ ΣΤΕΓΗ –

#### ΠΑΙΔΙΚΕΣ ΕΞΟΧΕΣ

- Ο Νομάρχης κ. Σαρρής ζήτησε από τη Διοίκηση του ΤΕΕ/ΤΑΚ την επίσπευση του ορισμού των πραγματογνωμόνων, με σκοπό τη διενέργεια στατικών ελέγχων στα σχολικά συγκροτήματα του Νομού Ηρακλείου, που είναι τα παρακάτω:
  - α) 53ου και 54ου Δημ. Σχολείων (Παλαιάς Παιδαγωγικής Ακαδημίας)
  - β) Καπετανάκειου
  - γ) 5ου Γυμνασίου (Δ. Μπόφωρ).
  - δ) 1ου Δημοτ. Σχολείου (Καλοκαιρινού)
  - ε) 6ου Δημοτικού Σχολείου (Αγίου Τίτου).

Από τους ελέγχους που μέχρι σήμερα πραγματοποιήθηκαν αποδεικνύεται ότι δεν υφίσταται πρόβλημα στατικής επάρκειας στα παραπάνω σχολεία.

- Στις Νομαρχιακές Αυτοδιοικήσεις ανατίθεται η οργάνωση και λειτουργία Παιδικών Εξοχών του Κρατικού προγράμματος, που ως τώρα αποτελούσε αρμοδιότητα του ΠΙΚΠΑ.
- Ο Νομάρχης Ηρακλείου κ. Δημ. Σαρρής έστειλε στον Πρωθυπουργό κ. Κ. Σημίτη καθώς και στον αρμόδιο Υφυπουργό κ. Θάνο επιστολή με θέμα τις παιδικές κατασκηνώσεις του ΠΙΚΠΑ Ηρακλείου στο Κοκκίни Χάνι.

- Την πρώτη πανηγυρική του Συνεδρίαση έκανε το νέο Διοικητικό Συμβούλιο των Παιδικών ΕΞΟΧΩΝ ΚΟΚΚΙΝΙ ΧΑΝΙ της ΝΟΜΑΡΧΙΑΚΗΣ ΑΥΤΟΔΙΟΙΚΗΣΗΣ ΗΡΑΚΛΕΙΟΥ στο Γραφείο του Νομάρχη κ. Δημ. Σαρρή.
- Προγραμματισμένη συνάντηση είχε στις 22.06.03 ο Νομάρχης Ηρακλείου κ. Δημ. Σαρρής με τον Υφυπουργό Υγείας και Πρόνοιας κ. Δ. Θάνο. Ο Νομάρχης παρέδωσε στον Υφυπουργό αντίγραφο της μελέτης που έχει εκπονήσει ο ΟΑΝΑΚ για την ανάπλαση και τον εκσυγχρονισμό των παιδικών εξοχών στο Κοκκίни Χάνι (που ως γνωστόν έχουν παραχωρηθεί στη Νομαρχιακή Αυτοδιοίκηση).
- Στόχος της Ν.Α.Η. είναι να λειτουργήσουν οι παιδικές εξοχές το Καλοκαίρι του 2004. Παράλληλα, ο κ. Σαρρής έδωσε στον κ. Θάνο επιστολή του Γενικού Γραμματέα της Περιφέρειας Κρήτης κ. Αθ. Καρούντζου, όπου υποστηρίζει την χρηματοδότηση του έργου.
- Ολοκληρώθηκαν και δόθηκαν σε χρήση: το 47<sup>ο</sup> Δημοτ. Σχολείο Ηρακλείου (Περιοχή Αγ. Ιωάννη), το 2<sup>ο</sup> ΤΕΕ (Μεσαμπελιές), το 5<sup>ο</sup> Νηπ/γείο (Ατσαλένιο), 4 αίθουσες στο συγκρότημα Φιλιππουπόλεως.
- Ξεκίνησαν οι εργασίες ανέγερσης του συγκροτήματος της Κονδυλάκη (2<sup>ο</sup> Λυκείου – 2<sup>ο</sup> Γυμνασίου).
- Εξασφαλίστηκε με παραχώρηση από το Δήμο Ηρακλείου οικόπεδο στον Άγιο Ιωάννη το Χωστό για την τοποθέτηση των λυόμενων αιθουσών για την προσωρινή στέγαση του 2<sup>ο</sup> Λυκείου. Έχει εγκατασταθεί ο εργολάβος, έχουν ξεκινήσει οι εργασίες τοποθέτησης των αιθουσών.
- Έχουν ολοκληρωθεί οι διαδικασίες δημοπράτησης, έχουν αναδειχθεί εργολάβοι και αρχίζουν οι εργασίες των παρακάτω σχολείων, ενταγμένων στο Γ΄ Κ.Π.Σ.: 31<sup>ο</sup> Νηπ/γείο (Μασταμπάς), 3<sup>ο</sup> Δημ. Σχολείο (Αγία Τριάδα), Δημ. Σχολείο Ζαρού, 1<sup>ο</sup> Δημοτ. Σχολείο Ν. Αλικ/σού, 17<sup>ο</sup> Δημ. Σχολείο.
- Ολοκληρώθηκαν οι μελέτες, έχουν δημοπρατηθεί και έχει αναδειχθεί εργολάβος για την προσθήκη 6 αιθουσών στο Δημ. Σχολείο Μαλλίων, για την προσθήκη 4 αιθουσών Δημ. Σχολείου Κοκκίни Χάνι, για την προσθήκη 4 αιθουσών στο Δημ. Σχολείο Ασημίου και για την προσθήκη 7 αιθουσών στο 25<sup>ο</sup> Δημ. Σχολείο & 40<sup>ο</sup> Αθλ. Σχολείο. Εγκαταστάθηκε εργολάβος και ξεκίνησαν οι εργασίες προσθήκης μιας πτέρυγας με 10 αίθουσες στο 6<sup>ο</sup> Λύκειο Ηρακλείου (Κατσαμπάς).
- Ολοκληρώθηκαν οι μελέτες, έχει κατατεθεί στη διαχειριστική αρχή της Περιφέρειας για τις περαιτέρω διαδικασίες δημοπράτησης αναβάθμισης των σχολικών κτιρίων που έχουν ενταχθεί στο ΠΕΠ Κρήτης: 10<sup>ο</sup> Δημ. Σχολείο, 9<sup>ο</sup> Δημ. Σχολείο, 53<sup>ο</sup> & 54<sup>ο</sup> Δημ. Σχολείο, 6<sup>ο</sup> Γυμνάσιο, 10 Γυμνάσιο – 1<sup>ο</sup> Λύκειο (Καπετανάκειο), Γυμνάσιο Επισκοπής, Γυμνάσιο – Λύκειο Πόμπιας, Γυμνάσιο – Λύκειο Μοιρών, 33<sup>ο</sup> Δημ. Σχολείο.

- Είναι σε εξέλιξη η διαδικασία αγοράς οικοπέδων για το 52° Δημ. Σχολείο. Το νέο Γυμνάσιο της περιοχής Ατσαλένιου, το 17° Δημ. Σχολείο (συμπληρωματικό), το 21° Νηπ/γείο Ηρακλείου, το 60° Νηπ/γείο Ηρακλείου, αγορά κτιρίου για στέγαση του 2<sup>ου</sup> ΣΕΚ, Δημ. Σχολείο και Νηπ/γείο Γαζίου, το 37° Δημ. Σχολείο (συμπληρωματικό).
- Αποφασίστηκε η υπογραφή προγραμματικής σύμβασης μεταξύ Ν.Α.Η. και ΟΑΝΑΚ για την εκπόνηση μελέτης των δύο σχολικών συγκροτημάτων: α) 43° Δημ. Σχολείο – 54° Νηπ/γείο β) 45° Δημ. Σχολείο – 69° Νηπ/γείο.
- Ο κ. Νομάρχης με τους Αντινομάρχες και υπηρεσιακούς παράγοντες, προκειμένου να ελέγξει την πορεία των εργασιών, επισκέφθηκε τα εργοτάξια ανέγερσης των παρακάτω σχολικών κτιρίων: σχολικό συγκρότημα Β΄βάθμιας Εκπαίδευσης Κηπούπολης, 37° Δημ. Σχολείο (Αριφάκι Μετόχι), 2° Γυμνάσιο – 2° Λύκειο (Κονδυλάκη), Λυόμενες αίθουσες στον Άγιο Ιωάννη το Χωστό.
- Ύστερα από επίσκεψη του κ. Νομάρχη στον Υπουργό και Υφυπουργό Παιδείας καθώς και τον Πρόεδρο και Διευθύνοντα Σύμβουλο του ΟΣΚ και την κατάθεση σχετικού υπομνήματος επιχορηγήθηκε η Ν.Α. για το Πρόγραμμα Σχολικής Στέγης ως πρώτη δόση για το 2003 με το ποσό των 4.000.000 €.
- Στηρίξαμε σε συνεργασία με τους Προϊστάμενους Δ/νσεων και Γραφείων Εκπ/σης, Δ/ντές Σχολείων, Συλλόγους Γονέων και λοιπούς εκπαιδευτικούς φορείς την εύρυθμη λειτουργία των σχολικών μονάδων, τις διάφορες δραστηριότητες, πρωτοβουλίες, καινοτομίες των σχολείων, το θεσμό ολοήμερων σχολείων κ.λ.π.
- Σε συνεργασία με το Γραφείο Ποιότητας κ. Πρωθυπουργού και το Υπουργείο Παιδείας προχωρούμε σε ίδρυση και λειτουργία Καλλιτεχνικού Σχολείου – Εικαστικών Τεχνών στο Ηράκλειο.
- Υπογράφηκε προγραμματική σύμβαση μεταξύ της Ν.Α.Η. και του Δήμου Μοιρών με αντικείμενο την κατασκευή τεσσάρων (4) προκατασκευασμένων αιθουσών στο Δ.Δ. Πετροκεφαλίου για τις ανάγκες του υφιστάμενου Δημοτικού Σχολείου. Η δαπάνη υλοποίησης του παραπάνω έργου ανέρχεται στο ποσό των 228.420 €.
- Παρέμβαση του Νομάρχη στον Υφυπουργό Πρόνοιας για καταβολή επιχορήγησης 100.000 € στη Ν.Α. για τα έργα ανακατασκευής των Παιδικών Εξοχών στο Κοκκίνη Χάνι.
- Αγοράστηκε οικόπεδο έκτασης 143 τ.μ. που αποτελεί τμήμα του οικοπέδου όπου θεμελιώνεται το 17° Δημοτικό Σχολείο Ηρακλείου, έργο που έχει ενταχθεί και χρηματοδοτείται από το Γ΄ Κοινοτικό Πλαίσιο Στήριξης.

- Υπογράφηκε προγραμματική σύμβαση μεταξύ της Νομαρχιακής Αυτοδιοίκησης Ηρακλείου και του Δήμου Μοιρών. Το αντικείμενο της σύμβασης ήταν η κατασκευή (προσθήκη) δύο (2) λυόμενων αιθουσών στο Λύκειο Μοιρών, προϋπολογισμού 14.675€.
- Πραγματοποιήθηκαν τα εγκαίνια στις 17/11/03 του σχολικού συγκροτήματος 7<sup>ου</sup> Γυμνασίου και 2<sup>ου</sup> ΤΕΕ στις Μεσαμπελιές, παρουσία του Υπουργού Παιδείας κ. Ευθυμίου και του Δ/ντα Συμβούλου του Ο.Σ.Κ. Α.Ε. κ. Μπαλτά.
- Κατά την επίσκεψή του στη Νομαρχία στις 15.11.03 ο Υπουργός Παιδείας δεσμεύτηκε για συμπληρωματικές επιχορηγήσεις στο Πρόγραμμα Σχολικής Στέγης του Νομού Ηρακλείου. Η δέσμευση του Υπουργού υλοποιήθηκε αφού σύμφωνα με έγγραφό του προς το Νομάρχη υπεγράφη συμπληρωματική πίστωση 2 εκατ. € για το πρόγραμμα Σχολικής Στέγης..
- Πραγματοποιήθηκε η μετεγκατάσταση τριών σχολείων σε άλλα κτίρια και χωρίς να διαταραχθεί η ομαλή λειτουργία τους. Το 2<sup>ο</sup> Λύκειο μεταφέρθηκε στις νέες λυόμενες εγκαταστάσεις στον Άγιο Ιωάννη το Χωστό, το 3<sup>ο</sup> Γυμνάσιο στο Α΄ κτίριο της Κηπούπολης, το 5<sup>ο</sup> Λύκειο στο Β΄ κτίριο της Κηπούπολης. Έτσι εξασφαλίστηκε η πρωινή λειτουργία τριών ακόμα σχολείων Β΄θμιας Εκπαίδευσης του 3<sup>ου</sup> Γυμνασίου, 3<sup>ου</sup> Λυκείου και 6<sup>ου</sup> ΤΕΕ. Επίσης εγκαταστάθηκε στο Β΄ κτίριο της Κηπούπολης το Ειδικό Επαγγελματικό Εργαστήριο Εκπαίδευσης και Κατάρτισης που φιλοξενεί παιδιά με Ειδικές Ανάγκες.
- Με τις υπ' αριθμ. 215 & 279 του 2003 αποφάσεις του Ν.Σ. εγκρίθηκαν οι αποφάσεις της Επιτροπής Παιδείας σύμφωνα με τις οποίες καταρτίστηκε το Πρόγραμμα Σχολικής Στέγης της Ν.Α. 2003 και προβλέπει την κατασκευή 440 νέων αιθουσών.
- Έχει γίνει διακήρυξη για την αγορά οικοπέδου στο Δήμο Γαζίου για την ανέγερση Δημοτικού Σχολείου και στην περιοχή Καρτερού του Δήμου Ν. Αλικ/σού για την ανέγερση Νηπ/γείου.
- Αγοράστηκε συμπληρωματικό οικόπεδο για το 17<sup>ο</sup> Δημοτικό Σχολείο 148 τ.μ., κόστους 50 εκατ. δραχμών
- Εγκρίθηκε από τη Νομαρχιακή Επιτροπή η δημοπράτηση ανέγερσης κτιρίου του 1<sup>ου</sup> ΤΕΕ Ηρακλείου.
- Η συμβολή της Διεύθυνσης Τεχνικών Υπηρεσιών της Ν.Α.Η. για τη Σχολική Στέγη το έτος 2003 ήταν:

**Από πιστώσεις του Γ΄ Κ.Π.Σ.:**

- Δημοπρατήθηκαν το 2003 πέντε [5] σχολικά κτίρια συνολικού προϋπολογισμού 7680.486 ευρώ θα κατασκευασθούν 56 νέες



αίθουσες και τα έργα εκτελούνται σύμφωνα με τα χρονοδιαγράμματά τους.

- Είναι έτοιμα προς δημοπράτηση έξι [6] νέα έργα που αφορούν αναβαθμίσεις, προσθήκες αιθουσών και συντηρήσεις σε υφιστάμενα σχολεία του Ν.Ηρακλείου. Ο συνολικός προϋπολογισμός του είναι 3417000 ευρώ. Οι νέες αίθουσες που θα κατασκευασθούν είναι 14.

**Από το Πρόγραμμα Σχολικής Στέγης:**

- Δημοπρατήθηκαν επτά [7] νέα έργα που αφορούν προσθήκες αιθουσών σε υφιστάμενα σχολεία και νέα κτίρια συνολικού προϋπολογισμού 3.407.900 ευρώ θα κατασκευασθούν 55 νέες αίθουσες.
- Είναι έτοιμες οι μελέτες για άμεση δημοπράτηση 7 νέων έργων συνολικού προϋπολογισμού 5.420.000 ευρώ που αφορούν προσθήκες αιθουσών, νέα κτίρια και ανακατασκευή ορισμένων παλαιών κτιρίων. Σύνολο νέων αιθουσών 30.

**ΑΝΑΒΑΘΜΙΣΗ ΤΩΝ ΥΠΗΡΕΣΙΩΝ  
ΥΓΕΙΑΣ ΜΕ ΕΜΦΑΣΗ ΣΤΗΝ  
ΠΡΩΤΟΒΑΘΜΙΑ ΦΡΟΝΤΙΔΑ  
& ΣΤΑ ΑΜΕΑ**

**ΥΓΕΙΑ – ΠΡΟΝΟΙΑ – ΙΔΡΥΜΑΤΑ**

- Με παρέμβαση του Νομάρχη παραχωρήθηκε από τον Πρόεδρο του ΠΙΚΠΑ κ. Βίγλα χώρος στην περιοχή Χρυσοβαλάντου συνολικού εμβαδού 1.408 m<sup>2</sup> στη Νομαρχιακή Αυτοδιοίκηση στα πλαίσια του προγράμματος κατάρτισης ατόμων με ειδικές ανάγκες.
- Με τη συνεργασία της Νομαρχιακής Αυτοδιοίκησης Ηρακλείου και του Δήμου Αστερουσίων, το Ιατρικό κλιμάκιο του Πανεπιστημιακού Γενικού Νοσοκομείου Ηρακλείου (ΠΑΓΝΗ) έδωσε πράγματι την άλλη διάσταση στους λειτουργούς της υγείας, που ανταποκρίθηκαν ως αληθινοί υπηρέτες του όρκου στον Ιπποκράτη. Εθελοντές γιατροί και νοσηλευτικό προσωπικό «δώρισαν» το Σαββατοκύριακό τους στους πολίτες του Δήμου. Ειδικότητες όπως οι οφθαλμίατροι, οδοντίατροι, αναισθησιολόγοι, ψυχολογολόγοι και νοσηλευτές εξέτασαν συνολικά 508 άτομα!
- Συντονιστικό επιτελικό όργανο συγκροτήθηκε στη Νομαρχία για την ενημέρωση και πρόληψη από το SARS (Άτυπη πνευμονία), όπου και πραγματοποιήθηκε ευρεία σύσκεψη υπό την Προεδρία του Νομάρχη, του Αρμόδιου Αντινομάρχη Σήφη Αγγελιδάκη, του Προέδρου της Επιτροπής Υγείας Γιάννη Σκουλά, των Νομαρχιακών Συμβούλων Φανούρη Τουπάκη & Δημ. Φραγκουλάκη και με την παρουσία επιστημόνων και φορέων της υγείας.

- Ο Νομάρχης Ηρακλείου κ. Δημ. Σαρρής υπέγραψε αποφάσεις για την χορήγηση άδειας ίδρυσης και λειτουργίας Μονάδων Φροντίδας Προσχολικής Αγωγής και Διαπαιδαγώγησης Βρεφικών Σταθμών, μη κερδοσκοπικού χαρακτήρα:
  - α. στο Δήμο Ρούβα με έδρα τα Καρδαμινιά
  - β. στο Δήμο Γοργολαίι με έδρα τις Ασίτες
- Αποκτούν πρόσβαση στο Νομαρχιακό Μέγαρο τα Άτομα με Ειδικές Ανάγκες. Κατασκευάζεται ειδικός χώρος στο Νομαρχιακό Μέγαρο (ανελκυστήρας).
- Με απόφαση που υπέγραψε ο Νομάρχης ιδρύεται Κέντρο Ημερήσιας Φροντίδας Ηλικιωμένων (Κ.Η.Φ.Ι.) στο Αρκαλοχώρι.
- Για κοινωνικούς λόγους και κάνοντας χρήση της υπ' αριθμ. 8578/26-06-95 απόφασης του Υπουργού Π.Ε.Χ.Ω.Δ.Ε., ο Νομάρχης έδωσε 676 άδειες ρευματοδότησης σε εκτός σχεδίου κτίσματα.
- Προληπτικοί υγειονομικοί έλεγχοι θα γίνουν στις αθλητικές εγκαταστάσεις του Ηρακλείου ενόψει των Ολυμπιακών Αγώνων από τη Δ/ση Δημόσιας Υγείας της Ν.Α.Η. σε συνεργασία με την Εθνική Σχολή Δημόσιας Υγείας.
- Στα πλαίσια του έργου επιστημονικής υποστήριξης του Υπουργείου Υγείας & Πρόνοιας για την υλοποίηση του Επιχειρησιακού Προγράμματος «Ολυμπιακοί Αγώνες Αθήνα 2004 – Δημόσια Υγεία και Υγιεινή» εγκαταστάθηκε στη Δ/ση Δημόσιας Υγείας της Νομαρχίας Ηρακλείου ηλεκτρονικός εξοπλισμός και λογισμικό για την κάλυψη των αναγκών του συστήματος υγειονομικής επιτήρησης.
- Με εισήγηση της Διεύθυνσης Δημόσιας Υγείας της Νομαρχιακής Αυτοδιοίκησης Ηρακλείου χορηγήθηκε από το Νομάρχη άδεια σκοπιμότητας για εγκατάσταση στο Πανεπιστημιακό Γενικό Νοσοκομείο Ηρακλείου (ΠΑΓΝΗ) Μονάδας Ανίχνευσης Εκπομπών Ραδιενέργειας (ΡΕΤ). Η εγκατάσταση αυτής της μονάδας είναι αναγκαία για την ασφαλή λειτουργία του Νοσοκομείου καθώς και για την προστασία των εργαζομένων και των επισκεπτών.
- Στα πλαίσια της συνεργασίας της Ν.Α.Η. με το ΠΑΓΝΗ υλοποιήθηκε το πρόγραμμα «ΠΡΟΛΗΠΤΙΚΗ ΠΑΡΕΜΒΑΣΗ – ΠΡΩΤΟΒΑΘΜΙΑ ΠΕΡΙΘΑΛΨΗ ΚΡΗΤΗΣ». Συγκεκριμένα η κινητή μονάδα του ΠΑΓΝΗ, συνεπικουρούμενη από το Κέντρο Υγείας Μοιρών επισκέφθηκε το Σαββατοκύριακο 20 & 21 Δεκεμβρίου 2003 το Μαγαρικάρι, τους Βώρους και το Τυμπάκι.
- Οι δραστηριότητες της Δ/σης Κοινωνικής Πρόνοιας της Ν.Α.Η. κατά το έτος 2003 ήταν:

- ❖ Στο Πρόγραμμα Οικονομικής Ενίσχυσης εντάχθηκαν: 313 απροστάτευτα παιδιά, 1.057 τυφλοί, 83 κωφάλαλοι, 428 βαριά νοητικά καθυστερημένοι, 135 πάσχοντες από μεσογειακή αναιμία, 1.339 βαριά ανάπηροι, 12 παραπληγικοί – ακρωτηριασμένοι, 70 παραπληγικοί δημοσίου, 18 χανσενικοί, επίσης 104 εντάχθηκαν στο πρόγραμμα επιδόματος καυσίμων και 2 στο πρόγραμμα στεγαστικής συνδρομής.
  - ❖ Δόθηκαν εφάπαξ βοηθήματα λόγω ένδειας σε 800 άτομα ή οικογένειες.
  - ❖ Χορηγήθηκαν 257 πιστοποιητικά Νοσοκομειακής & Ιατροφαρμακευτικής Περίθαλψης σε ανασφάλιστους.
  - ❖ Χορηγήθηκαν 3.143 κάρτες μειωμένου εισιτηρίου σε πολιτικούς αναπήρους.
  - ❖ Χορηγήθηκαν 4 άδειες ίδρυσης & λειτουργίας ΚΔΑΠ σε διαδημοτικές επιχειρήσεις (Επισκοπής, Αναπτ. Κέντρου Ορεινού Μυλοποτάμου, Θρασανού, Γαζίου) 2 βρεφικών σταθμών (Δήμου Ρούβα και Αρκαλοχωρίου) και 2 ιδιωτικών παιδικών εξοχών. Από το προϊόν του Ειδικού Κρατικού Λαχείου επιχορηγήθηκαν 31 Φορείς με το ποσό των 316.000 €.
  - ❖ Από το Τμήμα Κοινωνικής Εργασίας αντιμετωπίστηκαν 1.160 περιπτώσεις που στην πλειοψηφία αφορούν έκτακτη οικονομική ενίσχυση, υιοθεσίες, κοινωνική εργασία κ.λ.π.
- Οι δραστηριότητες της Δ/σης Δημόσιας Υγείας της Ν.Α.Η. κατά το έτος 2003 ήταν:
- ❖ Έκδοση επαγγελματικών βιβλιαρίων, χορήγηση πιστοποιητικών υγείας, ασκήσεως επαγγέλματος, εμβολιασμούς, χορηγήσεις τίτλων ιατρικής ιδιότητας, χορηγήσεις αδειών ιδιωτικών πολυιατρείων, άδειες λειτουργίας ιατρείων διαφόρων ειδικοτήτων, μικροβιολογικών εργαστηρίων, φυσικοθεραπευτηρίων κ.λ.π.
  - ❖ Επιθεωρήσεις υγειονομικού ελέγχου σε διάφορα καταστήματα, έλεγχος μελετών για διάθεση λυμάτων σε διάφορες ξενοδοχειακές μονάδες, ελαιουργεία, οινοποιεία, κτηνοτροφικές εγκαταστάσεις, συσκευαστήρια, βιοτεχνίες κ.λ.π.

**ΕΚΣΥΓΧΡΟΝΙΣΜΟΣ - ΠΑΤΑΞΗ ΤΗΣ  
ΓΡΑΦΕΙΟΚΡΑΤΙΑΣ - ΦΙΛΙΚΗ ΣΧΕΣΗ  
ΜΕ ΤΟΝ ΠΟΛΙΤΗ - ΝΕΕΣ ΤΕΧΝΟΛΟΓΙΕΣ**

**ΜΗΧΑΝΟΡΓΑΝΩΣΗ ΕΚΣΥΓΧΡΟΝΙΣΜΟΣ  
- ΣΤΕΓΑΣΗ & ΛΕΙΤΟΥΡΓΙΑ ΥΠΗΡΕΣΙΩΝ**

- Τοποθετήθηκαν γραμμές με τριψήφιους αριθμούς για την άμεση επικοινωνία του Νομάρχη με τους Διευθυντές των Υπηρεσιών (κόκκινα τηλέφωνα).

- Αλλάζει όψη το Νομαρχιακό Μέγαρο, αποφασίστηκε η «Διαμόρφωση – κατασκευή αίθουσας συνεδριάσεων Νομαρχιακού Συμβουλίου, γραφείων Νομάρχη, χώρων υγιεινής και ανελκυστήρας ΑΜΕΑ». Η προμήθεια επίπλων, της νέας αίθουσας συνεδριάσεων του Νομαρχιακού Συμβουλίου και του νέου γραφείου Νομάρχη καθώς και η προμήθεια επίπλων για τις ανάγκες των υπηρεσιών της Ν.Α.Η.
- Στεγάζονται οι Υπηρεσίες της Νομαρχιακής Αυτοδιοίκησης Ηρακλείου - Μισθώθηκε με απόφαση της Νομαρχιακής Επιτροπής της Ν.Α.Η. το οίκημα που στέγαζε το "πρώην Απολλώνιο" θεραπευτήριο για τη στέγαση της Δ/σης Πολεοδομίας και άλλων υπηρεσιών της Ν.Α.Η..
- Δρομολογείται η ανέγερση Νομαρχιακού Μεγάρου στο Σκαλάκι, το οποίο μακροπρόθεσμα θα δώσει λύση στο οξύ πρόβλημα στέγασης των υπηρεσιών της Ν.Α.Η.
- Μισθώθηκε χώρος στο «Iraklio Center» για την μετεγκατάσταση της Δ/σης Πολιτισμού – ΝΕΛΕ.
- Αγοράστηκαν δύο (2) νέα αυτοκίνητα για τις ανάγκες της Ν.Α. και προγραμματίζεται η σταδιακή αντικατάσταση των αυτοκινήτων όλων των υπηρεσιών.
- Με παρέμβαση του Νομάρχη, ικανοποιήθηκε τεκμηριωμένο αίτημα για έγκριση σύναψης μίσθωσης έργου σε τέσσερα (4) επιπλέον άτομα (πέραν το έξι των οποίων ανανεώθηκε η σύμβαση) για τη χορήγηση αδειών εργασίας σε αλλοδαπούς.
- Με άμεσο τρόπο η Νέα Νομαρχιακή Αρχή αντιμετώπισε το πρόβλημα της λειτουργίας του Πολεοδομικού Γραφείου Μοιρών.
  - ❖ Στο Πολεοδομικό Γραφείο Μοιρών έγιναν πρόσφατα τοποθετήσεις δύο (2) τεχνικών υπαλλήλων.
  - ❖ Σχεδόν σε καθημερινή βάση δύο τεχνικοί υπάλληλοι της Δ/σης Πολεοδομίας και Περιβάλλοντος της Νομαρχιακής Αυτοδιοίκησης Ηρακλείου μετακινούνται από το Ηράκλειο προς το Πολεοδομικό Γραφείο Μοιρών με σκοπό τον έλεγχο των οικοδομικών αδειών που ήταν σε εκκρεμότητα.
- Σε νέα σύγχρονα και λειτουργικά γραφεία μεταφέρεται το Πολεοδομικό Γραφείο Καστελίου, εξασφαλίζοντας καλύτερες συνθήκες εργασίας στους υπαλλήλους με ταυτόχρονη αναβάθμιση των παρεχομένων υπηρεσιών στους πολίτες.
- Άρχισε τη λειτουργία του το νέο Κέντρο Εξυπηρέτησης Πολιτών της Νομαρχίας στην οδό Πεδιάδος. Η Ν.Α.Η. πρόσφατα μίσθωσε χώρο έκτασης 203 τ.μ. στην οδό Πεδιάδος αρ.2, στην Πλατεία Ελευθερία. Το κτίριο αυτό είναι ισόγειο, εύκολα προσπελάσιμο σε όλους τους πολίτες.

- Με απόφαση του Υπουργού Γεωργίας κ. Γεώργιου Δρυ παραχωρείται οικόπεδο έκτασης 25 στρεμμάτων στη Ν.Α.Η., κατά χρήση, για 99 χρόνια μετά από συντονισμένες προσπάθειες της Ν.Α.Η. και του Νομάρχη, όπου μετά από τις απαραίτητες μελέτες θα ανεγερθεί κτίριο που θα στεγάζει τις υπηρεσίες της Νομαρχίας.
- Ξεκίνησαν οι διαδικασίες για την «Τροποποίηση και Κωδικοποίηση Οργανισμού Νομαρχιακής Αυτοδιοίκησης Ηρακλείου». Κατά τη συνεδρίαση της η Επιτροπή καθόρισε τα κριτήρια που είναι:
  - ✓ Την εύρυθμη λειτουργία των Υπηρεσιών της Ν.Α.
  - ✓ Την αποτελεσματικότερη λειτουργία τους για την εξυπηρέτηση του πολίτη.
  - ✓ Τις ιδιαιτερότητες του Νομού μας.
  - ✓ Το γεγονός ότι ο Οργανισμός αποτελεί αποτελεσματικό εργαλείο για την επιτυχία των αναπτυξιακών στόχων της Ν.Α.
- Μια ιστορικής σημασίας απόφαση έλαβε στη συνεδρίασή του το Νομαρχιακό Συμβούλιο με την έγκριση του νέου Οργανισμού της Ν.Α.Η. που έχει πρωτοποριακές καινοτομίες. Ιδρύονται τρεις Γενικές Δ/σεις που είναι:
  - ✓ Η Γενική Διεύθυνση Πρωτογενή – Δευτερογενή Τομέα & Εμπορίου.
  - ✓ Η Γενική Δ/ση Τεχνικών Υποδομών – Περιβάλλοντος & Υποδομών.
  - ✓ Η Γενική Δ/ση Τριτογενή Τομέα – Διοίκησης & Ανθρωπίνων Πόρων.
- Με έγγραφό του ο Νομάρχης προς το Υπουργείο Μεταφορών ζητά να προχωρήσουν οι απαιτούμενες ενέργειες για την διαπίστευση του ΚΤΕΟ Ηρακλείου.
- Συνεργασία Νομαρχιακής Αυτοδιοίκησης και Πανεπιστημίου Κρήτης. Με σύμβαση που υπεγράφη το Πανεπιστήμιο Κρήτης ορίζεται ως Επίσημος Σύμβουλος της Ν.Α. Ηρακλείου σε θέματα Μηχανοργάνωσης και σε Εφαρμογές της Κοινωνίας της Πληροφορίας.
- Με σύμβουλο το Πανεπιστήμιο Κρήτης η Ν.Α.Η. εισάγεται στην «ΚΟΙΝΩΝΙΑ ΤΗΣ ΠΛΗΡΟΦΟΡΙΑΣ». Η πρώτη συνάντηση έγινε μετά από πρόσκληση του Νομάρχη σε όλους τους Δ/ντές των Υπηρεσιών οι οποίοι ενημερώθηκαν για το σημαντικό αυτό θέμα στην αίθουσα συνεδριάσεων του Ν.Σ.
- Το Γραφείο Διαβατηρίων της Ν.Α.Η. το έτος 2003 ξεπέρασε κάθε προηγούμενο της τελευταίας δεκαετίας εκδίδοντας 10.742 διαβατήρια
- Στο Κέντρο Εξυπηρέτησης Πολιτών (Κ.Ε.Π.) της Νομαρχιακής Αυτοδιοίκησης Ηρακλείου εξυπηρετούνται καθημερινά, από την ημέρα λειτουργίας του (14.07.03), περίπου 500 Πολίτες. Έχει χορηγήσει

πιστοποιητικά όπως: Αντίγραφα ποινικού μητρώου, Οικογενειακής κατάστασης, Γεννήσεως, Ληξιαρχικές πράξεις, Στρατολογικές καταστάσεις και δεκάδες άλλα έγγραφα και πιστοποιητικά που αφορούν όλες τις Υπηρεσίες του Κράτους. Το σύνολο των υποθέσεων που διεκπεραίωσε το Κ.Ε.Π. της Ν.Α.Η. από 14.01.03 έως 12.01.04 είναι 2.415.

- Οι δραστηριότητες της Νομαρχιακής Επιτροπής Λαϊκής Επιμόρφωσης Ηρακλείου κατά το έτος 2003 ήταν:
  - ❖ Συνέχισε το Πρόγραμμα Κατάρτισης στις φυλακές Αλικαρνασσού, που λειτουργεί σε καθημερινή βάση και εκπαιδεύει 35 κρατούμενους στα τμήματα κεραμικής, ξυλογλυπτικής και ξυλουργικής, συμβάλλοντας στην καλύτερευση της ποιότητας ζωής μέσα στη φυλακή, στην επαγγελματική τους κατάρτιση, στη μείωση της ποινής τους καθώς και σε οικονομικά πλεονεκτήματα.
  - ❖ Λειτουργήσε 30 σχολές γονέων που συμμετείχαν 600 γονείς από όλο το Νομό.
  - ❖ Συνέχισε το πρόγραμμα εκμάθησης της Ελληνικής γλώσσας σε παλιννοστούντες, πρόσφυγες και οικονομικούς μετανάστες σε 105 άτομα.
  - ❖ Συνέχισε και αναβάθμισε το πρόγραμμα κατάρτισης ΑΜΕΑ «ΡΟΔΑΥΓΗ». Τον Οκτώβρη του 2003 υπογράφηκε προγραμματική σύμβαση μεταξύ Νομαρχιακής Αυτοδιοίκησης Ηρακλείου, ΝΕΛΕ Ηρακλείου, Δήμου Ηρακλείου, ΑΤΕΙ Ηρακλείου και Γενικής Γραμματείας Επιμόρφωσης Ενηλίκων. Με τη σύμβαση αυτή το Πρόγραμμα «ΡΟΔΑΥΓΗ» αποκτά μεγάλες δυνατότητες βελτίωσης και εξέλιξης.
  - ❖ Οργανώθηκαν σε συνεργασία με το Δήμο Παλιανής και τον Πολιτιστικό Σύλλογο Αγίας Αικατερίνης Εκπαιδευτικά Σεμινάρια Η/Υ στα οποία συμμετείχαν συνολικά 200 άτομα.
  - ❖ Οργανώθηκε από τη Νομαρχιακή Επιτροπή Λαϊκής Επιμόρφωσης της Ν.Α.Η. Έκθεση έργων των κρατουμένων της φυλακής Αλικαρνασσού στην Πλατεία Δασκαλογιάννη.

## **ΠΡΟΣΤΑΣΙΑ & ΑΝΑΔΕΙΞΗ ΤΟΥ ΦΥΣΙΚΟΥ ΚΑΙ ΟΙΚΙΣΤΙΚΟΥ ΠΕΡΙΒΑΛΛΟΝΤΟΣ**

### **ΧΩΡΟΙ ΥΓΕΙΟΝΟΜΙΚΗΣ ΤΑΦΗΣ ΑΠΟΡΡΙΜΜΑΤΩΝ (Χ.Υ.Τ.Α.)**

- Ο Νομάρχης παρέδωσε στο Δήμαρχο Ηρακλείου την άδεια λειτουργίας του Βιολογικού Καθαρισμού Ηρακλείου στην περιοχή Φοινικιά.
- Την ομόφωνη γνωμοδότηση της ΝΕΧΩΠ (Νομαρχιακής Επιτροπής Χωροταξίας & Περιβάλλοντος) απέστειλε ο Νομάρχης Ηρακλείου κ.

Δημήτρης Σαρρής στο Υπουργείο Γεωργίας με θέμα την προέγκριση χωροθέτησης Υβριδικού Σταθμού Παραγωγής Ηλεκτρικής Ενέργειας στην περιοχή του Δήμου Μαλίων.

- Προσωρινή άδεια στο ΧΥΤΑ Χερσονήσου έδωσε ο Νομάρχης ορίζοντας ως φορέα διαχείρισης του ΧΥΤΑ Χερσονήσου τους Δήμους Χερσονήσου & Μαλλίων.
- Μόνο με συναίνεση της τοπικής κοινωνίας οι αποφάσεις για τον ΧΥΤΑ Αγ. Βαρβάρας. Αυτό επεσήμανε ο Νομάρχης κ. Δημήτρης Σαρρής στον Δήμαρχο Αγ. Βαρβάρας Κων/νο Κοκολάκη, που τον επισκέφτηκε στο γραφείο του.
- Ο Νομάρχης Ηρακλείου κ. Δημήτρης Σαρρής υπέγραψε ακόμη μία προσωρινή άδεια λειτουργίας Χώρου Υγειονομικής Ταφής Απορριμμάτων (ΧΥΤΑ) μετά τον ΧΥΤΑ Χερσονήσου, στη θέση «Μεσοδόκι» Άνω Βιάννου του Δήμου Βιάννου με προσωρινό φορέα διαχείρισης τον Δήμο.
- Υπό την Προεδρία του Νομάρχη και στα πλαίσια της απόφασης του Ν.Σ., συνεδρίασε η Νομαρχιακή Επιτροπή Ενέργειας, με αντικείμενο την ίδρυση και λειτουργία εργοστασίου Παραγωγής Ηλεκτρικής Ενέργειας από Βιομάζα.
- Για λόγους δημοσίου συμφέροντος ο Νομάρχης έδωσε παράταση της προσωρινής λειτουργίας του ΧΥΤΑ Βιάννου στη θέση «Μεσοδόκι».
- Θετικά και ομόφωνα γνωμοδότησε η Ν.Ε.Χ.Ω.Π. της Ν.Α.Η. για την πολεοδόμηση των περιοχών των Δημοτικών Διαμερισμάτων Γουρνών – Κοκκίνι Χάνι – Βαθειανού Κάμπου και Κάτω Γουβών του Δήμου Γουβών (09.01.04)

**ΠΡΟΣΠΑΘΕΙΕΣ ΓΙΑ ΤΗΝ ΑΝΤΙΜΕΤΩΠΙΣΗ ΤΗΣ  
ΕΓΚΛΗΜΑΤΙΚΟΤΗΤΑΣ  
ΣΤΑ ΑΣΤΙΚΑ ΚΕΝΤΡΑ ΑΛΛΑ &  
ΣΤΗΝ ΥΠΑΙΘΡΟ ΤΟΥ ΝΟΜΟΥ -**

- Με απόφαση της Νομαρχιακής Επιτροπής αγοράστηκαν πέντε αυτοκίνητα τύπου JEEP με τη μέθοδο leasing με στόχο να υποστηρίξουν υπηρεσίες στη ύπαιθρο για την ενίσχυση της Αγροφυλακής και την προστασία των περιουσιών αλλά και των ίδιων των κατοίκων της υπαίθρου.
- Ο Νομάρχης διαβεβαίωσε Αντιπροσωπεία του Δήμου Τεμένους με επικεφαλής τον Δήμαρχο, που του έθεσαν το θέμα της ασφάλειας της

υπαίθρου στην περιοχή τους, ότι η Ν.Α.Η. έχει προχωρήσει στις παρακάτω ενέργειες:

Ανασυγκροτεί την Υπηρεσία Αγοφυλακής, αγόρασε και είναι στη διαδικασία της ταξινόμησης πέντε (5) τζίπ που θα αποτελούν το μηχανοκίνητο τμήμα της Υπηρεσίας, εγκαθιστά τριψήφιο τηλέφωνο όπου κάθε ενδιαφερόμενος θα αναφέρει το πρόβλημα, η Υπηρεσία Αγοφυλακής σε συνεργασία με τους Δήμους και την Αστυνομική Διεύθυνση (ΤΑΕ-ΕΙΔΑΣΥΔΕ) θα επεμβαίνει έγκαιρα και αποτελεσματικά.

- Οι ενέργειες της Αγοφυλακής το χρονικό διάστημα από 01-01-03 έως 31-12-03 είναι οι εξής:
  - ❖ Διεκπεραίωσε 862 υποθέσεις.
  - ❖ Διενήργησε αυτοψίες και επίλυσε διαφορές μεταξύ πολιτών.
  - ❖ Παρενέβη σε 86 περιπτώσεις που αφορούσαν παράνομη ανόρυξη γεωτρήσεων.
  - ❖ Συμμετείχε σε δεκάδες περιπολίες με τις δυνάμεις των ΤΑΕ, με σκοπό τη πρόληψη και καταστολή αγροτικών αδικημάτων.

**ΠΡΟΣΠΑΘΕΙΕΣ ΓΙΑ ΤΗΝ ΚΑΤΑΠΟΛΕΜΗΣΗ  
ΤΟΥ ΚΟΙΝΩΝΙΚΟΥ ΑΠΟΚΛΕΙΣΜΟΥ,  
ΤΗΝ ΟΜΑΛΗ & ΕΛΕΓΧΟΜΕΝΗ ΕΝΣΩΜΑΤΩΣΗ  
ΤΩΝ ΟΙΚΟΝΟΜΙΚΩΝ ΜΕΤΑΝΑΣΤΩΝ  
ΣΤΗΝ ΕΛΛΗΝΙΚΗ ΚΟΙΝΩΝΙΑ**

- Δραστηριοποιήθηκε η Επιτροπή Ισότητας της Ν.Α.Η. και πήρε μέρος σε ημερίδα που οργάνωσε η Γενική Γραμματεία Ισότητας με στόχο τη Γυναικεία Επιχειρηματικότητα.
- Χορηγήθηκαν από τη Δ/νση Διοίκησης & Πολιτικών Δικαιωμάτων της Ν.Α.Η. 11.521 άδειες εργασίας σε οικονομικούς μετανάστες στο χρονικό διάστημα από τον Ιανουάριο του 2003 έως τον Ιανουάριο του 2004.
- Ο Νομάρχης Ηρακλείου κ. Δημήτρης Σαρρής εκφράζοντας την κοινωνική ευαισθησία της Νομαρχιακής Αυτοδιοίκησης Ηρακλείου παρέδωσε επιταγές στους αθίγγανους που διαμένουν στα 21 παραπήγματα στον καταυλισμό της Νέας Αλικαρνασσού και επλήγησαν από την πρόσφατη κακοκαιρία .



**ΕΝΙΣΧΥΣΗ ΤΩΝ ΔΕΣΜΩΝ & ΣΧΕΣΕΩΝ ΤΩΝ  
ΑΠΟΔΗΜΩΝ ΚΡΗΤΩΝ ΟΠΟΥ ΓΗΣ**

- Συγκροτήθηκε η Επιτροπή Απόδημου Ελληνισμού, με Πρόεδρο τον Νομαρχιακό Σύμβουλο Κώστα Ξυλούρη, όπου και σε συνεργασία με την οργανωτική επιτροπή όπου γης Κρητών οργανώνεται Παγκόσμιο Συνέδριο Κρητών στο Κολυμπάρι Χανίων στις 24 Αυγούστου 2003.
- Στα πλαίσια του ίδιου συνεδρίου το Σάββατο 23/08/03 θα γίνει μεγάλη εκδήλωση στο Κηποθέατρο «Νίκος Καζαντζάκης», με συναυλία του Νίκου Μαμαγκάκη με το έργο «Νέος Ερωτόκριτος» του Παντελή Πρεβελάκη.
- Η Νομαρχιακή Αυτοδιοίκηση Ηρακλείου στα πλαίσια του Επιχειρησιακού Προγράμματος Συμβουλίου Απόδημου Ελληνισμού «οργάνωση επισκέψεων παιδιών και νέων αποδήμων στην Ελλάδα 2003» φιλοξένησε 50 παιδιά από τη Γερμανία (Στουτγάρδη, Νυρεμβέργη, Ντίσελντορφ)
  - Παρέμβαση του Νομάρχη στο Συνέδριο των Όπου Γης Κρητών στο Κολυμπάρι Χανίων για το αναπτυξιακό έλλειμμα της Κρήτης.
- Αντιπροσωπεία της Ν.Α.Η. με επικεφαλής το Νομάρχη επισκέφθηκε το Μόντρεαλ του Καναδά και συμμετείχε στις εκδηλώσεις που οργάνωσε ο Σύλλογος Κρητών Μόντρεαλ για τα 90 χρόνια από την Ένωση της Κρήτης από την Ελλάδα.

**ΠΑΡΕΜΒΑΣΗ ΓΙΑ ΤΗ ΔΙΑΔΟΣΗ &  
ΔΙΑΤΗΡΗΣΗ ΤΗΣ ΠΟΛΙΤΙΣΤΙΚΗΣ  
ΜΑΣ ΚΛΗΡΟΝΟΜΙΑΣ –  
ΑΘΛΗΤΙΚΗ ΥΠΟΔΟΜΗ ΤΟΥ ΝΟΜΟΥ**

**ΠΟΛΙΤΙΣΜΟΣ – ΑΘΛΗΤΙΣΜΟΣ**

**ΟΛΥΜΠΙΑΚΑ ΈΡΓΑ**

- Με απόφαση του Ν.Σ. εγκρίθηκε η σύναψη προγραμματικής σύμβασης μεταξύ Ν.Α.Η. και Δήμου Ηρακλείου για εκτέλεση Αθλητικών Έργων. Τη σύμβαση για την κατασκευή, συντήρηση και βελτίωση αθλητικών εγκαταστάσεων ύψους 1.310.000 € υπέγραψε ο Νομάρχης Ηρακλείου κ. Δημ. Σαρρής.
- Έγινε δεκτό το αίτημα του Νομάρχη Ηράκλειου κ. Δημ. Σαρρή από τον Υπουργό Μεταφορών και Επικοινωνιών για την διοργάνωση Έκθεσης Ολυμπιακού Αθλητικού Γραμματοσήμου 2004 στο Ηράκλειο.
- Με έγγραφό του ο Νομάρχης Ηρακλείου κ. Δημήτρης Σαρρής προς το Γενικό Γραμματέα Ολυμπιακών Αγώνων κ. Κων/νο Καρτάλη απέστειλε τον προγραμματισμό των Πολιτιστικών Δράσεων της Ν.Α.Η. για τη χρονική περίοδο από 01.01.04 έως 30.09.04.

Οι προτεινόμενες εκδηλώσεις είναι:

- Δημιουργία κινηματογραφικής ταινίας με θέμα «ΚΡΗΤΕΣ ΟΛΥΜΠΙΟΝΙΚΕΣ – Ο ΑΘΛΗΤΙΣΜΟΣ ΣΤΗΝ ΑΡΧΑΙΑ ΕΛΛΑΔΑ».
- Μουσική παράσταση με θέμα «ΣΥΝΘΕΤΕΣ ΚΑΙ ΣΟΛΙΣΤΕΣ ΤΗΣ ΚΡΗΤΗΣ» (Κονδυλιές του Ευστράτιου Καλογερίδη και περί τον Ερωτόκριτον...)
- Μουσική παράσταση με θέμα «ΕΡΩΤΟΚΡΙΤΟΣ ΚΑΙ ΑΡΕΤΗ».
- Έκθεση με θέμα «ΟΛΥΜΠΙΑΚΟ ΓΡΑΜΜΑΤΟΣΗΜΟΥ»
- Έκθεση με θέμα «BIENNALE ΓΛΥΠΤΙΚΗΣ»
- Ομαδική Έκθεση ζωγραφικής Κρητών Καλλιτεχνών
- Μουσικές Συναυλίες με θέμα «ΠΑΡΑΔΟΣΙΑΚΗ ΚΡΗΤΙΚΗ ΜΟΥΣΙΚΗ».

Το κόστος των παραπάνω εκδηλώσεων ανέρχεται στο ποσό των 600.000€ Ιδιαίτερα τονίστηκε η αξιοποίηση και ανάδειξη του ντόπιου καλλιτεχνικού δυναμικού. Η υλοποίηση των παραπάνω στόχων θα γίνει με υποστήριξη από τα αρμόδια Υπουργεία καθώς και ιδιώτες χορηγούς.

- Εγκρίθηκε από το Νομάρχη η διενέργεια Αγώνα Αθλητικής Υποβρύχιας Αλιείας στη θαλάσσια περιοχή από το Ακρωτήριο Κορακιάς (Δυτικά) μέχρι το Αλιευτικό Καταφύγιο Παντάνασσας Ροδιάς (Ανατολικά). Ο αγώνας έγινε στις 31 Αυγούστου 2003, με φορέα διοργάνωσης τον Ναυταθλητικό Όμιλο Ηρακλείου «ΑΠΝΟΥΣ».
- Με αποφάσεις που υπέγραψε ο Νομάρχης χορήγησε άδεια λειτουργίας σε δύο γυμναστήρια και την ανανέωσε σε δέκα.

## ΠΟΛΙΤΙΚΗ ΠΡΟΣΤΑΣΙΑ – ΣΧΕΔΙΑΣΜΟΣ

### ΠΡΟΣΤΑΣΙΑ ΑΠΟ ΦΥΣΙΚΕΣ ΚΑΤΑΣΤΡΟΦΕΣ

- Η πολιτική προστασία αποβλέπει στην προστασία της ζωής, υγείας και περιουσίας των πολιτών από φυσικές, τεχνολογικές και λοιπές καταστροφές που προκαλούν καταστάσεις εκτάκτου ανάγκης κατά την διάρκεια ειρηνικής περιόδου. Στο πλαίσιο του ίδιου σκοπού περιλαμβάνεται η μέριμνα για τα υλικά και πολιτιστικά αγαθά, τις πλουτοπαραγωγικές πηγές και τις υποδομές του Νομού με στόχο την ελαχιστοποίηση των συνεπειών και καταστροφών.
- Για την επίτευξη του σκοπού αυτού η Ν.Α. Ηρακλείου:

- Ανέθεσε τον τομέα της πολιτικής Προστασίας του Νομού στις βασικές αρμοδιότητες ενός εκ των ειδικών συμβούλων του Νομάρχη.
  - Ανασύνταξε το Γραφείο Πολιτικής Προστασίας της Νομαρχίας με τον καθορισμό υπευθύνου στην νεοσυσταθείσα οργανική θέση Γραφείου/Π.Π. Πολιτικού Μηχανικού Π.Ε. Καλυβά Κων/νου σύμφωνα με τις διατάξεις του Ν. 3013/02.
- Κατά το αναφερόμενο χρονικό διάστημα έλαβαν χώρα δραστηριότητες και δράσεις για την επικαιροποίηση και αναβάθμιση των υφισταμένων σχεδίων Πολιτικής Προστασίας και ΠΣΕΑ όπως:
  - Σύνταξης σχεδίου ασφαλείας των εγκαταστάσεων της Ν. Α. Ηρακλείου στα πλαίσια του σχεδίου της Δ.Α.Ο.Α. για την ασφάλεια των Ολυμπιακών Αγώνων. Την 23-5-2003 ο Νομάρχης συμμετείχε ως παρατηρητής στην άσκηση «ΛΕΡΝΑΙΑ ΥΔΡΑ 2003» που πραγματοποιήθηκε στο Ηράκλειο και αφορούσε την ασφάλεια των Ολυμπιακών Αγώνων.
  - Συγκροτήθηκε επιτροπή ελέγχου χωματερών στα διοικητικά όρια του Νομού και πραγματοποιήθηκαν οι προβλεπόμενοι έλεγχοι σύμφωνα με το καταρτισθέν πρόγραμμα ελέγχου.
  - Αντιμετωπίστηκαν επιτυχώς καταστροφές από καταστάσεις ακραίων φυσικών φαινομένων κατά τη διάρκεια του χειμώνα με την διάθεση των μέσων της Νομαρχίας σε Δήμους για αποκαταστάσεις δρομολογίων – αποχιονίσεις – κατολισθήσεις – καθιζήσεις - πλημμύρες κλπ.
  - Πραγματοποιήθηκε άσκηση ετοιμότητας την 23/7/2003 με πραγματικό σενάριο την εκδήλωση πυρκαγιάς στην περιοχή του Δήμου Ζαρού και διαπιστώθηκε η ορθή εφαρμογή του σχεδίου με την συμμετοχή των υπευθύνων φορέων της Ν. Α. Ηρακλείου.
  - Οδηγίες από τη Νομαρχία στους Δήμους του Νομού για την εφαρμογή του Αντιπυρικού Σχεδίου με στόχο την πρόληψη των πυρκαγιών (14.08.03)
- Με επιστολή του ο Νομάρχης ζητά από όλες τις Δ/νσεις της Ν.Α.Η. να εφαρμόσουν τα μέτρα Πυροπροστασίας σε όλα τα κτίρια των Δημοσίων Υπηρεσιών και Οργανισμών.
- Συγκροτήθηκαν με απόφαση του Νομάρχη οι Επιτροπές Προσεισμικού Ελέγχου των Κτιρίων Κοινοφελούς Χρήσης.
- Το Γραφείο Πολιτικής Προστασίας της Νομαρχιακής Αυτοδιοίκησης Ηρακλείου ζήτησε από τους Δήμους και τις αρμόδιες Υπηρεσίες να λάβουν τα κατάλληλα μέτρα αυξημένης ετοιμότητας λόγω των υψηλών θερμοκρασιών της εποχής.
- Προγραμματισμένη συνάντηση των Διμερών Επιτροπών Προσεισμικού Ελέγχου έγινε την Πέμπτη 04/09/03 στο Νομαρχιακό Μέγαρο, μετά από πρόσκληση του Νομάρχη, με σκοπό την ενημέρωση και το σχεδιασμό για τον προσεισμικό έλεγχο των Δημόσιων Κτιρίων.

- Με επιτυχία συμμετείχε η Ν.Α.Η. στη διακλαδική άσκηση «ΠΑΡΜΕΝΙΩΝ 2003» που έγινε από 15 Σεπτεμβρίου μέχρι 19 Σεπτεμβρίου 2003.
- Στο πλαίσιο του Προγράμματος της επέκτασης του δικτύου αντισεισμικής προστασίας, τοποθετήθηκε στο Νομαρχιακό Μέγαρο ένα σύγχρονο σεισμολογικό όργανο (επιταχυνσιογράφος), ο οποίος καταγράφει τις επιταχύνσεις του εδάφους, που προκαλεί ο σεισμός καθώς και τον βαθμό της δυναμικής καταπόνησης των κατασκευών (κτιρίων κ.λ.π.) κατά την διάρκεια του.

## ΚΕΦΑΛΑΙΟ 10<sup>0</sup>

### ΟΙΚΟΝΟΜΙΚΗ ΔΙΑΧΕΙΡΙΣΗ

#### 10.1. Οικονομικό έτος – Προϋπολογισμός

Ο προϋπολογισμός της Ν.Α.<sup>17</sup>, στον οποίο γράφονται όλα τα έσοδα και οι δαπάνες, καταρτίζεται για ένα οικονομικό έτος. Το οικονομικό έτος αρχίζει την 1<sup>η</sup> Ιανουαρίου και λήγει την 31<sup>η</sup> Δεκεμβρίου του ίδιου έτους. Την εκκαθάριση και εντολή πληρωμής των εξόδων της Ν.Α. ενεργούν οι Υπηρεσίες Εντελλομένων Εξόδων που λειτουργούν στις Ν.Α. και υπάγονται στον Υπουργό Οικονομικών.

Οι νομαρχιακές επιτροπές συντάσσουν για τον τομέα αρμοδιότητας τους το σχέδιο του προϋπολογισμού εσόδων και εξόδων και το υποβάλλουν στο νομαρχιακό συμβούλιο έως το τέλος Οκτωβρίου κάθε έτους. Κάθε εγγραφή στο σχέδιο του προϋπολογισμού πρέπει να είναι πλήρως αιτιολογημένη. Το νομαρχιακό συμβούλιο, έως το τέλος Νοεμβρίου του ίδιου έτους, ψηφίζει ισοσκελισμένο προϋπολογισμό. Σε ξεχωριστό τμήμα του προϋπολογισμού αναγράφονται οι πιστώσεις που είναι αναγκαίες για την εκτέλεση του προγράμματος επενδύσεων της Ν.Α.. Για τον τύπο και το περιεχόμενο του προϋπολογισμού εφαρμόζονται αναλόγως οι διατάξεις που ρυθμίζουν τον τύπο και το περιεχόμενο του τακτικού κρατικού προϋπολογισμού και του προϋπολογισμού δημοσίων επενδύσεων.

Αν το σχέδιο του προϋπολογισμού δεν καταρτιστεί και δεν υποβληθεί, όπως προβλέπεται στην προηγούμενη παράγραφο ή αν ο πρόεδρος του νομαρχιακού συμβουλίου δεν μεριμνήσει για να συγκληθεί το συμβούλιο έως το τέλος Νοεμβρίου, το συμβούλιο συνέρχεται αυτοδίκαια την πρώτη Κυριακή μετά την ημερομηνία αυτήν και προχωρεί στη σύνταξη και ψήφιση του προϋπολογισμού.

Μετά την πάροδο του τριμήνου απαγορεύεται να γίνει οποιαδήποτε δαπάνη με βάση τον προϋπολογισμό του προηγούμενου έτους.

Κατά τη διάρκεια του οικονομικού έτους επιτρέπεται η τροποποίηση του προϋπολογισμού, με απόφαση του νομαρχιακού συμβουλίου. Όλες οι τροποποιήσεις του προϋπολογισμού γίνονται απαραίτητα μέσω του αποθεματικού κεφαλαίου, το οποίο αυξομειώνεται αντίστοιχα.

Το αποθεματικό κεφάλαιο του προϋπολογισμού δεν μπορεί να υπερβαίνει το 4% του συνόλου των τακτικών εσόδων.

Παρακάτω παρουσιάζεται ο ισολογισμός του 2003

<sup>17</sup> Οικονομική Υπηρεσία Ν.Α. Ηρακλείου

ΕΛΛΗΝΙΚΗ ΔΗΜΟΚΡΑΤΙΑ  
ΠΕΡΙΦΕΡΕΙΑ ΚΡΗΤΗΣ  
ΝΟΜΑΡΧΙΑΚΗ ΑΥΤΟΔΙΟΙΚΗΣΗ  
Ν. ΗΡΑΚΛΕΙΟΥ

ΓΕΝΙΚΗ ΔΙΕΥΘΥΝΣΗ  
ΔΙΕΥΘΥΝΣΗ ΟΙΚΟΝΟΜΙΚΟΥ  
ΤΜΗΜΑ ΠΡΟΫΠΟΛΟΓΙΣΜΟΥ & ΛΟΓΙΣΤΙΚΗΣ  
ΔΙΑΧΕΙΡΙΣΗΣ

ΙΣΟΛΟΓΙΣΜΟΣ  
ΧΡΗΜΑΤΙΚΗΣ ΔΙΑΧΕΙΡΙΣΗΣ ΟΙΚΟΝΟΜΙΚΟΥ ΕΤΟΥΣ 2003  
ΝΟΜΑΡΧΙΑΚΗΣ ΑΥΤΟΔΙΟΙΚΗΣΗΣ ΗΡΑΚΛΕΙΟΥ

ΕΙΣΠΡΑΞΕΙΣ		ΠΛΗΡΩΜΕΣ	
1. Ταμειακό Υπόλοιπο χρήσης 2002	16.965.225,09	1. Πληρωμές Προϋπολογισμού Ν.Α. χρήσης 2003	38.784.845,44
2. Επιχορηγήσεις από Κ.Π.	4.629.374,00	2. Ταμειακό υπόλοιπο χρήσης που μεταφέρεται στη χρήση 2004	10.928.188,20
3. Επιχορηγήσεις από Κ.Τ.Γ.Κ. & Δ.	6.626.092,92		
4. Επιχορηγήσεις Κ.Α.Π.	9.343.962,96		
5. Λοιπά Έσοδα	1.113.372,75		
6. Επιχορηγήσεις για επενδύσεις	10.646.580,78		
7. Τόκοι.	388.425,14		
<b>ΣΥΝΟΛΟ</b>	<b>49.713.033,64</b>	<b>ΣΥΝΟΛΟ</b>	<b>49.713.033,64</b>

Ο ΠΡΟΪΣΤΑΜΕΝΟΣ  
ΠΡΟΫΠΟΛΟΓΙΣΜΟΥ &  
ΛΟΓΙΣΤΙΚΗΣ ΔΙΑΧΕΙΡΙΣΗΣ



ΠΑΝΤΕΛΗΣ ΡΑΜΟΥΤΣΑΚΗΣ

Ο Δ/ΝΤΗΣ  
ΟΙΚΟΝΟΜΙΚΟΥ

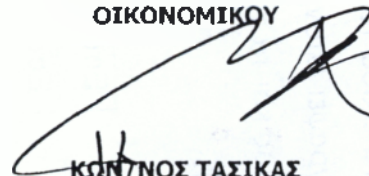

ΚΩΝ/ΝΟΣ ΤΑΣΙΚΑΣ

Ο ΓΕΝΙΚΟΣ  
ΔΙΕΥΘΥΝΤΗΣ

14 Μαΐου  
Απριλίου 2004



ΚΥΡΙΑΚΟΣ ΜΑΡΙΝΕΑΔΗΣ

ΔΗΜΗΤΡΗΣ Κ. ΣΑΡΡΗΣ

## 10.2 ΕΣΟΔΑ

Κύρια πηγή Εσόδων για το οικονομικό έτος 2003 ήταν: α) οι επιχορηγήσεις από τον Κρατικό Προϋπολογισμό, β) οι επιχορηγήσεις από κεντρικούς αυτοτελείς πόρους, γ) από το Κ.Τ.Γ.Κ. και Δασών για δαπάνες των τμημάτων ελέγχου τροφίμων, αλιείας Υ.Ε.Β. και των διαφόρων προγραμμάτων που εφαρμόζει η Δ/ση Αγροτικής Ανάπτυξης, Τοπογραφικής και Κτηνιατρικής και δ) από επιχορηγήσεις ΥΠ.ΕΘ.Ο., Τ.Ε.Ο., Ο.Σ.Κ. της Γ.Γ.Α. και το ΥΠΕΧΩΔΕ για δαπάνες έργων.

Τα έσοδα της Ν.Α. κατατίθεντο στην Α.Τ.Ε., σύμφωνα με απόφαση του Νομαρχιακού Συμβουλίου σε έντοκους λογαριασμούς που αντιστοιχούν σε ισάριθμες κατηγορίες Εσόδων πλην εκείνων που αφορούσαν δημόσιες επενδύσεις που κατατίθεντο στην Τράπεζα της Ελλάδος.

## 10.3 ΕΞΟΔΑ

Τα έξοδα του οικονομικού έτους 2003 καταλογίζονται στους Φορείς και ΚΑΕ που είχαν εγγραφεί στον προϋπολογισμό της Νομαρχιακής Αυτοδιοίκησης. Τα προϋπολογισθέντα όπως και τα πραγματοποιηθέντα έσοδα και έξοδα οικονομικού έτους διαμορφώθηκαν ως εξής:

Έσοδα προϋπολογισθέντα	52.568.245,98
Έσοδα πραγματοποιηθέντα	49.713.033,64

Στα πραγματοποιηθέντα Έσοδα περιλαμβάνεται και το Ταμειακό υπόλοιπο χρήσης 2002 ποσού 16.965.225,09

Έξοδα προϋπολογισθέντα	58.568.245,98
Έξοδα πραγματοποιηθέντα	38.784.845,44

Ταμειακό Υπόλοιπο ( 49.713.033,64 μείον 38.784.845,44) =10.928.188,20 που μεταφέρεται στη χρήση 2004.

Για τη πληρωμή πάσης φύσεως δαπανών εκδόθηκαν από την Υ.Δ.Ε. έξι χιλιάδες τριακόσια εξήντα επτά εντάλματα.

#### Γ. ΚΡΑΤΗΣΕΙΣ ΥΠΕΡ ΤΡΙΤΩΝ

Κατά την πληρωμή των δαπανών έγιναν οι προβλεπόμενες κρατήσεις υπέρ ( ΙΚΑ, ΤΕΑΜ, ΦΜΥ, ΧΑΡΤΟΣΗΜΟΥ, ΟΓΑ, ΜΤΠΥ, ΤΠΔΥ, ΤΑΜΕΙΟΥ ΑΡΩΓΗΣ κλπ.) που αποδόθηκαν στους δικαιούχους.

Τα αποδεικτικά απόδοσης των παραπάνω κρατήσεων επισυνάπτονται στις μηνιαίες καταστάσεις των κρατήσεων και θα υποβληθούν μαζί με άλλα τα δικαιολογητικά του απολογισμού στο Ελεγκτικό Συνέδριο.

Μέχρι σήμερα δεν έχουν ακυρωθεί αποφάσεις από το Ελεγκτικό Συνέδριο ή άλλη Αρχή όπως επίσης δεν υπάρχουν και προβλήματα με το λογιστήριο του Κράτους.



## ΚΕΦΑΛΑΙΟ 11<sup>ο</sup>

### ΠΕΡΙΟΥΣΙΑ

#### 11.1 Ακίνητη Περιουσία

Οι Νομαρχιακές Αυτοδιοικήσεις<sup>18</sup> μπορούν να έχουν στη διάθεση τους κάποια περιουσιακά στοιχεία κινητά ή ακίνητα για την εκπλήρωση του σκοπού τους. Η ακίνητη περιουσία της προστατεύεται σύμφωνα με τις διατάξεις που ισχύουν κάθε φορά για την προστασία της ακίνητης περιουσίας του Δημοσίου. Για τα ακίνητα οι Ν.Α. οφείλουν να καταρτίζουν και να τηρούν κτηματολόγιο. Ακίνητα και κινητά πράγματα, αξίες και οτιδήποτε ανήκει στη περιουσία των Ν.Α. καταγράφεται σε βιβλία, ο τύπος και το περιεχόμενο των οποίων καθορίζεται με απόφαση του Υπουργού Εσωτερικών.

Με απόφαση του Υπουργού Οικονομικών και του κατά περίπτωση αρμόδιου Υπουργού μπορεί επίσης να παραχωρούνται κατά χρήση ή να μεταβιβάζονται κατά κυριότητα στις Ν.Α. ακίνητα ή κινητά που ανήκουν σε νομικά πρόσωπα του δημόσιου τομέα, ύστερα από απόφαση του συλλογικού οργάνου διοίκησης του νομικού προσώπου.

Με προεδρικό διάταγμα, που εκδίδεται με πρόταση του Υπουργού Εσωτερικών καθορίζονται η διαδικασία και ο τρόπος καταρτίσεως και τηρήσεως κτηματολογίου της Ν.Α., τα στοιχεία που καταχωρίζονται στο κτηματολόγιο, οι προϋποθέσεις, ο τρόπος, η διαδικασία και κάθε αναγκαία λεπτομέρεια για την αγορά και μίσθωση κινητών ή ακινήτων, την αποδοχή δωρεών κινητών ή ακινήτων και την εκποίηση, δωρεά, παραχώρηση της χρήσης ή εκμίσθωση κινητών ή ακινήτων.

#### 11.2. Περιουσία της Ν.Α. Ηρακλείου

Η Ν.Α. Ηρακλείου έχει στη κατοχή της το κτίριο το οποίο στεγάζεται αυτή τη στιγμή καθώς επίσης και ένα οικοπέδο στο Δήμο Νέας Αλικαρνασσού στο οποίο αναμένεται να χτιστεί ένα μεγάλο κτίριο για να μεταφερθεί εκεί η Ν.Α. και να συστεγαστούν όλες οι υπηρεσίες της εκεί. Αυτό το έργο είναι στα άμεσα σχέδια του Νομάρχη διότι αυτή τη στιγμή οι περισσότερες υπηρεσίες στεγάζονται σε διαφορετικά κτίρια με αποτέλεσμα να ταλαιπωρούνται οι πολίτες διασχίζοντας μεγάλες αποστάσεις από τις διάφορες υπηρεσίες.

<sup>18</sup> Π.Δ. 30/96

**ΚΕΦΑΛΑΙΟ 12<sup>ο</sup>****ΕΠΙΧΕΙΡΗΣΕΙΣ****12.1 Επιχειρήσεις**

Οι νομαρχιακές αυτοδιοικήσεις μπορούν να συνιστούν δικές τους επιχειρήσεις ή να μετέχουν σε επιχειρήσεις που συνιστούν μαζί με άλλα νομικά ή φυσικά πρόσωπα ή σε επιχειρήσεις που ήδη υπάρχουν:

- ✓ Για την εκτέλεση έργων που έχουν σκοπό την εξυπηρέτηση του κοινού, καθώς και την οικονομική εκμετάλλευση των έργων αυτών.
- ✓ Για την παραγωγή αγαθών ή την παροχή υπηρεσιών που έχουν σκοπό την εξυπηρέτηση του κοινού.
- ✓ Για την ανάπτυξη δραστηριοτήτων που έχουν σκοπό την πραγματοποίηση εσόδων.

Δύο ή περισσότερες Νομαρχιακές Αυτοδιοικήσεις μπορούν να συνιστούν κοινές επιχειρήσεις και να συμμετέχουν σε υφιστάμενες επιχειρήσεις.

**12.2. Επιχειρήσεις της Νομαρχιακής Αυτοδιοίκησης Ηρακλείου**

Η Ν.Α. Ηρακλείου δεν έχει στη διάθεση της δικές της επιχειρήσεις αλλά συμμετέχει με ποσοστό σε κάποιες, αυτές είναι:

- 1) ΚΕΝΤΡΟ ΑΓΡΟΤΙΚΗΣ ΑΝΑΠΤΥΞΗΣ Ν.Α. ΗΡΑΚΛΕΙΟΥ με τον διακριτικό τίτλο «ΑΓΡΟΑΝΑΠΤΥΞΙΑΚΗ ΗΡΑΚΛΕΙΟΥ ΚΡΗΤΗΣ» Η Ν.Α.Η. συμμετέχει κατά 8.000.000, ποσοστό 80%.
- 2) ΑΝΑΠΤΥΞΙΑΚΗ ΕΤΑΙΡΕΙΑ ΓΟΥΡΝΩΝ ΑΝΩΝΥΜΗ ΕΤΑΙΡΕΙΑ με τον διακριτικό τίτλο «ΕΙΡΗΝΗ». Η Ν.Α.Η. συμμετέχει κατά 20.004.000δρχ. ποσοστό 33,34%.
- 3) ΟΡΓΑΝΙΣΜΟΣ ΑΝΑΠΤΥΞΗΣ ΑΝΑΤΟΛΙΚΗΣ ΚΡΗΤΗΣ –Ο.Α.Ν.Α.Κ. Η Ν.Α.Η. συμμετέχει με ποσοστό 17%.
- 4) ΔΙΕΘΝΕΣ ΕΚΘΕΣΙΑΚΟ ΚΕΝΤΡΟ ΚΡΗΤΗΣ – Δ.Ε.Κ.Κ.
- 5) Σφαγεία Νομού Ηρακλείου Ανώνυμη Εταιρεία με διακριτικό τίτλο «ΚΡΟΝΟΣ»Α.Ε.» Η Ν.Α.Η. συμμετέχει κατά 2.000.000δρχ., ποσοστό 20%.

**12.3 ΣΚΟΠΟΣ - ΠΡΟΣΩΠΙΚΟ ΤΩΝ ΕΠΙΧΕΙΡΗΣΕΩΝ**

Η Αγροαναπτυξιακή Ηρακλείου απασχολεί 12 άτομα και σκοπός της είναι η προώθηση της αγροτικής ανάπτυξης του Νομού.

Η Αναπτυξιακή Εταιρεία Γουρνών απασχολεί 7 άτομα και σκοπός της είναι

Ο Ο.Α.Ν.Α.Κ. απασχολεί 13 άτομα και σκοπός της είναι η πολιτιστική και κοινωνική ανάπτυξη του νομού.

Το Διεθνές Εκθεσιακό Κέντρο συστάθηκε με σκοπό να φιλοξενεί τις εκθέσεις που πραγματοποιούνται κατά καιρούς και απασχολεί 6 άτομα.

#### **12.4. Ν.Π.Δ.Δ.**

Η Νομαρχιακή Αυτοδιοίκηση Ηρακλείου δεν διαθέτει αλλά ούτε και συμμετέχει σε Νομικά Πρόσωπα Δημοσίου Δικαίου.

**ΕΠΙΛΟΓΟΣ**

Η Νομαρχιακή Αυτοδιοίκηση αποτελεί μια πολύ σημαντική βαθμίδα της Τοπικής Αυτοδιοίκησης χωρίς όμως αυτό να σημαίνει ότι λειτουργεί και σαν Κρατική εξουσία. Η αποκεντρωμένη πολιτική που ακολουθεί το κράτος σημαίνει το μοίρασμα της εξουσίας μεταξύ του κεντρικού κράτους και των διάφορων βαθμίδων τοπικής αυτοδιοίκησης. Η εξουσία παραμένει στους Υπουργούς ακόμα και για τα τοπικά και περιφερειακά θέματα για τη καλύτερη όμως εξυπηρέτηση των πολιτών υπάρχουν οι Δήμοι, οι Νομαρχίες και οι Περιφέρειες.

Στη Ν.Α Ηρακλείου τα προβλήματα που αντιμετωπίζονται είναι κυρίως τα εξής: Υπάρχουν μεγάλες ανάγκες από προσωπικό για τη καλύτερη εξυπηρέτηση των πολιτών οι οποίοι όπως προέκυψε από τα ερωτηματολόγια δεν είναι αρκετά ευχαριστημένοι από την αποδοτικότητα των υπαλλήλων των Υπηρεσιών που λόγω του λιγοστού δυναμικού που απαρτίζονται δεν μπορούν να ανταπεξέλθουν στις υποχρεώσεις τους, όπως απάντησαν και οι ίδιοι στις συνεντεύξεις τους.

Το οικονομικό πρόβλημα που αντιμετωπίζει η Ν.Α . Ηρακλείου είναι αρκετά σοβαρό διότι δεν μπορούν να αντιμετωπιστούν τα προβλήματα που εμφανίζονται κατά καιρούς αλλά και να δημιουργηθούν νέα έργα για την αναβάθμιση της ζωής των πολιτών. Παρ' ότι το ήδη υπάρχον έργο του Νομάρχη έχει κριθεί από τον κόσμο του Νομού Ηρακλείου πολύ ικανοποιητικό, ωστόσο δεν είναι και το μέγιστο που θα μπορούσε να αποδοθεί από τις Υπηρεσίες εάν δεν υπήρχε η έλλειψη χρημάτων. Ούτως η άλλως, το οικονομικό είναι αυτό που περιορίζει και την πρόσληψη προσωπικού έτσι ώστε να καλυφθούν οι κενές θέσεις εργασίας.

Ο νομός Ηρακλείου αποτελείται από περίπου 290.000 κατοίκους με αποτέλεσμα η Νομαρχία να έχει σημαντικό ρόλο για την βελτίωση της ποιότητας της ζωής των πολιτών και την καλύτερη εξυπηρέτηση αυτών.

Μέχρι σήμερα η λειτουργία της κρίνεται αρκετά ικανοποιητική και το έργο της σημαντικό. Έχουν γίνει σημαντικές βελτιώσεις στο νομό όσον αφορά το οδικό δίκτυο, την παιδεία, την βιομηχανία – βιοτεχνία, τον εκσυγχρονισμό του τουρισμού, την υγεία, την προστασία του περιβάλλοντος κτλ.

Ο Νομάρχης Ηρακλείου έχει δώσει υποσχέσεις για την συνέχιση του έργου του παρά τις δύσκολες συνθήκες εργασίας λόγω του προβλήματος στέγασης της Νομαρχίας και των οικονομικών προβλημάτων που αντιμετωπίζονται κατά καιρούς.

## ΒΙΒΛΙΟΓΡΑΦΙΑ

1. Νομαρχιακή Αυτοδιοίκηση Ηρακλείου
2. Τ.Ε.Δ.Κ. Ηρακλείου
3. Internet (iraklionet, in, inerkriti)
4. Π.Δ. 30/96
5. Ταξιδιωτικός Οδηγός Κρήτης
6. Στατιστική Υπηρεσία
7. Απολογισμός Δραστηριοτήτων 2003
8. ΦΕΚ 1634/4-11-04
9. Πρακτικό 3/18-1-2005
10. Μαρία Ματζ «Νομαρχιακή Αυτοδιοίκηση Αυτή η Άγνωστος»
11. Στέλιος Μπαμπάς «Νομαρχιακή Αυτοδιοίκηση Η Πρόκληση»
12. Π. Παπαγιάννης «Οι Περιπέτειες της Νομαρχιακής Αυτοδιοίκησης»
13. Ευθ. Βελώνια «Νομαρχιακή Διοίκηση Διοικητική Μεταρρύθμιση»
14. Κων. Θανοπούλου «Προτάσεις για την Τοπική Αυτοδιοίκηση»
15. Γ. Παπαδημητρίου «Η Τοπική Αυτοδιοίκηση στη σύγχρονη Δημοκρατία»
16. Καλ. Σπανού «Η δευτεροβάθμια Αυτοδιοίκηση»

## ΠΑΡΑΡΤΗΜΑ

## ΕΡΩΤΗΜΑΤΟΛΟΓΙΟ

ΟΝΟΜΑΤΕΠΩΝΥΜΟ: Μουρατίος Ευάγγελος  
ΙΔΙΟΤΗΤΑ: Αντινομάρχης

1. Αναφερθείτε στα προβλήματα που αντιμετωπίζεται

Οικονομικά κυρίως προβλήματα υπάρχουν  
στο Νομό μας τις

2. Ποιές είναι οι σχέσεις σας με τα αρμόδια υπουργεία

Είναι πολύ καλές και υπάρχει  
απόλυτη συνεργασία

3. Κατά πόσο υπάρχει η κατάλληλη ενημέρωση των Υπαλλήλων σας σχετικά με το αντικείμενό τους;

Δίνονται προστάσεις βεβαίωσης αλλά  
είναι αρκετά ενημερωμένοι παρ'όλας  
τις δυσκολίες

4. Ποιος είναι ο μέσος χρόνος διεκπεραίωσης των υποθέσεων;

Δεν υπάρχει συγκεκριμένος χρόνος

5. Θεωρείται ότι το προσωπικό της Ν.Α. Ηρακλείου είναι επαρκές έτσι ώστε να καλύπτονται οι ανάγκες που προκύπτουν;

Οχι δυστυχώς υπάρχουν πολλές ελλείψεις

6. Προτάσεις σας για την καλύτερη επικοινωνία των υπηρεσιών της ΝΑ Ηρακλείου με τους πολίτες :

Χρειάζεται καλύτερη από τους πολίτες

7. Είστε ικανοποιημένος/η από τη συνεργασία σας με τον Νομάρχη :

ΝΑΙ ✓ ΟΧΙ \_\_\_\_\_

8. Πιστεύετε ότι η διοίκηση των Τοπικών Υποθέσεων πρέπει να ανήκει στην Ν.Α.

ΝΑΙ ✓ ΟΧΙ \_\_\_\_\_

9. Πιστεύετε ότι η Ν.Α. Ηρακλείου είναι σωστά Οργανωμένη;

ΝΑΙ ✓ ΟΧΙ \_\_\_\_\_

10. Υπάρχει καλή σχέση των Νομαρχιακών Επιτροπών και Νομαρχιακών Συμβουλίων με τον Νομάρχη;

ΝΑΙ ✓ ΟΧΙ \_\_\_\_\_



## ΕΡΩΤΗΜΑΤΟΛΟΓΙΟ

ΟΝΟΜΑΤΕΠΩΝΥΜΟ: Καλλιόπη Τσιανός  
ΙΔΙΟΤΗΤΑ: Υπάλληλος ΝΑΗ

1. Αναφερθείτε στα προβλήματα που αντιμετωπίζεται

Έχουμε ορθαντικά πρόβλημα με το  
προσωπικό διότι δεν είναι επαρκές

2. Ποιές είναι οι σχέσεις σας με τα αρμόδια υπουργεία

Δεν έχω <sup>αίτιον</sup> επικοινωνία με υπουργεία

3. Κατά πόσο υπάρχει η κατάλληλη ενημέρωση των Υπαλλήλων σας σχετικά με το αντικείμενό τους;

Δεν μπορώ να πω ότι είμαστε πάρα ως  
ενημερωμένοι

4. Ποιος είναι ο μέσος χρόνος δικαπεραιώσεως των υποθέσεων;

Εξαρτάται κυρίως από το  
γραφειοκρατία που απαιτείται

5. Θεωρείται ότι το προσωπικό της Ν.Α. Ηρακλείου είναι επαρκές έτσι ώστε να καλύπτονται οι ανάγκες που προκύπτουν;

Όχι δεν είναι επαρκές καθόλου

6. Προτάσεις σας για την καλύτερη επικοινωνία των υπηρεσιών της ΝΑ Ηρακλείου με τους πολίτες :

Καλύτερα οι δεν υπάρχει τέτοια πρόβλεψη υπάρχει καταγραφή από τους πολίτες

7. Είστε ικανοποιημένος/η από τη συνεργασία σας με τον Νομάρχη :

ΝΑΙ ✓ ΟΧΙ \_\_\_\_\_

8. Πιστεύετε ότι η διοίκηση των Τοπικών Υποθέσεων πρέπει να ανήκει στην Ν.Α.

ΝΑΙ \_\_\_\_\_ ΟΧΙ ✓

9. Πιστεύετε ότι η Ν.Α. Ηρακλείου είναι σωστά Οργανωμένη;

ΝΑΙ \_\_\_\_\_ ΟΧΙ ✓

10. Υπάρχει καλή σχέση των Νομαρχιακών Επιτροπών και Νομαρχιακών Συμβουλίων με τον Νομάρχη;

ΝΑΙ ✓ ΟΧΙ \_\_\_\_\_

## ΕΡΩΤΗΜΑΤΟΛΟΓΙΟ

1. Κατά πόσο είστε ευχαριστημένος/η από τον τρόπο λειτουργίας των Υπηρεσιών της Νομαρχιακής Αυτοδιοίκησης Ηρακλείου;

Πολλές φορές αντιμετωπίζω προβλήματα με  
την εξυπηρέτηση από πάρελας άτομα

2. Πιστεύετε ότι το έργο του Νομάρχη και του προσωπικού της Ν.Α. Ηρακλείου είναι ικανοποιητικό;

Είμαι αρκετά ικανοποιητικό αλλά θα  
υποδούσε και για περισσότερο

3. Πιστεύετε ότι ο υπάρχων Νομάρχης είναι ο πλέον κατάλληλος για αυτή τη θέση;

ΝΑΙ

4. Θα προτιμούσατε και για την επόμενη τετραετία τον κ. Σαρρη για Νομάρχη Ηρακλείου;

ΝΑΙ

5. Θα προτιμούσατε κάτι περισσότερο από αυτά που ήδη προσφέρει η Ν.Α. Ηρακλείου;

Περισσότερα χρήματα από τις επιδοτήσεις

6. Θα προτιμούσατε να αλλάξει κάτι στον τρόπο λειτουργίας των Υπηρεσιών της Ν.Α. Ηρακλείου;

Πιο γρήγορη εξυπηρέτηση

7. Είστε ικανοποιημένος /η από τα ποσά που προσφέρονται για τις επιδοτήσεις και τις ζημιές που προκύπτουν κατά καιρούς;

ΝΑΙ \_\_\_\_\_

ΟΧΙ

8. Θα θέλατε να παρέχονται περισσότερες Υπηρεσίες από τη Ν.Α. Ηρακλείου;

ΝΑΙ

ΟΧΙ \_\_\_\_\_

ΟΝΟΜΑ / ΕΠΩΝΥΜΟ ΜΑΡΑΓΚΑΚΗΣ ΜΑΡΚΕΛΗΣ

Ευχαριστώ πολύ για τη συμμετοχή σας.

## ΕΡΩΤΗΜΑΤΟΛΟΓΙΟ

1. Κατά πόσο είστε ευχαριστημένος/η από τον τρόπο λειτουργίας των Υπηρεσιών της Νομαρχιακής Αυτοδιοίκησης Ηρακλείου;

Είμαι αρκετά ικανοποιημένος

2. Πιστεύετε ότι το έργο του Νομάρχη και του προσωπικού της Ν.Α. Ηρακλείου είναι ικανοποιητικό;

Ναι είναι πολύ ικανοποιητικό γιατί  
ακόρε βελτιώσει σημαντικά τον τρόπο ζωής

3. Πιστεύετε ότι ο υπάρχων Νομάρχης είναι ο πλέον κατάλληλος για αυτή τη θέση;

Ναι είναι ο πιο κατάλληλος

4. Θα προτιμούσατε και για την επόμενη τετραετία τον κ. Σαρρη για Νομάρχη Ηρακλείου;

Ναι βέβαια

5. Θα προτιμούσατε κάτι περισσότερο από αυτά που ήδη προσφέρει η Ν.Α. Ηρακλείου;

Όχι είμαι αρκετά ευχαριστημένος

6. Θα προτιμούσατε να αλλάξει κάτι στον τρόπο λειτουργίας των Υπηρεσιών της Ν.Α. Ηρακλείου;

Οχι, λειτουργούν ικανοποιητικά

7. Είστε ικανοποιημένος /η από τα ποσά που προσφέρονται για τις επιδοτήσεις και τις ζημιές που προκύπτουν κατά καιρούς;

ΝΑΙ

ΟΧΙ

8. Θα θέλατε να παρέχονται περισσότερες Υπηρεσίες από τη Ν.Α. Ηρακλείου;

ΝΑΙ

ΟΧΙ

ΟΝΟΜΑ / ΕΠΩΝΥΜΟ Μακρυδάκης Μαρία

Ευχαριστώ πολύ για τη συμμετοχή σας.

## ΕΡΩΤΗΜΑΤΟΛΟΓΙΟ

1. Κατά πόσο είστε ευχαριστημένος/η από τον τρόπο λειτουργίας των Υπηρεσιών της Νομαρχιακής Αυτοδιοίκησης Ηρακλείου;

Δεν είμαι καθόλου ευχαριστημένος

2. Πιστεύετε ότι το έργο του Νομάρχη και του προσωπικού της Ν.Α. Ηρακλείου είναι ικανοποιητικό;

Θα ήθελα να προσφέρει περισσότερα

3. Πιστεύετε ότι ο υπάρχων Νομάρχης είναι ο πλέον κατάλληλος για αυτή τη θέση;

Θα προτιμούσα κάποιον άλλον

4. Θα προτιμούσατε και για την επόμενη τετραετία τον κ. Σαρρη για Νομάρχη Ηρακλείου;

Όχι

5. Θα προτιμούσατε κάτι περισσότερο από αυτά που ήδη προσφέρει η Ν.Α. Ηρακλείου;

Ναι θα ήθελα περισσότερη Οργάνωση  
και αποτελεσματικότητα

6. Θα προτιμούσατε να αλλάξει κάτι στον τρόπο λειτουργίας των Υπηρεσιών της Ν.Α. Ηρακλείου;

Ναι θα προτιμούσα περισσότερα ηθικά  
και οικονομικά

7. Είστε ικανοποιημένος /η από τα ποσά που προσφέρονται για τις επιδοτήσεις και τις ζημιές που προκύπτουν κατά καιρούς;

ΝΑΙ \_\_\_\_\_

ΟΧΙ

8. Θα θέλατε να παρέχονται περισσότερες Υπηρεσίες από τη Ν.Α. Ηρακλείου;

ΝΑΙ

ΟΧΙ \_\_\_\_\_

ΟΝΟΜΑ / ΕΠΩΝΥΜΟ \_\_\_\_\_

Ευχαριστώ πολύ για τη συμμετοχή σας.



## ΕΡΩΤΗΜΑΤΟΛΟΓΙΟ

1. Κατά πόσο είστε ευχαριστημένος/η από τον τρόπο λειτουργίας των Υπηρεσιών της Νομαρχιακής Αυτοδιοίκησης Ηρακλείου;

Είμαι ικανοποιημένος αλλά όχι και τόσο αρκετά

2. Πιστεύετε ότι το έργο του Νομάρχη και του προσωπικού της Ν.Α. Ηρακλείου είναι ικανοποιητικό;

Είμαι αρκετά αλλά όχι και τόσο

3. Πιστεύετε ότι ο υπάρχων Νομάρχης είναι ο πλέον κατάλληλος για αυτή τη θέση;

Ναι θα μπορούσε να υπάρχει και πιο κατάλληλος

4. Θα προτιμούσατε και για την επόμενη τετραετία τον κ. Σαρη για Νομάρχη Ηρακλείου;

Ναι

5. Θα προτιμούσατε κάτι περισσότερο από αυτά που ήδη προσφέρει η Ν.Α. Ηρακλείου;

Δεν ξέρω

6. Θα προτιμούσατε να αλλάξει κάτι στον τρόπο λειτουργίας των Υπηρεσιών της Ν.Α. Ηρακλείου;

Περισσότερη εξυπηρέτηση

7. Είστε ικανοποιημένος /η από τα ποσά που προσφέρονται για τις επιδοτήσεις και τις ζημιές που προκύπτουν κατά καιρούς;

ΝΑΙ \_\_\_\_\_

ΟΧΙ ✓

8. Θα θέλατε να παρέχονται περισσότερες Υπηρεσίες από τη Ν.Α. Ηρακλείου;

ΝΑΙ ✓

ΟΧΙ \_\_\_\_\_

ΟΝΟΜΑ / ΕΠΩΝΥΜΟ

Παναγιώτης Καλαϊώτης

Ευχαριστώ πολύ για τη συμμετοχή σας.

## ΕΡΩΤΗΜΑΤΟΛΟΓΙΟ

1. Κατά πόσο είστε ευχαριστημένος/η από τον τρόπο λειτουργίας των Υπηρεσιών της Νομαρχιακής Αυτοδιοίκησης Ηρακλείου;

Είμαι πολύ ευχαριστημένος

2. Πιστεύετε ότι το έργο του Νομάρχη και του προσωπικού της Ν.Α. Ηρακλείου είναι ικανοποιητικό;

Ναι είναι πολύ ικανοποιητικό

3. Πιστεύετε ότι ο υπάρχων Νομάρχης είναι ο πλέον κατάλληλος για αυτή τη θέση;

Ναι βέβαια δεν υπάρχει καλύτερος

4. Θα προτιμούσατε και για την επόμενη τετραετία τον κ. Σαρη για Νομάρχη Ηρακλείου;

ΝΑΙ

5. Θα προτιμούσατε κάτι περισσότερο από αυτά που ήδη προσφέρει η Ν.Α. Ηρακλείου;

Όχι είμαι πολύ ικανοποιημένος

6. Θα προτιμούσατε να αλλάξει κάτι στον τρόπο λειτουργίας των Υπηρεσιών της Ν.Α. Ηρακλείου;

Οχι είναι όλα αλλαγα

7. Είστε ικανοποιημένος /η από τα ποσά που προσφέρονται για τις επιδοτήσεις και τις ζημιές που προκύπτουν κατά καιρούς;

ΝΑΙ

ΟΧΙ

8. Θα θέλατε να παρέχονται περισσότερες Υπηρεσίες από τη Ν.Α. Ηρακλείου;

ΝΑΙ

ΟΧΙ

ΟΝΟΜΑ / ΕΠΩΝΥΜΟ Καρετσανάκης Παναγιώτης

Ευχαριστώ πολύ για τη συμμετοχή σας.

## ΕΡΩΤΗΜΑΤΟΛΟΓΙΟ

1. Κατά πόσο είστε ευχαριστημένος/η από τον τρόπο λειτουργίας των Υπηρεσιών της Νομαρχιακής Αυτοδιοίκησης Ηρακλείου;

Δεν είναι και τόσο ευχαριστημένος

2. Πιστεύετε ότι το έργο του Νομάρχη και του προσωπικού της Ν.Α. Ηρακλείου είναι ικανοποιητικό;

Θα προτιμούσα κάτι περισσότερο

3. Πιστεύετε ότι ο υπάρχων Νομάρχης είναι ο πλέον κατάλληλος για αυτή τη θέση;

Όχι υπάρχει και καλύτερος

4. Θα προτιμούσατε και για την επόμενη τετραετία τον κ. Σαρη για Νομάρχη Ηρακλείου;

Όχι

5. Θα προτιμούσατε κάτι περισσότερο από αυτά που ήδη προσφέρει η Ν.Α. Ηρακλείου;

Και θα ήθελα άμεση εξυπηρέτηση από  
ΤΙΣ ΥΠΗΡΕΣΙΕΣ

6. Θα προτιμούσατε να αλλάξει κάτι στον τρόπο λειτουργίας των Υπηρεσιών της Ν.Α. Ηρακλείου;

Ναι θα ήθελα να αλλάξει η διακονία

7. Είστε ικανοποιημένος /η από τα ποσά που προσφέρονται για τις επιδοτήσεις και τις ζημιές που προκύπτουν κατά καιρούς;

ΝΑΙ \_\_\_\_\_

ΟΧΙ

8. Θα θέλατε να παρέχονται περισσότερες Υπηρεσίες από τη Ν.Α. Ηρακλείου;

ΝΑΙ

ΟΧΙ \_\_\_\_\_

ΟΝΟΜΑ / ΕΠΩΝΥΜΟ Σταθαλάκος Ιωάννης

Ευχαριστώ πολύ για τη συμμετοχή σας.

## ΕΡΩΤΗΜΑΤΟΛΟΓΙΟ

ΟΝΟΜΑΤΕΠΩΝΥΜΟ: ΚΑΡΥΟΤΑΚΗΣ ΓΕΩΡΓΙΟΣ  
ΙΔΙΟΤΗΤΑ: ΠΡΟΪΣΤΑΜΕΝΟΣ ΔΙΝΣΗΣ ΑΣΟΛΟΓΗΜΑΤΙΚΟΥ ΕΠΙΣΧΥΣΕΩΝ

1. Αναφερθείτε στα προβλήματα που αντιμετωπίζεται

Οικονομικά είναι κυρίως το πρόβλημα που αντιμετωπίζουμε καθημερινά

2. Ποιές είναι οι σχέσεις σας με τα αρμόδια υπουργεία

Θα ήθελα να είναι και καλύτερες

3. Κατά πόσο υπάρχει η κατάλληλη ενημέρωση των Υπαλλήλων σας σχετικά με το αντικείμενό τους;

Τελευταία γίνονται προσπάθειες για τη βελτίωση της ενημέρωσης

4. Ποιος είναι ο μέσος χρόνος διεκπεραίωσης των υποθέσεων;

Απόφαση του υποθέση αλλά κυρίως από 1 μήνα έως 2.

5. Θεωρείται ότι το προσωπικό της Ν.Α. Ηρακλείου είναι επαρκές έτσι ώστε να καλύπτονται οι ανάγκες που προκύπτουν;

Το προσωπικό της Ν.Α. Ηρακλείου είναι αρκετό ποσό  
όμως και περισσότερο δεν είναι περίττο.

6. Προτάσεις σας για την καλύτερη επικοινωνία των υπηρεσιών της ΝΑ Ηρακλείου με τους πολίτες :

Υλοποίηση και καλή συνεργασία μεταξύ πολιτών και  
υπαλλήλων.

7. Είστε ικανοποιημένος/η από τη συνεργασία σας με τον Νομάρχη :

ΝΑΙ  ΟΧΙ

8. Πιστεύετε ότι η διοίκηση των Τοπικών Υποθέσεων πρέπει να ανήκει στην Ν.Α.

ΝΑΙ  ΟΧΙ

9. Πιστεύετε ότι η Ν.Α. Ηρακλείου είναι σωστά Οργανωμένη;

ΝΑΙ  ΟΧΙ

10. Υπάρχει καλή σχέση των Νομαρχιακών Επιτροπών και Νομαρχιακών Συμβουλίων με τον Νομάρχη;

ΝΑΙ  ΟΧΙ



## ΕΡΩΤΗΜΑΤΟΛΟΓΙΟ

ΟΝΟΜΑΤΕΠΩΝΥΜΟ: ΤΑΣΙΚΑΣ ΚΟΝΙΝΟΣ  
ΙΔΙΟΤΗΤΑ: ΠΡΟΪΣΤΑΜΕΝΟΣ ΟΙΚΟΝΟΜΙΚΗΣ ΥΠΗΡΕΣΙΑΣ

1. Αναφερθείτε στα προβλήματα που αντιμετωπίζεται  
τα προβλήματα που υπάρχουν είναι η ελλιπή  
προβλεπτική και μηχανοκίνητων υποδομών σε κάθε  
μέρος των υπηρεσιών, και στις περιφερειακές  
διοργανώσεις υπηρεσιών του ναυτικού Ηρακλείου.

2. Ποιές είναι οι σχέσεις σας με τα αρμόδια υπουργεία  
Η σχέση μου είναι αμοιβαία με κάθε υπουργείο το  
πρόγραμμα είναι κατά πόσο είναι εφικτό να πραγματοποιηθούν  
αμέσως όλα αυτά.

3. Κατά πόσο υπάρχει η κατάλληλη ενημέρωση των Υπαλλήλων σας σχετικά  
με το αντικείμενό τους;  
Όχι οι υπάλληλοι είναι αμοιβαία ενημερωμένοι  
με το αντικείμενό τους είτε μέσα από την  
εμπειρία που έχουν αποκτήσει με τα χρόνια είτε  
μέσα από εισηγήσεις που γίνονται κάθε χρόνο από το  
κάθε υπουργείο.

4. Ποιος είναι ο μέσος χρόνος διεκπεραίωσης των υποθέσεων;

Ο μέσος χρόνος διεκπεραίωσης των υποθέσεων  
είναι ανάλογος με την υπόθεση και το χρόνο  
που χρειάζεται για να έρθει εις πέρας.

5. Θεωρείται ότι το προσωπικό της Ν.Α. Ηρακλείου είναι επαρκές έτσι ώστε να καλύπτονται οι ανάγκες που προκύπτουν;

Ναι το προσωπικό της Υπηρεσίας του

είναι επαρκές

6. Προτάσεις σας για την καλύτερη επικοινωνία των υπηρεσιών της ΝΑ Ηρακλείου με τους πολίτες :

Προληψια Η/Υ

Εκπαίδευση στους Η/Υ

7. Είστε ικανοποιημένος/η από τη συνεργασία σας με τον Νομάρχη :

ΝΑΙ

ΟΧΙ

8. Πιστεύετε ότι η διοίκηση των Τοπικών Υποθέσεων πρέπει να ανήκει στην Ν.Α.

ΝΑΙ

ΟΧΙ

9. Πιστεύετε ότι η Ν.Α. Ηρακλείου είναι σωστά Οργανωμένη;

ΝΑΙ

ΟΧΙ

10. Υπάρχει καλή σχέση των Νομαρχιακών Επιτροπών και Νομαρχιακών Συμβουλίων με τον Νομάρχη;

ΝΑΙ

ΟΧΙ

## ΑΠΟΤΕΛΕΣΜΑΤΑ ΕΡΩΤΗΜΑΤΟΛΟΓΙΩΝ

Στα συγκεκριμένα ερωτηματολόγια ερωτήθηκαν 48 απλοί πολίτες μεταξύ 22 έως 53 ετών και κάποιοι προϊστάμενοι Υπηρεσιών όπως και απλοί υπάλληλοι. Τα συμπεράσματα από τα παραπάνω ερωτηματολόγια μας δείχνουν ότι οι απλοί πολίτες είναι ικανοποιημένοι με το έως τώρα έργο του Νομάρχη το 60% μας απάντησε ότι θα ξαναψήφισαν για τη θέση αυτή τον κ. Σαρρή ενώ ένα 20% ότι δεν θα τον προτιμούσαν πάλι, το υπόλοιπο 20% δεν είναι σίγουροι ακόμα. Προβλήματα που αντιμετωπίζουν μας απάντησε το 60% είναι κυρίως με το προσωπικό το οποίο δεν είναι επαρκές για να καλύψει τις ανάγκες τους και για την άμεση εξυπηρέτησή τους ενώ ένα 40% θα ήθελε περισσότερα χρήματα για τις επιδοτήσεις τους. Ένα 40% θα προτιμούσε κάτι περισσότερο από αυτά που ήδη προσφέρουν οι Υπηρεσίες τις Νομαρχίας ενώ το 60% είναι ικανοποιημένοι από τα ήδη προσφερόμενα.

Όσον αφορά Προϊσταμένους, Αντινομάρχες και διάφορους υπαλλήλους οι οποίοι ερωτήθηκαν, διαπιστώθηκε από το 80% ότι το μόνο πρόβλημα που αντιμετωπίζουν είναι το οικονομικό τα οποία δεν είναι επαρκή για να εξασφαλίσουν στους αρμόδιους δυνατότητας επέκτασης και υλοποίησης έργων που αφορούν το Νομό Ηρακλείου. αλλά και το 20% πιστεύουν ότι είναι η έλλειψη προσωπικού το οποίο δεν καλύπτει πλήρως τις ανάγκες τους. Στην ερώτηση αν είναι ευχαριστημένοι από την συνεργασία τους με τον Νομάρχη το 90% απάντησε ότι είναι πλήρως ευχαριστημένοι και το 10% ότι ίσως θα μπορούσε να γίνει κάτι καλύτερο. Οι σχέσεις με τα αρμόδια Υπουργεία είναι άψογες αφού το 100% απάντησε ότι είναι πλήρως ευχαριστημένοι. Το συμπέρασμα τελικά είναι ότι ο κόσμος είναι αρκετά ευχαριστημένος από την Διοίκηση χωρίς όμως να μην υπάρχουν δυνατότητες βελτίωσης όπως επίσης και από την Νομαρχία σχεδόν όλοι είναι ικανοποιημένοι από την Οργάνωση και την εξυπηρέτησή τους.

Ο κόσμος αυτό που έχει να προτείνει είναι ότι χρειάζεται πιο άμεση εξυπηρέτηση και περισσότερα χρήματα. Δεν υπάρχουν άλλα προβλήματα περισσότερα από αυτά.

ΝΟΜΑΡΧΙΑΚΗ ΑΥΤΟΔΙΟΙΚΗΣΗ ΗΡΑΚΛΕΙΟΥ  
ΔΙΕΥΘΥΝΣΗ ΟΙΚΟΝΟΜΙΚΟΥ  
ΤΜΗΜΑ ΠΡΟΫΠΟΛΟΓΙΣΜΟΥ & ΛΟΓΙΣΤΙΚΗΣ ΔΙΑΧ.

**ΠΡΟΫΠΟΛΟΓΙΣΜΟΣ**  
**ΟΙΚΟΝΟΜΙΚΟΥ ΕΤΟΥΣ 2001 ΕΣΟΔΑ**

Κ.Α.Ε	Περιγραφή	Προτεινόμενος 2001	Προτεινόμενος ΕΥΡΩ 2001	Διαμορφωμένος 2000	ΕΚΤΙΜΗΣΕΙΣ ΕΩΣ 31/12/2000	Απολογισμός 1999
052	Δ/ΝΣΗ ΔΙΟΙΚΗΣΗΣ & ΠΟΛΙΤΙΚΩΝ ΔΙΚΑΙΩΜΑΤΩΝ	1.113.000,000	3.266.321,29	1.699.363,926	1.699.363,926	1.426.304,211
0000	Επιχορηγήσεις	370.000,000	1.085.840,06	423.658,000	423.658,000	276.237,000
0100	Επιχορηγήσεις από το τακτικό προϋπολογισμό	370.000,000	1.085.840,06	423.658,000	423.658,000	276.237,000
0111	Επιχορηγήσεις για δαπάνες μισθοδοσ προσωπικού	370.000,000	1.085.840,06	332.677,000	332.677,000	205.481,000
0159	Επιχορηγήσεις για λοιπες δαπανες	0	0,00	90.981,000	90.981,000	70.756,000
1000	φοροι τελη και δικαιωματα υπερ ΝΠΔΔ	743.000,000	2.180.484,23	895.300,000	895.300,000	897.480,317
1200	Εσοδα από τελη και δικαιωματα	743.000,000	2.180.484,23	895.300,000	895.300,000	897.480,317
1251	Εσοδα από κεντρικούς αυτοτελείς πόρους	743.000,000	2.180.484,23	895.300,000	895.300,000	0
1299	Εσοδα από κεντρικούς αυτοτελείς πόρους	0	0,00	0	0	897.480,317
3000	Εσοδα από επιχειρηματική δραστηριότητα	0	0,00	0	0	36.486,156
3500	Εσοδα από κεφάλαια, κινητές αξίες κλπ	0	0,00	0	0	36.486,156
3511	Εσοδα από Τόκους καταθέσεων	0	0,00	0	0	36.486,156
5000	Λοιπά έσοδα	0	0,00	0	0	316,693
5500	Επιστροφές χρημάτων	0	0,00	0	0	316,693
5511	Επιστροφές χρημάτων από ΧΕΠ	0	0,00	0	0	316,693
6000	Εκτακτα έσοδα	0	0,00	0	0	51,080
6600	Λοιπά έσοδα	0	0,00	0	0	51,080
6659	Επιστροφές από λοιπές περιπτώσεις	0	0,00	0	0	51,080
	<b>ΤΑΜΕΙΑΚΟ ΥΠΟΛΟΙΠΟ</b>	<b>0</b>	<b>0,00</b>	<b>380.405,926</b>	<b>380.405,926</b>	<b>215.722,965</b>
053	Δ/ΝΣΗ ΟΙΚΟΝΟΜΙΚΟΥ	384.500,000	1.128.393,25	942.654,784	942.654,784	1.058.270,061
1000	φοροι τελη και δικαιωματα υπερ ΝΠΔΔ	32.000,000	93.910,49	20.000,000	20.000,000	224.583,604
1200	Εσοδα από τελη και δικαιωματα	32.000,000	93.910,49	20.000,000	20.000,000	224.583,604
1227	Εσοδα από παράβολα	5.000,000	14.673,51	0	0	0
1238	αναπληρωση εσοδου που χαθηκε απο τα εισιτήρια λεωφορειων	20.000,000	58.694,06	20.000,000	20.000,000	24.583,604
1251	Εσοδα από κεντρικούς αυτοτελείς πόρους	7.000,000	20.542,92	0	0	200.000,000
2000	Ασφαλιστικές εισφορές	2.500,000	7.336,76	2.000,000	2.000,000	2.224,595

Κ.Α.Ε	Περιγραφή	Προτεινόμενος 2001	Προτεινόμενος ΕΥΡΩ 2001	Διαμορφωμένος 2000	ΕΚΤΙΜΗΣΕΙΣ ΕΩΣ 31/12/2000	Απολογισμός 1999
2100	εισφορες εργοδοτη -ασφαλισμενου	2,500,000	7,336.76	2,000,000	2,000,000	2,224.595
2122	καταβολη για εφαιταξ αποζημιωση	2,500,000	7,336.76	2,000,000	2,000,000	2,224.595
3000	εσοδα απο επιχειρ.δραστηριοι.του ΝΠΔΔ	200,000,000	586,940,57	245,460,139	245,460,139	281,871,768
3300	Εσοδα από πώληση αγαθών	0	0	0	0	1,200,000
3399	έσοδα από πώληση λοιπών αγαθών που δεν κατονομάζονται ειδικά	0	0	0	0	1,200,000
3400	εσοδα απο εκμισθωση κινητης και ακινητης περιουσιās	200,000,000	586,940.57	172,000,000	172,000,000	151,151.626
3419	εσοδα απο μισθωση λοιπης ακινητης περιουσιās	30,000,000	88,041.09	2,000,000	2,000,000	51,151.626
3421	εσοδα απο εκμισθωση μηχανηματον μεταφορικών μέσων κλπ	170,000,000	498,899.49	170,000,000	170,000,000	100,000,000
3500	Εσοδα του ΝΠΔΔ από κεφάλαια κινητές αξίες κλπ	0	0	73,460,139	73,460,139	129,520,142
3511	τοκοι απο καταθεσεις σε τραπεζες	0	0	73,460,139	73,460,139	129,520,142
5000	λοιπα εσοδα	0	0.00	1,089,524	1,089,524	767,402
5500	επιστροφες χρηματον	0	0.00	1,089,524	1,089,524	767,402
5511	Επιστροφές χρημάτων από ΧΕΠ	0	0	0	0	715,043
5521	επιστροφες αχρεωστητως καταβληθεισων αποδοχών, συντάξεων, βοηθημάτων & αποζημ.	0	0.00	1,028,400	1,028,400	52,359
5599	Επιστροφές χημάτων απο λοιπες περιπτωσεις	0	0.00	61,124	61,124	0
6000	Εκτακτα εσοδα	0	0	0	0	49,955,363
6100	Επιχορηγησεις	0	0	0	0	49,925,000
6111	Επιχ για δαπανες Διοικ και Λειτουργ.	0	0	0	0	49,925,000
6600	λοιπα εσοδα	0	0	0	0	30,363
6659	Επιστροφές χρημάτων από λοιπές περιπτώσεις	0	0	0	0	30,363
8000	Εσοδα παρελθοντων ετων	0	0.00	20,000,000	20,000,000	0
8200	φοροι τελη και δικαιωματα υπερ ΝΠΔΔ	0	0	0	0	0
8221	έσοδα από τέλη και δικαιώματα	0	0	0	0	0
8400	Εσοδα απο επιχειρηματικη γενικα δραστηριότητα του ΝΠΔΔ	0	0.00	20,000,000	20,000,000	0
8442	εσοδα απο εκμισθωση μηχανηματον,μεταφορικών μέσων κλπ	0	0.00	20,000,000	20,000,000	0
	ΤΑΜΕΙΑΚΟ ΥΠΟΛΟΙΠΟ	150,000,000	440,205,43	654,105,121	654,105,121	498,867,329
101	ΤΕΩΣ ΤΑΜΕΙΟ ΕΛΑΙΟΠΑΡΑΓΩΓΗΣ	1,150,000,000	3,374,908.29	1,360,757,740	1,360,757,740	1,427,375,402
0000	Επιχορηγησεις	1,150,000,000	3,374,908.29	1,150,000,000	1,150,000,000	1,178,000,000

Κ.Α.Ε	Περιγραφή	Προτεινόμενος 2001	Προτεινόμενος ΕΥΡΩ 2001	Διαμορφωμένος 2000	ΕΚΤΙΜΗΣΕΙΣ ΕΩΣ 31/12/2000	Απολογισμός 1999
0100	Επιχορηγήσεις για δαπάνες λειτουργίας	1,150,000,000	3,374,908.29	1,150,000,000	1,150,000,000	1.176.000.000
0112	Επιχορηγήσεις για δαπάνες λειτουργίας	1,150,000,000	3,374,908.29	1,150,000,000	1,150,000,000	1.176.000.000
3000	Έσοδα από επιχειρηματική δραστηριότητα	0	0	0	0	15.739.606
3500	Έσοδα του ΝΠΔΔ από κεφάλαια κινητές αξίες κλπ	0	0	0	0	15.739.606
3511	Τόκοι από καταθέσεις σε τράπεζες	0	0	0	0	15.739.606
	<b>ΤΑΜΕΙΑΚΟ ΥΠΟΛΟΙΠΟ</b>	0	0.00	210,757,740	210,757,740	235,635,796
<b>102</b>	<b>ΓΕΩΡΓΟΚΤΗΝΟΤΡΟΦΙΚΑ</b>	106,000,000	311,078.50	152,559,815	152,559,815	73,373,349
0000	Επιχορηγήσεις	100,000,000	293,470.29	100,000,000	100,000,000	45,367,534
0200	επιχορηγήσεις & εισφορές από ΝΠΔΔ οργανισμούς ή ειδικούς λογ/μους Εσωτερικού	100,000,000	293,470.29	100,000,000	100,000,000	45,367,534
0211	επιχορηγήσεις από ΝΠΔΔ, Οργανισμούς ή ειδικούς λογ/μους	100,000,000	293,470.29	100,000,000	100,000,000	45,367,534
3000	Έσοδα από επιχειρηματική δραστηριότητα	0	0,00	0	0	8,746,285
3500	Έσοδα από κεφάλαια, κινητές αξίες κλπ	0	0,00	0	0	8,746,285
3511	Τόκοι από καταθέσεις σε τράπεζες	0	0,00	0	0	8,746,285
3511.13	Τόκοι από καταθέσεις σε τράπεζες λογ 2113	0	0,00	0	0	8,746,285
5000	<b>λοιπα εσοδα</b>	6,000,000	17,608.22	5,000,000	5,000,000	0
5290	Έσοδα υπέρ Δημοσίου αποκεντρ Δημ Υπηρεσιών, λοιπόν ΝΠΔΔ, ΝΠΙΔ, Ειδ. λογ/μών	6,000,000	17,608.22	5,000,000	5,000,000	0
5297	εσοδα από ΦΠΑ	6,000,000	17,608.22	5,000,000	5,000,000	0
	<b>ΤΑΜΕΙΑΚΟ ΥΠΟΛΟΙΠΟ</b>	0	0.00	47,559,815	47,559,815	19,259,530
<b>103</b>	<b>ΒΟΣΚΟΤΟΠΟΙ -ΚΤΗΝΟΤΡΟΦΙΑ</b>	1,500,000	4,402.05	2,051,000	2,051,000	4,153,000
0000	Επιχορηγήσεις	1,500,000	4,402.05	1,500,000	1,500,000	800,000
0100	Επιχορηγήσεις για λοιπούς σκοπούς	1,500,000	4,402.05	1,500,000	1,500,000	800,000
0191	επιχορηγήσεις για εκτέλεση ορισμένης δαπάνης	1,500,000	4,402.05	1,500,000	1,500,000	800,000
	<b>ΤΑΜΕΙΑΚΟ ΥΠΟΛΟΙΠΟ</b>	0	0.00	551,000	551,000	3,353,000
<b>104</b>	<b>ΓΕΩΡΓΙΑ (ΜΗΤΡΙΚΗ ΦΥΤΕΙΑ ΜΕΣΣΑΡΑΣ)</b>	20,000,000	58,694.06	20,042,000	20,042,000	6,088,000
3000	Έσοδα από επιχειρηματική δραστηριότητα του ΝΠΔΔ	17,000,000	49,889.95	13,300,000	13,300,000	4,140,000
3300	Έσοδα από πώληση αγαθών	17,000,000	49,889.95	13,300,000	13,300,000	4,140,000
3319	Έσοδα από πώληση λοιπών ειδών πρωτογενούς παραγωγής	17,000,000	49,889.95	13,300,000	13,300,000	4,140,000
5000	<b>λοιπα εσοδα</b>	3,000,000	8,804.11	3,000,000	3,000,000	0

Κ.Α.Ε	Περιγραφή	Προτεινόμενος 2001	Προτεινόμενος ΕΥΡΩ 2001	Διαμορφωμένος 2000	ΕΚΤΙΜΗΣΕΙΣ ΕΩΣ 31/12/2000	Απολογισμός 1999
5200	ΕΣΟΔΑ ΥΠΕΡ ΔΗΜΟΣΙΟΥ ΚΑΙ ΤΡΙΤΩΝ	3,000,000	8,804.11	3,000,000	3,000,000	0
5297	εσοδα απο ΦΠΑ	3,000,000	8,804.11	3,000,000	3,000,000	0
	ΤΑΜΕΙΑΚΟ ΥΠΟΛΟΙΠΟ	0	0.00	3,742,000	3,742,000	1.948.000
06	ΓΕΩΡΓΙΑ (Προγραμμα γεωργικής στατικής & Τηλεσκοπήσης	5,000,000	14,673.51	6,865,000	6,865,000	4.658.320
0000	Επιχορηγήσεις	5,000,000	14,673.51	5,000,000	5,000,000	2.839.320
0100	Επιχορηγήσεις από τον Τ.Π.	5,000,000	14,673.51	5,000,000	5,000,000	2,839,320
0191	επιχορηγήσεις για εκτέλεση ορισμένης δαπάνης	5,000,000	14,673.51	5,000,000	5,000,000	2,839,320
	ΤΑΜΕΙΑΚΟ ΥΠΟΛΟΙΠΟ	0	0.00	1,865,000	1,865,000	1.819.000
107	ΓΕΩΡΓΙΑ (ολοκληρωμένο σύστημα διαχίσης και ελέγχων κοιν. επιδοτήσεων)	20,000,000	58,694.06	27,948,000	27,948,000	25,390.270
0000	Επιχορηγήσεις	20,000,000	58,694.06	20,000,000	20,000,000	7.828.270
0100	Επιχορηγήσεις από τον Τ.Π.	20,000,000	58,694.06	20,000,000	20,000,000	7.828.270
0159	Επιχορήγηση για λοιπές δαπάνες	0	0.00	0	0	6.100.000
0191	επιχορηγήσεις για εκτέλεση ορισμένης δαπάνης	20,000,000	58,694.06	20,000,000	20,000,000	1.728.270
	ΤΑΜΕΙΑΚΟ ΥΠΟΛΟΙΠΟ	0	0.00	7,948,000	7,948,000	17.562.000
108	ΓΕΩΡΓΙΑ (δαπάνες γεωργικών εφαρμογών)	8,000,000	23,477.62	12,488,000	12,488,000	6.340.000
0000	Επιχορηγήσεις	8,000,000	23,477.62	8,000,000	8,000,000	1.200.000
0200	επιχορηγ. & εισφορες απο ΝΠΔΔ οργανισμούς ή ειδ. λογ/μους Εσωτερικού	8,000,000	23,477.62	8,000,000	8,000,000	1.200.000
0211	επιχορηγήσεις απο ΝΠΔΔ ,Οργανισμούς ή ειδικούς λογ/μους	8,000,000	23,477.62	8,000,000	8,000,000	1.200.000
	ΤΑΜΕΙΑΚΟ ΥΠΟΛΟΙΠΟ	0	0.00	4,488,000	4,488,000	5.140.000
109	ΓΕΩΡΓΙΑ (Πρόγραμμα 2 RICA)	6,000,000	17,608.22	8,173,000	8,173,000	6.918.000
0000	Επιχορηγήσεις	6,000,000	17,608.22	6,000,000	6,000,000	3.800.000
0100	Επιχορηγήσεις από τον Τ.Π.	6,000,000	17,608.22	6,000,000	6,000,000	3.800.000
0191	επιχορηγήσεις για εκτέλεση ορισμένης δαπάνης	6,000,000	17,608.22	6,000,000	6,000,000	3.800.000
	ΤΑΜΕΙΑΚΟ ΥΠΟΛΟΙΠΟ	0	0.00	2,173,000	2,173,000	3.118.000

Κ.Α.Ε	Περιγραφή	Προτεινόμενος 2001	Προτεινόμενος ΕΥΡΩ 2001	Διαμορφωμένος 2000	ΕΚΤΙΜΗΣΕΙΣ ΕΩΣ 31/12/2000	Απολογισμός 1999
10	ΓΕΩΡΓΙΑ (προγραμμα εξισωτικής αποζημίωσης)	0	0,00	12,729,000	12,729,000	13.280.000
0000	Επιχορηγήσεις	0	0,00	10,000,000	10,000,000	3.000.000
0100	Επιχορηγήσεις από τον Τ.Π.	0	0,00	10,000,000	10,000,000	3.000.000
0191	επιχορηγήσεις για εκτέλεση ορισμενης δαπάνης	0	0,00	10,000,000	10,000,000	3.000.000
	ΤΑΜΕΙΑΚΟ ΥΠΟΛΟΙΠΟ	0	0,00	2,729,000	2,729,000	10.280.000
111	ΓΕΩΡΓΙΑ (προγραμμα ΟΔΓΕ)	0	0,00	15,008,000	15,008,000	3.236.000
0000	Επιχορηγήσεις	0	0,00	15,000,000	15,000,000	0
0100	Επιχορηγήσεις από τον Τ.Π.	0	0,00	15,000,000	15,000,000	0
0191	επιχορηγήσεις για εκτέλεση ορισμενης δαπάνης	0	0,00	15,000,000	15,000,000	0
	ΤΑΜΕΙΑΚΟ ΥΠΟΛΟΙΠΟ	0	0,00	8.000	8.000	3.236.000
112	ΓΕΩΡΓΙΑ (ΚΕΓΕ ΗΡΑΚΛΕΙΟΥ)	0	0,00	10,000,000	10,000,000	7.281.000
0000	Επιχορηγήσεις	0	0,00	10,000,000	10,000,000	0
0100	Επιχορηγήσεις από τον Τ.Π.	0	0,00	10,000,000	10,000,000	0
0191	επιχορηγήσεις για εκτέλεση ορισμενης δαπάνης	0	0,00	10,000,000	10,000,000	0
	ΤΑΜΕΙΑΚΟ ΥΠΟΛΟΙΠΟ	0	0,00	0	0	7.281.000
113	ΓΕΩΡΓΙΑ ( εκπαιδευτικά προαγραμματα εκθέσεις)	50,000,000	146,735.14	91,989,000	91,989,000	28.522.000
0000	Επιχορηγήσεις	50,000,000	146,735.14	72,539,000	72,539,000	16.830.000
0100	Επιχορηγήσεις από τον Τ.Π.	50,000,000	146,735.14	35,000,000	35,000,000	16.830.000
0191	επιχορηγήσεις για εκτέλεση ορισμενης δαπάνης	50,000,000	146,735.14	35,000,000	35,000,000	16.830.000
0200	Επιχορ. και εισφορ. από ΝΠΔΔ, ΝΠΙΔ, Οργαν., ιδρύματα & Ειδικούς λογ/μούς	0	0,00	37,539,000	37,539,000	0
0211	Επιχορηγήσεις από ΝΠ, οργανισμούς & ειδικούς λογ/μούς	0	0,00	37,539,000	37,539,000	0
	ΤΑΜΕΙΑΚΟ ΥΠΟΛΟΙΠΟ	0	0,00	19,450,000	19,450,000	11.692.000
114	ΓΕΩΡΓΙΑ (προγραμμα αγροτικής οικιακής οικονομίας)	6,100,000	17,901.69	11,257,000	11,257,000	12.327.000
0000	Επιχορηγήσεις	6,100,000	17,901.69	7,100,000	7,100,000	5.000.000
0100	Επιχορηγήσεις από τον Τ.Π.	6,100,000	17,901.69	7,100,000	7,100,000	0
0191	επιχορηγήσεις για εκτέλεση ορισμενης δαπάνης	6,100,000	17,901.69	7,100,000	7,100,000	0



ΠΡΟΥΠΟΛΟΓΙΣΜΟΣ Οικονομικού έτους 2001 ΕΣΟΔΑ

Κ.Α.Ε	Περιγραφή	Προτεινόμενος 2001	Προτεινόμενος ΕΥΡΩ 2001	Διαμορφωμένος 2000	ΕΚΤΙΜΗΣΕΙΣ ΕΩΣ 31/12/2000	Απολογισμός 1999
0200	Επιχορ. και εισφορ. από ΝΠΔΔ, ΝΠΙΔ, Οργαν., ιδρύματα & Ειδικούς λογ/μούς	0	0,00	0	0	5.000.000
0211	Επιχορηγήσεις από ΝΠ, οργανισμούς & ειδικούς λογ/μούς	0	0,00	0	0	5.000.000
	<b>ΤΑΜΕΙΑΚΟ ΥΠΟΛΟΙΠΟ</b>	<b>0</b>	<b>0,00</b>	<b>4.157,000</b>	<b>4.157,000</b>	<b>7.327.000</b>
115	<b>ΓΕΩΡΓΙΑ (Ποιοτικός έλεγχος)</b>	<b>15.000.000</b>	<b>44.020.54</b>	<b>24.077.000</b>	<b>24.077.000</b>	<b>12.724.700</b>
0000	Επιχορηγήσεις	15.000.000	44.020.54	15.000.000	15.000.000	8.699.700
0200	Επιχορ. και εισφορ. από ΝΠΔΔ, ΝΠΙΔ, Οργαν., ιδρύματα & Ειδικούς λογ/μούς	15.000.000	44.020.54	15.000.000	15.000.000	8.699.700
0211	Επιχορηγήσεις από ΝΠ, οργανισμούς & ειδικούς λογ/μούς	15.000.000	44.020.54	15.000.000	15.000.000	8.699.700
	<b>ΤΑΜΕΙΑΚΟ ΥΠΟΛΟΙΠΟ</b>	<b>0</b>	<b>0,00</b>	<b>9.077,000</b>	<b>9.077,000</b>	<b>4.025.000</b>
116	<b>ΓΕΩΡΓΙΑ (Απεντομωτήριο Ηρακλείου)</b>	<b>10.500.000</b>	<b>30.814.38</b>	<b>16.593.903</b>	<b>16.593.903</b>	<b>7.808.753</b>
0000	Επιχορηγήσεις	7.500.000	22.010.27	10.000.000	10.000.000	4.000.000
0200	επιχορηγήσεις & εισφορες απο ΝΠΔΔ οργανισμούς ή ειδικούς λογ/μούς Εσωτερικού	7.500.000	22.010.27	10.000.000	10.000.000	4.000.000
0211	επιχορηγήσεις απο ΝΠΔΔ ,Οργανισμούς ή ειδικούς λογ/μούς	7.500.000	22.010.27	10.000.000	10.000.000	4.000.000
5000	λοιπα εσοδα	3.000.000	8.804.11	500.000	500.000	2.828.753
5200	Εσοδα υπερ Δημοσιου και τρίτων	3.000.000	8.804.11	500.000	500.000	2.828.753
5297	εσοδα υπέρ δημοσιου από ΦΠΑ	3.000.000	8.804.11	500.000	500.000	2.828.753
	<b>ΤΑΜΕΙΑΚΟ ΥΠΟΛΟΙΠΟ</b>	<b>0</b>	<b>0,00</b>	<b>6.093,903</b>	<b>6.093,903</b>	<b>980.000</b>
118	<b>ΓΕΩΡΓΙΑ (ΠΡΟΓ/ΜΑ ΜΗΤΡΩΟΥ ΑΓΡΟΤΩΝ)</b>	<b>2.000.000</b>	<b>5.869.41</b>	<b>2.158.000</b>	<b>2.158.000</b>	<b>158.000</b>
0000	Επιχορηγήσεις	2.000.000	5.869.41	2.000.000	2.000.000	0
0200	Επιχορ. και εισφορ. από ΝΠΔΔ, ΝΠΙΔ, Οργαν., ιδρύματα & Ειδικούς λογ/μούς	2.000.000	5.869.41	2.000.000	2.000.000	0
0211	Επιχορηγήσεις από ΝΠ, οργανισμούς & ειδικούς λογ/μούς	2.000.000	5.869.41	2.000.000	2.000.000	0
	<b>ΤΑΜΕΙΑΚΟ ΥΠΟΛΟΙΠΟ</b>	<b>0</b>	<b>0,00</b>	<b>158.000</b>	<b>158.000</b>	<b>158.000</b>
121	<b>ΓΕΩΡΓΙΑ</b>	<b>5.000.000</b>	<b>14.673.51</b>	<b>6.104.000</b>	<b>6.104.000</b>	<b>2.013.000</b>
0000	Επιχορηγήσεις	5.000.000	14.673.51	5.000.000	5.000.000	0

Κ.Α.Ε	Περιγραφή	Προτεινόμενος 2001	Προτεινόμενος ΕΥΡΩ 2001	Διαμορφωμένος 2000	ΕΚΤΙΜΗΣΕΙΣ ΕΩΣ 31/12/2000	Απολογισμός 1999
0100	Επιχορηγήσεις από τον Τ.Π.	5,000,000	14,673.51	5,000,000	5,000,000	0
0191	επιχορηγήσεις για εκτέλεση ορισμένης δαπάνης	5,000,000	14,673.51	5,000,000	5,000,000	0
	<b>ΤΑΜΕΙΑΚΟ ΥΠΟΛΟΙΠΟ</b>	<b>0</b>	<b>0.00</b>	<b>1,104,000</b>	<b>1,104,000</b>	<b>2,013,000</b>
<b>151</b>	<b>ΥΠΗΡΕΣΙΕΣ ΥΓΕΙΑΣ</b>	<b>6,322,700,000</b>	<b>18,555,245,78</b>	<b>4,786,932,769</b>	<b>4,786,932,769</b>	<b>6,657,940,792</b>
0000	Επιχορηγήσεις	6,267,700,000	18,393,837,12	4,703,700,000	4,703,700,000	6,553,690,000
0100	Επιχορηγήσεις από τον Τ.Π.	6,267,700,000	19,393,837,12	4,703,700,000	4,703,700,000	6,553,690,000
0151	Επιχορηγήσεις για δαπάνες υγειονομικής περίθαλψης ασφαλισμένων δημοσίου	6,000,000,000	17,608,217,17	4,440,000,000	4,440,000,000	6,325,000,000
0154	επιχορηγήσεις για βοηθήματα υγειονομικής περίθαλψης και επιδόματα κοινωνικής πρόνοιας	3,700,000	10,858.40	3,700,000	3,700,000	3,690,000
0156	επιχορηγήσεις για δαπάνες λειτουργίας νοσηλευτικών ιδρυμάτων	264,000,000	774,761.55	260,000,000	260,000,000	225,000,000
1000	φοροι τελη και δικαιώματα υπερ ΝΠΔΔ	55,000,000	161,408.66	43,000,000	43,000,000	40,500,000
1200	Εσοδα από τελη και δικαιώματα	55,000,000	161,408.66	43,000,000	43,000,000	40,500,000
1251	Εσοδα από κεντρικούς αυτοτελείς πορους	55,000,000	161,408.66	43,000,000	43,000,000	40,500,000
3000	Εσοδα από επιχειρηματική δραστηριότητα	0	0,00	0	0	24,855.342
3500	Πρόσοδοι από κεφάλαια, κινητές αξίες κλπ	0	0,00	0	0	24,854.842
3511	Τόκοι από καταθέσεις σε τράπεζες	0	0,00	0	0	24,854.842
5000	Λοιπα εσοδα	0	0,00	282,369	282,369	13,373.083
5500	επιστροφες χρηματων	0	0,00	282,369	282,369	13,373.083
5511	Επιστροφές χρημάτων από ΧΕΠ	0	0,00	282,369	282,369	13,373.083
6000	Έκτακτα έσοδα	0	0,00	0	0	26.656
6600	Λοιπά έσοδα	0	0,00	0	0	26.656
6659	Επιστροφές από λοιπές περιπτώσεις	0	0,00	0	0	26.656
	<b>ΤΑΜΕΙΑΚΟ ΥΠΟΛΟΙΠΟ</b>	<b>0</b>	<b>0.00</b>	<b>39,950,400</b>	<b>39,950,400</b>	<b>25,496,211</b>
<b>152</b>	<b>ΥΠΗΡΕΣΙΕΣ ΠΡΟΝΟΙΑΣ</b>	<b>2,245,000,000</b>	<b>6,588,407,92</b>	<b>2,942,670,204</b>	<b>2,942,670,204</b>	<b>2,986,350,254</b>
0000	Επιχορηγήσεις	421,000,000	1,235,509.90	950,000,000	950,000,000	955,800,000
0100	Επιχορηγήσεις από τον Τ.Π.	421,000,000	1,235,509.90	950,000,000	950,000,000	955,800,000
0151	Επιχορηγήσεις για δαπάνες υγειονομικής περίθαλψης ασφαλισμένων του δημοσίου	16,000,000	46,955.25	16,000,000	16,000,000	11,000,000
0154	επιχορηγήσεις για βοηθήματα υγειονομικής περίθαλψης και επιδόματα κοινωνικής πρόνοιας	295,000,000	865,737.34	123,000,000	123,000,000	123,000,000

Κ.Α.Ε	Περιγραφή	Προτεινόμενος 2001	Προτεινόμενος ΕΥΡΩ 2001	Διαμορφωμένος 2000	ΕΚΤΙΜΗΣΕΙΣ ΕΩΣ 31/12/2000	Απολογισμός 1999
0157	επιχορηγήσεις για μισθοδοσία προσωπικού προνοιακών ιδρυμάτων	0	0	449,000,000	449,000,000	440.000.000
0158	επιχορηγήσεις για δαπάνες λειτουργίας προνοιακών ιδρυμάτων	110,000,000	322,817,31	362,000,000	362,000,000	381.800.000
1000	φοροι τελη και δικαιωματα υπερ ΝΠΔΔ	1,824,000,000	5,352,898.02	1,382,000,000	1,382,000,000	1.365.412.932
1200	Εσοδα απο τελη και δικαιωματα	1,824,000,000	5,352,898.02	1,382,000,000	1,382,000,000	1.365.412.932
1251	Εσοδα απο κεντρικους αυτοτελεις πορους	1,824,000,000	5,352,898.02	1,382,000,000	1,382,000,000	1.365.412.932
3000	Έσοδα από επιχειρηματική δραστηριότητα	0	0,00	0	0	40.052.079
3500	Πρόσοδοι από κεφάλαια, κινητές αξίες κλπ	0	0,00	0	0	40.052.079
3511	Τόκοι από καταθέσεις σε τράπεζες	0	0,00	0	0	40.052.079
5000	λοιπα εσοδα	0	0,00	3,974,650	3,974,650	23.689.340
5500	επιστροφες χρηματων	0	0,00	3,974,650	3,974,650	23.689.340
5511	Επιστροφες χρηματων απο ΧΕΠ	0	0,00	3,974,650	3,974,650	23.689.340
6000	Έκτακτα έσοδα	0	0,00	0	0	104.407
6600	Λοιπά έσοδα	0	0,00	0	0	104.407
6659	Επιστροφές από λοιπές περιπτώσεις	0	0,00	0	0	104.407
	<b>ΤΑΜΕΙΑΚΟ ΥΠΟΛΟΙΠΟ</b>	0	0,00	606,695,554	606,695,554	601.291.496
191	<b>ΣΧΟΛΕΣ ΕΚΠΑΙΔΕΥΣΗΣ ΔΙΔΑΚΤΙΚΟΥ ΠΡΟΣΩΠΙΚΟΥ ΠΕΚ</b>	0	0,00	42,514,542	42,514,542	41.126.656
0000	Επιχορηγήσεις	0	0,00	19,000,000	19,000,000	15.300.000
0100	Επιχορηγήσεις από τον Τ.Π.	0	0,00	19,000,000	19,000,000	15.300.000
0153	Επιχορηγήσεις για δαπάνες λειτουργίας των ΠΕΚ	0	0,00	19,000,000	19,000,000	15.300.000
3000	Έσοδα από επιχειρηματική δραστηριότητα	0	0,00	0	0	1.766.319
3500	Πρόσοδοι από κεφάλαια, κινητές αξίες κλπ	0	0,00	0	0	1.766.319
3511	Τόκοι από καταθέσεις σε τράπεζες	0	0,00	0	0	1.766.319
	<b>ΤΑΜΕΙΑΚΟ ΥΠΟΛΟΙΠΟ</b>	0	0,00	23,514,542	23,514,542	24.060.337
192	<b>ΕΚΚΛΗΣΙΑΣΤΙΚΗ ΕΚΠΑΙΔΕΥΣΗ</b>	0	0,00	4,500,000	4,500,000	4.500.000
0000	Επιχορηγήσεις	0	0,00	4,500,000	4,500,000	4.500.000
0100	Επιχορηγήσεις από τον Τ.Π.	0	0,00	4,500,000	4,500,000	4.500.000
0152	επιχορηγήσεις για δαπάνες αποζημίωσης τριμήνων	0	0,00	4,500,000	4,500,000	4.500.000
193	<b>ΔΕΥΤΕΡΟΒΑΘΜΙΑ ΕΚΠΑΙΔΕΥΣΗ</b>	393,000,000	1,153,338,23	577,735,394	577,735,394	995.976.143
0000	Επιχορηγήσεις	393,000,000	1,153,338,23	504,883,000	504,883,000	888.157.976

Κ.Α.Ε	Περιγραφή	Προτεινόμενος 2001	Προτεινόμενος ΕΥΡΩ 2001	Διαμορφωμένος 2000	ΕΚΤΙΜΗΣΕΙΣ ΕΩΣ 31/12/2000	Απολογισμός 1999
0100	Επιχορηγήσεις από τον Τ.Π.	393,000,000	1,153,338,23	504,883,000	504,883,000	888.157.976
0152	επιχορηγήσεις για δαπάνες αποζημίωσης τριμήνων	0	0.00	167,000,000	167,000,000	239.710.000
0159	Επιχορήγηση για λοιπές δαπάνες	393,000,000	1,153,338,23	337,883,000	337,883,000	648.447.976
3000	Έσοδα από επιχειρηματική δραστηριότητα	0	0,00	0	0	7.817.467
3500	Πρόσοδοι από Κεφάλαια, κινητές αξίες κλπ	0	0,00	0	0	7.817.467
3511	Τόκοι από καταθέσεις σε τράπεζες	0	0,00	0	0	7.817.967
6000	Έκτακτα έσοδα	0	0,00	0	0	700
6600	Λοιπά έσοδα	0	0,00	0	0	700
6659	Επιστροφές από λοιπές περιπτώσεις	0	0,00	0	0	700
	<b>ΤΑΜΕΙΑΚΟ ΥΠΟΛΟΙΠΟ</b>	0	0.00	72,852,394	72,852,394	100.000.000
194	<b>ΠΡΩΤΟΒΑΘΜΙΑ ΕΚΠΑΙΔΕΥΣΗ</b>	169,029,000	496,049,89	341,500,000	341,500,000	352.527.681
0000	Επιχορηγήσεις	169,029,000	436,049,89	341,500,000	341,500,000	326.356.024
0100	Επιχορηγήσεις από τον Τ.Π.	169,029,000	436,049,89	177,000,000	177,000,000	326.356.024
0152	επιχορηγήσεις για δαπάνες αποζημίωσης τριμήνων	0	0.00	164,500,000	164,500,000	159.500.000
0159	Επιχορήγηση για λοιπές δαπάνες	169,029,000	496,049,89	177,000,000	177,000,000	166.856.024
	<b>ΤΑΜΕΙΑΚΟ ΥΠΟΛΟΙΠΟ</b>	0	0.00	0	0	26.171.657
201	<b>ΚΤΗΝΟΤΡΟΦΙΑ (ΤΜΗΜΑ ΕΛΕΓΧΟΥ ΤΡΟΦΙΜΩΝ)</b>	4,700,000	13,793.10	6,700,000	6,700,000	5.263.525
0000	Επιχορηγήσεις	4,700,000	13,793.10	4,700,000	4,700,000	2.500.000
0200	Επιχορ. και εισφορ. από ΝΠΔΔ, ΝΠΙΔ, Οργαν., ιδρύματα & Ειδικούς λογ/μούς	4,700,000	13,793.10	4,700,000	4,700,000	2.500.000
0211	Επιχορηγήσεις από ΝΠ, οργανισμούς & ειδικούς λογ/μούς	4,700,000	13,793.10	4,700,000	4,700,000	2.500.000
3000	Έσοδα από επιχειρηματική δραστηριότητα	0	0,00	0	0	893.525
3500	Πρόσοδοι από Κεφάλαια, κινητές αξίες κλπ	0	0,00	0	0	893.525
3511	Τόκοι από καταθέσεις σε τράπεζες	0	0,00	0	0	893.525
	<b>ΤΑΜΕΙΑΚΟ ΥΠΟΛΟΙΠΟ</b>	0	0.00	2,000,000	2,000,000	1.870.000
202	<b>ΚΤΗΝΟΤΡΟΦΙΑ(επιχορηγήσεις απο ΚΤΓΚ&amp;Δασ. στα ΑΓΡΟΤΙΚΑ ΚΤΗΝΙΑΤΡΕΙΑ)</b>	17,716,000	51,991.20	20,843,000	20,843,000	22.098.759
0000	Επιχορηγήσεις	12,000,000	35,216.43	12,000,000	12,000,000	12.500.000
0200	Επιχορ. και εισφορ. από ΝΠΔΔ, ΝΠΙΔ, Οργαν., ιδρύματα & Ειδικούς λογ/μούς	12,000,000	35,216.43	12,000,000	12,000,000	12.500.000

Κ.Α.Ε	Περιγραφή	Προτεινόμενος 2001	Προτεινόμενος ΕΥΡΩ 2001	Διαμορφωμένος 2000	ΕΚΤΙΜΗΣΕΙΣ ΕΩΣ 31/12/2000	Απολογισμός 1999
0211	Επιχορηγήσεις από ΝΠ, οργανισμούς & ειδικούς λογ/μούς	12,000,000	35,216.43	12,000,000	12,000,000	12,500,000
3000	Έσοδα από επιχειρηματική δραστηριότητα	5,716,000	16,774.76	3,743,000	3,743,000	3,425,279
3100	Έσοδα απο προσφορα υγειονομικων υπηρεσιών προσφερόμενα από πληρ. ιδιωτών	5,716,000	16,774.76	3,743,000	3,743,000	2,977,717
3149	Λοιπά έσοδα απο προσφορα υγειονομικων υπηρεσιών προσφερόμενα από πληρ. ιδιωτών	5,716,000	16,774.76	3,743,000	3,743,000	2,977,717
3500	Πρόσοδοι από Κεφάλαια, κινητές αξίες κλπ	0	0,00	0	0	447,562
3511	Τόκοι από καταθέσεις σε τράπεζες	0	0,00	0	0	447,562
	<b>ΤΑΜΕΙΑΚΟ ΥΠΟΛΟΙΠΟ</b>	<b>0</b>	<b>0,00</b>	<b>5,100,000</b>	<b>5,100,000</b>	<b>4,173,480</b>
203	<b>ΚΤΗΝΟΤΡΟΦΙΑ (προγραμμα μελιταιου πυρετου αιγοπροβάτων)</b>	<b>9,655,000</b>	<b>28,334.56</b>	<b>14,729,000</b>	<b>14,729,000</b>	<b>4,400,000</b>
0000	Επιχορηγήσεις	9,655,000	28,334.56	9,655,000	9,655,000	0
0200	Επιχορ. και εισφορ. από ΝΠΔΔ, ΝΠΙΔ, Οργαν., ιδρύματα & Ειδικούς λογ/μούς	9,655,000	28,334.56	9,655,000	9,655,000	0
0211	Επιχορηγήσεις από ΝΠ, οργανισμούς & ειδικούς λογ/μούς	9,655,000	28,334.56	9,655,000	9,655,000	0
	<b>ΤΑΜΕΙΑΚΟ ΥΠΟΛΟΙΠΟ</b>	<b>0</b>	<b>0,00</b>	<b>5,074,000</b>	<b>5,074,000</b>	<b>4,400,000</b>
204	<b>ΚΤΗΝΟΤΡΟΦΙΑ (προγραμμα εχινόκοκκιασης Υδατίδωσης-Λύσσας)</b>	<b>5,372,000</b>	<b>15,765.22</b>	<b>5,332,000</b>	<b>5,332,000</b>	<b>342,063</b>
0000	Επιχορηγήσεις	5,000,000	14,673.51	5,332,000	5,332,000	0
0200	Επιχορ. και εισφορ. από ΝΠΔΔ, ΝΠΙΔ, Οργαν., ιδρύματα & Ειδικούς λογ/μούς	5,000,000	14,673.51	5,332,000	5,332,000	0
0211	Επιχορηγήσεις από ΝΠ, οργανισμούς & ειδικούς λογ/μούς	5,000,000	14,673.51	5,332,000	5,332,000	0
5000	Λοιπα εσοδα	372,000	1,091.71	0	0	342,063
5200	Έσοδα υπερ Δημοσιου & τριτων	372,000	1,091.71	0	0	342,063
5297	Έσοδα απο ΦΠΑ	372,000	1,091.71	0	0	342,063
205	<b>ΚΤΗΝΟΤΡΟΦΙΑ (Προγρ. τεχν. σπερματεγχυσης)</b>	<b>12,310,000</b>	<b>36,126.19</b>	<b>12,500,000</b>	<b>12,500,000</b>	<b>5,973,288</b>
0000	Επιχορηγήσεις	8,180,000	24,005.87	6,380,000	6,380,000	0
0200	Επιχορ. και εισφορ. από ΝΠΔΔ, ΝΠΙΔ, Οργαν., ιδρύματα & Ειδικούς λογ/μούς	8,180,000	24,005.87	6,380,000	6,380,000	0

Κ.Α.Ε	Περιγραφή	Προτεινόμενος 2001	Προτεινόμενος ΕΥΡΩ 2001	Διαμορφωμένος 2000	ΕΚΤΙΜΗΣΕΙΣ ΕΩΣ 31/12/2000	Απολογισμός 1999
0211	Επιχορηγήσεις από ΝΠ, οργανισμούς & ειδικούς λογ/μούς	8,180,000	24,005.87	6,380,000	6,380,000	0
3000	Έσοδα από επιχειρηματική δραστηριότητα	3,500,000	10,271.46	3,000,000	3,000,000	3,027.040
3100	Έσοδα απο προσφορα υγειονομικων υπηρεσιών προσφερόμενα από πληρ. ιδιωτών	3,500,000	10,271.46	3,000,000	3,000,000	3,027.040
3149	Λοιπά έσοδα απο προσφορα υγειονομικων υπηρεσιών προσφερόμενα από πληρ. ιδιωτών	3,500,000	10,271.46	3,000,000	3,000,000	3,027.040
5000	Λοιπα εσοδα	630,000	1,848.86	720,000	720,000	246.248
5200	Έσοδα υπερ Δημοσιου & τριτων	630,000	1,848.86	720,000	720,000	246.248
5297	Έσοδα απο ΦΠΑ	630,000	1,848.86	720,000	720,000	246.248
	ΤΑΜΕΙΑΚΟ ΥΠΟΛΟΙΠΟ	0	0.00	2,400,000	2,400,000	2,700.000
206	ΚΤΗΝΟΤΡΟΦΙΑ (ΟΣΔΕ Κανονισμού ΕΕ)	13,700,000	40,205.43	28,675,000	28,675,000	20,205.900
0000	Επιχορηγήσεις	13,700,000	40,205.43	13,700,000	13,700,000	11,905.900
0100	Επιχορηγήσεις από τον Τ.Π.	0	0,00	0	0	10,000.000
0159	Επιχορηγήσεις για λοιπές δαπάνες	0	0,00	0	0	10,000.000
0200	Επιχορ. και εισφορ. από ΝΠΔΔ, ΝΠΙΔ, Οργαν., ιδρύματα & Ειδικούς λογ/μούς	13,700,000	40,205.43	13,700,000	13,700,000	1,905.900
0211	Επιχορηγήσεις από ΝΠ, οργανισμούς & ειδικούς λογ/μούς	13,700,000	40,205.43	13,700,000	13,700,000	1,905.900
3000	Έσοδα από επιχειρηματική δραστηριότητα	0	0,00	0	0	500.000
3500	Πρόσοδοι από Κεφάλαια, κινητές αξίες κλπ	0	0,00	0	0	500.000
3511	Τόκοι από καταθέσεις σε τράπεζες	0	0,00	0	0	500.000
	ΤΑΜΕΙΑΚΟ ΥΠΟΛΟΙΠΟ	0	0.00	14,975,000	14,975,000	7,800.000
207	ΚΤΗΝΟΤΡΟΦΙΑ (Πρόγραμμα Βαρροϊκής Ακαρίσσης Μελισσών)	7,300,000	21,423.33	7,839,000	7,839,000	599.824
0000	Επιχορηγήσεις	7,300,000	21,423.33	7,300,000	7,300,000	599.824
0200	Επιχορ. και εισφορ. από ΝΠΔΔ, ΝΠΙΔ, Οργαν., ιδρύματα & Ειδικούς λογ/μούς	7,300,000	21,423.33	7,300,000	7,300,000	599.824
0211	Επιχορηγήσεις από ΝΠ, οργανισμούς & ειδικούς λογ/μούς	7,300,000	21,423.33	7,300,000	7,300,000	599.824
	ΤΑΜΕΙΑΚΟ ΥΠΟΛΟΙΠΟ	0	0.00	539,000	539,000	0

Κ.Α.Ε	Περιγραφή	Προτεινόμενος 2001	Προτεινόμενος ΕΥΡΩ 2001	Διαμορφωμένος 2000	ΕΚΤΙΜΗΣΕΙΣ ΕΩΣ 31/12/2000	Απολογισμός 1999
208	ΚΤΗΝΟΤΡΟΦΙΑ (επιχορηγήσεις από ΚΤΓΚ & Δασών στη Δ/νση Κτηνιατρικής	7,400,000	21,716.80	11,137,624	11,137,624	4,999.700
0000	Επιχορηγήσεις	7,400,000	21,716.80	7,300,000	7,300,000	2,000.000
0100	Επιχορηγήσεις από τον Τ.Π.	0	0,00	0	0	2,000.000
0159	Επιχορηγήσεις για λοιπές δαπάνες	0	0,00	0	0	2,000.000
0200	Επιχορ. και εισφορ. από ΝΠΔΔ, ΝΠΙΔ, Οργαν., ιδρύματα & Ειδικούς λογ/μούς	7,400,000	21,716.80	7,300,000	7,300,000	1,999.700
0211	Επιχορηγήσεις από ΝΠ, οργανισμούς & ειδικούς λογ/μούς	7,400,000	21,716.80	7,300,000	7,300,000	1,999.700
	ΤΑΜΕΙΑΚΟ ΥΠΟΛΟΙΠΟ	0	0.00	3,837,624	3,837,624	1,000.000
291	Δ/ΝΣΗ ΑΓΡΟΤΙΚΗΣ ΑΝΑΠΤΥΞΗΣ	0	0.00	576.000	576.000	29.192.000
0000	Επιχορηγήσεις	0	0.00	576.000	576.000	29.192.000
0100	Επιχορηγήσεις από τον Τ.Π.	0	0.00	576.000	576.000	29.192.000
0159	Επιχορηγήσεις για λοιπές δαπάνες	0	0.00	576.000	576.000	29.192.000
292	ΔΙΕΥΘΥΝΣΗ ΚΤΗΝΙΑΤΡΙΚΗΣ	0	0.00	0	0	2.712.000
0000	Επιχορηγήσεις	0	0.00	0	0	2.712.000
0100	Επιχορηγήσεις από τον Τ.Π.	0	0.00	0	0	2.712.000
0159	Επιχορηγήσεις για λοιπές δαπάνες	0	0.00	0	0	2.712.000
293	ΥΠΗΡΕΣΙΑ ΑΛΙΕΙΑΣ	5,500,000	16,140.87	13,548,502	13,548,502	12,183.777
0000	Επιχορηγήσεις	5,500,000	16,140.87	5,500,000	5,500,000	3,651.700
0100	Επιχορηγήσεις από τον Τ.Π.	0	0,00	0	0	252.000
0159	Επιχορηγήσεις για λοιπές δαπάνες	0	0,00	0	0	252.000
0200	Επιχορ. και εισφορ. από ΝΠΔΔ, ΝΠΙΔ, Οργαν., ιδρύματα & Ειδικούς λογ/μούς	5,500,000	16,140.87	5,500,000	5,500,000	3,399.700
0211	Επιχορηγήσεις από ΝΠ, οργανισμούς & ειδικούς λογ/μούς	5,500,000	16,140.87	5,500,000	5,500,000	3,399.700
3000	Εσοδα από επιχειρηματική δραστηριότητα	0	0,00	0	0	604.590
3500	Πρόσοδοι από Κεφάλαια, κινητές αξίες κλπ	0	0,00	0	0	604.590
3511	Τόκοι από καταθέσεις σε τράπεζες	0	0,00	0	0	604.590
	ΤΑΜΕΙΑΚΟ ΥΠΟΛΟΙΠΟ	0	0.00	8,048,502	8,048,502	7,927.487

Κ.Α.Ε	Περιγραφή	Προτεινόμενος 2001	Προτεινόμενος ΕΥΡΩ 2001	Διαμορφωμένος 2000	ΕΚΤΙΜΗΣΕΙΣ ΕΩΣ 31/12/2000	Απολογισμός 1999
294	ΥΠΗΡΕΣΙΑ ΕΓΓΕΙΩΝ ΒΕΛΤΙΩΣΕΩΝ	32.700.000	95.964,78	33.642.881	33.642.881	13.498.587
0000	Επιχορηγήσεις	32.200.000	94.497,43	32.700.000	32.700.000	8.113.700
0100	Επιχορηγήσεις από τον Τ.Π.	0	0,00	0	0	3.114.000
0159	Επιχορηγήσεις για λοιπές δαπάνες	0	0,00	0	0	3.114.000
0200	Επιχορ. και εισφορ. από ΝΠΔΔ, ΝΠΙΔ, Οργαν., ιδρύματα & Ειδικούς λογ/μούς	32.200.000	94.497,43	32.700.000	32.700.000	4.999.700
0211	Επιχορηγήσεις από ΝΠ, οργανισμούς & ειδικούς λογ/μούς	32.200.000	94.497,43	32.700.000	32.700.000	4.999.700
3000	Έσοδα από επιχειρηματική δραστηριότητα	0	0,00	0	0	497.192
3500	Πρόσοδοι από Κεφάλαια, κινητές αξίες κλπ	0	0,00	0	0	497.192
3511	Τόκοι από καταθέσεις σε τράπεζες	0	0,00	0	0	497.192
5000	Λοιπα εσοδα	500.000	1.467,35	0	0	251.340
5200	Έσοδα υπέρ δημοσίου και τρίτων	500.000	1.467,35	0	0	251.340
5297	Έσοδα από ΦΠΑ	500.000	1.467,35	0	0	251.340
	ΤΑΜΕΙΑΚΟ ΥΠΟΛΟΙΠΟ	0	0,00	942.881	942.881	4.636.355
313	ΤΠΟΠΟΓΡΑΦΙΚΗ ΥΠΗΡΕΣΙΑ	15.500.000	45.487,89	21.479.882	21.479.882	25.872.178
0000	Επιχορηγήσεις	15.500.000	45.487,89	15.500.000	15.500.000	19.320.000
0100	Επιχορηγήσεις από τον Τ.Π.	15.500.000	45.487,89	15.500.000	15.500.000	19.320.000
0159	Επιχορήγηση για λοιπές δαπάνες	0	0,00	0	0	12.020.000
0191	Επιχορήγηση για εκτέλεση ορισμένης δαπάνης	15.500.000	45.487,89	15.500.000	15.500.000	7.300.000
3000	Έσοδα από επιχειρηματική δραστηριότητα	0	0,00	0	0	329.265
3500	Πρόσοδοι από Κεφάλαια, κινητές αξίες κλπ	0	0,00	0	0	329.265
3511	Τόκοι από καταθέσεις σε τράπεζες	0	0,00	0	0	329.265
	ΤΑΜΕΙΑΚΟ ΥΠΟΛΟΙΠΟ	0	0,00	5.979.882	5.979.882	6.222.913
330	ΥΠΗΡΕΣΙΕΣ ΥΠΟΥΡΓΕΙΟΥ ΕΡΓΑΣΙΑΣ	0	0,00	698.720	698.720	1.241.513
3000	Έσοδα από επιχειρηματική δραστηριότητα	0	0,00	0	0	83.297
3500	Πρόσοδοι από Κεφάλαια, κινητές αξίες κλπ	0	0,00	0	0	83.297
3511	Τόκοι από καταθέσεις σε τράπεζες	0	0,00	0	0	83.297
	ΤΑΜΕΙΑΚΟ ΥΠΟΛΟΙΠΟ	0	0,00	698.720	698.720	1.158.216
400	ΥΠΗΡΕΣΙΕΣ ΠΟΛΙΤΙΣΜΟΥ-ΑΘΛΗΤΙΣΜΟΥ & ΝΕΑΣ ΓΕΝΙΑΣ	0	0,00	1.125.020	1.125.020	1.125.020



Κ.Α.Ε	Περιγραφή	Προτεινόμενος 2001	Προτεινόμενος ΕΥΡΩ 2001	Διαμορφωμένος 2000	ΕΚΤΙΜΗΣΕΙΣ ΕΩΣ 31/12/2000	Απολογισμός 1999
3000	Έσοδα από επιχειρηματική δραστηριότητα	0	0,00	0	0	74.012
3500	Πρόσοδοι από Κεφάλαια, κινητές αξίες κλπ	0	0,00	0	0	74.012
3511	Τόκοι από καταθέσεις σε τράπεζες	0	0,00	0	0	74.012
	<b>ΤΑΜΕΙΑΚΟ ΥΠΟΛΟΙΠΟ</b>	<b>0</b>	<b>0,00</b>	<b>1.125.020</b>	<b>1.125.020</b>	<b>1.051.008</b>
	<b>ΕΣΟΔΑ ΕΚΤΟΣ ΠΡΟΫΠΟΛΟΓΙΣΜΟΥ</b>	<b>0</b>	<b>0,00</b>	<b>0</b>	<b>0</b>	<b>109.228.030</b>

053

Δ/ΝΣΗ ΟΙΚΟΝΟΜΙΚΟΥ

**ΔΗΜΟΣΙΕΣ ΕΠΕΝΔΥΣΕΙΣ**

1000	φοροι τελη και δικαιωματα υπερ ΝΠΔΔ	336.000.000	986.060,17	643.700.000	643.700.000	78.000.000
1200	Εσοδα απο τελη και δικαιωματα	336.000.000	986.060,17	643.700.000	643.700.000	78.000.000
1237	εσοδα τεως ταμειου οδοποιιας νομου	156.000.000	457.813,65	155.000.000	155.000.000	78.000.000
1251	Εσοδα απο κεντρικους αυτοτελεις πορους	180.000.000	528.246,52	488.700.000	488.700.000	0
9000	εσοδα απο επιχορηγησεις κλπ για επενδυσεις	0	0,00	6.936.997.529	6.936.997.529	6.792.301.124
9100	Επιχορηγήσεις από τον Τ.Π. για επενδύσεις	0	0,00	0	0	109.835.000
9171	Επιχορηγήσεις για εκτέλεση και συντήρηση συγκοινωνιακών έργων	0	0,00	0	0	109.835.000
9300	Επιχορηγήσεις από τον πρόυπολογισμό Δημ. Επενδύσεων για επενδύσεις	0	0,00	0	0	919.623.609
9391	Γεωργία- Δάση- Αλιεία	0	0,00	0	0	100.000.000
9393	Επιχορηγήσεις για συγκοινωνιακά	0	0,00	0	0	536.016.000
9394	Επιχορηγήσεις για τουρισμό - μουσεία	0	0,00	0	0	1.000.000
9396	Επιχορηγήσεις για ύδρευση αποχέτευση	0	0,00	0	0	17.241.000
9397	Επιχορηγήσεις για δημόσια διοίκηση	0	0,00	0	0	8.500.000
9398	Επιχορηγήσεις για αποθεματικό εκτάκτων	0	0,00	0	0	65.243.000

Κ.Α.Ε	Περιγραφή	Προτεινόμενος 2001	Προτεινόμενος ΕΥΡΩ 2001	Διαμορφωμένος 2000	ΕΚΤΙΜΗΣΕΙΣ ΕΩΣ 31/12/2000	Απολογισμός 1999
9399	Επιχορηγήσεις από Υπουργείο Εσωτερικών	0	0,00	0	0	191.623.609
9400	Επιχορηγήσεις από Υπουργ. Πολιτισμου ΓΓΑ	0	0,00	2.119.110,547	2.119.110,547	3.449.391.075
9411	Αποδοχές Προσωπικού	0	0,00	16.895,000	16.895,000	7.000.000
9412	Εισφορές ΙΚΑ & λοιπούς Ασφαλ. Οργανισμούς	0	0,00	2.605,000	2.605,000	3.000.000
9474	Επιχορηγήσεις από Υπουργ. Πολιτισμου ΓΓΑ	0	0,00	422.565,521	422.565,521	25.805.071
9475	Υπουργείο Υγείας Πρόνοιας και Κοινωνικών ασφαλίσεων	0	0,00	46.500,000	46.500,000	0
9476	επιχορηγήσεις από υπουργ. ΠΕΧΩΔΕ	0	0,00	57.271,000	57.271,000	51.813.500
9481	Αποζημιώσεις για απαλοτρίωση ακινήτων	0	0,00	200.000,000	200.000,000	550.228.285
9482	επισκευή συντήρηση σχ. κτιρίων ΟΣΚ	0	0,00	1.274,026	1.274,026	14.573.000
9483	Επιχορηγήσεις από ΤΑΣΕ	0	0,00	1.372.000,000	1.372.000,000	2.796.971.219
9483.1	Επιχορηγ. για ανέγερσ, προσθηκη, αποπερ. Σχολικών Κτιρίων	0	0,00	272.000,000	272.000,000	327.200.000
9483.2	Επιχορηγήσεις για αποπ/ση Σχ. κτιρίων ΠΔΕ	0	0,00	1.100.000,000	1.100.000,000	2.469.771.219
9500	επιχορηγήσεις συγκοινωνιακών έργων ΤΕΟ	0	0,00	233.000,000	233.000,000	100.000.000
9571	Επιχορηγήσεις συγκ/κών έργων ΤΕΟ	0	0,00	233.000,000	233.000,000	100.000.000
9900	εσοδα από επιχορηγ. της ΕΕ για επενδύσεις	0	0,00	4.584.886,982	4.584.886,982	800.000.000
9917	εκτέλεση και συντήρηση έργων	0	0,00	1.865.000,000	1.865.000,000	800.000.000
9917.1	Γεωργία	0	0,00	1.604.690,000	1.604.690,000	50.000.000
9917.2	Συγκοινωνιακά	0	0,00	13.822,235	13.822,235	249.042.000
9917.3	Εκπαίδευση	0	0,00	116.621,177	116.621,177	253.256.000
9917.4	Υγεία Πρόνοια	0	0,00	0	0	91.628.000
9917.5	Υδρευση -Αποχετευση	0	0,00	3.147,000	3.147,000	0
9917.6	Διαφορα	0	0,00	53.340,588	53.340,588	35.000.000
9917.7	Δαση- Αλιεία	0	0,00	73.379,000	73.379,000	121.074.000
9999	ΤΑΜΕΙΑΚΟ ΥΠΟΛΟΙΠΟ ΑΠΟ Δ.Ε. τ.ε.ω.ς Ν.Τ	0	0,00	2.719.886,982	2.719.886,982	1.413.451.440
9999.9	ΤΑΜΕΙΑΚΟ ΥΠΟΛΟΙΠΟ ΑΠΟ ΛΟΓ.9	0	0,00	261.300,000	261.300,000	0
9999.ΔΕ	ΤΑΜΕΙΑΚΟ ΥΠΟΛΟΙΠΟ ΑΠΟ Δ.Ε. τ.ε.ω.ς Ν.Τ	0	0,00	2.458.586,982	2.458.586,982	1.413.451.440
	<b>ΣΥΝΟΛΑ</b>	<b>336.000.000</b>	<b>986.060,17</b>	<b>7.580.697.529</b>	<b>7.580.697.529</b>	<b>6.870.301.124</b>

Κ.Α.Ε	Περιγραφή	Προτεινόμενος 2001	Προτεινόμενος ΕΥΡΩ 2001	Διαμορφωμένος 2000	ΕΚΤΙΜΗΣΕΙΣ ΕΩΣ 31/12/2000	Απολογισμός 1999
<b>ΓΕΝΙΚΟ ΣΥΝΟΛΟ ΕΣΟΔΩΝ</b>		<b>12.500.182.000</b>	<b>36.684.319.88</b>	<b>20.878.196.235</b>	<b>20.878.196.235</b>	<b>22.291.879.880</b>

Ο ΠΡΟΪΣΤΑΜΕΝΟΣ ΠΡΟΫΠΟΛΟΓΙΣΜΟΥ  
& ΛΟΓΙΣΤΙΚΗΣ ΔΙΑΧΕΙΡΙΣΗΣ

ΠΑΝΤΕΛΗΣ ΡΑΜΟΥΤΣΑΚΗΣ

Ο ΔΙΕΥΘΥΝΤΗΣ  
ΟΙΚΟΝΟΜΙΚΟΥ

ΚΩΝ/ΝΟΣ ΤΑΣΙΚΑΣ

ΗΡΑΚΛΕΙΟ 5 ΜΑΡΤΙΟΥ 2000  
Ο ΝΟΜΑΡΧΗΣ

Κ.Α.Ε	Περιγραφή	Προτεινόμενος 2001	Προτεινόμενος ΕΥΡΩ 2001	Διαμορφωμένος 2000	ΕΚΤΙΜΗΣΕΙΣ ΕΩΣ 31/12/2000	Απολογισμός 1999
52	<b>Δ/ΝΣΗ ΔΙΟΙΚΗΣΗΣ &amp; ΠΟΛ. ΔΙΚΑΙΩΜΑΤΩΝ</b>	<b>1.113.000.000</b>	<b>3.266.324,29</b>	<b>1.379.394.604</b>	<b>1.379.394.604</b>	<b>1.025.973.868</b>
0000	Πληρωμές για υπηρεσίες	970.250.000	2.847.395,46	1.119.399.604	1.119.399.604	793.217.420
0200	Αμοιβές τακτικών πολιτικών υπαλλήλων	382.000.000	1.121.056,49	327.254.115	327.254.115	177.093.773
0211	Βασικός μισθός τακτικών υπαλλήλων	187.500.000	550.256,79	161.714.000	161.714.000	89.202.568
0221	Χρονοεπίδομα	36.000.000	105.649,30	33.241.000	33.241.000	17.371.542
0222	Επίδομα μεταπτυχιακών σπουδών	0	0,00	300.000	300.000	216.000
0223	Επίδομα οικογενειακών βαρών	14.500.000	42.553,19	15.760.000	15.760.000	6.778.600
0224	Επίδομα εξομάλυνσης	27.500.000	80.704,33	17.866.000	17.866.000	13.390.016
0227	Κινητρο αποδοσης	50.000.000	146.735,14	44.740.000	44.740.000	24.162.800
0233	Εξόδα παράστασης	36.000.000	105.649,30	38.000.000	38.000.000	25.130.667
0234	Επίδομα ειδικών συνθηκών	18.000.000	52.824,65			
0235	Επίδομα επικ. και ανθ. εργασίας	1.000.000	2.934,70	4.000.000	4.000.000	192.855
0237	Επίδομα θέσης του Ν.1586/86 § Ν.1566/85	2.000.000	5.869,41	1.500.000	1.500.000	0
0244	Επίδομα πληροφορικής	2.000.000	5.869,41	2.000.000	2.000.000	0
0251	Εισφορές στο ΙΚΑ	2.500.000	7.336,76	1.633.115	1.633.115	0
0252	Εισφορές σε λοιπούς ασφαλιστικούς οργανισμούς	5.000.000	14.673,51	6.500.000	6.500.000	648.725
0300	Αμοιβές έκτακτων υπαλλήλων και ειδικών κατηγοριών.	7.150.000	20.983,13	48.433.489	48.433.489	21.472.116
0311	Βασικός μισθός εκτάκτων	2.400.000	7.043,29	22.148.489	22.148.489	9.828.760
0312	Αμοιβές ωρομισθίου προσωπικού του Ν.1943/91	900.000	2.641,23	1.370.000	1.370.000	0
0321	Προσαύξηση μισθού για πολυετή υπηρεσία	150.000	440,21	2.703.000	2.703.000	1.652.528
0323	Επίδομα Οικογενειακών βαρών	300.000	880,41	1.800.000	1.800.000	864.000
0324	επίδομα εξομάλυνσης μισθολογικών διαφορών	600.000	1.760,82	4.532.000	4.532.000	1.800.075
0327	Κινητρο Αποδοσης	1.200.000	3.521,64	7.200.000	7.200.000	2.618.031
0351	Εισφορές στο Ι.Κ.Α.	1.350.000	3.961,85	8.300.000	8.300.000	4.136.689
0356	Εισφ.στο ΙΚΑ και λοιπούς Ασφ/κούς Οργαν. του ωρομ/θίου προσωπ. Ν.1943/91	250.000	733,68	380.000	380.000	0
0359	Λοιπές εισφορές για την κοινωνική ασφάλιση	0	0,00	0	0	566.033
0500	Πρόσθετες & παρεπόμενες παρ.πολιτικών υπαλλ.,στρατ/κών & οργ. Ελληνικής Αστυν.	59.500.000	174.614,82	157.974.000	157.974.000	97.618.308
0511	Αποζημίωση για υπερωριακή εργασία	10.000.000	29.347,03	15.000.000	15.000.000	960.490

Κ.Α.Ε	Περιγραφή	Προτεινόμενος 2001	Προτεινόμενος ΕΥΡΩ 2001	Διαμορφωμένος 2000	ΕΚΤΙΜΗΣΕΙΣ ΕΩΣ 31/12/2000	Απολογισμός 1999
0512	Αμοιβή για εργασία κατά τις εξαιρεσιμες ημέρες και νυχτερινές ώρες	5.000.000	14.673,51	22.000.000	22.000.000	17.229.545
0514	Αμοιβή για εργασία πέρα από τα συνήθη καθήκοντα	2.000.000	5.869,41	1.800.000	1.800.000	1.755.549
0515	Αποζημίωση ή έξοδα κίνησης για συμμεχή σε συμβόλεια, επιπλήτες (& ιδιώτες)	34.000.000	99.779,90	111.174.000	111.174.000	71.259.303
0519	Λοιπές πρόσθετες παροχές και αποζημιώσεις	8.000.000	23.477,62	7.500.000	7.500.000	6.413.418
0542	Ιατρική περίθαλψη	500.000	1.467,35	500.000	500.000	0
0700	Πληρωμές για μετακίνηση δημοσίων ή μη λειτουργιών	54.800.000	160.821,72	85.576.000	85.576.000	59.754.143
0711	Έξοδα μετακίνησης πολιτικών υπαλλήλων στο εσωτερικό	42.000.000	123.257,52	71.576.000	71.576.000	57.167.647
0712	Έξοδα μετάθεσης ή απόσπασης πολιτικών υπαλλήλων στο εσωτερικό	0	0,00	2.000.000	2.000.000	0
0713	Έξοδα μετακίνησης υπαλλήλων στο εξωτερικό	1.800.000	5.282,47	1.000.000	1.000.000	1.410.870
0716	Έξοδα κίνησης	1.000.000	2.934,70	1.000.000	1.000.000	0
0731	Έξοδα μετακίνησης λοιπών προσώπων στο εσωτερικό	5.000.000	14.673,51	5.000.000	5.000.000	759.420
0732	Έξοδα μετακίνησης λοιπών προσώπων στο εξωτερικό	5.000.000	14.673,51	5.000.000	5.000.000	416.206
0800	Πληρωμές για λοιπές υπηρεσίες	464.800.000	1.364.049,89	498.162.000	498.162.000	437.279.080
0813	Μισθώματα κτιρίων	315.000.000	924.431,40	315.125.000	315.125.000	303.148.314
0814	Μισθώματα μεταφορικών μέσων	500.000	1.467,35	500.000	500.000	0
0815	Μισθώματα μηχανικού και λοιπού εξοπλισμού	500.000	1.467,35	500.000	500.000	0
0819	Λοιπες μισθώσεις	500.000	1.467,35	500.000	500.000	0
0822	Κάθε είδους λοιπές μεταφορές	1.000.000	2.934,70	2.000.000	2.000.000	861.734
0823	Ταχυδρομικά	31.000.000	90.975,79	30.137.000	30.137.000	24.293.640
0824	Υποχρεώσεις στον ΟΤΕ (τέλη, μισθώματα, δαπάνες εγκαταστάσεων)	32.000.000	93.910,49	56.000.000	56.000.000	44.143.142
0826	Δαπάνες κινητής τηλεφωνίας	3.000.000	8.804,11	2.000.000	2.000.000	311.682
0829	Λοιπές μεταφορές	500.000	1.467,35	500.000	500.000	58.684
0831	Υδρευση και άδρευση	7.000.000	20.542,92	8.000.000	8.000.000	2.900.108
0832	Φωτισμός και κίνηση (με ηλεκτρισμό ή φωτιά/αέριο)	17.000.000	49.889,95	17.000.000	17.000.000	13.830.856
0833	Λοιπες δαπάνες καθαριότητας	500.000	1.467,35	500.000	500.000	51.104
0841	Δημοσιεύσεις γενικά	4.000.000	11.738,81	4.000.000	4.000.000	1.858.997
0842	Διαφημίσεις γενικά	500.000	1.467,35	500.000	500.000	0
0843	Εκδόσεις-εκτυπώσεις-βιβλιοδεσία (περιλαμβάνεται και η προσαρμθεια χαρτιού)	5.000.000	14.673,51	5.000.000	5.000.000	4.635.605
0844	Εκθέσεις	1.000.000	2.934,70	1.000.000	1.000.000	0
0845	Κάθε είδους δαπάνες δημοσίων σχέσεων	5.000.000	14.673,51	10.000.000	10.000.000	18.222.965
0846	Οργάνωση συνεδρίων	1.000.000	2.934,70	1.000.000	1.000.000	0
0847	Οργάνωση πολιτιστικών εκδηλώσεων	2.000.000	5.869,41	2.000.000	2.000.000	0
0851	Αμοιβές για συντήρηση & επισκευή κτιρίων γενικά	1.500.000	4.402,06	1.000.000	1.000.000	969.960
0861	Αμοιβές για συντήρηση και επισκευή μεταφορικών μέσων ξηράς γενικά	2.500.000	7.336,76	2.500.000	2.500.000	550.361

Κ.Α.Ε	Περιγραφή	Προτεινόμενος 2001	Προτεινόμενος ΕΥΡΩ 2001	Διαμορφωμένος 2000	ΕΚΤΙΜΗΣΕΙΣ ΕΩΣ 31/12/2000	Απολογισμός 1999
0864	Αμοιβές για συντήρηση και επισκευή τηλεπ/κού, μετ/κού & ηλεκ/κού εξοπλισμού	2.500.000	7.336,76	3.100.000	3.100.000	2.696.241
0869	Αμοιβές για συντήρηση & επισκευή λοιπού εξοπλισμού	7.500.000	22.010,27	9.000.000	9.000.000	4.588.777
0873	Λοιπές αμοιβές φυσικών προσώπων	300.000	880,41	300.000	300.000	0
0881	Αμοιβές για την επιμόρφωση δημοσίων λειτουργών	3.000.000	8.804,11	3.000.000	3.000.000	850.000
0891	Ασφάλιστρα	3.000.000	8.804,11	3.000.000	3.000.000	0
0899	Λοιπές δαπάνες	17.500.000	51.357,30	20.000.000	20.000.000	13.306.910
0900	Φοροι-Τέλη-Εξόδα βεβαίωσης & εισπραχθέντων εσόδων	2.000.000	5.869,41	2.000.000	2.000.000	0
0912	Τέλη (χαρτόσημο συν ΟΓΑ)	2.000.000	5.869,41	2.000.000	2.000.000	0
1000	Προμήθειες αγαθών και κεφαλαιακού εξοπλισμού.	112.250.000	329.420,40	114.895.000	114.895.000	89.012.311
1100	Προμήθεια ειδών εξοπλισμού υπηρεσιών, εργαστηρίων κλπ	33.500.000	98.312,55	41.035.000	41.035.000	28.725.610
1111	Προμήθεια ειδών γραφικής ύλης και μικροεξοπλισμού εργαστηρίων κλπ.	20.000.000	58.694,06	20.000.000	20.000.000	16.189.386
1121	Προμήθεια βιβλίων και συγγραμμάτων	7.000.000	20.542,92	14.535.000	14.535.000	5.608.131
1122	Προμήθεια περιοδικών, εφημερίδων & λοιπών συναφών εκδόσεων	1.500.000	4.402,05	1.500.000	1.500.000	776.930
1141	Προμήθεια υλικών μηχανογραφικών και λοιπών συναφών εφαρμογών	5.000.000	14.673,51	5.000.000	5.000.000	6.151.163
1200	Προμήθεια υγειονομικού, φαρμακικού υλικού και ειδών καθαριότητας και ευτρετισμού	9.250.000	27.146,00	8.710.000	8.710.000	2.912.486
1211	Προμήθεια υγειονομικού υλικού	750.000	2.201,03	750.000	750.000	154.787
1212	Προμήθεια φαρμακευτικού υλικού εμβολίων και ορών	500.000	1.467,35	500.000	500.000	50.520
1219	Προμήθεια λοιπών ειδών υγιεινής & φαρμ. υλικού	300.000	880,41	300.000	300.000	0
1231	Προμήθεια ειδών καθαριότητας	5.000.000	14.673,51	5.000.000	5.000.000	2.707.179
1232	Κατ'αποκοπή χορήγηση για καθαριότητα	2.700.000	7.923,70	160.000	160.000	0
1300	Προμήθεια ειδών συντήρησης & επισκευής εγκαταστάσεων και εξοπλισμού.	11.000.000	32.281,73	12.100.000	12.100.000	5.745.350
1311	Προμήθεια ειδών συντήρησης & επισκευής ηλεκτρικών εγκαταστάσεων	500.000	1.467,35	600.000	600.000	432.456
1312	Προμήθεια ειδ. συντήρησης & επισκ.υδραυλ. εγκατ/σεων,θέρμανσης, και κλιματισμού.	500.000	1.467,35	500.000	500.000	0
1319	Προμήθεια ειδών συντήρησης & επισκευής λοιπών εγκαταστάσεων	500.000	1.467,35	500.000	500.000	18.923
1321	Προμήθεια ειδών συντήρησης & επισκευής μεταφορικών μέσων και ξηρας γενικά	2.000.000	5.869,41	3.000.000	3.000.000	351.377
1322	Προμήθεια ελαστικών και συναφούς υλικού	1.000.000	2.934,70	1.000.000	1.000.000	0
1324	Προμήθεια ειδών συντήρησης & επισκευής τηλ/κού,μετεορ/κού,και συν.ηλεκτρον.εξ.	1.500.000	4.402,05	1.500.000	1.500.000	262.504

Κ.Α.Ε	Περιγραφή	Προτεινόμενος 2001	Προτεινόμενος ΕΥΡΩ 2001	Διαμορφωμένος 2000	ΕΚΤΙΜΗΣΕΙΣ ΕΩΣ 31/12/2000	Απολογισμός 1999
1329	Προμήθεια ειδών συντήρησης & επισκευής κάθε είδους λοιπού εξοπλισμού	5.000.000	14.673,51	5.000.000	5.000.000	4.680.090
1400	Προμήθεια ειδών διατροφής, ιματισμού, υπόδησης και εξάρτησης.	14.300.000	41.966,25	13.950.000	13.950.000	12.644.562
1411	Προμήθεια τροφίμων, ποτών και καπνού	9.000.000	26.412,33	9.000.000	9.000.000	9.102.890
1421	Προμήθεια στολών υφασμάτων κ.λ.π.	1.700.000	4.988,99	1.650.000	1.650.000	540.000
1422	Προμήθεια πολιτικών ενδυμασιών και λοιπών ειδών ιματισμού.	200.000	586,94	100.000	100.000	0
1423	Προμήθεια υποδημάτων κλπ.	200.000	586,94	100.000	100.000	535.000
1424	Προμήθεια κάθε είδους εξάρτησης και αξεσουάρων	200.000	586,94	100.000	100.000	0
1431	Προμήθεια σκευών μαγειρείου και εστίασης γενικά	1.000.000	2.934,70	1.000.000	1.000.000	1.475.000
1432	Προμήθεια κλινών στρωμάτων και κλινοσκεπασμάτων	2.000.000	5.869,41	2.000.000	2.000.000	991.672
1500	Καύσιμα και λιπαντικά	11.500.000	33.749,08	12.500.000	12.500.000	4.219.437
1511	Προμήθεια καυσίμων και λιπαντικών	2.500.000	7.336,76	3.500.000	3.500.000	1.281.737
1512	Καύσιμα θέρμανσης κ.λ.π. και δαπάνες κοινοχρήστων	9.000.000	26.412,33	9.000.000	9.000.000	2.937.700
1600	Διάφορες προμήθειες	9.200.000	26.999,27	4.100.000	4.100.000	9.432.778
1641	Προμήθεια χρωμάτων και λοιπών συνσφών υλικών	200.000	586,94	100.000	100.000	0
1699	Λοιπές προμήθειες υλικών	9.000.000	26.412,33	4.000.000	4.000.000	9.432.778
1700	Προμήθεια κεφαλαίου εξοπλισμού	23.500.000	68.965,52	24.500.000	24.500.000	25.332.088
1711	Προμήθεια επίπλων	4.000.000	11.738,81	4.000.000	4.000.000	5.640.935
1712	Προμήθεια συσκευών θέρμανσης και κλιματισμού	1.000.000	2.934,70	1.000.000	1.000.000	0
1713	Προμήθεια γραφομηχανών, μηχαν. φωτ. κλπ	3.000.000	8.804,11	3.000.000	3.000.000	8.366.948
1721	Προμήθεια γραφών, πολυγράφων, λογ/κόνταμειακών & λοιπών μηχανών γραφείων	500.000	1.467,35	1.000.000	1.000.000	1.499.336
1722	Προμήθεια συσκευών παραγ. ηχου, εικονας και εξαρτημάτων τους	500.000	1.467,35	1.000.000	1.000.000	1.801.701
1723	Προμήθεια Η/Υ και λοιπού βοηθ. συν.	10.000.000	29.347,03	10.000.000	10.000.000	5.392.003
1724	Προμήθεια κάθε είδους τεχν. εξοπλ. εργαστηρίων άλλων πειραματικών & λοιπών εγκαταστάσεων.	1.000.000	2.934,70	1.000.000	1.000.000	0
1725	Προμήθεια ηλεκτρονικών υπολογιστών & λοιπού βοηθητικού συναφούς εξοπλισμού	3.000.000	8.804,11	3.000.000	3.000.000	2.631.165
1729	Προμήθεια κάθε είδους μηχανικού & λοιπού εξοπλισμού	500.000	1.467,35	500.000	500.000	0
2000	Πληρωμές μεταβιβαστικές	18.500.000	54.292,00	18.500.000	18.500.000	17.000.000
2200	Επιχορηγήσεις σε ΝΠΔΔ (Ν.Ταμ.-ΟΤΑ-Γεωργ. Βιο/κούς, Βιομ/κούς, Τουριστικούς Οργαν.)	17.500.000	51.357,30	17.500.000	17.500.000	17.000.000
2224	Πάγια επιχορ/ση σε Σχολικές Εφορείες για δαπάνες των Παιδικών & Εκλ/κών Σχολείων	17.500.000	51.357,30	17.500.000	17.500.000	17.000.000
2700	Εισοδηματικές ενισχύσεις και λοιπές μεταβιβάσεις	1.000.000	2.934,70	1.000.000	1.000.000	0
2795	Αποζημιώσεις από ατυχήματα γενικά	1.000.000	2.934,70	1.000.000	1.000.000	0

Κ.Α.Ε	Περιγραφή	Προτεινόμενος 2001	Προτεινόμενος ΕΥΡΩ 2001	Διαμορφωμένος 2000	ΕΚΤΙΜΗΣΕΙΣ ΕΩΣ 31/12/2000	Απολογισμός 1999
3000	Πληρωμές που αντικρύζονται από πραγματοποιούμενα έσοδα	2.000.000	5.869,41	2.100.000	2.100.000	1.879.941
3100	Λοιπές επιστροφές εσόδων	2.000.000	5.869,41	2.100.000	2.100.000	1.879.941
3199	Λοιπές επιστροφές εσόδων	2.000.000	5.869,41	2.100.000	2.100.000	1.879.941
5000	Διαφορές κοινές ή σύνθετες δαπάνες Υπ. & Νομ/χιών που δεν εντάσσονται σε κώδικα	10.000.000	29.347,03	124.500.000	124.500.000	124.864.196
5100	Διαφορές κοιν. Δαπάνες Υπουργείων, Νομαρχιού δεν έχουν ενταχθεί σε κανένα κώδικα	10.000.000	29.347,03	124.500.000	124.500.000	124.864.196
5114	Δαπάνες Εθνικού χαρακτήρα	10.000.000	29.347,03	6.000.000	6.000.000	4.703.623
5133	Δαπάνες για τη λήψη μέτρων προστασίας της δημοσίας υγείας από ΕΙΤΖ	0	0,00	0	0	3.000.000
5142	Δαπάνες προμήθειας αποστολής εκλογικού υλικού	0	0,00	14.000.000	14.000.000	8.944.654
5143	οδοπορικά ανιπρωσώπων, δικαστικών υπαλλήλων κλπ που ασχολούνται με εκλογε	0	0,00	67.500.000	67.500.000	58.502.331
5159	Δαπάνες σύνθετου περιεχομένου που δεν κατονομαζ. ειδικά	0	0,00	0	0	18.000.000
5162	Δαπάνες για το Σχολικό Αθλητισμό (άρθρ 63 Ν. 1566/85)	0	0,00	27.000.000	27.000.000	23.870.370
5164	Δαπάνες σχολικών εκδηλώσεων (Ν. 1566/85 άρθρο 47 παρ. 2 και 3)	0	0,00	10.000.000	10.000.000	7.843.218

53	53	Δ/ΝΣΗ ΟΙΚΟΝΟΜΙΚΟΥ (ΠΡΩΗΝ ΝΤ)	384.500.000	1.128.393,75	8.029.696.662	8.029.696.662	4.693.641.354
	0000	Πληρωμές για υπηρεσίες	276.800.000	812.325,75	264.793.489	264.793.489	192.921.292
	0200	Αμοιβές τακτικών πολιτικών υπαλλήλων	179.500.000	526.779,16	137.528.400	137.528.400	129.619.929
	0211	Βασικός μισθός τακτικών υπαλλήλων	79.200.000	232.428,47	65.028.400	65.028.400	60.480.332
	0221	Χρονοεπίδομα	33.100.000	97.138,66	27.000.000	27.000.000	26.234.379
	0223	Επίδομα οικογενειακών βαρών	7.000.000	20.542,92	5.000.000	5.000.000	4.813.200
	0224	Επίδομα εξομάλυνσης	6.000.000	17.608,22	5.000.000	5.000.000	4.225.488
	0227	Κινητρο αποδοσης	20.000.000	58.694,06	14.000.000	14.000.000	14.120.303
	0229	Λοιπά γενικά επίδομα τακτικών υπαλλήλ	0	0,00	4.000.000	4.000.000	3.144.000
	0234	Επίδομα ειδικων συνθηκων	7.000.000	20.542,92			
	0235	Επίδομα επικ. και ανθ. εργασίας	300.000	880,41	300.000	300.000	96.120
	0237	Επίδομα θέσης ευθυνης	500.000	1.467,35	500.000	500.000	309.000
	0251	Εισφορές στο ΙΚΑ	25.000.000	73.367,57	16.000.000	16.000.000	15.789.685
	0252	Εισφορές σε λοιπούς ασφαλιστικούς οργανισμούς	1.400.000	4.108,58	700.000	700.000	407.422
	0300	Αμοιβές έκτακτων υπαλλήλων και ειδικών κατηγοριών.	0	0,00	27.500.000	27.500.000	20.078.515
	0311	Βασικός μισθός εκτάκτων	0	0,00	8.500.000	8.500.000	4.358.147
	0321	Προσαύξηση μισθού για πολυετή υπηρεσία	0	0,00	2.500.000	2.500.000	2.016.494
	0323	Επίδομα Οικογενειακών βαρών	0	0,00	1.200.000	1.200.000	1.413.760
	0324	επίδομα εξομάλυνσης μισθολογικών διαφορών	0	0,00	300.000	300.000	0
	0325	ΑΤΑ αποδοχων εκτακτων	0	0,00	3.500.000	3.500.000	4.490.891



Κ.Α.Ε	Περιγραφή	Προτεινόμενος 2001	Προτεινόμενος ΕΥΡΩ 2001	Διαμορφωμένος 2000	ΕΚΤΙΜΗΣΕΙΣ ΕΩΣ 31/12/2000	Απολογισμός 1999
0327	Κινητρο Αποδοσης	0	0,00	1.000.000	1.000.000	0
0335	επίδομα επικινδ. και ανθυμ. εργασίας Ν.Τ.	0	0,00	1.000.000	1.000.000	600.066
0339	Λοιπα ειδικα επιδοματα εκτακτων υπαλληλ	0	0,00	2.000.000	2.000.000	2.239.954
0351	Εισφορές στο Ι.Κ.Α.	0	0,00	6.000.000	6.000.000	3.453.941
0352	Εισφορές σε λοιπούς ασφαλιστικούς οργανισμούς	0	0,00	1.500.000	1.500.000	1.495.262
0600		5.000.000	14.673,51	5.000.000	5.000.000	0
0631	Βοηθήματα εφάπξ Ν. 103/75	5.000.000	14.673,51	5.000.000	5.000.000	0
0700	Πληρωμές για μετακίνηση δημοσίων ή μη λειτουργών	24.000.000	70.432,87	24.000.000	24.000.000	16.067.065
0711	Εξοδα μετακίνησης πολιτικών υπαλλήλων στο εσωτερικό	24.000.000	70.432,87	24.000.000	24.000.000	16.067.065
0800	Πληρωμές για λοιπές υπηρεσίες	62.300.000	182.831,99	64.765.089	64.765.089	21.669.278
0822	Κάθε είδους λοιπές μεταφορές	500.000	1.467,35	500.000	500.000	0
0823	Ταχυδρομικά	5.000.000	14.673,51	5.000.000	5.000.000	0
0824	Υποχρεώσεις στον ΟΤΕ (τέλη, μισθώματα, δαπάνες εγκαταστάσεων)	6.000.000	17.608,22	6.000.000	6.000.000	158.500
0831	Υδρευση και άδρευση	1.000.000	2.934,70	1.000.000	1.000.000	227.100
0832	Φωτισμός και κίνηση (με ηλεκτρισμό ή φωταέριο)	1.000.000	2.934,70	1.000.000	1.000.000	360.600
0833	Πλυντικά και δαπάνες εκκένωσης βόθρων	300.000	880,41	300.000	300.000	0
0843	Εκδόσεις-εκτυπώσεις-βιβλιοδεσία (περιλαμβάνεται και η πρασούθεια χαρτιού)	1.500.000	4.402,05	1.500.000	1.500.000	261.960
0851	Αμοιβές για συντήρηση & επισκευή κτιρίων γενικά	20.000.000	58.694,06	22.465.089	22.465.089	0
0861	Αμοιβές για συντήρηση και επισκευή μεταφορικών μέσων ξήρας γενικά	10.000.000	29.347,03	10.000.000	10.000.000	9.551.981
0869	Αμοιβές για συντήρηση & επισκευή λοιπού εξοπλισμού	10.000.000	29.347,03	10.000.000	10.000.000	4.890.329
0891	Ασφάλιστρα	5.000.000	14.673,51	5.000.000	5.000.000	3.783.753
0893	Δικαστικά έξοδα	0	0,00	0	0	2.335.923
0899	Λοιπές δαπάνες	2.000.000	5.869,41	2.000.000	2.000.000	99.132
0900		6.000.000	17.608,22	6.000.000	6.000.000	5.486.505
0912	Τέλη (χαρτόσημο συν ΟΓΑ)	6.000.000	17.608,22	6.000.000	6.000.000	5.486.505
1000	Προμήθειες αγαθών και κεφαλαιακού εξοπλισμού.	106.500.000	312.545,85	113.500.000	113.500.000	95.998.524
1100	Προμήθεια ειδών εξοπλισμού υπηρεσιών, εργαστηρίων κλπ	5.100.000	14.966,98	5.100.000	5.100.000	1.451.723
1111	Προμήθεια χαρτιου γραφ. ειδων και λοιπων συναφων υλικων	4.000.000	11.738,81	4.000.000	4.000.000	814.523
1121	Προμήθεια βιβλίων και συγγραμμάτων	100.000	293,47	100.000	100.000	0
1141	Προμήθεια υλικών μηχανογραφικών και λοιπών συναφών εφαρμογών	1.000.000	2.934,70	1.000.000	1.000.000	637.200
1200	Προμήθεια υγειονομικού,φαρμακικού υλικ.και ειδών καθαριότητας και ευπρεπισμού	700.000	2.054,28	700.000	700.000	49.499
1219	Προμήθεια λοιπών ειδών υγιειν. & φαρμ. υλικού	200.000	586,94	200.000	200.000	49.499
1231	Προμήθεια ειδών καθαριότητας	500.000	1.467,35	500.000	500.000	0

Κ.Α.Ε	Περιγραφή	Προτεινόμενος 2001	Προτεινόμενος ΕΥΡΩ 2001	Διαμορφωμένος 2000	ΕΚΤΙΜΗΣΕΙΣ ΕΩΣ 31/12/2000	Απολογισμός 1999
1300	Προμήθεια ειδών συντήρησης & επισκευής εγκαταστάσεων και εξοπλισμού.	37.400.000	109.757,89	47.400.000	47.400.000	42.251.543
1311	Προμήθεια ειδών συντήρησης & επισκευής ηλεκτρικών εγκαταστάσεων	200.000	586,94	200.000	200.000	0
1319	Προμήθεια ειδών συντήρησης & επισκευής λοιπών εγκαταστάσεων	200.000	586,94	200.000	200.000	0
1321	Προμήθεια ειδών συντήρησης & επισκευής μεταφορικών μέσων και ζήρας γενικά	10.000.000	29.347,03	15.000.000	15.000.000	14.003.978
1322	Προμήθεια ελαστικών και συναφούς υλικού	7.000.000	20.542,92	10.000.000	10.000.000	4.634.869
1329	Προμήθεια ειδών συντήρησης & επισκευής κάθε είδους λοιπού εξοπλισμού	20.000.000	58.694,06	22.000.000	22.000.000	23.612.696
1400	Προμήθεια ειδών διατροφής, ιματισμού, υπόδησης και εξάρτυσης.	1.800.000	5.282,47	1.800.000	1.800.000	1.794.762
1421	Προμήθεια σιολών υφασμάτων κ.λ.π.	1.300.000	3.815,11	1.300.000	1.300.000	1.299.764
1423	Προμήθεια υποδημάτων κλπ.	500.000	1.467,35	500.000	500.000	494.998
1500	Καύσιμα και λιπαντικά	60.000.000	176.082,17	55.000.000	55.000.000	50.214.525
1511	Προμήθεια καυσίμων και λιπαντικών	60.000.000	176.082,17	55.000.000	55.000.000	50.214.525
1600	Διάφορες προμήθειες	1.000.000	2.934,70	1.000.000	1.000.000	29.028
1699	Λοιπές προμήθειες υλικών	1.000.000	2.934,70	1.000.000	1.000.000	29.028
1700	Προμήθεια κεφαλαιακού εξοπλισμού	500.000	1.467,35	2.500.000	2.500.000	207.444
1711	Προμήθεια επίπλων	500.000	1.467,35	500.000	500.000	207.444
1713	Προμήθεια γραφομηχανών, μηχαν. φωτοκ. κλπ	0	0,00	1.000.000	1.000.000	0
1729	Προμήθεια κάθε είδους μηχανικού & λοιπού εξοπλισμού	0	0,00	1.000.000	1.000.000	0
2000	Πληρωμές μεταβιβαστικές	1.000.000	2.934,70	1.000.000	1.000.000	0
2700	Εισοδηματικές ενισχύσεις και λοιπές μεταβιβάσεις	1.000.000	2.934,70	1.000.000	1.000.000	0
2795	Αποζημιώσεις απο ατυχήματα γενικά	1.000.000	2.934,70	1.000.000	1.000.000	0
3000	Πληρωμές που αντικρύζονται από πραγματοποιούμενα έσοδα	200.000	586,94	261.124	261.124	0
3100	Λοιπές επιστροφές εσόδων	200.000	586,94	261.124	261.124	0
3199	Λοιπές επιστροφές εσόδων	200.000	586,94	261.124	261.124	0

101	101	ΤΕΩΣ ΤΑΜΕΙΟ ΕΛΑΙΟΠΑΡΑΓΩΓΗΣ	1.150.000.000	3.374.908,29	1.360.757.740	1.360.757.740	1.216.617.726
	0000	Πληρωμές για υπηρεσίες	1.133.900.000	3.327.659,57	1.339.657.740	1.339.657.740	1.211.709.846
	0300	Αμοιβές έκτακτων υπαλλήλων και ειδικών κατηγοριών.	270.000.000	792.369,77	270.000.000	270.000.000	280.318.994
	0341	Αντιμισθία εργατοτεχνικού προσωπικού	250.000.000	733.675,72	250.000.000	250.000.000	261.688.602
	0351	Εισφορές στο Ι.Κ.Α.	20.000.000	58.694,06	20.000.000	20.000.000	18.630.392
	0500	Πρόσθετες & παρεπόμενες παρ. πολιτικών υπαλ., στρατ/κών & οργ. Ελληνικής Αστυν.	5.000.000	14.673,51	5.000.000	5.000.000	4.471.420

Κ.Α.Ε	Περιγραφή	Προτεινόμενος 2001	Προτεινόμενος ΕΥΡΩ 2001	Διαμορφωμένος 2000	ΕΚΤΙΜΗΣΕΙΣ ΕΩΣ 31/12/2000	Απολογισμός 1999
0511	Αποζημίωση για υπερωριακή εργασία	5.000.000	14.673,51	5.000.000	5.000.000	4.471.420
0700	Πληρωμές για μετακίνηση δημοσίων ή μη λειτουργών	13.000.000	38.151,14	13.000.000	13.000.000	11.834.477
0711	Εξοδα μετακίνησης πολιτικών υπαλλήλων στο εσωτερικό	5.000.000	14.673,51	5.000.000	5.000.000	3.645.612
0731	Εξοδα μετακίνησης λοιπών προσώπων στο εσωτερικό	8.000.000	23.477,62	8.000.000	8.000.000	8.188.865
0800	Πληρωμές για λοιπές υπηρεσίες	845.900.000	2.482.465,15	1.051.657,740	1.051.657,740	915.084.955
0813	Μισθώματα κτιρίων	6.000.000	17.608,22	6.000.000	6.000.000	4.200.000
0822	Κάθε είδους λοιπές μεταφορές	11.000.000	32.281,73	11.000.000	11.000.000	11.489.412
0823	Ταχυδρομικά	500.000	1.467,35	500.000	500.000	0
0824	Υποχρεώσεις στον ΟΤΕ (τέλη, μισθώματα, δαπάνες εγκαταστάσεων)	1.000.000	2.934,70	1.000.000	1.000.000	319.600
0841	Δημοσιεύσεις γενικά	400.000	1.173,88	400.000	400.000	169.920
0843	Εκδόσεις-εκτυπώσεις-βιβλιοδεσία (περιλαμβάνεται και η προμήθεια χαρτίου)	1.000.000	2.934,70	1.000.000	1.000.000	895.620
0851	Αμοιβές για συντήρηση & επισκευή κτιρίων γενικά	500.000	1.467,35	500.000	500.000	0
0864	Αμοιβές για συντήρηση και επισκευή τηλεπ/κού, μετ/κού & ηλεκ/κού εξοπλισμού	800.000	2.347,76	800.000	800.000	0
0869	Αμοιβές για συντήρηση & επισκευή λοιπού εξοπλισμού	2.500.000	7.336,76	2.500.000	2.500.000	995.200
0871	Αμοιβές φυσικών προσώπων	160.000.000	469.552,46	200.000.000	200.000.000	174.137.958
0873	Αμοιβές νομικών προσώπων	660.000.000	1.936.903,89	822.757.740	822.757.740	722.820.645
0892	ΣΥΜΒΟΛΑΙΟΓΡΑΦΙΚΑ ΕΞΟΔΑ, ΕΚΤΕΛΕΣΗ, ΔΙΚΑΣΤ. ΑΠΟΦΑΣΕΩΝ ΚΛΠ	1.000.000	2.934,70	4.000.000	4.000.000	0
0893	Συμβολικά έξοδα, δικαστικών αποφάσεων & πληρ. υποχρ. του Δημοσίου από δωρεές..	200.000	586,94	200.000	200.000	0
0899	Λοιπές δαπάνες	1.000.000	2.934,70	1.000.000	1.000.000	56.600
1000	Προμήθειες αγαθών και κεφαλαιακού εξοπλισμού.	15.100.000	44.314,01	20.100.000	20.100.000	4.907.880
1100	Προμήθεια ειδών εξοπλισμού υπηρεσιών, εργαστηρίων κλπ	400.000	1.173,88	400.000	400.000	47.469
1111	Προμήθεια ειδών γραφικής ύλης και μικροεξοπλισμού εργαστηρίων κλπ.	400.000	1.173,88	400.000	400.000	47.469
1200	Προμήθεια υγειονομικού, φαρμακ/κού υλικ. και ειδών καθαριότητας και ευπρεπισμού	3.200.000	9.391,05	3.200.000	3.200.000	0
1222	Προμήθεια φυτοπαθολογικού υλικού	3.000.000	8.804,11	3.000.000	3.000.000	0
1231	Προμήθεια ειδών καθαριότητας	200.000	586,94	200.000	200.000	0
1300	Προμήθεια ειδών συντήρησης & επισκευής εγκαταστάσεων και εξοπλισμού.	1.500.000	4.402,05	1.500.000	1.500.000	1.234.910
1329	Προμήθεια ειδών συντήρησης & επισκευής κάθε είδους λοιπού εξοπλισμού	1.500.000	4.402,05	1.500.000	1.500.000	1.234.910
1400	Προμήθεια ειδών διατροφής, ιματισμού, υπόδησης και εξάρτησης.	200.000	586,94	200.000	200.000	0

Κ.Α.Ε	Περιγραφή	Προτεινόμενος 2001	Προτεινόμενος ΕΥΡΩ 2001	Διαμορφωμένος 2000	ΕΚΤΙΜΗΣΕΙΣ ΕΩΣ 31/12/2000	Απολογισμός 1999
1422	Προμήθεια πολιτικών ενδυμασιών και λοιπών ειδών ιματισμού.	200.000	586,94	200.000	200.000	0
1500	Καύσιμα και λιπαντικά	300.000	880,41	300.000	300.000	0
1511	Προμήθεια καυσίμων και λιπαντικών	300.000	880,41	300.000	300.000	0
1600	Διάφορες προμήθειες	3.500.000	10.271,46	4.500.000	4.500.000	3.625.501
1621	Προμήθεια διαφ.υλικ.λειτουργίας επιστημ.πειρ/κών, εργασι.και λοιπών εγκαταστ.	1.500.000	4.402,05	1.500.000	1.500.000	2.844.365
1699	Λοιπές προμήθειες υλικών	2.000.000	5.869,41	3.000.000	3.000.000	781.136
1700	Προμήθεια κεφαλαίου εξοπλισμού	6.000.000	17.608,22	10.000.000	10.000.000	0
1711	Προμήθεια επίπλων	500.000	1.467,35	500.000	500.000	0
1713	Προμήθεια γραφομηχανών,μηχαν.φωτοκ.κλπ	400.000	1.173,88	400.000	400.000	0
1723	Προμήθεια ΗΥ και λοιπού βοηθ.συν	500.000	1.467,35	500.000	500.000	0
1731	προμηθεια οχηματων ξηρας γενικα	4.600.000	13.499,63	8.600.000	8.600.000	0
3000	Πληρωμές που αντικρύζονται από πραγματοποιούμενα έσοδα	1.000.000	2.934,70	1.000.000	1.000.000	0
3100	Λοιπες επιστροφες εσοδων	1.000.000	2.934,70	1.000.000	1.000.000	0
3199	Λοιπες επιστροφες εσοδων	1.000.000	2.934,70	1.000.000	1.000.000	0

102	102	<b>ΓΕΩΡΓΟΚΤΗΝΟΤΡΟΦΙΚΑ</b>	<b>106.000.000</b>	<b>311.078,50</b>	<b>152.559.815</b>	<b>152.559.815</b>	<b>51.494.485</b>
	0000	Πληρωμές για υπηρεσίες	81.800.000	240.058,69	119.159.815	119.159.815	42.086.998
	0500	Πρόσθετες & παρεπιόμενες παρ.πολιτικών υπαλ.,στρατ/κών & οργ. Ελληνικής Αστυν.	30.000.000	88.041,09	30.000.000	30.000.000	0
	0511	Αποζημίωση για υπερωριακή εργασία	20.000.000	58.694,06	20.000.000	20.000.000	0
	0519	Λοιπές πρόσθετες παροχές και αποζημιώ-σεις	10.000.000	29.347,03	10.000.000	10.000.000	0
	0700	Πληρωμές για μετακίνηση δημοσίων ή μη λειτουργιών	30.000.000	88.041,09	49.700.000	49.700.000	24.749.154
	0711	Εξοδα μετακίνησης πολιτικών υπαλλήλων στο εσωτερικό	30.000.000	88.041,09	49.700.000	49.700.000	24.749.154
	0800	Πληρωμές για λοιπές υπηρεσίες	21.800.000	63.976,52	39.459.815	39.459.815	17.337.844
	0822	Κάθε είδους λοιπές μεταφορές	400.000	1.173,88	900.000	900.000	148.100
	0824	Υποχρεώσεις στον ΟΤΕ (τέλη, μισθώματα, δαπάνες εγκαταστάσεων)	10.000.000	29.347,03	23.559.815	23.559.815	13.510.741
	0831	Υδρευση και άδρευση	400.000	1.173,88	1.000.000	1.000.000	427.100
	0832	Φωτισμός και κίνηση (με ηλεκτρισμό ή φωταέριο)	2.500.000	7.326,76	4.000.000	4.000.000	1.650.750
	0841	Δημοσιεύσεις γενικά	1.000.000	2.934,70	1.000.000	1.000.000	304.275
	0843	Εκδόσεις-εκτυπώσεις-βιβλιοδεσία (περιλαμβάνεται και η παραμύθεια χαρτιού)	3.000.000	8.804,11	3.000.000	3.000.000	359.900
	0861	Αμοιβές για συντήρηση & επισκευή μεταφορ. μέσων ξηράς γενικά	0	0,00	0	0	146.910
	0864	Αμοιβές για συντήρηση και επισκευή τηλεπ/κού,μετ/κού & ηλεκ/κού εξοπλισμού	2.000.000	5.869,41	3.000.000	3.000.000	507.859
	0869	Αμοιβές για συντήρηση & επισκευή λοιπού εξοπλισμού	2.000.000	5.869,41	2.000.000	2.000.000	282.209

Κ.Α.Ε	Περιγραφή	Προτεινόμενος 2001	Προτεινόμενος ΕΥΡΩ 2001	Διαμορφωμένος 2000	ΕΚΤΙΜΗΣΕΙΣ ΕΩΣ 31/12/2000	Απολογισμός 1999
1000	Προμήθειες αγαθών και κεφαλαιακού εξοπλισμού.	22.200.000	65.150,40	30.400.000	30.400.000	8.313.656
1100	Προμήθεια ειδών εξοπλισμού υπηρεσιών, εργαστηρίων κλπ	8.900.000	26.118,86	10.400.000	10.400.000	4.383.950
1111	Προμήθεια ειδών γραφικής ύλης και μικροεξοπλισμού εργαστηρίων κλπ.	7.000.000	20.542,92	8.500.000	8.500.000	3.922.509
1121	Προμήθεια βιβλίων και συγγραμμάτων	900.000	2.641,23	900.000	900.000	61.801
1141	Προμήθεια υλικών μηχανογραφικών και λοιπών συναφών εφαρμογών	1.000.000	2.934,70	1.000.000	1.000.000	399.640
1200	Προμήθεια υγειονομικού,φαρμακ/κού υλικ.και ειδών καθαριότητας και ευπρεπισμού	1.000.000	2.934,70	2.000.000	2.000.000	768.547
1231	Προμήθεια ειδών καθαριότητας	1.000.000	2.934,70	2.000.000	2.000.000	768.547
1300	Προμήθεια ειδών συντήρησης & επισκευής εγκαταστάσεων και εξοπλισμού.	2.000.000	5.869,41	5.700.000	5.700.000	511.665
1321	Προμήθεια ειδών συντήρησης & επισκευής μεταφορικών μέσων και ζήρας γενικά	500.000	1.467,35	2.500.000	2.500.000	77.307
1322	Προμήθεια ελαστικών και συναφούς υλικού	500.000	1.467,35	1.200.000	1.200.000	0
1329	Προμήθεια ειδών συντήρησης & επισκευής κάθε είδους λοιπού εξοπλισμού	1.000.000	2.934,70	2.000.000	2.000.000	434.358
1500	Καύσιμα και λιπαντικά	3.000.000	8.804,11	5.500.000	5.500.000	1.098.195
1511	Προμήθεια καυσίμων και λιπαντικών	1.500.000	4.402,05	2.500.000	2.500.000	778.695
1512	Καύσιμα θέρμανσης κ.λ.π. και δαπάνες κοινοχρήστων	1.500.000	4.402,05	3.000.000	3.000.000	319.500
1600	Διάφορες προμήθειες	2.000.000	5.869,41	2.500.000	2.500.000	865.911
1699	Λοιπές προμήθειες υλικών	2.000.000	5.869,41	2.500.000	2.500.000	865.911
1700	Προμήθεια κεφαλαιακού εξοπλισμού	5.300.000	15.553,93	4.300.000	4.300.000	685.388
1711	Προμήθεια επίπλων	2.000.000	5.869,41	1.000.000	1.000.000	0
1712	Προμήθεια συσκευών θέρμανσης και κλιματισμού	300.000	880,41	300.000	300.000	0
1713	Προμήθεια γραφομηχανών,μηχαν.φωτοκ.κλπ	1.000.000	2.934,70	1.000.000	1.000.000	0
1723	Προμήθεια Η/Υ και λοιπού βοηθ.συν	2.000.000	5.869,41	2.000.000	2.000.000	0
1725	Προμήθεια Η/Υ και λοιπού βοηθ.συναφούς εξοπλισμού	0	0,00	0	0	685.388
3000	Πληρωμές που αντικρύζονται από πραγματοποιούμενα έσοδα	2.000.000	5.869,41	2.000.000	2.000.000	805.576
3100	Λοιπές επιστροφές εσόδων	2.000.000	5.869,41	2.000.000	2.000.000	805.576
3139	Λοιπές επιστροφές ΦΠΑ	2.000.000	5.869,41	2.000.000	2.000.000	0
3199	Λοιπές επιστροφές εσόδων	0	0,00	0	0	805.576
4000	Δαπάνες που αφορούν τη γεωργία κτηνοτροφία & τα δαση	0	0,00	1.000.000	1.000.000	288.255
4300	ΔΑΠΑΝΕΣ ΠΑΣΗΣ ΦΥΣΕΩΣ ΓΙΑ ΒΟΣΚΟΤΟΠΟΥΣ ΚΤΗΝΟΤΡΟΦΙΑ	0	0,00	1.000.000	1.000.000	288.255

Κ.Α.Ε	Περιγραφή	Προτεινόμενος 2001	Προτεινόμενος ΕΥΡΩ 2001	Διαμορφωμένος 2000	ΕΚΤΙΜΗΣΕΙΣ ΕΩΣ 31/12/2000	Απολογισμός 1999
4319	δαπάνες πασης φυσεως για βοσκοτοπους κτηνοτροφια	0	0,00	1.000.000	1.000.000	288.255
<b>103</b>	<b>103 ΒΟΣΚΟΤΟΠΟΙ-ΚΤΗΝΟΤΡΟΦΙΑ</b>	<b>1.500.000</b>	<b>4.402,05</b>	<b>2.051.000</b>	<b>2.051.000</b>	<b>601.081</b>
4000	ΔΑΠΑΝΕΣ ΠΑΣΗΣ ΦΥΣΕΩΣ ΓΙΑ ΒΟΣΚΟΤΟΠΟΥΣ ΚΤΗΝΟΤΡΟΦΙΑ	1.500.000	4.402,05	2.051.000	2.051.000	601.081
4300	ΔΑΠΑΝΕΣ ΠΑΣΗΣ ΦΥΣΕΩΣ ΓΙΑ ΒΟΣΚΟΤΟΠΟΥΣ ΚΤΗΝΟΤΡΟΦΙΑ	1.500.000	4.402,05	2.051.000	2.051.000	601.081
4319	δαπάνες πασης φυσεως για βοσκοτοπους κτηνοτροφια	1.500.000	4.402,05	2.051.000	2.051.000	601.081
<b>104</b>	<b>104 ΓΕΩΡΓΙΑ ΜΗΤΡΙΚΗ ΦΥΤΕΙΑ ΜΕΣΣΑΡΑ</b>	<b>20.000.000</b>	<b>58.694,06</b>	<b>20.042.000</b>	<b>20.042.000</b>	<b>2.345.662</b>
4000	ΔΑΠΑΝΕΣ ΠΑΣΗΣ ΦΥΣΕΩΣ ΜΗΤΡΙΚΗΣ ΦΥΤΕΙΑΣ ΜΕΣΣΑΡΑΣ	20.000.000	58.694,06	20.042.000	20.042.000	2.345.662
4300	ΔΑΠΑΝΕΣ ΠΑΣΗΣ ΦΥΣΕΩΣ ΜΗΤΡΙΚΗΣ ΦΥΤΕΙΑΣ ΜΕΣΣΑΡΑΣ	20.000.000	58.694,06	20.042.000	20.042.000	2.345.662
4319	δαπάνες πασης φυσεως μητρικης φυτειας μεσσαρας	20.000.000	58.694,06	20.042.000	20.042.000	2.345.662
<b>106</b>	<b>106 ΓΕΩΡΓΙΑ ΠΡΟΓΡΑΜΜΑ ΓΕΩΓ/ΚΗΣ ΣΤΑΤ/ΚΗΣ &amp; ΤΗΛΕΣΚΟΠΗΣΗΣ</b>	<b>5.000.000</b>	<b>14.673,51</b>	<b>6.865.000</b>	<b>6.865.000</b>	<b>792.992</b>
4000	ΔΑΠΑΝΕΣ ΠΑΣΗΣ ΦΥΣΕΩΣ ΤΗΛΕΣΚΟΠΗΣΗΣ	5.000.000	14.673,51	6.865.000	6.865.000	792.992
4300	ΔΑΠΑΝΕΣ ΠΑΣΗΣ ΤΗΛΕΣΚΟΠΗΣΗΣ	5.000.000	14.673,51	6.865.000	6.865.000	792.992
4319	δαπάνες πασης φυσεως τηλεσκοπησης	5.000.000	14.673,51	6.865.000	6.865.000	792.992
<b>107</b>	<b>107 ΟΛΟΚΛΗΡ/ΝΟ ΣΥΣΤΗΜΑ ΔΙΑΧ/ΣΗΣ &amp; ΕΛΕΓΧΩΝ ΚΟΙΝΟΤΙΚΩΝ ΕΠΙΔΟΤΗΣΕΩΝ</b>	<b>20.000.000</b>	<b>58.694,06</b>	<b>27.948.000</b>	<b>27.948.000</b>	<b>9.441.563</b>
5000	Δαπάνες γεωργικού προσανατολισμού- διαθρωτικές πολιτικές	20.000.000	58.694,06	27.948.000	27.948.000	9.441.563
5300	δαπάνες γεωργικού προσανατολισμού διαθρωτικές πολιτικές	20.000.000	58.694,06	27.948.000	27.948.000	9.441.563
5322	Δαπάνες γεωργικού προσανατολισμού διαθρωτικές πολιτικές	20.000.000	58.694,06	27.948.000	27.948.000	9.441.563
<b>108</b>	<b>108 ΓΕΩΡΓΙΑ ΔΑΠΑΝΕΣ ΓΕΩΡΓΙΚΩΝ ΕΦΑΡΜΟΓΩΝ</b>	<b>8.000.000</b>	<b>23.477,62</b>	<b>12.488.000</b>	<b>12.488.000</b>	<b>1.851.660</b>
0000	Πληρωμές για υπηρεσίες	6.000.000	17.608,22	10.488.000	10.488.000	1.851.660
0700	Πληρωμές για μετακίνηση δημοσίων ή μη λειτουργιών	3.000.000	8.804,11	5.288.000	5.288.000	564.560
0711	Εξόδα μετακίνησης πολιτικών υπαλλήλων στο εσωτερικό	3.000.000	8.804,11	5.288.000	5.288.000	564.560
0800	Πληρωμές για λοιπές υπηρεσίες	3.000.000	8.804,11	5.200.000	5.200.000	1.287.100

Κ.Α.Ε	Περιγραφή	Προτεινομενος 2001	Προτεινομενος ΕΥΡΩ 2001	Διαμορφωμένος 2000	ΕΚΤΙΜΗΣΕΙΣ ΕΩΣ 31/12/2000	Απολογισμός 1999
0824	Υποχρεώσεις στον ΟΤΕ (τέλη, μισθώματα, δαπάνες εγκαταστάσεων)	3.000.000	8.804,11	5.200.000	5.200.000	1.287.100
1000	Προμήθειες αγαθών και κεφαλαιακού εξοπλισμού.	2.000.000	5.869,41	2.000.000	2.000.000	0
1100	Προμήθεια ειδών εξοπλισμού υπηρεσιών, εργαστηρίων κλπ	1.000.000	2.934,70	1.000.000	1.000.000	0
1111	Προμήθεια ειδών γραφικής ύλης και μικροεξοπλισμού εργαστηρίων κλπ.	1.000.000	2.934,70	1.000.000	1.000.000	0
1600	Διάφορες προμήθειες	500.000	1.467,35	500.000	500.000	0
1699	Λοιπές προμήθειες υλικών	500.000	1.467,35	500.000	500.000	0
1700	Προμήθεια κεφαλαιακού εξοπλισμού	500.000	1.467,35	500.000	500.000	0
1711	Προμήθεια επίπλων	500.000	1.467,35	500.000	500.000	0
			0,00			
109	<b>109 ΓΕΩΡΓΙΑ ΠΡΟΓΡΑΜΜΑ RICA</b>	<b>6.000.000</b>	<b>17.608,22</b>	<b>8.173.000</b>	<b>8.173.000</b>	<b>1.744.112</b>
4000	ΔΑΠΑΝΕΣ ΠΡΟΓΡΑΜΜΑΤΟΣ RICA	6.000.000	17.608,22	8.173.000	8.173.000	1.744.112
4300	ΔΑΠΑΝΕΣ ΠΡΟΓΡΑΜΜΑΤΟΣ RICA	6.000.000	17.608,22	8.173.000	8.173.000	1.744.112
4319	δαπάνες προγράμματος RICA	6.000.000	17.608,22	8.173.000	8.173.000	1.744.112
110	<b>110 ΓΕΩΡΓΙΑ ΠΡΟΓΡΑΜΜΑ ΕΞΙΣΩΤΙΚΗΣ ΑΠΟΖΗΜΙΩΣΗΣ</b>	<b>0</b>	<b>0,00</b>	<b>12.729.000</b>	<b>12.729.000</b>	<b>3.550.597</b>
4000	ΔΑΠΑΝΕΣ ΠΡΟΓΡΑΜΜΑΤΟΣ ΕΞΙΣΩΤΙΚΗΣ ΑΠΟΖΗΜΙΩΣΗΣ	0	0,00	12.729.000	12.729.000	3.550.597
4300	ΔΑΠΑΝΕΣ ΠΡΟΓΡΑΜΜΑΤΟΣ ΕΞΙΣΩΤΙΚΗΣ ΑΠΟΖΗΜΙΩΣΗΣ	0	0,00	12.729.000	12.729.000	3.550.597
4319	δαπάνες προγράμματος εξισωτικής αποζημίωσης	0	0,00	12.729.000	12.729.000	3.550.597
111	<b>111 ΓΕΩΡΓΙΑ ΠΡΟΓΡΑΜΜΑ ΟΔΓΕ</b>	<b>0</b>	<b>0,00</b>	<b>15.008.000</b>	<b>15.008.000</b>	<b>3.227.555</b>
4000	ΔΑΠΑΝΕΣ ΠΡΟΓΡΑΜΜΑΤΟΣ ΟΔΓΕ	0	0,00	15.008.000	15.008.000	3.227.555
4300	ΔΑΠΑΝΕΣ ΠΡΟΓΡΑΜΜΑΤΟΣ ΟΔΓΕ	0	0,00	15.008.000	15.008.000	3.227.555
4319	δαπάνες προγράμματος ΟΔΓΕ	0	0,00	15.008.000	15.008.000	3.227.555
			0,00			
112	<b>112 ΓΕΩΡΓΙΑ ΚΕΓΕ ΗΡΑΚΛ.</b>	<b>0</b>	<b>0,00</b>	<b>10.000.000</b>	<b>10.000.000</b>	<b>313.800</b>
5000	ΔΑΠΑΝΕΣ ΕΥΡΩΠΑΙΚΟΥ ΚΟΙΝ. ΤΑΜΕΙΟΥ	0	0,00	10.000.000	10.000.000	313.800
5300	δαπάνες Ευρωπαϊκού κοινοτικού Ταμείου	0	0,00	10.000.000	10.000.000	313.800
5341	δαπάνες Ευρωπαϊκού Κοινοτ. Ταμείου	0	0,00	10.000.000	10.000.000	313.800

Κ.Α.Ε	Περιγραφή	Προτεινόμενος 2001	Προτεινόμενος ΕΥΡΩ 2001	Διαμορφωμένος 2000	ΕΚΤΙΜΗΣΕΙΣ ΕΩΣ 31/12/2000	Απολογισμός 1999
113	<b>113 ΓΕΩΡΓΙΑ ΕΚΠΑΙΔΕΥΤΙΚΑ ΠΡΟΓΡΑΜΜΑΤΑ ΕΚΘΕΣΕΙΣ</b>	<b>50.000.000</b>	<b>146.735,14</b>	<b>91.989.000</b>	<b>91.989.000</b>	<b>16.812.773</b>
0000	Πληρωμές για υπηρεσίες	30.000.000	88.041,09	30.000.000	30.000.000	16.812.773
0800	Πληρωμές για λοιπές υπηρεσίες	30.000.000	88.041,09	30.000.000	30.000.000	16.812.773
0844	Εκθέσεις	30.000.000	88.041,09	30.000.000	30.000.000	16.812.773
5000	Δαπάνες Ευρωπαϊκού Κοινοτ. Ταμείου	20.000.000	58.694,06	61.989.000	61.989.000	0
5300	δαπάνες Ευρωπαϊκού Κοινοτ. Ταμείου	20.000.000	58.694,06	61.989.000	61.989.000	0
5341	Δαπάνες Ευρωπαϊκού Κοινοτ. Ταμείου	20.000.000	58.694,06	61.989.000	61.989.000	0
114	<b>114 ΓΕΩΡΓΙΑ-ΠΡΟΓΡΑΜΜΑ ΑΓΡ/ΚΗΣ ΟΙΚΙΑΚΗΣ ΟΙΚΟΝΟΜΙΑΣ</b>	<b>6.100.000</b>	<b>17.901,69</b>	<b>11.257.000</b>	<b>11.257.000</b>	<b>1.400.617</b>
0000	Πληρωμές για υπηρεσίες	2.500.000	7.336,76	2.500.000	2.500.000	320.617
0700	Πληρωμές για μετακίνηση δημοσίων ή μη λειτουργιών	2.000.000	5.869,41	2.000.000	2.000.000	320.617
0711	Εξοδα μετακίνησης πολιτικών υπαλλήλων στο εσωτερικό	2.000.000	5.869,41	2.000.000	2.000.000	320.617
0800	Πληρωμές για λοιπές υπηρεσίες	500.000	1.467,35	500.000	500.000	0
0843	Εκδόσεις-εκτυπώσεις-βιβλιοδεσία (περιλαμβάνεται και η προαυτήθεια χαρτιού)	500.000	1.467,35	500.000	500.000	0
1000	Προμήθειες αγαθών και κεφαλαίου εξοπλισμού.	1.600.000	4.695,52	1.600.000	1.600.000	0
1100	Προμήθεια ειδών εξοπλισμού υπηρεσιών, εργαστηρίων κλπ	600.000	1.760,82	600.000	600.000	0
1111	Προμήθεια ειδών γραφικής ύλης και μικροεξοπλισμού εργαστηρίων κλπ.	300.000	880,41	300.000	300.000	0
1121	Προμήθεια βιβλίων και συγγραμμάτων	300.000	880,41	300.000	300.000	0
1600	Διάφορες προμήθειες	500.000	1.467,35	500.000	500.000	0
1699	Λοιπές προμήθειες υλικών	500.000	1.467,35	500.000	500.000	0
1700	Προμήθεια κεφαλαίου εξοπλισμού	500.000	1.467,35	500.000	500.000	0
1711	Προμήθεια επίπλων	500.000	1.467,35	500.000	500.000	0
4000	Δαπάνες οργανώσης & λειτουργίας χειροτεχνίας Συν/μων	2.000.000	5.869,41	6.157.000	6.157.000	1.080.000
4300	Δαπάνες οργανώσης & λειτουργίας χειροτεχνίας Συν/μων	2.000.000	5.869,41	6.157.000	6.157.000	1.080.000
4319	δαπάνες πασης φύσεως για βοσκοτοπους κτηνοτροφία	2.000.000	5.869,41	6.157.000	6.157.000	1.080.000
5000	Δαπάνες Ευρωπαϊκού Κοινοτ. Ταμείου	0	0,00	1.000.000	1.000.000	0
5300	δαπάνες Ευρωπαϊκού Κοινοτ. Ταμείου	0	0,00	1.000.000	1.000.000	0
5341	Δαπάνες Ευρωπαϊκού Κοινοτ. Ταμείου	0	0,00	1.000.000	1.000.000	0



Κ.Α.Ε	Περιγραφή	Προτεινόμενος 2001	Προτεινόμενος ΕΥΡΩ 2001	Διαμορφωμένος 2000	ΕΚΤΙΜΗΣΕΙΣ ΕΩΣ 31/12/2000	Απολογισμός 1999
115	<b>ΓΕΩΡΓΙΑ ΠΟΙΟΤΙΚΟΣ ΕΛΕΓΧΟΣ</b>	15.000.000	44.020,54	24.077.000	24.077.000	6.967.217
4000	Δαπάνες ποιοτικού ελέγχου	15.000.000	44.020,54	24.077.000	24.077.000	6.967.217
4300	Δαπάνες ποιοτικού ελέγχου	15.000.000	44.020,54	24.077.000	24.077.000	6.967.217
4319	Δαπάνες ποιοτικού ελέγχου	15.000.000	44.020,54	24.077.000	24.077.000	6.967.217
116	<b>ΓΕΩΡΓΙΑ ΑΠΕΝΤΟΜΩΤΗΡΙΟ ΗΡΑΚΛΕΙΟΥ</b>	10.500.000	30.814,38	16.593.903	16.593.903	1.624.786
3000	Πληρωμές που αντικρύζονται από πραγματοποιούμενα έσοδα	500.000	1.467,35	500.000	500.000	0
3100	Λοιπές επιστροφές εσόδων	500.000	1.467,35	500.000	500.000	0
3139	Λοιπές επιστροφές ΦΠΑ	500.000	1.467,35	500.000	500.000	0
4000	<b>ΔΑΠΑΝΕΣ ΠΑΣΗΣ ΦΥΣΕΩΣ ΑΠΕΝΤΟΜΩΤΗΡΙΟΥ ΗΡΑΚΛΕΙΟΥ</b>	10.000.000	29.347,03	16.093.903	16.093.903	1.624.786
4300	<b>ΔΑΠΑΝΕΣ ΠΑΣΗΣ ΦΥΣΕΩΣ ΑΠΕΝΤΟΜΩΤΗΡΙΟΥ ΗΡΑΚΛΕΙΟΥ</b>	10.000.000	29.347,03	16.093.903	16.093.903	1.624.786
4319	δαπάνες πασης φυσεως απεντομωτηριου Ηρακλειου	10.000.000	29.347,03	16.093.903	16.093.903	1.624.786
118	<b>ΓΕΩΡΓΙΑ ΔΑΠΑΝΕΣ ΜΗΤΡΩΟΥ ΑΓΡΟΤΩΝ</b>	2.000.000	5.869,41	2.158.000	2.158.000	0
4000	Δαπάνες μητρωου Αγροτων	2.000.000	5.869,41	2.158.000	2.158.000	0
4300	Δαπάνες μητρωου Αγροτων	2.000.000	5.869,41	2.158.000	2.158.000	0
4319	Δαπάνες μητρωου Αγροτων	2.000.000	5.869,41	2.158.000	2.158.000	0
121	<b>ΓΕΩΡΓΙΑ (ΛΟΙΠΕΣ ΔΑΠΑΝΕΣ)</b>	5.000.000	14.673,51	6.104.000	6.104.000	908.710
4000	δαπάνες που αφορούν τη γεωργία κτηνοτροφία & τα δάση	5.000.000	14.673,51	6.104.000	6.104.000	908.710
4300	<b>ΔΑΠΑΝΕΣ ΠΑΣΗΣ ΦΥΣΕΩΣ ΓΙΑ ΒΟΣΚΟΤΟΠΟΥΣ ΚΤΗΝΟΤΡΟΦΙΑ</b>	5.000.000	14.673,51	6.104.000	6.104.000	908.710
4319	δαπάνες πασης φυσεως για βοσκοτοπους κτηνοτροφια πυρκαϊες-πλυμιυρες	5.000.000	14.673,51	6.104.000	6.104.000	908.710
151	<b>ΥΠΗΡΕΣΙΑ ΥΓΕΙΑΣ</b>	6.322.700.000	18.555.245,78	4.786.932.769	4.786.932.769	6.616.090.765
0000	Πληρωμές για υπηρεσίες	6.000.000.000	17.608.217,17	4.474.567.693	4.474.567.693	6.339.904.296
0500	Πρόσθετες & παρ/νες παροχ.τιο/κων υπαλ.,στρα/κων και οργ. Ελληνικής Αστυνομίας	6.000.000.000	17.608.217,17	4.474.567.693	4.474.567.693	6.339.904.296
0541	Φαρμακευτική περίθαλψη	1.700.000.000	4.988.994,06	1.288.567.693	1.288.567.693	1.425.435.383
0542	Ιατρική περίθαλψη	1.000.000.000	2.934.702,86	792.000.000	792.000.000	1.004.819.027
0543	Παρακλινικές εξετάσεις	900.000.000	2.641.232,59	792.000.000	792.000.000	896.370.376

Κ.Α.Ε	Περιγραφή	Προτεινόμενος 2001	Προτεινόμενος ΕΥΡΩ 2001	Διαμορφωμένος 2000	ΕΚΤΙΜΗΣΕΙΣ ΕΩΣ 31/12/2000	Απολογισμός 1999
0544	οδοντιατρική περίθαλψη	130.000.000	381.511,37	106.000.000	106.000.000	105.000.000
0546	Νοσοκομειακή περίθαλψη σε νοσηλευτικά ιδρύματα Δημ. Δικαίου (Ν2592/1953)	2.000.000.000	5.869.405,72	1.269.000.000	1.269.000.000	2.679.728.759
0547	Νοσοκομειακή περίθαλψη σε νοσ. ιδρύματα Ιδιωτικού Δικ. & κλινικές	80.000.000	234.776,23	74.000.000	74.000.000	63.890.243
0548	Επίδομα φυσιολογικού τοκετού	50.000.000	146.735,14	53.000.000	53.000.000	45.356.180
0549	Λοιπές δαπάνες νοσηλείας	140.000.000	410.858,40	100.000.000	100.000.000	119.304.328
2000	<b>Πληρωμές μεταβιβαστικές</b>	<b>322.700.000</b>	<b>947.028,61</b>	<b>312.365.076</b>	<b>312.365.076</b>	<b>276.186.469</b>
2300	<b>Επιχορίες σε ΝΠΔΔ(Ιδρύματα &amp; οργανισμοί Υγείας, Πρόνοιας, και Κοιν/κής Ασφάλισης</b>	<b>264.000.000</b>	<b>774.761,56</b>	<b>265.382.707</b>	<b>265.382.707</b>	<b>225.000.000</b>
2311	Επιχορ/ση σε Νοσηλ. Ιδρύματα Ν. Δ. 2592/1953 για δαπάνες λειτουργίας	194.000.000	569.332,36	171.382.707	171.382.707	163.000.000
2312	Επιχορ/ση σε σχολές προσωπικού Νοσηλευτ. Ιδρυμάτων για δαπάνες λειτουργίας	70.000.000	205.429,20	94.000.000	94.000.000	61.200.000
2700	<b>Εισοδηματικές ενισχύσεις και λοιπές μεταβιβάσεις</b>	<b>58.700.000</b>	<b>172.267,06</b>	<b>46.982.369</b>	<b>46.982.369</b>	<b>51.186.469</b>
2711	Βοηθήματα σε χανσενικούς	0	0,00	0	0	3.260.400
2713	Βοηθήματα σε νεφροπαθείς	58.700.000	172.267,06	46.982.369	46.982.369	47.926.069

152	<b>152 ΥΠΗΡΕΣΙΕΣ ΠΡΟΝΟΙΑΣ</b>	<b>2.245.000.000</b>	<b>6.588.407,92</b>	<b>2.942.670.204</b>	<b>2.942.670.204</b>	<b>2.381.554.827</b>
0000	Πληρωμές για υπηρεσίες	16.000.000	46.955,25	16.000.000	16.000.000	23.930.050
0500	Πρόσθετες & παρεπόμενες παρ.πολιτικών υπαλλ., στρατ/κών & οργ. Ελληνικής Αστυν.	16.000.000	46.955,25	16.000.000	16.000.000	23.930.050
0559	Λοιπα εξοδα ασφαλισμένων του δημοσίου	16.000.000	46.955,25	16.000.000	16.000.000	23.930.050
2000	<b>Πληρωμές μεταβιβαστικές</b>	<b>2.229.000.000</b>	<b>6.541.452,67</b>	<b>2.926.670.204</b>	<b>2.926.670.204</b>	<b>2.357.624.777</b>
2300	<b>Επιχορίες σε ΝΠΔΔ(Ιδρύματα &amp; οργανισμοί Υγείας, Πρόνοιας, και Κοιν/κής Ασφάλισης</b>	<b>0</b>	<b>0,00</b>	<b>279.131.123</b>	<b>279.131.123</b>	<b>258.400.000</b>
2341	Επιχορήγηση σε Κ.Π.Μ., Κ.Π.Σ., κ.λ.π. για λειτουργικές δαπάνες	0	0,00	279.131.123	279.131.123	258.400.000
2500	<b>Επιχορήγηση σε φυσικά και Νομικά Προσω-πα Ιδιωτικού Δικαίου</b>	<b>110.000.000</b>	<b>322.817,31</b>	<b>110.000.000</b>	<b>110.000.000</b>	<b>135.506.423</b>
2551	Επιχορήγηση σε ιδρύματα προστασίας νηπίων, παιδιών και εφήβων	40.000.000	117.383,11	45.000.000	45.000.000	37.800.000
2552	Επιχορήγηση σε ιδρύματα προστασίας ενηλίκων	18.000.000	52.824,65	18.000.000	18.000.000	16.200.000
2553	Επιχορήγηση στις εταιρίες προστασίας ανηλίκων	2.000.000	5.869,41	2.000.000	2.000.000	1.800.000
2569	Επιχορήγηση σε λοιπούς οργανισμούς και σχολές κοινωνικής πρόνοιας	50.000.000	146.735,14	45.000.000	45.000.000	79.706.423
2700	<b>Εισοδηματικές ενισχύσεις και λοιπές μεταβιβάσεις</b>	<b>2.119.000.000</b>	<b>6.218.635,36</b>	<b>1.899.068.178</b>	<b>1.899.068.178</b>	<b>1.632.443.354</b>
2711	Βοηθήματα σε χανσενικούς	15.000.000	44.040,54	7.000.000	7.000.000	0
2712	Βοηθήματα σε πάσχοντες από συγγενή αιμολυτική αναιμία	100.000.000	293.470,29	90.311.360	90.311.360	73.618.661
2719	Βοηθήματα για υγειονομική περίθαλψη λοιπών	100.000.000	293.470,29	87.000.000	87.000.000	73.323.690

Κ.Α.Ε	Περιγραφή	Προτεινόμενος 2001	Προτεινόμενος ΕΥΡΩ 2001	Διαμορφωμένος 2000	ΕΚΤΙΜΗΣΕΙΣ ΕΩΣ 31/12/2000	Απολογισμός 1999
2721	Επιδόματα σε απροσπάτευτους ανηλίκους	90.000.000	264.123,26	152.180.000	152.180.000	81.142.500
2722	Επιδόματα σε τυφλούς	620.000.000	1.819.515,77	564.392.450	564.392.450	493.997.669
2723	Επιδόματα σε κωφάλαλους	48.000.000	140.865,73	40.208.500	40.208.500	39.815.305
2724	Επιδόματα σε παραπληγικούς, τετραπληκούς και ακρωτηριασμένους	13.000.000	38.151,14	8.500.000	8.500.000	7.003.601
2725	Επιδόματα σε καθυστερημένους	300.000.000	880.410,86	300.206.100	300.206.100	256.801.120
2726	Επιδόματα σε βαριά ανάπηρους ανίκανους προς εργασία	720.000.000	2.112.986,06	553.791.000	553.791.000	540.300.573
2727	Επίδομα καυσίμων	45.000.000	132.061,63	36.000.000	36.000.000	28.796.300
2734	Βοηθήματα στέγασης	1.000.000	2.934,70	1.000.000	1.000.000	487.761
2736	Επιδόματα προστασίας της μητρότητας	2.000.000	5.869,41	1.500.000	1.500.000	0
2739	Λοιπά γενικά βοηθήματα και επιδόματα	65.000.000	190.755,68	56.976.768	56.976.768	37.066.124
2800	Επιχορηγήσεις σε ιδρύματα, Οργανισμούς κλπ. για αποδοχές προσωπικού γενικά	0	0,00	638.472.903	638.472.903	331.275.000
2843	Επιχορήγηση σε Κ.Π.Μ., Κ.Π.Σ. κ.λ.π. για μισθοδοσία προσωπικού	0	0,00	638.472.903	638.472.903	331.270.000

191	191	ΣΧΟΛΕΣ ΕΚΠΑΙΔΕΥΣΗΣ ΔΙΔΑΚΤΙΚΟΥ ΠΡΟΣΩΠΙΚΟΥ	0	0,00	42.514.542	42.514.542	17.162.114
0000		Πληρωμές για υπηρεσίες	0	0,00	20.783.397	20.783.397	14.360.765
0200		Αμοιβές τακτικών πολιτικών υπαλλήλων	0	0,00	10.723.397	10.723.397	4.680.000
0233		Εξοδα παράστασης	0	0,00	8.563.397	8.563.397	2.520.000
0264		Αποζημίωση οργάνων διοικήσεως για εξοδα κίνησης	0	0,00	2.160.000	2.160.000	2.160.000
0300		Αμοιβές έκτακτων υπαλλήλων και ειδικών κατηγοριών	0	0,00	3.000.000	3.000.000	2.336.227
0311		Βασικός μισθός εκτάκτων	0	0,00	2.000.000	2.000.000	1.899.884
0351		Εισφορές στο Ι.Κ.Α.	0	0,00	1.000.000	1.000.000	436.343
0500		Πρόσθετες & παρεπόμενες παρ. πολιτικών υπαλλ., στρατικών & οργ. Ελληνικής Αστυν.	0	0,00	2.160.000	2.160.000	3.700.333
0515		Αποζημίωση ή εξοδα κίνησης για συμμεχ. σε συμβ/λια. επιπ/τες (& ιδιώτες)	0	0,00	2.160.000	2.160.000	3.700.333
0700		Πληρωμές για μετακίνηση δημοσίων ή μη λειτουργιών	0	0,00	500.000	500.000	1.044.044
0711		Εξοδα μετακίνησης πολιτικών υπαλλήλων στο εσωτερικό	0	0,00	500.000	500.000	1.044.044
0800		Πληρωμές για λοιπές υπηρεσίες	0	0,00	4.400.000	4.400.000	2.600.161
0822		Κάθε είδους λοιπές μεταφορές	0	0,00	0	0	7.080
0824		Υποχρεώσεις στον ΟΤΕ (τέλη, μισθώματα, δαπάνες εγκαταστάσεων)	0	0,00	3.000.000	3.000.000	1.564.000
0832		Φωτισμός και κίνηση (με ηλεκτρισμό ή φωταέριο)	0	0,00	1.000.000	1.000.000	399.644
0841		Δημοσιεύσεις γενικά	0	0,00	100.000	100.000	60.502
0843		Εκδόσεις-εκτυπώσεις-βιβλιοδεσία (περι- λαμβανεται και η προμήθεια χαρτιού)	0	0,00	100.000	100.000	0
0869		Αμοιβές για συντήρηση & επισκευή λοιπού εξοπλισμού	0	0,00	200.000	200.000	213.608

Κ.Α.Ε	Περιγραφή	Προτεινόμενος 2001	Προτεινόμενος ΕΥΡΩ 2001	Διαμορφωμένος 2000	ΕΚΤΙΜΗΣΕΙΣ ΕΩΣ 31/12/2000	Απολογισμός 1999
0891	Ασφάλιστρα	0	0,00	0	0	113.290
0899	Λοιπές δαπάνες	0	0,00	0	0	226.000
<b>1000</b>	<b>Προμήθειες αγαθών και κεφαλαιακού εξοπλισμού</b>	<b>0</b>	<b>0,00</b>	<b>2.260.000</b>	<b>2.260.000</b>	<b>3.251.349</b>
1100	Προμήθεια ειδών εξοπλισμού υπηρεσιών, εργαστηρίων κλπ	0	0,00	200.000	200.000	261.817
1111	Προμήθεια ειδών γραφικής ύλης και μικροεξοπλισμού εργαστηρίων κλπ.	0	0,00	200.000	200.000	225.862
1121	Προμήθεια βιβλίων και συγγραμμάτων	0	0,00	0	0	35.955
1200	Προμήθεια υγειονομικού, φαρμακικού υλικού και ειδών καθαριότητας και ευπρεπισμού	0	0,00	160.000	160.000	54.528
1231	Προμήθεια ειδών καθαριότητας	0	0,00	160.000	160.000	54.528
1300	Προμήθεια ειδών συντήρησης & επισκευής εγκαταστάσεων και εξοπλισμού.	0	0,00	200.000	200.000	454.731
1311	Προμήθεια ειδών συντήρησης & επισκευής ηλεκτρ.εγκατ/σεων	0	0,00	0	0	79.600
1319	Προμήθεια ειδών συντήρησης & επισκευής λοιπών εγκαταστάσεων	0	0,00	100.000	100.000	0
1329	Προμήθεια ειδών συντήρησης & επισκευής κάθε είδους λοιπών εξοπλισμού	0	0,00	100.000	100.000	375.035
1500	Καύσιμα και λιπαντικά	0	0,00	1.500.000	1.500.000	345.110
1512	Καύσιμα θέρμανσης κ.λ.π. και δαπάνες κοινοχρήστων	0	0,00	1.500.000	1.500.000	345.110
1600	Διάφορες προμήθειες	0	0,00	200.000	200.000	176.363
1699	Λοιπές προμήθειες υλικών	0	0,00	200.000	200.000	176.363
1700	Προμήθεια κεφαλαιακού εξοπλισμού	0	0,00	0	0	1.958.800
1723	Προμήθεια Η/Υ και λοιπού βοηθ.συν.	0	0,00	0	0	365.800
1729	Προμήθεια κάθε είδους μηχανικού & λοιπού εξοπλισμού	0	0,00	0	0	1.593.000
<b>3000</b>	<b>Πληρωμές που αντικρύζονται από πραγματοποιούμενα έσοδα</b>	<b>0</b>	<b>0,00</b>	<b>19.471.145</b>	<b>19.471.145</b>	<b>0</b>
3100	Λοιπές επιστροφές εσόδων	0	0,00	19.471.145	19.471.145	0
3199	Λοιπές επιστροφές εσόδων	0	0,00	19.471.145	19.471.145	0

<b>192</b>	<b>192</b>	<b>ΕΚΚΛΗΣΙΑΣΤΙΚΗ ΕΚΠΑΙΔΕΥΣΗ</b>	<b>0</b>	<b>0,00</b>	<b>4.500.000</b>	<b>4.500.000</b>	<b>4.398.820</b>
0000		Πληρωμές για υπηρεσίες	0	0,00	4.500.000	4.500.000	4.398.820
0500		Πρόσθετες & παρεπιτόμενες παρ.πολιτικών υιταλ.,στρατικών & οργ. Ελληνικής Αστυν.	0	0,00	4.500.000	4.500.000	4.398.820
0517		Επιμίσθιο υπαλλήλων και ιδιωτών που διδάσκουν σε σχολές	0	0,00	4.500.000	4.500.000	4.398.820

<b>193</b>	<b>193</b>	<b>ΔΕΥΤΟΡΟΒΑΘΜΙΑ ΕΚΠΑΙΔΕΥΣΗ</b>	<b>393.000.000</b>	<b>1.153.338,23</b>	<b>577.735.394</b>	<b>577.735.394</b>	<b>911.333.034</b>
0000		Πληρωμές για υπηρεσίες	393.000.000	1.153.338,23	510.117.018	510.117.018	877.241.034
0200		Αμοιβές τακτικών πολιτικών υπαλλήλων	0	0,00	500.000	500.000	0

Κ.Α.Ε	Περιγραφή	Προτεινόμενος 2001	Προτεινόμενος ΕΥΡΩ 2001	Διαμορφωμένος 2000	ΕΚΤΙΜΗΣΕΙΣ ΕΩΣ 31/12/2000	Απολογισμός 1999
0252	Εισφορές σε λοιπούς ασφαλιστικούς οργανισμούς	0	0,00	500.000	500.000	0
0300	Αμοιβές έκτακτων υπαλλήλων και ειδικών κατηγοριών.	0	0,00	37.000.000	37.000.000	45.518.217
0351	Εισφορές στο Ι.Κ.Α.	0	0,00	35.000.000	35.000.000	43.233.450
0352	Εισφορές σε λοιπούς ασφαλιστικούς οργανισμούς	0	0,00	2.000.000	2.000.000	2.284.767
0500	Πρόσθετες & παρεπόμενες παρ.πολιτικών υπαλ.,στρατ/κών & οργ. Ελληνικής Αστυν.	0	0,00	118.734.018	118.734.018	376.528.982
0515	Αποζημίωση ή έξοδα κίνησης για συμ/χή σε συμβ/λια,επι/πες (& ιδιώτες)	0	0,00	7.000.000	7.000.000	86.535.446
0516	Υπερωριακή αποζημίωση τριμήνων στους εκπαιδευτικούς	0	0,00	23.000.000	23.000.000	32.558.663
0517	Επιμίσθιο υπαλλήλων και ιδιωτών που διδάσκουν σε σχολές	0	0,00	88.734.018	88.734.018	257.434.873
0800	Πληρωμές για λοιπές υπηρεσίες	393.000.000	1.153.338,23	353.883.000	353.883.000	455.193.835
0821	Μεταφορά μαθητών	393.000.000	1.153.338,23	353.883.000	353.883.000	455.193.835
3000	Πληρωμές που αντικρύζονται από πραγματοποιούμενα έσοδα	0	0,00	21.618.376	21.618.376	0
3100	Λοιπες επιστροφες εσοδων	0	0,00	21.618.376	21.618.376	0
3199	Λοιπες επιστροφες εσοδων	0	0,00	21.618.376	21.618.376	0
5000	Διαφορες καινές ή σύνθετες δαπάνες Υπ. & Νομ/χιών που δεν εντάσσονται σε κώδικα	0	0,00	46.000.000	46.000.000	34.092.000
5100	Διαφορες κοιν.Δαπάνες Υπουργείων,Νομαρχιου δεν εχουν ενταχθεί σε κανενα κώδικα	0	0,00	46.000.000	46.000.000	34.092.000
5184	δαπανες αντιμετωπισης αναγκων εφαρμογηνενων προγραμματαων	0	0,00	46.000.000	46.000.000	34.092.000

194	194	<b>ΠΡΩΤΟΒΑΘΜΙΑ ΕΚΠΑΙΔΕΥΣΗ</b>	<b>169.029.000</b>	<b>496.049,89</b>	<b>341.500.000</b>	<b>341.500.000</b>	<b>329.682.853</b>
	0000	Πληρωμές για υπηρεσίες	269.029.000	496.049,89	341.500.000	341.500.000	329.682.853
	0200	Αμοιβές τακτικών πολιτικών υπαλλήλων	0	0,00	500.000	500.000	0
	0252	Εισφορές σε λοιπούς ασφαλιστικούς οργανισμούς	0	0,00	500.000	500.000	0
	0300	Αμοιβές έκτακτων υπαλλήλων και ειδικών κατηγοριών.	0	0,00	17.500.000	17.500.000	7.627.093
	0351	Εισφορές στο Ι.Κ.Α.	0	0,00	17.000.000	17.000.000	7.627.093
	0352	Εισφορές σε λοιπούς ασφαλιστικούς οργανισμούς	0	0,00	500.000	500.000	0
	0500	Πρόσθετες & παρεπόμενες παρ.πολιτικών υπαλ.,στρατ/κών & οργ. Ελληνικής Αστυν.	0	0,00	146.500.000	146.500.000	135.884.120
	0517	Επιμίσθιο υπαλλήλων και ιδιωτών που διδάσκουν σε σχολές	0	0,00	146.500.000	146.500.000	135.884.120
	0800	Πληρωμές για λοιπές υπηρεσίες	169.029.000	496.049,89	177.000.000	177.000.000	186.171.640
	0821	Μεταφορά μαθητών	169.029.000	496.049,89	177.000.000	177.000.000	186.171.640

201	201	<b>ΚΤΗΝΟΤΡΟΦΙΑ ΤΜΗΜΑ ΕΛΕΓΧΟΥ ΤΡΟΦΙΜΩΝ</b>	<b>4.700.000</b>	<b>13.793,10</b>	<b>6.700.000</b>	<b>6.700.000</b>	<b>2.098.124</b>
	0000	Πληρωμές για υπηρεσίες	3.770.000	11.063,83	4.920.000	4.920.000	2.042.836
	0700	Πληρωμές για μετακίνηση δημοσίων ή μη λειτουργιών	2.500.000	7.336,76	3.100.000	3.100.000	1.635.236

Κ.Α.Ε	Περιγραφή	Προτεινόμενος 2001	Προτεινόμενος ΕΥΡΩ 2001	Διαμορφωμένος 2000	ΕΚΤΙΜΗΣΕΙΣ ΕΩΣ 31/12/2000	Απολογισμός 1999
0711	Εξόδα μετακίνησης πολιτικών υπαλλήλων στο εσωτερικό	2.500.000	7.336,76	3.100.000	3.100.000	1.635.236
0800	Πληρωμές για λοιπές υπηρεσίες	1.270.000	3.727,07	1.820.000	1.820.000	407.600
0822	Κάθε είδους λοιπές μεταφορές	150.000	440,21	250.000	250.000	0
0824	Υποχρεώσεις στον ΟΤΕ (τέλη, μισθώματα, δαπάνες εγκαταστάσεων)	600.000	1.760,82	800.000	800.000	407.600
0843	Εκδόσεις-εκτυπώσεις-βιβλιοδεσία (περιλαμβάνεται και η προμήθεια χαρτιού)	220.000	645,63	200.000	200.000	0
0864	Αμοιβές για συντήρηση και επισκευή τηλεπ/κού, μετ/κού & ηλεκ/κού εξοπλισμού	200.000	586,94	400.000	400.000	0
0899	Λοιπές δαπάνες	100.000	293,47	170.000	170.000	0
1000	Προμήθειες αγαθών και κεφαλαιακού εξοπλισμού	930.000	2.729,27	1.780.000	1.780.000	55.288
1100	Προμήθεια ειδών εξοπλισμού υπηρεσιών, εργαστηρίων κλπ	370.000	1.085,84	540.000	540.000	55.288
1111	Προμήθεια ειδών γραφικής ύλης και μικροεξοπλισμού εργαστηρίων κλπ.	130.000	381,51	200.000	200.000	55.288
1121	Προμήθεια βιβλίων και συγγραμμάτων	200.000	586,94	300.000	300.000	0
1122	Προμήθεια περιοδικών, εφημερίδων & λοιπών συναφών εκδόσεων	40.000	117,39	40.000	40.000	0
1200	Προμήθεια υγειονομικού, φαρμακ/κού υλικ. και ειδών καθαριότητας και ευπρεπισμού	110.000	322,82	140.000	140.000	0
1231	Προμήθεια ειδών καθαριότητας	110.000	322,82	140.000	140.000	0
1300	Προμήθεια ειδών συντήρησης & επισκευής εγκαταστάσεων και εξοπλισμού.	0	0,00	150.000	150.000	0
1321	Προμήθεια ειδών συντήρησης & επισκευής μεταφορικών μέσων και ζήρας γενικά	0	0,00	150.000	150.000	0
1500	Καύσιμα και λιπαντικά	110.000	322,82	240.000	240.000	0
1512	Καύσιμα θέρμανσης κ.λ.π. και δαπάνες κοινοχρήσιμων	110.000	322,82	240.000	240.000	0
1600	Διάφορες προμήθειες	40.000	117,39	140.000	140.000	0
1699	Λοιπές προμήθειες υλικών	40.000	117,39	140.000	140.000	0
1700	Προμήθεια κεφαλαιακού εξοπλισμού	300.000	880,41	570.000	570.000	0
1711	Προμήθεια επίπλων	200.000	586,94	300.000	300.000	0
1713	Προμήθεια γραφομηχανών, μηχαν. φωτ. κλπ	100.000	293,47	270.000	270.000	0

202	202	<b>ΚΤΗΝΟΤΡΟΦΙΑ (επιχορηγήσεις από Κ.Τ.Γ.Κ &amp; Δασων στα ΑΓΡΟΤΙΚΑ ΚΤΗΝΙΑΤΡΕΙΑ)</b>	<b>17.716.000</b>	<b>51.991,20</b>	<b>20.843.000</b>	<b>20.843.000</b>	<b>5.027.290</b>
	0000	Πληρωμές για υπηρεσίες	15.216.000	44.654,44	17.370.000	17.370.000	4.675.243
	0700	Πληρωμές για μετακίνηση δημοσίων ή μη λειτουργιών	8.500.000	24.944,97	9.100.000	9.100.000	2.361.390
	0711	Εξόδα μετακίνησης πολιτικών υπαλλήλων στο εσωτερικό	8.500.000	24.944,97	9.100.000	9.100.000	2.361.390

Κ.Α.Ε	Περιγραφή	Προτεινόμενος 2001	Προτεινόμενος ΕΥΡΩ 2001	Διαμορφωμένος 2000	ΕΚΤΙΜΗΣΕΙΣ ΕΩΣ 31/12/2000	Απολογισμός 1999
0800	Πληρωμές για λοιπές υπηρεσίες	6.716.000	19.709,46	8.270.000	8.270.000	2.313.853
0813	Μισθώματα κτιρίων	2.016.000	5.916,36	2.720.000	2.720.000	1.296.000
0822	Κάθε είδους λοιπές μεταφορές	100.000	293,47	100.000	100.000	0
0824	Υποχρεώσεις στον ΟΤΕ (τέλη, μισθώματα, δαπάνες εγκαταστάσεων)	2.500.000	7.336,76	2.800.000	2.800.000	669.200
0831	Υδρευση και άδρευση	400.000	1.173,88	450.000	450.000	112.200
0832	Φωτισμός και κίνηση (με ηλεκτρισμό ή φωταέριο)	400.000	1.173,88	600.000	600.000	230.453
0843	Εκδόσεις-εκτυπώσεις-βιβλιοδεσία (περι- λαμβάνεται και η προαμήθεια χαρτιού)	300.000	880,41	500.000	500.000	0
0851	Αμοιβές για συντήρηση & επισκευή κτιρίων γενικά	500.000	1.467,35	500.000	500.000	0
0869	Αμοιβές για συντήρηση & επισκευή λοιπού εξοπλισμού	500.000	1.467,35	600.000	600.000	0
1000	Προμήθειες αγαθών και κεφαλαιακού εξοπλισμού.	2.000.000	5.869,41	3.423.000	3.423.000	352.047
1100	Προμήθεια ειδών εξοπλισμού υπηρεσιών, εργαστηρίων κλπ	1.050.000	3.081,44	1.500.000	1.500.000	183.645
1111	Προμήθεια ειδών γραφικής ύλης και μικροεξοπλισμού εργαστηρίων κλπ.	800.000	2.347,76	900.000	900.000	78.645
1121	Προμήθεια βιβλίων και συγγραμμάτων	250.000	733,68	600.000	600.000	105.000
1200	Προμήθεια υγειονομικού, φαρμακικού υλικού και ειδών καθαριότητας και ευπρεπισμού	600.000	1.760,82	1.050.000	1.050.000	84.502
1212	Προμήθεια φαρμακευτικού υλικού εμβολίων και ορών	100.000	293,47	250.000	250.000	0
1219	Προμήθεια λοιπών ειδών υγιειν. & φαρμ. υλικού	300.000	880,41	300.000	300.000	0
1231	Προμήθεια ειδών καθαριότητας	200.000	586,94	500.000	500.000	84.502
1400	Προμήθεια ειδών διατροφής, ιματισμού, υπόδησης και εξάρτυσης.	100.000	293,47	200.000	200.000	0
1423	Προμήθεια υποδημάτων κλπ.	100.000	293,47	200.000	200.000	0
1500	Καύσιμα και λιπαντικά	100.000	293,47	300.000	300.000	83.900
1512	Καύσιμα θέρμανσης κ.λ.π. και δαπάνες κοινοχρήσιων	100.000	293,47	300.000	300.000	83.900
1600	Διάφορες προμήθειες	50.000	146,74	173.000	173.000	0
1613	προμήθεια υγραερίου φωταερίου	50.000	146,74	173.000	173.000	0
1700	Προμήθεια κεφαλαιακού εξοπλισμού	100.000	293,47	200.000	200.000	0
1711	Προμήθεια επίπλων	100.000	293,47	200.000	200.000	0
3000	Πληρωμές που αντικρύζονται από πραγματοποιούμενα έσοδα	500.000	1.467,35	50.000	50.000	0
3100	Λοιπές επιστροφές εσόδων	500.000	1.467,35	50.000	50.000	0
3139	Λοιπές επιστροφές ΦΠΑ	500.000	1.467,35	50.000	50.000	0
203	203 ΚΤΗΝΟΤΡΟΦΙΑ (προγραμμα μελιταίου πυρετου αιγοπροβατων)	9.655.000	28.334,56	14.729.000	14.729.000	2.325.433

Κ.Α.Ε	Περιγραφή	Προτεινόμενος 2001	Προτεινόμενος ΕΥΡΩ 2001	Διαμορφωμένος 2000	ΕΚΤΙΜΗΣΕΙΣ ΕΩΣ 31/12/2000	Απολογισμός 1999
0000	Πληρωμές για υπηρεσίες	6.700.000	19.662,51	9.500.000	9.500.000	2.295.433
0700	Πληρωμές για μετακίνηση δημοσίων ή μη λειτουργιών	6.000.000	17.608,22	8.500.000	8.500.000	2.095.433
0711	Εξόδα μετακίνησης πολιτικών υπαλλήλων στο εσωτερικό	6.000.000	17.608,22	8.500.000	8.500.000	2.095.433
0800	Πληρωμές για λοιπές υπηρεσίες	700.000	2.054,29	1.000.000	1.000.000	200.000
0822	Κάθε είδους λοιπές μεταφορές	700.000	2.054,29	1.000.000	1.000.000	200.000
1000	Προμήθειες αγαθών και κεφαλαιακού εξοπλισμού.	2.955.000	8.672,05	5.229.000	5.229.000	30.000
1100	Προμήθεια ειδών εξοπλισμού υπηρεσιών, εργαστηρίων κλπ	400.000	1.173,88	700.000	700.000	0
1111	Προμήθεια ειδών γραφικής ύλης και μικροεξοπλισμού εργαστηρίων κλπ.	100.000	293,47	200.000	200.000	0
1121	Προμήθεια βιβλίων και συγγραμμάτων	300.000	880,41	500.000	500.000	0
1200	Προμήθεια υγειονομικού, φαρμακικού υλικού και ειδών καθαριότητας και ευπρεπισμού	1.150.000	3.374,91	3.150.000	3.150.000	30.000
1211	Προμήθεια υγειονομικού υλικού	150.000	440,21	150.000	150.000	30.000
1221	Προμήθεια κτηνιατρικού υλικού	1.000.000	2.934,70	3.000.000	3.000.000	0
1400	Προμήθεια ειδών διατροφής, ιματισμού, υπόδησης και εξάρτυσης.	400.000	1.173,88	400.000	400.000	0
1423	Προμήθεια υποδημάτων κλπ.	400.000	1.173,88	400.000	400.000	0
1700	Προμήθεια κεφαλαιακού εξοπλισμού	1.005.000	2.949,38	979.000	979.000	0
1721	Προμήθεια γραφικών, πολυγράφων, λογικών ταμειακών & λοιπών μηχανών γραφείων	300.000	880,41	400.000	400.000	0
1723	Προμήθεια ΗΥ και λοιπού βοηθ. συν	705.000	2.068,97	579.000	579.000	0

204	204	<b>ΚΤΗΝΟΤΡΟΦΙΑ (προγραμμα εχινόκοκκιασης Υδατιδωσης-λυσης)</b>	<b>5.372.000</b>	<b>15.765,22</b>	<b>5.332.000</b>	<b>5.332.000</b>	<b>0</b>
0000		Πληρωμές για υπηρεσίες	1.000.000	2.934,70	1.000.000	1.000.000	0
0700		Πληρωμές για μετακίνηση δημοσίων ή μη λειτουργιών	1.000.000	2.934,70	1.000.000	1.000.000	0
0711		Εξόδα μετακίνησης πολιτικών υπαλλήλων στο εσωτερικό	1.000.000	2.934,70	1.000.000	1.000.000	0
3000		Πληρωμές που αντικρύζονται από πραγματοποιούμενα έσοδα	50.000	146,74	10.000	10.000	0
3100		Λοιπές επιστροφές εσόδων	50.000	146,74	10.000	10.000	0
3139		Λοιπές επιστροφές ΦΠΑ	50.000	146,74	10.000	10.000	0
4000		δαπάνες που αφορούν τη γεωργία κτηνοτροφία & τα δαση	4.322.000	12.683,79	4.322.000	4.322.000	0
4300		δαπάνες που αφορούν τη γεωργία Κτηνοτροφία & τα δαση	4.322.000	12.683,79	4.322.000	4.322.000	0
4319		δαπάνες που αφορούν τη γεωργία κτηνοτροφία & τα δαση	4.322.000	12.683,79	4.322.000	4.322.000	0



Κ.Α.Ε	Περιγραφή	Προτεινόμενος 2001	Προτεινόμενος ΕΥΡΩ 2001	Διαμορφωμένος 2000	ΕΚΤΙΜΗΣΕΙΣ ΕΩΣ 31/12/2000	Απολογισμός 1999
005 205	ΚΤΗΝΟΤΡΟΦΙΑ (Προγρ. τεχν.σπερματεγχυσης	12.310.000	36.126,19	12.500.000	12.500.000	7.050.075
0000	Πληρωμές για υπηρεσίες	11.160.000	32.751,28	10.780.000	10.780.000	6.930.060
0300	Αμοιβές έκτακτων υπαλλήλων και ειδικών κατηγοριών.	7.160.000	21.012,47	6.000.000	6.000.000	4.861.394
0312	Αμοιβές ωρομισθίου προσωπικού του Ν.1943/91	5.500.000	16.140,87	4.500.000	4.500.000	3.928.436
0356	Εισφ.στο ΙΚΑ και λοιπούς Ασφ/κούς Οργανιου ωρομ/θιου προσωπ Ν.1943/91	1.660.000	4.871,61	1.500.000	1.500.000	932.959
0700	Πληρωμές για μετακίνηση δημοσίων ή μη λειτουργών	3.500.000	10.271,46	4.100.000	4.100.000	2.068.666
0711	Εξοδα μετακίνησης πολιτικών υπαλλήλων στο εσωτερικό	3.500.000	10.271,46	4.100.000	4.100.000	2.068.606
0800	Πληρωμές για λοιπές υπηρεσίες	500.000	1.467,35	680.000	680.000	0
0822	Κάθε είδους λοιπές μεταφορές	50.000	146,74	150.000	150.000	0
0843	Εκδόσεις-εκτυπώσεις-βιβλιοδεσία (περι- λαμβάνεται και η προσαμίθεια χαρτιού)	350.000	1.027,15	350.000	350.000	0
0869	Αμοιβές για συντήρηση & επισκευή λοιπού εξοπλισμού	100.000	293,47	180.000	180.000	0
1000	Προμήθειες αγαθών και κεφαλαιακού εξοπλισμού.	1.050.000	3.081,44	1.620.000	1.620.000	120.015
1100	Προμήθεια ειδών εξοπλισμού υπηρεσιών, εργαστηρίων κλπ	100.000	293,47	170.000	170.000	0
1111	Προμήθεια ειδών γραφικής ύλης και μικροεξοπλισμού εργαστηρίων κλπ.	100.000	293,47	170.000	170.000	0
1200	Προμήθεια υγειονομικού,φαρμα/κου υλικ.και ειδών καθαριότητας και ευπρεπισμού	950.000	2.787,97	1.450.000	1.450.000	120.015
1212	Προμήθεια φαρμακευτικού υλικού εμβολίωνκαι ορών	500.000	1.467,35	700.000	700.000	120.015
1219	Προμήθεια λοιπών ειδών υγιειν. & φαρμ. υλικού	350.000	1.027,15	550.000	550.000	0
1231	Προμήθεια ειδών καθαριότητας	100.000	293,47	200.000	200.000	0
3000	Πληρωμές που αντικρύζονται από πραγματοποιούμενα έσοδα	100.000	293,47	100.000	100.000	0
3100	Λοιπες επιστροφες εσοδων	100.000	293,47	100.000	100.000	0
3139	Λοιπες επιστροφες ΦΠΑ	100.000	293,47	100.000	100.000	0

206 206	ΚΤΗΝΟΤΡΟΦΙΑ (Ολοκληρ. συστημα ελεγχου καν. Ε.Ο.Κ.	13.700.000	40.205,43	28.675.000	28.675.000	5.230.319
0000	Πληρωμές για υπηρεσίες	10.000.000	29.347,03	16.000.000	16.000.000	2.780.592
0500	Πρόσθετες & παρεπόμενες παρ.πολιτικων υπαλλ.,στρατικών & οργ.Ελληνικής Αστυν.	0	0,00	0	0	405.705
0511	Αποζημίωση για υπερωριακή εργασία	0	0,00	0	0	405.705
0700	Πληρωμές για μετακίνηση δημοσίων ή μη λειτουργών	9.000.000	26.412,33	13.000.000	13.000.000	2.374.997

Κ.Α.Ε	Περιγραφή	Προτεινόμενος 2001	Προτεινόμενος ΕΥΡΩ 2001	Διαμορφωμένος 2000	ΕΚΤΙΜΗΣΕΙΣ ΕΩΣ 31/12/2000	Απολογισμός 1999
0711	Εξοδα μετακίνησης πολιτικών υπαλλήλων στο εσωτερικό	9.000.000	26.412,33	13.000.000	13.000.000	2.374.887
0800	Πληρωμές για λοιπές υπηρεσίες	1.000.000	2.934,70	3.000.000	3.000.000	0
0843	Εκδόσεις-εκτυπώσεις-βιβλιοδεσία (περι- λαμβάνεται και η πρασμότητα χαρτιού)	1.000.000	2.934,70	3.000.000	3.000.000	0
1000	Προμήθειες αγαθών και κεφαλαιακού εξοπλισμού.	3.700.000	10.858,40	12.675.000	12.675.000	2.449.727
1100	Προμήθεια ειδών εξοπλισμού υπηρεσιών, εργαστηρίων κλπ	400.000	1.173,88	2.100.000	2.100.000	0
1111	Προμήθεια ειδών γραφικής ύλης και μικροεξοπλισμού εργαστηρίων κλπ.	400.000	1.173,88	2.000.000	2.000.000	0
1121	Προμήθεια βιβλίων και συγγραμμάτων	0	0,00	100.000	100.000	0
1200	Προμήθεια υγειονομικού,φαρμακ/κού υλικ.και ειδών καθαριότητας και ευπρεπισμού	2.200.000	6.456,35	6.500.000	6.500.000	2.449.727
1211	Προμήθεια υγειονομικού υλικού	200.000	586,94	500.000	500.000	19.880
1221	Προμήθεια κτηνιατρικού υλικού	2.000.000	5.369,41	6.000.000	6.000.000	2.430.847
1700	Προμήθεια κεφαλαιακού εξοπλισμού	1.100.000	3.228,17	4.075.000	4.075.000	0
1711	Προμήθεια επίπλων	100.000	293,47	700.000	700.000	0
1713	Προμήθεια γραφομηχανών,μηχαν.φωτοκ. κλπ	1.000.000	2.934,70	3.375.000	3.375.000	0

207	207	<b>ΚΤΗΝΟΤΡΟΦΙΑ (Εφαρμογή κτην/κών προγρ. με κοινοτική συμ/χη)</b>	<b>7.300.000</b>	<b>21.423,33</b>	<b>7.839.000</b>	<b>7.839.000</b>	<b>60.716</b>
	0000	Πληρωμές για υπηρεσίες	3.200.000	9.391,05	3.200.000	3.200.000	0
	0700	Πληρωμές για μετακίνηση δημοσίων ή μη λειτουργών	3.000.000	8.804,11	3.000.000	3.000.000	0
	0711	Εξοδα μετακίνησης πολιτικών υπαλλήλων στο εσωτερικό	3.000.000	8.804,11	3.000.000	3.000.000	0
	0800	Πληρωμές για λοιπές υπηρεσίες	200.000	586,94	200.000	200.000	0
	0822	Κάθε είδους λοιπές μεταφορές	200.000	586,94	200.000	200.000	0
	1000	Προμήθειες αγαθών και κεφαλαιακού εξοπλισμού.	4.100.000	12.032,28	4.639.000	4.639.000	0
	1100	Προμήθεια ειδών εξοπλισμού υπηρεσιών, εργαστηρίων κλπ	300.000	880,41	1.300.000	1.300.000	0
	1111	Προμήθεια ειδών γραφικής ύλης και μικροεξοπλισμού εργαστηρίων κλπ	0	0,00	1.000.000	1.000.000	0
	1121	Προμήθεια βιβλίων και συγγραμμάτων	300.000	880,41	300.000	300.000	0
	1200	Προμήθεια υγειονομικού,φαρμακ/κού υλικ.και ειδών καθαριότητας και ευπρεπισμού	500.000	1.467,35	500.000	500.000	0
	1221	Προμήθεια κτηνιατρικού υλικού	500.000	1.467,35	500.000	500.000	0
	1600	Διάφορες προμήθειες	1.000.000	2.934,70	1.000.000	1.000.000	0
	1621	Προμήθεια διαφ.υλικ.λειτουργίας επιστημ.τηλερ/κίων. εργασι. και λοιπών εγκαταστ.	500.000	1.467,35	500.000	500.000	0

Κ.Α.Ε	Περιγραφή	Προτεινόμενος 2001	Προτεινόμενος ΕΥΡΩ 2001	Διαμορφωμένος 2000	ΕΚΤΙΜΗΣΕΙΣ ΕΩΣ 31/12/2000	Απολογισμός 1999
1699	Λοιπές προμήθειες υλικών	500.000	1.467,35	500.000	500.000	0
1700	Προμήθεια κεφαλαίου εξοπλισμού	2.300.000	6.749,82	1.839.000	1.839.000	0
1713	Προμήθεια γραφομηχανών, μηχαν. φωτ. κλπ	0	0,00	539.000	539.000	0
1721	Προμήθεια γραφικών, πολυγράφων, λογικώνταμειακών & λοιπών μηχανών γραφείων	1.000.000	2.934,70	1.000.000	1.000.000	0
1724	Προμήθεια κάθε είδους τεχν. εξοπλ. εργαστηρ. άλλων πειραματικών & λοιπών εγκαταστ.	1.000.000	2.934,70	0	0	0
1729	Προμήθεια κάθε είδους μηχανικού & λοιπού εξοπλισμού	300.000	880,41	300.000	300.000	0
5000	Διάφορες κοινές ή σύνθετες δαπάνες Υπ. & Νομ/χιων που δεν εντάσσονται σε κώδικα	0	0,00	0	0	60.746
5300	Προγράμματα χρηματοδοτούμενα από ΕΕ	0	0,00	0	0	60.746
5387	Επιχορήγηση Ν.Α. για δαπάνες Γεωργικού προσανατολισμού	0	0,00	0	0	60.746

208	208	<b>ΚΤΗΝΟΤΡΟΦΙΑ (Επιχορηγήσεις από ΚΤΓΚ &amp; Δασων στη Δ/ΝΣΗ ΚΤΗΝΙΑΤΡΙΚΗΣ)</b>	<b>7.400.000</b>	<b>21.716,80</b>	<b>11.137.624</b>	<b>11.137.624</b>	<b>4.498.200</b>
	0000	Πληρωμές για υπηρεσίες	7.100.000	20.836,39	10.337.624	10.337.624	4.498.200
	0500	Πρόσθετες & παρεπόμενες παρ. πολιτικών υπαλλ., στρατ/κων & οργ. Ελληνικής Αστυνομίας	0	0,00	0	0	1.999.680
	0511	Αποζημίωση για υπερωριακή εργασία	0	0,00	0	0	1.999.680
	0700	Πληρωμές για μετακίνηση δημοσίων ή μη λειτουργών	6.600.000	19.369,04	9.600.000	9.600.000	2.273.790
	0711	Εξοδα μετακίνησης πολιτικών υπαλλήλων στο εσωτερικό	6.600.000	19.369,04	9.600.000	9.600.000	2.273.790
	0800	Πληρωμές για λοιπές υπηρεσίες	500.000	1.467,35	737.624	737.624	224.790
	0822	Κάθε είδους λοιπές μεταφορές	100.000	293,47	0	0	0
	0841	Δημοσιεύσεις γενικά	400.000	1.173,88	737.624	737.624	224.790
	1000	Προμήθειες αγαθών και κεφαλαίου εξοπλισμού.	300.000	880,41	800.000	800.000	0
	1100	Προμήθεια ειδών εξοπλισμού υπηρεσιών, εργαστηρίων κλπ	300.000	880,41	800.000	800.000	0
	1121	Προμήθεια βιβλίων και συγγραμμάτων	300.000	880,41	800.000	800.000	0

291	291	<b>ΥΠΗΡΕΣΙΑ ΓΕΩΡΓΙΑΣ</b>	<b>0</b>	<b>0,00</b>	<b>0</b>	<b>0</b>	<b>27.422.570</b>
	0000	Πληρωμές για υπηρεσίες	0	0,00	0	0	27.422.570
	0500	Πρόσθετες & παρεπόμενες παρ. πολιτικών υπαλλ., στρατ/κων & οργ. Ελληνικής Αστυν.	0	0,00	0	0	27.422.570
	0511	Αποζημίωση για υπερωριακή εργασία	0	0,00	0	0	27.422.570

292	292	<b>ΥΠΗΡΕΣΙΑ ΚΤΗΝΙΑΤΡΙΚΗΣ</b>	<b>0</b>	<b>0,00</b>	<b>0</b>	<b>0</b>	<b>1.511.725</b>
	0000	Πληρωμές για υπηρεσίες	0	0,00	0	0	1.511.725

Κ.Α.Ε	Περιγραφή	Προτεινόμενος 2001	Προτεινόμενος ΕΥΡΩ 2001	Διαμορφωμένος 2000	ΕΚΤΙΜΗΣΕΙΣ ΕΩΣ 31/12/2000	Απολογισμός 1999	
0500	Πρόσθετες & παρεπόμενες παρ.πολιτικών υπαλ.,στρητ/κών & οργ. Ελληνικής Αστυν.	0	0,00	0	0	1.511.725	
0511	Αποζημίωση για υπερωριακή εργασία	0	0,00	0	0	1.511.725	
<b>93</b>	<b>293</b>	<b>ΥΠΗΡΕΣΙΑ ΑΛΙΕΙΑΣ</b>	<b>5.500.000</b>	<b>16.140,87</b>	<b>13.548.502</b>	<b>13.548.502</b>	<b>4.135.275</b>
	0000	Πληρωμές για υπηρεσίες	4.700.000	13.793,10	8.300.000	8.300.000	3.782.803
	0500	Πρόσθετες & παρεπόμενες παρ.πολιτικών υπαλ.,στρητ/κών & οργ. Ελληνικής Αστυν.	0	0,00	1.000.000	1.000.000	250.074
	0511	Αποζημίωση για υπερωριακή εργασία	0	0,00	1.000.000	1.000.000	250.074
	0700	Πληρωμές για μετακίνηση δημοσίων ή μη λειτουργών	700.000	2.054,29	1.700.000	1.700.000	411.909
	0711	Εξόδα μετακίνησης πολιτικών υπαλλήλων στο εσωτερικό	700.000	2.054,29	1.700.000	1.700.000	411.909
	0800	Πληρωμές για λοιπές υπηρεσίες	4.000.000	11.738,81	5.600.000	5.600.000	3.120.900
	0813	Μισθώματα κτιρίων	1.800.000	5.282,47	1.800.000	1.800.000	1.800.000
	0822	Κάθε είδους λοιπές μεταφορές	50.000	146,74	250.000	250.000	0
	0823	Ταχυδρομικά	0	0,00	100.000	100.000	0
	0824	Υποχρεώσεις στον ΟΤΕ (τέλη, μισθώματα, δαπάνες εγκαταστάσεων)	1.200.000	3.521,64	1.400.000	1.400.000	860.300
	0829	Λοιπές μεταφορές	50.000	146,74	150.000	150.000	0
	0831	Υδρευση και άφρευση	100.000	293,47	100.000	100.000	59.600
	0832	Φωτισμός και κίνηση (με ηλεκτρισμό ή φωταέριο)	200.000	586,94	400.000	400.000	124.200
	0841	Δημοσιεύσεις γενικά	0	0,00	200.000	200.000	0
	0843	Εκδόσεις-εκτυπώσεις-βιβλιοδεσία (περι- λαμβάνεται και η προμήθεια χαρτιού)	0	0,00	300.000	300.000	0
	0845	Κάθε είδους δαπάνες δημοσίων σχέσεων	100.000	293,47	100.000	100.000	0
	0869	Αμοιβές για συντήρηση & επισκευή λοιπού εξοπλισμού	100.000	293,47	200.000	200.000	11.800
	0899	Λοιπές δαπάνες	400.000	1.173,88	600.000	600.000	265.000
	1000	Προμήθειες αγαθών και κεφαλαιακού εξοπλισμού	800.000	2.347,76	4.248.502	4.248.502	352.392
	1100	Προμήθεια ειδών εξοπλισμού υπηρεσιών, εργαστηρίων κλπ	500.000	1.467,35	848.502	848.502	66.852
	1111	Προμήθεια ειδών γραφικής ύλης και μικροεξοπλισμού εργαστηρίων κλπ.	400.000	1.173,88	500.000	500.000	66.852
	1121	Προμήθεια βιβλίων και συγγραμμάτων	0	0,00	200.000	200.000	0
	1122	Προμήθεια περιοδικών, εφημερίδων & λοιπών συναφών εκδόσεων	100.000	293,47	148.502	148.502	0
	1200	Προμήθεια υγειονομικού,φαρμακικού υλικ.και ειδών καθαριότητας και ευπρεπισμού	100.000	293,47	100.000	100.000	67.602
	1231	Προμήθεια ειδών καθαριότητας	100.000	293,47	100.000	100.000	67.602
	1300	Προμήθεια ειδών συντήρησης & επισκευής εγκαταστάσεων και εξοπλισμού.	100.000	293,47	100.000	100.000	18.408

Κ.Α.Ε	Περιγραφή	Προτεινόμενος 2001	Προτεινόμενος ΕΥΡΩ 2001	Διαμορφωμένος 2000	ΕΚΤΙΜΗΣΕΙΣ ΕΩΣ 31/12/2000	Απολογισμός 1999
1329	Προμήθεια ειδών συντήρησης & επισκευής κάθε είδους λοιπού εξοπλισμού	100.000	293.47	100.000	100.000	18.408
1500	<b>Καύσιμα και λιπαντικά</b>	<b>100.000</b>	<b>293,47</b>	<b>200.000</b>	<b>200.000</b>	0
1511	Προμήθεια καυσίμων και λιπαντικών	100.000	293.47	200.000	200.000	0
1600	<b>Διάφορες προμήθειες</b>	<b>0</b>	<b>0,00</b>	<b>1.000.000</b>	<b>1.000.000</b>	0
1699	Λοιπές προμήθειες υλικών	0	0,00	1.000.000	1.000.000	0
1700	<b>Προμήθεια κεφαλαιακού εξοπλισμού</b>	<b>0</b>	<b>0,00</b>	<b>2.000.000</b>	<b>2.000.000</b>	199.530
1711	Προμήθεια επιπλών	0	0,00	1.000.000	1.000.000	141.600
1712	Προμήθεια συσκευών θέρμανσης και κλιματισμού	0	0,00	500.000	500.000	0
1721	Προμήθεια γραφικών, πολυγράφων, λογ/κωνταμειακών & λοιπών μηχανών γραφείων	0	0,00	300.000	300.000	0
1723	Προμήθεια Η/Υ και λοιπού συναφούς εξοπλισμού	0	0,00	0	0	42.000
1724	Προμήθεια κάθε είδους τεχν.εξοπλ εργασιών άλλων πειραματικών & λοιπών εγκαταστ.	0	0,00	200.000	200.000	15.930
5000	<b>Διαφορες κοινές ή σύνθετες δαπάνες Υπ. &amp; Νομ/χιών που δεν εντάσσονται σε κώδικα</b>	<b>0</b>	<b>0,00</b>	<b>1.000.000</b>	<b>1.000.000</b>	0
5100	<b>Διαφορες κοιν. Δαπάνες Υπουργείων, Νομαρχιου δεν έχουν ενταχθεί σε κανένα κώδικα</b>	<b>0</b>	<b>0,00</b>	<b>1.000.000</b>	<b>1.000.000</b>	0
5131	Δαπάνες Γεωργίας, Κτηνοτροφίας κλπ που δεν προβλέπονται από άλλους κωδικούς	0	0,00	1.000.000	1.000.000	0

294	<b>294 ΥΠΗΡΕΣΙΑ ΕΓΓΕΙΩΝ ΒΕΛΤΙΩΣΕΩΝ</b>	<b>32.700.000</b>	<b>95.964,78</b>	<b>33.642.881</b>	<b>33.642.881</b>	<b>11.625.706</b>
0000	Πληρωμές για υπηρεσίες	21.300.000	62.509,17	20.900.000	20.900.000	7.639.182
0500	<b>Πρόσθετες &amp; παρεπόμενες παρ. πολιτικών υπαλλ., στρατ/κών &amp; οργ. Ελληνικής Αστυν.</b>	<b>5.400.000</b>	<b>15.847,40</b>	<b>5.400.000</b>	<b>5.400.000</b>	<b>3.019.952</b>
0511	Αποζημίωση για υπερωριακή εργασία	5.000.000	14.673.51	5.000.000	5.000.000	3.019.952
0513	ειδική αποζημίωση για απασχόληση πλέον του πενθημερου την εβδομάδα	100.000	293,47	100.000	100.000	0
0521	αποζημίωση για υπερωριακή εργασία	300.000	880,41	300.000	300.000	0
0700	<b>Πληρωμές για μετακίνηση δημοσίων ή μη λειτουργών</b>	<b>9.000.000</b>	<b>26.412,33</b>	<b>8.800.000</b>	<b>8.800.000</b>	<b>2.233.113</b>
0711	Εξοδα μετακίνησης πολιτικών υπαλλήλων στο εσωτερικό	8.000.000	23.477,62	8.000.000	8.000.000	2.200.105
0731	Εξοδα μετακίνησης λοιπών προσώπων στο εσωτερικό	1.000.000	2.934,70	800.000	800.000	32.948
0800	<b>Πληρωμές για λοιπές υπηρεσίες</b>	<b>6.900.000</b>	<b>20.249,45</b>	<b>6.700.000</b>	<b>6.700.000</b>	<b>2.366.117</b>
0823	Ταχυδρομικά	1.000.000	2.934,70	1.000.000	1.000.000	0
0824	Υποχρεώσεις στον ΟΤΕ (τέλη, μισθώματα, δαπάνες εγκαταστάσεων)	1.200.000	3.521,64	1.000.000	1.000.000	595.000
0831	Υδρευση και άδρευση	1.000.000	2.934,70	1.000.000	1.000.000	141.400
0832	Φωτισμός και κίνηση (με ηλεκτρισμό ή φωταέριο)	1.500.000	4.402,05	1.500.000	1.500.000	424.000

Κ.Α.Ε	Περιγραφή	Προτεινόμενος 2001	Προτεινόμενος ΕΥΡΩ 2001	Διαμορφωμένος 2000	ΕΚΤΙΜΗΣΕΙΣ ΕΩΣ 31/12/2000	Απολογισμός 1999
0861	Αμοιβές για συντήρηση και επισκευή μεταφορικών μέσων ξηράς γενικά	700.000	2.054,29	700.000	700.000	122.860
0864	Αμοιβές για συντήρηση και επισκευή τηλεπ/κού,μετ/κού & ηλεκ/κού εξοπλισμού	500.000	1.467,35	500.000	500.000	199.420
0899	Λοιπές δαπάνες	1.000.000	2.934,70	1.000.000	1.000.000	903.437
1000	<b>Προμήθειες αγαθών και κεφαλαιακού εξοπλισμού</b>	<b>11.350.000</b>	<b>33.308,88</b>	<b>12.692.881</b>	<b>12.692.881</b>	<b>3.986.524</b>
1100	Προμήθεια ειδών εξοπλισμού υπηρεσιών, εργαστηρίων κλπ	1.250.000	3.668,38	1.250.000	1.250.000	323.891
1111	Προμήθεια ειδών γραφικής ύλης και μικροεξοπλισμού εργαστηρίων κλπ.	1.000.000	2.934,70	1.000.000	1.000.000	280.211
1121	Προμήθεια βιβλίων και συγγραμμάτων	100.000	293,47	100.000	100.000	43.680
1122	προμήθεια περιοδικών, εφημερίδων & λοιπών συναφών εκδόσεων	150.000	440,21	150.000	150.000	0
1200	Προμήθεια υγειονομικού,φαρμακ/κού υλικ.και ειδών καθαριότητας και ευτρετισμού	200.000	586,94	100.000	100.000	0
1231	Προμήθεια ειδών καθαριότητας	200.000	586,94	100.000	100.000	0
1300	Προμήθεια ειδών συντήρησης & επισκευής εγκαταστάσεων και εξοπλισμού.	2.100.000	6.162,88	2.000.000	2.000.000	724.365
1319	Προμήθεια ειδών συντήρησης & επισκευής λοιπών εγκαταστάσεων	600.000	1.760,82	500.000	500.000	445.002
1321	Προμήθεια ειδών συντήρησης & επισκευής μεταφορικών μέσων και ξηράς γενικά	600.000	1.760,82	600.000	600.000	197.353
1322	Προμήθεια ελαστικών και συναφούς υλικού	300.000	880,41	300.000	300.000	0
1324	Προμήθεια ειδών συντήρησης & επισκευής τηλ/κού,μετεορ/κού,και συν.ηλεκτρον.εξ.	600.000	1.760,82	600.000	600.000	82.010
1500	<b>Καύσιμα και λιπαντικά</b>	<b>1.400.000</b>	<b>4.108,58</b>	<b>1.800.000</b>	<b>1.800.000</b>	<b>800.000</b>
1511	Προμήθεια καυσίμων και λιπαντικών	1.000.000	2.934,70	1.300.000	1.300.000	800.000
1512	Καύσιμα θέρμανσης κ.λ.π. και δαπάνες κοινοχρήστων	400.000	1.173,88	500.000	500.000	0
1700	<b>Προμήθεια κεφαλαιακού εξοπλισμού</b>	<b>6.400.000</b>	<b>18.782,10</b>	<b>7.542.881</b>	<b>7.542.881</b>	<b>2.138.268</b>
1711	Προμήθεια επίπλων	1.200.000	3.521,64	1.442.881	1.442.881	1.198.644
1712	Προμήθεια συσκευών θέρμανσης και κλιματισμού	0	0,00	0	0	239.000
1713	Προμήθεια γραφομηχανών,μηχαν.φωτοκ.κλπ	2.000.000	5.869,41	2.000.000	2.000.000	0
1723	Προμήθεια Η/Υ και λοιπού βοηθ.συν.	1.600.000	4.695,52	1.600.000	1.600.000	579.896
1724	Προμήθεια κάθε είδους τεχν.εξοπλ.εργαστη.αλλων πειραματικων & λοιπων εγκαταστ.	1.500.000	4.402,05	2.000.000	2.000.000	120.726
1731	προμηθεια οχηματων ξηρας γενικά	100.000	293,47	500.000	500.000	0
3000	<b>Πληρωμές που αντικρύζονται από πραγματοποιούμενα έσοδα</b>	<b>50.000</b>	<b>146,74</b>	<b>50.000</b>	<b>50.000</b>	<b>0</b>
3100	Λοιπες επιστροφες εσοδων	50.000	146,74	50.000	50.000	0
3139	Λοιπες επιστροφες ΦΠΑ	50.000	146,74	50.000	50.000	0

Κ.Α.Ε	Περιγραφή	Προτεινόμενος 2001	Προτεινόμενος ΕΥΡΩ 2001	Διαμορφωμένος 2000	ΕΚΤΙΜΗΣΕΙΣ ΕΩΣ 31/12/2000	Απολογισμός 1999
-------	-----------	-----------------------	----------------------------	-----------------------	------------------------------	---------------------

13	313	ΤΟΠΟΓΡΑΦΙΚΗ ΥΠΗΡΕΣΙΑ	15.500.000	45.487,89	21.479.882	21.479.882	19.849.471
	0000	Πληρωμές για υπηρεσίες	0	0,00	0	0	1.427.175
	0500	Πρόσθετες & παρεπόμενες παρ.πολιτικών υπαλ.,στρατ/κών & οργ. Ελληνικής Αστυν.	0	0,00	0	0	1.427.175
	0511	Αποζημίωση για υπερωριακή εργασία	0	0,00	0	0	1.427.175
	5000	Διαφορες κοινές ή σύνθετες δαπάνες Υπ. & Νομ/χιών που δεν εντάσσονται σε κώδικα	15.500.000	45.487,89	21.479.882	21.479.882	18.422.296
	5300	δαπάνες γεωργικού προσανατολισμού διαθρωτικές πολιτικές	15.500.000	45.487,89	21.479.882	21.479.882	18.422.296
	5323	Δαπάνες Ε.Γ.Τ.ΠΕ-Εγγυησεις	500.000	1.467,35	500.000	500.000	0
	5329	ΛΟΙΠΕΣ ΓΕΩΡΓΙΚΕΣ ΔΑΠΑΝΕΣ	15.000.000	44.020,54	20.979.882	20.979.882	18.422.296

30	330	ΥΠΗΡΕΣΙΕΣ ΥΠΟΥΡΓΕΙΟΥ ΕΡΓΑΣΙΑΣ	0	0,00	698.720	698.720	542.793
	5000	Διαφορες κοινές ή σύνθετες δαπάνες Υπ. & Νομ/χιών που δεν εντάσσονται σε κώδικα	0	0,00	698.720	698.720	542.793
	5300	Προγραμματα χρηματοδοτούμενα απο Ε.Ε	0	0,00	698.720	698.720	542.793
	5341	Δαπάνες Ευρωπαϊκού Κοινότητας	0	0,00	698.720	698.720	542.793

00	400	Δ/ΝΣΗ ΠΟΛΙΤΙΣΜΟΥ-ΑΘΛΗΤΙΣΜΟΥ ΚΑΙ ΝΕΑΣ ΓΕΝΙΑΣ	0	0,00	1.125.020	1.125.020	0
	4000	Διαφορες δαπάνες	0	0,00	1.125.020	1.125.020	0
	4100	καλλιτεχνική επιστημονική εκπαιδευτική δραστηριότητα	0	0,00	1.125.020	1.125.020	0
	4119	λοιπες δαπάνες καλλιτεχνικής δραστηριότητας	0	0,00	1.125.020	1.125.020	0

ΣΥΝΟΛΟ ΦΟΡΕΩΝ

10.557.153.000 30.982.107,12 12.413.853.103 12.413.853.103 12.986.639.220

9000	ΔΗΜΟΣΙΕΣ ΕΠΕΝΔΥΣΕΙΣ	336.000.000	986.060,16	7.650.142.049	7.650.142.049	4.404.721.538	
9100	Επενδύσεις εκτελούμενες μέσω τακτικού προϋπολογισμού	0	0,00	109.835.000	109.835.000	0	
	9171	Εκτέλεση συγκοινωνιακών έργων	0	0,00	109.835.000	109.835.000	0
9300	Γεωργία	0	0,00	347.750.601	347.750.601	1.008.229.114	
	9391	Γεωργία	0	0,00	100.000.000	100.000.000	0
	9393	Συγκοινωνιακά	0	0,00	0	0	523.209.936
	9394	Τουρισμός μουσεία	0	0,00	0	0	1.000.000
	9396	Υδρευση-Αποχέτευση	0	0,00	0	0	44.608.872
	9397	Δημόσια διοίκηση	0	0,00	0	0	8.252.200

Κ.Α.Ε	Περιγραφή	Προτεινόμενος 2001	Προτεινόμενος ΕΥΡΩ 2001	Διαμορφωμένος 2000	ΕΚΤΙΜΗΣΕΙΣ ΕΩΣ 31/12/2000	Απολογισμός 1999
9398	αποθραυστικό	0	0,00	0	0	62.966.816
<b>9399</b>	<b>Διαφορά</b>	<b>0</b>	<b>0,00</b>	<b>247.750.601</b>	<b>247.750.601</b>	<b>368.121.330</b>
9399.1	Διαφορά	0	0,00	32.885.470	32.885.470	112.641.633
9399.2	Διαφορά	0	0,00	0	0	12.262.644
9399.3	Συγκοινωνιακά	0	0,00	199.565.131	199.565.131	137.267.053
9399.4	Διαφορά	0	0,00	15.300.000	15.300.000	105.950.000
<b>9400</b>	<b>Επενδύσεις εκτελούμενες μέσω προϋπολογ ΔΕ</b>	<b>0</b>	<b>0,00</b>	<b>3.538.573.651</b>	<b>3.538.573.651</b>	<b>2.466.128.095</b>
9411	Αποδοχές προσωπικού	0	0,00	22.485.490	22.485.490	1.409.510
9412	Εισφορές στο ΙΚΑ & λοιπούς Ασφ. Οργανισμό	0	0,00	5.286.951	5.286.951	318.049
9474	Υπ Πολιτισμού	0	0,00	549.423.200	549.423.200	51.450.079
9474.1	Επενδύσεις εκτελούμενες από επιχ/σεις υπ. Πολιτισμού (ΓΓΑ) μέσω ΠΔΕ για ειδ. έργα	0	0,00	549.423.200	549.423.200	0
9475	Επενδ. από επιχ. ΥΠΟΥΡ. ΥΓΕΙΑΣ-ΠΡΟΝΟΙΑΣ	0	0,00	46.500.000	46.500.000	0
9476	Επενδύσεις εκτελούμενες από επιχορηγήσεις Υ.Π.Ε.ΧΩ.ΔΕ.	0	0,00	157.643.504	157.643.504	65.970.422
9481	Αποζημιώσεις για απαλοτρίωση ή αγορά ακινήτων (ΟΣΚ)	0	0,00	705.000.000	705.000.000	324.545.000
<b>9482</b>	<b>Επισκ &amp; συντ σχολικών κτιρίων</b>	<b>0</b>	<b>0,00</b>	<b>11.051.703</b>	<b>11.051.703</b>	<b>15.786.712</b>
9482.1	επίσκεψη & συντήρηση σχολικών κτιρίων καθώς & κάθε είδους εγκαταστάσεις αυτών	0	0,00	7.360.963	7.360.963	15.786.712
9482.2	Επίσκεψη και συντήρηση ΠΕΚ (ΟΣΚ)	0	0,00	3.690.740	3.690.740	0
<b>9483</b>	<b>Ανγέρση, προσθήκη &amp; αποπεράτωση σχολικ. κτιρίων</b>	<b>0</b>	<b>0,00</b>	<b>2.041.182.803</b>	<b>2.041.182.803</b>	<b>2.006.618.323</b>
9483.1	Ανγέρση, προσθήκη & αποπεράτωση σχολικών κτιρίων (ΤΑΣΕ)	0	0,00	272.288.330	272.288.330	327.200.000
9483.2	Ανγέρση, προσθήκη & αποπεράτωση σχολικών κτιρίων (Ε.Π.Ε.Δ.Ε.)	0	0,00	1.768.894.473	1.768.894.473	1.679.448.323
<b>9500</b>		<b>156.000.000</b>	<b>457.813,65</b>	<b>319.301.479</b>	<b>319.301.479</b>	<b>116.061.789</b>
9571	Εκτέλεση συγκοινωνιακών έργων	156.000.000	457.813,65	319.301.479	319.301.479	116.061.789
<b>9700</b>		<b>180.000.000</b>	<b>528.246,52</b>	<b>822.984.381</b>	<b>822.984.381</b>	<b>0</b>
9771	Εκτέλεση συγκοινωνιακών έργων	0	0,00	72.984.381	72.984.381	0
9773	συγκοινωνιακά	180.000.000	528.246,52	530.000.000	530.000.000	0
9774	Τουρισμός - Μουσεία	0	0,00	20.000.000	20.000.000	0
9779	Εκτέλεση έργων που δεν κατονομάζονται ειδικά	0	0,00	200.000.000	200.000.000	0
<b>9800</b>	<b>Αγορά αξιών</b>	<b>0</b>	<b>0,00</b>	<b>0</b>	<b>0</b>	<b>2.500.000</b>
9852	Αγορά μετοχών	0	0,00	0	0	2.500.000
<b>9900</b>	<b>Λοιπές επενδύσεις</b>	<b>0</b>	<b>0,00</b>	<b>2.511.696.937</b>	<b>2.511.696.937</b>	<b>811.802.540</b>
<b>9917</b>	<b>Εκτέλεση &amp; συντήρηση έργων ΣΑΝΑ2</b>	<b>0</b>	<b>0,00</b>	<b>2.511.696.937</b>	<b>2.511.696.937</b>	<b>811.802.540</b>
9917.1	Εκτέλεση & συντήρηση έργων ΣΑΝΑ2	0	0,00	1.674.690.000	1.674.690.000	78.339.399
9917.2	συγκοινωνιακά	0	0,00	221.804.412	221.804.412	415.259.309
9917.3	εκπαίδευση	0	0,00	308.639.000	308.639.000	99.171.500
9917.4	Υγεία - Πρόνοια	0	0,00	0	0	50.799.960
9917.5	Υδρευση- Αποχέτευση	0	0,00	3.147.000	3.147.000	45.348.561
9917.6	Διαφορά	0	0,00	101.037.525	101.037.525	47.893.820



Κ.Α.Ε	Περιγραφή	Προτεινόμενος 2001	Προτεινόμενος ΕΥΡΩ 2001	Διαμορφωμένος 2000	ΕΚΤΙΜΗΣΕΙΣ ΕΩΣ 31/12/2000	Απολογισμός 1999
9917 7	Δαση-Αλλεια	0	0,00	202.379.000	202.379.000	75.000.000
999	999 ΑΠΟΘΕΜΑΤΙΚΟ	0	0,00	814.200.973	814.200.973	0
	9000 ΑΠΟΘΕΜΑΤΙΚΟ	0	0,00	814.200.973	814.200.973	0
	9999 Τακτικό αποθεματικό	0	0,00	814.200.973	814.200.973	0

ΓΕΝΙΚΟ ΣΥΝΟΛΟ

12.500.182.00036.684.319.8820.878.196.12520.878.196.12517.391.360.758Ο ΠΡΟΪΣΤΑΜΕΝΟΣ ΠΡΟΫΠΟΛΟΓΙΣΜΟΥ  
ΚΑΙ ΛΟΓΙΣΤΙΚΗΣ ΔΙΑΧΕΙΡΙΣΗΣΟ ΔΙΕΥΘΥΝΤΗΣ  
ΟΙΚΟΝΟΜΙΚΟΥΗΡΑΚΛΕΙΟ 5 ΜΑΡΤΙΟΥ 2001  
Ο ΝΟΜΑΡΧΗΣ

ΠΑΝΤΕΛΗΣ ΡΑΜΟΥΤΣΑΚΗΣ

ΚΩΝ/ΝΟΣ ΓΑΣΙΚΑΣ