

ΤΕΧΝΟΛΟΓΙΚΟ ΕΚΠΑΙΔΕΥΤΙΚΟ ΙΔΡΥΜΑ ΚΑΛΑΜΑΤΑΣ
ΣΧΟΛΗ ΔΙΟΙΚΗΣΗΣ ΚΑΙ ΟΙΚΟΝΟΜΙΑΣ
ΤΜΗΜΑ: ΤΟΠΙΚΗΣ ΑΥΤΟΔΙΟΙΚΗΣΗΣ

ΠΤΥΧΙΑΚΗ ΕΡΓΑΣΙΑ

ΘΕΜΑ: « ΜΕΛΕΤΗ ΤΗΣ ΣΥΜΒΟΛΗΣ ΤΩΝ ΓΥΝΑΙΚΕΙΩΝ ΣΥΝΕΤΑΙΡΙΣΜΩΝ
ΣΤΗΝ ΑΝΑΠΤΥΞΗ ΤΟΥ ΝΟΜΟΥ ΔΡΑΜΑΣ»



ΣΠΟΥΔΑΣΤΡΙΑ: ΒΑΣΣΟΥ ΠΑΣΧΑΛΙΑ

ΚΑΘΗΓΗΤΡΙΑ: κ. ΑΡΓΥΡΟΠΟΥΛΟΥ ΦΩΤΕΙΝΗ

ΚΑΛΑΜΑΤΑ
ΔΕΚΕΜΒΡΙΟΣ, 2005

ΤΕΧΝΟΛΟΓΙΚΟ ΕΚΠΑΙΔΕΥΤΙΚΟ ΙΔΡΥΜΑ ΚΑΛΑΜΑΤΑΣ
ΣΧΟΛΗ ΔΙΟΙΚΗΣΗΣ ΚΑΙ ΟΙΚΟΝΟΜΙΑΣ
ΤΜΗΜΑ: ΤΟΠΙΚΗΣ ΑΥΤΟΔΙΟΙΚΗΣΗΣ

ΠΤΥΧΙΑΚΗ ΕΡΓΑΣΙΑ

ΘΕΜΑ: « ΜΕΛΕΤΗ ΤΗΣ ΣΥΜΒΟΛΗΣ ΤΩΝ ΓΥΝΑΙΚΕΙΩΝ ΣΥΝΕΤΑΙΡΙΣΜΩΝ
ΣΤΗΝ ΑΝΑΠΤΥΞΗ ΤΟΥ ΝΟΜΟΥ ΔΡΑΜΑΣ»

ΣΠΟΥΔΑΣΤΡΙΑ: ΒΑΣΣΟΥ ΠΑΣΧΑΛΙΑ

ΚΑΘΗΓΗΤΡΙΑ: κ. ΑΡΓΥΡΟΠΟΥΛΟΥ ΦΩΤΕΙΝΗ

ΚΑΛΑΜΑΤΑ
ΔΕΚΕΜΒΡΙΟΣ, 2005

Αφιερωμένο στην κυρία

Αργυροπούλου Φωτεινή

Περίληψη της Πτυχιακής Εργασίας με θέμα:

«Μελέτη της συμβολής των Γυναικείων Συνεταιρισμών στην Ανάπτυξη του Νομού Δράμας»

Σπουδάστρια : ΒΑΣΣΟΥ ΠΑΣΧΑΛΙΑ
Επιβλ. καθηγήτρια : Φ. ΑΡΓΥΡΟΠΟΥΛΟΥ

Ο σκοπός αυτής της πτυχιακής εργασίας ήταν να μας παρουσιάσει, όπως υποδηλώνει άλλωστε και ο τίτλος της, το πόσο τελικά συνέβαλλαν στην ανάπτυξη του Νομού Δράμας οι δύο Γυναικείοι Συνεταιρισμοί που εδρεύουν σ' αυτόν τον Νομό.

Σαν κύριους στόχους έχει τον εντοπισμό και την ανάλυση των θετικών αποτελεσμάτων που επέφεραν οι Συνεταιρισμοί στον Νομό, όπως είναι η μείωση της ανεργίας, η άνοδος της κοινωνικής και οικονομικής θέσης των γυναικών της επαρχίας, η διατήρηση και παράλληλα η γνωστοποίηση παραδοσιακών συνταγών, η ανάπτυξη της φιλοσοφίας της αειφόρου ανάπτυξης και ένα σωρό άλλα θετικά αποτελέσματα τα οποία παραθέτονται μέσα στην εργασία.

Επίσης ένας ακόμη εξίσου πολύ σημαντικός στόχος τούτης της πτυχιακής ήταν η εύρεση και η ανάλυση των προβλημάτων που αντιμετωπίζουν οι δυο Συνεταιρισμοί. Ενδεικτικά κάποια από τα προβλήματα αυτά είναι η έλλειψη οργάνωσης, έλλειψη συνεργασίας, η έλλειψη κεφαλαίων, ο μεγάλος ανταγωνισμός, η έλλειψη εκπαίδευσης, δυσκολίες στην προβολή και διαφήμιση των προϊόντων.

Οι κυριότερες προτάσεις είναι να δοθούν επιχορηγήσεις, φορολογικές ελαφρύνσεις, και να υπάρξει καλύτερη ενημέρωση και εκπαίδευση των γυναικών από τις Τοπικές Αρχές μέσω σεμιναρίων, ημερίδων κ.α. Τα παραπάνω θα συμβάλουν φυσικά προς την καλύτερη λειτουργία - οργάνωση - ανάπτυξη όχι μόνο των Γυναικείων Συνεταιρισμών της Δράμας αλλά και ολόκληρης της Ελλάδος.

ΕΥΧΑΡΙΣΤΙΕΣ

Θα ήθελα να αρχίσω την μελέτη μου με τις ευχαριστίες μου προς όλους τους ανθρώπους που με βοήθησαν στην εκπόνηση της.

Ένα πρώτο και παράλληλα μεγάλο ευχαριστώ οφείλω στις γυναίκες και των δυο συνεταιρισμών του Νομού Δράμας και κυρίως στις προέδρους των Δ.Σ. των Αγροτικών Συνεταιρισμών που αφιέρωσαν αρκετό πολύτιμο χρόνο από τις εργασίες τους , έτσι ώστε να μπορέσω να αντλήσω τις απαραίτητες πληροφορίες.

Πιστεύω πως χωρίς την βοήθεια τους η εργασία θα είχε πολλές ελλείψεις.

Επίσης ευχαριστώ την κυρία Παπαδοπούλου Μαρία , υπάλληλο του γραφείου της Αγροτικής Οικιακής Οικονομίας της Νομαρχίας Δράμας για τα στοιχεία των σεμιναρίων αλλά και των Νόμων που μου προσέφερε.

Τέλος ευχαριστώ θερμά την καθηγήτρια μου Φωτεινή Αργυροπούλου για την πολύ μεγάλη υπομονή που έδειξε κατά την διάρκεια της εκπόνησης της εργασίας λόγω της αδυναμίας της άμεσης επικοινωνίας εξ' αιτίας της απόστασης που μας χώριζε. Επίσης την ευχαριστώ για τις πολύτιμες και συνάμα χρήσιμες οδηγίες της, έτσι ώστε να έχω την δυνατότητα της ολοκληρωμένης πτυχιακής εργασίας .

ΠΕΡΙΕΧΟΜΕΝΑ

	Σελίδες
ΣΥΝΤΟΜΟΓΡΑΦΙΕΣσελ. 1	
ΕΙΣΑΓΩΓΗσελ. 2	

ΚΕΦΑΛΑΙΟ 1^ο : ΓΕΝΙΚΑ ΠΕΡΙ ΣΥΝΕΤΑΙΡΙΣΜΩΝ

1.1	Ιστορική αναδρομή των συνεταιρισμών.....σελ. 5
1.2	Η έννοια του συνεταιρισμού.....σελ. 6
1.3	Ο ρόλος και η σημασία του συνεταιρισμούσελ. 6
1.4	Είδη συνεταιρισμώνσελ. 7
1.5	Συνεταιριστικές αρχέςσελ. 9

ΚΕΦΑΛΑΙΟ 2^ο : ΑΓΡΟΤΙΚΕΣ ΣΥΝΕΤΑΙΡΙΣΤΙΚΕΣ ΟΡΓΑΝΩΣΕΙΣ

2.1	Νομικό καθεστώς συνεταιρισμών, Ορισμός – Διάκριση Αγροτικών Συνεταιριστικών Οργανώσεων. (Α.Σ.Ο.).....σελ. 12
2.2	Συμβολή του προγράμματος Αγροτικής Οικιακής Οικονομίας στην ανάπτυξη των συνεταιρισμών.....σελ. 15
2.3	Η εξέλιξη των Αγροτικών Συνεταιρισμών από το 1950 έως το 2000.....σελ. 26
2.4	Πίνακας 1, Αγροτικοί Συνεταιρισμοί Γυναικών 1957 – 1985, Αγροτική Οικοτεχνία.....σελ. 28
2.5	Πίνακας 2, Αγροτικοί Συνεταιρισμοί 1982 – 1995.....σελ. 30
2.6	Πίνακας 3, Αγροτικοί και Αστικοί Συνεταιρισμοί Γυναικών 2000 – 2001 κατά περιφέρειες.....σελ. 34

ΚΕΦΑΛΑΙΟ 3^ο : Η ΓΥΝΑΙΚΑ ΤΗΣ ΥΠΑΙΘΡΟΥ – ΟΙ ΓΥΝΑΙΚΕΙΟΙ ΣΥΝΕΤΑΙΡΙΣΜΟΙ

3.1	Η νομική θέση της γυναίκας της υπαίθρου.....σελ.	42
3.2	Οι συνεταιρισμοί γυναικών (1 ^ο βάθμια διάκριση).....σελ.	45
3.3	Ένωση αγροτικών συνεταιρισμών (2 ^ο βάθμια διάκριση).σελ.	46
3.4	Συνεταιρισμοί γυναικών υπαίθρου και πρωτοβουλίες ...σελ.	47
3.5	Φορείς στήριξης συνεταιρισμών.....σελ.	48
3.6	Προγράμματα κοινοτικής δράσης για τις γυναίκεςσελ.	49
3.7	Προγράμματα αγροτουρισμού που ενδιαφέρουν την γυναίκα της υπαίθρου.....σελ.	51

ΚΕΦΑΛΑΙΟ 4^ο : ΠΑΡΟΥΣΙΑΣΗ ΤΟΥ ΔΗΜΟΥ ΔΡΑΜΑΣ

4.1	Γεωγραφικός προορισμός.....σελ.	62
4.2	Φυσικός προορισμός.....σελ.	64
4.3	Πληθυσμιακά στοιχεία.....σελ.	68

ΚΕΦΑΛΑΙΟ 5^ο : ΠΑΡΟΥΣΙΑΣΗ ΤΩΝ ΣΥΝΕΤΑΙΡΙΣΜΩΝ

5.1 ΠΑΡΟΥΣΙΑΣΗ ΤΟΥ ΓΥΝΑΙΚΕΙΟΥ ΣΥΝΕΤΑΙΡΙΣΜΟΥ ΚΟΚΚΙΝΟΓΕΙΩΝ

5.1.1	Σύσταση – Ίδρυση του συνεταιρισμού.....σελ.	69
5.1.2	Πηγές χρηματοδότησης.....σελ.	70
5.1.3	Δραστηριότητα συνεταιρισμού.....σελ.	71
5.1.4	Λόγοι που ώθησαν τις γυναίκες στην ίδρυση του.....σελ.	74

- 5.1.5 Προβλήματα.....σελ. 75
5.1.6 Οικονομική πορεία του συνεταιρισμού.....σελ. 76

5.2. ΠΑΡΟΥΣΙΑΣΗ ΤΟΥ ΓΥΝΑΙΚΕΙΟΥ ΣΥΝΕΤΑΙΡΙΣΜΟΥ ΠΑΡΑΝΕΣΤΙΟΥ

- 5.2.1 Σύσταση - Ίδρυση.....σελ. 79
5.2.2 Πηγές χρηματοδότησης.....σελ. 80
5.2.3 Δραστηριότητες συνεταιρισμού.....σελ. 80
5.2.4 Λόγοι που ώθησαν τις γυναίκες στην δημιουργία του.σελ. 82
5.2.5 Προβλήματα.....σελ. 83
5.2.6 Οικονομική πορεία του συνεταιρισμού.....σελ. 84

5.3. ΠΑΡΑΔΕΙΓΜΑΤΑ ΣΥΝΕΤΑΙΡΙΣΜΩΝ ΕΛΛΑΔΑΣ ΑΛΛΑ ΚΑΙ ΕΞΩΤΕΡΙΚΟΥ

- 5.3.1 Παραδείγματα γυναικείων συνεταιρισμών στην
Ελλάδα.....σελ. 88
5.3.2 Παραδείγματα συνεταιρισμών γυναικών σε χώρες της
Ευρωπαϊκής Ένωσης (Ε.Ε.).....σελ. 96

ΚΕΦΑΛΑΙΟ 6^ο: ΤΕΛΙΚΑ ΣΥΜΠΕΡΑΣΜΑΤΑ ΣΕ ΣΧΕΣΗ ΜΕ ΤΟΥΣ ΣΥΝΕΤΑΙΡΙΣΜΟΥΣ

- 6.1 Η συμβολή των γυναικείων συνεταιρισμών στην ανάπτυξη του
Δήμου Δράμας.....σελ. 102
6.2 Συμπεράσματα - Προβλήματα.....σελ. 105
6.3 Προτάσεις.....σελ. 107

ΒΙΒΛΙΟΓΡΑΦΙΑ.....σελ. 110

ΠΑΡΑΡΤΗΜΑ.....σελ. 111

ΣΥΝΤΟΜΟΓΡΑΦΙΕΣ

Α.Ο.Ο.	Αγροτική Οικιακή Οικονομία
Α.Σ.	Αγροτικοί Συνεταιρισμοί
Α.Σ.Ο	Αγροτικές Συνεταιριστικές Οργανώσεις
Α.Γ.	Αγροτικός Συνεταιρισμός
Β' Κ.Π.Σ.	Β' Κοινοτικό Πλαίσιο Στήριξης
Γ' Κ.Π.Σ.	Γ' Κοινοτικό Πλαίσιο Στήριξης
Γ.Ε.	Γεωργικής Εκμετάλλευσης
Δ.Σ.	Διοικητικό Συμβούλιο
Δ.Δ.	Δημοτικό Διαμέρισμα
Ε.Α.Σ.	Ένωση Αγροτικών Συνεταιρισμών
Ε.Ε.	Ευρωπαϊκή Ένωση
Ε.Κ.Τ.	Ευρωπαϊκό Κοινοτικό Ταμείο
Ε.Κ.	Ευρωπαϊκός Κανονισμός
Ε.Ο.Τ.	Ευρωπαϊκός Οργανισμός Τουρισμού
Ε.Ο.Κ.	Ευρωπαϊκή Οικονομική Κοινότητα
Κ.Π.	Κοινοτική Πρωτοβουλία
Μ.Ο.Π	Μεσογειακά Ολοκληρωμένα Προγράμματα
Μ.Μ.Ε.	Μικρομεσαίες Επιχειρήσεις
Ο.Α.Ε.Δ.	Οργανισμός Απασχόληση Εργατικού Δυναμικού
Ο.Τ.Δ.	Ομάδες Τοπικής Δράσης
Π.Ε.Π.	Περιφερειακά Επιχειρησιακά Προγράμματα
ΠΑ.Σ.Ε.ΓΕ.Σ.	Πανελλήνια Συνεταιριστική Ένωση Γεωργικών Συνεταιρισμών

ΕΙΣΑΓΩΓΗ

Τα τελευταία χρόνια οι γυναικείοι συνεταιρισμοί γνωρίζουν και πάλι άνθιση , εμπνέουν σαν μοντέλο απασχόλησης τις γυναίκες, αλλά και τους φορείς της Τοπικής Αυτοδιοίκησης στην Ελλάδα όπως και στην Ευρωπαϊκή Ένωση.

Ο λόγος είναι ότι τόσο οι γυναικείοι συνεταιρισμοί όσο και οι συνεταιρισμοί γενικότερα , δεν αποτελούν μόνο οικονομικές μονάδες αλλά είναι παράλληλα εργαλεία ενεργοποίησης του γυναικείου και γενικά όλου του πληθυσμού. Άρα είναι εργαλεία τοπικής ανάπτυξης , κοινωνικά και πολιτιστικά κύτταρα της ζωής της υπαίθρου, μοχλοί της οικονομικής, κοινωνικής και πολιτιστικής αναβάθμισης των αγροτικών περιοχών.

Στη χώρα μας ανέκαθεν προωθείται η μορφή της συνεταιρισμένης γεωργικής , οικογενειακής επιχείρησης. Αυτό σημαίνει ότι όλα τα μέλη της οικογένειας, που συμμετέχουν σ' αυτήν , συνεισφέρουν εξίσου στην προσπάθεια ανάπτυξης της και έχουν κοινές ευθύνες, υποχρεώσεις και απολαβές. Η γυναίκα της υπαίθρου είχε και έχει τη θέση της στην ιστορία εξέλιξης των αγροτικών συνεταιριστικών οργανώσεων. Συνεπώς οι γυναικείοι συνεταιρισμοί δεν είναι καινοτομία και δραστηριότητα των τελευταίων δεκαετιών.

Η ενημέρωση των αγροτισσών σε συνεταιριστικά θέματα και η προώθηση τους για συμμετοχή σε γεωργικούς συνεταιρισμούς αγροτικής βιοτεχνίας – οικοτεχνίας – χειροτεχνίας, καθώς και για την ίδρυση – οργάνωση συνεταιρισμών άρχισε τη δεκαετία του 1950 με τη σύσταση - οργάνωση της Διεύθυνσης Γεωργικών Εφαρμογών στο Υπουργείο Γεωργίας.

Ο βασικός σκοπός των συνεταιρισμών της εποχής εκείνης δεν διαφέρει πολύ από το σημερινό. Στόχος - επιδίωξη των συνεταιρισμών στις πρώτες δεκαετίες ήταν η βελτίωση του οικογενειακού εισοδήματος και η ενίσχυση της οικονομικής και

κοινωνικής θέσης των γυναικών, πράγμα που φυσικά ισχύει και σήμερα.

Ο Νομός Δράμας βρίσκεται σε μια περιοχή όπου τα τελευταία χρόνια πλήττεται σοβαρά από την ανεργία. Έτσι λοιπόν πολλοί θεώρησαν την δημιουργία των γυναικείων συνεταιρισμών ως μία σημαντική οικονομική ανάσα για τον ευρύτερο Νομό.

Το 1998 και το 2000 αντίστοιχα ιδρύθηκαν δυο γυναικείοι συνεταιρισμοί οι οποίοι συνέβαλαν αρκετά στην οικονομική ευμάρεια του τόπου. Ο πρώτος είναι ο Γυναικείος Συνεταιρισμός Κοκκινογείων και ο δεύτερος ο Γυναικείος Συνεταιρισμός Παρανεστίου.

Σκοπός λοιπόν της εν λόγω μελέτης είναι να μας δείξει πόσο τελικά βοήθησαν αυτοί οι δυο συνεταιρισμοί στην άνθιση του Νομού. Αν τελικά κατάφεραν να καταπολεμήσουν τον μεγάλο εχθρό των αγροτικών περιοχών που λέγεται ανεργία και ποιοι είναι οι λόγοι που τους κάνουν να είναι βιώσιμοι έπειτα από τα τόσα χρόνια λειτουργίας τους.

Η εργασία αποτελείται από έξη κεφάλαια.

- Το πρώτο αναφέρεται στην έννοια , τα είδη καθώς και στην οργάνωση και λειτουργία των συνεταιρισμών.
- Το δεύτερο αναφέρεται στις Αγροτικές Συνεταιριστικές Οργανώσεις (καθεστώς - διάκριση - εξέλιξη). Επίσης περιέχει και κάποιους πίνακες σχετικούς με την πορεία των συνεταιρισμών.
- Το τρίτο μέρος αναφέρεται στους γυναικείους συνεταιρισμούς. Αναλύονται τα είδη τους, και παρουσιάζονται οι φορείς στήριξης τους.
- Το τέταρτο μέρος παρουσιάζει τον Νομό Δράμας (γεωγραφική θέση, φυσικός προορισμός και πληθυσμιακά στοιχεία).

- Το πέμπτο μέρος αναφέρεται και αναλύει τους Γυναικείους Συνεταιρισμούς του Νομού Δράμας.
- Το έκτο και τελευταίο μέρος περιέχει τα συμπεράσματα της μελέτης, δηλαδή την συμβολή των γυναικείων συνεταιρισμών στην ανάπτυξη του Νομού Δράμας.

ΚΕΦΑΛΑΙΟ 1^ο

ΓΕΝΙΚΑ ΠΕΡΙ ΣΥΝΕΤΑΙΡΙΣΜΩΝ

1.1 Ιστορική αναδρομή των συνεταιρισμών

Ο συνεταιρισμός γεννήθηκε από την προσπάθεια των αγροτικών και εργατικών τάξεων να βελτιώσουν τις κοινωνικές και οικονομικές συνθήκες της ζωής τους. Αρχή του συνεταιρισμού και του συνεταιριστικού κινήματος θεωρείται ο πρώτος καταναλωτικός συνεταιρισμός που ιδρύθηκε στην πόλη Ροτσντεϊλ της Αγγλίας το 1844 από 28 εργάτες υφαντουργούς, φτάνοντας έτσι η πρώτη μορφή συνεταιρισμού στην Ευρώπη στα μέσα του 19^{ου} αιώνα.

Στην Ελλάδα ο συνεταιρισμός εμφανίστηκε με κάποια καθυστέρηση σε σχέση με τις άλλες Ευρωπαϊκές Χώρες ακόμα και σε σχέση με τις Βαλκανικές Χώρες (Βουλγαρία, Ρουμανία, Γιουγκοσλαβία). Αιτίες της καθυστέρησης αυτής ήταν οι οικονομικές, κοινωνικές και πολιτικές συνθήκες που είχαν δημιουργηθεί στη χώρα μας μετά την απελευθέρωση.

Βέβαια όλοι γνωρίζουν ότι μορφές συνεταιρισμού στην χώρα μας υπήρχαν από το 17^ο αιώνα π.χ. τσελιγκάτα, ναυτικοί συνεταιρισμοί και ο συνεταιρισμός Αμπελακίων Θεσσαλίας (σχετική αναφορά για τον συγκεκριμένο συνεταιρισμό υπάρχει στο παράρτημα της εργασίας).

Ουσιαστικά, στη χώρα μας η συνεταιριστική ιδέα και δράση άρχισε στις αρχές του 20^{ου} αιώνα και εδραιώθηκε με την ψήφιση του ιδρυτικού Νόμου 602/1915 « Περὶ Συνεταιρισμῶν» με πρότυπο το γερμανικό Νόμο.

Έτσι ο πρώτος γεωργικός συνεταιρισμός ιδρύθηκε στην Ελλάδα, στον Αλμυρό Θεσσαλίας, το 1900 με τον τίτλο «Μετοχικός Γεωργικός Σύλλογος».

1.2 Η έννοια του συνεταιρισμού

Συνεταιρισμός είναι η οργανωμένη προσπάθεια αγροτικών και εργατικών τάξεων για τη βελτίωση των οικονομικών και κοινωνικών συνθηκών της ζωής τους. Τα άτομα που συνεταιρίζονται επιθυμούν τη βελτίωση της οικονομικής και κοινωνικής τους θέσης.

Γενικότερα είναι η ένωση προσώπων μεταβλητού αριθμού. Υπάρχει η ελεύθερη ένωση αυτών, που κυρίως είναι της ίδιας κοινωνικής τάξης π.χ. αγρότες, εργάτες. Τους διέπει ο δημοκρατικός τρόπος διοίκησης, που σημαίνει συμμετοχή στο κεφάλαιο, στη διαχείριση του αλλά και στα οφέλη.

Βέβαια εκείνο που πρέπει να τονιστεί είναι ότι ο συνεταιρισμός διαφέρει από τις άλλες ιδιωτικές και κρατικές επιχειρήσεις, στη διάρθρωση της ιδιοκτησίας, στον τρόπο άσκησης της διοίκησης και στον τρόπο διανομής των πλεονασμάτων. Έχει σκοπό να παράγει και να προσφέρει υπηρεσίες στα μέλη του έτσι ώστε να τους δίνεται η δυνατότητα να ικανοποιήσουν τις οικονομικές αλλά και κοινωνικές ανάγκες τους.

1.3 Ο ρόλος και η σημασία του συνεταιρισμού

Μεγάλη και πολύπλευρη είναι η σημασία του συνεταιρισμού για τους εργαζόμενους. Καταρχήν τους βοηθάει να προμηθεύονται σε φθηνότερες τιμές τα είδη που έχουν ανάγκη για τη συντήρησή τους και για την παραγωγική τους απασχόληση. Να παίρνουν δάνεια με καλύτερους όρους. Να χρησιμοποιούν από κοινού μέσα παραγωγής για την ανάπτυξη της παραγωγικής τους δραστηριότητας. Να συγκεντρώνουν, να επεξεργάζονται και να διαθέτουν από κοινού τα προϊόντα της παραγωγής τους σε καλύτερες τιμές. Τέλος να

καλύτερεύουν την οικονομική τους κατάσταση και γενικότερα το βιοτικό τους επίπεδο.

1.4 Είδη συνεταιρισμών

- Ανάλογα με το χώρο δραστηριοποίησης χωρίζονται σε :
 - Τοπικούς συνεταιρισμούς
 - Περιφερειακούς συνεταιρισμούς
 - Εθνικούς συνεταιρισμούς και τέλος σε
 - Διεθνείς συνεταιρισμούς

- Από την άλλη χωρίζονται ανάλογα με το αντικείμενο τους. Έτσι έχουμε:
 - Συνεταιρισμούς παραγωγής
 - Συνεταιρισμούς προμήθειας
 - Συνεταιρισμούς εμπορίας και
 - Συνεταιρισμούς προσφοράς υπηρεσιών
(π.χ. μεταφορών, ασφαλίσεων)

- Ανάλογα με τον τρόπο ίδρυσης τους χωρίζονται πάλι σε διαφορετικές κατηγορίες:
 - Ελεύθεροι συνεταιρισμοί (πιστωτικοί, παραγωγικοί, αλιευτικοί).
 - Αναγκαστικοί συνεταιρισμοί (οινοποιητικοί Σάμου, παραγωγών μαστίχας Χίου, παραγωγών κίτρων Κρήτης).

Βέβαια οι αναγκαστικοί συνεταιρισμοί διαιρούνται ακόμα περισσότερο ανάλογα με τον αν είναι απόλυτα αναγκαστικοί ή σχετικά αναγκαστικοί.

- Τέλος μπορούμε να χωρίσουμε τους συνεταιρισμούς σε αστικούς και σε αγροτικούς.
 - Αστικοί συνεταιρισμοί: είναι η εκούσια ένωση προσώπων με οικονομικό σκοπό, που λειτουργούν και δρουν σε αστικά κέντρα. Δεν αναπτύσσουν δραστηριότητες αγροτικής οικονομίας, όμως αποβλέπουν ιδίως με τη συνεργασία των μελών τους στη βελτίωση της ποιότητας ζωής τους.

Αυτοί με την σειρά τους χωρίζονται σε:

- καταναλωτικούς
 - πιστωτικούς
 - παραγωγικούς
 - οικοδομικούς
 - βιοτεχνικούς
 - εμπορικούς και τέλος σε
 - συνεταιρισμούς εργατών.
-
- Αγροτικοί συνεταιρισμοί: όπως υποδηλώνει και το όνομα είναι αυτοί που εδρεύουν και δρουν στην επαρχία. Ο σκοπός τους είναι η όσο το δυνατόν μεγαλύτερη βελτίωση του επιπέδου ζωής των κατοίκων της επαρχίας.

Αυτοί χωρίζονται σε:

- πιστωτικούς
- προμηθευτικούς
- παραγωγικούς
- μεταποιητικούς
- οινοποιητικούς
- σταφιδικούς
- ελαιουργικούς

1.5 Συνεταιριστικές αρχές

Ο συνεταιρισμός στηρίζει την λειτουργία του σε διεθνώς αποδεκτές αρχές. Οι αρχές αυτές βασικά καθιερώθηκαν από τους κατοίκους του Ροτσντέιλ. Από το 1844 που ιδρύθηκε αυτός ο συνεταιρισμός μέχρι και σήμερα, οι συνεταιρισμοί χάρις σ' αυτόν, εξαπλώθηκαν σε όλο τον κόσμο. Έτσι από το τέλος του 19^{ου} αιώνα φάνηκε η ανάγκη για μια συμφωνημένη και κοινά αποδεκτή διατύπωση των συνεταιριστικών αρχών. Έτσι η Διεθνής Συνεταιριστική Ένωση μετά από πολλά διεθνή συνέδρια κατέληξε στις διεθνείς συνεταιριστικές αρχές στο 23^ο συνέδριο της Διεθνούς Συνεταιριστικής Ένωσης στη Βιέννη το 1966.

Οι έξη συνεταιριστικές αρχές είναι:

I. Ελευθερία Εισόδου – Εξόδου

Η συμμετοχή μελών σε μία συνεταιριστική οργάνωση πρέπει να είναι εθελοντική και προσιτή χωρίς περιορισμούς, όπως κοινωνικές, πολιτικές ή θρησκευτικές, σε όλα τα άτομα που μπορούν να κάνουν χρήση των υπηρεσιών τους και επιθυμούν να αποδεχθούν τις

ευθύνες συμμετοχής. Η αρχή αυτή αναφέρεται ως αρχή της «ανοιχτής πόρτας». Μπορούν να γίνουν μέλη αρκεί να αποδέχονται και να σέβονται το καταστατικό του συνεταιρισμού.

II. Δημοκρατική Διοίκηση

Οι συνεταιριστικές οργανώσεις είναι δημοκρατικές και πρέπει να διοικούνται από πρόσωπα που εκλέγονται ή ορίζονται με τρόπο αποδεκτό από τα μέλη. Η θεμελιώδεις αυτή αρχή βασίζεται στο ότι κάθε μέλος έχει μια ψήφο.

III. Περιορισμένη Αμοιβή Κεφαλαίου

Οι συνεταιριστικές μερίδες πρέπει να έχουν μόνο ένα περιορισμένο τόκο ή και καθόλου. Επιδίωξη του συνεταιρισμού είναι η παραγωγή ωφελημάτων για τα μέλη του, τα οποία προέρχονται από τη συνεργασία τους και όχι από την αξιοποίηση του κεφαλαίου που διαθέτουν.

IV. Διάθεση Πλεονασμάτων

Πλεονάσματα και αποταμιεύσεις, αν υπάρχουν, προερχόμενα από τις δραστηριότητες της οργάνωσης ανήκουν στα μέλη και πρέπει να μοιράζονται έτσι ώστε να αποφεύγεται το να επωφελείται ένα μέλος σε βάρος των άλλων. Επίσης μπορούν έπειτα από συνεννόηση των μελών, αντί να μοιραστούν, να διατεθούν για την περαιτέρω ανάπτυξη του συνεταιρισμού και των παρεχόμενων υπηρεσιών του.

V. Εκπαιδευτική Λειτουργία

Όλες οι συνεταιριστικές οργανώσεις πρέπει να προνοούν για την ενημέρωση - εκπαίδευση των μελών τους, των στελεχών και των υπαλλήλων τους ως προς τις αρχές και τις μεθόδους του συνεταιρισμού.

VI.Διασυνεταιριστική Συνεργασία

Όλες οι συνεταιριστικές οργανώσεις για να εξυπηρετούν καλύτερα τα συμφέροντα των μελών τους και των κοινωνιών τους, πρέπει να συνεργάζονται ενεργά με κάθε πρακτικό τρόπο με άλλους συνεταιρισμούς σε τοπικό , εθνικό και διεθνές επίπεδο.

ΚΕΦΑΛΑΙΟ 2^ο

ΑΓΡΟΤΙΚΕΣ ΣΥΝΕΤΑΙΡΙΣΤΙΚΕΣ ΟΡΓΑΝΩΣΕΙΣ

2.1 Νομικό καθεστώς συνεταιρισμών, Ορισμός – Διάκριση Αγροτικών Συνεταιριστικών Οργανώσεων. (Α.Σ.Ο.)

Στην Ελλάδα υπάρχει χωριστή νομοθεσία για τους αγροτικούς, τους αστικούς και τους οικοδομικούς συνεταιρισμούς. Ο πρώτος Νόμος 602/1915 που θεσπίστηκε στην Ελλάδα για τους συνεταιρισμούς αφορούσε όλες τις κατηγορίες των συνεταιρισμών.

Το 1979 θεσπίστηκε ο Νόμος 921/79 που αφορούσε μόνο τους γεωργικούς, ενώ για τους αστικούς ισχύει ο πρώτος (602/1915).

Ο Νόμος που διέπει σήμερα τους συνεταιρισμούς, μαζί και τους αγροτοβιοτεχνικούς και αγροτουριστικούς συνεταιρισμούς, είναι ο Νόμος 2810/2000 «Αγροτικές Συνεταιριστικές Οργανώσεις».

Ο Νόμος αυτός εισήγαγε δύο καινοτομίες σε σχέση με τον προηγούμενο ισχύοντα (1541/85).

Οι αγροτουριστικοί και αγροτοβιοτεχνικοί συνεταιρισμοί δεν είναι πλέον «ειδικού σκοπού» και ως εκ τούτου δεν απαιτείται η διαδικασία έγκρισης της ΠΑΣΕΓΕΣ για την ίδρυση τους και η έκδοση εν συνεχεία σχετικής απόφασης από τον Υπουργό Γεωργίας. Δεύτερον ο ελάχιστος αριθμός μελών που απαιτείται για την ίδρυση περιορίζεται σε επτά.

Πριν από αυτόν είχε προηγηθεί ο Νόμος 2169/93 «Αγροτικές Συνεταιριστικές Οργανώσεις και άλλες διατάξεις» που τροποποιήθηκε δύο φορές το 1994 (Νόμος 2181/1994) και το 1997 (Νόμος 2538/1997).

Προηγούμενος του Νόμου 2169/1993 για τους συνεταιρισμούς υπήρξε ο Νόμος 1541/1985 που καθιέρωνε στο άρθρο 8 την αρχή της ισότητας των δύο φύλων ως προς την συμμετοχή τους στους

συνεταιρισμούς. Ο Νόμος αυτός είχε τροποποιηθεί από τους Νόμους 1644/1986, 1697/1987, 1845/1989, 1891/1990 και 1914/1990.

Αξίζει να αναφέρουμε ότι στην ιστορία του αγροτικού συνεταιριστικού κινήματος υπήρξαν και οι Νόμοι 602/1915, 921/1979 και ο 1257/1982 που αφορούσαν την αποκατάσταση της δημοκρατικής λειτουργίας των συνεταιριστικών οργανώσεων.

Ωστόσο αρκετοί αγροτουριστικοί - αγροτοβιοτεχνικοί - οικοτεχνικοί συνεταιρισμοί δεν έχουν ιδρυθεί με βάση τους Νόμους περί Αγροτικών Συνεταιριστικών Οργανώσεων αλλά με βάση τις διατάξεις του Νόμου 1667/1986, όπως τροποποιήθηκε με το άρθρο 27 του Νόμου 2166/1993 και ονομαζόταν αστικοί συνεταιρισμοί.

Σύμφωνα με το νέο - τελευταίο Νόμο 2810/2000 «Αγροτικές Συνεταιριστικές Οργανώσεις» (άρθρο_1) ο ορισμός της έννοιας έχει ως εξής : « Αγροτική Συνεταιριστική Οργάνωση είναι αυτόνομη ένωση προσώπων, η οποία συγκροτείται εθελοντικά και επιδιώκει με την αμοιβαία βοήθεια των μελών της, την οικονομική, κοινωνική, πολιτιστική ανάπτυξη και προαγωγή τους, μέσω μιας συνιδιόκτητης και δημοκρατικά διοικούμενης επιχείρησης».

Τα βασικά χαρακτηριστικά στοιχεία αυτού του ορισμού είναι:

- ✓ Η εκούσια συμμετοχή προσώπων (αγροτών, αργοτισσών),
- ✓ Η κοινή επιχείρηση,
- ✓ Ο σκοπός (οικονομική, κοινωνική και πολιτιστική ανάπτυξη των μελών) και
- ✓ Η ισότιμη συνεργασία και αμοιβαία βοήθεια.

Αγροτικές Συνεταιριστικές Οργανώσεις

Αγροτικές Συνεταιριστικές Οργανώσεις (Α.Σ.Ο.) θεωρούνται οι αλιευτικοί, κτηνοτροφικοί, πτηνοτροφικοί, μελισσοκομικοί, δασικοί, αγροτουριστικοί, αγροτοβιοτεχνικοί, οικοτεχνικοί και άλλοι συνεταιρισμοί οποιουδήποτε κλάδου ή δραστηριότητας της αγροτικής οικονομίας. Το ενδιαφέρον των γυναικών της υπαίθρου για ίδρυση συνεταιρισμών από τις ίδιες, επικεντρώνεται στις τελευταίες προαναφερόμενες κατηγορίες όπως αργοτουρισμού, αγροτικής βιοτεχνίας – οικοτεχνίας κ.λ.π.

Οι Α.Σ.Ο. ανάλογα με το βαθμό οργάνωσής τους, διακρίνονται σε πρωτοβάθμιες, δευτεροβάθμιες και τριτοβάθμιες. Στις πρωτοβάθμιες υπάγονται οι Αγροτικοί Συνεταιρισμοί (Α.Σ.), στις δευτεροβάθμιες οι Ενώσεις Αγροτικών Συνεταιρισμών (Ε.Α.Σ.) και οι Κοινοπραξίες Αγροτικών Συνεταιριστικών Οργανώσεων (Κ.Α.Σ.Ο.). Τέλος στις τριτοβάθμιες συνεταιριστικές οργανώσεις υπάγονται οι Κεντρικές Συνεταιριστικές Ενώσεις (ΚΕ.Σ.Ε.)

Οι Α.Σ.Ο. όλων των βαθμίδων είναι νομικά πρόσωπα ιδιωτικού δικαίου και έχουν εμπορική ιδιότητα. Αναπτύσσουν κάθε είδους δραστηριότητα για την επιτυχία των σκοπών τους στο πλαίσιο του νόμου και του καταστατικού τους.

Οι Α.Σ.Ο. τέλος ανάλογα με το σκοπό τους διακρίνονται σε γενικού και ειδικού σκοπού.

Γενικού σκοπού είναι οι Α.Σ.Ο. που καλύπτουν όλους τους κλάδους παραγωγής.

Ειδικού σκοπού είναι αυτοί που έχουν ειδικό και συγκεκριμένο αντικείμενο, όπως για παράδειγμα το δασικό, το κτηνοτροφικό, το αλιευτικό, μελισσοκομικό, αγροτικής βιοτεχνίας, αγροτικού τουρισμού, μεταποίησης και εμπορίας τροφίμων καθώς και οικοτεχνίας – χειροτεχνίας.

2.2. Στόχοι - Συμβολή του προγράμματος Αγροτικής Οικιακής Οικονομίας στην ανάπτυξη των συνεταιρισμών

Ένας από τους στόχους – επιδιώξεις του προγράμματος Α.Ο.Ο. του Υπουργείου Γεωργίας , από τα μέσα τις δεκαετίας του 1950 και ιδιαίτερα στις αρχές της δεκαετίας του 1980, είναι η συμβολή του στην αγροτική συνεταιριστική ανάπτυξη και τη συμμετοχή των γυναικών της υπαίθρου στους συνεταιρισμούς.

Αυτό επιδιώκεται με :

- ✓ Την ενημέρωση, εκπαίδευση και επαγγελματική κατάρτιση της αγρότισσας για τους συνεταιρισμούς, τη διάδοση της συνεταιριστικής ιδέας, την οργάνωση συλλογικών εργασιών - δραστηριοτήτων και την ίδρυση συνεταιρισμών.
- ✓ Την ανάπτυξη της συνεταιρισμένης οικογενειακής εκμετάλλευσης και την εξασφάλιση πολυαπασχόλησης στα αγροτικά νοικοκυριά βάση του προγράμματος πολυδραστηριότητας.
- ✓ Την σύσταση - οργάνωση συνεταιρισμών γυναικών (μπορούν να συμμετέχουν και άνδρες) σε τομείς δραστηριότητας όπως την οικοτεχνία, ενδυματολογία, αγροτουρισμό, τεχνολογία τροφίμων - μεταποίηση προϊόντων (είδη ζαχαροπλαστικής, ζυμαρικά, οίνος, βιολογικά προϊόντα).
- ✓ Την ενημέρωση - προώθηση και ενθάρρυνση των γυναικών για την συμμετοχή τους στις αγροτικές συνεταιριστικές και

συνδικαλιστικές οργανώσεις, την προμήθεια ειδών βιοτικής ανάγκης από τους προμηθευτικούς συνεταιρισμούς, την οργάνωση κοινωνικών και πολιτιστικών δραστηριοτήτων μέσω συνεταιρισμών.

- ✓ Την επαγγελματική κατάρτιση πάνω σε θέματα ποιότητας και τυποποίησης των παραγόμενων ειδών, καθώς και της κατάρτισης των παρεχόμενων υπηρεσιών.
- ✓ Την οργάνωση σεμιναρίων και ημερίδων σε εθνικό και ευρωπαϊκό επίπεδο με τη συμμετοχή μελών , την οργάνωση περιπτέρων και εκθέσεων διαφήμισης και εμπορίας των προϊόντων των συνεταιρισμών.
- ✓ Την προώθηση και προετοιμασία συνεταιρισμένων αγροτισσών για συμμετοχή τους σε σεμινάρια και συνέδρια στο εσωτερικό αλλά και σε χώρες της Ευρώπης.

Πιο αναλυτικά με βάση τις αρμοδιότητες και τους στόχους της Υπηρεσίας της Α.Ο.Ο. (Αγροτική Οικιακή Οικονομία), και σύμφωνα πάντα με την κοινή αγροτική πολιτική στις χώρες της Ε.Ε. (Διαρθρωτικά Προγράμματα και Ταμεία, Κοινοτικό Πλαίσιο Στήριξης, Κανονισμοί, Κοινοτικές πρωτοβουλίες κ.λ.π.), η εν λόγω Υπηρεσία σχεδιάζει και προωθεί πολλά και σημαντικά προγράμματα έτσι ώστε να επιτύχει το στόχο της , με τα μέγιστα δυνατά αποτελέσματα. Ενδεικτικά μπορούμε να αναφέρουμε κάποια από τα πιο σημαντικά προγράμματα που είναι τα εξής:

➤ **Προγράμματα οικονομικών δραστηριοτήτων.**

Αναφέρονται στην οργάνωση των τουριστικών και βιοτεχνικών επενδύσεων. Απώτερος σκοπός είναι η συμπληρωματική προς τη γεωργία απασχόληση των μελών της αγροτικής οικογένειας, η αύξηση του οικογενειακού εισοδήματος και η ανάπτυξη των ορεινών και μειονεκτικών περιοχών.

➤ **Προγράμματα εξωγεωργικής επαγγελματικής κατάρτισης.**

Τα προγράμματα αυτά περιλαμβάνουν εκπαιδεύσεις κατάρτισης των μελών της αγροτικής οικογένειας, κυρίως γυναικών και νέων, για την απόκτηση τεχνικών γνώσεων και γενικά επαγγελματικών εφοδίων, έτσι ώστε να μπορούν να απασχοληθούν επαγγελματικά στο χώρο που ζουν ή σε παραπλήσιες περιοχές.

Παράλληλα στους εκπαιδευόμενους χορηγούνται "πιστοποιητικά επαρκούς επαγγελματικής κατάρτισης", τα οποία αποτελούν ένα σημαντικό εφόδιο στην αγορά ευρέσεως εργασίας.

➤ **Προγράμματα ισότητας ευκαιριών.**

Τα προγράμματα αυτά, διακρατικά ή μη, καταρτίζονται βάση κανονισμών και κοινοτικών πρωτοβουλιών (της Ε.Ε.) στα πλαίσια ισότητας των δυο φύλων και αφορούν βασικά γυναίκες. Έχουν σαν στόχο την προώθηση της ισότητας των ευκαιριών στον τομέα απασχόλησης και επαγγελματικής κατάρτισης. Ένας ακόμη στόχος είναι η ενθάρρυνση των γυναικών, των αγροτικών περιοχών, στην ανάληψη πρωτοβουλιών και στη δημιουργία Μ.Μ.Ε. ή παραγωγικών συνεταιρισμών. Τέλος η ανάπτυξη των διακρατικών και διεθνικών συνεργασιών θεωρείται ένας εξίσου σημαντικός στόχος.

➤ **Λοιπά προγράμματα Α.Ο.Ο.**

Πρόκειται για:

- Επιμορφωτικά – εκπαιδευτικά προγράμματα βραχείας διάρκειας, γενικά σε θέματα των κλάδων Οικιακής Οικονομίας και Οικολογίας, καθώς και σε θέματα οικονομικά και κοινωνικά.
- Προγράμματα ερευνών και διερευνήσεων στις αγροτικές περιοχές σε θέματα Α.Ο.Ο., όπως διατροφής, κατανάλωσης προϊόντων, απασχόλησης γυναικών κ.λ.π.
- Προγράμματα σε συνεργασία με διεθνείς οργανισμούς (FAO, Unesco κ.λ.π.) και με υπηρεσίες κρατών – μελών της Ε.Ε. που αναφέρονται σε θέματα επαγγελματικής κατάρτισης, ανταλλαγής εμπειριών και τεχνογνωσίας.

Βέβαια για την εφαρμογή των παραπάνω προγραμμάτων, αλλά και των υπόλοιπων εγκεκριμένων που δεν αναφέρουμε, χρησιμοποιείται η κατάλληλη μεθοδολογία εκπαίδευσης – ενημέρωσης – κατάρτισης και τα κατάλληλα μέσα ανά περίπτωση. Γενικότερα αξιοποιούνται τα κίνητρα που παρέχονται ενώ παράλληλα εκπαιδεύεται συχνά και το προσωπικό της Α.Ο.Ο. στα νέα δεδομένα.

Τέλος, αναφέρουμε ότι ο γυναικείος αγροτικός πληθυσμός μετέχει ενεργά στα προγράμματα του Υπουργείου Γεωργίας (όπου αυτά εφαρμόζονται), συνεργάζεται πρόθυμα και δίνει στοιχεία και πληροφορίες στο προσωπικό Α.Ο.Ο. κατά τη διεξαγωγή διερευνήσεων ή ερευνών στον αγροτικό χώρο.

Πιο αναλυτικά στα πλαίσια των αρμοδιοτήτων της υπηρεσίας Α.Ο.Ο., τη δεκαετία του 1990, σχεδιάστηκαν, εγκρίθηκαν και τέθηκαν σε εφαρμογή προγράμματα για την αγρότισσα και τη γυναίκα της υπαίθρου, τα οποία στο σύνολο τους χρηματοδοτήθηκαν από τα Διαρθρωτικά Ταμεία της Ευρωπαϊκής Ένωσης (Ε.Ε.). Τα

προγράμματα αυτά είχαν σχέση με τα λειτουργικά επιχειρησιακά προγράμματα στην εφαρμογή της Κοινής Γεωργικής Πολιτικής (Κ.Γ.Π.), το 7ετές πρόγραμμα ΜΟΠ (1986-1992), τα Κοινοτικά Πλαίσια Στήριξης (Α' Κ.Π.Σ. 1988-1993 και Β' Κ.Π.Σ 1994-1999) και τα μεσοπρόθεσμα (5ετή) προγράμματα 1991-1995 και 1996-2000 για την ισότητα ευκαιριών και κοινοτικές πρωτοβουλίες, όπως Interreg για τις παραμεθόριες περιοχές, NOW (Νέες ευκαιρίες για γυναίκες) κ.λ.π..

Συνοπτικά τα βασικά προγράμματα που προωθήθηκαν είναι:

I. Πρόγραμμα οικονομικών δραστηριοτήτων ή επενδύσεων:

- Αγροτουρισμού στα πλαίσια των Μεσογειακών Ολοκληρωμένων Προγραμμάτων (Μ.Ο.Π.) σύμφωνα με τον Ευρωπαϊκό Κανονισμό 2088/1985 και το εν εξελίξει εγκεκριμένο 7ετές πρόγραμμα 1986-1992 για τις περιοχές Μ.Ο.Π. στη χώρα μας.

Το πρόγραμμα αυτό περιελάμβανε ενέργειες όπως:

- ✓ Αγροτουριστικών δραστηριοτήτων ή επενδύσεων. Τα Επενδυτικά Σχέδια αναφερόταν σε ενοικιαζόμενα δωμάτια, εστιατόρια οικογενειακής μορφής, ξενώνες, χώρους αθλοπαιδιών, κάμπινγκ κ.λ.π. Η οικονομική συμμετοχή του Ευρωπαϊκού Κοινοτικού Ταμείου (Ε.Κ.Τ.) στις δαπάνες των επενδύσεων ήταν 65% και στις εκπαιδεύσεις επαγγελματικής κατάρτισης ήταν 70%.
- ✓ Αγροτουριστικών και αγροτοβιοτεχνικών δραστηριοτήτων ή επενδύσεων. Οι επενδύσεις αυτές αφορούσαν εκμεταλλεύσεις που εντάσσονταν στα σχέδια βελτίωσης της γεωργικής εκμετάλλευσης, στα πλαίσια

των Ευρωπαϊκών Κανονισμών 797/1985, 3808/1991 και 950/1997"για τη βελτίωση της αποτελεσματικότητας των γεωργικών διαρθρώσεων". Η οικονομική συμμετοχή των Ε.Κ.Τ. ήταν 55% για κτίσματα, 40% για βελτιώσεις, εξοπλισμό κ.λ.π., και 70% για εκπαιδεύσεις επαγγελματικής κατάρτισης. Σκοπός των παραπάνω εκπαιδεύσεων ήταν η κατάρτιση - εξειδίκευση και η απόκτηση από τους ενδιαφερόμενους πιστοποιητικού επαγγελματικής ικανότητας, για ένταξή τους στο πρόγραμμα των προαναφερόμενων επενδύσεων, για οικονομικές ενισχύσεις και άλλες ωφέλειες που προβλεπόταν από τη σχετική νομοθεσία και τις σχετικές διατάξεις. Απώτερος λοιπόν σκοπός του προγράμματος αυτού ήταν η συμπληρωματική προς τη γεωργία απασχόληση των μελών της αγροτικής οικογένειας, η αύξηση του οικογενειακού εισοδήματος και η διατήρηση μιας βιώσιμης γεωργικής κοινότητας που θα συνέβαλε στην ανάπτυξη της κοινωνικής δομής των ορεινών μειονεκτικών αγροτικών περιοχών της χώρας.

II. Πρόγραμμα INTERREG 1991 - 1993 (Ευρωπαϊκός Κανονισμός 4253/88)

Το λειτουργικό πρόγραμμα INTERREG 1991-1993 "Επαγγελματική Κατάρτιση και Εκπαίδευση" με υπεύθυνο φορέα τη Γενική Διεύθυνση Γεωργικών Εφαρμογών και Έρευνας είχε καταρτιστεί σύμφωνα με τον Ευρωπαϊκό Κανονισμό 4253/1988, άρθρο 11 "Περί Κοινοτικών Πρωτοβουλιών" για 22 παραμεθόριους Νόμους της χώρας και είχε εγκριθεί με απόφαση της Ευρωπαϊκής Κοινοτικής Επιτροπής (Αριθμός Έγκρισης (91) 1549/3 της 25-7-1991).

Τα αντικείμενα των εκπαιδεύσεων αυτού του προγράμματος είχαν ως εξής :

- Εκπαιδεύσεις επιμόρφωσης – επαγγελματικής κατάρτισης στα αντικείμενα της κύριας απασχόλησης της γεωργία, με αρμόδια υπηρεσία τη Διεύθυνση Γεωργικών Εφαρμογών.

- Εκπαιδεύσεις εξωγεωργικής επαγγελματικής κατάρτισης για συμπληρωματική απασχόληση των μελών της αγροτικής οικογένειας και κυρίως των γυναικών της υπαίθρου, με αρμόδια υπηρεσία τη Διεύθυνση Αγροτικής Οικιακής Οικονομίας (Α.Ο.Ο).Οι οποίες εκπαιδεύσεις με την σειρά τους περιελάμβαναν τρεις θεματικές ενότητες που ήταν:

- ✓ Εκπαιδεύσεις "Τομέα αγροτουρισμού – παροχής υπηρεσιών".

- ✓ Εκπαιδεύσεις "Τομέα τεχνολογίας τροφίμων" (παρασκευή, τυποποίηση, προσφορά – εμπορία παραδοσιακών και μη ειδών διατροφής από τοπικές παραγωγές γεωργοκτηνοτροφικών προϊόντων).

- ✓ Εκπαιδεύσεις "Τομέα οικοτεχνίας – χειροτεχνίας".

Για την τριετία 1991 – 1993 είχαν προγραμματισθεί συνολικά για τις γυναίκες τις υπαίθρου 251 εκπαιδεύσεις διάρκειας 37.000 ωρών, όπου ο αριθμός των συμμετεχόντων έφτασε τα 5.000 άτομα . Η ελάχιστη διάρκεια κάθε εκπαίδευσης ήταν 100 ώρες και περιελάμβανε την συμμετοχή 20 ατόμων (Μ.Ο.) ανά εκπαίδευση. Ο προϋπολογισμός για τις εκπαιδεύσεις αυτές ανήλθε σε 480 εκατομμύρια δραχμές, όπου το 70% της δαπάνης το κάλυψε το Ε.Κ.Τ.

III. Πρόγραμμα NOW ("Νέες ευκαιρίες για γυναίκες") 1991 – 1993

Επεξήγηση τίτλου – σκοπός

Στα πλαίσια των διαρθρωτικών ταμείων και κατά την έννοια του άρθρου 11 του Ευρωπαϊκού Κανονισμού 4258/1988, η επιτροπή των Ευρωπαϊκών Κοινοτήτων θέσπισε και ενέκρινε την κοινοτική πρωτοβουλία NOW "Νέες ευκαιρίες για γυναίκες".

Η πρωτοβουλία NOW απευθύνθηκε ειδικά σε γυναίκες και αποσκοπούσε στο να επιτρέψει σε αυτές να επωφεληθούν πλήρως και εξίσου με τους άνδρες από τις θετικές εξελίξεις που αναμενόταν από την οικονομική πρόοδο και την τεχνολογική εξέλιξη. Επίσης, στόχο είχε την ενίσχυση της επαγγελματικής κατάρτισης των γυναικών και την ενθάρρυνση της συμμετοχής τους στα προγράμματα απασχόλησης.

• Πρόγραμμα NOW Διεύθυνσης Α.Ο.Ο. 1991 – 1993

Το λειτουργικό πρόγραμμα NOW του Υπουργείου Γεωργίας, με υπεύθυνο φορέα τη Διεύθυνση Αγροτικής Οικιακής Οικονομίας και την Γενική Διεύθυνση Γεωργικών Εφαρμογών και Έρευνας, εγκρίθηκε σύμφωνα με τον προαναφερόμενο Ευρωπαϊκό Κανονισμό (4253/88 άρθρο 11). Ο τίτλος του προγράμματος ήταν: "Εκπαίδευση – επαγγελματική κατάρτιση για δημιουργία Μικρομεσαίων Επιχειρήσεων (ΜΜΕ) ή Συνεταιρισμών".

Ο τίτλος των εκπαιδεύσεων επαγγελματικής κατάρτισης ή ενεργειών του προγράμματος αυτού ήταν:

- ✓ Κατάρτιση γυναικών σε τεχνολογίες τροφίμων για δημιουργία ΜΜΕ.
- ✓ Κατάρτιση γυναικών για δημιουργία ΜΜΕ ή συνεταιρισμών στον αγροτικό τουρισμό.

Το πρόγραμμα είχε σχεδιασθεί και εγκριθεί για αγρότισσες και γυναίκες τις υπαίθρου περιοχών των Νομών Αργολίδας, Βοιωτίας και Ευβοίας. Τόπος διεξαγωγής των εκπαιδεύσεων ήταν τα Κέντρα Επαγγελματικής Γεωργικής Εκπαίδευσης ή οι αίθουσες της Τοπικής Αυτοδιοίκησης (δήμοι ή κοινότητες). Την ευθύνη πραγματοποίησης των εκπαιδεύσεων την είχαν οι Υπάλληλοι της Α.Ο.Ο. των Διευθύνσεων Γεωργίας των προαναφερόμενων Νομών.

• **Χαρακτήρας – Στόχοι του προγράμματος**

Το πρόγραμμα ήταν εκπαιδευτικό και διακρατικό με χώρες της Ε.Ε. Συγκεκριμένα, προέβλεπε στην διακρατική συνεργασία με συναφείς φορείς και υπηρεσίες χωρών της Ε.Ε., όπως της Αγγλίας, Δανίας και Γαλλίας.

Η διακρατική συνεργασία περιελάμβανε ανταλλαγές επισκέψεων συνεργασίας, εμπειριών, τεχνογνωσίας, συμμετοχής εκπαιδευτών στις εκπαιδεύσεις κ.α.

Οι στόχοι του προγράμματος αυτού ήταν:

- ✓ Η προώθηση της ισότητας των ευκαιριών στον τομέα απασχόλησης και επαγγελματικής κατάρτισης και η μείωση της υποαπασχόλησης των γυναικών στον αγροτικό χώρο.
- ✓ Η ενθάρρυνση των γυναικών των αγροτικών περιοχών να προβούν στη δημιουργία δικής τους επιχείρησης ή να δημιουργήσουν δικούς τους συνεταιρισμούς και η υποβοήθησή τους για την ένταξή τους στην αμειβόμενη απασχόληση.
- ✓ Η προκατάρτιση – κατάρτιση και εξειδίκευση των αγροτισσών σε εξωγεωργικά και παραγωγικά επαγγέλματα, με απώτερο σκοπό την πλήρη απασχόλησή τους, την αμειβόμενη εργασία και την παραμονή τους στον αγροτικό χώρο.

- ✓ Η υποβοήθηση των αγροτισσών στην επαγγελματική κατάρτιση για βελτίωση (ποιοτική) των επαγγελματικών τους προσόντων σε επαγγέλματα που απαιτούνταν από την αγορά εργασίας, ώστε να μπορούσαν να αναπτυχθούν και να επιβιώσουν οι οικονομικές δραστηριότητες (τουριστικές, βιοτεχνικές επιχειρήσεις, συνεταιρισμοί, κ.λ.π.) που προβλεπόταν να δημιουργήσουν μετά την λήξη του προγράμματος.

IV. Προγράμματα εξωγεωργικής επαγγελματικής κατάρτισης στα πλαίσια του Α' και Β' Κοινοτικού Πλαισίου Στήριξης:

- Οι εκπαιδεύσεις επαγγελματικής κατάρτισης Α' Κοινοτικού Πλαισίου Στήριξης (Κ.Π.Σ.) 1989-1993, είχαν ενταχθεί στα Σχέδια Περιφερειακής Ανάπτυξης (Σ.Π.Α.) των λειτουργικών επιχειρησιακών προγραμμάτων που είχαν εγκριθεί για τη χώρα μας.
- Β' Κοινοτικού Πλαισίου Στήριξης (Κ.Π.Σ.) επιχειρησιακού προγράμματος "Συνεχιζόμενη επαγγελματική κατάρτιση και προώθηση της απασχόλησης".

Τα προγράμματα αυτά που σχεδιάστηκαν και απευθύνθηκαν στις γυναίκες της υπαίθρου απέβλεπαν στη συμπληρωματική απασχόληση του γεωργικού επαγγέλματος για εδραίωση ενός ανεκτού εισοδήματος, τη μείωση της ανεργίας των γυναικών, την πρόσβαση στην αμοιβόμενη απασχόληση και γενικά τη δημιουργία θέσεων εργασίας ή δομών απασχόλησης για τις γυναίκες των αγροτικών περιοχών. Η διάρκεια των εκπαιδεύσεων αυτών, σε διάφορες ειδικότητες, κυμάνθηκε από 100-300 ώρες (Μ.Ο. 150) και η οικονομική συμμετοχή του ΕΚΤ στις δαπάνες ήταν 70%.

V. Λοιπά προγράμματα (πολυαπασχόλησης, διακρατικά κ.λ.π.)

Στα πλαίσια της Νέας Κοινής Γεωργικής Πολιτικής (Agenda 2000) για το χρονικό διάστημα 2000-2006 και με την αξιοποίηση των Διαρθρωτικών Προγραμμάτων και Ταμείων, των Κοινοτικών Πρωτοβουλιών για την αγροτική ανάπτυξη και την ισότητα των ευκαιριών (Leader, Equal κ.λ.π.), το Κ.Π.Σ. κ.α., η Υπηρεσία Α.Ο.Ο. του Υπουργείου Γεωργίας με τα εξειδικευμένα προγράμματα της συνεχίζει να βοηθάει αποτελεσματικά τη γυναίκα της υπαίθρου και να συμβάλει στη βελτίωση του ρόλου και της θέσης της στην αγροτική κοινωνία. Επίσης συμβάλει αποτελεσματικά στην κατεύθυνση της ανάπτυξης των αγροτικών περιοχών.

Σημειώνεται δε ότι στα πλαίσια της ισότητας ευκαιριών, τα μέτρα της Ευρωπαϊκής Ένωσης, στηρίζουν τις πρωτοβουλίες για την οργάνωση υπηρεσιών σε τοπικό επίπεδο με σκοπό την επαγγελματική κατάρτιση και γενικά την στήριξη των γυναικών της υπαίθρου.

2.3 Η εξέλιξη των συνεταιρισμών από το 1950 – 2000

Στην ιστορική αυτή εξέλιξη των γυναικείων συνεταιρισμών καταγράφονται τέσσερις κατηγορίες ανάλογα με τα αντικείμενα ή τις δραστηριότητές τους, με αποτέλεσμα να έχουμε τις εξής κατηγορίες:

- i. Γεωργικός ή αγροτικός συνεταιρισμός, βιοτεχνίας ή χειροτεχνίας ή ενδυματολογίας,
- ii. Αγροτουρισμού,
- iii. Τεχνολογίας τροφίμων ή μεταποίησης γεωργικών και κτηνοτροφικών προϊόντων,
- iv. Λοιποί συνεταιρισμοί π.χ. βιολογικών προϊόντων, παραγωγής οίνου, προϊόντων ανθοκομίας.

Πιο αναλυτικά έχουμε:

Το 1950-1980	Ιδρύονται και αναπτύσσονται συνεταιρισμοί αγροτικής βιοτεχνίας, οικοτεχνίας, χειροτεχνίας.
Το 1981-1990	Ιδρύονται και αναπτύσσονται οι παραπάνω συνεταιρισμοί και επιπλέον οι αγροτουριστικοί.
Το 1991-2000	Οι παραπάνω συνεταιρισμοί επιπλέον αρχίζουν να ασχολούνται με την τεχνολογία ή την μεταποίηση τροφίμων.
Το 2001 έως σήμερα	Ολοένα και περισσότερη συνεταιρισμοί τελειοποιούνται στα παραγόμενα προϊόντα τα οποία προσφέρουν (υπηρεσίες ή προϊόντα).

Μερικά στατιστικά στοιχεία που μπορούμε να αναφέρουμε είναι τα ακόλουθα:

To 1976	Λειτουργούν 16 οικοτεχνικοί συνεταιρισμοί.
To 1980	Λειτουργούν 10 συνεταιρισμοί αγροτικής οικοτεχνίας.
To 1985	Λειτουργούν περίπου 35 συνεταιρισμοί με 2265 μέλη (Μ.Ο. 65 μέλη για κάθε έναν). Από αυτούς οι 31 είναι αγροτικής οικοτεχνίας και οι 4 αγροτουριστικοί.
To 1995	Λειτουργούν περίπου 53 συνεταιρισμοί εκ των οποίων οι 6 ασχολούνται με αγροτουρισμό (ο Μ.Ο. ατόμων-μελών ανά συνεταιρισμό είναι 32).
To 1997	Λειτουργούν περίπου 65 συνεταιρισμοί από τους οποίους οι 27 είναι οικοτεχνίας -χειροτεχνίας και οι 8 αγροτουριστικοί (Μ.Ο. 55 μέλη).
To 2000	Λειτουργούν περίπου 87 συνεταιρισμοί όπου ανάμεσα σ' αυτούς υπάρχουν αγροτικοί, αστικοί, αγροτουριστικοί κ.λ.π. (Μ.Ο. 30 μέλη).
To 2004	Λειτουργούν περίπου 100 συνεταιρισμοί όλων των κατηγοριών (Μ.Ο. 25 μέλη).

Παρατηρώντας των πιο πάνω πίνακα διαπιστώνουμε ότι με τη πάροδο των χρόνων δημιουργήθηκαν καινούργιες δραστηριότητες ασχολίας για τους συνεταιρισμούς που μέχρι «χθες» ήταν άγνωστες, όπως για παράδειγμα ο αγροτουρισμός. Από την άλλη μεριά όμως παρατηρούμε με λύπη ότι τα μέλη τους αντί να αυξάνονται μειώνονται με μαθηματική ακρίβεια. Ο κυριότερος βέβαια λόγος που συντέλεσε σ' αυτό το αποτέλεσμα είναι ο οικονομικός. Πολύς κόπος με πενιχρές αμοιβές. Τέλος οι πιο δημοφιλείς συνεταιρισμοί είναι αυτοί της μεταποίησης τροφίμων και αγροτικής οικοτεχνίας – χειροτεχνίας – βιοτεχνίας.

2.4 ΠΙΝΑΚΑΣ 1, ΑΓΡΟΤΙΚΟΙ ΣΥΝΕΤΑΙΡΙΣΜΟΙ ΓΥΝΑΙΚΩΝ
1957 - 1985
ΑΓΡΟΤΙΚΗ ΟΙΚΟΤΕΧΝΙΑ

ΑΑ	ΤΙΤΛΟΣ ΣΥΝΕΤΑΙΡΙΣΜΟΥ	ΤΟΠΟΣ	ΝΟΜΟΣ	ΕΤΟΣ ΙΔΡΥΣΗΣ	ΑΡΙΘΜΟΣ ΜΕΛΩΝ
1	Γεωργ. Παραγωγ. Συνεταιρισμός	Σαμαρίνα	Γρεβενών	1957	100
2	Αγία Παρασκευή	Σμίξη	Κοζάνη	1959	90
3	Γεωργ. Βιοτεχνικός Συν/σμός	Τύρναβος	Λάρισας	1961	314
4	Γεωργ. Βιοτεχνικός Συν/σμός	Ελασσόνα	Λάρισας	1963	69
5	Γεωργ. Βιοτεχνικός Συν/σμός	Ροδιά	Λάρισας	1964	100
6	Γεωργ. Βιοτεχνικός Συν/σμός	Λάρισα	Λάρισας	1971	120
7	Γεωργ. Βιοτεχνικός Συν/σμός	Φαλάνη	Λάρισας	1971	46
8	Γεωργ. Βιοτεχνικός Συν/σμός	Σκυλουντία	Ηλείας	1974	45
9	Γεωργ. Βιοτεχνικός Συν/σμός	Ανώγια Μυλοποτάμου	Ρεθύμνου	1977	131
10	Συν/σμος Πωλήσεων Χειροτ/μάτων	Δήμος Λευκάδας	Λευκάδας	1982	121
11	Γεωργ. Βιοτεχνικός Συν/σμός	Λειβαδερό	Κοζάνης	1982	30
12	Πρότυπος Συν/σμος Βιοτεχνίας- Οικοτεχνίας-Λαϊκής Τέχνης Αγροτικός	Σολωμός	Κορινθίας	1983	55
13	Γεωργ. Βιοτεχνικός Συν/σμος Υφαντικής	Έλος Κισσάμου	Χανίων	1983	30
14	Γεωργ. Βιοτεχνικός Συν/σμος	Μέτσοβο	Ιωαννίνων	1983	33
15	Γεωργ. Βιοτεχνικός Συν/σμός	Νεάπολη	Κοζάνης	1983	30
16	Γεωργ. Βιοτεχνικός Συν/σμός	Άγιος Γεώργιος	Λάρισας	1983	37
17	Αγροτουριστικός Συν/σμος	Πέτρα	Λέσβου	1983	55
18	Αγροτικός Βιοτεχ. Συν/σμός	Βελβενδός	Κοζάνης	1984	130
19	Γεωργ. Συν/σμος Οικοτεχνίας- Χειροτεχνίας Αγροτισσών	Ζάκυνθος	Ζακύνθου	1984	52
20	Γεωργ. Συν/σμος Οικοτεχνίας- Χειροτεχνίας Αγροτισσών	Κάτω Ασίτες	Ηρακλείου	1984	206
21	Γεωργ. Συν/σμος Οικοτεχνίας- Χειροτεχνίας Αγροτισσών	Δίλοφο Φαρσάλων	Λάρισας	1984	14
22	Γεωργ. Συν/σμος Οικοτεχνίας- Χειροτεχνίας Αγροτισσών	Κορυφής Τριβούνου	Φλώρινας	1984	40
23	Γεωργ. Συν/σμος Οικοτεχνίας- Χειροτεχνίας Αγροτισσών	Πολυδάμιο Φαρσάλων	Λάρισας	1984	10

24	Συν/σμος Λαϊκής Τέχνης	Σάμος	Σάμου	1984	20
25	Συν/σμος Χειροτεχνίας και Ειδών Λαϊκής Τέχνης	Καλλιμασιά	Χίου	1985	49
26	Αγροτουριστικός Συν/σμος	Χίος	Χίου	1985	25
27	Συν/σμος Υφαντικής και Κεντήματος	Κοντοπούλι Λήμνου	Λέσβου	1985	55
28	Συν/σμος Ζαχαροπλαστικής	Ατσικής Λήμνου	Λέσβου	1985	30
29	Συν/σμος Κεντήματος - Χειροτεχνίας	Γέρας	Λέσβου	1985	113
30	Αγροτουριστικός Συν/σμος	Αμπελάκια	Λάρισας	1985	20
31	Γυναικείος Συν/σμος Χειροτεχνίας	Κεφαλοχώρι	Ιωαννίνων	1985	15
32	Βιοτεχνικός Συν/σμος Υφαντών	Κολυμβάτου	Χανίων	1985	20
33	Γεωργοτουριστικός και Βιοτεχνικός Συν/σμος	Αράχωβα	Βοιωτίας	1985	30
34	Πρότυπος Αναπτυξιακός Συν/σμος Οικοτεχνίας-Σηροτροφίας	Κύμη	Εύβοιας	1985	20
35	Συν/σμος Οικοτεχνίας	Κάρυστος	Εύβοιας	1985	20

ΠΗΓΗ: Υπουργείο Γεωργίας Διεύθυνση Α.Ο.Ο., Αθήνα 1985.

2.3 ΠΙΝΑΚΑΣ 2, ΑΓΡΟΤΙΚΟΙ ΣΥΝΕΤΑΙΡΙΣΜΟΙ ΓΥΝΑΙΚΩΝ
1982 - 1995

A/A	Τίτλος Συνεταιρισμού	Τόπος	Νομός	Έτος Ίδρυσης	Αριθμός Μελών	Παραγόμενα Προϊόντα
1	Αγροτικός Χειρονακτικός Συν/σμος	Περιγιάλι	Κορινθίας	1982	40	Εργόχειρα, παραδοσιακές στολές
2	Βιοτεχνικός Συν/σμος Έλους	Έλος	Χανίων	1983	40	Υφαντά, κεντήματα, καλαθοπλεκτική, πλεκτά
3	Συν/σμος Χειροτεχνίας και Ειδών Λαϊκής Τέχνης Καλλιμασσίας	Καλλιμασσία	Χίου	1984	45	Πάνινες κούκλες, παραδοσιακές ενδυμασίες, κέντημα, πλεκτό με βελονάκι
4	Γεωργοτουριστικός και Βιοτεχ. Συν/σμος Αράχωβας «Η ΚΥΠΑΡΙΣΣΟΣ»	Αράχωβα	Βοιωτίας	1985	28	Μάλλινα, υφαντά, χρυσοκέντημα, διακοσμητικά αποξ/μένα και αρωματικά φυτά
5	Αργοτ. Γυναικών Γερμανού Συν/σμος Αγίου	Αγ. Γερμανός	Φλώρινας	1985	14	Αγροτουριστικά καταλύματα, τυποποίηση παραδοσιακών προϊόντων (πιπεριές, τουρσί, τραχανάς)
6	Γυναικ. Αγροτουριστικός Συν/σμος Νοτιοχώραν Χίου	Πυργί	Χίου	1985	30	Αγροτουριστικά καταλύματα

7	Χειρονακτικός Συν/σμος Γυναικών Άνω Αρχανών	Άνω Αρχανές	Ηρακλείου	1986	35	Λευκά είδη λαϊκής τέχνης
8	Παραγωγικός Συν/σμος Γυναικ. Θήβας	Θήβα	Βοιωτίας	1987	10	Πλεκτά με βελονάκι, κέντημα, γλυκά κουταλιού, χυλοπίτες, τραχανάς
9	Συν/σμος Παραγωγής ειδών λαϊκής τέχνης «Χιώτικη Παράδοση»	Θυμιανά	Χίου	1987	10	Υφαντά , κουρελούδες, ψηφιδωτά, πλεκτά, διακοσμητικά είδη
10	Αγροτικός συν/σμος Οικοτεχνίας- Χειροτεχνίας «Η ΕΡΓΑΝΗ»	Γεράκι	Λακωνίας	1988	16	Γερακίτικα κιλίμια
11	Συν/σμος «ΟΙΚΟΤΕΧΝΙΑ ΥΦΑΝΤΙΚΗ»	Μελενικισά	Σερρών	1988	14	Μεταξωτά υφαντά, είδη οικιακού ιματισμού
12	Αγροτουριστικός συν/σμος Μαρώνειας	Μαρώνεια	Ροδόπης	1988	26	Ζυμαρικά, γλυκά κουταλιού εποχής
13	Συν/σμος Παραδοσιακού υφαντού Κρητικής λαϊκής τέχνης	Μοίρες	Ηρακλείου	1988	18	Παραδοσιακά κρητικά υφαντά

14	Αγροτικός παραγωγής κεντημάτων, μεταποίησης σηροτροφίας	συν/σμος υφαντών, ειδών	Ταυρονίτης Κισάμου	Χανίων	1989	40	Υφαντά, κεντήματα, μεταξωτά, κατασκευές από κουκούλι.
15	Παραγωγικός γυναικ. Τυχερού	συν/σμος	Τυχερό	Έβρου	1991	115	Παραδοσιακά εργόχειρα, μεταξωτά, ζωγραφική,
16	Γυναικ. τέχνης «Η ΕΥΡΥΤΑΝΙΑ»	συν/σμος λαϊκής	Καρπενήσι	Ευρυτανίας	1992	17	Υφαντά, παραδοσιακά γλυκά, τραχανάς, χυλοπίτες
17	Χειροτεχνικός Πετανιτισσών	συν/σμος	Πέτα	Άρτας	1992	62	Χειροτεχνικά είδη (κέντημα, υφαντά, πλεκτά)
18	Γυνακ. παραγωγής-επεξεργασίας-εμπορίας μεταξιού και των προϊόντων του	συν/σμος	Καλαμίτσι Αμυγδάλι Αποκορώνου	Χανίων	1992	40	Υφαντά, κάδρα και λοιπές κατασκευές από κουκούλι, πλεκτά
19	Γυν. Συν. Υφαντικής και παραδ. Τεχνών		Ανώπολη Σφακίων	Χανίων	1992	38	Υφαντά, πλεκτά, κέντημα
20	Γυναικείος αγροτικός συν/σμος Ζαγόρας		Ζαγόρα	Μαγνησίας	1993	52	Παραδοσιακά γλυκά και φαγητά, χειροτεχνήματα
21	Γυναικ. Αγροτουριστικός Συν/σμος Γαβαλοχωρίου		Γαβαλοχώρι	Χανίων	1993	40	Κοπανέλι, κατασκευές από κουκούλι, λευκό κέντημα, γλυκά κουταλιού

22	Συν/σμος Περιοχής Πλαστήρα	γυναικ. Λίμνη	Μορφοβούνι	Καρδίτσας	1994	16	Γλυκά κουταλιού, οικολογικά προϊόντα
23	Αγροτουριστικός συν/σμος Δαδιάς «Η ΓΕΡΑΚΙΝΑ»		Δαδιά	Έβρου	1994	43	Παραδοσιακά ζυμαρικά, κέντημα χειρός
24	Αγροτουριστικός συν/σμος Ψαράδων	γυναικ.	Ψαράδες	Φλώρινας	1994	14	Τυποποίηση σε μικρές ποσότητες μαρμελάδων, γλυκών κουταλιού, πιπεριών
25	Συνεταιρισμός ΜΙΚΡΗ ΛΑΚΑ ΣΟΥΛΙ»	«Η	θεσπρωτικό	Πρέβεζας	1995	25	Παραδοσιακά εδέσματα, Γλυκά κουταλιού, μαρμελάδες
26	Συνεταιρισμός γυναικών περιοχής Σοφάδων		Σοφάδες	Καρδίτσας	1995	14	Παραδοσιακές φορεσιές, είδη λαϊκής τέχνης
27	Συνεταιρισμός γυναικών περιοχή Μεταμόρφωσης		Μεταμόρφωση	Καρδίτσας	1995	10	Οικολογικά προϊόντα, τουρσί
28	Συνεταιρισμός γυναικών παραδοσιακής χειροτεχνίας		Κίσσαμος	Χανίων	1995	40	Υφαντά, πλεκτά, κέντημα, ζωγραφική σε ύφασμα, κόσμημα

ΠΗΓΗ: Υπουργείο Γεωργίας – Διεύθυνση Αγροτικής Οικιακής Οικονομίας , Αθήνα

2.6 ΠΙΝΑΚΑΣ 3, Αγροτικοί και Αστικοί Συνεταιρισμοί Γυναικών (2000 – 2001) κατά περιφέρεια

a/a	Επωνυμία	Τόπος	Νομός	Αριθμός μελών	Παραγόμενα προϊόντα
ΑΝΑΤΟΛΙΚΗ ΜΑΚΕΔΟΝΙΑ και ΘΡΑΚΗ					
1	ΑΞΙΟΚΕΡΑΣΙΑ Αγροτουριστικός συνет. Γυναικών Σαμοθράκης	Καμαρριώτισσα Σαμοθράκη	Έβρου	76	Ζυμαρικά, γλυκά , υφαντά
2	Αγροτουριστικός συνет. Γυναικών «Ο ΜΑΑΤΑΣ»	Κοκκινόγεια Δράμας	Δράμα	22	Παραδοσιακά προϊόντα, ζυμαρικά , γλυκά κουταλιού
3	Γυναικείος συνет. Παρανεστίου Δράμας	Παρανέστι Δράμα	Δράμας	7	Παραδοσιακά προϊόντα, ζυμαρικά , γλυκά κουταλιού
4	«ΧΑΝΑ» παραγωγικός συνет. Γυναικών Λουτρού	Λουτρά Τραιανούπολης	Έβρου	15	Εστιατόριο, αναψυκτήριο
5	Παραγωγικός συνет. Γυναικών Φερών «Η ΕΚΑΒΗ» (Αστικός)	Φερές	Έβρου	34	Ζυμαρικά , γλυκά κουταλιού
6	Γυναικείος αγροτουριστικός συνет. Πέπλου Έβρου	Πέπλος Δήμου Φερών	Έβρου	24	Αναψυκτήριο, κεντήματα, παραδοσιακά εδέσματα
7	Αγροτουριστικός συνет. Δαδιά «Η ΓΕΡΑΚΙΝΑ»	Δαδιά	Έβρου	45	Ζυμαρικά
8	Συνεταιρισμός γυναικών Δήμου Τυχερού	Φυλακτό Δήμος Τυχερού	Έβρου	120	Υφαντά , μεταξωτά, κεντήματα
9	Αγροτικός συνет. Γυναικ. Τριγώνου «ΓΑΙΑ»	Πλάτη Έβρου	Έβρου	43	Ζυμαρικά , γλυκά κουταλιού, ΚΕΤΕΡΙΝΚΓ, παραδοσιακά σουβενίρ
10	Αγροτουριστικός συνет. Γυναικών Μαρώνειας	Μαρώνεια Κομοτηνή	Ροδόπης	32	Ζυμαρικά , γλυκά κουταλιού, μαρμελάδες
11	Γυναικ. Συνет. Υπαίθρου Σταυρούπολης	Σταυρούπολη Ξάνθης	Ροδόπης	10	Ζυμαρικά , γλυκά κουταλιού μαρμελάδες
12	Γυναικ. Συνет. Υπαίθρου Κομνηνά	Κομνηνών Ξάνθης	Ροδόπης	9	Ζυμαρικά , γλυκά κουταλιού μαρμελάδες

ΚΕΝΤΡΙΚΗ ΜΑΚΕΔΟΝΙΑ					
13	Αγροτουριστικός συνετ Αρχαγγέλου	Αρχάγγελος	Πέλλας	40	Τοπικό κρασί, πατάτες, γλυκά, πίτες εργόχειρα
14	Παραγωγικός καταναλωτικός συνετ. Λιτοχωρίου Πιερίας	Λιτόχωρο Πιερίας	Πιερίας	10	Λειτουργεί παραδοσιακό ουζερί, ζυμαρικά, γλυκά κουταλιού, μαρμελάδες – βότανα
15	Αγροτουριστικός συνετ Γυναικ. «ΕΡΑΤΩ»	Λεπτοκαριά Πιερίας	Πιερίας	30	Καταλύματα, αρωματικά, φυτά, αναψυκτήριο
16	Αγροτουριστικός βιοτεχνικός συνετ. Γυναικ. Ποροίων	Άνω Πορόγια	Σερρών	20	Ζυμαρικά, γλυκά κουταλιού, λικέρ, αρωματικά φυτά
17	Γυναικείος αγροτουριστικός συνετ. Φυλλίδος Ν. Ζίχνης	Ν.Ζίχνη Σερρών	Σερρών	43	Ζυμαρικά, γλυκά κουταλιού, ξενώνας, μαρμελάδες
18	Αγροτουριστικός συνετ Βαρβάρας Χαλκιδικής	Βαρβάρας	Χαλκιδικής	27	Ζυμαρικά, γλυκά κουταλιού, ποτά, αρωματικά φυτά
19	Γυναικείος αγροτουριστικός συνετ. παραδοσιακών προϊόντων Αγ.Αντώνιος	Αγ. Αντώνιος	Θεσσαλονίκης	26	Παραδοσιακά γλυκά, ποντιακές πίτες, ζυμαρικά
ΔΥΤΙΚΗ ΜΑΚΕΔΟΝΙΑ					
20	Συνετ. Γυναικών περιοχής Δήμου Αγίων Αναργύρων	Βασιλειάδα	Καστοριάς	22	Πίτες, γιαούρτι, παραδοσιακά γλυκά ταψιού και κουταλιού
21	Συνετ. Γυναικών Νεστορίου	Νεστόριο	Καστοριάς	15	Τουριστικά καταλύματα
22	Αγροτικός βιοτεχνικός συνετ. Βελβενδού	Βελβενδός	Κοζάνη	115	Μεταποιημένα αγροτικά προϊόντα, γλυκά κουταλιού, κομπόστες υφαντά
23	Αγροτουριστικός συνετ Άγιου Γερμανού Πρεσπών	Άγιος Γερμανός	Φλώρινας	14	Τουριστικά καταλύματα

24	Αγροτουριστικός συνετ. γυναικών Ψαράδων Πρεσπών	Ψαράδων	Φλώρινας	14	Αγροτουριστικά καταλύματα
25	Αγροτικός γυναικείος συνετ. Άνω Καλλινίκης Φλώρινας «ΠΕΛΑΓΟΝΙΑ»	Άνω Καλλινίκη	Φλώρινας	15	Παραδοσιακές φορεσιές, κεντήματα, υφαντική
26	Γυναικείος συνετ. Επεξεργασίας, ραφής αποκομμάτων γούνας και κατασκευής στρατιωτικών παραδοσιακών στολών και ενδυμάτων	Δεσκάτη	Γρεβενών	15	Παραδοσιακές φορεσιές, κέντημα, υφαντική
27	Αγροτικός βιοτεχνικός συνετ. Γυναικ. Αγίου Γεωργίου Γρεβενών	Άγιος Γεώργιος	Γρεβενά	18	Παραδοσιακά προϊόντα, ζυμαρικά
ΗΠΕΙΡΟΣ					
28	Αγροτικός γυναικ. συνετ. «ΑΓΗΣ»	Ιωάννινα	Ιωάννινα	24	Γλυκά κουταλιού, τυροκομικά, μαρμελάδες
29	Αγροτικός γυναικ. συνετ. Παραποτάμου	Παραποτάμος	Θεσπρωτία	25	Παραδοσιακά γλυκά και εδέσματα
30	Αγροτικός γυναικ. συνετ. Παραμυθιάς	Παραμυθιά	Θεσπρωτία	25	Παραδοσιακά γλυκά και εδέσματα
31	Αγροτικός γυναικ. συνετ. Θεσπρωτικού «Η ΜΙΚΡΗ ΛΑΚΚΑ ΣΟΥΛΙΟΥ»	Θεσπρωτικό	Πρέβεζα	32	Γλυκά κουταλιού, ζυμαρικά
32	Συνετ. Γυναικ. Πανδοσία	Φαναρίου	Πρέβεζα	20	Γλυκά κουταλιού, ζυμαρικά
33	Αγροτικός οικοτεχνικός συνετ. Γυναικ. Βίγλας	Βίγλα	Άρτας	25	Οικοτεχνικά προϊόντα
34	Αγροτικός χειροτεχνικός συνετ. Γυναικ. Πέτας Άρτας	Πέτα	Άρτας	40	Παραδοσιακά προϊόντα, εργόχειρα, χειροποίητα πλεκτά, πήλινα - γύψινα είδη, μαρμελάδες
35	Γυναικ. Αγροτικός συνετ. Δήμου Ηράκλειας «ΤΑ ΡΑΔΟΒΥΖΙΑ»	Ηράκλεια	Άρτα	25	Παραδοσιακά γλυκά
36	Γυναικ. Αγροτικός συνετ. Ηγουμενίσσας «ΔΙΩΝΗ»	Ηγουμενίτσα	Ιωάννινα	25	Παραδοσιακά γλυκά

37	Γυναικ. Ηπειρώτικος Αγροτικός συνет. « Η ΓΗΣ»	Ιωάννινα	Ιωάννινα	22	Γλυκά κουταλιού, ζυμαρικά
ΘΕΣΣΑΛΙΑ					
38	Αγροτουριστικός συνет. Γυναικ. Περιοχής Σοφάδων Ε.Π.Ε.	ΚΑΠΗ Σοφάδων	Καρδίτσας	14	Παραδοσιακές φορεσιές
39	Αγροτουριστικός συνет. Γυναικ. Λίμνης Πλαστήρα	Μορφοβούνι	Καρδίτσας	36	Γλυκά κουταλιού, ζυμαρικά, λικέρ, αρωματικά φυτά
40	Αγροτουριστικός συνет. Γυναικ. Αμπελακίων Λάρισας	Αμπελάκια	Λάρισα	18	Καλύμματα, Γλυκά κουταλιού
41	Γυναικ. Αγροτουριστικός συνет. Πορταριάς	Πορταριά	Μαγνησία	33	Γλυκά κουταλιού, ζυμαρικά, μαρμελάδες, παραδοσιακά ποτά, ΚΕΤΕΡΙΝΓΚ
42	Αγροτουριστικός συνет. Ενοικιαζόμενων δωματίων Πηλίου περιχώρων και νήσων «Η ΜΕΛΙΣΣΑ»	Βόλος	Μαγνησίας	20	Καταλύματα
43	Αγροτουριστικός συνет Γλώσσας Σκοπέλου	Γλώσσα Σκοπέλου	Μαγνησίας	25	Παραδοσιακά γλυκά, μαρμελάδες
44	Γυναικ. Αγροτουριστικός συνет. Αφετών «Η ΘΕΤΙΣ»	Αφετές Βόλου	Μαγνησίας	50	Παραδοσιακά προϊόντα, μαρμελάδες, γλυκά
45	Γυναικ. Αγροτουριστικός συνет. Ζαγοράς	Ζαγορά	Μαγνησίας	72	Ζυμαρικά, γλυκά κουταλιού - ταψιού, λικέρ, αρωματικά φυτά ,ΚΕΤΕΡΙΝΓΚ, συνθέσεις αποξηραμένων λουλουδιών
46	Γυναικ. Αγροτουριστικός συνет « ΑΧΕΛΩ»				
47	Αγροτικός συνет. Ανήλιου, ομάδα γυναικών				
48	Γυναικ. Αγροτουριστικός συνет. Δήμου Πτελέου «ΦΤΕΛΙΑ»				

49	Αγροτικός ανθοκομικός συνετ. Γυναικ. Μακρυράχης Πηλίου	Μακρυράχη Πηλίου	Μαγνησίας	15	Ανθοκομικά
50	Γυναικ. Συνετ. Ασπροκκλησιάς Τρικάλων	Ασπροκκλησία Τρικάλων	Τρικάλων	10	Γλυκά κουταλιού, ζυμαρικά, λικέρ, μαρμελάδες
51	Αστικός συνετ. Γυναικ. Πετρούλιου Τρικάλων	Πετρούλι Τρικάλων	Τρικάλων	16	Παραδοσιακά γλυκά, μαρμελάδες
52	Γυναικ. Συνετ. Δήμου Εστιώτιδας (αστικός συνετ.)	Εστιώτιδα (Μεγαλοχώρι)	Τρικάλων	24	Παραδοσιακά ζυμαρικά και γλυκά
ΣΤΕΡΕΑ ΕΛΛΑΔΑ					
53	Γεωργ/κος βιοτεχνικός συνετ. Αράχοβας «ΚΥΠΑΡΙΣΣΟΣ»	Αράχοβα	Βοιωτίας	32	Καταλύματα, υφαντά, χρυσοκέντητα, βαφές νημάτων, είδη διατροφής.
54	Γυναικ. Συνετ. Παραδοσιακών προϊόντων «ΕΥΡΥΤΑΝΙΑ»	Καρπενήσι	Ευρυτανίας	10	Παραδοσιακά προϊόντα, ζυμαρικά , γλυκά κουταλιού
55	Χειροτεχνικός Γυναικών Ευβοίας	Λίμνη	Ευβοίας	40	Είδη χειροτεχνίας, υφαντά, κεραμικά, κεντήματα
56	Πρότυπος αναπτυξιακός Σηροτροφίας, οικοτεχνίας, Κύμης	Κύμη	Ευβοίας	15	Κουκουλάρικα κάδρα σε βελούδο
57	Αγροτικός Γυναικών Ελατιάς ΑΘΗΝΑ»	Συνετ. Δήμου «ΚΡΑΝΑΙ			
58	Γυναικ. Αγροτουριστικός Νέας Αρτάκης «ΑΡΤΑΚΕΙΝ ΚΡΗΝΗ»	συνετ. Αρτάκης			
59	Αγροτουριστική συνεταιριστική οργάνωση γυναικών Νέας Αρτάκης «ΝΕΑ ΚΥΖΙΚΟΣ»				

ΠΕΛΟΠΟΝΝΗΣΟΣ						
60	Αγροτικός Οικοτεχνίας χειροτεχνίας ΕΡΓΑΝΗ»	συνετ. – «Η	Γεράκι	Λακωνίας	15	Υφαντά
61	Αγροτικός Βιοτεχνίας –οικοτεχνίας -χειροτεχνίας Λακωνίας	συνετ. Ανωγείων	Ανώγεια Λακωνίας Δήμου Φάριδος	Λακωνίας	24	Παραδοσιακές στολές, κεντήματα
ΒΟΡΕΙΟ ΑΙΓΑΙΟ						
62	Αγροτουριστικός μεταποιητικός Γυναικ. Αγιάσου	– συνετ.	Αγιάσος	Λέσβου	30	Υφαντά, γλυκά κουταλιού
63	Αγροτουριστικός Πέτρας	συνετ.	Πέτρα	Λέσβου	35	Καταλύματα, εστιατόριο, παραδοσιακά προϊόντα, είδη λαϊκής τέχνης
64	Αγροτουριστικός αγροβιοτεχνικός Πολιχνίτου Λέσβου	– συντ.	Πολίχνιτος	Λέσβου	30	Γλυκά κουταλιού , μαρμελάδες
65	Αγροτουριστικός Γυναικ. Λέσβου	συνετ. Μεσοτόπου	Μεσότοπος	Λέσβου	25	Παραδοσιακά γλυκά ταψιού και κουταλιού, λικέρ, ζυμαρικά
66	Συνεταιρισμός γυναικών Υψηλομετώπου	Στύφης	Στύφη	Λέσβος	20	Παραδοσιακά γλυκά
67	Αγροτικός Γυναικ. Λέσβου «ΟΙ ΑΓΙΟΙ ΑΝΑΡΓΥΡΟΙ»	συνετ. Ασωμάτων	Ασώματος	Λέσβου	33	Γλυκά κουταλιού , μαρμελάδες , υφαντά, είδη καλαθοπλεκτικής
68	Αγροτικός Νοτιοχώρων Χίου	συνετ.	Πυργί	Χίου	30	Αγροτουριστικά Καταλύματα
69	Συνεταιρισμός χειροτεχνίας και ειδών λαϊκής τέχνης		Καλλιμασιά Χίου	Χίου	20	Είδη χειροτεχνίας και λαϊκής τέχνης
70	Συνεταιρισμός ζαχαροπλαστικής γυναικών Λήμνου	Ατσικής	Ατσίκη	Λήμνος	25	Είδη ζαχαροπλαστικής

ΝΟΤΙΟ ΑΙΓΑΙΟ					
71	Αγροτουριστικός συνετ. «ΟΘΟΣ» Ν. Καρπάθου	Ν. Κάρπαθος	Δωδεκάνησου	22	Καταλύματα, είδη λαϊκής τέχνης
72	Παραδοσιακός συνετ. κατασκ. - προώθησης μορφών λαϊκής τέχνης	Ν. Κάσος Κάσου	Δωδεκάνησου	28	Κέντημα μηχανής, πλεκτά με βελονάκι, στολές
73	Γυναικ. Συνετ. Κρατικού θεραπευτηρίου Λέρου	Λακκί Λέρου	Δωδεκάνησου		
74	Αγροτ. Συνετ. Γυναικ. Σύρου «ΤΟ ΚΑΣΤΡΙ»	Σύρος	Δωδεκάνησου	19	Παραδοσιακά γλυκά
75	Συνετ. Παραδοσιακής τέχνης γυναικ. Απειράνθου Νάξου	Απειράνθος Νάξου	Κυκλάδες	40	Υφαντά, κεντήματα, γλυκά κουταλιού
ΙΟΝΙΑ ΝΗΣΙΑ					
76	Γυναικ. Εμπορικός βιοτεχνικός συνετ. «ΑΛΚΥΟΝΕΣ»				
77	Γυναικ. Αγροτουριστικός συνετ. Περαχωρίου Ιθάκης	Περαχώρι	Ιθάκη	22	Υφαντά, είδη λαϊκής τέχνης
ΚΡΗΤΗ					
78	Αγροτικ. Οικοτεχνικός συνετ. Γυναικ. Κρουσώνα Ηράκλειο « Η ΚΡΟΥΣΑΝΙΩΤΙΣΣΑ»	Κρούσωνας	Ηρακλείου	20	Παραδοσιακά είδη οικοτεχνίας, χειροτεχνίας και γλυκά
79	Αγροτουριστικός συνετ. Γυναικ. Γαβαλοχωρίου	Γαβαλοχώρι	Χανίων	45	Καταλύματα, εργόχειρα, κοπανέλι
80	Συνετ. Γυναικ. Παραδοσιακής χειροτεχνίας Κίσσαμου Χανίων	Κίσσαμος	Χανίων	110	Αγροτικά προϊόντα, λάδι, ελιές, ζυμαρικά
81	Βιοτεχνικός συνετ, Έλους Χανίων	Έλος	Χανίων		
82	Γυναικ. Συνετ. Επεξερ. και εμπορίας μεταξιού και προϊόντων αυτού και ειδών οικολογικής, καλλιτεχνικής χειροτεχνίας «ΤΕΧΝΗΜΑ - ΣΥΝΕΠΕ»	Καλαμίτσι Αμυγδάλου	Χανίων	40	Παραγωγή - επεξεργασία και εμπορία μεταξιού

83	Γυναικ. Συνετ. και Υφαντικής παραδοσιακών τεχνών Ανώπολης Σφακιών	Ανώπολη Σφακιών	Χανίων	22	Υφαντά
84	Αγροτικός οικοτεχνικός - συνετ. γυναικ. «ΤΟ ΡΑΕΤΙ»	Ανώγεια			
85	Συνετ. Κρητικών παραδοσιακών υφαντών	Μεσσάρας	Χανίων	20	Υφαντά
86	Αγροτικ. Οικοτεχνικός συνετ. Γυναικ. «ΑΣΙΤΙΑΝΑ ΕΔΕΣΜΑΤΑ»	Κάτω Ασίτες			
ΑΤΤΙΚΗ					
87	Γυναικ. Συνετ. Κορυδαλλού «ΑΜΒΡΟΣΙΑ»	Κορυδαλλός Αθήνα	Αττικής	10	Παραδοσιακά γλυκά, φαγητά, ΚΕΤΕΡΙΝΓΚ
88	Γυναικ. Καλλιτεχνικός συνετ. Εργαστήρι Αγγειοπλαστικής «ΤΑΝΑΓΡΑΙΑ ΚΟΡΗ»	Σχηματάρι	Αττικής	10	Είδη κεραμικής

ΠΗΓΗ: Διεύθυνση Αγροτικής Οικιακής Οικονομίας – Υπουργείο Γεωργίας, Αθήνα Ιανουάριος 2001

ΚΕΦΑΛΑΙΟ 3^ο

Η ΓΥΝΑΙΚΑ ΤΗΣ ΥΠΑΙΘΡΟΥ – ΟΙ ΓΥΝΑΙΚΕΙΟΙ ΣΥΝΕΤΑΙΡΙΣΜΟΙ

3.1 Η νομική θέση της γυναίκας της υπαίθρου

Με τη βιομηχανική επανάσταση του 19^{ου} αιώνα , αλλά και με την οικονομική και κοινωνική ανάπτυξη που ακολούθησε και συνεχίστηκε με γοργούς ρυθμούς τον 20^ο αιώνα, και κυρίως μετά τους δύο παγκόσμιους πολέμους, η γυναίκα εξέρχεται από το χώρο του σπιτιού και εισέρχεται στην αγορά εργασίας. Έτσι, αποκτά οικονομική ανεξαρτησία , συμβάλλοντας στη βελτίωση του βιοτικού επιπέδου της οικογένειας της αλλά και στην οικονομική και κοινωνική ανάπτυξη της χώρας της.

Η γυναίκα σιγά - σιγά ως εργαζόμενη αλλά και ως άτομο, συνειδητοποιεί ότι αδικείται αποφασίζοντας έτσι την οργάνωση της σε συλλόγους σωματεία κ.λ.π., διεκδικώντας μ' αυτό τον τρόπο τα δικαιώματά της από την πολιτεία.

Η γυναίκα με αργούς αρχικά ρυθμούς κατακτά όλες τις βιοποριστικές δραστηριότητες και απασχολήσεις του άνδρα στο δημόσιο και ιδιωτικό τομέα, σε επιστημονικά και καλλιτεχνικά επαγγέλματα, σε εργασίες χειρωνακτικές και με μηχανές, καθώς και σε εργασίες ειδικευμένου ή ανειδίκευτου εργάτη. Στην εξέλιξη σχετικά με τη μόρφωση της γυναίκας, όλο και περισσότερα κορίτσια πηγαίνουν στο δημοτικό σχολείο, στο γυμνάσιο, στην ανώτερη και πανεπιστημιακή εκπαίδευση. Το μορφωτικό επίπεδο, η οικονομική και κοινωνική δραστηριότητα της γυναίκας ανέρχονται συνεχώς.

Έτσι, με την πάροδο των ετών αλλάζουν και ανατρέπονται οι αντιλήψεις για τις σχέσεις των δύο φύλων, για τις ικανότητες και τα δικαιώματά της γυναίκας, για τη θέση και το ρόλο της στην οικογένεια , την κοινωνία και την πολιτεία.

Με βάση τα νέα δεδομένα προκύπτει η ανάγκη για αλλαγή και βελτίωση της νομικής θέσης της γυναίκας. Παρ' όλα αυτά, το δίκαιο

αργεί να παρακολουθήσει τις οικονομικές και κοινωνικές εξελίξεις και αλλαγές ή προχωρεί με πολύ αργούς ρυθμούς.

Στα μεταπολεμικά όμως χρόνια κυριαρχεί πλέον το αίτημα για την πλήρη νομική ισότητα των δύο φύλων. Οι γυναικείες οργανώσεις και τα σωματεία των γυναικών πρωτοστατούν στους αγώνες και στις διεκδικήσεις για την κατοχύρωση των δικαιωμάτων τους. Η νομική ισότητα των δύο φύλων, με αργό βέβαια ρυθμό, γίνεται συνείδηση όλων των λαών και τείνει να επικρατήσει σε όλα τα κράτη που αναγκάζονται να παραχωρήσουν δικαιώματα στη γυναίκα.

Μέσα στα τελευταία 50-60 χρόνια του 20^{ου} αιώνα στο θέμα της νομικής ισότητας των γυναικών έγιναν τόσες αλλαγές και θετικές νομοθετικές ρυθμίσεις, όσες δεν έγιναν σε ολόκληρη την πορεία των αιώνων.

Σήμερα η θέση και ο ρόλος των γυναικών της Ευρώπης έχει αλλάξει σημαντικά.

Η θέση και ο ρόλος της Ελληνίδας έχει βελτιωθεί κατά πολύ σε σχέση με το παρελθόν. Συγκεκριμένα, τα τελευταία 20-30 χρόνια έχει προωθηθεί η ισότητα η οποία έχει κατοχυρωθεί νομικά το 1983. Τα δικαιώματα των γυναικών στην Ελλάδα και ανάμεσα τους και εκείνα των αγροτισσών έχουν κατοχυρωθεί νομικά σε μεγάλο βαθμό. Οι γυναίκες προωθούν τις θέσεις τους και το λεγόμενο ασθενές φύλο ενισχύεται, αποκτά περισσότερα δικαιώματα και προβάλλει συνέχεια νέες διεκδικήσεις.

Αντιλήψεις και παραδόσεις που ίσχυαν επί αιώνες, εγκαταλείφθηκαν και συνεχίζουν να εγκαταλείπονται. Τις τελευταίες δεκαετίες, με την ψήφιση μιας σειράς νέων νομοθετημάτων και τον εκσυγχρονισμό αυτών που υπήρχαν, δημιουργήθηκε ένα πολύ θετικό θεσμικό πλαίσιο, που εξασφαλίζει στην Ελληνίδα την ατομική ελευθερία, την ισότητα στην εργασία, τη συμμετοχή σε συλλογικούς, πολιτικούς, κοινωνικούς και επαγγελματικούς φορείς. Ελλείψεις εξακολουθούν να υπάρχουν, αλλά συνέχεια γίνονται διεκδικήσεις για τη βελτίωση της νομικής θέσης και του ρόλου της Ελληνίδας.

Γενικά η γυναίκα της υπαίθρου διαδραματίζει σοβαρότατο ρόλο όχι μόνο στην οικογένεια αλλά και στην οικονομική, κοινωνική και πολιτιστική ανάπτυξη, στο αγροτικό περιβάλλον το οποίο ζει και κινείται.

Ο ρόλος όμως αυτός δεν έχει, αναγνωρισθεί από τους αρμόδιους φορείς για τις πολιτικές και στρατηγικές της αγροτικής ανάπτυξης, παρά το γεγονός ότι έχουν σημειωθεί αρκετές βελτιώσεις και πρόοδοι προς αυτή την κατεύθυνση. Οι γυναίκες της υπαίθρου στη χώρα μας παλαιότερα αντιμετώπιζαν τα προβλήματα της ζωής τους και της οικογένειάς τους μοιρολατρικά, όμως με την πάροδο των ετών τα πράγματα έχουν αλλάξει προς το καλύτερο.

Υπάρχει ανάγκη περαιτέρω βελτίωσης και ενδυνάμωσης της θέσης και του ρόλου της γυναίκας της υπαίθρου, στην παραγωγική διαδικασία, στο επαγγελματικό πεδίο, στα κέντρα λήψης των αποφάσεων, στην τοπική κοινωνία.

Η λήψη μέτρων προς αυτή την κατεύθυνση θα βοηθήσει και στην εφαρμογή των αναπτυξιακών προγραμμάτων της πολιτείας για τις αγροτικές περιφέρειες.

Ειδικότερα :

- Ο ρόλος της γυναίκας της υπαίθρου, και κυρίως της αγρότισσας εξακολουθεί να είναι και σήμερα σημαντικός τόσο στην οικογένεια όσο και στη γεωργική εκμετάλλευση.
- Οι γυναίκες συνεχίζουν να εργάζονται μέσα στο σπίτι, στο χωράφι, αλλά και σε άλλες εξωγεωργικές οικονομικές δραστηριότητες (π.χ. βιοτεχνίες) όταν τις δίνονται οι ευκαιρίες.

Έτσι η γυναίκα συμμετέχει ενεργά στη διαδικασία της γεωργικής παραγωγής , στην αύξηση και διαχείριση του οικογενειακού εισοδήματος και συμβάλλει σημαντικά όχι μόνο στην οικογενειακή αλλά και στην αγροτική οικονομία.

- Η εργασία της Ελληνίδας αγρότισσας δεν έχει αναγνωρισθεί ούτε έχει αποτιμηθεί στο βαθμό που θα της άξιζε. Δεν είναι σπάνιες οι περιπτώσεις που οι γυναίκες της υπαίθρου εργάζονται όλη την ημέρα χωρίς ωστόσο, να έχουν πραγματική κοινωνική προστασία και σαφώς καθορισμένο επαγγελματικό καθεστώς. Ακόμη οι γυναίκες αυτές δεν έχουν τις ίδιες ευκαιρίες με τις γυναίκες των αστικών κέντρων, ιδιαίτερα σε θέματα υγείας, ιατρικής – νοσοκομειακής περίθαλψης καθώς και κοινωνικής υποδομής.
- Η αγρότισσα σήμερα ζει μια μεταβατική περίοδο που επηρεάζεται από τεχνολογικές, κοινωνικές και οικονομικές αλλαγές.

3.2 Οι συνεταιρισμοί γυναικών (1^ο βήμα διάκριση)

Οι συνεταιρισμοί των γυναικών της υπαίθρου που έχουν ήδη ιδρυθεί και λειτουργούν στις αγροτικές περιοχές της χώρας μας, στην πλειοψηφία τους είναι πρωτοβάθμιες Αγροτικές Συνεταιριστικές Οργανώσεις ειδικού σκοπού. Η σύσταση, η οργάνωση και η λειτουργία τους βασίζεται στη νομοθεσία των Α.Σ.Ο. και τον ισχύοντα Νόμο 2810/2000, απαριθμώντας έτσι σήμερα περίπου 120

συνεταιρισμούς και με αριθμό μελών όλων αυτών που περίπου 27.000.

Τα αντικείμενα ή ο τομέας δραστηριότητας των συνεταιρισμών , όπου μπορούν να συμμετέχουν και άνδρες, έχουν σχέση με τις τοπικές πρωτοβουλίες απασχόλησης των γυναικών και την αγροτική οικονομία. Οι συνεταιρισμοί αυτοί, εκτός των ωφελημάτων (οικονομικών, κοινωνικών) που επιφέρουν στις γυναίκες μέλη τους , συμβάλουν και στην τοπική αγροτική ανάπτυξη.

Για τη σύσταση Αγροτικού Συνεταιρισμού απαιτείται η σύνταξη καταστατικού και η υπογραφή του από τουλάχιστον 7 πρόσωπα που συγκεντρώνουν τις προϋποθέσεις για να είναι μέλη του συνεταιρισμού, καθώς και την έγκρισή του από το ειρηνοδικείο της έδρας του συνεταιρισμού.

Η επωνυμία , η περιφέρεια, ο σκοπός, τα αντικείμενα, τα δικαιώματα και οι υποχρεώσεις των μελών, τα όργανα διοίκησης, και η διαχείριση του καθορίζονται στο καταστατικό.

3.3 Ένωση αγροτικών συνεταιρισμών (2^ο βήθμια διάκριση)

Τον Απρίλιο του 1998 ιδρύθηκε για πρώτη φορά και λειτουργεί στη χώρα μας μία (1) δευτεροβάθμια οργάνωση Αγροτικών Συνεταιρισμών Γυναικών, ειδικού σκοπού, με την επωνυμία «ΕΝΩΣΗ ΑΓΡΟΤΟΥΡΙΣΤΙΚΩΝ - ΒΙΟΤΕΧΝΙΚΩΝ ΚΑΙ ΟΙΚΟΤΕΧΝΙΚΩΝ ΣΥΝΕΤΑΙΡΙΣΜΩΝ ΕΛΛΑΔΟΣ» με έδρα την Αθήνα.

(Σχετική αναφορά αυτής της οργάνωσης υπάρχει στο παράρτημα της εργασίας μου)

Η σύστασή, οργάνωση και λειτουργία της Ένωση Αγροτικών Συνεταιρισμών γυναικών έγινε σύμφωνα με το Νόμο 2810/2000»Αγροτικές Συνεταιριστικές Οργανώσεις».

Σύμφωνα με τον παραπάνω Νόμο δύο ή και περισσότεροι Α.Σ. μπορεί να συνιστούν Ε.Α.Σ., η οποία έχει ως σκοπό την ενίσχυση, διεύρυνση και συντονισμό των δραστηριοτήτων των πρωτοβάθμιων συνεταιρισμών - μελών της.

Για τη σύσταση Ε.Α.Σ. απαιτείται απόφαση των γενικών συνελεύσεων των πρωτοβάθμιων Α.Σ. που επιθυμούν τη σύστασή της καθώς και τη σύνταξη, υπογραφή και έγκριση του καταστατικού της. Το καταστατικό εγκρίνεται από το μονομελές πρωτοδικείο της έδρας της Ε.Α.Σ. σύμφωνα με τα προβλεπόμενα σχετικά νομοθετικά άρθρα.

3.4 Συνεταιρισμοί γυναικών υπαίθρου και πρωτοβουλίες

Οι συνεταιρισμοί των γυναικών υπαίθρου σε συνεργασία με την τοπική αυτοδιοίκηση, αγροτικές συνεταιριστικές οργανώσεις, δημόσιους και ιδιωτικούς φορείς, στα πλαίσια των χρηματοδοτούμενων από την Ε.Ε. προγραμμάτων για την τοπική και αγροτική ανάπτυξη, έχουν τη δυνατότητα και μπορούν να συμβάλλουν στην ανάπτυξη υποδομών και δραστηριοτήτων κοινωνικού και πολιτιστικού περιεχομένου στις αγροτικές περιοχές.

Συγκεκριμένα μπορεί να συμβάλουν στην :

- 1) Ίδρυση βρεφικών και παιδικών σταθμών.
- 2) Ίδρυση μουσείου αγροτικών ειδών, π.χ. η εξέλιξη μηχανημάτων και ειδών γεωργίας και αγροτικού νοικοκυριού.

- 3) Ίδρυση λέσχης υπερηλίκων, παροχή υπηρεσιών φροντίδας ηλικιωμένων.
- 4) Οργάνωση εκθέσεων - πολιτιστικών και εορταστικών εκδηλώσεων.
- 5) Ίδρυση βιβλιοθήκης και αιθουσών πολλαπλής χρήσης για συγκεκριμένες - ομιλίες εξωσχολικής εκπαίδευσης - κατάρτισης.

3.5 Φορείς στήριξης συνεταιρισμών

Στην χώρα μας αρμόδιοι φορείς στήριξης στη σύσταση - οργάνωση - λειτουργία των συνεταιρισμών είναι:

- 1) Οι αρμόδιες υπηρεσίες του Υπουργείου Γεωργίας, όπως αγροτικής οικονομίας, αγροτικού συνεταιρισμού και ομαδικών δραστηριοτήτων.
- 2) Οι συνεταιριστικές αγροτικές οργανώσεις - ΠΑ.Σ.Ε.ΓΕ.Σ.
- 3) Εθνικός Οργανισμός Ελληνικής Χειροτεχνίας (Ε.Ο.Μ.Ε.Χ.). Ε.Ο.Τ., η Πανελλήνια Ομοσπονδία Συνεταιρισμού Καλλιτεχνικής Βιοτεχνίας, Χειροτεχνίας και Οικοτεχνία (Π.Ο.Σ.ΚΑ.ΒΙ.Χ.Ο.)
- 4) Ο Ο.Α.Ε.Δ. η Γενική Γραμματεία Ισότητας και άλλοι ιδιωτικοί και δημόσιοι φορείς.

Οι φορείς αυτοί στηρίζουν τις συλλογικές δράσεις και τους συνεταιρισμούς γυναικών ανάλογα με τις αρμοδιότητες και τα προγράμματα, με τη χρηματοδότηση της Ε.Ε. όπως για :

- ο Την παροχή εκπαίδευσης - επιμόρφωσης - επαγγελματικής κατάρτισης στελεχών και μελών των συνεταιρισμών γυναικών.

- ο Την εκπόνηση διαγνωστικών μελετών, έρευνας αγοράς, διαφήμισης, οργάνωσης και εμπορίας.
- ο Την παροχή πληροφοριών και τη συμβολή τεχνικής στήριξης, οργάνωσης, λειτουργίας των συνεταιρισμών, οργάνωση ευρωπαϊκών δικτύων.

Η στήριξη γίνεται με τη χρηματοδότηση, παροχή δανείων, επιδοτήσεων, επιχορηγήσεων βραβείων κ.λ.π. Η Ευρωπαϊκή Ένωση στηρίζει οικονομικά και παίρνει μέτρα για προώθηση προγραμμάτων και τοπικών πρωτοβουλιών δημιουργίας μικρής κλίμακας ή μικρομεσαίων επιχειρήσεων σε ατομική αλλά και συλλογική βάση από γυναίκες σε αγροτικές περιοχές τόσο στα πλαίσια της αγροτικής πολιτικής όσο και στα πλαίσια της ισότητας ευκαιριών.

3.6. Προγράμματα κοινοτικής δράσης για τις γυναίκες

Από το έτος 1982 σχεδιάζονται από την Ε.Ε. και προωθούνται για εφαρμογή από τα κράτη μέλη μεσοπρόθεσμα (5ετή) κοινοτικά προγράμματα δράσης για την ισότητα ευκαιριών με συγκεκριμένες ενέργειες και στόχο τη βελτίωση της θέσης της γυναίκας στην καθημερινή ζωή και ιδιαίτερα στον τομέα της απασχόλησης.

Τα προγράμματα αυτά έχουν ιδιαίτερη σημασία για τον αγροτικό χώρο, για τη γυναίκα της υπαίθρου και γενικά της περιφέρειας, ειδικά για τις περιπτώσεις εφαρμογής προγραμμάτων με μέτρα και χρηματοδοτήσεις που δεν καλύπτονται από τα διαρθρωτικά ταμεία και τις πολιτικές του αγροτικού τομέα.

Τα 5ετή προγράμματα που μέχρι σήμερα έχουν εγκριθεί και εφαρμοστεί στις χώρες κράτη μέλη της Ε.Ε. για την ισότητα των ευκαιριών μεταξύ ανδρών και γυναικών είναι:

1° Πρόγραμμα Δράσης 1982 – 1985

Στόχος είναι η άρση των εμποδίων στη γυναικεία απασχόληση και η προώθηση ισότητας ευκαιριών στην αγορά εργασίας, καθώς επίσης η επαγγελματική κατάρτιση των γυναικών.

2° Πρόγραμμα Δράσης 1986 – 1990

Στόχος είναι η επίτευξη της ισότητας των ευκαιριών στην οικονομική κοινωνική και πολιτιστική ζωή και η καλύτερη εφαρμογή των νομοθετικών διατάξεων.

3° Πρόγραμμα Δράσης 1991 – 1995

Στόχος είναι η ουσιαστική εφαρμογή και επέκταση της υπάρχουσας νομοθεσίας για την ισότητα ευκαιριών μεταξύ γυναικών και ανδρών, για την καλύτερη ένταξη των γυναικών στην αγορά εργασίας και τη βελτίωση της θέσης τους στην κοινωνία.

4ο Πρόγραμμα Δράσης 1996 – 2000

Με απόφαση του Συμβουλίου το 1995 θεσπίστηκε μεσοπρόθεσμο πρόγραμμα κοινοτικής δράσης για την ισότητα ευκαιριών μεταξύ ανδρών και γυναικών για την πενταετία 1996 – 2000. Το πρόγραμμα αυτό αποτελεί τη συνέχεια των τριών προηγούμενων προγραμμάτων. Στόχος είναι η βελτίωση της θέσης των γυναικών στη νομοθεσία, στην αγορά εργασίας και στη λήψη αποφάσεων.

Τα προαναφερόμενα προγράμματα έπαιξαν σημαντικό ρόλο όχι μόνο στη βελτίωση της κατάστασης των γυναικών στην αγορά εργασίας και στην κοινωνία αλλά και στην προώθηση της

συνεργασίας σε όλα τα επίπεδα στον τομέα της ισότητας των ευκαιριών.

5^ο Πρόγραμμα Δράσης 2001 – 2005

Με απόφαση του Συμβουλίου του 2000, θεσπίστηκε πρόγραμμα κοινής δράσης σχετικά με την «κοινοτική στρατηγική για την ισότητα μεταξύ γυναικών και ανδρών» για την πενταετία 2001 – 2005.

Ο σκοπός του προγράμματος είναι η προαγωγή της ισότητας μεταξύ ισχυρού και αδύναμου φύλου. Το πρόγραμμα συντονίζει, υποστηρίζει και χρηματοδοτεί την εφαρμογή δραστηριοτήτων στους τομείς παρέμβασης, που είναι η οικονομική ζωή, η ίση συμμετοχή και εκπροσώπηση, τα κοινοτικά και ατομικά δικαιώματα, οι γυναικείοι και οι ανδρικοί ρόλοι στα στερεότυπα. Ένας από τους βασικούς στόχους είναι η προαγωγή και η διάδοση των αξιών και των πρακτικών, οι οποίες αποτελούν τα θεμέλια της ισότητας μεταξύ γυναικών και ανδρών.

3.7 Προγράμματα αγροτουρισμού που ενδιαφέρουν την γυναίκα της υπαίθρου

Το Υπουργείο Γεωργίας στα πλαίσια της εφαρμογής της Κοινής Γεωργικής Πολιτικής (Κ.Γ.Π.) και αγροτικής ανάπτυξης προωθεί και εφαρμόζει, από τα μέσα περίπου της δεκαετίας του 1980, στις ορεινές και μειονεκτικές περιοχές της χώρας που συγκεντρώνουν τις προβλεπόμενες προϋποθέσεις προγράμματα αγροτουρισμού.

Τα προγράμματα αυτά συνοψίζονται στις παρακάτω κατηγορίες:

1. Οργάνωση αγροτουριστικών και αγροτοβιοτεχνικών δραστηριοτήτων ή επενδύσεων.
2. Επαγγελματική κατάρτιση των ενδιαφερομένων για την οργάνωση των προαναφερόμενων δραστηριοτήτων ή επενδύσεων, στα πλαίσια των Κανονισμών (Ε.Κ.) καθώς και κοινοτικών πρωτοβουλιών.

Ενδεικτικά αναφέρουμε παρακάτω προγράμματα αγροτουρισμού στα πλαίσια των Ευρωπαϊκών Κανονισμών και κοινοτικών πρωτοβουλιών, όπως:

1. Προγράμματα τουριστικών και βιοτεχνικών επενδύσεων.
2. Πρόγραμμα τουριστικών επενδύσεων στα πλαίσια των Μεσογειακών Ολοκληρωμένων Προγραμμάτων (ΜΟΠ), Καν.(ΕΟΚ) 2088/1985 για την 7ετία 1986-1992. Το πρόγραμμα αυτό εφαρμόστηκε με επιτυχία στις περιοχές Μ.Ο.Π. της χώρας.
3. Προγράμματα αγροτουρισμού στα πλαίσια κοινοτικών πρωτοβουλιών (Leader κ.ά.), των Περιφερειακών Επιχειρησιακών Προγραμμάτων (Π.Ε.Π.) , των Κοινοτικών Πλαισίων Στήριξης (Κ.Π.Σ.) κ.λ.π.

Τα προγράμματα αγροτουρισμού συνεχίστηκαν στα πλαίσια της Κ.Γ.Π. (agenda 2000) που προσέβλεπε σε μία γεωργία ανταγωνιστική και αειφόρο, σε ένα ζωτικό αγροτικό περιβάλλον, στη βελτίωση της θέσης της γυναίκας και την ισότιμη συμμετοχή της στην αγροτική ανάπτυξη.

Όπως έχει ήδη αναφερθεί, βασικός σκοπός των προγραμμάτων αγροτουρισμού είναι η συμπληρωματική του γεωργικού τομέα απασχόληση των μελών της αγροτικής οικογένειας και η αύξηση του οικογενειακού εισοδήματος. Επίσης, η δημιουργία αγροτουριστικών δραστηριοτήτων από τις γυναίκες της υπαίθρου σε ατομική ή συνεταιριστική βάση.

Πρόγραμμα, αγροτουριστικών - αγροτοβιοτεχνικών δραστηριοτήτων ή επενδύσεων Ευρωπαϊκού Κανονισμού 950/1997 (Υπ. Γεωργίας)

Πρόγραμμα αγροτουριστικών - αγροτοβιοτεχνικών δραστηριοτήτων ή επενδύσεων εφαρμόζεται στη χώρα μας από το έτος 1987, στα πλαίσια Ευρωπαϊκών Κανονισμών 797/1985, 2328/1991 και 950/1997 (ισχύει και σήμερα), "για τη βελτίωση της αποτελεσματικότητας των γεωργικών διαρθρώσεων " και τη σχετική ελληνική νομοθεσία.

Ο προαναφερόμενος Κανονισμός (950/1997) προβλέπει τη χορήγηση οικονομικών ενισχύσεων στις επενδύσεις για αγροτουριστικές και αγροτοβιοτεχνικές δραστηριότητες στις γεωργικές εκμεταλλεύσεις. Αυτό, γιατί αναμενόταν ότι ο αγροτουρισμός σε συνδυασμό με τον εκσυγχρονισμό της γεωργικής εκμετάλλευσης μπορεί να συμβάλει σημαντικά στην ανάπτυξη των αγροτικών περιοχών και κυρίως των ορεινών μειονεκτικών, που παρουσιάζουν ιδιαίτερα προβλήματα ανάπτυξης.

Επιδίωξη-στόχος του προγράμματος

Βασική επιδίωξη-στόχος του προγράμματος είναι:

1. Η ενίσχυση και η ανάπτυξη των ορεινών και μειονεκτικών περιοχών της χώρας,
2. Η διαφοροποίηση των εισοδηματικών πόρων στις ορεινές και μειονεκτικές περιοχές με τουριστικές-βιοτεχνικές δραστηριότητες καθώς και με παραγωγή-μεταποίηση και πώληση προϊόντων που προέρχονται από τη γεωργική εκμετάλλευση και
3. Η μείωση της υποαπασχόλησης και της ανεργίας των μελών της αγροτικής οικογένειας με αύξηση και βελτίωση, παράλληλα, του αγροτικού οικογενειακού εισοδήματος.

Περιοχές εφαρμογής του προγράμματος

Στο πρόγραμμα εντάσσονται οι ορεινές και μειονεκτικές περιοχές της χώρας. Απαραίτητη προϋπόθεση είναι η ύπαρξη βασικής υποδομής, όπως οδικό δίκτυο, ηλεκτρικό ρεύμα, δίκτυο ύδρευσης, αποχέτευσης κ.λ.π.

Γενικά, εξαιρούνται από το παραπάνω πρόγραμμα τα αστικά κέντρα, οι περιοχές ανάπτυξης μαζικού τουρισμού και οι τουριστικά κορεσμένες περιοχές της χώρας.

Κριτήρια ένταξης των περιοχών στο πρόγραμμα

Προτεραιότητα έχουν οι ορεινές και μειονεκτικές περιοχές, οι οποίες έχουν τη δυνατότητα τουριστικής ανάπτυξης και συγκεντρώνουν τα παρακάτω βασικά χαρακτηριστικά:

1. Διαθέτουν τουριστικούς πόρους.
2. Έχουν προσπελασιμότητα και βασική υποδομή ή υπάρχει άμεση προοπτική δημιουργίας της απαραίτητης υποδομής.
3. Έχουν ανάγκη ενίσχυσης με τη δημιουργία συμπληρωματικού εισοδήματος.
4. Έχουν ανάγκη συγκράτησης και επανάκαμψης του πληθυσμού και ιδιαίτερα εκείνου που βρίσκεται στην παραγωγική ηλικία.

Ακόμη, για την τελική επιλογή των περιοχών πρέπει να λαμβάνονται υπόψη και τα ακόλουθα κριτήρια:

1. Η δυνατότητα δημιουργίας συναφών δραστηριοτήτων που συμβάλλουν στην οργανική διασύνδεση του αγροτουρισμού με άλλους τομείς (πολιτιστικούς, κοινωνικούς, οικολογικούς κ.λ.π.).
2. Ύπαρξη έκδηλου ενδιαφέροντος από τον τοπικό πληθυσμό και τους τοπικούς φορείς.
3. Το πρόγραμμα δεν θα πρέπει να έρχεται σε αντίθεση ή σε σύγκρουση με τη χρήση της γης και τις ήδη ασκούμενες οικονομικές δραστηριότητες στην περιοχή. Παράλληλα θα πρέπει να προσβλέπει στην προστασία του φυσικού περιβάλλοντος και της αειφορίας.

Δικαιούχοι του προγράμματος

Δικαιούχοι των οικονομικών ενισχύσεων είναι φυσικά και νομικά πρόσωπα τα οποία πρέπει να έχουν τις παρακάτω προϋποθέσεις:

1. Κατέχουν νόμιμα γεωργική εκμετάλλευση η οποία βρίσκεται μέσα στα όρια των ορεινών και μειονεκτικών περιοχών.

Νόμιμος κάτοχος γεωργικής εκμετάλλευσης (Γ.Ε.) θεωρείται:

Ο ιδιοκτήτης της Γ.Ε. Η ιδιοκτησία αποδεικνύεται με τίτλους κυριότητας.

Ο μισθωτής ή ο αγρολήπτης, εφόσον η μίσθωση ή αγροληψία έχει ελάχιστη διάρκεια πέντε (5) ετών από την ημερομηνία

ολοκλήρωσης της επένδυσης. Η ιδιοκτησία υφίσταται στο πρόσωπο και των δύο συζύγων, ενώ η μίσθωση στο όνομα του αρχηγού της Γ.Ε., ο οποίος δικαιούται και να υποβάλει σχέδιο βελτίωσης (Σ.Β.) της Γ.Ε.

2. Είναι νόμιμοι κάτοικοι της περιοχής που βρίσκεται η Γ.Ε., προκειμένου για τα φυσικά πρόσωπα. Για τα νομικά πρόσωπα θα πρέπει η έδρα να βρίσκεται στην περιοχή της Γ.Ε.

3. Έχουν επαρκή επαγγελματική ικανότητα .

Η επαρκής επαγγελματική ικανότητα ανάλογα με το είδος της εκπαίδευσης μπορεί να είναι:

1. Τίτλος σπουδών ανάλογης επαγγελματικής κατεύθυνσης,
2. Προϋπηρεσία τουλάχιστον ενός έτους, σε ανάλογη εργασία και
3. Βεβαίωση συμμετοχής σε εκπαιδεύσεις επαγγελματικής κατάρτισης που οργανώνουν οι Νομαρχιακές Διευθύνσεις αγροτικής ανάπτυξης με ελάχιστη διάρκεια 150 ώρες.

Κατηγορίες επενδύσεων και δραστηριοτήτων που ενισχύονται οικονομικά

Ενισχύονται οικονομικά μικρής κλίμακας επενδύσεις και οικονομικές δραστηριότητες που έχουν σκοπό να βελτιώσουν το γεωργικό οικογενειακό εισόδημα, χωρίς να απομακρύνεται ο γεωργός ή τα απασχολούμενα μέλη της γεωργικής οικογένειας από τη γεωργική εκμετάλλευση.

Οι επενδύσεις και οι οικονομικές δραστηριότητες που ενισχύονται διακρίνονται σε:

1. Επενδύσεις αγροτουριστικού χαρακτήρα (τουριστικά καταλύματα, κέντρα εστίασης και αναψυχής)

Στις επενδύσεις αυτές περιλαμβάνονται τουριστικά καταλύματα:

- i. Επισκευή, αποκατάσταση και μετατροπή (εσωτερικά) παραδοσιακών κτισμάτων.
- ii. Ξενοδοχεία τύπου επιπλωμένων διαμερισμάτων Γ' κατηγορίας.
- iii. Τουριστικές επιπλωμένες κατοικίες.
- iv. Τουριστικές οργανωμένες κατασκηνώσεις.
- v. Επενδύσεις σε τουριστικά καταλύματα που ήδη λειτουργούν.

Στις περιπτώσεις ενισχύσεων κατασκευής καταλυμάτων, η οικογένεια του ενταχθέντος στο πρόγραμμα πρέπει να διαθέτει κύρια κατοικία η οποία πρέπει (αποδεδειγμένα) να καλύπτει τις στεγαστικές ανάγκες της οικογένειας. Επίσης πρέπει να ανήκει κατά κυριότητα στον αρχηγό της εκμετάλλευσης, στη σύζυγο ή το ανήλικο παιδί του που κατοικούν μαζί του. Επίσης ο χώρος στον οποίο θα γίνει η επένδυση πρέπει να ανήκει στην ιδιοκτησία του αρχηγού της Γ.Ε. ή της συζύγου του ή κάποιου ανήλικου μέλους της οικογένειας.

Στις επενδύσεις αυτές περιλαμβάνονται κέντρα εστίασης και αναψυχής:

Εγκρίνεται οικονομική ενίσχυση για τη δημιουργία κέντρων εστίασης και αναψυχής, όπως εστιατόρια, ταβέρνες, ψησταριές κ.λ.π.

Σε προτεραιότητα είναι οι περιπτώσεις που ο ενδιαφερόμενος έχει τη δυνατότητα αξιοποίησης-κατανάλωσης των προϊόντων της γεωργικής εκμετάλλευσης κυρίως κρέατος και τυροκομικών προϊόντων.

Ο εξοπλισμός, η διακόσμηση αλλά και τα προσφερόμενα εδέσματα πρέπει να έχουν σχέση με την τοπική παράδοση.

2. Επενδύσεις αγροτοβιοτεχνικού χαρακτήρα.

Στις επενδύσεις αυτές περιλαμβάνονται:

i. Δημιουργία μικρών μονάδων ειδών διατροφής.

Αφορά τη δημιουργία νέων ή τον εκσυγχρονισμό παλαιών (όχι επέκταση) μικρών μονάδων (εργαστηρίων) επεξεργασίας - συντήρησης - συσκευασίας - τυποποίησης ειδών διατροφής από προϊόντα που παράγονται βασικά από τη γεωργική εκμετάλλευση. Στη μονάδα αυτή υπάρχει η δυνατότητα (εντός της μονάδας) για τη δημιουργία χώρου έκθεσης και εμπορίας των παραγόμενων προϊόντων.

Αναλυτικότερα, χορηγείται οικονομική ενίσχυση για τις παρακάτω επιχειρήσεις:

- ✓ Επεξεργασίας γάλακτος για την παραγωγή τυποποίηση τοπικών γαλακτοκομικών προϊόντων,
- ✓ Παραγωγής-τυποποίησης προϊόντων διατροφής με βάση τα λαχανικά ή φρούτα, π.χ. μαρμελάδες, γλυκά, τουρσιά, σάλτσες κ.λ.π.,
- ✓ Αποξηράνσης - συντήρησης - συσκευασίας - τυποποίησης οσπρίων, αρωματικών φυτών, ξηρών καρπών, αποξηραμένων οσπρίων κ.λ.π.,
- ✓ Επεξεργασίας - συσκευασίας - τυποποίησης βρωσίμων ελαίων, παραγωγής-τυποποίησης παραδοσιακών σκευασμάτων δημητριακών όπως, χυλοπίτες, τραχανάς, μακαρόνια, λαζάνια, κριθαράκι κ.λ.π. και
- ✓ Παραγωγής-τυποποίησης οίνου, λαδιού και άλλων προϊόντων από βιολογικές αγροτικές καλλιέργειες.

ii. Δημιουργία μικρών μονάδων αγροτικής οικοτεχνίας-χειροτεχνίας.

Αφορά:

- ✓ Μικρά εργαστήρια, ξυλογλυπτικής, κεραμικής, υφαντικής, βαφικής, πλεκτικής, κεντήματος (με το χέρι και μηχανές), χειροτεχνίας ειδών λαϊκής τέχνης, ραπτικής παραδοσιακών

ενδυμάτων, ραπτικής ειδών οικιακού ιματισμού (επιπλώσεως-διακοσμήσεως) κ.λ.π. Επίσης χώρους τυποποίησης, διαφήμισης και εμπορίας των παραγόμενων προϊόντων.

- ✓ Οργάνωση μικρών επιχειρήσεων που εξυπηρετούν τοπικές ανάγκες, όπως συνεργείο επισκευής γεωργικών μηχανημάτων, ηλεκτρικών-υδραυλικών εγκαταστάσεων.
- ✓ Αξιοποίηση και λειτουργία παραδοσιακού ελαιοτριβείου, νερόμυλου, νεροτριβών κ.λ.π.
- ✓ Δημιουργία-οργάνωση κέντρων παραδοσιακών τεχνών και βιοτεχνίας όπως εργαστήρια αγιογραφίας, παραδοσιακών μουσικών οργάνων, ζωγραφικής, υφαντικής, ειδών χειροτεχνίας, αργυροχοΐας, κεραμικής, μεταλλουργίας κ.λ.π. Επίσης δημιουργία χώρου (εντός του κέντρου) έκθεσης και εμπορίας των παραγόμενων προϊόντων.

Σκοπός των παραπάνω είναι η αναβίωση, η διατήρηση –ανάπτυξη - διάδοση της λαϊκής τέχνης και τοπικής παράδοσης κυρίως σε τέχνες που υπάρχει τάση να εκλείψουν.

iii. Επενδύσεις για την αξιοποίηση του ελεύθερου χρόνου των επισκεπτών.

Χορηγούνται ενισχύσεις για επενδύσεις (κτιριακή υποδομή, διαμόρφωση χώρου, εξοπλισμός) με σκοπό την προσέλευση επισκεπτών-τουριστών και αξιοποίηση του ελεύθερου χρόνου τους.

Με τις οικονομικές αυτές δραστηριότητες ή επενδύσεις επιδιώκεται:

- ✓ Να γνωρίσουν οι επισκέπτες τα αξιοθέατα της περιοχής (ιστορικά και αρχαιολογικά μνημεία, το φυσικό περιβάλλον κ.λ.π.).
- ✓ Να συμμετέχουν οι επισκέπτες και να γνωρίζουν την καθημερινή ζωή των κατοίκων, τις εργασίες, τα τοπικά έθιμα, τις παραδόσεις κ.λ.π.

Οι δραστηριότητες που προωθούνται και εντάσσονται στο πρόγραμμα οικονομικών ενισχύσεων είναι:

- Η δημιουργία μικρών αθλητικών εγκαταστάσεων για την άσκηση των επισκεπτών αλλά και για την εκμάθηση ή συμμετοχή σε διάφορα σπορ (χειμερινών και θερινών), όπως μπάσκετ, βόλεϊ, τένις, σκι ιππασία κ.λ.π.
- Δημιουργία κέντρου διημέρευσης και αξιοποίησης του ελεύθερου χρόνου των επισκεπτών, όπως:
 - ✓ Οργάνωση των επισκέψεων και ξενάγηση σε ιστορικά μνημεία, αρχαιολογικούς χώρους, παραδοσιακούς οικισμούς, παραδοσιακές αγροτικές εργασίες, σύγχρονες γεωργικές εκμεταλλεύσεις, οικογενειακές επιχειρήσεις, επιχειρήσεις γυναικών, φυσικά τοπία της περιοχής και άλλα.
 - ✓ Οργάνωση περιπάτων σε μονοπάτια μέσα σε λιβάδια, δάση. Ορειβασία, ποδηλατοδρομία, ιππασία, canoe – kayak. Στις οικονομικές ενισχύσεις περιλαμβάνονται οι δαπάνες, εξοπλισμού του γραφείου , η αγορά – σταυλισμός ζώων ιππασίας, canoe – kayak, μικρό λεωφορείο μέχρι 15 θέσεων και άλλα.
- Δημιουργία ή εκσυγχρονισμός εκτροφείου θηραμάτων , ελεγχόμενης κυνηγετικής περιοχής.

Αγροτουρισμός και παραδοσιακοί οικισμοί

Στα πλαίσια των προγραμμάτων αγροτουρισμού εφαρμόζεται δραστηριότητα σχετικά με τη "βελτίωση-ανάπτυξη παραδοσιακού

οικισμού”, η οποία υποστηρίζεται από τα Περιφερειακά Επιχειρησιακά Προγράμματα (Π.Ε.Π.), παράδειγμα του Β΄ Κ.Π.Σ.,(1994- 1999) καθώς και του Γ΄ Κ.Π.Σ.

Πολιτισμικός τουρισμός και η γυναίκα της υπαίθρου

Όπως είναι γνωστό, ο πολιτισμός είναι πηγή οικονομικής ανάπτυξης. Ο πολιτισμός συνδέεται με τον τουρισμό. Η πολιτιστική κληρονομιά μιας αγροτικής περιοχής συμβάλλει τόσο στην ιδιαιτερότητα και την ταυτότητά της όσο και στην προσέλκυση τουριστών. Η πολιτιστική επομένως κληρονομιά προσφέρει ευκαιρίες πρόσθετης απασχόλησης, η οποία ενδιαφέρει ιδιαίτερα τον πληθυσμό στις αγροτικές και μειονεκτικές περιοχές. Στις στρατηγικές ανάπτυξης του αγροτικού τουρισμού περιλαμβάνεται και η πολιτιστική διάσταση.

Στον πολιτιστικό τομέα η γυναίκα της υπαίθρου μπορεί και πρέπει να έχει σημαντική δράση, αλλά ευκαιρίες απασχόλησης.

ΚΕΦΑΛΑΙΟ 4^ο

ΠΑΡΟΥΣΙΑΣΗ ΤΟΥ ΔΗΜΟΥ ΔΡΑΜΑΣ

4.1 Γεωγραφικός προορισμός

ΔΡΑΜΑ



Ο Νομός Δράμας βρίσκεται στο ανατολικότερο σημείο της Μακεδονίας και συνορεύει βόρεια με τη Βουλγαρία, Νότια με το Νομό Καβάλας, ανατολικά με το Νομό Ξάνθης και δυτικά με το Νομό Σερρών. Έχει έκταση 3.500.000 στρέμματα και πληθυσμό 104.000 περίπου κατοίκους. Οι ορεινές περιοχές χαρακτηρίζονται από υγρό ηπειρωτικό κλίμα, ενώ οι πεδινές από μεσογειακό με τους μήνες Ιούνιο ως Σεπτέμβριο ξηρούς και τους υπόλοιπους εύκρατους. Στις πεδινές περιοχές η μέση μηνιαία θερμοκρασία αέρος των θερμότερων μηνών του έτους δεν υπερβαίνει τους 28 ° C, ενώ η μέση ημερήσια είναι συχνά μεγαλύτερη των 30 ° C, με ακραίες τιμές τους 35 ° C και τους 40 ° C κατά την διάρκεια της ημέρας. Η μέση

μηνιαία θερμοκρασία του αέρα για τους ψυχρούς μήνες βρίσκεται πάνω από το 0 °C, με ακραίες τιμές που φθάνουν τους -14 °C ή και χαμηλότερες -20 °C στο Κάτω Νευροκόπι. Οι περισσότερες βροχοπτώσεις εμφανίζονται τους χειμερινούς μήνες, ενώ κατά τους θερινούς παρατηρούνται θερμικές καταιγίδες που είναι χαρακτηριστικό του βαλκανικού χώρου. Το μέσο ετήσιο ύψος της βροχής φτάνει στα πεδινά τα 587mm και στα ημιορεινά τα 778mm, ενώ στα ορεινά υπολογίζεται ότι ξεπερνάει τα 1000 mm.

Στην αρχαιότητα υπήρχε στη θέση της σημερινής Δράμας οικισμός, για το όνομα του οποίου υπάρχουν διάφορες εκδοχές. Από το ρέμα που χώριζε την πόλη στα δύο : «δυ» + «ρέμα» Δύρεμα = Δράμα. Από το αρχαίο Δράβα = Δραβήσκος = Δράμα. Από τη δωρική λέξη δράω που σημαίνει οικισμό με θέα. Ακόμη λόγο των πολλών νερών της πόλης από το «ύδωρ» και «άμη», νερό και κουβάς Ύδραμη = Ύδραμα = Δράμα. Τέλος μια άλλη εκδοχή είναι ότι στα αρχαία θρακικά η λέξη «δύραμα» υπονοεί τοποθεσία οικισμού σε πλαγιά λοφίσκου με πλούσια πηγαία νερά.



4.2 Φυσικός προορισμός

Γενικότερα είναι χτισμένη σε μια θέση με άφθονα νερά που σχηματίζουν πραγματικές λίμνες και δροσερά ρυάκια. Είναι πόλη στην οποία το κέντρο κυριαρχεί εκατοντάδες χρόνια τώρα , το υγρό στοιχείο, η βλάστηση και η ηρεμία που προσφέρουν τα πάρκα της. Ο λόφος της Δράμας ονομάζεται Κορύμβος και προσφέρει πανοραμική θέα όλου του κάμπου. Βέβαια το ομώνυμο δάσος που υπάρχει στο λόφο αποτελεί βασικό πνεύμονα οξυγόνου της πόλης.

Στον κάμπο της Δράμας και στο οροπέδιο του Κάτω Νευροκοπίου παρατηρείται αγροτική παραγωγή με την κυριότερη της πατάτας. Επίσης σημαντική ανάπτυξη παρατηρείται στην αμπελοπαραγωγή ,την οποία στηρίζουν αρκετές μονάδες οινοποιίας, κρασιά των οποίων έχουν βραβευτεί. Ο νομός εξάγει εξαιρετικής ποιότητας ξυλεία καθώς και μάρμαρο, το οποίο χρησιμοποιήθηκε στους σταθμούς του Μετρό της Αθήνας. Τέλος διαθέτει αξιόλογο ορυκτό πλούτο που είναι κοιτάσματα λιγνίτη και τύρφης.

Το βόρειο τμήμα του νομού αποτελείται κυρίως από ορεινούς όγκους, ενώ το νότιο τμήμα από πεδινούς. Τα 3/4 του νομού καλύπτονται από δάση. Ένα από αυτά είναι το δάσος του Καράντερε (Ελατιάς), που αποτελείται από πανύψηλα δέντρα, κυρίως ερυθρελάτη που είναι και η μοναδική στην χώρα μας. Μέσα στο δάσος ακόμη υπάρχει και το πρώτο δασικό χωριό της Ελλάδος. Το δάσος αυτό είναι το μοναδικά παρθένο δάσος της χώρας μας. Έτσι για τους λόγους προστασίας και διατήρησης της ισορροπίας του, η είσοδος επιτρέπεται κατόπιν αδείας από το δασαρχείο.



Άλλο σημείο αναφοράς είναι το σπήλαιο του Μασρά, πρόσφατα μετονομαζόμενο σε Σπήλαιο του Αγγίτη. Μέχρι σήμερα ένα μεγάλο μέρος του παραμένει ανεξερεύνητο, λόγω της δυσκολίας που παρουσιάζει η προσπέλαση μακρινών σημείων του. Αυτό που το κάνει να διαφέρει από τα άλλα σπήλαια της Ελλάδας, είναι ότι αποτελεί το μοναδικό ποτάμιο σπήλαιο. Κατά τις πρώτες έρευνες ήρθαν στο φως πολλά ευρήματα, όπως αγγεία , κοσμήματα, εργαλεία τα οποία τα χρησιμοποιούσαν πριν 50.000 χρόνια. Υπολογίζεται ότι το μήκος του ξεπερνάει τα 20 χλμ. ενώ έχουν μόλις εξερευνηθεί τα 10 χλμ. τα πρώτα 500 μέτρα είναι διαμορφωμένα και επισκέψιμα. Μέσα στον ποταμό ζουν διάφορα ψάρια που φωσφορίζουν ενώ η θερμοκρασία παραμένει σταθερή καθ' όλη την διάρκεια του χρόνου, 17 με 18 βαθμούς Κελσίου. Το νομό τον διατρέχει ο ποταμός Νέστος. Κατά μήκος του έχουν κατασκευαστεί δύο φράγματα : το ένα του Θησαυρού , που είναι το μεγαλύτερο στη βαλκανική χερσόνησο και το άλλο της Πλατανόβρυσης.

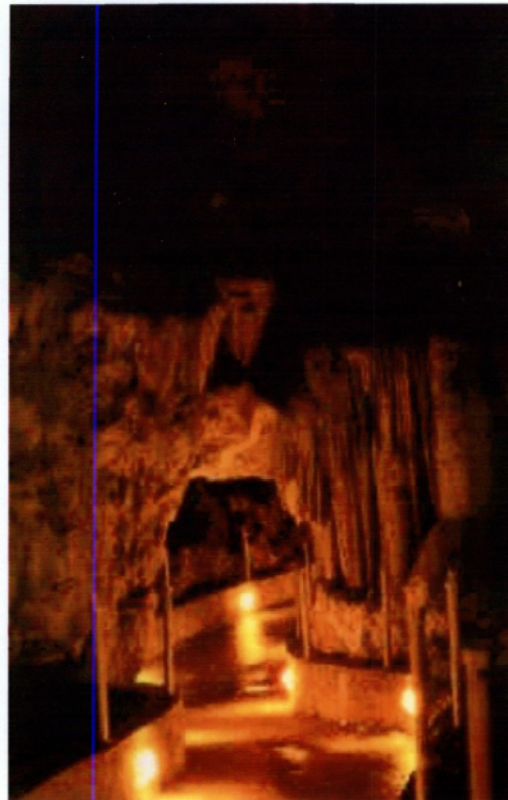

Από την άλλη το ψηλότερο βουνό της περιοχής είναι το Φαλακρό Όρος, με την υψηλότερη κορυφή του Προφήτη Ηλία στα 2.232 μέτρα. Το βουνό αυτό αποτελεί τα τρία τελευταία χρόνια το στολίδι του νομού. Χάρης τη σωστή του εκμετάλλευση έχει μετατραπεί σε ένα από τα καλύτερα χιονοδρομικά κέντρα της βορείου Ελλάδος.



Τέλος οι πηγές της Αγίας Βαρβάρας, το Αρχαιολογικό, Λαογραφικό, Εκκλησιαστικό Μουσείο και το Φεστιβάλ Ταινιών Μικρού Μήκους, που διοργανώνεται κάθε χρόνο, αποτελούν εξίσου σημαντικά ελκυστικά στοιχεία.



4.3 Πληθυσμιακά στοιχεία

Πορεία πληθυσμού μόνο για το Δήμο Δράμας,

Έτος	Πληθυσμός
1961	32.195
1981	36.604
1991	39.914
2001	45.000

Σύνολο νομού

Έτος	Άρρενες	Θήλειες	Σύνολο
1991	47.314	49.240	96.554
2001	50.823	52.940	103.763

Ποσοστό μεταβολής και για τρεις κατηγορίες 7,5% (7,4% άρρενες, 7,5% θήλυς, 7,5% επί του συνόλου).

Η αύξηση όμως αυτή επί του συνόλου δεν οφείλεται μόνο στις γεννήσεις. Οφείλεται κυρίως στην έντονη ροή μετανάστευσης που δέχεται η Δράμα τα τελευταία χρόνια από τις γειτονικές της χώρες.

Η ανεργία του Νομού από την άλλη είναι εξαιρετικά υψηλή με ποσοστό περίπου 40%. Το ποσοστό αυτό βέβαια χρόνο με τον χρόνο αυξάνεται ολοένα και περισσότερο λόγω έλλειψης θέσεων εργασίας. Ο οικονομικός μαρασμός και οι τάσεις φυγής, κυρίως των νέων, αποτελούν ένα από τα σημαντικότερα προβλήματα του Νομού.

ΚΕΦΑΛΑΙΟ 5^ο ΠΑΡΟΥΣΙΑΣΗ ΤΩΝ ΣΥΝΕΤΑΙΡΙΣΜΩΝ

5.1 ΓΥΝΑΙΚΕΙΟΣ ΣΥΝΕΤΑΙΡΙΣΜΟΣ ΚΟΚΚΙΝΟΓΕΙΩΝ



5.1.1 Σύσταση – Ίδρυση του συνεταιρισμού

Η πρώτη ενημέρωση των γυναικών του χωριού έγινε με την πρωτοβουλία του γραφείου Αγροτική και Οικιακής Οικονομίας της Νομαρχίας Δράμας το 1996, με την πραγματοποίηση ενός σεμιναρίου με θέμα τον αγροτουρισμό. Η διάρκεια του σεμιναρίου ήταν 120 ώρες και το είχαν παρακολουθήσει 25 γυναίκες με εξαιρετικά μεγάλο ενδιαφέρον. Στην συνέχεια ακολούθησαν άλλα δυο σεμινάρια στο χωριού όπου εδρεύει ο συγκεκριμένος συνεταιρισμός. Το πρώτο είχε σαν θέμα την «μεταποίηση γεωργικών προϊόντων» διάρκειας 120 ωρών και με τη συμμετοχή 25 γυναικών. Το δεύτερο είχε σαν θέμα την «οικιακή τεχνολογία τροφίμων» διάρκειας 12 ωρών και αριθμό συμμετεχόντων 20. Το αποτέλεσμα αυτών των σεμιναρίων ήταν οι

γυναίκες του χωριού να ενθουσιαστούν και να θελήσουν να ιδρύσουν το δικό τους συνεταιρισμό.

Έτσι τον Μάιο του 1998 και με την έγκριση του Ειρηνοδικείου Δράμας ιδρύθηκε ο Γυναικείος Αγροτικός Συνεταιρισμός Κοκκινογείων. Στην αρχή τα άτομα του συνεταιρισμού ήταν 22 και το ύψος της συνεταιριστικής μερίδας ανερχόταν στο ποσό των 50.000 χιλιάδων δραχμών. Με την πάροδο όμως του χρόνου τα άτομα παρουσίασαν μια σταθερή μείωση φτάνοντας σήμερα τα 7 μέλη.

5.1.2 Πηγές χρηματοδότησης του συνεταιρισμού

Ο γυναικείος αγροτικός συνεταιρισμός Κοκκινογείων ιδρύθηκε μέσω της Κοινοτικής Πρωτοβουλίας LEADER II στα πλαίσια του Κοινοτικού Πλαισίου Στήριξης. Βέβαια σ' αυτήν την φάση της χρηματοδότησης πολύτιμη ήταν η βοήθεια της Αναπτυξιακής Εταιρίας Δράμας όπου σχεδίασε την πρωτοβουλία στα μέτρα και τις ανάγκες του Νομού. Το ποσό με το οποίο χρηματοδοτήθηκε ο συνεταιρισμός ανήλθε στο ποσό των 2.500.000 εκατ. δραχμών.

Πέρα του προγράμματος LEADER όλα αυτά τα χρόνια συνεταιρισμός δεν ενισχύθηκε οικονομικά από κανένα δημόσιο φορέα ή ιδιωτικό.

■ ■ ■ ■ ΤΑ ΑΠΟΤΕΛΕΣΜΑΤΑ ΤΟΥ LEADER II ΣΕ ΑΡΙΘΜΟΥΣ

Κατανομή επενδύσεων και προϋπολογισμού ανά μέτρο

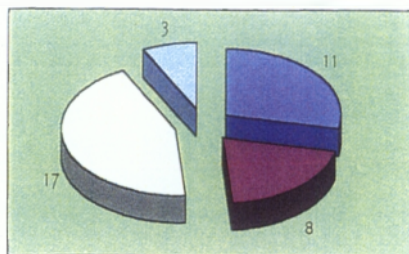

- ΜΕΤΡΟ 3 - ΑΓΡΟΤΟΥΡΙΣΜΟΣ
- ΜΕΤΡΟ 4 - ΜΙΚΡΕΣ ΕΠΙΧΕΙΡΗΣΕΙΣ
- ΜΕΤΡΟ 5 - ΓΕΩΡΓΙΑ
- ΜΕΤΡΟ 6 - ΠΕΡΙΒΑΛΛΟΝ

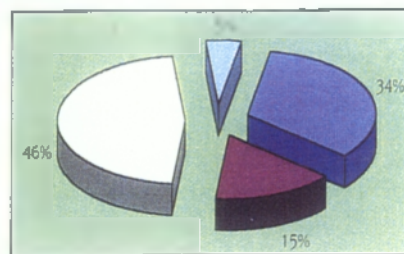

Μέτρο	Αριθμός έργων	Προϋπολογισμός
Αγροτουρισμός	11	600,184 εκατ. δρχ.
Μικρές Επιχειρήσεις	8	272,587 εκατ. δρχ.
Γεωργία	17	830,082 εκατ. δρχ.
Περιβάλλον	3	80,528 εκατ. δρχ.
ΣΥΝΟΛΟ	39	1.783,381 εκατ. δρχ.

Κατανομή επενδύσεων ανά τύπο δικαιούχου και μέτρο

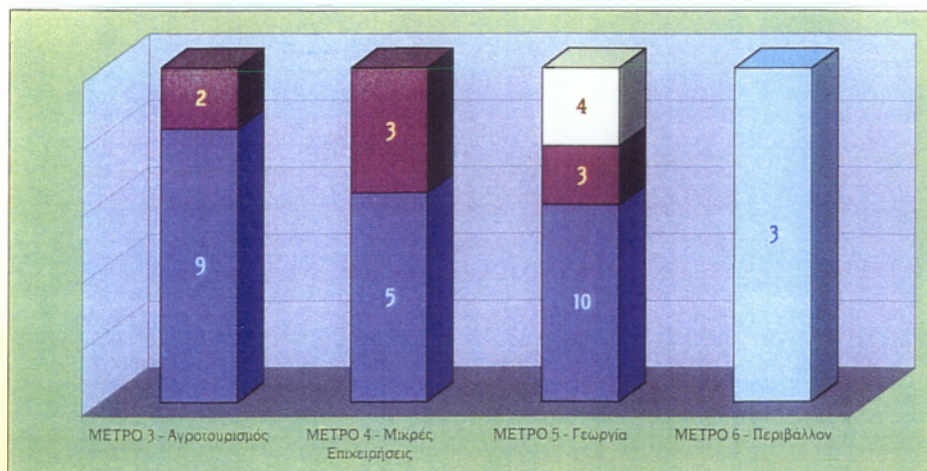

- ΣΥΝΕΤΑΙΡΙΣΜΟΙ
- ΙΔΙΩΤΕΣ ΕΤΑΙΡΕΙΕΣ
- ΙΔΙΩΤΕΣ ΦΥΣΙΚΑ ΠΡΟΣΩΠΑ
- Ο.Τ.Α.

Κατανομή επενδύσεων και προϋπολογισμού ανά τύπο δικαιούχου

Δικαιούχοι	Αριθμός έργων	Προϋπολογισμός	Ποσοστό
Ιδιώτες Φυσικά Πρόσωπα	24	1.005,924 εκατ. δρχ.	56,41%
Ιδιώτες Εταιρείες	8	484,703 εκατ. δρχ.	27,18%
ΣΥΝΕΤΑΙΡΙΣΜΟΙ	4	212,226 εκατ. δρχ.	11,90%
Ο.Τ.Α.	3	80,528 εκατ. δρχ.	4,51%
Σύνολο	39	1.783,381 εκατ. δρχ.	100%

ΤΑ ΑΠΟΤΕΛΕΣΜΑΤΑ ΤΟΥ LEADER II ΣΕ ΑΡΙΘΜΟΥΣ



Θέσεις εργασίας ανά κατηγορία και φύλο

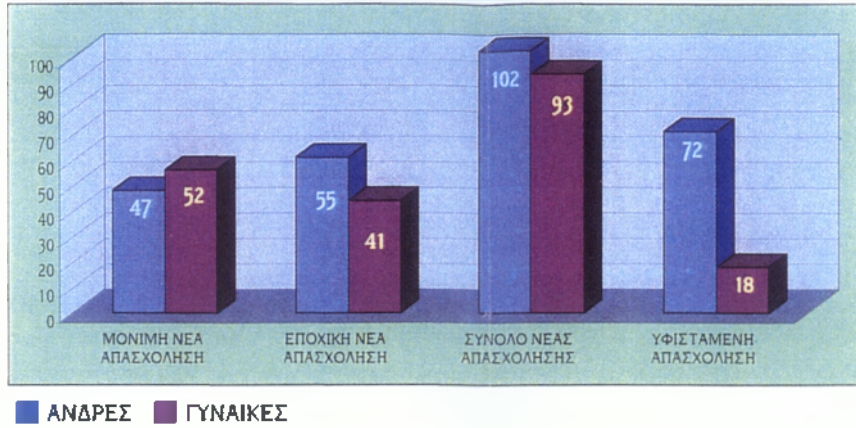

Θέσεις εργασίας ανά κατηγορία, φύλο και μέτρο

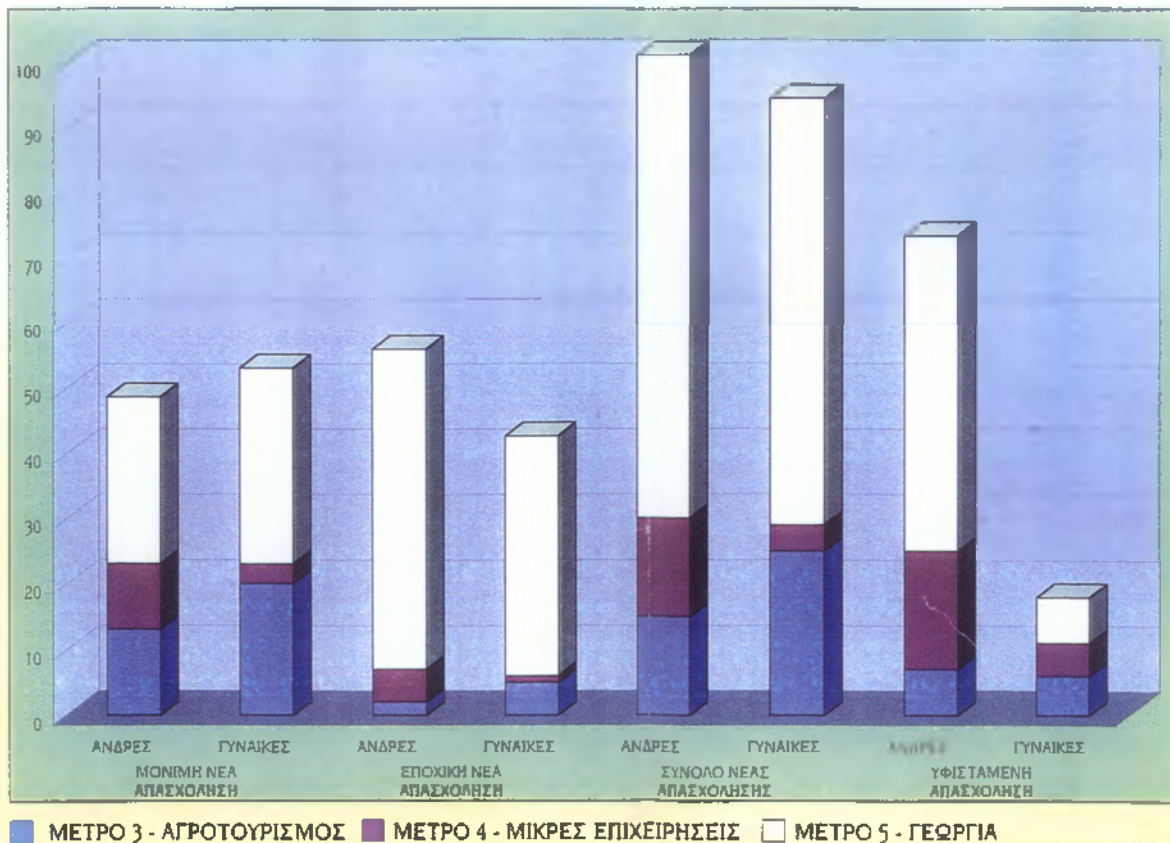

Δράση 03-01: Δημιουργία, εκσυγχρονισμός, επέκταση αγροτουριστικών καταλυμάτων

α/α	Τίτλος έργου	Δικαιούχος	Περιοχή	Συνολικό κόστος σε εκατ. δραχμές	Συνολικό κόστος σε Ευρο
1	Ξενοδοχείο τύπου επιπλωμένων διαμ/των	Γρανίτης Επενδυτική Α.Ε.	Γρανίτης	141,505	415.275
2	Ξενοδοχείο τύπου επιπλωμένων διαμ/των	Γεωργιάδου Σουλτάνα	Παρανέσι	46,759	137.224
	Επέκταση ξενοδοχείου τύπου επιπλ. διαμ/των	Γεωργιάδου Σουλτάνα	Παρανέσι	74,092	217.438
3	Ενοικιαζόμενα δωμάτια	Σαββίδης Ιωάννης	Κάτω Νευροκόπι	42,185	123.801
4	Ενοικιαζόμενα δωμάτια	Αχτσιόγλου Μαρία	Σιδηρόνερο	27,011	79.269
5	Κατασκευή τουριστικών καταλυμάτων	Μπόσκος Μοδ. & Σία Ο.Ε.	Βώλακας	56,878	166.920
6	Δημιουργία τουριστικών καταλυμάτων	Τουργαΐδου Ανατολή	Μικρομηλιά	36,919	108.346
7	Ξενοδοχείο τύπου επιπλωμένων διαμ/των	Ιατροπούλου Χρυσούλα	Σιδηρόνερο	79,900	234.483
	Σύνολο δράσης			505,249	1.482.756

Δράση 03-02 : Εναλλακτικές μορφές τουρισμού

8	Εξοπλισμός & οικίσκος επιχείρησης ενοικίασης ειδών σκι	Μπόσκος Δημήτριος	Φαλακρό	21,710	63.712
	Σύνολο δράσης			21,710	63.712

Δράση 03-04 : Κέντρα εστίασης και αναψυχής (παραδοσιακές ταβέρνες, κώροι γευσιγνωσίας, αναψυκτήρια, κώροι αναψυχής)

9	Εκσυγχρονισμός παραδοσιακής ταβέρνας	Αιβατζίδου Βαρβάρα	Λιβαδερό	6,265	18.386
10	Δημιουργία παραδοσιακής ταβέρνας	Παπαδόπουλος Θεόδωρος	Γρανίτης	37,619	110.401
11	Δημιουργία παραδοσιακής ψησταριάς εστιατορίου	Κοκκανίδου Αγάπη	Παρανέσι	29,341	86.107
	Σύνολο δράσης			73,225	214.894

ΣΥΝΟΛΟ ΜΕΤΡΟΥ 3**500,184****1.761.362**

Δράση 04-01 : Νέες μονάδες οικοτεχνίας, χειροτεχνίας και ειδών λαϊκής τέχνης

α/α	Τίτλος έργου	Δικαιούχος	Περιοχή	Συνολικό κόστος σε εκατ. δραχμές	Συνολικό κόστος σε Ευρο
12	Εγκατάσταση μηχανημάτων κεραμικής	Δημητριάδου Ιωάννα	Κοκκανόγεια	9,725	28.540
13	Δημιουργία βιοτεχνίας ξύλινων μικροεπιπλων	Σαρόγλου Οδ. & Σία Ο.Ε.	Κοκκανόγεια	58,636	172.079
	Σύνολο δράσης			68,361	200.619

Δράση 04-03 : Νέες βιοτεχνίες - μικρές επιχειρήσεις

14	Βιοτεχνία κατασκευής γεωργικών μηχανημάτων	Ιωαννίδης Ιωάννης	Περιθώρι	75,029	220.188
15	Βιοτεχνία κατασκευής υδραυλικών ελαστικών σωλήνων υψηλής πίεσης & συνεργείο επισκευής αγροτικών μηχανημάτων	Θραιόπουλος Ιορδάνης	Κάτω Νευροκόπι	43,335	127.175
	Σύνολο δράσης			118,364	347.363

Δράση 04-04 : Εκσυγχρονισμός - επέκταση βιοτεχνιών - μικρών επιχειρήσεων

16	Λειτουργία βιοτεχνικής μονάδας παραδοσιακών λευκών ειδών	Ταμπουρίδης Ελευθέριος	Κάτω Νευροκόπι	56,212	164.966
17	Προμήθεια περιστροφικού γερανού μονάδας κατασκευής γεωργικών μηχανημάτων	Κελίδης Βασίλειος & Σία Ο.Ε.	Κάτω Νευροκόπι	10,000	29.347
18	Εξοπλισμός μονάδας κατασκευής διπλών υαλοπινάκων	Μαζλούγκας Λάζαρος & Σία Ο.Ε.	Κάτω Νευροκόπι	10,500	30.814
19	Εκσυγχρονισμός συνεργείου επισκευής γεωργικών μηχανημάτων	Χατζησάββας Παρασκευάς	Κάτω Νευροκόπι	9,150	26.853
	Σύνολο δράσης			85,862	251.980

ΣΥΝΟΛΟ ΜΕΤΡΟΥ 4**272,587****799.962**

ΑΝΑΛΥΤΙΚΟΙ ΠΙΝΑΚΕΣ ΕΠΕΝΔΥΤΙΚΩΝ ΣΧΕΔΙΩΝ

Δράση 05-01 : Δράσεις τύπου Καν. (ΕΟΚ) 866/90

α/α	Τίτλος έργου	Δικαιούχος	Περιοχή	Συνολικό κόστος σε εκατ. δραχμές	Συνολικό κόστος σε Ευρο
20	Αφυδάτωση-επεξεργασία- τυποποίηση αφυδατωμένων λαχανικών	Τσιουσιδου - Χατζή Μαρία	Κοκκινόγεια	79,348	232.863
	Προμήθεια πρόσθετου εξοπλισμού μονάδας αφυδατωμένων λαχανικών	Βασίλης Χατζής	Κοκκινόγεια	31,814	93.365
21	Προμήθεια εξοπλισμού τυποποίησης γεωμήλων	Χαλκίδης Δημήτριος	Κάτω Βροντού	7,270	21.335
	Συσκευαστήριο και αποθηκευτικός χώρος πατάτας	Χαλκίδης Δημήτριος	Κάτω Βροντού	33,217	97.482
22	Δημιουργία βιοτεχνίας επεξεργασίας-τυποποίησης - συσκευασίας πατάτας	Χοροζόπουλος Α. Χρήστος - Συσκευαστήριο πατάτας Α.Ε.	Κάτω Νευροκόπι	79,900	234.483
23	Συσκευαστήριο πατάτας	Ε.Α.Σ. Νομού Δράμας	Κάτω Νευροκόπι	76,850	225.532
24	Διαλογητήριο-συσκευαστήριο γεωμήλων	Ξανθόπουλος Σάββας	Λευκόγεια	17,268	50.677
25	Συσκευαστήριο πατάτας	Τσαταλασιδου-Ιωαννίδου Αναστασία	Λευκόγεια	20,000	58.694
26	Βιοτεχνία παραγωγής ζωοτροφών	Ποιμενίδης Σταύρος	Κατάφυτο	40,369	118.471
27	Προμήθεια εξοπλισμού τυποποίησης γεωμήλων	Καλτουριμίδης Ιωάννης	Κάτω Νευροκόπι	10,040	29.464
28	Συσκευαστήριο πατάτας	Γουρουφίδης Αρκάδιος	Περιθώρι	64,532	189.382
	Σύνολο δράσης			460,608	1.351.748

Δράση 05-02 : Λοιπές επενδύσεις τύπου Καν. 866/90

29	Εγκατάσταση μηχανημάτων τυποποίησης ξηρών καρπών	Αμύγδαλα Περλέ - Χατζηγεωργίου Α.Ε.	Παρανέσι	51,133	150.060
	Σύνολο δράσης			51,133	150.060

Δράση 05-05 : Αξιοποίηση δασικής παραγωγής

30	Επιτόμια αξιοποίηση δασικών προϊόντων	Κοινοπραξία Δ.Α.Σ. Δράμας-Μικροχωρίου- Καλής Βρύσης	Σιδηρόνερο - Σύλλη	49,000	143.800
31	Πριστήριο ξυλείας	Τσοπριάδης Νικόλαος & Σία Ε.Ε.	Οχυρό	76,151	223.481
	Σύνολο δράσης			125,151	367.281

Δράση 05-13 : Επενδύσεις παραγωγής ειδών διατροφής (αρτοποιήματα, γλυκά, ζυμαρικά)

32	Προμήθεια εξοπλισμού κοπής-συσκευασίας & τυποποίησης καφέ	Μαραγκοζίδης Κων/νος	Κάτω Νευροκόπι	32,670	95.877
33	Εργαστήριο παραδοσιακών ζυμαρικών και γλυκών	Αγροτουριστικός Συν/σμός Γυναικών Κοκκινόγειων	Κοκκινόγεια	16,662	48.898
34	Ίδρυση αρτοποιείου	Ίωσηφίδης Μιχαήλ	Κάτω Νευροκόπι	28,278	82.987
35	Εκσυγχρονισμός αρτοποιείου	Χοροζόπουλος Χρήστος	Κάτω Νευροκόπι	45,866	134.603
	Σύνολο δράσης			123,476	362.365

Δράση 05-19 : Υποδομή σπρίνζης παραγωγής (εδαφολογικά, φυτοπαθολογικά εργαστήρια)

36	Ίδρυση και λειτουργία εδαφολογικού εργαστηρίου	Ε.Α.Σ. Νομού Δράμας	Δράμα	69,714	204.590
	Σύνολο δράσης			69,714	204.590

ΣΥΝΟΛΟ ΜΕΤΡΟΥ 5

830,087

2.436.044

Δράση 06-01 : Ανάπλαση-αξιοποιήσεις-ανάδειξη τοπίων, περιβάλλοντος & χώρων

37	Κατασκευή τεχνητής λίμνης με διαμόρφωση περιβάλλοντος χώρου	Κοινότητα Κοκκινόγειων	Κοκκινόγεια	48,695	142.905
	Σύνολο δράσης			48,695	142.905

Δράση 06-14 : Πολιτιστικά κέντρα, αίθουσες πολλαπλών χρήσεων

38	Εκθεσιακός χώρος - Κέντρο νεότητας	Κοινότητα Βώλακα	Βώλακας	14,864	43.622
	Σύνολο δράσης			14,864	43.622

Δράση 06-18 : Εκθεσιακοί χώροι

39	Εκθεσιακός χώρος	Κοινότητα Μικρόπολης	Μικρόπολη	16,969	49.799
	Σύνολο δράσης			16,969	49.799

ΣΥΝΟΛΟ ΜΕΤΡΟΥ 6

80,521

236.326

5.1.3 Δραστηριότητα συνεταιρισμού

Οι γυναίκες δραστηριοποιούνται για την αξιοποίηση και διατήρηση της παράδοσης στον αγροτικό χώρο. Παράλληλα προσφέροντας υπηρεσίες με μεράκι και ποιότητα συμβάλλουν στη τουριστική προβολή της περιοχής τους. Από τα προϊόντα τους δεν λείπει η σπιτική φροντίδα. Όλα είναι φτιαγμένα από αγνά υλικά της περιοχής και με τη νοστιμιά της παραδοσιακής κουζίνας.

Χρησιμοποιούνται μόνο ντόπιες πρώτες ύλες και ακολουθούνται παραδοσιακές τοπικές συνταγές. Οι γυναίκες ξεκίνησαν με την παρασκευή τόσο γλυκών του κουταλιού και μαρμελάδας σε μεγάλη ποικιλία, όσο και των τοπικών ηδύποτων (με μέντα, κρίνα, δαμάσκηνο κ.α.). στο εργαστήριο του συνεταιρισμού, το οποίο βρίσκεται στα Κοκκινόγεια, στο δρόμο ο οποίος οδηγεί στο σπήλαιο του Αγγίτη (Μααρά). Ξεχωριστή γεύση και θέση στα προϊόντα που παράγουν οι γυναίκες, κατέχουν τα παραδοσιακά ζυμαρικά. Από τη μεγάλη αυτή ποικιλία ξεχωρίζουν το πεντανόστιμο ευριστόν (διπλοφουρνιστό σε παραδοσιακό φούρνο), γιοφκάδες με σπανάκι ή με ντομάτα και οι σαρακοστιανοί τραχανάδες. Στον ίδιο χώρο υπάρχει και εκθετήριο το οποίο λειτουργεί σε καθημερινή βάση δίνοντας τη δυνατότητα στον επισκέπτη της περιοχής φεύγοντας να πάρει μαζί του τα γευστικά προϊόντα του συνεταιρισμού.

Σήμερα ο συνεταιρισμός έχοντας στο ενεργητικό του 7 άτομα παράγει τα παρακάτω προϊόντα:

ΓΛΥΚΑ ΚΟΥΤΑΛΙΟΥ:

- Κυδώνι
- Μελιτζανάκι
- Πορτοκάλι
- Σταφύλι
- Σύκο
- Βερίκοκο

- Δαμάσκηνο
- Καρπούζι
- Κολοκύθι
- Καρότο
- Κεράσι
- Φιρίκι

Όλα προς 4,5 ευρώ το κιλό.

Ακόμη υπάρχει βύσσινο και λεμόνι που πωλούνται προς 6,5 ευρώ το κιλό.

ΜΑΡΜΕΛΑΔΕΣ

Βερίκοκο – Δαμάσκηνο – Βύσσινο

ΛΙΚΕΡ

Ρόδι – Καρύδι – Δυόσμος – Κράνα – Βύσσινο – Βερίκοκο

ΖΥΜΑΡΙΚΑ

ΤΡΑΧΑΝΑ

ΣΠΑΘΟΛΑΔΟ

ΖΕΛΕ ΚΥΔΩΝΙ

ΠΙΤΕΣ

ΣΚΑΛΤΣΟΥΝΙΑ



Περίπου πριν τρία χρόνια ο συνεταιρισμός άρχισε να αναλαμβάνει την τροφοδοσία δεξιώσεων σε γάμους, αρραβώνες, βαφτίσεις κ.λ.π δυστυχώς όμως μόνο στα όρια του χωριού.

Το Επιμελητήριο Δράμας θέλοντας να ενισχύσει τον συνεταιρισμό κατά καιρούς τους αναθέτει την τροφοδοσία (catering) διαφόρων εκδηλώσεων (κυρίως Χριστούγεννα και Πάσχα), χωρίς όμως αυτό να είναι κάτι σταθερό και επαναλαμβανόμενο σε τακτά χρονικά διαστήματα. Τα προϊόντα τους πωλούνται στο κατά τόπους εκθεσιακό χώρο που συστεγάζεται με το εργαστήριο, σε τρία συνοικιακά μίνι μάρκετ της Δράμας, των οποίων οι ιδιοκτήτες έχουν κάποια σχέση με το χωριό και θέλουν να τους βοηθήσουν. Ακόμη μπορούμε να τα βρούμε στα SUPER MARKET Βερόπουλος σε Αθήνα και Θεσσαλονίκη. Βέβαια τα προϊόντα του συνεταιρισμού δεν υπάρχουν σε όλα τα ομώνυμα καταστήματα και φυσικά οι ποσότητες των παραγγελιών είναι σχετικά περιορισμένες, και σε αμφίβολα χρονικά διαστήματα.

Στην Δράμα μια σχετικά μεγάλη τοπική αλυσίδα SUPER MARKET αρνήθηκε να προμηθευτή τα προϊόντα με την αιτιολογία ότι είναι ακριβά και φυσικά το κέρδος μικρό.

Ο συνεταιρισμός και τα μέλη του Δ.Σ. κάνουν ότι μπορούν για να αναδείξουν τον συνεταιρισμό συμμετέχοντας πάντα στις εκθέσεις του Νομού που διοργανώνονται από το Επιμελητήριο ή την Νομαρχία. Επίσης έχει συμμετάσχει σε ανάλογες εκθέσεις στην Σαμοθράκη και την Χαλκιδική έχοντας αποκομίσει και από ένα βραβείο. Ακόμη βραβεύτηκε το 2002 από τον Δήμο Δράμας , όπου υπάγεται το χωριό, για την Γυναικεία Επιχειρηματικότητα. Τέλος βραβεύτηκε και από το Επιμελητήριο Δράμας πάλι το 2002, όπου το βραβείο περιελάμβανε:

- α. Ετήσια προβολή στο περιοδικό του Επιμελητηρίου το «Επιχειρείν».
- β. Ετήσια δωρεάν συμμετοχή στο δίκτυο του «Ηλεκτρονικού Κέντρου Εμπορίου» (Η.Κ.Ε.).
- γ. Η ιστοσελίδα της επιχείρησης να συνδέεται με τη ιστοσελίδα του Επιμελητηρίου και τέλος
- δ. Δωρεάν συνδρομή στο Επιμελητήριο για ένα έτος.

Τέλος οι πρώτες ύλες που χρησιμοποιούνται στην παραγωγή προέρχονται πρώτα από τους παραγωγούς του χωριού και έπειτα αν δεν καλύπτονται οι ανάγκες από άλλες παραγωγικές μονάδες πάντα όμως μέσα στα πλαίσια – όρια του νομού.

5.1.4 Λόγοι που ώθησαν τις γυναίκες στην δημιουργία του συνεταιρισμού

Ο συνεταιρισμός εδρεύει στο ομώνυμο χωριό το οποίο απέχει 20 χιλ. από την πρωτεύουσα του νόμου. Οι κάτοικοι ασχολούνται κυρίως με την γεωργία. Ο αριθμός τους ανέρχεται μόλις στους 600, με σταδιακή μείωση μέσα στο πέρασμα των χρόνων λόγω έλλειψης κινήτρων παραμονής, κυρίως για τους νέους. Σημαντικός παράγοντας η έλλειψη εργασίας.

Γι' αυτό κυρίως το λόγο οι γυναίκες θέλησαν τη δημιουργία αυτού του συνεταιρισμού. Επίσης οι γυναίκες ήθελαν πολύ να συνεισφέρουν στον οικογενειακό προϋπολογισμό χωρίς όμως να χρειάζεται να απομακρύνονται από το χωριό. Η επαγγελματική αποκατάσταση ήταν ένας ακόμη λόγος. Από την άλλη μεριά η μεγάλες σε ηλικία γυναίκες είχαν την επιθυμία να βγουν και να «δημιουργήσουν» προϊόντα με μεράκι και αγάπη τα οποία θα μπορούσαν να γευτούν και να απολαύσουνε τόσο οι κάτοικοι του χωριού όσο και οι επισκέπτες του. Τέλος πολλές γυναίκες θέλοντας να αναδείξουν το χωριό τους και να ενισχύσουν την τοπική ανάπτυξη του χωριού θεώρησαν την ίδρυση του συνεταιρισμού ένα πολύ καλό μέσο διαφήμισης και κυρίως ανάπτυξης.

5.1.5 Προβλήματα

Στην αρχή υπήρχε μεγάλη συμμετοχή των γυναικών και μεράκι. Όμως στην πορεία άρχισαν να δημιουργούνται προβλήματα. Οι γυναίκες έπρεπε να αφιερώνουν περισσότερο χρόνο από όσο είχαν υπολογίσει. Άρχισαν να δημιουργούνται διχόνοιες για το ποια δουλεύει περισσότερο (κυρίως μεταξύ νέων γυναικών προς τις μεγαλύτερες). Επίσης η αμοιβή τους ήταν ένα ακόμη σοβαρό πρόβλημα μέχρι ο συνεταιρισμός να μπορέσει να σταθεί στα πόδια του. Όλα τα παραπάνω είχαν σαν αποτέλεσμα την αποχώρηση των περισσότερων αναζητώντας κάτι καλύτερο και φυσικά πιο κερδοφόρο. Τέλος όταν υπήρχαν κάποιες μεγάλες παραγγελίες οι γυναίκες έπρεπε να καθίσουν ως αργά το βράδυ ή να σηκωθούν πολύ νωρίς το πρωί, πράγμα που δυσκόλευε ακόμα περισσότερο την κατάσταση.

5.1.6 Οικονομική πορεία του συνεταιρισμού

ΙΣΟΛΟΓΙΣΜΟΙ ΤΟΥ ΓΥΝΑΙΚΕΙΟΥ ΣΥΝΕΤΑΙΡΙΣΜΟΥ ΚΟΚΚΙΝΟΓΕΙΩΝ ΈΤΗ 1999 ΈΩΣ 2004

Ισολογισμός εταιρικής χρήσης από 01/01/1999 έως 31/12/1999

Τα στοιχεία που μπορούμε να αντλήσουμε από τον ισολογισμό του έτους που βρίσκεται στο παράρτημα της εργασίας είναι:

ΚΑΘΑΡΑ ΕΣΟΔΑ	ΕΞΟΔΑ	ΑΠΟΤΕΛΕΣΜΑ
231.521	378.552	- 147.031

Βλέπουμε λοιπόν ότι ο συνεταιρισμός την πρώτη χρονιά λειτουργίας του παρουσίασε ζημίες της τάξεων των 147.031 χιλιάδων δραχμών.

Ισολογισμός εταιρικής χρήσης από 01/01/2000 ως 31/12/2000

ΚΑΘΑΡΑ ΕΣΟΔΑ	ΕΞΟΔΑ (+ της ζημίας της προηγούμενης)	ΑΠΟΤΕΛΕΣΜΑ
328.645	1.269.098 + 147.031	- 1.416.129

Στην οικονομική χρήση του έτους αυτού ο συνεταιρισμός και πάλι παρουσίασε ζημίες (1.416.129 χιλιάδες δραχμές) μεγαλύτερες από

το προηγούμενο έτος διότι η ζήτηση των παραγομένων προϊόντων του αυξήθηκε χωρίς όμως να μειώνονται τα λειτουργικά έξοδα (έξοδα συσκευασίας, ενοίκιο).

Ισολογισμός εταιρικής χρήσης από 01/01/2001 ως 31/12/2001

ΚΑΘΑΡΑ ΕΣΟΔΑ	ΕΞΟΔΑ (+ της ζημίες της προηγούμενης)	ΑΠΟΤΕΛΕΣΜΑ
778.942	1.416.129	- 637.187

Αποτέλεσμα ζημίες της τάξης των 637.187 χιλιάδων δραχμών. Βέβαια παρατηρούμε ότι οι ζημίες άρχισαν να μειώνονται λόγο του ότι ο συνεταιρισμός με την πάροδο του χρόνου αρχίζει και ξεχρεώνει το αρχικό του κεφάλαιο, δίνοντας του πλέον το δικαίωμα για την απόκτηση κερδών.

Ισολογισμός εταιρικής χρήσης από 01/01/2002 ως 31/12/2002

ΚΑΘΑΡΑ ΕΣΟΔΑ	ΕΞΟΔΑ (+ της ζημίες της προηγούμενης)	ΑΠΟΤΕΛΕΣΜΑ
2829,49 ΕΥΡΩ	3245,7 + 1869,95 ΕΥΡΩ	- 2277.16 ΕΥΡΩ

Παρατηρούμε ότι η εταιρική χρήση του έτους παρουσιάζει τα ίδια σχεδόν οικονομικά αποτελέσματα με το προηγούμενο έτος.

Ισολογισμός εταιρικής χρήσης από 01/01/2003 ως 31/12/2003

ΚΑΘΑΡΑ ΕΣΟΔΑ	ΕΞΟΔΑ (+ της ζημίες της προηγούμενης)	ΑΠΟΤΕΛΕΣΜΑ
1455,29 ΕΥΡΩ	2740,05 + 2277,16 ΕΥΡΩ	- 3561,92 ΕΥΡΩ

Την περίοδο του οικονομικού έτους 2003 παρατηρούμε μια σχετική αύξηση των ζημιών που οφειλόταν κυρίως στην κακοδιαχείριση του.

Ισολογισμός εταιρικής χρήσης από 01/01/2004 ως 31/12/2004

ΚΑΘΑΡΑ ΕΣΟΔΑ	ΕΞΟΔΑ (+ της ζημίες της προηγούμενης)	ΑΠΟΤΕΛΕΣΜΑ
4955,38 ΕΥΡΩ	3070,65 ΕΥΡΩ	1884,73 ΕΥΡΩ

Μετά από όλα αυτά τα χρόνια λειτουργίας του ο συνεταιρισμός κατάφερε να καλύψει όλες τις ανάγκες του και πλέον να αποκτήσει ένα ποσό καθαρού κέρδους.

ΓΥΝΑΙΚΕΙΟΣ ΣΥΝΕΤΑΙΡΙΣΜΟΣ ΠΑΡΑΝΕΣΤΙΟΥ



5.2.1 Σύσταση – Ίδρυση

Η πρώτη επαφή των γυναικών του δήμου Παρνεασιτίου , όπως συνέβη και με το συνεταιρισμό των Κοκκινογείων , πραγματοποιήθηκε με πρωτοβουλία του γραφείου Α.Ο.Ο. της Διεύθυνσης Αγροτικής Ανάπτυξης του Νομού Δράμας .

Το πρώτο σεμινάριο είχε σαν θέμα τον «Αγροτουρισμό» το 1996 διάρκειας 138 ωρών. Τα άτομα το οποία το παρακολούθησαν ήταν 27. Το δεύτερο πραγματοποιήθηκε το 2001. Η διάρκεια του

ήταν 12 ώρες και σαν θέμα είχε την «Οικιακή Τεχνολογία Τροφίμων» με αριθμό συμμετοχής 20 ατόμων.

Φυσικά όπως καταλαβαίνουμε τα σεμινάρια και σ' αυτήν την περίπτωση αποτέλεσαν έναυσμα για την ίδρυση του συνεταιρισμού Παρανεστίου. Έτσι το 2000 έχουμε την ίδρυση του. Τα ενεργά μέλη του τότε συνεταιρισμού ήταν 22 που όμως με την πάροδο και εδώ μειώθηκαν φτάνοντας σήμερα τα 7.

5.2.2 Πηγές χρηματοδότησης

Ο συνεταιρισμός ιδρύθηκε εξ ιδίων πόρων . Τότε το κάθε άτομο που ήθελε να συμμετάσχει σ' αυτόν κατέβαλε το ποσό των 6.000 χιλιάδων δραχμών. Ο συγκεκριμένος συνεταιρισμός δεν χρηματοδοτήθηκε από κανένα Πλαίσιο Στήριξης για λογούς τους οποίους δεν κατάφερα να μάθω.

Επίσης δεν χρηματοδοτήθηκε ούτε από κάποιο πρόγραμμα του ΟΑΕΔ γιατί καμία γυναίκα δεν αναλάμβανε τότε την ευθύνη να υπογράψει κάποιο σχετικό πρόγραμμα στο όνομα της.

Η μοναδική οικονομική βοήθεια υπήρξε μόνο μια φορά , και εκείνη στην αρχή της ιδρύσεως του, που ήταν από το Δήμο Παρανεστίου ύψους 500.000 χιλιάδων δραχμών.

5.2.3 Δραστηριότητα του συνεταιρισμού

Ο γυναικείος παραγωγικός και τουριστικός συνεταιρισμός λειτουργεί κατάστημα στο κέντρο του Παρανεστίου όπου μπορούμε να δοκιμάσουμε όλων των ειδών χειροποίητες πίτες όπως πρασόπιτες, σπανακόπιτες, κολοκυθόπιτες, κρεατόπιτες, πιροσκι με πατάτα και με τυρί.



Τα σπιτικά προϊόντα του συνεταιρισμού καλύπτουν τις απαιτήσεις του σύγχρονου καταναλωτή με τη μεγάλη ποικιλία των γεύσεων τους, τα αγνά υλικά και την εξαιρετική τους γεύση. Τα γλυκά του κουταλιού και οι μαρμελάδες αποτελούν ιδιαίτερα και ξεχωριστά δώρα για τους επισκέπτες της περιοχής. Στον χώρο του συνεταιρισμού θα βρούμε ακόμη, ποικιλία αποξηραμένων βοτάνων (τσάι του βουνού, χαμομήλι, φλαμούρι, ρίγανη κ.α.), μέλι, φυσικά ηδύποτα, αρτοσκευάσματα κ.α. Οι συνταγές και τα υλικά παρασκευής αντλούνται από την περιοχή και ξεχωρίζουν τόσο για την ποιότητα όσο και για τη νοστιμιά τους. Ήδη έχουν γίνει γνωστά τα περίφημα σιροπιαστά γλυκά του .

Τα πράγματα τα οποία παρασκευάζονται είναι ζυμαρικά , σιροπιαστά, τραχανά, αρτοσκευάσματα τα οποία προσφέρονται μόνο το πρωί (τυρόπιτες – κρουασάν).

Τα παραγόμενα βέβαια προϊόντα αλλάζουν ανάλογα με την εποχή. Άλλα προϊόντα παράγονται το καλοκαίρι και άλλα το χειμώνα. Επίσης κάθε Χριστούγεννα και Πάσχα παρασκευάζονται εθιμοτυπικές

συνταγές του τόπου. Ο συνεταιρισμός πουλάει τα προϊόντα του μόνο στο κατάστημα του συνεταιρισμού. Το Δ.Σ. απευθύνθηκε σε δύο SUPER MARKET χωρίς όμως καμία θετική ανταπόκριση. Η αιτιολογία ήταν το ακριβό κόστος και το ελάχιστο κέρδος. Έτσι ο συνεταιρισμός κερδίζει κάποια αξιόλογα χρήματα μόνο όταν ο Δήμος τους αναθέσει κάποιες παραγγελίες , θέλοντας να καλύψει τον μπουφέ κάποιων πολιτιστικών εκδηλώσεων.

Οι πρώτες ύλες προέρχονται από το χωριό και φυσικά αν αυτές δεν επαρκούν, οι προμήθειες γίνονται από τον υπόλοιπο νομό.

Γενικότερα ο συνεταιρισμός κάνει ότι μπορεί έτσι ώστε να γίνει γνωστός.

Τέλος πριν δυο χρόνια συμμετείχε σε μια πανελλήνια συγκέντρωση που πραγματοποιήθηκε στην Σαμοθράκη έτσι ώστε να μπορέσει να πάρει νέες ιδέες και τεχνικές για την καλύτερη ανάπτυξη του στο μέλλον. Ακόμη έχει συμμετάσχει σε αρκετές άλλες εκθέσεις και εκδηλώσεις με κυριότερες την έκθεση της ΠΑΣΕΓΕΣ Θεσσαλονίκης, του Υπουργείου Γεωργίας στην Αθήνα, στο Καρπενήσι αλλά και σε περιοχές του Νομού Δράμας.

Στο παρελθόν βέβαια πολλοί κάτοικοι πίστεψαν στο συνεταιρισμό ότι θα αποτελούσε το στολίδι του τόπου φέρνοντας οικονομική ευμάρεια σε όλες τις γυναίκες που συμμετείχαν σ' αυτόν, αλλά και στις υπόλοιπες μονάδες που προμήθευαν τις πρώτες ύλες.

5.2.4 Λόγοι που ώθησαν τις γυναίκες στην ίδρυση του

Ο κύριος λόγος των 22 μελών ήταν να έχει η γυναίκα της δραμινής υπαίθρου μια ευχάριστη απασχόληση στον τόπο της, κοντά στο σπίτι της, στην οικογένεια της. Εδώ οι γυναίκες ένωσαν το μεράκι, τη τέχνη και τις γνώσεις τους σε μια κοινή προσπάθει,

προκειμένου να κάνουν γνωστή την παράδοση της περιοχής, μέσα από τα προϊόντα της γης τους.

5.2.5 Προβλήματα

Στην αρχή υπήρχε μεγάλο ενδιαφέρον, και κυρίως την περίοδο που πραγματοποιήθηκαν κάποια σχετικά σεμινάρια.

Τα άτομα όταν ιδρύθηκε ο συνεταιρισμός ήταν 22 γυναίκες ,από τις οποίες οι 5 ήταν 25 – 29 ετών και οι υπόλοιπες ήταν μεταξύ 50 – 70. Η όρεξη και το μεράκι ήταν μεγάλο όμως σιγά – σιγά άρχισαν να παρουσιάζονται τα ίδια προβλήματα με το συνεταιρισμό Κοκκινογείων.

Έλλειψη επικοινωνίας, συνεργασίας, δημιουργία αρνητικού κλίματος επί καθημερινής βάσεως και φυσικά παράπονα οικονομικής φύσεως. Το αποτέλεσμα γνωστό. Το ένα μέλος μετά το άλλο άρχισε να αποχωρεί ψάχνοντας κάτι καλύτερο και κάτι πιο κερδοφόρο. Οι μεγαλύτερες σε ηλικία γυναίκες επικαλέσθηκαν σαν δικαιολογία την κούραση της ηλικίας, φτάνοντας στο αποτέλεσμα σήμερα ο συνεταιρισμός να απαριθμεί 7 άτομα , εκ των οποίων κανένα μέλος δεν υπήρχε από την αρχή της ιδρύσεως του πλην της κ. Αγγελικής Σαββίδου.

Λίγα λόγια για το χωριό:

Απέχει 35 χιλ. από το κέντρο της Δράμας και άλλα 40 χιλ. από το κέντρο της Ξάνθης. Γεωγραφικά βρίσκεται μέσα σε ένα καταπράσινο τοπίο σε ένα μικρό λεκανοπέδιο του ποταμού Νέστου. Λόγο της θέσης του αποτελεί το κέντρο των γύρω ορεινών περιοχών

παρουσιάζοντας μια σχετικά μικρή ανάπτυξη στο εμπόριο και στην κίνηση με τα μαγαζιά. Παλαιότερα βέβαια τα πράγματα ήταν πολύ καλύτερα λόγω του ότι οι κάτοικοι του ήταν περισσότεροι, και λόγω του ότι το τρένο που περνούσε από το χωριό με προορισμό την Ξάνθη ή την Κομοτηνή, ήταν ασφυκτικά γεμάτο. Κάτι που δεν συμβαίνει πλέον λόγω του ότι ο καθένας εξυπηρετείται με το δικό του όχημα. Η κύρια ασχολία των κατοίκων είναι η γεωργία και η κτηνοτροφία. Το σύνολο των κατοίκων του είναι 620.

5.2.6 Οικονομική πορεία του συνεταιρισμού

ΙΣΟΛΟΓΙΣΜΟΙ ΤΟΥ ΓΥΝΑΙΚΕΙΟΥ ΣΥΝΕΤΑΙΡΙΣΜΟΥ ΠΑΡΑΝΕΣΤΙΟΥ ΈΤΗ 2000 ΈΩΣ 2004

Ισολογισμός εταιρικής χρήσης από 01/01/2000 ως 31/12/2000

ΚΑΘΑΡΑ ΕΣΟΔΑ	ΕΞΟΔΑ	ΑΠΟΤΕΛΕΣΜΑ
1.355.456	1.001.380	354.076

Από τον πρώτο κιόλας χρόνο λειτουργίας του ο συνεταιρισμός κατάφερε να εξασφαλίσει κάποια καθαρά κέρδη της τάξεως των 354.076 χιλιάδων δραχμών. Αυτό συνέβη για ο Α.Σ. δεν αγόρασε (χρεώθηκε) τον πρώτο χρόνο πολλά μηχανήματα πλην των απαραίτητων.

Ισολογισμός εταιρικής χρήσης από 01/01/2001 ως 31/12/2001

ΚΑΘΑΡΑ ΕΣΟΔΑ	ΕΞΟΔΑ	ΑΠΟΤΕΛΕΣΜΑ
2.417.329	2.145.249	272.080

Παρατηρούμε ότι η σωστή διαχείριση και η μη απόκτηση νέων πάγιων στοιχείων επέφεραν για δεύτερη συνεχή χρονιά κέρδη.

Ισολογισμός εταιρικής χρήσης από 01/01/2002 ως 31/12/2002

ΚΑΘΑΡΑ ΕΣΟΔΑ	ΕΞΟΔΑ	ΑΠΟΤΕΛΕΣΜΑ
6440 ΕΥΡΩ	4465,5 ΕΥΡΩ	1974,50 ΕΥΡΩ

Πάλι ο συνεταιρισμός κατάφερε να μην έχει ζημίες.

Ισολογισμός εταιρικής χρήσης από 01/01/2003 ως 31/12/2003

ΚΑΘΑΡΑ ΕΣΟΔΑ	ΕΞΟΔΑ	ΑΠΟΤΕΛΕΣΜΑ
2654,50 ΕΥΡΩ	2966,57 ΕΥΡΩ	- 312,07 ΕΥΡΩ

Για πρώτη φορά παρατηρούμε ότι ο συνεταιρισμός παρουσιάζει ζημίες αντί κερδών. Αυτό συνέβη γιατί τα μέλη του αγόρασαν κάποια μηχανήματα με τα οποία θα αυξανόταν η παραγωγή.

Ισολογισμός εταιρικής χρήσης από 01/01/2004 έως 31/12/2004

ΚΑΘΑΡΑ ΕΣΟΔΑ	ΕΞΟΔΑ	ΑΠΟΤΕΛΕΣΜΑ
3567,50 ΕΥΡΩ	4966,57 ΕΥΡΩ	- 1399,07 ΕΥΡΩ

Και αυτό το έτος ο συνεταιρισμός παρουσίασε πάλι ζημίες λόγω της μεγάλης δαπάνης του προηγούμενου έτους.

5.3 Παραδείγματα γυναικείων συνεταιρισμών Ελλάδος και Ευρωπαϊκής Ένωσης.

Παρακάτω αναφέρονται συνοπτικά, παραδείγματα βιώσιμων συνεταιρισμών γυναικών από διάφορες περιοχές της χώρας.

Πέρα από τους οικονομικούς και λοιπούς σκοπούς σύστασης και λειτουργίας των συνεταιρισμών που αναφέρθηκαν (βελτίωση της οικονομικής και κοινωνικής θέσης της γυναίκας κ.λ.π.) επισημαίνεται η συμβολή των συνεταιρισμών στη διατήρηση και αναβίωση της παράδοσης, την ανάδειξη πολιτιστικών στοιχείων αλλά και την τοπική και αγροτική ανάπτυξη μιας συγκεκριμένης περιοχής.

Συνεταιρισμός οικοτεχνίας-χειροτεχνίας ΕΡΓΑΝΗ Γεράκι Ν. Λακωνίας

Ο αγροτικός οικοτεχνικός-χειροτεχνικός συνεταιρισμός "Η ΕΡΓΑΝΗ" ιδρύθηκε στο Γεράκι Λακωνίας το έτος 1986 με 16 μέλη.

Η δραστηριότητα του συνεταιρισμού (τα παραγόμενα προϊόντα) είναι τα παραδοσιακά "Γεράκινα κιλίμια".

Το Γεράκι, κωμόπολη της Λακωνίας, βρίσκεται 35 χιλιόμετρα νοτιοανατολικά της Σπάρτης και παρουσιάζει ιστορικό βίο περίπου 2500 χρόνων, χωρίς διακοπή.

Σήμερα το Γεράκι, χάρη στην εργατικότητα και φιλοπονία των κατοίκων του, είναι από τις πλέον ανθηρές οικονομικά και φιλοπρόοδες κοινότητες της Λακωνίας.

Οι ασχολίες των κατοίκων είναι κατεξοχήν αγροτικές και τα κυριότερα προϊόντα της περιοχής είναι το λάδι και τα δημητριακά. Στο περιβάλλον αυτό ήταν και είναι εμφανής και δημιουργική η παρουσία της Γερακίτισσας γυναίκας.

Από τα μέσα της δεύτερης χιλιετίας και μέχρι σήμερα πολλές γυναίκες ασχολούνται με την οικιακή υφαντουργία. Τα «Γεράκικα κιλίμια» γνωστά σε όλη τη Λακωνία αλλά και τους γειτονικούς Νομούς, αναφέρονται σε προικοσύμφωνα διαφόρων περιοχών της Πελοποννήσου από το 18^ο αιώνα.

Οι «Γεράκικοι τάπητες» για την ποιότητα κατασκευής και τα εμπνευσμένα παραδοσιακά τους σχέδια κέρδισαν βραβεία και επαίνους στη Διεθνή Έκθεση της Βιέννης του 1873 και στην Εθνική Γενική Έκθεση των Αθηνών του 1888, όπου είχε εκτεθεί.

Σήμερα τα «Γεράκικα κιλίμια» αποτελούν τη βασική υποδομή στην «παραδοσιακή διακόσμηση» ενός σπιτιού, εντυπωσιάζουν με την πρωτοτυπία των παραδοσιακών στοιχείων – σχεδίων και χρωμάτων, την ομορφιά τους και την ιδιαίτερη τεχνική τους, που παραδίδεται και διατηρείται αναλλοίωτη από γενιά σε γενιά.

Αναβιώνοντας την παλιά τέχνη των τοπικών παραδοσιακών χαλιών οι αγρότισσες Γερακίου, ίδρυσαν τον οικοτεχνικό – χειροτεχνικό συνεταιρισμό με την επωνυμία «ΕΡΓΑΝΗ». Οι γυναίκες υφαίνουν παραδοσιακά σε όρθιο αργαλειό και διαθέτουν τα υφαντά τους σε μόνιμο εκθετήριο – πρατήριο στην πλατεία της κωμόπολης του Γερακίου. Δέχονται και παραγγελίες στη διεύθυνση: Αγροτικό Συνεταιρισμός Οικοτεχνίας – Χειροτεχνίας «Η ΕΡΓΑΝΗ», Γεράκι Λακωνίας.

Γυναικείος αγροτουριστικός συνεταιρισμός Ζαγοράς Ν. Μαγνησίας

Το Πήλιο ένα από τα πιο όμορφα ελληνικά βουνά με τα πανέμορφα χωριά του, τα φημισμένα για το τοπίο και τις παραδόσεις τους «χωριά του Πηλίου», αποτελεί ιδανικό τόπο για τουρισμό και προσελκύει επισκέπτες και τουρίστες όλες τις εποχές του έτους.

Το Νοέμβριο του 1993 στη Ζαγορά, το κεφαλοχώρι του Πηλίου, ιδρύθηκε από τις γυναίκες «ο γυναικείος αγροτουριστικός συνεταιρισμός Ζαγοράς» με 50 μέλη, τα οποία το έτος 2000 ανήλθαν σε 72.

Η περιοχή είναι πλούσια σε αγροτικά προϊόντα, όπως φρούτα, βότανα, λουλούδια κ.λ.π.. Τομέας δραστηριότητας του συνεταιρισμού με την ίδρυση του είναι «η παραγωγή – τυποποίηση και εμπορία παραδοσιακών ειδών». Η παραγωγή δηλαδή αγνών, υγιεινών και χωρίς συντηρητικά προϊόντων με βάση την οικιακή τοπική γευστική και υγιεινή παραδοσιακή ελληνική κουζίνα.

Συγκεκριμένα, τα παραγόμενα προϊόντα του συνεταιρισμού είναι:

1. Παραδοσιακά γλυκά ταψιού, κουταλιού, μαρμελάδες, σπιτικά λικέρ, σπιτικοί μεζέδες που συνοδεύουν το ντόπιο τσίπουρο.
2. Συσκευασία – τυποποίηση αρωματικών φυτών (βότανα) και λουλουδιών.
3. Διάφορα είδη χειροτεχνίας, κεντήματα, κοσμήματα, καλάθια για δώρα, αποξηραμένα λουλούδια κ.λ.π. και
4. Υγιεινά καλλυντικά (κρέμες κ.λ.π.) από βότανα και άλλες ντόπιες ύλες.

Εκτός από τα παραπάνω ο συνεταιρισμός διαθέτει υπηρεσία τροφοδοσίας που αναλαμβάνει την προετοιμασία γευμάτων, δεξιώσεων κ.λ.π. μετά από παραγγελία των ενδιαφερόμενων.

Η υπηρεσία αυτή είναι πρωτοποριακή για την περιοχή, καλύπτει ανάγκες και παρουσιάζει ενδιαφέρον.

Ο συνεταιρισμός για την επιτυχία των στόχων του διαθέτει:

- ❖ Εργαστήριο παρασκευής των προϊόντων για μεγαλύτερη παραγωγή και καλύτερο ποιοτικό έλεγχο και
- ❖ Κατάστημα στην κεντρική πλατεία του χωριού (στον Αϊ Γιώργη) με την επωνυμία «ΚΑΦΕΓΛΥΚΟΠΩΛΕΙΟ», όπου ο επισκέπτης έχει την δυνατότητα να δοκιμάσει, αλλά και να προμηθευτεί τα προϊόντα της αρεσκείας του.

Ο συνεταιρισμός δέχεται επίσης παραγγελίες των ενδιαφερομένων για τα προϊόντα του στη δ/νση του: Ζαγορά – Πηλίου, Νομός Μαγνησίας.

Γεωργοτουριστικός βιοτεχνικός συνεταιρισμός γυναικών Αράχοβας "Η ΚΥΠΑΡΙΣΣΟΣ"

Η Αράχοβα είναι ένα χωριό του Νομού Βοιωτίας χτισμένη στον Παρνασσό, σε υψόμετρο 960 μέτρα και απέχει 160 χιλιόμετρα από την Αθήνα. Είναι ένας από τους σημαντικούς παλαιούς παραδοσιακούς οικισμούς της χώρας, που μαζί με τις γύρω περιοχές των Δελφών, της Ιτέας, του Γαλαξιδίου κ.λ.π. αποτελούν ενιαία τουριστική περιφέρεια, η οποία προσφέρει συνδυασμό βουνού, θάλασσας, μουσείων, ιστορικών μνημείων, πολιτιστικής και λαϊκής παράδοσης. Η Αράχοβα αποτελεί πέρασμα για τον τουρίστα που θα επισκεφτεί τους Δελφούς, αλλά και κέντρο τουρισμού για αυτούς που θα επισκεφθούν το χιονοδρομικό κέντρο Παρνασσού του Ε.Ο.Τ. κ. λ. π., γιατί υπάρχει δυνατότητα διανυκτέρευσης και διαμονής στην Αράχοβα.

Σε αυτόν τον τόπο, στην Αράχοβα, που συγκεντρώνει προϋποθέσεις για τοπικές πρωτοβουλίες απασχόλησης και εξωγεωργική απασχόληση γυναικών, ιδρύθηκε τον Απρίλιο του 1985 "Ο Γεωργοτουριστικός και Βιοτεχνικός Συνεταιρισμός Γυναικών" με 15 μέλη, βάσει της τότε ισχύουσας νομοθεσίας για τους αγροτικούς συνεταιρισμούς.

Σκοπός του συνεταιρισμού είναι η οικονομική, γεωργική, κοινωνική και πολιτιστική προαγωγή των μελών του και του τόπου γενικότερα .

Ο συνεταιρισμός άρχισε να λειτουργεί ουσιαστικά τα Χριστούγεννα του 1985 με το χειμερινό τουρισμό. Τα μέλη του συνεταιρισμού το 1986 ανήλθαν σε 27, το 1995 σε 30 και το 2000 σε 32.

Καθοριστικό ρόλο στην απόφαση για την ίδρυση του συνεταιρισμού είχαν οι εκπαιδεύσεις επαγγελματικής κατάρτισης των γυναικών που έγιναν το έτος 1984 από τη Διεύθυνση Γεωργίας Βοιωτίας στα πλαίσια του προγράμματος Αγροτικής Οικιακής Οικονομίας (με οικονομική συνδρομή του Ε.Κ.Τ.), τόσο σε θέματα συνεταιριστικά, όσο και σε θέματα εξειδικευμένα, για τις υπό ανάπτυξη δραστηριότητες του συνεταιρισμού.

Σήμερα οι δραστηριότητες του συνεταιρισμού είναι:

1. Η διάθεση - ενοικίαση παραδοσιακών δωματίων (αποτελεί τη βασική δραστηριότητα του συνεταιρισμού) σε ανεξάρτητες παραδοσιακές οικίες ή μέσα στα αγροτικά σπίτια με προσφορά ελληνικού σπιτικού πρωινού.
2. Παραγωγή χειροποίητων ολόμαλλων υφαντών με παραδοσιακά σχέδια σε παραδοσιακούς αργαλειούς. Τα νήματα βάφονται με φυτικές ανεξίτηλες βαφές ,μια παραδοσιακή τεχνική που μεταφέρεται και στις νέες γενιές.

3. Κεντήματα, με το παραδοσιακό αραχωβίτικο χρυσοκέντημα, για το σπίτι, για παραδοσιακές φορεσιές και χρυσοκεντήματα που απεικονίζουν εκκλησιαστικά θέματα.
4. Μεγάλη ποικιλία διακοσμητικών αντικειμένων από ζυμάρι.
5. Σύνθεση αποξηραμένων λουλουδιών.
6. Παρασκευή - τυποποίηση - εμπορία παραδοσιακών ειδών διατροφής όπως, γλυκά, ποτά, ζυμαρικά (χυλοπίτες, τραχανάς), μαρμελάδες κ.λ.π.
7. Παράδοση μαθημάτων στον επισκέπτη ή σε ομάδα επισκεπτών που επιθυμούν να μάθουν την τεχνική της υφαντικής και του χρυσοκεντήματος της Αράχοβας.
8. Οργάνωση ξενάγησης των επισκεπτών και τουριστών στα αξιοθέατα της ευρύτερης περιοχής, όπως: Στο χιονοδρομικό κέντρο Παρνασσού, στα μοναστήρια της γύρω περιοχής (Όσιος Λουκάς, Προφήτης Ηλίας Χρυσού), στα μουσεία της Θήβας και των Δελφών, σε τουριστικά αξιοθέατα κ.α.

Γενικά η πορεία και η επιτυχία των στόχων του συνεταιρισμού των γυναικών θεωρούνται ικανοποιητικά. Για τις γυναίκες - μέλη του συνεταιρισμού η διατήρηση και η συνέχιση της παράδοσης είναι έργο ζωής.

Αγροτουριστικός Συνεταιρισμός Πέτρας Ν. Λέσβου

Τον Αύγουστο του 1983 ιδρύθηκε στην Πέτρα Νομού Λέσβου, με πρωτοβουλία της Γενικής Γραμματείας Ισότητας, ο πρώτος αγροτουριστικός συνεταιρισμός γυναικών με 24 μέλη. Στη σύσταση και την οργάνωση λειτουργίας του συνεταιρισμού αυτού συμμετείχαν και συνέβαλαν επίσης οι αρμόδιοι φορείς όπως η ΑΤΕ, η ΠΑΣΕΓΕΣ, η Διεύθυνση Γεωργίας (γραφείο Α.Ο.Ο.) Λέσβου, το Υπουργείο Γεωργίας (Διεύθυνση Α.Ο.Ο.), ο Ε.Ο.Τ. κ.λ.π.

Το έτος 1984 αρχίζουν οι δραστηριότητες του συνεταιρισμού με τη διάθεση για ενοικίαση (75) δωματίων στα σπίτια των μελών και την προσφορά πρωινού.

Το ίδιο έτος οργανώνεται και λειτουργεί εστιατόριο του συνεταιρισμού με εδέσματα από την τοπική παραδοσιακή ελληνική κουζίνα.

Το έτος 1997 ο συνεταιρισμός αριθμούσε 35 μέλη με μέσο όρο ηλικίας 45 ετών, διέθετε 55 καταλύματα με 120 κρεβάτια (δίκλινα και τρίκλινα). Το εστιατόριο εξακολουθεί να λειτουργεί, ενώ παράλληλα δίνονται μαθήματα παραδοσιακής μαγειρικής, ελληνικού χορού και ελληνικής γλώσσας.

Από τα προβλήματα και τις δυσκολίες που προέκυψαν στην εξέλιξή του, τις αδυναμίες και τις ανάγκες για περαιτέρω ανάπτυξή του, προέκυψαν και τα παρακάτω θετικά στοιχεία που έχουν σχέση και με την τοπική και περιφερειακή ανάπτυξη.

- 1) Η εξασφάλιση του ατομικού εισοδήματος και η βελτίωση της οικονομικής και κοινωνικής θέσης των γυναικών, έχει επιτευχθεί.
- 2) Ο συνεταιρισμός έγινε παράδειγμα στις τοπικές πρωτοβουλίες απασχόλησης των γυναικών σε αγροτικές περιοχές και ίδρυση συνεταιρισμών γυναικών και σε άλλες κοινότητες του Νομού Λέσβου.

3) Η γνωστοποίηση του συνεταιρισμού Πέτρας ως καινοτόμου δραστηριότητας των γυναικών της υπαίθρου, έφερε την περιοχή στο επίκεντρο κοινού ενδιαφέροντος σε εθνικό και ευρωπαϊκό επίπεδο. Η κατάλληλη διαφημιστική καμπάνια, τόσο από τους εμπλεκόμενους στην ανάπτυξη του συνεταιρισμού φορείς, όσο και από τη διοίκηση του συνεταιρισμού, είχε ως αποτέλεσμα την εμφάνιση του συνεταιρισμού "ενός προτύπου έργου - δραστηριότητας", απασχόλησης των γυναικών και τοπικής ανάπτυξης. Η καμπάνια για την προσφορά από τον συνεταιρισμό ήρεμων οικογενειακών και χαμηλού κόστους διακοπών με αυθεντικές εμπειρίες της αγροτικής ζωής είχε μεγάλη απήχηση. Έτσι, τουρίστες εσωτερικού και εξωτερικού προτιμούν για διακοπές το συνεταιρισμό της Πέτρας και τα τουριστικά γραφεία ενδιαφέρονται και αναπτύσσουν τις δικές τους δραστηριότητες.

4) Οι κάτοικοι της περιοχής που δε συμμετέχουν στο συνεταιρισμό αναγνωρίζουν τα οικονομικά οφέλη στα μέλη του και αρχίζουν να αναπτύσσουν δικές τους τουριστικές επιχειρήσεις. Επίσης, άλλες γυναικείες ή τοπικές ομάδες αναπτύσσουν νέες μορφές απασχόλησης.

5) Ο συνεταιρισμός γυναικών με τη σωστή οργάνωση - λειτουργία, τον εκσυγχρονισμό, την ανταγωνιστικότητα και την ποιότητα των προϊόντων του συμβάλλει στην ενδυνάμωση της θέσης της γυναίκας και στην τοπική ανάπτυξη.

5.3.2 Παραδείγματα συνεταιρισμών γυναικών σε χώρες της Ευρωπαϊκής Ένωσης (Ε.Ε.)

Περιγράφονται ενδεικτικά περιπτώσεις σε χώρες της Ευρωπαϊκής Ένωσης, σχετικά με την ανάπτυξη πρωτοβουλιών απασχόλησης των γυναικών σε αγροτικές περιοχές σε συνεταιριστική βάση.

Συνεταιρισμός Alianca Artesanal VILA VERDE, ΠΟΡΤΟΓΑΛΙΑ

Ο συνεταιρισμός Alianca Artesanal ιδρύθηκε το 1988 με προϊόντα παραγωγής, παραδοσιακά είδη χειροτεχνίας (υφαντά, κεντήματα κ.λ.π.).

Κίνητρο για τη δημιουργία του συνεταιρισμού αποτέλεσε το υψηλό επίπεδο ανεργίας των νέων γυναικών της αγροτικής αυτής περιοχής που δοκιμάστηκε από έντονη κρίση στους περισσότερους τομείς δραστηριότητας, συμπεριλαμβανομένης και της γεωργίας . Το πρόγραμμα του συνεταιρισμού αποτέλεσε το ερέθισμα και ευαισθητοποίησε τον τοπικό πληθυσμό στην προσαρμογή της τοπικής παράδοσης στις ανάγκες τις μοντέρνας αγοράς.

Η τοπική αυτοδιοίκηση συνέβαλε με τα προγράμματα επαγγελματικής κατάρτισης να διατηρηθεί στην περιοχή η παραδοσιακή τεχνική ύφανσης και κεντήματος και να αναπτυχθεί ο τοπικός πολιτισμός.

Το πρόγραμμα του συνεταιρισμού υποβλήθηκε στο αρμόδιο ινστιτούτο απασχόλησης και επαγγελματικής κατάρτισης, ως πρωτοβουλία ενίσχυσης της τοπικής απασχόλησης. Υποστηρίχθηκε από την κοινοτική πρωτοβουλία LEADER, στα πλαίσια των δράσεων για την επαγγελματική κατάρτιση και χρηματοδοτήθηκε από το ινστιτούτο απασχόλησης ,το Ε.Κ.Τ. (κατάρτιση), τους τοπικούς Δήμους και το πρόγραμμα LEADER. Ο συνεταιρισμός στην αρχή ξεκίνησε με την πώληση παραδοσιακών προϊόντων (υφαντών και

κεντημάτων), έλαβε μέρος σε πολλές παρουσιάσεις χειροτεχνικών προϊόντων, καθώς και σε τοπικές και διεθνείς εκθέσεις με σκοπό την προώθηση των προϊόντων του.

Στα χρόνια που πέρασαν από την ίδρυσή του ο συνεταιρισμός Alianca, βασισμένος στη ζήτηση της αγοράς, προχώρησε, πρόσθετα από το σχεδιασμό και την παραγωγή παραδοσιακών ειδών, στη δημιουργία καινοτόμων προϊόντων που ανταποκρινόταν στις προτιμήσεις κυρίως της νέας γενιάς. Η νέα παραγωγή περιελάμβανε ρούχα, όπως φορέματα, πουκάμισα, γιακάδες και φούστες, γνωστά στην περιοχή με το όνομα "minhotas".

Στις ενέργειες του προγράμματος δράσης του συνεταιρισμού συμπεριλαμβάνεται επίσης η επαγγελματική κατάρτιση και η έρευνα για τη δυνατότητα προώθησης της τοπικής κουλτούρας.

Ο συνεταιρισμός αριθμεί 77 μέλη 12 γυναίκες απασχολούνται μόνιμα στο συνεταιρισμό, τέσσερις από αυτές με πλήρη απασχόληση κυρίως για την κατασκευή παραδοσιακών ρούχων από λινό ύφασμα και οι υπόλοιπες σε μερική απασχόληση στο σπίτι. Υπάρχει επίσης εργασία για εποχική απασχόληση 2-3 γυναικών, όταν γίνονται οι εκθέσεις ή υπάρχουν παραγγελίες προϊόντων που πρέπει να παραδοθούν έγκαιρα.¹

Για την παραγωγή των προϊόντων ο συνεταιρισμός απασχολεί μια γυναίκα με ειδικές γνώσεις στις τεχνικές ύφανσης και κεντήματος, μια έμπειρη τεχνικό με πλήρη απασχόληση και δύο επιπλέον διευθυντές οι οποίοι έχουν διορισθεί από τους δήμους που συμμετέχουν στην πρωτοβουλία.

Ο συνεταιρισμός έχει ουσιαστική επίδραση στα πλαίσια του τοπικού προγράμματος. Λαμβάνει στήριξη με τη μορφή κατάρτισης και συμβουλών μάρκετινγκ για να ανταποκρίνονται τα προϊόντα του στις απαιτήσεις της σύγχρονης αγοράς.

¹ Περιοδικό «ΕΠΙΧΕΙΡΗΝ» Επιμελητηρίου Δράμας

Συνεταιρισμός SANTIAGO DE COMPOSTELA, ΙΣΠΑΝΙΑ

Στην Ισπανία, στο SANTIAGO DE COMPOSTELA, η πρωτοβουλία προγράμματος τοπικής ανάπτυξης του "Instituto de Desarrollo" είχε ως αποτέλεσμα την ίδρυση συνεταιρισμού γυναικών με τομέα δραστηριότητας την παραγωγή και πώληση χειροποίητης δαντέλας. Ο συνεταιρισμός λειτουργεί με 16 γυναίκες της περιοχής (με μερική απασχόληση) οι οποίες ήταν άνεργες πριν τη λειτουργία του συνεταιρισμού. Η παραγωγή βασίζεται στις ανάγκες τις αγοράς και η εμπορία στη δημιουργία καναλιών διανομής των προϊόντων του. ²

Ο συνεταιρισμός συνέβαλε στη βελτίωση των δεξιοτήτων των γυναικών (με την επαγγελματική κατάρτιση) και την ενίσχυση της οικονομικής αλλά και της κοινωνικής τους θέσης και ρόλου στην περιοχή.

Βασικό στοιχείο επιτυχίας του συνεταιρισμού αποτέλεσε η συνεργασία με τους τοπικούς φορείς αλλά και με εθνικούς και διεθνείς φορείς κατάρτισης και συμβουλευτικών υπηρεσιών.

Ηνωμένο Βασίλειο – Δημιουργία και ανάπτυξη επιχειρήσεων σε συνεταιριστική βάση

Στο Ηνωμένο Βασίλειο η ομάδα Galloway (Σκωτία) επινόησε ένα πρόγραμμα παροχής βοήθειας – συμβουλών που απευθύνεται κυρίως στις γυναίκες. Το πρόγραμμα αυτό ονομάζεται "HOMOBASE" (κατ' οίκον) και έχει στόχο τη μετατροπή των ανεπίσημων δραστηριοτήτων στο σπίτι, σε μικρές επιχειρήσεις ή συνεταιρισμούς. ²

²(E.E. Leader-II, magazine).

Οι γυναίκες που συμμετέχουν στο πρόγραμμα αυτό διδάσκονται κυρίως την "κατάρτιση ενός επιχειρηματικού σχεδίου". Το πρόγραμμα εκπαίδευσης περιλαμβάνει επίσης εργαστήρια ανάπτυξης της προσωπικότητας (αυτοπεποίθησης, επικοινωνίας, στα πλαίσια της ομάδας) κ.λ.π.

Αποτέλεσμα του προγράμματος αυτού είναι η λειτουργία δύο (2) συνεταιρισμών, "Υπηρεσία τροφοδοσίας για χορτοφάγους και σοκαλατοποιία". Επίσης έξι από τις γυναίκες που συμμετείχαν στο πρόγραμμα δημιούργησαν τη δική τους επιχείρηση - απασχόληση στη βιοτεχνία πλεκτών, τον τουρισμό κ.λ.π.

Επανεένταξη γυναικών στην αγορά εργασίας

Στην Ουαλία μια τοπική οργάνωση με την επωνυμία "Antur Teifi" θέτει πρωταρχικό στόχο των δραστηριοτήτων την επιστροφή γυναικών στην επαγγελματική ζωή. Για το λόγο αυτό οργανώνει εκπαιδεύσεις (με ποικιλία θεμάτων κατάρτισης) που απευθύνονται σε γυναίκες οι οποίες επιθυμούν να επιστρέψουν στην αγορά εργασίας. Στα πλαίσια του LEADER II η ομάδα τοπικής ανάπτυξης χρηματοδότησε την παραγωγή τριών εκπαιδευτικών ραδιοφωνικών εκπομπών που απευθύνονται στις γυναίκες.

Η ισότητα των ευκαιριών, η αυτοπεποίθηση των γυναικών, η ένταξή τους στην επιχείρηση, η συμμετοχή τους στη συλλογική ζωή αποτελούν τα μηνύματα και τη βάση των προγραμμάτων αυτών για τις γυναίκες.

Μια άλλη τοπική οργάνωση στη Σκωτία με την επωνυμία "Agryll and the Island's" χρηματοδότησε τον εξοπλισμό μιας κινητής μονάδας, η οποία έχει τη δυνατότητα, σε οποιαδήποτε τοποθεσία της ευρύτερης περιοχής, να παράσχει μαθήματα κατάρτισης στη μαγειρική

στις γυναίκες εκείνες που επιθυμούν να επιστρέψουν σε μια σχετική επαγγελματική δραστηριότητα.

Σουδία, Jämtland - Klövsjö

Στην πολιτεία του Jämtland της Σουηδίας ,οι γυναίκες είναι συχνά πρωτοπόρες στις αναπτυξιακές πρωτοβουλίες. Στην αραιοκατοικημένη περιοχή του Jämtland (2,7 κάτοικοι ανά τ. χλμ.) 300 περίπου ομάδες, συνεταιρισμοί - δίκτυα κ.λ.π., που καθοδηγούνται στην πλειοψηφία τους από γυναίκες, συμμετέχουν σε κάθε είδους οικονομική, κοινωνική, πολιτιστική δραστηριότητα και έτσι συμβάλλουν στην εξασφάλιση, στον αποκεντρωμένο αυτό αγροτικό χώρο, μιας εξαιρετικής δυναμικής και ποιότητας ζωής.²

Το Klövsjö (480 κάτοικοι) με τη μαγευτική τοποθεσία του (μια λίμνη που δημιουργεί έναν εκτενή κολπίσκο, τα παραδοσιακά σπίτια συγκεντρωμένα γύρω από μία ασπροκόκκινη εκκλησία κ.λ.π.) διεκδικεί τον τίτλο του "πιο ωραίου χωριού της Σουηδίας".

Για πολλά χρόνια με πρωτοβουλία των γυναικών οι κάτοικοι έχουν αναλάβει μια φιλόδοξη ενέργεια αναζωογόνησης του χωριού και βελτίωσης του περιβάλλοντος. Η αρχή έγινε το 1986, όταν πέντε (5) από τις γυναίκες αποφάσισαν να δημιουργήσουν ένα βρεφονηπιακό σταθμό / νηπιαγωγείο, επειδή υπήρχε το πρόβλημα της έλλειψης υπηρεσιών για τη φύλαξη των παιδιών τους.

² E.E Leader-II, magazine, 1996

Το 1988 ίδρυσαν ένα συνεταιρισμό (η οργάνωση στη Σουηδία είναι πολύ απλή, βασικά απαιτούνται ένα καταστατικό και η συμμετοχή τουλάχιστον τριών μελών) και διαρρύθμισαν με τη βοήθεια του Δήμου ένα μεγάλο σπίτι που τους επιτρέπει καταρχάς να καλύπτουν τις ανάγκες 11 οικογενειών.

Οι γυναίκες αυτές απασχολούνται διαδοχικά με την καλή λειτουργία του οικήματος και τη συντήρηση των εγκαταστάσεων. Πέντε (5) υπάλληλοι (1 πλήρους απασχόλησης και 4 μερικής απασχόλησης) εξασφαλίζουν την καθημερινή λειτουργία του φορέα αυτού. Στην εξέλιξη του ο συνεταιρισμός αριθμεί 20 μέλη.²

Αυτό είχε σαν αποτέλεσμα :

1. Το κράτος και η κοινότητα να απαλλάσσονται από τις δαπάνες,
2. Οι γονείς να διαθέτουν μια καλή υπηρεσία φύλαξης των παιδιών και
3. Τα παιδιά να απολαμβάνουν και χαίρονται ιδιαίτερα ευχάριστες συνθήκες ζωής κ.λ.π.

²(E.E. Leader-II, magazine).

ΚΕΦΑΛΑΙΟ 6^ο

ΤΕΛΙΚΑ ΣΥΜΠΕΡΑΣΜΑΤΑ ΣΕ ΣΧΕΣΗ ΜΕ ΤΟΥΣ ΣΥΝΕΤΑΙΡΙΣΜΟΥΣ

6.1. Η συμβολή των γυναικείων συνεταιρισμών στην ανάπτυξη του Νομού

Η ίδρυση των δυο αυτών Αγροτικών Συνεταιρισμών στο Δήμο Δράμας αλλά και στον ευρύτερο Νομό της, όπου εδρεύουν αποτέλεσε καινοτόμο πρωτοβουλία για τα τοπικά δεδομένα.

Η πρωτοβουλία των γυναικών ενός επαρχιακού Νομού να δημιουργήσουν κάτι «δικό» τους αποτέλεσε μεγάλη έκπληξη για τους κατοίκους. Αυτό συνέβη γιατί πάντα το πρώτο λόγο τον κατέχει ο άνδρας , όπως άλλωστε συμβαίνει στον ευρύτερο επαρχιακό Ελλαδικό χώρο. Παρ' όλες τις δυσκολίες, οι γυναίκες όλα αυτά τα χρόνια στάθηκαν ενωμένες θέλοντας να βοηθήσουν , να συμβάλλουν , με ο δικό τους μοναδικό τρόπο στην ανάπτυξη του τόπου που αγαπούν.

➤ Έτσι μέσα από αυτήν την άψογη συνεργασία πέτυχαν σε σημαντικό βαθμό την μείωση της υποαπασχόλησης και της ανεργίας των γυναικών του Δήμου αλλά και της περιοχής.

➤ Η ίδρυση των συνεταιρισμών δημιούργησε νέες θέσης απασχόλησης και νέες πηγές εισοδήματος όπου αυτό είχε σαν αποτέλεσμα την συγκράτηση του γυναικείου πληθυσμού στον τόπο τους.

- Ακόμη βελτιώθηκε - αυξήθηκε το οικογενειακό εισόδημα πράγμα που σημαίνει πως αυξήθηκε σημαντικά και η οικονομική αυτοδυναμία των γυναικών.
- Επίσης χάρις αυτούς βελτιώθηκε η κοινωνική θέση των γυναικών της επαρχίας. Οι γυναίκες αυτές άρχισαν να σκέφτονται διαφορετικά. Πολλές, μέσω των συνεταιρισμών γνώρισαν την ύπαρξη καινούργιων πραγμάτων που μέχρι χθες αγνοούσαν. Χαρακτηριστικό παράδειγμα αυτής της περίπτωση είναι η ύπαρξη του προγράμματος LEADER.
- Γενικότερα έμαθαν να οργανώνονται με πιο συστηματικό τρόπο.
- Ακόμη ανακάλυψαν κρυφές πτυχές του εαυτού τους , π.χ. βγήκε στην επιφάνεια η δίψα που είχαν για την μάθηση νέων πραγμάτων.
- Επίσης διατηρήθηκαν και συνάμα γνωστοποιήθηκαν πολλές πατροπαράδοτες συνταγές, που πολλοί αγνοούσαν την ύπαρξη τους.
- Μέσο των Α.Σ. οι γυναίκες των πιο μεγάλων ηλικιών κατάφεραν να μεταδώσουν τις γνώσεις και την αγάπη τους για τις παραδοσιακές συνταγές αλλά και τα έθιμα στις πιο νέες σε ηλικία γυναίκες.
- Επιπλέον οι μεγάλες σε ηλικία γυναίκες, συμμετέχοντας στον συνεταιρισμό απέβαλλαν το αίσθημα της ανικανότητας και του παραγκωνισμού που νιώθουν συνήθως λόγω του γήρατος.

➤ Αναπτύχθηκε η φιλοσοφία του πνεύματος μιας αειφόρου τοπικής τουριστικής ανάπτυξης, όπου παράγονται και προσφέρονται τα όποια τουριστικά προϊόντα μέσα από μια συνετή αξιοποίηση των φυσικών πόρων και μέσα από μια πρόσθετη φροντίδα για το φυσικό και δομημένο περιβάλλον.

➤ Βελτιώθηκε η αυτοπεποίθηση και η κοινωνική αναβάθμιση των νέων γυναικών της υπαίθρου, τόσο μέσα από τις δραστηριότητες που συνεπάγεται η απασχόλησή τους στην αγροτουριστική επιχείρηση, όσο και με την εκλογή και συμμετοχή τους στα όργανα του συνεταιρισμού, αμβλύνοντας τις τάσεις φυγής τους για τις κοντινότερες ή μακρινότερες πόλεις αναζητώντας καλύτερες συνθήκες ζωής. Έτσι μένοντας, αποφασίζουν ευκολότερα να στήσουν στον τόπο τους το δικό τους σπιτικό αποτρέποντας την ερημοποίηση μικρών και μεγάλων χωριών από το γυναικείο κυρίως πληθυσμό, που τείνει να πάρει επιδημική μορφή τα τελευταία χρόνια.

Με δυο λόγια οι συνεταιρισμοί συνέβαλλαν σημαντικά στην ενδογενή και αγροτική ανάπτυξη του τόπου.

Η οικονομική άνθιση και η ενδυνάμωση της τοπικής αγοράς φάνηκε κιόλας από τους πρώτους μήνες λειτουργίας τους, μιας και οι πρώτες ύλες που χρησιμοποιούν προέρχονται από ντόπιους παραγωγούς.

Γενικότερα συνέβαλαν στην αφύπνιση των κατοίκων ενός επαρχιακού νομού.

6.2 Συμπεράσματα - Προβλήματα

Μέσα από την μελέτη εντοπίστηκαν αρκετά σημαντικά προβλήματα τα οποία πρέπει να αντιμετωπίσει ένας συνεταιρισμός.

Τα προβλήματα αυτά είναι:

1. Έλλειψη οργάνωσης

Τα σημαντικότερα προβλήματα εστιάζονται στην έλλειψη προσωπικού και κυρίως στελεχών που θα μπορούν να εντοπίζουν τις ευκαιρίες που παρουσιάζονται κατά την διάρκεια της ζωής του συνεταιρισμού. Ακόμη η έλλειψη σωστού μάρκετινγκ σημαίνει σπατάλη χρηματικών ποσών σε ανούσιες παρεμβάσεις και μελέτες με ελάχιστα έως και μηδενικά αποτελέσματα. Όπως είναι αυτονόητο ο κύριος παράγοντας αυτού του προβλήματος είναι το χαμηλό μορφωτικό επίπεδο των γυναικών.

2 . Έλλειψη συνεργασίας

Εντοπίζεται κυρίως στον καταμερισμό εργασιών μεταξύ των μελών , τήρηση του ωραρίου και στην παροχή της εργασίας του κάθε μέλους χωριστά. Αυτό συνεπάγεται με τη έλλειψη εμπιστοσύνης των μελών προς το Δ.Σ.

3. Δυσκολία συνεργασίας

Υπάρχει δυσκολία των γυναικών στην οργάνωση για συλλογικές εργασίες. Είναι πολύ δύσκολο γυναίκες διαφόρων ηλικιών να συνεργαστούν αρμονικά. Σε αρκετούς συνεταιρισμούς υπάρχει μια ένταση μεταξύ των ατόμων λόγου του «χάσματος γενεών» .

4. Έλλειψη κεφαλαίων

Πράγματι χωρίς κεφάλαια δεν είναι δυνατόν να υπάρξει ένας συνεταιρισμός.

Τα κεφάλαια αποτελούν ανασταλτικό παράγοντα προκειμένου να αναπτυχθούν, να προγραμματιστούν δραστηριότητες και να προωθηθούν τα προϊόντα έτσι ώστε να μπορέσουν να αντιμετωπίσουν τον ανταγωνισμό.

Γενικότερα θα μπορούσαμε να πούμε ότι οι έλλειψη κεφαλαίων είναι μια μεγάλη και παράλληλα αθεράπευτη πληγή γιατί αποκλείει την δυνατότητα επέκτασης τους.

5. Ανταγωνισμός

Μεγάλος ανταγωνισμός υπάρχει ανάμεσα σε ομοειδή προϊόντα που παράγονται από βιομηχανίες. Οι συνεταιρισμοί σαν μικρές επιχειρήσεις παραγωγής δεν μπορούν να ανταγωνισθούν τις μεγάλες, στο μέγεθος της παραγωγής, του κόστους, και τις τιμές των προϊόντων.

6. Έλλειψη εκπαίδευσης

Η έλλειψη εκπαίδευσης, επαγγελματικής κατάρτισης σημαίνει δυσκολία των μελών ενός συνεταιρισμού να προσαρμοστούν στην σημερινή πραγματικότητα της αγοράς, να χρησιμοποιήσουν τα μέσα που τους παρέχει η σύγχρονη τεχνολογία και να προβούν σε καινοτόμες δράσεις. Αυτό δυσκολεύει πολύ την λειτουργία τους, και σε αρκετές περιπτώσεις οδηγεί σε περιορισμό των δραστηριοτήτων τους, σε μείωση των εσόδων, ακόμα και στην απειλή επιβίωσης τους.

7. Έλλειψη διαφήμισης

Συνήθως οι περισσότεροι συνεταιρισμοί αντιμετωπίζουν αδυναμίες προβολής και διαφήμισης των προϊόντων τους ή των υπηρεσιών που προσφέρουν. Μια τέτοια ενέργεια απαιτεί ένα σημαντικό χρηματικό ποσό, που για τους συνεταιρισμούς είναι δύσκολο να διατεθεί.

8. Άλλες ελλείψεις

Πολλοί λογιστές αναλαμβάνουν έναν συνεταιρισμό μη έχοντας ολοκληρωμένη γνώση για το ακριβές φορολογικό καθεστώς που τους διέπει, με αποτέλεσμα να μην μπορούν να προσφέρουν τις απαραίτητες υπηρεσίες.

6.3 Προτάσεις

Για την καλύτερη λειτουργία και ανάπτυξη των συνεταιρισμών του Νομού Δράμας αλλά και γενικότερα όλων των συνεταιρισμών της χώρας μας απαραίτητο είναι να :

⇒ Δοθούν επιχορηγήσεις επιχορηγήσεις έτσι ώστε οι συνεταιρισμοί να μπορούν να βελτιώσουν τις συνθήκες λειτουργίας τους και να διαθέσουν κάποια ποσά για την διαφήμιση και προώθηση των προϊόντων τους.

⇒ Να γίνονται πιο εντατικά και συχνότερα σεμινάρια κυρίως στις προβληματικές περιοχές (αυτές οι οποίες παρουσιάζουν το εντονότερο πρόβλημα ερήμωσης).

Ιδίως ένα μεγάλο μέρος των σεμιναρίων να έχει ως θέμα του το μάρκετινγκ αλλά και την οργάνωση των συνεταιρισμών, μια και η έλλειψη γνώσεων πάνω σ' αυτά τα θέματα αποτελούν ένα από τα σημαντικότερα προβλήματα που πρέπει να αντιμετωπίσει κάποιος συνεταιρισμός.

Τα σεμινάρια αυτά εκτός από το αρμόδιο Υπουργείο μπορεί να τα διοργανώσει και η Τοπική Αυτοδιοίκηση.

⇒ Το Κράτος θα πρέπει να απαλλάξει όσο το δυνατόν περισσότερο τους αγροτικούς συνεταιρισμούς από την φορολογία έτσι ώστε να είναι πιο ανταγωνιστικοί και βιώσιμοι.

⇒ Τέλος το 1^ο Συνέδριο Γυναικείων Αγροτουριστικών Συνεταιρισμών που πραγματοποιήθηκε στις 21 Μαΐου το 2005 στη Σιθωνία Χαλκιδικής θα πρέπει να καθιερωθεί και να γίνει θεσμός δίνοντας έτσι καινούργια πνοή και ώθηση στους συνεταιρισμούς.

Κλείνοντας την εργασία αυτή επισημαίνεται ότι οι συνεταιρισμοί παρείχαν και εξακολουθούν να παρέχουν μια ανάσα στην ανάπτυξη του Νομού Δράμας. Όλα αυτά τα χρόνια κατάφεραν να αναδείξουν νέους τρόπους ανάπτυξης της περιοχής και γενικότερα να αμβλύνουν την οξυδέρκεια των μελών των συνεταιρισμών. Μείωσαν το ποσοστό ανεργίας και συνέβαλλαν στην μη ερήμωση των περιοχών.

Ο Δήμος Δράμας και η Νομαρχιακή Αυτοδιοίκηση από την μεριά τους όμως θα μπορούσαν να συμβάλλουν περισσότερο στην ενδυνάμωση τους. Δεν αμφισβητεί βέβαια κανείς το γεγονός, ότι όλα

αυτά τα χρόνια από πλευράς τους, έχουν γίνει αξιόλογες προσπάθειες.

Οι διαρκείς ενημέρωση των κατοίκων, σε μορφή ημερίδας, για τα νέα προγράμματα που ενδιαφέρουν την περιοχή θα αποτελούσε μια ακόμη πολύτιμη βοήθεια.

Επίσης μέσω του γραφείου Τουρισμού της Νομαρχίας θα μπορούσαν οι συνεταιρισμοί να πετύχουν την γνωστοποίηση τους.

Γενικότερα τα όργανα Α΄ και Β΄ Τοπικής Αυτοδιοίκησης «οφείλουν» να διασφαλίζουν την ζωή και την ώθηση δημιουργίας νέων συνεταιρισμών γιατί αυτοί αποτελούν μια κύρια πηγή ανάπτυξης των επαρχιακών, γεωργικών περιοχών.

ΒΙΒΛΙΟΓΡΑΦΙΑ

1) Ηλεκτρονικές Διευθύνσεις

- Υπουργείο Τουρισμού, www.mintoyr.gr
- Υπουργείο Πολιτισμού, www.cultyre.gr
- www.in.gr/agro/products/synetairismoι
- www.anatoliki.gr
- www.petrifiedforest.gr
- www.statistiks.gr
- www.google.gr

2) Διαφημιστικά Φυλλάδια της Αναπτυξιακής Εταιρείας Δράμας (τεύχη, 1998 και 2000)

3) Έντυπα του Επιμελητηρίου Δράμας «ΕΠΙΧΕΙΡΕΙΝ» (τεύχη : Μάιος 1999, Ιανουάριος 2000, Μάιος 2001 και Οκτώβριος 1998)

4) Έντυπα LEADER II 1996

5) Συνεταιρισμοί: αρχές, οικονομική, πολιτική ανάπτυξη, νομοθεσία. Χρίστος Θ. Καμενίδης 2005

6) Αγροτικοί συνεταιρισμοί. Παπαγεωργίου Κωνσταντίνος, Ίδρυμα Ευγενίδου ,1986

7) Τουρισμός – Αγροτουρισμός και Τοπική Αυτοδιοίκηση , Παπακωνσταντινίδης Λεωνίδας ΟΚΤΩΒΡΙΟΣ 2001

8) Αγροτικοί συνεταιρισμοί : θεσμός οικονομικής και κοινωνικής ανάπτυξης. Μπεβεράτος, 1990

9) Αγροτουριστικοί συνεταιρισμοί : Ελλάδα – ΕΟΚ, νομικό και κοινωνικό πλαίσιο. Δροσοπούλου Σόνια, 1989

ΠΑΡΑΡΤΗΜΑ

ΠΕΡΙΕΧΟΜΕΝΑ

- Καταστατικό Γυναικείου Συνεταιρισμού Κοκκινογείων.
- Φ.Ε.Κ. του Νόμου 1541 του 1985.
- Φ.Ε.Κ. του Νόμου 2810 του 2000.
- Γεωργοτουριστικός Βιοτεχνικός Συνεταιρισμός Γυναικών Αράχοβας.
- Αγροτικός Συνεταιρισμός Γυναικών Αγίου Γεωργίου Ν. Γρεβενών.
- Γυναικείος Αγροτουριστικός Συνεταιρισμός Δαδιάς Ν. Έβρου.
- Παραγωγικός Συνεταιρισμός Γυναικών Τυχερού Ν. Έβρου.
- Αγροτικός συνεταιρισμός Γυναικών Τριγώνου Ν. Έβρου.
- Γυναικείος Αγροτουριστικός Συνεταιρισμός Σαμοθράκης
- Πρότυπος Αναπτυξιακός Συνεταιρισμός Οικοτεχνίας – Σηροτροφίας.
- Χειροτεχνικός Συνεταιρισμός Γυναικών Λίμνης Ν. Εύβοιας.
- Αγροτικός Οικοτεχνικός Συνεταιρισμός Κρούσωνα Ν. Ηρακλείου.
- Γυναικείος Αγροτικός Συνεταιρισμός Παραδοσιακών Προϊόντων Αγίου Αντωνίου Θεσσαλονίκης.
- Αγροτικός Γυναικείος Ηπειρωτικός Συνεταιρισμός.
- Συνεταιρισμός Γυναικών Περιοχής Σοφάδων Ν. Καρδίτσας.
- Αγροτικός Βιοτεχνικός Συνεταιρισμός Βελεντού.
- Αγροτουριστικός – Αγροτοβιοτεχνικός Συνεταιρισμός Γυναικών Πολίχνιτου.

- Αστικός Συνεταιρισμός Παραδοσιακής Τέχνης Γυναικών Απεράθου.
- Αγροτουριστικός Συνεταιρισμός Γυναικών Μεσοτόπου.
- Γυναικείος Αγροτουριστικός Συνεταιρισμός Ζαγόρας.
- Αγροτικός Ανθοκομικός Συνεταιρισμός Γυναικών Μακρυρράχης.
- Γυναικείος Αγροτουριστικός Συνεταιρισμός Γλώσσας.
- Γυναικείος Αγροτουριστικός Συνεταιρισμός Πορταριάς.
- Γυναικείος Συνεταιρισμός Τουρισμού Υπαίθρου Σταυρούπολης.
- Αγροτικός Γυναικείος Συνεταιρισμός Θεσπρωτικού.
- Γυναικείος Αγροτουριστικός Συνεταιρισμός Φυλλίδος.
- Αγροτικός Συνεταιρισμός Γυναικών Ασπροκκλησιάς.
- Αγροτουριστικός Συνεταιρισμός Γυναικών Ψαράδων.
- Αστικός Αγροτουριστικός Συνεταιρισμός Αγίου Γερμανου.
- Γυναικείος Αγροτουριστικός Συνεταιρισμός Άνω Καλλινίκης.
- Αγροτικός Συνεταιρισμός Γυναικών Καράνου.
- Αγροτικός Συνεταιρισμός Γυναικών Τοπολίων.
- Εταιρεία Διατήρησης της Παράδοσης και Ανάπτυξης του Αποκόρωνα.
- Γυναικείος Αγροτουριστικός Συνεταιρισμός Γαβαλοχωρίου.
- Συνεταιρισμός Γυναικών Παραδοσιακής Χειροτεχνίας επαρχίας Κισσάμου.
- Συνεταιρισμός Χειροτεχνίας και Ειδών Λαϊκής Τέχνης Κλλιμσίας.
- Εφαρμογή της Κοινοτικής Πρωτοβουλίας LEADER II στον Νομό Δράμας.

- Βασικές αξίες αρχικής λογικής LEADER
- Ερωτήσεις συνέντευξης
- ΕΟΜΜΕΧ
- ΓΕΣΑΣΕ
- ΠΑΣΕΓΕΣ
- Ένωση Αγροτουριστικών Οικοτεχνικών και Βιοτεχνικών Συνεταιρισμών Ελλάδος
- Συνεταιρισμός Αμπελακίων Θεσσαλίας

ΚΑΤΑΣΤΑΤΙΚΟ

Του Αγροτουριστικού Συνεταιρισμού Γυναικών
Δημοτικού Διαμερίσματος Κοκκινογείων Δήμου
Δράμας.

Σύμφωνα με τις διατάξεις του Νόμου 2810 / 2000.

ΚΕΦΑΛΑΙΟ ΠΡΩΤΟ ΓΕΝΙΚΕΣ ΔΙΑΤΑΞΕΙΣ

Άρθρο 1

Σύσταση - Επωνυμία - Έδρα

Συνιστάται Αγροτικός Συνεταιρισμός με την επωνυμία « ΑΓΡΟΤΟΤΟΥΡΙΣΤΙΚΟΣ ΣΥΝΕΤΑΙΡΙΣΜΟΣ ΓΥΝΑΙΚΩΝ ΔΗΜ. ΔΙΑΜ. ΚΟΚΚΙΝΟΓΕΙΩΝ ΔΗΜΟΥ ΠΡΟΣΟΤΣΑΝΗΣ » με έδρα το Δημ. Διαμ. Κοκκινογείων του Δήμου Προσοτσάνης Νομού Δράμας, όπου είναι εγκαταστημένη και η Διοίκησή του.

Άρθρο 2

Περιφέρεια

Ο Συνεταιρισμός έχει περιφέρεια τη γεωγραφική περιοχή που ορίζεται από τα διοικητικά όρια του Νομού Δράμας, όπου δραστηριοποιούνται τα μέλη του.

Άρθρο 3

Σκοπός - Δραστηριότητες

1. Ο Συνεταιρισμός αποσκοπεί με την ισότιμη συνεργασία και την αμοιβαία βοήθεια των συνεταίρων στην οικονομική, κοινωνική και πολιτιστική ανάπτυξη των μελών του μέσα σε μία κοινή επιχείρηση.

2. Ο Συνεταιρισμός δημιουργεί εκμεταλλεύεται και λειτουργεί ξενοδοχειακές μονάδες και αγροτουριστικά καταλύματα τα οποία είτε ανήκουν στους συνεταίρους είτε τα μισθώνει από τρίτους καθώς επίσης λειτουργεί εστιατόρια στις ξενοδοχειακές αυτές μονάδες και παρέχει ξενοδοχειακές υπηρεσίες και διευκολύνσεις σε όσους χρησιμοποιούν τις ανωτέρω τουριστικές μονάδες.

3. Ο Συνεταιρισμός αναπτύσσει οποιαδήποτε δραστηριότητα για την επίτευξη του σκοπού του, που μπορεί να καλύπτει την παραγωγή, μεταποίηση και εμπορία των αγροτικών προϊόντων που παράγονται αποκλειστικά στα Κοκκινόγεια, την παρασκευή και διακίνηση ειδών χειροτεχνίας και οικοτεχνίας και την παραγωγή και προμήθεια γεωργικών εφοδίων καθώς και την κατασκευή και προμήθεια των μέσων αγροτικής παραγωγής.

Οι δραστηριότητες αυτές του Συνεταιρισμού είναι ενδεικτικά οι ακόλουθες :

α) Ν' αποκτά κατά κυριότητα ή να μισθώνει αστικά ή αγροτικά ακίνητα (κτίρια, οικίες παραδοσιακές, αγροτεμάχια, γήπεδα κλπ.) για την δημιουργία ή χρησιμοποίηση κάθε είδους εγκαταστάσεων που θα εξυπηρετούν τις δραστηριότητες του ή τις ανάγκες των μελών του.

β) Να προάγει την ιδιωτική οικονομία των μελών του με την υποστήριξη και ενίσχυση της συνεταιριστικής δράσης των μελών του και την ανάληψη των εργασιών σε ευρεία κλίμακα πάνω στο αγροτουριστικό κλάδο, τον κλάδο της τυποποίησης και συσκευασίας αγροτικών προϊόντων της περιοχής και στο κλάδο της παραγωγής και διακίνησης ειδών χειροτεχνίας και οικοτεχνίας.

γ) Να προβαίνει σε διαφημιστική προβολή των αγροτουριστικών και ξενοδοχειακών μονάδων και των υπηρεσιών που προσφέρει την προβολή των τυποποιημένων αγροτικών προϊόντων που παράγονται στην περιοχή καθώς και των ειδών χειροτεχνίας και οικοτεχνίας με όλα τα σύγχρονα διαφημιστικά μέσα.

δ) Να συνεργάζεται και να συμπράττει και με άλλους αγροτουριστικούς συνεταιρισμούς ή κοινοπραξίες τους ή ενώσεις αυτών, εφόσον οι οργανώσεις αυτές επιδιώκουν τους ίδιους σκοπούς.

ε) Να συνάπτει δάνεια για την εκπλήρωση όλων των πιο πάνω δραστηριοτήτων του από οποιοδήποτε πιστωτικό ίδρυμα του εσωτερικού και εξωτερικού.

στ) Να αναλαμβάνει μόνος του ή σε συνεννόηση με άλλους συνεταιρισμούς της περιφέρειας του και σε συνεργασία με τις αρμόδιες κρατικές δημοτικές και κοινοτικές αρχές την εκτέλεση κάθε φύσεως έργων στην περιφέρεια του που έχουν σχέση με την διατήρηση και βελτίωση του περιβάλλοντος και του οικοσυστήματος των Κοκκινογείων και των οικισμών της περιοχής αυτής.

ζ) Να ιδρύει και λειτουργεί αγροτουριστικές μονάδες σε ολόκληρη την περιοχή των Κοκκινογείων για την ανάπτυξη του οικοτουρισμού, του κοινωνικού τουρισμού, του αθλητικού και εκπαιδευτικού και οικολογικού τουρισμού.

η) Να ασκεί αγροτουριστική πίστη και να πρακτορεύει στην περιφέρεια του ασφαλιστικές εταιρείες των οποίων η πλειονότητα των

μετοχών ανήκει σε Αγροτικές Συνεταιριστικές Οργανώσεις ή και στην Α. Τ. Ε.

4. Απαγορεύεται στο Συνεταιρισμό να χορηγεί χρηματικά δάνεια σε μη μέλη του ή να παρέχει εγγυήσεις υπέρ αυτών.

5. Για την εκπλήρωση των σκοπών του ο Συνεταιρισμός ύστερα από ειδική κατά περίπτωση απόφαση της Γενικής του Συνέλευσης, που λαμβάνεται με την αυξημένη απαρτία και πλειοψηφία του άρθρου 24 παρ. 2 του παρόντος μπορεί :

α) Να μετέχει στην Ένωση Αγροτικών Συνεταιρισμών της περιφέρειας του ή σε κοινοπραξία αγροτικών συνεταιριστικών οργανώσεων που έχει τους ίδιους σκοπούς με τον Συνεταιρισμό.

β) Να συμπράττει σε κοινές επιχειρήσεις με καταναλωτικούς συνεταιρισμούς, νομικά πρόσωπα του δημοσίου τομέα, με κοινωφελείς Οργανισμούς, με επιχειρήσεις Οργανισμών Τοπικής Αυτοδιοίκησης, με Συνεταιριστικές Οργανώσεις άλλων χωρών, με φυσικά ή νομικά πρόσωπα στα πλαίσια της διακρατικής ή και διαεπαγγελματικής συνεργασίας που αναγνωρίζει και θεσμοθετεί η Κοινότητα και να συμμετέχει σε θεσμικά όργανα της Κοινότητας.

γ) Να συνιστά ή μετέχει σε εταιρείες του Εμπορικού Νόμου ή του Αστικού Κώδικα που έχουν αντικείμενά τους δραστηριότητα, που εμπίπτει στους σκοπούς του Συνεταιρισμού τηρώντας τις προϋποθέσεις και την διαδικασία που προβλέπεται από τον Ν. 2810 / 2000.

δ) Να αναγνωρίζεται ως ομάδα παραγωγών.

6. Τα μέλη του συνεταιρισμού μπορούν να συνιστούν Κλαδικές Οργανώσεις Παραγωγής αγροτικού Συνεταιρισμού (ΚΟΠΑΣ) καθώς και Ομάδες Κοινής Εκμετάλλευσης Ο.Κ.Ε.

Άρθρο 4

Χρονική διάρκεια του Συνεταιρισμού

Η χρονική διάρκεια του Συνεταιρισμού είναι αόριστη.

ΚΕΦΑΛΑΙΟ ΔΕΥΤΕΡΟ
ΜΕΛΗ ΤΟΥ ΣΥΝΕΤΑΙΡΙΣΜΟΥ
ΔΙΚΑΙΩΜΑΤΑ ΚΑΙ ΥΠΟΧΡΕΩΣΕΙΣ

Άρθρο 5

Προϋποθέσεις και κωλύματα εγγραφής μελών

Μέλη του Αγροτικού Συνεταιρισμού μπορούν να γίνουν φυσικά πρόσωπα εφόσον πληρούν τις παρακάτω προϋποθέσεις, αποδέχονται να χρησιμοποιούν της υπηρεσίες του και δεν συντρέχει από το νόμο περίπτωση αποκλεισμού τους από το συνεταιρισμό.

1. Για να γίνει ένα φυσικό πρόσωπο μέλος του συνεταιρισμού απαιτείται :

α) Να έχει πλήρη ικανότητα για δικαιοπραξία.

β) Να ασχολείται με τον κλάδο του αγροτουρισμού με εξειδικευμένες γνώσεις και εκπαίδευση σε ξενοδοχειακές και τουριστικές εν γένει επιχειρήσεις καθώς και με την παραγωγή και τυποποίηση αγροτικών προϊόντων ή την παραγωγή προϊόντων αγροτικής χειροτεχνίας ή οικοτεχνίας ανεξάρτητα αν έχει ή όχι αγροτική περιουσία ή αγροτική εκμετάλλευση.

2. Δεν μπορεί να γίνει μέλος του Συνεταιρισμού όποιος :

α) Αντιστρατεύεται με οποιονδήποτε τρόπο τα συμφέροντα του συνεταιρισμού.

γ) Τελεί υπό απαγόρευση ή δικαστική αντίληψη ή έχει καταδικασθεί αμετάκλητα για κακούργημα εκ δόλου πλημμέλημα σε βάρος της περιουσίας Αγροτικής Συνεταιριστικής Οργάνωσης.

3. Μέλη του συνεταιρισμού μπορούν να γίνουν νομικά πρόσωπα, που έχουν ως καταστατικό σκοπό τους την άσκηση επιχείρησης αγροτικής παραγωγής, η οποία εξυπηρετείται από τις δραστηριότητες του συνεταιρισμού και η οποία δεν είναι ανταγωνιστική προς εκείνη του συνεταιρισμού.

Άρθρο 6

Όροι εισδοχής

1. Τα φυσικά η νομικά πρόσωπα, που συγκεντρώνουν τις προϋποθέσεις του προηγούμενου άρθρου, για να εγγραφούν στο Συνεταιρισμό πρέπει να υποβάλλουν έγγραφη αίτηση στο Διοικητικό

Συμβούλιο του Συνεταιρισμού. Η αίτηση πρέπει να περιλαμβάνει το ονοματεπώνυμο, το πατρώνυμο, το επάγγελμα και την κατοικία καθώς και δήλωση του υποψήφιου μέλους ότι αποδέχεται ανεπιφύλακτα τους όρους του Καταστατικού, ότι έχει τις προϋποθέσεις του Καταστατικού να γίνει μέλος του Συνεταιρισμού και ότι δεν συντρέχουν στο πρόσωπο του κωλύματα από αυτά, που προβλέπονται από το προηγούμενο άρθρο και το νόμο και αποκλείουν την εγγραφή του στο Συνεταιρισμό.

2. Το Διοικητικό Συμβούλιο του Συνεταιρισμού αποφασίζει για την αποδοχή ή όχι της αίτησης μέσα σε ένα (1) μήνα από την υποβολή της. Αποδοχή της αίτησης μετά από τη λήψη απόφασης για σύγκληση Γενικής Συνέλευσης και μέχρι την έναρξη και το τέλος των εργασιών της δεν επιτρέπεται.

3. Σε περίπτωση που το Διοικητικό Συμβούλιο απορρίψει την αίτηση ή παραλείψει να πάρει απόφαση εφαρμόζεται η διάταξη της παραγρ. 2 του άρθρου 6 του Ν. 2810 / 2000.

Άρθρο 7

Απόκτηση της ιδιότητας του μέλους

1. Η συνεταιριστική ιδιότητα αποκτάται από την ημερομηνία της απόφασης του Διοικητικού Συμβουλίου ή της Γενικής Συνέλευσης, που δέχεται την αίτηση εφόσον ο ενδιαφερόμενος έχει καταβάλει τη συνεταιριστική του μερίδα καθώς και το δικαίωμα εγγραφής νέου μέλους που ανέρχεται στο ποσό των εκατόν σαράντα έξι Ευρώ και εβδομήντα τεσσάρων λεπτών (146,74 Ευρώ).

2. Τα ιδρυτικά μέλη αποκτούν την ιδιότητα του τακτικού μέλους από την καταχώρηση του Καταστατικού στο μητρώο Αγροτικών Συνεταιρισμών του (αρμόδιου) Ειρηνοδικείου και την καταβολή της συνεταιριστικής τους μερίδας.

3. Με την απόκτηση της συνεταιριστικής ιδιότητας το μέλος εγγράφεται στο Βιβλίο Μητρώου των Μελών.

Άρθρο 8

Δικαιώματα Μελών

Τα μέλη του Συνεταιρισμού δικαιούνται :

1. Να συμμετέχουν και ψηφίζουν στις Γενικές Συνελεύσεις του τα ίδια προσωπικά.

Συμβούλιο του Συνεταιρισμού. Η αίτηση πρέπει να περιλαμβάνει το ονοματεπώνυμο, το πατρώνυμο, το επάγγελμα και την κατοικία καθώς και δήλωση του υποψήφιου μέλους ότι αποδέχεται ανεπιφύλακτα τους όρους του Καταστατικού, ότι έχει τις προϋποθέσεις του Καταστατικού να γίνει μέλος του Συνεταιρισμού και ότι δεν συντρέχουν στο πρόσωπο του κωλύματα από αυτά, που προβλέπονται από το προηγούμενο άρθρο και το νόμο και αποκλείουν την εγγραφή του στο Συνεταιρισμό.

2. Το Διοικητικό Συμβούλιο του Συνεταιρισμού αποφασίζει για την αποδοχή ή όχι της αίτησης μέσα σε ένα (1) μήνα από την υποβολή της. Αποδοχή της αίτησης μετά από τη λήψη απόφασης για σύγκληση Γενικής Συνέλευσης και μέχρι την έναρξη και το τέλος των εργασιών της δεν επιτρέπεται.

3. Σε περίπτωση που το Διοικητικό Συμβούλιο απορρίψει την αίτηση ή παραλείψει να πάρει απόφαση εφαρμόζεται η διάταξη της παραγρ. 2 του άρθρου 6 του Ν. 2810 / 2000.

Άρθρο 7

Απόκτηση της ιδιότητας του μέλους

1. Η συνεταιριστική ιδιότητα αποκτάται από την ημερομηνία της απόφασης του Διοικητικού Συμβουλίου ή της Γενικής Συνέλευσης, που δέχεται την αίτηση εφόσον ο ενδιαφερόμενος έχει καταβάλει τη συνεταιριστική του μερίδα καθώς και το δικαίωμα εγγραφής νέου μέλους που ανέρχεται στο ποσό των εκατόν σαράντα έξι Ευρώ και εβδομήντα τεσσάρων λεπτών (146,74 Ευρώ).

2. Τα ιδρυτικά μέλη αποκτούν την ιδιότητα του τακτικού μέλους από την καταχώρηση του Καταστατικού στο μητρώο Αγροτικών Συνεταιρισμών του (αρμόδιου) Ειρηνοδικείου και την καταβολή της συνεταιριστικής τους μερίδας.

3. Με την απόκτηση της συνεταιριστικής ιδιότητας το μέλος εγγράφεται στο Βιβλίο Μητρώου των Μελών.

Άρθρο 8

Δικαιώματα Μελών

Τα μέλη του Συνεταιρισμού δικαιούνται :

1. Να συμμετέχουν και ψηφίζουν στις Γενικές Συνελεύσεις του τα ίδια προσωπικά.

11. Να συμμετέχουν στο καθαρό πλεόνασμα της διαχειριστικής χρήσης και στο προϊόν της εκκαθάρισης, σύμφωνα με τις αποφάσεις της Γενικής Συνέλευσης.

12. Να παρέχουν την προσωπική τους εργασία στο Συνεταιρισμό ανάλογα με τις ανάγκες του Συνεταιρισμού. Το Δ. Σ. του Συνεταιρισμού γνωστοποιεί στα μέλη του τις ανάγκες του Συνεταιρισμού με ανακοίνωση του, που δημοσιεύεται με τοιχοκόλληση στον πίνακα ανακοινώσεων των γραφείων του Συνεταιρισμού. Η ανακοίνωση πρέπει να περιέχει ιδίως :

* Τις ειδικότητες που απαιτούνται.

* Τη διάρκεια της εργασίας σε ημερομίσθια και το χρόνο πραγματοποίησης.

* Το ημερομίσθιο που έχει καθοριστεί από τη Γενική Συνέλευση για κάθε ειδικότητα. Το ημερομίσθιο αυτό δεν μπορεί σε καμία περίπτωση να είναι κατώτερο από αυτό που ισχύει για τον ανειδίκευτο εργάτη σύμφωνα με τις εθνικές συλλογικές συμβάσεις εργασίας.

* Προθεσμία για την υποβολή δηλώσεων - αιτήσεων από τους συνεταιρισμούς.

Το Δ. Σ. του Συνεταιρισμού με βάση τις δηλώσεις και την ειδικότητα των συνταίρων καθορίζει με απόφαση του την ειδικότερη εργασία κάθε μέλους. Η απόφαση γνωστοποιείται στα μέλη με ανακοίνωση, που δημοσιεύεται κατά τον ποιο πάνω τρόπο. Η απόφαση του Δ. Σ. μπορεί να προσβληθεί από τον ενδιαφερόμενο συνetaίρο στην πρώτη μετά την απόφαση τακτική ή έκτακτη Γενική Συνέλευση μέσα σε προθεσμία δύο (2) ημερών από την ανακοίνωση της.

Η προσφυγή του μέλους στη Γενική Συνέλευση αναστέλλει την εκτέλεση της απόφασης. Στην περίπτωση αυτή το Δ. Σ. μπορεί να χρησιμοποιήσει άλλους συνetaίρους ή και τρίτους για την εκτέλεση της εργασίας του μέλους που προσέφυγε στη Γενική Συνέλευση.

Συνetaίρος, που παρά τη δήλωση του για προσφορά της προσωπικής του εργασίας στο Συνεταιρισμό και τη μη προσφυγή κατά της απόφασης του Δ. Σ. απέχει αδικαιολόγητα από την εκτέλεση της εργασίας, που του ανατέθηκε, υποχρεούται στην πληρωμή ποινικής ρήτρας ίσης με το τριτάσιο του καθορισμένου για την εργασία του ημερομίσθιο για κάθε ημέρα αδικαιολόγητης αποχής.

11. Να συμμετέχουν στο καθαρό πλεόνασμα της διαχειριστικής χρήσης και στο προϊόν της εκκαθάρισης, σύμφωνα με τις αποφάσεις της Γενικής Συνέλευσης.

12. Να παρέχουν την προσωπική τους εργασία στο Συνεταιρισμό ανάλογα με τις ανάγκες του Συνεταιρισμού. Το Δ. Σ. του Συνεταιρισμού γνωστοποιεί στα μέλη του τις ανάγκες του Συνεταιρισμού με ανακοίνωση του, που δημοσιεύεται με τοιχοκόλληση στον πίνακα ανακοινώσεων των γραφείων του Συνεταιρισμού. Η ανακοίνωση πρέπει να περιέχει ιδίως :

* Τις ειδικότητες που απαιτούνται.

* Τη διάρκεια της εργασίας σε ημερομίσθια και το χρόνο πραγματοποίησης.

* Το ημερομίσθιο που έχει καθοριστεί από τη Γενική Συνέλευση για κάθε ειδικότητα. Το ημερομίσθιο αυτό δεν μπορεί σε καμία περίπτωση να είναι κατώτερο από αυτό που ισχύει για τον ανειδίκευτο εργάτη σύμφωνα με τις εθνικές συλλογικές συμβάσεις εργασίας.

* Προθεσμία για την υποβολή δηλώσεων - αιτήσεων από τους συνεταιρισμούς.

Το Δ. Σ. του Συνεταιρισμού με βάση τις δηλώσεις και την ειδικότητα των συνταίρων καθορίζει με απόφαση του την ειδικότερη εργασία κάθε μέλους. Η απόφαση γνωστοποιείται στα μέλη με ανακοίνωση, που δημοσιεύεται κατά τον πιο πάνω τρόπο. Η απόφαση του Δ. Σ. μπορεί να προσβληθεί από τον ενδιαφερόμενο συνταίρο στην πρώτη μετά την απόφαση τακτική ή έκτακτη Γενική Συνέλευση μέσα σε προθεσμία δύο (2) ημερών από την ανακοίνωση της.

Η προσφυγή του μέλους στη Γενική Συνέλευση αναστέλλει την εκτέλεση της απόφασης. Στην περίπτωση αυτή το Δ. Σ. μπορεί να χρησιμοποιήσει άλλους συνταίρους ή και τρίτους για την εκτέλεση της εργασίας του μέλους που προσέφυγε στη Γενική Συνέλευση.

Συνétairos, που παρά τη δήλωση του για προσφορά της προσωπικής του εργασίας στο Συνεταιρισμό και τη μη προσφυγή κατά της απόφασης του Δ. Σ. απέχει αδικαιολόγητα από την εκτέλεση της εργασίας, που του ανατέθηκε, υποχρεούται στην πληρωμή ποινικής ρήτρας ίσης με το τριπλάσιο του καθορισμένου για την εργασία του ημερομίσθιο για κάθε ημέρα αδικαιολόγητης αποχής.

την παραγωγή του στις εγκαταστάσεις του Συνεταιρισμού ή το χώρο, που ο Συνεταιρισμός ορίζει ή διαθέτει την παραγωγή του μερικά ή ολικά σε άλλους φορείς χωρίς την έγγραφη συγκατάθεση του Συνεταιρισμού.

α) Υπόκειται στην πληρωμή ποινικής ρήτρας μέχρι του ποσοστού 100 % για κάθε κιλό προϊόντος, που δεν παραδίδεται. Το ακριβές ποσό της ποινικής ρήτρας προσδιορίζεται από τη Γενική Συνέλευση κατά τη λήψη της σχετικής απόφασης για την κοινή εμπορία του σχετικού προϊόντος, και

β) Μπορεί να διαγραφεί με αιτιολογημένη απόφαση της Γενικής Συνέλευσης.

5. Ο Συνεταιρισμός παραλαμβάνει την παραγωγή των συνεταίρων για τα προϊόντα, που έχει αποφασισθεί από τη Γενική Συνέλευση η συγκέντρωση και κοινή εμπορία, την οποία διακινεί και εμπορεύεται, σύμφωνα με τις αποφάσεις του Δ. Σ. του Συνεταιρισμού, της Ένωσης Αγροτικών Συνεταιρισμών στην οποία ανήκει και μέσα στα γενικά πλαίσια εμπορίας του προϊόντος, που τίθεται από την αντίστοιχη με το προϊόν Κεντρική Συνεταιριστική Ένωση.

Άρθρο 10

Αποχώρηση Μελών

1. Τα μέλη του Συνεταιρισμού δεν μπορούν να αποχωρήσουν από αυτόν πριν περάσει το χρονικό διάστημα, που αναφέρεται στο άρθρο 9 παρ. 1 εκτός εάν συντρέχει σπουδαίος λόγος.

2. Για την αποχώρηση απαιτείται έγγραφη δήλωση του μέλους προς το Συνεταιρισμό έξι τουλάχιστον μήνες πριν από τη λήξη της διαχειριστικής περιόδου, στην οποία αναφέρεται η αποχώρηση και ισχύει για το τέλος της επόμενης διαχειριστικής περιόδου.

Μέχρι τη χρονολογία αυτή εξακολουθεί το μέλος, που ζήτησε να αποχωρήσει, να έχει τα δικαιώματα και τις υποχρεώσεις των άλλων μελών και να μετέχει στις Γενικές Συνελεύσεις.

3. Το μέλος που ζήτησε την αποχώρηση από το Συνεταιρισμό μπορεί να την ανακαλέσει με έγγραφη δήλωση του προς το Συνεταιρισμό μέχρι τη λήξη της παραπάνω προθεσμίας, που η αποχώρησή του γίνεται οριστική.

4. Αν ο συνεταίρος που ζήτησε να αποχωρήσει είναι μέλος οργάνων του συνεταιρισμού ή σε Αγροτική Συνεταιριστική Οργάνωση

ε) Να μην ανταγωνίζονται το Συνεταιρισμό στον οποίο είναι μέλη.

στ) Να μεταφέρουν με δαπάνη τους και να παραδίδουν στο Συνεταιρισμό σύμφωνα με τις ειδικότερες προβλέψεις του Εσωτερικού Κανονισμού Λειτουργίας, ή τις σχετικές αποφάσεις της Γενικής Συνέλευσης, ολόκληρη η ποσοστό της παραγωγή τους που προορίζεται για το εμπόριο, των προϊόντων για τα οποία η Γενική Συνέλευση αποφάσισε την κοινή εμπορία ύστερα από μεταποίηση ή όχι. Η σχετική απόφαση της Γενικής Συνέλευσης λαμβάνεται με αυξημένη απαρτία και πλειοψηφία δύο μήνες τουλάχιστον πριν την έναρξη της περιόδου εμπορίας κάθε προϊόντος.

ζ) Να δηλώνουν στο Συνεταιρισμό μέσα σε προθεσμίες που καθορίζει το Δ. Σ. με απόφασή του, την παραγωγή που προορίζεται για πώληση των προϊόντων, που η Γενική Συνέλευση έχει αποφασίσει τη συγκέντρωσή τους.

η) Να εφαρμόζουν τους κανόνες παραγωγής και ποιότητας, που θεσπίζονται για κάθε προϊόν με απόφαση της Γενικής Συνέλευσης, που λαμβάνεται με αυξημένη απαρτία και πλειοψηφία.

θ) Να δέχονται και να διευκολύνουν τα αρμόδια για τον έλεγχο της τήρησης των κανόνων παραγωγής και ποιότητας, όργανα του Συνεταιρισμού.

ι) Να τηρούν όλες τις υποχρεώσεις που επιβάλλονται από το Συνεταιρισμό - Ομάδα Παραγωγών.

ια) Να εμπορεύονται το σύνολο ή ποσοστό της παραγωγής τους μέσω του Συνεταιρισμού, σύμφωνα με απόφαση της Γενικής Συνέλευσης.

3. Με απόφαση της Γενικής Συνέλευσης, που λαμβάνεται με αυξημένη απαρτία και πλειοψηφία, μπορούν να απαλλάσσονται μερικά ή ολικά από την υποχρέωση για παράδοση της παραγωγής τους στο Συνεταιρισμό, συνεταίροι οι οποίοι :

α) Έχουν αντικειμενική αδυναμία ή άλλους σοβαρούς λόγους και

β) Πριν από την ένταξή τους στο Συνεταιρισμό είχαν συνάψει αποδεδειγμένες συμβάσεις πώλησης των προϊόντων τους σε τρίτους εφόσον ο Συνεταιρισμός έχει ενημερωθεί έγκαιρα για τη διάρκεια τον όγκο παραγωγής και τις λοιπές λεπτομέρειες της σύμβασης.

4. Συνétairos που αδικαιολόγητα δεν δηλώνει την παραγωγή του έγκαιρα στο Συνεταιρισμό ή κάνει ανακριβή δήλωση και δεν προσκομίζει

ανώτερου βαθμού εκπίπτει αυτοδίκαια από το αξίωμα του από την ημέρα που δήλωσε ότι αποχωρεί. Η ανάκληση της δήλωσης αποχώρησης δεν επιφέρει αναβίωση του αξιώματος.

5. Ο συνεταιρος που αποχωρεί αναλαμβάνει την ονομαστική αξία της συνεταιριστικής του μερίδας ή του τμήματος της που έχει ήδη καταβάλει με ανάλογη μείωση της, σε περίπτωση ζημιών του Συνεταιρισμού.

6. Ο συνεταιίρος υποχρεούται να επανορθώσει κάθε ζημία του Συνεταιρισμού από την πρόωρη λύση της συνεταιριστικής σχέσης χωρίς σπουδαίο λόγο, η συνδρομή του οποίου διαπιστώνεται από το Δ. Σ. Το ύψος της ζημιάς προσδιορίζεται από το Δ. Σ.

Άρθρο 11

Διαγραφή Μέλους

1. Με αιτιολογημένη απόφαση του Διοικητικού Συμβουλίου διαγράφεται μέλος του Συνεταιρισμού, όταν :

α) Δεν έχει πλέον τις προϋποθέσεις εγγραφής.

β) Τεθεί υπό απαγόρευση ή δικαστική αντίληψη.

γ) Αρνείται χωρίς λόγο την εκπλήρωση των υποχρεώσεών του απέναντι στο Συνεταιρισμό και δεν εφαρμόζει τις διατάξεις του παρόντος καταστατικού, του νόμου, του εσωτερικού κανονισμού λειτουργίας και τις αποφάσεις της Γενικής Συνέλευσης.

δ) Ανταγωνίζεται το Συνεταιρισμό, στον οποίο είναι μέλος.

ε) Βλάπτει από πρόθεση τα συμφέροντα του Συνεταιρισμού και ιδίως με την άσκηση κάθε δραστηριότητας, η οποία στρέφεται εναντίον των οικονομικών ή ηθικών συμφερόντων του Συνεταιρισμού.

2. Το Διοικητικό Συμβούλιο πριν από την απόφασή του περί διαγραφής συνεταιίρου, τάσσει σε αυτόν δέκα ημέρες προθεσμία για παροχή εξηγήσεων και άρση του λόγου διαγραφής, αν συντρέχει τέτοια περίπτωση.

3. Κατά της απόφασης διαγραφής επιτρέπεται προσφυγή του διαγραφέντος στη Γενική Συνέλευση.

Τη διαγραφή στη Γενική Συνέλευση εισηγείται το Διοικητικό Συμβούλιο, που υποχρεούται όπως και η Γενική Συνέλευση να ακούσει προηγουμένως το υπό διαγραφή μέλος.

4. Η απώλεια της ιδιότητας του μέλους που διαγράφεται, επέρχεται με την κοινοποίηση της απόφασης του Διοικητικού Συμβουλίου ή της Γενικής Συνέλευσης, εάν ασκηθεί σ' αυτή προσφυγή.

5. Στα μέλη, που διαγράφονται για τους λόγους που αναφέρονται στα εδάφια γ' δ' και ε' της παραγράφου 1 του παρόντος, δεν επιστρέφονται οι υποχρεωτικές μερίδες.

Άρθρο 12

Σε περίπτωση θανάτου μέλους του Συνεταιρισμού ο κληρονόμος ή όταν υπάρχουν περισσότεροι κληρονόμοι αυτός που υποδείχθηκε με έγγραφη συμφωνία όλων, εφόσον έχει τις προϋποθέσεις του Νόμου και του Καταστατικού να γίνει μέλος υπεισέρχεται σε όλα τα δικαιώματα και τις υποχρεώσεις του μέλους που πέθανε. Η δήλωση - αίτηση του κληρονόμου για τη συνέχιση στο πρόσωπο του της συνεταιριστικής ιδιότητας του μέλους που πέθανε υποβάλλεται στο Διοικητικό Συμβούλιο του Συνεταιρισμού μέσα σε προθεσμία 4 μηνών από την ημερομηνία του θανάτου του μέλους. Άλλως η ονομαστική αξία της συνεταιριστικής μερίδας του, μειωμένη ανάλογα όταν υπάρχει ζημιά, αποδίδεται στους κληρονόμους του στο τέλος της διαχειριστικής περιόδου στη διάρκεια της οποίας επήλθε ο θάνατος του μέλους.

Άρθρο 13

Δικαιώματα εξερχόμενων μελών

1. Ο συνetaίρος που με οποιοδήποτε τρόπο εξέρχεται από το Συνεταιρισμό, δεν μπορεί να ζητήσει την εκκαθάρισή του, ούτε έχει καμιά απαίτηση ή αξίωση πάνω στην περιουσία του. Δικαιούται μόνο στην επιστροφή της συνεταιρικής του μερίδας που καταβλήθηκε απ' αυτόν καθώς και το μέρος από το καθαρό πλεόνασμα της ετήσιας διαχείρισης, που δικαιούται στο τέλος της χρήσης που εξήλθε, αφού αφαιρεθούν και στις δύο περιπτώσεις, οι ζημιές των προηγούμενων χρήσεων και οι κρατήσεις για τα αποθεματικά κεφάλαια που προβλέπονται από το νόμο και το καταστατικό.

2. Η απόδοση της συνεταιρικής μερίδας και του δικαιώματος από το πλεόνασμα της χρήσης γίνεται μέσα σ' ένα χρόνο από την ημερομηνία που το μέλος σύμφωνα με το νόμο έχασε τη συνεταιρική του ιδιότητα όχι όμως νωρίτερα από έξι μήνες απ' αυτή.

3. Αν κατά την έξοδο συνεταίρων η εταιρική περιουσία με συνυπολογισμό των αποθεματικών και των εταιρικών μερίδων δεν επαρκεί για την κάλυψη των χρεών του Συνεταιρισμού, που τυχόν υπάρχουν, ο εξερχόμενος είναι υποχρεωμένος να καταβάλει στο Συνεταιρισμό για την κάλυψη του ελλείμματος την αναλογία του, που υπολογίζεται ανάλογα με τις συνεταιρικές μερίδες όλων των συνεταίρων μέχρι τέλος του έτους της εξόδου.

4. Το Διοικητικό Συμβούλιο πάντοτε παίρνει τα κατάλληλα μέτρα για την εξασφάλιση των απαιτήσεων του Συνεταιρισμού έναντι των συνεταίρων, που αποχωρούν ή διαγράφονται καθώς και για την εκπλήρωση άλλων υποχρεώσεών τους απέναντι στο Συνεταιρισμό.

ΚΕΦΑΛΑΙΟ ΤΡΙΤΟ ΣΥΝΕΤΑΙΡΙΚΗ ΜΕΡΙΔΑ - ΕΥΘΥΝΗ

Άρθρο 14

Συνεταιρική μερίδα

1. Κάθε μέλος συμμετέχει στο Συνεταιρισμό υποχρεωτικά με μια συνεταιρική μερίδα και έχει μια ψήφο.

2. Η συνεταιρική μερίδα ορίζεται σε 146,74 Ευρώ για τα μέλη και για αυτά που θα εγγραφούν. Η συνεταιρική μερίδα καταβάλλεται σε τρεις (3) ισόποσες ετήσιες δόσεις.

3. Η συνεταιρική μερίδα είναι αδιαίρετη και ίση για όλους τους συνεταίρους.

4. Αύξηση ή μείωση της αξίας της μερίδας γίνεται με απόφαση της γενικής συνέλευσης.

5. Σε περίπτωση διάλυσης του Συνεταιρισμού τα μέλη του θεωρούνται πιστωτές για το ποσό της συνεταιρικής μερίδας που έχουν καταβάλει. Αυτή αποδίδεται μετά την εξασφάλιση όλων των άλλων υποχρεώσεων του Συνεταιρισμού.

6. Η μεταβίβαση των συνεταιρικών μερίδων είναι δυνατή μόνο με απόφαση του Δ. Σ. του Συνεταιρισμού, σε άλλα μέλη του συνεταιρισμού ή σε πρόσωπο που έχει τις προϋποθέσεις του άρθρου 5 του παρόντος καταστατικού.

5. Απαγορεύεται στο Συνεταιρισμό.

α) Ν' αγοράζει ή να δέχεται σαν ενέχυρο τη μερίδα των μελών του.

β) Να επιστρέφει τη συνεταιρική μερίδα στα μέλη του, αν αυτά δεν έχουν αποχωρήσει.

Άρθρο 15

Ευθύνη του Συνεταίρου για υποχρεώσεις του Συνεταιρισμού

1. Η ευθύνη των μελών του Συνεταιρισμού για τις υποχρεώσεις του προς τρίτους είναι επικουρική.

2. Η έκταση της ευθύνης αυτής ορίζεται περιορισμένα μέχρι του εξαπλάσιου του ποσού της υποχρεωτικής μερίδας.

3. Κάθε νέο μέλος ευθύνεται όπως ορίζουν οι προηγούμενες παράγραφοι και για τις υποχρεώσεις του Συνεταιρισμού, που αναλήφθηκαν πριν από την είσοδό του σ' αυτόν.

4. Η επικουρική ευθύνη των συνεταίρων απέναντι στους δανειστές του Συνεταιρισμού γεννάται μόνο εφόσον οι δανειστές δεν ικανοποιηθούν από τα περιουσιακά στοιχεία του Συνεταιρισμού ή των εγγυητών.

5. Οι συνεταίροι ευθύνονται με τον ίδιο παραπάνω τρόπο και μετά την έξοδό τους από τον Συνεταιρισμό για υποχρεώσεις, που δημιουργήθηκαν, όταν ήταν μέλη ή για προηγούμενες υποχρεώσεις, τις οποίες αποδέχθηκαν κατά την εγγραφή τους. Η αξίωση του συνεταιρισμού ή τρίτων κατά του συνεταίρου παραγράφεται μετά παρέλευση πενταετίας από την έξοδο του.

6. Οι αξιώσεις τρίτων από την ευθύνη των μελών του Συνεταιρισμού κατά τις προηγούμενες παραγράφους του παρόντος καταστατικού παραγράφονται μετά παρέλευση πενταετίας από τη λήξη του έτους μέσα στο οποίο γεννήθηκαν.

7. Η ευθύνη των συνεταίρων παύει οπωσδήποτε, όταν περάσει ένας χρόνος από το πέρας της πώχευσης ή της εκκαθάρισης του Συνεταιρισμού, εκτός αν ασκήθηκε εναντίον τους αγωγή μέσα στο έτος.

8. Δεν απαγγέλλεται προσωπική κράτηση κατά των μελών και των μελών των Οργάνων του Συνεταιρισμού για υποχρεώσεις του Συνεταιρισμού προς τρίτους και προς το Δημόσιο καθώς και για υποχρεώσεις μεταξύ μελών και Συνεταιρισμού.

Άρθρο 16
Υποχρεώσεις των συνεταιρίων
προς τρίτους

1. Οι δανειστές μέλους του Συνεταιρισμού δεν έχουν κανένα δικαίωμα στα πλεονάσματα της διαχειριστικής χρήσης ή στη συνεταιρική περιουσία ή στις συνεταιριστικές μερίδες υποχρεωτικές ή προαιρετικές για οφειλές του μέλους προς αυτούς.

2. Δεν υπόκειται σε κατάσχεση ή λήψη ασφαλιστικών μέτρων για χρέη των συνεταιρίων προς τρίτους α) Το αντάλλαγμα για χρήση των περιουσιακών στοιχείων, που έχουν παραχωρηθεί στο Συνεταιρισμό β) τα προϊόντα της παραγωγής των μελών από την παράδοσή τους στο Συνεταιρισμό για πώληση ή κατά οποιοδήποτε τρόπο διάθεση στην αγορά αυτούσια ή μετά από μεταποίηση ή επεξεργασία και γ) το τίμημα των παραπάνω προϊόντων της περίπτωσης β.

3. Δεν επιτρέπεται η κατάσχεση στα χέρια του Συνεταιρισμού από τρίτους ως τρίτου α) χρημάτων, που έχουν ληφθεί από οποιαδήποτε τράπεζα ως δάνειο για λογαριασμό μέλους του ή προορίζονται για δάνειο προς αυτό, έστω και αν τα χρήματα αυτά τηρούνται στους λογαριασμούς του Συνεταιρισμού επ' ονόματι του μέλους και β) απαιτήσεων για παροχές σε είδος του Συνεταιρισμού προς τα μέλη του.

Άρθρο 17
Κοινή χρήση περιουσιακών στοιχείων
των μελών

1. Ο συνεταιίρος με συμφωνία που καταρτίζεται μεταξύ αυτού και του Διοικητικού Συμβουλίου του Συνεταιρισμού με ιδιωτικό έγγραφο μπορεί να παραχωρήσει στο Συνεταιρισμό, για ορισμένο χρονικό διάστημα τη χρήση της καλλιεργήσιμης έκτασης ή τμήματα αυτής καθώς και των κινητών μέσων αγροτικής παραγωγής των οποίων είναι ιδιοκτήτης, νομέας ή κάτοχος. Η παραχώρηση της χρήσης αγροτικού ακινήτου δεν μπορεί να συμφωνηθεί για χρόνο μικρότερο από τέσσερα χρόνια. Η συμφωνία για την παραχώρηση της χρήσης αγροτικού ακινήτου για χρόνο μεγαλύτερο από εννέα (9) χρόνια καταρτίζεται με συμβολαιογραφικό έγγραφο. Ο συνεταιίρος διατηρεί την κυριότητα στα κινητά και ακίνητα των οποίων τη χρήση παραχώρησε στο Συνεταιρισμό.

Για την παραχώρηση της χρήσης περιουσιακών στοιχείων από συνεταιίρο που είναι νομέας ή κάτοχος απαιτείται η έγγραφη συναίνεση του ιδιοκτήτη.

2. Το ετήσιο ενοίκιο για την παραχώρηση της χρήσης κινητών και ακίνητων των συνεταιίρων του Συνεταιρισμού καθώς και τα ειδικότερα δικαιώματα και οι υποχρεώσεις των μερών καθορίζονται με τη συμφωνία παραχώρησης.

3. Συνεταιίρος που παραχώρησε στο Συνεταιρισμό τη χρήση περιουσιακών στοιχείων κατά την πρώτη παράγραφο, αν αποχωρήσει από το Συνεταιρισμό πριν από τη λήξη του χρόνου της συμφωνίας δικαιούται να αναλάβει τη χρήση τους εκτός αν η ανάληψη βλάπτει προφανώς τα συμφέροντα του Συνεταιρισμού και αντίκειται στην καλή πίστη. Η ανάληψη γίνεται ύστερα από δήλωση του συνetaίρου στο Διοικητικό Συμβούλιο του Συνεταιρισμού. Η δήλωση πρέπει να υποβληθεί έξι μήνες πριν την έναρξη της καλλιεργητικής περιόδου στην οποία πρόκειται να χρησιμοποιηθεί το περιουσιακό στοιχείο που παραχωρήθηκε στο Συνεταιρισμό. Εκπρόθεσμη δήλωση ισχύει για την επόμενη καλλιεργητική περίοδο.

Το Διοικητικό Συμβούλιο του Συνεταιρισμού υποχρεούται να απαντήσει στο συνεταιίρο που ζήτησε την ανάληψη της χρήσης των περιουσιακών στοιχείων μέσα σε προθεσμία 30 ημερών από την υποβολή της δήλωσης. Άρνηση του Διοικητικού Συμβουλίου να αποδώσει στο συνεταιίρο τη χρήση των περιουσιακών του στοιχείων, γιατί η απόδοση βλάπτει προφανώς τα συμφέροντα του Συνεταιρισμού, πρέπει να είναι πλήρως αιτιολογημένη.

Συνεταιίρος στον οποίο δεν αποδίδεται η χρήση των παραχωρηθέντων περιουσιακών στοιχείων δικαιούται να ζητήσει από το αρμόδιο Δικαστήριο την επίλυση της διαφοράς.

Αν πριν από την έξοδο του συνetaίρου το κινητό καταστραφεί εκ τύχης ο συνetaίρος λαμβάνει το ετήσιο ενοίκιο του χρονικού διαστήματος έως τη λήξη του χρόνου της παραχώρησης.

Λαμβάνει επίσης κατά την έξοδό του από το Συνεταιρισμό αποζημίωση ανάλογη με την αξία που θα είχε το κινητό αν δεν είχε μεσολαβήσει η καταστροφή, εφόσον για τον ίδιο λόγο δεν είναι ο συνetaίρος δικαιούχος ασφαλιστικής αποζημίωσης.

4. Οποιαδήποτε διαφορά ως προς τη χρήση περιουσιακών στοιχείων μεταξύ συνεταιρίων και Συνεταιρισμού επιλύεται από το Διοικητικό Συμβούλιο του Συνεταιρισμού. Ο συνetaίρος δικαιούται να προσφύγει στην πρώτη μετά την απόφαση του Διοικητικού Συμβουλίου τακτική ή έκτακτη Γενική Συνέλευση των μελών, για την επίλυση της διαφοράς, μη αποκλεισμένου του δικαιώματος του να επιδιώξει τη λύση των παραπάνω διαφορών δικαστικώς.

ΚΕΦΑΛΑΙΟ ΤΕΤΑΡΤΟ ΟΡΓΑΝΑ ΤΟΥ ΣΥΝΕΤΑΙΡΙΣΜΟΥ

Άρθρο 18

1. Όργανα του Συνεταιρισμού είναι :

- α) Η Γενική Συνέλευση
- β) Το Διοικητικό Συμβούλιο

Άρθρο 19

Συγκρότηση - ψήφοι

1. Η Γ. Σ. αποτελεί το ανώτατο όργανο του Συνεταιρισμού και απαρτίζεται από όλα τα μέλη του, που έχουν εγγραφεί στο μητρώο του και διατηρούν την ιδιότητα του μέλους. Στη Γ. Σ. μετέχουν όλα τα μέλη, που έχουν εκπληρώσει όλες τις ληξυπρόθεσμες οικονομικές τους υποχρεώσεις προς τον συνεταιρισμό.

2. Τα μέλη μετέχουν στη Γ. Σ. και ενασκούν τα δικαιώματα, που έχουν ως συνetaίροι για τις υποθέσεις του Συνεταιρισμού.

3. Στη Γ. Σ. κάθε μέλος έχει μια ψήφο.

4. Τα μέλη του Δ. Σ. δικαιούνται να μετάσχουν στην ψηφοφορία για τα θέματα απαλλαγής από ευθύνη τους, μόνο με τις ψήφους που διαθέτουν τα ίδια.

5. Τα νομικά πρόσωπα συμμετέχουν στην Γ. Σ. του συνεταιρισμού δια του νομίμου εκπροσώπου τους ή από ειδικά για το σκοπό αυτό εξουσιοδοτημένο πρόσωπο.

1. ΓΕΝΙΚΗ ΣΥΝΕΛΕΥΣΗ

Άρθρο 20

Αρμοδιότητες

1. Η Γενική Συνέλευση αποφασίζει για κάθε θέμα, για το οποίο δεν προβλέπεται άλλο αρμόδιο Όργανο.

2. Στην αποκλειστική αρμοδιότητα της Γενικής Συνέλευσης ανήκουν :

α) Η τροποποίηση του καταστατικού.

β) Η συγχώνευση ή μετατροπή ή παράταση της διάρκειας και η διάλυση του Συνεταιρισμού.

γ) Η εκλογή και η ανάκληση των μελών του Διοικητικού Συμβουλίου και των αντιπροσώπων σε Συνεταιριστικές Οργανώσεις ανωτέρου βαθμού.

δ) Η έγκριση του Ισολογισμού και του Λογαριασμού « Αποτελέσματα Χρήσης », και ο καθορισμός του τρόπου διάθεσης των πλεονασμάτων χρήσης.

ε) Η μεταβολή του ύψους των συνεταιρικών μερίδων.

στ) Η επιβολή εισφοράς στα μέλη του Συνεταιρισμού. Η επιβάρυνση των μελών από τυχόν ζημιές.

ζ) Η έγκριση του προγράμματος επιχειρηματικής δράσης και ανάπτυξης του Συνεταιρισμού και ο αντίστοιχος προϋπολογισμός.

η) Η έγκριση του ετησίου Προϋπολογισμού Εσόδων και Εξόδων.

θ) Η απαλλαγή από κάθε ευθύνη των μελών του Διοικητικού Συμβουλίου.

ι) Η ψήφιση Εσωτερικού Κανονισμού Λειτουργίας και του Κανονισμού Υπηρεσιακής Κατάστασης Προσωπικού.

ια) Η απόφαση για την αγορά, την ανέγερση, την υποθήκευση, την ανταλλαγή και την πώληση ακινήτων του Συνεταιρισμού, η έγκριση ίδρυσης, επέκτασης, εκσυγχρονισμού και μίσθωσης βιοτεχνίας ή βιομηχανίας καθώς και η έγκριση για την σύναψη δανείου για τους σκοπούς αυτούς.

ιβ) Η απόφαση για την επιδίωξη αναγνώρισης του Συνεταιρισμού ως Ομάδας Παραγωγών, για συγκρότηση και λειτουργία από τα μέλη του Συνεταιρισμού Κλαδικών Οργανώσεων Παραγωγής Αγροτικού Συνεταιρισμού (Κ. Ο. Π. Α. Σ.), που αντιστοιχούν στους κλάδους

παραγωγής και στα βασικά προϊόντα ή δραστηριότητες του Συνεταιρισμού, και για Ομάδες Κοινής Εκμετάλλευσης (Ο. Κ. Ε.).

ιγ) Ο ορισμός των ελεγκτών του άρθρου 17 του Ν. 2180 / 2000 για την επόμενη οικονομική χρήση και ο καθορισμός της αμοιβής τους.

ιδ) Ο καθορισμός του ανώτατου ποσού και των όρων για τα δάνεια που μπορεί να συνάψει ο Συνεταιρισμός ή να χορηγήσει στα μέλη του.

ιε) Η απόφαση για συμμετοχή του Συνεταιρισμού σε κοινές επιχειρήσεις, σε νομικά πρόσωπα του δημοσίου ή ιδιωτικού τομέα, σε κοινωφελείς Οργανισμούς, σε Επιχειρήσεις Οργανισμών Τοπικής Αυτοδιοίκησης, σε Συνεταιριστικές Οργανώσεις ανωτέρου βαθμού, σε Συνεταιριστικές Εταιρείες, και η αποχώρησή του από αυτές.

ιστ) Η απόφαση για κάθε άλλο θέμα, που ειδικές διατάξεις του νόμου ή του παρόντος καταστατικού ορίζουν αρμόδια τη Γενική Συνέλευση.

3. Η Γενική Συνέλευση μπορεί με απόφασή της να μεταβιβάζει στο Διοικητικό Συμβούλιο την άσκηση των με στοιχεία (ι) και (ια) της προηγούμενης παραγράφου αρμοδιοτήτων

Άρθρο 21

Σύγκληση

1. Η Γενική Συνέλευση συγκαλείται από το Διοικητικό Συμβούλιο σε τακτική συνεδρίαση μια φορά κάθε χρόνο. Η Συνέλευση πραγματοποιείται πάντοτε στην έδρα του Συνεταιρισμού μέσα σε έξι (6) το πολύ μήνες από την λήξη της χρήσης.

Η πρόσκληση περιέχει τα θέματα της ημερήσιας διάταξης, τον τόπο και την ημερομηνία πραγματοποίησης και την ώρα έναρξης της συνεδρίασης και γνωστοποιείται στα μέλη του Συνεταιρισμού με την αποστολή της τουλάχιστον δέκα (10) ημέρες πριν από την έναρξη της συνεδρίασης.

Η τοιχοκόλληση της πρόσκλησης στο γραφείο του Συνεταιρισμού ή του Κοινοτικού ή Δημοτικού Καταστήματος αντικαθιστά την παραπάνω γνωστοποίηση της πρόσκλησης στα μέλη. Για την τοιχοκόλληση συντάσσεται πρακτικό, που υπογράφεται από τον Πρόεδρο και το Γραμματέα του Διοικητικού Συμβουλίου του Συνεταιρισμού. Η ημέρα της αποστολής ή τοιχοκόλλησης της πρόσκλησης και της συνεδρίασης της

Γενικής Συνέλευσης δεν προσμετρούνται στην παραπάνω προθεσμία των 10 ημερών.

2. Το Διοικητικό Συμβούλιο μπορεί να συγκαλέσει έκτακτη Γενική Συνέλευση του Συνεταιρισμού, όταν συντρέχει θέμα ειδικά προβλεπόμενο από το καταστατικό ή όταν η έκτακτη σύγκληση επιβάλλεται από το συμφέρον του Συνεταιρισμού κατά την κρίση του Συμβουλίου.

3. Η Γενική Συνέλευση συγκαλείται επίσης σε έκτακτη συνεδρίαση μετά από αίτηση του 1/5 των μελών του Συνεταιρισμού. Η αίτηση υποβάλλεται στο Διοικητικό Συμβούλιο και σ' αυτήν αναφέρονται οι λόγοι της έκτακτης σύγκλησης και τα προς συζήτηση θέματα. Αν το Διοικητικό Συμβούλιο αρνηθεί ή αδρανήσει να συγκαλέσει έκτακτη Γενική Συνέλευση μέσα σε είκοσι (20) ημέρες από την υποβολή της αίτησης, τα παραπάνω μέλη συγκαλούν απ' ευθείας μόνα τους τη Γενική Συνέλευση.

4. Οι προσκλήσεις της Γενικής Συνέλευσης υπογράφονται :

α) Από τον Πρόεδρο ή τον Αντιπρόεδρο του Διοικητικού Συμβουλίου όταν συγκαλείται από το Διοικητικό Συμβούλιο.

β) Από όλους τους συνεταιίρους, που υπέγραψαν την αίτηση έκτακτης σύγκλησης της Γενικής Συνέλευσης στην περίπτωση της παραγράφου 3 του άρθρου αυτού.

Άρθρο 22

Απαρτία

1. Η Γενική Συνέλευση βρίσκεται σε απαρτία, εφόσον κατά την έναρξη της συνεδρίασης είναι παρόντα ή αντιπροσωπεύονται μέλη του Συνεταιρισμού με δικαίωμα ψήφου, τα οποία εκπροσωπούν πλέον του μισού $\frac{1}{2}$ του όλου αριθμού των ψήφων. Η ύπαρξη της απαρτίας βεβαιώνεται με την ανάγνωση του καταλόγου των μελών του Συνεταιρισμού, που είναι γραμμένα στο Μητρώο του Συνεταιρισμού. Αν δεν επιτευχθεί απαρτία κατά την έναρξη της συνεδρίασης επαναλαμβάνεται η ανάγνωση του καταλόγου, ύστερα από μία ώρα και εφόσον διαπιστωθεί απαρτία, η συνέλευση εισέρχεται στην ημερήσια διάταξη και έγκυρα παίρνει αποφάσεις πάνω στα θέματά της με την πλειοψηφία των σε αυτήν εκπροσωπούμενων ψήφων, που προβλέπεται για κάθε περίπτωση στο άρθρο 23.

2. Αν στην πρώτη σύγκληση της Γενικής Συνέλευσης δεν υπάρξει απαρτία τότε η Γενική Συνέλευση συνέρχεται χωρίς νέα πρόσκληση στον ίδιο τόπο, την ίδια ημέρα και ώρα της επόμενης εβδομάδας και με τα ίδια θέματα της ημερήσιας διάταξης. Στην επαναληπτική αυτή συνεδρίαση υπάρχει απαρτία οποιοσδήποτε και αν είναι ο αριθμός των εκπροσωπούμενων σε αυτή ψήφων.

3. Κατ' εξαίρεση αν πρόκειται για αποφάσεις που αφορούν στην :

- μεταβολή του σκοπού του Συνεταιρισμού.
- συγχώνευση με άλλο Συνεταιρισμό
- μετατροπή του Συνεταιρισμού
- διάλυση του Συνεταιρισμού και
- τροποποίηση του Καταστατικού,

η Γενική Συνέλευση βρίσκεται σε απαρτία και συνεδριάζει εγκύρως, εφόσον στην έναρξη της συνεδρίασης είναι παρόντα ή αντιπροσωπεύονται μέλη του Συνεταιρισμού, που έχουν δικαίωμα ψήφου και εκπροσωπούν τουλάχιστον τα δύο τρίτα $\frac{2}{3}$ του όλου αριθμού των ψήφων. Εάν δεν συντελεστεί η απαρτία αυτή η Γενική Συνέλευση συνέρχεται σε επαναληπτική Συνέλευση, σύμφωνα με τη διαδικασία, που ορίζεται στην προηγούμενη παράγραφο, οπότε βρίσκεται σε απαρτία, εφόσον στην έναρξη της συνεδρίασης είναι παρόντα ή αντιπροσωπεύονται μέλη, που έχουν δικαίωμα ψήφου και εκπροσωπούν τουλάχιστον το μισό $\frac{1}{2}$ του όλου αριθμού των ψήφων.

Άρθρο 23

Συνεδρίαση - Συζήτηση - Ψηφοφορία

1. Στην έναρξη της συνεδρίασης η Συνέλευση εκλέγει από τα μέλη της Πρόεδρο και Γραμματέα, ως και Εφορευτική Επιτροπή που αποτελείται από τρία 3 τουλάχιστον μέλη. Μέχρι την εκλογή του, καθήκοντα Προέδρου της Συνέλευσης ασκεί ο Πρόεδρος του Διοικητικού Συμβουλίου ή αν αυτός απουσιάζει ο Αντιπρόεδρος ή το μεγαλύτερης ηλικίας μέλος του Διοικητικού Συμβουλίου, που παρίσταται ή αν δεν παρίσταται κανένα, ένας από τους παλαιότερους συνεταιίρους που υποδεικνύεται από την πλειοψηφία των παρόντων.

2. Για τη συζήτηση και τις αποφάσεις που παίρνονται κρατούνται πρακτικά από το Γραμματέα, υπογράφονται από τον Πρόεδρο, το Γραμματέα και τα μέλη της Εφορευτικής Επιτροπής.

3. Η Συνέλευση μπορεί να συζητήσει και να πάρει αποφάσεις μόνο πάνω στα θέματα, που αναγράφονται στην ημερήσια διάταξη και περιέχονται στην πρόσκληση. Ειδικά τα θέματα αναβολής ή διακοπής της Συνέλευσης, σύγκλησης νέας, εκλογής προεδρείου, μεταβολής της σειράς των θεμάτων της ημερήσιας διάταξης δεν είναι αναγκαίο να αναγράφονται στην ημερήσια διάταξη.

4. Οι ψηφοφορίες στις Γενικές Συνελεύσεις διακρίνονται σε φανερές και μυστικές. Οι φανερές μπορεί να γίνουν με έγερση των μελών ή με ανύψωση των χεριών ή με ονομαστική κλήση, ποτέ όμως με βοή. Οι μυστικές ψηφοφορίες γίνονται πάντοτε με ψηφοδέλτια υπό την εποπτεία και τον έλεγχο της Εφορευτικής Επιτροπής. Τα ψηφοδέλτια θεωρούνται έγκυρα εφόσον είναι ομοιόμορφα και δεν περιλαμβάνουν σημεία ή φράσεις άσχετες με το θέμα, που παραβιάζουν κατά την κρίση της Εφορευτικής Επιτροπής τη μυστικότητα της ψηφοφορίας.

5. Ψηφοφορία, που αφορά σε εκλογή του Διοικητικού Συμβουλίου του Συνεταιρισμού ή αντιπροσώπων του Συνεταιρισμού σε ανωτέρου βαθμού Αγροτικές Συνεταιριστικές Οργανώσεις, στις οποίες συμμετέχει ή σε θέματα εμπιστοσύνης προς τη διοίκηση ή απαλλαγή από ευθύνη των μελών του Διοικητικού Συμβουλίου, σε έγκριση Ισολογισμού και Απολογισμού και του Πίνακα Αποτελεσμάτων Χρήσης καθώς και σε προσωπικά θέματα είναι μυστική και γίνεται πάντοτε με ψηφοδέλτιο. Η ψηφοφορία πάνω στα άλλα θέματα είναι φανερή.

Η Εφορευτική Επιτροπή φροντίζει κατά τις ψηφοφορίες να απομακρύνονται από την αίθουσα της ψηφοφορίας πρόσωπα που δεν έχουν δικαίωμα ψήφου. Ειδικά, τρίτα πρόσωπα απαγορεύεται να παρευρίσκονται κατά τον χρόνο της αποσφράγισης των ψηφοδελτίων και καταμέτρησης μέχρι και την ανακοίνωση των αποτελεσμάτων.

Άρθρο 24

Απόφαση

1. Η απόφαση της Γ. Σ. πάνω στα θέματα της ημερήσιας διάταξης παίρνεται με την απόλυτη πλειοψηφία των σε αυτήν εκπροσωπούμενων ψήφων. Σε περίπτωση ισοψηφίας η ψηφοφορία επαναλαμβάνεται και εάν υπάρχει και νέα ισοψηφία η πρόταση απορρίπτεται. Οι αποφάσεις της Γ. Σ. είναι υποχρεωτικές για όλα τα μέλη του συνεταιρισμού, έστω και εάν διαφωνούν ή είναι απόντα.

2. Η Γ. Σ. αποφασίζει με αυξημένη πλειοψηφία των 2/3 των ψήφων, που εκπροσωπούνται σε αυτήν, για την διάλυση του Συνεταιρισμού, για την μεταβολή του σκοπού του, για την συγχώνευση του με άλλο συνεταιρισμό, για την μετατροπή του, την τροποποίηση του καταστατικού και για κάθε άλλο θέμα, όπου το παρόν καταστατικό ή ο νόμος απαιτεί αυξημένη πλειοψηφία.

3. Αν τα μέλη του Δ. Σ. δεν απαλλαγούν από την ευθύνη ή δεν εγκριθεί ο ισολογισμός, ο απολογισμός και ο πίνακας αποτελεσμάτων χρήσης, η γενική συνέλευση στην ίδια συνεδρίαση μετά την ανάγνωση της έκθεσης των ελεγκτών αποφασίζει για την ανάκληση ή μη των μελών του Δ. Σ. και την εκλογή νέου Δ. Σ. Αν τα μέλη του Δ. Σ. ανακληθούν, η Γ. Σ. στην ίδια συνεδρίαση εκλέγει προσωρινό Δ. Σ., το οποίο υποχρεούται μέσα σε προθεσμία 20 ημερών να συγκαλέσει Γ. Σ. των μελών του Συνεταιρισμού με θέμα την εκλογή νέου Δ. Σ.

4. Απόφαση της Γ. Σ., που λήφθηκε κατά παράβαση των διατάξεων του Νόμου ή του Καταστατικού υπόκειται σε ακύρωση. Για την κήρυξη της ακυρότητας εφαρμόζονται οι διατάξεις του Νόμου 2810/2000.

Ι Ι Δ Ι Ο Ι Κ Η Τ Ι Κ Ο Σ Υ Μ Β Ο Υ Λ Ι Ο

Άρθρο 25

Συγκρότηση – Λειτουργία

1. Η Διοίκηση του Συνεταιρισμού ασκείται από το Διοικητικό Συμβούλιο, που αποτελείται από πέντε 5 μέλη. Τα μέλη του Διοικητικού Συμβουλίου εκλέγονται από τη Γενική Συνέλευση του Συνεταιρισμού. Η διάρκεια της θητείας του Διοικητικού Συμβουλίου είναι τρία 3 χρόνια.

2. Στο Διοικητικό Συμβούλιο συμμετέχει ως επιπλέον μέλος του εκπρόσωπος του προσωπικού του Συνεταιρισμού, αν τρεις 3 μήνες πριν από τις εκλογές των μελών του Διοικητικού Συμβουλίου ο αριθμός του τακτικού προσωπικού του Συνεταιρισμού είναι μεγαλύτερος από είκοσι 20 άτομα. Για τον υπολογισμό του αριθμού των μελών του τακτικού προσωπικού δεν λαμβάνονται υπόψη οι εποχιακοί εργάτες ή οι συνδεδεμένοι με σύμβαση έργου ή εργασίας ορισμένου χρόνου με το Συνεταιρισμό, που καλύπτουν ειδικές, έκτακτες, εποχικές ή πρόσκαιρες ανάγκες της Οργάνωσης. Ο εκπρόσωπος του προσωπικού συμμετέχει στο

Διοικητικό Συμβούλιο με δικαίωμα ψήφου μόνο σε θέματα προσωπικού, στα οποία δεν συμπεριλαμβάνονται οι με οποιονδήποτε τρόπο προσλήψεις και απολύσεις προσωπικού και τα θέματα, που αφορούν στον Γενικό Διευθυντή.

3. Οι εκλογές για την ανάδειξη των μελών του Διοικητικού Συμβουλίου διεξάγονται και οι Σύμβουλοι εκλέγονται σύμφωνα με τις διατάξεις του παρόντος Καταστατικού.

4. Το Διοικητικό Συμβούλιο μετά την εκλογή του, το αργότερο μέσα σε πέντε (5) ημέρες συνέρχεται και συγκροτείται σε σώμα εκλέγοντας στην πρώτη μετά την εκλογή του συνεδρίαση από τα μέλη του, κατ' απόλυτη πλειοψηφία των συγκροτούντων την απαρτία μελών του, τον Πρόεδρο, τον Αντιπρόεδρο, τον Γραμματέα και τον Ταμία. Την πρωτοβουλία σύγκλησης έχει ο Σύμβουλος, που πλειοψήφησε. Σε περίπτωση αδικαιολόγητης παραλείψεως η σύγκληση γίνεται από τον αμέσως επόμενο. Η κατανομή αξιωμάτων γίνεται με μυστική ψηφοφορία. Τα ανωτέρω αξιώματα δεν συμπίπτουν στο ίδιο πρόσωπο.

5. Σύμβουλοι που λόγω διαρκούς κωλύματός τους απέχουν από τις συνεδριάσεις του Διοικητικού Συμβουλίου για χρονικό διάστημα μεγαλύτερο από πέντε 5 μήνες ή που αδικαιολόγητα δεν προσήλθαν σε πέντε συνεχείς συνεδριάσεις του Διοικητικού Συμβουλίου, θεωρούνται ότι παραιτήθηκαν από την ιδιότητα του Συμβούλου.

6. Το Διοικητικό Συμβούλιο συνεδριάζει ύστερα από πρόσκληση του Προέδρου. Το Διοικητικό Συμβούλιο μπορεί να ορίσει τακτές ημέρες συνεδρίασης. Τότε δεν χρειάζεται προηγούμενη πρόσκληση των μελών του. Συγκαλείται επίσης υποχρεωτικά από τον Πρόεδρο ή τον Αντιπρόεδρο όταν το ζητήσουν δύο 2 τουλάχιστον από τα μέλη του Διοικητικού Συμβουλίου με έγγραφη αίτηση, η οποία περιέχει το σκοπό και τους λόγους σύγκλησης ως και προτεινόμενη ημερομηνία σύγκλησης. Σε περίπτωση άρνησης ή παράλειψης του Προέδρου ή του Αντιπροέδρου να συγκαλέσουν Διοικητικό Συμβούλιο, σύμφωνα με την αίτηση, το Διοικητικό Συμβούλιο συγκαλείται με πρόσκληση, που υπογράφουν τρία 3 τουλάχιστον μέλη.

7. Στις Συνεδριάσεις του Διοικητικού Συμβουλίου δεν μπορούν να παραβρίσκονται άλλα μέλη του Συνεταιρισμού εκτός από :

α) Υπηρεσιακά στελέχη, συνεταιίροι ή εμπειρογνώμονες ή ειδικοί σύμβουλοι που προσκαλούνται από το Διοικητικό Συμβούλιο.

8. Το Διοικητικό Συμβούλιο βρίσκεται σε απαρτία όταν τα παρόντα μέλη του είναι περισσότερα από τα απόντα.

9. Οι αποφάσεις του Διοικητικού Συμβουλίου παίρνονται με απόλυτη πλειοψηφία των παρόντων μελών. Απόλυτη πλειοψηφία υπάρχει όταν ο αριθμός των θετικών ψήφων είναι μεγαλύτερος του μισού του αριθμού των ψήφων των παρόντων μελών του Διοικητικού Συμβουλίου.

10. Μέλος του Δ. Σ. δεν μπορεί να ψηφίσει στις συνεδριάσεις του για θέματα που αφορούν στον ίδιο, στη σύζυγο του ή σε συγγενείς εξ' αίματος ή εξ' αγχιστείας μέχρι και του δεύτερου βαθμού.

Άρθρο 26

Αρμοδιότητες

1. Το Διοικητικό Συμβούλιο εκπροσωπεί το Συνεταιρισμό δικαστικά και εξώδικα. Την εκπροσώπηση του αυτή μπορεί να την αναθέτει στον Πρόεδρο ή σε άλλο μέλος ή στον Γενικό Διευθυντή (Μάνατζερ). Αποφασίζει πάνω σε όλα τα θέματα που αφορούν τη διοίκηση, τη διαχείριση και γενικά τη λειτουργία του Συνεταιρισμού για επίτευξη του σκοπού του, μέσα στα πλαίσια του νόμου, του παρόντος Καταστατικού, του Εσωτερικού Κανονισμού Λειτουργίας του Συνεταιρισμού, των αποφάσεων της Γενικής Συνέλευσης και των αποφάσεων της ΚΟΠΑΣ και της Ομάδας Παραγωγών (Ο. Π.).

2. Ενδεικτικά το Διοικητικό Συμβούλιο.

α) Θέτει σε εφαρμογή και εκτελεί τις αποφάσεις της Γενικής Συνέλευσης και εποπτεύει την εφαρμογή τους από τα λοιπά Όργανα και τις υπηρεσίες του Συνεταιρισμού.

β) Συγκαλεί τις τακτικές και τις έκτακτες Γενικές Συνελεύσεις και καθορίζει τα θέματα που θα συζητηθούν σ' αυτές.

γ) Με επιφύλαξη της διάταξης του εδαφ. ε της παραγρ. 2 του άρθρου 20 του παρόντος Καταστατικού ορίζει τους αντιπροσώπους του Συνεταιρισμού σε όλες τις περιπτώσεις που προβλέπεται ή επιβάλλεται η αντιπροσώπηση ή συμμετοχή αυτού.

δ) Καταρτίζει τον ισολογισμό και τον απολογισμό του Συνεταιρισμού και συντάσσει πρόγραμμα εργασιών του επόμενου έτους.

ε) Αποφασίζει για την εγγραφή νέων μελών και τη διαγραφή μελών σύμφωνα με τις διατάξεις του παρόντος.

στ) Αποφασίζει συνομολόγηση συμβάσεων οι οποίες συνεπάγονται διαρκείς ή μακροχρόνιες υποχρεώσεις για το Συν/σμό.

ζ) Αποφασίζει για την αποδοχή καταθέσεων των μελών και της παροχή δανείων σ' αυτά μέσα στα όρια του Καταστατικού και των αποφάσεων της Γενικής Συνέλευσης.

η) Αποφασίζει για τα τρέχοντα έξοδα της διοίκησης και λειτουργίας του Συνεταιρισμού και ορίζει το ανώτερο χρηματικό ποσό, που ο ταμίας μπορεί να κρατάει στο ταμείο του για τα έξοδα αυτά.

θ) Αποφασίζει για την αγορά μηχανημάτων, εργαλείων, σκευών και λουπών κινητών περιουσιακών στοιχείων και παντός αγαθού αναλώσιμου ή όχι για τις ανάγκες του Συνεταιρισμού και των μελών του.

ι) Επεξεργάζεται και υποβάλλει για έγκριση στη Γενική Συνέλευση τον Εσωτερικό Κανονισμό Λειτουργίας του Συνεταιρισμού ως και τον Οργανισμό του Προσωπικού καθώς και τον ειδικό Κανονισμό του Συνεταιρισμού ως Ομάδας Παραγωγών.

ια) Διορίζει και απολύει υπαλληλικό, εργατικό και εργατοτεχνικό προσωπικό του Συνεταιρισμού.

ιβ) Ασκει την πειθαρχική εξουσία στο Προσωπικό του Συνεταιρισμού τακτικά ή όχι κατά τους όρους του Κανονισμού του Προσωπικού.

ιγ) Υπογράφει όλα τα έγγραφα του Συνεταιρισμού, που απευθύνονται στις Δημόσιες Αρχές ή σε τρίτους και δέχεται όλα τα έγγραφα, που απευθύνονται ή κοινοποιούνται στο Συνεταιρισμό.

ιδ) Προσλαμβάνει τον Γενικό Διευθυντή (Μάνατζερ). Η πρόσληψη γίνεται μετά από προκήρυξη που δημοσιεύεται στον ημερήσιο τύπο.

ιε) Το Διοικητικό Συμβούλιο ορίζει τους εκπροσώπους στις εταιρίες.

3. Το Διοικητικό Συμβούλιο μπορεί να μεταβιβάζει με ειδική απόφαση του την άσκηση αρμοδιοτήτων του σε στέλεχος ή υπάλληλο του Συνεταιρισμού. Ειδικότερα το Δ. Σ. μπορεί με απόφαση του να ορίζει Γενικό Διευθυντή (Μάνατζερ), στον οποίο να αναθέτει με σύμβαση την μερική ή ολική άσκηση εξουσιών και αρμοδιοτήτων του, πλην εκείνων που κατά τον νόμο ή το παρόν καταστατικό απαιτούν συλλογική ενέργεια, καθώς και την γενική διεύθυνση και διαχείριση των υποθέσεων του

Συνεταιρισμού. Με απόφαση του Δ. Σ. καθορίζονται τα δικαιώματα, οι υποχρεώσεις και οι αρμοδιότητες του Γενικού Διευθυντή.

4. Αν ο Πρόεδρος ή μέλος του Δ. Σ. είναι αντίδικοι του Συνεταιρισμού, τον Συνεταιρισμό εκπροσωπεί το, ειδικώς από αυτό, εξουσιοδοτημένο μέλος του, εκτός αν η γενική συνέλευση διορίσει ειδικούς εκπροσώπους.

5. Το Δ. Σ. μπορεί να συγκροτεί επιτροπές γνωμοδοτικές ή να προσλαμβάνει ειδικούς επιστημονικούς συμβούλους για την επιβοήθηση του έργου του.

Άρθρο 27

Αρμοδιότητες Προέδρου

Ο Πρόεδρος του Διοικητικού Συμβουλίου, έχει τις παρακάτω αρμοδιότητες :

α) Φροντίζει για την καλή λειτουργία των Υπηρεσιών του Συνεταιρισμού.

β) Προωθεί ή πραγματοποιεί τις αποφάσεις του Διοικητικού Συμβουλίου και φροντίζει για την εκτέλεση των εργασιών του Συνεταιρισμού, σύμφωνα με το καταστατικό και τις αποφάσεις της Γενικής Συνέλευσης και ευθύνεται για την ακριβή τήρησή τους.

γ) Φροντίζει για την εκπλήρωση των υποχρεώσεων του Διοικητικού Συμβουλίου.

δ) Επιβλέπει την ταμειακή και λογιστική υπηρεσία.

ε) Φροντίζει μαζί με τον Ταμία να συνταχθούν οι μηνιαίες καταστάσεις του Ταμείου καθώς και ο ισολογισμός, ο Λογαριασμός Αποτελεσμάτων του έτους και να υποβληθούν στην κρίση του Διοικητικού Συμβουλίου.

στ) Συγκαλεί το Διοικητικό Συμβούλιο σε τακτικές και έκτακτες συνεδριάσεις και φροντίζει για την αποστολή των προσκλήσεων για τις Γενικές Συνελεύσεις.

ζ) Προεδρεύει στις συνεδριάσεις του Διοικητικού Συμβουλίου.

η) Εκθέτει την κατάσταση του Συνεταιρισμού και τη δράση του Διοικητικού Συμβουλίου στην τακτική Γενική Συνέλευση.

θ) Δίνει προς την Εποπτεύουσα Αρχή και τους Ελεγκτές όλες τις πληροφορίες, που ζητούνται απ' αυτούς.

Άρθρο 28

Ταμίας

1. Ο Ταμίας ενεργεί την ταμειακή εργασία σύμφωνα με το καταστατικό, τον κανονισμό λειτουργίας και τις αποφάσεις του Διοικητικού Συμβουλίου.

Ειδικότερα έχει τα εξής καθήκοντα :

α) Ενεργεί κάθε είσπραξη και πληρωμή με βάση την εντολή του Προέδρου ή του εξουσιοδοτημένου απ' αυτόν προσώπου και κάνει τις απαραίτητες εξοφλήσεις κατά τον Εσωτερικό Κανονισμό Λειτουργίας του Συνεταιρισμού.

β) Εκτελεί κάθε σχετική προς την υπηρεσία του απόφαση του Διοικητικού Συμβουλίου.

γ) Φυλάσσει το περιεχόμενο του Ταμείου, τα χρηματογράφα και και τα αποδεικτικά έγγραφα.

δ) Συντάσσει τις μηνιαίες καταστάσεις του Ταμείου και καταρτίζει με το Λογιστή ή το Γραμματέα τον ετήσιο Ισολογισμό.

ε) Δίνει όλες τις αναγκαίες εξηγήσεις στο Διοικητικό Συμβούλιο.

στ) Καταθέτει σε λογαριασμό καταθέσεων του Συνεταιρισμού κάθε ποσό που υπερβαίνει τις τρέχουσες ανάγκες του Συνεταιρισμού στο Υποκατάστημα Τράπεζας, με την οποία συναλλάσσεται ο Συνεταιρισμός.

2. Με απόφαση του Διοικητικού Συμβουλίου μπορεί τα καθήκοντα του Ταμιά να ανατεθούν σε υπάλληλο του Συνεταιρισμού ή στον Διευθυντή.

Άρθρο 29

Ευθύνη - Αποζημίωση μελών Διοικητικού Συμβουλίου

1. Τα μέλη του Διοικητικού Συμβουλίου ευθύνονται σύμμετρα για κάθε ζημία που προκάλεσαν με υπαιτιότητά τους στο Συνεταιρισμό.

2. Οι αξιώσεις του Συνεταιρισμού παραγράφονται μετά από τρία (3) έτη από την τέλεση της πράξης, εκτός αν πρόκειται για ζημία από δόλο, οπότε παραγράφονται μετά από δέκα (10) έτη.

3. Τα μέλη του Διοικητικού Συμβουλίου μπορούν να απασχολούνται με τις υποθέσεις του Συνεταιρισμού. Στην περίπτωση αυτή το Διοικητικό Συμβούλιο με ειδική απόφασή του καθορίζει το είδος της απασχόλησης, την χρονική διάρκεια, τον τόπο παροχής καθώς και αποζημίωση για την απασχόληση του μέλους. Το ύψος των

αποζημιώσεων αυτών καθορίζεται από την Γενική Συνέλευση των μελών κατόπιν εισηγήσεως του Διοικητικού Συμβουλίου.

4. Το Διοικητικό Συμβούλιο μπορεί να καθορίζει έξοδα κίνησης και παράστασης για την συμμετοχή των μελών του στις συνεδριάσεις του. Το ύψος των εξόδων κίνησης και παράστασης καθορίζει η Γενική Συνέλευση των μελών μετά από εισήγηση του Διοικητικού Συμβουλίου.

Άρθρο 30

Αντιπρόσωποι

1. Από την Γενική Συνέλευση του Συνεταιρισμού εκλέγονται οι αντιπρόσωποι στις ανωτέρου βαθμού συνεταιριστικές οργανώσεις, στις οποίες μετέχει ο Συνεταιρισμός. Ο αριθμός των αντιπροσώπων και ο αριθμός των ψήφων κάθε αντιπροσώπου καθορίζεται από τα καταστατικά των εν λόγω Οργανώσεων.

2. Σε κάθε περίπτωση οι αντιπρόσωποι ακολουθούν τη θητεία του Διοικητικού Συμβουλίου του Συνεταιρισμού τους. Αντιπρόσωπος που έχει εκλεγεί μέλος Διοικητικού Συμβουλίου Αγροτικής Συνεταιριστικής Οργάνωσης ανωτέρου βαθμού ή ΠΑΣΕΓΕΣ, ασκεί τα καθήκοντα του μέχρι τη λήξη της θητείας του Οργάνου στο οποίο είναι μέλος, πλην αν συντρέξουν οι προϋποθέσεις αυτοδίκαιας έκπτωσης.

Άρθρο 31

Αρχαιρεσίες

1. Τις εκλογές για την ανάδειξη του Διοικητικού Συμβουλίου και των αντιπροσώπων του Συνεταιρισμού διενεργεί Εφορευτική Επιτροπή, η οποία εκλέγεται από τη Γενική Συνέλευση των μελών και αποτελείται από τρία (3) τουλάχιστον μέλη.

2. Οι εκλογές διεξάγονται με μυστική ψηφοφορία και με ενιαίο ψηφοδέλτιο. Στο ψηφοδέλτιο αναγράφονται με αλφαβητική σειρά τα ονοματεπώνυμα των υποψηφίων για το Διοικητικό Συμβούλιο και των υποψηφίων για τους αντιπροσώπους. Η δήλωση υποψηφιότητας κατατίθεται εγγράφως στα γραφεία του Συνεταιρισμού τρεις 3 ημέρες πριν την ημέρα των εκλογών.

3. Ο αριθμός των σταυρών προτίμησης δεν μπορεί να είναι μεγαλύτερος του μισού $\frac{1}{2}$ του όλου αριθμού των μελών του Διοικητικού Συμβουλίου. Στην περίπτωση, που προκύπτει κλάσμα, ισχύει ο αμέσως

επόμενος ακέραιος αριθμός. Ψηφοδέλτια, που περιέχουν αριθμό σταυρών προτίμησης μεγαλύτερο από τον οριζόμενο από το καταστατικό ή χωρίς σταυρό είναι άκυρα.

4. Εκλεγέντες θεωρούνται αυτοί, που συγκέντρωσαν τις περισσότερες ψήφους. Αν υπάρχει ισοψηφία γίνεται κλήρωση. Όσοι δεν εκλεγούν θεωρούνται επιλαχόντες κατά τη σειρά του αριθμού των ψήφων που έλαβαν. Οι επιλαχόντες καταλαμβάνουν κενούμενες θέσεις τακτικών μελών μέχρι τη λήξη της θητείας τους.

5. Τα μέλη της Εφορευτικής Επιτροπής κωλύονται να εκθέσουν υποψηφιότητα για το αξίωμα μέλους Διοικητικού Συμβουλίου ή αντιπροσώπου. Η Εφορευτική Επιτροπή μεριμνά για την διεξαγωγή των εκλογών. Το έργο της αρχίζει από την ανακήρυξη των υποψηφίων για τα διάφορα αξιώματα μετά την προηγούμενη διαπίστωση των σχετικών προϋποθέσεων, που προβλέπει το καταστατικό και ο νόμος. Βασικό έργο της Εφορευτικής Επιτροπής είναι η διαπίστωση στο πρόσωπο των ψηφοφόρων του δικαιώματος του εκλέγειν.

Η Εφορευτική Επιτροπή φροντίζει για την έναρξη των εκλογών στον προγραμματισμένο χώρο και χρόνο, για την αδιάβλητη και ασφαλή διεξαγωγή τους, τη διαπίστωση του αποτελέσματος της ψηφοφορίας και στο τέλος τη ανακήρυξη των εκλεγέντων.

Κατά την πορεία των εκλογών κρίνει τις τυχόν υποβαλλόμενες ενστάσεις ή άλλες διαφωνίες, που ανακύπτουν.

Στο τέλος της διαδικασίας συντάσσει πρακτικό, το οποίο υπογράφεται από όλα τα μέλη. Το σύνολο του εκλογικού υλικού η Εφορευτική Επιτροπή παραδίδει με πρακτικό στο Διοικητικό Συμβούλιο, το οποίο εκλέγεται.

6. Ανάκληση και ανακατανομή αξιωμάτων των μελών του Δ. Σ. γίνεται κατόπιν αποφάσεως των 2 / 3 του συνόλου των μελών του.

Όταν προκύπτει κλάσμα ισχύει ο αμέσως επόμενος ακέραιος αριθμός.

7. Αν κενωθεί η θέση μέλους του Διοικητικού Συμβουλίου και δεν υπάρχουν επιλαχόντα μέλη, το Διοικητικό Συμβούλιο, με απόφαση των λοιπών μελών του, συμπληρώνει τη κενή θέση εκλέγοντας σε αυτήν μέλος του Συνεταιρισμού.

Τα ως άνω οριζόμενα μέλη διατηρούν την ιδιότητα τους αυτή μέχρι τη σύγκληση της πρώτης τακτικής ή έκτακτης Γενικής Συνέλευσης, η οποία επικυρώνει την εκλογή τους, ή σε αντίθετη περίπτωση, εκλέγει

νέα μέλη. Σε περίπτωση παραίτησης της πλειοψηφίας ή του συνόλου των μελών του Διοικητικού Συμβουλίου διενεργούνται αρχαιρεσίες.

8. Δεν μπορεί να εκλεγεί μέλος στα όργανα διοίκησης της συνεταιριστικής οργάνωσης όποιος καταδικάσθηκε με τελεσίδικη απόφαση σε οποιαδήποτε ποινή για κλοπή, απάτη, υπεξαίρεση (κοινή ή στην Υπηρεσία), εκβίαση, πλαστογραφία, ψευδορκία, απιστία, δωροδοκία, παράβαση καθήκοντος, υφαρπαγή ψεύδους βεβαίωσης, υπεξαγωγής εγγράφου, λαθρεμπορία και εμπορία ναρκωτικών.

Εάν κατά τη διάρκεια της θητείας του οργάνου διαπιστωθεί για μέλος του η ύπαρξη οποιουδήποτε από τα κωλύματα, που προαναφέρθηκαν, το μέλος αυτό εκπίπτει αυτοδικαίως από μέλος του οργάνου, οπότε εφαρμόζονται οι διατάξεις των παραγράφων 4 εδάφιο β και 7 του παρόντος άρθρου.

Άρθρο 32

Ειδικές διατάξεις για τα Όργανα Διοίκησης

1. Εισηγητής των θεμάτων στο Διοικητικό Συμβούλιο είναι ο Πρόεδρος του Συνεταιρισμού ή ο νόμιμος αναπληρωτής του ή άλλος σύμβουλος ή ο Γενικός Διευθυντής ή υπάλληλος του Συνεταιρισμού, που ορίζεται από τον Πρόεδρο ή τον Γενικό Διευθυντή.

2. Χρέη υπηρεσιακού γραμματέα σ' όλα τα συλλογικά όργανα Διοίκησης εκτελεί υπάλληλος του Συνεταιρισμού, που ορίζεται από το Διοικητικό Συμβούλιο.

3. Οι συζητήσεις και οι αποφάσεις, που παίρνονται από το Διοικητικό Συμβούλιο καταχωρούνται σε ειδικά βιβλία πρακτικών συνεδριάσεων, που τηρούνται για το καθένα χωριστά. Τα πρακτικά κάθε συνεδρίασης υπογράφονται από τα μέλη που ήσαν παρόντα σε αυτή.

4. Τα βιβλία των πρακτικών, προτού να χρησιμοποιηθούν, θεωρούνται στην τελευταία τους σελίδα από την αρμόδια Δ. Ο. Υ.

5. Αντίγραφα ή αποσπάσματα πρακτικών του Διοικητικού Συμβουλίου επικυρώνονται από τον κατά το χρόνο της έκδοσής τους Πρόεδρο του Διοικητικού Συμβουλίου ή το νόμιμο αναπληρωτή του.

6. Τα αναπληρωματικά μέλη του Διοικητικού Συμβουλίου και των αντιπροσώπων παίρνουν τη θέση των τακτικών μελών σε περίπτωση θανάτου, ανάκλησης, παραίτησης, αποχής των τακτικών μελών από την άσκηση των καθηκόντων τους ή έκπτωσής τους σύμφωνα με τις διατάξεις

του νόμου και του παρόντος καταστατικού. Σε κάθε περίπτωση τα αναπληρωματικά μέλη συνεχίζουν τη θητεία των μελών που αντικαταστάθηκαν.

ΚΕΦΑΛΑΙΟ ΠΕΜΠΤΟ ΛΕΙΤΟΥΡΓΙΑ ΤΟΥ ΣΥΝΕΤΑΙΡΙΣΜΟΥ

Άρθρο 33

Εργασίες Συνεταιρισμού

1. Ο Συνεταιρισμός για την πραγματοποίηση του σκοπού του αναπτύσσει οποιαδήποτε δραστηριότητα, που προβλέπεται από το παρόν καταστατικό και κάθε άλλη, που θα αποφασίσει η Γενική Συνέλευση, σύμφωνα με το Καταστατικό και μέσα στα όρια του νόμου.

2. Η Γενική Συνέλευση εκδίδει εσωτερικό Κανονισμό Λειτουργίας του Συνεταιρισμού, ο οποίος καθορίζει ενδεικτικά :

α) Τους όρους λειτουργίας του Συνεταιρισμού.

β) Τα δικαιώματα και τις υποχρεώσεις των συνεταίρων ως προς τη χρήση των εγκαταστάσεων μηχανημάτων και των υπηρεσιών του Συνεταιρισμού.

γ) Ότι κάθε μέλος θα υποβάλλει δήλωση καλλιέργειας σχετικά με την καλλιεργούμενη έκταση και τον προβλεπόμενο όγκο παραγωγής κατά ποικιλία.

δ) Τον τρόπο διάθεσης των προϊόντων, τις ποικιλίες που πρόκειται να καλλιεργηθούν ή να απομακρυνθούν καθώς και τις μεθόδους καλλιέργειας.

ε) Κριτήρια ποιότητας και μεγέθους ανάλογα με τον προορισμό των προϊόντων.

στ) Τις κυρώσεις για αθέτηση των υποχρεώσεων των συνεταίρων και τη διαδικασία επιβολής τους, και

ζ) Τις λεπτομέρειες της τήρησης των λογαριασμών στην περίπτωση αναγνώρισης του Συνεταιρισμού, ως Ομάδας Παραγωγών.

3. Οι παραπάνω κανονισμοί μπορεί να περιλάβουν διατάξεις, που να υποχρεώνουν τα μέλη στην εφαρμογή κοινών κανόνων στην παραγωγή και στην εμπορία των προϊόντων τους, στην τοποθέτηση στην αγορά ολόκληρης ή μέρους της παραγωγής τους και κάθε άλλη διάταξη που θα χρειάζεται, για την αναγνώριση του Συνεταιρισμού ως Ομάδα

Παραγωγών ή των Κ.Ο.Π.Α.Σ ως Ομάδων Παραγωγών και γενικά για την εφαρμογή των κανονισμών της Ε.Ε.

4. Ο Συνεταιρισμός διεξάγει τις εργασίες του με δικές του υπηρεσίες. Μπορεί όμως να χρησιμοποιήσει τις υπηρεσίες άλλων Αγροτικών Συνεταιριστικών Οργανώσεων ή και τρίτων. Το Διοικητικό Συμβούλιο στις περιπτώσεις αυτές ορίζει την αποζημίωση ή την αμοιβή για τη χρησιμοποίησή τους αυτή στη διεξαγωγή των εργασιών του Συνεταιρισμού.

5. Ο Συνεταιρισμός μπορεί με απόφαση του Διοικητικού Συμβουλίου να επεκτείνει τις εργασίες του και γενικά να παρέχει αγαθά και υπηρεσίες που παρέχονται στα μέλη του και προς πρόσωπα που δεν είναι μέλη του Συνεταιρισμού, με τους όρους που το ίδιο το Διοικητικό Συμβούλιο θα καθορίζει. Σε καμιά όμως περίπτωση οι όροι αυτοί δεν μπορεί να είναι ευνοϊκότεροι από τους όρους που ισχύουν για τα μέλη του.

6. Τρίτοι, που χρησιμοποιούν τις υπηρεσίες του Συνεταιρισμού δεν έχουν κανένα δικαίωμα πάνω στα αποτελέσματα της χρήσης.

7. Ο Συνεταιρισμός ανεξάρτητα προς την παροχή των υπηρεσιών του προς μη μέλη, που προβλέπει η προηγούμενη διάταξη της παρ. 5 του παρόντος άρθρου, μπορεί με απόφαση του Διοικητικού Συμβουλίου να παρέχει γενικά τις υπηρεσίες του και να αναλαμβάνει την ενέργεια εργασιών για λογαριασμό του Δημοσίου, ή και κάθε άλλου νομικού προσώπου δημοσίου ή ιδιωτικού δικαίου, συμπεριλαμβανομένων και των Αγροτικών Συνεταιριστικών Οργανώσεων και Εταιρειών τους κάθε μορφής, με αμοιβή.

Επίσης, με απόφαση του Διοικητικού Συμβουλίου μπορεί να αναπτύσσει ορισμένες δραστηριότητες σχετιζόμενες με την εφαρμογή της γεωργικής και κοινωνικής πολιτικής του κράτους ή και των κανονισμών της Ε. Ε. με αμοιβή, εφόσον ήθελαν ανατεθεί σ' αυτόν.

8. Ο Συνεταιρισμός για την επίτευξη καλύτερων αποτελεσμάτων στη διαχείριση των προϊόντων των μελών του, μπορεί κατά την κρίση του Δ. Σ. και ύστερα από απόφαση της Γεν. Συνέλευσης να αγοράζει τα προϊόντα των μελών του και να τα πουλάει στο όνομα του.

Άρθρο 34

Κανόνες παραγωγής και εμπορίας

1. Οι παραγωγοί, μέλη του Συνεταιρισμού υποβάλλουν δηλώσεις σχετικά με την καλλιεργούμενη έκταση, τον προβλεπόμενο όγκο παραγωγής καθώς και τις ποσότητες που έχουν πράγματι συγκομισθεί.

2. Ο Συνεταιρισμός παραλαμβάνει τα προϊόντα, που προσκομίζονται από τα μέλη, αφού προηγηθεί έλεγχος από τα αρμόδια όργανά του της ποιότητας της καλής κατάστασης κτλ. των προϊόντων, ώστε αυτά να είναι κατάλληλα για την κατά προορισμό χρήση τους.

3. Ο Συνεταιρισμός θεσπίζει ελάχιστα κριτήρια ποιότητας, μεγέθους, συσκευασίας, παρουσίας και σήμανσης, ανάλογα με τον προορισμό των προϊόντων.

4. Ο Συνεταιρισμός βοηθά τα μέλη του με σκοπό την ορθή εφαρμογή των κανόνων που επιβάλλει.

Άρθρο 35

Ειδικοί όροι ορισμένων εργασιών

1. α) Προμήθειες αναγκαίων ειδών.

Ο Συνεταιρισμός προμηθεύεται και διαθέτει στα μέλη του πρώτες ύλες και κάθε είδους παραγωγικά εφόδια ή καταναλωτικά αγαθά χρήσιμα για τις ανάγκες της οικιακής οικονομίας τους.

Τα είδη αυτά μπορεί ο Συνεταιρισμός να τα διαθέτει και προς πρόσωπα, που δεν είναι μέλη του Συνεταιρισμού, με όρους που καθορίζει το Διοικητικό Συμβούλιο. Ειδικώς τα είδη κατανάλωσης, τα οποία προμηθεύεται ο Συνεταιρισμός με δάνεια της Αγροτικής Τράπεζας για την εξυπηρέτηση των μελών του, δεν μπορεί να τα διαθέτει σε πρόσωπα που δεν είναι μέλη του.

β) Δάνεια προς το Συνεταιρισμό.

Τα δάνεια, που χορηγούνται από την Αγροτική Τράπεζα της Ελλάδος στο Συνεταιρισμό, για διάφορους σκοπούς, συνάπτονται από το Διοικητικό Συμβούλιο μέσα στα όρια, που έχει θέσει η Γενική Συνέλευση, ανάλογα με τις ανάγκες του Συνεταιρισμού. Τα δάνεια αυτά παρακολουθούνται σε ειδικούς λογαριασμούς και δεν μπορούν να

χρησιμοποιηθούν για τη διενέργεια άλλων εργασιών ή για άλλους σκοπούς εκτός εκείνων για τους οποίους χορηγούνται.

γ) Δάνεια προς συνεταιίρους.

1. Δάνεια χορηγούνται μόνο σε συνεταιίρους και με απόφαση του Διοικητικού Συμβουλίου, που καθορίζει και τους βασικούς όρους του δανείου.

2. Το Διοικητικό Συμβούλιο μπορεί να εξουσιοδοτήσει τον πρόεδρο αυτού να εγκρίνει τη χορήγηση δανείων, που δεν υπερβαίνουν ορισμένο ποσό για κάθε συνetaίρο, με την επιφύλαξη της μεταγενέστερης έγκρισης απ' αυτό.

3. Ο τόκος των δανείων που μπορεί να συνάψει ο Συνεταιρισμός ή να χορηγήσει στα μέλη του, ορίζεται πάντοτε μέσα στα όρια που αποφασίζει η Γενική Συνέλευση, οι εγγυητές όπου χρειάζονται, πρέπει να είναι συνetaίροι.

4. Τα δάνεια χορηγούνται κατά κανόνα για παραγωγικούς σκοπούς και χρησιμοποιούνται στην αγροτική εκμετάλλευση του δανειοδοτούμενου συνetaίρου. Δάνεια για καταναλωτικές ανάγκες χορηγούνται μόνο με απόφαση της Γενικής Συνέλευσης, η οποία κάθε χρόνο ορίζει γενικά το ύψος που μπορεί να φθάσουν τα δάνεια αυτά. Επίσης μπορεί να χορηγείται στα μέλη πίστωση για εφοδιασμό τους με καταναλωτικά και λοιπά αγαθά με πίστωση από τα πρατήρια του Συνεταιρισμού ή της Ένωσης Συνεταιρισμών, στην οποία ανήκει ο Συνεταιρισμός.

Σε περίπτωση έκτακτης ανάγκης, οι πιστώσεις αυτές για καταναλωτικά αγαθά μπορεί να χορηγούνται και με απόφαση του Διοικητικού Συμβουλίου.

Άρθρο 36

Είσπραξη απαιτήσεων από τα μέλη

1. Οι ληξιπρόθεσμες οφειλές των συνetaίρων βεβαιώνονται και γίνονται απαιτητές με πράξη του Διοικητικού Συμβουλίου.

2. Ο συνetaίρος δικαιούται να ασκήσει ένσταση κατά της πράξης στην πρώτη μετά την κοινοποίηση της τακτική ή έκτακτη Γενική Συνέλευση.

3. Αν η ένσταση της προηγούμενης παραγράφου δεν ασκηθεί ή απορριφθεί, μπορεί να ζητηθεί η έκδοση διαταγής πληρωμής με βάση την πράξη του Διοικητικού Συμβουλίου. Η διαταγή πληρωμής εκδίδεται από τον Ειρηνοδίκη, ανεξάρτητα από το ποσό της οφειλής.

ΚΕΦΑΛΑΙΟ ΕΚΤΟ ΕΛΕΓΧΟΣ – ΟΙΚΟΝΟΜΙΚΗ ΔΙΑΧΕΙΡΙΣΗ

Άρθρο 37

Κρατική εποπτεία

1. Η εποπτεία επί των Α. Σ. Ο. κάθε βαθμίδας και των συν/κων εταιριών του άρθρου 32 του Ν. 2810 / 2000 ασκείται από τον Υπουργό Γεωργίας.

2. Η εποπτεία αφορά στην σύννομη λειτουργία και στην υποβοήθηση του έργου τους και περιλαμβάνει ιδίως την εξακρίβωση της καταβολής της αξίας των συνεταιρικών μερίδων ή των άλλων ληξιπρόθεσμων οικονομικών υποχρεώσεων των μελών τους, την τήρηση των διατάξεων των νόμων, του καταστατικού και των αποφάσεων των Γ. Σ., καθώς και την εξακρίβωση της αλήθειας του ισολογισμού, των λοιπών ετήσιων οικονομικών καταστάσεων και γενικά των τηρούμενων από τις συνεταιριστικές οργανώσεις βιβλίων και στοιχείων.

Άρθρο 38

Έλεγχος

1. Ο διαχειριστικός, λογιστικός και οικονομικός έλεγχος στο Συνεταιρισμό ασκείται σύμφωνα με το άρθρο 17 του Ν. 2810/2000.

2. Οι ελεγκτές και ισάριθμοι αναπληρωτές τους ορίζονται από την προηγούμενη τακτική Γ. Σ. του Συνεταιρισμού. Η αμοιβή των ελεγκτών καθορίζεται με την απόφαση ορισμού τους. Οι ελεγκτές μπορούν να επαναδιορίζονται, όχι όμως για περισσότερες από πέντε 5 συνεχείς χρήσεις και υποχρεούνται να υποβάλλουν το πόρισμα του ελέγχου στο Δ. Σ. του συνεταιρισμού και στην εποπτεύουσα αρχή, το αργότερο είκοσι 20 ημέρες πριν από την Γ. Σ.

3. Οι ελεγκτές υποβάλλουν το πόρισμα του ελέγχου στο Δ. Σ. του Συνεταιρισμού, το οποίο υποχρεούται να το ανακοινώσει στην πρώτη

μετά τον έλεγχο Γ. Σ. των μελών της. Αντίγραφο του πορίσματος υποβάλλουν οι ελεγκτές στην εποπτεύουσα αρχή. Το Δ. Σ. υποχρεούται να καλεί εγγράφως τον ελεγκτή πέντε 5 τουλάχιστον ημέρες πριν από την συνεδρίαση της Γ. Σ. για να παρίσταται σε αυτήν. Ο ελεγκτής υποχρεούται να παρίσταται στην Γ. Σ. και να παρέχει οποιαδήποτε πληροφορία ή διευκρίνιση του ζητηθεί.

Αν από το πόρισμα του ελέγχου υπάρχουν ενδείξεις ότι έχουν τελεστεί πράξεις, που τιμωρούνται από τις διατάξεις του Ποινικού Κώδικα ή των άλλων ειδικών ποινικών νόμων, οι ελεγκτές υποχρεούνται εντός δέκα 10 ημερών να υποβάλλουν το πόρισμα τους ή σχετική έκθεση τους στην Εισαγγελική Αρχή και να αναφέρουν στον Υπουργό Γεωργίας τις παραβάσεις του νόμου ή του καταστατικού.

Ο συνεταιρισμός θέτει στη διάθεση των ελεγκτών κατάλληλο χώρο, όλα τα βιβλία και τα στοιχεία και παρέχει κάθε πληροφορία που χρειάζεται ο ελεγκτής για την εκτέλεση του έργου του. Οι ελεγκτές δικαιούνται κατά την άσκηση των καθηκόντων τους να ελέγχουν τα βιβλία, τους λογαριασμούς και κάθε άλλο στοιχείο του συνεταιρισμού, που κρίνεται χρήσιμο για την πλήρη και επιτυχή εκτέλεση του έργου τους.

Οι ελεγκτές ελέγχουν ιδίως :

α) τη νομιμότητα των αποφάσεων και των πράξεων των θεσμικών οργάνων του συνεταιρισμού.

β) Τη λογιστική τάξη και ιδίως αν τηρήθηκαν οι αρχές και οι κανόνες της λογιστικής επιστήμης.

γ) Την οικονομική κατάσταση του συνεταιρισμού που προκύπτει από τον έλεγχο των ετήσιων οικονομικών καταστάσεων, τα στοιχεία του ισολογισμού, του λογαριασμού « Αποτελέσματα Χρήσης » και των προσαρτημάτων. Στο πόρισμα πρέπει να προσδιορίζεται η πορεία της οικονομικής κατάστασης του συνεταιρισμού στο πλαίσιο του καταστατικού του σκοπού και των ετησίων προγραμμάτων δράσης του.

δ) Τη διαχειριστική τάξη, όσον αφορά τη νομιμότητα μόνο της πραγματοποίησης των δαπανών που αποσκοπεί κυρίως στη διαπίστωση τυχόν διαπραχθεισών ατασθαλιών, καταχρήσεων ή άλλων παραβάσεων και τον εντοπισμό των υπευθύνων.

4. Οι ελεγκτές με αίτηση τους προς το Δ. Σ. μπορεί να ζητήσουν τη σύγκλιση έκτακτης Γ. Σ., αναφέροντας σε αυτήν τα προς συζήτηση θέματα. Το Δ. Σ. συγκαλεί υποχρεωτικά τη Γ. Σ. μέσα σε ένα 1 μήνα από την υποβολή της αίτησης, με θέματα αυτά που αναφέρονται στην αίτηση.

Άρθρο 39

Διαχειριστική Χρήση

1. Η διαχειριστική χρήση δεν μπορεί να περιλαμβάνει περισσότερους από δώδεκα (12) μήνες. Εξαιρετικώς η πρώτη διαχειριστική χρήση μπορεί να ορίζεται για χρονικό διάστημα μέχρι είκοσι τέσσερις (24) μήνες.

2. Κατά τη λήξη της χρήσης κλείνονται τα βιβλία του Συνεταιρισμού, ενεργείται η απογραφή της περιουσίας του και καταρτίζονται ο Ισολογισμός και ο Λογαριασμός « Αποτελέσματα Χρήσης », που υποβάλλονται από το Διοικητικό Συμβούλιο στην πρώτη μετά το τέλος της χρήσης τακτική Γενική Συνέλευση μαζί με τις αναγκαίες επεξηγηματικές εκθέσεις και τις εκθέσεις λογοδοσίας για τα πεπραγμένα του έτους, που έληξε.

3. Το Διοικητικό Συμβούλιο συντάσσει πρόγραμμα δράσης και ανάπτυξης του Συνεταιρισμού για την επόμενη χρήση, το οποίο συνοδεύεται από Προϋπολογισμό Δαπανών και το υποβάλλει για έγκριση στη Γενική Συνέλευση.

4. Η πρόταση για μη έγκριση από τη Γενική Συνέλευση του Ισολογισμού, του Λογαριασμού Αποτελεσμάτων Χρήσης και του προγράμματος δράσης, πρέπει να είναι ειδικά αιτιολογημένη.

Άρθρο 40

Διαχειριστικό υπόλοιπο - Πλεόνασμα - Κέρδη

1. Αν από τα ακαθάριστα έσοδα της Α. Σ. Ο. αφαιρεθούν οι κάθε είδους δαπάνες, οι ζημίες, οι αποσβέσεις και οι τόκοι των υποχρεωτικών και των προαιρετικών μερίδων, το υπόλοιπο που απομένει αποτελεί το διαχειριστικό υπόλοιπο της χρήσης. Το διαχειριστικό υπόλοιπο περιλαμβάνει πλεονάσματα και κέρδη. Τα πλεονάσματα προέρχονται από τις συναλλαγές του Συνεταιρισμού με τα μέλη του. Το πέραν του πλεονάσματος υπόλοιπο λογίζεται ότι προέρχεται από τις συναλλαγές με τρίτους και συνιστά κέρδη.

2. Από τα πλεονάσματα, πριν από την αφαίρεση ποσού για τις προαιρετικές μερίδες, κρατείται ποσοστό δέκα τοις εκατό (10 %) για το σχηματισμό τακτικού αποθεματικού. Η κράτηση αυτή παύει να είναι υποχρεωτική όταν το τακτικό αποθεματικό φθάσει στο ύψος του συνολικού ποσού των υποχρεωτικών μερίδων των μελών του Συνεταιρισμού και επαναφέρεται εάν το τακτικό αποθεματικό υστερήσει έναντι του συνολικού ποσού των υποχρεωτικών μερίδων των μελών. Το μέρος των πλεονασμάτων, που μεταφέρεται στο τακτικό αποθεματικό λογίζεται ως ισόποση εισφορά των μελών.

3. Το υπόλοιπο των πλεονασμάτων, που απομένει μετά την κράτηση της προηγούμενης παραγράφου, διατίθεται για την :

- α) Ανάπτυξη του Συνεταιρισμού.
- β) Απόδοση στα μέλη ανάλογα με τις συναλλαγές τους με το Συνεταιρισμό,
- γ) Υποστήριξη άλλων δραστηριοτήτων που εγκρίνονται από τα μέλη.

4. Τα ποσά της περίπτωσης β' της προηγούμενης παραγράφου μπορεί, με απόφαση της Γενικής Συνέλευσης, να παραμείνουν στο Συνεταιρισμό ως εξατομικευμένες έντοκες καταθέσεις προθεσμίας των μελών. Το επιτόκιο που καταβάλλεται στην περίπτωση αυτή καθορίζεται με απόφαση της Γενικής Συνέλευσης και δεν μπορεί να υπερβαίνει το επιτόκιο δανεισμού του συνεταιρισμού από τις τράπεζες.

5. Στο τακτικό αποθεματικό περιέρχονται :

- α) Τα κέρδη, όπως ορίζονται στην παράγραφο 1, μετά τη φορολόγησή τους.
- β) Η κράτηση της παραγράφου 2.
- γ) Τα έσοδα που περιέρχονται στο Συνεταιρισμό από χαριστική αιτία.
- δ) Κάθε άλλο έσοδο, για το οποίο δεν ορίζεται διαφορετικά από το παρόν.

6. Στο έκτακτο αποθεματικό και ειδικά αποθεματικά περιέρχονται πλεονάσματα χρήσεως εκτός του τακτικού αποθεματικού, σύμφωνα με απόφαση της Γενικής Συνέλευσης.

Άρθρο 41

Ειδικά Αποθεματικά Κεφάλαια

1. Η Γενική συνέλευση του Συνεταιρισμού με απόφαση της, που λαμβάνεται με την αυξημένη απαρτία και πλειοψηφία του άρθρου 24 παρ. 2, μπορεί, μετά τις κρατήσεις για τακτικό και έκτακτο αποθεματικό, να διαθέτει από το καθαρό πλεόνασμα της διαχειριστικής χρήσης ποσοστό για το σχηματισμό ειδικών αποθεματικών κεφαλαίων που προορίζονται για την εξυπηρέτηση ειδικών σκοπών.

2. Στα ειδικά αποθεματικά κεφάλαια περιέρχεται και κάθε έκτακτη εισφορά των συνεταίρων, που επιβάλλεται με απόφαση της Γενικής Συνέλευσης για ορισμένο σκοπό.

3. Η Γενική Συνέλευση μπορεί με απόφασή της, που λαμβάνεται όπως στην παραγρ. 1, να μεταβάλει το σκοπό της χρησιμοποίησης των ειδικών αποθεματικών ή να αποφασίσει την κατάργησή τους. Στην τελευταία περίπτωση ορίζεται και η τύχη του υφιστάμενου κεφαλαίου.

Άρθρο 42

Έκτακτη Εισφορά

1. Εάν ο Συνεταιρισμός δεν μπορεί να πληρώσει τις οφειλές που έχουν λήξει ή εάν διαπιστωθεί κατά τη σύνταξη του Ισολογισμού ότι το παθητικό υπερβαίνει το ενεργητικό κατά το ένα τρίτο του συνολικού ποσού, της ευθύνης όλων των μελών, το Διοικητικό Συμβούλιο είναι υποχρεωμένο να συγκαλέσει αμέσως τη Γενική Συνέλευση με θέμα την επιβολή έκτακτης εισφοράς στα μέλη του.

2. Το Διοικητικό Συμβούλιο στην παραπάνω περίπτωση, υποβάλλει στη Γενική Συνέλευση Ισολογισμό και έκθεση για την περιουσιακή κατάσταση του Συνεταιρισμού και προτείνει το ποσό της έκτακτης εισφοράς, που πρέπει να καταβάλλουν τα μέλη.

3. Για να επιβληθεί η έκτακτη εισφορά στα μέλη, πρέπει η Γενική Συνέλευση ν' αποφασίσει μόνο με την αυξημένη απαρτία και πλειοψηφία του άρθρου 24 παρ. 2.

Άρθρο 43

Τηρούμενα Βιβλία

1. Ο συνεταιρισμός τηρεί τα βιβλία, που προβλέπονται από τον Κώδικα Βιβλίων και Στοιχείων, καθώς και τα παρακάτω, θεωρημένα από την αρμόδια Δ Ο Υ., βιβλία :

Α) Βιβλίο μητρώου μελών

Β) Βιβλίο πρακτικών Γ. Σ. και του Δ. Σ.

Γ) Βιβλίο απογραφής και ισολογισμού.

Δ) Βιβλίο Μητρώου μελών Κλαδικής Οργάνωσης Παραγωγής (ΚΟΠΑΣ) του συνεταιρισμού στο οποίο καταχωρούνται τα ποιο πάνω στοιχεία.

Ε) Βιβλίο πρακτικών Κλαδικής Οργάνωσης Παραγωγής.

ΣΤ) Βιβλίο περιουσίας συνεταιρισμού, στο οποίο αναγράφονται τα περιουσιακά στοιχεία που αποκτά και κατέχει ο συνεταιρισμός.

ΚΕΦΑΛΑΙΟ ΕΒΔΟΜΟ

ΕΙΔΙΚΕΣ ΚΑΙ ΤΕΛΙΚΕΣ ΔΙΑΤΑΞΕΙΣ

Άρθρο 44

Προσωπικό Συνεταιρισμού

Το προσωπικό του Συνεταιρισμού, τακτικό, έκτακτο διέπεται από το άρθρο 38 του Ν. 2810 / 2000.

Άρθρο 45

Δημοσιότητα

Με τη φροντίδα και ευθύνη του Διοικητικού Συμβουλίου αποστέλλονται στην Ένωση Αγροτικών Συνεταιρισμών, στην ΠΑΣΕΓΕΣ και στην Εποπτεύουσα Αρχή και τίθενται στον τηρούμενο απ' αυτές ειδικό φάκελο :

Αντίγραφο της εγκριτικής απόφασης του Ειρηνοδικείου και του Καταστατικού καθώς και κάθε τροποποίηση αυτού.

Άρθρο 46

Τροποποίηση Καταστατικού

1. Η τροποποίηση του παρόντος Καταστατικού γίνεται με απόφαση της Γενικής Συνέλευσης με ονομαστική φανερή ψηφοφορία, εκτός αν η Γενική Συνέλευση θα αποφασίζει διαφορετικά. Η απόφαση για

την τροποποίηση του Καταστατικού λαμβάνεται με την αυξημένη απαρτία και πλειοψηφία του άρθρου 24 παρ. 2 και 4 του παρόντος.

2. Κάθε τροποποίηση του παρόντος Καταστατικού ισχύει από την ημερομηνία, που καταχωρείται η εγκριτική αυτού απόφαση του Ειρηνοδικείου στο βιβλίο μητρώου των Αγροτικών Συνεταιρισμών που τηρείται στο Ειρηνοδικείο της περιφέρειας του Συνεταιρισμού.

Άρθρο 47

Λύση

1. Ο Συνεταιρισμός λύεται :

α) Με απόφαση της Γενικής Συνέλευσης, που λαμβάνεται με την εξαιρετική απαρτία και πλειοψηφία του άρθρου 24 παρ. 2 και 4 του παρόντος.

β) Αν κηρυχθεί σε κατάσταση πτωχεύσεως.

γ) Με απόφαση του Πολυμελούς Πρωτοδικείου της έδρας του Συνεταιρισμού μετά από αίτηση του Διοικητικού Συμβουλίου ή των 2/3 του συνολικού αριθμού των μελών του ή της εποπτεύουσας αρχής.

2. Η αίτηση για τη λύση στην περίπτωση γ' υποβάλλεται από την εποπτεύουσα αρχή, αν η λειτουργία του Συνεταιρισμού απέβη παράνομη ή αν αδράνησε για δύο (2) τουλάχιστον συνεχείς διαχειριστικές χρήσεις ή αν συνάγεται εγκατάλειψη του σκοπού τους, λόγω μειωμένης δραστηριότητάς του. Η απόφαση του Πολυμελούς Πρωτοδικείου υπόκειται σε έφεση.

Άρθρο 48

Εκκαθάριση

1. Με εξαίρεση την περίπτωση της λύσης του συνεταιρισμού, που επέρχεται από την κήρυξη του σε κατάσταση πτωχεύσεως κατά την οποία ακολουθείται η διαδικασία του εμπορικού Νόμου, η λύση ακολουθεί σε κάθε άλλη περίπτωση, το στάδιο της εκκαθάρισης.

2. Η εκκαθάριση διενεργείται από έναν ή περισσότερους ειδικούς εκκαθαριστές, που ορίζονται από την Γ. Σ. Το νομικό πρόσωπο του λυθέντος συνεταιρισμού εξακολουθεί να υπάρχει και να λειτουργεί για τις ανάγκες της εκκαθάρισης.

3. Σε περίπτωση θανάτου, παραίτησης ή αδράνειας των εκκαθαριστών, μετά από αίτηση μέλους ή πιστωτή του συνεταιρισμού, το Μονομελές Πρωτοδικείο της έδρας του συνεταιρισμού διορίζει άλλους εκκαθαριστές, δικάζοντας κατά την διαδικασία της εκούσιας δικαιοδοσίας.

Άρθρο 49

Ενέργειες Εκκαθαριστών

1. Οι εκκαθαριστές έχουν υποχρέωση μόλις αναλάβουν τα καθήκοντα τους, να κάνουν απογραφή της περιουσίας της εκκαθαριζόμενης οργάνωσης και να συντάξουν ισολογισμό, αντίγραφο του οποίου υποβάλλουν στην εποπτεύουσα αρχή.

Αν η εκκαθάριση παρατείνεται, ο ισολογισμός συντάσσεται στο τέλος κάθε έτους. Ο τελικός ισολογισμός καταρτίζεται στο τέλος της εκκαθάρισης. Οι εκκαθαριστές γνωστοποιούν τη λύση της οργάνωσης με τη δημοσίευση της σε μια ημερήσια εφημερίδα και αν δεν εκδίδεται τέτοια σε περιοδική εφημερίδα, του Νομού της έδρας της και καλούν τους πιστωτές να αναγγείλουν τις απαιτήσεις τους.

2. Απαιτήσεις πιστωτών κατά της υπό εκκαθάριση οργάνωσης παραγράφονται μετά την πάροδο τριών 3 ετών από την ημερομηνία της δημοσίευσης της λύσεως της.

3. Από το προϊόν της εκκαθάρισης εξοφλούνται τα ληξιπρόθεσμα χρέη της εκκαθαριζόμενης οργάνωσης με την ακόλουθη σειρά : προηγείται η εξόφληση των οφειλών προς τους εργαζόμενους και ακολουθεί η εξόφληση των λοιπών δανειστών. Στη συνέχεια εξοφλούνται οι προαιρετικές μερίδες. Το υπόλοιπο του ενεργητικού που απομένει διανέμεται στα μέλη του.

Άρθρο 50

Το καταστατικό αυτό αποτελείται από 50 άρθρα, διαβάστηκε, συζητήθηκε και ψηφίστηκε κατ' άρθρο και στο σύνολο του από τη Γενική Συνέλευση που πραγματοποιήθηκε..... 30-7-2022.....
θα ισχύει από την ημέρα της έγκρισης του από το Ειρηνοδικείο Προσοτσάνης και την καταχώριση του στο βιβλίο Μητρώο Αγροτικών Συνεταιρισμών που τηρείται σ' αυτό.

Πίνακας Μελών του Διοικητικού Συμβουλίου του συνεταιρισμού με την επωνυμία « Αγροτουριστικός Συνεταιρισμός Γυναικών Κοκκινόγειων » που εδρεύει στα Κοκκινόγεια Δράμας και εκπροσωπείται νόμιμα.

- | | | |
|----|-------------------------|--------------|
| 1. | Ευαγγελία Μωυσιάδου | Πρόεδρος Δ Σ |
| 2. | Παρασκευή Ταμπασάνογλου | Αντιπρόεδρος |
| 3. | Ιωάννα Δημητριάδου | Ταμίας |
| 4. | Ευδοκία Δημητριάδου | Μέλος |
| 5. | Ελισάβετ Τσακίριδου | Μέλος |
| Ε. | Παρασκευάδα Μαρία | Μέλος |
| Ζ. | Παρασκευή Ευαγγελία | |

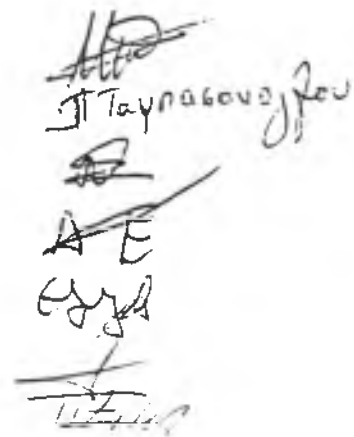
Η Ταμπασάνογλου

Κατακυρήχθηκε στο ειδικό βιβλίο

Μητρώου Συν/ορίων με αύτω αριθμό 1/1998/26-9-2002

Προσозηση 26-9-2002

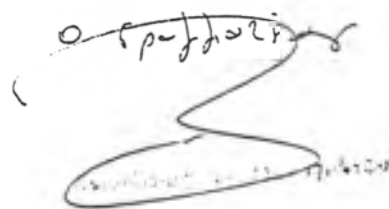



ΕΦΗΜΕΡΙΣ ΤΗΣ ΚΥΒΕΡΝΗΣΕΩΣ

ΤΗΣ ΕΛΛΗΝΙΚΗΣ ΔΗΜΟΚΡΑΤΙΑΣ

ΑΘΗΝΑ
18 ΑΠΡΙΛΙΟΥ 1985

ΤΕΥΧΟΣ ΠΡΩΤΟ

ΑΡΙΘΜΟΣ ΦΥΛΛΟΥ
68

ΝΟΜΟΣ ΥΠ' ΑΡΙΘ. 1541

Γεωργικές Συνεταιριστικές Οργανώσεις.

Ο ΠΡΟΕΔΡΟΣ
ΤΗΣ ΕΛΛΗΝΙΚΗΣ ΔΗΜΟΚΡΑΤΙΑΣ

Κυρώνουμε και εκδίδουμε τον ακόλουθο νόμο που έγραψε
η Βουλή:

ΚΕΦΑΛΑΙΟ Α'
ΓΕΝΙΚΕΣ ΔΙΑΤΑΞΕΙΣ

Άρθρο 1.

Ορισμός - Σκοπός - Νομική μορφή.

1. Αγροτικός συνεταιρισμός είναι εκούσια ένωση αγροτών, η οποία έχει σκοπό την οικονομική, κοινωνική και πολιτιστική τους ανάπτυξη, με την ισότιμη συνεργασία και την κοινή χρήση πόρων των μελών, μέσα σε μια κοινή επιχείρηση.
2. Ο αγροτικός συνεταιρισμός είναι νομικό πρόσωπο ιδιωτικού δικαίου και έχει εμπορική ιδιότητα.
3. Στις διατάξεις αυτού του νόμου υπάγονται οι αγροτικοί συνεταιρισμοί, οι ενώσεις αγροτικών συνεταιρισμών, οι κεντρικές κλαδικές συνεταιριστικές ενώσεις (Κ.Κλ. Συν. Εν.), η πανελλήνια συνομοσπονδία ενώσεων γεωργικών συνεταιρισμών (Π.Α.Σ.Ε.Γ.Σ) και οι συνεταιριστικοί οργανισμοί.
4. Συμπληρωματικά, για θέματα που δεν ρυθμίζονται από το νόμο αυτόν, εφαρμόζονται οι κανόνες του εμπορικού και του αστικού δικαίου.

Άρθρο 2.

Δομή αγροτικών συνεταιριστικών οργανώσεων.

1. Οι αγροτικές συνεταιριστικές οργανώσεις διακρίνονται σε πρωτοβάθμιες ή αγροτικούς συνεταιρισμούς, σε δευτεροβάθμιες ή ενώσεις αγροτικών συνεταιρισμών και σε τριτοβάθμιες ή κεντρικές κλαδικές συνεταιριστικές ενώσεις.
2. Οι αγροτικοί συνεταιρισμοί συνιστώνται από φυσικά πρόσωπα, που έχουν τις προϋποθέσεις του άρθρου 8. Οι ενώσεις αγροτικών συνεταιρισμών αποτελούνται από αγροτικούς συνεταιρισμούς της περιφέρειάς τους, σύμφωνα με το άρθρο 47. Οι κεντρικές κλαδικές συνεταιριστικές ενώσεις αποτελούνται από ενώσεις αγροτικών συνεταιρισμών και συνιστώνται κατά κάθε παραγωγή ή βασικό προϊόν, σύμφωνα με το άρθρο 51.
3. Δεν αποτελούν έδαφος αγροτικών συνεταιριστικών οργανώσεων η πανελλήνια συνομοσπονδία ενώσεων γεωργικών συνεταιρισμών, που συνιστάται σύμφωνα με το άρθρο 51, οι συνεταιριστικοί οργανισμοί, που συνιστώνται σύμφωνα με το

άρθρο 58, οι κοινές επιχειρήσεις στις οποίες μετέχουν οι αγροτικές συνεταιριστικές οργανώσεις, καθώς και οι συνεταιριστικές εταιρείες (άρθρα 3 παρ. 4 και 59).

Άρθρο 3.

Δραστηριότητες αγροτικών συνεταιριστικών οργανώσεων.

1. Η αγροτική συνεταιριστική οργάνωση αναπτύσσει οποιαδήποτε δραστηριότητα για την επίτευξη των σκοπών της.
- Η αγροτική συνεταιριστική οργάνωση με τις δραστηριότητές της καλύπτει ολόκληρο το φάσμα της παραγωγής, μεταποίησης και εμπορίας των αγροτικών προϊόντων, της παραγωγής και προμήθειας γεωργικών εφοδίων, καθώς και της κατασκευής και προμήθειας των μέσων αγροτικής παραγωγής.
2. Ενδεικτικά δραστηριότητες των αγροτικών συνεταιριστικών οργανώσεων είναι οι εξής:
 - α) Η συλλογική καλλιέργεια και εκμετάλλευση γεωργικών εκτάσεων.
 - β) Η ίδρυση και λειτουργία κοινών μηχανοεργαλείων εκμεταλλεύσεων.
 - γ) Η κατασκευή, συντήρηση, αγορά ή ενοικίαση αγροτικών μηχανημάτων και εργαλείων για εξυπηρέτηση των μελών και της οργάνωσης.
 - δ) Η ίδρυση και λειτουργία μονάδων για τη συσκευασία, επεξεργασία, μεταποίηση και γενικά την αξιοποίηση της αγροτικής παραγωγής.
 - ε) Η διακίνηση και εμπορία των προϊόντων της αγροτικής παραγωγής των μελών τους και τρίτων.
 - στ) Η άσκηση της αγροτικής πίστης.
 - ζ) Η πρακτόρευση στην περιφέρειά τους ασφαλιστικών εταιρειών, των οποίων η πλειονότητα των μετοχών ανήκει σε αγροτικές συνεταιριστικές οργανώσεις ή και στην Α.Τ.Ε.
 - η) Η πρακτόρευση στην περιφέρειά τους οργανισμών πρόβλεψης αγροτικής παραγωγής και κεφαλαίου.
 - θ) Η παροχή τεχνικής βοήθειας στα μέλη.
 - ι) Η δημιουργία συνεταιριστικών επιχειρήσεων για την προμήθεια στα μέλη καταναλωτικών αγαθών.
 - α) Η εκτέλεση αγροοικονομικών έργων και έργων αγροτικής οδοποιίας.
 - β) Η παρέμβαση και η λήψη κάθε μέτρου προστασίας των αγροτικών προϊόντων των μελών τους και τρίτων.
 - γ) Η παροχή συνεταιριστικής εκπαίδευσης.
 - δ) Η ίδρυση και λειτουργία αγροτουριστικών μονάδων και καταλυμάτων, η ανάπτυξη του οικοτουρισμού, του κοινωνικού τουρισμού και των αγροτουριστικών εργασιών.
 - ε) Κάθε δραστηριότητα για τη βελτίωση της κοινωνικής και πολιτιστικής κατάστασης των αγροτών και του βιοτικού τους επιπέδου.

Απαγορεύεται στις αγροτικές συνεταιριστικές οργανώσεις χορηγούν χρηματικά δάνεια σε μη μέλη τους ή να παύουν εγγυήσεις υπέρ αυτών.

Για την εκπλήρωση των σκοπών τους οι αγροτικές συνεταιριστικές οργανώσεις μπορούν να συμπράττουν σε κοινές επιχειρήσεις με καταναλωτικούς συνεταιρισμούς, νομικά πρόσωπα δημόσιου τομέα, κατά το άρθρο 1 παρ. 6 του ν. 1256/ (ΦΕΚ 65), με κοινωφελείς οργανισμούς, συνεταιριστικές οργανώσεις άλλων χωρών και επιχειρήσεις οργανισμών ή αυτοδιοικήσεως (Ο.Τ.Α.).

Άρθρο 4.

Έδρα — Περιφέρεια — Επωνυμία.

Έδρα της αγροτικής συνεταιριστικής οργάνωσης είναι ο τόπος ή η κοινότητα, όπου είναι εγκαταστημένη η διοίκηση.

Η περιφέρεια του αγροτικού συνεταιρισμού ορίζεται από διοικητικά όρια ενός ή περισσότερων γεωγραφικών με το δήμο ή κοινότητα της έδρας του συνεταιρισμού οργανισμών της αυτοδιοικήσεως, μέσα στα οποία βρίσκονται οι αγροτικές ταλλεύσεις των μελών του.

Δεν επιτρέπεται η ίδρυση δεύτερου αγροτικού συνεταιρισμού μέσα στην ίδια περιφέρεια. Κατεξάριστη επιτρέπεται ρυθική και λειτουργία πρωτοβάθμιων αγροτικών συνεταιριστικών οργανώσεων ειδικού σκοπού με αντικείμενο την εκτέλεση κών εργασιών (δαμικοί συνεταιρισμοί) και την παραγωγή υλικών, σπαστροφικών και μελισσοκομικών προϊόντων (κεντρικοί, σπαστροφικοί και μελισσοκομικοί συνεταιρισμοί), ως και ανθοκομικών και καλλωπιστικών φυτών (ανθοκομικοί συνεταιρισμοί) και γουναρικών (συνεταιρισμοί παραγωγής μαριών). Δεν επιτρέπεται η ίδρυση δεύτερου αγροτικού συνεταιρισμού ειδικού σκοπού στην ίδια περιφέρεια, στην οποία λειτουργεί ήδη ένας αγροτικός συνεταιρισμός του ίδιου ειδικού σκοπού.

Η επωνυμία του αγροτικού συνεταιρισμού και της ένωσης αγροτικών συνεταιρισμών περιλαμβάνει υποχρεωτικά την ιδιότητά τους ως αγροτικών. Η επωνυμία του αγροτικού συνεταιρισμού περιλαμβάνει υποχρεωτικά και το όνομα του δήμου ή της κοινότητας όπου βρίσκεται η έδρα του. Η επωνυμία της ένωσης αγροτικών συνεταιρισμών περιλαμβάνει υποχρεωτικά και τον ονομασία του νομού της περιφέρειάς της. Προκειμένου για αγροτικό συνεταιρισμό ειδικού σκοπού, η επωνυμία περιλαμβάνει υποχρεωτικά και το σκοπό του.

5. Στην επωνυμία δεν περιλαμβάνονται ονόματα συνταξιοδοτημένων, καθώς και επωνυμίες άλλων νομικών προσώπων.

6. Η επωνυμία χρησιμοποιείται υποχρεωτικά στις συναλλαγές και σε κάθε νομική πράξη, την οποία επιχειρεί ή στην οποία μετέχει ο συνεταιρισμός.

ΚΕΦΑΛΑΙΟ Β΄.

ΣΥΣΤΑΣΗ ΑΓΡΟΤΙΚΟΥ ΣΥΝΕΤΑΙΡΙΣΜΟΥ

Άρθρο 5.

Όροι σύστασης.

1. Για τη σύσταση αγροτικού συνεταιρισμού απαιτείται η κατάθεση καταστατικού και η υπογραφή του από πενήντα (50) ελάχιστο φυσικά πρόσωπα, που συγκεντρώνουν τις προϋποθέσεις για τα τακτικά μέλη του άρθρου 8, καθώς και η έγκρισή του από το ειρηνοδικείο της έδρας του συνεταιρισμού, σύμφωνα με το άρθρο 7.

2. Για τη σύσταση συνεταιρισμών ειδικού σκοπού, ο ελάχιστος αριθμός των ιδρυτικών μελών ανέρχεται σε είκοσι (20).

3. Με απόφαση του Υπουργού Γεωργίας, η οποία λαμβάνεται με σύμφωνη γνώμη της Π.Α.Σ.Ε.Γ.Ε.Σ., μετά σε ένα χρόνο από την έναρξη ισχύος αυτού του νόμου, ο ελάχιστος αριθμός των ιδρυτικών μελών μπορεί να μειωθεί στο μισό (1/2), εφόσον πληρούνται για αγροτικούς συνεταιρισμούς ορεινών ή ημιορεινών περιοχών ή μικρών νησιών και συνεταιρισμούς ειδικού σκοπού.

ρεινών περιοχών ή μικρών νησιών και συνεταιρισμούς ειδικού σκοπού.

Άρθρο 6.

Τύπος και περιεχόμενο καταστατικού.

1. Το καταστατικό καταρτίζεται με ιδιωτικό έγγραφο που χρονολογείται και υπογράφεται από τους ιδρυτές.

2. Το καταστατικό πρέπει υποχρεωτικά να περιέχει:

α) Το ονοματεπώνυμο, το πατρώνυμο και την κατοικία των ιδρυτικών μελών.

β) Την επωνυμία, την έδρα και την περιφέρεια της συνεταιριστικής οργάνωσης.

γ) Το σκοπό του συνεταιρισμού.

δ) Τους όρους εισόδου, αποχώρησης και διαγραφής των μελών, καθώς και τα δικαιώματα και τις υποχρεώσεις τους.

ε) Το ύψος της συνεταιριστικής μερίδας, τον τρόπο καταβολής της και τη διαδικασία απόδοσής της σε περίπτωση αποχώρησης.

στ) Τις προϋποθέσεις σύγκλησης της γενικής συνέλευσης, του διοικητικού συμβουλίου και του εποπτικού συμβουλίου.

ζ) Τη σύσταση και λειτουργία τοπικών συνελεύσεων, κλαδικών οργανώσεων παραγωγής αγροτικών συνεταιρισμών (Κ.Ο. Π.Α.Σ.) και ομάδων κοινής εκμετάλλευσής (Ο.Κ.Ε.) (άρθρα 27, 40 και 41).

η) Τα καθήκοντα των μελών του διοικητικού συμβουλίου και του εποπτικού συμβουλίου.

θ) Καθορισμό των ποσοτών επί των πλεονασιμάτων χρήσης για δημιουργία αποθεματικών.

ι) Θέματα σχετικά με την κοινή χρήση περιουσιακών στοιχείων των μελών.

ια) Τον ορισμό προσωρινού διοικητικού συμβουλίου, που διαμεριμνείται για την έγκριση του καταστατικού και τη σύγκληση της πρώτης γενικής συνέλευσης προς ανάδειξη των οργάνων διοίκησης της συνεταιριστικής οργάνωσης.

ιβ) Τους όρους για την παροχή εργαζίας προς το συνεταιρισμό από τα μέλη του, καθώς και για την παράδοση της παραγωγής τους προς αυτόν.

3. Το καταστατικό μπορεί ακόμη να ορίζει:

α) Την χρονική διάρκεια του συνεταιρισμού. Σε περίπτωση που δεν υπάρχει τέτοια πρόβλεψη, η διάρκεια του θεωρείται αόριστη.

β) Τα πρόσθετα διδία που ο συνεταιρισμός πρέπει να τηρεί.

γ) Κάθε άλλη διάταξη που ο νόμος αυτής προβλέπει ή οι συνταξιοδοτημένοι επιθυμούν.

Άρθρο 7.

Έγκριση — Καταχώριση καταστατικού.

1. Το καταστατικό εγκρίνεται από το ειρηνοδικείο της περιφέρειας όπου εδρεύει ο συνεταιρισμός. Η αίτηση υποβάλλεται από το προσωρινό διοικητικό συμβούλιο και εκδικάζεται κατά τη διαδικασία της εκούσιας δικαιοδοσίας. Το δικαστήριο ερευνά αν συντρέχουν οι νόμιμες προϋποθέσεις για τη σύσταση του συνεταιρισμού.

Αν το καταστατικό δεν είναι σύμφωνο, το ειρηνοδικείο, πριν εκδώσει την απόφασή του, προσκαλεί το διοικητικό συμβούλιο του συνεταιρισμού και του υποδεικνύει τις απαραίτητες διορθώσεις. Το διοικητικό συμβούλιο υποχρεούται να συμμορφωθεί μέσα σε δέκα ημέρες.

Κατά της απορριπτικής απόφασης κάθε μέλος του προσωρινού διοικητικού συμβουλίου δικαιούται να ασκήσει έφεση στο μονομελές πρωτοδικείο.

Μετά την τελεσίδικη της εγκριτικής απόφασης το καταστατικό καταχωρίζεται σε ειδικό βιβλίο (μητρώο αγροτικών συνεταιρισμών), που τηρείται στο ειρηνοδικείο. Από την καταχώριση αυτή ο συνεταιρισμός αποκτά νομική προσωπικότητα.

2. Οι διατάξεις της προηγούμενης παραγράφου εφαρμόζονται και για την τροποποίηση του καταστατικού.

3. Αντίγραφο της εγκριτικής απόφασης του δικαστηρίου και του καταστατικού αποστέλλονται από τον αγροτικό συνεταιρισμό στην ένωση αγροτικών συνεταιρισμών του οποίου ανήκει στην Π.Α.Σ.Ε.Γ.Ε.Σ.

4. Οι ενώσεις αγροτικών συνεταιρισμών υποχρεούνται να τηρούν ειδικούς φακέλους για τους αγροτικούς συνεταιρισμούς της περιφέρειάς τους. Η Π.Α.Σ.Ε.Γ.Ε.Σ. υποχρεούται επίσης να τηρεί φακέλους για όλους τους αγροτικούς συνεταιρισμούς της Χώρας και όλες τις ενώσεις.

Στον ειδικό φάκελο φυλάσσεται αντίγραφο του καταστατικού και της εγκριτικής απόφασης, στοιχεία για τον αριθμό των συνταξίων και το διαχωρισμό τους σε τακτικά και ειδικά μέλη, πίνακας των ενολάτων των μελών του διοικητικού, του εποπτικού συμβουλίου και των αντιπροσώπων, καθώς και κάθε τροποποίηση των στοιχείων αυτών.

ΚΕΦΑΛΑΙΟ Γ'.

ΜΕΛΗ — ΔΙΚΑΙΩΜΑΤΑ — ΥΠΟΧΡΕΩΣΕΙΣ

Άρθρο 8.

Μέλη.

1. Τακτικά μέλη αγροτικού συνεταιρισμού μπορούν να γίνουν ενήλικοι, άνδρες ή γυναίκες, οι οποίοι ασχολούνται αυτοπροσώπως, επαγγελματικά και αποκλειστικά σε οποιοδήποτε κλάδο της αγροτικής οικονομίας και ιδίως στην παραγωγή προϊόντων γάλακτος, κτηνοτροφίας, αλιείας και μελισσοκομίας, καθώς και στην παραγωγή προϊόντων αγροτικής βιοτεχνίας και οικιακής.

Τακτικά μέλη μπορούν επίσης να γίνουν ενήλικοι, οι οποίοι ασχολούνται αυτοπροσώπως επαγγελματικά, αλλά όχι αποκλειστικά, με τις παραπάνω εργασίες, εφόσον είναι κύριοι ή νομείς ή μισθωτές αγροτικής εκμετάλλευσης που βρίσκεται στην περιφέρεια του αγροτικού συνεταιρισμού και κατοικούν στο νομό, όπου έχει την έδρα του ο συνεταιρισμός ή σε γειτονικό νομό.

Ειδικά μέλη αγροτικού συνεταιρισμού μπορούν να γίνουν ενήλικοι, οι οποίοι είναι μόνον ιδιοκτήτες αγροτικής περιουσίας που βρίσκεται μέσα στην περιφέρεια του αγροτικού συνεταιρισμού, δεν ασχολούνται όμως αυτοπροσώπως και επαγγελματικά με την παραγωγή αγροτικών προϊόντων.

2. Τα μέλη του αγροτικού συνεταιρισμού μπορεί να είναι συγγενώς ειδικά μέλη άλλου αγροτικού συνεταιρισμού, αν στην περιφέρεια του τελευταίου βρίσκεται πηγάρι της αγροτικής τους εκμετάλλευσης.

Άρθρο 9.

Κωλύματα.

1. Με την επιφύλαξη της παραγράφου 2 του προηγούμενου άρθρου δεν μπορεί να γίνει μέλος αγροτικού συνεταιρισμού, όποιος ασκεί δραστηριότητες ανταγωνιστικές με εκείνες του συνεταιρισμού ή μετέχει σε νομικό πρόσωπο ή άλλη ένωση φυσικών προσώπων, που ασκεί τις δραστηριότητες αυτές.

2. Δεν μπορεί να γίνει μέλος αγροτικού συνεταιρισμού, όποιος τελεί υπό απαγόρευση ή έχει καταδικασθεί αμετάκλητα για κλοπή ή για εκ δόλου πλημμέλημα σε βάρος της περιουσίας αγροτικού συνεταιρισμού.

3. Δεν μπορεί να γίνει τακτικό μέλος αγροτικού συνεταιρισμού, όποιος τελεί υπό δικαστική αντίληψη.

Άρθρο 10.

Απόκτηση ιδιότητας μέλους.

1. Τα ιδρυτικά μέλη αποκτούν την ιδιότητα του τακτικού μέλους του αγροτικού συνεταιρισμού από την καταχώριση του καταστατικού σύμφωνα με το άρθρο 7 παρ. 1. υποχρεούνται δε, χωρίς καθυστέρηση, να καταβάλουν τη συνταξίονή τους μερίδα όπως ορίζει το άρθρο 16.

2. Η εγγραφή νέων μελών είναι υποχρεωτική, εφόσον τη-

ρείται η διαδικασία και συντρέχουν οι προϋποθέσεις του 1 και του καταστατικού.

3. Η αίτηση για την εγγραφή μέλους υποβάλλεται στο κτητικό συμβούλιο του αγροτικού συνεταιρισμού. Αν απορριφθεί εισάγεται στην πρώτη τακτική ή έκτακτη γενική συνέλευση να κριθεί οριστικά.

Αν η γενική συνέλευση απορρίψει την αίτηση, ο ενδιαφερόμενος δικαιούται να προσφύγει στο ειρηνοδικείο μέσα σε 15 μέρες από την κοινοποίησή της.

Το ειρηνοδικείο δικάζει κατά τη διαδικασία των αγωγών μετρώων και ή διατάσσει την εγγραφή του μέλους απορρίπτοντας την προσφυγή.

Η απόφαση του ειρηνοδικείου υπόκειται σε έφεση.

Η ίδια διαδικασία εφαρμόζεται αν το διοικητικό συμβούλιο δεν αποφασίσει ή αν παραλείψει να θέσει το θέμα στη γενική συνέλευση ή αν η γενική συνέλευση αρνηθεί να αποφασιστεί. Η προθεσμία για την άσκηση της προσφυγής αρχίζει από λήξη των εργασιών της συνέλευσης.

4. Για την εγγραφή μέλους δικαστικού ή αλλοδαπού συνεταιρισμού, το ειρηνοδικείο δικαιούται να εξετάσει τη σκοπιμότητα της εγγραφής σε συνδυασμό με τη βιωσιμότητα του συνεταιρισμού.

5. Η συνεταιριστική ιδιότητα αποκτάται από την ημέρα για την απόφαση του διοικητικού συμβουλίου ή της γενικής συνέλευσης που δέχεται την αίτηση ή από την τελευταία δικαστική απόφαση που διατάσσει την εγγραφή, εφόσον ενδιαφερόμενος έχει καταβάλει τη συνταξίονή του με σύμφωνο με το άρθρο 16.

Άρθρο 11.

Υποχρεώσεις — Δικαιώματα μέλους.

1. Ο συνταξίος υποχρεούται να παραμένει μέλος του συνεταιρισμού τουλάχιστο για πέντε (5) χρόνια. Το κατώτερο μπορεί να προβλέπει μεγαλύτερο χρόνο.

2. Το τακτικό μέλος παρέχει την προσωπική του εργασία εθελοντικά στο συνεταιρισμό, ανάλογα με τις ανάγκες του τελευταίου. Η ειδικότερη εργασία του κάθε μέλους καθορίζεται με απόφαση του διοικητικού συμβουλίου, η οποία μπορεί να προσβληθεί από τον ενδιαφερόμενο στην πρώτη, μετά την απόφαση, τακτική ή έκτακτη γενική συνέλευση. Η φύση του μέλους στη γενική συνέλευση ανατέλλει την λήψη της απόφασης.

3. Ο συνταξίος υποχρεούται να μην ανταγωνίζεται το συνεταιρισμό, στον οποίο είναι μέλος.

Ο συνταξίος παραβίβει την παραγωγή του στο συνεταιρισμό για εμπορία ή και μεταποίηση υπό τις προϋποθέσεις ορίζει το καταστατικό και οι αποφάσεις των γενικών συνελεύσεων.

4. Το ειδικό μέλος έχει όλα τα δικαιώματα και τις υποχρεώσεις του τακτικού μέλους και ιδίως τις αναφερόμενες στην εμπορία και μεταποίηση του προϊόντος, του παρά στην αγροτική του εκμετάλλευση, δεν δικαιούται όμως εκλέγεται.

5. Κάθε μέλος του συνεταιρισμού δικαιούται να πληροφορείται σχετικά με την πορεία των υποθέσεων του συνεταιρισμού. Το διοικητικό συμβούλιο υποχρεούται να παρέχει τις σχετικές πληροφορίες στην πρώτη, μετά την υποβολή της αίτησης, γενική συνέλευση των μελών.

Κάθε μέλος του συνεταιρισμού δικαιούται να παίρνει αντίγραφο των πρακτικών της γενικής συνέλευσης, του ισολογισμού και του λογαριασμού κερδών και ζημιών. Δικαιούται επίσης να λαμβάνει γνώση του περιεχομένου των αποφάσεων του λογαριασμών και των αποφάσεων του συνεταιρισμού, σύμφωνα με τους όρους του καταστατικού.

6. Κάθε μέλος του συνεταιρισμού έχει δικαίωμα καθαρό πλεόνασμα της διαχειριστικής χρήσης και στο τέλος της οικονομικής χρονιάς, σύμφωνα με τις διατάξεις των άρθρων 28 και 46 αντίστοιχα.

Άρθρο 12.

απόδοση της παραγωγής των συνεταιρίων στο συνεταιρισμό.

ρνώσεις των συνεταιρίων για παράδοση της παραγωγής στο συνεταιρισμό εξειδικεύονται με τις διατάξεις καταστατικού και τις σχετικές αποφάσεις των γενικών συνελεύσεων με βάση ιδίως τις ακόλουθες αρχές:

1. δραστηριότητα των συνεταιρίων και του συνεταιρισμού ορίζεται σε ένα ορισμένο προϊόν ή μια ομάδα προϊόντων ή σε μια ελάχιστη ποσότητα παραγωγής του ή των συναφών προϊόντων.

2. συνεταιρισμοί αναλαμβάνουν την υποχρέωση να τηρούν κανόνες παραγωγής και ποιότητας, που εξαρτώνται σύμφωνα με τις συνθήκες της αγοράς προσφοράς τους.

3. συνεταιρισμός έχει το δικαίωμα και την υποχρέωση την τήρηση των κανόνων παραγωγής και ποιότητας προϊόντων.

4. απόφαση της γενικής συνέλευσης, που λαμβάνεται με την απουσία και πλειοψηφία, οι συνεταιρισμοί μπορούν να αποφασίσουν μερικά ή ολικά από την υποχρέωση για της παραγωγής τους στο συνεταιρισμό.

5. όνες παραγωγής και ποιότητας καθώς και κοινού όληρης φρεσίζονται ή από το διοικητικό συμβούλιο τη γενική συνέλευση των συνεταιρίων με αυξημένη και πλειοψηφία.

6. συνεταιρισμοί που έχουν συνάψει αποδεδειγμένα συμβάσεις των προϊόντων τους σε τρίτους, πριν την έναρξη του συνεταιρισμού, μπορούν να απαλλάσσονται μερικά από την υποχρέωση για παράδοση της παραγωγής στον ο συνεταιρισμός έχει ενημερωθεί έγκαιρα για τον όγκο της παραγωγής και τις λοιπές λεπτομέρειες σύμβασης.

Άρθρο 13.

Αποχώρηση μέλους.

1. συνεταιρισμός δεν μπορεί να αποχωρήσει από το σύνταγμα περάσει ο χρόνος για τον οποίο έχει δεσμευτεί, συντρέχει σπουδαίος λόγος.

2. συνεταιρισμός δηλώνει τη θέλησή του να αποχωρήσει από τον συνεταιρισμό τουλάχιστον έξι μήνες πριν από τη λήξη διαχειριστικής περιόδου, στην οποία η αποχώρηση γίνεται.

3. περίπτωση μεταγενέστερης δήλωσης η αποχώρηση από τη λήξη της νέας διαχειριστικής περιόδου. Η αποχώρηση είναι ελεύθερα ανακλητή κατά τη διάρκεια διαχειριστικής περιόδου μέσα στην οποία υποδέχεται.

4. συνεταιρισμός που αποχωρεί αναλαμβάνει την οικονομική συνεταιριστική του μερίδας ή του τμήματός της, ήδη καταβάλλει, με ανάλογη μείωσή της σε περίπτωση του συνεταιρισμού. Το καταστατικό καθορίζει πώς απόδοσης της συνεταιριστικής μερίδας.

5. ο συνεταιρισμός που αποχωρεί είναι μέλος κεντού ο συνεταιρισμού ή αγροτικής συνεταιριστικής οργάνωσης βαθμού, θεωρείται ότι παραιτήθηκε από την από την ημέρα που δήλωσε ότι θα αποχωρήσει.

6. η γενική συνέλευση του συνεταιρισμού αποφασίζει: α) λή των ειδικότερων δραστηριοτήτων του ή τη συγχώνευση με άλλον ή με άλλους συνεταιρισμούς, τα μέλη μπορούν να αποχωρήσουν από το συνεταιρισμό περάσει ο χρόνος για τον οποίο έχουν δεσμευτεί. β) για την αποχώρηση πρέπει να γίνει: μέσα σε δέκα μήνες από τη λήξη της απόφασης της γενικής συνέλευσης να εγκληθεί μέσα σε ένα μήνα από τότε ή θηκε.

7. Η αποχώρηση επέρχεται όταν εγκριθεί με τελεσίδικη δικαστική απόφαση η τροποποίηση του καταστατικού ή πραγματοποιηθεί η συγχώνευση.

8. Ο συνεταιρισμός υποχρεούται να επανορθώσει κάθε ζημία του συνεταιρισμού από την πρόωξη λύση της συνεταιριστικής σχέσης χωρίς σπουδαίο λόγο.

Άρθρο 14.

Διαγραφή μέλους.

1. Το διοικητικό συμβούλιο υποχρεούται να διαγράψει το μέλος του συνεταιρισμού στο οποίο επήλθε κώλυμα από τα προβλεπόμενα στο άρθρο 9.

2. Η γενική συνέλευση του συνεταιρισμού αποφασίζει: α) κριτήρια για τη διαγραφή μέλους το οποίο:

- έπαυσε να έχει τις προϋποθέσεις του άρθρου 8,
- έβλαψε με πρόθεση τα συμφέροντα του συνεταιρισμού,
- αρνήθηκε αδικαιολόγητα την εκπλήρωση των υποχρεώσεων του απέναντι στο συνεταιρισμό,
- παραβίασε τη διάταξη του άρθρου 11 παρ. 3.

3. Τη διαγραφή στη γενική συνέλευση εισηγείται το διοικητικό συμβούλιο, που υποχρεούται, όπως και η γενική συνέλευση, να ακούσει προηγουμένως το υπό διαγραφή μέλος.

4. Κατά της απόφασης της γενικής συνέλευσης ή του διοικητικού συμβουλίου το μέλος το οποίο διαγράφηκε δικαιούται να προσφύγει στο ειρηνοδικείο μέσα σε δέκα (10) ημέρες από την κοινοποίηση της απόφασης. Το ειρηνοδικείο διατάζει: κατά τη διαδικασία των ασφαλιστικών μέτρων, η δε απόφασή του υποβάλλεται σε έφεση.

5. Η διαγραφή επέρχεται δέκα (10) ημέρες μετά την κοινοποίηση της απόφασης της γενικής συνέλευσης ή του διοικητικού συμβουλίου ή από την τελεσίδικα της δικαστικής απόφασης.

6. Η γενική συνέλευση αποφασίζει αν το μέλος που διαγράφεται σύμφωνα με τις διατάξεις των άρθρων 9 παρ. 1 και 14 παρ. 2 εδ. β', γ' και δ', δικαιούται να αναλάβει την αξία της συνεταιριστικής του μερίδας.

Άρθρο 15.

Θάνατος μέλους.

1. Σε περίπτωση θανάτου μέλους του συνεταιρισμού η οικονομική αξία της συνεταιριστικής μερίδας του, μειωμένη ανάλογα όταν υπάρχει ζημία, αποδίδεται στους κληρονόμους του στο τέλος της διαχειριστικής περιόδου στη διάρκεια της οποίας επήλθε ο θάνατος του μέλους.

2. Ο κληρονόμος ή, όταν υπάρχουν περισσότεροι κληρονόμοι, αυτός που υποδείχθηκε με έγγραφη συμφωνία, εφόσον έχει τις προϋποθέσεις, υπεισέρχεται σε όλα τα δικαιώματα και τις υποχρεώσεις του μέλους που πέθανε.

ΚΕΦΑΛΑΙΟ Δ'

ΣΧΕΣΕΙΣ ΜΕΛΩΝ - ΣΥΝΕΤΑΙΡΙΣΜΟΥ

Άρθρο 16.

Συνεταιριστική μερίδα.

1. Συνεταιριστική μερίδα είναι το χρηματικό ποσό με το οποίο κάθε μέλος συμμετέχει στο συνεταιρισμό. Κάθε συνεταιριστής δικαιούται να έχει μία μόνο συνεταιριστική μερίδα.

2. Η συνεταιριστική μερίδα κινείται στο ποσό των είκοσι πέντε χιλιάδων (25.000) δραχμών τουλάχιστον, το οποίο καταβάλλεται σε πέντε (5) ισόποσες ετήσιες δόσεις, όπως ορίζει το καταστατικό.

Με απόφαση του Υπουργού Γεωργίας, η οποία εκδίδεται με σύμφωνη γνώμη της Π.Α.Σ.Ε.Γ.Ε.Σ., η συνεταιριστική μερίδα μπορεί να μειωθεί έως το ποσό των δέκα χιλιάδων (10.000) δραχμ., εφόσον πρόκειται για αγροτικούς συνεταιρισμούς ορεινών ή ημιορεινών περιοχών ή μικρών νησιών.

Με απόφαση του Υπουργού Γεωργίας ύστερα από πρόταση της Π.Α.Σ.Ε.Γ.Ε.Σ. η συνεταιρική μερίδα μπορεί κάθε πέντε (5) χρόνια να ανανεώνεται.

3. Το καταστατικό μπορεί να καθορίζει τη συνεταιρική μερίδα σε ποσό ανώτερο από αυτό που ορίζεται στις προηγούμενες παραγράφους.

4. Η συνεταιρική μερίδα είναι ανεμετάβλητη, αδιάθετη και ίση για όλους τους συνεταιρίους.

Άρθρο 17.

Ευθύνη του συνταίρου για υποχρεώσεις του συνεταιρισμού.

1. Για τις υποχρεώσεις του συνεταιρισμού προς τρίτους τα μέλη ευθύνονται περιορισμένα μέχρι του τριπλάσιου της αξίας της συνεταιρικής μερίδας και για ίσο μέρος της οφειλής καθενός από αυτά.

Το καταστατικό μπορεί να προβλέπει, ότι με απόφαση της Γ.Σ. των μελών, που λαμβάνεται με την αυξημένη απαρτία και πλειοψηφία του άρθρου 25 παρ. 2, είναι δυνατή η θέσπιση υψηλότερου ορίου ευθύνης των συνταίρων.

2. Η προσωπική ευθύνη των συνταίρων απέναντι στους δανειστές του συνεταιρισμού γεννάται μόνο εφόσον οι δανειστές δεν ικανοποιηθούν από τα περιουσιακά στοιχεία του συνεταιρισμού ή των εργαζομένων, υφίσταται δε και για χρέη του δημιουργήθηκαν πριν γίνουν μέλη του συνεταιρισμού.

3. Ο συνταίρος ευθύνεται με τον ίδιο τρόπο και μετά την έξοδό του από το συνεταιρισμό για χρέη που δημιουργήθηκαν όταν ήταν μέλος. Η αξίωση των τρίτων κατά του συνταίρου παραγράφεται μετά παρέλευση ενός έτους από την έξοδό του.

4. Η ευθύνη του συνταίρου πάυει μετά την παρέλευση ενός έτους από την ημερομηνία που παρατώθηκε η εκκαθάριση του συνεταιρισμού, εκτός αν μέσα στο έτος έχει ασκηθεί εναντίον του αγωγή.

5. Δεν απαγγέλλεται προσωπική κράτηση κατά του συνταίρου για χρέη του συνεταιρισμού προς τρίτους και το δημόσιο.

Άρθρο 18.

Υποχρεώσεις και δικαιώματα του συνεταιρισμού.

1. Το καταστατικό και ο εσωτερικός κανονισμός λειτουργίας του συνεταιρισμού ορίζουν ειδικότερα τους όρους για την παροχή της προσωπικής εργασίας των συνταίρων κατά το άρθρο 11.

2. Η τακτική γενική συνέλευση καθορίζει ελάχιστα ημερομίσθιο για την παροχή προσωπικής εργασίας των μελών του συνεταιρισμού, όχι κατώτερο από αυτό που ισχύει για τον ανειδίκευτο εργάτη, σύμφωνα με τις εθνικές συλλογικές συμβάσεις εργασίας. Η σχέση του μέλους με το συνεταιρισμό δεν είναι σχέση εξαρτημένης εργασίας.

3. Ο συνεταιρισμός παραλαμβάνει την παραγωγή των συνταίρων, η οποία παραδίδεται σ' αυτόν σύμφωνα με το άρθρο 11 παρ. 3, τη διακινεί και την εμπορεύεται σύμφωνα με τις αποφάσεις της ένωσης αγροτικών συνεταιρισμών, στην οποία ανήκει και μέσα στα γενικά πλαίσια εμπορίας του προϊόντος, που τίθενται από την αντίστοιχη με το προϊόν κεντρική κλαδική συνεταιριστική ένωση.

4. Ο συνεταιρισμός δεν δικαιούται να χρησιμοποιεί τρίτους για την εκτέλεση εργασιών που μπορούν να γίνουν από τα μέλη του.

Άρθρο 19.

Υποχρεώσεις των συνταίρων προς τρίτους.

1. Οι δανειστές μέλους αγροτικού συνεταιρισμού, για τα χρέη του μέλους προς αυτούς, δεν έχουν δικαίωμα στη συνεταιρική μερίδα, στα πλεονάσματα της χρήσης και στα κινητά ή ακίνητα, που η χρήση τους έχει παραχωρηθεί από το μέλος στο συνεταιρισμό, προτού γεννηθεί το δικαίωμα του δανειστή.

2. Δεν υπόκεινται σε κατάσχεση ή λήψη ασφαλείας μέ-

τρων για χρέη των συνταίρων προς τρίτους α) το ανάλλαγμα για τη χρήση των περιουσιακών στοιχείων που έχουν παραχωρηθεί στο συνεταιρισμό, β) τα προϊόντα της παραγωγής των μελών από την παράδοσή τους στο συνεταιρισμό για πώληση ή διάθεση στην αγορά, αυτούσια ή μετά από μεταποίηση ή επεξεργασία και γ) το τίμημα των παραπάνω προϊόντων.

3. Δεν επιτρέπεται η κατάσχεση εις χείρας του συνεταιρισμού ως τρίτου α) χρημάτων, που έχουν ληφθεί από πιστωτικά ιδρύματα ως δάνειο για λογαριασμό μέλους του και β) απαιτήσεων για παροχές σε είδος του συνεταιρισμού προς τα μέλη του.

Άρθρο 20.

Κοινή χρήση περιουσιακών στοιχείων των μελών.

1. Ο συνταίρος μπορεί να παραχωρήσει στο συνεταιρισμό με ιδιωτικό έγγραφο για ορισμένο χρόνο τη χρήση της καλλιεργητικής έκτασης ή τμήματος αυτής, καθώς και των κινητών μέσων αγροτικής παραγωγής των οποίων είναι ιδιοκτήτης, νομέας ή κάτοχος. Ο συνταίρος διασφέρει την κυριότητα στα κινητά και ακίνητα, τη χρήση των οποίων παραχωρείται στο συνεταιρισμό. Για την παραχώρηση της χρήσης περιουσιακών στοιχείων από συνταίρο που είναι νομέας ή κάτοχος απαιτείται συναίνεση του ιδιοκτήτη.

2. Το ετήσιο ενόκιο για την παραχώρηση της χρήσης των παραπάνω περιουσιακών στοιχείων καθορίζεται με συμφωνία των μερών.

3. Συνταίρος που παραχώρησε στο συνεταιρισμό τη χρήση περιουσιακών στοιχείων κατά την πρώτη παράγραφο, αν αποχωρήσει από το συνεταιρισμό πριν από τη λήξη του χρόνου της συμφωνίας, δικαιούται να αναλάβει τη χρήση τους, εκτός αν η ανάληψη θλάσσει προφανώς τα συμφέροντα του συνεταιρισμού και αντικείμεται στην καλή πίστη.

Συνταίρος, στον οποίο δεν αποδίδεται η χρήση των παραχωρηθέντων περιουσιακών στοιχείων, δικαιούται να ζητήσει από το ειρηνοδικείο την επίλυση της διαφοράς κατά τη διαδικασία των ασφαλιστικών μέτρων. Κατά της απόφασης του ειρηνοδικείου επιτρέπεται η άσκηση έφεσης.

Αν πριν από την έξοδο του συνταίρου το κινητό καταστραφεί εκ τύχης, ο συνταίρος λαμβάνει το ετήσιο ενόκιο του χρονικού διαστήματος έως τη λήξη του χρόνου της παραχώρησης.

Λαμβάνει επίσης κατά την έξοδό του από το συνεταιρισμό αποζημίωση ανάλογη με την αξία που θα είχε το κινητό, αν δεν είχε μεταλαβεί η καταστροφή, εφόσον για τον ίδιο λόγο δεν είναι ο συνταίρος δικαιούχος ασφαλιστικής αποζημίωσης.

4. Οποιαδήποτε διαφορά ως προς τη χρήση περιουσιακών στοιχείων μεταξύ συνταίρων και συνεταιρισμού επιλύεται από το διοικητικό συμβούλιο του συνεταιρισμού. Ο συνταίρος δικαιούται να προσφύγει στην πρώτη μετά την απόφαση του διοικητικού συμβουλίου τακτική ή έκτακτη γενική συνέλευση των μελών για την επίλυση της διαφοράς, μη αποκλεισμένου του δικαιώματός του να επιδιώξει τη λύση των παραπάνω διαφορών δικαστικώς.

5. Κάθε άλλο θέμα που αναφέρεται στην παραχώρηση της χρήσης των κινητών και ακίνητων αγροτικών περιουσιακών στοιχείων και στα ειδικότερα δικαιώματα και τις υποχρεώσεις συνεταιρισμού και συνταίρων ρυθμίζεται από το καταστατικό του συνεταιρισμού.

ΚΕΦΑΛΑΙΟ Ε΄.

ΔΙΟΙΚΗΣΗ ΤΩΝ ΑΓΡΟΤΙΚΩΝ
ΣΥΝΕΤΑΙΡΙΣΤΙΚΩΝ ΟΡΓΑΝΩΣΕΩΝ

Άρθρο 21.

Γενική συνέλευση μελών.

1. Η γενική συνέλευση είναι το ανώτατο όργανο του συνεταιρισμού και απαρτίζεται από όλα τα μέλη του.

2. Στο κοινό συνέλευση κάθε μέλος έχει μία ψήφο.

3. Τα μέλη μετέχουν και ψηφίζουν στη γενική συνέλευση υποπροσώπως.

Άρθρο 22.

Αρμοδιότητες.

1. Η γενική συνέλευση αποφασίζει για κάθε θέμα για το οποίο δεν προβλέπεται άλλο αρμόδιο όργανο.

2. Στην αποκλειστική αρμοδιότητα της γενικής συνέλευσης νήκουν:

α) Η τροποποίηση του καταστατικού.

β) Η συγχώνευση, η παράταση της διάρκειας και η διάλυση του συνεταιρισμού.

γ) Η ψήφιση και η τροποποίηση του εσωτερικού κανονισμού λειτουργίας του συνεταιρισμού.

δ) Η συμμετοχή του συνεταιρισμού σε κοινές επιχειρήσεις σύμφωνα με το άρθρο 3 παρ. 4, σε συνεταιριστικές οργανώσεις νώτερου βαθμού, σε συνεταιριστικούς οργανισμούς ή σε συνεταιριστικές εταιρείες του άρθρου 59 και η αποχώρησή του από αυτές.

ε) Η εκλογή, ανάκληση, αντικατάσταση και απαλλογική από κάθε ευθύνη των μελών του διοικητικού και του εποπτικού συμβουλίου, καθώς και των αντιπροσώπων σε συνεταιριστικές οργανώσεις ανώτερου βαθμού, συνεταιριστικούς οργανισμούς και την Π.Α.Σ.Ε.Γ.Ε.Σ.

στ) Η έγκριση για την αγορά ή την πώληση κινήτου ή την έρυσση διοτεχνίας ή βιομηχανίας, καθώς και η έγκριση για τη σύναψη δανείου για τους σκοπούς αυτούς.

ζ) Η έγκριση του ισολογισμού και του λογαριασμού αποτελεσμάτων χρήσης και ο καθορισμός του τρόπου διαθεσης των ελεοναυμάτων της χρήσης ή της επιδότησης των μελών για τυχόν ζημιές.

η) Η επιβολή ειδικής εισφοράς στα μέλη του συνεταιρισμού για την εκπλήρωση συγκεκριμένων σκοπών, που πρέπει απαραίτητα να αναφέρονται στο καταστατικό.

θ) Η έγκριση του προγράμματος ανάπτυξης του συνεταιρισμού για τα επόμενα έτη και ο αντίστοιχος προϋπολογισμός.

ι) Κάθε άλλο θέμα το οποίο προβλέπεται στο καταστατικό.

3. Η γενική συνέλευση μπορεί με απόφασή της να μεταβιβάζει στο διοικητικό συμβούλιο την άσκηση των αρμοδιοτήτων της για την αγορά ή πώληση κινήτου και τη σύναψη δανείου για το σκοπό αυτόν, όπως επίσης και να εξουσιοδοτεί το διοικητικό συμβούλιο, μέσα στα πλαίσια του προϋπολογισμού που εγκρίθηκε, να μεταφέρει κονδύλια από ένα λογαριασμό σε άλλον.

Άρθρο 23.

Σύγκληση — Ψηφοφορία.

1. Η γενική συνέλευση συγκλείεται από το διοικητικό συμβούλιο σε τακτική συνεδρίαση μια φορά το έτος.

Η συνέλευση πραγματοποιείται στην έδρα του συνεταιρισμού μέσα στο πρώτο τετράμηνο του έτους. Η διαδικασία της σύγκλησης καθορίζεται από το καταστατικό.

2. Το διοικητικό ή το εποπτικό συμβούλιο μπορούν να συγκαλέσουν έκτακτη γενική συνέλευση για λόγους οι οποίοι προβλέπονται από το νόμο ή το καταστατικό ή όταν τούτο επιβάλλεται από το συμφέρον του συνεταιρισμού.

3. Το ένα πέμπτο (1/5) των μελών του συνεταιρισμού μπορεί να ζητήσει από το διοικητικό συμβούλιο τη σύγκληση έκτακτης γενικής συνέλευσης.

Εάν το διοικητικό συμβούλιο αρνηθεί ή αδρανήσει να συγκαλέσει έκτακτη γενική συνέλευση μέσα σε δεκαπέντε (15) ημέρες από την υποβολή της αίτησης, τα παραπάνω μέλη συγκαλούν τη γενική συνέλευση.

4. Το ένα πέμπτο (1/5) των μελών μπορεί να ζητήσει, κατά τους όρους του καταστατικού, την έγγραφη θεμάτων στην ημερήσια διάταξη της γενικής συνέλευσης. Το διοικητικό συμβούλιο υποχρεούται να περιλάβει τα θέματα σε αυτή.

5. Η συνέλευση μπορεί να ζητήσει και να λάβει απόφαση μόνο πάνω σε θέματα τα οποία περιέχονται στην πρόκληση.

Θέματα αναβολής ή διακοπής της συνέλευσης, σύγκλησης νέας και έγγραφης νέων μελών δεν είναι αναγκαίο να αναφέρονται στην πρόκληση.

6. Η ψηφοφορία γίνεται όπως ορίζει το καταστατικό. Ειδικά για αρχαιρεσίες, παροχή εμπιστοσύνης, απαλλογική από ευθύνη, έγκριση απολογισμού και ισολογισμού και για προσωπικά θέματα η ψηφοφορία είναι μυστική.

7. Τα μέλη του διοικητικού και του εποπτικού συμβουλίου δεν έχουν δικαίωμα ψήφου σε θέματα απαλλογικής από ευθύνη τους στο συνεταιρισμό.

Άρθρο 24.

Απαρτία.

1. Η γενική συνέλευση συνεδριάζει έγκυρα, εφόσον στην οργάνη της συνεδρίασης είναι παρόντα τα μισά τουλάχιστον τακτικά μέλη.

2. Εάν στην πρώτη σύγκληση της γενικής συνέλευσης δεν υπάρξει απαρτία, η γενική συνέλευση συνεδριάζει χωρίς νέα πρόκληση στον ίδιο τόπο, την ίδια μέρα και ώρα της επόμενης εβδομάδας και με τα ίδια θέματα ημερήσιας διάταξης. Τη φορά αυτή για να υπάρξει απαρτία αρκεί η παρουσία τουλάχιστον του ενός τετάρτου (1/4) του συνόλου των τακτικών μελών.

3. Όπου απαιτείται η αυξημένη πλειοψηφία του άρθρου 25 παρ. 2, η επανάληπτική γενική συνέλευση βρίσκεται σε απαρτία, αν είναι παρόντα τα μισά (1/2) τουλάχιστον μέλη.

Άρθρο 25.

Απόφαση.

1. Η απόφαση της γενικής συνέλευσης στα θέματα της ημερήσιας διάταξης λαμβάνεται με την απόλυτη πλειοψηφία των παρόντων κατά την ψηφοφορία συνεταίρων.

2. Για τη λήψη απόφασης σχετικά με την παράταση της διάρκειας του συνεταιρισμού, τη διάλυσή του, τη μεταβολή των σκοπών του, τη συγχώνευση του συνεταιρισμού, τη συμμετοχή του σε κοινές επιχειρήσεις ή σε συνεταιριστικές εταιρείες, σύμφωνα με τα άρθρα 3 παρ. 4 και 59 αντίστοιχα, την ανάκληση του διοικητικού συμβουλίου, του εποπτικού συμβουλίου ή μελών αυτών, την ανάκληση αντιπροσώπων σε συνεταιριστικές οργανώσεις ανώτερου βαθμού, σε συνεταιριστικούς οργανισμούς ή στην Π.Α.Σ.Ε.Γ.Ε.Σ., την τροποποίηση του καταστατικού του, την επιδότηση των μελών για κάλυψη τυχόν ζημιών, την επιβολή ειδικής εισφοράς στα μέλη και για κάθε άλλο θέμα, όπου ο νόμος αυτός ή το καταστατικό του συνεταιρισμού απαιτεί αυξημένη πλειοψηφία, απαιτείται παρουσία των δύο τρίτων (2/3) του συνόλου των μελών και πλειοψηφία των δύο τρίτων (2/3) των παρόντων.

Άρθρο 26.

Προσβολή αποφάσεων γενικών συνελεύσεων.

1. Απόφαση της γενικής συνέλευσης που έχει ληφθεί κατά παράβαση των διατάξεων του νόμου ή του καταστατικού υπόκειται σε ακύρωση.

2. Η ακύρωση κηρύσσεται από το ειρηνοδικείο της έδρας της συνεταιριστικής οργάνωσης μετά από αίτηση του ενός πέμπτου (1/5) των μελών του συνεταιρισμού ή των αντιπροσώπων. Η αίτηση για την ακύρωση πρέπει να ασκηθεί μέσα σε τριάντα (30) ημέρες από τη λήψη της απόφασης. Αν πρόκειται για ακύρωση εκλογής ή ανάκλησης μελών του διοικητικού ή του εποπτικού συμβουλίου ή αντιπροσώπων, η αίτηση πρέπει να ασκηθεί μέσα σε (10) ημέρες από τη λήψη της απόφασης. Το δικαστήριο διατάζει την αίτηση κατά τη διαδικασία των ασφαλιστικών μέτρων.

3. Η αίτηση για την ακύρωση απόφασης της γενικής συνέλευσης δεν αναστέλλει την εκτέλεσή της. Αναστολή εκτέλεσως μπορεί να δοθεί από το ειρηνοδικείο κατά τη διαδικασία των ασφαλιστικών μέτρων, ύστερα από αίτηση του ενός πέμπτου (1/5) των μελών του συνεταιρισμού ή των αντιπροσώπων, τα οποία ζήτησαν την ακύρωση.

4. Αν η ακυρωτική απόφαση αφορά την εκλογή ενός ή περισσότερων μελών του διοικητικού ή του εποπτικού συμβουλίου, για τα οποία δεν υπάρχουν αναπληρωματικοί, τα υπόλοιπα μέλη, εφόσον είναι περισσότερα του μισού του όλου αριθμού τους, συγκλούν τη γενική συνέλευση με μόνο θέμα την αναπλήρωση των μελών που ακυρώθηκε η εκλογή τους. Σε κάθε άλλη περίπτωση με την ακυρωτική απόφαση διαρίζεται συγχρόνως προσωρινό διοικητικό ή εποπτικό συμβούλιο από μέλη του συνεταιρισμού και διατάσσεται η διενέργεια εκλογών για ανάδειξη διοικητικού ή εποπτικού συμβουλίου ή μελών αυτών μέσα σε ένα μήνα από τη δημοσίευση της απόφασης.

Σε περίπτωση αναβολής εκτελέσεως της απόφασης της γενικής συνέλευσης εκλογής διοικητικού ή εποπτικού συμβουλίου ή μελών αυτών περισσότερων από τα μισά, για τα οποία δεν υπάρχουν αναπληρωματικοί, η απόφαση περιλαμβάνει και το διαρισμό προσωρινού διοικητικού ή εποπτικού συμβουλίου από μέλη του συνεταιρισμού.

Άρθρο 27.

Τοπικές συνελεύσεις.

1. Το καταστατικό του αγροτικού συνεταιρισμού μπορεί να προβλέπει τη λειτουργία τοπικών συνελεύσεων των μελών του, όταν ειδικές εδαφολογικές, κοινωνικές και οικονομικές συνθήκες την επιβάλλουν.

2. Οι τοπικές συνελεύσεις ασκούν τις δραστηριότητες που ορίζει ο αγροτικός συνεταιρισμός, σύμφωνα με τις διατάξεις του καταστατικού του.

Η γενική συνέλευση αποφασίζει για κάθε διαφωνία που υπάρχει μεταξύ της τοπικής συνέλευσης και του διοικητικού συμβουλίου του αγροτικού συνεταιρισμού.

3. Το καταστατικό του αγροτικού συνεταιρισμού καθορίζει τον τρόπο λειτουργίας της τοπικής συνέλευσης και τη σχέση της με το διοικητικό συμβούλιο.

4. Δεν αποκλείεται τοπική συνέλευση του αγροτικού συνεταιρισμού να ταυτίζεται με κλαδική οργάνωση παραγωγής του ίδιου συνεταιρισμού (άρθρο 40).

Άρθρο 28.

Διοικητικό συμβούλιο — Συγκρότηση.

1. Το διοικητικό συμβούλιο αποτελείται από πέντε (5) τουλάχιστο μέλη.

2. Στις πρωτοβάθμιες αγροτικές συνεταιριστικές οργανώσεις συμμετέχει στο διοικητικό συμβούλιο εκπρόσωπος του προσωπικού. Αν τρεις (3) μήνες πριν από τις εκλογές ο αριθμός των μελών του προσωπικού του συνεταιρισμού είναι μεγαλύτερος από είκοσι (20), το προσωπικό εκπροσωπείται στο διοικητικό συμβούλιο από ένα μέλος του, που εκλέγεται από τον σύνολό του. Για τον υπολογισμό του αριθμού των μελών του προσωπικού δεν λαμβάνονται υπόψη οι εποχιακοί εργάτες ή οι συνδέσμενοι με σύμβαση έργου με το συνεταιρισμό.

Ο εκπρόσωπος του προσωπικού έχει όλα τα δικαιώματα και τις υποχρεώσεις των μελών του διοικητικού συμβουλίου, δεν δικαιούται όμως να εκλέγεται για τα αξιώματα της παρ. 10 του άρθρου. Αν δεν οριστεί εκπρόσωπος του προσωπικού στο διοικητικό συμβούλιο, μέχρι την εκλογή εκπροσώπου, μετέχει ο πρόεδρος του συλλόγου του προσωπικού. Αν δεν υπάρχει σύλλογος, τα μέλη του διοικητικού συμβουλίου του συνεταιρισμού ορίζουν τον εκπρόσωπο του προσωπικού.

3. Ο συνολικός αριθμός των μελών του διοικητικού συμβουλίου είναι πάντοτε περιττός.

4. Τις εκλογές για την ανάδειξη των διοικητικών συμβουλίων των αγροτικών συνεταιρισμών διενεργεί εφερευτική επιτροπή, η οποία εκλέγεται από τη γενική συνέλευση των μελών και αποτελείται από τρία (3) τουλάχιστο μέλη.

5. Οι εκλογές διεξάγονται με μυστική ψηφοφορία με το σύστημα των συνδυασμών. Κάθε συνδυασμός περιλαμβάνει τους

υποψηφίους για το διοικητικό συμβούλιο, οι οποίοι αναγράφονται στο ψηφοδέλτιο με αλφαβητική σειρά.

Στις εκλογές μπορούν να συμμετέχουν μεμονωμένοι υποψήφιοι και συνδυασμοί, ανεξάρτητα από τον αριθμό των υποψηφίων που περιλαμβάνουν.

6. Κάθε μέλος του συνεταιρισμού ψηφίζει όσους υποψηφίους του συνδυασμού της προτίμησής του επιθυμεί, μέχρι τη συμπλήρωσή του αριθμού των μελών του εκλεγμένου οργάνου, με σταυρό που σημειώνεται δίπλα στο όνομα κάθε υποψηφίου.

Ψηφοδέλτια, που δεν έχουν σταυρό προτίμησής ή έχουν σταυρούς περισσότερους από τον αριθμό των συμβούλων που θα εκλεγούν, είναι έγκυρα και υπολογίζονται υπέρ του συνδυασμού, χωρίς να λαμβάνονται υπόψη οι σταυροί προτίμησής.

7. Οι έδρες του διοικητικού συμβουλίου κατανέμονται μεταξύ των συνδυασμών ανάλογα με την εκλογική τους δύναμη. Το σύνολο των έγκυρων ψηφοδελτίων διαιρείται με τον αριθμό των εδρών του διοικητικού συμβουλίου. Το πηλίκο της διαίρεσης, και σε περίπτωση ύπαρξης κλάσματος ο πλησιέστερος προς το κλάσμα ακέραιος αριθμός, αποτελεί το εκλογικό μέτρο.

Αν το κλάσμα ισούται με το μισό της μονάδας, ως εκλογικό μέτρο θεωρείται ο μεγαλύτερος ακέραιος αριθμός. Κάθε συνδυασμός καταλαμβάνει τόσες έδρες στο διοικητικό συμβούλιο όσες φορές χωράει το εκλογικό μέτρο στον αριθμό των έγκυρων ψηφοδελτίων που έλαβε.

Μεμονωμένος υποψήφιος εκλέγεται μόνο αν λάβει αριθμό έγκυρων ψηφοδελτίων ίσο τουλάχιστο με το εκλογικό μέτρο. Οι έδρες που μένουν αδιάθετες κατανέμονται από μία στους συνδυασμούς εκείνους, που έχουν καταλάβει τουλάχιστο μία έδρα και συγκεντρώνουν υπόλοιπο ψηφοδελτίων μεγαλύτερο από το $\frac{1}{3}$ του εκλογικού μέτρου κατά τη σειρά του αριθμού των υπολοίπων. Οι έδρες, που μένουν αδιάθετες και μετά την εφαρμογή της διάταξης του προηγούμενου εδαφίου, κατανέμονται μεταξύ των συνδυασμών που έχουν το μεγαλύτερο υπόλοιπο ψηφοδελτίων κατά τη σειρά της επιτυχίας.

Σε περίπτωση ισοδυναμίας γίνεται κλήρωση.

8. Από κάθε συνδυασμό εκλέγονται όσοι συγκεντρώσαν τους περισσότερους σταυρούς προτίμησής. Οι υπόλοιποι υποψήφιοι του συνδυασμού είναι αναπληρωματικοί κατά τη σειρά του αριθμού σταυρών προτίμησής που πήραν.

9. Η διάρκεια της θητείας του διοικητικού συμβουλίου είναι τριετής.

10. Το διοικητικό συμβούλιο συγκροτείται σε σώμα αμέσως μετά την εκλογή του, εκλέγει μεταξύ των μελών του πρόεδρο, αντιπρόεδρο, γενικό γραμματέα και ταμιά, σύμφωνα με τις διατάξεις του καταστατικού.

Κατά τη διάρκεια της θητείας του διοικητικού συμβουλίου η από τα μέλη του απόφαση ανάκλησης και ανακατανομής αξιωματικών μεταξύ των ίδιων προσώπων είναι δυνατή μόνο με πλειοψηφία των δύο τρίτων ($\frac{2}{3}$) του συνόλου των μελών του.

11. Οι εκλογές για την ανάδειξη των μελών του διοικητικού, του εποπτικού συμβουλίου και των αντιπροσώπων γίνονται ταυτόχρονα.

Άρθρο 29.

Αρμοδιότητες - Λειτουργία.

1. Το διοικητικό συμβούλιο εκπροσωπεί το συνεταιρισμό, δικαστικά και εξώδικα, σύμφωνα με τις διατάξεις του καταστατικού και αποφασίζει για όλα τα θέματα που αφορούν τη διοίκηση και διαχείριση του συνεταιρισμού μέσα στα πλαίσια του νόμου, του καταστατικού και των αποφάσεων της γενικής συνέλευσης.

2. Το διοικητικό συμβούλιο μπορεί να μεταβιβάζει την άσκηση ορισμένων αρμοδιοτήτων του ή να αναθέτει τη διεξαγωγή ορισμένων εργασιών και την υπογραφή των σχετικών πράξεων και εγγράφων σε ένα από τα μέλη του ή σε υπάλληλό του ή σε οποιοδήποτε τρίτο.

3. Το διοικητικό συμβούλιο συνεδριάζει υποχρεωτικά μία φορά το μήνα. Οι συνεδριάσεις του μπορεί να είναι δημόσιες κατά τους όρους του καταστατικού.

4. Το διοικητικό συμβούλιο βρίσκεται σε απαρτία, όταν τα παρόντα μέλη του είναι περισσότερα από τα απύοντα.

5. Το διοικητικό συμβούλιο αποφασίζει με την απόλυτηλειότητα των μελών του.

Άρθρο 30.

Ευθύνη - Αποζημίωση μελών διοικητικού συμβουλίου.

1. Τα μέλη του διοικητικού συμβουλίου ευθύνονται συλλογικά για κάθε ζημιά που υπαιτίως προκλήσεται στο συνεταιρισμό κατά την άσκηση των καθηκόντων τους.

2. Το διοικητικό συμβούλιο, το εποπτικό συμβούλιο ή το ένα πέμπτο (1/5) τουλάχιστον του αριθμού των μελών του συνεταιρισμού ή των αντιπροσώπων μπορούν να ακήσουν αγωγή αποζημίωσης εναντίον μέλους ή μελών του διοικητικού συμβουλίου με αίτημα την αποκατάσταση της ζημιάς.

3. Στα μέλη του διοικητικού συμβουλίου παρέχεται αποζημίωση για την απασχόλησή τους με τις υποθέσεις του συνεταιρισμού. Η αποζημίωση καθορίζεται στην αρχή της θητείας του διοικητικού συμβουλίου από τη γενική συνέλευση και είναι ανεξάρτητη από τα έξοδα κίνησης και παράστασης και από άλλες δαπάνες, οι οποίες γίνονται προς χάρη του συνεταιρισμού και αποδίδονται στα μέλη, κατά τους όρους του καταστατικού.

ΚΕΦΑΛΑΙΟ ΣΤ΄

ΕΠΟΠΤΕΙΑ - ΕΛΕΓΧΟΣ

Άρθρο 31.

Εποπτεία - Έλεγχος - Συγκρότηση - Αρμοδιότητες και λειτουργία εποπτικού συμβουλίου.

1. Η εποπτεία και ο έλεγχος της διοίκησης και της διαχείρισης των υποθέσεων των αγροτικών συνεταιριστικών οργανώσεων ασκείται από το εποπτικό συμβούλιο.

2. Το εποπτικό συμβούλιο αποτελείται από τρία (3) τουλάχιστον μέλη, ένα από τα οποία εκλέγεται ως πρόεδρος. Για την εκλογή, συγκρότηση και λειτουργία του εποπτικού συμβουλίου εφαρμόζονται αναλόγως τα άρθρα 28, 29 και 30. Δεν μπορεί να εκλεγεί μέλος του εποπτικού συμβουλίου συνεταιρστής που κατά την τελευταία διετία ήταν μέλος διοικητικού συμβουλίου της ίδιας ή αγροτικής συνεταιριστικής οργάνωσης ανώτερου βαθμού.

Ο συνεταιρστής δεν μπορεί να είναι συγχρόνως μέλος διοικητικού και εποπτικού συμβουλίου αγροτικής συνεταιριστικής οργάνωσης.

3. Το εποπτικό συμβούλιο ελέγχει την τήρηση των διατάξεων του νόμου, του καταστατικού και των αποφάσεων της γενικής συνέλευσης. Έχει δικαίωμα να λαμβάνει γνώση των βιβλίων, εγγράφων και κάθε άλλου στοιχείου αναγκαίου για το λογιστικό—διαχειριστικό έλεγχο, καθώς και να ζητεί πληροφορίες για την πορεία των υποθέσεων της συνεταιριστικής οργάνωσης.

4. Το εποπτικό συμβούλιο συντάσσει για κάθε διαχειριστική περίοδο έκθεση την οποία υποβάλλει στη γενική συνέλευση πριν από την έγκριση των πεπραγμένων του διοικητικού συμβουλίου και του ισολογισμού. Η έγκριση των πεπραγμένων και του ισολογισμού είναι δυνατή και αν δεν υποβληθεί η έκθεση.

5. Το εποπτικό συμβούλιο συνεδριάζει τουλάχιστον μία φορά στους τρεις μήνες. Το διοικητικό συμβούλιο της συνεταιριστικής οργάνωσης καθώς και το ένα δέκατο του αριθμού των μελών ή των αντιπροσώπων μπορεί να συγκαλέσει έκτακτα το εποπτικό συμβούλιο.

Άρθρο 32.

Σώμα ελεγκτών συνεταιριστικών οργανώσεων.

1. Οι αγροτικές συνεταιριστικές οργανώσεις τελούν υπό την εποπτεία του Κράτους.

2. Η εποπτεία έχει ως σκοπό:

α) Τη νόμιμη λειτουργία των αγροτικών συνεταιριστικών οργανώσεων και ιδίως την τήρησή από τα όργανά τους του νόμου, του καταστατικού και των κανονισμών.

β) Το διαχειριστικό και λογιστικό έλεγχο των αγροτικών συνεταιριστικών οργανώσεων και γενικά την παρακολούθηση της οικονομικής κατάστασής τους.

γ) Την υποβοήθηση του έργου των αγροτικών συνεταιριστικών οργανώσεων για την ορθολογική οργάνωση, τη σωστή επιχειρηματική δράση, την αποδοτική λειτουργία και την πληρέστερη άσκηση των δραστηριοτήτων τους.

δ) Την υποβοήθηση των εποπτικών συμβουλίων στην άσκηση των αρμοδιοτήτων τους.

3. Η εποπτεία ασκείται δια του σώματος ελεγκτών συνεταιριστικών οργανώσεων.

4. Το σώμα συγκροτείται με προεδρικό διάταγμα, που εκδίδεται με πρόταση του Υπουργού Γεωργίας, ύστερα από γνώμη της Π.Α.Σ.Ε.Γ.Ε.Σ.

Το σώμα αποτελείται από τον Υπουργό Γεωργίας, που διορίζει το επικεφαλές διοικητικό του συμβούλιο. Στο διοικητικό συμβούλιο συμμετέχουν ένα μέλος του Διδακτικού Ερευνητικού Προσωπικού (Δ.Ε.Π.) οικονομικού μαθήματος ανώτατου εκπαιδευτικού ιδρύματος, ειδικευμένο στη διοίκηση επιχειρήσεων, που ορίζεται από τον Υπουργό Εθνικής Παιδείας και Θρησκευμάτων, ως πρόεδρος, τέσσερα μέλη που ορίζονται από το διοικητικό συμβούλιο της Π.Α.Σ.Ε.Γ.Ε.Σ. και δύο μέλη που ορίζονται από τον Υπουργό Γεωργίας.

5. Το προεδρικό διάταγμα για τη συγκρότηση του σώματος ελεγκτών προδίδει: ιδίως το συνολικό αριθμό των ελεγκτών, τη διάρθρωση του σώματος, τα προσόντα και τις αποδοχές τους, τον τρόπο πρόσληψής τους, τους όρους και τη διαδικασία απόλυσής τους, τα ειδικότερα καθήκοντα, δικαιώματα και υποχρεώσεις τους. Με το ίδιο προεδρικό διάταγμα ρυθμίζεται ο τρόπος διενέργειάς και η διαδικασία του ελέγχου.

6. Οι ελεγκτές προσλαμβάνονται με απόφαση του διοικητικού συμβουλίου του σώματος, η εργασιακή τους δε σχέση διέπεται από τις διατάξεις των άρθρων 3 και 1 του Ν. 1859/1944 (ΦΕΚ 215) και 3 του Β.Δ. 23/30.7.1946 (ΦΕΚ 226 Α).

7. Κατά την εκτέλεση της εργασίας τους οι ελεγκτές είναι ανεξάρτητοι.

Οποιαδήποτε παρέμβαση στο έργο τους απαγορεύεται. Οι ελεγκτές υποχρεούνται να τηρούν εχεμύθεια για ό,τι μάθουν κατά την άσκηση των καθηκόντων τους.

8. Οι ελεγκτές δικαιούνται, κατά την άσκηση των καθηκόντων τους, να ελέγχουν τα βιβλία, τους λογαριασμούς και κάθε άλλο στοιχείο της συνεταιριστικής οργάνωσης, που κρίνεται χρήσιμο για την πλήρη και επιτυχή εκτέλεση του έργου τους. Οφείλουν να εξακριβώνουν την αλήθεια και νομιμότητα των εγγράφων στα βιβλία και στα διάφορα στοιχεία των ελεγχόμενων, ιδίως δε να ελέγχουν τον ισολογισμό και τον απολογισμό των συνεταιριστικών οργανώσεων και να διαπιστώνουν την ακρίβεια, την ειλικρίνεια και τη νομιμότητα των περιεχομένων. Οι ελεγκτές υποβάλλουν το περίγραμμα των εργασιών τους στη γενική συνέλευση των μελών της συνεταιριστικής οργάνωσης που ελέγχθηκε και στο όργανο, την οργάνωση ή τα μέλη που ζήτησαν, σύμφωνα με την παράγραφο 10, τη διενέργεια ελέγχου.

9. Οι ελεγκτές ευθύνονται συλλογικά για κάθε ζημιά που υπαιτίως προκλήσεται στην αγροτική συνεταιριστική οργάνωση κατά την εκτέλεση των καθηκόντων τους.

10. Οι ελεγκτές διενεργούν έλεγχο μόνο μετά από πρόκληση της Π.Α.Σ.Ε.Γ.Ε.Σ., του διοικητικού συμβουλίου, του εποπτικού συμβουλίου, της γενικής συνέλευσης της αγροτικής συνεταιριστικής οργάνωσης ή του ενός πέμπτου (1/5) των συνεταιριστών ή των αντιπροσώπων. Ο νομάρχης, προκειμένου για τις αγροτικές συνεταιριστικές οργανώσεις της περιοχής του και

ο Υπουργός Γεωργίας, προκειμένου για τις πρωτοβάθμιες αγροτικές συνεταιριστικές οργανώσεις ή τους συνεταιριστικούς οργανισμούς ή την Π.Α.Σ.Ε.Γ.Ε.Σ., μπορούν να ζητήσουν τη διενέργεια ελέγχου από το σώμα ελεγκτών σχετικά με τα άρθρα α' και β' της παραγράφου 2 αυτού του άρθρου.

ΚΕΦΑΛΑΙΟ Ζ'

ΛΕΙΤΟΥΡΓΙΑ ΑΓΡΟΤΙΚΩΝ ΣΥΝΕΤΑΙΡΙΣΜΩΝ

Άρθρο 33.

Εσωτερικός κανονισμός λειτουργίας.

Η γενική συνέλευση, με την αυξημένη απαρτία και πλειοψηφία του άρθρου 25 παρ. 2, εκδίδει: εσωτερικό κανονισμό λειτουργίας του συνεταιρισμού, ο οποίος καθορίζει: α) τους όρους λειτουργίας του συνεταιρισμού, β) τα δικαιώματα και τις υποχρεώσεις των συνταίρων ως προς τη χρήση των εγκαταστάσεων, μηχανημάτων και των υπηρεσιών του συνεταιρισμού, γ) τις κινήσεις για αθέτηση των υποχρεώσεων των συνταίρων και τη διαδικασία επιβολής τους και δ) τις λεπτομέρειες της τήρησης των λογαριασμών μεταξύ συνεταιρισμού και συνταίρων.

Άρθρο 34.

Είπραξη απαιτήσεων από τα μέλη.

1. Οι ληξιπρόθεσμες οφειλές των συνταίρων διεκδικούνται και γίνονται απαιτητές με πράξη του διοικητικού συμβουλίου.

2. Ο συντάιρος δικαιούται να ασκήσει ένσταση κατά της πράξης στην πρώτη, μετά την κοινοποίησή της, τακτική ή έκτακτη γενική συνέλευση.

3. Αν η ένσταση της προηγούμενης παραγράφου δεν ασκηθεί ή απορριφθεί, μπορεί να ζητηθεί η έκδοση διαταγής πληρωμής με βάση την πράξη του διοικητικού συμβουλίου. Η διαταγή πληρωμής εκδίδεται από τον εφημερίδα ανεξάρτητα από το ποσό της οφειλής. Αν η ένσταση γίνει δεκτή, το διοικητικό συμβούλιο δικαιούται να προσβάλει την απόφαση της γενικής συνέλευσης σύμφωνα με το άρθρο 26. Το εφετείο, αν δεχθεί την αίτηση του διοικητικού συμβουλίου, αποδικάζει την αίτηση.

Άρθρο 35.

Τηρούμενα βιβλία.

1. Οι αγροτικές συνεταιριστικές οργανώσεις τηρούν τα βιβλία που προβλέπονται από τον κώδικα φερελογικών στοιχείων.

2. Οι αγροτικές συνεταιριστικές οργανώσεις υποχρεούνται να τηρούν και τα παρακάτω βιβλία, θεωρημένα από το εποπτικό συμβούλιο:

- α) Βιβλίο μητρώου των τακτικών και ειδικών μελών.
- β) Βιβλίο μητρώου μελών κλαδικής οργάνωσης παραγωγής.
- γ) Βιβλίο πρακτικών γενικών συνελεύσεων.
- δ) Βιβλίο πρακτικών κλαδικής οργάνωσης παραγωγής.
- ε) Βιβλία πρακτικών συνεδριάσεων διοικητικών και εποπτικών συμβουλίων.
- στ) Βιβλίο παρουσίας της αγροτικής συνεταιριστικής ομοσπονδίας.
- ζ) Κάθε άλλο βιβλίο που προβλέπεται από το καταστατικό.

Άρθρο 36.

Οικονομική διαχείριση — Προγραμματισμός.

Η διαχειριστική χρήση της συνεταιριστικής οργάνωσης ετήσια και λήγει την 31 Δεκεμβρίου κάθε έτους. Η ίδια μετά τη σύσταση της συνεταιριστικής οργάνωσης διαχειριστική χρήση λήγει την 31 Δεκεμβρίου του επόμενου από ύστατη έτους.

Κατά τη λήξη της χρήσης γίνεται απογραφή και συντάσσονται ο ισολογισμός και ο λογαριασμός αποτελεσμάτων

χρήσης, τους οποίους το διοικητικό συμβούλιο υποχρεούται να γνωστοποιήσει στο εποπτικό συμβούλιο ένα μήνα πριν από την τακτική γενική συνέλευση.

3. Έως τη λήξη της διαχειριστικής χρήσης το διοικητικό συμβούλιο συντάσσει πρόγραμμα δράσης και ανάπτυξης της συνεταιριστικής οργάνωσης για τα επόμενα χρόνια. Το πρόγραμμα συνοδεύεται από προϋπολογισμό δαπανών και από αιτιολογημένη έκθεση για την ανάπτυξη της οργάνωσης.

4. Η πρώτη, μετά το τέλος της χρήσης, τακτική γενική συνέλευση εγκρίνει τον ισολογισμό και το λογαριασμό αποτελεσμάτων χρήσης καθώς και το πρόγραμμα δράσης και ανάπτυξης της συνεταιριστικής οργάνωσης. Η μη έγκριση του ισολογισμού, του λογαριασμού αποτελεσμάτων χρήσης και του προγράμματος πρέπει να είναι ειδικά αιτιολογημένη.

5. Ο ισολογισμός, όπως έχει εγκριθεί, φυλάσσεται στον ειδικό φάκελο του συγκεκριμένου αγροτικού συνεταιρισμού, που τηρείται στην αντίστοιχη ένωση αγροτικών συνεταιρισμών. Ο ισολογισμός της ένωσης φυλάσσεται στον ειδικό φάκελό της, που τηρείται στην Π.Α.Σ.Ε.Γ.Ε.Σ.

6. Οι ενώσεις αγροτικών συνεταιρισμών υποχρεούνται να δημοσιεύουν τον ισολογισμό τους, μέσα σ' ένα μήνα από την έγκρισή του, σε μια εφημερίδα που εκδίδεται στο νομό που εδρεύουν. Οι κεντρικές κλαδικές συνεταιριστικές ενώσεις, οι συνεταιριστικοί οργανισμοί και η Π.Α.Σ.Ε.Γ.Ε.Σ. υποχρεούνται να δημοσιεύουν τον ισολογισμό τους, μέσα σ' ένα μήνα από την έγκρισή του, σε μια εφημερίδα που εκδίδεται στο νομό που εδρεύουν και σε μια εφημερίδα της Αθήνας, αν έχουν την έδρα τους εκτός Αττικής.

Άρθρο 37.

Αποθεματικά.

1. Ποσοστό τουλάχιστο 10% από το καθαρό πλεόνασμα της διαχειριστικής χρήσης περιέρχεται σε λογαριασμό τακτικού αποθεματικού, το ύψος του οποίου πρέπει να φθάσει τουλάχιστο στο σύνολο της αξίας των συνεταιριστικών μεριδίων. Το καταστατικό μπορεί να προβλέπει μεγαλύτερο ύψος. Στο τακτικό αποθεματικό περιέρχονται ακόμα:

α) Τα πρόστιμα που προβλέπονται από το καταστατικό και τα ποσά που προέρχονται από ποινικές ρήτρες.

β) Τα έσοδα που περιέρχονται στη συνεταιριστική οργάνωση από χαριστική αιτία, εκτός αν υπάρχει ειδικός όρος.

γ) Κάθε άλλο έσοδο για το οποίο δεν ορίζεται από το καταστατικό ο ειδικός προορισμός του.

Το τακτικό αποθεματικό χρησιμοποιείται για την αντικατάσταση και συντήρηση του πάγιου κεφαλαίου, για επενδύσεις και κεφάλαιο κίνησης.

2. Μετά την αφαίρεση του ποσοστού για το σχηματισμό τακτικού αποθεματικού, η γενική συνέλευση μπορεί να αποφασίσει με την αυξημένη απαρτία και πλειοψηφία του άρθρου 25 παρ. 2 την κράτηση ποσοστού από το καθαρό πλεόνασμα της διαχειριστικής χρήσης για τη δημιουργία έκτακτου και ειδικού αποθεματικού. Στο ειδικό αποθεματικό περιέρχεται και κάθε έκτακτη εισφορά των συνταίρων, που επιβάλλεται με απόφαση της γενικής συνέλευσης για ορισμένο σκοπό.

3. Το έκτακτο αποθεματικό χρησιμοποιείται για την κάλυψη ζημιών στην παραγωγή και στα περιουσιακά στοιχεία της συνεταιριστικής οργάνωσης και των μελών της. Οι ζημιές στα περιουσιακά στοιχεία των συνταίρων καλύπτονται μόνο όταν η χρήση τους έχει παραχωρηθεί στο συνεταιρισμό. Το ειδικό αποθεματικό προορίζεται για την εξυπηρέτηση ειδικών σκοπών.

4. Το αποθεματικό σχηματίζονται αφού αφαιρεθούν από τα ακαθάριστα έσοδα τα πάσης φύσεως έξοδα της συνεταιριστικής οργάνωσης ως και πάσης φύσεως αποσβέσεις και καλυφθούν τυχόν ζημιές προηγούμενων χρήσεων.

πρωτόβ Γεωργίας, προκειμένου για τις περιπτώσεις γρήγορα μεταβαριστικές οργανώσεις ή τους μεταβαριστικούς οργανισμούς ή την Π.Α.Σ.Ε.Π.Σ., μπορεί να υφίστανται τη διαδικασία ελέγχου από το σώμα ελεγκτών σχετικά με τα είδη, και ό της παραγράφου 2 πρώτο του άρθρου.

ΚΕΦΑΛΑΙΟ Ζ'

ΛΕΠΟΥΡΓΙΑ ΑΠΟΤΙΚΩΝ ΣΥΝΕΤΑΙΡΙΣΜΩΝ

Άρθρο 33.

Προσφιλώς κληρονομιάς καινοτομία.

Γενική συνέλευση, με την καθ' ύλην αρμοσία να είναι ο του άρθρου 25 παρ. 2, εκδίδει εσωτερικά κληρονομιάς όργανα του συνεταίρισι, ο οποίος καθορίζει α) τους σκοπούς των συνεταίρισι, β) τα δικαιώματα και αρμοδιότητες των συνεταίρισι ως προς τη χρήση των περιουσιών, γ) τις υποχρεώσεις των μετόχων του συνεταίρισι, δ) τη διαδικασία για αλλαγή του συνεταίρισι και τη διαδικασία επίθεσης τους και ε) τις διαδικασίες της λήξης των λειτουργιών μεταξύ συνεταίρισι και συνεταίρισι.

Άρθρο 34.

Επιμελητή εταιρειών από τα μέλη.

Ο ηγετικόσ όργανός των συνεταίρισι ελέγχων να γίνεται επιμελητής με πρόβλη του διοικητικού συμβουλίου.

Ο επιμελητής διακρίνεται να αρχίζει έργο του κατά της σε την πρώτη, μετά τη κοινοποίηση της τακτικής ή τη γενική συνέλευση.

Αν η εταιρεία της προηγούμενης παραγράφου δεν αρχίσει άμεσα να μπορεί να υφίσταται ή έκδοσι διαταγής πλγ με βάση την πρόβλη του διοικητικού συμβουλίου. Η η πρόβλη εκδίδεται από τον ερωτώμενο αρχιμάτρω ό το πώδ της οργάνωσ. Αν η εταιρεία γίνει έκρη, το πώδ συμβούλιο διακρίνεται να προσβάλει την απόφαση η η ηγετικόσ όργανα με το άρθρο 21. Το ερωτ. ο, αν εκδίδει την αίτηση του διοικητικού συμβουλίου όκει την αίτηση.

Άρθρο 35.

Υποχρεώσεις ελέγχου.

Ο επιμελητής συνεταίρισις όργανοσ της εταιρείας του πρέπει να είναι οργάνωσ των συνεταίρισις από τον κώδικα οργάνωσ των συνεταίρισις. Ο επιμελητής συνεταίρισις όργανοσ της εταιρείας πρέπει να είναι οργάνωσ των συνεταίρισις από τον κώδικα οργάνωσ των συνεταίρισις.

Ο επιμελητής συνεταίρισις όργανοσ της εταιρείας πρέπει να είναι οργάνωσ των συνεταίρισις από τον κώδικα οργάνωσ των συνεταίρισις. Ο επιμελητής συνεταίρισις όργανοσ της εταιρείας πρέπει να είναι οργάνωσ των συνεταίρισις από τον κώδικα οργάνωσ των συνεταίρισις.

Άρθρο 36.

Κοινωνική διαχείριση — Προστασία περιβάλλοντος.

Οι συνεταίρισις πρέπει να είναι οργάνωσ των συνεταίρισις από τον κώδικα οργάνωσ των συνεταίρισις. Ο επιμελητής συνεταίρισις όργανοσ της εταιρείας πρέπει να είναι οργάνωσ των συνεταίρισις από τον κώδικα οργάνωσ των συνεταίρισις.

Οι συνεταίρισις πρέπει να είναι οργάνωσ των συνεταίρισις από τον κώδικα οργάνωσ των συνεταίρισις. Ο επιμελητής συνεταίρισις όργανοσ της εταιρείας πρέπει να είναι οργάνωσ των συνεταίρισις από τον κώδικα οργάνωσ των συνεταίρισις.

Οι συνεταίρισις πρέπει να είναι οργάνωσ των συνεταίρισις από τον κώδικα οργάνωσ των συνεταίρισις. Ο επιμελητής συνεταίρισις όργανοσ της εταιρείας πρέπει να είναι οργάνωσ των συνεταίρισις από τον κώδικα οργάνωσ των συνεταίρισις.

Οι συνεταίρισις πρέπει να είναι οργάνωσ των συνεταίρισις από τον κώδικα οργάνωσ των συνεταίρισις. Ο επιμελητής συνεταίρισις όργανοσ της εταιρείας πρέπει να είναι οργάνωσ των συνεταίρισις από τον κώδικα οργάνωσ των συνεταίρισις.

Οι συνεταίρισις πρέπει να είναι οργάνωσ των συνεταίρισις από τον κώδικα οργάνωσ των συνεταίρισις. Ο επιμελητής συνεταίρισις όργανοσ της εταιρείας πρέπει να είναι οργάνωσ των συνεταίρισις από τον κώδικα οργάνωσ των συνεταίρισις.

Οι συνεταίρισις πρέπει να είναι οργάνωσ των συνεταίρισις από τον κώδικα οργάνωσ των συνεταίρισις. Ο επιμελητής συνεταίρισις όργανοσ της εταιρείας πρέπει να είναι οργάνωσ των συνεταίρισις από τον κώδικα οργάνωσ των συνεταίρισις.

Οι συνεταίρισις πρέπει να είναι οργάνωσ των συνεταίρισις από τον κώδικα οργάνωσ των συνεταίρισις. Ο επιμελητής συνεταίρισις όργανοσ της εταιρείας πρέπει να είναι οργάνωσ των συνεταίρισις από τον κώδικα οργάνωσ των συνεταίρισις.

Άρθρο 37.

Αποδομικά.

Οι συνεταίρισις πρέπει να είναι οργάνωσ των συνεταίρισις από τον κώδικα οργάνωσ των συνεταίρισις. Ο επιμελητής συνεταίρισις όργανοσ της εταιρείας πρέπει να είναι οργάνωσ των συνεταίρισις από τον κώδικα οργάνωσ των συνεταίρισις.

Οι συνεταίρισις πρέπει να είναι οργάνωσ των συνεταίρισις από τον κώδικα οργάνωσ των συνεταίρισις. Ο επιμελητής συνεταίρισις όργανοσ της εταιρείας πρέπει να είναι οργάνωσ των συνεταίρισις από τον κώδικα οργάνωσ των συνεταίρισις.

Οι συνεταίρισις πρέπει να είναι οργάνωσ των συνεταίρισις από τον κώδικα οργάνωσ των συνεταίρισις. Ο επιμελητής συνεταίρισις όργανοσ της εταιρείας πρέπει να είναι οργάνωσ των συνεταίρισις από τον κώδικα οργάνωσ των συνεταίρισις.

Οι συνεταίρισις πρέπει να είναι οργάνωσ των συνεταίρισις από τον κώδικα οργάνωσ των συνεταίρισις. Ο επιμελητής συνεταίρισις όργανοσ της εταιρείας πρέπει να είναι οργάνωσ των συνεταίρισις από τον κώδικα οργάνωσ των συνεταίρισις.

Οι συνεταίρισις πρέπει να είναι οργάνωσ των συνεταίρισις από τον κώδικα οργάνωσ των συνεταίρισις. Ο επιμελητής συνεταίρισις όργανοσ της εταιρείας πρέπει να είναι οργάνωσ των συνεταίρισις από τον κώδικα οργάνωσ των συνεταίρισις.

Οι συνεταίρισις πρέπει να είναι οργάνωσ των συνεταίρισις από τον κώδικα οργάνωσ των συνεταίρισις. Ο επιμελητής συνεταίρισις όργανοσ της εταιρείας πρέπει να είναι οργάνωσ των συνεταίρισις από τον κώδικα οργάνωσ των συνεταίρισις.

Οι συνεταίρισις πρέπει να είναι οργάνωσ των συνεταίρισις από τον κώδικα οργάνωσ των συνεταίρισις. Ο επιμελητής συνεταίρισις όργανοσ της εταιρείας πρέπει να είναι οργάνωσ των συνεταίρισις από τον κώδικα οργάνωσ των συνεταίρισις.

Οι συνεταίρισις πρέπει να είναι οργάνωσ των συνεταίρισις από τον κώδικα οργάνωσ των συνεταίρισις. Ο επιμελητής συνεταίρισις όργανοσ της εταιρείας πρέπει να είναι οργάνωσ των συνεταίρισις από τον κώδικα οργάνωσ των συνεταίρισις.

των συγχωνευόμενων συνεταιρισμών. Η αποτίμησή γίνεται στην τρέχουσα αξία των εκτιμώμενων στοιχείων από επιτροπή, η οποία αποτελείται από: α) έναν εκπρόσωπο της Π.Α.Σ.Ε.Γ.Ε.Σ. και β) έναν εκπρόσωπο καθενός από τους συγχωνευόμενους αγροτικούς συνεταιρισμούς.

3. Μετά το τέλος της απογραφής και αποτίμησής τα διοικητικά συμβούλια των συνεταιρισμών, που πρόκειται να συγχωνευθούν, συγκαλούν τα μέλη τους σε κοινή γενική συνέλευση, η οποία συνέρχεται και αποφασίζει κατά τις διατάξεις αυτού του νόμου.

Η συνέλευση αυτή εκλέγει το προσωρινό διοικητικό και εποπτικό συμβούλιο του νέου συνεταιρισμού και ψηφίζει το καταστατικό του. Το προσωρινό διοικητικό συμβούλιο υποβάλλει το νέο καταστατικό για έγκριση, σύμφωνα με τις διατάξεις του άρθρου 7.

4. Μετά την τελεσιδικία της εγκριτικής απόφασης το καταστατικό καταχωρίζεται στο μητρώο αγροτικών συνεταιρισμών που προβλέπει το άρθρο 7. Από την καταχώριση αυτή ο νέος συνεταιρισμός υπεισέρχεται σε όλα τα δικαιώματα και τις υποχρεώσεις των συνεταιρισμών που συγχωνεύθηκαν και συνεχίζει τις εκκρεμείς δίκες τους.

5. Μέσα σε ένα μήνα από τη σύσταση του νέου συνεταιρισμού το προσωρινό διοικητικό συμβούλιο συγκαλεί τα μέλη του σε γενική συνέλευση για την εκλογή των οργάνων του.

6. Με την επιφύλαξη της διάταξης του άρθρου 13 παρ. 5 τα μέλη των συνεταιρισμών που συγχωνεύθηκαν είναι μέλη του νέου συνεταιρισμού.

7. Οι συνεταιρικές μερίδες των συνεταιρισμών που συγχωνεύθηκαν αποτελούν το κεφάλαιο του νέου συνεταιρισμού. Αν οι συνεταιρικές μερίδες είναι άνισες, η κοινή γενική συνέλευση καθορίζει το ύψος της νέας συνεταιρικής μερίδας, τον τρόπο καταβολής της διαφοράς από τους συνεταιριστές, που έχουν μικρότερες μερίδες και την τύχη της διαφοράς της μερίδας των συνεταιριστών με μερίδα μεγαλύτερη από τη νέα μερίδα.

Άρθρο 43.

Προσωπικό συγχωνευόμενων συνεταιριστικών οργανώσεων.

1. Το διοικητικό συμβούλιο της νέας συνεταιριστικής οργάνωσης αποφασίζει για τον αριθμό των υπαλλήλων τους οποίους χρειάζεται.

2. Αν ο αριθμός είναι μικρότερος από τον αριθμό των υπαλλήλων που υπηρετούν κατά τη συγχώνευση στις συγχωνευόμενες συνεταιριστικές οργανώσεις, τριμελής επιτροπή καθορίζει τον αριθμό των υπαλλήλων που διατηρούνται στη νέα συνεταιριστική οργάνωση. Η επιτροπή αποφασίζει ύστερα από ερώτημα του διοικητικού συμβουλίου που υποβάλλεται μέσα σε δύο μήνες από την ανάληψη των καθηκόντων του.

Η επιτροπή αποτελείται από έναν εκπρόσωπο της Π.Α.Σ.Ε.Γ.Ε.Σ. ως πρόεδρο, από έναν εκπρόσωπο του διοικητικού συμβουλίου και από έναν εκπρόσωπο της ομοσπονδίας συνεταιριστικών υπαλλήλων γεωργικών οργανώσεων και αποφασίζει κατά πλειοψηφία μέσα σε ένα μήνα από την υποβολή του ερωτήματος.

3. Οι πλειονάζοντες συνεταιριστικοί υπάλληλοι τοποθετούνται με απόφαση των διοικητικού συμβουλίου της Π.Α.Σ.Ε.Γ.Ε.Σ. στις πλησιέστερες αγροτικές συνεταιριστικές οργανώσεις ή σε επιχειρήσεις στις οποίες αυτές μετέχουν. Για τις υποθετήσεις λαμβάνονται υπόψη ιδίως η αρχαιότητα, η κατάσταση υγείας και η οικογενειακή κατάσταση των τοποθετούμενων.

4. Αγροτική συνεταιριστική οργάνωση, της οποίας υπάλληλοι έχουν τοποθετηθεί σε άλλη οργάνωση, σύμφωνα με τις προηγούμενες διατάξεις, δεν μπορεί για δύο έτη από τις τοποθετήσεις να προσλάβει υπαλληλικό προσωπικό. Κατεξίτητη επιτρέπεται να προσληφθούν πτυχιούχοι ανώτατων εκπαιδευτικών ιδρυμάτων.

5. Αν στο διάστημα των δύο ετών προκύψει ανάγκη να σταθούν νέες θέσεις, σε αυτές επανέρχονται, εφόσον το ζητήσουν, οι υπάλληλοι που τοποθετήθηκαν σε άλλη οργάνωση σύμφωνα με την παράγραφο 3.

6. Οι διατάξεις του άρθρου αυτού εφαρμόζονται αναλόγως και στο προσωπικό των αγροτικών συνεταιριστικών οργανώσεων, των κοινοπραξιών, των κεντρικών ενώσεων και των συνεταιριστικών εταιρειών, που διαλύονται κατά τις διατάξεις του νόμου αυτού ή μετασχηματίζονται σε κεντρικές κλαδικές συνεταιριστικές ενώσεις ή συγχωνεύονται σε συνεταιριστικούς οργανισμούς.

Άρθρο 44.

Διάλυση.

1. Ο συνεταιρισμός διαλύεται:

α) Αν έληξε ο χρόνος διάρκειάς του που ορίζει το καταστατικό και δεν αποφασίστηκε η παράτασή του από τη γενική συνέλευση.

β) Αν αποφασίσει η γενική συνέλευση με την πλειοψηφία του άρθρου 25 παρ. 2.

γ) Αν κηρυχθεί σε πτώχευση. Η πτώχευση μπορεί να κηρυχθεί μόνο αφού αποτύχει η διαδικασία του άρθρου 39.

δ) Αν εκδοθεί απόφαση του πολυμελούς πρωτοδικείου, ύστερα από αίτηση του εποπτικού συμβουλίου του συνεταιρισμού ή του 1/5 του συνολικού αριθμού των μελών του.

2. Αίτηση για διάλυση του συνεταιρισμού με δικαστική απόφαση μπορεί να υποβληθεί:

α) Αν η λειτουργία του συνεταιρισμού έχει αποβεί παράνομη.

β) Αν ο συνεταιρισμός αδρανει για δύο συνεχείς διαχειριστικές περιόδους ή αν από τη μείωση της δραστηριότητάς του για μακρό χρονικό διάστημα συνάγεται εγκατάλειψη του σκοπού του.

γ) Αν ο αριθμός των μελών έχει μειωθεί κάτω από το 1/5 του ελάχιστου ορίου που προβλέπεται στις παραγράφους 1 και 2 του άρθρου 5 του νόμου αυτού.

3. Η διάλυση του συνεταιρισμού επέρχεται:

α) Από τη λήξη του χρόνου διάρκειάς του.

β) Από την ημερομηνία που η γενική συνέλευση έλαβε την απόφασή της ή, σε περίπτωση προσβολής της, σύμφωνα με το άρθρο 26, από την ημερομηνία που δημοσιεύτηκε η απόφαση του πρωτοδικείου.

γ) Από την τελεσιδικία της απόφασης του πολυμελούς πρωτοδικείου για την πτώχευση ή τη διάλυσή του.

4. Η διάλυση του συνεταιρισμού γνωστοποιείται από τον πρόεδρο του εποπτικού συμβουλίου στην ένωση συνεταιριστών του νόμου που έχει την έδρα του και στην Π.Α.Σ.Ε.Γ.Ε.Σ.

Άρθρο 45.

Εκκαθάριση.

1. Τη διάλυση του συνεταιρισμού ακολουθεί η εκκαθάριση. Εάν ο συνεταιρισμός κηρυχθεί σε πτώχευση, ακολουθείται η διαδικασία του εμπορικού νόμου.

2. Η εκκαθάριση διενεργείται από το εποπτικό συμβούλιο.

Η γενική συνέλευση του συνεταιρισμού ή το πολυμελές πρωτοδικείο, ανάλογα με το λόγο διάλυσης, μπορούν με την απόφασή τους να ορίσουν άλλους εκκαθαριστές. Σε περίπτωση θανάτου, παραίτησης ή αδράνειας των εκκαθαριστών, μετά από αίτηση του εποπτικού συμβουλίου ή του κεντρικού του συνεταιρισμού, το μονομελές πρωτοδικείο της έδρας του συνεταιρισμού διορίζει άλλους εκκαθαριστές κατά τη διαδικασία της εκούσιας δικαιοδοσίας.

3. Ο συνεταιρισμός λογίζεται ότι υφίσταται μέχρι πάραυτος της εκκαθάρισης και για τις ανάγκες αυτής. Το εποπτικό συμβούλιο παραμένει το ίδιο, έστω και αν στο μεταξύ λήξει η ύλη της του.

Καθαρό πλεόνασμα διαχειριστικής χρήσης.

1. Το απομένον καθαρό πλεόνασμα της διαχειριστικής χρήσης διανέμεται στα μέλη όπως ορίζεται στο καταστατικό.

2. Η γενική συνέλευση μπορεί να αποφασίσει με την αυξημένη απαρτία και πλειοψηφία του άρθρου 25 παρ. 2, να μη διανεμηθεί μέρος ή όλο το απομένον καθαρό πλεόνασμα της διαχειριστικής χρήσης στα μέλη του συνεταιρισμού, αλλά να χρησιμοποιηθεί για την κάλυψη συγκεκριμένων αναγκών.

Έκτακτη εισφορά.

1. Αν η συνεταιριστική οργάνωση αδυνατεί να πληρώσει τις ληξιπρόθεσμες οφειλές της ή αν κατά τη σύνταξη του ισολογισμού διαπιστωθεί ότι το παθητικό υπερβαίνει το ενεργητικό κατά το ένα τρίτο του συνολικού ποσού της ευθύνης όλων των μελών, το διοικητικό συμβούλιο υποχρεούται να συγκαλέσει άμεσα τη γενική συνέλευση με θέμα την επιβλήθη έκτακτη εισφορά στα μέλη.

2. Στη γενική συνέλευση υποβάλλεται ισολογισμός και έκθεση του διοικητικού συμβουλίου για την περιουσιακή κατάσταση της συνεταιριστικής οργάνωσης και την προτεινόμενη έκτακτη εισφορά.

3. Η έκτακτη εισφορά επιβάλλεται στα μέλη αν το αποφασίσει η γενική συνέλευση με την αυξημένη απαρτία και πλειοψηφία του άρθρου 25 παρ. 2.

4. Πίνακας για τις έκτακτες εισφορές που επιβλήθηκαν και τις τυχόν καθυστερούμενες τακτικές εισφορές υποβάλλεται άμεσα από το διοικητικό συμβούλιο στο ειρηνοδίκαιο και κηρύσσεται απ' αυτό εκτελεστός.

ΚΕΦΑΛΑΙΟ Η'

ΕΙΔΙΚΕΣ ΜΟΡΦΕΣ ΣΥΛΛΟΓΙΚΗΣ ΔΡΑΣΗΣ ΤΩΝ ΣΥΝΕΤΑΙΡΙΩΝ

Κλαδικές οργανώσεις παραγωγής αγροτικού συνεταιρισμού.

1. Το καταστατικό του αγροτικού συνεταιρισμού προβλέπει τη συγκρότηση και λειτουργία από τα μέλη του κλαδικών οργανώσεων παραγωγής αγροτικού συνεταιρισμού (Κ.Ο.Π.Α.Σ.) που αντιστοιχούν στους κλάδους παραγωγής και στα βασικά προϊόντα, όπως αναφέρονται ενδεικτικά στο άρθρο 51. Για τη συγκρότηση Κ.Ο.Π.Α.Σ. απαιτείται η ύπαρξη τουλάχιστον πέντε (5) τακτικών μελών, τα οποία ασχολούνται κυρίως με το σχετικό προϊόν.

2. Η Κ.Ο.Π.Α.Σ. αποτελεί ένωση φυσικών προσώπων χωρίς νομική προσωπικότητα.

Η διοίκηση και εκπροσώπηση της Κ.Ο.Π.Α.Σ., τα ειδικότερα δικαιώματα και υποχρεώσεις των μελών της, καθώς και κάθε άλλο θέμα σχετικό με τη συγκρότηση και λειτουργία της ρυθμίζονται από ειδικό κανονισμό λειτουργίας της Κ.Ο.Π.Α.Σ., ο οποίος καταρτίζεται από τα μέλη της στα πλαίσια του καταστατικού του αγροτικού συνεταιρισμού. Συμπληρωματικά εφαρμόζονται οι διατάξεις του αστικού κώδικα που αφορούν τις εταιρείες και οι διατάξεις του καταστατικού του αγροτικού συνεταιρισμού στον οποίο ανήκει η Κ.Ο.Π.Α.Σ.

3. Σε κάθε Κ.Ο.Π.Α.Σ. συμμετέχουν τα μέλη του συνεταιρισμού, τα οποία ασχολούνται κυρίως με την παραγωγή του σχετικού προϊόντος.

Η τακτική γενική συνέλευση του συνεταιρισμού αποφασίζει για τη συγκρότηση των Κ.Ο.Π.Α.Σ. και ορίζει τα μέλη τα οποία θα συμμετέχουν σε καθεμιά από αυτές.

4. Οι δραστηριότητες τις οποίες κάθε Κ.Ο.Π.Α.Σ. αναπτύσσει, καθορίζονται από τη γενική συνέλευση, το διοικητικό συμβούλιο και το καταστατικό του αγροτικού συνεταιρισμού.

5. Σε περίπτωση διακοπής του διοικητικού συμβουλίου ή της γενικής συνέλευσης με την απόφαση της Κ.Ο.Π.Α.Σ. η απόφαση αυτή παρακείμενη για κρίση μέσα σε τρεις το πολύ εργάσιμες ημέρες από τη λήψη της ενώπιον τριμελούς επιτροπής, η οποία αποτελείται από έναν εκπρόσωπο ενδιαφερόμενης Κ.Ο.Π.Α.Σ., έναν εκπρόσωπο του διοικητικού συμβουλίου του αγροτικού συνεταιρισμού και έναν εκπρόσωπο του διοικητικού συμβουλίου της ένωσης στην οποία ανήκει ο συνεταιρισμός ή, αν δεν ανήκει σε ένωση, σε εκείνη του οποίου έχει την έδρα του, ως πρόεδρος.

Η επιτροπή συγκροτείται με απόφαση του διοικητικού συμβουλίου της ένωσης για κάθε κλάδο παραγωγής ή είδος προϊόν για χρονικό διάστημα τουλάχιστον ενός έτους. Ο πρόεδρος της ένωσης και του αγροτικού συνεταιρισμού επιτροπή είναι μόνιμα μέλη για όλη τη διάρκεια λειτουργίας της.

Η απόφαση της επιτροπής εκτελείται υποχρεωτικά από το διοικητικό συμβούλιο του συνεταιρισμού. Η επιτροπή καλείται με αίτηση οποιοσδήποτε μέλους της και, αν δεν είναι δυνατή η λήψη απόφασης, η απόφαση της Κ.Ο.Π.Α.Σ. εκτελείται υποχρεωτικά από το διοικητικό συμβούλιο του συνεταιρισμού, εφόσον δεν συνιστά καταχρηστική άσκηση εξουσίας. Οι αποφάσεις αυτές δεσμεύουν και υποχρεώνουν τα μέλη της Κ.Ο.Π.Α.Σ., τα δε αποτελέσματα των εργασιών της ωφελούν ή επιβαρύνουν όλους τους συνεταιριστές που ανήκουν σ' αυτή.

Ομάδες κοινής εκμετάλλευσης (Ο.Κ.Ε.)

1. Στα πλαίσια του αγροτικού συνεταιρισμού και των μελών του μπορεί να συσταθεί ομάδα κοινής εκμετάλλευσης με σκοπό την κοινή καλλιέργεια, την κοινή εκμετάλλευση, καθώς επίσης και την εκτέλεση των απαραίτητων υποδομών για την πρωτογενή παραγωγή. Η Ο.Κ.Ε. των μελών της ένωσης φυσικών προσώπων χωρίς νομική προσωπικότητα.

2. Ομάδα κοινής εκμετάλλευσης μπορεί επίσης να συσταθεί από μέλη δύο ή περισσότερων γειτονικών αγροτικών συνεταιρισμών, όταν οι αγροτικές ιδιοκτησίες τους συνιστούν κοινή εκμετάλλευση.

3. Αν η Ο.Κ.Ε. συσταθεί από ιδιοκτήτες, νομείς ή μετέχει καλλιεργήσιμων εκτάσεων ή ζώων κτηνοτροφίας ή παρ' η συστατική πράξη της ομάδας καθορίζει το μέγιστο ποσοστό των μελών του συνεταιρισμού, τα οποία μπορούν να γίνουν μέλη της.

4. Αν συσταθούν ομάδες για την κοινή γεωργική εκμετάλλευση, δημόσιων, εκκλησιαστικών, μοναστηριακών και άλλων εκτάσεων, ο αριθμός των μελών καθορίζεται από πράξη παραχώρησης της χρήσης των εκτάσεων.

5. Θέματα σχετικά με την εκπροσώπηση και τη διαχείριση της Ο.Κ.Ε., τις σχέσεις μεταξύ των μελών και της ένωσης, τις σχέσεις της Ο.Κ.Ε. και του συνεταιρισμού και της διοίκησης και λειτουργίας της, ρυθμίζονται από τη συστατική πράξη της ομάδας και τον ιδιαίτερο κανονισμό εκμετάλλευσης, ο οποίος καταρτίζεται υποχρεωτικά από τα μέλη. Συμπληρωματικά εφαρμόζονται αναλόγως οι διατάξεις του Αστικού Κώδικα που αφορούν τις εταιρείες και του καταστατικού του αγροτικού συνεταιρισμού στον οποίο ανήκει η Ο.Κ.Ε.

ΚΕΦΑΛΑΙΟ Θ'

ΣΥΓΧΩΝΕΥΣΗ — ΔΙΑΛΥΣΗ — ΕΚΚΑΘΑΡΙΣΜΟΣ

Συγχώνευση.

1. Δύο ή περισσότεροι γειτονικοί αγροτικοί συνεταιρισμοί μπορούν να συγχωνευθούν.

2. Για τη συγχώνευση απαιτείται απόφαση των γενικών συνελεύσεων. Αμέσως μετά την απόφαση ενεργείται υποχρεωτικά απογραφή και αποτίμηση των περιουσιακών στοιχείων.

Άρθρο 46.

Ενέργειες εκκαθαριστών.

1. Οι εκκαθαριστές έχουν όλα τα δικαιώματα και τις υποχρεώσεις του διοικητικού συμβουλίου.

2. Με την έναρξη της εκκαθάρισης συντάσσεται ισολογισμός, ο οποίος γνωστοποιείται στο αρμόδιο ειρηνοδικείο. Αν η εκκαθάριση παρατείνεται, ο ισολογισμός συντάσσεται στο τέλος κάθε χρόνου. Ο τελικός ισολογισμός καταρτίζεται στο τέλος της εκκαθάρισης.

3. Οι εκκαθαριστές φροντίζουν για τη διακπρωσίωση των εκκρεμών υποθέσεων και τη ρύθμιση των εκκρεμών λογαριασμών του συνεταιρισμού.

Γνωστοποιούν τη διάλυση με δημοσίευση σε μία ημερήσια ή περιοδική εφημερίδα του νομού της έδρας του συνεταιρισμού και καλούν τους πιστωτές να ανηγγείλουν τις απαιτήσεις τους.

4. Απαιτήσεις πιστωτών κατά του συνεταιρισμού παραγράφονται τρία χρόνια μετά τη διάλυση του.

5. Από το προϊόν της εκκαθάρισης εξοφλούνται κατά πρώτο λόγο τα ληξιπρόθεσμα χρέη του συνεταιρισμού προς τρίτους. Τα ποσά των επίδικων και μη ληξιπρόθεσμων απαιτήσεων κατατίθενται στην Αγροτική Τράπεζα. Αν το ποσό που απομένει δεν επαρκεί για την απόδοση των συνεταιριστικών μερίδων, τούτο διανέμεται μεταξύ των μελών.

6. Το υπόλοιπο του ενεργητικού, που απομένει μετά την κάλυψη των απαιτήσεων των τρίτων και την απόδοση των συνεταιριστικών μερίδων, περιέρχεται στην ένωση αγροτικών συνεταιρισμών, στην οποία ανήκει ο αγροτικός συνεταιρισμός που διαλύθηκε ή, αν δεν ανήκει σε ένωση, σ' εκείνη του νομού που έχει την έδρα του.

7. Οι λογαριασμοί της εκκαθάρισης και ο τελικός ισολογισμός εγκρίνονται από τη γενική συνέλευση. Αν η σύγκληση της γενικής συνέλευσης είναι αδύνατη, αυτοί κατατίθενται από τους εκκαθαριστές στο ειρηνοδικείο. Η εκκαθάριση τελειώνει την ημέρα της εγκριτικής απόφασης της γενικής συνέλευσης ή της κατάθεσης του τελικού ισολογισμού στο ειρηνοδικείο.

8. Τα διελίκα και τα αρχεία του συνεταιρισμού που διαλύθηκε παραδίδονται στην ένωση αγροτικών συνεταιρισμών, φυλάσσονται για δέκα χρόνια και είναι προσίτα στους ενδιαφερομένους, με εξαίρεση τα διελίκα και στοιχεία τα οποία τηρούνται με βάση τον κώδικα φορολογικών στοιχείων και φυλάσσονται για δεκαπέντε και έντεκα χρόνια αντίστοιχα.

ΚΕΦΑΛΑΙΟ Γ'.

ΒΑΣΜΟΙ ΑΓΡΟΤΙΚΩΝ ΣΥΝΕΤΑΙΡΙΣΤΙΚΩΝ ΟΡΓΑΝΩΣΕΩΝ—Π.Α.Σ.Ε.Ρ.Ε.Σ.—ΣΥΝΕΤΑΙΡΙΣΤΙΚΟΙ ΟΡΓΑΝΙΣΜΟΙ — ΣΥΝΕΤΑΙΡΙΣΤΙΚΕΣ ΕΤΑΙΡΕΙΕΣ.

Άρθρο 47.

Ένωση αγροτικών συνεταιρισμών — Σύσταση.

1. Αγροτικοί συνεταιρισμοί που έχουν την έδρα τους στον ίδιο νομό συνιστούν την ένωση αγροτικών συνεταιρισμών του νομού. Σε κάθε νομό συνιστάται μόνο μία ένωση αγροτικών συνεταιρισμών.

2. Έδρα της ένωσης είναι μία κοινότητα ή ένας δήμος του νομού που ορίζεται στο καταστατικό της.

3. Το καταστατικό της ένωσης μπορεί να επιτρέπει τη λειτουργία παραρτημάτων της, μέσα στα όρια της περιφέρειάς της, για την πληρέστερη εκπλήρωση των σκοπών της. Το καταστατικό μπορεί επίσης να προβλέπει τη λειτουργία αντίστοιχων τοπικών συνελεύσεων των αντιπροσώπων των συνεταιρισμών της περιοχής, αν λειτουργεί παράρτημα της ένωσης αγροτικών συνεταιρισμών. Ως προς τις τοπικές συνελεύσεις ισχύουν αναλόγως οι διατάξεις του άρθρου 27.

4. Το καταστατικό της ένωσης αγροτικών συνεταιρισμών εγκρίνεται από το κατά τόπον αρμόδιο μονομελές πρωτοδικείο. Κατά τα λοιπά εφαρμόζονται αναλόγως οι διατάξεις των άρθρων 6 και 7.

Άρθρο 48.

Διοίκηση της ένωσης.

1. Η γενική συνέλευση της ένωσης απαρτίζεται από αντιπροσώπους των αγροτικών συνεταιρισμών του νομού, οι οποίοι έχουν εκλεγεί σύμφωνα με τις διατάξεις του άρθρου 28.

2. Κάθε αγροτικός συνεταιρισμός αντιπροσωπεύεται στην ένωση αναλόγως με τον αριθμό των μελών του. Για κάθε πέντε (50) μέλη αγροτικού συνεταιρισμού εκλέγεται ένας αντιπρόσωπος. Αν, με την αναλογία αυτή, περισσότερα από είκοσι (25) μέλη δεν αντιπροσωπεύονται στην ένωση, εκλέγεται ένας ακόμη αντιπρόσωπος. Στους αγροτικούς συνεταιρισμούς ειδικού σκοπού εκλέγεται ένας αντιπρόσωπος στην ένωση για μέχρι πενήντα (50) μέλη. Αγρότης που έχει γραστεί ως μέλος σε περισσότερους από έναν αγροτικούς συνεταιρισμούς, λη της ίδιας ένωσης αγροτικών συνεταιρισμών, συμμετέχει ένα μόνο πρωτοβάθμιο αγροτικό συνεταιρισμό για την ένωση αντιπροσώπων στην ένωση. Την απόφασή του για συμμετοχή στις αρχαιρεσίες του πρωτοβάθμιου αγροτικού συνεταιρισμού της επιλογής του δηλώνει εγγράφως προς όλους τους πρωτοβάθμιους αγροτικούς συνεταιρισμούς στους οποίους έχει γραστεί.

3. Η γενική συνέλευση της ένωσης αγροτικών συνεταιρισμών συγκαλείται τακτικά μέσα στο πρώτο πενήμη της χρονιάς. Η γενική συνέλευση, συγκαλείται έκτακτα, όταν το ποσοστό τουλάχιστον το 1/5 του συνολικού αριθμού των αντιπροσώπων.

4. Η ιδιότητα του αντιπροσώπου αποβάλλεται όταν ο αντιπρόσωπος παύσει να είναι μέλος του συνεταιρισμού ή ανακληθεί με απόφαση της γενικής συνέλευσης. Ο αντιπρόσωπος του συνεταιρισμού, ο οποίος ανακαλείται με απόφαση της γενικής συνέλευσής του, ασκεί τα καθήκοντά του μέχρι τη λήξη της θητείας του, αν έχει εκλεγεί μέλος διοικητικού ή εποπτικού συμβουλίου αγροτικής συνεταιριστικής οργάνωσης ή έδαφμού ή συνεταιριστικού οργανισμού ή της Π.Α.Σ.Ε.Ρ.Ε.Σ. Ο αντιπρόσωπος παύει να ασκεί τα καθήκοντά του όταν διαγραφεί σύμφωνα με το άρθρο 14.

5. Το διοικητικό συμβούλιο της ένωσης αποτελείται από πέντε (5) τουλάχιστον μέλη που εκλέγονται από τη γενική συνέλευση των αντιπροσώπων. Ο αριθμός των μελών του διοικητικού συμβουλίου της ένωσης ορίζεται από το καταστατικό και είναι περίττος. Στο διοικητικό συμβούλιο μετέχει εκπρόσωπος του προσωπικού. Ο εκπρόσωπος του προσωπικού έχει όλα τα δικαιώματα και τις υποχρεώσεις των μελών του διοικητικού συμβουλίου μόνο όταν συζητούνται θέματα προσωπικού. Στα υπόλοιπα θέματα συμμετέχει μόνο με δικαίωμα λόγου.

Σε περίπτωση ισοψηφίας στα θέματα προσωπικού υποψήφιος του προέδρου του διοικητικού συμβουλίου.

Τα λοιπά θέματα τα οποία αφορούν τη γενική συνέλευση, το διοικητικό και το εποπτικό συμβούλιο ρυθμίζονται σύμφωνα με τις διατάξεις αυτού του νόμου, οι οποίες αναφέρονται αντίστοιχα όργανα των αγροτικών συνεταιρισμών.

6. Η διάρκεια της θητείας των αντιπροσώπων των αγροτικών συνεταιρισμών είναι τριετής. Σε κάθε όμιλο που ανήκει ο αντιπρόσωπος ακολουθούν τη θητεία του διοικητικού συμβουλίου του συνεταιρισμού τους. Το δεύτερο εδάφιο της παραγράφου 4 του άρθρου αυτού εφαρμόζεται αναλόγως.

7. Η μερίδα του αγροτικού συνεταιρισμού στην ένωση κατατίθεται από το καταστατικό της. Αναλόγως με τον αριθμό των αγροτικών προσώπων — μελών των αγροτικών συνεταιρισμών — μεταβάλλεται σε περίπτωση μείωσης του αριθμού των αγροτικών προσώπων.

8. Κάθε αντιπρόσωπος ένωσης αγροτικών συνεταιρισμών αντιπροσωπεύει την ένωση σε μία μόνο συνεταιριστική οργάνωση ανώτερου βαθμού ή συνεταιριστικό οργανισμό ή στη Π.Α.Σ.Ε.Ρ.Ε.Σ.

Άρθρο 49.

Δραστηριότητες της ένωσης.

1. Σκοπός της ένωσης είναι ο συντονισμός και η επίτευξη του έργου των αγροτικών συνεταιρισμών που είναι μέλη της.

2. Σε συνεργασία με τις κεντρικές κλαδικές συνεταιριστικές ενώσεις, τους αρμόδιους κάθε φορά συνεταιριστικούς οργανισμούς και τις υπηρεσίες της Π.Α.Σ.Ε.Φ.Ε.Σ., η ένωση, για την εκπλήρωση του σκοπού της, αναπτύσσει ειδικές δραστηριότητες:

α) Παρέχει στα μέλη της κάθε συνδρομή και φροντίζει για τον εφοδιασμό τους με τα αγαθά που είναι απαραίτητα για την πρωτογενή και δευτερογενή παραγωγή τους.

β) Φροντίζει για τη διακίνηση, διαφήμιση και εμπορία των προϊόντων των μελών της. Η διατάξη του άρθρου 18 παρ. 3 εφαρμόζεται αναλόγως.

γ) Φροντίζει για την ίδρυση και λειτουργία κέντρων επαγγελματικής και συνεταιριστικής επιμόρφωσης των μελών της.

δ) Πρακτορεύει στην περιφέρειά της τις κεφαλαιακές επιχειρήσεις που η πλειονότητα των μετοχών τους κατέχεται από αγροτικές συνεταιριστικές οργανώσεις ή και την ΑΤΕ.

ε) Πρακτορεύει στην περιφέρειά της τους οργανισμούς ασφαλιστή αγροτικής παραγωγής και κεφαλαίου.

3. Η ένωση δεν ασχολείται με την πρωτογενή παραγωγή, ίδρυση και διεύθυνση μονάδων επεξεργασίας και μεταποίησης των προϊόντων των μελών της, μόνο όταν για τη λειτουργία τους απαιτείται η συνεργασία δύο ή περισσότερων μελών της ένωσης.

Άρθρο 50.

Κλαδικές οργανώσεις παραγωγής ενώσεων αγροτικών συνεταιρισμών.

1. Το καταστατικό της ένωσης προβλέπει τη σύσταση κλαδικών οργανώσεων παραγωγής ενώσεων αγροτικών συνεταιρισμών (Κ.Ο.Π.Ε.Α.Σ.) κατά κλάδο παραγωγής ή βασικό προϊόν.

2. Κάθε Κ.Ο.Π.Ε.Α.Σ. απαρτίζεται από τους εκπροσώπους των αντίστοιχων κλαδικών οργανώσεων παραγωγής των αγροτικών συνεταιρισμών—μελών της ένωσης.

Εάν όλα τα μέλη του αγροτικού συνεταιρισμού ασχολούνται κυρίως με την παραγωγή του σχετικού προϊόντος, στην αντίστοιχη Κ.Ο.Π.Ε.Α.Σ. συμμετέχουν ως εκπρόσωποι οι αντιπρόσωποι του μέλους της.

3. Ο αριθμός των εκπροσώπων — μελών κάθε Κ.Ο.Π.Ε.Α.Σ. είναι ανάλογος με τον αριθμό των μελών των αντίστοιχων κλαδικών οργανώσεων παραγωγής των αγροτικών συνεταιρισμών — μελών της ένωσης ή, αν μετέχουν εκπρόσωποι διάκληρου του αγροτικού συνεταιρισμού, με τον αριθμό των μελών του.

Για κάθε πανήγυρα μέλη κλαδικής οργανώσεως παραγωγής αγροτικού συνεταιρισμού εκλέγεται ένας εκπρόσωπος στην αντίστοιχη Κ.Ο.Π.Ε.Α.Σ. Αν με την αναλογία αυτή περισσότερα από είκοσι (25) μέλη δεν εκπροσωπούνται, στην αντίστοιχη Κ.Ο.Π.Ε.Α.Σ. εκλέγεται ένας πένυς εκπρόσωπος. Οι διατάξεις του άρθρου 28 εφαρμόζονται αναλόγως.

Κλαδικές οργανώσεις παραγωγής αγροτικών συνεταιρισμών, που συνιστώνται από λιγότερα από πενήντα μέλη, εκλέγουν έναν εκπρόσωπο στην αντίστοιχη Κ.Ο.Π.Ε.Α.Σ.

Αν στην περιφέρεια της ένωσης λειτουργεί μόνο μία κλαδική οργάνωση παραγωγής αγροτικού συνεταιρισμού — μέλος της, εκλέγονται δύο τουλάχιστον εκπρόσωποι της για την Κ.Ο.Π.Ε.Α.Σ. ανεξάρτητα από τον αριθμό των μελών της.

4. Η Κ.Ο.Π.Ε.Α.Σ. είναι ένωση φυσικών προσώπων χωρίς νομική προσωπικότητα. Θέματα σχετικά με τη διοίκηση και λειτουργία της Κ.Ο.Π.Ε.Α.Σ., τα δικαιώματα και τις υποχρεώσεις των μελών της ρυθμίζονται από ειδικό κληρονομικό λει-

τουργία της Κ.Ο.Π.Ε.Α.Σ., ο οποίος καταρτίζεται από τα μέλη της στα πλαίσια του καταστατικού της ένωσης. Συμπληρωματικά εφαρμόζονται οι διατάξεις του αστικού κώδικα, που αφορούν τις εταιρείες και οι διατάξεις του καταστατικού της ένωσης στην οποία ανήκει.

Οι διατάξεις των παραγράφων 4 και 5 του άρθρου 40 εφαρμόζονται αναλόγως.

Άρθρο 51.

Κεντρικές κλαδικές συνεταιριστικές ενώσεις.

Σύσταση — Διοίκηση.

1. Οι κεντρικές κλαδικές συνεταιριστικές ενώσεις έχουν περιφέρεια διάκληρου την επικράτεια και αφορούν συγκεκριμένο κλάδο παραγωγής ή βασικό προϊόν από αυτά που ενδεικτικά αναφέρονται παρακάτω:

- α) Δημητριακά — Όσπρια — Ζωοτροφές
- β) Βιολόγιο
- γ) Καπνός
- δ) Ελαιοκομικά
- ε) Αμπειουργικά
- στ) Οπωροκηπευτικά
- ζ) Αυθόνομα — Καλλωπιστικά φυτά
- η) Σπόροι και πολλαπλασιαστικό υλικό
- θ) Κτηνοτροφικά, γάλα και γαλακτοκομικά
- ι) Πουλερικά και αγνά
- ια) Μέλι και μελισσοκομικά
- ιβ) Προϊόντα αλιείας
- ιγ) Δασικά
- ιδ) Σόγια και Ξηροί καρποί
- ιε) Σταφίδες

2. Ενώσεις αγροτικών συνεταιρισμών, στις οποίες λειτουργούν Κ.Ο.Π.Ε.Α.Σ. που αφορούν συγκεκριμένο κλάδο παραγωγής ή βασικό προϊόν, συνιστούν την αντίστοιχη κεντρική κλαδική συνεταιριστική ένωση.

Για κάθε κλάδο παραγωγής ή βασικό προϊόν συνιστάται μόνο μία κεντρική κλαδική συνεταιριστική ένωση. Η έδρα της ένωσης ορίζεται στο καταστατικό της. Κάθε ένωση αγροτικών συνεταιρισμών μπορεί να συμμετέχει σε περισσότερες κεντρικές κλαδικές συνεταιριστικές ενώσεις.

3. Η γενική συνέλευση της κεντρικής κλαδικής συνεταιριστικής ένωσης απαρτίζεται από τους αντιπροσώπους των ενώσεων — μελών της, οι οποίοι εκλέγονται από τη γενική συνέλευσή τους. Οι αντιπρόσωποι πρέπει να είναι μέλη της αντίστοιχης με την κεντρική κλαδική συνεταιριστική ένωση Κ.Ο.Π.Ε.Α.Σ.

4. Ο αριθμός των αντιπροσώπων είναι ανάλογος με το ύψος των συναλλαγών της ένωσης με την κεντρική κλαδική συνεταιριστική ένωση, στην οποία ανήκει. Για τον υπολογισμό της αναλογίας λαμβάνεται υπόψη ο μέσος όρος των συναλλαγών της τελευταίας, πριν από τις εκλογές, τριετίας. Ο υπολογισμός γίνεται κάθε τριετία.

Για τον υπολογισμό της αναλογίας κατά την πρώτη τριετία από τη λειτουργία της κεντρικής κλαδικής συνεταιριστικής ένωσης λαμβάνεται υπόψη ο μέσος όρος του ύψους της παραγωγής από την ένωση αγροτικών συνεταιρισμών του σχετικού προϊόντος κατά την τελευταία τριετία.

5. Το καταστατικό της κεντρικής κλαδικής συνεταιριστικής ένωσης καθορίζει τη μερίδα συμμετοχής κάθε ένωσης αγροτικών συνεταιρισμών η οποία είναι μέλος της.

Η μερίδα συμμετοχής της ένωσης είναι ανάλογη με το ύψος των συναλλαγών της με την κεντρική κλαδική συνεταιριστική ένωση, στην οποία ανήκει. Για τον υπολογισμό της αναλογίας ισχύουν οι διατάξεις της παραγράφου 4. Το καταστατικό της κεντρικής κλαδικής συνεταιριστικής ένωσης μπορεί να ορίζει ανάτοπο ύψος συμμετοχής κάθε ένωσης σε αυτή, σχετικά με το ύψος των συναλλαγών.

6. Για τον προδιρισμό του αριθμού των αντιπροσώπων στη γενική συνέλευση των κεντρικής κλαδικής συνεταιριστικής ένωσης — μέλη της, το οποίο των συναλλαγών ή της παροχής του σχετικού προϊόντος.

7. Για την προώδηση και εκπλήρωση των δραστηριοτήτων της κάθε κεντρικής κλαδικής συνεταιριστικής ένωση μπορεί να ιδρύει παραρτήματα.

Θέματα σχετικά με την περίεργεια εδώνη και κάθε πικρατήματα, την εργασία, διαίτηση και λειτουργία του κλαδικών συνεταιριστικών της κεντρικής κλαδικής συνεταιριστικής ένωσης.

8. Όλα τα άλλα θέματα που αναφέρονται στη σύσταση των κεντρικών κλαδικών συνεταιριστικών ενώσεων, τη διοίκηση και λειτουργία τους ρυθμίζονται σύμφωνα με τις σχετικές διατάξεις αυτού του νόμου, που εφαρμόζονται αναλόγως. Για τη συμμετοχή εκπαιδευτικού προσωπικού στο διοικητικό συμβούλιο της κεντρικής κλαδικής ένωσης η παρ. 5 του άρθρου 48 εφαρμόζεται αναλόγως.

9. Το καταστατικό της κεντρικής κλαδικής συνεταιριστικής ένωσης εγκρίνεται από το μονομελές πρωτοδικείο της έδρας της.

Άρθρο 52.

Δραστηριότητες των κεντρικών κλαδικών συνεταιριστικών ενώσεων.

1. Σκοπός των κεντρικών κλαδικών συνεταιριστικών ενώσεων είναι ο συντονισμός και η ενίσχυση του έργου των άρθρων, των κλαδικών συνεταιρισμών και των ενώσεων συγγενικών συνεταιρισμών.

2. Η κεντρική κλαδική συνεταιριστική ένωση, σε συνεργασία με τις ενώσεις αγροτικών συνεταιρισμών, τους συνεταιριστικούς οργανισμούς και την Π.Α.Σ.Ε.Γ.Ε.Σ., αναπτύσσει ιδίως τις ακόλουθες δραστηριότητες:

α) Εκπαιδεύει τους συνεταιρισμένους αγρότες όλως της χώρας που παραλαμβάνει με το σχετικό κλάδο παραγωγής ή έσοδος προϊόν στα έτηνα συνεργασίας με το κράτος και την κοινή ευρωπαϊκή.

β) Παράγει στα μέλη της κάθε ανθρώπινη και εργατική για τον εφοδιασμό τους με τα αγαθά που είναι απαραίτητα για την πρωτογενή και δευτερογενή παραγωγή τους.

γ) Φροντίζει για τη μεταφορά, διακίνηση και εμπορία των προϊόντων των μελών της και συντονίζει τον εφοδιασμό των περιφερειακών αγορών της χώρας με τα σχετικά προϊόντα.

δ) Μελετά: κάθε θέμα που αφορά την παραγωγή, μεταποίηση και εμπορία του προϊόντος.

ε) Μετά από εξουσιοδότηση του Υπουργείου Γεωργίας ενεργεί ως φορέας παρέμβασης στο σχετικό κλάδο παραγωγής ή στο προϊόν.

3. Η κεντρική κλαδική συνεταιριστική ένωση, ιδρύει και διευθύνει μονάδες επεξεργασίας και μεταποίησης του σχετικού προϊόντος, μόνο όταν για τη λειτουργία τους απαιτείται η συνεργασία δύο ή περισσότερων μελών της.

Άρθρο 53.

Κανόνες εμπορίας αγροτικών προϊόντων.

1. Κάθε κεντρική κλαδική συνεταιριστική ένωση καθορίζει: λεπτομερείς κανόνες για τη διεξαγωγή της εμπορίας του έσοδος προϊόντος ή κλάδου παραγωγής που αποτελεί το αντικείμενό της.

2. Οι κανόνες αυτοί αναφέρονται ιδίως:

α) Στην προσδιορισμό των τεχνικών προδιαγραφών, την παραγωγή των προϊόντων και ποικιλιών του προϊόντος, τη συγκομιδή, συντήρηση, αποθήκευση, μεταφορά και πώληση των εμπορευμάτων.

β) Στον καθορισμό τεχνικών υποδείξεων ελέγχου των προϊόντων που προσεζίζονται για εμπορία, σε όλη αγορά την ποιότητα τους και την πλήρωση των προδιαγραφών.

γ) Στον καθορισμό πρότυπων τρόπων μεταφοράς των εμπορευμάτων στις διάφορες αγορές για την ουσλή τριεσοτήρη τους.

3. Η τήρηση των κανόνων εμπορίας, οι οποίοι καθορίζονται από την κεντρική κλαδική συνεταιριστική ένωση, είναι υποχρεωτική για όλους τους ασχολούμενους με το σχετικό προϊόν αγρότες — μέλη των αγροτικών συνεταιρισμών.

Άρθρο 54.

Πανελληνία Συνενομοσχέδια Γνώσεων Γεωργικών Συνεταιρισμών.

Διάγραμμα.

1. Η Π.Α.Σ.Ε.Γ.Ε.Σ. είναι η ανώτερη αγροτική συνεταιριστική οργανώση της χώρας, αποτελείται από όλες τις ενώσεις αγροτικών συνεταιρισμών και έχει ως περιεχόμενα όλες κληρή την ελληνική επικράτεια. Η έδρα εφίεται στο καταστατικό της.

2. Το καταστατικό της Π.Α.Σ.Ε.Γ.Ε.Σ. μπορεί να εγκρίνεται από την έδρα και λειτουργία περιφερειακών πρωτοδικείων της, καθώς από τα οποία αναλαμβάνει την πρόληψη των δραστηριοτήτων της στην περίεργεια της έδρας και των παραρτημάτων.

Άρθρο 55.

Διοίκηση της Π.Α.Σ.Ε.Γ.Ε.Σ.

1. Η γενική συνέλευση της Π.Α.Σ.Ε.Γ.Ε.Σ. αποτελείται από αντιπροσώπους των ενώσεων αγροτικών συνεταιρισμών, οι οποίοι εκλέγονται σύμφωνα με τις διατάξεις του άρθρου 28.

Σε κάθε αρχάκια (40) αντιπροσώπους ενώσεων ανελόγη ένας αντιπρόσωπος στη γενική συνέλευση της Π.Α.Σ.Ε.Γ.Ε.Σ.

2. Θέματα σχετικά με τη συγκρότηση της γενικής συνέλευσης, τη λειτουργία της και τις αρμοδιότητες της εδράς έχουν: από το καταστατικό της. Η γενική συνέλευση της Π.Α.Σ.Ε.Γ.Ε.Σ. συγκαλείται: σε τακτική σύνοδο τουλάχιστον μία φορά το έτος.

3. Το διοικητικό συμβούλιο της Π.Α.Σ.Ε.Γ.Ε.Σ. αποτελείται από έξι (6) μέλη. Οι αρμοδιότητες του διοικητικού συμβουλίου ορίζονται από το καταστατικό της. Οι διατάξεις των άρθρων 28, 29 και 30 εφαρμόζονται αναλόγως για το διοικητικό συμβούλιο της Π.Α.Σ.Ε.Γ.Ε.Σ. Εκτός για τη συμμετοχή εκπαιδευτικού προσωπικού στο διοικητικό συμβούλιο της Π.Α.Σ.Ε.Γ.Ε.Σ. η παρ. 5 του άρθρου 48 εφαρμόζεται αναλόγως.

4. Το εποπτικό συμβούλιο της Π.Α.Σ.Ε.Γ.Ε.Σ. συγκροτείται, λειτουργεί και αποφασίζει σύμφωνα με τις διατάξεις του άρθρου 31, οι οποίες εφαρμόζονται αναλόγως.

5. Η ετήσια εισφορά των ενώσεων αγροτικών συνεταιρισμών — μελών της Π.Α.Σ.Ε.Γ.Ε.Σ. προς αυτή καθορίζεται με απόφαση της τακτικής γενικής συνέλευσης της, που λαμβάνεται: με την ευημερήνη απαρτία και πλειοψηφία του άρθρου 25 παρ. 2.

6. Το καταστατικό της Π.Α.Σ.Ε.Γ.Ε.Σ. εγκρίνεται από η πολυμελές πρωτοδικείο της έδρας της. Οι διατάξεις του άρθρου 7 εφαρμόζονται αναλόγως.

Άρθρο 56.

Δραστηριότητες της Π.Α.Σ.Ε.Γ.Ε.Σ.

1. Η Π.Α.Σ.Ε.Γ.Ε.Σ. ασκεί κάθε δραστηριότητα, που πρέπει: το συνεταιριστικό κίνημα. Δεν ασχολείται με την παραγωγή, διακίνηση ή εμπορία αγροτικών προϊόντων και γεωργικών εφοδίων εν γένει.

2. Η Π.Α.Σ.Ε.Γ.Ε.Σ. ασκεί, ιδίως, τις ακόλουθες δραστηριότητες:

α) Εκπροσωπεί το συνεταιριστικό κίνημα της χώρας στην έργατα συνεργασίας με το κράτος και την κοινή αυτοδιοίκηση καθώς και στους διεθνείς οργανισμούς.

β) Συνεργάζεται με τις κεντρικές κλαδικές συνεταιριστικές

ριστικές ενώσεις, τις ενώσεις αγροτικών συνεταιρισμών και τους συνεταιριστικούς οργανισμούς, συμπουίζει και ενισχύει το έργο τους.

γ) Διαπραγματεύεται και συνάπτει συλλογικές συμβάσεις εργασίας, μετέχει δε στη διαιτητική ρύθμιση των συλλογικών διαφορών εργασίας, που αφορούν το προσωπικό των αγροτικών συνεταιριστικών οργανώσεων και των συνεταιριστικών εταιρειών.

δ) Μπορεί να οργανώνει μόνιμες διαιτησίες για την επίλυση των διαφορών των αγροτικών συνεταιριστικών οργανώσεων οποιαδήποτε βαθμού. Οι διατάξεις του άρθρου 902 του κώδικα πολιτικής δικονομίας εφαρμόζονται αναλόγως.

ε) Γνωμοδοτεί για τις αναδιορθώσεις καλλιεργειών, για την ίδρυση και λειτουργία μονάδων επεξεργασίας αγροτικών προϊόντων, για την παραχώρηση της χρήσης δρόμων, εκκλησιαστικών, μοναστηριακών και δημοτικών καλλιεργήσιμων εκτάσεων σε ομάδες κοινής εκμετάλλευσης, για κάθε είδους επιχειρηματική επέκταση των αγροτικών συνεταιριστικών οργανώσεων και γενικά όπου ο νόμος αυτός ή τα καταστατικά των αγροτικών συνεταιριστικών οργανώσεων απαιτούν τη γνωμοδότησή της.

στ) Γνωμοδοτεί για κάθε θέμα που αναφέρεται στις οικονομικές ενισχύσεις και στα κίνητρα που παρέχονται στις αγροτικές συνεταιριστικές οργανώσεις και

ζ) Ίδρύει κέντρα εκπαίδευσης σε συνεργασία με τα Υπουργεία Γεωργίας και Εθνικής Παιδείας και Θρησκευμάτων, κάτω από τον προγραμματισμό και την εποπτεία των οποίων λειτουργεί η εξωσχολική επαγγελματική γεωργική εκπαίδευση και τα επαγγελματικά γεωργικά λύκεια αντίστοιχα.

3. Ο πρόεδρος της Π.Α.Σ.Ε.Γ.Ε.Σ. συγκληθεί υποχρεωτικά, μία φορά το τρίμηνο, τα προεδρεία των διοικητικών συμβουλίων των τριτοβάθμιων συνεταιριστικών οργανώσεων και των συνεταιριστικών οργανισμών με σκοπό το συντονισμό των δραστηριοτήτων τους. Ο πρόεδρος της Π.Α.Σ.Ε.Γ.Ε.Σ. υποχρεούται να συγκαλέσει έκτακτα τα προεδρεία των τριτοβάθμιων συνεταιριστικών οργανώσεων και των συνεταιριστικών οργανισμών, ύστερα από αίτηση μιας τριτοβάθμιας οργάνωσης ή ενός συνεταιριστικού οργανισμού.

Η ημερήσια διάταξη καθορίζεται από τον πρόεδρο της Π.Α.Σ.Ε.Γ.Ε.Σ., μετά από προτάσεις που υποβάλλονται ο' αυτόν το αργότερο τρεις ημέρες πριν από την τακτική ή έκτακτη σύγκληση των προεδρείων. Θέματα σχετικά με τις λεπτομέρειες σύγκλησης, διαδικασίας και συζήτησης ρυθμίζονται από το καταστατικό της Π.Α.Σ.Ε.Γ.Ε.Σ.

Άρθρο 57.

Συνεταιριστικοί οργανισμοί.

1. Σκοπός των συνεταιριστικών οργανισμών είναι ο συντονισμός των δραστηριοτήτων και η υποβοήθηση του έργου των συνεταιριστικών οργανώσεων στους τομείς όπου η ανάληψη κοινής δράσης θα συντελέσει στην αποτελεσματικότερη επίτευξη των στόχων τους.

2. Αντικείμενο της δραστηριότητας συνεταιριστικών οργανισμών ενδεικτικά μπορεί να είναι η παραγωγή, εμπορία και διάθεση λιπασμάτων, φυτοφαρμάκων, εργαλείων, μηχανημάτων και προϊόντων απαραίτητων για την πρωτογενή και δευτερογενή αγροτική παραγωγή, η διακίνηση των αγροτικών προϊόντων στο εσωτερικό και εξωτερικό, η αγορά και αναδιανομή αγροτικής γης.

Άρθρο 58.

Σύσταση—Λειτουργία—Διοίκηση συνεταιριστικών οργανισμών.

1. Οι συνεταιριστικοί οργανισμοί συνιστώνται από ενώσεις αγροτικών συνεταιρισμών και έχουν περιφέρεια ολόκληρη την επικράτεια.

Η έδρα ορίζεται στο καταστατικό τους.

2. Για τη σύσταση συνεταιριστικού οργανισμού απαιτεί-

ται η απόφαση των γενικών συνελεύσεων πέντε (5) τουλάχιστον ενώσεων αγροτικών συνεταιρισμών και η σύσταση και έγκριση του καταστατικού του συνεταιριστικού οργανισμού. Πριν από τη σύσταση του καταστατικού τα ιδρυτικά μέλη οφείλουν να αποστείλουν έγγραφη πρόκληση προς όλες τις ενώσεις αγροτικών συνεταιρισμών, για να συμμετάσχουν στον υπό σύσταση συνεταιριστικό οργανισμό.

Το καταστατικό του συνεταιριστικού οργανισμού εγκρίνεται από το μονομελές πρωτοδικείο της έδρας του. Για το παραδεκτό της αίτησης έγκρισης του καταστατικού, θα πρέπει κατά τη συζήτησή της να προτάγεται αντίγραφο της πρόσκλησης συμμετοχής προς τις ενώσεις αγροτικών συνεταιρισμών.

Οι διατάξεις των άρθρων 6 και 7 εφαρμόζονται αναλόγως.

3. Η έγγραφη ένωση αγροτικών συνεταιρισμών σε συνεταιριστικό οργανισμό είναι υποχρεωτική για το συνεταιριστικό οργανισμό εφόσον υποβληθεί σχετική αίτηση.

Κάθε ένωση αγροτικών συνεταιρισμών μπορεί να συμμετέχει σε περισσότερους συνεταιριστικούς οργανισμούς.

4. Δεν επιτρέπεται η ίδρυση δεύτερου συνεταιριστικού οργανισμού του ίδιου σκοπού.

5. Το καταστατικό του συνεταιριστικού οργανισμού καθορίζει τη μερίδα συμμετοχής των ενώσεων αγροτικών συνεταιρισμών — μελών του.

6. Όργανα διοίκησης του συνεταιριστικού οργανισμού είναι η γενική συνέλευση, το διοικητικό και το εποπτικό συμβούλιο.

7. Η γενική συνέλευση του συνεταιριστικού οργανισμού αποτελείται από αντιπροσώπους των ενώσεων — μελών του, που εκλέγονται από τη γενική τους συνέλευση.

Το καταστατικό του συνεταιριστικού οργανισμού ρυθμίζει θέματα σχετικά με τη συγκρότηση, λειτουργία και τις αρμοδιότητες της γενικής συνέλευσης.

Καθορίζει επίσης τα κριτήρια προσδιορισμού του αριθμού των αντιπροσώπων ενιαία για όλες τις ενώσεις — μέλη του.

8. Το διοικητικό συμβούλιο αποτελείται από επτά (7) τουλάχιστο μέλη. Οι αρμοδιότητες του διοικητικού συμβουλίου ορίζονται από το καταστατικό του. Οι διατάξεις των άρθρων 28, 29 και 30 εφαρμόζονται αναλόγως. Ειδικά για τη συμμετοχή εκπροσώπων του προσωπικού στο διοικητικό συμβούλιο συνεταιριστικού οργανισμού η παρ. 5 του άρθρου 48 εφαρμόζεται αναλόγως.

9. Το εποπτικό συμβούλιο αποτελείται από πέντε (5) τουλάχιστο μέλη. Οι διατάξεις του άρθρου 31 εφαρμόζονται αναλόγως.

10. Οι συνεταιριστικοί οργανισμοί υποχρεούνται να χρησιμοποιούν ως υποκαταστήματα ή παραρτήματα τις ενώσεις αγροτικών συνεταιρισμών και τους αγροτικούς συνεταιρισμούς αντίστοιχα.

11. Ανώνυμη εταιρεία, στην οποία μετέχουν αγροτικές συνεταιριστικές οργανώσεις και ο σκοπός και οι δραστηριότητές της συμπίπτουν με το σκοπό συνεταιριστικού οργανισμού, μπορεί με απόφαση της γενικής της συνέλευσης να συγχωνευθεί στον αντίστοιχο συνεταιριστικό οργανισμό. Η διάταξη της παρ. 8 του άρθρου 61 εφαρμόζεται αναλόγως.

Άρθρο 59.

Συνεταιριστικές εταιρείες.

1. Αγροτικές συνεταιριστικές οργανώσεις δεν μπορούν να συνιστούν μεταξύ τους εταιρείες από τις προβλεπόμενες από τον εμπορικό νόμο ή τον αστικό κώδικα. Κατεξάριση επιτρέπεται η σύσταση τέτοιων εταιρειών από ομοιάζουσες συνεταιριστικές οργανώσεις, μετά από σύμφωνη γνώμη της Π.Α.Σ.Ε.Γ.Ε.Σ., εφόσον η ένωση αγροτικών συνεταιρισμών ή η κεντρική κλαδική συνεταιριστική ένωση ανάλογα αρμόδια να αναλάβουν την προτεινόμενη επιχειρηματική δραστηριότητα.

Αν συσταθεί ανώνυμη συνεταιριστική εταιρεία, οι μετοχές

είναι ονομαστικές και μεταβιβάζονται μόνο με ομοόμοια με τις συμμετέχουσες αγροτικές συνεταιριστικές οργανώσεις, ύστερα από άδεια του διοικητικού συμβουλίου της εταιρείας. Οι αγροτικές συνεταιριστικές οργανώσεις μέτοχοι της εταιρείας έχουν δικαίωμα προτίμησης σε περίπτωση μεταβίβασης μετοχών.

Αν συσταθεί συνεταιριστική εταιρεία περιορισμένης ευθύνης (Ε.Π.Ε.), τα εταιρικά μερίδια είναι αμεταβίβαστα υποχρεώνοντας οι εταιρείς με την αυξημένη πλειοψηφία του άρθρου 38 παρ. 1 του ν. 3190/1955 να απορροφούν τη μεταβίβαση τους. Σε περίπτωση διάλυσης μιας ή περισσότερων αγροτικών συνεταιριστικών οργανώσεων που συμμετέχουν στην Ε.Π.Ε., τα εταιρικά μερίδια του μέλους μεταβιβάζονται σε ομοίόβαθμη αγροτική συνεταιριστική οργάνωση που υποδεικνύεται από την εταιρεία. Οι αγροτικές συνεταιριστικές οργανώσεις—εταιρείς της Ε.Π.Ε. έχουν δικαίωμα προτίμησης σε περίπτωση μεταβίβασης εταιρικών μεριδίων.

Αν συσταθεί συνεταιριστική εμόρρωθυ ή στερόρρωθυ εταιρεία, το καταστατικό της πρέπει να προβλέπει ή ότι η εταιρεία διαλύεται μετά την αποχώρηση ή τη διάλυση μιας από τις αγροτικές συνεταιριστικές οργανώσεις—μέλη της ή ότι η εταιρεία συνεχίζεται μεταξύ των υπόλοιπων μελών. Στην περίπτωση αυτή το μερίδιο της συνεταιριστικής οργάνωσης που αποχώρησε ή διαλύθηκε μεταβιβάζεται σε ομοίόβαθμη αγροτική συνεταιριστική οργάνωση, που υποδεικνύεται από την εταιρεία.

Οι αγροτικές συνεταιριστικές οργανώσεις—μέλη της προσωπικής εταιρείας έχουν δικαίωμα προτίμησης για τη μεταβίβαση μεριδίου μέλους, που αποχώρησε ή διαλύθηκε.

Οι ίδιες ρυθμίσεις ισχύουν και για τη σύσταση εταιρείας του αστικού κώδικα.

2. Οι αγροτικές συνεταιριστικές οργανώσεις μπορούν με τις προϋποθέσεις της παρ. 1 να συστήσουν με φυσικά ή νομικά πρόσωπα, που δεν αναφέρονται στο άρθρο 3 παρ. 4, μόνο ανώνυμες εταιρείες και εταιρείες περιορισμένης ευθύνης. Στην περίπτωση αυτή οι αγροτικές συνεταιριστικές οργανώσεις πρέπει να έχουν τουλάχιστον εξήντα πέντε εκατοστά (65%) των μετοχών ή των εταιρικών μεριδίων.

Οι διατάξεις της προηγούμενης παραγράφου εφαρμόζονται αναλόγως μόνο ως προς τις μετοχές ή τα εταιρικά μερίδια των αγροτικών συνεταιριστικών οργανώσεων, που συμμετέχουν στις εταιρείες.

ΚΕΦΑΛΑΙΟ ΙΑ΄

ΚΡΑΤΙΚΗ ΠΡΟΣΤΑΣΙΑ - ΕΝΙΣΧΥΣΗ ΑΓΡΟΤΙΚΩΝ ΣΥΝΕΤΑΙΡΙΣΜΩΝ

Άρθρο 60.

1. Με προεδρικά διατάγματα, τα οποία εκδίδονται ύστερα από κοινή πρόταση των Υπουργών Γεωργίας και Εθνικής Οικονομίας και γλώμη της Π.Α.Σ.Ε.Γ.Ε.Σ., καθορίζονται κίνητρα και ενισχύσεις προς τις αγροτικές συνεταιριστικές οργανώσεις, τους συνεταιριστικούς οργανισμούς και τις συνεταιριστικές εταιρείες.

2. Οι διατάξεις για κίνητρα, ενισχύσεις και άλλες φορολογικές απαλλαγές των συνεταιριστικών οργανώσεων εισηγρούνται σε ισχύ, εκτός εάν ρητά καταργούνται με το νόμο αυτόν.

Άρθρο 61.

Οικονομικές ενισχύσεις—Φορολογικές απαλλαγές.

1. Η Π.Α.Σ.Ε.Γ.Ε.Σ. ενισχύεται οικονομικά από τον Οργανισμό Γεωργικών Ασφαλίσεων (ΟΓΑ) με την καταβολή σ' αυτή κάθε χρόνο ποσοστού ένα στα εκατό (1%) από τα έσοδα που, που πραγματοποιούνται σύμφωνα με τη διάταξη του άρθρου 10 του ν. 4160/1961 (ΦΕΚ 81), όπως αντικαταστάθηκε με το άρθρο 3 του ν.δ. 4575/1966 (ΦΕΚ 227) και τροποποιήθηκε με το άρθρο 4 της Πράξης Νομοθετικού Περιεχομένου της 24/25.10.1977 που κυρώθηκε με το ν. 759/1978 (ΦΕΚ 33). Η οικονομική ενίσχυση καταβάλλεται μέσα στο πρώτο εξάμηνο κάθε έτους με βάση τα έσοδα που πραγμα-

τοποιήθηκαν κατά τον προηγούμενο χρόνο από τον ΟΓΑ, σύμφωνα με την παραπάνω διάταξη.

2. Τα καταστατικά των αγροτικών συνεταιριστικών οργανώσεων και οι τροποποιήσεις τους δεν υπόκεινται σε τέλος χαρτοσήμου ή άλλη επίδραση υπέρ του Δημοσίου ή υπέρ τρίτου.

3. Διατάξεις που παρέχουν εκάστοτε διευκολύνσεις ή και απαλλαγές από φόρους, τέλη χαρτοσήμου ή άλλα τέλη υπέρ του Δημοσίου, καθώς και από εισφορές ή δικαιώματα υπέρ οποιαδήποτε τρίτου, για τη συγχώνευση, επιχειρήσεων, εφαρμόζονται αναλόγως και στις αγροτικές συνεταιριστικές οργανώσεις που συγχωνεύονται.

4. Αγορές ακινήτων από συνεταιριστικές οργανώσεις για τη δημιουργία επιχειρήσεων μέσα στην περιφέρειά τους ή μεταχειρισμένων κινήτων μέσων αγροτικής παραγωγής έχουν την ίδια φορολογική μεταχείριση όπως το Δημόσιο.

5. Οι εισφορές των μελών προς τις αγροτικές συνεταιριστικές οργανώσεις δεν υπόκεινται σε φόρο ή σε τέλος χαρτοσήμου ή οποιαδήποτε άλλη επίδραση υπέρ τρίτου.

6. Οι καταθέσεις των μελών του συνεταιρισμού σε αυτόν, οι αναλήψεις καταθέσεων και οι χορηγήσεις δανείων από το συνεταιρισμό στα μέλη του απαλλάσσονται από κάθε τέλος χαρτοσήμου ή άλλο τέλος υπέρ του Δημοσίου και από κάθε εισφορά ή δικαίωμα υπέρ τρίτου.

7. Οποιαδήποτε απαλλαγή ή εξίση από άμεσους και έμμεσους φόρους, δικαιώματα ή εισφορές υπέρ του Δημοσίου ή οποιαδήποτε τρίτου, που προβλέπονται από διατάξεις που ισχύουν για τους γεωργικούς συνεταιρισμούς παντός έθνους και κοινοπραξίες, εφαρμόζονται και στις αγροτικές συνεταιριστικές οργανώσεις.

8. Δεν υπόκεινται σε φόρο μεταβίβασης ή τέλος ή άλλο δικαίωμα υπέρ του Δημοσίου ή τρίτων οι πράξεις με τις οποίες κίνητρα ή ακίνητα μεταβιβάζονται στις συνεταιριστικές οργανώσεις μετά τη σύμφωνη με τις διατάξεις αυτού του νόμου διάλυση κεντρικών ενώσεων συνεταιρισμών, κοινοπραξιών, αναγκαστικών συνεταιρισμών και συνεταιριστικών εταιρειών.

9. Οι συναλλαγές μεταξύ αγροτικών συνεταιριστικών οργανώσεων και των μελών τους δεν υπόκεινται σε φόρο κύλιου εργασιών.

10. Συμβάσεις μεταξύ του Δημοσίου ή της Αγροτικής Γεωργίας της Ελλάδος και αγροτικών συνεταιριστικών οργανώσεων, που αφορούν τη για λογαριασμό του Δημοσίου ή της Αγροτικής Γεωργίας της Ελλάδος συγκέντρωση, διανομή και διάθεση γεωργικών προϊόντων ή την προμήθεια και διανομή γεωργικών εφοδίων ή άλλων αγαθών, καθώς και η εξόφληση των σχετικών λογαριασμών, δεν υπόκεινται σε τέλος χαρτοσήμου ή σε άλλη επίδραση υπέρ τρίτου.

11. Απαλλάσσονται από το φόρο κύλιου εργασιών του άρθρου 14 του ν. 1620/1951, όπως κάθε φορά ισχύει, τα σφάλματα που αποκτώνται από ασφαλιστικές εταιρείες, των οποίων η πλειοψηφία των μετοχών κατέχεται από αγροτικές συνεταιριστικές οργανώσεις ή και την ΑΤΕ, καθώς και τα κέρδη φύσης δικαιώματα που απορρέουν από την ασφαλιστική σύμβαση και τα οποία αφορούν ασφάλιστρα αγροτικών προϊόντων, μηχανημάτων, εγκαταστάσεων και γενικά γεωργικών ειδών, αγροτικών αυτοκινήτων, κατοικιών αγροτών, της ζωής τους ως και τυχευμάτων αυτών κατά την εκτέλεση αγροτικών εργασιών.

12. Η νόμιμη προμήθεια, για τις ασφαλιστικές συμβάσεις που καταρτίζονται ή ανανεώνονται με τη μετολήθη αγροτικών συνεταιριστικών οργανώσεων, καταβάλλεται σ' αυτές στον ειδικό λογαριασμό που προβλέπεται από το άρθρο 13 παρ. 4 του ν. 1256/1982, ανεξάρτητα από το αν προηγήθηκε ή όχι η υπόδειξη που προβλέπεται από την ίδια πιο πάνω διάταξη.

13. Στην προϋπολογισμό εόδων του Υπουργείου Γεωργίας εγγράφεται κάθε χρόνο πίστωση για την οικονομική ενίσχυση της Π.Α.Σ.Ε.Γ.Ε.Σ. που διατίθεται από αυτή αποκλειστικά για την αντιμετώπιση δαπανών συνεταιριστικής εκπαίδευσης, με

τεκπαίδευσης ή επιμόρφωσης αιρετών σταλεχών ή υπαλλήλων αγροτικών συνεταιριστικών οργανώσεων.

14. Στον ίδιο προϋπολογισμό εγγράφεται κάθε χρόνο πίστωση, η οποία διατίθεται με απόφαση του Υπουργού Γεωργίας στην Π.Α.Σ.Ε.Γ.Ε.Σ. και στις αγροτικές συνεταιριστικές οργανώσεις δεύτερου και τρίτου βαθμού, για την επιδότηση μισθών επιστημονικού προσωπικού που προσλαμβάνεται από αυτές.

ΚΕΦΑΛΑΙΟ ΙΒ΄.

ΠΟΙΝΙΚΕΣ ΔΙΑΤΑΞΕΙΣ

Άρθρο 62.

1. Τιμωρούνται με φυλάκιση από τρεις μήνες έως ένα έτος, εφόσον από άλλες διατάξεις δεν προβλέπεται βαρύτερη ποινή, τα μέλη του διοικητικού συμβουλίου και οι υπάλληλοι συνεταιριστικών οργανώσεων αν:

α) Εν γνώσει τους παρέχουν στη γενική συνέλευση ή σε εκείνον που διενεργεί το διαχειριστικό έλεγχο ψευδή στοιχεία ή κρυβάνται ή αποκρύπτουν αληθή στοιχεία, γεγονότα ή περιστατικά που αφορούν την οικονομική κατάσταση του συνεταιρισμού.

β) Εν γνώσει τους προβαίνουν σε ψευδείς ή εικονικές εγγραφές στα βιβλία του συνεταιρισμού ή συντάσσουν ψευδείς ή εικονικούς ισολογισμούς του συνεταιρισμού.

γ) Αρνούνται να παραβώσουν ή αποκρύπτουν από εκείνον που διενεργεί διαχειριστικό έλεγχο τα τηρούμενα στοιχεία ή βιβλία ή παρεμποδίζουν με οποιονδήποτε τρόπο τη διενέργειά του.

2. Με φυλάκιση από τρεις μήνες έως ένα έτος, εφόσον από άλλες διατάξεις δεν προβλέπεται βαρύτερη ποινή, τιμωρούνται τα μέλη του εποπτικού συμβουλίου ή εκείνοι που διενεργούν διαχειριστικό έλεγχο, αν κατά την άσκηση των καθηκόντων τους παρέχουν εν γνώσει τους ψευδή στοιχεία ή αποκρύπτουν ή κρυβάνται αληθή γεγονότα ή περιστατικά, που αφορούν τη διαχείριση ή την οικονομική κατάσταση του συνεταιρισμού και περιήλθαν σε γνώση τους από την εποπτεία ή τον έλεγχο που έκαναν.

3. Τιμωρείται με φυλάκιση από τρεις μήνες έως ένα έτος ή με χρηματική ποινή ή και με τις δύο ποινές, εφόσον από άλλες διατάξεις δεν προβλέπεται βαρύτερη ποινή, όποιος παρεμποδίζει τις συνεδριάσεις του διοικητικού ή του εποπτικού συμβουλίου ή της γενικής συνέλευσης των μελών των αγροτικών συνεταιριστικών οργανώσεων, χρησιμοποιώντας σωματική βία ή απειλή σωματικής βίας ή άλλης παράνομης πράξης ή παράλειψης.

4. Τιμωρείται με φυλάκιση από τρεις μήνες έως ένα έτος, εφόσον από άλλες διατάξεις δεν προβλέπεται βαρύτερη ποινή, όποιος:

α) Ενεργεί πράξεις διοίκησης ή διαχείρισης ή εποπτείας ή ελέγχου μετά τη λήξη της θητείας του.

β) Ψηφίζει χωρίς δικαίωμα ή ψηφίζει πολλές φορές ή δίνει πολλαπλή ψήφο ή με οποιοδήποτε άλλο τρόπο μπορεί να προκαλέσει την παραγωγή μη γνήσιου αποτελέσματος εκλογής ή νοθείας το γνήσιο αποτέλεσμα εκλογής για την ανάδειξη διοικητικών συμβουλίων, εποπτικών συμβουλίων και αντιπροσώπων των αγροτικών συνεταιριστικών οργανώσεων.

ΚΕΦΑΛΑΙΟ ΙΓ΄.

ΜΕΤΑΒΑΤΙΚΕΣ ΔΙΑΤΑΞΕΙΣ

Άρθρο 63.

Συγχωνεύσεις — Προσαρμογή καταστατικών αγροτικών συνεταιρισμών και ενώσεων αγροτικών συνεταιρισμών.

1. Μέσα σε δέκα (10) μήνες από την έναρξη ισχύος αυτού του νόμου οι αγροτικοί συνεταιρισμοί, των οποίων οι περιφέρειες συμπίπτουν, υποχρεούνται να συγχωνευθούν σύμφωνα με το άρθρο 42.

Κατεξίραση των διατάξεων του άρθρου 4 παρ. 2 και 3 και του προηγούμενου εδαφίου είναι δυνατό να συνεχιστεί η λειτουργία ήδη υπάρχοντος κατά την έναρξη ισχύος του νέου αγροτικού συνεταιρισμού, η περιφέρειά του οποίου εκτείνεται σε περισσότερους από έναν Ο.Τ.Α., με απόφαση της Π.Α.Σ.Ε.Γ.Ε.Σ., που λαμβάνεται μετά από γνώμη της ένωσης αγροτικών συνεταιρισμών της περιφέρειας το αργότερο μέσα σε τρεις (3) μήνες από την έναρξη ισχύος αυτού του νόμου. Η σχετική αίτηση υποβάλλεται στην Π.Α.Σ.Ε.Γ.Ε.Σ. από τον ενδιαφερόμενο συνεταιρισμό μέσα σ' ένα μήνα από τη δημοσίευσή του νόμου. Η Π.Α.Σ.Ε.Γ.Ε.Σ. υποχρεούται να λάβει υπόψη τη βιωσιμότητα του συνεταιρισμού, την ανάπτυξη αξιολογής δραστηριότητας και γενικά την οικονομική του κατάσταση, όπως προκύπτουν από τα πάγια περιουσιακά του στοιχεία, την επίσημα ακαθάριστη πρόσοδο, τα ετήσια πλεονάσματα χρέιπης, τον αριθμό των μελών του προσωπικού που απασχολεί και τη δραστηριότητα άλλων συνεταιρισμών που έχουν στην ίδια περιφέρεια.

Αλιευτικοί συνεταιρισμοί, στους οποίους έχει παραχωρηθεί η εκμετάλλευση δημόσιων ιχθυοτροφείων και οι οποίοι λειτουργούν ήδη κατά την έναρξη ισχύος του νόμου αυτού, διατηρούν τη νομική τους προσωπικότητα και δεν συγχωνεύονται για πάντα χρόνια από τη δημοσίευσή του νόμου, κατεξίραση των διατάξεων του άρθρου 4 παρ. 3 και του πρώτου εδαφίου της παρούσας παραγράφου.

Αγροτοποριστικοί συνεταιρισμοί γυναικών, που έχουν συσταθεί μέχρι την έναρξη ισχύος αυτού του νόμου, σύμφωνα με τις διατάξεις του ν. 921/1979, διατηρούν τη νομική τους προσωπικότητα και δεν συγχωνεύονται για πάντα (5) χρόνια από τη δημοσίευσή του νόμου αυτού, κατεξίραση των διατάξεων του άρθρου 4 παρ. 3, του άρθρου 5 και του πρώτου εδαφίου της παρούσας παραγράφου.

2. Μέσα σε δεκαεπτά (17) μήνες από την έναρξη ισχύος αυτού του νόμου οι, ενώσεις αγροτικών συνεταιρισμών, των οποίων οι περιφέρειες βρίσκονται μέσα στον ίδιο νομό, υποχρεούνται να συγχωνευθούν με ανάλογη ως προς τη διαδικασία συγχώνευσης εφαρμογή της διάταξης του άρθρου 42, σε μία μόνο ένωση αγροτικών συνεταιρισμών, σύμφωνα με το άρθρο 47.

Κατεξίραση μπορεί να παραμείνει και δεύτερη ένωση από τις ήδη λειτουργούσες μέσα στον ίδιο νομό μετά από απόφαση της Π.Α.Σ.Ε.Γ.Ε.Σ., που λαμβάνεται το αργότερο μέσα σε δύο (2) μήνες από την έναρξη ισχύος αυτού του νόμου, ύστερα από αίτηση της ενδιαφερόμενης δευτεροβάθμιας αγροτικής συνεταιριστικής οργάνωσης, η οποία υποβάλλεται μέσα σ' ένα μήνα από τη δημοσίευσή του νόμου αυτού.

3. Κατεξίραση των διατάξεων του άρθρου 47 παρ. 1 πρωτοβάθμιοι γεωργικοί συνεταιρισμοί, που βρίσκονται στα διοικητικά όρια δύο νομών και την 1.10.84 ανήκαν σε ένωση γεωργικών συνεταιρισμών νομού εκτός των διοικητικών ορίων του νομού της έθρας τους, μπορούν να παραμείνουν μέλη της ένωσης αυτής, με απόφαση της Π.Α.Σ.Ε.Γ.Ε.Σ., που λαμβάνεται μέσα σε τρεις (3) μήνες από την έναρξη ισχύος του νόμου αυτού, ύστερα από αίτηση του συνεταιρισμού και γνώμη της ένωσης αγροτικών συνεταιρισμών του νομού τους και της ένωσης στην οποία ανήκουν.

4. Για τις συγχωνεύσεις των αγροτικών συνεταιριστικών οργανώσεων, που προβλέπονται από τις προηγούμενες παραγράφους, ο εκπρόσωπος της Π.Α.Σ.Ε.Γ.Ε.Σ. στην επιτροπή απογρικής αποτίμησης του άρθρου 42 παρ. 2 αναπληρούται από εκπρόσωπο του τοπικού υποκαταστήματος της ΑΤΕ.

5. Αγροτικός συνεταιρισμός, ο οποίος έντεκα (11) μήνες μετά την έναρξη ισχύος αυτού του νόμου δεν συγχωνεύεται στις προϋποθέσεις για τη σύσταση αγροτικού συνεταιρισμού, όπως αυτές προβλέπονται στο άρθρο 5, υποχρεούται μέσα στον επόμενο μήνα να συγχωνευθεί με αγροτικό συνεταιρισμό γειτονικής περιφέρειας.

6. Στις περιπτώσεις των προηγούμενων παραγράφων το καταστατικό της νέας, μετά τη συνώνυμη...

ης οργάνωσης πρέπει να είναι σύμφωνα με τις διατάξεις του νόμου.

Οι αγροτικοί συνεταιρισμοί και οι ενώσεις αγροτικών ορισμών, που δεν εμπίπτουν στις συστάσεις των προηγμένων παραγράφων, υποχρεούνται, μέσα σε δέκα (10) και πέντε (17) μήνες αντίστοιχα, από την έναρξη ισχύος του νόμου, να προσαρμόσουν τα καταστατικά τους σύμφωνα με τις διατάξεις του.

Η συνεταιρική μερίδα, που έχει ήδη καταβληθεί από τα κληθέντα των αγροτικών συνεταιρισμών, αφαιρείται από το άρθρο 16 παρ. 2. Αν απομένει υπόλοιπο, καταβάλλεται πέντε ισόποσες δόσεις.

Αγροτική συνεταιριστική οργάνωση, η οποία δεν συμμορφωθεί έγκαιρα με τις διατάξεις του άρθρου αυτού, διαλύεται απόφαση του πολυμελούς πρωτοδικείου, μετά από αίτηση αρμόδιας διεύθυνσης γεωργίας.

Άρθρο 64.

Προσαρμογή του καταστατικού της Π.Α.Σ.Ε.Γ.Ε.Σ.

Μέσα σε είκοσι (20) μήνες από την έναρξη ισχύος αυτού νόμου, η γενική συνέλευση της Π.Α.Σ.Ε.Γ.Ε.Σ. υποχρεείται να προσαρμόσει το καταστατικό της, σύμφωνα με τις διατάξεις του.

Οι εκλογές για την ανάδειξη των νέων οργάνων της Π.Α.Σ.Ε.Γ.Ε.Σ. διενεργούνται σύμφωνα με τη διάταξη του άρθρου 76 παρ. 2.

Η γενική συνέλευση εκλέγει το νέο διοικητικό και εποπτικό συμβούλιο της Π.Α.Σ.Ε.Γ.Ε.Σ., σύμφωνα με τις διατάξεις του άρθρου 55 παρ. 3 και 4 του καταστατικού της.

Η διάταξη του άρθρου 63 παρ. 8 εφαρμόζεται αναλόγως με την Π.Α.Σ.Ε.Γ.Ε.Σ. Αρμόδιο δικαστήριο και αρμόδια οργάνωση γεωργίας είναι το πολυμελές πρωτοδικείο και η διεύθυνση γεωργίας της έδρας της.

Άρθρο 65.

Κεντρικές ενώσεις γεωργικών συνεταιρισμών.

Μέσα σε δύο (2) μήνες από τη λήξη της προθεσμίας παραγράφου 2 του άρθρου 63 οι κεντρικές ενώσεις γεωργικών συνεταιρισμών, των οποίων η περιφέρεια περιορίζεται στα όρια ενός μόνο νομού και αποτελούνται από ενώσεις γεωργικών συνεταιρισμών και γεωργικούς συνεταιρισμούς του νομού αυτού, συγκαλούν γενική συνέλευση των μελών τους για να αποφασίσουν τη διάλυσή τους και τη χωρίς αντάλλαγμα διάθεση του συνόλου της κινητής και ακίνητης περιουσίας στην ένωση αγροτικών συνεταιρισμών του νομού της οποίας ανήκουν.

Αν δεν αποφασισθεί η διάλυση και μεταβίβαση, οι κεντρικές ενώσεις γεωργικών συνεταιρισμών διαλύονται με απόφαση του πολυμελούς πρωτοδικείου, ύστερα από αίτηση της αρμόδιας διεύθυνσης γεωργίας, εφαρμοζόμενων αναλόγως των διατάξεων αυτού του νόμου για την εκκαθάριση.

Ο υπόλοιπο του ενεργητικού, που απομένει μετά την κάλυψη των απαιτήσεων των τρίτων και την απόδοση των συνεταιρικών μεριδών, περιέρχεται στην ένωση αγροτικών συνεταιρισμών του νομού της έδρας της κεντρικής ένωσης γεωργικών συνεταιρισμών που διαλύεται.

Αν στο νομό παραμείνει και δεύτερη ένωση αγροτικών συνεταιρισμών, σε εφαρμογή της διατάξεως της παρ. 2 του άρθρου 63, το ποσό που θα περιέλθει σε κάθε ένωση καθορίζεται από τριμελή επιτροπή, η οποία αποτελείται από έναν εκπρόσωπο κάθε ένωσης και έναν εκπρόσωπο της Π.Α.Σ.Ε.Γ.Ε.Σ.

Η δραστηριότητες των διαλυόμενων κεντρικών ενώσεων υφίστανται από τις αντίστοιχες κατά νομό ενώσεις αγροτικών συνεταιρισμών.

Από την έναρξη ισχύος αυτού του νόμου η κεντρική συνεταιριστική ένωση χαρτοποπαραγωγών και μέσα σε ένα μήνα από την σύστασή της (κεντρικής κλαδικής συνεταιριστικής ένωσης οπωροκηπευτικών προϊόντων) και η κεντρική ένωση

φρουτοπαραγωγών Ελλάδος διαλύονται. Οι διατάξεις αυτού του νόμου, που αναφέρονται στην εκκαθάριση, εφαρμόζονται αναλόγως.

Οι δραστηριότητες των διαλυόμενων κεντρικών ενώσεων υφίστανται από τις ενώσεις γεωργικών συνεταιρισμών του νομού. Γεωργίας και την κεντρική κλαδική ένωση οπωροκηπευτικών προϊόντων αντίστοιχα.

3. Μέσα σε δύο μήνες από την τροποποίηση των καταστατικών των ενώσεων γεωργικών συνεταιρισμών μελών τους, οι ακόλουθες κεντρικές ενώσεις συγκαλούν γενική συνέλευση των μελών τους για να τροποποιήσουν, με απλή πλειοψηφία των παρόντων, τα καταστατικά τους για να λειτουργήσουν σύμφωνα με τις διατάξεις αυτού του νόμου, ως κεντρικές κλαδικές συνεταιριστικές ενώσεις ως εξής:

α) Η Κεντρική Συνεταιριστική Ένωση Ελαιοπαραγωγών Ελλάδος «ΕΛΑΙΟΥΡΓΙΚΗ» ως «κεντρική κλαδική συνεταιριστική ένωση ελαιοκομικών προϊόντων».

β) Η Κεντρική Ένωση Κτηνοτροφικών Συνεταιριστικών Οργανώσεων Ελλάδος «Η ΚΤΗΝΟΤΡΟΦΙΚΗ» ως «κεντρική κλαδική συνεταιριστική ένωση κτηνοτροφικών προϊόντων».

γ) Η Κεντρική Ένωση Οινοποιητικών Συνεταιριστικών Οργανώσεων Ελλάδος «Κ.Ε.Ο.Σ.Ο.Ε.» ως «κεντρική κλαδική συνεταιριστική ένωση αμπελοουργικών προϊόντων».

δ) Η Κεντρική Συνεταιριστική Ένωση Σιτοπαραγωγών «Η ΣΥΚΙΚΗ» ως «κεντρική κλαδική συνεταιριστική ένωση σύκων και ξηρών καρπών».

Πρωτοβάθμιος γεωργικός συνεταιρισμός, ο οποίος κατά την έναρξη ισχύος του νόμου αυτού είναι μέλος της «Κ.Ε.Ο.Σ.Ο.Ε.» ή της «ΣΥΚΙΚΗΣ», διατηρεί την ιδιότητα του μέλους της αντίστοιχης κεντρικής κλαδικής συνεταιριστικής ένωσης, κατά παρέκκλιση των διατάξεων του άρθρου 51 παρ. 2. Σε περίπτωση συγχώνευσης του συνεταιρισμού με άλλο συνεταιρισμό της ίδιας περιφέρειας, σε εφαρμογή του άρθρου 63 παρ. 1 αυτού του νόμου, η ιδιότητα του μέλους συνεχίζεται από το συνεταιρισμό που θα προέλθει από τη συγχώνευση. Η ιδιότητα πρωτοβάθμιου συνεταιρισμού ως μέλους κεντρικής κλαδικής συνεταιριστικής ένωσης αποβάλλεται αυτοδίκαια από την εγγραφή της ένωσης αγροτικών συνεταιρισμών, στην οποία ο συνεταιρισμός ανήκει ή, αν δεν ανήκει σε ένωση, εκείνης του νομού που έχει την έδρα του, στην αντίστοιχη κεντρική κλαδική ένωση του άρθρου 51 παρ. 1 αυτού του νόμου. Σε περίπτωση μη εγγραφής της ένωσης στην αντίστοιχη κεντρική κλαδική ένωση η ιδιότητα πρωτοβάθμιου συνεταιρισμού ως μέλους της «Κ.Ε.Ο.Σ.Ο.Ε.» ή της «ΣΥΚΙΚΗΣ» αποβάλλεται αυτοδίκαια τρεις (3) μήνες μετά από την ημερομηνία προσαρμογής του καταστατικού της κεντρικής ένωσης. Η απόδοση της συνεταιρικής μερίδας και η εκκαθάριση των δικαιωμάτων και υποχρεώσεων γίνεται σύμφωνα με τις διατάξεις του άρθρου 13 αυτού του νόμου.

4. Η σύνθεση της γενικής συνέλευσης των μελών κάθε κεντρικής ένωσης γεωργικών συνεταιρισμών είναι όμοια με αυτή που ήδη υπάρχει κατά τη δημοσίευσή αυτού του νόμου.

5. Κεντρική ένωση από τις αναφερόμενες στην παράγραφο 3, η οποία δεν συμμορφώθηκε έγκαιρα με τις διατάξεις αυτού του άρθρου, διαλύεται με απόφαση του πολυμελούς πρωτοδικείου, μετά από αίτηση της αρμόδιας διεύθυνσης γεωργίας.

Άρθρο 66.

Κοινοπραξίες γεωργικών συνεταιριστικών οργανώσεων
ν. 479/1943 (ΦΕΚ 264), ν. 921/1979 (ΦΕΚ 125).

1. Οι διατάξεις της παραγράφου 1 του άρθρου 65 εφαρμόζονται αναλόγως και στις ακόλουθες κοινοπραξίες γεωργικών συνεταιριστικών οργανώσεων:

α) Κοινοπραξία Συνεταιρισμών Αμπελοουργών Επαρχίας Θηρών.

β) Κοινοπραξία Συνεταιρισμών Βουρκοπίδας «Η ΜΑΝΩΛΑΔΑ».

- γ) Κοινοπραξία Συνεταιρισμών Αχαΐας «Ο ΑΡΑΞΟΣ»
 δ) Κοινοπραξία Συνεταιρισμών Άρτας.
 ε) Κοινοπραξία Ενώσεων Γεωργικών Συνεταιρισμών Ν. Πέλλης «Κ.Ε.Γ.Σ. ΠΕΛ».
 στ) Κοινοπραξία Ενώσεων Γεωργικών Συνεταιρισμών Βορείας—Αλεξανδρείας—Ναύσης «ΑΑΒΕΝΑ».
 ζ) Κοινοπραξία Ενώσεων Συνεταιρισμών Βόλου—Αιθιώτου—Κ.Υ.Δ.Ε.Π. «ΚΕΣΒΑΚ».
 η) Κοινοπραξία Συνεταιριστικών Οργανώσεων Σηροτροφικών Διαμερισμάτων «Η ΣΗΡΟΤΡΟΦΙΚΗ».

Οι πιο πάνω κοινοπραξίες μπορούν, μέσα σε δύο (2) μήνες από τη λήξη της προθεσμίας της παρ. 2 του άρθρου 62, με απόφαση της γενικής συνέλευσης των μελών τους, να τροποποιήσουν το καταστατικό τους και να συνεχίσουν τη λειτουργία τους με τη μορφή της αστικής εταιρείας, εφόσον συντρέχουν οι προϋποθέσεις του άρθρου 59.

Ως προς τις ενώσεις γεωργικών συνεταιρισμών και τους γεωργικούς συνεταιρισμούς, που συμμετέχουν στις διαλυόμενες κοινοπραξίες, ισχύουν οι διατάξεις του άρθρου 63.

Οι διατάξεις της παραγράφου αυτής ισχύουν και ως προς κάθε άλλη κοινοπραξία που θα συσταθεί έως την έναρξη ισχύος αυτού του νόμου.

2. Οι δραστηριότητες των κοινοπραξιών που διαλύονται με οποιοδήποτε τρόπο ακολουθούν από τις τοπικές ενώσεις αγροτικών συνεταιρισμών ή από τις αντίστοιχες κεντρικές κλαδικές συνεταιριστικές ενώσεις, ανάλογα με τις διακρίσεις της παρ. 2 του άρθρου 68.

3. Μέσα σε δύο μήνες από την προσαρμογή των καταστατικών των ενώσεων γεωργικών συνεταιρισμών—μελών τους, οι ακόλουθες κοινοπραξίες συγκαλούν γενική συνέλευση των μελών τους, για να αποφασίσουν την τροποποίηση των καταστατικών τους, σύμφωνα με τις διατάξεις αυτού του νόμου, για να λειτουργήσουν ως κεντρικές κλαδικές συνεταιριστικές ενώσεις, ως εξής:

α) Η Κοινοπραξία Ενώσεων Γεωργικών Συνεταιρισμών Διαχείρισης Εγχωρίων Προϊόντων «Κ.Υ.Δ.Ε.Π.» ως «κεντρική κλαδική συνεταιριστική ένωση δημοτικών, ορεινών και ζωοτροφών».

β) Η Κοινοπραξία Ενώσεων Γεωργικών Συνεταιρισμών Διαχείρισης Νωπών ως «κεντρική κλαδική συνεταιριστική ένωση επωασκοπηπτεχνικών».

Η σύνθεση της γενικής συνέλευσης των μελών κάθε κοινοπραξίας είναι: όμοια με αυτή που υπάρχει κατά τη δημοσίευσή αυτού του νόμου.

4. Μέσα σε δύο μήνες από την προσαρμογή των καταστατικών των ενώσεων γεωργικών συνεταιρισμών—μελών τους, η Κοινοπραξία Συνεταιριστικών Οργανώσεων Σουλτανίνας «ΚΕΟΣ» και η κεντρική ένωση γεωργικών συνεταιρισμών κεντροανατολικής σταρτίδας συγκαλούν γενική συνέλευση των μελών τους, για να αποφασίσουν τη μεταξύ τους συγχώνευση με τη δημιουργία νέου νομικού προσώπου, το οποίο ονομάζεται «Κεντρική Κλαδική Συνεταιριστική Ένωση Σταρτίδας», σχηματίζεται δε και λειτουργεί σύμφωνα με τις διατάξεις για τις κεντρικές κλαδικές συνεταιριστικές ενώσεις.

Το τελευταίο εδάφιο της παρ. 3 αυτού του άρθρου εφαρμόζεται αναλόγως.

Για τους πρωτοβάθμιους συνεταιρισμούς—μέλη της ΚΕΟΣ εφαρμόζονται αναλόγως οι διατάξεις της παραγράφου 3 του άρθρου 65.

5. Ο Αυτόνομος Σταρτίδικός Οργανισμός «Α.Σ.Ο.» διαλύεται με προεδρικό διάταγμα, που εκδίδεται μετά από κοινή πρόταση των Υπουργών Εθνικής Οικονομίας, Οικονομικών και Γεωργίας μέσα σ' έξι μήνες από τη σύσταση της κεντρικής κλαδικής συνεταιριστικής ένωσης σταρτίδας.

Από τη δημοσίευση του προεδρικού διατάγματος η κεντρική κλαδική συνεταιριστική ένωση σταρτίδας υπεισέρχεται αυτομάτως σ' όλα τα δικαιώματα και τις υποχρεώσεις του «Α.Σ.Ο.» ως καθολικός διάδοχός του. Ο «Α.Σ.Ο.» παύει να υφίσταται ως νομικό πρόσωπο από το τέλος της απογραφής της

περιουσίας του, που πρέπει να συντελεστεί μέσα σε δύο μήνες από την έκδοση του προεδρικού διατάγματος.

6. Με το προεδρικό διάταγμα διάλυσης του «Α.Σ.Ο.» ρυθμίζονται, έστω και κατά παρέκκλιση καμένων διατάξεων, τα εξής θέματα:

α) Ο τρόπος και η διαδικασία απογραφής της περιουσίας του «Α.Σ.Ο.», η λεπτομερής διαδικασία για τη μεταβίβαση της κινητής και ακίνητης περιουσίας του στην τριτοβάθμια συνεταιριστική οργάνωση και γενικά κάθε θέμα σχετικό με την καθολική διαδοχή του.

β) Τα δικαιώματα και οι υποχρεώσεις του προσωπικού του «Α.Σ.Ο.» και κάθε άλλο θέμα σχετικό με την υπηρεσιακή σχέση και την ασφαλιστική του κάλυψη. Οι ρυθμίσεις αυτές δεν μπορούν να συνεπάγονται την απόλυση ή τον υποβιβασμό των μελών του προσωπικού του «Α.Σ.Ο.» ούτε και την απόλυση κληθέντων δικαιωμάτων.

γ) Κάθε άλλο θέμα που θα προκύψει από την υποκατάσταση του «Α.Σ.Ο.» ή κρίνεται απαραίτητο για την εύρυθμη λειτουργία της συνεταιριστικής οργάνωσης.

7. Η μεταβίβαση της κινητής και ακίνητης περιουσίας του Α.Σ.Ο. στην κεντρική κλαδική συνεταιριστική ένωση σταρτίδας απαλλάσσεται από φόρους, τέλη, τέλη χαρτοσήμου, εισφορές, κρατήσεις ή δικαιώματα υπέρ του Δημοσίου, των οργανισμών τοπικής αυτοδιοίκησης ή οποιουδήποτε άλλου φυσικού ή νομικού προσώπου, καθώς και από τα τέλη μεταγραφής.

8. Μέσα σε δύο μήνες από την ίδρυση κεντρικής κλαδικής συνεταιριστικής ένωσης μελισσοκομικών προϊόντων και κεντρικής κλαδικής συνεταιριστικής ένωσης ανθοκομικών και καλλωπιστικών φυτών, η Κοινοπραξία Μελισσοκομικών Συνεταιρισμών Ελλάδας «Η ΜΕΛΙΣΣΟΚΟΜΙΚΗ» και η Κοινοπραξία Ανθοκομικών Συνεταιρισμών Ελλάδας «Κ.Α.Σ.Ε.» συγκαλούν γενική συνέλευση των μελών τους, για να αποφασίσουν τη χωρίς αντάλλαγμα μεταβίβαση του συνόλου της κινητής και ακίνητης περιουσίας τους στις αντίστοιχες κεντρικές κλαδικές συνεταιριστικές ενώσεις.

Αν δεν αποφασισθεί η μεταβίβαση, η «ΜΕΛΙΣΣΟΚΟΜΙΚΗ», η «Κοινοπραξία Μελισσοκομικών Συνεταιρισμών Βορείου Ελλάδας» και η «Κ.Α.Σ.Ε.» διαλύονται με απόφαση του πολυμελούς πρωτοδικείου, μετά από αίτηση της αρμόδιας διεύθυνσης γεωργίας, εφαρμοζομένων αναλόγως των διατάξεων για την εκκαθάριση αυτού του νόμου.

Μετά την εξόφληση των ληξιπρόθεσμων χρεών προς τρίτους και την εξασφάλιση των επιδικίων και μη ληξιπρόθεσμων απαιτήσεων, οριζούνται από το προϊόν της εκκαθάρισης οι κάθε μορφής επιδοτήσεις, δωρεάν παροχές ή άλλου είδους χαριστικές παραχωρήσεις από μέρος του Δημοσίου ή των νομικών προσώπων του δημόσιου τομέα, όπως περιγράφεται στο άρθρο 1 παρ. 6 του ν. 1256/1982, προς τις κοινοπραξίες «ΜΕΛΙΣΣΟΚΟΜΙΚΗ», «Κοινοπραξία Μελισσοκομικών Συνεταιρισμών Βορείου Ελλάδος» και «Κ.Α.Σ.Ε.» και αποδίδονται στην κεντρική κλαδική συνεταιριστική ένωση μελισσοκομικών προϊόντων και στην κεντρική κλαδική συνεταιριστική ένωση ανθοκομικών και καλλωπιστικών φυτών αντίστοιχα.

Το υπόλοιπο, που τυχόν απομένει, διανέμεται στα κατά την έναρξη ισχύος του νόμου αυτού μέλη των κοινοπραξιών «ΜΕΛΙΣΣΟΚΟΜΙΚΗ», «Κοινοπραξία Μελισσοκομικών Συνεταιρισμών Βορείου Ελλάδος» και «Κ.Α.Σ.Ε.» αντίστοιχα, σύμφωνα με τους όρους του καταστατικού τους.

9. Οι αποφάσεις των γενικών συνελεύσεων των μελών των κοινοπραξιών του άρθρου αυτού λαμβάνονται με απλή απαρτία και πλειοψηφία των παρόντων.

10. Η διάταξη του άρθρου 65 παρ. 5 εφαρμόζεται αναλόγως σε όλες τις κοινοπραξίες του άρθρου αυτού.

Άρθρο 67.

Πανελλαδικές ενώσεις αγροτικών συνεταιρισμών.

1. Μέσα σε δύο μήνες από την ίδρυση της κεντρικής

συνεταιριστικής ένωσης πουλερικών και αυτών η Πτηνοτροφικών Συνεταιρισμών Ελλάδας (Ε.Π.Ι.Ο.ΦΑ.Σ.Ε.) με απλή απαρτία και πλειοψηφία των με- διοικητικών της συμβουλίου τη χωρίς αντίλλαγμα τη του συνίλου της κινήτης και ακινήτης περιου- στην αντίστοιχη κεντρική κλαδική συνεταιριστική

τη εφαρμογή αυτής της διάταξης, η «Ε.Π.Σ.Ε.», μεταβίβαση της περιουσίας της, διοικείται από το κηρικό και εποπτικό συμβούλιο, που υπάρχει κατά ξη ισχύος αυτού του νόμου.

Δεν αποφασισθεί η μεταβίβαση, η «Ε.Π.Σ.Ε.» δια- ε απόφαση του πολυμελούς πρωτοδικείου, μετά από κί- ης αρμόδιας διευθυντής γεωργίας, εφαρμοζομένων ε των διατάξεων αυτού του νόμου για την εκκαθά- ετά την εξόφληση των ληξιπρόθεσμων χρεών προς και την εξασφάλιση των επίδικων και μη ληξιπρό- απαιτήσεων αφαιρούνται από το προϊόν της εκκαθά- κάθε μορφής επιδοτήσεις, δωρεάν παροχές ή άλλου αριστικές παραχωρήσεις από μέρους του Δημόσιου ή ικών προσώπων του δημόσιου τομέα, όπως περιγρά- ο άρθρο 1 παρ. 6 του ν. 1256/1982, προς την Ένω- νοτροφικών Συνεταιρισμών Ελλάδας και αποδίδονται ντρική κλαδική συνεταιριστική ένωση πουλερικών και Το υπόλοιπο, που τυχόν απομένει, διανέμεται στα κατά ρξη ισχύος του νόμου αυτού μέλη της «Ε.Π.Σ.Ε.», ε με τους όρους του καταστατικού της.

[ίδια διαδικασία και προθεσμία των προηγούμενων κών ακολουθείται για τη μεταβίβαση της περιουσίας ίαλυση της Ένωσης Αλιευτικών και Ιχθυοτροφικών ρισμών Ελλάδας (Ε.Α.Ι.Σ.Ε.) από την ίδρυση της ής κλαδικής συνεταιριστικής ένωσης προϊόντων αλι-

Άρθρο 68.

Αμιγώς συνεταιριστικές εταιρείες.

Οι ανώνυμες εταιρείες και οι εταιρείες περιορισμέ- νων, που έχουν τυταθεί από γεωργικές τυ- ρτικές οργανώσεις χωρίς την άμεση συμμετοχή της τυχόν εκτακτη γενική συνέλευση των μετόχων εταιρών τους, μέσα σε δύο μήνες είτε από την έναρξη αυτού του νόμου είτε από τη σύστασή της σχετικά ο προϊόν με το οποίο απασχολείται η εταιρεία—κλα- κλαδικής συνεταιριστικής ένωσης.

Η γενική συνέλευση αποφασίζει, με απλή απαρτία και ρία των παρόντων μελών, τη με εξαίρεση συγχώνυ- εταιρείας με την ένωση αγροτικών συνεταιρισμών τη σχετική κεντρική κλαδική συνεταιριστική ένωση, ες ακόλουθες διακρίσεις:

Εάν οι περιφέρειες των αγροτικών συνεταιριστικών σεων — μετόχων ή εταιρών βρίσκονται μέσα στα νόμους ή η εταιρεία εξυπηρετεί κυρίως αγροτικές ριστικές οργανώσεις που βρίσκονται μέσα στα όρια νόμου, η γενική συνέλευση αποφασίζει τη συγχώ- με την ένωση αγροτικών συνεταιρισμών του νόμου.

Μέσα στον ίδιο νόμο υπάρχουν περισσότερες από μία ε αγροτικών συνεταιρισμών, η εταιρεία συγχωνεύ- ε την ένωση αγροτικών συνεταιρισμών, στην περιέ- ης οποίας βρίσκεται η έδρα της εταιρείας και οι κύ- γκαταστάσεις της.

Εάν οι περιφέρειες των αγροτικών συνεταιριστικών ίσεων — μετόχων ή εταιρών καλύπτουν δύο ή περισ- υς νομούς ή η εταιρεία εξυπηρετεί κυρίως αγροτικές ριστικές οργανώσεις, των οποίων οι περιφέρειες κα- ν δύο ή περισσότερους νομούς, η γενική συνέλευση είζει τη συγχώνευση με τη σχετική κεντρική κλαδική ριστική ένωση.

Η γενική συνέλευση των αναφερόμενων στην παράγραφο ρειών μπορεί να αποφασίζει, αντί για τη συγχώνευση, ίωσή τους ή την υπαγωγή τους στους όρους και προ- ε του άρθρου 59.

4. Όλα τα σχετικά με τη συγχώνευση θέματα ρυθμίζον- τα: με ανάλογη εφαρμογή των άρθρων 68 και 69 του ν. 2190/1920, όπως ισχύουν σήμερα, καθώς και του διατάγ- ματος της 24 Σεπτεμβρίου 1932 (ΦΕΚ 352 Α).

5. Από την έναρξη ισχύος του νόμου αυτού και μέχρι της ολοκλήρωσης της διαδικασίας της συγχώνευσης, που προβλέπι- τα: από αυτό το άρθρο, απαγορεύεται:

α) Οποιαδήποτε μεταβίβαση μετοχών των συγχωνυόμενων ανώνυμων εταιρειών, ακόμη και μεταξύ των μετόχων.

β) Οποιαδήποτε αύξηση του μετοχικού τους κεφαλαίου.

6. Οι εταιρείες που συγχωνεύονται ή διαλύονται σύμφωνα με τις διατάξεις αυτού του άρθρου έχουν την ίδια φορολογι- κή μεταχείριση με το Δημόσιο ως προς τις μεταβιβάσεις των κινήτων και ακινήτων τους.

7. Οι διατάξεις του άρθρου αυτού δεν εφαρμόζονται στις συνεταιριστικές εταιρείες των οποίων ο σκοπός και οι δρα- στηριότητες δεν καλύπτουν το σκοπό των κεντρικών κλαδι- κών συνεταιριστικών ενώσεων.

Άρθρο 69.

Άτυπες συνεταιριστικές κοινοπραξίες — Συνεταιριστικές ομόρρυθμες εταιρείες — Ομάδες παραγωγών.

1. Δεν επιτρέπονται εραξής οι άτυπες μορφές συνεργασίας μεταξύ αγροτικών συνεταιριστικών οργανώσεων οποιοδή- ποτε βαθμού ή μεταξύ αγροτικών συνεταιριστικών οργα- νώσεων και τρίτων με τη μορφή αφηούς εταιρείας ή κοινο- πραξίας, χωρίς νομική προσωπικότητα.

2. Οι άτυπες μορφές συνεργασίας, οι οποίες υπάρχουν ήδη κατά τη δημοσίευση αυτού του νόμου, λύνονται σύμφωνα με τις διατάξεις της συστατικής τους πράξης.

3. Οι συνεταιριστικές ομόρρυθμες εταιρείες, που υφίσταν- ται κατά τη δημοσίευση αυτού του νόμου, υποχρεούνται μέσα σε ένα μήνα από τη σύμωσή με το νόμο τροποποίηση των καταστατικών των μελών τους, να προσαρμόσουν τα καταστα- τικά τους στο άρθρο 59 αυτού του νόμου. Η διάταξη του άρ- θρου 63 παρ. 8 εφαρμόζεται αναλόγως.

4. Οι όροι, οι προϋποθέσεις και η διαδικασία αναγνώρισης των ομάδων παραγωγών καθορίζονται με προεδρικό διάταγ- μα, το οποίο εκδίδεται με πρόταση του Υπουργού Γεωργίας μέσα σε έξι (6) μήνες από τη δημοσίευση αυτού του νόμου. Από τη έκδοσή του προεδρικού αυτού διατάγματος το π.δ. 614/1981 (ΦΕΚ 155Α) καταργείται.

5. Οι ομάδες παραγωγών, οι οποίες έχουν ήδη αναγνωρι- σθεί με το π.δ. 614/1981 ή με υπουργικές αποφάσεις, υπό- κεινται στη διαδικασία αναγνώρισης, σύμφωνα με το προε- δρικό διάταγμα που εκδίδεται κατά την προηγούμενη παρά- γραφο.

Άρθρο 70.

Μετατροπή εταιρειών σε αγροτικό συνεταιρισμό.

1. Οι εταιρείες του εμπορικού νόμου, που ασχολούνται με την παραγωγή, διακίνηση, συσκευασία, εμπόια και μεταποίη- ση αγροτικών προϊόντων και λειτουργούν ήδη κατά την έναρ- ξη ισχύος αυτού του νόμου, μπορούν, μέσα σ' έξι μήνες από τη δημοσίευσή του, να μετατραπούν σε αγροτικούς συνεταιρι- σμούς σύμφωνα με τις διατάξεις του καταστατικού τους για την τροποποίησή του, εφόσον πληρούν τις προϋποθέσεις, που επιβάλλονται από αυτόν το νόμο για την ίδρυση αγροτικού συνεταιρισμού.

2. Εταιρείες της προηγούμενης παραγράφου, που δε συ- γχωνώνουν τις προϋποθέσεις των παραγράφων 2 και 3 του άρθρου 4 του νόμου αυτού, μπορούν, κατεξίτηση, να μετα- τραπούν σε αγροτικό συνεταιρισμό και να συνεχίσουν τη λει- τουργία τους με τη μορφή αυτή μετά από προηγούμενη από- φασή της Π.Α.Σ.Ε.Γ.Ε.Σ., που λαμβάνεται με τη διαδικα- ρία και τις προϋποθέσεις της παραγράφου 1 του άρθρου 63, η οποία εφαρμόζεται αναλόγως.

3. Οι παραπάνω εταιρείες έχουν την ίδια φορολογική με- ταχείριση με το Δημόσιο ως προς τις μεταβιβάσεις των κινή-

τών και ακινήτων περιουσιακών τους στοιχείων στους αγροτικούς συνεταιρισμούς στους οποίους μετατρέπονται.

Άρθρο 71.

Εποπτεία — Έλεγχος — Πράταξη προθεσμιών — Σύσταση επιτροπής.

1. Η εποπτεία των αγροτικών συνεταιριστικών οργανώσεων ασκείται, έως ότου οργανωθεί το σώμα ελεγκτών, από εξουσιοδοτημένα όργανα της ΑΓΕ, τα οποία διενεργούν έλεγχο μόνο μετά από πρόσκληση της Π.Α.Σ.Ε.Γ.Ε.Σ., του διοικητικού ή του εποπτικού συμβουλίου, της γενικής συνέλευσης της αγροτικής συνεταιριστικής οργάνωσης, του ενός πέμπτου (1/5) του όλου αριθμού των συνταξίων ή των αντιπροσώπων, του νομάρχη ή του Υπουργού Γεωργίας, κατά τις διακρίσεις του άρθρου 32 παρ. 10.

Το τέλος 0,25%, που εισπράττεται στα χρησιμοποιούμενα από τους συνεταιρισμούς στα μέλη τους δάνεια, όπως προβλέπεται με το δ/γμα της 13.11.1926, από την ημερομηνία σύστασης του σώματος ελεγκτών συνεταιριστικών οργανώσεων αποδίδεται στην Π.Α.Σ.Ε.Γ.Ε.Σ. για την κάλυψη των δαπανών που κινδυνεύουν για τη σύσταση και λειτουργία του σώματος.

Το άρθρο μόνο του ν. 5082/1931 καταργείται από τη δημοσίευσή του προεδρικού διατάγματος για τη σύσταση του σώματος ελεγκτών συνεταιριστικών οργανώσεων.

2. Οι υπάλληλοι του εποπτικού κλάδου της Αγροτικής Τράπεζας της Ελλάδος παραμένουν στην ΑΓΕ με την επιφύλαξη της διάταξης της παρ. 4 του άρθρου 72.

3. Όλες οι προθεσμίες που αναφέρονται στις μεταβατικές διατάξεις του νόμου αυτού είναι δυνατό να παρατείνονται με απόφαση του Υπουργού Γεωργίας, που δημοσιεύεται στην Εφημερίδα της Κυβερνήσεως, για χρονικό διάστημα όχι μεγαλύτερο του μισού κάθε προθεσμίας.

4. Με απόφαση του Υπουργού Γεωργίας συγκροτείται επιτροπή με σκοπό την παρακολούθηση και υποβοήθηση της εφαρμογής των μεταβατικών διατάξεων του νόμου.

Η επιτροπή αρχολείται ειδικότερα με τα εξής:

α) Φροντίζει για τη σύγκληση των γενικών συνελεύσεων γεωργικών συνεταιρισμών, ενώσεων γεωργικών συνεταιρισμών, κεντρικών ενώσεων, κοινοπραξιών γεωργικών συνεταιρισμών και της Π.Α.Σ.Ε.Γ.Ε.Σ., για την κατά περίπτωση συγχώνευσή τους, προσαρμογή των καταστατικών τους στις διατάξεις του νόμου αυτού ή τη μετατροπή ή συγχώνευσή σε κεντρικές κλαδικές συνεταιριστικές ενώσεις όταν διαπιστώνεται αδράνεια των αρμόδιων για σύγκλησή τους οργάνων.

β) Γνωμοδοτεί για την εφαρμογή των μεταβατικών διατάξεων του νόμου αυτού και την επίλυση των αμειωβηθέντων που είναι δυνατό να προκύψουν.

Η επιτροπή είναι πενταμελής και αποτελείται από:

α) Τον προϊστάμενο της νομικής διεύθυνσης του Υπουργείου Γεωργίας, ως πρόεδρος.

β) Δύο εκπροσώπους της Π.Α.Σ.Ε.Γ.Ε.Σ., που ορίζονται με τους αναπληρωτές τους από το διοικητικό συμβούλιό της.

γ) Το διευθυντή της διεύθυνσης γεωργικού συνεργατισμού ου Υπουργείου Γεωργίας και

δ) Το διευθυντή της διεύθυνσης συνεταιρισμών της Αγροτικής Τράπεζας της Ελλάδος.

Η θητεία της επιτροπής λήγει με την ολοκλήρωση εφαρμογής των μεταβατικών διατάξεων. Καθήκοντα γραμματέα της επιτροπής εκτελεί υπάλληλος της διεύθυνσης γεωργικού συνεργατισμού του Υπουργείου Γεωργίας, που ορίζεται με την απόφαση συγκροτήσεώς της. Με την ίδια απόφαση ορίζεται ο τρόπος λειτουργίας της επιτροπής και κάθε άλλη αναγκαία λεπτομέρεια.

ΚΕΦΑΛΑΙΟ ΠΑ'

ΕΙΔΙΚΕΣ ΔΙΑΤΑΞΕΙΣ

Άρθρο 72.

Προσωπικό αγροτικών συνεταιριστικών οργανώσεων.

1. Με κανονισμό, που εκδίδεται με κοινή απόφαση των Υπουργών Εργασίας και Γεωργίας, μετά από γνώση της Π.Α.Σ.Ε.Γ.Ε.Σ. και της Ομοσπονδίας Συνεταιριστικών Υπαλλήλων Γεωργικών Οργανώσεων (ΟΣΥΓΟ), ρυθμίζεται η υπηρεσιακή κατάσταση του προσωπικού των αγροτικών συνεταιριστικών οργανώσεων.

2. Από τη δημοσίευσή του παραπάνω κανονισμού στην Εφημερίδα της Κυβερνήσεως καταργούνται ο ν. 1859/1944 και το δ.δ. 23/30.7.1946, όπως τροποποιήθηκαν. Οι διατάξεις του άρθρου 3 παρ. 1 του ν. 1859/1944 και του άρθρου 3 του δ.δ. 23/30.7.1946 εξακολουθούν να ισχύουν.

3. Με κανονισμό, που εκδίδεται με κοινή απόφαση των Υπουργών Εργασίας και Γεωργίας, μετά από γνώση της Π.Α.Σ.Ε.Γ.Ε.Σ. και της ΟΣΥΓΟ, ρυθμίζεται ο τρόπος και η διαδικασία πρόσληψης προσωπικού στις αγροτικές συνεταιριστικές οργανώσεις, με ανάλογη εφαρμογή των διατάξεων για τις προσλήψεις στο δημόσιο τομέα. Στον κανονισμό αυτόν μπορεί να προβλέπεται η πρόσληψη ειδικών κατηγοριών προσωπικού κατά παρέκκλιση των διατάξεων αυτών.

4. Το Δημόσιο και τα νομικά πρόσωπα του δημόσιου τομέα, όπως καθορίζονται από την παρ. 6 του άρθρου 1 του ν.1256/1982, μπορούν να αποσπούν υπαλλήλους τους σε αγροτικές συνεταιριστικές οργανώσεις, μετά από κοινή αίτηση της Π.Α.Σ.Ε.Γ.Ε.Σ. και της συνεταιριστικής οργάνωσης στην οποία αποσπάται ο υπάλληλος και σύμφωνη γνώμη των αρμόδιων υπηρεσιακών συμβουλίων, κατά παρέκκλιση των διατάξεων του υπαλληλικού κώδικα (άρθρα 144 επ. π.δ. 611/1977).

Άρθρο 73.

Αναγκαστικές συνεταιριστικές οργανώσεις.

1. Από τις υπάρχουσες αναγκαστικές συνεταιριστικές οργανώσεις διατηρούνται μόνο οι συνεταιρισμοί διακοιτημάτων (π.ν. 1627/1939 — ΦΕΚ 64), οι ΤΟΕΒ, οι οίνοποιητικοί Σύλλογοι (π.ν. 6085/1934 — ΦΕΚ 85), οι μαπίγγες Χίου (π.ν. 1390/1939 — ΦΕΚ 364), ο κροκοπαραγωγών (π.δ. 818/1971 — ΦΕΚ 9), οι σύνδεσμοι κτηροπαρτηγών (π.δ. 4878/1931 — ΦΕΚ 54) και οι διαχειρίσιμες ακινήτου συνιδιοκτησίας και κοινής χορτονομής (π.δ. 11.7.1923 — ΦΕΚ 196Α).

Διατηρούνται επίσης και οι υπάρχουσες ενώσεις αυτών των συνεταιρισμών.

Τα μέλη αναγκαστικών συνεταιρισμών που διατηρούνται δικαιούνται να είναι συγχρόνως τακτικά ή ειδικά μέλη αγροτικού συνεταιρισμού, εφόσον έχουν τις απαραίτητες προϋποθέσεις.

2. Οι υπόλοιπες αναγκαστικές συνεταιριστικές οργανώσεις μπορούν μέσα σε έντεκα (11) μήνες από την έναρξη ισχύος αυτού του νόμου να μετατραπούν σε ελεύθερους συνεταιρισμούς, σύμφωνα με τις διατάξεις του.

Η ειδικότερη διαδικασία της μετατροπής ρυθμίζεται με απόφαση του Υπουργού Γεωργίας, που εκδίδεται ύστερα από σύμφωνη γνώμη της Π.Α.Σ.Ε.Γ.Ε.Σ.

Η διάταξη του δεύτερου εδαφίου της παραγράφου 1 του άρθρου 63 εφαρμόζεται και στους αναγκαστικούς συνεταιρισμούς, που μετατρέπονται σε ελεύθερους. Οι προθεσμίες του εδαφίου αυτού αρχίζουν από τη μετατροπή των αναγκαστικών συνεταιρισμών σε ελεύθερους.

3. Αναγκαστικές συνεταιριστικές οργανώσεις, που δεν συμμορφώθηκαν με την προηγούμενη διάταξη, διαλύονται με απόφαση του μονομελούς πρωτοδικείου, μετά από αίτηση της διεύθυνσης γεωργίας.

4. Οι διατάξεις των άρθρων 21 παρ. 2 και 3 και 48 παρ.

ής συνεταιρισμούς και τις ενώσεις τους που διατηρούνται.

5. Μέλη των λειτουργούντων αναγκαστικών συνεταιρισμών, χειρίσεως ακινήτου συνιδιοκτησίας και κοινής χρήσεως, δίστανται υποχρεωτικά όλοι οι ιδιοκτήτες εκτάσεων, στις οποίες διαχειρίζονται σύμφωνα με τις διατάξεις του ν.δ. 117.123 οι συνεταιρισμοί αυτοί, άρχιστα με τον τόπο της κατοικίας ως.

6. Με νόμο είναι δυνατή η σύσταση αναγκαστικών συνεταιρισμών, που αποβλέπουν στην εκπλήρωση σκοπών κοινής ωφέλειας ή δημόσιου ενδιαφέροντος ή κοινής εκμετάλλευσης γεωργικών εκτάσεων. Η ίση μεταχείριση όσων συμμετέχουν σε αναγκαστικούς συνεταιρισμούς εξασφαλίζεται.

Άρθρο 74.

Παραχώρηση της εκμετάλλευσης και βελτίωσης δασών στους δασικούς συνεταιρισμούς — Συνεταιρισμοί εκμετάλλευσης δημόσιων εκτάσεων.

1. Ένα χρόνο μετά την έναρξη ισχύος του νόμου ου το εκμετάλλευση των κάθε μορφής δασών, που ανήκουν στο Δημόσιο ή σε νομικά πρόσωπα του δημοσίου τομέα του άρθρου 1 παρ. 6 του ν. 1256/1982, παραχωρείται στους οικίους συνεταιρισμούς του άρθρου 4 παρ. 3 του νόμου αυτού, στερεά από αίτησή τους. Στους ίδιους συνεταιρισμούς είναι δυνατό να ανατίθενται και εργασίες συντήρησης και βελτίωσης των δασών αυτών, ύστερα από αίτησή τους.

2. Η παραχώρηση, εφόσον αφορά δάση του Δημοσίου, γίνεται με απόφαση του νομάρχη και χωρίς μίσθωμα. Στις άλλες περιπτώσεις η παραχώρηση γίνεται με μίσθωμα και συντελείται με συμφωνία μεταξύ του ιδιοκτήτη του δάσους και του συνεταιρισμού.

Στην απόφαση του νομάρχη και στη συμφωνία περιλαμβάνονται οι όροι εκτέλεσης των απαραίτητων για την εκμετάλλευση, συντήρηση και βελτίωση του δάσους δασικών εργασιών.

Διαφωνία ως προς τους όρους της συμφωνίας μεταξύ του ιδιοκτήτη και του συνεταιρισμού επιλύεται από το νομαρχιακό συμβούλιο του νομού της περιφέρειας του δάσους, με την επιβίβλη της προσφυγής στο διοικητικό πρωτοδικείο.

3. Σε περίπτωση μη ύπαρξης δασικού συνεταιρισμού που θα ζητήσει την παραχώρηση της εκμετάλλευσης, συντήρησης και βελτίωσης του δάσους, η αντίστοιχη προς την περιφέρεια του δάσους άνωτε αγροτικών συνεταιρισμών υποδεικνύει άλλο συνεταιρισμό μέλος της, στον οποίο γίνεται η παραχώρηση.

4. Εάν και μετά από την εφαρμογή της παραγόμενης παραγράφου δεν υπάρξει δασικός συνεταιρισμός για να αναλάβει την εκμετάλλευση, συντήρηση και βελτίωση του δάσους, ο ιδιοκτήτης του μπορεί να προχωρήσει στην εκμετάλλευση, συντήρηση και βελτίωσή του με αυτεπιστασία.

5. Με προεδρικό διάταγμα, που εκδίδεται μετά από πρόταση του Υπουργού Γεωργίας και ύστερα από γνώμη της Π.Α.Σ.Ε.Γ.Ε.Σ., μέσα σε ένα χρόνο από την έναρξη ισχύος αυτού του νόμου, καθορίζονται η ακριβής διαδικασία, τα υποδείγματα συμφωνίας, οι εγγυήσεις και οι λοιπές λεπτομέρειες για την παραχώρηση της εκμετάλλευσης, συντήρησης και βελτίωσης δασών στους δασικούς συνεταιρισμούς. Με το ίδιο προεδρικό διάταγμα καθορίζονται και τα ποσοστά στα καθάριστα έσοδα, που προέρχονται από την εκμετάλλευση δασών του Δημοσίου, τα οποία αποδίδονται στους οργανισμούς τοπικής αυτοδιοίκησης και στο κεντρικό ταμείο γεωργίας, κτηνοτροφίας και δασών.

6. Από τις διατάξεις του άρθρου αυτού δεν θίγονται οι διατάξεις που αφορούν εθνικούς δρυμούς, τα αισθητικά δάση και τα διατηρητέα μνημεία της φύσης, καθώς και οι διατάξεις που αφορούν την καταβολή φόρου από τους ιδιοκτήτες των μη δημόσιων δασών.

7. Για την εκμετάλλευση γεωργικής γης, που ανήκει κατά κυριότητα στο Δημόσιο ή σε νομικό πρόσωπο του δημοσίου τομέα, γίνεται στην παρ. 6 του άρθρου 1 του ν. 1256/

1982, εκτείνεται στην περιοχή περισσότερων οργανισμών τοπικής αυτοδιοίκησης (Ο.Τ.Α.) και ενδείκνυται για ενιαίο συνεταιριστική εκμετάλλευση, είναι δυνατή η σύσταση αγροτικού συνεταιρισμού από κατοίκους αυτών των δήμων ή κοινοτήτων, κατά παρέκκλιση των διατάξεων για τον ελάχιστο αριθμό μελών που απαιτείται για τη σύσταση δεύτερου αγροτικού συνεταιρισμού στον ίδιο δήμο ή κοινότητα και για τη συμμετοχή σε δεύτερο αγροτικό συνεταιρισμό.

Άρθρο 75.

Μητρώο — Φακέλοι αγροτικού συνεταιρισμού.

1. Το μητρώο αγροτικών συνεταιρισμών, που τηρείται στο ελεγχοδοκείο, σύμφωνα με τα οριζόμενα στο άρθρο 7 παρ. 1, είναι δημόσιο έγγραφο. Καθένας μπορεί να εξετάζει τις εγγραφές του μητρώου και να πάρει επικυρωμένα αντίγραφα ή αποσπάσματα από αυτό. Το ελεγχοδοκείο χορηγεί πιστοποιητικά για την ύπαρξη ή ανυπαρξία ορισμένης εγγραφής.

2. Με προεδρικό διάταγμα, που εκδίδεται με πρόταση του Υπουργού Γεωργίας ύστερα από γνώμη της Π.Α.Σ.Ε.Γ.Ε.Σ., καθορίζεται κάθε λεπτομέρεια σχετική με την τήρηση του μητρώου και των φακέλων των αγροτικών συνεταιρισμών, που τηρούνται στις ενώσεις αγροτικών συνεταιρισμών και στην Π.Α.Σ.Ε.Γ.Ε.Σ., σύμφωνα με τα οριζόμενα στο άρθρο 7 παρ. 4., καθώς και ο τρόπος με τον οποίο κάθε ενδιαφερόμενος μπορεί να λάβει γνώση των στοιχείων, που καταχωρίζονται και φυλάσσονται στους φακέλους.

Άρθρο 76.

Αρχαιρεσίες.

1. Οι αγροτικές συνεταιριστικές οργανώσεις, που συγχωνεύονται, σύμφωνα με τις διατάξεις του άρθρου 63, διατηρούν το προσωρινό διοικητικό και εποπτικό συμβούλιο του άρθρου 42 παρ. 3 εδ. 6' έως την εκλογή νέων οργάνων διοίκησης τους, σύμφωνα με τις επόμενες παραγράφους.

2. Οι εκλογές για την ανάδειξη νέων οργάνων διοίκησης των αγροτικών συνεταιριστικών οργανώσεων και αντιπροσώπων θα διεξαχθούν έως το τέλος του πρώτου εξαμήνου του 1980.

Η θητεία των οργάνων διοίκησης των αγροτικών συνεταιριστικών οργανώσεων, που λήγει χρονικά, παρατείνεται έως τότε.

3. Οι ακριβείς ημερομηνίες διεξαγωγής των εκλογών αυτών σε κάθε βαθμό αγροτικής συνεταιριστικής οργάνωσης και στην Π.Α.Σ.Ε.Γ.Ε.Σ. και η διαδικασία διεξαγωγής τους καθορίζονται με απόφαση του διοικητικού συμβουλίου της Π.Α.Σ.Ε.Γ.Ε.Σ.

Άρθρο 77.

Από την έναρξη ισχύος αυτού του νόμου πύλες να ισχύει ο ν. 921/1979, καθώς και κάθε άλλη διάταξη που αντίκειται στο νόμο αυτόν ή αναφέρεται σε θέματα που ρυθμίζονται από αυτόν.

Το π.δ. 616/1979 (ΦΕΚ 183 Α) εξακολουθεί να ισχύει.

Άρθρο 78.

1. Από την 1η Μαΐου 1985, τα ποσά των συντάξεων που καταβάλλονται από τον ΟΓΑ, όπως διαμορφώθηκαν μετά τη αύξηση που αναφέρεται στο άρθρο 16 του ν. 1422/1984 (ΦΕΚ 27/1984), αυξάνονται κατά δύο χιλιάδες (2.000) δραχμές το μήνα.

2. Στο άρθρο 7 του ν. 4169/1961 (περί Γεωργικών Κοινωνικών Ασφαλίσεων), όπως αντικαταστάθηκε με το άρθρο 7 του ν.δ. 1390/1973 (περί επεκτάσεως της ασφαλίσεως του ΟΓΑ και τροποποίησης και συμπληρώσεως της περί αυτού νομοθεσίας) και τροποποιήθηκε με το άρθρο 13 του ν. 1140/1981 (περί τροποποίησης και συμπληρώσεως του ν. 4169/1961 και άλλων τινών διατάξεων), προστίθεται παράγραφος 11, η οποία έχει ως εξής:

«11. Οι γυναίκες, οι οποίες κατά το χρόνο του τοκετού τους είναι ασφαλισμένες στον κλάδο ασθενείας του ΟΓΑ, δικαιούνται από τον οργανισμό αυτόν εφάπαξ χρηματικό ποσό σαν επίδομα κυοφορίας και λοχείας καθώς επίσης και βοήθημα τοκετού σε περίπτωση που ο τοκετός πραγματοποιηθεί σε μειωτήριο, στο οποίο σύμφωνα με την ισχύουσα νομοθεσία του ΟΓΑ εν προδλέπεται η παροχή μακρυπρόθεσμης περίθαλψης, με δαπάνες του οργανισμού αυτού ή δωρεάν.

Με Κανονισμό, που εκδίδεται σύμφωνα με τις διατάξεις του άρθρου 14 και της παραγράφου 1 του άρθρου 19 του ν. 169/1961, καθορίζεται το ύψος, οι προϋποθέσεις και η διαδικασία χορήγησης των πιο πάνω παροχών, τα αρμόδια όργανα για την αναγνώριση του δικαιώματος των παροχών αυτών, χρόνος και ο τρόπος καταβολής τους, τα απαιτούμενα δικαιολογητικά και κάθε άλλη αναγκαία λεπτομέρεια για την ερμηνεία των διατάξεων της παραγράφου αυτής».

Οι διατάξεις της παραγράφου αυτής ισχύουν από την 1η Ιαίου 1985.

Άρθρο 79.

Η ισχύς αυτού του νόμου αρχίζει από τη δημοσίευσή του στην Εφημερίδα της Κυβερνήσεως, εκτός αν διαφορετικά ορίζεται στο νόμο αυτόν.

Παραγγέλλουμε τη δημοσίευσή του παρόντος στην Εφημερίδα της Κυβερνήσεως και την εκτέλεσή του ως νόμου του Κράτους.

Αθήνα, 11 Απριλίου 1985

Ο ΠΡΟΕΔΡΟΣ ΤΗΣ ΔΗΜΟΚΡΑΤΙΑΣ
ΧΡΗΣΤΟΣ ΑΝΤ. ΣΑΡΤΖΕΤΑΚΗΣ

ΟΙ ΥΠΟΥΡΓΟΙ

ΠΡΟΕΔΡΙΑΣ ΤΗΣ ΚΥΒΕΡΝΗΣΗΣ	ΕΘΝΙΚΗΣ ΟΙΚΟΝΟΜΙΑΣ
ΑΠΟΣΤΟΛΟΣ ΛΑΖΑΡΗΣ	ΓΕΡΑΣΙΜΟΣ ΑΡΣΕΝΗΣ
ΔΙΚΑΙΟΣΥΝΗΣ	ΟΙΚΟΝΟΜΙΚΩΝ
ΓΕΩΡΓ. - ΑΛΕΞ. ΜΑΓΚΑΚΗΣ	ΓΕΡΑΣΙΜΟΣ ΑΡΣΕΝΗΣ
ΓΕΩΡΓΙΑΣ	ΕΜΠΟΡΙΟΥ
ΚΩΝΣΤΑΝΤΙΝΟΣ ΣΗΜΙΤΗΣ	ΜΙΚΟΛΑΟΣ ΑΚΡΙΤΙΔΗΣ
ΕΡΓΑΣΙΑΣ	ΚΟΙΝ. ΑΣΦΑΛΙΣΕΩΝ
ΕΥΑΓ. ΓΙΑΝΝΟΠΟΥΛΟΣ	ΓΕΩΡΓΙΟΣ ΓΕΝΝΗΜΑΤΑΣ

Θεωρήθηκε και τέθηκε η Μεγάλη Σφραγίδα του Κράτους.

Αθήνα, 17 Απριλίου 1985

Ο ΕΠΙ ΤΗΣ ΔΙΚΑΙΟΣΥΝΗΣ ΥΠΟΥΡΓΟΣ
ΓΕΩΡΓΙΟΣ - ΑΛΕΞΑΝΔΡΟΣ ΜΑΓΚΑΚΗΣ



ΕΦΗΜΕΡΙΣ ΤΗΣ ΚΥΒΕΡΝΗΣΕΩΣ

ΤΗΣ ΕΛΛΗΝΙΚΗΣ ΔΗΜΟΚΡΑΤΙΑΣ

ΤΕΥΧΟΣ ΠΡΩΤΟ

Αρ. Φύλλου 61
9 Μαρτίου 2000

ΝΟΜΟΣ ΥΠ' ΑΡΙΘ. 2810

*Αγροτικές Συνεταιριστικές Οργανώσεις*Ο ΠΡΟΕΔΡΟΣ
ΤΗΣ ΕΛΛΗΝΙΚΗΣ ΔΗΜΟΚΡΑΤΙΑΣ

Εκδίδομε τον ακόλουθο νόμο που ψήφισε η Βουλή:

ΚΕΦΑΛΑΙΟ Α'
ΓΕΝΙΚΕΣ ΔΙΑΤΑΞΕΙΣ

Άρθρο 1

Ορισμός – Σκοπός – Νομική Μορφή
Διαβάθμιση – Δραστηριότητες

1. Η Αγροτική Συνεταιριστική Οργάνωση (Α.Σ.Ο.) είναι αυτόνομη ένωση προσώπων, η οποία συγκροτείται εθελοντικά και επιδιώκει, με την αμοιβαία βοήθεια των μελών της, την οικονομική, κοινωνική, πολιτιστική ανάπτυξη και προαγωγή τους, μέσω μιας συνιδιοκτητής και δημοκρατικά διοικούμενης επιχείρησης. Ως Α.Σ.Ο. θεωρούνται και οι αλιευτικοί, κτηνοτροφικοί, πτηνοτροφικοί, μελισσοκομικοί, σπηροτροφικοί, δασικοί, αγροτουριστικοί, αγροβιοτεχνικοί, οικοτεχνικοί και άλλοι συνεταιρισμοί, οποιοδήποτε κλάδου ή δραστηριότητας της αγροτικής οικονομίας.

2. Οι Α.Σ.Ο. διακρίνονται σε πρωτοβάθμιες, δευτεροβάθμιες και τριτοβάθμιες. Στις πρωτοβάθμιες υπάγονται οι Αγροτικοί Συνεταιρισμοί (Α.Σ.), στις δευτεροβάθμιες οι Ενώσεις Αγροτικών Συνεταιρισμών (Ε.Α.Σ.) και οι Κοινοπραξίες Αγροτικών Συνεταιριστικών Οργανώσεων (Κ.Α.Σ.Ο.) και στις τριτοβάθμιες οι Κεντρικές Συνεταιριστικές Ενώσεις (ΚΕ.Σ.Ε.).

3. Οι Α.Σ.Ο. όλων των βαθμίδων είναι νομικά πρόσωπα ιδιωτικού δικαίου και έχουν εμπορική ιδιότητα. Αναπτύσσουν κάθε είδους δραστηριότητα για την επίτευξη των σκοπών τους στο πλαίσιο του νόμου και του καταστατικού τους.

4. Για την εκπλήρωση των σκοπών τους, οι Α.Σ.Ο. μπορεί να ιδρύουν υποκαταστήματα, παραρτήματα ή γραφεία στο εσωτερικό και το εξωτερικό, να συνιστούν νομικά πρόσωπα, να συμπράττουν σε κοινές επιχειρήσεις,

με καταναλωτικούς ή άλλους συνεταιρισμούς, νομικά πρόσωπα του δημόσιου ή ιδιωτικού τομέα, με κοινωνικές οργανισμούς, με επιχειρήσεις οργανισμών τοπικής αυτοδιοίκησης (Ο.Τ.Α.), με συνεταιριστικές οργανώσεις άλλων χωρών και με φυσικά ή νομικά πρόσωπα, στα πλαίσια της διακρατικής ή και διεπαγγελματικής συνεργασίας.

Άρθρο 2

Περιφέρεια – Έδρα - Επωνυμία

1. Η περιφέρεια της Α.Σ.Ο. ορίζεται από το καταστατικό της.

2. Έδρα της Α.Σ.Ο. είναι ο δήμος ή η κοινότητα, όπου είναι εγκατεστημένη η διοίκησή της.

3. Η επωνυμία της Α.Σ.Ο. εκφράζει τον κύριο σκοπό ή τα αντικείμενα δραστηριότητας της Α.Σ.Ο. και περιλαμβάνει την ιδιότητά της ως αγροτικής, καθώς και την έδρα της.

Η επωνυμία πρέπει να διακρίνεται από την επωνυμία άλλης Α.Σ.Ο. που έχει την ίδια περιφέρεια και τον ίδιο σκοπό.

Η επωνυμία χρησιμοποιείται υποχρεωτικά στις συναλλαγές και τις νομικές πράξεις της Α.Σ.Ο..

Τα έντυπα της Α.Σ.Ο. αναφέρουν την επωνυμία, την έδρα και τον αριθμό του φορολογικού της μητρώου.

ΚΕΦΑΛΑΙΟ Β'

ΣΥΣΤΑΣΗ ΑΓΡΟΤΙΚΟΥ ΣΥΝΕΤΑΙΡΙΣΜΟΥ

Άρθρο 3

Όροι σύστασης - Έγκριση
Καταχώρηση καταστατικού

1. Για τη σύσταση αγροτικού συνεταιρισμού απαιτείται η σύνταξη καταστατικού και η υπογραφή του από επτά (7) τουλάχιστον πρόσωπα, που συγκεντρώνουν τις προϋποθέσεις του άρθρου 5 του νόμου αυτού, καθώς και η έγκρισή του από το Ειρηνοδικείο της έδρας του συνεταιρισμού.

2. Για την έγκριση του καταστατικού κατατίθεται από το προσωρινό διοικητικό συμβούλιο αίτηση στο Ειρηνο-

δικείο, η οποία εκδικάζεται κατά τη διαδικασία της εκουσίας δικαιοδοσίας.

3. Αν το καταστατικό δεν είναι σύννομο, το Ειρηνοδικείο αναβάλλει τη λήψη της απόφασης και εκδίδει μη εριστική απόφαση με την οποία καλεί το προσωρινό διοικητικό συμβούλιο να προβεί στις απαραίτητες διορθώσεις ή να συμπληρώσει τις ελλείψεις μέσα σε δεκαπέντε (15) εργάσιμες ημέρες, από τη δημοσίευση της παραπάνω αποφάσεως. Στη συνέχεια εκδίδεται η απόφαση του Ειρηνοδικείου. Εάν με την απόφαση γίνει δεκτή η αίτηση, καταχωρείται το καταστατικό στο Βιβλίο Μητρώου Αγροτικών Συνεταιρισμών, που τηρείται στο Ειρηνοδικείο, με μνεία του αριθμού της σχετικής απόφασης. Από την καταχώρηση αυτήν, ο Α.Σ. αποκτά νομική προσωπικότητα και εμπορική ιδιότητα. Η ίδια διαδικασία τηρείται και για την τροποποίηση του καταστατικού. Κυρωμένο αντίγραφο της εγκριτικής απόφασης του Ειρηνοδικείου και του καταστατικού αποστέλλει η Γραμματεία του Ειρηνοδικείου στην εποπτεύουσα αρχή, εντός ενός (1) μηνός από την καταχώρηση της απόφασης.

4. Κατά της απόφασης του Ειρηνοδικείου μπορεί να ασκηθεί έφεση στο αρμόδιο δικαστήριο.

Άρθρο 4

Τύπος - Περιεχόμενο καταστατικού

1. Το καταστατικό του αγροτικού συνεταιρισμού καταρτίζεται με ιδιωτικό έγγραφο, που χρονολογείται και υπογράφεται από τα ιδρυτικά μέλη και για να είναι έγκυρο πρέπει να καθορίζει τουλάχιστον:

α) Το ονοματεπώνυμο, πατρώνυμο ή επωνυμία και κατοικία ή έδρα των ιδρυτικών μελών.

β) Την επωνυμία, την έδρα και την περιφέρεια του συνεταιρισμού.

γ) Το σκοπό και τις δραστηριότητες του συνεταιρισμού.

δ) Τις προϋποθέσεις εισόδου, εξόδου και διαγραφής των μελών, καθώς και τα δικαιώματα και τις υποχρεώσεις αυτών.

ε) Το ύψος της συνεταιρικής μερίδας, τον αριθμό των πρόσθετων υποχρεωτικών και των προαιρετικών μερίδων που μπορεί να αποκτήσει το μέλος, τον τρόπο καταβολής της αξίας τους και τη διαδικασία απόδοσης των μερίδων.

στ) Την έκταση ευθύνης των μελών.

ζ) Τους όρους σύγκλησης και λειτουργίας και τις αρμοδιότητες των οργάνων διοίκησης (Γενική Συνέλευση, Διοικητικό Συμβούλιο).

η) Τον καθορισμό των ελαχίστων ποσοστών επί των πλεονασμάτων χρήσεως για το σχηματισμό αποθεματικών.

θ) Τη χρονική διάρκεια του συνεταιρισμού.

ι) Τον ορισμό προσωρινής διοίκησης για την έγκριση του καταστατικού και το χρόνο σύγκλησης της πρώτης γενικής συνέλευσης, για την ανάδειξη των οργάνων διοίκησης.

ια) Τον τρόπο ορισμού των ελεγκτών.

ιβ) Τη λύση και εκκαθάριση του Α.Σ..

2. Το καταστατικό μπορεί επίσης να προβλέπει και να

ρυθμίζει θέματα που δεν ρυθμίζονται με το νόμο αυτόν.

ΚΕΦΑΛΑΙΟ Γ'

ΜΕΛΗ - ΔΙΚΑΙΩΜΑΤΑ - ΥΠΟΧΡΕΩΣΕΙΣ

Άρθρο 5

Μέλη

1. Μέλη του αγροτικού συνεταιρισμού μπορεί να γίνουν φυσικά πρόσωπα, που έχουν πλήρη ικανότητα για δικαιοπραξία, απασχολούνται σε οποιονδήποτε κλάδο ή δραστηριότητα της αγροτικής οικονομίας που εξυπηρετείται από τις δραστηριότητες του συνεταιρισμού, πληρούν τους όρους του καταστατικού του και αποδέχονται να χρησιμοποιούν τις υπηρεσίες του.

2. Εφόσον προβλέπεται στο καταστατικό, μπορεί να γίνουν μέλη του συνεταιρισμού νομικά πρόσωπα, που έχουν ως καταστατικό σκοπό τους την άσκηση επιχείρησης αγροτικής παραγωγής, η οποία εξυπηρετείται από τις δραστηριότητες του συνεταιρισμού. Οι ειδικότεροι όροι και οι προϋποθέσεις συμμετοχής αυτών, καθώς και η εκπροσώπησή τους καθορίζονται από το καταστατικό.

Άρθρο 6

Εγγραφή - Αποχώρηση - Διαγραφή μέλους

1. Το διοικητικό συμβούλιο του αγροτικού συνεταιρισμού αποφασίζει αιτιολογημένα για την αποδοχή ή όχι της αίτησης εγγραφής προσώπου ως μέλους του συνεταιρισμού, εντός προθεσμίας που ορίζεται από το καταστατικό.

2. Αν η αίτηση απορριφθεί ή αν το διοικητικό συμβούλιο δεν αποφασίσει εντός της παραπάνω προθεσμίας, ο ενδιαφερόμενος μπορεί να προσφύγει εγγράφως στην πρώτη τακτική γενική συνέλευση, η οποία επιλαμβάνεται του αιτήματος και αποφασίζει οριστικά.

3. Το καταστατικό ορίζει τα κωλύματα για την εγγραφή μέλους, καθώς και τους όρους και τις προϋποθέσεις απόχώρησης και διαγραφής του, την ελάχιστη χρονική διάρκεια της παραμονής του και τους όρους και το χρόνο απόδοσης των συνεταιρικών μερίδων.

Άρθρο 7

Δικαιώματα και υποχρεώσεις μελών

1. Τα δικαιώματα και οι υποχρεώσεις των μελών προς το συνεταιρισμό ορίζονται από το καταστατικό, το οποίο πρέπει να περιέχει υποχρεωτικά διατάξεις που ρυθμίζουν:

α) Τη συμμετοχή των μελών στις γενικές συνελεύσεις του συνεταιρισμού.

β) Το δικαίωμα του εκλέγειν και εκλέγεσθαι.

γ) Τη συμμετοχή στη διανομή των πλεονασμάτων της διαχειριστικής χρήσεως.

δ) Τη συμμετοχή του μέλους στις δραστηριότητες και στις συναλλαγές του συνεταιρισμού.

2. Το καταστατικό μπορεί να προβλέπει κυρώσεις κατά των μελών, για τη μη εκπλήρωση των υποχρεώσεών τους προς το συνεταιρισμό.

ΚΕΦΑΛΑΙΟ Δ' ΣΧΕΣΕΙΣ ΜΕΛΩΝ ΣΥΝΕΤΑΙΡΙΣΜΟΥ

Άρθρο 8 Συνεταιρική μερίδα

1. Η συνεταιρική μερίδα είναι το ελάχιστο χρηματικό ποσό συμμετοχής κάθε μέλους στο κεφάλαιο του συνεταιρισμού. Κάθε μέλος συμμετέχει στο συνεταιρισμό με μια (1) υποχρεωτική μερίδα και έχει μια ψήφο. Το ύψος και οι προϋποθέσεις καταβολής της αξίας της ορίζονται από το καταστατικό. Η συνεταιρική μερίδα είναι αδιαίρετη και ίση για όλα τα μέλη.

Το καταστατικό μπορεί να προβλέπει όρους και προϋποθέσεις για την απόκτηση από κάθε μέλος πρόσθετων υποχρεωτικών μεριδών, ανάλογα με το ύψος των συναλλαγών του με το συνεταιρισμό. Στην έννοια της συναλλαγής περιλαμβάνεται το άθροισμα της αξίας των προϊόντων, των εφοδίων και των υπηρεσιών που παρέχονται στα μέλη από το συνεταιρισμό, καθώς και των προϊόντων που διαθέτουν σε αυτόν ή μέσω αυτού σε τρίτους. Στην περίπτωση αυτήν το καταστατικό ορίζει τις ψήφους που αντιστοιχούν στις πρόσθετες μερίδες. Ο συνολικός αριθμός των ψήφων στις πρωτοβάθμιες συνεταιριστικές οργανώσεις δεν μπορεί, σε καμιά περίπτωση, να υπερβεί τις τρεις (3).

2. Η αύξηση ή η μείωση της αξίας μερίδας γίνεται με απόφαση της γενικής συνέλευσης.

3. Το καταστατικό μπορεί επίσης να προβλέπει τους όρους και τις προϋποθέσεις για την απόκτηση προαιρετικών μεριδών από τα μέλη, τους εργαζόμενους στο συνεταιρισμό και τρίτους. Στην περίπτωση αυτήν μπορεί να προβλέπει προνόμια υπέρ των προαιρετικών μεριδών. Οι προαιρετικές μερίδες δεν παρέχουν δικαίωμα ψήφου.

4. Το καταστατικό μπορεί να ορίζει ότι οι υποχρεωτικές μερίδες είναι έντοκες. Ο χρόνος και ο τρόπος απόδοσης των τόκων ορίζεται στο καταστατικό.

5. Εάν το καταστατικό δεν απαγορεύει τη μεταβίβαση της συνεταιρικής μερίδας, αυτή είναι δυνατή μόνο με απόφαση του διοικητικού συμβουλίου του συνεταιρισμού, σε πρόσωπο που έχει τις προϋποθέσεις του άρθρου 5 του νόμου αυτού.

6. Σε περίπτωση θανάτου μέλους του συνεταιρισμού, ο κληρονόμος, ή όταν υπάρχουν περισσότεροι κληρονόμοι, αυτός που υποδείχθηκε με έγγραφη συμφωνία τους, εφόσον έχει τις προϋποθέσεις του άρθρου 5 του νόμου αυτού, υπεισέρχεται σε όλα τα δικαιώματα και τις υποχρεώσεις του μέλους που πέθανε. Αν δεν υποδειχθεί, η ονομαστική αξία της μερίδας, όπως τυχόν έχει προσαυξηθεί ή μειωθεί ανάλογα, όταν υπάρχει ζημία, αποδίδεται στους κληρονόμους στο τέλος της χρήσης.

Άρθρο 9 Ευθύνη και υποχρεώσεις των μελών προς τρίτους

1. Η ευθύνη των μελών του αγροτικού συνεταιρισμού για τις υποχρεώσεις του προς τρίτους είναι επικουρική και περιορίζεται μέχρι του ορίου που ορίζει το καταστατικό. Η έκταση της ευθύνης αυτής ορίζεται από το καταστατικό ως ίση με το ποσό της υποχρεωτικής και των τυχόν πρόσθετων υποχρεωτικών μεριδών ή με ακέραιο πολλαπλάσιο του ποσού αυτού.

2. Τα μέλη έχουν την ευθύνη της προηγούμενης παραγράφου και μετά την έξοδό τους από το συνεταιρισμό,

για υποχρεώσεις που δημιουργήθηκαν όταν ήταν μέλη ή για προηγούμενες υποχρεώσεις, τις οποίες αποδέχθηκαν κατά την εγγραφή τους.

3. Αξιώσεις τρίτων, από την ευθύνη των μελών του συνεταιρισμού κατά τις παραγράφους 1 και 2, παραγράφονται μετά παρέλευση πενταετίας από τη λήξη του έτους μέσα στο οποίο γεννήθηκαν.

4. Η ευθύνη των μελών παύει οπωσδήποτε μετά την πάροδο ενός έτους από το περας της πτωχεύσεως ή της εκκαθαρίσεως του συνεταιρισμού, εκτός αν μέσα στο έτος έχει ασκηθεί εναντίον τους αγωγή.

5. Δεν απαγγέλλεται προσωπική κράτηση των μελών και των οργάνων του συνεταιρισμού, για υποχρεώσεις του συνεταιρισμού προς τρίτους και το Δημόσιο, καθώς και για υποχρεώσεις μεταξύ μελών και συνεταιρισμού.

6. Οι δανειστές μέλους αγροτικού συνεταιρισμού δεν έχουν δικαίωμα επί της περιουσίας του συνεταιρισμού ή των πλεονασμάτων χρήσεων ή των συνεταιρικών μεριδών, υποχρεωτικών ή προαιρετικών, για οφειλές του μέλους προς αυτούς.

7. Δεν υπόκεινται σε κατάσχεση ή στη λήψη ασφαλιστικού μέτρου, για οφειλές των μελών προς τρίτους:

α) Το αντάλλαγμα για τη χρήση των περιουσιακών στοιχείων, που έχουν παραχωρηθεί στο συνεταιρισμό.

β) Τα προϊόντα της παραγωγής των μελών, που παραδόθηκαν στο συνεταιρισμό για πώληση ή διάθεση στην αγορά, αυτούσια ή μετά από μεταποίηση ή επεξεργασία.

γ) Το τίμημα των προϊόντων της περίπτωσης β'.

8. Δεν επιτρέπεται η κατάσχεση στα χέρια του συνεταιρισμού, ως τρίτου, χρημάτων τα οποία έχουν ληφθεί από πιστωτικά ιδρύματα σε δάνειο για λογαριασμό μέλους, καθώς και παροχές σε είδος του αγροτικού συνεταιρισμού προς τα μέλη του.

ΚΕΦΑΛΑΙΟ Ε' ΔΙΟΙΚΗΣΗ ΤΩΝ ΑΓΡΟΤΙΚΩΝ ΣΥΝΕΤΑΙΡΙΣΤΙΚΩΝ ΟΡΓΑΝΩΣΕΩΝ

Άρθρο 10 Γενική Συνέλευση – Αρμοδιότητες – Σύγκληση

1. Η γενική συνέλευση αποτελεί το ανώτατο όργανο του συνεταιρισμού. Στη γενική συνέλευση μετέχουν όλα τα μέλη που έχουν εκπληρώσει όλες τις ληξιπρόθεσμες οικονομικές τους υποχρεώσεις προς το συνεταιρισμό.

Στη γενική συνέλευση κάθε μέλος έχει μία (1) ψήφο. Το καταστατικό μπορεί να ορίζει ότι ο συνεταιριστής διαθέτει περισσότερες της μίας (1) ψήφους και μέχρι τρεις (3), σύμφωνα με την παράγραφο 1 του άρθρου 8 του νόμου αυτού.

Η γενική συνέλευση αποφασίζει για κάθε θέμα για το οποίο δεν προβλέπεται άλλο αρμόδιο όργανο.

2. Στην αποκλειστική αρμοδιότητα της γενικής συνέλευσης ανήκουν:

- Η τροποποίηση του καταστατικού.
- Η συγχώνευση, η μετατροπή, η παράταση της διάρκειας και η διάλυση του συνεταιρισμού.
- Η εκλογή και η ανάκληση των μελών του διοικητικού συμβουλίου.
- Η έγκριση του ισολογισμού και του λογαριασμού «Αποτελέσματα Χρήσης» και ο καθορισμός του τρόπου διάθεσης των πλεονασμάτων της χρήσης.
- Η επιβάρυνση των μελών από τυχόν ζημίες.
- Η μεταβολή του ύψους της συνεταιρικής μερίδας.

ζ) Η επιβολή εισφοράς στα μέλη.

η) Η έγκριση του προγράμματος επιχειρηματικής δράσης και ανάπτυξης του συνεταιρισμού και ο αντίστοιχος προϋπολογισμός.

θ) Η έγκριση του ετήσιου προϋπολογισμού εσόδων και εξόδων.

ι) Η απαλλαγή από κάθε ευθύνη των μελών του διοικητικού συμβουλίου.

ια) Η ψήφιση του Εσωτερικού Κανονισμού Λειτουργίας και του Κανονισμού Υπηρεσιακής Καταστάσεως Προσωπικού.

ιβ) Η απόφαση για την αγορά και πώληση ακινήτων.

ιγ) Η απόφαση για τη συγκρότηση και λειτουργία από τα μέλη του συνεταιρισμού Κλαδικών Οργανώσεων Παραγωγής Αγροτικού Συνεταιρισμού (Κ.Ο.Π.Α.Σ.), που αντιστοιχούν στους κλάδους παραγωγής και στα βασικά προϊόντα ή δραστηριότητες του συνεταιρισμού.

ιδ) Ο ορισμός των ελεγκτών του άρθρου 17 για την επόμενη οικονομική χρήση και ο καθορισμός της αμοιβής τους.

ιε) Κάθε άλλο θέμα, που προβλέπεται στο καταστατικό.

3. Η γενική συνέλευση μπορεί, με απόφασή της, να μεταβιβάζει στο διοικητικό συμβούλιο την αρμοδιότητα για την άσκηση των, με στοιχεία ια' και ιβ' της προηγούμενης παραγράφου, αρμοδιοτήτων της.

4. Η γενική συνέλευση συγκαλείται από το διοικητικό συμβούλιο σε τακτική σύνοδο μία φορά το χρόνο και συνεδριάζει στην έδρα του συνεταιρισμού μέσα σε έξι (6) το πολύ μήνες από τη λήξη της χρήσεως.

Η διαδικασία σύγκλησης της γενικής συνέλευσης και διεύθυνσης των εργασιών της, ορίζεται από το καταστατικό.

5. Το διοικητικό συμβούλιο μπορεί να συγκαλεί έκτακτη γενική συνέλευση για λόγους, που προβλέπονται από το νόμο ή το καταστατικό ή όταν αυτό επιβάλλεται από το συμφέρον του συνεταιρισμού.

6. Το ένα πέμπτο (1/5) των μελών του συνεταιρισμού μπορεί να ζητήσει από το διοικητικό συμβούλιο τη συγκληση έκτακτης γενικής συνέλευσης, αναφέροντας υποχρεωτικά στην αίτησή του τα προς συζήτηση θέματα.

Αν το διοικητικό συμβούλιο δεν συγκαλέσει τη γενική συνέλευση μέσα σε είκοσι (20) ημέρες από την υποβολή της αίτησης, τα παραπάνω μέλη έχουν το δικαίωμα σύγκλησής της.

Άρθρο 11 Απαρτία

1. Η γενική συνέλευση συνεδριάζει εγκύρως, εφόσον κατά την έναρξη της συνεδρίασης είναι παρόντα ή αντιπροσωπεύονται μέλη του συνεταιρισμού με δικαίωμα ψήφου το οποίο εκπροσωπούν πλέον του μισού (1/2) του όλου αριθμού των ψήφων.

2. Αν διαπιστωθεί έλλειψη απαρτίας κατά την έναρξη της συνεδρίασης, η γενική συνέλευση συνέρχεται, χωρίς νέα πρόσκληση, στον ίδιο τόπο, την ίδια ημέρα και ώρα της επόμενης εβδομάδας και με τα ίδια θέματα της αρχικής ημερήσιας διάταξης. Στην επαναληπτική αυτή συνεδρίαση, απαρτία υπάρχει, οποιοσδήποτε και αν είναι ο αριθμός των εκπροσωπούμενων σε αυτήν ψήφων.

3. Κατ' εξαίρεση, αν πρόκειται για αποφάσεις που αφορούν στην: α) μεταβολή του σκοπού του συνεταιρισμού, β) συγχώνευση με άλλο συνεταιρισμό, γ) μετατρο-

πή του συνεταιρισμού, δ) διάλυση του συνεταιρισμού και ε) τροποποίηση του καταστατικού, η γενική συνέλευση βρίσκεται σε απαρτία και συνεδριάζει εγκύρως, εφόσον, στην έναρξη της συνεδρίασης, είναι παρόντα ή αντιπροσωπεύονται μέλη του συνεταιρισμού, που έχουν δικαίωμα ψήφου και εκπροσωπούν τουλάχιστον τα δύο τρίτα (2/3) του όλου αριθμού των ψήφων. Εάν δεν συντελεστεί η απαρτία αυτή, η γενική συνέλευση συνέρχεται σε επαναληπτική συνέλευση, σύμφωνα με τη διαδικασία που ορίζεται στην προηγούμενη παράγραφο, οπότε βρίσκεται σε απαρτία, εφόσον στην έναρξη της συνεδρίασης είναι παρόντα ή αντιπροσωπεύονται μέλη, που έχουν δικαίωμα ψήφου και εκπροσωπούν τουλάχιστον το μισό (1/2) του όλου αριθμού των ψήφων.

4. Το καταστατικό μπορεί να ορίζει και άλλα συγκεκριμένα θέματα, στα οποία, για τη λήψη αποφάσεων, απαιτείται η απαρτία που προβλέπεται στην παράγραφο 3.

Άρθρο 12 Απόφαση

1. Η γενική συνέλευση αποφασίζει για τα θέματα της ημερήσιας διάταξης με απόλυτη πλειοψηφία των σε αυτήν εκπροσωπούμενων ψήφων, εκτός αν ορίζεται διαφορετικά από το νόμο αυτόν ή το καταστατικό. Οι αποφάσεις της γενικής συνέλευσης είναι υποχρεωτικές για όλα τα μέλη του συνεταιρισμού, έστω και αν διαφωνούν ή είναι παρόντα.

2. Κατ' εξαίρεση η γενική συνέλευση αποφασίζει με αυξημένη πλειοψηφία των δύο τρίτων (2/3) των ψήφων, που εκπροσωπούνται σε αυτήν:

- για τη μεταβολή του σκοπού του συνεταιρισμού,
- για τη συγχώνευση με άλλο συνεταιρισμό,
- για τη μετατροπή του συνεταιρισμού,
- για τη διάλυση του συνεταιρισμού και
- για την τροποποίηση του καταστατικού.

Το καταστατικό μπορεί να ορίζει και άλλα θέματα στα οποία, για τη λήψη αποφάσεων, απαιτείται η αυξημένη απαρτία της παραγράφου 3 του άρθρου 11 και η πλειοψηφία που προβλέπεται στην παρούσα παράγραφο.

3. Η γενική συνέλευση αποφασίζει με μυστική ψηφοφορία για τα θέματα που αφορούν:

- Αρχαιρεσίες.
- Απαλλαγή από την ευθύνη των μελών του διοικητικού συμβουλίου.
- Έγκριση του ισολογισμού, του απολογισμού και του πίνακα αποτελεσμάτων χρήσης.
- Προσωπικά θέματα.

Αν τα μέλη του διοικητικού συμβουλίου δεν απαλλαγούν από την ευθύνη ή δεν εγκριθεί ο ισολογισμός, ο απολογισμός και ο πίνακας αποτελεσμάτων χρήσης, η γενική συνέλευση, στην ίδια συνεδρίαση, μετά την ανάγνωση της έκθεσης των ελεγκτών, αποφασίζει για την ανάκληση ή μη των μελών του διοικητικού συμβουλίου και την εκλογή νέου διοικητικού συμβουλίου.

Αν τα μέλη του διοικητικού συμβουλίου ανακληθούν, η γενική συνέλευση, στην ίδια συνεδρίαση, εκλέγει προσωρινό διοικητικό συμβούλιο, το οποίο υποχρεούται μέσα σε προθεσμία είκοσι (20) ημερών να συγκαλέσει γενική συνέλευση των μελών του συνεταιρισμού, με θέμα την εκλογή νέου διοικητικού συμβουλίου.

4. Τα μέλη του διοικητικού συμβουλίου δικαιούνται να μετάσχουν στην ψηφοφορία για τα θέματα της απαλλαγής από την ευθύνη τους, μόνο με τις ψήφους που διαθέτουν τα ίδια.

Άρθρο 13**Προσβολή αποφάσεων γενικών συνελεύσεων**

1. Απόφαση της γενικής συνέλευσης, η οποία αντιβαίνει στο νόμο ή στο καταστατικό, είναι άκυρη.

2. Η ακυρότητα αποφάσεων κηρύσσεται από το Μονομελές Πρωτοδικείο της έδρας του συνεταιρισμού, μετά από αίτηση κάθε μέλους ή τρίτου που έχει έννομο συμφέρον, η οποία εκδικάζεται κατά τη διαδικασία της εκούσιας δικαιοδοσίας. Η αίτηση ασκείται μέσα σε προθεσμία είκοσι (20) ημερών από τη λήψη της απόφασης από τη γενική συνέλευση και κοινοποιείται στο συνεταιρισμό.

3. Η απόφαση του Μονομελούς Πρωτοδικείου υποκειται σε έφεση. Δικαίωμα άσκησης έφεσης έχει και η εποπτεύουσα αρχή.

Η έφεση ασκείται εντός προθεσμίας δεκαπέντε (15) ημερών από την κοινοποίηση της αποφασής του.

Άρθρο 14**Διοικητικό Συμβούλιο**

1. Το διοικητικό συμβούλιο εκλέγεται από τη γενική συνέλευση.

Ο αριθμός των μελών του ορίζεται από το καταστατικό και είναι πάντοτε περιττός. Τα μέλη δεν μπορεί να είναι λιγότερα από τρία (3).

Η διάρκεια της θητείας των μελών του διοικητικού συμβουλίου ορίζεται από το καταστατικό και δεν μπορεί να είναι μεγαλύτερη των τεσσάρων (4) ούτε μικρότερη των δύο (2) ετών. Οι σύμβουλοι είναι επανεκλέξιμοι και ανακαλούνται ελευθέρως από τη γενική συνέλευση.

Αν τρεις (3) μήνες πριν από την εκλογή των μελών του διοικητικού συμβουλίου ο αριθμός του τακτικού προσωπικού του συνεταιρισμού είναι μεγαλύτερος από είκοσι (20), στο διοικητικό συμβούλιο μετέχει, ως επιπλέον μέλος του, εκπρόσωπος του παραπάνω προσωπικού. Ο εκπρόσωπος αυτός συμμετέχει με δικαίωμα ψήφου μόνο σε θέματα προσωπικού.

2. Το διοικητικό συμβούλιο εκπροσωπεί το συνεταιρισμό δικαστικώς και εξωδικώς. Την εκπροσώπηση του αυτή μπορεί να την αναθέτει στον Πρόεδρο ή σε άλλο μέλος του ή στον κατά την παράγραφο 9 του άρθρου αυτού Γενικό Διευθυντή (Μάνατζερ). Το διοικητικό συμβούλιο μπορεί επίσης να αναθέτει την άσκηση αρμοδιοτήτων του σε μέλος αυτού ή σε στέλεχος ή υπάλληλο του συνεταιρισμού.

3. Το διοικητικό συμβούλιο βρίσκεται σε απαρτία, όταν τα παρόντα ή αντιπροσωπευόμενα μέλη του είναι περισσότερα από τα απόντα, σε καμία όμως περίπτωση δεν μπορεί οι παρόντες σύμβουλοι να είναι λιγότεροι από τρεις (3). Το διοικητικό συμβούλιο αποφασίζει με την απόλυτη πλειοψηφία των παρόντων και αντιπροσωπευόμενων μελών.

4. Το διοικητικό συμβούλιο είναι αρμόδιο να αποφασίζει για κάθε θέμα που αφορά τη διοίκηση του συνεταιρισμού, τη διαχείριση της περιουσίας και των υποθέσεων του και την επιδίωξη του σκοπού του. Οι αρμοδιότητες του διοικητικού συμβουλίου καθορίζονται στο καταστατικό.

5. Τα μέλη του διοικητικού συμβουλίου ευθύνονται συμμέτρως για κάθε ζημία που προκάλεσαν, με υπαιτιότητά τους, στο συνεταιρισμό κατά την άσκηση των καθηκόντων τους. Οι αξιώσεις του συνεταιρισμού παραγράφονται μετά από τρία (3) έτη από την τέλεση της πράξης,

εκτός αν πρόκειται για ζημία από δόλο, οπότε παραγράφονται μετά από δέκα (10) έτη.

6. Μέλος του διοικητικού συμβουλίου δεν μπορεί να ψηφίζει στις συνεδριάσεις του για θέματα που αφορούν στον ίδιο, στη σύζυγο ή σε συγγενείς του εξ αίματος ή εξ αγχιστείας μέχρι και του δεύτερου βαθμού.

7. Το καταστατικό του συνεταιρισμού μπορεί να προβλέπει την παροχή στα μέλη του διοικητικού συμβουλίου:

α) Αποζημιώσεως, για την απασχόλησή τους με υποθέσεις του συνεταιρισμού, οι οποίες τους ανατίθενται με ειδική απόφαση του διοικητικού συμβουλίου.

β) Εξόδων κίνησης και παράστασης για τη συμμετοχή τους στις συνεδριάσεις του.

Το ύψος της αποζημιώσεως και των εξόδων κίνησης και παράστασης καθορίζεται με απόφαση της γενικής συνέλευσης, ύστερα από εισήγηση του διοικητικού συμβουλίου.

8. Αν ο πρόεδρος ή μέλος του διοικητικού συμβουλίου είναι αντιδικοί του συνεταιρισμού, το συνεταιρισμό εκπροσωπεί το, ειδικώς από αυτό, εξουσιοδοτημένο μέλος του, εκτός αν η γενική συνέλευση διορίσει ειδικούς εκπροσώπους.

9. Το καταστατικό μπορεί να προβλέπει τη δυνατότητα ορισμού από το διοικητικό συμβούλιο Γενικού Διευθυντή (Μάνατζερ), στον οποίο να αναθέτει με σύμβαση τη μερική ή ολική άσκηση των εξουσιών και αρμοδιοτήτων του διοικητικού συμβουλίου, πλην εκείνων που, κατά το νόμο ή το καταστατικό, απαιτούν συλλογική ενέργεια, καθώς και τη γενική διεύθυνση και διαχείριση των υποθέσεων του συνεταιρισμού. Με απόφαση του διοικητικού συμβουλίου καθορίζονται τα δικαιώματα, οι υποχρεώσεις και οι αρμοδιότητες του Γενικού Διευθυντή.

Ο Γενικός Διευθυντής επιλέγεται μετά από προκήρυξη που δημοσιεύεται στον ημερήσιο τύπο.

Άρθρο 15**Αρχαιρεσίες**

1. Οι εκλογές για την ανάδειξη των μελών του διοικητικού συμβουλίου διενεργούνται από εφορευτική επιτροπή. Η διαδικασία εκλογής των αντιπροσώπων και των αναπληρωτών τους σε ανώτερης βαθμίδας συνεταιριστικές οργανώσεις, συνεταιριστικές εταιρίες ή σε νομικά πρόσωπα, στα οποία συμμετέχει ο συνεταιρισμός, καθορίζεται από το καταστατικό. Στις εκλογές των δευτεροβάθμιων, των τριτοβάθμιων συνεταιριστικών οργανώσεων και της Π.Α.Σ.Ε.Γ.Ε.Σ. προεδρεύει της εφορευτικής επιτροπής δικαστικός λειτουργός διοριζόμενος από το Μονομελές Πρωτοδικείο της έδρας τους.

2. Η εκλογή διενεργείται με μυστική ψηφοφορία και με ενιαίο ψηφοδέλτιο. Στο ψηφοδέλτιο αναγράφονται με αλφαβητική σειρά τα ονοματεπώνυμα των υποψηφίων.

3. Ο αριθμός των σταυρών προτίμησης δεν μπορεί να ορίζεται από το καταστατικό μεγαλύτερος του μισού (1/2) του όλου αριθμού των μελών του διοικητικού συμβουλίου. Στην περίπτωση που προκύπτει κλάσμα ισχύει ο αμέσως επόμενος ακέραιος αριθμός. Ψηφοδέλτια που περιέχουν αριθμό σταυρών μεγαλύτερο από τον οριζόμενο από το καταστατικό ή χωρίς σταυρό είναι άκυρα.

4. Εκλεγέντες θεωρούνται αυτοί που συγκέντρωσαν τις περισσότερες ψήφους. Αν υπάρχει ισοψηφία γίνεται κλήρωση. Όσοι δεν εκλεγούν θεωρούνται επιλαχόντες κατά τη σειρά του αριθμού των ψήφων που έλαβαν.

5. Οι επιλαχόντες καταλαμβάνουν κενούμενες θέσεις τακτικών μελών μέχρι τη λήξη της θητείας τους.

6. Οι διαδικασίες διεξαγωγής των αρχαιρεσιών, της εκλογής της εφορευτικής επιτροπής και κάθε άλλο συναφές θέμα ορίζονται από το καταστατικό.

7. Το διοικητικό συμβούλιο στην πρώτη, μετά την εκλογή του, συνεδρίαση συγκροτείται σε σώμα, σύμφωνα με το καταστατικό.

Το καταστατικό μπορεί να προβλέπει τη δυνατότητα και τις προϋποθέσεις ανακατανομής των αξιωμάτων στο διοικητικό συμβούλιο. Αν στο καταστατικό δεν υπάρχει σχετική πρόβλεψη, η ανακατανομή των αξιωμάτων μπορεί να γίνει εφόσον αποφασισθεί από τα δύο τρίτα (2/3) του συνόλου των μελών του. Όταν προκύπτει κλάσμα ισχύει ο αμέσως επόμενος ακέραιος αριθμός.

8. Αν κενωθεί η θέση μέλους του διοικητικού συμβουλίου, και δεν υπάρχουν επιλαχόντα μέλη, το διοικητικό συμβούλιο, με απόφαση των λοιπών μελών του, συμπληρώνει την κενή θέση εκλέγοντας σε αυτήν μέλος του συνεταιρισμού.

Τα ως άνω οριζόμενα μέλη διατηρούν την ιδιότητά τους αυτή μέχρι τη σύγκληση της πρώτης τακτικής ή έκτακτης γενικής συνέλευσης, η οποία επικυρώνει την εκλογή τους ή, σε αντίθετη περίπτωση, εκλέγει νέα μέλη.

Σε περίπτωση παραίτησης της πλειοψηφίας ή του συνόλου των μελών του Δ.Σ. διενεργούνται αρχαιρεσίες.

9. Δεν μπορεί να εκλεγεί μέλος στα όργανα διοίκησης της συνεταιριστικής οργάνωσης όποιος καταδικάσθηκε με τελεσίδικη απόφαση σε οποιαδήποτε ποινή για: κλοπή, απάτη, υπεξαίρεση (κοινή ή στην υπηρεσία), εκβίαση, πλαστογραφία, ψευδορκία, απιστία, δωροδοκία, παράβαση καθήκοντος, υπαρπαγή ψευδούς βεβαίωσης, υπεξαγωγή εγγράφου, λαθρεμπορία και εμπορία ναρκωτικών.

Εάν κατά τη διάρκεια της θητείας του οργάνου διαπιστωθεί για μέλος του η ύπαρξη οποιουδήποτε από τα κωλύματα που προαναφέρθηκαν, το μέλος αυτό εκπίπτει αυτόδικαίως από μέλος του οργάνου, οπότε εφαρμόζονται οι διατάξεις των παραγράφων 5 και 8.

ΚΕΦΑΛΑΙΟ ΣΤ ΕΠΟΠΤΕΙΑ - ΕΛΕΓΧΟΣ

Άρθρο 16 Κρατική εποπτεία

1. Η εποπτεία επί των Α.Σ.Ο. κάθε βαθμίδας και των συνεταιριστικών εταιριών (Σ.Ε.) του άρθρου 32 ασκείται από τον Υπουργό Γεωργίας. Με απόφαση του Υπουργού Γεωργίας, που δημοσιεύεται στην Εφημερίδα της Κυβερνήσεως, συγκεκριμένα έργα εποπτείας μπορεί να ανατίθενται σε υπαλλήλους του Υπουργείου Γεωργίας. Συγκεκριμένα έργα ελέγχου μπορεί επίσης να αναθέτει ο Υπουργός Γεωργίας σε ορκωτούς ελεγκτές ή σε ελεγκτές πτυχιούχους ανωτάτων σχολών που έχουν άδεια άσκησης οικονομολογικού επαγγέλματος από το Οικονομικό Επιμελητήριο Ελλάδος, σύμφωνα με το π.δ. 475/1991 (ΦΕΚ 176 Α'), καθώς και σε άλλους ειδικούς επιστήμονες ή εμπειρογνώμονες.

2. Η εποπτεία αφορά στη σύννομη λειτουργία και στην υποβοήθηση του έργου τους και περιλαμβάνει ιδίως την εξακρίβωση της καταβολής της αξίας των συνεταιρικών μερίδων ή των άλλων ληξιπρόθεσμων οικονομικών υποχρεώσεων των μελών τους, την τήρηση των διατάξεων

των νόμων, του καταστατικού και των αποφάσεων των γενικών συνελεύσεων, καθώς και την εξακρίβωση της αλήθειας του ισολογισμού, των λοιπών ετήσιων οικονομικών καταστάσεων και γενικά των τηρούμενων από τις συνεταιριστικές οργανώσεις βιβλίων και στοιχείων.

3. Με προεδρικό διάταγμα, που εκδίδεται με πρόταση του Υπουργού Γεωργίας εντός ενός (1) έτους από τη δημοσίευση του νόμου αυτού, καθορίζονται το περιεχόμενο και ο τρόπος άσκησης της εποπτείας, τα καθήκοντα των οργάνων άσκησης αυτής, οι υποχρεώσεις των εποπτευομένων προς την εποπτεύουσα αρχή, ιδίως για την παροχή εγγράφων ή άλλων αναγκαίων για την άσκηση της εποπτείας στοιχείων και πληροφοριών, καθώς και οι επιβαλλόμενες διοικητικές κυρώσεις από την εποπτεύουσα αρχή, στην περίπτωση μη σύννομης λειτουργίας των συνεταιριστικών οργανώσεων της παραγράφου 1 του άρθρου αυτού.

4. Με αποφάσεις του Υπουργού Γεωργίας, που δημοσιεύονται στην Εφημερίδα της Κυβερνήσεως, ρυθμίζεται κάθε αναγκαία λεπτομέρεια για την άσκηση της εποπτείας.

Άρθρο 17 Έλεγχος

1. Ο διαχειριστικός, λογιστικός και οικονομικός έλεγχος των Α.Σ.Ο. κάθε βαθμίδας ασκείται ως ακολούθως:

α) Στις Α.Σ.Ο. για τις οποίες συντρέχουν οι προϋποθέσεις ελέγχου των ανωνύμων εταιριών, με βάση τα προς εκτέλεση του κ.ν. 2190/1920 εκδοθέντα ή εκδοθησόμενα προεδρικά διατάγματα ή υπουργικές αποφάσεις, από μέλη των ορκωτών ελεγκτών, σύμφωνα με τις διατάξεις του ίδιου νόμου, όπως κάθε φορά ισχύει.

β) Στις λοιπές Α.Σ.Ο., από ορκωτούς ελεγκτές ή από ελεγκτές πτυχιούχους ανωτάτων σχολών, που έχουν άδεια άσκησης οικονομολογικού επαγγέλματος από το Οικονομικό Επιμελητήριο Ελλάδος, σύμφωνα με τις διατάξεις του άρθρου 2 του π.δ. 475/1991.

2. Δεν μπορούν να ορισθούν ελεγκτές μέλη και υπάλληλοι της ελεγχόμενης ή υπερκείμενης αυτής οργάνωσης.

3. Οι ελεγκτές και ισάριθμοι αναπληρωτές τους ορίζονται από την προηγούμενη τακτική γενική συνέλευση των Α.Σ.Ο., πλην των ελεγκτών της πρώτης εταιρικής χρήσεως, οι οποίοι ορίζονται από το καταστατικό. Η αμοιβή των ελεγκτών ορίζεται με την απόφαση ορισμού τους ή από το καταστατικό. Οι ελεγκτές μπορούν να επαναδιορίζονται, όχι όμως για περισσότερες από πέντε (5) συνεχείς χρήσεις και υποχρεούνται να υποβάλλουν το πόρισμα του ελέγχου στο διοικητικό συμβούλιο της ελεγχόμενης οργάνωσης και στην εποπτεύουσα αρχή, το αργότερο είκοσι (20) ημέρες πριν από τη γενική συνέλευση.

4. Οι ελεγκτές υποβάλλουν το πόρισμα του ελέγχου στο διοικητικό συμβούλιο της Α.Σ.Ο., το οποίο υποχρεούται να το ανακοινώσει στη πρώτη μετά τον έλεγχο γενική συνέλευση των μελών της. Αντίγραφο του πορίσματος υποβάλλουν οι ελεγκτές στην εποπτεύουσα αρχή. Το διοικητικό συμβούλιο υποχρεούται να καλεί εγγράφως τον ελεγκτή πέντε (5) τουλάχιστον ημέρες πριν από τη συνεδρίαση της γενικής συνέλευσης, για να παρίσταται σε αυτήν.

Ο ελεγκτής υποχρεούται να παρίσταται στη γενική συ-

νέλευση και να παρέχει οποιαδήποτε πληροφορία ή διευκρίνιση του ζητηθεί.

Αν από το πόρισμα του ελέγχου υπάρχουν ενδείξεις ότι έχουν τελεστεί πράξεις, που τιμωρούνται από τις διατάξεις του Ποινικού Κώδικα ή των άλλων ειδικών ποινικών νόμων, οι ελεγκτές υποχρεούνται εντός δέκα (10) ημερών να υποβάλλουν το πόρισμά τους ή τη σχετική έκθεσή τους στην αρμόδια Εισαγγελική Αρχή και να αναφέρουν στον Υπουργό Γεωργίας τις παραβάσεις του νόμου ή του καταστατικού.

Οι ελεγχόμενοι έχουν υποχρέωση να θέτουν στη διάθεση των ελεγκτών κατάλληλο χώρο, όλα τα βιβλία και τα στοιχεία και να παρέχουν κάθε πληροφορία που χρειάζεται ο ελεγκτής για την εκτέλεση του έργου του.

Οι ελεγκτές δικαιούνται κατά την άσκηση των καθηκόντων τους να ελέγχουν τα βιβλία, τους λογαριασμούς και κάθε άλλο στοιχείο της συνεταιριστικής οργάνωσης, που κρίνεται χρήσιμο για την πλήρη και επιτυχή εκτέλεση του έργου τους.

Οι ελεγκτές ελέγχουν ιδίως:

α) Τη νομιμότητα των αποφάσεων και των πράξεων των θεσμικών οργάνων των Α.Σ.Ο..

β) Τη λογιστική τάξη και ιδίως αν τηρήθηκαν οι αρχές και κανόνες της λογιστικής επιστήμης.

γ) Την οικονομική κατάσταση των Α.Σ.Ο., που προκύπτει από τον έλεγχο των ετήσιων οικονομικών καταστάσεων, τα στοιχεία του ισολογισμού, του λογαριασμού «Αποτελέσματα Χρήσης» και των προσαρτημάτων. Στο πόρισμα πρέπει να προσδιορίζεται η πορεία της οικονομικής κατάστασης των Α.Σ.Ο. στο πλαίσιο των καταστατικών τους σκοπών και των ετήσιων προγραμμάτων δράσης τους.

δ) Τη διαχειριστική τάξη, όσον αφορά τη νομιμότητα μόνο της πραγματοποίησης των δαπανών και αποσκοπεί κυρίως στη διαπίστωση τυχόν διαπραχθεισών ατασθαλιών, καταχρήσεων ή άλλων παραβάσεων και τον εντοπισμό των υπευθύνων.

5. α) Ο Υπουργός Γεωργίας μπορεί να ζητήσει από τους ελεγκτές έκτακτο έλεγχο των Α.Σ.Ο. κάθε βαθμίδας.

β) Οι ελεγκτές, με αίτησή τους προς το διοικητικό συμβούλιο, μπορεί να ζητήσουν τη σύγκληση έκτακτης γενικής συνέλευσης, αναφέροντας σε αυτήν τα προς συζήτηση θέματα. Το διοικητικό συμβούλιο συγκαλεί υποχρεωτικά τη γενική συνέλευση μέσα σε ένα (1) μήνα, από την υποβολή της αίτησης, με θέματα τα αναφερόμενα στην αίτηση.

6. Με αποφάσεις του Υπουργού Γεωργίας, που δημοσιεύονται στην Εφημερίδα της Κυβερνήσεως, ρυθμίζεται κάθε αναγκαία λεπτομέρεια για την άσκηση του ελέγχου.

ΚΕΦΑΛΑΙΟ Ζ' ΟΙΚΟΝΟΜΙΚΗ ΔΙΑΧΕΙΡΙΣΗ

Άρθρο 18 Διαχειριστική χρήση

1. Η διαχειριστική χρήση δεν μπορεί να περιλαμβάνει περισσότερους από δώδεκα (12) μήνες. Εξαιρετικώς η πρώτη διαχειριστική χρήση μπορεί να ορίζεται για χρονικό διάστημα μέχρι είκοσι τέσσερις (24) μήνες.

2. Κατά τη λήξη της χρήσης κλείνονται τα βιβλία της συνεταιριστικής οργάνωσης, ενεργείται η απογραφή της

περιουσίας της και καταρτίζονται ο ισολογισμός και ο λογαριασμός «Αποτελέσματα Χρήσης», που υποβάλλονται από το διοικητικό συμβούλιο στην τακτική γενική συνέλευση μαζί με τις αναγκαίες εξηγηματικές εκθέσεις και τις εκθέσεις λογοδοσίας για τα πεπραγμένα του έτους που ελήξε.

3. Το διοικητικό συμβούλιο συντάσσει πρόγραμμα δράσης και ανάπτυξης της Α.Σ.Ο. για την επομένη χρήση, το οποίο συνοδεύεται από προϋπολογισμό δαπανών και το υποβάλλει για έγκριση στη γενική συνέλευση.

Άρθρο 19

Διαχειριστικό υπόλοιπο - Πλεονάσματα - Κέρδη

1. Αν από τα ακαθάριστα έσοδα της Α.Σ.Ο. αφαιρεθούν οι κάθε είδους δαπάνες, οι ζημιές, οι αποσβέσεις και οι τόκοι των υποχρεωτικών και των προαιρετικών μερίδων, το υπόλοιπο που απομένει αποτελεί το διαχειριστικό υπόλοιπο της χρήσης. Το διαχειριστικό υπόλοιπο περιλαμβάνει πλεονάσματα και κέρδη. Τα πλεονάσματα προέρχονται από τις κατά το άρθρο 8 συναλλαγές της συνεταιριστικής οργάνωσης με τα μέλη της. Το πέραν του πλεονάσματος υπόλοιπο λογίζεται ότι προέρχεται από τις συναλλαγές με τρίτους και συνιστά κέρδη.

2. Εάν το καταστατικό προβλέπει συμμετοχή των προαιρετικών μερίδων στα πλεονάσματα ή στα κέρδη ή και στα δύο, τα ποσά που αναλογούν αφαιρούνται πριν από οποιαδήποτε άλλη χρησιμοποίηση των πλεονασμάτων και των κερδών.

3. Από τα πλεονάσματα, πριν από την αφαίρεση για τις προαιρετικές μερίδες, κρατείται ποσοστό δέκα τοις εκατό (10%) για το σχηματισμό τακτικού αποθεματικού. Η κράτηση αυτή παύει να είναι υποχρεωτική όταν το τακτικό αποθεματικό φθάσει στο ύψος του συνολικού ποσού των υποχρεωτικών μερίδων των μελών του συνεταιρισμού και επαναφέρεται εάν το τακτικό αποθεματικό υστερήσει έναντι του συνολικού ποσού των μερίδων των μελών. Το καταστατικό μπορεί να προβλέπει μεγαλύτερο ποσοστό κράτησης. Το μέρος των πλεονασμάτων που μεταφέρεται στο τακτικό αποθεματικό λογίζεται ως ισόποση εισφορά των μελών.

4. Το υπόλοιπο των πλεονασμάτων, που απομένει μετά την κράτηση της προηγούμενης παραγράφου, διατίθεται για την:

- (α) ανάπτυξη του συνεταιρισμού,
- (β) απόδοση στα μέλη ανάλογα με τις συναλλαγές τους με το συνεταιρισμό,
- (γ) υποστήριξη άλλων δραστηριοτήτων που εγκρίνονται από τα μέλη,

όπως ειδικότερα ορίζεται στο καταστατικό.

5. Τα ποσά της περίπτωσης β' της προηγούμενης παραγράφου μπορεί, με απόφαση της γενικής συνέλευσης, να παραμείνουν στο συνεταιρισμό ως εξατομικευμένες έντοκες καταθέσεις προθεσμίας των μελών. Το επιτόκιο που καταβάλλεται στην περίπτωση αυτήν καθορίζεται με απόφαση της γενικής συνέλευσης και δεν μπορεί να υπερβαίνει το επιτόκιο δανεισμού του συνεταιρισμού από τις τράπεζες.

6. Στο τακτικό αποθεματικό περιέρχονται:

α) Τα κέρδη, όπως ορίζονται στην παράγραφο 1, μετά τη φορολόγησή τους.

β) Η κράτηση της παραγράφου 3.

γ) Τα έσοδα που περιέρχονται στο συνεταιρισμό από χαριστική αιτία.

δ) Κάθε άλλο έσοδο, για το οποίο δεν ορίζεται διαφορετικά από το καταστατικό.

Άρθρο 20
Τηρούμενα βιβλία

1. Οι Α.Σ.Ο. τηρούν τα βιβλία που προβλέπονται από τον Κώδικα Βιβλίων και Στοιχείων, καθώς και τα παρακάτω, θεωρημένα από την αρμόδια Δ.Ο.Υ., βιβλία:

- α) Βιβλίο μητρώου μελών.
- β) Βιβλίο πρακτικών των γενικών συνελεύσεων και του διοικητικού συμβουλίου.
- γ) Βιβλίο απογραφής και ισολογισμού και
- δ) Κάθε άλλο βιβλίο, που προβλέπεται από το καταστατικό.

ΚΕΦΑΛΑΙΟ Η'
ΣΥΓΧΩΝΕΥΣΗ – ΜΕΤΑΤΡΟΠΗ – ΠΤΩΧΕΥΣΗ
ΔΙΑΛΥΣΗ – ΕΚΚΑΘΑΡΙΣΗ

Άρθρο 21
Συγχώνευση – Διαδικασία - Μετατροπή

1. Δύο ή περισσότερες Αγροτικές Συνεταιριστικές Οργανώσεις μπορεί να συγχωνευθούν είτε με τη σύσταση νέας συνεταιριστικής οργάνωσης, στην οποία ενσωματώνονται οι συγχωνευόμενες, είτε με την απορρόφηση μιας ή περισσότερων υφιστάμενων συνεταιριστικών οργάνωσεων από άλλη, η οποία ήδη λειτουργεί.

2. Για τη συγχώνευση απαιτείται:

α) Απόφαση των γενικών συνελεύσεων καθεμιάς από τις προς συγχώνευση συνεταιριστικές οργανώσεις, που λαμβάνεται με την εξαιρετική απαρτία και πλειοψηφία, που ορίζεται στις παραγράφους 3 και 2 των άρθρων 11 και 12, αντίστοιχα, του νόμου αυτού. Η απόφαση αυτή αφορά την έγκριση του σχεδίου σύμβασης συγχώνευσης και τις, κατά περίπτωση, τροποποιήσεις του καταστατικού, που απαιτούνται για την πραγματοποίηση της συγχώνευσης.

β) Δημοσίευση των αποφάσεων της περιπτώσεως α', περιληπτικά, σε μία εφημερίδα του νομού της έδρας των υπό συγχώνευση συνεταιριστικών οργάνωσεων.

γ) Εκτίμηση των περιουσιακών στοιχείων των συγχωνευόμενων Αγροτικών Συνεταιριστικών Οργανώσεων, από επιτροπή εμπειρογνομόνων σύμφωνα με τις διατάξεις του άρθρου 9 του κ.ν. 2190/1920, που ορίζεται έπειτα από κοινή αίτησή τους. Η επιτροπή αυτή εξετάζει τους όρους που περιλαμβάνονται στο σχέδιο σύμβασης της συγχώνευσης και συντάσσει έκθεση προς τις γενικές συνελεύσεις των μελών των προς συγχώνευση οργάνωσεων.

δ) Σύγκληση, μετά από πρόσκληση των διοικητικών συμβουλίων των υπό συγχώνευση συνεταιριστικών οργάνωσεων των μελών τους, σε κοινή γενική συνέλευση. Η συνέλευση αυτή εκλέγει το προσωρινό διοικητικό συμβούλιο της νέας οργάνωσης, που προκύπτει από τη συγχώνευση.

ε) Έγκριση του καταστατικού κατά τα οριζόμενα στο άρθρο 3 του νόμου αυτού.

στ) Καταχώρηση στο βιβλίο μητρώου Αγροτικών Συνεταιρισμών του εγκεκριμένου καταστατικού, με μνεία του αριθμού της εγκριτικής απόφασης του δικαστηρίου, σύμφωνα με τα οριζόμενα στο άρθρο 3.

Από την ημερομηνία αυτή συντελείται η συγχώνευση

και όλα τα περιουσιακά στοιχεία των συγχωνευόμενων αποτελούν περιουσία της νέας συνεταιριστικής οργάνωσης.

3. Μέσα σε προθεσμία δεκαπέντε (15) ημερών από την καταχώρηση της εγκριτικής απόφασης στο βιβλίο μητρώου, το προσωρινό διοικητικό συμβούλιο συγκαλεί εντός μηνός τα μέλη της νέας συνεταιριστικής οργάνωσης σε γενική συνέλευση για την εκλογή του διοικητικού συμβουλίου της συνεταιριστικής οργάνωσης.

4. Μέλη, που δεν επιθυμούν τη συγχώνευση, μπορεί να αποχωρήσουν σύμφωνα με τους όρους του καταστατικού. Η τυχόν υπεραξία, που προκύπτει από την αποτίμηση των περιουσιακών στοιχείων, απαλλάσσεται από κάθε φόρο και τέλος και εγγράφεται σε λογαριασμό του τακτικού αποθεματικού της νέας οργάνωσης.

5. Η συγχώνευση συνεπάγεται, από την ημέρα που συντελείται, την καθολική διαδοχή της νέας συνεταιριστικής οργάνωσης σε όλα τα δικαιώματα και τις υποχρεώσεις των οργάνωσεων που συγχωνεύθηκαν. Η νέα συνεταιριστική οργάνωση υποκαθίσταται αυτοδικαίως σε όλα γενικά τα δικαιώματα και τις υποχρεώσεις της συγχωνευθείσας οργάνωσης.

6. Τα μέλη των οργάνωσεων που συγχωνεύθηκαν είναι αυτοδικαίως μέλη της νέας οργάνωσης με όλα τα δικαιώματα και τις υποχρεώσεις που ορίζει το νέο καταστατικό.

7. Οι συνεταιρικές μερίδες των οργάνωσεων που συγχωνεύθηκαν αποτελούν κεφάλαιο της νέας οργάνωσης. Αν οι συνεταιρικές αυτές μερίδες είναι άνισες, η κοινή γενική συνέλευση της παραγράφου 3 του άρθρου αυτού, με απόφασή της, ορίζει τον τρόπο προσαρμογής των μερίδων που υπολείπονται του ύψους της συνεταιρικής μερίδας της νέας ή της απορροφούσας οργάνωσης.

8. Η συγχώνευση των οργάνωσεων δεν επιφέρει διακοπή των δικών, στις οποίες είναι διάδικοι. Εκκρεμείς δικές των οργάνωσεων που συγχωνεύθηκαν συνεχίζονται από τη νέα οργάνωση.

9. Οι Αγροτικές Συνεταιριστικές Οργανώσεις, που συγχωνεύονται, απαλλάσσονται της υποχρέωσης καταβολής κάθε φόρου, τέλους χαρτοσήμου και φόρου υπέρ τρίτων, που έχει σχέση με τη συγχώνευση. Για το Φόρο Συγκέντρωσης Κεφαλαίου ισχύουν οι διατάξεις του ν. 1676/1986 (ΦΕΚ 204 Α').

10. Οι κάθε είδους φορολογικές απαλλαγές και κίνητρα για την ενίσχυση των συγχωνεύσεων των Α.Σ.Ο., που θεσπίστηκαν και περιλαμβάνονται στις διατάξεις του άρθρου 33 του ν. 2169/1993 (ΦΕΚ 149 Α'), όπως αυτός ισχύει σήμερα, εξακολουθούν να ισχύουν.

11. Δευτεροβάθμια ή τριτοβάθμια Α.Σ.Ο. μπορεί να μετατραπεί σε Ανώνυμη Εταιρεία (Α.Ε.) ή Εταιρεία Περιορισμένης Ευθύνης (Ε.Π.Ε.). Η μετατροπή γίνεται με απόφαση της γενικής συνέλευσης, που λαμβάνεται με την εξαιρετική απαρτία και πλειοψηφία που ορίζεται στις παραγράφους 3 και 2 των άρθρων 11 και 12, αντίστοιχα, του νόμου αυτού.

12. Κατά τα λοιπά για τη μετατροπή εφαρμόζονται ανάλογα οι διατάξεις των κ.ν. 2190/1920 και 3190/1955. Στις προερχόμενες από τη μετατροπή Α.Ε. ή Ε.Π.Ε. μπορεί να εισέλθουν και νέοι μέτοχοι ή εταίροι, αντίστοιχα.

Άρθρο 22
Πτώχευση – Διαδικασία

1. Η αγροτική συνεταιριστική οργάνωση κηρύσσεται

σε κατάσταση πτώχευσης αν παύσει τις πληρωμές των χρεών της.

2. Η πτώχευση κηρύσσεται από το Πολυμελές Πρωτοδικείο της έδρας της συνεταιριστικής οργάνωσης μετά από αίτηση:

- α) Οποιοδήποτε πιστωτή, που έχει έννομο συμφέρον.
- β) Του διοικητικού συμβουλίου της Οργάνωσης.
- γ) Των εκκαθαριστών.

3. Η υπό εκκαθάριση συνεταιριστική οργάνωση κηρύσσεται σε πτώχευση μόνον αν δεν έχει συντελεστεί η διανομή.

4. Αν υποβληθεί δήλωση παύσης πληρωμών ή αίτηση κήρυξης σε πτώχευση της συνεταιριστικής οργάνωσης από το διοικητικό συμβούλιο ή αν έχει κατατεθεί αίτηση για την κήρυξη της σε πτώχευση από οποιονδήποτε τρίτο, το διοικητικό συμβούλιο ή οι εκκαθαριστές συγκαλούν εντός δέκα (10) ημερών τη γενική συνέλευση με θέμα την επιβολή έκτακτης εισφοράς για να αποφευχθεί η κήρυξη της πτώχευσης.

Στη γενική συνέλευση υποβάλλεται Ισολογισμός και Έκθεση του διοικητικού συμβουλίου για την περιουσιακή κατάσταση της συνεταιριστικής οργάνωσης και την προτεινόμενη έκτακτη εισφορά.

Η γενική συνέλευση με απόφασή της, που λαμβάνεται με τη συνήθη απαρτία και πλειοψηφία, επιβάλλει στα μέλη έκτακτη εισφορά, ανάλογα με τον αριθμό των υποχρεωτικών μεριδίων τους και μέσα στα όρια της από το καταστατικό προβλεπόμενης ευθύνης. Η εισφορά αυτή βαρύνει και τα μέλη που αποχώρησαν για οποιονδήποτε λόγο μέσα στο τελευταίο, πριν από την υποβολή της αίτησης, για την κήρυξη της πτώχευσης έτος.

Η εισφορά καταβάλλεται μέσα σε προθεσμία τριάντα (30) ημερών από τη λήψη της απόφασης στη γενική συνέλευση.

Αν η προθεσμία αυτή παρέλθει άπρακτη, το διοικητικό συμβούλιο ή οι εκκαθαριστές υποχρεούνται να υποβάλουν στο Ειρηνοδικείο πίνακα για την έκτακτη εισφορά. Ο πίνακας κηρύσσεται εκτελεστός από το Ειρηνοδικείο.

5. Μέσα σε εξήντα (60) ημέρες από την κατάθεση της δήλωσης της προηγούμενης παραγράφου ή από την κοινοποίηση στη συνεταιριστική οργάνωση, της αίτησης για την κήρυξη της σε πτώχευση, το διοικητικό συμβούλιο υποχρεούται να δηλώσει στο Πολυμελές Πρωτοδικείο αν συνεχίζει ή όχι τις πληρωμές.

6. Το Πολυμελές Πρωτοδικείο προσδιορίζει δικάσιμο για την εκδίκαση της αιτήσεως - δηλώσεως μετά την πάροδο της προθεσμίας της προηγούμενης παραγράφου και αν διαπιστώσει ότι εξακολουθεί η κατάσταση παύσης των πληρωμών, κηρύσσει τη συνεταιριστική οργάνωση σε πτώχευση.

7. Από την κήρυξη της σε πτώχευση η συνεταιριστική οργάνωση διαλύεται. Η πτώχευση της οργάνωσης δεν συνεπάγεται την πτώχευση των μελών της.

8. Αν επιτευχθεί πτωχευτικός συμβιβασμός, επικυρώνεται από το Πολυμελές Πρωτοδικείο, οπότε η συνεταιριστική οργάνωση αναβιώνει και συνεχίζει τις εργασίες της.

Μετά την κατάρτιση του συμβιβασμού οι πιστωτές δεν μπορούν να στραφούν κατά των μελών.

Η απόφαση, με την οποία επικυρώνεται ο συμβιβασμός, κοινοποιείται με φροντίδα της οργάνωσης στον ειρηνοδικη και στην εποπτεύουσα αρχή.

9. Κατά τα λοιπά έχουν εφαρμογή οι διατάξεις περί πτωχεύσεως του Εμπορικού Νόμου.

Άρθρο 23

Λύση

1. Οι Α.Σ.Ο. λύονται:

α) Αν έληξε ο χρόνος διάρκειάς τους, που ορίζεται στο καταστατικό και δεν αποφασίσθηκε η παράτασή του από τη γενική συνέλευση.

β) Με απόφαση της γενικής συνέλευσης, που λαμβάνεται με την εξαιρετική απαρτία και πλειοψηφία των παραγράφων 3 και 2 των άρθρων 11 και 12 αντίστοιχα του νόμου αυτού.

γ) Αν κηρυχθούν σε κατάσταση πτωχεύσεως.

δ) Με απόφαση του Πολυμελούς Πρωτοδικείου της έδρας των Α.Σ.Ο. μετά από αίτηση του διοικητικού συμβουλίου ή των 2/3 του συνολικού αριθμού των μελών τους ή της εποπτεύουσας αρχής.

2. Η αίτηση για τη λύση στην περίπτωση δ' υποβάλλεται από την εποπτεύουσα αρχή, αν η λειτουργία των Α.Σ.Ο. απέβη παράνομη ή αν αδράνησαν για δύο τουλάχιστον συνεχείς διαχειριστικές χρήσεις ή αν συνάγεται εγκατάλειψη του σκοπού τους, λόγω μειωμένης δραστηριότητάς τους.

Η απόφαση του Πολυμελούς Πρωτοδικείου υπόκειται σε έφεση.

Άρθρο 24

Εκκαθάριση

1. Με εξαίρεση την περίπτωση της λύσης των Α.Σ.Ο. που επέρχεται από την κήρυξή τους σε κατάσταση πτωχεύσεως κατά την οποία ακολουθείται η διαδικασία του Εμπορικού Νόμου, τη λύση ακολουθεί, σε κάθε άλλη περίπτωση, το στάδιο της εκκαθάρισης.

2. Η εκκαθάριση διενεργείται από έναν ή περισσότερους ειδικούς εκκαθαριστές, που ορίζονται από τη γενική συνέλευση, εκτός εάν το καταστατικό ορίζει διαφορετικά.

Το νομικό πρόσωπο της λυθείσας Α.Σ.Ο. εξακολουθεί να υπάρχει και να λειτουργεί για τις ανάγκες της εκκαθάρισης.

3. Σε περίπτωση θανάτου, παραίτησης ή αδράνειας των εκκαθαριστών, μετά από αίτηση μέλους ή πιστωτή της Α.Σ.Ο., το Μονομελές Πρωτοδικείο της έδρας της Α.Σ.Ο. διορίζει άλλους εκκαθαριστές, δικάζοντας κατά τη διαδικασία της εκουσίας δικαιοδοσίας.

Άρθρο 25

Ενέργειες εκκαθαριστών

1. Οι εκκαθαριστές έχουν υποχρέωση, μόλις αναλάβουν τα καθήκοντά τους, να κάνουν απογραφή της περιουσίας της εκκαθαριζόμενης οργάνωσης και να συντάξουν ισολογισμό, αντίγραφο του οποίου, υποβάλλουν στην εποπτεύουσα αρχή.

Αν η εκκαθάριση παρατείνεται, ο ισολογισμός συντάσσεται στο τέλος κάθε έτους. Ο τελικός ισολογισμός καταρτίζεται στο τέλος της εκκαθάρισης. Οι εκκαθαριστές γνωστοποιούν τη λύση της οργάνωσης με τη δημοσίευσή της σε μία ημερήσια εφημερίδα και αν δεν εκδίδεται τέτοια σε περιοδική εφημερίδα, του νομού της έδρας της και καλούν τους πιστωτές να αναγγείλουν τις απαιτήσεις τους.

2. Απαιτήσεις πιστωτών κατά της υπό εκκαθάριση οργάνωσης παραγράφονται μετά την πάροδο τριών (3)

ετών από την ημερομηνία της δημοσίευσης της λύσεώς της.

3. Από το προϊόν της εκκαθάρισης εξοφλούνται τα ληξιπρόθεσμα χρέη της εκκαθαριζόμενης οργάνωσης με την ακόλουθη σειρά: προηγείται η εξόφληση των οφειλών προς τους εργαζόμενους και ακολουθεί η εξόφληση των λοιπών δανειστών. Στη συνέχεια εξοφλούνται οι προαιρετικές μερίδες.

Το υπόλοιπο του ενεργητικού που απομένει διατίθεται σύμφωνα με όσα ορίζονται στο καταστατικό.

ΚΕΦΑΛΑΙΟ Θ'
ΕΝΩΣΕΙΣ ΑΓΡΟΤΙΚΩΝ ΣΥΝΕΤΑΙΡΙΣΜΩΝ
ΚΕΝΤΡΙΚΕΣ ΕΝΩΣΕΙΣ - ΚΟΙΝΟΠΡΑΞΙΕΣ
ΣΥΝΕΤΑΙΡΙΣΤΙΚΕΣ ΕΤΑΙΡΕΙΕΣ
ΠΑΝΕΛΛΗΝΙΑ ΣΥΝΟΜΟΣΠΟΝΔΙΑ

Άρθρο 26

Ενώσεις Αγροτικών Συνεταιρισμών (Ε.Α.Σ.)

1. Δύο ή περισσότεροι Αγροτικοί Συνεταιρισμοί (Α.Σ.) μπορεί να συνιστούν Ένωση Αγροτικών Συνεταιρισμών (Ε.Α.Σ.), η οποία έχει ως σκοπό την ενίσχυση, διεύρυνση και συντονισμό των δραστηριοτήτων των πρωτοβάθμιων συνεταιρισμών-μελών της.

Η Ε.Α.Σ. μπορεί, αν προβλέπεται από το καταστατικό της, να αναλαμβάνει και η ίδια δραστηριότητες από αυτές που προβλέπονται για τα μέλη της είτε για λογαριασμό των μελών της είτε για λογαριασμό της.

2. Για τη σύσταση Ε.Α.Σ. απαιτείται απόφαση των γενικών συνελεύσεων των Α.Σ., που επιθυμούν τη σύστασή της, καθώς και σύνταξη, υπογραφή και έγκριση του καταστατικού της.

3. Έδρα της Ε.Α.Σ. είναι ο δήμος ή η κοινότητα όπου είναι εγκατεστημένη η διοίκησή της. Η περιφέρεια της Ε.Α.Σ. ορίζεται από το καταστατικό της.

4. Στην επωνυμία της Ε.Α.Σ. αναφέρεται η έδρα της. Η επωνυμία πρέπει να διακρίνεται από την επωνυμία άλλης Ε.Α.Σ., που έχει την ίδια έδρα.

5. Το καταστατικό της Ε.Α.Σ. εγκρίνεται από το Μονομελές Πρωτοδικείο της έδρας της, σύμφωνα με τα άρθρα 3 και 4 του νόμου αυτού, που εφαρμόζονται αναλόγως.

6. Οι Α.Σ.Ο. μπορεί να πρακτορεύουν στην περιφέρειά τους ασφαλιστικές εταιρίες.

Άρθρο 27

Γενικές Συνελεύσεις Ε.Α.Σ.

1. Η γενική συνέλευση της Ε.Α.Σ. συγκροτείται από τους αντιπροσώπους των συνεταιρισμών - μελών της.

Κάθε μέλος της Ένωσης διαθέτει μία τουλάχιστον ψήφο.

2. Το καταστατικό της Ένωσης καθορίζει τη συμμετοχή του συνεταιρισμού στην Ένωση με μία υποχρεωτική μερίδα και μία ψήφο. Ορίζει επίσης την αξία της μερίδας και τις προϋποθέσεις καταβολής της. Στο καταστατικό προβλέπονται επίσης οι όροι και προϋποθέσεις για την απόκτηση από κάθε μέλος πρόσθετων υποχρεωτικών μερίδων, ανάλογα με το ύψος των συναλλαγών του με την Ένωση για καθορισμένη περίοδο συναλλαγών. Στην περίπτωση αυτή το καταστατικό ορίζει τις αντιστοιχούσες στις πρόσθετες μερίδες ψήφους. Ο συνολικός αριθμός των ψήφων δεν μπορεί σε καμία περίπτωση να

υπερβεί τις πέντε (5).

3. Ο αντιπρόσωπος του συνεταιρισμού ασκεί στη γενική συνέλευση της Ένωσης όλα τα δικαιώματα του συνεταιρισμού, ενεργώντας στο πλαίσιο των αποφάσεων της γενικής συνέλευσης και του διοικητικού συμβουλίου του συνεταιρισμού του.

4. Το καταστατικό του συνεταιρισμού - μέλους ορίζει τις προϋποθέσεις και τη διαδικασία ορισμού και απώλειας της ιδιότητας του αντιπροσώπου.

Άρθρο 28

Διοικητικό Συμβούλιο Ένωσης Αγροτικών Συνεταιρισμών

1. Το διοικητικό συμβούλιο εκλέγεται από τη γενική συνέλευση των αντιπροσώπων της Ε.Α.Σ. με το σύστημα και τη διαδικασία του άρθρου 15 του νόμου αυτού.

2. Ο αριθμός των μελών του διοικητικού συμβουλίου ορίζεται από το καταστατικό και δεν μπορεί να είναι μικρότερος των τριών (3).

3. Τα άρθρα 14 και 15 του νόμου αυτού εφαρμόζονται αναλόγως.

Άρθρο 29

Κεντρικές Συνεταιριστικές Ενώσεις (ΚΕ.Σ.Ε.)

1. Δύο ή περισσότερες Ενώσεις Αγροτικών Συνεταιρισμών μπορούν να συνιστούν μεταξύ τους Κεντρικές Συνεταιριστικές Ενώσεις (ΚΕ.Σ.Ε.).

Οι ΚΕ.Σ.Ε. έχουν ως αντικείμενο το συντονισμό και την ενίσχυση της συνεταιριστικής δράσης των μελών τους, καθώς και την ανάληψη εργασιών και παροχή υπηρεσιών σε ευρύτερη κλίμακα.

Οι ΚΕ.Σ.Ε. διεξάγουν τις εργασίες αυτές είτε για λογαριασμό τους είτε για λογαριασμό των μελών τους.

2. Το καταστατικό της ΚΕ.Σ.Ε. εγκρίνεται από το Μονομελές Πρωτοδικείο της έδρας της σύμφωνα με τα άρθρα 3 και 4 του νόμου αυτού, που εφαρμόζονται αναλόγως.

3. Η έδρα της ΚΕ.Σ.Ε. είναι ο δήμος ή η κοινότητα όπου είναι εγκατεστημένη η διοίκησή της. Η περιφέρεια της ΚΕ.Σ.Ε. ορίζεται από το καταστατικό της. Η επωνυμία πρέπει να διακρίνεται από την επωνυμία άλλης ΚΕ.Σ.Ε. με την ίδια έδρα ή περιφέρεια.

4. Το καταστατικό των ΚΕ.Σ.Ε. μπορεί να προβλέπει τη συμμετοχή και πρωτοβάθμιων συνεταιρισμών, οι οποίοι δεν μετέχουν σε Ε.Α.Σ.

5. Η γενική συνέλευση της ΚΕ.Σ.Ε. συγκροτείται από τους αντιπροσώπους των μελών της, που εκλέγονται σύμφωνα με το καταστατικό των μελών τους. Κατά τα λοιπά ισχύουν οι διατάξεις των άρθρων 27 και 28 για τις συνεταιριστικές μερίδες.

Άρθρο 30

Κοινοπραξίες Αγροτικών Συνεταιριστικών Οργανώσεων (Κ.Α.Σ.Ο.)

1. Δύο ή περισσότερες Α.Σ.Ο. της ίδιας ή διαφορετικής βαθμίδας μπορεί να συνιστούν μεταξύ τους Κοινοπραξίες Αγροτικών Συνεταιριστικών Οργανώσεων (Κ.Α.Σ.Ο.), με σκοπό την προαγωγή των καταστατικών σκοπών και δραστηριοτήτων τους.

2. Οι Κ.Α.Σ.Ο. αποτελούν ίδια νομικά πρόσωπα και για τη σύστασή τους απαιτείται η σύνταξη καταστατικού,

ου εγκρίνεται από το Μονομελές Πρωτοδικείο της δρας τους. Τα άρθρα 3 και 4 του νόμου αυτού εφαρμόζονται αναλόγως.

3. Η έδρα και η περιφέρεια της Κοινοπραξίας ορίζεται υπό το καταστατικό της. Για την επωνυμία της Κοινοπραξίας εφαρμόζεται αναλόγως η παράγραφος 4 του άρθρου 26 του νόμου αυτού.

4. Η γενική συνέλευση της Κοινοπραξίας συγκροτείται από τους αντιπροσώπους των Α.Σ.Ο., που μετέχουν σε αυτήν, οι οποίοι ορίζονται σύμφωνα με το καταστατικό τους.

Άρθρο 31 Ανάλογη εφαρμογή διατάξεων

Για τις Ε.Α.Σ., ΚΕ.Σ.Ε. και Κ.Α.Σ.Ο. εφαρμόζονται αναλόγως οι διατάξεις του νόμου αυτού που θεσπίζουν οικονομικές ενισχύσεις, φορολογικές απαλλαγές και κίνητρα ή αφορούν και ρυθμίζουν θέματα των πρωτοβάθμιων αγροτικών συνεταιρισμών (Α.Σ.), εφόσον δεν προβλέπεται ρητή εξαίρεση ή απόκλιση στις διατάξεις αυτές.

Άρθρο 32 Συνεταιριστικές Εταιρίες (Σ.Ε.)

1. Οι Α.Σ.Ο., κάθε βαθμίδας και οι Συνεταιριστικές Εταιρίες (Σ.Ε.) του άρθρου αυτού μπορεί να συνιστούν μεταξύ τους ή και με τρίτα φυσικά ή νομικά πρόσωπα, που εδρεύουν στην Ελλάδα ή το εξωτερικό, ανώνυμες εταιρίες ή εταιρίες περιορισμένης ευθύνης.

2. Οι εταιρίες αυτές είναι συνεταιριστικές εταιρίες, εφόσον η πλειοψηφία των μετοχών τους ή των εταιρικών τους μεριδίων ανήκει σε Α.Σ.Ο. ή σε Συνεταιριστικές Εταιρίες τους.

3. Οι μετοχές των ανώνυμων συνεταιριστικών εταιριών είναι πάντοτε ονομαστικές.

4. Σε κάθε περίπτωση μεταβίβασης ονομαστικών μετοχών ή μεριδίων συνεταιριστικής κατά την έννοια της παραγράφου 2 εταιρίας, δικαίωμα-προτίμησης έχουν οι συμμετέχουσες στην εταιρία Α.Σ.Ο., Κ.Α.Σ.Ο. και Σ.Ε..

5. Οι φορολογικές απαλλαγές, που προβλέπονται στο άρθρο 35 του νόμου αυτού, ισχύουν και για την ίδρυση των Σ.Ε..

6. Οι δευτεροβάθμιες και τριτοβάθμιες Α.Σ.Ο. μπορεί να συγχωνευθούν με τις Σ.Ε. είτε με τη σύσταση νέας Σ.Ε. είτε με την απορρόφησή τους από υπάρχουσα Σ.Ε.. Στην περίπτωση αυτή απολαμβάνουν των προβλεπόμενων για τη συγχώνευση Α.Σ.Ο. κινήτρων και φορολογικών απαλλαγών.

7. Κατά τα λοιπά επί των Σ.Ε. εφαρμόζονται οι διατάξεις των κ.ν. 2190/1920 και 3190/1955.

Άρθρο 33 Πανελλήνια Συνομοσπονδία Ενώσεων Αγροτικών Συνεταιρισμών (ΠΑ.Σ.Ε.ΓΕ.Σ.)

1. Η Πανελλήνια Συνομοσπονδία Ενώσεων Αγροτικών Συνεταιρισμών (ΠΑ.Σ.Ε.ΓΕ.Σ.) είναι ιδεολογική και συντονιστική οργάνωση των Α.Σ.Ο. και δεν έχει εμπορική ιδιότητα. Μέλη της ΠΑ.Σ.Ε.ΓΕ.Σ. είναι Ενώσεις Αγροτικών Συνεταιρισμών. Το καταστατικό της μπορεί να προβλέπει ότι μέλη της μπορεί να γίνουν οι Κ.Α.Σ.Ο. και οι ΚΕ.Σ.Ε., οι κοινές τους επιχειρήσεις και οι Σ.Ε..

2. Η ΠΑ.Σ.Ε.ΓΕ.Σ.:

α) Έχει περιφέρεια ολόκληρη την ελληνική επικράτεια και έδρα το δήμο που ορίζει το καταστατικό της.

β) Εκπροσωπεί τα μέλη της στο εσωτερικό και το εξωτερικό και επιμελείται για την τήρηση των συνεταιριστικών αρχών και την ανάπτυξη της συνεταιριστικής ιδέας.

γ) Ασκεί κάθε δραστηριότητα, που προάγει τις δραστηριότητες των Α.Σ.Ο.. Δεν ενεργεί η ίδια πράξεις παραγωγής, διακίνησης ή εμπορίας αγροτικών προϊόντων και γεωργικών εφοδίων εν γένει.

δ) Για την εξυπηρέτηση των μελών της αναλαμβάνει την εκπόνηση μελετών, εργασιών, ερευνών και μπορεί να μετέχει σε κάθε διαγωνισμό για τη σύναψη συμβάσεων. Συνάπτει συμβάσεις έργου ή συμβάσεις παροχής υπηρεσιών, που έχουν σχέση με την αγροτική γενικά και συνεταιριστική ειδικά ανάπτυξη.

ε) Ιδρύει εκπαιδευτικά κέντρα.

στ) Διαπραγματεύεται και συνάπτει συλλογικές συμβάσεις εργασίας και μετέχει στη διαιτητική ρύθμιση των συλλογικών διαφορών εργασίας, που αφορούν στο προσωπικό των Α.Σ.Ο. κάθε βαθμίδας και των μελών της Σ.Ε..

ζ) Συντονίζει τις ενέργειες, που αφορούν στις Α.Σ.Ο. και ενισχύει το έργο των μελών της.

η) Γνωμοδοτεί μετά από αίτημα του Υπουργού Γεωργίας για θέματα, που αναφέρονται σε οικονομικές ενισχύσεις και κίνητρα, που παρέχονται στις Α.Σ.Ο., καθώς και επί σχεδίων νόμων, διαταγμάτων και αποφάσεων, που αφορούν στα μέλη της.

3. Θέματα σχετικά με τη συγκρότηση, λειτουργία και τις αρμοδιότητες της γενικής συνέλευσης και του διοικητικού συμβουλίου της ΠΑ.Σ.Ε.ΓΕ.Σ. ρυθμίζονται από το καταστατικό της.

Τα άρθρα 14 και 15 του νόμου αυτού εφαρμόζονται αναλόγως.

4. Η ΠΑ.Σ.Ε.ΓΕ.Σ. υποχρεούται να τηρεί μητρώο των μελών της, στο οποίο φυλάσσονται τα καταστατικά και κάθε άλλο στοιχείο σχετικό με τα μέλη.

5. Η ετήσια εισφορά των μελών της ΠΑ.Σ.Ε.ΓΕ.Σ. προς ασπήν καθορίζεται από το καταστατικό της.

6. Το καταστατικό της ΠΑ.Σ.Ε.ΓΕ.Σ. εγκρίνεται από το Μονομελές Πρωτοδικείο της έδρας της.

7. Η ΠΑ.Σ.Ε.ΓΕ.Σ. διέπεται από τις διατάξεις του νόμου αυτού.

ΚΕΦΑΛΑΙΟ Γ' ΠΟΙΝΙΚΕΣ ΔΙΑΤΑΞΕΙΣ

Άρθρο 34

1. Τιμωρείται με φυλάκιση από τρεις (3) μήνες έως ένα (1) έτος, εφόσον από άλλες διατάξεις δεν προβλέπεται βαρύτερη ποινή, μέλος του διοικητικού συμβουλίου ή υπάλληλος Α.Σ.Ο. και Σ.Ε. αν:

α) Εν γνώσει του παρέχει στη γενική συνέλευση ή σε εκείνον που ασκεί την εποπτεία ή τον έλεγχο ψευδή στοιχεία ή αρνείται ή αποκρύπτει αληθή στοιχεία, γεγονότα ή περιστατικά, που αφορούν στην οικονομική κατάσταση τους.

β) Εν γνώσει του προβαίνει σε ψευδείς ή εικονικές εγγραφές στα βιβλία τους ή συντάσσει ψευδείς ή εικονικούς ισολογισμούς.

γ) Αρνείται να παραδώσει ή αποκρύπτει από εκείνον που ασκεί έλεγχο ή εποπτεία, τα τηρούμενα στοιχεία ή βιβλία ή παρεμποδίζει με οποιονδήποτε τρόπο την άσκη-

ση ελέγχου ή εποπτείας.

2. Με φυλάκιση από ένα (1) μήνα μέχρι ένα (1) έτος, εφόσον από άλλες διατάξεις δεν προβλέπεται βαρύτερη ποινή, τιμωρείται όποιος διενεργεί έλεγχο ή εποπτεία στις αναφερόμενες στην παράγραφο 1 οργανώσεις, αν κατά την άσκηση των καθηκόντων του παρέχει εν γνώσει του ψευδή στοιχεία ή αποκρύπτει ή αρνείται αληθή γεγονότα ή περιστατικά, που αφορούν στη διαχείριση ή στην οικονομική κατάσταση των αναφερόμενων στην παράγραφο 1 οργανώσεων και περιήλθαν σε γνώση του από τον έλεγχο ή την εποπτεία, που διενήργησε σε αυτές.

3. Τιμωρείται με φυλάκιση από ένα (1) μήνα μέχρι ένα (1) έτος ή με χρηματική ποινή ή και με τις δύο ποινές, εφόσον από άλλες διατάξεις δεν προβλέπεται βαρύτερη ποινή, όποιος παρεμποδίζει τις συνεδριάσεις του διοικητικού συμβουλίου ή της γενικής συνέλευσης των μελών των αναφερόμενων στην παράγραφο 1 οργανώσεων, με χρήση σωματικής βίας ή απειλής σωματικής βίας ή άλλης παράνομης πράξης ή παράλειψης.

4. Τιμωρείται με φυλάκιση από ένα (1) μήνα μέχρι ένα (1) έτος, εφόσον από άλλες διατάξεις δεν προβλέπεται βαρύτερη ποινή, όποιος:

α) Ενεργεί πράξεις διοίκησης ή διαχείρισης ή ελέγχου μετά τη λήξη της θητείας του.

β) Ψηφίζει χωρίς δικαίωμα ή ψηφίζει πολλές φορές ή με οποιονδήποτε άλλο τρόπο μπορεί να προκαλέσει την παραγωγή μη γνήσιου αποτελέσματος εκλογής για την ανάδειξη διοικητικών συμβουλίων, οργάνων και αντιπροσώπων των Α.Σ.Ο. και της Π.Α.Σ.Ε.Γ.Ε.Σ..

5. Με τις ποινές της προηγούμενης παραγράφου τιμωρούνται τα μέλη του διοικητικού συμβουλίου, οι εκκαθαριστές και οι υπάλληλοι των συνεταιριστικών οργανώσεων της παραγράφου 1, στους οποίους παραχώρησε το διοικητικό συμβούλιο την άσκηση ορισμένων αρμοδιοτήτων του, για παράβαση των διατάξεων του νόμου ή του καταστατικού ή για ενέργειες που αντίκεινται στις αποφάσεις της γενικής συνέλευσης ή για μη εκτέλεση σύμφωνα με το νόμο και το καταστατικό των καθηκόντων τους, καθώς και για την παράλειψη σύνταξης του ισολογισμού.

ΚΕΦΑΛΑΙΟ ΙΑ' ΣΧΕΣΕΙΣ ΑΓΡΟΤΙΚΩΝ ΣΥΝΕΤΑΙΡΙΣΤΙΚΩΝ ΟΡΓΑΝΩΣΕΩΝ, ΣΥΝΕΤΑΙΡΙΣΤΙΚΩΝ ΕΤΑΙΡΕΙΩΝ ΚΡΑΤΟΥΣ

Άρθρο 35

Οικονομικές ενισχύσεις - Φορολογικές απαλλαγές

1. Τα καταστατικά των Αγροτικών Συνεταιριστικών Οργανώσεων και οι τροποποιήσεις τους δεν υπόκεινται σε τέλος χαρτοσήμου ή άλλη επιβάρυνση υπέρ του Δημοσίου ή υπέρ τρίτου.

2. Διατάξεις της κείμενης νομοθεσίας, που παρέχουν κάθε φορά διευκολύνσεις ή απαλλαγές από φόρους, τέλη χαρτοσήμου ή άλλα υπέρ του Δημοσίου τέλη, εισφορές ή δικαιώματα υπέρ οποιουδήποτε τρίτου για τη συγχώνευση επιχειρήσεων εφαρμόζονται ανάλογα και στις Α.Σ.Ο. κάθε βαθμίδας και στις εταιρίες τους, που συγχωνεύονται, εφόσον αυτές πληρούν τις προβλεπόμενες από τις αντίστοιχες διατάξεις προϋποθέσεις.

3. Αγορές ακινήτων από Αγροτικές Συνεταιριστικές Οργανώσεις για τη δημιουργία επιχειρήσεων μέσα στην

περιφέρειά τους ή μεταχειρισμένων κινητών μέσων αγροτικής παραγωγής έχουν την ίδια φορολογική μεταχείριση όπως το Δημόσιο.

4. Οι εισφορές των μελών προς τις Α.Σ.Ο. δεν υπόκεινται σε φόρο ή σε τέλος χαρτοσήμου ή οποιαδήποτε άλλη επιβάρυνση υπέρ τρίτου.

5. Οι καταθέσεις των μελών του συνεταιρισμού σε αυτόν, οι αναλήψεις καταθέσεων και οι χορηγήσεις δανείων από το συνεταιρισμό στα μέλη του απαλλάσσονται από τέλη χαρτοσήμου ή άλλο τέλος υπέρ του Δημοσίου και από κάθε εισφορά ή δικαίωμα υπέρ τρίτου.

6. Απαλλάσσεται του φόρου μεταβίβασης ακινήτων η αξία του ακινήτου που μεταβιβάζεται στα μέλη των αγροτικών συνεταιρισμών πρώτης βαθμίδας, κατά το ποσοστό που υποβλήθηκε αυτή σε φόρο μεταβίβασης κατά την αγορά από το συνεταιρισμό του ακινήτου, που μεταβιβάζεται.

7. Ειδικά για απαλλαγές από τον Φ.Π.Α. έχουν εφαρμογή οι διατάξεις του ν. 1642/1986 (ΦΕΚ 125 Α'), όπως ισχύουν κάθε φορά.

8. Συμβάσεις μεταξύ Αγροτικών Συνεταιριστικών Οργανώσεων και του Δημοσίου ή Ν.Π.Δ.Δ., που αφορούν αγροτικά προϊόντα ή αγροτικά εφόδια και υπηρεσίες, δεν υπόκεινται σε τέλος χαρτοσήμου ή σε άλλη επιβάρυνση υπέρ τρίτου.

9. Η νόμιμη προμήθεια, για τις ασφαλιστικές συμβάσεις, που καταρτίζονται ή ανανεώνονται με τη μεσολάβηση Αγροτικών Συνεταιριστικών Οργανώσεων, καταβάλλεται σε αυτές αντί στον ειδικό λογαριασμό, που προβλέπεται από το άρθρο 13 παρ. 4 του ν. 1256/1982 ανεξάρτητα από το αν προηγήθηκε ή όχι η υπόδειξη, που προβλέπεται από την ίδια πιο πάνω διάταξη.

10. Στον προϋπολογισμό εξόδων του Υπουργείου Γεωργίας μπορεί να εγγράφεται κάθε χρόνο πίστωση ελεγχόμενη απολογιστικά για την οικονομική ενίσχυση της Π.Α.Σ.Ε.Γ.Ε.Σ., που διατίθεται από αυτήν αποκλειστικά για δαπάνες συνεταιριστικής εκπαίδευσης, μετεκπαίδευσης ή επιμόρφωσης αιρετών στελεχών ή υπαλλήλων Αγροτικών Συνεταιριστικών Οργανώσεων, με βάση τον ετήσιο προϋπολογισμό τους.

11. Οι προβλεπόμενες από τις παραγράφους 9, 10 και 16 του παρόντος άρθρου οικονομικές ενισχύσεις απαλλάσσονται από κάθε τέλος χαρτοσήμου ή άλλη επιβάρυνση υπέρ Δημοσίου, καθώς και από κάθε άλλη εισφορά ή δικαίωμα υπέρ τρίτου.

12. Οι πρωτοβάθμιες Α.Σ.Ο. δεν υποχρεούνται να εγγράφονται στα Εμπορικά Επιμελητήρια της περιφέρειάς τους.

13. Τα πλεονάσματα της διαχειριστικής χρήσης των συνεταιριστικών οργανώσεων, που διανέμονται στα μέλη, υπόκεινται μόνο σε φορολογία εισοδήματος των μελών ανεξαρτήτως της καταβολής τους ή της εξατομικευμένης διατήρησής τους ως κατάθεσης στη συνεταιριστική οργάνωση.

14. Οι Αγροτικές Συνεταιριστικές Οργανώσεις και οι εταιρίες τους εντάσσονται στους αναπτυξιακούς νόμους.

15. Διατάξεις που θεσπίζουν κίνητρα ή απαλλαγές οικονομικής, φορολογικής ή άλλης φύσεως για τη μετατροπή εταιριών περιορισμένης ευθύνης σε ανώνυμες εταιρίες ή τη μετατροπή άλλου νομικού τύπου εμπορικών εταιριών σε εταιρίες περιορισμένης ευθύνης, ισχύουν με τις ίδιες προϋποθέσεις και για τη μετατροπή δευτεροβάθμιας ή τριτοβάθμιας Α.Σ.Ο. σε ανώνυμη εταιρία ή εταιρία

περιορισμένης ευθύνης, εφόσον η πλειοψηφία των μετοχών ή εταιρικών τους μεριδίων, αντίστοιχα, εξακολουθεί να ανήκει στις Α.Σ.Ο., σύμφωνα με το άρθρο 32 του νόμου αυτού.

16. Η Πανελλήνια Συνομοσπονδία Ενώσεων Γεωργικών Συνεταιρισμών (Π.Α.Σ.Ε.Γ.Ε.Σ.) ενισχύεται οικονομικά από τον οργανισμό Ελληνικών Γεωργικών Ασφαλίσεων (ΕΛ.Γ.Α.) με την καταβολή σε αυτή, κάθε χρόνο, ποσοστού δύο και μισό τοις εκατό (2,5%) από τα έξοδά του, που πραγματοποιούνται σύμφωνα με τη διάταξη του εδαφίου α' της παραγράφου 1 του άρθρου 5 του ν. 1790/1988 (ΦΕΚ 134 Α'), όπως κάθε φορά ισχύει.

Ομοίως ενισχύονται οικονομικά από τον οργανισμό Ελληνικών Γεωργικών Ασφαλίσεων (ΕΛ.Γ.Α.), η Γενική Συνομοσπονδία Αγροτικών Συλλόγων Ελλάδος (Γ.Ε.Σ.Α.Σ.Ε.) και η Γενική Συνομοσπονδία Δημοκρατικών Αγροτικών Συλλόγων Ελλάδος (ΣΥ.Δ.Α.Σ.Ε.) με την καταβολή κάθε χρόνο στη Γ.Ε.Σ.Α.Σ.Ε. ποσοστού 0,90% και στη ΣΥ.Δ.Α.Σ.Ε. ποσοστού 0,60% από τα ως άνω έσοδά του.

Η οικονομική ενίσχυση καταβάλλεται με απόφαση του Υπουργού Γεωργίας, μέσα στο πρώτο εξάμηνο κάθε έτους, με βάση τα έσοδα που πραγματοποιήθηκαν κατά τον προηγούμενο χρόνο από τον ΕΛ.Γ.Α. σύμφωνα με την παραπάνω διάταξη.

Άρθρο 36 **Κίνητρα**

1. Με προεδρικά διατάγματα, που εκδίδονται με πρόταση των Υπουργών Εθνικής Οικονομίας, Οικονομικών και Γεωργίας, μπορεί να καθορίζονται κίνητρα για τη συγχώνευση, την ανάπτυξη, καθώς και τη μετατροπή των Α.Σ.Ο. και Σ.Ε.. Τα εν λόγω κίνητρα πρέπει να ανταποκρίνονται στις ιδιαιτερότητες του συνεταιριστικού θεσμού και στην ανάγκη ανάδειξης του εγγενούς δυναμικού του αγροτικού χώρου. Τα κίνητρα μπορεί να αναφέρονται στις επενδύσεις, στην ανάπτυξη των Α.Σ.Ο. και Σ.Ε., στην απόκτηση και κατάρτιση στελεχών, στην επιλεξιμότητα για ανάθεση έργων και στην ενθάρρυνση ανάληψης πρωτοβουλιών και δραστηριοτήτων επί ωφέλεια των μελών τους. Με προεδρικά διατάγματα καθορίζονται οι όροι και οι προϋποθέσεις υπαγωγής των Α.Σ.Ο. και Σ.Ε. στα παραπάνω κίνητρα.

2. Ειδικές διατάξεις που προβλέπουν τη χορήγηση κινήτρων και οικονομικών ενισχύσεων ή άλλων φορολογικών απαλλαγών των Α.Σ.Ο. διατηρούνται σε ισχύ, εκτός αν καταργούνται με το νόμο αυτόν.

ΚΕΦΑΛΑΙΟ ΙΒ' **ΕΙΔΙΚΕΣ ΚΑΙ ΤΕΛΙΚΕΣ ΔΙΑΤΑΞΕΙΣ**

Άρθρο 37 **Μητρώο - Φάκελοι Αγροτικών Συνεταιρισμών**

1. Το βιβλίο Μητρώου Αγροτικών Συνεταιρισμών τηρείται στο Ειρηνοδικείο, σύμφωνα με τα οριζόμενα στην παράγραφο 3 του άρθρου 3.

2. Καθένας μπορεί να λαμβάνει γνώση των εγγραφών του βιβλίου Μητρώου και να παίρνει επικυρωμένα αντίγραφα ή αποσπάσματα από αυτό.

3. Η γραμματεία του Ειρηνοδικείου χορηγεί πιστοποιητικά για την ύπαρξη ή όχι ορισμένης εγγραφής.

Άρθρο 38 **Προσωπικό Αγροτικών** **Συνεταιριστικών Οργανώσεων**

1. Το προσωπικό των Α.Σ.Ο. είναι:

α) Τακτικό, που διορίζεται σε θέσεις προβλεπόμενες από τον κανονισμό λειτουργίας τους και καλύπτει πάγιες και διαρκείς ανάγκες της οργάνωσης.

β) Με σύμβαση εργασίας ορισμένου χρόνου, που καλύπτει ειδικές, έκτακτες, εποχικές ή πρόσκαιρες ανάγκες της οργάνωσης.

2. Η υπ' αριθμ. 27346/1990 κοινή απόφαση των Υπουργών Γεωργίας και Εργασίας «Κανονισμός Υπηρεσιακής Κατάστασης Προσωπικού Αγροτικών Συνεταιριστικών Οργανώσεων» (ΦΕΚ 700 Β' / 7.11.1990), όπως μεταγενέστερα τροποποιήθηκε, εξακολουθεί να ισχύει, για όσα θέματα δεν ρυθμίζονται διαφορετικά από το νόμο αυτόν.

Μέσα σε έξι (6) μήνες από τη δημοσίευση του νόμου αυτού, με κοινή απόφαση των Υπουργών Γεωργίας και Εργασίας και Κοινωνικών Ασφαλίσεων, ο παραπάνω Κανονισμός Υπηρεσιακής Κατάστασης προσαρμόζεται υποχρεωτικά προς τις διατάξεις του νόμου αυτού.

Άρθρο 39 **Ισχύς των άρθρων 31, 44 και 47 του ν. 2169/1993**

Οι διατάξεις των άρθρων 31, 44 και 47 του ν. 2169/1993 (ΦΕΚ 149 Α'), όπως ισχύει σήμερα, εξακολουθούν να ισχύουν. Όπου στους αναφερόμενους στα άρθρα αυτά ειδικούς νόμους γίνεται παραπομπή στην ισχύουσα νομοθεσία, εφαρμόζεται ο παρών νόμος.

Άρθρο 40 **Μεταβατικές διατάξεις**

1. Οι κατά την έναρξη ισχύος του νόμου αυτού υφιστάμενες Α.Σ.Ο. κάθε βαθμίδας και η Π.Α.Σ.Ε.Γ.Ε.Σ. έχουν υποχρέωση, μέσα σε αποκλειστική προθεσμία δύο (2) ετών, από τη δημοσίευση του νόμου αυτού, να προσαρμόσουν τα καταστατικά τους στις διατάξεις του παρόντος νόμου. Η προσαρμογή γίνεται με απόφαση της γενικής συνέλευσης των μελών τους που λαμβάνεται με την απαρτία και πλειοψηφία της παραγράφου 1 των άρθρων 11 και 12 αντίστοιχως και αντίστοιχη τροποποίηση του καταστατικού, που εγκρίνεται από το αρμόδιο δικαστήριο.

Η προθεσμία αυτή μπορεί να παρατείνεται μέχρι ένα (1) έτος, με αποφάσεις του Υπουργού Γεωργίας, που δημοσιεύονται στην Εφημερίδα της Κυβερνήσεως.

2. Μετά την πάροδο της προθεσμίας της προηγούμενης παραγράφου οι Α.Σ.Ο. κάθε βαθμού που δεν προσαρμόσαν το καταστατικό τους, σύμφωνα με τη διάταξη της προηγούμενης παραγράφου, διαλύονται με απόφαση του αρμόδιου δικαστηρίου, μετά από αίτηση παντός έχοντος έννομο συμφέρον ή της εποπτεύουσας αρχής.

3. Οι Αγροτικοί Συνεταιρισμοί που κατά την έναρξη ισχύος του νόμου λειτουργούν με λιγότερα από τα προβλεπόμενα στο νόμο αυτόν μέλη εξακολουθούν τη λειτουργία τους, κατά παρέκκλιση της διατάξεως της παραγράφου 1 του άρθρου 3 του νόμου αυτού.

4. Στις αρχαιρεσίες, για την εκλογή συλλογικών οργάνων των Α.Σ.Ο. κάθε βαθμίδας και της Π.Α.Σ.Ε.Γ.Ε.Σ., καθώς και των αντιπροσώπων των Α.Σ.Ο. σε συνεταιριστικές οργανώσεις ανώτερης βαθμίδας και στην

ΠΑ.Σ.Ε.ΓΕ.Σ., που θα διεξαχθούν από την έναρξη ισχύος του νόμου αυτού μέχρι την προσαρμογή των καταστατικών τους σύμφωνα με την παράγραφο 1, εφαρμόζονται οι διατάξεις των καταστατικών, με εξαίρεση τα θέματα που ρυθμίζουν οι διατάξεις των παραγράφων 2, 3 και 4 του άρθρου 15 του νόμου αυτού, οι οποίες υπερισχύουν των διατάξεων των καταστατικών. Ο αριθμός των σταυρών προτίμησης δεν μπορεί να υπερβαίνει το μισό (1/2) του όλου αριθμού των μελών του εκλεγόμενου οργάνου ή των αντιπροσώπων.

5. Η θητεία των μελών των υφιστάμενων κατά τη δημοσίευση του νόμου αυτού διοικητικών και εποπτικών συμβουλίων των Αγροτικών Συνεταιριστικών Οργανώσεων κάθε βαθμίδας, των κοινοπραξιών αυτών και της ΠΑ.Σ.Ε.ΓΕ.Σ., καθώς και των αντιπροσώπων, λήγει την 31η Δεκεμβρίου 2000. Με απόφαση του Υπουργού Γεωργίας, που δημοσιεύεται στην Εφημερίδα της Κυβερνήσε-

ως, η προθεσμία αυτή μπορεί να παραταθεί μέχρι έξι (6) ακόμη μήνες.

Άρθρο 41
Καταργούμενες διατάξεις

Κάθε διάταξη που αντίκειται στις διατάξεις του νόμου αυτού ή που αναφέρεται και ρυθμίζει θέματα ρυθμιζόμενα ειδικά από αυτόν καταργείται.

Άρθρο 42
Έναρξη ισχύος

Η ισχύς των διατάξεων του νόμου αυτού αρχίζει από τη δημοσίευσή του στην Εφημερίδα της Κυβερνήσεως, εκτός εάν ορίζεται διαφορετικά στις επί μέρους διατάξεις του.

Παραγγέλλομε τη δημοσίευση του παρόντος στην Εφημερίδα της Κυβερνήσεως και την εκτέλεσή του ως Νόμου του Κράτους.

Αθήνα, 8 Μαρτίου 2000

Ο ΠΡΟΕΔΡΟΣ ΤΗΣ ΔΗΜΟΚΡΑΤΙΑΣ
ΚΩΝΣΤΑΝΤΙΝΟΣ ΣΤΕΦΑΝΟΠΟΥΛΟΣ

ΟΙ ΥΠΟΥΡΓΟΙ

ΕΘΝΙΚΗΣ ΟΙΚΟΝΟΜΙΑΣ
ΚΑΙ ΟΙΚΟΝΟΜΙΚΩΝ

Γ. ΠΑΠΑΝΤΩΝΙΟΥ

ΓΕΩΡΓΙΑΣ

Γ. ΑΝΩΜΕΡΙΤΗΣ

ΑΝΑΠΤΥΞΗΣ

Ε. ΒΕΝΙΖΕΛΟΣ

ΕΡΓΑΣΙΑΣ ΚΑΙ ΚΟΙΝΩΝΙΚΩΝ ΑΣΦΑΛΕΩΝ

Μ. ΠΑΠΑΪΩΑΝΝΟΥ

ΔΙΚΑΙΟΣΥΝΗΣ

Ε. ΓΙΑΝΝΟΠΟΥΛΟΣ

Θεωρήθηκε και τέθηκε η Μεγάλη Σφραγίδα του Κράτους

Αθήνα, 8 Μαρτίου 2000

Ο ΕΠΙ ΤΗΣ ΔΙΚΑΙΟΣΥΝΗΣ ΥΠΟΥΡΓΟΣ
Ε. ΓΙΑΝΝΟΠΟΥΛΟΣ

ΓΕΩΡΓΟΤΟΥΡΙΣΤΙΚΟΣ ΒΙΟΤΕΧΝΙΚΟΣ ΣΥΝΕΤΑΙΡΙΣΜΟΣ ΓΥΝΑΙΚΩΝ ΑΡΑΧΟΒΑΣ «Η
ΚΥΠΑΡΙΣΣΟΣ»
N. ΒΟΙΩΤΙΑΣ



Δήμος Αράχοβας
Νομός Βοιωτίας Τηλ. (0267) 31519, 31701

Ιστορικό

Ο «Γυναικείος Αγροτουριστικός Βιοτεχνικός Συνεταιρισμός Αράχοβας» εδρεύει στην Αράχοβα του Νομού Βοιωτίας. Ιδρύθηκε το 1985 με πρωτοβουλία των γυναικών και με την υποστήριξη των υπ. Γεωργίας, ΕΟΜΜΕΧ, ΠΑΣΕΓΕΣ, Γενικής Γραμματείας Ισότητας και ΕΟΤ.

Προϊόντα

Χειροποίητα Υφαντά

Χειροποίητα ολόμαλλα υφαντά σε παραδοσιακούς αργαλειούς. Για το χρωματισμό τους χρησιμοποιούνται «φυτικές βαφές».

Χρυσοκέντημα

Για παραδοσιακές φορεσιές, κεντήματα για το σπίτι, καθώς και χρυσοκεντήματα που απεικονίζουν εκκλησιαστικά θέματα.

Συνθέσεις αποξηραμένων λουλουδιών

Διακοσμητικά.

Αντικείμενα από ζυμάρι

Διακοσμητικά.

Στολισμός μπουκαλιών

Για ποτά και παραδοσιακό τσίπουρο.

Τα προϊόντα εκτίθενται σε εκθετήριο που λειτουργεί μόνιμα στα γραφεία του συνεταιρισμού.

Τηλέφωνο (0267) 31519, 31701

Φαξ -

Πληρωμή Με αντικαταβολή

Παράδοση Κατόπιν συνεννόησης

Σχόλια

**ΑΓΡΟΤΙΚΟΣ ΣΥΝΕΤΑΙΡΙΣΜΟΣ ΓΥΝΑΙΚΩΝ ΑΓΙΟΥ ΓΕΩΡΓΙΟΥ
Ν. ΓΡΕΒΕΝΩΝ**



**Κοινότητα Αγίου Γεωργίου
Δήμος Ηρακλεωτών
Νομός Γρεβενών
Τηλ. (0462) 41615**

Ιστορικό

Ο συνεταιρισμός ιδρύθηκε το 1992. Οι 18 γυναίκες-μέλη δραστηριοποιούνται για τη διατήρηση και την προβολή της παράδοσης της περιοχής τους. Μέσα από τις δράσεις του συνεταιρισμού επιτυγχάνεται η οικονομική, η κοινωνική και η πολιτιστική ανάπτυξη των μελών του.

Προϊόντα

Οι γυναίκες παρασκευάζουν κυλοπίτες, ευρισιόν, τραχανάδες και πέτουρα. Χρησιμοποιούν μόνο ντόπιες πρώτες ύλες και ακολουθούν παραδοσιακές τοπικές συνταγές. Αν είστε στον Άγιο Γεώργιο, μπορείτε να προμηθευθείτε τα προϊόντα από το συνεταιρισμό, από το σούπερ μάρκετ του κ. Νικόλαου Τζίκα, (0462) 41237, και από το παντοπωλείο της κ. Θεοδώρας Καραμεσίνης, (0462) 41206.

Τηλέφωνο (0462) 41615

Φαξ -

Πληρωμή Με αντικαταβολή

Παράδοση Κατόπιν συνεννόησης

Σχόλια

ΓΥΝΑΙΚΕΙΟΣ ΑΓΡΟΤΟΥΡΙΣΤΙΚΟΣ ΣΥΝΕΤΑΙΡΙΣΜΟΣ ΔΑΔΙΑΣ
N. ΕΒΡΟΥ



Δάσος Δαδιάς
Κοινότητα Δαδιάς
Δήμος Σουφλίου
Νομός Έβρου
Τηλ. (0554) 32244,
32404, 32303

Ιστορικό

Ο Γυναικείος Αγροτουριστικός Συνεταιρισμός Δαδιάς ιδρύθηκε το 1994. Σήμερα έχει 45 μέλη ηλικίας από είκοσι μέχρι εξήντα δύο ετών. Σκοπός του είναι η ανάπτυξη δραστηριοτήτων με τις οποίες τα μέλη του θα μπορέσουν να έχουν ένα πρόσθετο εισόδημα. Ο συνεταιρισμός λειτουργεί στη μεγάλη αίθουσα του ξύλινου αναψυκτηρίου, που βρίσκεται στο δάσος της Δαδιάς σε έκταση 750 στρεμμάτων, στο χώρο αναψυχής Κατραντιδών.

Προϊόντα

Την άνοιξη και το καλοκαίρι λειτουργεί το αναψυκτήριο καθημερινά. Εκεί μπορεί κανείς να γευτεί τις παραδοσιακές ντόπιες νοστιμιές, όπως παραδοσιακή πηλα στα κάρβουνα. Τον υπόλοιπο χρόνο λειτουργεί μόνο τα Σαββατοκύριακα. Τους καλοκαιρινούς μήνες επίσης οι γυναίκες του συνεταιρισμού παρασκευάζουν χειροποίητα παραδοσιακά ζυμαρικά, φτιαγμένα από αγνά υλικά του τόπου.

Τηλέφωνο (0554) 32244, 32404, 32303

Φαξ -

Πληρωμή Κατόπιν συνεννοήσεως

Παράδοση Κατόπιν συνεννοήσεως

Σχόλια

ΠΑΡΑΓΩΓΙΚΟΣ ΣΥΝΕΤΑΙΡΙΣΜΟΣ ΓΥΝΑΙΚΩΝ ΤΥΧΕΡΟΥ
N. ΕΒΡΟΥ



Κέντρο Οικοτεχνίας Φυλακτού
Δήμος Τυχερού

Νομός Έβρου
Τηλ. (0554) 41156
Φαξ (0554) 41263

Ιστορικό

Ο Παραγωγικός Συνεταιρισμός Γυναίκων Τυχερού έχει 120 μέλη ηλικίας 18-60 ετών. Από το 1996 λειτουργεί το Κέντρο Οικοτεχνίας Χειροτεχνίας Φυλακτού, που αποτελεί πυρήνα συστηματοποίησης της οικοτεχνικής-χειροτεχνικής δραστηριότητας των γυναικών της περιοχής. Προωθεί τα προϊόντα τους στην ελληνική και ξένη αγορά και συμμετέχει σε πολλές τοπικές, πανελλήνιες και διεθνείς εκθέσεις. Πρόκειται για μια συλλογική προσπάθεια των γυναικών της ακριτικής περιοχής, με στόχους τη διατήρηση της παράδοσης και της πολιτιστικής κληρονομιάς, τη δημιουργία νέων θέσεων εργασίας και τη βελτίωση του βιοτικού επιπέδου.

Προϊόντα

Ο συνεταιρισμός φτιάχνει, μεταξύ άλλων, χειροποίητα πετσετάκια, κιλίμια, δαντέλες, οργανίνες, τραπεζομάντιλα και ταγάρια.

Τηλέφωνο (0554) 41156

Φαξ (0554) 41263

Πληρωμή Με αντικαταβολή

Παράδοση Κατόπιν συνεννόησης

Σχόλια

ΑΓΡΟΤΙΚΟΣ ΣΥΝΕΤΑΙΡΙΣΜΟΣ ΓΥΝΑΙΚΩΝ ΤΡΙΓΩΝΟΥ "Η ΓΑΙΑ"
Ν. ΕΒΡΟΥ



680 07, Καναδάς, Δήμου Τριγώνου
Νομός Έβρου

Τηλ. (0556) 51500, 51285, 51828
Φαξ (0556) 51500, 51460

Ιστορικό

Ο Αγροτικός Συνεταιρισμός Γυναικών Τριγώνου "Η Γαία" ιδρύθηκε στις 30 Σεπτεμβρίου του 1998 και στεγάζεται στο κύριο του Δημοτικού Σχολείου, το οποίο δεν λειτουργεί πια. Οι δραστηριότητες των 52 μελών του συνεταιρισμού είναι κατά βάση αγροτουριστικές.

Προϊόντα

Όλα τα προϊόντα είναι χειροποίητα και παρασκευάζονται με παραδοσιακό τρόπο από τοπικά αγροτικά προϊόντα. Έτσι, από το συνεταιρισμό μπορείτε να προμηθευθείτε θρακιώτικο κόκκινο τραχανά, ξινό ή καυτερό, ιφκάδια (χυλοπίτες), κουσκούς, ουμάς (άσπρος τραχανάς), μπιμπρίτσα (είδος καρυκεύματος) και μαρμελάδες από φρούτα του δάσους (τσάπουρνο και κράνο).

Περιοχή

Ο Δήμος Τριγώνου βρίσκεται στα ελληνοβουλγαρικά σύνορα, έχει έδρα του το χωριό Δίκαια και βρίσκεται σε απόσταση 162χλμ. από την Αλεξανδρούπολη. Το χωριό Καναδάς απέχει 15χλμ. από τα Δίκαια και είναι κτισμένο δίπλα στον ποταμό Αρδα. Σε αυτή την ακριβική περιοχή μπορεί κανείς να περπατήσει στο δάσος του ορεινού όγκου Πεντάλοφου Περωτών, να επισκεφθεί τη Λαογραφική Συλλογή στο χωριό Πεντάλοφο, τα ερείπια Ακρόπολης στο χωριό Πετρωτά, καθώς και τα ερείπια βυζαντινού οχυρού κοντά στο χωριό Κόμαρα.

Τηλέφωνο (0556) 51500, 51285, 51828
Φαξ (0556) 51500, 51460

Πληρωμή Με αντικαταβολή
Παράδοση Κατόπιν συνεννόησης

Σχόλια

ΓΥΝΑΙΚΕΙΟΣ ΑΓΡΟΤΟΥΡΙΣΤΙΚΟΣ ΣΥΝΕΤΑΙΡΙΣΜΟΣ ΣΑΜΟΘΡΑΚΗΣ "ΑΞΙΟΚΕΡΣΑ"
Ν. ΕΒΡΟΥ



68002 Χώρα Σαμοθράκης, Νομός Έβρου
Τηλ. (0551) 89270
Φαξ (0551) 41533

Ιστορικό

Ο Γυναικείος Αγροτουριστικός Συνεταιρισμός Σαμοθράκης "Αξιοκερσα" ιδρύθηκε το 2000 και αριθμεί 76 μέλη. Βασικοί σκοποί του είναι, αφενός, να προσφέρει ευκαιρία απασχόλησης στις γυναίκες του χωριού και, αφετέρου, να στηρίζει το αγροτικό οικογενειακό εισόδημα. Ο Δήμος Σαμοθράκης στήριξε το συνεταιρισμό τόσο στο ξεκίνημά του όσο και στην παραγωγική λειτουργία του με την αξιοποίηση των αργαλειών του χειροτεχνικού κέντρου του ΕΟΜΜΕΧ.

Προϊόντα

Οι γυναίκες του συνεταιρισμού ασχολούνται με την παραδοσιακή κουζίνα και παρασκευάζουν γλυκά του κουταλιού και ζυμαρικά από αγνά υλικά ντόπιας παραγωγής. Επίσης, υφαίνουν στον αργαλειό κουρελοϋδες και κιλίμια.

Περιοχή

Η Σαμοθράκη, με πληθυσμό 3.000 κατοίκων περίπου, βρίσκεται στο βορειοανατολικό Αιγαίο, κοντά στη Θράκη, και αποτελεί δήμο του Νομού Έβρου. Είναι νησί καταπράσινο, με ιαματικές πηγές και στο κέντρο του υψώνεται το βουνό Φεγγάρι ή Σάος, το ψηλότερο του Αιγαίου (ύψος 1.611μ.). Η αρχαία Σαμοθράκη, το ιερό των Μεγάλων Θεών, όπου τελούνταν τα Καβείρια μυστήρια, το Αρσινόειο, όπου τελούνταν η μύηση των πιστών, είναι χώροι που ελκύουν το ενδιαφέρον του επισκέπτη.

Σε τέσσερις ώρες από τη χώρα της Σαμοθράκης, μπορεί κανείς να ανέβει στην κορυφή Φεγγάρι του όρους Σάος και να απολαύσει τον καταρράκτη Φονιά, που πέφτει από ύψος 20 μέτρων.

Τηλέφωνο (0551) 89270

Φαξ (0551) 41533

Πληρωμή Με αντικαταβολή

Παράδοση Κατόπιν συνεννόησης

Σχόλια

ΠΡΟΤΥΠΟΣ ΑΝΑΠΤΥΞΙΑΚΟΣ ΣΥΝΕΤΑΙΡΙΣΜΟΣ ΟΙΚΟΤΕΧΝΙΑΣ ΣΗΡΟΤΡΟΦΙΑΣ
ΑΓΡΟΤΟΒΙΟΜΗΧΑΝΙΑΣ ΠΕΡΙΟΧΗΣ (ΠΑΣΟΣΑΠ)
Ν. ΕΥΒΟΙΑΣ



34003 Δήμος Κύμης-Νομός Ευβοίας
Τηλ. (0222) 23352, 23668, 58578

Ιστορικό

Ο συνεταιρισμός ξεκίνησε το 1985 με 15 ιδρυτικά στελέχη. Από τότε μέχρι σήμερα συνεχίζει την παράδοση της περιοχής με μόνο αντικείμενο τα κουκουλάρικα Κύμης.

Προϊόντα

Τα κουκουλάρικα Κύμης είναι χειροποίητα έργα τέχνης που κατασκευάζονται από κουκούλια μεταξοσκώληκα κεντημένα επάνω σε βελούδο. Στην παλιά αρχοντική Κύμη της Εύβοιας και στα γύρω χωριά της, σε κάθε σπίτι καλλιεργούταν ο μεταξοσκώληκας και παρήγαν μεταξύ.

Τηλέφωνο (0222) 23352, 23668, 58578

Φαξ *

Πληρωμή Με αντικαταβολή

Παράδοση Ταχυδρομικώς

Σχόλια

ΧΕΙΡΟΤΕΧΝΙΚΟΣ ΣΥΝΕΤΑΙΡΙΣΜΟΣ ΓΥΝΑΙΚΩΝ ΛΙΜΝΗΣ ΕΥΒΟΙΑΣ
Ν. ΕΥΒΟΙΑΣ



Λίμνη Ευβοίας, 340 05 Εύβοια
Τηλ. (0227) 32359, 31500, 31273

Ιστορικό

Ο Χειροτεχνικός Συνεταιρισμός Γυναικών Λίμνης Ευβοίας ιδρύθηκε το 1988 με πρωτοβουλία του δήμου και τη συμπαράσταση του ΕΟΜΜΕΧ, ο οποίος πρόσφερε τους αργαλειούς και βοήθησε στην αναπαλαίωση του κυρίου της παλαιάς ΔΕΗ, όπου και στεγάζεται ο συνεταιρισμός. Σήμερα αριθμεί 35 μέλη.

Συμμετέχοντας σε αναπτυξιακά και κοινωνικά προγράμματα, εργάζεται για τη βελτίωση του βιοτικού επιπέδου των γυναικών και τη διασφάλιση ενός αναγκαίου συμπληρωματικού εισοδήματος, χωρίς να ξεφεύγει από το στόχο του, που είναι η διατήρηση της παράδοσης και της πολιτιστικής κληρονομιάς της περιοχής.

Προϊόντα

"Το κέντημα είναι γλέντημα, η ρόκα είναι σιργιάκι κι αυτό το έρμιο τ' αργαλειό είναι σκλαβιά μεγάλη" λέει ο λαϊκός στίχος, αλλά οι γυναίκες του συνεταιρισμού έκαναν τον αργαλειό εργαλειό δημιουργίας. Κουρελούδες, κιλίμια και χαλιά, με σχέδια που ακολουθούν την παράδοση του τόπου τους και χρώματα φυτικά, είναι τα προϊόντα του συνεταιρισμού. Το Λαογραφικό τμήμα του Μουσείου Λίμνης είναι πηγή έμπνευσης των γυναικών για τις νέες τους δημιουργίες.

Περιοχή

Η Λίμνη Ευβοίας, συνδυάζοντας το βουνό και τη θάλασσα, τα τελευταία χρόνια είναι ένα κατ' εξοχήν τουριστικό μέρος. Εκτός όμως από τη φυσική ομορφιά, η Λίμνη προσφέρει στον επισκέπτη την ευκαιρία να θαυμάσει την πλούσια συλλογή παραδοσιακών υφαντών, που, μαζί με άλλα αντικείμενα καθημερινής οικογενειακής και γεωργικής χρήσης, βρίσκεται στο Λαογραφικό Μουσείο της πόλης που στεγάζεται σε ένα αναπαλαιωμένο караβοκύρικο αρχοντικό. Επίσης, μπορεί κανείς να επισκεφθεί παλιά μοναστήρια, το σπήλαιο δίπλα στη θάλασσα όπου ασκήτεψε ο Άγιος Χριστόδουλος, να ασχοληθεί με ναυτικά αθλήματα και να ακολουθήσει τις πεζοπορικές διαδρομές στους δασικούς δρόμους του βουνού και, βέβαια, να επισκεφθεί το συνεταιρισμό και να προμηθευτεί τα υφαντά του.

Τηλέφωνο (0227) 32359, 31500, 31273

Φαξ

Πληρωμή Με αντικαταβολή

Παράδοση Κατόπιν συνεννόησης

Σχόλια

**ΑΓΡΟΤΙΚΟΣ ΟΙΚΟΤΕΧΝΙΚΟΣ ΣΥΝΕΤΑΙΡΙΣΜΟΣ ΚΡΟΥΣΩΝΑ «ΚΡΟΥΣΑΝΙΩΤΙΣΣΑ»
Ν. ΗΡΑΚΛΕΙΟΥ**

Δήμος Κρουσώνα
Νομός Ηρακλείου
Κρήτη
Τηλ. (081) 711989

Ιστορικό

Ο συνεταιρισμός, που έχει 20 μέλη, ιδρύθηκε το 1999, στο πλαίσιο μιας προσπάθειας δημιουργίας νέων θέσεων εργασίας, καθώς και διατήρησης των παραδόσεων του τόπου.

Προϊόντα

Στο σύντομο διάστημα λειτουργίας, τα μέλη του έχουν αναπτύξει σημαντικές δραστηριότητες στην παραγωγή παραδοσιακών γλυκών και αρτοσκευασμάτων με παλιές παραδοσιακές συνταγές και πρώτες ύλες που παράγει ο τόπος (κυδώνια, μήλα, λάδι, σταφίδα, κρασί, ρακί, τυροκομικά προϊόντα κ.λπ.). Τα προϊόντα διατίθενται από την έδρα του συνεταιρισμού στον Κρούσωνα. Δεκτές κάθε είδους παραγγελίες για κάθε κοινωνική εκδήλωση.

Τηλέφωνο (081) 711989

Φαξ -

Πληρωμή Με αντικαταβολή

Παράδοση Κατόπιν συνεννόησης

Σχόλια

ΓΥΝΑΙΚΕΙΟΣ ΑΓΡΟΤΙΚΟΣ ΣΥΝΕΤΑΙΡΙΣΜΟΣ ΠΑΡΑΔΟΣΙΑΚΩΝ ΠΡΟΪΟΝΤΩΝ ΑΓΙΟΥ
ΑΝΤΩΝΙΟΥ
Ν. ΘΕΣΣΑΛΟΝΙΚΗΣ



57006 Άγιος Αντώνιος- Θεσσαλονίκη
Τηλ./Φαξ (0396) 41807

Ιστορικό

Ο συνεταιρισμός ιδρύθηκε το 1999 από 26 γυναίκες, με την πλήρη υποστήριξη της Αναπτυξιακής Εταιρείας Ανατολικής Θεσσαλονίκης ΑΝΑΤΟΛΙΚΗ ΑΕ και είναι, προς το παρόν, ο μοναδικός γυναικείος συνεταιρισμός στο Νομό Θεσσαλονίκης. Τρεις είναι οι κύριοι στόχοι του συνεταιρισμού: η ενίσχυση της τοπικής ανάπτυξης και οικονομίας, η προώθηση και διάδοση της παραγωγής παραδοσιακών προϊόντων υψηλής ποιότητας, η στήριξη και ενθάρρυνση παρόμοιων παραγωγικών και επιχειρηματικών πρωτοβουλιών, ιδιαίτερα γυναικείων.

Προϊόντα

Σε σύγχρονους εργαστηριακούς χώρους, οι γυναίκες παράγουν χειροποίητα παραδοσιακά προϊόντα (φύλλο, ζυμαρικά, γλυκά κουταλιού, μαρμελάδες) υψηλής ποιότητας, χρησιμοποιώντας αγνά υλικά και συνταγές κατευθείαν από την ελληνική και ντόπια παράδοση. Και όπως λένε οι ίδιες *"τα προϊόντα μας συμβάλλουν στη διαφύλαξη της ελληνικής παράδοσης και ενσαρκώνουν την ελπίδα ότι τα παραδοσιακά προϊόντα υψηλής ποιότητας θα πάρουν τη θέση που τους αξίζει στη ζωή μας και στη ζωή των παιδιών μας"*.

Περιοχή

Το χωριό το Αγίου Αντωνίου, το οποίο ανήκει στον δήμο Βασιλικών, απέχει 32χλμ. από τη Θεσσαλονίκη και βρίσκεται σε υψόμετρο 220μ. στα όρια με το Νομό Χαλκιδικής. Οι κάτοικοι είναι Πόντιοι από την Κερασούντα, την Ορτού και την Καισάρεια που έφτασαν εδώ μετά το 1923. Το ίδιο και οι Θρακιώτες κάτοικοί του, που ήλθαν από την Καλλίπολη και το Πλαγιάρι. Οι Σαρακατσάνοι του χωριού είχαν έναν οικισμό εκεί κοντά και ενώθηκαν μαζί τους. Ο πληθυσμός είναι περίπου 931 κάτοικοι και η απασχόλησή τους είναι η γεωργία και η κτηνοτροφία.

Λένε οι γυναίκες του συνεταιρισμού: *"τώρα που τα κοπάδια και οι δουλειές στα χωράφια λιγότεψαν, τώρα που οι δουλειές στην πόλη δεν υπάρχουν, εμείς που ζούμε στον τόπο που λατρεύουμε αγωνιούμε για το μέλλον, λαχταράμε να δημιουργήσουμε συνθήκες κατάλληλες για εργασία και δημιουργία. Τέχνες και τεχνικές από την παράδοσή μας μπορούν ίσως να γίνουν πηγές δημιουργίας, επικοινωνίας και, το κυριότερο, εργασίας"*.

Τηλέφωνο	(0396) 41807
Φαξ	(0396) 41807
Πληρωμή	Με αντικαταβολή
Παράδοση	Κατόπιν συνεννόησης
Σχόλια	

ΑΓΡΟΤΙΚΟΣ ΓΥΝΑΙΚΕΙΟΣ ΗΠΕΙΡΩΤΙΚΟΣ ΣΥΝΕΤΑΙΡΙΣΜΟΣ

Ν. ΙΩΑΝΝΙΝΩΝ

Εθνικής Αντιστάσεως 127, Επαρχειακή οδός Κατσικά-
Κουτσελίου, Ιωάννινα
Τηλ. & Φαξ (0651) 91180



Ιστορικό

Ο Αγροτικός Γυναικείος Ηπειρωτικός Συνεταιρισμός (ΓΗΣ) ιδρύθηκε το 1998 έπειτα από αίτημα των αγροτισσών της ευρύτερης περιοχής των Ιωαννίνων. Σκοπός του καθίσταται η οικονομική και κοινωνική ανάπτυξη των μελών του με τη συμμετοχή στην παραγωγή, μεταποίηση και εμπορία παραδοσιακών προϊόντων. Στεγάζεται σε κατάλληλα εξοπλισμένο εργαστήριο, στη δημιουργία του οποίου συνέβαλαν όλα τα μέλη του συνεταιρισμού. Το όλο πρόγραμμα επιδοτήθηκε από το Leader II.

Προϊόντα

Οι γυναίκες του συνεταιρισμού ασχολούνται με την παραδοσιακή κουζίνα, παρασκευάζοντας όλων των ειδών τις πίτες (με χειροποίητο φύλλο), τα ζυμαρικά (χυλοπίτες, τραχανά κ.ά.), μαρμελάδες και γλυκά του κουταλιού (χωρίς συντηρητικά). Όλα φτιαγμένα με αγνά υλικά, από παραδοσιακές ηπειρώτικες συνταγές και σπιτική φροντίδα. Ο συνεταιρισμός αναλαμβάνει, μάλιστα, τον επισιτισμό εκδηλώσεων (συνέδρια, γιορτές κ.λπ.).

Τα προϊόντα του συνεταιρισμού τα βρίσκει κανείς σε τουριστικά καταλύματα του Ζαγορίου, στο νησάκι των Ιωαννίνων, στο κατάστημα της Ένωσης Συνεταιρισμών στα Γιάννενα κ.α. και, φυσικά, μπορεί να τα παραγγείλει για να του σταλούν.

Περιοχή

Τα Ιωάννινα, με 56.496 κατοίκους, είναι το πολιτιστικό, εμπορικό και συγκοινωνιακό κέντρο της Ηπείρου. Η πόλη διατηρεί ακόμη τη γραφικότητα των παλαιότερων χρόνων με τα αρχοντικά σπίτια, τα μνημεία και τα μεγαλόπρεπα κτίρια των ιδρυμάτων από δωρεές των εθνικών ευεργετών. Στην πόλη των Ιωαννίνων μπορεί κανείς να επισκεφθεί το αρχαιολογικό, το δημοτικό και το λαογραφικό μουσείο, το κάστρο δίπλα στη λίμνη, το σπήλαιο με τις κατακόμβες και αυτό του Περάματος και, τέλος, το νησάκι στη λίμνη Παμβώτιδα.

Τηλέφωνο	(0651) 91180
Φαξ	(0651) 91180
Πληρωμή	Με αντικαταβολή
Παράδοση	Κατόπιν συνεννόησης
Σχόλια	

ΣΥΝΕΤΑΙΡΙΣΜΟΣ ΓΥΝΑΙΚΩΝ ΠΕΡΙΟΧΗΣ ΣΟΦΑΔΩΝ
Ν. ΚΑΡΔΙΤΣΑΣ



Αγιος Γεώργιος
Δήμος Σοφάδων
Νομός Καρδίτσας
Τηλ. (0443) 23880

Ιστορικό

Η αγάπη και το μεράκι για την παραδοσιακή φορεσιά οδήγησαν 14 γυναίκες του Δήμου Σοφάδων στο να ερευνήσουν και να καταγράψουν ό,τι αφορούσε στην παραδοσιακή φορεσιά και μέσω σεμιναρίων να λάβουν κάθε δυνατή επιμόρφωση πάνω στο θέμα αυτό που τόσο τις ενδιέφερε. Αποτέλεσμα όλων αυτών ήταν η δημιουργία το 1995 του Συνεταιρισμού Γυναικών Περιοχής Σοφάδων του Νομού Καρδίτσας.

Στόχοι του συνεταιρισμού είναι η κατασκευή αυθεντικών φορεσιών της περιοχής Σοφάδων, της περιοχής Καρδίτσας και της υπόλοιπης Ελλάδας, καθώς και η κατασκευή επιπλέον ειδών λαϊκής τέχνης.

Μέσα από τη συντονισμένη και συνεργατική δραστηριότητα των γυναικών, ο συνεταιρισμός επιδιώκει τη δημιουργία συμπληρωματικού ή κυρίου εισοδήματος για τα μέλη του.

Προϊόντα

Αυθεντικές παραδοσιακές παιδικές, γυναικείες και ανδρικές φορεσιές και διάφορα είδη λαϊκής τέχνης. Κατασκευάζονται όλα τα είδη στολών. Όλα τα μέλη γνωρίζουν όλες τις εργασίες που χρειάζονται για να κατασκευαστεί μία στολή: κόψιμο, ράψιμο, κέντημα στο χέρι ή στη μηχανή. Η κάθε στολή χρειάζεται διαφορετικά υφάσματα και διαφορετικές κλωστές. Το αποτέλεσμα είναι πάντοτε αξιοθαύμαστο. Η φιλοδοξία των παλαιών κατοίκων των Σοφάδων, προκειμένου να είναι οι πιο καλοντυμένοι, τους ώθησε να ξοδεύουν πολλά χρήματα για ιδιαίτερα πλούσιες φορεσιές.

Θαυμάσια στην εμφάνιση, στην εξαιρετική ποιότητα, και πλούσια σε στολίδια είναι η πανάκριβη φορεσιά της Σοφαδίτισσας Καραγκούνας. Οι Σοφάδες ήταν στις αρχές του 20ού αιώνα το κέντρο της μόδας για τη γυναικεία караγκούνικη φορεσιά, η οποία τα τελευταία είκοσι χρόνια έπαψε να φοριέται.

Σήμερα τη συναντούμε στα λαογραφικά μουσεία και στους πολιτιστικούς συλλόγους. Φυλάσσεται επίσης ως οικογενειακό κειμήλιο από πολλές οικογένειες. Με βάση την ηλικία διακρίνεται σε βρεφική, παιδική, εφηβική, ηλικία γάμου, της μισότριβης και της γριάς. Η πιο σπουδαία θεωρούνταν της αρραβωνιασμένης και της νυφιάτικης. Κάθε ηλικία είχε τη χειμερινή και την καλοκαιρινή, την επίσημη και την καθημερινή. Η σοφαδίτικη караγκούνικη φορεσιά αποτελείται από χρυσοκεντημένα κομμάτια όπως πουκάμισο (κάμφο), καβάδι, σαγιάς, τροεχλιάς, καλή ποδιά, δεύτερη ποδιά, ζωνάρι, μαντίλι, παπούτσια, χρυσαφικά.

Δραστηριότητες

Ο συνεταιρισμός διαθέτει φορεσιές προς ενοικίαση σε ιδιώτες και σε συλλόγους. Οι φορεσιές συνοδεύονται από τα ανάλογα κοσμήματα και υποδήματα.

Τηλέφωνο (0443) 23880

Φαξ -

Πληρωμή Με αντικαταβολή

Παράδοση Κατόπιν συνεννόησης

Σχόλια

ΑΓΡΟΤΙΚΟΣ ΒΙΟΤΕΧΝΙΚΟΣ ΣΥΝΕΤΑΙΡΙΣΜΟΣ ΒΕΛΒΕΝΤΟΥ
Ν. ΚΟΖΑΝΗΣ



Δήμος Βελβεντού
50400 Νομός Κοζάνης
Τηλ. (0464) 31993, 32210,
Φαξ (0464) 31993

Ιστορικό

Στην κωμόπολη του Βελβεντού οι γυναίκες της περιοχής ίδρυσαν το 1985 τον Αγροτικό Βιοτεχνικό Συνεταιρισμό Βελβεντού. Ένωσαν το μεράκι, την τέχνη και τις γνώσεις τους σε μια κοινή προσπάθεια, προκειμένου να κάνουν γνωστή την παράδοση της περιοχής, μέσα από τα προϊόντα της γης τους.

Προϊόντα

Τα σπιτικά προϊόντα του Βελβεντού καλύπτουν τις απαιτήσεις του σύγχρονου καταναλωτή με τη μεγάλη ποικιλία των γεύσεών τους, τα αγνά υλικά και την εξαιρετική γεύση τους. Παρασκευάζονται σπιτικά γλυκά του κουταλιού σε τρεις γεύσεις: κολοκύθα, πορτοκάλι και σύκο. Σπιτικές μαρμελάδες σε δεκατρείς ξεχωριστές γεύσεις με έντονο άρωμα, φυσικό χρώμα και ολόκληρα κομματάκια φρούτου, όπως ακλάδι, ροδάκινο, φράουλα, κεράσι, πορτοκάλι, μανταρίνι, μήλο, βερίκοκο, νάσι, βατόμουρο, καρτό με μέλι, σύκο και δαμάσκηνο.

Τηλέφωνο (0464) 31993, 32210
Φαξ (0464) 31993, 32210

Πληρωμή Με αντικαταβολή
Παράδοση Κατόπιν συνεννόησης

Σχόλια

ΑΣΤΙΚΟΣ ΣΥΝΕΤΑΙΡΙΣΜΟΣ ΠΑΡΑΔΟΣΙΑΚΗΣ ΤΕΧΝΗΣ ΓΥΝΑΙΚΩΝ ΑΠΕΡΑΘΟΥ
ΝΑΞΟΥ
Ν. ΚΥΚΛΑΔΩΝ



Κοινότητα Απειράνθου-Νάξου
Τηλ. (0285) 61436

Ιστορικό

Ο συνεταιρισμός ιδρύθηκε το 1987 από 23 γυναίκες, με πρωτοβουλία του τότε κοινοτάρχη Μανώλη Γλέζου. Οι γυναίκες του συνεταιρισμού δουλεύουν στα σπίτια τους όλο το χειμώνα μέχρι το Μάιο και στη συνέχεια εκθέτουν τα δημιουργήματά τους. Επιθυμία τους είναι να συμμετέχουν όλες "οι ανεφαντούδες" ώστε μαζί να συμβάλουν "στη διατήρηση της λαϊκής μας παράδοσης και της πολιτιστικής μας κληρονομιάς και ειδικότερα της υφαντουργικής μας τέχνης", όπως λένε χαρακτηριστικά οι ίδιες και συνεχίζουν: "Με κανέναν τρόπο δεν θέλουμε η υφαντική να μηχανοποιηθεί. Θέλουμε τα υφαντά μας να βγαίνουν από την ψυχή και τα χέρια των Απεραθίσιων για να μπολιαστεί η παράδοση με τη γνήσια απεραθτική ψυχή". Ο συνεταιρισμός όμως αποτελεί ένα σημαντικό πόρο αλλά και κίνητρο για τις νέες ανεφαντούδες και συγχρόνως συντελεί στην προβολή του χωριού τόσο στο εσωτερικό όσο και στο εξωτερικό.

Προϊόντα

Οι γυναίκες υφαίνουν στον αργαλειό -την κρεβαταριά όπως τη λένε- όλα τα παραδοσιακά τους δημιουργήματα. Όλα έχουν σχέση με το στολισμό του σπιτιού (κουρτίνες, μαξιλάρια, καλύμματα κ.ά.) και κάθε κομμάτι είναι μοναδικό, γι' αυτό και η κοστολόγησή του είναι συνάρτηση του φάρδους, του μήκους, της δανιέλας που έχει, του σχεδίου του κ.λπ. Οι γυναίκες του συνεταιρισμού καλούν όλους μας, να προτιμάμε τα δημιουργήματά τους για δώρα στους φίλους μας. Έτσι, και στηρίζουμε το συνεταιρισμό οικονομικά και συμβάλλουμε στην προβολή του υφαντού.

Περιοχή

Η Νάξος είναι το μεγαλύτερο νησί των Κυκλάδων και είναι πανέμορφη. Η Απειράνθος είναι ένα μικρό ορεινό χωριό της Νάξου, με σπίτια κατάλευκα, στενά δρομάκια, μια πλακόστρωτη πλατεία στην οποία φτάνετε μέσα από μια καμάρα και όπου πίνετε τον πρωινό καφέ σας στον ίσκιο πανύψηλων δένδρων. Χαρακτηριστικό της ένας πέτρινος πύργος, χτισμένος πάνω σε βράχια και καλυμμένος από κισσό και μπουκαμβίλιες. Τα υφαντά θα τα βρείτε στο εκθετήριο του συνεταιρισμού, απέναντι από την εκκλησία της Παναγίας, στο έμπα του χωριού.

Τηλέφωνο	(0285) 61436
Φαξ	-
Πληρωμή	Με αντικαταβολή
Παράδοση	Κατόπιν συνεννόησης
Σχόλια	

ΑΓΡΟΤΟΥΡΙΣΤΙΚΟΣ ΣΥΝΕΤΑΙΡΙΣΜΟΣ ΓΥΝΑΙΚΩΝ ΜΕΣΟΤΟΠΟΥ ΔΗΜΟΥ ΕΡΕΣΟΥ-
ΛΕΣΒΟΥ
N. ΛΕΣΒΟΥ



Κοινότητα Μεσοτόπου
81105 Δήμος Ερεσού-Αντίσσης
Νομός Λέσβου
Τηλ. (0253) 96090, 96442, 96298
Φαξ (0253) 96090

Ιστορικό

Η πρώτη σκέψη για τη δημιουργία του συνεταιρισμού ανήκει στον Αγροτικό Κτηνοτροφικό Συνεταιρισμό των ανδρών του χωριού. Η όλη στρατηγική σχεδιάστηκε από την Κοινωνική Παρέμβαση σε συνεργασία με το τμήμα Αγροτικής Οικιακής Οικονομίας της Γεωργικής Υπηρεσίας Νομαρχιακής Αυτοδιοίκησης. Έτσι, το Δεκέμβριο του 1998 ιδρύεται από 26 γυναίκες ο συνεταιρισμός με την επωνυμία Αγροτουριστικός Συνεταιρισμός Γυναικών Μεσοτόπου. Το Φεβρουάριο του 1999 ξεκινά η επαγγελματική δραστηριότητα και ένα μήνα μετά γίνεται μέλος του Εμπορικού και Βιομηχανικού Επιμελητηρίου Λέσβου. Μέσα σε έξι μήνες τα προϊόντα με τις παραδοσιακές συνταγές που παρασκεύασε ο συνεταιρισμός είχαν τόση ζήτηση, ώστε το παλιό εργαστήριο ανακαταστάθηκε από μία σύγχρονη μικρή μονάδα παραγωγής με άρτιο μηχανολογικό εξοπλισμό.

Προϊόντα

Ποτά, τρόφιμα, γλυκά και βότανα είναι τα προϊόντα που μπορείτε να προμηθευθείτε από το συνεταιρισμό, με ένα απλό τηλεφώνημα. Αρκεί να υπάρχουν για να σας τα στείλουν, διαφορετικά θα περιμένετε λιγάκι, αφού, από ό,τι μαθαίνουμε, τα προϊόντα γίνονται ανάρπαστα. Σημειώστε ότι δεν χρησιμοποιούνται χρωστικές ουσίες και συντηρητικά και αν παρ' έλπιδα βρεθεί προϊόν αλλοιωμένο, υπάρχει εγγύηση αλλαγής ή επιστροφής χρημάτων.

Περιοχή

Ο Μεσότοπος, που βρίσκεται κοντά στην Ερεσό της Λέσβου, είναι ένα συνηθισμένο ελληνικό χωριό, με μία όμως σημαντική διαφορά. Έχει ήλιο 340 ημέρες το χρόνο. Αν προσθέσει κανείς σε αυτό τις όμορφες παραλίες του (επιτρέπεται το ελεύθερο camping), τα γραφικά ταβερνάκια δίπλα στη θάλασσα και την ηρεμία του τοπίου, τότε σίγουρα ο Μεσότοπος είναι ο ιδανικός τόπος για ημέρες ξεκούρασης, χαλάρωσης και ανανέωσης δυνάμεων, οποιαδήποτε στιγμή του χρόνου.

Οι πολιτιστικοί σύλλογοι της περιοχής με διάφορες εκδηλώσεις, κυρίως το πρώτο 15ήμερο του Αυγούστου, που κορυφώνονται με το 2ήμερο πανηγύρι στην Κοίμηση της Θεοτόκου στις 15 Αυγούστου, οι αναβιώσεις των εθίμων, όπως η υποδοχή του Αυγούστου με το άναμμα φωτιάς, και τα αρχαιολογικά αξιοθέατα είναι μερικά από τα ενδιαφέροντα που δεν θα σας αφήσουν να πλήξετε.

Τηλέφωνο	(0253) 96090, 96442, 96298
Φαξ	-
Πληρωμή	Κατόπιν συνεννόησης
Παράδοση	Κατόπιν συνεννόησης
Σχόλια	

ΑΓΡΟΤΟΥΡΙΣΤΙΚΟΣ-ΑΓΡΟΒΙΟΤΕΧΝΙΚΟΣ ΣΥΝΕΤΑΙΡΙΣΜΟΣ ΓΥΝΑΙΚΩΝ
ΠΟΛΙΧΝΙΤΟΥ
N. ΛΕΣΒΟΥ



81300 Πολιχνίτος
Νομός Λέσβου
Τηλ. (0252) 42260,
(0251) 29217

Ιστορικό

Θέλοντας να διασώσουν την παράδοση, να αναβαθμίσουν το βιοτικό τους επίπεδο, να βγουν από τα σπίτια τους και να αυξήσουν το οικογενειακό τους εισόδημα, 31 νέες γυναίκες του Πολιχνίτου αποφάσισαν και ίδρυσαν το 1997 τον Αγροτουριστικό Αγροβιοτεχνικό Συνεταιρισμό Γυναικών Πολιχνίτου.

Εκτοτε, έχουν πάρει μέρος σε πολλές εκθέσεις στη Μυτιλήνη καθώς και σ' αυτήν του ΕΟΜΜΕΧ. Βραβεύτηκαν από τον ΕΟΜΜΕΧ ως η τρίτη κατά σειρά επιχείρηση του νησιού. Έχουν ένα πλήρως εξοπλισμένο εργαστήριο και ένα εκθετήριο για υποδοχή πελατών.

Προϊόντα

Γλυκά του κουταλιού, μαρμελάδες, λικέρ, εργόχειρα: πλεκτά με βελονάκι, κοφτά μηχανής και κέντημα με σταυροβελονιές. Τα γλυκά του κουταλιού και οι μαρμελάδες φυλάσσονται με παραδοσιακές συνταγές που κληρονόμησαν από τις μητέρες και τις γιαγιάδες τους, και είναι χωρίς συντηρητικά. Τα φρούτα είναι από τα περιβόλια τους όπου δεν χρησιμοποιούνται λιπάσματα και φυτοφάρμακα. Τα λικέρ είναι με αγνά υλικά. Μπορείτε επίσης να βρείτε προϊόντα του συνεταιρισμού στο ζαχαροπλαστείο "Μασκωίτσα" στη Μυτιλήνη και στα καταστήματα Λαγουδάτση στην Πέτρα και Βουρσοδκη στο Μόλυβο.

Δραστηριότητες

Αναλαμβάνουν την παρασκευή διαφόρων λιχουδιών για γενέθλια, γιορτές, δημοτικές και πολιτιστικές εκδηλώσεις. Κάθε άνοιξη συλλέγουν και συσκευάζουν βότανα από τα άφθονα και μοναδικά της περιοχής τους. Επίσης ασχολούνται με την παρασκευή βρώσιμων ελιών και με την τυποποίηση αμπελόφυλλων.

Περιοχή

Ο Πολιχνίτος είναι κωμόπολη της Λέσβου και διατηρητέος οικισμός λόγω της παραδοσιακής του μορφής με τους πλακόστρωτους δρόμους και τα πέτρινα σπίτια. Οι κάτοικοι ασχολούνται με τη γεωργία, την κτηνοτροφία (πολλά αιγοπρόβατα) και την αλιεία. Στους μεγάλους ελαιώνες υπάρχουν οι βρώσιμες ελιές, από τις οποίες παράγεται το φημισμένο λάδι. Κάθε σπίτι παρασκευάζει μοναδικά τυριά: παραδοσιακό κεφαλοτύρι, φέτα και λαδοτύρι, καθώς και γλυκά, ποτά, μαρμελάδες και τραχανά το καλοκαίρι. Δοκιμάστε τα φρέσκα ψάρια και την ξακουστή σαρδέλα του κόλπου Καλλονής και τις τοπικές συνταγές, όπως παραδοσιακό κεσέκ, παπουτσάκια, πηχτή, παραδοσιακή τυρόπιτα με κρεμμύδια, χαλβά με σιμιγδάλι, κυδωνόπαστο, μπακλαβά. Κοιμηθείτε στη μεγάλη παραλία των Βατερών (12χμ.) και στην παραλία της Νυφίδας, που είναι βραβευμένες από την ΕΕ με τη Γαλάζια σημαία.

Στα πανηγύρια και τις γιορτές, πολλοί οργανοπαίκτες τους διασκεδάζουν. Το καλοκαίρι γίνονται πολλές εκδηλώσεις, όπως κλήδονας, τράτα, γιορτή σαρδέλας, ναυτική εβδομάδα.

Στη γιορτή του πολιούχου του χωριού, του Αγ. Γεωργίου, γίνεται περιφορά της εικόνας πάνω σε άλογο. Οι γυναίκες φτιάχνουν παραδοσιακά φαγητά, όπως κεσέπι, μοσχάρι με μανέστρα, τα οποία μοιράζονται μετά τη Θεία Λειτουργία. Κατόπιν ακολουθούν διασκέδαση και χορός με παραδοσιακά τραγούδια και τοπικούς χορούς όπως ο καρσιλαμάς, ο συρτός και ο μπάλος.

Υπάρχουν πολλοί αρχαιολογικοί χώροι στο Λισβόρι και στον Αγ. Φωκά. Πρόσφατα έγιναν τα εγκαίνια του Λαογραφικού Μουσείου Πολικνήτου, όπου έχουν συγκεντρωθεί παραδοσιακά αντικείμενα και φωτογραφίες.

Τέλος, λειτουργεί και Περιβαλλοντικό Μουσείο στη Βρίσα.

Τηλέφωνο (0252) 42260, (0251) 29217

Φαξ -

Πληρωμή Με αντικαταβολή

Παράδοση Κατόπιν συνεννόησης

Σχόλια

Τα εργόχειρα φτιάχνονται μόνο ύστερα από παραγγελία, αλλά υπάρχουν δείγματα στο εκθετήριο στον Πολικνήτο. Πληροφορίες: τηλ. (0252) 42260

Ο ΓΥΝΑΙΚΕΙΟΣ ΑΓΡΟΤΟΥΡΙΣΤΙΚΟΣ ΣΥΝΕΤΑΙΡΙΣΜΟΣ ΖΑΓΟΡΑΣ
Ν. ΜΑΓΝΗΣΙΑΣ



Δήμος Ζαγοράς-Πύλιο
Νομός Μαγνησίας
Τηλ. (0426) 23460

Ιστορικό

Ο Γυναικείος Αγροτουριστικός Συνεταιρισμός Ζαγοράς ιδρύθηκε το Νοέμβριο του 1993 από 50 γυναίκες. Ο σκοπός τους ήταν να αξιοποιήσουν τις παραδόσεις τους και να προσφέρουν υπηρεσίες με κέφι, μεράκι και ποιότητα. Η περιοχή της Ζαγοράς είναι πλούσια σε φρούτα, βότανα και λουλουδία. Αλλά υπάρχει και μια σπουδαία παράδοση, κυρίως στην κατασκευή γλυκών. Από εκεί αντλούνται συνταγές για προϊόντα αγνά, ποιοτικά και νόστιμα.

Προϊόντα

Τα προϊόντα κατασκευάζονται σε καινούριο εργαστήριο. Έτσι, υπάρχει δυνατότητα για μεγαλύτερη παραγωγή με καλύτερο ποιοτικό έλεγχο. Παρόλα αυτά δεν λείπει η σπιτική φροντίδα. Όλα τα προϊόντα είναι αγνά, φτιαγμένα αποκλειστικά από φρούτα και βότανα της περιοχής, χωρίς συντηρητικά και με τη νοστιμιά της παραδοσιακής ελληνικής κουζίνας.

Δραστηριότητες

Ο Γυναικείος Αγροτουριστικός Συνεταιρισμός Ζαγοράς λειτουργεί κατάστημα, "καφεγλυκοπωλείο" στην κεντρική πλατεία της Ζαγοράς στη συνοικία του Αη Γιώργη. Εκεί μπορείτε να δοκιμάσετε γλυκά του κουταλιού, μαρμελάδες, σπιτικά λικέρ, σπιτικούς μεζέδες και παραδοσιακά γλυκά ταψιού συνοδευόμενα από νόστιμο τσίπουρο. Υπάρχει μεγάλη ποικιλία. Στον ίδιο χώρο λειτουργεί εκθετήριο με χειροτεχνίες, κοσμήματα, κεντήματα, συνθέσεις αποξηραμένων λουλουδιών, καλάθια για δώρα, βότανα της περιοχής, κρέμες και άλλα καλλυντικά φτιαγμένα από βότανα, νόστιμο λάδι και κερί. Τα είδη διατίθενται προς πώληση. Μια άλλη δραστηριότητα του συνεταιρισμού είναι η παροχή υπηρεσίας τροφοδοσίας. Ο συνεταιρισμός αναλαμβάνει την προετοιμασία γευμάτων, δεξιώσεων κ.ά.

Τηλέφωνο	(0426) 23460
Φαξ	-
Πληρωμή	Με αντικαταβολή
Παράδοση	Κατόπιν συνεννόησης
Σχόλια	

ΑΓΡΟΤΙΚΟΣ ΑΝΘΟΚΟΜΙΚΟΣ ΣΥΝΕΤΑΙΡΙΣΜΟΣ ΓΥΝΑΙΚΩΝ ΜΑΚΡΥΡΡΑΧΗΣ
Ν. ΜΑΓΝΗΣΙΑΣ



Κοινότητα Μακρυρράχης
Δήμος Ζαγοράς-Πύλιο
Νομός Μαγνησίας
Τηλ. (0426) 32155

Ιστορικό

Μακρυρράχη είναι τόπος κατεχοχίν των λουλουδιών και γι αυτό είναι ιδιαίτερα φημισμένη. Οι γυναίκες της, που μεγαλώνουν μαθαίνοντας να τα αγαπούν και να τα φροντίζουν, αποφάσισαν να ενώσουν την πείρα τους και 20 από αυτές δημιούργησαν τον Αγροτικό Ανθοκομικό Συνεταιρισμό, του οποίου κύριοι στόχοι είναι η αναπαραγωγή, η καλλιέργεια και η διακίνηση των φυτών.

Προϊόντα

Ο συνεταιρισμός της Μακρυρράχης, που φημίζεται για τα λουλούδια της, καλλιεργεί καμέλιες, αζαλέες, ιβίσκους, ορτανσίες και γαρδένιες.

Τηλέφωνο (0426) 32155

Φαξ -

Πληρωμή Με αντικαταβολή

Παράδοση Κατόπιν συνεννόησης

Σχόλια

Ο συνεταιρισμός, στο κέντρο της Μακρυρράχης

ΓΥΝΑΙΚΕΙΟΣ ΑΓΡΟΤΟΥΡΙΣΤΙΚΟΣ ΣΥΝΕΤΑΙΡΙΣΜΟΣ ΓΛΩΣΣΑΣ Δ. ΣΚΟΠΕΛΟΥ
Ν. ΜΑΓΝΗΣΙΑΣ



Κοινότητα Γλώσσας
370 04, Δήμος Σκοπέλου
Νομός Μαγνησίας
Τηλ. (0424) 33224, 33581
Φαξ (0424) 33364

Ιστορικό

Το 1999, 24 γυναίκες της Γλώσσας Σκοπέλου δημιούργησαν το συνεταιρισμό με σκοπό:

- Να στηρίξουν την εγχώρια οικονομία.
- Να ενισχύσουν το εισόδημα των γυναικών της περιοχής.
- Να βελτιώσουν το κοινωνικό και πολιτιστικό επίπεδο των γυναικών του χωριού.

Ο συνεταιρισμός ασχολείται με την παρασκευή παραδοσιακών νησιώτικων γλυκών, εδεσμάτων και ποτών με παραδοσιακές συνταγές και αγνά υλικά, σε γεύσεις αυθεντικές και μοναδικές. Επίσης δραστηριοποιείται για την αναβίωση εθίμων με έντονο το νησιώτικο χαρακτήρα. Ο συνεταιρισμός αναλαμβάνει την οργάνωση κοινωνικών εκδηλώσεων σύμφωνα με την παράδοση του νησιού (γλωσσιώπικος γάμος, βαφτίσια, συνεσιάσεις, λαϊκά πανηγύρια κ.ά.), καθώς και την τροφοδοσία σε εκδηλώσεις συνεδριακού χαρακτήρα εντός και εκτός του νησιού.

Ενδιαφέρον παρουσιάζει το εκθετήριο των προϊόντων με τη μορφή λαϊκού μουσείου, όπου εκτίθενται παλαιά χειροτεχνήματα.

Προϊόντα

Ο συνεταιρισμός παρασκευάζει παραδοσιακά γλυκά: χαμαλιά και ροζέδες (γλυκά που ως βάση έχουν την αμυγδαλόψιχα), γλυκά του κουταλιού (αμύγδαλο, δαμάσκηνo και φρούτων κάθε εποχής), μαρμελάδες και γλυκά ταψιού. Επίσης φυάχνει παραδοσιακά φαγητά: στριφτές τυρόπιτες Σκοπέλου, ροφός σιφάδο, κρέας με κυδώνια, κοκυλία και πεταλίδες με ρύζι, και χταπόδι με χόρτα.

Περιοχή

Περίπου 4.000 χρόνια πριν, η Σκόπελος είχε το όνομα Πεπάρηθος. Στο νησί υπήρχαν πόλεις όπως η Κνωσός, η Πάνορμος και η Σελινούς που μαρτυρούν την επιρροή του μινωικού πολιτισμού. Βασιλιάς της Σκοπέλου ήταν ο Στάφυλος, γιος της Αριάδνης (κόρης του Μίνωα της Κρήτης) και του θεού Διόνυσου. Το νησί είχε ως έμβλημα το σταφύλι και ο Πεπαρήθιος οίνος ήταν εξαιρετικά γνωστός στον αρχαίο κόσμο.

Η αρχαία Κνωσός είναι η σημερινή Γλώσσα, γραφική κωμόπολη, κτισμένη ανάμεσα σε πεύκα και αμυγδαλιές, με καλντερίμια και όμορφα σπίτια με ξύλινα μπαλκόνια.

Ο Αγροτουριστικός Γυναικείος Συνεταιρισμός της Γλώσσας συνεχίζει την παράδοση, παρασκευάζοντας παραδοσιακά προϊόντα από υποπροϊόντα του οίνου, όπως μουστο, πειπέζι, μουσταλευριά και ριτσέλια, αλλά και σκοπελίτικες τυρόπιτες και ωραίο ψωμί.

Οι γυναίκες της Γλώσσας σάς καλούν να τα απολαύσετε όλα αυτά, ζώντας λίγες ημέρες στον όμορφο τόπο τους, και να περάσετε τις διακοπές σας δοκιμάζοντας ξεχωριστές γεύσεις.

Τηλέφωνο (0424) 33224, 33581

Φαξ -

Πληρωμή Κατόπιν συνεννόησης

Παράδοση Κατόπιν συνεννόησης

Σχόλια

ΓΥΝΑΙΚΕΙΟΣ ΑΓΡΟΤΟΤΟΥΡΙΣΤΙΚΟΣ ΣΥΝΕΤΑΙΡΙΣΜΟΣ ΠΟΡΤΑΡΙΑΣ
Ν. ΜΑΓΝΗΣΙΑΣ



Δήμος Πορταριάς-Πύλιο
Νομός Μαγνησίας
Τηλ. (0428) 99400-99952

Ιστορικό

Ο Γυναικείος Αγροτουριστικός Συνεταιρισμός Πορταριάς Πηλίου και Περιχώρων «Η Πορταριά» έχει έδρα την Πορταριά Πηλίου του Νομού Μαγνησίας. Ο συνεταιρισμός δραστηριοποιείται στη γεωγραφική περιφέρεια του Δήμου Πορταριάς και των περιχώρων - συγκεκριμένα, στην Κοινότητα Μακρινίτσας και στις πρώην Κοινότητες Πορταριάς, Άλλης Μεριάς, Καπαχωρίου και Σταγιατών. Ο συνεταιρισμός ιδρύθηκε το Μάρτιο του 1997 ύστερα από μεγάλη επιθυμία των γυναικών του χωριού για εργασία. Έχει 35 μέλη εκ των οποίων τα 25 είναι ενεργά. Μέλη μπορούν να είναι μόνο γυναίκες ενήλικι, κάτοικοι ή δημότες της συγκεκριμένης περιφέρειας. Ο κύριος σκοπός του συνεταιρισμού είναι να έχει η γυναίκα της υπαίθρου μια σπουδαία απασχόληση στον τόπο της, κοντά στο σπίτι της, στα παιδιά της και γενικότερα στην οικογένειά της. Το εργαστήριο του συνεταιρισμού λειτουργεί σε καθημερινή βάση με ελεύθερο ωράριο για κάθε συνεταιρίστρια. Υπάρχει και εκθετήριο (κατάστημα λιανικής πώλησης) στο κέντρο της Πορταριάς που παραμένει ανοικτό όλη την ημέρα.

Προϊόντα

Οι γυναίκες ξεκίνησαν με την παρασκευή γλυκών του κουταλιού και μαρμελάδας όλων των φρούτων της περιοχής. Βασική προϋπόθεση, οι συνταγές να είναι παραδοσιακές χωρίς συντηρητικά και χρώματα. Επίσης, φτιάχνουν παραδοσιακά λικέρ, γλυκά ταψιού (μπακλαβάς, φωλιές κ.ά.), τραχανάδες, κυλοπίτες και πηλιορέφικα φαγητά. Επιπλέον, ασχολούνται με τη συλλογή αρωματικών φυτών και βοτάνων (ρίγανη, μέντα).

Τηλέφωνο (0428) 99952, 99400

Φαξ -

Πληρωμή Με αντικαταβολή

Παράδοση Κατόπιν συνεννόησης

Σχόλια

ΓΥΝΑΙΚΕΙΟΣ ΣΥΝΕΤΑΙΡΙΣΜΟΣ ΤΟΥΡΙΣΜΟΥ ΥΠΑΙΘΡΟΥ Σταυρούπολη
Ν. ΞΑΝΘΗΣ



Δήμος Σταυρούπολης
Νομός Ξάνθης
Τηλ. (0542) 22027, 22253, 22054

Ιστορικό

Ο συνεταιρισμός των γυναικών της Σταυρούπολης αποτελεί την οργανωμένη έκφραση της συμμετοχής των κατοίκων του χωριού στην τουριστική προβολή του και στη δημιουργία εναλλακτικών δραστηριοτήτων. Οι κοινές εκδηλώσεις, η παραδοσιακή κουζίνα με την ποικιλία των εδεσμάτων και η συμμετοχή της κάθε νοικοκυράς εξελίχθηκαν σε μια κοινή επιχείρηση Catering που συνδυάζει την παράδοση με τις σύγχρονες απαιτήσεις της αγοράς.

Ο συνεταιρισμός οι προϋποθέσεις για την απασχόληση των γυναικών της κωμόπολης και για την ικανοποίηση των καταναλωτών της περιοχής.

Διαμονή

Ο συνεταιρισμός διαθέτει επιπλωμένα δωμάτια Α΄κατηγορίας με μπάνιο και κοινόχρηστο σαλόνι με τηλεόραση, τόσο στη Σταυρούπολη όσο και στα Κομνηνά (5χμ. από τη Σταυρούπολη) συνολικής δυναμικότητας 31 κλινών και τα οποία λειτουργούν όλο το χρόνο. Ο συνεταιρισμός διαθέτει 13 κλίνες στη Σταυρούπολη και 18 κλίνες στα Κομνηνά, 5χμ. από τη Σταυρούπολη. Οι τιμές των δωμάτων είναι 12.000 δρχ. την ημέρα για δίκλινο, 14.000 δρχ. για τρίκλινο και 8000 δρχ. για μονόκλινο (με ημιδιπλο κρεβάτι). Με επιπλέον χρέωση σερβίρεται πρωινό, όπως και γεύματα για περισσότερα από 4 άτομα.

Δραστηριότητες

Από τις γυναίκες του συνεταιρισμού προσφέρεται ξενάγηση και πακέτο δραστηριοτήτων ανάλογα με τις επιθυμίες του επισκέπτη:

- Επίσκεψη στο Λαογραφικό Μουσείο.
- Περίπατος στα δρομάκια της κωμόπολης με τα παραδοσιακά σπίτια.
- Εκδρομές στα δέκα (10) παρεκκλήσια που βρίσκονται γύρω από τη Σταυρούπολη.
- Επίσκεψη στο Φράγμα του Νέστου, ένα από τα μεγαλύτερα της Ευρώπης.
- Επίσκεψη στο δασικό χωριό στη Χαϊντού.
- Εκδρομή στο αρχαίο κάστρο της Καλύβας, τοποθεσία με καταπληκτική θέα.
- Εκδρομή στο διατηρητέο μνημείο της φύσης και στον καταρράκτη του Λειβαδίτη, είτε με αυτοκίνητο είτε ακολουθώντας το Διεθνές Ορειβατικό Μονοπάτι Ε6.
- Ατελείωτες διαδρομές στα δασωμένα βουνά μέχρι τα βουλγαρικά σύνορα μέσα στη σπάνια κλωρίδα και ορνιθοπανίδα της Ροδόπης, ακολουθώντας το τεράστιο δίκτυο δασικών δρόμων και μονοπατιών.
- Κατάβαση του Νέστου με καγιάκ και φουσκωτά σκάφη, με οδηγό και εξοπλισμό.

Μέσα στις δραστηριότητες του συνεταιρισμού είναι επίσης η παρασκευή και πώληση γλυκών του κουταλιού (καρύδι και σύκο σε συσκευασία των 500γρ. και αξίας 1.000 δρχ.).

Περιοχή

Κωμόπολη (πρωτεύουσα του ομώνυμου δήμου) κτισμένη δίπλα στον ποταμό Νέστο, η Σταυρούπολη βρίσκεται 28χμ. από την πόλη της Ξάνθης, στην καρδιά του ορεινού όγκου της Ροδόπης. Ήταν κέντρο καλλιέργειας και επεξεργασίας καπνού μέχρι τη δεκαετία του '60, με έντονα τα σημάδια της οικονομικής ευημερίας του πρόσφατου παρελθόντος αποτυπωμένα στην παραδοσιακή "πολεοδόμηση" και στα μακεδονικής και θρακικής αρχιτεκτονικής σπίτια της. Ίδανικό σημείο για διαμονή και ξεκούραση, αφετηρία για μικρές και μεγάλες εκδρομές στην Κοιλιάδα του Νέστου και στα γύρω βουνά. Η πρόσβαση μπορεί να γίνει από την Ξάνθη ή από τη Δράμα με αυτοκίνητο, λεωφορείο ή τρένο, μέσα από τα δασωμένα βουνά της Ροδόπης. Το αεροδρόμιο της Καβάλας βρίσκεται σε απόσταση 40χμ.

Τηλέφωνο (0542) 22027, 22253, 22054

Φαξ -

Πληρωμή -

Παράδοση -

Σχόλια

ΑΓΡΟΤΙΚΟΣ ΓΥΝΑΙΚΕΙΟΣ ΣΥΝΕΤΑΙΡΙΣΜΟΣ ΘΕΣΠΡΩΤΙΚΟΥ "Η ΜΙΚΡΗ ΛΑΚΚΑ
ΣΟΥΛΙ"

Ν. ΠΡΕΒΕΖΑΣ



483 00 Θεσπρωτικό, Νομός Πρεβέζης
Τηλ. (0683) 32686, 32134
Φαξ (0683) 32686, 32900

Ιστορικό

Ο Αγροτικός Γυναικείος Συνεταιρισμός Θεσπρωτικού "Η Μικρή Λάκκα Σουλι" ιδρύθηκε το 1995 και αριθμεί 17 μέλη. Σκοπός του είναι η οικονομική και η κοινωνική ανάπτυξη των μελών του. Στεγάζεται σε ένα παραδοσιακό πέτρινο κτίριο στο ιστορικό κέντρο του Θεσπρωτικού. Την προσπάθεια των γυναικών στήριξαν οικονομικά και εκπαιδευτικά η ΕΤΕΝΑΜ (Εταιρεία Ανάπτυξης Αμβρακικού), η Νομαρχιακή Αυτοδιοίκηση, το υπουργείο Γεωργίας (τμήμα Αγροτικής Οικιακής Οικονομίας) και το Ινστιτούτο Εργασίας της ΓΣΕΕ.

Προϊόντα

Οι γυναίκες του συνεταιρισμού ασχολούνται με την παραδοσιακή κουζίνα, παρασκευάζοντας γλυκά του κουταλιού (σε περιορισμένη παραγωγή), ζυμαρικά, πίτες και γλυκά ταψιού.

Περιοχή

Το Θεσπρωτικό βρίσκεται νοτιοανατολικά του Σουλίου και στο βόρειο τμήμα του Νομού Πρέβεζας. Απέχει 36χλμ. από την Πρέβεζα, την πρωτεύουσα του νομού. Είναι ημιορεινή περιοχή και η πλειονότητα των κατοίκων ασχολείται με τη γεωργία και την κτηνοτροφία.

Τηλέφωνο (0683) 32686, 32134

Φαξ (0683) 32686, 32900

Πληρωμή Προκαταβολή του αντίστοιχου ποσού σε λογαριασμό του συνεταιρισμού

Παράδοση Μέσω μεταφορικών γραφείων

Σχόλια

ΓΥΝΑΙΚΕΙΟΣ ΑΓΡΟΤΟΥΡΙΣΤΙΚΟΣ ΣΥΝΕΤΑΙΡΙΣΜΟΣ ΦΥΛΛΙΔΟΣ
Ν. ΣΕΡΡΩΝ



620 42 Νέα Ζίχνη, Σέρρες
Τηλ.-Φαξ (0324) 23315, Κιν. (0946) 315120

Ιστορικό

Το 1997, δεκαπέντε γυναίκες της επαρχίας Φυλλίδος παρακολουθούν το επιμορφωτικό σεμινάριο σχετικά με τον Αγροτουρισμό που οργάνωσε το ΚΕΚ ΔΗΜΗΤΡΑ (Κέντρο Επαγγελματικής Κατάρτισης). Αυτές οι γυναίκες αποτέλεσαν τα ιδρυτικά μέλη του συνεταιρισμού. Το 1999 προστέθηκαν δέκα άτομα και σήμερα φτάνουν τα 34 μέλη. Όλες τους έχουν παρακαλουθήσει σεμινάρια εναλλακτικών μορφών τουρισμού και αγροτουρισμού. *"Χρειάστηκε να ξεπεράσουν χαρακτηριστικά που έχουν οι Ελληνίδες του αγροτικού χώρου όπως η έλλειψη ενημέρωσης και πληροφόρησης, η επιφυλακτικότητα και η καχυποψία για κάθε καινοτομία, η μειωμένη αυτοπεποίθηση, η αδυναμία οργάνωσης και η έλλειψη επιχειρηματικού πνεύματος προκειμένου να φτάσουν στη σημερινή δημιουργική λειτουργία του συνεταιρισμού"* αναφέρει η πρόεδρος. Πιστές στην τοπική παράδοση, οι γυναίκες του συνεταιρισμού μέσα από τη δουλειά τους επιθυμούν να σας γνωρίσουν τον τόπο τους, την παράδοση αλλά και το σύγχρονο τρόπο ζωής των κατοίκων της περιοχής.

Προϊόντα

Σήμερα οι γυναίκες του συνεταιρισμού έχουν στην ιδιοκτησία τους ένα εργαστήριο παρασκευής τοπικών παραδοσιακών προϊόντων (γλυκά του κουταλιού, μαρμελάδες, λικέρ, χυμοί, ζυμαρικά) και ένα εστιατόριο παρασκευής τοπικών γευμάτων και εδεσμάτων (πίτες, τσουρέκια κ.ά).

Τηλέφωνο (0324) 23315, Κινητό (0946) 315120
Φαξ (0324) 23315

Πληρωμή Με αντικαταβολή
Παράδοση Κατόπιν συνεννόησης

Σχόλια

ΑΓΡΟΤΙΚΟΣ ΣΥΝΕΤΑΙΡΙΣΜΟΣ ΓΥΝΑΙΚΩΝ ΑΣΠΡΟΚΚΛΗΣΙΑΣ ΚΑΛΑΜΠΑΚΑΣ
Ν. ΤΡΙΚΑΛΩΝ



Ασπροκκλησιά Καλαμπάκας
Δήμος Χασίων
Νομός Τρικάλων
Τηλ. (0432) 94477, 94458

Ιστορικό

Ο συνεταιρισμός ιδρύθηκε το φθινόπωρο του 1996 στα πλαίσια ενός προγράμματος της Νομαρχιακής Επιτροπής Λαϊκής Επιμόρφωσης (ΝΕΛΕ) Τρικάλων και του Κέντρου Επαγγελματικής Κατάρτισης "ΚΟΧΛΙΑΣ".
Σήμερα ο συνεταιρισμός έχει δέκα μέλη. Παρασκευάζει αγνά προϊόντα με παραδοσιακές συνταγές που περνούν "από γιαγιά σε εγγονή".

Προϊόντα

Στα προϊόντα του συνεταιρισμού περιλαμβάνονται:

- Γλυκά κουταλιού
- Μαρμελάδες
- Λικέρ
- Τραχανάς, γλυκός και ξινός.

Τηλέφωνο (0432) 94477, 94458

Φαξ -

Πληρωμή Με αντικαταβολή

Παράδοση Κατόπιν συνεννόησης

Σχόλια

ΑΓΡΟΤΟΤΟΥΡΙΣΤΙΚΟΣ ΣΥΝΕΤΑΙΡΙΣΜΟΣ ΓΥΝΑΙΚΩΝ ΨΑΡΑΔΩΝ
Ν. ΦΛΩΡΙΝΑΣ



Δήμος Πρεσπών
Νομός Φλώρινας
Τηλ. (0385) 46015

Ιστορικό

Το 1994, οι γυναίκες του χωριού Ψαράδες των Πρεσπών ίδρυσαν τον Αγροτουριστικό Συνεταιρισμό Ψαράδων, αναλαμβάνοντας τη διαχείριση και τη λειτουργία του νεόκτιστου «Ξενοδοχείου Ψαράδες».

Διαμονή

Το Ξενοδοχείο Ψαράδες βρίσκεται στην ωραιότερη τοποθεσία του χωριού και διαθέτει 30 δωμάτια (μονόκλινα-δίκλινα) με θαυμάσια θέα στον όρμο της Μεγάλης Πρέσπας. Το ξενοδοχείο έχει καφέ-μπαρ και κυλικείο, όπου οι γυναίκες του συνεταιρισμού θα σας σερβίρουν τα παραδοσιακά τους γλυκά, προσφέροντάς σας την ξεχωριστή φιλοξενία τους.

Περιοχή

Το χωριό Ψαράδες, παραδοσιακό χωριό κτισμένο με μακεδονική αρχιτεκτονική, βρίσκεται στον όρμο της Μεγάλης Πρέσπας και συνδυάζει τα εντυπωσιακά βουνά με τη γαλήνη της λίμνης.

Γύρω από το χωριό υπάρχουν πολλοί παραδοσιακοί οικισμοί όπως και βυζαντινά μεταβυζαντινά μνημεία, που αξίζει να επισκεφθείτε.

Παραδοσιακά ταβερνάκια θα σας προσφέρουν εδέσματα της ντόπιας παραδοσιακής κουζίνας με τα ψάρια της λίμνης και τα δικά τους κπεντικά.

Η παραλία «Κούλα» προσφέρεται για απολαυστικό κολύμπι, η λίμνη για θαρκάδες με τις ιδιόμορφες λιμνίσιας θάρκες και οι γύρω πόλεις, εντός και εκτός συνόρων, διδάσκουν την ιστορία της περιοχής.

Τον Αύγουστο, για 30 ημέρες, οι επισκέπτες έχουν την ευκαιρία να παρακολουθήσουν ποικιλία πολιτιστικών εκδηλώσεων στο πλαίσιο της εορτής «Πρέσπεια».

Τηλέφωνο (0385) 46015

Φαξ -

Πληρωμή -

Παράδοση -

Σχόλια

ΑΣΤΙΚΟΣ ΣΥΝΕΤΑΙΡΙΣΜΟΣ ΓΥΝΑΙΚΩΝ ΝΥΜΦΑΙΟΥ «Η ΝΥΜΦΗ»
Ν. ΦΛΩΡΙΝΑΣ



Κοινότητα Νυμφαίου
53078 Νομός Φλώρινας
Τηλ. (0386) 31117, 24007

Ιστορικό

Ο συνεταιρισμός ιδρύθηκε στο Νυμφαίο τον Απρίλιο του 1994. Αριθμεί 65 μέλη. Σκοποί του συνεταιρισμού είναι η οικονομική και πνευματική ανάπτυξη των μελών του, η διατήρηση και η ανάπτυξη του παραδοσιακού οικισμού του Νυμφαίου, των παραδόσεών του, της ιστορικής φυσιογνωμίας του και του φυσικού περιβάλλοντός του. Για την εκπλήρωση των στόχων του, ο συνεταιρισμός παράγει και εμπορεύεται παραδοσιακά προϊόντα. Αξίζει να σημειώσουμε ότι μέρος των κερδών του συνεταιρισμού μοιράζεται στις γυναίκες εταίρους, ενώ το μεγαλύτερο ποσοστό προσφέρεται στην κοινότητα Νυμφαίου για έργα και επενδύσεις.

Προϊόντα

Μαρμελάδες, γλυκά του κουταλιού, τραχανάδες, κυλοπίτες, λικέρ, ξυλοκατασκευές, χειροτεχνήματα του Νυμφαίου και της ευρύτερης περιοχής. Τα προϊόντα πωλούνται στο κατάστημα του συνεταιρισμού στο Νυμφαίο, όπου επίσης μπορείτε να βρείτε και τα προϊόντα της εταιρείας «Αρκτούρος».

Δραστηριότητες

Ο συνεταιρισμός έχει ένα εντευκτήριο καφενείο, «Ο Νιράγκας», με παραδοσιακά γλυκά και πίτες που φτιάχνουν οι ίδιες οι γυναίκες. Διοργανώνει εκδηλώσεις με χορούς από παραδοσιακό συγκρότημα της περιοχής στις γιορτές Χριστούγεννα Πρωτοχρονιά, Απόκριες, Καθαρά Δευτέρα και Πρωτομαγιά, ενώ το Δεκαπενταύγουστο έχει την επιμέλεια παζαριού με εκθέσεις βιβλίου, ζωγραφικής και πώληση των προϊόντων του συνεταιρισμού.

Τηλέφωνο (0386) 31117, 24007

Φαξ -

Πληρωμή Με αντικαταβολή

Παράδοση Ταχυδρομικώς

Σχόλια

ΓΥΝΑΙΚΕΙΟΣ ΑΓΡΟΤΟΥΡΙΣΤΙΚΟΣ ΣΥΝΕΤΑΙΡΙΣΜΟΣ ΑΓΙΟΥ ΓΕΡΜΑΝΟΥ
Ν. ΦΛΩΡΙΝΑΣ



Κοινότητα Αγίου Γερμανού
530 77 Δήμος Πρεσπών
Νομός Φλώρινας
Τηλ. (0385) 51320

Ιστορικό

Οι γυναίκες των χωριών Αγ. Γερμανός, Πύλη και Λαιμός, το 1985, δημιούργησαν το Γυναικείο Αγροτουριστικό Συνεταιρισμό Αγίου Γερμανού, με σκοπό την παροχή καταλυμάτων, την προβολή της παραδοσιακής κουζίνας αλλά και τη γνωριμία των επισκεπτών με το φυσικό και πολιτιστικό περιβάλλον της περιοχής. Αρωγοί στην προσπάθειά τους ήταν η Γενική Γραμματεία Ισότητας, η Νομαρχία Φλώρινας και ο ΕΟΤ.

Διαμονή

Τέσσερα παραδοσιακά και ανακαινισμένα σπίτια στο χωριό Αγ. Γερμανός αποτελούν τον ξενώνα του συνεταιρισμού, στον οποίο μπορούν να φιλοξενηθούν μέχρι 40 άτομα. Τη φροντίδα του ξενώνα όσο και τη λειτουργία του εστιατορίου έχουν οι ίδιες οι γυναίκες-μέλη, οι οποίες με γνήσιες παραδοσιακές συνταγές ετοιμάζουν φαγητά της περιοχής, όπως πρασόππα, τραχανά, κρεατόσουπα, τα γνωστά φασόλια των Πρεσπών και πολλά άλλα, προς τέρψιν όλων αυτών που θα επιλέξουν τον Αγ. Γερμανό στις Πρέσπες για να περάσουν κάποιες ημέρες.

Ο ξενώνας λειτουργεί και το χειμώνα και ζεσταίνεται με ξυλόσομπες. Βέβαια φεύγοντας θα έχετε πάντα τη δυνατότητα να πάρετε μαζί σας σπιτικές μερμελάδες, γλυκά του κουταλιού, ζυμαρικά κ.λπ.

Δραστηριότητες

Οι γυναίκες του συνεταιρισμού φροντίζουν επίσης και για τη βαθύτερη γνωριμία του επισκέπτη με τον τόπο τους. Έτσι, το πρώτο δεκαπενθήμερο του Αυγούστου διοργανώνονται μαθήματα παραδοσιακών χορών, τα οποία παρακολουθούν τόσο οι Έλληνες όσο και οι ξένοι φιλοξενοούμενοι, οι οποίοι επίσης, με οργανωμένους περιπάτους, γνωρίζουν την ομορφιά του βουνού και της λίμνης που δεσπόζουν στην περιοχή.

Τηλέφωνο (0385) 51320

Φαξ -

Πληρωμή -

Παράδοση

Σχόλια

ΓΥΝΑΙΚΕΙΟΣ ΑΓΡΟΤΟΥΡΙΣΤΙΚΟΣ ΣΥΝΕΤΑΙΡΙΣΜΟΣ ΑΝΩ ΚΑΛΛΙΝΙΚΗΣ ΦΛΩΡΙΝΑΣ
«Η ΠΕΛΑΓΟΝΙΑ»
Ν. ΦΛΩΡΙΝΑΣ



Ταγματάρχου Σωτηρίου 6
Ανω Καλλινίκη
Νομός Φλώρινας
Τηλ. (0385) 46048, 23318

Ιστορικό

Ο συνεταιρισμός «Πελαγονία» ιδρύθηκε το Μάιο του 1997 από γυναίκες της Ανω Καλλινίκης. Ιδρύθηκε με σκοπό να συμβάλει στη διατήρηση και τη διάδοση της ελληνικής λαϊκής τέχνης. Οι δέκα γυναίκες μέλη ασχολούνται με τη χειροτεχνία και ειδικότερα με την κατασκευή χειροποίητων παραδοσιακών φορεσιών της Φλώρινας αλλά και άλλων περιοχών της Ελλάδας.

Η κατασκευή αυθεντικών στολών, με τον πατροπαράδοτο τρόπο, απαιτεί γνώσεις ιστορικές, λαογραφικές και βέβαια αγάπη και μεράκι για το αντικείμενο.

Προϊόντα

Οι γυναίκες φιάνουν με το χέρι σε παραδοσιακό αργαλειό τις ακόλουθες στολές: του Αντάρτικου, των Αλώνων, του Κρατερού, καθώς και στολές «χειμερινού κάμπου» και «καλοκαιρινού κάμπου». Επίσης υπάρχουν οι στολές των: Ψαράδων Φλώρινας, Νυμφαίου, και Δροσοπηγής Φλώρινας. Για την κατασκευή χρησιμοποιούνται υλικά - υφάσματα και κλωστές των παλιών τεχνίτων και ακολουθείται η παλιά μέθοδος ύφανσης, ραφής και κεντήματος. Η έμφαση δίνεται στην ποιότητα και στην αυθεντικότητα των φορεσιών.

Τηλέφωνο (0385) 46048, 23318

Φαξ -

Πληρωμή Με αντικαταβολή

Παράδοση Κατόπιν συνεννόησης

Σχόλια

ΑΓΡΟΤΙΚΟΣ ΣΥΝΕΤΑΙΡΙΣΜΟΣ ΓΥΝΑΙΚΩΝ ΚΑΡΑΝΟΥ «Η ΑΓΡΟΤΙΣΣΑ»
Ν. ΧΑΝΙΩΝ



73005 Κοινότητα Καράνου
Δήμος Μουσούρων
Νομός Χανίων
Τηλ. (0821) 67173, 67107

Ιστορικό

Το 1995 ιδρύθηκε ο «Σύλλογος Γυναικών Καράνου», ο οποίος έπειτα από δύο χρόνια διευρύνθηκε και μετονομάστηκε σε «Αγροτικός Συνεταιρισμός Γυναικών Καράνου» (1997). Τα προϊόντα που παράγει είναι παραδοσιακά, φτιαγμένα μόνο με αγνά υλικά και χωρίς συντηρητικά. Ο συνεταιρισμός έχει 20 μέλη και συμμετέχει με μεγάλη επιτυχία σε διάφορες εκθέσεις.

Προϊόντα

Τα κύρια προϊόντα του συνεταιρισμού είναι: γλυκά του κουταλιού, ελιές (τουρσί, παστές, τσακιστές), κυλοπίτες, κουλουράκια κανέλας, πορτοκαλιού, κρασιού και λαδιού, τσικούδια, κρασί και αναλόγα με την εποχή, ξεροτήγανα, χόντρος, καλιτσούνια και πεπημέλι.

Τηλέφωνο (0821) 67173, 67107

Φαξ -

Πληρωμή Με αντικαταβολή

Παράδοση Κατόπιν συνεννόησης

Σχόλια

ΑΓΡΟΤΙΚΟΣ ΣΥΝΕΤΑΙΡΙΣΜΟΣ ΓΥΝΑΙΚΩΝ ΤΟΠΟΛΙΩΝ «Η ΣΥΝΕΡΓΑΣΙΑ»
Ν. ΧΑΝΙΩΝ

Κοινότητα Τοπολίων
73010, Δήμος Μηθύμνης
Επαρχία Κισσάμου
Νομός Χανίων Κρήτη
Τηλ. (0822) 23515

Ιστορικό

Ο Αγροτικός Συνεταιρισμός Γυναικών Τοπολίων «Η Συνεργασία» έχει έδρα τα Τοπόλια στην επαρχία Κισσάμου του Νομού Χανίων. Ιδρύθηκε το 1988 από 20 αγρότισσες της Κοινότητας Τοπολίων. Σκοπός του συνεταιρισμού είναι η οικονομική, η κοινωνική και η πολιτιστική ανάπτυξη των μελών του.

Προϊόντα

Ο συνεταιρισμός ασχολείται με την παραγωγή ειδών παραδοσιακής αγροτικής βιοτεχνίας και οικοτεχνίας, όπως παραδοσιακά κεντήματα και υφαντά, κεντήματα χειρός, παραδοσιακά ξεροτήγανα, καλιτσούνια, χορτοκαλίτσουνα, παραδοσιακά τοπολιανά παξιμαδάκια, πετιμέζι, μουσταλευριά, ξινόκουνδρος, κυλοπίτες, γλυκά κουταλιού, μαρμελάδες, ανθόνερο και άλλα προϊόντα και εδέσματα παραδοσιακής αγροτικής βιοτεχνίας και οικοτεχνίας.

Τηλέφωνο (0822) 23515

Φαξ -

Πληρωμή Κατόπιν συνεννόησης

Παράδοση Κατόπιν συνεννόησης

Σχόλια

ΕΤΑΙΡΕΙΑ ΔΙΑΤΗΡΗΣΗΣ ΤΗΣ ΠΑΡΑΔΟΣΗΣ ΚΑΙ ΑΝΑΠΤΥΞΗΣ ΤΟΥ ΑΠΟΚΟΡΩΝΑ
Ν. ΧΑΝΙΩΝ



Δήμος Βάμου
73008 Νομός Χανίων
Τηλ. (0825) 23250
Κιν. (0977) 395935-8

Ιστορικό

Η Βάμος ΑΕ είναι η επιχειρηματική δραστηριότητα μιας παρέας δέκα Βαμιανών που γεννήθηκε από την ανάγκη να συμβάλλουν στην αναγέννηση του τόπου τους και της ευρύτερης περιοχής. Οι δραστηριότητες της εταιρείας ξεκίνησαν το 1995 με απώτερο σκοπό να αναδειχθεί μια εικόνα της Κρήτης διαφορετική από αυτήν που αποτυπώνει ο επισκέπτης στα πολυσύχναστα τουριστικά θέρετρα. Μια προσπάθεια για να δοθεί η δυνατότητα να συνδυαστούν οι διακοπές με τον πολιτισμό και την ψυχαγωγία. Η θράβευση από τους δημοσιογράφους της ΕΡΑ (Φεβρουάριος 1998) της πρωτοτυπίας της ιδέας, και η επίσκεψη του προέδρου της Ευρωπαϊκής Επιτροπής κ. Σαντέρ (Απρίλιος 1998) αποτέλεσαν μια αναγνώριση των φιλόδοξων προσπαθειών της εταιρείας.

Προϊόντα

Η Βάμος ΑΕ παρασκευάζει: σπιτικές μαρμελάδες, γλυκά του κουταλιού, λάδι βιολογικής καλλιέργειας, λαδοτύρι, σπιτικά ζυμαρικά, πεπημέζι, ξίδι από ντόπιο κρασί, τσικουδιά, και σπιτικό σαπούνι με ελαιόλαδο.

Τηλέφωνο (0825) 23100,23250
Φαξ (0825) 23100,23250

Πληρωμή Με αντικαταβολή ή πιστωτική κάρτα VISA, ΕΜΠΟΡΟΚΑΡΤΑ, MASTERCARD, κατόπιν συνεννόησης
Παράδοση Κατόπιν συνεννόησης

Σχόλια
(0977) 395935-8

ΓΥΝΑΙΚΕΙΟΣ ΑΓΡΟΤΟΥΡΙΣΤΙΚΟΣ ΣΥΝΕΤΑΙΡΙΣΜΟΣ ΓΑΒΑΛΟΧΩΡΙΟΥ
N. ΧΑΝΙΩΝ



Δήμος Βάμου
Νομός Χανίων
Τηλ. (0825) 22038

Ιστορικό

Ο Γυναικείος Αγροτουριστικός Συνεταιρισμός Γαβαλοχωρίου ιδρύθηκε το 1993 με σκοπό να διατηρήσει την παράδοση και ιδιαίτερα την τέχνη του κοπανελιού, ένα είδος δαντέλας που φτιάχνουν μόνο οι γυναίκες του χωριού. Ο επισκέπτης μπορεί να θαυμάσει τις ομορφιές του Γαβαλοχωρίου, να φιλοξενηθεί σε έναν από τους ξενώνες και να προμηθευτεί από το πρατήριο του συνεταιρισμού τα παραγόμενα προϊόντα, καθώς και πολλά χειροποίητα είδη.

Προϊόντα

Στο συνεταιρισμό θα βρείτε: γλυκά του κουταλιού (νεράντζι, λεμόνι, κυδώνι, γκρεππ-φρούτ κ.ά), βότανα (μαντζουράνα, φασκόμυλο, περγαμόντι), κουλουράκια με άρωμα πορτοκαλιού καθώς και τα τοπικά κοπανέλια σε πολλά σχέδια.

Περιοχή

Το Γαβαλοχώρι βρίσκεται 25χμ. βορειοανατολικά της πόλης των Χανίων και απέχει 3,5χμ. από την παραλία της Αλμυρίδας. Ζωσμένο στο πράσινο, το Γαβαλοχώρι, ένα εξαιρετικής φυσικής ομορφιάς χωριό, διατηρεί στο ακέραιο την παραδοσιακή αρχιτεκτονική, καθώς και την πολιτιστική του δράση. Αρχικά κατοικήθηκε από Δωριείς. Το 1092 μ.Χ. εγκαταστάθηκε εκεί ο Φίλιππος Γαβαλός, στον οποίο το χωριό οφείλει τη σημερινή ονομασία του. Πολλά ιστορικά στοιχεία που μαρτυρούν την πορεία του χωριού μέσα στους αιώνες εκτίθενται στο Ιστορικό και Λαογραφικό Μουσείο του χωριού.

Τηλέφωνο (0825) 22038

Φαξ (0825) 22038

Πληρωμή Με αντικαταβολή

Παράδοση Κατόπιν συνεννόησης

Σχόλια

ΣΥΝΕΤΑΙΡΙΣΜΟΣ ΓΥΝΑΙΚΩΝ ΠΑΡΑΔΟΣΙΑΚΗΣ ΧΕΙΡΟΤΕΧΝΙΑΣ ΕΠΑΡΧΙΑΣ
ΚΙΣΣΑΜΟΥ
N. ΧΑΝΙΩΝ

Δήμος Κισσάμου
73400 Νομός Χανίων
Τηλ. (0822) 22005,
Τηλ./Φαξ (0822) 24280

Ιστορικό

Ο «Συνεταιρισμός Γυναικών Παραδοσιακής Χειροτεχνίας Επαρχίας Κισσάμου» (ΣΥΝΠΕ) ιδρύθηκε τον Απρίλιο του 1995 για να προωθήσει τα οικοτεχνικά προϊόντα του Κισσάμου. Δραστηριοποιείται σε όλη την επαρχία. Τα μέλη του αριθμούν 140, από τα οποία τα 100 περίπου είναι ενεργά.

Προϊόντα

Τα μέλη του συνεταιρισμού ασχολούνται με την υφαντική, το κέντημα (λευκό κέντημα, κρητική θελονιά, μακροβελονιά, σταυροβελονιά), την κατασκευή εργόχειρων με κουκούλια, μακραμέν (δεσιές), κρητικών φορεσιών, εικόνων, διακοσμητικών, καθώς και με τη ζωγραφική και την αγγειοπλαστική. Επίσης, οι γυναίκες φτιάχνουν πατροπαράδοτα παρασκευάσματα όπως κυλοπίτες, ξινόχονδρο, ξεροπίγανα, γλυκά κουταλιού και ελιές, και συλλέγουν αρωματικά φυτά όπως ρίγανη, μέντα, χαμομήλι, φασκόμυλο κ.ά.

Δραστηριότητες

Ο Συνεταιρισμός Γυναικών είναι υπεύθυνος για τη διακίνηση των οικοτεχνικών προϊόντων των μελών του.

Για την προώθηση των προϊόντων διοργανώνει εκθέσεις και συμμετέχει σε σχετικές εκθέσεις προϊόντων. Επίσης, φροντίζει την προώθησή τους και μέσω εμπόρων.

Τηλέφωνο (0822) 24280

Φαξ (0822) 24280

Πληρωμή Με αντικαταβολή

Παράδοση Κατόπιν συνεννόησης

Σχόλια

Σημείο πώλησης: Μόνιμο εκθετήριο στον Κίσαμο (κεντρική πλατεία Ελευθερίου Βενιζέλου)

ΣΥΝΕΤΑΙΡΙΣΜΟΣ ΧΕΙΡΟΤΕΧΝΙΑΣ & ΕΙΔΩΝ ΛΑΪΚΗΣ ΤΕΧΝΗΣ ΚΑΛΛΙΜΑΣΙΑΣ-ΧΙΟΥ
N. ΧΙΟΥ



Καλλιμασιά, Δήμος Χίου
Νομός Χίου
Τηλ. (0271) 51180,
51223, 51356

Ιστορικό

Ο Συνεταιρισμός Χειροτεχνίας & Λαϊκής Τέχνης Καλλιμασιάς ιδρύθηκε τον Οκτώβριο του 1984 από το μεράκι και τη διάθεση μικρής ομάδας γυναικών να δημιουργήσουν και να διαδώσουν την παράδοση μέσα από το κέντημα, το ράψιμο, το πλέξιμο, και συγχρόνως να εξασφαλίσουν ένα συμπληρωματικό εισόδημα.

Ο συνεταιρισμός έχει 44 μέλη από τα οποία τα 25 είναι ενεργά. Διαθέτει εκθετήριο στην Καλλιμασιά, στην έδρα του συνεταιρισμού, όπου είναι και το εργαστήριό του.

Προϊόντα

Ο συνεταιρισμός παράγει:

Κεντήματα κάθε είδους, τα θέματα των οποίων αντλούνται από τη χιώτικη παράδοση.

Υπάρχει η δυνατότητα παραγγελίας σε οποιοδήποτε μέγεθος, σχέδιο και ποιότητα σύμφωνα με την προτίμηση του πελάτη.

Πάνινες κούκλες με παραδοσιακές ενδυμασίες, οι οποίες γεμίζονται με βαμβάκι, από ειδική μηχανή, ζωγραφίζονται στο χέρι, φορούν τοπικές φορεσιές χωριών της Χίου και είναι συσκευασμένες ανά μία σε σελοφάν. Οι κούκλες παράγονται σε τρία διαφορετικά μεγέθη.

Τηλέφωνο (0271) 51180, 51223, 51356

Φαξ -

Πληρωμή Με αντικαταβολή

Παράδοση Με αντικαταβολή

Σχόλια

LEADER II

ΚΟΙΝΟΤΙΚΗ ΠΡΩΤΟΒΟΥΛΙΑ LEADER II

Η Κοινοτική Πρωτοβουλία LEADER II (Δεσμοί Μεταξύ Δράσεων της Αγροτικής Οικονομίας) αποτελεί μια από τις σημαντικότερες μορφές παρέμβασης της Ευρωπαϊκής Ένωσης στον αγροτικό χώρο, που η φιλοσοφία της γεννήθηκε μέσα από την ανάγκη επίλυσης των ανισοτήτων μεταξύ ανεπτυγμένων και καθυστερημένων περιοχών της Ε.Ε., αλλά και από την για αποκέντρωση των παρεμβάσεων.

Η Κ.Π. LEADER II εκφράζει την πλέον σύγχρονη αντίληψη για την αγροτική ανάπτυξη της χώρας μας, μέσα από οικονομικές και κοινωνικές διεργασίες που αλληλοσυμπληρώνονται.

Υπερβαίνει τη στενή αντιμετώπιση της αγροτικής δραστηριότητας και εισάγει την ιδέα της ολοκληρωμένης ανάπτυξης του αγροτικού χώρου. Δίνοντας έμφαση στον τοπικό χαρακτήρα της ανάπτυξης και λαμβάνοντας υπόψη τα ιδιαίτερα κοινωνικά και οικονομικά στοιχεία της εκάστοτε περιοχής παρέμβασης, συμβάλλει στην προώθηση της ενδογενούς αειφόρου ανάπτυξης, μέσα από την αξιοποίηση των τοπικών πόρων και τη συμμετοχή των τοπικών φορέων.

Τα επτά ιδιαίτερα χαρακτηριστικά της Κοινοτικής Πρωτοβουλίας LEADER II είναι:

1) Η «εκ των κάτω προσέγγιση», δηλαδή η καταγραφή των αναγκών, ο σχεδιασμός της φύσης και των στόχων των παρεμβάσεων και η υλοποίησή τους, γίνεται με την ενεργό συμμετοχή του πληθυσμού της περιοχής.

2) Η χωρική προσέγγιση, όπου μια ομοιογενής χωρική ενότητα (σε εσωτερική συνοχή, κοινή ιστορία και παράδοση) αναπτύσσεται δια μέσου της κινητοποίησης των ενδογενών πόρων σε τοπικό επίπεδο.

3) Η δικτύωση των περιοχών και η συνεργασία, δηλαδή δικτύωση μεταξύ φορέων αλλά και επιχειρήσεων και διακρατική συνεργασία με άλλες περιοχές της Ευρώπης, για ανταλλαγή τεχνογνωσίας, εμπειριών, καινοτομικών δράσεων, μέσα από μια σχέση αλληλεγγύης για μια μακροχρόνια αναπτυξιακή διαδικασία.

4) Η «καινοτομία», δηλαδή η υλοποίηση δράσεων που συμβάλλουν στη δημιουργία νέων προϊόντων, παραγωγικών διαδικασιών, αγορών και υπηρεσιών.

5) Η ολοκληρωμένη πολυτομεακή προσέγγιση, μέσα από την οποία οι δράσεις και τα έργα του επιχειρησιακού σχεδίου

αλληλοσυμπληρώνονται και δημιουργούν έναν ολοκληρωμένο άξονα ανάπτυξης.

6) Η αποκεντρωμένη χρηματοδότηση και τέλος ,

7) Η τοπική εταιρική σχέση, που βρίσκει την έκφρασή της στις Ομάδες Τοπικής Δράσης (συνδυασμός δημοσίων και ιδιωτικών φορέων που από κοινού σχεδιάζουν μια κοινή στρατηγική και αποτελούν τους φορείς υλοποίησης του προγράμματος).

Στην Ελλάδα κατά την περίοδο εφαρμογής της Κ.Π. LEADER II (1996-2001), υπεύθυνη αρχή για τη διαχείριση και παρακολούθηση του προγράμματος σε επίπεδο χώρας (ενδιάμεσος φορέας), ορίσθηκε, με σχετική σύμβαση που υπογράφηκε με την Ε.Ε., το Υπουργείο Γεωργίας.

Ως φορείς υλοποίησης του προγράμματος δραστηριοποιήθηκαν 49 Ομάδες Τοπικής Δράσης για τοπικά αναπτυξιακά προγράμματα και 7 Συλλογικοί Φορείς για την υλοποίηση θεματικών δράσεων στα πλαίσια της αγροτικής ανάπτυξης.

Η Αναπτυξιακή Εταιρεία Δράμας, ως Ο.Τ.Δ., είναι ο ενδιάμεσος φορέας μεταξύ Υπουργείου και τελικών δικαιούχων (φυσικά ή νομικά πρόσωπα, ιδιωτικού και δημοσίου δικαίου). Με την λειτουργία της Ο.Τ.Δ επιτυγχάνεται η αποκεντρωμένη διαχείριση και η μεταφορά ευθυνών προς τη βάση. Η Ο.Τ.Δ μπορεί να θεωρηθεί «καινοτόμος» μηχανισμός σε τοπικό επίπεδο, τόσο λόγω διάρθρωσης και τρόπου λειτουργίας όσο και ως αναπτυξιακός φορέας.

Γενικότερα η Κ.Π. LEADER II ήταν η ευκαιρία κοινωνικοοικονομικής ανάκαμψης των παρηκμασμένων αγροτικών περιοχών μέσα από την ενεργοποίηση των τοπικών πόρων και της τοπικής κοινωνίας.

Η αναπτυξιακή στρατηγική που εφαρμόσθηκε στα πλαίσια της κοινοτικής πρωτοβουλίας LEADER II, συμπυκνώνεται στις ακόλουθες πολιτικές παρεμβάσεις:

Ολοκληρωμένη ανάπτυξη αγροτικού χώρου.

Ανάπτυξη ήπιων μορφών τουρισμού.

Προστασία και αξιοποίηση περιβάλλοντος.

Ενίσχυση της ανταγωνιστικότητας των Μ.Μ.Ε.

Ενίσχυση ανθρώπινου δυναμικού.

Η Κοινοτική Πρωτοβουλία LEADER II στο Ν. Δράμας υλοποιήθηκε σε δυο φάσεις.

Μετά τη θετική αξιολόγηση των πρώτων αποτελεσμάτων υλοποίησης της Α' φάσης, το Υπουργείο Γεωργίας, ανταποκρινόμενο θετικά στο αίτημα της Τοπικής Ομάδας, ενέκρινε συμπληρωματική χρηματοδότηση.

Έτσι συνολικά εντάχθηκαν 39 επενδύσεις που καλύπτουν τα μέτρα:

03: Αγροτουρισμός

04: Μικρές επιχειρήσεις - βιοτεχνίες, υπηρεσίες παρεχόμενες σε μικρή κλίμακα

05: Αξιοποίηση επιτόπου και εμπορία της γεωργικής και δασοκομικής παραγωγής καθώς και εκείνης της τοπικής αλιείας

06: Διατήρηση και βελτίωση του περιβάλλοντος και του περιβάλλοντος χώρου

με συνολικό προϋπολογισμό 1.783,381 εκατ δρχ

ΜΕΤΡΟ 3 - Αγροτουρισμός	600,184 εκατ δρχ
ΜΕΤΡΟ 4 - Μικρές Επιχειρήσεις	272,587 εκατ δρχ
ΜΕΤΡΟ 5 - Γεωργία	830,082 εκατ δρχ
ΜΕΤΡΟ 6 - Περιβάλλον	80,528 εκατ δρχ
ΣΥΝΟΛΟ	1.783,381 εκατ δρχ

ΠΕΡΙΟΧΗ ΠΑΡΕΜΒΑΣΗΣ

Η Κ.Π. LEADER II εφαρμόσθηκε σε μια περιοχή που περιλαμβάνει 2 Δήμους και 27 πρώην κοινότητες και συγκεκριμένα, το σύνολο των διευρυμένων δήμων Κ. Νευροκοπίου (17 Δ.Δ) και Παρανεοστίου (1 Δ.Δ.), 8Δ.Δ. του δήμου Προσοτσάνη, την κοινότητα Σιδηρονέρου και το Δ.Δ. Λιβαδερού του νέου δήμου Δράμας.

Η περιοχή περιλαμβάνει στο σύνολο της ορεινές εκτάσεις και ένα τμήμα ημιορεινό με συνολική έκταση 2.459,1 km² και πληθυσμό 15.137 κατοίκους (στοιχεία απογραφής 1991), και αποτελεί το 17% του πληθυσμού του Ν. Δράμας. Τέλος η πληθυσμιακή πυκνότητα της περιοχής είναι 6,2 κάτοικοι ανά km².

Η δημογραφική συρρίκνωση και η αναστροφή της ηλικιακής πυραμίδας χαρακτηρίζουν την περιοχή. Ο πληθυσμός της περιοχής από το 1961 και μετά υφίσταται συνεχή μείωση, λόγω εξωτερικής μετανάστευσης (1961-1971) και εσωτερικής μετανάστευσης (1971-1981), στην οποία οδήγησε η παντελής έλλειψη προοπτικών ανάπτυξης και βελτίωσης της κοινωνικής και οικονομικής υποδομής.

Η κυρίαρχη οικονομική δραστηριότητα στην περιοχή παρέμβασης είναι ο πρωτογενείς τομέας, που όμως εμφανίζονται υψηλά ποσοστά ανεργίας και έλλειψη ιδιωτικών επενδύσεων καθώς και έλλειψη σε βασικές υποδομές υγείας, εκπαίδευσης, διοίκησης.

Παράλληλα όμως η περιοχή χαρακτηρίζεται από αφθονία φυσικών πόρων, με οικολογική και οικονομική σημασία. Η οροσειρά της Ροδόνης, με το Φαλακρό Όρος που αποτελεί τμήμα της, το Μενοίκιο Όρος και το Όρος Όρβηλος, με τα γεωργικά, φυσικά κλιματολογικά χαρακτηριστικά τους, την πλούσια πανίδα και χλωρίδα τους και την απaráμιλλη ομορφιά τους καθώς και η παρουσία του ποταμού Νέστου, δίνουν το στίγμα τους στην περιοχή παρέμβασης.

ΜΕΤΡΟ 3

Αγροτουρισμός

Στα πλαίσια του μέτρου 3 υλοποιήθηκαν επενδύσεις που στόχευαν στη δημιουργία βασικής τουριστικής υποδομής και στην αναβάθμιση των παρεχόμενων υπηρεσιών προς τους επισκέπτες της περιοχής, στην οποία, πριν την εφαρμογή του προγράμματος, υπήρχε παντελής έλλειψη καταλυμάτων. Υπό αυτή την έννοια, η ανάπτυξη του αγροτουρισμού θεωρείται «καινοτομία» στην περιοχή.

Οι δράσεις χαρακτηρίζονται από συμπληρωματικότητα προς τον πρωτογενή τομέα και τις παραδοσιακές χειροτεχνίες και βιοτεχνικές δραστηριότητες και αξιοποιούν τους μέχρι σήμερα αδρανοποιημένους πλούσιους φυσικούς πόρους, την ιστορική και πολιτιστική κληρονομιά της περιοχής, με σεβασμό στον παραδοσιακό ιστό και το φυσικό περιβάλλον.

ΔΡΑΣΕΙΣ

Δράση 03-01:

Δημιουργία, εκσυγχρονισμός, επέκταση αγροτουριστικών καταλυμάτων

Δράση 03-02:

Εναλλακτικές μορφές τουρισμού

Δράση 03-04:

Κέντρα εστίασης και αναψυχής.

Έργα :11 με Συνολικό προϋπολογισμό : 600,184 εκατ. Δρχ.
και ποσοστό ενίσχυσης : 60%

ΑΠΟΤΕΛΕΣΜΑΤΑ

Δημιουργήθηκαν :

3 ξενοδοχεία τύπου επιπλωμένων διαμερισμάτων, δυναμικότητας 63 κλινών

4 ξενοδοχεία τύπου ενοικιαζόμενων δωματίων, δυναμικότητας 58 κλινών

2 παραδοσιακές ταβέρνες

Εκσυγχρονίστηκαν :

1 επιχείρηση ενοικίασης ειδών σκι
1 ταβέρνα

Εξασφαλίσθηκαν :

38 νέες θέσεις απασχόλησης (μόνιμες και εποχικές)

ΜΕΤΡΟ 4

Μικρές επιχειρήσεις – βιοτεχνίες, υπηρεσίες παρεχόμενες σε μικρή κλίμακα

Στα πλαίσια του μέτρου αυτού, ενισχύθηκαν μικρές οικογενειακές, βιοτεχνικές επιχειρήσεις, που δραστηριοποιούνται σε κλάδους του δευτερογενή τομέα, εκτός της μεταποίησης γεωργικών προϊόντων. Με την παραγωγή νέων προϊόντων, διαφόρων μικροαντικειμένων, γεωργικών εργαλείων και με την αξιοποίηση των τοπικών παραδοσιακών τεχνικών, έγινε ένα βήμα για τη δημιουργία ενός επιχειρηματικού περιβάλλοντος, που αποτέλεσε το έναυσμα για νέες επενδυτικές δραστηριότητες και συντέλεσε στη συγκράτηση του τοπικού πληθυσμού, μέσα από τη βελτίωση των εισοδημάτων. Μέσα από τη λειτουργία αυτών των μονάδων, δόθηκε διέξοδος στην απασχόληση και διαφοροποιήθηκαν οι πηγές δημιουργίας εισοδήματος των κατοίκων της περιοχής, όπου η κυρίαρχη δραστηριότητα είναι ο πρωτογενής τομέας.

ΔΡΑΣΕΙΣ

Δράση 04-01:

Νέες μονάδες οικοτεχνίας. Χειροτεχνίας και ειδών λαϊκής τέχνης.

Δράση 04-03:

Νέες βιοτεχνίες - μικρές επιχειρήσεις

Δράση 04-04:

Εκσυγχρονισμός – επέκταση βιοτεχνιών – μικρών επιχειρήσεων

Έργα : 8

Συνολικός προϋπολογισμός: 272,587 εκατ. Δρχ.

Ποσοστό ενίσχυσης : 60%

Αποτελέσματα

Δημιουργήθηκαν :

2 μονάδες χειροτεχνίας και ειδών λαϊκής τέχνης

1 βιοτεχνία κατασκευής γεωργικών μηχανημάτων

1 βιοτεχνία κατασκευής υδραυλικών ελαστικών σωλήνων υψηλής πίεσης

Εκσυγχρονίσθηκαν :

1 βιοτεχνία παραδοσιακών λευκών ειδών

2 συνεργεία επισκευής γεωργικών μηχανημάτων

1 μονάδα κατασκευής διπλών υαλοπινάκων

Εξασφαλίσθηκαν :

19 νέες θέσεις απασχόλησης (μόνιμες και εποχικές)

ΜΕΤΡΟ 5

Αξιοποίηση επιτόπου και εμπορία της γεωργικής και δασοκομικής παραγωγής καθώς και εκείνης της τοπικής αλιείας.

Στα πλαίσια του μέτρου αυτού υλοποιήθηκαν επενδύσεις που συνέβαλαν στην καθετοποίηση της τοπικής οικονομίας της πρωτογενούς παραγωγής και την εμπορία.

Επιδίωξη του ήταν η αξιοποίηση των συγκριτικών πλεονεκτημάτων της περιοχής παρέμβασης στην παραγωγή αγροτικών προϊόντων (γεωργικών, κτηνοτροφικών, δασικών) ποιότητας και παραδοσιακών προϊόντων, με σύγχρονα μέσα και μεθόδους παραγωγής, έτσι ώστε να ικανοποιούνται οι απαιτήσεις της αγοράς και να βελτιώνεται το εισόδημα των παραγωγών.

Με την υλοποίηση των επενδύσεων στα πλαίσια του μέτρου 5, δόθηκε στην περιοχή ένας αέρας αναπτυξιακός, που έδωσε προστιθέμενη αξία στο πρωτογενώς παραγόμενο προϊόν, αλλά επιπλέον είχε και πολλαπλασιαστικά αποτελέσματα μέσα από τη διασύνδεση αυτών των επενδύσεων και με τα υπόλοιπα μέτρα του προγράμματος (αγροτουρισμός – μικρές επιχειρήσεις).

Γενικότερα υλοποιήθηκαν επενδύσεις που αφορούσαν τη δημιουργία διαλογητηρίων - συσκευαστηρίων πατάτας , τη δημιουργία μονάδας αφυδάτωσης - επεξεργασίας - τυποποίησης λαχανικών και τέλος τη δημιουργία του εργαστηρίου παραδοσιακών ζυμαρικών και γλυκών του γυναικείου συνεταιρισμού Κοκκινογείων.

ΔΡΑΣΕΙΣ

Δράση 05-01:

Δράσεις τύπου Καν (Ε.Ο.Κ.) 866/90

Δράση 05-02 :

Λοιπές επενδύσεις τύπου Καν (Ε.Ο.Κ.) 866/90

Δράση 05-05 :

Αξιοποίηση δασικής παραγωγής

Δράση 05-13 :

Επενδύσεις παραγωγής ειδών διατροφής (αρτοσκευάσματα, γλυκά, ζυμαρικά)

Δράση 05-19 :

Υποδομή στήριξης παραγωγής (εδαφολογικά, φυτοπαθολογικά εργαστήρια)

Έργα : 17

Συνολικός προϋπολογισμός : 830,082 εκατ. Δρχ.

Ποσοστό ενίσχυσης : 60%

ΑΠΟΤΕΛΕΣΜΑΤΑ

Δημιουργήθηκαν :

7 διαλογητήρια - συσκευαστήρια πατάτας

1 μονάδα αφυδάτωσης - επεξεργασίας - τυποποίησης αφυδατωμένων λαχανικών

1 βιοτεχνία παραγωγής ζωοτροφών

1 μονάδα τυποποίησης ξηρών καρπών

1 ηριστήριο ξυλείας

1 μονάδα επιτόπιας αξιοποίησης δασικών προϊόντων

1 αρτοποιείο

1 εργαστήριο παραδοσιακών ζυμαρικών και γλυκών από γυναικείο αγροτουριστικό συνεταιρισμό.

Εκσυγχρονίσθηκαν:

1 μονάδα κοπής - συσκευασίας - και τυποποίηση καφέ
1 αρτοποιείο

Ιδρύθηκε :

1 εδαφολογικό εργαστήριο

Εξασφαλίσθηκαν :

138 νέες θέσεις απασχόλησης (μόνιμες και εποχικές)

ΜΕΤΡΟ 6

Διατήρηση και βελτίωση του περιβάλλοντος και του περιβάλλοντος χώρου

Η περιοχή παρέμβασης αποτελεί μια φυσική ενότητα που χαρακτηρίζεται από πλούσια οικοσυστήματα. Η διατήρηση και βελτίωση της οικολογικής αξίας αυτών, σε συνδυασμό με την ανάδειξη της πλούσιας ιστορικής και πολιτιστικής κληρονομιάς της περιοχής, είναι ο στόχος των έργων που υλοποιήθηκαν στα πλαίσια του μέτρου αυτού. Το μέτρο αυτό συνδέεται άμεσα με τον αγροτουρισμό την αύξηση του τουριστικού προϊόντος και την καθιέρωση εναλλακτικών μορφών τουρισμού.

ΔΡΑΣΕΙΣ

Δράση 06-01:

Ανάπλαση - αξιολόγηση -ανάδειξη τοπίων, περιβάλλοντος και χώρων

Δράση 06-14 :

Πολιτιστικά κέντρα, αίθουσες πολλαπλών χρήσεων

Δράση 06-18 :

Εκθεσιακοί χώροι

Έργα : 3

Συνολικός προϋπολογισμός: 80,528 εκατ. Δρχ

Ποσοστό ενίσχυσης : 80%

Αποτελέσματα

Κατασκευάστηκε :

1 τεχνίτη λίμνη και διαμορφώθηκε ο περιβάλλον χώρος της

Δημιουργήθηκαν :

1 χώρος πολλαπλών χρήσεων

(εκθεσιακός χώρος - κέντρο νεότητας)

1 εκθεσιακός χώρος

Βασικές αξίες αρχικής λογικής L.E.A.D.E.R

1. χωρική προσέγγιση
2. η προσέγγιση «εκ των κάτω προς τα άνω» ή «συμμετοχική προσέγγιση»
3. η «οριζόντια εταιρική σχέση» - «Ομάδα Τοπικής Δράσης»
4. μέγιστη δυνατή τοπική αντιπροσωπευτικότητα
5. ολοκληρωμένη πολυτομεακή (όχι κάθετη-τομεακή) προσέγγιση
6. τοπική αποκέντρωση (μέθοδοι τοπικού σχεδιασμού- διαχείρισης)
7. περισσότεροι βαθμοί τοπικής ελευθερίας στην ανάληψη πρωτοβουλιών
8. μορφές «άμεσης δημοκρατίας», λαϊκές συνελεύσεις, τοπικό επίπεδο
9. έμφαση στις λιγότερο ανεπτυγμένες (ορεινές στη βάση τους) περιοχές
10. καινοτομικός χαρακτήρας ενεργειών, συνδεδεμένων με στρατηγικό σχέδιο
11. ανάδειξη του «ενεργού πολίτη», που συμμετέχει στην ανάπτυξη του χώρου
12. ανάδειξη του «τοπικού επιχειρηματία» μέσα από τη «ζύμωση», τοπικά
13. ανάδειξη του «τοπικού ηγέτη», μέσα από «εσωτερικές» διαδικασίες
14. δημιουργία «ψυχολογίας ομάδας» στον τοπικό πληθυσμό
15. μη παρέμβαση της «κεντρικής εξουσίας» που έχει ρόλο επιτελικό
16. ανάδειξη «τοπικών ικανοτήτων» μέσα από την συμμετοχή στην ομάδα
17. αειφόρος τοπική ανάπτυξη – βιωσιμότητα του εγχειρήματος

18. ανταλλαγή εμπειριών (άτυπο δίκτυο) μεταξύ των τοπικών κοινωνιών
19. τόνωση των πολιτιστικών ιδιοπεροτήτων του κάθε τόπου

Απόσπασμα από της σημειώσεις (σελ.134) στο μάθημα:
ΤΟΥΡΙΣΜΟΣ – ΑΓΡΟΤΟΥΡΙΣΜΟΣ ΚΑΙ ΤΟΠΙΚΗ ΑΥΤΟΔΙΟΙΚΗΣΗ
ΠΑΠΑΚΩΝΣΤΑΝΤΙΝΙΔΗΣ ΛΕΩΝΙΔΑΣ, ΟΚΤΩΒΡΙΟΣ 2001

ΕΡΩΤΗΣΕΙΣ- ΣΥΝΕΝΤΕΥΞΗΣ

- 1) Πότε ιδρύθηκε ;
- 2) Από ποιο πρόγραμμα είχε χρηματοδοτηθεί ;
- 3) Τι μορφή έχει (ΕΠΕ, ΟΕ) ;
- 4) Τα μέλη που την αποτελούν- πόσα ήταν και πόσα είναι τώρα ;
- 5) Πόσα άτομα εργάζονται- εργαζόταν (νέα μέλη) ;
- 6) Ηλικία των γυναικών ; Με τι άλλο ασχολούνται και τι έκαναν στο παρελθόν ;
- 7) Οικογενειακή κατάσταση αυτών και πως προσκλήθηκαν να συμμετάσχουν στον συνεταιρισμό ;
- 8) Επίπεδο μόρφωσης ;
- 9) Τι ακριβώς παράγει ο συνεταιρισμός και πόσο ακριβώς πουλάει το κάθε ένα από αυτά ;
- 10) Τις πρώτες ύλες από που τις προμηθεύεται? Παράγουν τίποτα οι γυναίκες ;
- 11) Ανάλογα με την εποχή αλλάζουν και τα παραγόμενα προϊόντα ;
- 12) Υπάρχει κάποια οικονομική βοήθεια από τον δήμο ;
- 13) Άλλες μορφές εκδηλώσεων ;
- 14) Πέρα από τον συνεταιρισμό πωλούνται και αλλού τα προϊόντα ;
- 15) Συμμετοχή σε διάφορες εκδηλώσεις? (τοπικό – πανελλαδικό επίπεδο)
- 16) Είχαν εκπαιδευτεί οι γυναίκες σε κάποιο σεμινάριο ;
- 17) Πόσο πίστευαν ότι ο Συνεταιρισμός θα βοηθήσει στην ανάπτυξη της περιοχής ;
- 18) Η Τ.Α. είχε βοηθήσει μέχρι σήμερα και με ποιους τρόπους ;

EOMMEX

Ιστορική αναδρομή

Ο ΕΟΜΜΕΧ δημιουργήθηκε με το νόμο 707/77, ως Ν.Π.Ι.Δ., στο πλαίσιο του οποίου ενοποιήθηκαν οι οργανισμοί ΕΟΕΧ (χειροτεχνία) και ΚΕΒΑ (βιοτεχνία), με στόχο να προωθηθεί και να στηρίξει, με κάθε πρόσφορο τρόπο, τη βιοτεχνία και τη χειροτεχνία, στα πλαίσια της ασκούμενης κυβερνητικής πολιτικής. Από το 1977 έως το 1984, παρέχει δωρεάν υπηρεσίες τεχνικό - οικονομικού συμβούλου, εισάγοντας την ιδέα της συστηματικής διοίκησης των επιχειρήσεων και της οργάνωσης εργασίας στο χώρο των ΜΜΕ, δημιουργώντας βαθμιαία μια αγορά για τους συμβούλους επιχειρήσεων. Το έργο του, την ίδια περίοδο, με νομοθετικές ρυθμίσεις, εμπλουτίζεται με μια νέα σειρά δραστηριοτήτων, όπως η ίδρυση εργαστηρίων ποιοτικού ελέγχου, η αξιολόγηση και η αξιοποίηση καινοτομιών και η ίδρυση και η συμμετοχή με υφιστάμενες επιχειρήσεις παραγωγής και εμπορίας βιοτεχνικών προϊόντων. Από το 1983, με τροποποίηση του νομικού πλαισίου αρχίζει η ενασχόληση του με χρηματοπιστωτικά θέματα όπως , δάνεια, οικονομικές ενισχύσεις, εγγυητικές επιστολές και η συμμετοχή του στην εφαρμογή των αναπτυξιακών νόμων, διευρύνοντας τους ορίζοντες στήριξης των ΜΜΕ.

Η εισαγωγή νέων τεχνολογιών στις ΜΜΕ, με τη δική του υποβοήθηση, η αξιολόγηση και η ενίσχυση καινοτομιών, η εισαγωγή νέων τεχνολογιών, η εισαγωγή της ιδέας του βιομηχανικού σχεδιασμού, της λειτουργίας του μάρκετινγκ, της οργάνωσης εκθέσεων προϊόντων ΜΜΕ καθώς και προγράμματα κατάρτισης αποτελούν για τα ελληνικά δεδομένα το κάτι πρωτοποριακό.

Ο ΕΟΜΜΕΧ παράλληλα εισέρχεται δυναμικά σε δραστηριότητες που αφορούν κοινοτικά χρηματοδοτικά προγράμματα με πρώτα τα ΠΟΜΠ (1984-1986) και στη συνέχεια τα ΜΟΠ (1986-1993) καθώς και άλλα, ενώ προχωράει στην ίδρυση θυγατρικών εταιριών και συμμετέχει σε εταιρίες του ευρύτερου δημόσιου τομέα. Την περίοδο 1994-2000 συμμετέχει στο Επιχειρησιακό Πρόγραμμα Βιομηχανίας (ΕΠΒ), ενώ παράλληλα υλοποιεί και άλλα προγράμματα της ευρωπαϊκής ένωσης όπως επαγγελματικής κατάρτισης, HORIZON, CRAFT, YOUTHSTART κ.λ.π. Στο πλαίσιο εφαρμογής του νόμου 2414/1996 μετατρέπεται σε ανώνυμη εταιρία με μοναδικό μέτοχο το Υπουργείο Ανάπτυξης και λειτουργεί χάριν του δημοσίου συμφέροντος , με βάση τους κανόνες ιδιωτικής οικονομίας. Μετά την ψήφιση του νόμου 2702/1999 , ο ΕΟΜΜΕΧ αναδιρθρώνεται συνολικά, στο πλαίσιο της περιφερειακής ανάπτυξης της χώρας, αναπροσαρμόζεται , προκειμένου να συνεχίσει να συμβάλει οικονομικά και αποτελεσματικά στην αντιμετώπιση των αναγκών των μικρομεσαίων επιχειρήσεων.

Οι βασικοί στόχοι του οργανισμού για την περίοδο 1995-2000 ήταν οι εξής:

- συμβολή στο συστηματικό σχεδιασμό και την εφαρμογή της εθνικής πολιτικής για την ανάπτυξη των ΜΜΕ.
- προώθηση του επιχειρησιακού πνεύματος και ανάπτυξη ευνοϊκού επιχειρηματικού περιβάλλοντος.
- ενίσχυση της δημιουργίας υλικών και άυλων υποδομών στήριξης των ΜΜΕ.

Για την εκπλήρωση των στόχων του οργανισμού, το ειδικευμένο στελεχιακό του δυναμικό εξυπηρέτησε περισσότερες από 50.000 ΜΜΕ, με έργα 100δισ δρχ, σε όλη την Ελλάδα μέσω των κεντρικών γραφείων, των περιφερειακών Δ/νσεων και παραρτημάτων του, με δραστηριότητες και έργα στους τομείς :

- ανάπτυξη επιχειρηματικότητας και δημιουργία νέων επιχειρήσεων
- δράσεις για την ενίσχυση της ανταγωνιστικότητας των ΜΜΕ
- υποστήριξη των επενδυτικών δραστηριοτήτων των ΜΜΕ
- προώθηση της τεχνολογικής αναβάθμισης των επιχειρήσεων
- αξιοποίηση της κοινωνίας της πληροφορίας
- στήριξη της ελληνικής χειροτεχνίας και καλλιτεχνικής βιοτεχνίας
- προώθηση διεθνών συνεργασιών των ΜΜΕ
- επαγγελματική κατάρτιση των ΜΜΕ από το ΕΟΜΜΕΧ
- δημιουργία υποδομών στήριξης των επιχειρήσεων
- δραστηριότητες των κλαδικών ινστιτούτων ΕΟΜΜΕΧ

Ο ΕΟΜΜΕΧ όλα αυτά τα χρόνια λειτούργησε αποδοτικά ως δημόσιος οργανισμός και πρόσφερε σημαντικό αναπτυξιακό έργο. Μετά την ολοκλήρωση της οικονομικής εξυγίανσης και της επιχειρούμενης συστηματικής λειτουργικής αναδιάρθρωσης, θα μπορέσει να συνεχίσει να είναι ένας οργανισμός εργαλείο ανάπτυξης στα χέρια της πολιτείας, ένας φορέας ουσιαστικής στήριξης των ΜΜΕ.

Ο ρόλος του ΕΟΜΜΕΧ στην στήριξη των ελληνικών ΜΜΕ είναι εξαιρετικά σημαντικός, διότι είναι ο μοναδικός κρατικός φορέας με μακρά πορεία που είναι επιφορτισμένος με στην υποστήριξη και την υλοποίηση προγραμμάτων στήριξης των μικρών επιχειρήσεων. Με την πολυετή εμπειρία και τον σημαντικό αριθμό ικανών και έμπειρων επιστημόνων που διαθέτει, την ειδική γνώση των προβλημάτων και αναγκών των μικρών και πολύ μικρών επιχειρήσεων και το ισχυρό δίκτυο συνεργασιών σε εθνικό, ευρωπαϊκό και διεθνές επίπεδο που έχει αναπτύξει, σε συνδυασμό με την σημαντική τεχνογνωσία στον σχεδιασμό, υλοποίηση και διαχείριση πολιτικών και προγραμμάτων στήριξης των ΜΜΕ και ΠΜΕ οριοθετεί τον ρόλο του στους εξής άξονες:

- συμβούλους του Υπουργείου Ανάπτυξης
 - φορέας υλοποίησης δράσεων υπέρ των ΜΜΕ
 - επιτελικός Δημόσιος οργανισμός για τις ΜΜΕ
- που εξειδικεύονται στις παρακάτω δράσεις:
- σύσταση και λειτουργία του παρατηρητηρίου για τις ΜΜΕ
 - συντονισμό υποστηρικτικών λειτουργιών ΜΜΕ
 - συστηματική έρευνα και αξιολόγηση των δεδομένων και των τάσεων των ΜΜΕ
 - σχεδιασμό και προώθηση μέτρων και δράσεων υπέρ των ΜΜΕ
 - σχεδιασμό και προώθηση δράσεων βελτίωσης του επιχειρηματικού περιβάλλοντος
 - ανάπτυξη δομών και μηχανισμών πληροφόρησης
 - ανάπτυξη και στήριξη της επιχειρηματικότητας
 - ανάπτυξη και στήριξη της ανταγωνιστικότητας των ΜΜΕ

Ο ΕΟΜΜΕΧ του 21^{ου} αιώνα φιλοδοξεί να επιτελέσει τον υποστηρικτικό του ρόλο στις επιχειρήσεις και την οικονομία, αναπτύσσοντας μία πολύπλευρη και συνεκτική δράση, προσαρμοσμένη στις σημερινές συνθήκες και τις πραγματικές ανάγκες των ΜΜΕ, εκσυγχρονίζοντας το προφίλ και τα μέσα του , συντελώντας στην αναβάθμιση του επιχειρείν στην Ελλάδα.

ΓΕ.Σ.Α.Σ.Ε.

ΓΕΝΙΚΗ ΣΥΝΟΜΟΣΠΟΝΔΙΑ ΑΓΡΟΤΙΚΩΝ ΣΥΛΛΟΓΩΝ ΕΛΛΑΔΑΣ

Η ΓΕ.Σ.Α.Σ.Ε. είναι σήμερα η κορυφαία επαγγελματική οργάνωση των αγροτών. Εκπροσωπεί χιλιάδες αγρότες μέλη των αγροτικών συλλόγων, οι οποίοι ανήκουν στις Ομοσπονδίες Αγροτικών Συλλόγων, σ' όλους σχεδόν τους νομούς της χώρας.

Η ΓΕ.Σ.Α.Σ.Ε ιδρύθηκε το 1957 ενώνοντας τους Αγροτικούς Συλλόγους που υπήρχαν από τις αρχές του αιώνα χωρίς κεντρική εκπροσώπηση. Ωστόσο μόνο το 1983 αναγνωρίστηκε επίσημα από την πολιτεία με το νόμο 1361/1983 και έπειτα από πολλούς αγώνες.

Κεντρικοί σκοποί και δράσεις της Συνομοσπονδίας αποτελούν:

1. Η διεκδίκηση, προαγωγή και διασφάλιση των οικονομικών και επαγγελματικών συμφερόντων των αγροτών
2. Η μελέτη των κοινωνικών, οικονομικών και επαγγελματικών προβλημάτων των αγροτών και η προώθηση των προσφορών για την αντιμετώπισή τους λύσεων.
3. Η επεξεργασία και η προώθηση θεσμών και η πρόταση λύσης μέτρων που συμβάλλουν στην ανύψωση του οικονομικού, πνευματικού και πολιτιστικού επιπέδου των αγροτών.
4. Η συνεργασία με τις δημόσιες αρχές, την τοπική αυτοδιοίκηση, τις συνεταιριστικές οργανώσεις, τις συνδικαλιστικές οργανώσεις άλλων παραγωγικών μονάδων, για τη διαμόρφωση, λήψη και εφαρμογή των αποφάσεων που αφορούν τους αγρότες και τους κατοίκους της υπαίθρου.
5. Η ενημέρωση της κυβέρνησης, της βουλής, των πολιτικών κομμάτων και της κοινής γνώμης για τα προβλήματα των αγροτών και τους τρόπους επίλυσης τους.
6. Η επαγγελματική εκπροσώπηση των ελλήνων αγροτών στα θεσμοθετημένα όργανα της ευρωπαϊκής ένωσης και στην οργάνωση των ευρωπαϊκών αγροτών.
7. Η ενημέρωση και επιμόρφωση των μελών της και των αγροτών γενικότερα, με σεμινάρια, συνέδρια, διαφημιστικές εκστρατείες.
8. Η έκδοση εφημερίδας και εντύπων.

9. Την αναβάθμιση της σχέσης της με τους δημόσιους και άλλους φορείς και τέλος

10. Την ανάδειξη ζητημάτων που αφορούν το γεωργικό επάγγελμα, την ποιότητα ζωής του αγρότη

ΠΑΣΕΓΕΣ

Πανελλήνια Συνομοσπονδία Ενώσεων Αγροτικών Συνεταιρισμών

Η ΠΑΣΕΓΕΣ είναι η κορυφαία αγροτική συνεταιριστική οργάνωση στην Ελλάδα. Ιδρύθηκε το 1935, είναι Ν.Π.Ι.Δ. , μη κερδοσκοπικός οργανισμός.

Αποτελεί τον ανώτατο ιδεολογικό, επαγγελματικό και συντονιστικό φορέα των Ελληνικών Αγροτικών Συνεταιρισμών εκπροσωπώντας:

- 746.812 αγρότες σε κάθε γωνιά της χώρας
- 6.350 Αγροτικούς Συνεταιρισμούς (πρωτοβάθμιες οργανώσεις)
- 114 Ενώσεις Αγροτικών Συνεταιρισμών (δευτεροβάθμιες οργανώσεις)

και συνεργάζεται με

25 αγροτικές συνεταιριστικές οργανώσεις που λειτουργούν σε μορφή Κεντρικών Συνεταιριστικών Οργανώσεων (ΚΕΣΕ), Κοινοπραξία Αγροτικών Συνεταιριστικών Οργανώσεων (ΚΑΣΟ) και Συνεταιριστικών Εταίρων .

Η ΠΑΣΕΓΕΣ σχεδιάζει αποτελεσματικές πολιτικές με σκοπό να επιτύχει τους παρακάτω στρατηγικούς στόχους:

1. ανάπτυξη και διάδοση των αρχών του συνεργατισμού σε Εθνικό επίπεδο
2. αποτελεσματικό συντονισμό στην ανάπτυξη των επιχειρηματικών δραστηριοτήτων των συνεταιριστικών οργανώσεων τόσο σε εθνικό όσο και σε διεθνές επίπεδο
3. αποτελεσματική αντιπροσώπευση των συνεταιριστικών οργανώσεων εντός και εκτός Ελλάδος.

Στα πλαίσια των ανωτέρων στρατηγικών στόχων η ΠΑΣΕΓΕΣ δραστηριοποιείται στα ακόλουθα πεδία:

1. Σχεδιασμός και ανάπτυξη του ελληνικού αγροτικού συνεταιριστικού κινήματος.
2. μελέτη των προβλημάτων των συνεταιριστικών οργανώσεων και των φυσικών μελών τους, υπόδειξη λύσεων και στήριξη των συνεταιριστικών οργανώσεων στην ανάπτυξη των δραστηριοτήτων τους.

3. προσφορά συμβουλευτικών υπηρεσιών στις συνεταιριστικές οργανώσεις μέλη της, σε θέματα οργάνωσης και λειτουργίας των συνεταιριστικών επιχειρήσεων.

4. σχεδιασμός και εφαρμογή του αγροτικού συνεταιριστικού εκπαιδευτικού προγράμματος σε ετήσια βάση.

Ένωση Αγροτουριστικών, Οικοτεχνικών και Βιοτεχνικών Συνεταιρισμών Ελλάδας.

Η ένωση ιδρύθηκε τον Μάιο του 1999 μετά από προσπάθειες πολλών πρωτοβάθμιων Συνεταιρισμών και με τη στήριξη του Υπουργείου Γεωργίας, της ΠΑΣΕΓΕΣ και της Αγροτικής Τράπεζας.

Σκοπός της ένωσης, που έχει πανελλήνια εμβέλεια και είναι η μοναδική δευτεροβάθμια οργάνωση σ' αυτό το τομέα, είναι η ενίσχυση, η διεύρυνση και ο συντονισμός του έργου και των δραστηριοτήτων των μελών της. Βέβαια, για να γίνει ισχυρή και να μπορέσει να στηρίξει με επάρκεια τα μέλη της θα πρέπει να είναι και οικονομικά ανεξάρτητη και γι' αυτό στους σκοπούς της περιλαμβάνονται και δράσεις που αφορούν την επιχειρηματική ανάπτυξη.

Σήμερα υπάρχουν πάνω από 100 Συνεταιρισμοί στους τομείς του Αγροτουρισμού και της αγροτικής Βιοτεχνίας και Οικοτεχνίας, διάσπαρτοι σ' όλη την χώρα όπου ο βαθμός και το επίπεδο της οργανωτικής τους κατάστασης ή της επιχειρηματικής τους δράσης διαφέρουν από περιοχή σε περιοχή.

Η ένωση προσπαθεί να παρεμβαίνει κάθε φορά που θα απαιτηθεί δημιουργώντας τις κατάλληλες συνθήκες για την ανάπτυξη τους και την προώθηση των προϊόντων και των υπηρεσιών τους.

Το Διοικητικό Συμβούλιο της Ένωσης είναι πενταμελές, εκλέγεται για τρία χρόνια και η σύστασή του σήμερα έχει ως εξής :

Πρόεδρος: Φρόσω Χαρίτου (Αράχοβα)
Αντιπρόεδρος: Εύη Δεληπέτρου (Ζαγόρα)
Γραμματέας: Αγγελική Γκέγκε (Κύμη)
Ταμίας: Δάφνη Βαβλιάκη (Ζίχνη)
Μέλος: Μαρία Μπελλιά (Βελβενδός)

ΣΥΝΕΤΑΙΡΙΣΜΟΣ ΑΜΠΕΛΑΚΙΩΝ ΘΕΣΣΑΛΙΑΣ

Γνωστός είναι για την επιτυχή δράση του ο περίφημος συνεταιρισμός των Αμπελακίων Θεσσαλίας, μίγμα συνεταιρισμού και εταιρείας που λειτούργησε το 1780-1811. ο συνεταιρισμός αυτός είχε σκοπό να παράγει και να πωλεί τα προϊόντα των συνεταιίρων (δηλαδή νήματα) και να διανέμει τα κέρδη ανάλογα με τη συμβολή του κάθε μέλους στα κεφάλαια και την εργασία. Εκτελούσε επίσης προμηθευτικές εργασίες και φρόντιζε για την περίθαλψη των ασθενών μελών και των οικογενειών τους. Στις μορφές αυτές των συνεταιρισμών οπωσδήποτε ήταν παρούσα η γυναίκα της υπαίθρου με την παροχή εργασίας και διάφορων άλλων υπηρεσιών.