

ΤΕΧΝΟΛΟΓΙΚΟ ΕΚΠΑΙΔΕΥΤΙΚΟ ΙΔΡΥΜΑ ΚΑΛΑΜΑΤΑΣ
ΣΧΟΛΗ : ΔΙΟΙΚΗΣΗ ΚΑΙ ΟΙΚΟΝΟΜΙΑΣ
ΤΜΗΜΑ : ΔΙΟΙΚΗΣΗΣ ΜΟΝΑΔΩΝ ΤΟΠΙΚΗΣ ΑΥΤΟΔΙΟΙΚΗΣΗΣ

ΠΤΥΧΙΑΚΗ ΕΡΓΑΣΙΑ

ΤΟ ΠΡΟΓΡΑΜΜΑ Ι. ΚΑΠΟΔΙΣΤΡΙΑΣ ΣΤΟ ΝΟΜΟ ΛΕΥΚΑΔΑΣ. ΜΙΑ
ΑΞΙΟΛΟΓΗΣΗ ΤΗΣ ΠΑΡΟΥΣΑΣ ΚΑΤΑΣΤΑΣΗΣ ΚΑΙ ΜΙΑ ΣΥΓΚΡΙΤΙΚΗ
ΜΕΛΕΤΗ ΜΕ ΤΗΝ ΠΡΟΓΕΝΕΣΤΕΡΗ ΚΑΤΑΣΤΑΣΗ



ΣΑΤΗΡΑΣ ΛΕΥΚΑΔΑΣ, 400-300 Π.Χ

ΥΠΕΥΘΥΝΟΣ ΚΑΘΗΓΗΤΗΣ :
ΑΛΕΞΟΠΟΥΛΟΣ ΑΝΔΡΕΑΣ

ΣΠΟΥΔΑΣΤΡΙΑ:
ΛΑΖΑΡΗ ΕΛΕΝΗ

ΚΑΛΑΜΑΤΑ 2006

ΠΕΡΙΕΧΟΜΕΝΑ

ΣΥΝΤΟΜΟΓΡΑΦΙΕΣ -----	5
ΕΙΣΑΓΩΓΗ -----	6

ΜΕΡΟΣ 1^ο ΤΟ ΕΛΛΗΝΙΚΟ ΣΥΣΤΗΜΑ ΤΟΠΙΚΗΣ ΑΥΤΟΔΙΟΙΚΗΣΗΣ & ΤΟ ΑΡΙΣΤΟ ΜΕΓΕΘΟΣ ΤΩΝ ΟΤΑ

ΚΕΦΑΛΑΙΟ 1^ο : ΙΣΤΟΡΙΚΗ ΑΝΑΔΡΟΜΗ -----	8
1.1 Ο ΝΟΜΟΣ ΤΗΣ 27 ΔΕΚΕΜΒΡΙΟΥ 1833 «ΠΕΡΙ ΣΥΣΤΑΣΕΩΝ ΤΩΝ ΔΗΜΩΝ» -----	9
1.2 Ο ΝΟΜΟΣ ΔΝΖ/1912 «ΠΕΡΙ ΣΥΣΤΑΣΕΩΣ ΔΗΜΩΝ ΚΑΙ ΚΟΙΝΟΤΗΤΩΝ» -----	10
1.3 ΤΟ ΣΥΝΤΑΓΜΑ ΤΟΥ 1927 -----	11
1.4 ΤΟ ΣΥΝΤΑΓΜΑ ΤΟΥ 1952 -----	12
1.5 Ο ΔΗΜΟΤΙΚΟΣ ΚΟΙΝΟΤΙΚΟΣ ΚΩΔΙΚΑΣ -----	12
1.6 ΤΟ ΣΥΝΤΑΓΜΑ ΤΟΥ 1968 -----	13
1.7 ΤΟ ΣΥΝΤΑΓΜΑ ΤΟΥ 1975 -----	14
ΚΕΦΑΛΑΙΟ 2^ο : ΘΕΣΜΙΚΕΣ ΠΡΩΤΟΒΟΥΛΙΕΣ 1980-1996 -----	16
2.1 Ο ΝΟΜΟΣ 1065/1980 -----	16
2.2 Ο ΝΟΜΟΣ 1416/1984 ΚΑΙ Ο ΝΟΜΟΣ 1622/1986 -----	17
2.2.1 ΑΝΑΠΤΥΞΙΑΚΟΙ ΣΥΝΔΕΣΜΟΙ -----	17
2.2.2 ΓΕΩΓΡΑΦΙΚΕΣ ΕΝΟΤΗΤΕΣ -----	19
2.3 ΛΟΓΟΙ ΑΠΟΤΥΧΙΑΣ ΤΩΝ ΘΕΣΜΙΚΩΝ ΠΡΩΤΟΒΟΥΛΙΩΝ ΤΟΥ 1980 -----	20
2.4 ΣΥΜΒΟΥΛΙΑ ΠΕΡΙΟΧΗΣ -----	21
ΚΕΦΑΛΑΙΟ 3^ο : ΑΡΙΣΤΟ ΜΕΓΕΘΟΣ ΤΩΝ Ο.Τ.Α. -----	23
3.1 ΠΛΕΟΝΕΚΤΗΜΑΤΑ ΚΑΙ ΜΕΙΟΝΕΚΤΗΜΑΤΑ ΤΩΝ ΜΙΚΡΩΝ & ΜΕΓΑΛΩΝ ΟΤΑ -----	23
3.2 ΤΑ ΕΣΟΔΑ ΩΣ ΠΑΡΑΓΟΝΤΑΣ ΔΙΑΜΟΡΦΩΣΗΣ ΤΟΥ ΜΕΓΕΘΟΥΣ ΤΩΝ ΟΤΑ -----	25
3.3 ΕΠΙΠΛΕΟΝ ΠΑΡΑΓΟΝΤΕΣ ΠΟΥ ΕΠΙΔΡΟΥΝ ΣΤΟ ΜΕΓΕΘΟΣ ΤΩΝ ΟΤΑ -----	26
3.4 ΣΥΝΕΝΩΣΕΙΣ Ο.Τ.Α -----	28
3.5 ΥΠΟΧΡΕΩΤΙΚΗ Η ΕΘΕΛΟΝΤΙΚΗ ΣΥΝΕΝΩΣΗ ; -----	29

ΜΕΡΟΣ 2^ο ΤΟ ΠΡΟΓΡΑΜΜΑ ΙΩΑΝΝΗΣ ΚΑΠΟΔΙΣΤΡΙΑΣ

ΚΕΦΑΛΑΙΟ 1^ο : ΟΙ ΑΡΧΕΣ ΚΑΙ ΟΙ ΣΤΟΧΟΙ ΤΗΣ ΑΝΑΣΥΓΚΡΟΤΗΣΗΣ ΤΗΣ ΠΡΩΤΟΒΑΘΜΙΑΣ ΤΟΠΙΚΗΣ ΑΥΤΟΔΙΟΙΚΗΣΗΣ -----	33
1.1 ΣΚΟΠΟΣ ΤΟΥ ΠΡΟΓΡΑΜΜΑΤΟΣ Ι. ΚΑΠΟΔΙΣΤΡΙΑΣ -----	33
1.2 ΑΝΑΛΥΣΗ ΤΩΝ ΣΤΟΧΩΝ ΤΗΣ ΑΝΑΣΥΓΚΡΟΤΗΣΗΣ -----	34
1.2.1 ΕΚΣΥΓΧΡΟΝΙΣΜΟΣ ΤΟΥ ΔΙΟΙΚΗΤΙΚΟΥ ΣΥΣΤΗΜΑΤΟΣ -----	34
1.2.2 ΕΚΣΥΓΧΡΟΝΙΣΜΟΣ ΤΟΥ ΤΟΠΙΚΟΥ ΠΟΛΙΤΙΚΟΥ ΣΥΣΤΗΜΑΤΟΣ -----	34

1.2.3 Η ΤΗΡΗΣΗ ΤΗΣ ΝΟΜΙΜΟΤΗΤΑΣ, Η ΔΙΑΦΑΝΕΙΑ ΣΤΗ ΔΙΑΧΕΙΡΙΣΗ ΤΩΝ ΠΟΡΩΝ ΚΑΙ Ο ΚΟΙΝΩΝΙΚΟΣ ΕΛΕΓΧΟΣ ΣΤΗΝ ΑΣΚΗΣΗ ΤΗΣ ΤΟΠΙΚΗΣ ΕΞΟΥΣΙΑΣ	35
1.2.4 ΕΝΙΣΧΥΣΗ ΤΟΥ ΡΟΛΟΥ ΤΗΣ ΠΡΩΤΟΒΑΘΜΙΑΣ ΤΟΠΙΚΗΣ ΑΥΤΟΔΙΟΙΚΗΣΗΣ ΜΕ ΤΗΝ ΑΝΑΘΕΣΗ ΣΗΜΑΝΤΙΚΩΝ ΑΡΜΟΔΙΟΤΗΤΩΝ	35
1.2.5 Η ΑΝΑΣΥΓΚΡΟΤΗΣΗ, ΔΥΝΑΜΙΚΟΤΕΡΗ ΠΡΟΫΠΟΘΕΣΗ ΓΙΑ ΤΗΝ ΑΠΟΚΤΗΣΗ ΤΗΣ ΟΙΚΟΝΟΜΙΚΗΣ ΑΥΤΟΔΥΝΑΜΙΑΣ ΚΑΙ ΤΗΣ ΔΙΟΙΚΗΤΙΚΗΣ ΑΥΤΟΤΕΛΕΙΑΣ	36
1.2.6 Η ΑΝΑΣΥΓΚΡΟΤΗΣΗ ΤΩΝ ΠΡΩΤΟΒΑΘΜΙΩΝ ΟΤΑ ΟΧΗΜΑ ΓΙΑ ΤΗΝ ΑΝΑΓΕΝΝΗΣΗ ΤΩΝ ΧΩΡΙΩΝ" ΚΑΙ ΤΗΝ ΑΝΑΠΤΥΞΗ ΤΗΣ ΕΛΛΑΔΑΣ	36
1.3 ΑΡΧΕΣ ΠΟΥ ΠΡΕΠΕΙ ΝΑ ΔΙΕΠΟΥΝ ΤΟ ΣΧΕΔΙΑΣΜΟ ΚΑΙ ΤΗΝ ΕΦΑΡΜΟΓΗ ΤΟΥ ΠΡΟΓΡΑΜΜΑΤΟΣ.	36
1.3.1 ΑΡΧΕΣ ΤΗΣ ΔΗΜΟΚΡΑΤΙΚΟΤΗΤΑΣ ΚΑΙ ΤΗΣ ΑΠΟΤΕΛΕΣΜΑΤΙΚΟΤΗΤΑΣ	36
1.3.2 ΑΡΧΗ ΤΟΥ ΣΥΝΤΟΝΙΣΜΕΝΟΥ ΣΧΕΔΙΑΣΜΟΥ ΚΑΙ ΔΡΑΣΗΣ ΣΕ ΝΟΜΟΘΕΤΙΚΟ ΕΠΙΠΕΔΟ ΚΑΙ ΠΡΟΩΘΗΣΗΣ ΕΙΔΙΚΩΝ ΜΕΤΡΩΝ ΥΠΟΣΤΗΡΙΞΗΣ ΚΑΙ ΕΦΑΡΜΟΓΗΣ	38
1.3.3 ΑΡΧΗ ΤΗΣ ΑΝΑΠΤΥΞΙΑΚΗΣ ΕΝΔΟΔΗΜΟΤΙΚΗΣ ΙΣΟΡΡΟΠΙΑΣ	39
1.3.4 Η ΑΡΧΗ ΤΗΣ ΚΟΙΝΩΝΙΚΗΣ ΚΑΙ ΠΟΛΙΤΙΚΗΣ ΣΥΝΑΙΝΕΣΗΣ	40
1.3.5 ΣΥΜΠΕΡΑΣΜΑΤΙΚΑ: ΣΤΟΧΟΣ ΤΟΥ ΠΡΟΓΡΑΜΜΑΤΟΣ ΕΙΝΑΙ Η "ΔΙΟΙΚΗΤΙΚΗ ΚΑΙ ΠΡΟΓΡΑΜΜΑΤΙΚΗ ΣΥΝΕΝΩΣΗ ΜΕ ΚΟΙΝΩΝΙΚΗ ΣΥΝΑΙΝΕΣΗ"	41
ΚΕΦΑΛΑΙΟ 2^ο : ΑΝΑΛΥΣΗ ΤΟΥ ΠΡΟΓΡΑΜΜΑΤΟΣ 'Ι. ΚΑΠΟΔΙΣΤΡΙΑΣ'	42
2.1 ΤΙ ΕΙΝΑΙ ΤΟ ΠΡΟΓΡΑΜΜΑ 'ΙΩΑΝΝΗΣ ΚΑΠΟΔΙΣΤΡΙΑΣ'	42
2.2 ΤΙ ΓΙΝΕΤΑΙ ΜΕ ΤΟ ΠΡΟΓΡΑΜΜΑ 'ΙΩΑΝΝΗΣ ΚΑΠΟΔΙΣΤΡΙΑΣ'	42
2.3 ΤΙ ΑΛΛΑΖΕΙ ΜΕ ΤΟ ΠΡΟΓΡΑΜΜΑ 'ΙΩΑΝΝΗΣ ΚΑΠΟΔΙΣΤΡΙΑΣ'	43
2.4 ΤΟ ΠΡΟΓΡΑΜΜΑ ΙΩΑΝΝΗΣ ΚΑΠΟΔΙΣΤΡΙΑΣ	43
2.4.1 ΠΟΛΙΤΙΚΟ ΠΛΑΙΣΙΟ	43
2.4.2 ΘΕΣΜΙΚΟ ΠΛΑΙΣΙΟ	43
2.4.3 ΤΙ ΠΡΟΤΕΙΝΕΙ ΤΟ ΥΠΕΣΔΔΑ	46
2.4.4 ΤΟ ΧΩΡΟΤΑΞΙΚΟ ΚΑΙ ΑΝΑΠΤΥΞΙΑΚΟ ΠΡΟΤΥΠΟ ΤΩΝ ΝΕΩΝ ΔΗΜΩΝ	46
2.4.5 ΣΤΟΧΟΙ ΤΟΥ ΠΡΟΤΕΙΝΟΜΕΝΟΥ ΠΡΟΓΡΑΜΜΑΤΟΣ	47
2.4.6 ΟΙ ΑΡΧΕΣ ΤΟΥ ΠΡΟΓΡΑΜΜΑΤΟΣ	48
2.4.7 ΓΕΝΙΚΕΣ ΑΡΧΕΣ ΓΙΑ ΤΟ ΧΩΡΟΤΑΞΙΚΟ ΣΧΕΔΙΑΣΜΟ ΤΩΝ ΝΕΩΝ ΟΤΑ	48
2.4.8 ΤΑ ΚΑΙΝΟΤΟΜΙΚΑ ΣΤΟΙΧΕΙΑ ΤΟΥ ΠΡΟΓΡΑΜΜΑΤΟΣ	50
2.4.9 Ο ΑΡΙΘΜΟΣ ΤΩΝ ΝΕΩΝ Ο.Τ.Α.	51
2.4.10 Η ΠΡΟΤΕΙΝΟΜΕΝΗ ΠΟΛΙΤΙΚΟ-ΔΙΟΙΚΗΤΙΚΗ ΟΡΓΑΝΩΣΗ ΤΩΝ ΝΕΩΝ Ο.Τ.Α.	52
2.4.11 ΔΙΑΤΗΡΗΣΗ ΔΙΚΑΙΩΜΑΤΩΝ ΤΩΝ ΚΑΤΟΙΚΩΝ	53
2.4.12 ΠΕΡΙΕΧΟΜΕΝΟ ΤΟΥ ΠΡΟΓΡΑΜΜΑΤΟΣ 'ΙΩΑΝΝΗΣ ΚΑΠΟΔΙΣΤΡΙΑΣ'	53
2.4.13 ΔΙΑΔΙΚΑΣΙΑ ΤΩΝ ΣΥΝΕΝΩΣΕΩΝ	58
2.4.14 ΧΡΗΜΑΤΟΔΟΤΗΣΗ ΤΟΥ ΠΡΟΓΡΑΜΜΑΤΟΣ	59

ΜΕΡΟΣ 3^ο Η ΕΦΑΡΜΟΓΗ ΤΟΥ ΠΡΟΓΡΑΜΜΑΤΟΣ "ΙΩΑΝΝΗΣ ΚΑΠΟΔΙΣΤΡΙΑΣ" ΣΤΟ ΝΟΜΟ ΛΕΥΚΑΔΑΣ

ΚΕΦΑΛΑΙΟ 1^ο : ΤΟ ΠΡΟΦΙΛ ΤΟΥ ΝΟΜΟΥ ΛΕΥΚΑΔΑΣ	65
1.1 ΠΕΡΙΦΕΡΕΙΑ ΙΟΝΙΩΝ ΝΗΣΩΝ	65
1.2 ΓΕΝΙΚΑ ΧΑΡΑΚΤΗΡΙΣΤΙΚΑ ΝΟΜΟΥ ΛΕΥΚΑΔΑΣ	67
1.3 ΔΗΜΟΓΡΑΦΙΚΑ ΣΤΟΙΧΕΙΑ ΔΗΜΟΥ ΛΕΥΚΑΔΑΣ	68
1.4 ΧΑΡΑΚΤΗΡΙΣΤΙΚΑ ΤΟΥ ΦΥΣΙΚΟΥ ΠΕΡΙΒΑΛΛΟΝΤΟΣ – ΜΟΡΦΟΛΟΓΙΑ	72
1.5 ΣΥΓΚΟΙΝΩΝΙΑ	73
1.6 ΥΔΡΕΥΣΗ	73
1.7 ΑΠΟΧΕΤΕΥΤΙΚΟ ΣΥΣΤΗΜΑ	73
1.8 ΟΙΚΟΝΟΜΙΚΗ ΔΟΜΗ	74
1.8.1 ΠΡΩΤΟΓΕΝΗΣ ΤΟΜΕΑΣ	74
1.8.2 ΔΕΥΤΕΡΟΓΕΝΗΣ ΤΟΜΕΑΣ	75
1.8.3 ΤΡΙΤΟΓΕΝΗΣ ΤΟΜΕΑΣ	76
1.9 ΑΝΕΡΓΙΑ	79
ΚΕΦΑΛΑΙΟ 2^ο : ΙΣΤΟΡΙΑ ΤΗΣ ΝΗΣΟΥ ΛΕΥΚΑΔΟΣ	81
2.1 Η ΔΙΟΙΚΗΤΙΚΗ ΘΕΣΗ ΤΗΣ ΛΕΥΚΑΔΑΣ	81
2.2 ΔΗΜΟΙ ΚΑΙ ΚΟΙΝΟΤΗΤΕΣ 1864 – 1990	82
2.3 ΔΗΜΟΙ ΚΑΙ ΚΟΙΝΟΤΗΤΕΣ 1991 – 1998	84
2.3.1 ΔΗΜΟΣ ΛΕΥΚΑΔΑΣ	84
2.3.2 ΔΗΜΟΣ ΣΦΑΚΙΩΤΩΝ	89
2.3.3 ΔΗΜΟΣ ΜΕΓΑΝΗΣΙΟΥ	92
2.3.4 ΚΟΙΝΟΤΗΤΕΣ ΝΟΜΟΥ ΛΕΥΚΑΔΑΣ	95
2.3.5 ΟΙ ΚΟΙΝΟΤΗΤΕΣ ΑΛΕΞΑΝΔΡΟΥ, ΒΑΣΙΛΙΚΗΣ, ΒΛΥΧΟΥ, ΚΑΤΟΥΝΑΣ, ΝΥΔΡΙΟΥ ΚΑΙ ΠΛΑΤΥΣΤΟΜΩΝ	97
2.4 ΠΡΟΤΑΣΗ ΕΠΙΤΡΟΠΗΣ ΝΟΜΟΥ ΛΕΥΚΑΔΑΣ ΓΙΑ ΤΗ ΣΥΝΕΝΩΣΗ ΤΩΝ ΟΤΑ ΤΟΥ Ν. ΛΕΥΚΑΔΑΣ ΣΤΑ ΠΛΑΙΣΙΑ ΤΟΥ ΠΡΟΓΡΑΜΜΑΤΟΣ Ι. ΚΑΠΟΔΙΣΤΡΙΑΣ. 20 ΜΑΪΟΥ 1997	99
2.5 ΕΓΚΡΙΘΕΙΣΑ ΠΡΟΤΑΣΗ ΝΟΜΟΥ ΛΕΥΚΑΔΑΣ	100
ΚΕΦΑΛΑΙΟ 3^ο : ΔΗΜΟΙ ΠΡΟΓΡΑΜΜΑΤΟΣ Ι. ΚΑΠΟΔΙΣΤΡΙΑΣ 1999-2005 ΒΑΣΗ ΤΟΥ ΝΟΜΟΥ 2539/97	101
3.1 ΔΗΜΟΣ ΛΕΥΚΑΔΑΣ	101
3.2 ΔΗΜΟΣ ΕΛΛΟΜΕΝΟΥ	108
3.3 ΔΗΜΟΣ ΑΠΟΛΛΩΝΙΩΝ	114
3.4 ΔΗΜΟΣ ΣΦΑΚΙΩΤΩΝ	119
3.5 ΔΗΜΟΣ ΚΑΡΥΑΣ	124

3.6 ΔΗΜΟΣ ΜΕΓΑΝΗΣΙΟΥ-----	129
3.7 ΚΟΙΝΟΤΗΤΑ ΚΑΛΑΜΟΥ-----	134
3.8 ΚΟΙΝΟΤΗΤΑ ΚΑΣΤΟΥ-----	137

ΜΕΡΟΣ 4^ο ΠΑΡΟΥΣΙΑΣΗ ΕΡΕΥΝΑΣ ΠΕΔΙΟΥ, ΣΥΜΠΕΡΑΣΜΑΤΑ - ΠΡΟΤΑΣΕΙΣ

ΚΕΦΑΛΑΙΟ 1^ο : ΔΙΕΞΑΓΩΓΗ ΑΠΟΤΕΛΕΣΜΑΤΩΝ ΕΡΩΤΗΜΑΤΟΛΟΓΙΟΥ ----	141
ΚΕΦΑΛΑΙΟ 2^ο : ΣΥΜΠΕΡΑΣΜΑΤΑ ΠΡΟΓΡΑΜΜΑΤΟΣ “ Ι. ΚΑΠΟΔΙΣΤΡΙΑΣ”	150
2.1 ΓΕΝΙΚΑ ΣΥΜΠΕΡΑΣΜΑΤΑ ΓΙΑ ΤΟ ΠΡΟΓΡΑΜΜΑ Ι. ΚΑΠΟΔΙΣΤΡΙΑΣ-----	150
2.2 ΣΥΜΠΕΡΑΣΜΑΤΑ ΠΡΟΓΡΑΜΜΑΤΟΣ Ι. ΚΑΠΟΔΙΣΤΡΙΑΣ ΣΤΟ ΝΟΜΟ ΛΕΥΚΑΔΑΣ -----	152
ΚΕΦΑΛΑΙΟ 3^ο : ΠΡΟΤΑΣΕΙΣ ΓΙΑ ΤΗΝ ΠΡΩΤΟΒΑΘΜΙΑ ΤΟΠΙΚΗ ΑΥΤΟΔΙΟΙΚΗΣΗ -----	155
ΒΙΒΛΙΟΓΡΑΦΙΑ -----	157

ΣΥΝΤΟΜΟΓΡΑΦΙΕΣ

Τ.Α. : Τοπική Αυτοδιοίκηση
Ο.Τ.Α : Οργανισμός Τοπικής Αυτοδιοίκησης
Π.Χ. : Παραδείγματος Χάρη
Κ.λ.π. : Και λοιπά
Φ.Ε.Κ. : Φύλλο Εφημερίδας Κυβέρνησης
Ν.Δ. : Νομοθετικό Διάταγμα
Π.Δ. : Προεδρικό Διάταγμα
Γ.Γ. Περιφέρειας : Γενικός Γραμματέας Περιφέρειας
ΥΠ.ΕΣ.Δ.ΔΑ : Υπουργείο Εσωτερικών Δημόσιας Διοίκησης και Αποκέντρωσης
Τ.Ε.Δ.Κ. : Κεντρική Ένωση Δήμων & Κοινοτήτων
Τ.Ε.Β.Ε. : Ταμείο Επαγγελματιών Βιοτέχνων Ελλάδος
ΕΛ.ΤΑ. : Ελληνικά Ταχυδρομεία
Δ.Ε.Η. : Δημόσια Επιχείρηση Ηλεκτρισμού
Κ.Α.Π.Η. : Κέντρο Ανοιχτής Προστασίας Ηλικιωμένων
Κ.Α.Π. : Κεντρικοί Αυτοτελείς Πόροι
Σ.Α.Τ.Α. : Συλλογική Απόφαση Τοπικής Αυτοδιοίκησης
Κ.Ε.Δ.Κ.Ε. : Κεντρική Ένωση Δήμων & Κοινοτήτων Ελλάδος
Ε.Σ.Υ.Ε. : Εθνική Στατιστική Υπηρεσία Ελλάδος
Κ.Τ.Ε.Λ. : Ταμείο Κοινό Εισπράξεων Λεωφορείων
Χ.Μ. : Χιλιομετρική Απόσταση
Ο.Ε.Υ. : Οργανισμός Εσωτερικής Υπηρεσίας
Δρχ : Δραχμές
τ.μ. : Τετραγωνικά μέτρα
Π/Ο : Παραθαλάσσιο / Ορεινό
Α/Α : Αύξων Αριθμός
Π.Ε. : Πανεπιστημιακής Εκπαίδευσης
Τ.Ε. : Τεχνολογικής Εκπαίδευσης
Δ.Ε. : Δευτεροβάθμιας Εκπαίδευσης
Υ.Ε. : Υποχρεωτικής Εκπαίδευσης
κάτ. : Κάτοικοι
Ε.Π.Τ.Α. : Ειδικό Πρόγραμμα Τοπικής Αυτοδιοίκησης
ΥΠ.ΕΧΩΔΕ : Υπουργείο Περιβάλλοντος Χωροταξίας & Δημοσίων Έργων
ΥΠ.Ε.ΘΟ : Υπουργείο Οικονομίας & Οικονομικών

ΕΙΣΑΓΩΓΗ

Το πρόγραμμα Ι. Καποδίστριας αποτελεί σημείο αναφοράς στις προσπάθειες αναμόρφωσης και αναकुττάρωσης του θεσμού της αυτοδιοίκησης στη χώρα μας, συνοδευόμενο από πολλές προσδοκίες για την ουσιαστική ενδυνάμωση του θεσμού αλλά και συνολικότερα της ίδιας της αποκέντρωσης. Δεδομένης της απουσίας μιας ευρύτερης αξιολόγησης του προγράμματος, επτά χρόνια μετά την ουσιαστική εφαρμογή του και με τη συγκυρία μιας σειράς γεγονότων που το επαναφέρουν στην επικαιρότητα μέσω έντονων διαμαρτυριών από ένα πλήθος παλαιών κοινοτήτων, η μελέτη της εφαρμογής του προγράμματος Καποδίστριας αποτελεί μια πρόκληση για τους εμπλεκόμενους με την αυτοδιοίκηση.

Στην παρούσα εργασία γίνεται προσπάθεια καταγραφής και αξιολόγησης των αποτελεσμάτων του προγράμματος στο Νομό Λευκάδας καθώς και μια σύγκριση με την προγενέστερη κατάσταση του Νομού. Για την επίτευξη του παραπάνω σκοπού διενεργήθηκε καταγραφή, επεξεργασία και ανάλυση στοιχείων που αφορούν τους Ο.Τ.Α του Νομού καθώς επίσης και δειγματοληψία με ερωτηματολόγιο δομημένου τύπου.

Το 1^ο Μέρος περιλαμβάνει μια σύντομη ιστορική αναδρομή στην πορεία στη Τοπικής Αυτοδιοίκησης από το 1833 με το νόμο "Περί συστάσεως των Δήμων" έως το έτος 1994 με το νόμο 2218/1994 " Περί συστάσεως και λειτουργίας των Συμβουλίων Περιοχής" καθώς και το άριστο μέγεθος των Ο.Τ.Α.

Στο 2^ο Μέρος αναλύεται το πρόγραμμα Ιωάννης Καποδίστριας.

Το 3^ο μέρος αναφέρεται στην εφαρμογή του προγράμματος Ιωάννης Καποδίστριας στο Νομό Λευκάδας και στην προγενέστερη κατάσταση του Νομού.

Το 4^ο μέρος περιλαμβάνει συμπεράσματα που προκύπτουν από την έρευνα πεδίου που πραγματοποιήθηκε και από την ανάλυση της παρούσας εργασίας.

Τέλος προστίθενται ορισμένες προτάσεις που αφορούν στην Πρωτοβάθμια Τοπική Αυτοδιοίκηση.

ΜΕΡΟΣ 1^ο

**ΤΟ ΕΛΛΗΝΙΚΟ ΣΥΣΤΗΜΑ ΤΟΠΙΚΗΣ ΑΥΤΟΔΙΟΙΚΗΣΗΣ & ΤΟ
ΑΡΙΣΤΟ ΜΕΓΕΘΟΣ ΤΩΝ ΟΤΑ**

ΚΕΦΑΛΑΙΟ 1^ο : ΙΣΤΟΡΙΚΗ ΑΝΑΔΡΟΜΗ

Εισαγωγή

Η συγκρότηση του πολιτικού και διοικητικού συστήματος στην νεαρή Ελληνική Πολιτεία υπήρξε από τα πρώτα μελήματα του Κυβερνήτη Ιωάννη Καποδίστρια. Η προσπάθεια του Καποδίστρια για την μετεξέλιξη του κοινοτικού συστήματος που είχε αναπτυχθεί κάτω από το σκληρό ζυγό της τουρκοκρατίας ως μηχανισμός φοροδοτικής και εν μέρει διοικητικής οργάνωσης των υπόδουλων Ελλήνων, σε θεσμό Τοπικής Αυτοδιοίκησης κατά τα πρότυπα των σύγχρονων τότε εθνικών κρατών της Ηπειρωτικής Ευρώπης, συνάντησε την έντονη αντίδραση των προεστών. Η προσπάθεια αυτή προϋπόθετε τον απεγκλωβισμό των κοινοτήτων από τον έλεγχο της κυρίαρχης σε αυτές πολιτικής και κοινωνικής τάξης των προεστών και την υπαγωγή του θεσμού στο διοικητικό σύστημα της χώρας.

Οι βάσεις για ένα σύγχρονο (για την εποχή εκείνη) σύστημα Τοπικής Αυτοδιοίκησης τέθηκαν το 1828 από τον πρώτο Κυβερνήτη της Ελλάδας Ι. Καποδίστρια, με την καθιέρωση των Κοινοτικών και Επαρχιακών Δημογεροντιών. Το σύστημα που εισήγαγε και εφάρμοσε ο Καποδίστριας¹ ήταν μάλλον ένα σύστημα τοπικής αυτοδιοίκησης που ταυτιζόταν με την κεντρική διοίκηση και ελεγχόταν σε αυτή παρά ένα σύστημα παράλληλης με την κεντρική διοίκηση τοπικής αυτοδιοίκησης. Η διάρθρωση του Ελληνικού Κράτους σύμφωνα με το Γ' ψήφισμα στις 13 Απριλίου 1828 του κυβερνήτη ήταν η ακόλουθη:

Διοικητική Διαίρεση Χώρας

13 Τμήματα(νομούς)

62 Επαρχίες

Πόλεις, Κωμοπόλεις, Χωριά

Διοίκηση Χώρας

Επίτροποι

Επαρχιακές Δημογεροντίες

Κοινοτικές Δημογεροντίες

¹ Ο Καποδίστριας επιχειρώντας να οργανώσει ένα μοντέλο συγκεντρωτικού τύπου αστικό κράτος ώστε οι τοπικές εξουσίες να ελέγχονται από την κεντρική εξουσία και να διεκπεραιώνουν την πολιτική βούληση τους, βρέθηκε αντιμέτωπος με τα συμφέροντα των τοπικών προυχόντων με αποτέλεσμα να δολοφονηθεί πριν προλάβει να ολοκληρώσει το έργο που είχε οραματιστεί.

Από πλευράς διοικητικής διαίρεσης, η χώρα διαιρέθηκε σε (13) δεκατρία τμήματα(νομούς), σε (62) εξήντα δύο επαρχίες και σε πόλεις – κωμοπόλεις – χωριά. Από πλευράς διοίκησης, ο επίτροπος του τμήματος ήταν ο αντιπρόσωπος της κυβέρνησης και οι δημογεροντίες αποτελούσαν την τοπική διοίκηση των επαρχιών, των πόλεων, των κωμοπόλεων και των χωριών. Το σύστημα που εγκατέστησε ο Καποδίστριας απέβλεπε περισσότερο στην αντιπροσώπευση της κυβέρνησης στην περιφέρεια παρά στην αυτοδιοίκηση των τοπικών υποθέσεων. Ουσιαστικά βήματα προς αυτή την κατεύθυνση έγιναν από τον 27 Δεκεμβρίου 1833 Νόμο «Περί συστάσεως των Δήμων».

1.1 Ο ΝΟΜΟΣ ΤΗΣ 27 ΔΕΚΕΜΒΡΙΟΥ 1833 «ΠΕΡΙ ΣΥΣΤΑΣΕΩΝ ΤΩΝ ΔΗΜΩΝ»

Ο Νόμος της 27/12/1833 – 08/01/1834 "Περί συστάσεως των Δήμων" είναι ο πρώτος νόμος του Ελληνικού Κράτους για την τοπική αυτοδιοίκηση πρώτου βαθμού που εκδόθηκε από την βαυαρική αντιβασιλεία². Με το νόμο αυτό η επικράτεια διαιρείται σε Δήμους. Οι Δήμοι διακρίνονται σε (3) τρεις τάξεις ανάλογα με τον πληθυσμό τους.

Δήμοι Α΄ τάξεως είναι όσοι έχουν 10.000 κατοίκους τουλάχιστον, Β΄ τάξεως όσοι έχουν 2.000 κατοίκους τουλάχιστον και Γ΄ τάξεως όσοι έχουν λιγότερο από 2.000 κατοίκους. Κάθε δήμος διοικείται από Δημοτική Αρχή, η οποία αποτελείται από το Δήμαρχο, τους Παρέδρους και το Δημοτικό Συμβούλιο. Ο αριθμός των Παρέδρων κυμαίνεται από έναν έως έξι και των μελών του Δημοτικού Συμβουλίου από έξι έως δεκαοκτώ, ανάλογα με την τάξη του Δήμου. Ο δήμαρχος είναι "η πρώτη εκτελεστική αρχή" του δήμου και υπεύθυνος για την άσκηση της τοπικής αστυνομίας. Οι πάρεδροι είναι οι βοηθοί του δημάρχου. Η θητεία του δημάρχου και των παρέδρων είναι τριετής. Το δημοτικό συμβούλιο είναι "συμβουλευτική και συνεπιτηρούσα αρχή" που βοηθάει το δήμαρχο στο έργο του.

Ο δήμαρχος δεν είναι πρόεδρος του δημοτικού συμβουλίου. Το δημοτικό συμβούλιο εκλέγει πρόεδρο από τα μέλη του. Οι δημοτικοί σύμβουλοι εκλέγονται για εννέα έτη και κάθε τρία έτη γίνεται μερική ανανέωση του δημοτικού συμβουλίου. Εξέρχεται υποχρεωτικώς το ένα τρίτο των μελών και εισέρχονται ισάριθμα νέα μέλη με νέες εκλογές.

Ο βασιλιάς έχει δικαίωμα να διαλύει το δημοτικό συμβούλιο για οποιοδήποτε λόγο. Στην περίπτωση αυτή γίνονται νέες εκλογές μέσα σε (4) τέσσερις εβδομάδες. Τα μέλη του δημοτικού συμβουλίου εκλέγονται με άμεση εκλογή. Εκλογείς είναι μόνο οι

² Εμπνευστής ο νομομαθής (τεχνοκράτης της εποχής) βαυαρός Μάουερ

περισσότερο φορολογούμενοι με άμεσους δημοτικούς φόρους. Δικαίωμα να εκλέγουν έχουν όλοι όσοι έχουν δικαίωμα ψήφου, αλλά τα δύο τρίτα των μελών του δημοτικού συμβουλίου πρέπει να προέρχονται από εκείνους που έχουν δικαίωμα ψήφου στις δημοτικές εκλογές.³

Ο δήμαρχος και οι πάρεδροι εκλέγονται από ειδικό όργανο, το δημαιοικονομικό συμβούλιο που το αποτελούν τα μέλη του δημοτικού συμβουλίου και ίσος αριθμός δημοτών από εκείνους που έχουν δικαίωμα ψήφου και φορολογούνται περισσότερο. Για κάθε θέση δημάρχου εκλέγονται τρεις υποψήφιοι, από τους οποίους ο βασιλιάς διορίζει το δήμαρχο στους δήμους Α΄ και Β΄ τάξεως και ο νομάρχης στους δήμους Γ΄ τάξεως. Για κάθε θέση παρέδρου εκλέγεται μόνο ένας υποψήφιος, ο οποίος και διορίζεται. Οι αποφάσεις του δημοτικού συμβουλίου δεν είναι άμεσα εκτελεστές. Υποβάλλονται στον έπαρχο και μέσω αυτού στο νομάρχη. Εάν μέσα σε (15) δεκαπέντε ημέρες από την υποβολή των αποφάσεων στον έπαρχο δεν έχει εκδοθεί διαταγή του έπαρχου ή του νομάρχη που εμποδίζει την εκτέλεση τους, θεωρούνται έγκυρες και εκτελούνται.

Ο δημοτικός νόμος της αντιβασιλείας ίσχυσε έως την εφαρμογή του νόμου ΔΝΖ/1912 «Περί συστάσεως δήμων και κοινοτήτων».

1.2 Ο ΝΟΜΟΣ ΔΝΖ/1912 «ΠΕΡΙ ΣΥΣΤΑΣΕΩΣ ΔΗΜΩΝ ΚΑΙ ΚΟΙΝΟΤΗΤΩΝ»

Επιδίωξη του νέου νόμου ήταν ο περιορισμός της εξάρτησης των μονάδων ΤΑ από την κεντρική εξουσία. Εμπνευστής του συγκεκριμένου νόμου ήταν ο Ε. Βενιζέλος ο οποίος αποσκοπούσε στην ανατροπή του Δημαρχοκεντρικού Δεσποτισμού⁴. Συνεπώς με το νόμο αυτό:

- ✓ Προβλέπετε η σύσταση δύο διακεκριμένων μονάδων τοπικής αυτοδιοίκησης πρώτου βαθμού,
 - του Δήμου και
 - της κοινότητας
- ✓ Αναγνωρίζεται η αυτοτέλεια του χωριού με την μορφή της αγροτικής κοινότητας ως απλής διοικητικής διαίρεσης.

Οι κοινότητες, που διοικούνται από τον πρόεδρο και το κοινοτικό συμβούλιο, συγκροτούνται στους οικισμούς που είχαν :

- α) περισσότερους από 300 κατοίκους και σχολείο στοιχειώδους εκπαίδευσης

³ Δηλ. από τους περισσότερο φορολογούμενους με άμεσους δημοτικούς φόρους

⁴ Π. Παπαγιάννης, Η Αυτοδιοίκηση στην ελεύθερη Ελλάδα, Νέα Σκέψη, Αθήνα, 1990

β) λιγότερους από 300 κατοίκους με σχολείο στοιχειώδους εκπαιδεύσεως εφόσον το ζητήσουν οι μισοί τουλάχιστον εκλογείς κάτοικοι

γ) ανεξαρτήτως αριθμού κατοίκων, χωρίς σχολείο αλλά είχαν ικανούς οικονομικούς πόρους και το ζήτησαν οι μισοί τουλάχιστον εκλογείς κάτοικοι.

Η εκλογή του κοινοτικού συμβουλίου γίνεται με άμεση ψηφοφορία εκ του οποίου προΐσταται ένα μέλος (ο πρόεδρος) που εκλέγεται κάθε έτος από τα υπόλοιπα μέλη του. Η θητεία των κοινοτικών και δημοτικών συμβούλων, των δημάρχων και των προέδρων είναι *τετραετής*.

Οι δήμοι διοικούνται από το δήμαρχο, το δημοτικό συμβούλιο, τη δημαρχιακή επιτροπή και τους δημαρχιακούς παρέδρους.

1.3 ΤΟ ΣΥΝΤΑΓΜΑ ΤΟΥ 1927

Το σύνταγμα του 1927 και συγκεκριμένα το άρθρο 107 αποτελεί το πρώτο συνταγματικό κείμενο που αναφέρεται στη δομή και σε άλλα ζητήματα της τοπικής αυτοδιοίκησης. Σύμφωνα με αυτό, το κράτος διαιρείται σε περιφέρειες στις οποίες οι πολίτες διαχειρίζονται απευθείας τις τοπικές υποθέσεις. Κατοχυρώνει δύο βαθμούς τοπικής αυτοδιοίκησης από τους οποίους ο πρώτος περιλαμβάνει υποχρεωτικά τις κοινότητες, ενώ αναθέτει σε αιρετά όργανα το δικαίωμα να αποφασίζουν για τις τοπικές υποθέσεις, εκλεγμένα με καθολική ψηφοφορία ή και απευθείας με δημοψήφισμα από τους πολίτες αντίστοιχου δήμου ή κοινότητας.

Ορίζει ότι η κεντρική διοίκηση ασκεί μόνο ανώτατη εποπτεία επί των οργανισμών τοπικής αυτοδιοίκησης (ΟΤΑ) χωρίς να εμποδίζει την πρωτοβουλία και την ελεύθερη δράση τους. Επίσης τους ενισχύει οικονομικά.

Όπως αναφέρει και ο Θ.Τζώνος⁵ η φιλοσοφία του συντάγματος του 1927 εντάσσεται αφενός στη γενικότερη ορθολογιστική τάση διαρρυθμίσεως της εξουσίας που εμφανίζεται στα συντάγματα του μεσοπολέμου, κυρίως στην Κεντρική Ευρώπη, και που αντιμετωπίζει τη ρύθμιση των σχέσεων κεντρικής εξουσίας και αυτοδιοικούμενων οργανισμών και αφετέρου της βούληση της πλειοψηφίας της Δ' Εθνικής Συνελεύσεως και της τριακονταετούς Επιτροπής για αναβάθμιση του θεσμού στα πλαίσια ενός ευρύτερου εκδημοκρατισμού της εξουσίας.

Το σύνταγμα του 1927 καταλύθηκε το 1935 από τη Ε' Εθνοσυνέλευση η οποία επέφερε σε ισχύ το Νόμο ΔΝΖ/1912.

⁵ Θ.Τζώνος, Τοπική Αυτοδιοίκηση και Πολιτικά Κόμματα, εκδ. Σάκουλα, Αθήνα – Κομοτηνή, 1988

1.4 ΤΟ ΣΥΝΤΑΓΜΑ ΤΟΥ 1952

Με το σύνταγμα το 1952 καθιερώθηκε η αποκέντρωση ως σύστημα διοικητικής οργάνωσης του κράτους. Η αναγνώριση του ρόλου της ΤΑ συνοδεύτηκε από την απουσία διατάξεων που θα καθόριζαν τον τρόπο και την επέκταση της λειτουργίας του θεσμού της ΤΑ. Επιπλέον, το σύνταγμα του 1952 δεν όριζε την οικονομική αυτοδυναμία της ΤΑ.

Αν και με το άρθρο 99, οριζόταν ότι οι δήμοι και οι κοινότητες διοικούν τις τοπικές υποθέσεις, από την άλλη, λόγω της οικονομικής εξάρτησης της ΤΑ από την κεντρική διοίκηση, στην πράξη η διοίκηση των τοπικών υποθέσεων ασκούσε η κεντρική διοίκηση.

Ουσιαστικά, το σύνταγμα του 1952 επανέφερε διατάξεις των συνταγμάτων του 1864 και του 1914 με αποτέλεσμα την οπισθοδρόμηση του θεσμού της ΤΑ. Με το Ν 2888/1954 η ΤΑ μεταβλήθηκε σε παράρτημα της κεντρικής διοίκησης.

1.5 Ο ΔΗΜΟΤΙΚΟΣ ΚΟΙΝΟΤΙΚΟΣ ΚΩΔΙΚΑΣ

Μετά την αναθεώρηση του συντάγματος του 1952 δημοσιεύτηκε ο νέος Δημοτικός και Κοινοτικός Κώδικας του 1954.⁶ Ο κώδικας καθόρισε με μεγαλύτερη σαφήνεια και ενιαίο τρόπο το πλαίσιο του εκτελεστικού ρόλου της ΤΑ. Πέραν από τη γενική διάταξη του άρθρου 20 που καθόριζε ότι στην αρμοδιότητα των δήμων και κοινοτήτων ανήκει η διοίκηση των τοπικών υποθέσεων, στο άρθρο 21 καθορίστηκαν ειδικά οι λειτουργίες που ανήκαν αποκλειστικά στην αρμοδιότητά τους. Καθορίστηκε επίσης, η διαδικασία με βάση την οποία είναι δυνατόν να παραχωρηθεί η εκτέλεση κάποιας αποκλειστικής λειτουργίας της Τ.Α στο κράτος ή σε νομικό πρόσωπο. Όσον αφορά τη δομή της ΤΑ έμεινε όπως είχε διαμορφωθεί με το νόμο ΝΔΖ/1912 εκτός από το ελάχιστο όριο που ορίστηκε σε 500 κατοίκους.

Συνοπτικά, οι κυριότερες καινοτομίες του νέου κώδικα ήταν :

- Ο καθορισμός σαφέστερων και σταθερών κριτηρίων για την αναγνώριση νέων δήμων και κοινοτήτων ώστε να αποφευχθεί η περαιτέρω διάσπαση των Ο.Τ.Α. σε μικρές θνησιγενείς μονάδες που δεν θα έχουν δυνατότητες να εκπληρώσουν την αποστολή τους.

⁶ ν.δ. 2888/1954

- Η αναγνώριση αποκλειστικής αρμοδιότητας των δήμων και των κοινοτήτων για την διοίκηση και τη διαχείριση ορισμένων κατηγοριών τοπικών υποθέσεων που καθορίζονται ρητώς, ώστε να αποκλεισθεί κάθε παρέμβαση των κρατικών αρχών στις υποθέσεις αυτές.
- Η ενίσχυση της θέσης του δημάρχου με σημαντικές νέες αρμοδιότητες για την ταχύτερη και αποτελεσματικότερη λειτουργία των δήμων. Ορίστηκε ο δήμαρχος πρόεδρος της δημορχιακής επιτροπής και του δόθηκε το δικαίωμα διορισμού, απόλυσης, προαγωγής και πειθαρχικής τιμωρίας του τακτικού προσωπικού του δήμου.
- Ο περιορισμός της κρατικής εποπτείας σε έλεγχο, κατά κανόνα της νομιμότητας μόνο, των πράξεων των δήμων και των κοινοτήτων. Έτσι οι αποφάσεις των δημοτικών συμβουλίων είναι εκτελεστές χωρίς να χρειάζονται την έγκρισή τους από τον νομάρχη. Ορισμένες μάλιστα είναι αμέσως εκτελεστές, ενώ οι υπόλοιπες καθίστανται εκτελεστές (10) δέκα ημέρες μετά την υποβολή τους στο νομάρχη, εφόσον έως τότε δεν ακυρωθούν από το νομάρχη για παράβαση νόμου. Σε περιορισμένο μόνο αριθμό περιπτώσεων, που αφορούν τη διάθεση περιουσιακών στοιχείων ή σημαντικών συμφερόντων των δήμων και των κοινοτήτων, παρασχέθηκε στο νομάρχη το δικαίωμα έγκρισης, όχι όμως και μεταρρύθμισης των αποφάσεών τους.

1.6 ΤΟ ΣΥΝΤΑΓΜΑ ΤΟΥ 1968

Το σύνταγμα του 1968 καθόρισε περιοριστικά τη δομή της τοπικής αυτοδιοίκησης ορίζοντας ότι : την τοπική αυτοδιοίκηση συνιστούν οι Δήμοι και οι Κοινότητες. Αποκλειστικός σκοπός των οργανισμών τοπικής αυτοδιοίκησης είναι η προαγωγή των τοπικών συμφερόντων και η ικανοποίηση των αναγκών των κατοίκων της οικείας περιφέρειας. Κάθε ανάμιξη των οργάνων αυτών σε θέματα ξένα προς τους παραπάνω σκοπούς, απαγορεύεται από το νόμο.

Το Κράτος ασκεί εποπτεία στους Ο.ΤΑ και μεριμνά για τη διασφάλιση των αναγκαίων πόρων όπως ο νόμος ορίζει.⁷

⁷ Σύνταγμα 1968, άρθρο 121

1.7 ΤΟ ΣΥΝΤΑΓΜΑ ΤΟΥ 1975

Η αποκατάσταση του Δημοκρατικού πολιτεύματος το 1974 δημιούργησε νέες προσδοκίες για το θεσμό της Τοπικής Αυτοδιοίκησης, με δεδομένο το ενδιαφέρον που επέδειξαν όλες οι παρατάξεις της Βουλής σχετικά με τη φύση και το εύρος της συνταγματικής της καταχώρησης. Το κοινό στοιχείο των εισηγήσεων στις επιτροπές και στην ολομέλεια της Ε' Αναθεωρητική Βουλής ήταν η αναβάθμιση του θεσμού, ο οποίος ουσιαστικά παρουσιάζεται πλήρως αποδυναμωμένος σε ολόκληρη τη διάρκεια της μεταπολεμικής περιόδου και μετά υπό τον σφικτό εναγκαλισμό της κρατικής εξουσίας. Το άρθρο 102 του 1975 περιέλαβε την πιο πληρέστερη και σύγχρονη διάταξη σχετικά με την Τοπική Αυτοδιοίκηση. Συγκεκριμένα αναφέρει ότι :

- ✓ Η διοίκηση των τοπικών υποθέσεων ανήκει στους οργανισμούς τοπικής αυτοδιοίκησης, των οποίων πρώτη βαθμίδα αποτελούν οι δήμοι και οι κοινότητες. Οι λοιπές βαθμίδες ορίζονται από το νόμο.
- ✓ Οι οργανισμοί τοπικής αυτοδιοίκησης έχουν διοικητική αυτοτέλεια. Οι αρχές τους εκλέγονται με καθολική και μυστική ψηφοφορία.
- ✓ Με νόμο μπορεί να προβλέπονται για εκτέλεση έργων ή παροχή υπηρεσιών αναγκαστικοί ή εκούσιοι σύνδεσμοι οργανισμών τοπικής αυτοδιοίκησης, που διοικούνται από συμβούλιο με αιρετούς αντιπροσώπους κάθε δήμου ή κοινότητας, οι οποίοι λαμβάνονται κατ' αναλογία του πληθυσμού τους.
- ✓ Με το νόμο μπορεί να προβλεφθεί η συμμετοχή στη διοίκηση των οργανισμών τοπικής αυτοδιοίκησης δεύτερης βαθμίδας αιρετών αντιπροσώπων τοπικών επαγγελματικών, επιστημονικών και πνευματικών οργανώσεων και της κρατικής διοίκησης έως το ένα τρίτο του όλου αριθμού των μελών.
- ✓ Το κράτος ασκεί στους οργανισμούς τοπικής αυτοδιοίκησης εποπτεία που να μην εμποδίζει την πρωτοβουλία και την ελεύθερη δράση τους. Οι πειθαρχικές ποινές αργίας και απόλυσης από το αξίωμα των αιρετών οργάνων της τοπικής αυτοδιοίκησης, εκτός από τις περιπτώσεις που συνεπάγονται αυτοδικαίως έκπτωση, απαγγέλλονται μόνο ύστερα από σύμφωνη γνώμη συμβουλίου που αποτελείται κατά πλειοψηφία από τακτικούς δικαστές.
- ✓ Το Κράτος μεριμνά ώστε να εξασφαλίζονται οι αναγκαίοι πόροι για την εκπλήρωση της αποστολής των οργανισμών τοπικής αυτοδιοίκησης. Νόμος

ορίζει τα σχετικά με την απόδοση και κατανομή, μεταξύ των οργανισμών αυτών, των φόρων ή τελών που καθορίζονται υπέρ αυτών και εισπράττονται από το Κράτος.

Με βάση τα παραπάνω το σύνταγμα του 1975 κατοχυρώνει ρητά και περιβάλλει με εγγυήσεις τον θεσμό της Τοπικής Αυτοδιοίκησης και την εκλογή των «αρχόντων» της, με καθολική και μυστική ψηφοφορία. Επιτρέπει την καθιέρωση του δευτέρου και τρίτου βαθμού αυτοδιοίκησης (νομός – περιφέρεια) καθώς και τη δημιουργία συνδέσμων οργανισμών Τ.Α.

ΚΕΦΑΛΑΙΟ 2^ο : ΘΕΣΜΙΚΕΣ ΠΡΩΤΟΒΟΥΛΙΕΣ 1980-1996

Εισαγωγή

Η προσπάθεια για την αντιμετώπιση του προβλήματος της πολυδιάσπασης της τοπικής αυτοδιοίκησης άρχισε από το 1980 με την σημαντική αύξηση του πληθυσμιακού ορίου για την αναγνώριση ενός αυτοτελούς συνοικισμού σε ενότητα. Το 1984 στο πλαίσιο της αναβάθμισης του ρόλου της αυτοδιοίκησης, της μεταρρυθμιστικής προσπάθειας και της ενίσχυσης του αναπτυξιακού ρόλου του θεσμού, άλλαξε η έως τότε πολιτική.

Πρώτο σημαντικό βήμα ήταν η διαμόρφωση ευνοϊκού διαδικαστικού πλαισίου έτσι ώστε οι πρωτοβουλίες για την συνένωση των Ο.Τ.Α να προέρχονται διαζευκτικά είτε από τους αιρετούς είτε από τους ίδιους τους εκλογείς κατοίκους, δηλαδή από τα πραγματικά μέλη των τοπικών κοινωνιών. Το νεωτεριστικό στοιχείο αυτής της πολιτικής ήταν η παροχή οικονομικών κινήτρων ως δέλεαρ περισσότερο, παρά ως ένωση αναπτυξιακής προοπτικής, προς τους νέου Ο.Τ.Α που προέκυψαν από την συνένωση. Παράλληλα δε, ως προς τους νέους Ο.Τ.Α το πληθυσμιακό όριο για την αναγνώριση σε δήμους ορίσθηκε στους 2.500 κατοίκους.

2.1 Ο ΝΟΜΟΣ 1065/1980

Με τον Ν. 1065/1980 κυρώνεται ο Νέος Δημοτικός και Κοινοτικός Κώδικας της πρωτοβάθμιας Τοπικής Αυτοδιοίκησης της χώρας που αποτελεί αναθεώρηση του Ν. 174/1975. Στο σύνολο των 237 άρθρων που αποτελούν αυτό το νόμο διατυπώνονται αναλυτικά όλα τα ζητήματα που αφορούσαν την τοπική αυτοδιοίκηση, από τον τρόπο διεξαγωγής των εκλογών, τις αρμοδιότητες και τους πόρους.

Ο Δημοτικός και Κοινοτικός Κώδικας όπως περιγράφεται στο Ν.1065/1980 καθορίζει αναλυτικά το πλαίσιο κάτω από το οποίο θα λειτουργούν οι Ο.Τ.Α. Σε αυτόν περιλαμβάνονται διατάξεις που αφορούν τη σύσταση και τις αρμοδιότητες, την εκλογή και τον αριθμό του συμβουλίου, τη διοικητική οργάνωση, την οικονομική διαχείριση κλπ. Επίσης, γίνεται αναφορά για τη δυνατότητα σύστασης συνδέσμων από δύο ή περισσότερους δήμους ή κοινότητες με σκοπό την αντιμετώπιση κοινών προβλημάτων και την παροχή υπηρεσιών. Ειδικότερα το **άρθρο 4** αναφέρει :

- Δύο ή περισσότεροι δήμοι ή κοινότητες, που συνορεύουν, μπορούν να ενωθούν και να γίνουν ένας δήμος ή μία κοινότητα, αν το ζητήσουν οι μισοί τουλάχιστον από τους εκλογείς κατοίκους του καθενός από αυτούς.
- Μια κοινότητα, που συνορεύει με δήμο, μπορεί να ενωθεί με αυτόν, αν το ζητήσουν οι μισοί τουλάχιστον από τους εκλογείς κατοίκους της, και συναινέσει το δημοτικό συμβούλιο με την απόλυτη πλειοψηφία του συνολικού αριθμού των μελών του.
- Μια κοινότητα, που δεν συγκεντρώνει τις προϋποθέσεις του άρθρου 3, μπορεί να καταργηθεί και να ενωθεί με ένα δήμο ή με μία κοινότητα, που συνορεύουν με αυτήν.
- Δύο ή περισσότερες κοινότητες που συνορεύουν και δεν συγκεντρώνουν τις προϋποθέσεις του άρθρου 3 μπορούν να ενωθούν και να γίνουν μία.
- Μια κοινότητα ενώνεται με ένα δήμο ή με μία άλλη κοινότητα και στην περίπτωση του άρθρου 46. Το άρθρο 46 αναφέρει ότι ,αν σε μία κοινότητα ματαιωθεί η εκλογή συμβούλων, επειδή δεν έχει υποβληθεί δήλωση συνδυασμού υποψηφίων, ο νομάρχης εκδίδει αμέσως πρόγραμμα για την επανάληψη της εκλογής. Αν και κατά τη νέα εκλογή δεν δηλωθεί συνδυασμός υποψηφίων, η κοινότητα ενώνεται με τον δήμο ή την κοινότητα που έχει έδρα πιο κοντά στην έδρα της.⁸

2.2 Ο ΝΟΜΟΣ 1416/1984 ΚΑΙ Ο ΝΟΜΟΣ 1622/1986

Με τον Ν.1416/1984 και τον Ν. 1622/1986 ορίζεται η σύσταση - λειτουργία των **Αναπτυξιακών συνδέσμων** και των **Γεωγραφικών Ενοτήτων**.

2.2.1 ΑΝΑΠΤΥΞΙΑΚΟΙ ΣΥΝΔΕΣΜΟΙ

Το 1984 ψηφίστηκε ο νόμος 1416/1984 με τον οποίο προβλεπόταν μια νέα μορφή συνδέσμων, οι **αναπτυξιακοί σύνδεσμοι**.⁹ Ο νόμος έθετε ως απαραίτητη προϋπόθεση για την σύσταση αναπτυξιακών συνδέσμων τη συνεργασία δήμων και κοινοτήτων που βρίσκονταν στην ίδια γεωγραφική ενότητα του νομού. Σκοπός του νόμου ήταν οι αναπτυξιακοί σύνδεσμοι να λειτουργούν :

⁸ ΦΕΚ 168 Α/80 Ν.1065/1980 άρθρο 4

⁹ ΦΕΚ 18Α Ν.1416/21-2-84 άρθρο 21

- για την κοινή εκτέλεση έργων,
- την προμήθεια μηχανημάτων και υλικών,
- για παροχή υπηρεσιών που ανήκουν στις αρμοδιότητες τους,
- για τον σχεδιασμό και την κατάρτιση προγραμμάτων και μεθόδων για την ανάπτυξη της περιοχής του συνδέσμου και
- για την εκπόνηση τοπικών αναπτυξιακών προγραμμάτων.

Οι γεωγραφικές ενότητες αποσκοπούσαν στην ανάπτυξη της περιοχής με βάση γεωοικονομικές, κοινωνικές και συγκοινωνιακές συνθήκες. Με βάση αυτό το νόμο προέκυψαν εθελοντικά 17 νέοι δήμοι σε όλη τη χώρα οι οποίοι μπορούν να καταταγούν σε κατηγορίες με κριτήριο την αναπτυξιακή ισορροπία μεταξύ συνενωμένων Ο.Τ.Α.

Στην κατηγορία των “ Ισορροπων Συνενώσεων κατατάσσονται εκείνες που έγιναν μεταξύ κοινοτήτων που είχαν παρόμοιο βαθμό ανάπτυξης. Στην περίπτωση αυτή γίνεται λόγος για “ουσιαστική συνένωση ισοδύναμων Ο.Τ.Α”.

Στην κατηγορία των “μη Ισορροπων Συνενώσεων” κατατάσσονται εκείνες που παρουσιάζουν έντονες αναπτυξιακές διαφορές. Συνήθως σ' αυτήν την κατηγορία παρουσιάζεται ένας δυναμικός ΟΤΑ και οι υπόλοιποι συνδέονται “δορυφορικά” μαζί του. Εδώ η συνένωση είναι τυπική και προκύπτει στο διοικητικό επίπεδο ενώ έχει ήδη προηγηθεί η συνένωση στο ουσιαστικό οικονομικό και κοινωνικό, υπό την έννοια της εξάρτησης των υπολοίπων από τον δυναμικό Ο.Τ.Α..

Το νεωτεριστικό στοιχείο της πολιτικής που εισήγαγε ο Ν. 1416/1984 είναι η παροχή οικονομικών κινήτρων. Αυτά κυρίως ήταν:

- ✓ Αν ο νέος Ο.Τ.Α είχε έως 1.000 κατοίκους η επιχορήγηση πολλαπλασιάζεται επί του αριθμού των Ο.Τ.Α που συνενώνονται.
- ✓ Αν ο νέος Ο.Τ.Α είχε έως 10.000 κατοίκους τότε η επιχορήγηση διπλασιάζεται.
- ✓ Αν ο νέος Ο.Τ.Α είχε περισσότερους από 10.000 κατοίκους λαμβάνει επιπλέον επιχορήγηση μόνο για το ποσοστό του πληθυσμού που υπερβαίνει τους 10.000 κατοίκους.
- ✓ Στους νέους Ο.Τ.Α παρέχονται με ευνοϊκές ρυθμίσεις άτοκα δάνεια ενώ οι οφειλές από δάνεια των Ο.Τ.Α που ενώνονται διαγράφονται με την προϋπόθεση να έχει ο καθένας πληθυσμό έως 10.000 κατοίκους.
- ✓ Στην έννοια του έμμεσου οικονομικού κινήτρου (επιχορήγησης) εμπίπτει και η ρύθμιση σύμφωνα με την οποία οι νέοι Ο.Τ.Α υποχρεούνται να διαθέσουν το μισό της ετήσιας τακτικής επιχορήγησης για την εκτέλεση έργων ή προγραμμάτων στους χώρους των πρώην Ο.Τ.Α ανάλογα με το πληθυσμό τους. Έτσι

διασφαλίζεται, καταρχήν, η ορθολογική και ισομερής κατανομή των πιστώσεων αλλά δεν αντιμετωπίζονται ικανοποιητικά οι υφιστάμενες αναπτυξιακές ανισότητες.

Ως διοικητικά κίνητρα θεσπίστηκαν: η εκπροσώπηση των πρώην Ο.Τ.Α από πάρεδρο και η αναγνώριση ως πλήρους της θητείας των εν ενεργεία προέδρων κοινοτήτων ή δημάρχων των Ο.Τ.Α που συνενώθηκαν.

2.2.2 ΓΕΩΓΡΑΦΙΚΕΣ ΕΝΟΤΗΤΕΣ

Δυο χρόνια μετά την εφαρμογή του νόμου 1416/1984 και ενώ είχαν συντελεστεί οι 17 προαναφερόμενες συνενώσεις ο νομοθέτης επιχειρεί, με το νόμο 1622/1986, μία ακόμη δραστικότερη παρέμβαση για την επίλυση του προβλήματος της πολυδιάσπασης των πρωτοβάθμιων Ο.Τ.Α. Εισάγεται η διαδικασία της «σχεδιασμένης συνένωσης». Οι νομοί διαιρούνται σε **γεωγραφικές ενότητες**¹⁰ εντός των οποίων οι Ο.Τ.Α καλούνται να συνενωθούν. Οι σχετικές ενότητες καθορίζονται με προεδρικά διατάγματα αφού έχει προηγηθεί διάλογος με τους Ο.Τ.Α. και έχει γνωμοδοτήσει σχετικά το οικείο νομαρχιακό συμβούλιο. Η εφαρμογή του νόμου ως προς τον καθορισμό των γεωγραφικών ενοτήτων απέδωσε 1.116 ενότητες.

Εντός της γεωγραφικής ενότητας οι Ο.Τ.Α μπορούσαν να συνενωθούν και ο νέος Ο.Τ.Α θα ήταν απαραίτητως δήμος. Έτσι καταργείται η διάκριση μεταξύ δήμου και κοινότητας εφόσον τελικά δε θεμελιώνεται σε καμία πλέον πληθυσμιακή ή χωροταξική προϋπόθεση. Η διαδικασία της συνένωσης¹¹ εξελίσσεται όπως ορίζει ήδη ο Ν. 1416/1984 με την διαφορά ότι με το Ν. 1622/1986, εισάγεται και το στοιχείο της μερικής και ιδιότυπης αναγκαστικότητας. Πράγματι, εάν τα 3/5 των Ο.Τ.Α της γεωγραφικής ενότητας αποφάσιζαν να συνενωθούν και ταυτόχρονα εκπροσωπούσαν περισσότερο από το 50% του πληθυσμού η συνένωση ήταν υποχρεωτική και για τα υπόλοιπα 2/5 των Ο.Τ.Α.

Όπως αναφέρει και ο Ν-Κ Χλέπας¹² εφαρμόστηκαν τελικά εκ παραλλήλου δύο διαφορετικές επιλογές (σχεδιασμένες και ασχεδιάστες συνενώσεις), έτσι ώστε να μπορεί να γίνει λόγος για συνενώσεις *a la carte*.

¹⁰ ΦΕΚ 92Α Ν. 1622/14-7-86 άρθρο 1

¹¹ Σύμφωνα με τα στοιχεία του Υπουργείου Εσωτερικών (Πρόγραμμα Ιωάννης Καποδίστριας) από την εφαρμογή του Ν. 1416/1984 προέκυψαν 47 συνενώσεις 123 παλαιών Ο.Τ.Α και με την εφαρμογή του Ν. 1622/1986 59 συνενώσεις 246 παλαιών Ο.Τ.Α.

¹² Ν-Κ Χλέπας, Η Τοπική Αυτοδιοίκηση στην Ελλάδα, Εκδ. Σάκουλλα, Αθήνα – Κομοτηνή, 1999

Ο νομοθέτης ενίσχυσε το πλαίσιο των οικονομικών κινήτρων ορίζοντας πάντως ως χρονική διάρκεια παροχής την τριετία. Επιπλέον προέβλεψε την παροχή ειδικών επιχορηγήσεων από το τότε νομαρχιακό πρόγραμμα δημοσίων επενδύσεων καθώς επίσης και την κατανομή έως και του 1/2 των συνολικών εσόδων από το Φ.Α.Π. Το ποσό από το Φ.Α.Π. και ίσο ποσό από το πρόγραμμα δημοσίων επενδύσεων έπρεπε να δοθεί αποκλειστικά για :

- την κάλυψη των αναγκών οργάνωσης και μηχανοργάνωσης
- την προμήθεια τεχνικού εξοπλισμού
- την κάλυψη της ίδιας συμμετοχής των Ο.Τ.Α σε επιχειρήσεις που συνιστούν ή συμμετέχουν
- την κάλυψη των υποχρεώσεων που αναλαμβάνουν από προγραμματικές συμβάσεις
- την εκπόνηση μελετών και εκτέλεση έργων και προγραμμάτων ανάπτυξης
- την κάλυψη δαπανών από τη συμμετοχή σε στεγαστικά προγράμματα
- την κάλυψη δαπανών για πρόσληψη επιστημονικού και τεχνικού προσωπικού.

Για τη συνδρομή των παραπάνω κινήτρων ορίσθηκε ως όριο η δημιουργία του νέου Ο.Τ.Α έως 31.12.1989. Στόχος του νομοθέτη ήταν ασφαλώς η άσκηση πίεσης για να προχωρήσουν σε συνένωση. Το όριο αυτό καταργήθηκε στη συνέχεια.

Ως προς τα αποκαλούμενα διοικητικά κίνητρα προβλέφθηκε στη θέση κάθε καταργούμενου Ο.Τ.Α με περισσότερους από 200 κατοίκους η ίδρυση τοπικού συμβουλίου. Το τοπικό συμβούλιο είναι όργανο αποκέντρωσης του δήμου, παρότι ατυχώς ο νομοθέτης το ορίζει ως δημοτικό νομικό πρόσωπο. Αρμοδιότητες του είναι σχεδόν εκείνες που "εν τοις πράγμασι" ασκεί ένα κοινοτικό συμβούλιο.

2.3 ΛΟΓΟΙ ΑΠΟΤΥΧΙΑΣ ΤΩΝ ΘΕΣΜΙΚΩΝ ΠΡΩΤΟΒΟΥΛΙΩΝ ΤΟΥ 1980

Τα μέτρα που εφαρμόστηκαν στη δεκαετία του '80 για την αντιμετώπιση του προβλήματος της ύπαρξης των πολυάριθμων ΟΤΑ δεν απέδωσαν τα αναμενόμενα αποτελέσματα¹³. Οι βασικότερες αιτίες της αποτυχίας ήταν:

¹³ Βλ. Σχετικά : Ν-Κ Χλέπας, Η Τοπική Αυτοδιοίκηση στην Ελλάδα, Εκδ.Σάκουλα, Αθήνα – Κομοτηνή, 1999, μ Τομαρά Σιδέρη, Η Ελληνική Τοπική Αυτοδιοίκηση, εκδ, Παπαζήση, Αθήνα, 1999, Χ.Χρυσανθάκης, Η Θεσμική Μεταρρύθμιση της Πρωτοβάθμιας Τοπικής Αυτοδιοίκησης, εκδ. Σάκουλα, Αθήνα - Κομοτηνή, 1998

- Οι αντιφάσεις του θεσμικού πλαισίου μαρτυρούσαν έλλειψη στρατηγικής. Το γεγονός αυτό έγινε ιδιαίτερα αισθητό με την παράλληλη οριοθέτηση τριών διαφορετικών ενοτήτων (νομαρχιακή αυτοδιοίκηση, αναπτυξιακοί σύνδεσμοι, ανοιχτές πόλεις).
- Η μη εφαρμογή του θεσμικού πλαισίου και η έλλειψη συστηματικής υποστήριξης των νέων θεσμών.
- Διατήρηση του πελατειακού κράτους που ενισχύει τις τάσεις επίλυσης των προβλημάτων μέσω των πελατειακών σχέσεων και εμποδίζει την ανάπτυξη του προβληματισμού.
- Οι ισχυρές τοπικιστικές αντιλήψεις, η έλλειψη διάθεσης συνεργασίας και συλλογικής αντιμετώπισης των προβλημάτων.
- Η μη εφαρμογή των θεσμοθετημένων μέτρων χρηματοδότησης λειτουργικών αναγκών και προγραμμάτων, δημιουργούσαν οικονομική δυσχέρεια.
- Η έλλειψη αναγκαίου προσωπικού και ιδιαίτερα επιστημόνων που ήταν απαραίτητοι για τον σχεδιασμό και την ανάπτυξη πρωτοβουλιών.

2.4 ΣΥΜΒΟΥΛΙΑ ΠΕΡΙΟΧΗΣ

Οι νόμοι 1416/1984 και 1622/1986 παρότι είχαν θεσπίσει ισχυρά κίνητρα δεν κατάφεραν να δώσουν τα επιθυμητά αποτελέσματα. Η αμέσως επόμενη προσπάθεια για την αναδιοργάνωση του πρώτου βαθμού τοπικής αυτοδιοίκησης ήταν η δημιουργία των ανοικτών πόλεων οι οποίες θα καταργούσαν το διαχωρισμό χωριού-κωμόπολης και θα αποτελούσαν κέντρα τοπικής και περιφερειακής ανάπτυξης.

Με τις ανοιχτές πόλεις προβλέφθηκαν 494 οικιστικές ενότητες στην ύπαιθρο με κεντρικό πυρήνα την κωμόπολη και προάστια τα οργανικά με αυτή συνδεδεμένα χωριά. Έτσι, όλος ο προγραμματισμός σε υποδομές, εξοπλισμό και υπηρεσίες θα γίνονταν με βάση το συνολικό πληθυσμό της ενότητας, καταργώντας το διαχωρισμό μεταξύ πρώτης και δεύτερης κατηγορίας υπηρεσιών ή επιπέδων ζωής.

Η προσπάθεια αυτή δεν εφαρμόστηκε, βοήθησε όμως στην δημιουργία του Ν. 2218/1994 για τη σύσταση και λειτουργία των **Συμβουλίων Περιοχής**.

Σύμφωνα με διάταξη της παρ.3 του άρθρου 102 του Συντάγματος παρέχεται η δυνατότητα στον κοινό νομοθέτη να προβλέπει αναγκαστικούς συνδέσμους των Ο.Τ.Α για την εκτέλεση έργων ή την παροχή υπηρεσιών. Σε εκτέλεση αυτής της διάταξης ο Ν. 2218/ 1994 όπως συμπληρώθηκε και τροποποιήθηκε με νεώτερους νόμους προέβλεπε

την σύσταση συνδέσμων με την επωνυμία “Συμβούλια Περιοχής”¹⁴ οι οποίοι δημιουργούνταν κατά γεωγραφική ενότητα μέσα στα διοικητικά όρια κάθε νομού. Οι στόχοι του νόμου ήταν:

- ✓ Η δημιουργία λειτουργικών μονάδων πρωτοβάθμιας αυτοδιοίκησης μέσω μορφής διακοινοτικής συνεργασίας, που θα ήταν σε θέση να ασκήσουν αποτελεσματικά τις αρμοδιότητες της τοπικής αυτοδιοίκησης.
- ✓ Η ανακυττάρωση των οργανισμών τοπικής αυτοδιοίκησης που μέσα από την διακοινοτική συνεργασία των Συμβουλίων Περιοχής θα αποκτούσαν συνείδηση της δυναμικής των συνενώσεων και σταδιακά θα την υλοποιούσαν.
- ✓ Τη δημιουργία οικιστικών ενοτήτων που με την ορθολογισμένη λειτουργία τους θα εξασφάλιζαν την ίδια ποιότητα ζωής και υπηρεσιών σε όλους τους κατοίκους της χώρας.

Τα Συμβούλια Περιοχής ήταν νομικά πρόσωπα δημοσίου δικαίου και απέβλεπαν στην ουσιαστική διαδοχή των αναπτυξιακών συνδέσμων οι οποίοι καταργούνται αυτοδικαίως τρεις μήνες μετά την έναρξη των Συμβουλίων Περιοχής. Είχαν σκοπό τον σχεδιασμό και προγραμματισμό της ανάπτυξης της περιοχής τους, την εκτέλεση έργων και πραγματοποίηση προμηθειών, την παροχή υπηρεσιών για κοινή εξυπηρέτηση των Ο.Τ.Α.- μελών τους και των κατοίκων της περιοχής τους.

Επίσης, τα Συμβούλια Περιοχής κατάρτιζαν τα ετήσια τοπικά αναπτυξιακά προγράμματα της περιοχής τους και διαχειρίζονταν τις χρηματοδοτήσεις από το πρόγραμμα δημοσίων επενδύσεων και από τους πόρους της Ευρωπαϊκής Ένωσης. Τέλος παρείχαν οργανωτική και διοικητική υποστήριξη στους Ο.Τ.Α-μέλη τους.

Η κατάργηση των Αναπτυξιακών Συνδέσμων και η θέσπιση των συμβουλίων περιοχής αναμένονταν ότι θα έλυσε πρόβλημα. Η λειτουργία όμως των Συμβουλίων Περιοχής έδειξε ότι όχι μόνο τα προβλήματα παρέμειναν τα ίδια αλλά σε αυτά προστέθηκαν και μια σειρά αντικίνητρα που δεν διευκόλυναν την αποτελεσματική λειτουργία των νέων θεσμών.

¹⁴ Ο αριθμός τους ανήλθε σε 492 αναγκαστικούς συνδέσμους πολλαπλών σκοπών

ΚΕΦΑΛΑΙΟ 3^ο : ΑΡΙΣΤΟ ΜΕΓΕΘΟΣ ΤΩΝ Ο.Τ.Α.

Εισαγωγή

Είναι γενικώς αποδεκτό ότι ο ρόλος της Αυτοδιοίκησης είναι σημαντικός στη λειτουργία της κατανομής των μέσων παραγωγής και ιδιαίτερα στην παροχή τοπικών δημόσιων αγαθών και υπηρεσιών. Όμως, ακόμη και αν έχουν προσδιορισθεί με σαφήνεια τα τοπικά δημόσια αγαθά και έχουν αποφασισθεί οι αρμοδιότητες που πρέπει να εκχωρηθούν στην Αυτοδιοίκηση, παραμένει προς διευκρίνιση το ζήτημα σε ποια βαθμίδα Αυτοδιοίκησης πρέπει να εκχωρηθεί κάθε μια από τις αρμοδιότητες αυτές. Η αλλιώς, δεδομένου ότι οι βαθμίδες Αυτοδιοίκησης διαφέρουν μεταξύ τους ως προς το μέγεθος, το ερώτημα που ανακύπτει είναι ποιο μέγεθος πρέπει να έχουν οι κατώτερες βαθμίδες διοίκησης για να τους ανατεθούν οι κατάλληλες αρμοδιότητες. Με άλλα λόγια το ερώτημα που ανακύπτει είναι ποιο πρέπει να είναι το άριστο μέγεθος των ΟΤΑ για να μπορούν να αναλάβουν αποτελεσματικά αρμοδιότητες που τους έχουν εκχωρηθεί ή πρόκειται να τους εκχωρηθούν.

3.1 ΠΛΕΟΝΕΚΤΗΜΑΤΑ ΚΑΙ ΜΕΙΟΝΕΚΤΗΜΑΤΑ ΤΩΝ ΜΙΚΡΩΝ & ΜΕΓΑΛΩΝ ΟΤΑ

Πριν όμως εξετασθούν οι παράγοντες που επηρεάζουν το άριστο μέγεθος των ΟΤΑ με τα πλεονεκτήματα και μειονεκτήματα που έχουν οι μονάδες μικρού μεγέθους είναι σκόπιμο να διευκρινισθεί τι εννοούμε με τη λέξη «μέγεθος».

Το μέγεθος ενός ΟΤΑ μπορεί να αφορά είτε την έκταση είτε τον πληθυσμό του. Ωστόσο, έχει επικρατήσει στη διεθνή βιβλιογραφία, όταν γίνεται αναφορά στο μέγεθος ενός ΟΤΑ να νοείται το μέγεθος του πληθυσμού. Από ουσιαστικής όμως πλευράς δεν υπάρχει συνήθως διαφορά ανάμεσα στους δύο αυτούς τρόπους μέτρησης, γιατί στην πράξη η δημιουργία μεγαλύτερων μονάδων Αυτοδιοίκησης δεν επιδιώκεται με τη μετακίνηση πληθυσμού από ορισμένους ΟΤΑ σε κάποιους άλλους, αλλά με υποχρεωτική ή εθελοντική συνένωση ή συγχώνευσή τους, κάτι που λόγω της μείωσης του αριθμού τους προκαλεί ταυτόχρονα αύξηση του πληθυσμού αλλά και των ορίων τους.

Πολλοί υποστηρίζουν ότι οι μεγάλοι ΟΤΑ έχουν σημαντικά οικονομικά πλεονεκτήματα ενώ άλλοι προτιμούν το μικρό μέγεθος, για λόγους κυρίως πολιτικούς ή συναισθηματικούς.

Τα σημαντικότερα επιχειρήματα αυτών που είναι υπέρ του μικρού μεγέθους είναι τα

εξής:

1. Όσο μικρότερο είναι το μέγεθος των ΟΤΑ τόσο περισσότερο σύμφωνες είναι οι δραστηριότητές τους με τις επιθυμίες των κατοίκων τους.
2. Με δεδομένο το μέγεθος του πληθυσμού μιας χώρας όσο μικρότεροι είναι οι ΟΤΑ τόσο μεγαλύτερος είναι ο αριθμός τους, που σημαίνει ότι τόσο μεγαλύτερος είναι ο συναγωνισμός μεταξύ τους στην ανάληψη πρωτοποριακών δραστηριοτήτων και στην παροχή αγαθών και υπηρεσιών. Επομένως, τόσο μεγαλύτερες είναι και οι επιλογές των δημοτών.
3. Είναι πολύ πιο εύκολο στους κατοίκους των μικρών ΟΤΑ να αντιληφθούν τα προβλήματα της περιοχής τους και τις δυνατότητες αντιμετώπισής τους από ό,τι στους μεγάλους ΟΤΑ.
4. Όσο μικρότερος είναι ένας ΟΤΑ τόσο πιο στενή είναι η σχέση ανάμεσα στις αποφάσεις για δαπάνες και στα έσοδα που απαιτούνται για την ικανοποίηση των αναγκών, κάτι που οδηγεί σε μεγαλύτερη αποτελεσματικότητα.
5. Όσοι περισσότεροι είναι οι ΟΤΑ τόσοι περισσότεροι είναι και οι εκλεγόμενοι από τους κατοίκους αντιπρόσωποι. Τα άτομα αυτά με την εκλογή τους θα αποκτήσουν εμπειρία στη δημόσια διοίκηση και κατ' αυτόν τον τρόπο η Αυτοδιοίκηση θα αποτελέσει ένα φυτώριο στελεχών για την Κεντρική Διοίκηση.

Από την άλλη πλευρά τα σημαντικότερα επιχειρήματα αυτών που είναι υπέρ των μεγάλων μονάδων είναι τα εξής :

1. Οι σημαντικές οικονομίες κλίμακας που υπάρχουν στην παροχή πολλών αγαθών και υπηρεσιών κάνουν τις μεγάλες μονάδες πολύ πιο αποτελεσματικές.
2. Αν οι ΟΤΑ έχουν μεγάλο μέγεθος θα μπορούν να προσελκύσουν υψηλής ποιοτικής στάθμης εκλεγμένους αντιπροσώπους και εξειδικευμένο προσωπικό.
3. Το κόστος διοίκησης είναι πολύ χαμηλότερο αν υπάρχουν λιγότεροι αλλά μεγαλύτεροι σε μέγεθος ΟΤΑ από ό,τι αν υπάρχουν πολλοί ΟΤΑ μικρού σχετικά μεγέθους.
4. Όσοι περισσότεροι είναι οι ΟΤΑ τόσο περισσότερες είναι οι εξωτερικές επιδράσεις που προκαλούν σε άλλους ΟΤΑ οι δραστηριότητές τους, με συνέπεια τόσο περισσότερες να είναι και οι τριβές που δημιουργούνται μεταξύ τους.
5. Όσο μεγαλύτερο είναι το μέγεθος των ΟΤΑ τόσο μεγαλύτερη είναι η δυνατότητα άσκησης εντός των ορίων τους αναδιανεμητικής πολιτικής.

Από τα παραπάνω διαπιστώνεται ότι τα επιχειρήματα που έχουν αναφερθεί υπέρ ή κατά του μικρού (ή μεγάλου) μεγέθους έχουν στην πλειονότητά τους κάποια κοινή βάση.

Συγκεκριμένα, βασίζονται κυρίως στα οφέλη που απολαμβάνουν οι πολίτες από τη συλλογική παροχή αγαθών και υπηρεσιών, στην ύπαρξη οικονομιών ή αρνητικών οικονομιών κλίμακας που εμφανίζει αυτή η παροχή και στις εξωτερικές (θετικές ή αρνητικές) επιδράσεις που έχει η δραστηριότητα των ΟΤΑ. Η εκτίμηση όμως των δύο πλευρών για τον τρόπο με τον οποίο το μέγεθος των ΟΤΑ επηρεάζει τα ζητήματα αυτά είναι εντελώς διαφορετική.

3.2 ΤΑ ΕΣΟΔΑ ΩΣ ΠΑΡΑΓΟΝΤΑΣ ΔΙΑΜΟΡΦΩΣΗΣ ΤΟΥ ΜΕΓΕΘΟΥΣ ΤΩΝ ΟΤΑ

Μέχρι τώρα διαπιστώθηκε ότι το άριστο μέγεθος των ΟΤΑ εξαρτάται από τις αρμοδιότητες τους. Όμως, το άριστο μέγεθος των ΟΤΑ δεν εξαρτάται μόνο από τις αρμοδιότητες που τους έχουν εκχωρηθεί, ή πρόκειται να τους εκχωρηθούν, αλλά και από τον τρόπο με τον οποίο χρηματοδοτούνται αυτές οι αρμοδιότητες. Ειδικότερα, το άριστο μέγεθος των ΟΤΑ εξαρτάται σε μεγάλο βαθμό από τον τρόπο με τον οποίο οι ΟΤΑ αντλούν τους πόρους τους και τις οικονομίες κλίμακας που υπάρχουν στην βεβαίωση και στην είσπραξη των εσόδων.

Υπάρχουν δύο κύριοι τρόποι με τους οποίους οι ΟΤΑ μπορούν να αντλούν φορολογικά έσοδα. Ο πρώτος είναι η βεβαίωση είσπραξη των φόρων να γίνεται από την Κεντρική Διοίκηση, η οποία στη συνέχεια να αποδίδει τα έσοδα στους δικαιούχους ΟΤΑ. Ο δεύτερος είναι βεβαίωση και η είσπραξη των εσόδων να γίνεται από τους ίδιους τους ΟΤΑ.

Υπάρχουν όμως και άλλοι παράγοντες που σχετίζονται με τα έσοδα και επηρεάζουν το άριστο μέγεθος των ΟΤΑ. Για παράδειγμα, ανεξάρτητα από το ποια βαθμίδα διοίκησης αναλαμβάνει τη διαχείριση των φόρων, η εκχώρηση φορολογικής εξουσίας στους ΟΤΑ σημαίνει ότι μπορεί να υπάρχουν διαφορές από περιοχή σε περιοχή στους τοπικούς φόρους που επιβάλλονται ή στους φορολογικούς συντελεστές. Οι διαφορές αυτές ενδέχεται να προκαλέσουν «εξαγωγή» φόρων, δηλαδή μεταφορά φορολογικού βάρους σε κατοίκους άλλων περιοχών, κάτι που θεωρείται ανεπιθύμητο, γιατί οδηγεί τις κατώτερες βαθμίδες διοίκησης σε υπερβολική αύξηση των δαπανών. Όμως, όσο μικρότερες είναι οι μονάδες Αυτοδιοίκησης τόσο μεγαλύτερα περιθώρια υπάρχουν για «εξαγωγή» φόρων. Κατά συνέπεια υπάρχει πρόσθετος λόγος για αύξηση του άριστον μεγέθους.

Ένας τρίτος λόγος που προκαλεί αύξηση του άριστον μεγέθους των Ο.Τ.Α είναι ότι οι διαφορετικοί φορολογικοί συντελεστές των Ο.Τ.Α είναι πιθανό να προκαλέσουν

ανεπιθύμητες μετακινήσεις του εργατικού δυναμικού και της οικονομικής δραστηριότητας. Για παράδειγμα, η υψηλότερη φορολόγηση του εισοδήματος σε μια περιοχή ενδέχεται να οδηγήσει πολλούς εργαζόμενους να αναζητήσουν εργασία σε περιοχές όπου η φορολογία είναι χαμηλότερη. Όσο μικρότερη όμως είναι μια περιοχή τόσο ευκολότερη είναι η μετεγκατάσταση ή μετακίνηση. Έτσι, υπάρχει ένας επιπλέον λόγος για αύξηση του άριστον μεγέθους των Ο.Τ.Α, ο οποίος όμως στην πραγματικότητα έχει ουσιαστική υπόσταση μόνο στις αστικές (αν όχι μητροπολιτικές) περιοχές.

Τέλος, ένας άλλος λόγος από την πλευρά των εσόδων που συνηγορεί υπέρ του μεγάλου μεγέθους των Ο.Τ.Α έχει σχέση με τις επιχορηγήσεις.

Με δεδομένο το συνολικό μέγεθος του πληθυσμού μιας χώρας, όσο μικρότεροι είναι οι ΟΤΑ τόσο μεγαλύτερος θα είναι ο αριθμός τους και κατ' επέκταση τόσο δυσκολότερη θα είναι από διοικητική και τεχνική πλευρά η κατανομή των κρατικών επιχορηγήσεων.

3.3 ΕΠΙΠΛΕΟΝ ΠΑΡΑΓΟΝΤΕΣ ΠΟΥ ΕΠΙΔΡΟΥΝ ΣΤΟ ΜΕΓΕΘΟΣ ΤΩΝ ΟΤΑ

Η προηγηθείσα ανάλυση έδειξε ότι η παροχή αγαθών και υπηρεσιών από το κράτος ή την Τοπική Αυτοδιοίκηση έχει θετικές και αρνητικές επιδράσεις στο επίπεδο ευημερίας των πολιτών και ότι το καθαρό όφελος ή ζημία των πολιτών εξαρτάται από το μέγεθος της μονάδας διοίκησης που αναλαμβάνει την παροχή τους. Έδειξε επίσης τα κριτήρια με βάση τα οποία πρέπει να προσδιορισθεί το μέγεθος των διοικητικών μονάδων και να κατανεμηθούν οι αρμοδιότητες στις διάφορες βαθμίδες Διοίκησης και Αυτοδιοίκησης. Στην πράξη, ωστόσο, η διοικητική διάρθρωση μιας χώρας δεν προσδιορίζεται με βάση τις οικονομίες κλίμακας που αναπτύσσονται στην παραγωγή των αγαθών και υπηρεσιών ή την απώλεια ευημερίας που προκαλεί η συλλογική παροχή, αλλά και από άλλους παράγοντες.

Πολύ συχνά η διοικητική διάρθρωση μιας χώρας οφείλεται σε **ιστορικούς** λόγους. Έτσι, ακόμη και αν είναι σαφές ότι η διάρθρωση αυτή παρουσιάζει μειονεκτήματα, είναι δύσκολο από πολιτικής πλευράς να αλλάξει σημαντικά, γιατί θα υπάρξουν έντονες αντιδράσεις. Ένας άλλος σημαντικός προσδιοριστικός παράγων του αριθμού -και κατ' επέκταση του μεγέθους- των Ο.Τ.Α είναι ο **γεωφυσικός**. Για παράδειγμα, τα νησιά πρέπει να αποτελούν χωριστές διοικητικές μονάδες ανεξάρτητα από το μέγεθος τους. Αλλά και χαρακτηριστικά μορφολογίας του εδάφους, όπως είναι η ύπαρξη βουνών, ποταμών και λιμνών αποτελούν σημαντικούς προσδιοριστικούς παράγοντες της διάρθρωσης της Αυτοδιοίκησης. **Εθνικιστικοί, θρησκευτικοί, πολιτιστικοί** ή άλλοι λόγοι

μπορεί επίσης να διακρίνουν τους κατοίκους μιας χώρας σε κοινότητες με ιδιαίτερα χαρακτηριστικά και προτιμήσεις. Στις περιπτώσεις αυτές ακόμη και αν, με βάση τα κριτήρια που προαναφέρθηκαν, το μέγεθος των Ο.Τ.Α δεν είναι το άριστο δεν θα ήταν ίσως σκόπιμο να επιχειρηθούν αλλαγές. Τέλος, ένας άλλος σημαντικός παράγων για τον προσδιορισμό του άριστου μεγέθους των Ο.Τ.Α είναι ο βαθμός πυκνοκατοίκησης. Γιατί, το κόστος πολλών υπηρεσιών που παρέχουν οι Ο.Τ.Α σχετίζεται, άλλοτε θετικά και άλλοτε αρνητικά, με το βαθμό πυκνοκατοίκησης.

Για όλους αυτούς τους λόγους, το άριστο μέγεθος των Ο.Τ.Α μπορεί στην πράξη να είναι διαφορετικό από αυτό που θα υποδείκνυε η προηγηθείσα ανάλυση.

Στον παρακάτω Πίνακα παρέχονται στοιχεία για το μέσο μέγεθος των Ο.Τ.Α σε χώρες της Ευρώπης καθώς και στοιχεία που αφορούν το συνολικό μέγεθος του πληθυσμού, την έκταση και το βαθμό πυκνοκατοίκησης. Παρατηρείται ότι οι διαφορές στο μέσο μέγεθος των Ο.Τ.Α που υπάρχουν από χώρα σε χώρα είναι πολλές. Έτσι, παρατηρείται ότι το μέσο μέγεθος των Ο.Τ.Α στις χώρες της Ευρωπαϊκής Ένωσης κυμαίνεται μεταξύ 1.600 και 122.453 κατοίκων. Οι διαφορές αυτές, οι οποίες δεν φαίνεται να εξηγούνται από τις διαφορές στην έκταση και στον πληθυσμό των διαφόρων χωρών, οφείλονται σε πολλούς λόγους, όπως ιστορικούς, κοινωνικούς, πολιτικούς κ.λπ. καθώς και στον τρόπο και τη διαδικασία που επιλέχθηκε σε κάθε χώρα για τη δημιουργία περισσότερο αποτελεσματικών μονάδων διοίκησης¹⁵.

Πίνακας 1: Μέγεθος των ΟΤΑ σε χώρες της Ευρωπαϊκής Ένωσης

	Έκταση (χιλ)	Πληθυσμός (εκατομ)	Πυκνότητα πληθυσμού (κάτοικοι ανά χιλ)	Μέσος πληθυσμός το 1997
Αυστρία	83,9	8,0	96	3.400
Βέλγιο	30,5	10,1	332	17.200
Γαλλία	544,0	58,0	107	1.600
Γερμανία	357,0	81,8	229	5.000
Δανία	43,1	5,2	122	19.100
Ελλάδα	132,0	10,4	79	1.800
Η. Βασίλειο	241,0	58,6	243	122.453*
Ιρλανδία	70,3	3,6	51	41.667*
Ισπανία	506,0	39,2	77	4.800
Ιταλία	301,0	57,3	190	7.000
Λουξεμβούργο	2,6	0,4	155	3.400
Ολλανδία	41,0	15,5	376	27.000
Πορτογαλία	91,9	9,4	106	34.200
Σουηδία	410,9	8,8	22	30.900
Φιλανδία	338,1	5,1	15	11.200

* Έτος 1993

Πηγή : Ν. Τάτσος. Έτος 1999

¹⁵ Ν. ΤΑΤΣΟΣ, Δημοσιονομική Αποκέντρωση. Έτος 1999, σελ.60

3.4 ΣΥΝΕΝΩΣΕΙΣ Ο.Τ.Α

Για να αντιμετωπισθούν πολλά από τα σύγχρονα οικονομικά και κοινωνικά φαινόμενα, οι περισσότερες χώρες προχώρησαν μεταπολεμικά σε συνενώσεις των Ο.Τ.Α και σε δημιουργία μεγαλύτερων μονάδων Αυτοδιοίκησης. Απώτερος των στόχος των συνενώσεων αυτών ήταν η δημιουργία μονάδων διοίκησης ικανών να διαχειρίζονται τις υποθέσεις τους και να προωθούν το στόχο της οικονομικής ανάπτυξης.

Ο Πίνακας 2 δείχνει τη μεταβολή του αριθμού των Ο.Τ.Α που πραγματοποιήθηκε σε χώρες της Ευρώπης την περίοδο 1950-1997. Παρατηρείται ότι, με εξαίρεση την Ιταλία, υπήρξε σε όλες τις χώρες μείωση. Στις περισσότερες χώρες η μείωση του αριθμού των Ο.Τ.Α ήταν αρκετά σημαντική ενώ σε ορισμένες (Αυστρία, Δ. Γερμανία, Δανία, Ην. Βασίλειο, Σουηδία, Ολλανδία) έφθασε σε εξαιρετικά υψηλά επίπεδα¹⁶.

Σε ορισμένες χώρες οι συνενώσεις αφορούσαν κυρίως τις αστικές περιοχές και σε άλλες τις αγροτικές. Υπάρχουν επίσης διαφορές από χώρα σε χώρα όσον αφορά τα κίνητρα των συνενώσεων. Σε ορισμένες χώρες οι συνενώσεις έγιναν κυρίως για να δοθούν ίσες ευκαιρίες σε όλους τους Ο.Τ.Α και για να μπορέσουν οι πολίτες όλης της χώρας να απολαύσουν ένα ευρύ φάσμα δημόσιων και ιδιωτικών αγαθών. Σε άλλες, ο κύριος στόχος ήταν να συγκεντρωθούν σε ένα ταμείο οι περιορισμένοι οικονομικοί πόροι των συνενούμενων Ο.Τ.Α, ενώ σε πολλές χώρες που η αναδιάρθρωση ήταν μικρότερης έκτασης το βασικό κίνητρο ήταν η αναβάθμιση του ανθρώπινου δυναμικού (αιρετοί και υπάλληλοι). Βασική επίσης αιτία των συνενώσεων ήταν στις περισσότερες χώρες η μείωση του κόστους των παρεχόμενων υπηρεσιών και ιδιαίτερα των λειτουργικών δαπανών.

Τέλος, σε πολλές χώρες ο βασικός λόγος των συνενώσεων ήταν η ενίσχυση του ρόλου της Αυτοδιοίκησης ως θεσμού δημοκρατικής διοίκησης και η δημιουργία ΟΤΑ που να μπορούν να παρέχουν πλήρως και ανεξαρτήτως τις υπηρεσίες που προσδοκούν οι δημότες τους. Διαφορές υπήρξαν επίσης από χώρα σε χώρα και όσον αφορά τον τρόπο με τον οποίο έγιναν οι συνενώσεις και οι διαδικασίες που εφαρμόστηκαν.

¹⁶N. ΤΑΤΣΟΣ, Δημοσιονομική Αποκέντρωση, Έτος 1999, σελ.62

Πίνακας 2 : Μεταβολή μεγέθους Ο.Τ.Α. σε χώρες της Ευρωπαϊκής Ένωσης

	Αριθμός Ο.Τ.Α		Ποσοστιαία μεταβολή Ο.Τ.Α. 1950 - 1997
	Έτος 1950	Έτος 1997	
Αυστρία	3.999	2.353	-41,2%
Βέλγιο	2.669	589	-77,9%
Γαλλία	38.814	36.559	-5,8%
Γερμανία*	24.272	8.077	-66,7%
Δανία	1.387	275	-80,2%
Ελλάδα	5.994	5.922	-1,2%
Ην. Βασίλειο**	2.028	481	-76,3%
Ιρλανδία **	115	84	-27,0%
Ισπανία	9.214	8.082	-12,3%
Ιταλία	7.781	8.104	4,2%
Λουξεμβούργο	127	118	-7,1%
Ολλανδία	7.781	572	-92,6%
Πορτογαλία		275	
Σουηδία	2500	286	-88,6%
Φιλανδία		455	

* Πρώην Δ. Γερμανία. Έτος 1993

** Έτος 1993

Πηγή : Ν.Τάσος. Έτος 1999

3.5 ΥΠΟΧΡΕΩΤΙΚΗ Η ΕΘΕΛΟΝΤΙΚΗ ΣΥΝΕΝΩΣΗ ;

Δεν υπάρχει αμφιβολία ότι η μέθοδος την εθελοντικής συνένωσης ως προς τη φιλοσοφία σαφώς υπερτερεί. Για το λόγο αυτό σε όλες σχεδόν τις χώρες η παροχή κινήτρων ή προτροπών για εθελοντική συνένωση προηγήθηκε της υποχρεωτικής και αποτέλεσε για πολύ μεγάλο χρονικό διάστημα την πλέον συνήθη μορφή συνένωσης. Ωστόσο, στην πράξη μέτρα εθελοντικού χαρακτήρα σπανίως αποδεικνύονται αποτελεσματικά. Έτσι, στις περισσότερες χώρες η υποχρεωτική συνένωση χρησιμοποιήθηκε ως έσχατη λύση. Δηλαδή, χρησιμοποιήθηκε όταν η εθελοντική συνένωση δεν απέδωσε. Η δύναμη της αδράνειας είναι τόσο μεγάλη που, ακόμη και αν τα μειονεκτήματα της υφιστάμενης διοικητικής δομής είναι πασιφανή, η διεθνής εμπειρία έχει να επιδείξει εξαιρετικά σπάνιες και μεμονωμένες περιπτώσεις όπου οι ΟΤΑ αποφάσισαν με δική τους πρωτοβουλία να λυθεί το ζήτημα της διοικητικής αναδιάρθρωσης. Η ιστορία κάθε κοινότητας, ζητήματα καθαρά τοπικιστικού χαρακτήρα,

πιθανές αντιπαλότητες με γειτονικούς Ο.Τ.Α και άλλοι παρόμοιοι παράγοντες εξηγούν γιατί δεν πρέπει να προσδοκά κανείς πολλά από την εθελοντική συνένωση. Για παράδειγμα, η διάθεση των προς συνένωση Ο.Τ.Α και των κατοίκων τους απέναντι στο θέμα της συνένωσης φαίνεται να επηρεάζεται σημαντικά από παράγοντες όπως είναι ο Ο.Τ.Α που θα επιλεγεί για να αποτελέσει το διοικητικό κέντρο του νέου Ο.Τ.Α και η περιοχή από την οποία εκτιμάται ότι θα κατάγεται ο δήμαρχος του νέου Ο.Τ.Α. Έτσι, όπως αναφέρει σχετική μελέτη του Συμβουλίου της Ευρώπης, που είναι ο κατ' εξοχήν διεθνής οργανισμός που ασχολείται με τα ζητήματα της αποκέντρωσης και της αυτοδιοίκησης, «η ιστορία των διαρθρωτικών αλλαγών της Τοπικής Αυτοδιοίκησης αποκαλύπτει ότι τα αποτελέσματα που επιτεύχθηκαν με τις εθελοντικές συνενώσεις θεωρούνται ανεπαρκή. ενώ αυτά των υποχρεωτικών συνενώσεων κρίνονται περισσότερο θετικά». Σε άλλο σημείο της ίδιας μελέτης τα αποτελέσματα της εθελοντικής συνένωσης χαρακτηρίζονται ως απογοητευτικά ενώ σε παρόμοια αποτελέσματα καταλήγουν και άλλες μελέτες του Συμβουλίου της Ευρώπης.

Ένας άλλος λόγος για τον οποίο άλλες χώρες έχουν επιλέξει τη μέθοδο της υποχρεωτικής συνένωσης είναι ο φόβος ότι με τη μέθοδο της εθελοντικής συνένωσης «μη ελκυστικές» κοινότητες θα απομονωθούν, γιατί κανείς δεν θα έχει όφελος να συνενωθεί μαζί τους. Αυτό, για παράδειγμα, ήταν το κύριο επιχείρημα κατά των εθελοντικών συνενώσεων στη Δανία.

Τέλος, μια άλλη επιφύλαξη για τις εθελοντικές συνενώσεις είναι ότι με τις συνενώσεις αυτές υπάρχει αυξημένος κίνδυνος να μην επιτευχθούν οι διαρθρωτικοί στόχοι που επιδιώκονται με τις συνενώσεις ή να επιτευχθούν μόνο μερικώς κάτι που σημαίνει ότι η εθελοντική συνένωση κάποιων Ο.Τ.Α θα κάνει ακόμη δυσκολότερη αργότερα τη γενικότερη αναδιάρθρωση.

Για όλους τους παραπάνω λόγους, αλλά κυρίως για τα ιδιαίτερα φτωχά της αποτελέσματα, η μέθοδος της εθελοντικής συνένωσης αποτελεί τις τελευταίες δεκαετίες την όλο και λιγότερο εφαρμοζόμενη πρακτική των συνενώσεων. Έτσι, η τάση που υπάρχει πλέον διεθνώς είναι η συνένωση να γίνεται και χωρίς τη σύμφωνη γνώμη των συνενούμενων κοινοτήτων.

Τα στοιχεία, ωστόσο, δείχνουν ότι ανεξάρτητα από τον τρόπο και τη διαδικασία που επιλέχθηκε στις διάφορες χώρες για τη δημιουργία μεγαλύτερων μονάδων, την αποφασιστικότητα και την ένταση με την οποία επιδιώχθηκε αυτή σε πολλές χώρες της Ευρώπης, το μέγεθος των περισσότερων ΟΤΑ απέχει πολύ από αυτό που θα μπορούσε να θεωρηθεί ως οικονομικά αποτελεσματικό (Πίνακας 3).¹⁷

¹⁷ Ν. ΤΑΤΣΟΣ, Δημοσιονομική Αποκέντρωση, Έτος 1999, σελ.65

Πίνακας 3 : Ποσοστό (%) Ο.Τ.Α. κατά κατηγορία μεγέθους στο σύνολο της χώρας

	Ποσοστό Ο.Τ.Α. με κατοίκους				
	Μέχρι 5.000	5.000 έως 10.000	10.000 έως 50.000	50.000 έως 100.000	Πάνω από 100.000
Αυστρία	91,5	5,5	2,5	0,2	0,3
Βέλγιο	17,0	28,0	51,0	3,0	1,0
Γαλλία	95,2	2,5	2,0	0,2	0,1
Γερμανία	84,0	7,0	8,0	0,5	0,5
Δανία	7,0	43,0	44,0	4,0	2,0
Ελλάδα	96,8	1,2	1,6	0,4*	-
Ισπανία	86,2	6,4	6,0	0,7	0,7
Ιταλία	72,7	14,5	11,2	1,1	0,5
Λουξεμβούργο	83,0	11,0	5,0	1,0	0,0
Ολλανδία	9,2	26,4	55,6	5,5	3,3
Πορτογαλία	-	26,0**	50,5	8,4	5,1
Σουηδία	3,0	19,0	63,0	11,0	4,0
Φιλανδία	41,6***	34,0***	21,3	1,8	1,3

*Πληθυσμός πάνω από 50.000

**Πληθυσμός κάτω από 10.000

***Πληθυσμός κάτω από 4.000 και μεταξύ 4.000 και 10.000

Πηγή : Ν.Τάσος. Έτος 1999

ΜΕΡΟΣ 2^ο

ΤΟ ΠΡΟΓΡΑΜΜΑ ΙΩΑΝΝΗΣ ΚΑΠΟΔΙΣΤΡΙΑΣ

ΚΕΦΑΛΑΙΟ 1^ο : ΟΙ ΑΡΧΕΣ ΚΑΙ ΟΙ ΣΤΟΧΟΙ ΤΗΣ ΑΝΑΣΥΓΚΡΟΤΗΣΗΣ ΤΗΣ ΠΡΩΤΟΒΑΘΜΙΑΣ ΤΟΠΙΚΗΣ ΑΥΤΟΔΙΟΙΚΗΣΗΣ¹⁸

1.1 ΣΚΟΠΟΣ ΤΟΥ ΠΡΟΓΡΑΜΜΑΤΟΣ Ι. ΚΑΠΟΔΙΣΤΡΙΑΣ

Η πολυδιάσπαση της πρωτοβάθμιας τοπικής αυτοδιοίκησης αναγνωρίζεται από όλους ως το κρίσιμο δομικό πρόβλημα του τοπικού πολιτικού και διοικητικού μας συστήματος. Η εγγενής δημογραφική, οικονομική και αναπτυξιακή καχεξία των Ο.Τ.Α δεν τους επιτρέπει να λειτουργήσουν με τις ταχύτητες που προκρίνουν τα σύγχρονα ευρωπαϊκά πρότυπα της αυτοδιοίκησης. Η αντιμετώπιση του δομικού προβλήματος της πολυδιάσπασης επιβάλλεται να προκριθεί στη βάση της ανασυγκρότησης. Έτσι, στις 4 Δεκεμβρίου 1997 ψηφίστηκε ο νόμος 2539/97 δηλαδή η πρόταση για την ανασυγκρότηση της πρωτοβάθμιας τοπικής αυτοδιοίκησης.

Οι στόχοι του προτεινόμενου προγράμματος είναι:

- ✓ Εκσυγχρονισμός του διοικητικού συστήματος, γιατί η ανασυγκρότηση της πρωτοβάθμιας τοπικής αυτοδιοίκησης στοχεύει στην παροχή υπηρεσιών ισοδύναμης αποτελεσματικότητας στους κατοίκους των πόλεων και των χωριών καθώς και στην βελτίωση της ποιότητας ζωής όλων των πολιτών.
- ✓ Εκσυγχρονισμός του τοπικού πολιτικού συστήματος.
- ✓ Η τήρηση της νομιμότητας, η διαφάνεια στην διαχείριση των πόρων και ο κοινωνικός έλεγχος στην άσκηση της τοπικής εξουσίας.
- ✓ Ενίσχυση του ρόλου της πρωτοβάθμιας τοπικής αυτοδιοίκησης με την ανάθεση σημαντικών αρμοδιοτήτων που μόνο ευρύτερες -από τις υφιστάμενες- διοικητικές μονάδες είναι σε θέση να ασκήσουν.
- ✓ Η ανασυγκρότηση της πρωτοβάθμιας τοπικής αυτοδιοίκησης αποτελεί την δυναμικότερη προϋπόθεση για την απόκτηση της οικονομικής αυτοδυναμίας και της διοικητικής αυτοτέλειας της.
- ✓ Η ανασυγκρότηση των πρωτοβάθμιων Ο.Τ.Α είναι η αναγκαία προϋπόθεση για την "αναγέννηση των χωριών" και την περιφερειακή ανάπτυξη της χώρας.

¹⁸ Πρόταση του προγράμματος Ι. Καποδίστριας από το ΥΠΕΣΔΔΑ Έτος 1997, σελ 7

1.2 ΑΝΑΛΥΣΗ ΤΩΝ ΣΤΟΧΩΝ ΤΗΣ ΑΝΑΣΥΓΚΡΟΤΗΣΗΣ

1.2.1 ΕΚΣΥΓΧΡΟΝΙΣΜΟΣ ΤΟΥ ΔΙΟΙΚΗΤΙΚΟΥ ΣΥΣΤΗΜΑΤΟΣ

Οι ΟΤΑ πρώτου βαθμού αποτελούν τη βάση του διοικητικού μας συστήματος. Αυτοί οι οργανισμοί, στερούμενοι πόρων αλλά και ανθρώπινου δυναμικού, δεν είναι σε θέση να εκπληρώσουν την αποστολή της τοπικής αυτοδιοίκησης όπως αυτή προσδιορίζεται από το Σύνταγμα και εξελίσσεται στο πλαίσιο των σύγχρονων κοινωνικών αναγκών. Εκπλήρωση της αποστολής σημαίνει ικανοποίηση των κρίσιμων τοπικών κοινωνικών αναγκών, δημιουργία και υποστήριξη του βασικού κοινωνικού, διοικητικού και τεχνικού εξοπλισμού και δυνατότητα ανάληψης πρωτοβουλιών για την ανάπτυξη στην εδαφική τους περιφέρεια. Η εκπλήρωση αυτής της αποστολής είναι συνυφασμένη με τον στόχο του εκσυγχρονισμού του διοικητικού συστήματος, ως προϋπόθεσης και για τον εκσυγχρονισμό της κοινωνίας μας.

1.2.2 ΕΚΣΥΓΧΡΟΝΙΣΜΟΣ ΤΟΥ ΤΟΠΙΚΟΥ ΠΟΛΙΤΙΚΟΥ ΣΥΣΤΗΜΑΤΟΣ

Η πολυδιάσπαση της πρωτοβάθμιας τοπικής αυτοδιοίκησης έχει οδηγήσει στην πλήρη εξάρτηση των αιρετών από τα δίκτυα της προσωπικής πολιτικής επιρροής. Το φαινόμενο αυτό γίνεται αρνητικό όταν καθίσταται προϋπόθεση για την εξοικονόμηση οικονομικών ενισχύσεων για την ικανοποίηση των τοπικών αναγκών. Γίνεται αρνητικό γιατί επιτρέπει τη διανομή δημοσίων πόρων κατά τρόπο αδιαφανή, άνισο και χωρίς αναπτυξιακά κριτήρια. Η στοιχειώδης, πολλές φορές, τοπική κοινωνική και οικονομική ανάγκη γίνεται αντικείμενο πελατειακής σχέσης. Η θέσπιση κριτηρίων, π.χ. για τη διανομή των εκτάκτων πιστώσεων, είναι η μία όψη της ορθολογική λύσης στο πρόβλημα. Η οργάνωση των πρωτοβάθμιων Ο.Τ.Α στη βάση στοιχειώδους αποτελεσματικής διοικητικής και προγραμματικής μονάδας, ικανής να σχεδιάσει την αναπτυξιακή προοπτική του χώρου της, είναι η άλλη όψη. Μόνο η συνύπαρξη των δύο όψεων επιφέρει αποτελεσματική λύση.

Η “απελευθέρωση” του πολιτικού προσωπικού της πρωτοβάθμιας τοπικής αυτοδιοίκησης από την πελατειακή εξάρτηση και ταυτόχρονα η ανασυγκρότησή της στη βάση αποτελεσματικών διοικητικών μονάδων θα ενισχύσει την θέση της πρωτοβάθμιας τοπικής αυτοδιοίκησης στο πολιτικό και διοικητικό σύστημα και θα επιτρέψει την διαμόρφωση ισορροπιών μεταξύ των τοπικών φορέων άσκησης της πολιτικής εξουσίας.

1.2.3 Η ΤΗΡΗΣΗ ΤΗΣ ΝΟΜΙΜΟΤΗΤΑΣ, Η ΔΙΑΦΑΝΕΙΑ ΣΤΗ ΔΙΑΧΕΙΡΙΣΗ ΤΩΝ ΠΟΡΩΝ ΚΑΙ Ο ΚΟΙΝΩΝΙΚΟΣ ΕΛΕΓΧΟΣ ΣΤΗΝ ΑΣΚΗΣΗ ΤΗΣ ΤΟΠΙΚΗΣ ΕΞΟΥΣΙΑΣ

Τα φαινόμενα της πολιτικής αυθαιρεσίας, της παραβίασης της νομιμότητας και ιδίως της προσβολής δικαιωμάτων των πολιτών χαρακτηρίζουν, αρκετές φορές, την άσκηση της τοπικής εξουσίας. Αυτή η εικόνα είναι ανάλογη και στην οικονομική διαχείριση που η πολυδιάσπαση καθιστά εξαιρετικά δύσκολο τον έλεγχο εκ μέρους της Πολιτείας.

Η δημιουργία ευρύτερων διοικητικών μονάδων επιτρέπει την αποτελεσματικότερη άσκηση του ελέγχου νομιμότητας και την καθιέρωση και λειτουργία διαδικασιών διαφάνειας στην ανάθεση και εκτέλεση των τοπικών δημοσίων έργων.

Η καθιέρωση και εφαρμογή των διαδικασιών τήρησης της νομιμότητας και ελέγχου της οικονομικής διαχείρισης θα συμβάλλει στην ευχερέστερη πληροφόρηση των κατοίκων για την πορεία των τοπικών δημοσίων έργων, έργων που συντελούνται για την πρόοδό τους και παράλληλα θα εμπεδώσει, διαμέσου της πληροφόρησης, της διαφάνειας και της ανάδειξης των δικαιώματος των κατοίκων, τον κοινωνικό έλεγχο στην άσκηση της τοπικής εξουσίας, στοιχείο ικανό και αναγκαίο για τη δημοκρατική λειτουργία του θεσμού.

1.2.4 ΕΝΙΣΧΥΣΗ ΤΟΥ ΡΟΛΟΥ ΤΗΣ ΠΡΩΤΟΒΑΘΜΙΑΣ ΤΟΠΙΚΗΣ ΑΥΤΟΔΙΟΙΚΗΣΗΣ ΜΕ ΤΗΝ ΑΝΑΘΕΣΗ ΣΗΜΑΝΤΙΚΩΝ ΑΡΜΟΔΙΟΤΗΤΩΝ

Η μέχρι τώρα κατάσταση των πρωτοβάθμιων Ο.Τ.Α δεν επιτρέπει την άσκηση του συνόλου των αρμοδιοτήτων που σύμφωνα με το Σύνταγμα και τους νόμους ανήκουν σε αυτούς. Η οικονομική και δημογραφική καχεξία καθιστά αδύνατη την συγκρότηση της κατάλληλης υποδομής σε κοινωνικό, διοικητικό και τεχνικό εξοπλισμό έτσι ώστε οι τοπικές αρχές να εκπληρώσουν τις υποχρεώσεις τους έναντι των κατοίκων που εκπροσωπούν. Εύγλωττα μπορεί να επισημανθεί ότι η "Αυτοδιοίκηση" μεταβάλλεται σε 'Ετεροδιοίκηση" επειδή πολλές από αυτές τις λειτουργίες ασκούνται από το Κράτος ή άλλα όργανα εξαιτίας της αδυναμίας των Ο.Τ.Α να ανταποκριθούν στις βασικές προϋποθέσεις άσκησης τους. Επίσης και η άσκηση των κατεχοχόν διοικητικών λειτουργιών που επί το πλείστον αναφέρονται σε κρατικές λειτουργίες, εξαιτίας της δημογραφικής καχεξίας κοστίζει οικονομικά, λόγω της ανάγκης διατήρησης των κοινοτικών γραμματέων.

Η ουσιαστική αναβάθμιση της πρωτοβάθμιας τοπικής αυτοδιοίκησης είναι αναγκαία προϋπόθεση για τον εκσυγχρονισμό του διοικητικού συστήματος. Γι' αυτό είναι επίσης αναγκαία η ανασυγκρότησή της σε διοικητικές μονάδες ικανές να γίνουν υποδοχείς όλων

εκείνων των κρίσιμων αρμοδιοτήτων που επιβάλλεται να ασκούνται πλησιέστερα στους πολίτες γιατί επηρεάζουν άμεσα την ποιότητα της ζωής τους. Αυτή την δυνατότητα, της απόλαυσης σημαντικών υπηρεσιών από την τοπική αυτοδιοίκηση, πρέπει να έχουν όλοι οι πολίτες είτε κατοικούν στις πόλεις είτε κατοικούν στα χωριά.

1.2.5 Η ΑΝΑΣΥΓΚΡΟΤΗΣΗ, ΔΥΝΑΜΙΚΟΤΕΡΗ ΠΡΟΫΠΟΘΕΣΗ ΓΙΑ ΤΗΝ ΑΠΟΚΤΗΣΗ ΤΗΣ ΟΙΚΟΝΟΜΙΚΗΣ ΑΥΤΟΔΥΝΑΜΙΑΣ ΚΑΙ ΤΗΣ ΔΙΟΙΚΗΤΙΚΗΣ ΑΥΤΟΤΕΛΕΙΑΣ

Η δημιουργία ισχυρών διοικητικών μονάδων σε επίπεδο πρωτοβάθμιων Ο.Τ.Α θα επιτρέψει στην ελληνική τοπική αυτοδιοίκηση να διεκδικήσει αυτοδύναμα την πρόσβαση στις χρηματοδοτήσεις των προγραμμάτων ανάπτυξης από εθνικούς πόρους και την Ευρωπαϊκή Ένωση, γεγονός που σε συνάρτηση με την αξιοποίηση των τοπικών πόρων στην ευρύτερη χωρική ενότητα θα συντελέσει σταδιακά στην επίτευξη του στόχου της οικονομικής αυτοδυναμίας, προϋπόθεση κρίσιμη για την αυτοτέλεια του θεσμού.

1.2.6 Η ΑΝΑΣΥΓΚΡΟΤΗΣΗ ΤΩΝ ΠΡΩΤΟΒΑΘΜΙΩΝ ΟΤΑ ΟΧΗΜΑ ΓΙΑ ΤΗΝ ΑΝΑΓΕΝΝΗΣΗ ΤΩΝ ΧΩΡΙΩΝ” ΚΑΙ ΤΗΝ ΑΝΑΠΤΥΞΗ ΤΗΣ ΕΛΛΑΔΑΣ

Η ανασυγκρότηση της πρωτοβάθμιας τοπικής αυτοδιοίκησης είναι αναγκαίος όρος, για να εκπληρωθούν οι στόχοι της ισόρροπης ενδογενούς ανάπτυξης της χώρας μας. Σ’ αυτή την προοπτική, η διοικητική ανασυγκρότηση θα επιτρέψει στην Πολιτεία να καταστρώσει και να υλοποιήσει άμεσα ένα πρόγραμμα τοπικών δημοσίων επενδύσεων για τη δημιουργία βασικών υποδομών κοινωνικού, διοικητικού και τεχνικού εξοπλισμού έτσι ώστε να καταστεί ικανή η τοπική αυτοδιοίκηση να δρομολογήσει σχέδια τοπικής ανάπτυξης έχοντας πλέον την ικανότητα να τα υλοποιήσει με αυτάρκεια.

1.3 ΑΡΧΕΣ ΠΟΥ ΠΡΕΠΕΙ ΝΑ ΔΙΕΠΟΥΝ ΤΟ ΣΧΕΔΙΑΣΜΟ ΚΑΙ ΤΗΝ ΕΦΑΡΜΟΓΗ ΤΟΥ ΠΡΟΓΡΑΜΜΑΤΟΣ.¹⁹

1.3.1 ΑΡΧΕΣ ΤΗΣ ΔΗΜΟΚΡΑΤΙΚΟΤΗΤΑΣ ΚΑΙ ΤΗΣ ΑΠΟΤΕΛΕΣΜΑΤΙΚΟΤΗΤΑΣ

Είναι γνωστή η προβαλλόμενη αντίθεση μεταξύ της μικρής χωρικής ή διοικητικής κλίμακας, στην οποία ο διοικούμενος πολίτης βρίσκεται πλησιέστερα, καταρχήν από άποψη πρόσβασης, στα κέντρα λήψης των αποφάσεων και συνεπώς είναι ευχερέστερη

¹⁹ Πρόταση του προγράμματος Ι. Καποδίστριας από το ΥΠΕΣΔΔΑ Έτος 1997 σελ 35

η συμμετοχή του ή η άσκηση επιρροής σ' αυτά, και της μεγάλης χωρικής και διοικητικής κλίμακας όπου επιτυγχάνεται η συσώρευση πόρων και είναι ευχερέστερη η αποδοτική οργάνωση του ανθρώπινου δυναμικού. Η μεγάλη διοικητική μονάδα εναρμονίζεται με την οικονομία αυτής της κλίμακας ενώ αντίθετα η μικρή μονάδα χαρακτηρίζεται από έλλειψη αρκετών, τουλάχιστον των αναγκαίων, οικονομικών και ανθρώπινων πόρων. Αντίθετα, η μεγάλη διοικητική μονάδα, τόσο ως χωρική διάσταση όσο και ως ποσοτική σχέση διοικούντων και διοικούμενων δεν επιτρέπει την εύκολη πρόσβαση πολιτών σε αυτή.

Η παραπάνω θέση προσλαμβάνει ιδιαίτερες διαστάσεις στο επίπεδο της ελληνικής τοπικής αυτοδιοίκησης. Ο λόγος είναι προφανής: η κοινότητα, εξαιτίας των λόγων που αναπτύχθηκαν παραπάνω, έχει μικρό πληθυσμιακό μέγεθος και συνεπώς ευνοεί. Έστω θεωρητικά την άμεση πρόσβαση των πολιτών στη διαδικασία λήψης αποφάσεων.

Η πραγματικότητα αυτή δεν δημιούργησε μόνο ένα κεκτημένο εύκολης, φυσικής πρόσβασης στο κέντρο λήψης των αποφάσεων αλλά και ένα κεκτημένο αμεσότερης πολιτικής συμμετοχής, αντιμετωπίζοντας, έως ένα σημείο και τις γεωγραφικές ιδιομορφίες των διάσπαρτων 12.543 οικισμών.

Το κεκτημένο της κοινοτικής αυτοδιοίκησης ικανοποιούσε την αρχή της δημοκρατικότητας υπό την έννοια της αμεσότερης πρόσβασης του πολίτη στο κέντρο λήψης των αποφάσεων. Από την άλλη πλευρά, η μικρή διοικητική μονάδα, ιδίως μετά τη δημογραφική αφαίμαξη των πρώτων μεταπολεμικών δεκαετιών και το συνακόλουθο οικονομικό μαρασμό δεν ήταν ικανή να ασκήσει παρά μόνο πολιτικές μικρής κλίμακας, κυρίως σε ενδοκοινοτικό πεδίο. Δεν είναι τυχαίο ότι από τις προβλεπόμενες αρμοδιότητες τα κοινοτικά συμβούλια ασκούν στην πράξη κυρίως εκείνες που εστιάζονται στη διαχείριση της τεχνικής υποδομής των οικισμών. Αυτή η πραγματικότητα έλαβε δραματικότερες διαστάσεις στη δεκαετία του '80 όταν αναδείχθηκε η ανάγκη ανάληψης πρωτοβουλιών αναπτυξιακής πολιτικής από τους Ο.Τ.Α. Άλλωστε, η αδυναμία εύρυθμης διοικητικής και αναπτυξιακής λειτουργίας στη μικροκλίμακα των Ο.Τ.Α αναγνωρίστηκε το 1975 και από το συντακτικό νομοθέτη ο οποίος εκτός από την αναγκαστική συνεργασία ρύθμισε και την ενοποίηση των υπηρεσιών.

Η εμπειρία των ευρωπαϊκών χωρών, όπου αντιμετώπισαν παρόμοιο πρόβλημα, αποδεικνύει ότι η αρχή της δημοκρατικής αντιπροσώπευσης ή της δημοκρατικότητας και η αρχή της αποτελεσματικής διοίκησης σε ευρύτερη μονάδα μπορούν να εναρμονισθούν άριστα με τα συστήματα της δημοτικής αποκέντρωσης και της άμεσης συμμετοχής των πολιτών. Αλλά και η ελληνική εμπειρία δεν είναι πολύ διαφορετική, δεδομένου ότι πριν από την ισχύ του ΔΝΖ/1912 είχαν καθιερωθεί θεσμοί δημοτικής αποκέντρωσης.

Ο συγκερασμός των δυο αρχών επιτυγχάνεται με την κατάστρωση θεσμών δημοτικής αποκέντρωσης και συμμετοχής των δημοτών έτσι ώστε να διασφαλίζεται η πολιτική συμμετοχή του πολίτη στη διαμόρφωση της δημοτικής πολιτικής και στη διαχείριση των προβλημάτων μικρής εμβέλειας. Παράλληλα ο σχεδιασμός, και η εφαρμογή των αναπτυξιακών πολιτικών καθώς και η παροχή σύγχρονων διοικητικών υπηρεσιών ανατίθεται στη δημοτική αρχή η οποία άλλωστε ως αιρετή είναι προϊόν της πολιτικής συμμετοχής των ίδιων των πολιτών. Ο συγκερασμός των δύο αρχών στο πεδίο των νέων βιώσιμων Ο.Τ.Α συντελεί μάλιστα στη συνδυασμένη αναβάθμιση τους. Η αρχή της δημοκρατικότητας ως διαδικασία πολιτικής συμμετοχής κατευθύνεται πλέον σε ένα αποτελεσματικό διοικητικό κέντρο, δηλαδή γίνεται αποδοτικότερη, ενώ η αρχή της αποτελεσματικότητας, ως λειτουργία αποδοτικού διοικητικού κέντρου, απολαμβάνει αμεσότερη και διαρκέστερη δημοκρατική νομιμοποίηση επειδή διαχέεται και ελέγχεται από διαδικασίες πολιτικής συμμετοχής.

1.3.2 ΑΡΧΗ ΤΟΥ ΣΥΝΤΟΝΙΣΜΕΝΟΥ ΣΧΕΔΙΑΣΜΟΥ ΚΑΙ ΔΡΑΣΗΣ ΣΕ ΝΟΜΟΘΕΤΙΚΟ ΕΠΙΠΕΔΟ ΚΑΙ ΠΡΟΩΘΗΣΗΣ ΕΙΔΙΚΩΝ ΜΕΤΡΩΝ ΥΠΟΣΤΗΡΙΞΗΣ ΚΑΙ ΕΦΑΡΜΟΓΗΣ

Οι έως τώρα θεσμικές πρωτοβουλίες για την ανασυγκρότηση της πρωτοβάθμιας τοπικής αυτοδιοίκησης ήταν κυρίως επικεντρωμένες στο νομοθετικό πεδίο. Αντίθετα, η εφαρμογή της αποτελούσε σχεδόν αποκλειστικό “προνόμιο” των άμεσα ενδιαφερομένων τοπικών αρχών οι οποίες είχαν ασφαλώς ως κέρδος τη συνδρομή οικονομικών κινήτρων αλλά έπρεπε στην καλύτερη περίπτωση να απεμπολήσουν τα άμεσα πολιτικά συμφέροντα τους, στη χειρότερη να διασφαλίσουν την πραγματική αξιοποίηση των κινήτρων. Σε κάθε περίπτωση η υπόθεση των συνενώσεων έμοιαζε περισσότερο με μία ημιεπίσημη διαπραγμάτευση της Πολιτείας και του ενδιαφερόμενου τοπικού πολιτικού προσωπικού ή σε ορισμένες περιπτώσεις και των ίδιων των κατοίκων των Ο.Τ.Α. όπου η Πολιτεία επεδίωκε την ανασυγκρότηση της τοπικής αυτοδιοίκησης και την ένταξή της σε αναπτυξιακή τροχιά και οι τοπικές αρχές ελάμβαναν ως αντάλλαγμα περισσότερα χρήματα από άλλες απρόθυμες.

Η νέα πολιτική πρέπει να θεμελιώνεται στην αρχή της συντονισμένης δράσης των επιμέρους πτυχών της. Προϋπόθεση γι’ αυτό είναι η υπέρβαση της λογικής της διαπραγμάτευσης και η προβολή του σχεδίου αναπτυξιακής ανασυγκρότησης της τοπικής αυτοδιοίκησης. Συνεπώς η Πολιτεία στο σύνολό της δεν αποδίδει bonus σ’ όσους αποδέχονται την πολιτική διότι αυτή αναφέρεται υποχρεωτικά σ’ όλους αλλά καταστρώνει σχέδια ειδικών αναπτυξιακών επενδύσεων και εφαρμόζει αντίστοιχες

πολιτικές οι οποίες στοχεύουν στη διαμόρφωση των ελαχίστων προϋποθέσεων βιωσιμότητας και αναπτυξιακής προοπτικής όλων των νέων Ο.Τ.Α., με ιδιαίτερη έμφαση στις ορεινές και παραμεθόριες περιοχές.

Η εφαρμογή των ειδικών επενδυτικών προγραμμάτων για τις βασικές υποδομές, την κάλυψη των λειτουργικών δαπανών και τη στελέχωση και ανάπτυξη του ανθρωπίνου δυναμικού καθώς και η τεχνική και επιστημονική υποστήριξη του προγράμματος δεν πρέπει να κατανοηθούν ως υπό γενική έννοια, κίνητρο που προσφέρεται ως υπόσχεση αλλά στο μέτρο του δυνατού όχι μόνο πρέπει να τεθεί σε ισχύ από την έναρξη της εφαρμογής του νέου θεσμικού πλαισίου των

συνενώσεων αλλά και να αρχίσει από την προπαρασκευαστική φάση, γεγονός που θα επιβεβαιώσει την αξιοπιστία του προγράμματος και των δεσμεύσεων της Πολιτείας. Η διαχείριση τους μάλιστα πρέπει να γίνεται με την ευθύνη του Κράτους (σε επίπεδο Περιφέρειας) και όχι αποκλειστικά από τους νέους Ο.Τ.Α.. Η ευθύνη του Κράτους σηματοδοτείται και από το περιεχόμενο αυτής της πολιτικής ως δημόσιας πολιτικής στρατηγικού προσανατολισμού για την αναγέννηση της χώρας. Γι' αυτό πρέπει να διασφαλισθεί η διαχείριση των έργων και η εφαρμογή του Προγράμματος, στο μέτρο που υλοποιείται από τους Ο.Τ.Α. ή από συλλογικά όργανα της τοπικής αυτοδιοίκησης, με την καθιέρωση αυστηρών διαδικασιών ελέγχου και τήρησης του χρονοδιαγράμματος.

Η συντονισμένη εφαρμογή των νομοθετικών μέτρων και των επενδυτικών προγραμμάτων για την δημιουργία βασικών υποδομών κ.λ.π. καταλαμβάνει τη θέση αρχής που πρέπει να διέπει τη νέα πολιτική των συνενώσεων και συνεπώς το προτεινόμενο πρόγραμμα.

1.3.3 ΑΡΧΗ ΤΗΣ ΑΝΑΠΤΥΞΙΑΚΗΣ ΕΝΔΟΔΗΜΟΤΙΚΗΣ ΙΣΟΡΡΟΠΙΑΣ

Η μελέτη των υφιστάμενων συνενώσεων αλλά κυρίως η μελέτη των προβλημάτων που παρουσιάζονται στους θεσμούς διακοινοτικής συνεργασίας έχουν αναδείξει το ζήτημα της μη ισόρροπης ενδοδημοτικής ανάπτυξης. Δηλ οι περισσότερες επενδύσεις κατευθύνονται στην έδρα του δήμου ή συνδέσμου ενώ αντίθετα υποβαθμίζονται οι μικροί οικισμοί, κυρίως όταν δεν έχουν εκπροσώπηση. Αυτή η πραγματικότητα, που προβάλλεται ως ενδοιασμός από μικρές κοινότητες, επιβεβαιώνεται στην πράξη. Βέβαια η ισχύουσα νομοθεσία επιδιώκει να επιτύχει μία στοιχειώδη ισορροπία στην κατάρτιση του τεχνικού προγράμματος αλλά ούτε αυτή επαρκεί ούτε ελέγχεται η εφαρμογή της.

Στόχος των νέων θεσμικών πρωτοβουλιών είναι η εφαρμογή ρυθμίσεων και διαδικασιών που περιέχουν εγγυήσεις και των οποίων θα ελέγχεται η τήρηση με στόχο την διασφάλιση ενός *minimum* αναπτυξιακής ισορροπίας. Η καθιέρωση της προτεινόμενης αρχής θα λειτουργήσει και ως θετικό στοιχείο για την επίτευξη κλίματος κοινωνικής συναίνεσης στην νέα πολιτική ιδίως στο επίπεδο των τοπικών κοινωνιών.

1.3.4 Η ΑΡΧΗ ΤΗΣ ΚΟΙΝΩΝΙΚΗΣ ΚΑΙ ΠΟΛΙΤΙΚΗΣ ΣΥΝΑΙΝΕΣΗΣ

Η επιδίωξη της κοινωνικής και πολιτικής συναίνεσης είναι ένας αυτονόητος στόχος εφόσον η εφαρμογή του προτεινόμενου προγράμματος επηρεάζει άμεσα τις πολιτικές κυρίως σχέσεις σε τοπικό επίπεδο αλλά κατεξοχήν επηρεάζει τη ζωή των τοπικών κοινωνιών, μεταβάλλοντας το σημερινό status των σχέσεων των πολιτών με την τοπική αυτοδιοίκηση αλλά προπαντός, στοχεύει στη διαμόρφωση νέων αναπτυξιακών προοπτικών για τις ίδιες τις τοπικές κοινωνίες. Η συναίνεση της κοινωνίας είναι επίσης πρόσφορη και ως αναφορά στο εθνικό επίπεδο εξαιτίας της διάστασης του φαινομένου των ετεροδημοτών κατοίκων και των ισχυρών πολιτιστικών, οικονομικών και κυρίως συναισθηματικών δεσμών που συνδέουν τους Έλληνες με τον τόπο καταγωγής τους.

Η προοπτική των εθελοντικών συνενώσεων ήταν συνώνυμη με την παθητική συναίνεση. Το αποτέλεσμα της δεν ήταν τελικά το επιθυμητό διότι οδήγησε στην “μη συνένωση”. Τώρα η αρχή της κοινωνικής και πολιτικής συναίνεσης πρέπει να τεθεί σε νέα ενεργητική βάση. Αντικείμενο της συναίνεσης δεν πρέπει να είναι η αποδοχή ή μη των συνενώσεων επί της αρχής αλλά η διαμόρφωση συμφωνιών για τους στόχους και τις επιμέρους διαδικασίες. Η συναίνεση θα επικεντρωθεί στην τυπολογία των νέων ΟΤ.Α, στην εφαρμογή των ειδικών επενδυτικών προγραμμάτων και στη διαμόρφωση του νέου δημοτικού πολυτικοδιοικητικού συστήματος.

Βέβαια σε καμία περίπτωση δεν πρέπει να διαφεύγει από την προσοχή μας ότι το ισχυρότερο επιχείρημα που πρέπει να αντιμετωπιστεί πρωτίστως και αποτελεσματικά από την Πολιτεία είναι η έως τώρα μη πειστικότητά της στην εφαρμογή μίας διαχρονικά σταθερής πολιτικής.

1.3.5 ΣΥΜΠΕΡΑΣΜΑΤΙΚΑ: ΣΤΟΧΟΣ ΤΟΥ ΠΡΟΓΡΑΜΜΑΤΟΣ ΕΙΝΑΙ Η “ΔΙΟΙΚΗΤΙΚΗ ΚΑΙ ΠΡΟΓΡΑΜΜΑΤΙΚΗ ΣΥΝΕΝΩΣΗ ΜΕ ΚΟΙΝΩΝΙΚΗ ΣΥΝΑΙΝΕΣΗ”

Η εφαρμογή των παραπάνω αρχών επικεντρώνεται στην υπέρβαση του διλήμματος: εθελοντική ή υποχρεωτική συνένωση. Στο επίκεντρο τίθεται πλέον η έννοια του προγραμματισμού της χωρικής και θεσμικής ανασυγκρότησης της πρωτοβάθμιας τοπικής αυτοδιοίκησης με τη σχεδιασμένη και συνδυασμένη εφαρμογή θεσμικών μέτρων και προγραμμάτων για την εξασφάλιση βασικών υποδομών, των ελαχίστων αναγκαίων λειτουργικών δαπανών και του κατάλληλου ανθρώπινου δυναμικού. Η Πολιτεία δεν περιορίζεται στην ανάληψη νομοθετικών πρωτοβουλιών και στην εφαρμογή διοικητικών μέτρων αλλά προγραμματίζει, σχεδιάζει την τυπολογία των νέων Ο.Τ.Α και μεριμνά άμεσα για την απόκτηση των κρίσιμων προϋποθέσεων βιωσιμότητας. Έως τώρα πρωταγωνιστής, κινητήρια δύναμη των συνενώσεων ήταν η ίδια η τοπική αυτοδιοίκηση. Οι επιπτώσεις τους κατανοήθηκαν ως αποτέλεσμα τοπικής εμβέλειας. Παρότι είναι βέβαιο ότι δεν αποτελούν είδος τοπικών υποθέσεων και παρότι και η νομολογία του Σ.τ.Ε (3194/91) τις έχει κρίνει ως κρατικές υποθέσεις κρίνοντας θετικά τον βαθμό αναγκαστικότητας που επέβαλε ο Ν. 1622/1986, η Πολιτεία περιορίσθηκε στην παθητική επιλογή της παροχής οικονομικών κινήτρων. Τώρα η ευθύνη για την υλοποίηση του προγράμματος ανήκει κυρίως στην Πολιτεία, η δε τοπική αυτοδιοίκηση συμβάλλει γνωμοδοτικά στον σχεδιασμό και ενεργά στην εφαρμογή χωρίς να υποτάσσει σε τοπικές επιλογές τις βασικές συνισταμένες του προγράμματος.

Η έννοια και το περιεχόμενο της “ Διοικητικής και Προγραμματικής Συνένωσης με κοινωνική συναίνεση” πρέπει να αποτελέσει την αιχμή του δόρατος για την προβολή του προγράμματος. Σ’ αυτήν συσσωρεύονται, ως συνιστώσες της, οι παραπάνω προτεινόμενες αρχές.

ΚΕΦΑΛΑΙΟ 2^ο : ΑΝΑΛΥΣΗ ΤΟΥ ΠΡΟΓΡΑΜΜΑΤΟΣ 'Ι. ΚΑΠΟΔΙΣΤΡΙΑΣ'

2.1 ΤΙ ΕΙΝΑΙ ΤΟ ΠΡΟΓΡΑΜΜΑ 'ΙΩΑΝΝΗΣ ΚΑΠΟΔΙΣΤΡΙΑΣ'

- ✓ Οι κάτοικοι των χωριών, οι δημότες των νέων δήμων παίρνουν την υπόθεση της ανάπτυξης στα χέρια τους
- ✓ Αποκτούν δύναμη τα δικαιώματα τους
- ✓ Αποκτούν δημοτικές υπηρεσίες με γεωπόνους, γιατρούς, μηχανικούς
- ✓ Διατηρούν ακέραια τα φορολογικά και αλλά προνομία που είχαν
- ✓ Τα παιδιά τους αποκτούν περισσότερα εφόδια για την μόρφωση
- ✓ Κερδίζουν καλύτερη ποιότητα ζωής και ανάπτυξης
- ✓ Κερδίζουν υποδομές και έργα που χρηματοδοτεί το Κράτος και η Ευρωπαϊκή Ένωση
- ✓ κερδίζουν την φροντίδα της σύγχρονης κοινωνικής υπηρεσίας του δήμου
- ✓ Οι νέοι κερδίζουν επιτέλους νέες ευκαιρίες για εργασία και προκοπή
- ✓ Οι νέοι γίνονται δημιουργικοί δημότες, ριζώνουν στον τόπο τους και κτίζουν την ισχυρή Ελλάδα

2.2 ΤΙ ΓΙΝΕΤΑΙ ΜΕ ΤΟ ΠΡΟΓΡΑΜΜΑ 'ΙΩΑΝΝΗΣ ΚΑΠΟΔΙΣΤΡΙΑΣ'

- ✓ Οι νέοι δήμοι γίνονται πιο ισχυροί
- ✓ Ζωντανεύουν τα χωριά
- ✓ Στελεχώνονται με επιστήμονες
- ✓ Εκτελούν έργα με δική τους τεχνική υπηρεσία και μηχανήματα
- ✓ Μαζί με την ιστορία και τον πολιτισμό εξασφαλίζουν την ανάπτυξη στα χωριά
- ✓ Κρατάνε τους κατοίκους στα χωριά
- ✓ Δεν στερούν τον δημοτικό υπάλληλο από τα χωριά
- ✓ Δεν ζητιανεύουν βοήθεια από το κράτος
- ✓ Είναι επιτέλους λύσεις στα προβλήματα
- ✓ Είναι σιγουριά για το μέλλον

2.3 ΤΙ ΑΛΛΑΖΕΙ ΜΕ ΤΟ ΠΡΟΓΡΑΜΜΑ 'ΙΩΑΝΝΗΣ ΚΑΠΟΔΙΣΤΡΙΑΣ'

- ✓ Οι κοινότητες δεν εξαφανίζονται, αλλάζουν μορφή, ρόλο και αναβαθμίζονται
- ✓ Γίνονται μέλη ενός ισχυρού δήμου
- ✓ Αποκτούν νέα σύγχρονη πολιτική και διοικητική οργάνωση
- ✓ Εκλέγουν δικά τους τοπικά συμβούλια με αρμοδιότητες
- ✓ Συμμετέχουν στη διοίκηση του ισχυρού δήμου
- ✓ Διατηρούν για το χωριό κληροδοτήματα και περιούσια
- ✓ Έχουν υποχρεωτικό μερίδιο στα δημοτικά έργα
- ✓ Οι κάτοικοι δεν τρέχουν στην έδρα του δήμου
- ✓ Οι δημοτικοί υπάλληλοι τους εξυπηρετούν στο χωριό τους
- ✓ Τα χωριά μας παίρνουν δύναμη - ξαναγράφουν την ιστορία τους
- ✓ Γίνονται κύτταρα της ισχυρής Ελλάδας

2.4 ΤΟ ΠΡΟΓΡΑΜΜΑ ΙΩΑΝΝΗΣ ΚΑΠΟΔΙΣΤΡΙΑΣ

2.4.1 ΠΟΛΙΤΙΚΟ ΠΛΑΙΣΙΟ

Πολιτικό πλαίσιο του Προγράμματος αποτελούν οι προγραμματικές δηλώσεις της Κυβέρνησης και οι αντίστοιχες δηλώσεις του Πρωθυπουργού ("υποχρεωτική συνένωση των μικρών Ο.Τ.Α.")

Το Υπουργείο Εσωτερικών, Δημόσιας Διοίκησης και Αποκέντρωσης προετοίμασε, μία ολοκληρωμένη και πλήρη πρόταση για το πρόγραμμα συνένωσης των Ο.Τ.Α. της χώρας μας, το οποίο εκφράζει το γενικό πολιτικό πλαίσιο ανακυττάρωσης Του πρώτου βαθμού Αυτοδιοίκησης.

Το Πρόγραμμα αυτό που φέρει το συμβολικό τίτλο 'ΙΩΑΝΝΗΣ ΚΑΠΟΔΙΣΤΡΙΑΣ" συζητήθηκε και εγκρίθηκε στην συνεδρίαση του Υπουργικού Συμβουλίου την Τετάρτη 26 Φεβρουαρίου 1997.

2.4.2 ΘΕΣΜΙΚΟ ΠΛΑΙΣΙΟ

Τυπολογία των ΟΤΑ πρώτης βαθμίδας

Το οργανωτικό σχήμα της πρωτοβάθμιας τοπικής αυτοδιοίκησης που εισήγαγε ο Ν. ΔΝΖ /1912 θεμελίωσε τη διττή τυπολογία των Ο.Τ.Α στη βάση της διάκρισης μεταξύ

αγροτικών και αστικών οικισμών. Η αμφισβήτηση όμως κατά του δημοτικού θεσμού οδήγησε στον προσδιορισμό με αυστηρά πληθυσμιακά και εμμέσως χωροταξικά κριτήρια των αστικών οικιστικών ενοτήτων οι οποίες προσέλαβαν αντίστοιχη διοικητική μορφή, ως δήμοι. Το σύνθημα της απελευθέρωσης των συνοικισμών επένδυσε ιδεολογικά ένα εύπλαστο θεσμικό πλαίσιο αναγνώρισης των κοινοτήτων και συνέβαλε στο επίμαχο φαινόμενο της πολυδιάσπασης και της ίδρυσης εξαρχής μη βιώσιμων διοικητικών μονάδων. Πάντως, ως προς την αναγνώριση των κοινοτήτων δεν πρέπει να διαφύγει από την προσοχή μας η καθιέρωση και λειτουργικών κριτηρίων, όπως η ύπαρξη ή η ικανότητα χρηματοδότησης σχολείου στοιχειώδους εκπαιδευσεως.

Αλλά και το προηγούμενο θεσμικό καθεστώς του Β.Δ. της 27ης Δεκεμβρίου 1833 κατέτασε τους δήμους σε τρεις "τάξεις" ανάλογα με τον πληθυσμό. Σε κάθε τάξη αντιστοιχούσε διαφορετικός αριθμός δημαρχιακών παρέδρων και υπήρξε διαφορά και ως προς τον τρόπο διορισμού του Δημάρχου. Εν ολίγοις, το πληθυσμιακό κριτήριο συνδέθηκε και τότε με διαφορές στη συγκρότηση των διοικητικών οργάνων.

Το φαινόμενο της θέσπισης διαφορετικών τύπων πρωτοβάθμιων ΟΤΑ συναντάται και σε ευρωπαϊκές χώρες, χαρακτηριστικότερη των οποίων είναι η περίπτωση της Γερμανίας. Υπάρχουν πάντως και πολλές που έχουν ενιαίο τύπο ανεξάρτητα από πληθυσμό ή οικιστική μορφή, γεγονός που συνήθως σχολιάζεται από τους ειδικούς ως αρνητικό.

Στην χώρα μας παρατηρείται μία ανακόλουθη κατάσταση: ενώ η αρχική διαφορετικότητα μεταξύ δήμου και κοινότητας είχε θεμελιωθεί σε πληθυσμιακά και χωροταξικά κριτήρια, γεγονός που αποτελούσε θετικό γνώρισμα για το σύστημά μας, στη συνέχεια η μεν κοινότητα έμεινε καθηλωμένη στα δεδομένα του 1912, ο δε δήμος έγινε κατανοητός ως αξιολογική οντότητα ανώτερη της κοινότητας και έτσι επιδιώκεται η μετεξέλιξη κοινοτήτων σε δήμους μεταβάλλοντας το αρχικό περιεχόμενο της διαφοράς. Ταυτόχρονα παρατηρείται η θεσμοθέτηση δήμων που έχουν ενιαίο θεσμικό πλαίσιο αλλά κρίσιμες πληθυσμιακές και χωροταξικές διαφορές.

Προκειμένου να υπάρξει ορθολογικότερη διοικητική οργάνωση αλλά και να προσαρμοσθεί το Θεσμικό Πλαίσιο στη σύγχρονη πραγματικότητα και τις διοικητικές και αναπτυξιακές ανάγκες της ελληνικής κοινωνίας προτείνεται η εξειδίκευση των επιμέρους τύπων πρωτοβάθμιων Ο.Τ.Α. Ασφαλώς ως προς το βασικό ονομαστικό προσδιορισμό, για ιστορικούς αλλά και δεοντολογικούς λόγους προτείνεται η χρήση του όρου: Δήμος. Οι Δήμοι όμως πρέπει να διακρίνονται σε ειδικούς τύπους και στον καθένα θα αναλογούν ιδιαιτερότητες τόσο ως προς το διοικητικό σύστημα αλλά και ως προς τις αρμοδιότητες. Επίσης είναι χρήσιμο να επισημανθεί ότι οι επιθετικοί προσδιορισμοί των τύπων των

δήμων δεν πρέπει να αποτυπωθούν και στο νομικό πλαίσιο. Άλλωστε η διάκρισή τους έχει μόνο λειτουργικό χαρακτήρα και δεν αποτελεί αξιολογική ή οργανωτική διάκριση Ο.Τ.Α.

Δήμος - Ενότητα Χωριών

Βασικό χαρακτηριστικό είναι η ενότητα αγροτικών οικισμών. Θα αποτελείτο κατεξοχήν "προϊόν" των Συνενώσεων. Κύριο γνώρισμα η αναπτυξιακή λειτουργία της Δημοτικής Αρχής και η δημοτική αποκέντρωση στη βάση των πρώην Κοινοτήτων με τα Τοπικά Συμβούλια, ακόμη και στην έδρα του νέου Ο.Τ.Α. Εκλογικό σύστημα που επιτρέπει την εκπροσώπηση όλων, στο μέτρο του δυνατού, των πρώην κοινοτήτων στο Δημοτικό Συμβούλιο. Ειδικές ρυθμίσεις σχετικά με τις αρμοδιότητες μπορούν να αναφέρονται στις ορεινές ή παραμεθόριες περιοχές.

Δήμος - Ημιαστικός οικισμός

Βασικό χαρακτηριστικό η ύπαρξη ενός ημιαστικού οικισμού με πληθυσμό άνω των 2.500 ή 5.000 κατοίκων. Μ' αυτόν συνενώνονται όμοροι Ο.Τ.Α εφόσον βρίσκονται στην άμεση επιρροή του. Τοπικά Συμβούλια στις μικρότερες κοινότητες που θα συνενωθούν μαζί του. Σύστημα εκπροσώπησης και των μικρότερων κοινοτήτων στο Δημοτικό Συμβούλιο.

Αστικός Δήμος

Ο κλασικός τύπος του σύγχρονου αστικού δήμου. Προσαρτώνται οι όμορες κοινότητες δορυφόροι. Τοπικά Συμβούλια στις προσαρτώμενες κοινότητες.

Δήμος- Νησί

Εκτός από τα μεγάλα νησιά που αποτελούν, σε αρκετές περιπτώσεις, νομαρχιακές αυτοδιοικήσεις ή εκείνα που έχουν μεγάλη έκταση και πληθυσμό, όλοι οι Ο.Τ.Α των υπολοίπων μικρών νησιών επιδιώκεται η Συνένωση έτσι ώστε κάθε νησί να οργανώνεται ως δήμος. Ως προς το διοικητικό σύστημα ισχύουν κατεξοχήν τα αναφερόμενα στους αντίστοιχους τύπους που περιγράφονται παραπάνω.

Δήμος - Πολεοδομικό Συγκρότημα

Πρόκειται για τους μεγάλους δήμους (εκτός των δύο μητροπολιτικών κέντρων) που αποτελούν ήδη μικρές μητροπολιτικές περιοχές. Σ' αυτές τις περιπτώσεις πρέπει να εξετασθεί, μετά την ολοκλήρωση της ανασυγκρότησης και την ανάδειξη των νέων

δημοτικών αρχών, η συγκρότηση θεσμών συνεργασίας για τη διαχείριση ευρύτερων λειτουργιών της περιοχής.

Δήμοι - Τμήματα μητροπολιτικών περιοχών

Πρόκειται για τους Ο.Τ.Α της μητροπολιτικής περιοχής Αττικής και Θεσσαλονίκης που ο ρόλος τους καθώς και η χωρική τους ανασυγκρότηση πρέπει να επαναπροσδιορισθεί στο πλαίσιο συστήματος μητροπολιτικής διοίκησης. (Γι' αυτό άλλωστε το προτεινόμενο Πρόγραμμα δεν αφορά την Αττική και τα πολεοδομικά συγκροτήματα της Θεσσαλονίκης και του Βόλου - Ν. Ιωνίας)

2.4.3 ΤΙ ΠΡΟΤΕΙΝΕΙ ΤΟ ΥΠΕΣΔΔΑ

Το Πρόγραμμα που προτείνουμε για την Ανασυγκρότηση της Πρωτοβάθμιας Τοπικής Αυτοδιοίκησης, περιλαμβάνει:

- ✓ Χωροταξικό Σχεδιασμό των ορίων των νέων Ο.Τ.Α. (σε συνεργασία με τις ΤΕΔΚ και τις Περιφερειακές Διοικήσεις) μέχρι το Σεπτέμβριο 1997.
- ✓ Νέο νομικό πλαίσιο μέχρι τον Οκτώβριο 1997
- ✓ Εκλογές στους νέους Ο.Τ.Α., που θα προκύψουν από την υποχρεωτική συνένωση, τον Οκτώβριο 1998.
- ✓ Συνοδευτικά προγράμματα και μέτρα πολιτικής για τη στήριξη της μεταρρύθμισης, για την πενταετία 1997-2001.

2.4.4 ΤΟ ΧΩΡΟΤΑΞΙΚΟ ΚΑΙ ΑΝΑΠΤΥΞΙΑΚΟ ΠΡΟΤΥΠΟ ΤΩΝ ΝΕΩΝ ΔΗΜΩΝ

Ο καθορισμός της κλίμακα ή του μεγέθους των νέων δήμων που θα προκύψουν από τις Συνενώσεις καθορίζει αυτόματα και το είδος των υποδομών που θα πρέπει να δημιουργήσουν για να στηρίξουν τη βιωσιμότητα και την ενδογενή ανάπτυξη.

Για την όσο το δυνατόν ακριβέστερη προσέγγιση των αναγκών σε τεχνικές και κοινωνικές υποδομές είναι ανάγκη να ληφθούν υπόψη ορισμένα στοιχεία βασικότερα των οποίων είναι ο πληθυσμός. Με βάση το μέγεθος αυτό καθορίζονται ποιοτικά και ποσοτικά οι διάφορες κοινωνικοοικονομικές και διοικητικές υποδομές. Για τις τεχνικές υποδομές σημασία έχει (εκτός του πληθυσμού) η γεωγραφική και χωρική δομή της περιοχής του νέου δήμου, δηλαδή η έκταση, η μορφολογία εδάφους, η ύπαρξη φυσικών πόρων, η θέση σε σχέση με τα μεγάλα αστικά κέντρα και τους μεγάλους

συγκοινωνιακούς άξονες της χώρας, τις παραμεθόριες περιοχές, καθώς επίσης και η γειτνίαση με την θάλασσα, κ.λ.π.

Με βάση την αρχή αυτή και με σχετική αφαίρεση δημιουργείται μία ιδεατή ανθρωπογεωγραφική και αναπτυξιακή οντότητα, ως πρότυπο νέου δήμου, το οποίο φυσικά θα πρέπει να προσαρμόζεται σε κάθε συγκεκριμένη εφαρμογή στην πράξη. Μπορεί έτσι να διαμορφωθούν ορισμένοι "τύποι" δήμων ανάλογα με τη διαφοροποίηση των παραμέτρων και των παραγόντων που εκτέθηκαν πιο πάνω. Μία πρώτη τυπολογία με βάση την οποία μπορούν να προσδιορισθούν οι υποδομές διακρίνει τους δήμους σε "αστικούς", "ημιαστικούς" και "αγροτικούς" με την έννοια ότι όλοι κινούνται στο πλαίσιο του επαρχιακού χώρου και δεν αφορούν τους ΟΤΑ που απαρτίζουν τα πολεοδομικά συγκροτήματα και τα μεγάλα αστικά κέντρα της χώρας. Η διαφοροποίηση μεταξύ τους δε σημαίνει ότι είναι κατ' ανάγκη ποσοτική (μέγεθος πληθυσμού) αλλά οπωσδήποτε το πληθυσμιακό μέγεθος συμβαδίζει στην πράξη με τις ποιοτικές διαφορές που παρατηρούνται λόγω της θέσης και του είδους ανάπτυξης τους

Σε κάθε περίπτωση (ύπαρξης ή όχι κεντρικού οικισμού) υπάρχει ένα πρόβλημα κατανομής στο χώρο των υποδομών και του κοινωνικού εξοπλισμού κάθε νέου δήμου που θέλει αρκετή προσοχή στην αντιμετώπισή του. Τέλος το ζήτημα της κοστολόγησης αυτών των υποδομών μπορεί να αντιμετωπιστεί στην αρχή γενικά και ενδεικτικά ώστε να δοθεί μία εικόνα στο σύνολο του εθνικού χώρου ως προς την τάξη μεγέθους του Προγράμματος. Στην συνέχεια ο ακριβής υπολογισμός θα γίνει αφού έχουν προσδιοριστεί οι νέες αυτοδιοικητικές οντότητες.

2.4.5 ΣΤΟΧΟΙ ΤΟΥ ΠΡΟΤΕΙΝΟΜΕΝΟΥ ΠΡΟΓΡΑΜΜΑΤΟΣ

Στόχοι του προτεινόμενου Προγράμματος είναι:

- Η παροχή υπηρεσιών ισοδύναμης αποτελεσματικότητας στους κατοίκους των πόλεων και των χωριών και επομένως ο εκσυγχρονισμός του διοικητικού μας συστήματος
- Η ουσιαστικοποίηση του ρόλου των Ο.Τ.Α. και η αναβάθμιση των αιρετών και επομένως ο εκσυγχρονισμός του τοπικού πολιτικού συστήματος στη χώρα μας και η διεύρυνση της πολιτικής βαρύτητας της Πρωτοβάθμιας ΤΑ.
- Η δημιουργία ουσιαστικών προϋποθέσεων για την διοικητική και οικονομική αυτοτέλεια των Ο.Τ.Α.

- Ο συντονισμός των τοπικών δημοσίων επενδύσεων για έργα τεχνικής υποδομής και κοινωνικού εξοπλισμού.
- Η ενίσχυση του “ενδογενούς” δυναμικού της ελληνικής περιφέρειας, που είναι αναγκαία προϋπόθεση για μια διαρκή και “βιώσιμη” περιφερειακή και τοπική ανάπτυξη.
- Η διαφάνεια στη διαχείριση των πόρων και ο κοινωνικός έλεγχος της τοπικής εξουσίας, που οδηγούν στην εξασφάλιση της νομιμότητας και της προστασίας των πολιτών.
- Οικονομίες κλίμακας στις λειτουργικές δαπάνες και αναβάθμιση του ανθρώπινου δυναμικού.

2.4.6 ΟΙ ΑΡΧΕΣ ΤΟΥ ΠΡΟΓΡΑΜΜΑΤΟΣ

Οι βασικές αρχές στις οποίες βασίζεται το Πρόγραμμα είναι:

- Ο συνδυασμός των αρχών της δημοκρατικότητας και της αποτελεσματικότητας (μεγάλοι Ο.Τ.Α. αλλά με ισχυρή δημοτική αποκέντρωση).
- Η συντονισμένη εφαρμογή νομικών ρυθμίσεων και αναπτυξιακών μέτρων
- * Η αναπτυξιακή ενδοδημοτική ισορροπία (κατοχύρωση της ενδοδημοτικής αποκέντρωσης των δημοσίων επενδύσεων)
 - Η εξασφάλιση της ευρύτερης δυνατής πολιτικής και κοινωνικής συναίνεσης.

Συμπερασματικά, με το Πρόγραμμα ‘ΙΩΑΝΝΗΣ ΚΑΠΟΔΙΣΤΡΙΑΣ’ επιδιώκεται η ‘ΔΙΟΙΚΗΤΙΚΗ ΚΑΙ ΠΡΟΓΡΑΜΜΑΤΙΚΗ ΣΥΝΕΝΩΣΗ ΜΕ ΚΟΙΝΩΝΙΚΗ ΣΥΝΑΙΝΕΣΗ’.

2.4.7 ΓΕΝΙΚΕΣ ΑΡΧΕΣ ΓΙΑ ΤΟ ΧΩΡΟΤΑΞΙΚΟ ΣΧΕΔΙΑΣΜΟ ΤΩΝ ΝΕΩΝ ΟΤΑ

Ο καθορισμός των εδαφικών περιφερειών των νέων Ο.Τ.Α θα πρέπει να γίνει στη βάση χωροταξικών ενοτήτων, σε συνδυασμό με το μέγεθος του πληθυσμού που προσδιορίζει όλες σχεδόν τις βασικές λειτουργικές εξυπηρετήσεις. Το κύριο στοιχείο εδώ είναι η επιθυμητή κλίμακα ή το μέγεθος του νέου Ο.Τ.Α και όχι τόσο τα συγκεκριμένα όρια τα οποία ποτέ δεν μπορεί να είναι τέλεια. Η επιθυμητή κλίμακα προσδιορίζει με τη σειρά της το συνολικό αριθμό των Ο.Τ.Α στον εθνικό χώρο και τέλος γίνεται η οριοθέτηση.

Ένα πρώτο σημείο που πρέπει να ληφθεί υπόψη είναι ότι δε θα ήταν σκόπιμο να ξεκινήσει από την αρχή ο καθορισμός νέων ενοτήτων, τη στιγμή που υπάρχουν ήδη αρκετά "είδη" από αυτές (Ανοικτές Πόλεις, Συμβούλια Περιοχής, Αναπτυξιακοί Σύνδεσμοι, Γεωγραφικές Περιοχές). Μια τέτοια ενέργεια θα προκαλούσε μεταξύ των άλλων και αρκετές αντιδράσεις στους πολίτες και τους φορείς της αυτοδιοίκησης. Αντίθετα ο καθορισμός αυτός θα πρέπει να στηριχθεί σε κάποιο από τα προαναφερόμενα είδη και στη συνέχεια με κάποιες προσαρμογές (τις λιγότερες δυνατές) να δημιουργηθούν οι τελικές εδαφικές περιφέρειες.

Ειδικότερα η επιλογή του είδους της ενότητας που θα χρησιμεύσει ως αφετηρία ή ως βάση, θα εξαρτηθεί από την επιλογή του επιθυμητού μεγέθους του νέου Ο.Τ.Α. Οι ενότητες που υπάρχουν σήμερα, δηλαδή οι ομαδοποιήσεις των Ο.Τ.Α που έχουν επιτευχθεί με ορισμένες διαδικασίες αλλά και με κάποια σκοπιμότητα δίδουν ανάλογα με το είδος τους διαφορετικό αριθμό μονάδων.

Από τα δεδομένα αυτά μπορούμε να έχουμε μία βάση εκκίνησης ώστε να προσεγγίσουμε τον τελικό στόχο. Μια πρώτη επεξεργασία τους είναι απαραίτητη ώστε να καταδειχθεί η ύπαρξη σταθερής και διαχρονικής τάσης στη προτίμηση της γεωγραφικής ενότητας, δηλαδή του κοινού τόπου των πρωτοβάθμιων Ο.Τ.Α (χώρος αλληλοεπικάλυψης των διαφόρων γεωγραφικών ενοτήτων). Αυτή είναι μια επιτελική εργασία γραφείου στο κέντρο. Από εκεί και πέρα θα υπάρξει μία άλλη σειρά διαδικασιών με συμμετοχή και των τοπικών παραγόντων.

Είναι πρόδηλο ότι δύο από τις υφιστάμενες διαιρέσεις πλεονεκτούν ως προς τη συνέργια των στόχων της ανασυγκρότησης. Τα Συμβούλια Περιοχής έχουν βέβαια αρκετά διευρυμένες περιφέρειες αλλά ταυτόχρονα αποτελούν σήμερα ενεργές μονάδες συνεργασίας και ως εκ τούτου είναι σε θέση να υποκατασταθούν από το νέο δήμο. Τούτο πάντως θα αφεθεί στον εκτίμηση των συλλογικών οργάνων της τοπικής αυτό-διοίκησης, και όσων κληθούν σε τοπικό επίπεδο να εκφράσουν γνώμη, να επιλέξουν καταρχήν την ευρύτερη δυνατή χωρική ενότητα, δηλαδή εκείνη των Συμβουλίων Περιοχής. Εφόσον κρίνουν πλήρως αιτιολογημένα ότι οι περιφέρειες των Συμβουλίων Περιοχής δεν πληρούν τις κρίσιμες προϋποθέσεις για την ίδρυση Ο.Τ.Α πρέπει να τεκμηριώσουν μία άλλη πρόταση η οποία μπορεί να έχει ως βάση τις γεωγραφική ενότητα του ν. 1622/1986 αλλά δε θα κατευθύνεται προς την πολυδιάσπαση ενοτήτων που είναι ταυτόχρονα κατ' ελάχιστον αναγκαίες εφικτές από άποψη χωρικής δυναμικότητας και γι' αυτό δεν ενδείκνυται η διάσπασή τους. Οι προτάσεις για επανακαθορισμό των γεωγραφικών περιοχών του ν. 1622/1986 πρέπει να ανταποκρίνονται σε ορισμένες προδιαγραφές:

α. Να μη διασπών υφιστάμενη γεωγραφική περιοχή μειώνοντας τον πληθυσμό της και τους αναμενόμενους πόρους.

β. Να μην καταλήγουν σε ενότητες δύο μόνο Ο.Τ.Α.. Εκείνες μάλιστα από τις υφιστάμενες γεωγραφικές περιοχές που έχουν δύο Ο.Τ.Α. θα πρέπει να ενταχθούν σε ευρύτερες μονάδες.

γ. Να επιδιώκεται στο ανώτερο δυνατό όριο η Συνένωση των Ο.Τ.Α. σε συνάρτηση με τον πληθυσμό της γεωγραφικής περιοχής.

δ. Να επιδιώκεται η Συνένωση Ο.Τ.Α με ομοιογενή, στο μέτρο του δυνατού, γεωγραφική θέση, π.χ. ορεινών, πεδινών, παραλιακών περιοχών, κ.ο.κ.

2.4.8 ΤΑ ΚΑΙΝΟΤΟΜΙΚΑ ΣΤΟΙΧΕΙΑ ΤΟΥ ΠΡΟΓΡΑΜΜΑΤΟΣ

Το προτεινόμενο Πρόγραμμα είναι καινοτομικό διότι:

- ✓ Δεν επιχειρούμε τη συνένωση των Ο.Τ.Α. μόνον με το νόμο και διοικητικές διαδικασίες, αλλά με ένα ολοκληρωμένο Πρόγραμμα, που περιέχει τις αναγκαίες νομικές ρυθμίσεις, τη χρηματοδότηση τοπικών δημοσίων επενδύσεων και ενός ελάχιστου ύψους λειτουργικών δαπανών, την εξασφάλιση κατάλληλα καταρτισμένου προσωπικού, όργανο παρακολούθησης της εφαρμογής του Προγράμματος κλπ.
- ✓ Το Πρόγραμμα περιέχει διαχρονικές δεσμεύσεις της Πολιτείας γιατί είναι πενταετές (1997 – 98 : προπαρασκευαστική περίοδος και 1999 - 2001: περίοδος υποστήριξης του νέου θεσμού)
- ✓ Η προτεινόμενη μεταρρύθμιση είναι, επί της αρχής αναγκαστική (υποχρεωτική συνένωση), αλλά με ήπια χαρακτηριστικά στην εφαρμογή της (διατήρηση ονόματος πρώην κοινοτήτων με πολιτικά όργανα τα Τοπικά Συμβούλια που θα έχουν ουσιαστικές αρμοδιότητες, κατοχύρωση της εκπροσώπησης των πρώην κοινοτήτων με περισσότερους από 300 κατοίκους στο Δημοτικό Συμβούλιο, διατήρηση σημερινών δικαιωμάτων των κατοίκων κλπ.)
- ✓ Η επιτυχία του Προγράμματος δεν είναι μόνον υπόθεση του ΥΠΕΣΔΔΑ, μια και καλούνται τα αναπτυξιακά Υπουργεία να συμμετέχουν στην εξειδίκευση και την εφαρμογή του και επομένως αποτελεί Πρόγραμμα της Κυβέρνησης

2.4.9 Ο ΑΡΙΘΜΟΣ ΤΩΝ ΝΕΩΝ Ο.Τ.Α.

Εκτιμούμε ότι ο αριθμός των νέων Ο.Τ.Α. θα είναι ίσος ή μεγαλύτερος από τον αριθμό των συμβουλίων περιοχής (που είναι 492) και πάντως μικρότερος από τον αριθμό των γεωγραφικών ενοτήτων του Ν. 1622/1986 (που είναι 1116).

Διατηρούνται ως Κοινότητες²⁰ οι "χειμάζουσες κοινότητες" και τα μικρά νησιά²¹ κάτω των 1.000 κατοίκων.

Πίνακας 4 : Χειμάζουσες Κοινότητες

ΝΟΜΟΣ	ΚΟΙΝΟΤΗΤΕΣ	ΠΛΗΘΥΣΜΟΣ
ΓΡΕΒΕΝΩΝ	ΑΒΔΕΛΛΑΣ	130
	ΔΟΤΣΙΚΟΥ	70
	ΜΕΣΟΛΟΥΡΙΟΥ	135
	ΠΕΡΙΒΟΛΙΟΥ	312
	ΣΑΛΑΜΙΝΑΣ	285
	ΣΜΙΞΗΣ	491
	ΦΙΛΙΠΠΑΙΩΝ	294
ΙΩΑΝΝΙΝΩΝ	ΒΡΑΔΕΤΟΥ	32
	ΚΑΛΑΡΙΤΩΝ	300
	ΜΑΤΣΟΥΚΙΟΥ	232
	ΣΙΡΑΚΟΥ	141
	ΑΕΤΟΜΗΛΙΤΣΑΣ	196
ΚΟΖΑΝΗΣ	ΝΑΜΑΤΩΝ	186
ΤΡΙΚΑΛΩΝ	ΑΝΘΟΥΣΗΣ	37
	ΚΑΤΑΦΥΤΟΥ	165
	ΚΑΛΛΙΡΟΗΣ	165
	ΚΡΑΝΕΑΣ	129
	ΠΟΛΥΘΕΑΣ	215
	ΣΤΕΦΑΝΙΟΥ	65
	ΧΑΛΙΚΙΟΥ	38
	ΑΓ. ΠΑΡΑΣΚΕΥΗΣ	228
	ΑΘΑΜΑΝΙΑΣ	100
	ΓΑΡΔΙΚΙΟΥ	359
	ΔΕΣΗΣ	125
	ΔΡΟΣΟΧΩΡΙΟΥ	22
	ΛΙΒΑΔΟΧΩΡΙΟΥ	82
	ΜΕΣΟΧΩΡΑΣ	529
	ΝΕΑΣ ΠΕΥΚΗΣ	121
ΝΕΡΑΙΔΑΣ	244	
ΠΑΡΑΜΕΡΟΥ	57	

²⁰ Πρόταση Προγράμματος Ι. Καποδίστριας από το ΥΠΕΣΔΔΑ. Έτος 1997, σελ 42

²¹ Πρόταση Προγράμματος Ι. Καποδίστριας από το ΥΠΕΣΔΔΑ. Έτος 1997, σελ 43

	ΠΑΧΤΟΥΡΙΟΥ	289
	ΠΥΡΡΑΣ	159

Πηγή : Πρόταση Προγράμματος Ι. Καποδιστριας από το ΥΠΕΣΔΔΑ. Έτος 1997

Τα νησιά που έχουν συνολικό πληθυσμό κάτω των 1.000 κατοίκων που δεν είναι ήδη Δήμοι.

Πίνακας 5 : Νησιά κάτω των 1.000 κατοίκων

ΝΟΜΟΣ	ΚΟΙΝΟΤΗΤΕΣ- ΝΗΣΙΑ	ΠΛΗΘΥΣΜΟΣ
ΑΤΤΙΚΗΣ	ΑΓΓΙΣΤΡΙΟΥ	791
	ΑΝΤΙΚΥΘΗΡΑ	70
ΚΕΡΚΥΡΑΣ	ΕΡΕΙΚΟΥΣΣΑΣ	334
	ΜΑΘΡΑΚΙΟΥ	143
	ΟΘΩΝΩΝ	98
ΚΥΚΛΑΔΩΝ	ΑΝΑΦΗΣ	261
	ΘΗΡΑΣΙΑΣ	233
	ΣΙΚΙΝΟΥ	267
	ΚΙΜΩΛΟΥ	728
	ΔΟΝΟΥΣΑΣ	111
	ΗΡΑΚΛΕΙΑΣ	115
	ΚΟΥΦΟΝΗΣΙΩΝ	275
	ΣΧΟΙΝΟΥΣΑΣ	122
	ΑΝΤΙΠΑΡΟΥ	819
ΛΑΚΩΝΙΑΣ	ΕΛΑΦΟΝΗΣΙΟΥ	725
ΔΩΔΕΚΑΝΗΣΙΟΥ	ΑΓΑΘΟΝΗΣΙΟΥ	112
ΧΑΝΙΩΝ	ΓΑΥΔΟΥ	115
ΛΕΣΒΟΥ	ΑΓΙΟΥ ΕΥΣΤΡΑΤΙΟΥ	286

Πηγή : Πρόταση Προγράμματος Ι. Καποδιστριας από το ΥΠΕΣΔΔΑ. Έτος 1997

2.4.10 Η ΠΡΟΤΕΙΝΟΜΕΝΗ ΠΟΛΙΤΙΚΟ-ΔΙΟΙΚΗΤΙΚΗ ΟΡΓΑΝΩΣΗ ΤΩΝ ΝΕΩΝ Ο.Τ.Α.

- Κάθε νέος Δήμος θα έχει τα ακόλουθα όργανα:
 1. Τον Δήμαρχο, το Δημοτικό Συμβούλιο, τη Δημαρχιακή Επιτροπή

2. Πενταμελή Τοπικά Συμβούλια με Πρόεδρο, σε κάθε πρώην Ο.Τ.Α. με περισσότερους από 300 κατοίκους, που θα εκπροσωπείται στο Δημοτικό Συμβούλιο.

3. Τριμελή Τοπικά Συμβούλια με επικεφαλής Δημαρχιακό Πάρεδρο, σε κάθε πρώην Ο.Τ.Α. με λιγότερους από 300 κατοίκους, ο οποίος θα συμμετέχει στις συνεδριάσεις του Δημοτικού Συμβουλίου.

- Κάθε Τοπικό Συμβούλιο θα έχει ως αρμοδιότητες:
 - α) τη συντήρηση της τεχνικής υποδομής (των δικτύων ύδρευσης, αποχέτευσης και άρδευσης, των δρόμων, των κοινόχρηστων χώρων κλπ.)
 - β) την εφαρμογή πολιτιστικών και αθλητικών προγραμμάτων
 - γ) τη διαχείριση χορτολιβαδικών και δασικών εκτάσεων και (με ορισμένες προϋποθέσεις) των κληροδοτημάτων και πλουτοπαραγωγικών πηγών.
- Οι αποφάσεις των Τοπικών Συμβουλίων εκτελούνται μετά την επικύρωσή τους από το αρμόδιο Δημοτικό όργανο.
- Οι κοινοτικοί γραμματείς εντάσσονται σε οργανικές θέσεις των νέων Ο.Τ.Α.

2.4.11 ΔΙΑΤΗΡΗΣΗ ΔΙΚΑΙΩΜΑΤΩΝ ΤΩΝ ΚΑΤΟΙΚΩΝ

Οι κάτοικοι των μικρών ΟΤΑ. διατηρούν τα σημερινά δικαιώματά τους, που συνδέονται με την τοπική οικονομική ζωή (εγγραφή στο ΤΕΒΕ κλπ).

Επίσης, προτείνεται η καταβολή ισόβιας χορηγίας στους εν ενεργεία αιρετούς, ως "ηθική αναγνώριση" της προσφοράς τους.

2.4.12 ΠΕΡΙΕΧΟΜΕΝΟ ΤΟΥ ΠΡΟΓΡΑΜΜΑΤΟΣ 'ΙΩΑΝΝΗΣ ΚΑΠΟΔΙΣΤΡΙΑΣ'

ΥΠΟΠΡΟΓΡΑΜΜΑ 1^ο † Επεξεργασία Νομικού Πλαισίου --
Νομοπαρασκευαστικό Έργο

Το προτεινόμενο Υποπρόγραμμα περιλαμβάνει τα ακόλουθα μέτρα:

Μέτρο 1.: Νομική και νομοπαρασκευαστική επεξεργασία της διαδικασίας των Συνενώσεων μετά το χωροταξικό σχεδιασμό (κυρίως νομοθετικό πλαίσιο)

Μέτρο 2.: Νομική και νομοπαρασκευαστική επεξεργασία τροποποιήσεων στο ευρύτερο πεδίο των διατάξεων του Δημοτικού και Κοινοτικού Κώδικα και άλλων νόμων που βελτιώνουν την οργάνωση και λειτουργία της πρωτοβάθμιας τοπικής αυτοδιοίκησης υπό το πρίσμα των Συνενώσεων των ΟΤΑ.

ΥΠΟΠΡΟΓΡΑΜΜΑ 2^ο : Χωροταξικός Σχεδιασμός των Νέων ΟΤΑ

Μέτρο 1.: Προπαρασκευή χωροταξικού σχεδιασμού

Διερεύνηση της αλληλοεπικάλυψης των υφιστάμενων ενοτήτων (επεξεργασία χαρτογραφική με GIS υπολογιστή).

Παραγωγή νέων χαρτών με ‘κοινούς τόπους” (αφετηρία νέων ΟΤΑ).

Μέτρο 2.: Επεξεργασία στο πεδίο εφαρμογής- Συμμετοχική διαδικασία

Οργάνωση συζήτησης στις ΤΕΔΚ κάθε νομού με συμμετοχή των ενδιαφερομένων ΟΤΑ, αφού προηγηθεί η αποστολή του σχετικού υλικού και γραπτών οδηγιών καθώς και η κατάρτιση των κατάλληλων στελεχών των ΤΕΔΚ και των Περιφερειακών Διοικήσεων.

Σύνταξη πορίσματος και αιτιολογημένης πρότασης δημιουργίας νέων ΟΤΑ η οποία θα σταλεί στο ΥΠ.ΕΣ.Δ.ΔΑ και παράλληλα θα χρησιμεύσει ως εισήγηση για γνωμοδότηση από τη Διοικούσα Επιτροπή της ΤΕΔΚ.

Μέτρο 3.: Τελική Επεξεργασία- Σύνταξη οριστικού σχεδίου

Αποστολή: α) της πρότασης της ΤΕΔΚ και β) της πρότασης της Επιτροπής που θα συσταθεί με απόφαση του οικείου Γ.Γ. Περιφέρειας σε κάθε Περιφερειακή Διοίκηση Νομού. Εισήγηση της αρμόδιας Ομάδας Εργασίας. Πολιτική Απόφαση του ΥΠ.ΕΣ.Δ.ΔΑ. και σύνταξη των σχετικών διατάξεων του Σχεδίου Νόμου, όπου θα αποτυπώνεται ανά νομό η διοικητική γεωγραφία της χώρας.

ΥΠΟΠΡΟΓΡΑΜΜΑ 3^ο : Τοπικές Δημόσιες Επενδύσεις

Μέτρο 1.: Διοικητική υποδομή και τεχνικός εξοπλισμός των νέων Δήμων

Το Μέτρο αφορά:

α) Την επισκευή και τον εξοπλισμό ενός κτιρίου στην έδρα κάθε νέου Δήμου (εφόσον δεν υπάρχει κατάλληλο δημοτικό κατάστημα)

β) Την προμήθεια ενός ελάχιστου αναγκαίου τεχνικού εξοπλισμού, την εξασφάλιση ενός δημόσιου μεταφορικού μέσου (για την ενδοδημοτική μετακίνηση των κατοίκων, τη μεταφορά των μαθητών κλπ.)

Σημειώνεται ότι στο νέο δημοτικό κατάστημα θα εγκατασταθούν και τυχόν δημόσιες υπηρεσίες που είναι απαραίτητες, αλλά δεν έχουν δική τους εγκατάσταση (Γραφείο ΕΛΤΑ, ΔΕΗ κλπ.).

Μέτρο 2.: Βελτίωση και συμπλήρωση των διακοινοτικών έργων τεχνικής υποδομής και Προστασίας του περιβάλλοντος

Το Μέτρο αφορά:

α) Τον πολεοδομικό σχεδιασμό, τις αναπλάσεις κοινόχρηστων χώρων, αισθητικές παρεμβάσεις κ.λ.π.

β) Τη βελτίωση και συμπλήρωση των διακοινοτικών έργων τεχνικής υποδομής που εξασφαλίζουν την συγκοινωνιακή επικοινωνία των πρώην κοινοτήτων με την έδρα του νέου Δήμου

γ) Την κατασκευή έργων προστασίας του περιβάλλοντος (π.χ. χώρου υγειονομικής ταφής των απορριμμάτων).

Μέτρο 3.: Βελτίωση της εκπαιδευτικής υποδομής

Το Μέτρο αφορά:

Τη βελτίωση και επέκταση εκπαιδευτικών εγκαταστάσεων, που είναι απαραίτητες για την ενοποίηση ολιγοθέσιων σχολείων με στόχο, όπου είναι εφικτό, εξατάξιο σχολείο της πρωτοβάθμιας και της δευτεροβάθμιας εκπαίδευσης.

Μέτρο 4.: Βελτίωση και συμπλήρωση του κοινωνικού εξοπλισμού υπερτοπικής σημασίας

Το Μέτρο αφορά:

Τη βελτίωση και συμπλήρωση του κοινωνικού εξοπλισμού υπερτοπικής (διακοινοτικής) σημασίας (π.χ. βρεφονηπιακός σταθμός, αγροτικό ιατρείο, Κ.Α.Π.Η.)

Μέτρο 5.: Βελτίωση και συμπλήρωση της πολιτιστικής και αθλητικής υποδομής υπερτοπικής σημασίας

Το Μέτρο αφορά:

Τη βελτίωση και συμπλήρωση της πολιτιστικής και αθλητικής υποδομής υπερτοπικής

(διακοινοτικής) σημασίας (π.χ. χώρος πολλαπλών χρήσεων, βιβλιοθήκη, γήπεδα αθλοπαιδιών)

Μέτρο 6.: Ανάπτυξη της οικονομικής δραστηριότητας και του ανθρώπινου δυναμικού

Το Μέτρο περιλαμβάνει:

α) Οικονομικά και άλλα κίνητρα προς τους κατοίκους κάθε περιοχής, που θα αναλάβουν επιχειρηματικές πρωτοβουλίες για την ίδρυση βιώσιμων μονάδων, οι οποίες θα αξιοποιούν τοπικούς πόρους και θα δημιουργούν νέες θέσεις εργασίας.

β) Προγράμματα συμβουλευτικής, επαγγελματικού προσανατολισμού, κατάρτισης και ένταξης ή επανένταξης στην αγορά εργασίας, νέων και κοινωνικά αποκλεισμένων ατόμων, με αξιοποίηση και του θεσμού των τοπικών συμφώνων απασχόλησης.

ΥΠΟΠΡΟΓΡΑΜΜΑ 4^ο : Στελέχωση των Νέων Ο.Τ.Α

Μέτρο 1.: Εφαρμογή ρυθμίσεων θεμάτων υπηρετούντος προσωπικού.

Μέτρο 2.: Αποσπάσεις και μετατάξεις διοικητικού και τεχνικού προσωπικού από φορείς του δημοσίου τομέα, με οικονομικά και άλλα κίνητρα.

Μέτρο 3.: Πρόσληψη επιστημονικού προσωπικού.

ΥΠΟΠΡΟΓΡΑΜΜΑ 5^ο : Κάλυψη Λειτουργικών Δαπανών

Το Υποπρόγραμμα στοχεύει στην κάλυψη των βασικών λειτουργικών δαπανών, κυρίως από τους Κ.Α.Π. οι οποίες θα προϋπολογισθούν μετά την ολοκλήρωση του προσδιορισμού προτύπου λειτουργικών δαπανών. Επιδιώκεται η εξασφάλιση ενός ελαχίστου επιπέδου παροχής δημοτικών υπηρεσιών.

ΥΠΟΠΡΟΓΡΑΜΜΑ 6^ο : Οργάνωση και Εκσυγχρονισμός Υπηρεσιών - Ανάπτυξη του Ανθρώπινου Δυναμικού.

Το Υποπρόγραμμα στοχεύει στην οργάνωση των υπηρεσιών των νέων Δήμων με σύγχρονες μεθόδους και χρήση εργαλείων πληροφορικής και στην ανάπτυξη του ανθρώπινου δυναμικού τους (υπηρετούντων και νεοπροσλαμβανομένων).

Προβλέπεται η χρηματοδότησή του κυρίως από το Πρόγραμμα "ΚΛΕΙΣΘΕΝΗΣ" του ΥΠ.ΕΣ.Δ.Δ.Α.

ΥΠΟΠΡΟΓΡΑΜΜΑ 7ο Ενημέρωση – Δημοσιότητα

Οι στόχοι του Υποπρογράμματος υπηρετούν τους πολιτικούς και τους επιχειρησιακούς στόχους του Προγράμματος "ΙΩΑΝΝΗΣ ΚΑΠΟΔΙΣΤΡΙΑΣ" με μέτρα και ενέργειες μίας συγκροτημένης επικοινωνιακής πολιτικής.

Συνοπτικά, τα μέτρα και οι ενέργειες αυτές εξασφαλίζουν την κατάλληλη ενημέρωση, διαμορφώνουν τα απαραίτητα "μηνύματα" δημοσιότητας και δημιουργούν τις προϋποθέσεις ενός αποδοτικού δημοκρατικού διαλόγου, που θα αναδείξουν την σκοπιμότητα και την εφικτότητα του Προγράμματος, θα διασφαλίσουν την ευρύτερη δυνατή πολιτική και κοινωνική συναίνεση και θα διευκολύνουν την επιχειρησιακή αποτελεσματικότητά του.

Τα μέτρα και οι ενέργειες ενημέρωσης / δημοσιότητας απευθύνονται:

α) Στους αιρετούς και το προσωπικό των ΟΤΑ ώστε να συμβάλλουν στην εξειδίκευσή του κατά Νομό και να συμμετάσχουν ενεργά στην εφαρμογή του.

β) Στην πολιτική ηγεσία και τα αρμόδια στελέχη της Κεντρικής και Περιφερειακής Διοίκησης ώστε να αξιοποιήσουν τις δημόσιες πολιτικές, τα χρηματοδοτικά προγράμματα και άλλα μέσα που έχουν στη διάθεσή τους για την επιτυχή εφαρμογή του προγράμματος.

γ) Στα κόμματα και τους κοινωνικούς φορείς ώστε να συμβάλλουν θετικά στο δημοκρατικό διάλογο και να εξασφαλιστεί η συναίνεση και υποστήριξή τους

δ) Στα μαζικά μέσα ενημέρωσης, για να ενημερωθεί και ευαισθητοποιηθεί η κοινή γνώμη και ειδικότερα όσοι διατηρούν δεσμούς με τους τόπους καταγωγής τους, ώστε να εξασφαλιστεί η ευρύτερη δυνατή πολιτική και κοινωνική συναίνεση.

Τα μέτρα και οι ενέργειες αυτές έχουν το ακόλουθο περιεχόμενο:

- Καταδεικνύουν την σκοπιμότητα του Προγράμματος
- Αναλύουν το περιεχόμενο του Προγράμματος
- Αναδεικνύουν τον καινοτομικό χαρακτήρα του
- Τονίζουν τα δημοκρατικά χαρακτηριστικά των επιλογών του Προγράμματος
- Υπογραμμίζουν τις διαχρονικές προγραμματικές δεσμεύσεις της Πολιτείας για την υποστήριξη της εφαρμογής

2.4.13 ΔΙΑΔΙΚΑΣΙΑ ΤΩΝ ΣΥΝΕΝΩΣΕΩΝ

Με βάση τις αρχές και τους στόχους του προτεινόμενου προγράμματος η νέα πολιτική των συνενώσεων ανακαθορίζει, ως προς τη βούληση των Ο.Τ.Α, την προαιρετικότητα και υποχρεωτικότητα. Η ολοκλήρωση του προγράμματος έχει χρονικό ορίζοντα και ενδιάμεσους αναγκαστικούς σταθμούς, όπως η οριστική διαμόρφωση των χωρικών ενοτήτων, η ψήφιση του σχετικού και η ανάδειξη των νέων δημοτικών αρχών. Παράλληλα, υλοποιούνται τα ειδικά υποπρογράμματα για τις τοπικές δημόσιες επενδύσεις.

Η έδρα των νέων δήμων θα καθορίζεται με βάση τα κριτήρια που θέτει το Πρόγραμμα έτσι ώστε να είναι δυνατή η αντικειμενική αξιολόγηση όλων των οικισμών που έχουν τα απαραίτητα εφόδια για να ορισθούν ως έδρα. Τέτοια κριτήρια είναι: η κεντρικότητα του οικισμού δηλαδή η δυνατότητα πρόσβασης των κατοίκων των υπολοίπων οικισμών, πράγμα που επιβεβαιώνεται τόσο από την οδική επικοινωνία όσο και από την βατότητα του οδικού δικτύου, η

απαραίτητη διοικητική υποδομή, η υφιστάμενη χωροθέτηση των άλλων δημοσίων υπηρεσιών και ο πληθυσμός. Με βάση τα κριτήρια αξιολόγησης που προαναφέρονται και τις βασισμένες σε αυτά προτάσεις των συνενομένων Ο.Τ.Α διατυπώνεται η απολύτως αιτιολογημένη γνωμοδότηση της ΤΕΔΚ και του Γ.Γ. της Περιφέρειας. Η έδρα θα έχει οπωσδήποτε το Δημοτικό Κατάστημα αλλά όχι απαραίτητα και όλο τον κοινωνικό εξοπλισμό (π.χ. Κ.Α.Π.Η., Βρεφονηπιακός Σταθμός, κ.ο.κ.) του νέου Δήμου (ιδιαίτερα στην περίπτωση που συνενώνονται σχετικά ισοδύναμοι οικισμοί). Τέλος, η σημασία της έδρας και η ανάδειξή της ως επίκεντρο τοπικής αντιπαλότητας, μεταξύ Ο.Τ.Α με ισοδύναμους οικισμούς, αμβλύνεται, στην περίπτωση αυτή, με την εκλογή Τοπικού Συμβουλίου και στον πρώην Ο.Τ.Α που ορίζεται ως έδρα.

Ως προς το όνομα των νέων δήμων οι προτάσεις των ενδιαφερομένων Ο.Τ.Α μαζί με τις σχετικές γνωμοδοτήσεις της ΤΕΔΚ και του Γ.Γ. της Περιφέρειας θα υποβληθούν στο Συμβούλιο Τοπωνυμιών το οποίο θα υποβάλλει σχετική πρόταση στον Υπουργό ΕΣ.Δ.Δ.Α.. Η πρόταση προς το Συμβούλιο Τοπωνυμιών μπορεί να συνοδεύεται και από γνωμοδότηση άτυπης ειδικής επιτροπής, ανάλογης σύνθεσης με εκείνης του Συμβουλίου Τοπωνυμιών, η οποία συγκροτείται, εφόσον κριθεί αναγκαία, ανά Περιφέρεια με απόφαση του Υπουργού. Ιδιαίτερη έμφαση θα δοθεί σε ονομασίες που έχουν ιστορική καταβολή και συμβολίζουν την ενότητα της τοπικής κοινωνίας.

2.4.14 ΧΡΗΜΑΤΟΔΟΤΗΣΗ ΤΟΥ ΠΡΟΓΡΑΜΜΑΤΟΣ

Το ΥΠ.ΕΣ.Δ.ΔΑ εκτιμά ότι μπορεί να εξασφαλίσει στην πενταετία 1997-2001

από τους Κ.Α.Π., την ΣΑΤΑ, κλπ,	266.750.000.000
από το Πρόγραμμα "ΚΛΕΙΣΘΕΝΗΣ"	2.000.000.000

Εκτιμούμε ότι τα αρμόδια Υπουργεία θα συγχρηματοδοτήσουν το πρόγραμμα αυτό, με προγραμματικό προσανατολισμό των πόρων που διαθέτουν ήδη κάθε χρόνο στους Ο.Τ.Α.

Η διαχείριση των πόρων αυτών δεν θα γίνει από το ΥΠ.ΕΣ.Δ.ΔΑ, αλλά από το κάθε Υπουργείο χωριστά. Ο συντονισμός των χρηματοδοτήσεων για το

πρόγραμμα, θα γίνει με τη σύσταση διυπουργικής "Επιτροπής παρακολούθησης" του Υποπρογράμματος 3 (Τοπικές Δημόσιες Επενδύσεις)

Συγκεκριμένα οι προϋπολογιζόμενοι πόροι του Υπουργείου Εσωτερικών, Δημόσιας Διοίκησης και Αποκέντρωσης για την τετραετία 1998 - 2001 που θα διατεθούν για την εφαρμογή του Προγράμματος 'ΙΩΑΝΝΗΣ ΚΑΠΟΔΙΣΤΡΙΑΣ' και ειδικότερα για την υλοποίηση της ΑΝΑΣΥΓΚΡΟΤΗΣΗΣ ΤΗΣ ΠΡΩΤΟΒΑΘΜΙΑΣ ΤΟΠΙΚΗΣ ΑΥΤΟΔΙΟΙΚΗΣΗΣ και την υποστήριξη των ΝΕΩΝ ΟΤΑ, προέρχονται κατεξοχήν από τρεις πηγές:

- α) Τους Κεντρικούς Αυτοτελείς Πόρους (Κ.Α.Π.)
- β) Την Συλλογική Απόφαση Τοπικής Αυτοδιοίκησης (Σ.Α.Τ.Α.)
- γ) Το κονδύλι που διατίθεται για την παροχή ατόκων δανείων στους ΟΤΑ.

Το ποσόν που θα διατεθεί από τους Κ.Α.Π. αντιστοιχεί στα δύο τρίτα (2/3) της αναμενόμενης ετήσιας αύξησης των πόρων αυτών η οποία κυμαίνεται στο 15% του ετήσιου συνολικού ποσού τους.

Το ποσόν που θα διατεθεί από την Σ.Α.Τ.Α. είναι ίσο με το 20% του ετήσιου συνολικού ποσού. Το διατιθέμενο ποσόν της Σ.Α.Τ.Α. προέρχεται από τα 2/3 της αναμενόμενης ετήσιας αύξησης του συνολικού ποσού και από το 10% της Σ.Α.Τ.Α. που σήμερα διανέμεται στα Συμβούλια Περιοχής.

Το κονδύλι των Ατόκων Δανείων υπολογίζεται με βάση την αναμενόμενη ετήσια αύξηση του ποσού που έως τώρα διένειμε το ΥΠ.ΕΣ.Δ.Δ.Α. με την μορφή ατόκων δανείων στους ΟΤΑ. Με το ποσά από το εν λόγω κονδύλι χρηματοδοτούνται Κυρίως οι μικροί ΟΤΑ για την κάλυψη των αναγκών τους.

Τώρα, στο πλαίσιο της Ανασυγκρότησης των Πρωτοβάθμιων ΟΤΑ, επιδιώκεται η αποδοτική αξιοποίηση αυτού του πόρου για την εφαρμογή του Προγράμματος 'ΙΩΑΝΝΗΣ ΚΑΠΟΔΙΣΤΡΙΑΣ'.

Τέλος πρέπει να επισημανθεί ότι εκτός από τα προαναφερόμενα ποσά το ΥΠ.ΕΣ.Δ.Δ.Α διαθέτει στους ΟΤΑ πρώτου βαθμού το σύνολο του υπολοίπου ποσού των Κ.Α.Π. και της Σ.Α.Τ.Α. έτσι ώστε οι ΟΤΑ τόσο το 1998 όσο και από το 1999 και μετά (Νέοι ΟΤΑ) να διαθέτουν αποπληθωρισμένους τους πόρους που διατίθενται σήμερα από το Υπουργείο.

Οι πόροι που προϋπολογίζονται για να διατεθούν στην εφαρμογή του Προγράμματος, δηλαδή το ποσόν των 266.750.000.000 δρχ, αποτελεί επιπλέον ενίσχυση των νέων ΟΤΑ., η οποία πάντως θα επικεντρωθεί

αποκλειστικά και μόνο στους σκοπούς και θα διατεθεί σύμφωνα με τα κριτήρια και τις διαδικασίες του Προγράμματος.

Το ΥΠ.ΕΣ.Δ.Δ.Α προτείνει να χρηματοδοτήσουν:

- Το ΥΠΕΧΩΔΕ: πολεοδομικές μελέτες, αναπλάσεις, διακοινοτικά έργα τεχνικής υποδομής, έργα προστασίας περιβάλλοντος
- Το ΥΠ. ΠΑΙΔΕΙΑΣ: την ενοποίηση ολιγοθέσεων σχολείων σε εξατάξια (της πρωτοβάθμιας και της δευτεροβάθμιας εκπαίδευσης)
- Το ΥΠ.ΥΓΕΙΑΣ - ΠΡΟΝΟΙΑΣ: κοινωνικό εξοπλισμό διακοινοτικής σημασίας (βρεφονηπιακούς σταθμούς, ΚΑΠΗ, κέντρα κοινωνικής μέριμνας κλπ)
- Το ΥΠ. ΠΟΛΙΤΙΣΜΟΥ: Πολιτιστικά κέντρα και αθλητικές εγκαταστάσεις
- Τα ΥΠΟΥΡΓΕΙΑ ΕΘΝ. ΟΙΚΟΝΟΜΙΑΣ, ΑΝΑΠΤΥΞΗΣ, ΓΕΩΡΓΙΑΣ και ΕΡΓΑΣΙΑΣ: μικρές ιδιωτικές επενδύσεις και την ένταξη κοινωνικά αποκλεισμένων στην αγορά εργασίας

Το ΥΠ.ΕΣ.Δ.Δ.Α θα χρηματοδοτήσει :

- τη βελτίωση του Δημοτικού καταστήματος και την οργάνωση των δημοτικών υπηρεσιών,
- τον τεχνικό εξοπλισμό και πιθανόν ένα δημόσιο μεταφορικό μέσο σε κάθε Ο.Τ.Α. (ή ομάδα Ο.Τ.Α.)
- τις ελάχιστες αναγκαίες λειτουργικές δαπάνες

2.4.15 ΟΡΓΑΝΑ ΚΑΙ ΕΠΙΧΕΙΡΗΣΙΑΚΟ ΣΧΕΔΙΟ ΤΟΥ ΠΡΟΓΡΑΜΜΑΤΟΣ

Όργανα του Προγράμματος

Ως όργανα διοίκησης και παρακολούθησης της εφαρμογής του Προγράμματος προτείνονται τα ακόλουθα: Σε κεντρικό επίπεδο η Επιτροπή Διοίκησης του Προγράμματος που αποτελείται από: έξι (6) μέλη που ορίζονται από τον Υπουργό ΕΣ.Δ.Δ.&Α., ένα (1) εκπρόσωπο του ΥΠ.ΕΘ.Ο., ένα (1)

εκπρόσωπο του Υ.ΠΕ.ΧΩ.ΔΕ και δύο (2) εκπροσώπους της Κ.Ε.Δ.Κ.Ε. από τους οποίους ο ένας εκπροσωπεί απαραίτητα τις Κοινότητες. Πρόεδρος της Επιτροπής είναι ο αρμόδιος Υφυπουργός ΕΣ.Δ.Δ.Α. Με την Επιτροπή συνδέονται οι Ομάδες Εργασίας που αποτελούνται από υπηρεσιακούς παράγοντες του ΥΠ.ΕΣ.Δ.Δ.Α. και άλλων αρμόδιων Υπουργείων και Εμπειρογνώμονες. Η Επιτροπή υποστηρίζεται διοικητικά από την Ομάδα Εργασίας Δ' (Των Υποπρογραμμάτων 4 και 5). Επίσης, υποστηρίζεται από Επιστημονικές Ομάδες Υποστήριξης για την εκπόνηση των αναγκαίων υποστηρικτικών ερευνών και μελετών (Μέτρο 6.1.). Σε επίπεδο νομού συγκροτείται Επιτροπή Νομού για την Υποστήριξη του Προγράμματος με επικεφαλής εκπρόσωπο του ΥΠ.ΕΣ.Δ.Δ.Α., αποτελούμενη από δύο στελέχη της Περιφερειακής Διοίκησης και δύο εκπροσώπους της ΤΕΔΚ. Υποστηρίζεται διοικητικά από το αρμόδιο τμήμα της Περιφερειακής Διοίκησης. Οι Επιτροπές Νομού συντονίζονται από την Επιτροπή Διοίκησης του Προγράμματος.

Με απόφαση του Υπουργού ΕΣ.Δ.Δ.Α. μετά από πρόταση της Επιτροπής Διοίκησης συγκροτείται σε επίπεδο Περιφέρειας Ομάδα Υποστήριξης, Ενημέρωσης και Προβολής του Προγράμματος υπό την Προεδρία του οικείου Γενικού Γραμματέα της Περιφέρειας. Οι Περιφερειακές Ομάδες Υποστήριξης υποβοηθούν την Επιτροπή και την Ομάδα Ε' (Ενημέρωσης και Προβολής) στον συντονισμό της εφαρμογής και την προβολή του Προγράμματος.

Οι λεπτομέρειες της οργάνωσης και λειτουργίας του Συστήματος Διοίκησης του Προγράμματος ρυθμίζονται με Κανονισμό Διοίκησης που θεσπίζεται με απόφαση του Υπουργού ΕΣ.Δ.Δ.Α. μετά από πρόταση της Επιτροπής Διοίκησης, εντός 20 ημερών από την συγκρότηση της Επιτροπής.

Αρμοδιότητες των Οργάνων Διοίκησης του Προγράμματος

Επιτροπή Διοίκησης Προγράμματος: Εγκρίνει την εξειδίκευση των Μέτρων, παρακολουθεί την εφαρμογή του Προγράμματος, συντονίζει τις Ομάδες Εργασίας, τις Ομάδες Επιστημονικής Υποστήριξης, τις Επιτροπές Νομού για την Υποστήριξη του Προγράμματος και τις Περιφερειακές Ομάδες Υποστήριξης Ενημέρωσης και Προβολής, ενημερώνει την πολιτική ηγεσία του

ΥΠ.ΕΣ.Δ.Δ.Α, συνεργάζεται με την Επιτροπή του Προγράμματος “ΚΛΕΙΣΘΕΝΗΣ”.

Ομάδα Εργασίας Α - Νομοπαρασκευαστικό έργο.

Ομάδα Εργασίας Β' - Χωροταξικός Σχεδιασμός.

Ομάδα Εργασίας Γ - Τοπικές Δημόσιες Επενδύσεις.

Ομάδα Εργασίας Δ' - Διοικητική Υποστήριξη.

Ομάδα Εργασίας Ε' - Ενημέρωση και Προβολή.

Επιχειρησιακό Σχέδιο του Προγράμματος 'Ι. ΚΑΠΟΔΙΣΤΡΙΑΣ'

Ως πρώτο βήμα προτείνεται η εκπόνηση ενός επιχειρησιακού σχεδίου (Business Plan) για την τετραετία 1997 - 2001, το οποίο θα περιλαμβάνει αναλυτικά τις προτεινόμενες ρυθμίσεις και τα Υποπρογράμματα με το χρονοδιάγραμμα και το κόστος εφαρμογής τους.

ΜΕΡΟΣ 3^ο

**Η ΕΦΑΡΜΟΓΗ ΤΟΥ ΠΡΟΓΡΑΜΜΑΤΟΣ "ΙΩΑΝΝΗΣ
ΚΑΠΟΔΙΣΤΡΙΑΣ" ΣΤΟ ΝΟΜΟ ΛΕΥΚΑΔΑΣ**

ΚΕΦΑΛΑΙΟ 1^ο : ΤΟ ΠΡΟΦΙΛ ΤΟΥ ΝΟΜΟΥ ΛΕΥΚΑΔΑΣ

1.1 ΠΕΡΙΦΕΡΕΙΑ ΙΟΝΙΩΝ ΝΗΣΩΝ

Η περιφέρεια Ιονίων Νήσων είναι η μικρότερη σε έκταση και πληθυσμό περιφέρεια της χώρας. Η συνολική της έκταση είναι 2.309 τετραγωνικά χιλιόμετρα (ποσοστό 1,8% της συνολικής επιφάνειας της χώρας) και ο πληθυσμός της 212.984 κάτοικοι (απογραφή 2001, ποσοστό 1,9% του συνολικού πληθυσμού της Ελλάδας). Περιλαμβάνει 32 νησιά, από τα οποία κατοικούνται μόνιμα τα 17. Αποτελείται από τους Νομούς :

- ✓ Κέρκυρας (111.975 κατ.)
- ✓ Λευκάδας (22.506 κατ.)
- ✓ Κεφαλλονιάς (39.488 κατ.)
- ✓ και Ζακύνθου (39.015 κατ.)

Με έδρα την Κέρκυρα, η Περιφέρεια συγκεντρώνει ποσοστό 2% του πληθυσμού και παράγει 17% του ακ. εγχώριου προϊόντος της χώρας. Μεταξύ των απογραφών 1991 και 2001 ο πληθυσμός της αυξήθηκε 9,9%, η 3^η μεγαλύτερη αύξηση στη χώρα μετά το Νότιο Αιγαίο και την Κρήτη. Το ποσοστό φυσικής μείωσης του πληθυσμού αυξάνεται, από 1,8 άτομα ανά 1000 κατοίκους το 2001 σε 3,1 το 2002.

Στην Περιφέρεια παράγεται 2,1% της αγροτικής παραγωγής της χώρας, 0,1% της μεταποιητικής παραγωγής και 2% των υπηρεσιών.

Η ανεργία στην περιφέρεια αυξήθηκε κατά 2,3 μονάδες το 2003 στο 11,3% του εργατικού δυναμικού και στο ίδιο επίπεδο διατηρήθηκε και το 2004, με 10,5% για το σύνολο της Ελλάδας.

Προσελκύει 14% (2002) των διανυκτερεύσεων αλλοδαπών με ανοδική τάση, έχει δε την 2^η υψηλότερη αναλογία διανυκτερεύσεων αλλοδαπών ανά κάτοικο (27 με 45 στο Νότιο Αιγαίο).

Στον πίνακα 6 απεικονίζεται ο Οικονομικά ενεργός πληθυσμός και ο Οικονομικά μη ενεργός πληθυσμός των Ιονίων Νησιών κατά φύλο και ομάδες ηλικιών.²²

²²Στον οικονομικά ενεργό και οικονομικά μη ενεργό πληθυσμό δεν υπολογίζονται οι ομάδες ηλικιών από 0-9 ετών.

Πίνακας 6: Οικονομικά Ενεργός & Οικονομικά μη ενεργός πληθυσμός Ι. Νησιών

Φύλο και Ομάδες ηλικιών	ΠΕΡΙΦΕΡΕΙΑ ΙΟΝΙΩΝ ΝΗΣΙΩΝ				
	ΟΙΚΟΝΟΜΙΚΩΣ ΕΝΕΡΓΟΙ				ΟΙΚΟΝΟΜΙΚΩΣ ΜΗ ΕΝΕΡΓΟΙ
	Απασχολούμενοι	Άνεργοι	Άνεργοι Νέοι	Σύνολο	
Άρρενες	47.980	4.331	2.582	54.983	40.779
10-19	937	136	701	1774	10.791
20-24	3.822	468	981	5271	1.498
25-29	5.751	663	483	6897	765
30-44	19.823	1.767	417	22.007	1.931
45-64	15.961	1.297	0	17.258	7.765
65+	1.686	0	0	1.686	18.029
Θήλειες	26.175	4.106	1.759	32.040	64.735
10-19	367	113	378	858	10.949
20-24	2.267	517	604	3.388	3.024
25-29	3.543	631	358	4.532	2.803
30-44	11.546	1.785	346	13.677	9.311
45-64	7.603	1.060	73	8.736	16.320
65+	849	0	0	849	22.328
ΓΕΝΙΚΟ ΣΥΝΟΛΟ	74.155	8.437	4.341	86.933	105.514

Πηγή: Ίδια Επεξεργασία στοιχείων ΕΣΥΕ απογραφής 2001

Σχεδιάγραμμα 1 : Αποτελέσματα πίνακα 6 σε μορφή ραβδογράμματος

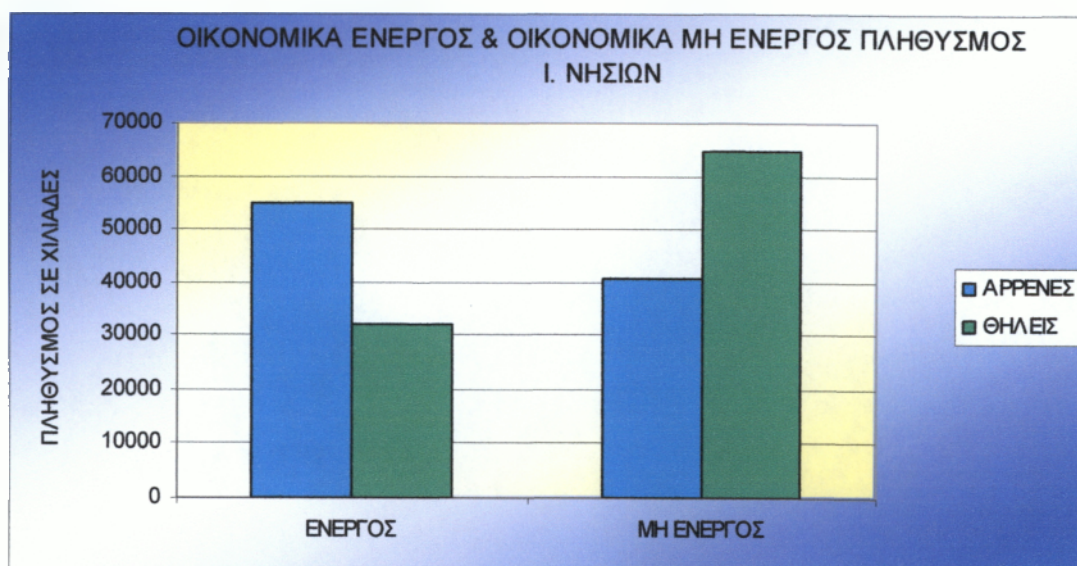

Πηγή : Ίδια Επεξεργασία

Από τον πίνακα 6 και το σχεδιάγραμμα 1 παρατηρούμε ότι :

- Στον οικονομικά ενεργό πληθυσμό υπάρχουν περισσότεροι άνδρες και λιγότερες γυναίκες και στον οικονομικά μη ενεργό πληθυσμό το αντίστροφο
- Οι γυναίκες στον οικονομικά μη ενεργό πληθυσμό είναι πολύ περισσότερες σε σχέση με τους άντρες στον οικονομικά ενεργό πληθυσμό.

1.2 ΓΕΝΙΚΑ ΧΑΡΑΚΤΗΡΙΣΤΙΚΑ ΝΟΜΟΥ ΛΕΥΚΑΔΑΣ

Η Λευκάδα είναι νησί του Ιονίου Πελάγους στα Ν.Δ. της Κέρκυρας και πολύ κοντά στα παράλια της Δυτικής Ακαρνανίας με κοντινότερο σημείο την Πρέβεζα (απόσταση 9 μίλια).

Η σύνδεσή της με την υπόλοιπη Ελλάδα γίνεται μέσω στενού ισθμού με πλωτή κινητή γέφυρα, η οποία επιτρέπει την οδική συγκοινωνία όλο το εικοσιτετράωρο. Έτσι, λόγω της θέσης της, η Λευκάδα είναι το μοναδικό νησί στην Περιφέρεια Ιόνιων Νησιών που έχει άμεση πρόσβαση στην υπόλοιπη Ελλάδα με αυτοκίνητο. Η απόστασή της από την Αθήνα είναι 385 χιλιόμετρα.

Η Λευκάδα αποτελούσε Νομό με ΒΔ από 11.12.1864. Η σημερινή σύσταση του Νομού Λευκάδας ισχύει με τον Νόμο 1976 της 12.1.1953. Έτσι ο Νομός Λευκάδας αποτελείται από το νησί της Λευκάδας, όπου συγκεντρώνεται το μεγαλύτερο μέρος του πληθυσμού, και από τα νησιά: Μεγανήσι, Κάλαμος, Καστός, Σκορπιός, Σκορπίδι, Αρκούδι, Σπάρτη, Μαδουρή Θηλειά και Κύθρος εκ των οποίων τα νησιά Σκορπιός και Σκορπίδι ανήκουν στην οικογένεια Αρ. Ωνάση και το νησί Μαδουρή που ανήκει στην Οικογένεια του Λευκάδιου ποιητή Αριστοτέλη Βαλαωρίτη.

Ο Νομός Λευκάδας έχει έξι (6) Δήμους και δύο (2) Κοινότητες, σύμφωνα με το νόμο Καποδίστρια. Μέχρι 1.1.1999 ο νομός Λευκάδας αποτελούνταν από τρεις (3) Δήμους και τριανταεπτά (37) Κοινότητες.

Πρωτεύουσα του Νομού είναι η ομώνυμη πόλη της Λευκάδας με πληθυσμό 11.000 κατοίκους περίπου.

Οι δεκάδες νερόμυλοι και ανεμόμυλοι, τα ελαιοτριβεία, τα αλώνια, τα απλά λιθόκτιστα και παραδοσιακά σπίτια και οι μοναδικές θολωτές πέτρινες καλύβες φανερώνουν το γεωργικό χαρακτήρα του νησιού.

Η ίδια η πόλη της Λευκάδας (Πρωτεύουσα του Νομού) με το ιστορικό της κέντρο, τα αστικά σπίτια με τα στενά καντούνια και το Κάστρο της Αγίας Μαύρας αποτελούν τα ιδιαίτερα στοιχεία που συνθέτουν την πολιτισμική κληρονομιά του τόπου. Συνδέουν πολύτιμες μνήμες του παρελθόντος και οδηγούν στην Λευκάδα του σήμερα.

1.3 ΔΗΜΟΓΡΑΦΙΚΑ ΣΤΟΙΧΕΙΑ ΔΗΜΟΥ ΛΕΥΚΑΔΑΣ

Η συνολική έκταση του Νομού είναι 356 τετρ. χιλ. Είναι ο τέταρτος Νομός σε μέγεθος από τα Επτάνησα - μετά την Κεφαλονιά την Κέρκυρα και την Ζάκυνθο και ο μικρότερος σε έκταση και πληθυσμό Νομός της Ελλάδας. Αποτελεί μόλις το 0,27% της έκτασης της χώρας

Ο συνολικός πληθυσμός του Νομού είναι 22.506 κατοίκους σύμφωνα με την απογραφή του 2001 και απαρτίζεται από 6 Δήμους και 2 Κοινότητες:

Πίνακας7: Πραγματικός πληθυσμός και έκταση ανά Δήμο ή Κοινότητα

ΔΗΜΟΙ & ΚΟΙΝΟΤΗΤΕΣ	ΠΛΗΘΥΣΜΟΣ	ΕΚΤΑΣΗ
ΔΗΜΟΣ ΛΕΥΚΑΔΑΣ	10.875	60.791
ΔΗΜΟΣ ΕΛΛΟΜΕΝΟΥ	3.352	56.017
ΔΗΜΟΣ ΑΠΟΛΛΩΝΙΩΝ	3.235	124.709
ΔΗΜΟΣ ΣΦΑΚΙΩΤΩΝ	1.862	29.535
ΔΗΜΟΣ ΚΑΡΥΑΣ	1.427	31.663
ΔΗΜΟΣ ΜΕΓΑΝΗΣΙΟΥ	1.092	22.536
ΚΟΙΝΟΤΗΤΑ ΚΑΛΑΜΟΥ	543	24.964
ΚΟΙΝΟΤΗΤΑ ΚΑΣΤΟΥ	120	5.901
ΣΥΝΟΛΟ	22.506	356.116

Πηγή: Ιδία Επεξεργασία στοιχείων ΕΣΥΕ απογραφής 2001

Σχεδιάγραμμα 2: Αποτελέσματα πίνακα 7 σε μορφή Κυκλικού Διαγράμματος

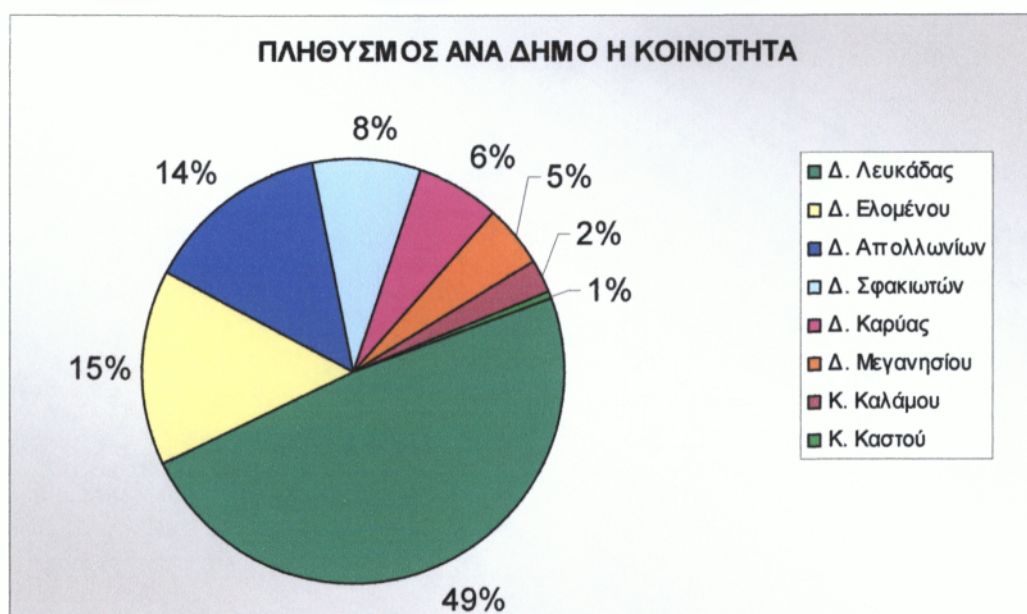

Πηγή: Ίδια Επεξεργασία

Ο πληθυσμός του Νομού κατανέμεται σε ημιαστικές και αγροτικές περιοχές²³, όπου η πρωτεύουσα του νομού συγκεντρώνει περίπου το 35% του συνολικού πληθυσμού.

Πίνακας 8 : Κατανομή Πληθυσμού σε ημιαστικές και αγροτικές περιοχές

ΟΝΟΜΑΣΙΑ ΔΗΜΟΥ	ΣΥΝΟΛΟ	ΑΣΤΙΚΕΣ ΠΕΡΙΟΧΕΣ	ΗΜΙΑΣΤΙΚΕΣ ΠΕΡΙΟΧΕΣ	ΑΓΡΟΤΙΚΕΣ ΠΕΡΙΟΧΕΣ
Δ. ΛΕΥΚΑΔΟΣ	10.875	0	7.548	3.327
Δ. ΑΠΟΛΛΩΝΙΩΝ	3.235	0	0	3.235
Δ. ΕΛΛΟΜΕΝΟΥ	3.352	0	0	3.352
Δ. ΚΑΡΥΑΣ	1.427	0	0	1.427
Δ. ΜΕΓΑΝΗΣΙΟΥ	1.092	0	0	1.092
Δ. ΣΦΑΚΙΩΤΩΝ	1.862	0	0	1.862
ΚΟΙΝ. ΚΑΛΑΜΟΥ	543	0	0	543
ΚΟΙΝ. ΚΑΣΤΟΥ	120	0	0	120

Πηγή: ίδια Επεξεργασία

²³ Αστικές περιοχές 10.000 κάτοικοι
 Ημιαστικές περιοχές από 2.000 – 9.999
 Αγροτικές περιοχές από 0 – 1.999

Ο Νομός της Λευκάδας σύμφωνα με την απογραφή του 2001 χαρακτηρίζεται από μικρή αύξηση του πληθυσμού και δημογραφική γήρανση. Από το 1961 έως το 1991 υπήρξε σημαντική μείωση του πληθυσμού και ειδικότερα κατά την δεκαετία 1961-1971 λόγω της μετανάστευσης των Λευκαδίων στο εξωτερικό και τις μεγάλες πόλεις της Ελλάδας, κυρίως την Αθήνα, την Πάτρα και τη Θεσσαλονίκη.

Στο σχεδιάγραμμα 3 απεικονίζεται ο ρυθμός μείωσης του πληθυσμού του Ν. Λευκάδας από το 1961.

Σχεδιάγραμμα 3 : Απεικόνιση πληθυσμού Ν. Λευκάδας από τις δεκαετίες 1961-2001 σε μορφή ραβδογράμματος

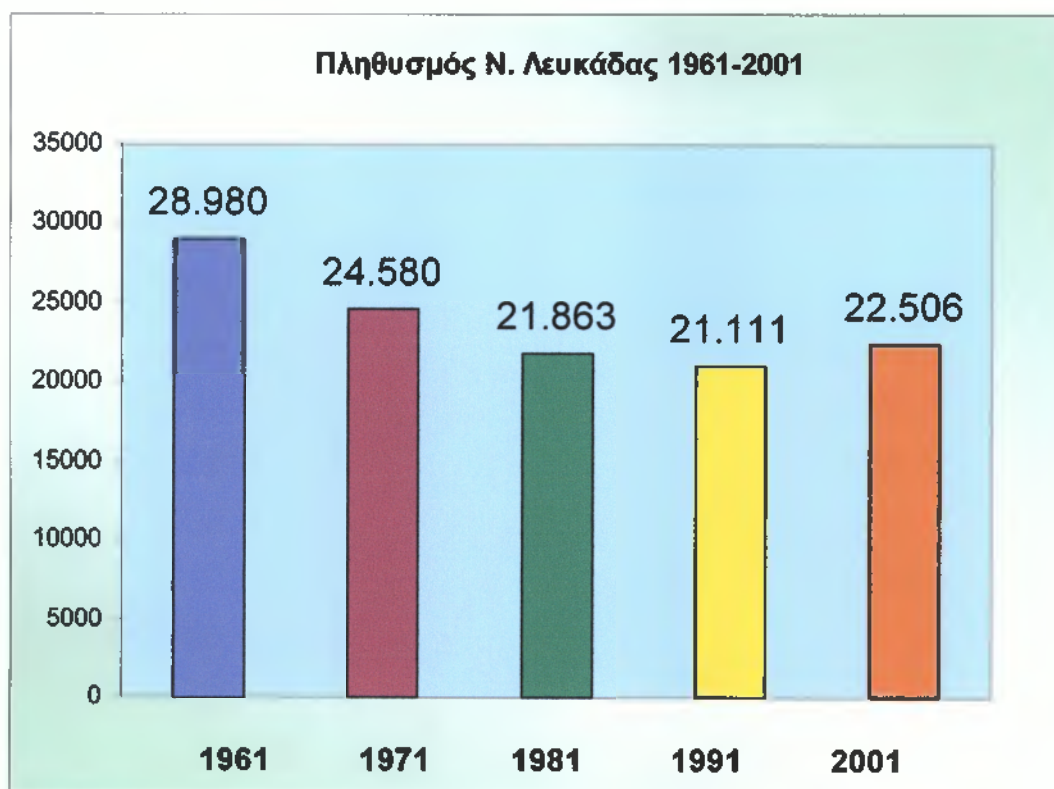

Πηγή: Ιδία Επεξεργασία στοιχείων ΕΣΥΕ

Στον πίνακα 9 απεικονίζεται ο πληθυσμός του Ν. Λευκάδας κατά φύλο και ομάδες ηλικιών.

Πίνακας 9 : Απεικόνιση του πληθυσμού του Ν. Λευκάδας και διάκριση κατά φύλο και ομάδες ηλικιών

ΟΜΑΔΕΣ ΗΛΙΚΙΩΝ	ΑΜΦΟΤΕΡΩΝ ΤΩΝ ΦΥΛΩΝ	ΑΡΡΕΝΕΣ	ΘΗΛΕΙΣ
0-4	957	484	473
5-9	1.037	516	521
10-14	1.197	626	571
15-19	1.239	684	555
20-24	1.167	637	530
25-29	1.381	728	653
30-34	1.541	801	740
35-39	1.474	759	715
40-44	1.576	829	747
45-49	1.484	818	666
50-54	1.409	764	645
55-59	1.103	539	564
60-64	1.415	683	732
65-69	1.631	766	865
70-74	1.622	746	876
75-79	1.182	536	646
80-84	653	298	355
>85	438	190	248
ΣΥΝΟΛΟ	22.506	11.404	11.102

Πηγή: Ιδία Επεξεργασία στοιχείων ΕΣΥΕ απογραφής 2001

Σχεδιάγραμμα 4 : Αποτελέσματα πίνακα 9 σε μορφή Κυκλικού Διαγράμματος

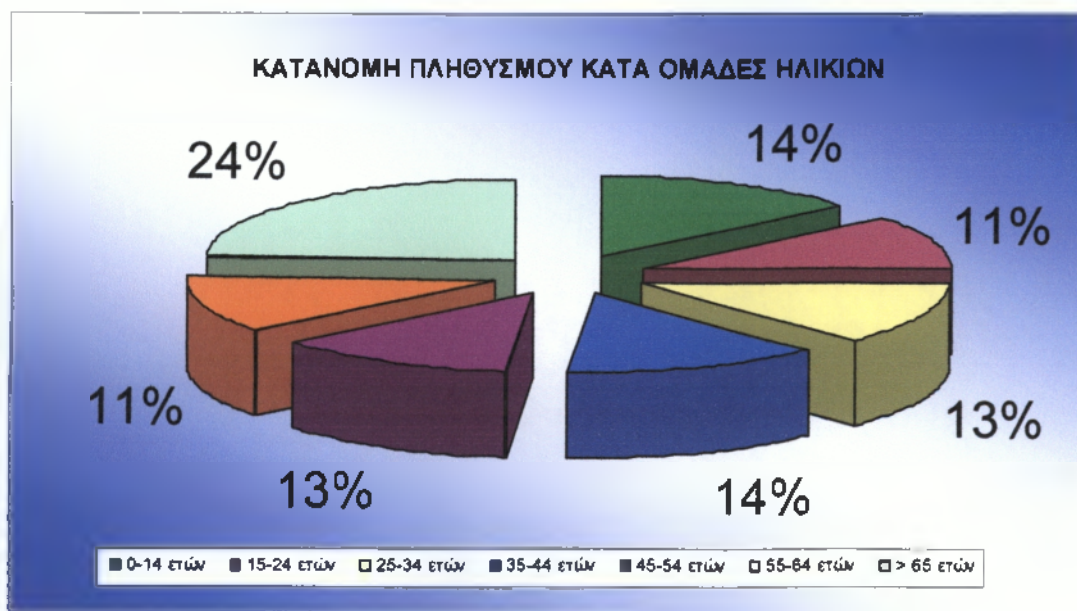

Πηγή: Ιδία επεξεργασία στοιχείων ΕΣΥΕ απογραφής 2001

Από τον πίνακα 9 και το σχεδιάγραμμα 4 παρατηρούμε τα εξής :

- Ο αριθμός των ανδρών και των γυναικών στο Νομό Λευκάδας είναι περίπου ο ίδιος.
- Το μεγαλύτερο ποσοστό του πληθυσμού αποτελείται από ηλικίες 65 ετών και άνω (Δημογραφική Γύραση).
- Οι υπόλοιπες ηλικίες κυμαίνονται περίπου στο ίδιο ποσοστό.

Από το 1981 έχουμε μεγάλη εσωτερική μετανάστευση από τις ορεινές περιοχές προς τις παραθαλάσσιες περιοχές. Επίσης παρατηρείται ταχύρυθμη ανάπτυξη του τουρισμού, τάση εξέλιξης σε κύρια οικονομική δραστηριότητα και τέλος, τάση απορρόφησης του παραγωγικού πληθυσμού σε ακτίνα 10χιλ από την παραλία.

1.4 ΧΑΡΑΚΤΗΡΙΣΤΙΚΑ ΤΟΥ ΦΥΣΙΚΟΥ ΠΕΡΙΒΑΛΛΟΝΤΟΣ – ΜΟΡΦΟΛΟΓΙΑ

Το νησί είναι κατά το μεγαλύτερο μέρος του ορεινό, με μικρές πεδιάδες, οροπέδια και κοιλάδες, μεταξύ των βουνών. Οι πεδιάδες ανέρχονται στα 10 τ.χ περίπου του συνόλου της έκτασής του, με κυριότερες τις πεδιάδες: Βασιλικής Εγκλιμενού, Φλεβών. Τα σημαντικότερα οροπέδια του νησιού είναι: Καρυάς Κοντάραινας, Μαραντοχωρίου.

Κατά μήκος των ακτών του νησιού το οποίο πλησιάζει τα 117 χιλ., σχηματίζονται χερσόνησοι καθώς και καταπληκτικοί και υπήνεμοι όρμοι και ιδιαίτερου φυσικού κάλλους, παραλίες και αμμουδιές στις οποίες θα πρέπει να προστεθούν και αυτές των υπόλοιπων μικρών νησιών που απαρτίζουν το Νομό και ιδιαίτερα αυτές του Μεγανησιού που παρουσιάζουν εξαιρετικό ενδιαφέρον.

Γεωλογικά, η Λευκάδα, ανήκει στην Αδριατικο-Ιόνιο ζώνη και στην ζώνη των Παξών, και όπως δείχνουν τα αρχαιολογικά ευρήματα κατοικήθηκε από την Νεολιθική εποχή. Διατηρεί έντονα την παραδοσιακή του φυσιογνωμία με γραφικούς λιθόκτιστους ορεινούς και θαλάσσιους οικισμούς. Το κλίμα είναι μεσογειακό με ήπιους χειμώνες και δροσερά καλοκαίρια.

1.5 ΣΥΓΚΟΙΝΩΝΙΑ

Η Λευκάδα αποτελεί το μοναδικό νησί του Ιονίου που διαθέτει εύκολη οδική πρόσβαση, αφού την χωρίζει από την στεριά κανάλι 65 μ. και την ενώνει με αυτή πλωτή γέφυρα. Συνδέεται οδικά με δρομολόγια - λεωφορεία του ΚΤΕΛ. Τους καλοκαιρινούς μήνες συγκοινωνεί καθημερινά με την Ιθάκη και Κεφαλονιά από το Νυδρί και την Βασιλική.

Το νησί της Λευκάδας δεν διαθέτει αεροδρόμιο, εξυπηρετείται όμως αεροπορικά από το αεροδρόμιο του Ακτίου που απέχει 18 χιλ. από την πόλη.

Το Μεγανήσι συγκοινωνεί καθημερινά με το νησί της Λευκάδας με δρομολόγια που εκτελούνται από ανοικτού τύπου πλοία, από το Νυδρί. Στερείται όμως σύνδεσης με την πόλη της Λευκάδας, Πρωτεύουσα του Νομού.

Για τα μικρά νησιά του Νομού, Κάλαμο και Καστό δεν υπάρχει καμία απ' ευθείας συγκοινωνιακή σύνδεση με την πόλη της Λευκάδας. Η συγκοινωνιακή σύνδεση γίνεται με καΐκι που εκτελεί ένα δρομολόγιο την ημέρα μέσω του Μύτικα, οικισμού στο Νομό Αιτωλοακαρνανίας, ο οποίος απέχει 60 χιλ. από την Λευκάδα.

Η συγκοινωνιακή σύνδεση των περισσότερων - σχεδόν όλων οικισμών γίνεται με λεωφορεία του ΚΤΕΛ, τουλάχιστον δύο φορές την ημέρα από και προς την πρωτεύουσα του Νομού.

1.6 ΥΔΡΕΥΣΗ

Το σύστημα ύδρευσης της Λευκάδας δεν εξυπηρετεί το σύνολο των οικισμών αλλά και η ποσότητα του νερού δεν επαρκεί ιδίως τους θερινούς μήνες, επειδή ο Νομός δεν διαθέτει επαρκείς δικούς του υδάτινους πόρους αλλά εξυπηρετείται από τις πηγές του Αγ. Γεωργίου στην Αιτωλοακαρνανία.

1.7 ΑΠΟΧΕΤΕΥΤΙΚΟ ΣΥΣΤΗΜΑ

Ο Νομός δεν διαθέτει επαρκές Αποχετευτικό δίκτυο. Ολοκληρωμένο δίκτυο αποχέτευσης υπάρχει μόνο στην πόλη της Λευκάδας και στον οικισμό Αγ.

Νικήτα, ενώ βρίσκεται υπό ολοκλήρωση η αποχέτευση των ανατολικών παραλιακών οικισμών, υπό κατασκευή δίκτυο αποχέτευσης και Βιολογικού καθαρισμού στη Βασιλική και υπό μελέτη η αποχέτευση του Δήμου Ελλομένου καθώς και του Δήμου Μεγανησίου.

Το παραπάνω αναφερόμενο πρόβλημα της αποχέτευσης καθώς και η έλλειψη ΧΥΤΑ επιβαρύνουν τη θέση του Νομού μας στον ανταγωνισμό της αγοράς του τουριστικού προϊόντος και αποτελούν τους βασικούς λόγους για την υποβάθμιση του περιβάλλοντος και κατά συνέπεια της ποιότητας ζωής των κατοίκων.

1.8 ΟΙΚΟΝΟΜΙΚΗ ΔΟΜΗ

Η Λευκάδα, κατά παράδοση γεωργικός Νομός, στηρίζονταν αποκλειστικά στον πρωτογενή τομέα της οικονομίας μέχρι τα τελευταία χρόνια.

Σήμερα, ο οικονομικά ενεργός πληθυσμός του Νομού ασχολείται: στον τριτογενή τομέα παραγωγής σε ποσοστό 64,9 %, στον πρωτογενή τομέα παραγωγής σε ποσοστό 19,2 %, στον δευτερογενή τομέα παραγωγής σε ποσοστό 15,9 %.

Τα βασικά διαρθρωτικά χαρακτηριστικά του προσδιορίζονται από τη μορφολογία της Λευκάδας και την ύπαρξη τριών βασικών ζωνών: την ζώνη με υψόμετρο 400 μ. και άνω (υψηλή ή ορεινή), τη ζώνη από 200-400 μ. (μέση) και την χαμηλή ζώνη που αφορά τις περιοχές που εκτείνονται από την επιφάνεια της θάλασσας έως τα 200 μ. υψόμετρο. Λόγω της ποικιλίας αυτής στο νησί υπάρχει ή/και μπορεί να προωθηθεί ένα μεγάλο φάσμα αγροτικών δραστηριοτήτων, που συμπεριλαμβάνει δενδροκομικές, αμπελουργικές και λαχανοκομικές καλλιέργειες, κτηνοτροφία και αλιεία.

1.8.1 ΠΡΩΤΟΓΕΝΗΣ ΤΟΜΕΑΣ

Ο Πρωτογενής Τομέας στη Λευκάδα χαρακτηρίζεται από μακροχρόνιες δομικές αδυναμίες λόγω του μικρού κα πολιτεμαχισμένου γεωργικού κλήρου και των δυσκολιών που προκαλεί το ανάγλυφο του εδάφους. Η διάρθρωση των καλλιεργειών στην Λευκάδα αναδεικνύει την εξειδίκευση σε παραδοσιακές

καλλιέργειες όπως η ελαιοκαλλιέργεια και η αμπελοκαλλιέργεια. Η μεταποίηση των αγροτικών προϊόντων, η οποία σε σημαντικό βαθμό επηρεάζει την πορεία του ίδιου του πρωτογενή τομέα, εμφανίζει προβλήματα σχεδιασμού, οργάνωσης, ποιότητας και τυποποίησης καθώς και εκσυγχρονισμού των παραγωγικών υποδομών. Τα προβλήματα συνδέονται επίσης και με την αδυναμία οργάνωσης εμπορικών δικτύων για την προώθηση της τοπικής παραγωγής στις εθνικές ή και διεθνείς αγορές ενώ η σύνδεση μεταποίησης και υπηρεσιών, η δικτύωση καθώς και η διασύνδεση με τα ερευνητικά κέντρα δεν έχουν αναπτυχθεί.

Οι απασχολούμενοι στον πρωτογενή τομέα συρρικνώνεται όπως άλλωστε στο σύνολο της χώρας την τελευταία 15ετία.

Η συνεισφορά του πρωτογενή τομέα παραγωγής στη διαμόρφωση της Οικονομίας του νομού αφορά κατά κύριο λόγο στον κλάδο της γεωργίας κτηνοτροφίας και αλιείας.

1.8.2 ΔΕΥΤΕΡΟΓΕΝΗΣ ΤΟΜΕΑΣ

Ο Δευτερογενής τομέας από πλευράς απασχόλησης και ανταγωνιστικότητας βρίσκεται σε πολύ χαμηλά επίπεδα και καλύπτει ένα πολύ μικρό ποσοστό Απασχόλησης.

Το μεγαλύτερο ποσοστό των μονάδων του δευτερογενούς τομέα αφορά δύο συγκεκριμένες ομάδες: τις μονάδες επεξεργασίας, μεταποίησης, τυποποίησης, συσκευασίας γεωργικών προϊόντων, αλλά κυρίως τις μονάδες που σχετίζονται με την παραγωγή οικοδομικών υλικών ή γενικότερα έχουν σχέση με την οικοδομική δραστηριότητα.

Οι περισσότερες μονάδες της πρώτης κατηγορίας είναι να ελαιοτριβεία ενώ υπάρχει ένα πυρηνελαιουργείο με μονάδα τυποποίησης — ραφινάρισματος ελαίου, οινοποιεία και εμφιαλωτήρια οίνου κ.α.

Στη δεύτερη κατηγορία ανήκουν οι μονάδες παραγωγής αμμοχάλικου και έτοιμου σκυροδέματος και άλλες μονάδες σχετικές με την παραγωγή οικοδομικών υλικών όπως παρασκευής τσιμεντόλιθων, επεξεργασίας μαρμάρων, ξυλουργεία κλπ.

Τα τελευταία χρόνια ειδικότερα το νησί της Λευκάδας παρουσιάζει σημαντική αύξηση οικοδομικής δραστηριότητας που φθάνει σε ποσοστό περίπου 130% έναντι 104% αύξηση της περιφέρειας.

Ορισμένες μεταποιητικές μονάδες και συνεργεία σχετίζονται με την ανάπτυξη του θαλάσσιου τουρισμού. Τέτοιες είναι ναυπηγοξυλουργεία, εγκαταστάσεις αποθήκευσης κα τροφοδοσίας σκαφών με υγρά καύσιμα, συνεργεία επισκευής μηχανών θαλάσσης κλπ. Ο τομέας αυτός έχει σημαντικές προοπτικές δεδομένου ότι η Λευκάδα έχει σημαντικά πλεονεκτήματα για την ανάπτυξη του θαλάσσιου τουρισμού. Η λειτουργία της μαρίνας της Λευκάδας στηρίζει αυτές τις δραστηριότητες.

Συμπερασματικά, ο μόνος κλάδος του δευτερογενούς τομέα που παρουσιάζει σήμερα εντυπωσιακή αύξηση είναι η οικοδομική δραστηριότητα, η οποία οφείλεται κατά κύριο λόγο στην ανάπτυξη του τουρισμού, παρά το γεγονός ότι για τους ίδιους λόγους υπάρχουν δυνατότητες για ανάπτυξη βιοτεχνικών μονάδων σε παραδοσιακά προϊόντα και σε προϊόντα μεταποίησης.

1.8.3 ΤΡΙΤΟΓΕΝΗΣ ΤΟΜΕΑΣ

Ο τριτογενής τομέας παρουσιάζει διαχρονικά σημαντική αύξηση και αποτελεί σήμερα το 64,9% των τομέων παραγωγής, και παράγει πάνω από το μισό του ΑΕΠ στη Λευκάδα, αποτελώντας τη σημαντικότερη εισοδηματική πηγή.

Ο Νομός μετασχηματίσθηκε τις τελευταίες δεκαετίες από μια παραδοσιακή αγροτική οικονομία σε μια οικονομία υπηρεσιών όπου επικρατεί - κυριαρχεί ο τουρισμός.

Η τουριστική ανάπτυξη έγινε με το κυρίαρχο πρότυπο του μαζικού τουρισμού, που χαρακτηρίζεται από την εποχικότητα και την χαμηλή ποιότητα και εισόδημα των τουριστών και εντοπίζεται κυρίως στην ανατολική παραθαλάσσια ζώνη του νησιού, λόγω της ιδιαίτερης γεωμορφολογίας του.

Η ανάπτυξη του τουρισμού παίζει, τα τελευταία χρόνια, σημαντικό ρόλο στην αναδιάρθρωση της οικιστικής δομής του νησιού και έχει δώσει ώθηση στη δυναμική ανάπτυξη των παραλιακών οικισμών. Αντίθετα οι ορεινοί οικισμοί, συνεχίζουν να φθίνουν και ορισμένοι έχουν πλέον εγκαταλειφθεί

εντελώς ως τόπος μόνιμης διαμονής. Το γεγονός αυτό επιβεβαιώνουν, τόσο η εξέλιξη των πληθυσμιακών μεγεθών, όσο και τα στατιστικά στοιχεία της οικοδομικής δραστηριότητας.

Πρόκειται για το φαινόμενο «εσωτερικής μετανάστευσης» στην ίδια ανθρωπογεωγραφική ενότητα από τα ορεινά, με την αποδιαρθρωμένη αγροτική οικονομία προς τις ακτές που αναπτύσσεται ο τουρισμός.

Η εντυπωσιακή μετεγκατάσταση του πληθυσμού από τους ορεινούς ή εσωτερικούς οικισμούς στην παραλία δεν οφείλεται απλά στην αλματώδη ανάπτυξη του τουρισμού αλλά και στον χαρακτήρα της τουριστικής οικονομίας στο νησί, που στηρίζεται, σε μεγάλο βαθμό, σε μικρές οικογενειακές μονάδες.

Τα κύρια χαρακτηριστικά όμως του Νομού - η ιδιαίτερα προικισμένη φύση, η πλούσια καλλιτεχνική και πολιτιστική κληρονομιά, το ήδη σημαντικό επενδυμένο κεφάλαιο στον τομέα των τουριστικών υποδομών και η συνεχής και αδιάκοπη σύνδεσή του με την υπόλοιπη Ελλάδα σε συνδυασμό με τα χαμηλό κόστος μεταφοράς- ευνοούν την ανάπτυξη του ποιοτικού τουρισμού και μάλιστα των ειδικών μορφών τουρισμού (θαλάσσιος τουρισμός, οικολογικός τουρισμός, αγροτουρισμός, πολιτιστικός τουρισμός κλπ.).

Ο οικονομικά ενεργός πληθυσμός, όπως εξάλλου και ο συνολικός πληθυσμός του Νομού βαίνει συνεχώς μειούμενος, με εξαίρεση την τελευταία απογραφή του πληθυσμού (έτους 2001) στην οποία παρουσιάζεται μια μικρή αύξηση η οποία οφείλεται κυρίως στους οικονομικούς μετανάστες αλλά και στην απογραφή των ετεροδημοτών του Νομού μας.

Το μεγαλύτερο ποσοστό του εργατικού δυναμικού απασχολείται στην τουριστική «βιομηχανία», με αποτέλεσμα λόγω της μικρής τουριστικής περιόδου να υποαπασχολείται περίπου το 35% του πληθυσμού. Στο φαινόμενο της υποαπασχόλησης και εποχικής απασχόλησης συντελούν η εποχικότητα του τουρισμού καθώς και η έλλειψη μεγάλων ξενοδοχειακών μονάδων και το χαμηλό επίπεδο παροχής υπηρεσιών.

Στον πίνακα 10 απεικονίζεται ο Οικονομικά Ενεργός πληθυσμός και ο Οικονομικά μη Ενεργός πληθυσμός του Ν. Λευκάδας κατά φύλο και ομάδες ηλικιών.²⁴

²⁴ Στον οικονομικά ενεργό και οικονομικά μη ενεργό πληθυσμό δεν υπολογίζονται οι ομάδες ηλικιών από 0-9 ετών.

Πίνακας 10: Οικονομικά Ενεργός & Οικονομικά μη ενεργός πληθυσμός Ν. Λευκάδας

Φύλο και Ομάδες ηλικιών	ΝΟΜΟΣ ΛΕΥΚΑΔΑΣ				
	ΟΙΚΟΝΟΜΙΚΩΣ ΕΝΕΡΓΟΙ				ΟΙΚΟΝΟΜΙΚΩΣ ΜΗ ΕΝΕΡΓΟΙ
	Απασχολούμενοι	Ανεργοί	Ανεργοί Νέοι	Σύνολο	
Άρρενες	5.081	158	308	5.547	4.857
10-19	71	8	64	143	1.167
20-24	342	12	112	466	171
25-29	562	26	74	662	66
30-44	2124	53	58	2235	154
45-64	1828	59	0	1887	957
65+	154	0	0	154	2.382
Θήλεις	2634	119	171	2924	7.184
10-19	19	5	33	57	1.069
20-24	202	16	63	281	249
25-29	328	21	40	389	264
30-44	1224	44	33	1301	901
45-64	804	33	2	839	1.768
65+	57	0	0	57	2933
ΓΕΝΙΚΟ ΣΥΝΟΛΟ	7.715	277	479	8.471	12.041

Πηγή: Ίδια Επεξεργασία στοιχείων ΕΣΥΕ απογραφής 2001

Σχεδιάγραμμα 5 : Αποτέλεσμα πίνακα 10 σε μορφή ραβδογράμματος

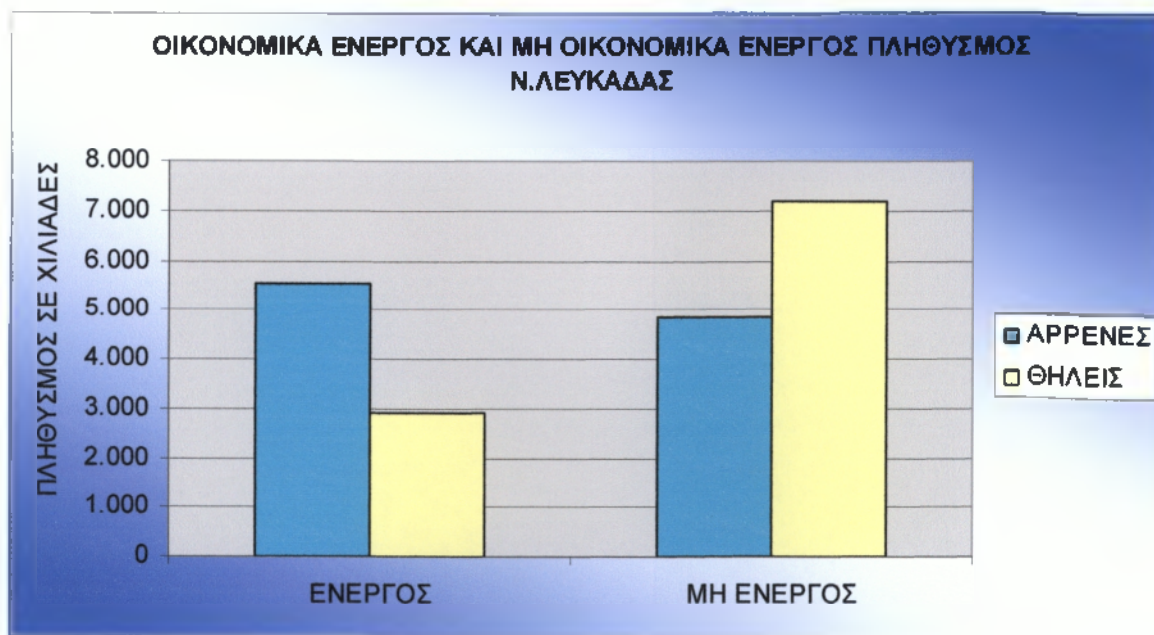

Πηγή: Ίδια Επεξεργασία

Από τον παραπάνω πίνακα παρατηρούμε ότι :

- Στον ενεργό πληθυσμό οι άνδρες είναι σχεδόν διπλάσιοι από τις γυναίκες
- Ο αριθμός των ανδρών στον οικονομικά ενεργό πληθυσμό είναι σχεδόν ο ίδιος με τον αριθμό των ανδρών στον οικονομικά μη ενεργό πληθυσμό.
- Οι γυναίκες στον οικονομικά μη ενεργό πληθυσμό είναι διπλάσιες σε σχέση με τις γυναίκες στον οικονομικά ενεργό πληθυσμό.

1.9 ΑΝΕΡΓΙΑ

Με βάση την απογραφή του 2001 το ποσοστό των ανέργων στην Περιφέρεια Ιόνιων Νησιών ανέρχεται στο 6,7%. Στο Νομό Λευκάδας το ποσοστό κυμαίνεται περίπου στο 8,5 με 9 (ακριβής εκτίμηση 8,8%). Σαν μορφές ανεργίας μπορούμε να αναφέρουμε την εποχιακή ανεργία, τη συγκαλυμμένη ανεργία και την ανεργία μακράς διάρκειας.

Σύμφωνα με τα στοιχεία του Ο.Α.Ε.Δ., η ανεργία στη Λευκάδα κατανέμεται ως εξής. Μακροχρόνιοι άνεργοι το 51%, διάστημα ανεργίας από 1-2 έτη το 21% και λιγότερο από ένα έτος το 28%.

A) Ανεργία Μακράς Διάρκειας

Από τα παραπάνω προκύπτει ότι η ανεργία μακράς διάρκειας ανέρχεται στο 4,44% περίπου του συνολικού πληθυσμού και 50,51%, επί του συνόλου των ανέργων που αναφέρθηκε παραπάνω, όπως προκύπτει μετά από επεξεργασία των στοιχείων του Ο.Α.Ε.Δ. Το πρόβλημα εστιάζεται κυρίως στους αποφοίτους Λυκείου.

B) Εποχιακή Ανεργία

Την εποχή της έντονης τουριστικής κίνησης δεν υπάρχει στην ουσία πρόβλημα ανεργίας ενώ αντίθετα κατά τους χειμερινούς μήνες το ποσοστό της ανεργίας φθάνει στο υψηλότερο ποσοστό του. Τους χειμερινούς μήνες, μεγάλο μέρος των εγγεγραμμένων ανέργων και εποχιακά απασχολούμενων

ασχολούνται με τις μικρές οικογενειακές γεωργικές εκμεταλλεύσεις, οπότε το πρόβλημα της εποχιακής έντονης ανεργίας είναι σαφώς μικρότερο.

Γ) Συγκαλυμμένη Ανεργία

Η συγκαλυμμένη ανεργία ανέρχεται συνολικά σε ποσοστό 34,31% και έχει τη μορφή της εποχιακής ανεργίας, ποσοστό 19,45 %, της υποαπασχόλησης και στους τρεις τομείς, ποσοστό 5,65% του εργατικού δυναμικού, αλλά και της περιστασιακής - έκτακτης απασχόλησης, ποσοστό 9,00% και μη αμειβόμενης απασχόλησης, ποσοστό 0,21%, σύμφωνα με την έρευνα και με στοιχεία των αρμοδίων υπηρεσιών.

Όπως προκύπτει από τα παραπάνω, το πρόβλημα του Νομού μας είναι η ανεργία και η υποαπασχόληση η οποία αγγίζει σχεδόν το 6% και μάλιστα, σύμφωνα με στοιχεία του Τμήματος Κοινωνικής Επιθεώρησης Λευκάδας, τα τελευταία χρόνια παρουσιάζεται αυξητική τάση δεδομένου ότι το έτος 2000 υπογράφηκαν 450 συμβάσεις μερικής απασχόλησης, το έτος 2001, 516 συμβάσεις και το έτος 2002, 607 συμβάσεις.

ΝΟΜΟΣ ΛΕΥΚΑΔΑΣ

Ν. Κάλαμος

■ Επισκοπή

Κ. ΚΑΛΑΜΟΥ

■ Κάλαμος

Ν. Καστός

Κ. ΚΑΣΤΟΥ

■ Καστός

Δ. ΛΕΥΚΑΔΑΣ

■ Λευκάδα

■ Τσουκαλάδες

■ Φρόνι

■ Απόλπαινα

■ Καλλιγόνι

■ Καρυώτες

Δ. ΣΦΑΚΙΩΤΩΝ

■ Αγ. Νικήτας

■ Κάβαλλος

■ Λυγιά

■ Ασπρογερακάτο

■ Σπαναχώρι

■ Λαζαράτο

■ Κατούνα

■ Δρυμώνας

■ Πινακοχώρι

■ Πηγαδησάνοι

■ Νικιάνα

■ Καλαμίτσι

■ Εξάνθειο

■ Καρυά

■ Αλέξανδρος

■ Κολλυβάτο

■ Εγκλουβή

■ Πλατύστομα

Δ. ΚΑΡΥΑΣ

Δ. ΕΛΛΟΜΕΝΟΥ

■ Βαυκερή

■ Περιγιάλι

■ Χορτάτα

■ Ράχη

■ Νυδρί

■ Κομηλιό

■ Νεοχώρι

■ Μεγάλο Αυλάκι

■ Μανάσι

■ Αγ. Ηλίας

■ Χαραδιάτικα

■ Γένη

■ Πανοχώρι

■ Νικολή

■ Αλατρο

■ Βλυχο

■ Δράγανο

■ Σύβρος

■ Κατωχώρι

■ Αθανι

■ Αγ. Πέτρος

■ Βαυρνικά

■ Φτερνό

Δ. ΑΠΟΛΚΑΝΙΩΝ

Δ. ΜΕΓΑΝΗΣΙΟΥ

■ Πόντι

■ Βασιλική

■ Μαραντοχώρι

■ Πόρος

■ Σπαρτοχώρι

■ Βαθύ

■ Κατωμέρι

■ Κοντάρανα

■ Εύγηρος

■ Συβότα

Μεγανησι

Ν. Κύθρος

Ν. Αρκουδι

ΚΕΦΑΛΑΙΟ 2^ο : ΙΣΤΟΡΙΑ ΤΗΣ ΝΗΣΟΥ ΛΕΥΚΑΔΟΣ

2.1 Η ΔΙΟΙΚΗΤΙΚΗ ΘΕΣΗ ΤΗΣ ΛΕΥΚΑΔΑΣ²⁵

Με το Β.Δ. από 11/12/1864 ε.π. η Επτανήσος διαιρέθηκε σε (4) τέσσερις νομούς και (7) επτά επαρχίες. Η Λευκάδα και η Ιθάκη αποτέλεσαν το Νομό Λευκάδος με δύο επαρχίες : της Λευκάδος και Ιθάκης.

Στο Νομό Λευκάδος υπαχθήκανε και τα νησιά Κάλαμος, Καστός, και Μεγανήσι.

Η διαίρεση είχε ως εξής :

- α) Νομός Κέρκυρας, περιλαμβάνει την ομώνυμη επαρχία και την επαρχία των Παξών.
- β) Νομός Κεφαλληνίας, περιλαμβάνει την ομώνυμη επαρχία.
- γ) Νομός Ζακύνθου, περιλαμβάνει την ομώνυμη επαρχία και την επαρχία των Κυθήρων.
- δ) Νομός Λευκάδος, περιλαμβάνει την ομώνυμη επαρχία και την επαρχία της Ιθάκης.

Πρώτος Νομάρχης Λευκάδος διορίστηκε ο Ιωάννης Δεληγιάννης και πρώτος έπαρχος ο Σολιώτης, που πήγαν στις θέσεις τους τον Απρίλη του 1865.

Συστήθηκαν στην Λευκάδα Γυμνάσιο και Ελληνικό Σχολείο, και από τις 2 Μαρτίου 1866 εκλήθησαν οι μαθητές να υποστούν τις σχετικές εισιτήριες εξετάσεις. Συστήθηκε επίσης Πρωτοδικείο.

Ένα χρόνο αργότερα και για λόγους οικονομίας με το νόμο ΡΜΓ του 1866 «Περί διοικητικής διαιρέσεως της Επτανήσου» τα Επτανήσα αποτέλεσαν τρεις νομούς. Καταργήθηκε ο νομός Λευκάδος, όπως και το Πρωτοδικείο της και υπάχθηκε στο Νομό Κέρκυρας.

Επαρχία του νόμου Κέρκυρας έμεινε η Λευκάδα ως το 1899, οπότε με τη διοικητική διαίρεση του Κράτους με το νόμο ΒΧΔ της 6 Ιουνίου (1899) συναποτέλεσε νομό με την Ιθάκη – Κάλαμο – Καστό και Μεγανήσι. Έπειτα

²⁵ Π.Γ. ΡΟΝΤΟΓΙΑΝΝΗΣ, Ιστορία της Νήσου Λευκάδος, Έτος 1982, Τόμος Β, Σελ 625

όμως πάλι με τη νέα διοικητική διαίρεση του έτους 1909(με νόμο του Θεοτόκη) η Λευκάδα και το Μεγανήσι υπαχθήκανε στο Νομό Κέρκυρας και συναποτελέσαν την επαρχία Λευκάδος.

Σ' αυτή τη διοικητική εξάρτηση έμεινε η Λευκάδα και το Μεγανήσι ως το 1925, οπότε και μέχρι το 1945 υπαχθήκανε στο νομό Πρεβέζης ως επαρχία Λευκάδος.

Το 1946 με το αναγκαστικό νόμο 953 επί Κυβερνήσεως Σοφούλη, η Λευκάδα συναποτελέσε πάλι με την Ιθάκη και τα ενδιάμεσα μικρότερα νησιά το νομό Λευκάδος ως το τέλος του 1952. Τέλος με το νόμο 1976 της 12 Ιανουαρίου 1953 η Ιθάκη αποσπάστηκε από το νομό Λευκάδος και πήγε στο νομό Κεφαλληνίας.

2.2 ΔΗΜΟΙ ΚΑΙ ΚΟΙΝΟΤΗΤΕΣ 1864 – 1990²⁶

Με την έπειτα από την Ένωση διοικητική διαίρεση της Επτανήσου, η επαρχία Λευκάδος του νομού Λευκάδος(Λευκάδα και Ιθάκη) διαιρέθηκε με το Β.Δ. 08/01/1866 σε (8) οκτώ Δήμους Β' τάξεως. Η διαίρεση των Δήμων είχε ως εξής :

1. **Δήμος Λευκαδίων.** Περιλάμβανε την πόλη της Λευκάδας και τα χωριά Απόλπαινα, Καλλιγόνι, Καρυώτες, Κατούνα, Φρύνι, Τσουκαλάδες, μονή Φανερωμένης, Φρούριο Αγίας Μαύρας.
2. **Δήμος Σφακιωτών.** Περιλάμβανε τα χωριά Λαζαράτα, Ασπρογερακάτα, Κάβαλο, Σπανοχώρι και Πινακοχώρι.
3. **Δήμος Καρυάς.** Περιλάμβανε τα χωριά Καρυά, Πηγαδισάνοι, Ρεκατσινάτα, Αλέξανδρο, Βαυκερή, Εγκλουβή, Πλατύστομα, Νυδρί, μονές Ασωμάτων, Κόκκινης Εκκλησιάς, Αγίου Ιωάννου στο Λιβάδι, Αγίου Νικολάου στην Εγκλουβή και Αγίου Νικολάου στους Σκάρους. Έδρα ήταν η κωμόπολη Καρυά.
4. **Δήμος Απολλωνίων.** Περιλάμβανε τα χωριά Άγιο Πέτρο, Πόντη, Αθάνι, Δαμιλιάνι, Μανάση, Νικολή, Ρουπακιά, Άγιο Βασίλειο,

²⁶ Π.Γ. ΡΟΝΤΟΓΙΑΝΝΗΣ, Ιστορία της Νήσου Λευκάδος, Έτος 1982, Τόμος Β, Σελ 627

Χορτάτα, Δράγανο, Κωμηλίο, Μονή Αγίου Νικολάου στην Ιρά, μονή Αγίου Κηρύκου. Έδρα ήταν η κωμόπολη Άγιος Πέτρος.

5. **Δήμος Εξάνθειας.** Περιλάμβανε τα χωριά Άνω Εξάνθεια, Κάτω Εξάνθεια (τώρα λέγεται Δρυμώνας), Καλαμίτσι και Άγιο Νικήτα. Έδρα ήταν η Άνω Εξάνθεια.
6. **Δήμος Ελλομένου.** Περιλάμβανε τα χωριά Κατωχώρι, Άλατρο, Βλυχό, Χαραδιάτικα, Νιοχώρι, Πόρο, Φτερνό, μονή Αγίου Δημητρίου στη Γράβα. Έδρα ήταν το Κατωχώρι.
7. **Δήμος Εύγηρου.** Περιλάμβανε τα χωριά Σύβρο, άγιο Ηλία, Εύγηρο, Βουρνικά, Κοντάραινα, Μαραντιχώρι, Βασιλική, Σύβοτα, μονές Αγίου Δημητρίου στου Μπισά και Αγίου Ιωάννου στο Ροδάκι. Έδρα ήταν ο Σύβρος.
8. **Δήμος Ταφίων.** (Μεγανησίου) Περιλάμβανε τα Νησιά Μεγανήσι (τα χωριά Βαθύ, Κατωμέρι και Σπαρτοχώρι), Άγιο Νικόλαο, Θηλεία, Κίθρο, Πεταλά, Σκορπιό, Σπάρτη, Μαδουρή, Σκορπίδι, Χελώνι. Έδρα ήταν το Σπαρτοχώρι Μεγανησίου.

Η διαίρεση της επαρχίας Λευκάδος σε 8 Δήμους διατηρήθηκε κι ως το Φλεβάρη του 1914, όταν με το νόμο ΔΝΖ 1912 συστήθηκαν οι Κοινότητες, ενώ η Κοινότητα Λευκάδος έγινε το 1945 και πάλι Δήμος (**Δήμος Λευκάδας τώρα**) συμπεριλαμβάνοντας και τα προάστια Φρύνι και Καλλιγόνι. Ακόμη η διαίρεση αυτή διατηρήθηκε κι όταν η Λευκάδα έπαυε ν' αποτελεί ίδιο νομό και ήταν επαρχία άλλου νομού. Το 1989 οι Κοινότητες Λαζαράτων, Ασπρογερακάτων, Καβάλου, Σπανοχωρίου και Πινακοχωρίου έγιναν και πάλι Δήμος (**Δήμος Σφακιωτών**) με εθελοντική συνένωση. Επίσης κατά τον ίδιο τρόπο, το 1990 συστήθηκε ο **Δήμος Μεγανησίου** περιλαμβάνοντας τα νησιά Μεγανήσι (τα χωριά Βαθύ, Σπαρτοχώρι και Κατωμέρι), Σκορπιός και Σπάρτη.

2.3 ΔΗΜΟΙ ΚΑΙ ΚΟΙΝΟΤΗΤΕΣ 1991 – 1998

2.3.1 ΔΗΜΟΣ ΛΕΥΚΑΔΑΣ

Ο Δήμος Λευκάδας αποτελούνταν από την πόλη της Λευκάδας και τους οικισμούς Φρύνι και Καλλιγόνι.

Πίνακας 11 : Απεικόνιση πληθυσμού Δ. Λευκάδας κατά Δημοτικό Διαμέρισμα

ΔΗΜΟΣ ΛΕΥΚΑΔΑΣ Έδρα : Λευκάδα		
ΟΝΟΜΑΣΙΑ	ΠΛΗΘΥΣΜΟΣ	ΧΙΛΜΚΗ ΑΠΟΣΤΑΣΗ ΑΠΟ ΤΗΝ ΠΡΩΤΕΥΟΥΣΑ
ΛΕΥΚΑΔΑ	6.344	-
ΚΑΛΛΙΓΟΝΙ	294	1 ΧΜ
ΦΡΥΝΙ	83	02.5 ΧΜ
ΣΥΝΟΛΟ ΠΛΗΘΥΣΜΟΥ	6.721	

Πηγή : Ιδία Επεξεργασία στοιχείων ΕΣΥΕ απογραφής 1991

Ο Δήμος Λευκάδας ,συνολικής έκταση 10.850 στρεμμάτων, χαρακτηρίζεται από ορεινές και παραθαλάσσιες εκτάσεις και βρίσκεται βορειοανατολικά του Νομού Λευκάδας. Στον Δήμο Λευκάδας είναι συγκεντρωμένες όλες σχεδόν οι οικονομικές, πολιτιστικές και κοινωνικές δραστηριότητες του Νομού. Η περιοχή παρουσιάζει μεγάλη τουριστική ανάπτυξη γι' αυτό άλλωστε και ο τομέας των υπηρεσιών υπερέχει σε δραστηριότητα.

Οι κοινωνικές υποδομές που διέθετε ο Δήμος Λευκάδας ήταν :

Κοινωνικές Υπηρεσίες

- ✓ 1 ΚΑΠΗ
- ✓ 2 Δημοτικές Βιβλιοθήκες
- ✓ 1 Γηροκομείο

Αθλητικές Εγκαταστάσεις

- ✓ 1 Κλειστό Γυμναστήριο

- ✓ 8 Γήπεδα Μπάσκετ
- ✓ 2 Γήπεδα Ποδοσφαίρου
- ✓ 3 Γήπεδα Τένις
- ✓ 1 Εθνικό Γυμναστήριο
- ✓ 1 Γήπεδο 5Χ5

Σχολικές Μονάδες

- ✓ 2 Παιδικοί Σταθμοί
- ✓ 8 Νηπιαγωγεία
- ✓ 4 Δημοτικά
- ✓ 4 Γυμνάσια
- ✓ 4 Λύκεια

Σύστημα Διαχείρισης Αποβλήτων

- ✓ 1 Βιολογικό Καθαρισμό

Λοιπές Υπηρεσίες

- ✓ 1 Δημοτικό Σφαγείο
- ✓ 1 Δημοτικό Παρκίνγκ
- ✓ 1 Αίθουσα Τέχνης
- ✓ 3 Κοιμητήρια

Επίσης ο Δήμος Λευκάδας διαθέτει:

- ✓ Πνευματικό Κέντρο
- ✓ Αθλητικό Οργανισμό
- ✓ Δημοτική Κοινοτική Επιχείρηση Ιχθυοτροφείων Λευκάδας

Η διάρθρωση που προέβλεπε ο Εσωτερικός Οργανισμός Υπηρεσίας (Ο.Ε.Υ) του Δήμου είχε ως εξής:

ΔΗΜΟΣ ΛΕΥΚΑΔΑΣ

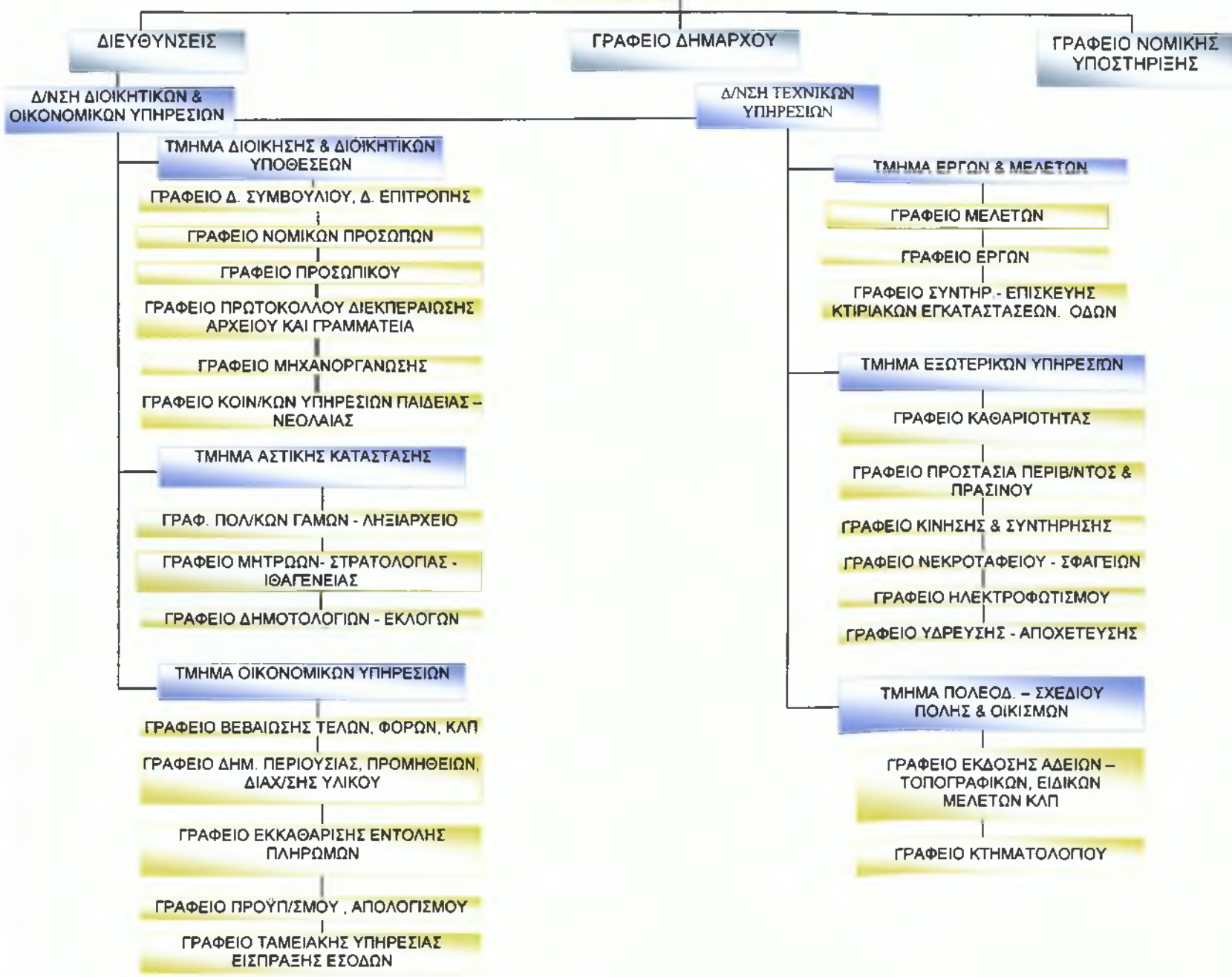

Σχεδιάγραμμα 6 :
 Οργανόγραμμα διάρθρωσης υπηρεσιών Δ. Λευκάδας πριν από το έτος 1999
 Πηγή : ίδια επεξεργασία στοιχείων Δ. Λευκάδας

Η οργανωτική σύνθεση και διαβάθμιση του προσωπικού του Δήμου οριζόταν :

Πίνακας 12 : Απεικόνιση Οργανωτικής σύνθεσης και διαβάθμισης προσωπικού Δ. Λευκάδας πριν από το 1999

ΔΙΕΥΘΥΝΣΕΙΣ	ΚΑΤΗΓΟΡΙΑ ΕΚΠΑΙΔΕΥΣΗΣ	ΟΡΓΑΝΙΚΕΣ ΘΕΣΕΙΣ	ΚΑΛΥΜΜΕΝΕΣ ΘΕΣΕΙΣ	ΚΕΝΕΣ ΘΕΣΕΙΣ
Δ/ΝΣΗ ΔΙΟΙΚΗΤΙΚΩΝ & ΟΙΚΟΝΟΜΙΚΩΝ ΥΠΗΡΕΣΙΩΝ	ΠΕ	9	4	5
	ΤΕ	5	1	4
	ΔΕ	27	9	18
	ΥΕ	4	2	2
Δ/ΝΣΗ ΤΕΧΝΙΚΩΝ ΥΠΗΡΕΣΙΩΝ	ΠΕ	5	2	3
	ΤΕ	6	1	5
	ΔΕ	12	6	6
	ΥΕ	33	25	8
ΣΥΝΟΛΟ ΓΕΝΙΚΩΝ ΘΕΣΕΩΝ		101	50	51

Πηγή : Ίδια Επεξεργασία στοιχείων Δ. Λευκάδας

1) ΔΕΙΚΤΗΣ ΑΝΑΛΟΓΙΑΣ ΚΑΤΟΙΚΩΝ ΑΝΑ ΑΠΑΣΧΟΛΟΥΜΕΝΟ ΥΠΑΛΛΗΛΟ ΔΗΜΟΥ ΛΕΥΚΑΔΑΣ

Εξυπηρετούμενος Πληθυσμός Δήμου
Απασχολούμενοι Υπάλληλοι Δήμου

$$6.721/50=134 \text{ κάτοικοι ανά υπάλληλο}$$

2) ΔΕΙΚΤΗΣ ΑΝΑΛΟΓΙΑΣ ΚΑΤΟΙΚΩΝ ΑΝΑ ΑΙΡΕΤΟ ΠΡΟΣΩΠΟ ΔΗΜΟΥ ΛΕΥΚΑΔΑΣ

Εξυπηρετούμενος Πληθυσμός Δήμου
Αιρετό Πρόσωπο Δήμου

$$6.721/17=395 \text{ κάτοικοι ανά αιρετό}$$

Οι πηγές χρηματοδότησης ήταν : (Κατά τα έτη 1991- 1998 οι απολογισμοί των Δήμων και Κοινοτήτων αποστέλλονταν στο Ελεγκτικό Συνέδριο Αθηνών και ποτέ δεν επέστρεψαν. Συνεπώς δεν μπορούμε να έχουμε ακριβής οικονομικά στοιχεία για τις τακτικές και έκτακτες επιχορηγήσεις των Δήμων και Κοινοτήτων.)

Πίνακας 13 : Πηγές χρηματοδότησης Δ. Λευκάδας από το 1991 – 1998

ΠΗΓΕΣ ΧΡΗΜΑΤΟΔΟΤΗΣΗΣ	ΜΕΣΟΣ ΟΡΟΣ 8 ΕΤΩΝ ΣΕ ΔΡΧ (1991- 1998)
ΤΑΚΤΙΚΕΣ ΠΗΓΕΣ	310.194.651
ΕΚΤΑΚΤΕΣ ΠΗΓΕΣ	723.787.519
ΤΕΛΙΚΟ ΣΥΝΟΛΟ ΠΡΟΫΠΟΛΟΓΙΣΜΟΥ - ΑΠΟΛΟΓΙΣΜΟΥ	1.033.982.170

Πηγή : Ιδία Επεξεργασία οικονομικών στοιχείων Δ. Λευκάδας

2.3.2 ΔΗΜΟΣ ΣΦΑΚΙΩΤΩΝ

Ο Δήμος Σφακιωτών με έδρα τα Λαζαράτα συστήθηκε το 1989 ύστερα από εθελοντική συνένωση των κοινοτήτων: Λαζαράτων, Ασπρογερακάτων, Καβάλου, Πινακοχωρίου και Σπανοχωρίου.²⁷

Πίνακας 14 : Απεικόνιση πληθυσμού Δ. Σφακιωτών κατά Δημοτικό Διαμέρισμα

ΔΗΜΟΣ ΣΦΑΚΙΩΤΩΝ Έδρα : Λαζαράτα		
ΟΝΟΜΑΣΙΑ	ΠΛΗΘΥΣΜΟΣ	ΧΙΛΜΗ ΑΠΟΣΤΑΣΗ ΑΠΟ ΤΗΝ ΠΡΩΤΕΥΟΥΣΑ
ΛΑΖΑΡΑΤΑ	453	10 ΧΜ
ΑΣΠΡΟΓΕΡΑΚΑΤΑ	138	11 ΧΜ
ΚΑΒΑΛΟΣ	292	12 ΧΜ
ΠΙΝΑΚΟΧΩΡΙ	293	12 ΧΜ
ΣΠΑΝΟΧΩΡΙ	228	09 ΧΜ
ΣΥΝΟΛΟ ΠΛΗΘΥΣΜΟΥ	1.404	

Πηγή : Ιδία Επεξεργασία στοιχείων ΕΣΥΕ απογραφής 1991

Είναι κατ' εξοχήν ορεινός Δήμος, συνολικής έκτασης 18.175 στρεμμάτων και βρίσκεται κοντά στο κέντρο του νησιού. Η πλειονότητα του οικονομικά ενεργού πληθυσμού του Δήμου απασχολείται κυρίως στο πρωτογενή τομέα, στον οποίο κυριαρχεί η ελαιοκαλλιέργεια και η αμπελοκαλλιέργεια.

Οι κοινωνικές υποδομές που διέθετε ο Δήμος Σφακιωτών ήταν:

Αθλητικές Εγκαταστάσεις

- ✓ 2 Γήπεδα Ποδοσφαίρου
- ✓ 1 Γήπεδο Μπάσκετ

Σχολικές Μονάδες

- ✓ 1 Δημοτικό

²⁷ Π.Δ 583/29-12-1989

- ✓ 1 Νηπιαγωγείο

Νομικά Πρόσωπα Δημοσίου Δικαίου

- ✓ Πνευματικό Κέντρο
- ✓ Αθλητικό Οργανισμό
- ✓ Δημοτική Βιβλιοθήκη

Η διάρθρωση που προέβλεπε ο Εσωτερικός Οργανισμός Υπηρεσίας (Ο.Ε.Υ) του Δήμου είχε ως εξής:

Σχεδιάγραμμα 7 : Οργανόγραμμα διάρθρωσης υπηρεσιών Δ. Σφακιωτών πριν από το 1999

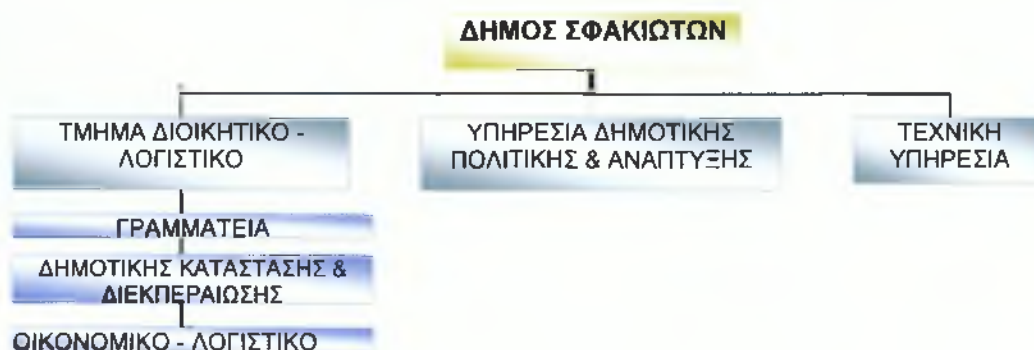

Πηγή : Ιδία Επεξεργασία στοιχείων Δ. Σφακιωτών

Η οργανωτική σύνθεση και διαβάθμιση του προσωπικού του Δήμου οριζόταν :

Πίνακας 15 : Απεικόνιση οργάνωσης σύνθεσης & διαβάθμισης προσωπικού πριν από το 1999

ΤΜΗΜΑ	ΚΑΤΗΓΟΡΙΑ ΕΚΠΑΙΔΕΥΣΗΣ	ΟΡΓΑΝΙΚΕΣ ΘΕΣΕΙΣ	ΚΑΛΥΜΜΕΝΕΣ ΘΕΣΕΙΣ	ΚΕΝΕΣ ΘΕΣΕΙΣ
ΤΜΗΜΑ ΔΙΟΙΚΗΤΙΚΟ - ΛΟΓΙΣΤΙΚΟ	ΠΕ	1	-	1
	ΤΕ	0	-	-
	ΔΕ	4	4	-
	ΥΕ	0	-	-
ΥΠΗΡΕΣΙΑ ΔΗΜΟΤΙΚΗΣ ΠΟΛΙΤΙΚΗΣ & ΑΝΑΠΤΥΞΗΣ	ΠΕ	0	-	-
	ΤΕ	0	-	-
	ΔΕ	0	-	-
	ΥΕ	0	-	-
ΤΕΧΝΙΚΗ ΥΠΗΡΕΣΙΑ	ΠΕ	1	-	1
	ΤΕ	0	-	-
	ΔΕ	4	-	4
	ΥΕ	3	-	3
ΣΥΝΟΛΟ ΓΕΝΙΚΩΝ ΘΕΣΕΩΝ		13	4	9

Πηγή : Ιδία Επεξεργασία στοιχείων Δ. Σφακιωτών

**1) ΔΕΙΚΤΗΣ ΑΝΑΛΟΓΙΑΣ ΚΑΤΟΙΚΩΝ ΑΝΑ ΑΠΑΣΧΟΛΟΥΜΕΝΟ ΥΠΑΛΛΗΛΟ
ΔΗΜΟΥ ΣΦΑΚΙΩΤΩΝ**

Εξυπηρετούμενος Πληθυσμός Δήμου
Απασχολούμενοι Υπάλληλοι Δήμου

$1.404/4=351$ κάτοικοι ανά υπάλληλο

**2) ΔΕΙΚΤΗΣ ΑΝΑΛΟΓΙΑΣ ΚΑΤΟΙΚΩΝ ΑΝΑ ΑΙΡΕΤΟ ΠΡΟΣΩΠΟ ΔΗΜΟΥ
ΣΦΑΚΙΩΤΩΝ**

Εξυπηρετούμενος Πληθυσμός Δήμου
Αιρετό Πρόσωπο Δήμου

$1.404/11=128$ κάτοικοι ανά αιρετό

Οι πηγές χρηματοδότησης ήταν : (Κατά τα έτη 1991- 1998 οι απολογισμοί των Δήμων και Κοινοτήτων αποστέλλονταν στο Ελεγκτικό Συνέδριο Αθηνών και ποτέ δεν επέστρεψαν. Συνεπώς δεν μπορούμε να έχουμε ακριβής οικονομικά στοιχεία για τις τακτικές και έκτακτες επιχορηγήσεις των Δήμων και Κοινοτήτων.)

Πίνακας 16 : Πηγές χρηματοδότησης Δ. Σφακιωτών από το έτος 1991 – 1998

ΠΗΓΕΣ ΧΡΗΜΑΤΟΔΟΤΗΣΗΣ	ΜΕΣΟΣ ΟΡΟΣ 8 ΕΤΩΝ ΣΕ ΔΡΧ (1991- 1998)
ΤΑΚΤΙΚΕΣ ΠΗΓΕΣ	80.431.027
ΕΚΤΑΚΤΕΣ ΠΗΓΕΣ	241.293.081
ΤΕΛΙΚΟ ΣΥΝΟΛΟ ΠΡΟΫΠΟΛΟΓΙΣΜΟΥ - ΑΠΟΛΟΓΙΣΜΟΥ	321.724.108

Πηγή : Ιδία Επεξεργασία οικονομικών στοιχείων Δ. Σφακιωτών

Ο Δήμος Σφακιωτών έως και το έτος 1998 λειτουργούσε με χειρονακτικό σύστημα σε όλες τις υπηρεσίες που διέθετε.

2.3.3 ΔΗΜΟΣ ΜΕΓΑΝΗΣΙΟΥ

Ο Δήμος Μεγανησίου με έδρα το Κατωμέρι συστήθηκε το 1990 ύστερα από εθελοντική συνένωση των κοινοτήτων: Κατωμερίου, Σπαρτοχωρίου και Βαθύ.²⁸

Πίνακας 17 : Απεικόνιση πληθυσμού Δ. Μεγανησίου κατά Δημοτικό Διαμέρισμα

ΔΗΜΟΣ ΜΕΓΑΝΗΣΙΟΥ (Νησί)		Έδρα : Κατωμέρι
ΟΝΟΜΑΣΙΑ	ΠΛΗΘΥΣΜΟΣ	ΧΙΛΜΚΗ ΑΠΟΣΤΑΣΗ ΑΠΟ ΤΗΝ ΠΡΩΤΕΥΟΥΣΑ
ΜΕΓΑΝΗΣΙ - ΚΑΤΩΜΕΡΙ	523	**
ΜΕΓΑΝΗΣΙ - ΒΑΘΥ	211	**
ΜΕΓΑΝΗΣΙ - ΣΠΑΡΤΟΧΩΡΙ	511	**
ΣΚΟΡΠΙΟΣ (Νησί)	1	**
ΣΠΑΡΤΗ (Νησί)	-	**
ΣΥΝΟΛΟ ΠΛΗΘΥΣΜΟΥ	1.246	

Πηγή : Ϊδία Επεξεργασία στοιχείων ΕΣΥΕ απογραφής 1991

Ο Δήμος Μεγανησίου είναι νησιωτικός Δήμος, συνολικής έκτασης 22.356 στρεμμάτων και βρίσκεται 4 ναυτικά μίλια νοτιοανατολικά από το Νησί της Λευκάδας. Οι οικονομικές δραστηριότητες του πληθυσμού προσανατολίζονται κυρίως στον πρωτογενή τομέα (αλιεία) και στον τριτογενή τομέα (τουριστική εκμετάλλευση).

Οι κοινωνικές υποδομές που διέθετε ο Δήμος Μεγανησίου ήταν:

Σχολικές Μονάδες

- ✓ 1 Δημοτικό
- ✓ 1 Γυμνάσιο

Νομικά Πρόσωπα Δημοσίου Δικαίου

²⁸ Π.Δ. 110/2-4-90(Α 48)

- ✓ Πνευματικό Κέντρο
- ✓ Αθλητικό Οργανισμό
- ✓ Δημοτική Βιβλιοθήκη

Η διάρθρωση που προέβλεπε ο Εσωτερικός Οργανισμός Υπηρεσίας (Ο.Ε.Υ) του Δήμου είχε ως εξής:

Σχεδιάγραμμα 8 : Οργανόγραμμα διάρθρωσης υπηρεσιών Δ. Μεγανησίου πριν από το 1999

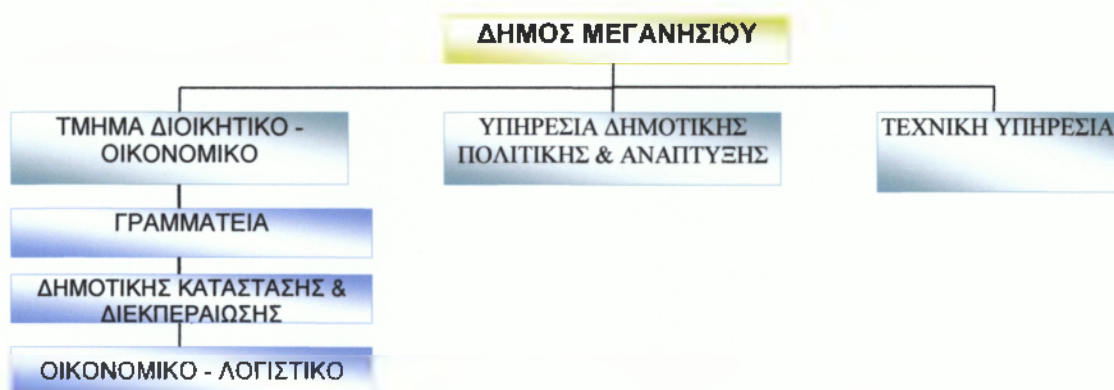

Πηγή : Ιδία Επεξεργασία στοιχείων Δ. Μεγανησίου

Η οργανωτική σύνθεση και διαβάθμιση του προσωπικού του Δήμου οριζόταν :

Πίνακας 18 : Απεικόνιση οργάνωσης σύνθεσης & διαβάθμισης προσωπικού πριν από το 1999

ΤΜΗΜΑ	ΚΑΤΗΓΟΡΙΑ ΕΚΠΑΙΔΕΥΣΗΣ	ΟΡΓΑΝΙΚΕΣ ΘΕΣΕΙΣ	ΚΑΛΥΜΜΕΝΕΣ ΘΕΣΕΙΣ	ΚΕΝΕΣ ΘΕΣΕΙΣ
ΤΜΗΜΑ ΔΙΟΙΚΗΤΙΚΟ - ΟΙΚΟΝΟΜΙΚΟ	ΠΕ	1	-	1
	ΤΕ	0	-	-
	ΔΕ	3	3	-
	ΥΕ	0	-	-
ΥΠΗΡΕΣΙΑ ΔΗΜΟΤΙΚΗΣ ΠΟΛΙΤΙΚΗΣ & ΑΝΑΠΤΥΞΗΣ	ΠΕ	0	-	-
	ΤΕ	0	-	-
	ΔΕ	0	-	-
	ΥΕ	0	-	-
ΤΕΧΝΙΚΗ ΥΠΗΡΕΣΙΑ	ΠΕ	1	-	1
	ΤΕ	0	-	-
	ΔΕ	4	2	2
	ΥΕ	3	1	2
ΣΥΝΟΛΟ ΓΕΝΙΚΩΝ ΘΕΣΕΩΝ		12	6	6

Πηγή : ίδια Επεξεργασία στοιχείων Δ. Μεγανησίου

**1) ΔΕΙΚΤΗΣ ΑΝΑΛΟΓΙΑΣ ΚΑΤΟΙΚΩΝ ΑΝΑ ΑΠΑΣΧΟΛΟΥΜΕΝΟ ΥΠΑΛΛΗΛΟ
ΔΗΜΟΥ ΜΕΓΑΝΗΣΙΟΥ**

Εξυπηρετούμενος Πληθυσμός Δήμου
Απασχολούμενοι Υπάλληλοι Δήμου

1.246/6=208 κάτοικοι ανά υπάλληλο

**2) ΔΕΙΚΤΗΣ ΑΝΑΛΟΓΙΑΣ ΚΑΤΟΙΚΩΝ ΑΝΑ ΑΙΡΕΤΟ ΠΡΟΣΩΠΟ ΔΗΜΟΥ
ΜΕΓΑΝΗΣΙΟΥ**

Εξυπηρετούμενος Πληθυσμός Δήμου
Αιρετό Πρόσωπο Δήμου

1.246/11=113 κάτοικοι ανά αιρετό

Οι πηγές χρηματοδότησης ήταν : (Κατά τα έτη 1991- 1998 οι απολογισμοί των Δήμων και Κοινοτήτων αποστέλλονταν στο Ελεγκτικό Συνέδριο Αθηνών και ποτέ δεν επέστρεψαν. Συνεπώς δεν μπορούμε να έχουμε ακριβής οικονομικά στοιχεία για τις τακτικές και έκτακτες επιχορηγήσεις των Δήμων και Κοινοτήτων.),

Πίνακας 19 : Πηγές χρηματοδότησης Δ. Μεγανησίου από το έτος 1991 – 1998

ΠΗΓΕΣ ΧΡΗΜΑΤΟΔΟΤΗΣΗΣ	ΜΕΣΟΣ ΟΡΟΣ 8 ΕΤΩΝ ΣΕ ΔΡΧ (1991- 1998)
ΤΑΚΤΙΚΕΣ ΠΗΓΕΣ	75.748.625
ΕΚΤΑΚΤΕΣ ΠΗΓΕΣ	227.245.878
ΤΕΛΙΚΟ ΣΥΝΟΛΟ ΠΡΟΥΠΟΛΟΓΙΣΜΟΥ - ΑΠΟΛΟΓΙΣΜΟΥ	302.994.503

Πηγή : Ιδία Επεξεργασία οικονομικών στοιχείων Δ. Μεγανησίου

Ο Δήμος Μεγανησίου έως και το έτος 1998 λειτουργούσε με χειρονακτικό σύστημα σε όλες τις υπηρεσίες που διέθετε.

2.3.4 ΚΟΙΝΟΤΗΤΕΣ ΝΟΜΟΥ ΛΕΥΚΑΔΑΣ

Ο Νομός Λευκάδας αποτελούνταν από 37 Κοινότητες οι οποίες απεικονίζονται στον παρακάτω πίνακα:

Πίνακας 20 : Απεικόνιση Πληθυσμού Κοινοτήτων Ν. Λευκάδας σύμφωνα με την απογραφή του 1991

ΚΟΙΝΟΤΗΤΕΣ ΤΟΥ ΝΟΜΟΥ ΛΕΥΚΑΔΑΣ					
Α/Α	ΟΝΟΜΑΣΙΑ	ΕΔΡΑ	ΠΛΗΘΥΣΜΟΣ	Χ/ΚΗ ΑΠΟΣΤΑΣΗ ΑΠΟ ΤΗΝ ΠΡΩΤΕΥΟΥΣΑ	Π/Ο*
1	ΑΓΙΟΣ ΗΛΙΑΣ	ΑΓΙΟΣ ΗΛΙΑΣ	186	38 ΧΜ	Ο
2	ΑΓΙΟΣ ΝΙΚΗΤΑΣ	ΑΓΙΟΣ ΝΙΚΗΤΑΣ	112	12 ΧΜ	Π
3	ΑΓΙΟΣ ΠΕΤΡΟΣ	ΑΓΙΟΣ ΠΕΤΡΟΣ	647	36 ΧΜ	Ο
4	ΑΘΑΝΙ 1) ΑΘΑΝΙ 2) ΑΓΙΟΣ ΝΙΚΟΛΑΟΣ ΝΗΡΑΣ	ΑΘΑΝΙ	227	36 ΧΜ	Ο
5	ΑΛΕΞΑΝΔΡΟΣ 1) ΝΙΚΙΑΝΑ 2) ΑΛΕΞΑΝΔΡΟΣ 3) ΚΟΜΛΥΒΑΤΑ	ΝΙΚΙΑΝΑ	566	10 ΧΜ	Π
6	ΑΠΟΛΠΑΙΝΑ	ΑΠΟΛΠΑΙΝΑ	317	3 ΧΜ	Ο
7	ΒΑΣΙΛΙΚΗ	ΒΑΣΙΛΙΚΗ	368	38 ΧΜ	Π
8	ΒΑΥΚΕΡΗ	ΒΑΥΚΕΡΗ	73	21 ΧΜ	Ο
9	ΒΛΥΧΟ 1) ΒΛΥΧΟ 2) ΓΕΝΙ	ΒΛΥΧΟ	498	20 ΧΜ	Π
10	ΒΟΥΡΝΙΚΑΣ	ΒΟΥΡΝΙΚΑΣ	208	32 ΧΜ	Ο
11	ΔΡΑΓΑΝΟ 1) ΔΡΑΓΑΝΟ 2) ΠΑΝΟΧΩΡΙ	ΔΡΑΓΑΝΟ	129	34 ΧΜ	Ο
12	ΔΡΥΜΩΝΑΣ	ΔΡΥΜΩΝΑΣ	133	18 ΧΜ	Ο
13	ΕΓΚΛΟΥΒΗ 1) ΕΓΚΛΟΥΒΗ 2) ΑΜΜΟΚΑΜΠΟΣ 3) ΣΤΡΥΦΤΟΥΝΑ	ΕΓΚΛΟΥΒΗ	333	19 ΧΜ	Ο
14	ΕΞΑΝΘΕΙΑ	ΕΞΑΝΘΕΙΑ	336	21 ΧΜ	Ο
15	ΕΠΙΣΚΟΠΗ (ΚΑΛΑΜΟΣ)	ΕΠΙΣΚΟΠΗ	86	**	Π
16	ΕΥΓΗΡΟΣ 1) ΕΥΓΥΡΟΣ 2) ΣΥΒΟΤΑ	ΕΥΓΗΡΟΣ	249	32 ΧΜ	Ο
17	ΚΑΛΑΜΙΤΣΙ	ΚΑΛΑΜΙΤΣΙ	307	18 ΧΜ	Ο
18	ΚΑΛΑΜΟΣ (ΚΑΛΑΜΟΣ)	ΚΑΛΑΜΟΣ	379	**	Π
19	ΚΑΡΙΩΤΕΣ	ΚΑΡΙΩΤΕΣ	340	4 ΧΜ	Π
20	ΚΑΡΥΑ	ΚΑΡΥΑ	957	14 ΧΜ	Ο
21	ΚΑΣΤΟΣ	ΚΑΣΤΟΣ	50	**	Π
22	ΚΑΤΟΥΝΑ 1) ΛΥΓΙΑ 2) ΕΠΙΣΚΟΠΟΣ 3) ΚΑΤΟΥΝΑ	ΛΥΓΙΑ	772	4 ΧΜ	Π
23	ΚΑΤΩΧΩΡΙ	ΚΑΤΩΧΩΡΙ	178	24 ΧΜ	Ο
24	ΚΟΜΗΛΙΟ	ΚΟΜΗΛΙΟ	48	30 ΧΜ	Ο
25	ΚΟΝΤΑΡΑΙΝΑ	ΚΟΝΤΑΡΑΙΝΑ	251	33 ΧΜ	Ο
26	ΜΑΡΑΝΤΟΧΩΡΙ	ΜΑΡΑΝΤΟΧΩΡΙ	340	32ΧΜ	Ο
27	ΝΕΟΧΩΡΙ	ΚΑΛΛΙΘΕΑ	377	19 ΧΜ	Ο

	1)ΚΑΛΛΙΘΕΑ(ΜΕΓ. ΑΥΛΑΚΙ) 2) ΑΓΙΟΣ ΧΡΙΣΤΟΦΟΡΟΣ 3) ΜΑΔΟΥΡΗ (ΝΗΣΙ) 4) ΝΕΟΧΩΡΙ	(ΜΕΓ. ΑΥΛΑΚΙ)			
28	ΝΙΚΟΛΗ 1) ΝΙΚΟΛΗ 2)ΜΑΝΑΣΗ	ΝΙΚΟΛΗ	223	32 ΧΜ	Ο
29	ΝΥΔΡΙ 1) ΝΥΔΡΙ 2) ΔΗΜΟΣΑΡΙ 3) ΡΑΧΗ	ΝΥΔΡΙ	783	17 ΧΜ	Π
30	ΠΗΓΑΔΗΣΑΝΟΙ	ΠΗΓΑΔΗΣΑΝΟΙ	205	13 ΧΜ	Ο
31	ΠΛΑΤΥΣΤΟΜΑ 1) ΠΕΡΙΓΙΑΛΙ 2) ΠΛΑΤΥΣΤΟΜΑ	ΠΕΡΙΓΙΑΛΙ	358	15 ΧΜ	Π
32	ΠΟΡΟΣ 1) ΠΟΡΟΣ 2) ΜΙΚΡΟΣ ΓΙΑΛΟΣ	ΠΟΡΟΣ	240	27 ΧΜ	Π
33	ΣΥΒΡΟΣ	ΣΥΒΡΟΣ	458	32 ΧΜ	Ο
34	ΤΣΟΥΚΑΛΑΔΕΣ	ΤΣΟΥΚΑΛΑΔΕΣ	454	7 ΧΜ	Ο
35	ΦΤΕΡΝΟ	ΦΤΕΡΝΟ	183	29 ΧΜ	Ο
36	ΧΑΡΑΔΙΑΤΙΚΑ 1) ΧΑΡΑΔΙΑΤΙΚΑ 2) ΑΛΑΤΡΟ 3) ΣΤΕΝΟ	ΧΑΡΑΔΙΑΤΙΚΑ	231	21 ΧΜ	Ο
37	ΧΟΡΤΑΤΑ	ΧΟΡΤΑΤΑ	138	27 ΧΜ	Ο
ΣΥΝΟΛΟ ΠΛΗΘΥΣΜΟΥ			11.740		

*Π/Ο: ΠΑΡΑΘΑΛΑΣΣΙΟ/ ΟΡΕΙΝΟ

Πηγή : Ιδία Επεξεργασία στοιχείων ΕΣΥΕ απογραφής 1991

Οι κοινότητες του Ν. Λευκάδας απασχολούσαν στην έδρα τους (1) έναν Δ.Ε Διοικητικό Υπάλληλο για την κάλυψη αναγκών της υπηρεσίας τους σύμφωνα με τα άρθρα 233 και 236 του Νόμου 1188/81.

Με εξαίρεση τις κοινότητες Αγίου Πέτρου, Αλεξάνδρου, Βασιλικής, Βλυχού, Καρυάς, Κατούνας, Νυδριού και Πλατυστόμων οι υπόλοιπες κοινότητες του Ν. Λευκάδας δεν παρουσίαζαν ιδιαίτερη ανάπτυξη.

Οι υποδομές που διέθεταν ήταν ένα (1) Δημοτικό Σχολείο και (1) ένα γήπεδο ποδοσφαίρου. Οι προϋπολογισμοί – Απολογισμοί των κοινοτήτων αυτών κυμαινόταν περίπου στο ποσό των 25.000.000 με 35.000.000 Δρχ.

2.3.5 ΟΙ ΚΟΙΝΟΤΗΤΕΣ ΑΛΕΞΑΝΔΡΟΥ, ΒΑΣΙΛΙΚΗΣ, ΒΛΥΧΟΥ, ΚΑΤΟΥΝΑΣ, ΝΥΔΡΙΟΥ ΚΑΙ ΠΛΑΤΥΣΤΟΜΩΝ

Οι έδρες των κοινοτήτων Αλεξάνδρου, Βλυχού, Κατούνας, Βασιλικής, Νυδριού και Πλατυστόμων λόγω της παραθαλάσσιας θέσης του είχαν μεγαλύτερη ανάπτυξη. Ο Τουρισμός κατέχει την πρώτη θέση στην ασχολία των κατοίκων. Δημιουργούνται λιμάνια και οποιαδήποτε άλλη μορφή τουρισμού υπάρχει (ανάδειξη αξιοθέατων, ανάδειξη κουλτούρας, Ξενοδοχειακές Μονάδες, Κέντρα εστίασης και διασκέδασης κλπ).

Η κοινότητα Καρυάς ήταν η μεγαλύτερη κοινότητα του Νομού και παρουσίαζε μεγάλη ανάπτυξη λόγω της πλούσιας παράδοσης στην κοινωνική και πολιτιστική ζωή που αξιοποιείται με πολιτιστικές εκδηλώσεις. Κύριες οικονομικές δραστηριότητες των κατοίκων ήταν η ελαιοκαλλιέργεια, αμπελοκαλλιέργεια, τουρισμός και χειροτεχνία (Λευκαδίτικα Κεντήματα και υφαντά).

Η κοινότητα Αγίου Πέτρου της λόγω της κοντινής απόστασης του από τον όρμο και την πεδιάδα της Βασιλικής παρουσίαζε μεγάλη ανάπτυξη στον τουρισμό και στην αγροτική παραγωγή.

Στον πίνακα που ακολουθεί απεικονίζονται οι υποδομές που διέθεταν οι παραπάνω κοινότητες.

Πίνακας 21 : Απεικόνιση υποδομών

ΚΟΙΝΟΤΗΤΑ	ΥΠΟΔΟΜΕΣ					
	ΠΑΙΔ. ΣΤΑΘΜΟΣ	ΝΗΠΙΑΓΩΓΕΙΟ	ΔΗΜΟΤΙΚΟ	ΓΥΜΝΑΣΙΟ ΛΥΚΕΙΟ	ΔΗΜ. ΒΙΒΛΙΟΘΗΚΗ	ΓΗΠΕΔΑ
ΑΓΙΟΣ ΠΕΤΡΟΣ			✓			✓
ΑΛΕΞΑΝΔΡΟΣ		✓	✓			✓
ΒΑΣΙΛΙΚΗ		✓	✓	✓		✓
ΒΛΥΧΟ		✓	✓		✓	✓
ΚΑΡΥΑ	✓	✓	✓	✓		
ΚΑΤΟΥΝΑ		✓	✓			
ΝΥΔΡΙ		✓	✓	✓		✓
ΠΛΑΤΥΣΤΟΜΑ			✓			✓

Πηγή : Ίδια Επεξεργασία στοιχείων πρώην κοινοτήτων

Οι πηγές χρηματοδότησης ήταν :

Πίνακας 22 : Απεικόνιση πηγών χρηματοδότησης κοινοτήτων πριν από το 1999

ΚΟΙΝΟΤΗΤΑ	ΠΗΓΕΣ ΧΡΗΜΑΤΟΔΟΤΗΣΗΣ ΜΕΣΟΣ ΟΡΟΣ 8 ΕΤΩΝ (1991 – 1998) ΣΕ ΔΡΧ		
	ΤΑΚΤΙΚΕΣ ΠΗΓΕΣ	ΕΚΤΑΚΤΕΣ ΠΗΓΕΣ	ΣΥΝΟΛΟ ΠΡΟΫΠΟΛΟΓΙΣΜΟΥ - ΑΠΟΛΟΓΙΣΜΟΥ
ΑΓΙΟΣ ΠΕΤΡΟΣ	9.401.328	28.203.987	37.605.315
ΑΛΕΞΑΝΔΡΟΣ	27.336.218	82.128.653	109.464.871
ΒΑΣΙΛΙΚΗ	42.263.746	98.615.410	140.879.156
ΒΛΥΧΟ	24.081.397	72.244.191	96.325.588
ΚΑΡΥΑ	30.727.230	71.696.893	102.424.123
ΚΑΤΟΥΝΑ	30.150.223	70.350.522	100.500.745
ΝΥΔΡΙ	57.183.647	133.428.511	190.612.158
ΠΛΑΤΥΣΤΟΜΑ	13.995.130	37.838.687	51.833.817

Πηγή : Ιδία Επεξεργασία οικονομικών στοιχείων πρώην κοινοτήτων

ΔΗΜΟΙ ΚΟΙΝΟΤΗΤΕΣ ΛΕΥΚΑΔΑΣ

Ν. ΛΕΥΚΑΔΑ
LEFKADA ISL.

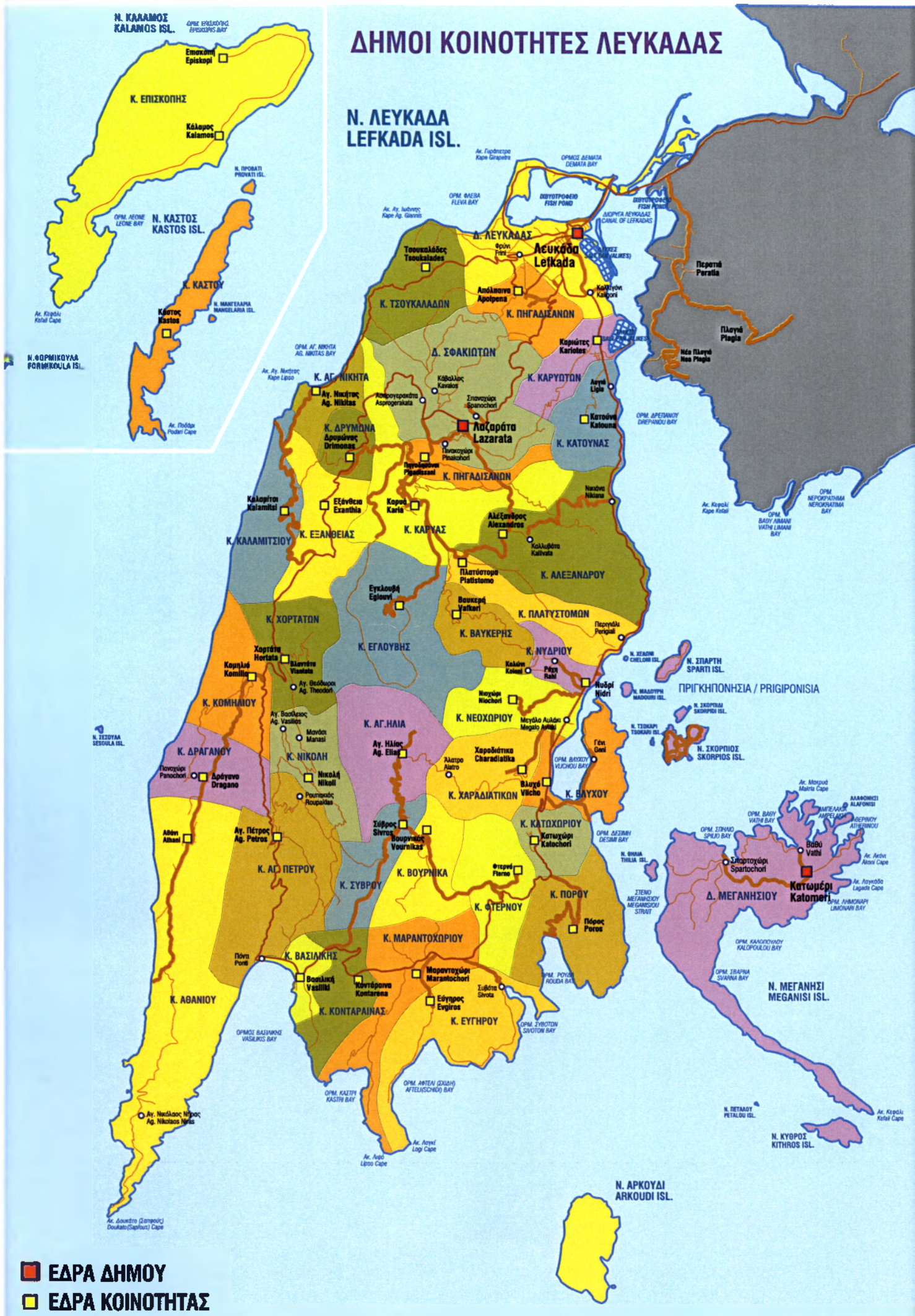

- ΕΔΡΑ ΔΗΜΟΥ
- ΕΔΡΑ ΚΟΙΝΟΤΗΤΑΣ

2.4 ΠΡΟΤΑΣΗ ΕΠΙΤΡΟΠΗΣ ΝΟΜΟΥ ΛΕΥΚΑΔΑΣ ΓΙΑ ΤΗ ΣΥΝΕΝΩΣΗ ΤΩΝ ΟΤΑ ΤΟΥ Ν. ΛΕΥΚΑΔΑΣ ΣΤΑ ΠΛΑΙΣΙΑ ΤΟΥ ΠΡΟΓΡΑΜΜΑΤΟΣ Ι. ΚΑΠΟΔΙΣΤΡΙΑΣ. 20 ΜΑΪΟΥ 1997

1. ΔΗΜΟΣ ΛΕΥΚΑΔΑΣ - Έδρα : Λευκάδα

Αποτελούμενος από το Δήμο Λευκάδας και τις Κοινότητες : Αλέξανδρου, Κατούνας, Καριωτών, Απόλπαινας, Τσουκαλάδων, Αγ. Νικήτα και Καλαμιστίου.

Πληθυσμός : 9.589 κάτοικοι

2. ΔΗΜΟΣ ΕΛΛΟΜΕΝΟΥ – Έδρα : Νυδρί

Αποτελούμενος από τις Κοινότητες : Πλατυστόμων, Νυδριού, Βαυκερής, Νεοχωρίου, Χαραδιάτικων, Βλυχού, Κατωχωρίου, Πόρου και Φτενού.

Πληθυσμός : 2.921 κάτοικοι

3. ΔΗΜΟΣ ΑΠΟΛΛΩΝΙΩΝ – Έδρα : Βασιλική

Αποτελούμενος από τις Κοινότητες : Αθανίου, Δραγάνου, Κομηλιού, Χορτάτων, Νικολή, Αγ. Πέτρου, Βασιλικής, Κοντάραινας, Μαραντοχωρίου, Ευγήρου, Βουρνικών, Σύβρου, και Αγίου Ηλία.

Πληθυσμός : 3.472 κάτοικοι

4. ΔΗΜΟΣ ΚΑΡΥΑΣ – ΣΦΑΚΙΩΤΩΝ Έδρα : Σφακιώτες

Αποτελούμενος από το Δήμο Σφακιωτών και τις Κοινότητες: Δρυμώνα, Εξάνθειας, Πηγαδησάνων, Καρυάς και Εγκλουβής

Πληθυσμός : 3.368 κάτοικοι

5. ΔΗΜΟΣ ΜΕΓΑΝΗΣΙΟΥ (Νησί) - Έδρα : Κατωμέρι

Αποτελούμενος από τις κοινότητες Μεγανησιού : Κατωμέρι, Σπαρτοχώρι, Βαθύ και τα νησιά Σκορπιός και Σπάρτη

Πληθυσμός : 1.246 κάτοικοι

6. ΚΟΙΝΟΤΗΤΑ ΚΑΛΑΜΟΥ (Νησί) – Έδρα : Κάλαμος

Αποτελούμενοι από τις Κοινότητες Καλάμου και Επισκοπής

Πληθυσμός : 465 κάτοικοι

7. ΚΟΙΝΟΤΗΤΑ ΚΑΣΤΟΥ (Νησί) – Έδρα Καστός

Πληθυσμός : 50 κάτοικοι

Η παραπάνω πρόταση ψηφίστηκε από τα τέσσερα μέλη της επιτροπής, Κ. Βλάχο, Ζ.Σκιαδά, Β.Φέτση και Γ.Γκογκάκη.

2.5 ΕΓΚΡΙΘΕΙΣΑ ΠΡΟΤΑΣΗ ΝΟΜΟΥ ΛΕΥΚΑΔΑΣ

1. ΔΗΜΟΣ ΛΕΥΚΑΔΑΣ - Έδρα : Λευκάδας

Αποτελούμενος από το Δήμο Λευκάδας και τις Κοινότητες : Αλέξανδρου, Κατούνας, Καραιωτών, Απόλπαινας, Τσουκαλάδων, Αγ. Νικήτα και Καλαμιστίου.

Πληθυσμός : 9.589 κάτοικοι

2. ΔΗΜΟΣ ΕΛΛΟΜΕΝΟΥ – Έδρα : Νυδρί

Αποτελούμενος από τις Κοινότητες : Πλατυστόμων, Νυδριού, Βαυκερής, Νεοχωρίου, Χαραδιάτικων, Βλυχού, Κατωχωρίου, Πόρου και Φτερού.

Πληθυσμός : 2.921 κάτοικοι

3. ΔΗΜΟΣ ΑΠΟΛΛΩΝΙΩΝ – Έδρα : Βασιλική

Αποτελούμενος από τις Κοινότητες : Αθανίου, Δραγάνου, Κομηλιού, Χορτάτων, Νικολή, Αγ. Πέτρου, Βασιλικής, Κοντάραινας, Μαραντοχωρίου, Ευγήρου, Βουρνικών, Σύβρου, και Αγίου Ηλία.

Πληθυσμός : 3.472 κάτοικοι

4. ΔΗΜΟΣ ΣΦΑΚΙΩΤΩΝ Έδρα : Σφακιώτες

Αποτελούμενος από το Δήμο Σφακιωτών και τις Κοινότητες: Δρυμόνα, Εξάνθειας.

Πληθυσμός : 1.873 κάτοικοι

5. ΔΗΜΟΣ ΚΑΡΥΑΣ – Έδρα : Καρυά

Αποτελούμενος από τις κοινότητες : Καρυάς, Εγκλουβής και Πηγαδησάνων

Πληθυσμός : 1.495

6. ΔΗΜΟΣ ΜΕΓΑΝΗΣΙΟΥ (Νησί) - Έδρα : Κατωμέρι

Αποτελούμενος από τις κοινότητες Μεγανησίου : Κατωμέρι, Σπαρτοχώρι, Βαθύ και τα νησιά Σκορπιός και Σπάρτη.

Πληθυσμός : 1.246 κάτοικοι

7. ΚΟΙΝΟΤΗΤΑ ΚΑΛΑΜΟΥ (Νησί) – Έδρα : Κάλαμος

Αποτελούμενοι από τις Κοινότητες Καλάμου και Επισκοπής

Πληθυσμός : 465 κάτοικοι

8. ΚΟΙΝΟΤΗΤΑ ΚΑΣΤΟΥ (Νησί) – Έδρα Καστός

Πληθυσμός : 50 κάτοικοι

ΚΕΦΑΛΑΙΟ 3^ο : ΔΗΜΟΙ ΠΡΟΓΡΑΜΜΑΤΟΣ Ι. ΚΑΠΟΔΙΣΤΡΙΑΣ 1999-2005 ΒΑΣΗ ΤΟΥ ΝΟΜΟΥ 2539/97

3.1 ΔΗΜΟΣ ΛΕΥΚΑΔΑΣ

Πίνακας 23 : Απεικόνιση πληθυσμού Δ. Λευκάδας κατά Δημοτικό Διαμέρισμα

ΔΗΜΟΣ ΛΕΥΚΑΔΑΣ		Έδρα : Λευκάδα
Α/Α	ΟΝΟΜΑΣΙΑ	ΠΛΗΘΥΣΜΟΣ
1	ΑΓΙΟΣ ΝΙΚΗΤΑΣ	66
2	ΑΛΕΞΑΝΔΡΟΣ	685
3	ΑΠΟΛΠΑΙΝΑ	507
4	ΚΑΛΑΜΙΤΣΙ	261
5	ΚΑΡΙΩΤΕΣ	442
6	ΚΑΤΟΥΝΑ	993
7	ΛΕΥΚΑΔΑ	7.548
8	ΤΣΟΥΚΑΛΑΔΕΣ	433
ΣΥΝΟΛΟ		10.875

Πηγή : Ίδια Επεξεργασία στοιχείων ΕΣΥΕ απογραφής 2001

Οι κοινωνικές υποδομές που διαθέτει ο Δήμος Λευκάδας είναι :

Κοινωνικές Υπηρεσίες

- ✓ 1 ΚΑΠΗ
- ✓ 2 Δημοτικές Βιβλιοθήκες
- ✓ 1 Γηροκομείο
- ✓ 1 Δημοτική Τράπεζα Αίματος
- ✓ ΚΕΠ
- ✓ ΒΟΗΘΕΙΑ ΣΤΟ ΣΠΙΤΙ

Αθλητικές Εγκαταστάσεις

- ✓ 2 Κλειστά Γυμναστήριο
- ✓ 8 Γήπεδα Μπάσκετ
- ✓ 2 Γήπεδα Ποδοσφαίρου
- ✓ 3 Γήπεδα Τένις
- ✓ 1 Εθνικό Γυμναστήριο

Σχολικές Μονάδες

- ✓ 2 Βρεφονηπιακούς Σταθμούς
- ✓ 3 Παιδικόί Σταθμοί
- ✓ 11 Νηπιαγωγεία
- ✓ 6 Δημοτικά
- ✓ 4 Γυμνάσια
- ✓ 5 Λύκεια

Σύστημα Διαχείρισης Αποβλήτων

- ✓ 2 Βιολογικούς Καθαρισμούς

Λοιπές Υπηρεσίες

- ✓ 1 Δημοτικό Σφαγείο
- ✓ 4 Δημοτικά Παρκίνγκ
- ✓ 1 Ναυτικό Μουσείο
- ✓ 2 Αίθουσες Τέχνης
- ✓ 1 Δημοτικός Κινηματογράφος
- ✓ 1 Κέντρο Νεότητας
- ✓ 1 Δημοτικό Θέατρο (Υπό Ανέγερση)
- ✓ 1 Δημοτικό Κηποθέατρο
- ✓ 10 Κοιμητήρια
- ✓ 1 Δημοτική Πλαζ
- ✓ 1 Τουριστικό Περίπτερο

Επίσης ο Δήμος Λευκάδας διαθέτει:

- ✓ Πνευματικό Κέντρο
- ✓ Πολιτιστικό Κέντρο
- ✓ Αθλητικό Οργανισμό
- ✓ Δημοτική Κοινοτική Επιχείρηση Ιχθυοτροφείων Λευκάδας
- ✓ Δημοτική Επιχείρηση Πολιτιστικής Οικονομικής Τουριστικής & Κοινωνικής Ανάπτυξης Δήμου Λευκάδας (ΔΕΠΟΚΑΛ)
- ✓ Δημοτική Επιχείρηση Ύδρευσης – Αποχέτευσης

Τέλος ο Δήμος Λευκάδας είναι μέλος:

- της επικράτειας Πολιτισμού (Υπ. Πολιτισμού για το Φεστιβάλ)
- του Δικτύου Τουριστικών Δήμων
- του Ευρωπαϊκού Δικτύου Πόλεων Κρασιού
- του Δικτύου Φιλικών στα Παιδιά
- του Δίκτυο Δημοτικών Κινηματογράφων

Η διάρθρωση που προβλέπει ο Εσωτερικός Οργανισμός Υπηρεσίας (Ο.Ε.Υ) του Δήμου έχει ως εξής:

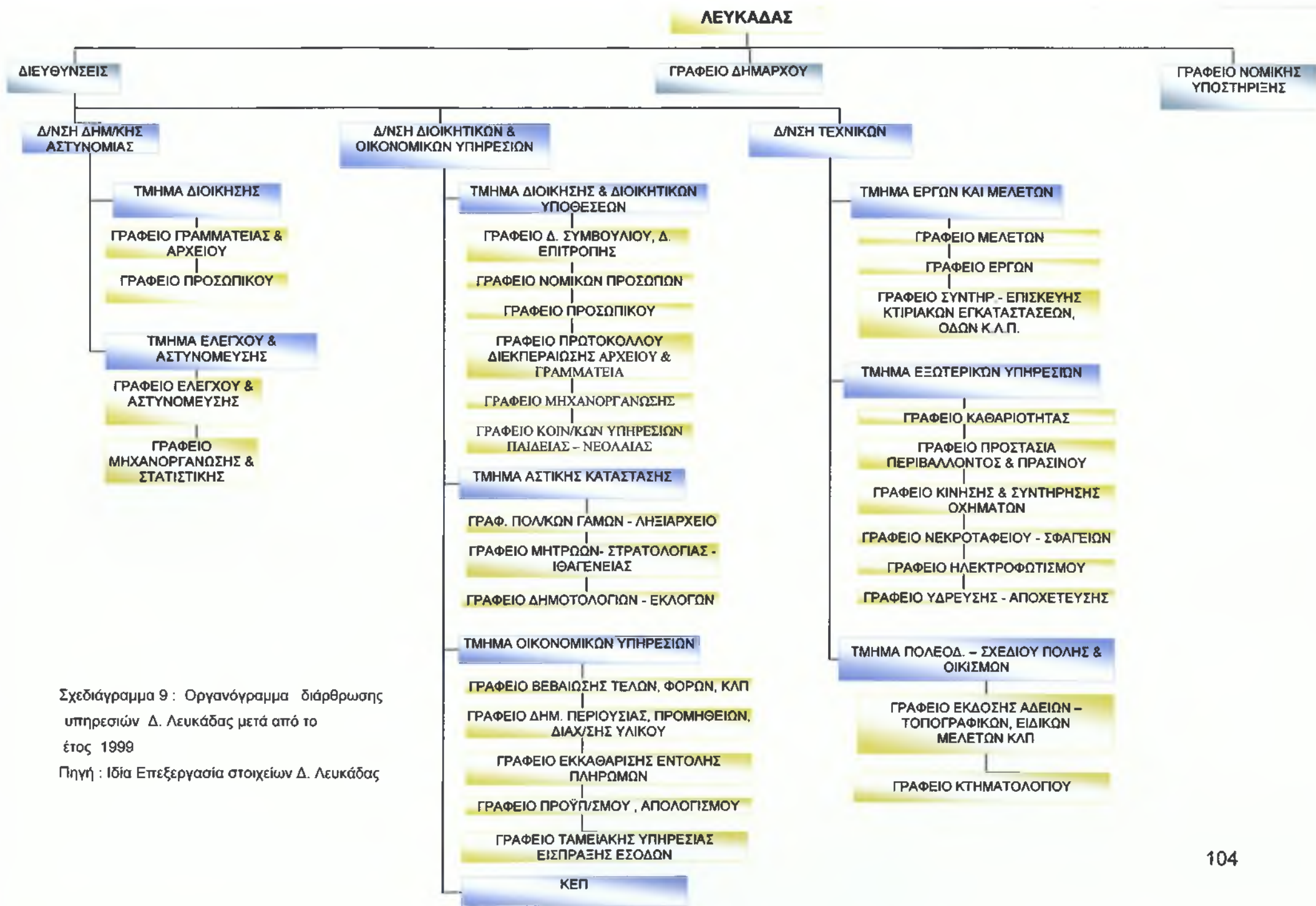

Σχεδιάγραμμα 9 : Οργανόγραμμα διάρθρωσης υπηρεσιών Δ. Λευκάδας μετά από το έτος 1999

Πηγή : Ίδια Επεξεργασία στοιχείων Δ. Λευκάδας

Η οργανωτική σύνθεση και διαβάθμιση του προσωπικού του Δήμου ορίζεται :

Πίνακας 24 : Απεικόνιση οργάνωσης σύνθεσης & διαβάθμισης προσωπικού μετά από το 1999

ΔΙΕΥΘΥΝΣΕΙΣ	ΚΑΤΗΓΟΡΙΑ ΕΚΠΑΙΔΕΥΣΗΣ	ΟΡΓΑΝΙΚΕΣ ΘΕΣΕΙΣ	ΚΑΛΥΜΜΕΝΕΣ ΘΕΣΕΙΣ	ΚΕΝΕΣ ΘΕΣΕΙΣ
Δ/ΝΣΗ ΔΙΟΙΚΗΤΙΚΩΝ & ΟΙΚΟΝΟΜΙΚΩΝ ΥΠΗΡΕΣΙΩΝ	ΠΕ	18	9	9
	ΤΕ	8	3	5
	ΔΕ	24	17	7
	ΥΕ	3	2	1
Δ/ΝΣΗ ΤΕΧΝΙΚΩΝ ΥΠΗΡΕΣΙΩΝ	ΠΕ	7	4	3
	ΤΕ	7	2	5
	ΔΕ	28	20	8
	ΥΕ	42	28	14
Δ/ΝΣΗ ΔΗΜΟΤΙΚΗΣ ΑΣΤΥΝΟΜΙΑΣ	ΠΕ	1	1	-
	ΤΕ	1	1	-
	ΔΕ	2	2	-
	ΥΕ	1	1	-
ΣΥΝΟΛΟ ΓΕΝΙΚΩΝ ΘΕΣΕΩΝ		142	90	52

Πηγή : Ιδία Επεξεργασία στοιχείων Δ. Λευκάδας

1) ΔΕΙΚΤΗΣ ΑΝΑΛΟΓΙΑΣ ΚΑΤΟΙΚΩΝ ΑΝΑ ΑΠΑΣΧΟΛΟΥΜΕΝΟ ΥΠΑΛΛΗΛΟ ΔΗΜΟΥ ΛΕΥΚΑΔΑΣ

Εξυπηρετούμενος Πληθυσμός Δήμου
Απασχολούμενοι Υπάλληλοι Δήμου

$$10.875/90 = 121 \text{ κάτοικοι ανά υπάλληλο}$$

2) ΔΕΙΚΤΗΣ ΑΝΑΛΟΓΙΑΣ ΚΑΤΟΙΚΩΝ ΑΝΑ ΑΙΡΕΤΟ ΠΡΟΣΩΠΟ ΔΗΜΟΥ ΛΕΥΚΑΔΑΣ

Εξυπηρετούμενος Πληθυσμός Δήμου
Αιρετό Πρόσωπο Δήμου

$$10.875/25 = 435 \text{ κάτοικοι ανά αιρετό}$$

Ο προϋπολογισμός απολογισμός του Δήμου είναι :

Πίνακας 25 : Απεικόνιση Προϋπολογισμού – Απολογισμού Δ. Λευκάδας από το 1999 – 2005

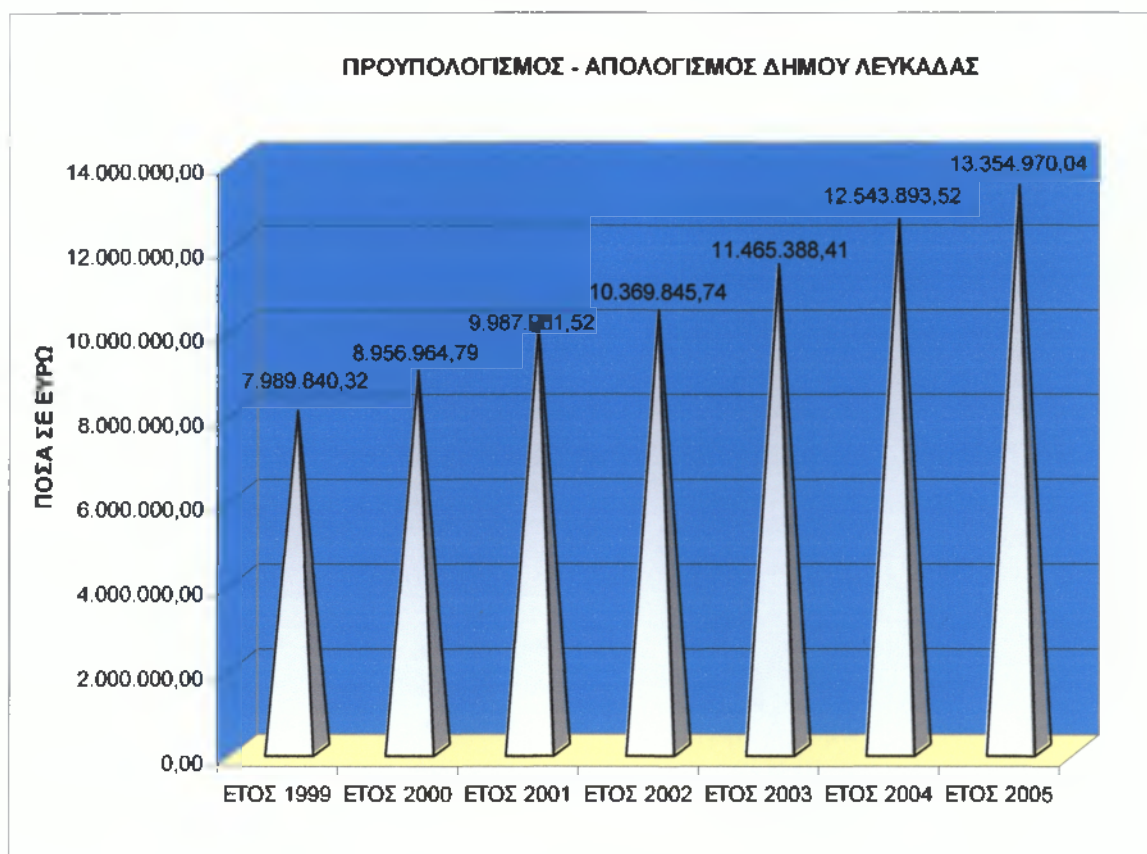

Πηγή : Ιδία Επεξεργασία οικονομικών στοιχείων Δ. Λευκάδας

Ο Δήμος Λευκάδας λειτουργεί με ολοκληρωμένο σύστημα μηχανοργάνωσης σε όλα τα τμήματα και στεγάζεται σε ιδιόκτητο παραδοσιακό κτίριο.

3.1.1 ΤΙ ΠΙΣΤΕΥΕΤΕ ΟΤΙ ΕΧΕΙ ΕΠΙΤΕΥΧΘΕΙ ΜΕΧΡΙ ΣΗΜΕΡΑ ΣΤΟΝ ΔΗΜΟ ΣΑΣ ΜΕ ΤΗΝ ΕΦΑΡΜΟΓΗ ΤΟΥ ΠΡΟΓΡΑΜΜΑΤΟΣ Ι. ΚΑΠΟΔΙΣΤΡΙΑΣ;

Δήμαρχος Δήμου Λευκάδας : ΓΛΗΓΟΡΗΣ ΓΕΩΡΓΙΟΣ

Με την εφαρμογή του προγράμματος Ι. Καποδίστριας υπηρετούμε έναν Δήμο από τα Χορτάτα μέχρι τη Νικιάνα, διπλάσιο σε πληθυσμό και δεκαπλάσιο σε έκταση. Το ένα μετά το άλλο, προβλήματα δεκαετιών λύθηκαν

ή έχουν μπει σε τροχιά επίλυσης. Οι υπηρεσίες του Δήμου προσπαθούν, με τον καλύτερο τρόπο, να ικανοποιήσουν τις ανάγκες των δημοτών.

Το πρόγραμμα προσέφερε καλύτερη οργάνωση των υπηρεσιών του Δήμου, μεγαλύτερες χρηματοδοτήσεις και ίσες ευκαιρίες στην πόλη και στα χωριά.

Παρ' όλες τις προσπάθειες που καταβάλλονται, δεν λύθηκαν όλα τα προβλήματα ούτε ικανοποιήθηκαν οι ελπίδες όλων. Τα προβλήματα διαρκώς θα υπάρχουν. Γίνεται όμως ένα έργο ουσίας, έργο με προοπτική, με σκοπό την απορρόφηση μεγαλύτερων κονδυλίων ώστε να μπορέσουμε να εξασφαλίσουμε ένα καλύτερο μέλλον.

3.2 ΔΗΜΟΣ ΕΛΛΟΜΕΝΟΥ

Πίνακας 26 : Απεικόνιση πληθυσμού Δ. Ελλομένου κατά Δημοτικό Διαμέρισμα

ΔΗΜΟΣ ΕΛΛΟΜΕΝΟΥ Έδρα : Νυδρί		
Α/Α	ΟΝΟΜΑΣΙΑ	ΠΛΗΘΥΣΜΟΣ
1	ΒΑΥΚΕΡΗ	100
2	ΒΛΥΧΟ	539
3	ΚΑΤΩΧΩΡΙ	169
4	ΝΕΟΧΩΡΙ	505
5	ΝΥΔΡΙ	1.011
6	ΠΛΑΤΥΣΤΟΜΑ	419
7	ΠΟΡΟΣ	226
8	ΦΤΕΡΝΟ	181
9	ΧΑΡΑΔΙΑΤΙΚΑ	202
ΣΥΝΟΛΟ ΠΛΗΘΥΣΜΟΥ		3.352

Πηγή : Επεξεργασία στοιχείων ΕΣΥΕ απογραφής 2001

Οι κοινωνικές υποδομές που διαθέτει ο Δήμος Ελλομένου είναι :

Κοινωνικές Υπηρεσίες

- ✓ ΚΕΠ
- ✓ ΒΟΗΘΕΙΑ ΣΤΟ ΣΠΙΤΙ

Αθλητικές Εγκαταστάσεις

- ✓ 3 Γήπεδα Μπάσκετ
- ✓ 2 Γήπεδα Ποδοσφαίρου
- ✓ 3 Γήπεδα Τένις
- ✓ 1 Γήπεδο 5Χ5

Σχολικές Μονάδες

- ✓ 1 Παιδικό Σταθμό
- ✓ 3 Νηπιαγωγεία
- ✓ 1 Δημοτικό
- ✓ 1 Γυμνάσιο
- ✓ 1 Λύκειο

Λοιπές Υπηρεσίες

- ✓ 4 Δημοτικά Πάρκινγκ
- ✓ 1 Δημοτική Κατασκήνωση
- ✓ 1 Κοινοτικό Ιατρείο
- ✓ 9 Κοιμητήρια

Επίσης ο Δήμος Ελλομένου διαθέτει:

- ✓ Λαογραφικό Μουσείο
- ✓ Πολιτιστικό Κέντρο
- ✓ Δημοτική Βιβλιοθήκη

Η διάρθρωση που προβλέπει ο Εσωτερικός Οργανισμός Υπηρεσίας (Ο.Ε.Υ) του Δήμου έχει ως εξής:

Σχεδιάγραμμα 10 : Οργανόγραμμα διάρθρωσης υπηρεσιών Δ. Ελλομένου μετά από το 1999

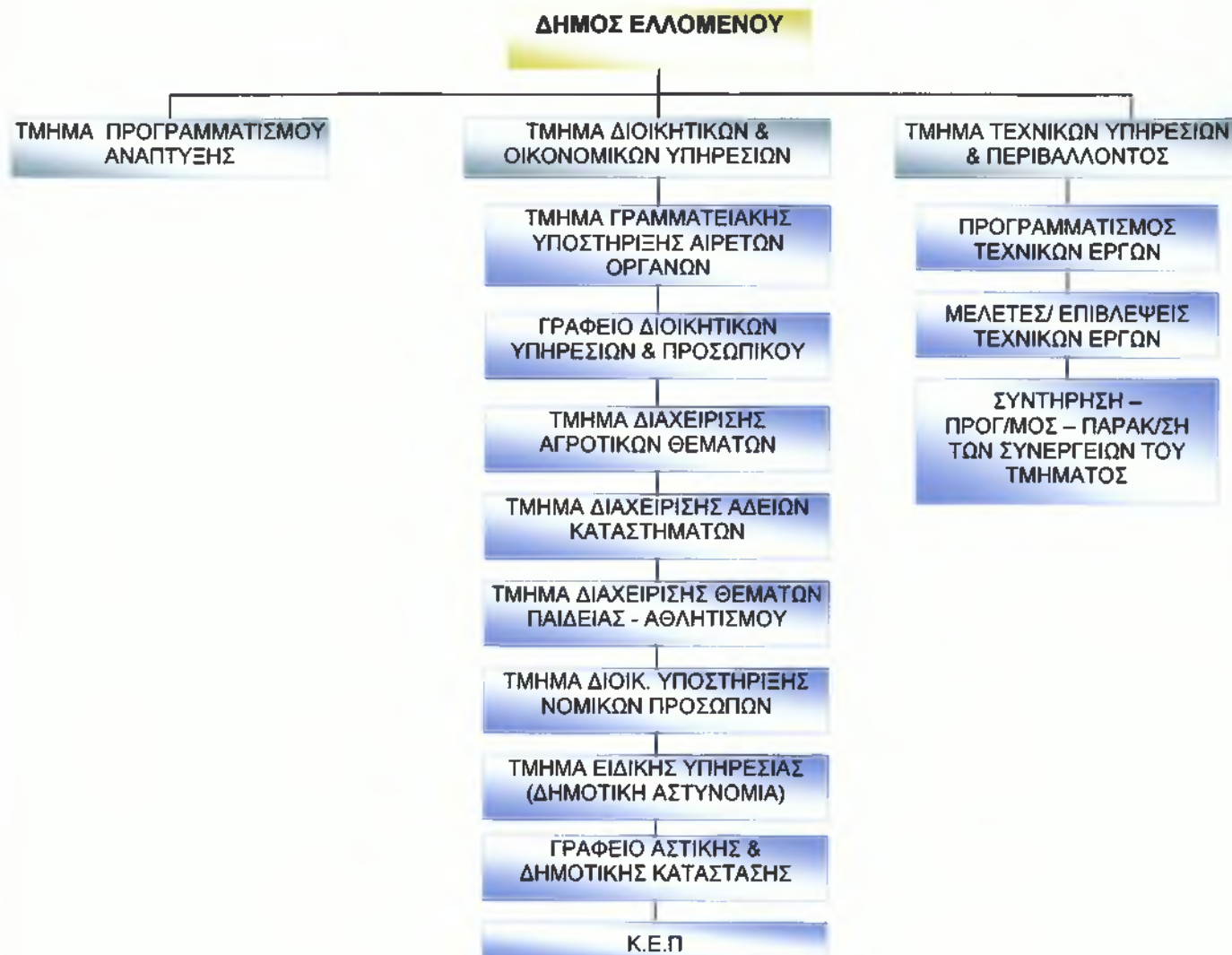

Πηγή : Ιδία Επεξεργασία στοιχείων Δ. Ελλομένου

Η οργανωτική σύνθεση και διαβάθμιση του προσωπικού του Δήμου ορίζεται :

Πίνακας 27 : Απεικόνιση οργάνωσης σύνθεσης & διαβάθμισης προσωπικού μετά από το 1999

ΤΜΗΜΑ	ΚΑΤΗΓΟΡΙΑ ΕΚΠΑΙΔΕΥΣΗΣ	ΟΡΓΑΝΙΚΕΣ ΘΕΣΕΙΣ	ΚΑΛΥΜΜΕΝΕΣ ΘΕΣΕΙΣ	ΚΕΝΕΣ ΘΕΣΕΙΣ
ΤΜΗΜΑ ΠΡΟΓΡΑΜΜΑΤΙΣΜΟ Υ ΑΝΑΠΤΥΞΗΣ	ΠΕ	-	-	-
	ΤΕ	2	1	1
	ΔΕ	-	-	-
	ΥΕ	-	-	-
ΤΜΗΜΑ ΔΙΟΙΚΗΤΙΚΩΝ & ΟΙΚΟΝΟΜΙΚΩΝ ΥΠΗΡΕΣΙΩΝ	ΠΕ	1	-	1
	ΤΕ	1	1	-
	ΔΕ	11	9	2
	ΥΕ	2	-	3
Δ/ΝΣΗ ΤΕΧΝΙΚΩΝ ΥΠΗΡΕΣΙΩΝ & ΠΕΡΙΒΑΛΛΟΝΤΟΣ	ΠΕ	4	2	2
	ΤΕ	-	-	-
	ΔΕ	5	3	2
	ΥΕ	2	2	-
ΣΥΝΟΛΟ ΓΕΝΙΚΩΝ ΘΕΣΕΩΝ		28	18	10

Πηγή : Ίδια Επεξεργασία στοιχείων Δ. Ελλομένου

**1) ΔΕΙΚΤΗΣ ΑΝΑΛΟΓΙΑΣ ΚΑΤΟΙΚΩΝ ΑΝΑ ΑΠΑΣΧΟΛΟΥΜΕΝΟ ΥΠΑΛΛΗΛΟ
ΔΗΜΟΥ ΕΛΛΟΜΕΝΟΥ**

Εξυπηρετούμενος Πληθυσμός Δήμου
Απασχολούμενοι Υπάλληλοι Δήμου

$$3.352/18 = 186 \text{ κάτοικοι ανά υπάλληλο}$$

**2) ΔΕΙΚΤΗΣ ΑΝΑΛΟΓΙΑΣ ΚΑΤΟΙΚΩΝ ΑΝΑ ΑΙΡΕΤΟ ΠΡΟΣΩΠΟ ΔΗΜΟΥ
ΕΛΛΟΜΕΝΟΥ**

Εξυπηρετούμενος Πληθυσμός Δήμου
Αιρετό Πρόσωπο Δήμου

$$3.352/15 = 223 \text{ κάτοικοι ανά αιρετό}$$

Ο προϋπολογισμός – απολογισμός του Δήμου είναι :

Πίνακας 28 : Απεικόνιση Προϋπολογισμού - Απολογισμού Δ. Ελλομένου από το 1999 – 2005

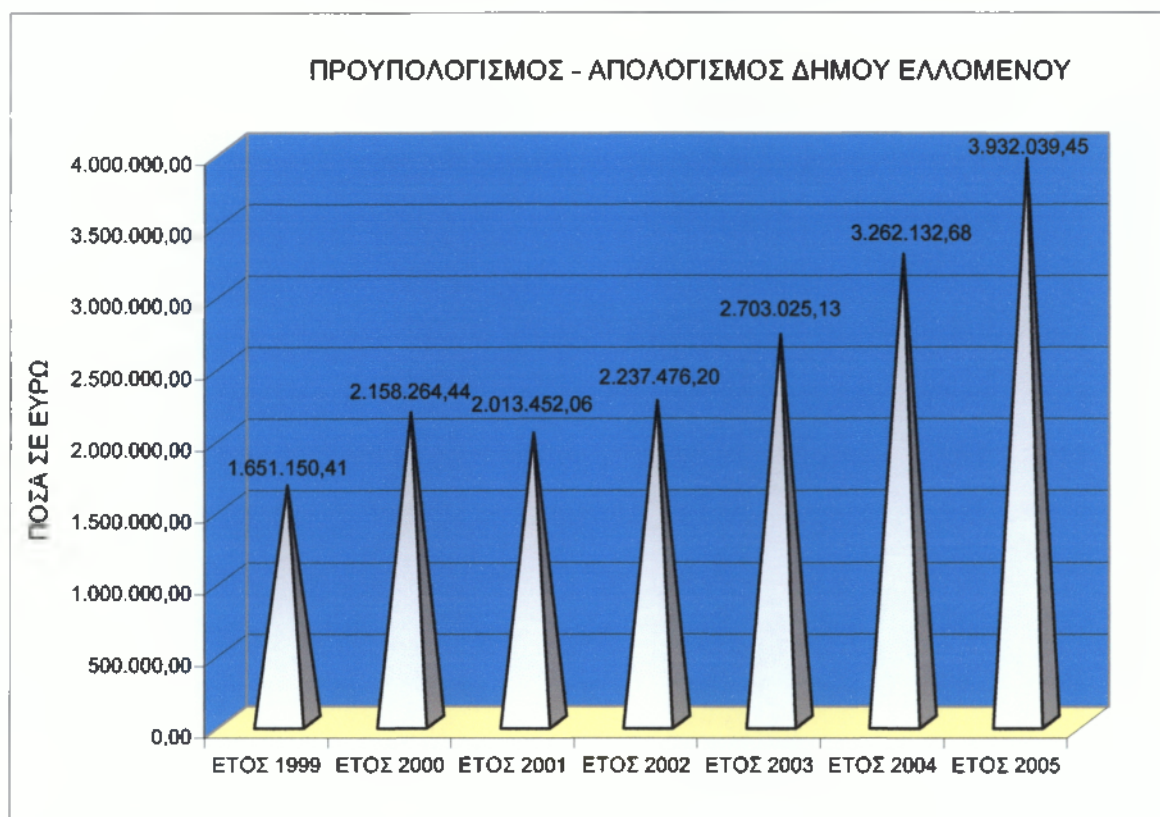

Πηγή : Ιδία Επεξεργασία οικονομικών στοιχείων Δ. Ελλομένου

Ο Δήμος Ελλομένου λειτουργεί με ολοκληρωμένο σύστημα μηχανοργάνωσης σε όλα τα τμήματα και στεγάζεται σε ιδιόκτητο κτίριο.

3.2.1 ΤΙ ΠΙΣΤΕΥΕΤΕ ΟΤΙ ΕΧΕΙ ΕΠΙΤΕΥΧΘΕΙ ΜΕΧΡΙ ΣΗΜΕΡΑ ΣΤΟΝ ΔΗΜΟ ΣΑΣ ΜΕ ΤΗΝ ΕΦΑΡΜΟΓΗ ΤΟΥ ΠΡΟΓΡΑΜΜΑΤΟΣ Ι. ΚΑΠΟΔΙΣΤΡΙΑΣ;

Δήμαρχος Δήμου Ελλομένου : ΚΑΒΒΑΔΑΣ ΣΠΥΡΙΔΩΝ

Ο Δήμος Ελλομένου έχει την πρωτοκαθεδρία των χρόνιων προβλημάτων τα οποία σε συνδυασμό με την μεγάλη ανάπτυξη που δέχθηκε τα έχουν κάνει να φαντάζουν ακόμη μεγαλύτερα.

Ένα από τα λιμνάζοντα προβλήματα του Δήμου Ελλόμενου είναι αναμφισβήτητα το σχέδιο πόλης Νυδριού - Μεγάλου Αυλακίου. Ένα εργαλείο για την ανάπτυξη του Δήμου, ένα έργο που η απουσία του δημιουργεί προβλήματα στην καθημερινότητα των πολιτών αλλά και στην κατασκευή μεγάλων δημοσίων έργων.

3.3 ΔΗΜΟΣ ΑΠΟΛΛΩΝΙΩΝ

Πίνακας 29 : Απεικόνιση πληθυσμού Δ. Απολλωνίων κατά Δημοτικό Διαμέρισμα

ΔΗΜΟΣ ΑΠΟΛΛΩΝΙΩΝ		Έδρα : Βασιλική
Α/Α	ΟΝΟΜΑΣΙΑ	ΠΛΗΘΥΣΜΟΣ
1	ΑΓΙΟΣ ΗΛΙΑΣ	158
2	ΑΓΙΟΣ ΠΕΤΡΟΣ	617
3	ΑΘΑΝΙ	203
4	ΒΑΣΙΛΙΚΗ	431
5	ΒΟΥΡΝΙΚΑΣ	218
6	ΔΡΑΓΑΝΟ	134
7	ΕΥΓΗΡΟΣ	194
8	ΚΟΜΗΛΙΟ	49
9	ΚΟΝΤΑΡΑΙΝΑ	237
10	ΜΑΡΑΝΤΟΧΩΡΙ	327
11	ΝΙΚΟΛΗΣ	139
12	ΣΥΒΡΟΣ	418
13	ΧΟΡΤΑΤΑ	110
ΣΥΝΟΛΟ		3.235

Πηγή : Ίδια Επεξεργασία στοιχείων ΕΣΥΕ απογραφής 2001

Οι κοινωνικές υποδομές που διαθέτει ο Δήμος Απολλωνίων είναι :

Κοινωνικές Υπηρεσίες

- ✓ ΚΕΠ
- ✓ ΒΟΗΘΕΙΑ ΣΤΟ ΣΠΙΤΙ

Αθλητικές Εγκαταστάσεις

- ✓ 7 Γήπεδα Μπάσκετ
- ✓ 4 Γήπεδα Ποδοσφαίρου
- ✓ 1 Γήπεδο 5Χ5

Σχολικές Μονάδες

- ✓ 5 Νηπιαγωγεία
- ✓ 4 Δημοτικά
- ✓ 1 Γυμνάσιο
- ✓ 1 Λύκειο

Λοιπές Υπηρεσίες

- ✓ 4 Δημοτικά Παρκίγγκ
- ✓ 13 Κοιμητήρια

Επίσης ο Δήμος Ελλομένου διαθέτει:

- ✓ Λαογραφικό Μουσείο
- ✓ Πνευματικό Κέντρο
- ✓ Δημοτική Βιβλιοθήκη
- ✓ Αθλητικό Οργανισμό

Η διάρθρωση που προβλέπει ο Εσωτερικός Οργανισμός Υπηρεσίας (Ο.Ε.Υ) του Δήμου έχει ως εξής:

Σχεδιάγραμμα 11 : Οργανόγραμμα διάρθρωσης υπηρεσιών Δ. Απολλωνίων μετά από το 1999

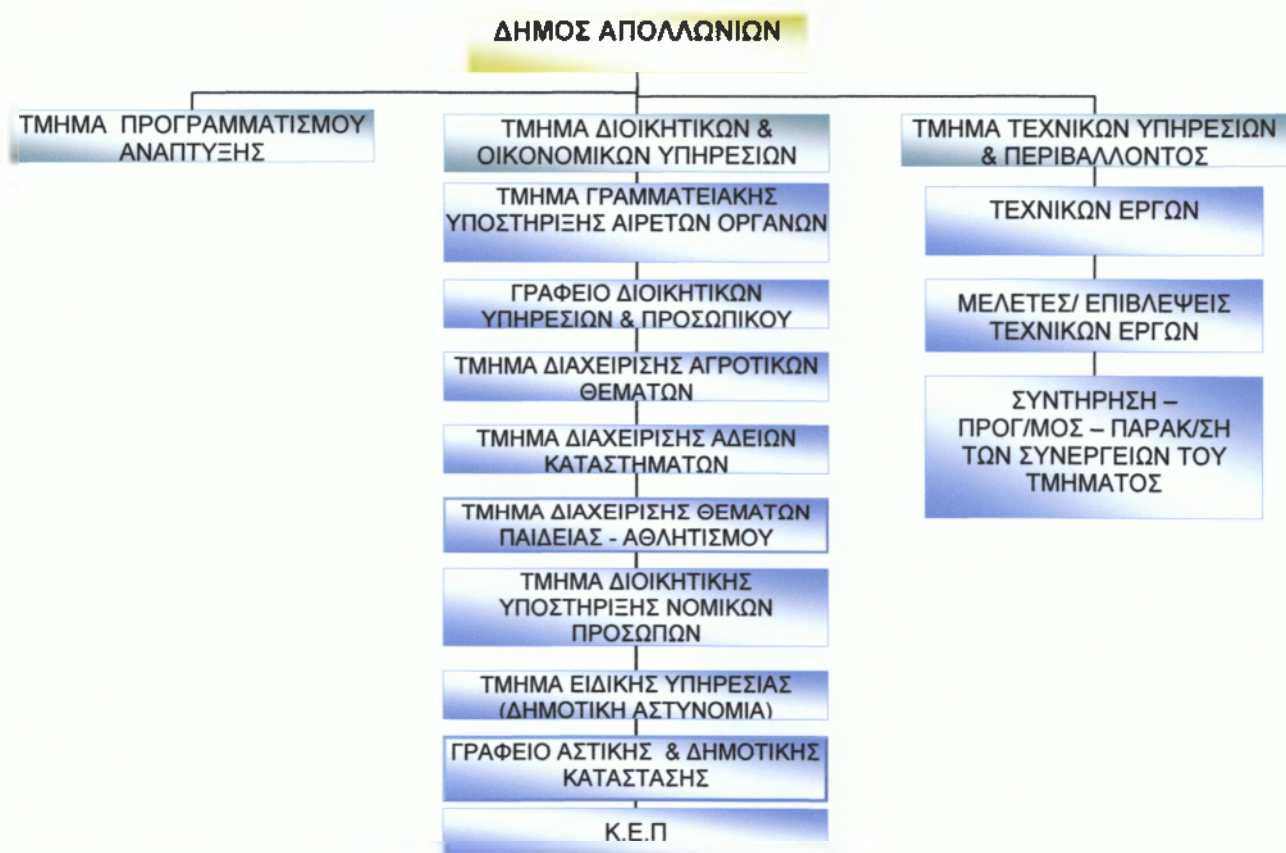

Πηγή : Ιδία Επεξεργασία στοιχείων Δ. Απολλωνίων

Η οργανωτική σύνθεση και διαβάθμιση του προσωπικού του Δήμου ορίζεται :

Πίνακας 30 : Απεικόνιση οργάνωσης σύνθεσης & διαβάθμισης προσωπικού μετά από το 1999

ΤΜΗΜΑ	ΚΑΤΗΓΟΡΙΑ ΕΚΠΑΙΔΕΥΣΗΣ	ΟΡΓΑΝΙΚΕΣ ΘΕΣΕΙΣ	ΚΑΛΥΜΜΕΝΕΣ ΘΕΣΕΙΣ	ΚΕΝΕΣ ΘΕΣΕΙΣ
ΤΜΗΜΑ ΠΡΟΓΡΑΜΜΑΤΙΣΜΟΥ ΑΝΑΠΤΥΞΗΣ	ΠΕ	-	-	-
	ΤΕ	1	-	1
	ΔΕ	-	-	-
	ΥΕ	-	-	-
ΤΜΗΜΑ ΔΙΟΙΚΗΤΙΚΩΝ & ΟΙΚΟΝΟΜΙΚΩΝ ΥΠΗΡΕΣΙΩΝ	ΠΕ	3	1	2
	ΤΕ	1	-	1
	ΔΕ	12	9	3
	ΥΕ	1	-	1
Δ/ΝΣΗ ΤΕΧΝΙΚΩΝ ΥΠΗΡΕΣΙΩΝ & ΠΕΡΙΒΑΛΛΟΝΤΟΣ	ΠΕ	3	2	1
	ΤΕ	1	-	1
	ΔΕ	5	4	1
	ΥΕ	4	3	1
ΣΥΝΟΛΟ ΓΕΝΙΚΩΝ ΘΕΣΕΩΝ		31	19	12

Πηγή : Ιδία Επεξεργασία στοιχείων Δ. Απολλωνίων

1) ΔΕΙΚΤΗΣ ΑΝΑΛΟΓΙΑΣ ΚΑΤΟΙΚΩΝ ΑΝΑ ΑΠΑΣΧΟΛΟΥΜΕΝΟ ΥΠΑΛΛΗΛΟ ΔΗΜΟΥ ΑΠΟΛΛΩΝΙΩΝ

Εξυπηρετούμενος Πληθυσμός Δήμου
Απασχολούμενοι Υπάλληλοι Δήμου

$$3.235/19 = 170 \text{ κάτοικοι ανά υπάλληλο}$$

2) ΔΕΙΚΤΗΣ ΑΝΑΛΟΓΙΑΣ ΚΑΤΟΙΚΩΝ ΑΝΑ ΑΙΡΕΤΟ ΠΡΟΣΩΠΟ ΔΗΜΟΥ ΑΠΟΛΛΩΝΙΩΝ

Εξυπηρετούμενος Πληθυσμός Δήμου
Αιρετό Πρόσωπο Δήμου

$$3.235/15 = 216 \text{ κάτοικοι ανά αιρετό}$$

Ο προϋπολογισμός – απολογισμός του Δήμου είναι :

Πίνακας 31 : Απεικόνιση Προϋπολογισμού – Απολογισμού Δ. Απολλωνίων από το 1999 – 2005

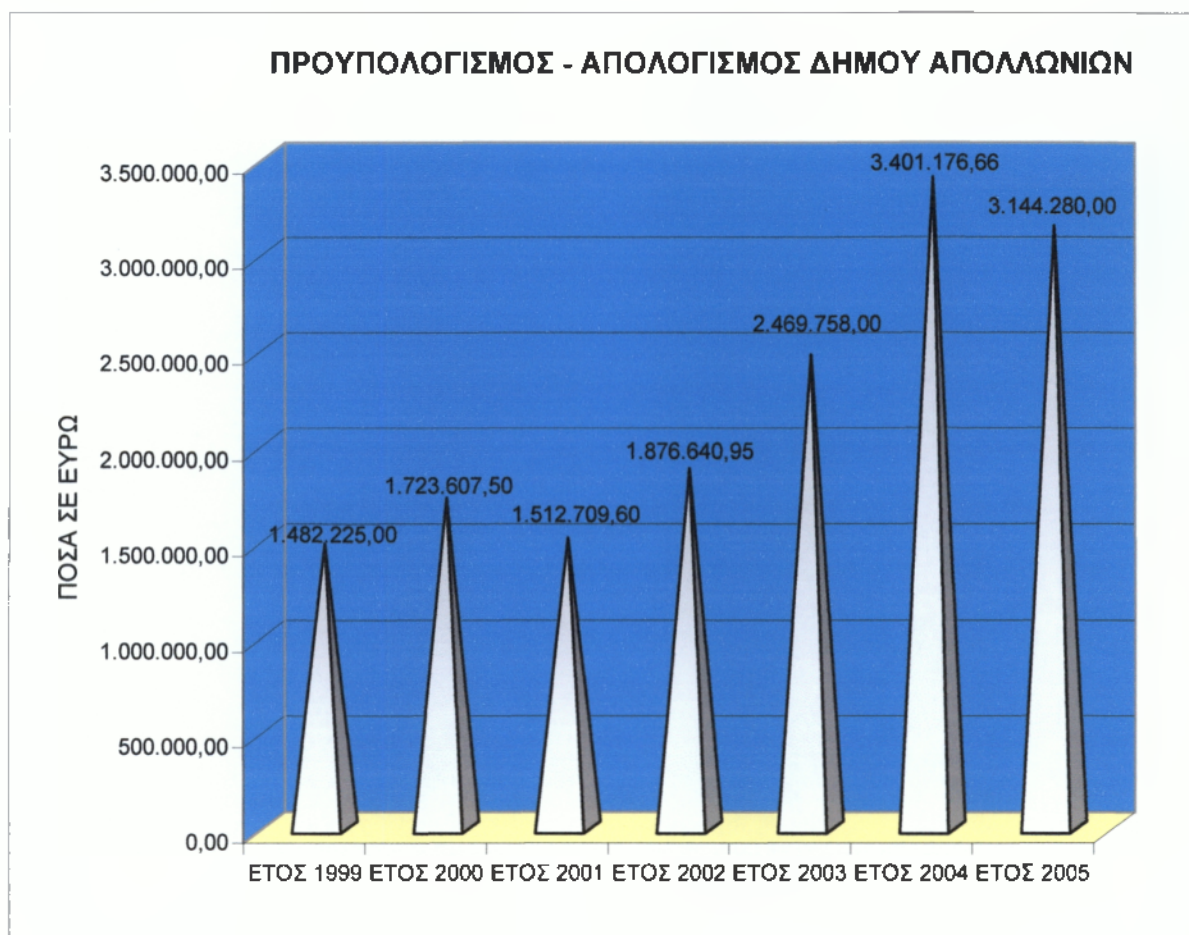

Πηγή : Ιδία Επεξεργασία οικονομικών στοιχείων Δ. Απολλωνίων

Ο Δήμος Απολλωνίων λειτουργεί με ολοκληρωμένο σύστημα μηχανοργάνωσης σε όλα τα τμήματα και στεγάζεται σε ιδιόκτητο κτίριο.

3.3.1 ΤΙ ΠΙΣΤΕΥΕΤΕ ΟΤΙ ΕΧΕΙ ΕΠΙΤΕΥΧΘΕΙ ΜΕΧΡΙ ΣΗΜΕΡΑ ΣΤΟΝ ΔΗΜΟ ΣΑΣ ΜΕ ΤΗΝ ΕΦΑΡΜΟΓΗ ΤΟΥ ΠΡΟΓΡΑΜΜΑΤΟΣ Ι. ΚΑΠΟΔΙΣΤΡΙΑΣ;

Δήμαρχος Δήμου Απολλωνίων : ΜΕΛΑΣ ΓΕΡΑΣΙΜΟΣ

Ο Δήμος μας είναι ο μεγαλύτερος Δήμος του Νησιού σε έκταση, με πολλά και μεγάλα προβλήματα. Είναι ένας τουριστικός Δήμος, πολύ γνωστός

παγκοσμίως για τις υπέροχες παραλίες του και τον κόλπο της Βασιλικής (ένας από τους 10 καλύτερους παγκοσμίως για surfing). Πιστεύω ότι έχουν επιτευχθεί αρκετά πράγματα με το πρόγραμμα Ι. Καποδίστριας.

Σημαντικό είναι ότι κατά ένα μέρος καταπολεμήθηκε ο κοινωνικός αποκλεισμός (πρόγραμμα Βοήθεια στο Σπίτι). Για το Δήμο μας το πρόγραμμα αυτό βοήθησε πολύ τους ηλικιωμένους οι οποίοι νιώθουν "αποκλεισμένοι" (λόγω της μεγάλης χιλιομετρικής απόστασης από το κέντρο).

Το πρόγραμμα Ι Καποδίστριας βοήθησε στην ανάπτυξη των μικρομεσαίων επιχειρήσεων, τη στήριξη της απασχόλησης σε τοπικό επίπεδο. Από τις χρηματοδοτήσεις οι οποίες είναι σαφώς μεγαλύτερες, καταφέραμε και πραγματοποιήσαμε σημαντικά έργα όπως το λιμάνι της Βασιλικής (ανάπλαση), βελτίωση οδών Βασιλικής – Νυδριού, Βιολογικός Καθαρισμός Βασιλικής Αγίου Πέτρου, ανάδειξη μνημείων κ.α.

Πιστεύω ότι θα μπορούσαν να υπάρχουν μεγαλύτερες χρηματοδοτήσεις και καλύτερη στελέχωση των υπηρεσιών του Δήμου με τεχνικό και διοικητικό προσωπικό. Από την πλευρά μας γίνεται σημαντική προσπάθεια για μεγαλύτερες διεκδικήσεις με σκοπό τη βελτίωση της ποιότητας ζωής των δημοτών μας.

3.4 ΔΗΜΟΣ ΣΦΑΚΙΩΤΩΝ

Πίνακας 32 : Απεικόνιση πληθυσμού Δ. Σφακιωτών κατά Δημοτικό Διαμέρισμα

ΔΗΜΟΣ ΣΦΑΚΙΩΤΩΝ Έδρα : Σφακιώτες		
Α/Α	ΟΝΟΜΑΣΙΑ	ΠΛΗΘΥΣΜΟΣ
1	ΔΡΥΜΩΝΑΣ	159
2	ΕΞΑΝΘΕΙΑ	374
3	ΣΦΑΚΙΩΤΕΣ	1.329
ΣΥΝΟΛΟ		1.862

Πηγή : Ίδια Επεξεργασία στοιχείων ΕΣΥΕ απογραφής 2001

Οι κοινωνικές υποδομές που διαθέτει ο Δήμος Σφακιωτών είναι :

Κοινωνικές Υπηρεσίες

- ✓ ΚΕΠ
- ✓ ΒΟΗΘΕΙΑ ΣΤΟ ΣΠΙΤΙ

Αθλητικές Εγκαταστάσεις

- ✓ 1 Γήπεδο Μπάσκετ
- ✓ 2 Γήπεδα Ποδοσφαίρου
- ✓ 1 Γήπεδο 5Χ5

Σχολικές Μονάδες

- ✓ 1 Νηπιαγωγεία
- ✓ 1 Δημοτικό

Λοιπές Υπηρεσίες

- ✓ 1 Δημοτικό Πάρκινγκ
- ✓ 7 Κοιμητήρια

- ✓ 1 Δημοτικό Αναψυκτήριο

Επίσης ο Δήμος Σφακιωτών διαθέτει:

- ✓ Λαογραφικό Μουσείο
- ✓ Πνευματικό Κέντρο
- ✓ Δημοτική Βιβλιοθήκη
- ✓ Αθλητικό Οργανισμό

Η διάρθρωση που προβλέπει ο Εσωτερικός Οργανισμός Υπηρεσίας (Ο.Ε.Υ) του Δήμου είχε ως εξής:

Σχεδιάγραμμα 12 : Οργανόγραμμα διάρθρωσης υπηρεσιών Δ. Σφακιωτών μετά από το 1999

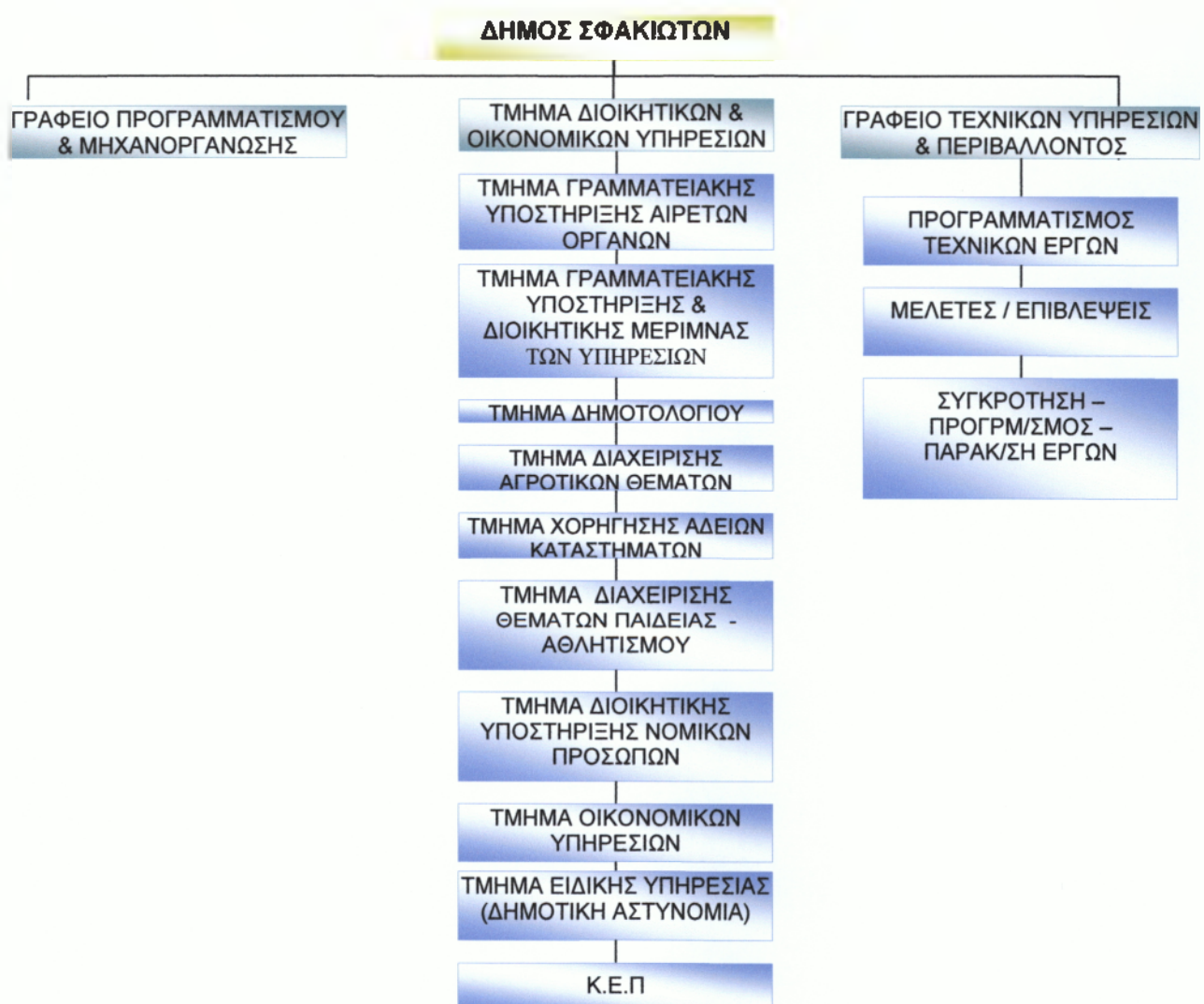

Πηγή : Ίδια Επεξεργασία στοιχείων Δ. Σφακιωτών

Η οργανωτική σύνθεση και διαβάθμιση του προσωπικού του Δήμου ορίζεται :

Πίνακας 33 : Απεικόνιση οργάνωσης σύνθεσης & διαβάθμισης προσωπικού μετά από το 1999

ΤΜΗΜΑ	ΚΑΤΗΓΟΡΙΑ ΕΚΠΑΙΔΕΥΣΗΣ	ΟΡΓΑΝΙΚΕΣ ΘΕΣΕΙΣ	ΚΑΛΥΜΜΕΝΕΣ ΘΕΣΕΙΣ	ΚΕΝΕΣ ΘΕΣΕΙΣ
ΤΜΗΜΑ ΠΡΟΓΡΑΜΜΑΤΙΣΜΟΥ & ΜΗΧΑΝΟΡΓΑΝΩΣΗΣ	ΠΕ	-	-	-
	ΤΕ	-	-	-
	ΔΕ	-	-	-
	ΥΕ	-	-	-
ΤΜΗΜΑ ΔΙΟΙΚΗΤΙΚΩΝ & ΟΙΚΟΝΟΜΙΚΩΝ ΥΠΗΡΕΣΙΩΝ	ΠΕ	5	3	2
	ΤΕ	3	-	3
	ΔΕ	5	3	2
	ΥΕ	-	-	-
Δ/ΝΣΗ ΤΕΧΝΙΚΩΝ ΥΠΗΡΕΣΙΩΝ & ΠΕΡΙΒΑΛΛΟΝΤΟΣ	ΠΕ	1	1	-
	ΤΕ	2	1	1
	ΔΕ	5	2	3
	ΥΕ	3	2	1
ΣΥΝΟΛΟ ΓΕΝΙΚΩΝ ΘΕΣΕΩΝ		24	12	12

Πηγή : Ιδία Επεξεργασία στοιχείων Δ. Σφακιωτών

1) ΔΕΙΚΤΗΣ ΑΝΑΛΟΓΙΑΣ ΚΑΤΟΙΚΩΝ ΑΝΑ ΑΠΑΣΧΟΛΟΥΜΕΝΟ ΥΠΑΛΛΗΛΟ ΔΗΜΟΥ ΣΦΑΚΙΩΤΩΝ

Εξυπηρετούμενος Πληθυσμός Δήμου
Απασχολούμενοι Υπάλληλοι Δήμου

$$1.862/12 = 155 \text{ κάτοικοι ανά υπάλληλο}$$

2) ΔΕΙΚΤΗΣ ΑΝΑΛΟΓΙΑΣ ΚΑΤΟΙΚΩΝ ΑΝΑ ΑΙΡΕΤΟ ΠΡΟΣΩΠΟ ΔΗΜΟΥ ΣΦΑΚΙΩΤΩΝ

Εξυπηρετούμενος Πληθυσμός Δήμου
Αιρετό Πρόσωπο Δήμου

$$1.862/15 = 124 \text{ κάτοικοι ανά αιρετό}$$

Ο προϋπολογισμός – απολογισμός του Δήμου είναι :

Πίνακας 34 : Απεικόνιση Προϋπολογισμού - Απολογισμού Δ. Σφακιωτών από το 1999 – 2005

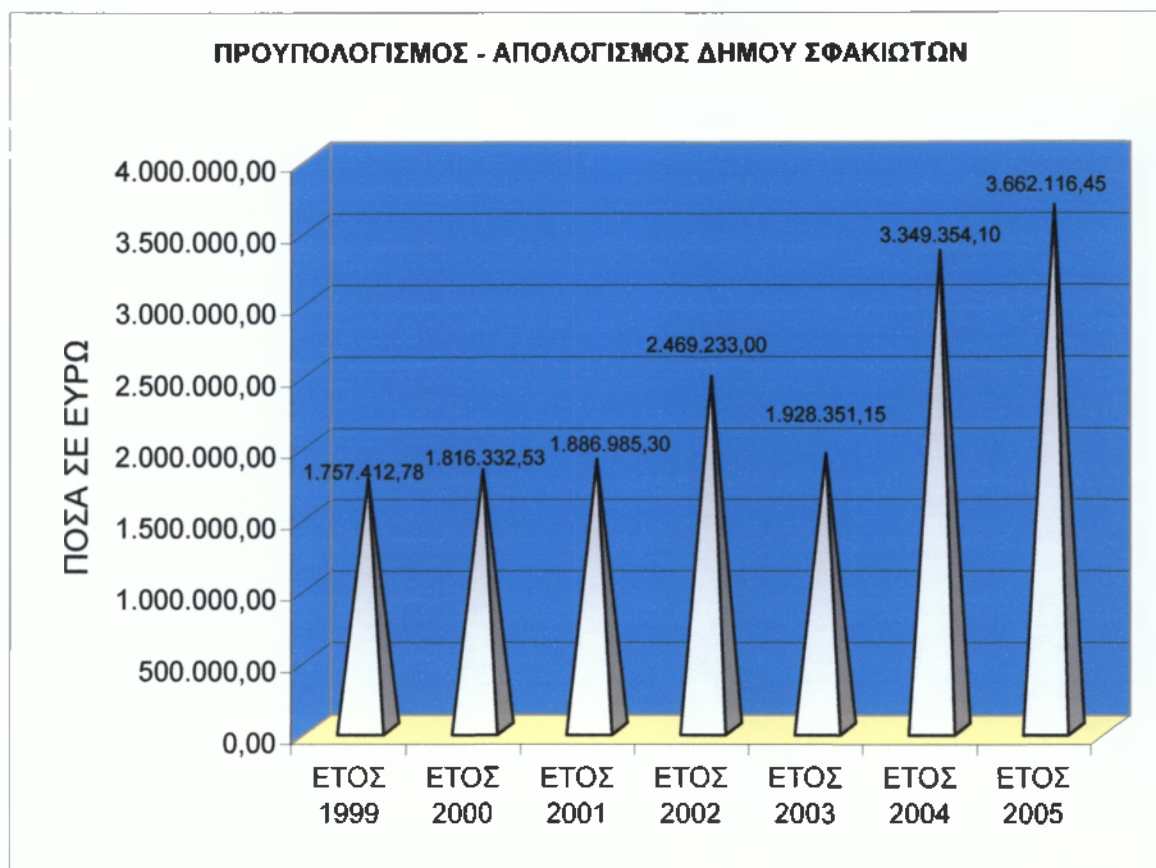

Πηγή : Ιδία Επεξεργασία οικονομικών στοιχείων Δ. Σφακιωτών

Ο Δήμος Σφακιωτών λειτουργεί με ολοκληρωμένο σύστημα μηχανοργάνωσης σε όλα τα τμήματα και στεγάζεται σε ιδιόκτητο κτίριο.

3.4.1 ΤΙ ΠΙΣΤΕΥΕΤΕ ΟΤΙ ΕΧΕΙ ΕΠΙΤΕΥΧΘΕΙ ΜΕΧΡΙ ΣΗΜΕΡΑ ΣΤΟΝ ΔΗΜΟ ΣΑΣ ΜΕ ΤΗΝ ΕΦΑΡΜΟΓΗ ΤΟΥ ΠΡΟΓΡΑΜΜΑΤΟΣ Ι. ΚΑΠΟΔΙΣΤΡΙΑΣ;

Δήμαρχος Δήμου Σφακιωτών : ΚΟΥΡΤΗΣ ΓΕΩΡΓΙΟΣ

Με το Νόμο 2539/97 έγινε ανασυγκρότηση την πρωτοβάθμιας τοπικής αυτοδιοίκησης και από 457 Δήμους και 5.318 κοινότητες ιδρύθηκαν 900 νέοι Δήμοι και 133 Κοινότητες.

Στόχος του Νόμου ήταν να δημιουργηθούν ισχυροί Ο.Τ.Α. οι οποίοι θα μπορούν να ανταποκριθούν στις σύγχρονες ανάγκες προς όφελος των πολιτών.

Ο Δήμος Σφακιωτών διευρύνθηκε με την προσχώρηση σ' αυτόν δύο ακόμη κοινοτήτων, της Εξάνθειας και του Δρυμώνα.

Με την εφαρμογή του προγράμματος Ι. Καποδίστριας αλλά και με την εθελούσια συνένωση που είχε προηγηθεί το 1990 των 5 κοινοτήτων (Λαζαράτα – Πινακοχώρι – Σπανοχώρι – Κάβαλος - Ασπρογερακάτα) ο νέος Δήμος απέκτησε ισχυρότερη οντότητα, ωφελήθηκε από τις διπλάσιες οικονομικές ενισχύσεις (κίνητρο για την συνένωση), οργανώθηκε η τεχνική υπηρεσία αλλά και οι υπόλοιπες διοικητικές υπηρεσίες και αποκτήθηκε τεχνολογικός εξοπλισμός.

Αποτέλεσμα όλων αυτών ήταν μπορέσει να αξιοποιήσει Ευρωπαϊκές και Εθνικές χρηματοδοτήσεις και να δημιουργήσει καλύτερες υποδομές προς όφελος των δημοτών. Έτσι μπαίνουν οι βάσεις για την προώθηση ενός αναπτυξιακού σχεδίου που θα δώσει ώθηση στην περιοχή και θα δημιουργήσει ευνοϊκές συνθήκες για επενδύσεις.

Σίγουρα η δημιουργία του Δήμου ωφέλησε την περιοχή και το ανθρώπινο δυναμικό της.

3.5 ΔΗΜΟΣ ΚΑΡΥΑΣ

Πίνακας 35 : Απεικόνιση πληθυσμού Δ. Καρύας κατά Δημοτικό Διαμέρισμα

ΔΗΜΟΣ ΚΑΡΥΑΣ Έδρα : Καρυά		
Α/Α	ΟΝΟΜΑΣΙΑ	ΠΛΗΘΥΣΜΟΣ
1	ΕΓΚΛΟΥΒΗ	205
2	ΚΑΡΥΑ	989
3	ΠΗΓΑΔΗΣΑΝΟΙ	233
ΣΥΝΟΛΟ		1.427

Πηγή : Ιδία Επεξεργασία στοιχείων ΕΣΥΕ απογραφής 2001

Οι κοινωνικές υποδομές που διαθέτει ο Δήμος Καρύας είναι :

Κοινωνικές Υπηρεσίες

- ✓ ΚΕΠ
- ✓ ΒΟΗΘΕΙΑ ΣΤΟ ΣΠΙΤΙ
- ✓ ΓΗΡΟΚΟΜΕΙΟ

Σχολικές Μονάδες

- ✓ 1 Παιδικό Σταθμό
- ✓ 1 Νηπιαγωγείο
- ✓ 1 Δημοτικό
- ✓ 1 Γυμνάσιο
- ✓ 1 Λύκειο

Λοιπές Υπηρεσίες

- ✓ 3 Κοιμητήρια

Επίσης ο Δήμος Καρύας διαθέτει:

- ✓ Πνευματικό Κέντρο
- ✓ Δημοτική Βιβλιοθήκη

Η διάρθρωση που προβλέπει ο Εσωτερικός Οργανισμός Υπηρεσίας (Ο.Ε.Υ) του Δήμου είχε ως εξής:

Σχεδιάγραμμα 13 : Οργανόγραμμα διάρθρωσης υπηρεσιών Δ. Καρυάς μετά από το 1999

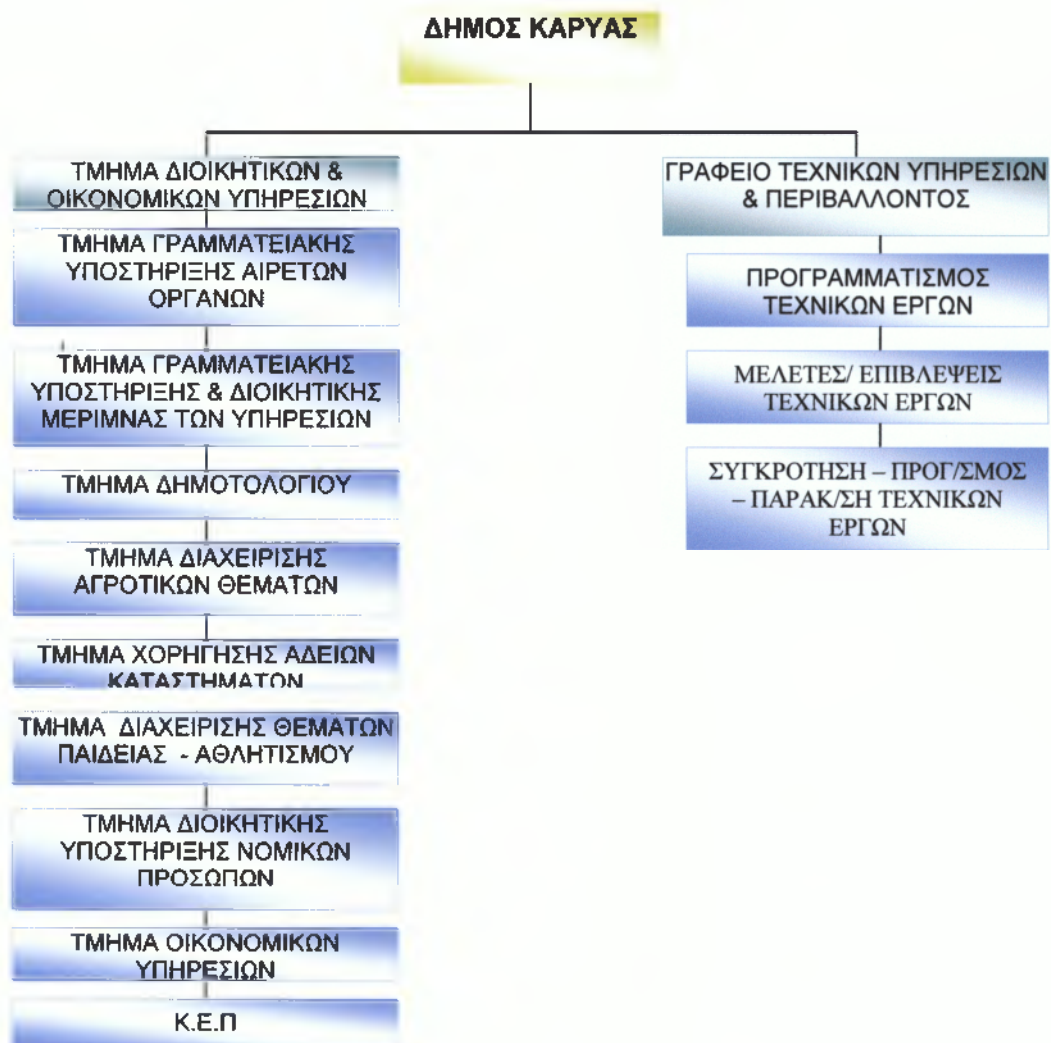

Πηγή : Ίδια Επεξεργασία στοιχείων Δ. Καρυάς

Η οργανωτική σύνθεση και διαβάθμιση του προσωπικού του Δήμου ορίζεται :

Πίνακας 36 : Απεικόνιση οργάνωσης σύνθεσης & διαβάθμισης προσωπικού μετά από το 1999

ΤΜΗΜΑ	ΚΑΤΗΓΟΡΙΑ ΕΚΠΑΙΔΕΥΣΗΣ	ΟΡΓΑΝΙΚΕΣ ΘΕΣΕΙΣ	ΚΑΛΥΜΜΕΝΕΣ ΘΕΣΕΙΣ	ΚΕΝΕΣ ΘΕΣΕΙΣ
ΤΜΗΜΑ ΔΙΟΙΚΗΤΙΚΩΝ & ΟΙΚΟΝΟΜΙΚΩΝ ΥΠΗΡΕΣΙΩΝ	ΠΕ	1	1	-
	ΤΕ	-	-	-
	ΔΕ	1	1	-
	ΥΕ	-	-	-
Δ/ΝΣΗ ΤΕΧΝΙΚΩΝ ΥΠΗΡΕΣΙΩΝ & ΠΕΡΙΒΑΛΛΟΝΤΟΣ	ΠΕ	1	-	1
	ΤΕ	1	1	-
	ΔΕ	3	2	1
	ΥΕ	5	2	3
ΣΥΝΟΛΟ ΓΕΝΙΚΩΝ ΘΕΣΕΩΝ		12	7	5

Πηγή : Ιδία Επεξεργασία στοιχείων Δ. Καρυάς

1) ΔΕΙΚΤΗΣ ΑΝΑΛΟΓΙΑΣ ΚΑΤΟΙΚΩΝ ΑΝΑ ΑΠΑΣΧΟΛΟΥΜΕΝΟ ΥΠΑΛΛΗΛΟ ΔΗΜΟΥ ΚΑΡΥΑΣ

Εξυπηρετούμενος Πληθυσμός Δήμου
Απασχολούμενοι Υπάλληλοι Δήμου

$$1.427/5 = 285 \text{ κάτοικοι ανά υπάλληλο}$$

2) ΔΕΙΚΤΗΣ ΑΝΑΛΟΓΙΑΣ ΚΑΤΟΙΚΩΝ ΑΝΑ ΑΙΡΕΤΟ ΠΡΟΣΩΠΟ ΔΗΜΟΥ ΚΑΡΥΑΣ

Εξυπηρετούμενος Πληθυσμός Δήμου
Αιρετό Πρόσωπο Δήμου

$$1.427/13 = 110 \text{ κάτοικοι ανά αιρετό}$$

Ο προϋπολογισμός – απολογισμός του Δήμου είναι :

Πίνακας 37 : Απεικόνιση Προϋπολογισμού - Απολογισμού Δ. Καρυάς από το 1999 – 2005

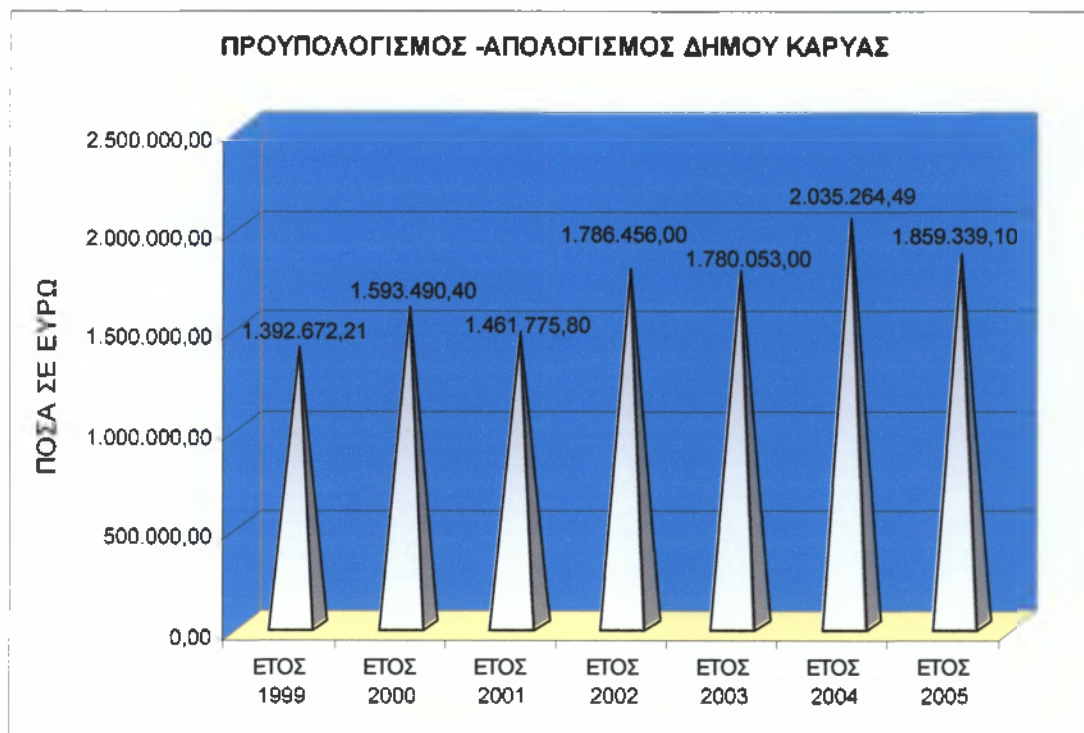

Πηγή : Ιδία Επεξεργασία οικονομικών στοιχείων Δ. Καρυάς

Ο Δήμος Καρυάς λειτουργεί με ολοκληρωμένο σύστημα μηχανοργάνωσης σε όλα τα τμήματα και στεγάζεται σε ιδιόκτητο κτίριο.

3.5.1 ΤΙ ΠΙΣΤΕΥΕΤΕ ΟΤΙ ΕΧΕΙ ΕΠΙΤΕΥΧΘΕΙ ΜΕΧΡΙ ΣΗΜΕΡΑ ΣΤΟΝ ΔΗΜΟ ΣΑΣ ΜΕ ΤΗΝ ΕΦΑΡΜΟΓΗ ΤΟΥ ΠΡΟΓΡΑΜΜΑΤΟΣ Ι. ΚΑΠΟΔΙΣΤΡΙΑΣ;

Δήμαρχος Δήμου Καρυάς : ΚΑΤΩΠΟΔΗΣ ΒΑΣΙΛΕΙΟΣ

Επτά χρόνια μετά την εφαρμογή του προγράμματος Ι. Καποδίστριας κατά την άποψη μου στον Δήμο Καρυάς έχουν επέλθει τα παρακάτω αποτελέσματα :

1. Οικονομικά

Δεν παρατηρήθηκε ουσιαστική διαφοροποίηση στα τακτικά μας έσοδα, παρά τις εξαγγελίες της Πολιτείας και ενάντια στις θεσμοθετημένες αποφάσεις.

2. Τεχνικά

Η οργάνωση της τεχνικής υπηρεσίας και η δυνατότητα της προμήθειας μηχανολογικού εξοπλισμού του Δήμας μας συνέβαλαν ουσιαστικά στην παραγωγική δυνατότητα μας.

3. Οργάνωση – Πληροφορική

Στην Καρυά -έδρα του Δήμου- υπάρχει καλή οργάνωση , καλή τεχνολογική υποστήριξη, επαρκής εξοπλισμός πληροφορικής και παρέχεται σε κάθε δημότη μας τα πλεονεκτήματα που δικαιούται, π.χ. άμεση εξυπηρέτηση.

Όμως τα πλεονέκτημα αυτό, δεν είναι το ίδιο εύκολο να το απολαμβάνει και ο δημότης των περιφερειακών δημοτικών διαμερισμάτων.

Οι υπηρεσίες της έδρας του Δήμου προσπαθούν και καταβάλουν μεγάλη προσπάθεια για την εξυπηρέτηση των δημοτών, όμως η προσπάθεια αυτή πολλές φορές φθάνει εξασθενημένη μετά από σοβαρή κατανάλωση ιδίων δυνάμεων (υπαλλήλων και δημοτών των Δημοτικών Διαμερισμάτων).

4. Ανάπτυξη - Έργα

Μας παρέχεται η δυνατότητα του καλύτερου σχεδιασμού, της οργανωμένης πρότασης ανάπτυξης.

Η περιφερειακή ανάπτυξη κατά γεωγραφική ζώνη και ενότητα τώρα είναι πιο εύκολη.

Ο μακροχρόνιος προγραμματισμός και οριζόντιος σχεδιασμός ανάπτυξης του Δήμου μας σήμερα καθίσταται ευκολότερος.

Τα προγράμματα ΕΠΤΑ – ΘΗΣΕΑΣ – ΟΠΑΑΧ & ΠΕΠ παρέχουν μεγάλες επιλογές προτάσεων ανάπτυξης.

Αν μπορέσουμε να συνδυάσουμε τα προγράμματα αυτά με τις δικές μας μικρές προτάσεις των έργων του τεχνικού προγράμματος που χρηματοδοτούνται από εθνικούς πόρους (ΣΑΤΑ) τότε ο Δήμος μας θα έχει ένα συνολικό αποτέλεσμα αναπτυξιακής πορείας και προόδου.

Προσπάθεια μας είναι ο συγκερασμός όλων των προγραμμάτων και στόχος μας η ευημερία των δημοτών μας.

Συμπεράσματα μας

Το πρόγραμμα Ι. Καποδίστριας συνέβαλε κατά πολύ στην περιφερειακή ανάπτυξη.

3.6 ΔΗΜΟΣ ΜΕΓΑΝΗΣΙΟΥ

Πίνακας 38 : Απεικόνιση πληθυσμού Δ. Μεγανησίου κατά Δημοτικό Διαμέρισμα

ΔΗΜΟΣ ΜΕΓΑΝΗΣΙΟΥ (νησί) Έδρα : Κατωμέρι		
Α/Α	ΟΝΟΜΑΣΙΑ	ΠΛΗΘΥΣΜΟΣ
1	ΜΕΓΑΝΗΣΙ - ΚΑΤΩΜΕΡΙ	492
2	ΜΕΓΑΝΗΣΙ - ΣΠΑΡΤΟΧΩΡΙ	145
3	ΜΕΓΑΝΗΣΙ - ΒΑΘΥ	453
4	ΣΚΟΡΠΙΟΣ (Νησί)	2
5	ΣΠΑΡΤΗ (Νησί)	-
ΣΥΝΟΛΟ		1.092

Πηγή : Ιδία Επεξεργασία στοιχείων ΕΣΥΕ απογραφής 2001

Οι κοινωνικές υποδομές που διαθέτει ο Δήμος Μεγανησίου είναι :

Κοινωνικές Υπηρεσίες

- ✓ ΚΕΠ
- ✓ ΒΟΗΘΕΙΑ ΣΤΟ ΣΠΙΤΙ

Σχολικές Μονάδες

- ✓ 1 Νηπιαγωγείο
- ✓ 1 Δημοτικό
- ✓ 1 Γυμνάσιο

Λοιπές Υπηρεσίες

- ✓ 3 Κοιμητήρια

Επίσης ο Δήμος Σφακιωτών διαθέτει:

- ✓ Πνευματικό Κέντρο

- ✓ Δημοτική Βιβλιοθήκη
- ✓ Κοινωνικό Κέντρο
- ✓ Αθλητικό Οργανισμό

Η διάρθρωση που προβλέπει ο Εσωτερικός Οργανισμός Υπηρεσίας (Ο.Ε.Υ) του Δήμου έχει ως εξής:

Σχεδιάγραμμα 14 : Οργανόγραμμα διάρθρωσης υπηρεσιών Δ. Μεγανησίου μετά από το 1999

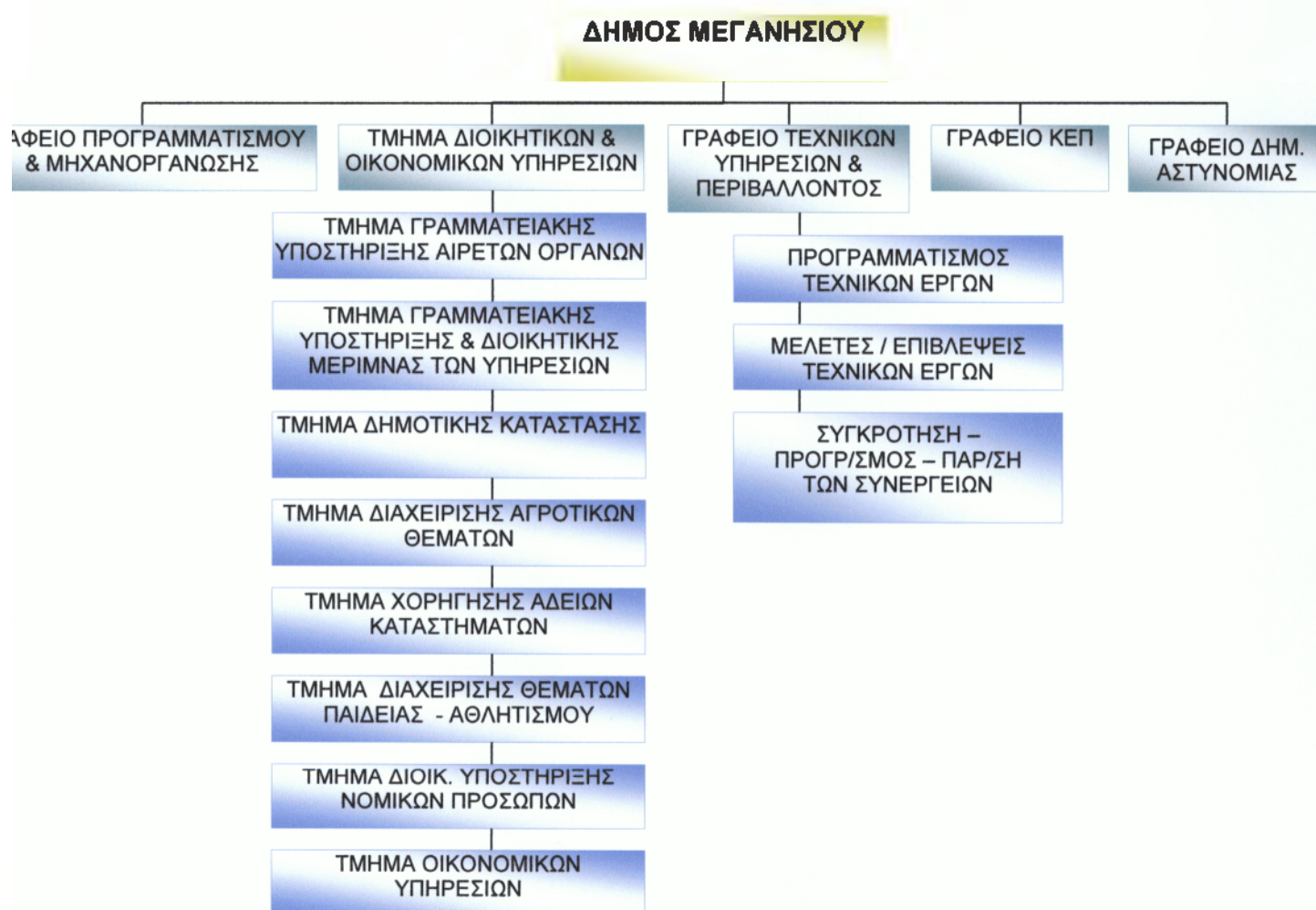

Πηγή : ίδια Επεξεργασία στοιχείων Δ. Μεγανησίου

Η οργανωτική σύνθεση και διαβάθμιση του προσωπικού του Δήμου ορίζεται :

Πίνακας 39 : Απεικόνιση οργάνωσης σύνθεσης & διαβάθμισης προσωπικού μετά από το 1999

ΤΜΗΜΑ	ΚΑΤΗΓΟΡΙΑ ΕΚΠΑΙΔΕΥΣΗΣ	ΟΡΓΑΝΙΚΕΣ ΘΕΣΕΙΣ	ΚΑΛΥΜΜΕΝΕΣ ΘΕΣΕΙΣ	ΚΕΝΕΣ ΘΕΣΕΙΣ
ΓΡΑΦΕΙΟ ΠΡΟΓΡΑΜΜΑΤΙΣΜΟΥ & ΜΗΧΑΝΟΡΓΑΝΩΣΗΣ	ΠΕ	-	-	-
	ΤΕ	-	-	-
	ΔΕ	-	-	-
	ΥΕ	-	-	-
ΤΜΗΜΑ ΔΙΟΙΚΗΤΙΚΩΝ & ΟΙΚΟΝΟΜΙΚΩΝ ΥΠΗΡΕΣΙΩΝ	ΠΕ	3	-	3
	ΤΕ	2	-	2
	ΔΕ	2	2	-
	ΥΕ	-	-	-
Δ/ΝΣΗ ΤΕΧΝΙΚΩΝ ΥΠΗΡΕΣΙΩΝ & ΠΕΡΙΒΑΛΛΟΝΤΟΣ	ΠΕ	1	1	-
	ΤΕ	1	-	1
	ΔΕ	6	4	2
	ΥΕ	4	1	3
Κ.Ε.Π	ΠΕ	2	2	-
	ΤΕ	-	-	-
	ΔΕ	-	-	-
	ΥΕ	-	-	-
ΔΗΜΟΤΙΚΗ ΑΣΤΥΝΟΜΙΑ	ΠΕ	-	-	-
	ΤΕ	-	-	-
	ΔΕ	1	-	1
	ΥΕ	-	-	-
ΣΥΝΟΛΟ ΓΕΝΙΚΩΝ ΘΕΣΕΩΝ		22	10	12

Πηγή : Ιδία Επεξεργασία στοιχείων Δ. Μεγανησίου

1) ΔΕΙΚΤΗΣ ΑΝΑΛΟΓΙΑΣ ΚΑΤΟΙΚΩΝ ΑΝΑ ΑΠΑΣΧΟΛΟΥΜΕΝΟ ΥΠΑΛΛΗΛΟ ΔΗΜΟΥ ΜΕΓΑΝΗΣΙΟΥ

Εξυπηρετούμενος Πληθυσμός Δήμου
Απασχολούμενοι Υπάλληλοι Δήμου

1.092/10 = 109 κάτοικοι ανά υπάλληλο

2) ΔΕΙΚΤΗΣ ΑΝΑΛΟΓΙΑΣ ΚΑΤΟΙΚΩΝ ΑΝΑ ΑΙΡΕΤΟ ΠΡΟΣΩΠΟ ΔΗΜΟΥ ΜΕΓΑΝΗΣΙΟΥ

Εξυπηρετούμενος Πληθυσμός Δήμου

Αιρετό Πρόσωπο Δήμου

$1.092/13 = 84$ κάτοικοι ανά πρόσωπο

Ο προϋπολογισμός – απολογισμός του Δήμου είναι :

Πίνακας 40 : Απεικόνιση Προϋπολογισμού - Απολογισμού Δ. Μεγανησιού από το 1999 – 2005

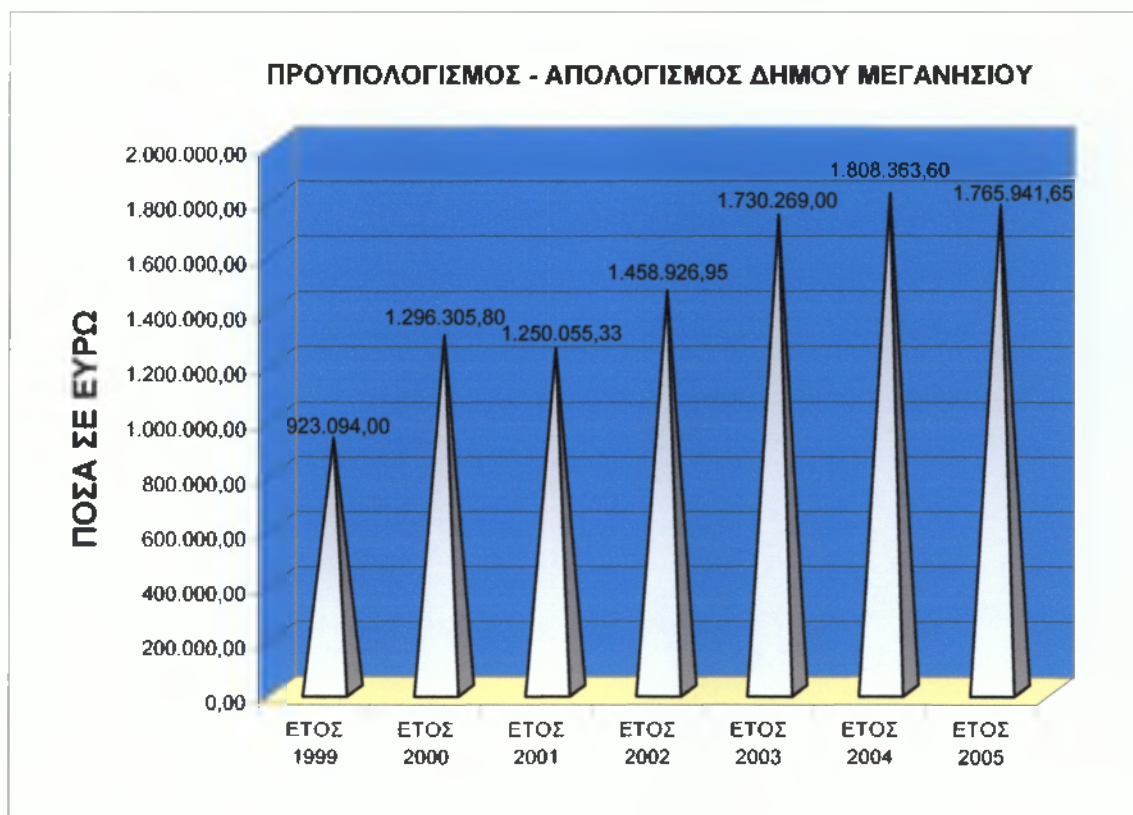

Πηγή : Ιδία Επεξεργασία οικονομικών στοιχείων Δ. Μεγανησιού

Ο Δήμος Μεγανησιού λειτουργεί με ολοκληρωμένο σύστημα μηχανοργάνωσης σε όλα τα τμήματα και στεγάζεται σε ιδιόκτητο κτίριο.

3.6.1 ΤΙ ΠΙΣΤΕΥΕΤΕ ΟΤΙ ΕΧΕΙ ΕΠΙΤΕΥΧΘΕΙ ΜΕΧΡΙ ΣΗΜΕΡΑ ΣΤΟΝ ΔΗΜΟ ΣΑΣ ΜΕ ΤΗΝ ΕΦΑΡΜΟΓΗ ΤΟΥ ΠΡΟΓΡΑΜΜΑΤΟΣ Ι. ΚΑΠΟΔΙΣΤΡΙΑΣ;

Δήμαρχος Δήμου Μεγανησίου : ΣΑΚΚΑΣ ΒΑΣΙΛΕΙΟΣ

Καταρχήν θα πρέπει να τονίσουμε ότι ο Δήμος Μεγανησίου ιδρύθηκε το 1990 με εθελοντική συνένωση. Βέβαια με την εφαρμογή του προγράμματος Ι. Καποδίστριας έχουν επιτευχθεί πολλά, αλλά όχι στο έπακρον.

Με το διορισμό ενός υπαλλήλου Π.Ε Διοικητικού – Λογιστικού που θα γίνει σε δυο με τρεις μήνες θα μπορέσουμε να έχουμε καλύτερη διοικητική λειτουργία. Αυτός ο άνθρωπος θα βοηθήσει πολύ.

Έργα έχουν γίνει πολλά. Κατασκευάζονται δύο λιμάνια τα οποία θα αποτελέσουν τουριστικό καταφύγιο 80 σκαφών. Γίνονται όλοι οι περιφερειακοί δρόμοι και ασφαλτοστρώνουμε όλους του αγροτικούς.

Ο Δήμος Μεγανησίου είναι ένας Δήμος απομονωμένος γι' αυτό υπάρχει μεγάλη δραστηριότητα και ευαισθησία, θέλει όμως δουλειά και φροντίδα. Ένας Δήμαρχος αν δεν έχει υπαλλήλους και καλούς συνεργάτες δεν μπορεί να βοηθήσει όσο θα ήθελε. Από την πλευρά μας γίνεται κάθε δυνατή προσπάθεια για να αντιμετωπίσουμε τις δυσκολίες και γενικά τα προβλήματα του νησιού.

3.7 ΚΟΙΝΟΤΗΤΑ ΚΑΛΑΜΟΥ

Πίνακας 41 : Απεικόνιση πληθυσμού Κ. Καλάμου κατά Δημοτικό Διαμέρισμα

ΚΟΙΝΟΤΗΤΑ ΚΑΛΑΜΟΥ (νησί) Έδρα : Κάλαμος		
Α/Α	ΟΝΟΜΑΣΙΑ	ΠΛΗΘΥΣΜΟΣ
1	ΕΠΙΣΚΟΠΗ	60
2	ΚΑΛΑΜΟΣ	483
ΣΥΝΟΛΟ		543

Πηγή : Ιδία Επεξεργασία στοιχείων ΕΣΥΕ απογραφής 2001

Οι κοινωνικές υποδομές που διαθέτει η Κοινότητα Καλάμου είναι :

Κοινωνικές Υπηρεσίες

- ✓ ΒΟΗΘΕΙΑ ΣΤΟ ΣΠΙΤΙ

Σχολικές Μονάδες

- ✓ 1 Δημοτικό

Λοιπές Υπηρεσίες

- ✓ 1 Κοινοτικό Πάρκινγκ
- ✓ 2 Κοιμητήρια

Η κοινότητα Καλάμου αποτελείται από έναν (1) Δημοτικό Υπάλληλο Αορίστου Χρόνου.

**1) ΔΕΙΚΤΗΣ ΑΝΑΛΟΓΙΑΣ ΚΑΤΟΙΚΩΝ ΑΝΑ ΑΠΑΣΧΟΛΟΥΜΕΝΟ ΥΠΑΛΛΗΛΟ
ΚΟΙΝΟΤΗΤΑΣ ΚΑΛΑΜΟΥ**

Εξυπηρετούμενος Πληθυσμός Δήμου
Απασχολούμενοι Υπάλληλοι Δήμου

$543/1 = 543$ κάτοικοι ανά υπάλληλο

**2) ΔΕΙΚΤΗΣ ΑΝΑΛΟΓΙΑΣ ΚΑΤΟΙΚΩΝ ΑΝΑ ΑΙΡΕΤΟ ΠΡΟΣΩΠΟ ΚΟΙΝΟΤΗΤΑΣ
ΚΑΛΑΜΟΥ**

Εξυπηρετούμενος Πληθυσμός Κοινότητας
Αιρετό Πρόσωπο Κοινότητας

$543/5 = 109$ κάτοικοι ανά υπάλληλο

Ο προϋπολογισμός – απολογισμός της Κοινότητας είναι :

Πίνακας 42 : Απεικόνιση Προϋπολογισμού - Απολογισμού Κ. Καλάμου από το 1999 – 2005

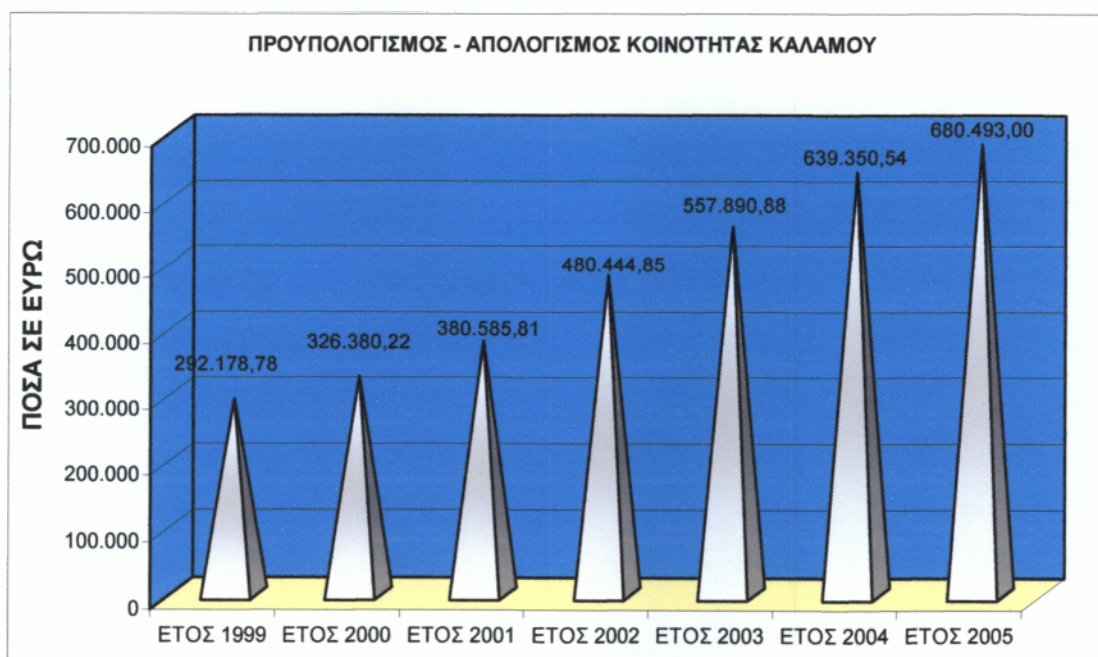

Πηγή : Ίδια Επεξεργασία οικονομικών στοιχείων Κ. Καλάμου

Η Κοινότητα Καλάμου λειτουργεί με χειρονακτικό σύστημα και στεγάζεται σε ιδιόκτητο κτίριο.

3.7.1 ΤΙ ΠΙΣΤΕΥΕΤΕ ΟΤΙ ΕΧΕΙ ΕΠΙΤΕΥΧΘΕΙ ΜΕΧΡΙ ΣΗΜΕΡΑ ΣΤΗΝ ΚΟΙΝΟΤΗΤΑ ΣΑΣ ΜΕ ΤΗΝ ΕΦΑΡΜΟΓΗ ΤΟΥ ΠΡΟΓΡΑΜΜΑΤΟΣ Ι. ΚΑΠΟΔΙΣΤΡΙΑΣ;

Πρόεδρος κοινότητας Καλάμου : ΚΟΜΙΤΑΣ ΓΡΗΓΟΡΗΣ

Πιστεύω ότι το Πρόγραμμα Ι. Καποδίστριας βοήθησε αρκετά την τοπική αυτοδιοίκηση. Περισσότερο βέβαια βοηθήθηκαν οι Δήμοι παρά οι κοινότητες. Εδώ δεν έχουν αλλάξει και πολλά. Η κοινότητα Καλάμου λειτουργεί με ένα υπάλληλο αορίστου χρόνου. Το Κοινοτικό συμβούλιο μαζί με τον υπάλληλο προσπαθούν να κάνουν ότι καλύτερο μπορούν. Όμως θα πρέπει να διορισθούν τουλάχιστον άλλοι δυο υπάλληλοι.

Η κοινότητα Καλάμου, όπως και η κοινότητα Καστού, είναι δυο κοινότητες απομονωμένες και χρήζουν άμεσης βοήθειας και υποστήριξης.

Δεν υπάρχει καμία απ' ευθείας συγκοινωνία με την πόλη της Λευκάδας. Επικοινωνούμε με καΐκι μέσω του Μύτικα. Το πρόβλημα της συγκοινωνίας επιδεινώνεται ακόμα περισσότερο τους χειμερινούς μήνες κατά τους οποίους διακόπτεται η συγκοινωνία, με αποτέλεσμα ακόμα και την πολυήμερη απομόνωση των κατοίκων οι οποίοι αδυνατούν να εξασφαλίσουν τα απαραίτητα για την επιβίωση τους(τρόφιμα, φάρμακα κ.α.).

Το λιμάνι του Καλάμου το οποίο βρίσκεται υπό κατασκευή, θα βοηθήσει σε μεγάλο βαθμό τους κατοίκους της κοινότητας.

3. 8 ΚΟΙΝΟΤΗΤΑ ΚΑΣΤΟΥ

Πίνακας 43 : Απεικόνιση πληθυσμού Κ.Καστού κατά Δημοτικό Διαμέρισμα

ΚΟΙΝΟΤΗΤΑ ΚΑΣΤΟΥ (νησί) Έδρα : Καστός		
Α/Α	ΟΝΟΜΑΣΙΑ	ΠΛΗΘΥΣΜΟΣ
1	ΚΑΣΤΟΣ	120
ΣΥΝΟΛΟ		120

Πηγή : Ίδια Επεξεργασία στοιχείων ΕΣΥΕ απογραφής 2001

Οι κοινωνικές υποδομές που διαθέτει η Κοινότητα Καστού είναι :

Κοινωνικές Υπηρεσίες

- ✓ ΒΟΗΘΕΙΑ ΣΤΟ ΣΠΙΤΙ
- ✓ Κοινοτικό Ιατρείο

Λοιπές Υπηρεσίες

- ✓ 1 Κοιμητήριο

Η κοινότητα Καστού δεν διαθέτει μόνιμους δημοτικούς υπαλλήλους.

1) ΔΕΙΚΤΗΣ ΑΝΑΛΟΓΙΑΣ ΚΑΤΟΙΚΩΝ ΑΝΑ ΑΠΑΣΧΟΛΟΥΜΕΝΟ ΥΠΑΛΛΗΛΟ ΚΟΙΝΟΤΗΤΑΣ ΚΑΣΤΟΥ

Εξυπηρετούμενος Πληθυσμός Δήμου
Απασχολούμενοι Υπάλληλοι Δήμου

$120/0 = 0$ κάτοικοι ανά υπάλληλο

2) ΔΕΙΚΤΗΣ ΑΝΑΛΟΓΙΑΣ ΚΑΤΟΙΚΩΝ ΑΝΑ ΑΙΡΕΤΟ ΠΡΟΣΩΠΟ ΚΟΙΝΟΤΗΤΑΣ ΚΑΣΤΟΥ

Εξυπηρετούμενος Πληθυσμός Κοινότητας

Αιρετό Πρόσωπο Κοινότητας

$$120/3 = 40 \text{ κάτοικοι ανά αιρετό}$$

Ο προϋπολογισμός – απολογισμός ης Κοινότητας είναι :

Πίνακας 43 : Απεικόνιση Προϋπολογισμού - Απολογισμού Κ. Καστού από το 1999 – 2005

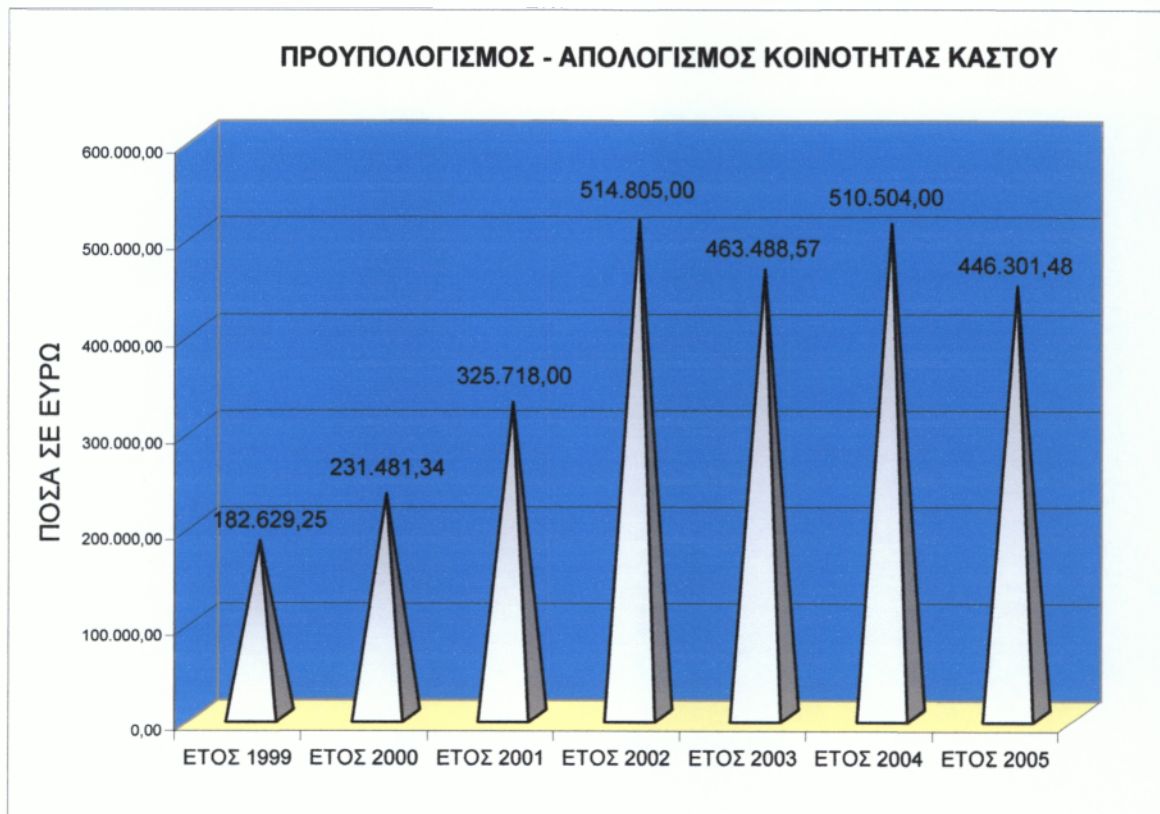

Πηγή : Ιδία Επεξεργασία οικονομικών στοιχείων Κ. Καστού

3.8.1 ΤΙ ΠΙΣΤΕΥΕΤΕ ΟΤΙ ΕΧΕΙ ΕΠΙΤΕΥΧΘΕΙ ΜΕΧΡΙ ΣΗΜΕΡΑ ΣΤΗΝ ΚΟΙΝΟΤΗΤΑ ΣΑΣ ΜΕ ΤΗΝ ΕΦΑΡΜΟΓΗ ΤΟΥ ΠΡΟΓΡΑΜΜΑΤΟΣ Ι. ΚΑΠΟΔΙΣΤΡΙΑΣ;

Πρόεδρος κοινότητας Καστού : ΓΙΑΝΝΟΥΤΣΟΣ ΠΕΤΡΟΣ

Στην κοινότητα μας δεν έχουν επιτευχθεί πολλά. Αν εξαιρέσουμε το λιμάνι που κατασκευάζεται και το πρόγραμμα « Βοήθεια στο Σπίτι» τα υπόλοιπα έχουν παραμείνει σχεδόν ίδια. Σαν κοινότητα δεν έχουμε ούτε έναν υπάλληλο.

Τα προβλήματα είναι πολλά και χρειάζεται ένας διαρκής αγώνας. Το συμβούλιο της κοινότητας Καστού προσπαθεί να διεκδικεί ακόμα περισσότερα για να μπορέσει να βελτιωθεί η ποιότητα ζωής των κατοίκων της.

ΜΕΡΟΣ 4^ο

ΠΑΡΟΥΣΙΑΣΗ ΕΡΕΥΝΑΣ ΠΕΔΙΟΥ

ΣΥΜΠΕΡΑΣΜΑΤΑ - ΠΡΟΤΑΣΕΙΣ

ΚΕΦΑΛΑΙΟ 1^ο : ΔΙΕΞΑΓΩΓΗ ΑΠΟΤΕΛΕΣΜΑΤΩΝ ΕΡΩΤΗΜΑΤΟΛΟΓΙΟΥ

Στην παρούσα εργασία πραγματοποιήθηκε δειγματοληψία με ερωτηματολόγιο δομημένου τύπου. Τα ερωτηματολόγια δόθηκαν σε υπαλλήλους όλων των Δήμων από τις 11/07/2005 ως τις 15/07/2005. Απαντήθηκαν εβδομήντα (70) ερωτηματολόγια εκ των οποίων :

Σχεδιάγραμμα 15 : Απεικόνιση ποσοστού ερωτηθέντων ερωτηματολογίου κατά Δήμο σε μορφή κυκλικού διαγράμματος

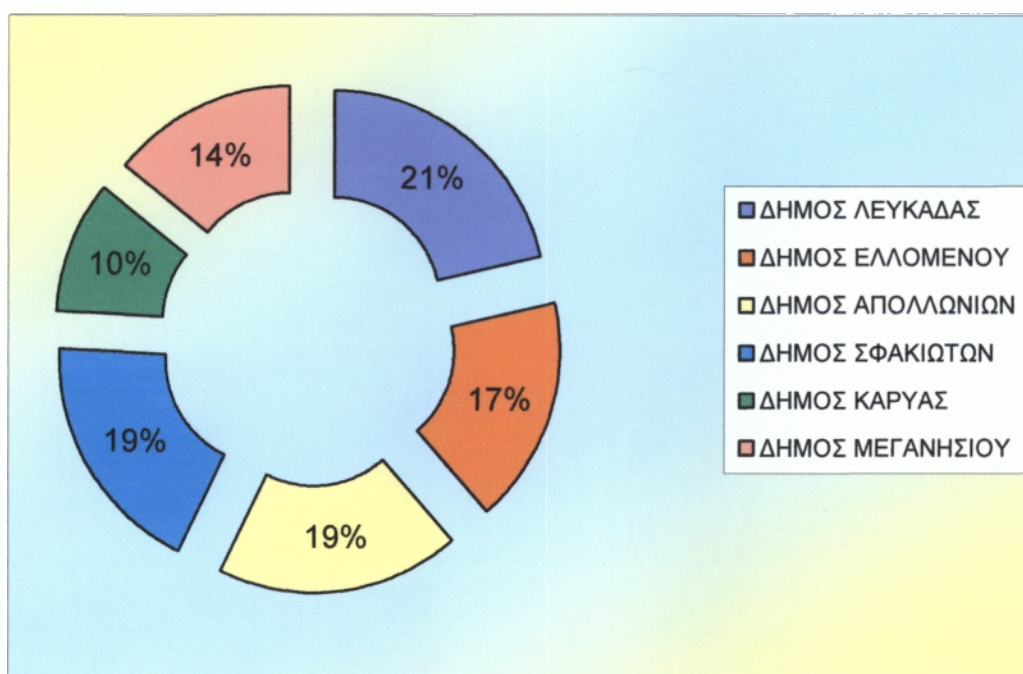

Πηγή : Ίδια επεξεργασία – Προσωπική έρευνα πεδίου

Ερώτηση 1

Με την εφαρμογή του προγράμματος ι. Καποδίστριας οι Δήμοι στελεχώθηκαν με επαρκές και καταρτισμένο προσωπικό;

Σχεδιάγραμμα 16 : Απεικόνιση απαντήσεων ερώτησης 1 ερωτηματολογίου με ποσοστά με μορφή κυκλικού διαγράμματος

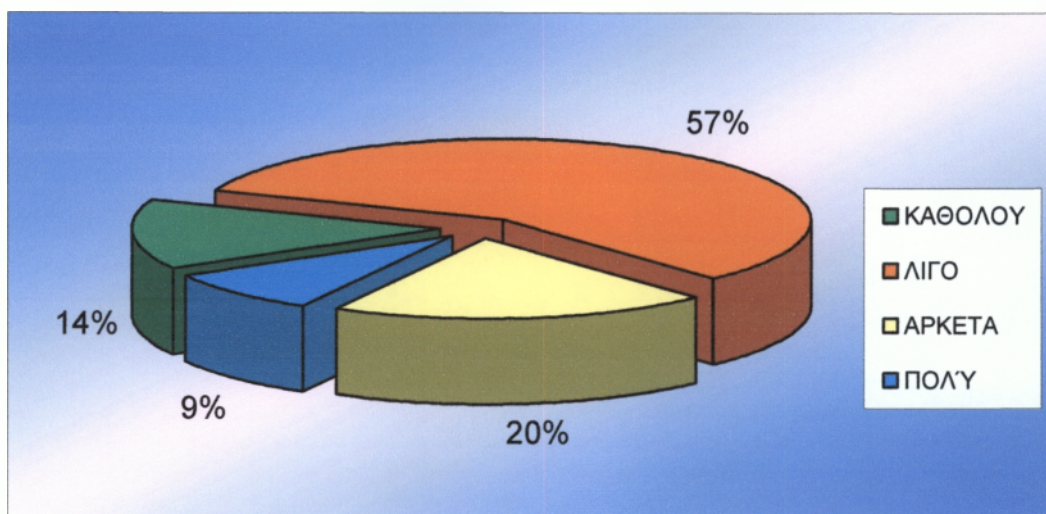

Πηγή : Ιδία επεξεργασία – Προσωπική έρευνα πεδίου

Από το παραπάνω σχεδιάγραμμα παρατηρούμε ότι μόνο το 9% των ερωτηθέντων πιστεύουν ότι οι Δήμοι στελεχώθηκαν με επαρκές και καταρτισμένο προσωπικό ενώ το 57% πιστεύει ότι στελεχώθηκαν με λίγο.

Ερώτηση 2

Η οργάνωση των Δήμων είναι καλύτερη;

Σχεδιάγραμμα 17 : Απεικόνιση απαντήσεων ερώτησης 2 ερωτηματολογίου με ποσοστά σε μορφή ραβδογράμματος

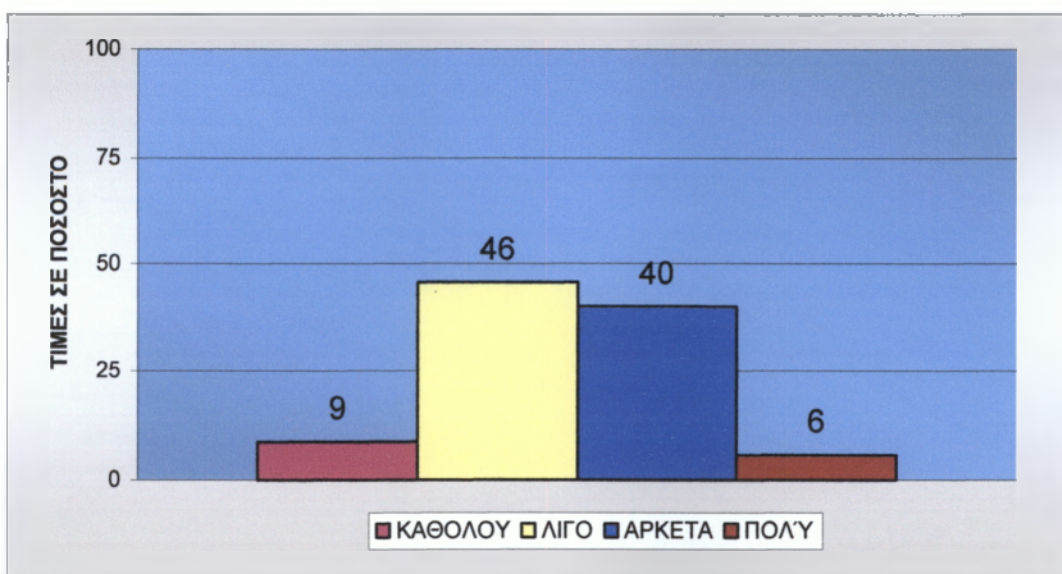

Πηγή : Ιδία επεξεργασία – Προσωπική έρευνα πεδίου

Από το ραβδόγραμμα παρατηρούμε ότι σχεδόν το 50% των ερωτηθέντων πιστεύει ότι η οργάνωση των Δήμων είναι λίγο καλύτερη ενώ το 40% πιστεύει ότι η οργάνωση είναι αρκετά καλύτερη.

Ερώτηση 3

Πιστεύετε ότι το πρόγραμμα Ι. Καποδίστριας βοήθησε στον εκσυγχρονισμό της Ελληνικής Τοπικής Κοινωνίας;

Σχεδιάγραμμα 18 : Απεικόνιση απαντήσεων ερώτησης 3 ερωτηματολογίου με ποσοστά σε μορφή κυκλικού διαγράμματος

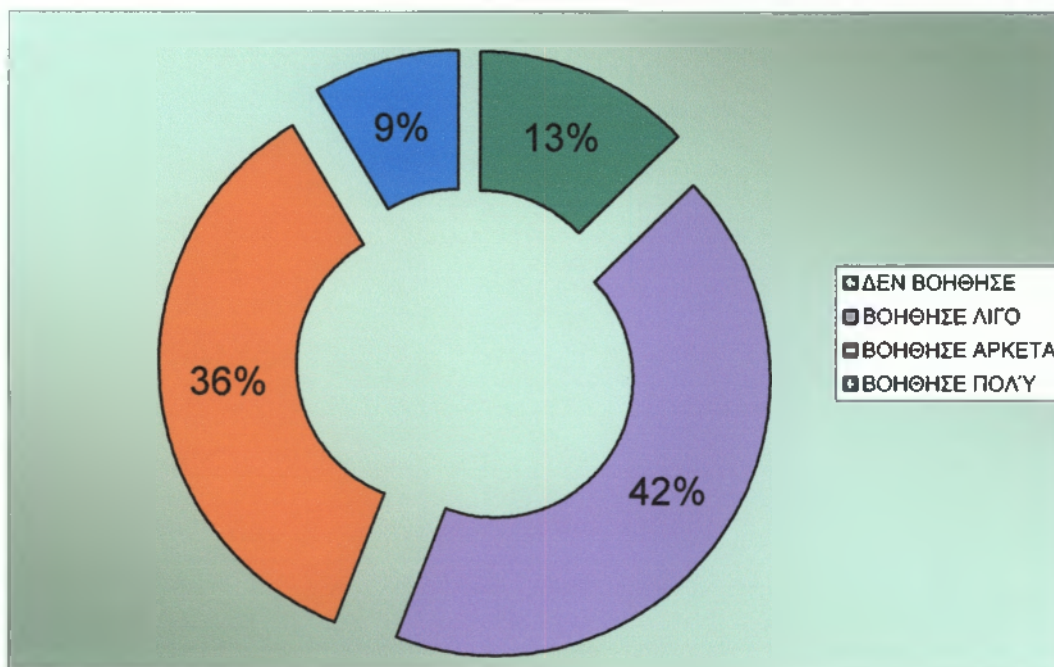

Πηγή : Ιδία επεξεργασία – Προσωπική έρευνα πεδίου

Μόνο το 9% πιστεύει ότι το πρόγραμμα Ι. Καποδίστριας βοήθησε πολύ στον εκσυγχρονισμό της Ελληνικής Τοπικής Κοινωνίας ενώ το 42% πιστεύει ότι βοήθησε λίγο.

Ερώτηση 4

Είστε ικανοποιημένοι από την εφαρμογή του προγράμματος Ι. Καποδίστριας στο Δήμο σας;

Σχεδιάγραμμα 19: Απεικόνιση απαντήσεων ερώτησης 4 ερωτηματολογίου με ποσοστά σε μορφή ραβδογράμματος

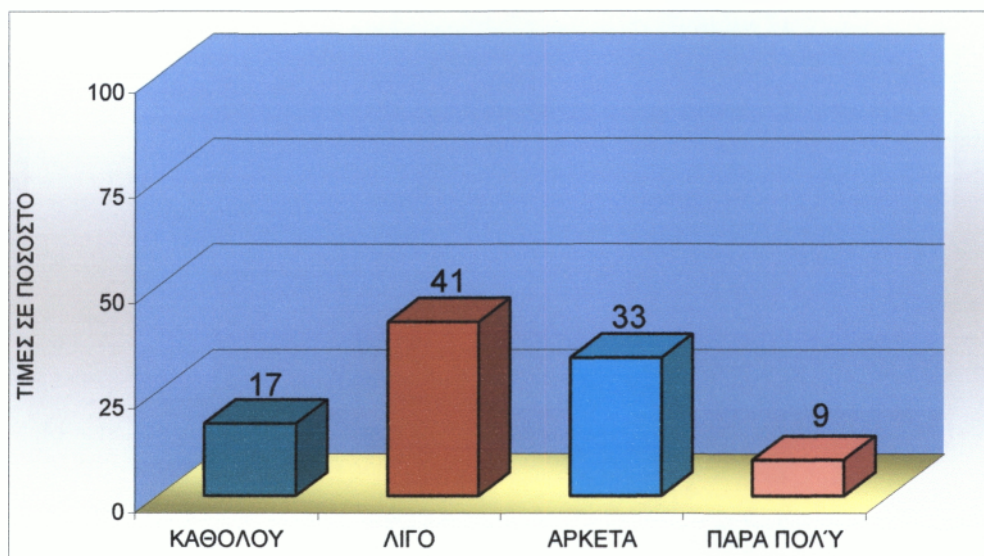

Πηγή : Ιδία επεξεργασία – Προσωπική έρευνα πεδίου

Ικανοποιημένοι από τη εφαρμογή του προγράμματος Ι. Καποδιστριας είναι μόνο το 42%.

Ερώτηση 5

Σε τι ποσοστό πιστεύετε ότι έχουν επιλυθεί τα μεγάλα προβλήματα στην περιοχή σας μετά την εφαρμογή του προγράμματος Ι. Καποδιστριας;

Σχεδιάγραμμα 20: Απεικόνιση απαντήσεων ερώτησης 5 ερωτηματολογίου με ποσοστά σε μορφή ραβδογράμματος

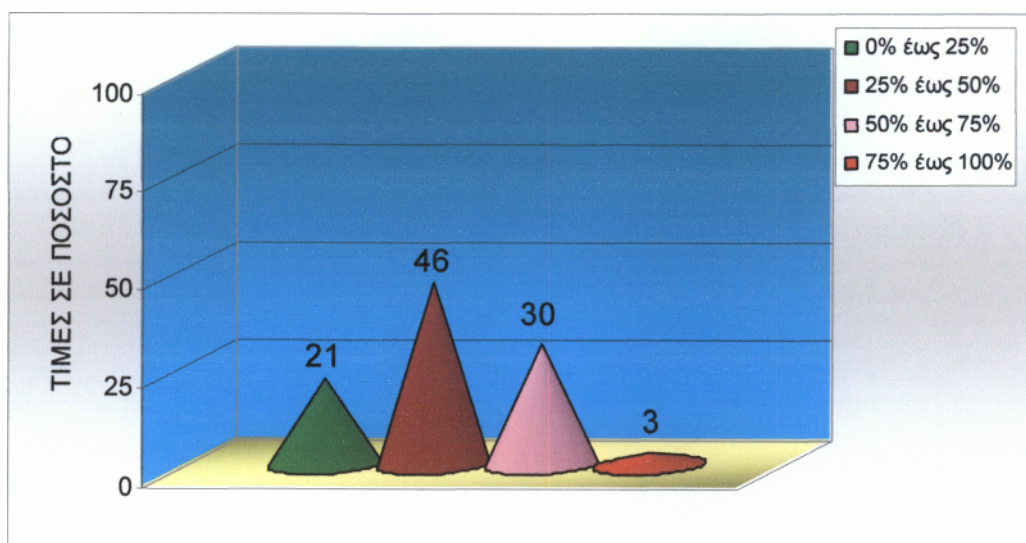

Πηγή : Ιδία επεξεργασία – Προσωπική έρευνα πεδίου

Οι περισσότεροι (67%) των ερωτηθέντων πιστεύουν ότι τα μεγάλα προβλήματα δεν έχουν επιλυθεί μετά την εφαρμογή του προγράμματος.

Ερώτηση 6

Υπάρχει εύκολη πρόσβαση για άμεση εξυπηρέτηση των κατοίκων όλων των Δημοτικών Διαμερισμάτων στην έδρα του Δήμου σας;

Σχεδιάγραμμα 21 : Απεικόνιση απαντήσεων ερώτησης 6 ερωτηματολογίου με ποσοστά σε μορφή κυκλικού διαγράμματος

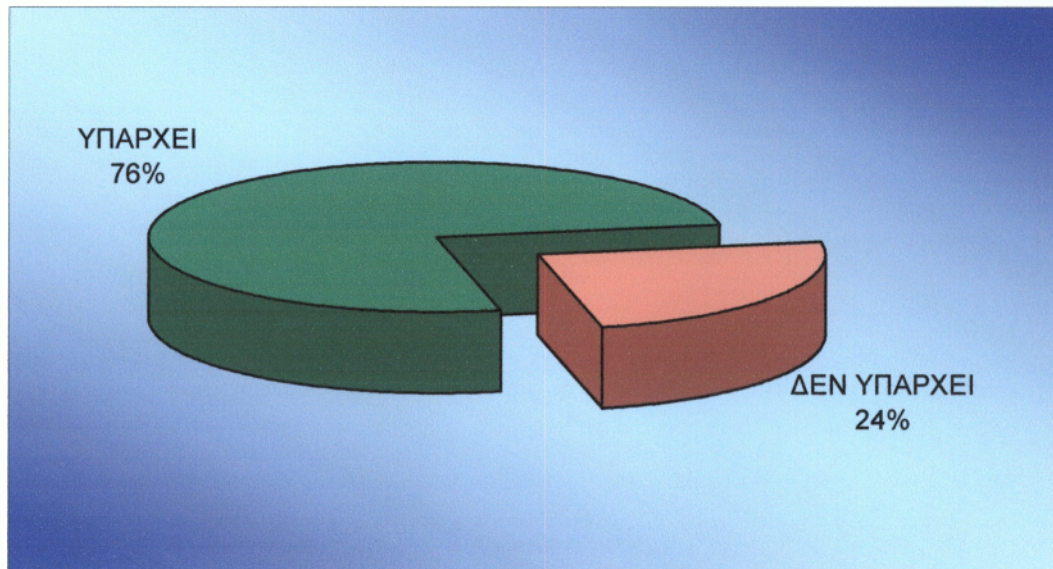

Πηγή : Ιδία επεξεργασία – Προσωπική έρευνα πεδίου

Για τα 3/4 των ερωτηθέντων υπάρχει εύκολη πρόσβαση όλων των κατοίκων στην έδρα του Δήμου.

Ερώτηση 7

Το πρόγραμμα Ι. Καποδίστριας είχε σαν στόχο τον εκσυγχρονισμό του Διοικητικού μας Συστήματος. Πιστεύετε ότι υπάρχει ισοδύναμη αποτελεσματικότητα στους Ο.Τ.Α. των πόλεων και του Ο.Τ.Α των χωριών;

Σχεδιάγραμμα 22 : Απεικόνιση απαντήσεων ερώτησης 7 ερωτηματολογίου με ποσοστά σε μορφή ραβδογράμματος

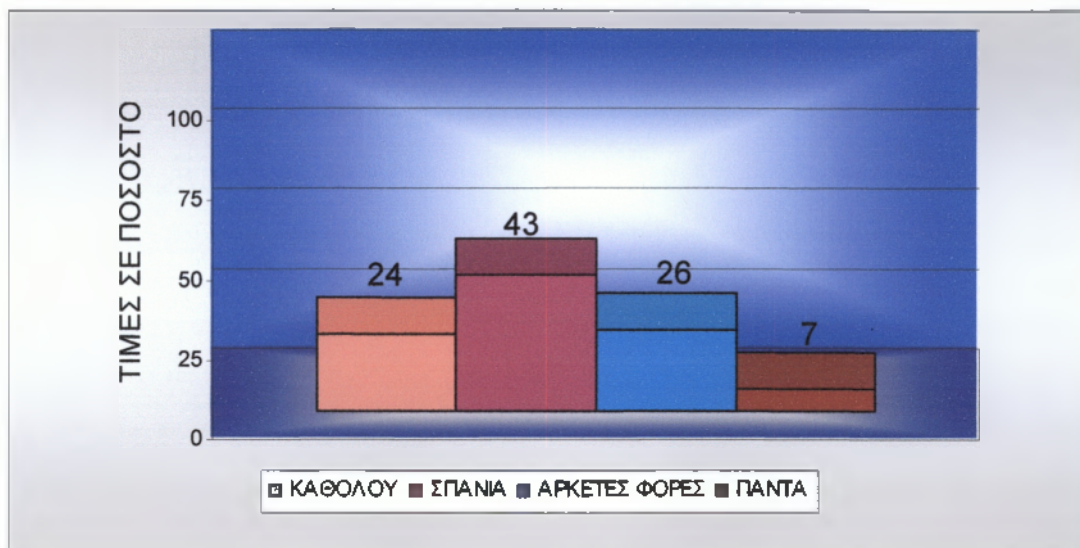

Πηγή : Ιδία επεξεργασία – Προσωπική έρευνα πεδίου

Σε ποσοστό 67% των ερωτηθέντων πιστεύουν δεν υπάρχει ισοδύναμη αποτελεσματικότητα των Ο.Τ.Α. των πόλεων με των Ο.Τ.Α των χωριών.

Ερώτηση 8

Με την συνένωση των Ο.Τ.Α. αυξήθηκαν οι χρηματοδοτήσεις των Τοπικών Δημοσίων Επενδύσεων;

Σχεδιάγραμμα 23 : Απεικόνιση απαντήσεων ερώτησης 8 ερωτηματολογίου με ποσοστά σε μορφή ραβδογράμματος

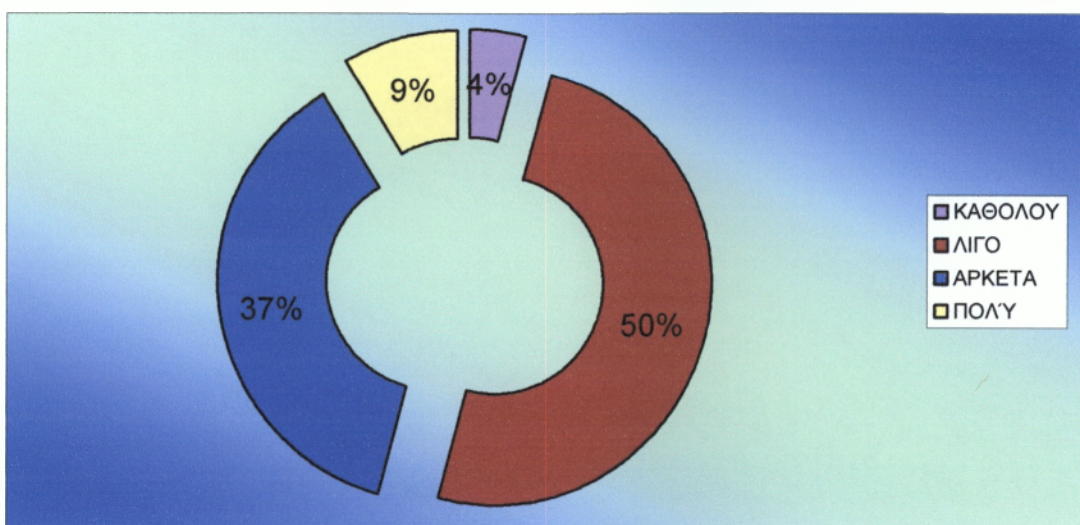

Πηγή : Ιδία επεξεργασία – Προσωπική έρευνα πεδίου

Το σύνολο σχεδόν των ερωτηθέντων πιστεύει ότι αυξήθηκαν οι χρηματοδοτήσεις των τοπικών δημοσίων επενδύσεων. Οι μισοί πιστεύουν ότι υπήρξε λίγη αύξηση ενώ οι άλλοι μισοί, πολύ.

Ερώτηση 9

Μετά τον Καποδίστρια, θεωρείτε ότι οι περιφερειακοί Ο.Τ.Α. έχουν τις δυνατότητες να διεκδικούν τη συμμετοχή τους σε Ευρωπαϊκά Προγράμματα και χρηματοδοτήσεις από το Κράτος με αυξημένες πιθανότητες επιτυχίας;

Σχεδιάγραμμα 24 : Απεικόνιση απαντήσεων ερώτησης 9 ερωτηματολογίου με ποσοστά σε μορφή κυκλικού διαγράμματος

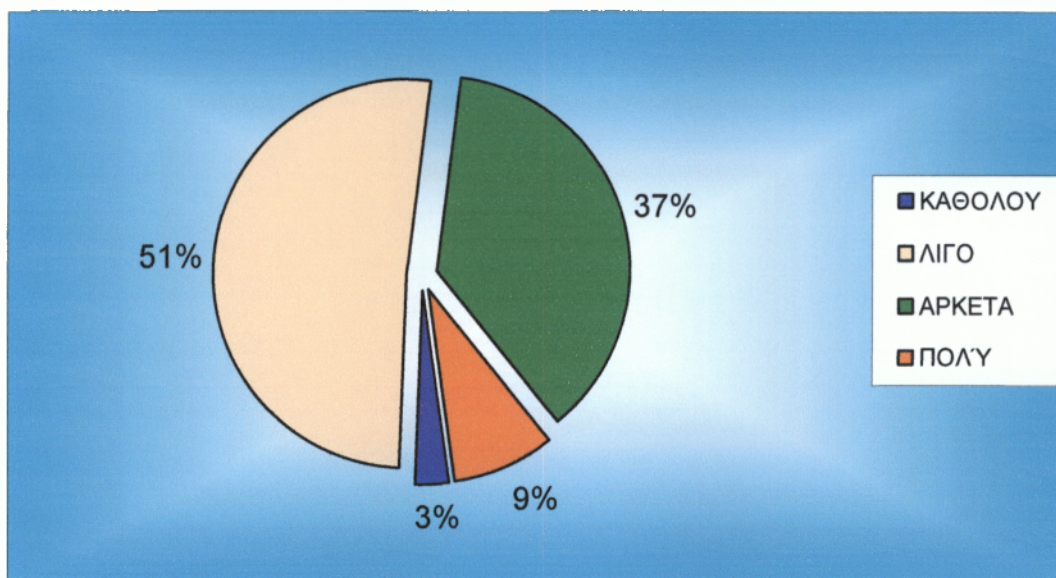

Πηγή : Ιδία επεξεργασία – Προσωπική έρευνα πεδίου

Πάλι το σύνολο των ερωτηθέντων πιστεύει ότι υπάρχει μεγαλύτερη δυνατότητα διεκδίκησης συμμετοχής των Δήμων σε Ευρωπαϊκά Προγράμματα και χρηματοδοτήσεις από το Κράτος.

Ερώτηση 10

Πως θα ιεραρχούσατε τα βασικότερα μειονεκτήματα του προγράμματος;

1. Έλλειψη εξειδικευμένου προσωπικού
2. Αύξηση της γραφειοκρατίας
3. Έλλειψη σωστής και γενικής ενιαίας μηχανοργάνωσης όλων των Δήμων εσωτερικώς
4. Παραχώρηση αρμοδιοτήτων χωρίς οικονομικούς πόρους
5. Έλλειψη ενός γενικού πλαισίου λειτουργίας των Δήμων
6. Μη επαρκής επιμόρφωση των υπαλλήλων
7. Η χωρίς ενημέρωση και εκπαίδευση μεταφορά αρμοδιοτήτων σε Ο.Τ.Α
8. Δύσκολη πρόσβαση των ηλικιωμένων ατόμων
9. Άνιση εκπροσώπηση όλων των οικισμών στο Δημοτικό Συμβούλιο σε σχέση με την έδρα του Δήμου
10. Υπολειτουργία των Τοπικών Συμβουλίων (χωρίς αρμοδιότητες)
11. Συγκέντρωση εξουσίας σε ένα πρόσωπο (Δήμαρχος)

Ερώτηση 11

Πως θα ιεραρχούσατε τα βασικότερα πλεονεκτήματα του προγράμματος;

1. Διεκδίκηση συμμετοχής σε Ευρωπαϊκά Προγράμματα
2. Μεγαλύτερες χρηματοδοτήσεις από Κρατικό Προϋπολογισμό
3. Περισσότερη ανάπτυξη
4. Αύξηση Πολιτιστικών εκδηλώσεων
5. Κοινωνικές Υπηρεσίες (ΚΕΠ, Βοήθεια στο Σπίτι)
6. Καλύτερη έκθεση τοπικής κουλτούρας και προϊόντων
7. Συνένωση μικρών Δήμων
8. Ισχυροί Ο.Τ.Α.
9. Μερική εξυγίανση μικρών Δήμων
10. Μικρή στελέχωση των Δήμων με Πτυχιούχους

ΣΥΜΠΕΡΑΣΜΑΤΑ ΕΡΕΥΝΑΣ ΠΕΔΙΟΥ

Από τη έρευνα που διενεργήθηκε παρατηρούμε ότι οι περισσότεροι από τους ερωτηθέντες πιστεύουν ότι το πρόγραμμα Ι. Καποδίστριας δεν συνέβαλε τα αναμενόμενα για την ενδυνάμωση του θεσμού της Τοπικής Αυτοδιοίκησης στη χώρα μας. Οι ενέργειες που πραγματοποιήθηκαν (πρόσληψη προσωπικού, οργάνωση Ο.Τ.Α., αύξηση χρηματοδοτήσεων, συμμετοχή Ο.Τ.Α. σε ευρωπαϊκά προγράμματα κ.α.) δεν ήταν αρκετές ώστε να βοηθήσουν την τοπική κοινωνία και γενικότερα να βοηθήσουν στην ενίσχυση της Τοπικής Αυτοδιοίκησης.

Χωρίς να παραβλέπονται τα πλεονεκτήματα που επέφερε η εφαρμογή του προγράμματος, διακρίνεται στους ερωτηθέντες μια σχετική απογοήτευση αναφορικά με την προσέγγιση των στόχων που είχαν τεθεί. Εντυπωσιακό είναι το γεγονός, το οποίο απεικονίζεται από το βαθμό ικανοποίησης των ερωτηθέντων, του ιδιαίτερα υψηλού ποσοστού της τάξεων του 57% των ερωτηθέντων που δηλώνουν ανικανοποίητοι από το πρόγραμμα καθώς και του 67% των ερωτηθέντων σε επόμενη ερώτηση που απαντούν ότι η εφαρμογή του προγράμματος δεν ήταν αρκετή για την επίλυση των καίριων προβλημάτων που αντιμετώπισε η αυτοδιοίκηση. Εξίσου σημαντικό είναι ένα ποσοστό του 67% που θεωρεί ότι επωφελούνται οι Ο.Τ.Α των πόλεων παράλο που το 50% αυτών πιστεύει ότι έχουν αυξηθεί οι χρηματοδοτήσεις τόσο των δημοσίων επενδύσεων όσο και των ευρωπαϊκών προγραμμάτων.

ΚΕΦΑΛΑΙΟ 2^ο : ΣΥΜΠΕΡΑΣΜΑΤΑ ΠΡΟΓΡΑΜΜΑΤΟΣ “ Ι. ΚΑΠΟΔΙΣΤΡΙΑΣ”

2.1 ΓΕΝΙΚΑ ΣΥΜΠΕΡΑΣΜΑΤΑ ΓΙΑ ΤΟ ΠΡΟΓΡΑΜΜΑ Ι. ΚΑΠΟΔΙΣΤΡΙΑΣ

Το πρόγραμμα “Ι. Καποδίστριας” ξεκίνησε με πάρα πολύ φιλόδοξες προοπτικές. Είναι ίσως το πιο σημαντικό πρόγραμμα των τελευταίων δεκαετιών που αφορά την τοπική αυτοδιοίκηση και συγκεκριμένα της πρωτοβάθμιας τοπικής αυτοδιοίκησης.

Δυστυχώς όμως από πολύ νωρίς άρχισαν να διαφαίνονται οι πρώτες αδυναμίες του προγράμματος. Οι νέες δημοτικές αρχές αλλά και οι υπάλληλοι που στελεχώνουν τους νέους Δήμους και Κοινότητες, ήταν αρκετά δύσκολο να αντεπεξέλθουν αρχικώς στις τεράστιες αρμοδιότητες που τους είχαν δοθεί.

Τα σημαντικότερα μειονεκτήματα του προγράμματος και παράλληλα προβλήματα των Δήμων είναι τα εξής :

- Η πολύ άσχημη κατάσταση που κληρονόμησαν οι νέοι Δήμοι και οι νέες Δημοτικές Αρχές. Αυτό οφείλεται κυρίως στη λειτουργία των νέων Δήμων, δηλαδή στα χρέη και στις υποχρεώσεις γενικότερα προς τρίτους που κλήθηκαν να αντιμετωπίσουν.
- Η έλλειψη απαραίτητου εξειδικευμένου προσωπικού για την στελέχωση των διευρυμένων Ο.Τ.Α., μιας και οι απαιτήσεις των νέων Δήμων πλέον είναι πολύ μεγάλες για τη σωστή και αποτελεσματική κατανομή του μη εξειδικευμένου προσωπικού.
- Η μη επιμόρφωση του ήδη υπάρχοντος προσωπικού, που θα μπορούσε να γίνει με την διεξαγωγή σεμιναρίων.
- Η έλλειψη αναγκαίου τεχνολογικού – μηχανολογικού εξοπλισμού.
- Η περιορισμένη χρηματοδότηση των νέων Δήμων & Κοινοτήτων και κυρίως στους αργούς ρυθμούς εφαρμογής του Ειδικού Προγράμματος Τοπικής Αυτοδιοίκησης (Ε.Π.Τ.Α)
- Η μη ετοιμότητα από άποψη ενημέρωσης και πληροφόρησης των νέων Δημοτικών Αρχών να διοικήσουν τόσο μεγάλους δήμους.

Βέβαια δεν θα πρέπει να παραλείψουμε και τα πλεονεκτήματα που προσέφερε το πρόγραμμα Ι. Καποδίστριας. Τα σημαντικότερα από αυτά είναι τα εξής :

- Η μείωση του αριθμού των Κοινοτήτων με συνέπεια την εξάλειψη του φαινομένου του καταμερισμού την τοπικής αυτοδιοίκησης.
- Οι νέοι δήμοι έγιναν πιο ισχυροί με τις αρμοδιότητες που τους δόθηκαν.
- Οι περισσότεροι πλέον δήμοι μπορούν και εκτελούν έργα με δική τους τεχνική υπηρεσία και με δικό τους εξοπλισμό.
- Οι δήμοι έχουν εξασφαλίσει υποδομές και έργα που χρηματοδοτεί το Κράτος και η Ευρωπαϊκή Ένωση, είτε κάθε δήμος μεμονωμένα είτε μέσα από τις διαδημοτικές επιχειρήσεις.
- Κάθε τόπος συμμετέχει ενεργά, εκλέγοντας το δικό του τοπικό συμβούλιο με πολλές αρμοδιότητες.
- Οι κάτοικοι των δήμων μπορούν να κερδίζουν τη φροντίδα της σύγχρονης κοινωνικής υπηρεσίας του δήμου.
- Οι δήμοι αποκτούν δημοτικές υπηρεσίες με Μηχανικούς, Γεωπόνους , Οικονομολόγους και αυτό έχει σαν αποτέλεσμα τη καλύτερη εξυπηρέτηση των πολιτών που ήταν άλλωστε και ένας από τους βασικούς στόχους του προγράμματος.

2.2 ΣΥΜΠΕΡΑΣΜΑΤΑ ΠΡΟΓΡΑΜΜΑΤΟΣ Ι. ΚΑΠΟΔΙΣΤΡΙΑΣ ΣΤΟ ΝΟΜΟ ΛΕΥΚΑΔΑΣ

Με την εφαρμογή του προγράμματος Ι. Καποδιστρίας μειώθηκε σημαντικά ο αριθμός των κοινοτήτων. Σήμερα ο Νομός Λευκάδας αποτελείται από έξι (6) Δήμους και δυο (2) Κοινότητες εκ των οποίων οι τρεις (3) Δήμοι είναι νεοσύστατοι (Απολλωνίων, Ελλομένου, Καρυάς).

Το πρόγραμμα Ι. Καποδιστρίας βοήθησε κατά πολύ στην ανάπτυξη του νησιού από πλευράς υποδομών και κοινωνικών υπηρεσιών. Οι υποδομές και οι κοινωνικές υπηρεσίες που δημιουργήθηκαν είχαν σαν αποτέλεσμα να βελτιωθεί η ποιότητα ζωής των κατοίκων του Νομού.

Οι σημαντικότερες υποδομές που έχουν πραγματοποιηθεί είναι:

α) Ο βιολογικός καθαρισμός στον Δήμο Απολλωνίων, στον Άγιο Νικήτα και η επέκταση του βιολογικού καθαρισμού του Δήμου Λευκάδας.

β) Τα λιμάνια στους Ο.Τ.Α Απολλωνίων, Ελλομένου, Μεγανησίου Καλάμου και Καστού.

γ) Βελτίωση δικτύων ύδρευσης σε όλο το Νομό

δ) Στους Ορεινούς Δήμους (Σφακιωτών , Καρυάς) γίνονται έργα ανάπλασης της υπαίθρου και παράλληλα ανάδειξη της πολιτιστικής κληρονομιάς των Δήμων αυτών (Προγράμματα ανασυγκρότησης της υπαίθρου «ΟΠΑΑΧ»)

ε) Τέλος, ένα από τα βασικά έργα είναι και η οδοποιία που σε μεγάλο βαθμό έχει επεκταθεί και βελτιωθεί.

Οι σημαντικότερες Κοινωνικές Υπηρεσίες που έχουν δημιουργηθεί είναι :

α) Κέντρα Εξυπηρέτησης Πολιτών (ΚΕΠ)

β) Πρόγραμμα «Βοήθεια στο Σπίτι»

γ) ΚΑΠΗ Δήμου Καρυάς

δ) Προγράμματα Αθλητισμού (Μαζικός Αθλητισμός)

ε) Κοινωνικές, Πολιτιστικές Εκδηλώσεις

στ) Έκθεση κουλτούρας και τοπικών προϊόντων στο εσωτερικό και στο εξωτερικό.

Όλα τα παραπάνω πραγματοποιήθηκαν από χρηματοδοτήσεις τόσο από το Κράτος (Εθνικοί Πόροι) όσο και από την Ευρωπαϊκή Ένωση (Ευρωπαϊκά Προγράμματα). Οι Ο.Τ.Α. του Νομού που συμμετέχουν σε Ευρωπαϊκά Προγράμματα είναι :

Σχεδιάγραμμα 25: Απεικόνιση Ο.Τ.Α. που συμμετέχουν σε Ευρωπαϊκά Προγράμματα σε μορφή οργανογράμματος

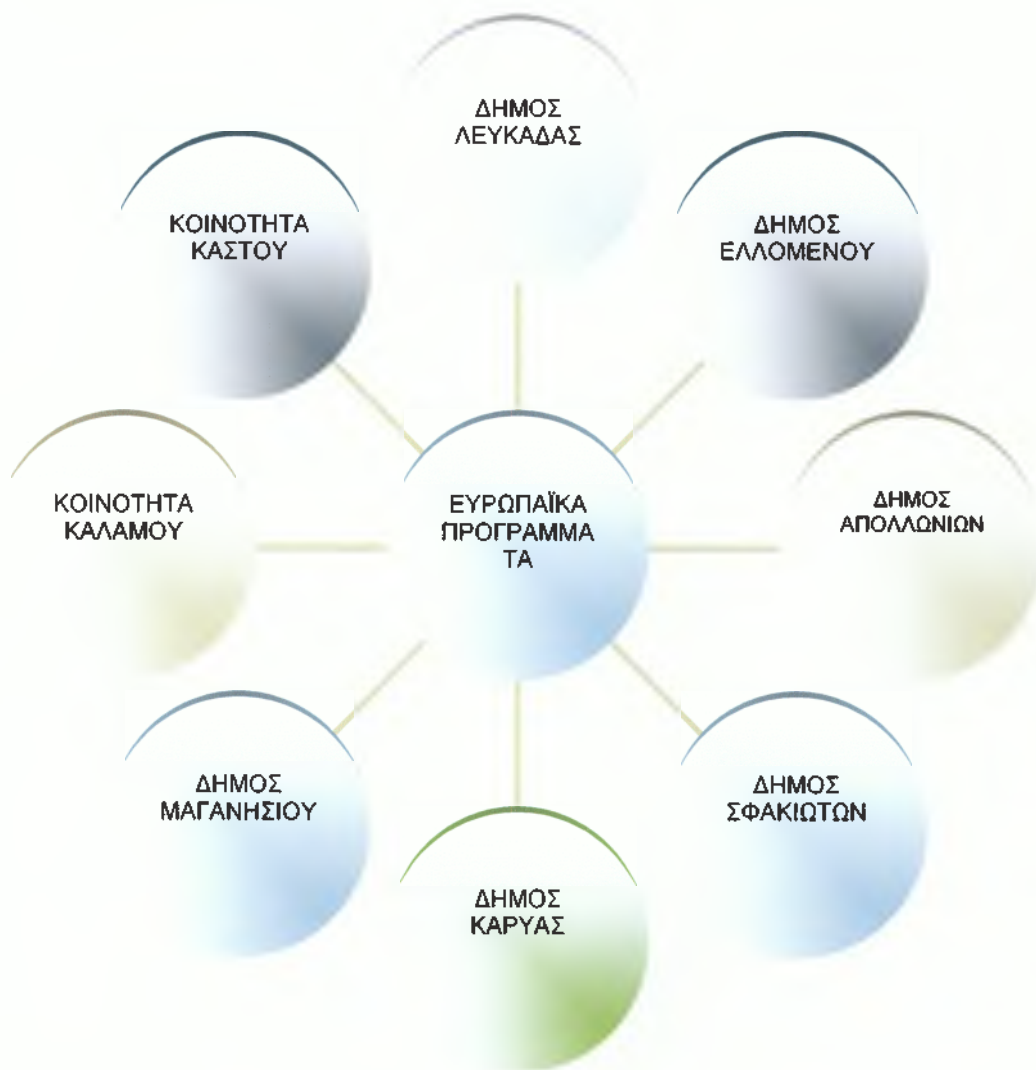

Πηγή : Ιδία επεξεργασία – Προσωπική έρευνα πεδίου

Για την υλοποίηση έργων που χρηματοδοτούνται από την Ευρωπαϊκή Ένωση πρέπει να συντάσσονται μελέτες. Ένας από τους στόχους του

προγράμματος Ι. Καποδίστριας ήταν να στελεχωθούν οι Ο.Τ.Α. με τεχνικό προσωπικό καθώς και με προσωπικό το οποίο θα ήταν καταρτισμένο ώστε να μπορεί να ανταποκριθεί στις νέες διευρυμένες αρμοδιότητες των νέων Ο.Τ.Α., πράγμα που δεν επιτεύχθηκε. Η μη στελέχωση των Ο.Τ.Α με αρκετό προσωπικό καθώς και η μη επιμόρφωση με ειδικά σεμινάρια των ήδη διοριζόμενων υπαλλήλων είχαν σαν αποτέλεσμα την μη σωστή λειτουργία των νέων Ο.Τ.Α.

Οι περισσότεροι Ο.Τ.Α του νησιού, εκτός από τον Δήμο Λευκάδας, υστερούν κατά πολύ στην στελέχωση τους με αποτέλεσμα :

- α) οι υπάλληλοι να αναλαμβάνουν αρμοδιότητες που πρέπει να διεκπεραιώσουν χωρίς να είναι καταρτισμένοι
- β) την ολιγωρία των υπαλλήλων για διεκπεραίωση των εργασιών
- γ) την αργοπορία των χρηματοδοτήσεων
- δ) την καθυστέρηση εκτέλεσης τεχνικών έργων και
- ε) την μη εύκολη εξυπηρέτηση των πολιτών.

Εάν το πρόγραμμα Ι. Καποδίστριας λειτουργούσε από την αρχή σωστά τότε θα είχαμε πιο ισχυρούς Ο.Τ.Α. που θα μπορούσαν να διεκδικούν περισσότερες χρηματοδοτήσεις και να υλοποιούν περισσότερα έργα. Στην ουσία το πρόγραμμα Ι. Καποδίστριας τα τελευταία δυο χρόνια έχει αρχίσει να λειτουργεί πιο ολοκληρωμένα.

ΚΕΦΑΛΑΙΟ 3^ο : ΠΡΟΤΑΣΕΙΣ ΓΙΑ ΤΗΝ ΠΡΩΤΟΒΑΘΜΙΑ ΤΟΠΙΚΗ ΑΥΤΟΔΙΟΙΚΗΣΗ

1. Το πρόγραμμα Ι. Καποδίστριας να προχωρήσει στην Β' Φάση, δηλαδή, μείωση του συνολικού αριθμού των Ο.Τ.Α κατά τα 3/4 περίπου
2. Αλλαγή του συστήματος και των μεθόδων λειτουργίας , οργάνωσης και διαχείρισης των Ο.Τ.Α με συστήματα τεχνολογιών πληροφορικής
3. Στελέχωση των Ο.Τ.Α με επαρκές και καταρτισμένο προσωπικό
4. Κατάτμηση αρμοδιοτήτων και ορισμός υπευθύνων ώστε ο πολίτης να γνωρίζει ποιος έχει την ευθύνη
5. Οι αρμοδιότητες στους Ο.Τ.Α να κατανέμονται σύμφωνα με το επίπεδο εκπαίδευσης των υπαλλήλων
6. Υποχρεωτική λειτουργία ταμειακής υπηρεσίας
7. Υποχρεωτική εφαρμογή διπλογραφικού συστήματος
8. Μείωση της γραφειοκρατίας
9. Πλήρης επιμόρφωση των υπαλλήλων όπου αυτό απαιτείται
10. Καταβολή κινήτρων αποδοτικότητας στους υπαλλήλους
11. Προμήθεια μηχανολογικού και τεχνολογικού εξοπλισμού
12. Συχνή ενημέρωση των πολιτών και μεγαλύτερη
13. Ορισμός ανεξάρτητων επιτροπών που θα ελέγχουν την εκτέλεση των έργων καθώς και την νομιμότητα της δαπάνης αυτής

14. Σύσταση επιτροπών ελέγχου γενικών προμηθειών από άτομα της μειοψηφίας
15. Ίση αντιμετώπιση όλων των οικισμών ενός Ο.Τ.Α
16. Συνέχιση λειτουργίας Προγραμμάτων κοινωνικών υπηρεσιών (Κέντρα Εξυπηρέτησης Πολιτών, Βοήθειας στο Σπίτι) λόγω των αποστάσεων των οικισμών από την έδρα του Δήμου.

ΒΙΒΛΙΟΓΡΑΦΙΑ

- Θ.Τζώνος, Τοπική Αυτοδιοίκηση και Πολιτικά Κόμματα, εκδ. Σάκουλλα, Αθήνα – Κομοτηνή, 1988
- Ν-Κ Χλέπας, Η Τοπική Αυτοδιοίκηση στην Ελλάδα, Εκδ.Σάκουλλα, Αθήνα– Κομοτηνή, 1999
- Ν. Τάσος, Δημοσιονομική Αποκέντρωση, Εκδ. ΓΙΩΡΓΟΣ ΔΑΡΔΑΝΟΣ, Αθήνα, 1999
- Μ. Τομαρά Σιδέρη, Η Ελληνική Τοπική Αυτοδιοίκηση, εκδ, Παπαζήση, Αθήνα, 1999
- Π.Γ. Ροντογιάννης, Ιστορία της Νήσου Λευκάδος, τόμος Β', 1982
- Π. Παπαγιάννης, Η Αυτοδιοίκηση στην ελεύθερη Ελλάδα, Νέα Σκέψη, Αθήνα, 1990
- Πρόταση Προγράμματος Ι. Καποδίστριας από το ΥΠΕΣΔΔΑ, Αθήνα, 1997
- Χ.Χρυσανθάκης, Η θεσμική Μεταρρύθμιση της Πρωτοβάθμιας Τοπικής Αυτοδιοίκησης, εκδ. Σάκουλλα, Αθήνα - Κομοτηνή, 1998
- Περιφέρεια Ιονίων Νήσων Νομού Λευκάδας, www.ionianisland.gr, www.peponia.gr
- Παράρτημα Στατιστικής Υπηρεσίας Νομού Λευκάδας, Δημογραφικά στοιχεία απογραφής 1991
- ΕΣΥΕ, www.statistics.gr, Δημογραφικά στοιχεία απογραφής 2001
- ΚΕΔΚΕ, www.kedke.gr, Πρόγραμμα Ιωάννης Καποδίστριας

ΠΑΡΑΡΤΗΜΑ

ΔΗΜΟΤΙΚΟΣ ΚΟΙΝΟΤΙΚΟΣ ΚΩΔΙΚΑΣ 1954

N. Δ 2888/1954

Μονο ημερ
612

Άρθρον 18

Οι δημόται συνεισφέρουν αναλόγως των δυνάμεων των εις όλας τας κοινάς υποχρεώσεις και βάρη προς επιτυχίαν των σκοπών του δήμου ή της κοινότητας.

Γενικόν μητρώον δημοτών.

Άρθρον 19

1. Εις έκαστον δήμον και κοινότητα καταρτίζεται και τηρείται γενικόν μητρώον των δημοτών αμφοτέρων των φύλων.

2. Τα της καταρτίσεως και τηρήσεως των γενικών μητρώων των δημοτών, ο τύπος αυτών και πάσα άλλη αναγκαία λεπτομέρεια καθορίζονται δια β. δ/τος.

ΚΕΦΑΛΑΙΟΝ Δ'

Αρμοδιότητες Δήμων και Κοινοτήτων.

Άρθρον 20

Εις την αρμοδιότητα των δήμων και κοινοτήτων ανήκει η διοίκηση των τοπικών υποθέσεων.

Άρθρον 21

1. Ανήκουν εις την αποκλειστικήν αρμοδιότητα των δήμων και κοινοτήτων αι εξής τοπικοί υποθέσεις:

α) Η κατασκευή, συντήρησις και λειτουργία συστημάτων υδρεύσεως

β) Η κατασκευή, συντήρησις και λειτουργία συστημάτων υπονόμων και αποχετεύσεων

γ) Η κατασκευή και συντήρησις δημοτικών ή κοινοτικών οδών, πλατειών και γεφυρών

δ) Η εκτέλεσις και εκμετάλλευσις έργων ηλεκτροφωτισμού, πλην των περιπτώσεων εξηλεκτρισμού πλειόνων δήμων ή κοινοτήτων, δι' ενιαίου έργου γενικωτέρας σημασίας

ε) Η μέριμνα δια την εν γένει καθαριότητα

στ) Η κατασκευή, συντήρησις και λειτουργία συστημάτων αρδεύσεως και εγγειοβελτιωτικών έργων.

ζ) Η κατασκευή, συντήρησις και λειτουργία δημοτικών και κοινοτικών αλσών, παιδικών κήπων, υπαιθρίων κοινοχρήστων χώρων αναψυχής και εν γένει έργων εξωραϊστικών

η) Η ίδρυσις και συντήρησις κοιμητηρίων

θ) Η κατασκευή και συντήρησις σφαγείων και ζωαγορών και η ρύθμισις της λειτουργίας αυτών

ι) Η κατασκευή και συντήρησις δημοτικών ή κοινοτικών αγορών και τόπων αγορών και η ρύθμισις της λειτουργίας αυτών

ια) Η μέριμνα δια την εξασφάλισιν γαιών προς βοσκήν των ζώων των δημοτών και η βελτίωσις των βοσκησίμων τούτων εκτάσεων

ιβ) Η κατασκευή, συντήρησις και λειτουργία δημοτικών και κοινοτικών λουτρών και αποχωρητηρίων

ιγ) Η κατασκευή, συντήρησις και λειτουργία εγκαταστάσεων θαλασσίων λουτρών και η διευθέτησις παραθαλασσίων τόπων αναψυχής.

2. Δι' αποφάσεως του δημοτικού ή κοινοτικού συμβουλίου εγκρινομένης υπό του νομάρχου δύνανται να παραχωρούνται μία ή πλείονες των ανωτέρω αρμοδιοτήτων, εξαιρέσει της υπό στοιχείον δ' περιπτώσεως, εις το κράτος ή εις νομικά πρόσωπα εφ' όσον τούτο, ήθελε ζητηθή παρ' αυτών και ο δήμος ή η κοινότης δεν δύναται να διαθέση τας απαιτουμένας δαπανάς δια την εκτέλεσιν των οικείων έργων

κανονιστικών πράξεων αι οποίαι κατηρτίσθησαν κατά παράβασιν του Συντάγματος ή αντίκεινται εις το περιεχόμενον αυτού.

Άρθρο 119

Έκαστος δικαιούται εις την παροχήν εννόμου προστασίας υπό δικαστηρίου και δύναται ν αναπτύξη ενώπιον τούτου τας απόψεις του περί των δικαιωμάτων ή συμφερόντων του.

ΤΜΗΜΑ ΠΕΜΠΤΟΝ
Η ΔΙΟΙΚΗΣΙΣ ΤΟΥ ΚΡΑΤΟΥΣ

Κεφάλαιον Α΄

Αρχαί Οργανώσεως της Διοικήσεως

Άρθρο 120

Η διοίκησις του Κράτους οργανούται κατά σύστημα αποκεντρωτικών ως νόμος ορίζει.

2. Το Κράτος διαιρείται εις περιφέρειας. Κατά τον διά νόμου καθορισμόν τούτων, λαμβάνονται υπ΄ όψιν οι γεωοικονομικαί, πληθυσμικαί και συγκοινωνιακαί συνθήκαι.

Άρθρο 121

1. Την τοπικήν αυτοδιοίκησιν συνιστούν οι Δήμοι και αι Κοινότητες.

2. Η εκλογή των δημοτικών και των κοινοτικών αρχών ενεργείται διά καθολικής και μυστικής ψηφοφορίας.

3. Νόμος ρυθμίζει, κατά παρέκκλισιν των διατάξεων της προηγουμένης παραγράφου, τα της αναδείξεως των οργάνων των συνδέσμων Δήμων, Κοινοτήτων, ή Δήμων και Κοινοτήτων.

4. Όπως εκλεγή τις Δήμαρχος, Πρόεδρος Κοινότητος, δημοτικός ή κοινοτικός σύμβουλος, απαιτείται να είναι Έλλην πολίτης, να έχη συμπληρωμένον το εικοστόν πέμπτον έτος της ηλικίας του κατά την ημέραν της εκλογής άμα δε την κατά νόμον ικανότητα του εκλέγειν, να είναι εγγεγραμμένος εις εκλογικόν κατάλογον και να μη εμπίπτη εις τινα εν άρθρω 61 παρ. 2 περιπτώσεων.

5. Οι οργανισμοί τοπικής αυτοδιοικήσεως αποκλειστικόν σκοπόν έχουν την προαγωγήν των τοπικών συμφερόντων και την ικανοποίησιν των αναγκών των κατοίκων της οικείας περιφέρειας. Πάσα ανάμιξις των οργάνων τούτων εις θέματα ξένα προς τους ως άνω σκοπούς, απαγορεύεται ως νόμος ορίζει.

6. Το Κράτος ασκεί εποπτείαν επί των οργανισμών τοπικής αυτοδιοικήσεως, ως νόμος ορίζει.

7. Το Κράτος μεριμνά διά την εξασφάλισιν εις τους οργανισμούς τοπικής αυτοδιοικήσεως των αναγκαίων πόρων προς εκπλήρωσιν της αποστολής των.

8. Τα συμβούλια των οργανισμών τοπικής αυτοδιοικήσεως δύνανται να διαλυθούν ή μέλη αυτών να κηρυχθούν έκπτωτα του αξιώματός των παρά της εποπτευούσης αρχής, ως νόμος ορίζει, ένεκα δραστηριότητος στρεφομένης κατά της εδαφικής ακεραιότητος του Κράτους, του πολιτεύματος, του κοινωνικού καθεστώτος, της ασφαλείας του Κράτους και των πολιτικών και ατομικών ελευθεριών των πολιτών ή ένεκα δραστηριότητος αντικειμενικής εις τους ορισμούς της αντικειμένης εις τους ορισμούς της παρ. 5 του άρθρου τούτου.

Άρθρο 122

1. Η χερσόνησος του Άθω από της Μεγάλης Βίγλας και εξής, αποτελούσα την περιοχήν του Αγίου Όρους, είναι κατά το αρχαίον τούτου προνομιακόν καθεστώς αυτοδιοίκητον τμήμα του Ελληνικού Κράτους, του οποίου η κυριαρχία παραμένει άθικτος επ΄ αυτού. Εξ απόψεως πνευματικής το Άγιον Όρος διατελεί υπό την άμεσον δικαιοδοσίαν του Οικουμενικού Πατριαρχείου. Όλοι οι μονάζοντες εις αυτό αποκτούν, άνευ άλλης διατυπώσεως, την Ελληνικήν ιθαγένειαν, άμα τη προσλήψει αυτών ως δοκίμων ή μοναχών.

2. Το Άγιον Όρος διοικείται κατά το καθεστώς αυτού υπό των είκοσι Ιερών Μονών του μεταξύ των οποίων είναι κατανεμημένη ολόκληρος η χερσόνησος του Άθω, της οποίας το έδαφος είναι αναπαλλοτρίωτον. Η διοίκησις αυτού ασκείται δι΄ αντιπροσώπων των Ιερών Μονών, αποτελούντων την Ιεράν Κοινότητα. Ουδεμία απολύτως μεταβολή επιτρέπεται του διοικητικού συστήματος ή του αριθμού των Μονών του Αγίου Όρους, ουδέ της ιεραρχικής τάξεως και της θέσεως αυτών προς τα υποτελή εξαρτήματα, απαγορεύεται δε η εγκαταβίωσις εν αυτώ ετεροδόξων ή σχισματικών.

3. Ο λεπτομερής καθορισμός των αγιορειτικών καθεστώτων και του τρόπου της λειτουργίας αυτών γίνεται διά του Καταστατικού Χάρτου του Αγίου Όρους, τον οποίον, συμπράτοντος του αντιπροσώπου του Κράτους, συντάσσουν μεν και ψηφίζουν αι είκοσι Ιεραί Μοναί, επικυρώνουν δε το Οικουμενικόν

5. Επί αιτήσεων αναθεωρήσεων ή εφέσεων κατ' αποφάσεων φορολογικών Δικαστηρίων δρχ. 72

Ζ Διάφορες Ενέργειες

- 1. Στις επιταγές για πληρωμή ως και στις παραγγελίες προς εκτέλεση προκειμένου:
 - α) Για απαίτηση που δεν υπερβαίνει τις χίλιες δραχμές δρχ. 18
 - β) Για απαίτηση που υπερβαίνει τις χίλιες δραχμές δρχ. 24
- 2. Στην περίληψη εγγραφής προσημείωσης υποθήκης αγωγών στα βιβλία διεκδικήσεων δρχ. 24
- 3. Σε κάθε άλλη δικηγορική ενέργεια που δεν προβλέπεται ρητά από το Καταστατικό δρχ. 24

Υπόχρεοι στην καταβολή των παραπάνω ειδικών εισφορών είναι όλοι οι δικηγόροι που παρίστανται και ενεργούν ενώπιον των Δικαστηρίων της περιφέρειας του Πρωτοδικείου Ηλείας.

Η μη καταβολή των εισφορών αυτών επισύρει κατά του παραβάτου πλην των υπό του Α.Ν. 87/36 καθοριζομένων το απαράδεκτο του σχετικού εγγράφου και της παράστασης του δικηγόρου και την εφαρμογή των περί πειθαρχικών παραπτώματων του κώδικος περί Δικηγόρων διατάξεων μη εξαιρουμένης ούτε της παύσης».

Άρθρ. 2. Η πρώτη παράγραφος του άρθρου 18 του Καταστατικού του Ταμείου Προνοίας Δικηγόρων Ηλείας όπως τροποποιήθηκε με το Π. Δ/γμα 104/73 και ισχύει αντικαθίσταται ως ακολούθως:

«Β. Τακτικά βοηθήματα. Το Ταμείο υποχρεούται στην παραχή τακτικού εφόπαξ βοηθήματος στους μετόχους του δικηγόρους που εξέρχονται του επαγγέλματος λόγω παλιετούς άσκησης αυτού ή λόγω αναπηρίας σωματικής ή πνευματικής η οποία τους καθιστά ανίκανους για άσκηση της δικηγορίας ή σε περίπτωση θανάτου αυτών.

Το τακτικό αυτό εφόπαξ βοήθημα για όλες τις παραπάνω περιπτώσεις ορίζεται κατά βάση στο ποσό των εκατό πενήντα χιλιάδων δραχμών (150.000) για κάθε μέτοχο προσαυξανόμενο κατά 5% για κάθε χρόνο πραγματικής συμμετοχής στο Ταμείο από την κατά το 1937 ίδρυση του Ταμείου και εφεξής».

Η ισχύς του Διατάγματος αρχίζει από την 1 Ιανουαρίου 1983.

Ν. 1416 της 18/21-2-84 (Α 18). Τροποποίηση και συμπλήρωση διατάξεων της δημοτικής και κοινοτικής νομοθεσίας για την ενίσχυση της Αποκέντρωσης και την ενδυνάμωση της Τοπικής Αυτοδιοίκησης.

ΜΕΡΟΣ ΠΡΩΤΟ

Διοίκηση

ΚΕΦΑΛΑΙΟ ΠΡΩΤΟ

Επαρχία — Έπαρχοι.

Άρθρο 1.

Επαρχία. Σύσταση — Κατάργηση.

1. Με προεδρικά διατάγματα, που εκδίδονται με πρόταση των Υπουργών Προεδρίας της Κυβέρνησης, Εσωτερικών, Οικονομικών και Χωροταξίας, Οικισμού και Περιβάλλοντος, σε νησιωτικές περιοχές και στο νησί Έβρου μπορεί να συνιστώνται επαρχία, εκτός από αυτά που έχουν συσταθεί με το άρθρο 1 του νόμου 108/1975 (ΦΕΚ Α 169). Με όμοια διατάγματα καθορίζονται η ονομασία, η έδρα, η τοπική αρμοδιότητα του επαρχείου και συνιστώνται οι θέσεις του προσωπικού των υπηρεσιών του.

2. Με τον ίδιο τρόπο καταργούνται ή συγχωνεύονται νησιωτικές επαρχίες του ίδιου νομού και μεταβάλλονται τα εδαφικά τους όρια.

Άρθρο 2.

Έπαρχοι — Σύσταση Θέσεων — Διορισμός — Αρμοδιότητες.

- 1. Σε κάθε επαρχείο συνιστάται θέση μετακλητού επάρχου με βαθμό δ' των ειδικών θέσεων.
- 2. Ο έπαρχος διορίζεται και κλύεται με απόφαση των Υπουργών Προεδρίας της Κυβέρνησης και Εσωτερικών.
- 3. Ο έπαρχος είναι προϊστάμενος όλων των πολιτικών, αστυνομικών και λιμενικών υπηρεσιών του επαρχείου, πλην των δικαστικών.
- 4. Ο έπαρχος, εκτός από τις αρμοδιότητες του άρθρου 3 παράγραφος 1 του νόμου 108/1975, κλείει και όσες άλλες του μεταβιβάζει ο αρμόδιος νομάρχης.

Άρθρο 3.

Υπηρεσιακή κατάσταση επάρχων.

1. Ο έπαρχος για θέματα που αναφέρονται στην υπηρεσιακή του κατάσταση υπάγεται στο Υπουργείο Εσωτερικών. Η μετάθεση του επάρχου γίνεται με απόφαση του Υπουργού Εσωτερικών.

2. Για τους επάρχους εφαρμόζονται οι σχετικές διατάξεις με τους νομάρχες, εφόσον δεν ορίζεται αλλιώς ο νόμος αυτός.

3. Τον έπαρχο, όταν αποκοιμάται ή κωλύεται, αναπληρώνει ο ιεραρχικά ανώτερος υπάλληλος του επαρχείου κλάδου ΑΤΠ αρμοδιότητας του Υπουργείου Εσωτερικών ή υπάλληλος του ίδιου κλάδου της διεύθυνσης εσωτερικών της νομαρχίας, που ορίζεται με απόφαση του νομάρχη.

4. Οι έπαρχοι, εκτός από τις αποδοχές του βαθμού τους, λαμβάνουν και έξοδα παράστασης καθώς και κατ' αποκοπήν έξοδα κίνησης για τις εκτός έδρας μετακινήσεις τους, που καθορίζονται με απόφαση των Υπουργών Εσωτερικών και Οικονομικών. Τα έξοδα παράστασης και κίνησης δεν μπορεί να υπερβαίνουν τα αντίστοιχα των νομαρχών. Στους αναπληρωτές των επάρχων καταβάλλεται το μισό των παραπάνω εξόδων παράστασης και κίνησης, που αναλογούν στο χρόνο αναπλήρωσης, χωρίς να γίνεται αντίστοιχη περικοπή από τα μηνιαία έξοδα παράστασης και κίνησης των επάρχων.

Άρθρο 4.

Αντικατάσταση και κατάργηση διατάξεων.

1. Το άρθρο 4 του νόμου 108/1975 αντικαθίσταται ως εξής:

«Άρθρο 4.

Κατά των αποφάσεων του επάρχου μπορεί ν' ασκηθεί προσφυγή στον Υπουργό Εσωτερικών, για παράβαση του νόμου, μέσα σε αποκλειστική προθεσμία τριάντα ημερών. Κατά τα λοιπά εφαρμόζονται οι διατάξεις του άρθρου 8 του νόμου 3200/1955 «περί διοικητικής αποκέντρωσης, όπως ισχύει καθ' ύλην».

2. Τα άρθρα 2 και 3 παράγραφος 2 του νόμου 108/1975 καταργούνται.

Άρθρο 5.

Επαρχιακό συμβούλιο.

1. Σε κάθε επαρχείο συνιστάται επαρχιακό συμβούλιο, που αποτελείται από:

- α) τον έπαρχο, ως πρόεδρο,
- β) το δήμαρχο ή τον πρόεδρο της κοινότητας της έδρας του επαρχείου,
- γ) τους εκάστοτε πρεσβύτες νομαρχιακούς συμβούλους της επαρχίας, που προδίδονται από τις διατάξεις του άρθρου 11 του νόμου 3200/1955.
- δ) δύο έως τέσσερις εκπροσώπους των οργανισμών τοπικής αυτοδιοίκησης του επαρχείου, από τους οποίους τουλάχιστον ο ένας εκπροσωπεί τις κοινότητες. Ο αριθμός των εκπροσώπων ορίζεται με απόφαση του νομαρχιακού συμβουλίου. Οι εκπρόσωποι πρέπει να είναι αντιπρόσωποι στην τοπική ένωση δήμων.

μείωση δεν μπορεί να υπερβαίνει το 1/25 του βασικού μισθού και του χρονοεπιδόματος υπαλλήλου με 2ο βαθμό της διοικητικής ιεραρχίας που έχει εξαντλήσει το ποσοστό χρονοεπιδόματος. Για τις μετακινήσεις στο εξωτερικό η απεξήμηση αυτή μπορεί να ορίζεται μέχρι το διπλάσιο του παραπάνω ορίου».

3. Η περίπτωση δ' της παραγράφου 1 του άρθρου 101 του νόμου 1065/1980 αντικαθίσταται ως εξής:

«δ) με την επιφύλαξη της παραγράφου 3 του άρθρου 185 κ'αρθρ'ζει τους όρους, συντάσσει τη διακήρυξη, διεξάγει και κατακυρώνει όλες τις δημοπρασίες. Για τη διεξαγωγή των δημοπρασιών και την αξιολόγηση των προσφορών μπορεί να συγκροτεί επιτροπές, από μέλη της ή ειδικούς επιστήμονες, δημοτικούς ή δημόσιους υπαλλήλους».

4. Η παράγραφος 3 του άρθρου 102 του νόμου 1065/1980 αντικαθίσταται ως εξής:

«3. Τα αναπληρωματικά μέλη, με τη σειρά της εκλογής τους, παίρνουν τις θέσεις των τακτικών μελών, που μένουν κενές κατά τη διάρκεια της διατίας».

5. Το άρθρο 106 του νόμου 1065/1980, όπως αντικαταστάθηκε από τις διατάξεις της παραγράφου 1 του άρθρου 16 του νόμου 1270/1982, αντικαθίσταται ως εξής:

α' Άρθρο 106.

Εξουσιοδότηση υπογραφών.

Ο δήμαρχος μπορεί, με απόφασή του, να αναθέτει την υπογραφή ορισμένων εγγράφων και πιστοποιητικών σε δημοτικό σύμβουλο ή στον πρόεδρο του συμβουλίου του δημοτικού διαμερισματος ή σε προϊστάμενο μιας δημοτικής υπηρεσίας ή σε άλλο μόνιμο υπάλληλο του δήμου».

6. Μετά το τέλος του πρώτου εδαφίου της παραγράφου 1 του άρθρου 107 του νόμου 1065/1980, όπως αντικαταστάθηκε με την παράγραφο 2 του άρθρου 16 του νόμου 1270/1982, προστίθεται εδάφιο ως εξής:

«Όταν ο αντιδήμαρχος αυτός απουσιάζει ή κωλύεται, τη καθήκοντά του σπεί άλλος αντιδήμαρχος και, αν δεν υπάρχει, σύμβουλος του επιτυχόντος συνδυασμού, που ορίζονται από το δήμαρχο. Αν δεν οριστεί και σύμβουλος, καθήκοντα δημάρχου σπεί ο σύμβουλος που έχει εκλεγεί με τους περισσότερους ψήφους και σε ισόψηφο αυτός που είναι γραμμένος πρώτος στην απόφαση του δικαστηρίου».

7. Το άρθρο 109 του νόμου 1065/1980 αντικαθίσταται ως εξής:

α' Άρθρο 109.

Ανάλογη εφαρμογή των διατάξεων.

Οι διατάξεις των άρθρων 83 παράγρ. 2, 3 και 4 τα τέσσερα τελευταία εδάφια, 84, 85, 86, 87, 88, 93 και 94 εφαρμόζονται ανάλογα και στους δήμους, αν δεν ορίζεται διαφορετικά. Οι διατάξεις του άρθρου 83 παράγρ. 2 εφαρμόζονται και για τους συμβούλους δημοτικών διαμερισμάτων».

'Άρθρο 20.

Έξοδα παράστασης—Εκτελεστικότητα πράξεων—Νομικά πρόσωπα.

1. Το τελευταίο εδάφιο της παραγράφου 2 του άρθρου 111 του νόμου 1065/1980 αντικαθίσταται ως εξής:

«Για τους δήμους που η έδρα τους είναι πρωτεύουσα νομού και για τους δήμους με πληθυσμό μεγαλύτερο από δέκα χιλιάδες κατοίκους μπορεί ο νομάρχης, με απόφασή του, να ορίζει έξοδα παράστασης, αυξημένα έως είκοσι στα εκατό, εφόσον πισπώνεται η κανονική εξεπίωση των εσόδων».

2. Το πρώτο εδάφιο της παραγράφου 3 του άρθρου 112 του νόμου 1065/1980 αντικαθίσταται ως εξής:

«Τα μέλη του δημοτικού συμβουλίου στα οποία συμπεριλαμβάνονται και οι αντιδήμαρχοι που μετέχουν στις συνεδριάσεις του και τα μέλη της δημοτικής επιτροπής εκτός από το

δήμαρχο, δικαιούνται αποζημίωση για κάθε συνεδρίαση και για τρεις το πολύ συνεδριάσεις το μήνα, ανάλογη με τον κλιματικό του δήμου».

3. Το άρθρο 113 του νόμου 1065/1980 αντικαθίσταται ως εξής:

α' Άρθρο 113.

Εκτελεστικότητα πράξεων.

Οι πράξεις των δημοτικών και κοινοτικών συμβουλίων είναι εκτελεστές αότου εκδοθούν».

4. Η παράγραφος 5 του άρθρου 137 του νόμου 1065/1980 αντικαθίσταται ως εξής:

«5. Νομικά πρόσωπα του άρθρου αυτού, που συστήθηκαν με οποιοδήποτε τρόπο, καταργούνται με απόφαση του νομάρχου, ύστερα από απόφαση του δημοτικού ή κοινοτικού συμβουλίου που δημοσιεύεται στην Εφημερίδα της Κυβερνήσεως».

'Άρθρο 21.

Σύσταση — Διοίκηση Συνδέσμων.

1. Στο άρθρο 138 του νόμου 1065/1980 προστίθεται παράγραφος 7 ως εξής:

«7. Για τη σύσταση συνδέσμου δήμων ή κοινοτήτων ή δήμων και κοινοτήτων που έχουν κοινά ενδιαφέροντα και που υπάρχουν στην περιφέρεια περισσότερων μη άμορων νομών, για τη συμμετοχή ή αποχώρηση μέλους από το σύνδεσμο αυτόν, για τη διεύθυνση των σκοπών ή για την παράταση της διάρκειας του συνδέσμου αυτού και για τον καθορισμό της έδρας του, εκδίδεται απόφαση του Υπουργού Εσωτερικών. Την εποπτεία του συνδέσμου αυτού ασκεί ο Υπουργός Εσωτερικών».

2. Οι παράγραφοι 3, 6 και 7 του άρθρου 139 του νόμου 1065/1980 αντικαθίστανται ως εξής:

«3. Αν τα μέλη του διοικητικού συμβουλίου του συνδέσμου, σύμφωνα με τον υπολογισμό της προηγούμενης παραγράφου είναι περισσότερα από είκοσι πέντε, κάθε δημοτικό και κοινοτικό συμβούλιο εκλέγει αντιπροσώπους για το διοικητικό συμβούλιο του συνδέσμου ως εξής: Συμβούλια έως επτά μελών εκλέγουν έναν αντιπρόσωπο το καθένα, έως έντεκα δύο, έως δεκαπέντε τρία, έως δεκαεννέα τέσσερα, έως είκοσι πέντε πέντε και τα υπόλοιπα έξη αντιπροσώπους το καθένα».

«6. Για όλη τη διάρκεια της δημοτικής ή κοινοτικής περιόδου, τα δημοτικά ή κοινοτικά συμβούλια εκλέγουν ως αντιπροσώπους τους στο διοικητικό συμβούλιο του συνδέσμου μέλη τους ή το δήμαρχο. Η εκλογή γίνεται μέσα σ' ένα μήνα από την εγκατάσταση των δημοτικών ή κοινοτικών αρχών. Στην περίπτωση της παραγράφου 5 του άρθρου 30, η εκλογή γίνεται μέσα σε δέκα μέρες από την εγκατάσταση των δημοτικών και κοινοτικών αρχών. Η θητεία των αντιπροσώπων λήγει πάντοτε με την εγκατάσταση του νέου διοικητικού συμβουλίου. Κατά τα λοιπά εφαρμόζονται ανάλογα οι διατάξεις του άρθρου 128 παράγρ. 1 και 3. Σε συνδέσμους που συνιστώνται μετά την εγκατάσταση των δημοτικών και κοινοτικών αρχών, οι αντιπρόσωποι εκλέγονται μέσα σε δύο μήνες από τη σύσταση του συνδέσμου. Αν ο δήμος ή η κοινότητα δεν ορίσουν αντιπρόσωπους στο διοικητικό συμβούλιο του συνδέσμου, ώπου να γίνει η εκλογή μετέχει ο δήμαρχος ή ο πρόεδρος της κοινότητας και, αν οι αντιπρόσωποι του ίδιου δήμου ή της ίδιας κοινότητας είναι περισσότεροι, μετέχουν σύμβουλοι του επιτυχόντος συνδυασμού, κατά τη σειρά της εκλογής τους».

«7. Το διοικητικό συμβούλιο συγκαλείται στην έδρα του συνδέσμου, μέσα σε δέκα μέρες από την εκλογή των αντιπροσώπων, ύστερα από πρόσκληση του αντιπροσώπου του δήμου ή της κοινότητας της έδρας του συνδέσμου και, αν υπάρχουν περισσότεροι αντιπρόσωποι, του δημοτικού ή κοινοτικού συμβουλίου που έλαβε τις περισσότερες ψήφους και σε περίπτωση ισόψηφιας εκείνου που είναι γραμμένος πρώτος κατά σειρά στην απόφαση του δικαστηρίου. Στην ίδια συνεδρίαση το συμβούλιο εκλέγει από τα μέλη του τον πρόεδρο και τον αντιπρόεδρό του και τα μέλη της εκτελεστικής επιτροπής για διετή θητεία. Αν κανένας από τους αντιπροσώπους της έδρας του συνδέσμου

μοσιλευθεί στο ΦΕΚ 141/Α/16.7.1975 και για λόγους συστηματικούς αναδημο-
σιάζονται ως ακολούθως:

1. Στο άρθρο 14 παρ. 6 στίχο δεύτερο, η λέξη «παράβαση» αντικαθίσταται με τη λέξη «διώραξιν».
 2. Στο άρθρο 32 παρ. 5 στίχο όγδοο, οι λέξεις «έν παραγράφω» αντικαθίστανται με τις λέξεις «έν παραγράφους».
 3. Στο άρθρο 56 παρ. 2 στίχο πέμπτο, μετά τις λέξεις «της άσκησης τών», προστίθεται η λέξη «συναπτομένων».
 4. Στο άρθρο 57 παρ. 3 στίχο πέμπτο, η πρόθεση «διά» αντικαθίσταται με την πρόθεση «πρός».
 5. Στο άρθρο 91 παρ. 2, στίχο δεύτερο, η πρόθεση «υπό» αντικαθίσταται με την πρόθεση «έκ».
 6. Στο «ΤΜΗΜΑ ΣΤ» που αρχίζει με το άρθρο 101, ο τίτλος «Διοίκησης» καθίσταται σε «Διοικήσεις».
 7. Στο άρθρο 105 παρ. 3, στίχο τέταρτο, το άρθρο «τόν» διορθώνεται σε «τόν».
 8. Στο άρθρο 106 παρ. 6, στίχο δεύτερο, η λέξη «όφελουμένων» διορθώνεται σε «ώφελουμένων».
 9. Στο άρθρο 107 παρ. 2, στίχο τέταρτο, διαγράφεται στην αρχή το άρθρο «ού» και στη θέση του μπαίνει «κόμμα».
 10. Στο άρθρο 111 παρ. 2, στίχο ένατο, η φράση «της 3ης συντακτικής πράξης από 3.9.1974», διατυπώνεται στο ορθό «της από 3/3.9.1974 Συντακτικής Πράξης».
 11. Στο άρθρο 115 παρ. 2, περίπτωση γ', στίχο τρίτο, ο αριθμός «65» διορθώνεται σε «85».
- Β. Η παρούσα διόρθωση αποτελεί σωστή επανάληψη των διορθώσεων του Συντάγματος που δημοσιεύθηκαν στο ΦΕΚ Α' 64/19.5.86.

(Από τη Βουλή των Ελλήνων)

Ανακ. Υπ. Έξωτ. τής 17-6/7-7-86 (Α87). 'Ανακοίνωση γιά τη θέση σέ ισχύ τής Σύμβασης μεταξύ τής 'Ελληνικής Δημοκρατίας και τής Λιβανικής Δημοκρατίας γιά τήν άμοιβαία δικαστική συνδρομή σέ αστικές, εμπορικές και ποινικές υποθέσεις, τήν εκτέλεση τών δικαστικών και διπλωματικών αποφάσεων και τήν έκδοση, που υπογράφηκε στη Βηρυττό στις 5 'Απριλίου 1975.

Το Υπουργείο Έξωτερικών ανακοινώνει ότι στις 4 Ιουνίου 1986 έγινε στην Αθήνα η ανταλλαγή των εγγράφων επικύρωσης της σύμβασης μεταξύ της 'Ελληνικής Δημοκρατίας και της Λιβανικής Δημοκρατίας για την αμοιβαία δικαστική συνδρομή σε αστικές, εμπορικές και ποινικές υποθέσεις, την εκτέλεση των δικαστικών και διπλωματικών αποφάσεων και την έκδοση, που υπογράφηκε στη Βηρυττό στις 5 'Απριλίου 1975.

Η παραπάνω σύμβαση, η οποία κηρώθηκε με τον υπ' αριθ. 1000/1930 Νόμο, που δημοσιεύτηκε στο υπ' αριθ. 285 Φέβρουα της Εφημερίδας της Κυβερνήσεως τεύχος Α' της 17ης Δεκεμβρίου 1980, θα τεθεί σε ισχύ, σύμφωνα με τη διάταξη του άρθρου 47 αυτής στις 4 Αυγούστου 1986.

1 Κ8. Ν. 1980 σ. 1131

Ν. 1605 τής 17-6/7-7-86 (Α88). Κύρωση Συμφωνίας μεταξύ τών Κυβερνήσεων τής 'Ελληνικής Δημοκρατίας και τής Ένωσης Σοβιετικών Σοσιαλιστικών Δημοκρατιών περί διεθνών οδικών μεταφορών του συννημένου σ' αυτή Πρωτόκολλου.

Άρθρο 1.

Κατά τη Συμφωνία αυτή θα πραγματοποιούνται τακτικές και έκτακτες μεταφορές επιβατών με λεωφορεία, συμπεριλαμβανομένων και τουριστών, καθώς και μεταφορές φορτίων με οδικά οχήματα (φορτηγά αυτοκίνητα με ρυμουλκούμενο ή ημιρυμουλκούμενο όχημα ή χωρίς αυτό) μεταξύ των

δύο χωρών και υπό διαμετακόμιση μέσω του εδάφους αυτήν δια των οδικών αρτηριών που είναι ανοιχτές για τη διεθνή οδική κυκλοφορία.

Ν. 1606 τής 17-6/7-7-86 (Α88). Κύρωση Συμφωνίας συνεργασίας στον τομέα προγραμματισμού μεταξύ τών Κυβερνήσεων τής 'Ελληνικής Δημοκρατίας και τής 'Αραβικής Δημοκρατίας τής Συρίας.

Ν. 1611 τής 7/10-7-86 (Α90). Κύρωση Διεθνούς Συμφωνίας Καφέ 1983.

Ν. 1622 τής 7/14-7-86 (Α92). Τοπική αυτόδιοίκηση - περιφερειακή ανάπτυξη και δημοκρατικός προγραμματισμός.

**ΜΕΡΟΣ ΠΡΩΤΟ
ΠΡΩΤΟΣ ΒΑΘΜΟΣ ΤΟΠΙΚΗΣ ΑΥΤΟΔΙΟΙΚΗΣΗΣ**

**ΚΕΦΑΛΑΙΟ Α'
ΝΕΟΙ ΔΗΜΟΙ**

Άρθρο 1.

Συνένωση δήμων και κοινοτήτων

1. Με προεδρικό διάταγμα, που εκδίδεται μέχρι 31 Δεκεμβρίου 1987, με πρόταση των Υπουργών Εσωτερικών και Περιβάλλοντος, Χωροταξίας και Δημοσίων Έργων και ύστερα από γνώμη του νομαρχιακού συμβουλίου, προσδιορίζονται σε κάθε νομό γεωγραφικές περιοχές (ενότητες) με βάση τις συγκοινωνιακές, πληθυσμιακές, γεωγραφικές, οικονομικές, κοινωνικές, πολιτιστικές και δημογραφικές συνθήκες. Με απόφαση των Υπουργών Εσωτερικών, Εθνικής Οικονομίας και Περιβάλλοντος, Χωροταξίας και Δημοσίων Έργων, που εκδίδεται μέχρι 31 Δεκεμβρίου 1986, εξειδικεύονται τα κριτήρια του πρώτου εδαφίου.

2. Οι οργανισμοί τοπικής αυτοδιοίκησης (δήμοι και κοινότητες), που περιλαμβάνονται στις περιοχές αυτές, συνενώνονται σύμφωνα με τις διατάξεις της παραγράφου 1 του άρθρου 4 του Δημοτικού και Κοινοτικού Κώδικα (Δ.Κ.Κ., π.δ. 76/1985, ΦΕΚ 27) και αποτελούν δήμο, ανεξάρτητα από το συνολικό πληθυσμό τους. Οι οργανισμοί τοπικής αυτοδιοίκησης (Ο.Τ.Α.) που δε συμπεριλαμβάνονται στις γεωγραφικές ενότητες της παραγράφου 1 παραμένουν δήμοι και κοινότητες.

3. Η συνένωση των Ο.Τ.Α. της γεωγραφικής ενότητας της παραγράφου 1 γίνεται επίσης, αν ζητήσουν τη συνένωση τα 3/5 τουλάχιστον των Ο.Τ.Α. της ενότητας, εφόσον αυτοί αντιπροσωπεύουν τουλάχιστον το 50% του πληθυσμού της. Το κλάσμα που προκύπτει κατά τον υπολογισμό των 3/5 στρογγυλοποιείται στην αμέσως μεγαλύτερη ακέραιη μονάδα.

4. Για τη συνένωση εκδίδεται προεδρικό διάταγμα με πρόταση του Υπουργού Εσωτερικών. Το όνομα και η έδρα του νέου δήμου ορίζεται με το ίδιο διάταγμα, ύστερα από γνώμη των δημοτικών και κοινοτικών συμβουλίων των Ο.Τ.Α. που ανήκουν στη γεωγραφική ενότητα της παρ. 1. Για την παροχή της γνώμης αυτής ορίζεται από το νομάρχη τρίμηνη προθεσμία. Αν η προθεσμία αυτή παρέλθει άπρακτη, η έλλειψη της γνωμοδότησης δεν εμποδίζει την έκδοση του προεδρικού διατάγματος.

5. Οι εκλογές για την ανάδειξη αρχών στους δήμους των παραγράφων 2 και 3 γίνονται μέσα σε τρεις μήνες από την αναγνώρισή τους. Η ημερομηνία αυτή μπορεί να παραταθεί για ένα ακόμη τρίμηνο, με απόφαση του Υπου-

Εσωτ.
Επιτροπ.
μετα μέσο
και σε μέρ
δ. Από
Εξωτ. που
Αθήνα

1. Στο
του άρθρου
αυτού που
του άρθρου
της λαίττο
και οι δια
Δ.Κ.Κ. Κ
ως δήμοι
πρόγραμμα
συγκρίνοντ
εξίεται ότ
2. Με
στους Ο.Τ
χρη το 1/
της (Φ.Α
που ισχύει
επενδύσεων
κλειστά

2. Κάλ.
3. Περί
4. Κάλ.
5. Κάλ.
6. Κάλ.
7. Κάλ.
8. Κάλ.
9. Κάλ.
10. Κάλ.
11. Κάλ.
12. Κάλ.
13. Κάλ.
14. Κάλ.
15. Κάλ.
16. Κάλ.
17. Κάλ.
18. Κάλ.
19. Κάλ.
20. Κάλ.
21. Κάλ.
22. Κάλ.
23. Κάλ.
24. Κάλ.
25. Κάλ.
26. Κάλ.
27. Κάλ.
28. Κάλ.
29. Κάλ.
30. Κάλ.
31. Κάλ.
32. Κάλ.
33. Κάλ.
34. Κάλ.
35. Κάλ.
36. Κάλ.
37. Κάλ.
38. Κάλ.
39. Κάλ.
40. Κάλ.
41. Κάλ.
42. Κάλ.
43. Κάλ.
44. Κάλ.
45. Κάλ.
46. Κάλ.
47. Κάλ.
48. Κάλ.
49. Κάλ.
50. Κάλ.
51. Κάλ.
52. Κάλ.
53. Κάλ.
54. Κάλ.
55. Κάλ.
56. Κάλ.
57. Κάλ.
58. Κάλ.
59. Κάλ.
60. Κάλ.
61. Κάλ.
62. Κάλ.
63. Κάλ.
64. Κάλ.
65. Κάλ.
66. Κάλ.
67. Κάλ.
68. Κάλ.
69. Κάλ.
70. Κάλ.
71. Κάλ.
72. Κάλ.
73. Κάλ.
74. Κάλ.
75. Κάλ.
76. Κάλ.
77. Κάλ.
78. Κάλ.
79. Κάλ.
80. Κάλ.
81. Κάλ.
82. Κάλ.
83. Κάλ.
84. Κάλ.
85. Κάλ.
86. Κάλ.
87. Κάλ.
88. Κάλ.
89. Κάλ.
90. Κάλ.
91. Κάλ.
92. Κάλ.
93. Κάλ.
94. Κάλ.
95. Κάλ.
96. Κάλ.
97. Κάλ.
98. Κάλ.
99. Κάλ.
100. Κάλ.

1. Με
των που
εινιστών
τους συνε
200 κατ
τικά νομ
ερόλιο κ
πλάτεια
2. Σκ
των παρε
εργαζόμε
α) Η
β) Η
γ) Η
δ) Η

ων αυτων
ρον θεω-
σύννομον
εικόνας.

ς άρθρου
δικαίου,
προσώ-
ργίας του
τάγματος
ημοσιεύ-
δὲ τὸ μὲν
ιζομένων
ριστικῶν
ματικής
σκοπικῶν
ὡς παρα-
τῶν ἐγ-
χου καὶ
Ἡ προ-
ία μέσω
καταρ-
οῦ ἀνω-
προσω-
αγέων ἢ
ιμμένων
εικόνας.
καὶ τῶν
ρήγῃσι
ἢς τῆς.
τά τῆς
ας τοῦ
τος ἐκ-
μοσιεύ-

λήσεως
ἐτέρου
τούτου
ετέχον-
νομικῶ
εως καὶ
ως τοῦ
οιευο-
ως, εἰ-

φή, τὸ
ς, τῆς
καὶ αἱ
αἱ ἐπι-
να, εἰ-
ζία διὰ
ρθρου
ς τῆς

ἢ ἐγ-
ου καὶ
ιστον
ιάδων
δραχ-
κί ἐγ-
ταγῶ-
ις τὸ

διπλάσιον, ἐπὶ δὲ διαθετόντων εἰς τὸ κοινόν, αἱ αὐταὶ ποιναί, μειωμέναι εἰς τὸ ἥμισυ.

5. Ἡ κατ' ἐξακολούθησιν ἢ τῇ χρησιμοποίησιν ἐτέρων προσώπων ἐπιχειρήσεις τῶν ἐν τῇ προηγουμένῃ παραγράφῳ παραβάσεων συνιστᾷ ἐπιβαρυντικὴν αἰτίαν, συνεπαγομένην τὸ μὴ ἐξαγοράσιμον τῆς ἐπιβαλλομένης ποινῆς, προκειμένου, δὲ περὶ ἐπιχειρηματιῶν καὶ τὴν ἀφαίρεσιν ἢ ἄρνησιν χορηγήσεως ἢ ἀνανεώσεως τῶν τυχόν πρὸς ἄσκησιν τῆς δραστηριότητος τῶν ἀπαιτουμένων ἀδειῶν. Ἐν περιπτώσει ὑποτροπῆς, τὰ ἐν τῇ προηγουμένῃ παραγράφῳ κατώτατα ὄρια ποινῶν διπλασιάζονται.

6. Ἐν περιπτώσει τελέσεως τῶν ἀδικημάτων τῆς προηγουμένης παραγράφου, παρὰ προσώπων παντοειδῶς συνδεομένων εἴτε πρὸς τὴν ἄσκησιν τῆς δραστηριότητος ἐπιχειρήσεως τινος ἰδιωτικῆς ἢ δημοσίας, εἴτε πρὸς τὴν λειτουργίαν ὑπηρεσίας τινός, εἰς τὰς αὐτάς μὲ τούτους αὐτοῦργους ποινὰς ὑπόκεινται, πλην τῶν νομίμων ἐκπροσώπων τῶν καὶ οἱ ὑπὸ πᾶσαν ὀνομασίαν ἢ τίτλον διευθύνοντες τὰς ἐπιχειρήσεις ἢ ὑπηρεσίας ταύτας, αἰτινες θεωροῦνται ὡσαύτως ἀστικῶς ὑπεύθυνοι ὁμοῦ μετὰ τῶν παραβατῶν.

7. Τὰ ἀδικήματα τῆς παραγράφου 4 τοῦ παρόντος ἀρθροῦ διώκονται αὐτεπαγγέλτως, ὡς παθῶν δὲ θεωρεῖται τόσο τὸ κατὰ τὴν παράγραφον 2 τοῦ παρόντος εἰδικὸν νομικὸν πρόσωπον, ὅσον καὶ εἰς ἕκαστος τῶν ἐκπροσωποῦμένων παρὰ τῶν μετεχόντων εἰς τὴν σύνθεσιν τοῦ ἐν λόγῳ προσώπου φορέων.

8. Ὑλικὸι φορεῖς ἤχου ἢ εἰκόνας ἢ ἤχου καὶ εἰκόνας, κυκλοφοροῦντες συμφώνως πρὸς τὰς μέχρι τοῦδε ἰσχυοῦσας διατάξεις δέον ὅπως ἐντὸς ἔτους ἀπὸ τῆς ἰσχύος τοῦ παρόντος νόμου προσκομισθοῦν εἰς τὸ κατὰ τὴν παράγραφον 2 τοῦ παρόντος εἰδικὸν νομικὸν πρόσωπον, προκειμένου νὰ ἐφαρμοσθοῦν καὶ ἐπ' αὐτῶν τὰ ὑπὸ τοῦ παρόντος ἀρθροῦ προβλεπόμενα περὶ τῶν ἐξ αὐτῶν ἐγγεγραμμένων τοιούτων. Μετὰ τὴν πάροδον τοῦ ἔτους τούτου ἰσχύουν αἱ διατάξεις τοῦ παρόντος δι' ἅπαντας ἀνεξαιρέτως τούτους ὑλικοὺς φορεῖς ἤχου ἢ εἰκόνας ἢ ἤχου καὶ εἰκόνας.

Πρ. Δ. 634 τῆς 15/22.7.80 (Α 167). Περὶ μετανομασίας τῆς Κοινότητος Ποταμίας τοῦ Νομοῦ Χίου.

Ἄρθρον μόνον.

Ἡ Κοινότης Ποταμίας τῆς Ἐπαρχίας καὶ τοῦ Νομοῦ Χίου μετονομάζεται εἰς «Κοινότης Νέας Ποταμίας».

Πρ. Δ. 635 τῆς 15/22.7.80 (Α 167). Περὶ μετανομασίας τῆς Κοινότητος Κεπεσόβου τοῦ Νομοῦ Ἰωαννίνων.

Ἄρθρον μόνον.

Ἡ Κοινότης Κεπεσόβου τῆς Ἐπαρχίας Δωδώνης τοῦ Νομοῦ Ἰωαννίνων μετονομάζεται εἰς «Κοινότης Κεπεσόβου» καὶ ὁ ὁμώνυμος συνοικισμὸς «Κεπέσοβο» μετονομάζεται εἰς «Κεπέσοβο».

Πρ. Δ. 636 τῆς 15/22.7.80 (Α 167). Περὶ ἀναγνωρίσεως τῶν συνοικισμῶν Κορακάδες καὶ Πετριτῆ τῆς Κοινότητος Βασιλατικῶν τῆς ἐπαρχίας καὶ τοῦ Νομοῦ Κερκύρας εἰς ἰδίαν Κοινότητα.

Ἄρθρον μόνον.

Οἱ συνοικισμοὶ Κορακάδες καὶ Πετριτῆ ἀποσπῶμενοι ἐκ τῆς εἰς ἣν νῦν ὑπάγονται Κοινότητος Βασιλατικῶν τῆς Ἐπαρχίας καὶ τοῦ Νομοῦ Κερκύρας, ἀναγνωρίζονται εἰς ἰδίαν Κοινότητα ὑπὸ τὸ ὄνομα «Κοινότης Πετριτῆς» ἐν τῇ αὐτῇ ἐπαρχίᾳ καὶ τῷ αὐτῷ νομῷ.

Ἐδρα τῆς Κοινότητος ὀρίζεται ὁ ὁμώνυμος συνοικισμὸς «Πετριτῆ, ἦ».

Πρ. Δ. 637 τῆς 15/22.7.80 (Α 167). Περὶ ἀναγνωρίσεως τοῦ συνοικισμοῦ Καλοῦ Χωρίου τῆς Κοινότητος Βαθέος τῆς ἐπαρχίας Χαλκίδος τοῦ Νομοῦ Εὐβοίας εἰς ἰδίαν Κοινότητα.

Ἄρθρον μόνον.

Ὁ συνοικισμὸς Καλὸν Χωρίον ἀποσπῶμενος ἐκ τῆς εἰς ἣν νῦν ὑπάγεται Κοινότητος Βαθέος τῆς ἐπαρχίας Χαλκίδος τοῦ Νομοῦ Εὐβοίας, ἀναγνωρίζεται εἰς ἰδίαν κοινότητα ὑπὸ τὸ ὄνομα «Κοινότης Καλοῦ Χωρίου - Παντεαχίου» ἐν τῇ αὐτῇ ἐπαρχίᾳ καὶ τῷ αὐτῷ νομῷ.

Ἐδρα τῆς κοινότητος ὀρίζεται ὁ ὁμώνυμος συνοικισμὸς «Καλὸν Χωρίον, τὸ».

N. 1065 τῆς 21/24-7-80 (Α168) Περὶ κυρώσεως Δημοτικοῦ καὶ Κοινοτικοῦ Κώδικα.

Ἄρθρο μόνον.

Κυρώνεται ὁ Δημοτικὸς καὶ Κοινοτικὸς Κώδικας, τοῦ ὁποίου τὸ κείμενο ἀκολουθεῖ, ὅπως καταρτίσθηκε ἀπὸ τὴν Εἰδικὴ Ἐπιτροπὴ Συντάξεως Ἰνέου Δημοτικοῦ καὶ Κοινοτικοῦ Κώδικα τοῦ Ν. 174/1975.

ΜΕΡΟΣ ΠΡΩΤΟ

ΔΗΜΟΙ ΚΑΙ ΚΟΙΝΟΤΗΤΕΣ
ΣΥΝΤΑΞΗ ΚΑΙ ΑΡΜΟΔΙΟΤΗΤΕΣ

ΚΕΦΑΛΑΙΟ Α'

ΓΕΝΙΚΗ ΔΙΑΤΑΞΗ

Πρώτη βαθμίδα τῆς τοπικῆς αὐτοδιοικήσεως.

Ἄρθρ. 1. - Οἱ δῆμοι καὶ οἱ κοινότητες ἀποτελοῦν τὴν πρώτην βαθμίδα τῶν ὀργανισμῶν τοπικῆς αὐτοδιοικήσεως.

ΚΕΦΑΛΑΙΟ Β'

ΑΝΑΓΝΩΡΙΣΗ ΔΗΜῶΝ ΚΑΙ ΚΟΙΝΟΤΗΤῶΝ
ΜΕΤΑΒΟΛΕΣ

Ἀναγνώριση καὶ διαίρεσις δῆμων.

Ἄρθρ. 2. - 1. Δῆμοι εἶναι: α) οἱ πρωτεύουσες τῶν νομῶν καὶ β) οἱ πόλεις ποὺ ἔχουν περισσότερους ἀπὸ δέκα χιλιάδες (10.000) κατοικοὺς.

2. Ο δήμος αναγνωρίζεται με διάταγμα, δύο μήνες το αργότερο αφότου η πόλη όριστηκε πρωτεύουσα νομού ή αφότου δημοσιεύθηκαν τὰ αποτελέσματα τῆς τελευταίας απογραφῆς τοῦ πληθυσμοῦ.

3. Δήμοι πού ἔχουν περισσότερους ἀπό ἑκατόν πενήντα χιλιάδες (150.000) κατοίκους διαιροῦνται σέ διαμερίσματα, σύμφωνα μέ τῆς διατάξεις τοῦ ἀρθρου 110.

Ἀναγνώριση κοινοτήτων.

Ἄρθρ. 3. - 1. Ἐνας συνοικισμός, πού ἔχει ἀπογραφεί ὡς αὐτοτελής καί ἔχει πληθυσμό τούλάχιστον χιλίων (1.000) κατοίκων καί οἰκονομική δυνατότητα, μπορεί ν' ἀποτελέσει ἰδιαίτερη κοινότητα, ἐν τῷ ζητήσουν τὰ τρία τέταρτα τούλάχιστον τῶν ἐκλογέων κατοίκων τοῦ.

2. Οἰκονομική δυνατότητα σημαίνει ἰκανότητα τοῦ συνοικισμοῦ νά δημιουργεῖ ἔσοδα, πού ἐπαρκούν γιά τήν ἀντιμετώπιση τῶν κάθε εἰδῶν ἐξόδων διακρίσεως καί ὧν τῶν ὑποχρεωτικῶν δαπανῶν, καθαῖς καί νά ἐκτελεῖ τὰ ἀπαραίτητα ἔργα κοινῆς ὠφελείας.

Ἐνωσις δήμων καί κοινοτήτων.

Ἄρθρ. 4. - 1. Δύο ἢ περισσότεροι δήμοι ἢ κοινότητες, πού συνορεύουν, μπορούν νά ἐνωθοῦν καί νά γίνουν ἕνας δήμος ἢ μία κοινότητα, ἐν τῷ ζητήσουν οἱ μισοί τούλάχιστον ἀπό τοῦς ἐκλογεῖς κατοίκους τοῦ καθενός ἀπό αὐτούς.

2. Μία κοινότητα, πού συνορεύει μέ δήμο, μπορεί νά ἐνωθεῖ μέ αὐτόν, ἐν τῷ ζητήσουν οἱ μισοί τούλάχιστον ἀπό τοῦς ἐκλογεῖς κατοίκους τῆς, καί συναινέσει τό δημοτικό συμβούλιο μέ τήν ἀπόλυτη πλειοψηφία τοῦ συνολικοῦ ἀριθμοῦ τῶν μελῶν τοῦ.

3. Μία κοινότητα, πού δέν συγκεντρώνει τῆς προϋποθέσεις τοῦ ἀρθρου 3, μπορεί νά καταργηθεῖ καί νά ἐνωθεῖ μέ ἕνα δήμο ἢ μέ μία κοινότητα, πού συνορεύουν μέ αὐτήν.

4. Δύο ἢ περισσότερες κοινότητες, πού συνορεύουν καί δέν συγκεντρώνουν τῆς προϋποθέσεις τοῦ ἀρθρου 3, μπορούν νά ἐνωθοῦν καί νά γίνουν μία.

5. Μία κοινότητα ἐνώνεται μέ ἕνα δήμο ἢ μέ μία ἄλλη κοινότητα καί στήν περίπτωση τοῦ ἀρθρου 46.

Προσάρτηση συνοικισμῶν.

Ἄρθρ. 5. - 1. Δέν ἐπιτρέπεται νά προσαρτηθεῖ ἕνας συνοικισμός σέ ἄλλο δήμο ἢ σέ ἄλλη κοινότητα, πρὶν περάσει μία πενταετία ἀπό τότε πού δημοσιεύθηκε τό διάταγμα μέ τό ὁποῖο ἀναγνωρίσθηκε ὁ δήμος ἢ ἡ κοινότητα, ὅπου ὑπαγόταν ὁ συνοικισμός, ἢ τό διάταγμα μέ τό ὁποῖο προσαρτήθηκε ὁ συνοικισμός στόν δήμο ἢ στήν κοινότητα.

2. Ἐνας συνοικισμός δήμου ἢ κοινότητας, ὁ ὁποῖος ἔχει ἀπογραφεί ὡς αὐτοτελής, μπορεί νά προσαρτηθεῖ σέ ἄλλο δήμο ἢ σέ ἄλλη κοινότητα, μέ τόν ὁποῖο συνορεύει, ἐν τῷ ζητήσουν οἱ μισοί τούλάχιστον ἀπό τοῦς ἐκλογεῖς κατοίκους τοῦ συνοικισμοῦ καί συναινέσει ὁ δήμος ἢ ἡ κοινότητα στόν ὁποῖο ζητεῖται νά γίνει

ἡ προσάρτηση, μέ ἀπόφαση τοῦ δημοτικοῦ ἢ κοινοτικοῦ συμβουλίου τοῦ, πού λαμβάνεται μέ τήν ἀπόλυτη πλειοψηφία τοῦ συνολικοῦ ἀριθμοῦ τῶν μελῶν τοῦ.

Πληθυσμός - Ἐκλογεῖς κάτοικοι.

Ἄρθρ. 6. - Ἐκλογεῖς κάτοικοι, κατά τῆς διατάξεις τῶν ἀρθρων 3 ἕως 5, εἶναι οἱ δημότες πού εἶναι γραμμένοι στοῦς ἐκλογικούς καταλόγους τοῦ δήμου ἢ τῆς κοινότητας καί κατοικοῦν στόν δήμο ἢ στήν κοινότητα.

Αἴτηση γιά τήν ἀναγνώριση καί τῆς μεταβολῆς δήμων καί κοινοτήτων.

Ἄρθρ. 7. - 1. Τῆς ὑπογραφῆς, τήν ταυτότητα καί τήν ιδιότητα τοῦ ἐκλογέα κατοίκου βεβαιώνει ὁ δήμαρχος ἢ ὁ πρόεδρος τῆς κοινότητας, πού μπορούν νά ὑπογράψουν καί γιά λογαριασμό τῶν ἐκλογέων πού δηλώνουν ὅτι εἶναι ἀγράμματοι.

2. Στίς περιπτώσεις τῶν ἀρθρων 3 παράγρ. 1, 4 παράγρ. 1 καί 2 καί 5 παράγρ. 2, οἱ αἰτήσεις ὑποβάλλονται στόν νομάρχη, ὁ ὁποῖος, μέ προκήρυξη πού τοχοκολλεῖται στό δημοτικό ἢ κοινοτικό κατάστημα καί στά δημοσιότερα μέρη τοῦ δήμου, τῆς κοινότητας καί τῶν συνοικισμῶν τους, καλεῖ κάθε ἐκλογέα τοῦ δήμου ἢ τῆς κοινότητας ἢ τοῦ συνοικισμοῦ, νά ὑποβάλει ἔνσταση μέσα σέ δεκαπέντε μέρες. Μετά τήν παρέλευση τῆς προθεσμίας αὐτῆς, οἱ αἰτήσεις παραέμπονται στό συμβούλιο πού προβλέπει τό ἀρθρο 8.

3. Δέν ἐπιτρέπεται νά ὑποβληθοῦν αἰτήσεις μέ τό ἴδιο ἀντικείμενο, πρὶν περάσουν δύο χρόνια ἀπό τότε πού ἀπαρρίφθηκε προηγούμενη αἴτηση γιά λόγους οὐσιαστικούς.

Γνωμοδοτικό συμβούλιο γιά τήν ἀναγνώριση καί τῆς μεταβολῆς.

Ἄρθρ. 8. - 1. Συνιστᾶται σέ κάθε νομαρχία ἕνα συμβούλιο, πού ἀποτελεῖται ἀπό τόν πρόεδρο τοῦ πρωτοδικείου τῆς πρωτεύουσας τοῦ νομοῦ, ὡς πρόεδρο, τοῦς διευθυντές ἐσωτερικῶν καί τεχνικῶν ὑπηρεσιῶν τῆς νομαρχίας καί δύο αἰρετούς ἐκπροσώπους τῶν ὀργανισμῶν τοπικῆς αὐτοδιοικήσεως, πού ὀρίζονται μαζί μέ τοῦς ἀναπληρωτές τους μέ ἀπόφαση τῆς διοικήσεως ἐπιτροπῆς τῆς τοπικῆς ἐνώσεως δήμων καί κοινοτήτων. Τά καθήκοντα τοῦ γραμματέα ἐκτελεῖ ἕνας ἀπό τοῦς ὑπαλλήλους τῆς διευθύνσεως ἐσωτερικῶν τῆς νομαρχίας, πού ὀρίζεται μαζί μέ τόν ἀναπληρωτή του ἀπό τόν νομάρχη. Τόν πρόεδρο τῶν πρωτοδικῶν καί τὰ λοιπά μέλη τοῦ συμβουλίου ἀναπληρώνουν οἱ νόμιμοι ἀναπληρωτές τους. Τό συμβούλιο συνεδριάζει, ἐν εἶναι παρόντα τρία τούλάχιστον μέλη του.

2. Τό συμβούλιο διατυπώνει αἰτιολογημένη γνώμη γιά τό ἐν εἶναι βάσιμες κατά τό νόμο καί κατά τήν οὐσία οἱ αἰτήσεις γιά τήν ἀναγνώριση ἢ τήν ἔνωση ἢ τήν προσάρτηση καί ἀποφασίζει γιά τῆς ἐνστάσεις πού ἔχουν ἀσκηθεῖ κατ' αὐτῶν, μέ πλειοψηφία. Σέ περίπτωση ἰσοψηφίας ἐπικρατεῖ ὁ ψήφος τοῦ προέδρου.

3. Τό συμβούλιο κρίνει ὑστερα ἀπό ἐπιτόπια ἔρευνα,



ΕΦΗΜΕΡΙΣ ΤΗΣ ΚΥΒΕΡΝΗΣΕΩΣ

ΤΗΣ ΕΛΛΗΝΙΚΗΣ ΔΗΜΟΚΡΑΤΙΑΣ

ΤΕΥΧΟΣ ΔΕΥΤΕΡΟ

Αρ. Φύλλου 1277

8 Σεπτεμβρίου 2003

ΠΕΡΙΕΧΟΜΕΝΑ

ΑΠΟΦΑΣΕΙΣ

- Συγκρότηση Επιτροπής με αντικείμενο την παρακολούθηση θεμάτων αναπτυξιακής συνεργασίας και την υποβολή σχετικών προτάσεων..... 1
- Έγκριση ωρών υπερωριακής απασχόλησης υπαλλήλων του Ιατρικού Συλλόγου Αθηνών για το Β' εξάμηνο του έτους 2003..... 2
- Τροποποίηση της Δ 16γ/03/35/Γ/23.1.2002 υπουργικής απόφασης «Συγκρότηση Επιτροπής για την άσκηση των αρμοδιοτήτων της Γενικής Συνέλευσης της ΕΚΕ-ΤΕ»..... 3
- Έγκριση δαπάνης για την αποστολή των τέκνων των υπαλλήλων του Ο.Ε.Κ. σε κατασκηνώσεις, κατά το έτος 2003. 4
- Έγκριση της 02/2002 απόφασης του Διοικητικού Συμβουλίου, περί ψήφισης του Οργανισμού Εσωτερικής Υπηρεσίας του Δημοτικού Ωδείου Ρίου..... 5
- Τροποποίηση του Ο.Ε.Υ. Δήμου Σφακιωτών Ν. Λευκάδας 6
- Χορήγηση άδειας άσκησης επαγγέλματος Κοινωνικού Λειτουργού στη ΓΚΙΝΗ ΜΑΡΓΑΡΙΤΑ του ΜΙΧΑΗΛ .. 7
- Χορήγηση άδειας άσκησης επαγγέλματος Κοινωνικού Λειτουργού στην ΠΑΠΑΝΙΚΟΛΑΟΥ ΣΤΑΜΑΤΙΝΑ του Θωμά 8
- Μετατροπή των κλάδων και των θέσεων του προσωπικού του Κέντρου Προστασίας Ατόμων με Αναπηρίες «Ο ΑΡΙΣΤΕΥΣ»..... 9
- Χορήγηση άδειας κυκλοφορίας φαρμακευτικού ιδιοσκευάσματος SOMATULINE(®) Autogel..... 10
- Ανάκληση άδειας κυκλοφορίας κτηνιατρικού εμβολίου NOBIVAC L 11
- Χορήγηση άδειας κυκλοφορίας κτηνιατρικού φαρμακευτικού ιδιοσκευάσματος SEDAXYLAN 12

ΑΠΟΦΑΣΕΙΣ

Αριθ. 2/19446/0022 (1)
Συγκρότηση Επιτροπής με αντικείμενο την παρακολούθηση θεμάτων αναπτυξιακής συνεργασίας και την υποβολή σχετικών προτάσεων.

ΟΙ ΥΠΟΥΡΓΟΙ ΟΙΚΟΝΟΜΙΑΣ ΚΑΙ ΟΙΚΟΝΟΜΙΚΩΝ - ΕΞΩΤΕΡΙΚΩΝ

- Έχοντας υπόψη:
- Τις διατάξεις των παραγράφων 3 και 4 του άρθρου 31 του Οργανισμού του Υπουργείου Εξωτερικών, ο οποίος κυρώθηκε με τη διάταξη του άρθρου πρώτου του Ν. 2594/1998 «Κύρωση ως Κώδικα του σχεδίου νόμου «Οργανισμός του Υπουργείου Εξωτερικών» (Α' 62/1998), όπως η πρώτη τροποποιήθηκε με τη διάταξη της παραγράφου 1 του άρθρου 11 του Ν. 2949/2001 «Προξενική διαίτιμηση και άλλες διατάξεις» (Α' 243/2001) και τη διάταξη της παραγράφου 4 του άρθρου 5 του Ν. 3072/2002 «Επιθεώρηση αρχών της εξωτερικής υπηρεσίας, εκπαίδευση και αξιολόγηση των υπαλλήλων του Υπουργείου Εξωτερικών και άλλες διατάξεις» (Α' 294/2002).
 - Τις διατάξεις της 1065956/863/Α0006/15.7.2003 (ΦΕΚ 985/Β/16.7.03) Απόφασης του Πρωθυπουργού και του Υπουργού Οικονομικών «Καθορισμός αρμοδιοτήτων των Υφυπουργών Οικονομικών» (Β' 985/2003).
 - Τις διατάξεις του Π.Δ. 81/2002 «Συγχώνευση των Υπουργείων Εθνικής Οικονομίας και Οικονομικών στο Υπουργείο Οικονομίας και Οικονομικών» (Α' 57/2002).
 - Τη διάταξη του εδαφίου α' της παραγράφου 2 του άρθρου 29Α του Ν. 1558/1985 «Κυβέρνηση και κυβερνητικά όργανα» (Α' 137/1985), όπως προστέθηκε με τη διάταξη του άρθρου 27 του Ν. 2081/1992 «Ρύθμιση των Επιμελητηρίων» (Α' 154/1992) και αντικαταστάθηκε με τη διάταξη του εδαφίου α' της παραγράφου 2 του άρθρου 1 του Ν. 2469/1997 «Περιορισμός και βελτίωση της αποτελεσματικότητας των

- Διαβιβάζει πλήρεις τους φακέλους των υποθέσεων των πολιτών, στην αρμόδια για τη διεκπεραίωση τους υπηρεσία. Το τελικό έγγραφο αποστέλλεται από την αρμόδια υπηρεσία και πάλι στο Κ.Ε.Π. υποβολής της αρχικής αίτησης, από το οποίο το παραλαμβάνει ο πολίτης ή του αποστέλλεται από το συγκεκριμένο Κ.Ε.Π. στη διεύθυνση που έχει δηλωθεί.

- Με κοινές αποφάσεις του Υπουργού ΕΣ.Δ.Δ.Α. και του κατά περίπτωση αρμόδιου Υπουργού, θα καθορίζονται οι διοικητικές διαδικασίες που θα διεκπεραιώνονται μέσω των Κ.Ε.Π., σύμφωνα με όσα προβλέπονται στην παράγραφο 1 του άρθρου 31 του Ν.3013/2002. 3.

- Άλλες υπηρεσίες
- Η επικύρωση αντιγράφων διοικητικών εγγράφων
- Η θεώρηση του γνησίου της υπογραφής
- Η χορήγηση παραβόλων, υπεύθυνων δηλώσεων κ.ά.
- Η χορήγηση αποδεικτικού φορολογικής ενημερότητας, μέσω ηλεκτρονικής διασύνδεσης με το σύστημα ΤΑΧΙΣ.

Άρθρο 8ο

ΤΑΚΤΙΚΕΣ ΟΡΓΑΝΙΚΕΣ ΘΕΣΕΙΣ ΜΕ ΣΧΕΣΗ ΔΗΜΟΣΙΟΥ ΔΙΚΑΙΟΥ

Αυξάνει τις οργανικές θέσεις κατά κατηγορία και κλάδο ως εξής:

ΚΛΑΔΟΣ	ΘΕΣΕΙΣ	ΣΥΝΟΛΟ
ΠΕ Οικονομικό-Λογιστικό	1	1
ΠΕ Διοικητικό-Οικονομικό (για λειτουργία ΚΕΠ)	2	2
ΔΕ Χειριστών Μηχανημάτων Έργων	1	1
ΔΕ Χειριστών Η/Υ	1	2

Οι οποίες διαμορφώνονται ως ακολούθως:

ΚΑΤΗΓΟΡΙΑ ΠΑΝΕΠΙΣΤΗΜΙΑΚΗΣ ΕΚΠΑΙΔΕΥΣΗΣ

ΚΛΑΔΟΣ	ΘΕΣΕΙΣ
ΠΕ Διοικητικό - Οικονομικό	4 (τέσσερις)
ΠΕ Οικονομικό - Λογιστικό	1 (μία)
ΠΕ Πολιτικών Μηχανικών	1 (μία)

ΚΑΤΗΓΟΡΙΑ ΤΕΧΝΟΛΟΓΙΚΗΣ ΕΚΠΑΙΔΕΥΣΗΣ

ΚΛΑΔΟΣ	ΘΕΣΕΙΣ
ΤΕ Διοικητικό - Λογιστικό	1 (μία)
ΤΕ Διοίκησης Μονάδων Τοπικής Αυτ/σης	1 (μία)
ΤΕ Πληροφορικής	1 (μία)

ΚΑΤΗΓΟΡΙΑ ΔΕΥΤΕΡΟΒΑΘΜΙΑΣ ΕΚΠΑΙΔΕΥΣΗΣ

ΚΛΑΔΟΣ	ΘΕΣΕΙΣ
ΔΕ Διοικητικό	2 (δύο)
ΔΕ Ειδικού Προσωπικού	1 (μία)
ΔΕ Ηλεκτρολόγων	1 (μία)
ΔΕ Χειριστή μηχανημάτων έργων	1 (μία)
ΔΕ Οδηγών αυτοκινήτων	2 (δύο)
ΔΕ Τεχνικών (Υδραυλικός)	1 (μία)
ΔΕ Χειριστών Η/Υ	2 (δύο)

ΚΑΤΗΓΟΡΙΑ ΥΠΟΧΡΕΩΤΙΚΗΣ ΕΚΠΑΙΔΕΥΣΗΣ

ΚΛΑΔΟΣ	ΘΕΣΕΙΣ
ΥΕ Εργατών γενικά	3 (τρεις)

ΤΑΚΤΙΚΕΣ ΠΡΟΣΩΠΟΠΑΓΕΙΣ ΘΕΣΕΙΣ ΜΕ ΣΧΕΣΗ ΕΡΓΑΣΙΑΣ ΔΗΜΟΣΙΟΥ ΔΙΚΑΙΟΥ

ΚΛΑΔΟΣ	ΘΕΣΕΙΣ
ΤΕ Τεχνολόγων Πολιτικών Μηχ/κών	1 (μία)

Άρθρο 9°

ΠΡΟΣΩΠΙΝΕΣ ΘΕΣΕΙΣ ΜΕ ΣΧΕΣΗ ΕΡΓΑΣΙΑΣ ΙΔΙΩΤΙΚΟΥ ΔΙΚΑΙΟΥ ΑΟΡΙΣΤΟΥ ΧΡΟΝΟΥ

ΚΛΑΔΟΣ
ΔΕ Χειριστή Η/Υ
Κατά τα λοιπά, ο Ο.Ε.Υ. του Δήμου Σφακιωτών, ισχύει ως έχει.

ΘΕΣΕΙΣ

1 (μία)

Με την απόφαση αυτή του Δημοτικού Συμβουλίου Σφακιωτών, προκαλείται δαπάνη σε βάρος του προ/σμου του ομώνυμου Δήμου, περίπου 45000 €.

Η απόφαση αυτή να δημοσιευθεί στην Εφημερίδα της Κυβερνήσεως.

Λευκάδα, 28 Αυγούστου 2003

Με εντολή Γεν. Γραμματέα Περιφέρειας

Ο Γεν. Διευθυντής
Γ. ΠΕΤΣΙΟΣ

Αριθ. 9190

Χορήγηση άδειας άσκησης επαγγέλματος Κοινωνικού Λειτουργού στη ΓΚΙΝΗ ΜΑΡΓΑΡΙΤΑ του ΜΙΧΑΗΛ. (7)

Ο ΝΟΜΑΡΧΗΣ ΑΘΗΝΩΝ

Με την 8743/25.8.2003 απόφαση του Νομάρχη Αθηνών χορηγείται στη ΓΚΙΝΗ ΜΑΡΓΑΡΙΤΑ του ΜΙΧΑΗΛ άδεια άσκησης επαγγέλματος Κοινωνικού Λειτουργού.

Με εντολή Νομάρχη

Ο Β. Νομάρχης
ΛΕΩΝΙΔΑΣ ΑΝΩΜΕΡΙΤΗΣ

Χορήγηση άδειας άσκησης επαγγέλματος Κοινωνικού Λειτουργού στην ΠΑΠΑΝΙΚΟΛΑΟΥ ΣΤΑΜΑΤΙΝΑ του Θωμά. (8)

Ο ΝΟΜΑΡΧΗΣ ΚΟΖΑΝΗΣ

Με την 7085/25.8.2003 απόφαση του Νομάρχη Κοζάνης έχει χορηγηθεί στην ΠΑΠΑΝΙΚΟΛΑΟΥ ΣΤΑΜΑΤΙΝΑ του Θωμά άδεια άσκησης επαγγέλματος Κοινωνικού Λειτουργού.

Ο Νομάρχης
ΙΟΥΔΑΝΗΣ ΑΝΔΡΕΑΔΗΣ

Αριθ. 4179

Μετατροπή των κλάδων και των θέσεων του προσωπικού του Κέντρου Προστασίας Ατόμων με Αναπηρίες «Ο ΑΡΙΣΤΕΥΣ». (9)

Ο ΠΡΟΕΔΡΟΣ - ΓΕΝ. ΔΙΕΥΘΥΝΤΗΣ ΤΟΥ ΠΕΡΙΦΕΡΕΙΑΚΟΥ ΣΥΣΤΗΜΑΤΟΣ ΥΓΕΙΑΣ ΚΑΙ ΠΡΟΝΟΙΑΣ (Πε.Σ.Υ.Π.) ΘΕΣΣΑΛΙΑΣ

Έχοντας υπόψη:

1. Τις διατάξεις της παραγράφου 7 του άρθρου 1 του Ν.3106/03 (Φ.Ε.Κ. 30/20.2.2003) «Αναδιοργάνωση του Ε.Σ.Υ. Κοινωνικής Φροντίδας και άλλες διατάξεις.»

2. Την αριθμ. Πβ/Φ.ΘΕΣΜ./Γ.Π. οικ. 62342/27.6.2003 (Φ.Ε.Κ. 981/16.7.2003) Απόφαση του Υπουργείου Υγείας



ΕΦΗΜΕΡΙΣ ΤΗΣ ΚΥΒΕΡΝΗΣΕΩΣ

ΤΗΣ ΕΛΛΗΝΙΚΗΣ ΔΗΜΟΚΡΑΤΙΑΣ

ΤΕΥΧΟΣ ΔΕΥΤΕΡΟ

Αρ. Φύλλου 264

29 Μαρτίου 1999

ΑΠΟΦΑΣΕΙΣ

Αριθ. 601

Έγκριση του ΟΕΥ του Δήμου Σφακιωτών Ν. Λευκάδας.

Ο ΓΕΝ. ΓΡΑΜΜΑΤΕΑΣ ΠΕΡΙΦ. ΙΟΝΙΩΝ ΝΗΣΙΩΝ

Έχοντας υπόψη:

1. Τις διατάξεις α) της παρ. 5 του άρθρου 8 του Ν. 2307/95

β) της παρ. 2 του άρθρου 18 του Ν. 2539/97 όπως τροποποιήθηκαν με τις διατάξεις του άρθρου 13 του Ν. 2672/98 και

γ) του άρθρου 7 του Ν. 2503/97.

2. Την αριθ. 45/6.2.98 απόφαση του Δημοτικού Συμβουλίου Σφακιωτών Ν. Λευκάδας με την οποία καταρτίστηκε και ψηφίστηκε ο ΟΕΥ του Δήμου, αποφασίζουμε:

Επικυρώνουμε την αριθ. 45/98 απόφαση του Δημοτικού Συμβουλίου Σφακιωτών με την οποία καταρτίστηκε και ψηφίστηκε ο ΟΕΥ του Δήμου ως ακολούθως:

ΚΕΦΑΛΑΙΟ Α

ΔΙΑΡΘΡΩΣΗ ΚΑΙ ΑΡΜΟΔΙΟΤΗΤΕΣ ΥΠΗΡΕΣΙΩΝ

ΑΡΘΡΟ 1

ΔΙΑΡΘΡΩΣΗ ΥΠΗΡΕΣΙΩΝ

Οι δραστηριότητες των υπηρεσιών του Δήμου ΣΦΑΚΙΩΤΩΝ κατανέμονται στις εξής διοικητικές ενότητες:

1. Γραφείο Προγραμματισμού και Μηχανοργάνωσης
2. Τμήμα Διοικητικών και Οικονομικών Υπηρεσιών
3. Γραφείο Τεχνικών Υπηρεσιών και Περιβάλλοντος

ΑΡΘΡΟ 2

ΑΡΜΟΔΙΟΤΗΤΕΣ ΓΡΑΦΕΙΟΥ ΠΡΟΓΡΑΜΜΑΤΙΣΜΟΥ ΚΑΙ ΜΗΧΑΝΟΡΓΑΝΩΣΗΣ

Α Προγραμματισμός της τοπικής ανάπτυξης και της δράσης του Δήμου

• Συνεχής έρευνα και παρακολούθηση των εξελίξεων στη περιοχή του Δήμου και τεκμηρίωσή τους μέσω της συγκέντρωσης στατιστικών στοιχείων και δεικτών, που περιγράφουν την οικονομική, περιβαλλοντική, κοινωνική, πολιτιστική κλπ κατάσταση της.

• Συγκέντρωση πληροφοριών από το εξωτερικό περιβάλλον του Δήμου που επηρεάζουν τις δραστηριότητες του (π.χ. πλαίσια του εθνικού, περιφερειακού και νομαρχιακού προγραμματισμού, χρηματοδοτήσεις, δημόσιες πολιτικές, κατευθύνσεις των συλλογικών οργάνων της Τ.Α., προγράμματα φορέων υποστήριξης της Τ.Α., προγράμματα Ε.Ε.)

• Φροντίδα για τη συγκέντρωση μελετών και τεχνογνωσίας που είναι δυνατόν να βοηθήσουν τις επιδιώξεις του Δήμου (π.χ. κλαδικές και αναπτυξιακές μελέτες, έρευνες, ειδικές μελέτες διαμόρφωσης και τυποποίησης τεχνογνωσίας στο χώρο της Τοπικής Αυτοδιοίκησης κλπ).

• Εισηγήσεις προς τα αιρετά όργανα για την οργάνωση των διαδικασιών στρατηγικού / επιχειρησιακού προγραμματισμού του Δήμου συνολικά και στους επί μέρους τομείς (Τεχνικά, Πολεοδομικά, Περιβαλλοντικά, Οικονομικά, Κοινωνικά και Πολιτιστικά ζητήματα)

• Υποστήριξη των διαδικασιών σύνταξης των μεσοπρόθεσμων και ετήσιων Προγραμμάτων του Δήμου και υποστήριξη της λειτουργίας του Δήμου ως φορέα προγραμματισμού στο πλαίσιο της διαδικασίας του Αναπτυξιακού προγραμματισμού της Χώρας (π.χ. Ν. 1622/86 για τον Δημοκρατικό προγραμματισμό, διαδικασία σχεδιασμού Κοινοτικού Πλαισίου Στήριξης).

• Υποστήριξη των διαδικασιών προώθησης της υλοποίησης, παρακολούθησης της εφαρμογής, αξιολόγησης και αναθεώρησης των μεσοπρόθεσμων και ετήσιων Προγραμμάτων του Δήμου.

• Διερεύνηση των πηγών χρηματοδότησης και διατύπωση προτάσεων για την εξεύρεση πόρων για την υλοποίηση του προγράμματος δράσης του Δήμου.

• Συγκέντρωση του σχετικού υλικού που απαιτείται για την τεκμηριωμένη λήψη αποφάσεων από το Δ.Σ., τη Δ.Ε., τις επιτροπές του Δημοτικού Συμβουλίου και τα Τοπικά Συμβούλια.

• Συνεργασία με τις υπηρεσίες της Ν.Α., της ΤΕΔΚ, της Περιφέρειας, των Κεντρικών Φορέων καθώς και με τους φορείς διαδημοτικής συνεργασίας στην ευρύτερη περιοχή του Δήμου.

Β Προγράμματα Ευρωπαϊκής Ένωσης

• Σχετικά με τα προγράμματα της Ε.Ε. οι αρμοδιότητες του Γραφείου είναι:

• ενημέρωση της Δημοτικής αρχής για τα προγράμματα της Ε.Ε. που ενδιαφέρουν το Δήμο και υποστήριξη των αρμόδιων υπηρεσιών στο σχεδιασμό, στην υλοποίηση και στην αξιολόγηση σχετικών ενεργειών

• κατάρτιση αιτήσεων (σε συνεργασία με τις αρμόδιες υπηρεσίες) συμμετοχής του Δήμου σε συγκεκριμένα προγράμματα και η παρακολούθηση και αξιολόγηση της υλοποίησής τους.

• αναζήτηση συνεργασιών στο εσωτερικό και εξωτερικό για την αξιοποίηση των δυνατοτήτων που προσφέρουν τα προγράμματα

• διακίνηση μέσα στο Δήμο εντύπων και άλλων μέσων

ι περιγραφές καθηκόντων των υπαλλήλων καθώς και οιαδήποτε άλλη εσωτερική διαδικασία διοίκησης ή λειτουργίας του Δήμου, ορίζονται με αποφάσεις του Δημάρχου ή καθορίζονται με ειδικούς κανονισμούς λειτουργίας που συντάσσονται με απόφαση του Δημάρχου μετά από εισήγηση των αρμόδιων προϊσταμένων.

ΚΕΦΑΛΑΙΟ Δ

ΟΡΓΑΝΙΚΕΣ ΘΕΣΕΙΣ

ΑΡΘΡΟ 8

ΤΑΚΤΙΚΕΣ ΟΡΓΑΝΙΚΕΣ ΘΕΣΕΙΣ ΜΕ ΣΧΕΣΗ ΕΡΓΑΣΙΑΣ ΔΗΜΟΣΙΟΥ ΔΙΚΑΙΟΥ

Οι θέσεις των κατηγοριών ΠΕ, ΤΕ και ΔΕ κατατάσσονται τους βαθμούς Δ (εισαγωγικός), Γ, Β και Α (καταληκτικός). Οι θέσεις της κατηγορίας ΥΕ κατατάσσονται στους βαθμούς Ε (εισαγωγικός), Δ, Γ και Β (καταληκτικός).

Τα προσόντα διορισμού του προσωπικού στις οργανικές θέσεις περιγράφονται στο Π.Δ. 37α/87 και το Δ.22/90.

Οι θέσεις που προβλέπονται ανά κατηγορία και κλάδο και οι εξής:

ΚΑΤΗΓΟΡΙΑ ΠΑΝΕΠΙΣΤΗΜΙΑΚΗΣ ΕΚΠΑΙΔΕΥΣΗΣ

κλάδος	Θέσεις
Ε1 Διοικητικό - Οικονομικό	2 (δύο)
Ε3 Πολιτικών Μηχανικών	1 (μία) ή
Ε3 Τεχνολόγων Πολιτικών Μηχανικών	1 μία

ΚΑΤΗΓΟΡΙΑ ΤΕΧΝΟΛΟΓΙΚΗΣ ΕΚΠΑΙΔΕΥΣΗΣ

κλάδος	Θέσεις
Ε17 Διοικητικού - Λογιστικού	1 (μία)
Ε22 Διοίκησης Μονάδων Τ.Α.	1 (μία)
Ε19 Πληροφορικής	1 (μία)

ΚΑΤΗΓΟΡΙΑ ΔΕΥΤΕΡΟΒΑΘΜΙΑΣ ΕΚΠΑΙΔΕΥΣΗΣ

κλάδος	Θέσεις
Ε1 Διοικητικών	2 (δύο)
Ε23 Ειδικού Προσωπικού	1 (μία)
Ε24 Ηλεκτρολόγων	1 (μία)
Ε29 Οδηγών Αυτοκινήτων	2 (δύο)
Ε30 Τεχνιτών (υδραυλικός)	1 (μία)
Ε38 Χειριστής Η/Υ	1 (μία)

ΚΑΤΗΓΟΡΙΑ ΥΠΟΧΡΕΩΤΙΚΗΣ ΕΚΠΑΙΔΕΥΣΗΣ

κλάδος	Θέσεις
16 Εργατών Γενικά	3 (τρεις)

ΘΕΣΕΙΣ ΥΠΑΛΛΗΛΩΝ ΕΙΔΙΚΗΣ ΠΕΡΙΟΡΙΣΜΕΝΗΣ ΔΙΑΒΑΘΜΙΣΗΣ

(Β' Μέρους του Ν. 1188/81)

κλάδος	Θέσεις
1 Διοικητικού	1 (μία)

ΑΡΘΡΟ 9

ΠΡΟΣΩΡΙΝΕΣ ΘΕΣΕΙΣ ΜΕ ΣΧΕΣΗ ΕΡΓΑΣΙΑΣ ΙΔΙΩΤΙΚΟΥ ΔΙΚΑΙΟΥ ΑΟΡΙΣΤΟΥ ΧΡΟΝΟΥ

κλήση	Θέσεις
29 Οδηγών αυτ/του	1 (μία)
30 Τεχνιτών (Υδραυλικού)	1 (μία)

ι προηγούμενες θέσεις κενούμενες με οποιονδήποτε καταργούνται.

ΑΡΘΡΟ 10

ΘΕΣΕΙΣ ΠΡΟΪΣΤΑΜΕΝΩΝ

ις διοικητικές ενότητες των υπηρεσιών του Δήμου οι ιστάμενοι επιλέγονται από τους εξής κλάδους:

- Στο Τμήμα Διοικητικών και Οικονομικών Υπηρεσιών προϊστάται μόνιμος υπάλληλος του κλάδου ΠΕ1 και ελείπει αυτού του κλάδου ΤΕ17 και ελείπει αυτού του κλάδου ΔΕ1

- Στο Γραφείο Τεχνικών Υπηρεσιών και Περιβάλλοντος προϊστάται μόνιμος υπάλληλος του κλάδου ΠΕ3 και ελείπει αυτού του κλάδου ΤΕ3

- Στο Γραφείο προγραμματισμού και Μηχανοργάνωσης προϊστάται μόνιμος υπάλληλος του κλάδου ΠΕ1 και ελείπει αυτού του κλάδου ΤΕ19 και ελείπει αυτού του κλάδου ΤΕ22

Τον προϊστάμενο Τμήματος που απουσιάζει ή κωλύεται αναπληρώνει στα καθήκοντά του ο ανώτερος κατά βαθμό υπάλληλος και ο αρχαιότερος, που υπηρετεί στην ίδια οργανωτική μονάδα και εφόσον ο κλάδος στον οποίο ανήκει προορίζεται για κατάληψη θέσεων προϊσταμένων.

ΑΡΘΡΟ 11

ΠΡΟΣΩΠΙΚΟ ΕΠΟΧΙΑΚΩΝ κ.λ.π ΑΝΑΓΚΩΝ

Συνιστώνται τέσσερις (4) θέσεις με σχέση εργασίας ιδιωτικού δικαίου ορισμένου χρόνου, ειδικοτήτων δύο(2) ΥΕ16 Εργατών, μία(1) ΔΕ29 Οδηγών & 1ΔΕ28 Χειριστών μηχανημάτων, για την αντιμετώπιση εποχιακών ή άλλων περιοδικών ή πρόσκαιρων αναγκών (Ν.2503/97, άρθρο 18 παρ. 12).

Η πλήρωση των θέσεων αυτών θα γίνεται σύμφωνα με τις ισχύουσες κάθε φορά διατάξεις και εγκυκλίου οδηγίες που αφορούν στο προσωπικό αυτό.

ΑΡΘΡΟ 12

ΤΕΛΙΚΕΣ ΔΙΑΤΑΞΕΙΣ

α) Κατά την έναρξη της ισχύος του παρόντος Οργανισμού οι υπηρετούντες υπάλληλοι κατατάσσονται στις αντίστοιχες θέσεις των σχετικών κλάδων

β) Η κατανομή του προσωπικού στις επί μέρους διοικητικές μονάδες γίνεται με απόφαση του Δημάρχου, μετά από σχετική εισήγηση των προϊσταμένων και του Συμβουλίου Συντονισμού, λαμβάνοντας υπόψη τις λειτουργικές ανάγκες των μονάδων α) Κατά την έναρξη της ισχύος του παρόντος Οργανισμού, τα προσόντα, την πείρα και τις ειδικές γνώσεις των υπαλλήλων.

γ) Η ισχύς του παρόντος Οργανισμού αρχίζει από τη δημοσίευσή του στην εφημερίδα της Κυβέρνησης, οπότε παύει να ισχύει κάθε προηγούμενη σχετική απόφαση.

ΑΚΡΟΤΕΛΕΥΤΑΙΟ ΑΡΘΡΟ

ΚΑΛΥΨΗ ΔΑΠΑΝΗΣ

Στον προϋπολογισμό του τρέχοντος έτους υπάρχουν εγκεκριμένες πιστώσεις στους αντίστοιχους Κωδικούς Αριθμούς για την κάλυψη της μισθοδοσίας του υπάρχοντος προσωπικού. Η μελλοντική επιβάρυνση του προϋπολογισμού του Δήμου από την απόφαση αυτή εκτιμάται στο ποσό των 90 εκατομμυρίων περίπου.

Η απόφαση αυτή να δημοσιευθεί στην Εφημερίδα της Κυβερνήσεως.

Λευκάδα, 1 Μαρτίου 1999

Με εντολή Γ.Γ. Περιφέρειας

Ο Δ/ντής

Δ. ΔΑΓΛΑΣ



ΕΦΗΜΕΡΙΣ ΤΗΣ ΚΥΒΕΡΝΗΣΕΩΣ ΤΗΣ ΕΛΛΗΝΙΚΗΣ ΔΗΜΟΚΡΑΤΙΑΣ

ΑΘΗΝΑ
10 ΙΟΥΛΙΟΥ 1992

ΤΕΥΧΟΣ ΔΕΥΤΕΡΟ

ΑΡΙΘΜΟΣ ΦΥΛΛΟΥ
451

ΠΕΡΙΕΧΟΜΕΝΑ

ΟΥΡΓΙΚΕΣ ΑΠΟΦΑΣΕΙΣ ΚΑΙ ΕΓΚΡΙΣΕΙΣ

χρόνου εργασιών Ομάδας Εργασίας	1
Σ.Υ. του Δήμου Μεγανησίου Ν. Λευκάδας	2
Σ.Υ. του Δήμου Σκιάθου Ν. Λευκάδας	3
της από 29.5.92 έκθεσης εκτίμησης περιουσιακών ν Δήμου Σκιάθου	4

ΟΥΡΓΙΚΕΣ ΑΠΟΦΑΣΕΙΣ & ΕΓΚΡΙΣΕΙΣ

65/724/006Α'

(1)

πράτταση χρόνου εργασιών Ομάδας Εργασίας.

Ο ΥΠΟΥΡΓΟΣ ΟΙΚΟΝΟΜΙΚΩΝ

ε υπόψη:

ε 89 και 128 του Π.Δ. 284/88 «Οργανισμός Υπουργείου
(ΦΕΚ 128Α'/14.6.88), όπως τροποποιήθηκε και

εξεις του άρθρου 34 του Ν. 1914/1990 και της παρα-
άρθρου 105 του Ν. 1892/1990.

ράσεις μας με αριθ. πρωτ.: 1005757/81/0006Α/
1020813/254/0006Α/28.2.91,

1/0006Α/8.4.92, 1037619/463/0006Α/22.4.92
484/0006Α/4.5.92, με τις οποίες συγχροτήθηκε, συ-

η παρατάθηκε ο χρόνος περαίωσης των εργασιών της
ες για την εναρμόνιση του ενιαίου κοινοτικού συστήμα-

της κατάρτισης των φορολογικών συνόρων.
092170/1378/0006Α/15.10.91 απόφαση μεταβί-

α υπογράφει «Με εντολή Υπουργού» στο Γενικό Διευ-
ες Υποστήριξης.

η παράτασης της προθεσμίας ολοκλήρωσης του έργου
μάδας μέχρι 10.6.92, αποφασίζουμε:

με το χρόνο περαίωσης του έργου της Ομάδας Εργα-
λόνιση του ενιαίου κοινοτικού συστήματος ΦΠΑ, ενό-

της των φορολογικών συνόρων, μέχρι 30.6.1992.
ατή να δημοσιευθεί στην Εφημερίδα της Κυβερνήσεως.

Αθήνα, 23 Ιουνίου 1992

Με εντολή Υπουργού
Ο Γενικός Δ/ντής
ΚΩΝ/ΝΟΣ ΛΕΚΚΑΣ

(2)

Υ. του Δήμου Μεγανησίου Ν. Λευκάδας.

ΝΟΜΑΡΧΗΣ ΛΕΥΚΑΔΑΣ

η:

στάθηκαν από τις διατάξεις της παρ. 1 του άρθρου 26 του ν. 1832/
1989.

2. Τις διατάξεις του ν. 1586/1986 του Π.Δ/τος 37α/1987 και του
Π.Δ/τος 22/1990.

3. Την αριθ. 32/1992 απόφαση του δημοτικού συμβουλίου Μεγα-
νησίου που αναφέρεται στην ψήφιση του Ο.Ε.Υ. του Δήμου Μεγανησίου.

4. Το αριθ. 2/26.5.92 πρακτικό του Υπηρεσιακού Συμβουλίου
υπαλλήλων ΟΤΑ Νομού Λευκάδας, αποφασίζουμε:

Εγκρίνουμε την αριθ. 32/92 απόφαση του δημοτικού συμβουλίου
Μεγανησίου, με την οποία ψηφίζεται ο Ο.Ε.Υ. του ομώνυμου δήμου, ως
παρακάτω:

ΟΡΓΑΝΙΣΜΟΣ ΕΣΩΤΕΡΙΚΗΣ ΥΠΗΡΕΣΙΑΣ

ΑΡΘΡΟ 1ο

Η Υπηρεσία του Δήμου αποτελείται από:

1. ΤΜΗΜΑ ΔΙΟΙΚΗΤΙΚΟ ΟΙΚΟΝΟΜΙΚΟ

Στο τμήμα αυτό υπάγονται τα γραφεία:

α. Γραμματεία

β. Δημοτικής κατάστασης και διεκπεραίωσης

γ. Οικονομικό λογιστικό.

2. ΥΠΗΡΕΣΙΑ ΔΗΜΟΤΙΚΗΣ ΠΟΛΙΤΙΚΗΣ ΚΑΙ ΑΝΑΠΤΥ-
ΞΗΣ

Λειτουργεί σε επίπεδο γραφείου υπαγομένου απευθείας στο Δή-
μαρχο, με θέματα κοινωνικής πολιτικής, προγράμματα ΕΟΚ, αναπτυ-
ξιακά προγράμματα και δημοτικές επιχειρήσεις.

3. ΤΕΧΝΙΚΗ ΥΠΗΡΕΣΙΑ

Λειτουργεί σε επίπεδο γραφείου με θέματα έργων - μελετών - περι-
βάλλοντος εν γένει καθώς και την υπηρεσία καθαριότητας - ηλεκτροφω-
τισμού και ύδρευσης - αποχέτευσης.

ΑΡΘΡΟ 2ο

Η οργανωτική σύνθεση και διαβάθμιση του προσωπικού του Δήμου,
ορίζονται όπως παρακάτω:

Α: ΠΡΟΣΩΠΙΚΟ ΔΙΟΙΚΗΤΙΚΟ

Μία (1) θέση κλάδου ΠΕ1 Διοικητικού με βαθμούς Γ-Α και εν ελλεί-
ψει αυτού μία (1) θέση του κλάδου ΤΕ17 Δ/κα - λογιστικό με βαθμούς
Γ-Α.

Τρεις (3) θέσεις του κλάδου ΔΕ1 Διοικητικού με βαθμό Γ-Α, οι
οποίες κατέχονται από τους υπαλλήλους των πρώην Κοινοτήτων Βα-
θείας, Κατωμερίου, Σπαρτοχωρίου.

Β: ΤΕΧΝΙΚΟ ΠΡΟΣΩΠΙΚΟ

Μία (1) θέση κλάδου Π3 Πολιτικών - Μηχανικών με βαθμούς Γ-Α
και εν ελλείψει αυτού μία (1) θέση ΤΕ5 Τεχ. Πολ. Μηχανικών με βαθ-
μούς Γ-Α.

Μία (1) θέση του κλάδου ΔΕ24 Ηλεκτρολόγων με βαθμό Γ-Α.

Μία (1) θέση του κλάδου ΔΕ30 Υδραυλικών με βαθμό Γ-Α.

Δύο (2) θέσεις του κλάδου ΔΕ29 Οδηγών με βαθμό Γ-Α.

Τρεις (3) θέσεις του κλάδου ΥΕ16 εργάτες γενικά με βαθμό Δ-Γ.

Γ: ΠΡΟΣΩΠΙΝΕΣ ΘΕΣΕΙΣ

ατασταθεί η φυσική ισορροπία στο περιβάλλον.

ΑΡΘΡΟ 5ο

Οι υπεύθυνοι των υπηρεσιών οφείλουν να παρίστανται στις συνεδριάσεις του Δημοτικού συμβουλίου ή της δημοκρατικής επιτροπής όταν πρόκειται να συζητηθεί θέμα της αρμοδιότητάς τους, αφού πρώτα ειδοποιηθούν από τον προϊστάμενο τμήματος ή προσωπικού και τον πρόεδρο του κοινοτικού συμβουλίου.

ΑΡΘΡΟ 6ο

Ον υπεύθυνο κάθε υπηρεσίας όταν απουσιάζει ή κωλύεται αναπληρεί ο αμέσως κατά βαθμό ανώτερος υπάλληλος της αυτής υπηρεσίας μεταξύ ομοιοβάθμων ο αρχαιότερος υπάλληλος. Εν ελλείψει ορίζεται από τον Δήμαρχο άλλος υπάλληλος από άλλη υπηρεσία.

ΑΡΘΡΟ 7ο

Οι κενές γραμματείες στις από το Δήμο Συμβούλιο ή τη Δημοκρατική επιτροπή συνιστώμενες επιτροπές μελέτης διαφόρων δημοτικών θεμάτων εκτελούν οι υπεύθυνοι των υπηρεσιών στην αρμοδιότητα των οποίων υπάγονται οι υποθέσεις ή οι νόμιμοι αναπληρωτές τους.

ΑΡΘΡΟ 8ο

Οι αρμοδιότητες του διορισμού, των καθηκόντων, του προσορισμού του χρόνου εργασίας, της αστικής ευθύνης, των δικαιωμάτων, των αδειών, των μετακινήσεων, της υπηρεσιακής κατάστασης, των ηθικών αμοιβών, των πειναικών ποινών και της λύσης της υπαλληλικής σχέσης των στις διατάξεις του κώδικα κατάστασης των δημοτικών και κοινοτικών υπαλλήλων όπως αυτές ισχύουν κάθε φορά.

ΑΡΘΡΟ 9ο

Προσόντα κατάληψης θέσεων

Οι θέσεις προσόντα κατάληψης των θέσεων που προβλέπει ο παρών κώδικας εφαρμόζονται ανάλογα κάθε φορά οι διατάξεις του Π.Δ. 87 και κάθε άλλη συναφή διάταξη.

ΑΡΘΡΟ 10ο

Προϊστάμενος Οργανισμού μονάδων ΟΕΥ

ΓΙΑ ΤΟ ΤΜΗΜΑ ΔΙΟΙΚΗΤΙΚΟ ΟΙΚΟΝΟΜΙΚΟ: Να κρίνονται προϊστάμενοι μόνο υπάλληλοι κατηγορίας ΠΕ1 διοικητικό και ελεγκτικό ΤΕ17 Διοικητικό, λογιστικό.

Για το αυτοτελές γραφείο Τεχνικής υπηρεσίας θα κρίνονται προϊστάμενοι υπάλληλοι κατηγορίας ΤΕ ή ΤΕ4.

Απόφαση αυτή να δημοσιευθεί στην Εφημερίδα της Κυβερνήσεως.

Λευκάδα, 9 Ιουνίου 1992

Η Νομάρχης
Α. ΑΒΟΥΡΗ

Σ 3940

Ψήφισμα Ο.Ε.Υ. του Δήμου Σφακιωτών Ν. Λευκάδας.

Ο ΝΟΜΑΡΧΗΣ ΛΕΥΚΑΔΑΣ

χοντας υπόψη:

τις διατάξεις του άρθρου 12 του ν. 1188/1981 όπως αντικαταστάθηκαν από τις διατάξεις της παρ. 1 του άρθρου 26 του ν. 1832/1990,

τις διατάξεις του ν. 1586/1986 του Π.Δ/τος 37α/1987 και του Π.Δ/τος 22/1990,

την αριθ. 58/1992 απόφαση του δημοτικού συμβουλίου Σφακιωτών αναφέρεται στην ψήφισμα του Ο.Ε.Υ. του Δήμου Σφακιωτών.

την αριθ. 2/26.5.92 πρακτικό του Υπηρεσιακού Συμβουλίου των ΟΤΑ Νομού Λευκάδας, αποφασίζουμε:

να εφαρμοστεί την αριθ. 58/92 απόφαση του δημοτικού συμβουλίου των Σφακιωτών με την οποία ψηφίζεται ο Ο.Ε.Υ. του ομώνυμου δήμου, ως εξής:

ΕΣΩΤΕΡΙΚΗΣ ΥΠΗΡΕΣΙΑΣ ΔΗΜΟΥ ΣΦΑΚΙΩΤΩΝ

ΑΡΘΡΟ 1ο

Η υπηρεσία του Δήμου αποτελείται από:

1. ΤΜΗΜΑ ΔΙΟΙΚΗΤΙΚΟ ΟΙΚΟΝΟΜΙΚΟ

Στο τμήμα αυτό υπάγονται τα γραφεία:

α. Γραμματεία

β. Δημοτικής κατάστασης και διεκπεραίωσης

γ. Οικονομικό - λογιστικό.

2. ΥΠΗΡΕΣΙΑ ΔΗΜΟΤΙΚΗΣ ΠΟΛΙΤΙΚΗΣ ΚΑΙ ΑΝΑΠΤΥΞΗΣ:

Λειτουργεί σε επίπεδο γραφείου υπαγομένου απευθείας στο Δήμαρχο, με θέματα κοινωνικής πολιτικής, προγράμματα ΕΟΚ, αναπτυξιακά προγράμματα και δημοτικές επιχειρήσεις.

3. ΤΕΧΝΙΚΗ ΥΠΗΡΕΣΙΑ

Λειτουργεί σε επίπεδο γραφείου με θέματα έργων - μελετών - περιβαλλοντικών εν γένει, καθώς και την υπηρεσία καθαριότητας - ηλεκτροφωτισμού και ύδρευσης - αποχέτευσης.

ΑΡΘΡΟ 2ο

Η οργανωτική σύνθεση και διαβάθμιση του προσωπικού του Δήμου, ορίζονται όπως παρακάτω:

ΔΙΟΙΚΗΤΙΚΟ ΠΡΟΣΩΠΙΚΟ:

Μία (1) θέση κλάδου ΠΕ1 Διοικητικού με βαθμούς Γ-Α και εν ελλείψει αυτού μία (1) θέση του κλάδου ΤΕ17 Δ/χό - Λογιστικό με βαθμούς Γ-Α.

Τέσσερες (4) θέσεις του κλάδου ΔΕ1 Διοικητικού με βαθμούς Γ-Α και οι τέσσερες αυτές θέσεις από τις παραπάνω κατέχονται από τους υπαλλήλους των πρώτων Κοινοτήτων: Ασπρογερακάτων, Καβάλου, Λαζαράτων και Παναχοχωριού.

ΤΕΧΝΙΚΟ ΠΡΟΣΩΠΙΚΟ:

Μία (1) θέση κλάδου Π3 Πολιτικών - Μηχανικών και εν ελλείψει τούτου μία (1) θέση του κλάδου ΤΕ5 Τεχνολόγων - Τοπογράφων Μηχανικών με βαθμούς Γ-Α.

Μία (1) θέση του κλάδου ΔΕ24 Ηλεκτρολόγων με βαθμό Γ-Α.

Μία (1) θέση του κλάδου ΔΕ30 Υδραυλικού με βαθμό Γ-Α.

Δύο (2) θέσεις του κλάδου ΔΕ29 Οδηγών με βαθμό Γ-Α.

Τρεις (3) θέσεις του κλάδου ΥΕ16 εργάτες γενικά με βαθμό Δ-Γ.

ΑΡΘΡΟ 3ο

Η κατανομή του προσωπικού κατά υπηρεσίες και γραφείο γίνεται με απόφαση του Δημάρχου, σύμφωνα με τις εκάστοτε υπηρεσιακές ανάγκες.

ΑΡΘΡΟ 4ο

Όλες οι υπηρεσίες εποπτεύονται από τον Δήμαρχο. Η αρμοδιότητα και η οργανική δύναμή των κατά το άρθρο 2 Δημοτικών υπηρεσιών ορίζονται όπως παρακάτω:

1. ΤΜΗΜΑ ΔΙΟΙΚΗΤΙΚΟ ΟΙΚΟΝΟΜΙΚΟ ΠΡΟΪΣΤΑΜΕΝΟΣ

Προϊστάται όλων των υπηρεσιών του Δήμου και ελέγχει την εύρυθμη και επαρκή λειτουργία των απέναντι των επιταγών του Νόμου.

Παραλαμβάνει και χαρακτηρίζει την αλληλογραφία που απευθύνεται στο Δήμο την θέτει υπόψη του Δημάρχου και την διαβιβάζει δια του πρωτοκόλλου του Δήμου στις αρμόδιες υπηρεσίες και γραφεία.

Θεωρεί όλα τα εξερχόμενα έγγραφα και ελέγχει την διατύπωση του περιεχομένου τους προκειμένου να αποφευχθεί η δημιουργία δικαιωμάτων (υποχρεώσεων) για το Δήμο. Συντάσσει έγγραφα, αναφορές, εκθέσεις επί θεμάτων μη υπαγομένων στην αρμοδιότητα άλλων υπηρεσιών καθώς και εγκυκλίους και κανονιστικές επιταγές του Δημάρχου.

Παρακολουθεί την εφημερίδα της Κυβερνήσεως καθώς και τη Νομολογία των Υπηρεσιών, ή άλλες γνωματεύσεις και οδηγίες και γενικά κάθε στοιχείο που αφορά τη Δημοτική Νομοθεσία.

Ερμηνεύει και ανακοινώνει τα παραπάνω σε όλες τις υπηρεσίες του Δήμου.

Καταρτίζει και διατυπώνει εγγράφως όταν χρειάζεται τις εισηγήσεις του Δημάρχου προς το δημοτικό συμβούλιο σε συνεργασία με τις αρμόδιες υπηρεσίες.

Ενεργεί για τις προσλήψεις, απολύσεις κ.λ.π. του έκτακτου προσωπικού και τηρεί τα μητρώα αυτών.

Ελέγχει το προσωπικό για την εκτέλεση των καθηκόντων του, αναθέτει δε όταν υπάρχει ανάγκη μετά την έγκριση του Δημάρχου σε οποιοδήποτε υπάλληλο κάθε έκτακτη εργασία έστω και άσχετη προς τη δική του αρμοδιότητα.

Μελετά και εισηγείται την σύνταξη ή τροποποίηση του Οργανισμού Εσωτερικής Υπηρεσίας του Δήμου.

Εποπτεύει για τη σύνταξη των υπηρεσιών του Δήμου.



ΕΦΗΜΕΡΙΣ ΤΗΣ ΚΥΒΕΡΝΗΣΕΩΣ

ΤΗΣ ΕΛΛΗΝΙΚΗΣ ΔΗΜΟΚΡΑΤΙΑΣ

ΤΕΥΧΟΣ ΔΕΥΤΕΡΟ

Αρ. Φύλλου 1331

29 Ιουνίου 1999

ΑΠΟΦΑΣΕΙΣ

Αριθ. 1735

Έγκριση του ΟΕΥ του Δήμου Λευκάδας Ν. Λευκάδας.

Ο ΓΕΝΙΚΟΣ ΓΡΑΜΜΑΤΕΑΣ
ΠΕΡΙΦΕΡΕΙΑΣ ΙΟΝΙΩΝ ΝΗΣΩΝ

Έχοντας υπόψη:

1. Τις διατάξεις:

- α) της παρ. 5 του άρθρου 8 του Ν. 2307/95,
- β) της παρ. 2 του άρθρου 18 του Ν. 2539/97 όπως τροποποιήθηκαν με τις διατάξεις του άρθρου 13 του Ν. 2672/98 και
- γ) του άρθρου 7 του Ν. 2503/97.

2. Την αριθ. 102/99 απόφαση του Δημοτικού Συμβουλίου Λευκάδας με την οποία καταρτίστηκε και ψηφίστηκε ο ΟΕΥ του Δήμου, αποφασίζουμε:

Επικυρώνουμε την αριθ. 102/99 απόφαση του Δημοτικού Συμβουλίου Λευκάδας, με την οποία καταρτίστηκε και ψηφίστηκε ο ΟΕΥ του Δήμου ως ακολούθως:

Ο.Ε.Υ.

ΔΗΜΟΥ ΛΕΥΚΑΔΑΣ
(Άρθρ. 18 Ν. 2539/97)

Άρθρο 1ο
ΔΙΑΘΡΩΣΗ ΥΠΗΡΕΣΙΩΝ

Οι Υπηρεσίες του Δήμου, συγκροτούνται ως εξής:

- 1. Γραφείο Δημάρχου
- 2. Γραφείο Νομικής Υποστήριξης
- 3. Δ/νση Διοικητικών και Οικονομικών Υπηρεσιών
- 4. Δ/νση Τεχνικών Υπηρεσιών

Άρθρο 2ο

Οι παραπάνω υπηρεσίες υποδιαιρούνται σε επιμέρους διοικητικές μονάδες ως ακολούθως:

- 1. Γραφείο Δημάρχου
 - α) Ιδιαίτερο γραφείο Δημάρχου
 - β) Γραφείο Ειδικού Συνεργάτη, Συμβούλου ή Επιστημονικού Συνεργάτη
 - γ) Γραφείο Αντιδημάρχων
 - δ) Γραφείο τύπου - Δημοσίων Σχέσεων
 - ε) Γραφείο Προγραμματισμού-ανάπτυξης
- 2. Γραφείο Νομικής Υποστήριξης
- 3. Δ/νση Διοικητικών και Οικονομικών Υπηρεσιών

- Α) Τμήμα Διοίκησης και Διοικητικών Υποθέσεων
 - α) Γραφείο Δημοτικού Συμβουλίου - Δημαρχιακής Επιτροπής και τοπικών συμβουλίων
 - β) Γραφείο Νομικών προσώπων
 - γ) Γραφείο προσωπικού
 - δ) Γραφείο πρωτοκόλλου-Διεκπεραίωσης-Αρχείου - Γραμματεία
 - ε) Γραφείο Μηχανοργάνωσης
 - στ) Γραφείο Ειδικής Υπηρεσίας και Υγιεινής
 - ζ) Γραφείο Κοινωνικών Υπηρεσιών- Παιδείας-Νεολογίας

- Β) Τμήμα Αστικής Κατάστασης
 - α) Γραφείο Μητρώων-Στρατολογίας-Ιθαγένειας
 - β) Γραφείο Δημοτολογίων-εκλογών
 - γ) Γραφείο Ληξιαρχείου-Πολιτικών γάμων

- Γ) Τμήμα Οικονομικών Υπηρεσιών
 - α) Γραφείο βεβαίωσης τελών- δικαιωμάτων- φόρων-εισφορών
 - β) Γραφείο δημοτικής περιουσίας - δημοτικών Επιχειρήσεων - προμηθειών - διαχείρισης υλικού - αποθηκών
 - γ) Γραφείο εκκαθάρισης και εντολής δαπανών - πληρωμών
 - δ) Γραφείο Προϋπολογισμού-Απολογισμού
 - ε) Γραφείο ταμιακής υπηρεσίας - Είσπραξης εσόδων

4. Δ/νση Τεχνικών Υπηρεσιών

- Α) Τμήμα Έργων και Μελετών
 - α) Γραφείο Μελετών
 - β) Γραφείο Έργων
 - γ) Γραφείο συντήρησης-επισκευής κτιριακών εγκαταστάσεων οδών κλπ Κοινοχρήστων χώρων

- Β) Τμήμα Εξωτερικών Υπηρεσιών
 - α) Γραφείο Καθαριότητας
 - β) Γραφείο προστασίας Περιβάλλοντος και Πράσινου
 - γ) Γραφείο Νεκροταφείου-Σφαγείων
 - δ) Γραφείο Κίνησης και συντήρησης οχημάτων
 - ε) Γραφείο ηλεκτροφωτισμού
 - στ) Γραφείο ύδρευσης-Αποχέτευσης

- Γ) Τμήμα Πολεοδομίας-Σχεδίου Πόλης και οικισμών
 - α) Γραφείο έκδοσης αδειών - τοπογραφικών εφαρμογών-σχεδίου Πόλης-οικισμών- αυθαιρέτων-επικινδύνων και απαλλοτριώσεων- ειδικών μελετών
 - β) Γραφείο κτηματολογίου

Άρθρο 3ο

Οργανική σύνθεση προσωπικού

Α) Ειδικές θέσεις

Μία (1) θέση ειδικού Συνεργάτη ή ειδικού Συμβούλου ή επιστημονικού Συνεργάτη (άρθρο 67 του Νόμου 1416/84) όπως τροποποιήθηκε με το άρθρο 26 του Νόμου 1832/89 και το άρθρο 12 του Νόμου 2130/93 και το άρθρο 57 του Νόμου 2218/94)

Μία (1) θέση μετακλητού Γραμματέα (Νόμος 2130/93 αρ. 26 παρ. 4)

Β) Θέσεις δικηγόρων

Μία (1) θέση δικηγόρου, όπως διέπεται από τις δ/ξεις των άρθρων 245 και επόμενα του Ν. 1188/81, όπως τροποποιήθηκε με το άρθρο 26 του Ν. 1832/89

Γ) Τακτικές οργανικές θέσεις με σχέση εργασίας Δημοσίου Δικαίου

• Οι θέσεις των κατηγοριών ΠΕ, ΤΕ και ΔΕ κατατάσσονται στους βαθμούς Δ έως και Α

• Οι θέσεις των κατηγοριών ΥΕ κατατάσσονται στους βαθμούς Ε έως και Β

Τα προσόντα διορισμού των θέσεων περιγράφονται στο Π.Δ. 37Α/87 και Π.Δ. 22/90

Οι θέσεις που προβλέπονται κατά κατηγορίες και κλάδο, είναι:

ΚΑΤΗΓΟΡΙΑ ΠΑΝΕΠΙΣΤΗΜΙΑΚΗΣ ΕΚΠΑΙΔΕΥΣΗΣ

ΚΛΑΔΟΣ	ΘΕΣΕΙΣ
ΠΕ1 Διοικητικών	8
ΠΕ3 Πολ. Μηχ/κών	2
ΠΕ3 Τοπ/φων Μη/κων	1
ΠΕ4 Αρχ/νων	1
ΠΕ7 Χημ. Μηχ/κών	1
ΠΕ11 Πληροφορικής	1
ΠΕ9 Γεωπόνων	1
ΣΥΝΟΛΟ	15

ΚΑΤΗΓΟΡΙΑ ΤΕΧΝΟΛΟΓΙΚΗΣ ΕΚΠΑΙΔΕΥΣΗΣ

ΚΛΑΔΟΣ	ΘΕΣΕΙΣ
ΤΕ1 Βιβλιοθηκονόμων	1
ΤΕ2 Κοινωνικών Λειτουργιών	1
ΤΕ3 Συγκ/κών-Υδραυλ. έργων	2
ΤΕ4 Τεχνολόγων Μηχανολόγων ή Ηλεκτρολόγων μηχανολόγων	1
ΤΕ5 Τεχν/γων Τοπ/φων Μηχ/κών	2
ΤΕ9 Γεωπόνων-Γεωτεχνών	1
ΤΕ11 Εποπτών Δημ. Υγείας	1
ΤΕ17 Διοικητικών-Λογιστών	1
ΤΕ19 Ειδικότητας πληροφορικής	1
ΣΥΝΟΛΟ	11

ΚΑΤΗΓΟΡΙΑ ΔΕΥΤΕΡΟΒΑΘΜΙΑΣ ΕΚΠΑΙΔΕΥΣΗΣ

ΚΛΑΔΟΣ	ΘΕΣΕΙΣ
ΔΕ1 Διοικητικών	8
ΔΕ2 Εποπτών καθαριότητ.	1
ΔΕ23 Ειδικής υπηρεσίας	5
ΔΕ24 Ηλεκτρολόγων	2
ΔΕ28 Χειριστών Μηχ/των	3
ΔΕ29 Οδηγών	6
ΔΕ5 Εργοδηγών Δομ. Έργων	2
ΔΕ30 Τεχνιτών	3
ΔΕ35 Κηπουρών	2
ΔΕ38 Χειριστών Η/Υ	6
ΣΥΝΟΛΟ	38

ΚΑΤΗΓΟΡΙΑ ΥΠΟΧΡΕΩΤΙΚΗΣ ΕΚΠΑΙΔΕΥΣΗΣ

ΚΛΑΔΟΣ	ΘΕΣΕΙΣ
ΥΕ1 Κλητήρων	1
ΥΕ16 Εργατών καθ.εσωτ.χωρ.	2
ΥΕ16 Εργατών καθαριότητας	12
ΥΕ16 Εργ. Ύδρευσης-Αποχετ.	6
ΥΕ16 Εργατών κήπων	4
ΥΕ16 Εργατ. γενικ.καθηκόντων	4
ΣΥΝΟΛΟ	29

γ. Προσωρινές θέσεις με σχέση εργασίας Δημοσίου Δικαίου

ΚΛΑΔΟΣ	ΘΕΣΕΙΣ
ΔΕ15 Εισπρακτόρων	1

Η προηγούμενη θέση κενούμενη με οποιονδήποτε τρόπο, καταργείται

δ. Προσωρινές θέσεις ιδιωτικού δικαίου αορίστου χρόνου

ΚΛΑΔΟΣ	ΘΕΣΕΙΣ
ΔΕ28 Χειριστών Μηχ/των	1
ΔΕ24 Ηλεκτρολόγων	1
ΥΕ1 Κλητήρων	1
ΥΕ16 Εργατών γενικά	7
ΔΕ29 Οδηγών	1
ΣΥΝΟΛΟ	11

Οι προηγούμενες θέσεις κενούμενες με οποιονδήποτε τρόπο καταργούνται.

ε) Θέσεις με σχέση εργασίας ιδιωτικού δικαίου ορισμένου χρόνου

ΚΛΑΔΟΣ	ΘΕΣΕΙΣ
ΠΕ2 Εφόρων βιβλιοθηκών	1
ΔΕ28 Χειριστών μηχ/των	1
ΔΕ29 Οδηγών	2
ΔΕ30 Τεχνιτών	1
ΔΕ35 Κηπουρών	1
ΥΕ16 Εργατών γενικά	10

Άρθρο 4ο

ΘΕΣΕΙΣ ΠΡΟΪΣΤΑΜΕΝΩΝ

Στις διοικητικές ενότητες των υπηρεσιών του Δήμου, προϊστανται μόνιμοι υπάλληλοι, των παρακάτω κλάδων, ως εξής:

1) Δ/νση Διοικητ. και Οικονομικών Υπηρεσιών: ΠΕ1 και ελλείπει αυτών ΤΕ17

2) Τμήμα Διοίκησης και Διοικητ. Υποθέσεων: ΠΕ1 και ελλείπει αυτών ΔΕ1

3) Τμήμα Αστικής Κατάστασης: ΠΕ1 και ελλείπει αυτών ΔΕ1

4) Τμήμα Οικον. Υπηρεσιών: ΠΕ1 και ελλείπει αυτών ΤΕ17 και ελλείπει αυτών ΔΕ1

5) Δ/νση Τεχνικών Υπηρεσιών: ΠΕ3, ΠΕ4, ΠΕ7 και ελλείπει αυτών ΤΕ3, ΤΕ5

6) Τμήμα Έργων και Μελετών: ΠΕ3, ΠΕ4, ΠΕ7 και ελλείπει αυτών ΤΕ3, ΤΕ5

7) Τμήμα Εξωτερικών Υπηρεσιών: ΠΕ3, ΠΕ7 και ελλείπει αυτών ΤΕ3, ΤΕ5, ΤΕ11

8) Τμήμα Πολεοδομίας-Σχ. Πόλης-Οικισμών: ΠΕ3, ΠΕ4 και ελλείπει αυτών ΤΕ3, ΤΕ5

• Μετακίνηση προϊσταμένου οργανικής μονάδας γίνεται μόνο σε θέση προϊσταμένου οργανικής μονάδας αντίστοιχου επιπέδου



02019513012030008



26639

ΕΦΗΜΕΡΙΣ ΤΗΣ ΚΥΒΕΡΝΗΣΕΩΣ

ΤΗΣ ΕΛΛΗΝΙΚΗΣ ΔΗΜΟΚΡΑΤΙΑΣ

ΤΕΥΧΟΣ ΔΕΥΤΕΡΟ

Αρ. Φύλλου 1951

30 Δεκεμβρίου 2003

ΠΕΡΙΕΧΟΜΕΝΑ

ΑΠΟΦΑΣΕΙΣ

Παραχώρηση του Ολυμπιακού Κέντρου Ιστοπλοΐας του Αγίου Κοσμά και έκτασης 63.127 τ.μ. στο Μαρούσι Αττικής μετά του επ' αυτού κτιρίου του Ολυμπιακού Κέντρου Ραδιοτηλεόρασης στην «Ελληνικά Τουριστικά Ακίνητα Ανώνυμη Εταιρία».....	1
Τροποποίηση Οργανισμού Εσωτερικής Υπηρεσίας (Ο.Ε.Υ.) του Δήμου Πύλης Νομού Τρικάλων.....	2
Σύσταση στο Δήμο Τρικαίων του Νομού Τρικάλων Νομικού Προσώπου με την επωνυμία «Σχολική Επιτροπή 4ου ΤΕΕ Δήμου Τρικαίων του Νομού Τρικάλων».....	3
Σύσταση Νομικού Προσώπου Δημοσίου Δικαίου με την επωνυμία «Αθλητικός Οργανισμός Δήμου Μεγάλων Καλυβίων» Νομ. Τρικάλων.....	4
Τροποποίηση Οργανισμού Εσωτερικής Υπηρεσίας (Ο.Ε.Υ.) του Δήμου Γόμφων Νομού Τρικάλων.....	5
Έγκριση Οργανισμού Εσωτερικής Υπηρεσίας του Δημοτικού Παιδικού Σταθμού Δ.Δ. Πύλης του Δήμου Πύλης Ν. Τρικάλων.....	6
Τροποποίηση του Οργανισμού Εσωτερικής Υπηρεσίας (Ο.Ε.Υ.) Δήμου Λευκάδας.....	7

ΑΠΟΦΑΣΕΙΣ

Αριθ. 11025	(1)
Παραχώρηση του Ολυμπιακού Κέντρου Ιστοπλοΐας του Αγίου Κοσμά και έκτασης 63.127 τ.μ. στο Μαρούσι Αττικής μετά του επ' αυτού κτιρίου του Ολυμπιακού Κέντρου Ραδιοτηλεόρασης στην «Ελληνικά Τουριστικά Ακίνητα Ανώνυμη Εταιρία».....	

ΟΙ ΥΠΟΥΡΓΟΙ ΟΙΚΟΝΟΜΙΑΣ ΚΑΙ ΟΙΚΟΝΟΜΙΚΩΝ - ΑΝΑΠΤΥΞΗΣ - ΠΟΛΙΤΙΣΜΟΥ

Έχοντας υπόψη:

1. Τη διάταξη της παραγράφου 12 του άρθρου 7 του Ν. 3207/2003 «Ρύθμιση θεμάτων Ολυμπιακής Προετοιμασίας και άλλες διατάξεις» (ΦΕΚ 302/Α'/24.12.2003).

2. Τις διατάξεις των άρθρων 5 έως 7 του Ν. 3049/2002 «Αποκρατικοποίηση επιχειρήσεων του Δημοσίου και άλλες διατάξεις» (ΦΕΚ 212/Α').

3. Τις διατάξεις του άρθρου 13 του Ν. 2636/1998 «Σύσταση εταιριών για την οργάνωση καλλιτεχνικών εκδηλώσεων και για τη διαχείριση της περιουσίας του Ε.Ο.Τ., σύσταση Εθνικού Συμβουλίου Τουρισμού και τροποποιήσεις της νομοθεσίας για τον τουρισμό» (ΦΕΚ 198/Α'), όπως αντικαταστάθηκε με την παράγραφο 6 του άρθρου 9 του Ν. 2837/2000 (ΦΕΚ 178/Α').

4. Το 9572/29.12.2003 έγγραφο του Γενικού Γραμματέα Ολυμπιακών Αγώνων ως προς το κόστος κατασκευής (συμπεριλαμβανόμενου του κόστους μελετών και απαλλοτριώσεων) των ολυμπιακών έργων του Ολυμπιακού Κέντρου Ιστοπλοΐας Αγίου Κοσμά και του Ολυμπιακού Κέντρου Ραδιοτηλεόρασης (IBC - International Broadcasting Center).

5. Το από 29.12.2003 έγγραφο του Υπουργείου Οικονομίας και Οικονομικών ως προς τον προσδιορισμό ανεξάρτητου εκτιμητή και χρηματοοικονομικού συμβούλου.

6. Το γεγονός ότι από τις διατάξεις της απόφασης αυτής δεν προκαλείται δαπάνη σε βάρος του κρατικού προϋπολογισμού, αποφασίζουμε:

1. Την, υπό τους όρους της παραγράφου 6, παραχώρηση κατά διοίκηση και διαχείριση στην «Ελληνικά Τουριστικά Ακίνητα Ανώνυμη Εταιρία» του Ολυμπιακού Κέντρου Ιστοπλοΐας του Αγίου Κοσμά, με τη χερσαία και θαλάσσια ζώνη και τα επ' αυτής κτίσματα (κύρια ή βοηθητικά), όπως ο χάρτης του Κέντρου εμφανίζεται στο υπό κλίμακα 1:25.000 τοπογραφικό διάγραμμα, του άρθρου 2 του Ν. 2730/1999 (ΦΕΚ 130/Α') και την κατά κυριότητα παραχώρηση στην ίδια εταιρία έκτασης περίπου 160.000 τ.μ., όπως θα προσδιορισθεί επακριβώς με την κοινή υπουργική απόφαση της παραγράφου 6.

2. Την, υπό τους όρους της παραγράφου 6, παραχώρηση κατά κυριότητα στην «Ελληνικά Τουριστικά Ακίνητα Ανώνυμη Εταιρία» έκτασης 63.127 τ.μ. στο Μαρούσι Αττικής μετά του επ' αυτού κτιρίου του Ολυμπιακού Κέντρου Ραδιοτηλεόρασης, όπως η έκταση αυτή εμφανίζεται στο υπό κλίμακα 1:1.000 τοπογραφικό διάγραμμα του άρθρου 20 του Ν. 2730/1999 (ΦΕΚ 130/Α').

3. Το αντάλλαγμα για τις ανωτέρω παραχωρήσεις θα προσδιορισθεί μετά από αποτίμηση της αξίας των παραχωρούμενων περιουσιακών στοιχείων, που θα διενεργηθεί από ανεξάρτητο εκτιμητή και χρηματοοικονομική ανάλυση, που θα εκπονήσει χρηματοοικονομικός σύμβουλος. Κατά τον προσδιορισμό του οριστικού ανταλλάγματος λαμβάνεται υπόψη το χρηματοοικονομικό κόστος από τη μη άμεση παραλαβή και λειτουργία των παραχωρούμενων περιουσιακών στοιχείων.

Αριθ. 4134

(7)

Τροποποίηση του Οργανισμού Εσωτερικής Υπηρεσίας
(Ο.Ε.Υ.) Δήμου Λευκάδας.

Ο ΓΕΝΙΚΟΣ ΓΡΑΜΜΑΤΕΑΣ ΠΕΡΙΦΕΡΕΙΑΣ
ΙΟΝΙΩΝ ΝΗΣΙΩΝ

Έχοντας υπόψη:

1. Τις διατάξεις:

α) Των άρθρων 1 και 18 του Ν. 2503/97.

β) Του άρθρου 8 του Ν. 2307/95.

2. Την 12321/2000 απόφασή μας «Μεταβίβαση αρμοδιοτήτων στο Γενικό Δ/ντή κ.λπ.» (ΦΕΚ 883/Β'/18-7-2000).

3. Την 224/2003 απόφαση του Δημοτικού Συμβουλίου Λευκάδας, με την οποία τροποποιείται ο Ο.Ε.Υ. του Δήμου.

4. Το 13/α/θέμα/14-11-2003 Πρακτικό του Υπηρεσιακού Συμβουλίου υπαλλήλων Ο.Τ.Α. Ν. Λευκάδας, στο οποίο διατυπώνεται η σύμφωνη γνώμη του, για την τροποποίηση του Ο.Ε.Υ. του Δήμου Λευκάδας.

5. Τον ισχύοντα Ο.Ε.Υ. του Δήμου Λευκάδας, όπως δημοσιεύτηκε στο ΦΕΚ 1331/Β'/29-6-99 και τροποποιήθηκε μεταγενέστερα, αποφασίζουμε:

Επικυρώνουμε την 224/2003 απόφαση του Δημοτικού Συμβουλίου Λευκάδας, με την οποία τροποποιείται ο Ο.Ε.Υ. του Δήμου, ως ακολούθως:

Άρθρο 1

- Προστίθεται μία (1) επί πλέον οργανική μονάδα και συγκεκριμένα:

5. Δ/ση Δημοτικής Αστυνομίας.

Άρθρο 2

- Προστίθεται ένα (1) επί πλέον γραφείο και ένα (1) τμήμα στη Δ/ση Δ/κών και Οικονομικών Υπηρεσιών και συγκεκριμένα:

Στο Α' Τμήμα Διοίκησης και Δ/κών Υποθέσεων, το Γραφείο Μετανάστευσης και

Δ. Τμήμα Κέντρου Εξυπηρέτησης Πολιτών (Κ.Ε.Π.).

α) Γραφείο Επικοινωνίας - Εξυπηρέτησης του Πολίτη.

β) Γραφείο Εσωτερικής ανταπόκρισης.

- Καταργείται το γραφείο Ειδικής Υπηρεσίας και Υγιεινής στο Τμήμα Διοίκησης της Δ/σης Δ/κών και Οικονομικών Υπηρεσιών. Οι αρμοδιότητές του θα ασκούνται από τη Δ/ση Δημοτικής Αστυνομίας.

- Προστίθεται η διάρθρωση της Δ/σης Δημοτικής Αστυνομίας και συγκεκριμένα μετά το τέλος της Δ/σης Τεχνικών Υπηρεσιών, ως ακολούθως:

5. Δ/ση Δημοτικής Αστυνομίας.

Α. Τμήμα Διοίκησης.

1. Γραφείο Γραμματείας - Αρχείου.

2. Γραφείο Προσωπικού.

Β. Τμήμα Ελέγχου και Αστυνόμευσης.

1. Γραφείο ελέγχου και αστυνόμευσης.

2. Γραφείο μηχανοργάνωσης και στατιστικής.

Άρθρο 3

ΚΑΤΗΓΟΡΙΑ ΠΑΝΕΠΙΣΤΗΜΙΑΚΗΣ ΕΚΠΑΙΔΕΥΣΗΣ

	Νέες θέσεις	Σύνολο
ΠΕ1 Διοικητικού	5	13
ΠΕ1 Οικονομικού-Λογιστικού	1	1
ΠΕ3 Πολιτικών Μηχανικών	1	3
ΠΕ4 Αρχιτεκτόνων	-	1
ΠΕ7 Χημικών Μηχ/κών	-	1
ΠΕ9 Γεωπόνων	-	1
ΠΕ11 Πληροφορικής	-	1
ΠΕ23 Ειδικού Προσωπικού	2	2
ΣΥΝΟΛΟ	9	23

ΚΑΤΗΓΟΡΙΑ ΤΕΧΝΟΛΟΓΙΚΗΣ ΕΚΠΑΙΔΕΥΣΗΣ

	Νέες θέσεις	Σύνολο
ΤΕ1 Βιβλιοθηκονομίας	-	1
ΤΕ2 Κοινων. Λειτουργιών	-	1
ΤΕ3 Τεχν/γων Πολιτικών Μηχ/κών	-	2
ΤΕ4 Τεχν.Ηλεκτρολόγων Μηχ/κών	-	1
ΤΕ5 Τοπογράφων Μηχ/κών	-	2
ΤΕ11 Εποπτών Δημοσ.Υγείας	-	1
ΤΕ13 Τεχν/γίας-Γεωπονίας	-	1
ΤΕ17 Διοίκησης-Λογιστικής	-	1
ΤΕ19 Ειδικότητας Πληροφορικής	-	1
ΤΕ22 Διοίκησης μονάδας Τ.Α.	1	1
ΤΕ23 Ειδικής Υπηρεσίας	2	2
ΣΥΝΟΛΟ	3	14

ΚΑΤΗΓΟΡΙΑ ΔΕΥΤΕΡΟΒΑΘΜΙΑΣ ΕΚΠΑΙΔΕΥΣΗΣ

	Νέες θέσεις	Σύνολο
ΔΕ1 Διοικητικού	3	11
ΔΕ2 Εποπτών Καθαριότητας	-	1
ΔΕ5 Εργοδηγών Δομ. Έργων	-	2
ΔΕ23 Ειδικής Υπηρεσίας	-2	5
ΔΕ24 Ηλεκτρολόγων	1	4
ΔΕ28 Χειριστών Μηχ/των	-	4
ΔΕ29 Οδηγών	-	9
ΔΕ30 Τεχνιτών	1	6
ΔΕ35 Δενδροκηπουρών	-	2
ΔΕ38 Χειριστών Η/Υ	-	8
ΣΥΝΟΛΟ	5	52

ΚΑΤΗΓΟΡΙΑ ΥΠΟΧΡΕΩΤΙΚΗΣ ΕΚΠΑΙΔΕΥΣΗΣ

	Νέες θέσεις	Σύνολο
ΥΕ1 Κληττήρων	-	1
ΥΕ16 Εργ. Καθ. Εσωτερικών Χώρων	-	2
ΥΕ16 Εργ. Καθαριότητας	2	21
ΥΕ16 Εργ. Υδρ. Αποχ.	2	8
ΥΕ16 Εργ. Κήπων	-	6
ΥΕ16 Εργ. Γεν. Καθηκόντων	-	4
ΣΥΝΟΛΟ	4	42

ΓΕΝΙΚΟ ΣΥΝΟΛΟ 23+14+52+42=131

ΠΡΟΣΩΡΙΝΕΣ ΘΕΣΕΙΣ

	Νέες θέσεις	Σύνολο
Α. Ιδιωτικού Δικαίου Αορίστου χρόνου		
ΠΕ 2 Εφόρων Βιβλιοθηκών	-	1
και Εφ. Πινακοθηκών	-	1
ΠΕ 7 Χημικών Μηχ/κών	-	1
ΤΕ Ιχθυολόγων	-	1
ΥΕ 16 Εργατών	-	3
ΣΥΝΟΛΟ	-	6

Οι προηγούμενες θέσεις κενούμενες με οποιονδήποτε τρόπο καταργούνται

ΘΕΣΕΙΣ ΜΕ ΣΧΕΣΗ ΕΡΓΑΣΙΑΣ ΙΔΙΩΤΙΚΟΥ ΔΙΚΑΙΟΥ ΟΡΙΣΜΕΝΟΥ ΧΡΟΝΟΥ (ΕΠΟΧΙΑΚΟ ΠΡΟΣΩΠΙΚΟ)

	Νέες θέσεις	Σύνολο
ΔΕ5 Εργοδηγών	-	1
ΔΕ24 Ηλεκτρολόγων	-	1
ΔΕ28 Χειριστών	-	1
ΔΕ29 Οδηγών	-	2
ΔΕ30 Τεχνιτών	-	2
ΥΕ16 Εργατών γενικά	-	20
ΣΥΝΟΛΟ	-	27

ΑΡΘΡΟ 4

ΘΕΣΕΙΣ ΠΡΟΪΣΤΑΜΕΝΩΝ

1. Δ/ση Διοίκησης και Οικονομικών Υπηρεσιών:
ΠΕ1 και ελλείπει αυτών ΤΕ17, ΤΕ22



ΕΦΗΜΕΡΙΣ ΤΗΣ ΚΥΒΕΡΝΗΣΕΩΣ

ΤΗΣ ΕΛΛΗΝΙΚΗΣ ΔΗΜΟΚΡΑΤΙΑΣ

ΤΕΥΧΟΣ ΔΕΥΤΕΡΟ

Αρ. Φύλλου 1420

9 Ιουλίου 1999

ΑΠΟΦΑΣΕΙΣ

Αριθ. 1550

Έγκριση του ΟΕΥ του Δήμου Ελλομένου Ν. Λευκάδας.

Ο ΓΕΝ. ΓΡΑΜΜΑΤΕΑΣ ΠΕΡΙΦΕΡΕΙΑΣ
ΙΟΝΙΩΝ ΝΗΣΙΩΝ

Έχοντας υπόψη:

1. Τις διατάξεις:

α) Της παρ. 5 του άρθρου 8 του Ν. 2307/95.

β) Της παρ. 2 του άρθρου 18 του Ν. 2539/97 όπως τροποποιήθηκαν με τις διατάξεις του άρθρου 13 του Ν. 2672/98, και

γ) Του άρθρου 7 του Ν. 2503/97

2. Την αριθ 52/99 απόφαση του Δημοτικού συμβουλίου Ελλομένου με την οποία καταρτίστηκε και ψηφίστηκε ο ΟΕΥ του Δήμου, αποφασίζουμε:

Εγκρίνουμε την αριθ 52/99 απόφαση του Δημοτικού συμβουλίου Ελλομένου Ν.Λευκάδας, με την οποία καταρτίστηκε και ψηφίστηκε ο ΟΕΥ του Δήμου ως ακολούθως:

ΚΕΦΑΛΑΙΟ Α

ΔΙΑΡΘΡΩΣΗ ΚΑΙ ΑΡΜΟΔΙΟΤΗΤΕΣ ΥΠΗΡΕΣΙΩΝ

Άρθρο 1

Διάρθρωση Υπηρεσιών

Οι δραστηριότητες των υπηρεσιών του Δήμου Ελλομένου κατανέμονται στις εξής διοικητικές ενότητες:

1. Τμήμα Προγραμματισμού Ανάπτυξης
2. Τμήμα Διοικητικών και Οικονομικών Υπηρεσιών
3. Τμήμα Τεχνικών Υπηρεσιών και Περιβάλλοντος

Άρθρο 2

Αρμοδιότητες Τμήματος Προγραμματισμού και Ανάπτυξης

Α. Προγραμματισμός της τοπικής ανάπτυξης και της δράσης του Δήμου

- Συνεχής έρευνα και παρακολούθηση των εξελίξεων στην περιοχή του Δήμου και τεκμηρίωσή τους μέσω της συγκέντρωσης στατιστικών στοιχείων και δεικτών, που περιγράφουν την οικονομική, περιβαλλοντική, κοινωνική, πολιτιστική κ.λπ. κατάστασή της.

- Συγκέντρωση πληροφοριών από το εξωτερικό περιβάλλον του Δήμου που επηρεάζουν τις δραστηριότητες

του (π.χ. πλαίσια του εθνικού, περιφερειακού και νομαρχιακού προγραμματισμού, χρηματοδοτήσεις, δημόσιες πολιτικές, κατευθύνσεις των συλλογικών οργάνων της Τ.Α., προγράμματα φορέων υποστήριξης της Τ.Α., προγράμματα Ε.Ε.).

- Φροντίδα για τη συγκέντρωση μελετών και τεχνογνωσίας που είναι δυνατόν να βοηθήσουν τις επιδιώξεις του Δήμου (π.χ. κλαδικές και αναπτυξιακές μελέτες, έρευνες, ειδικές μελέτες διαμόρφωσης και τυποποίησης τεχνογνωσίας στο χώρο της Τοπικής Αυτοδιοίκησης κ.λπ.).

- Εισηγήσεις προς τα αιρετά όργανα για την οργάνωση των διαδικασιών στρατηγικού / επιχειρησιακού προγραμματισμού του Δήμου συνολικά και στους επί μέρους τομείς (Τεχνικά, Πολεοδομικά, Περιβαλλοντικά, Οικονομικά, Κοινωνικά και Πολιτιστικά ζητήματα).

- Υποστήριξη των διαδικασιών σύνταξης των μεσοπρόθεσμων και ετήσιων Προγραμμάτων του Δήμου και υποστήριξη της λειτουργίας του Δήμου ως φορέα προγραμματισμού στο πλαίσιο της διαδικασίας του Αναπτυξιακού προγραμματισμού της Χώρας (π.χ. Ν. 1622/86 για το Δημοκρατικό προγραμματισμό, διαδικασία σχεδιασμού Κοινοτικού Πλαισίου Στήριξης).

- Υποστήριξη των διαδικασιών προώθησης της υλοποίησης, παρακολούθησης της εφαρμογής, αξιολόγησης και αναθεώρησης των μεσοπρόθεσμων και ετήσιων Προγραμμάτων του Δήμου.

- Διερεύνηση των πηγών χρηματοδότησης και διατύπωση προτάσεων για την εξεύρεση πόρων για την υλοποίηση του προγράμματος δράσης του Δήμου.

- Συγκέντρωση του σχετικού υλικού που απαιτείται για την τεκμηριωμένη λήψη αποφάσεων από το Δ.Σ., τη Δ.Ε., τις επιτροπές του Δημοτικού Συμβουλίου και τα Τοπικά Συμβούλια.

- Συνεργασία με τις υπηρεσίες της Ν.Α., της ΤΕΔΚ, της Περιφέρειας, των Κεντρικών Φορέων καθώς και με τους φορείς διαδημοτικής συνεργασίας στην ευρύτερη περιοχή του Δήμου.

Β. Προγράμματα Ευρωπαϊκής Ένωσης

- Σχετικά με τα προγράμματα της Ε.Ε. οι αρμοδιότητες του Γραφείου είναι:

- ενημέρωση της Δημοτικής αρχής για τα προγράμματα της Ε.Ε. που ενδιαφέρουν το Δήμο και υποστήριξη

τοχή προσωπικού και από τα δύο Τμήματα, δημιουργούνται ομάδες εργασίας για τις οποίες ορίζονται συντονιστές με απόφαση του Δημάρχου.

Άρθρο 8

Κανονισμοί λειτουργίας των Υπηρεσιών του Δήμου

Οι προηγούμενες αρμοδιότητες των επί μέρους υπηρεσιών και των Προϊσταμένων τους θεωρούνται ως η γενική περιγραφή του ρόλου τους και αποτελούν το βασικό πλαίσιο λειτουργίας τους. Λεπτομερέστερες περιγραφές αρμοδιοτήτων μπορούν να γίνουν με τη σύνταξη κανονισμών ή εγκυκλίων λειτουργίας των διοικητικών μονάδων.

Ο λεπτομερής τρόπος λειτουργίας της κάθε υπηρεσίας, η διάρθρωση των Τμημάτων σε Γραφεία, η λειτουργία αποκεντρωμένων γραφείων σε Δημοτικά διαμερίσματα, οι αρμοδιότητές των υπεύθυνων Γραφείων και οι θέσεις εργασίας κάθε Γραφείου, η ανάθεση καθηκόντων και οι περιγραφές καθηκόντων των υπαλλήλων καθώς και οποιαδήποτε άλλη εσωτερική διαδικασία διοίκησης ή λειτουργίας του Δήμου, ορίζονται με αποφάσεις του Δημάρχου ή καθορίζονται με ειδικούς κανονισμούς λειτουργίας που συντάσσονται με απόφαση του Δημάρχου μετά από εισήγηση των αρμόδιων προϊσταμένων.

ΚΕΦΑΛΑΙΟ Δ ΟΡΓΑΝΙΚΕΣ ΘΕΣΕΙΣ

Άρθρο 9

Τακτικές Οργανικές θέσεις με σχέση εργασίας Δημοσίου Δικαίου

Οι θέσεις των κατηγοριών ΠΕ, ΤΕ και ΔΕ κατατάσσονται στους βαθμούς Δ (εισαγωγικός), Γ, Β και Α (καταληκτικός).

Οι θέσεις της κατηγορίας ΥΕ κατατάσσονται στους βαθμούς Ε (εισαγωγικός), Δ, Γ και Β (καταληκτικός).

Τα προσόντα διορισμού του προσωπικού στις οργανικές θέσεις περιγράφονται στο Π.Δ. 37α/87 και το Π.Δ. 22/90.

Οι θέσεις που προβλέπονται ανά κατηγορία και κλάδο είναι οι εξής:

ΚΑΤΗΓΟΡΙΑ ΠΑΝΕΠΙΣΤΗΜΙΑΚΗΣ ΕΚΠΑΙΔΕΥΣΗΣ

Κλάδος	Θέσεις
ΠΕ1 Διοικητικών (Οικονομολόγος)	1 (μία)
ΠΕ3 Πολιτικών Μηχανικών	1 (μία)
ΠΕ5 Μηχανολόγων Μηχανικών	1 (μία)
ΠΕ9 Γεωπόνων	1 (μία)

ΚΑΤΗΓΟΡΙΑ ΤΕΧΝΟΛΟΓΙΚΗΣ ΕΚΠΑΙΔΕΥΣΗΣ

Κλάδος	Θέσεις
ΤΕ11 Δημόσιας Υγείας	1 (μία)
ΤΕ22 Διοίκησης Μον. Τοπ. Αυτ/σης	1 (μία)
ΤΕ Τουριστικών Επιχειρήσεων	1 (μία)

ΚΑΤΗΓΟΡΙΑ ΔΕΥΤΕΡΟΒΑΘΜΙΑΣ ΕΚΠΑΙΔΕΥΣΗΣ

Κλάδος	Θέσεις
ΔΕ1 Διοικητικών	9 (εννέα)
ΔΕ23 Ειδικού Προσωπικού	2 (δύο)
ΔΕ24 Ηλεκτρολόγων	1 (μία)

ΔΕ29 Οδηγών Αυτοκινήτων	2 (δύο)
ΔΕ30 Τεχνιτών (υδραυλικός)	1 (μία)

ΚΑΤΗΓΟΡΙΑ ΥΠΟΧΡΕΩΤΙΚΗΣ ΕΚΠΑΙΔΕΥΣΗΣ

Κλάδος	Θέσεις
ΥΕ16 Εργατών	2 (δύο)
ΥΕ1 Κλητήρων	1 (μία)
ΥΕ1 Καθαρίστρια	1 (μία)

ΘΕΣΕΙΣ ΥΠΑΛΛΗΛΩΝ ΕΙΔΙΚΗΣ ΠΕΡΙΟΡΙΣΜΕΝΗΣ ΔΙΑΒΑΘΜΙΣΗΣ (Β' Μέρους του Ν. 1188/81)

Κλάδος	Θέσεις
ΔΕ1 Διοικητικού	1 (μία)

Η προηγούμενη θέση κενούμενη με οποιοδήποτε τρόπο καταργείται.

Άρθρο 10

Θέσεις Προϊσταμένων

Στις διοικητικές ενότητες των υπηρεσιών του Δήμου οι προϊστάμενοι επιλέγονται από τους εξής κλάδους:

- Στο Τμήμα Διοικητικών και Οικονομικών Υπηρεσιών προΐσταται μόνιμος υπάλληλος του κλάδου ΠΕ1 και ελλείψει αυτού του κλάδου ΤΕ22 και ελλείψει αυτού του κλάδου ΔΕ1

- Στο Τμήμα Τεχνικών Υπηρεσιών και Περιβάλλοντος προΐσταται μόνιμος υπάλληλος του κλάδου ΠΕ3 και ελλείψει αυτού του κλάδου ΤΕ3

- Στο Τμήμα Προγραμματισμού και Ανάπτυξης προΐσταται μόνιμος υπάλληλος του κλάδου ΠΕ1 και ελλείψει αυτού ΤΕ Τουριστικών Επιχειρήσεων και ελλείψει αυτού ΔΕ1.

Τον προϊστάμενο Τμήματος που απουσιάζει ή κωλύεται αναπληρώνει στα καθήκοντα του ο ανώτερος κατά βαθμό υπάλληλος και ο αρχαιότερος, που υπηρετεί στην ίδια οργανωτική μονάδα και εφόσον ο κλάδος στο οποίο ανήκει προορίζεται για κατάληψη θέσεων προϊσταμένων.

Άρθρο 11

Προσωπικό εποχιακών κ.λπ. αναγκών

Συνιστώνται Εικοσιτρείς (23) θέσεις με σχέση εργασίας ιδιωτικού δικαίου ορισμένου χρόνου, ειδικότητας 16 ΥΕ16 Εργατών, 1 ΥΕ1 Καθαριστριών, 1 ΥΕ1 κλητήρων, 3 ΔΕ29 οδηγών αυτ/των, 1 ΔΕ28 Χειριστών Μηχανημάτων και 1 ΠΕ3 Πολιτικών Μηχανικών για την αντιμετώπιση εποχιακών ή άλλων περιοδικών ή πρόσκαιρων αναγκών (Ν. 2503/97, άρθρο 18 παρ. 12).

Η πλήρωση των θέσεων αυτών θα γίνεται σύμφωνα με τις ισχύουσες κάθε φορά διατάξεις και εγκυκλίους οδηγίες που αφορούν στο προσωπικό αυτό.

Άρθρο 12

Τελικές Διατάξεις

α) Κατά την έναρξη της ισχύος του παρόντος Οργανισμού οι υπηρετούντες υπάλληλοι κατατάσσονται στις αντίστοιχες θέσεις των σχετικών κλάδων.

β) Η κατανομή του προσωπικού στις επί μέρους διοικητικές μονάδες γίνεται με απόφαση του Δημάρχου, μετά από σχετική εισήγηση των προϊσταμένων και του Συμβουλίου Συντονισμού, λαμβάνοντας υπόψη τις λειτου



ΕΦΗΜΕΡΙΣ ΤΗΣ ΚΥΒΕΡΝΗΣΕΩΣ

ΤΗΣ ΕΛΛΗΝΙΚΗΣ ΔΗΜΟΚΡΑΤΙΑΣ

ΤΕΥΧΟΣ ΔΕΥΤΕΡΟ

Αρ. Φύλλου 1623

6 Δεκεμβρίου 2001

ΠΕΡΙΕΧΟΜΕΝΑ

ΑΠΟΦΑΣΕΙΣ

- Χαρακτηρισμός ως ιστορικού διατηρητέου μνημείου του κτιρίου επί της οδού Μ. Αλεξάνδρου 25 στο Δήμο Λαγκαδά Θεσσαλονίκης 1
- Άρση άδειας ίδρυσης και λειτουργίας της Μουσικής Σχολής «ΑΛΕΞΑΝΔΡΟΣ ΧΡΥΣΑΦΗΣ» 2
- Έγκριση Οργανισμού Εσωτερικής Υπηρεσίας του Δημοτικού Παιδικού Σταθμού Νεάπολης Ν. Κοζάνης 3
- Έγκριση Οργανισμού Εσωτερικής Υπηρεσίας του Κ.Α.Π.Η. Δήμου Νεάπολης 4
- Τροποποίηση του Ο.Ε.Υ. Δήμου Ελλομένου Ν. Λευκάδας 5

ΔΙΟΡΘΩΣΕΙΣ ΣΦΑΛΜΑΤΩΝ

- Διόρθωση σφάλματος στη Φ. 12.1/Β3/1543/01 απόφαση Υπουργού Εθνικής Παιδείας και Θρησκευμάτων 6
- Διόρθωση σφάλματος στη Φ124/7/Β2.3555/8.10.2001 απόφαση Υπουργού Εθνικής Παιδείας και Θρησκευμάτων 7

ΑΠΟΦΑΣΕΙΣ

- Αριθ. ΥΠΠΟ/ΔΙΔΑΠ/Γ/2921/63547 (1)
Χαρακτηρισμός ως ιστορικού διατηρητέου μνημείου του κτιρίου επί της οδού Μ. Αλεξάνδρου 25 στο Δήμο Λαγκαδά Θεσσαλονίκης.

Ο ΥΠΟΥΡΓΟΣ ΠΟΛΙΤΙΣΜΟΥ

Έχοντας υπόψη:

1. Τις διατάξεις:

α) Του Ν. 1558/85 «Περί Κυβέρνησης και Κυβερνητικών Οργάνων» που δημοσιεύθηκε στο ΦΕΚ 137/Α/26.7.85».

β) Του άρθρου 52 του Ν. 5351/32 «Περί Αρχαιοτήτων» όπως αντικαταστάθηκε με το άρθρο 14 και 17 του Ν.Δ. 216/1943 και τροποποιήθηκε με το άρθρο 32 παρ. 5 του Ν. 1337/1983 και ισχύει.

γ) του Ν. 1469/50 «Περί προστασίας ειδικής κατηγορίας οικοδομημάτων και έργων τέχνης μεταγενεστέρων του 1830».

δ) του Ν. 2039 «Περί Κύρωσης της Σύμβασης για την προστασία της αρχιτεκτονικής Κληρονομιάς της Ευρώπης ΦΕΚ 61/Α/13.4.92).

ε) του Ν.Δ. 941/77 «Περί Οργανισμού του ΥΠΠΕ».

ζ) το Π.Δ. 161/26.4.84 (ΦΕΚ 54/Α/30.4.84) «περί ανακατανομής αρμοδιοτήτων των Υπουργείων ΥΠΠΕ-ΥΧΟΠ».

2. Την ΥΑΥΠΠΟ/ΓΝΟΣ/57631/21.11.97 (ΦΕΚ 1080/τΒ/5.12.97) με την οποία τροποποιείται η παρ. 8 του άρθρου 6 της ΥΑ ΥΠΠΟ/ΓΝΟΣ/49095/30.10.91 (ΦΕΚ 987/τΒ/28.11.91). «Μεταβίβαση αρμοδιοτήτων Υπουργού και δικαιώματος υπογραφής «Με εντολή Υπουργού» στους Γεν. Γραμματείς, Γεν. Διευθυντές και Προϊσταμένους των Δ/νσεων, Τμημάτων και Γραφείων της Κεντρικής Υπηρεσίας του ΥΠΠΟ.

3. Την εισήγηση της 4ης Εφορείας Νεωτέρων Μνημείων και του Τμήματος Νεωτέρων Μνημείων της Δ/νσης Λαϊκού Πολιτισμού καθώς και τα λοιπά στοιχεία του φακέλου

4. Την ομόφωνη γνωμοδότηση του Κεντρικού Συμβουλίου Νεωτέρων Μνημείων με αριθμό 24/13-9-2001 - 10-09, αποφασίζουμε:

Χαρακτηρίζουμε ως ιστορικό διατηρητέο μνημείο που χρειάζεται ειδική κρατική προστασία σύμφωνα με τις διατάξεις του Ν. 1469/50, το κτίριο επί της οδού Μ. Αλεξάνδρου 25 στο Δήμο Λαγκαδά Θεσσαλονίκης, μαζί με τον περιβάλλοντα χώρο του, διότι αποτελεί αξιόλογο δείγμα τοπικής αρχιτεκτονικής με ενδιαφέροντα επιμέρους μορφολογικά στοιχεία. Το κτίριο βρίσκεται σε κεντρικό τμήμα του οικισμού και μαζί με άλλα κτίρια συγκροτεί ένα ενδιαφέρον σύνολο, το οποίο αποτελεί μαρτυρία της εικόνας του Λαγκαδά κατά την περίοδο του μεσοπολέμου.

Ως περιβάλλον χώρος ορίζεται ο αύλειος χώρος στα όρια της ιδιοκτησίας με στοιχεία (ΑΒΓΔΕΖΗΘΙΚΑ) όπως απεικονίζεται στο συνημμένο τοπογραφικό διάγραμμα.

Η παρούσα απόφαση να δημοσιευθεί στην Εφημερίδα της Κυβερνήσεως.

Αθήνα, 16 Νοεμβρίου 2001

Ο ΥΠΟΥΡΓΟΣ

ΕΥΑΓΓΕΛΟΣ ΒΕΝΙΖΕΛΟΣ

3. Την αριθμ. 149/2001 απόφαση του Δημοτικού Συμβουλίου Ελλομένου, με την οποία τροποποιείται ο Ο.Ε.Υ. του Δήμου.

4. Το αριθμ. 8/θέμα 3^ο/1.11.2001 πρακτικό του Υπηρεσιακού Συμβουλίου υπαλλήλων Ο.Τ.Α. Ν. Λευκάδας στο οποίο διατυπώνεται η σύμφωνη γνώμη του, για την τροποποίηση του Ο.Ε.Υ. του Δήμου Ελλομένου.

5. Τον ισχύοντα Ο.Ε.Υ. του Δήμου Ελλομένου, όπως δημοσιεύτηκε στο ΦΕΚ 1420/Β/9.7.99, αποφασίζουμε:

Επικυρώνουμε την αριθμ. 149/2001 απόφαση του Δημοτικού Συμβουλίου Ελλομένου, με την οποία τροποποιείται ο Ο.Ε.Υ. του Δήμου και ειδικότερα το άρθρο 9 κατά το μέρος που αφορά τις κατηγορίες Πανεπιστημιακής Δευτεροβάθμιας Εκπαίδευσης ως ακολούθως:

Α) Στην κατηγορία ΠΑΝΕΠΙΣΤΗΜΙΑΚΗΣ Εκπαίδευσης προστίθεται μία (1) θέση του κλάδου ΠΕ3 Πολιτικών Μηχανικών, και

Β) Στην κατηγορία ΔΕΥΤΕΡΟΒΑΘΜΙΑΣ Εκπαίδευσης προστίθεται μία (1) θέση του κλάδου ΔΕ28 Χειριστών Μηχανημάτων.

Κατά τα λοιπά, ο Ο.Ε.Υ. του Δήμου Ελλομένου, ισχύει ως έχει (ΦΕΚ 1420/Β/9.7.99).

Με την απόφαση αυτή του Δημοτικού Συμβουλίου Ελλομένου, προκαλείται δαπάνη σε βάρος του προϋπολογισμού του Δήμου, ποσού 10.000.000 δρχ. ετησίως, περίπου.

Η απόφαση αυτή να δημοσιευθεί στην Εφημερίδα της Κυβερνήσεως.

Λευκάδα, 9 Νοεμβρίου 2001

Με εντολή Γενικής Γραμματέως Περιφέρειας
Ο Γενικός Διευθυντής
Γ. ΠΕΤΣΙΟΣ

ΔΙΟΡΘΩΣΕΙΣ ΣΦΑΛΜΑΤΩΝ

(6)

Στη Φ.12.1/Β3/1543/01 (ΦΕΚ 682/Β/01), στον α/α 64 της σελίδας 9727, για το βιβλίο των εκδόσεων: «ΕΚΔΟΣΕΙΣ ΝΕΩΝ ΤΕΧΝΟΛΟΓΙΩΝ ΜΟΝΟΠΡΟΣΩΓΗ ΕΠΕ ΕΚΔΟΣΕΙΣ ΕΜΠΟΡΙΑ ΠΡΟΪΟΝΤΩΝ ΠΛΗΡ/ΚΗΣ», των συγγραφέων: «ΚΑΤΖΟΥΡΑΚΗ Μ - ΓΕΡΓΑΤΣΟΥΛΗ Μ - ΚΟΚΚΟΤΟΣ Σ», με τίτλο: «ΠΡΟΓΡΑΜΜΑΤΙΖΟΝΤΑΣ ΣΤΗ ΛΟΓΙΚΗ», αντικαθίσταται η εσφαλμένη επωνυμία Εκδόσεων: «ΕΛΛΗΝΙΚΗ ΕΤΑΙΡΕΙΑ ΕΠΙΣΤΗΜΟΝΩΝ Η/Υ & ΠΛΗΡΟΦΟΡΙΚΗΣ» με την ορθή επωνυμία Εκδόσεων: «ΕΚΔΟΣΕΙΣ ΝΕΩΝ ΤΕΧΝΟΛΟΓΙΩΝ ΜΟΝΟΠΡΟΣΩΓΗ ΕΠΕ ΕΚΔΟΣΕΙΣ - ΕΜΠΟΡΙΑ ΠΡΟΪΟΝΤΩΝ ΠΛΗΡ/ΚΗΣ».

(Από το ΥΠΕΠΘ)

(7)

Η Φ124/7/Β2.3555/8.10.2001 απόφαση ΥΠΕΠΘ που δημοσιεύθηκε στο ΦΕΚ 1395/τ.Β/22.10.2001 και αφορούσε την άδεια κατοχής β' θέσης του Χαράλαμπου Γκότση διορθώνεται στο ορθό ως εξής: «Παρέχουμε την άδεια στον Χαράλαμπο Γκότση Αναπληρωτή Καθηγητή ...».

(Από το Εθνικό Τυπογραφείο)



ΕΦΗΜΕΡΙΣ ΤΗΣ ΚΥΒΕΡΝΗΣΕΩΣ

ΤΗΣ ΕΛΛΗΝΙΚΗΣ ΔΗΜΟΚΡΑΤΙΑΣ

Αρ. Φύλλου 465

28 Απριλίου 1999

ΑΠΟΦΑΣΕΙΣ

Αριθ. 906

Έγκριση του ΟΕΥ του Δήμου Απολλωνίων Ν. Λευκάδας.

Ο ΓΕΝΙΚΟΣ ΓΡΑΜΜΑΤΕΑΣ
ΠΕΡΙΦΕΡΕΙΑΣ ΙΟΝΙΩΝ ΝΗΣΩΝ

Έχοντας υπόψη:

1. Τις διατάξεις α) της παρ. 5 του άρθρου 8 του Ν. 2307/95,

β) της παρ. 2 του άρθρου 18 του Ν. 2539/97 όπως τροποποιήθηκαν με τις διατάξεις του άρθρου 13 του άρθρου 13 του Ν. 2762/98 και

γ) του άρθρου 7 του Ν. 2503/97.

2. Την αριθ. 75/15.3.99 απόφαση του Δημοτικού Συμβουλίου Απολλωνίων Ν. Λευκάδας με την οποία καταρτίστηκε και ψηφίστηκε ο ΟΕΥ του Δήμου, αποφασίζουμε:

Επικυρώνουμε την αριθ. 75/99 απόφαση του Δημοτικού Συμβουλίου Απολλωνίων με την οποία καταρτίστηκε και ψηφίστηκε ο ΟΕΥ του Δήμου ως ακολούθως:

ΚΕΦΑΛΑΙΟ Α :

ΔΙΑΡΘΡΩΣΗ ΚΑΙ ΑΡΜΟΔΙΟΤΗΤΕΣ ΥΠΗΡΕΣΙΩΝ

ΑΡΘΡΟ 1 :

ΔΙΑΡΘΡΩΣΗ ΥΠΗΡΕΣΙΩΝ

Οι δραστηριότητες των υπηρεσιών του Δήμου ΑΠΟΛΛΩΝΙΩΝ κατανέμονται στις εξής διοικητικές ενότητες:

1. Γραφείο Προγραμματισμού και Ανάπτυξης
2. Τμήμα Διοικητικών και Οικονομικών Υπηρεσιών
3. Τμήμα Τεχνικών Υπηρεσιών και Περιβάλλοντος

ΑΡΘΡΟ 2 :

ΑΡΜΟΔΙΟΤΗΤΕΣ ΓΡΑΦΕΙΟΥ

ΠΡΟΓΡΑΜΜΑΤΙΣΜΟΥ ΚΑΙ ΑΝΑΠΤΥΞΗΣ

Α. Προγραμματισμός της τοπικής ανάπτυξης και της δράσης του Δήμου

• Συνεχής έρευνα και παρακολούθηση των εξελίξεων στη περιοχή του Δήμου και τεκμηρίωσή τους μέσω της συγκέντρωσης στατιστικών στοιχείων και δεικτών, που περιγράφουν την οικονομική-περιβαλλοντική, κοινωνική, πολιτιστική κλπ κατάσταση της.

• Συγκέντρωση πληροφοριών από τα εξωτερικά περιβάλλον του Δήμου που επηρεάζουν τις δραστηριότητες του (π.χ. πλαίσια του εθνικού, περιφερειακού και νομαρχιακού προγραμματισμού, χρηματοδοτήσεις, δημόσιες πολιτικές, κατευθύνσεις των συλλογικών οργάνων της Τ.Α., προγράμματα φορέων υποστήριξης της Τ.Α., προγράμματα Ε.Ε.)

• Φροντίδα για τη συγκέντρωση μελετών και τεχνολογίας που είναι δυνατόν να βοηθήσουν τις επιδιώξεις του Δή-

μου (π.χ. κλαδικές και αναπτυξιακές μελέτες, έρευνες, ειδικές μελέτες διαμόρφωσης και τυποποίησης τεχνολογίας στο χώρο της Τοπικής Αυτοδιοίκησης κλπ).

• Εισηγήσεις προς τα αιρετά όργανα για την οργάνωση των διαδικασιών στρατηγικού / επιχειρησιακού προγραμματισμού του Δήμου συνολικά και στους επί μέρους τομείς (Τεχνικά, Πολεοδομικά, Περιβαλλοντικά, Οικονομικά, Κοινωνικά και Πολιτιστικά ζητήματα)

• Υποστήριξη των διαδικασιών σύνταξης των μεσοπρόθεσμων και ετήσιων Προγραμμάτων του Δήμου και υποστήριξη της λειτουργίας του Δήμου ως φορέα προγραμματισμού στο πλαίσιο της διαδικασίας του Αναπτυξιακού προγραμματισμού της Χώρας (π.χ. Ν.1622/86 για τον Δημοκρατικό προγραμματισμό, διαδικασία σχεδιασμού Κοινοτικού Πλαισίου Στήριξης).

• Υποστήριξη των διαδικασιών προώθησης της υλοποίησης, παρακολούθησης της εφαρμογής, αξιολόγησης και αναθεώρησης των μεσοπρόθεσμων και ετήσιων Προγραμμάτων του Δήμου.

• Διερεύνηση των πηγών χρηματοδότησης και διατύπωση προτάσεων για την εξεύρεση πόρων για την υλοποίηση του προγράμματος δράσης του Δήμου.

• Συγκέντρωση του σχετικού υλικού που απαιτείται για την τεκμηριωμένη λήψη αποφάσεων από το Δ.Σ., τη Δ.Ε., τις επιτροπές του Δημοτικού Συμβουλίου και τα Τοπικά Συμβούλια.

• Συνεργασία με τις υπηρεσίες της Ν.Α., της ΤΕΔΚ, της Περιφέρειας, των Κεντρικών Φορέων καθώς και με τους φορείς διαδημοτικής συνεργασίας στην ευρύτερη περιοχή του Δήμου.

Β. Προγράμματα Ευρωπαϊκής Ένωσης

• Σχετικά με τα προγράμματα της Ε.Ε. οι αρμοδιότητες του Γραφείου είναι:

• ενημέρωση της Δημοτικής αρχής για τα προγράμματα της Ε.Ε. που ενδιαφέρουν το Δήμο και υποστήριξη των αρμόδιων υπηρεσιών στο σχεδιασμό, στην υλοποίηση και στην αξιολόγηση σχετικών ενεργειών

• κατάρτιση αιτήσεων (σε συνεργασία με τις αρμόδιες υπηρεσίες) συμμετοχής του Δήμου σε συγκεκριμένα προγράμματα και η παρακολούθηση και αξιολόγηση της υλοποίησής τους.

• αναζήτηση συνεργασιών στο εσωτερικό και εξωτερικό για την αξιοποίηση των δυνατοτήτων που προσφέρουν τα προγράμματα

• διακίνηση μέσα στο Δήμο εντύπων και άλλων μέσων πληροφόρησης για τις ευρωπαϊκές εξελίξεις που αφορούν την Τοπική Αυτοδιοίκηση

• ενημέρωση των υπαλλήλων και των αιρετών στα Κοινοτικά ζητήματα

ΚΕΦΑΛΑΙΟ Δ :

ΟΡΓΑΝΙΚΕΣ ΘΕΣΕΙΣ

ΑΡΘΡΟ 9 :

ΤΑΚΤΙΚΕΣ ΟΡΓΑΝΙΚΕΣ ΘΕΣΕΙΣ ΜΕ ΣΧΕΣΗ ΕΡΓΑΣΙΑΣ

ΔΗΜΟΥ ΔΙΚΑΙΟΥ

Οι θέσεις των κατηγοριών ΠΕ, ΤΕ και ΔΕ κατατάσσονται στους βαθμούς Δ (εισαγωγικός), Γ, Β και Α (καταληκτικός).

Οι θέσεις της κατηγορίας ΥΕ κατατάσσονται στους βαθμούς Ε (εισαγωγικός), Δ, Γ και Β (καταληκτικός).

Τα προσόντα διορισμού του προσωπικού στις οργανικές θέσεις περιγράφονται στο Π.Δ. 37α/87 και το Π.Δ. 22/90.

Οι θέσεις που προβλέπονται ανά κατηγορία και κλάδο είναι οι εξής:

ΚΑΤΗΓΟΡΙΑ ΠΑΝΕΠΙΣΤΗΜΙΑΚΗΣ ΕΚΠΑΙΔΕΥΣΗΣ

Κλάδος	Θέσεις
ΠΕ 1 Διοικητικών (Οικονομολόγος)	3 (τρεις)
ΠΕ 3 Πολιτικών Μηχανικών	1 (μία)
ΠΕ 5 Μηχανολόγων Μηχανικών	1 (μία) ή
ΠΕ 7 Χημικών Μηχανικών	1 (μία)
ΠΕ 9 Γεωπόνων	1 (μία)

ΚΑΤΗΓΟΡΙΑ ΤΕΧΝΟΛΟΓΙΚΗΣ ΕΚΠΑΙΔΕΥΣΗΣ

Κλάδος	Θέσεις
ΤΕ 3 Τεχνολόγων Πολιτικών Μηχανικών	1 (μία)
ΤΕ 11 Δημόσιας Υγείας	1 (μία)
ΤΕ 19 Πληροφορικής	1 (μία)

ΚΑΤΗΓΟΡΙΑ ΔΕΥΤΕΡΟΒΑΘΜΙΑΣ ΕΚΠΑΙΔΕΥΣΗΣ

Κλάδος	Θέσεις
ΔΕ 1 Διοικητικών	10 (δέκα)
ΔΕ 23 Ειδικού Προσωπικού	2 (δύο)
ΔΕ 24 Ηλεκτρολόγων	1 (μία)
ΔΕ 28 Χειριστών Μηχανημάτων έργων	1 (μία)
ΔΕ 29 Οδηγών Αυτοκινήτων	2 (δύο)
ΔΕ 30 Τεχνιτών (υδραυλικός)	1 (μία)

ΚΑΤΗΓΟΡΙΑ ΥΠΟΧΡΕΩΤΙΚΗΣ ΕΚΠΑΙΔΕΥΣΗΣ

Κλάδος	Θέσεις
ΥΕ 16 Εργατών (καθαριότητας)	3 (τρεις)
ΥΕ 1 Εργάτης (υδρονόμεας)	1 (μία)
ΥΕ 1 Καθαρίστρια	1 (μία)

ΘΕΣΕΙΣ ΥΠΑΛΛΗΛΩΝ ΕΙΔΙΚΗΣ ΠΕΡΙΟΡΙΣΜΕΝΗΣ ΔΙΑΒΑΘΜΙΣΗΣ (Β' Μέρους του Ν. 1188/81)

Κλάδος	Θέσεις
ΔΕ 1 Διοικητικών	4 (τέσσερις)

ΑΡΘΡΟ 10 :
ΘΕΣΕΙΣ ΠΡΟΪΣΤΑΜΕΝΩΝ

Στις διοικητικές ενότητες των υπηρεσιών του Δήμου οι προϊστάμενοι επιλέγονται από τους εξής κλάδους:

- Στο γραφείο Προγραμματισμού προϊστάται μόνιμος υπάλληλος του κλάδου ΠΕ 1 και ελλείψει αυτού, του κλάδου ΤΕ 9 Γεωπόνων και ελλείψει αυτού, του κλάδου ΤΕ 19 Πληροφορικής και ελλείψει αυτού, του κλάδου ΤΕ 22 Διοίκησης Μονάδων Τοπικής Αυτοδ. Αυτοδ.

- Στο Τμήμα Διοικητικών και Οικονομικών Υπηρεσιών προϊστάται μόνιμος υπάλληλος του κλάδου ΠΕ 1 και ελλείψει αυτού του κλάδου ΤΕ 22 και ελλείψει αυτού του κλάδου ΔΕ 1

- Στο Τμήμα Τεχνικών Υπηρεσιών και Περιβάλλοντος προϊστάται μόνιμος υπάλληλος του κλάδου ΠΕ 3 και ελλείψει αυτού του κλάδου ΤΕ 3

Τον προϊστάμενο Τμήματος που απουσιάζει ή κωλύεται αναπληρώνει στα καθήκοντα του ο ανώτερος κατά βαθμό υπάλληλος και ο αρχαιότερος που υπηρετεί στην ίδια οργανωτική μονάδα και εφόσον ο κλάδος στον οποίο ανήκει προορίζεται για κατάληψη θέσεων προϊσταμένων.

ΑΡΘΡΟ 11 :

ΠΡΟΣΩΠΙΚΟ ΕΠΟΧΙΑΚΩΝ κ.λ.π ΑΝΑΓΚΩΝ

Συνιστώνται δέκα (9) θέσεις με σχέση εργασίας ιδιωτικού δικαίου ορισμένου χρόνου, ειδικοτήτων 8ΥΕ16 Εργατών, 1ΔΕ29 Οδηγών για την αντιμετώπιση εποχιακών ή άλλων περιοδικών ή πρόσκαιρων αναγκών (Ν.2503/97, άρθρο 18 παρ. 12).

Η πλήρωση των θέσεων αυτών θα γίνεται σύμφωνα με τις ισχύουσες κάθε φορά διατάξεις και εγκυκλίους οδηγίες που αφορούν στο προσωπικό αυτό.

ΑΡΘΡΟ 12 :

ΤΕΛΙΚΕΣ ΔΙΑΤΑΞΕΙΣ

α) Κατά την έναρξη της ισχύος του παρόντος Οργανισμού οι υπηρετούντες υπάλληλοι κατατάσσονται στις αντίστοιχες θέσεις των σχετικών κλάδων

β) Η κατανομή του προσωπικού στις επί μέρους διοικητικές μονάδες γίνεται με απόφαση του Δημάρχου, μετά από σχετική εισήγηση των προϊσταμένων και του Συμβουλίου Συντονισμού, λαμβάνοντας υπόψη τις λειτουργικές ανάγκες των μονάδων, τα προσόντα, την πείρα και τις ειδικές γνώσεις των υπαλλήλων.

γ) Η ισχύς του παρόντος Οργανισμού αρχίζει από τη δημοσίευσή του στην εφημερίδα της Κυβέρνησης, οπότε παύει να ισχύει κάθε προηγούμενη σχετική απόφαση.

ΑΚΡΟΤΕΛΕΥΤΑΙΟ ΑΡΘΡΟ :

ΚΑΛΥΨΗ ΔΑΠΑΝΗΣ

Στον προϋπολογισμό του τρέχοντος έτους υπάρχουν συγκεκριμένες πιστώσεις στους αντίστοιχους Κωδικούς Αριθμούς για την κάλυψη της μισθοδοσίας του υπάρχοντος προσωπικού. Η μελλοντική επιβάρυνση του προϋπολογισμού του Δήμου από την απόφαση αυτή εκκμάται στο ποσό των 110 εκατομμυρίων περίπου.

Η απόφαση αυτή να δημοσιευθεί στην Εφημερίδα της Κυβερνήσεως.

Λευκάδα, 30 Μαρτίου 1999

Με εντολή Γενικού Γραμματέα Περιφέρειας

Ο Διευθυντής

Δ. ΔΑΓΛΑΣ



ΕΦΗΜΕΡΙΣ ΤΗΣ ΚΥΒΕΡΝΗΣΕΩΣ

ΤΗΣ ΕΛΛΗΝΙΚΗΣ ΔΗΜΟΚΡΑΤΙΑΣ

ΤΕΥΧΟΣ ΔΕΥΤΕΡΟ

Αρ. Φύλλου 1279

22 Ιουνίου 1999

ΑΠΟΦΑΣΕΙΣ

Αριθ. 1438

Έγκριση του Ο.Ε.Υ. του Δήμου Καρυάς Νομ. Λευκάδας.

Ο ΓΕΝΙΚΟΣ ΓΡΑΜΜΑΤΕΑΣ ΠΕΡΙΦΕΡΕΙΑΣ
ΙΟΝΙΩΝ ΝΗΣΙΩΝ

Έχοντας υπόψη:

1. Τις διατάξεις:

- α) Της παρ. 5 του άρθρου 8 του Ν. 2307/95.
- β) Της παρ. 2 του άρθρου 18 του Ν. 2539/97, όπως τροποποιήθηκαν με τις διατάξεις του άρθρου 13 του Ν. 2672/98, και
- γ) Του άρθρου 7 του Ν. 2503/97.

2. Την αριθ. 35/99 απόφαση του Δημοτικού Συμβουλίου του Δήμου Καρυάς Νομ. Λευκάδας, με την οποία καταρτίστηκε και ψηφίστηκε ο Ο.Ε.Υ. του Δήμου, αποφασίζουμε: Επικυρώνουμε την αριθ. 35/99 απόφαση του Δημοτικού Συμβουλίου Καρυάς, με την οποία καταρτίστηκε και ψηφίστηκε ο Ο.Ε.Υ. του Δήμου, ως ακολούθως:

ΚΕΦΑΛΑΙΟ Α΄

ΔΙΑΡΘΡΩΣΗ ΚΑΙ ΑΡΜΟΔΙΟΤΗΤΕΣ ΥΠΗΡΕΣΙΩΝ

ΑΡΘΡΟ 1

ΔΙΑΡΘΡΩΣΗ ΥΠΗΡΕΣΙΩΝ

Οι δραστηριότητες των υπηρεσιών του Δήμου ΚΑΡΥΑΣ κατανέμονται στις εξής διοικητικές ενότητες:

1. Τμήμα Διοικητικών και Οικονομικών Υπηρεσιών
2. Γραφείο Τεχνικών Υπηρεσιών και Περιβάλλοντος

ΤΜΗΜΑ ΔΙΟΙΚΗΤΙΚΩΝ & ΟΙΚΟΝΟΜΙΚΩΝ ΥΠΗΡΕΣΙΩΝ

ΑΡΘΡΟ 2

ΑΡΜΟΔΙΟΤΗΤΕΣ ΤΜΗΜΑΤΟΣ ΔΙΟΙΚΗΤΙΚΩΝ ΚΑΙ ΟΙΚΟΝΟΜΙΚΩΝ ΥΠΗΡΕΣΙΩΝ

2.1. Γραμματειακή Υποστήριξη Αιρετών Οργάνων.

Α. Γραμματεία Δημάρχου- Αντιδημάρχου- Δημόσιες Σχέσεις- Ενημέρωση Δημοτών.

– Δακτυλογράφηση, αναπαραγωγή, διεκπεραίωση και αρχειοθέτηση προσωπικής αλληλογραφίας και αποφάσεων του Δημάρχου.

– Ρύθμιση συναντήσεων και επικοινωνιών του Δημάρχου και τήρηση ημερολογίου των προσωπικών επαφών του, εντός και εκτός του Δήμου.

– Τήρηση προσωπικού αρχείου εγγράφων του Δημάρχου.
– Τήρηση πρακτικών συναντήσεων ή συμβουλίων στα οποία μετέχει ο Δήμαρχος.

– Συγκέντρωση στοιχείων ή εγγράφων που πρέπει να υπογραφούν από το Δήμαρχο και μέρηματα για την υπογραφή και τη διεκπεραίωσή τους.

– Τήρηση αρχείου αποφάσεων Δημάρχου.

– Εκτέλεση κάθε διοικητικής υποστήριξης που ανατίθεται από τον Δήμαρχο και η οποία δεν ανήκει στην αρμοδιότητα των υπολοίπων υπηρεσιών.

– Διεκπεραίωση κάθε υπόθεσης που αναθέτουν ο Αντιδήμαρχος στα πλαίσια των αρμοδιοτήτων τους

– Φροντίδα για τις Δημόσιες Σχέσεις του Δήμου

– Πληροφόρηση των δημοτών για κάθε δραστηριότητα του Δήμου

– Ενημέρωση των δημοτών για τα δικαιώματά τους και τις ενέργειες που απαιτούνται για τη διεκπεραίωση των υποθέσεών τους καθώς και ο εφοδιασμός τους με τα απαραίτητα πληροφοριακά στοιχεία και έντυπα

– Παραλαβή υποδείξεων, προτάσεων και παραπόνων των δημοτών.

Β. Γραμματεία Δημοτικού Συμβουλίου, Δημοκρατικής Επιτροπής, Επιτροπών Δημοτικού Συμβουλίου, Τοπικών συμβουλίων

– Κατάρτιση σε συνεργασία με τον πρόεδρο του Δ.Σ. της ημερήσιας διάταξης των συνεδριάσεων του Δ.Σ. και ενημέρωση των μελών του Δ.Σ. για τα θέματα και το χρόνο/ τόπο κάθε συνεδρίασης.

– Συγκέντρωση, αναπαραγωγή και αποστολή στα μέλη του Δ.Σ. των διαφόρων εισηγήσεων και γενικά του ενημερωτικού υλικού που αντιστοιχεί στα θέματα των συνεδριάσεων.

– Μέρηματα για το χώρο των συνεδριάσεων, την καλή λειτουργία των εγκαταστάσεων, την ύπαρξη των κατάλληλων μέσων κ.λ.π.

– Τήρηση πρακτικών κατά τη διάρκεια των συνεδριάσεων.

– Τήρηση αρχείου πρακτικών και αποφάσεων του Δ.Σ.

– Δακτυλογράφηση / αναπαραγωγή αποφάσεων του Δ.Σ. και αποστολή τους στην Υπηρεσία Τ.Α. της Περιφέρειας.

– Ενημέρωση των υπηρεσιών του Δήμου για τις εγκεκριμένες αποφάσεις του Δ.Σ.

– Ενημέρωση των αρμόδιων επιτροπών του Δ.Σ. για τα θέματα που παραπέμπονται σε αυτές από το Δημοτικό Συμβούλιο προς μελέτη.

στους βαθμούς Δ (εισαγωγικός), Γ, Β και Α (καταληκτικός).

Οι θέσεις της κατηγορίας ΥΕ κατατάσσονται στους βαθμούς Ε (εισαγωγικός), Δ, Γ και Β (καταληκτικός).

Τα προσόντα διορισμού του προσωπικού στις οργανικές θέσεις περιγράφονται στο Π.Δ. 37α/87 και το Π.Δ. 22/1990.

Οι θέσεις που προβλέπονται ανά κατηγορία και κλάδο είναι οι εξής:

ΚΑΤΗΓΟΡΙΑ ΠΑΝΕΠΙΣΤΗΜΙΑΚΗΣ ΕΚΠΑΙΔΕΥΣΗΣ

Κλάδος	Θέσεις
ΠΕ1 Διοικητικών (Οικονομολόγος)	1 (μία)
ΠΕ3 Πολιτικών Μηχανικών	1 (μία) ή
ΤΕ3 Τεχνολόγων Πολιτικών Μηχανικών	1 (μία)

ΚΑΤΗΓΟΡΙΑ ΤΕΧΝΟΛΟΓΙΚΗΣ ΕΚΠΑΙΔΕΥΣΗΣ

Κλάδος	Θέσεις
.....

ΚΑΤΗΓΟΡΙΑ ΔΕΥΤΕΡΟΒΑΘΜΙΑΣ ΕΚΠΑΙΔΕΥΣΗΣ

ΚΛΑΔΟΣ	ΘΕΣΕΙΣ
ΔΕ1 Διοικητικού	3 (τρεις)
ΔΕ28 Χειριστής μηχανημάτων	1 (μία)
ΔΕ30 Τεχνιτών Υδραυλικών	1 (μία)

ΚΑΤΗΓΟΡΙΑ ΥΠΟΧΡΕΩΤΙΚΗΣ ΕΚΠΑΙΔΕΥΣΗΣ

Κλάδος	Θέσεις
ΥΕ16 Εργατών Γενικά	2 (δύο)

ΘΕΣΕΙΣ ΥΠΑΛΛΗΛΩΝ ΕΙΔΙΚΗΣ ΠΕΡΙΟΡΙΣΜΕΝΗΣ ΔΙΑΒΑΘΜΙΣΗΣ (Β' Μέρους του Ν. 1188/81)

Κλάδος	Θέσεις
.....

ΘΕΣΕΙΣ ΑΔΙΑΒΑΘΜΙΣΤΩΝ ΥΠΑΛΛΗΛΩΝ (Β' Μέρους του Ν. 1188/81)

Κλάδος	Θέσεις
.....

ΑΡΘΡΟ 8

ΠΡΟΣΩΡΙΝΕΣ ΟΡΓΑΝΙΚΕΣ ΘΕΣΕΙΣ ΜΕ ΣΥΜΒΑΣΗ ΔΗΜΟΣΙΟΥ ΔΙΚΑΙΟΥ

Κλάδος	Θέσεις
ΔΕ14 Ελεγκτών Εσόδων - Εξόδων	2 (δύο)
ΔΕ15 Εισπρακτόρων	2 (δύο)

Οι προηγούμενες θέσεις κενούμενες με οποιονδήποτε τρόπο καταργούνται.

ΑΡΘΡΟ 9

ΠΡΟΣΩΡΙΝΕΣ ΘΕΣΕΙΣ ΜΕ ΣΧΕΣΗ ΕΡΓΑΣΙΑΣ ΙΔΙΩΤΙΚΟΥ ΔΙΚΑΙΟΥ ΑΟΡΙΣΤΟΥ ΧΡΟΝΟΥ

Κλάδος	Θέσεις
ΥΕ16 Εργατών Γενικά	2 (δύο)

Οι προηγούμενες θέσεις κενούμενες με οποιονδήποτε τρόπο καταργούνται.

ΑΡΘΡΟ 10

ΘΕΣΕΙΣ ΠΡΟΪΣΤΑΜΕΝΩΝ

Στις διοικητικές ενότητες των υπηρεσιών του Δήμου οι προϊστάμενοι επιλέγονται από τους εξής κλάδους:

– Στο Τμήμα Διοικητικών και Οικονομικών Υπηρεσιών προϊστάται μόνιμος υπάλληλος του κλάδου ΠΕ1 και ελλείψει αυτού του κλάδου ΤΕ17 και ελλείψει αυτού του κλάδου ΔΕ1

– Στο Γραφείο Τεχνικών Υπηρεσιών και Περιβάλλοντος προϊστάται μόνιμος υπάλληλος του κλάδου ΠΕ3 και ελλείψει αυτού του κλάδου ΤΕ3.

Τον προϊστάμενο Τμήματος που απουσιάζει ή κωλύεται αναπληρώνει στα καθήκοντα του ο ανώτερος κατά βαθμό υπάλληλος και ο αρχαιότερος, που υπηρετεί στην ίδια οργανωτική μονάδα και εφόσον ο κλάδος στον οποίο ανήκει προορίζεται για κατάληψη θέσεων προϊσταμένων.

ΑΡΘΡΟ 11

ΠΡΟΣΩΠΙΚΟ ΕΠΟΧΙΑΚΩΝ Κ.ΛΠ. ΑΝΑΓΚΩΝ

Συνιστώνται δύο(2) θέσεις με σχέση εργασίας ιδιωτικού δικαίου ορισμένου χρόνου, ειδικοτήτων ΥΕ16 Εργατών Γενικά και ΔΕ24 Ηλεκτρολόγων, για την αντιμετώπιση εποχιακών ή άλλων περιοδικών ή πρόσκαιρων αναγκών (Ν. 2503/97, άρθρο 18 παρ. 12).

Η πλήρωση των θέσεων αυτών θα γίνεται σύμφωνα με τις ισχύουσες κάθε φορά διατάξεις και εγκυκλίου οδηγίες που αφορούν στο προσωπικό αυτό.

ΑΡΘΡΟ 12

ΤΕΛΙΚΕΣ ΔΙΑΤΑΞΕΙΣ

α) Κατά την έναρξη της ισχύος του παρόντος Οργανισμού οι υπηρετούντες υπάλληλοι κατατάσσονται στις αντίστοιχες θέσεις των σχετικών κλάδων.

β) Η κατανομή του προσωπικού στις επί μέρους διοικητικές μονάδες γίνεται με απόφαση του Δημάρχου, μετά από σχετική εισήγηση των προϊσταμένων και του Συμβουλίου Συντονισμού, λαμβάνοντας υπόψη τις λειτουργικές ανάγκες των μονάδων, τα προσόντα, την πείρα και τις ειδικές γνώσεις των υπαλλήλων.

γ) Η ισχύς του παρόντος Οργανισμού αρχίζει από τη δημοσίευσή του στην Εφημερίδα της Κυβερνήσεως, οπότε παύει να ισχύει κάθε προηγούμενη σχετική απόφαση.

ΑΚΡΟΤΕΛΕΥΤΑΙΟ ΑΡΘΡΟ

ΚΑΛΥΨΗ ΔΑΠΑΝΗΣ

Στον προϋπολογισμό του τρέχοντος έτους υπάρχουν εγκεκριμένες πιστώσεις στους αντίστοιχους Κωδικούς Αριθμούς για την κάλυψη της μισθοδοσίας του υπάρχοντος προσωπικού. Η μελλοντική επιβάρυνση του προϋπολογισμού του Δήμου από την απόφαση αυτή εκμηδενίζεται στο ποσό των 65.000.000 εκατομμυρίων δραχμών περίπου.

Η απόφαση αυτή να δημοσιευθεί στην Εφημερίδα της Κυβερνήσεως.

Λευκάδα, 13 Μαΐου 1999

Με εντολή Γενικού Γραμματέα Περιφέρειας

Ο Διευθυντής

Δ. ΔΑΓΛΑΣ

ΑΠΟ ΤΟ ΕΘΝΙΚΟ ΤΥΠΟΓΡΑΦΕΙΟ



208345306301008



6141

ΕΦΗΜΕΡΙΣ ΤΗΣ ΚΥΒΕΡΝΗΣΕΩΣ

ΤΗΣ ΕΛΛΗΝΙΚΗΣ ΔΗΜΟΚΡΑΤΙΑΣ

ΤΕΥΧΟΣ ΔΕΥΤΕΡΟ

Αρ. Φύλλου 345

30 Μαρτίου 2001

ΠΕΡΙΕΧΟΜΕΝΑ

ΑΠΟΦΑΣΕΙΣ

Τροποποίηση του Οργανισμού Εσωτερικής Υπηρεσίας Δήμου Καρύας Ν. Λευκάδας	1
Αποζημίωση ενός μέλους του Διοικητικού Συμβουλίου της Δημοτικής Επιχείρησης Ύδρευσης - Αποχέτευσης Αιθωνίων Ν. Εύβοιας.....	2
Χορήγηση άδειας λειτουργίας Κέντρου Δημέρευσης - Ημερήσιας Φροντίδας για άτομα με νοητική υστέρηση, ηλικίας 4 ετών και άνω, στο Σωματείο γονέων, πατεράδων και φίλων ατόμων με Ειδικές ανάγκες «ΕΡΜΗΣ», με έδρα την πρώην Αμερικανική Βάση Ελληνικού (Α. Βουλιαγμένης & Ελ. Βενιζέλου) ..	3
Τροποποίηση της 14529/5. 10.2000 απόφασης του Νομάρχη Βοιωτίας.....	4
Έγκριση κανονισμού και άδεια σύστασης του αμοιβαίου κεφαλαίου «ALICO ΔΙΑΘΕΣΙΜΩΝ ΕΣΩΤΕΡΙΚΟΥ»	5
Αίτημα της ΜΑΚΡΪΔΗ ΒΑΣΙΛΙΚΗΣ για χορήγηση Άδειας Ίδρυσης Ιδιωτικού Ι.Ε.Κ.....	6
Αίτημα του ΠΑΠΑΔΟΠΟΥΛΟΥ ΚΩΝΣΤΑΝΤΙΝΟΥ για χορήγηση Άδειας Ίδρυσης Ιδιωτικού Ι.Ε.Κ.....	7
Αλλαγή Προσωπικής του «Ι.Ι.Ε.Κ. ΧΑΤΖΗΠΕΡΗ -ΖΩΤΑΚΗ».....	8
Χορήγηση άδειας κυκλοφορίας φαρμακευτικού ιδιοσκευάσματος PHOTOFRIN	9
Χορήγηση άδειας κυκλοφορίας κτηνιατρικού φαρμακευτικού ιδιοσκευάσματος VASOTOP	10
Χορήγηση άδειας κυκλοφορίας φαρμακευτικού προϊόντος φυτικής προέλευσης ΕΥΑΝΑ.....	11
Χορήγηση άδειας κυκλοφορίας κτηνιατρικού φαρμακευτικού εμβολίου NOBIVAC ΚΣ.....	12
Χορήγηση άδειας κυκλοφορίας φαρμακευτικού ιδιοσκευάσματος HEVRONAZ.....	13
Χορήγηση άδειας κυκλοφορίας φαρμακευτικού ιδιοσκευάσματος CASODEX	14
Χορήγηση άδειας κυκλοφορίας φαρμακευτικού ιδιοσκευάσματος AERODIOL	15
Ανάκληση άδειας κυκλοφορίας φαρμακευτικού ιδιοσκευάσματος CONTRACTUBEX.....	16
Χορήγηση άδειας κυκλοφορίας φαρμακευτικού ιδιοσκευάσματος DIAMICRON® MR.....	17
Χορήγηση άδειας κυκλοφορίας φαρμακευτικού ιδιοσκευάσματος TRIAN	18

ΑΠΟΦΑΣΕΙΣ

Αριθ. 505

Τροποποίηση του Οργανισμού Εσωτερικής Υπηρεσίας Δήμου Καρύας Ν. Λευκάδας.

(1)

Ο ΓΕΝΙΚΟΣ ΓΡΑΜΜΑΤΕΑΣ ΠΕΡΙΦΕΡΕΙΑΣ ΙΟΝΙΩΝ ΝΗΣΙΩΝ

Έχοντας υπόψη:

1. Τις διατάξεις των:

α) των άρθρων 1 & 18 του Ν. 2503/87
β) του άρθρου 8 του Ν. 2307/95

2. Την αριθ. 12321/00 (ΦΕΚ 883/Β'/2000) απόφαση μας «Μεταβίβαση αρμοδιοτήτων στον Γενικό Δ/ντή κλπ».

3. Την αριθ. 93/13.11.2000 απόφαση του Δημοτικού συμβουλίου Καρύας, με την οποία τροποποιείται ο Ο.Ε.Υ του Δήμου.

4. Το αριθ. 8/31.12.2000 πρακτικό του Υπηρεσιακού Συμβουλίου υπαλλήλων ΟΤΑ Ν. Λευκάδας, στο οποίο διατυπώνεται η σύμφωνη γνώμη του, για την τροποποίηση του Ο.Ε.Υ του Δήμου Καρύας.

5. Τον ισχύοντα Ο.Ε.Υ. του Δήμου Καρύας, όπως δημοσιεύτηκε στο ΦΕΚ 1279/Β/22.6.99, αποφασίζουμε:

Επικυρώνουμε την αριθ. 93/13.11.2000 απόφαση του Δημοτικού Συμβουλίου Καρύας, με την οποία τροποποιείται ο Ο.Ε.Υ. του Δήμου και ειδικότερα τα άρθρα 7 και 9 αυτού ως εξής:

ΑΡΘΡΟ 7

ΤΑΚΤΙΚΕΣ ΟΡΓΑΝΙΚΕΣ ΘΕΣΕΙΣ ΜΕ ΣΧΕΣΗ ΕΡΓΑΣΙΑΣ ΔΗΜΟΣΙΟΥ ΔΙΚΑΙΟΥ

Οι θέσεις των κατηγοριών ΠΕ, ΤΕ και ΔΕ κατατάσσονται στους βαθμούς Δ (εισαγωγικός), Γ, Β και Α (καταληκτικός).

Οι θέσεις της κατηγορίας ΥΕ κατατάσσονται στους βαθμούς Ε (εισαγωγικός), Δ, Γ και Β (καταληκτικός).

Τα προσόντα διορισμού του προσωπικού στις οργανικές θέσεις περιγράφονται στο Π.Δ. 37α/87 και το Π.Δ. 22/ 90.

Οι θέσεις που προβλέπονται ανά κατηγορία και κλάδο είναι: οι εξής:

ΚΑΤΗΓΟΡΙΑ ΠΑΝΕΠΙΣΤΗΜΙΑΚΗΣ ΕΚΠΑΙΔΕΥΣΗΣ

Κλάδος	Θέσεις
ΠΕ1	ΔΙΟΙΚΗΤΙΚΟΣ (ΟΙΚΟΝΟΜΟΛΟΓΟΣ) 1 (μία)

ΠΕ3	ΠΟΛΙΤΙΚΩΝ ΜΗΧΑΝΙΚΩΝ	1 (μία) η
ΚΑΤΗΓΟΡΙΑ ΤΕΧΝΟΛΟΓΙΚΗΣ ΕΚΠΑΙΔΕΥΣΗΣ		
Κλάδος		Θέσεις
ΚΑΤΗΓΟΡΙΑ ΔΕΥΤΕΡΟΒΑΘΜΙΑΣ ΕΚΠΑΙΔΕΥΣΗΣ		
Κλάδος		Θέσεις
ΔΕ1	Διοικητικού	1 (μία)
ΔΕ2B	Οδηγού αυτοκινήτων	1 (μία)
ΔΕ30	Τεχνικών Υδραυλικών	1 (μία)
ΚΑΤΗΓΟΡΙΑ ΥΠΟΧΡΕΩΤΙΚΗΣ ΕΚΠΑΙΔΕΥΣΗΣ		
Κλάδος		Θέσεις
ΥΕ16	Εργατών γενικά	Τέσσερις (4)
ΘΕΣΕΙΣ ΥΠΗΛΛΗΛΩΝ ΕΙΔΙΚΗΣ ΠΕΡΙΟΡΙΣΜΕΝΗΣ ΔΙΑΒΑΘΜΙΣΗΣ (Β' Μέρους του Ν. 1188/81)		
Κλάδος		Θέσεις
ΘΕΣΕΙΣ ΑΔΙΑΒΑΘΜΙΣΤΩΝ ΥΠΗΛΛΗΛΩΝ (Β' Μέρους του Ν. 1188/81)		
Κλάδος		Θέσεις

ΑΡΘΡΟ 9

ΠΡΟΣΩΡΙΝΕΣ ΘΕΣΕΙΣ ΜΕ ΣΧΕΣΗ ΕΡΓΑΣΙΑΣ
ΙΔΙΩΤΙΚΟΥ ΔΙΚΑΙΟΥ ΑΟΡΙΣΤΟΥ ΧΡΟΝΟΥ

ΚΑΤΗΓΟΡΙΑ ΔΕΥΤΕΡΟΒΑΘΜΙΑΣ ΕΚΠΑΙΔΕΥΣΗΣ

Κλάδος		Θέσεις
ΔΕ2B	Χειριστών Μηχανημάτων έρσιων	μια (1)
ΤΕ3	ΤΕΧΝΟΛΟΓΩΝ ΠΟΛΙΤΙΚΩΝ ΜΗΧΑΝΙΚΩΝ	1 (μία)

ΚΑΤΗΓΟΡΙΑ ΥΠΟΧΡΕΩΤΙΚΗΣ ΕΚΠΑΙΔΕΥΣΗΣ

Κλάδος		Θέσεις
ΥΕ16	Εργατών γενικά	μία (1)

Με την απόφαση αυτή του Δημοτικού Συμβουλίου δεν προκαλείται επιπλέον δαπάνη στον Δημοτικό προϋπολογισμό καθόσον η δαπάνη αυτή είχε προβλεφθεί κατά την αρχική κατάρτιση του Ο.Ε.Υ.

Η απόφαση αυτή να δημοσιευθεί στην Εφημερίδα της Κυβερνήσεως.

Λευκάδα, 21 Φεβρουαρίου 2001

Με εντολή Γενικού Γραμματέα Περιφέρειας
Ο Διευθυντής
Δ. ΔΑΓΛΑΣ

Αριθ. 2095 (2)
Αποζημίωση ενός μέλους του Διοικητικού Συμβουλίου της Δημοτικής Επιχείρησης Ύδρευσης - Αποχέτευσης Ληλαντίων Ν. Εύβοιας.

Ο ΓΕΝΙΚΟΣ ΓΡΑΜΜΑΤΕΑΣ
ΠΕΡΙΦΕΡΕΙΑΣ ΣΤΕΡΕΑΣ ΕΛΛΑΔΑΣ

Έχοντας υπόψη:

1. Τις διατάξεις του άρθ. 3 παρ. 7 του Ν. 1069/80 «περι κινήτρων για την ίδρυση επιχειρήσεων ύδρευσης και αποχέτευσης» όπως τροποποιήθηκαν με τις διατάξεις του άρθρου 9 παρ. 9 του Ν. 2839/00 «ρυθμίσεις έξιμάτων του Υπουργείου Ε.Σ.Δ.Α.Π. και άλλες διατάξεις».

2. Την αριθ. 04/2001 απόφαση - πρόταση του Διοικητικού Συμβουλίου της Δημοτικής Επιχείρησης Ύδρευσης - Αποχέτευσης Ληλαντίων του Δήμου Ληλαντίων του Νομού Εύβοιας.

3. Το γεγονός ότι από τις διατάξεις αυτής της απόφασης προκαλείται δαπάνη σε βάρος του προϋπολογισμού της Επιχείρησης ύψους 4.908.000 δρχ. για το τρέχον έτος, για την οποία έχει εγγραφεί ανάλογη πίστωση στον προϋπολογισμό του νομικού προσώπου της Επιχείρησης. Τα επόμενα τέσσερα έτη, προβλέπεται να προκληθεί σε βάρος των προϋπολογισμών της Επιχείρησης, δαπάνη ύψους 4.908.000 κατ' έτος, για την οποία θα εγγραφούν σχετικές πιστώσεις στους ανάλογους κωδικούς των προϋπολογισμών των ετών αυτών, αποφασίζουμε:

Ορίζουμε, το μέλος του Διοικητικού Συμβουλίου της Δημοτικής Επιχείρησης Ύδρευσης - Αποχέτευσης Ληλαντίων του Δήμου Ληλαντίων Νομού Εύβοιας, Κων/νο Κούτρα, σε πλήρη απασχόληση στην Επιχείρηση.

Αρμοδιότητά του είναι η επίβλεψη των συνεργειών της Επιχείρησης λόγω των γνώσεων που διαθέτει ως ηλεκτρολόγος υδραυλικός.

Η αμοιβή του ανωτέρω καθορίζεται στις τετρακόσιες εννέα χιλ. δρχ. (409.000 δρχ.) μηνιαίως.

Η απόφαση αυτή να δημοσιευθεί στην Εφημερίδα της Κυβερνήσεως.

Χαλκίδα, 2 Μαρτίου 2001

Ο Γενικός Γραμματέας κ.α.α.
Ο Γενικός Διευθυντής
Π. ΣΑΡΡΗΔΗΜΗΤΡΟΓΛΟΥ

Αριθ. 1647/00 (3)
Χορήγηση άδειας λειτουργίας Κέντρου Δημέρευσης - Ημερήσιας Φροντίδας για άτομα με νοητική υστέρηση, ηλικίας 4 ετών και άνω, στο Σωματείο γονέων, κηδεμόνων και φίλων ατόμων με Ειδικές ανάγκες «ΕΡΜΗΣ», με έδρα την πρώην Αμερικανική Βάση Ελληνικού (Λ. Βουλιαγμένης & Ελ. Βενιζέλου).

Η ΝΟΜΑΡΧΗΣ ΑΘΗΝΩΝ

Έχοντας υπόψη:

1) Τις διατάξεις του Ν. 2218/84 (ΦΕΚ 90 τ.Α'/84) «ίδρυση Ν.Α. τροποποίηση διατάξεων για την α' βάρθμια Αυτοδιοίκηση κ.α. διατάξεις» και τις όμοιες του Ν. 2240/84 «συμπλήρωση διατάξεων για την Ν.Α. κ.α. διατάξεις»

2) Τον ισχύοντα Ο.Ε.Λ. των Υπηρεσιών της Ν.Α. Αθηνών - Πειραιώς (ΦΕΚ 395 τ.Α'/85)

3) Τις διατάξεις του Ν. 2345/95 (ΦΕΚ 213 τ.Α'/95) «οργανωμένες υπηρεσίες παραχής από φορείς Κοιν. Πρόνοιας κ.α. διατάξεις»

4) Το Π.Δ. 385/83 (ΦΕΚ 166 τ.Α'/83) «όροι προϋποθέσεις και διαδικασίες για την ίδρυση, λειτουργία και μεταβίβαση Κέντρων Αποθεραπείας Αποκατάστασης»

5) Την Π40/οικ 4633 Υπ. Απόφαση (ΦΕΚ 789 τ.Β'/83)

6) Την 1647/28.3.2000 αίτηση Σωματείου «Ερμής»

7) Την 1647/00/9.1.2001 Απόφαση της Νομάρχου Αθηνών για την χορήγηση άδειας (ίδρυσης Κέντρον Δημέρευσης - Ημερήσιας Φροντίδας στον εν λόγω Σωματείο.

8) Τα νόμιμα δικαιολογητικά που κατατέθηκαν στην Υπηρεσία, αποφασίζουμε:



020070810925040612



9279

ΕΦΗΜΕΡΙΣ ΤΗΣ ΚΥΒΕΡΝΗΣΕΩΣ

ΤΗΣ ΕΛΛΗΝΙΚΗΣ ΔΗΜΟΚΡΑΤΙΑΣ

ΤΕΥΧΟΣ ΔΕΥΤΕΡΟ

Αρ. Φύλλου 706

13 Ιουνίου 2004

ΠΕΡΙΕΧΟΜΕΝΑ

ΑΠΟΦΑΣΕΙΣ

- 1 Έγκριση τροποποίησης διατάξεων του ισχύοντος Κανονισμού του ΚΑΦ Ειρράς Αθηνών
- 2 Κατάταξη των Κατηγοριών της δύναμης του ΚΑΦ Ειρράς Αθηνών και των Υπαλλήλων αυτού σε κλάσεις, για τον καθορισμό της εφ' άπαξ αποζημίωσης.....
- 3 Τροποποίηση του Οργανισμού Εσωτερικής Υπηρεσίας Δήμου Μεγανησίου Ν. Λευκάδας
- 4 Τροποποίηση του Οργανισμού Εσωτερικής Υπηρεσίας του Συνδέσμου Ύδρευσης Δήμων Κολοσσών - Μεσσήνης και Κοινοτήτων προεχώς Κολοσσών.

ΑΠΟΦΑΣΕΙΣ

Αριθ. 1532

(1)

Έγκριση τροποποίησης διατάξεων του ισχύοντος Κανονισμού του ΚΑΦ Ειρράς Αθηνών.

Ο ΓΕΝΙΚΟΣ ΓΡΑΜΜΑΤΕΑΣ ΠΕΡΙΦΕΡΕΙΑΣ ΑΤΤΙΚΗΣ

Έχοντας υπόψη:

1. Τον Ν. 2503/1997 «Διοίκηση, οργάνωση, στελεχώνση της Περιφέρειας, ρύθμιση θεμάτων για την Τοπική Αυτοδιοίκηση και άλλες διατάξεις» (ΦΕΚ 107/Α/30.5.1997).
2. Τις διατάξεις του άρθ. 6 του Ν.Δ. 1254/1949 «περί τροποποίησης και συμπλήρωσης τινών διατάξεων των περί φορτοεκφορτώσεων Νόμων.
3. Τις διατάξεις της παρ. 8 του άρθ. 38 του Ν. 3239/1955.
4. Την αριθ. 24108/4816/1953 απόφαση του Υπουργού Εργασίας (ΦΕΚ 140/Β/15.5.1953) με την οποία εγκρίθηκε ο Κανονισμός Διοίκησης και Παραχών του Κεφαλαίου Αποζημίωσης Φορτοεκφορτωτών Ειρράς Αθηνών, όπως αυτή έχει τροποποιηθεί μέχρι σήμερα.
5. Το αριθ. 14/26.1.2004 έγγραφο του Κεφαλαίου Αποζημίωσης Φορτοεκφορτωτών Ειρράς Αθηνών, με το οποίο μας διαβιβάστηκε το αριθ. 1/13.1.2004 Πρωτόκολλο της Δ.Ε. του Κ.Α. Φ. Ειρράς Αθηνών περί έγκρισης τροποποίησης διατάξεων του ισχύοντος Κανονισμού του ΚΑΦ Ειρράς Αθηνών.
6. Το αριθ. 1/13.1.2004 (6άμο 3ο) Πρωτόκολλο της Δ.Ε. του Κ.Α.Φ. Ειρράς Αθηνών με το οποίο αποφασίστηκε η τρο-

ποποίηση διατάξεων του ισχύοντος Κανονισμού του ΚΑΦ Ειρράς Αθηνών.

7. Το γεγονός ότι από τις διατάξεις αυτής της απόφασης δεν προκύπτει δαπάνη εις βάρος του κρατικού προϋπολογισμού, αποφασίζουμε:

1. Στις διατάξεις του άρθ. 17 της Υπ. Απόφασης 24108/4816/15.5.1953, όπως αυτές τροποποιήθηκαν και ισχύουν σήμερα, προστίθενται βέβαια και τροποποιούνται ως ακολούθως:

Στη παράγραφο 1 ΣΤ προστίθεται:

γ) Το ποσό της ως άνω εφ' άπαξ αποζημίωσης των φορτοεκφορτωτών όλων των κλάσεων, δεν μπορεί να υπερβεί το 80% του ποσού που ορίζεται από τις διατάξεις του άρθρου 18 της παρούσης, όπως αυτά τροποποιήθηκαν και ισχύει.

Στο παράγραφο Ζ' και στο τέλος της πρώτης παραγράφου προστίθεται:

Το ποσό της ως άνω εφ' άπαξ αποζημίωσης των φορτοεκφορτωτών όλων των κλάσεων, δεν μπορεί να υπερβεί το 50% του ποσού που ορίζεται από τις διατάξεις του άρθρου 19 της παρούσης, όπως αυτή τροποποιήθηκε και ισχύει.

2. Οι διατάξεις της παρ. 1 του άρθ. 22, όπως αυτές έχουν τροποποιηθεί μέχρι σήμερα, καταργούνται.

Η απόφαση αυτή να δημοσιευθεί στην Εφημερίδα της Κυβερνήσεως.

Αθήνα, 21 Απριλίου 2004

Ο Γενικός Γραμματέας Περιφέρειας
ΧΑΡΑΛΑΜΠΟΣ ΜΑΝΙΑΤΗΣ

Αριθ. 1533

(2)

Κατάταξη των Κατηγοριών της δύναμης του ΚΑΦ Ειρράς Αθηνών και των Υπαλλήλων αυτού σε κλάσεις, για τον καθορισμό της εφ' άπαξ αποζημίωσης.

Ο ΓΕΝΙΚΟΣ ΓΡΑΜΜΑΤΕΑΣ ΠΕΡΙΦΕΡΕΙΑΣ ΑΤΤΙΚΗΣ

Έχοντας υπόψη:

1. Τις διατάξεις:
 - α. Του Ν. 2218/1994 «Ίδρυση Νομαρχιακής Αυτοδιοίκησης, τροποποίηση διατάξεων για την πρωτοβάθμια αυτοδιοίκηση και την περιφέρεια και άλλες διατάξεις» σε συνδυασμό με τις διατάξεις του άρθρου 3 του Ν. 9200/1955 «πείρ δικαιοδικής αποκέντρωσης».
 - β. Του Ν. 2503/1997 «Διοίκηση, οργάνωση, στελεχώνση της Περιφέρειας, ρύθμιση θεμάτων για την Τοπική Αυτοδιοίκηση και άλλες διατάξεις» (ΦΕΚ 107/Α/30.5.1997).

ΚΕΦΑΛΑΙΟ Β: ΔΙΟΙΚΗΤΙΚΗ ΕΞΥΠΗΡΕΤΗΣΗ ΤΩΝ ΔΗΜΟΤΩΝ ΑΠΟΚΕΝΤΡΩΣΗ ΥΠΗΡΕΣΙΩΝ ΣΤΑ ΔΗΜΟΤΙΚΑ ΔΙΑΜΕΡΙΣΜΑΤΑ

ΑΡΘΡΟ 7: ΠΕΡΙΟΔΙΚΗ ΑΠΑΣΧΟΛΗΣΗ ΔΙΟΙΚΗΤΙΚΩΝ ΥΠΑΛΛΗΛΩΝ ΣΤΑ ΔΗΜΟΤΙΚΑ ΔΙΑΜΕΡΙΣΜΑΤΑ

Θα περιγραφούν με τη σχετική απόφαση του Δημάρχου ΚΕΦΑΛΑΙΟ Γ: ΠΡΟΪΣΤΑΜΕΝΟΙ - ΣΥΛΛΟΓΙΚΑ ΟΡΓΑΝΑ ΚΑΝΟΝΙΣΜΟΙ ΛΕΙΤΟΥΡΓΙΑΣ ΤΩΝ ΥΠΗΡΕΣΙΩΝ ΤΟΥ ΔΗΜΟΥ

ΑΡΘΡΟ 8: ΑΡΜΟΔΙΟΤΗΤΕΣ ΠΡΟΪΣΤΑΜΕΝΩΝ

Ο Προϊστάμενος μιας διοικητικής ενότητας ευθύνεται έναντι του Δημάρχου για την αποτελεσματική και αποδοτική εκτέλεση των λειτουργιών της ενότητας, προγραμματίζοντας, οργανώνοντας, στελεχώνοντας, συντονίζοντας και ελέγχοντας τις επί μέρους δραστηριότητες, έτσι ώστε να εκπληρώνονται οι περιοδικοί (τακτικοί και στρατηγικοί) στόχοι του Δήμου που περιλαμβάνονται στα αντίστοιχα προγράμματα δράσης.

Ειδικότερα ο προϊστάμενος:

- Διατυπώνει τους στόχους και τα προγράμματα δράσης της διοικητικής ενότητας καθώς και τους αντίστοιχους προϋπολογισμούς, σε συνεργασία με την Οικονομική Υπηρεσία.

- Φροντίζει για την υλοποίηση των κατά περίπτωση αποφάσεων των ιεραρχικά ανωτέρων διοικητικών επιπέδων.

- Στελεχώνει, οργανώνει, συντονίζει και ελέγχει τις δραστηριότητες της διοικητικής ενότητας με τρόπο ώστε να υλοποιούνται αποτελεσματικά τα προγράμματα δράσης και οι κατά περίπτωση απαφάσεις ή εντολές.

- Εποπτεύει, αξιολογεί και προσαρμόζει το προσωπικό της διοικητικής ενότητας, μεριμνώντας για την ανάπτυξη και επιμόρφωσή του, τη βελτίωση των συνθηκών εργασίας και τη διατήρηση αρμονικών εργασιακών σχέσεων.

- Μεριμνά για την κατάρτιση του κανονισμού λειτουργίας της διοικητικής ενότητας, εισηγείται μεταβολές των ισχύοντων του και παρακολουθεί την κανονική εφαρμογή των συγκεκριμένων κανονισμών.

- Προετοιμάζει τους απολογισμούς δράσης και οικονομικού απολογισμούς, σε συνεργασία με την Οικονομική Υπηρεσία. Καταρτίζει μηνιαίους απολογισμούς δράσης και αναφέρει ιεραρχικά για τις υποθέσεις που εκκρεούν και τις επικλίσεις από τον προγραμματισμό.

- Διατυπώνει εισηγήσεις σχετικές με προτάσεις, εναλλακτικές λύσεις, στόχους, μεθοδολογίες και προγράμματα δράσης που αναφέρονται στις λειτουργίες της διοικητικής ενότητας.

- Παραλαμβάνει την αλληλογραφία που σχετίζεται με τις αρμοδιότητες της διοικητικής μονάδας του και την ανέμει στις αρμόδιες υπηρεσιακές μονάδες ή υπαλλήλους.

- Έχει την ευθύνη ελέγχου και εσωρρησης όλων των εντάσεων των υπαλλήλων της διοικητικής μονάδας που εποπτεύει καθώς και των εισηγήσεων τους προς τα ανώτερα ιεραρχικά επίπεδα (όλα τα έγγραφα, καταστάσεις κλπ του μόνου μονογραφούνται από τον αρμόδιο υπάλληλο).

- Έχει το δικαίωμα τροποποίησης ή απόρριψης των υπηρεσιακών εισηγήσεων των κατώτερων ιεραρχικά επιπέδων με ενυπόγραφη πάντοτε σημείωσή του στα σχετικά έγγραφα και παράλληλη υποχρέωση έγκαιρης και αιτιολογημένης ενημέρωσης του ανώτερου ιεραρχικά επιπέδου.

- Εισηγείται συστήματα ενημέρωσης των δημοτών σχετικά με τις προκηρασσόμενες υπηρεσίες, τα δικαιώματα και τις υποχρεώσεις τους έναντι του Δήμου.

- Συγκεντρώνει στοιχεία χρήσιμα για τον προγραμματισμό και απολογισμό των δραστηριοτήτων της διοικητικής μονάδας του.

- Συνεργάζεται με προϊστάμενους άλλων διοικητικών ενότητων των υπηρεσιών ή ευγενικών φορέων του Δήμου ή άλλων εισδηματικών φορέων για τον συντονισμό και την ολοκλήρωση των λειτουργιών της.

- Συνεργάζεται με άλλους φορείς εκτός Δήμου.

- Παρακολουθεί τη νομοθεσία, τις εξελίξεις της επιστήμης και τεχνολογίας και τις εξελίξεις στον τοπικό, ελληνικό και διεθνή περιβάλλον, που έχουν σχέση με τις λειτουργίες της διοικητικής ενότητας. Ενημερώνει το προσωπικό και μεριμνά για την τήρηση των νομικών διατάξεων, την εφαρμογή καινοτομιών και την προσαρμογή της λειτουργίας της διοικητικής μονάδας στις εξελίξεις του εξωτερικού περιβάλλοντος.

- Μεριμνά για τη βελτίωση της αποτελεσματικότητας της δράσης της διοικητικής ενότητας, τη βελτίωση της ποιότητας του ανθρώπινου δυναμικού και των τεχνικών μέσων, την καλύτερη εξυπηρέτηση του πολίτη και την καλύτερη ανταπόκριση της διοικητικής μονάδας στις τοπικές ανάγκες.

ΑΡΘΡΟ 9: ΚΑΝΟΝΙΣΜΟΙ ΛΕΙΤΟΥΡΓΙΑΣ ΤΩΝ ΥΠΗΡΕΣΙΩΝ ΤΟΥ ΔΗΜΟΥ

Οι προηγούμενες αρμοδιότητες των επί μέρους υπηρεσιών και των Προϊσταμένων τους εσωρούνται ως η γενική περιγραφή του ρόλου τους και αποτελούν το βασικό πλαίσιο λειτουργίας τους. Λεπτομερέστερες περιγραφές αρμοδιοτήτων μπορούν να γίνουν με τη σύνταξη κανονισμών ή εγκυκλίων λειτουργίας των διοικητικών μονάδων.

Ο λεπτομερής τρόπος λειτουργίας της κάθε υπηρεσίας, η διάρθρωση των Τμημάτων σε Γραφεία, η λειτουργία αποκεντρωμένων γραφείων σε Δημοτικά διαμερίσματα, οι αρμοδιότητες των υπευθύνων Γραφείων και οι θέσεις εργασίας κάθε Γραφείου, η ανάθεση καθηκόντων και οι περιγραφές καθηκόντων των υπαλλήλων καθώς και επικρατέστερη άλλη εσωτερική διαδικασία διοίκησης ή λειτουργίας του Δήμου, ορίζονται με αποφάσεις του Δημάρχου ή καθορίζονται με ειδικούς κανονισμούς λειτουργίας που συντάσσονται με απόφαση του Δημάρχου μετά από εισήγηση των αρμόδιων προϊσταμένων.

ΚΕΦΑΛΑΙΟ Δ: ΟΡΓΑΝΙΚΕΣ ΘΕΣΕΙΣ

ΑΡΘΡΟ 10: ΤΑΚΤΙΚΕΣ ΟΡΓΑΝΙΚΕΣ ΘΕΣΕΙΣ ΜΕ ΣΧΕΣΗ ΕΡΓΑΣΙΑΣ ΔΗΜΟΤΙΟΥ ΔΙΚΑΙΟΥ

Οι θέσεις των κατηγοριών ΠΕ, ΤΕ και ΔΕ κατατάσσονται στους βαθμούς Δ (εισαγωγικός), Γ, Β και Α (καταληκτικός).

Οι θέσεις της κατηγορίας ΥΕ κατατάσσονται στους βαθμούς Β (εισαγωγικός), Δ, Γ και Β (καταληκτικός).

Τα προσόντα διαρισμά του προσωπικού στις οργανικές θέσεις περιγράφονται στα Π.Δ/τα 37α/1987, 22/1990 και 50/2001.

Οι θέσεις που προβλέπονται ανά κατηγορία και κλάδο είναι οι εξής:

ΚΑΤΗΓΟΡΙΑ Γ ΑΝΕΠΙΣΤΗΜΙΑΚΗΣ ΕΚΠΑΙΔΕΥΣΗΣ

Κλάδος	Θέσεις
ΠΕ3 Διοικητικό - Οικονομικό	3 (τρεις)
ΠΕ3 Πολιτικών Μηχανικών	1 (μία)

ΕΦΗΜΕΡΙΣ ΤΗΣ ΚΥΒΕΡΝΗΣΕΩΣ (ΤΕΥΧΟΣ ΔΕΥΤΕΡΟ)

ΚΑΤΗΓΟΡΙΑ ΤΕΧΝΟΛΟΓΙΚΗΣ ΕΚΠΑΙΔΕΥΣΗΣ

Κλάδος	Θέσεις
ΤΕ3 Τεχνολόγων Πολιτικών Μηχανικών	1 (μία)
ΤΕ17 Διοικητικού - Λογιστικού	1 (μία)
ΤΕ19 Πληροφορικής	1 (μία)

ΚΑΤΗΓΟΡΙΑ ΔΕΥΤΕΡΟΒΑΘΜΙΑΣ ΕΚΠΑΙΔΕΥΣΗΣ

Κλάδος	Θέσεις
ΔΕ1 Διοικητικού	1 (μία)
ΔΕ24 Ηλεκτρολόγων	1 (μία)
ΔΕ29 Οδηγών Αυτοκινήτων	3 (τρεις)
ΔΕ30 Τεχνιτών (υδραυλικός)	1 (μία)

ΚΑΤΗΓΟΡΙΑ ΥΠΟΧΡΕΩΤΙΚΗΣ ΕΚΠΑΙΔΕΥΣΗΣ

Κλάδος	Θέσεις
ΥΕ16 Εργατών Γενικά	1 (μία)

ΑΡΘΡΟ 11: ΠΡΟΣΩΠΙΚΕΣ ΘΕΣΕΙΣ ΜΕ ΣΧΕΣΗ ΕΡΓΑΣΙΑΣ ΙΔΙΩΤΙΚΟΥ ΔΙΚΑΙΟΥ ΑΟΡΙΣΤΟΥ ΧΡΟΝΟΥ ΕΙΔΙΚΟΤΗΤΑ

Κλάδος	Θέσεις
ΔΕ29 Οδηγών αυτ./του	1 (μία)
ΥΕ 16 Εργατών	3 (τρεις)

Οι προηγούμενες θέσεις κενούμενες με οποιονδήποτε τρόπο καταργούνται.

ΑΡΘΡΟ 12: ΠΡΟΣΩΠΙΚΟ ΕΠΟΧΙΑΚΩΝ ΚΑ.Π ΑΝΑΓΚΩΝ
Συνιστάται μία (1) θέση ΔΕ29 Οδηγών
μία (1) θέση ΥΕ Καθαριστριας

Μία θέση χειριστή ταχύπλοου σκάφους για την αντιμετώπιση εποχιακών ή άλλων περιοδικών ή πρόσκαιρων αναγκών (Ν.2503/1997, άρθρο 18 παρ.12).

Η πλήρωση των θέσεων αυτών θα γίνεται σύμφωνα με τις ισχύουσες κάθε φορά διατάξεις και εγκυκλίους οδηγίες που αφορούν στο προσωπικό αυτό.

ΑΡΘΡΟ 13: ΠΡΟΣΩΠΙΚΟ ΕΙΔΙΚΩΝ ΘΕΣΕΩΝ

Μία (1) θέση κλάδου ΔΕ 23 ειδικού ένστολου προσωπικού δημοτικής αστυνομίας.

ΑΡΘΡΟ 14: ΘΕΣΕΙΣ ΠΡΟΪΣΤΑΜΕΝΩΝ

Στις διοικητικές ενότητες των υπηρεσιών του Δήμου οι προϊστάμενοι επιλέγονται από τους εξής κλάδους:

- Στο Τμήμα Διοικητικών και Οικονομικών Υπηρεσιών προϊστάται μόνιμος υπάλληλος του κλάδου ΠΕ1 και ελλείψει αυτού του κλάδου ΤΕ17 και ελλείψει αυτού του κλάδου ΔΕ1.

- Στο Γραφείο Τεχνικών Υπηρεσιών και Περιβάλλοντος προϊστάται μόνιμος υπάλληλος του κλάδου ΠΕ3 και ελλείψει αυτού του κλάδου ΤΕ3 Στο Γραφείο προγραμματισμού και Μηχανοργάνωσης προϊστάται μόνιμος υπάλληλος του κλάδου ΠΕ1 και ελλείψει αυτού του κλάδου ΤΕ19.

Τον προϊστάμενο Τμήματος που απουσιάζει ή κωλύεται αναπληρώνει στα καθήκοντα του ο ανώτερος κατά βαθμό υπάλληλος και ο αρχαιότερος, που υπηρετεί στην ίδια οργανωτική μονάδα και εφόσον ο κλάδος στον οποίο ανήκει προορίζεται για κατόληψη θέσεων προϊσταμένων.

ΑΡΘΡΟ 15: ΤΕΛΙΚΕΣ ΔΙΑΤΑΞΕΙΣ

α) Κατά την έναρξη της ισχύος του παρόντος Οργανισμού οι υπηρετούντες υπάλληλοι κατατάσσονται στις αντίστοιχες θέσεις των σχετικών κλάδων.

β) Η κατανομή του προσωπικού στις επί μέρους διοικητικές μονάδες γίνεται με απόφαση του Δημάρχου, λαμβάνοντας υπόψη τις λειτουργικές ανάγκες των μονάδων, κατά την έναρξη της ισχύος του παρόντος Οργανισμού, τα προσόντα, την πείρα και τις ειδικές γνώσεις των υπαλλήλων.

γ) Η ισχύς του παρόντος Οργανισμού αρχίζει από τη δημοσίευσή του στην εφημερίδα της Κυβερνήσεως, οπότε παύει να ισχύει κάθε προηγούμενη σχετική απόφαση.

ΑΙΧΡΟΤΕΛΕΥΤΑ(Κ) ΑΡΘΡΟ: ΚΑΛΥΨΗ ΔΑΦΝΗΣ

Στον προϋπολογισμό του τρέχοντος έτους υπάρχουν εγκριμένες πιστώσεις στους αντίστοιχους Κωδικούς Αριθμούς για την κάλυψη της μισθοδοσίας του υπάρχοντος προσωπικού. Η μελλοντική επιβάρυνση του προϋπολογισμού του Δήμου από την απόφαση αυτή εκτιμάται στο ποσό των 350.000 ευρώ περίπου.

Η απόφαση αυτή να δημοσιευθεί στην Εφημερίδα της Κυβερνήσεως.

Λαυκεία, 15 Απριλίου 2004

Με εντολή Γενικού Γραμματέα Περιφέρειας
Ο Γενικός Διευθυντής
Γ. ΠΕΤΣΙΟΣ

Αριθ. 3375

(4)

Τροποποίηση του Οργανισμού Εσωτερικής Υπηρεσίας του Συνδέσμου Ύδρευσης Δήμων Καλαμάτας - Μεσσηνίας και Κοινοτήτων περιοχής Καλαμάτας.

Ο ΓΕΝΙΚΟΣ ΓΡΑΜΜΑΤΕΑΣ ΠΕΡΙΦΕΡΕΙΑΣ ΠΕΛΟΠΟΝΝΗΣΟΥ

Έχοντας υπόψη

1. Τις διατάξεις του άρθρου 12 του Ν. 1132/1991 όπως αυτές τροποποιήθηκαν από τις ίδιες των άρθρων 8 παρ. 5 του Ν. 2307/1996 και 1 παρ. 2 εδφ. στ' του Ν. 2503/1997, περί οργανισμών εσωτερικής υπηρεσίας των ΟΤΑ Α' βαθμού.

2. Τις διατάξεις του άρθρου 22 παρ. 8 του Ν. 3051/2002 περί σύστασης Ιδιαίτερης Ταμειακής Υπηρεσίας σε Κοινότητες και Συνδέσμους δήμων και κοινοτήτων της χώρας (και Α.Π. 40362/18.10.2002 εγκύκλιος ΥΠΕΣΔΔΑ).

3. Την αριθμ. 18227/20.8.1999 απόφαση του Νομάρχη Μεσσηνίας με την οποία ψηφίστηκε και προσεφάρμοστηκε στις διατάξεις του Ν/ 1586/86 ο Οργανισμός Εσωτερικής Υπηρεσίας του Συνδέσμου, και η οποία δημοσιεύθηκε στο ΦΕΚ 1548/Β/2.8.1999 (όπως τροποποιήθηκε και ισχύει, με τις αριθμ. 34033/11.12.1991/ΦΕΚ 17/Β/18.1.1992 και 1170/26.1.1993/ΦΕΚ 91/Β/23.2.1993, όμοιες).

4. Την αριθμ. 192003 απόφαση του Διοικητικού Συμβουλίου του Συνδέσμου Ύδρευσης Δήμων Καλαμάτας - Μεσσηνίας και κοινοτήτων περιοχής Καλαμάτας, περί τροποποίησης/ συμπλήρωσης του Ο.Ε.Υ του Συνδέσμου με την σύσταση Ταμειακής Υπηρεσίας.

5. Την ομόφωνη γνωμοδότηση του Υπηρεσιακού Συμβουλίου των ΟΤΑ Ν. Μεσσηνίας έτσι όπως αυτή διατυπώθηκε στο Πρακτικό Νο 6/Β.9.2003 και 3/27.2.2004.

6. Την αριθμ. 7092/97 απόφαση του Γ.Γ.Π.Π. «περί άσκησης αρμοδιοτήτων κατ' εντολήν» (ΦΕΚ 351/τ.Ε/3.6.1998), αποφασίζουμε:

Τροποποιούμε την αριθμ. 18227/20.8.1999 (ΦΕΚ 547/Β/29.8.1999) απόφαση Νομάρχη Μεσσηνίας με την οποία ψηφίστηκε ο Ο.Ε.Υ του Συνδέσμου (και προσεφάρμοστηκε στις διατάξεις του Ν. 1586/1986), και ως εξής:

Στο Άρθρο 1ο προστίθεται, εδάφιο γ :

γ) Ταμειακή υπηρεσία η οποία συγκροτείται σε τμήμα το οποίο υπάγεται στην άμεση Δ/νση του Προέδρου του Συνδέσμου, στο ανωτέρω τμήμα προϊστάται υπάλληλος κατ'επίσημο ΠΕ κλάδου ΠΕ 1.