

**Α. Τ. Ε. Ι. ΚΑΛΑΜΑΤΑΣ
ΣΧΟΛΗ ΔΙΟΙΚΗΣΗΣ ΚΑΙ ΟΙΚΟΝΟΜΙΑΣ
ΤΜΗΜΑ ΤΟΠΙΚΗΣ ΑΥΤΟΔΙΟΙΚΗΣΗΣ**

ΠΤΥΧΙΑΚΗ ΕΡΓΑΣΙΑ

**<< ΟΡΓΑΝΩΤΙΚΗ ΔΟΜΗ ΚΑΙ ΛΕΙΤΟΥΡΓΙΑ
ΤΗΣ ΑΝΑΠΤΥΞΙΑΚΗΣ ΚΑΙ
ΚΑΤΑΣΚΕΥΑΣΤΙΚΗΣ ΔΗΜΟΤΙΚΗΣ
ΕΠΙΧΕΙΡΗΣΗΣ ΚΑΛΥΒΙΩΝ - ΘΟΡΙΚΟΥ >>**

**ΕΠΙΒΛΕΠΩΝ ΚΑΘΗΓΗΤΗΣ
Κ. ΡΑΠΤΕΑΣ ΔΗΜΗΤΡΙΟΣ**

**ΦΟΙΤΗΤΗΣ
ΓΚΙΝΗΣ ΑΘΑΝΑΣΙΟΣ - ΘΕΟΔΩΡΟΣ**

2006

Αφιερωμένο εξαιρετικά
στους γονείς μου και
στους χορηγούς της γνώσης μου
με πολύ σεβασμό.

Π Ι Ν Α Κ Α Σ Π Ε Ρ Ι Ε Χ Ο Μ Ε Ν Ω Ν

ΕΙΣΑΓΩΓΗ	05
----------------	----

ΚΕΦΑΛΑΙΟ 1^ο

ΤΟΠΙΚΗ ΑΝΑΠΤΥΞΗ ΚΑΙ ΑΥΤΟΔΙΟΙΚΗΣΗ

1.1 Εννοιολογική προσέγγιση της τοπικής ανάπτυξης	09
1.2 Ο θεσμός της Τοπικής Αυτοδιοίκησης	14
1.3 Μορφές συνεργασίας μεταξύ Οργανισμών Τοπικής Αυτοδιοίκησης και Επιχειρήσεων ΟΤΑ	17
1.3.1 Συμβάσεις προβλεπόμενες από το άρθρο 34 ΔΚΚ	17
1.3.2 Προγραμματικές συμβάσεις κατά το άρθρο 35 ΔΚΚ	17
1.3.3 Εκχώρηση αρμοδιοτήτων κατά το άρθρο 36 ΔΚΚ	19
1.3.4 Ανάθεση εκτέλεσης έργου – εργασίας – προμήθειας – μεταφοράς και εκπόνησης μελέτης άρθρου 291 ΔΚΚ	19
1.3.5 Κοινοπραξία σύμφωνα με το άρθρο 277 ΔΚΚ	20

ΚΕΦΑΛΑΙΟ 2^ο

Ο ΘΕΣΜΟΣ ΤΩΝ ΕΠΙΧΕΙΡΗΣΕΩΝ

ΟΡΓΑΝΙΣΜΩΝ ΤΟΠΙΚΗΣ ΑΥΤΟΔΙΟΙΚΗΣΗΣ

2.1 Εισαγωγή στον θεσμό των επιχειρήσεων ΟΤΑ	21
2.2 Αναγκαιότητα ίδρυσης επιχειρήσεων των ΟΤΑ	23
2.3 Προϋποθέσεις σύστασης, χωρικής κατανομής και διάλυσης των επιχειρήσεων ΟΤΑ	24
2.4 Κατηγοριοποίηση των επιχειρήσεων ΟΤΑ	26
2.4.1 Κατηγορίες επιχειρήσεων με βάση τη νομική μορφή τους ...	26
2.4.2 Κατηγορίες επιχειρήσεων με βάση την παραγωγική δραστηριότητά τους	29
2.5 Κατανομή των επιχειρήσεων ΟΤΑ σε κλάδους οικονομικής δραστηριότητας	32
2.6 Κατηγοριοποιήσεις και ρυθμίσεις των επιχειρήσεων ΟΤΑ με βάση το σχέδιο του νέου κώδικα δήμων και κοινοτήτων	37

ΚΕΦΑΛΑΙΟ 3^ο

ΠΑΡΟΥΣΙΑΣΗ ΔΗΜΟΥ ΚΑΛΥΒΙΩΝ – ΘΟΡΙΚΟΥ

3.1	Ιστορική αναδρομή Δήμου Καλυβίων – Θορικού	40
3.2	Στατιστικά στοιχεία Δήμου Καλυβίων – Θορικού	41
3.3	Έκταση – Γεωμορφολογία και Πληθυσμιακή εξέλιξη Δήμου Καλυβίων – Θορικού	44
3.4	Σπουδαιότερες οικονομικές δραστηριότητες περιοχής Δήμου Καλυβίων – Θορικού	45
3.5	Σημαντικότερα προβλήματα στην περιοχή του εν λόγου Δήμου ...	46

ΚΕΦΑΛΑΙΟ 4^ο

ΧΑΡΑΚΤΗΡΙΣΤΙΚΑ ΚΑΙ ΟΡΓΑΝΩΤΙΚΗ ΔΟΜΗ ΤΗΣ ΑΚΔΕΚ

4.1	Σχέδιο καταστατικής πράξης σύστασης	47
4.1.1	Σύσταση της ΑΚΔΕΚ	47
4.1.2	Σκοπός της ΑΚΔΕΚ	47
4.1.3	Διοίκηση της ΑΚΔΕΚ	48
4.1.4	Οικονομικοί πόροι της ΑΚΔΕΚ	49
4.1.5	Διάλυση και εκκαθάριση της ΑΚΔΕΚ	49
4.2	Οργανόγραμμα της ΑΚΔΕΚ	50
4.3	Διοικητική δομή της ΑΚΔΕΚ	51
4.4	Δραστηριότητα στους κύριους τομείς λειτουργίας της ΑΚΔΕΚ ...	53
4.5	Σχέση μεταξύ ΑΚΔΕΚ και Δήμου Καλυβίων – Θορικού	58
4.6	Διάρθρωση ανθρώπινου δυναμικού της ΑΚΔΕΚ	60

ΚΕΦΑΛΑΙΟ 5^ο

ΕΠΙΔΟΤΟΥΜΕΝΑ ΠΡΟΓΡΑΜΜΑΤΑ ΤΗΣ ΑΚΔΕΚ

5.1	Εισαγωγικές παρατηρήσεις	63
5.2	Πρόγραμμα ‘Βοήθεια στο Σπίτι’	64
5.3	Γραφείο Παροχής Κοινωνικών & Υποστηρικτικών Υπηρεσιών	66
5.4	Κέντρο Δημιουργικής Απασχόλησης Παιδιών	68
5.5	Πρόγραμμα ‘Νέα Δομή Παιδικός Σταθμός’	69

5.5.1	Νέα Δομή Παιδικός Σταθμός περιοχής Καλυβίων	71
5.5.2	Νέα Δομή Παιδικός Σταθμός περιοχής Λαγονησίου	71
5.6	Νέες θέσεις εργασίας ευπαθών κοινωνικών ομάδων	72
5.7	Κέντρο Πληροφόρησης Νέων	73
5.8	Συγκεντρωτικά στοιχεία κοινοτικών προγραμμάτων	76
5.9	Απορροφήσεις χρηματοδοτήσεων κοινοτικών προγραμμάτων	77

ΚΕΦΑΛΑΙΟ 6^ο

ΚΑΤΑΣΚΕΥΑΣΤΙΚΗ ΔΡΑΣΤΗΡΙΟΤΗΤΑ ΤΗΣ ΑΚΔΕΚ

6.1	Διαδικασίες εκτέλεσης έργων από επιχειρήσεις των ΟΤΑ	79
6.2	Εκτέλεση έργων από την ΑΚΔΕΚ	81
6.3	Κατασκευαστικός τομέας της ΑΚΔΕΚ	83
6.4	Διαπιστώσεις κατασκευαστικού τομέας της ΑΚΔΕΚ	86
6.5	Κατασκευαστική δραστηριότητα έτους 2005 της ΑΚΔΕΚ	87
6.6	Λοιπή δραστηριότητα της ΑΚΔΕΚ	89

ΚΕΦΑΛΑΙΟ 7^ο

ΟΙΚΟΝΟΜΙΚΗ ΑΝΑΛΥΣΗ ΚΑΙ ΑΞΙΟΛΟΓΗΣΗ ΤΗΣ ΑΚΔΕΚ

7.1	Οικονομική ανάλυση της ΑΚΔΕΚ	91
7.1.1	Οικονομική ανάλυση με την χρήση αριθμοδεικτών	91
7.1.2	Έσοδα και δαπάνες της ΑΚΔΕΚ	94
7.2	Παρουσίαση έρευνας για την δραστηριότητα της ΑΚΔΕΚ	97
7.2.1	Μεθοδολογία και υλικό έρευνας	97
7.2.2	Ανάλυση ερωτήσεων και αποτελέσματα έρευνας	98
7.3	Αξιολόγηση με την μέθοδο ανάλυσης SWOT	103
7.4	Προτάσεις βιώσιμης λειτουργίας της ΑΚΔΕΚ	108

ΣΥΜΠΕΡΑΣΜΑΤΑ	111
---------------------------	-----

ΒΙΒΛΙΟΓΡΑΦΙΑ	114
---------------------------	-----

ΠΑΡΑΡΤΗΜΑ	116
------------------------	-----

ΕΙΣΑΓΩΓΗ

ΣΚΟΠΟΣ

Η δυνατότητα σύστασης επιχειρήσεων των Οργανισμών Τοπικής Αυτοδιοίκησης είναι ένα ισχυρό **θεσμικό εργαλείο** στα χέρια της ελληνικής Τοπικής Αυτοδιοίκησης, η οποία στα πλαίσια της ευρωπαϊκής ένωσης προσπαθεί να ενισχύσει και να ενδυναμώσει το ρόλο της, να καλύψει το οργανωτικό και θεσμικό έλλειμμα της και να κατοχυρώσει την παρουσία της σε αυτό που θεωρείται τοπική υπόθεση.

Στις ημέρες μας είναι γενικά αποδεκτό ότι κάθε πρόβλημα πρέπει να αντιμετωπίζεται στο **πλησιέστερο** στον πολίτη επίπεδο διοίκησης. Έχει αποδειχθεί επίσης ότι η κεντρική διαχείριση τοπικών υποθέσεων είναι αναποτελεσματική και αντιπαραγωγική. Τέλος η γενικευμένη τάση μείωσης των κοινωνικών δαπανών σε όλη την ευρωπαϊκή ένωση δρομολογεί αναγκαστικά προς την Τοπική Αυτοδιοίκηση αρμοδιότητες που τις προηγούμενες δεκαετίες ήταν στην ευθύνη της κεντρικής διοίκησης, όπως π.χ. παιδικοί σταθμοί, ΚΑΠΗ, κοινωνική μέριμνα, αθλητικά κέντρα, μέρος της αστυνόμευσης – ασφάλειας των πολιτών μέσω της δημοτικής αστυνομίας, πολιτισμός, διαχείριση ελεύθερου χρόνου κ.α.. Σε αυτά αν προστεθούν και όλες οι αποκλειστικές αρμοδιότητες της Τοπικής Αυτοδιοίκησης οριοθετούν ένα ρόλο αρκετά σύνθετο και ιδιαίτερα σημαντικό για την ποιότητα ζωής και την τοπική ανάπτυξη.

Ο συγκεκριμένος ρόλος του θεσμού της Τοπικής Αυτοδιοίκησης είναι πολυδιάστατος και βαρυσήμαντος τόσο για την τοπική κοινωνία όσο και για ολόκληρη την κοινωνία σε εθνικό και υπερεθνικό επίπεδο, ως πολιτικός, διοικητικός και αναπτυξιακός θεσμός. Μέσα σε ένα πεδίο αντιπαραθέσεων μεταξύ κεντρικής και τοπικής εξουσίας η αποτελεσματικότητα του θεσμού έγκειται στην ευελιξία και την προσαρμοστικότητά του προς τις ανάγκες της τοπικής κοινωνίας.

Άλλωστε ο εγγύτερος προς τον πολίτη φορέας δεν είναι άλλος από την Τοπική Αυτοδιοίκηση, χωρίς να παραλείψουμε την σημαντικότητα του ρόλου της κεντρικής εξουσίας τόσο σαν εκτελεστικό, θεσμοθετικό, συντονιστικό, όσο και συμβουλευτικό όργανο μέσα σε ένα ευρύτερο πλαίσιο συνεργασίας με τους τοπικούς φορείς εξουσίας.

Στην προσπάθεια της Τοπικής Αυτοδιοίκησης να συμβάλλει στην ουσιαστική ανάπτυξη της τοπικής κοινωνίας, την ενθάρρυνση της προσωπικής και κοινωνικής προόδου των πολιτών και στην παροχή ποιοτικότερων υπηρεσιών προς αυτούς, προχώρησε στην **σύσταση** των επιχειρήσεων των Οργανισμών Τοπικής Αυτοδιοίκησης για την καλύτερη και αποτελεσματικότερη εκπλήρωση των δραστηριοτήτων της και την προώθηση της έννοιας της τοπικής ανάπτυξης.

Σκοπός της σύστασης και λειτουργίας των επιχειρήσεων ΟΤΑ είναι η εκτέλεση έργων, η παραγωγή αγαθών και η παροχή υπηρεσιών για την εξυπηρέτηση του κοινού, καθώς και η ανάπτυξη δραστηριοτήτων για την πραγματοποίηση εσόδων.

Η παρούσα πτυχιακή εργασία με τον τίτλο **“Οργανωτική Δομή και Λειτουργία της Αναπτυξιακής και Κατασκευαστικής Δημοτικής Επιχείρησης Καλυβίων – Θορικού”** έχει ως αντικειμενικό σκοπό να αντιληφθούμε, όσο γίνεται καλύτερα, μέσα από την οργανωτική δομή και λειτουργία μιας τέτοια αμιγούς δημοτικής επιχείρησης, τους μηχανισμούς και τις επιχειρησιακές δυνατότητες που έχουν στην διάθεσή τους οι Οργανισμοί Τοπικής Αυτοδιοίκησης από την ισχύουσα ελληνική νομοθεσία να παρεμβαίνουν δυναμικά στην αναπτυξιακή εν γενεί διαδικασία στα διοικητικά όρια της χωρικής ενότητάς τους.

Η εν’ λόγω πτυχιακή εργασία διαρθρώνεται σε επτά κεφάλαια. Το πρώτο κεφαλαίο επικεντρώνεται στην εννοιολογική προσέγγιση της τοπικής ανάπτυξης και στο θεσμό της Τοπικής Αυτοδιοίκησης της ελληνικής επικράτειας, όπου γίνεται αναφορά στις θεσμοθετημένες

μορφές συνεργασίας μεταξύ Οργανισμών Τοπικής Αυτοδιοίκησης και επιχειρήσεων ΟΤΑ σύμφωνα με την ελληνική νομοθεσία.

Στο δεύτερο κεφάλαιο επιχειρείται παρουσίαση του θεσμού των επιχειρήσεων ΟΤΑ, μέσω των χαρακτηριστικών και της αναγκαιότητας ύπαρξής τους, της κατηγοριοποίησής τους με βάση την νομική μορφή και την παραγωγική δραστηριότητάς τους, καθώς και την τομεακή κατανομή των επιχειρήσεων ΟΤΑ σε κλάδους οικονομικής δραστηριότητας και τέλος αναφέρονται οι επιπτώσεις στις επιχειρήσεις των ΟΤΑ από τις αναμενόμενες αλλαγές που προωθούνται σε επίπεδο νέου κώδικα δήμων και κοινοτήτων.

Στο τρίτο κεφάλαιο γίνεται μια συνοπτική παρουσίαση του Δήμου Καλυβιών – Θορικού, ως προς την ιστορική αναδρομή και τα στατιστικά του στοιχεία, ακολούθως αναφέρονται στοιχεία όπως έκταση, γεωμορφολογία και πληθυσμιακή εξέλιξη, οι σπουδαιότερες οικονομικές δραστηριότητες και τέλος τα σημαντικότερα προβλήματα που καλείται να αντιμετωπίσει η περιοχή του εν' λόγω Δήμου.

Στο τέταρτο κεφάλαιο περιγράφονται τα γενικά χαρακτηριστικά της ΑΚΔΕΚ. Στην συνέχεια αναλύεται η διοικητική και οργανωτική δομή της ΑΚΔΕΚ και εντοπίζεται η σχέση μεταξύ ΑΚΔΕΚ και Δήμου Καλυβιών – Θορικού, επίσης γίνεται αναφορά στους κύριους τομείς λειτουργίας και τέλος αναλύεται η σύνθεσης και διάρθρωση του ανθρώπινου δυναμικού της ΑΚΔΕΚ.

Στο πέμπτο κεφάλαιο αναφέρονται και αναλύονται τα επιδοτούμενα κοινωνικά προγράμματα, τα οποία διαχειρίζονται και υλοποιούνται από την ΑΚΔΕΚ και έχουν ως αντικειμενικό σκοπό να συμβάλουν στην άμβλυνση του κοινωνικοοικονομικού αποκλεισμού συγκεκριμένων κοινωνικών ομάδων του τοπικού πληθυσμού που βρίσκονται σε δυσχερέστερη κοινωνικοοικονομική θέση έναντι των υπόλοιπων πολιτών της τοπικής κοινωνίας.

Το έκτο κεφάλαιο εστιάζεται στην κατασκευαστική δραστηριότητα που αναπτύσσει η ΑΚΔΕΚ στα πλαίσια της λειτουργίας της και πιο συγκεκριμένα γίνεται αναφορά στις κατηγορίες των έργων που αναλαμβάνει να εκτελέσει, στις διαδικασίες και στον τρόπο που προβαίνει προκειμένου να εκτελέσει ένα έργο και τέλος αναφέρεται ως παράδειγμα η κατασκευαστική δραστηριότητα έτους 2005 της ΑΚΔΕΚ.

Στο έβδομο κεφάλαιο επιχειρείται οικονομική ανάλυση με την χρήση χρηματοοικονομικών δεικτών, ακολούθως αναφέρονται τα έσοδα και οι δαπάνες της ΑΚΔΕΚ και αναλύονται οι ισολογισμοί των τελευταίων ετών λειτουργίας της. Επίσης παρουσιάζεται έρευνα πεδίου για την δραστηριότητα της ΑΚΔΕΚ και τέλος επιχειρείται αξιολόγηση της ΑΚΔΕΚ με την μέθοδο ανάλυσης SWOT, όπου ακολούθως αναφέρονται προτάσεις για την βιώσιμη λειτουργία της ΑΚΔΕΚ.

Στο τέλος παραθέτονται τα συμπεράσματα της παρούσας πτυχιακής εργασίας σχετικά με τους στόχους που πέτυχε η Τοπική Αυτοδιοίκηση από την δημιουργία των επιχειρήσεων ΟΤΑ και πιο συγκεκριμένα τους στόχους κοινωνικοοικονομικής ανάπτυξης που πετυχαίνει η ΑΚΔΕΚ από την συνολική λειτουργία της.

Η συλλογή στοιχείων για την πραγματοποίηση της παρούσας πτυχιακής εργασίας αντλήθηκαν με πρωτογενή έρευνα στην ΑΚΔΕΚ και στο Δήμο Καλυβίων – Θορικού, στην εταιρεία ΠΕΤΑ Α.Ε. και στην Εθνική Στατιστική Υπηρεσία Ελλάδος, καθώς και με την συλλογή πλήθους στοιχείων από κανονισμούς της ΑΚΔΕΚ και από συγγράμματα που αφορούν την Τοπική Αυτοδιοίκηση και τις επιχειρήσεις αυτών.

Για την ολοκλήρωση της εν λόγω πτυχιακής εργασίας θα ήθελα να ευχαριστήσω ιδιαίτερα τον επιβλέποντα καθηγητή μου κ. Ραπτέα Δημήτριο, η συμβολή και οι υποδείξεις του οποίου ήταν καθοριστικές για την τελική μορφή που έλαβε αυτή η εργασία, καθώς και το προσωπικό της ΑΚΔΕΚ για τις πολύτιμες πληροφορίες που μου παρείχαν.

ΚΕΦΑΛΑΙΟ 1^ο

ΤΟΠΙΚΗ ΑΝΑΠΤΥΞΗ ΚΑΙ ΑΥΤΟΔΙΟΙΚΗΣΗ

1.1 Εννοιολογική προσέγγιση της τοπικής ανάπτυξης

Για τον προσδιορισμό της έννοιας της τοπικής ανάπτυξης είναι σκόπιμη η διερεύνηση των όρων από τους οποίους αρθρώνεται, αρχίζοντας από την έννοια της ανάπτυξης. Η ανάπτυξη αναφέρεται σε μία διαδικασία οικονομικής μεγέθυνσης, η οποία όμως συνοδεύεται από διαρθρωτικές μεταβολές μακροχρόνιες και μη αναστρέψιμες. Ο όρος **τοπική** δεν αφορά μόνο την συγκεκριμένη χωρική μονάδα, αλλά αναφέρεται κυρίως σε κάθε δραστηριότητα ή διαδικασία, που γίνεται με πρωτοβουλία ή υποστηρίζεται από τους τοπικούς φορείς και γενικότερα τον τοπικό πληθυσμό¹.

Η έννοια της τοπικής ανάπτυξης δεν πρέπει να ταυτίζεται με την ανάπτυξη μίας συγκεκριμένης χωρικής μονάδας, αλλά με την ανάπτυξη που βασίζεται σε **τοπικούς παράγοντες**². Η τοπική ανάπτυξη είναι μία μορφή περιφερειακής ανάπτυξης, στην οποία οι τοπικοί παράγοντες συνιστούν τους βασικούς μοχλούς της αναπτυξιακής διαδικασίας. Ως τοπικοί παράγοντες δεν θεωρούνται μόνο τα γεωγραφικά και φυσικά χαρακτηριστικά των χωρικών μονάδων³ αλλά και τα κοινωνικά και πολιτιστικά χαρακτηριστικά της τοπικής παραγωγής που σχετίζονται με την αναπτυξιακή διαδικασία. Έτσι χωρικές μονάδες με τοπικά μειονεκτήματα είναι δυνατόν να προωθήσουν την ανάπτυξή τους με την

¹ Χριστοφάκης Σ. Εμμανουήλ, Τοπική Ανάπτυξη και Περιφερειακή Πολιτική, εκδόσεις Παλαζήση, Αθήνα 2001,σελ.58-63.

² Ο όρος τοπικοί παράγοντες αναφέρεται στους τοπικούς οργανισμούς και φορείς, τις τοπικές επιχειρήσεις και στην τοπική πρωτοβουλία και την επιχειρηματικότητα.

³ Ως γεωγραφικά και φυσικά χαρακτηριστικά των χωρικών μονάδων αναφέρεται στα τοπικά φυσικά συγκριτικά πλεονεκτήματα, τους φυσικούς πόρους, τον ορυκτό πλούτο κ.λ.π.

βοήθεια της τεχνογνωσίας και της ανάπτυξης της τοπικής επιχειρηματικής δραστηριότητας.

Η τοπική ανάπτυξη θεωρείται ως μία διαδικασία οικονομικής ανάπτυξης και διαρθρωτικών αλλαγών που οδηγεί στην βελτίωση του επιπέδου ζωής του τοπικού πληθυσμού και στην οποία μπορούν να διακριθούν οι παρακάτω διαστάσεις:

- **A) Η οικονομική**, όπου οι τοπικοί επιχειρηματίες χρησιμοποιούν την ικανότητά τους για να οργανώσουν τους τοπικούς παραγωγικούς συντελεστές σε ικανοποιητικά επίπεδα παραγωγικότητας ώστε να είναι ανταγωνιστικοί στις αγορές.
- **B) Η κοινωνικο – πολιτιστική**, όπου οι αξίες και οι τοπικοί θεσμοί αποτελούν την βάση της αναπτυξιακής διαδικασίας.
- **Γ) Η πολιτικο – διοικητική**, όπου οι χωρικές πολιτικές επιτρέπουν την δημιουργία ενός τοπικού ευνοϊκού οικονομικού πλαισίου προστατεύοντάς το από τις εξωτερικές επιδράσεις και προωθώντας την ανάπτυξη της τοπικής δυναμικής.

Υπάρχουν δυο προσεγγίσεις στην τοπική ανάπτυξη:

- **A) Η τομεακή προσέγγιση** των προβλημάτων του χώρου και η αντίστοιχη αντιμετώπισή τους.
- **B) Η ολοκληρωμένη ανάπτυξη** που λαμβάνει υπόψη την δυναμική του χώρου, με ενεργούμενο αποδέκτη τον άνθρωπο και τελικό στόχο την τοπική ευημερία του.

Η πρώτη προσέγγιση αφορά στην κάθετη ανάπτυξη του χώρου, όπου ένας συγκεκριμένος τομέας ή έστω ορισμένοι τομείς την τοπικής οικονομίας γίνονται αποδέκτες παρεμβάσεων και αποτελούν κινητήρια δύναμη ώστε να δώσουν ώθηση στην ανάπτυξη και των άλλων τομέων οικονομικής τοπικής δράσης. Η δεύτερη προσέγγιση αφορά την ολοκληρωμένη ανάπτυξη, όπου δίνονται προτεραιότητες στην οριζόντια

ανάπτυξη του χώρου και αποδέκτες είναι όλοι οι τομείς και κλάδοι της τοπικής οικονομίας που εμφανίζουν προοπτικές δυναμικής εξέλιξης.

Η προώθηση της τοπικής ανάπτυξης μια χωρικής μονάδας ενεργοποιείται με δυο διαφορετικές διαδικασίες:

- **A) Το κράτος** με τα όργανα που είναι επιφορτισμένα με το έργο της ανάπτυξης, παρεμβαίνει στις τοπικές κοινωνίες, με κάποια συγκεκριμένη πολιτική.
- **B) Οι ίδιοι οι κάτοικοι** της τοπικής κοινωνίας αποφασίζουν σε κάποια χρονική στιγμή να αναλάβουν μόνοι τους, το έργο αυτό.

Η κεντρική παρέμβαση δοκιμάστηκε στην πράξη για αρκετές δεκαετίες και αποδείχθηκε αναποτελεσματική, γραφειοκρατική και χρονοβόρα. Το σημαντικότερο όμως μειονέκτημα αυτής της παρέμβασης ήταν ότι περιόριζε τον κάτοικο της τοπικής κοινωνίας σε ρόλο θεατή εκείνων που συνέβαιναν στον τόπο του για το καλό του. Στην δεύτερη περίπτωση σαφώς το πλεονέκτημα έναντι της πρώτης είναι η ενεργοποίηση του τοπικού πληθυσμού και της ενεργούς συμμετοχής του σε όλες τις φάσεις της διαδικασίας μετασχηματισμού της τοπικής τους κοινωνίας. Ένα δεύτερο πλεονέκτημα είναι η λιγότερη εξάρτηση του τόπου από τα κέντρα λήψης των αποφάσεων, μια τέτοια όμως εξέλιξη εξασθενούσε την επιρροή του πολιτικού συστήματος πάνω στις τοπικές κοινωνίες.

Ανεξάρτητα από τις παρατηρήσεις αυτές, η τοπική ανάπτυξη ως διαδικασία χρειάζεται πάντα έναν σχεδιασμό. Αυτός ο σχεδιασμός την τοπικής ανάπτυξης στηρίζεται σε κάποια τοπικά δεδομένα, για να προχωρήσει στον μετασχηματισμό του **τοπικού παραγωγικού συστήματος**, έτσι ώστε το τελικό αποτέλεσμα να βελτιώνει ουσιαστικά το βιοτικό επίπεδο των κατοίκων και την τοπική ευημερία. Με τον όρο τοπικά παραγωγικά συστήματα εννοούμε ένα σύνολο μικρών

επιχειρήσεων και ατομικών δράσεων που τείνουν να πραγματοποιούν την δραστηριότητά τους στον ίδιο τομέα δράσης, έτσι ώστε να δημιουργούνται ανάμεσα τους σχέσεις άμιλλας και σχέσεις ανταγωνισμού σε κοινές αγορές προϊόντων⁴.

Ο **σχεδιασμός** όμως της τοπικής ανάπτυξης εισάγει ορισμένα χαρακτηριστικά. Τα χαρακτηριστικά αυτά προσδιορίζουν ένα σύστημα συγκεκριμένων πολιτικών. Ειδικά στην τοπική ανάπτυξη οι πολιτικές στοχεύουν:

- **A) Στο μετασχηματισμό του τοπικού παραγωγικού συστήματος.**
- **B) Την αύξησης της παραγωγής και την βελτίωση της ποιότητας ζωής του πληθυσμού.**

Ένα από τα χαρακτηριστικά της τοπικής κοινωνίας είναι η **τοπική επιχειρηματική ικανότητα**, η ικανότητα δηλαδή των τοπικών επιχειρηματιών στο να οργανώνουν αποτελεσματικά του τοπικούς πόρους, της περιοχής έτσι ώστε τα τοπικά προϊόντα να είναι ανταγωνιστικά στις εθνικές και τις διεθνείς αγορές.

Ο **τοπικός επιχειρηματίας** θέτει άλλου είδους προτεραιότητες, όπως η συλλογική δράση, η απασχόληση, η συγκράτηση του τοπικού πληθυσμού στις εστίες του. Οι τοπικές επιχειρήσεις αν δεν συνιστούν ιστορικά διαμορφωμένες δομές της τοπικής κοινωνίας, στηρίζουν την λειτουργία τους πάνω σε μία συλλογική οργάνωση. Έχουν ενδιαφέρον για την ισχυροποίηση της τοπικής αγοράς. Δίνουν μεγαλύτερη βαρύτητα στην τοπική απασχόληση. Αν δεν το κάνουν αυτό, το αποτέλεσμα θα είναι η εγκατάλειψη του τόπου και το μαράζωμα της τοπικής κοινωνίας.

Παρατηρούμε λοιπόν, πως η διαδικασία της τοπικής ανάπτυξης σύμφωνα με την δεύτερη περίπτωση, πλεονεκτεί έναντι εκείνης της κρατικής παρέμβασης της τοπικής ανάπτυξης. Επιπλέον, δίνει την

⁴ Παπακωνσταντινίδης Α. Λεωνίδας, Στρατηγική Οικονομικής και Περιφερειακής Ανάπτυξης, εκδόσεις Τυπωθήτω, Αθήνα 2003. σελ.356-357.

δυνατότητα στους κατοίκους της τοπικής κοινωνίας να έχουν μεγαλύτερη ενεργός συμμετοχή σε αυτά που συμβαίνουν στον τόπο τους. Προσφέρει την δυνατότητα της απασχόλησης τοπικά και ενεργοποιεί τις ενδογενείς δυνάμεις του χώρου και αναπτύσσει ένα αίσθημα τοπικής αλληλεγγύης. Σε ορισμένες περιπτώσεις ενθαρρύνει την ιδέα της εθελοντικής προσφοράς εργασίας, ιδιαίτερα σε δράσεις που συνδέονται με τον πολιτισμό. Η τοπική ανάπτυξη διαφοροποιείται από κάθε άλλη μορφή ανάπτυξης, εισάγοντας μια εντελώς πρωτόγνωρη << **ηθική** >> στον ανταγωνιστικό κόσμο της ελεύθερης αγοράς.

Θεωρώ σημαντικό στην σημερινή κοινωνία την στήριξη της ιδέας παραγωγής και ανάδειξης στελεχών της Τοπικής Αυτοδιοίκησης, με ευρύτερους στρατηγικούς ορίζοντες, έτσι ώστε να είναι σε θέση να αντιμετωπίζουν στο άμεσο μέλλον, πιο αποτελεσματικά τα τοπικά προβλήματα, μέσα από αντιλήψεις που θα εντάσσονται σε **στρατηγικές**. Όπως για παράδειγμα, η στρατηγική ανάπτυξης, όπως προσδιορίζεται, πηγάζει μέσα από τις ανάγκες και τους προβληματισμούς των κατοίκων των τοπικών κοινωνιών και όχι ως το αποτέλεσμα των μηχανισμών της αγοράς ή της αγωνίας των κυβερνήσεων να ασκήσουν κοινωνική πολιτική, χρησιμοποιώντας ως εργαλείο επίτευξης την τοπική ανάπτυξη.

Με τον όρο **στρατηγική** εννοούμε μία σχεδιαζόμενη ολοκληρωμένη προσπάθεια, η οποία έχει ένα στόχο και κανόνες μέσα στους οποίους πραγματώνεται η προσπάθεια αυτή, για να υλοποιήσουμε τη διαδικασία την οποία επιλέγουμε για να επιτύχουμε το στόχο.

Από τα παραπάνω γίνεται αντιληπτό ότι απαιτείται ο σχεδιασμός αναλυτικών στρατηγικών, βασισμένων σε επιστημονική μελέτη και προσαρμοσμένος πάντα στις τοπικές ιδιαιτερότητες με απώτερο στόχο την τοπική ανάπτυξη και ευημερία. Σε αυτό το σημείο πρέπει να τονισθεί η σπουδαιότητα ύπαρξης και δραστηριοποίησης των επιχειρήσεων της Τοπικής Αυτοδιοίκησης πρώτου και δεύτερου βαθμού,

λόγω του ότι έχουν την δυνατότητα – καταστατικά τουλάχιστον – προώθησης πολλαπλών δραστηριοτήτων προς την κατεύθυνση της ενεργοποίησης και αξιοποίησης του ενδογενούς δυναμικού των περιοχών δικαιοδοσίας τους και συνεπώς αποτελούν βασικό αναπτυξιακό εργαλείο στα διοικητικά όρια ενός Οργανισμού Τοπικής Αυτοδιοίκησης.

1.2 Ο Θεσμός της Τοπικής Αυτοδιοίκησης

Ο θεσμός της Τοπικής Αυτοδιοίκησης κατέχει μία ξεχωριστή δυναμική, μία δυναμική που αντανακλάει τις κοινωνικές, οικονομικές, πολιτιστικές και πολιτικές δομές και ιδιαιτερότητες διαφορετικών κοινωνιών. Τα ποικίλα συστήματα **Αυτοδιοίκησης** που συναντώνται ανά τον πλανήτη αντιπροσωπεύουν τα ιδιαίτερα χαρακτηριστικά κάθε λαού έτσι όπως αυτά διαμορφώθηκαν από την επίδραση μιας σειράς παραγόντων όπως ήθη και έθιμα, πολιτιστική κληρονομιά, γεωπολιτικές ιδιομορφίες κ.α.

Η Τοπική Αυτοδιοίκηση αποτελεί πολιτικό, διοικητικό και αναπτυξιακό θεσμό. Ως **πολιτικός θεσμός**, τα αιρετά και αποφασιστικά όργανα της οποίας προκύπτουν μέσα από εκλογικές διαδικασίες (άμεση, μυστική και καθολική ψηφοφορία), διαθέτουν την τυπική και ουσιαστική εξουσία να λαμβάνουν αποφάσεις και να τις υλοποιούν, οι οποίες αφορούν όλες τις πλευρές της οικονομικής και κοινωνικής ζωής των κατοίκων και των δημοτών τους. Ως **διοικητικός θεσμός** ασκεί αρμοδιότητες, παράγει αγαθά και κυρίως παρέχει υπηρεσίες, συμμετέχοντας στην άσκηση της δημόσιας εξουσίας, αναλαμβάνει δηλαδή σε τοπικό επίπεδο ένα μέρος των δημοσίων λειτουργιών. Ως **αναπτυξιακός θεσμός** είναι φορέας σχεδιασμού και προγραμματισμού της ανάπτυξης στα πλαίσια των διαδικασιών του εθνικού

προγραμματισμού και ταυτόχρονα από τους κύριους φορείς υλοποίησης αναπτυξιακών προγραμμάτων στα διοικητικά του όρια⁵.

Το **ισχύον ελληνικό σύνταγμα** με το άρθρο 102 προβλέπει την πρώτη βαθμίδα Τοπικής Αυτοδιοίκησης, δηλαδή τους δήμους και τις κοινότητες και αφήνει στη διακριτική ευχέρεια του κοινού νομοθέτη την θεσμοθέτηση του δεύτερου ή και τρίτου βαθμού Τοπικής Αυτοδιοίκησης. Ο δεύτερος βαθμός Τοπικής Αυτοδιοίκησης θεσμοθετήθηκε με το νόμο 2218/1994 και άρχισε να ισχύει από την πρώτη Απριλίου του έτους 1995.

Οι Οργανισμοί Τοπικής Αυτοδιοίκησης είναι ένα από τα κύρια **θεμέλια** κάθε δημοκρατικού καθεστώτος, παρέχοντας το δικαίωμα συμμετοχής των πολιτών στην διαχείριση των δημοσίων υποθέσεων της περιφέρειάς τους, με δική τους ευθύνη και για το δικό τους όφελος, εντός των πλαισίων του άρθρου 102 του συντάγματος, το οποίο ορίζει ότι:

- **Η διοίκηση** των τοπικών υποθέσεων ανήκει στους Οργανισμούς Τοπικής Αυτοδιοίκησης.
- **Οι ΟΤΑ** έχουν διοικητική αυτοτέλεια και οι αρχές τους εκλέγονται με καθολική και μυστική ψηφοφορία.
- **Το κράτος** ασκεί στους ΟΤΑ εποπτεία, χωρίς όμως αυτή να εμποδίζει την πρωτοβουλία και την ελεύθερη δράση τους.
- **Το κράτος** μεριμνά ώστε να εξασφαλίζονται οι αναγκαίοι πόροι για την εκπλήρωση της αποστολής των ΟΤΑ.

Οι Οργανισμοί Τοπικής Αυτοδιοίκησης είναι νομικά πρόσωπα δημοσίου δικαίου, κύριο μέλημά τους είναι η ενίσχυση του ρόλου και των υπηρεσιών τους, ώστε να μπορούν να διοικούν και να διαχειρίζονται με τον καλύτερο τρόπο τις **τοπικές υποθέσεις**⁶. Αποτελούν την ζωντανή

⁵ Σαλουνάκης Αναστάσιος, Σημειώσεις για το μάθημα Δημοτική – Κοινοτική Ανάπτυξη, Τεχνολογικό Εκπαιδευτικό Ίδρυμα Καλαμάτας, Καλαμάτα 1997, σελ.13-14.

⁶ Τοπικές υποθέσεις είναι όσες σχετίζονται με την ικανοποίηση του τοπικού δημοσίου συμφέροντος, δηλαδή τα συμφέροντα των πολιτών που συναποτελούν την τοπική κοινωνία. Σύμφωνα με το άρθρο

τοπική δημοκρατική έκφραση του κράτους και της λαϊκής κυριαρχίας ασκώντας την πολιτική εξουσία στα διοικητικά τους όρια και φροντίζοντας την παροχή καλύτερων υπηρεσιών στους πολίτες καθώς και την υπεράσπιση του δημοσίου και κοινωνικού χαρακτήρα της Τοπικής Αυτοδιοίκησης.

Αποτελεί, λοιπόν, η Τοπική Αυτοδιοίκηση τον **κατεξοχήν θεσμό** για την προώθηση όλων των ζητημάτων που απασχολούν μία τοπική κοινωνία και βοηθάει στην αναπτυξιακή της προσπάθεια, επιδιώκοντας και ενθαρρύνοντας την προσωπική και κοινωνική πρόοδο των πολιτών. Για το λόγο αυτό είναι σημαντικό να φροντίζει να αποκτάει συνεχώς νέες αρμοδιότητες και λειτουργίες και να εξασφαλίζει τους αναγκαίους πόρους, ώστε να επιτύχει την ουσιαστική της αναβάθμιση.

Η Τοπική Αυτοδιοίκηση μέσα από την αναβάθμισή της στοχεύει στη βελτίωση της ποιότητας ζωής αλλά και στην κινητοποίηση και ενεργοποίηση των **τοπικών δυνάμεων** για το σχεδιασμό και την υλοποίηση της τοπικής ανάπτυξης, η οποία επιβάλλεται από την εξέλιξη των κοινωνιών και για την ευημερία του πολίτη.

Για να μπορέσουν να ασκήσουν αποδοτικότερα τις αρμοδιότητές τους οι Οργανισμοί Τοπικής Αυτοδιοίκησης:

- **Είτε αναθέτουν** μέρος των δραστηριοτήτων τους σε άλλα φυσικά ή νομικά πρόσωπα δημοσίου ή ιδιωτικού δικαίου.
- **Είτε δημιουργούν** οι ίδιοι νομικά πρόσωπα δημοσίου ή ιδιωτικού δικαίου και αναθέτουν σε αυτά συγκεκριμένες δραστηριότητες, με σκοπό την καλύτερη και αποτελεσματικότερη εκπλήρωσή τους.

Μεταξύ των νομικών προσώπων που έχουν τη δυνατότητα να δημιουργούν είναι και οι επιχειρήσεις των Οργανισμών Τοπικής Αυτοδιοίκησης (ΟΤΑ).

102, §1 του Συντάγματος, η διοίκηση αυτών των υποθέσεων ανήκει στους Οργανισμούς Τοπικής Αυτοδιοίκησης.

1.3 Μορφές συνεργασίας μεταξύ Οργανισμών Τοπικής Αυτοδιοίκησης και Επιχειρήσεων ΟΤΑ

Οι δημοτικές, κοινοτικές και νομαρχιακές αρχές έχουν αρκετές δυνατότητες επιλογής για να ανακαλύψουν τον, για κάθε περίπτωση, αποδοτικότερο τρόπο συνεργασίας και αξιοποίησης του θεσμού των επιχειρήσεών τους. Έτσι θα επιτύχουν όχι μόνο να υλοποιήσουν το έργο τους και τα οράματά τους με το αποτελεσματικότερο και απλούστερο τρόπο αλλά και να δώσουν στις επιχειρήσεις τους όλες τις δυνατότητες ανάπτυξης, εξέλιξης και ανανέωσής τους. Οι θεσμοθετημένες μορφές συνεργασίας μεταξύ των Οργανισμών Τοπικής Αυτοδιοίκησης και των επιχειρήσεων ΟΤΑ, κατά την ισχύουσα νομοθεσία, είναι οι ακόλουθες:

1.3.1 Συμβάσεις προβλεπόμενες από το άρθρο 34 ΔΚΚ

Σύμφωνα με τη διάταξη αυτή οι Οργανισμοί Τοπικής Αυτοδιοίκησης και τα λοιπά νομικά πρόσωπα δημοσίου δικαίου της πρωτοβάθμιας και δευτεροβάθμιας αυτοδιοίκησης μπορούν να αναθέτουν σε φυσικά ή νομικά πρόσωπα ή κοινοπραξίες την παροχή υπηρεσιών ή την εκτέλεση προγραμμάτων μετά από την διενέργεια διαγωνισμού ή και χωρίς διαγωνισμό.

Η συγκεκριμένη διάταξη δεν κάνει άμεση αναφορά στις επιχειρήσεις των ΟΤΑ, αλλά δεδομένου ότι οι επιχειρήσεις αυτές είναι νομικά πρόσωπα ιδιωτικού δικαίου, οι οποίες διέπονται από τους κανόνες ιδιωτικής οικονομίας καλύπτονται από την συγκεκριμένη διάταξη.

1.3.2 Προγραμματικές συμβάσεις κατά το άρθρο 35 ΔΚΚ

Ο θεσμός αυτός των προγραμματικών συμβάσεων επιδιώκει την συνεργασία του κράτους και του ευρύτερου δημοσίου τομέα με τους φορείς της Τοπικής Αυτοδιοίκησης – πρώτου και δεύτερου βαθμού – για την μελέτη και εκτέλεση έργων και προγραμμάτων ανάπτυξης μίας περιοχής και για την παροχή υπηρεσιών κάθε είδους.

Πιο συγκεκριμένα, οι Οργανισμοί Τοπικής Αυτοδιοίκησης, οι Νομαρχιακές Αυτοδιοικήσεις και τα Νομαρχιακά Διαμερίσματα των Ενιαίων Νομαρχιακών Αυτοδιοικήσεων, οι σύνδεσμοι Δήμων και Κοινοτήτων, οι ΤΕΔΚ, η ΚΕΔΚΕ, η ΕΝΑΕ, τα ΝΠΔΔ, τα οποία συνιστούν ή στα οποία συμμετέχουν οι προαναφερόμενοι οργανισμοί και φορείς, οι ΔΕΥΑ, μπορούν να συνάπτουν προγραμματικές συμβάσεις:

- Α) Με το Δημόσιο ή
- Β) Μεταξύ τους ή
- Γ) Με φορείς του δημοσίου τομέα⁷

Τα ως άνω αναγραφόμενα αποτελούν τους κύριους συμβαλλόμενους φορείς που μπορούν να συμβάλλονται σε μία προγραμματική σύμβαση. Επίσης, στις προγραμματικές συμβάσεις επιτρέπεται και η συμμετοχή επιχειρήσεων των Οργανισμών Τοπικής Αυτοδιοίκησης, όπου οι φορείς αυτοί αποτελούν τους τρίτους συμβαλλόμενους σε μία προγραμματική σύμβαση.

Ο θεσμός λοιπόν και των προγραμματικών συμβάσεων αναγνωρίζει το ρόλο που έχουν στην Τοπική Αυτοδιοίκηση οι επιχειρήσεις των ΟΤΑ και ότι πολλές από τις αρμοδιότητες των Οργανισμών Τοπικής Αυτοδιοίκησης έχουν ανατεθεί και διαχειρίζονται ήδη από αυτές και έτσι τις συμπεριλαμβάνει στις διατάξεις ως συμβαλλόμενους φορείς, τρίτους βέβαια, που σημαίνει ότι δεν είναι δυνατόν να υπογραφεί προγραμματική σύμβαση μεταξύ επιχείρησης ΟΤΑ και κάποιου από τους ως άνω αναγραφόμενους φορείς της Τοπικής Αυτοδιοίκησης όσο και του δημοσίου τομέα αλλά απαιτείται ή κατ' αρχήν συμμετοχή δυο ή περισσότερων φορέων που προβλέπονται ως κύριοι συμβαλλόμενοι και τότε μόνο μπορεί να συμμετάσχει στην σύμβαση και μια επιχείρηση των Οργανισμών Τοπικής Αυτοδιοίκησης.

⁷ Ως φορείς του δημοσίου τομέα αναφέρεται σε εκείνους τους φορείς της παραγράφου 6 του άρθρου 1 του Ν. 1256/82, δηλαδή του ευρύτερου δημοσίου τομέα.

1.3.3 Εκχώρηση αρμοδιοτήτων κατά το άρθρο 36 ΔΚΚ

Η διάταξη αυτή δίνει την δυνατότητα εκχώρησης άσκησης ορισμένης αρμοδιότητας Δήμων και Κοινοτήτων για ορισμένο χρονικό διάστημα από αυτούς στο κράτος ή αλλά νομικά πρόσωπα. Ως αλλά νομικά πρόσωπα, εφόσον δεν περιορίζει ο νομοθέτης την μορφή τους, εννοούνται και τα διεπόμενα από τους κανόνες της ιδιωτικής οικονομίας και ως εκ τούτου και οι επιχειρήσεις των Οργανισμών Τοπικής Αυτοδιοίκησης.

Η προαναφερόμενη διάταξη αφορά στην άσκηση αρμοδιότητας των Οργανισμών Τοπικής Αυτοδιοίκησης από τις επιχειρήσεις ΟΤΑ, θέτει δε σαν όρους κατ' αρχήν το συγκεκριμένο χρονικό διάστημα αλλά και την κατ' εξαίρεση εκχώρησης αυτής της αρμοδιότητας, γεγονός, που σημαίνει ότι θα πρέπει να εκχωρείται για συγκεκριμένο λόγο, που δεν επιτρέπει στον Οργανισμό Τοπικής Αυτοδιοίκησης να την ασκήσει και τέλος, προβλέπει και την δυνατότητα εκπροσώπησης του Οργανισμού Τοπικής Αυτοδιοίκησης στο όργανο, που διοικεί το νομικό πρόσωπο, που θα ασκήσει την αρμοδιότητα, εφόσον αυτό δεν είναι το κράτος. Η συγκεκριμένη βέβαια αναφορά είναι περιττή για τις επιχειρήσεις ΟΤΑ αφού είναι δεδομένη η συμμετοχή του ΟΤΑ στο όργανο διοίκησής της.

1.3.4 Η ανάθεση εκτέλεσης έργου – εργασίας – προμήθειας – μεταφοράς και εκπόνησης μελέτης άρθρου 291 ΔΚΚ

Αποτελεί μια ακόμα από τις θεσμοθετημένες μορφές συνεργασίας μεταξύ των Οργανισμών Τοπικής Αυτοδιοίκησης με τις επιχειρήσεις των ΟΤΑ. Εδώ προβλέπεται η δυνατότητα των (δημοτικών / κοινοτικών) συμβουλίων να αναθέτουν απ' ευθείας σε επιχειρήσεις ΟΤΑ την εκτέλεση έργου ή εργασίας ή προμήθειας μέχρι του χρηματικού ποσού των 45.000 ευρώ ή την εκπόνηση μελέτης μέχρι του χρηματικού ποσού των 9.000 ευρώ. Η διάταξη αποτελεί εξαίρεση από το καθεστώς της

διαδικασίας αναθέσεων των Οργανισμών Τοπικής Αυτοδιοίκησης προς οποιαδήποτε άλλα φυσικά ή νομικά πρόσωπα και όπως είναι γνωστό αποτελεί την συνηθέστερη μορφή συνεργασίας των Οργανισμών Τοπικής Αυτοδιοίκησης με τις δημοτικές και λοιπές επιχειρήσεις των ΟΤΑ καθώς και τον κυριότερο οικονομικό πόρο των επιχειρήσεων αυτών.

Η έννοια του έργου ή της εργασίας εδώ θα πρέπει να ερμηνευθεί με μία ευρύτερη έννοια, η οποία καλύπτει την εκτέλεση οποιουδήποτε έργου ή οποιασδήποτε εργασίας, που απαιτεί ένα σύνολο συντονισμένων δραστηριοτήτων για την εκπλήρωση ορισμένου αποτελέσματος.

1.3.5 Κοινοπραξία σύμφωνα με το άρθρο 277 ΔΚΚ

Η διάταξη αυτή δίνει τη δυνατότητα συνεργασίας των Οργανισμών Τοπικής Αυτοδιοίκησης πρώτου και δεύτερου βαθμού με τις ήδη υφιστάμενες επιχειρήσεις τους, συστήνοντας μεταξύ τους κοινοπραξία. Η συνεργασία με την μορφή αυτή της κοινοπραξίας μπορεί να γίνει τόσο για την εκτέλεση και εκμετάλλευση έργων και την παροχή υπηρεσιών όσο και για την δημιουργία εσόδων για λογαριασμό των Οργανισμών Τοπικής Αυτοδιοίκησης.

Οι προϋποθέσεις για την πραγματοποίηση αυτής της συνεργασίας είναι ότι απαιτείται κατ' αρχήν η εκπόνηση οικονομοτεχνικής μελέτης και λήψη απόφασης του αντιστοίχου δημοτικού, κοινοτικού ή νομαρχιακού συμβουλίου με την απόλυτη πλειοψηφία του νομίμου αριθμού των μελών του. Επιπλέον, απαιτείται σύνταξη ιδιωτικού συμφωνητικού στο οποίο καθορίζονται τα δικαιώματα και οι υποχρεώσεις των συμβαλλόμενων μερών και η δημοσιότητα της κοινοπραξίας εφόσον το αποφασίσουν τα συμβαλλόμενα μέρη.

ΚΕΦΑΛΑΙΟ 2^ο

Ο ΘΕΣΜΟΣ ΤΩΝ ΕΠΙΧΕΙΡΗΣΕΩΝ ΟΡΓΑΝΙΣΜΩΝ ΤΟΠΙΚΗΣ ΑΥΤΟΔΙΟΙΚΗΣΗΣ

2.1 Εισαγωγή στον θεσμό των επιχειρήσεων Οργανισμών Τοπικής Αυτοδιοίκησης

Οι Οργανισμοί Τοπικής Αυτοδιοίκησης για την καλύτερη και αποτελεσματικότερη άσκηση των αρμοδιοτήτων τους, έχουν την δυνατότητα να συστήνουν Νομικά Πρόσωπα Δημοσίου Δικαίου σύμφωνα με τις διατάξεις των άρθρων 190 – 205 του ΔΚΚ καθώς και Νομικά Πρόσωπα Ιδιωτικού Δικαίου, δηλαδή τις **επιχειρήσεις των ΟΤΑ** σύμφωνα με τις διατάξεις των άρθρων 277 και επόμενων του ΔΚΚ.

Η διαδικασία σύστασης των δύο αυτών κατηγοριών νομικών προσώπων, καθώς και οι κανόνες λειτουργίας τους και η σκοπιμότητα σύστασής τους διαφέρει, είναι εντελώς διαφορετικό το θεσμικό πλαίσιο σύστασης και λειτουργίας των **Ν.Π.Ι.Δ.** από αυτό των **Ν.Π.Δ.Δ.** Η ύπαρξη όμως και των δύο αυτών κατηγοριών νομικών προσώπων είναι απαραίτητοι γιατί βοηθούν στην υλοποίηση των σκοπών των ΟΤΑ και αποτελούν αναγκαία θεσμικά εργαλεία της Τοπικής Αυτοδιοίκησης για τον κοινωνικό και αναπτυξιακό ρόλο της.

Ο **θεσμός** των επιχειρήσεων ΟΤΑ διαμορφώνεται με τον νόμο 1416/1984, με τον οποίο καθιερώνεται η επιχειρηματική δραστηριότητα των Οργανισμών Τοπικής Αυτοδιοίκησης. Ο θεσμός αυτός θεωρήθηκε αναγκαίος για την υλοποίηση του νέου ρόλου της Τοπικής Αυτοδιοίκησης, που εφαρμόζει και υλοποιεί ευρωπαϊκά προγράμματα, που αποβλέπει στην εκμετάλλευση των τοπικών πόρων και την παροχή ποιοτικών υπηρεσιών προς τους πολίτες, ώστε να αξιοποιηθεί ο φυσικός τοπικός πλούτος και να αναδειχθεί αποτελεσματική η εκπλήρωση του

ρόλου της Τοπικής Αυτοδιοίκησης με την ποιοτική αναβάθμιση των υπηρεσιών προς τους πολίτες.

Η σύσταση και λειτουργία των επιχειρήσεων αυτών αποβλέπει εκτός από την καθιέρωση της επιχειρηματικής δραστηριότητας των Οργανισμών Τοπικής Αυτοδιοίκησης και την επιδίωξη κέρδους και στην δυνατότητα χρησιμοποίησης του ευέλικτου σχήματος των επιχειρήσεων ΟΤΑ για επιδίωξη σκοπών ευρύτερα κοινωνικοοικονομικών, καθώς και στην σηματοδότηση μίας πολιτικής, όπου το κέρδος δεν είναι ο μοναδικός σκοπός τους αλλά θεωρούνται και ως **παραγωγική μονάδα** κοινωνικών αγαθών και παροχής κοινωνικών υπηρεσιών.

Οι επιχειρήσεις αυτές, σύμφωνα με τις διατάξεις του άρθρου 277 ΔΚΚ είναι **Νομικά Πρόσωπα Ιδιωτικού Δικαίου** και διέπονται από τους κανόνες της ιδιωτικής οικονομίας ‘εφόσον δεν ορίζεται διαφορετικά από τον νόμο’. Στοιχεία που αφορούν την σύσταση, την διοίκηση, την διαχείριση, την εποπτεία των επιχειρήσεων ΟΤΑ περιλαμβάνονται στα άρθρα 277 έως 291 του ισχύοντος ΔΚΚ.

Οι ανάγκες, που ήλθαν να καλύψουν οι επιχειρήσεις των ΟΤΑ ήταν πολλές και ο ρόλος τους καταξιώθηκε στην τοπική κοινωνία, που αποδέχθηκε αυτές, αποβλέποντας στον κοινωνικό ρόλο τον οποίο τάχθηκαν να υπηρετούν. Παράλληλα, μέσα από την λειτουργία τους τονώθηκε η **τοπική οικονομία**, αφού δημιουργήθηκαν επιχειρήσεις σε χώρους που ο ιδιωτικός τομέας αγνοούσε καθώς και νέες θέσεις εργασίας με αποτέλεσμα την συγκράτηση του πληθυσμού σε περιοχές με προβλήματα μετανάστευσης, κάτι που βοήθησε σημαντικά στην ανάπτυξη της υπαίθρου.

Η πολιτεία χρησιμοποίησε πολλές φορές τον θεσμό αυτό για να αποφευχθούν οι χρονοβόρες και αναποτελεσματικές διαδικασίες τόσο του δημοσίου τομέα όσο και της Τοπικής Αυτοδιοίκησης και τα ίδια τα Υπουργεία συνεργάστηκαν με τις επιχειρήσεις των ΟΤΑ προκειμένου να

παρακάμψουν τα εμπόδια του θεσμικού πλαισίου της Τοπικής Αυτοδιοίκησης και να υλοποιήσουν προγράμματα με τους Οργανισμούς Τοπικής Αυτοδιοίκησης, όπως τα προγράμματα μαζικού αθλητισμού, τα προγράμματα για την απασχόληση και την κατάρτιση, εκπαιδευτικά προγράμματα για παιδιά, κοινωνικά προγράμματα και τόσα άλλα.

Πιο συγκεκριμένα ο θεσμός των επιχειρήσεων της Τοπικής Αυτοδιοίκησης είναι απαραίτητος:

- **A) Για την άσκηση επιχειρηματικής δραστηριότητας** σε τομείς όπου υπάρχει κερδοφόρα δραστηριότητα με στόχο την αύξηση των πόρων του Οργανισμού Τοπικής Αυτοδιοίκησης και σε τομείς στους οποίους ο Οργανισμός Τοπικής Αυτοδιοίκησης θέλει να δώσει ώθηση αφού αυτοί είναι απαραίτητοι για την τοπική οικονομία ενώ συγχρόνως, απουσιάζει το ενδιαφέρον από την ιδιωτική πρωτοβουλία.
- **B) Για την δημιουργία φορέων** που έχουν σκοπό την κοινή δράση με άλλους τοπικούς και υπερτοπικούς φορείς, με στόχους αναπτυξιακούς, κοινωνικούς, πολιτικούς και απασχόλησης.

Παρά την σημαντικότητα του θεσμού υπάρχουν σοβαρά πρόβλημα στις επιχειρήσεις ΟΤΑ. Αξίζει να αναφερθεί ότι πολλές λειτουργούν χωρίς καμία επιχειρηματική δραστηριότητα και βρίσκονται στα όρια της χρεοκοπίας, ενώ κάθε χρόνο ιδρύονται νέες χωρίς σαφές αντικείμενο και προοπτικές βιωσιμότητας.

2.2 Αναγκαιότητα ίδρυσης επιχειρήσεων των ΟΤΑ

Οι Οργανισμοί Τοπικής Αυτοδιοίκησης (ΟΤΑ) για να παρέμβουν καθοριστικά στην τοπική ανάπτυξη και στην διεύρυνση της λαϊκής συμμετοχής, δημιούργησαν τις επιχειρήσεις των ΟΤΑ, αξιοποιώντας τους τοπικούς, οικονομικούς, πολιτιστικούς και φυσικούς πόρους, τις εθνικές και κοινοτικές πηγές χρηματοδότησης και τα συγκριτικά πλεονεκτήματα

που διαθέτει μία ορισμένη περιοχή, για να βοηθήσουν μέσα από αυτές τις επιχειρήσεις των ΟΤΑ την κοινωνικοοικονομική και πολιτιστική ανάπτυξη, καθώς και την βελτίωση των παρεχόμενων υπηρεσιών προς τους πολίτες.

Ίδρυσαν, λοιπόν, τις επιχειρήσεις ΟΤΑ για:

- **Την εκτέλεση έργων** που έχουν σκοπό την εξυπηρέτηση του κοινού, καθώς και την οικονομική εκμετάλλευση των έργων αυτών.
- **Την παραγωγή αγαθών** ή την παροχή υπηρεσιών που έχουν σκοπό την εξυπηρέτηση του κοινού.
- **Την ανάπτυξη δραστηριοτήτων** που έχουν σκοπό την πραγματοποίηση εσόδων.

Από την διατύπωση των σκοπών αυτών προκύπτει ο κοινωνικός ρόλος των επιχειρήσεων ΟΤΑ, όπου το κέρδος δεν είναι **αυτοσκοπός** αλλά η επιχείρηση ΟΤΑ θεωρείται ως μονάδα παραγωγής κοινωνικών αγαθών και παροχής κοινωνικών υπηρεσιών. Επίσης, μέσα από αυτές τις επιχειρήσεις οι Οργανισμοί Τοπικής Αυτοδιοίκησης προσπάθησαν να καλύψουν τα κενά των ιδιωτικών επιχειρήσεων αλλά και να λειτουργήσουν ανταγωνιστικά με στόχο την προστασία και την δημιουργία οφέλους στους πολίτες. Ταυτόχρονα, προσπάθησαν να αναβαθμίσουν το βιοτικό και πολιτιστικό επίπεδο των κατοίκων, ώστε να συμβάλουν αποτελεσματικότερα και καθοριστικά στην τοπική ανάπτυξη.

2.3 Προϋποθέσεις σύστασης, χωρικής κατανομής και διάλυσης των επιχειρήσεων ΟΤΑ

Για την **σύσταση** οποιασδήποτε μορφής επιχείρησης ΟΤΑ απαιτείται κατ' αρχήν η σύνταξη οικονομοτεχνικής μελέτης βιωσιμότητας και απόφαση του αντίστοιχου δημοτικού, κοινοτικού,

νομαρχιακού συμβουλίου, η οποία λαμβάνεται με την απόλυτη πλειοψηφία του συνόλου των μελών του.

Η οικονομοτεχνική μελέτη περιέχει:

- Έρευνα αγοράς.
- Τόπο εγκατάστασης της επιχείρησης ΟΤΑ.
- Επωνυμία της επιχείρησης ΟΤΑ.
- Νομική μορφή της επιχείρησης ΟΤΑ.
- Εισφερόμενο κεφάλαιο στην επιχείρηση ΟΤΑ.
- Ιδρυτές κατά το στάδιο της ίδρυσης και εισφερόμενα περιουσιακά στοιχεία της επιχείρησης ΟΤΑ.

Η χωρική κατανομή της εγκατάστασης των επιχειρήσεων ΟΤΑ ταυτίζεται:

- **A)** Με την έδρα του Οργανισμού Τοπικής Αυτοδιοίκησης που τις έχει συστήσει ή
- **B)** Με τη πρωτεύουσα του νομού αν συμμετέχει η Νομαρχιακή Αυτοδιοίκηση ή
- **Γ)** Με το αστικό / αγροτικό κέντρο που αποτελεί την έδρα μίας διαδημοτικής / διακοινοτικής συνεργασίας π.χ. αναπτυξιακός σύνδεσμος.

Όσον αφορά την **διάλυση** των συγκεκριμένων επιχειρήσεων πραγματοποιείται:

- **A)** Με απόφαση του αντίστοιχου κοινοτικού, δημοτικού ή νομαρχιακού συμβουλίου που την έχει συστήσει, η οποία απόφαση λαμβάνεται με την απόλυτη πλειοψηφία των μελών του.
- **B)** Όταν λήξει χωρίς να παραταθεί η διάρκειά τους.
- **Γ)** Σε περίπτωση πτώχευσης της επιχείρησης ΟΤΑ.

Τη διάλυση των επιχειρήσεων ΟΤΑ ακολουθεί η **εκκαθάριση**. Εκτός από την περίπτωση της πτώχευσης, η εκκαθάριση

πραγματοποιείται από εκκαθαριστές που ορίζονται από το αντίστοιχο δημοτικό, κοινοτικό ή νομαρχιακό συμβούλιο. Στην εκκαθάριση διεκπεραιώνονται οι εκκρεμείς υποθέσεις, εισπράττονται οι απαιτήσεις, ρευστοποιείται η περιουσία και πληρώνονται τα χρέη της επιχείρησης ΟΤΑ, το υπόλοιπο ποσό περιέρχεται στο Δήμο ή στην Κοινότητα ή στη Νομαρχία που την έχει συστήσει σε κάθε περίπτωση.

2.4 Κατηγοριοποίηση των επιχειρήσεων ΟΤΑ

Οι επιχειρήσεις των Οργανισμών Τοπικής Αυτοδιοίκησης χωρίζονται σε κατηγορίες ανάλογα με την νομική τους μορφή και την παραγωγική δραστηριότητά τους.

2.4.1 Κατηγορίες επιχειρήσεων με βάση τη νομική μορφή τους

Οι επιχειρήσεις των Οργανισμών Τοπικής Αυτοδιοίκησης σύμφωνα με τα άρθρα 277 – 292 ΔΚΚ κατατάσσονται στις ακόλουθες νομικές μορφές:

➤ Α) Αμιγείς Δημοτικές / Κοινοτικές Επιχειρήσεις

Συστήνονται από έναν Δήμο ή μια Κοινότητα.

➤ Β) Αμιγείς Διαδημοτικές / Διακοινοτικές Επιχειρήσεις

Συστήνονται από δύο ή περισσότερους δήμους ή κοινότητες ή δήμους και κοινότητες.

Σύμφωνα με τις διατάξεις του άρθρου 277 ΔΚΚ, η σύσταση ή η συμμετοχή δήμου ή κοινότητας σε **Αμιγείς Επιχειρήσεις ΟΤΑ** πρώτου βαθμού γίνεται μετά από πλήρη οικονομοτεχνική μελέτη βιωσιμότητας και απόφαση του αντίστοιχου δημοτικού ή κοινοτικού συμβουλίου, που λαμβάνεται με την απόλυτη πλειοψηφία του συνόλου των μελών του και κατόπιν με πράξη του Γενικού Γραμματέα της Περιφέρειας, που δημοσιεύεται στην Εφημερίδα της Κυβερνήσεως και

περιλαμβάνει όλα τα στοιχεία της απόφασης του δημοτικού ή κοινοτικού συμβουλίου, το οποίο αποτελεί το καταστατικό της επιχείρησης. Διοικούνται από διοικητικό συμβούλιο, το οποίο ορίζεται από το αντίστοιχο δημοτικό ή κοινοτικό συμβούλιο που την έχει συστήσει σε κάθε περίπτωση, το οποίο αποτελείται από αιρετούς, εκπροσώπους κοινωνικού φορέα της περιοχής, κατοίκους ή δημότες που έχουν σχέση με το αντικείμενο της επιχείρησης και εκπροσώπους των εργαζομένων στην επιχείρηση, αν αυτή απασχολεί περισσότερους από είκοσι εργαζόμενους.

➤ **Γ) Δημοτικές / Κοινοτικές Επιχειρήσεις Συνεταιριστικού**

Χαρακτήρα (άρθρο 288 ΔΚΚ)

Οι δημοτικές / κοινοτικές επιχειρήσεις συνεταιριστικού χαρακτήρα συστήνονται από έναν Οργανισμό Τοπικής Αυτοδιοίκησης και φυσικά πρόσωπα, μετά από πλήρη οικονομοτεχνική μελέτη βιωσιμότητας, με απόφαση του αντίστοιχου δημοτικού ή κοινοτικού συμβουλίου, που λαμβάνεται με την απόλυτη πλειοψηφία του συνόλου των μελών του.

Με προεδρικά διατάγματα που εκδίδονται μετά από σύμφωνη γνώμη του διοικητικού συμβουλίου της Κ.Ε.Δ.Κ.Ε. και του Υπουργού Εσωτερικών Δημόσιας Διοίκησης και Αποκέντρωσης, ρυθμίζονται ορισμένα θέματα όπως: το ποσοστό συμμετοχής του δήμου ή της κοινότητας στον αριθμό των συνεταιριστικών μερίδων, τα δικαιώματα, οι υποχρεώσεις και η ευθύνη των συνεταίρων, όπως και η διάθεση των κερδών μετά την διάλυση⁸, κ.α..

➤ **Δ) Ανώνυμες Εταιρείες Με Συνεταιρισμούς (άρθρο 289 ΔΚΚ)**

Συστήνονται από δήμους, κοινότητες, νομαρχιακές αυτοδιοικήσεις, τοπικές ενώσεις δήμων και κοινοτήτων, συνεταιρισμούς και φορείς του

⁸ Η διάταξη αυτού του άρθρου είναι κατ' ουσία ανεφάρμοστη, δεδομένου ότι, το προεδρικό διάταγμα, το οποίο θεωρείται απαραίτητο, δεν έχει εκδοθεί.

δημοσίου τομέα, με ανώτερο ποσοστό συμμετοχής 20% στις κοινές μετοχές του εταιρικού κεφαλαίου. Η εταιρεία διοικείται από διοικητικό συμβούλιο το οποίο αποτελείται από 9 ή 11 μέλη, από τα οποία τρία ορίζουν οι φορείς – μέτοχοι της Τοπικής Αυτοδιοίκησης, τρία οι συνεταιρισμοί, ένα μέλος οι φορείς του δημοσίου τομέα εφόσον συμμετέχουν, ένα μέλος από τους εργαζομένους και τα λοιπά μέλη εκλέγονται από την Γενική Συνέλευση.

➤ **Δ) Δημοτικές Εταιρείες Λαϊκής Βάσης (άρθρο 290 ΔΚΚ)**

Συστήνονται από φορείς της Τοπικής Αυτοδιοίκησης, συνεταιρισμούς και αλλά νομικά ή φυσικά πρόσωπα. Οι φορείς της Τοπικής Αυτοδιοίκησης μαζί με συνεταιρισμούς διατηρούν τουλάχιστον το 51% του μετοχικού κεφαλαίου. Το υπόλοιπο ποσοστό καλύπτουν φυσικά ή νομικά πρόσωπα δημοσίου ή ιδιωτικού δικαίου, καθένα από τα οποία διατηρεί κοινές μετοχές που αντιπροσωπεύουν, το πολύ, ποσοστό 2% του μετοχικού κεφαλαίου. Διοικούνται από διοικητικό συμβούλιο το οποίο εκλέγεται από την Γενική Συνέλευση και από το σύνολο ή κατά κατηγορίες των μετόχων. Σε κάθε Δημοτική Εταιρεία Λαϊκής Βάσης συνίσταται εποπτικό συμβούλιο με τουλάχιστον τρία μέλη, το οποίο ασκεί αρμοδιότητες ανάλογες με τις αρμοδιότητες των εποπτικών συμβουλίων των συνεταιρισμών. Επίσης, μπορούν να συσταθούν και από έναν δήμο ή κοινότητα μαζί με άλλα νομικά ή φυσικά πρόσωπα, εφόσον ο δήμος ή η κοινότητα έχει κοινές μετοχές που αντιστοιχούν τουλάχιστον στο 35% του μετοχικού κεφαλαίου ενώ το υπόλοιπο ποσοστό καλύπτουν νομικά ή φυσικά πρόσωπα, καθένα από τα οποία διατηρεί κοινές μετοχές που αντιπροσωπεύουν, το πολύ, 2% του μετοχικού κεφαλαίου. Στην περίπτωση αυτή τα φυσικά πρόσωπα πρέπει να είναι δημότες του δήμου ή της κοινότητας ή να κατοικούν στο νομό ή να κατάγονται από το νομό.

➤ **Ε) Ανώνυμες Εταιρείες** (άρθρο 291 §1α ΔΚΚ)

Οι οποίες συστήνονται μόνο από φορείς της Τοπικής Αυτοδιοίκησης και στις οποίες, κατ' εξαίρεση, μπορούν να συμμετέχουν και φορείς του δημοσίου τομέα μέχρι το 20% του μετοχικού τους κεφαλαίου.

➤ **ΣΤ) Ανώνυμες Εταιρείες** (άρθρο 291 §1β ΔΚΚ)

Στις οποίες μετέχουν φορείς της Τοπικής Αυτοδιοίκησης με ελάχιστο ποσοστό συμμετοχής 35% στο μετοχικό κεφάλαιο και μαζί με συνεταιρισμούς διατηρούν πάντοτε την πλειοψηφία του μετοχικού κεφαλαίου. Το υπόλοιπο ποσοστό κατέχουν άλλα φυσικά ή νομικά πρόσωπα.

2.4.2 Κατηγορίες επιχειρήσεων με βάση την παραγωγική δραστηριότητά τους

➤ **Α) Αναπτυξιακές Εταιρείες**

Οι αναπτυξιακές εταιρείες δημιουργήθηκαν με σκοπό την υποστήριξη της αναπτυξιακής διαδικασίας σε τοπικό επίπεδο, γι' αυτό και οι δραστηριότητές τους περιλαμβάνουν όλες τις ενέργειες και τις δράσεις που βοηθούν αυτό το σκοπό, καθώς και την προώθηση της απασχόλησης. Ορισμένες από τις δραστηριότητές τους είναι: υλοποίηση αναπτυξιακών προγραμμάτων, αξιοποίηση κοινοτικών πηγών χρηματοδότησης, υποστήριξη μικρομεσαίων επιχειρήσεων και αγροτικών εκμεταλλεύσεων και ενθάρρυνση τοπικών πρωτοβουλιών απασχόλησης.

Οι αναπτυξιακές εταιρείες είναι μια ειδική μορφή των επιχειρήσεων, στις οποίες μετέχουν, πλην των δήμων και κοινοτήτων, κοινωνικοί φορείς που δραστηριοποιούνται σε τοπικό επίπεδο (π.χ. σύλλογοι, συνεταιρισμοί) αλλά και φυσικά πρόσωπα και επαγγελματικές οργανώσεις (π.χ. επιμελητήριο).

➤ **B) Δημοτικές / Κοινοτικές Επιχειρήσεις**

Οι δραστηριότητες αυτών των επιχειρήσεων είναι να παράγουν προϊόντα, να εκτελούν έργα και να παρέχουν υπηρεσίες στους δημότες – κατοίκους, καλύπτοντας βασικές κοινωνικές και οικονομικές ανάγκες. Ακόμη, επηρεάζουν θετικά την λειτουργία των ιδιωτικών επιχειρήσεων, όσον αφορά την ποιότητα των προϊόντων και υπηρεσιών τους. Οι δημοτικές / κοινοτικές επιχειρήσεις έχουν ποικίλες νομικές μορφές, αλλά στην μεγάλη τους πλειοψηφία λειτουργούν ως αμιγείς επιχειρήσεις που ανήκουν μόνο σε πρωτοβάθμιους Οργανισμούς Τοπικής Αυτοδιοίκησης. Στην κατηγορία αυτή ανήκουν οι Δημοτικές Επιχειρήσεις Πολιτιστικής Ανάπτυξης, οι Δημοτικές Επιχειρήσεις Αθλητισμού, οι Αναπτυξιακές Δημοτικές Επιχειρήσεις κ.α..

➤ **Γ) Δημοτικές Επιχειρήσεις Ύδρευσης – Αποχέτευσης (Δ.Ε.Υ.Α.)**

Οι Δ.Ε.Υ.Α. λειτουργούν με την μορφή της αμιγούς δημοτικής επιχείρησης και αποτελούν νομικά πρόσωπα ιδιωτικού δικαίου. Οι δραστηριότητές τους δεν περιλαμβάνουν μόνο την κατασκευή και λειτουργία των δικτύων ύδρευσης – αποχέτευσης αλλά έχουν διευρυνθεί και καλύπτουν και τα έργα της συγκέντρωσης, μεταφοράς και διάθεσης των απορριμμάτων, καθώς και την μελέτη, κατασκευή, συντήρηση, εκμετάλλευση, διοίκηση και λειτουργία των δικτύων τηλεθέρμανσης για την περιοχή της αρμοδιότητάς τους.

➤ **Δ) Κέντρα Επαγγελματικής Κατάρτισης (Κ.Ε.Κ.)**

Οι δραστηριότητες των Κ.Ε.Κ. αφορούν την επαγγελματική κατάρτιση των ανέργων. Συγκεκριμένα, υλοποιούν μόνον προγράμματα επαγγελματικής κατάρτισης και στηρίζουν τοπικές πρωτοβουλίες απασχόλησης και άλλες συναφείς ενέργειες.

Πίνακας 2.1

Κατανομή επιχειρήσεων με βάση των παραγωγική διαδικασία

α/α	Κατηγορίες	Πλήθος	Ποσοστό
1	Αναπτυξιακές Εταιρείες	242	14,52%
2	ΚΕΚ	174	10,40%
3	Δημοτικές / Κοινοτικές	1061	63,38%
4	ΔΕΥΑ	196	11,70%
⇒	ΣΥΝΟΛΟ	1673	100%

Πηγή: Έρευνα ΚΕΔΚΕ – ΠΕΤΑ Νοέμβριος 2002

➤ Διαπιστώσεις – Παρατηρήσεις

Οι δημοτικές / κοινοτικές επιχειρήσεις αποτελούν την μεγάλη πλειοψηφία των επιχειρήσεων των Οργανισμών Τοπικής Αυτοδιοίκησης, ενώ οι υπόλοιπες κατηγορίες, περίπου ισοκατανέμονται. Οι ΔΕΥΑ έχουν περιορισμένο ορίζοντα ανάπτυξης, αφού απευθύνονται, κυρίως, στους μεγάλους και μεσαίους δήμους της περιφέρειας, ενώ στα πολεοδομικά συγκροτήματα της Αθηνάς και της Θεσσαλονίκης λειτουργούν ιδιαίτερα νομικά πρόσωπα που ανήκουν στο κράτος.

Ο αριθμός των αναπτυξιακών εταιρειών δεν είναι αρκετά μεγάλος αλλά η ιδιαιτερότητα του αντικειμένου τους και οι δυσκολίες που συναντά μια εταιρική σχέση σε τοπικό επίπεδο, δεν διευκολύνουν την ίδρυσή τους. Ο σχετικά υψηλός αριθμός των ΚΕΚ αποδεικνύει το έντονο ενδιαφέρον της Τοπικής Αυτοδιοίκησης για άσκηση της συγκεκριμένης αρμοδιότητας σε συνδυασμό βέβαια με το ευνοϊκό καθεστώς χρηματοδότησής τους από το Ευρωπαϊκό Κοινωνικό Ταμείο (ΕΚΤ).

2.5 Κατανομή των επιχειρήσεων Οργανισμών Τοπικής Αυτοδιοίκησης σε κλάδους οικονομικής δραστηριότητας

Οι επιχειρήσεις των Οργανισμών Τοπικής Αυτοδιοίκησης είναι 1673, εκ των οποίων οι 981 λειτουργούν ενώ οι 496 είναι σε αδράνεια⁹, όπου σε αυτή την διάκριση δεν περιλαμβάνονται οι ΔΕΥΑ, οι επιχειρήσεις ΟΤΑ σε αδράνεια δεν έχουν ταξινομηθεί σε κλάδους οικονομικής δραστηριότητας. Στις αδρανείς επιχειρήσεις εντάσσονται εκείνες οι οποίες μετά την σύστασή τους ισχύ τουλάχιστον ένας από τους παρακάτω παράγοντες:

- Α) Δεν έχει οριστεί διοίκηση ή
- Β) Δεν έχουν πραγματοποιήσει έναρξη οικονομικής δραστηριότητας ή
- Γ) Δεν απασχολούν προσωπικό

Πίνακα 2.2¹⁰

Κατανομή Επιχειρήσεις ΟΤΑ σε Λειτουργία και Αδράνεια

Κατηγορία Επιχειρήσεων	Αριθμός Επιχειρήσεων	Ποσοστά
Επιχειρήσεις σε λειτουργία	981	66,42%
Αδρανείς Επιχειρήσεις	496	33,58%
⇒ ΣΥΝΟΛΟ	1477	100%

Πηγή: Έρευνα ΚΕΔΚΕ – ΠΕΤΑ Νοέμβριος 2002

⁹ Τα στοιχεία προέρχονται από έρευνα της ΚΕΔΚΕ έτους 2002 για λογαριασμό του Υπουργείου Εσωτερικών, Δημόσιας Διοίκησης και Αποκέντρωσης, την οποία διενήργησε η Ανώνυμη Εταιρεία Πληροφόρηση-Επιμορφωτική – Τοπική Ανάπτυξη ΠΕΤΑ ΑΕ.

¹⁰ Η κατανομή επιχειρήσεων ΟΤΑ σε λειτουργία και αδράνεια δεν περιλαμβάνει τις ΔΕΥΑ

Οι δραστηριότητες των επιχειρήσεων ΟΤΑ που λειτουργούν, εκτείνονται στον πρωτογενή, δευτερογενή και τριτογενή τομέα της οικονομίας και κατανέμονται στους παρακάτω κλάδους της οικονομικής δραστηριότητας:

- **Αγροτική παραγωγή:** αναφέρεται στους κλάδους της γεωργίας, κτηνοτροφίας, δασοκομίας, θήρας και αλιείας και περιλαμβάνει επιχειρήσεις θερμοκηπίων, ιχθυοκαλλιεργειών, φυτώρια και κτηνοτροφικές μονάδες.
- **Ορυχεία – Λατομεία:** περιλαμβάνει επιχειρήσεις μαρμάρων, αδρανών υλικών, άμμου και λιγνιτωρυχεία.
- **Ενέργεια:** αναφέρεται στον κλάδο παροχής ηλεκτρικού ρεύματος και φυσικού αερίου και περιλαμβάνει επιχειρήσεις φυσικού αερίου, τηλεθέρμανσης και αξιοποίησης των ανανεώσιμων πηγών ενέργειας.
- **Βιομηχανία:** αναφέρεται στον κλάδο των μεταποιητικών βιομηχανιών και περιλαμβάνει επιχειρήσεις ιματισμού, εμφιάλωσης νερού, επεξεργασίας ξύλου, οπτικών οργάνων, μεταλλικών προϊόντων και ελαιοτριβεία.
- **Κατασκευές:** περιλαμβάνει επιχειρήσεις τεχνικών έργων, οικιστικής ανάπτυξης, μαρμάρων και ασφαλτομίγματος.
- **Μεταφορές:** περιλαμβάνει επιχειρήσεις αστικών συγκοινωνιών, ακτοπλοΐας και γεφυροπλάστιγγες.
- **Εμπόριο:** περιλαμβάνει πρατήρια καύσιμων, ζαχαροπλαστεία και super market.
- **Δημοτικές αγορές – Βιοτεχνικά πάρκα:** αναφέρεται στον κλάδο της διαχείρισης ακίνητης περιουσίας και περιλαμβάνει τις αντίστοιχες επιχειρήσεις.

- **Τουρισμός:** αναφέρεται στον κλάδο των ξενοδοχείων – εστιατορίων και περιλαμβάνει ξενώνες, ενοικιαζόμενα δωμάτια, κατασκηνώσεις, ξενοδοχεία, αναψυκτήρια και ιαματικά λουτρά.
- **Πολιτισμός:** αναφέρεται στον κλάδο των ψυχαγωγικών και πολιτιστικών δραστηριοτήτων και περιλαμβάνει πολιτιστικά – κέντρα, πινακοθήκες, ωδεία μουσεία και τα δημοτικά περιφερειακά θέατρα (ΔΗ.ΠΕ.ΘΕ.)
- **Επικοινωνία – Διαφήμιση:** περιλαμβάνει επιχειρήσεις διαφήμισης και ραδιοφωνικών σταθμών.
- **Αθλητισμός:** αναφέρεται στον κλάδο των αθλητικών δραστηριοτήτων και περιλαμβάνει επιχειρήσεις αντισφαίρισης, γκολφ, αθλητικά και χιονοδρομικά κέντρα.
- **Κοινωνική παρέμβαση:** αναφέρεται στον κλάδο της υγείας και κοινωνικής μέριμνας και περιλαμβάνει επιχειρήσεις, όπως βρεφονηπιακών σταθμών και κοινωνικής πρόνοιας.
- **Περιβάλλον:** αναφέρεται κυρίως στους κλάδους των άλλων δραστηριοτήτων παροχής υπηρεσιών υπέρ του κοινωνικού συνόλου και των άλλων επιχειρηματικών δραστηριοτήτων και περιλαμβάνει επιχειρήσεις διάθεσης λυμάτων και απορριμμάτων, καθαριότητας, περιβαλλοντικά εργαστήρια και γενικά δραστηριότητες προστασίας του περιβάλλοντος.
- **Πολλαπλές δραστηριότητες:** δεν είναι δυνατόν να ενταχθούν σε συγκεκριμένο κλάδο, γιατί παρέχουν υπηρεσίες σε διάφορους τομείς με ποικίλα αντικείμενα, είναι κυρίως αμιγείς δημοτικές ή κοινοτικές επιχειρήσεις και έχουν συσταθεί ως εργαλεία εξυπηρέτησης και ευελιξίας των αντίστοιχων δήμων και κοινοτήτων.

Πίνακας 2.3

Ταξινόμηση των επιχειρήσεων των ΟΤΑ σε κλάδους
οικονομικής δραστηριότητας.

	Αριθμό Επιχειρήσεων	Ποσοστό
Πρωτογενής τομέας	38	3,87%
Γεωργία - Κτηνοτροφία – Δασοκομία	12	1,22%
Αλιεία	07	0,71%
Ορυχεία – Λατομεία	19	1,94%
Δευτερογενής Τομέας	128	13,6%
Μεταποίηση	29	2,90%
Παροχή ηλεκτρικού ρεύματος	9	0,92%
Κατασκευές	90	9,17%
Τριτογενής τομέας	815	82,46%
Χονδρικό και λιανικό εμπόριο	06	0,61%
Εκμετάλλευση ξενοδοχείων – εστιατορίων	54	5,50%
Υπηρεσίες Μεταφορών και Επικοινωνιών	38	3,87%
Υπηρεσίες πιστωτικών οργανισμών	1	0,10%
Διαχείριση ακίνητης περιουσίας	186	18,96%
Εκπαίδευση	77	7,85%
Υπηρεσίες Υγείας και Κοινωνικής Μέριμνας	124	12,64%
Πολλαπλές δραστηριότητες	329	33,54%
⇒ ΓΕΝΙΚΟ ΣΥΝΟΛΟ	981	100%

Πηγή: Έρευνα ΚΕΔΚΕ – ΠΕΤΑ Νοέμβριος 2002



➤ **Διαπιστώσεις – Παρατηρήσεις**

Οι επιχειρήσεις ΟΤΑ που λειτουργούν, με βάση την συχνότητα συγκέντρωσής τους σε κλάδους οικονομικής δραστηριότητας, κατατάσσονται σε τρεις ομάδες: η **πρώτη ομάδα** περιλαμβάνει τις επιχειρήσεις ΟΤΑ που δραστηριοποιούνται στην διαχείριση ακίνητης περιουσία, στις υπηρεσίες υγείας και κοινωνικής μέριμνας και στις πολλαπλές δραστηριότητες, οι οποίες συνήθως παρέχουν και πολιτιστικές, ψυχαγωγικές και αθλητικές δραστηριότητες, με ποσοστά συμμετοχής στο σύνολο 18,96%, 12,64% και 33,54 αντίστοιχα. Η **δεύτερη ομάδα** περιλαμβάνει τις επιχειρήσεις ΟΤΑ που δραστηριοποιούνται στις κατασκευές, στην εκμετάλλευση ξενοδοχείων – εστιατορίων και στην εκπαίδευση, με ποσοστά συμμετοχής 9,17%, 5,50% και 7,85%, αντίστοιχα και η **τρίτη ομάδα** περιλαμβάνει τις υπόλοιπες οχτώ κατηγορίες με μικρά ποσοστά συμμετοχής της τάξης από 3,87% έως 0,10%.

Η ταξινόμησή τους ανά τομέα οικονομική δραστηριότητας (πρωτογενή, δευτερογενή τριτογενής) δίνει την παρακάτω κατανομή: **πρωτογενής και δευτερογενής τομέας 17,50%** και **τριτογενής τομέας 82,50%**, είναι σαφές λοιπόν ότι οι επιχειρηματικές επιλογές των ΟΤΑ αφορούν κυρίως τους κλάδους των υπηρεσιών, με τους οποίους συνδέονται άλλωστε οι περισσότερες από τις αρμοδιότητές τους.

2.6 Κατηγοριοποιήσεις και ρυθμίσεις των επιχειρήσεων ΟΤΑ με βάση το σχέδιο του νέου κώδικα δήμων και κοινοτήτων

Με το σχέδιο του νέου Δημοτικού και Κοινοτικού Κώδικα αναμορφώνεται και εξορθολογίζεται πλήρως το καθεστώς ίδρυσης και λειτουργίας των δημοτικών και κοινοτικών επιχειρήσεων. **Γνώμονας** υπήρξε η διασφάλιση της οικονομικής τους βιωσιμότητας, η συνεχής εποπτεία της λειτουργίας τους από το δημοτικό ή κοινοτικό συμβούλιο, η στελέχωσή τους με ικανό προσωπικό και η αποτροπή προσλήψεων καθ' υπέρβαση των λειτουργικών τους αναγκών.

Οι επιτρεπόμενες μορφές των επιχειρήσεων αυτών με βάση το σχέδιο του νέου κώδικα είναι οι εξής:

- 1. Δημοτικές ή κοινοτικές κοινωφελείς επιχειρήσεις**
- 2. Ανώνυμες εταιρείες**

Οι δημοτικές ή κοινοτικές κοινωφελείς επιχειρήσεις έχουν ως σκοπό την οργάνωση λειτουργιών ή δραστηριοτήτων και την παροχή υπηρεσιών συναφών ή συνδεδεμένων με συγκεκριμένες αρμοδιότητες των Δήμων και των Κοινοτήτων. Οι αρμοδιότητες αυτές αναφέρονται στους τομείς της **κοινωνικής προστασίας** και αλληλεγγύης, την παιδεία, τον πολιτισμό, τον αθλητισμό, την προστασία του περιβάλλοντος, καθώς και την αξιοποίηση των νέων τεχνολογιών πληροφοριών και επικοινωνίας για την οικονομική ανάπτυξη των Δήμων και των Κοινοτήτων. Αντικείμενο δραστηριότητας της κοινωφελούς επιχείρησης δεν μπορούν να αποτελέσουν οι παραχωρηθείσες στους ΟΤΑ κρατικές αρμοδιότητες.

Οι **ανώνυμες εταιρείες** δρουν με τρεις μορφές:

Α) Με την μορφή των κοινών **ανώνυμων εταιρειών** του ν. 2192/1920. Οι εταιρείες που συνιστώνται είτε από περισσότερους Δήμους ή Κοινότητες είτε με τη συμμετοχή και άλλων φορέων της Τοπικής Αυτοδιοίκησης θεωρούνται επιχειρήσεις των ΟΤΑ, εφόσον τα νομικά αυτά πρόσωπα διαθέτουν την πλειοψηφία του μετοχικού

κεφαλαίου. Το υπόλοιπο μετοχικό κεφάλαιο μπορεί να κατέχεται από άλλα φυσικά ή νομικά πρόσωπα. Στην εταιρεία την μορφής αυτής είναι δυνατή η συμμετοχή του Δημοσίου ή ΝΠΔΔ.

Β) Με τη μορφή των **αναπτυξιακών εταιρειών**, στο μετοχικό κεφάλαιο των οποίων συμμετέχουν μόνον φορείς της Τοπικής Αυτοδιοίκησης ή και φορείς του Δημοσίου και έχουν ως αποκλειστικό αντικείμενο την επιστημονική και τεχνική υποστήριξη των ΟΤΑ, την προώθηση της ανάπτυξης με την συμμετοχή τους σε προγράμματα ή με την εφαρμογή σχετικών πολιτικών σε διαδημοτικό ή σε ευρύτερο γεωγραφικό χώρο.

Γ) Με την μορφή των **μονομετοχικών ανώνυμων εταιρειών**, δηλαδή εκείνων που συνιστώνται αποκλειστικά από ένα Δήμο ή μια Κοινότητα, οι οποίοι εισφέρουν το σύνολο του μετοχικού κεφαλαίου και έχουν ως αποκλειστικό σκοπό την αξιοποίηση την ακίνητης δημοτικής ή κοινοτική περιουσίας ή την εκμετάλλευση κοινόχρηστων χώρων.

Το προσωπικό όλων των μορφών επιχειρήσεων ΟΤΑ προσλαμβάνεται συμφωνά με τις διατάξεις που ρυθμίζουν την πρόσληψη του με σχέση εργασίας ιδιωτικού δικαίου προσωπικού των ΟΤΑ. Σε ότι αφορά τα έργα, τις προμήθειες και την παροχή υπηρεσιών εφαρμόζονται για όλες τις μορφές των δημοτικών και κοινοτικών επιχειρήσεων οι αντίστοιχες διατάξεις που ισχύουν και για τους Δήμους και τις Κοινότητες.

Για πρώτη φορά με το σχέδιο του παρόντος κώδικα, επιτρέπεται η χρηματοδότηση κοινωφελούς επιχείρησης από τον Δήμο ή την Κοινότητα για τις παρεχόμενες από αυτήν υπηρεσίες, μετά από απόφαση του δημοτικού ή κοινοτικού συμβουλίου. Ως προϋπόθεση προβλέπεται η κατάθεση από την ενδιαφερόμενη κοινωφελή επιχείρηση διετούς προγράμματος δράσης της. Σημαντική καινοτομία αποτελεί η επιχορήγηση από το Κράτος ή από Δήμους και Κοινότητες νησιωτικών

περιοχών, ανώνυμης εταιρείας, που έχει συσταθεί από αυτούς για την διεξαγωγή θαλάσσιων συγκοινωνιών και μεταφορών.

Σημειώνεται ότι το σχέδιο του νέου κώδικα περιλαμβάνει **ρητή πρόβλεψη** για τις αστικές μη κερδοσκοπικές εταιρείες και συγκεκριμένα, επιτρέπει την σύσταση τέτοιων εταιρειών, μόνο εφόσον αυτό προβλέπεται από ειδική διάταξη νόμου. Σε ότι αφορά τις ήδη υφισταμένες αστικές εταιρείες μη κερδοσκοπικού χαρακτήρα, αυτές συνεχίζουν να λειτουργούν μέχρι την λήξη του χρόνου που προβλέπεται στην συστατική τους πράξη.

Μέσα σε ένα έτος από την έναρξη ισχύος του παρόντος κώδικα, λύνονται και τίθενται υπό εκκαθάριση όλες οι επιχειρήσεις των ΟΤΑ, τις οποίες είτε έχουν συστήσει οι ίδιοι, είτε συμμετέχουν σε αυτές κατά πλειοψηφία φορείς της Τοπικής Αυτοδιοίκησης και οι οποίες δεν προσαρμόζουν στο καταστατικό τους τις διατάξεις του νέου κώδικα.

Οι **υφισταμένες** αμιγείς επιχειρήσεις του άρθρου 277 του ισχύοντος Δημοτικού και Κοινοτικού Κώδικα του ίδιου Δήμου ή Κοινότητας είναι δυνατόν να συγχωνευθούν μέσα σε ένα έτος από την δημοσίευση του νέου κώδικα.

Τέλος, με απόφαση του δημοτικού ή κοινοτικού συμβουλίου, η οποία λαμβάνεται με την απόλυτη πλειοψηφία του συνόλου των μελών του, με βάση τις υφιστάμενες ανάγκες του οικείου ΟΤΑ και των νομικών τους προσώπων δίδεται η δυνατότητα να μεταφερθεί πλεονάζον προσωπικό των **συγχωνευόμενων επιχειρήσεων** σε αντίστοιχες υπηρεσίες αυτού ή των νομικών τους προσώπων.

ΚΕΦΑΛΑΙΟ 3^ο

ΠΑΡΟΥΣΙΑΣΗ ΔΗΜΟΥ ΚΑΛΥΒΙΩΝ – ΘΟΡΙΚΟΥ

3.1 Ιστορική αναδρομή Δήμου Καλυβίων – Θορικού

Στον χώρο που σήμερα βρίσκεται ο Δήμος Καλυβίων – Θορικού υπάρχουν μαρτυρίες για την κατοίκησή του από τους αρχαίους χρόνους και συγκεκριμένα στην ευρύτερη περιοχή του εν λόγου Δήμου βρίσκονταν οι τέσσερις αρχαίοι Δήμοι Πρόσπαλτα, Θορές, Αιγλία και Φρεάρριοι. Σημαντική κατοίκηση και ανάπτυξη της περιοχής φαίνεται να υπάρχει και κατά τους πρώτους χριστιανικούς χρόνους, αλλά και κατά τα Βυζαντινά χρόνια και την περίοδο της Φραγκοκρατίας.

Η περιοχή του Δήμου Καλυβίων – Θορικού γειτνιάζει νότια με την ευρύτερη περιοχή της Λατρευτικής που αποτελείται από τους Δήμους Λαυρίου και Κερατέας και τις Κοινότητες Κουβαρά, Σαρωνίδας, Αναβύσσου, Παλαιάς Φωκαίας, Αγίου Κωνσταντίνου, μαζί με τους οποίους αποτελούσε παλαιότερα μία διοικητική ενότητα τον ενιαίο Δήμο Θορικών με έδρα την Κερατέα¹¹. Η αρχική σύσταση του Δήμου Θορικών σύμφωνα με την απογραφή του έτους 1896 ήταν 4.638 κάτοικοι, όπου τα Καλύβια ήταν ο δεύτερος σε μέγεθος οικισμός του Δήμου Θορικών με πληθυσμό 1.037 μόνιμους κατοίκους.

Τα Καλύβια αναγνωρίστηκαν ως χωριστή Κοινότητα που προήλθε από τον Δήμο Θορικών με Βασιλικό Διάταγμα κατά την διάρκεια του έτος 1912 και μετονομάσθηκε σε Κοινότητα Καλυβίων – Θορικού το έτος 1915. Το έτος δε 1994 με Προεδρικό Διάταγμα η Κοινότητα αναγνωρίσθηκε σε Δήμο λόγω της μεγάλης πληθυσμιακής εξέλιξής της.¹²

¹¹ Η αρχική ονομασία του ενιαίου δήμου ήταν Δήμος Λαυρίου με έδρα την Κερατέα (1835), αλλά αργότερα (4 Ιουλίου 1980) με Βασιλικό Διάταγμα χωρίστηκε ο Δήμος Λαυρίου σε δύο δήμους, στο Δήμο Θορικών με έδρα την Κερατέα και στο Δήμο Σουνιέων με έδρα την κώμη Εργαστηρίων.

¹² Για περισσότερες πληροφορίες Βλ. Φιλίππου – Αγγέλου Πέτρος, Καλύβια – Θορικού Ιστορική και Αρχαιολογική Περιήγηση, εκδόσεις Πνευματικό Κέντρο Δήμου Καλυβίων – Θορικού, Καλύβια 2000.

3.2 Στατιστικά στοιχεία Δήμου Καλυβίων – Θορικού

Πίνακας 3.1

Ανάλυση πληθυσμού κατά φύλο και ομάδες ηλικιών

Ομάδες ηλικιών	2001 Πραγματικός πληθυσμός		
	Σύνολο	Άρρενες	Θήλειες
Σύνολο	12.202	6.181	6.021
0-4 ετών	542	284	258
5-9 ετών	578	287	291
10-14 ετών	621	325	296
15-19 ετών	670	355	315
20-24 ετών	834	456	378
25-29 ετών	880	443	437
30-34 ετών	917	480	437
35-39 ετών	854	423	431
40-44 ετών	800	375	425
45-49 ετών	799	377	422
50-54 ετών	909	434	475
55-59 ετών	841	413	428
60-64 ετών	883	462	421
65-69 ετών	831	428	403
70-74 ετών	617	341	276
75-79 ετών	319	162	157
80-84 ετών	171	78	93
85 ετών και άνω	136	58	78

Πίνακας 3.2

Οικονομικώς ενεργός και μη ενεργός πληθυσμός κατά φύλο και ομάδες ηλικιών

Φύλο και Ομάδες ηλικιών	Πραγματικός πληθυσμός 2001				
	Οικονομικώς ενεργός πληθυσμός	Οικονομικώς ενεργοί			Οικονομικώς μη ενεργός πληθυσμός
		Απασχολούμενοι	Άνεργοι	Άνεργοι νέοι	
Σύνολο	5.614	5.047	286	281	6.588

Άρρενες	3.642	3.308	153	166	2.535
10-19 ετών	100	64	2	47	649
20-24 ετών	361	287	18	73	141
25-29 ετών	426	384	15	26	62
30-44 ετών	1.351	1.264	44	20	56
45-64 ετών	1.308	1.216	73	0	548
65+ ετών	96	93	0	0	1.079
Θήλεις	1.972	1.739	133	115	4.053
10-19 ετών	49	33	5	16	624
20-24 ετών	237	187	21	42	178
25-29 ετών	319	276	15	33	162
30-44 ετών	856	783	46	20	568
45-64 ετών	490	440	46	5	1433
65 + ετών	21	20	0	0	1088

Πίνακας 3.4
Χρήσεις κτιρίων

Κατηγορία χρήσης κτιρίου	Αριθμός Κτιρίων	Ποσοστό
Κατοικίες	7742	88,51%
Εκκλησίες – Μοναστήρια	48	0,55%
Ξενοδοχεία	4	0,05%
Σχολικά κτίρια	16	0,18%
Εργοστάσια – Εργαστήρια	44	0,50%
Καταστήματα – Γραφεία	188	2,15%
Τράπεζες	2	0,02%
Άλλες χρήσεις	703	8,04%
Σύνολο	8747	100%

Πίνακας 3.3
Καλλιεργούμενες εκτάσεις

Είδος Καλλιέργειας	Έκταση σε στρέμματα	Ποσοστό
Αροτραίες καλλιέργειες	410	3,8%
Γη λαχανόκηπων	200	1,85%
Δενδρώδεις καλλιέργειες	6.660	61,65%
Άμπελοι	3.530	32,7%
⇒ Σύνολο	10.800	100%

Πίνακας 3.5
Οικονομικώς ενεργός πληθυσμός κατά φύλο και κατά κλάδο
οικονομικής δραστηριότητας

Κλάδος οικονομικής δραστηριότητας	Οικονομικώς ενεργός πληθυσμός 2001		
	Σύνολο	Άρρενες	Θήλεις
Σύνολο	5.614	3.642	1.972
Γεωργία κτηνοτροφία θήρα και δασοκομία, αλιεία	173	109	64
Ορυχεία και λατομεία	4	3	1
Μεταποιητικές βιομηχανίες	634	438	196
Παροχή ηλεκτρικού ρεύματος φυσικού αερίου και νερού	35	26	9
Κατασκευές	611	599	12
Χονδρικό και λιανικό εμπόριο επισκευή αυτοκινήτων οχημάτων μοτοσικλετών και ειδών προσωπικής και οικιακής χρήσης	1.047	629	418
Ξενοδοχεία και εστιατόρια	272	168	103
Μεταφορές αποθήκευση και επικοινωνίες	503	397	106
Ενδιάμεσοι χρηματοπιστωτικοί οργανισμοί, διαχείριση ακίνητης περιουσίας	533	299	233
Δημόσια διοίκηση και άμυνα. Υποχρεωτική κοινωνική ασφάλιση	321	196	126
Εκπαίδευση	231	88	143
Υγεία και κοινωνική μέριμνα	172	72	100
Λοιπές υπηρεσίες	318	122	196
Νέοι, μη δυνάμενοι να καταταγούν κατά κλάδο	759	494	264

3.3 Έκταση – Γεωμορφολογία και Πληθυσμιακή εξέλιξη Δήμου Καλυβίων – Θορικού

Η συνολική έκταση, η οποία υπάγεται στα διοικητικά όρια του Δήμου Καλυβίων – Θορικού ανέρχεται σε 70.415 στρέμματα και εκτείνεται στο Νοτιοανατολικό παράλιο άκρο της Περιφέρειας Αττικής. Εντοπίζεται νότια της πεδιάδας των μεσογείων και υπάγεται στον Νομό Ανατολικής Αττικής. Εντάσσεται στην περιοχή των Μεσογείων Αττικής και νότια συνορεύει με την ευρύτερη περιοχή της Λαυρεωτικής. Το έδαφος είναι ημιορεινό και ο κύριος οικισμός του Δήμου Καλυβίων – Θορικού βρίσκεται σε ύψος 110 μέτρα από την επιφάνεια της θάλασσας και απέχει από το κέντρο της πρωτεύουσας περίπου 34 χιλιόμετρα. Η παραλιακή περιοχή που ανήκει στον εν λόγω Δήμο έχει μήκος ακτών 6 περίπου χιλιομέτρων, η οποία είναι ομαλή προσβάσιμη και αξιοποιημένη.

Σύμφωνα με τα επίσημα στοιχεία την τελευταίας γενικής απογραφής, ο Δήμος Καλυβίων – Θορικού παρουσιάζει απόλυτη αύξηση 4.884 κατοίκων ή 66,74% ποσοστιαία αύξηση μέσα σε μία δεκαετία. Συγκεκριμένα το 2001 απογράφηκαν 12.202 κάτοικοι ενώ το 1991 είχαν απογραφθεί 7.318 κάτοικοι, αυτή η **αλματώδης εξέλιξη** του πληθυσμού ιδιαίτερα την τελευταία δεκαετία αποτελεί συνέχεια της διαρκούς και υψηλής αύξησης τις τρεις τελευταίες δεκαετίες.

Ο Δήμος Καλυβίων – Θορικού παρουσιάζει τον υψηλότερο δείκτη πληθυσμιακής ανάπτυξης της ευρύτερης περιοχής. Η αύξηση αυτή οφείλεται στην μετατροπή των παραθεριστικών οικισμών σε οικισμούς μόνιμη κατοικίας, καθώς και στην ολοένα αυξανόμενη οικιστική ανάπτυξη, λόγω της προσέλκυσης πληθυσμού που αναζητούν καλύτερο περιβάλλον διαβίωσης από αυτό που προσφέρει η πρωτεύουσα, όπως επίσης και λόγω των διευκολύνσεων που παρέχονται από τον αυτοκινητόδρομο της Αττικής Οδούς και των δυνατοτήτων απασχόλησης εργατικού δυναμικού στον διεθνές αερολιμένα Ελευθέριος Βενιζέλος κ.α.

3.4 Σπουδαιότερες οικονομικές δραστηριότητες περιοχής Δήμου Καλυβίων – Θορικού

Η οικονομία της περιοχής τις τελευταίες δεκαετίες βασίζεται στον δευτερογενή και κυρίως στον τριτογενή τομέα και μάλιστα τα τελευταία χρόνια σημειώνεται **ραγδαία εξέλιξη** ακολουθώντας τους ρυθμούς ανάπτυξης της ευρύτερης περιοχής των Μεσογείων.

Αναλυτικότερα σε ότι αφορά τον πρωτογενή τομέα, η οικονομική δραστηριότητα της περιοχής βασίζεται κυρίως στις καλλιέργειες αμπελιών και ελιών. Όμως η αύξηση της αξίας της γης λόγω της οικιστικής ανάπτυξης έχει κάνει σχεδόν απαγορευτικό το κόστος ευκαιρίας της διατήρησης της γεωργικής εκμετάλλευσης. Η λειτουργία των γεωργικών εκμεταλλεύσεων στην περιοχή του Δήμου Καλυβίων – Θορικού χαρακτηρίζονται από χαμηλή δυναμικότητα, με ιδιαίτερα περιορισμένες δυνατότητες παραπέρα ανάπτυξης.

Στα πλαίσια του δευτερογενούς τομέα υπάρχει μια σημαντική αύξηση του κλάδου της μεταποίησης, ο τομέας αυτός δομείται από ένα μείγμα μεγάλων, μικρών και μικρομεσαίων επιχειρήσεων με αρκετές διαβαθμίσεις δυναμικότητας και πωλήσεων.

Ο τριτογενής τομέας χαρακτηρίζεται ως ο δυναμικός τομέας της περιοχής ως προς τον οικονομικά ενεργό πληθυσμό που δραστηριοποιείται σε αυτόν, παρουσιάζεται μια διόγκωση του τομέα των υπηρεσιών που αγγίζει του 70% του οικονομικώς ενεργού πληθυσμού.

Συνεπώς, κύρια οικονομική δραστηριότητα του Δήμου Καλυβίων – Θορικού είναι ο τριτογενής τομέας που υπολογίζεται ότι καταλαμβάνει το 70% της συνολική οικονομικής δραστηριότητας, ενώ ο δευτερογενής και πρωτογενής τομέας της οικονομικής δραστηριότητας της περιοχής του εν λόγω Δήμου καταλαμβάνει ποσοστά των 26% και το 4% του οικονομικώς ενεργού πληθυσμού αντίστοιχα.

3.5 Σημαντικότερα προβλήματα στην περιοχή του Δήμου Καλυβίων – Θορικού

Τα σημαντικότερα προβλήματα που αντιμετωπίζει η περιοχή του Δήμου Καλυβίων – Θορικού ταξινομούνται σε τρεις κατηγορίες. Η πρώτη κατηγορία περιλαμβάνει τα **κοινωνικά προβλήματα**, που έχουν σχέση αφενός μεν, με τα υψηλά επίπεδα ανεργίας της τάξης του 10% του οικονομικώς ενεργού πληθυσμού, που είναι αρκετά υψηλότερα από τον μέσο όρο της Περιφέρειας Αττικής, ιδιαίτερα σε συγκεκριμένες πληθυσμιακές ομάδες, όπως γυναίκες, νέους και άνδρες άνω των 55 ετών και αφετέρου, την ελλιπή κοινωνική υποδομή υποστήριξης των εργαζομένων γυναικών και κοινωνικά αποκλεισμένων ομάδων του τοπικού πληθυσμού. Η δεύτερη κατηγορία έχει να κάνει με τις **τεχνικές υποδομές**, όπου παρατηρείται ελλιπή οικιστική υποδομή για την αντιμετώπιση της ραγδαίας αύξησης του πληθυσμού στην περιοχή του εν λόγω Δήμου, ελλιπές οδικό δίκτυο αλλά και δίκτυο ύδρευσης, καθώς και έλλειψη συστήματος συλλογής, επεξεργασίας και διαχείρισης των αστικών λυμάτων. Η τρίτη κατηγορία αναφέρεται στο **φυσικό περιβάλλον** και συγκεκριμένα στην αδυναμία συντονισμένης διαχείρισης του φυσικού χώρου και των σημαντικών πόρων που προκύπτουν από αυτόν και τέλος την ύπαρξη έντονων περιβαλλοντικών προβλημάτων ως αποτέλεσμα συγκεκριμένων ανθρώπινων δραστηριοτήτων.

Η ΑΚΔΕΚ έχει την δυνατότητα καταστατικά να αναλαμβάνει κοινωνικές παρεμβάσεις, κυρίως μέσω της εκτέλεσης δημοτικών έργων που εξυπηρετούν κοινωφελείς σκοπούς, αλλά και της διαχείρισης και υλοποίησης κοινωνικών προγραμμάτων, ώστε να συμβάλλει στο να **αμβλυνθούν** τα προαναφερόμενα προβλήματα που ταλαιπωρούν την περιοχή του Δήμου Καλυβίων – Θορικού και να προώθηση την τοπική ανάπτυξη, με τελικό αποδέκτη την ευημερία του τοπικού πληθυσμού.

ΚΕΦΑΛΑΙΟ 4^ο

ΧΑΡΑΚΤΗΡΙΣΤΙΚΑ ΚΑΙ ΟΡΓΑΝΩΤΙΚΗ ΔΟΜΗ ΤΗΣ ΑΚΔΕΚ

4.1 Σχέδιο καταστατικής πράξης σύστασης

4.1.1 Η σύσταση της ΑΚΔΕΚ

Η σύσταση της αμιγούς δημοτικής επιχείρησης με την επωνυμία <<Αναπτυξιακή & Κατασκευαστική Δημοτική Επιχείρηση Καλυβίων – Θορικού>> και με τον ειδικότερο διακριτικό τίτλο ΑΚΔΕΚ πραγματοποιήθηκε το έτος 1995, με απόφαση του τότε Δημοτικού Συμβουλίου Καλυβίων και κατόπιν με πράξη του Γενικού Γραμματέα της Περιφέρειας Αττικής, που δημοσιεύθηκε στο Φ.Ε.Κ. 330/τ.Β'/28.4.1995, ως ίδιο νομικό πρόσωπο ιδιωτικού δικαίου (ΝΠΙΔ), το οποίο διέπεται από τις διατάξεις των άρθρων 277 έως 287 και 291 έως 304 του Προεδρικού Διατάγματος 410/95 Δημοτικού και Κοινοτικού Κώδικα.

Η διάρκεια της επιχείρησης ορίστηκε σε πενήντα χρόνια από την δημοσίευση της συστατικής πράξης στο Φύλλο Εφημερίδας της Κυβερνήσεως. Ως έδρα της επιχείρησης ορίστηκε ο Δήμος Καλυβίων – Θορικού του Νομού Ανατολικής Αττικής, όπου ο εν λόγω Δήμος διέθεσε στην επιχείρηση μετρητά ποσού 29.347,03 ευρώ ως αρχικό κεφάλαιο και μετά την αύξηση του μετοχικού κεφαλαίου που πραγματοποιήθηκε με την τροποποίηση της συστατικής πράξης το έτος 2003, η συμμετοχή του Δήμου Καλυβίων ανέρχεται στο χρηματικό ποσό των 376.647,03 ευρώ.

4.1.2 Σκοπός της ΑΚΔΕΚ

Σκοπός της ΑΚΔΕΚ είναι η προστασία του περιβάλλοντος, η ολοκληρωμένη αστική, οικονομική, κοινωνική και πολιτιστική ανάπτυξη της πόλης, με την εκτέλεση ανάλογων έργων αυτών, η παραγωγή αγαθών και η παροχή υπηρεσιών που έχουν σκοπό την εξυπηρέτηση του κοινού και η ανάπτυξη δραστηριοτήτων για την πραγματοποίηση εσόδων.

Ο γενικός αυτός σκοπός εξειδικεύεται σε **καταστατικούς σκοπούς** οι οποίοι ενδεικτικά αναφέρονται οι παρακάτω:

- Η ανάληψη επενδυτικών πρωτοβουλιών και η εφαρμογή προγραμμάτων για την κοινωνική, πολιτιστική και οικονομική ανάπτυξη της περιοχής.
- Η ανάληψη επενδυτικών πρωτοβουλιών για την αξιοποίηση γεωργικών, δασικών, κτηνοτροφικών, αλιευτικών, τουριστικών και άλλων φυσικών πόρων, καθώς και η διοίκηση, διαχείριση και εκμετάλλευση αντιστοιχών εγκαταστάσεων.
- Η εκπόνηση και εφαρμογή προγραμμάτων προστασίας και διατήρησης του περιβάλλοντος.
- Η κατασκευή χώρων για κοινωφελείς σκοπούς, όπως σχολικά κτίρια, παιδικούς – βρεφονηπιακούς σταθμούς κ.α.
- Η ανάληψη οπουδήποτε κατασκευαστικού έργου με την συμμετοχή της ΑΚΔΕΚ σε προγραμματική σύμβαση ως εκ τρίτων συμβαλλομένων.
- Η δημιουργία δραστηριοτήτων για την προσπόριση ιδίων πόρων.
- Η συντήρηση και λειτουργία παιδικών σταθμών

4.1.3 Διοίκηση της ΑΚΔΕΚ

Η ΑΚΔΕΚ **διοικείται** από επταμελές Διοικητικό Συμβούλιο από τους οποίους:

- **Οι τέσσερις** είναι αιρετοί εκπρόσωποι του Δήμου Καλυβίων – Θορικού.
- **Οι δύο** είναι δημότες ή κάτοικοι του εν λόγου Δήμου, που έχουν πείρα και γνώσεις σχετικά με το αντικείμενο της επιχείρησης.
- **Και ένας** εκπρόσωπος του κοινωνικού φορέα, δηλαδή ο εκάστοτε Πρόεδρος του Αναγκαστικού Συνεταιρισμού Διαχείρισης Κοινής Χορτονομής και Συνεργασίας Καλυβίων.

Στα μέλη του Διοικητικού Συμβουλίου της ΑΚΔΕΚ **προστίθεται** και ένας εκπρόσωπος των εργαζομένων, χωρίς αλλαγή της συστατικής της πράξης, όταν η ΑΚΔΕΚ απασχολεί περισσότερους από είκοσι εργαζόμενους.

4.1.4 Οικονομικοί πόροι της ΑΚΔΕΚ

Οικονομικοί πόροι της ΑΚΔΕΚ είναι:

- Έσοδα από την άσκηση της δραστηριότητάς της
- Πρόσοδοι από την περιουσία της
- Χρηματοδοτήσεις στο πλαίσιο των εθνικών και ευρωπαϊκών προγραμμάτων σχετικών με τους καταστατικούς σκοπούς της ΑΚΔΕΚ
- Κρατικές επιχορηγήσεις
- Χορηγίες – δωρεές

4.1.5 Διάλυση και εκκαθάριση της ΑΚΔΕΚ

Η ΑΚΔΕΚ διαλύεται:

- **Με απόφαση** του Δημοτικού Συμβουλίου Καλυβίων, που λαμβάνεται με την απόλυτη πλειοψηφία των μελών του και με πράξη του Γενικού Γραμματέα της Περιφέρειας Αττικής.
- **Όταν λήξει** χωρίς παράταση η διάρκεια της εν λόγω επιχείρησης.

Την διάλυση της ΑΚΔΕΚ ακολουθεί η **εκκαθάρισή** της εκτός από την περίπτωση της πτώχευσης, όπου η εκκαθάριση γίνεται από τρεις εκκαθαριστές που ορίζονται από το Δημοτικό Συμβούλιο Καλυβίων. Στην εκκαθάριση διεκπεραιώνονται οι εκκρεμείς υποθέσεις, εισπράττονται οι απαιτήσεις, ρευστοποιείται η περιουσία και πληρώνονται τα χρέη της επιχείρησης. Το υπόλοιπο ποσό περιέρχεται στην κυριότητα του Δήμου Καλυβίων – Θορικού.

4.2 Οργανόγραμμα της ΑΚΔΕΚ

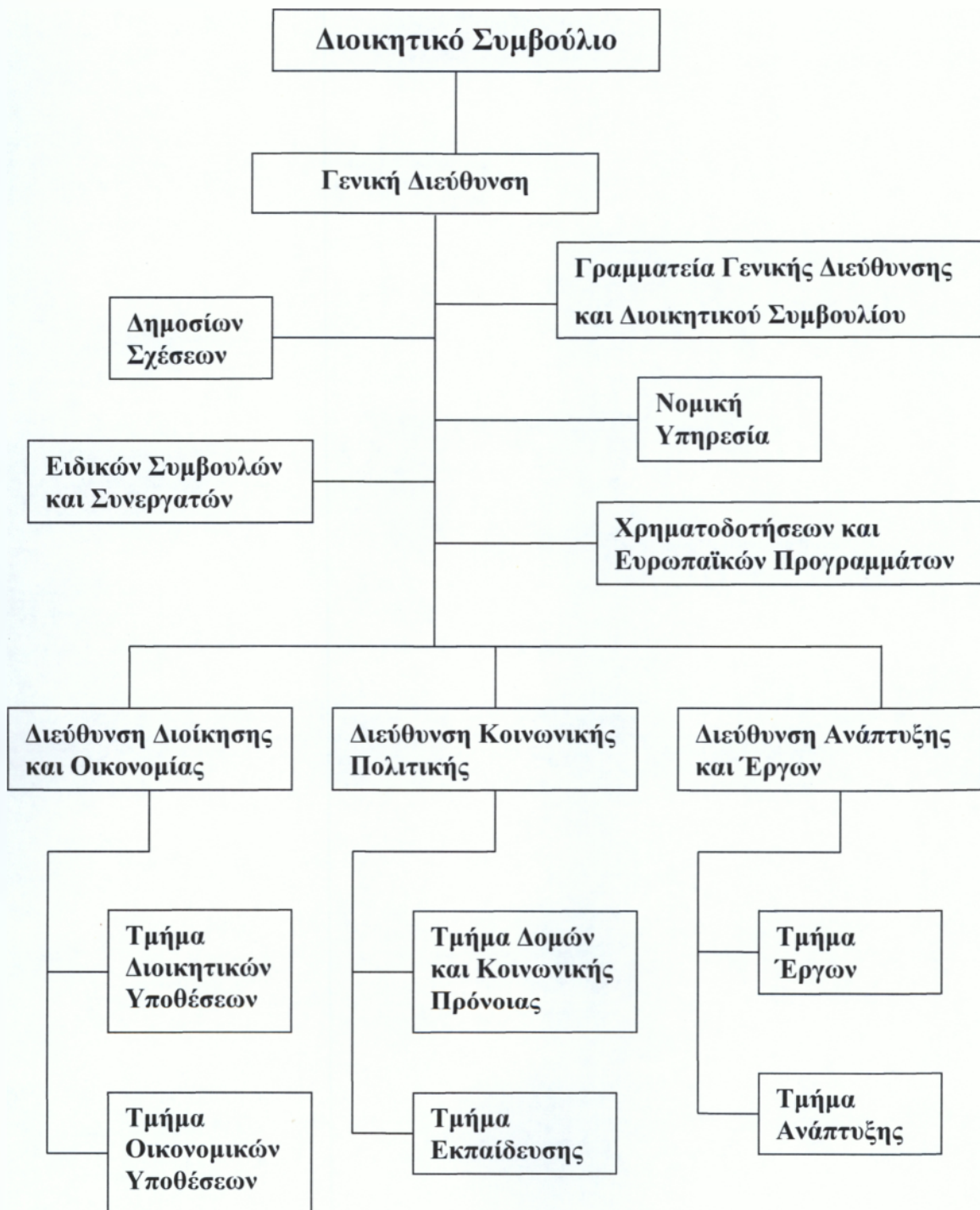

4.3 Διοικητική δομή της ΑΚΔΕΚ

Η διοίκηση της ΑΚΔΕΚ ασκείται από:

- Α) Το Διοικητικό Συμβούλιο της επιχείρησης
- Β) Τον πρόεδρο του Διοικητικού Συμβουλίου της επιχείρησης

- **Αντικείμενο δραστηριότητας του Διοικητικού Συμβουλίου**

Το αντικείμενο δραστηριότητας του διοικητικού συμβουλίου της ΑΚΔΕΚ είναι η διοίκηση και διαχείριση των υποθέσεων που αφορούν την επιχείρηση, εκτός αυτών για τις οποίες, σύμφωνα με το νόμο ή την συστατική πράξη, αρμόδιο είναι το Δημοτικό Συμβούλιο του Δήμου Καλυβίων – Θορικού. **Ειδικότερα**, το διοικητικό συμβούλιο της ΑΚΔΕΚ προσλαμβάνει και απολύει το τακτικό και έκτακτο υπαλληλικό και εργατοτεχνικό προσωπικό και αποφασίζει για τις μεταβολές της υπηρεσιακής του κατάστασης, τηρώντας τις διατάξεις της ισχύουσας νομοθεσίας και του κανονισμού προσωπικού. Συντάσσει τον κανονισμό προσωπικού και οποιοδήποτε άλλο κανονισμό κρίνεται απαραίτητος για την εύρυθμη λειτουργία της ΑΚΔΕΚ. Συντάσσει και προτείνει στο Δημοτικό Συμβούλιο Καλυβίων για έγκριση τον εσωτερικό κανονισμό υπηρεσιών και το κανονισμό διαχείρισης. Αποφασίζει την αγορά και τη μίσθωση κινητών και ακίνητων που είναι χρήσιμα στην ΑΚΔΕΚ, όπως και για την εκποίηση ή εκμίσθωση κινητών και ακίνητων που ανήκουν στην κυριότητά της. Καθορίζει τις τιμές και τους όρους για τη διάθεση των προϊόντων της επιχείρησης ή για τη χρήση των υπηρεσιών της. Ψηφίζει τον προϋπολογισμό, εγκρίνει τον ισολογισμό και καταρτίζει την έκθεση πεπραγμένων στο τέλος κάθε διαχειριστικής χρήσης και τέλος, αποφασίζει την άσκηση και παραίτηση από οποιαδήποτε ένδικο μέσο ενώπιον οποιοδήποτε δικαστηρίου και διοικητικής αρχής και εγκρίνει τους δικαστικούς ή εξώδικους συμβιβασμούς.

➤ **Λειτουργία Διοικητικού Συμβουλίου της ΑΚΔΕΚ**

Το διοικητικό συμβούλιο της ΑΚΔΕΚ συνέρχεται τακτικά τουλάχιστον μία φορά το μήνα και έκτακτα όταν επιβάλλεται από την πορεία των υποθέσεων της ΑΚΔΕΚ ή το κρίνει αναγκαίο ο πρόεδρός της. Το διοικητικό συμβούλιο της ΑΚΔΕΚ συγκαλείται από τον πρόεδρο του με έγγραφη πρόσκληση, ο οποίος υποχρεώνεται να το συγκαλέσει και όταν το ζητήσει το ένα τρίτο των μελών του διοικητικού συμβουλίου ή ο δήμαρχος του Δήμου Καλυβίων – Θορικού ή το δημοτικό συμβούλιο.

Το εν λόγω διοικητικό συμβούλιο συνεδριάζει στην έδρα της ΑΚΔΕΚ και βρίσκεται σε απαρτία, εφόσον ο αριθμός των παρόντων είναι μεγαλύτερος από το μισό του νόμιμου αριθμού των μελών του. Μέλος του διοικητικού συμβουλίου που απουσιάζει ή κωλύεται δεν μπορεί να αντιπροσωπευθεί από άλλον και αναπληρώνεται μόνον από το νόμιμο αναπληρωτή του. Οι αποφάσεις του διοικητικού συμβουλίου λαμβάνονται με την απόλυτη πλειοψηφία των παρόντων και σε περίπτωση ισοψηφίας ή ψήφος του προέδρου θεωρείται διπλή.

Η ψηφοφορία είναι φανερή εκτός αν ζητηθεί από οποιοδήποτε μέλος η μυστική ψηφοφορία. Για τις αποφάσεις του διοικητικού συμβουλίου της ΑΚΔΕΚ τηρούνται πρακτικά σε ειδικό βιβλίο. Τα πρακτικά υπογράφονται από τον πρόεδρο και τα μέλη του διοικητικού συμβουλίου που παρευρίσκονται στην συνεδρίαση. Τα πρακτικά τηρούνται από υπάλληλο της ΑΚΔΕΚ που ορίζεται με απόφαση του διοικητικού συμβουλίου.

Αν δεν πληρωθούν ή κενωθούν θέσεις μελών του διοικητικού συμβουλίου της ΑΚΔΕΚ λόγω μη αποδοχής διορισμού, παραίτησης, θανάτου, αντικατάστασης ή οποιασδήποτε άλλης αιτίας, το διοικητικό συμβούλιο λειτουργεί νόμιμα με την ελλιπή σύνθεσή του, εφόσον ο αριθμός των μελών που απομένουν δεν είναι μικρότερος από αυτό που απαιτείται για τον σχηματισμό απαρτίας.

➤ **Αρμοδιότητες Προέδρου Διοικητικού Συμβουλίου**¹³

Ο πρόεδρος του διοικητικού συμβουλίου εκπροσωπεί την ΑΚΔΕΚ στα δικαστήρια και σε κάθε αρχή και δίνει τους όρκους που επιβάλλονται και σε περίπτωση κινδύνου από την αναβολή μπορεί, χωρίς απόφαση του διοικητικού συμβουλίου, να ασκεί ένδικα μέσα, να διορίζει πληρεξούσιους δικηγόρους και να προβαίνει γενικά σε κάθε δικαστική ή εξώδικη πράξη που είναι αναγκαία για την προστασία των συμφερόντων της επιχείρησης. Τις πράξεις αυτές υποχρεούται να υποβάλει αμέσως στο διοικητικό συμβούλιο της ΑΚΔΕΚ. Ο πρόεδρος συγκαλεί τη γενική συνέλευση των εργαζομένων της επιχείρησης για να ορίσουν εκπρόσωπο τους στο διοικητικό συμβούλιο, στις περιπτώσεις που προβλέπει η ισχύουσα νομοθεσία. Επίσης, συγκαλεί το διοικητικό συμβούλιο και διευθύνει τις συνεδριάσεις του, υπογράφει τις συμβάσεις που συνάπτει η επιχείρηση και τέλος υποβάλλει τον προϋπολογισμό, τον ισολογισμό και την έκθεση πεπραγμένων στο Δημοτικό Συμβούλιο Καλυβίων και ασκεί τις αρμοδιότητες που μεταβιβάζει σε αυτόν το διοικητικό συμβούλιο της ΑΚΔΕΚ.

4.4 Δραστηριότητες στους κύριους τομείς λειτουργίας της ΑΚΔΕΚ

➤ **Γενική διεύθυνση**

Η γενική διεύθυνση έχει την συνολική ευθύνη της λειτουργίας της ΑΚΔΕΚ έναντι του διοικητικού συμβουλίου της όσον αφορά την επίτευξη των στόχων της. Ειδικότερα, εισηγείται στο διοικητικό συμβούλιο τα ετήσια προγράμματα δράσης της ΑΚΔΕΚ και ενημερώνει το διοικητικό συμβούλιο για την πορεία των εγκεκριμένων προγραμμάτων δράσης της και γενικά για την εκτέλεση των αποφάσεων

¹³ Όταν ο πρόεδρος απουσιάζει ή κωλύεται, τον αναπληρώνει στα καθήκοντά του ο αντιπρόεδρος (άρθρο 3 παρ. 6 απόφασης Υπουργού Εσωτερικών 25027/84).

του. Επίσης, εισηγείται στο διοικητικό συμβούλιο την τροποποίηση των προγραμμάτων δράσης, όταν θεωρεί απαραίτητο ανάλογα με την εξέλιξη του ή με βάση τις μεταβολές των αντικειμενικών συνθηκών και τέλος μεριμνά για την με αποδοτικό τρόπο εκτέλεση των κάθε φύσης αποφάσεων του διοικητικού συμβουλίου, παρακολουθώντας και συντονίζοντας τις εργασίες του συνόλου των υπηρεσιών της ΑΚΔΕΚ.

➤ **Γραμματεία γενικής διεύθυνσης και διοικητικού συμβουλίου**

Επικουρεί τον πρόεδρο του διοικητικού συμβουλίου στην κατάρτιση της ημερήσιας διάταξης και φροντίζει για την κοινοποίησή της σύμφωνα με τις σχετικές διατάξεις του καταστατικού και του νόμου. Τηρεί τα πρακτικά των συνεδριάσεων του διοικητικού συμβουλίου και υποβάλλει αντίγραφα των λαμβανομένων αποφάσεων στην αρμόδια προς έγκριση διοικητική αρχή και στις αρμόδιες διευθύνσεις και τμήματα της ΑΚΔΕΚ και τέλος, τηρεί ευρετήριο των αποφάσεων του διοικητικού συμβουλίου και διεκπεραιώνει κάθε εργασία του.

➤ **Δημοσίων σχέσεων**

Δραστηριοποιείται στην σύνταξη και προώθηση στα ΜΜΕ των σχετικών ανακοινώσεων της ΑΚΔΕΚ, καθώς και του σχετικού υλικού των διαφόρων διοικητικών ενοτήτων της. Επίσης, ασχολείται με την επιμέλεια ύλης, με την σύνταξη και έκδοση των έντυπων που εκδίδει η ΑΚΔΕΚ, την προετοιμασία και οργάνωση των συνεντεύξεων τύπου και με την οργάνωση και υλοποίηση ημερίδων, συνεδρίων καθώς και πολιτιστικών, κοινωνικών και λοιπών εκδηλώσεων.

➤ **Νομική υπηρεσία**

Κύρια αποστολή και έργο της νομικής υπηρεσίας είναι η επεξεργασία, ο χειρισμός, η διεξαγωγή και η διεκπεραίωση των εν γενεί θεμάτων, ζητημάτων και υποθέσεων της ΑΚΔΕΚ, νομικής ή δικαστικής φύσεως.

➤ **Ειδικών συμβούλων – συνεργατών**

Αντικείμενο των ειδικών συμβούλων – συνεργατών είναι να παρέχουν συμβουλές και να διατυπώνουν εξειδικευμένες γνώμες γραπτά ή προφορικά για το συγκεκριμένο τομέα δραστηριοτήτων της ΑΚΔΕΚ, το οποίο έχουν ορισθεί να εξυπηρετούν. Το συμβουλευτικό τους έργο απευθύνεται προς τον γενικό διευθυντή και το διοικητικό συμβούλιο της ΑΚΔΕΚ ανάλογα με τις αρμοδιότητές τους. Ειδικότερα παρέχουν υπηρεσίες μέσα στον κύκλο των γνώσεών τους, σε εξειδικευμένα επιστημονικά ή τεχνικά θέματα, που μπορεί να αναφέρονται στην διενέργεια ερευνών, εκπόνηση μελετών, υποβολή προτάσεων ή εισηγήσεων, επεξεργασία και παρουσίαση στοιχείων απαραίτητων για την πραγμάτωση των σκοπών της ΑΚΔΕΚ.

➤ **Χρηματοδοτήσεων και ευρωπαϊκών προγραμμάτων**

Η υπηρεσία των χρηματοδοτήσεων και ευρωπαϊκών προγραμμάτων έχει την ευθύνη για την συγκέντρωση και παροχή προς τους ενδιαφερόμενους πολίτες, για κάθε δυνατότητα χρηματοδότησης αναπτυξιακών και επενδυτικών πρωτοβουλιών είτε αυτή προέρχεται από εθνικούς, είτε από ευρωπαϊκούς φορείς ή πόρους.

➤ **Διεύθυνση διοίκησης και οικονομίας**

Η διεύθυνση διοίκησης και οικονομίας διαρθρώνεται στα τμήματα διοικητικών υποθέσεων και στο τμήμα οικονομικών υποθέσεων:

Το τμήμα των διοικητικών υποθέσεων δραστηριοποιείται πρώτον, στο τομέα του προσωπικού με αντικείμενο την παρακολούθηση της νομοθεσίας σχετικά με το προσωπικό της ΑΚΔΕΚ, την τήρηση των ατομικών φακέλων και λοιπών στοιχείων του προσωπικού της, την παρακολούθηση και εφαρμογή των συλλογικών συμβάσεων εργασίας, την κατάρτιση των ατομικών συμβάσεων του προσωπικού και την

τήρηση των μητρώων του προσωπικού με την συνεχή συγκέντρωση και καταγραφή των μεταβολών του. Δεύτερον, στο τομέα του πρωτοκόλλου με αντικείμενο την οργάνωση, ταξινόμηση και τήρηση γενικού αρχείου, πρωτοκόλληση έγγραφων και αλληλογραφίας, διαχείριση του τηλεφωνικού κέντρου της ΑΚΔΕΚ και παραλαβή αιτήσεων.

Το τμήμα των οικονομικών υποθέσεων δραστηριοποιείται, πρώτον στο τομέα του λογιστηρίου με αντικείμενο την τήρηση των διαδικασιών απεικόνισης των οικονομικών πράξεων της ΑΚΔΕΚ σύμφωνα με το υφιστάμενο λογιστικό σχέδιο, καθώς και την τήρηση των διαδικασιών ετοιμασίας των παραστατικών για την διενέργεια κάθε είδους εισπράξεων ή πληρωμής δαπανών και τέλος μεριμνά για την καταβολή των αμοιβών του προσωπικού της ΑΚΔΕΚ. Δεύτερον στο τομέα της διαχείρισης του ταμείου με αντικείμενο την διενέργεια των εισπράξεων και των πληρωμών της ΑΚΔΕΚ και την τήρηση των διαδικασιών απεικόνισης των ταμειακών πράξεων στα αντίστοιχα βιβλία και παραστατικά του ταμείου. Τρίτον, στο τομέα των προμηθειών με αντικείμενο τον προγραμματισμό διενέργεια προμηθειών και την διεκπεραίωση των διαδικασιών προμήθειας εξοπλισμού, εξαρτημάτων και υλικών σύμφωνα με τους ισχύοντες κανονισμούς. Τέταρτον, στο τομέα την οικονομικής παρακολούθησης των χρηματοδοτούμενων προγραμμάτων με αντικείμενο την τήρηση αρχείου παραστατικών σχετικών με τα χρηματοδοτούμενα προγράμματα, την μέριμνα για την συμπλήρωση και αποστολή των απαιτούμενων δελτίων οικονομικής παρακολούθησης του αντικειμένου προς τις αρμόδιες αρχές χρηματοδότησης και τέλος την παρακολούθηση της πορείας των χρηματορροών από τις πηγές χρηματοδότησης.

➤ **Διεύθυνση κοινωνικής πολιτικής**

Η διεύθυνση κοινωνικής πολιτικής διαρθρώνεται στο τμήμα δομών και κοινωνικής πρόνοιας και στο τμήμα εκπαίδευσης:

Το τμήμα δομών και κοινωνικής πρόνοιας δραστηριοποιείται στους τομείς των παιδικών σταθμών και δομών κοινωνικής πρόνοιας με αντικείμενο την τήρηση του κανονισμού λειτουργίας, την διαμόρφωση του ωραρίου λειτουργίας τους, την εποπτεία των εγκαταστάσεων και εξοπλισμού, την εισήγηση για αναγκαίο επιστημονικό και βοηθητικό προσωπικό, την τήρηση αρχείου νηπίων και εξυπηρετούμενων και τέλος την τήρηση του αναγκαίου αρχείου για την παρακολούθηση της απασχόλησης του προσωπικού.

Το τμήμα εκπαίδευσης δραστηριοποιείται στους τομείς της πληροφόρησης των νέων και εκπαιδευτικών δραστηριοτήτων με αντικείμενο την τήρηση των κανονισμών λειτουργία τους, την εκπόνηση προγραμμάτων λειτουργίας των επιμέρους διδασκομένων μαθημάτων, την τήρηση αρχείου μαθητών και εξυπηρετούμενων νέων, την εισήγηση για το αναγκαίο επιστημονικό, διδακτικό και βοηθητικό προσωπικό και τέλος, την εποπτεία της λειτουργίας των εγκαταστάσεων και εξοπλισμού τους.

➤ **Διεύθυνση ανάπτυξης και έργων**

Η διεύθυνση ανάπτυξης και έργων διαρθρώνεται στο τμήμα έργων και στο τμήμα ανάπτυξης:

Το τμήμα έργων δραστηριοποιείται, πρώτον στον τομέα της δημοπράτησης εκτελούμενων έργων και επίβλεψης εργολάβων ή εργοληπτικών επιχειρήσεων με αντικείμενο την κατάρτιση τους όρους δημοπράτησης των έργων σύμφωνα με την κείμενη νομοθεσία, την επιμέλεια της διαδικασίας δημοπράτησης των έργων, την υλοποίηση έργων που δημοπρατούνται ή ανατίθενται βάσει της κείμενης νομοθεσίας

από τον Δήμο Καλυβίων – Θορικού ή από άλλους φορείς του δημοσίου και τέλος την συνέργια με κατασκευαστικές εταιρείες για την από κοινού εκτέλεση έργων και εργασιών.

Το τμήμα ανάπτυξης δραστηριοποιείται στον τομέα της διαχείρισης καντινών, αναψυκτηρίων και χώρων αναψυχής με αρμοδιότητες την παρακολούθηση και τήρηση των σχετικών αγορανομικών και υγειονομικών διατάξεων, την εφαρμογή των διατάξεων της εργατικής νομοθεσίας σχετικά με τις ώρες εργασίας του προσωπικού, την προμήθεια αναγκαίων υλικών για την λειτουργία των μονάδων, την συγκέντρωση των αποδεικτικών εισπράξεων και πληρωμών και τέλος την εποπτεία και τον έλεγχο για την ευπρεπή παρουσία των χώρων και εγκαταστάσεων.

4.5 Σχέση μεταξύ ΑΚΔΕΚ και Δήμου Καλυβίων – Θορικού

Η ύπαρξη και λειτουργία της ΑΚΔΕΚ είναι άρρηκτα συνδεδεμένη με τον Δήμο Καλυβίων – Θορικού, που έχει ενεργήσει ως προς την σύστασή της, αν αναλογιστούμε, κατά αρχήν, ότι στο ανώτατο όργανο διοίκησης της ΑΚΔΕΚ, δηλαδή το διοικητικό της συμβούλιο, τέσσερα άτομα από το σύνολο των επτά μελών του που αποτελείται, συμμετέχουν αιρετά πρόσωπα του Δήμου Καλυβίων – Θορικού.

Επιπλέον, το Δημοτικό Συμβούλιο Καλυβίων ασκεί την άμεση εποπτεία της ΑΚΔΕΚ και ειδικότερα λαμβάνει γνώση όλων των αποφάσεων του διοικητικού συμβουλίου της ΑΚΔΕΚ, διορίζει τον πρόεδρο, τον αντιπρόεδρο και τα λοιπά μέλη του διοικητικού συμβουλίου της ΑΚΔΕΚ και καθορίζει τις αμοιβές του προέδρου, του αντιπρόεδρου και τις αποζημιώσεις, αν τυχόν προκύψουν, των λοιπών μελών του διοικητικού συμβουλίου της ΑΚΔΕΚ. Επίσης, το Δημοτικό Συμβούλιο Καλυβίων εγκρίνει τον εσωτερικό κανονισμό λειτουργίας και διαχείρισης της ΑΚΔΕΚ και αποφασίζει για κάθε θέμα σχετικό με την επιβάρυνση

των περιουσιακών στοιχείων την ΑΚΔΕΚ με εμπράγματα δικαιώματα.

Το Δημοτικό Συμβούλιο Καλυβίων έχει την σημαντική δυνατότητα από την ελληνική νομοθεσία να αποφασίσει και να εισηγηθεί στον Υπουργό ΕΣ.Δ.Δ.Α. την διάλυση της ΑΚΔΕΚ, οποτεδήποτε το κρίνει αναγκαίο για την προστασία του δημοσίου συμφέροντος και να διορίσει τους εκκαθαριστές της. Επίσης, το Δημοτικό Συμβούλιο Καλυβίων δίνει τις απαραίτητες κατευθύνσεις για την αναπτυξιακή και τιμολογιακή πολιτικής της ΑΚΔΕΚ.

Όσον αφορά στην οικονομική διαχείριση της ΑΚΔΕΚ το Δημοτικό Συμβούλιο Καλυβίων εγκρίνει τον ετήσιο προϋπολογισμό της ΑΚΔΕΚ καθώς και όλες τις απαιτούμενες αναθεωρήσεις του ετησίου προϋπολογισμού της ΑΚΔΕΚ, εγκρίνει τον ισολογισμό και την έκθεση πεπραγμένων του διοικητικού συμβουλίου της ΑΚΔΕΚ και ενεργεί έκτακτο ταμειακό και διαχειριστικό έλεγχο οποτεδήποτε το κρίνει αναγκαίο για την προστασία των συμφερόντων της ΑΚΔΕΚ, ενώ κάθε δύο χρόνια ενεργεί τακτικό έλεγχο στην διαχείριση της ΑΚΔΕΚ.

Από τα προαναφερθέντα γίνεται αντιληπτό ότι η ΑΚΔΕΚ δεν διαθέτει την απόλυτη ελευθερία δράσης μιας και οι δραστηριότητές της κάθε φορά εξαρτώνται σε κάποιο βαθμό από τις αποφάσεις του Δημοτικού Συμβουλίου Καλυβίων, επίσης η ΑΚΔΕΚ εφαρμόζει κάποιες πολιτικές για τις δραστηριότητές της, δηλαδή υλοποιεί κοινωνικά προγράμματα, εκτελεί δημοτικά έργα υποδομής που εξυπηρετούν κοινωφελείς σκοπούς, ώστε να τα χρησιμοποιήσει ο Δήμος Καλυβίων και να εφαρμόσει – ο δήμαρχος ή ο αντιδήμαρχος – τις δικές του πολιτικές σκοπιμότητες.

4.6 Διάρθρωση ανθρώπινου δυναμικού της ΑΚΔΕΚ

Πίνακας 4.1

Σύνθεση προσωπικού ανά βαθμίδα εκπαίδευσης
και σχέση εργασίας

Προσωπικό	Π.Ε.	Τ.Ε.	Δ.Ε.	Υ.Ε.	ΣΥΝΟΛΟ
Σύμβαση αορίστου χρόνου	5	1	4	4	14
Σύμβαση ορισμένου χρόνου	4	1	3	4	12
Σύμβαση έργου	6	1	0	0	7
⇒ Σύνολο	15	3	7	8	33



➤ Διαπιστώσεις – Παρατηρήσεις

Σύμφωνα με τα στοιχεία όπως απεικονίζονται στον παραπάνω πίνακα (4.1) ποσοτικά το ανθρώπινο δυναμικό της ΑΚΔΕΚ αποτελείται συνολικά από τριάντα τρία άτομα. Η διάρθρωση του εν λόγω προσωπικού με βάση την συναπτόμενη σχέση εργασίας παρατηρείται ότι οι κατηγορίες των σχέσεων εργασίας αορίστου χρόνου και ορισμένου χρόνου περίπου ισοκατανέμονται, δηλαδή δεκατέσσερα και δώδεκα άτομα ή σε ποσοστιαίες μονάδες 43% και 36% αντίστοιχα, ενώ εκείνο το προσωπικό που απασχολείται με σύμβαση έργου αποτελεί την μικρότερη κατηγορία με μόλις επτά άτομα ή σε ποσοστιαίες μονάδες 21% επί του συνολικού προσωπικού που απασχολείται στην ΑΚΔΕΚ.

Η διάρθρωση του συγκεκριμένου προσωπικού με βάση την εκπαιδευτική βαθμίδα που ανήκει παρατηρείται ότι η βαθμίδα της πανεπιστημιακής εκπαίδευσης αποτελεί την μεγαλύτερη κατηγορία του προσωπικού της ΑΚΔΕΚ με συνολικά δεκαπέντε άτομα ή σε ποσοστιαίες μονάδες το 46% επί του συνόλου. Οι κατηγορίες τις δευτεροβάθμιας και υποχρεωτικής εκπαίδευσης περίπου ισοκατανέμονται με επτά και οκτώ άτομα ή σε ποσοστιαίες μονάδες το 21% και 24% αντίστοιχα, ενώ στην εκπαιδευτική βαθμίδα της τεχνολογικής εκπαίδευσης αποτελεί την μικρότερη κατηγορία με μόλις τρία άτομα ή σε ποσοστιαίες μονάδες το 9% επί του συνόλου.

Η διάρθρωση του ανθρώπινου δυναμικού σύμφωνα με την οργανωτική δομή της ΑΚΔΕΚ είναι η παρακάτω:

- Τα καθήκοντα του γενικού διευθυντή ανατέθηκαν, με απόφαση του διοικητικού συμβουλίου της ΑΚΔΕΚ, σε διευθύνοντα σύμβουλο, ο οποίος είναι ο πρόεδρος του διοικητικού συμβουλίου της ΑΚΔΕΚ και ανήκει στην εκπαιδευτική βαθμίδα ΠΕ Πληροφορικής.

- Η υπηρεσία της γραμματείας γενικής διεύθυνσης και διοικητικού συμβουλίου καθώς και η υπηρεσία των χρηματοδοτήσεων και ευρωπαϊκών προγραμμάτων απασχολούνται δύο υπάλληλοι κατηγορίας ΠΕ Διοικητικών και ΠΕ Κοινωνιολόγων αντίστοιχα, ενώ η υπηρεσία των δημοσίων σχέσεων επικαλύπτεται από τις δύο προαναφερόμενες υπαλλήλους. Οι υπηρεσίες των ειδικών συμβούλων και συνεργατών, όπως και της νομικής υπηρεσίας παρέχονται από εξωτερικούς συνεργάτες ή και εξειδικευμένα γραφεία παροχής ανάλογων υπηρεσιών κατά περίπτωση.
- Στο τμήμα διοικητικών υποθέσεων απασχολούνται συνολικά τέσσερα άτομα που ανήκουν στην κατηγορία ΔΕ Διοικητικών, ενώ στο τμήμα οικονομικών υποθέσεων απασχολείται ένα άτομο κατηγορίας ΤΕ Λογιστών.
- Στο τμήμα δομών και κοινωνικής πρόνοιας απασχολούνται συνολικά δεκαεννέα άτομα και συγκεκριμένα:
 - πέντε άτομα ΠΕ Νηπιαγωγών – ένα άτομο ΠΕ Παιδαγωγών
 - ένα άτομο ΠΕ Κοινωνικής Ανθρωπολογίας
 - ένα άτομο ΤΕ Κοινωνικός Λειτουργός
 - ένα άτομο ΤΕ Νοσηλευτικής
 - δύο άτομα ΔΕ Βρεφονηπιοκόμων
 - ένα άτομο ΔΕ Νοσηλευτικής
 - επτά άτομα ΥΕ ως βοηθητικό προσωπικό
- Στο τμήμα εκπαίδευσης απασχολούνται συνολικά τέσσερα άτομα και συγκεκριμένα: τρία άτομα στην εκπαιδευτική βαθμίδα ΠΕ Κοινωνιολόγων, Ζωγράφων και Θεατρολόγων αντίστοιχα, καθώς και άλλο ένα άτομο ΥΕ ως βοηθητικό προσωπικό.
- Στο τμήμα έργων απασχολείται ένας υπάλληλος κατηγορίας ΤΕ Πολιτικών Μηχανικών, ενώ το τμήμα ανάπτυξης επικαλύπτεται από τον προαναφερόμενο υπάλληλο.

ΚΕΦΑΛΑΙΟ 5^ο

ΕΠΙΔΟΤΟΥΜΕΝΑ ΠΡΟΓΡΑΜΜΑΤΑ ΤΗΣ ΑΚΔΕΚ

5.1 Εισαγωγικές παρατηρήσεις

Η ΑΚΔΕΚ ως φορέας υλοποίησης προγραμμάτων του Γ' ΚΠΣ διαχειρίζεται και υλοποιεί για τον Δήμο Καλυβίων – Θορικού πέντε επιδοτούμενα προγράμματα, που αφορούν το πρόγραμμα 'Βοήθεια στο Σπίτι', το 'Γραφείο Κοινωνικών και Υποστηρικτικών Υπηρεσιών', το 'Κέντρο Δημιουργικής Απασχόλησης Παιδιών', το 'Νέα Δομή Παιδικός Σταθμός Καλυβίων' και το 'Νέα Δομή Παιδικός Σταθμός Λαγονησίου'.

Τα προαναφερόμενα προγράμματα συγχρηματοδοτούνται από ευρωπαϊκούς πόρους και από εθνικούς πόρους σε ποσοστό τις τάξεις συνήθως του 75% και 25% αντίστοιχα, σύμφωνα με ένα προκαθορισμένο μέγιστο χρονικό διάστημα, συνήθως δύο ή τρία χρόνια. Μετά την λήξη της συγχρηματοδότησης, ο φορέας υλοποίησης έχει αναλάβει δεσμευτική υποχρέωση να συνεχίσει την λειτουργία του προγράμματος, κατά μία ελάχιστη χρονική διάρκεια, συνήθως για τα επόμενα δύο ή τρία χρόνια, με χρηματοδότηση που προέρχεται από ίδιους πόρους, εκτός αν ειδικές συνθήκες επιβάλουν την διακοπή της λειτουργίας του προγράμματος, ύστερα από διαπίστωση της Γενικής Γραμματείας της Περιφέρειας Αττικής.

Η συνέχιση ή παύση της εφαρμογής του προγράμματος μετά την λήξη αυτής της δεσμευτικής υποχρέωσης εξαρτάται αποκλειστικά σε παράγοντες που οφείλονται: πρώτον στις προτεραιότητες – επηρεασμένες από την δημοτική αρχή – που δίδονται από το Διοικητικό Συμβούλιο του φορέα υλοποίησης, δηλαδή της ΑΚΔΕΚ, για την άσκηση κοινωνικής πολιτικής σε τοπικό επίπεδο, δεύτερον από τις οικονομικές δυνατότητες που υπάρχουν να χρηματοδοτηθούν τέτοιες κοινωνικές δομές και τρίτον

από την παρεμβατική επιτυχία του προγράμματος να πετύχει του στόχους του, καθώς και την αποδοχή του προγράμματος από τις κοινωνικές ομάδες του τοπικού πληθυσμού που εξυπηρετήθηκαν.

Η ΑΚΔΕΚ συμμετέχει επίσης και στα ειδικά προγράμματα απασχόλησης του ΟΑΕΔ – ‘Νέες Θέσεις Εργασίας ευπαθών κοινωνικών ομάδων’ από το έτος 2001, ενώ από το έτος 2002 υλοποιεί το πρόγραμμα ‘Κέντρο Πληροφόρησης Νέων’. Ας παρατηρήσουμε, όμως, αναλυτικότερα το κάθε επιδοτούμενο πρόγραμμα ξεχωριστά:

5.2 Πρόγραμμα ‘Βοήθεια στο Σπίτι’

Η ΑΚΔΕΚ υλοποιεί το πρωτοποριακό πρόγραμμα ‘**Βοήθεια στο Σπίτι**’ από τον μήνα Μάρτιο του έτους 2003, το οποίο εντάσσεται στο ΠΕΠ Αττικής 2000 – 2006. Σκοπός του εν’ λόγω προγράμματος είναι η παροχή οργανωμένης και συστηματικής πρωτοβάθμιας κοινωνικής φροντίδας των ηλικιωμένων και των ατόμων με αναπηρίες, εξασφαλίζοντας έτσι την αξιοπρεπή και αυτόνομη διαβίωσή τους, την παραμονή στο φυσικό, οικογενειακό και κοινωνικό τους περιβάλλον και την αναβάθμιση της ποιότητας ζωής τους. Με τον τρόπο αυτό διατηρείται η συνοχή της οικογένειάς τους, αποφεύγεται η χρήση ιδρυματικής φροντίδας ή καταστάσεων κοινωνικού αποκλεισμού και γενικότερα βελτιώνεται η ποιότητα της ζωής τους.

Το πρόγραμμα απευθύνεται κυρίως σε ηλικιωμένους και άτομα με αναπηρίες, με προτεραιότητα σε αυτούς που:

- Δεν εξυπηρετούνται πλήρως
- Χρειάζονται ιδιαίτερη φροντίδα
- Διαβιούν μοναχικά ή είναι εγκαταλελειμμένοι
- Δεν έχουν επαρκής οικονομικούς πόρους

Η **στελέχωση** του προγράμματος αποτελείται από δύο καταρτισμένες ομάδες, οι οποίες αποτελούνται από μια κοινωνιολόγο, δύο νοσηλεύτριες και δύο οικιακούς βοηθούς, παράλληλα συνεργάζεται και με δύο εξωτερικούς συνεργάτες, δηλαδή έναν ιατρό και μια κοινωνική λειτουργός με εξειδίκευση στα ΑΜΕΑ, ενώ πλαισιώνεται με εθελοντές και κοινωνικούς φορείς.

Οι παρεχόμενες υπηρεσίες του εν λόγω προγράμματος είναι η συμβουλευτική και ψυχοσυναισθηματική στήριξη, νοσηλευτική μέριμνα, φροντίδα του νοικοκυριού, συντροφιά, μικροαγορές, πληρωμή λογαριασμών, βοήθεια στην ατομική υγιεινή και άλλες υπηρεσίες που κρίνονται αναγκαίες. Οι υπηρεσίες παρέχονται με περιοδικές επισκέψεις του προσωπικού στο σπίτι των εξυπηρετούμενων ανάλογα με τις ανάγκες και ιδιαιτερότητές τους.

Βάσει της δυναμικότητας του προγράμματος είναι υποχρεωμένο να εξυπηρετεί ενενήντα άτομα σε τακτική βάση, πλην όμως, λόγω του ότι καταβλήθηκε συστηματική προσπάθεια καλύτερης προσαρμοστικότητας του προγράμματος στις τοπικές ανάγκες και ιδιαιτερότητες υπολογίστηκε ότι έχει ήδη κάλυψη, διακόσιες τριάντα τρεις περιπτώσεις που χρήζουν άμεση ανάγκη κατά το πρώτο διάστημα των δύομισι χρόνων από την εφαρμογή του. Οι πλειοψηφία των ατόμων αυτών ανήκει στην κατηγορία των ηλικιωμένων σε ποσοστό περίπου το 85%, ενώ τα ΑΜΕΑ καταλαμβάνουν το υπόλοιπο ποσοστό των εξυπηρετούμενων.

Ο συνολικός προϋπολογισμός του προγράμματος για τα τρία πρώτα χρόνια της συγχρηματοδότησης ανέρχεται σε 248.462 ευρώ, τα οποία προέρχονται από ευρωπαϊκούς πόρους και ειδικότερα από το Ευρωπαϊκό Κοινωνικό Ταμείο (ΕΚΤ) κατά 75% και από το ελληνικό δημόσιο κατά 25%, ενώ για τα επόμενα δύο χρόνια με τα την λήξη της συγχρηματοδότησης θα χρηματοδοτηθεί υποχρεωτικά η λειτουργία του προγράμματος με ιδίους πόρους της ΑΚΔΕΚ.

5.3 Γραφείο Κοινωνικών και Υποστηρικτικών Υπηρεσιών

Η δράση του γραφείου κοινωνικών και υποστηρικτικών υπηρεσιών εντάσσεται στο πλαίσιο του επιχειρησιακού προγράμματος 'Υγεία – Πρόνοια 2000 – 2006' του Γ' ΚΠΣ, με συγχρηματοδότηση 75% από το Ευρωπαϊκό Κοινωνικό Ταμείο (ΕΚΤ) και 25% από το Υπουργείο Υγείας και Κοινωνικής Αλληλεγγύης. Η λειτουργία του προγράμματος στην περιοχή του Δήμου Καλυβίων – Θορικού άρχισε τον μηνά Φεβρουάριο του έτους 2004 και στεγάζεται σε χώρο που έχει παραχωρήσει ο εν λόγω Δήμος για το σκοπό αυτό, ο οποίος βρίσκεται εντός του δημορχιακού μεγάρου και λειτουργεί καθημερινές και σε οχτάωρη βάση.

Σκοπός του γραφείου παροχής κοινωνικών και υποστηρικτικών υπηρεσιών είναι η ενίσχυση και αναβάθμιση των ενεργειών υποστήριξης ατόμων που χαρακτηρίζονται αποκλεισμένα από τον κοινωνικό ιστό και την αγορά εργασίας, μέσω παροχής εξειδικευμένων υποστηρικτικών υπηρεσιών που προσφέρουν οι δύο κοινωνικοί επιστήμονες, οι οποίοι και στελεχώνουν το συγκεκριμένο πρόγραμμα. Στις επιδιώξεις του γραφείου εντάσσεται επίσης η προώθηση και διασύνδεση των εξυπηρετούμενων με άλλες δομές προώθησης στην απασχόληση ή κοινωνικές υπηρεσίες κατά περίπτωση, καθώς και η παρακολούθηση της πορείας τους και μετά την παροχή των υπηρεσιών, συμβάλλοντας έτσι στην δημιουργία ενός δικτύου κοινωνικών και υποστηρικτικών υπηρεσιών σε τοπικό επίπεδο.

Οι κοινωνικές και υποστηρικτικές υπηρεσίες παρέχονται με την μορφή συνεδριών των κοινωνικών επιστημόνων, απευθύνονται σε άτομα που ανήκουν σε ευπαθείς κοινωνικά ομάδες που απειλούνται ή πλήττονται με αποκλεισμό από την αγορά εργασίας, με ιδιαίτερη έμφαση σε: ΑΜΕΑ, μονογονεϊκές οικογένειες, παλιννοστούντες, μετανάστες, πρόσφυγες, τσιγγάνους, άτομα με γλωσσικές και θρησκευτικές

ιδιαιτερότητες, αποφυλακισμένους, απεξαρτημένους, κακοποιημένες γυναίκες και άστεγους.

Η δράση του προγράμματος περιλαμβάνει ως κριτήριο αξιολόγησής του το κατώτερο όριο των οκτακοσίων εξυπηρετούμενων ατόμων, το οποίο πρέπει να επιτευχθεί μέσα στα δύο πρώτα έτη που ισχύει η συγχρηματοδότησή του 2004 – 2006. Το γραφείο παροχής κοινωνικών και υποστηρικτικών υπηρεσιών του Δήμου Καλυβίων – Θορικού έχει καταφέρει να εξυπηρετήσει ήδη εξακόσιες δέκα ενδιαφερόμενους κατά την διάρκεια των 23 μηνών από την έναρξη της λειτουργίας του.

Το εν λόγω πρόγραμμα έχει συνολικό προϋπολογισμό 100.000 ευρώ για τα δύο πρώτα χρόνια που ισχύ η συγχρηματοδότησή του, ενώ για τα επόμενα τρία χρόνια θα χρηματοδοτηθεί μέσω ιδίους πόρους που θα προέρχονται από τον Δήμο Καλυβίων – Θορικού, στα πλαίσια της σύναψης μίας **προγραμματικής** σύμβασης που υπογράφηκε μεταξύ του Υπουργείου Υγείας και Κοινωνικής Αλληλεγγύης, του Δήμου Καλυβίων και της ΑΚΔΕΚ ως τρίτη συμβαλλόμενη.

Το προαναφερόμενο πρόγραμμα αντιμετωπίζει δυο σημαντικά προβλήματα, πρώτον εκ μέρους της κεντρικής διοίκησης δεν καταβλήθηκε σημαντική προσπάθεια να προβληθεί το συγκεκριμένο κοινωνικό πρόγραμμα στους πολίτες, στο βαθμό που θα έπρεπε, σε εθνικό επίπεδο, με αποτέλεσμα να μην γνωρίζει οι πλειοψηφία των ενδιαφερόμενων που χρήζουν ανάγκη υποστήριξης των υπηρεσιών και των δυνατοτήτων που προσφέρονται μέσα από αυτή τη κοινωνική δράση. Το δεύτερο πρόβλημα έχει σχέση με το γεγονός ότι το πρόγραμμα θέτει ως μοναδικό κριτήριο αξιολόγησης το ποσοτικό αποτέλεσμα δηλαδή, ότι πρέπει να εξυπηρετηθούν οκτακόσιες περιπτώσεις, δίχως να δίνει βαρύτητα σε ποιοτικά κριτήρια, όπως αν τυχόν είχαν αποτέλεσμα οι προσπάθειες τις εξατομικευμένης παρέμβασης που επιχειρήθηκε.

5.4 Κέντρο δημιουργικής απασχόλησης παιδιών

Στα πλαίσια του επιχειρησιακού προγράμματος ‘**Προώθηση της Απασχόλησης και Συνεχιζόμενη Κατάρτιση 2000 – 2006**’ εντάσσεται το πρόγραμμα ‘**Κέντρο Δημιουργικής Απασχόλησης Παιδιών**’ (ΚΔΑΠ), το οποίο συγχρηματοδοτείται από τα διαρθρωτικά ταμεία (ΕΚΤ-ΕΠΤΑ) και το Υπουργείο Απασχόλησης και Κοινωνικής Προστασίας.

Το ΚΔΑΠ Καλυβίων υλοποιείται από την ΑΚΔΕΚ από τον μήνα Φεβρουάριο του έτους 2000 και είναι μονάδα δημιουργικής απασχόλησης παιδιών με καλή υγεία, ηλικίας από 6 έως 12 χρόνων. Στις μονάδες αυτές μπορούν να απασχολούνται και παιδιά με ελαφριάς μορφής κινητικά ή αισθητηριακά προβλήματα.

Σκοπός του ΚΔΑΠ είναι η δημιουργική απασχόληση των παιδιών για ορισμένο χρονικό διάστημα της ημέρας, εκτός σχολικού ωραρίου, η σωστή αξιοποίηση του ελεύθερου χρόνου με ατομική ή οργανωμένη δραστηριότητα ή μέσα από οργανωμένες ομάδες εργαστηρίων καθώς και η εξυπηρέτηση των γονέων τους και ιδιαίτερα της εργαζόμενης μητέρας, μέσω της εξασφάλιση ελεύθερου χρόνου, ώστε να μπορούν να ανταποκριθούν στις εργασιακές τους υποχρεώσεις ή να ικανοποιήσουν άλλες προσωπικές και οικογενειακές τους ανάγκες.

Το ΚΔΑΠ για την **εκπλήρωση** των σκοπών του, όπως αυτοί περιγράφονται παραπάνω, προβλέπεται να παρέχει τις παρακάτω υπηρεσίες:

- Υγιεινή και ασφαλή απασχόληση και αξιοποίηση του ελεύθερου χρόνου των παιδιών με την ανάπτυξη ατομικής και ομαδικής δραστηριότητας.
- Υλοποίηση προγραμμάτων έκφρασης, ψυχαγωγίας, άθλησης.
- Ανάπτυξη φιλικών δεσμών και κοινωνικών σχέσεων.

- Ενημέρωση της οικογένειας και παραπομπή σε φορείς που παρέχουν εξειδικευμένες και εξατομικευμένες υπηρεσίες.

Το συγκεκριμένο πρόγραμμα **στελεχώνεται** από επιστημονικό και καλλιτεχνικό προσωπικό, δηλαδή μία κοινωνιολόγο, έναν ζωγράφο και μία θεατρολόγο, καθώς και άλλο ένα άτομο ως βοηθητικό προσωπικό, επίσης αξιοποιεί και εξωτερικούς συνεργάτες και συγκεκριμένα έναν μουσικό, ένα γλύπτη και έναν γυμναστή. Το κέντρο απασχολεί περίπου πενήντα παιδιά, μέσα από τις δραστηριότητες των τμημάτων που λειτουργούν κατά καιρούς, όπως ζωγραφικής, γλυπτικής, λογοτεχνίας, θεάτρου, γυμναστικής, μουσικοκινητικής κ.α., ενώ παράλληλα οργανώνονται εκδηλώσεις και εκθέσεις.

Ο συνολικός προϋπολογισμός του προγράμματος για τα έξι χρόνια της συγχρηματοδότησης 2000 – 2006 ανήλθε 625.780 ευρώ, ενώ η ΑΚΔΕΚ ως φορέας υλοποίησης είναι υποχρεωμένη να χρηματοδοτήσει την λειτουργία του προγράμματος με ιδίους πόρους, για τα επόμενα δύο χρόνια μετά την λήξη της συγχρηματοδότησής του. Το πιο σοβαρό πρόβλημα που κλίθηκε να αντιμετωπίσει το εν λόγω πρόγραμμα ήταν η σημαντικές χρονικές καθυστερήσεις κατά τις εισπράξεις των οικονομικών πόρων της συγχρηματοδότησης, με αποτέλεσμα υπήρχαν περιπτώσεις, οπού οι μηνιαίες ανελαστικές δαπάνες, π.χ. μίσθωση χώρου, μισθοδοσία προσωπικού, να καλύπτονται προσωρινά από την ΑΚΔΕΚ με ιδίους πόρους της.

5.5 Το πρόγραμμα ‘Νέα Δομή Παιδικός Σταθμός’

Το πρόγραμμα ‘Νέα Δομή Παιδικός Σταθμός’ εντάσσεται στο επιχειρησιακό πρόγραμμα ‘**Απασχόληση και Επαγγελματική Κατάρτιση 2000 – 2006**’ του Υπουργείου Απασχόλησης και Κοινωνικής Προστασίας και συγχρηματοδοτείται από την ευρωπαϊκή ένωση, μέσω

των διαρθρωτικών ταμείων (ΕΠΤΑ–ΕΚΤ) και από το ελληνικό δημόσιο, σε ποσοστό 75% και 25% αντίστοιχα.

Στόχος του συγκεκριμένου προγράμματος είναι η υποστήριξη των γυναικών για την διευκόλυνση της πρόσβασής τους στην αγορά εργασίας ή και παραμονής τους στον εργασιακό τους χώρο, μέσα από την ελάφρυνσή τους από οικογενειακές υποχρεώσεις, όπως είναι η φύλαξη και η φροντίδα των παιδιών τους. Παράλληλα αναμένεται να είναι σημαντική η συμβολή της συγκεκριμένης δράσης στην προώθηση των ίσων ευκαιριών απασχόλησης μεταξύ ανδρών και γυναικών.

Η ΑΚΔΕΚ υλοποιεί δύο προγράμματα ‘Νέα Δομή Παιδικός Σταθμός’ και περιλαμβάνει έναν για την περιοχή Καλυβίων και άλλον έναν για την περιοχή Λαγονησίου. Οι συγκεκριμένοι παιδικοί σταθμοί λειτουργούν σε καθημερινή βάση, με ημερήσιο ωράριο λειτουργίας από 7:00 π.μ. έως 4:00 μ.μ. και διαθέτουν δύο τμήματα, στο πρώτο τμήμα απασχολούνται παιδιά προνηπιακής ηλικίας, δηλαδή από δύομισι έως τριών ετών και στο δεύτερο τμήμα απασχολούνται παιδιά νηπιακής ηλικίας, δηλαδή από τεσσάρων έως έξι ετών.

Κατά την παραμονή των παιδιών στους προαναφερόμενους παιδικούς σταθμούς μαθαίνουν να αυτοεξυπηρετούνται και έχουν την δυνατότητα να συμμετάσχουν σε ποικίλες δραστηριότητες, όπως είναι των καλλιτεχνικών, των προμαθηματικών εννοιών, της παιδικής λογογοτεχνίας, της κοινωνικοποίησης, της δραματοποίησης, της μουσικοκινητικής αγωγής και τον παιδότοπο για ελεύθερο παιχνίδι. Παράλληλα, η σωματική υγεία των παιδιών παρακολουθείται από έναν παιδίατρο σε δεκαπενθήμερη βάση.

5.6.1 Νέα Δομή Παιδικός Σταθμός περιοχής Καλυβίων

Η Νέα Δομή Παιδικός Σταθμός περιοχής Καλυβίων λειτουργεί από τον μήνα Φεβρουάριο του έτους 2000, φιλοξενεί εξήντα πέντε παιδιά, βρίσκεται στο κύριο οικισμό του Δήμου Καλυβίων – Θορικού και στεγάζεται σε μισθωμένο κτίριο. Η στελέχωση του εν' λόγω παιδικού σταθμού περιλαμβάνει εξαμελές προσωπικό, που αποτελείται από δύο νηπιαγωγούς, μία παιδαγωγό, μία βοηθός νηπιαγωγού, καθώς και αλλά δύο άτομα ως βοηθητικό προσωπικό, ενώ παράλληλα αξιοποιεί και ένα εξωτερικό συνεργάτη με την ειδικότητα του παιδίατρου. Ο συνολικός προϋπολογισμός της συγκεκριμένης δομής ανέρχεται σε 625.777 ευρώ για τα έξι χρόνια της συγχρηματοδότησης 2000 – 2006, ενώ για τα επόμενα δύο χρόνια μετά την λήξη της συγχρηματοδότηση είναι υποχρεωμένη η ΑΚΔΕΚ να χρηματοδοτήσει την λειτουργία του με ιδίους πόρους της.

5.6.2 Νέα Δομή Παιδικός Σταθμός περιοχής Λαγονησίου

Η Νέα Δομή Παιδικός Σταθμός περιοχής Λαγονησίου λειτουργεί από τον μήνα Μάρτιο του έτους 2003, φιλοξενεί σαράντα παιδιά, βρίσκεται στο παραλιακό οικισμό του Δήμου Καλυβίων – Θορικού και στεγάζεται σε μισθωμένο κτίριο. Η στελέχωση του συγκεκριμένου κοινωνικού προγράμματος περιλαμβάνει τετραμελές προσωπικό και συγκεκριμένα δύο νηπιαγωγούς και αλλά δύο άτομα ως βοηθητικό προσωπικό, ενώ και αυτό αξιοποιεί έναν εξωτερικό συνεργάτη με την ειδικότητα του παιδίατρου. Ο συνολικός προϋπολογισμός του εν λόγω προγράμματος ανέρχεται σε 278.415 ευρώ, για τα τρία πρώτα χρόνια που ισχύει η συγχρηματοδότηση 2003 – 2006, ενώ μετά την λήξη της συγχρηματοδότησης, η ΑΚΔΕΚ είναι υποχρεωμένη να χρηματοδοτήσει την λειτουργία του για τα επόμενα δύο χρόνια με ιδίους πόρους της.

5.6 Πρόγραμμα ‘Νέες θέσεις εργασίας ευπαθών κοινωνικών ομάδων’

Το πρόγραμμα ‘Νέες θέσεις εργασίας ευπαθών κοινωνικών ομάδων’ είναι ένα πρόγραμμα το ΟΑΕΔ, οπού λαμβάνει ειδικά μετρά προκείμενου να στηρίζει τις πληθυσμιακές ομάδες, των οποίων η είσοδος στην αγορά εργασίας είναι δυσχερέστερη του υπόλοιπου εργατικού δυναμικού.

Τα ειδικά αυτά μέτρα στήριξης των ευπαθών κοινωνικών ομάδων αναπτύσσονται ως δράσεις **εθνικής πολιτικής** με χρηματοδότηση από τον κρατικό προϋπολογισμό και τον προϋπολογισμό του ΟΑΕΔ αλλά και στο πλαίσιο των προβλεπόμενων μέτρων του ΕΚΤ ή και άλλων κοινοτικών πρωτοβουλιών.

Ειδικότερα, το πρόγραμμα ‘Νέων θέσεων εργασία’ του ΟΑΕΔ **απευθύνεται** σε ευπαθείς κοινωνικές ομάδες του πληθυσμού και συγκεκριμένα σε άτομα με ειδικές ανάγκες (ΑΜΕΑ), απεξαρτημένα άτομα, αποφυλακισμένα άτομα και νεαρά παραβατικά άτομα ή νεαρά άτομα που βρίσκονται σε κοινωνικό κίνδυνο, τα οποία αναμφισβήτητα αντιμετωπίζουν εντονότερα το φαινόμενο του αποκλεισμού τόσο από την αγορά εργασίας, όσο και ευρύτερα, από την συμμετοχή τους στο κοινωνικό γίνεσθαι.

Ο ΟΑΕΔ στηρίζει την κοινωνική και επαγγελματική ενσωμάτωση των ατόμων που ανήκουν στις παραπάνω ομάδες με την υλοποίηση ειδικών προγραμμάτων επιδότησης της απασχόλησής τους και με ευνοϊκότερους όρους από τα αντίστοιχα των κοινών ανέργων, όπως μεγαλύτερης επιδότησης και διάρκειας των προγραμμάτων, ειδικά μέτρα για την προσαρμογή των ατόμων στον εργασιακό χώρο, εργονομική διευθέτησης του χώρου εργασίας των ατόμων με ειδικές ανάγκες που εντάσσονται στο πρόγραμμα. Επίσης παρέχεται ένα πλέγμα συνοδευτικών – υποστηρικτικών υπηρεσιών από εξειδικευμένους

εργασιακούς σύμβουλους, οι οποίοι απασχολούνται σε όλες τις υπηρεσίες απασχόλησης του ΟΑΕΔ.

Το εν λόγω πρόγραμμα περιλαμβάνει απασχόληση προσωπικού είτε με πλήρη απασχόληση τετραετούς διάρκειας με χρηματικό πόσο επιχορήγησης 25 ευρώ ανά ημέρα για τα πρώτα τρία χρόνια και τον τέταρτο χρόνο χωρίς επιχορήγηση, είτε με μερική απασχόλησης τετραετούς διάρκειας με πόσο επιχορήγησης 15 ευρώ ανά ημέρα για τα πρώτα τρία χρόνια και τον τέταρτο χρόνο χωρίς επιχορήγηση.

Η ΑΚΔΕΚ **συμμετέχει** στα ειδικά προγράμματα απασχόλησης του ΟΑΕΔ 'Νέες θέσεις εργασίας για ευπαθείς κοινωνικές ομάδες', από το έτος 2001 και έχει προσλάβει συνολικά πέντε άτομα με το συγκεκριμένο καθεστώς, τα οποία ανήκουν όλοι τους στην ευπαθή κοινωνική ομάδα των ΑΜΕΑ, ενώ προσφέρουν υπηρεσίες γραμματειακής υποστήριξης αλλά και βοηθητικές υπηρεσίες στην ΑΚΔΕΚ, με πλήρη απασχόληση.

5.7 Κέντρο Πληροφόρησης Νέων

Η ΑΚΔΕΚ ανέλαβε την πρωτοβουλία να υλοποιήσει το πρόγραμμα 'Κέντρο Πληροφόρηση Νέων' (ΚΠΝ), το οποίο είναι ένα πρόγραμμα της Γενικής Γραμματείας Νέας Γενιάς και του ΥΠΕΣΔΔΑ και στηρίζεται επί το πλείστον σε εθνικούς πόρους.

Τα ΚΠΝ αποτελούν αυτοτελή και ολοκληρωμένα κέντρα και στοχεύουν πέραν της παροχής τεκμηριωμένης πληροφόρησης των νέων σε θέματα ενδιαφέροντός τους και στο συνδυασμό της πολιτικής της αγοράς εργασίας με την κοινωνική πολιτική για ανάπτυξη ίσων ευκαιριών, στην μείωση της ανεργίας και στον αρμονικό συνδυασμό κοινωνικού, επαγγελματικού και οικογενειακού βίου σε συνάρτηση με επαρκή προσφορά ενημέρωσης για την ένταξη και παραμονή των νέων στην αγορά εργασίας.

Στόχος του προγράμματος είναι **πρώτον**, να δώσει την δυνατότητα στους νέους της δωρεάν πρόσβασης στην έγκυρη και έγκαιρη πληροφόρηση χωρίς κοινωνική, γεωγραφική, ιδεολογική και οικονομική διάκριση και χωρίς καμία επιρροή και **δεύτερον**, να ενισχύσει την συμμετοχή των νέων προκειμένου να αναδειχθούν σε ισότιμο και δυναμικό μελό της κοινωνίας και να δημιουργηθούν οι προϋποθέσεις ώστε, ανάλογα με την ηλικία τους, να έχουν τα εφόδια για να μετέχουν στην κοινωνική ζωή ως αυτόνομες προσωπικότητες.

Οι υπηρεσίες που παρέχονται μέσα από τις δράσεις του προγράμματος περιλαμβάνουν την άμεση επικοινωνία και ενημέρωση από εκπαιδευμένο προσωπικό σχετικά με θέματα απασχόλησης, εκπαίδευσης, κατάρτισης, εθελοντισμού, αθλητισμού, πολιτισμού κ.α., την δυνατότητα χρήσης υπολογιστών για απευθείας σύνδεσης των νέων με το διαδίκτυο, την κατά περίπτωση παροχή συμβουλευτικής υποστήριξης, την σύνδεση με τις κύριες ελληνικές και ευρωπαϊκές τράπεζες δεδομένων π.χ. Eurobesk, την πρόσβασης στα ευρωπαϊκά προγράμματα που αφορούν τους νέους, καθώς και την κάθε μορφής έντυπο ενημερωτικό υλικό.

Το ΚΠΝ στον Δήμο Καλυβίων – Θορικού λειτουργεί από τον μήνα Μάρτιο του έτους 2002 και απασχολεί μια υπάλληλο κατηγορίας ΠΕ Κοινωνιολόγων. Για την δημιουργία του εν λόγω ΚΠΝ χρηματοδοτήθηκε από εθνικούς πόρους και πιο συγκεκριμένα από το ΥΠΕΣΔΔΑ και την Γενική Γραμματεία Νέας Γενιάς, με συνολικό προϋπολογισμό 30.000 ευρώ, που αφορούσε μόνο την κάλυψη των δαπανών απόκτησης του υλικοτεχνικού εξοπλισμού, όπως και οπτικοακουστικού υλικού, ενώ οι λειτουργικές δαπάνες του κέντρου καλύπτονται εξολοκλήρου από ιδίους πόρους της ΑΚΔΕΚ και ανέρχεται στο πόσο των 12.000 ευρώ ετησίως κατά μέσο όρο.

Στα πλαίσια της λειτουργίας του ΚΠΝ Καλυβίων διοργανώνονται σε συνεργασία με το Ινστιτούτο Διαρκούς Εκπαίδευσης Ενήλικων της Γενικής Γραμματείας Εκπαίδευσης Ενήλικων, σεμινάρια εκμάθησης Η/Υ ενηλίκων, καθώς και προγράμματα εκμάθησης Η/Υ για παιδιά και εφήβους. Το συγκεκριμένο κέντρο στεγάζεται σε χώρο που έχει παραχωρήσει ο Δήμος Καλυβίων – Θορικού εντός του δημαρχιακού μεγάρου, ενώ έχει υπολογιστεί ότι κατά μέσο όρο εξυπηρετεί σε καθημερινή βάση πέντε ως δέκα νέους.

Στο προαναφερόμενο πρόγραμμα, σε πολλές περιπτώσεις, παρατηρήθηκε ότι τα ενδιαφέροντα των νέων αφορούσαν περισσότερο στην γενικότερο δωρεάν πρόσβαση στο διαδίκτυο και την αντιμετώπιση του χώρου του ΚΠΝ Καλυβίων ως χώρου ψυχαγωγίας, με αποτέλεσμα να παρεξηγηθεί ο στόχος και η λειτουργία του προγράμματος, όπου το διαδίκτυο δεν είναι αυτοσκοπός αλλά ως συμπληρωματικό μέσο για την άντληση και παροχή πληροφόρησης και ενημέρωσης.

Από την πλευρά της ΑΚΔΕΚ καταβλήθηκε σημαντική προσπάθεια ενημέρωσης των νέων και γενικότερα του κοινού για τους σκοπούς λειτουργίας του ΚΠΝ Καλυβίων, με δελτία τύπου, προβολή με έντυπο και ψηφιακό υλικό, επισκέψεις στα σχολεία κ.α., τα οποία και απέδωσαν ως ένα βαθμό. Ως προς την παρεξήγηση της λειτουργίας και του στόχου της δράσης αυτής συνέβαλε και το γεγονός ότι απουσίαζε ενιαία διαφημιστική προβολή σε εθνικό επίπεδο, η οποία θα καθιστούσε σαφείς τους στόχους του συγκεκριμένου προγράμματος.

Α/Α	Τίτλος κοινοτικού προγρ/ατος	Ημερομηνία έναρξης προγρ/τος	Χρονοδιάγραμμα Χρηματοδότησης		Απασχ/μενο προσωπικό προγρ/τος	Εξυπηρ/να άτομα προγρ/τος	Συνολικός προϋπ/μός από ξένους πόρους
			Ξένους πόρους	Ιδίου πόρους			
1	Κ.Δ.Α.Π. ΚΑΛΥΒΙΩΝ	Φεβρουάριος 2 0 0 0	6 έτη	2 έτη	5 άτομα	50 άτομα	625.780 ευρώ
2	Ν.Δ.Π.Σ. ΚΑΛΥΒΙΩΝ	Φεβρουάριος 2 0 0 0	6 έτη	2 έτη	6 άτομα	65 άτομα	625.777 ευρώ
3	Ν.Δ.Π.Σ. ΛΑΓΟΝΗΣΙΟΥ	Μάρτιος 2 0 0 3	3 έτη	2 έτη	4 άτομα	40 άτομα	278.415 ευρώ
4	Βοήθεια στο Σπίτι	Μάρτιος 2 0 0 3	3 έτη	2 έτη	7 άτομα	90 άτομα	248.462 ευρώ
5	Γ.Π.Κ.Υ.Υ. ΚΑΛΥΒΙΩΝ	Φεβρουάριος 2 0 0 4	2 έτη	3 έτη	2 άτομα	610 άτομα	100.000 ευρώ
				Σύνολο	24 άτομα	855 άτομα	1.872.434 ευρώ

5.9 Στοιχεία απορροφήσεων χρηματοδοτήσεων κοινοτικών προγραμμάτων

A/A	Τίτλος κοινοτικού προγρά/τος	Συνολικός προϋπ/μος προγρά/τος	Απορρόφηση χρημα/δότης προγρά/τος	Ποσοστό απορ/φησης χρημ/δότης
1	Κ.Δ.Α.Π. ΚΑΛΥΒΙΩΝ	625.780 ευρώ	588.233 ευρώ	94%
2	Ν.Δ.Π.Σ. ΚΑΛΥΒΙΩΝ	625.777 ευρώ	594.488 ευρώ	95%
3	Ν.Δ.Π.Σ. ΛΑΓΟΝΗΣΙΟΥ	278.415 ευρώ	258.926 ευρώ	93%
4	Βοήθεια στο σπίτι	248.462 ευρώ	136.035 ευρώ	95%
5	Γ.Π.Κ.Κ.Υ. ΚΑΛΥΒΙΩΝ	100.000 ευρώ	70.000 ευρώ	70%
	ΣΥΝΟΛΟ	1.872.434 ευρώ	1.647.682 ευρώ	88%

➤ Διαπιστώσεις – παρατηρήσεις

Τα κοινοτικά προγράμματα που διαχειρίζεται και υλοποιεί η ΑΚΔΕΚ στα πλαίσια της προγραμματικής περιόδου 2000 – 2006 αντιμετωπίζουν στην πλειοψηφία τους πολύ υψηλά ποσοστά απορρόφησης των χρηματοδοτήσεων, σύμφωνα με το χρηματικό πόσο που είχε προβλεφθεί στον συνολικό αρχικό προϋπολογισμό των κοινοτικών προγραμμάτων και οι οποίες όπως προαναφέρθηκε προέρχονται από ευρωπαϊκούς και εθνικούς οικονομικούς πόρους.

Οι συγκεκριμένες χρηματοδοτήσεις αφορούν ορισμένο πεδίο για την επιλεξιμότητα της δαπάνης προς κάλυψη, επομένως όσον αφορά τα πρώτα τέσσερα κοινοτικά προγράμματα του παραπάνω πίνακα ελάχιστες δαπάνες δεν αναγνωρίστηκαν στον εν λόγω πεδίο κάλυψης δαπανών και συνεπώς έμειναν ακάλυπτες, ενώ όσον αφορά το Γραφείο Κοινοτικών και Υποστηρικτικών Υπηρεσιών κατάφερε να φθάσει μόνο στο 70% της απορρόφησης των χρηματοδοτήσεων που είχε προβλεφθεί και αυτό οφείλεται κυρίως ότι ξεκίνησε να λειτουργεί με μια μικρή καθυστέρηση δύο μηνών, επομένως κάποιες δαπάνες δεν αναγνωρίστηκαν.

ΚΕΦΑΛΑΙΟ 6^ο

ΚΑΤΑΣΚΕΥΑΣΤΙΚΗ ΔΡΑΣΤΗΡΙΟΤΗΤΑ ΤΗΣ ΑΚΔΕΚ

6.1 Διαδικασίες εκτέλεσης έργων από επιχειρήσεις των ΟΤΑ

Οι επιχειρήσεις των ΟΤΑ (αμιγείς και ανώνυμες πλην των επιχειρήσεων Ύδρευσης και Αποχέτευσης) κατασκευάζουν τα έργα με τους δύο ακόλουθους τρόπους:

- **Είτε αναλαμβάνουν** οι ίδιες οι επιχειρήσεις ΟΤΑ να το εκτελέσουν, εφόσον διαθέτουν κατάλληλη τεχνική υπηρεσία και προσωπικό, το οποίο απασχολείται ή προσλαμβάνεται κατά περίπτωση και αμείβεται από τις πιστώσεις του έργου.
- **Είτε αναθέτουν** οι επιχειρήσεις ΟΤΑ το έργο σε ειδικευμένες εργοληπτικές επιχειρήσεις.

Στην δεύτερη περίπτωση, δηλαδή της ανάθεσης της εκτέλεσης του έργου σε ειδικευμένη εργοληπτική επιχείρηση πραγματοποιείται με έναν από τους παρακάτω τρόπους:

- **Είτε με ανοικτή δημοπρασία**, στην οποία λαμβάνουν μέρος και υποβάλλουν προσφορές μόνο όσες εργοληπτικές επιχειρήσεις έχουν τα νόμιμα δικαιολογητικά.
- **Είτε με δημοπρασία με προεπιλογή**, στην οποία εκδηλώνουν ενδιαφέρον συμμετοχής όσοι θεωρούν ότι διαθέτουν τα προσόντα που προσδιορίζονται από την προκήρυξη. Ακολουθεί η διαδικασία της προεπιλογής και πρόσκλησης για συμμετοχή στην κυρίως δημοπρασία και επίδοση προσφοράς εκείνων μόνων που έχουν ήδη προεπιλεγεί. Η διαδικασία αυτή εφαρμόζεται κυρίως σε έργα μεγάλης σπουδαιότητας ή εξειδικευμένα, στα οποία κατ' αρχήν αξιολογείται η εμπειρία του φορέα στην κατασκευή αντιστοιχών

έργων, η φερεγγυότητά του ή ειδική τεχνογνωσία που τυχόν διαθέτει κ.α.

- **Είτε απευθείας ανάθεση ή διαγωνισμός** μεταξύ περιορισμένου αριθμού προσκαλούμενων εργοληπτικών επιχειρήσεων. Η συγκεκριμένη διαδικασία εφαρμόζεται μόνο σε ειδικές περιπτώσεις, όπως περίπτωση σοβαρού επικείμενου κινδύνου, μοναδικότητας του κατασκευαστή, συνέχιση εργασιών ύστερα από έκπτωση του αναδόχου ή διάλυση της εργοληπτικής σύμβασης, ερευνητικές εργασίες ή εργασίες δοκιμαστικής εφαρμογής νέων τεχνολογιών, έργα ειδικής φύσεων εφόσον χαρακτηριστούν ως τέτοια με απόφαση του φορέα κατασκευής του έργου.

Οι επιχειρήσεις των ΟΤΑ προκειμένου να αναθέσουν την εκτέλεση ενός συγκεκριμένου έργου σε μια εργοληπτική εταιρεία προβαίνουν στην ακόλουθη διαδικασία:

- Λαμβάνεται, καταρχήν **απόφαση** του διοικητικού συμβουλίου της επιχείρησης ΟΤΑ ή άλλου εξουσιοδοτημένου από αυτό όργανο για την ανάθεση εκτέλεσης συγκεκριμένου έργου.
- Διενεργείται η διαδικασία της **δημοσίευσης** την προκήρυξης, στην οποία οι όροι της προκήρυξης και ο τρόπος την δημοσίευσης είναι υπόθεση του διοικητικού συμβουλίου, παράλληλα στην δημοσίευση αναφέρονται και ο τρόπος με τον οποίο θα επιλέγει ο ανάδοχος του έργου, δηλαδή με ανοικτή δημοπρασία, δημοπρασία με προεπιλογή, απευθείας ανάθεση ή διαγωνισμός μεταξύ περιορισμένων αριθμών εργοληπτικών επιχειρήσεων.
- Η διαδικασία της **επιλογής** του αναδόχου, η οποία πραγματοποιείται με απόφαση του διοικητικού συμβουλίου της επιχείρησης ή από άλλο όργανο ή επιτροπή, όπως ορίζεται με απόφαση του διοικητικού συμβουλίου, η οποία γνωστοποιείται

κατά την προκήρυξη ή το τεύχος προδιαγραφών που συνοδεύει την προκήρυξη.

- Η διαδικασία **σύναψης** της εργοληπτικής σύμβασης με τους όρους και τις προϋποθέσεις που αποφασίζονται από το διοικητικό συμβούλιο, λαμβανομένων υπόψη των όρων της προκήρυξης και του τεύχους προδιαγραφών.

Η επίβλεψη και παρακολούθηση της εξέλιξης της κατασκευής του έργου πραγματοποιείται από στελέχη της επιχείρησης ΟΤΑ, τα οποία διαθέτουν τα απαραίτητα προσόντα για το συγκεκριμένο σκοπό ή όργανα τα οποία ορίζονται με απόφαση του διοικητικού συμβουλίου. Στις περιπτώσεις όπου δεν υπάρχουν τέτοια στελέχη και δεν δύναται να ορισθούν όργανα για την επίβλεψη του έργου, η επιχείρηση έχει την δυνατότητα να προσλάβει τα απαραίτητα για το έργο αυτό στελέχη.

6.2 Εκτέλεση έργων εκ' μέρους της ΑΚΔΕΚ

Η ΑΚΔΕΚ προκειμένου να εκτελέσει ένα οποιοδήποτε έργο προβαίνει στην διαδικασία σύναψης σύμβασης με εργοληπτική επιχείρηση ύστερα από απόφαση του διοικητικού συμβουλίου της ΑΚΔΕΚ και την διενέργεια δημοσίου διαγωνισμού. Σε εξαιρετικές περιπτώσεις που δεν ενδείκνυται η χρονοτριβή του δημοσίου διαγωνισμού ή δεν προβλέπεται ουσιώδεις ωφέλεια ή αν κριθεί ότι έτσι εξυπηρετείται το γενικότερο συμφέρον της ΑΚΔΕΚ, μπορεί με απόφαση του διοικητικού της συμβουλίου να εγκριθεί η σύναψη σύμβασης χωρίς διαγωνισμό, όπου στις περιπτώσεις αυτές η απόφαση πρέπει να είναι απόλυτα δικαιολογημένη.

Ο πρόεδρος του διοικητικού συμβουλίου της ΑΚΔΕΚ χωρίς προηγούμενη απόφαση του διοικητικού συμβουλίου μπορεί να συνομολογήσει σύμβαση ή να ενεργήσει απ' ευθείας ανάθεση εκτέλεσης

έργου, αν για κάθε περίπτωση η δαπάνη δεν είναι μεγαλύτερη του χρηματικού ποσού των 9.000 ευρώ.

Οι διαγωνισμοί γίνονται ενώπιον του διοικητικού συμβουλίου της ΑΚΔΕΚ στην έδρα της επιχείρησης, κατόπιν προκήρυξης που εκδίδεται από τον πρόεδρο της ΑΚΔΕΚ, με βάση τους όρους που καθορίζονται για κάθε περίπτωση από το διοικητικό της συμβουλίου. Η προκήρυξη καθορίζει τον τύπο και το σύστημα διενέργειας του διαγωνισμού, το τόπο και την ώρα έναρξης και λήξης της αποδοχής των προσφορών από το διοικητικό συμβούλιο της ΑΚΔΕΚ, την συνοπτική περιγραφή του αντικειμένου του διαγωνισμού, το χρηματικό ποσό του προϋπολογισμού της δαπάνης, τα προσόντα των διαγωνιζόμενων, τα στοιχεία και τα δικαιολογητικά συμμετοχής, την εγγύηση και τον τρόπο κατάθεσης αυτής, τις διατάξεις που θα ισχύσουν σε όλη την διάρκεια της σύμβασης, την προθεσμία εκτέλεσης του έργου, το χρόνο εγγύησης, τα συμβατικά στοιχεία της, τις κρατήσεις και λοιπές δαπάνες που θα βαρύνουν τον ανάδοχο και οτιδήποτε άλλο κριθεί σκόπιμο.

Ο διαγωνισμός κατατίθεται στα γραφεία της ΑΚΔΕΚ και βρίσκεται στην διάθεση των ενδιαφερομένων κατά τις εργάσιμες ημέρες και ώρες. Η περίληψη του διαγωνισμού τοιχοκολλείται υποχρεωτικά στα γραφεία της ΑΚΔΕΚ και του Δήμου Καλυβίων – Θορικού στα συνήθη μέρη των δημοσιεύσεων και συντάσσεται για το σκοπό αυτό αποδεικτικό δημοσίευσης. Επίσης, στην περίληψη του διαγωνισμού πρέπει να περιλαμβάνεται ο τόπος και ο τρόπος διεξαγωγής του διαγωνισμού, η ημερομηνία και η ώρα λήξης της αποδοχής των προσφορών και την συνολική περιγραφή του αντικειμένου. Υποχρεωτική, επίσης, είναι και η δημοσίευση του διαγωνισμού στον τύπο, όπου οι εφημερίδες που θα δημοσιευθεί ο διαγωνισμός ορίζονται με απόφαση του διοικητικού συμβουλίου της ΑΚΔΕΚ.

Όταν ο διαγωνισμός γίνεται με ενσφράγιστες προσφορές, μετά το τέλος της ώρα παραλαβής των προσφορών γίνεται η αποσφράγισή τους και ανακοινώνεται το περιεχόμενό τους δημόσια και τα μέλη του διοικητικού συμβουλίου της ΑΚΔΕΚ μονογραφούν τις προσφορές. Εάν πάλι ο διαγωνισμός διεξάγεται με γραπτές ή προφορικές προσφορές ανακοινώνεται από τον πρόεδρο του διοικητικού συμβουλίου η προσφορά καθενός και γίνεται δεκτός στον διαγωνισμό και συνεχίζεται η προφορική μειοδοσία μέχρι την ανάδειξη του τελευταίου μειοδότη.

Η απόφαση του διοικητικού συμβουλίου της ΑΚΔΕΚ με την οποία εγκρίθηκε το αποτέλεσμα του διαγωνισμού κοινοποιείται με απόδειξη από τον ανάδοχο στον πρόεδρο της ΑΚΔΕΚ μέσα σε πέντε ημέρες από την έκδοση του, με πρόσκληση σύμφωνα με την οποία μέσα σε επτά ημέρες από την παραλαβή ο ανάδοχος πρέπει να προσέλθει σε ορισμένο τόπο και χρόνο για την υπογραφή της σύμβασης, προσκομίζοντας και εγγυητική επιστολή χρηματικού πόσου 5% επί του χρηματικού πόσου την προσφοράς, για την καλή εκτέλεση του έργου.

Εάν δεν προσέλθει εν πρόθεσμα ο ανάδοχος, κηρύσσεται έκπτωτος με απόφαση του διοικητικού συμβουλίου της ΑΚΔΕΚ, χωρίς άλλες σχετικές διατυπώσεις και η εγγύηση είναι υπέρ της ΑΚΔΕΚ λόγω ειδικής προς τούτο ποινής και σε αυτές τις περιπτώσεις επαναλαμβάνεται ο διαγωνισμός.

6.3 Κατασκευαστικός τομέας της ΑΚΔΕΚ

Η μέχρι τώρα δραστηριότητες της ΑΚΔΕΚ στον κατασκευαστικό τομέα αφορούν έργα, τα οποία εκτελούνται εντός των διοικητικών ορίων του Δήμου Καλυβίων – Θορικού. Επίσης, τα έργα που κατασκευάζει η ΑΚΔΕΚ της τα αναθέτει απευθείας, εκτός από ελάχιστες περιπτώσεις, ο Δήμος Καλυβίων – Θορικού, με απόφαση του εκάστοτε Δημοτικού

Συμβούλιο Καλυβίων¹⁴, τα οποία αφορούν έργα όπου ο συνολικός τους προϋπολογισμός δεν μπορεί να υπερβαίνει το χρηματικό πόσο των 45.000 ευρώ, όπως ισχύει επί του παρόντος κανονισμού ανάθεσης εκτέλεσης έργων.

Η κατασκευαστική δραστηριότητα της ΑΚΔΕΚ περιλαμβάνει την υλοποίηση μεγάλου αριθμού έργων για την προώθηση της τοπικής ανάπτυξης της περιοχής του Δήμου Καλυβίων – Θορικού, όπως έργα οδοποιίας, ύδρευσης, διαχείρισης απορριμμάτων, κατασκευής αθλητικών εγκαταστάσεων, επισκευής και συντήρησης κτιρίων, αξιοποίησης και προστασίας των ακτών, κ.α. και μαζί με τα έργα που εκτελεί ο Δήμος Καλυβίων έχουν ως παράλληλο σκοπό την οικιστική ανάπτυξη της περιοχής και την άνοδο του βιοτικού επιπέδου του τοπικού πληθυσμού.

Μεγάλα έργα υποδομή που έχει κατασκευάσει η ΑΚΔΕΚ στην συνολική κατασκευαστική της δραστηριότητας αφορούν τρία σημαντικά δημοτικά έργα υποδομής. Τα εν λόγω έργα έχουν άμεση σχέση με την ποιότητα ζωής και την εξυπηρέτηση του πολίτη, τα οποία μπορούν να ταξινομηθούν στις δύο παρακάτω κατηγορίες:

➤ **Κτιριακές υποδομές**

Στον τομέα των κτιριακών υποδομών, η ΑΚΔΕΚ είχε αναλάβει την κατασκευή δυο σημαντικών δημοτικών έργων, το πρώτο αφορούσε την αποπεράτωση του δημαρχιακού μεγάρου, με συνολικό εμβαδόν 2.800 τετραγωνικών μέτρων και προϋπολογισμό 692.600 ευρώ, το οποίο ανάθεσε απευθείας το τότε Δημοτικό Συμβούλιο Καλυβίων στην ΑΚΔΕΚ τον μήνα Απρίλιο του έτους 2000 για δύο βασικούς λόγους, πρώτον η εργοληπτική επιχείρηση που είχε αναλάβει την κατασκευή του δημαρχιακού μεγάρου κηρύχθηκε έκπτωτη αφήνοντας το έργο ημιτελές και δεύτερον όταν αναδημοπρατήθηκε το έργο δεν προέκυψε ανάδοχος

¹⁴ Άρθρο 291 του Δημοτικού και Κοινοτικού Κώδικα

του έργου υστέρη από ανοιχτό διαγωνισμό που διενεργήθηκε για το σκοπό αυτό. Η αποπεράτωση του δημορχιακού μεγάρου ολοκληρώθηκε μέσα σε δεκαέξι μήνες από την ημερομηνία ανάθεσης του έργου, εντός των πλαισίων του χρονοδιαγράμματος του έργου.

Το δεύτερο έργο αφορούσε την κατασκευή κτιρίου με συνολικό εμβαδόν 450 τετραγωνικών μέτρων στον παραλιακό οικισμό του Δήμου Καλυβίων – Θορικού και συνολικού προϋπολογισμού 396.000 ευρώ, προκειμένου να στεγασθούν οι ανάγκες λειτουργίας του νηπιαγωγείου παραλίας. Η ΑΚΔΕΚ μέσω της κοινοπραξίας που πραγματοποιείσαι με την Ολυμπιακή ΑΤΕ αναδείχθηκε ανάδοχος του συγκεκριμένου έργου τον μήνα Νοέμβριο του έτους 1999, ύστερα από ανοιχτό διαγωνισμό που διενεργήθηκε από τον Δήμο Καλυβίων – Θορικού. Το συγκεκριμένο έργο ολοκληρώθηκε εντός ενός ημερολογιακού έτους και χωρίς σημαντικές αποκλείσεις από το χρονοδιάγραμμά του.

➤ Έργα οδοποιίας

Στο τομέα των έργων οδοποιίας η ΑΚΔΕΚ έχει ήδη κατασκευάσει ένα μεγάλο έργο υποδομή, το οποίο αφορούσε το έργο οδοποιίας κυρίως οικισμού και παράλιας Δήμου Καλυβίων – Θορικού, συνολικού προϋπολογισμού 691.600 ευρώ, το οποίο περιλάμβανε ασφαλτοστρώσεις χωμάτινων οδών συνολικού μήκους 5.600 μέτρων και κατασκευή τεχνικών έργων για την υψηλή ποιότητα των συγκεκριμένων οδικών τμημάτων. Ο προαναφερόμενος δρόμος λόγω του ότι διασχίζει περιοχές με έντονη κατοίκηση και αναπτυσσόμενη οικοδομική δραστηριότητα έχει ως αποτέλεσμα να αποτελεί σημαντικής σημασίας στην υψηλή ασφάλεια και διευκόλυνση των κατοίκων που διαμένουν εκεί στις καθημερινές μετακινήσεις τους. Το συγκεκριμένο έργο ανατέθηκε στην ΑΚΔΕΚ το μήνα Ιούλιο του έτους 1999 μετά από την διενέργεια ανοιχτού διαγωνισμού του Δήμου Καλυβίων – Θορικού, στα πλαίσια του οποίου

αναδείχθηκε ανάδοχος του έργου η κοινοπραξία ΑΚΔΕΚ – ΕΡΓΑΤ Α.Ε. Η συγκεκριμένη κοινοπραξία κατάφερε να ολοκληρώσει το εν' λόγω έργο τον μήνα Ιούνιο του έτους 2000, δηλαδή μέσα σε ένα χρόνο, χωρίς αποκλείσεις από το χρονοδιάγραμμα του προαναφερόμενου έργου.

6.4 Διαπιστώσεις κατασκευαστικού τομέα της ΑΚΔΕΚ

Από την συνολική κατασκευαστική δραστηριότητα της ΑΚΔΕΚ, παρατηρείται, πρώτον ο σχετικά μικρός αριθμός ανάληψης κατασκευής μεγάλων έργων υποδομής και δεύτερον η απουσία της ΑΚΔΕΚ προς την συγκεκριμένη δραστηριότητα κατά τα τελευταία έτη λειτουργίας της, το οποίο έχει ως αποτέλεσμα να περιορίζεται η κατασκευαστική βιωσιμότητα της επιχειρήσεις και κατά επέκταση της απόκτησης σημαντικών οικονομικών πόρων στα στενά όρια των έργων, εκείνων μόνων, που τις αναθέτει απευθείας το Δημοτικό Συμβούλιο Καλυβίων. Δεδομένου ότι τα έργα που μπορεί να αναθέσει απευθείας το Δημοτικό Συμβούλιο Καλυβίων είναι μέχρι του χρηματικού ποσού των 45.000 ευρώ του συνολικό προϋπολογισμού του έργου κάνει την υφισταμένη κατάσταση ακόμα πιο περιορισμένη .

Η συγκεκριμένη αδυναμία οφείλεται από το γεγονός ότι η ΑΚΔΕΚ δεν διαθέτει πλέον τα απαραίτητα τις τάξεις πτυχίων μηχανικών προκειμένου να έχει το δικαίωμα να λαμβάνει μέρος ως υποψήφια ανάδοχος μεγάλων κατασκευαστικών έργων στους διαγωνισμούς που λαμβάνουν χώρα κατά καιρούς και έτσι να έχει πιθανότητες να αναλάβει την εκτέλεση μεγάλων έργων υποδομής. Επίσης, δεν υπάρχει και η πολιτική κατεύθυνση εκ μέρους της διοίκησης της ΑΚΔΕΚ προς αυτό το σημείο, δηλαδή της ανάληψης κατασκευής μεγάλων έργων υποδομής, λόγω του ότι υπάρχει έντονος ανταγωνισμός από τις ισχυρές κατασκευαστικές εταιρείες που δραστηριοποιούνται στον συγκεκριμένο τομέα.

6.5 Κατασκευαστική δραστηριότητα έτους 2005 της ΑΚΔΕΚ

Για την καλύτερη κατανόηση της λειτουργίας της ΑΚΔΕΚ στον κατασκευαστικό τομέα θα γίνει αναφορά στην κατασκευαστική δραστηριότητα της ΑΚΔΕΚ στα πλαίσια της λειτουργίας της του έτους 2005.

Όλα τα έργα που εκτελούνται εκ μέρους της ΑΚΔΕΚ εντός του έτους 2005 της τα έχει αναθέσει απευθείας – όπως και γίνεται άλλωστε και στα περισσότερα έργα της ΑΚΔΕΚ – με απόφαση του Δημοτικού Συμβουλίου ο Δήμος Καλυβίων – Θορικού, λόγω του ότι ο συνολικός τους προϋπολογισμός δεν ξεπερνά το χρηματικό πόσο των 45.000 ευρώ. Από το παραπάνω γίνεται σαφές ότι η ΑΚΔΕΚ έχει άμεση εξάρτηση από τις αποφάσεις του Διοικητικού Συμβουλίου Καλυβίων, βάσει των οποίων καθορίζεται επί το πλείστον και η κατασκευαστική της δραστηριότητα ετησίως.

Κατόπιν, της απόφασης του Δημοτικού Συμβουλίου Καλυβίων για την απευθείας ανάθεση έργου, λαμβάνεται απόφαση από το διοικητικό συμβούλιο της ΑΚΔΕΚ για την αποδοχή της ανάθεσης της κατασκευής του έργου, όπου στην συνέχεια υπογράφεται η σύμβαση για την εκτέλεση του έργου μεταξύ ΑΚΔΕΚ και Δήμου Καλυβίων – Θορικού.

Η ΑΚΔΕΚ λόγω του ότι στα πλαίσια της λειτουργίας της δεν διαθέτει κατάλληλη τεχνική υπηρεσία και εργατοτεχνικό προσωπικό για την εκτέλεση του έργου από την ίδια, προβαίνει στην διαδικασία ανάθεσης των έργων σε εργοληπτικές επιχειρήσεις, όπου ένας υπάλληλος της ΑΚΔΕΚ, με απόφαση του διοικητικού συμβουλίου της ΑΚΔΕΚ, ορίζεται ως επιβλέπων του έργου, ο οποίος δίνει συχνή αναφορά για την εξέλιξη της εκτέλεσης του έργου σύμφωνα με τους ορούς και τις προϋποθέσεις που έχει θέσει η ΑΚΔΕΚ στα πλαίσια της σύμβαση που έχει υπογραφεί μεταξύ ΑΚΔΕΚ και εργοληπτικής επιχείρησης.

Τα έργα που ανατέθηκαν απευθείας στην ΑΚΔΕΚ από το Δημοτικό Συμβούλιο Καλυβίων κατά την διάρκεια του έτους 2005 αφορούσαν δεκαέξι κατασκευαστικά έργα με συνολικό προϋπολογισμού που φθάνει το χρηματικό ποσό των 516.871,65 ευρώ, τα οποία μπορούν να ταξινομηθούν στις τέσσερις παρακάτω κατηγορίες:

- **A) Οδοποιία**, αποτελεί και την μεγαλύτερη σε αριθμό έργων που ανατέθηκαν στην ΑΚΔΕΚ για το έτος 2005 με συνολικά δέκα έργα από το σύνολο των δεκαέξι έργων και αφορούσαν έργα όπως συντήρηση και επισκευή οδικών τμημάτων που έχουν υποστεί φθορά στο κύριο αλλά και των παραλιακό οικισμό του Δήμου Καλυβίων – Θορικού, ασφαλτοστρώσεις οδών και πεζοδρομήσεις οδών, με συνολικό προϋπολογισμό 306.275,91 ευρώ.
- **B) Κτιριακή υποδομή**, αφορούσαν τέσσερα έργα με συνολικό προϋπολογισμό 95.303,37 ευρώ, όπως επισκευή και συντήρηση σχολικών κτιρίων, καθώς και του αναπαλαιωμένου κτιρίου της κεντρικής πλατείας, τα εν λόγω έργα συμβάλλουν σημαντικά στην οικιστική ανάπτυξη του Δήμου Καλυβίων – Θορικού.
- **Γ) Διαχείριση απορριμμάτων**, περιλάμβανε δύο έργα με συνολικό προϋπολογισμό 76.307,37 ευρώ, τα οποία αφορούσαν έργα διαμόρφωσης χώρων απορριμμάτων.
- **Δ) Αξιοποίηση και προστασία ακτών**, περιλάμβανε ένα έργο με συνολικό προϋπολογισμό 38.985,00 ευρώ και αφορούσε την διαμόρφωση και καθαρισμό ακτών του Δήμου Καλυβίων – Θορικού.

Από το γράφημα όπως παρουσιάζεται παρακάτω παρατηρούμε ότι σχεδόν το 60% της κατασκευαστικής δραστηριότητας της ΑΚΔΕΚ για το έτος 2005 προσανατολίσθηκε για έργα στην κατηγορία τις οδοποιίας, που αποτελεί και την δημοφιλέστερη κατηγορία ανάληψης έργων, λόγω του

ότι αφορούν την πλειοψηφία των έργων που τις ανατέθηκαν για το έτος 2005. Τα έργα της κατηγορίας των κτιριακών υποδομών και διαχείρισης απορριμμάτων περίπου ισοκατανέμονται με ποσοστά 18,45% και 14,76% αντίστοιχα, και τέλος στο τομέα της αξιοποίησης και προστασίας ακτών αποτελεί την μικρότερη κατηγορία με ποσοστό μόλις 7,54% επί του συνόλου της κατασκευαστικής δραστηριότητας της ΑΚΔΕΚ.

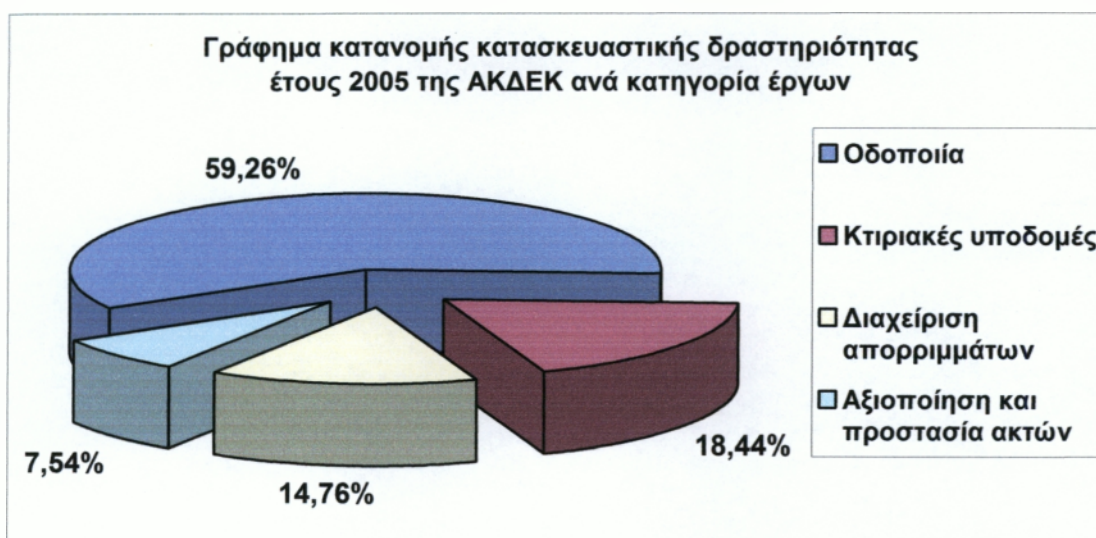

6.6 Λοιπή δραστηριότητα της ΑΚΔΕΚ

Στην δραστηριότητα της ΑΚΔΕΚ εντάσσεται επίσης η αρμοδιότητα της διαχείριση και λειτουργίας των συνολικά τριών αναψυκτηρίων – καντινών που βρίσκονται στην επί της παραλιακής ακτογραμμής του Δήμου Καλυβίων – Θορικού.

Την συγκεκριμένη αρμοδιότητα εκχώρησε το τότε Δημοτικό Συμβούλιο Καλυβίων, σύμφωνα με το άρθρο 291 του ισχύοντος δημοτικού και κοινοτικού κώδικα, το έτος 1996 και αφορούσε την παραχώρηση πέντε προκαθορισμένων χώρων προκειμένου να αναπτυχθούν εκεί, μέσω της ΑΚΔΕΚ, δραστηριότητες λειτουργίας

αναψυκτηρίων – καντινών με απώτερο σκοπό την καλύτερη εξυπηρέτηση των λουομένων στις παραλίες του Δήμου Καλυβίων – Θορικού.

Σύμφωνα με αυτή την ανάθεση η ΑΚΔΕΚ μπορούσε είτε να μισθώσει το χώρο σε ιδιώτες για ορισμένο χρόνο για την ανάπτυξη των προαναφερομένων δραστηριοτήτων, είτε να τις ανάπτυξη η ίδια. Η ΑΚΔΕΚ από το σύνολο των τριών χώρων, δύο χώρους έκρινε ότι θα ήταν αποδοτικότερο να τους μίσθωση σε ιδιώτες μέσω ανοιχτού διαγωνισμού και έτσι έπραξε, ενώ έναν χώρο τον λειτουργεί η ΑΚΔΕΚ, στον οποίον απασχολούνται συνολικά έξι άτομα με μερική απασχόληση.

Η λειτουργία των αναψυκτηρίων – καντινών δραστηριοποιείται εποχιακά, δηλαδή από τον μήνα Μάιο μέχρι τέλος του μήνα Οκτωβρίου κάθε έτους. Από την λειτουργία της συγκεκριμένης δραστηριότητας της ΑΚΔΕΚ αλλά και από την μίσθωση των υπολοίπων δύο χώρων σε ιδιώτες αποφέρει ένα ικανοποιητικό ετήσιο έσοδο στην ΑΚΔΕΚ.

ΚΕΦΑΛΑΙΟ 7^ο

ΟΙΚΟΝΟΜΙΚΗ ΑΝΑΛΥΣΗ ΚΑΙ ΑΞΙΟΛΟΓΗΣΗ ΤΗΣ ΑΚΔΕΚ

7.1 Οικονομική ανάλυση της ΑΚΔΕΚ

7.1.1 Οικονομική ανάλυση με την χρήση χρηματοοικονομικών δεικτών

Παρακάτω, παρουσιάζονται ορισμένοι από τους πιο βασικούς χρηματοοικονομικούς δείκτες, με σκοπό τον προσδιορισμό της οικονομικής κατάστασης της ΑΚΔΕΚ. Ο υπολογισμός αυτών των δεικτών βασίζεται σε στοιχεία των οικονομικών καταστάσεων της ΑΚΔΕΚ και ειδικότερα στον ισολογισμό και τα αποτελέσματα χρήσης. Επίσης, επιχειρήθηκε ο υπολογισμός των εν λόγω χρηματοοικονομικών δεικτών της ΑΚΔΕΚ, κατά τις δύο τελευταίες οικονομικές χρήσεις, προκειμένου να διαπιστωθεί τυχόν βελτίωση ή επιδείνωση των δεικτών αυτών στην πορεία του χρόνου.

Οι συγκεκριμένοι δείκτες χρησιμοποιούνται ευρύτατα για την αξιολόγηση της οικονομικής κατάστασης των επιχειρήσεων που ανήκουν στον ιδιωτικό τομέα της οικονομίας, οι οποίες επιδιώκουν αποκλειστικά την μεγιστοποίηση του κέρδους μέσα από τα παραγόμενα προϊόντα ή τις παρεχόμενες υπηρεσίες τους. Οι ΑΚΔΕΚ ανήκει στον ιδιωτικό τομέα της οικονομίας αλλά δεν επιδιώκει αποκλειστικά την μεγιστοποίηση του κέρδους της, αλλά κυρίως την κοινωνικοοικονομική ανάπτυξη της περιοχής του Δήμου Καλυβίων – Θορικού, παραμερίζοντας έτσι την απόκτηση και μεγιστοποίηση των κερδών της. Επίσης η ΑΚΔΕΚ από τα αγαθά που παράγει και τις υπηρεσίες που παρέχει δεν έχει σημαντικό περιθώριο κέρδου, επίσης δεν διαθέτει κέρδη από ακίνητη περιουσία.

Η επιλογή των εν λόγω δεικτών έγινε με κριτήριο ότι δεν υπάρχουν ιδιαίτεροι χρηματοοικονομικοί δείκτες που να αναφέρονται στην ανάλυση και αξιολόγηση της οικονομικής κατάστασης μίας τέτοιας επιχείρησης, όπως είναι το αντικείμενο δραστηριότητας της ΑΚΔΕΚ, όπως αναφέρθηκε παραπάνω, συνεπώς υπάρχει σημαντική ανεκτικότητα ως προς τα κατώτερα επιτρεπτά όρια που θέτουν οι συγκεκριμένοι χρηματοοικονομικοί δείκτες.

➤ **Δείκτης Ρευστότητας**

$$\begin{aligned} \text{- Κυκλοφοριακής Ρευστότητας} &= \frac{\text{Κυκλοφορούν Ενεργητικό}}{\text{Βραχυπρόθεσμες Υποχρεώσεις}} \\ &= 540.123,39 / 594.164,95 = 0,90 \text{ έτος } 2004 \\ &= 598.995,72 / 870.581,65 = 0,68 \text{ έτος } 2003 \end{aligned}$$

Ο εν' λόγω δείκτης εκφράζει την ικανότητα της ΑΚΔΕΚ να αντιμετωπίζει τις βραχυπρόθεσμες υποχρεώσεις της και χρησιμοποιείται ιδιαίτερα στην χορήγηση κεφαλαίων κίνησης και δανείων από τις τράπεζες ή πίστωσης από τους προμηθευτές. Ο δείκτης αυτός θέτει ως κατώτερο όριο να είναι μεγαλύτερο της μονάδας, στην περίπτωση, όμως, της ΑΚΔΕΚ είναι μικρότερος της μονάδας και στις δύο οικονομικές χρήσεις, με την οικονομική χρήση 2004 να υπάρχει βελτίωση έναντι την προηγούμενης χρήσης, το οποίο, όμως, σημαίνει ότι δεν εξασφαλίζονται τα απαραίτητα όρια ασφάλειας και στις δύο περιπτώσεις αλλά με βάση της πραγματικές ανάγκες της ΑΚΔΕΚ κρίνεται ικανοποιητικός.

➤ **Δείκτης Αποδοτικότητας**

$$\begin{aligned} \text{- Μικτού Κέρδους} &= \frac{\text{Μεικτό αποτέλεσμα Εκμετάλλευσης}}{\text{Καθαρές πωλήσεις}} \\ &= 217.049,45 / 613.628,63 = 0,35 \text{ έτος } 2004 \\ &= 38.709,96 / 222.185,98 = 0,17 \text{ έτος } 2003 \end{aligned}$$

Ο δείκτης του μικτού κέρδους μετρά την **αποδοτικότητα** των εσόδων από τις καθарές πωλήσεις της ΑΚΔΕΚ και αντανακλά την αποτελεσματικότητά της να ελέγχει το κόστος των αγαθών που παράγει ή των υπηρεσιών που παρέχει στους πολίτες, ώστε να μην εμφανίζει ζημίες. Ο δείκτης αυτός θέτει ως επιτρεπτό κατώτερο όριο την μονάδα, όπου η διακύμανση κάτω από την μονάδα μπορεί να αξιολογηθεί μόνο στα πλαίσια του κλάδου που ανήκει η επιχείρηση. Στην περίπτωση της ΑΚΔΕΚ και στις δύο οικονομικές χρήσεις είναι μικρότερο της μονάδας, με τον δείκτη του οικονομικού έτους 2004 να υπερτερεί έναντι του δείκτη έτους 2003, το οποίο έχει ως αποτέλεσμα να μην αφήνει στην ΑΚΔΕΚ πολλά περιθώρια για την κάλυψη των υπολοίπων εξόδων της και την εμφάνιση καθαρού κέρδους, επειδή, όμως η ΑΚΔΕΚ δεν έχει ως σκοπό μόνο το κέρδος, κρίνεται ικανοποιητικός.

➤ **Δείκτης Κεφαλαιακής Δομής και Βιωσιμότητας**

- Αυτονομίας = $\frac{\text{Ίδια Κεφάλαια}}{\text{Σύνολο Παθητικού}}$

= $\frac{-14.795,04}{579.369,91} = -0,02$ έτος 2004

= $\frac{-221.392,82}{649.188,83} = -0,34$ έτος 2003

Ο συγκεκριμένος δείκτης απεικονίζει την σχέση των ιδίων κεφαλαίων της ΑΚΔΕΚ προς το σύνολο των κεφαλαίων της και χρησιμοποιείται για τον υπολογισμό της **αυτονομίας** και ανεξαρτησίας της από δανεικά κεφάλαια και άλλους πιστωτές. Τα επιτρεπτά κατώτερα όρια που θέτει ο συγκεκριμένος δείκτης μπορεί να είναι ακόμα και μικρότερα της μονάδας. Στην περίπτωση της ΑΚΔΕΚ και στις δύο οικονομικές χρήσεις της είναι αρνητικοί αριθμοί, με αποτέλεσμα την πολύ αυξημένη εξάρτησή της από δανειακά κεφάλαια, το οποίο δικαιολογείται, εν μέρει τουλάχιστον, με την δραστηριότητα της επιχείρησης που δεν έχει σκοπό μόνο το κέρδος, αλλά την περαιτέρω

κοινωνικο – οικονομική ανάπτυξη της περιοχής του Δήμου Καλυβίων – Θορικού.

➤ **Δείκτης Εκμετάλλευσης Στοιχείων**

- Ανακύκλωσης Ενεργητικού = $\frac{\text{Καθαρές πωλήσεις}}{\text{Σύνολο Ενεργητικού}}$
 $= 613.628,63 / 579.369,91 = 1,05 \text{ έτος } 2004$
 $= 222.185,98 / 649.188,83 = 0,34 \text{ έτος } 2003$

Ο δείκτης της ανακύκλωσης ενεργητικού δείχνει την εντατικότητα με την οποία χρησιμοποιεί και εκμεταλλεύεται η ΑΚΔΕΚ τα κεφάλαιά της προς επίτευξη οικονομικού όφελος και θέτει ως κατώτερο επιτρεπτό όριο των δείκτη εκείνων που είναι μεγαλύτερος της μονάδας. Με βάση τον υπολογισμό του παραπάνω χρηματοοικονομικού δείκτη παρατηρούμε ότι την οικονομική χρήση 2003 υπάρχει υπερεπένδυση κεφαλαίων στην ΑΚΔΕΚ σε σχέση με τα έσοδα από τις καθαρές πωλήσεις που λαμβάνει, το οποίο πολλές φορές το επιβάλλει ο κοινωνικοοικονομικός της χαρακτήρας, ενώ αντίθετα την οικονομική χρήση 2004 υπάρχει καλύτερη αναλογία της παραπάνω σχέσης που αναλύθηκε.

7.1.2 Έσοδα και δαπάνες της ΑΚΔΕΚ

Τα έσοδα της ΑΚΔΕΚ προέρχονται κυρίως από τις επιχορηγήσεις της ευρωπαϊκής ένωσης και του ελληνικού δημοσίου για την υλοποίηση των κοινωνικών προγραμμάτων που διαχειρίζεται η ΑΚΔΕΚ, αλλά και από την εκτέλεση των έργων και από την εκχώρηση της αρμοδιότητας της διαχείρισης των χώρων αναψυκτηρίων – καντινών στην παραλιακή ακτογραμμή του Δήμου Καλυβίων – Θορικού.

Μέρος των εσόδων διατίθεται για την μισθοδοσία του προσωπικού, την προμήθεια υλικών, την εκτέλεση των έργων και σε διάφορα λειτουργικά έξοδα. Η ΑΚΔΕΚ δεν εμφανίζει κέρδη, όπως φαίνεται από τους ισολογισμούς των τελευταίων ετών.

Για παράδειγμα, το έτος 2002, το σύνολο των βραχυπρόθεσμων υποχρεώσεων (792.485,16 ευρώ) ήταν πολύ μεγαλύτερο από το σύνολο του κυκλοφορούντος ενεργητικού (564.603,27 ευρώ). Τα έσοδα των πωλήσεων (438.650,72 ευρώ) ήταν πολύ μικρότερες από το κόστος των πωλήσεων (642.403,29 ευρώ) αλλά και τα έξοδα διοικητικής λειτουργίας και λειτουργίας διάθεσης ήταν πολύ υψηλά (358.929,03 ευρώ). Σε αυτά προστέθηκε και η ζημία την προηγούμενης χρήσης με αποτέλεσμα η ΑΚΔΕΚ να εμφανίζει ζημία (248.292,16 ευρώ).

Το έτος 2003, το σύνολο των βραχυπρόθεσμων υποχρεώσεων αυξήθηκε ακόμα περισσότερο (870.581,65 ευρώ) και ήταν μεγαλύτερο από το σύνολο του κυκλοφορούντος ενεργητικού που και αυτό είχε αυξηθεί (598.995,72 ευρώ). Τα έσοδα των πωλήσεων μειώθηκαν (222.185,95 ευρώ) και κατάφεραν πλέον να είναι μεγαλύτερες από το κόστος των πωλήσεων (183.476,02 ευρώ). Τα έξοδα διοικητικής λειτουργίας και λειτουργίας διάθεσης αυξήθηκαν (620.023,50 ευρώ). Σε αυτά προστέθηκε η ζημία την προηγούμενης χρήσης, με αποτέλεσμα να υπάρχει ζημία (40.086,05 ευρώ) πολύ μικρότερη βεβαίως σε σχέση με την αντίστοιχη ζημία του έτους 2002.

Το έτος 2004, το σύνολο των βραχυπρόθεσμων υποχρεώσεων μειώθηκε (594.164,95 ευρώ) και ήταν λίγο μεγαλύτερο από το σύνολο του κυκλοφορούντος ενεργητικού (540.123,39 ευρώ) που και αυτό μειώθηκε. Οι πωλήσεις αυξήθηκαν (613.628,63 ευρώ) και ήταν μεγαλύτερες από το κόστος των πωλήσεων (396.579,18 ευρώ). Τα έξοδα διοικητικής λειτουργίας και λειτουργίας διάθεσης αυξήθηκαν ελάχιστα (621.116,31 ευρώ) και μαζί με την ζημία της προηγούμενης χρήσης

δημιουργήθηκε νέα ζημία (140.702,22 ευρώ) αρκετά μεγαλύτερη σε σχέση με το έτος 2003.

Παρά το γεγονός ότι παρουσιάζει ζημίες στις οικονομικές της χρήσεις κατά την διάρκεια των τελευταίων ετών λειτουργίας της, η ΑΚΔΕΚ δεν έχει συνάψει δάνεια για την κάλυψη των συγκεκριμένων ζημιών της. Η κάλυψη των προαναφερομένων ζημιών της ΑΚΔΕΚ πραγματοποιείται από το χρηματικό απόθεμα της προσαύξησης του αρχικού κεφαλαίου της ΑΚΔΕΚ με το χρηματικό ποσό των 347.300 ευρώ, που πραγματοποιήθηκε το έτος 2003 με την τροποποίηση της συστατικής πράξης και με σκοπό την διεύρυνση του αντικειμένου δραστηριότητας της ΑΚΔΕΚ, αλλά και της απόκτησης των απαραίτητων οικονομικών πόρων προκειμένου να στηρίξει οικονομικά την δραστηριότητά της.

Ο διαχειριστικός έλεγχος της ΑΚΔΕΚ γίνεται από δημοσίους υπαλλήλους κατηγορίας ΠΕ που ορίστηκαν από το Δημοτικό Συμβούλιο του Δήμου Καλυβιών – Θορικού και από την διαχειριστική αρχή της Περιφέρειας Αττικής. Όσον αφορά από τα περιουσιακά της στοιχεία, ακίνητα δεν υπάρχουν, ενώ κινητά είναι ο εξοπλισμός των γραφείων δηλαδή έπιπλα, μηχανήματα, Η/Υ καθώς και το αρχικό χρηματικό της κεφάλαιο.

Οικονομικές χρήσεις	Ζημίες
Έτος 2002	- 248.292,10 ευρώ
Έτος 2003	- 40.086,05 ευρώ
Έτος 2004	- 140.702,22 ευρώ

7.2 Παρουσίαση έρευνας για την δραστηριότητα της ΑΚΔΕΚ

7.2.1 Μεθοδολογία και υλικό έρευνας

Η δραστηριότητα της ΑΚΔΕΚ έχει ευρύτερους στόχους κοινωνικοοικονομικής ανάπτυξης με τελικό αποδεκτή την άνοδο του βιοτικού επιπέδου του τοπικού πληθυσμού. Στα πλαίσια αυτά κρίθηκε αναγκαίο να καταγραφθεί δειγματοληπτικά κατά πόσο οι πολίτες του Δήμου Καλυβίων – Θορικού είναι ικανοποιημένοι από την δραστηριότητα που αναπτύσσει η ΑΚΔΕΚ και κυρίως της ποιότητας των παρεχόμενων υπηρεσιών που λαμβάνουν από αυτήν.

Για το σκοπό αυτό πραγματοποιήθηκε έρευνα με την μέθοδο της συμπλήρωσης ερωτηματολογίου μέσω προσωπικής συνέντευξης σε ένα δείγμα 143 ατόμων. Στο εν λόγω δείγμα καταβλήθηκε σημαντική προσπάθεια να είναι όσο το δυνατόν πιο αντιπροσωπευτικό, περιλαμβάνοντας για το λόγο αυτό πολίτες και από τα δύο φύλα, όλων των ηλικιών και κάτοικοι όλων των περιοχών του Δήμου Καλυβίων.

Από το σύνολο του δείγματος, δηλαδή των 143 ατόμων, 75 άτομα ήταν άνδρες ενώ 68 άτομα ήταν γυναίκες και ανήκουν στις αντίστοιχες ηλικιακές κατηγορίες όπως αποτυπώνονται στον ακόλουθο πίνακα:

Ηλικία	Άτομα	Ποσοστό επί συνόλου
20 – 30	23	16%
31 – 40	42	29%
41 – 50	38	26%
51 – 60	24	17%
60 και άνω	16	11%
Σύνολο	143	100%

7.2.2 Ανάλυση απαντήσεων και αποτελέσματα έρευνας

Η πρώτη ερώτηση του ερωτηματολογίου περιλάμβανε αρχικά αν γνωρίζουν την ύπαρξη της ΑΚΔΕΚ, το οποίο και αποτελεί βασική προϋπόθεση για την περαιτέρω απάντηση των υπόλοιπων ερωτήσεων του ερωτηματολογίου και αν όντως γνωρίζουν την ύπαρξη της ΑΚΔΕΚ να προσδιορίσουν σε ποιο τομέα ή τομείς κατά την γνώμη τους δραστηριοποιείται.

Όσον αφορά τις απαντήσεις που έλαβα από το σύνολο των 143 ερωτηθέντων ήταν:

	ΑΤΟΜΑ	ΠΟΣΟΣΤΟ
ΓΝΩΡΙΖΑΝ ΤΗΝ ΥΠΑΡΞΗ ΤΗΣ ΑΚΔΕΚ	140	98%
ΔΕΝ ΓΝΩΡΙΖΑΝ ΤΗΝ ΥΠΑΡΞΗ ΤΗΣ ΑΚΔΕΚ	3	2%
ΣΥΝΟΛΟ	143	100%

Από τα στοιχεία του παραπάνω πίνακα γίνεται σαφές ότι η συντριπτική πλειοψηφία, δηλαδή το 98%, των ερωτηθέντων ατόμων έδειχνα να γνωρίζουν, έστω και ελάχιστα, την ύπαρξη της ΑΚΔΕΚ. Αναμενόμενο επίσης ήταν και το εν λόγω αποτέλεσμα διότι κυρίως κατά την προβολή των κοινωνικών προγραμμάτων ώστε να γίνουν ευρέως γνωστά στην τοπική κοινωνία, υπήρχε πάντα αναφορά στην ΑΚΔΕΚ ως υπεύθυνη για την υλοποίησής τους, επιπλέον κατά την εκτέλεση των τριών μεγάλων έργων υποδομής που είχε αναλάβει η ΑΚΔΕΚ πάλι υπήρχε σημαντική αναφορά στην ΑΚΔΕΚ, ως υπεύθυνη της κατασκευής τους. Από τις απαντήσεις που λάμβανα, ένας μικρός αριθμός των ερωτηθέντων δεν έδειχναν να γνωρίζουν ότι η ΑΚΔΕΚ διαθέτει δικά της όργανα διοίκησης και ότι έχει διαφορετική νομική προσωπικότητα από αυτή που διαθέτει ο Δήμος Καλυβίων και απλά θεωρούσαν την ΑΚΔΕΚ ως ένα τμήμα ή μια υπηρεσία που εντάσσεται οργανικά στο πλαίσιο λειτουργίας του Δήμου Καλυβίων – Θορικού.

Από το σύνολο των 140 ατόμων που απάντησαν ότι γνωρίζουν την ύπαρξη της ΑΚΔΕΚ στην συνέχεια της συγκεκριμένης ερώτησης δηλαδή σε ποιο τομέα ή τομείς δραστηριοποιείται δήλωσαν:

	ΑΤΟΜΑ	ΠΟΣΟΣΤΟ
Εκτέλεση έργων	19	13%
Υλοποίηση κοινωνικών προγραμμάτων	4	3%
και τα δύο παραπάνω	117	84%
ΣΥΝΟΛΟ	140	100%

Από τις απαντήσεις που δόθηκαν γίνεται αντιληπτό ότι η πλειοψηφία των ερωτηθέντων γνωρίζει τους δύο βασικούς τομείς που δραστηριοποιείται η ΑΚΔΕΚ, δηλαδή της εκτέλεσης έργων που εξυπηρετούν κοινωφελείς σκοπούς και της υλοποίησης των κοινωνικών προγραμμάτων. Επίσης, ένα μικρό ποσοστό της τάξης του 13% απάντησε ότι γνωρίζει ότι η ΑΚΔΕΚ δραστηριοποιείται μόνο στην εκτέλεση έργων, ενώ στην συνέχεια των ερωτήσεων του ερωτηματολογίου έδειξαν να γνωρίζουν τα κοινωνικά προγράμματα που υλοποιούνται στην περιοχή του Δήμου Καλυβίων – Θορικού, αλλά θεωρούσαν ότι υλοποιούνται εκ μέρους του εν λόγω Δήμο και όχι της ΑΚΔΕΚ.

Συνοπτικά οι απαντήσεις που δόθηκαν από το σύνολο των 140 ερωτηθέντων όσον αφορά για το αν γνωρίζουν ότι υλοποιούνται στην περιοχή του Δήμου Καλυβίων – Θορικού τα εν λόγω ευρωπαϊκά προγράμματα που διαχειρίζονται από την ΑΚΔΕΚ αλλά και για την βαθμολογία που δίνουν σύμφωνα με το πόσο ευχαριστημένοι είναι από την ποιότητα των παρεχόμενων υπηρεσιών και την χρησιμότητά τους απεικονίζονται συγκεντρωτικά στον παρακάτω πίνακα:

	Βοήθεια στο σπίτι		ΓΚΥΥ		ΚΔΑΠ		ΝΔΠΣ	
	Αριθμός δημοτών	Μέσος Όρος Βαθμολογίας	Αριθμός δημοτών	Μέσος Όρος Βαθμολογίας	Αριθμός δημοτών	Μέσος Όρος Βαθμολογίας	Αριθμός δημοτών	Μέσος Όρος Βαθμολογίας
Πολύ	48	9,1	14	8,2	28	8,4	59	9,3
Αρκετά	75	8,5	55	8,4	64	8,3	48	8,9
Λίγο	17	8,2	62	7,1	36	7,6	27	8,4
Καθόλου	–	0	9	0	12	0	6	0
Σύνολο	140	8,6	140	7,9	140	8,1	140	8,8

Αναλυτικότερα, όσον αφορά το πρόγραμμα ‘Βοήθεια στο σπίτι’ είναι σημαντικό το γεγονός ότι η παμπσηφία των ερωτηθέντων γνώριζε, έστω και λίγο, το εν λόγω πρόγραμμα. Το αποτέλεσμα αυτό ήταν αναμενόμενο, λόγω του ότι υπήρξε σημαντική προβολή, όχι μόνο σε τοπικό επίπεδο αλλά και σε εθνικό επίπεδο, για την αποστολή και τον σκοπό που υπηρετεί το αναφερόμενο πρόγραμμα αλλά και των παρεχόμενων υπηρεσιών του. Ο μέσος όρος της βαθμολογία που συγκέντρωσε ήταν ο υψηλότερος ύστερα από τα προγράμματα ‘Νέα δομή παιδικός σταθμός’, ο οποίος και υποδηλώνει την καλή ποιότητα των υπηρεσιών που παρέχει αλλά κυρίως την σημαντική χρησιμότητά του προς όφελος της τοπικής κοινωνίας.

Βασικό χαρακτηριστικό του προγράμματος του ‘Γραφείου Κοινωνικών και Υποστηρικτικών Υπηρεσιών’ ήταν ότι σημαντικός αριθμός ερωτηθέντων γνώριζε λίγο το συγκεκριμένο πρόγραμμα, ενώ υπήρξαν και κάποιοι που δήλωσαν πλήρη άγνοια για την ύπαρξή του. Ο μέσος όρος της βαθμολογίας που συγκέντρωσε με βάση την ποιότητα των παρεχόμενων υπηρεσιών του και την χρησιμότητά του ήταν υψηλός, όπως άλλωστε όλα τα προγράμματα που διαχειρίζεται η ΑΚΔΕΚ, αλλά ο μικρότερος κατά σειρά σε σχέση με τα υπόλοιπα προγράμματα.

Όσον αφορά το πρόγραμμα ‘Κέντρο Δημιουργικής Απασχόλησης Παιδιών’ μεγάλος αριθμός ερωτηθέντων δήλωσε ότι γνωρίζει αρκετά το εν λόγω πρόγραμμα, ενώ και εδώ υπήρξαν κάποιοι που δήλωσαν ότι δεν γνώριζαν καθόλου το πρόγραμμα. Ο μέσος όρος της βαθμολογία που συγκέντρωσε ήταν η τρίτη κατά σειρά υψηλότερη από το σύνολο των υπόλοιπων ευρωπαϊκών προγραμμάτων.

Τέλος, τα προγράμματα ‘Νέα Δομή Παιδικών Σταθμών’ περιοχών Καλυβίων και Λαγονησίου αντίστοιχα, συγκεντρώνουν τον υψηλότερο μέσον όρο στην βαθμολογία τους ανάμεσα από όλα τα υπόλοιπα προγράμματα που υλοποιούνται από την ΑΚΔΕΚ, ενώ σημαντικός αριθμός ερωτηθέντων γνωρίζει πολύ καλά τα συγκεκριμένα προγράμματα. Το αποτέλεσμα αυτό προσδιορίζει την χρησιμότητα της δράσης του εν λόγω προγράμματος, δηλαδή την υψηλή ανάγκη των εργαζόμενων γυναικών για φύλαξη και απασχόληση των παιδιών τους ορισμένη ώρα την ημέρα προκειμένου να κατορθώσουν να εργαστούν.

Στην επόμενη ερώτηση του ερωτηματολόγιου, δηλαδή αν πιστεύουν ότι η ΑΚΔΕΚ βελτίωσε την ποιότητα ζωής του τοπικού πληθυσμού μέσα από την συνολική δραστηριότητα που αναπτύσσει στα πλαίσια της λειτουργίας της δήλωσαν:

	Άτομα	Ποσοστό
Πολύ	45	32%
Αρκετά	76	54%
Λίγο	19	14%
Καθόλου	0	0%
ΣΥΝΟΛΟ	140	100%

Σύμφωνα με τα στοιχεία, όπως απεικονίζονται στον παραπάνω πίνακα, παρατηρείται κατ' αρχήν ότι από το σύνολο των ερωτηθέντων κανείς δεν δήλωσε ότι η ΑΚΔΕΚ δεν βελτίωσε καθόλου την ποιότητα ζωής του τοπικού πληθυσμού, ενώ οι πλειοψηφία των ερωτηθέντων απάντησε θετικά στην συγκεκριμένη ερώτηση, δηλαδή ότι βελτίωσε την ποιότητα ζωής του τοπικού πληθυσμού πολύ και αρκετά, δηλαδή το 32% και το 54% αντίστοιχα. Το συγκεκριμένο αποτέλεσμα υποδηλώνει ότι η πλειοψηφία του τοπικού πληθυσμού θεωρεί σημαντική την συμβολή της δραστηριότητας που αναπτύσσει η ΑΚΔΕΚ ως προς την βελτίωση της ποιότητας ζωής.

Στην τελευταία ερώτηση του ερωτηματολογίου, δηλαδή τι θα ήταν αυτό που θα αναμένατε στο άμεσο μέλλον να βελτιώνεται από την δραστηριότητα που αναπτύσσει η ΑΚΔΕΚ, οι απαντήσεις που δόθηκαν στην πλειοψηφία των ερωτηθέντων ήταν κοινές, δηλαδή την υλοποίηση περισσότερων κοινωνικών προγραμμάτων, ενώ μερικοί απάντησαν να μην δημιουργούνται οικονομικές ζημίες από την λειτουργία της ΑΚΔΕΚ και να υπάρχει καλύτερη και έγκαιρη ενημέρωση για τις υπηρεσίες που παρέχονται στους πολίτες του Δήμου Καλυβίων – Θορικού από την δραστηριότητά της.

7.3 Αξιολόγηση με την μέθοδο ανάλυσης SWOT

ΠΑΡΟΥΣΑ ΚΑΤΑΣΤΑΣΗ	ΜΕΛΛΟΝΤΙΚΗ ΚΑΤΑΣΤΑΣΗ
Δυνάμεις <ul style="list-style-type: none"> ◆ Υλοποίηση ευρωπαϊκών προγραμμάτων ◆ Εκτέλεση έργων ◆ Έλλειψη γραφειοκρατίας ◆ Ευελιξία στην λήψη αποφάσεων ◆ Προσαρμοστικότητα στις νέες αλλαγές και απαιτήσεις 	Ευκαιρίες <ul style="list-style-type: none"> ◆ Συνέχιση της συγχρηματο – δότησης των ευρωπαϊκών προγραμμάτων στα πλαίσια του Δ΄ ΚΠΣ ◆ Εκτέλεση μεγάλων κατασκευαστικών έργων ◆ Εκχώρηση αρμοδιοτήτων από τον Δήμο Καλυβίων – Θορικού στην ΑΚΔΕΚ
Αδυναμίες <ul style="list-style-type: none"> ◆ Κακή οικονομική κατάσταση ◆ Αδυναμία εκτέλεσης μεγάλων έργων υποδομής ◆ Αδυναμία προγραμματισμού κατασκευαστικής δραστηριότητας ◆ Αδυναμία εκπόνησης τεχνικών μελετών 	Απειλές <ul style="list-style-type: none"> ◆ Αναμενόμενη διακοπή της συγχρηματοδότησης των ευρωπαϊκών προγραμμάτων ◆ Υποχρέωση χρηματοδότησης των ευρωπαϊκών προγραμμάτων από ιδίους πόρους ◆ Δυσχερέστερη οικονομική κατάσταση

◆ ΔΥΝΑΜΕΙΣ

Τα δυνατά σημεία της ύπαρξης και λειτουργίας της ΑΚΔΕΚ είναι καταρχήν η υλοποίηση και διαχείριση των υφισταμένων κοινωνικών προγραμμάτων της, καθώς και ο σχετικά μεγάλος αριθμός των έργων που αναλαμβάνει να εκτελέσει η ΑΚΔΕΚ ετησίως, τα οποία εξυπηρετούν κοινωφελείς σκοπούς. Οι προαναφερόμενοι παράγοντες καθιερώνουν την κοινωνική θέση και ύπαρξη της ΑΚΔΕΚ στην τοπική κοινωνία που αποδέχεται και απαιτεί την συνέχιση της ύπαρξης και λειτουργίας της ως επιχείρηση με ευρύτερους κοινωνικοοικονομικούς στόχους ανάπτυξης της περιοχής του Δήμου Καλυβίων – Θορικού.

Η ΑΚΔΕΚ ως νομικό πρόσωπο που διέπεται από τους κανόνες της ιδιωτικής οικονομίας διαθέτει όλα τα χαρακτηριστικά και πλεονεκτήματα μίας δυναμικής επιχείρησης απαλλαγμένη από τις χρονοβόρες γραφειοκρατικές διαδικασίες του δημοσίου τομέα της οικονομίας. Κατά συνέπεια η ΑΚΔΕΚ έχει την δυνατότητα να είναι αρκετά ευέλικτη στην λήψη αποφάσεων, να προσαρμόζεται εύκολα στις σύγχρονες εξελίξεις, να αξιοποιεί ευκαιρίες που παρουσιάζονται και να προσαρμόζεται γρήγορα στα νέα δεδομένα και τις αναμενόμενες προκλήσεις.

◆ ΑΔΥΝΑΜΙΕΣ

Στις αδυναμίες της ΑΚΔΕΚ συγκαταλέγεται καταρχήν η κακή οικονομική κατάστασή της, η οποία οφείλεται στο ότι από την εκτέλεση των έργων που εξυπηρετούν κοινωφελείς σκοπούς δεν έχει σημαντικά περιθώρια κέρδους, τα οποία και να της επιτρέψουν να καλύψει της σχετικά υψηλές λειτουργικές της δαπάνες. Επίσης, από την διαχείριση και υλοποίηση των ευρωπαϊκών προγραμμάτων δεν προκύπτουν κέρδη, διότι η επιλεξιμότητα των δαπανών αφορούν ένα συγκεκριμένο εύρος δαπανών της λειτουργίας του προγράμματος, χωρίς να υπολογίζονται π.χ. αμοιβές λογιστή ή γενικού διευθυντή της ΑΚΔΕΚ και έτσι δημιουργείται

ένα επιπλέον οικονομικό κόστος που καλείται να καλύψει η ΑΚΔΕΚ με ιδίους οικονομικούς πόρους. Σε συνδυασμό με τα παραπάνω και με το γεγονός ότι δεν διαθέτει έσοδα από ακίνητη παρουσία και δεν δίδεται η δυνατότητα από την ελληνική νομοθεσία επιχορήγησης της ΑΚΔΕΚ απευθείας από τον Δήμο Καλυβίων – Θορικού επιδεινώνει περισσότερο την οικονομική της κατάσταση.

Η ΑΚΔΕΚ επίσης ως προς την κατασκευαστική – τεχνική της δραστηριότητα διαθέτει αδυναμία εκτέλεσης μεγάλων έργων υποδομής, αδυναμία προγραμματισμού της κατασκευαστικής δραστηριότητά της και αδυναμία εκπόνησης τεχνικών μελετών.

Η πρώτη αδυναμία οφείλεται στο ότι δεν διαθέτει πλέον τα απαραίτητα τάξεις πτυχίων μηχανικών προκειμένου να τις δίδεται η δυνατότητα συμμετοχής ως υποψηφία ανάδοχος εκτέλεσης μεγάλων έργων υποδομής σε αντίστοιχους διαγωνισμούς που λαμβάνουν χώρα κατά καιρούς και έτσι να έχει πιθανότητες να αναδειχθεί ανάδοχος του έργου υποδομής, επομένως περιορίζεται σημαντικά η κατασκευαστική βιωσιμότητα της ΑΚΔΕΚ, καθώς και της απόκτηση οικονομικών πόρων προς όφελός της.

Η δεύτερη αδυναμία οφείλεται λόγω του ότι τα έργα που κατασκευάζει κατά τα τελευταία έτη λειτουργίας της ΑΚΔΕΚ ανήκουν στην κατηγορία εκείνων που της τα αναθέτει απευθείας με απόφαση το εκάστοτε Δημοτικό Συμβούλιο Καλυβίων και αφορούν μικρά έργα μέχρι του χρηματικού ποσού των 45.000 ευρώ, όπως ορίζει η σχετική νομοθεσία. Συνεπώς η ΑΚΔΕΚ δεν έχει δυνατότητα προγραμματισμού της κατασκευαστικής της δραστηριότητας αλλά σχέση εξάρτησης με το Δημοτικό Συμβούλιο Καλυβίων, το οποίο και προσδιορίζει την ετήσια κατασκευαστική της δραστηριότητα.

Η τρίτη αδυναμία οφείλεται στο γεγονός ότι δεν διαθέτει η ΑΚΔΕΚ κατάλληλη τεχνική υπηρεσία και στελέχωση με επιστημονικό προσωπικό αντίστοιχων προσόντων που απαιτείται για την εκπόνηση τεχνικών μελετών.

◆ ΕΥΚΑΙΡΙΕΣ

Οι ευκαιρίες που ενδέχεται να εκμεταλλευτεί στο άμεσο μέλλον η ΑΚΔΕΚ είναι καταρχήν η πιθανή δυνατότητα συνέχισης της συγχρηματοδότησης από ευρωπαϊκούς και εθνικούς οικονομικούς πόρους αντίστοιχα, των υφισταμένων ευρωπαϊκών προγραμμάτων που διαχειρίζεται και υλοποιεί η ΑΚΔΕΚ στα πλαίσια της προγραμματικής περιόδου του Δ' ΚΠΣ. Με την ευκαιρία αυτή δίδεται επίσης και η σημαντική δυνατότητα της ΑΚΔΕΚ να εφαρμόσει μια μεσοπρόθεσμη πολιτική με σκοπό την βελτίωση της οικονομικής κατάστασής της, όπως και την εξασφάλιση των απαραίτητων οικονομικών πόρων της, προκειμένου να είναι η ΑΚΔΕΚ στην απαραίτητη οικονομική κατάσταση, ώστε να κατορθώσει να χρηματοδοτήσει την λειτουργία των εν λόγω προγραμμάτων με ιδίους οικονομικούς πόρους, ειδικά κατά την χρονική περίοδο εκείνη που είναι δεσμευτικά υποχρεωμένη να ενεργήσει κατά αυτό τον τρόπο.

Επίσης, μια σημαντική ευκαιρία για το άμεσο μέλλον της ΑΚΔΕΚ θα ήταν να κατορθώσει να αποκτήσει τα αντίστοιχα τάξεις πτυχία μηχανικών, προκειμένου να έχει την δυνατότητα εκτέλεσης μεγάλων έργων υποδομής, τα οποία θα αφορούν έργα που εκτελούνται όχι μόνο εντός των διοικητικών ορίων του Δήμου Καλυβίων – Θορικού αλλά και της ευρύτερης περιοχής, με σκοπό την πραγματοποίηση εσόδων προς όφελος της ΑΚΔΕΚ.

Τέλος, η εκχώρηση συγκεκριμένων αρμοδιοτήτων για ορισμένο χρονικό διάστημα από τον Δήμο Καλυβίων – Θορικού στην ΑΚΔΕΚ, όπως είναι π.χ. η διαχείριση του δημοτικού κοιμητηρίου Καλυβίων ή και καθαρισμός ακτών και κοινόχρηστων χώρων του εν λόγω Δήμου, θα είναι μια καλή ευκαιρία. Η ευκαιρία αυτή δίνει την δυνατότητα στην ΑΚΔΕΚ να διευρύνει το αντικείμενο δραστηριότητά της, αλλά κυρίως της δίνουν την ευκαιρία της απόκτησης εσόδων ώστε να υποστηρίξει την βιώσιμη λειτουργία της, χωρίς να παρουσιάζει οικονομικές ζημίες κατά την διάρκεια των μελλοντικών οικονομικών της χρήσεων.

◆ ΑΠΕΙΛΕΣ

Στο άμεσο μέλλον η ΑΚΔΕΚ ενδέχεται να αντιμετωπίσει την σοβαρή απειλή πρώτον, της αναμενόμενης διακοπής της συγχρηματοδότησης, δηλαδή από ευρωπαϊκούς και ελληνικούς πόρους αντίστοιχα, της λειτουργίας των ευρωπαϊκών προγραμμάτων που υλοποιεί και διαχειρίζεται η ΑΚΔΕΚ και δεύτερον της εκτέλεσης της δεσμευτικής υποχρέωσης εκ μέρους της ΑΚΔΕΚ να χρηματοδοτήσει τα εν λόγω ευρωπαϊκά προγράμματα από ιδίους της πόρους κατά μία ελάχιστη χρονική διάρκεια που είναι συνήθως δύο ή τρία έτη.

Επιπρόσθετα, λόγω του ότι η υφιστάμενη οικονομική κατάσταση της ΑΚΔΕΚ δεν είναι καλή για να κατορθώσει να ενεργήσει προς την κατεύθυνση της δεσμευτικής υποχρέωσης που έχει αναλάβει, δηλαδή της χρηματοδότησης των ευρωπαϊκών της προγραμμάτων από ιδίους πόρους της κατά μία ελάχιστη χρονική διάρκεια. Σε συνδυασμό με τα παραπάνω και με το γεγονός ότι η ΑΚΔΕΚ δεν έχει σημαντικά έσοδα από την δραστηριότητα που αναπτύσσει στα πλαίσια της λειτουργίας της και δεν δίδεται η δυνατότητα χρηματοδότης της ΑΚΔΕΚ απευθείας από τον Δήμο Καλυβίων – Θορικού, αναμένεται να αντιμετωπίσει στο άμεσο μέλλον την απειλή της δυσχερέστερης οικονομικής κατάστασης.

7.4 Προτάσεις βιώσιμης λειτουργίας της ΑΚΔΕΚ

Για την βιώσιμη λειτουργία της ΑΚΔΕΚ αλλά και για την αντιμετώπιση των προβλημάτων της που σχετίζονται κυρίως με την ασθενή οικονομική κατάστασή της είναι σημαντικό να κατορθώσει να ανταγωνιστεί τον ιδιωτικό τομέα της οικονομίας μέσω της ανάπτυξης της επιχειρηματικής και παραγωγικής δραστηριότητάς της.

Η επιδίωξη αυτή θα έχει το πλεονέκτημα της πραγματοποίησης ιδίων εσόδων που θα επιτρέψουν στην ΑΚΔΕΚ να καλύψει της λειτουργικές της δαπάνες, χωρίς να εμφανίζει οικονομικές ζημίες κατά την διάρκεια των επόμενων οικονομικών της χρήσεων. Αποτέλεσμα θα είναι να στηρίξει οικονομικά την λειτουργία των κοινωνικών προγραμμάτων της αλλά και γενικότερα την βιώσιμη λειτουργία της, όπως και του κοινωνικοοικονομικού και αναπτυξιακού ρόλου της που υπηρετεί στα πλαίσια της λειτουργίας της.

Με σκοπό την ισχυροποίηση της ΑΚΔΕΚ στον ανταγωνισμό του ιδιωτικού τομέα για την πραγματοποίηση ιδίων εσόδων από επιχειρηματική και παραγωγική δραστηριότητα προτείνεται:

- Πρώτον, η απόκτηση των αντίστοιχων πτυχίων τάξεως μηχανικών, προκειμένου η ΑΚΔΕΚ να έχει δικαίωμα συμμετοχής ως υποψηφία ανάδοχος εκτέλεσης μεγάλων έργων υποδομής στους διαγωνισμούς που λαμβάνουν χώρα κατά καιρούς εντός ή ακόμα και εκτός των διοικητικών ορίων του Δήμου Καλυβίων – Θορικού. Με τον τρόπο αυτό η ΑΚΔΕΚ αναμένεται να εκμεταλλεύεται ορθολογικά όλες τις ευκαιρίες προκειμένου να αναδειχθεί ανάδοχος εκτέλεσης μεγάλων έργων και έτσι επεκτείνεται η κατασκευαστική βιωσιμότητα της αλλά και των ευκαιριών πραγματοποίησης ιδίων εσόδων.

- Δεύτερον, η απόκτηση κατάλληλης τεχνικής υπηρεσίας και στελέχωσή της με επιστημονικό προσωπικό αντίστοιχων τυπικών προσόντων που θα καθιστούν ικανή την ΑΚΔΕΚ, προκειμένου να αναπτύξει δραστηριότητες προς τον τομέα εκπόνησης τεχνικών μελετών. Ο εν λόγω τομέας επειδή δίνει την δυνατότητα της απευθείας ανάθεσης από τον Δήμο Καλυβίων – Θορικού στην ΑΚΔΕΚ, μέχρι ενός ορισμένου χρηματικού ορίου, εκπόνησης τεχνικών μελετών, δίνοντας έτσι την δυνατότητα στην ΑΚΔΕΚ να έχει σχηματικό πλεονέκτημα έναντι οποιασδήποτε άλλης ομοειδούς επιχείρησης.

Παράλληλα με τα προαναφερθέντα προτείνεται:

- Πρώτον, η εκχώρηση αρμοδιοτήτων από τον Δήμο Καλυβίων – Θορικού προς την ΑΚΔΕΚ, όπως είναι π.χ. η διαχείριση του δημοτικού κοιμητηρίου, ο καθαρισμός των ακτών, η λειτουργία αναψυκτηρίων – καντινών και σε άλλες παραλίες του Δήμου Καλυβίων – Θορικού κ.α., προκειμένου να διευρύνει το αντικείμενο δραστηριότητάς της αλλά κυρίως της πραγματοποίησης ιδίων εσόδων.
- Δεύτερον, όταν επέλθει η αναμενόμενη διακοπή της συγχρηματοδότησης των ευρωπαϊκών προγραμμάτων που διαχειρίζεται και υλοποιεί η ΑΚΔΕΚ προτείνεται για τα προγράμματα ‘Νέα δομή παιδικών σταθμών’ περιοχής Καλυβίων και Λαγονησίου αντίστοιχα και του ‘Κέντρου Δημιουργικής Απασχόλησης Παιδιών’ η επιβολή μίας συμβολικής τιμής που θα διαμορφώνεται με βάση το ύψος του ετησίου οικογενειακού εισοδήματος των εξυπηρετούμενων. Με τον τρόπο αυτό θα υπάρξουν κάποια έσοδα ώστε να καλυφθεί εν μέρει το υψηλό λειτουργικό κόστος που απαιτούν τα παραπάνω προγράμματα.

- Τρίτον, επειδή ο εκάστοτε πρόεδρος της ΑΚΔΕΚ ταυτίζεται με τον γενικό διευθυντή της ΑΚΔΕΚ αλλά και με την ιδιότητα του αιρετού προσώπου προτείνεται η άσκηση των καθηκόντων της γενικής διεύθυνσης να ανατίθεται σε διορισμένο διευθύνοντα σύμβουλο με ευρύτερες διοικητικές και οργανωτικές ικανότητες, ώστε να διαχειρίζεται πιο αποτελεσματικά τα ζητήματα που αναθέτει σε εκείνον το διοικητικό συμβούλιο της ΑΚΔΕΚ, όπως και να συντονίζει και να διαχειρίζεται τις εργασίες της ΑΚΔΕΚ με ορθολογικότερη κρίση και με πιο τεχνοκρατική αντίληψη πέρα από κάθε πολιτική σκοπιμότητα.
- Τέταρτον, λόγω του ότι από τα παραγόμενα αγαθά που παράγει και από τις παρεχόμενες υπηρεσίες που παρέχει η ΑΚΔΕΚ στα πλαίσια της λειτουργίας της δεν έχει σημαντικά περιθώρια κέρδους, τέτοια ώστε να μπορεί καλύψει το λειτουργικό της κόστος και να στηρίζει την βιώσιμη λειτουργία της προτείνεται η είσπραξη ορισμένων τελών, όπως είναι τα τέλη επιτηδευματιών, ώστε να μπορεί να αντεπεξέλθει στις μελλοντικές οικονομικές της απαιτήσεις, υποχρεώσεις και προκλήσεις.

ΣΥΜΠΕΡΑΣΜΑΤΑ

ΣΟΑ

Η Τοπική Αυτοδιοίκηση επιδιώκοντας την προώθηση των ζητημάτων που απασχολούν την τοπική κοινωνία και αποβλέποντας στην κοινωνικοοικονομική και πολιτιστική ανάπτυξη της περιοχής εμβέλειάς της προχώρησε στην δημιουργία των επιχειρήσεων ΟΤΑ με σκοπό την άσκηση δραστηριοτήτων για την καλύτερη εξυπηρέτηση των πολιτών και την προώθηση της τοπικής ανάπτυξης.

Μέσω την ίδρυσης και λειτουργίας αυτών των επιχειρήσεων η Τοπική Αυτοδιοίκηση κατόρθωσε συνοπτικά τα παρακάτω:

- Αξιοποίησε τους τοπικούς, οικονομικούς και φυσικούς πόρους αναδεικνύοντας τα πλεονεκτήματα που διαθέτει μία περιοχή.
- Δημιούργησε νέες θέσεις εργασίας αξιοποιώντας το ανθρώπινο δυναμικό σε τοπικό επίπεδο.
- Επηρέασε την τοπική οικονομία, με την δημιουργία των επιχειρήσεων ΟΤΑ, σε χώρους που ο ιδιωτικός τομέας αγνοούσε και προσέφερε υπηρεσίες και προϊόντα σε λογικές τιμές προστατεύοντας το συμφέρον του δημότη – καταναλωτή.
- Δημιούργησε ένα άλλο μοντέλο επιχείρησης παροχής υπηρεσιών και παραγωγής αγαθών σκοπός του οποίου δεν είναι η όσο το δυνατόν μεγαλύτερη πραγματοποίηση κέρδους, αλλά η επιδίωξη στόχων κοινωνικοοικονομικής ανάπτυξης μίας περιοχής.

Η ΑΚΔΕΚ μέσα από την λειτουργία της κατόρθωσε να επιδείξει σημαντικό έργο κυρίως όσον αφορά την διαχείριση και υλοποίηση των κοινωνικών προγραμμάτων αλλά και την εκτέλεση των έργων που εξυπηρετούν κοινωφελείς σκοπούς. Με τον τρόπο αυτό συνέβαλε σημαντικά στην οικονομική και κοινωνική ανάπτυξη της περιοχής και κατά συνέπεια στην βελτίωση της ποιότητας ζωής των κατοίκων της περιοχής του Δήμου Καλυβίων – Θορικού.

Χαρακτηριστικά, η ΑΚΔΕΚ ως αναπτυξιακή – κατασκευαστική αμιγώς δημοτική επιχείρηση είναι άρρηκτα συνδεδεμένη με των Δήμο Καλυβίων – Θορικού και προσπαθεί να συμβάλλει καθοριστικά στην άμβλυνση του κοινωνικοοικονομικού αποκλεισμού ορισμένων ευπαθών ομάδων του τοπικού πληθυσμού μέσω της υλοποίησης κοινωνικών προγραμμάτων, ενώ η εκτέλεση των έργων της ΑΚΔΕΚ έχουν άμεση σχέση με τη ποιότητα ζωής του τοπικού πληθυσμού.

Πιο συγκεκριμένα, με την υλοποίηση του προγράμματος ‘Βοήθεια στο σπίτι’ κατορθώνει σε ενενήντα ευπαθή άτομα να τους παρέχει υπηρεσίες πρωτοβάθμιας κοινωνικής φροντίδας, εξασφαλίζοντας έτσι την αξιοπρεπή και αυτόνομη διαβίωσή τους. Με την λειτουργία του ‘Γραφείου Κοινωνικών και Υποστηρικτικών Υπηρεσιών’ καταφέρνει μέσω της παροχής εξειδικευμένων υποστηρικτών υπηρεσιών την ενίσχυση ενεργειών υποστήριξης ατόμων που χαρακτηρίζονται αποκλεισμένα από τον κοινωνικό ιστό και την αγορά εργασίας.

Επιπλέον, με την υλοποίηση των προγραμμάτων ‘Νέα δομή παιδικών σταθμών’ περιοχής Καλυβίων και Λαγονησίου αντίστοιχα, καθώς και με το πρόγραμμα του Κέντρου Δημιουργικής Απασχόλησης Παιδιών πετυχαίνει την υποστήριξη της εργαζομένης μητέρας, μέσω της εξασφάλισης ελεύθερου χρόνου, ώστε να κατορθώσει να ανταποκριθεί στις εργασιακές της υποχρεώσεις.

Με την λειτουργία του Κέντρου Πληροφόρησης Νέων δίνει την δυνατότητα στους νέους της δωρεάν πρόσβασης στην έγκυρη και έγκαιρη πληροφόρηση, καθώς και την ενημέρωση για την ανάπτυξη ίσων ευκαιριών και για την ένταξη και παραμονή των νέων στην αγορά εργασίας. Μέσω του προγράμματος Νέες θέσεις εργασίας ευπαθών κοινωνικών ομάδων στηρίζει την επαγγελματική ενσωμάτωση συνολικά πέντε ατόμων του τοπικού πληθυσμού που ανήκουν στην ευπαθή κοινωνική ομάδα των ΑΜΕΑ.

Στα πλαίσια της λειτουργίας της ΑΚΔΕΚ το πιο σοβαρό πρόβλημα που καλείται να αντιμετωπίζει είναι η ασθενή οικονομική κατάστασή της και αυτό οφείλεται στο ότι η παραγωγική δραστηριότητά της δεν έχει σημαντικά περιθώρια κέρδους, αλλά ούτε αλλά έσοδα από εκμετάλλευση ακίνητης περιούσιας. Συνεπώς η ΑΚΔΕΚ σηματοδοτεί την πολιτική της επιδίωξης στόχων ευρύτερης κοινωνικοοικονομικής ανάπτυξης της περιοχής του Δήμου Καλυβίων – Θορικού παραμερίζοντας για τον σκοπό αυτό την όσο το δυνατόν μεγαλύτερη πραγματοποίηση κέρδους προς το αποκλειστικό συμφέρον της.

Συμπερασματικά, λοιπόν, η ΑΚΔΕΚ στα πλαίσια του κοινωνικο – οικονομικού και αναπτυξιακού ρόλου που υπηρετεί, σε συνδυασμό με την περιορισμένη οικονομική δυνατότητα που διαθέτει, εκμεταλλεύεται πηγές χρηματοδότησης για να στηρίζει κοινωνικές παρεμβάσεις, παρέχοντας έτσι κοινωνικές υπηρεσίες μέσω της υλοποίησης των κοινωνικών προγραμμάτων και παράγοντας κοινωνικά αγαθά μέσω της εκτέλεσης έργων που εξυπηρετούν κοινωφελείς σκοπούς. Αποτέλεσμα είναι η προώθηση της οικονομικής και κοινωνικής ανάπτυξης και η άμβλυνση του κοινωνικοοικονομικού αποκλεισμού του τοπικού πληθυσμού του Δήμου Καλυβίων – Θορικού και με τελικό αποδεκτή την ευημερία της τοπικής κοινωνίας.

ΒΙΒΛΙΟΓΡΑΦΙΑ



Αμίτσης Ν. Γαβριήλ, “Αρχές Οργάνωσης και Λειτουργίας του Συστήματος Κοινωνικής Πρόνοιας”, εκδόσεις Παπαζήση, Αθήνα 2001

Θεοδώρου Δ. Ιωάννης, “Θέματα Οργάνωσης, Λειτουργίας και Προσωπικού Δήμων, Κοινοτήτων και Δημοτικών ή Κοινοτικών Επιχειρήσεων”, Εκδόσεις Δήμου Καλαμαριάς, Καλαμαριά 1996.

Θεοδώρου Δ. Ιωάννης, “Οι Επιχειρήσεις και τα Νομικά Πρόσωπα των Ο.Τ.Α.”, εκδόσεις Δήμου Καλαμαριάς, Καλαμαριά 2001.

ΚΕΔΚΕ, “Ο Δημοτικός και Κοινοτικός Κώδικας – Με τις τροποποιήσεις και συμπληρώσεις των διατάξεων μέχρι την εφαρμογή του Ν. 2753/1999”, εκδόσεις ΕΕΤΑ Αθήνα 2000.

Μπεσίλα – Βήμα Ευρυδίκη, “Οι Οργανισμοί Τοπικής Αυτοδιοίκησης ως Φορείς Επιχειρηματικής Δραστηριότητας”, εκδόσεις Σάκκουλα, Θεσσαλονίκη 1998.

Της ίδιας, “Τοπική Αυτοδιοίκηση Ένας Σύγχρονος Διοικητικός Θεσμός”, εκδόσεις Δίκαιο και Οικονομία, Αθήνα 2001.

Μπιτσάνη Ευγενία, “Σημειώσεις στο μάθημα Αρχές Διοίκησης Δημοσίων Οργανισμών”, Τεχνολογικό Εκπαιδευτικό Ίδρυμα Καλαμάτας, Καλαμάτα 2001.

Πανταζοπούλου – Μάνου Ευθυμία, “Στοιχεία Διοικητικού Δικαίου”, εκδόσεις Έλλην, Αθήνα 1999.

Παπαδασκαλόπουλος Δ. Αθανάσιος, “Πρότυπα και Πολιτικές Περιφερειακής Ανάπτυξης”, Εκδόσεις Παπαζήση, Αθήνα 1995.

Παπαδασκαλόπουλος Δ. Αθανάσιος – Χριστοφάκης Σ. Εμμανουήλ, “Περιφερειακός Προγραμματισμός”, εκδόσεις Παπαζήση, Αθήνα 2002.

Παπακωνσταντινίδης Α. Λεωνίδας, “Στρατηγική της Ανάπτυξης, Σημειώσεις 2000 – 2001”, ΣΤ΄ τυπικό εξάμηνο, Τεχνολογικό Εκπαιδευτικό Ίδρυμα Καλαμάτας, Καλαμάτα 2000.

Του ιδίου, “Ευαισθητοποιημένη Τοπική Κοινωνία”, εκδόσεις Τυπωθήτω, Αθήνα 2002.

Του ιδίου, “Στρατηγική Οικονομικής και Περιφερειακής Ανάπτυξης”, εκδόσεις Τυπωθήτω, Αθήνα 2003.

Σαπουνάκης Αναστάσιος, “Σημειώσεις για το μάθημα Δημοτική – Κοινοτική Ανάπτυξη”, Τεχνολογικό Εκπαιδευτικό Ίδρυμα Καλαμάτας, Καλαμάτα 1997.

Σταματόπουλος Δημήτριος, “Σημειώσεις στο μάθημα Θεωρητικές Προσεγγίσεις της Τοπικής Αυτοδιοίκησης”, Τεχνολογικό Εκπαιδευτικό Ίδρυμα Καλαμάτας, Καλαμάτα 2003.

Τριανταφυλλοπούλου Αθανασία, “Σημειώσεις στο μάθημα Νομοθεσία της Τοπικής Αυτοδιοίκησης”, Τεχνολογικό Εκπαιδευτικό Ίδρυμα Καλαμάτας, Καλαμάτα 2001.

Της ίδιας, “Οι Επιχειρήσεις των Οργανισμών Τοπικής Αυτοδιοίκησης”, εκδόσεις Ε.Ε.Τ.Α.Α., Αθήνα 2004.

Φιλίππου – Αγγέλου Ι. Πέτρος, “Καλύβια – Θορικού Αττικής Ιστορική – Αρχαιολογική Περιήγηση”, Εκδόσεις Πνευματικό Κέντρο Δήμου Καλυβίων, Καλύβια – Θορικού 2000.

Χριστοφάκης Σ. Εμμανουήλ, “Τοπική Ανάπτυξη και Περιφερειακή Πολιτική”, εκδόσεις Παπαζήση, Αθήνα 2001.

ΠΑΡΑΡΤΗΜΑ
ΣΟΒ

ΙΣΟΛΟΓΙΣΜΟΣ της 31ης Δεκεμβρίου 2003
 Της ΑΚΔΕΚ "ΑΝΑΠΤΥΞΙΑΚΗ ΚΑΤΑΣΚΕΥΑΣΤΙΚΗ ΔΗΜΟΤΙΚΗ ΕΠΙΧΕΙΡΗΣΗ ΔΗΜΟΥ ΚΑΛΥΒΙΩΝ"
 ΧΡΗΣΗ 9η 1/1/2003-31/12/2003

ΕΝΕΡΓΗΤΙΚΟ	ΠΟΣΑ ΚΛΕΙΟΜΕΝΗΣ ΧΡ. 2003			ΠΟΣΑ ΠΡΟΗΓ. ΧΡΗΣΗΣ 2002		ΠΑΘΗΤΙΚΟ	ΠΟΣΑ ΚΛΕΙΟΜΕΝΗΣ ΧΡ. 2003		ΠΟΣΑ ΠΡΟΗΓ. ΧΡΗΣΗΣ 2002	
	ΔΙΑΚΤΗΡΙΣ	ΔΙΟΡΘΩΣΕΙΣ	ΑΝΑΡΤΑΞΑ	ΔΙΑΚΤΗΡΙΣ	ΑΝΑΡΤΑΞΑ					
Γ. ΠΑΓΙΟ ΕΝΕΡΓΗΤΙΚΟ						Α. ΙΔΙΑ ΚΕΦΑΛΑΙΑ				
II ΕΝΣΩΜΑΤΕΣ ΑΚΙΝΗΤΟΠΟΙΗΣΕΙΣ						I ΜΕΤΟΧΙΚΟ ΚΕΦΑΛΑΙΟ				
4. Μηχανήματα-Τεχν. Εγκατ.-Λοιπ.	712,77	311,87	400,90	712,77	507,83					
Μηχανολογικός Εξοπλισμός						1. Καταβεβλημένο	29.347,03	29.347,03	29.347,03	29.347,03
8. Έπιπλα και λοιπός εξοπλισμός	98.998,26	47.308,07	49.782,21	68.301,42	48.067,29					
ΣΥΝΟΛΟ ΠΑΓΙΟΥ ΕΝΕΡΓΗΤΙΚΟΥ			50.193,11		48.575,12	IV ΑΠΟΘΕΜΑΤΙΚΑ				
Δ. ΚΥΚΛΟΦΟΡΟΥΝΤΑ						1. Τακτικό αποθεματικό	0,00	0,00	0,00	0,00
I ΑΠΟΘΕΜΑΤΑ						2. Έκτακτο αποθεματικό	0,00	0,00	0,00	0,00
3. Έργα σε εξέλιξη	275.064,56		275.064,56	293.412,76	293.412,76	5. Ειδικά αφοράλ. αποθεματικό	1.301,11	1.301,11	1.301,11	1.301,11
II ΑΠΑΙΤΗΣΕΙΣ						V. ΑΠΟΤΕΛΕΣΜΑΤΑ ΕΙΣ ΝΕΟ				
1. Πελάτες	108.905,81			111.837,08		Υπόλοιπα ζημιών χρήσεως ες νέο	-252.040,96	-252.040,96	-211.954,91	-211.954,91
3α. Επιταγές εισπρακτέες	7.573,92			0,00		ΣΥΝΟΛΟ ΙΔΙΩΝ ΚΕΦΑΛΑΙΩΝ (Α+Β+Γ)	-221.392,82	-221.392,82	-181.306,77	-181.306,77
11. Χρεώστες διάφοροι	6.784,24			20.645,82		Γ. ΥΠΟΧΡΕΩΣΕΙΣ				
11α. Απαιτήσεις κατά του Δημοσίου	75.723,26			85.137,83		II ΒΡΑΧΥΣΤΕΣ ΥΠΟΧΡΕΩΣΕΙΣ				
12. Λογαριασμοί διαχείρισης	1.835,00		200.822,23	1.835,00	219.255,73	1. Προμηθευτές	41.979,51	248.271,26		
IV ΔΙΑΘΕΣΙΜΑ						5. Υποχρεώσεις από φορ.-τέλη	9.408,45	19.707,04		
1. Ταμείο	2.992,59			3.743,95		6. Ασφαλιστικοί οργανισμοί	19.884,08	11.750,05		
2. Καταθέσεις όψεως	120.116,34			48.190,83		11. Πιστωτές διάφοροι	16.019,60	10.595,55		
			123.108,93		51.934,78	11α. Δήμος Καλυβίων λογ. κερδών	23.569,78	23.569,78		
ΣΥΝΟΛΟ ΚΥΚΛΟΦΟΡΟΥΝΤΟΣ ΕΝΕΡΓΗΤΙΚΟΥ (Δ+ΔΙ+ΔΙΔ)			596.995,72		584.603,27	11β. Δήμος Καλυβίων (Δ.Τ.Π.)	759.720,25	870.591,65	480.591,48	792.485,16
ΣΥΝΟΛΟ ΕΝΕΡΓΗΤΙΚΟΥ (Γ+Δ)			849.188,83		814.178,38	ΣΥΝΟΛΟ ΠΑΘΗΤΙΚΟΥ (Α+Γ)	649.188,83	649.188,83	611.178,39	611.178,39
ΛΟΓ/ΜΟΙ ΤΑΞΕΩΣ ΧΡΕΩΣΤΙΚΟΙ						ΛΟΓ/ΜΟΙ ΤΑΞΕΩΣ ΧΡΕΩΣΤΙΚΟΙ				
1. Χρεωστικοί λογ/μοι εγγυησ. & εμπρ. ασφαλ.			125.127,03		125.127,03	1. Πιστωτικοί λογ/μοι εγγυησ. & εμπρ. ασφαλ.	125.127,03	125.127,03		125.127,03
2. Διάφοροι λογ/μοι πληροφορικών χρεωστικοί			46.135,63		46.135,63	2. Διάφοροι λογ/μοι πληροφορικών πιστωτικοί	46.135,63	46.135,63		46.135,63
			171.262,66		171.262,66		171.262,66	171.262,66		171.262,66

ΚΑΤΑΣΤΑΣΗ ΛΟΓΑΡΙΑΣΜΟΥ "ΑΠΟΤΕΛΕΣΜΑΤΑ ΧΡΗΣΗΣ"

	ΧΡΗΣΗ 2003	ΧΡΗΣΗ 2002
ΚΥΚΛΟΣ ΕΡΓΑΣΙΩΝ	222.185,98	438.650,72
ΜΕΙΟΝ: ΚΟΣΤΟΣ	-163.476,02	-642.403,29
ΜΙΚΤΟ ΑΠΟΤΕΛΕΣΜΑ ΕΚΜ/ΣΗΣ	38.709,96	-203.752,57
ΠΛΕΟΝ: ΆΛΛΑ ΕΣΟΔΑ ΕΚΜ/ΣΗΣ	536.835,20	342.367,16
ΣΥΝΟΛΟ	875.545,18	138.814,59
ΜΕΙΟΝ: ΕΣΟΔΑ ΔΙΟΙΚ. ΛΕΙΤΟΥΡΓΙΑΣ	-151.712,78	-89.439,95
ΜΕΙΟΝ: ΕΣΟΔΑ ΑΝΑΠΤ. ΠΡΟΓΡΑΜ.	-434.391,64	-271.980,62
ΜΕΙΟΝ: ΕΣΟΔΑ ΛΕΙΤ. ΚΑΝΤΙΝΑΣ	-26.713,05	
ΜΕΙΟΝ: ΕΣΟΔΑ ΛΕΙΤ. ΕΝΤΕΥΚΤ.	-7.206,03	-24.508,46
ΜΕΡΙΚΑ ΑΠΟΤΕΛΕΣΜΑΤΑ ΕΚΜ/ΣΗΣ	-44.478,34	-247.314,44
ΠΛΕΟΝ: ΠΙΣΤ. ΤΟΚΟΙ & ΣΥΝΑΦΗ ΕΣΟΔΑ	1.457,05	683,75
ΜΕΙΟΝ: ΧΡΕΩΣΤ. ΤΟΚΟΙ & ΣΥΝ. ΕΣΟΔΑ	-64,91	-1.458,48
ΟΛΙΚΑ ΑΠΟΤΕΛΕΣΜΑΤΑ ΕΚΜ/ΣΗΣ	-43.086,19	-248.110,17
ΠΛΕΟΝ: ΕΚΤΑΚΤΑ & ΑΝΟΡΓΑΝΑ ΕΣΟΔΑ	3.001,16	0,50
ΜΕΙΟΝ: ΕΚΤΑΚΤΑ & ΑΝΟΡΓΑΝΑ ΕΣΟΔΑ	-1,01	-182,49
ΟΡΓΑΝΙΚΑ & ΕΚΤΑΚΤΑ ΑΠΟΤΕΛΕΣΜΑΤΑ	-40.086,05	-248.292,16
ΜΕΙΟΝ: ΑΠΟΣΒΕΣΕΙΣ ΠΑΓΙΩΝ ΣΤΟΙΧΕΙΩΝ	-17.133,79	-13.003,26
ΜΕΙΟΝ: ΕΝΣΩΜΑΤ. ΣΤΟ ΛΕΙΤ. ΚΟΣΤΟΣ	17.133,79	13.003,26
ΚΑΘΑΡΑ ΑΠΟΤΕΛΕΣΜΑΤΑ ΠΡΟ ΦΟΡΩΝ	-40.086,05	-248.292,16

ΚΑΛΥΒΙΑ 30 ΑΠΡΙΛΙΟΥ 2004



Ο ΑΝΤΙΠΡΟΕΔΡΟΣ ΤΟΥ Δ.Σ.
 ΣΩΤΗΡΧΟΣ ΜΑΡΙΟΣ

Ο ΛΟΓΙΣΤΗΣ
 ΡΑΪΤΗΣ Γ. ΠΑΛΑΜΠΟΣ

ΙΣΟΛΟΓΙΣΜΟΣ της 31ης Δεκεμβρίου 2004
 Της ΑΚΔΕΚ "ΑΝΑΠΤΥΞΙΑΚΗ ΚΑΤΑΣΚΕΥΑΣΤΙΚΗ ΔΗΜΟΤΙΚΗ ΕΠΙΧΕΙΡΗΣΗ ΔΗΜΟΥ ΚΑΛΥΒΙΩΝ"
 ΧΡΗΣΗ 9η 1/1/2004-31/12/2004

ΕΝΕΡΓΗΤΙΚΟ	ΠΟΣΑ ΚΛΕΙΟΜΕΝΗΣ ΧΡ. 2004			ΠΟΣΑ ΠΡΟΗΓ. ΧΡΗΣΗΣ 2003		ΠΑΘΗΤΙΚΟ	ΠΟΣΑ ΚΛΕΙΟΜΕΝΗΣ ΧΡ. 2004		ΠΟΣΑ ΠΡΟΗΓ. ΧΡΗΣΗΣ 2003	
	ΑΣΙΑΚΤΗΣΗΣ	ΑΠΟΣΒΕΣΕΙΣ	ΑΝΑΠΛΑΣΙΑ	ΑΣΙΑΚΤΗΣΗΣ	ΑΝΑΠΛΑΣΙΑ					
Γ. ΠΑΓΙΟ ΕΝΕΡΓΗΤΙΚΟ						Α. ΙΔΙΑ ΚΕΦΑΛΑΙΑ				
II ΕΝΣΩΜΑΤΕΣ ΑΚΙΝΗΤΟΠΟΙΗΣΕΙΣ						I ΜΕΤΟΧΙΚΟ ΚΕΦΑΛΑΙΟ				
4. Μηχανήματα-Τεχν. Εγκατ.-Λοιπ.	712,77	418,80	293,97	712,77	400,90	1. Καταβλητέο	202.997,03		29.347,03	
Μηχανολογικός εξοπλισμός						2. Οφειλόμενο	173.650,00	376.647,03	0,00	29.347,03
8. Έπιπλα και λοιπός εξοπλισμός	93.343,63	54.391,08	38.952,55	96.998,28	49.792,21					
ΣΥΝΟΛΟ ΠΑΓΙΟΥ ΕΝΕΡΓΗΤΙΚΟΥ			39.246,52		50.193,11	IV ΑΠΟΘΕΜΑΤΙΚΑ				
Δ. ΚΥΚΛΟΦΟΡΟΥΝ						1. Τακτικό αποθεματικό	0,00		0,00	
I ΑΠΟΘΕΜΑΤΑ						2. Έκτακτο αποθεματικό	0,00		0,00	
3. Έργα σε εξέλιξη	76.473,07		76.473,07	275.064,56	275.064,56	5. Ειδικά αφορράλ. αποθεματικό	1.301,11	1.301,11	1.301,11	1.301,11
II ΑΠΑΙΤΗΣΕΙΣ						V. ΑΠΟΤΕΛΕΣΜΑΤΑ ΕΙΣ ΝΕΟ				
1. Πελάτες	126.586,08			108.905,81		Υπόλοιπα ζητηκών χρήσεως εις νέο	-392.743,18	-392.743,18	-252.040,96	-252.040,96
3α. Επιταγές εισπρακτέες	0,00			7.573,92		ΣΥΝΟΛΟ ΙΔΙΩΝ ΚΕΦΑΛΑΙΩΝ (ΑΙ+ΑΙΥ)	-14.795,04		-221.392,82	
11. Χρεώστες διάφοροι	31.612,98			6.784,24		Γ. ΥΠΟΧΡΕΩΣΕΙΣ				
4. Κεφάλαια εισπ. στη επ. χρήση	173.850,00					II ΒΡΑΧΥΣΤΕΙΣ ΥΠΟΧΡΕΩΣΕΙΣ				
11α. Απαιτήσεις κατά του Δημοσίου	15.483,17			75.723,26		1. - Προμηθευτές	9.225,08		41.979,51	
12. Λογαριασμοί διαχείρισης	1.760,00		349.092,23	1.835,00	200.822,23	5. Υποχρεώσεις από φορ.-τέλη	24.103,19		9.408,45	
IV ΔΙΑΘΕΣΙΜΑ						6. Ασφαλιστικοί οργανισμοί	20.738,91		19.884,08	
1. Ταμείο	13.990,93			2.992,59		11. Πιστωτές διάφοροι	36.342,24		16.019,60	
2. Καταθέσεις όψεως	100.567,16		114.558,09	120.116,34	123.108,93	11α. Δήμος Καλυβίων λογ. κερδών	0,00		23.569,78	
ΣΥΝΟΛΟ ΚΥΚΛΟΦΟΡΟΥΝΤΟΣ ΕΝΕΡΓΗΤΙΚΟΥ (ΔΙ+ΔΙΙ+ΔΙΥ)			540.123,39		598.995,72	11β. Δήμος Καλυβίων (Δ.Τ.Π.)	503.755,53	594.164,95	759.720,25	870.581,65
ΣΥΝΟΛΟ ΕΝΕΡΓΗΤΙΚΟΥ (Γ+Δ)			579.369,91		648.188,83	ΣΥΝΟΛΟ ΠΑΘΗΤΙΚΟΥ (Α+Γ)	879.369,91		648.188,83	
ΛΟΓ/ΜΟΙ ΤΑΞΕΩΣ ΧΡΕΩΣΤΙΚΟΙ						ΛΟΓ/ΜΟΙ ΤΑΞΕΩΣ ΧΡΕΩΣΤΙΚΟΙ				
1. Χρεωστικοί λογ/μοί εγγυησ. & εμπρ. ασφαλ.			125.127,03		125.127,03	1. Πιστωτικοί λογ/μοί εγγυησ. & εμπρ. ασφαλ.	125.127,03		125.127,03	
2. Διάφοροι λογ/μοί πληροφοριών χρεωστικοί			46.135,63		46.135,63	2. Διάφοροι λογ/μοί πληροφοριών πιστωτικοί	46.135,63		46.135,63	
			171.262,66		171.262,66		171.262,66		171.262,66	

ΚΑΤΑΣΤΑΣΗ ΛΟΓΑΡΙΑΣΜΟΥ "ΑΠΟΤΕΛΕΣΜΑΤΑ ΧΡΗΣΗΣ"

	ΧΡΗΣΗ 2004	ΧΡΗΣΗ 2003
ΚΥΚΛΟΣ ΕΡΓΑΣΙΩΝ	613.628,63	222.185,98
ΜΕΙΟΝ: ΚΟΣΤΟΣ	-396.579,18	-183.476,02
ΜΙΚΤΟ ΑΠΟΤΕΛΕΣΜΑ ΕΚΜ/ΣΗΣ	217.049,45	38.709,96
ΠΛΕΟΝ: ΆΛΛΑ ΕΙΣΟΔΑ ΕΚΜ/ΣΗΣ	233.980,84	536.835,20
ΣΥΝΟΛΟ	451.030,29	575.545,16
ΜΕΙΟΝ: ΕΣΟΔΑ ΔΙΟΙΚΛΕΙΤΟΥΡΓΙΑΣ	-150.426,30	-151.712,78
ΜΕΙΟΝ: ΕΣΟΔΑ ΑΝΑΠΤ. ΠΡΟΓΡΑΜ.	-419.092,98	-434.391,64
ΜΕΙΟΝ: ΕΣΟΔΑ ΛΕΙΤ. ΚΑΝΤΙΝΑΣ	-51.597,15	-26.713,05
ΜΕΙΟΝ: ΕΣΟΔΑ ΛΕΙΤ. ΕΝΤΕΥΚΤ.	0,00	-7.206,03
ΜΕΡΙΚΑ ΑΠΟΤΕΛΕΣΜΑΤΑ ΕΚΜ/ΣΗΣ	-170.086,02	-44.478,34
ΠΛΕΟΝ: ΠΙΣΤ. ΤΟΚΟΙ & ΣΥΝΑΦΗ ΕΣΟΔΑ	1.302,32	1.457,06
ΜΕΙΟΝ: ΧΡΕΩΣΤ. ΤΟΚΟΙ & ΣΥΝ. ΕΣΟΔΑ	-85,99	-84,91
ΟΛΙΚΑ ΑΠΟΤΕΛΕΣΜΑΤΑ ΕΚΜ/ΣΗΣ	-168.869,69	-43.086,19
ΠΛΕΟΝ: ΕΚΤΑΚΤΑ & ΑΝΟΡΓΑΝΑ ΕΣΟΔΑ	30.401,35	3.001,15
ΜΕΙΟΝ: ΕΚΤΑΚΤΑ & ΑΝΟΡΓΑΝΑ ΕΣΟΔΑ	-2.233,88	-1,01
ΟΡΓΑΝΙΚΑ & ΕΚΤΑΚΤΑ ΑΠΟΤΕΛΕΣΜΑΤΑ	-140.702,22	-40.086,05
ΜΕΙΟΝ: ΑΠΟΣΒΕΣΕΙΣ ΠΑΓΙΩΝ ΣΤΟΙΧΕΙΩΝ	-18.728,09	-17.133,79
ΜΕΙΟΝ: ΕΝΣΩΜΑΤ. ΣΤΟ ΛΕΙΠ. ΚΟΣΤΟΣ	18.728,09	17.133,79
ΚΑΘΑΡΑ ΑΠΟΤΕΛΕΣΜΑΤΑ ΠΡΟ ΦΟΡΩΝ	-140.702,22	-40.086,05

ΚΑΛΥΒΙΑ 30 ΑΠΡΙΛΙΟΥ 2005



Ο ΠΡΟΕΔΡΟΣ ΤΟΥ Δ.Σ.

Δ. Β. Δ. Ε. Κ.

ΔΙΒΑΝΗΣ Θ. ΔΗΜΗΤΡΙΟΥ

Ο ΑΝΤΙΠΡΟΕΔΡΟΣ ΤΟΥ Δ.Σ.

ΣΩΤΗΡΧΟΣ ΜΑΡΙΟΣ

Ο ΛΟΓΙΣΤΗΣ

ΓΑΡΤΗΣ ΧΑΡΑΛΑΜΠΟΣ

ΕΡΩΤΗΜΑΤΟΛΟΓΙΟ

1) Φύλο: Άνδρας Γυναίκα

2) Ηλικία: 20 – 30 31 – 40 41 – 50
51 – 60 61 και άνω

3) Γνωρίζετε την ύπαρξη και δραστηριοποίηση της ΑΚΔΕΚ;

ΝΑΙ ΟΧΙ

Αν ναι σε ποιον τομέα ή τομείς δραστηριοποιείται:

.....

4) Γνωρίζεται το ευρωπαϊκό πρόγραμμα 'Βοήθεια στο σπίτι' που υλοποιεί η ΑΚΔΕΚ;

α) πολύ β) αρκετά

γ) λίγο..... δ) καθόλου

Βαθμολογείστε με άριστα το 10 το παραπάνω πρόγραμμα με βάση το πόσο είστε ευχαριστημένος/η από την ποιότητα και χρησιμότητα των παρεχόμενων υπηρεσιών του

5) Γνωρίζεται το ευρωπαϊκό πρόγραμμα του Γραφείου Κοινωνικών και Υποστηρικτικών Υπηρεσιών που υλοποιεί η ΑΚΔΕΚ;

α) πολύ β) αρκετά

γ) λίγο..... δ) καθόλου

Βαθμολογείστε με άριστα το 10 το παραπάνω πρόγραμμα με βάση το πόσο είστε ευχαριστημένος/η από την ποιότητα και χρησιμότητα των παρεχόμενων υπηρεσιών του

6) Γνωρίζεται το ευρωπαϊκό πρόγραμμα ‘Κέντρο Δημιουργικής Απασχόλησης Παιδιών’ που υλοποιεί η ΑΚΔΕΚ;

α) πολύ

β) αρκετά

γ) λίγο.....

δ) καθόλου

Βαθμολογείστε με άριστα το 10 το παραπάνω πρόγραμμα με βάση το πόσο είστε ευχαριστημένος/η από την ποιότητα και χρησιμότητα των παρεχόμενων υπηρεσιών του

7) Γνωρίζεται τα ευρωπαϊκά προγράμματα ‘Νέα δομή παιδικός σταθμός’ που υλοποιεί η ΑΚΔΕΚ για την περιοχή Καλυβίων και Λαγονησίου αντίστοιχα;

α) πολύ

β) αρκετά

γ) λίγο.....

δ) καθόλου

Βαθμολογείστε με άριστα το 10 το παραπάνω πρόγραμμα με βάση το πόσο είστε ευχαριστημένος/η από την ποιότητα και χρησιμότητα των παρεχόμενων υπηρεσιών του

8) Πιστεύετε ότι η ΑΚΔΕΚ βελτίωσε την ποιότητα ζωής του τοπικού πληθυσμού μέσα από την συνολική δραστηριότητά της;

α) πολύ

β) αρκετά

γ) λίγο.....

δ) καθόλου

9) Τι θα ήταν αυτό που θα αναμένατε στο άμεσο μέλλον να βελτιώνεται από την δραστηριότητα που αναπτύσσει η ΑΚΔΕΚ;

.....
.....
.....

ΤΑΥΤΟΤΗΤΑ ΕΥΡΩΠΑΪΚΟΥ ΠΡΟΓΡΑΜΜΑΤΟΣ

1) Ημερομηνία έναρξης λειτουργίας προγράμματος;

.....

2) Σε ποιο επιχειρησιακό πρόγραμμα εντάσσεται;

.....

3) Ποιος είναι ο στόχος του προγράμματος;

.....

4) Σε ποιες κοινωνικές ομάδες του τοπικού πληθυσμού απευθύνεται;

.....

5) Ποιος είναι ο ακριβής αριθμός των ατόμων που λαμβάνουν τις υπηρεσίες του προγράμματος και σε ποια ή ποιες κοινωνικές ομάδες του τοπικού πληθυσμού ανήκουν;

.....

6) Πόσο προσωπικό απασχολείται, με ποια τυπικά προσόντα και με ποιο εργασιακό καθεστώς;

.....

7) Ποιος είναι ο συνολικός προϋπολογισμός του προγράμματος για τα έτη της συγχρηματοδότησής του;

.....

8) Πόσα έτη διαρκεί η συγχρηματοδότηση του προγράμματος και πόσα έτη είναι υποχρεωμένη η ΑΚΔΕΚ να χρηματοδοτήσει την λειτουργία του προγράμματος από ιδίους πόρους της;

.....

9) Ποια είναι τα προβλήματα που τυχόν αντιμετωπίζει το πρόγραμμα;

.....

ΕΡΩΤΗΜΑΤΟΛΟΓΙΟ

- 1) Αριθμός εργαζομένων
 - Άνδρες
 - Γυναίκες

- 2) Αριθμός εργαζομένων ανά εκπαιδευτικό επίπεδο
 - Π.Ε. Τ.Ε.
 - Δ.Ε. Υ.Ε.

- 3) Από τους εργαζόμενους που απασχολούνται πόσοι είναι:
 - Με σύμβαση αορίστου χρόνου
 - Με σύμβαση ορισμένου χρόνου
 - Με σύμβαση έργου

- 4) Από που προέρχονται τα έσοδα της ΑΚΔΕΚ
 -
 -
 -

- 5) Που δαπανώνται τα έσοδα της ΑΚΔΕΚ
 -
 -
 -

- 6) Από πόσα μέλη αποτελείται το διοικητικό συμβούλιο της ΑΚΔΕΚ;

- 7) Από που προέρχονται τα μέλη του διοικητικού συμβουλίου της ΑΚΔΕΚ;
 -
 -
 -

- 8) Από ποιους γίνεται ο διαχειριστικός έλεγχος της ΑΚΔΕΚ;
.....
.....

ΜΕΡΟΣ ΔΕΚΑΤΟ
ΕΠΙΧΕΙΡΗΣΕΙΣ ΟΡΓΑΝΙΣΜΩΝ ΤΟΠΙΚΗΣ ΑΥΤΟΔΙΟΙΚΗΣΗΣ

ΚΕΦΑΛΑΙΟ Α΄
ΓΕΝΙΚΕΣ ΔΙΑΤΑΞΕΙΣ

Άρθρο 252

Ορισμοί – διακρίσεις

1.Οι Δήμοι και οι Κοινότητες μπορούν να συνιστούν ή να συμμετέχουν σε επιχειρήσεις, οι οποίες καλούνται επιχειρήσεις ΟΤΑ, σύμφωνα με τις παρακάτω ειδικότερες ρυθμίσεις. Οι επιτρεπόμενες μορφές των επιχειρήσεων αυτών είναι οι εξής:

α. Δημοτικές ή κοινοτικές κοινωφελείς επιχειρήσεις.

β. Ανώνυμες εταιρείες ΟΤΑ.

2.Δήμος ή Κοινότητα μπορεί να συνιστά δημοτικές ή κοινοτικές κοινωφελείς επιχειρήσεις, οι οποίες έχουν ως αντικείμενο την ανάπτυξη δραστηριοτήτων, συναφών με αντιστοίχου περιεχομένου αρμοδιότητες αυτών, σύμφωνα με τις προβλέψεις του άρθρου 254 παρ. 1.

3.Οι ανώνυμες εταιρείες ΟΤΑ συνιστώνται είτε μόνον από ένα ή περισσότερους Δήμους ή Κοινότητες είτε με Νομαρχιακές Αυτοδιοικήσεις ή και άλλους φορείς Τοπικής Αυτοδιοίκησης ή τρίτους, σύμφωνα με τις παρακάτω διακρίσεις. Οι εταιρείες αυτές λειτουργούν σύμφωνα με τις διατάξεις του ν. 2190/1920.

α. Οι ανώνυμες εταιρείες που συνιστώνται από περισσότερους Δήμους ή Κοινότητες είτε με Νομαρχιακές Αυτοδιοικήσεις ή και άλλους φορείς Τοπικής Αυτοδιοίκησης θεωρούνται επιχειρήσεις ΟΤΑ, εφόσον τα νομικά αυτά πρόσωπα διαθέτουν την πλειοψηφία του εταιρικού κεφαλαίου. Το υπόλοιπο εταιρικό κεφάλαιο μπορεί να κατέχεται

από άλλα φυσικά ή νομικά πρόσωπα. Στην εταιρεία της μορφής αυτής είναι δυνατή η συμμετοχή του Δημοσίου ή νπδδ.

β. Οι ανώνυμες εταιρείες, στο εταιρικό κεφάλαιο των οποίων συμμετέχουν μόνον ΟΤΑ α΄ και β΄ βαθμού ή και άλλοι φορείς Τοπικής Αυτοδιοίκησης και έχουν ως αποκλειστικό αντικείμενο την επιστημονική και τεχνική υποστήριξη των ΟΤΑ και των ενώσεών τους ή και της αποκεντρωμένης κρατικής διοίκησης, την προώθηση της ανάπτυξης, τη συμμετοχή τους σε αντίστοιχα προγράμματα ή την εφαρμογή σχετικών πολιτικών σε διαδημοτικό ή σε ευρύτερο γεωγραφικό χώρο, αποτελούν αναπτυξιακές ανώνυμες εταιρείες ΟΤΑ.

Στην ανώνυμη εταιρεία αυτής της μορφής είναι δυνατή η συμμετοχή και φορέων του δημοσίου τομέα, συνεταιρισμών και ενώσεων αυτών, επιστημονικών φορέων, επιμελητηρίων, φορέων συλλογικών κοινωνικών ή οικονομικών συμφερόντων, καθώς και τραπεζών και πιστωτικών ιδρυμάτων. Στην περίπτωση αυτή οι ΟΤΑ και οι λοιποί φορείς Τοπικής Αυτοδιοίκησης κατέχουν την πλειοψηφία του εταιρικού κεφαλαίου.

γ. Για την αξιοποίηση της ακίνητης δημοτικής ή κοινοτικής περιουσίας ή την εκμετάλλευση κοινοχρήστων χώρων είναι δυνατή η σύσταση ανώνυμης εταιρείας μόνον από ένα Δήμο ή μία Κοινότητα, η οποία καλείται δημοτική ή κοινοτική ανώνυμη εταιρεία.

4.Επιχειρήσεις ΟΤΑ που συνιστώνται βάσει ειδικών διατάξεων νόμου, οι οποίες διέπουν την οργάνωση και λειτουργία τους, αποτελούν αντίστοιχες επιχειρήσεις ΟΤΑ ειδικού σκοπού.

5.Οι επιχειρήσεις των προηγούμενων παραγράφων αποτελούν νομικά πρόσωπα ιδιωτικού δικαίου.

6.Οι Δήμοι και οι Κοινότητες δεν επιτρέπεται να συνιστούν ή συμμετέχουν σε καμία άλλη εταιρεία ή κοινοπραξία οιασδήποτε μορφής, πέραν αυτών που περιλαμβάνονται στο παρόν άρθρο. Η απαγόρευση αυτή δεν ισχύει για τη συμμετοχή τους σε ανώνυμη εταιρεία, με την επιφύλαξη των διατάξεων του άρθρου 265 παρ. 2 του παρόντος, ή σε άλλα εταιρικά σχήματα, τα οποία ειδικοί κανόνες προβλέπουν για την εφαρμογή εθνικών ή κοινοτικών προγραμμάτων.

7.Ιδρύματα και λοιπά νομικά πρόσωπα δημοσίου δικαίου των Δήμων και Κοινοτήτων δεν επιτρέπεται να συνιστούν ή να συμμετέχουν σε οιασδήποτε μορφής επιχείρηση ΟΤΑ.

8.Η ευθύνη Δήμου ή Κοινότητας που συμμετέχει σε επιχείρηση ΟΤΑ περιορίζεται κατά το τμήμα της συμμετοχής του στο κεφάλαιο της επιχείρησης.

9. Ως φορείς Τοπικής Αυτοδιοίκησης του παρόντος μένουν οι Τοπικές Ενώσεις Δήμων και Κοινοτήτων, οι Σύνδεσμοι και οι ανώνυμες εταιρείες ΟΤΑ.

Άρθρο 253

Κανόνες σύστασης

1.Η σύσταση ή η συμμετοχή σε επιχείρηση οποιασδήποτε μορφής γίνεται μετά από απόφαση του δημοτικού ή κοινοτικού συμβουλίου, η οποία λαμβάνεται με την απόλυτη πλειοψηφία του συνόλου των μελών του. Στην απόφαση αυτή καθορίζονται η επωνυμία, η κατηγορία, ο σκοπός, η διάρκεια, η έδρα της επιχείρησης, το κεφάλαιο, η διοίκηση, οι πόροι και κάθε άλλο στοιχείο αναγκαίο κατά την κρίση του δημοτικού ή κοινοτικού συμβουλίου.

2.Της ανωτέρω απόφασεως προηγείται η εκπόνηση σχετικής οικονομοτεχνικής μελέτης βιωσιμότητας. Η ίδια υποχρέωση υφίσταται και σε κάθε περίπτωση αύξησης του κεφαλαίου ή της εισφοράς του ΟΤΑ στην επιχείρηση.

3.Η εκτίμηση των περιουσιακών στοιχείων που εισφέρονται από Δήμο ή Κοινότητα σε επιχείρηση ΟΤΑ ενεργείται από την επιτροπή του άρθρου 9 του ν. 2190/1920, όπως ισχύει. Οι εκθέσεις εκτίμησης δημοσιεύονται στο Τεύχος Β' της Εφημερίδας της Κυβερνήσεως.

4.Στις αποφάσεις των ΟΤΑ ή των φορέων Τοπικής Αυτοδιοίκησης για τη σύσταση ή συμμετοχή σε επιχείρηση ΟΤΑ περιλαμβάνεται η ειδικότερη κατηγορία επιχείρησης, στην οποία αυτή εντάσσεται, σύμφωνα με τα αναφερόμενα στο άρθρο 252. Η αναφορά της ιδιαίτερης κατηγορίας επιχείρησης γίνεται υποχρεωτικά και στο καταστατικό αυτής, καθώς επίσης και σε όλα τα έγγραφα που η επιχείρηση απευθύνει προς τρίτους.

5.Με απόφαση του Υπουργού Εσωτερικών, Δημόσιας Διοίκησης και Αποκέντρωσης, μετά από γνώμη της ΚΕΔΚΕ, είναι δυνατόν να καθορίζονται ειδικότεροι όροι ή προϋποθέσεις που αφορούν το περιεχόμενο της απόφασεως του δημοτικού ή κοινοτικού συμβουλίου για σύσταση ή για συμμετοχή σε επιχείρηση, τα αναγκαία στοιχεία της οικονομοτεχνικής μελέτης, η διαδικασία ελέγχου αυτής, καθώς και κάθε άλλο ειδικό ζήτημα αναγκαίο για την εφαρμογή του άρθρου αυτού.

ΚΕΦΑΛΑΙΟ Β΄
ΔΗΜΟΤΙΚΕΣ
ΚΑΙ ΚΟΙΝΟΤΙΚΕΣ ΚΟΙΝΩΦΕΛΕΙΣ ΕΠΙΧΕΙΡΗΣΕΙΣ

ΤΜΗΜΑ Α΄
Γενικοί κανόνες οργάνωσης και λειτουργίας

Άρθρο 254

Σύσταση

1. Δήμος ή Κοινότητα μπορεί να συστήσει δημοτική ή κοινοτική κοινωφελή επιχείρηση με σκοπό την οργάνωση λειτουργιών ή δραστηριοτήτων και την παροχή υπηρεσιών συναφών ή συνδεδεμένων με τις αρμοδιότητές τους, που αναφέρονται στους τομείς της κοινωνικής προστασίας και αλληλεγγύης, της παιδείας, του πολιτισμού, του αθλητισμού και του περιβάλλοντος, με εξαίρεση την καθαριότητα των κοινοχρήστων χώρων και την αποκομιδή των απορριμμάτων, τη δημιουργία και συντήρηση πρασίνου και τη λειτουργία κοιμητηρίων.

Σκοπός των ανωτέρω επιχειρήσεων μπορεί να είναι επίσης η οργάνωση δημοτικής συγκοινωνίας, καθώς και η εκπόνηση και εφαρμογή προγραμμάτων έρευνας και τεχνολογίας για την ανάπτυξη της περιοχής τους.

2. Είναι δυνατή από την κοινωφελή επιχείρηση η παράλληλη επιδίωξη περισσότερων σκοπών, κατά τα ανωτέρω, οι οποίοι είναι μεταξύ τους συναφείς και σε κάθε περίπτωση δεν έχουν εμπορικό ή βιομηχανικό χαρακτήρα. Δεν επιτρέπεται η συμμετοχή κοινωφελούς επιχείρησης σε άλλες επιχειρήσεις ΟΤΑ.

3. Αντικείμενο δραστηριότητας της κοινωφελούς επιχείρησης δεν μπορούν να αποτελέσουν, καθ' οιανδήποτε μορφή, οι παραχωρηθείσες στους ΟΤΑ κρατικές αρμοδιότητες, όπως αυτές περιγράφονται στο άρθρο 75 παρ. Π του παρόντος.

4. Η σύσταση κοινωφελούς επιχείρησης γίνεται με απόφαση του δημοτικού ή κοινοτικού συμβουλίου και πράξη του Γενικού Γραμματέα της Περιφέρειας που δημοσιεύεται στην Εφημερίδα της Κυβερνήσεως. Η πράξη του Γενικού Γραμματέα της Περιφέρειας περιλαμβάνει όλα τα στοιχεία της απόφασης του δημοτικού ή κοινοτικού συμβουλίου και αποτελεί το καταστατικό της επιχείρησης και σε περίπτωση σύστασης εμπραγμάτων δικαιωμάτων, μεταγραφτέο τίτλο στο υποθηκοφυλακείο.

Άρθρο 255

Διοίκηση

1. Οι κοινωφελείς επιχειρήσεις διοικούνται από διοικητικό συμβούλιο, αποτελούμενο από επτά έως έντεκα μέλη, τα οποία ορίζονται μαζί με τους αναπληρωτές τους από το δημοτικό ή κοινοτικό συμβούλιο. Από τα μέλη αυτά τουλάχιστον τρεις είναι αιρετοί εκπρόσωποι του Δήμου ή της Κοινότητας, ένας είναι εκπρόσωπος των εργαζομένων στην επιχείρηση, αν αυτή απασχολεί περισσότερους από είκοσι εργαζόμενους, υποδεικνυόμενος από τη γενική συνέλευση αυτών, και ένας είναι εκπρόσωπος κοινωνικού φορέα της περιοχής. Τα υπόλοιπα μέλη είναι δημότες ή κάτοικοι του Δήμου ή της Κοινότητας που έχουν πείρα ή γνώσεις σχετικές με το αντικείμενο της επιχείρησης. Στην περίπτωση των αιρετών μελών τουλάχιστον ένα μέλος εξ αυτών προέρχεται από τη μειοψηφία.

2. Η θητεία του διοικητικού συμβουλίου ακολουθεί τη θητεία του δημοτικού ή κοινοτικού συμβουλίου, εκτός αν στην πράξη σύστασης της επιχείρησης προβλέπεται μικρότερη θητεία. Σε κάθε περίπτωση η θητεία του λήγει το αργότερο τρεις μήνες μετά την εγκατάσταση του νέου δημοτικού ή κοινοτικού συμβουλίου.

3. Μέλη του διοικητικού συμβουλίου είναι δυνατόν να αντικατασταθούν κατά τη διάρκεια της θητείας τους, με αιτιολογημένη απόφαση του δημοτικού ή κοινοτικού συμβουλίου που τα όρισε, η οποία λαμβάνεται με την απόλυτη πλειοψηφία του συνολικού αριθμού των μελών του. Για την αντικατάσταση του εκπροσώπου των εργαζομένων και του κοινωνικού φορέα της περιοχής απαιτείται η σύμφωνη γνώμη του οργάνου που τους πρότεινε.

4. Το δημοτικό ή κοινοτικό συμβούλιο ορίζει από τα μέλη του διοικητικού συμβουλίου τον πρόεδρο και τον αντιπρόεδρό του. Με απόφαση του διοικητικού συμβουλίου της επιχείρησης προσλαμβάνεται διευθυντής μετά από σχετική προκήρυξη. Στον κανονισμό προσωπικού καθορίζονται τα προσόντα που πρέπει να έχει ο διευθυντής της επιχείρησης. Ως διευθυντής δεν μπορεί να ορισθεί μέλος του διοικητικού συμβουλίου της επιχείρησης ή του δημοτικού ή κοινοτικού συμβουλίου.

5. Στον πρόεδρο ή στον αντιπρόεδρο του διοικητικού συμβουλίου, ανάλογα με τις υπηρεσίες που παρέχει στην επιχείρηση, μπορεί να καταβάλλεται αποζημίωση, η οποία ορίζεται με απόφαση του δημοτικού ή κοινοτικού συμβουλίου ύστερα από πρόταση του διοικητικού συμβουλίου της επιχείρησης. Με την ίδια διαδικασία μπορεί να καταβάλλεται αποζημίωση στα μέλη του διοικητικού συμβουλίου για τη συμμετοχή τους στις συνεδριάσεις του. Για τον καθορισμό των αποζημιώσεων της παραγράφου αυτής λαμβάνεται οπωσδήποτε υπόψη η οικονομική κατάσταση της επιχείρησης κατά την προηγούμενη διαχειριστική περίοδο.

Με απόφαση του Υπουργού Εσωτερικών, Δημόσιας Διοίκησης και Αποκέντρωσης, η οποία εκδίδεται μετά από γνώμη της Κ.Ε.Δ.Κ.Ε., καθορίζονται τα ανώτερα χρηματικά όρια των ως άνω αποζημιώσεων.

Άρθρο 256

Έγκριση αποφάσεων

1. Οι αποφάσεις του διοικητικού συμβουλίου της επιχείρησης εγκρίνονται από το δημοτικό ή κοινοτικό συμβούλιο, αν αυτές αφορούν:

- α) Την ψήφιση του προϋπολογισμού, του ισολογισμού και της έκθεσης πεπραγμένων.
- β) Την αγορά ή εκποίηση ακινήτων ή την επιβάρυνση αυτών με εμπράγματο δικαίωμα.
- γ) Τη διάθεση των καθαρών κερδών ή τη διενέργεια επενδύσεων.
- δ) Την αύξηση του κεφαλαίου της επιχείρησης.
- ε) Τη συγχώνευση ή τη λύση της επιχείρησης.
- στ) Τη σύναψη δανείων και
- ζ) Την έγκριση των κανονισμών του επομένου άρθρου.

2. Για τη νόμιμη λήψη ή έγκριση των ανωτέρω αποφάσεων απαιτείται η πλειοψηφία του συνόλου των μελών του αντιστοίχου συμβουλίου.

3. Η έγκριση παρέχεται μέσα σε ένα μήνα από τότε που κοινοποιήθηκε η απόφαση στο δημοτικό ή κοινοτικό συμβούλιο. Αν περάσει άπρακτη η προθεσμία αυτή, θεωρείται ότι η απόφαση του διοικητικού συμβουλίου έχει εγκριθεί.

Άρθρο 257

Κανονισμοί – Συμβάσεις

1. Το διοικητικό συμβούλιο της επιχείρησης συντάσσει υποχρεωτικά τους ακόλουθους κανονισμούς :

- α. Εσωτερικό κανονισμό υπηρεσιών, με τον οποίο καθορίζονται η οργάνωση, η διάρθρωση και οι αρμοδιότητες των υπηρεσιών της επιχείρησης, η θέση του προσωπικού κατά ειδικότητα, καθώς και το ανώτατο όριο αυτού.

β. Κανονισμό προσωπικού, ο οποίος καθορίζει την υπηρεσιακή κατάσταση αυτού, τα προσόντα πρόσληψης, τα δικαιώματα και τις υποχρεώσεις, καθώς και τις πειθαρχικές του ευθύνες.

γ. Κανονισμό οικονομικής διαχείρισης.

Με απόφαση του διοικητικού συμβουλίου της επιχείρησης μπορεί να συντάσσονται και άλλοι κανονισμοί, οι οποίοι κρίνονται απαραίτητοι για τη λειτουργία αυτής.

2. Η σύναψη συμβάσεων ανάθεσης των έργων, υπηρεσιών, μελετών και προμηθειών των κοινωφελών επιχειρήσεων, καθώς και η σύναψη συμβάσεων μίσθωσης έργου διενεργείται σύμφωνα με τις αντίστοιχες ρυθμίσεις που ισχύουν για τους ΟΤΑ.

Το διοικητικό συμβούλιο μπορεί να συντάσσει αντίστοιχους κανονισμούς στο πλαίσιο των ανωτέρω κανόνων.

Άρθρο 258

Προσωπικό

1. Το προσωπικό των κοινωφελών επιχειρήσεων συνδέεται με αυτές με σχέση εργασίας ιδιωτικού δικαίου και προσλαμβάνεται με βάση τις αντίστοιχες διατάξεις που ισχύουν για την πρόσληψη του προσωπικού των ΟΤΑ με σχέση εργασίας ιδιωτικού δικαίου.

2. Είναι δυνατή, μετά από σχετική αίτηση, η απόσπαση υπαλλήλων ΟΤΑ προς κοινωφελή επιχείρησή του για δύο έτη, που μπορούν να παραταθούν για ισόχρονο διάστημα, εφόσον η σχετική ανάγκη θεμελιώνεται επαρκώς. Η απόσπαση διενεργείται με απόφαση του δημάρχου ή του προέδρου της Κοινότητας κατόπιν σχετικού αιτήματος του διοικητικού συμβουλίου της επιχείρησης.

3. Ομοίως, είναι δυνατή η απόσπαση υπαλλήλων, υπό τους αυτούς χρονικούς περιορισμούς της προηγούμενης παραγράφου, από μία κοινωφελή επιχείρηση προς άλλη κοινωφελή επιχείρηση του ίδιου ΟΤΑ, καθώς και προς δημοτική ή κοινοτική ανώνυμη εταιρεία του άρθρου 266, με απόφαση των οικείων διοικητικών συμβουλίων και έγκριση του δημάρχου ή προέδρου της Κοινότητας.

4. Οι αποδοχές των αποσπόμενων υπαλλήλων καταβάλλονται από την επιχείρηση προς την οποία γίνεται η απόσπαση.

Τ Μ Η Μ Α Β´

Οικονομικοί διαχείριση

Άρθρο 259

Χρηματοδότηση

1. Η κοινωφελής επιχείρηση είναι δυνατόν να χρηματοδοτείται από τον οικείο ΟΤΑ για τις δραστηριότητες και τις παρεχόμενες από αυτήν υπηρεσίες, μετά από σχετική απόφαση του δημοτικού ή κοινοτικού συμβουλίου, η οποία λαμβάνεται με την απόλυτη πλειοψηφία του συνόλου των μελών του. Προϋπόθεση προς τούτο αποτελεί η κατάθεση από την επιχείρηση διετούς προγράμματος δράσης αυτής, στο οποίο οπωσδήποτε αναφέρονται οι δραστηριότητες και οι υπηρεσίες, η οικονομική δαπάνη αυτών και η ενδεχόμενη χρηματοδότησή τους από τυχόν τέλη της παρ. 3 ή άλλους πόρους, καθώς και οι ειδικότεροι όροι άσκησης της.

Τα στοιχεία του προηγούμενου εδαφίου, καθώς και εκείνα που συναφώς προκρίνουν ο ΟΤΑ και η κοινωφελής επιχείρηση, μεταξύ των οποίων οπωσδήποτε τα δικαιώματα και οι υποχρεώσεις των μερών, καθώς και ρήτρες σε περίπτωση

παραβάσεως συμφωνηθέντων όρων, αποτελούν το περιεχόμενο συμβάσεως, η οποία συνάπτεται μεταξύ τους.

2. Η χρηματοδότηση της προηγούμενης παραγράφου εξαιρείται από τον Φ.Π.Α. και δεν επιτρέπεται να χρησιμοποιηθεί από την επιχείρηση για άλλους σκοπούς, εκτός αυτών που αναφέρονται στο πρόγραμμα δράσης, ούτε να αποτελέσει αντικείμενο χρηματοδότησης προς άλλη επιχείρηση ΟΤΑ.

3. Εφόσον η δραστηριότητα της επιχείρησης συνδέεται με την παροχή υπηρεσιών, είναι δυνατή, με απόφαση του διοικητικού συμβουλίου αυτής, η είσπραξη εύλογης αποζημίωσης από τους αποδέκτες αυτών για κάλυψη μέρους του κόστους των προσφερομένων υπηρεσιών. Η σχετική απόφαση υπόκειται στην προηγούμενη έγκριση του δημοτικού ή κοινοτικού συμβουλίου που λαμβάνεται με την απόλυτη πλειοψηφία του συνόλου των μελών του.

4. Με απόφαση του ΥΠ.ΕΣ.Δ.Δ.Α., που εκδίδεται ύστερα από γνώμη της ΚΕΔΚΕ, μπορεί να προσδιορίζονται τα βασικά στοιχεία που περιέχει το πρόγραμμα δράσης αυτού του άρθρου, ο τρόπος καθορισμού του ύψους της χρηματοδότησης, οι προϋποθέσεις αναθεώρησής του και κάθε αναγκαία λεπτομέρεια για την εφαρμογή των διατάξεων του άρθρου αυτού.

5. Αύξηση κεφαλαίου κοινωφελούς επιχείρησης δεν επιτρέπεται πριν την πάροδο τετραετίας από τη σύστασή της. Το κεφάλαιο που προέρχεται από αύξηση κεφαλαίου αφορά μόνον σε επενδυτικό πρόγραμμα ή σε επέκταση των σκοπών της επιχείρησης, αποκλεισμένης απολύτως της χρησιμοποίησής του για την κάλυψη λειτουργικών δαπανών της.

6. Ο οικείος ΟΤΑ με απόφαση του συμβουλίου του είναι δυνατόν να παραχωρεί χωρίς αντάλλαγμα προς την επιχείρηση, εφόσον τούτο κρίνεται αναγκαίο για την επιτέλεση των σκοπών της, τη χρήση εγκαταστάσεων, εξοπλισμού ή άλλων μέσων. Η για ορισμένο χρόνο περαιτέρω παραχώρηση αυτών προς άλλη κοινωφελή επιχείρηση του ιδίου ΟΤΑ επιτρέπεται, αν τούτο εγκρίνεται από το δημοτικό ή κοινοτικό συμβούλιο και εφόσον η τελευταία αναλαμβάνει τις δαπάνες συντήρησής τους.

7. Οι κοινωφελείς επιχειρήσεις μπορούν να συμμετέχουν σε προγραμματικές συμβάσεις.

8. Οι επιχειρήσεις του άρθρου αυτού απαλλάσσονται από το φόρο εισοδήματος.

Άρθρο 260

Διαχείριση

1. Η διαχείριση των κοινωφελών επιχειρήσεων γίνεται σύμφωνα με ιδιαίτερο προϋπολογισμό εσόδων και εξόδων και είναι ανεξάρτητη από την υπόλοιπη δημοτική ή κοινοτική διαχείριση.

2. Το οικονομικό έτος της διαχείρισης των επιχειρήσεων συμπίπτει με το ημερολογιακό έτος.

3. Η έγκριση του προϋπολογισμού της επιχείρησης από το δημοτικό ή κοινοτικό συμβούλιο, λαμβάνει χώρα το αργότερο εντός μηνός από την ψήφιση του προϋπολογισμού του οικείου Ο.Τ.Α.

4. Έως το τέλος Απριλίου του επόμενου της διαχειριστικής περιόδου έτους το διοικητικό συμβούλιο της επιχείρησης υποβάλλει στο δημοτικό ή κοινοτικό συμβούλιο τον ισολογισμό και τα αποτελέσματα χρήσεως μαζί με σχετική έκθεση των ελεγκτών του άρθρου 261, καθώς και έκθεση του διοικητικού συμβουλίου της επιχείρησης, ότι τηρήθηκαν οι σχετικές προβλέψεις της νομοθεσίας και των

κανονισμών της επιχείρησης. Στις ως άνω εκθέσεις περιλαμβάνεται ειδική αναφορά σχετικά με την εκτέλεση του προγράμματος δράσης του άρθρου 259 του παρόντος. Το δημοτικό ή κοινοτικό συμβούλιο, μέσα σε δύο μήνες από την υποβολή, αποφασίζει με πράξη του για την έγκριση ή μη του ισολογισμού, διατυπώνοντας σχετικά και τις παρατηρήσεις του επ' αυτού.

5. Ο Δήμος ή η Κοινότητα δεν ευθύνεται για οφειλές ή οιοσδήποτε υποχρεώσεις έχει αναλάβει η επιχείρηση έναντι τρίτων.

6. Οι κοινωφελείς επιχειρήσεις έχουν την υποχρέωση τήρησης βιβλίων του Κώδικα Βιβλίων και Στοιχείων Γ' κατηγορίας κατά την ισχύουσα νομοθεσία.

7. Οι κοινωφελείς επιχειρήσεις απαλλάσσονται από την υποχρέωση καταβολής φόρου μεταβίβασης ή δωρεάς για ακίνητα ή άλλα περιουσιακά στοιχεία που εισφέρονται, δωρίζονται ή μεταβιβάζονται σε αυτές.

8. Με απόφαση του διοικητικού συμβουλίου της επιχείρησης, που εγκρίνεται από το δημοτικό ή κοινοτικό συμβούλιο, τα καθαρά κέρδη που προκύπτουν από τη διαχείριση, μετά την έγκριση των ετήσιων οικονομικών καταστάσεων, την αφαίρεση των αποσβέσεων και τη δημιουργία του απαραίτητου αποθεματικού, μπορεί να διατίθενται για τη βελτίωση ή την επέκταση των εγκαταστάσεων της επιχείρησης ή να διατίθενται στο Δήμο ή στην Κοινότητα για την εκτέλεση κοινωφελών έργων.

Μετά από απόφαση του δημοτικού ή κοινοτικού συμβουλίου η εκτέλεση των κοινωφελών έργων της προηγούμενης παραγράφου μπορεί να γίνει από την ίδια την επιχείρηση, για λογαριασμό του Δήμου ή της Κοινότητας ή να διατεθούν τα καθαρά κέρδη της επιχείρησης για την παροχή υπηρεσιών προς το Δήμο ή την Κοινότητα ή την παροχή υπηρεσιών προς τους δημότες.

9. Με την ίδια διαδικασία το διοικητικό συμβούλιο της επιχείρησης, εκτιμώντας τους στόχους, την αποδοτικότητα και την παραγωγικότητά της, μπορεί να κρατήσει μέχρι είκοσι πέντε στα εκατό (25%) από τα καθαρά κέρδη, σε ιδιαίτερο λογαριασμό για την παροχή κινήτρων στους εργαζόμενους, με τη μορφή πρόσθετης αμοιβής. Τα κριτήρια και η διαδικασία καταβολής των αμοιβών αυτών και κάθε αναγκαία λεπτομέρεια καθορίζονται στον κανονισμό προσωπικού της επιχείρησης.

Άρθρο 261

Διαχειριστικός έλεγχος

1. Ο τακτικός διαχειριστικός έλεγχος των επιχειρήσεων γίνεται από δύο ελεγκτές, που επιλέγονται και διορίζονται από το δημοτικό ή κοινοτικό συμβούλιο στην αρχή κάθε οικονομικού έτους. Με την ίδια απόφαση ορίζεται και η αμοιβή τους. Ως ελεγκτές ορίζονται ορκωτοί ελεγκτές ή πρόσωπα που έχουν το δικαίωμα να οριστούν ελεγκτές σε ανώνυμη εταιρεία. Ο ορισμός ορκωτών ελεγκτών είναι υποχρεωτικός στον έλεγχο επιχείρησης που έχει ετήσιο κύκλο εργασιών μεγαλύτερο από ένα εκατομμύριο πεντακόσιες χιλιάδες ευρώ (1.500.000 €).

2. Με απόφαση του Γενικού Γραμματέα της Περιφέρειας, μπορεί να διενεργείται έκτακτος διαχειριστικός έλεγχος της επιχείρησης από ελεγκτές της προηγούμενης παραγράφου που ορίζονται από τον ίδιο. Με την ίδια απόφαση ορίζεται και το ύψος της αμοιβής τους, η οποία βαρύνει την επιχείρηση. Ομοίως, έκτακτος διαχειριστικός έλεγχος μπορεί να διενεργείται από ελεγκτές της προηγούμενης παραγράφου με απόφαση του δημοτικού ή κοινοτικού συμβουλίου.

3. Για την ευθύνη των μελών του διοικητικού συμβουλίου της επιχείρησης εφαρμόζονται αναλόγως οι διατάξεις του ν. 2190/1920 περί ανωνύμων εταιρειών.

4. Σοβαρή παράβαση των καθηκόντων εκ μέρους των αιρετών μελών του Δ.Σ. είναι δυνατόν να συνιστά και πειθαρχικό αδίκημα κατά τις διατάξεις του άρθρου 142 του παρόντος.

Τ Μ Η Μ Α Γ* **Μεταβολές**

Άρθρο 262 **Λύση**

1. Δημοτική ή κοινοτική κοινωφελής επιχείρηση μπορεί να λυθεί πριν την πάροδο της διάρκειάς της με απόφαση του δημοτικού ή κοινοτικού συμβουλίου, η οποία λαμβάνεται με την απόλυτη πλειοψηφία του συνόλου των μελών του και πράξη του Γενικού Γραμματέα της Περιφέρειας που δημοσιεύεται στην Εφημερίδα της Κυβερνήσεως. Με την ίδια διαδικασία λύεται η επιχείρηση υποχρεωτικά, εάν καταστεί ανενεργός για χρονικό διάστημα άνω των δύο ετών.

2. Τη λύση της επιχείρησης ακολουθεί η εκκαθάριση αυτής. Μετά την εκκαθάριση της επιχείρησης, όσα περιουσιακά στοιχεία απομένουν περιέρχονται στο Δήμο ή την Κοινότητα που την είχε συστήσει.

3. Η εκκαθάριση γίνεται μόνον από ορκωτούς ελεγκτές που ορίζονται από το δημοτικό ή κοινοτικό συμβούλιο.

Άρθρο 263 **Συγχώνευση**

1. Δύο ή περισσότερες κοινωφελείς επιχειρήσεις του ίδιου Δήμου ή Κοινότητας είναι δυνατόν να συγχωνευθούν με απόφαση του δημοτικού ή κοινοτικού συμβουλίου, η οποία λαμβάνεται με την απόλυτη πλειοψηφία του συνόλου των μελών του.

2. Με την απόφαση της προηγούμενης παραγράφου, η οποία λαμβάνεται μετά από εκτίμηση του ενεργητικού και παθητικού της περιουσίας των συγχωνευόμενων επιχειρήσεων, σύμφωνα με το άρθρο 9 του ν. 2190/1920, και την εκπόνηση σχετικής οικονομοτεχνικής μελέτης, λύνονται χωρίς εκκαθάριση οι συγχωνευόμενες επιχειρήσεις και συστήνεται νέα κοινωφελής επιχείρηση. Η απόφαση αυτή περιέχει τα στοιχεία του άρθρου 253 παρ. 1 και δημοσιεύεται κατά τον τρόπο που ορίζεται στην παρ. 4 του άρθρου 254.

3. Από τη σύστασή της η νέα επιχείρηση υπεισέρχεται αυτοδικαίως, ως καθολικός διάδοχος, στα δικαιώματα και στις υποχρεώσεις των καταργούμενων επιχειρήσεων.

4. Για τη μεταβίβαση ή εισφορά των περιουσιακών στοιχείων των συγχωνευόμενων επιχειρήσεων, για κάθε πράξη ή συμφωνία που αφορά εισφορά ή μεταβίβαση στοιχείων παθητικού ή ενεργητικού ή άλλων δικαιωμάτων και υποχρεώσεων και κάθε εμπράγματος ή ενοχικού δικαιώματος, καθώς και για κάθε άλλη συμφωνία ή πράξη που αφορά τη σύσταση της νέας επιχείρησης ισχύουν οι απαλλαγές του ν. 2166/1993 (ΦΕΚ 137Α/24.8.1993).

5. Το προσωπικό με σχέση εξαρτημένης εργασίας αορίστου χρόνου των επιχειρήσεων που συγχωνεύθηκαν μεταφέρεται σε αντίστοιχες θέσεις της νέας επιχείρησης.

Πλεονάζον προσωπικό απολύεται με απόφαση του οικείου δημοτικού ή κοινοτικού συμβουλίου μετά από πρόταση του διοικητικού συμβουλίου της νέας επιχείρησης. Η αποζημίωση του απολυόμενου προσωπικού βαρύνει τον οικείο ΟΤΑ.

ΤΕΛΙΚΗ ΔΙΑΤΑΞΗ

Άρθρο 264

Εξουσιοδοτήσεις – Ανάλογη εφαρμογή διατάξεων

Με απόφαση του Υπουργού Εσωτερικών, Δημόσιας Διοίκησης και Αποκέντρωσης καθορίζονται:

- α) Τα κωλύματα και τα ασυμβίβαστα για τα μέλη του διοικητικού συμβουλίου, τα σχετικά με τη διαδικασία διορισμού, τη θητεία και την αντικατάστασή τους.
- β) Τα θέματα που αφορούν τη σύγκληση και λειτουργία του διοικητικού συμβουλίου της επιχείρησης, την απαρτία και τον τρόπο λήψης των αποφάσεων και τις αρμοδιότητες του διοικητικού συμβουλίου, του προέδρου και του διευθυντή της επιχείρησης.
- γ) Τα σχετικά με τη συγχώνευση, λύση και εκκαθάριση της επιχείρησης.
- δ) Ειδικότερα θέματα σχετικά με τη διαχείριση ή τον διαχειριστικό έλεγχο, καθώς και κάθε ειδικό θέμα, σχετικό με την εφαρμογή των διατάξεων των άρθρων 254 έως 263.

ΚΕΦΑΛΑΙΟ Γ΄

ΑΝΩΝΥΜΕΣ ΕΤΑΙΡΕΙΕΣ ΟΤΑ

Άρθρο 265

Σύσταση – Λειτουργία

1. Δήμοι ή Κοινότητες, μόνοι ή με Νομαρχιακές Αυτοδιοικήσεις ή και άλλους φορείς Τοπικής Αυτοδιοίκησης ή τρίτους, δύνανται να συνιστούν ανώνυμες εταιρείες, οι οποίες λειτουργούν σύμφωνα με τις διατάξεις της εμπορικής και φορολογικής νομοθεσίας και τις ειδικότερες ρυθμίσεις των επομένων παραγράφων.

α. Οι Δήμοι, οι Κοινότητες, οι Νομαρχιακές Αυτοδιοικήσεις και οι λοιποί φορείς Τοπικής Αυτοδιοίκησης διατηρούν πάντοτε κοινές μη προνομιούχες μετοχές, που αντιπροσωπεύουν αθροιστικά την πλειοψηφία του μετοχικού κεφαλαίου. Κατά το υπόλοιπο μπορεί να συμμετέχουν το Δημόσιο και φυσικά ή νομικά πρόσωπα δημοσίου ή ιδιωτικού δικαίου.

β. Όλες οι μετοχές είναι ονομαστικές και δεν εισάγονται στο Χρηματιστήριο Αξιών. Οι κοινές μετοχές είναι δεσμευμένες ονομαστικές, σύμφωνα με τις διατάξεις της παρ. 7 του άρθρου 3 του ν. 2190/1920, και οι προνομιούχες χωρίς δικαίωμα ψήφου.

γ. Αν η επιχείρηση λυθεί, οι ΟΤΑ που συμμετέχουν σε αυτή έχουν δικαίωμα προτίμησης για την αγορά της εκποιούμενης περιουσίας.

2. Οι Δήμοι και οι Κοινότητες επιτρέπεται να συμμετέχουν σε άλλες ανώνυμες εταιρείες πέραν αυτών του παρόντος άρθρου. Προς τούτο απαιτείται απόφαση του οικείου συμβουλίου με την απόλυτη πλειοψηφία του συνολικού αριθμού των μελών του. Από τη διάταξη αυτή εξαιρείται η συμμετοχή σε ποδοσφαιρικές, τραπεζικές και ασφαλιστικές ανώνυμες εταιρείες.

3. Οι ανώνυμες εταιρείες ΟΤΑ της παρ. 1 του παρόντος άρθρου δεν επιχορηγούνται άμεσα ή έμμεσα από ΟΤΑ. Κατ' εξαίρεση, είναι επιτρεπτή η επιχορήγηση από ΟΤΑ νησιωτικών περιοχών ανώνυμης εταιρείας, την οποία αυτοί έχουν συστήσει για τη διεξαγωγή θαλασσιών συγκοινωνιών και μεταφορών, καθώς επίσης και στις περιπτώσεις για τις οποίες υφίσταται ειδική νομοθετική ρύθμιση.

4. Οι ανώνυμες εταιρείες ΟΤΑ, με εξαίρεση τις αναπτυξιακές ανώνυμες εταιρείες, δεν συμμετέχουν σε προγραμματικές συμβάσεις.

5. Δεν επιτρέπεται η μεταβίβαση ή η σύσταση εμπράγματου βάρους επί ακίνητης περιουσίας που έχει εισφερθεί από Δήμο ή Κοινότητα σε ανώνυμη εταιρεία,

την οποία έχει συστήσει ή στην οποία συμμετέχει για την εξυπηρέτηση του καταστατικού της σκοπού, χωρίς την προηγούμενη έγκριση του οικείου δημοτικού ή κοινοτικού συμβουλίου.

6. Το προσωπικό των ανωνύμων εταιρειών ΟΤΑ προσλαμβάνεται βάσει των διατάξεων που ισχύουν για την πρόσληψη προσωπικού των ΟΤΑ με σχέση εργασίας ιδιωτικού δικαίου.

7. Η σύναψη συμβάσεων ανάθεσης έργων, προμηθειών, μελετών και υπηρεσιών από τις ανώνυμες εταιρείες ΟΤΑ διενεργείται βάσει κανονισμού, ο οποίος καταρτίζεται από το διοικητικό συμβούλιο της εταιρείας. Σε αυτόν περιλαμβάνονται ρυθμίσεις σχετικές με τα αρμόδια όργανα της εταιρείας, τις προϋποθέσεις και τους όρους ανάθεσης ανάλογα με την εφαρμοζόμενη διαδικασία (ανοικτός, κλειστός διαγωνισμός, ανάθεση με διαπραγμάτευση) και τα κριτήρια και τη διαδικασία αξιολόγησης και επιλογής, ούτως ώστε να εξασφαλίζονται οι αρχές της διαφάνειας και αντικειμενικότητας.

Για τις αναθέσεις της παραγράφου αυτής, των οποίων ο προϋπολογισμός υπερβαίνει τα όρια που προβλέπουν οι αντίστοιχες ευρωπαϊκές οδηγίες, εφαρμόζονται οι διατάξεις αυτών.

8. Οι ανώνυμες εταιρείες ΟΤΑ συγχωνεύονται, διασπώνται ή λύονται σύμφωνα με τις οικείες διατάξεις του ν. 2190/1920.

Λύονται υποχρεωτικώς, αν για τρεις συνεχείς εταιρικές χρήσεις μετά διετία από την ίδρυσή τους είναι ζημιογόνες ή, αν για ισάριθμες φορές εντός δεκαετίας τα ίδια αυτών κεφάλαια μειώθηκαν σε ποσοστό κατώτερο του 50% του συνολικού εταιρικού τους κεφαλαίου.

Στην περίπτωση εφαρμογής του άρθρου 47 του Ν. 2190/1920, τυχόν αύξηση του εταιρικού κεφαλαίου που καταβάλλεται από τους ΟΤΑ δεν μπορεί να υπερβαίνει ποσοστό μεγαλύτερο του 1/2 αυτού.

Άρθρο 266

Δημοτικές και Κοινοτικές Ανώνυμες Εταιρείες

1. Για τη αξιοποίηση της δημοτικής ή κοινοτικής ακίνητης περιουσίας ή για την εκμετάλλευση κοινοχρήστων χώρων είναι δυνατή η σύσταση ανώνυμης εταιρείας μόνον από ένα Δήμο ή μία Κοινότητα, οι οποίοι και εισφέρουν το σύνολο του εταιρικού κεφαλαίου.

2. Οι δημοτικές ή κοινοτικές ανώνυμες εταιρείες διοικούνται από διοικητικό συμβούλιο, τα μέλη του οποίου μαζί με τους αναπληρωτές τους ορίζονται από το δημοτικό ή κοινοτικό συμβούλιο. Τα οριζόμενα μέλη του διοικητικού συμβουλίου, που είναι αιρετοί εκπρόσωποι του Δήμου ή της Κοινότητας, δεν πρέπει να υπερβαίνουν το 1/3 του συνολικού αριθμού των μελών του διοικητικού συμβουλίου, εκ των οποίων τουλάχιστον ένα εξ αυτών προέρχεται από τη μειοψηφία.

Ο Διευθύνων Σύμβουλος της εταιρείας δεν μπορεί να είναι μέλος του διοικητικού συμβουλίου προερχόμενο από τους αιρετούς εκπροσώπους του δημοτικού ή κοινοτικού συμβουλίου. Για την πρόσληψη Γενικού Διευθυντή, εφόσον δεν έχει ορισθεί Διευθύνων Σύμβουλος, ισχύουν κατ' αναλογία οι ρυθμίσεις του άρθρου 255 παρ. 4 του παρόντος.

3. Στην εταιρεία αυτής της μορφής είναι δυνατή η συμμετοχή του Δημοσίου ή άλλων φυσικών ή νομικών προσώπων από εκείνα που ορίζονται στο άρθρο 252 παρ. 3α του παρόντος, εφαρμοζομένων στην περίπτωση αυτή των διατάξεων για τις ανώνυμες εταιρείες ΟΤΑ.

4. Η πρόσληψη προσωπικού, η σύναψη συμβάσεων μισθώσεως έργου, καθώς και η σύναψη συμβάσεων αναθέσεως έργων, προμηθειών, μελετών και

υπηρεσιών από τις δημοτικές ή κοινοτικές ανώνυμες εταιρείες διενεργούνται βάσει των αντίστοιχων κανόνων που ισχύουν για τις δημοτικές ή κοινοτικές κοινωφελείς επιχειρήσεις.

5. Κατά τα λοιπά, οι εταιρείες του άρθρου αυτού διέπονται από τις ρυθμίσεις των ανωνύμων εταιρειών ΟΤΑ και το ν. 2190/1920.

ΚΕΦΑΛΑΙΟ Δ΄ **Αστικές Εταιρείες ΟΤΑ** **ΜΗ ΚΕΡΔΟΣΚΟΠΙΚΟΥ ΧΑΡΑΚΤΗΡΑ**

Άρθρο 267

Κανόνες Λειτουργίας

1. Οι υφιστάμενες αστικές εταιρείες μη κερδοσκοπικού χαρακτήρα κατ' εφαρμογή των διατάξεων του άρθρου 22 παρ. 9 του ν. 3274/2004 συνεχίζουν να λειτουργούν μέχρι τη λήξη του χρόνου που προβλέπεται στη συστατική τους πράξη, διεπόμενες και από τους εξής κανόνες:

α) Ο διαχειριστικός έλεγχος της εταιρείας και η ευθύνη των μελών του οργάνου διοίκησης έναντι αυτής διέπονται, κατ' ανάλογη εφαρμογή, από τις διατάξεις που ισχύουν για τις δημοτικές ή κοινοτικές κοινωφελείς επιχειρήσεις. Έκτακτο διαχειριστικό έλεγχο μπορεί να ζητήσει οποιοσδήποτε εταίρος.

β) Η ευθύνη των εταίρων περιορίζεται μέχρι του ύψους της εισφοράς τους.

γ) Η πρόσληψη προσωπικού, η σύναψη συμβάσεων μισθώσεως έργου, καθώς και η σύναψη συμβάσεων ανάθεσης έργων, προμηθειών, μελετών και υπηρεσιών από τις αστικές εταιρείες ΟΤΑ μη κερδοσκοπικού χαρακτήρα διενεργούνται βάσει των αντίστοιχων κανόνων που ισχύουν για τις δημοτικές ή κοινοτικές κοινωφελείς επιχειρήσεις.

δ) Τηρούν βιβλία του Κώδικα Βιβλίων και Στοιχείων Γ' κατηγορίας, τα οποία εκδίδονται μέσα σε ένα έτος από την έναρξη ισχύος του παρόντος.

2. Εφεξής, η σύσταση από Δήμους ή Κοινότητες ή άλλους φορείς της Τοπικής Αυτοδιοίκησης αστικής εταιρείας μη κερδοσκοπικού χαρακτήρα επιτρέπεται, μόνον εφόσον τούτο προβλέπεται ρητά από ειδική νομοθετική ρύθμιση ή από το κανονιστικό πλαίσιο εθνικών ή κοινοτικών προγραμμάτων.

3. Η συμμετοχή αστικών εταιρειών ΟΤΑ μη κερδοσκοπικού χαρακτήρα σε προγραμματικές συμβάσεις, εκτός ρητής αντιθέτου νομοθετικής ρυθμίσεως, δεν επιτρέπεται.

4. Εντός έτους από την έναρξη ισχύος του παρόντος, υφιστάμενες αστικές εταιρείες μη κερδοσκοπικού χαρακτήρα υποχρεούνται να κοινοποιήσουν στη διεύθυνση Τοπικής Αυτοδιοίκησης της οικείας Περιφέρειας κυρωμένο αντίγραφο της συστατικής τους πράξης. Την ίδια υποχρέωση υπέχουν και για κάθε τροποποίηση αυτής.

ΚΕΦΑΛΑΙΟ Ε΄

Ειδικές Ρυθμίσεις για τις επιχειρήσεις ΟΤΑ

Άρθρο 268

1. Με απόφαση του δημοτικού ή κοινοτικού συμβουλίου επιτρέπεται η απ' ευθείας ανάθεση σε κοινωφελείς επιχειρήσεις ή σε αναπτυξιακές ανώνυμες εταιρείες ΟΤΑ ή σε επιχειρήσεις ΟΤΑ ειδικού σκοπού παροχής υπηρεσιών, συναφών ή συνδεδεμένων με το αντικείμενο της δραστηριότητάς τους, αν ο προϋπολογισμός του αντικειμένου της ανάθεσης δεν υπερβαίνει το ποσό των σαράντα πέντε χιλιάδων

ευρώ (45.000€), και υπό την προϋπόθεση ότι οι υπηρεσίες θα παρασχεθούν από τις ίδιες τις επιχειρήσεις. Η συνολική αξία των αναθέσεων δήμου ή κοινότητας προς μία επιχείρηση δεν μπορεί να υπερβαίνει ετησίως το ποσό των εκατό πενήντα χιλιάδων (150.000) ευρώ. Οι διατάξεις αυτής της παραγράφου εφαρμόζονται αναλόγως και για τις αναθέσεις σε επιχειρήσεις ΟΤΑ από τα ιδρύματα, τα νομικά πρόσωπα δημοσίου δικαίου των ΟΤΑ και τους συνδέσμους αυτών. Στα ανωτέρω ποσά δεν περιλαμβάνεται ο Φ.Π.Α.

Με απόφαση του ΥΠ.ΕΣ.Δ.Δ.Α. είναι δυνατόν να αναπροσαρμόζονται τα ποσά της παραγράφου αυτής και να ρυθμίζεται κάθε άλλη αναγκαία λεπτομέρεια για την εφαρμογή της.

2. Η ανάθεση ειδικότερα εκπόνησης μελέτης προς επιχείρηση ΟΤΑ επιτρέπεται μόνον, αν αυτή έχει προσωπικό ή συνεργάτες αντιστοίχου τίτλου σπουδών ή ειδικότητας.

3. Δήμοι που προκύπτουν από συνένωση άλλων ΟΤΑ υπεισέρχονται αυτόδικαίως από την έναρξη λειτουργίας τους, σε όλα τα δικαιώματα και τις υποχρεώσεις των καταργουμένων ΟΤΑ, τα οποία προκύπτουν από τη σύσταση ή τη συμμετοχή τους σε επιχείρηση ΟΤΑ.

4. α) Δημιουργείται Μητρώο Επιχειρήσεων ΟΤΑ, το οποίο περιλαμβάνει στοιχεία που αφορούν τη σύσταση και λειτουργία των επιχειρήσεων ΟΤΑ του παρόντος νόμου. Τα ανωτέρω στοιχεία κοινοποιούνται από τις επιχειρήσεις ΟΤΑ στην οικεία Περιφέρεια, η οποία τηρεί σχετική βάση δεδομένων, γνωστοποιούνται δε μετά από έλεγχο της πληρότητάς τους στο Υπουργείο Εσωτερικών, Δημόσιας Διοίκησης και Αποκέντρωσης.

β) Με βάση τα στοιχεία του Μητρώου η οικεία Περιφέρεια εκδίδει κάθε χρόνο βεβαίωση, η οποία περιέχει τα στοιχεία κάθε επιχείρησης ΟΤΑ που είναι καταχωρημένη στο ανωτέρω Μητρώο. Η βεβαίωση αυτή συνοποβάλλεται στην οικεία Δημόσια Οικονομική Υπηρεσία (ΔΟΥ) μαζί με τη φορολογική δήλωση της επιχείρησης.

γ) Επιχείρηση ΟΤΑ δεν επιτρέπεται να συμμετάσχει σε δημόσιο διαγωνισμό ή να εισπράξει οποιοδήποτε χρηματικό ποσό από ΟΤΑ ή φορέα του δημόσιου τομέα, αν δεν υποβάλλει μαζί με τα αναγκαία κατά περίπτωση δικαιολογητικά τη βεβαίωση της προηγούμενης παραγράφου.

δ) Με απόφαση του Υπουργού Εσωτερικών, Δημόσιας Διοίκησης και Αποκέντρωσης, που εκδίδεται μετά από γνώμη της ΚΕΔΚΕ, ορίζονται τα ειδικότερα στοιχεία που γνωστοποιούν οι επιχειρήσεις, ο χρόνος και ο τρόπος υποβολής των στοιχείων και έκδοσης της αντίστοιχης βεβαίωσης, η διαδικασία δημιουργίας και συντήρησης του Μητρώου, ο χρόνος έναρξης εφαρμογής των διατάξεων της παρούσης παραγράφου, καθώς και κάθε ειδικό θέμα αναγκαίο για την εφαρμογή τους. Στα κοινοποιούμενα στοιχεία περιλαμβάνονται οπωσδήποτε οι προσλήψεις προσωπικού που οι επιχειρήσεις ΟΤΑ διενεργούν, καθώς και οι συμβάσεις μίσθωσης έργου και ανάθεσης ή ανάληψης έργων, προμηθειών, μελετών και υπηρεσιών που αυτές συνάπτουν.

5. Τα Κέντρα Επαγγελματικής Κατάρτισης (ΚΕΚ) που συστήνονται από Δήμο ή Κοινότητα και πιστοποιούνται ως τέτοια κατά την οικεία νομοθεσία, έχουν τη μορφή της κοινωφελούς δημοτικής ή κοινοτικής επιχείρησης ή της ανώνυμης εταιρείας ΟΤΑ. Οι διατάξεις της παρ. 1 του άρθρου αυτού εφαρμόζονται αναλόγως και στην περίπτωση της απευθείας αναθέσεως παροχής υπηρεσιών από Δήμο ή Κοινότητα προς ΚΕΚ, το οποίο έχουν συστήσει ή συμμετέχουν σε αυτό.

6. Η παροχή νομικών υπηρεσιών προς τις επιχειρήσεις ΟΤΑ είναι αυτοτελής, μη εξαρτώμενη από την ύπαρξη ή μη αντίστοιχης υπηρεσίας του οικείου ΟΤΑ.

ΚΕΦΑΛΑΙΟ ΣΤ*

ΜΕΤΑΒΑΤΙΚΕΣ ΡΥΘΜΙΣΕΙΣ ΓΙΑ ΕΠΙΧΕΙΡΗΣΕΙΣ ΟΤΑ

Άρθρο 269

Συγχώνευση – Μετατροπή -Λύση Επιχειρήσεων

1. Μέσα σε ένα (1) έτος από την έναρξη ισχύος του παρόντος, όσες επιχειρήσεις ΟΤΑ, τις οποίες είτε έχουν συστήσει οι ίδιοι είτε συμμετέχουν σε αυτές κατά πλειοψηφία φορείς της Τοπικής Αυτοδιοίκησης δεν προσαρμόζουν το καταστατικό τους στις διατάξεις του παρόντος νόμου, λύνονται και τίθενται υπό εκκαθάριση.

Με απόφαση του Υπουργού Εσωτερικών, Δημόσιας Διοίκησης και Αποκέντρωσης μπορεί να καθορίζεται η διαδικασία λήψης και εφαρμογής της απόφασης προσαρμογής του καταστατικού επιχείρησης κατά τις διατάξεις του άρθρου αυτού, τα σχετικά με τη λύση και εκκαθάριση των επιχειρήσεων που δεν προσαρμόζονται στις διατάξεις του παρόντος νόμου και κάθε αναγκαία λεπτομέρεια για την εφαρμογή των διατάξεων του άρθρου αυτού.

2. Υφιστάμενες αμιγείς επιχειρήσεις του άρθρου 277 του π.δ/τος 410/1995 του ίδιου Δήμου ή Κοινότητας είναι δυνατόν να συγχωνευθούν μέσα σε ένα έτος από την έναρξη ισχύος του παρόντος κατά τα οριζόμενα στο άρθρο 263.

3. Με απόφαση του δημοτικού ή κοινοτικού συμβουλίου, η οποία λαμβάνεται με την απόλυτη πλειοψηφία του συνόλου των μελών του, με βάση τις υφιστάμενες ανάγκες του οικείου ΟΤΑ και των νομικών του προσώπων, είναι δυνατόν να μεταφερθεί πλεονάζον προσωπικό των συγχωνευόμενων επιχειρήσεων ανεξαρτήτως ειδικότητας και χωρίς αίτησή του, σε αντίστοιχες υπηρεσίες αυτού ή των νομικών του προσώπων. Το προσωπικό αυτό πρέπει να απασχολείται στις επιχειρήσεις με σχέση εργασίας αορίστου χρόνου.

4. Το μεταφερόμενο προσωπικό σε Δήμο ή Κοινότητα ή σε νομικά πρόσωπα δημοσίου δικαίου αυτών καταλαμβάνει, είτε κενές οργανικές θέσεις, είτε με απόφαση του δημοτικού ή κοινοτικού συμβουλίου συνιστώμενες προσωρινές προσωποπαγείς θέσεις εργασίας ιδιωτικού δικαίου, αντίστοιχης ή παρεμφερούς ειδικότητας, διέπεται δε ως προς τους όρους και το ύψος της αμοιβής της εργασίας του από τις συλλογικές συμβάσεις εργασίας που ισχύουν εκάστοτε για το προσωπικό των ΟΤΑ, λαμβανόμενης υπόψη της προϋπηρεσίας τους.

5. Η απόφαση μεταφοράς του προσωπικού εκδίδεται μέσα σε ένα μήνα από τη σύσταση της νέας επιχείρησης, η δε πράξη σύστασης προσωρινών προσωποπαγών θέσεων εκδίδεται από το αρμόδιο προς διορισμό όργανο και δημοσιεύεται στην Εφημερίδα της Κυβερνήσεως.

6. Η αποζημίωση του απολυόμενου προσωπικού βαρύνει τον οικείο Δήμο ή Κοινότητα.

7. Οι ανωτέρω διατάξεις εφαρμόζονται αναλόγως και σε περίπτωση λύσης αμιγούς επιχείρησης του άρθρου 277 π.δ. 410/1995, η οποία λαμβάνει χώρα εντός του χρόνου που αναφέρεται στην παρ. 1 του παρόντος άρθρου, καθώς επίσης και στην περίπτωση που η προσαρμογή των καταστατικών σκοπών επιχείρησης αυτής της μορφής προς τις προβλέψεις των διατάξεων του άρθρου 254 του παρόντος συνεπάγεται σύμφωνα με την οικονομοτεχνική μελέτη μείωση του αναγκαίου αριθμού προσωπικού για τη λειτουργία της.

8. Υφιστάμενες αμιγείς επιχειρήσεις του άρθρου 277 του π.δ/τος 410/1995 είναι δυνατόν, μέσα σε ένα έτος από την έναρξη ισχύος του παρόντος και υπό τις προϋποθέσεις του άρθρου 263 παρ. 2, να μετατραπούν, ως προς τους εμπορικούς ή

βιομηχανικούς σκοπούς που επιδιώκουν, χωρίς στάδιο εκκαθάρισης, σε ανώνυμες εταιρείες ΟΤΑ ή σε δημοτικές ή κοινοτικές ανώνυμες εταιρείες, με ανάλογη εφαρμογή των ρυθμίσεων του άρθρου 67 παρ. 2 του ν. 2190/1920.

Η μεταβίβαση περιουσιακών στοιχείων ή στοιχείων ενεργητικού και παθητικού στην νέα εταιρεία, καθώς και κάθε πράξη ή συμφωνία που αφορά τη σύσταση αυτής απολαύει των απαλλαγών που προβλέπει ο ν. 2166/1993. Εφόσον η νέα εταιρεία είναι δημοτική ή κοινοτική ανώνυμη εταιρεία, είναι δυνατή η μεταφορά σε αυτήν προσωπικού της αμιγούς επιχείρησης με απόφαση του δημοτικού ή κοινοτικού συμβουλίου, με ανάλογη εφαρμογή των ρυθμίσεων της παρ. 3 του παρόντος άρθρου.

9. Από την έναρξη ισχύος του παρόντος δεν επιτρέπεται η σύσταση διαδημοτικών ή διακοινοτικών επιχειρήσεων του άρθρου 285 του π.δ/τος 410/1995. Υφιστάμενες επιχειρήσεις αυτής της μορφής συνεχίζουν να λειτουργούν μέχρι τη λήξη του χρόνου που προβλέπεται στη συστατική τους πράξη. Σε περίπτωση λύσης αυτών, εφαρμόζονται αναλόγως οι ρυθμίσεις των παρ. 3 έως 6 του παρόντος άρθρου. Η ρύθμιση του προηγούμενου εδαφίου ισχύει και στην περίπτωση λύσης υφιστάμενων ανωνύμων εταιρειών του Π.Δ. 410/1995, των οποίων εταίροι είναι αποκλειστικά ΟΤΑ. Στην περίπτωση αυτή δεν επιτρέπεται η σύσταση νέας ανώνυμης εταιρείας ΟΤΑ από τους ίδιους ΟΤΑ με τους αυτούς καταστατικούς σκοπούς.

10. α. Από την έναρξη ισχύος του παρόντος δεν επιτρέπεται η σύσταση κατασκευαστικών επιχειρήσεων από Δήμους ή Κοινότητες. Οι υφιστάμενες επιχειρήσεις ΟΤΑ αυτής της μορφής λειτουργούν μέχρι τη λήξη του χρόνου που προβλέπεται στη συστατική τους πράξη, μετατρεπόμενες, εφόσον πληρούν τις προϋποθέσεις της οικείας νομοθεσίας, εντός του χρόνου που προβλέπεται στην παρ. 1 του άρθρου αυτού, είτε σε ανώνυμες εταιρείες ΟΤΑ είτε σε δημοτικές ή κοινοτικές ανώνυμες εταιρείες, υπέχοντας τις υποχρεώσεις των αντιστοίχων εργοληπτικών επιχειρήσεων.

β. Σε επιχείρηση της προηγούμενης παραγράφου είναι δυνατόν ο ΟΤΑ που την έχει συστήσει ή συμμετέχει σε αυτή να αναθέσει με απόφαση του οικείου συμβουλίου απευθείας την κατασκευή έργου ή τις εργασίες συντήρησης έργου, σύμφωνα με τις ρυθμίσεις της παρ. 1 του άρθρου 268.

11. Με απόφαση του Υπουργού Εσωτερικών, Δημόσιας Διοίκησης και Αποκέντρωσης μπορεί να καθορίζεται η διαδικασία λήψης και εφαρμογής της απόφασης προσαρμογής του καταστατικού επιχείρησης κατά τις διατάξεις του άρθρου αυτού, τα σχετικά με τη λύση και εκκαθάριση των επιχειρήσεων που δεν προσαρμόζονται στις διατάξεις του παρόντος νόμου και κάθε αναγκαία λεπτομέρεια για την εφαρμογή των διατάξεων του άρθρου αυτού.

Άρθρο 270

Γενικές μεταβατικές ρυθμίσεις

1. Το Μητρώο Επιχειρήσεων του άρθρου 25 παρ. 12 του ν. 2539/1997 (ΦΕΚ 244, Α') ενσωματώνεται στο αντίστοιχο μητρώο του άρθρου 268 παρ. 4 του παρόντος από την έναρξη εφαρμογής του.

2. Προγραμματικές συμβάσεις, οι οποίες συνάπτονται μέχρι την έναρξη εφαρμογής του παρόντος και στις οποίες συμμετέχουν και ανώνυμες εταιρείες ΟΤΑ, ισχύουν μέχρι οριστικής εκτελέσεως του αντικείμενου τους.



ΕΦΗΜΕΡΙΣ ΤΗΣ ΚΥΒΕΡΝΗΣΕΩΣ

ΤΗΣ ΕΛΛΗΝΙΚΗΣ ΔΗΜΟΚΡΑΤΙΑΣ

ΤΕΥΧΟΣ ΔΕΥΤΕΡΟ

Αρ. Φύλλου 534

29 Μαρτίου 2004

ΠΕΡΙΕΧΟΜΕΝΑ

ΑΠΟΦΑΣΕΙΣ

- Τροποποίηση της 26441/27.4.82 απόφασης του Υπουργού Δικαιοσύνης 1
- Τροποποίηση της συστατικής πράξης της αμιγούς Δημοτικής Επιχείρησης με την επωνυμία "Αναπτυξιακή και Κατασκευαστική Δημοτική Επιχείρηση Καλυβίων Θορικού Ν. Αττικής" (ΦΕΚ 330/τ. Β'/28.4.1995) 2
- Τροποποίηση του Οργανισμού Εσωτερικής Υπηρεσίας του Δήμου Αρκαδίων Ν. Ζακύνθου 3
- Έγκριση υπερωριών Α' Εξαμήνου 2004 για τους υπαλλήλους της Δ/σης Αγροτικής Ανάπτυξης Ν. Δράμας που ασχολούνται με τον ποιοτικό και ποσοτικό έλεγχο των νωπών και μεταποιημένων γεωργικών προϊόντων φυτικής προέλευσης 4
- Έγκριση Υπερωριακής απασχόλησης Γεωπόνων της Νομαρχιακής Αυτ/σης Τρικάλων που ασχολούνται με τον ποιοτικό και ποσοτικό έλεγχο των νωπών και μεταποιημένων γεωργικών προϊόντων φυτικής προέλευσης, για το Α' εξάμηνο 2004 5
- Καθιέρωση υπερωριακής, νυχτερινής, Κυριακών και εξαιρέσιμων ημερών εργασίας στο υπηρετούν μόνιμο προσωπικό του Δήμου Παλλήνης για το έτος 2004 6
- Έγκριση κανονισμού και άδεια σύστασης του αμοιβαίου κεφαλαίου «ΔΗΛΟΣ ΕΠΙΚΟΥΡΙΚΗΣ ΣΥΝΤΑΞΗΣ - ΜΙΚΤΟ ΕΣΩΤΕΡΙΚΟΥ» που θα διαχειρίζεται η εταιρεία «ΔΙΕΘΝΙΚΗ ΑΕΔΑΚ» 7

ΔΙΟΡΘΩΣΕΙΣ ΣΦΑΛΜΑΤΩΝ

- Διόρθωση Σφάλματος στην 4285/16.1.2004 απόφαση του Γενικού Γραμματέα Περιφέρειας Ανατολικής Μακεδονίας και Θράκης 8
- Διόρθωση Σφάλματος στην 31153 απόφαση Κατάρτισης Οργανισμού Εσωτερικής Υπηρεσίας (Ο.Ε.Υ.) της Δημοτικής Πινακοθήκης Χανίων 9

ΑΠΟΦΑΣΕΙΣ

- Αριθ. 25114 (1)
Τροποποίηση της 26441/27.4.82 απόφασης του Υπουργού Δικαιοσύνης.

Ο ΥΠΟΥΡΓΟΣ ΔΙΚΑΙΟΣΥΝΗΣ

- Έχοντας υπόψη:
1. Τις διατάξεις των άρθρων: α) 9 του Ν. 1093/1980 (ΦΕΚ Α' 270) όπως αντικαταστάθηκε με το άρθρο 33 παρ. 1 του Ν. 2915/2001 (ΦΕΚ 109 Α'), β) 8 παρ. 1 εδαφ. α' του Ν. 2882/2001 (ΦΕΚ 17 Α') όπως αντικαταστάθηκε με το άρθρο 31 παρ. γ του Ν. 3130/2003 (ΦΕΚ 76 Α').
 2. Την 26441/27.4.1982 (ΦΕΚ 299 Β') απόφαση του Υπουργού Δικαιοσύνης.
 3. Την 73/23.10.2003 απόφαση του Δ.Σ. του Δικηγορικού Συλλόγου Θεσσαλονίκης.
 4. Την 110192/17.8.2000 (ΦΕΚ Β' 1054) απόφαση του Υπουργού Δικ/νης με την οποία μεταβιβάζονται αρμοδιότητες στους Προϊσταμένους Διευθύνσεων, και
 5. Το γεγονός ότι με την απόφαση αυτή δεν προκαλείται δαπάνη εις βάρος του Κρατικού Προϋπολογισμού, αποφασίζουμε:
1. Τροποποιούμε την 26441/27.4.1982 απόφαση και καθορίζουμε το ποσοστό που θα παρακρατεί ο Δικηγορικός Σύλλογος Θεσσαλονίκης από την αμοιβή των μελών του σε υποθέσεις αναγκαστικών απαλλοτριώσεων ως εξής:
 - Στις αμοιβές έως ποσού 5.870,00 € ποσοστό 10%.
 - Από 5.870,01 € έως 11.739,00 € ποσοστό 20%.
 - Από 11.739,01 € έως 17.608,00 € ποσοστό 25%.
 - Από 17.608,01 € έως 23.478,00 € ποσοστό 27%.
 - Από 23.478,01 € έως 29.347,00 € ποσοστό 30%.
 - Από 29.347,01 € και άνω ποσοστό 35%.
 2. Από τα ανωτέρω παρακρατούμενα ποσοστά δικηγορικής αμοιβής, ποσοστό 4% θα διατίθεται για την κάλυψη των εξόδων διαχείρισεως του σχετικού λογαριασμού. Το ποσοστό αυτό ισχύει και για τις υποθέσεις συνδικιών πτωχεύσεως.

3. Κατά τα λοιπά ισχύει η ανωτέρω απόφαση αριθ. 26441/1982 και τα αναφερόμενα σε αυτή ποσά σε δραχμές αναφέρονται σε Ευρώ.

Η απόφαση αυτή να δημοσιευθεί στην Εφημερίδα της Κυβερνήσεως.

Αθήνα, 2 Μαρτίου 2004

Με εντολή Υπουργού
Η Διευθύντρια
Χ. ΠΕΤΡΟΥ

Αριθ. 08/Δ.Τ.Α./26996/03

(2)

Τροποποίηση της συστατικής πράξης της αμιγούς Δημοτικής Επιχείρησης με την επωνυμία "Αναπτυξιακή και Κατασκευαστική Δημοτική Επιχείρηση Καλυβίων Θορικού Ν. Αττικής" (ΦΕΚ 330/τ.Β'/28.4.1995).

Ο ΓΕΝΙΚΟΣ ΓΡΑΜΜΑΤΕΑΣ ΠΕΡΙΦΕΡΕΙΑΣ ΑΤΤΙΚΗΣ

Έχοντας υπόψη:

1) Τις διατάξεις των άρθρων 277 έως και 284, 287, 291 και 304 του Π.Δ. 410/1995.

2) Τις διατάξεις του Ν.2503/1997 "Διοίκηση, οργάνωση, στελέχωση της Περιφέρειας, ρύθμιση θεμάτων για την Τοπική Αυτοδιοίκηση και άλλες διατάξεις" (ΦΕΚ Α' 107/30.5.1997).

3) Τις ρυθμίσεις του άρθρου 29Α του Ν.1558/85 που προστέθηκε με το άρθρο 27 του Ν.2081/92, σχετικά με την υποχρέωση αναγραφής "κάλυψη δαπάνης" που συνεπάγεται η έκδοση κάθε κανονιστικής πράξης.

4) Την 11122/14.4.1995 (ΦΕΚ 330/τ.Β'/28.4.1995) απόφαση του Περιφερειακού Δ/ντή Ανατολικής Αττικής για σύσταση αμιγούς Δημοτικής Επιχείρησης με την επωνυμία "Αναπτυξιακή και Κατασκευαστική Δημοτική Επιχείρηση Καλυβίων Θορικού Ν. Αττικής".

5) Την 304/2003 απόφαση του Δημοτικού Συμβουλίου Καλυβίων - Θορικού με τη συνημμένη οικονομοτεχνική μελέτη, αποφασίζουμε:

Τροποποιούμε την 11122/14.4.1995 (ΦΕΚ 330/τ.Β'/28.4.1995) απόφαση του Περιφερειακού Δ/ντή Ανατ. Αττικής για σύσταση αμιγούς Δημοτικής Επιχείρησης με την επωνυμία "Αναπτυξιακή και Κατασκευαστική Δημοτική Επιχείρηση Καλυβίων Θορικού Ν. Αττικής", ως προς το άρθρο 2 αυτής που αναφέρεται στο σκοπό της επιχείρησης, προσθέτοντας τις παραγράφους 12 και 13 και ως προς το δεύτερο σκέλος του άρθρου 4 αυτής που αναφέρεται στο κεφάλαιο, το οποίο συμπληρώνουμε, ως εξής:

2) Σκοπός της επιχείρησης

13) Οι μελέτες τεχνικών έργων.

14) Η συντήρηση και λειτουργία παιδικών σταθμών.

4) Έδρα και Κεφάλαιο της επιχείρησης

Ο Δήμος διαθέτει συμπληρωτικά στην επιχείρηση μετρητά ποσού 347.300,00 € ως κεφάλαιο, τα οποία θα καταβληθούν ως εξής:

Έτος	Ποσό (€)
2004	173.650,00
2005	173.650,00

Κατά τα λοιπά εξακολουθεί να ισχύει η 11122/14.4.1995 (ΦΕΚ 330/τ.Β'/28.4.1995) απόφαση του Περιφερειακού Δ/ντή Ανατ. Αττικής για σύσταση αμιγούς Δημοτικής Επι-

χείρησης με την επωνυμία "Αναπτυξιακή και Κατασκευαστική Δημοτική Επιχείρηση Καλυβίων Θορικού Ν. Αττικής".

Ακροτελεύτια διάταξη - Κάλυψη δαπάνης

Από τις διατάξεις της απόφασης αυτής προκαλείται δαπάνη σε βάρος του Κ.Α. 212.9-α του προϋπολογισμού του Δήμου Καλυβίων - Θορικού για το έτος 2004 ποσού 173.650,00 € και για το έτος 2005 ποσού 173.650,00 €, τις οποίες θα καλύψει ο Δήμος εξ ολοκλήρου.

Η απόφαση αυτή να δημοσιευθεί στην Εφημερίδα της Κυβερνήσεως.

Παλλήνη, 2 Μαρτίου 2004

Ο Γενικός Γραμματέας Περιφέρειας
ΜΙΧΑΗΛ ΚΥΡΙΑΚΙΔΗΣ

Αριθ. οικ. 587

(3)

Τροποποίηση του Οργανισμού Εσωτερικής Υπηρεσίας του Δήμου Αρκαδίων Ν. Ζακύνθου.

Ο ΓΕΝΙΚΟΣ ΓΡΑΜΜΑΤΕΑΣ ΠΕΡΙΦΕΡΕΙΑΣ ΙΟΝΙΩΝ ΝΗΣΙΩΝ

Έχοντας υπόψη:

1. Τις διατάξεις α) του άρθρου 12 του Ν. 1188/81, όπως αντικαταστάθηκαν και τροποποιήθηκαν με αυτές των άρθρων 26 του Ν. 1832/89, 8 παρ. 5 του Ν. 2307/95 και 36 παρ. 15 του Ν. 2190/94, β) του 18 παρ. 2 του Ν. 2539/97 όπως αντικαταστάθηκε με το άρθρο 13 παρ. 1 του Ν. 2672/98 (Φ.Ε.Κ. 290/ τευχ. Α')

2. Την 1354/3.5.1999 απόφασή μας σχετικά με την έγκριση της 45/2.4.1999 απόφασης του Δημοτικού Συμβουλίου Αρκαδίων περί ψήφισης του Οργανισμού Εσωτερικής Υπηρεσίας του Δήμου Αρκαδίων που δημοσιεύθηκε στην Εφημερίδα της Κυβερνήσεως (Φ.Ε.Κ. 984/27.5.1999)

3. Την 145/14.11.2003 απόφαση του Δημοτικού Συμβουλίου Αρκαδίων σχετικά με την τροποποίηση του Οργανισμού Εσωτερικής Υπηρεσίας του Δήμου Αρκαδίων.

4. Την σύμφωνη γνώμη του Υπηρεσιακού Συμβουλίου Υπαλλήλων ΟΤΑ Νομού Ζακύνθου για το ίδιο θέμα όπως αυτή διατυπώνεται στην αρ. 1/16.1.2004 απόφαση του.

5. Την 12321/13.7.2000 (Φ.Ε.Κ 883/18.7.2000/τ.Β') απόφαση της Γενικής Γραμματέως της περιφέρειας Ιονίων Νήσων σχετικά με την μεταβίβαση αρμοδιοτήτων και παροχής εξουσιοδότησης υπογραφής.

6. Το 56/12.1.2004 έγγραφο του Δήμου Αρκαδίων, αποφασίζουμε:

Εγκρίνουμε την 145/14.11.2003 απόφαση του Δημοτικού Συμβουλίου Αρκαδίων περί τροποποίησης του Οργανισμού Εσωτερικής Υπηρεσίας του Δήμου Αρκαδίων ως εξής:

Άρθρο 1

Διάρθρωση Υπηρεσιών

1. Αυτοτελές Γραφείο υποστήριξης Αναπτυξιακού σχεδιασμού

2. Τμήμα Διοικητικών Υπηρεσιών

3. Τμήμα Οικονομικών Υπηρεσιών

4. Τμήμα Τεχνικών Υπηρεσιών και Περιβάλλοντος

5. Αυτοτελές Γραφείο Κέντρου Εξυπηρέτησης Πολιτών (Κ. Ε. Π.)

Άρθρο 2

Το άρθρο 2 παραμένει ως έχει

Άρθρο 3

Το άρθρο 3 παραμένει ως έχει

Άρθρο 4

"Αρμοδιότητες Τμήματος Οικονομικών Υπηρεσιών"

Κατά τα λοιπά το άρθρο 4 παραμένει ως έχει

Άρθρο 5

Το άρθρο 5 παραμένει ως έχει

Άρθρο 6

Αρμοδιότητες Αυτοτελούς Γραφείου Κέντρου Εξυπηρέτησης Πολιτών (Κ. Ε. Π.)

1. Η παροχή διοικητικών πληροφοριών και η διεκπεραίωση των υποθέσεων των πολιτών από την υποβολή της αίτησης μέχρι την έκδοση της τελικής πράξης σε συνεργασία με τις καθ' ύλη αρμόδιες υπηρεσίες.

2. Ενημερώνει και πληροφορεί τους πολίτες για τις ενέργειες που απαιτούνται για την διεκπεραίωση διοικητικών υποθέσεων.

3. Παραλαμβάνει αιτήσεις πολιτών για την διεκπεραίωση υποθέσεων τους από τις υπηρεσίες του Δημοσίου, τα στοιχεία των οποίων καταχωρεί σε ειδικό πρωτόκολλο. Διαθέτει για διευκόλυνση τους έντυπα αιτήσεων κατά το άρθρο 3 του Κώδικα Διοικητικής Διαδικασίας (Ν. 290/1999).

4. Ελέγχει την πληρότητα των αιτήσεων των πολιτών και σε περίπτωση που για τη διεκπεραίωση της υπόθεσης απαιτούνται δικαιολογητικά που δεν υποβάλλονται μαζί με την αίτηση, το Κ.Ε.Π. τα αναζητά και τα παραλαμβάνει με οποιονδήποτε τρόπο από τις αρμόδιες υπηρεσίες μετά από σχετική εξουσιοδότηση των πολιτών.

5. Διαβιβάζει πλήρεις τους φακέλους των υποθέσεων των πολιτών, στην αρμόδια για τη διεκπεραίωση τους υπηρεσία με οποιονδήποτε πρόσφορο τρόπο. Το τελικό έγγραφο αποστέλλεται από την αρμόδια υπηρεσία και πάλι στο Κ. Ε. Π. υποβολής της αρχικής αίτησης, από το οποίο το παραλαμβάνει ο πολίτης ή του αποστέλλεται από το Κ. Ε. Π. στην διεύθυνση που έχει δηλωθεί με συστημένη επιστολή και με αντικαταβολή.

6. Επικύρωση διοικητικών εγγράφων

7. Θεώρηση γνήσιου υπογραφής

8. Χορήγηση παραβολών, κινητών επισήμων και υπεύθυνων δηλώσεων

9. Χορήγηση του αποδεικτικού φορολογικής ενημερότητας, μέσω ηλεκτρονικής διασύνδεσης με το σύστημα TAXIS.

ΚΕΦΑΛΑΙΟ Β

Άρθρο 6

Γίνεται άρθρο 7 και παραμένει ως έχει

Άρθρο 7

Γίνεται άρθρο 8 και παραμένει ως έχει

ΚΕΦΑΛΑΙΟ Γ

Άρθρο 8

Γίνεται άρθρο 9 και παραμένει ως έχει

Άρθρο 9

Γίνεται άρθρο 10 και παραμένει ως έχει

Άρθρο 10

Γίνεται άρθρο 11 και παραμένει ως έχει

ΚΕΦΑΛΑΙΟ Δ

Άρθρο 11

Γίνεται άρθρο 12 και παραμένει ως έχει

Άρθρο 12

Γίνεται άρθρο 13 και τροποποιείται ως κατωτέρω

ΚΑΤΗΓΟΡΙΑ ΠΑΝΕΠΙΣΤΗΜΙΑΚΗΣ ΕΚΠΑΙΔΕΥΣΗΣ

A/A	ΚΛΑΔΟΣ	ΘΕΣΕΙΣ
1.	ΠΕ ΔΙΟΙΚΗΤΙΚΟ / ΟΙΚΟΝΟΜΙΚΟ	1
2.	ΠΕ ΜΗΧΑΝΙΚΩΝ (ΠΟΛΙΤΙΚΩΝ ΜΗΧΑΝΙΚΩΝ Η ΑΡΧΙΤΕΚΤΟΝΩΝ)	1
3.	ΠΕ ΓΕΩΤΕΧΝΙΚΩΝ (ΓΕΩΠΟΝΟΣ)	1
4.	ΠΕ ΝΗΠΙΑΓΩΓΩΝ	1
5.	ΠΕ ΓΕΩΛΟΓΙΑΣ	1
6.	ΠΕ ΒΙΟΛΟΓΙΑΣ	1
	ΣΥΝΟΛΟ	6

ΚΑΤΗΓΟΡΙΑ ΤΕΧΝΟΛΟΓΙΚΗΣ ΕΚΠΑΙΔΕΥΣΗΣ

A/A	ΚΛΑΔΟΣ	ΘΕΣΕΙΣ
1.	ΤΕ ΔΙΟΙΚΗΤΙΚΟΣ / ΛΟΓΙΣΤΙΚΟΣ	1
2.	ΤΕ ΣΤΕΛΕΧΩΝ ΕΠΙΧΕΙΡΗΣΕΩΝ	1
3.	ΤΕ 22 ΤΟΠΙΚΗΣ ΑΥΤΟΔΙΟΙΚΗΣΗΣ	1
4.	ΤΕ ΤΕΧΝΟΛΟΓΩΝ ΕΡΓΩΝ ΥΠΟΔΟΜΗΣ	1
5.	ΤΕ ΜΗΧΑΝΟΛΟΓΩΝ ΥΔΡΑΥΛΙΚΩΝ	1
	ΣΥΝΟΛΟ	5

ΚΑΤΗΓΟΡΙΑ ΔΕΥΤΕΡΟΒΑΘΜΙΑΣ ΕΚΠΑΙΔΕΥΣΗΣ

A/A	ΚΛΑΔΟΣ	ΘΕΣΕΙΣ
1.	ΔΕ ΔΙΟΙΚΗΤΙΚΩΝ ΓΡΑΜΜΑΤΕΩΝ	8
2.	ΔΕ ΕΠΟΠΤΩΝ ΚΑΘΑΡΙΟΤΗΤΑΣ	1
3.	ΔΕ ΠΡΟΣΩΠΙΚΟΥ Η/Υ	1
4.	ΔΕ ΗΛΕΚΤΡΟΝΙΚΩΝ	1
5.	ΔΕ ΝΟΣΗΛΕΥΤΡΙΩΝ	2
6.	ΔΕ ΤΟΥΡΙΣΤΙΚΩΝ ΕΠΑΓΓΕΛΜΑΤΩΝ	1
7.	ΔΕ 24 ΗΛΕΚΤΡΟΛΟΓΩΝ	1
8.	ΥΔΡΑΥΛΙΚΟΣ	1
	ΣΥΝΟΛΟ	16

ΚΑΤΗΓΟΡΙΑ ΥΠΟΧΡΕΩΤΙΚΗΣ ΕΚΠΑΙΔΕΥΣΗΣ

A/A	ΚΛΑΔΟΣ	ΘΕΣΕΙΣ
1.	ΥΕ ΦΥΛΑΚΩΝ	1
	ΣΥΝΟΛΟ	1

Άρθρο 13

Γίνεται άρθρο 14 και τροποποιείται ως κατωτέρω
 "...Ειδικότητα
 ΔΕ 2 Εποπτών Καθαριότητας
 1."

Άρθρο 14

Γίνεται άρθρο 15 και τροποποιείται ως κατωτέρω
 "... Στις Διοικητικές ενότητες των υπηρεσιών του Δήμου οι προϊστάμενοι επιλέγονται από τους εξής κλάδους:
 Στο Αυτοτελές Γραφείο υποστήριξης Αναπτυξιακού Σχεδιασμού προίσταται μόνιμος υπάλληλος ΠΕ Γεωτεχνικός ή μόνιμος υπάλληλος ΠΕ Νηπιαγωγών ή μόνιμος υπάλληλος ΠΕ Βιολόγων. Ελλείψει των παραπάνω ειδικοτήτων δύναται να προίσταται μόνιμος υπάλληλος ΔΕ Τουριστικών Επαγγελμάτων.

Στο Τμήμα Διοικητικών Υπηρεσιών προΐσταται μόνιμος υπάλληλος ΤΕ22 Τοπικής Αυτοδιοίκησης. Ελλείπει δύναται να προΐσταται μόνιμος υπάλληλος ΔΕ1 Διοικητικών ή μόνιμος υπάλληλος ΔΕ Προσωπικού Η/Υ.

Στο Τμήμα Οικονομικών Υπηρεσιών προΐσταται μόνιμος υπάλληλος ΠΕ Διοικητικός (Οικονομολόγος). Ελλείπει δύναται να προΐσταται μόνιμος υπάλληλος ΤΕ Λογιστικών. Ελλείπει δύναται να προΐσταται μόνιμος υπάλληλος ΔΕ1 Διοικητικών.

Στο Τμήμα Τεχνικών Υπηρεσιών προΐσταται μόνιμος υπάλληλος ΠΕ Μηχανικών. Ελλείπει προΐσταται μόνιμος υπάλληλος ΤΕ Τεχνολόγων Έργων Υποδομής. Ελλείπει προΐσταται μόνιμος υπάλληλος ΔΕ Ηλεκτρονικός.

Στο Αυτοτελές Γραφείο Κέντρου Εξυπηρέτησης Πολιτών προΐσταται μόνιμος υπάλληλος ΤΕ22 Τοπικής Αυτοδιοίκησης. Ελλείπει προΐσταται μόνιμος υπάλληλος ΔΕ1 Διοικητικών ή μόνιμος υπάλληλος ΔΕ Προσωπικού Η/Υ....." κατά τα λοιπά παραμένει ως έχει

Άρθρο 15

Γίνεται άρθρο 16 και τροποποιείται ως κατωτέρω
"Συνιστώνται 20 θέσεις με σχέση εργασίας ιδιωτικού δικαίου" κατά τα λοιπά παραμένει ως έχει

Άρθρο 16

Γίνεται άρθρο 17 και παραμένει ως έχει
Η απόφαση αυτή ισχύει από την δημοσίευσή της στην Εφημερίδα της Κυβερνήσεως.

Με την απόφαση αυτή δεν προκαλείται δαπάνη σε βάρος του κρατικού προϋπολογισμού.

Η απόφαση αυτή να δημοσιευθεί στην Εφημερίδα της Κυβερνήσεως.

Ζάκυνθος, 9 Φεβρουαρίου 2004

Με εντολή Γενικού Γραμματέα Περιφέρειας
Ο Γεν. Διευθυντής
ΙΩΑΝΝΗΣ ΠΕΤΣΙΟΣ

Αριθ. 3932

(4)

Έγκριση υπερωριών Α' Εξαμήνου 2004 για τους υπαλλήλους της Δ/νσης Αγροτικής Ανάπτυξης Ν. Δράμας που ασχολούνται με τον ποιοτικό και ποσοτικό έλεγχο των νωπών και μεταποιημένων γεωργικών προϊόντων φυτικής προέλευσης.

Ο ΝΟΜΑΡΧΗΣ ΔΡΑΜΑΣ

Έχοντας υπόψη:

1. Τις Διατάξεις του άρθρου 39 του Ν.2218/94 ΦΕΚ 90 τ.Α/13.6.1994.

2. Τις διατάξεις του άρθρου 25 παρ. 7 του Ν.2738/99 ΦΕΚ 180/Α/9.9.1999.

3. Τις διατάξεις του άρθρου 16 του Ν.3205/2003 ΦΕΚ 297 τ.Α/23.12.2003.

4. Τις διατάξεις του άρθρου 10 του Ν.2732/30.7.1999 (ΦΕΚ 154 Α) σχετικά με την απασχόληση των γεωπόνων κατά τις Κυριακές και ημέρες αργίας και νυχτερινές ώρες.

5. Το 237441/4.3.2004 έγγραφο του Υπ. Γεωργίας.

6. Τις ανάγκες της Δ/νσης Αγροτικής Ανάπτυξης για συνεχή, συστηματικό και πλήρη ποιοτικό και ποσοτικό έλεγχο, καθ' όλο το 24ωρο και όλες τις ημέρες της εβδομάδας, των νωπών και επεξεργασμένων γεωργικών προϊόντων φυτικής προέλευσης, αποφασίζουμε:

1. Εγκρίνουμε την καθιέρωση υπερωριακής εργασίας, για το μόνιμο προσωπικό της Δ/νσης Αγροτικής Ανάπτυ-

ξης Ν. Δράμας, το οποίο θα ασχοληθεί με τον ποιοτικό και ποσοτικό έλεγχο, των νωπών και επεξεργασμένων γεωργικών προϊόντων, κατά το Α' εξάμηνο του 2004.

2. Ορίζουμε τον αριθμό των υπαλλήλων σε οκτώ (8) και τις ώρες υπερωριακής απασχόλησης ως εξής:

α) 360 ώρες για απογευματινή εργασία (14.30 μ.μ. - 22.00 μ.μ.) και

β) 70 ώρες για εργασία τη νύχτα (22.00 - 06.00), τις Κυριακές και εξαιρέσιμες ημέρες.

3. Το ύψος της συνολικής δαπάνης προϋπολογίζεται σε 2.220 ευρώ και θα αντιμετωπισθεί από τις πιστώσεις του Υπ. Γεωργίας έτους 2004, με τις οποίες θα επιχορηγηθεί η Δ/νση Αγροτικής Ανάπτυξης Δράμας.

4. Εξουσιοδοτούμε τον προϊστάμενο της Δ/νσης Αγροτικής Ανάπτυξης Δράμας να συγκροτήσει με αποφάσεις του και να εποπτεύσει τα ανάλογα συνεργεία υπερωριακής απασχόλησης.

5. Η απόφαση αυτή ισχύει αναδρομικά ένα (1) μήνα από τη δημοσίευσή της στην Εφημερίδα της Κυβερνήσεως.

Η απόφαση αυτή να δημοσιευθεί στην Εφημερίδα της Κυβερνήσεως.

Δράμα, 12 Μαρτίου 2004

Ο Νομάρχης
ΚΩΝ/ΝΟΣ ΕΥΜΟΙΡΙΔΗΣ

Αριθ. 2561

(5)

Έγκριση Υπερωριακής απασχόλησης Γεωπόνων της Νομαρχιακής Αυτ/σης Τρικάλων που ασχολούνται με τον ποιοτικό και ποσοτικό έλεγχο των νωπών και μεταποιημένων γεωργικών προϊόντων φυτικής προέλευσης, για το Α' εξάμηνο 2004.

Ο ΝΟΜΑΡΧΗΣ ΤΡΙΚΑΛΩΝ

Έχοντας υπόψη:

1. Τις διατάξεις του άρθρου 25 του Ν.2738/9.9.1999 (ΦΕΚ 180Α) «Η διαπίστωση αναγκών υπερωριακής απασχόλησης προσωπικού που υπηρετεί στις Νομαρχιακές Αυτοδιοικήσεις γίνεται με απόφαση του οικείου Νομάρχη».

2. Τις διατάξεις του άρθρου 15 του Ν.2592 το οποίο αντικαθιστά το άρθρο 18 του Ν.2470/97 «Αναμόρφωση μισθολογίου προσωπικού της Δημόσιας Διοίκησης και άλλες συναφείς διατάξεις».

3. Τις διατάξεις του άρθρου 10 του Ν.2732/30.7.1999 (ΦΕΚ 154 Α) σχετικά με την απασχόληση των Γεωπόνων κατά τις Κυριακές και ημέρες αργίας και νυχτερινές ώρες.

4. Το 237441/4.3.2004 έγγραφο του Γενικού Γραμματέα του Υπ. Γεωργίας «Προγραμματισμός και κατανομή υπερωριακής εργασίας Γεωπόνων ποιοτικών ελεγκτών που θα ασχοληθούν με τον ποιοτικό και ποσοτικό έλεγχο των εισαγομένων, εξαγομένων, αποσυρμένων ή διακινουμένων στις χώρες της Ευρωπαϊκής Ένωσης γεωργικών προϊόντων νωπών και μεταποιημένων ή προοριζόμενων για μεταποίηση κατά το Α' εξάμηνο 2004 σύμφωνα με τους επισυναπτόμενους πίνακες».

5. Τις ανάγκες της Δ/νσης Αγροτικής Ανάπτυξης Τρικάλων για την καλή λειτουργία της.

6. Το γεγονός ότι από τις διατάξεις αυτής της απόφασης προκαλείται δαπάνη σε βάρος του Κ.Τ.Γ. Κτην. και Δασών η οποία ανέρχεται σε 3350 ΕΥΡΩ, αποφασίζουμε:

Την κατανομή των ωρών υπερωριακής απασχόλησης τόσο των απογευματινών όσο και των Κυριακών και εξαιρέσιμων ημερών για τους Γεωπόνους Ποιοτικούς Ελε-

γκτές (τακτικούς και επικουρικούς) που θα ασχοληθούν με τον ποιοτικό και ποσοτικό έλεγχο των εξαγομένων, εισαγομένων και στο εσωτερικό της χώρας διακινουμένων, αποσυρόμενων και των προσωριζόμενων για μεταποίηση νωπών καθώς και των επεξεργασμένων και μεταποιημένων γεωργικών προϊόντων κατά το χρονικό διάστημα από 1.1.2004 μέχρι 30.6.2004 (Α' εξάμηνο 2004) ως εξής:

ΝΩΠΑ: Απογευματινές ώρες 550

Ώρες Κυριακών και εξαιρέσιμων 100

Μέγιστος αριθμός απασχολουμένων Γεωπόνων κατά μήνα 5.

Η απόφαση αυτή ισχύει ένα μήνα πριν τη δημοσίευσή της στην Εφημερίδα της Κυβερνήσεως.

Η απόφαση αυτή να δημοσιευθεί στην Εφημερίδα της Κυβερνήσεως.

Τρίκαλα, 8 Μαρτίου 2004

Ο Νομάρχης
ΗΛΙΑΣ ΒΛΑΧΟΓΙΑΝΝΗΣ

Αριθ. 2824

(6)

Καθιέρωση υπερωριακής, νυχτερινής, Κυριακών και εξαιρέσιμων ημερών εργασίας στο υπηρετούν μόνιμο προσωπικό του Δήμου Παλλήνης για το έτος 2004.

Ο ΔΗΜΑΡΧΟΣ ΠΑΛΛΗΝΗΣ Ν. ΑΤΤΙΚΗΣ

Έχοντας υπόψη:

1. Τις διατάξεις του άρθρου 16 του Ν.3205/2003, «Μισθολογικές ρυθμίσεις λειτουργών και υπαλλήλων του Δημοσίου, ΝΠΔΔ, ΟΤΑ κ.λ.π.» και άλλες συναφείς διατάξεις που δημοσιεύτηκε στο ΦΕΚ 297/Α/23.12.2003.

2. Τις διατάξεις της παρ. 10 του άρθρου 12 του Ν.2503/97, «Διοίκηση, οργάνωση, στελέχωση της Περιφέρειας, ρύθμιση θεμάτων για την τοπική αυτοδιοίκηση και άλλες διατάξεις».

3. Την 183/2003 απόφαση του Δημοτικού Συμβουλίου Παλλήνης, με την οποία καθορίσθηκε το ωράριο λειτουργίας σε 24ωρη βάση και για όλες τις ημέρες του μήνα των υπηρεσιών καθαριότητας, δημοτικού κοιμητηρίου, πρασίνου, ηλεκτροφωτισμού και ύδρευσης του Δήμου.

4. Την 23209/04 απόφαση του Γενικού Γραμματέα της Περιφέρειας Αττικής, με την οποία εγκρίθηκε η παραπάνω απόφαση του Δημοτικού Συμβουλίου.

5. Τον καθορισμό νυχτερινού ωραρίου εργασίας της υπηρεσίας καθαριότητας, προκειμένου να διευκολυνθεί η εν λόγω υπηρεσία στην περισυλλογή και αποκομιδή των απορριμμάτων.

6. Το γεγονός ότι απαιτείται πρόσθετη και υπερωριακή απασχόληση του προσωπικού για την κάλυψη των παρακάτω αναγκών του Δήμου:

- Για την αποκομιδή των απορριμμάτων και την συνεχή λειτουργία της Υπηρεσίας Καθαριότητας.

- Για τη συνεχή λειτουργία του δημοτικού κοιμητηρίου κατά τι Κυριακές και Αργίες.

- Για το κλάδεμα των ιψηλών δέντρων, την αποκομιδή κλαδιών από τις κλαδεύσεις, για τις ανάγκες αρδεύσεων των πάρκων κατά του καλοκαιρινούς μήνες, καταστάσεις θεομηγνιών και εκτάκτων γεγονότων, για τον καθαρισμό των χώρων πρασίνου σε ημέρες εθνικών εορτών.

- Για την αποκατάσταση βλαβών στα δίκτυα ηλεκτροφωτισμού, παροχές ρεύματος, επιβλέψεις σε εκδηλώσεις, εθνικές επετείους, τοποθετήσεις χριστουγεννιάτικου διακόσμου.

- Για τη συντήρηση σχολικών κτιρίων, τοποθετήσεις εξέδρων σε πολιτιστικές εκδηλώσεις και εθνικές επετείους, αποκαταστάσεις βλαβών στα δημοτικά δίκτυα και κτίρια.

- Για τη διοργάνωση πολιτιστικών, ψυχαγωγικών, επετειακών και κοινωνικών εκδηλώσεων, την υλοποίηση επιμορφωτικών και εκπαιδευτικών προγραμμάτων.

- Για την επικοινωνία του Δημάρχου και των λοιπών Δημοτικών Αρχών με το κοινό και την γραμματειακή υποστήριξή τους.

- Για τον έλεγχο των καταστημάτων υγειονομικού ενδιαφέροντος

- Για τον έλεγχο της άσκησης υπαίθριου εμπορίου και λειτουργίας των εμποροπανηγύρεων.

- Για την σύνταξη του ετήσιου απολογισμού, ισολογισμού και οικονομικών καταστάσεων.

- Για την συντήρηση του πρασίνου των πλατειών, του αθλητικού κέντρου και λοιπών κοινόχρηστων χώρων του Δήμου.

- Για τον έλεγχο δικτύων πληροφορικής - εκλογές - μεταδημοτεύσεις - ετεροδημότες, αναθεώρηση εκλογικών καταλόγων.

6. Το συνολικό αριθμό των υπηρετούντων μόνιμων υπαλλήλων κατά κλάδο που είναι:

ΚΑΤΗΓΟΡΙΑ ΠΕ

- 1) ΚΛΑΔΟΣ ΠΕ1 Διοικητικού άτομα 1
- 2) ΚΛΑΔΟΣ ΠΕ3 Πολιτικών Μηχανικών άτομα 1
- 3) ΚΛΑΔΟΣ ΠΕ4 Αρχιτεκτόνων άτομα 1

ΚΑΤΗΓΟΡΙΑ ΤΕ

- 1) ΚΛΑΔΟΣ ΤΕ3 Τεχνολόγων Πολιτικών Μηχανικών άτομα 1
- 2) ΚΛΑΔΟΣ ΤΕ4 Τεχν/γων - Μηχ/γων - Ηλ/γων Μηχανικών άτομα 1
- 3) ΚΛΑΔΟΣ ΤΕ5 Τεχνολόγων Τοπογράφων Μηχανικών άτομα 1
- 4) ΚΛΑΔΟΣ ΤΕ17 Διοικητικού - Λογιστικού άτομα 1
- 5) ΚΛΑΔΟΣ ΤΕ1 Βιβλιοθηκονόμων άτομα 1
- 6) ΚΛΑΔΟΣ ΤΕ2 Κοινωνικών Λειτουργιών άτομα 1

ΚΑΤΗΓΟΡΙΑ ΔΕ

- 1) ΚΛΑΔΟΣ ΔΕ1 Διοικητικού άτομα 15
- 2) ΚΛΑΔΟΣ ΔΕ2 Εποπτών καθαριότητας άτομα 1
- 3) ΚΛΑΔΟΣ ΔΕ6 Σχεδιαστών άτομα 1
- 4) ΚΛΑΔΟΣ ΔΕ15 Εισπρακτόρων άτομα 1
- 5) ΚΛΑΔΟΣ ΔΕ24 Ηλεκτρολόγων άτομα 2
- 6) ΚΛΑΔΟΣ ΔΕ28 Χειριστών μηχανημάτων έργου άτομα 2
- 7) ΚΛΑΔΟΣ ΔΕ29 Οδηγών αυτοκινήτου καθαριότητας άτομα 11
- 8) ΚΛΑΔΟΣ ΔΕ30 Τεχνιτών γενικά άτομα 3
- 9) ΚΛΑΔΟΣ ΔΕ23 Ειδικό προσωπικό (Δημοτικής Αστυνομίας) άτομα 1

ΚΑΤΗΓΟΡΙΑ ΥΕ

- 1) ΚΛΑΔΟΣ ΥΕ16 Εργατών καθαριότητας άτομα 28
- 2) ΚΛΑΔΟΣ ΥΕ16 Εργατών καθαριότητας (φύλακας νεκροταφείου) άτομα 1
- 3) ΚΛΑΔΟΣ ΥΕ2 Επιστατών καθαριότητας άτομα 1
- 4) ΚΛΑΔΟΣ ΥΕ1 Κλητήρων - Θυρωρών - Γενικών καθηκόντων άτομα 1, αποφασίζουμε:

Καθιερώνουμε υπερωριακή, νυχτερινή και εργασία Κυριακών και Εξαιρέσιμων ημερών, μέσα στα όρια που προβλέπουν οι διατάξεις του άρθρου 16 του Ν.3205/2003 για

το υπηρετούν μόνιμο προσωπικού του Δήμου Παλλήνης για το έτος 2004 ως εξής:

1. Προσωπικό Καθαριότητας
 - A. Υπερωριακή απογευματινή εργασία μέχρι 22^η ώρα:
 - Για είκοσι δύο (22) εργάτες καθαριότητας, πέντε χιλιάδες τριακόσιες δύο (5.302) ώρες
 - Για έναν (1) επόπτη καθαριότητας, διακόσιες τριάντα (230) ώρες
 - Για έναν (1) επιστάτη καθαριότητας, διακόσιες σαράντα μία (241) ώρες
 - Για δέκα (10) οδηγούς καθαριότητας, δύο χιλιάδες τριακόσιες (2.300) ώρες.
 - Για δύο (2) χειριστές μηχανημάτων έργου, τετρακόσιες εξήντα (460) ώρες.
 - B. Νυχτερινή εργασία από 22^η μέχρι 6^η πρωινή πέραν από την υποχρεωτική:
 - Για είκοσι δύο (22) εργάτες καθαριότητας, χίλιες εννιάκόσιες δέκα τέσσερις (1.914) ώρες
 - Για έναν (1) επόπτη καθαριότητας, διακόσιες τριάντα (230) ώρες
 - Για έναν (1) επιστάτη καθαριότητας, ογδόντα επτά (87) ώρες
 - Για δέκα (10) οδηγούς καθαριότητας, δύο χιλιάδες τριακόσιες (2.300) ώρες.
 - Για δύο (2) χειριστές μηχανημάτων έργου, τετρακόσιες εξήντα (460) ώρες
 - Γ. Εργασία Κυριακών και Εξαιρέσιμων πέραν της υποχρεωτικής από 6η πρωινή - 22^η ώρα
 - Για ένα (1) έναν οδηγό νταλίκας, εκατόν εβδομήντα έξι (176) ώρες
 - Για δύο (2) εργάτες καθαριότητας, τριακόσιες πενήντα δύο (352) ώρες
 - Δ. Εργασία προς συμπλήρωση της εβδομαδιαίας υποχρεωτικής
 - Για έναν (1) οδηγό νταλίκας, εξακόσιες εξήντα (660) ώρες
 - Για οκτώ (8) οδηγούς καθαριότητας, χίλιες τετρακόσιες είκοσι τέσσερις (1424) ώρες
 - Για δέκα έξι (16) εργάτες καθαριότητας, δύο χιλιάδες οκτακόσιες σαράντα οκτώ (2848) ώρες.
2. Προσωπικό ηλεκτροφωτισμού
 - A. Υπερωριακή απογευματινή εργασία μέχρι 22^η ώρα
 - Για δύο (2) άτομα, διακόσιες (200) ώρες
 - B. Εργασία Κυριακών και Εξαιρέσιμων πέραν της υποχρεωτικής
 - Για δύο (2) άτομα, διακόσιες (200) ώρες
3. Προσωπικό κήπων
 - A. Υπερωριακή απογευματινή εργασία μέχρι 22^η ώρα
 - Για ένα (1) άτομο, τριακόσιες (300) ώρες
4. Προσωπικό ύδρευσης
 - A. Υπερωριακή απογευματινή εργασία μέχρι 22^η ώρα
 - Για τρία (3) άτομα, εξακόσιες (600) ώρες
 - B. Νυχτερινή εργασία από 22^η μέχρι 6^η πρωινή πέρα από την υποχρεωτική
 - Για τρία (3) άτομα, εκατόν είκοσι (120) ώρες
- Γ. Εργασία Κυριακών και Εξαιρέσιμων πέραν της υποχρεωτικής
 - Για τρία (3) άτομα, εκατόν πενήντα (150) ώρες
5. Προσωπικό νεκροταφείου
 - A. Υπερωριακή απογευματινή εργασία μέχρι 22^η ώρα
 - Για δύο (2) άτομα διακόσιες εξήντα (260) ώρες
6. Διοικητικό προσωπικό
 - A. Υπερωριακή απογευματινή εργασία μέχρι 22^η ώρα

- Για τριάντα δύο (32) άτομα, είκοσι χιλιάδες (20.000) ώρες.

Ο αριθμός των υπαλλήλων και των ωρών καθορίζεται στα όρια των πιστώσεων του προϋπολογισμού με την παρούσα, μη επιτρεπόμενη σε καμία περίπτωση της αύξησης των πιστώσεων με οποιοδήποτε τρόπο στην διάρκεια του έτους.

Από την απόφαση αυτή προκαλείται δαπάνη ύψους 130.850,00 € η οποία βαρύνει τους:

- ΚΑ 15/11/113.1 για 80.050,00 €
- ΚΑ 20/11/113.1 για 6.850,00 €
- ΚΑ 40/11/113.1 για 2.050,00 €
- ΚΑ 1/05/11.113.1 για 30.100,00 €
- ΚΑ 55/11/113.1 για 1.300,00 €
- ΚΑ 45/11/113.1 για 10.500,00 €

του προϋπολογισμού του Δήμου για το έτος 2004 και δε θα υπερβαίνει κατά μήνα το ένα δωδέκατο (1/12) των εγγεγραμμένων πιστώσεων.

Η ισχύς της απόφασης αυτής αρχίζει ένα μήνα πριν τη δημοσίευσή της στην Εφημερίδα της Κυβερνήσεως.

Η απόφαση αυτή να δημοσιευθεί στην Εφημερίδα της Κυβερνήσεως.

Παλλήνη, 11 Μαρτίου 2004

Ο Δήμαρχος
ΘΕΟΔΩΡΟΣ ΓΚΟΤΣΟΠΟΥΛΟΣ

Αριθ. 412

(7)

Έγκριση κανονισμού και άδεια σύστασης του αμοιβαίου κεφαλαίου «ΔΗΛΟΣ ΕΠΙΚΟΥΡΙΚΗΣ ΣΥΝΤΑΞΗΣ - ΜΙΚΤΟ ΕΣΩΤΕΡΙΚΟΥ» που θα διαχειρίζεται η εταιρεία «ΔΙΕΘΝΙΚΗ ΑΕΔΑΚ».

Η ΕΠΙΤΡΟΠΗ ΚΕΦΑΛΑΙΑΓΟΡΑΣ

(ΑΠΟΦΑΣΗ 151/9.2.2004 του Γενικού Διευθυντή)

Έχοντας υπόψη:

1. Τις παραγράφους 1 και 2 του άρθρου 17α του Ν. 1969/1991 «Εταιρείες επενδύσεων χαρτοφυλακίου, αμοιβαία κεφάλαια, διατάξεις εκσυγχρονισμού και εξυγιάνσεως της κεφαλαιαγοράς και άλλες διατάξεις», όπως ισχύει (ΦΕΚ Α' 167), όπως τροποποιήθηκαν και συμπληρώθηκαν με τις παραγράφους 2 και 3 του άρθρου 2 του Π.Δ. 433/1993 (ΦΕΚ Α' 183).

2. Την 19/284/9.10.2003 απόφαση του Διοικητικού Συμβουλίου της Επιτροπής Κεφαλαιαγοράς «Ανάθεση αρμοδιοτήτων στο Γενικό Διευθυντή της Επιτροπής Κεφαλαιαγοράς» (ΦΕΚ Β' 1620).

3. Την από 14 Ιανουαρίου 2004 αίτηση της διαχειρίστριας εταιρείας «ΔΙΕΘΝΙΚΗ ΑΕΔΑΚ» με το υποβληθέν σχέδιο κανονισμού του παραπάνω αμοιβαίου κεφαλαίου και την από 30 Δεκεμβρίου 2003 επιστολή του θεματοφύλακα «ΕΘΝΙΚΗ ΤΡΑΠΕΖΑ ΤΗΣ ΕΛΛΑΔΟΣ Α.Ε.».

4. Την από 5 Φεβρουαρίου 2004 εισήγηση της Διεύθυνσης Χορήγησης Αδειών και Εποπτείας Φορέων της Κεφαλαιαγοράς, αποφασίζουμε:

Εγκρίνουμε τον κανονισμό του αμοιβαίου κεφαλαίου «ΔΗΛΟΣ ΕΠΙΚΟΥΡΙΚΗΣ ΣΥΝΤΑΞΗΣ - ΜΙΚΤΟ ΕΣΩΤΕΡΙΚΟΥ» και παρέχουμε την άδεια για τη σύστασή του. Το εν λόγω αμοιβαίο κεφάλαιο θα διαχειρίζεται η εταιρεία «ΔΙΕ-

ΘΝΙΚΗ ΑΕΔΑΚ» και θεματοφύλακας θα είναι η «ΕΘΝΙΚΗ ΤΡΑΠΕΖΑ ΤΗΣ ΕΛΛΑΔΟΣ Α.Ε.».

Η απόφαση αυτή να δημοσιευθεί στην Εφημερίδα της Κυβερνήσεως.

Αθήνα, 9 Φεβρουαρίου 2004

Ο Γενικός Διευθυντής
ΓΕΩΡΓΙΟΣ Κ. ΚΑΛΛΙΑΣ

ΔΙΟΡΘΩΣΕΙΣ ΣΦΑΛΜΑΤΩΝ

(8)

Στο ΦΕΚ 198/Β/4.2.2004 Τεύχος Β' που δημοσιεύθηκε η 4285/16.1.2004 απόφαση του Γενικού Γραμματέα Περιφέρειας Ανατολικής Μακεδονίας και Θράκης για την απόκτηση Ελληνικής Ιθαγένειας του ομογενούς ΒΟΛΚΩΒ ΑΛΕΞΑΝΔΡΟΥ του ΝΙΚΟΛΑΟΥ και της ΜΠΕΣΚΕΝΑΤΖΕ ΕΙΡΗΝΗ και εξελληνισμός του επωνύμου του (αυξ. αριθμ. 9), διορθώνεται το όνομα της μητέρας από το εσφαλμένο, «ΕΙΡΗΝΗ» στο σωστό «ΕΙΡΗΝΑ».

(Από την Περιφέρεια Αν. Μακεδονίας - Θράκης)

(9)

Στην 31153 απόφαση Κατάρτισης Οργανισμού Εσωτερικής Υπηρεσίας (Ο.Ε.Υ.) της Δημοτικής Πινακοθήκης Χανίων που δημοσιεύθηκε στο ΦΕΚ 226/9.2.2004 τ.Β' και αφορά περιεχ. 3 σελ. 2440 στήλη 2 και μετά το στίχο 4 εκ των άνω προστίθεται το εκ παραδρομή παραλειφθέν κείμενο:

Α. ΠΡΟΣΩΠΙΚΟ ΜΕ ΣΥΜΒΑΣΗ ΔΗΜΟΣΙΟΥ ΔΙΚΑΙΟΥ

Α/Α	ΚΑΤΗΓΟΡΙΑ	ΚΛΑΔΟΣ	ΘΕΣΕΙΣ
1.	ΠΕ2	ΕΦΟΡΟΥ ΠΙΝΑΚΟΘΗΚΗΣ	1
2.	ΠΕ1	ΔΙΟΙΚΗΤΙΚΟΥ	1
3.	ΤΕ1	ΒΙΒΛΙΟΘΗΚΟΝΟΜΟΣ	1
4.	ΤΕ2	ΣΥΝΤΗΡΗΤΕΣ ΕΡΓΩΝ ΤΕΧΝΗΣ	2
5.	ΤΕ17	ΔΙΟΙΚΗΤΙΚΟΥ - ΛΟΓΙΣΤΙΚΟΥ	1
6.	ΔΕ1	ΔΙΟΙΚΗΤΙΚΟΥ	1
7.	ΔΕ38	ΠΡΟΣΩΠΙΚΟ Η/Υ	1
8.	ΥΕ1	ΓΕΝΙΚΩΝ ΚΑΘΗΚΟΝΤΩΝ	2
9.	ΥΕ16	ΕΡΓΑΤΕΣ	2

(Από το Εθνικό Τυπογραφείο)

ΕΘΝΙΚΟ ΤΥΠΟΓΡΑΦΕΙΟ**ΕΦΗΜΕΡΙΔΑ ΤΗΣ ΚΥΒΕΡΝΗΣΕΩΣ**

ΚΑΠΟΔΙΣΤΡΙΟΥ 34 * ΑΘΗΝΑ 104 32 * FAX 210 52 21 004
 ΗΛΕΚΤΡΟΝΙΚΗ ΔΙΕΥΘΥΝΣΗ: <http://www.et.gr> – e-mail: webmaster@et.gr

Πληροφορίες Α.Ε. - Ε.Π.Ε. και λοιπών Φ.Ε.Κ.: 210 527 9000-4
 Φωτοαντίγραφα παλαιών ΦΕΚ - ΒΙΒΛΙΟΘΗΚΗ - ΜΑΡΝΗ 8 - Τηλ. (210)8220885 - 8222924
 Δωρεάν διάθεση τεύχους Προκηρύξεων ΑΣΕΠ αποκλειστικά από Μάρνη 8

ΠΕΡΙΦΕΡΕΙΑΚΑ ΓΡΑΦΕΙΑ ΠΩΛΗΣΗΣ Φ.Ε.Κ.

ΘΕΣΣΑΛΟΝΙΚΗ - Βασ. Όλγας 227	(2310) 423 956	ΛΑΡΙΣΑ - Διοικητήριο	(2410) 597449
ΠΕΙΡΑΙΑΣ - Ευριπίδου 63	(210) 413 5228	ΚΕΡΚΥΡΑ - Σαμαρά 13	(26610) 89 127
ΠΑΤΡΑ - Κορίνθου 327	(2610) 638 109		(26610) 89 105
	(2610) 638 110	ΗΡΑΚΛΕΙΟ - Πλ. Ελευθερίας 1	(2810) 396 409
ΙΩΑΝΝΙΝΑ - Διοικητήριο	(26510) 87215	ΛΕΣΒΟΣ - Πλ.Κωνσταντινουπόλεως	(22510) 46 888
ΚΟΜΟΤΗΝΗ - Δημοκρατίας 1	(25310) 22 858		(22510) 47 533

ΤΙΜΗ ΠΩΛΗΣΗΣ ΦΥΛΛΩΝ ΕΦΗΜΕΡΙΔΟΣ ΤΗΣ ΚΥΒΕΡΝΗΣΕΩΣ**Σε έντυπη μορφή:**

- Για τα ΦΕΚ από 1 μέχρι 16 σελίδες σε 1 ευρώ, προσαυξανόμενη κατά 0,20 ευρώ για κάθε επιπλέον οκτασέλιδο ή μέρος αυτού.
- Για τα φωτοαντίγραφα ΦΕΚ σε 0,15 ευρώ ανά σελίδα.

Σε μορφή CD:

Τεύχος	Περίοδος	EURO	Τεύχος	Περίοδος	EURO
Α'	Ετήσιο	150	Αναπτυξιακών Πράξεων	Ετήσιο	50
Α	3μηναίο	40	Ν.Π.Δ.Δ.	Ετήσιο	50
Α'	Μηνιαίο	15	Παράρτημα	Ετήσιο	50
Β'	Ετήσιο	300	Εμπορικής και Βιομηχανικής Ιδιοκτησίας	Ετήσιο	100
Β'	3μηναίο	80	Ανωτάτου Ειδικού Δικαστηρίου	Ετήσιο	5
Β'	Μηνιαίο	30	Διακηρύξεων Δημοσίων Συμβάσεων	Ετήσιο	200
Γ	Ετήσιο	50	Διακηρύξεων Δημοσίων Συμβάσεων	Εβδομαδιαίο	5
Δ'	Ετήσιο	220	Α.Ε. & Ε.Π.Ε	Μηνιαίο	100
Δ'	3μηναίο	60			

• Η τιμή πώλησης μεμονωμένων Φ.Ε.Κ. ειδικού ενδιαφέροντος σε μορφή cd-rom και μέχρι 100 σελίδες σε 5 ευρώ προσαυξανόμενη κατά 1 ευρώ ανά 50 σελίδες.

• Η τιμή πώλησης σε μορφή cd-rom δημοσιευμάτων μιας εταιρείας στο τεύχος Α.Ε. και Ε.Π.Ε. σε 5 ευρώ ανά έτος.

Τα παραπάνω cd-rom διατίθενται ύστερα από σχετική παραγγελία και αφορούν Φ.Ε.Κ. που έχουν δημοσιευτεί μετά από το έτος 1994.

ΠΑΡΑΓΓΕΛΙΑ ΚΑΙ ΑΠΟΣΤΟΛΗ Φ.Ε.Κ. : τηλεφωνικά : 210- 9472555 , fax :210- 9472556 internet : <http://www.et.gr> .

ΕΤΗΣΙΕΣ ΣΥΝΔΡΟΜΕΣ Φ.Ε.Κ.

	Σε έντυπη μορφή	Από το Internet
Α' (Νόμοι, Π.Δ., Συμβάσεις κτλ.)	225 €	190 €
Β' (Υπουργικές αποφάσεις κτλ.)	320 €	225 €
Γ' (Διορισμοί, απολύσεις κτλ. Δημ. Υπαλλήλων)	65 €	ΔΩΡΕΑΝ
Δ' (Απαλλοτριώσεις, πολεοδομία κτλ.)	320 €	160 €
Αναπτυξιακών Πράξεων και Συμβάσεων (Τ.Α.Π.Σ.)	160 €	95 €
Ν.Π.Δ.Δ. (Διορισμοί κτλ. προσωπικού Ν.Π.Δ.Δ.)	65 €	ΔΩΡΕΑΝ
Παράρτημα (Προκηρύξεις θέσεων ΔΕΠ κτλ.)	33 €	ΔΩΡΕΑΝ
Δελτίο Εμπορικής και Βιομ/κής Ιδιοκτησίας (Δ.Ε.Β.Ι.)	65 €	33 €
Ανωτάτου Ειδικού Δικαστηρίου (Α.Ε.Δ.)	10 €	ΔΩΡΕΑΝ
Ανώνυμων Εταιρειών & Ε.Π.Ε.	2.250 €	645 €
Διακηρύξεων Δημοσίων Συμβάσεων (Δ.Δ.Σ.)	225 €	95 €
Πρώτο (Α), Δεύτερο (Β) και Τέταρτο (Δ)	-	450 €

Για την παροχή δικαιώματος ηλεκτρονικής πρόσβασης σε Φ.Ε.Κ. προηγούμενων ετών, η τιμή προσαυξάνεται πέραν του ποσού της ετήσιας συνδρομής έτους 2004, κατά 25 ευρώ ανά έτος παλαιότητας και ανά τεύχος.

* Οι συνδρομές του εσωτερικού προπληρώνονται στις ΔΟΥ (το ποσό συνδρομής καταβάλλεται στον κωδικό αριθμό εισόδων ΚΑΕ 2531 και το ποσό υπέρ ΤΑΠΕΤ (5% του ποσού της συνδρομής) στον κωδικό αριθμό εισόδων ΚΑΕ 3512). Το πρωτότυπο αποδεικτικό εισπραχθείς (διπλότυπο) θα πρέπει να αποστέλλεται ή να κατατίθεται στην αρμόδια Υπηρεσία του Εθνικού Τυπογραφείου.

* Η πληρωμή του υπέρ ΤΑΠΕΤ ποσού που αντιστοιχεί σε συνδρομές, εισπράττεται και από τις ΔΟΥ.

* Οι συνδρομητές του εξωτερικού έχουν τη δυνατότητα λήψης των δημοσιευμάτων μέσω internet, με την καταβολή των αντίστοιχων ποσών συνδρομής και ΤΑΠΕΤ.

* Οι Νομαρχιακές Αυτοδιοικήσεις, οι Δήμοι, οι Κοινοότητες ως και οι επιχειρήσεις αυτών πληρώνουν το μισό χρηματικό ποσό της συνδρομής και ολόκληρο το ποσό υπέρ του ΤΑΠΕΤ.

* Η συνδρομή ισχύει για ένα ημερολογιακό έτος. Δεν εγγράφονται συνδρομητές για μικρότερο χρονικό διάστημα.

* Η εγγραφή ή ανανέωση της συνδρομής πραγματοποιείται το αργότερο μέχρι την 31ην Δεκεμβρίου κάθε έτους.

* Αντίγραφα διπλοτύπων, ταχυδρομικές επιταγές και χρηματικά γραμμάτια δεν γίνονται δεκτά.

Οι υπηρεσίες εξυπηρέτησης των πολιτών λειτουργούν καθημερινά από 08.00' έως 13.00'

ΑΠΟ ΤΟ ΕΘΝΙΚΟ ΤΥΠΟΓΡΑΦΕΙΟ



ΕΦΗΜΕΡΙΣ ΤΗΣ ΚΥΒΕΡΝΗΣΕΩΣ

ΤΗΣ ΕΛΛΗΝΙΚΗΣ ΔΗΜΟΚΡΑΤΙΑΣ

ΤΕΥΧΟΣ ΔΕΥΤΕΡΟ

Αρ. Φύλλου 330

28 Απριλίου 1995

ΠΕΡΙΕΧΟΜΕΝΑ

ΥΠΟΥΡΓΙΚΕΣ ΑΠΟΦΑΣΕΙΣ ΚΑΙ ΕΓΚΡΙΣΕΙΣ

Τροποποίηση της 43322/17.1.95 κοινής Υπουργικής απόφασης «Σύσταση της Ειδικής Γνωμοδοτικής Επιτροπής της περίπτωσης (ε) της παραγρ. 1 του άρθρου 8 του Ν. 1892/90, όπως ισχύει και καθορισμός της διαδικασίας λειτουργίας της».	1
Παράταση αναστολής έναρξης λειτουργίας των ειδικών αμίσθων Υποθηκοφυλακείων: α) Αμπελοκήπων Θεσσαλονίκης, β) Ιωνίας Θεσσαλονίκης και γ) Πυλαίας Θεσσαλονίκης.	2
Τροποποίηση Υπουργικής απόφασης «Έγκριση Κανονισμού λειτουργίας του Λαχείου ΠΡΟ-ΤΟ» (33708/26.11.90 ΦΕΚ 739/τ.Β'/26.11.90).	3
Τροποποίηση Υπουργικής απόφασης «Έγκριση Κανονισμού λειτουργίας του αριθμολαχείου ΛΟΤΤΟ» (33709/26.11.90 ΦΕΚ 739/τ.Β'/26.11.90).	4
Ειδικός λογαριασμός για τον εφοδιασμό με καύσιμα προβληματικών περιοχών της χώρας	5
Αύξηση ναυτολογίου εμπορευμάτων	6
Σύσταση αμιγούς Δημοτικής Επιχείρησης με την επωνυμία «Αναπτυξιακή Δημοτική Επιχείρηση Καλυβίων στο Δήμο Καλυβίων	7
Σύσταση θέσεων στο Δήμο Αγιάλεω	8

Διορθώσεις σφαλμάτων

Διόρθωση σφάλματος στην απόφαση αρ. 66102/970/23.2.1995 του Υπουργού Γεωργίας	9
Διόρθωση σφάλματος στη Μ 2115.2/3/95/27.3.95 απόφαση του Υπουργού Εμπορικής Ναυτιλίας (ΦΕΚ 259 Β/5.4.95)	10

ΥΠΟΥΡΓΙΚΕΣ ΑΠΟΦΑΣΕΙΣ & ΕΓΚΡΙΣΕΙΣ

Αριθ. 22890 (1)

Τροποποίηση της 43322/17.1.95 κοινής Υπουργικής απόφασης «Σύσταση της Ειδικής Γνωμοδοτικής Επιτροπής της περίπτωσης (ε) της παραγρ. 1 του άρθρου 8 του Ν. 1892/90, όπως ισχύει και καθορισμός της διαδικασίας λειτουργίας της».

ΟΙ ΥΠΟΥΡΓΟΙ

ΕΘΝΙΚΗΣ ΟΙΚΟΝΟΜΙΑΣ ΚΑΙ ΒΙΟΜΗΧΑΝΙΑΣ, ΕΝΕΡΓΕΙΑΣ ΚΑΙ ΤΕΧΝΟΛΟΓΙΑΣ

Εχοντας υπόψη:

- Τις διατάξεις:
 - Του Ν. 1558/1985 «Κυβέρνηση και Κυβερνητικά Όργανα» άρθρο 28Α το οποίο προστέθηκε με το άρθρο 27 του Ν. 2081/1992.
 - Του Ν. 1892/90 «Για τον εκσυγχρονισμό και την ανάπτυξη και άλλες διατάξεις, όπως ισχύει».
 - Του Π.Δ. 138/1993 «Περί Οργανισμού του Υπουργείου Εθνικής Οικονομίας» (ΦΕΚ 55/τ.Α'/14.4.1993).
- Την υπ' αριθ. ΥΠ 79/18.5.1994 απόφαση του Πρωθυπουργού «Καθορισμός αρμοδιοτήτων του Αναπληρωτή Υπουργού Εθνικής Οικονομίας» (ΦΕΚ 364/τ.Β' 18.5.1994).
- Την 43322/17.1.95 κοινή Υπουργική απόφαση «Σύσταση της Ειδικής Γνωμοδοτικής Επιτροπής της περίπτωσης (ε) της παραγράφου 1 του άρθρου 8 του Ν. 1892/90, όπως ισχύει και καθορισμός της διαδικασίας λειτουργίας της».
- Την αριθ. 122/1994 απόφαση του Πρωθυπουργού, για τον καθορισμό αρμοδιοτήτων του αναπλ. Υπουργού Βιομηχ. Ενέργειας και Τεχνολογίας, αποφασίζουμε:

Άρθρο 1

- Το τέταρτο εδάφιο του άρθρου 1 της 43322/17.1.95 κοινής Υπουργικής απόφασης, αντικαθίσταται ως εξής: «Εισηγητές της επιτροπής ορίζονται ο Προϊστάμενος της Δ/σης Έγκρισης και Ελέγχου Ιδιωτικών Επενδύσεων ή ο Προϊστάμενος του Τμήματος αξιολόγησης και προώθησης Επενδυτικών σχεδίων και ο υπάλληλος της αρμόδιας υπηρεσίας Ιδιωτικών Επενδύσεων που χειρίζεται το εκάστοτε εξεταζόμενο θέμα».
- Το πρώτο εδάφιο της παραγράφου 2 του άρθρου 2 της 43322/17.1.95 Κοινής Απόφασης αντικαθίσταται ως εξής:

«Η αξιολόγηση κάθε υποβαλλόμενης επένδυσης πρότασης μεταποιητικής επιχείρησης γίνεται από την Υπηρεσία Ιδιωτικών Επενδύσεων ή ανατίθεται σε δύο ανεξάρτητους ειδικούς εξωτερικούς μελετητές. Σε περίπτωση ανάθεσης της αξιολόγησης σε εξωτερικούς μελετητές, κάθε μελετητής υποβάλλει ολοκληρωμένη μελέτη αξιολόγησης στην Υπηρεσία Ιδιωτικών Επενδύσεων του ΥΠΕΘΟ, η οποία εισηγείται στην Ειδική Γνωμοδοτική Επιτροπή».

3. Το τρίτο εδάφιο του άρθρου 3 της 433222/17.1.95 Κοινής Υπουργικής Απόφασης, αντικαθίσταται ως εξής:

«Από τα θέματα που είναι έτοιμα να εισαχθούν στην Επιτροπή για συζήτηση καταρτίζεται η Ημερήσια Διάταξη, η οποία κοινοποιείται με μέριμνα του Γραμματέα στα μέλη, μαζί με τις μελέτες αξιολόγησης της Υπηρεσίας ή και τις αντίστοιχες μελέτες αξιολόγησης των Εξωτερικών μελετητών προκειμένου για επενδύσεις που η αξιολόγησή τους έχει ανατεθεί σε εξωτερικούς μελετητές».

Άρθρο 2

Κατά τα λοιπά ισχύουν οι διατάξεις της υπ' αριθ. 43322/17.1.95 Κοινής Υπουργικής Απόφασης.

Άρθρο 3

Από τις διατάξεις της παρούσας απόφασης δεν προκαλείται πρόσθετη επιβάρυνση του κρατικού προϋπολογισμού.

Άρθρο 4

1. Η ισχύς της παρούσας αρχίζει από τη δημοσίευσή της στην Εφημερίδα της Κυβερνήσεως.

2. Η παρούσα απόφαση να δημοσιευθεί στην Εφημερίδα της Κυβερνήσεως.

Αθήνα, 26 Απριλίου 1995

ΟΙ ΥΠΟΥΡΓΟΙ ΑΝΑΓΝΩΡΙΣΤΗΣ ΕΘΝΙΚΗΣ ΟΙΚΟΝΟΜΙΑΣ Γ. ΡΩΜΑΙΟΣ	ΑΝΑΓΝΩΡΙΣΤΗΣ ΒΙΟΜΗΧΑΝΙΑΣ, ΕΝΕΡΓ. & ΤΕΧΝΟΛΟΓΙΑΣ Χ. ΡΟΚΟΦΥΛΛΟΣ
---	--

Αριθ. 47269 (2)

Παράταση αναστολής έναρξης λειτουργίας των ειδικών αμίσθων Υποθηκοφυλακείων: α) Αμπελοκήπων Θεσσαλονίκης, β) Ιωνίας Θεσσαλονίκης και γ) Πυλαίας Θεσσαλονίκης.

Ο ΥΠΟΥΡΓΟΣ ΔΙΚΑΙΟΣΥΝΗΣ

Έχοντας υπόψη:

1) Τις διατάξεις της παρ. 1 του άρθρου 4 του Ν. 3805/57.

2) Την απόφασή μας με αριθμό 33908/24.3.95 (ΦΕΚ 245/8/95), με την οποία είχε παραταθεί η αναστολή έναρξης λειτουργίας των ειδικών αμίσθων Υποθηκοφυλακείων Αμπελοκήπων Θεσσαλονίκης, Ιωνίας Θεσσαλονίκης και Πυλαίας Θεσσαλονίκης και είχε ορισθεί ημέρα έναρξης λειτουργίας αυτών η 30ή Απριλίου 1995.

3) Τις διατάξεις του άρθρου 29Α του Ν. 1558/85 (ΦΕΚ 137Α'), όπως αυτό προστέθηκε με το άρθρο 27 του Ν. 2081/92 (ΦΕΚ 154Α').

4) Το γεγονός ότι από τις διατάξεις της απόφασης αυτής δεν προκαλείται δαπάνη σε βάρος του κρατικού προϋπολογισμού, αποφασίζουμε:

Παρατείνεται η αναστολή έναρξης λειτουργίας των ειδικών αμίσθων Υποθηκοφυλακείων Αμπελοκήπων Θεσσα-

λονίκης, Ιωνίας Θεσσαλονίκης και Πυλαίας Θεσσαλονίκης και ορίζεται ημέρα έναρξης λειτουργίας των ανωτέρω ειδικών αμίσθων Υποθηκοφυλακείων η 1η Οκτωβρίου 1995.

Η απόφαση αυτή να δημοσιευθεί στην Εφημερίδα της Κυβερνήσεως.

Αθήνα, 28 Απριλίου 1995

Ο ΥΠΟΥΡΓΟΣ
ΑΝΑΣΤΑΣΙΟΣ ΠΕΠΟΝΗΣ

Αριθ. 11588 (3)

Τροποποίηση Υπουργικής απόφασης «Έγκριση Κανονισμού λειτουργίας του Λαχείου ΠΡΟ-ΤΟ» (33708/26.11.90 ΦΕΚ 739/τ.Β'/26.11.90).

Ο ΥΠΟΥΡΓΟΣ ΠΟΛΙΤΙΣΜΟΥ

Σύμφωνα με:

1. Τις διατάξεις:

α) Του από 20.12.1958 Β.Δ. «περί συστάσεως Οργανισμού Προγνωστικών Αγώνων Ποδοσφαίρου (ΟΠΑΠ).

β) Του Α.Ν. 3978/1968 «περί επανασυστάσεως της Γενικής Γραμματείας Αθλητισμού».

γ) Του Ν. 1558/85 «Κυβέρνηση και Κυβερνητικά Όργανα».

δ) Του άρθρου 26 του Ν. 1646/1986/Α' 136) όπως αυτό αντικαταστάθηκε με το άρθρο 1 του Ν. 1904/1990 (Α' 143).

2. Το υπ' αριθ. 395/1990 Προεδρικό Διάταγμα «Οργάνωση και διαχείριση του αριθμολαχείου (ΛΟΤΤΟ) και του Λαχείου «ΠΡΟ-ΤΟ».

3. Την αριθ. 54567/22.10.93 (ΦΕΚ 830Β') Κοινή απόφαση του Πρωθυπουργού και της Υπουργού Πολιτισμού «Ανάθεση αρμοδιοτήτων στον Υφυπουργό Πολιτισμού Γ. Λιάνη», αποφασίζουμε:

Τροποποιούμε την παράγρ. 3 του άρθρου 4 της αριθ. 33708/26.11.90 Υπουργικής απόφασης «Έγκριση κανονισμού λειτουργίας του Λαχείου ΠΡΟ-ΤΟ, (ΦΕΚ 739/τ.Β'/26.11.90) ως ακολούθως:

Κέρδη κατά κατηγορία κάτω των 300 δραχμών δεν διανέμονται.

Το ποσό της κατηγορίας αυτής μεταφέρεται και διανέμεται σύμφωνα με τις διατάξεις του άρθρου 11 παρ. 7 του Π.Δ. 395/1990 περί ΛΟΤΤΟ.

Κατά τα λοιπά ισχύει η με αριθ. 33708/1990 Υπουργική απόφαση (ΦΕΚ 739/26.11.90/τ.Β') ως έχει.

Από τις διατάξεις του παρόντος δεν προκαλείται δαπάνη σε βάρος του Κρατικού Προϋπολογισμού.

Η απόφαση αυτή να δημοσιευθεί στην Εφημερίδα της Κυβερνήσεως.

Αθήνα, 13 Απριλίου 1995

Ο ΥΠΟΥΡΓΟΣ
Γ. ΛΙΑΝΗΣ

Αριθ. 11589

(4)

Τροποποίηση Υπουργικής απόφασης «Έγκριση Κανονισμού λειτουργίας του αριθμολαχείου ΛΟΤΤΟ» (33709/26.11.90 ΦΕΚ 739/τ.Β' 26.11.90).

Ο ΥΠΟΥΡΓΟΣ ΠΟΛΙΤΙΣΜΟΥ

Σύμφωνα με:

1. Τις διατάξεις:

α) Του από 2012.1958 Β.Δ. «περί ουστάσεως Οργανισμού Προγνωστικών Αγώνων Ποδοσφαίρου» (ΟΠΑΠ).

β) Του Α.Ν. 397/1988 «περί επανασυστάσεως της Γενικής Γραμματείας Αθλητισμού».

γ) Του Ν. 1558/1985 «Κυβέρνηση και Κυβερνητικά Όργανα».

δ) Του άρθρου 26 του Ν. 1646/1986 (Α' 138) όπως αυτό αντικαταστάθηκε με το άρθρο 1 του Ν. 1904/1990 (Α' 143).

2. Την αριθ. 54567/22.10.1993 (ΦΕΚ 830 Β') Κοινή απόφαση του Πρωθυπουργού και της Υπουργού Πολιτισμού «Ανάθεση αρμοδιοτήτων στον Υφυπουργό Πολιτισμού Γ. Λιάνη».

3. Το αριθ. 395/1990 Προεδρικό Διάταγμα «Οργάνωση και Διαχείριση του αριθμολαχείου «ΠΡΟ-ΤΟ», αποφασίζουμε:

Τροποποιούμε την παράγρ. 5 του άρθρου 7 της 33709/90 Υπουργικής απόφασης «Έγκριση κανονισμού λειτουργίας του αριθμολαχείου ΛΟΤΤΟ» (ΦΕΚ 739/26.11.90/τ.Β' ως ακολούθως:

Εάν σε κάποια κατηγορία το μερίδιο δεν υπερβαίνει τις 300 δραχμές τότε δεν διανέμονται κέρδη σ' αυτή την κατηγορία, αλλά το ποσό αυτό μεταφέρεται στην ίδια κατηγορία του επόμενου διαγωνισμού.

Κατά τα λοιπά ισχύει η με αριθ. 33709/90 Υπουργική απόφαση (ΦΕΚ 739/26.11.90/τ.Β') ως έχει.

Από τις διατάξεις του παρόντος δεν προκαλείται δαπάνη σε βάρος του κρατικού προϋπολογισμού.

Η απόφαση αυτή να δημοσιευθεί στην Εφημερίδα της Κυβερνήσεως.

Αθήνα, 13 Απριλίου 1995

ο Υπουργός
Γ. ΛΙΑΝΗΣ

Αριθ. Δ2/Γ/8570

(5)

Ειδικός λογαριασμός για τον εφοδιασμό με καύσιμα προβληματικών περιοχών της χώρας.

**ΟΙ ΥΠΟΥΡΓΟΙ
ΟΙΚΟΝΟΜΙΚΩΝ ΚΑΙ
ΒΙΟΜΗΧΑΝΙΑΣ, ΕΝΕΡΓΕΙΑΣ ΚΑΙ ΤΕΧΝΟΛΟΓΙΑΣ**

Έχοντας υπόψη:

1. Τις διατάξεις του Ν. 2289/1995 «Αναζήτηση, έρευνα και εκμετάλλευση υδρογονανθράκων και άλλες διατάξεις» (ΦΕΚ 27/Α/8.2.95), άρθρο 14 παράγραφος 5 του Κεφαλαίου Δ' περί ρυθμίσεων θεμάτων τομέα πετρελαιοειδών και άλλες διατάξεις, του Νόμου αυτού.

2. Το άρθρο 10 του Π.Δ. 437/1995 για τον καθορισμό και ανακατανομή των αρμοδιοτήτων των Υπουργείων (ΦΕΚ 157/85/τ.Α').

3. Το Π.Δ. 381/1989 για τον οργανισμό του Υπουργείου Βιομηχανίας, Ενέργειας και Τεχνολογίας (ΦΕΚ 167/89/τ.Α').

4. Ότι η απόφαση αυτή ρυθμίζει καταβολή επιδοτήσεων στις εταιρείες εμπορίας πετρελαιοειδών σύμφωνα με τον παραπάνω Νόμο 2289/95, γι' αυτό από τις διατάξεις της δεν προκαλείται δαπάνη σε βάρος του κρατικού προϋπολογισμού, αποφασίζουμε:

Άρθρο 1**Σύσταση λογαριασμού**

Συνιστάται ειδικός λογαριασμός στην Τράπεζα της Ελλάδος με την ονομασία «Ειδικός λογαριασμός για τον εφοδιασμό με πετρελαιοειδή προϊόντα των προβληματικών περιοχών της χώρας, με αριθμό 234226/9.

Από τα έσοδα του λογαριασμού αυτού επιδοτούνται από το Δημόσιο οι εταιρείες εμπορίας πετρελαιοειδών και υγραερίων, που καλύπτουν τις ανάγκες σε πετρελαιοειδή προϊόντα των προβληματικών περιοχών της χώρας για τον ομαλό εφοδιασμό της κατανάλωσης.

Άρθρο 2**Έσοδα του λογαριασμού**

Τα έσοδα του λογαριασμού αυτού προέρχονται από την ειδική εισφορά, η οποία υπολογίζεται και εισπράττεται επί των προϊόντων του πετρελαίου, στην προ εισφορών και φόρων αξίας τους κατά τον εκτελωνισμό των προϊόντων αυτών, από τις εταιρείες εμπορίας πετρ/δών.

Άρθρο 3**Διαδικασία εισπραξης και κατάθεσης των εσόδων στο λογαριασμό**

1. Η εισπραξη της ειδικής εισφοράς και η κατάθεσή της στον λογαριασμό με τίτλο «Ειδικός λογαριασμός για τον ανεφοδιασμό με πετρελαιοειδή προϊόντων των προβληματικών περιοχών» γίνεται από τις Τελωνειακές Αρχές.

2. Οι Τελωνειακές Αρχές θα γνωστοποιούν εντός του πρώτου δεκαημέρου του επομένου μήνα με έγγραφό τους στη Διεύθυνση Εποπτείας της Διαχείρισης Πετρελαιοειδών του Υπουργείου Βιομηχανίας, Ενέργειας και Τεχνολογίας, το σύνολο του ποσού της ειδικής εισφοράς εκ πέντε τοις χιλίοις (5%) που εισέπραξαν κατά τον προηγούμενο μήνα από τον τελωνισμό, προϊόντων πετρελαίου καθώς και τον αριθμό διπλοτύπου του Δημοσίου Ταμείου ή της Τράπεζας της Ελλάδος, όπου κατατέθηκε αυτό.

Άρθρο 4**Δαπάνες λογαριασμού**

Από τα έσοδα του λογαριασμού με την ανωτέρω διαδικασία, επιδοτούνται οι εταιρείες εμπορίας πετρελαιοειδών και υγραερίων για να εξασφαλίζεται ο ομαλός εφοδιασμός με προϊόντα πετρελαίου των κρινομένων ως προβληματικών περιοχών της χώρας.

Άρθρο 5**Προβληματικές περιοχές**

1. Με την απόφαση αυτή ορίζονται ως προβληματικές περιοχές της χώρας όλα τα νησιά εκτός από Ρόδο, Κρήτη, Εύβοια, Κέρκυρα και Λευκάδα. Οι εταιρείες εμπορίας πετρελαιοειδών επιδοτούνται μόνον για τις ποσότητες αμόλυβδης βενζίνης, τις οποίες μεταφέρουν με βυτιοφόρα αυτοκίνητα επί οχηματογωγών πλοίων στα εξαιρούμενα νησιά της προηγούμενης παραγράφου.

Ειδικά για την Κέρκυρα, η οποία θα δικηθεί αποθηκευτικούς χώρους Μαζούτ, οι εταιρείες εμπορίας πετρελαιοειδών επιδοτούνται και για τις ποσότητες Μαζούτ, που μεταφέρουν εκεί.

Άρθρο 6

Ποσό επιδότησης

Οι ποσότητες πετρελαιοειδών προϊόντων, με τις οποίες εφοδιάζονται από τις εταιρείες εμπορίας πετρελαιοειδών και υγραερίων οι προβληματικές νησιωτικές περιοχές του προηγούμενου άρθρου, επιδοτούνται με τα ακόλουθα ποσά:

α. Υγρό καύσιμα

ι. Δραχμές 3.400 ανά μετρικό τόνο ή χιλιόλιτρο, του προϊόντος, για τις διακινούμενες ποσότητες προς τα νησιά στα οποία δεν υπάρχουν μόνιμες εγκαταστάσεις αποθήκευσης του συγκεκριμένου προϊόντος αυτού.

ii. Δραχμές 2.000 ανά μετρικό τόνο ή χιλιόλιτρο, του προϊόντος, για τις διακινούμενες ποσότητες προς τα νησιά στα οποία υπάρχουν μόνιμες εγκαταστάσεις αποθήκευσης του συγκεκριμένου προϊόντος αυτού.

iii. Δραχμές 3.300 ανά μετρικό τόνο ή χιλιόλιτρο, του προϊόντος, για όσες ποσότητες διακινούνται από χερσαία πηγή εφοδιασμού και από τα παραπάνω εξαφεύμενα νησιά προς τις προβληματικές περιοχές με βυτιοφόρα οχήματα επί οχηματογωγών πλοίων, ακόμη και αν υπάρχουν εκεί μόνιμες εγκαταστάσεις αποθήκευσης του συγκεκριμένου προϊόντος.

iv. Δραχμές 1.300 ανά μετρικό τόνο ή χιλιόλιτρο, του προϊόντος, για όσες ποσότητες διακινούνται με βυτιοφόρα οχήματα από νησιά που υπάρχουν μόνιμες εγκαταστάσεις αποθήκευσης του προϊόντος σε άλλη προβληματική νησιωτική περιοχή.

Η πιστοποίηση του τύπου μεταφοράς του καυσίμου θα γίνεται εκάστοτε με πρωτότυπη βεβαίωση της αρμοδίας Τελωνειακής Αρχής.

β. Υγραέρια (προπάνιο ή μίγμα)

ι. Δραχμές 8.200 ανά μετρικό τόνο, για τις διακινούμενες ποσότητες υγραερίων προς τα νησιά, στα οποία υπάρχουν εγκαταστάσεις εμφιάλωσης.

ii. Δραχμές 18.000 ανά μετρικό τόνο, για τις διακινούμενες ποσότητες πλήρων φιαλών υγραερίου προς τα νησιά, από οποιονδήποτε τόπο εμφιάλωσης των (χερσαία ή νησιωτικά), εφόσον το νησί προς το οποίο γίνεται η διακίνηση δεν διαθέτει μόνιμες εγκαταστάσεις εμφιάλωσης υγραερίων.

2. Οι μεταφερόμενες ποσότητες πετρελαιοειδών προϊόντων στην Σαλαμίνα επιδοτούνται με ποσό δραχμών 3.600 για κάθε μεταφερόμενο εκεί φορτίο, ανεξαρτήτως από τον όγκο ή το βάρος των προϊόντων αυτών που μεταφέρει το βυτιοφόρο όχημα στην Σαλαμίνα.

3. Αν η μεταφορά των πετρελαιοειδών προϊόντων στα νησιά γίνεται με βυτιοφόρα οχήματα επί οχηματογωγών πλοίων, εκτός των λοιπών δικαιολογητικών που περιλαμβάνονται στο άρθρο 7 της απόφασης αυτής, απαιτείται επιπλέον βεβαίωση της αρμοδίας Τελωνειακής Αρχής, η οποία θα πιστοποιεί την ποσότητα καυσίμων που εκφορ-

τώθηκε από τα βυτιοφόρα οχήματα στα νησιά αυτά και ότι το βυτιοφόρο όχημα επιστρέφει κενό φορτίου.

Άρθρο 7

Διαδικασία καταβολής της επιδότησης

Οι εταιρείες εμπορίας πετρελαιοειδών προϊόντων υποβάλλουν αίτηση στο Υπουργείο Βιομηχανίας, Ενέργειας και Τεχνολογίας στο τέλος κάθε μήνα για τη χορήγηση επιδότησης, λόγω διόθεσης πετρελαιοειδών προϊόντων σε προβληματικές περιοχές.

Η αίτηση αυτή συνοδεύεται από τα ακόλουθα δικαιολογητικά:

α. Αναλυτική κατάσταση των ποσοτήτων πετρελαιοειδών προϊόντων κατά είδος, καθώς και υγραερίου, διαχωρισμένου σε προπάνιο ή μίγμα, με αναφορά στις συγκεκριμένες ποσότητες που διατέθηκαν σε κάθε τόπο διόθεσης.

β. Πρωτότυπη βεβαίωση της αρμοδίας τελωνειακής αρχής του τόπου διόθεσης των πετρελαιοειδών προϊόντων, στην οποία θα περιλαμβάνονται τα ακόλουθα:

i. Επωνυμία της εταιρείας για την οποία εκδίδεται η βεβαίωση.

ii. Ημερομηνία και τόπος φόρτωσης των πετρελαιοειδών (ανεξάρτητα από το αν η φόρτωση έγινε από νησιωτική ή χερσαία εγκατάσταση), με αναφορά στην ποσότητα και το είδος του φορτίου.

iii. Τόπος εκφόρτωσης του φορτίου από το πλοίο, ημερομηνία εκφόρτωσης και ποσότητα που εκφορτώθηκε (με βάση των οποίων θα γίνεται ο υπολογισμός της επιδότησης).

iv. Υπαρξη ή όχι στα νησιά μόνιμων αποθηκευτικών εγκαταστάσεων για κάθε είδος υγρού καυσίμου και, προκειμένου για υγραέρια, βεβαίωση ότι υπάρχουν ή όχι μόνιμες εγκαταστάσεις εμφιάλωσης.

Άρθρο 8

Διαδικασία χρέωσης του ειδικού λογαριασμού

1. Με εντολή του Υπουργείου Βιομηχανίας, Ενέργειας και Τεχνολογίας - Διεύθυνση Εποπτείας της Διαχείρισεως Πετρελαιοειδών, προς την Τράπεζα της Ελλάδος, θα μεταφέρεται ποσόν, από το προϊόν του λογαριασμού 234226/θ με τίτλο «Ειδικός λογαριασμός για τον εφοδιασμό με πετρελαιοειδή των προβληματικών περιοχών», στον λογαριασμό του δημοσίου αρ. 200/1. -Ε.Δ. Συγκέντρωση εισπράξεων και πληρωμών» και στη μεριδα του Ταμείου Υπολογου Συμφηφισμών, για την καταβολή, σύμφωνα με το προηγούμενο άρθρο, επιδοτήσεων στις εταιρείες εμπορίας πετρελαιοειδών.

2. Ο υπόλογος Συμφηφισμών, μετά την αναγγελία της Τράπεζας της Ελλάδος της μεταφοράς του ποσού στον παραπάνω λογαριασμό του Δημοσίου, θα προβαίνει στην εμφάνιση αυτού στα έσοδα του Κρατικού Προϋπολογισμού στον ΚΑΕ 3833, ενημερώνοντας την Διεύθυνση Προϋπολογισμού του Υπουργείου Οικονομικών για την εγγραφή ισόπωσης πιστώσεως στον προϋπολογισμό εξόδων του Υπουργείου Βιομηχανίας, Ενέργειας και Τεχνολογίας φρεάς 35/120 στον ΚΑΕ 2191.

Η Διεύθυνση Εποπτείας της Διαχείρισης Πετρελαιοειδών του Υπουργείου Βιομηχανίας, Ενέργειας και Τεχνολογίας, μετά τον έλεγχο των σχετικών βεβαιώσεων από τα Τελωνεία της χώρας θα τις προωθεί προς την Υπηρεσία Εντελλομένων Εξόδων που εδρεύει στο Υπουργείο Βιομηχανίας, Ενέργειας και Τεχνολογίας για την έκδοση στη

συνέχεια κατά τα κακονομιμένα, χρηματικών εντολημάτων σε βάρος της εγγεγραμμένης πιστώσεως στον ΚΑΕ 219 Φ35/200 για τις νόμιμες πληρωμές, στις εταιρείες εμπορίας πετρελαιοειδών.

3. Αντίγραφο της κινήσεως του λογαριασμού αρ. 200/1 της Τράπεζας της Ελλάδος, θα στέλνονται στη Διεύθυνση Εποπτείας της Διαχειρίσεως πετρελαιοειδών του Υπουργείου Βιομηχανίας, Ενέργειας και Τεχνολογίας και στη Διεύθυνση 24η Τμήμα Α και Γ του Υπουργείου Οικονομικών.

Άρθρο 9

Εξουσιοδότηση

Εξουσιοδοτούνται οι αρμόδιες Υπηρεσίες του Υπουργείου Οικονομικών και η Διεύθυνση Εποπτείας της Διαχείρισης Πετρελαιοειδών του Υπουργείου Βιομηχανίας, Ενέργειας και Τεχνολογίας να προβαίνουν σε όσες αναγκαίες λεπτομερειακές ρυθμίσεις κρίνονται απαραίτητες για την εφαρμογή της απόφασης αυτής.

Η ισχύς της απόφασης αυτής αρχίζει από τη δημοσίευσή της στην Εφημερίδα της Κυβερνήσεως.

Από την ισχύ της απόφασης αυτής καταργείται η κινή απόφαση με αριθμό Δ2/5219/4.3.1992 (ΦΕΚ 143/Β/4.3.92) και η τροποποιητική αυτής Δ2/Γ/Φ4/3965/13.2.93 (ΦΕΚ 230/Β/2.4.93).

Η απόφαση αυτή να δημοσιευθεί στην Εφημερίδα της Κυβερνήσεως.

Αθήνα, 14 Απριλίου 1995

ΟΙ ΥΠΟΥΡΓΟΙ

ΟΙΚΟΝΟΜΙΚΩΝ
Α. ΠΑΠΑΔΟΠΟΥΛΟΣ

ΒΙΩΜ. ΕΝΕΡΓ. & ΤΕΧΝΟΛΟΓΙΑΣ
Κ. ΣΗΜΙΤΗΣ

Αριθ. 1321.2/8/95

Αύξηση ναυτολογίου εμπορευμάτων.

Ο ΥΠΟΥΡΓΟΣ ΕΜΠΟΡΙΚΗΣ ΝΑΥΤΙΑΣ

Έχοντας υπόψη:

α) Το αριθμ. 089/9.2.95 έγγραφο της Πανελληνίας Ένωσης πλοιοκτητών Ακτοπλοϊκών Φ/Γ Πλοίων μέχρι 500 κοχ.

β) Το αριθμ. 03/9.3.95 Πρακτικό της Γνωμοδοτικής Επιτροπής Ακτοπλοϊκών Συγκοινωνιών.

γ) Την αριθμ. 2085/18.4.95 απόφαση της Επιτροπής Τιμών και Εισοδημάτων.

δ) Τις διατάξεις του άρθρου 178 του Ν.Δ. 187/73 «περί ΚΑΝΑ».

ε) Το άρθρο 29Α του Ν. 1558/85 που προσετέθη με το άρθρο 27 του Ν. 2081/92 και το γεγονός ότι από τις διατάξεις της απόφασης αυτής δεν προκαλείται δαπάνη εις βάρος του Κρατικού Προϋπολογισμού, αποφασίζουμε:

1. Χορηγούμε αύξηση στο ισχύον ναυτολόγιο εμπορευμάτων των ιδιωτικών και Κρατικών Μεταφορών των ακτοπλοϊκών φορτηγών πλοίων μέχρι 500 κοχ κατά ποσοστό οκτώ τοις εκατό (8%).

2. Η ισχύς της απόφασης αυτής αρχίζει από τη δημοσίευσή της στην Εφημερίδα της Κυβερνήσεως.

Η απόφαση αυτή να δημοσιευθεί στην Εφημερίδα της Κυβερνήσεως.

Πειραιάς, 26 Απριλίου 1995

Ο ΥΠΟΥΡΓΟΣ

ΓΕΩΡΓΙΟΣ ΚΑΤΣΙΦΑΡΑΣ

Αριθ. 11122

(7)

Σύσταση αμιγούς Δημοτικής Επιχείρησης με την επωνυμία «Αναπτυξιακή Δημοτική Επιχείρηση Καλυβίων του Δήμου Καλυβίων».

Ο ΠΕΡΙΦΕΡΕΙΑΚΟΣ ΔΙΕΥΘΥΝΤΗΣ ΑΝ. ΑΤΤΙΚΗΣ

Έχοντας υπόψη:

1. Τις διατάξεις των άρθρων 260 έως και 270, 274 και 278 Π. Δ/τος 323/89 Δ.Κ.Κ. όπως τροποποιήθηκαν με τις λύσεις του άρθρου 31 παρ. 2 και 4 του Ν. 2130/93 (Φ.Ε.Κ. 462).

2. Την αριθμ. 25027/9.4.84 απόφαση του Υπουργείου Εσωτερικών που δημοσιεύθηκε στο 244/19.4.84 Φ.Ε.Κ. 68.

3. Τις διατάξεις του άρθρου μόνου του Γ. Δ/τος 250/88 Φ.Ε.Κ. 118/10.5.88 «Μεταβίβαση αρμοδιοτήτων του Υπουργείου Εσωτερικών στους Νομάρχες».

4. Τις ρυθμίσεις του άρθρου 29Α του Ν. 1558/85 που προσετέθη με το άρθρο 27 του Ν. 2081/92 σχετικά με την υποχρέωση αναγραφής κάλυψης δαπάνης που συνεπάγεται η διεύθυνση κάθε κανονιστικής πράξης.

Τις 283/83, 37/95 αποφάσεις του Δημοτικού Συμβουλίου Καλυβίων Θορικού, αποφασίζουμε:

1. Σύσταση Επωνυμία:

Συμπίπτει στο Δήμο Καλυβίων Θορικού αμιγής Δημοτική Επιχείρηση με την επωνυμία «Αναπτυξιακή και Κοινωνικο-οικονομική Δημοτική Επιχείρηση Καλυβίων Θορικού Ν. Αττικής» ως ίδιο Νομικό Πρόσωπο Ιδιωτικού Δικαίου το οποίο διέπεται από τις διατάξεις των άρθρων 260 έως 270 και 274-287 του Π.Δ. 323/89 (Δ.Κ.Κ.).

2. Σκοπός της επιχείρησης:

1. Η ανάληψη επενδυτικών πρωτοβουλιών για την αξιοποίηση γεωργικών, δασικών, κτηνοτροφικών, αλιευτικών, τουριστικών και άλλων φυσικών πόρων, καθώς και η διεύθυνση και εκμετάλλευση αντίστοιχων εγκαταστάσεων.

2. Η ανάληψη επενδυτικών πρωτοβουλιών και η εφαρμογή προγραμμάτων για τη κοινωνική, πολιτική και οικονομική ανάπτυξη της περιοχής.

3. Η εκπόνηση και η εφαρμογή προγραμμάτων προστασίας και διατήρησης του περιβάλλοντος (δημιουργία δημοτικών πλαζ δημοτικών πόρων, δημοτικών τόπων φυσικού κάλους κ.λπ.).

4. Η σύναψη προγραμμάτων συμβάσεων σύμφωνα με το Ν. 1416/84.

5. Η διεξαγωγή κάθε δραστηριότητας που σχετίζεται με το σκοπό και το έργο της Δημοτικής Επιχείρησης.

6. Την κατασκευή όλων των βασικών έργων υποδομής στα διοικητικά όρια του Δήμου (οδοποιία - ύδρευση - αποχέτευση).

7. Τη συντήρηση όλων των έργων (οδοποιία, ύδρευση, αποχέτευση, σχολικά κτίρια κ.τ.λ.).

8. Τη κατασκευή χώρων για κοινωφελείς σκοπούς (σχολικά κτίρια, παιδικούς - βρεφονηπιακούς σταθμούς)

9. Τη κατασκευή έργων του αρθ. 41 του Ν. 2218/94.

10. Την ανάληψη οποιουδήποτε κατασκευαστικού έργου με τη συμμετοχή της σε προγραμματική σύμβαση ως εκ τρίτου συμβαλλόμενη.

11. Τη δημιουργία δραστηριοτήτων για προσπόριση ιδίων πόρων (Δημοτικές πλαζ, καντίνες, χώρους αναψυχής, αναψυκτήρια κ.λπ.)

3. Διοίκηση

Η επιχείρηση διοικείται:

Από επιμελητές (7) Δ.Σ. που τα μέλη του ορίζονται μαζί με τους αναπληρωτές τους από το Δημοτικό Συμβούλιο.

Από τα μέλη του Δ.Σ. τέσσερις (4) είναι αιρετοί εκπρόσωποι του Δήμου Καλυβίων, δύο (2) είναι δημότες ή κάτοικοι του Δήμου που έχουν πείρα και γνώσεις σχετικά με το αντικείμενο της επιχείρησης, ένας (1) εκπρόσωπος του Κοινωνικού φορέα ο εκάστοτε Πρόεδρος του Αναγκαστικού Συν/σμού διαχείρισης κοινής Χαρτονομής και Συν/σας Καλυβίων Θορικού.

Στα μέλη του Διοικητικού Συμβουλίου προστίθεται και εκπρόσωπος των εργαζομένων (χωρίς αλλαγή της συστατικής πράξης) όταν η επιχείρηση απασχολεί περισσότερο από 20 εργαζομένους.

Η διάρκεια της επιχείρησης ορίζεται σε 50 χρόνια από τη δημοσίευσή της κατά νόμου απόφασης του Νομάρχη Ανατολικής Αττικής στην εφημερίδα της Κυβερνήσεως.

4. Έδρα επιχείρησης

Έδρα της επιχείρησης είναι ο Δήμος Καλυβίων Θορικού του Ν. Αττικής. Ο Δήμος διαθέτει στην επιχείρηση μετρητά ποσού 10.000.000 ως αρχικό της κεφάλαιο.

5. Πόροι της επιχείρησης.

Πόροι της επιχείρησης είναι τα έσοδα από την άσκηση της δραστηριότητάς της, πρόσδοδοι από την περιουσία της, δάνεια, κληρονομιάς, εισφορές και λοιπές επιχορηγήσεις.

Η επιχείρηση διαλύεται:

1) Με απόφαση του Δημοτικού Συμβουλίου με την απόλυτη πλειοψηφία των μελών του και απόφαση του Νομάρχη.

2) Όταν λήξει χωρίς να παραταθεί η διάρκεια της επιχείρησης.

Τη διάλυση της επιχείρησης ακολουθεί η εκκαθάριση εκτός από τη περίπτωση της πτώχευσης η εκκαθάριση γίνεται από τρεις εκκαθαριστές που ορίζονται από το Δημοτικό Συμβούλιο.

Στην εκκαθάριση διεκπεραιώνονται οι εκκρεμείς υποθέσεις εισπράττονται οι απαιτήσεις ρευστοποιείται η περιουσία και πληρώνονται τα χρέη της επιχείρησης. Το υπόλοιπο περιέρχεται στο Δήμο Καλυβίων Θορικού του Ν. Αττικής.

Η συγκρότηση, η λειτουργία και οι αρμοδιότητες των οργάνων διοίκησης, η οργάνωση, η λειτουργία, η διαχείριση και η εποπτεία της επιχείρησης διέπονται από τις διατάξεις τις σχετικές με τις δημοτικές και Κοινοτικές, επιχειρήσεις του Π.Δ. 323/89. (Δ.Κ.Κ.) και με την υπ' αριθμ. 25027/2.4.84 απόφαση Υπ. Εσωτερικών που δημοσιεύτηκε στο ΦΕΚ (τ.Β' 244/21).

Ακροτελεύτια διάταξη. Κάλυψη δαπάνης

1.) Από τις διατάξεις αυτών των αποφάσεων, προκαλείται δαπάνη σε βάρος του προϋπολογισμού του Δήμου Κλαυβίων Θορικού για το έτος 1995 ποσού δρχ. (10.000.000) και μόνο για το έτος αυτό, διότι για τα επόμενα

έτη δε θα δημιουργηθεί καμία επιβάρυνση για το Δήμο.

2.) Η παραπάνω δαπάνη καλύπτεται με την εγγεγραμμένη πίστωση δρχ. (10.000.000) σε βάρος του Κ.Α. 212.9 του ισχύοντος προϋπολογισμού του Δήμου Οικονομικού έτους 1995.

Η απόφαση αυτή να δημοσιευθεί στην Εφημερίδα της Κυβερνήσεως

Αθήνα, 14 Απριλίου 1995

Ο Περιφερειακός Διευθυντής
Ν. ΠΕΡΚΙΖΑΣ

Αριθ. 8058

(8)

Σύσταση θέσεων στο Δήμο Αιγιάλεω.

Ο ΠΕΡΙΦΕΡΕΙΑΚΟΣ ΔΙΕΥΘΥΝΤΗΣ ΔΥΤ. ΑΤΤΙΚΗΣ

Έχοντας υπόψη:

1. Τις διατάξεις του άρθρου 10 παρ. 8 του νόμου 2266/94 «Έλεγχος Δημοσίου Τομέα - Μετατάξεις - Κατάταξη προσωπικού με σχέση εργασίας ιδιωτικού δικαίου. Άλλες ρυθμίσεις».

2. Τις διατάξεις του Ν. 1188/81 «περί κύρωσης του Κώδικα Κατάστασης προσωπικού ΟΤΑ σε συνδυασμό με τις όμοιες των Π. Δ/τών 37 Α/87 και 22/90.

3. Την 586/1994 απόφαση του δημοτικού συμβουλίου Αιγιάλεω με την οποία διαπιστώθηκε ότι οι εργαζόμενοι που θα καταταγούν στις συνιστώμενες θέσεις καλύπτουν πάγιες ή διαρκείς ανάγκες του Δήμου Αιγιάλεω.

4. Την 543/5.4.95 απόφαση του Δημάρχου Αιγιάλεω για τη σύσταση οκτώ (8) προσωποπαγών θέσεων για τη κατάταξη ισαρρίθμων υπαλλήλων που συγκεντρώνουν τις προϋποθέσεις του νόμου, αποφασίζουμε:

Νόμιμη είναι η 543/5.4.95 απόφαση του Δημάρχου Αιγιάλεω με την οποία συνιστώνται προσωρινές προσωποπαγείς θέσεις με σχέση εργασίας ιδιωτικού δικαίου αορίστου χρόνου για την κατάταξη ισαρρίθμων υπαλλήλων που συγκεντρώνουν τις προϋποθέσεις του ανωτέρω νόμου, των εξής ειδικοτήτων:

α. Μία (1) θέση Κοινωνικής Λειτουργού

β. Μία (1) θέση εργάτη Γεν. Καθηκόντων

γ. Ξε: (6) θέσεις εργατών κήπων.

Όλες οι ανωτέρω θέσεις όταν κενωθούν με οποιονδήποτε τρόπο καταργούνται.

Από τις διατάξεις της απόφασης αυτής θα προκληθεί δαπάνη σε βάρος του προϋπολογισμού του Δήμου Αιγιάλεω ύψους 20.410.000 δρχ. για το τρέχον οικονομικό έτος και 23.000.000 δρχ. για τα επόμενα οικονομικά έτη.

Για τη δαπάνη αυτή έχουν εγγραφεί πιστώσεις στον προϋπολογισμό του Δήμου στον ΚΑ 06/112.1 ποσό 210.500.000 δρχ. και στο ΚΑ 45./112.1 ποσό 292.000.000 δρχ

Η απόφαση αυτή να δημοσιευθεί στην Εφημερίδα της Κυβερνήσεως.

Αιγιάλεω, 13 Απριλίου 1995

Ο Περιφερειακός Διευθυντής
ΕΥΤ ΚΟΝΤΟΜΑΡΗΣ