

ΤΕΧΝΟΛΟΓΙΚΟ ΕΚΠΑΙΔΕΥΤΙΚΟ ΙΔΡΥΜΑ ΚΑΛΑΜΑΤΑΣ
ΣΧΟΛΗ : ΔΙΟΙΚΗΣΗΣ ΚΑΙ ΟΙΚΟΝΟΜΙΑΣ
ΤΜΗΜΑ : ΤΟΠΙΚΗΣ ΑΥΤΟΔΙΟΙΚΗΣΗΣ

ΠΤΥΧΙΑΚΗ ΕΡΓΑΣΙΑ

**« Η ΕΝΣΩΜΑΤΩΣΗ ΤΩΝ ΜΕΤΑΝΑΣΤΩΝ ΣΤΙΣ ΤΟΠΙΚΕΣ ΚΟΙΝΩΝΙΕΣ.
ΤΟ ΠΑΡΑΔΕΙΓΜΑ ΤΩΝ ΑΛΒΑΝΩΝ ΜΕΤΑΝΑΣΤΩΝ ΣΤΟ ΝΟΜΟ
ΜΕΣΣΗΝΙΑΣ»**



ΣΠΟΥΔΑΣΤΡΙΑ:
ΝΤΡΕΟΥ ΣΟΥΖΑΝΑ
ΕΠΙΒΛΕΠΩΝ ΚΑΘΗΓΗΤΗΣ
ΣΩΤΗΡΟΠΟΥΛΟΣ Δ

ΚΑΛΑΜΑΤΑ 2006

ΠΕΡΙΕΧΟΜΕΝΑ

ΠΡΟΛΟΓΟΣ.....	1
ΕΙΣΑΓΩΓΗ.....	3
Α' ΜΕΡΟΣ	
ΟΙΚΟΝΟΜΙΚΗ ΚΑΙ ΚΟΙΝΩΝΙΚΗ ΕΝΣΩΜΑΤΩΣΗ ΤΩΝ ΜΕΤΑΝΑΣΤΩΝ	
ΚΕΦΑΛΑΙΟ 1: ΠΑΡΑΚΟΛΟΥΘΗΣΗ ΤΗΣ ΕΝΤΑΞΗΣ ΤΩΝ ΜΕΤΑΝΑΣΤΩΝ ΣΤΟ ΚΟΙΝΩΝΙΚΟ ΣΥΝΟΛΟ	
1.1	Ιστορική αναδρομή.....8
1.2	Τα αίτια της μετανάστευσης.....10
1.3	Το ζήτημα της μετανάστευσης στην Ε.Ε. σήμερα.....13
1.3.1.	Η μετανάστευση στην Ευρώπη.....13
1.3.2.	Ευρώπη όλο και μικρότερη σε ένα πληθυσμιακά μεγαλύτερο κόσμο.....15
1.3.3.	Το σύνδρομο της «Ευρώπης – Φρούριο».....17
1.3.4.	Η Ευρώπη χρειάζεται τους μετανάστες.....18
1.3.5.	Η Ευρωπαϊκή πραγματικότητα των 2519
1.4.	Η μετανάστευση στην Ελλάδα σήμερα.....20
1.4.1.	Μετανάστευση και πληθυσμός ξένης υπηκοότητας στην Ελλάδα.....21
1.4.2.	Η μετανάστευση ως δημογραφική συνιστώσα του πληθυσμού της Ελλάδας.....25
1.4.3.	Μετανάστευση και αγορά εργασίας στην Ελλάδα.....27
1.4.4.	Η μετανάστευση στην Ελληνική κοινωνία.....29
ΚΕΦΑΛΑΙΟ 2 :	
Η ΔΙΑΔΙΚΑΣΙΑ ΝΟΜΙΜΟΠΟΙΗΣΗΣ ΜΕΤΑΝΑΣΤΩΝ	
2.1	Η Ελληνική πραγματικότητα32
2.1.1	Βασικοί νόμοι για την μετανάστευση35
2.1.1.1.	Καινοτομίες του 2910/ 2001.....35
2.1.1.2.	Νέες ρυθμίσεις του Ν. 3386/2005.....37
2.2.	Είσοδος & διαμονή των μεταναστών στη χώρα.....39

2.2.1	Είσοδος και παραμονή αλλοδαπών για παροχή εξαρτημένης εργασίας.....	39
2.2.2.	Κατηγορίες αδειών παραμονής αλλοδαπών.....	44
2.2.3	Υποχρεώσεις και δικαιώματα αλλοδαπών.....	55

ΚΕΦΑΛΑΙΟ 3 :

Η ΑΝΤΙΜΕΤΩΠΙΣΗ ΤΩΝ ΜΕΤΑΝΑΣΤΩΝ ΑΠΟ ΤΙΣ ΤΟΠΙΚΕΣ ΚΟΙΝΩΝΙΕΣ

3.1	Κοινωνική ένταξη και Κοινωνική ενσωμάτωση.....	57
3.2	Η μεταναστευτική πολιτική και οι πολιτικές της κυβέρνησης ως προς την μετανάστευση.....	61

Β' ΜΕΡΟΣ

ΈΡΕΥΝΑ ΣΤΟΥΣ ΑΛΒΑΝΟΥΣ ΜΕΤΑΝΑΣΤΕΣ ΠΟΥ ΔΙΑΜΕΝΟΥΝ ΣΤΟ ΝΟΜΟ ΜΕΣΣΗΝΙΑΣ

ΚΕΦΑΛΑΙΟ 4::

ΓΕΝΙΚΑ ΧΑΡΑΚΤΗΡΙΣΤΙΚΑ ΤΟΥ ΔΗΜΟΥ

4.1	Οικονομική , κοινωνική και δημογραφική περιγραφή του Νομού.....	65
4.2	Επιπτώσεις της μετανάστευσης στο Ν. Μεσσηνίας.....	69

ΚΕΦΑΛΑΙΟΣ:

ΓΕΝΙΚΕΣ ΠΑΡΑΤΗΡΗΣΕΙΣ ΣΧΕΤΙΚΕΣ ΜΕ ΤΗΝ ΕΡΕΥΝΑ

5.1	Σκοπός της έρευνας.....	73
5.2	Μεθοδολογία της έρευνας πεδίου.....	76

ΚΕΦΑΛΑΙΟ 6 :

ΣΥΜΠΕΡΑΣΜΑΤΑ ΠΟΥ ΠΡΟΚΥΠΤΟΥΝ ΑΠΟ ΤΗΝ ΕΡΕΥΝΑ

6.1	Τα αποτελέσματα της έρευνας πεδίου.....	78
6.2	Συμπεράσματα.....	109
6.3	Οι προτάσεις για την κοινωνική ενσωμάτωση των μεταναστών στις τοπικές κοινωνίες	112
6.4	Η ψυχική υγεία των μεταναστών	114
	ΒΙΒΛΙΟΓΡΑΦΙΑ.....	117

ΠΑΡΑΡΤΗΜΑ (Άρθρα – Αφιερώματα του ημερησίου τύπου)

ΚΥΡΙΟΤΕΡΕΣ ΣΥΝΤΟΜΟΓΡΑΦΙΕΣ

Α.Ε.Ι	Ανώτατο Εκπαιδευτικό Ίδρυμα
Α.Ε.Π.	Ακαθάριστο Εγχώριο Προϊόν
Γ.Γ.Π	Γενικό Γραμματέα Περιφέρειας
ΓΕ.Σ.Α.Σ.Ε.	Γενική Συνομοσπονδία Αγροτικών Συλλόγων Ελλάδος
Ε.Ε	Ευρωπαϊκή Ένωση
Ε.Ν.Α.Ε.	Εθνική Στατιστική Υπηρεσία Ελλάδας
Ε.Σ.Υ.Ε.	Ένωση Νομαρχιακών Αυτοδιοικήσεων Ελλάδος
Η.Π.Α	Ηνωμένες Πολιτείες Αμερικής
Ι.Κ.Α.	Ίδρυμα Κοινωνικών Ασφαλίσεων
Κ.Ε.Π.	Κέντρο Εξυπηρέτησης Πολιτών
Κ.Υ.Α	Κοινή Υπουργική Απόφαση
Ο.Α.Ε.Δ	Οργανισμός Απασχόλησης Εργατικού Δυναμικού
Ο.Η.Ε.	Οργανισμός Ηνωμένων Εθνών
Ο.Ν.Ε	Οικονομική Νομισματική Ένωση
ΠΑ.Σ.Ε.ΓΕ.Σ.	Πανελλήνια Συνομοσπονδία Ενώσεων Γεωργικών Συνεταιρισμών
Π.Δ	Προεδρικό Διάταγμα
Π.Κ.	Ποινικός Κώδικας
Π.Ο.Υ	Παγκόσμια Οργάνωση Υγείας
Σ.Ε.Ε	Σώμα Επιθεωρητών Εργασίας
Τ.Ε.Ε	Τεχνικά Επαγγελματικά Εκπαιδευτήρια
Τ.Ε.Ι	Τεχνολογικό Εκπαιδευτικό Ίδρυμα
Υ.Δ.	Υπουργείο Δικαιοσύνης
Υ.Δ.Τ	Υπουργείο Δημόσιας Τάξης
ΥΠ.ΕΞ	Υπουργείο Εξωτερικών
ΥΠ.ΕΣ.Δ.Δ.Α.	Υπουργείο Εσωτερικών, Δημόσιας Διοίκησης και Αποκέντρωση

ΠΡΟΛΟΓΟΣ

Στην παρούσα εργασία της οποίας ο τίτλος είναι « Η ενσωμάτωση των μεταναστών στις τοπικές κοινότητες: Το παράδειγμα των Αλβανών στο Νομό Μεσσηνίας», εξετάζονται οι μετανάστες που διαμένουν, εργάζονται και επιδιώκουν την ένταξη εντός του κοινωνικού συνόλου στην Ελλάδα και πιο συγκεκριμένα στο νομό Μεσσηνίας.

Η επιλογή του νομού Μεσσηνίας έγινε με σκοπό να παρουσιαστούν τα περιθώρια και οι δυνατότητες που υπάρχουν σε μια τέτοια τοπική κοινωνία, και αφορούν στην ένταξη και την ενσωμάτωση των μεταναστών. Γίνεται ειδικότερη αναφορά στους Αλβανούς του Νομού, που αποτελούν τη συντριπτική πλειοψηφία των μεταναστών. Επίσης, αξιολογείται όσο είναι δυνατόν από τα στοιχεία που έχουμε στη διάθεσή μας, αν η διαδικασία κοινωνικοποίησης και προσαρμογής των μεταναστών σε τοπικό επίπεδο είναι ευκολότερη και αποτελεσματικότερη απ' ότι στις μεγάλες πόλεις.

Ακόμη, σ' αυτή την επιλογή, μας οδήγησε η ανάγκη να εντοπίσουμε αν ανταποκρίνεται η πολιτική που ασκείται από το τοπικό επίπεδο προς τους ξένους. Τέλος, έγινε προσπάθεια εντοπισμού των κυριότερων προβλημάτων που απασχολούν τους μετανάστες και των μέτρων που προτείνουν οι ίδιοι στην πολιτεία ώστε να βελτιωθούν οι συνθήκες ζωής τους στην Ελλάδα.

Στην εισαγωγή, αναλύονται αρχικά οι όροι μετανάστης- πρόσφυγας- αλλοδαπός, καθώς και η σημασία- κατηγοριοποίηση της έννοιας μετανάστευση.

Στο πρώτο κεφάλαιο παρουσιάζεται η ιστορική αναδρομή του φαινομένου της μετανάστευσης, πότε άρχισε, ποια πορεία ακολούθησε και σε ποιο στάδιο βρίσκεται αυτή την περίοδο. Στη συνέχεια ακολουθούν τα αίτια που οδήγησαν τους ανθρώπους να απομακρυνθούν από την χώρα τους και να εγκατασταθούν σε νέους τόπους, καταγράφονται οι κυριότερες αιτίες χωρίς να σημαίνει ότι δεν υπάρχουν άλλες.

Έπειτα, γίνεται εκτενής αναφορά στο ζήτημα της μετανάστευσης σήμερα στον ευρωπαϊκό χώρο αλλά και στην Ελλάδα. Αναλύεται το φαινόμενο της μετανάστευσης και η ευρωπαϊκή πραγματικότητα των 15 και μετέπειτα των 25, καθώς επίσης οι διαστάσεις που έχει πάρει αυτή στην ελληνική κοινωνία.

Στο δεύτερο κεφάλαιο περιγράφονται τα στάδια νομιμοποίησης των μεταναστών και οι βασικοί νόμοι που διέπουν αυτήν. Αναφερόμαστε δηλαδή στις καινοτομίες του Ν. 2910/2001

και τις νέες ρυθμίσεις του Ν. 3386/2005. Επίσης, παρουσιάζεται αναλυτικά η διαδικασία που πρέπει να ακολουθήσουν οι αλλοδαποί ώστε να είναι νόμιμη η είσοδος και διαμονή τους στην χώρα, οι κατηγορίες αδειών παραμονής και τα απαιτούμενα έγγραφα που χρειάζονται για την χορήγησή της σε αυτούς. Τέλος, καταγράφονται τα δικαιώματα και οι υποχρεώσεις που έχουν οι αλλοδαποί στην χώρα.

Το τρίτο κεφάλαιο, αφορά την αντιμετώπιση των μεταναστών από τις τοπικές κοινωνίες, ειδικότερα αναλύονται οι έννοιες κοινωνική ένταξη και κοινωνική ενσωμάτωση. Αναλύεται επίσης η μεταναστευτική πολιτική που ακολουθεί το κράτος απέναντι στους αλλοεθνείς, και κυρίως καταγράφονται οι απόψεις που έχουν οι κυβερνήτες των δύο μεγάλων κόμματος για τους γραφειοκρατικούς δεδάλους με τους οποίους έρχονται αντιμέτωποι οι μετανάστες.

Το τέταρτο κεφάλαιο σχετίζεται με την οικονομική, κοινωνική και δημογραφική περιγραφή του Νομού Μεσσηνίας, ώστε να δούμε τις δυνατότητες που έχει ο τόπος αυτός να φιλοξενήσει και να εντάξει αυτούς τους ταλαιπωρημένους ανθρώπους στην κοινωνία του. Επιπλέον προσπαθούμε να εντοπίσουμε τις επιπτώσεις που προκαλούνται στην περιοχή σε διάφορους τομείς όπως (οικονομία εργασία κ. α) από την εγκατάσταση των αλλοδαπών.

Στο πέμπτο κεφάλαιο καταγράφουμε το σκοπό της εργασίας μας που είναι να εξετάσουμε την σταδιοδρομία που ακολουθεί η ένταξη των μεταναστών στις σύγχρονες κοινωνίες, παρακολουθούμε τις προσπάθειες που γίνονται από μέρους των Αλβανών ώστε να ενταχθούν στην κοινωνία αλλά εντοπίζουμε και τις αιτίες που εμποδίζουν αυτήν την ενσωμάτωση, περιγράφουμε την μέθοδο εργασίας μας αλλά και το υλικό που είχαμε στην διάθεσή μας.

Στο έκτο κεφάλαιο σχολιάζουμε και αναλύουμε τα αποτελέσματα προκύπτουν από την έρευνα μας, δηλαδή πως η μετανάστευση με όλα τα σύμφυτα δυσχερή γεγονότα που αυτή περικλύει επιδρά στην Ελληνική κοινωνία, στους Έλληνες, αλλά και στην ψυχολογία των ίδιων των μεταναστών.

Τέλος, διατυπώνουμε τα συμπεράσματα στα οποία καταλήγουμε βασιζόμενοι στις απαντήσεις των Αλβανών που δόθηκαν στα ερωτηματολόγια. Ακόμη, εξετάσαμε το βαθμό που οι μετανάστες ενσωματώνονται στην ελληνική κοινωνία και αντίστοιχα αν εντάσσονται μέσα από τη συμμετοχή τους σε όλο το φάσμα των θεσμών τυπικών και άτυπων της ελληνικής κοινωνίας.

ΕΙΣΑΓΩΓΗ

Μετανάστευση είναι η μόνιμη ή η προσωρινή μεταβολή του τόπου εγκατάστασης, ενός ατόμου, μιας ομάδας ή ενός κοινωνικού συνόλου¹. Ως συνεχής ροή προσώπων από και προς μια περιοχή η μετανάστευση είναι μία από τις τρεις βασικές δημογραφικές διαδικασίες², η οποία συνεπάγεται τη μηχανική ή τεχνική ανανέωση και φθορά ενός πληθυσμού. Αυτός ο αρχικός γενικός ορισμός επιδέχεται διαφοροποιήσεις. Ειδικότερα με τον όρο «σύγχρονη μετανάστευση» αναφερόμαστε σε εκείνη την μεταβολή του τόπου εγκατάστασης ενός ατόμου ή του κοινωνικού συνόλου που παρατηρείται στα πλαίσια μιας σύγχρονης βιομηχανικής πολιτικής³.

Στους ορισμούς αυτούς πρέπει να επικεντρωθούμε σε κάποια βασικά στοιχεία:

Στο ότι η «σύγχρονη» μετανάστευση διακρίνεται από την «παραδοσιακή» επειδή εντοπίζεται με το τέλος του δεύτερου παγκοσμίου πολέμου και την ανάπτυξη της βιομηχανικής περιόδου.

Η σύγχρονη μετανάστευση αναφέρεται στην μετακίνηση πληθυσμών με κύριο τόπο προορισμού τους την Ευρώπη, ενώ η παραδοσιακή αναφέρεται κυρίως στην υπερπόντια μετανάστευση του τέλους του 19^{ου} αιώνα και της αρχής του 20^{ου}. Βασικός στόχος της μετακίνησης ή της μεταβολής αυτής είναι ο οικονομικός.

Έτσι λοιπόν προβαίνουμε στη διάκριση μεταξύ οικονομικού(ή απλά μετανάστη) και πρόσφυγα(πολιτικού πρόσφυγα).

Με απλά λόγια όταν αναφερόμαστε στο όρο μετανάστη εννοούμε εκείνο το μέλος μιας κοινωνίας που εγκαταλείπει εκούσια τη χώρα του για να εγκατασταθεί προσωρινά ή μόνιμα σε μια άλλη χώρα, συνήθως περισσότερο αναπτυγμένη οικονομικά με στόχο την αναζήτηση εργασίας. Αντίθετα όταν αναφερόμαστε στον όρο «πρόσφυγας» εννοούμε εκείνο το μέλος μιας κοινωνίας που λόγω διαφορετικών πολιτικών πεποιθήσεων, διώξεων και σοβαρών καταστρατηγήσεων των ανθρώπινων δικαιωμάτων εγκαταλείπει εκούσια τη χώρα του για να

¹ Τσαούση, Δ., *Η κοινωνία του ανθρώπου: Εισαγωγή στην Κοινωνιολογία*, Gutenberg, Αθήνα, 1991, σ.238.

² Οι τρεις βασικές δημογραφικές διαδικασίες είναι η γεννητικότητα (συχνότητα γεννήσεων ζώντων), θνησιμότητα (συχνότητα θανάτων) και η μετανάστευση (μηχανική ή τεχνητή ανανέωση και φθορά ενός πληθυσμού. Στο ίδιο, σ. 238-239.

³ Μουσούρου, Λ., *Μετανάστευση και Μεταναστευτική Πολιτική*, Gutenberg, Αθήνα, 1991, σ.16.

ζητήσει άσυλο στους κόλπους μιας άλλης κοινωνίας που δεν αντιμετωπίζει αυτά τα προβλήματα.

Αυτό που μπορεί εύλογα κανείς να παρατηρήσει είναι ότι εάν και οι ορισμοί και οι προσεγγίσεις διαφέρουν για τις δύο κατηγορίες, συχνά μετανάστες και πρόσφυγες αντιμετωπίζουν προβλήματα ως προς την εγκατάστασή τους στη χώρα υποδοχής και συνεπώς σε ότι αφορά την διαδικασία ενσωμάτωσης και ένταξης τους στην κοινωνία της χώρας υποδοχής. Με άλλα λόγια παρόλο που αποτελούν δύο διαφορετικές νομικές και πολιτικές κατηγορίες πληθυσμών αναπτυγμένη οικονομικά με στόχο την αναζήτηση εργασίας. Επίσης οι ευρύτερες κοινωνικές ομάδες και τα μέσα μαζικής ενημέρωσης, τους αντιμετωπίζουν ως μια κοινωνική ομάδα, αλλά και οι ίδιοι προσπαθούν να αντεπεξέλθουν από κοινού στο κύριο πρόβλημα δηλαδή την κοινωνική τους ένταξη ή ενσωμάτωση σε μία δεδομένη και συγκεκριμένη κοινωνία.

Οι μεταναστεύσεις, κατατάσσονται σε κατηγορίες⁴ ανάλογα με το κριτήριο διάκρισης τους. Σύμφωνα με το σημαντικότερο, ίσως κριτήριο η μετανάστευση διακρίνεται ανάλογα με το αν πραγματοποιείται στα γεωγραφικά όρια της εθνικής επικράτειας:

⇒ οπότε έχουμε τη λεγόμενη «εσωτερική μετανάστευση»

και με το αν πραγματοποιείται στο διεθνή χώρο,

⇒ οπότε έχουμε την «εξωτερική μετανάστευση».

Επίσης, σύμφωνα με τον τόπο προορισμού διακρίνουμε τη μετανάστευση σε:

⇒ ευρωπαϊκή ή ενδοευρωπαϊκή και

⇒ σε υπερπόντια ή διηπειρωτική.

⁴Μουσούρου Λ., *Μετανάστευση και Μεταναστευτική πολιτική*, Gutenberg, Αθήνα 1991.

Bastreiner A., Dassetto F., *Immigrations et nouveaux pluralisme*, Une confrontation de societeeseditions universitaires, ouvertures sociologique, Bruxelles, 1990., Όπως αναφέρεται στην «Έρευνα για τις μορφές κοινωνικής ένταξης των οικονομικών μεταναστών στην Αττική», του Ινστιτούτο εργασίας της ΓΣΕΕ /ΑΔΕΔΥ , Αθήνα, 2004 .

Emmer .P.C. and Morner. M., «European Expansion and Migration, Eassys on the Intercontinental Migration from Africa, Asia and Europe», Oxford, Berg Publishers, New York, 1992,όπως αναφέρεται στην ίδια έρευνα. Champion.T., Fielding .T., *Migration Processe and Patterns Volume 1*, Belhaven Press, London and New York 1992, όπως αναφέρεται στη ίδια έρευνα.

Indra.D., *Engendering Forced Migration, Theory and Practice*, , Oxford, Berghanhn Books, New York 1994, όπως αναφέρεται στην ίδια έρευνα.

⇒ σε υπερπόντια ή διηπειρωτική.

Ανάλογα με την χρονική περίοδο πραγματοποίησης της μετανάστευσης πριν ή μετά το Β΄ Παγκόσμιο Πόλεμο διακρίνονται:

⇒ σε προπολεμική ή

⇒ μεταπολεμική μετανάστευση.

Τέλος, με βάση το αν είναι καταγεγραμμένη η μετανάστευση από τις Εθνικές αρχές ή όχι διακρίνεται σε:

⇒ νόμιμη ή

⇒ παράνομη (λαθρομετανάστευση).

Ως χώρες αποστολής θεωρούμε τις χώρες που εξάγουν εργατικό δυναμικό και αποστέλλουν μετανάστες σε άλλες χώρες ενώ ως χώρες υποδοχής μεταναστών θεωρούνται οι χώρες που δέχονται το αντίστοιχο εργατικό δυναμικό.

Αν και όλες οι χώρες της Ε. Ε. είναι πλέον χώρες υποδοχής μεταναστών, οι διαφορές που παρατηρούνται σχετικά με μεταναστευτικές ροές, το μεταναστευτικό απόθεμα καθώς και την εθνικότητα και ιθαγένεια των μεταναστών είναι ιδιαίτερα σημαντικές. Για το λόγο αυτό, στις χώρες υποδοχής είναι απαραίτητος ένας διαχωρισμός μεταξύ μεταναστευτικών ροών και αποθέματος. Στην περίπτωση των ροών διαχωρίζεται η μεταναστευτική εισροή από τη μεταναστευτική εκροή και επομένως την καθαρή μετανάστευση. Οι μετανάστες ενδέχεται να είναι ξένης ιθαγένειας (αλλοδαποί), είτε ξένης ιθαγένειας αλλά εθνικότητας του κράτους στο οποίο εισέρχονται ή διαμένουν (π. χ. η περίπτωση των παλιννοστούντων ομογενών στην Ελλάδα).

Επίσης, ενδέχεται να έχουν την ιθαγένεια της χώρας υποδοχής και να επιστρέφουν σε αυτή (παλιννοστούντες) ή να στερούνται ιθαγένειας (ανιθαγενείς). Σε ότι αφορά τον πληθυσμό που βρίσκεται στη χώρα υποδοχής και δεν έχει μεταναστεύσει, χρησιμοποιούνται οι όροι γηγενείς ή ημεδαποί (δηλαδή αυτοί που έχουν περισσότερες από μία ιθαγένεια μεταξύ των οποίων και την ιθαγένεια της χώρας στην οποία διαμένουν).

Επιπλέον, υπάρχει διαφορά μεταξύ των όρων μετανάστης και αλλοδαπός αφού όπως αναφέρθηκε παραπάνω, κάποιος μπορεί να είναι μετανάστης χωρίς να είναι αλλοδαπός (παλιννοστούντες ή άτομα που αποκτούν την ιθαγένεια στη διάρκεια παραμονής τους στη χώρα υποδοχής) ή επίσης να είναι αλλοδαπός χωρίς να είναι μετανάστης (π.χ. παιδιά μεταναστών που γεννήθηκαν στη χώρα υποδοχής χωρίς να έχουν την αντίστοιχη ιθαγένεια).

Τέλος, ειδικά στην περίπτωση της Ευρωπαϊκή Ένωσης γίνεται διάκριση μεταξύ των μεταναστών – αλλοδαπών που είναι πολίτες μιας χώρας της Ε. Ε. και σε αυτούς που είναι πολίτες τρίτων χωρών.

Α΄ ΜΕΡΟΣ

ΟΙΚΟΝΟΜΙΚΗ ΚΑΙ ΚΟΙΝΩΝΙΚΗ ΕΝΣΩΜΑΤΩΣΗ ΤΩΝ ΜΕΤΑΝΑΣΤΩΝ



ΚΕΦΑΛΑΙΟ 1

ΠΑΡΑΚΟΛΟΥΘΗΣΗ ΤΗΣ ΕΝΤΑΞΗΣ ΤΩΝ ΜΕΤΑΝΑΣΤΩΝ ΣΤΟ ΚΟΙΝΩΝΙΚΟ ΣΥΝΟΛΟ

1.1 ΙΣΤΟΡΙΚΗ ΑΝΑΔΡΟΜΗ

Η μετανάστευση είναι ως γνωστόν, φαινόμενο το οποίο έχει τις ρίζες του πολύ βαθιά μέσα στο χρόνο και εξαρτάται από ιδιαίτερα χαρακτηριστικά που συνδέονται με την οικονομική κατάσταση, τις διεθνείς γεωπολιτικές συνθήκες ή την περίοδο κατά την οποία λαμβάνει χώρα. Διάφορες αιτίες όπως η στενότητα γης, ο υπερπληθυσμός, η φτώχεια και οι καταπιεστικές κοινωνίες ή ηγεσίες ώθησαν στο παρελθόν τον άνθρωπο στην απόφαση να μετακινηθεί. Στην πρόσφατη ιστορία ο Β΄ Παγκόσμιος Πόλεμος συνδέθηκε με μεγάλες πληθυσμιακές μετακινήσεις καθώς οδήγησε στον εκτοπισμό και την αναγκαστική εργασία εκατομμυρίων ανθρώπων.

Το φαινόμενο των μαζικών μεταναστευτικών μετακινήσεων παρατηρείται και στην άμεση μεταπολεμική περίοδο ως αποτέλεσμα της εξέλιξης των βιομηχανικών κοινωνιών και των νέων γεωπολιτικών συνθηκών. Σημειώνονται μεταναστεύσεις από και προς την Ευρώπη και ιδιαίτερα προς τις βιομηχανικές χώρες του βορρά οι οποίες αυτή την περίοδο είχαν ανάγκη και προσέλκυσαν την χειρονακτική προσφυγική εργασία σε μαζική κλίμακα⁵. Ως προς την ελληνική εξωτερική μετανάστευση, στους νεώτερους χρόνους κινήθηκε σε διάφορες κατευθύνσεις. Στον 19^ο αιώνα σημειώνονται κινήσεις από τον αλύτρωτο κυρίως ελληνισμό, προς τα Βαλκάνια, τη Μικρά Ασία, και τη μέση Ανατολή. Μόλις κατά την τελευταία δεκαετία του 20^{ου} αιώνα, που συμπίπτει με το τέλος του ψυχρού πολέμου, αλλά και με την αλματώδη ανάπτυξη της χώρας, μετατράπηκε η Ελλάδα από χώρα αποστολής μεταναστών σε τόπο προορισμού και Εδέμ των ονείρων για χιλιάδες απελπισμένους που καταφθάνουν καθημερινά, κατά κανόνα παράνομα, δια ξηράς, αέρος και θαλάσσης. Κάπως έτσι συνέβαινε και με τους δικούς τους ανθρώπους πριν από μερικές δεκαετίες, όταν μαζικά ενίσχυαν τις αγορές εργασίας της Γερμανίας, των Η. Π. Α., του Καναδά και της Αυστραλίας, για να θυμηθούμε μερικές από τις κυριότερες χώρες προορισμού των Ελλήνων. Η μόνη διαφορά με τους

⁵ Μαυρέας, Κ., *Διαστάσεις του κοινωνικού αποκλεισμού: Πόντοι και Βορειοηπειρώτες πρόσφυγες στην Ελλάδα*, από την περιοδική έκδοση του ΕΚΚΕ τεύχος 96-97 -Β'- Γ', Επιθεώρηση Κοινωνικών Ερευνών, 1998, σ.186.

σημερινούς επισκέπτες μας, είναι ότι αυτοί έρχονται απρόσκλητοι και ελλείπει νόμιμου οδού, διαβαίνοντας κρυφά τα σύνορα. Πολλοί απ' αυτούς, ίσως μας ανταποδίδουν την επίσκεψη που μας όφειλαν από παλιά, τότε που πολλοί σημερινοί Ευρωπαίοι εταίροι μας, επίσης απρόσκλητοι ίδρυσαν τις αποικίες στις δικές τους χώρες.

Γεγονός είναι, ότι η πολιτική της μετανάστευσης που δε βρισκόταν σε ύφεση τότε και της καταστολής που ακολούθησε η Ευρώπη κατά τα τελευταία τριάντα χρόνια, δεν εμπόδιζε όσους διεκδικούσαν μια θέση στον ήλιο να εφευρίσκουν ποικίλους τρόπους για να παραβιάζουν τα σύνορα. Το μόνο που κατάφερε ήταν να ανεβάσει στα ύψη τις αμοιβές και τα κέρδη των μεταφορέων και όσων βρήκαν την ευκαιρία να εμπορευθούν τον ανθρώπινο πόνο. Δυστυχώς, δεν έχουμε ακόμη κατανοήσει πλήρως, ότι κανένα αστυνομικό μέτρο και καμία Ευρώπη φρούριο δεν θα ανακόψει τα ρεύματα των μεταναστών, όσο παραμένει και αυξάνει το χάσμα ευημερίας ανάμεσα στις αναπτυγμένες και στις αναπτυσσόμενες χώρες. Η παγκοσμιοποίηση τελικά, δεν μπορεί να περιορίζεται μόνο στην ελεύθερη διακίνηση των κεφαλαίων και όχι και των ανθρώπων.

Κατά την διάρκεια της τελευταίας δεκαετίας, παρατηρούνται στην ευρύτερη περιοχή της Ευρώπης μετακινήσεις πληθυσμών κυρίως από χώρες Κεντρικής και Νοτιοανατολικής Ευρώπης προς τις περισσότερο αναπτυγμένες χώρες της Δυτικής Ευρώπης αλλά και τις χώρες που καλύπτουν το νότιο τμήμα της. Η Ελλάδα αποτέλεσε ουσιαστικό αποδέκτη αυτών των μεταναστευτικών ρευμάτων. Οι επιπτώσεις της εγκατάστασης μεταναστών στην οικονομία και την κοινωνία της χώρας είναι εμφανείς, ποικιλότροπες και ενίοτε έντονες⁶. Έτσι η Ελλάδα, από χώρα εξαγωγής εργατικού δυναμικού έχει μεταβληθεί τα τελευταία χρόνια σε πόλο υποδοχής μεταναστών και προσφύγων. Γνωρίζουμε σύμφωνα με έρευνες ότι ο αριθμός των αλλοδαπών που διέμενε στην Ελλάδα στις αρχές του 2001 αυξήθηκε κατά 630.000 σε σχέση με αυτόν του 1991 (από 167.000 σε 797.000⁷).

⁶ Καρασαββόγλου. Γ., *Μετανάστευση και περιφερειακές αγορές εργασίας – Η περίπτωση εγκατάστασης γυναικείου εργατικού δυναμικού στο νομό Ξάνθης*, εισήγηση στα πλαίσια του συνεδρίου. Η κοινωνία των 2/3 – Πάντειο Πανεπιστήμιο, Αθήνα 1999, σ.1.

⁷ βλ. «Eurostat ,Demographic Statistics και Migration statistic» , για στοιχεία σχετικά με την μεταναστευτική εισροή, στοιχεία στα οποία δεν αναφέρεται ούτε εκτιμάται η παράνομη μετανάστευση.

1.2 ΤΑ ΑΙΤΙΑ ΤΗΣ ΜΕΤΑΝΑΣΤΕΥΣΗΣ ΣΗΜΕΡΑ

Η μετανάστευση, αν και πολύ παλιό φαινόμενο, πήρε στον 20ο αιώνα ιδιαίτερη σημασία, καθώς άλλαξε το status του ευρωκεντρικού μοντέλου⁸, βασισμένο λίγο έως πολύ σε ένα ομοιογενές εθνικό κράτος. Ο Ravenstein (1889) ήταν από τους πρώτους που επιχείρησαν να ερμηνεύσουν την μετανάστευση διατυπώνοντας κάποιες αρχές οι οποίες αφορούσαν προβλήματα υπερπληθυσμού, δυσμενές νομικό πλαίσιο, υψηλή φορολογία και αρνητικό κοινωνικό περιβάλλον και θέτοντας ως κυρίαρχο κίνητρο τη βελτίωση της οικονομικής κατάστασης και του βιοτικού επιπέδου.

Η σύγχρονη μετανάστευση, συνδέεται άμεσα και έμμεσα με το δομικό οικοδόμημα της κοινωνίας σε τομείς όπως είναι: α) οι δημογραφικοί (γήρανση, υπογεννητικότητα), β) οι οικονομικοί (αγορά εργασίας, οικονομική διεύρυνση, κοινωνική ασφάλιση), γ) οι ευρύτερα κοινωνικοί- πολιτισμικοί (σύσταση μικτών γάμων, επαναπροσδιορισμός των ζητημάτων εθνικής ταυτότητας, αναδόμηση της κοινωνικής συνοχής και ζητήματα εθνικής παράδοσης) δ) πολιτικοί (ανώμαλες πολιτικές καταστάσεις, πολεμικές συρράξεις, διώξεις πολιτικών καθεστώτων, εσωτερικές συγκρούσεις, δημιουργία νέων κρατών) ε) γεωγραφικοί (απόσταση χωρών, ανομοιογένεια, δύσκολη πρόσβαση)

Η εκβιομηχάνιση και η οικονομική ανάπτυξη των χωρών της δύσης, σε αντίθεση με την οικονομική υστέρηση των υποανάπτυκτων χωρών, ωθεί ένα σημαντικό μέρος του εργατικού δυναμικού των αναπτυσσόμενων χωρών στις αναπτυγμένες οικονομικά χώρες, όπου προσδοκούν την επίτευξη καλύτερης εργασιακής προοπτικής, διασφαλίζοντας καλύτερες οικονομικές συνθήκες. Συνοψίζοντας, θα μπορούσαμε, να πούμε ότι η βασικότερη αιτία της μετανάστευσης πρέπει να αναζητηθεί στην διαφορά οικονομικής, πολιτικής (δημοκρατικής) και πολιτιστικής ανάπτυξης ανάμεσα στις Ευρωπαϊκές μητροπόλεις και στις χώρες της “περιφέρειας” σ’ ένα αιώνα που χαρακτηρίστηκε από συνεχή διεθνοποίηση, τεχνολογικό εκσυγχρονισμό και διάδοση ιδεολογιών χειραφέτησης με αποτέλεσμα τις πολλαπλές μετακινήσεις των πληθυσμών.

⁸ Ernest George Ravenstein, 1889, *The laws of Migration*, by John Corbett (Anthropologie et societes). Όπως αναφέρεται στην έρευνα του Ινστιτούτου εργασίας της ΓΣΕΕ /ΑΔΕΔΥ, 2004, «Έρευνα για τις μορφές κοινωνικής ένταξης των οικονομικών μεταναστών στην Αττική», Αθήνα.

Ο οικονομικός μετανάστης αποτελεί τη συντριπτική πλειοψηφία του σύγχρονου μεταναστευτικού ρεύματος στην Ευρώπη, τη Βόρεια Αμερική και την Ωκεανία. Η πολιτική αστάθεια στις χώρες της Λατινικής Αμερικής και της Ανατολικής Ευρώπης, η επικράτηση απολυταρχικών καθεστώτων σε πολλές χώρες της Αφρικής και της Ασίας έχουν κλιμακώσει την πίεση που υφίστανται οι πολίτες των αναπτυσσόμενων και των υποανάπτυκτων χωρών στα ατομικά δικαιώματά τους και τις πολιτικές τους ελευθερίες, με αποτέλεσμα ένας αυξανόμενος αριθμός πολιτικών μεταναστών να διεκδικεί διέξοδο στις φιλελεύθερες χώρες της δύσης. Οι περισσότεροι σύγχρονοι μετανάστες έχουν σαν στόχους :την εύρεση εργασίας, τη βελτίωση της οικονομικής τους θέσης, την αναζήτηση καλύτερων προοπτικών και ευκαιριών ζωής, αλλά ταυτόχρονα τη συμμετοχή τους σε κοινωνίες με σύγχρονες και φιλελεύθερες κοινωνικές και πολιτικές δομές οργάνωσης, όπου μπορούν να εκφραστούν και να δημιουργήσουν σε κλίμα ελευθερίας και ανεκτικότητας της διαφορετικότητας τους.

Οι παράγοντες που γενικότερα ωθούν τους πολίτες να μεταναστεύουν εκτός από κοινωνικοοικονομικούς, σχετίζονται και με το προφίλ της περιοχής και με τα προσωπικά χαρακτηριστικά των ατόμων που μετακινούνται. Για παράδειγμα οι εισοδηματικές διαφορές μεταξύ χώρας προορισμού και χώρας προέλευσης επηρεάζουν θετικά τη μετανάστευση. Όσο αυξάνεται η διαφορά ανάμεσα στους μισθούς⁹ στη χώρα προορισμού και στη χώρα προέλευσης, τόσο αυξάνεται η μετανάστευση.

Σύμφωνα με τον Bojars(1996)¹⁰ τα δημογραφικά χαρακτηριστικά των ατόμων επηρεάζουν τη μετανάστευση. Για παράδειγμα, η μετανάστευση είναι περισσότερο διαδομένη στους νέους και στους πιο μορφωμένους. Το άνοιγμα των οικονομιών και γενικότερα ο διεθνής ανταγωνισμός μπορεί να επηρεάσει τη μετανάστευση. Κατά κανόνα η μετανάστευση διευκολύνεται στα πλαίσια ενός περισσότερο ανοικτού διεθνούς συστήματος, στο βαθμό που οι πλουσιότερες χώρες μπορούν να αναζητούν εξειδικευμένη εργασία από τις φτωχότερες χώρες.

⁹ Το βασικό μοντέλο μετανάστευσης στηριζόμενο στη διαφορά των μισθών ανάμεσα στη χώρα προέλευσης και στη χώρα προορισμού αναπτύχθηκε από τους Harris J.R & Todaro M.P. «Migration, unemployment and development a two sector analysis», American Economic Review, 1970, vol.60

¹⁰ Bojars H.J, «Labor Economics», The Mc-Graw- Hill Companies, Inc., 1996,(εκδόσεις, Κρητική για την Ελληνική έκδοση του εν λόγω βιβλίου)

Βέβαια η διεθνοποίηση της οικονομίας προσδιορίζει σε σημαντικό βαθμό και την παραγωγική διάρθρωση των οικονομιών και ως εκ τούτου και το ύψος και το είδος της μετανάστευσης. Τέλος, ο μετανάστης της σύγχρονης εποχής χρησιμοποιεί κάθε δυνατό μέσο και τρόπο για να φτάσει στον προορισμό του, υπερβαίνοντας κοινωνικό-πολιτισμικές διαφορές και διανύοντας τεράστιες γεωγραφικές αποστάσεις σε σχέση με παλαιότερα.

1.3 ΤΟ ΖΗΤΗΜΑ ΤΗΣ ΜΕΤΑΝΑΣΤΕΥΣΗΣ ΣΗΜΕΡΑ

1.3.1 Η ΜΕΤΑΝΑΣΤΕΥΣΗ ΣΤΗΝ ΕΥΡΩΠΗ¹¹

Η Ευρώπη εξακολουθεί να είναι ένα από τα σημαντικότερα κέντρα μετανάστευσης εφόσον περισσότερα από 20 εκατομμύρια αλλοδαπών¹² ζουν στις χώρες της Ευρωπαϊκής Ένωσης με κίνητρα και χαρακτηριστικά διαφορετικά. Ιδιαίτερα χώρες όπως η Ελλάδα, η Ισπανία και η Πορτογαλία οι οποίες παλιότερα ήταν χώρες αποστολής μεταναστών τα τελευταία χρόνια έγιναν χώρες υποδοχής και προορισμού, γεγονός που επηρεάζει την εφαρμογή στρατηγικών κοινωνικής πολιτικής.

ΠΙΝΑΚΑΣ 1

ΑΡΙΘΜΟΣ ΚΑΙ ΑΝΑΛΟΓΙΑ ΤΩΝ ΑΛΛΟΔΑΠΩΝ ΣΕ ΣΧΕΣΗ ΜΕ ΤΟ ΣΥΝΟΛΙΚΟ ΠΛΗΘΥΣΜΟ¹³

ΧΩΡΑ	ΚΑΤΑΓΕΓΓΡΑΜΕΝΟΙ	ΠΟΣΟΣΤΟ ΕΠΙ ΣΥΝΟΛΙΚΟΥ ΠΛΗΘΥΣΜΟΥ	ΕΤΟΣ ΚΑΤΑΓΡΑΦΗΣ
ΑΥΣΤΡΙΑ	748.000	9,3%	2000
ΙΣΠΑΝΙΑ	1.324.001	3,35%	2002
ΕΛΛΑΔΑ	797.093	7,3%	2001
ΓΑΛΛΙΑ	3.263.000	5,6%	1999
ΠΟΡΤΟΓΑΛΙΑ	418.806	4,18%	2002

¹¹ Τα στοιχεία που αναφέρονται στο προφίλ των μεταναστών στην Ευρώπη προέρχονται κυρίως από: Munz R, «Migration, Labour markets and migrants' integration in Europe : A comparison, Hamburg Institute of International Economics», Paper for the EU – U.S. Seminar on Integrating Immigrants into the Workforce, 2004.

¹² Statistiques en bref, population et conditions sociales, Theme 3, population et conditions de vie, Communautés européennes, 2003.

¹³ Βλ. Ετήσια έκθεση για «Πρόγραμμα Κοινωνικής Δράσης για την Καταπολέμηση του Κοινωνικού Αποκλεισμού 2002-2006», Πρόγραμμα Διακρατικής Ανταλλαγής, σελ.20

Γεγονός αποτελεί η έλλειψη συνολικών ερευνητικών δεδομένων που θα μπορούσαν να συμβάλλουν στην πλήρη χαρτογράφηση των μεταναστευτικών ομάδων στη χώρα.

Στις αρχές του 2004 τα 34 – 47 εκατομμύρια από τα 455 εκατομμύρια που έχει η Ευρώπη των 25, είναι μετανάστες¹⁴. Αποτελούν το 8% του συνολικού πληθυσμού της Ευρώπης. Σύμφωνα με τα στοιχεία του OECD / Soremi (2004) η μεγαλύτερη μεταναστευτική ροή το 2003 ήταν στη Γερμανία, στο Ηνωμένο Βασίλειο και στην Ιταλία. Την περίοδο 2000 – 2001 18,7 εκατομμύρια μετανάστες βρίσκονταν στις 15 χώρες της Ε.Ε. Το ποσοστό απασχόλησης των μεταναστών που προέρχονται από χώρες εκτός της Δυτικής και Νότιας Ευρώπης είναι σχετικά χαμηλό και το ποσοστό ανεργίας είναι σχετικά υψηλό. Το ποσοστό των μεταναστών με πολύ χαμηλό εκπαιδευτικό επίπεδο, στο σύνολο των μεταναστών, είναι υψηλότερο από το αντίστοιχο ποσοστό των ιθαγενών στο σύνολο τους. Το ίδιο ισχύει και για το ποσοστό των μεταναστών με πολύ υψηλό εκπαιδευτικό επίπεδο. Αντίθετα για μετανάστες με μέτριο χαμηλό εκπαιδευτικό επίπεδο, το ποσοστό τους στο σύνολο των μεταναστών είναι πολύ χαμηλότερο από το αντίστοιχο ελληνικό. Σ' ότι αφορά τη δομή των επαγγελματιών υπάρχει υποεκπροσώπηση των μεταναστών σε θέσεις μέσου επιπέδου δεξιότητας και υπερεκπροσώπηση σε θέσεις ανειδίκευτης εργασίας ή χαμηλών δεξιοτήτων.

Σύμφωνα με τον Μπάγκαβο¹⁵ (2003) το φαινόμενο της μεταναστευτικής εισροής διευρύνεται για το σύνολο των χωρών της Ε.Ε. Ο ρόλος της μετανάστευσης παραμένει να είναι σημαντικός αν και δεν αναμένεται να αντιστρέψει το φαινόμενο της δημογραφικής γήρανσης των χωρών της Ευρώπης.

¹⁴ Βλ. Munz R, Migration, , «Labour markets and migrants' integration in Europe : A comparison, Hamburg Institute of International Economics», Paper for the EU – U.S. Seminar on Integrating Immigrants into the Workforce, June 2004.

¹⁵ Μπάγκαβος Χ., «Δημογραφικές Διαστάσεις της Μετανάστευσης στην Ελλάδα και την Ευρωπαϊκή Ένωση», στο Κασιμάτη Κ., (επιμ) *Πολιτικές Μετανάστευσης και Στρατηγικές Ένταξης. Η περίπτωση των Αλβανών και των Πολωνών μεταναστών*, Gutenberg, Αθήνα 2003β, σελ 45- 90.

1.3.2 ΕΥΡΩΠΗ ΟΛΟ ΚΑΙ ΜΙΚΡΟΤΕΡΗ ΣΕ ΕΝΑ ΠΛΗΘΥΣΜΙΑΚΑ ΜΕΓΑΛΥΤΕΡΟ ΚΟΣΜΟ.

Εδώ και τρεις δεκαετίες η Ευρώπη δίνει την εντύπωση μιας γερασμένης κι κλειστοφοβικής ηπείρου, με αβέβαιο δημογραφικό μέλλον. Μοιάζει μ' ένα «κάστρο»¹⁶ που αποτελείται από την επέλαση των «νεοβαρβάρων», δηλαδή των εξαθλιωμένων μεταναστών και των προσφύγων του νότου που εγκαθίστανται στις πιο υποβαθμισμένες περιοχές των Ευρωπαϊκών πόλεων. Ενώ κάποτε έστελνε εκατομμύρια μετανάστες για να αποικίσουν διάφορες «ακατοίκητες» περιοχές της υδρογείου – από το 1845 ως το 1930 πάνω από 50 εκατομμύρια Ευρωπαίοι, σχεδόν το ¼ του πληθυσμού της ηπείρου μας, αναζητούν την τύχη τους μακριά από τις πατρίδες τους – η σημερινή πλούσια αλλά γερασμένη και δημογραφικά φθίνουσα Ευρώπη, δέχεται πλέον μια άνευ προηγούμενου μεταναστευτική πλημμυρίδα από τις φτωχές χώρες τα Ασίας και της Αφρικής.

Ως αποτέλεσμα αυτού του σαρωτικού μεταναστευτικού κύματος, που έχει επηρεάσει λίγο ή πολύ όλες τις Ευρωπαϊκές χώρες και κοινωνίες, η Ευρώπη αλλάζει φυσιογνωμία¹⁷. Μετατρέπεται σταδιακά σε μια πολυπολιτισμική ήπειρο, προσιδιάζοντας στην πολιτισμική ποικιλομορφία των Η.Π.Α. Σε αντίθεση όμως με τις Η.Π.Α, που είναι ένα κράτος-χωνευτήρι που δημιουργήθηκε από μετανάστες, οι ευρωπαϊκές χώρες έχουν δομηθεί πάνω στο μοντέλο του έθνους – κράτος και παρουσιάζουν σοβαρές δυσκολίες στην ενσωμάτωση και αφομοίωση των μεταναστών. Οι περισσότερες ευρωπαϊκές κοινωνίες δεν μπορούν εύκολα να αποδεχθούν το ξένο, το διαφορετικό και την πολυπολιτισμικότητα. Το πρόβλημα της Ευρώπης είναι ότι ζητά φθηνή εργασία και νέες πηγές άντλησης φόρων και ασφαλιστικών εισφορών, όχι όμως ανθρώπους.

Ακόμη τις δύο τελευταίες δεκαετίες του 20^{ου} αιώνα η δημογραφική φυσιογνωμία του πλανήτη μας άλλαξε ριζικά. Στη νέα παγκόσμια δημογραφική τάξη πραγμάτων η θέση της Ευρώπης επιδεινώνεται χρόνο με το χρόνο. Ενώ, για παράδειγμα η Ευρώπη αντιπροσώπευε μετά τον Β' Παγκόσμιο Πόλεμο το 22% του παγκόσμιου πληθυσμού και η Αφρική μόλις το 8%, σήμερα και οι δύο αυτές ήπειροι αντιπροσωπεύουν η καθεμιά τους περίπου 13% του

¹⁶ βλ. Στάμκου.Γ., «Ευρώπη και μετανάστες», εφημερίδα : *Τα νέα*, 11/11/2005.

¹⁷ Το Βήμα, «Ευρώπη: Οι μετανάστες αλλάζουν τις ισορροπίες», 16/6/2002.

παγκόσμιου πληθυσμού. Ωστόσο το έτος 2050 η Αφρική θα έχει τριπλάσιο πληθυσμό από την Ευρώπη!

Μια σύγκριση ανάμεσα στις δύο μεγαλύτερες οικονομικές δυνάμεις στον κόσμο, ανάμεσα στις Η.Π.Α. και στην Ευρωπαϊκή Ένωση, φωτίζει ακόμη περισσότερο αυτή τη νέα δημογραφική τάξη πραγμάτων. Ακολουθώντας διαφορετική δημογραφική τροχιά ο πληθυσμός των Η.Π.Α., που το έτος 2000 ήταν κατά 93 εκατομμύρια μικρότερος από εκείνον της Ευρωπαϊκής Ένωσης των 15 χωρών, προβλέπεται το 2050 να είναι κατά 53 εκατομμύρια μεγαλύτερος από την Ε. Ε των 15.

Ένα άλλο χαρακτηριστικό παράδειγμα είναι η περίπτωση Ελλάδας-Τουρκίας. Τη δεκαετία του 1950 η Τουρκία είχε 21 εκατομμύρια κατοίκους και η Ελλάδα 7 (αναλογία 1: 3). Σήμερα η Τουρκία έχει 70 εκατομμύρια και η Ελλάδα 11 (αναλογία 1: 7).

Εξαιτίας της πτώσης των γεννήσεων, της αύξησης του μέσου όρου ζωής και της οριακής μετανάστευσης, ο πληθυσμός σε ολόκληρη την Ευρώπη θα γίνει όλο και μικρότερος και πιο γερασμένος. Για παράδειγμα το 2050 η Γερμανία θα είναι κατά 14% μικρότερη πληθυσμιακά, η Ιταλία και η Ουκρανία κατά 25%, ενώ η Ρωσική Ομοσπονδία και η Ουκρανία θα μειωθούν κατά 30-40%! Συμπερασματικά η Ευρώπη του 21^{ου} αιώνα θα χαρακτηρίζεται από έναν πληθυσμό αριθμητικά λιγότερο, πιο γερασμένο και πιο πολυπολιτισμικό (εξαιτίας της μετανάστευσης). Κύριο χαρακτηριστικό της νέας ευρωπαϊκής πραγματικότητας θα είναι η γήρανση του πληθυσμού της, η οποία θα οδηγήσει σ' ένα κόσμο πιο γκρίζο, όπου οι ηλικιωμένοι θα είναι περισσότεροι από τα παιδιά. Από την άλλη, η αθρόα είσοδος μεταναστών από τις μουσουλμανικές κυρίως χώρες θα οδηγήσει στο βαθμιαίο εξισλαμισμό της Ευρώπης του 21^{ου} αιώνα, και που κάνει πολλούς Ευρωπαίους να αισθάνονται απειλή.

1.3.3 ΤΟ ΣΥΝΔΡΟΜΟ ΤΗΣ «Ευρώπης – Φρούριο»

Απέναντι στα εκατομμύρια των απελπισμένων λαθρομεταναστών και προσφύγων, που χτυπούν επίμονα τις πόρτες τους, οι πλούσιες και γερασμένες δημοκρατικές κοινωνίες της Ευρώπης, δεν έχουν και πολλά περιθώρια αντίδρασης. Όσες χώρες προσπαθούν να επιβάλλουν εμπόδια και σκληρούς ελέγχους στην μετακίνηση των λαθρομεταναστών, κινδυνεύουν να απομακρυνθούν από τις δημοκρατικές αρχές πάνω στις οποίες ιστορικά θεμελιώθηκαν. Οι σύγχρονες μέθοδοι υπεράσπισης των ευρωπαϊκών συνόρων από τα κύματα των μεταναστών αντί να προσφέρουν αποτελεσματική προστασία στους πολίτες της Ευρωπαϊκής Ένωσης, περισσότερο βλάπτουν τα απομεινάρια της περίφημης Δυτικής φιλελεύθερης δημοκρατίας. Η κλειστοφοβική ιδέα της «Ευρώπης-Οχυρού», που προβλήθηκε από ορισμένες πολιτικές δυνάμεις, δεν έλυσε το πρόβλημα.

Απέναντι στη νέα πρόκληση η Ευρώπη έχει δύο βασικές επιλογές :

Η πρώτη, είναι να κλείσει τα σύνορα στους μετανάστες, περιορίζοντας μ' αυτόν τον τρόπο τα ατομικά και δημοκρατικά δικαιώματα των πολιτών της σε μία σειρά από αστυνομικά μέτρα (π.χ. συνεχείς έλεγχοι ταυτοτήτων και διακίνησης), και να αποδεχθεί τη δημογραφική και οικονομική της παρακμή, σ' έναν κόσμο που όλο και περισσότερο θα κυριαρχούν οι αναζωογονημένες από τη συνεχή μετανάστευση, Η.Π.Α.

Η δεύτερη επιλογή της είναι να διαχειριστεί έξυπνα τις ανθρώπινες ροές των μεταναστών και να εκμεταλλευτεί τη μετανάστευση για να αποφύγει τη δημογραφική συρρίκνωση, να σώσει τα ασφαλιστικά της συστήματα από την αναπόφευκτη κατάρρευση, και να δημιουργήσει μία πιο ανταγωνιστική οικονομία και πιο ανοικτή και πλουραλιστική κοινωνία, ανεκτή προς το διαφορετικό.

1.3.4 Η ΕΥΡΩΠΗ ΧΡΕΙΑΖΕΤΑΙ ΤΟΥΣ ΜΕΤΑΝΑΣΤΕΣ

Η Ευρώπη γνωρίζει πώς να διατηρήσει την οικονομική της ισχύ στο ανταγωνιστικό διεθνές περιβάλλον, θα πρέπει να σταματήσει τη γήρανση και το δημογραφικό της κατήφορο και να δεχθεί «νέο αίμα» από μετανάστες, όπως κάνει συστηματικά εδώ και δεκαετίες η Αμερική. Αυτή είναι η «λύση» που πρότεινε το 2000 μια σχετική έκθεση του Ο.Η.Ε. : «Αν οι αναπτυγμένες χώρες θέλουν να διατηρήσουν τη σημερινή αναλογία ενεργού προς γηράσκοντα πληθυσμό, πρέπει είτε ν' αυξήσουν κατά μια τουλάχιστον δεκαετία το όριο συνταξιοδότησης (δηλαδή από τα 65 στα 75 χρόνια), είτε ν' αυξήσουν τον όγκο των εργαζομένων, υποδεχόμενες μεταναστευτικά ρεύματα πολύ μεγαλύτερα από αυτά που έχουν καταγραφεί ποτέ στην ιστορία»¹⁸.

Η συγκεκριμένη έκθεση πρότεινε μάλιστα και αριθμούς: ως το 2025 η Ευρωπαϊκή Ένωση θα χρειαστεί 153 εκατομμύρια μετανάστες μόνο και μόνο για να διατηρήσει το εργατικό της δυναμικό σταθερό. Ως το έτος 2050 η Ευρωπαϊκή Ένωση θα πρέπει να δεχτεί τουλάχιστον 350 εκατομμύρια μετανάστες απλά και μόνο για να μπορέσει να διατηρήσει τη θέση της στην παγκόσμια οικονομική και γεωπολιτική σκακιέρα.

Αναμφίβολα η Ευρώπη χρειάζεται τους μετανάστες. Οι Ευρωπαίοι έχουν υψηλό μέσο όρο ζωής και γεννούν όλο και λιγότερα παιδιά. Δίχως τη μετανάστευση, ο πληθυσμός της Ε.Ε. των 25 κρατών-μελών θα κατακυλήσει από τα 450 εκατομμύρια κατοίκους, που έχει σήμερα, σε λιγότερα από 400 εκατομμύρια κατοίκους, και μάλιστα ηλικιωμένους κατά το 1/3, μέχρι το 2050.

Όπως ανέφερε σε σχετική ομιλία ο γενικός γραμματέας του Ο.Η.Ε. Κόφι Ανάν: « Στον 21^ο αιώνα οι μετανάστες χρειάζονται την Ευρώπη, αλλά και η Ευρώπη τους έχει ανάγκη. Μια κλειστή Ευρώπη θα είναι πιο φτωχή, πιο αδύναμη και ηλικιωμένη. Μια ανοικτή Ευρώπη θα είναι πιο δίκαιη, πιο πλούσια, πιο δυνατή και νεότερη. Υπό την προϋπόθεση ότι θα διαχειριστεί με επιτυχία την μετανάστευση».

¹⁸ Εθνικό Κέντρο Κοινωνικών Ερευνών, «Γήρανση και Κοινωνία», Πρακτικά Πανελληνίου Συνεδρίου ΕΚΚΕ, Αθήνα 1994,.

1.3.5 Η ΕΥΡΩΠΑΪΚΗ ΠΡΑΓΜΑΤΙΚΟΤΗΤΑ ΤΩΝ 25

Η διεύρυνση της Ένωσης με την ένταξη των 25 κρατών-μελών παρουσιάζει μια άνευ προηγουμένου πρόκληση για την ανταγωνιστικότητα και την εσωτερική συνοχή της Ένωσης (οικονομική και κοινωνική) αλλά και της Ελλάδας ως μέλος της. Μπορεί οι ευκαιρίες για οικονομική και κοινωνική ανάπτυξη που παρουσιάζονται με την διεύρυνση να είναι τεράστιες, όμως υποκρύπτουν τη δημιουργία νέων προβλημάτων κυρίως κοινωνικού χαρακτήρα (ξενοφοβία-ρατσισμό), αφού οι εμπειρίες των τελευταίων χρόνων δείχνουν μια ανεπάρκεια όχι μόνο της Ένωσης ως υπερεθνικού συνόλου αλλά και αρκετών εκ των κρατών-μελών της ξεχωριστά, ότι δεν μπορούν δηλαδή να αντέξουν την υποδοχή και ενσωμάτωση νέων οικονομικών μεταναστών.

Οι παράγοντες οι οποίοι θα έχουν αναμφίβολα επιπτώσεις στη μελλοντική πολιτική συνοχής, είναι:

Η διεύρυνση των οικονομικών ανισοτήτων στην Ε.Ε. :η διαφορά του κατά κεφαλήν Α.Ε.Π. μεταξύ του 10% του πληθυσμού που ζει στις πλέον ευημερούσες περιφέρειες και του ίδιου ποσοστού που ζει στις λιγότερες ευημερούσες περιφέρειες στην Ε.Ε. των 25σε σύγκριση με την κατάσταση που επικρατεί στην Ε.Ε. των 15.

Η γεωγραφική μετατόπιση στο «μοντέλο/ πρότυπο» των ανισοτήτων¹⁹ : στην Ε.Ε. των 25 κρατών-μελών, 11 δεκατομμύρια άτομα, ή το 25% του συνολικού πληθυσμού, θα ζει σε περιφέρειες με κατά κεφαλήν Α.Ε.Π. κάτω του 75% του μέσου όρου της Ε.Ε., έναντι των 6 δεκατομμυρίων ατόμων, ή το 18% του συνόλου, στην Ε.Ε. των 15 κρατών –μελών. Από αυτούς, τέσσερις στους δέκα πολίτες θα ζουν σε περιφέρειες που ανήκουν στα σημερινά κράτη-μέλη ενώ οι άλλοι έξι θα είναι υπήκοοι των υποψηφίων χωρών.

Μια λιγότερη ευνοϊκή κατάσταση απασχόλησης: τρία εκατομμύρια θέσεις εργασίας θα πρέπει να δημιουργηθούν προκειμένου να ευθυγραμμιστεί το μέσο επίπεδο απασχόλησης στα νέα κράτη-μέλη με εκείνο των υπολοίπων κρατών εξαιτίας της τάσης που παρατηρείται όσον αφορά τη μείωση του ποσοστού απασχόλησης και ενός υψηλότερου μακροπρόθεσμου ποσοστού ανεργίας νέων. Στη διευρυμένη Ε.Ε., θα συνεχίσουν να υπάρχουν σημαντικές ανισότητες απασχόλησης ανάλογα με την ηλικία, το φύλλο και το επίπεδο των προσόντων και ικανοτήτων.

¹⁹ Το Βήμα, Δημογραφία και Μετανάστευση, 16/6/2002.

1.4 Η ΜΕΤΑΝΑΣΤΕΥΣΗ ΣΤΗΝ ΕΛΛΑΔΑ ΣΗΜΕΡΑ

Το φαινόμενο της μετανάστευσης στην Ελλάδα²⁰, αν και πάντα αποτελούσε μια πολύ σημαντική παράμετρος στην ιστορία του πληθυσμού της Ελλάδας, οι εξελίξεις των τελευταίων ετών οδήγησαν στη μετατροπή της, από χώρα εκροής σε χώρα εισροής μεταναστών. Η μεταβολή αυτή εμφανίζεται δειλά στο 2ο μισό της δεκαετίας του 1970, συνεχίζεται στη δεκαετία του 1980 και εντείνεται στη διάρκεια της τελευταίας δεκαετίας του 20ου αιώνα. Ιδιαίτερο ενδιαφέρον δίνεται στις μεταναστευτικές ροές της δεκαετίας του 1990 λόγω του μεγέθους των ροών, των μεταβολών που παρατηρούνται στα χαρακτηριστικά των μεταναστών, αλλά και του γεγονότος ότι η εξέλιξη της μετανάστευσης συνδέθηκε για 1η φορά με την προσπάθεια χάραξης μιας μεταναστευτικής πολιτικής με γνώμονα το γεγονός ότι πλέον η Ελλάδα αποτελεί μια χώρα υποδοχής μεταναστών. Αν και στην Ελλάδα ήδη από το 1975 παρατηρείται καθαρή μεταναστευτική εισροή, παρόλα αυτά οι διαφορές μεταξύ της περιόδου 1975-1990 και 1990 έως σήμερα είναι ιδιαίτερα σημαντικές. Βασικά, η καθαρή μεταναστευτική εισροή της περιόδου 1975-1990 συνδέεται με τη σταδιακή συρρίκνωση έως και παύση των μεταναστευτικών εκροών, την επιστροφή ελλήνων υπηκόων που είχαν μεταναστεύσει στο εξωτερικό κατά την πρώτη μεταπολεμική περίοδο (παλινοστούντες) καθώς και την απαρχή της εισροής ξένων υπηκόων τρίτων χωρών στην Ελλάδα. Στη δεκαετία του '90 η ένταση των μεταναστευτικών ροών, συνδέεται αποκλειστικά με 2 «μορφές» μετανάστευσης, πρώτον την εισροή αλλοδαπών οι οποίοι δεν είναι υπήκοοι των χωρών της Ε.Ε. και οι οποίοι στη συντριπτική τους πλειοψηφία εισέρχονται παράνομα στη χώρα. Δεύτερον με την εισροή των ομογενών επαναπατριζόμενων οι οποίοι προέρχονται κυρίως από τις χώρες της πρώην Σοβιετικής Ένωσης.

²⁰Βλέπε Άρθρο του Γιώργου Στάμκου, εφημερίδα « Τα Νέα», 11/11/2005.

1.4.1 ΜΕΤΑΝΑΣΤΕΥΣΗ ΚΑΙ ΠΛΗΘΥΣΜΟΣ ΞΕΝΗΣ ΥΠΗΚΟΟΤΗΤΑΣ ΣΤΗΝ ΕΛΛΑΔΑ.

Όπως προκύπτει από τα οριστικά αποτελέσματα της απογραφής του 2001, ο αριθμός των ατόμων ξένης υπηκοότητας²¹ σημείωσε ραγδαία αύξηση την περίοδο 1991-2001 (Πίνακας 2). Πιο συγκεκριμένα, ενώ το 1991 ο αριθμός των αλλοδαπών που διέμεναν στην Ελλάδα ήταν γύρω στις 167.000 δέκα χρόνια αργότερα ο αριθμός αυτός είχε σχεδόν πενταπλασιαστεί αγγίζοντας τις 800.000. Η ιδιαιτερότητα αυτής της περιόδου καθίσταται ακόμη πιο εμφανής εάν, μέσω των αποτελεσμάτων των διαδοχικών απογραφών, εξετάσουμε τις διαχρονικές μεταβολές του αριθμού των αλλοδαπών στη μεταπολεμική περίοδο. Παρατηρούμε αρχικά ότι ο αριθμός των αλλοδαπών αυξήθηκε μεταπολεμικά έως το 1981 ενώ τη δεκαετία 1981-1991 σημείωσε ελαφρά κάμψη.

ΠΙΝΑΚΑΣ : 1.2

ΠΡΑΓΜΑΤΙΚΟΣ ΠΛΗΘΥΣΜΟΣ ΤΗΣ ΕΛΛΑΔΑΣ ΚΑΤΑ ΥΠΗΚΟΟΤΗΤΑ ΣΤΑ ΕΤΗ ΤΩΝ ΑΠΟΓΡΑΦΩΝ ΚΑΤΑ ΤΗ ΜΕΤΑΠΟΛΕΜΙΚΗ ΠΕΡΙΟΔΟ

Έτος	Έλληνες υπήκοοι στην Ελλάδα	Ξένοι υπήκοοι στο εξωτερικό	Ξένοι υπήκοοι στην Ελλάδα	Πραγματικός πληθυσμός
1951	7.602.230	37.413	30.571	7.632.801
1961	8.333.817	71.925	54.736	8.388.553
1971	8.676.073	218.908	92.568	8.768.641
1981	9.568.993	98.343	171.424	9.740.417
1991	10.092.624	41.910	167.276	10.259.900
2001	10.167.307	39.608	796.713	10.964.020

Πηγή: Ε.Σ.Υ.Ε., Αποτελέσματα Απογραφών

Παρόλα αυτά η αύξηση που παρατηρήθηκε πριν το 1981 είναι πολύ ασθενής σε σχέση με την αντίστοιχη της δεκαετίας 1991-2001, δεκαετία κατά την οποία η σχετική μεταβολή του

²¹ Μπάγκαβος, Χ. – Παπαδοπούλου, Δ., *Μεταναστατευτικές τάσεις και Ευρωπαϊκή Μεταναστευτική Πολιτική*, σειρά Μελέτες, εκδ. ΙΝΕ- ΓΣΕΕ/ΑΔΕΔΥ, Αθήνα, σελ.50- 56.

αριθμού των αλλοδαπών ήταν μεταξύ 4,5-5,5 φορές υψηλότερη από αυτή των τριών πρώτων μεταπολεμικών δεκαετιών.

Αναπόφευκτα, οι παραπάνω εξελίξεις και κυρίως αυτές της τελευταίας δεκαετίας, οδήγησαν στη διεύρυνση του ποσοστού του πληθυσμού ξένης υπηκοότητας στο συνολικό πληθυσμό. Ουσιαστικά, μετά την πάροδο των πρώτων 40 ετών και παρά τη διαχρονική αύξηση του ποσοστού αυτού, ο αριθμός των αλλοδαπών, αποτελούσε λιγότερο από το 2% του συνολικού πληθυσμού. Αντίθετα, την τελευταία δεκαετία, το ποσοστό αυτό σχεδόν πενταπλασιάστηκε με αποτέλεσμα το 2001 περίπου 7 στα 100 άτομα του συνολικού πληθυσμού να είναι άτομα ξένης υπηκοότητας, στη συντριπτική τους πλειοψηφία (γύρω στο 93%) πολίτες τρίτων χωρών. Για πρώτη φορά λεπτομερείς πληροφορίες για τις περιοχές συγκέντρωσης αλλοδαπών στην Ελλάδα διατέθηκαν από τη Στατιστική Υπηρεσία. Οι Χάρτες 1 & 2 δείχνουν την παρουσία αλλοδαπών ανά δήμο και υποδηλώνουν ένα μεγάλο φάσμα πυκνότητας του αλλοδαπού πληθυσμού που κυμαίνεται ανάμεσα στο 0 και 25%. Εξετάζοντας την παρουσία αλλοδαπών από χώρες εκτός Ε.Ε. παρατηρούμε ότι τα μεγαλύτερα ποσοστά (13-25%) επί του συνολικού πληθυσμού εμφανίζονται στα νησιά (Μύκονος, Κέα, Σκιάθος, Ζάκυνθος), στην Αττική κοντά στην Αθήνα και στα βορειοδυτικά σύνορα της χώρας. Τα χαμηλότερα ποσοστά (0-1,7%) βρίσκονται στα βορειοανατολικά διαμερίσματα της χώρας, γύρω από την Αλεξανδρούπολη και σε μερικές οικονομικά υποανάπτυκτες περιοχές.

Σε ότι αφορά την Πελοπόννησο και συγκεκριμένα την Καλαμάτα, το ποσοστό των αλλοδαπών από τρίτες χώρες κυμαίνεται από 2,1- 4%.

ΧΑΡΤΗΣ 1:
Ποσοστό Μεταναστών επί συνόλου πληθυσμού ανά δήμο
(Πολίτες τρίτων χωρών)

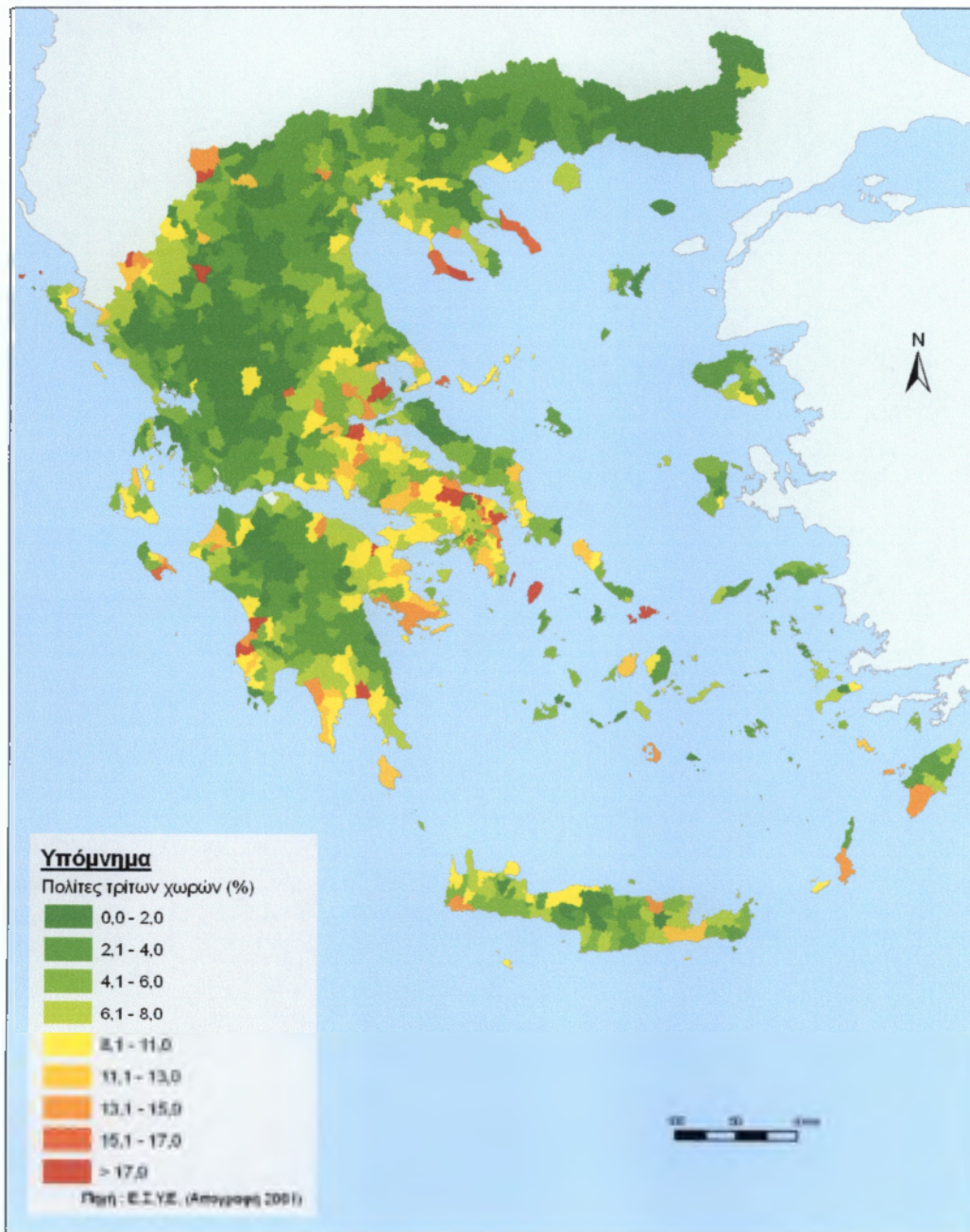

**ΧΑΡΤΗΣ 2:
Ποσοστό Μεταναστών επί συνόλου πληθυσμού ανά δήμο
(Πολίτες Ευρωπαϊκής Ένωσης)**

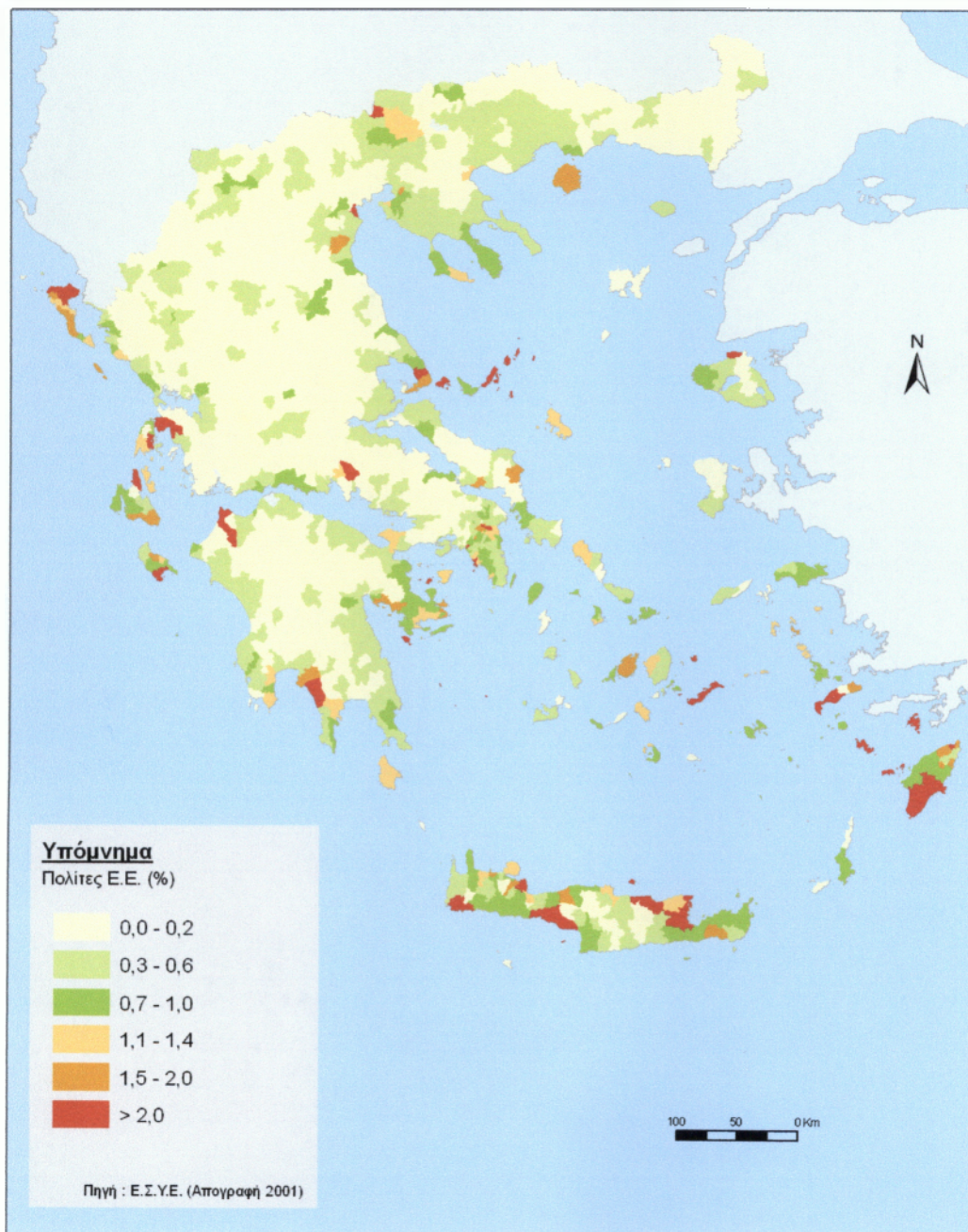

1.4.2 Η ΜΕΤΑΝΑΣΤΕΥΣΗ ΩΣ ΔΗΜΟΓΡΑΦΙΚΗ ΣΥΝΙΣΤΩΣΑ ΤΟΥ ΠΛΗΘΥΣΜΟΥ ΤΗΣ ΕΛΛΑΔΑΣ

Τα αποτελέσματα των διαδοχικών απογραφών επιτρέπουν την εξέταση της συμβολής της μετανάστευσης στις μεταβολές του συνολικού πληθυσμού.

Όπως προκύπτει από τον Πίνακα 1.3, τις δύο πρώτες δεκαετίες η μετανάστευση επέδρασε αρνητικά στην αύξηση του πληθυσμού.

Είναι η περίοδος της σημαντικής μεταναστευτικής εκροής των Ελλήνων προς το εξωτερικό. Αντίθετα στις επόμενες 3 δεκαετίες η καθαρή μετανάστευση επιδρά θετικά στην αύξηση του πληθυσμού. Βέβαια το αξιοσημείωτο είναι ότι την εικοσαετία 1970-1990 η θετική συνεισφορά των μεταναστευτικών ροών στην αύξηση του πληθυσμού οφείλεται στην παλιννόστηση αυτών που είχαν μεταναστεύσει προς το εξωτερικό τις προηγούμενες δεκαετίες ενώ τη δεκαετία του 1990 οφείλεται στην εισροή των αλλοδαπών (περίπου το 92% της συνολικής καθαρής μετανάστευσης). Μάλιστα τη δεκαετία αυτή όχι μόνο η καθαρή μετανάστευση αλλά και η συνολική αύξηση του πληθυσμού οφείλεται σχεδόν αποκλειστικά στην καθαρή εισροή ξένων υπηκόων (περίπου κατά 90%) αφού η φυσική αύξηση του πληθυσμού είναι σχεδόν μηδενική γύρω στο 10% (3% της συνολικής αύξησης, ενώ το υπόλοιπο 7% οφείλεται στην καθαρή μετανάστευση Ελλήνων υπηκόων).

ΠΙΝΑΚΑΣ : 1.3

Οι συνιστώσες της μεταβολής του πληθυσμού της Ελλάδας στις χρονικές περιόδους μεταξύ των απογραφών.

Καθαρή μετανάστευση

Χρονική περίοδο	Γεννήσεις	Θάνατοι	Φυσική αύξηση	Ελλήνων / Ξένων υπηκόων		Συνολ.	Συνολική αύξηση
1951-1960	1.533.249	577.212	956.037	-224.450	24.165	-200.285	755.752
1961-1970	1.532.475	693.050	839.425	-497.169	37.832	-459.337	380.088
1971-1980	1.438.877	801.509	637.368	255.552	78.856	334.408	971.776
1981-1990	1.183.634	911.193	272.441	251.190	-4.148	247.042	519.483
1991-2000	1.021.381	999.764	21.617	53.066	629.437	682.503	704.120

Πηγή: Επεξεργασία στοιχείων της Ε.Σ.Υ.Ε., Αποτελέσματα Απογραφών και Στοιχεία της Φυσικής Κίνησης του Πληθυσμού.

Η επίπτωση της εισροής των αλλοδαπών κατά τη διάρκεια της δεκαετίας του 1990 στις μεταβολές του πληθυσμού της Ελλάδας είναι ακόμη πιο σημαντική εάν συνυπολογιστεί η συνεισφορά τους στη φυσική αύξηση του πληθυσμού. Αν και το μέγεθος της φυσικής αύξησης του αλλοδαπού πληθυσμού δεν μπορεί να προσδιοριστεί επακριβώς (δεν υπάρχει διαχωρισμός μεταξύ των γεννήσεων που προέρχονται από το γηγενή και τον αλλοδαπό πληθυσμό) η αύξηση αυτή είναι σίγουρα θετική. Σε αυτό συνηγορεί η νεανική ηλικιακή πυραμίδα του αλλοδαπού πληθυσμού (όπου γενικά η συχνότητα των γεννήσεων είναι υψηλότερη από τη συχνότητα των θανάτων) καθώς και η ανάλυση, έστω και μερική,

στοιχείων που αφορούν τις γεννήσεις που προέρχονται από τον πληθυσμό ξένης υπηκοότητας²².

1.4.3 Η ΜΕΤΑΝΑΣΤΕΥΣΗ ΚΑΙ ΑΓΟΡΑ ΕΡΓΑΣΙΑΣ ΣΤΗΝ ΕΛΛΑΔΑ

Εξετάζοντας αναλυτικά τη θέση που έχουν οι μετανάστες στην ελληνική αγορά εργασίας²³, βλέπουμε ότι υπάρχει πρόσκρουση σε ότι αφορά το βαθμό κάλυψης του αλλοδαπού πληθυσμού ο οποίος δε μπορεί να είναι πλήρης μέσα από τα επίσημα στατιστικά στοιχεία, στο βαθμό που αφορά τους εργαζομένους οι οποίοι εισήλθαν ή διαμένουν παράνομα στην Ελλάδα. Επομένως τα στοιχεία της Έρευνας Εργατικού Δυναμικού²⁴ δε μπορούν να δώσουν μια μερική εικόνα σχετικά με τη συμμετοχή, την ανεργία και την απασχόληση των αλλοδαπών στην Ελλάδα. Το κατά πόσο υπάρχουν υποεκτιμήσεις ή υπερεκτιμήσεις, μπορεί να κατανοηθεί εύκολα από τη διαφοροποίηση που υπάρχει σχετικά με τον πληθυσμό ξένης υπηκοότητας μεταξύ των αποτελεσμάτων της Έρευνας Εργατικού Δυναμικού και αυτών της Απογραφής. Είναι χαρακτηριστικό ότι στο τέλος της δεκαετίας του 1990 αρχές της δεκαετίας του 2000, ο πληθυσμός ξένης υπηκοότητας ηλικίας 15 ετών κι άνω που προκύπτει από την Έρευνα Εργατικού Δυναμικού δεν ξεπερνούσε ετησίως τις 330.000, ενώ από την απογραφή του 2001 προκύπτει ότι υπήρχαν στην Ελλάδα περίπου 800.000 άτομα αλλοδαποί. εκ των οποίων οι 725.000 ήταν ηλικίας 15 ετών και άνω²⁵. Βέβαια, αυτή η υποεκτίμηση που υπάρχει της τάξεως του 1 προς 2,2 σίγουρα δεν είναι εξίσου σημαντική όταν αναφερόμαστε σε σχετικά μεγέθη (ποσοστά συμμετοχής, απασχόλησης, ανεργίας καθώς και ποσοστά απασχόλησης των αλλοδαπών σε συγκεκριμένους τομείς σε σχέση με τη συνολική τους απασχόληση). Δεν παύει όμως, να καθιστά προβληματική την οποιαδήποτε σύγκριση μεταξύ της θέσης των αλλοδαπών στον πληθυσμό με τη θέση που καταλαμβάνουν στην αγορά εργασίας, σύγκριση η οποία είναι εφικτή και ακριβής για ένα μεγάλο αριθμό χωρών της Ε.Ε.

²² Δρεττάκης, Μ., «Κατολίσθηση γεννητικότητας, γήρανση πληθυσμού – Αντιστροφή της μετανάστευσης 1951-2000», Ελευθεροτυπία 11/8/02.

²³ Μπάγκαβος, Χ. – Παπαδοπούλου, Δ., *Μεταναστατευτικές τάσεις και Ευρωπαϊκή Μεταναστευτική Πολιτική*, σειρά Μελέτες, εκδ. ΙΝΕ- ΓΣΕΕ / ΑΔΕΔΥ, Αθήνα, σελ.57 – 59.

²⁴ Κύρια πηγή άντλησης εμπειρικών δεδομένων για την αγορά εργασίας και το εργατικό δυναμικό

²⁵ Αποδεχόμαστε ότι στον αλλοδαπό πληθυσμό περίπου το 9% είναι ηλικίας 0-14 ετών

Στην Ελλάδα, τα ποσοστά συμμετοχής των ξένων στο εργατικό δυναμικό είναι περίπου κατά 14% υψηλότερα από αυτά των γηγενών. Η διαφορά αυτή παρουσιάζεται τόσο στους άντρες (13%), όσο και στις γυναίκες (13%). Επιπλέον, η διαφοροποίηση στη συμμετοχή αντρών και γυναικών η οποία υπάρχει στο γηγενή πληθυσμό συναντάται και στον αλλοδαπό πληθυσμό. Έτσι και στους δύο πληθυσμούς τα ποσοστά συμμετοχής των αντρών είναι αισθητά υψηλότερα από των γυναικών, κατά 55 και 57 % αντίστοιχα.

Αξίζει επίσης να σημειωθεί ότι, στην περίπτωση των αντρών η απόκλιση που παρατηρείται οφείλεται κυρίως στη συμμετοχή των ατόμων που βρίσκονται στις νεαρές ηλικίες (15-24 ετών) όπου οι αλλοδαποί παρουσιάζουν εμφανώς υψηλότερα ποσοστά από τους γηγενείς (64,3 και 39,2% αντίστοιχα), ενώ στις γυναίκες η διαφορά αφορά τις ηλικίες άνω των 45 ετών όπου η συμμετοχή των αλλοδαπών γυναικών είναι κατά 47% υψηλότερη από αυτή των γηγενών.

Σε ότι αφορά την ανεργία²⁶, στην Ελλάδα παρατηρούνται σχετικά μικρές διαφοροποιήσεις στα ποσοστά ανεργίας των αλλοδαπών σε σχέση με τους γηγενείς. Παρατηρούνται όμως έντονες διαφοροποιήσεις σε ότι αφορά τις διάφορες ηλικιακές ομάδες. Πιο συγκεκριμένα, ενώ το ποσοστό ανεργίας για το σύνολο του πληθυσμού σε ηλικία εργασίας (15-64 ετών) είναι υψηλότερο μόνο κατά 9% από αυτό των γηγενών, το ποσοστό ανεργίας των νέων ηλικίας 15-24 ετών είναι αισθητά υψηλότερο για το γηγενή από ότι για τον αλλοδαπό πληθυσμό (30,3 και 22,3% αντίστοιχα), ενώ το αντίθετο συμβαίνει στις ηλικίες άνω των 45 ετών (5 και 9% αντίστοιχα). Επιπλέον, οι διαφορές που παρατηρούνται στις συγκεκριμένες ηλικιακές ομάδες, οφείλονται αποκλειστικά στα σημαντικά ποσοστά ανεργίας που παρατηρούνται στους άντρες, αφού ο κίνδυνος ανεργίας των γυναικών δε διαφοροποιείται αισθητά για το γηγενή και αλλοδαπό πληθυσμό.

Τέλος, η σύγκριση της ανεργίας ανδρών και γυναικών στο γηγενή και τον αλλοδαπό πληθυσμό αντιστοίχως, φανερώνει ότι η ανεργία πλήττει πολύ περισσότερο τις γυναίκες από ότι τους άντρες μιας και στους δύο πληθυσμούς τα ποσοστά ανεργίας των γυναικών είναι τουλάχιστον διπλάσια από αυτά των αντρών. Εν κατακλείδι, θα μπορούσε να υποστηριχθεί τόσο για τη συμμετοχή στο εργατικό δυναμικό όσο και για την ανεργία, οι διαφοροποιήσεις

²⁶ Καρασαββόγλου. Α. Γ., «Μετανάστευση και περιφερειακές αγορές εργασίας – Η περίπτωση εγκατάστασης γυναικείου εργατικού δυναμικού στο νομό Ξάνθης», εισήγηση στα πλαίσια του συνεδρίου. *Η κοινωνία των 2/3* – Πάντειο Πανεπιστήμιο, Αθήνα 1999.

που παρατηρούνται στον γηγενή πληθυσμό φαίνεται ως ένα βαθμό να αναπαράγονται και στην περίπτωση των αλλοδαπών εργαζομένων, αφού οι γυναίκες συμμετέχουν λιγότερο στο εργατικό δυναμικό και πλήττονται εμφανώς περισσότερο από την ανεργία.

Συνοψίζοντας, όπως στις υπόλοιπες χώρες της Ε.Ε., έτσι και στην Ελλάδα η απασχόληση των αλλοδαπών αναμφίβολα χαρακτηρίζεται από μια υπερ-εκπροσώπηση τους σε συγκεκριμένους τομείς της οικονομικής δραστηριότητας. Η υπερ-εκπροσώπηση αυτή είναι συνάρτηση της ιδιαίτερης σημασίας ορισμένων «παραδοσιακών»²⁷ τομέων της ελληνικής οικονομίας, αλλά και μιας διεύρυνσης της ζήτησης ανειδίκευτου εργατικού δυναμικού σε τομείς όπως οι κατασκευές και η παροχή υπηρεσιών προς τις οικογένειες.

Είναι χαρακτηριστικό ότι οι τομείς της μεταποίησης, των κατασκευών και της παροχής υπηρεσιών καλύπτουν περίπου το 65% της απασχόληση των αλλοδαπών. Εντύπωση πάντως προκαλεί το χαμηλό ποσοστό που συναντάται στη γεωργία, το οποίο μάλλον πρέπει να συνδυαστεί με το γεγονός ότι συχνά η απασχόληση των αλλοδαπών στο τομέα αυτό, είναι εποχική και παράνομη.

1.4.4 Η ΜΕΤΑΝΑΣΤΕΥΣΗ ΣΤΗΝ ΕΛΛΗΝΙΚΗ ΚΟΙΝΩΝΙΑ

Η μετανάστευση εκτιμάται ότι θα αποτελέσει το βασικό παράγοντα δημογραφικών εξελίξεων στις επόμενες δεκαετίες. Το διπλό δημογραφικό πρόβλημα της Ελλάδας αλλά και των άλλων αναπτυσσόμενων χωρών συνίσταται στη χαμηλή γεννητικότητα και στην αυξημένη δημογραφική γήρανση του πληθυσμού. Οι εκτιμήσεις για τη φυσική αύξηση του πληθυσμού της χώρας είναι δυσσώμενες, γεγονός που συνεπάγεται ότι η αποφυγή της μελλοντικής μείωσης του πληθυσμού της χώρας συνδέεται άμεσα με την μεταναστευτική κίνηση των επόμενων ετών. Στο βαθμό που η χώρα θα επιλέξει να αξιοποιήσει τους μετανάστες για την αντιμετώπιση της πληθυσμιακής συρρίκνωσης, οφείλει να εντείνει τις προσπάθειες για την κοινωνικό-οικονομική ένταξη των μεταναστών. Ωστόσο η μεγάλη διαφορά γονιμότητας και βιοτικού επιπέδου μεταξύ των μεταναστών και του γηγενούς πληθυσμού, έχουν ανασταλτική επίδραση στη προσπάθεια κοινωνικής ένταξης των μεταναστών.

²⁷ Εδώ γίνεται λόγος για την γεωργία, τον τουρισμό, τις μεταποιήσεις και την ναυτιλία

Η σημασία της μετανάστευσης στη αγορά εργασίας, έγκειται στο γεγονός ότι ενισχύει πληθυσμιακά τις παραγωγικές ηλικίες. Οι εξελίξεις στο δημογραφικό πρόβλημα και την μετανάστευση είναι άρρηκτα συνδεδεμένες με το μέλλον του ασφαλιστικού συστήματος. Προκειμένου η κοινωνική συνοχή και δομή του ασφαλιστικού συστήματος να διατηρηθεί ως έχει, θα απαιτηθεί η ένταση και διάρκεια του μεταναστευτικού φαινομένου, ώστε να αναπληρωθούν οι κενές θέσεις που αναμένεται να δημιουργηθούν στο εργατικό δυναμικό. Σε όλες τις χώρες της Ευρωπαϊκής ένωσης ο μεταναστευτικός πληθυσμός εκτός κοινότητας παρουσιάζει παρόμοια ηλικιακή δομή, δηλαδή πιο νεανική από αυτή των γηγενών κατοίκων. Στους μετανάστες, είναι μικρό το ποσοστό ηλικιωμένων ατόμων και αυξημένη η αναλογία των νέων. Οι μετανάστες παρόλη την οικονομική ένδεια που τους χαρακτηρίζει, παντρεύονται περισσότερο από τους γηγενείς και αποκτούν περισσότερα παιδιά. Στην Ελλάδα οι μετανάστες αποτελούν:

- έγγαμοι το 52,2% του συνόλου (193.971),
- οι άγαμοι το 44,1% (164.035),
- οι διαζευγμένοι το 2,6% (9819),
- και οι χήροι το 1,1% (3816).

Η άθροιση των προστατευόμενων μελών οδηγεί στην εκτίμηση ότι ο αριθμός τους ανέρχεται προσεγγιστικά στις 329.128 άτομα (γίνεται η απλούστευση ότι στη κατηγορία 6+ μελών, τα προστατευόμενα μέλη είναι κατά μέσο όρο 7). Ο συνολικός αριθμός των αλλοδαπών στην χώρα αν αθροίσουμε τους μετανάστες που υπέβαλλαν αίτηση και τα προστατευόμενα μέλη τους φτάνει τους 700.760 ανθρώπους.

Η απογραφή των παλιννοστούντων ομογενών από την πρώην Σοβιετική Ένωση, βρήκε 146.102 άτομα να έχουν εγκατασταθεί στη χώρα κατά τη περίοδο 1989-1999, από τους οποίους οι 26.102 ήρθαν στην Ελλάδα πριν την απογραφή του 1991 και οι υπόλοιποι 120.000 μετά από αυτήν.

Οι 120.000 ομογενείς και οι 700.760 αλλοδαποί συνθέτουν ένα μεταναστευτικό απόθεμα 820.769 ατόμων. Αξίζει να επισημανθεί ότι η μάζα των μεταναστών (86,3%) ανήκει στις παραγωγικές ηλικίες (15 έως 64 ετών) και η πληθυσμιακή πυραμίδα των μεταναστών, είναι κατά πολύ πιο νεανική από την αντίστοιχη των Ελληνικής υπηκοότητας κατοίκων της χώρας.

Το γεγονός αυτό καταδεικνύει ότι οι μετανάστες καλούνται να αναπληρώσουν το γηράσκουν ελληνικό εργατικό δυναμικό, ως απόρροια της υπογεννητικότητας και της δημογραφικής γήρανσης της χώρας.

Στο σύνολο των αλλοδαπών που διαμένουν στη χώρα το 62,3% είναι άνδρες και μόλις το 37,7% είναι γυναίκες. Η υπεροχή των ανδρών έναντι των γυναικών είναι εντονότερη στις παραγωγικές ηλικίες. Οι γυναίκες που υπέβαλαν αίτηση είναι μεγαλύτερες στην ηλικία από ότι οι άνδρες. Ενώ το 56% των ανδρών είναι κάτω των 29 ετών, στις γυναίκες το αντίστοιχο ποσοστό είναι μόλις 40%. Ο μέσος όρος ηλικίας του συνολικού πληθυσμού των αλλοδαπών γυναικών είναι 31,4 έτη, δηλαδή κατά 2,4 χρόνια μεγαλύτερος εκείνου των ανδρών (29 έτη).

Τελειώνοντας μπορούμε να πούμε, ότι σχετικά με την καθαρά δημογραφική πτυχή του μεταναστευτικού φαινομένου οι εξελίξεις φανερώνουν την αναβάθμιση του ρόλου της μετανάστευσης ως συνιστώσα της πληθυσμιακής αύξησης. Παρόλα αυτά, ακόμη και η συνέχιση των μεταναστευτικών ρευμάτων δεν αναμένεται να αντιστρέψει δύο από τις σημαντικότερες τάσεις του πληθυσμού της Ευρώπης:

- α) τη σχετικά ασθενή αύξηση του συνολικού πληθυσμού και
- β) τη διεύρυνση της δημογραφικής γήρανσης.

Στην περίπτωση της Ελλάδας, οι εξελίξεις που παρατηρήθηκαν στη δεκαετία του 1990 είναι ιδιαίτερα έντονες και σίγουρα χωρίς ιστορικό προηγούμενο. Αναμφίβολα, η ένταση αυτή των μεταναστευτικών ρευμάτων σε συνδυασμό με τη διεύρυνση του ρόλου της μετανάστευσης για τις διαχρονικές μεταβολές του συνολικού πληθυσμού, συνηγορούν στην αναβάθμιση της σημασίας της μετανάστευσης ως δημογραφική συνιστώσα. Είναι άλλωστε χαρακτηριστικό ότι ένας πιθανός στόχος για αύξηση του συνολικού μεγέθους του πληθυσμού της Ελλάδας τις επόμενες δεκαετίες χωρίς την ύπαρξη καθαρής μεταναστευτικής εισροής, καθίσταται μάλλον ανέφικτος.

ΚΕΦΑΛΑΙΟ 2

Η ΔΙΑΔΙΚΑΣΙΑ ΝΟΜΙΜΟΠΟΙΗΣΗΣ ΜΕΤΑΝΑΣΤΩΝ

2.1 Η ΕΛΛΗΝΙΚΗ ΠΡΑΓΜΑΤΙΚΟΤΗΤΑ

Οι αλλαγές που επέφεραν οι σύγχρονες κοινωνικοπολιτικές συνθήκες και η μετατροπή της Ελλάδας σε χώρα υποδοχής προσφύγων δημιούργησαν νέα προβλήματα, τα οποία άλλες χώρες (λ.χ. Γερμανία, Αμερική, Αυστραλία) αντιμετώπισαν σε μεγάλο μήκος χρόνου είτε με νομιμοποίησή τους είτε με μέτρα καταστολής.

Επιπροσθέτως, η πίεση των αναγκών της προσαρμογής της οικονομίας στα κριτήρια της ΟΝΕ δυσκόλεψε αυτήν την κατάσταση. Η διογκούμενη ανεργία, οι διαρθρωτικές αλλαγές στην δομή της οικονομίας, το κύμα των παλιννοστούντων ομογενών και άλλα ζητήματα που χαρακτήρισαν έντονα την δεκαετία του 1990 αποτέλεσαν τη συγκυρία μέσα στην οποία έπρεπε να διευθετηθεί το μεταναστευτικό ζήτημα.

Απαραίτητες δομές και προϋποθέσεις για την ομαλή ένταξη κι αφομοίωση στην ουσία δεν υπήρχαν. Ούτε καν αντίστοιχες πολιτικές που θα μπορούσαν να ρυθμίσουν ζητήματα που την τελευταία δεκαετία παρουσιάστηκαν πολύ έντονα όπως η διεκδίκηση ατομικών, κοινωνικών και πολιτικών δικαιωμάτων, η ανάγκη για οικογενειακή συνένωση, το ζήτημα του κοινωνικού αποκλεισμού και η ένταξη στο κοινωνικό σύνολο.

Οι πρώτες προσπάθειες στον τομέα της μεταναστευτικής πολιτικής στην περασμένη δεκαετία είχαν τον χαρακτήρα δειλών μάλλον βημάτων στην κατεύθυνση του περιορισμού της παράνομης - κατά βάση - μετανάστευσης. Ωστόσο, η ασταθής πολιτική κατάσταση στα βόρεια σύνορα δημιούργησε ένα ανεξέλεγκτο ρεύμα μεταναστών στη χώρα μας, που διευκολύνθηκε από την ύπαρξη παρα-οικονομίας στην Ελλάδα. Η ύπαρξη μεγάλου αριθμού μεταναστών αναδείχθηκε σε σημαντικό πολιτικό θέμα, επειδή συνέτρεξαν κατά την περασμένη δεκαετία και μία σειρά από παράγοντες όπως η αυξημένη ανεργία, η μαζικότητα στα μεγάλα αστικά κέντρα, το αίσθημα οικονομικής και προσωπικής ανασφάλειας, η κατά καιρούς ένταση πολλών εθνικών θεμάτων και οι εν γένει σημαντικές ανακατατάξεις και αναστατώσεις του κοινωνικού ιστού.

Η πρώτη απόπειρα πάντως μιας κάποιας ρύθμισης σε σχέση με τους «ξένους» τοποθετείται στα 1929 όπου με τον αντίστοιχο Νόμο 4310 της 6/16 Αυγούστου “ περί εγκαταστάσεως και κινήσεως αλλοδαπών εν Ελλάδι, αστυνομικού ελέγχου διαβατηρίων, απελάσεων και εκτοπίσεων” ρυθμίζονται τα πρώτα θέματα αλλοδαπών στην Ελλάδα και ο οποίος ίσχυσε για 60 περίπου χρόνια. Βάσει αυτού ρυθμίζονταν ορισμένες υποχρεώσεις των αλλοδαπών έναντι του κράτους καθώς και ορισμένα δικαιώματα.

Το πρώτο αυθεντικό νομοθετικό βήμα μεταναστευτικής πολιτικής αποτέλεσε ο Ν.1975/1991²⁸ “Είσοδος - έξοδος, παραμονή, εργασία, απέλαση αλλοδαπών, διαδικασία αναγνώρισης αλλοδαπών προσφύγων και άλλες διατάξεις”. Συμπληρώθηκε από ένα σωρό προεδρικά διατάγματα και υπουργικές αποφάσεις προκειμένου να αντιμετωπίσει πιεστικά προβλήματα που αναφύονταν συνεχώς κατά την εφαρμογή του. Σύμφωνα με τις διατάξεις αυτού του νόμου, άδεια παραμονής χορηγούνταν μόνο στους αλλοδαπούς που είχαν συμβόλαιο εργασίας και άδεια μόνιμης παραμονής μόνο μετά από 15 χρόνια για τους υπηκόους εκτός Ε.Ε. Επίσης, θεσπίζει το μέτρο της στη χώρα προέλευσης ή καταγωγής των αλλοδαπών, οι οποίοι παράνομα εισέρχονται ή εξέρχονται στο Ελληνικό έδαφος. Το 1997 με δύο προεδρικά διατάγματα επιχειρείται η πρώτη απόπειρα νομιμοποίησης η οποία όμως δεν έτυχε των καλύτερων αποτελεσμάτων και επιπροσθέτως οδήγησε σε μαζικές απελάσεις.

Τα Π. Δ. 358 και 359 διακρίνουν τους μετανάστες πλέον μόνο ανάμεσα σε νόμιμους και παράνομους εργαζόμενους αλλοδαπούς εξισώνοντάς τους με τους ημεδαπούς ως προς το μισθό και τις συνθήκες εργασίας. Γρήγορα, ωστόσο, ανέκυψε η ανάγκη για αναμόρφωση του εθνικού νομοθετικού πλαισίου. Οι λόγοι ήταν κυρίως δύο :

- ✓ ένας ουσιαστικός και
- ✓ ένας διαδικαστικός.

Ο νέος Ν. 2910/2001²⁹ έχει τύχει έντονης κριτικής μιας και πολλοί είναι αυτοί που υποστηρίζουν ότι θα αυξήσει την παράνομη μετανάστευση λόγω της αδυναμίας να εξασφαλίσει υγειονομική περίθαλψη, της δυσκολίας ανανέωσης εγγράφων και της μικρής

²⁸ Βλ. Μουσούρου Λ., «Η Εξέλιξη και ανάπτυξη του δικαίου καταστάσεως αλλοδαπών κατά την Τελευταία δεκαετία», ΠΑΠΑΣΙΩΠΗ – ΠΑΣΙΑ, 1997, σελ. 179, 181, 193-4 ΕΕΕυρΔ.,(ειδικό τεύχος: Μνήμη Δημητρίου Ευριγένη).

²⁹ Βλ. Φ.Ε.Κ. Α' αρ. 91, 2/5/01, Νόμος υπ' αριθμόν 2910/2001 «Είσοδος και παραμονή αλλοδαπών στην Ελληνική επικράτεια. Κτήση της Ελληνικής ιθαγένειας με πολιτογράφηση και άλλες διατάξεις».

διάρκειάς τους καθώς και λόγω της υπερβολικής επιβάρυνσης των μεταναστών για την απόκτηση των απαιτούμενων εγγράφων και δικαιολογητικών. Τόσο τα κενά όσο και οι παραλείψεις αλλά και ο μεγάλος βαθμός «αναληθσίας» της ελληνικής νομοθεσίας απέναντι στο ευαίσθητο ζήτημα των μεταναστών ενδεχομένως να οφείλεται:

1. Στην αδυναμία ενσωμάτωσης του συνόλου των μεταναστών στη νόμιμη πλευρά της οικονομίας και την έξοδό της από το καθεστώς παρανομίας και μαύρης εργασίας.
2. Στα «δάνεια» από ξένες νομοθεσίες, τα οποία αποδείχθηκαν δυσλειτουργικά για την ελληνική πραγματικότητα.

Πρόσφατα, μόλις το προηγούμενο έτος θεσπίστηκε νέος νόμος που αφορά τους μετανάστες: ο Νόμος υπ' αριθμ. 3386/2005³⁰, «Είσοδος, διαμονή και κοινωνική ένταξη υπηκόων τρίτων χωρών στην Ελληνική επικράτεια».

Παρά το μεταρρυθμιστικό του χαρακτήρα, τυποποιεί δικαιώματα και υποχρεώσεις για τους μετανάστες, τα οποία ακολουθούν σε ορισμένες περιπτώσεις αντιφατικές κατευθύνσεις.

Ο αναγκάιος εξορθολογισμός του κανονιστικού πλαισίου θα μπορούσε για πρώτη φορά να δημιουργήσει τις κατάλληλες ισορροπίες μεταξύ της κατοχύρωσης των δικαιωμάτων για όσους διαμένουν μεγάλο χρονικό διάστημα στη χώρα, με τα αυτά των ημεδαπών.

Η αντίληψη που υιοθετείται παραπάνω, αποσιωπά το ζήτημα της διευκόλυνσης της νόμιμης παραμονής των μεταναστών στην Ελλάδα και της ανάγκης δημιουργίας σταθερών δομών μεταναστευτικής πολιτικής και ένταξης σε μια ανοιχτή πολυπολιτισμική κοινωνία.

Στο νέο νόμο συνυπάρχουν η αυστηρότητα των πολλαπλών υποχρεώσεων με τα περιορισμένα δικαιώματα και τη γραφειοκρατική λειτουργία του διοικητικού ελέγχου. Και τούτο γιατί κατ' αρχάς η διαχείριση της μεταναστευτικής ροής αντιμετωπίζει τη μετανάστευση ως ένα πρόβλημα προς επίλυση και όχι ως ένα κοινωνικό φαινόμενο συνθετικό της εξέλιξης της ελληνικής κοινωνίας και απόλυτα συνυφασμένο με την διαμόρφωση της κοινωνικής πολιτικής.

Τέλος, μπορούμε να καταλήξουμε στο ότι η νομιμοποίηση αποσκοπεί στην προσωρινή τακτοποίηση της παραμονής και εργασίας ορισμένου αριθμού αλλοδαπών που διαμένουν παράνομα στη χώρα. Πρόκειται για ρύθμιση γνωστή σε όλα σχεδόν τα κράτη μέλη της Ευρωπαϊκής Ένωσης, η οποία όμως δεν στοιχειοθετεί σε καμία περίπτωση τακτική μέθοδο

³⁰ Βλ. . Φ.Ε.Κ. 212, 13/8/05 Α' Τεύχος, Νόμος υπ' αριθμόν 3386/2005, «Είσοδος, Διαμονή και Κοινωνική Ένταξη Υπηκόων Τρίτων Χωρών στην Ελληνική Επικράτεια».

αντιμετώπισης του μεταναστευτικού φαινομένου, αλλά λύση ανάγκης και για το λόγο αυτό, αποσπασματική ρύθμιση σε σχέση με την καθολική νομοθετική προσέγγιση της μετανάστευσης.

2.1.1 ΒΑΣΙΚΟΙ ΝΟΜΟΙ ΓΙΑ ΤΗΝ ΜΕΤΑΝΑΣΤΕΥΣΗ ΚΑΙΝΟΤΟΜΙΕΣ ΤΟΥ 2910/ 2001

Η πανσπερμία των νομοθετικών ρυθμίσεων που εισήγαγε ο Ν. 1975/1991 και οι κανονιστικές πράξεις που εκδόθηκαν κατ' εξουσιοδότησή του επέβαλαν στους συντάκτες του νέου νόμου την ανάγκη να κωδικοποιήσουν και να ενοποιήσουν σε ένα ενιαίο νομοθετικό πλαίσιο. Αυτή ήταν και η πρώτη προτεραιότητά τους. Έτσι ο 2910/2001 αποτελεί ως ένα βαθμό επανάληψη διατάξεων της ισχύουσας νομοθεσίας.

Νέες ρυθμίσεις έκαναν την εμφάνισή τους, τροποποιώντας και συμπληρώνοντας την εικόνα της Ελληνικής μεταναστευτικής πολιτικής. Σύμφωνα με την εισηγητική έκθεση του Ν.2910/2001 οι θεσμικές αλλαγές³¹ που επιφέρει ο νέος νόμος είναι οι εξής:

- Η ανάθεση στο Υπουργείο Εσωτερικών, Δημόσιας Διοίκησης και Αποκέντρωσης (Υ.Π.Ε.Σ.Δ.Δ.Α.) του συντονισμού της μεταναστευτικής πολιτικής και η σύσταση κεντρικής Υπηρεσίας Αλλοδαπών και Μετανάστευσης καθώς και αντίστοιχων υπηρεσιών σε κάθε Περιφέρεια.
- Η δυνατότητα σύστασης γραφείων ευρέσεως εργασίας στις Ελληνικές Προξενικές αρχές.
- Η μεταφορά της αρμοδιότητας για τη χορήγηση άδειας παραμονής σε αλλοδαπό από τις αστυνομικές αρχές στον Γενικό Γραμματέα της Περιφέρειας.
- Η δημιουργία Επιτροπών Μετανάστευσης, οι οποίες θα γνωμοδοτούν -κατόπιν ατομικής συνέντευξης με τον αλλοδαπό-ως προς το θέμα της χορήγησης ή μη άδειας παραμονής.
- Η κατοχύρωση των δικαιωμάτων των μεταναστών και η δυνατότητα ένταξής τους στην ελληνική κοινωνία.

³¹ Συνήγορος του Πολίτη, «Ειδική έκθεση του Συνήγορου του πολίτη σχετικά με τα προβλήματα εφαρμογής του νόμου 2910/2001», Αθήνα 2001.

- Η ρύθμιση των υποχρεώσεων των μεταναστών, των υπηρεσιών, των εργοδοτών και των ιδιωτών και η πρόβλεψη των σχετικών ποινικών και διοικητικών κυρώσεων.
- Η διευθέτηση ζητημάτων απέλασης, ιδίως η δυνατότητα δημιουργίας ειδικών χώρων προσωρινής κράτησης αλλοδαπών.
- Η τροποποίηση της διαδικασίας απόκτησης Ελληνικής ιθαγένειας με πολιτογράφηση.
- Η νομιμοποίηση αλλοδαπών που παραμένουν παράνομα στην ελληνική επικράτεια.

Επιπλέον, προσεχτική ανάγνωση του νόμου οδηγεί στη διαπίστωση ότι στον κατάλογο των προαναφερόμενων καινοτομιών θα πρέπει να υπάρχουν και άλλες μεταρρυθμίσεις, μεταξύ των οποίων ιδιαίτερα σημαντικές είναι οι ακόλουθες :

- ✘ Η σχεδόν πλήρης τροποποίηση της μέχρι πρότινος ισχύουσας «μετάκλησης» αλλοδαπών εργαζόμενων, με κύριο χαρακτηριστικό την υιοθέτηση διαδικασίας ανακοινώσεων για την κάλυψη θέσεων εργασίας από αλλοδαπούς εργαζόμενους.
- ✘ Η τροποποίηση των όρων οικογενειακής κατάστασης.
- ✘ Η μείωση του χρονικού ορίου της νόμιμης παραμονής στη χώρα για την απόκτηση άδειας αόριστης παραμονής.
- ✘ Η αποσύνδεση του ζητήματος «άσυλο-πρόσφυγες». Να μην τίθεται δηλαδή κοινό ζήτημα εισόδου και παραμονής τους στην Ελλάδα.
- ✘ Η υιοθέτηση γενικών κανόνων για το είδος και τη διάρκεια των χορηγούμενων προξενικών θεωρήσεων (visa).
- ✘ Η θεσμοθέτηση της εποχιακής απασχόλησης, σε εκτέλεση σχετικής διμερούς σύμβασης.
- ✘ Η δυνατότητα μετανάστευσης προς την Ελλάδα μη οικονομικά ενεργών αλλοδαπών.
- ✘ Η προνομακή μεταχείριση των ανήλικων αλλοδαπών σε συνδυασμό με την κατοχύρωση του εκπαιδευτικού τους δικαιώματος.
- ✘ Η χορήγηση δικαιώματος μερικής απασχόλησης στον αλλοδαπό φοιτητή ή σπουδαστή.
- ✘ Η δυνατότητα αλλαγής εργοδότη εκ μέρους του αλλοδαπού εργαζόμενου.

Οι σημαντικότερες από τις παραπάνω νομοθετικές ρυθμίσεις μπορούσαν να κατανεμηθούν σε τρεις βασικές κατηγορίες:

- α) η ενοποίηση των αρμοδιοτήτων και η αποκέντρωση υπηρεσιών μετανάστευσης,

- β) η τροποποίηση των όρων μετανάστευσης, και
- γ) το νομικό καθεστώς των μεταναστών.

Ακόμη, ο Ν.2910/2001 αποτυπώνει τη βούληση της πολιτείας για αλλαγή των όρων εισδοχής αλλοδαπών και σηματοδοτεί, μέσα από θεσμικές μεταρρυθμίσεις, αργή μεταστροφή προς πιο σύγχρονες αντιλήψεις για το χειρισμό και τη διευθέτηση των μεταναστευτικών ροών. Έτσι θεσπίζεται σύστημα «ποσοτώσεων» και διαδικασία «ανακοινώσεων» για την πρόσληψη αλλοδαπών στην ελληνική αγορά εργασίας, προβλέπεται η ίδρυση υπηρεσιών και επιτροπών μετανάστευσης σε κεντρικό και περιφερειακό επίπεδο και τελικά προσδιορίζεται, σε ένα μάλλον διπολικό σχήμα, το αρμόδιο Υπουργείο για το συντονισμό και τη χάραξη της μεταναστευτικής πολιτικής.

ΟΙ ΝΕΕΣ ΡΥΘΜΙΣΕΙΣ ΤΟΥ 3386/2005

Ο Ν.3386/2005 συνιστά το τρίτο κατά σειρά νομοθετικό εγχείρημα της τελευταίας δεκαπενταετίας στο πεδίο της μεταναστευτικής πολιτικής και φιλοδοξεί να δημιουργήσει ένα πλαίσιο άσκησης της μεταναστευτικής πολιτικής, εστιάζοντας θεωρητικά το ενδιαφέρον του στο τρίπτυχο- νομιμότητα – ασφάλεια δικαιωμάτων – κοινωνική ένταξη.

Διαμορφώνει νέες κατηγοριοποιήσεις και θέτει πολλαπλές προϋποθέσεις για την παραμονή των μεταναστών, ενώ επιδιώκει- κατά τη βούληση του νομοθέτη – να αναλύσει ορθολογικά το κανονιστικό πλαίσιο και να απομακρυνθεί από τη λογική των έκτακτων παρεμβάσεων.

Στην πραγματικότητα, ο νέος νόμος αποτυπώνει συγκεκριμένες πολιτικές επιλογές οι οποίες ανιχνεύονται ευκρινέστερα σε τρία κυρίως πεδία :

1. Στους νέους μηχανισμούς άσκησης της μεταναστευτικής πολιτικής (ενοποίηση αδειών παραμονής και εργασίας, χορήγηση άδειας από το Γενικό Γραμματέα Περιφέρειας, κλειστός αριθμός μεταναστών ανά νομό, ειδικότητα, και ιθαγένεια).
2. Στον έλεγχο του χρόνου παραμονής των μεταναστών (απαγόρευση μετακίνησης του μετανάστη σε άλλο νομό πριν από την πάροδο ενός έτους, διετής παραμονή πριν από την οικογενειακή επανένωση).

3. Στην εργαλειοποίηση της κοινωνικής ένταξης των μεταναστών (πρόγραμμα ένταξης για όσους διαθέτουν μακρά διαμονή και συνεχή εργασία).

Τα πεδία αυτά αντιστοιχούν σε ισάριθμες πηγές θεσμικών εκκρεμοτήτων, οι οποίες αφενός περιορίζουν την ασφάλεια των δικαιωμάτων των μεταναστών και αφετέρου δεν εξυπηρετούν πάντα την εφαρμογή μίας οργανικής και μακροπρόθεσμης μεταναστευτικής πολιτικής.

Η πολιτική του ανώτατου-κλειστού αριθμού μεταναστών ανά νομό και ιθαγένεια που αναφέρεται παραπάνω, θα δημιουργήσει φαινόμενα κοινωνικού αποκλεισμού και θα ευνοήσει την εκμετάλλευση των νόμιμων και παράνομων μεταναστών.

Η πραγματικότητα απέδειξε ότι οι κυκλικές παλινωδίες μεταξύ νομιμότητας και παρανομίας στο πεδίο του μεταναστευτικού πληθυσμού, η διαχείριση της ανομίας και η εκμετάλλευση της υποτιμημένης και συχνά άτυπης εργασίας των μεταναστών προκάλεσαν μέχρι σήμερα μια έντονη ανασφάλεια δικαιωμάτων, και δρομολόγησαν τον κοινωνικό αποκλεισμό της δεύτερης γενιάς.

Η επιχειρούμενη κοινωνική χειραγώγηση των μεταναστών συνδυάζεται με τις προϋποθέσεις παραμονής και εργασίας που γίνονται αυστηρότερες και την ενδεχόμενη παράταση της προσωρινής διαμονής, αλλά οπωσδήποτε δεν συμβάλλει στην ομαλή ένταξη των μεταναστών. Η ίδια αυστηριοποίηση, συνοδευόμενη από τον έλεγχο και την αστυνόμευση των συμπεριφορών, δημιουργεί περιθωριοποίηση, καλλιεργεί τις ανισότητες στον καταμερισμό της εργασίας και συνδέει τη μεταναστευτική με την αντεγκληματική πολιτική.

Το σημερινό νομοθετικό πλαίσιο, κρίνεται θεσμικά ανεπαρκές, ως προς τη διαμόρφωση ολοκληρωμένων και σταθερών δομών μεταναστευτικής πολιτικής, λειτουργικά στην ευρύτερη κοινωνική πολιτική.

Η υπαγωγή ή «ομηρία» των μεταναστών σε ένα καθεστώς πολλαπλών κατηγοριοποιήσεων και ανισοτήτων οδηγεί τελικά στον κοινωνικό αποκλεισμό και στην ανακύκλωση της κοινωνικής ανομίας. Υπό αυτήν την έννοια, ίσως η λύση του προβλήματος της μεταναστευτικής πολιτικής να ταυτίζεται με το μείζον πρόβλημα της σύγχρονης ελληνικής κοινωνίας : την ανάγκη εμπέδωσης και διεύρυνσης του κοινωνικού κράτους δικαίου.

2.2 ΕΙΣΟΔΟΣ & ΔΙΑΜΟΝΗ ΤΩΝ ΜΕΤΑΝΑΣΤΩΝ ΣΤΗ ΧΩΡΑ

2.2.3 ΕΙΣΟΔΟΣ ΚΑΙ ΠΑΡΑΜΟΝΗ ΑΛΛΟΔΑΠΩΝ ΓΙΑ ΠΑΡΟΧΗ ΕΡΓΑΣΙΑΣ

Άρθρο 19 του Ν. 2910/01& (Άρθρο 19 παρ. 2 & 3 του Ν. 3013/02, Άρθρο 32 παρ.10 του Ν. 3202/03)

1. Επιτρέπεται η είσοδος αλλοδαπού στην Ελλάδα³² για παροχή εξαρτημένης εργασίας σε συγκεκριμένο εργοδότη και για συγκεκριμένο είδος απασχόλησης, για παροχή ανεξάρτητων υπηρεσιών ή έργου, αν του χορηγηθεί άδεια εργασίας από το Νομόρχη.

2 α. Στην έδρα κάθε περιφέρειας συγκροτείται Επιτροπή, η οποία αποτελείται από:

- ❖ το Γενικό Γραμματέα της Περιφέρειας ή το Διευθυντή της αρμόδιας Υπηρεσίας Αστικής Κατάστασης και Αλλοδαπών και Μετανάστευσης, ως Πρόεδρο.
- ❖ τον προϊστάμενο του Σώματος Επιθεωρητών Εργασίας (.Σ.Ε.Π.Ε.)
- ❖ εκπρόσωπο της Ε.Ν.Α.Ε. (Ενωση Νομαρχιακών Αυτοδιοικήσεων Ελλάδος)
- ❖ εκπρόσωπο του Ο.Α.Ε.Δ. (Οργανισμός Απασχόλησης Εργατικού Δυναμικού)
- ❖ εκπρόσωπο των εργαζομένων.
- ❖ εκπρόσωπο των εργοδοτών
- ❖ εκπρόσωπο της ΓΕΣΑΣΕ (Γενική Συνομοσπονδία Αγροτικών Συλλόγων Ελλάδος) ή ΠΑΣΕΓΕΣ (Πανελλήνια Συνομοσπονδία Ενώσεων Γεωργικών Συνεταιρισμών).

Η επιτροπή καταρτίζει στο τελευταίο τρίμηνο κάθε έτους έκθεση στην οποία καταγράφονται οι υπάρχουσες ανάγκες σε εργατικό δυναμικό στην περιφέρεια και οι κενές θέσεις εργασίας, ανά ειδικότητα και νομό, που μπορεί να καλυφθούν από αλλοδαπούς. Κατά την κατάρτιση της έκθεσης λαμβάνονται υπόψη το συμφέρον της εθνικής οικονομίας, η προσφορά εργασίας από ημεδαπούς ή αλλοδαπούς που διαμένουν νόμιμα στην Ελλάδα και η ζήτηση.

β. Με βάση αυτήν την έκθεση καθορίζεται με απόφαση των Υπουργών Εργασίας και Κοινωνικών Ασφαλίσεων, Εσωτερικών, Δημόσιας Διοίκησης και Αποκέντρωσης και Εξωτερικών ο ανώτατος αριθμός αδειών εργασίας που χορηγούνται κάθε έτος σε αλλοδαπούς κατά ιθαγένεια, νομό, είδος και διάρκεια απασχόλησης.

γ. Η απόφαση αυτή διαβιβάζεται από την επιτροπή στις Ν. Αυτοδιοικήσεις και στις Ελληνικές

³² Επιστημονική Επιτροπή, Ν. Μαπακιορτζή- Σ. Βουλγάρογλου- Μ. Μαλαπέτσα- Α. Ρεβύθης « Οδηγός του Μετανάστη», Κ. Ε. Κ. Ακμών ,2001.

Προξενικές Αρχές έως ότου συσταθούν τα Γραφεία Ευρέσεως Εργασίας Εξωτερικού.

3. Τα Γραφεία Ευρέσεως Εργασίας Εξωτερικού καλούν με ανακοινώσεις τους, που δημοσιεύονται στα τοπικά μέσα ενημέρωσης, τους ενδιαφερόμενους να υποβάλουν αιτήσεις για εργασία στην Ελλάδα. Με βάση τις αιτήσεις αυτές καταρτίζουν ονομαστικές καταστάσεις αλλοδαπών που επιθυμούν να εργασθούν στην Ελλάδα και τις αποστέλλουν στον Ο.Α.Ε.Δ. και στις Υπηρεσίες Εργασίας των Νομαρχιακών Αυτοδιοικήσεων.

4. Ο εργοδότης για να προσλάβει προσωπικό με σύμβαση εξαρτημένης εργασίας, ανεξάρτητων υπηρεσιών ή έργου υποβάλλει αίτηση στην αρμόδια Υπηρεσία Εργασίας της Ν. Α.

5. Η Επιτροπή μπορεί να εγκρίνει την κάλυψη των θέσεων αυτών από αλλοδαπούς που δε διαμένουν στην Ελλάδα, εφόσον οι θέσεις εργασίας που υπάρχουν δεν καλύπτονται από ημεδαπούς ή αλλοδαπούς που διαμένουν στην χώρα. Ο εργοδότης επιλέγει από τις ονομαστικές καταστάσεις που προβλέπονται, τους αλλοδαπούς που τον ενδιαφέρουν και υποβάλλει αίτηση στο Νομάρχη για τη χορήγηση άδειας εργασίας σε αυτούς.

6. Η αίτηση πρέπει να συνοδεύεται από τα εξής έγγραφα:

α. Βεβαίωση του εργοδότη ότι θα προσλάβει τους αλλοδαπούς και ότι θα αναλάβει τις δαπάνες διαβίωσής τους μέχρι να λάβουν άδεια παραμονής ή, αν δεν τους χορηγηθεί άδεια, μέχρι να αναχωρήσουν από τη χώρα.

β. Εγγυητική επιστολή τράπεζας ποσού ίσου τουλάχιστον με τις τριμηνιαίες αποδοχές ανειδίκευτου εργάτη για την κάλυψη των δαπανών τρίμηνης διαβίωσης του αλλοδαπού στην Ελλάδα και ποσού που να καλύπτει τις δαπάνες επαναπροώθησής του στη χώρα προέλευσης.

7 α. Η άδεια εργασίας χορηγείται από τον οικείο Νομάρχη, εφόσον αναφέρεται σε ειδικότητα που περιλαμβάνεται στην Κ.Υ.Α. (Κοινή Υπουργική Απόφαση) της περίπτωσης β' της παραγράφου 2 του άρθρου 11 Ν.3202/03 με την οποία καθορίζεται ο αριθμός αδειών εργασίας κατά ιθαγένεια, νομό, είδος και διάρκεια απασχόλησης. Η χορήγηση της άδειας εργασίας γίνεται ύστερα από γνώμη της αστυνομικής αρχής του νομού για θέματα που αφορούν τη δημόσια τάξη και ασφάλεια της χώρας.

β. Ο κάτοχος της άδειας εργασίας μπορεί να εργασθεί σε άλλο νομό της ίδιας ή διαφορετικής περιφέρειας με τη συνδρομή των προϋποθέσεων της παραγράφου 10 του άρθρου 19 του Ν. 21910/01, όπως προστέθηκε με την παράγραφο 2 του άρθρου 32 του Ν. 3202/03, δηλαδή,

- αν έχει λυθεί η αρχική εργασιακή σχέση και έχει αναγγελθεί ο λόγος λύσης
- έχει συνάψει νέα σύμβαση εργασίας με εργοδότη σε άλλο νομό,
- ή έχει θεωρηθεί η άδεια από την αρμόδια Υπηρεσία της Νομαρχίας του τόπου όπου θα εργασθεί για χρονικό διάστημα ίσο με αυτό που υπολείπεται
- και εφόσον πρόκειται για ειδικότητα, η οποία προβλέπεται στην ανωτέρω Κ. Υ. Α. και δεν έχει καλυφθεί από άλλο ημεδαπό ή αλλοδαπό εργαζόμενο.

8. Η άδεια εργασίας χορηγείται για περίοδο μέχρι ενός έτους. Μετά την πάροδο δύο ετών από τη χορήγηση της αρχικής άδειας η άδεια εργασίας έχει διετή διάρκεια.

9. Ο Νομάρχης διαβιβάζει την άδεια εργασίας στο Ελληνικό Προξενείο για να δοθεί θεώρηση εισόδου και την κοινοποιεί στην Υπηρεσία Αλλοδαπών και Μετανάστευσης

10. Η χορήγηση άδειας εργασίας από την αρμόδια Υπηρεσία της Νομαρχιακής Αυτοδιοίκησης ισχύει, στο πλαίσιο της διάρκειάς της σε οποιοδήποτε νομό της χώρας.



Υπάλληλοι στη Νομαρχία Αθηνών στην προσπάθειά τους να χορηγήσουν άδεια παραμονής σε αλλοδαπούς

ΑΝΑΝΕΩΣΗ ΑΔΕΙΑΣ ΕΡΓΑΣΙΑΣ

Ν. 2910/01 άρθρα 12 & 23

Δυο μήνες πριν λήξει έως και την ημέρα που λήγει η άδεια εργασίας προσκομίζουν τα εξής δικαιολογητικά στα γραφεία εργασίας της ΝΟΜΑΡΧΙΑΣ.

1. Αίτηση ανανέωσης της άδειας εργασίας.
2. Άδεια εργασίας (πρωτότυπη και επικυρωμένη φωτοτυπία)
3. Άδεια παραμονής – διαμονής (πρωτότυπη και επικυρωμένη φωτοτυπία)
4. Αντίγραφο φορολογικής δήλωσης θεωρημένο από την εφορία
5. Διαβατήριο (πρωτότυπο και φωτοτυπία)
6. Εκκαθαριστικό ή φορολογική δήλωση του τρέχοντος έτους
7. Φορολογική ενημερότητα
8. Σύμβαση εργασίας
9. Υπεύθυνη δήλωση εργοδότη ότι η σύμβαση εργασίας είναι σε ισχύ (με γνήσιο υπογραφής του εργοδότη θεωρημένο από την αστυνομία).

10. ΓΙΑ ΕΞΑΡΤΗΜΕΝΗ ΕΡΓΑΣΙΑ:

Ένσημα (απόσπασμα ατομικού λογαριασμού ασφάλισης ή βεβαίωση εργοδότη) από την ημερομηνία έκδοσης της άδειας εργασίας μέχρι την ημερομηνία υποβολής των δικαιολογητικών για την ανανέωση της άδειας εργασίας χωρίς κενό.

Αν όμως έχουν απασχοληθεί μικρότερο χρονικό διάστημα κατά τη διάρκεια της άδειας παραμονής τους, θα πρέπει να αποδείξουν απολύτως τεκμηριωμένα το λόγο για τον οποίο δεν εργάστηκαν το συγκεκριμένο χρονικό διάστημα.

11. ΓΙΑ ΑΝΕΞΑΡΤΗΤΗ ΕΡΓΑΣΙΑ:

- Καθαρίστριες, κηπουροί κλπ. 150 ένσημα
- Οικοδόμοι, αποκλειστικές νοσοκόμες 130 ένσημα χωρίς τις προσαυξήσεις.

ΟΓΑ: ΑΓΡΟΤΙΚΗ ΕΡΓΑΣΙΑ

- α. Βιβλιάριο υγείας σε ισχύ (επικυρωμένη φωτοτυπία) ή
- β. Δήλωση εργοδότη επικυρωμένη από τον ανταποκριτή του ΟΓΑ που να αναφέρει τουλάχιστον 150 ημερομίσθια, τα οποία να έχουν πραγματοποιηθεί απαραίτητως κατά το

χρονικό διάστημα της ισχύος της άδειας εργασίας.

Τ.Ε. Β. Ε ΕΛΕΥΘΕΡΟΙ ΕΠΑΓΓΕΛΜΑΤΙΕΣ

α. Βιβλιάριο υγείας σε ισχύ (επικυρωμένη φωτοτυπία) ή

β. Βεβαίωση μη οφειλής στο συγκεκριμένο ασφαλιστικό φορέα.

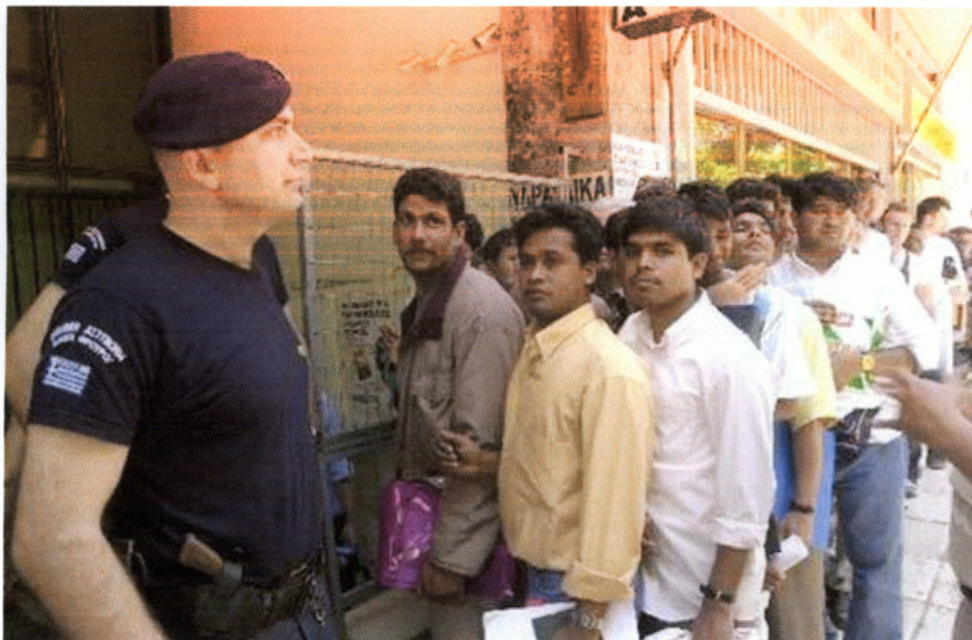

Μετανάστες που περιμένουν στην ουρά για να πάρουν την άδεια παραμονής τους.

2.2.4 ΚΑΤΗΓΟΡΙΕΣ ΑΔΕΙΩΝ ΠΑΡΑΜΟΝΗΣ ΑΛΛΟΔΑΠΩΝ

1. ΑΔΕΙΑ ΠΑΡΑΜΟΝΗΣ ΓΙΑ ΠΑΡΟΧΗ ΕΞΑΡΤΗΜΕΝΗΣ ΕΡΓΑΣΙΑΣ

Εξαρτημένη εργασία είναι η εργασία η οποία παρέχεται σε ορισμένο εργοδότη για καθορισμένο ή μη χρόνο και έναντι καθορισμένου μισθού.

Χορήγηση άδειας παραμονής.

Άρθρο 21 Ν. 2910/01

Για την χορήγησή της σε αλλοδαπό που παρέχει εξαρτημένη εργασία στη χώρα είναι απαραίτητο να υποβάλει αίτηση στο δήμο ή την κοινότητα του τόπου κατοικίας του δυο μήνες πριν από τη λήξη της θεώρησης εισόδου.

Η αίτηση πρέπει να συνοδεύεται από:

1. Αντίγραφο του διαβατηρίου του με την ισχύουσα θεώρηση εισόδου του στη χώρα (βίζα). Η θεώρηση (βίζα) πρέπει να είναι για παροχή εξαρτημένης εργασίας.

2. Τρεις πρόσφατες έγχρωμες φωτογραφίες.

3. Επικυρωμένο αντίγραφο της άδειας εργασίας.

4. Επικυρωμένο αντίγραφο της σύμβασης εξαρτημένης εργασίας

5. Αποδεικτικά στοιχεία ότι είναι ασφαλισμένος για την κάλυψη εξόδων νοσηλείας, ιατρικής περίθαλψης και για την κάλυψη εργατικού ατυχήματος ή ότι έχει υποβληθεί σχετική αίτηση.

6. Πιστοποιητικό υγείας που θα εκδίδεται από ελληνικά κρατικά νοσηλευτικά ιδρύματα, ότι ο αλλοδαπός δεν πάσχει από νόσημα το οποίο, σύμφωνα με τα διεθνή δεδομένα και την Παγκόσμια Οργάνωση Υγείας (Π.Ο.Υ.), μπορεί να αποτελέσει κίνδυνο για τη δημόσια υγεία.

Τα έξοδα βαρύνουν τον ενδιαφερόμενο αλλοδαπό.

7. Παράβολο 147 ευρώ από την Εφορία

8. Απλή δήλωσή του στην οποία να αναφέρεται η διεύθυνση κατοικίας του.

Αφού πάρει την άδεια εργασίας, προσκομίζει στο Δήμο ή στην Κοινότητα του τόπου κατοικίας του, δυο μήνες πριν από τη λήξη της και το αργότερο έως την ημέρα που λήγει η άδεια παραμονής του τα εξής δικαιολογητικά:

1. Αίτηση για ανανέωση της άδειας παραμονής.

2. Αντίγραφο του διαβατηρίου του (το διαβατήριό πρέπει να είναι σε ισχύ).

3. Επικυρωμένο φωτοαντίγραφο της άδειας παραμονής.

4. Τρεις έγχρωμες φωτογραφίες.
 5. Επικυρωμένο φωτοαντίγραφο της σύμβασης εξαρτημένης εργασίας.
 6. Επικυρωμένο φωτοαντίγραφο της άδειας εργασίας.
 7. Αντίγραφο εκκαθαριστικού σημειώματος της Εφορίας του τελευταίου οικονομικού έτους.
 8. Βεβαίωση του ασφαλιστικού φορέα ότι είναι ασφαλισμένος για την κάλυψη νοσηλείας, ιατρικής περίθαλψης και για την κάλυψη εργατικού ατυχήματος και ότι έχει εκπληρώσει τις ασφαλιστικές του υποχρεώσεις ή επικυρωμένο φωτοαντίγραφο βιβλιαρίου υγείας θεωρημένο για το τρέχον έτος και καρτέλα ενσήμων.
 9. Παράβολο 147 ευρώ από την Εφορία, όπως ορίζει το άρθρο 71 του Ν. 2910/01.
 10. Απλή δήλωση του αλλοδαπού στην οποία να αναφέρεται η διεύθυνση κατοικίας του.
- Μετά την πάροδο δύο ετών από τη χορήγηση της αρχικής άδειας η ανανέωσή της γίνεται με απόφαση του Γενικού Γραμματέα της οικείας περιφέρειας ανά διετία και έχει ισόχρονη διάρκεια.
- Ύστερα από συνολική δεκαετή παραμονή στην Ελλάδα και υπό τις αυτές προϋποθέσεις μπορεί με απόφαση του Γ. Γ. της οικείας περιφέρειας να χορηγείται άδεια παραμονής αόριστης διάρκειας.
- Εφόσον ο αλλοδαπός κατέθεσε αίτηση ανανέωσης άδειας εργασίας ή άδειας διαμονής, πριν τη λήξη της προηγούμενης άδειας διαμονής, θεωρείται νομίμως διαμένων στη χώρα μέχρι η διοίκηση να αποφανθεί με απόφασή της επί του αιτήματος. (άρθρο 32 παρ.12 του Ν 3202/03)
- Αν ο αλλοδαπός είναι παντρεμένος και με παιδιά πρέπει να προσκομίσει επιπλέον:
1. Επικυρωμένο φωτοαντίγραφο διαβατηρίου όλων των μελών της οικογένειας άνω των 14 ετών εις διπλούν.
 2. Επικυρωμένο φωτοαντίγραφο των αδειών παραμονής όλων των μελών της οικογένειας εις διπλούν.
 3. Δυο φωτογραφίες για κάθε μέλος της οικογένειας άνω των 14 ετών.
 4. Πιστοποιητικό οικογενειακής κατάστασης πρόσφατης έκδοσης, μεταγενέστερης της άδειας παραμονής του από όπου να προκύπτει ο συγγενικός δεσμός.
 5. Παράβολο από δημόσιο ταμείο 146,74 ευρώ για κάθε άτομο άνω των 14 ετών.
 6. Απλή δήλωση του αλλοδαπού στην οποία να αναφέρεται η διεύθυνση κατοικίας του και ότι τα μέλη της οικογένειας έμεναν και θα συνεχίσουν να μένουν μαζί.
 7. Βιβλιάριο υγείας θεωρημένο για το τρέχον έτος, εις διπλούν.

8. Βιβλιάριο εμβολίων.

9. Πιστοποιητικό υγείας των παιδιών.

2. ΑΔΕΙΑ ΠΑΡΑΜΟΝΗΣ ΓΙΑ ΠΑΡΟΧΗ ΑΝΕΞΑΡΤΗΤΩΝ ΥΠΗΡΕΣΙΩΝ Η ΕΡΓΟΥ

Άρθρο 23 του Ν. 2910/01

Ανεξάρτητες υπηρεσίες ή έργο μπορεί να προσφέρει μία καθαρίστρια, οικιακή βοηθός, ένας κηπουρός κ.λπ. που δεν έχουν δική τους επιχείρηση, αλλά ούτε δουλεύουν υπό τις εντολές ενός εργοδότη, αλλά σε περισσότερους από ένα, δεν υπάρχει δηλαδή εξαρτημένη σχέση με ένα συγκεκριμένο εργοδότη.

Χορήγηση άδειας παραμονής για παροχή ανεξάρτητων υπηρεσιών ή έργου.

Άρθρα 19,20,21,22 του Ν. 2910/01

Προκειμένου να χορηγηθεί άδεια παραμονής σε αλλοδαπούς που παρέχουν ανεξάρτητη υπηρεσία ή έργο ακολουθείται η ίδια διαδικασία που απαιτείται για τη χορήγηση άδειας παραμονής σε αλλοδαπούς που παρέχουν εξαρτημένη εργασία (εφαρμόζονται οι διατάξεις των άρθρων 19, 20, 21, 22).

Η μόνη διαφορά είναι ότι αντί της σύμβασης εξαρτημένης εργασίας πρέπει να προσκομίσουν σύμβαση παροχής ανεξάρτητης υπηρεσίας ή έργου

Ανανέωση της άδειας παραμονής για παροχή ανεξάρτητων υπηρεσιών ή έργου. (Άρθρο 23 Ν. 2910/01)

Για την ανανέωση της άδειας παραμονής για την παροχή ανεξάρτητων υπηρεσιών ή έργου ακολουθείται η ίδια διαδικασία με αυτή της ανανέωσης της εξαρτημένης εργασίας, όμως, αντί της σύμβασης παροχής ανεξάρτητων υπηρεσιών ή έργου μπορεί να προσκομίζεται :

α. Δήλωση του εργοδότη ότι θα απασχολήσει τον αλλοδαπό σε συγκεκριμένη εργασία συγκεκριμένο χρονικό διάστημα ή

β. Βιβλιάριο ενσήμων από το οποίο θα προκύπτει ότι έχει πραγματοποιήσει αριθμό ημερομισθίων ίσο με το μισό των εργάσιμων ημερών που αντιστοιχούν στο χρονικό διάστημα

από την έκδοση της άδειας εργασίας μέχρι την υποβολή της αίτησης για ανανέωσή της.

γ. Φωτοτυπίες του μπλοκ αποδείξεων το οποίο θα θεωρηθεί από το Ι.Κ.Α.

3. ΑΔΕΙΑ ΠΑΡΑΜΟΝΗΣ ΓΙΑ ΠΑΡΟΧΗ ΕΠΟΧΙΑΚΗΣ ΕΡΓΑΣΙΑΣ

Άρθρο 24 Ν. 2910/01

1. Εποχιακή εργασία αλλοδαπού είναι η απασχόλησή του στην Ελλάδα για χρονικό διάστημα μέχρι έξι μήνες ανά ημερολογιακό έτος σε τομέα δραστηριότητας που συνδέεται με τις εποχές, με σχέση εργασίας ορισμένου χρόνου και υπό την προϋπόθεση ότι ο αλλοδαπός δε διατηρεί κατοικία στην Ελλάδα.

2. Ο εργοδότης που επιθυμεί να απασχολήσει αλλοδαπό για εποχιακή εργασία στην Ελλάδα υποβάλλει αίτηση στην αρμόδια υπηρεσία της Νομαρχιακής Αυτοδιοίκησης τουλάχιστον τρεις μήνες πριν από την έναρξη των εργασιών.

3. Ειδικά για τις χώρες Αλβανία και Βουλγαρία υπάρχει διακρατική συμφωνία εποχιακής απασχόλησης.

4. Η αίτηση διαβιβάζεται στον Ο.Α.Ε.Δ. προς έγκριση. Εάν ο Ο.Α.Ε.Δ εγκρίνει τη σχετική αίτηση, ο εργοδότης επιλέγει από τις ονομαστικές καταστάσεις που προβλέπονται από την παρ. 3 του άρθρου 19 και κάνει τις εξής ενέργειες:

Υποβάλλει αίτηση στο Νομάρχη για τη χορήγηση άδειας εργασίας σε αλλοδαπούς της επιλογής του, καταθέτοντας και τη σχετική έγκριση του Ο.Α.Ε.Δ. και τα εξής δικαιολογητικά:

α. Υπεύθυνη δήλωση του εργοδότη ότι θα προσλάβει τους συγκεκριμένους αλλοδαπούς και ότι αναλαμβάνει τις δαπάνες διαβίωσής τους μέχρι να λάβουν άδεια παραμονής ή στην περίπτωση που δεν τους χορηγηθεί άδεια παραμονής μέχρι να αναχωρήσουν από τη χώρα.

β. Εγγυητική επιστολή από την τράπεζα.

γ. Ιδιωτικά συμφωνητικά εργασίας στα οποία αναφέρεται: το είδος, οι όροι εργασίας, το χρονικό διάστημα απασχόλησης και οι συμφωνημένες αποδοχές, οι οποίες δεν μπορούν να είναι κατώτερες από τις αποδοχές του ανειδίκευτου εργάτη.

δ. Οι Υπηρεσίες της Νομαρχίας διαβιβάζουν προς τις Προξενικές Αρχές ή στα Γραφεία Ευρέσεως Εργασίας του εξωτερικού τις αιτήσεις των ενδιαφερόμενων εργοδοτών και τα ιδιωτικά συμφωνητικά εργασίας.

ε. Οι Προξενικές Αρχές καλούν τους αλλοδαπούς οι οποίοι πρέπει να παρουσιάζονται αυτοπροσώπως, προσκομίζοντας τα δικαιολογητικά του άρθρου 6 των παραρτημάτων των συμφωνιών που είναι:

- ❖ Να είναι ηλικίας από 21 έως 60 ετών
- ❖ Να είναι κάτοχοι λευκού ποινικού μητρώου.
- ❖ Να έχουν πιστοποιητικό υγείας επικυρωμένο
- ❖ Να είναι κάτοχοι ανάλογου τίτλου σπουδών, όταν πρόκειται για εξειδικευμένη εργασία
- ❖ Να είναι απαλλαγμένοι των στρατιωτικών τους υποχρεώσεων.

Αφού ελεγχθούν τα παραπάνω από τις Προξενικές Αρχές καλούνται οι αλλοδαποί να υπογράψουν και να παραλάβουν τα ιδιωτικά συμφωνητικά, τα οποία επικυρώνονται από τις Προξενικές Αρχές και στη συνέχεια λαμβάνουν νόμιμη θεώρηση εισόδου για εργασία στην Ελλάδα.

4. ΑΔΕΙΑ ΠΑΡΑΜΟΝΗΣ ΓΙΑ ΛΟΓΟΥΣ ΣΠΟΥΔΩΝ

Είσοδος και παραμονή αλλοδαπών για λόγους σπουδών Άρθρο 10 Ν.2910/01

(Άρθρο 19 του Ν. 3013/02 παρ. 1β)

1. Η είσοδος αλλοδαπού στην Ελλάδα για σπουδές σε Α.Ε.Ι., Τ.Ε.Ι., Ανώτερες Εκκλησιαστικές Σχολές και σχολικές μονάδες στην Ανώτερα Σχολή Εκπαιδευτικών Τεχνολόγων και Τεχνικής Εκπαίδευσης, στην Ανώτερη Σχολή Τουριστικών Επαγγελματιών του Ε.Ο.Τ., σε Τεχνικά Επαγγελματικά Εκπαιδευτήρια (Τ.Ε.Ε.), σε σχολείο Ελληνικής Γλώσσας των Πανεπιστημίων Αθηνών ή Θεσσαλονίκης ή στο Κέντρο Ελληνικής Γλώσσας Θεσσαλονίκης επιτρέπεται, εφόσον προηγουμένως λάβει θεώρηση εισόδου για το λόγο αυτόν.

2. Για τη χορήγηση στον αλλοδαπό θεώρησης εισόδου για σπουδές πρέπει:

α. Να γίνει δεκτός σε ένα από τα εκπαιδευτικά ιδρύματα που αναφέρονται στην παράγραφο 1.

β. Να μπορεί να εξασφαλίσει τα έξοδα των σπουδών και της διαβίωσής του.

3. Ο αλλοδαπός που επιθυμεί να έλθει για σπουδές στην Ελλάδα πρέπει να προσκομίσει στο ελληνικό προξενείο του τόπου κατοικίας του:

- Διαβατήριο ή άλλο ταξιδιωτικό έγγραφο .

- Βεβαίωση ελληνικού εκπαιδευτικού ιδρύματος (πρωτότυπο) ότι τον αποδέχεται να εγγραφεί σε αυτό.
- Δήλωση ότι έχει εξασφαλίσει τα απαραίτητα οικονομικά μέσα για τις δαπάνες των σπουδών του στην Ελλάδα.
- Πιστοποιητικό ποινικού μητρώου από τις αρχές της χώρας του.

Χορήγηση άδειας παραμονής για σπουδές.

Άρθρο 11 Ν. 2910/01

Προκειμένου να χορηγηθεί άδεια παραμονής για σπουδές στην Ελλάδα πρέπει:

Να υποβάλει αίτηση στο Δήμο ή στην Κοινότητα του τόπου κατοικίας του δυο μήνες πριν από τη λήξη της θεώρησης εισόδου για σπουδές.

Η αίτηση πρέπει να συνοδεύεται από:

1. Αντίγραφο του διαβατηρίου του με τη θεώρηση εισόδου στη χώρα (βίζα), για σπουδές.
2. Τρεις έγχρωμες φωτογραφίες
3. Βεβαίωση από το αρμόδιο εκπαιδευτικό ίδρυμα ότι έχει εγγραφεί σ' αυτό.
4. Στοιχεία από τα οποία να προκύπτει ότι μπορεί να καλύψει τα έξοδα διαμονής και σπουδών στη διάρκεια ισχύος της άδειας παραμονής.
5. Βεβαίωση του ασφαλιστικού φορέα ότι είναι ασφαλισμένος για την κάλυψη των εξόδων νοσηλείας, ιατρικής και φαρμακευτικής περίθαλψης.
6. Πιστοποιητικό υγείας που θα εκδίδεται από ελληνικό κρατικό νοσηλευτικό ίδρυμα το οποίο θα βεβαιώνει ότι δεν πάσχει από νόσημα, το οποίο μπορεί να αποτελέσει κίνδυνο για τη δημόσια υγεία.
7. Παράβολο 147 ευρώ από την Εφορία, όπως ορίζεται στο άρθρο 71 του παρόντος νόμου.
8. Απλή δήλωση του αλλοδαπού στην οποία να αναφέρεται η διεύθυνση κατοικίας του.

5. ΑΔΕΙΑ ΠΑΡΑΜΟΝΗΣ ΓΙΑ ΑΣΚΗΣΗ ΑΝΕΞΑΡΤΗΤΗΣ ΕΠΙΧΕΙΡΗΜΑΤΙΚΗΣ ΔΡΑΣΤΗΡΙΟΤΗΤΑΣ (Άρθρο 25. Ν. 2910/01)

Άδεια άσκησης ανεξάρτητης οικονομικής δραστηριότητας

1.Οι προϋποθέσεις για την είσοδο του αλλοδαπού στη χώρα για τη συγκεκριμένη δραστηριότητα είναι:

- Να διαθέτει επαρκείς οικονομικούς πόρους για την άσκηση της δραστηριότητας.
- Η δραστηριότητα αυτή να συμβάλει στην ανάπτυξη της Εθνικής Οικονομίας.

2. Η αίτηση για τη χορήγηση της άδειας υποβάλλεται στην ελληνική προξενική αρχή του τόπου κατοικίας του αλλοδαπού και συνοδεύεται από τα εξής έγγραφα:

α. Οικονομοτεχνική μελέτη στην οποία περιλαμβάνονται τουλάχιστον το είδος και το ύψος της επένδυσης, καθώς και οι πηγές χρηματοδότησης.

β. Πιστοποιητικό φορολογικής ενημερότητας της χώρας προέλευσης.

γ. Στοιχεία που αποδεικνύουν την επιστημονική, τεχνική ή επαγγελματική του κατάρτιση, ως προς τη δραστηριότητα που θέλει να ασκήσει (πτυχία, κλπ).

δ. Πιστοποιητικό ποινικού μητρώου των αλλοδαπών αρχών

Χορήγηση άδειας παραμονής : Άρθρο 26 Ν. 2910/01

Στον αλλοδαπό που έχει λάβει θεώρηση εισόδου για άσκηση ανεξάρτητης οικονομικής δραστηριότητας χορηγείται άδεια παραμονής, εφόσον υποβάλει αίτηση στο δήμο ή στην κοινότητα του τόπου κατοικίας του δύο τουλάχιστον μήνες πριν από τη λήξη της θεώρησης εισόδου.

Η αίτηση πρέπει να συνοδεύεται από:

α. Αντίγραφο διαβατηρίου ή άλλου ταξιδιωτικού εγγράφου, με την ισχύουσα θεώρηση εισόδου του στη χώρα μας.

β. Τρεις έγχρωμες φωτογραφίες.

γ. Παράβολο από την εφορία, (293,50 ευρώ για δυο χρόνια).

δ. Αντίγραφο της άδειας άσκησης ανεξάρτητης οικονομικής δραστηριότητας.

ε. Στοιχεία από τα οποία προκύπτει ότι μπορεί να καλύψει τα έξοδα διαμονής του και της δραστηριότητας που θα ασκήσει.

στ. Βεβαίωση του ασφαλιστικού φορέα, στον οποίο είναι ασφαλισμένος, για την κάλυψη των εξόδων νοσηλείας, ιατρικής και φαρμακευτικής περίθαλψης.

ζ. Πιστοποιητικό υγείας από ελληνικό κρατικό νοσηλευτικό ίδρυμα.

η. Απλή δήλωση στην οποία να αναφέρεται η διεύθυνση κατοικίας του.

6. ΑΔΕΙΑ ΠΑΡΑΜΟΝΗΣ ΓΙΑ ΟΙΚΟΓΕΝΕΙΑΚΗ ΣΥΝΕΝΩΣΗ

1. Ο αλλοδαπός που κατοικεί νόμιμα στην Ελλάδα επί δυο τουλάχιστον έτη μπορεί να ζητήσει την είσοδο και την εγκατάσταση στη χώρα των μελών της οικογένειάς του εφόσον:

α. Τα μέλη της οικογένειάς του πρόκειται να κατοικήσουν μαζί του.

β. Διαθέτει προσωπικό εισόδημα σταθερό για τις ανάγκες της οικογένειάς του, που δεν μπορεί να είναι μικρότερο από το ημερομίσθιο του ανειδίκευτου εργάτη, καθώς και κατάλληλο κατάλυμα και ασφάλιση υγειονομικής περίθαλψης, που μπορεί να καλύψει και τα μέλη της οικογένειάς του.

2. Ως μέλη της οικογένειάς του αλλοδαπού θεωρούνται:

α. ο /η σύζυγος

β. τα κάτω των 18 ετών τέκνα του

γ. τα άγαμα κάτω των 18 ετών τέκνα του /της συζύγου, εφόσον του /της έχει ανατεθεί η άσκηση της γονικής μέριμνα.

Χορήγηση άδειας παραμονής για οικογενειακή συνένωση.

Άρθρο 29 Ν. 2910

Προκειμένου να χορηγηθεί άδεια παραμονής για οικογενειακή συνένωση, το μέλος της οικογένειάς που έχει έρθει με θεώρηση εισόδου στην Ελλάδα πρέπει να υποβάλει αίτηση στο δήμο ή στην κοινότητα του τόπου κατοικίας του.

Στους ανήλικους αλλοδαπούς που έχουν συμπληρώσει το 14ο έτος της ηλικίας τους χορηγείται ατομική άδεια παραμονής, η αίτηση υποβάλλεται από αυτόν που ασκεί τη γονική μέριμνα.

Στους ανήλικους αλλοδαπούς που έχουν συμπληρώσει το 14ο έτος της ηλικίας τους χορηγείται ατομική άδεια παραμονής, η αίτηση υποβάλλεται από αυτόν που ασκεί τη γονική μέριμνα.

Για παιδιά ανήλικα κάτω των 14ων ετών καθώς και για τέκνα που γεννιούνται στην Ελλάδα, η παραμονή τους καλύπτεται από την άδεια παραμονής εκείνου που ασκεί τη γονική μέριμνα.

Η αίτηση πρέπει να συνοδεύεται από:

1. Αντίγραφο διαβατηρίου σε ισχύ με την ισχύουσα θεώρηση εισόδου του στη χώρα
- 2 Τρεις έγχρωμες φωτογραφίες.
3. Παράβολο 147 ευρώ από την Εφορία.
- 4..Πιστοποιητικό υγείας από ελληνικό κρατικό νοσηλευτικό ίδρυμα.

7. ΑΔΕΙΑ ΠΑΡΑΜΟΝΗΣ ΑΛΛΟΔΑΠΟΥ ΣΥΖΥΓΟΥ ΕΛΛΗΝΑ

Η ΠΟΛΙΤΗ ΤΗΣ ΕΥΡΩΠΑΪΚΗΣ ΕΝΩΣΗΣ

Άρθρο 33 Ν. 2910/01, όπως τροποποιήθηκε με το άρθρο 19 του Ν. 3013/02, και Άρθρο 11 Παρ. 4 και 5 του Ν. 3074/4-12-02

1. Στον αλλοδαπό, σύζυγο ημεδαπού ή πολίτη χώρας της Ευρωπαϊκής Ένωσης χορηγείται άδεια παραμονής, διάρκειας τουλάχιστον πέντε (5) ετών, η οποία επέχει και θέση άδειας εργασίας.

Η άδεια αυτή ανανεώνεται αυτοδικαίως για χρονικό διάστημα τουλάχιστον πέντε (5) ετών. Η ίδια άδεια καλύπτει και τα κάτω των 18 ετών τέκνα του αλλοδαπού, εφόσον αυτός ασκεί τη γονική μέριμνα.

Απαραίτητη προϋπόθεση για την αυτοδίκαιη ανανέωση της άδειας παραμονής είναι, να προσκομίσει δυο μήνες πριν τη λήξη της αποδεικτικά στοιχεία ότι υφίσταται ο γάμος (υπεύθυνη δήλωση του Ν. 1599/1986 από τον /την Έλληνα /ίδα σύζυγο ή από πολίτη χώρας της Ευρωπαϊκής Ένωσης και πρόσφατο πιστοποιητικό οικογενειακής κατάστασης).

2. Η άδεια αυτή δε χορηγείται ή αν έχει χορηγηθεί, ανακαλείται, εφόσον διαπιστωθεί ότι ο γάμος τελέστηκε με κύριο σκοπό ο αλλοδαπός να αποκτήσει άδεια παραμονής ή την ελληνική ιθαγένεια.

σύζυγος ήταν Έλληνας πολίτης ή πολίτης χώρας της Ευρωπαϊκής Ένωσης ή επαναπατρισθείς ή παλιννοστούντας ή ομογενής.

4. Ως μέλη οικογένειας Έλληνα ή πολίτη Ευρωπαϊκής Ένωσης θεωρούνται:

α. Ο /η σύζυγος

β. Τα κάτω του 21ου έτους τέκνα τους

γ. Οι γονείς του /της συζύγου, εφόσον εξακριβωμένα συνοικούν με αυτούς.

5. Οι ως άνω αλλοδαποί μπορούν να αποκτήσουν αυτοτελή άδεια διαμονής για έναν από τους λόγους που προβλέπονται στον Ν. 2910/01, εφόσον συντρέχουν οι εξής προϋποθέσεις:

α. Εφόσον υπερβούν το όριο της ηλικίας της περίπτωσης β της προηγούμενης παραγράφου

β. εκδοθεί απόφαση διαζυγίου.

ΚΤΗΣΗ ΤΗΣ ΕΛΛΗΝΙΚΗΣ ΙΘΑΓΕΝΕΙΑΣ ΜΕ ΠΟΛΙΤΟΓΡΑΦΗΣΗ

Ιθαγένεια είναι ο νομικός δεσμός ενός προσώπου προς ένα συγκεκριμένο κράτος.

Εθνικότητα είναι ο δεσμός ενός προσώπου προς ένα συγκεκριμένο έθνος.

Αλλοδαπός είναι πρόσωπο που ανήκει στο λαό άλλου κράτους. Κάθε πρόσωπο που δεν έχει την ελληνική ιθαγένεια, συνεπώς είναι κάθε πρόσωπο που ανήκει στο λαό άλλου κράτους.

Ανιθαγενής, ή άπολις ή άπατρις είναι το πρόσωπο που στερείται παντελώς ιθαγένειας.

Για τον Αλλοδαπό που επιθυμεί να αποκτήσει την ελληνική ιθαγένεια με πολιτογράφηση απαιτείται:

α. να έχει συμπληρώσει το 18^ο έτος της ηλικίας του.

β. να μην έχει διαταχθεί η απέλασή του από τη χώρα.

γ. να μην έχει καταδικασθεί για κάποιο από τα αδικήματα τα οποία περιγράφονται στο άρθρο 44 παρ. 1 α, β, γ.

2. Αν ο αλλοδαπός είναι αλλογενής, απαιτείται επιπλέον να:

α. Διαμένει νόμιμα (να έχει άδεια παραμονής ή άλλο ισοδύναμο εγγράφο) δέκα συνολικά χρόνια κατά την τελευταία δωδεκαετία πριν την υποβολή της αίτησης πολιτογράφησης.

Για τον ανιθαγενή αλλοδαπό ή για τον αλλοδαπό που έχει αναγνωρισθεί ως πρόσφυγας αρκεί διαμονή στην Ελλάδα πέντε χρόνια μέσα στην τελευταία δωδεκαετία πριν από την υποβολή της αίτησης.

Στον ανωτέρω κατά περίπτωση απαιτούμενο χρόνο δεν προσμετράται ο χρόνος που έκανε ο αλλοδαπός στην Ελλάδα, ως διπλωματικός ή διοικητικός υπάλληλος ξένης χώρας. Η χρονική επίσης προϋπόθεση δεν απαιτείται για τον αλλοδαπό που γεννήθηκε και κατοικεί στην Ελλάδα, καθώς και για όσους είναι σύζυγοι Ελλήνων ή Ελληνίδων που διαμένουν στην Ελλάδα και έχουν αποκτήσει μαζί τους τέκνα.

β. Να έχει επαρκή γνώση της Ελληνικής Γλώσσας, της Ελληνικής ιστορίας και γενικά του Ελληνικού πολιτισμού. Η πλήρωση της προϋπόθεσης αυτής ελέγχεται από την Επιτροπή Πολιτογράφησης.

ΑΛΛΕΣ ΠΕΡΙΠΤΩΣΕΙΣ ΧΟΡΗΓΗΣΕΙΣ ΑΔΕΙΑΣ ΠΑΡΑΜΟΝΗΣ

Άρθρο 37 παρ 1, 2, 3 του Ν. 2910/01

(Άρθρο 20 Παρ. 1. Α, β, και Παρ.2 του Ν. 3013/02 και άρθρο 8 Παρ. 1. του Ν. 3146 /03)
Επιτρέπεται να χορηγείται άδεια παραμονής για ένα έτος σε αλλοδαπό, που διαθέτει πόρους για την κάλυψη των δαπανών διαβίωσης, η οποία μπορεί να ανανεώνεται για ίσο χρόνο, εφόσον έχει λάβει ειδική θεώρηση εισόδου για το σκοπό αυτό.

ΕΙΣΟΔΟΣ ΚΑΙ ΠΑΡΑΜΟΝΗ ΑΛΛΟΔΑΠΩΝ ΓΙΑ ΑΛΛΟΥΣ ΛΟΓΟΥΣ

Άρθρο 35 του Ν. 2910/01 (Άρθρο 19 Παρ. 7 α, β & γ του Ν. 3013/02)

Με τα άρθρα αυτά καθορίζεται η είσοδος και η παραμονή μελών διοικητικού συμβουλίου, διαχειριστών και προσωπικού αλλοδαπών εταιριών.

Άρθρο 36 του Ν. 2910/01 (Άρθρο 19 Παρ. 8. του Ν. 30)

Με τα άρθρα αυτά καθορίζεται η είσοδος και η παραμονή αλλοδαπών πνευματικών δημιουργών και μελών καλλιτεχνικών συγκροτημάτων και τσίρκων.

2.2.5 ΥΠΟΧΡΕΩΣΕΙΣ ΚΑΙ ΔΙΚΑΙΩΜΑΤΑ ΑΛΛΟΔΑΠΩΝ

ΥΠΟΧΡΕΩΣΕΙΣ ΑΛΛΟΔΑΠΩΝ

Οι αλλοδαποί που έχουν λάβει άδεια παραμονής υποχρεούνται³³ :

- I. Να δηλώσουν στην αρμόδια Υπηρεσία αλλοδαπών και Μετανάστευσης κάθε αλλαγή της κατοικίας τους.
- II. Να δηλώσουν στην αρμόδια Υπηρεσία Αλλοδαπών και Μετανάστευσης κάθε αλλαγή της αστικής και δημοτικής τους κατάστασης. Τέτοιες αλλαγές είναι αλλαγές ιθαγένειας, σύναψη ή λύση γάμου, γέννηση τέκνου, αλλαγή ή απώλεια της άδειας παραμονής του κ. ο. κ.
- III. Να δηλώσουν στην αρμόδια Υπηρεσία Αλλοδαπών και Μετανάστευσης κάθε αλλαγή της εργασιακής τους σχέσης. Ιδιαίτερα τη λύση της σύμβασης εργασίας και τη σύναψη άλλης ή την ανταλλαγή του τύπου της.
- IV. Να αναχωρούν αμέσως και χωρίς ιδιαίτερη ειδοποίηση από την χώρα μόλις λήξει η άδεια παραμονής τους, εκτός αν και εν τω μεταξύ έχουν υποβάλει αίτημα για ανανέωσή της, εφόσον ο νόμος το επιτρέπει.

Γενικότερα , οι αλλοδαποί υποχρεούνται να τηρούν το Σύνταγμα και τους νόμους της χώρας. Να ασφαρίζονται, ιδιαίτερα αν αυτοαπασχολούνται, να υποβάλλονται σε φορολόγηση δηλώνοντας την κάθε είδους οικονομική δραστηριότητα τους στις κατά τόπου αρμόδιες Δημόσιες Οικονομικές Υπηρεσίες και υποβάλλοντας φορολογική δήλωση.

Και τέλος, να τηρούν τους κανόνες περιορισμού εγκατάστασης και κυκλοφορίας που τυχόν έχουν τεθεί από το Γενικό Γραμματέα της Περιφέρειας στην οποία ζουν είτε ατομικά, είτε γενικότερα.

³³ Βλ. Εγκύκλιος Ν.2910/ 2001 «Είσοδος και Παραμονή στην Ελλάδα πολιτογράφηση Ν. 2910/ 2001», Αθήνα, Εθνικό τυπογραφείο.

ΔΙΚΑΙΩΜΑΤΑ ΑΛΛΟΔΑΠΩΝ

Ο νόμος 2910/ 2001 επαναφέρει ρητά και επισημαίνει τα δικαιώματα των αλλοδαπών που εγγυάται κατ' αρχήν το ίδιο το Σύνταγμα 1975/ 1985. Υπενθυμίζουμε ότι οι αλλοδαποί εξίσου με τους Έλληνες πολίτες προστατεύονται³⁴ :

- Στην ελεύθερη ανάπτυξη της προσωπικότητάς τους και στη συμμετοχή τους στην κοινωνική οικονομική ζωή της χώρας. Απόλυτα προστατεύεται η ζωή, η τιμή και η ελευθερία. Περιορισμοί της ατομικής ελευθερίας, επιτρέπονται μόνο με πρόβλεψη νόμου.
- Κανένα έγκλημα, καμία ποινή χωρίς νόμο που να τον προβλέπει
- Απαγορεύονται τα βασανιστήρια και η γενική δήμευση της περιουσίας.
- Καθένας δικαιούται να δικάζεται από το φυσικό του δικαστή και όχι από έκτακτα δικαστήρια και επιτροπές.
- Η κατοικία είναι άσυλο όλων.
- Προστατεύεται η προφορική και γραπτή διάδοση των ιδεών δια του τύπου, με τους όρους του νόμου.
- Οι επιστολές και οι επικοινωνίες γενικά προστατεύονται από το νόμο.
- Προστατεύεται απόλυτα η ιδιοκτησία.
- Όλοι δικαιούνται σε προστασία από τα δικαστήρια.
- Προστατεύεται η οικογένεια.
- Ακόμη, προστατεύεται το δικαίωμα της απεργίας.

³⁴ Βλ. «Η κυβέρνηση στο διαδίκτυο» (Ελληνική Δημοκρατία),13/ 6/ 2001,(<http://www.government.gr/metanastes.html>).

ΚΕΦΑΛΑΙΟ 3

Η ΑΝΤΙΜΕΤΩΠΙΣΗ ΤΩΝ ΜΕΤΑΝΑΣΤΩΝ ΑΠΟ ΤΙΣ ΤΟΠΙΚΕΣ ΚΟΙΝΩΝΙΕΣ

3.1 ΚΟΙΝΩΝΙΚΗ ΕΝΤΑΞΗ ΚΑΙ ΚΟΙΝΩΝΙΚΗ ΕΝΣΩΜΑΤΩΣΗ

Οι όροι ένταξη και ενσωμάτωση αποτελούν δύο από τους σημαντικότερους όρους της κοινωνιολογίας. Τους συναντάμε από πολύ νωρίς στα θεμέλια της κοινωνιολογικής επιστήμης να περιγράφουν και να αναλύουν τις σημαντικότερες διαδικασίες συμμετοχής, ελλιπούς συμμετοχής, ή μη συμμετοχής του ατόμου σε ένα κοινωνικό σύστημα και σε ένα οργανωμένο κοινωνικό σύνολο.

Πρώτα θα αναφερθούμε στους όρους Ένταξη (τον όρο Inclusion και όχι Insertion) και Αποκλεισμό (Exclusion). Ο άνθρωπος εντάσσεται στο κοινωνικό σύνολο με τη διαδικασία της κοινωνικοποίησης. Είναι αυτή η διαδικασία που ξεκινώντας από την μηδενική στιγμή της γέννησης του ανθρώπου ξεκινάει μια διαδικασία ένταξης και προσαρμογής του στην κοινωνία, που ολοκληρώνεται με το πέρας της ζωής του. Κατά την διάρκεια αυτής της διαδικασίας κοινωνικοποίησης κάποιοι παράγοντες παίζουν πρωταρχικό ρόλο στο βαθμό επίτευξης της κοινωνικής. Επίσης θα πρέπει να τονισθεί ότι η διαδικασία ένταξης δεν είναι μια και μοναδική, αντίθετα υπάρχουν πολλές διαφορετικές μορφές ένταξης τόσες όσες προωθεί ή έστω εκ των υστέρων νομιμοποιεί η ίδια η κοινωνία³⁵.

Ο όρος κοινωνική ενσωμάτωση³⁶ δεν υφίσταται γενικά και αόριστα, ούτε έχει το ίδιο περιεχόμενο σε κάθε εποχή και για κάθε εθνική κοινωνία. Ο όρος αποτελεί το προϊόν πολιτικής ερμηνείας και κοινωνικής διαπραγμάτευσης, ανάλογα με την πολιτική και την

³⁵ Schnapper D., «La France de l'integration. Sociologie de la Nation en 1990», éditions Gallimard, Paris, 1991. Όπως αναφέρεται στην «Έρευνα για τις Μορφές Κοινωνικής Ένταξης των Οικονομικών Μεταναστών»σε έρευνα του Ινστιτούτου Εργασίας της Γ.Σ.Ε.Ε./Α.Δ.Ε.Δ.Υ, Αθήνα 2004.

³⁶ Schnapper D., «La relation a l'autre. Au cœur de la pensée sociologique», éditions Gallimard, Paris, 1998. Όπως αναφέρεται στην «Έρευνα για τις Μορφές Κοινωνικής Ένταξης των Οικονομικών Μεταναστών», του Ινστιτούτου Εργασίας της Γ.Σ.Ε.Ε./Α.Δ.Ε.Δ.Υ, Αθήνα 2004.

οικονομική συγκυρία αλλά και τις ιδιαιτερότητες και τις ευαισθησίες της εκάστοτε κοινωνίας. Οι διαδικασίες ενσωμάτωσης συνδέονται άμεσα με την συγκρότηση κάθε κοινωνίας.

Μια κοινωνία «ενσωματώνει» τα μέλη της ανάλογα με τις αξίες και το ιδεολογικό υπόβαθρο με το οποίο έχει κατασκευαστεί. Οι μετανάστες δεν κάνουν τίποτε περισσότερο από το να αναδεικνύουν την εσωτερική εξέλιξη του έθνους και τους όρους συγκρότησης του: είναι η σχέση μεταξύ μεταναστών και εθνικού πολιτικού σχεδίου που έχει αλλάξει και όχι ο αριθμός των μεταναστών αυτός καθ' αυτός που θέτει το πρόβλημα στην ενσωμάτωση τους. Η πολιτική χρήση του όρου ενσωμάτωση πρέπει να διακριθεί από την κοινωνιολογική του σημασία. Στην ουσία μιλάμε για τον ίδιο όρο που ακολούθησε δύο διαφορετικές έννοιες: μια πολιτική και μια επιστημονική. Οι δύο αυτές σημασίες επηρέασαν η μια την άλλη αλλά προφανώς δεν ταυτίζονται.

Ο επιστημονικός όρος είχε μια σταθερή και συγκεκριμένη πορεία, αναφέρεται σε μια θεμελιώδη διαδικασία σύστασης των κοινωνιών μας γι' αυτό και χρησιμοποιήθηκε πολύ. Ο πολιτικός όρος γνώρισε σοβαρές μεταβολές ανάλογα με την πολιτικό-οικονομική συγκυρία και εξυπηρέτησε ιδεολογικά τις σχεδιαζόμενες και εφαρμοζόμενες πολιτικές ένταξης και ενσωμάτωσης.

Οι διαδικασίες ενσωμάτωσης, όπως προτείνονται από μια κοινωνία έχουν ένα χαρακτήρα νομιμότητας και συνέχειας. Εάν αυτές οι διαδικασίες δεν είναι συνεχείς, δηλαδή δεν ασκούν πάνω στο άτομο μια κοινωνικοποιητική δύναμη, αποτυχαίνουν.

Με άλλα λόγια αν ο κοινωνικός δεσμός που συνδέει τα μέλη μιας κοινωνίας μεταξύ τους αλλά και με το σύνολο της κοινωνίας χαλαρώσει τότε υπάρχει πρόβλημα περιθωριοποίησης και αποκλεισμού. Συνεπώς η διαδικασία ενσωμάτωσης αποτυχαίνει και εάν το φαινόμενο αποκτήσει ένα μαζικό χαρακτήρα δημιουργείται διάρρηξη της κοινωνικής συνοχής και αλληλεγγύης.

Ο όρος ενσωμάτωση έλκει την καταγωγή του από τον πατέρα της γαλλική κοινωνιολογίας Emile Durkheim και χρησιμοποιείται κυρίως με δύο σημασίες: Η πρώτη αναφέρεται στην ενσωμάτωση της κοινωνίας (integration de la societe) δηλαδή στη διαδικασία σύστασης και διατήρησης της κοινωνίας στο σύνολο της, αντίληψη που υιοθετούν οι κλασικοί αμερικάνοι ανθρωπολόγοι.

Η δεύτερη που μας ενδιαφέρει περισσότερο, αναφέρεται στην ενσωμάτωση στην κοινωνία, δηλαδή στις σχέσεις του ατόμου με την κοινωνία, όπου η ενσωμάτωση δείχνει την ένταση

αυτής της θετικής και μοναδικής σχέσης μεταξύ ατόμου και κοινωνίας³⁷ (Integration a la societies). Στην περίπτωση των μεταναστών, έχουμε να εξετάσουμε την ανασύσταση της σχέσης του ατόμου με την κοινωνία υποδοχής και τους όρους συμμετοχής του σε αυτήν. Οι μετανάστες έρχονται ήδη κοινωνικοποιημένοι και έχοντας ενσωματωθεί σε μία άλλη κοινωνία, την κοινωνία καταγωγής τους. Έχουν ήδη υποστεί μία πρώτη κοινωνικοποίηση. Αυτό το χαρακτηριστικό αλλά και η ιδιομορφία των μεταναστών, τους κάνει κατ' αρχήν διαφορετικούς από τα μέλη της κοινωνίας των γηγενών που δεν έχουν γνωρίσει τη διαδικασία αποκοινωνικοποίησης και επανακοινωνικοποίησης (delocalization και resocialisation).

Άρα, για να μπορέσουν οι μετανάστες να συμμετάσχουν στην κοινωνία υποδοχής, θα πρέπει να αποβάλλουν μέρος των αξιών και των συνηθειών της παλιάς κοινωνίας που μόλις εγκατέλειψαν και να υιοθετήσουν μέρος των νέων αξιών της κοινωνίας υποδοχής. Όσο πιο πετυχημένα πραγματοποιηθεί αυτή η διαδικασία τόσο πιο ολοκληρωμένη και επιτυχής είναι και η ενσωμάτωση. Πολλοί κοινωνιολόγοι για να περιγράψουν αυτή την διαδικασία προτείνουν ως πιο δόκιμο τον όρο «αποπολιτισμοποίηση» (acculturation) γιατί δείχνει πιο ξεκάθαρα την απώλεια της παλιάς πολιτισμικής ταυτότητας και την υιοθέτηση μιας νέας³⁸.

Με το όρο αυτό δεν εννοούν βέβαια ότι οι μετανάστες συμμετέχουν στην κοινωνία υποδοχής προς τη μία μόνο κατεύθυνση της απώλειας της δικής τους κουλτούρας και ταυτότητας αλλά ότι συμμετέχουν δυναμικά στη διαμόρφωση της εθνικής ταυτότητας και την επηρεάζουν καθοριστικά. Μόνο που αυτή η ανταλλαγή δεν φαίνεται και δεν μπορεί να είναι ισότιμη.

Οι πολλαπλές και ποικίλες μορφές ένταξης και ενσωμάτωσης αποτελούν επίσης μία σοβαρή διαπίστωση. Δεν υπάρχει μία και δεδομένη ένταξη ή ενσωμάτωση. Η κοινωνία δεν προωθεί στις περισσότερες των περιπτώσεων μία διαδικασία ένταξης ή μία διαδικασία ενσωμάτωσης που είναι κοινώς αποδεκτή, αλλά προωθεί πολλές, διαφορετικές και καμιά φορά αλληλοσυγκρουόμενες μορφές ένταξης και ενσωμάτωσης. Εδώ οι πολιτικοί όροι «ένταξη» και «ενσωμάτωση» έχουν πολύ μεγάλη βαρύτητα. Το τι είναι αποδεκτό και τι δεν είναι σε μία

³⁷ Chanpper D., 1991, οπ.αν., σελ. 96-97 και Reynaud J- D, σελ. 199. Όπως αναφέρεται στην έρευνα του Ινστιτούτου εργασίας της ΓΣΕΕ /ΑΔΕΔΥ, 2004, «Έρευνα για τις μορφές κοινωνικής ένταξης των οικονομικών μεταναστών στην Αττική» Αθήνα

³⁸ Ινστιτούτο Εργασίας της Γ.Σ.Ε.Ε./Α.Δ.Ε.Δ.Υ, 2004, « Έρευνα για τις Μορφές Κοινωνικής Ένταξης των Οικονομικών Μεταναστών στην Αττική», Αθήνα.

κοινωνία αποτελεί πάντα προϊόν πολιτικής ερμηνείας αλλά και κοινωνικής αποδοχής ή μη αποδοχής. Εδώ το παράδειγμα της πολυγαμίας είναι και πάλι πολύ χαρακτηριστικό.

Η πολυγαμία είναι ανεκτή στις μουσουλμανικές κοινωνίες αλλά δεν αναγνωρίζεται στα πλαίσια των σύγχρονων δυτικών κοινωνιών. Η πρακτική της λοιπόν στα πλαίσια αυτών των κοινωνιών αποτελεί προσβολή της δημόσιας τάξης και αιδούς και άρα είναι απορριπτέα από το σύνολο τόσο του πολιτικού κόσμου όσο του συνόλου αυτών των κοινωνιών. Οι δε μετανάστες που την «μεταφέρουν» ως πρακτική στις κοινωνίες υποδοχής, λόγω πολιτισμικής και θρησκευτικής ταυτότητας, αντιμετωπίζουν σοβαρέςπιθανότητες περιθωριοποίησης εάν και μιλάμε για την καθαρά ιδιωτική σφαίρα του ατόμου. Σε κάθε περίπτωση, αυτοί οι μετανάστες δε θεωρούνται «ενσωματωμένοι» στην κοινωνία υποδοχής αφού δεν υιοθετούν τις αξίες της.

3.2 Η ΜΕΤΑΝΑΣΤΕΥΤΙΚΗ ΠΟΛΙΤΙΚΗ ΚΑΙ ΟΙ ΠΟΛΙΤΙΚΕΣ ΤΗΣ ΚΥΒΕΡΝΗΣΗΣ ΩΣ ΠΡΟΣ ΤΗΝ ΜΕΤΑΝΑΣΤΕΥΣΗ

Στο παρόν κείμενο θα προσπαθήσουμε να διαχωρίσουμε το φαινόμενο της μετανάστευσης, και ασφαλώς τις συνέπειές του, από τη μεταναστευτική πολιτική³⁹ που ασκείται κατά καιρούς και που κύριο στόχο έχει να ελέγξει, να περιορίσει και να οργανώσει το μεταναστευτικό φαινόμενο. Η μεταναστευτική πολιτική ορίζεται ως το σύνολο των μέτρων και των υιοθετημένων κοινωνικών πρακτικών – σύμφωνα με δύο αναγκαίους και συμπληρωματικούς άξονες – οι οποίοι:

- ✧ **Ρυθμίζουν και ελέγχουν την είσοδο**, τη διαμονή και την απασχόληση των μη μελών μιας συγκεκριμένης κοινωνίας, συμπεριλαμβανομένων των μέτρων για ενθάρρυνση για επιστροφή ή προσωρινή διαμονή και για την καταπολέμηση της λαθρομετανάστευσης⁴⁰.
- ✧ **Αντιμετωπίζουν τους ήδη εγκατεστημένους μεταναστευτικούς πληθυσμούς** σε εθνικό έδαφος. Με άλλα λόγια, ο δεύτερος άξονας αποτελεί τον άξονα της καθαρής κοινωνικής πολιτικής που διακρίνεται στις επιμέρους εθνικές πολιτικές ένταξης και ενσωμάτωσης των μεταναστών, είτε αυτές αφορούν την εκπαιδευτική πολιτική, είτε τη στεγαστική πολιτική, είτε τις πολιτικές της κοινωνικής ασφάλισης, υγείας και πρόνοιας, είτε τις πολιτικές απασχόλησης που εφαρμόζονται στους νόμιμους πληθυσμούς οι οποίοι δεν διαθέτουν την εθνικότητα της χώρας στην οποία είναι εγκατεστημένοι.

Ο παραπάνω ορισμός είναι πολυδιάστατος και καταδεικνύει τη μεγάλη σημασία που έχει η άσκηση μεταναστευτικής πολιτικής, τόσο για την εξωτερική επιβεβαίωση της εθνικής κυριαρχίας ενός εθνικού κράτους, όσο και για την εσωτερική συνοχή μιας εθνικής κοινωνίας. Θα λέγαμε ότι ο πρώτος άξονας αντιστοιχεί στην καθαρή «μεταναστευτική πολιτική» μιας χώρας και έχει χαρακτήρα περισσότερο «κατασταλτικό», «αστυνομικό», «αμυντικό» και «απωθητικό» και άρα αρνητικό ως προς το περιεχόμενό του (να μην εισέλθουν..., να μην εγκατασταθούν..., να μην νομιμοποιηθούν..., να επιστρέψουν στις χώρες τους...).

³⁹ Βλ. πάνω στις αποικιοκρατικές πολιτικές και τις πολιτικές αφομοίωσης, το πολύ γλαφυρό και αναλυτικό άρθρο του Henry, 2000, σελ. 26-37.

⁴⁰ «Οικονομικές διαστάσεις της μετανάστευσης. Επιπτώσεις στο Αγροτικό τομέα», ΙΜΕΠΟ, Αθήνα, 2005.

Ο δεύτερος άξονας αντιστοιχεί στις λεγόμενες «πολιτικές ένταξης και ενσωμάτωσης» που έχουν χαρακτήρα κατ' αρχήν θετικό και τείνουν να δημιουργήσουν τις νομικές και τυπικές προϋποθέσεις σύγκλισης των μεταναστευτικών πληθυσμών με τους πολίτες μιας κοινωνίας.

Οι άξονες όμως αυτοί δεν είναι σαφείς ούτε δεδομένοι, όσο και εάν δείχνουν ξεκάθαροι ως προς τους διακηρυγμένους στόχους του. Διαφέρουν από χώρα σε χώρα, από ήπειρο σε ήπειρο και από καιρό σε καιρό ανάλογα με τις παγκόσμιες και επιμέρους πολιτικο - οικονομικές συνθήκες και ανάλογα με τις διακρατικές συμφωνίες που κατά καιρούς συνάπτονται ανάμεσα σε δυο ή και περισσότερες χώρες. Ειδικότερα ο δεύτερος άξονας έγινε κατ' επανάληψη αντικείμενο ανάλυσης και κριτικής, αφού γνώρισε πολλά στάδια με πολύ διαφορετικό περιεχόμενο κάθε φορά.

ΔΙΑΚΟΜΜΑΤΙΚΗ ΓΙΑ ΤΟ ΜΕΤΑΝΑΣΤΕΥΤΙΚΟ

Θα προσπαθήσουμε να καταγράψουμε την πολιτική που ακολουθούν τα δύο μεγάλα κόμματα⁴¹ στη χώρα.

Θα αναφερθούμε στις αντιλήψεις που έχει το ΠΑΣΟΚ για το ζήτημα της μετανάστευσης, ο αρχηγός του κόμματος Γ. Παπανδρέου τονίζει «ότι δεν χωρούν αποσπασματικές ρυθμίσεις ούτε προσφέρεται για μικροπολιτικές επιδιώξεις και σκοπιμότητες». Ακόμα υπογραμμίζει ότι τα μέτρα που έχουν παρθεί στη χώρα δεν συνθέτουν μια σύγχρονη και ολοκληρωμένη μεταναστευτική πολιτική και δεν απαντούν στα προβλήματα που αντιμετωπίζουν οι μετανάστες στα θέματα της εκπαίδευσης, της εργασίας, της κοινωνικής προστασίας ή των πολιτικών τους δικαιωμάτων. Επιπλέον προτείνει τη σύσταση Κοινοβουλευτικής Επιτροπής με αντικείμενο και στόχο της την διαμόρφωση και υποβολή προτάσεων για μια ουσιαστική και λειτουργική ένταξη των μεταναστών, στην Ελληνική κοινωνία.

Φοβική, ατελής και αναχρονιστική χαρακτηρίζεται η νομοθεσία της κυβέρνησης όσον αφορά τα ζητήματα των μεταναστών .

Το θέμα των μεταναστών και κατ' επέκταση η σχετική πολιτική, αναπτύσσονται πλέον στη χώρα σε δύο άξονες, σε δύο μέρη : πρώτον το οργανωτικό της υποδοχής, η διαδικασία δηλαδή εισόδου και αδειοδότησης. Δεύτερον το τμήμα της κοινωνικής ένταξης και ενσωμάτωσης των μεταναστών και εν τέλει της αφομοίωσης όσων εξ αυτών το επιθυμούν. Η σημασία και των δύο πολιτικών είναι εξίσου σημαντική, σημαντικότερη όμως είναι η

⁴¹ Βλ. Λαμπρινίδη. Στ., «Απόψεις επωνύμως», εφ. Έθνος, 28/11/2005.

πολιτική της ένταξης, διότι αφορά την κοινωνική συνοχή. Το πρώτο μέρος της πολιτικής της Ν.Δ , όπως αποτυπώνεται στο πρόσφατο σχετικό νομοσχέδιό της, ενώ εμφανίζεται να επιχειρεί να περιορίσει κάποια γραφειοκρατικά προβλήματα, θέτει ταυτόχρονα αλληπάλληλα εμπόδια νομιμοποίησης των μεταναστών, ακόμη και αυτών που ζουν στη χώρα εδώ και χρόνια. Αυτά τα εμπόδια θα οδηγήσουν τελικά σε αύξηση της μαύρης εργασίας, με ότι αρνητικό αυτό σημαίνει για τα ασφαλιστικά ταμεία, τις επιπτώσεις στη φορολογική πολιτική, τους δείκτες ανεργίας κ.λπ. Η οικογενειακή συνένωση των μεταναστών αντιμετωπίζεται ψυχρά και από απόσταση, η δε κινητικότητά τους τίθεται υπό ασφυκτικό έλεγχο, που θυμίζει άλλες εποχές και άλλους, τότε, υπαρκτούς τόπους και αποτυχημένα μοντέλα.

Η επίφαση απλοποίησης των διαδικασιών σε συνδυασμό με την απουσία πολιτικής ένταξης, υποκρύπτει μια βαθιά συντήρηση, μια καθηλωτική εσωστρέφεια, μια έλλειψη δυνατότητας χάραξης αποτελεσματικής και οραματικής πολιτικής, όπως άλλωστε μας έχει συνηθίσει η κυβέρνηση σε όλα σχεδόν τα νομοθετήματά της.

Όπως έχει διαμορφωθεί σήμερα η κατάσταση της χώρας, όπου το 10% των κατοίκων της περίπου χαρακτηρίζονται ως μετανάστες, είναι πολιτικά απαράδεκτη η έλλειψη πολιτικής για την ενσωμάτωση και κοινωνική ένταξη των μεταναστών⁴².

Η πολιτική της ένταξης δεν αφορά μόνο τους μετανάστες, αφορά όλους μας. Ο μετανάστης που δεν εντάσσεται περιθωριοποιείται και οδηγείται κάποτε σε έκνομες συμπεριφορές. Ο νομοθέτης τέτοια ενδεχόμενα και φαινόμενα οφείλει να προλαμβάνει και να τα αντιμετωπίζει. Η λειτουργική ένταξη των μεταναστών και των οικογενειών τους στην κοινωνία μας την κάνει πιο ασφαλή.

Δυστυχώς το νομοσχέδιο που έφερε η Ν.Δ στην Βουλή ουδόλως ασχολείται με το πρόβλημα της κοινωνικής ένταξης των μεταναστών. Ούτε προγράμματα, ούτε δομές, ούτε πολιτικές ούτε ειδικευμένοι ανθρωπίνι πόροι, ούτε κονδύλια προβλέπονται για τον κρίσιμο αυτό τομέα. Αντιμετωπίζει τους μετανάστες σαν ξένο σώμα στην χώρα, τους βλέπει σαν αναγκαίο κακό. Η Ν. Δ νομοθετεί για τους μετανάστες το 2005 με όρους προηγούμενης πενταετίας.

Η κοινωνική ένταξη των μεταναστών είναι μια επένδυση στο αύριο της χώρας. Η συμμετοχή των μεταναστών στην παραγωγική, πολιτική, πολιτιστική, και κοινωνική ζωή της χώρας ως ενεργών πολιτών μόνο όφελος μπορεί να προσκομίσει.

⁴² Βλ. Λαμπρινίδη. Στ. , «Απόψεις επωνύμως», εφ. Έθνος, 28/11/2005.

Β' ΜΕΡΟΣ
ΈΡΕΥΝΑ ΣΤΟΥΣ ΑΛΒΑΝΟΥΣ ΜΕΤΑΝΑΣΤΕΣ ΠΟΥ
ΔΙΑΜΕΝΟΥΝ ΣΤΟ ΝΟΜΟ ΜΕΣΣΗΝΙΑΣ



ΚΕΦΑΛΑΙΟ 4

ΓΕΝΙΚΑ ΧΑΡΑΚΤΗΡΙΣΤΙΚΑ ΤΟΥ ΝΟΜΟΥ ΜΕΣΣΗΝΙΑΣ

4.1 ΟΙΚΟΝΟΜΙΚΗ, ΚΟΙΝΩΝΙΚΗ ΚΑΙ ΔΗΜΟΓΡΑΦΙΚΗ ΠΕΡΙΓΡΑΦΗ ΤΟΥ ΝΟΜΟΥ

Ο νομός Μεσσηνίας είναι ένας από τους 52 νομούς της χώρας, διοικητικά ανήκει στην Περιφέρεια Πελοποννήσου και βρίσκεται στο νοτιοδυτικό τμήμα αυτής. Πρωτεύουσα του νομού είναι η Καλαμάτα με πληθυσμό 61.373 άτομα⁴³.

Ο Νομός Μεσσηνίας συγκεντρώνει ποσοστό 1,6 του πληθυσμού της χώρας. Είχε ένα από τα υψηλότερα ποσοστά φυσικής μείωσης του πληθυσμού τα έτη 1998-2001(υπεροχή γεννήσεων / 1000 κατοίκους: -4,6 το 2001) και χαμηλή αναλογία μαθητών ανά 1000 κατοίκους (52 έναντι μέσου όρου χώρας 59). Μεταξύ των απογραφών 1991 και 2001 ο πληθυσμός του αυξήθηκε 5,9%.

Η συνολική έκταση του νομού είναι 2.991 τ.μ. συγκεκριμένα, και όπως φαίνεται στο σχήμα που ακολουθεί:

ΣΧΗΜΑ: 4.1

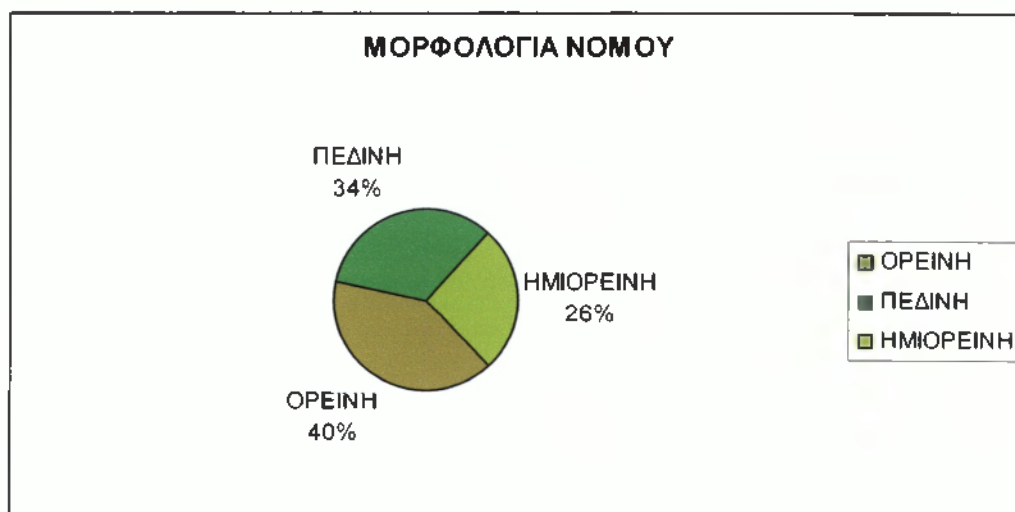

Πηγή: Ίδια έρευνα

- 1013 τ.μ.⁴⁴ καλύπτουν οι πεδινές εκτάσεις, ποσοστό 34%

⁴³ Στατιστική υπηρεσία Ν. Μεσσηνίας, 2001

- 775 τ. μ.⁴⁵ είναι οι ημιορεινές με ποσοστό 26% και
- 1201 τ. μ.⁴⁶ καλύπτουν οι ορεινές εκτάσεις ποσοστό 40%.

Ο συνολικός πληθυσμός του νομού είναι 176.876 άτομα, σύμφωνα με την απογραφή του 2001 και στον πίνακα που ακολουθεί κατανέμεται

ΠΙΝΑΚΑΣ 4

ΠΟΣΟΣΤΙΑΙΑ ΚΑΤΑΝΟΜΗ ΠΛΗΘΥΣΜΟΥ ΤΟΥ Ν. ΜΕΣΣΗΝΙΑΣ ΚΑΤΑ ΠΕΡΙΟΧΕΣ

Πληθυσμός	Άνδρες	Γυναίκες	Σύνολο	Ποσοστό
Αστικός	38.059	46.500	84.559	47,81%
Αγροτικός	46.196	46.121	92.317	52,19%
Σύνολο	84.255	92.621	176.876	100%

Πηγή : Στατιστική υπηρεσία του Ν. Μεσσηνίας, 2001

Στο σημείο αυτό παρουσιάζουμε την κατανομή του πληθυσμού κατά μεγάλες ηλικιακές μονάδες τις τελευταίες 2 εικοσαετίες 1971-2001, σύμφωνα με τον πίνακα που ακολουθεί.:

ΠΙΝΑΚΑΣ 4.1

ΚΑΤΑΝΟΜΗ ΤΟΥ ΠΛΗΘΥΣΜΟΥ ΤΟΥ Ν. ΜΕΣΣΗΝΙΑΣ (1961-2001)

ΕΤΗ	ΠΛΗΘΥΣΜΟΣ	0-14	15-64	>65
		%	%	%
1971	173.060	26,8	57,8	15,4
1981	159.953	22,7	57,3	19,9
1991	166.964	18,3	62,1	19,5
2001	176.876	13,88	59,29	16,58

Πηγή : Ιδία επεξεργασία στοιχείων της Ε.Σ.Υ.Ε

⁴⁴ Στατιστική υπηρεσία Ν. Μεσσηνίας ,2001

⁴⁵ Στατιστική υπηρεσία Ν. Μεσσηνίας ,2001

⁴⁶ Στατιστική υπηρεσία Ν. Μεσσηνίας ,2001

Στη διάρκεια της πρώτης εικοσαετίας (1971-1991) ο πληθυσμός του νομού Μεσσηνίας ήταν 22,7-26,8% νεανικός (άτομα 0-14 ετών) ενώ οι άνω των 65 ετών αποτελούσαν το 15,4-20%. Τέλος ο ενδιάμεσος πληθυσμός (άτομα 15-64 ετών) αποτελούσε το 57%. Στη διάρκεια της δεύτερης 20ετίας (1991-2001), ο νεανικός πληθυσμός του νομού Μεσσηνίας μειώνεται αισθητά από 18,3% το 1991 κατέρχεται σε 13,88 το '01) επίσης, ο ηλικιωμένος πληθυσμός από 20% το '91 μειώνεται σε 16,5% το '01. Τέλος ο ενδιάμεσος πληθυσμός (15-64 ετών) παρουσιάζει ποσοστό 57-59,2%⁴⁷.

Η Μεσσηνία αντιμετωπίζει σοβαρό πρόβλημα με την ανανέωση του πληθυσμού της, κάτι το οποίο αποδεικνύουν τα στοιχεία σε ορισμένους κρίσιμους δείκτες. Το 1996 είχε από τα υψηλότερα ποσοστά φυσικής μείωσης του πληθυσμού σε όλη την Ελλάδα ενώ το 1997 κατείχε το τέταρτο υψηλότερο. Ακόμη τα έτη 1998-2001 είχε τα υψηλότερα ποσοστά φυσικής μείωσης του πληθυσμού (υπεροχή γεννήσεων / 1000 κατοίκους: -4,6 το 2001) και χαμηλή αναλογία μαθητών δημοτικού ανά 1000 κατοίκους (52 έναντι 59 μέσου όρου χώρας)⁴⁸.

Μεταξύ των απογραφών 1991- 2001 ο πληθυσμός της χώρας αυξήθηκε 5,9%. Η συμμετοχή του νομού στο Α.Ε. Π της χώρας υποχωρεί ελαφρά, 1,2 % το 1995 και 1,07 το 2001. Στη γεωργία αναλογεί 18% του προϊόντος του νομού το 2001 από 21% το 1997 και εκεί παράγεται 2,8% της συνολικής γεωργικής παραγωγής της χώρας. Στη μεταποίηση αναλογεί μόνο 0,3% του προϊόντος του νομού το 2001, από 5,8% το 1997. Οι επενδύσεις των βιομηχανικών επιχειρήσεων του νομού, αφού διατηρήθηκαν σε χαμηλά επίπεδα τη 2^η ετία 1998-1999, το 2000 αυξήθηκαν σημαντικά, σύμφωνα με τα στοιχεία της ετήσιας Βιομηχανικής Έρευνας της ΕΣΥΕ.

Με κατά κεφαλήν προϊόν 2,9 εκατ. δρχ. κατατάσσεται 46^{ος} με βάση το κριτήριο αυτό, με 71% του μέσου όρου Ελλάδας το 2001(52% του μέσου όρου της Ε. Ε-25). Ανά 100 κατοίκους του αναλογούν 0,9 νέες κατοικίες (μέσος όρος χώρας 1 το 2001). Το δηλωθέν

⁴⁷ Πτυχιακή εργασία με θέμα «Υγειονομική κάλυψη της τρίτης ηλικίας στο Ν. Μεσσηνίας», σπουδάστρια Γεωργακοπούλου Ζ., Καλαμάτα , 1999, σ. 2-11,4-16,.

⁴⁸ Βλ. Νομαρχιακή Αυτοδιοίκηση νομού Μεσσηνίας (στατιστικά στοιχεία απογραφής 2001).

εισόδημα 10,2 χιλ. ευρώ ανά φορολογούμενο το 2003 (άνοδος 6%, 81% του μέσου όρου της Ελλάδας), οι φορολογούμενοι του πλήρωσαν το 2003 κατά μέσο όρο για φόρο εισοδήματος 651 ευρώ, έναντι μέσου όρου χώρας 1.076. Σε αυτόν αναλογεί 1,3% των φορολογούμενων (άνοδος 3% το 2003), 1,1% του δηλωθέντος εισοδήματος της χώρας (+ 10%) και 0,8% του φόρου εισοδήματος φυσικών προσώπων (+12%). Είναι η 5^η παραγωγός περιοχή ελαιόλαδου (1^η το 2001) με 6% της παραγωγής της χώρας και η 8^η στην παραγωγή πατάτας με 4% το 2002.

Η αναλογία τροχαίων ατυχημάτων ανά 1000 κατοίκους το 2001 ήταν 1 με μέσο χώρας 1,8, ενώ τα ατυχήματα αυξήθηκαν 12% το 2003. Ο τουρισμός παρουσιάζει αύξηση μέχρι σήμερα . Ο αριθμός κλινών των ξενοδοχείων από 5960 το 1997 αυξήθηκε σε 6225 το 2002, οι διανυκτερεύσεις ημεδαπών από 234.454 ανέβηκαν σε 311.763 ενώ οι διανυκτερεύσεις αλλοδαπών από 155.676 έφθασαν τις 208.615⁴⁹.

⁴⁹ Βλ. Νομαρχιακή Αυτοδιοίκηση νομού Μεσσηνίας (στατιστικά στοιχεία απογραφής 2001).

4.2 ΕΠΙΠΤΩΣΕΙΣ ΤΗΣ ΜΕΤΑΝΑΣΤΕΥΣΗΣ ΣΤΟ ΝΟΜΟ

Η μετανάστευση προκαλεί ένα ευρύ φάσμα οικονομικών, κοινωνικών, δημογραφικών πολιτιστικών και πολιτικών επιπτώσεων. Οι επιπτώσεις είναι υπαρκτές και έντονες τόσο στη χώρα αποστολής όσο και στη χώρα υποδοχής των μεταναστών. Η μετανάστευση αποτελεί κομβικό σημείο στις αλλαγές που υφίστανται ως προς τη δομή και τη μορφή τους οι σύγχρονες κοινωνίες. Οι χώρες υποδοχής μεταναστών μπορούν να ομαδοποιηθούν σε δύο μεγάλες κατηγορίες, τις χώρες εκείνες οι οποίες υποδέχονται τους αλλοδαπούς ως μελλοντικούς τους πολίτες και οι χώρες εκείνες οι οποίες υποδέχονται τους μετανάστες ως εργατική δύναμη. Στην πρώτη κατηγορία μπορούμε να εντάξουμε τις Η.Π.Α., την Αυστραλία, και το Καναδά, ενώ στη δεύτερη τις χώρες της Δυτικής Ευρώπης.

Σε κάθε περίπτωση οι μετανάστες πρώτης γενιάς έχοντας να αντιμετωπίσουν προβλήματα γλώσσας, διαφορετικής κουλτούρας και πολιτισμικών αξιών, υφίστανται σημαντική προκατάληψη και μία σειρά διακρίσεων, η οποία μπορεί να εξελιχθεί στη δεύτερη γενιά μεταναστών, ανάλογα με το βαθμό προσαρμογής τους στη κοινωνική οργάνωση της νέας τους χώρας. Οι μετανάστες δεύτερης γενιάς ακόμη κι αν παραμείνουν σε χαμηλή κοινωνική θέση εξαιτίας των εκπαιδευτικών προβλημάτων που θα αντιμετωπίσουν, πιθανότατα θα υιοθετήσουν ευκολότερα από τους γονείς τους τον τρόπο ζωής της νέας χώρας και θα έχουν μια σχετικά ομαλή διαδικασία κοινωνικοποίησης.

Ωστόσο σε κάθε περίπτωση οι μετανάστες θα εξακολουθήσουν να είναι η ομάδα με τη χειρότερη εργασία και κοινωνική ενσωμάτωση πολύ μετά την έναρξη του μεταναστευτικού ρεύματος.

Οι οικονομικές επιπτώσεις της μετανάστευσης αποτελούν αντικείμενο δισταμένων απόψεων. Οι αλληλεπιδράσεις που αναπτύσσονται είναι σύνθετες και ο βασικός στόχος είναι η διεύρυνση των επιπτώσεων της μετανάστευσης στο ρυθμό οικονομικής μεγέθυνσης, στους μισθούς των αυτοχθόνων εργαζομένων και τα δημόσια οικονομικά. Ο προσδιορισμός των οικονομικών επιπτώσεων της μετανάστευσης συνδέεται με την υιοθέτηση ή μη ορισμένων απλουστευτικών υποθέσεων⁵⁰, όπως :

α) Η εισροή μεταναστών αυξάνει το εργατικό δυναμικό, ωστόσο η αύξηση Α.Ε.Π. επηρεάζεται εκτός από την αύξηση του εργατικού δυναμικού, και από την αύξηση της

⁵⁰ Στατιστικά Δεδομένα για τους Μετανάστες στην Ελλάδα: «Αναλυτική μελέτη για τα διαθέσιμα στοιχεία και προτάσεις για τη συμμόρφωση με τα standards της Ευρωπαϊκής Ένωσης», ΙΜΕΡΟ, 15/ 09/ 2004.

παραγωγικότητας της εργασίας, που οφείλεται στο γεγονός ότι οι μετανάστες εργάζονται με υποτυπώδη συνθήκες εργασίας και χαμηλότερες αμοιβές. Άρα η μετανάστευση έχει διπλή θετική επίπτωση στην οικονομική στην οικονομική ανάπτυξη της χώρας υποδοχής.

β) Η εισαγωγή φθηνού εργατικού δυναμικού επηρεάζει την ανταγωνιστικότητα της οικονομίας στη χώρα, βελτιώνοντας το συγκριτικό πλεονέκτημά της σε κλάδους έντασης εργασίας, οδηγώντας σε θετικές επιπτώσεις στο εμπορικό ισοζύγιο.

γ) Η εισαγωγή εργατικού δυναμικού, ενδέχεται να δημιουργήσει επενδυτικές ευκαιρίες, αυξάνοντας τις καθαρές επενδύσεις, τη παραγωγή, αλλά και την απασχόληση των αυτοχθόνων εργαζόμενων.

δ) Η εργασία των αλλοδαπών, στο βαθμό που πρόκειται για νόμιμη απασχόληση, επιδρά στα δημόσια οικονομικά και αυξάνει τη μάζα των ετήσιων ασφαλιστικών εισφορών. Η αύξηση φορολογικών εσόδων βοηθά στο περιορισμό των δημοσίων ελλειμμάτων, περιορίζοντας την προσφυγή του κράτους στο δανεισμό, μειώνοντας έτσι το ύψος των επιτοκίων, γεγονός που επιφέρει θετικές επιπτώσεις στις επενδύσεις, την παραγωγή και την απασχόληση.

ε) Οι μετανάστες οι οποίοι καταλαμβάνουν θέσεις ανειδίκευτου προσωπικού, αποδεχόμενοι χαμηλότερες αμοιβές, έχουν παραγωγικότητα κατά πολύ υψηλότερη από τις αποδοχές τους, οδηγώντας έτσι σε βελτίωση της εγχώριας παραγωγικότητας. Το συγκεκριμένο όφελος μεγιστοποιείται όσο η εργασία των μεταναστών έχει διαφορετικά χαρακτηριστικά από των γηγενών εργαζομένων.

Η μετανάστευση θεωρείται σε μεγάλο βαθμό υπεύθυνη για την ανάπτυξη οπισθοδρομικών μορφών εκμετάλλευσης εργασίας και την παραβίαση του θεσμικού πλαισίου ρύθμισης των εργασιακών σχέσεων από την πλευρά της εργοδοσίας. Σύμφωνα με την μελέτη του Bojars(1994) ο χαρακτήρας των μεταναστευτικών ρευμάτων έχει αλλάξει με αποτέλεσμα να είναι δύσκολο στη σημερινή εποχή να υποστηριχθεί η ύπαρξη οικονομικού οφέλους, καθώς τα νέα κύματα μεταναστών επιδεικνύουν μικρότερη κοινωνική κινητικότητα και μικρή ικανότητα αναβάθμισης των γνώσεων και των δεξιοτήτων τους. Οι αυτόχθονες εργαζόμενοι οι οποίοι απασχολούνται στους τομείς που κατευθύνονται οι μετανάστες και βρίσκονται περίπου στο ίδιο επίπεδο ειδίκευσης, υφίστανται τη μεγαλύτερη πίεση στις αμοιβές τους. Ωστόσο υπάρχει η δυνατότητα βελτίωσης της θέσης των υπολοίπων αυτοχθόνων εργαζομένων, καθώς ωφελούνται από την αύξηση της κερδοφορίας των επιχειρήσεων από την αύξηση της συνολικής ζήτησης που δημιουργεί νέες θέσεις εργασίας σε κλάδους παραγωγής πέρα από αυτούς που συγκεντρώνονται οι μετανάστες.

Τα δημόσια οικονομικά επηρεάζονται θετικά από την παρουσία των μεταναστών, καθώς η αύξηση των φορολογικών εσόδων υπερβαίνει τις δημόσιες δαπάνες, που προκαλεί η παρουσία τους. Οι μετανάστες ενώ τυπικά δικαιούνται αναλόγων κοινωνικών παροχών με τους αυτόχθονες, απολαμβάνουν λιγότερες, είτε διότι είναι νέοι σε ηλικία και έχουν μικρότερες ανάγκες πρόνοιας περίθαλψης και προστασίας.

Η μελέτη του Εθνικού Ινστιτούτου Δημογραφικών Μελετών της Γαλλίας, έδειξε ότι οι νεοεισερχόμενοι μετανάστες καταλαμβάνουν υποδεέστερες εργασίες, πρόσκαιρες και αμειβόμενες με χαμηλούς μισθούς. Αυτό επιτρέπει στους είδη εγκατεστημένους μετανάστες να μετακινούνται σε καλύτερης ποιότητας θέσεις εργασίας. Σταδιακά ο μετανάστης μαθαίνει να προστατεύεται από αυθαιρεσίες τις εργοδοσίας. Σύμφωνα με τη μελέτη οι επιπτώσεις έλευσης νέων μεταναστών είναι σημαντικότερες στους παλιούς μετανάστες, παρά τους αυτόχθονες εργαζόμενους.

Η συμμετοχή των αλλοδαπών εργαζόμενων ως ανειδίκευτων εργαζόμενων στο πρωτογενή και δευτερογενή τομέα γίνεται συχνά με χαμηλές αποδοχές, ανασφάλεια απασχόλησης, υποτυπώδεις συνθήκες διαβίωσης, επιτρέποντας τη διαμόρφωση χαμηλών κατώτατων ημερομισθίων στους κλάδους αυτούς. Τα χαμηλά ημερομίσθια αν και προκαλούν συρρίκνωση του πραγματικού εισοδήματος τόσο των ντόπιων όσο και των αλλοδαπών εργαζομένων, έχουν θετική επίδραση στην ανταγωνιστικότητα και την κερδοφορία των επιχειρήσεων, συμβάλλοντας αποφασιστικά στην οικονομική ανάπτυξη της χώρας υποδοχής των μεταναστών.

Η μετανάστευση ενδέχεται να επηρεάσει θετικά την απασχόληση, καθώς οι νέοι μετανάστες απασχολούνται σε θέσεις εργασίας για τις οποίες δεν υπάρχει επαρκής προσφορά εργασίας από την πλευρά του εγχώριου εργατικού δυναμικού, με αποτέλεσμα να διατηρούνται και να αναπτύσσονται τομείς δραστηριότητας που απασχολούν μετανάστες και να μετατίθεται ο εγχώριος ενεργός πληθυσμός προς περισσότερο αποδοτικές δραστηριότητες ή καλύτερα αμειβόμενες θέσεις εργασίας. Στην αγορά εργασίας η διείσδυση των μεταναστών επιτρέπει σε ένα σημαντικό αριθμό ντόπιων εργαζομένων να ξεφύγουν από την προσφορά ανειδίκευτης εργασίας και να εξελιχθούν επαγγελματικά. Οι άνθρωποι αυτοί έχουν κάθε συμφέρον να μην εξελιχθούν οι μετανάστες επαγγελματικά προκειμένου να διατηρήσουν την θέση τους. Οι μετανάστες ταυτόχρονα έχουν να αντιμετωπίσουν και την εχθρική στάση των ανειδίκευτων ντόπιων εργαζομένων οι οποίοι παρατηρούν ότι τα κατώτατα εγχώρια ημερομίσθια καθλώνονται,

υποβαθμίζοντας την οικονομική τους θέση και θεωρούν ως αποκλειστικά υπεύθυνους για την εξέλιξη αυτή τους μετανάστες.

Τα προβλήματα που υπάρχουν σε χώρες της Ευρωπαϊκής Ένωσης σε σχέση με την υψηλή ανεργία και την οικονομική στενότητα στον τομέα των κοινωνικών δαπανών, καθιστούν την αγορά εργασίας και την κοινωνική προστασία ως δύο από τους βασικούς τομείς με τους οποίους συνδέεται η επιχειρηματολογία για την στήριξη ή αποτροπή της μετανάστευσης. Η συμμετοχή αλλοδαπών εργαζομένων εξελίσσεται σε δομικό και αναπόσπαστο κομμάτι της αγοράς εργασίας.

ΚΕΦΑΛΑΙΟ 5

ΓΕΝΙΚΕΣ ΠΑΡΑΤΗΡΗΣΕΙΣ ΣΧΕΤΙΚΕΣ ΜΕ ΤΗΝ ΕΡΕΥΝΑ

5.1 ΣΚΟΠΟΣ ΤΗΣ ΕΡΕΥΝΑΣ

Η παρούσα έρευνα αναφέρεται σε αποτελέσματα έρευνας πεδίου που επικεντρώνονται στις μορφές κοινωνικής ένταξης και κοινωνικής ενσωμάτωσης που υιοθετούν οι μετανάστες στον χώρο της Μεσσηνίας, καθώς επίσης και στον τρόπο με τον οποίο αυτή η ένταξη ή η μη ένταξη και η ενσωμάτωση γίνεται αντιληπτή από τους επίσημους φορείς που έρχονται σε επαφή με τους «οικονομικούς»μετανάστες.

Η έρευνα πεδίου πιο συγκεκριμένα πραγματοποιήθηκε από τον χειμώνα μέχρι την άνοιξη, με κύριο αντικείμενο την« Ενσωμάτωση των Μεταναστών στην Μεσσηνία»

Σύμφωνα με τη συγκεκριμένη έρευνα οι μορφές κοινωνικής ενσωμάτωσης των μεταναστών περνούν μέσα από τη συμμετοχή τους και το καθημερινό τους βίωμά σε όλους τους τομείς στα πλαίσια της ελληνικής κοινωνίας. Αυτή η συμμετοχή διερευνάται με γνώμονα κάποιες παραμέτρους που αποτελούν και τους κύριους άξονες που λειτουργούν ως μηχανισμοί ενσωμάτωσης.

Η βασική υπόθεση της έρευνας είναι: αν οι μετανάστες ενσωματώνονται στην ελληνική κοινωνία και αντίστοιχα αν εντάσσονται μέσα από τη συμμετοχή τους σε όλο το φάσμα των θεσμών τυπικών και άτυπων της ελληνικής κοινωνίας.

Αυτή η συμμετοχή επηρεάζεται και ως ένα πολύ σημαντικό βαθμό καθορίζεται από κάποιους παράγοντες ένταξης και ενσωμάτωσης που εδώ τους ονομάζουμε «μηχανισμούς ένταξης και μηχανισμούς ενσωμάτωσης». Ο ρόλος και η ακριβής λειτουργία αυτών των μηχανισμών πάνω στους μετανάστες και συγκεκριμένα στους Αλβανούς,μιας και αντιπροσωπεύουν το 7,5 % του συνολικού ποσοστού των μεταναστών που βρίσκονται στο νομό Μεσσηνίας, αποτελούν τα ευρήματα αυτής της έρευνας.

Τα θέματα που διερευνώνται εμφανίζονται σε δύο μεγάλες ενότητες: η πρώτη διερευνά τα βασικά και δομικά κοινωνικά χαρακτηριστικά του δείγματος των μεταναστών και ως τέτοια καταγράφονται το φύλο, η ηλικία, η οικογενειακή κατάσταση, η κατάσταση του νοικοκυριού, ο αριθμός των παιδιών, το ιστορικό διαμονής στην Ελλάδα και η ενδεχόμενη νομιμοποίηση, τα χαρακτηριστικά εκπαίδευσης και επαγγελματικής κατάρτισης, τα χαρακτηριστικά απασχόλησης, και τα στοιχεία του εισοδήματός τους.

Η δεύτερη ενότητα διερευνά τους παράγοντες εκείνους που φαίνεται να καθορίζουν την ένταξη ή την ενσωμάτωση τους στην ελληνική κοινωνία. Ως τέτοιοι έχουν καταγραφεί ο χρόνος παραμονής στη χώρα υποδοχής, η διαδικασία νομιμοποίησης και ο χρόνος νομιμότητας στην Ελλάδα, η γλώσσα, το εκπαιδευτικό υπόβαθρο, η συμμετοχή στην απασχόληση στην Ελλάδα, η οικογενειακή συνένωση, η σταθερότητα στην κατοικία, η πολιτισμική και θρησκευτική ιδιαιτερότητα, οι σχέσεις με τον ευρύτερο δημόσιο τομέα, οι σχέσεις με τους συλλόγους, οι άτυπες κοινωνικές σχέσεις και τέλος η σχέση με την ελληνική κοινωνία και τους Έλληνες.

Οι παράγοντες που αναφέρονται εδώ εξαντλητικά δεν βρίσκονται στο ίδιο επίπεδο σπουδαιότητας ως προς την ένταξη και την ενσωμάτωση, επίσης δεν αναλύσαμε όλους τους παράγοντες διότι ο χρόνος που έχουμε για να εκπονήσουμε την εργασία δεν επαρκεί να τους καταγράψουμε όλους. Στόχο έχουμε να διαχωρίσουμε τις διαδικασίες ένταξης και τις διαδικασίες ενσωμάτωσης των μεταναστών, και να διαπιστώσουμε αν βοηθάνε τους αλλοδαπούς να ενταχθούν στην ελληνική κοινωνία. Ο διαχωρισμός δημόσιου και ιδιωτικού βίου του ατόμου, θεμελιώδες χαρακτηριστικό όλων των σύγχρονων δημοκρατικών κοινωνιών αποτελεί το κριτήριο της ένταξης ή της ενσωμάτωσης⁵¹. Τα στοιχεία λοιπόν που αναφέρονται στο χρόνο διαμονής στην Ελλάδα αποτελούν τη βάση για την έναρξη και την καταγραφή της διαδικασίας και της διάρκειάς της. Από εκεί και πέρα, το εκπαιδευτικό επίπεδο, η απασχόληση, η κατοικία και ότι σχετίζεται με το προφίλ του δημόσιου βίου του ατόμου εντάσσονται στις διαδικασίες ένταξης.

Η συμμετοχή στην εκπαίδευση αποτελεί την ειδοποιό διαφορά ανάμεσα στις δύο διαδικασίες. Η εκπαίδευση αποτελεί τον κυριότερο παράγοντα απαρχής της κοινωνικής ενσωμάτωσης. Με την έννοια αυτή, τα παιδιά της δεύτερης γενιάς, τα παιδιά των μεταναστών δεν εντάσσονται μόνο στην κοινωνία της οποίας συμμετέχουν στο εκπαιδευτικό της σύστημα, οι γονείς τους έχουν ενταχθεί όχι τα παιδιά, αλλά επιπλέον ενσωματώνονται σε αυτό το σύστημα. Για το λόγο αυτό και την κύρια ευθύνη της κοινωνικής ενσωμάτωσης των παιδιών των μεταναστών την έχει η Πολιτεία.

⁵¹ Βλ. «Έρευνα για τις μορφές κοινωνικής ένταξης των οικονομικών μεταναστών στην περιφέρεια Αττικής», Ινστιτούτο εργασίας της ΓΣΕΕ /ΑΔΕΔΥ, Αθήνα 2004, σελ.12-35.

Με άλλα λόγια, ό,τι δηλαδή αγγίζει τον αυστηρά ιδιωτικό χώρο του ατόμου και τον τρόπο οργάνωσής του, όπως είναι: η οικογένεια, εντάσσεται για τη συγκεκριμένη έρευνα στις διαδικασίες ενσωμάτωσης που αποτελούν μία πιο σύνθετη και πολύπλοκη διαδικασία.

Διαχωρίσαμε δηλαδή κοινωνιολογικά την ένταξη⁵² από την ενσωμάτωση βασιζόμενοι στο διαχωρισμό μεταξύ δημόσιου και ιδιωτικού βίου του ατόμου –μέλους μιας κοινωνίας. Οπωσδήποτε στην πράξη οι δύο διαδικασίες αλληλοπλέκονται, η δε ένταξη αναμφισβήτητα τροφοδοτεί τη διαδικασία ενσωμάτωσης και προηγείται αυτής. Αλλά η πραγματικότητα είναι πολύπλοκη και δεν στηρίζεται πάντα σε γραμμικές σχέσεις. Κατά συνέπεια, η ένταξη δεν οδηγεί πάντα σε ενσωμάτωση ακόμη και εάν στην πλειοψηφία των περιπτώσεων αποτελεί τον αναγκαίο προθάλαμο της.

Το φαινόμενο της μετανάστευσης διχάζει την ελληνική κοινωνία. Οι μηχανισμοί της διαμόρφωσης της συνοχής και αλληλεγγύης της ελληνικής κοινωνίας, όπως και των περισσότερων δυτικών κοινωνιών, υπακούουν σε πολύπλοκους και σύνθετους κανόνες: δίνοντας η μετανάστευση ως φαινόμενο το ιδεολογικό και κοινωνικό της στίγμα, αυτόματα δημιουργεί τις προϋποθέσεις για έναν ισχυρό πρόσθετο παράγοντα (εκτός των δομικών και θεσμικών παραγόντων) ομαδοποιήσεων (υπέρ ή κατά της ένταξης των μεταναστών) του ελληνικού πληθυσμού, θέτοντας έτσι όλους εκείνους τους όρους της ανασύστασης της ελληνικής κοινωνίας και κατά συνέπεια της ελληνικής εθνικής ταυτότητας.

Αυτή η μετατόπιση - μεταβολή, μέσα από τα πρότυπα ένταξης και ενσωμάτωσης που επιβάλλει η ελληνική κοινωνία για τους μετανάστες της, αλλά και οι ίδιες οι μορφές ενσωμάτωσης που εσωτερικεύονται και υιοθετούνται από τους μετανάστες, θα αποτελέσουν το αντικείμενο ανάλυσης.

⁵² Βλ. «Έρευνα για τις μορφές κοινωνικής ένταξης των οικονομικών μεταναστών στην περιφέρεια Αττικής», Ινστιτούτο εργασίας της ΓΣΕΕ /ΑΔΕΔΥ, ,Αθήνα 2004,, σελ.20-29.

5.2 ΜΕΘΟΔΟΛΟΓΙΑ ΤΗΣ ΕΡΕΥΝΑΣ ΠΕΔΙΟΥ⁵³

Ερωτήθηκαν συνολικά 100 μετανάστες Αλβανικής εθνικότητας, που διαμένουν στο νομό Μεσσηνίας. Το τυχαίο δείγμα αποτελούν 78 άνδρες και 22 γυναίκες. Δόθηκαν 100 ερωτηματολόγια από 1 σε κάθε αλλοδαπό, με τις ερωτήσεις προσπαθήσαμε στο μέτρο που είναι δυνατόν να αντιληφθούμε αν οι άνθρωποι αυτοί έχουν ενσωματωθεί στην ελληνική κοινωνία ή όταν αυτό δεν είναι εφικτό, μελετήσαμε τους λόγους που εμποδίζουν τους μετανάστες να ενσωματωθούν με το ελληνικό κοινωνικό σύνολο.

Το πρώτο κεφάλαιο του Δεύτερου Μέρους αναλύει όλο το υλικό από την ποιοτική έρευνα των συνεντεύξεων με τους αλλοδαπούς.

Τα θέματα που διερευνώνται εμφανίζονται σε ένα ερωτηματολόγιο στο οποίο περιέχονται τα **βασικά και δομικά κοινωνικά** χαρακτηριστικά του δείγματος των μεταναστών και ως τέτοια καταγράφονται :

- το φύλο
- η ηλικία
- η οικογενειακή κατάσταση
- η κατάσταση του νοικοκυριού
- ο αριθμός και η ηλικία των παιδιών
- το ιστορικό διαμονής στην Ελλάδα και η ενδεχόμενη νομιμοποίηση
- τα χαρακτηριστικά εκπαίδευσης και επαγγελματικής κατάρτισης
- τα χαρακτηριστικά απασχόλησης
- τα στοιχεία υγείας
- τα στοιχεία του εισοδήματός τους

Ακόμα το ερωτηματολόγιο διερευνά τους παράγοντες εκείνους που φαίνεται να καθορίζουν την ένταξη ή την ενσωμάτωση τους στην ελληνική κοινωνία.

⁵³ Βλ. «Έρευνα για τις μορφές κοινωνικής ένταξης των οικονομικών μεταναστών στην περιφέρεια Αττικής», Ινστιτούτο εργασίας της ΓΣΕΕ /ΑΔΕΔΥ, Αθήνα 2004 , σελ.16-20.

Ως μηχανισμούς κοινωνικής ένταξης έχουμε καταγράψει:

- το χρόνο παραμονής στη χώρα υποδοχής
- τη διαδικασία νομιμοποίησης και το χρόνο νομιμότητας στην Ελλάδα
- τη γλώσσα
- το εκπαιδευτικό υπόβαθρο
- τη συμμετοχή στην απασχόληση
- την κατοικία και τη σταθερότητα στην κατοικία

Ως μηχανισμούς κοινωνικής ενσωμάτωσης έχουμε καταγράψει:

- την οικογενειακή συνένωση
- τη συμμετοχή των παιδιών στη ελληνική εκπαίδευση
- τις σχέσεις τους με τον ευρύτερο δημόσιο τομέα
- τις σχέσεις τους με τους συλλόγους
- τις άτυπες κοινωνικές σχέσεις
- τη σχέση με την ελληνική κοινωνία και τους Έλληνες.

Για κάθε μια κατηγορία έχουμε θέσει και μια αντίστοιχη ερώτηση, που σχετίζεται με αυτή, μερικές ερωτήσεις παραλήφθηκαν, γιατί στο σύνολο τους ήταν πολλές και απαιτούσαν πολύ χρόνο για να απαντηθούν από τους μετανάστες.

ΚΕΦΑΛΑΙΟ 6

ΣΥΜΠΕΡΑΣΜΑΤΑ ΠΟΥ ΠΡΟΚΥΠΤΟΥΝ ΑΠΟ ΤΗΝ ΕΡΕΥΝΑ

6.1 ΤΑ ΑΠΟΤΕΛΕΣΜΑΤΑ ΤΗΣ ΕΡΕΥΝΑΣ ΠΕΔΙΟΥ

Σύμφωνα με τα στοιχεία της απογραφής του 2001, στην χώρα βρίσκονται 762.191 μετανάστες, 415.552 άντρες και 346.000 γυναίκες (54,5% άνδρες και 45,5% γυναίκες).

Ο αριθμός των μεταναστών αντιστοιχεί στο 7,0% του πληθυσμού της χώρας, ενώ η αναλογία στην κατά φύλο εξέταση είναι μεγαλύτερη στους άντρες έναντι των γυναικών (7,7% έναντι 6,3%).

Ο κύριος όγκος των μεταναστών, περίπου 80% βρίσκεται στις παραγωγικές ηλικίες 15-64 ετών, περίπου 17% αυτών είναι ηλικίας 0-14 και το 3,5% είναι γεροντικός πληθυσμός(>= 65 ετών). Οι μετανάστες δε οι οποίοι ανήκουν στον παραγωγικό πληθυσμό ηλικίας από 20 μέχρι 44 ετών, αποτελούν πάνω από το ήμισυ του συνολικού πληθυσμού σε άνδρες και γυναίκες⁵⁴.

Έχοντας υπ' όψιν τις κατηγορίες που αφορούν τα βασικά και δομικά κοινωνικά χαρακτηριστικά, τους παράγοντες που σχετίζονται με τους μηχανισμούς κοινωνικής ένταξης και τους μηχανισμούς κοινωνικής ενσωμάτωσης καταγράψαμε τις παρακάτω απαντήσεις:

Σχετικά με τα βασικά δομικά κοινωνικά χαρακτηριστικά του δείγματος έχουμε τους παρακάτω πίνακες και διαγράμματα :

ΠΙΝΑΚΑΣ : 6 ΗΛΙΚΙΑ / ΦΥΛΟ

Ηλικία	Άνδρες	%	Γυναίκες	Ποσοστά	Σύνολα	%
-19	3	3,84	1	4,54	4	4
20-34	52	66,67	14	63,64	66	66
35-49	17	21,79	5	22,72	22	22
50-64	5	6,41	2	9,09	7	7
65-	1	1,28	0	0	1	1
Σύνολο	78	78	22	22	100	100%

Πηγή: Ίδια έρευνα

⁵⁴ Ο παραγωγικός πληθυσμός ηλικίας από 20 μέχρι 44 ετών στο σύνολο της χώρας δεν υπερβαίνει το 38% του συνολικού πληθυσμού.

Ακολουθεί το σχετικό διάγραμμα 6 με το οποίο βλέπουμε την κατανομή των ηλικιών των μεταναστών του δείγματός μας.

ΔΙΑΓΡΑΜΜΑ :6

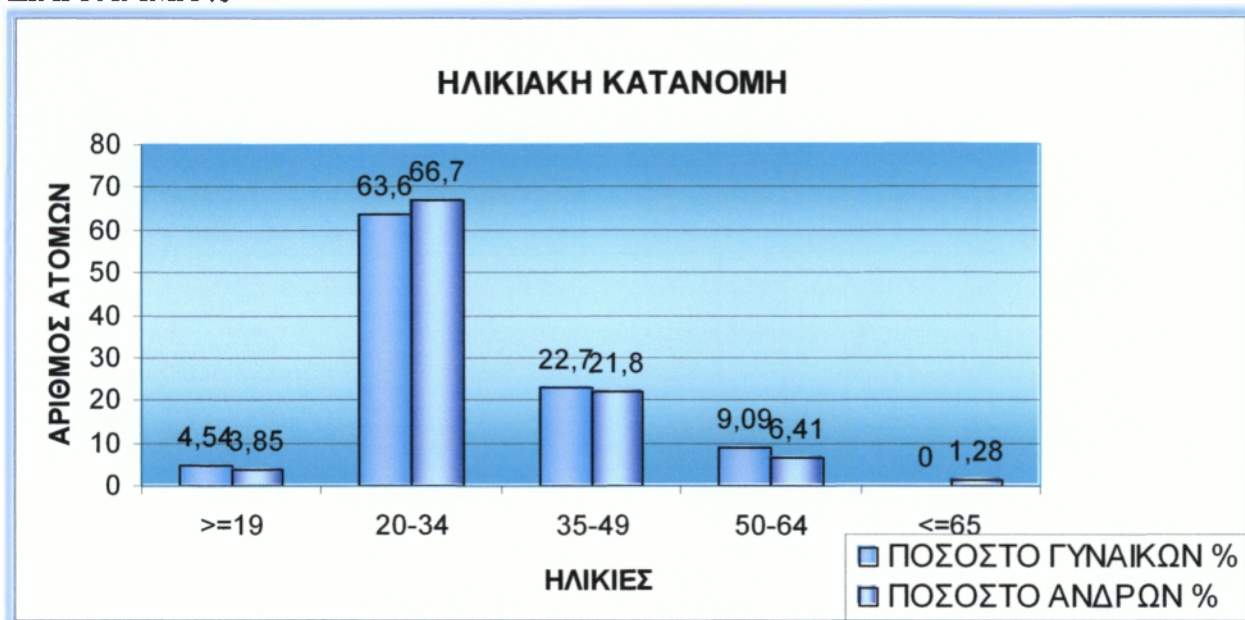

Πηγή : Ίδια έρευνα

Παρατηρούμε ότι :

- Στο δείγμα μας βρήκαμε με ποσοστό 4% άτομα ηλικίας μέχρι -19.
- Το μεγαλύτερο συνολικό ποσοστό 66% είναι ηλικίας 20-34 ετών εκ των οποίων 52 είναι άνδρες με αντίστοιχο ποσοστό 66,67% και 14 είναι γυναίκες με ποσοστό 63,64%.

Τα περισσότερα άτομα που έχουν έρθει στην Ελλάδα είναι νεαρής ηλικίας διότι, οι νέοι έχουν όνειρα και εγκατέλειψαν την χώρα τους για να έχουν καλύτερο μέλλον. Ήρθαν εδώ για να δουλέψουν και να μαζέψουν χρήματα για να βοηθήσουν την οικογένεια τους αλλά και να μπορέσουν να ζήσουν και αυτοί οι ίδιοι πιο άνετα οικονομικά.

- Ακολουθούν τα άτομα ηλικίας 35-49 ετών περίπου ποσοστό 22% και για τα δύο φύλα.

Εδώ εντοπίζουμε κυρίως όσους έχουν φτιάξει την δική τους οικογένεια, αυτοί απομακρύνθηκαν από την γυναίκα και τα παιδιά τους, για να ανταποκριθούν στις απαιτήσεις της ζωής αλλά και για να προσφέρουν ένα καλύτερο αύριο στην οικογένειά τους.

- Βρέθηκαν επίσης 7 άτομα ηλικίας 50-64 ετών, τα άτομα που ανήκουν σε τέτοιες ηλικίες έρχονται κυρίως για εργασία και δεν επιδιώκουν την μόνιμη παραμονή στην χώρα, με ποσοστό 7%. Και στην τελευταία κατηγορία εντοπίζουμε
- Μόνο 1 άτομο ηλικίας 65 και άνω με ποσοστό 1,28%, όσοι έχουν μεγαλύτερη ηλικία βρίσκονται στην Ελλάδα για λόγους υγεία ή λόγω των παιδιών τους που έχουν μεταναστεύσει.

Ως προς την **οικογενειακή κατάσταση** των Αλβανών του δείγματος μας και όπως αυτή φαίνεται στον πίνακα που ακολουθεί.

ΠΙΝΑΚΑΣ : 6.1 ΟΙΚΟΓΕΝΕΙΑΚΗ ΚΑΤΑΣΤΑΣΗ / ΦΥΛΟ

Οικογενειακή Κατάσταση	Άνδρες	%	Γυναίκες	%	Σύνολο	%
Έγγαμος	23	29,48	16	72,72	39	39
Διαζευγμένος	8	10,25	2	9,09	10	10
Άγαμος	46	58,97	4	18,19	50	50
Χήρος	1	1,28	-	-	1	1
Σύνολο	78	78	22	100	100	100

Πηγή : Ίδια έρευνα

ΔΙΑΓΡΑΜΜΑ: 6.1



Πηγή : Ίδια έρευνα

Παρατηρούμε τα εξής :

- Από τους 78 άντρες οι 23 είναι παντρεμένοι και από τις 22 γυναίκες οι 16. Το ποσοστό των έγγαμων γυναικών είναι αρκετά μεγαλύτερο από των ανδρών αφού κατέχουν το 72,72% έναντι του 29,48% των ανδρών.
- Διαζευγμένοι είναι το 10%, δηλαδή 10,25 άνδρες και 9,09% γυναίκες.
- Άγαμοι είναι το μεγαλύτερο ποσοστό 50%, απ' τους οποίους οι άντρες κατέχουν το 58,97% και οι γυναίκες το 18,19%.
- Ενώ 1% είναι άντρας χήρος.

Διαπιστώνουμε ότι οι περισσότεροι άνδρες είναι άγαμοι με 58,97% ενώ οι περισσότερες γυναίκες είναι έγγαμες με 72,72%. Αυτό οφείλεται και στην νοοτροπία που έχουν οι ίδιοι «πιστεύουν ότι οι άνδρες μπορούν να παντρευτούν σ' οποιαδήποτε ηλικία ενώ οι γυναίκες αν ξεπεράσουν τα 20-22 και δεν έχουν παντρευτεί τότε θα μείνουν στο ράφι λένε.»

Σχετικά με τα προστατευόμενα μέλη παρατηρούμε ότι :

ΠΙΝΑΚΑΣ : 6.2 ΠΡΟΣΤΑΤΕΥΟΜΕΝΑ ΜΕΛΗ / ΦΥΛΟ

Προστ.μελ. / φύλο	Άνδρες	%	Γυναίκες	%	Σύνολο	%
Ένα	16	21,34	5	20	21	58,34
Δύο	6	8	3	12	9	25
Τρία	4	5,33	1	4	5	13,89
Τέσσερα	1	1,33	0	0	1	2,77
Σύνολο	27	36	9	36	36	100

Πηγή : Ίδια έρευνα

ΔΙΑΓΡΑΜΜΑ: 6.2

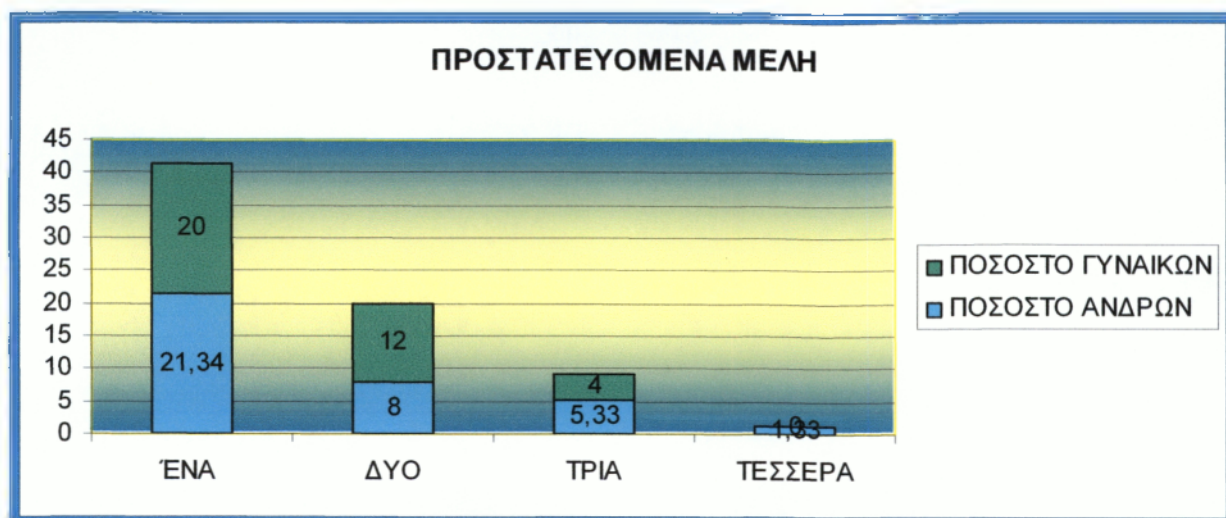

Στο σύνολο των 100 Αλβανών του δείγματος της εργασίας μας, 36 άτομα από τα οποία είναι 27 άνδρες που έχουν προστατευόμενα μέλη με ποσοστό 75% και για γυναίκες που έχουν προστατευόμενα μέλη το ποσοστό είναι 25% το οποίο αντιστοιχεί σε 9 γυναίκες.

Από τα 36 άτομα η πλειοψηφία το 58,34% δήλωσε (1) προστατευόμενο μέλος, τόσο οι άνδρες με ποσοστό 21,34% όσο και γυναίκες με ποσοστό 20%. Έπονται οι γυναίκες με ποσοστό 12% και οι άνδρες με 8%, που έχουν δύο προστατευόμενα μέλη. Ενώ τρία προστατευόμενα μέλη έχουν το 5,33% των ανδρών και το 4% των αντίστοιχων γυναικών.

Τέλος παρατηρούμε ότι 4 προστατευόμενα μέλη έχει μόνο ένας άνδρας με ποσοστό 1,33% από το δείγμα.

Αφού είδαμε την οικογενειακή κατάσταση για να έχουμε μια πλήρη εικόνα θα εξετάσουμε και τον **αριθμό των παιδιών** που έχουν αυτές οι οικογένειες.

ΠΙΝΑΚΑΣ : 6.3 ΑΡΙΘΜΟΣ ΠΑΙΔΙΩΝ

ΑΡΙΘΜ. ΠΑΙΔΙΩΝ	ΑΝΔΡΩΝ %	ΓΥΝΑΙΚΩΝ %	ΑΝΔΡΕΣ	ΓΥΝΑΙΚΕΣ	ΣΥΝΟΛΟ	ΣΥΝΟΛΙΚΟ %
ΚΑΝΕΝΑ	52,57	13,64	41	3	44	44
ΈΝΑ	11,54	27,26	9	6	15	15
ΔΥΟ	26,92	36,36	21	8	29	29
ΤΡΙΑ	3,85	13,64	3	3	6	6
ΤΕΣΣΕΡΑ	2,56	4,55	2	1	3	3
ΠΕΝΤΕ	1,28	4,55	1	1	2	2
ΕΞΙ	1,28	0	1	0	1	1
ΣΥΝΟΛΟ	100	100	78	22	100	100

Πηγή : Ίδια έρευνα

ΔΙΑΓΡΑΜΜΑ : 6.3

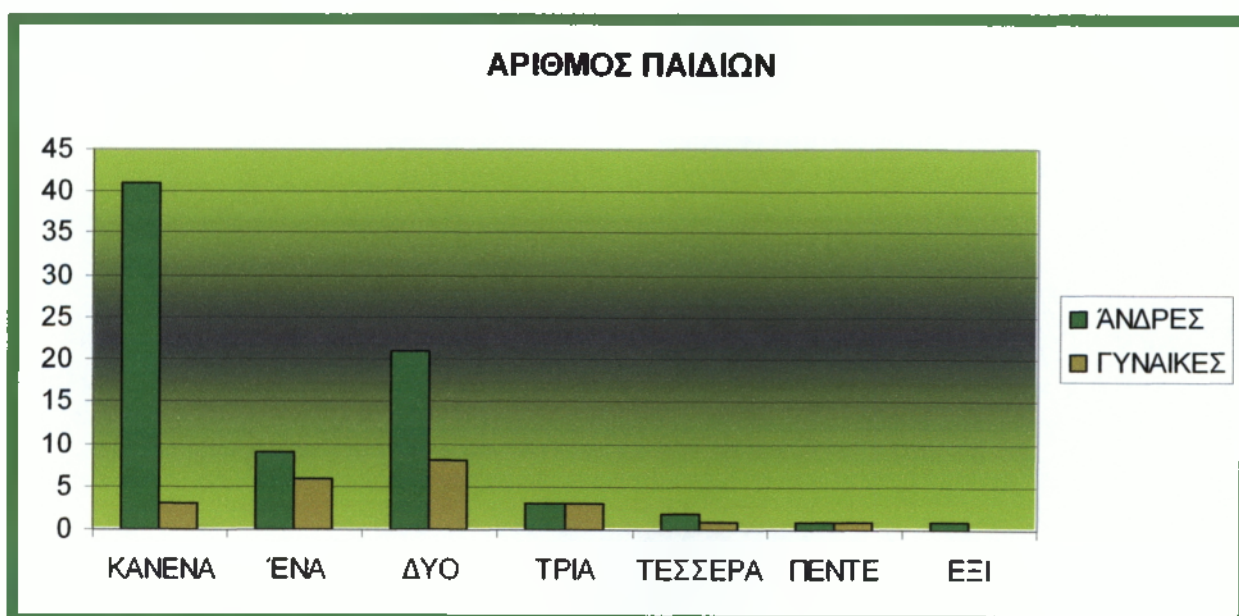

Πηγή : Ίδια έρευνα

Μέσω των στοιχείων του ανωτέρου πίνακα συμπεραίνουμε ότι: οι άνδρες με ποσοστό 52,57% δεν έχουν αποκτήσει παιδί, αυτό δικαιολογείται και από το γεγονός ότι οι περισσότεροι από τους άνδρες του δείγματος μας είναι ανύπαντροι. Όσοι έχουν δυο παιδιά αντιπροσωπεύονται από το ποσοστό της τάξεως 26,92% . Αντίθετα για τις γυναίκες δεν ισχύει αυτό, αυτές συγκεντρώνουν ποσοστό 36,36% και έχουν δύο παιδιά, αυτό οφείλεται στο ότι οι γυναίκες παντρεύονται σε μικρή σχετικά ηλικία και οι πιο πολλές στο δείγμα μας είναι έγγαμες.

Με την ερώτηση «**Αν διαμένουν συνέχεια στην Ελλάδα**» επιδιώκουμε να δούμε τι ποσοστό από το δείγμα μένει συνεχώς στη χώρα και αυτό θα μας οδηγήσει στο να καταλάβουμε κατά πόσο ο χρόνος παραμονής στη χώρα συμβάλει, ώστε να ενσωματωθούν στην ελληνική κοινωνία.

ΠΙΝΑΚΑΣ : 6.4 ΔΙΑΡΚΕΙΑ ΠΑΡΑΜΟΝΗΣ ΣΤΗΝ ΧΩΡΑ

ΠΑΡΑΜΟΝΗ ΣΤΗΝ ΕΛΛΑΔΑ	ΑΝΔΡΩΝ %	ΓΥΝΑΙΚΩΝ %	ΑΝΔΡΕΣ	ΓΥΝΑΙΚΕ Σ	ΣΥΝΟΛΙΚ %
ΣΥΝΕΧΗΣ	62,82	54,55	49	12	61
ΜΗ ΣΥΝΕΧΕΙΣ	37,18	45,45	29	10	39
ΣΥΝΟΛΟ	100	100	78	22	100

Πηγή : Ίδια έρευνα

ΔΙΑΓΡΑΜΜΑ: 6.4

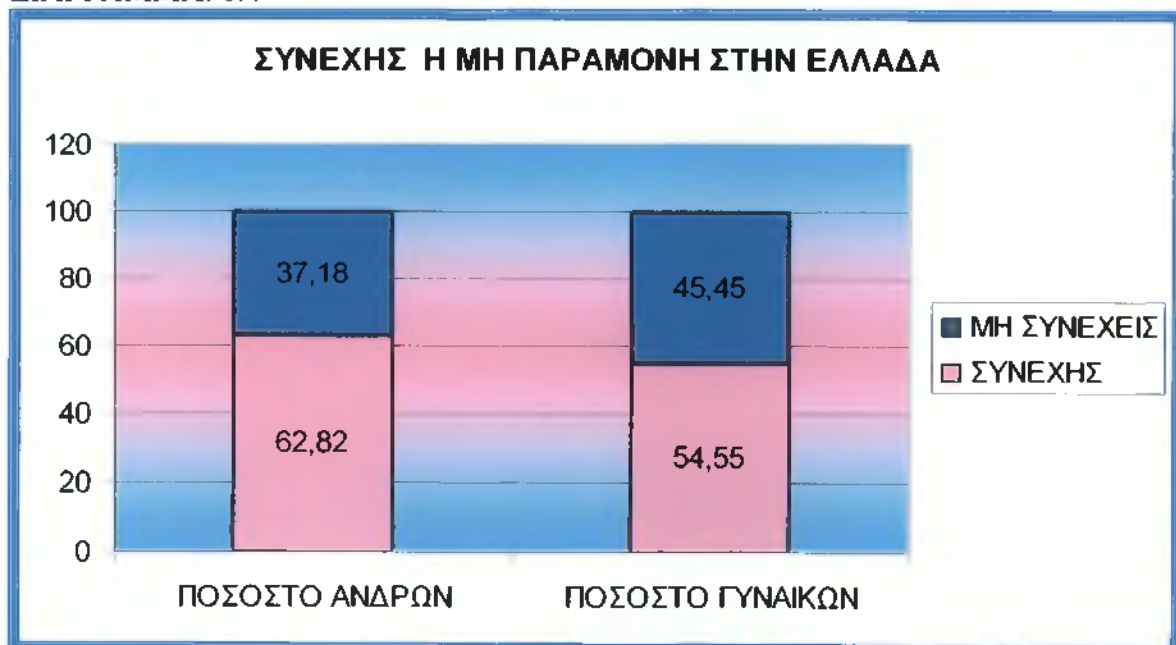

Από τα αποτελέσματα που προκύπτουν βλέπουμε ότι οι άνδρες υπερτερούν των γυναικών με ποσοστό 62,82% σε ότι αφορά την συνεχή τους παραμονή στην Ελλάδα και μόνο 37,18% δεν μένει μόνιμα στην χώρα. Αντίθετα στις γυναίκες είναι φανερό μέσα από την έρευνα που πραγματοποιήθηκε ότι σε ποσοστό μεγαλύτερο των ανδρών που φτάνει το 45,45% φεύγουν από την χώρα. Συμπερασματικά μπορούμε να πούμε ότι η πλειοψηφία του δείγματος μας παραμένει μόνιμα στην Ελλάδα, συνέπεια της παραμονής αυτής είναι να έχουν περισσότερες ευκαιρίες να ενταχθούν στο κοινωνικό σύνολο.

Ενδιαφέρον παρουσιάζουν τα στοιχεία του επόμενου πίνακα που αφορούν το γνωστικό τους επίπεδο.

ΠΙΝΑΚΑΣ : 6.5 ΜΟΡΦΩΤΙΚΟ ΕΠΙΠΕΔΟ / ΦΥΛΟ

Γνώσεις	Άνδρες	%	Γυναίκες	%	Σύνολο	%
Αναλφάβητοι	25	32,5	1	4,54	26	26
Π / βάρθια	36	46,16	9	40,92	45	45
Δ / βάρθια	14	17,95	11	50	25	25
Τ / βάρθια	3	3,84	1	4,54	4	4
Σύνολο	78	100	22	100	100	100

Πηγή : Ίδια έρευνα

ΔΙΑΓΡΑΜΜΑ : 6.5

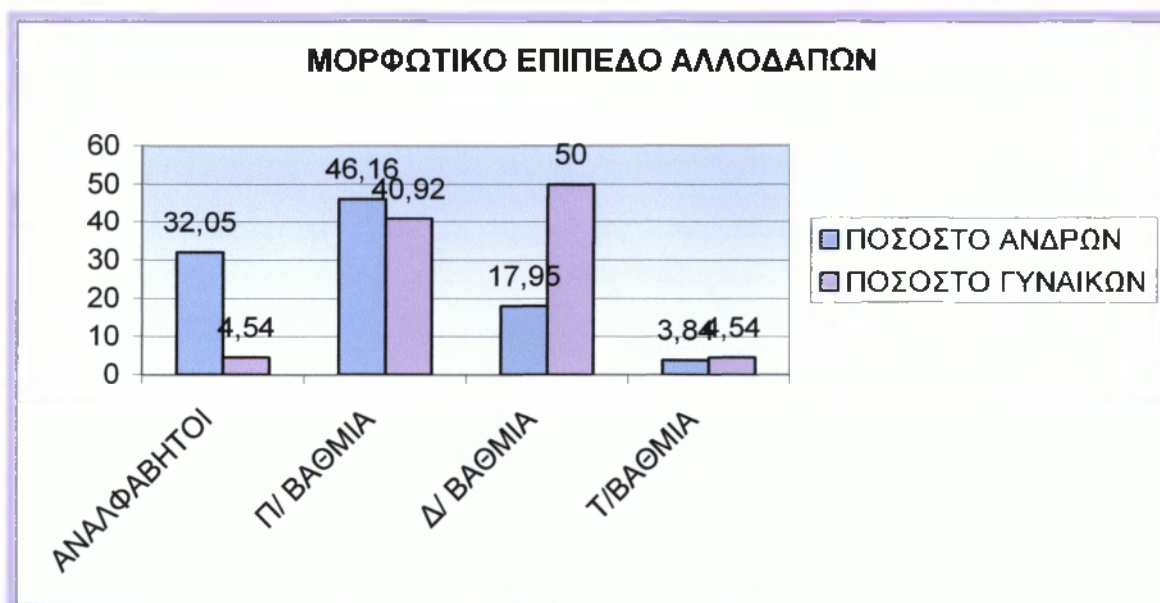

Διαπιστώνουμε τα εξής :

- Το μεγαλύτερο ποσοστό 50% ανήκει σε γυναίκες που έχουν τελειώσει δευτεροβάθμια εκπαίδευση, ενώ στους άνδρες το ποσοστό αυτό είναι σχετικά χαμηλό και φτάνει στο 17,95%.
- Ακολουθούν οι άνδρες που έχουν επίπεδο Πρωτοβάθμιας εκπαίδευσης, (αυτό σημαίνει ότι έχουν τελειώσει 8 τάξιο Δημοτικό σχολείο), συγκεκριμένα 45 άτομα με ποσοστό που ανέρχεται σε 46,16%.Ενώ το σύνολο των γυναικών που έχουν την ίδια εκπαίδευση έχουν ποσοστό 40,92%. Πιθανές αιτίες που οδηγούν σ' αυτό το αποτέλεσμα για τους άνδρες είναι ότι: εγκατέλειπαν νωρίς το σχολείο γιατί έπρεπε να φροντίζουν το σπίτι και να εργάζονται για να μην έχουν οικονομική στενότητα. Ενώ για τις γυναίκες ο κύριος λόγος ήταν οικονομικός.
- Προς έκπληξη μας διαπιστώσαμε ότι το ποσοστό 26% αντιστοιχεί σε αγράμματους ανθρώπους. Απ' αυτούς το 32,05% κατέχουν οι άνδρες ενώ οι γυναίκες έχουν ποσοστό μόλις 4,54%.
- Έπονται, με ποσοστό 17,95% οι άνδρες που έχουν Δευτεροβάθμια εκπαίδευση.
- Και στην Τριτοβάθμια εκπαίδευση βρέθηκαν μόλις 4 άτομα, δηλαδή 4% απ' τους οποίους 3 άνδρες με ποσοστό 3,84% και 1 γυναίκα με ποσοστό 4,54%.

Με βάση το χρόνο διαμονής των Αλβανών στην Ελλάδα θα μπορούσαμε να διαπιστώσουμε κατά πόσο έχουν συμβάλει ο χρόνος θετικά ή αρνητικά σε τομείς όπως ο κοινωνικός, ο οικονομικός ο πολιτισμικός και άλλοι.

ΠΙΝΑΚΑΣ : 6.6 ΧΡΟΝΟΣ ΑΦΙΞΗΣ ΣΤΗΝ ΕΛΛΑΔΑ

ΑΦΙΞΗ ΣΤΗΝ ΕΛΛΑΔΑ	ΠΟΣΟΣΤΟ ΑΝΔΡΩΝ	ΠΟΣΟΣΤΟ ΓΥΝΑΙΚΩΝ	ΑΝΔΡΕΣ	ΓΥΝΑΙΚΕΣ	ΣΥΝΟΛΟ
<1990	0	0	0	0	0
1991-1995	64,1	54,55	50	12	62
1996-2000	25,64	36,36	20	8	28
>2001	10,26	9,09	8	2	10
ΣΥΝΟΛΟ	100	100	78	22	100

Πηγή : Ίδια έρευνα

ΔΙΑΓΡΑΜΜΑ: 6.6

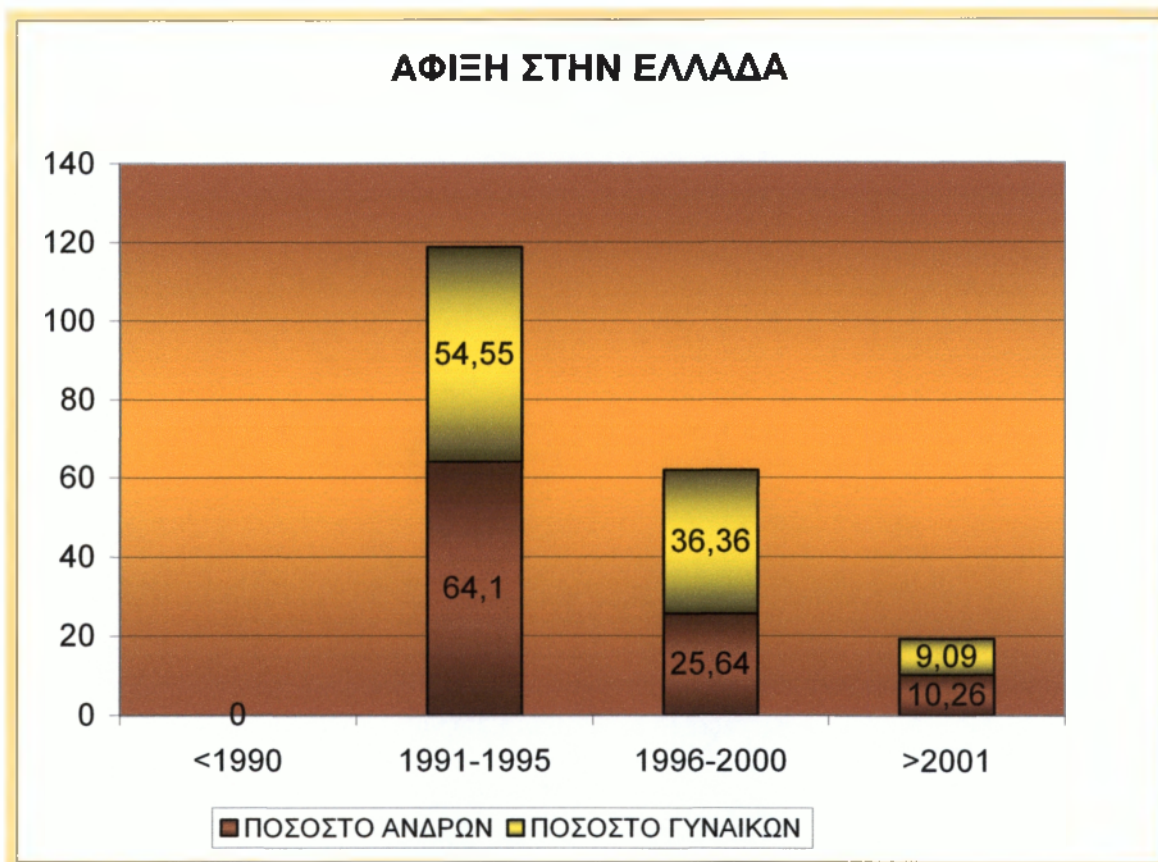

Παρατηρούμε ότι :το σύνολο των ατόμων (ανδρών και γυναικών) έχει έρθει στην Ελλάδα την περίοδο 1991-1995 με αντίστοιχο ποσοστό 64,1% για τους άνδρες και 54,55% για τις γυναίκες. Αυτό οφείλεται κυρίως στη μαζική είσοδο που έγινε το 1992, όταν άνοιξαν τα σύνορα.

Συνεχίζοντας βλέπουμε ότι την περίοδο 1996-2000 στην Ελλάδα έχουν έρθει το 36,36% των γυναικών καθώς και το 25,64% των ανδρών.

Ακόμη παρατηρούμε ότι το διάστημα 2001 έως σήμερα έχει μειωθεί πάρα πολύ η είσοδος των Αλβανών μεταναστών και έχει φτάσει σε χαμηλά επίπεδα σε 10,26% για τους άνδρες και σε 9,09% για τις γυναίκες.

Θα πρέπει να τονίσουμε ότι δεν υπήρχε έλευση Αλβανών στην Ελλάδα μέχρι το 1990, λόγω της ισχυρής αστυνόμευσης στα σύνορα και του κομμουνιστικού καθεστώτος που επικρατούσε στην Αλβανία.(τα ποσοστά αυτά αναφέρονται αποκλειστικά στο δείγμα των 100 ατόμων.

Παρακάτω παρατίθεται ο πίνακας με τα αναγραφόμενα ποσοστά των ατόμων που έχουν πάρει άδεια παραμονής

ΠΙΝΑΚΑΣ : 6.7 ΑΔΕΙΕΣ ΠΑΡΑΜΟΝΗΣ

ΕΓΓΡΑΦΑ	ΑΝΔΡΩΝ %	ΓΥΝΑΙΚΩΝ %	ΑΝΔΡΕΣ	ΓΥΝΑΙΚΕΣ	ΣΥΝΟΛΟ	ΣΥΝΟΛ. %
ΚΑΝΕΝΑ ΕΓΓΡΑΦΟ	5,12	4,5	4	1	5	5
ΒΕΒΑΙΩΣΗ	11,53	9,1	9	2	11	11
ΑΔΕΙΑ ΠΑΡΑΜΟΝΗΣ	44,89	50	35	11	46	46
ΑΔΕΙΑ ΕΡΓΑΣΙΑΣ	35,9	36,4	28	8	36	36
ΚΑΡΤΑ ΟΜΟΓΕΝ.	2,56	0	2	0	2	2
ΚΑΡΤΑ 10 ΕΤΗΣ	0	0	0	0	0	0
ΣΥΝΟΛΟ	100	100	78	22	100	100

Πηγή : Ίδια έρευνα

ΔΙΑΓΡΑΜΜΑ: 6.7

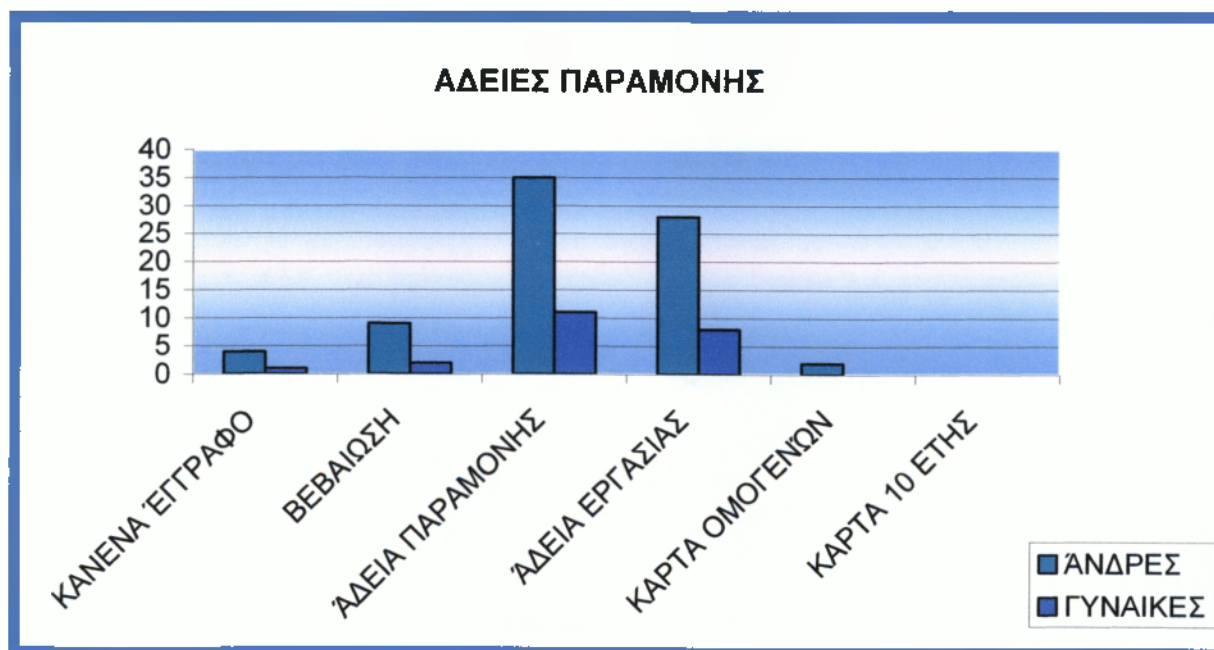

Σε ότι αφορά τις κάρτες παραμονής πρώτη θέση κατέχει η άδεια παραμονής στους άνδρες και στις γυναίκες με ποσοστά 44,89% και 50% αντίστοιχα.

Δεύτερη σε ποσοστά έρχεται η άδεια εργασίας με αντίστοιχους αριθμούς της τάξεως 35,9% και 36,4%.

Ακολουθεί η βεβαίωση με ποσοστά 11,53% για τους άνδρες και 9,1% για τις γυναίκες.

Τα επόμενα ποσοστά αφορούν αυτούς που δεν ένα έχουν κανένα έγγραφο και είναι 5,12% για τους άνδρες και 4,5% για τις γυναίκες.

Σε ότι αφορά την άδεια παραμονής αυτή εκδίδεται για ένα ή δύο έτη ανάλογα σκοπό για τον οποίο χορηγείται καλό θα ήταν να επισημάνουμε ότι δεν υπάρχει αλληλεξάρτηση μεταξύ των αδειών παραμονής και εργασίας, δηλαδή μπορεί κάποιος να έχει άδεια παραμονής κι να μην έχει άδεια εργασίας και το αντίστροφο. Η πλειοψηφία έχει άδεια παραμονής δύο ετών, αυτό οφείλεται στο γεγονός ότι οι αλλοδαποί που έχουν πολλά χρόνια παραμονής στην Ελλάδα έχουν πλέον νομιμοποιηθεί, για να μπορούν να εργάζονται και να μην απελαύνονται από την αστυνομία.

Επίσης αξίζει να πούμε ότι η βεβαίωση εκδίδεται για ένα χρόνο και η κάρτα ομογενών έχει διάρκεια 3 χρόνια και δίδεται μόνο σε ομογενείς.

Και τέλος, στην τελευταία κατηγορία δεν έχουμε κανένα άτομο, διότι παρ' όλες τις αιτήσεις που έχουν γίνει από τους αλλοδαπούς στο Υπουργείο Εξωτερικών μπορούμε να πούμε με βεβαιότητα ότι δεν έχει πάρει κανένας την δεκάχρονη άδεια παραμονής. Τη στιγμή που για να καταθέσει κάποιος τα χαρτιά του για την δεκάχρονη άδεια παραμονής πληρώνει παράβολα 1500Ευρώ, ένα ποσό το οποίο δεν είναι μικρό για τους μετανάστες.

Τέλος, ως προς τον κλάδο οικονομικής δραστηριότητας παραθέτουμε τον παρακάτω πίνακα.

Πίνακας : 6.8 ΚΛΑΔΟΣ ΟΙΚΟΝΟΜΙΚΗΣ ΔΡΑΣΤΗΡΙΟΤΗΤΑΣ /ΦΥΛΟ

Κλάδος οικονομικής δραστηριότητας	Άνδρες	%	Γυναίκες	%	Σύνολο
Γεωργία	31	39,74	4	18,18	35
Οικοδομή	40	51,28			40
Οικιακές υπηρεσίες			14	63,63	14
Πωλητές	1	1,28	2	9,09	3
Ξενοδοχεία			2	9,09	2
Τεχνική εταιρεία	3	3,84	-	-	3
Ευλουργείο	2	2,56	-	-	2
Σύνολο	78	100	22	100	100

Πηγή :Ιδια έρευνα

Σχετικά με την ειδικότητα των Αλβανών του δείγματος παραθέτουμε τον παρακάτω πίνακα :

Πίνακας : 6.9 ΕΙΔΙΚΟΤΗΤΑ / ΦΥΛΟ

Ειδικότητα	Άνδρες	%	Γυναίκες	%	Σύνολο	%
Εργάτες αγρών	27	34,61	2	9,09	29	43,7
Εργάτες Οικοδομή	21	26,92			21	26,92
Οδηγός	1	1,28			1	1,28
Ευλουργός	1	1,28			1	1,28
Μαθηματικός	1	1,28			1	1,28
Καθαρίστρια			7	31,81	7	31,81
Ελαιοχρωματιστή	5	6,41			5	6,41
Γεωπόνος	1	1,28			1	1,28
Δάσκαλος	1	1,28			1	1,28
Φύλακας	5	6,41			5	6,41
Πλακάς	4	5,12			4	5,12
Οικιακή βοηθός			5	22,72	5	22,72
Σερβιτόρος	2	2,56			2	2,56
Πωλήτρια			1	4,5	1	4,5
Καμαριέρα			2	9,09	2	9,09
Ελεύθερος επαγγελ.	3	3,84			3	3,84
Μουσικός	1	1,28			1	1,28
Κουζίνα			3	13,63	3	4,5
Καθηγήτρια			1	4,5	1	5,12
Υδραυλικός	4	5,12			4	4,5
Μπαρ/ σέρβις			1	4,5	1	4,5
Σύνολο	78	100	22	100	100	100

Πηγή : Ίδια έρευνα

Παρατηρούμε ότι η πλειοψηφία εξ αυτών είναι εργάτες αγρών με ποσοστό 34,61% και εργάτες οικοδομής με ποσοστό 26,92%.

Οι γυναίκες όπως και το σύνολο των αλλοδαπών γυναικών εργάζονται ως καθαρίστριες με ποσοστό 31,81 ως οικιακοί βοηθοί με 22,72 και ασχολούνται με την κουζίνα.

ΠΙΝΑΚΑΣ : 6.10 Η ΘΕΣΗ ΠΟΥ ΕΧΟΥΝ ΣΤΟ ΕΠΑΓΓΕΛΜΑ

ΠΟΙΑ ΘΕΣΗ ΚΑΤΕΧΟΥΝ ΣΤΟ ΕΠΑΓΓΕΛΜΑ ΤΟΥΣ	ΑΝΔΡΩΝ %	ΓΥΝΑΙΚ. %	ΑΝΔΡΕ Σ	ΓΥΝΑΙΚΕ Σ	ΣΥΝΟΛ Ο
ΒΟΗΘΟΣ ΣΕ ΟΙΚΟΓΕΝΕΙΑΚΗ ΕΠΙΧΕΙΡΗΣΗ	2,56	0	2	0	2
ΑΥΤΟΑΠΑΣΧΟΛΟΥΜΕΝΟΣ ΜΕ ΠΡΟΣΩΠΙΚΟ	5,12	0	4	0	4
ΑΥΤΟΑΠΑΣΧΟΛΟΥΜΕΝΟΣ ΧΩΡΙΣ ΠΡΟΣΩΠΙΚΟ	1,28	4,54	1	1	1
ΜΙΣΘ.ΜΕ ΜΗΝΙΑΙΟ ΜΙΣΘΟ	25,65	27,28	20	6	26
ΜΙΣΘΩΤΟΣ ΜΕ ΗΜΕΡΟΜΙΣΘΙΟ	65,39	63,64	51	14	65
ΆΛΛΟ	0	4,54	0	1	1
ΣΥΝΟΛΟ	100	100	78	22	100

Πηγή : Ίδια έρευνα

ΔΙΑΓΡΑΜΜΑ: 6.8

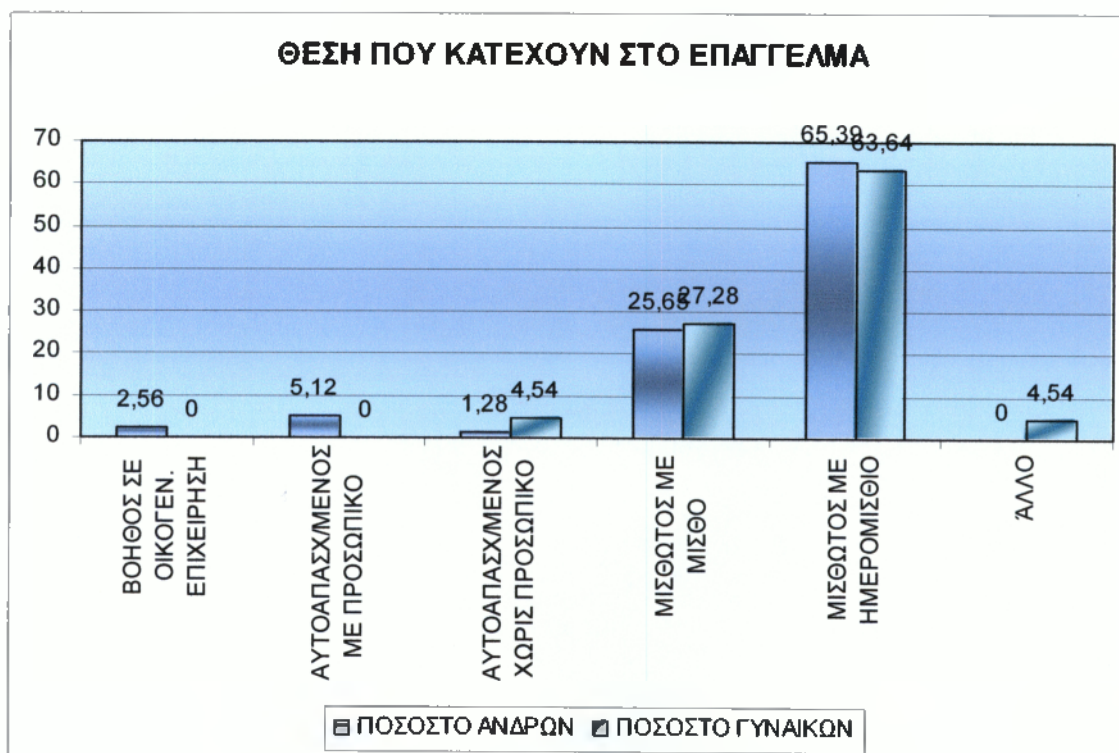

Οι περισσότεροι μετανάστες και μετανάστριες είναι μισθωτοί με ημερομίσθιο με ποσοστά 65,39% και 63,64% αντίστοιχα. Ακολουθούν οι μισθωτοί με μισθό με ποσοστό 25,65% για

τους άνδρες και 27,28% για τις γυναίκες. Στην επόμενη θέση βρίσκονται οι αυτοαπασχολούμενοι χωρίς προσωπικό για τις γυναίκες με ποσοστό 4,54%, και οι αυτοαπασχολούμενοι με προσωπικό για τους άνδρες με ποσοστό 5,12%. Το φαινόμενο αυτό παρατηρείται γιατί η πλειοψηφία των Αλβανών απασχολείται σε χειρονακτικές εργασίες και συνήθως αυτές ανταμοίβονται με ημερομίσθιο.

ΠΙΝΑΚΑΣ : 6.11 ΜΟΡΦΗ ΕΡΓΑΣΙΑΣ ΑΛΛΟΔΑΠΩΝ/ ΦΥΛΟ

ΠΟΙΑ ΜΟΡΦΗ ΕΧΕΙ Η ΕΡΓΑΣΙΑ ΣΑΣ	ΑΝΔΡΩΝ %	ΓΥΝΑΙΚΩΝ%	ΑΝΔΡΕΣ	ΓΥΝΑΙΚΕΣ	ΣΥΝΟΛΟ
ΣΥΓΚΕΚΡΙΜΕΝΟ	3,84	4,54	3	1	4
ΕΠΟΧΙΑΚΟ	23,07	31,81	18	7	25
ΑΟΡΙΣΤΟΥ ΧΡΟΝΟΥ	29,51	18,19	23	4	27
ΟΡΙΣΜΕΝΟΥ ΧΡΟΝΟΥ	43,58	45,46	34	10	44
ΣΥΝΟΛΟ	100	100	78	22	100

Πηγή : Ίδια έρευνα

ΔΙΑΓΡΑΜΜΑ:6.9

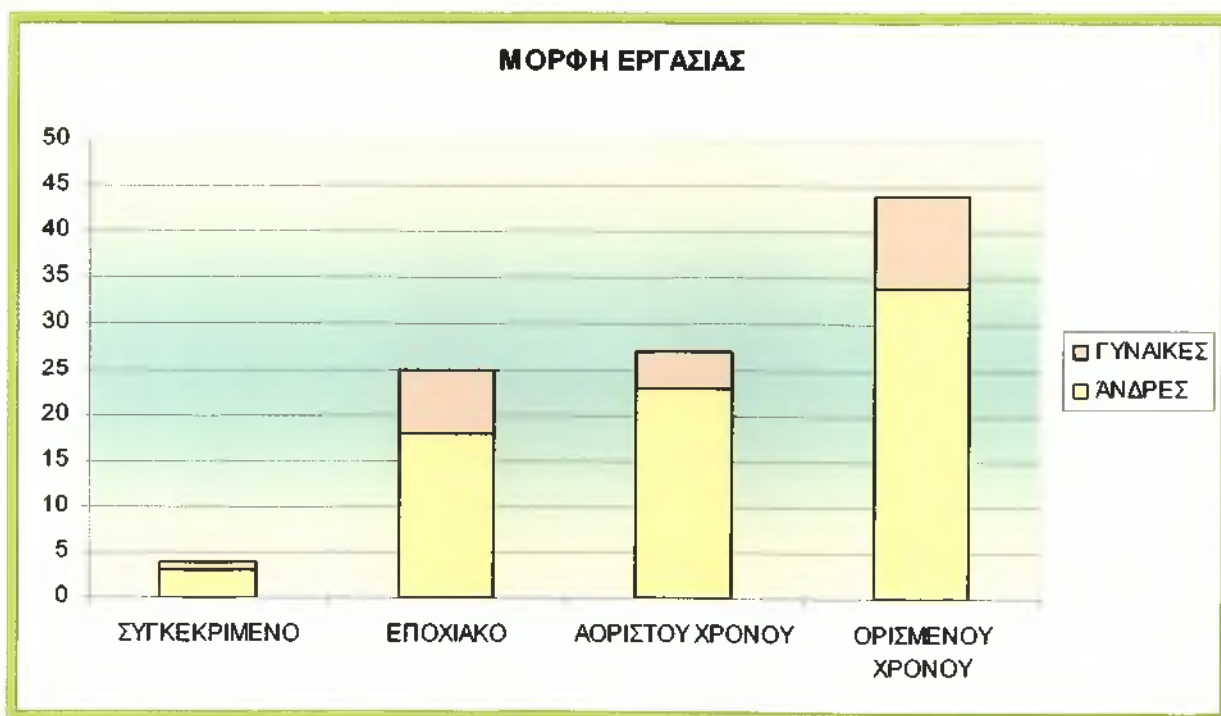

Πηγή : Ίδια έρευνα

Στον παραπάνω πίνακα παρατηρούμε ότι :

Τα μεγαλύτερα ποσοστά των ανδρών και των γυναικών του δείγματος όσον αφορά την μορφή εργασίας τους συγκεντρώνονται στον τύπο εργασίας που είναι ορισμένου χρόνου με αντίστοιχα ποσοστά 43,58% καθώς και 45,46%.

Ακολουθεί η μορφή εργασίας αορίστου χρόνου με ποσοστά 29,51% για τους άνδρες και 18,19% για τις γυναίκες. Αμέσως μετά βρίσκεται η μορφή εποχιακής εργασίας με ποσοστά 31,81% για τις γυναίκες και 23,07% για τους άνδρες.

Στην τελευταία θέση είναι η κατηγορία της εργασίας που αφορά συγκεκριμένο έργο.

Η δεύτερη ενότητα περιλαμβάνει τους παράγοντες κοινωνικής ένταξης οι οποίοι είναι :

- ✘ Χρόνος παραμονής στη χώρα
- ✘ Η διαδικασία νομιμοποίησης
- ✘ Η γλώσσα
- ✘ Το εκπαιδευτικό υπόβαθρο καθώς και
- ✘ Η συμμετοχή στην απασχόληση

ΠΙΝΑΚΑΣ : 6.12 ΔΙΑΣΤΗΜΑ ΠΑΡΑΜΟΝΗΣ ΣΤΗΝ ΜΕΣΣΗΝΙΑ

ΔΙΑΣΤΗΜΑ	ΑΝΔΡΩΝ %	ΓΥΝΑΙΚΩ N %	ΑΝΔΡΕ Σ	ΓΥΝΑΙΚΕ Σ	ΣΥΝΟΛ Ο	ΣΥΝΟΛΙΚ %
>= 1 ΜΗΝΑ	0	0	0	0	0	0
2-3 ΜΗΝΕΣ	2,6	0	2	0	2	2
4-5 ΜΗΝΕΣ	3,8	4,55	3	1	4	4
6-12 ΜΗΝΕΣ	5,1	13,63	4	3	7	7
13-36 ΜΗΝΕΣ	26,9	31,82	21	7	28	28
<=36 ΜΗΝΕΣ	61,6	50	48	11	51	51
ΣΥΝΟΛΟ	100	100	78	22	100	100

Πηγή : Ίδια έρευνα

ΔΙΑΓΡΑΜΜΑ: 6.10

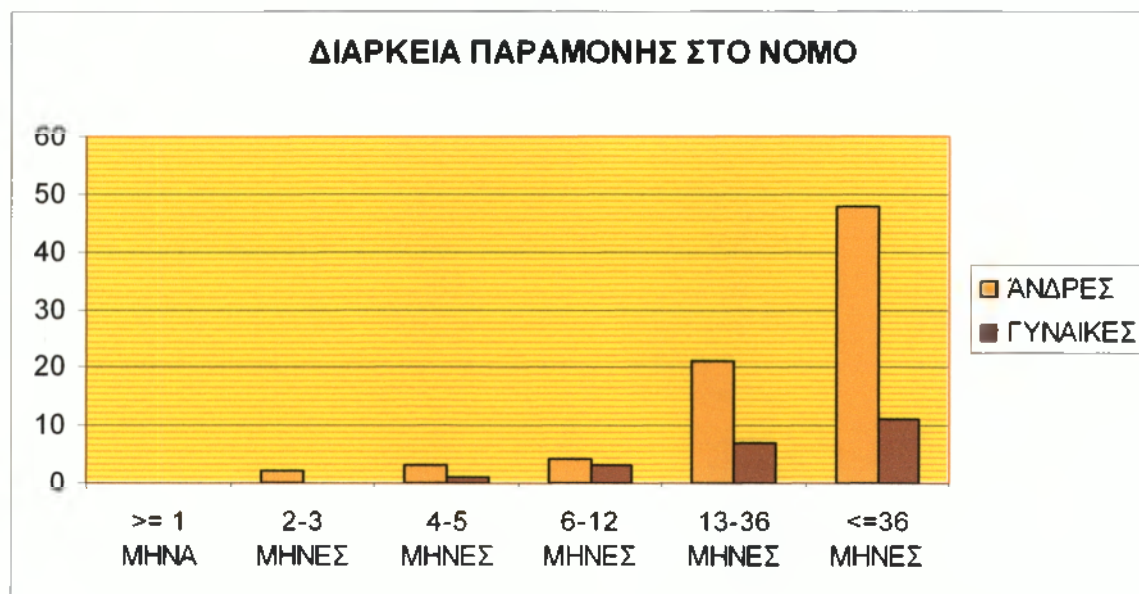

Με βάση τις απαντήσεις που δόθηκαν από το δείγματος μας στην ερώτηση πόσο χρονικό διάστημα μένουν στο νομό Μεσσηνίας διαπιστώνουμε ότι τα πιο πολλά άτομα βρίσκονται στην περιοχή αυτή πάνω από 36 μήνες δηλαδή από 3 χρόνια και πάνω, με ποσοστά 61,6% για τους άνδρες και 50% για τις γυναίκες.

Με κριτήριο το χρόνο παραμονής τους στη επόμενη θέση είναι όσοι μένουν από 1 χρόνο μέχρι και 3 χρόνια, εδώ ανήκουν το 26,9% των ανδρών και το 31,82% των γυναικών.

Μηδαμινό είναι το ποσοστό των ατόμων εκείνων που βρίσκονται στην Μεσσηνία από 1 μήνα μέχρι 1 χρόνο.

Στον παρακάτω πίνακα περιγράφουμε την διαδικασία έκδοσης έκδοση άδειας παραμονής όπως μας την περιέγραψαν οι μετανάστες από τα βιώματα τους.

ΠΙΝΑΚΑΣ : 6.13 ΠΕΡΙΓΡΑΦΗ ΔΙΑΔΙΚΑΣΙΑΣ ΕΚΔΟΣΗΣ ΑΔΕΙΑΣ ΠΑΡ.

ΔΙΑΔΙΚΑΣΙΑ ΕΚΔΟΣΗΣ	ΠΟΣΟΣΤΟ ΑΝΔΡΩΝ	ΠΟΣΟΣΤΟ ΓΥΝΑΙΚ.	ΑΝΔΡΕΣ	ΓΥΝΑΙΚΕΣ	ΣΥΝΟΛΟ
ΣΤΗΝ ΑΡΧΗ ΗΤΑΝ ΠΟΛΥ ΔΥΣΚΟΛΟ	1,28	13,63	1	3	4
ΣΤΗΝ ΑΡΧΗ ΗΤΑΝ ΕΥΚΟΛΟ	21,79	0	17	0	17
ΑΠΑΙΤΗΤΙΚΗ	53,84	59,09	42	13	55
ΠΟΛΥΕΞΟΔΗ	14,1	18,19	11	4	15
ΧΩΡΙΣ ΠΡΟΒΛΗΜΑΤΑ	5,12	0	4	0	4
ΆΛΛΟ	3,87	9,09	3	2	5
ΣΥΝΟΛΟ	100	100	78	22	100

Πηγή : Ίδια έρευνα

ΔΙΑΓΡΑΜΜΑ: 6.11

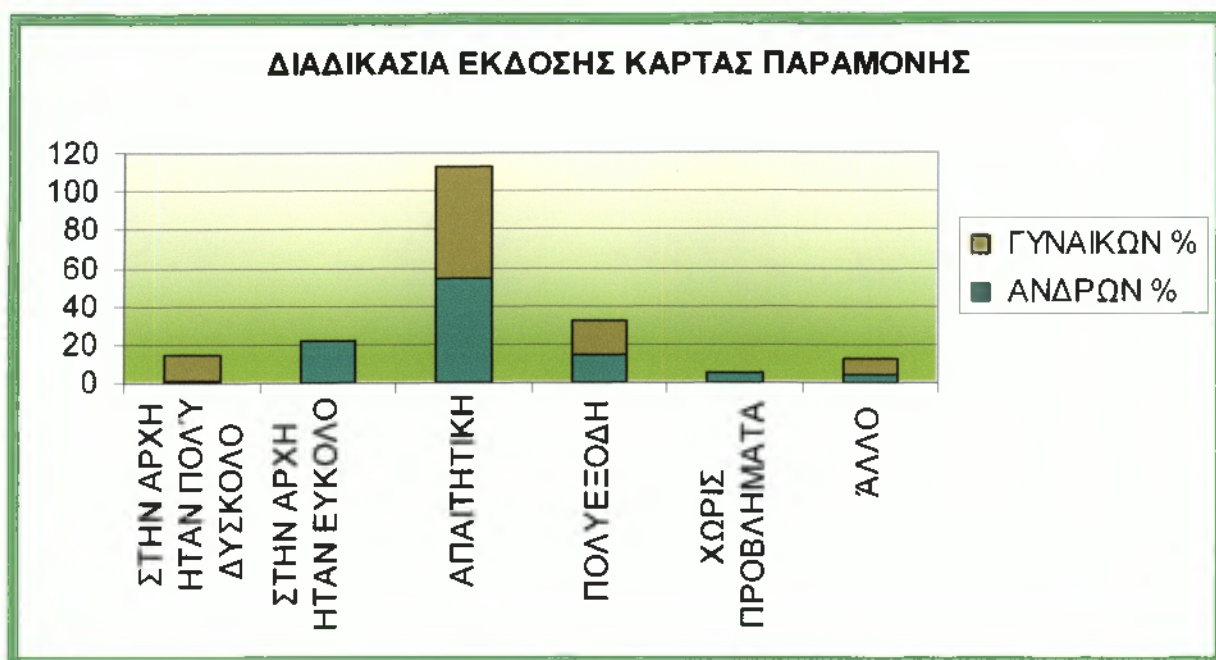

Ένα αρκετά μεγάλο ποσοστό των ανδρών και των γυναικών συμφωνούν στο ότι η διαδικασία έκδοσης κάρτας παραμονής είναι απαιτητική και για μιλήσουμε και στη γλώσσα των αριθμών τα ποσοστά αυτά έχουν ως εξής 53,84% και 59,09%.

Οι άνδρες πιστεύουν με ποσοστό 21,79% ότι η έκδοση της πολυπόθητης άδειάς τους στην αρχή ήταν πιο εύκολη γιατί ήταν η πρώτη εφαρμογή του νόμου το 1998 αργότερα όμως η διαδικασία αυτή δυσκόλεψε με την ψήφιση του ν.2910 το 2001.

Ενώ οι γυναίκες με ποσοστό 18,19% θεωρούν την διαδικασία πολυέξοδη καθώς είναι αναγκασμένες να αφήνουν την δουλειά τους για να καταθέσουν τα χαρτιά τους , ένας άλλος λόγος είναι ότι οι περισσότερες δεν έχουν ένσημα χρειάζονται δικηγόρο ώστε να τους βοηθήσει να συμπληρώσουν όλες τις απαραίτητες προϋποθέσεις για να τους χορηγηθεί η άδεια παραμονής. Την ίδια γνώμη συμμερίζεται και το 14,1% των ανδρών.

Για το 13,63% των γυναικών η διαδικασία αυτή ήταν πολύ πιο δύσκολη στην αρχή.

Τα κύρια μέσα πληροφόρησης είναι τα εξής :

ΠΙΝΑΚΑΣ : 6.14 ΠΛΗΡΟΦΟΡΗΣΗ ΓΙΑ ΑΔΕΙΑ ΠΑΡΑΜΟΝΗΣ /ΦΥΛΟ

ΜΕΣΑ ΠΛΗΡΟΦΟΡΗΣΗΣ	ΑΝΔΡΩΝ %	ΓΥΝΑΙΚΩΝ%	ΑΝΔΡΕΣ	ΓΥΝΑΙΚΕΣ	ΣΥΝΟΛΟ
ΑΠΟ ΜΜΕ	39,74	31,82	31	7	38
ΚΡΑΤΙΚΟ ΔΗΜΟΣΙΟ ΦΟΡΕΑ	15,39	9,09	12	2	14
ΦΙΛΙΚΟ ΠΕΡΙΒΑΛΛΟΝ	23,08	27,28	18	6	24
ΟΙΚΟΓΕΝΕΙΑΚΟ ΠΕΡΙΒΑΛΛΟΝ	17,95	22,72	14	5	19
ΑΠΟ ΘΡΗΣΚΕΥΤΙΚΟ ΦΟΡΕΑ	0	9,09	0	2	2
ΆΛΛΟ	3,84	0	3	0	3
ΣΥΝΟΛΟ	100	100	78	22	100

Πηγή : Ίδια έρευνα

ΔΙΑΓΡΑΜΜΑ: 6.12

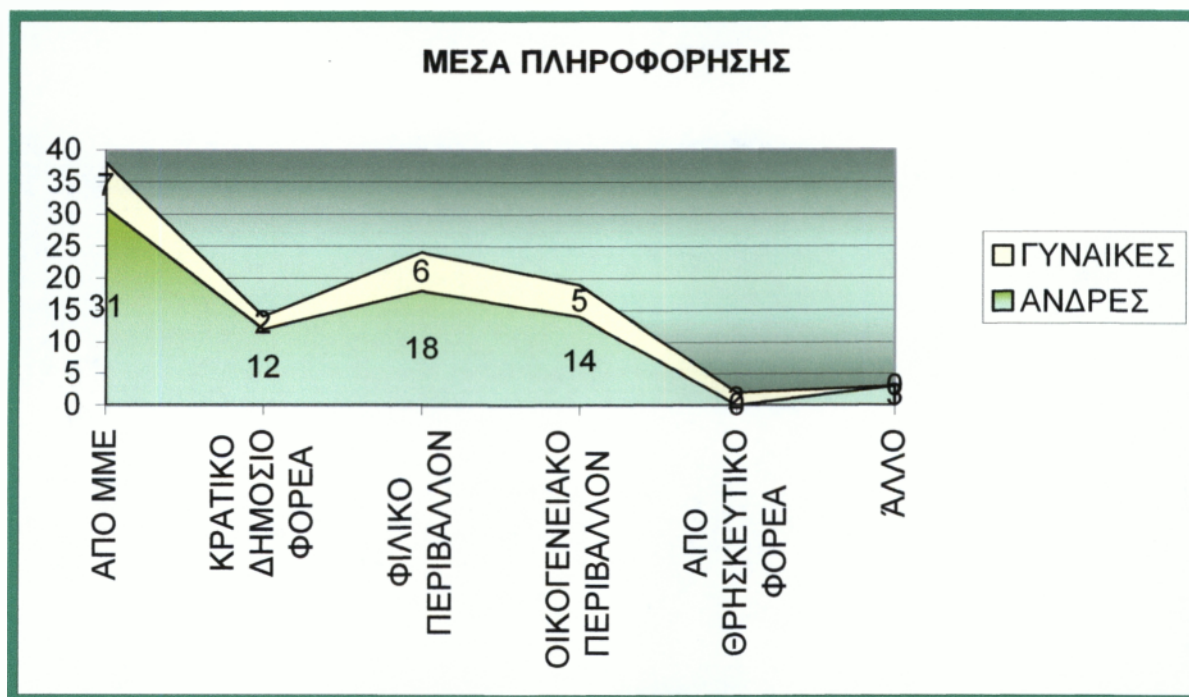

Τα μέσα πληροφόρηση από τα οποία οι αλλοδαποί του δείγματος πληροφορήθηκαν για τις διαδικασίες και για τα χαρτιά που απαιτούνται για να εκδοθεί η άδεια παραμονής τους είναι :

Η πλειοψηφία και των δύο φύλων συμφωνούν ότι πληροφορήθηκαν από τα Μέσα Μαζικής Ενημέρωσης για τους όρους έκδοσης των χαρτιών τους. Το ποσοστό τους είναι 39,74% για τους άνδρες και 31,82% για τις γυναίκες.

Το επόμενο μέσο πληροφόρησής τους είναι το φιλικό τους περιβάλλον με ποσοστό 23,08% για τους άνδρες και 27,28% για τις γυναίκες. Ακολουθεί με ποσοστό 17,95% για άνδρες και

22,72 % για τις γυναίκες, ισχυρίζονται ότι έμαθαν από το οικογενειακό τους περιβάλλον για την άδεια.

Το επόμενο στάδιο μελέτης και έρευνας είναι να διαπιστώσουμε το κατά πόσο γνωρίζουν τα άτομα αυτά την ελληνική γλώσσα.

ΠΙΝΑΚΑΣ : 6.15 ΓΝΩΣΕΙΣ ΕΛΛΗΝΙΚΗΣ ΓΛΩΣΣΑΣ

ΓΝΩΡΙΖΟΥΝ ΕΛΛΗΝΙΚΑ	ΠΟΣΟΣΤΟ ΑΝΔΡΩΝ	ΠΟΣΟΣΤΟ ΓΥΝΑΙΚΩΝ	ΑΝΔΡΕΣ	ΓΥΝΑΙΚΕΣ	ΣΥΝΟΛΟ
ΝΑΙ	65,4	81,82	51	18	69
ΟΧΙ	10,25	13,64	8	3	11
ΛΙΓΑ	24,35	4,54	19	1	20
ΣΥΝΟΛΟ	100	100	78	22	100

Πηγή : Ίδια έρευνα

ΔΙΑΓΡΑΜΜΑ: 6.13

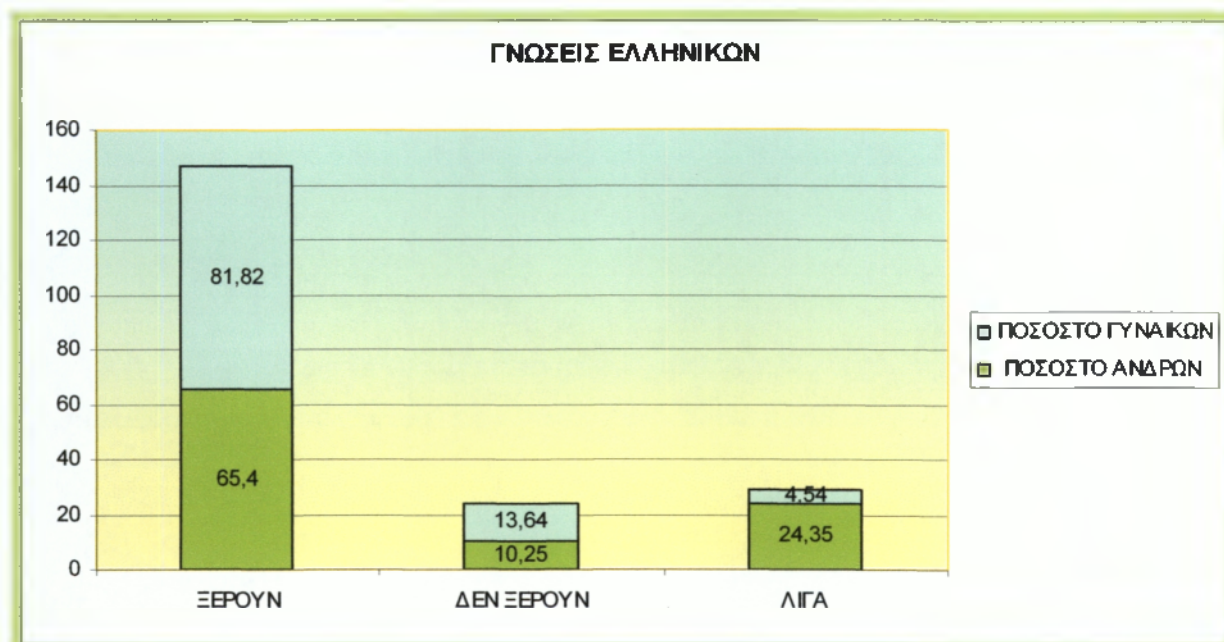

Το μεγαλύτερο ποσοστό από τα σύνολο των ατόμων γνωρίζουν την Ελληνική γλώσσα με ποσοστά 81,82% για τις γυναίκες και 65,4% για τους άνδρες.

Στο επόμενο στάδιο βρίσκονται όσοι δεν ξέρουν με ποσοστά 13,64% για τις γυναίκες και το 10,25% για τους άνδρες.

Ακολουθούν με ποσοστό 24,35% οι άνδρες και οι γυναίκες που ξέρουν λίγα Ελληνικά με ποσοστό 4,54%.

Παρατηρούμε ότι οι γυναίκες συγκριτικά με τους άνδρες γνωρίζουν καλύτερα Ελληνικά πιθανότατα διότι στην καθημερινή τους ζωή επικοινωνούν περισσότερο με ντόπιους.

Από τον πίνακα που ακολουθεί φαίνεται η δυνατότητα που έχουν να επικοινωνήσουν με τους υπόλοιπους ανθρώπους που ζουν στην χώρα.

ΠΙΝΑΚΑΣ : 6.16 ΔΥΝΑΤΟΤΗΤΑ ΕΠΙΚΟΙΝΩΝΙΑΣ / ΦΥΛΟ

ΜΠΟΡΕΙΤΕ ΝΑ ΕΠΙΚΟΙΝΩΝΗΣΕΤΕ	ΠΟΣΟΣΤΟ ΑΝΔΡΩΝ	ΠΟΣΟΣΤΟ ΓΥΝΑΙΚΩΝ	ΑΝΔΡΕΣ	ΓΥΝΑΙΚΕΣ	ΣΥΝΟΛΟ
ΝΑΙ	94,88	95,46	74	21	95
ΟΧΙ	5,12	4,54	4	1	5
ΣΥΝΟΛΟ	100	100	78	22	100

Πηγή : Ίδια έρευνα

ΔΙΑΓΡΑΜΜΑ: 6.14

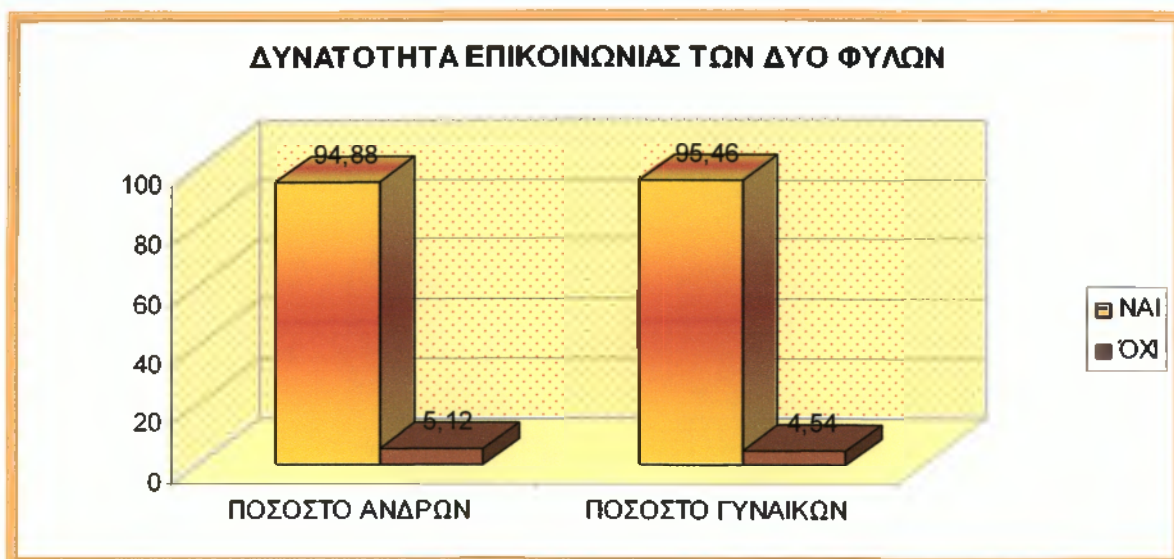

Οι απαντήσεις που δόθηκαν μας οδηγούν στο συμπέρασμα ότι όλοι σχεδόν οι άνθρωποι του δείγματος μπορούν να επικοινωνήσουν με τους γηγενείς, στο ίδιο επίπεδο βρίσκονται και τα δύο φύλα με ποσοστά πολύ κοντινά 94,88% για τους άνδρες και 95,46% για τις γυναίκες. Σε αυτό τους βοηθάνε και τα πολλά χρόνια παραμονής που έχουν στην χώρα.

Όσοι γνωρίζουν να γράφουν Ελληνικά καταγράφονται στο πιο κάτω πίνακα

ΠΙΝΑΚΑΣ : 6.17 ΞΕΡΟΥΝ ΝΑ ΓΡΑΦΟΥΝ ΕΛΛΗΝΙΚΑ

ΓΝΩΡΙΖΕΤΕ ΓΡΑΦΗ ΕΛΛ.	ΠΟΣΟΣΤΟ ΑΝΔΡΩΝ	ΠΟΣΟΣΤΟ ΓΥΝΑΙΚΩΝ	ΑΝΔΡΕΣ	ΓΥΝΑΙΚΕΣ	ΣΥΝΟΛΟ
ΝΑΙ	11,54	63,64	9	14	13
ΟΧΙ	88,46	36,36	69	8	77
ΣΥΝΟΛΟ	100	100	78	22	100

Πηγή : Ίδια έρευνα

ΔΙΑΓΡΑΜΜΑ: 6.15

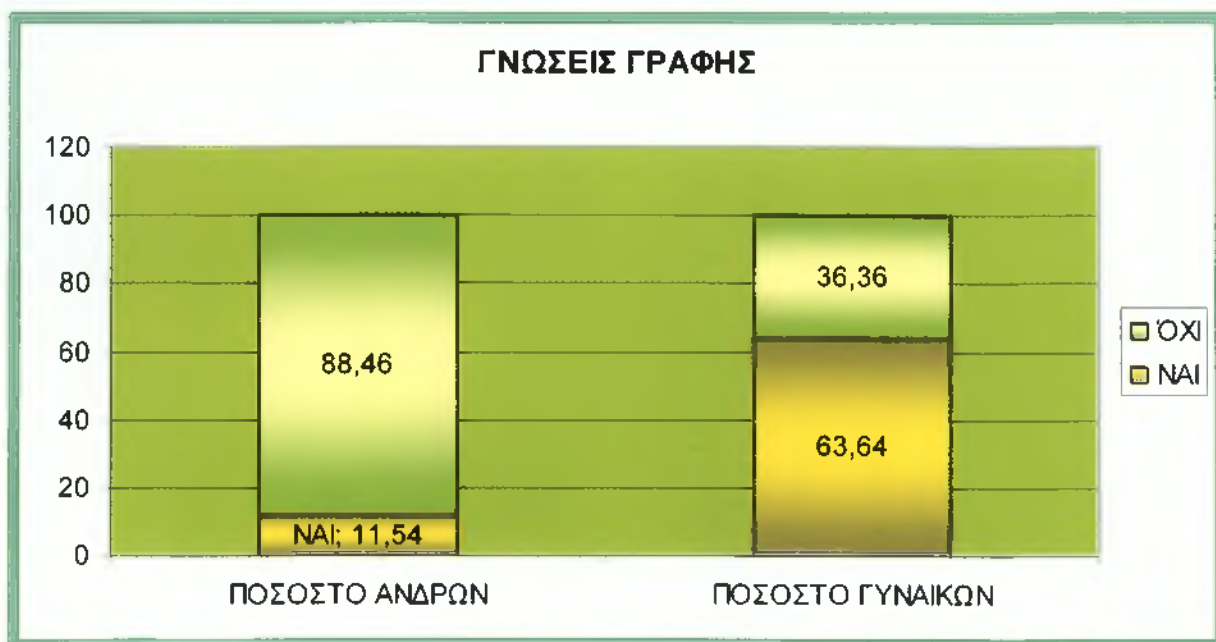

Με ποσοστό 63,64% οι γυναίκες υπερτερούν κατά πολύ στις γνώσεις γραφής από τους άνδρες που έχουν ποσοστό 11,54%. Οι άνδρες με ποσοστό 88,46% έναντι στο 36,36% των γυναικών δεν ξέρουν να γράφουν. Αυτό προκύπτει και από το γεγονός ότι οι γυναίκες του δείγματός μας έχουν ψηλότερο εκπαιδευτικό επίπεδο από τους άνδρες.

Στην τρίτη ενότητα θα παρουσιάσουμε παράγοντες που αφορούν **την ενσωμάτωση στην ελληνική κοινωνία**. Θα καταγράψουμε τους σημαντικότερους από αυτούς, που είναι :

- Η οικογενειακή συνένωση
- Πολιτισμική και θρησκευτική ιδιαιτερότητα του καθενός
- Σχέσεις με το ευρύτερο δημόσιο τομέα
- Άτυπες κοινωνικές σχέσεις και τέλος η σχέση μ την ελληνική κοινωνία και τους Έλληνες.
- Το κατά πόσο οι κρατικές υπηρεσίες ανταποκρίνονται στις ανάγκες των αλλοδαπών.

ΠΙΝΑΚΑΣ : 6.18 ΕΝΤΥΠΩΣΕΙΣ ΓΙΑ ΤΙΣ ΚΡΑΤΙΚΕΣ ΥΠΗΡΕΣΙΕΣ

ΕΝΤΥΠΩΣΕΙΣ	ΠΟΣΟΣΤΟ ΑΝΔΡΩΝ	ΠΟΣΟΣΤΟ ΓΥΝΑΙΚΩΝ	ΑΝΔΡΕΣ	ΓΥΝΑΙΚΕΣ	ΣΥΝΟΛΟ
ΠΟΛΥ ΚΑΚΗ	14,1	63,64	11	14	25
ΚΑΚΗ	44,87	13,63	35	3	38
ΜΕΤΡΙΑ	20,52	0	16	0	16
ΚΑΛΗ	10,26	18,19	8	4	12
ΠΟΛΥ ΚΑΛΗ	1,28	0	1	0	1
ΔΕΝ ΓΝΩΡΙΖΩ	8,97	4,54	7	1	8
ΣΥΝΟΛΟ	100	100	78	22	100

Πηγή : Ίδια έρευνα

ΔΙΑΓΡΑΜΜΑ: 6.16

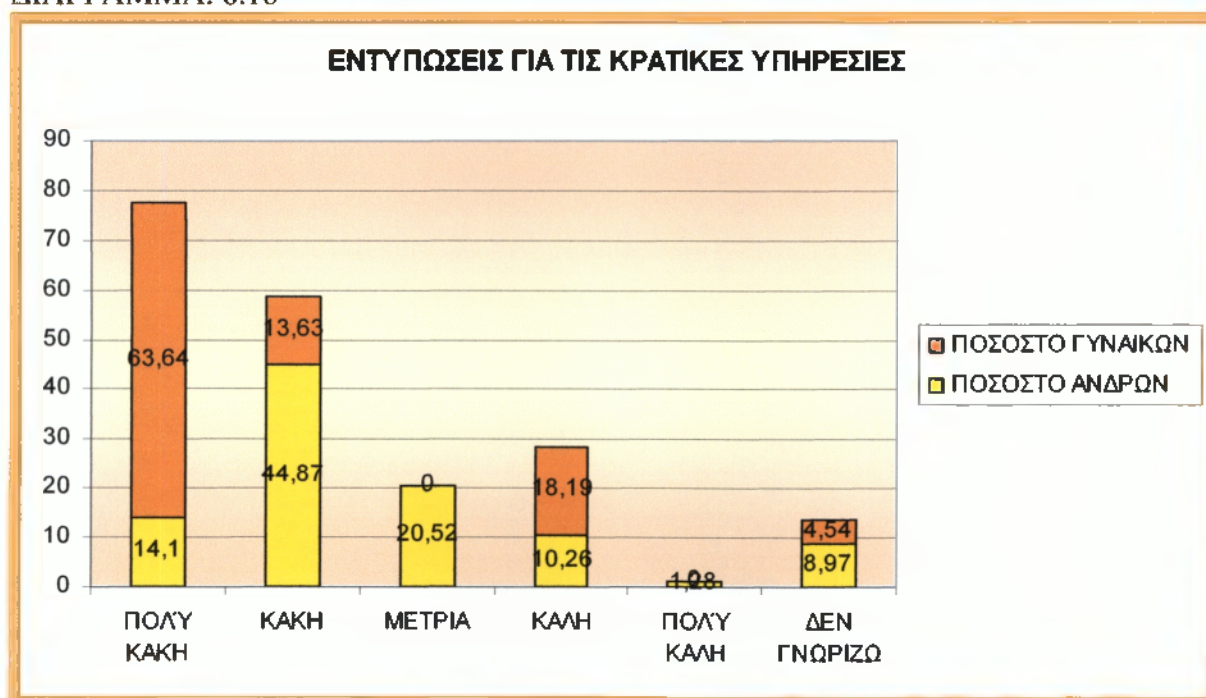

Μέσα από τις απαντήσεις που έχουν δώσει οι Αλβανοί του δείγματός μας μπορούμε να συμπεράνουμε ότι έχουν την χειρότερη εντύπωση σε ότι αφορά τις υπηρεσίες που τους προσφέρονται από το κράτος. Τόσο οι άνδρες όσο και οι γυναίκες πιστεύουν ότι οι

κρατικές υπηρεσίες δε είναι επαρκείς ώστε να συμβάλουν αποτελεσματικά στην ενσωμάτωσή τους. Κατά κάποιο τρόπο θα μπορούσαμε να πούμε ότι κυριαρχεί η κρατική αναλγησία. Η άποψη αυτή δηλώνεται με ποσοστά της τάξεως 77,22% για τις γυναίκες και 58,97% για τους άνδρες.

ΠΙΝΑΚΑΣ : 6.19 ΠΡΟΒΛΗΜΑΤΑ ΠΟΥ ΑΝΤΙΜΕΤΩΠΙΖΟΥΝ ΣΤΗΝ ΕΛΛΑΔΑ

ΠΡΟΒΛΗΜΑΤΑ	ΠΟΣΟΣΤΟ ΑΝΔΡΩΝ	ΠΟΣΟΣΤΟ ΓΥΝΑΙΚΩΝ	ΑΝΔΡΕΣ	ΓΥΝΑΙΚΕΣ
ΑΚΡΙΒΕΙΑ ΖΩΗΣ	0,56	2,29	1	2
ΕΥΡΕΣΗ ΕΡΓΑΣΙΑΣ	5,11	12,64	9	11
ΟΙΚΟΝΟΜΙΚΑ ΠΡΟΒΛΗΜΑΤΑ	10,79	6,89	19	6
ΓΛΩΣΣΑ	21,59	13,79	38	12
ΕΛΛΙΠΗΣ ΕΝΗΜΕΡΩΣΗ	3,4	3,44	6	3
ΚΟΙΝΩΝΙΚΗ ΑΣΦΑΛΙΣΗ	13,06	12,64	23	11
ΟΙΚΟΓΕΝΕΙΑΚΗ ΣΥΝΕΝΩΣΗ	2,84	10,34	5	9
ΆΔΕΙΑ ΠΑΡΑΜΟΝΗΣ	27,88	17,29	49	15
ΡΑΤΣΙΣΜΟΣ	14,77	20,68	26	18

Πηγή : Ίδια έρευνα

ΔΙΑΓΡΑΜΜΑ: 6.17

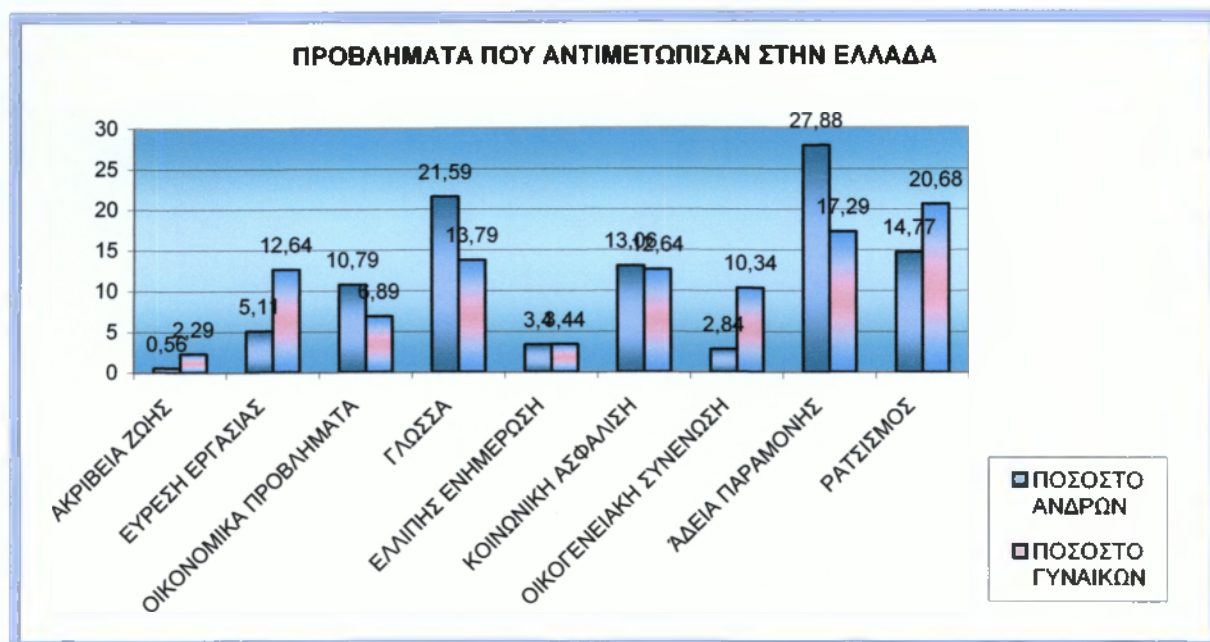

Για τους άνδρες πρωτεύον πρόβλημα είναι η άδεια παραμονής με ποσοστό 27,88% ,και για τις γυναίκες είναι ο ρατσισμός με ποσοστό 20,68%. Το επόμενο πρόβλημα που αντιμετωπίζουν οι άνδρες είναι η γλώσσα με ποσοστό 21,59%, ενώ για τις γυναίκες είναι άδεια παραμονής με ποσοστό 17,29%. Στα κύρια προβλήματα τους κατατάσσεται και το θέμα της κοινωνικής ασφάλισης και για τα δύο φύλα με ποσοστά 13,06% γι τους άνδρες και 12,64% για τις γυναίκες. Στο τελευταίο στάδιο βρίσκεται η ακρίβεια ζωής με αμελητέα ποσοστά και για όλους.

ΠΙΝΑΚΑΣ : 6.20 ΚΟΙΝΩΝΙΚΗ ΑΣΦΑΛΙΣΗ ΣΤΗΝ ΕΛΛΑΔΑ

ΤΑΜΕΙΑ ΑΣΦΑΛΙΣΗΣ	ΠΟΣΟΣΤΟ ΑΝΔΡΩΝ	ΠΟΣΟΣΤΟ ΓΥΝΑΙΚΩΝ	ΑΝΔΡΕΣ	ΓΥΝΑΙΚΕΣ	ΣΥΝΟΛΟ
ΟΓΑ	34,62	9,09	27	2	29
ΟΑΕΔ	2,56	0	2	0	2
ΙΚΑ	37,18	68,19	29	15	44
ΤΕΒΕ	12,82	0	10	0	10
ΑΝΑΣΦΑΛΙΣΤΟΣ	3,85	9,09	3	2	5
ΛΟΙΠΑ	8,97	13,63	7	3	10
ΣΥΝΟΛΟ	100	100	78	22	100

Πηγή : Ίδια έρευνα

ΔΙΑΓΡΑΜΜΑ: 6.18

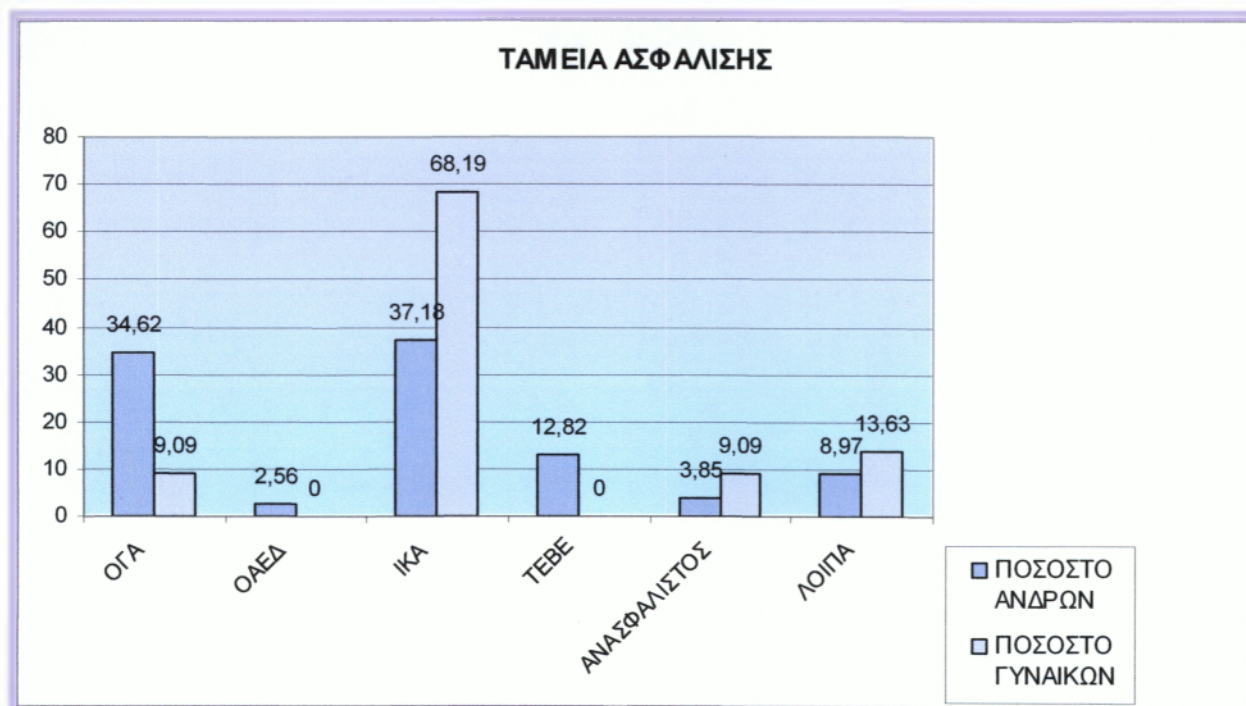

Οι περισσότεροι είναι ασφαλισμένοι στο Ι. Κ. Α και αυτό λόγω της μορφής που έχει η εργασία τους τα αντίστοιχα ποσοστά είναι 68,19% για γυναίκες και 37,18% για τους άνδρες.

Έπονται όσοι ανήκουν στο Ο. Γ. Α με ποσοστά 34,62% για άνδρες λόγω του ότι πολλοί ασχολούνται με την γεωργία.

Κατά πόσο είναι ευχαριστημένοι από την απασχόληση στην Ελλάδα

ΠΙΝΑΚΑΣ : 6.21 ΙΚΑΝΟΠΟΙΗΣΗ ΑΠΟ ΤΗΝ ΑΠΑΣΧΟΛΗΣΗ

ΒΑΘΜΟΣ ΙΚΑΝΟΠΟΙΗΣΗΣ ΑΠΟ ΤΗΝ ΑΠΑΣΧΟΛΗΣΗ	ΠΟΣΟΣΤΟ ΑΝΔΡΩΝ	ΠΟΣΟΣΤΟ ΓΥΝΑΙΚΩΝ	ΑΝΔΡΕΣ	ΓΥΝΑΙΚΕΣ
ΝΑΙ	88,46	22,72	69	5
ΟΧΙ	11,54	77,28	9	17
ΣΥΝΟΛΟ	100	100	78	22

Πηγή : Ίδια έρευνα

ΔΙΑΓΡΑΜΜΑ: 6.19

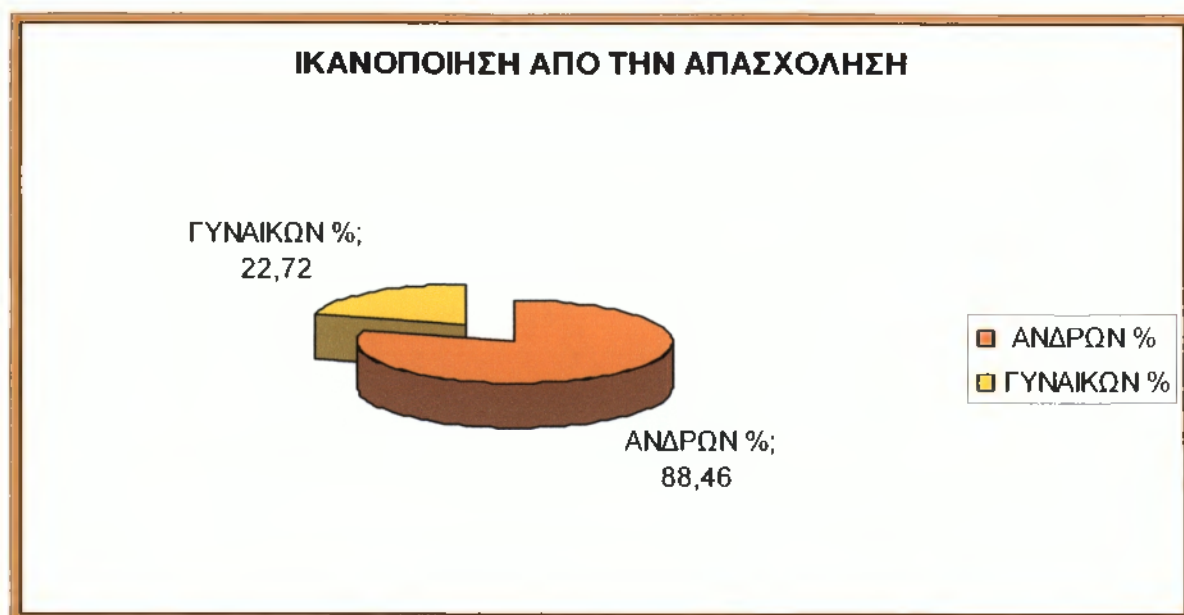

Οι περισσότεροι από τους άνδρες με ποσοστό 88,46% δεν είναι ικανοποιημένοι από την απασχόληση καθώς και το 22,72% των γυναικών.

ΠΙΝΑΚΑΣ : 6.22 ΑΙΤΙΕΣ ΠΟΥ ΤΟΥΣ ΟΔΗΓΗΣΑΝ ΣΤΗΝ ΕΛΛΑΔΑ

ΑΙΤΙΕΣ	ΠΟΣΟΣΤΟ ΑΝΔΡΩΝ	ΠΟΣΟΣΤΟ ΓΥΝΑΙΚΩΝ	ΑΝΔΡΕΣ	ΓΥΝΑΙΚΕΣ	ΣΥΝΟΛΟ
ΠΟΛΙΤΙΣΜΙΚΗΣ ΣΥΓΓΕΝΕΙΑΣ	1,28	0	1	0	1
ΓΕΩΓΡΑΦΙΚΗΣ ΕΠΓΥΤΗΤΑΣ	11,53	4,54	9	1	10
ΕΚΠΑΙΔΕΥΣΗ	0	4,54	0	1	1
ΑΝΕΥΡΕΣΗ ΕΡΓΑΣΙΑΣ	10,28	9,09	8	2	10
ΚΑΛΥΤΕΡΕΣ ΣΥΝΘΗΚΕΣ ΔΙΑΒΙΩΣΗΣ	15,38	18,19	12	4	16
ΚΑΛΥΤΕΡΟ ΜΕΛΛΟΝ	23,07	22,72	18	5	23
ΟΙΚΟΝΟΜΙΚΟΙ ΛΟΓΟΙ	37,18	40,92	29	9	38
ΛΟΓΟΙ ΥΓΕΙΑΣ	1,28	0	1	0	1
ΣΥΝΟΛΟ	100	100	78	22	100

Πηγή: Ίδια έρευνα

ΔΙΑΓΡΑΜΜΑ: 6.20

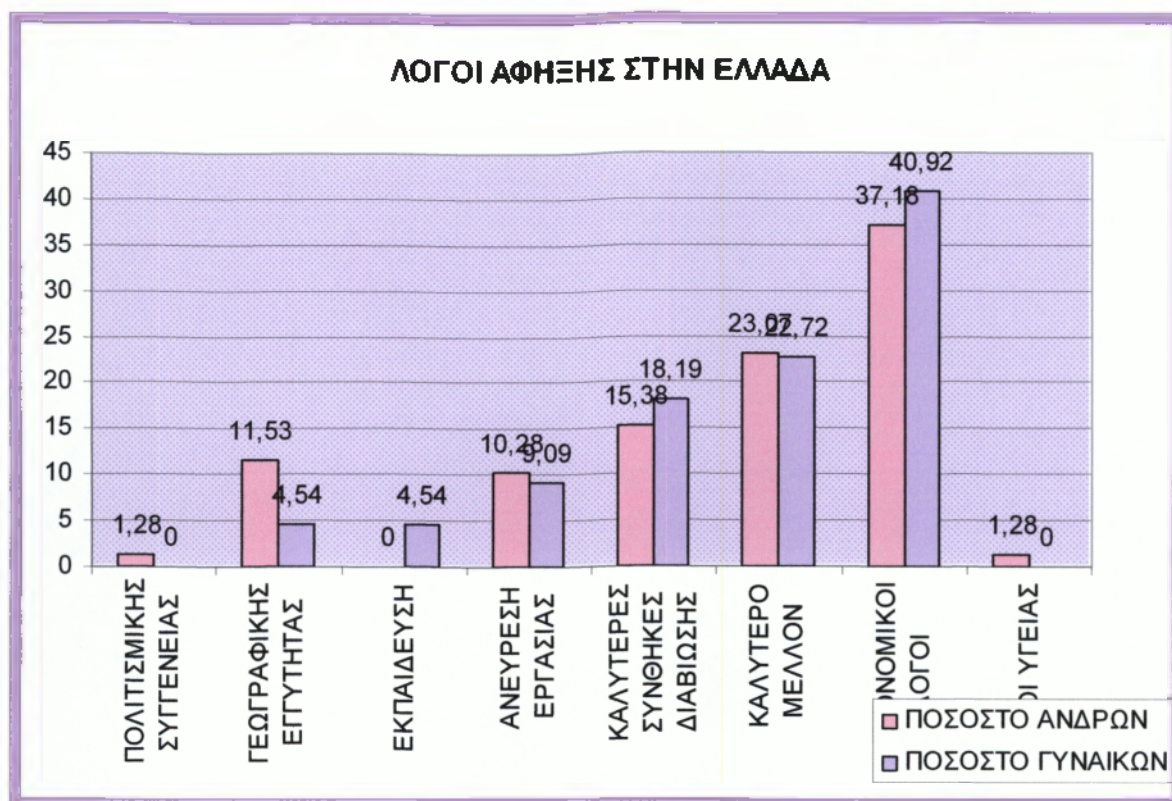

Οι οικονομικοί λόγοι ήταν η κύρια αιτία που τους ώθησε το μεγαλύτερο ποσοστό του δείγματός μας να έρθει στη χώρα με ποσοστά 40,92% για τις γυναίκες και 37,18 για τους άνδρες. Ένας άλλος λόγος είναι το καλύτερο μέλλον καθώς και οι καλύτερες συνθήκες ζωής που τους οδήγησαν να έρθουν εδώ. Τα ποσοστά είναι 40,91% για τους άνδρες και 35,45% για τις γυναίκες. Ακολουθούν όλοι οι υπόλοιποι λόγοι με χαμηλά σχετικά ποσοστά.

6.2 ΣΥΜΠΕΡΑΣΜΑΤΑ

Οι ενδείξεις που προέκυψαν από την έρευνα πεδίου με τις συνεντεύξεις και με τα ερωτηματολόγια μας δείχνουν ότι η πλειοψηφία των μεταναστών στον νομό Μεσσηνίας ήρθε με σκοπό να εγκατασταθεί και να ζήσει εδώ για μακρό χρονικό διάστημα. Πρόκειται κυρίως για άτομα νεαρής ηλικίας στην πλειοψηφία τους και για οικογενειάρχες που έχουν ένα-δύο παιδιά και βρίσκονται στην πλέον παραγωγική και αναπαραγωγική φάση της ζωής τους. Από τις απαντήσεις τους προκύπτει ότι η εγκατάστασή τους στην Ελλάδα και ειδικότερα στην Μεσσηνία είναι συνειδητή και επιδιωκόμενη. Εμφανίζουν εξαιρετικά μεγάλη σταθερότητα ως προς τη διαμονή τους στον ίδιο τόπο αλλά και την ίδια οικία. Ωστόσο αυτή η αισιόδοξη προοπτική του μετανάστη ανακόπτεται, πολλές φορές ανατρέπεται και ενίοτε απειλείται από την ανασφάλεια και τη διάρρηξη που προκαλείται στην ομαλή εξέλιξη της ζωής του εξαιτίας της έντασης των προβλημάτων απόκτησης της άδειας νόμιμης παραμονής στη χώρα και των συνακόλουθων δυσκολιών οικογενειακής συνένωσης που ανακύπτουν.

Οι απαιτήσεις αναφορικά με τις προϋποθέσεις και τις διαδικασίες απόκτησης της άδειας παραμονής και ο πρόσκαιρος χαρακτήρας της εξαιτίας της γραφειοκρατίας, των αναβολών και των καθυστερήσεων για την έκδοσή της αποτελούν το σοβαρότερο εμπόδιο του ομαλού βίου του μετανάστη στην Μεσσηνία. Εξάλλου, η επικράτηση του «πρόσκαιρου» στην αντίληψη των κρατικών υπηρεσιών αναφορικά με τους μετανάστες, εντείνεται από τα εμπόδια που δημιουργούνται στην οικογενειακή του συνένωση και την απουσία υπηρεσιών πληροφόρησης για τα δικαιώματα του και τις προϋποθέσεις άσκησής τους. Σε αντίθεση με αυτές τις τακτικές, οι προσδοκίες αλλά και οι πρακτικές των μεταναστών τείνουν προς τη μακρόχρονη και σταθερή παραμονή τους στον ίδιο τόπο.

Ένα πολύ σημαντικό κεφάλαιο για τους άξονες ένταξη - ενσωμάτωση των μεταναστών, είναι ο προσδιορισμός της σχέσης τους με τον ευρύτερο δημόσιο τομέα και με τις δημόσιες υπηρεσίες, τα σώματα ασφαλείας και τους τοπικούς φορείς (δήμους, νομαρχίες, κλπ). Δεδομένου ότι ο δημόσιος διάλογος επικεντρώνεται στην παρουσία και τη σχέση των μεταναστών με αυτές τις υπηρεσίες και ότι οι συγκεκριμένοι δημόσιοι και ημιδημόσιοι φορείς κατασκευάζουν την εικόνα των μεταναστών (αφού γίνονται εκ των πραγμάτων οι βασικοί διάλογοι ερμηνείας της ποιότητας και της στάσης των μεταναστών απέναντι στην ελληνική κοινωνία), η καταγραφή του τρόπου που οι μετανάστες εσωτερικεύουν αυτή τη δύσκολη σχέση αποκτά κεντρικό ενδιαφέρον για την παρούσα

έρευνα. Γνωρίζοντας επίσης ότι αυτή η σχέση είναι ένας βασικός φορέας (επανα)κοινωνικοποίησης των μεταναστών στην κοινωνία υποδοχής, ίσως ο σημαντικότερος μετά την αγορά εργασίας, η βαρύτητα του ρόλου του είναι αυξημένη και η επίδραση που έχει στους μετανάστες πολύ σημαντική.

Προσπαθήσαμε λοιπόν να καταγράψουμε με όσο το δυνατόν μεγαλύτερη ακρίβεια αυτή τη σχέση καθώς και την αξιολόγηση που κάνουν οι μετανάστες για την παροχή των συγκεκριμένων υπηρεσιών. Στα βασικά συμπεράσματα αυτού του κεφαλαίου εντοπίζουμε τη σημασία της σχέσης των μεταναστών με τους κρατικούς και δημόσιους φορείς, την ένταση και την πυκνότητα αυτής της σχέσης, τον πρωταγωνιστικό ρόλο της τοπικής διοίκησης, του Ο. Α. Ε. Δ. και του Ι. Κ. Α. Θέλουμε εδώ να τονίσουμε ότι αυτή η εικόνα με βάση τις συνεντεύξεις όπου η άποψη για τις δημόσιες υπηρεσίες εμφανίζεται κάκιστη. Μία ερμηνεία που μπορεί να δοθεί σε αυτή την παρατήρηση είναι ότι οι μετανάστες στην πλειοψηφία τους πιστεύουν ότι δεν βοηθούνται από τις κρατικές υπηρεσίες κυρίως γιατί το ευνοούν αυτό οι μεταναστευτικοί νόμοι και η άγνοια των δημοσιών υπαλλήλων.

Ως γενικό συμπέρασμα σε σχέση με την γνώση, μπορεί να αναφερθεί ότι σημαντικό ποσοστό των μεταναστών που ζει στην Μεσοσηνία δεν αντιμετωπίζει προβλήματα στην απλή ομιλία και επικοινωνία στην ελληνική γλώσσα, γεγονός πολύ σημαντικό για την αρχική ένταξη των μεταναστών στην τοπική κοινωνία και το εργασιακό τους περιβάλλον. Ωστόσο ένα εξίσου σημαντικό ποσοστό μεταναστών αντιμετωπίζουν σοβαρά προβλήματα στο να γράψουν ή να διαβάσουν στην ελληνική γλώσσα. γεγονός που είναι πιθανό να προκαλέσει προβλήματα κοινωνικοοικονομικής ένταξης καθώς και μειωμένες δυνατότητες εκπαιδευτικής και επαγγελματικής εξέλιξης και κατ' επέκταση ευκαιρίες κοινωνικής κινητικότητας.

Το θέμα του κοινωνικού δεσμού ή με άλλα λόγια των κοινωνικών σχέσεων, είναι από τα σημαντικότερα για τις διαδικασίες ένταξης και ενσωμάτωσης όταν μάλιστα οι επίσημες κρατικές πολιτικές εμφανίζονται πολύ αδύναμες ως προς αυτόν τον άξονα. Πρέπει να πούμε ότι αυτό το χαρακτηριστικό αφορά το σύνολο των κοινωνικών πολιτικών στο ελληνικό κράτος-πρόνοιας και άρα το κοινωνικό σύνολο ανεξάρτητα από μετανάστες ή μη. Το θέμα λοιπόν των άτυπων σχέσεων, βοηθά στην εξισορρόπηση δράσης και στρατηγικής των επίσημων πολιτικών και σε αυτές τις σχέσεις εναποτίθενται μία σειρά από λειτουργίες ένταξης και ενσωμάτωσης.

Πρέπει επίσης να πούμε ότι, από μελέτες που έχουν πραγματοποιηθεί για τους μετανάστες σε άλλες χώρες κυρίως τις παραδοσιακές χώρες υποδοχής μεταναστών της Δυτικής Ευρώπης, φαίνεται ότι οι κοινωνικοί τους δεσμοί είναι ισχυροί και είναι αυτοί οι δεσμοί

μαζί με τη μεταναστευτική στρατηγική που τους βοηθούν να παραμένουν ενταγμένοι στην κοινωνία υποδοχής.

Στην ερώτηση εάν «Επιλέξατε συνειδητά την Ελλάδα για χώρα μετανάστευσης» λάβαμε τις ακόλουθες απαντήσεις: οι άνδρες απαντούν θετικά με ποσοστό 65,38% και οι γυναίκες απαντούν θετικά με ποσοστό 54,55%.

Τα αποτελέσματα της έρευνας που αναφέρονται στα εισοδήματα των μεταναστών δείχνουν ότι οι περισσότεροι τα αξιολογούν ως ανεπαρκή αφού το μεγαλύτερο ποσοστό τους δαπανάται για την κάλυψη των πάγιων εξόδων κατοικίας και συγκεκριμένα για την πληρωμή του ενοικίου και για την υποστήριξη των άλλων μελών της οικογένειας με τη μορφή οικονομικής βοήθειας.

Είναι σημαντικό να επισημανθεί ότι η πλειοψηφία των μεταναστών αξιολογεί ως ευνοϊκές τις συνθήκες διαβίωσης αυτών και της οικογένειάς τους στη νέα χώρα υποδοχής. Αναφορικά με την εγκατάσταση των οικογενειακών μελών στην Ελλάδα, προκύπτει ότι η νομοθεσία περί οικογενειακής συνένωσης δεν τους βοήθησε αρκετά αυτό σημαίνει ότι διαπιστώνουν ελλείψεις οι οποίες επικεντρώνονται αφενός σε δυσκολίες οικονομικού χαρακτήρα και αφετέρου στην αδυναμία πρόσβασης ενός τμήματος των δικαιούχων στις αρμόδιες υπηρεσίες.

Επιπλέον, οι πρωτοβουλίες μόνιμης εγκατάστασης της οικογένειας στην Ελλάδα καθώς και η θετική αντιμετώπιση της ιδέας να εργαστούν μόνιμα εκλαμβάνονται ως στρατηγικές οι οποίες μαρτυρούν τον μακροπρόθεσμο χαρακτήρα του μεταναστευτικού τους σχεδίου.

Ως προς τα ζητήματα διαμονής και κατοικίας στην Μεσσηνία διαπιστώνεται αξιόλογη σταθερότητα. Οι διαδικασίες ανεύρεσης κατοικίας χαρακτηρίζονται σχετικά εύκολες και δεν φαίνεται να διαφέρουν από εκείνες των γηγενών.

Εντούτοις αναφέρονται στις μη κατάλληλες συνθήκες των κατοικιών και δεν λείπουν, σε ορισμένες περιπτώσεις, τα φαινόμενα ρατσιστικής και ξενοφοβικής συμπεριφοράς σε βάρος τους. Τέλος, η απόκτηση μιας μόνιμης κατοικίας συμβάλλει στην απόφαση μόνιμης εγκατάστασης στην Ελλάδα και ενισχύει το αίσθημα ασφάλειας και αυτοεκτίμησης καθώς και την ισότιμη θέση των μεταναστών στη νέα χώρα υποδοχής.

Η πλειοψηφία τους αναφέρει ότι εργάζεται με πλήρη απασχόληση, με μορφή αορίστου χρόνου και σε μία μόνο εργασία ενώ ταυτόχρονα δεν αναζητούν άλλη απασχόληση πλην της βασικής τους και είναι ασφαλισμένοι στο ΙΚΑ. Το ποσοστό των ανασφάλιστων μεταναστών είναι σημαντικό. Επίσης τα ποσοστά αυτών που δεν εργάζονται στην ειδικότητα που απέκτησαν στην χώρα τους είναι πολύ υψηλά. Τέλος, η πλειοψηφία των μεταναστών που ζουν στην Μεσσηνία, προσφεύγουν στα προσωπικά δίκτυα (φίλους,

συγγενείς, γνωστούς κλπ.) στην προσπάθεια αναζήτησης εργασίας ενώ είναι αξιοσημείωτο το ποσοστό αυτών που απευθύνονται στα ιδιωτικά γραφεία ευρέσεως εργασίας.

Για το τέλος αφήσαμε τη συνολική αποτύπωση των προβλημάτων του μετανάστη στην Ελλάδα, και η οποία στοχεύει σε μία συμπερασματική αποτίμηση. Στην ερώτηση λοιπόν «Ποια είναι τα σημαντικότερα προβλήματα που αντιμετωπίζετε στην Ελλάδα κατά σειρά προτεραιότητας» οι απαντήσεις που λάβαμε είναι οι ακόλουθες:

Ως προς το πρώτο δηλωθέν πρόβλημα, η άδεια παραμονής και η νομιμοποίηση είναι στην κορυφή των απαντήσεων. Ακολουθούν, ο ρατσισμός κυρίως στις γυναίκες, η γλώσσα και η εύρεση εργασίας στους άντρες. Επίσης, λίγα άτομα δηλώνουν την ακρίβεια, τις συνθήκες ζωής και το σπίτι, και ένα μεγαλύτερο ποσοστό θεωρεί πρόβλημα την οικογενειακή συνένωση, διότι δεν του επιτρέπει να φέρει την οικογένεια του στη χώρα.

6.3 ΟΙ ΠΡΟΤΑΣΕΙΣ ΓΙΑ ΤΗΝ ΚΟΙΝΩΝΙΚΗ ΕΝΣΩΜΑΤΩΣΗ ΤΩΝ ΜΕΤΑΝΑΣΤΩΝ ΣΤΙΣ ΤΟΠΙΚΕΣ ΚΟΙΝΩΝΙΕΣ

Ως προς τις προτάσεις που πηγάζουν συνολικά από την έρευνα, μιλάμε για τα θέματα της νομιμοποίησης και τους όρους της προτεινόμενης διαδικασίας, για τη σύνδεση νομιμοποίησης και αγοράς εργασίας, για την οικογενειακή συνένωση και τις πρακτικές δυσκολίες της, για τη συμμετοχή στην εκπαίδευση και τη νομιμοποίηση των παιδιών της δεύτερης γενιάς, για τους μηχανισμούς πληροφόρησης και ενημέρωσης των κοινοτήτων των μεταναστών και για την πάταξη των δικτύων παραοικονομίας και εκμετάλλευσης που έχουν αναπτυχθεί στο νομό στα πλαίσια της ανάπτυξης του μεταναστευτικού φαινομένου. Μπορούμε λοιπόν να διακρίνουμε αυτές τις προτάσεις ανάλογα με την επίλυση των προβλημάτων-θεμάτων που δημιουργούνται από την τοπική κοινωνία στους μετανάστες που βρίσκονται σ' αυτήν. Στο πλαίσιο αυτό οι προτάσεις αφορούν:

- τη βελτίωση των παρεχόμενων υπηρεσιών, μέσα από την αντιμετώπιση της γραφειοκρατίας(δήμο,νομαρχία) των αντιφάσεων και των κενών της υπάρχουσας νομοθεσίας, μέσα από τις πρακτικές της διοίκησης που ακολουθούνται για την εφαρμογή του νόμου,

- την εξέταση εναλλακτικών δυνατοτήτων για σταδιακή χαλάρωση της αποκλειστικής σχέσης αλληλεξάρτησης μεταξύ των τίτλων «άδεια παραμονής» και «άδεια εργασίας» και την άρση του φαύλου κύκλου χρήσης αυτών των δύο εγγράφων,
- την απουσία προθεσμιών για έκδοση της άδειας παραμονής,
- την επιμήκυνση του χρόνου ισχύος της κάρτας παραμονής σε τρία χρόνια ή
- τη βελτίωση και τη διεύρυνση του νόμου για οικογενειακή συνένωση,
- τη δυνατότητα άμεσης νομιμοποίησης των παιδιών που ενηλικιώνονται σε ελληνικό έδαφος και πήγαν σε ελληνικό σχολείο ίσως και τη δυνατότητα συμμετοχής τους στην ελληνική ιθαγένεια εάν το επιθυμούν. Ο παράγοντας της συμμετοχής στην ελληνική εκπαίδευση αποτελεί το βασικότερο παράγοντα κοινωνικής ενσωμάτωσης όλων των μεταναστών και των παιδιών τους στη χώρα υποδοχής. Ισχύει για μεγάλο μέρος των ευρωπαϊκών μεταναστευτικών πολιτικών γιατί να μην ισχύει και για την ελληνική;
- τη μείωση του αριθμού των ενσήμων που είναι απαραίτητα για την έκδοση της άδειας εργασίας έτσι ώστε να είναι ρεαλιστική η συμπλήρωσή τους,
- την παροχή ταξιδιωτικών εγγράφων κατά την περίοδο αναμονής έκδοσης άδειας έτσι ώστε να μπορούν να ταξιδέψουν και ενδεχομένως να εγκαταλείψουν τη χώρα,
- την ανάγκη γνώσης της ελληνικής γλώσσας και χρήση κάθε διόδου επικοινωνίας από όλες τις πλευρές έτσι ώστε να ξεπεραστούν τα κατ' άλλα αναμενόμενα προβλήματα σε επίπεδο επικοινωνίας. Γενναία επέκταση των προγραμμάτων ελληνομάθειας. Σ' αυτή την κατεύθυνση θα πρέπει να παρέχεται η δυνατότητα συμμετοχής σε όλους τους μετανάστες που διαθέτουν έστω και ένα έγγραφο νομιμοποίησης(άδεια παραμονής-άδεια εργασίας-βεβαίωση κατάθεσης αίτησης για άδεια παραμονής),
- την ενδυνάμωση όλων των πολιτικών κοινωνικής ένταξης και ενσωμάτωσης για τους ήδη εγκατεστημένους και νομιμοποιημένους μετανάστες,
- τη μείωση των μεταναστευτικών ροών μέσα από τον έλεγχο τους και μέσα από τη σύσταση μέτρων που θα βοηθούν κυρίως τις χώρες που στέλνουν μετανάστες,
- την ενδυνάμωση των μέσων και των δικτύων ενημέρωσης έτσι ώστε να φτάνει η πληροφορία στους μετανάστες.

βραχυπρόθεσμης μεταναστευτικής πολιτικής αντιμετωπίζουν και τους γραφειοκρατικούς δεδάλους της Ελλάδος.

Τα περισσότερα προβλήματα τους δημιουργούνται λόγω της απουσίας πολιτικής και νόμιμης κάλυψης, έτσι η ίδια η πολιτεία τους οδηγεί στην περιθωριοποίηση και τους αφήνει στην τύχη τους. Τόσα χρόνια η απουσία οργανωμένων βάσεων μέχρι το 2001 και η αστυνομία που είναι ο μοναδικός διαμεσολαβητής συνέβαλλε ώστε να υποθάλουν φαινόμενα αυθαιρεσίας κατά των μεταναστών. Σ' αυτήν την κατάσταση οδήγησε και η ελλιπής πληροφόρηση των γηγενών, η οποία υποβόσκει αισθήματα καχυποψίας έναντι των μεταναστών.

Όλα αυτά, αλλά και οι πολλαπλές απώλειες που βιώνουν, η έλλειψη ελέγχου που νιώθουν, η αβεβαιότητα και η ανασφάλεια που αισθάνονται, καθώς και η έλλειψη μακροπρόθεσμης μεταναστευτικής πολιτικής και το χαμηλό οικονομικό τους επίπεδο τους προκαλούν ψυχολογικά προβλήματα. Έχει διαπιστωθεί από έρευνα ότι το 1,9% - 19,6% των αλλοδαπών στο Νομό Μεσσηνίας έχει, κατάθλιψη και άλλα ψυχοσωματικά συμπτώματα όπως αρχική μορφή σχιζοφρένειας.

Οι γηγενείς πρέπει να τους αντιμετωπίσουν ως συνολικές υπάρξεις που προσπαθούν να δημιουργήσουν μια ταυτότητα. Η προαγωγή της ψυχικής υγείας θα πρέπει να αποτελεί πρωταρχικό στόχο για την κοινωνία διότι αυτό θα ενισχύσει τον κοινωνικό τους ιστό, πρέπει να δομηθούν δίκτυα κοινωνικής υποστήριξής τους. Η οικογένεια προσφέρει σημαντικά εφόδια και αυτό σημαίνει ότι η κρατική πολιτική θα πρέπει να προάγει και να διευκολύνει τις οικογενειακές συνενώσεις των μεταναστών. Διότι για να φέρει κάποιος την οικογένεια του εδώ χρειάζεται τουλάχιστον 2 χρόνια παραμονής στην Ελλάδα αφού καταφέρει να φτιάξει όλα τα απαραίτητα χαρτιά για την μεταφορά της οικογένειάς του, τον τελευταίο λόγο έχουν οι Προξενικές Αρχές καθώς ο Πρόξενος έχει δικαίωμα που του επιτρέπει να αρνηθεί .

Το αρχικό στοιχείο και η εστίαση πρέπει να δοθεί σε πολιτικό και κοινωνικό επίπεδο θα πρέπει να υπάρχει ισορρόπηση των σχέσεων εξουσίας και του αγώνα για δίκαιη και ισότιμη πρόσβαση στους πόρους. Επίσης πρέπει να επιδιώξουν την εκρίζωση των προκαταλήψεων, των στερεοτύπων και του κοινωνικού αποκλεισμού που αισθάνονται οι γηγενείς.

Οι δυσκολίες προσαρμογής, η κοινωνική θέση, η ταχύτητα και η ευκολία μετανάστευσης, η επιφυλακτικότητα από τους γηγενείς είναι παράγοντες που επηρεάζουν τις εσωτερικές δυνάμεις των ξένων.

Η Ελληνική πραγματικότητα έχει πολλές φωνές, υπάρχουν πολλές διαφορετικές στάσεις από τους γηγενείς, η στάση είναι παράδοξο φαινόμενο, οι άνθρωποι άλλα λένε και άλλα κανουν. Γενικά επικρατεί αλαλούμ όσον αφορά την μεταναστευτική πολιτική και αυτό σε αρνητικά αποτελέσματα και αναδεικνύει την ανάγκη να δημιουργηθούν υποδομές για να προστατεύουν τους υπογενέστερους. Αρνητική – σε ευρύ ποσοστό – είναι διεθνώς η γνώμη των πολιτών για την μετανάστευση. Οι Έλληνες είναι οι πιο αρνητικοί πολίτες της Δύσης (65% τη θεωρούν «κακό» για την χώρα και 34% «καλό»), ενώ παγκόσμια 47% τη θεωρούν «κακό» και 43% «καλό», δηλαδή η κοινή γνώμη εμφανίζεται διχασμένη.

Σύμφωνα με έρευνα ⁵⁶, με αφορμή την Παγκόσμια Μέρα Μετανάστευσης σε δείγμα 55000 πολιτών από 69 χώρες των 5 ηπείρων, στους οποίους ετέθη το ερώτημα «Πιστεύετε ότι η μετανάστευση είναι καλό ή κακό πράγμα για τη χώρα σας;»:

- ☞ Το 43% των πολιτών απάντησε «καλό» (63% στην Αφρική, 56% στην Ασία, 54% στη Β. Αμερική), το 47% «κακό» (67% Μ. Ανατολή, 61% Κεντρική και Ανατολική Ευρώπη, 53% Λατινική Αμερική, 50% Δ. Ευρώπη), ενώ το 10% δεν γνώριζε να απαντήσει.
- ☞ Στη Δ. Ευρώπη, η Ελλάδα εμφανίζεται με το υψηλότερο αρνητικό ποσοστό (65%) έναντι 34% θετικό («καλό»), με δεύτερη τη Γερμανία (62% «κακό») και την Ιρλανδία (64% «καλό» έναντι 30% «κακό») στο άλλο άκρο, με δεύτερη σε θετικές απόψεις (54%) την Ελβετία.
- ☞ Στην Αν. Ευρώπη, οι περισσότερες χώρες δίνουν αρνητική ψήφο («κακό») και στη Μ. Ανατολή παρατηρείται μεγάλη διάσταση απόψεων. Η Τουρκία (κατ' εξοχήν χώρα προέλευσης μεταναστών) εμφανίζει το υψηλότερο αρνητικό ποσοστό (87% «κακό»), ενώ στο Ισραήλ (χτίστηκε από μετανάστες) 87% έχουν θετική άποψη.
- ☞ Στις Η. Π. Α (χώρα μεταναστών), θετική άποψη είναι 51%, αλλά και η αρνητική φτάνει το 44%, στον δε Καναδά το 74% θεωρεί την μετανάστευση «καλό» και μόνο το 19% «κακό».

Δημογραφικά, συμπεραίνεται πως η θεωρεία της επίδρασης (στις απόψεις) του φόβου της απώλειας θέσεων εργασίας δεν φαίνεται να επαληθεύεται – δεν διαμορφώνει τις γνώμες ανέργων, εργαζόμενων. Αντίθετα, η ανεκτικότητα σχετίζεται άμεσα με το μορφωτικό επίπεδο αφού όσο αυτό αυξάνεται, αυξάνεται και η ανεκτικότητα.

⁵⁶ Έρευνα : TNS ICAP – «Gallup International Association», εφ. Ελευθεροτυπία -20/12/2005.

ΕΛΛΗΝΙΚΗ ΒΙΒΛΙΟΓΡΑΦΙΑ

ΔΡΕΤΤΑΚΗΣ. Μ., «Κατολίσθηση γεννητικότητας, γήρανση πληθυσμού – Αντιστροφή της μετανάστευσης 1951-2000», σειρά Μελέτες, Αθήνα 2002,, εκδ. ΙΝΕ- ΓΣΕΕ / ΑΔΕΔΥ, σ.57 – 59.

ΕΘΝΙΚΟ ΚΕΝΤΡΟ ΚΟΙΝΩΝΙΚΩΝ ΕΡΕΥΝΩΝ, «Γήρανση και Κοινωνία», Πρακτικά Πανελληνίου Συνεδρίου ΕΚΚΕ, Αθήνα 1994.

ΕΠΙΣΤΗΜΟΝΙΚΗ ΕΠΙΤΡΟΠΗ, Ν. Μαπακιρτζή- Σ. Βουλγάρογλου- Μ.Μαλαπέτα - Α. Ρεβύθης « Οδηγός του Μετανάστη», Κ. Ε. Κ. Ακμών, 2001 .

ΙΜΕΠΟ, «Οικονομικές διαστάσεις της μετανάστευσης», Επιπτώσεις στο Αγροτικό τομέα, Αθήνα 2005.

ΙΝΣΤΙΤΟΥΤΟ ΕΓΓΑΣΙΑΣ ΤΗΣ Γ.Σ.Ε.Ε./Α.Δ.Ε.Δ.Υ, « Έρευνα για τις Μορφές Κοινωνικής Ένταξης των Οικονομικών Μεταναστών στην Αττική», Αθήνα 2004.

ΚΑΡΑΣΑΒΒΟΓΛΟΥ. Γ., «Μετανάστευση και περιφερειακές αγορές εργασίας –Η περίπτωση εγκατάστασης γυναικείου εργατικού δυναμικού στο νομό Ξάνθης», εισήγηση στα πλαίσια του συνεδρίου. Η κοινωνία των 2/3 – Πάντειο Πανεπιστήμιο, Αθήνα, 1999,σ.1.

ΜΟΥΣΟΥΡΟΥ. Α., *Μετανάστευση και Μεταναστευτική Πολιτική*, Αθήνα 1991, σ.16.

ΜΟΥΣΟΥΡΟΥ Α., «Η Εξέλιξη και ανάπτυξη του δικαίου καταστάσεως αλλοδαπών κατά την Τελευταία δεκαετία», ΠΑΠΑΣΙΩΠΗ – ΠΑΣΙΑ ,1997, σελ. 179, 181, 193-4 ΕΕΕυρΔ., (ειδικό τεύχος: Μνήμη Δημητρίου Ευριγένη).

ΜΠΑΓΚΑΒΟΣ Χ., «Δημογραφικές Διαστάσεις της Μετανάστευσης στην Ελλάδα και την Ευρωπαϊκή Ένωση», στο Κασιμάτη Κ., (επιμ) *Πολιτικές Μετανάστευσης και Στρατηγικές Ένταξης. Η περίπτωση των Αλβανών και των Πολωνών μεταναστών*, Gutenberg, Αθήνα 2003β, σελ 45- 90.

ΝΟΜΑΡΧΙΑΚΗ ΑΥΤΟΔΙΟΙΚΗΣΗ ΝΟΜΟΥ ΜΕΣΣΗΝΙΑΣ (στατιστικά στοιχεία απογραφής 2001).

ΣΠΑΝΕΑ Ε.-ΜΑΥΡΕΑΣ, «Ψυχική Υγεία των Μεταναστών», Εκδήλωση – Ομιλία της επιτροπής για τα ανθρώπινα δικαιώματα και κατά του ρατσισμού, Καλαμάτα, 2006.

ΣΤΑΤΙΣΤΙΚΗ ΥΠΗΡΕΣΙΑ Ν. ΜΕΣΣΗΝΙΑΣ, 2001.

ΤΣΑΟΥΣΗ. Δ., *Η κοινωνία του ανθρώπου: Εισαγωγή στην Κοινωνιολογία*, Gutenberg, Αθήνα, 1991, σ.238.

ΆΡΘΡΑ

ΜΑΥΡΕΑΣ. Κ., «Διαστάσεις του κοινωνικού αποκλεισμού :Πόντιοι και Βορειοηπειρώτες πρόσφυγες στην Ελλάδα», από την περιοδική έκδοση του ΕΚΚΕ τεύχος 96-97 –Β΄- Γ΄, Επιθεώρηση Κοινωνικών Ερευνών, 1998, σ.186.

ΣΥΝΗΓΟΡΟΣ ΤΟΥ ΠΟΛΙΤΗ, «Ειδική έκθεση του Συνήγορου του πολίτη σχετικά με τα προβλήματα εφαρμογής του νόμου 2910/2001», Αθήνα 2001α.

ΑΦΙΕΡΩΜΑΤΑ ΗΜΕΡΗΣΙΟΥ ΤΥΠΟΥ

Το Βήμα, «*Ευρώπη: Οι μετανάστες αλλάζουν τις ισορροπίες*», 16/6/2002

Το Βήμα, *Δημογραφία και Μετανάστευση*, 16/6/2002.

Στάμκου.Γ., «*Ευρώπη και μετανάστες*». Άρθρο, εφημερίδα : Τα νέα 11/11/2005.

Βλ. Εφημερίδα, Έθνος, «*Απόψεις επωνύμως*», 28/11/2005.

HENRY, «*Πάνω στις αποικιοκρατικές πολιτικές και τις πολιτικές αφομοίωσης*», 2000, σελ. 26-37.

ΝΟΜΟΘΕΤΙΚΟ ΠΛΑΙΣΙΟ

Φ.Ε.Κ. Α' αρ. 91, 2/5/2001, Νόμος υπ' αριθμόν 2910/2001 «Είσοδος και παραμονή αλλοδαπών στην Ελληνική επικράτεια. Κτήση της Ελληνικής ιθαγένειας με πολιτογράφηση και άλλες διατάξεις»,

Φ.Ε.Κ. 212, 13/8/05 Α' Τεύχος, Νόμος υπ' αριθμόν 3386/2005, «Είσοδος, Διαμονή και Κοινωνική Ένταξη Υπηκόων Τρίτων Χωρών στην Ελληνική Επικράτεια».

ΕΓΚΥΚΛΙΟΣ Ν.2910/ 2001 «Είσοδος και Παραμονή στην Ελλάδα πολιτογράφηση Ν. 2910/ 2001», ,Αθήνα, Εθνικό τυπογραφείο.

ΞΕΝΗ ΒΙΒΛΙΟΓΡΑΦΙΑ

BASTREINER A., DASSETTO F., «Immigrations et nouveaux pluralisme, Une confrontation de societes, editions universitaires, ouvertures sociologique», Bruxelles,1990. Όπως αναφέρεται στην «Έρευνα για τις μορφές κοινωνικής ένταξης των οικονομικών μεταναστών στην Αττικής», έρευνα του Ινστιτούτο εργασίας της ΓΣΕΕ /ΑΔΕΔΥ , Αθήνα, 2004.

BOJARS H.J., «Labor Economics», The Mc-Graw- Hill, Companies, Inc development a two sector analysis, American Economic Review, vol.60 (εκδόσεις, Κρητική για την Ελληνική έκδοση του εν λόγω βιβλίου)

CHANPPER D. , οπ.αν.,σελ. 96-97 και Reynaud J- D, 1991, σελ.199.

CHAMPION.T., Fielding .T., *Migration Processe and Patterns Volume 1*, Belhaven Press, London and New York ,1992. Όπως αναφέρεται στην «Έρευνα για τις μορφές κοινωνικής ένταξης των οικονομικών μεταναστών στην Αττικής», Ινστιτούτο εργασίας της ΓΣΕΕ /ΑΔΕΔΥ , Αθήνα, 2004.

EMMER .P.C. AND MORNER. M., *European Expansion and Migration*, Essays on the Intercontinental Migration from Africa, Asia and Europe, New York 1992, Oxford, Berg Publishers. Όπως αναφέρεται στην «Έρευνα για τις μορφές κοινωνικής ένταξης των οικονομικών μεταναστών στην Αττικής», Ινστιτούτο εργασίας της ΓΣΕΕ /ΑΔΕΔΥ , Αθήνα, 2004.

ERNEST GEORGE RAVENSTEIN, 1889, «The lows of Migration», by John Corbett (Anthropologie et sosietes).

EUROSTAT ,DEMOGRAPHIC STATISTICS KAI MIGRATION STATISTICS.

INDRA.D., *Engendering Forced Migration*, Theory and Practice, Oxford, Berghanhn Books, New York 1994.

MUNZ R., *Labour markets and migrants' integration in Europe : A comparison*, Hamburg Institute of International Economics, Paper for the EU – U.S. Seminar on Integrating Immigrants into the Workforce, June 2004.

SCHNAPPER D., *La France de l'integration. Sociologie de la Nation en 1990*, éditions Gallimard, Paris, 1991. Όπως αναφέρεται στην «Έρευνα για τις Μορφές Κοινωνικής Ένταξης των Οικονομικών Μεταναστών», Ινστιτούτου Εργασίας της Γ.Σ.Ε.Ε./Α.Δ.Ε.Δ.Υ, Αθήνα, 2004.

SCHNAPPER D., , *La relation a l'autre. Au cœur de la pensée sociologique*, éditions Gallimard, Paris, 1998. Όπως αναφέρεται στην «Έρευνα για τις Μορφές Κοινωνικής Ένταξης των Οικονομικών Μεταναστών», Ινστιτούτου Εργασίας της Γ.Σ.Ε.Ε./Α.Δ.Ε.Δ.Υ, Αθήνα, 2004.

ΠΑΡΑΡΤΗΜΑ

Ποιο είναι το φύλο σας ;

Αντρας / Burra

Γυναίκα / Grua

Τι ηλικία έχετε;

Sa vech jeni ?

Κάτω των 19

20 - 34

35 - 49

50 - 64

65 και άνω

Poshte 19vjec

20 - 34

35 - 49

50 - 64

65 e larte

Οικογενειακή κατάσταση;

Cila eshte gjendja familiare e juaj?

Έγγαμος/η

Διαζευγμένος/η

Άγαμος/η

Χήρος/α

I/E martuar

I/E ndare

Beqar/re

I/E Ve

Αριθμός παιδιών;

Sa femije keni?

Ένα

Δύο

Τρία

Τέσσερα

Πέντε

Έξι

Κανένα

Nje

Dy

Tre

Kater

Pese

Gjashte

Asnje

Ποια είναι η ιθαγένειά σας;

C'fare komesi keni?

Πότε ήρθατε για πρώτη φορά στην Ελλάδα;

Kur erdhet per here te pare ne Greqi?

Πριν από το 1990

Από το 1991-1995

Από το 1996- 2000

Από το 2001 και έπειτα

Para vitit 1990

Nga viti 1991-1995

Nga viti 1996- 2000

Nga viti 2001 e tutje

Μένετε συνέχεια στην Ελλάδα από τότε που ήρθατε για πρώτη φορά;

Banoni vazhdimisht ne Greqi nga dita qe erdhet per here te pare?

ΝΑΙ / PO

ΌΧΙ/ JO

Σε περίπτωση που δεν διαμένετε μόνιμα στην Ελλάδα γιατί φύγατε από αυτήν;

Ne qofte se nuk banonit vazhdimisht ne Greqi per cfare arsye iket?

Απέλαση

Εκούσια αποχώρηση

Επαγγελματικοί λόγοι

Οικονομικοί λόγοι

Me deshiren tuaj

Arsye pune

arsye ekonomike

Λόγοι υγείας

Ο Οικογενειακή συνένωση

Arsye shendeti

Bashkim familjar

Από πότε μέχρι πότε μένετε στην περιοχή αυτή (Καλαμάτα);
Nga cila date rriini ne kete qytet?

Μέχρι και ένα μήνα
Deri ne nje muaj

2-3 μήνες
2-3 muaj

4-5
4-5 muaj

6-12 μήνες
6-12 muaj

13-36 μήνες
13-36 muaj

36 μήνες και άνω
36 muaj dhe larte

Τα τελευταία 10 χρόνια πόσες χώρες διαμονής έχετε αλλάξει;
Dhjet vitet e fundit ne sa shtete keni banuar?

Μία
Nje

Δύο
Dy

Τρεις
Tre

Τέσσερις
Kater

Καμία
Asnje

Διέθετε ένα από τα παρακάτω έγγραφα;
Keni ndonje nga letrat qe nenshkruhen me poshte?

Κανένα έγγραφο
Asnje leter

Βεβαίωση
Veveosi

Άδεια παραμονής
Leje qendrimi

Άδεια Εργασίας
Leje pune

Κάρτα Ομογενών 3ετής
Karte omogjeni 3 vjecare

Κάρτα 10 έτους παραμονής
Karte 10 vjecare

Αν δεν έχετε κανένα απ' τα προηγούμενα έγγραφα είστε σε διαδικασία έκδοσής τους;
Ne qofte se nuk keni as nje leter nga ato jeni duke nxjerre ndonje leter?

ΝΑΙ/ ΠΟ

ΟΧΙ/ Ο

Ποιο είναι το πιο πρόσφατο αποδεικτικό εκπαίδευσης που αποκτήσατε στη χώρα σας
Cila eshte deftesa e fundit qe morret nga shteti juaj?

Δεν γνωρίζει γραφή κ ανάγνωση
Nuk di te shkruaj dhe te lexoj

Γνωρίζει γραφή κ ανάγνωση
Di te shkruaj dhe te lexoj

Απολυτήριο α'βάθμ. εκπαίδευσης
Deftese 8vjecare

Πτυχίο ΑΕΙ-ΤΕΙ
Universitete

Τίτλο μεταπτυχιακών σπουδών
Master

Απολυτήριο β'βάθμιας(λύκειο)
Deftese Liceu

Γνωρίζετε την Ελληνική Γλώσσα;
Dini Greqisht?

ΝΑΙ /ΠΟ

ΟΧΙ/ Ο

Μπορείτε να μιλήσετε / να επικοινωνήσετε;

Keni mundesi te flisni dhe te komunikoni Greqisht?

ΝΑΙ/ΠΟ

ΟΧΙ/ΙΟ

Γνωρίζετε γραφή;

Dini te shkruani (greqisht)?

ΝΑΙ/ ΠΟ

ΟΧΙ/ ΙΟ

Γνωρίζετε ανάγνωση;

Mundeni te lexoni?

ΝΑΙ/ ΠΟ

ΟΧΙ/ ΙΟ

Εργάζεστε στην Ελλάδα πάνω στην ειδικότητα που είχατε στη χώρα σας;

Ruponi ne Greqi nbi specializimin e keni ne shtetin tuaj?

ΝΑΙ/ ΠΟ

ΟΧΙ/ ΙΟ

Τι δουλειά κάνετε;

C'tare pune beni?

Ποια θέση κατέχετε στο συγκεκριμένο επάγγελμα;

Ca vendi keni tek puna juaj?

Βοηθός οικογεν. επιχείρηση

Αυτοαπασχολούμενος με προσ/κό

Αυτο/μενος χωρίς προσωπικό

Μισθωτός με μισθό

Μισθωτός με ημερομίσθιο

Ποια μορφή έχει η σχέση εργασίας σας;

Συγκεκριμένο έργο

Εποχιακό

Ορισμένου χρόνου

Αορίστου χρόνου

Μεγαλύτερο χρονικό διάστημα συνεχούς εργασίας σας τα 6 χρόνια;

Koha me egjate qe keni punuar vazhdimisht 6 vitet e fundit?

0-3 μήνες

0-3muaj

3-6μήνες

3-6muaj

6-12μήνες

6-12muaj

1-2έτη

1-2vjet

2 και παραπάνω έτη

2vjet e me shume

Σε ποιο ασφαλιστικό ταμείο κύριας ασφάλισης ανήκετε;

Jeni te asfalizuar tek cila

Δεν γνωρίζω

ΟΓΑ

ΟΑΕΔ

ΙΚΑ

Ανασφάλιστος

Λοιπά

Τα ετήσια εισοδήματά σας επαρκούν για να ζήσετε;

Leket qe merrni ngr puna nje vit ju dalin qe te jetoni?

Μηδενικά εισοδήματα

Nuk kam leke

Ανεπαρκή

Nuk me dalin

Επαρκή

Me mjaftojne

Αρκετά

Bolle mire

Λαμβάνετε προνοιακά επιδόματα, κοινωνικά βοηθήματα;

Ju ndihmone Sheti ketu?

ΝΑΙ/ΠΟ

ΟΧΙ/ΙΟ

Για ποιο λόγο ήρθατε στην Ελλάδα;

Cila eshte arsyeja qe ju solli ne Greqi?

Άλλο

Πολιτισμικής συγγένειας

Λόγοι υγείας

Θρησκευτικοί λόγοι

Λόγοι γεωγραφικής εγγύτητας

Καλύτερες συνθήκες διαβίωσης

Καλύτερο μέλλον

Jete me te mire

Te ardhme me te mire

Οικονομικοί λόγοι

Arsye ekonomike

Εκπαίδευση

Edukimi

Ανεύρεση εργασίας

Per pune

Τα σημαντικότερα προβλήματα που αντιμετωπίζετε στην Ελλάδα;

Cilat jane problemet me te mdhaja qe keni ketu?

Εγκληματικότητα

Κοινωνική Ασφάλιση

Ελλιπής Ενημέρωση

Γλώσσα εκπαίδευση

Οικογενειακή Συνένωση

Ρατσισμός

Ακρίβεια ζωής

Εύρεση εργασίας

Οικονομικά πρβλ

Άδεια παραμονής

Άλλο

Σκέφτεστε να ζήσετε μόνιμα στην Ελλάδα;

Mendonë te rrini per gjithmone ne Greqi?

ΝΑΙ/ΠΟ

ΟΧΙ / ΙΟ

Επιλέξατε συνειδητά την Ελλάδα για χώρα μετανάστευσης;

ΝΑΙ/ΠΟ

ΟΧΙ/ΙΟ

Πότε εγκαταστάθηκε η οικογένειά σας στην Ελλάδα;

Kur erdhi familia juaj ne Greqi?

Με ποιους συγκατοικείτε;

Me ke jetoni ne shtepi?

Κανέναν

Πεθερός/α

Φίλος/η

Παιδιά

Αδελφός/η

Πατέρας

Σύζυγος

Vetem

Vjerrin/en

Shok/qe

Femije

Vlla/moter

Baban

te shoqin

Η νομοθεσία περί οικογενειακής συνένωσης σας βοήθησε να φέρετε την οικογένειά σας στην Ελλάδα;

Neni per lidhjen familiare ju ndihmova te sillnit familjen ketu?

ΝΑΙ/ ΠΟ

ΟΧΙ/ ΙΟ

Ποιες ενέργειες κάνατε για να βρείτε δουλειά στην Ελλάδα;

Si u aktivizuat per te gjetur pune?

Πως βλέπετε το γεγονός ότι τα/το παιδιά/ παιδί σας πηγαίνουν σε Ελληνικό σχολείο;

Si ju duket qe femite e juaj vene ne shkolle Greke?

Θετικό

Αρνητικό

Αδιάφορο

Positive

Negative

Nuk me intereson

Ποια είναι η γνώμη σας για τις κρατικές υπηρεσίες στην Ε. προς τους μετανάστες;

Cfare opinionioni keni per sjelljen e shtetit Grek ndaj imigranteve?

Πολύ κακή

Κακή

Μέτρια

Καλή

Πολύ καλή

Δεν γνωρίζω

Shume keq

Keq

Cka

Mire

Shume mire

Nuk e di

Οι υπηρεσίες στην Ελλάδα βοηθούν τους μετανάστες να ενταχθούν στην Ελληνική Κοινωνία

ΝΑΙ/ ΠΟ

ΟΧΙ/ ΙΟ

Είστε ικανοποιημένοι από την απασχόληση στην Ελλάδα;

Jeni te kenaqur nga puna qe keni?

ΝΑΙ/ΠΟ

ΟΧΙ/ΙΟ

Όταν ήρθατε στην Ελλάδα γνωρίζατε Ελληνικά;

Kur erdhet ne Greqi dinit Greqisht?

ΝΑΙ

Po

Καθόλου

Jo

Μέτρια

Pak

Λίγα

Cka

Αρκετό

Goxha

Πως θα περιγράφατε την διαδικασία έκδοσης της κάρτας παραμονής;

Si do te pershkruanit ...

Στην αρχή ήταν πολύ δύσκολο

Ne fillim ishte me e veshtire

Στην αρχή ήταν εύκολο

Ne fillim ishte me e lehte

Απαιτητική

E veshtire

Πολυέξοδη

Duhen shume leke

Χωρίς προβλήματα

Pa probleme

Άλλο

Tjeter

Από ποιόν πληροφορηθήκατε για την άδεια παραμονής;

Nga mesuat per karten e qendrimit?

Από θρησκευτικό φορέα

Από ΜΜΕ

Κρατικό Δημόσιο φορέα

Από σύλλογο

Φιλικό περιβάλλον

Οικογενειακό περιβάλλον

Άλλο

Πόσο χρονικό διάστημα έχετε άδεια παραμονής;

Sa kohe keni letra per te qendruar ketu?

0-8 μήνες

8-12μήνες

1-3 έτη

3-5έτη

5-10έτη

πάνω από 10 έτη

Όταν ήρθατε στην Ελλάδα αντιμετωπίσατε ρατσιστική συμπεριφορά από τους

Έλληνες; Περιγράψτε μας κάποια κατάσταση που βιώσατε.

Kur erdhet ne ketu ju sollen me racism Greket? Pershkruani dicka qe ju ka ndodhur

Πως φανταζόσασταν την Ελλάδα πριν έρθετε; Η κατάσταση που βρήκατε την χώρα ήταν καλύτερη ή χειρότερη από τις προσδοκίες σας;

Si e përfytyroni Greqinë para se të vini? Gjendja që gjetet ishte me mirë se sa e prisnit apo me keq?

Πως σας φαίνεται η συμπεριφορά των Ελλήνων απέναντί σας; Θέλουν αλλοδαπούς στην χώρα τους; Εσείς τι έχετε καταλάβει;

Si ju duket sjellja e Grekëve ndaj juve? Besoni se Grekët Duan të huaj në shtetin e tyre

Τα παιδιά σας στο σχολείο αντιμετωπίζονται με ρατσισμό; Υπάρχει κάποια ιδιαίτερη (ρατσιστική) συμπεριφορά από τους καθηγητές και τους συμμαθητές τους;

Besoni se femijëve të tuaj në shollë mesuset edhe nxenesit u sillen me racizëm ose kanë mënyra të vecante kur femijet janë të huaj?

Έχει αλλάξει κάτι προς το καλύτερο/χειρότερο από τότε που αποκτήσατε τίτλο παραμονής σας στην Ελλάδα;

Ka ndërruar diçka nga dita që morret kartën (me mirë /me keq)

Πως επηρεάζει ο χρόνος της παραμονής σας στην Ελλάδα την προσαρμογή σας στην Ελληνική κοινωνία;

Si ndikojnë vitet që keni në Greqi të pershtateni në shtresat e Greqisë?

Τι θα θέλατε να αλλάξει μελλοντικά ως προς την αντιμετώπιση σας από τους ντόπιους και τι έχετε να προτείνετε εσείς για να μειωθεί η ρατσιστική συμπεριφορά;

C'fare dëshironi të ndryshojë në sjelljen e popullit këtu dhe c'fare mënyra ju se do ndihmoj të mos të jenë raciste me ju?



01002122308050032



ΕΦΗΜΕΡΙΣ ΤΗΣ ΚΥΒΕΡΝΗΣΕΩΣ

ΤΗΣ ΕΛΛΗΝΙΚΗΣ ΔΗΜΟΚΡΑΤΙΑΣ

ΤΕΥΧΟΣ ΠΡΩΤΟ

Αρ. Φύλλου 212

23 Αυγούστου 2005

ΝΟΜΟΣ ΥΠ' ΑΡΙΘΜ. 3386

Είσοδος, διαμονή και κοινωνική ένταξη υπηκόων τρίτων χωρών στην Ελληνική Επικράτεια.

**Ο ΠΡΟΕΔΡΟΣ
ΤΗΣ ΕΛΛΗΝΙΚΗΣ ΔΗΜΟΚΡΑΤΙΑΣ**

Εκδίδομε τον ακόλουθο νόμο που ψήφισε η Βουλή:

**ΚΕΦΑΛΑΙΟ Α'
ΟΡΙΣΜΟΙ ΠΕΔΙΟ ΕΦΑΡΜΟΓΗΣ**

**Άρθρο 1
Ορισμοί**

Για την εφαρμογή των διατάξεων του νόμου αυτού:

α. Αλλοδαπός, είναι το φυσικό πρόσωπο που δεν έχει την ελληνική ιθαγένεια ή που δεν έχει ιθαγένεια.

β. Υπήκοος τρίτης χώρας, είναι το φυσικό πρόσωπο που δεν έχει την ελληνική ιθαγένεια ούτε την ιθαγένεια άλλου κράτους-μέλους της Ευρωπαϊκής Ένωσης κατά την έννοια του άρθρου 17 παρ. 1 της Συνθήκης της Ευρωπαϊκής Κοινότητας.

γ. Ανιθαγενής, είναι το φυσικό πρόσωπο που πληροί τις προϋποθέσεις της Σύμβασης της Ν. Υόρκης του 1954 περί του καθεστώτος των ανιθαγενών, η οποία έχει κυρωθεί με το ν. 139/1975 (ΦΕΚ 176 Α').

δ. Άδεια διαμονής, είναι κάθε είδους πιστοποίηση που παρέχεται από τις ελληνικές αρχές και με βάση την οποία επιτρέπεται σε υπήκοο τρίτης χώρας να διαμένει νόμιμα στην Ελληνική Επικράτεια, σύμφωνα με τις διατάξεις του άρθρου 1 παρ. 2 περίπτ. α' του Κανονισμού (ΕΚ) αριθ. 1030/2002 του Συμβουλίου της 13ης Ιουνίου 2002 "Για την καθιέρωση αδειών διαμονής ενιαίου τύπου για τους υπηκόους τρίτων χωρών" (ΕΕΛ 157/15.6.2002).

ε. Οικογενειακή επανένωση, είναι η είσοδος και η διαμονή στη Χώρα των μελών της οικογένειας υπηκόου τρίτης χώρας που διαμένει νόμιμα στην Ελλάδα, προκειμένου να διατηρηθεί η ενότητα της οικογένειάς του, ασχέ-

τως εάν οι οικογενειακοί δεσμοί δημιουργήθηκαν πριν ή μετά την είσοδό του στη Χώρα.

στ. Συντηρών, είναι ο υπήκοος τρίτης χώρας που διαμένει νόμιμα στην Ελλάδα και υποβάλλει αίτηση οικογενειακής επανένωσης, προκειμένου να επιτραπεί η είσοδος και η διαμονή στα μέλη της οικογένειάς του στην Ελλάδα, όπως αυτά προσδιορίζονται στον παρόντα νόμο.

ζ. Επί μακρόν διαμένων, είναι ο υπήκοος τρίτης χώρας που αποκτά την ανωτέρω ιδιότητα, σύμφωνα με το άρθρο 67 του παρόντος.

η. Σπουδαστής, είναι ο υπήκοος τρίτης χώρας που έχει δεκτός σε ένα από τα εκπαιδευτικά ιδρύματα, όπως αυτά ορίζονται στον παρόντα νόμο, και στον οποίο έχει επιτραπεί η είσοδος και διαμονή στο έδαφος της Χώρας, προκειμένου να έχει ως κύρια δραστηριότητά του την παρακολούθηση προγράμματος σπουδών.

θ. Ασυνόδευτος ανήλικος, είναι ο υπήκοος τρίτης χώρας ή ανιθαγενής που δεν έχει συμπληρώσει το 18ο έτος της ηλικίας του και ο οποίος είτε εισέρχεται στην Ελληνική Επικράτεια χωρίς να συνοδεύεται από τον κατά το νόμο ή το έθιμο υπεύθυνο για την επιμέλειά του ενήλικο και για όσο χρονικό διάστημα διαρκεί η ανωτέρω κατάσταση είτε βρέθηκε χωρίς συνοδεία μετά την είσοδό του στη Χώρα.

ι. Θύμα εμπορίας ανθρώπων, είναι το φυσικό πρόσωπο που κατέστη θύμα των εγκλημάτων, τα οποία προβλέπονται στα άρθρα 323, 323 Α', 349, 351 και 351 Α' του Ποινικού Κώδικα, ανεξάρτητα από το εάν έχει εισέλθει στη Χώρα νόμιμα ή παράνομα.

**Άρθρο 2
Πεδίο εφαρμογής**

1. Οι διατάξεις του νόμου αυτού δεν έχουν εφαρμογή στις ακόλουθες κατηγορίες προσώπων, εκτός αν ορίζεται διαφορετικά σε επί μέρους διατάξεις του:

α. Στους πολίτες της Ευρωπαϊκής Ένωσης, κατά την έννοια του άρθρου 17 παρ. 1 της Συνθήκης της Ευρωπαϊκής Κοινότητας, όπως αυτό τροποποιήθηκε και ισχύει.

β. Στους διαπιστευμένους σε Πρεσβείες, Προξενία ή διεθνείς οργανισμούς με έδρα την Ελλάδα υπαλλήλους, καθώς και στους υπηκόους τρίτων χωρών που προσλαμβάνονται στις ως άνω υπηρεσίες ως διοικητικό προσωπικό, στις συζύγους και τα τέκνα αυτών.

γ. Στους πρόσφυγες και στα πρόσωπα που έχουν υποβάλει αίτηση για την αναγνώριση του καθεστώτος του πρόσφυγα, κατά την έννοια της Σύμβασης της Γενεύης του 1951, η οποία έχει κυρωθεί με το ν.δ. 3989/1959 (ΦΕΚ 201 Α'), όπως τροποποιήθηκε και ισχύει.

δ. Στα πρόσωπα που έχουν την άδεια να παραμείνουν στην Ελλάδα με βάση προσωρινή προστασία ή ζήτησαν την άδεια να παραμείνουν για το λόγο αυτόν και αναμένουν τη σχετική απόφαση.

ε. Στα πρόσωπα που έχουν την άδεια να παραμείνουν στην Ελλάδα με βάση επικουρικές μορφές προστασίας, σύμφωνα με τις διεθνείς υποχρεώσεις και την εθνική νομοθεσία, ή ζήτησαν την άδεια να παραμείνουν για το λόγο αυτόν και αναμένουν τη σχετική απόφαση.

2. Πρόσωπα που έχουν περισσότερες ιθαγένειες, από τις οποίες η μία είναι ελληνική, ή κράτους-μέλους της Ευρωπαϊκής Ένωσης θεωρούνται Έλληνες ή πολίτες των κρατών-μελών αντίστοιχα και εξαιρούνται από το πεδίο εφαρμογής του νόμου αυτού.

3. Πρόσωπα που έχουν περισσότερες ιθαγένειες, στις οποίες δεν συμπεριλαμβάνεται η ελληνική, είναι υποχρεωμένα να επιλέξουν ιθαγένεια, με δήλωσή τους στην αρμόδια Υπηρεσία Αλλοδαπών και Μετανάστευσης, εφόσον είναι εφοδιασμένοι με διαβατήριο ή άλλο ταξιδιωτικό έγγραφο του οικείου κράτους.

4. Ο νόμος αυτός εφαρμόζεται, με την επιφύλαξη ευνοϊκότερων ρυθμίσεων που προβλέπονται:

α. Σε διμερείς και πολυμερείς συμφωνίες μεταξύ των κρατών - μελών της Ευρωπαϊκής Ένωσης ή της Ευρωπαϊκής Ένωσης και των κρατών - μελών της αφ' ενός, και τρίτων χωρών αφ' ετέρου.

β. Σε διμερείς και πολυμερείς συμφωνίες μεταξύ της Ελληνικής Δημοκρατίας και τρίτων χωρών, πριν από την ημερομηνία έναρξης ισχύος του νόμου αυτού, υπό τον όρο της αμοιβαιότητας.

γ. Στον Ευρωπαϊκό Κοινωνικό Χάρτη της 18ης Οκτωβρίου 1961, ο οποίος κυρώθηκε με το ν. 1426/1984 (ΦΕΚ 32 Α).

Άρθρο 3

Σύσταση Διυπουργικής Επιτροπής Παρακολούθησης της Μεταναστευτικής Πολιτικής

1. Για το συντονισμό της μεταναστευτικής πολιτικής στην Ελλάδα συνιστάται Διυπουργική Επιτροπή, αποτελούμενη από τους Υπουργούς Εσωτερικών, Δημόσιας Διοίκησης και Αποκέντρωσης, Οικονομίας και Οικονομικών, Εξωτερικών, Εθνικής Άμυνας, Απασχόλησης και Κοινωνικής Προστασίας, Δικαιοσύνης, Δημόσιας Τάξης και Εμπορικής Ναυτιλίας, η οποία συνέρχεται τουλάχιστον δύο φορές το χρόνο.

2. Έργο της Επιτροπής είναι η επεξεργασία θεμάτων μετανάστευσης (νόμιμης και παράνομης), με βάση την εξελικτική πορεία του φαινομένου, η έκδοση κατευθυντήριων οδηγιών με σκοπό το συντονισμό των κατά περίπτωση εμπλεκόμενων φορέων, η παρακολούθηση του έργου τους και η εισήγηση μέτρων θεσμικού και τεχνικού χαρακτήρα προς την κατεύθυνση αποτελεσματικής αντιμετώπισης των σχετικών προβλημάτων. Η Επιτροπή συντονίζει

την εκπόνηση και την εφαρμογή των Ολοκληρωμένων Προγραμμάτων Δράσης του άρθρου 66, για την κοινωνική ένταξη των υπηκόων τρίτων χωρών.

3. Για τη διευκόλυνση του έργου της, η Διυπουργική Επιτροπή επικουρείται από Ειδική Επιτροπή, η οποία συνέρχεται τουλάχιστον μία φορά ανά τρίμηνο, και έχει ως έργο την προετοιμασία των θεμάτων που εξετάζονται, καθώς και την εισήγηση των κατάλληλων μέτρων. Η ανωτέρω Ειδική Επιτροπή συγκροτείται με απόφαση του Υπουργού Εσωτερικών, Δημόσιας Διοίκησης και Αποκέντρωσης και αποτελείται από τεχνοκράτες, εμπειρογνώμονες και στελέχη των αναφερόμενων στην παράγραφο 1 του παρόντος Υπουργείων. Με την ίδια απόφαση ορίζεται και ο Πρόεδρος της.

4. Με απόφαση των Υπουργών Εσωτερικών, Δημόσιας Διοίκησης και Αποκέντρωσης, Οικονομίας και Οικονομικών, Εξωτερικών, Εθνικής Άμυνας, Απασχόλησης και Κοινωνικής Προστασίας, Δικαιοσύνης, Δημόσιας Τάξης και Εμπορικής Ναυτιλίας καθορίζονται τα ειδικότερα θέματα λειτουργίας της Επιτροπής της παραγράφου 1 του άρθρου αυτού και η γραμματειακή της υποστήριξη.

ΚΕΦΑΛΑΙΟ Β'

ΕΛΕΓΧΟΣ ΣΤΙΣ ΜΕΘΟΡΙΑΚΕΣ ΔΙΑΒΑΣΕΙΣ

Άρθρο 4

Σημεία εισόδου - εξόδου

1. Σε κάθε πρόσωπο επιτρέπεται να εισέρχεται στο ελληνικό έδαφος και να εξέρχεται από αυτό μόνον από τις ελεγχόμενες μεθοριακές διαβάσεις.

2. Η είσοδος και η έξοδος εκτός των μεθοριακών διαβάσεων της προηγούμενης παραγράφου μπορεί να επιτραπεί κατά περίπτωση, για εξαιρετικούς λόγους, με απόφαση του Υπουργού Δημόσιας Τάξης, που καθορίζει και τον τρόπο διενέργειας του ελέγχου.

3. Με απόφαση των Υπουργών Οικονομίας και Οικονομικών και Δημόσιας Τάξης, είναι δυνατόν να καθορίζονται στα σύνορα της Χώρας προσωρινά σημεία διέλευσης προσώπων, για λόγους δημόσιου συμφέροντος, υπό την προϋπόθεση ότι θα πληρούνται οι απαραίτητες προϋποθέσεις για την άσκηση ελέγχου της κυκλοφορίας των διερχόμενων προσώπων. Οι ώρες και ο συνολικός χρόνος λειτουργίας αυτών των σημείων καθορίζονται με βάση τις ιδιαίτερες συνθήκες που επιβάλλουν την ανάγκη λειτουργίας τους και σε καμία περίπτωση δεν θα υπερβαίνει τους οκτώ μήνες, εκτός και αν εξαιρετικοί λόγοι δημόσιου συμφέροντος επιβάλλουν τη λειτουργία τους για μεγαλύτερο χρονικό διάστημα.

Άρθρο 5

Άσκηση ελέγχου εισόδου

1. Κάθε πρόσωπο που εισέρχεται στο ελληνικό έδαφος ή εξέρχεται από αυτό υποβάλλεται σε έλεγχο κατά την άφιξη και την αναχώρησή του.

2. Ο έλεγχος των προσώπων που εισέρχονται από αυτό ανήκει στην αρμοδιότητα του Υπουργείου Δημόσιας Τάξης και ενεργείται από τις κατά τόπους αρμόδιες, για το σκοπό αυτόν, αστυνομικές αρχές.

3. Με απόφαση των Υπουργών Εσωτερικών, Δημόσιας Διοίκησης και Αποκέντρωσης, Οικονομίας και Οικονομικών, Εξωτερικών, Εθνικής Άμυνας, Δικαιοσύνης, Μεταφορών και Επικοινωνιών, Δημόσιας Τάξης και Εμπορικής Ναυτιλίας καθορίζονται οι αερολιμένες, οι λιμένες και τα

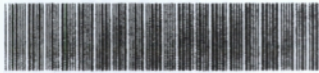

01002122308050032



3329

ΕΦΗΜΕΡΙΣ ΤΗΣ ΚΥΒΕΡΝΗΣΕΩΣ

ΤΗΣ ΕΛΛΗΝΙΚΗΣ ΔΗΜΟΚΡΑΤΙΑΣ

ΤΕΥΧΟΣ ΠΡΩΤΟ

Αρ. Φύλλου 212

23 Αυγούστου 2005

ΝΟΜΟΣ ΥΠ' ΑΡΙΘΜ. 3386

Είσοδος, διαμονή και κοινωνική ένταξη υπηκόων τρίτων χωρών στην Ελληνική Επικράτεια.

Ο ΠΡΟΕΔΡΟΣ ΤΗΣ ΕΛΛΗΝΙΚΗΣ ΔΗΜΟΚΡΑΤΙΑΣ

Εκδίδομε τον ακόλουθο νόμο που ψήφισε η Βουλή:

ΚΕΦΑΛΑΙΟ Α ΟΡΙΣΜΟΙ - ΠΕΔΙΟ ΕΦΑΡΜΟΓΗΣ

Άρθρο 1 Ορισμοί

Για την εφαρμογή των διατάξεων του νόμου αυτού:

α. Αλλοδαπός, είναι το φυσικό πρόσωπο που δεν έχει την ελληνική ιθαγένεια ή που δεν έχει ιθαγένεια.

β. Υπήκοος τρίτης χώρας, είναι το φυσικό πρόσωπο που δεν έχει την ελληνική ιθαγένεια ούτε την ιθαγένεια άλλου κράτους-μέλους της Ευρωπαϊκής Ένωσης κατά την έννοια του άρθρου 17 παρ. 1 της Συνθήκης της Ευρωπαϊκής Κοινότητας.

γ. Ανιθαγενής, είναι το φυσικό πρόσωπο που πληροί τις προϋποθέσεις της Σύμβασης της Ν. Υόρκης του 1954 περί του καθεστώτος των ανιθαγενών, η οποία έχει κυρωθεί με το ν. 139/1975 (ΦΕΚ 176 Α).

δ. Άδεια διαμονής, είναι κάθε είδους πιστοποίηση που παρέχεται από τις ελληνικές αρχές και με βάση την οποία επιτρέπεται σε υπήκοο τρίτης χώρας να διαμένει νόμιμα στην Ελληνική Επικράτεια, σύμφωνα με τις διατάξεις του άρθρου 1 παρ. 2 περίπτ. α' του Κανονισμού (ΕΚ) αριθ. 1030/2002 του Συμβουλίου της 13ης Ιουνίου 2002 "Για την καθιέρωση αδειών διαμονής ενιαίου τύπου για τους υπηκόους τρίτων χωρών" (ΕΕΛ 157/15.6.2002)

ε. Οικογενειακή επανένωση, είναι η είσοδος και η διαμονή στη Χώρα των μελών της οικογένειας υπηκόου τρίτης χώρας που διαμένει νόμιμα στην Ελλάδα, προκειμένου να διατηρηθεί η ενότητα της οικογένειάς του, ασχέ-

τως εάν οι οικογενειακοί δεσμοί δημιουργήθηκαν πριν ή μετά την είσοδό του στη Χώρα.

στ. Συντηρών, είναι ο υπήκοος τρίτης χώρας που διαμένει νόμιμα στην Ελλάδα και υποβάλλει αίτηση οικογενειακής επανένωσης, προκειμένου να επιτραπεί η είσοδος και η διαμονή στα μέλη της οικογένειάς του στην Ελλάδα, όπως αυτά προσδιορίζονται στον παρόντα νόμο.

ζ. Επί μακρόν διαμένων, είναι ο υπήκοος τρίτης χώρας που αποκτά την ανωτέρω ιδιότητα, σύμφωνα με το άρθρο 67 του παρόντος.

η. Σπουδαστής, είναι ο υπήκοος τρίτης χώρας που έγινε δεκτός σε ένα από τα εκπαιδευτικά ιδρύματα, όπως αυτά ορίζονται στον παρόντα νόμο, και στον οποίο έχει επιτραπεί η είσοδος και διαμονή στο έδαφος της Χώρας, προκειμένου να έχει ως κύρια δραστηριότητά του την παρακολούθηση προγράμματος σπουδών

θ. Ασυνόδευτος ανήλικος, είναι ο υπήκοος τρίτης χώρας ή ανιθαγενής που δεν έχει συμπληρώσει το 18ο έτος της ηλικίας του και ο οποίος είτε εισέρχεται στην Ελληνική Επικράτεια χωρίς να συνοδεύεται από τον κατά το νόμο ή το έθιμο υπεύθυνο για την επιμέλειά του ενήλικο και για όσο χρονικό διάστημα διαρκεί η ανωτέρω κατάσταση είτε βρέθηκε χωρίς συνοδεία μετά την είσοδό του στη Χώρα.

ι. Θύμα εμπορίας ανθρώπων, είναι το φυσικό πρόσωπο που κατέστη θύμα των εγκλημάτων, τα οποία προβλέπονται στα άρθρα 323, 323 Α', 349, 351 και 351 Α' του Ποινικού Κώδικα, ανεξάρτητα από το εάν έχει εισέλθει στη Χώρα νόμιμα ή παράνομα.

Άρθρο 2 Πεδίο εφαρμογής

1 Οι διατάξεις του νόμου αυτού δεν έχουν εφαρμογή στις ακόλουθες κατηγορίες προσώπων, εκτός αν ορίζεται διαφορετικά σε επί μέρους διατάξεις του:

α. Στους πολίτες της Ευρωπαϊκής Ένωσης, κατά την έννοια του άρθρου 17 παρ. 1 της Συνθήκης της Ευρωπαϊκής Κοινότητας, όπως αυτό τροποποιήθηκε και ισχύει.

χερσαία σημεία στα σύνορα της Χώρας, μέσω των οποίων επιτρέπεται η είσοδος προσώπων στο ελληνικό έδαφος και η έξοδος από αυτό, καθώς και το περιεχόμενο του κάθε μορφής ελέγχου, τα όργανα ελέγχου και η διαδικασία εφαρμογής των δικαστικών και διοικητικών πράξεων, που έχουν σχέση με την είσοδο και την έξοδο προσώπων από τη Χώρα. Με όμοια απόφαση είναι δυνατόν να καθορίζεται απλούστερη διαδικασία ελέγχου προσώπων που μετέχουν περιηγητικού πλοίου (κρουαζιέρας) ή επιβαίνουν πλοίων αναψυχής ή αεροσκαφών ειδικά ναυλωμένων, καθώς και οι προϋποθέσεις και η διαδικασία εισόδου και εξόδου των υπό ναυτολόγηση ή απόλυση ναυτικών.

4. Με προεδρικό διάταγμα, που εκδίδεται ύστερα από πρόταση των Υπουργών Εσωτερικών, Δημόσιας Διοίκησης και Αποκέντρωσης, Εξωτερικών και Δημόσιας Τάξης, καθορίζονται τα έγγραφα, με τα οποία πρέπει να εφοδιάζονται οι υπήκοοι τρίτων χωρών που στερούνται ταξιδιωτικών εγγράφων και δεν καθίσταται δυνατός ο έγκαιρος εφοδιασμός τους από τις διπλωματικές αρχές της Χώρας τους.

ΚΕΦΑΛΑΙΟ Γ' ΓΕΝΙΚΕΣ ΠΡΟΫΠΟΘΕΣΕΙΣ ΕΙΣΟΔΟΥ ΚΑΙ ΔΙΑΜΟΝΗΣ ΥΠΗΚΟΩΝ ΤΡΙΤΩΝ ΧΩΡΩΝ

Άρθρο 6 Θεώρηση εισόδου

1. Υπήκοος τρίτης χώρας, ο οποίος εισέρχεται στο ελληνικό έδαφος οφείλει να έχει διαβατήριο ή άλλο ταξιδιωτικό έγγραφο που αναγνωρίζεται από διεθνείς συμβάσεις.

2. Τα έγγραφα αυτά πρέπει να φέρουν, εφόσον αυτά απαιτείται από τις ισχύουσες διεθνείς συμβάσεις, το κοινοτικό δίκαιο και τις εθνικές ρυθμίσεις, θεώρηση εισόδου (VISA).

3. Η θεώρηση εισόδου χορηγείται από την προξενική αρχή, στην οποία υπάγεται ο τόπος κατοικίας του υπηκόου τρίτης χώρας, αφού ληφθούν υπόψη λόγοι που αφορούν ιδίως στη δημόσια τάξη και ασφάλεια της Χώρας και τη δημόσια υγεία και διακρίνεται σε θεώρηση βραχείας διαμονής (θεώρηση "Σένγκεν") και σε θεώρηση μακράς διαμονής (εθνική θεώρηση).

4. Η εθνική θεώρηση εκδίδεται βάσει των αντίστοιχων για την άδεια διαμονής νομοθετικών ρυθμίσεων του παρόντος και η διάρκειά της συναρτάται, κατά περίπτωση, με εκείνη της προβλεπόμενης διαμονής.

5. Υπήκοοι τρίτων χωρών, που δεν έχουν υποχρέωση θεώρησης εισόδου, επιτρέπεται να εισέρχονται και να παραμένουν στην Ελληνική Επικράτεια μέχρι τρεις μήνες συνολικά ή τμηματικά εντός διαστήματος έξι μηνών από την ημερομηνία της πρώτης εισόδου.

6. Σε εξαιρετικές περιπτώσεις, θεώρηση εισόδου επιτρέπεται να χορηγηθεί από τις υπηρεσίες ελέγχου διαβατηρίων κατά την άφιξη του υπηκόου τρίτης χώρας στο σημείο εισόδου, ύστερα από απόφαση του Υπουργού Δημόσιας Τάξης.

7. Με απόφαση του Υπουργού Εξωτερικών καθορίζονται οι προϋποθέσεις, τα δικαιολογητικά και η διαδικασία χορήγησης των θεωρήσεων εισόδου.

Άρθρο 7 Διέλευση υπηκόων τρίτων χωρών

1. Για την εφαρμογή του νόμου αυτού δεν συνιστά είσοδο στο ελληνικό έδαφος η διαμονή υπηκόου τρίτης χώ-

ρας στη ζώνη διερχομένων αερολιμένες ή λιμένες της Χώρας με σκοπό να συνεχίσει το ταξίδι του στην αλλοδαπή, με το ίδιο ή άλλο αεροσκάφος ή πλοίο.

2. Για τη διαμονή στη ζώνη διερχομένων απαιτείται θεώρηση εισόδου σε όσες περιπτώσεις προβλέπεται από την κοινοτική νομοθεσία.

3. Ο υπήκοος τρίτης χώρας, που παραμένει στη ζώνη διερχομένων, υποχρεούται να αναχωρήσει. Αν δεν αναχωρήσει, επιβιβάζεται σε αεροσκάφος ή πλοίο, με φροντίδα της αστυνομικής αρχής. Οι αερολιμενικές ή λιμενικές αρχές είναι υποχρεωμένες να συνδράμουν, εφόσον τους ζητηθεί.

4. Οι αρμόδιες αστυνομικές, τελωνειακές, λιμενικές και υγειονομικές αρχές διατηρούν το δικαίωμα να ελέγχουν τα πρόσωπα που παραμένουν στη ζώνη διερχομένων, εφόσον κρίνουν τούτο αναγκαίο.

5. Οι ελληνικές αρχές ελέγχου μπορεί να υποχρεώσουν σε άμεση αναχώρηση διερχόμενο υπήκοο τρίτης χώρας αν διαπιστώσουν ότι δεν έχει θεώρηση εισόδου, όταν αυτή απαιτείται, και εισιτήριο για τη συνέχιση του ταξιδιού του, τόσο για τη χώρα προορισμού όσο και τις ενδιάμεσες χώρες, από το έδαφος των οποίων κατ' ανάγκη θα διέλθει.

Άρθρο 8 Άρνηση εισόδου

1. Οι αποφάσεις απόρριψης αιτημάτων χορήγησης θεώρησης εισόδου, που λαμβάνονται από τις διπλωματικές και προξενικές αρχές, δεν χρήζουν ειδικής αιτιολογίας, εκτός από τις περιπτώσεις που αναφέρονται στις ακόλουθες κατηγορίες υπηκόων τρίτων χωρών και υπό την επιφύλαξη της συνδρομής λόγων δημόσιας τάξης και ασφάλειας:

α. Υπήκοους τρίτων χωρών, μέλη οικογένειας Έλληνα.
β. Υπήκοους τρίτων χωρών, μέλη οικογένειας πολίτη άλλου κράτους-μέλους της Ευρωπαϊκής Ένωσης.

γ. Υπήκοους τρίτων χωρών, των οποίων η είσοδος, διαμονή, εγκατάσταση και απασχόληση στην Ελλάδα ζητείται κατ' εφαρμογή του κοινοτικού δικαίου.

δ. Αναγνωρισμένους πρόσφυγες και τα μέλη της οικογένειάς τους.

ε. Υπήκοους τρίτων χωρών, που απασχολούνται σε επιχειρήσεις εγκατεστημένες σε άλλο κράτος-μέλος της Ευρωπαϊκής Ένωσης και μετακινούνται στην Ελλάδα για την εκτέλεση εργασίας ή έργου, στο πλαίσιο σχετικής συμβατικής υποχρέωσης.

2. Οι ελληνικές αρχές ελέγχου μπορούν να απαγορεύσουν, αιτιολογημένα, την είσοδο στην Ελλάδα υπηκόου τρίτης χώρας που έχει θεώρηση εισόδου, εφόσον διαπιστώσουν ότι στο πρόσωπο αυτού συντρέχει μία, τουλάχιστον, από τις παρακάτω περιπτώσεις:

α. Περιλαμβάνεται στον κατάλογο των υπηκόων τρίτων χωρών, για τους οποίους υπάρχει απαγόρευση εισόδου σύμφωνα με το άρθρο 82 του νόμου αυτού.

β. Η είσοδός του μπορεί να αποτελέσει κίνδυνο για τη δημόσια τάξη και ασφάλεια ή τη δημόσια υγεία.

γ. Το διαβατήριο ή άλλο ταξιδιωτικό έγγραφο που κατέχει δεν εξασφαλίζει την επάνοδό του στη Χώρα προέλευσης ή ιθαγένειάς του ή σε τρίτη χώρα.

δ. Έρχεται με σκοπό να παραμείνει στην Ελλάδα για λόγο, ως προς τον οποίο απαιτείται η έκδοση άδειας διαμονής και δεν έχει την απαιτούμενη ειδική θεώρηση εισόδου.

ε. Δεν κατέχει τα απαραίτητα έγγραφα για να δικαιολογήσει το σκοπό του ταξιδιού του και τα αναγκαία για τη συντήρησή του οικονομικά μέσα. Είναι, όμως, δυνατόν ημεδαπός, με δήλωση υποδοχής που συντάσσεται σε ειδικό προς τούτο έντυπο και κατατίθεται ως δικαιολογητικό στις αρμόδιες για το διαβατηριακό έλεγχο αρχές, να αναφέρει το σκοπό του ταξιδιού του υπηκόου τρίτης χώρας και να εγγυηθεί, με την κατάθεση στο Ταμείο Παρακαταθηκών και Δανειών ποσού που καλύπτει τις δαπάνες επαναπροώθησής του ή απέλασής του και ποσού ίσου με τριμηνιαίες αποδοχές του ανειδίκευτου εργάτη για την κάλυψη μέρους ή του συνόλου των αναγκών για τη συντήρησή του εξόδων.

Σε περίπτωση συνδρομής μίας εκ των ανωτέρω περιπτώσεων επιδίδεται στον υπήκοο τρίτης χώρας το προβλεπόμενο από τις διεθνείς συμβάσεις και κανονισμούς σχετικό έντυπο άρνησης εισόδου.

Ο Υπουργός Δημόσιας Τάξης μπορεί, με απόφασή του, να επιτρέψει στις ελεγχόμενες μεθοριακές διαβάσεις και στα προσωρινά σημεία διέλευσης προσώπων την είσοδο υπηκόου τρίτης χώρας, παρά την ύπαρξη απαγορευτικού λόγου της παραγράφου αυτής, εφόσον τούτο επιβάλλεται για σπουδαιούς λόγους δημόσιου συμφέροντος ή ανωτέρας βίας ή διευκόλυνσης κίνησης ελληνικού πλοίου, η οποία δεν μπορεί να εξυπηρετηθεί με άλλο τρόπο.

3. Υπήκοος τρίτης χώρας, που έχει εισέλθει στην Ελλάδα από τη ζώνη διερχομένων και δεν του επιτρέπεται η είσοδος στη χώρα προορισμού, δεν γίνεται δεκτός για επανείσοδο, εάν δεν πληροί εκ νέου τις προϋποθέσεις του παρόντος, εφόσον κατά την επιστροφή του μεσολάβησε είσοδος του σε τρίτη, ενδιάμεση, χώρα.

4. Δεν απαγορεύεται η είσοδος στην Ελλάδα προσώπου που αποδεικνύεται ότι έχει την ελληνική ιθαγένεια ή την ιθαγένεια κράτους-μέλους της Ευρωπαϊκής Ένωσης και αν ακόμη στερείται διαβατηρίου ή άλλου ταξιδιωτικού εγγράφου.

5. Οι ελληνικές αρχές ελέγχου εφόσον, κατά την είσοδο στην Ελλάδα υπηκόου τρίτης χώρας που είναι κάτοχος άδειας διαμονής, διαπιστώσουν τη συνδρομή λόγων που δικαιολογούν την ανάκλησή της, οφείλουν να το γνωστοποιήσουν αμέσως στην αρμόδια Υπηρεσία αλλοδαπών και μετανάστευσης, προκειμένου να κινηθεί η σχετική διαδικασία.

ΚΕΦΑΛΑΙΟ Δ' ΓΕΝΙΚΕΣ ΠΡΟΫΠΟΘΕΣΕΙΣ ΧΟΡΗΓΗΣΗΣ ΑΔΕΙΩΝ ΔΙΑΜΟΝΗΣ

Άρθρο 9 Τύποι αδειών διαμονής

1. Υπήκοος τρίτης χώρας, που έχει λάβει θεώρηση εισόδου στην Ελλάδα για έναν από τους λόγους που προβλέπονται από τις διατάξεις του παρόντος, οφείλει να ζητήσει άδεια διαμονής για τον ίδιο λόγο, εάν πληροί τις προβλεπόμενες από το νόμο αυτόν προϋποθέσεις.

2. Καθιερώνονται οι παρακάτω κατηγορίες αδειών διαμονής, καθώς και οι τύποι αδειών που περιλαμβάνονται σε αυτές. Οι τύποι αδειών διαμονής παρέχουν στον κάτοχο το δικαίωμα πρόσβασης στην αγορά εργασίας κατά τις ειδικότερες ρυθμίσεις του νόμου αυτού.

Α) Άδεια διαμονής για εργασία:

- Α1. Εξηρημένη εργασία ή παροχή υπηρεσιών ή έργου
- Α2. Εποχιακή εργασία
- Α3. Στελέχη εταιριών

- Α4. Προσωρινή μετακίνηση για παροχή υπηρεσίας
- Α5. Αθλητές - Προπονητές
- Α6. Μέλη καλλιτεχνικών συγκροτημάτων
- Α7. Πνευματικοί δημιουργοί
- Α8. Μέλη ξένων αρχαιολογικών σχολών
- Β) Άδεια διαμονής για ανεξάρτητη οικονομική δραστηριότητα:

- Β1. Ανεξάρτητη οικονομική δραστηριότητα
- Β2. Ανάπτυξη επενδυτικής δραστηριότητας
- Γ) Άδεια διαμονής για ειδικούς λόγους:
- Γ1. Σπουδές
- Γ2. Επαγγελματική κατάρτιση
- Γ3. Υπότροφοι-Ειδικά προγράμματα
- Γ4. Σπουδές σε στρατιωτικές σχολές
- Γ5. Απόκτηση ιατρικής ειδικότητας
- Γ6. Οικονομικά ανεξάρτητα άτομα
- Γ7. Ενήλικα τέκνα διπλωματικών υπαλλήλων
- Γ8. Υπηρετικό προσωπικό διπλωματικών αποστολών
- Γ9. Ανταποκριτές ξένου τύπου
- Γ10. Λειτουργοί γνωστών θρησκειών
- Γ11. Αθωνιάδα Σχολή
- Γ12. Σπουδή, γνωριμία και άσκηση του μοναχικού βίου
- Γ13. Αρχηγοί οργανωμένων ομάδων τουρισμού
- Γ14. Ερευνητές

Δ) Άδεια διαμονής για εξαιρετικούς λόγους:

- Δ1. Ανθρωπιστικοί
- Δ2. Δημόσιο Συμφέρον
- Δ3. Θύματα εμπορίας
- Ε) Άδεια διαμονής για οικογενειακή επανένωση:
- Ε1. Μέλη οικογένειας υπηκόου τρίτης χώρας
- Ε2. Αυτοτελής άδεια διαμονής μελών οικογένειας υπηκόου τρίτης χώρας
- Ε3. Μέλη οικογένειας Έλληνα ή πολίτη Ε.Ε.
- ΣΤ) Άδεια διαμονής αόριστης διάρκειας.
- Ζ) Άδεια διαμονής επί μακρόν διαμένοντος.

3. Οι παραπάνω άδειες εκδίδονται με τη μορφή αδειών διαμονής ενιαίου τύπου κατ' εφαρμογή του Κανονισμού ΕΚ 1030/2002, με εξαίρεση τις άδειες τύπου Ε3, οι οποίες εκδίδονται με τη μορφή Δελτίου Διαμονής και Δελτίου Μόνιμης Διαμονής. Με απόφαση των Υπουργών Εσωτερικών και Δημόσιας Διοίκησης και Αποκέντρωσης, Εξωτερικών και Δημόσιας Τάξης καθορίζεται η μορφή και το περιεχόμενο των ανωτέρω Δελτίων.

4. Σε κάθε άδεια διαμονής αναγράφεται εάν επιτρέπεται στον κάτοχο η πρόσβαση στην αγορά εργασίας, με επιφύλαξη των ειδικών ρυθμίσεων του νόμου αυτού.

Άρθρο 10

Γενικές προϋποθέσεις δικαιώματος διαμονής

Το δικαίωμα διαμονής υπηκόων τρίτων χωρών που εισέρχονται νόμιμα στην Ελλάδα, για έναν από τους λόγους του νόμου αυτού, τελεί υπό τις εξής προϋποθέσεις:

α) Να είναι κάτοχοι ισχύοντος διαβατηρίου ή άλλου ταξιδιωτικού εγγράφου που αναγνωρίζεται από διεθνείς συμβάσεις.

β) Να μη συντρέχει κίνδυνος για τη δημόσια τάξη και ασφάλεια.

Η εξέταση λόγων που αφορούν στη δημόσια τάξη και ασφάλεια της Χώρας αποτελεί προαπαιτούμενο στοιχείο κατά την αρχική χορήγηση της άδειας διαμονής του υπηκόου τρίτης χώρας, για την υπαγωγή στο καθεστώς του επί μακρόν διαμένοντος και για τη χορήγηση άδειας διαμονής αόριστης διάρκειας, κατά την πρόβλεψη της παρ.

2 του άρθρου 91. Οι αρμόδιες Υπηρεσίες Αλλοδαπών και Μετανάστευσης των Περιφερειών υποχρεούνται στο τέλος κάθε μήνα να αποστέλλουν στις κατά τόπους αστυνομικές διευθύνσεις ή διευθύνσεις ασφάλειας της Ελληνικής Αστυνομίας καταστάσεις με τα ακριβή στοιχεία των υπηκόων τρίτων χωρών, των οποίων ανανεώθηκαν οι άδειες διαμονής. Η συνδρομή λόγων δημόσιας τάξης και ασφάλειας, που ανακύπτουν μετά τη χορήγηση της αρχικής άδειας διαμονής, συνιστούν αιτία ανάκλησής της.

γ) Να μην αποτελούν κίνδυνο για τη δημόσια υγεία. Οι μόνες ασθένειες που μπορούν να δικαιολογήσουν άρνηση εισόδου ή του δικαιώματος διαμονής είναι εκείνες που προβλέπονται από την Παγκόσμια Οργάνωση Υγείας, καθώς και άλλες λοιμώδεις, μεταδοτικές ή παρασιτικές ασθένειες, οι οποίες επιβάλλουν τη λήψη μέτρων για την προστασία της δημόσιας υγείας. Η διαπίστωση, μετά την έκδοση της αρχικής άδειας διαμονής, ότι ο ενδιαφερόμενος πάσχει από ασθένεια, από την οποία προσεβλήθη μετά την είσοδό του στη Χώρα, δεν αποτελεί λόγο για τη μη ανανέωση της άδειας διαμονής του ή την απομάκρυνσή του από το έδαφος της Χώρας.

δ) Να διαθέτουν πλήρη ασφάλιση ασθένειας, για το σύνολο των κινδύνων που καλύπτονται για τους ημεδαπούς.

ε) Να διαθέτουν πόρους για την κάλυψη των εξόδων επιστροφής τους στη Χώρα προέλευσης. Σε περίπτωση που για την επιστροφή τους προκαλείται δημόσια δαπάνη, υποχρεούνται να την καλύψουν.

Άρθρο 11

Υποβολή αίτησης για χορήγηση και ανανέωση άδειας διαμονής

1. Ο υπήκοος τρίτης χώρας που αιτείται τη χορήγηση άδειας διαμονής στην Ελλάδα, για έναν από τους λόγους του νόμου αυτού, οφείλει, μετά την είσοδό του στη χώρα και πριν από τη λήξη της θεώρησης εισόδου, εκτός αν από τις διατάξεις του παρόντος ορίζεται διαφορετικά, να υποβάλει αίτηση για τη χορήγησή της. Αρμόδια για την εξέταση της αίτησης είναι η Υπηρεσία Αλλοδαπών της Περιφέρειας που λειτουργεί στο νομό του τόπου κατοικίας ή διαμονής του.

Οι αιτήσεις για τη χορήγηση και ανανέωση των αδειών διαμονής κατατίθενται στο δήμο ή την κοινότητα του τόπου κατοικίας ή διαμονής του αιτούντος.

Οι δήμοι και οι κοινότητες ελέγχουν την πληρότητα των δικαιολογητικών και διαβιβάζουν το σχετικό φάκελο στην αρμόδια Υπηρεσία Αλλοδαπών της Περιφέρειας, το αργότερο εντός δεκαπέντε ημερών, αφότου υποβληθούν.

Για τις άδειες διαμονής που εκδίδονται από το Υπουργείο Εσωτερικών, Δημόσιας Διοίκησης και Αποκέντρωσης, η σχετική αίτηση κατατίθεται στην αρμόδια Διεύθυνση του Υπουργείου.

2. Μαζί με την αίτηση χορήγησης ή ανανέωσης άδειας διαμονής, ο αιτών πρέπει να καταθέτει παράβολο, όπως τούτο ορίζεται στο άρθρο 92 του νόμου αυτού, και να επισυνάπτει τα απαιτούμενα για κάθε περίπτωση δικαιολογητικά που καθορίζονται με απόφαση του Υπουργού Εσωτερικών, Δημόσιας Διοίκησης και Αποκέντρωσης. Με όμοια απόφαση καθορίζεται ο τύπος και το περιεχόμενο των αιτήσεων, η διαδικασία επίδοσης των αδειών διαμονής στους δικαιούχους, καθώς και ο τύπος της βεβαίωσης της επόμενης παραγράφου.

3. Η αρμόδια Διεύθυνση του Υπουργείου Εσωτερικών, Δημόσιας Διοίκησης και Αποκέντρωσης, καθώς και οι δή-

μοι και οι κοινότητες, εφόσον τα απαιτούμενα δικαιολογητικά είναι πλήρη, χορηγούν στον υπήκοο τρίτης χώρας σχετική βεβαίωση κατάθεσης.

4. Ο υπήκοος τρίτης χώρας, ο οποίος κατέθεσε εμπρόθεσμα αίτηση χορήγησης ή ανανέωσης της άδειας διαμονής με όλα τα απαιτούμενα δικαιολογητικά και έχει λάβει τη βεβαίωση της προηγούμενης παραγράφου, θεωρείται ότι νομίμως διαμένει στη Χώρα, έως ότου η Διοίκηση αποφανθεί επί του αιτήματός του. Σε περίπτωση έκδοσης απορριπτικής απόφασης, η ανωτέρω βεβαίωση παύει, αυτοδικαίως, να ισχύει.

Άρθρο 12

Διαδικασία χορήγησης και ανανέωσης άδειας διαμονής

1. Η Περιφέρεια, αφού λάβει υπόψη της λόγους που αφορούν στη δημόσια τάξη και ασφάλεια της Χώρας, μπορεί να καλέσει, σύμφωνα με τις ρυθμίσεις των παραγράφων 2 και 3 του άρθρου αυτού, τον υπήκοο τρίτης χώρας για συνέντευξη σε συγκεκριμένο τόπο και χρόνο, ενώπιον της Επιτροπής Μετανάστευσης. Εάν δεν εμφανισθεί προς συνέντευξη, η αίτηση απορρίπτεται. Η σχετική απόφαση εκδίδεται από την Περιφέρεια μέσα σε δύο μήνες από την περιέλευση σε αυτήν του συνόλου των απαιτούμενων δικαιολογητικών. Εκπρόθεσμες αιτήσεις απορρίπτονται, εκτός εάν συντρέχουν, αποδεδειγμένως, λόγοι ανωτέρας βίας.

2. Η κλήση του υπηκόου τρίτης χώρας για συνέντευξη ενώπιον της Επιτροπής Μετανάστευσης γίνεται με απόδειξη. Μη εμφάνισή του δικαιολογείται μόνο για λόγους ανωτέρας βίας. Στην περίπτωση αυτή, ο υπήκοος τρίτης χώρας καλείται εκ νέου για συνέντευξη κατά την ανωτέρω διαδικασία και, εφόσον δεν εμφανισθεί, η αίτηση απορρίπτεται.

3. Η Επιτροπή Μετανάστευσης παρέχει τη γνώμη της για κάθε περίπτωση που της ζητηθεί από τον Γενικό Γραμματέα της Περιφέρειας.

4. Η άδεια διαμονής χορηγείται με απόφαση του Γενικού Γραμματέα της Περιφέρειας.

5. Δεν επιτρέπεται, κατά την ανανέωση άδειας διαμονής, η μετατροπή της από άδεια για εξηρημένη εργασία σε ανεξάρτητη οικονομική δραστηριότητα και το αντίστροφο, πριν από την παρέλευση τριετίας από την έναρξη ισχύος της αρχικής άδειας διαμονής. Σε περίπτωση ανανέωσης, κατά τα ανωτέρω, δεν απαιτείται η αντίστοιχη για το σκοπό αυτόν ειδική θεώρηση εισόδου.

6. Η ισχύς της αρχικής άδειας διαμονής, με την επιφύλαξη ειδικών ρυθμίσεων του νόμου αυτού, είναι ετήσια και η εκάστοτε ανανέωσή της διετής, έως την πλήρωση των προϋποθέσεων για τη χορήγηση άδειας διαμονής αόριστης διάρκειας ή για την υπαγωγή στο καθεστώς του επί μακρόν διαμένοντος.

7. Σε κάθε περίπτωση δεν επιτρέπεται η αλλαγή σκοπού για τους κατόχους αδειών διαμονής για τους λόγους που προβλέπονται στα άρθρα 16 έως και 23, 28, 30, 32, 33, 34, 36 έως και 43 και 45 του νόμου αυτού.

Άρθρο 13

Γνωμοδοτική Επιτροπή Μετανάστευσης

1. Σε κάθε νομό της Περιφέρειας συνιστάται πενταμελής Επιτροπή Μετανάστευσης, η οποία αποτελείται από τέσσερις υπαλλήλους της αρμόδιας Υπηρεσίας Αλλοδαπών και Μετανάστευσης της Περιφέρειας, από τους οποίους

ους ο ένας είναι ο προϊστάμενός της, ο οποίος και προεδρεύει, και από έναν εκπρόσωπο της αστυνομικής αρχής. Για την Περιφέρεια Αττικής, συνιστάται μία Επιτροπή για κάθε αρμόδια Υπηρεσία Αλλοδαπών και Μετανάστευσης. Με απόφαση του Γενικού Γραμματέα της Περιφέρειας, συγκροτείται η Επιτροπή και ορίζονται τα τακτικά και αναπληρωματικά μέλη της, ο γραμματέας με τον αναπληρωτή του, καθώς και ο εισηγητής, χωρίς δικαίωμα ψήφου, μαζί με τον αναπληρωτή του. Ο εισηγητής και ο γραμματέας είναι υπάλληλοι της αρμόδιας Υπηρεσίας Αλλοδαπών και Μετανάστευσης.

2. Έργο της Επιτροπής Μετανάστευσης είναι η διατύπωση γνώμης για τη χορήγηση ή ανανέωση της άδειας διαμονής του υπηκόου τρίτης χώρας. Η Επιτροπή, για να διαμορφώσει τη γνώμη της, λαμβάνει υπόψη τα προβλεπόμενα από τις επί μέρους διατάξεις του νόμου αυτού στοιχεία και την εν γένει προσωπικότητα του υπηκόου τρίτης χώρας.

ΚΕΦΑΛΑΙΟ Ε'

ΑΔΕΙΑ ΔΙΑΜΟΝΗΣ ΓΙΑ ΕΡΓΑΣΙΑ

Άρθρο 14

Διαδικασία μετάκλησης υπηκόου τρίτης χώρας για εργασία

1. Επιτρέπεται η είσοδος υπηκόου τρίτης χώρας στην Ελλάδα για απασχόληση με σχέση εξηρημένης εργασίας σε συγκεκριμένο εργοδότη και για ορισμένο είδος απασχόλησης, εφόσον του έχει χορηγηθεί η αντίστοιχη θεώρηση εισόδου.

2. Στην έδρα κάθε Περιφέρειας συγκροτείται Επιτροπή, η οποία αποτελείται από:

α. Τον Γενικό Γραμματέα της Περιφέρειας ή τον Διευθυντή της αρμόδιας Υπηρεσίας Αλλοδαπών και Μετανάστευσης, ως πρόεδρο.

β. Τον προϊστάμενο του Σώματος Επιθεωρητών Εργασίας (Σ.ΕΠ.Ε.).

γ. Εκπρόσωπο της Ένωσης Νομαρχιακών Αυτοδιοικήσεων Ελλάδος (Ε.Ν.Α.Ε.).

δ. Εκπρόσωπο του Οργανισμού Απασχόλησης Εργατικού Δυναμικού (Ο.Α.Ε.Δ.).

ε. Εκπρόσωπο του Εργατικού Κέντρου της έδρας της Περιφέρειας.

στ. Εκπρόσωπο των τοπικών Επιμελητηρίων.

ζ. Εκπρόσωπο της Γενικής Συνομοσπονδίας Ενώσεων Γεωργικών Συνεταιρισμών (ΓΕ.Σ.Α.Σ.Ε.) ή της Πανελληνίας Συνομοσπονδίας Ενώσεων Γεωργικών Συνεταιρισμών (ΠΑ.Σ.Ε.ΓΕ.Σ.), ως τακτικά μέλη μαζί με τους υποδεικνυόμενους, αντίστοιχους, αναπληρωτές τους.

3. Η Επιτροπή συγκροτείται με απόφαση του Γενικού Γραμματέα της Περιφέρειας το Δεκέμβριο κάθε δεύτερου έτους, η θητεία της είναι διετής και αρχίζει την 1η Ιανουαρίου του επόμενου έτους. Σε περίπτωση που δεν υποδειχθούν τα μέλη από τους οικείους φορείς της προηγούμενης παραγράφου, μέσα σε τριάντα ημέρες αφότου υποβληθεί σχετικό αίτημα, ο ορισμός γίνεται από τον Γενικό Γραμματέα της Περιφέρειας. Έργο της Επιτροπής είναι η κατάρτιση, κατά το τελευταίο τρίμηνο κάθε έτους, έκθεσης στην οποία καταχωρίζονται οι υπάρχουσες ανάγκες σε εργατικό δυναμικό στην Περιφέρεια και οι κενές θέσεις εργασίας ανά ειδικότητα, νομό και διάρκεια απασχόλησης, που μπορεί να καλυφθούν από υπήκοο τρίτης χώρας. Κατά την κατάρτιση της έκθεσης λαμβάνονται υπόψη, ιδίως, το συμφέρον της εθνικής οικονομίας, η

προσφορά εργασίας από ημεδαπούς ή υπηκόους τρίτων χωρών που διαμένουν νόμιμα στην Ελλάδα και η ζήτηση ανά ειδικότητα. Η ανωτέρω έκθεση διαβιβάζεται στο Υπουργείο Απασχόλησης και Κοινωνικής Προστασίας, το οποίο επισπεύδει την έκδοση της κοινής υπουργικής απόφασης της επόμενης παραγράφου. Η ίδια έκθεση κοινοποιείται και στο Υπουργείο Εσωτερικών, Δημόσιας Διοίκησης και Αποκέντρωσης.

4. Με βάση την έκθεση της ανωτέρω παραγράφου καθορίζεται, με απόφαση των Υπουργών Εσωτερικών, Δημόσιας Διοίκησης και Αποκέντρωσης, Εξωτερικών και Απασχόλησης και Κοινωνικής Προστασίας, ο ανώτατος αριθμός αδειών διαμονής για εργασία, που χορηγούνται κάθε έτος σε υπηκόους τρίτων χωρών, ανά νομό, ιθαγένεια, είδος και διάρκεια απασχόλησης, καθώς και κάθε άλλη σχετική λεπτομέρεια. Η απόφαση αυτή διαβιβάζεται στις οικείες Περιφέρειες, στον Ο.Α.Ε.Δ., στα συναρμόδια Υπουργεία, καθώς και στις οικείες ελληνικές προξενικές αρχές.

5. Η απόφαση αναρτάται σε εμφανές μέρος της οικείας ελληνικής προξενικής αρχής. Η ίδια αρχή δέχεται αιτήσεις καθ' όλη τη διάρκεια του έτους και κάθε τρίμηνο διαβιβάζει στην οικεία Περιφέρεια ονομαστικό κατάλογο όσων υπέβαλαν σχετικές αιτήσεις.

6. Κάθε εργοδότης, με βάση τον κατάλογο της προηγούμενης παραγράφου, καταθέτει στο δήμο ή στην κοινότητα του τόπου κατοικίας ή διαμονής του αίτηση για να προσλάβει προσωπικό με σύμβαση εξηρημένης εργασίας, η οποία συνοδεύεται από εγγυητικές επιστολές τράπεζας ή του Ταμείου Παρακαταθηκών και Δανείων και οι οποίες αντιστοιχούν σε ποσό ίσο τουλάχιστον με τις τριμηνιαίες αποδοχές ανειδίκευτου εργάτη για την κάλυψη των δαπανών τρίμηνης διαβίωσης του υπηκόου τρίτης χώρας στην Ελλάδα και σε ποσό που καθορίζεται με την κοινή υπουργική απόφαση της παρ. 2 του άρθρου 90 του νόμου αυτού, που καλύπτει τις δαπάνες επαναπροώθησής του ή απέλασής του στη Χώρα προέλευσης. Η εγγυητική επιστολή, που αντιστοιχεί στις τριμηνιαίες αποδοχές του ανειδίκευτου εργάτη, επιστρέφεται στον εργοδότη μετά την έκδοση της άδειας διαμονής και όχι πριν από την πάροδο τριμήνου από την έναρξη ισχύος της. Αρμόδια για την εξέταση της αίτησης είναι η οικεία Υπηρεσία Αλλοδαπών και Μετανάστευσης της Περιφέρειας.

7. Ο Γενικός Γραμματέας Περιφέρειας εκδίδει πράξη, με την οποία εγκρίνεται η απασχόληση του υπηκόου τρίτης χώρας για παροχή εργασίας σε συγκεκριμένο εργοδότη, την οποία και διαβιβάζει στην αρμόδια ελληνική προξενική αρχή.

8. Με προεδρικό διάταγμα, που εκδίδεται ύστερα από πρόταση των Υπουργών Εσωτερικών, Δημόσιας Διοίκησης και Αποκέντρωσης, Οικονομίας και Οικονομικών, Εξωτερικών και Απασχόλησης και Κοινωνικής Προστασίας μπορεί να συνιστώνται, σε έδρες πρεσβειών και εμμισθων ελληνικών προξενικών αρχών, στο πλαίσιο διμερών συμφωνιών και με την επιφύλαξη των διεθνών υποχρεώσεων της Χώρας, Γραφεία Εύρεσης Εργασίας, να καθορίζονται οι αρμοδιότητές τους, να προβλέπονται οι οργανικές θέσεις προσωπικού, να προσδιορίζονται οι κατηγορίες, οι κλάδοι και τα προσόντα του εν λόγω προσωπικού, ο τρόπος πλήρωσης των ανωτέρω οργανικών θέσεων και να ρυθμίζεται κάθε συναφές θέμα.

9. Όπου στις ρυθμίσεις του παρόντος άρθρου αναφέρεται η οικεία ελληνική προξενική αρχή, μετά τη σύσταση

των Γραφείων Εύρεσης Εργασίας εξωτερικού της προηγούμενης παραγράφου, νοούνται, εφεξής, τα ανωτέρω Γραφεία.

Άρθρο 15

Χορήγηση και ανανέωση άδειας διαμονής για εξηρητημένη εργασία

1. Στον υπήκοο τρίτης χώρας, που έχει λάβει θεώρηση εισόδου για την παροχή εξηρητημένης εργασίας στην Ελλάδα, χορηγείται άδεια διαμονής για εξηρητημένη εργασία, εφόσον έχει συνάψει σύμβαση εργασίας από την οποία προκύπτει ότι η αμοιβή του είναι ίση, τουλάχιστον, με τις μηνιαίες αποδοχές του ανειδίκευτου εργάτη και προσκομίσει τα απαιτούμενα δικαιολογητικά που καθορίζονται με την απόφαση του άρθρου 11 παρ. 2 του νόμου αυτού.

2. Για την ανανέωση άδειας διαμονής για εξηρητημένη εργασία, ο υπήκοος τρίτης χώρας οφείλει, μέσα σε χρονικό διάστημα δύο μηνών πριν από τη λήξη της άδειας διαμονής, να καταθέσει στο δήμο ή στην κοινότητα του τόπου κατοικίας ή διαμονής του αίτηση και δικαιολογητικά από τα οποία να προκύπτει:

α. Η εκπλήρωση των φορολογικών υποχρεώσεων.

β. Η συνδρομή των προϋποθέσεων που προβλέπονται στην προηγούμενη παράγραφο.

γ. Η πραγματοποίηση ελάχιστου αριθμού ημερομισθίων στον οικείο ασφαλιστικό φορέα, όπως αυτά καθορίζονται στην απόφαση του άρθρου 90 παρ. 1 του νόμου αυτού.

Αρμόδια για την εξέταση της αίτησης είναι η οικεία Υπηρεσία Αλλοδαπών και Μετανάστευσης της Περιφέρειας.

3. Ο υπήκοος τρίτης χώρας επιτρέπεται να συνάπτει σύμβαση εργασίας με άλλο εργοδότη κατά τη διάρκεια ισχύος της αρχικής άδειας διαμονής του, με την προϋπόθεση ότι δεν επέρχεται μεταβολή της ειδικότητας, για την οποία του χορηγήθηκε η ειδική θεώρηση εισόδου, καθώς και του ασφαλιστικού φορέα. Σε περίπτωση αλλαγής εργοδότη, κατά τα ανωτέρω, ο εργαζόμενος οφείλει να ενημερώσει την αρμόδια Υπηρεσία Αλλοδαπών και Μετανάστευσης της Περιφέρειας, σε χρονικό διάστημα τριάντα ημερών από τη σύναψη της νέας σύμβασης. Η Περιφέρεια ενημερώνει για την ανωτέρω μεταβολή την Επιτροπή του άρθρου 14 παρ. 2 του νόμου αυτού.

4. Ο κάτοχος της άδειας διαμονής για εργασία μπορεί να εργασθεί σε άλλο νομό της ίδιας ή διαφορετικής Περιφέρειας μετά την πάροδο ενός έτους από τη χορήγηση της αρχικής άδειας και εφόσον συντρέχουν οι ακόλουθες προϋποθέσεις:

α. έχει λυθεί η προηγούμενη εργασιακή σχέση και έχει γίνει αναγγελία του λόγου λύσης της και

β. έχει συνάψει ο υπήκοος τρίτης χώρας νέα σύμβαση εργασίας με εργοδότη σε άλλο νομό.

5. Μετά την πάροδο ενός έτους από τη χορήγηση άδειας διαμονής για εξηρητημένη εργασία, επιτρέπεται η ανανέωση της άδειας διαμονής για την παροχή υπηρεσιών ή έργου, εφόσον ο υπήκοος τρίτης χώρας έχει εκπληρώσει τις φορολογικές υποχρεώσεις και έχει πραγματοποιήσει ελάχιστο αριθμό ημερομισθίων στον οικείο ασφαλιστικό φορέα, που καθορίζονται στην απόφαση του άρθρου 90 παρ. 1 του νόμου αυτού. Η κατά τα ανωτέρω χορηγούμενη άδεια διαμονής για παροχή υπηρεσιών ή έργου έχει διετή διάρκεια και είναι δυνατόν να ανανεώνεται ανά διετία. Περαιτέρω μεταβολή της ανωτέρω άδειας για παρο-

χή υπηρεσιών ή έργου σε αντίστοιχη εξηρητημένης εργασίας δεν είναι δυνατή κατά το χρόνο ισχύος της, παρά μόνο κατά την ανανέωσή της.

Άρθρο 16

Εποχιακή εργασία υπηκόων τρίτων χωρών

1. Εποχιακή εργασία υπηκόου τρίτης χώρας είναι η απασχόλησή του στην Ελλάδα για χρονικό διάστημα μέχρι έξι συνολικά μήνες, ανά ημερολογιακό έτος, σε τομέα δραστηριότητας που συναρτάται με πρόσκαιρη, εποχιακού χαρακτήρα, απασχόληση. Ο εποχιακά απασχολούμενος συμβάλλεται με συγκεκριμένο εργοδότη με σχέση εργασίας ορισμένου χρόνου. Στην οικεία σύμβαση θα πρέπει να αναφέρεται, ρητώς, το είδος απασχόλησης.

2. Ο εργοδότης, που επιθυμεί να απασχολήσει υπήκοο τρίτης χώρας για εποχιακή εργασία και προκειμένου να χορηγηθεί η αντίστοιχη θεώρηση εισόδου, οφείλει να λάβει προηγούμενη έγκριση του Γενικού Γραμματέα της Περιφέρειας, εφόσον προβλέπονται αντίστοιχες θέσεις στην απόφαση του άρθρου 14 του νόμου αυτού, ύστερα από αίτησή του που κατατίθεται στο δήμο ή στην κοινότητα του τόπου κατοικίας ή διαμονής του, τουλάχιστον τρεις μήνες πριν από την έναρξη των εργασιών του, εφαρμοζόμενης, κατά τα λοιπά, της διαδικασίας του άρθρου 11 του νόμου αυτού. Μαζί με την αίτηση, ο εργοδότης καταθέτει εγγυητική επιστολή τράπεζας ή του Ταμείου Παρακαταθηκών και Δανείων που αντιστοιχεί στις αποδοχές ενός μηνός του ανειδίκευτου εργάτη, η οποία επιστρέφεται στον εργοδότη μετά τη λήξη της άδειας διαμονής και την αναχώρηση του υπηκόου τρίτης χώρας από την Ελλάδα.

Αρμόδια για την εξέταση της αίτησης είναι η οικεία Υπηρεσία Αλλοδαπών και Μετανάστευσης της Περιφέρειας.

3. Δεν επιτρέπεται η ανανέωση άδειας διαμονής που έχει χορηγηθεί σύμφωνα με τις διατάξεις του άρθρου αυτού, για οποιονδήποτε από τους λοιπούς λόγους του νόμου αυτού.

4. Κατά τα λοιπά, η είσοδος, διαμονή και το χρονικό διάστημα απασχόλησης υπηκόων τρίτων χωρών για εποχιακή εργασία στην Ελλάδα ρυθμίζονται από διμερείς ή πολυμερείς διεθνείς συμφωνίες, οι οποίες και κατοχύρουν

Άρθρο 17

Χορήγηση και ανανέωση άδειας διαμονής σε μέλη διοικητικού συμβουλίου, διαχειριστές και προσωπικό εταιριών

1. Επιτρέπεται να εισέλθουν στη χώρα, αφού προηγουμένως λάβουν ειδική θεώρηση εισόδου:

α. Υπήκοοι τρίτων χωρών, μέλη διοικητικών συμβουλίων, διαχειριστές και ανώτατα διευθυντικά στελέχη (γενικοί διευθυντές, διευθυντές και υποδιευθυντές) θυγατρικών εταιριών και υποκαταστημάτων αλλοδαπών εταιριών που ασκούν νόμιμα εμπορική δραστηριότητα στην Ελλάδα.

β. Το αλλοδαπό υπαλληλικό προσωπικό, το οποίο απασχολείται αποκλειστικά σε εταιρίες που έχουν υπαχθεί σε διατάξεις του α.ν. 89/1967 (ΦΕΚ 132 Α'), α.ν. 378/1968 (ΦΕΚ 82 Α') και του άρθρου 25 του ν. 27/1975 (ΦΕΚ 77 Α'), όπως αντικαταστάθηκε από το άρθρο 4 του ν. 2234/1994 (ΦΕΚ 142 Α'), καθώς και σε επιχειρήσεις του ν.δ. 2687/1953 (ΦΕΚ 317 Α').

γ. Υπήκοοι τρίτων χωρών τεχνικοί, που απασχολούνται σε βιομηχανίες ή μεταλλεία υπό τους όρους που προβλέπονται στον α.ν. 448/1968 (ΦΕΚ 130 Α').

δ. Το αλλοδαπό προσωπικό, που απασχολείται αποκλειστικά σε εταιρίες, οι οποίες εγκαθιδρύονται στην Ελλάδα κατ' εφαρμογή του άρθρου 26 του παρόντος.

2. Η άδεια διαμονής για εργασία χορηγείται για χρονικό διάστημα μέχρι ενός έτους και μπορεί να ανανεώνεται ανά διετία.

3. Οι παραπάνω υπήκοοι τρίτων χωρών μπορούν να συνοδεύονται και από τα κατά την παρ. 1 του άρθρου 54 μέλη της οικογένειάς τους, στα οποία χορηγείται ατομική άδεια διαμονής που λήγει ταυτόχρονα με την άδεια διαμονής των συντηρούντων.

4. Η σχετική αίτηση για τη χορήγηση και ανανέωση της άδειας διαμονής, καθώς και για την οικογενειακή επανένωση των υπηκόων τρίτων χωρών της παρ. 1 του νόμου αυτού, υποβάλλονται στη Διεύθυνση Αλλοδαπών και Μετανάστευσης του Υπουργείου Εσωτερικών, Δημόσιας Διοίκησης και Αποκέντρωσης και η σχετική άδεια εκδίδεται από τον Υπουργό Εσωτερικών, Δημόσιας Διοίκησης και Αποκέντρωσης. Η εξέταση λόγων που αφορούν τη δημόσια τάξη και ασφάλεια δεν αποτελεί προαπαιτούμενο στοιχείο για τη χορήγηση των ανωτέρω αδειών. Εάν από την έρευνα των αρμόδιων αστυνομικών αρχών προκύψουν σχετικοί λόγοι, ανεξαρτήτως του χρονικού σημείου στο οποίο αναφέρονται, η άδεια διαμονής ανακαλείται.

Άρθρο 18

Χορήγηση και ανανέωση άδειας διαμονής σε υπηκόους τρίτων χωρών που μετακινούνται από επιχείρηση εγκατεστημένη σε κράτος-μέλος της Ευρωπαϊκής Ένωσης ή του Ευρωπαϊκού Οικονομικού Χώρου, με σκοπό την παροχή υπηρεσίας

1. Σε υπήκοο τρίτης χώρας, που απασχολείται νόμιμα σε επιχείρηση εγκατεστημένη σε κράτος - μέλος της Ευρωπαϊκής Ένωσης ή του Ευρωπαϊκού Οικονομικού Χώρου και πρέπει να μετακινηθεί στην Ελλάδα για παροχή συγκεκριμένης υπηρεσίας, στο πλαίσιο σχετικής συμβατικής υποχρέωσης μεταξύ της ανωτέρω επιχείρησης και του αντισυμβαλλομένου, ο οποίος ασκεί τις δραστηριότητες του στην Ελλάδα, χορηγείται άδεια διαμονής, εφόσον, πέραν των προϋποθέσεων του άρθρου 10 πληρούνται και οι ακόλουθες ειδικές προϋποθέσεις:

α. Έχει λάβει ειδική θεώρηση εισόδου, εφόσον το προβλεπόμενο διάστημα διαμονής υπερβαίνει τους τρεις μήνες.

β. Αποδεικνύει τη νόμιμη διαμονή του στο κράτος-μέλος της Ευρωπαϊκής Ένωσης, στο οποίο είναι εγκατεστημένη η επιχείρηση από την οποία μετακινείται.

γ. Η επιχείρηση από την οποία μετακινείται ο υπήκοος τρίτης χώρας αποδεικνύει ότι τον απασχολεί νόμιμα στο έδαφος του κράτους-μέλους, στο οποίο είναι εγκατεστημένη.

δ. Η επιχείρηση, από την οποία μετακινείται ο υπήκοος τρίτης χώρας έχει συνάψει σύμβαση για την παροχή της συγκεκριμένης υπηρεσίας με τον αντίστοιχο αντισυμβαλλόμενο στην Ελλάδα, στην οποία αναφέρονται ο σκοπός και το προβλεπόμενο διάστημα της μετακίνησης, καθώς και η ανάληψη των εξόδων διαμονής, ιατροφαρμακευτικής περίθαλψης και επιστροφής του.

2. Η αίτηση για τη χορήγηση άδειας διαμονής κατατίθεται στο δήμο ή στην κοινότητα του τόπου, στον οποίο είναι εγκατεστημένος ο αντισυμβαλλόμενος. Αρμόδια για την εξέταση της αίτησης είναι η αντίστοιχη Υπηρεσία Αλλοδαπών και Μετανάστευσης της Περιφέρειας.

3. Η άδεια διαμονής χορηγείται με απόφαση του Γενικού Γραμματέα της Περιφέρειας για το χρόνο που απαιτείται για την εκπλήρωση της αναληφθείσας συμβατικής υποχρέωσης από την επιχείρηση και δεν μπορεί να υπερβαίνει συνολικά το ένα έτος. Σε εξαιρετικές περιπτώσεις, εφόσον τούτο δικαιολογείται από την ανάγκη εκπλήρωσης της συμβατικής υποχρέωσης της επιχείρησης, η ανωτέρω άδεια διαμονής μπορεί να ανανεωθεί για έξι, επιπλέον, μήνες.

4. Οι παραπάνω υπήκοοι τρίτων χωρών μπορούν να συνοδεύονται και από τα κατά την παρ. 1 του άρθρου 54 μέλη της οικογένειάς τους, στα οποία χορηγείται ατομική άδεια διαμονής που λήγει ταυτόχρονα με την άδεια διαμονής των συντηρούντων.

Άρθρο 19

Χορήγηση και ανανέωση άδειας διαμονής σε υπηκόους τρίτων χωρών που μετακινούνται από επιχείρηση εγκατεστημένη σε τρίτη χώρα με σκοπό την παροχή υπηρεσίας

1. Σε υπήκοο τρίτης χώρας, που απασχολείται ως εξειδικευμένο τεχνικό προσωπικό σε επιχείρηση, η οποία είναι εγκατεστημένη σε τρίτη χώρα και για τον οποίο προβλέπεται η παροχή συγκεκριμένων υπηρεσιών, στο πλαίσιο σύμβασης προμήθειας, μεταξύ της ανωτέρω επιχείρησης και της αντίστοιχης που ασκεί τις δραστηριότητές της στην Ελλάδα, χορηγείται άδεια διαμονής, εφόσον πληρούνται οι ακόλουθες προϋποθέσεις:

α. Είναι κάτοχος ισχύοντος διαβατηρίου και έχει λάβει ειδική θεώρηση εισόδου και

β. Η επιχείρηση, από την οποία μετακινείται ο υπήκοος τρίτης χώρας, έχει συνάψει σύμβαση προμήθειας, με την οποία προβλέπεται η παροχή συγκεκριμένων υπηρεσιών που αναφέρονται, αποκλειστικώς, στην εγκατάσταση, δοκιμαστική λειτουργία και συντήρηση των προμηθευμένων ειδών, το διάστημα παροχής των υπηρεσιών, ο αριθμός και η ειδικότητα των ατόμων που θα απασχοληθούν, καθώς και η ανάληψη των εξόδων διαμονής, πλήρους ιατροφαρμακευτικής περίθαλψης και επιστροφής τους.

2. Η αίτηση για τη χορήγηση άδειας διαμονής κατατίθεται στο δήμο ή στην κοινότητα του τόπου στον οποίο είναι εγκατεστημένη η ημεδαπή επιχείρηση. Αρμόδια για την εξέταση της αίτησης είναι η αντίστοιχη Υπηρεσία Αλλοδαπών και Μετανάστευσης της Περιφέρειας.

3. Η άδεια διαμονής χορηγείται με απόφαση του Γενικού Γραμματέα της Περιφέρειας για το χρόνο που απαιτείται για την εκπλήρωση της αναληφθείσας και μόνο συμβατικής υποχρέωσης από την επιχείρηση και δεν μπορεί να υπερβαίνει, συνολικά, τους έξι μήνες. Σε εξαιρετικές περιπτώσεις, εφόσον τούτο δικαιολογείται από την ανάγκη εκπλήρωσης της συμβατικής υποχρέωσης, η ανωτέρω άδεια διαμονής μπορεί να ανανεωθεί για έξι, επιπλέον, μήνες.

Άρθρο 20

Χορήγηση και ανανέωση άδειας διαμονής αθλητών και προπονητών

1. Η είσοδος και διαμονή στη Χώρα υπηκόων τρίτων χωρών, αθλητών και προπονητών αθλήματος, που έχει αναγνωρισθεί από τις ελληνικές αθλητικές αρχές, για την εγγραφή, μεταγραφή ή πρόσληψή τους σε ανανγνωρισμένο αθλητικό σωματείο σε Αθλητική Ανώνυμη Εταιρία (Α.Α.Ε.)

ή σε Τμήμα Αμειβόμενων Αθλητών (Τ.Α.Α.), επιτρέπεται, ύστερα από έγκριση της ελληνικής αθλητικής ομοσπονδίας του οικείου αθλήματος και χορήγηση ειδικής θεώρησης εισόδου.

2. Αθλητής ή προπονητής, υπήκοος τρίτης χώρας, που επιθυμεί να έλθει στην Ελλάδα εν όψει εγγραφής, μεταγραφής ή πρόσληψης, καταθέτει αίτηση στο δήμο ή στην κοινότητα του τόπου κατοικίας ή διαμονής του, εφόσον έχει εγγραφεί, μεταγραφεί ή προσληφθεί σε ελληνικό αθλητικό σωματείο, Α.Α.Ε. ή Τ.Α.Α. και πληρούνται οι λοιπές, προβλεπόμενες από το νόμο, προϋποθέσεις.

Αρμόδια για την εξέταση της αίτησης είναι η οικεία Υπηρεσία Αλλοδαπών και Μετανάστευσης της Περιφέρειας.

3. Η άδεια διαμονής χορηγείται με απόφαση του Γενικού Γραμματέα της Περιφέρειας για χρονικό διάστημα μέχρι ενός έτους και μπορεί να ανανεώνεται, σύμφωνα με τις διατάξεις του παρόντος, για όσο χρονικό διάστημα διατηρείται σε ισχύ έγγραφη συμφωνία συνεργασίας ή σύμβαση εργασίας του υπηκόου τρίτης χώρας.

4. Οι παραπάνω υπήκοοι τρίτων χωρών μπορούν να συνοδεύονται και από τα κατά την παρ. 1 του άρθρου 54 μέλη της οικογένειάς τους, στα οποία χορηγείται, ύστερα από αίτησή τους, ατομική άδεια διαμονής που λήγει ταυτόχρονα με την άδεια διαμονής των συντηρούντων.

5. Επιτρέπεται η είσοδος στη Χώρα, για προετοιμασία εν όψει συμμετοχής σε διεθνείς αθλητικές διοργανώσεις, σε αθλητές, υπηκόους τρίτων χωρών, τους προπονητές και λοιπό εξειδικευμένο προσωπικό που τους συνοδεύει, ύστερα από έγκριση της ελληνικής ομοσπονδίας του αντίστοιχου αθλήματος που είναι αναγνωρισμένο από τις ελληνικές αθλητικές αρχές. Η είσοδος επιτρέπεται, αφού λάβουν ειδική θεώρηση εισόδου, και αποδείξουν ότι διαθέτουν επαρκείς πόρους διαβίωσης και πλήρη ασφάλιση ασθένειας.

Η άδεια διαμονής χορηγείται για όσο χρονικό διάστημα ισχύει η έγκριση της ελληνικής ομοσπονδίας του οικείου αθλήματος και δεν μπορεί να υπερβεί το έτος. Ανανέωση δεν είναι επιτρεπτή.

Άρθρο 21

Χορήγηση και ανανέωση άδειας διαμονής σε μέλη καλλιτεχνικών συγκροτημάτων

1. Υπήκοοι τρίτων χωρών, οι οποίοι είναι μέλη καλλιτεχνικών συγκροτημάτων και οι εργαζόμενοι σε αυτά επιτρέπεται να εισέλθουν στη Χώρα, εφόσον αποδεικνύουν την ανωτέρω ιδιότητα και εργασιακή σχέση τους και αφού λάβουν ειδική θεώρηση εισόδου.

2. Στους υπηκόους τρίτων χωρών της προηγούμενης παραγράφου χορηγείται άδεια διαμονής για εργασία, λαμβανομένης υπόψη και της ενιαίας δομής του καλλιτεχνικού συγκροτήματος.

3. Η άδεια διαμονής για εργασία χορηγείται για χρονικό διάστημα μέχρι ενός έτους και μπορεί να ανανεώνεται, σύμφωνα με τις διατάξεις του νόμου αυτού, για όσο χρονικό διάστημα πρόκειται να διαρκέσουν οι παραστάσεις ή οι εκδηλώσεις στις οποίες συμμετέχουν.

Άρθρο 22

Χορήγηση και ανανέωση άδειας διαμονής σε πνευματικούς δημιουργούς

1. Υπήκοοι τρίτων χωρών, οι οποίοι είναι πνευματικοί δημιουργοί, ιδίως συγγραφείς, λογοτέχνες, σκηνοθέτες, ζωγράφοι, γλύπτες, ηθοποιοί, μουσικοί, τραγουδιστές,

χορογράφοι και σκηνογράφοι, επιτρέπεται να εισέλθουν στη Χώρα εφόσον έχουν συνάψει για το σκοπό αυτόν σχετική σύμβαση διάρκειας μεγαλύτερης των τριών μηνών με επιχείρηση ή οργανισμό, το αντικείμενο του οποίου συνίσταται σε δραστηριότητες εκμετάλλευσης ή δημιουργίας προϊόντων πνευματικής ιδιοκτησίας και αφού λάβουν ειδική θεώρηση εισόδου.

2. Στους υπηκόους τρίτων χωρών της προηγούμενης παραγράφου χορηγείται άδεια διαμονής για εργασία, για χρονικό διάστημα μέχρι ενός έτους και μπορεί να ανανεώνεται, σύμφωνα με τις διατάξεις του νόμου αυτού, για όσο χρονικό διάστημα ανανεώνεται η σύμβασή τους.

Άρθρο 23

Χορήγηση και ανανέωση άδειας διαμονής σε μέλη ξένων αρχαιολογικών σχολών

1. Με απόφαση των Υπουργών Εσωτερικών, Δημόσιας Διοίκησης και Αποκέντρωσης και Πολιτισμού επιτρέπεται να χορηγείται σε υπήκοο τρίτης χώρας, μέλος ξένης αρχαιολογικής σχολής, η επιστημονική δραστηριότητα της οποίας υπάγεται στην εποπτεία του Υπουργείου Πολιτισμού, άδεια διαμονής για εργασία στο πλαίσιο της δραστηριότητας της σχολής, εφόσον προηγουμένως έχει λάβει ειδική θεώρηση εισόδου από την αρμόδια ελληνική προξενική αρχή του τόπου κατοικίας του.

2. Η σχετική αίτηση κατατίθεται στην αρμόδια Διεύθυνση Αλλοδαπών και Μετανάστευσης του Υπουργείου Εσωτερικών, Δημόσιας Διοίκησης και Αποκέντρωσης, εφόσον ο υπήκοος τρίτης χώρας έχει γίνει δεκτός ως μέλος της οικείας αρχαιολογικής σχολής και πληρούνται οι λοιπές προϋποθέσεις, που προβλέπονται στο νόμο αυτόν.

3. Στους υπηκόους τρίτων χωρών της παραγράφου 1 χορηγείται άδεια διαμονής για εργασία, για χρονικό διάστημα μέχρι ενός έτους και μπορεί να ανανεώνεται, σύμφωνα με τις διατάξεις του νόμου αυτού, για όσο χρονικό διάστημα διαρκεί η επιστημονική τους δραστηριότητα.

4. Οι παραπάνω υπήκοοι τρίτων χωρών μπορούν να συνοδεύονται και από τα κατά την παρ. 1 του άρθρου 54 μέλη της οικογένειάς τους, στα οποία χορηγείται ατομική άδεια διαμονής που λήγει ταυτόχρονα με την άδεια διαμονής των συντηρούντων.

ΚΕΦΑΛΑΙΟ ΣΤ

ΑΔΕΙΑ ΔΙΑΜΟΝΗΣ ΓΙΑ ΑΣΚΗΣΗ ΑΝΕΞΑΡΤΗΤΗΣ ΟΙΚΟΝΟΜΙΚΗΣ ΔΡΑΣΤΗΡΙΟΤΗΤΑΣ ΚΑΙ ΓΙΑ ΕΠΕΝΔΥΤΙΚΟΥΣ ΣΚΟΠΟΥΣ

Άρθρο 24

Άσκηση ανεξάρτητης οικονομικής δραστηριότητας

1. Επιτρέπεται η είσοδος υπηκόου τρίτης χώρας στη Χώρα, προκειμένου αυτός να ασκήσει ανεξάρτητη οικονομική δραστηριότητα, εφόσον πληρούνται, σωρευτικά, οι παρακάτω προϋποθέσεις:

α. Διαθέτει επαρκείς πόρους για την άσκηση της δραστηριότητας και κατ' ελάχιστο εξήντα χιλιάδες (60.000) ευρώ, κατατεθειμένα σε λογαριασμό στο όνομα του αιτούντος, που τηρείται σε αναγνωρισμένο τραπεζικό ίδρυμα. Μετά τη χορήγηση της ειδικής θεώρησης εισόδου, απαιτείται η κατάθεση του ανωτέρω ποσού σε αντίστοιχο ίδρυμα της ημεδαπής.

β. Η δραστηριότητα συμβάλλει στην ανάπτυξη της εθνικής οικονομίας και

γ. κατέχει ειδική θεώρηση εισόδου.

2. Η αίτηση για τη χορήγηση άδειας εισόδου προς άσκηση ανεξάρτητης οικονομικής δραστηριότητας υποβάλλεται στην ελληνική προξενική αρχή του τόπου κατοικίας του υπηκόου τρίτης χώρας μαζί με αντίστοιχη οικονομοτεχνική μελέτη.

3. Η αίτηση, μαζί με την ανωτέρω οικονομοτεχνική μελέτη και τα προβλεπόμενα δικαιολογητικά, διαβιβάζεται στην αρμόδια Υπηρεσία Αλλοδαπών και Μετανάστευσης της Περιφέρειας στην οποία υπάγεται ο δήμος ή η κοινότητα, όπου ο ενδιαφερόμενος προτίθεται να εγκατασταθεί και να ασκήσει τη δραστηριότητα.

4. Η αρμόδια Υπηρεσία Αλλοδαπών και Μετανάστευσης της Περιφέρειας, ύστερα από γνώμη της Επιτροπής της επόμενης παραγράφου, εγκρίνει την άσκηση της συγκεκριμένης οικονομικής δραστηριότητας και αποστέλλει τη σχετική πράξη στην αρμόδια ελληνική προξενική αρχή, η οποία τη γνωστοποιεί στον ενδιαφερόμενο και χορηγεί την αντίστοιχη ειδική θεώρηση εισόδου. Σε περίπτωση απόρριψης του αιτήματός του, ο υπήκοος τρίτης χώρας δεν μπορεί να υποβάλει νέα αίτηση πριν από την παρέλευση ενός έτους.

5. Στην έδρα κάθε Περιφέρειας, συνιστάται επταμελής Επιτροπή που συγκροτείται με απόφαση του Γενικού Γραμματέα Περιφέρειας, στην οποία συμμετέχουν:

α) Ο προϊστάμενος της αρμόδιας Υπηρεσίας Αλλοδαπών και Μετανάστευσης της Περιφέρειας, ως πρόεδρος.
β) Ένας προϊστάμενος τμήματος της ίδιας υπηρεσίας.
γ) Ο προϊστάμενος της Διεύθυνσης Σχεδιασμού και Ανάπτυξης της Περιφέρειας.

δ) Ένας υπάλληλος της Δημόσιας Οικονομικής Υπηρεσίας (Δ.Ο.Υ.) της έδρας της Περιφέρειας.

ε) Ένας εκπρόσωπος της Νομαρχιακής Αυτοδιοίκησης (Ν.Α.) της έδρας της Περιφέρειας.

στ) Ένας εκπρόσωπος της Τοπικής Ένωσης Δήμων και Κοινοτήτων (Τ.Ε.Δ.Κ.) του νομού που εδρεύει η Περιφέρεια και

ζ) Ένας εκπρόσωπος Επιμελητηρίου της έδρας της Περιφέρειας

ως τακτικά μέλη, μαζί με τα υποδεικνυόμενα αντίστοιχα αναπληρωματικά τους.

Η ανωτέρω Επιτροπή γνωμοδοτεί, μέσα σε ένα μήνα αφότου υποβληθεί το σχετικό αίτημα, αναφορικά με τη σκοπιμότητα άσκησης της δραστηριότητας. Ειδικότερα, εξετάζει την αρτιότητα και δυνατότητα εφαρμογής της οικονομοτεχνικής μελέτης, τις περιβαλλοντικές επιπτώσεις, τις επιχειρηματικές εμπειρίες του υπηκόου τρίτης χώρας, το ύψος του διαθέσιμου κεφαλαίου και τις επιπτώσεις στην απασχόληση, καθώς και τους ειδικούς περιορισμούς που επιβάλλονται από την ισχύουσα νομοθεσία.

Άρθρο 25

Χορήγηση και ανανέωση άδειας διαμονής

1. Ο υπήκοος τρίτης χώρας, μετά την εισοδό του στη Χώρα, και στο πλαίσιο ισχύος της ειδικής θεώρησης εισόδου για τη δραστηριότητα του προηγούμενου άρθρου, καταθέτει αίτηση για χορήγηση άδειας διαμονής στο δήμο ή στην κοινότητα του τόπου κατοικίας ή διαμονής του, συνοδευόμενη από επικυρωμένο φωτοαντίγραφο του διαβατηρίου του. Αρμόδια για την εξέταση της αίτησης είναι η οικεία Υπηρεσία Αλλοδαπών και Μετανάστευσης της Περιφέρειας.

Η σχετική άδεια διαμονής εκδίδεται από τον Γενικό Γραμματέα Περιφέρειας και ισχύει για δύο έτη.

2. Η ανωτέρω απόφαση κοινοποιείται στη Γενική Γραμματεία Εμπορίου του Υπουργείου Ανάπτυξης.

3. Η άδεια διαμονής μπορεί να ανανεώνεται, για δύο έτη κάθε φορά, ύστερα από γνώμη της Επιτροπής του προηγούμενου άρθρου, εφόσον:

α. Η εγκριθείσα δραστηριότητα εξακολουθεί να ασκείται.

β. Πρόκειται για την ίδια δραστηριότητα.

γ. Έχουν εκπληρωθεί οι φορολογικές και ασφαλιστικές υποχρεώσεις και

δ. Η δραστηριότητα εξακολουθεί να ασκείται εντός των ορίων του ίδιου νομού.

4. Αν η άδεια διαμονής ανακληθεί ή δεν ανανεωθεί, επιτρέπεται, με απόφαση του Γενικού Γραμματέα της Περιφέρειας, να χορηγηθεί στον υπήκοο τρίτης χώρας προθεσμία μέχρι έξι μήνες για την αναχώρησή του από την Ελλάδα, εφόσον τούτο κρίνεται αναγκαίο για την εκκαθάριση της επιχείρησής του.

Άρθρο 26

Άδεια διαμονής για ανάπτυξη επενδυτικής δραστηριότητας

1. Επιτρέπεται η εισοδος υπηκόου τρίτης χώρας στην Ελλάδα, προκειμένου να πραγματοποιήσει επένδυση ύψους τριακοσίων χιλιάδων (300.000) ευρώ, τουλάχιστον, που θα έχει θετικές επιπτώσεις στην εθνική οικονομία.

2. Η αίτηση για τη χορήγηση της άδειας διαμονής υποβάλλεται στην ελληνική προξενική αρχή του τόπου κατοικίας του υπηκόου τρίτης χώρας.

3. Η αίτηση μαζί με απαιτούμενα δικαιολογητικά διαβιβάζεται στη Διεύθυνση Κεφαλαίων Εξωτερικού (Τμήμα Παρακολούθησης Ξένων Αμέσων Επενδύσεων) του Υπουργείου Οικονομίας και Οικονομικών. Τα δικαιολογητικά του προηγούμενου εδαφίου προσδιορίζονται με κοινή απόφαση των Υπουργών Εσωτερικών, Δημόσιας Διοίκησης και Αποκέντρωσης και Οικονομίας και Οικονομικών.

4. Εντός προθεσμίας είκοσι ημερών, το αργότερο, από την περιέλευση του φακέλου στο Υπουργείο Οικονομίας και Οικονομικών, ο Υπουργός Οικονομίας και Οικονομικών διαβιβάζει στον Υπουργό Εσωτερικών, Δημόσιας Διοίκησης και Αποκέντρωσης πρόταση, κατόπιν αιτιολογημένης εισήγησης του Τμήματος Παρακολούθησης Ξένων Αμέσων Επενδύσεων του Υπουργείου, για τη σκοπιμότητα χορήγησης άδειας διαμονής στον αλλοδαπό, σε σχέση με την επένδυση. Ο Υπουργός Εσωτερικών, Δημόσιας Διοίκησης και Αποκέντρωσης αποφασίζει για την έγκριση της άδειας διαμονής.

5. Η έγκριση του Υπουργού Εσωτερικών, Δημόσιας Διοίκησης και Αποκέντρωσης διαβιβάζεται στην αρμόδια ελληνική προξενική αρχή, η οποία χορηγεί την ειδική θεώρηση εισόδου με την επιφύλαξη του άρθρου 8 του παρόντος. Σε περίπτωση μη χορήγησης της έγκρισης της προηγούμενης παραγράφου, δεν μπορεί να υποβληθεί νέα αίτηση πριν από την παρέλευση ενός έτους.

6. Ο επενδυτής οφείλει να ενημερώνει το Τμήμα Παρακολούθησης Ξένων Αμέσων Επενδύσεων τόσο για την πραγματοποίηση της επένδυσης όσο και κατ' έτος για την πρόοδο υλοποίησης αυτής, αντίστοιχα. Εάν μετά την πάροδο ενός έτους διαπιστωθεί ότι είτε δεν πραγματοποιή-

θηκε η επένδυση ή ότι δεν υπήρξε ανάλογη πρόσδος, ο Υπουργός Οικονομίας και Οικονομικών, με την ίδια διαδικασία της παραγράφου 4 του παρόντος, διαβιβάζει πρόταση στον Υπουργό Εσωτερικών, Δημόσιας Διοίκησης και Αποκέντρωσης, προκειμένου να αποφασίσει για την ανάκληση ή μη της άδειας διαμονής, κατά τους όρους του άρθρου αυτού.

7. Με αποφάσεις του Υπουργού Εσωτερικών, Δημόσιας Διοίκησης και Αποκέντρωσης και Οικονομίας και Οικονομικών ρυθμίζονται τα ειδικότερα ζητήματα τεχνικού ή λεπτομερειακού χαρακτήρα, που αναφέρονται είτε στην υλοποίηση της επένδυσης είτε στην άδεια διαμονής κατά τους όρους του άρθρου αυτού.

Άρθρο 27

Χορήγηση και ανανέωση άδειας διαμονής

1. Ο υπήκοος τρίτης χώρας, μετά την εισόδο του στη Χώρα και στο πλαίσιο ισχύος της ειδικής θεώρησης εισόδου του, σύμφωνα με την παράγραφο 5 του προηγούμενου άρθρου, υποβάλλει αίτηση για χορήγηση άδειας διαμονής στη Διεύθυνση Αλλοδαπών και Μετανάστευσης του Υπουργείου Εσωτερικών, Δημόσιας Διοίκησης και Αποκέντρωσης, συνοδευόμενη από επικυρωμένο φωτοαντίγραφο του διαβατηρίου.

2. Η σχετική άδεια διαμονής εκδίδεται από τον Υπουργό Εσωτερικών, Δημόσιας Διοίκησης και Αποκέντρωσης, ισχύει για τρία έτη και η οικεία απόφαση κοινοποιείται στο Υπουργείο Οικονομίας και Οικονομικών.

3. Η άδεια διαμονής μπορεί να ανανεώνεται για ισόχρονο διάστημα, εφόσον:

α. Η εγκριθείσα δραστηριότητα εξακολουθεί να ασκείται.

β. Πρόκειται για την ίδια δραστηριότητα ή επέκταση της αρχικής και

γ. Έχουν εκπληρωθεί οι φορολογικές και ασφαλιστικές υποχρεώσεις.

4. Αν η άδεια δικιμονής ανακληθεί ή δεν ανανεωθεί, επιτρέπεται να χορηγηθεί, με απόφαση του Υπουργού Εσωτερικών, Δημόσιας Διοίκησης και Αποκέντρωσης, στον υπήκοο τρίτης χώρας προθεσμία μέχρι έξι μήνες για την αναχώρησή του από την Ελλάδα, εφόσον τούτο κρίνεται αναγκαίο για την εκκαθάριση της επιχειρησής του.

5. Οι παραπάνω υπήκοοι τρίτων χωρών μπορούν να συνοδεύονται και από τα κατά την παράγραφο 1 του άρθρου 54 μέλη της οικογένειάς τους, στα οποία χορηγείται ατομική άδεια διαμονής που λήγει ταυτόχρονα με την άδεια διαμονής των συντηρούντων.

ΚΕΦΑΛΑΙΟ Ζ

ΧΟΡΗΓΗΣΗ ΚΑΙ ΑΝΑΝΕΩΣΗ ΑΔΕΙΑΣ ΔΙΑΜΟΝΗΣ ΓΙΑ ΕΙΔΙΚΟΥΣ ΛΟΓΟΥΣ

Άρθρο 28

Χορήγηση άδειας διαμονής για λόγους σπουδών

1. Η είσοδος υπηκόου τρίτης χώρας στην Ελλάδα για σπουδές σε Πανεπιστήμια, Τεχνολογικά Εκπαιδευτικά Ιδρύματα (Τ.Ε.Ι.), Ανώτερες Εκκλησιαστικές Σχολές και Εκκλησιαστικές Σχολικές Μονάδες, Ανώτερα Σχολή Εκπαιδευτικών Τεχνολόγων Μηχανικών της Ανώτατης Σχολής Παιδαγωγικής και Τεχνολογικής Εκπαιδεύσεως (Α.Σ.Ε.Τ.Ε.Μ./Α.Σ.ΠΑΙ.Τ.Ε.), στην Ανώτερη Σχολή Τουριστικών Επαγγελματιών του Ε.Ο.Τ. και σε Τεχνικά Επαγγελματικά Εκπαιδευτήρια (Τ.Ε.Ε.) επιτρέπεται εφόσον

προηγουμένως λάβει ειδική θεώρηση εισόδου. Στις σπουδές περιλαμβάνονται και οι μεταπτυχιακές. Στην έννοια των σπουδών εντάσσεται και ο κύκλος προετοιμασίας, εφόσον αυτός προβλέπεται από την κείμενη νομοθεσία, ως τμήμα των σπουδών αυτών.

2. Υπήκοος τρίτης χώρας, που έχει λάβει ειδική θεώρηση εισόδου για σπουδές στην Ελλάδα, μπορεί να ζητήσει άδεια διαμονής για το σκοπό αυτόν, εφόσον συντρέχουν, σωρευτικά, οι εξής προϋποθέσεις:

α. Έχει εγγραφεί στο οικείο εκπαιδευτικό ίδρυμα ή έχει γίνει αποδεκτός προς εγγραφή.

β. Διαθέτει επαρκείς πόρους για την κάλυψη των εξόδων διαμονής και σπουδών για το χρόνο που ισχύει η άδεια διαμονής και

γ. Έχει καταβάλει τα απαιτούμενα τέλη εγγραφής στο εκπαιδευτικό ίδρυμα.

Αρμόδια για την εξέταση της αίτησης είναι η οικεία Υπηρεσία Αλλοδαπών και Μετανάστευσης της Περιφέρειας.

3. Δεν χορηγείται άδεια διαμονής για λόγους σπουδών στους υπηκόους τρίτων χωρών που διαμένουν νόμιμα στη Χώρα ως εργαζόμενοι ή ασκούντες ανεξάρτητη οικονομική δραστηριότητα.

Άρθρο 29

Διάρκεια και ανανέωση της άδειας διαμονής

1. Η άδεια διαμονής για σπουδές ισχύει για ένα έτος και μπορεί να ανανεώνεται για ισόχρονο διάστημα, εφόσον ο κάτοχος της εξακολουθεί να πληροί τις προϋποθέσεις του προηγούμενου άρθρου. Αν η διάρκεια του προγράμματος σπουδών είναι κατώτερη του ενός έτους, η άδεια διαμονής ισχύει για τη διάρκεια του προγράμματος σπουδών. Ο συνολικός χρόνος διαμονής δεν μπορεί να υπερβεί την προβλεπόμενη από τις οικείες διατάξεις συνολική διάρκεια σπουδών προσαυξημένη κατά το ήμισυ. Στο χρόνο αυτόν προστίθεται ένα επιπλέον έτος για την εκμάθηση της ελληνικής γλώσσας, εφόσον αυτό έχει ζητηθεί από το οικείο εκπαιδευτικό ίδρυμα.

2. Για την ανανέωση της άδειας διαμονής, ο υπήκοος τρίτης χώρας οφείλει, δύο τουλάχιστον μήνες πριν από τη λήξη της, να καταθέσει αίτηση στο δήμο ή στην κοινότητα του τόπου κατοικίας ή διαμονής του που συνοδεύεται από βεβαίωση του αντίστοιχου εκπαιδευτικού ιδρύματος, από την οποία να προκύπτει η εγγραφή του και συμμετοχή του στις εξετάσεις, καθώς και από πιστοποιητικό αναλυτικής βαθμολογίας από το οποίο προκύπτει η γενικότερη πρόσδος των σπουδών του.

Άρθρο 30

Επαγγελματική κατάρτιση

1. Επαγγελματική κατάρτιση, για την εφαρμογή του παρόντος, είναι η φοίτηση σε Ινστιτούτο Επαγγελματικής Κατάρτισης (Ι.Ε.Κ.), σύμφωνα με τα προβλεπόμενα στο ν. 2009/1992 (ΦΕΚ 18 Α'), όπως κάθε φορά ισχύει. Της εν λόγω κατάρτισης μπορεί να προηγείται, όπου απαιτείται, με βάση το πρόγραμμα σπουδών της απαιτούμενης ειδικότητας, ένα προπαρασκευαστικό έτος εκμάθησης της ελληνικής γλώσσας.

2. Η είσοδος υπηκόου τρίτης χώρας στην Ελλάδα για κατάρτιση σε δημόσια ή ιδιωτικά Ι.Ε.Κ. επιτρέπεται, εφόσον ο υπήκοος τρίτης χώρας γίνει δεκτός από αυτά και χορηγηθεί σχετική έγκριση φοίτησης από τον Οργανισμό Επαγγελματικής Εκπαίδευσης και Κατάρτισης (Ο.Ε.Ε.Κ.). Με απόφαση του Υπουργού Εθνικής Παιδείας και Θρη-

σκευμάτων και ύστερα από γνώμη του Διοικητικού Συμβουλίου του Ο.Ε.Ε.Κ., καθορίζονται οι όροι, οι προϋποθέσεις και τα πιστοποιητικά απόδειξης της γλωσσομάθειας όπου απαιτούνται για την έγκριση αυτή.

3. Στο πλαίσιο εφαρμογής του νόμου αυτού επιτρέπεται η είσοδος υπηκόων τρίτων χωρών και για την παρακολούθηση αδιάβλητου εκπαιδευτικού επιπέδου προγραμμάτων σε εργαστήρια ελευθέρων σπουδών, εφόσον ο υπήκοος τρίτης χώρας γίνει δεκτός σε αυτά και υπό την προϋπόθεση ότι τα ανωτέρω προγράμματα απαιτούν κανονική και όχι εξ αποστάσεως φοίτηση. Η σχετική βεβαίωση του εργαστηρίου ότι ο υπήκοος τρίτης χώρας γίνεται δεκτός, καθώς και η διάρκεια των σχετικών προγραμμάτων θεωρείται από την αρμόδια Υπηρεσία της Νομαρχιακής Αυτοδιοίκησης.

4. Η οικεία ειδική θεώρηση εισόδου και η αντίστοιχη άδεια διαμονής, καθώς και η ανανέωσή της, χορηγούνται σύμφωνα με τις προϋποθέσεις που προβλέπονται στα άρθρα 28 και 29 του νόμου αυτού, που εφαρμόζονται αναλόγως.

Άρθρο 31

Αλλαγή κατεύθυνσης σπουδών

Υπήκοος τρίτης χώρας, ο οποίος έχει λάβει θεώρηση εισόδου ή άδεια διαμονής για σπουδές ή για επαγγελματική κατάρτιση στην Ελλάδα, μπορεί να αλλάξει εκπαιδευτικό ίδρυμα, δημόσιο ή ιδιωτικό ινστιτούτο επαγγελματικής κατάρτισης (Ι.Ε.Κ.) ή εργαστήριο ελευθέρων σπουδών, καθώς και κατεύθυνση σπουδών ή επαγγελματικής κατάρτισης, μόνο μία φορά και εντός του πρώτου έτους σπουδών του, σύμφωνα με την κείμενη νομοθεσία και υπό την πρόσθετη προϋπόθεση ότι δεν θα υπάρξει υπέρβαση του χρόνου διαμονής, που προβλεπόταν για τις αρχικές σπουδές.

Άρθρο 32

Σπουδές σε στρατιωτικές σχολές

Υπήκοοι τρίτων χωρών, που έχουν λάβει ειδική θεώρηση εισόδου και έχουν γίνει δεκτοί για φοίτηση στις Σχολές και τα Ειδικά Σχολεία των Ενόπλων Δυνάμεων, των Σωματιών Ασφαλείας ή Ακαδημίες του Εμπορικού Ναυτικού λαμβάνουν, κατ' εξαίρεση, άδεια διαμονής για όσο χρόνο διαρκεί η φοίτησή τους σε αυτές.

Όσοι έχουν γίνει δεκτοί προς φοίτηση ως υπότροφοι των ανωτέρω Σχολών και Ειδικών Σχολείων δεν υποχρεούνται στην καταβολή παραβόλου.

Άρθρο 33

Απόκτηση ιατρικής ειδικότητας

1. Για την απόκτηση ιατρικής ειδικότητας από υπήκοο τρίτης χώρας απαιτείται ειδική θεώρηση εισόδου και χορηγείται από τον Γενικό Γραμματέα της οικείας Περιφέρειας άδεια διαμονής διάρκειας ενός έτους, η οποία μπορεί να ανανεώνεται ανά διετία και μέχρι την απόκτησή της. Προϋπόθεση για τη χορήγηση της άδειας διαμονής αποτελεί και η προσκόμιση βεβαίωσης από νοσηλευτικό ίδρυμα που, σύμφωνα με την ισχύουσα νομοθεσία, παρέχει ειδικότητα, ότι γίνεται δεκτός προς απόκτησή της.

2. Οι παραπάνω υπήκοοι τρίτων χωρών μπορούν να συνοδεύονται και από τα κατά την παράγραφο 1 του άρθρου 54 μέλη της οικογένειάς τους, στα οποία χορηγείται, ύστερα από αίτησή τους, ατομική άδεια διαμονής που λήγει ταυτόχρονα με την άδεια διαμονής των συντηρούμενων.

Άρθρο 34

Συμμετοχή σε ειδικά προγράμματα

1. Υπήκοοι τρίτων χωρών, που μετέχουν σε προγράμματα ανταλλαγών στο πλαίσιο διακρατικών συμφωνιών, σε προγράμματα συνεργασίας με χρηματοδότηση της Ευρωπαϊκής Ένωσης, καθώς και υπότροφοι υπουργείων, οργανισμών, κοινωφελών ιδρυμάτων και του Ι.Κ.Υ., γίνονται δεκτοί για διαμονή στη χώρα, εφόσον έχουν λάβει ειδική θεώρηση εισόδου. Η ειδική θεώρηση εισόδου χορηγείται, εφόσον προσκομισθεί στην αρμόδια ελληνική προξενική αρχή βεβαίωση του φορέα πραγματοποίησης του αντίστοιχου προγράμματος ή χορήγησης της υποτροφίας.

2. Η άδεια διαμονής χορηγείται για χρονικό διάστημα ίσο με το διάστημα εκτέλεσης του προγράμματος ή διάρκειας της υποτροφίας. Οι υπότροφοι της προηγούμενης παραγράφου δεν υποχρεούνται στην καταβολή παραβόλου.

3. Σε υπηκόους τρίτων χωρών φοιτητές που συμμετέχουν σε προγράμματα με σκοπό την πρακτική άσκηση στο αντικείμενο των σπουδών τους, στο πλαίσιο διακρατικών συμφωνιών, χορηγείται άδεια διαμονής, με απόφαση του Γενικού Γραμματέα της οικείας Περιφέρειας, η οποία παρέχει πρόσβαση στην αγορά εργασίας, για διάστημα έως έξι μηνών, με δυνατότητα ισόχρονης παράτασης, εφόσον προηγουμένως έχουν λάβει ειδική θεώρηση εισόδου.

Άρθρο 35

Επαγγελματική δραστηριότητα σπουδαστών υπηκόων τρίτων χωρών

Υπήκοοι τρίτων χωρών, που έχουν λάβει άδεια διαμονής για λόγους σπουδών, σύμφωνα με τα άρθρα 28, 30, 32 και 34 του παρόντος, με την επιφύλαξη της παραγράφου 3 του προηγούμενου άρθρου, επιτρέπεται να εργάζονται μόνο με καθεστώς μερικής απασχόλησης, σύμφωνα με τους όρους της οικείας νομοθεσίας. Για το σκοπό αυτόν χορηγείται στον ενδιαφερόμενο υπήκοο τρίτης χώρας σχετική έγκριση από την Περιφέρεια με την επίδειξη της άδειας διαμονής του. Η διάρκεια της ανωτέρω έγκρισης είναι ισόχρονη με την άδεια διαμονής και μπορεί να ανανεώνεται παράλληλα με αυτήν.

Άρθρο 36

Χορήγηση άδειας διαμονής σε οικονομικά ανεξάρτητα άτομα

1. Με απόφαση του Γενικού Γραμματέα Περιφέρειας, χορηγείται άδεια διαμονής για ένα έτος σε υπήκοο τρίτης χώρας, εφόσον έχει λάβει ειδική θεώρηση εισόδου και διαθέτει επαρκείς πόρους, σε επίπεδο σταθερού ετήσιου εισοδήματος για την κάλυψη των δαπανών διαβίωσης, η οποία μπορεί να ανανεώνεται ανά έτος, εφόσον πληρούνται οι λοιπές, προβλεπόμενες από το νόμο, προϋποθέσεις. Το ύψος των επαρκών πόρων καθορίζεται με κοινή υπουργική απόφαση σύμφωνα με την παρ. 2 του άρθρου 90 του νόμου αυτού.

2. Ο παραπάνω υπήκοος τρίτης χώρας μπορεί να συνοδεύεται και από τα κατά την παράγραφο 1 του άρθρου 54 μέλη της οικογένειάς του, στα οποία χορηγείται, ύστερα από αίτησή τους, ατομική άδεια διαμονής που λήγει ταυτόχρονα με την άδεια διαμονής του συντηρούμενου. Η προϋπόθεση των επαρκών πόρων διαβίωσης θα πρέπει

να συντρέχει είτε στο πρόσωπο του κάθε μέλους της οικογένειας είτε αθροιστικά για όλα τα μέλη αυτής.

Άρθρο 37

Χορήγηση άδειας διαμονής σε ενήλικα τέκνα διπλωματικών υπαλλήλων και σε υπηκόους τρίτης χώρας που υπηρετούν ως υπηρετικό προσωπικό διπλωματικών αποστολών

1. Στα ενήλικα τέκνα διπλωματικών υπαλλήλων που υπηρετούν στην Ελλάδα χορηγείται, με απόφαση του Γενικού Γραμματέα της Περιφέρειας, άδεια διαμονής για χρονικό διάστημα ίσο με το χρόνο υπηρεσίας των γονέων τους. Η ανωτέρω άδεια δεν παρέχει δικαίωμα πρόσβασης στην αγορά εργασίας.

2. Με απόφαση του Γενικού Γραμματέα της Περιφέρειας χορηγείται άδεια διαμονής σε υπηκόους τρίτων χωρών, οι οποίοι βρίσκονται στο εξωτερικό και καλούνται στην Ελλάδα, προκειμένου να εργασθούν ως ιδιωτικοί υπηρέτες μελών Διπλωματικών Αποστολών, σύμφωνα με το άρθρο 1 παράγραφος 1 της Σύμβασης της Βιέννης του 1961 «Περί των Διπλωματικών Σχέσεων», η οποία έχει κυρωθεί με το ν.δ. 503/1970 (ΦΕΚ 108 Α').

3. Η άδεια διαμονής των υπηκόων τρίτων χωρών της προηγούμενης παραγράφου χορηγείται για χρονικό διάστημα ίσο με το χρόνο που διαρκεί η σχέση τους με το μέλος της Διπλωματικής Αποστολής.

Άρθρο 38

Χορήγηση και ανανέωση άδειας διαμονής σε ανταποκριτές ξένου τύπου

1. Με απόφαση του Γενικού Γραμματέα της Περιφέρειας χορηγείται άδεια διαμονής στους ανταποκριτές ξένου τύπου, εφόσον κατέχουν ειδική θεώρηση εισόδου και έχουν διαπιστευθεί στη Γενική Γραμματεία Ενημέρωσης. Οι ανωτέρω υπήκοοι τρίτων χωρών μπορούν να συνοδεύονται και από τα κατά την παράγραφο 1 του άρθρου 54 μέλη της οικογένειάς τους για τα οποία χορηγείται, ύστερα από αίτησή τους, ατομική άδεια διαμονής που λήγει ταυτόχρονα με την άδεια διαμονής των συντηρούντων.

2. Η άδεια διαμονής χορηγείται για χρονικό διάστημα μέχρι ένα έτος και μπορεί να ανανεώνεται κάθε φορά για ισόχρονο διάστημα. Η αίτηση για τη χορήγηση της άδειας διαμονής της παραγράφου αυτής κατατίθεται στο δήμο ή στην κοινότητα του τόπου κατοικίας ή διαμονής του, συνοδευόμενη από αντίγραφο διαβατηρίου ή άλλου ταξιδιωτικού εγγράφου του υπηκόου τρίτης χώρας με την ειδική θεώρηση εισόδου και βεβαίωση της Γενικής Γραμματείας Ενημέρωσης για την ανωτέρω ιδιότητα του υπηκόου τρίτης χώρας και για το χρονικό διάστημα της διαπίστευσής του.

Αρμόδια για την εξέταση της αίτησης είναι η οικεία Υπηρεσία Αλλοδαπών και Μετανάστευσης της Περιφέρειας.

Άρθρο 39

Χορήγηση και ανανέωση άδειας διαμονής σε λειτουργούς των γνωστών θρησκειών

1. Με απόφαση του Γενικού Γραμματέα της Περιφέρειας επιτρέπεται να χορηγείται άδεια διαμονής σε λειτουργούς όλων των γνωστών θρησκειών, υπηκόους τρίτων χωρών, για ένα έτος που μπορεί να ανανεώνεται ανά διετία και εφόσον έχουν λάβει ειδική θεώρηση εισόδου. Η ειδική θεώρηση εισόδου δύναται να χορηγείται, εφόσον προσκομισθεί στην αρμόδια ελληνική προξενική αρχή βεβαί-

ωση του οικείου μητροπολίτη, προκειμένου για λειτουργούς της επικρατούσας θρησκείας ή του οικείου εκπροσώπου της γνωστής θρησκείας στη Χώρα, ότι οι ανωτέρω λειτουργοί θα ασκήσουν αποκλειστικά ιερατικά καθήκοντα. Η αίτηση για τη χορήγηση της άδειας διαμονής θα πρέπει να συνοδεύεται από αντίστοιχη βεβαίωση ανάληψης των εξόδων διαβίωσης και πλήρους ιατροφαρμακευτικής περίθαλψης.

2. Οι ως άνω υπήκοοι τρίτων χωρών μπορούν να συνοδεύονται και από τα κατά την παράγραφο 1 του άρθρου 54 μέλη της οικογένειάς τους, στα οποία χορηγείται, ύστερα από αίτησή τους, ατομική άδεια διαμονής που λήγει ταυτόχρονα με την άδεια διαμονής των συντηρούντων.

Άρθρο 40

Χορήγηση και ανανέωση άδειας διαμονής για φοίτηση στην Αθωνιάδα Εκκλησιαστική Ακαδημία του Αγίου Όρους

1. Η είσοδος ομόδοξου υπηκόου τρίτης χώρας για φοίτηση στην Αθωνιάδα Εκκλησιαστική Ακαδημία του Αγίου Όρους επιτρέπεται, εφόσον προηγουμένως ο υπήκοος τρίτης χώρας λάβει ειδική θεώρηση εισόδου.

2. Ο υπήκοος τρίτης χώρας οφείλει, δυο τουλάχιστον μήνες πριν από τη λήξη της θεώρησης εισόδου, να υποβάλει στην Ιερά Επιστοασία του Αγίου Όρους αίτηση για τη χορήγηση άδειας διαμονής. Μαζί με την αίτηση πρέπει να καταθέσει:

α. Αντίγραφο διαβατηρίου ή άλλου ταξιδιωτικού εγγράφου με την ειδική θεώρηση εισόδου.

β. Βεβαίωση εγγραφής στην Αθωνιάδα Εκκλησιαστική Ακαδημία.

γ. Βεβαίωση Ιεράς Μονής ή ιδρύματος ή ιδιώτη ότι αναλαμβάνουν την κηδεμονία, τα έξοδα σπουδών και διαβίωσής του στο Άγιον Όρος.

δ. Βεβαίωση της Ιεράς Επιστοασίας ή της Ιεράς Μονής ή του ιδρύματος ή του ιδιώτη, που έχουν αναλάβει την κηδεμονία του, ότι υποχρεούται προς πλήρη κάλυψη της ιατροφαρμακευτικής περίθαλψης και των εξόδων νοσηλείας του, καθώς και

ε. Πιστοποιητικό υγείας, που εκδίδεται από ημεδαπά κρατικά νοσηλευτικά ιδρύματα ή κέντρα υγείας ή θεραπευτήρια και ιατρεία του Ι.Κ.Α., ότι ο υπήκοος τρίτης χώρας δεν πάσχει από νόσημα, το οποίο, σύμφωνα με τις ρυθμίσεις της Παγκόσμιας Οργάνωσης Υγείας, μπορεί να αποτελέσει κίνδυνο για τη δημόσια υγεία.

3. Η άδεια διαμονής του υπηκόου τρίτης χώρας χορηγείται με απόφαση του Γενικού Γραμματέα της Περιφέρειας, ύστερα από εισήγηση της Ιεράς Επιστοασίας.

4. Η άδεια διαμονής χορηγείται για το χρονικό διάστημα των ετών φοίτησης και μπορεί να ανανεώνεται για ένα ακόμη έτος.

Άρθρο 41

Χορήγηση και ανανέωση άδειας διαμονής για σπουδή, γνωριμία και άσκηση του μοναχικού βίου

1 α. Σε υπήκοο τρίτης χώρας, ο οποίος έχει λάβει ειδική θεώρηση εισόδου, επιτρέπεται η χορήγηση άδειας διαμονής στην περιοχή του Αγίου Όρους για σπουδή ή γνωριμία του Αγιορείτικου μοναχικού βίου, ύστερα από αίτησή του προς μία από τις είκοσι Ιερές Μονές του Αγίου Όρους και εισήγηση της Ιεράς Κοινότητας. Η άδεια εκδίδεται με απόφαση του Γενικού Γραμματέα της Περιφέ-

ρειας, εφόσον η φιλοξενούσα Ιερά Μονή βεβαιώνει ότι αναλαμβάνει να του παρέχει κατάλυμα, τροφή και λοιπά έξοδα διαβίωσης και να τον ασφαλίσει για την κάλυψη των εξόδων νοσηλείας και πλήρους ιατροφαρμακευτικής περίθαλψης.

β. Η φιλοξενούσα Ιερά Μονή του Αγίου Όρους διαβιβάζει στην αρμόδια Διεύθυνση της Περιφέρειας την εισήγηση της Ιεράς Κοινότητας με την παραπάνω αίτηση του ενδιαφερομένου.

γ. Η άδεια έχει ισχύ ένα έτος και μπορεί να ανανεώνεται κάθε φορά για ίσο χρονικό διάστημα.

2. Με απόφαση του Γενικού Γραμματέα Περιφέρειας επιτρέπεται να χορηγείται άδεια διαμονής για ένα έτος, που μπορεί να ανανεώνεται για ισόχρονο διάστημα, σε υπήκοο τρίτης χώρας ο οποίος επιθυμεί να γνωρίσει το μοναχικό βίο ή να μονάσει, εφόσον έχει λάβει ειδική θεώρηση εισόδου. Η ειδική θεώρηση εισόδου χορηγείται, εφόσον προσκομισθεί στην αρμόδια ελληνική προξενική αρχή βεβαίωση της οικείας Ιεράς Μονής ότι έχει γίνει δεκτός για να γνωρίσει το μοναχικό βίο ή να μονάσει. Η αίτηση για τη χορήγηση της άδειας διαμονής θα πρέπει να συνοδεύεται από αντίστοιχη βεβαίωση ανάληψης των εξόδων ιατροφαρμακευτικής περίθαλψης.

Άρθρο 42

Χορήγηση και ανανέωση άδειας διαμονής σε αρχηγούς οργανωμένων Ομάδων Τουρισμού

1. Χορηγείται ειδική θεώρηση εισόδου σε αρχηγούς οργανωμένων Ομάδων Τουρισμού (Tour Leaders), μετά από σύμφωνη γνώμη της αρμόδιας υπηρεσίας του Υπουργείου Τουριστικής Ανάπτυξης, εφόσον οι ενδιαφερόμενοι υποβάλλουν σχετική αίτηση στην αρμόδια ελληνική προξενική αρχή του τόπου κατοικίας τους.

2. Ο υπήκοος τρίτης χώρας οφείλει, πέντε ημέρες από την άφιξή του στη Χώρα, να καταθέσει στο δήμο ή στην κοινότητα του τόπου κατοικίας ή διαμονής του αίτηση για χορήγηση άδειας διαμονής συνοδευόμενη από τα σχετικά δικαιολογητικά.

Αρμόδια για την εξέταση της αίτησης είναι η οικεία Υπηρεσία Αλλοδαπών και Μετανάστευσης της Περιφέρειας.

3. Η ανωτέρω άδεια διαμονής, η οποία επιτρέπει στον κάτοχό της να ασκεί την εργασία για την οποία εισήλθε στη Χώρα, χορηγείται με απόφαση του Γενικού Γραμματέα της Περιφέρειας για χρονικό διάστημα έως οκτώ μηνών και δεν ανανεώνεται εντός του ίδιου έτους.

Άρθρο 43

Χορήγηση και ανανέωση άδειας διαμονής σε υπηκόους τρίτων χωρών για την εκπόνηση ερευνητικού προγράμματος

1. Σε υπήκοο τρίτης χώρας που επιθυμεί να διαμείνει στην Ελλάδα, με σκοπό τη συμμετοχή του σε ερευνητικά προγράμματα σε δημόσιο ερευνητικό οργανισμό ή άλλους αντίστοιχους ερευνητικούς φορείς του δημόσιου τομέα ή ν.π.ι.δ., που εποπτεύονται από δημόσια αρχή, χορηγείται άδεια διαμονής για την εκπόνηση ερευνητικού προγράμματος, εφόσον πληρούνται οι προϋποθέσεις του άρθρου 10 του νόμου αυτού και έχει συνάψει σύμβαση συνεργασίας με τον ερευνητικό οργανισμό, στην οποία αναγράφονται οι όροι συνεργασίας, ο χρόνος ολοκλήρωσής της, καθώς και η ανάληψη των εξόδων διαμονής και επιστροφής του από τον αυτό οργανισμό.

2. Ο ενδιαφερόμενος υπήκοος τρίτης χώρας, αφού προηγουμένως λάβει ειδική θεώρηση εισόδου, καταθέτει αίτηση στο δήμο ή την κοινότητα του τόπου κατοικίας ή διαμονής του. Αρμόδια για την εξέταση της αίτησης είναι η οικεία Υπηρεσία Αλλοδαπών και Μετανάστευσης της Περιφέρειας.

Η άδεια διαμονής χορηγείται με απόφαση του Γενικού Γραμματέα της οικείας Περιφέρειας, είναι ετήσιας διάρκειας και μπορεί να ανανεώνεται κατ' έτος και για τον ίδιο λόγο, μέχρι την ολοκλήρωση του ερευνητικού προγράμματος.

3. Οι παραπάνω υπήκοοι τρίτων χωρών μπορούν να συνοδεύονται και από τα κατά την παράγραφο 1 του άρθρου 54 μέλη της οικογένειάς τους, στα οποία χορηγείται, ύστερα από αίτησή τους, ατομική άδεια διαμονής που λήγει ταυτόχρονα με την άδεια διαμονής των συντηρούμενων.

ΚΕΦΑΛΑΙΟ Η' ΧΟΡΗΓΗΣΗ ΚΑΙ ΑΝΑΝΕΩΣΗ ΑΔΕΙΩΝ ΔΙΑΜΟΝΗΣ ΓΙΑ ΕΞΑΙΡΕΤΙΚΟΥΣ ΛΟΓΟΥΣ

Άρθρο 44

Χορήγηση και ανανέωση αδειών διαμονής για ανθρωπιστικούς λόγους

1. Με απόφαση των Υπουργών Εσωτερικών, Δημόσιας Διοίκησης και Αποκέντρωσης και Απασχόλησης και Κοινωνικής Προστασίας, επιτρέπεται να χορηγείται άδεια διαμονής για λόγους ανθρωπιστικής φύσεως σε υπηκόους τρίτων χωρών:

α. Θύματα εργατικών ατυχημάτων και λοιπών ατυχημάτων, για όσο χρονικό διάστημα διαρκεί η θεραπεία ή συταξιοδοτούνται για την ίδια αιτία.

β. Θύματα εγκληματικών πράξεων, εφόσον αυτές προκύπτουν από δικαστική απόφαση και για όσο χρονικό διάστημα διαρκεί η θεραπεία τους.

γ. Πρόσωπα, τα οποία φιλοξενούνται σε ιδρύματα και σε νομικά πρόσωπα κοινωφελούς σκοπού.

δ. Ανήλικα, την επιμέλεια των οποίων έχουν ελληνικές οικογένειες ή οικογένειες υπηκόων τρίτων χωρών με νόμιμη διαμονή στη Χώρα ή για τα οποία είναι εκκρεμής διαδικασία υιοθεσίας.

ε. Πρόσωπα που πάσχουν από σοβαρά προβλήματα υγείας.

Η συνδρομή σοβαρών προβλημάτων υγείας, καθώς και η διάρκεια της θεραπείας, διαπιστώνονται με πρόσφατο πιστοποιητικό κρατικού νοσοκομείου ή νοσοκομείου του Ιδρύματος Κοινωνικών Ασφαλίσεων. Σε περίπτωση κατά την οποία το πρόβλημα υγείας αναφέρεται σε λοιμώδες νόσημα, για την έκδοση της ανωτέρω απόφασης απαιτείται σύμφωνη γνώμη του Υπουργού Υγείας και Κοινωνικής Αλληλεγγύης ότι δεν συντρέχει κίνδυνος για τη δημόσια υγεία. Προϋπόθεση για τη χορήγηση της ανωτέρω άδειας στις περιπτώσεις α', β' και ε' είναι η προηγούμενη κατοχή από τον αιτούντα άδειας διαμονής. Η διάρκεια της άδειας είναι μέχρι ένα έτος και μπορεί να ανανεώνεται κάθε φορά για ισόχρονο διάστημα.

2. Σε περίπτωση συνδρομής λόγων που δεν εμπίπτουν στις ρυθμίσεις της προηγούμενης παραγράφου και οι οποίοι καθιστούν αναγκαία την παραμονή υπηκόου τρίτης χώρας, είναι δυνατή η χορήγηση άδειας διαμονής, με απόφαση του Υπουργού Εσωτερικών, Δημόσιας Διοίκησης και Αποκέντρωσης, ύστερα από γνώμη της Επιτρο-

της της παραγράφου 1 του άρθρου 89 του παρόντος. Η διάρκεια της ανωτέρω άδειας δεν μπορεί να υπερβεί τους έξι μήνες και δεν ανανεώνεται για την ίδια αιτία παρά μόνο για έναν από τους λοιπούς λόγους που προβλέπονται στις διατάξεις του παρόντος.

3. Αρμόδια υπηρεσία για την υποβολή των παραπάνω αιτήσεων είναι η Διεύθυνση Αλλοδαπών και Μετανάστευσης του Υπουργείου Εσωτερικών, Δημόσιας Διοίκησης και Αποκέντρωσης.

4. Στις περιπτώσεις των προσώπων της παραγράφου 1 που τα μέλη της οικογένειάς τους είναι κάτοχοι άδειας διαμονής για λόγους οικογενειακής επανένωσης είναι δυνατή η ανανέωση της άδειας διαμονής τους για ίσο χρονικό διάστημα με την ισχύ της άδειας για ανθρωπιστικούς λόγους. Η σχετική απόφαση εκδίδεται από τον Γενικό Γραμματέα της Περιφέρειας. Στην περίπτωση που δεν πληροίται η προϋπόθεση της περίπτωσης γ' του άρθρου 53, η άδεια μπορεί να χορηγηθεί κατά παρέκκλιση της διάταξης αυτής.

5. Η άδεια διαμονής που χορηγείται για ανθρωπιστικούς λόγους μπορεί να ανανεωθεί για έναν από τους λοιπούς λόγους του νόμου αυτού, εφόσον εκλείψουν οι λόγοι για τους οποίους εκδόθηκαν ή εφόσον τούτο έχει οριστεί με την απόφαση χορήγησής της.

6. Οι άδειες διαμονής του παρόντος άρθρου παρέχουν στον υπήκοο τρίτης χώρας δικαίωμα πρόσβασης στην αγορά εργασίας.

7. Οι άδειες διαμονής της παραγράφου 1 δεν υπόκεινται στην καταβολή παραβόλου.

Άρθρο 45

Χορήγηση άδειας διαμονής για δημόσιο συμφέρον

1. Με απόφαση των Υπουργών Εσωτερικών, Δημόσιας Διοίκησης και Αποκέντρωσης και Εξωτερικών χορηγείται άδεια διαμονής σε υπηκόους τρίτων χωρών, εφόσον αιτιολογημένα συντρέχει δημόσιο συμφέρον. Η ανωτέρω άδεια διαμονής παρέχει στον υπήκοο τρίτης χώρας δικαίωμα πρόσβασης στην αγορά εργασίας. Η άδεια διαμονής χορηγείται για χρονικό διάστημα ενός έτους και μπορεί να ανανεώνεται για ισόχρονο διάστημα. Η αίτηση για τη χορήγηση της άδειας διαμονής της παραγράφου αυτής υποβάλλεται στη Διεύθυνση Αλλοδαπών και Μετανάστευσης του Υπουργείου Εσωτερικών, Δημόσιας Διοίκησης και Αποκέντρωσης.

2. Οι παραπάνω υπήκοοι τρίτων χωρών μπορούν να συνοδεύονται και από τα κατά την παράγραφο 1 του άρθρου 54 μέλη της οικογένειάς τους, στα οποία χορηγείται ατομική άδεια διαμονής που λήγει ταυτόχρονα με την άδεια διαμονής των συντηρούντων.

ΚΕΦΑΛΑΙΟ Θ'

ΧΟΡΗΓΗΣΗ ΚΑΙ ΑΝΑΝΕΩΣΗ ΑΔΕΙΑΣ ΔΙΑΜΟΝΗΣ ΣΕ ΘΥΜΑΤΑ ΕΜΠΟΡΙΑΣ ΑΝΘΡΩΠΩΝ

Άρθρο 46

Χορήγηση και ανανέωση άδειας διαμονής σε θύματα εμπορίας ανθρώπων

1. Σε υπήκοο τρίτης χώρας, που έχει χαρακτηριστεί θύμα εμπορίας ανθρώπων με πράξη του αρμόδιου Εισαγγελέα Πρωτοδικών κατά την έννοια της περίπτωσης ι' του άρθρου 1 του νόμου αυτού και ύστερα από αίτηση του θύματος που υποβάλλεται είτε αυτοπροσώπως είτε μέσω του αρμόδιου εισαγγελέα χορηγείται σχετική άδεια δια-

μονής, για την οποία δεν απαιτείται η καταβολή παραβόλου.

2. Η άδεια αυτή χορηγείται με τη διαδικασία και τις προϋποθέσεις των επόμενων άρθρων.

Άρθρο 47

Ενημέρωση θυμάτων και ειδική μέριμνα για ανήλικους

1. Σε περίπτωση που οι αρμόδιες αστυνομικές ή εισαγγελικές αρχές πιθανολογήσουν ότι υπήκοος τρίτης χώρας εμπίπτει στην κατηγορία των θυμάτων, όπως αυτά ορίζονται σύμφωνα με την περίπτωση ι' του άρθρου 1 του παρόντος, τον ενημερώνουν για τη δυνατότητα χορήγησης άδειας διαμονής περιορισμένης ισχύος, εφόσον συνεργάζεται στην καταπολέμηση της εμπορίας ανθρώπων. Την ενημέρωση αυτή μπορεί να παρέχουν και οι αρμόδιοι φορείς κοινωνικής στήριξης που προβλέπονται στο παράρτημα του π.δ. 233/2003 (ΦΕΚ 248 Α'), όπως κάθε φορά ισχύει.

2. Στην περίπτωση υπηκόων τρίτων χωρών που είναι ασυνόδευτοι ανήλικοι, οι αρμόδιες εισαγγελικές ή αστυνομικές αρχές λαμβάνουν τα απαραίτητα μέτρα για να προσδιορίσουν την ταυτότητα και την ιθαγένειά τους και να θεμελιώσουν το γεγονός ότι δεν συνοδεύονται. Επίσης, καταβάλλουν κάθε δυνατή προσπάθεια για τον ταχύτερο δυνατό εντοπισμό της οικογένειάς τους και λαμβάνουν αμέσως τα απαραίτητα μέτρα για να εξασφαλίσουν τη νομική τους εκπροσώπηση και, εφόσον χρειάζεται, την εκπροσώπησή τους στο πλαίσιο της ποινικής διαδικασίας.

Άρθρο 48

Προθεσμία περίσκεψης

1. Στα πρόσωπα των προηγούμενων διατάξεων παρέχεται, με πράξη της αρμόδιας εισαγγελικής αρχής, προθεσμία περίσκεψης, ώστε να συνέλθουν και να είναι σε θέση να διαφύγουν από την επιρροή των δραστών των σχετικών αδικημάτων, για να μπορούν να λάβουν ανεπηρέαστη απόφαση σχετικά με τη συνεργασία τους με τις δικαστικές αρχές.

2. Η προθεσμία αυτή δεν μπορεί να υπερβαίνει τον ένα μήνα. Ειδικά για τους ανήλικους, η ίδια προθεσμία μπορεί να παρατείνεται για έναν ακόμη μήνα με απόφαση της αρμόδιας εισαγγελικής αρχής και με κριτήριο την εξυπηρέτηση του συμφέροντος του ανήλικου.

3. Μόνη η προθεσμία περίσκεψης δεν θεμελιώνει δικαίωμα διαμονής στη Χώρα. Κατά το ίδιο διάστημα, τα ανωτέρω πρόσωπα δεν απελαύνονται, τυχόν δε εκδοθείσα απόφαση απέλασης ανακαλείται.

4. Με απόφαση της εισαγγελικής αρχής, η προθεσμία περίσκεψης μπορεί να τερματίζεται πριν από τη λήξη της, εφόσον:

- διαπιστωθεί από την οικεία εισαγγελική ή αστυνομική αρχή ότι το ανωτέρω πρόσωπο εκουσίως επανασυνέδεσε τις σχέσεις του με τους δράστες των εγκλημάτων της περίπτωσης ι' του άρθρου 1 του νόμου αυτού ή
- για λόγους δημόσιας τάξης και ασφάλειας.

Άρθρο 49

Περιθαλψη και παροχές κατά την περίοδο περίσκεψης

1. Κατά τη διάρκεια της περιόδου περίσκεψης, τα ανωτέρω πρόσωπα έχουν πρόσβαση στην περιθαλψη, σύμφωνα με τις προβλέψεις του άρθρου 7 του π.δ. 233/2003, όπως κάθε φορά ισχύει.

2. Στα ίδια πρόσωπα διασφαλίζονται ικανές συνθήκες διαβίωσης, εφόσον δεν διαθέτουν επαρκείς πόρους.

3. Οι αρμόδιες εισαγγελικές και αστυνομικές αρχές φροντίζουν, κατά προτεραιότητα, για την προστασία και ασφάλεια των προσώπων αυτών, σύμφωνα με τις οικείες διατάξεις. Επίσης, παρέχονται υπηρεσίες μετάφρασης και διερμηνείας, όταν τα θύματα αγνοούν την ελληνική γλώσσα, καθώς και κάθε αναγκαία νομική βοήθεια.

Άρθρο 50

Προϋποθέσεις χορήγησης και ανανέωσης άδειας διαμονής

1. Μετά την πάροδο της προθεσμίας περίσκεψης ή και πριν παρέλθει αυτή, εφόσον συντρέξει περίπτωση β' της παραγράφου αυτής, ο αρμόδιος Εισαγγελέας εξετάζει εάν πληρούνται μία από τις ακόλουθες προϋποθέσεις και συντάσσει σχετική έκθεση:

α. Εάν κρίνεται σκόπιμη η παράταση της διαμονής του εν λόγω προσώπου στην Ελληνική Επικράτεια, προς διευκόλυνση της διενεργούμενης έρευνας ή της ποινικής διαδικασίας.

β. Εάν το ανωτέρω πρόσωπο έχει επιδείξει σαφή βούληση συνεργασίας και

γ. Εάν το ίδιο πρόσωπο έχει διακόψει κάθε σχέση με τους φερόμενους ως δράστες των αδικημάτων της περίπτωσης γ' του άρθρου 1 του νόμου αυτού.

2. Η εξέταση της αίτησης για τη χορήγηση της άδειας διαμονής γίνεται κατά προτεραιότητα και η χορήγησή της διενεργείται με απόφαση του Υπουργού Εσωτερικών, Δημόσιας Διοίκησης και Αποκέντρωσης. Με την επιφύλαξη λόγων δημόσιας τάξης και ασφάλειας, εκδίδεται άδεια διαμονής διάρκειας δώδεκα μηνών, εάν συντρέχει μία από τις προϋποθέσεις της προηγούμενης παραγράφου και η οποία ανανεώνεται κάθε φορά για ισόχρονο διάστημα, εφόσον συνεχίζουν να πληρούνται οι ίδιες προϋποθέσεις.

3. Η ανωτέρω άδεια διαμονής διασφαλίζει δικαίωμα πρόσβασης στην αγορά εργασίας, η οποία ισχύει μόνο κατά τη διάρκεια της, στις παροχές και την περιθαλψή του άρθρου 49 του νόμου αυτού, καθώς και στις προϋποθέσεις επαγγελματικής κατάρτισης και εκπαίδευσης, σύμφωνα με τις ειδικότερες προβλέψεις του άρθρου 6 του π.δ. 233/2003.

Άρθρο 51

Ειδικό λόγοι μη ανανέωσης και ανάκλησης της άδειας διαμονής

Η άδεια διαμονής δεν ανανεώνεται ή ανακαλείται, εφόσον συντρέχει μία από τις ακόλουθες προϋποθέσεις:

α. Εάν ο δικαιούχος επανασυνδέσει τις σχέσεις του ενεργώς και εκουσίως με τους εικαζόμενους δράστες των πράξεων που έχει καταγγείλει.

β. Εάν η αρμόδια αρχή κρίνει ότι η συνεργασία ή η καταγγελία του θύματος είναι δόλια ή καταχρηστική.

γ. Όταν το θύμα παύει να συνεργάζεται.

δ. Εάν με πρωτοβουλία της αρμόδιας εισαγγελικής ή δικαστικής αρχής η σχετική διαδικασία διακοπεί.

ε. Όταν έχει εκδοθεί αμετάκλητη δικαστική απόφαση, με την οποία περατώνεται και η σχετική διαδικασία.

Άρθρο 52

Αλλαγή σκοπού διαμονής

Μέσα σε ένα μήνα από την περάτωση της σχετικής διαδικασίας με την έκδοση αμετάκλητης δικαστικής απόφασης, μπορεί να χορηγείται στον κάτοχο άδειας διαμονής, με την

ιδιότητα του θύματος εμπορίας ανθρώπων, άδεια διαμονής για έναν από τους λόγους και υπό τις αντίστοιχες προϋποθέσεις που προβλέπονται στο νόμο αυτόν, με απόφαση του Γενικού Γραμματέα της οικείας Περιφέρειας.

ΚΕΦΑΛΑΙΟ Γ'

ΧΟΡΗΓΗΣΗ ΚΑΙ ΑΝΑΝΕΩΣΗ ΑΔΕΙΑΣ ΔΙΑΜΟΝΗΣ ΓΙΑ ΟΙΚΟΓΕΝΕΙΑΚΗ ΕΠΑΝΕΝΩΣΗ

Άρθρο 53

Προϋποθέσεις για την οικογενειακή επανένωση

Ο υπήκοος τρίτης χώρας που κατοικεί νόμιμα στην Ελλάδα επί δύο τουλάχιστον έτη δικαιούται να ζητήσει την είσοδο και διαμονή στη χώρα μελών της οικογένειάς του, εφόσον πληρούνται, σωρευτικά, οι κατωτέρω προϋποθέσεις:

α. Αποδεικνύει την ύπαρξη της οικογενειακής σχέσης.

β. Τα μέλη της οικογένειάς του πρόκειται να κατοικήσουν μαζί του.

γ. Αποδεικνύει ότι διαθέτει ετήσιο προσωπικό εισόδημα σταθερό και τακτικό, επαρκές για τις ανάγκες της οικογένειάς του, το οποίο δεν προέρχεται από προσφυγή στο σύστημα κοινωνικής αρωγής της Χώρας. Το εισόδημα αυτό δεν μπορεί να είναι μικρότερο από τις ετήσιες αποδοχές του ανειδίκευτου εργάτη, προσαυξημένο κατά 20% για τη σύζυγο και κατά 15% για κάθε τέκνο. Σε περίπτωση κατά την οποία και οι δύο σύζυγοι διαμένουν, νομίμως, στη Χώρα, εφόσον πρόκειται για επανένωση των τέκνων τους, δεν απαιτείται η ανωτέρω προσαύξηση, κατά 15%, για κάθε τέκνο.

δ. Διαθέτει πλήρη ασφάλιση ασθένειας ως προς το σύνολο των κινδύνων που καλύπτονται για τους ημεδαπούς, η οποία να μπορεί να καλύψει και τα μέλη της οικογένειάς του.

Άρθρο 54

Μέλη οικογένειας

1. Ως μέλη οικογένειας υπηκόου τρίτης χώρας που εισέρχονται στη Χώρα, στο πλαίσιο της οικογενειακής επανένωσης, νοούνται:

α. Οι σύζυγοι, εφόσον έχουν συμπληρώσει το 18ο έτος της ηλικίας τους, καθώς και τα κάτω των 18 ετών άγαμα, κοινά τέκνα τους, συμπεριλαμβανομένων και εκείνων που έχουν υιοθετηθεί.

β. Τα λοιπά, κάτω των 18 ετών, άγαμα τέκνα του συντηρούντος ή του ετέρου των συζύγων, συμπεριλαμβανομένων των τέκνων που έχουν υιοθετηθεί, εφόσον του έχει ανατεθεί η άσκηση της γονικής μέριμνας.

2. Σε περίπτωση πολυγαμίας, αν ο συντηρών έχει ήδη σύζυγο που ζει μαζί του στην Ελλάδα, δεν επιτρέπεται η οικογενειακή επανένωση με άλλη σύζυγο.

Κατά παρέκκλιση της παραγράφου 1 περίπτωση β', δεν επιτρέπεται η οικογενειακή επανένωση ανήλικων τέκνων του συντηρούντος και άλλης συζύγου, πέραν των ανήλικων τέκνων αυτού με τη σύζυγο με την οποία έχει ήδη επανενωθεί στη Χώρα, σύμφωνα με τις διατάξεις του προηγούμενου άρθρου.

Άρθρο 55

Υποβολή και εξέταση της αίτησης για οικογενειακή επανένωση

1. Ο συντηρών καταθέτει αίτηση στο δήμο ή στην κοινότητα του τόπου κατοικίας ή διαμονής του για την έγκριση οικογενειακής επανένωσης. Αρμόδια για την εξέταση

της αίτησης είναι η αντίστοιχη Υπηρεσία Αλλοδαπών και Μετανάστευσης της Περιφέρειας.

2. Η αίτηση γίνεται δεκτή, εφόσον πληρούνται οι προϋποθέσεις των άρθρων 53 και 54 του νόμου αυτού. Ο Γενικός Γραμματέας της Περιφέρειας υποχρεούται να ζητήσει προηγουμένως τη γνώμη της οικείας αστυνομικής αρχής για θέματα που αφορούν στη δημόσια τάξη και ασφάλεια της Χώρας, καθώς και τη γνώμη της αρμόδιας ελληνικής προξενικής αρχής προς διακρίβωση ύπαρξης της οικογενειακής σχέσης. Οι ανωτέρω γνώμες παρέχονται εντός διμήνου αφότου ζητηθούν.

3. Η απόφαση του Γενικού Γραμματέα, με την οποία εγκρίνεται η αίτηση για οικογενειακή επανένωση διαβιβάζεται στην οικεία ελληνική προξενική αρχή, η οποία χορηγεί στα μέλη της οικογένειας του υπηκόου τρίτης χώρας τις απαιτούμενες ειδικές θεωρήσεις εισόδου, με την επιφύλαξη των διατάξεων του άρθρου 8 του παρόντος.

Άρθρο 56

Χορήγηση άδειας διαμονής

1. Τα μέλη της οικογένειας του συντηρούντος, μετά την είσοδό τους στη Χώρα και πριν από τη λήξη της θεώρησης εισόδου, καταθέτουν αίτηση στο δήμο ή στην κοινότητα του τόπου κατοικίας ή διαμονής του για χορήγηση άδειας διαμονής για οικογενειακή επανένωση. Αρμόδια για την εξέταση της αίτησης είναι η αντίστοιχη Υπηρεσία Αλλοδαπών και Μετανάστευσης της Περιφέρειας.

Κατά την εξέταση της αίτησης του παρόντος και του επόμενου άρθρου εκτιμάται ιδιαίτερος και το συμφέρον των ανήλικων τέκνων.

2. Για τα ανήλικα τέκνα η αίτηση υποβάλλεται από εκείνον που ασκεί τη γονική μέριμνα και τους χορηγείται ατομική άδεια διαμονής. Για την άδεια αυτή και μέχρι τη συμπλήρωση του δέκατου τέταρτου έτους ηλικίας του ανήλικου δεν απαιτείται η καταβολή παραβόλου.

3. Οι αιτούμενες άδειες διαμονής χορηγούνται με απόφαση του Γενικού Γραμματέα της οικείας Περιφέρειας το αργότερο μέσα σε εννέα μήνες, αφότου υποβλήθηκαν οι σχετικές αιτήσεις με τα απαιτούμενα δικαιολογητικά.

Άρθρο 57

Διάρκεια και ανανέωση της άδειας διαμονής

1. Στα μέλη της οικογένειας χορηγείται ατομική άδεια διαμονής για χρονικό διάστημα ενός έτους, την οποία μπορούν να ανανεώνουν ανά διετία.

2. Το μέλος της οικογένειας, που επιθυμεί την ανανέωση της άδειας διαμονής για λόγους οικογενειακής επανένωσης υποχρεούται, δύο τουλάχιστον μήνες πριν από τη λήξη της, να καταθέσει αίτηση στο δήμο ή στην κοινότητα του τόπου κατοικίας ή διαμονής του. Αρμόδια για την εξέταση της αίτησης είναι η αντίστοιχη Υπηρεσία Αλλοδαπών και Μετανάστευσης της Περιφέρειας. Κατά τα λοιπά, εφαρμόζονται αναλόγως οι διατάξεις του άρθρου 11 του νόμου αυτού.

3. Κατά την ανανέωση της άδειας διαμονής, όταν ο συντηρών δεν έχει επαρκείς πόρους χωρίς προσφυγή στο σύστημα κοινωνικής αρωγής της Χώρας, όπως αναφέρεται στην παράγραφο 1 περίπτωση γ' του άρθρου 53 του νόμου αυτού, λαμβάνονται υπόψη οι συνεισφορές των μελών της οικογένειας στο συνολικό εισόδημά της.

Άρθρο 58

Ανάκληση άδειας διαμονής

1. Η άδεια διαμονής για οικογενειακή επανένωση δεν χορηγείται ή ανακαλείται ή δεν ανανεώνεται, εκτός από τις περιπτώσεις που αναφέρονται στο άρθρο 75 του νόμου αυτού και στις ακόλουθες περιπτώσεις:

α. Ο συντηρών και τα μέλη της οικογένειάς του έπαυσαν να διάγουν πραγματικό συζυγικό ή οικογενειακό βίο.

β. Διαπιστωθεί ότι η οικογενειακή σχέση, ιδίως ο γάμος, η υιοθεσία ή η αναγνώριση τέκνων έχει συναφθεί με σκοπό την καταστρατήγηση των διατάξεων του νόμου αυτού, προκειμένου να αποκτηθεί η άδεια διαμονής. Η οικογενειακή σχέση θεωρείται ότι έχει συναφθεί για το σκοπό αυτόν, ιδίως όταν δεν υπάρχει συμβίωση των μελών της οικογένειας ή δεν υφίσταται δυνατότητα επικοινωνίας τους ή όταν ο ένας σύζυγος αγνοεί θέματα που σχετίζονται με την προσωπική κατάσταση του ετέρου των συζύγων.

γ. Η διαμονή του συντηρούντος τερματισθεί και το μέλος της οικογένειας δεν διαθέτει αυτοτελές δικαίωμα διαμονής, σύμφωνα με το άρθρο 60 του νόμου αυτού.

2. Οι αρμόδιες Υπηρεσίες Αλλοδαπών και Μετανάστευσης της οικείας Περιφέρειας, που λειτουργούν στο νομό του τόπου κατοικίας ή διαμονής του, διενεργούν τους κατάλληλους σχετικούς ελέγχους, ιδίως μέσω προσωπικών συνεντεύξεων με τον συντηρούντα και τα μέλη της οικογένειάς του, τόσο κατά την αρχική χορήγηση όσο και κατά την ανανέωση των αδειών διαμονής. Έλεγχος μπορούν να διενεργούνται σε κάθε περίπτωση που περιέρχεται στη γνώση των ανωτέρω υπηρεσιών και για οποιοδήποτε περιστατικό που μπορεί να δικαιολογήσει ανάκληση της άδειας διαμονής.

3. Πριν από την απόρριψη αίτησης, την ανάκληση ή την άρνηση ανανέωσης της άδειας διαμονής ή σε περίπτωση λήψης μέτρου απομάκρυνσης εις βάρος του συντηρούντος ή μελών της οικογένειάς του, λαμβάνονται υπόψη ο χαρακτήρας και η σταθερότητα των οικογενειακών δεσμών του προσώπου, η διάρκεια διαμονής του στη Χώρα, καθώς και η ύπαρξη οικογενειακών, πολιτιστικών και κοινωνικών δεσμών με τη χώρα καταγωγής του.

Άρθρο 59

Δικαιώματα μελών οικογένειας υπηκόου τρίτης χώρας

Τα μέλη της οικογένειας του συντηρούντος έχουν, κατά αντιστοιχία με αυτόν, δικαίωμα:

α. Πρόσβασης στην εκπαίδευση.

β. Πρόσβασης στη μισθωτή εργασία και σε ανεξάρτητη οικονομική δραστηριότητα.

Η πρόσβαση αυτή, κατά το δωδεκάμηνο διάστημα διαμονής από τη χορήγηση της αρχικής άδειας, κατά την παράγραφο 1 του άρθρου 57 του νόμου αυτού, τελεί υπό τους όρους και τις προϋποθέσεις που θα καθοριστούν με την κοινή υπουργική απόφαση της παραγράφου 1 του άρθρου 90 του νόμου αυτού.

γ. Πρόσβασης στον επαγγελματικό προσανατολισμό, στη βασική και περαιτέρω κατάρτιση, καθώς και στην επανακατάρτιση.

Άρθρο 60

Αυτοτελής άδεια διαμονής μελών οικογένειας

1. Πρόσωπα που έχουν γίνει δεκτά για λόγους οικογενειακής επανένωσης δικαιούνται να αποκτήσουν αυτοτελή άδεια διαμονής στην Ελλάδα στις ακόλουθες περιπτώσεις:

α. Παρέλευσης πενταετίας από τη χορήγηση της άδειας διαμονής για οικογενειακή επανένωση, εφόσον δεν έχει χορηγηθεί άδεια διαμονής για έναν από τους λοιπούς λόγους του άρθρου αυτού.

β. Ενηλικίωσης.

γ. Θανάτου του συντηρούντος, εφόσον τα μέλη της οικογένειας διαμένουν στη Χώρα τουλάχιστον επί ένα έτος πριν το θάνατό του.

δ. Σε περίπτωση διαζυγίου ή ακύρωσης του γάμου ή αποδεδειγμένης διακοπής της έγγαμης συμβίωσης, εφόσον:

i. Ο γάμος διήρκεσε, έως την έναρξη της δίκης έκδοσης διαζυγίου ή ακύρωσης του γάμου ή αποδεδειγμένης διακοπής της έγγαμης συμβίωσης, επί τρία, τουλάχιστον, έτη από τα οποία το ένα έτος έχει διανυθεί στη Χώρα.

ii. Συντρέχουν ιδιαίτερες δυσχερείς καταστάσεις, όπως σε περίπτωση που το μέλος της οικογένειας κατέστη θύμα οικογενειακής βίας, εν όσω υφίστατο ο γάμος.

2. Η διάρκεια της αυτοτελούς άδειας διαμονής δεν μπορεί να υπερβαίνει το ένα έτος. Περαιτέρω ανανέωσή της επιτρέπεται σύμφωνα με τις προβλέψεις του νόμου αυτού.

3. Στις ανωτέρω περιπτώσεις, το δικαίωμα διαμονής των ανήλικων τέκνων ακολουθεί την τύχη του δικαιώματος διαμονής του γονέα, στον οποίο έχει ανατεθεί η επιμέλεια.

4. Για τα τέκνα, η διάρκεια της αυτοτελούς άδειας διαμονής δεν μπορεί να υπερβαίνει το ένα έτος και μπορεί να ανανεώνεται ανά έτος, και σε κάθε περίπτωση έως και τη συμπλήρωση του 21ου έτους της ηλικίας τους. Περαιτέρω ανανέωσή της επιτρέπεται σύμφωνα με τις προβλέψεις του νόμου αυτού. Εάν η ανανέωσή της δεν πραγματοποιηθεί μέσα σε προθεσμία ενός έτους, ο υπήκοος τρίτης χώρας υποχρεούται να εγκαταλείψει το ελληνικό έδαφος. Σε περίπτωση που η ανωτέρω αυτοτελής άδεια διαμονής ανανεωθεί για σπουδές, ο υπήκοος τρίτης χώρας μπορεί, μετά το πέρας των σπουδών του, να την ανανεώσει σύμφωνα με τις προβλέψεις και τις προϋποθέσεις του νόμου αυτού.

5. Στους συζύγους επαναπατρισθέντος ή παλιννοστήσαντος ή ομογενούς, που είναι υπήκοοι τρίτων χωρών, χορηγείται άδεια διαμονής η οποία ισχύει για όσο χρονικό διάστημα έχει νομιμοποιηθεί η διαμονή του ετέρου των συζύγων. Οι χήρες και τα ανήλικα τέκνα, εφόσον ο αποβιώσας σύζυγος ήταν επαναπατρισθείς ή παλιννοστήσας ή ομογενής, λαμβάνουν αυτοτελή άδεια διαμονής, διάρκειας πέντε ετών. Οι άδειες διαμονής της παρούσας χορηγούνται με απόφαση του Γενικού Γραμματέα της Περιφέρειας, είναι δυνάτο να ανανεώνονται, κάθε φορά, για ισόχρονο διάστημα και δεν υπόκεινται στην καταβολή παροβόλου.

ΚΕΦΑΛΑΙΟ ΙΑ'

ΔΙΚΑΙΩΜΑ ΔΙΑΜΟΝΗΣ ΥΠΗΚΟΩΝ ΤΡΙΤΩΝ ΧΩΡΩΝ ΠΟΥ ΕΙΝΑΙ ΜΕΛΗ ΟΙΚΟΓΕΝΕΙΑΣ ΕΛΛΗΝΑ Ή ΠΟΛΙΤΗ ΤΗΣ Ε.Ε.

Άρθρο 61

Δελτίο διαμονής σε υπήκοους τρίτων χωρών, μέλη οικογένειας Έλληνα ή πολίτη άλλου κράτους - μέλους της Ε.Ε.

1. Σε μέλη οικογένειας Έλληνα ή πολίτη άλλου κράτους- μέλους της Ευρωπαϊκής Ένωσης, που είναι υπήκοοι

οι τρίτων χωρών, τα οποία τον συνοδεύουν ή επιθυμούν να τον συναντήσουν, εφόσον αυτός διαμένει νόμιμα στη Χώρα και η διάρκεια διαμονής τους υπερβεί τους τρεις μήνες, χορηγείται "Δελτίο Διαμονής μέλους οικογένειας Έλληνα ή πολίτη κράτους - μέλους της Ε.Ε.". Το Δελτίο αυτό, το οποίο είναι ατομικό, για τα μέλη της οικογένειας της επόμενης παραγράφου, χορηγείται με απόφαση του Γενικού Γραμματέα της οικείας Περιφέρειας, υπό την επιφύλαξη εξέτασης λόγων δημόσιας τάξης και ασφάλειας και συνδρομής των προϋποθέσεων της παραγράφου 4 του άρθρου αυτού. Το ανωτέρω Δελτίο έχει διάρκεια πέντε έτη, ή την προβλεπόμενη περίοδο διαμονής του πολίτη κράτους - μέλους της Ε.Ε., εφόσον αυτή είναι μικρότερη των πέντε ετών. Οι κάτοχοι του Δελτίου Διαμονής δικαιούνται να εργάζονται.

2. Ως μέλη οικογένειας Έλληνα ή πολίτη άλλου κράτους - μέλους της Ε.Ε. νοούνται:

α. Οι σύζυγοι, καθώς και τα κάτω των 21 ετών κοινά τέκνα τους, συμπεριλαμβανομένων και εκείνων που έχουν υιοθετηθεί ή ανεξαρτήτως ηλικίας, εφόσον συντηρούνται από αυτούς.

β. Τα λοιπά τέκνα του Έλληνα ή πολίτη άλλου κράτους - μέλους της Ε.Ε. ή του ενός εκ των συζύγων, τα οποία δεν έχουν συμπληρώσει το 21ο έτος της ηλικίας τους, συμπεριλαμβανομένων των τέκνων που έχουν υιοθετηθεί, εφόσον του έχει ανατεθεί η άσκηση της γονικής μέριμνας, ή ανεξαρτήτως ηλικίας, όταν συντηρούνται από αυτούς.

γ. Οι απευθείας ανιόντες του Έλληνα ή πολίτη κράτους - μέλους της Ε.Ε. και του ετέρου των συζύγων, που συντηρούνται από αυτούς.

3. Εφόσον πρόκειται για πολίτη άλλου κράτους - μέλους της Ε.Ε., που διαμένει στη Χώρα για λόγους σπουδών, ως μέλη της οικογένειάς του νοούνται μόνον οι σύζυγοι και τα συντηρούμενα τέκνα.

4. Το μέλος της οικογένειας Έλληνα ή πολίτη άλλου κράτους - μέλους της Ε.Ε. που επιθυμεί τη χορήγηση Δελτίου Διαμονής, κατά την παράγραφο 1, οφείλει να καταθέσει αίτηση στο δήμο ή στην κοινότητα του τόπου κατοικίας ή διαμονής του σε διάστημα τριών μηνών από την ημερομηνία άφιξής του στη Χώρα, εφόσον:

α. Είναι κάτοχος ισχύοντος διαβατηρίου.

β. Αποδεικνύει εγγράφως την οικογενειακή του σχέση με τον Έλληνα ή πολίτη κράτους - μέλους της Ε.Ε..

γ. Αποδεικνύει τη νόμιμη διαμονή του πολίτη κράτους - μέλους της Ε.Ε. στη Χώρα.

δ. Αποδεικνύει στις περιπτώσεις β' και γ' της παραγράφου 2 ότι συντρέχει η προϋπόθεση του συντηρούμενου μέλους.

Εάν υπάρχουν σχετικές σοβαρές ενδείξεις, ζητείται από τις αρμόδιες αρχές να υποβληθεί ο ενδιαφερόμενος σε δωρεάν ιατρικές εξετάσεις, προκειμένου να πιστοποιηθεί ότι δεν πάσχει από ασθένειες που προβλέπονται από την Παγκόσμια Οργάνωση Υγείας (Π.Ο.Υ.), καθώς και άλλες λοιμώδεις, μεταδοτικές ή παρασιτικές ασθένειες, οι οποίες δικαιολογούν τη λήψη μέτρων για την προστασία της δημόσιας υγείας. Αρμόδια για την εξέταση της αίτησης είναι η οικεία Υπηρεσία Αλλοδαπών και Μετανάστευσης της Περιφέρειας, η οποία και χορηγεί το Δελτίο Διαμονής το βραδύτερο μέσα σε έξι μήνες αφότου υποβληθεί η σχετική αίτηση.

5. Το Δελτίο Διαμονής δεν χορηγείται, ανακαλείται ή δεν ανανεώνεται, εκτός από τις περιπτώσεις που αναφέρονται στο άρθρο 75 του νόμου αυτού και εφόσον:

α. Ο Έλληνας ή πολίτης άλλου κράτους - μέλους της Ε.Ε. και τα μέλη της οικογένειάς του έπαισαν να διάγουν πραγματικό συζυγικό ή οικογενειακό βίο.

β. Διαπιστωθεί ότι η οικογενειακή σχέση, ιδίως ο γάμος, η υιοθεσία ή η αναγνώριση τέκνων έχει συναφθεί με κύριο σκοπό την καταστράτηγηση των διατάξεων του νόμου αυτού, προκειμένου να αποκτηθεί το Δελτίο Διαμονής ή Μόνιμης Διαμονής. Η οικογενειακή σχέση θεωρείται ότι έχει συναφθεί για το σκοπό αυτόν ιδίως όταν δεν υπάρχει συμβίωση των μελών της οικογένειας ή δεν υφίσταται δυνατότητα επικοινωνίας τους ή όταν ο ένας σύζυγος αγνοεί στοιχεία της ταυτότητας του ετέρου συζύγου. Τα στοιχεία αυτά γνωστοποιούνται και στη Διεύθυνση Αστικής και Δημοτικής Κατάστασης του Υπουργείου Εσωτερικών, Δημοσίας Διοίκησης και Αποκέντρωσης.

Άρθρο 62

Προϋποθέσεις διατήρησης δικαιώματος διαμονής υπηκόων τρίτων χωρών, μελών οικογένειας Έλληνα ή πολίτη άλλου κράτους - μέλους της Ε.Ε.

1. Τα μέλη οικογένειας Έλληνα ή πολίτη άλλου κράτους- μέλους της Ε.Ε. διατηρούν προσωποπαγές δικαίωμα διαμονής όταν:

α. Ο Έλληνας ή πολίτης άλλου κράτους - μέλους της Ε.Ε. αποβιώσει και τα μέλη της οικογένειας διαμένουν στην Ελλάδα επί ένα έτος τουλάχιστον πριν από το θάνατό του.

β. Εκδοθεί απόφαση διαζυγίου και ο γάμος διήρκεσε τρία τουλάχιστον έτη, εκ των οποίων το ένα έτος στην Ελλάδα ή η επιμέλεια των τέκνων έχει ανατεθεί νομίμως σε έναν από τους συζύγους που είναι υπήκοος τρίτης χώρας.

γ. Συντρέχουν ιδιαίτερες δυσχερείς καταστάσεις, όπως σε περίπτωση που το μέλος της οικογένειας κατέστη θύμα οικογενειακής βίας, ενόσω υφίστατο ο γάμος.

δ. Ο ένας των συζύγων απολαύει νομίμως του δικαιώματος επικοινωνίας με ανήλικο τέκνο, υπό τον όρο ότι από τη σχετική δικαστική απόφαση ή την έγγραφη συμφωνία των συζύγων προκύπτει ότι οι επισκέψεις πρέπει να πραγματοποιούνται στην Ελλάδα και για όσο διάστημα απαιτείται.

2. Πριν από την απόκτηση του δικαιώματος μόνιμης διαμονής, κατά το επόμενο άρθρο, το δικαίωμα διαμονής εξακολουθεί υπό την προϋπόθεση ότι οι πολίτες άλλου κράτους - μέλους της Ε.Ε. αποδεικνύουν πως έχουν εισόδημα από ασκούμενη δραστηριότητα στη Χώρα ή διαθέτουν επαρκείς πόρους για τους ίδιους και τα μέλη της οικογένειάς τους, ώστε να μην επιβαρύνουν κατά τη διάρκεια της διαμονής τους το σύστημα κοινωνικής πρόνοιας, καθώς και να έχουν πλήρη ασφαλιστική κάλυψη ασθένειας.

3. Σε περίπτωση που ο Έλληνας ή πολίτης άλλου κράτους - μέλους της Ε.Ε. αναχωρήσει από τη Χώρα ή αποβιώσει, τα τέκνα και ένας των συζύγων, ο οποίος έχει την επιμέλειά τους, διατηρούν το δικαίωμα διαμονής, εφόσον τα τέκνα είναι εγγεγραμμένα σε εκπαιδευτικό ίδρυμα και για όσο χρόνο υπολείπεται μέχρι την ολοκλήρωση του κύκλου σπουδών, τον οποίο παρακολουθούν.

Άρθρο 63

Δελτίο μόνιμης διαμονής σε υπηκόους τρίτων χωρών, μέλη οικογένειας Έλληνα ή πολίτη άλλου κράτους - μέλους της Ε.Ε.

1. Τα μέλη οικογένειας Έλληνα ή πολίτη άλλου κράτους- μέλους της Ε.Ε., τα οποία διαμένουν νομίμως στη

Χώρα με τον Έλληνα ή πολίτη άλλου κράτους - μέλους της Ευρωπαϊκής Ένωσης, για συνεχές χρονικό διάστημα πέντε ετών, έχουν δικαίωμα μόνιμης διαμονής στη Χώρα. Στην περίπτωση αυτή χορηγείται, με απόφαση του Γενικού Γραμματέα της οικείας Περιφέρειας και υπό την επιφύλαξη λόγων δημόσιας τάξης και ασφάλειας, "Δελτίο Μόνιμης Διαμονής", το οποίο ανανεώνεται αυτοδικαίως ανά δεκαετία και παρέχει στον κάτοχο δικαίωμα πρόσβασης στην αγορά εργασίας.

2. Κατά παρέκκλιση της προηγούμενης παραγράφου, εφόσον αναγνωρισθεί στον πολίτη άλλου κράτους - μέλους της Ε.Ε. δικαίωμα μόνιμης διαμονής πριν από τη συμπλήρωση συνεχούς διαστήματος πέντε ετών, τα μέλη της οικογένειας που διαμένουν μαζί του αποκτούν δικαίωμα μόνιμης διαμονής.

3. Το μέλος της οικογένειας Έλληνα ή πολίτη άλλου κράτους - μέλους της Ε.Ε. που επιθυμεί τη χορήγηση Δελτίου Μόνιμης Διαμονής, κατά τις παραγράφους 1 και 2 του άρθρου αυτού, οφείλει να υποβάλει σχετική αίτηση δύο μήνες πριν από τη λήξη της ισχύος του Δελτίου Διαμονής του.

4. Διακοπή της διαμονής, η οποία δεν υπερβαίνει τα δύο συνεχόμενα έτη, δεν θίγει την ισχύ του Δελτίου Μόνιμης Διαμονής.

5. Σε περίπτωση που ο πολίτης άλλου κράτους - μέλους της Ε.Ε. απεβίωσε, ενόσω ακόμη εργαζόταν, αλλά πριν αποκτήσει το καθεστώς μόνιμης διαμονής στην Ελλάδα δυνάμει της παραγράφου 2, τα μέλη της οικογένειάς του που διέμεναν μαζί του στη Χώρα, έχουν δικαίωμα μόνιμης διαμονής στην Ελλάδα, υπό την προϋπόθεση ότι:

α. Ο πολίτης άλλου κράτους - μέλους της Ε.Ε. είχε διαμείνει στη Χώρα μέχρι το χρόνο του θανάτου του επί δύο συνεχή έτη ή

β. Ο θάνατός του οφείλεται σε εργατικό ατύχημα ή επαγγελματική ασθένεια.

6. Με την επιφύλαξη των παραγράφων 2 και 5 του άρθρου αυτού, τα μέλη της οικογένειας Έλληνα ή πολίτη κράτους - μέλους της Ε.Ε. που εμπίπτουν στην παράγραφο 1 περιπτώσεις α' και β' του προηγούμενου άρθρου και πληρούν τις αντίστοιχες προϋποθέσεις αποκτούν δικαίωμα μόνιμης διαμονής εάν έχουν διαμείνει νομίμως στη Χώρα για πέντε συνεχή έτη.

Άρθρο 64

Γενικές διατάξεις περί Δελτίων Διαμονής υπηκόων τρίτης χώρας, μελών οικογένειας Έλληνα ή πολίτη κράτους - μέλους της Ε.Ε.

1. Η ισχύς του Δελτίου Διαμονής, καθώς και το αδιάλειπτο της διαμονής, δεν θίγονται από προσωρινές απουσίες που δεν υπερβαίνουν τους έξι μήνες ετησίως ούτε από απουσίες μεγαλύτερης διάρκειας για την εκπλήρωση υποχρεωτικής στρατιωτικής θητείας ή από απουσία δώδεκα συνεχόμενων μηνών κατ' ανώτατο όριο για σοβαρούς λόγους, ιδίως εγκυμοσύνης και μητρότητας, σοβαρής ασθένειας, σπουδών ή επαγγελματικής κατάρτισης ή μετακίνησης σε άλλο κράτος - μέλος της Ε.Ε. ή τρίτη χώρα.

2. Η έκδοση του Δελτίου Διαμονής και του Δελτίου Μόνιμης Διαμονής δεν υπόκειται σε καταβολή παραβόλου.

ΚΕΦΑΛΑΙΟ ΙΒ΄
ΚΟΙΝΩΝΙΚΗ ΕΝΤΑΞΗ

Άρθρο 65
Πεδίο εφαρμογής

1. Η κοινωνική ένταξη αποσκοπεί στη χορήγηση δικαιωμάτων στους υπηκόους τρίτων χωρών, τα οποία διασφαλίζουν αφ' ενός την αναλογικώς ισότιμη συμμετοχή τους στην οικονομική, κοινωνική και πολιτιστική ζωή της Χώρας και, αφ' ετέρου, αποβλέπουν στην υποχρέωση σεβασμού των θεμελιωδών κανόνων και αξιών της ελληνικής κοινωνίας, ώστε να ικανοποιούνται οι στόχοι των δράσεων του ολοκληρωμένου προγράμματος, σύμφωνα με την πρόβλεψη της παραγράφου 4 του επόμενου άρθρου, με παράλληλη διατήρηση της εθνικής τους ταυτότητας.

2. Οι δράσεις κοινωνικής ένταξης μπορούν να εφαρμόζονται σε όλους τους υπηκόους τρίτων χωρών, των οποίων το νομικό καθεστώς εισόδου και διαμονής ρυθμίζεται σύμφωνα με τις διατάξεις του παρόντος, πρωτίστως δε σε εκείνους που η εργασία τους δεν έχει προσωρινό χαρακτήρα, καθώς και στα μέλη των οικογενειών τους, τα οποία γίνονται δεκτά στο πλαίσιο των ρυθμίσεων για την οικογενειακή επανένωση. Η επιτυχή ολοκλήρωση των δράσεων συναρτάται με τη χορήγηση σε αυτούς συγκεκριμένων δικαιωμάτων αναλογων με εκείνα των ημεδαπών. Από τις δράσεις κοινωνικής ένταξης μπορούν να ωφελούνται, επίσης, οι υπήκοοι τρίτων χωρών δεύτερης και τρίτης γενιάς, οι οποίοι έχουν γεννηθεί στη Χώρα μας, καθώς και οι πρόσφυγες και τα άτομα που τελούν υπό καθεστώς διεθνούς προστασίας.

3. Στο πλαίσιο των δράσεων κοινωνικής ένταξης μπορεί να συμπεριλαμβάνονται ευεργετικά μέτρα, ικανά να βοηθήσουν την ανάπτυξη της Χώρας προέλευσης των υπηκόων τρίτων χωρών, σε περίπτωση επιστροφής τους σε αυτή.

Άρθρο 66
Βασικές αρχές κοινωνικής ένταξης
Ολοκληρωμένο Πρόγραμμα Δράσης

1. Για την ομαλή προσαρμογή και ένταξη των υπηκόων τρίτων χωρών που διαμένουν νομίμως στη Χώρα και με γνώμονα τη διαφορετικότητα και την πολιτισμική τους ιδιαιτερότητα, το Υπουργείο Εσωτερικών, Δημόσιας Διοίκησης και Αποκέντρωσης, σε συνεργασία με τα καθ' ύλην συναρμόδια Υπουργεία και φορείς, εφαρμόζει Ολοκληρωμένο Πρόγραμμα Δράσης.

2. Οι βασικές αρχές που διέπουν το ανωτέρω Πρόγραμμα και δεσμεύουν όλους τους συμμετέχοντες φορείς είναι οι ακόλουθες:

α. Η αποφυγή οποιασδήποτε μορφής διακρίσεων σε βάρος υπηκόων τρίτων χωρών λόγω φύλου, φυλής, χρώματος, εθνοτικής ή κοινωνικής προέλευσης, γενετισίων χαρακτηριστικών, γλώσσας, θρησκείας ή πεποιθήσεων, πολιτικών ή άλλων φρονημάτων, ιδιότητας μέλους εθνικής μειονότητας, περιουσίας, αναπηριών, ηλικίας ή γενετισίου προσανατολισμού.

β. Η επιδίωξη εφαρμογής ίσης μεταχείρισης, σε κάθε πτυχή της οικονομικής, κοινωνικής και πολιτιστικής ζωής, ανεξαρτήτως φυλετικής ή εθνοτικής καταγωγής, με στόχο την προώθηση της οικονομικής και κοινωνικής συνοχής.

γ. Ο σεβασμός των θεμελιωδών δικαιωμάτων τους, όπως αυτά διασφαλίζονται από την εσωτερική έννομη τά-

ξη, σχετικά με την προστασία της πολιτισμικής και θρησκευτικής ιδιαιτερότητας.

δ. Η υποστήριξη, ανάδειξη και προβολή της προσωπικής τους συμβολής στις ευρύτερες κοινωνικές, οικονομικές και πολιτιστικές δραστηριότητες, αλλά και των προσπαθειών τους για αυτοεξυπηρέτηση και προσωπική συμμετοχή στη βελτίωση της ποιότητας της ζωής τους.

ε. Η υποβοήθηση της συνοχής των οικογενειών τους και η ενίσχυση των υφιστάμενων υποστηρικτικών κοινωνικών δικτύων, στα οποία συμμετέχουν.

στ. Η ενίσχυση της ουσιαστικής συμμετοχής τους, ως εταίρων, στο σχεδιασμό, εφαρμογή και αξιολόγηση των πολιτικών κοινωνικής ένταξης και η ανάπτυξη προς τούτο ισχυρών συμβουλευτικών δομών.

3. Το Ολοκληρωμένο Πρόγραμμα Δράσης διαρθρώνεται σε υποπρογράμματα ανά τομέα ένταξης των υπηκόων τρίτων χωρών στην ελληνική κοινωνία, όπως είναι τα υποπρογράμματα για την παροχή πληροφοριών και διευκολύνσεων, προώθησης στην απασχόληση, εκμάθησης της ελληνικής γλώσσας, πολιτιστικής και πολιτισμικής στήριξης, παροχής κοινωνικών υπηρεσιών, ευαισθητοποίησης της κοινής γνώμης κ.λπ..

Στο πλαίσιο των ανωτέρω υποπρογραμμάτων, το Υπουργείο Εσωτερικών, Δημόσιας Διοίκησης και Αποκέντρωσης λαμβάνει τα κατάλληλα μέτρα και μεριμνά, σε συνεργασία με τα συναρμόδια Υπουργεία και φορείς, για την ανάληψη δράσεων και μέτρων πολιτικής, που αφορούν τόσο θεσμικές παρεμβάσεις όσο και την ανάπτυξη των αναγκών υποδομών και υπηρεσιών. Με απόφαση των Υπουργών Εσωτερικών, Δημόσιας Διοίκησης και Αποκέντρωσης, Οικονομίας και Οικονομικών και των καθ' ύλην αρμόδιων Υπουργών, καθορίζεται κάθε αναγκαία λεπτομέρεια για την εφαρμογή των ρυθμίσεων του άρθρου αυτού.

4. Οι δράσεις που αναπτύσσονται και τα μέτρα που λαμβάνονται στο πλαίσιο του Ολοκληρωμένου Προγράμματος αποβλέπουν στην επιτυχή ένταξη του υπηκόου τρίτης χώρας στην ελληνική κοινωνία και καλύπτουν τους ακόλουθους, κυρίως, τομείς:

- α. την πιστοποιημένη γνώση της ελληνικής γλώσσας,
- β. την επιτυχή παρακολούθηση εισαγωγικών μαθημάτων σχετικά με την ιστορία, τον πολιτισμό και τον τρόπο ζωής της ελληνικής κοινωνίας,
- γ. την ένταξη στην ελληνική αγορά εργασίας και
- δ. την ενεργό κοινωνική συμμετοχή.

ΚΕΦΑΛΑΙΟ ΙΓ΄
ΚΑΘΕΣΤΩΣ ΕΠΙ ΜΑΚΡΟΝ ΔΙΑΜΕΝΟΝΤΟΣ

Άρθρο 67
Προϋποθέσεις απόκτησης της ιδιότητας
του επι μακρόν διαμένοντος

1. Ο ενήλικος υπήκοος τρίτης χώρας που διαμένει νόμιμα κατά τα πέντε τελευταία έτη στην Ελλάδα μπορεί να αποκτήσει την ιδιότητα του επί μακρόν διαμένοντος. Το αντίστοιχο δικαίωμα έχει προσωποπαγή χαρακτήρα. Το ανωτέρω διάστημα πρέπει να είναι συνεχές, υπό την επιφύλαξη της παραγράφου 4 του άρθρου αυτού. Για την απόκτηση της ανωτέρω ιδιότητας πρέπει να συντρέχουν σωρευτικά οι εξής προϋποθέσεις:

α. Να διαθέτει για τον ίδιο και για τα εξαρτώμενα μέλη της οικογένειάς του σταθερούς και τακτικούς πόρους, οι οποίοι αξιολογούνται σύμφωνα με τη φύση τους,

β. Να διαθέτει για τον ίδιο και τα εξαρτώμενα μέλη της οικογένειάς του πλήρη ασφάλιση ασθένειας.

γ. Να διαθέτει κατάλυμα, το οποίο πληροί προδιαγραφές υγιεινής.

δ. Να συντρέχουν τα κριτήρια του επόμενου άρθρου.

2. Οι διατάξεις του κεφαλαίου αυτού δεν έχουν εφαρμογή στις ακόλουθες περιπτώσεις:

α. Στους κατόχους άδειας διαμονής για σπουδές, απόκτηση ιατρικής ειδικότητας, καθώς και για επαγγελματική κατάρτιση.

β. Στους κατόχους άδειας διαμονής, η οποία από τη φύση της έχει προσωρινό χαρακτήρα, όπως στις περιπτώσεις των άρθρων 16, 18, 19 και 20 παρ. 5.

γ. Στους υπαγόμενους στο καθεστώς της Σύμβασης της Βιέννης του 1961 για τις διπλωματικές σχέσεις, η οποία έχει κυρωθεί με το ν.δ. 503/1970 (ΦΕΚ 108 Α') και της σύμβασης της Βιέννης του 1963 για τις προξενικές σχέσεις, η οποία έχει κυρωθεί με το ν. 90/1975 (ΦΕΚ 150 Α').

3. Οι περίοδοι διαμονής για τους λόγους που αναφέρονται στην προηγούμενη παράγραφο δεν προσμετρώνται για τον υπολογισμό της πενταετούς περιόδου.

4. Περίοδοι απουσίας, εφόσον είναι κατώτερες των έξι διαδοχικών μηνών και δεν υπερβαίνουν συνολικά τους δέκα μήνες εντός της πενταετίας, προσμετρώνται στον υπολογισμό της πενταετίας.

5. Αρμόδιο όργανο για τη χορήγηση της άδειας διαμονής του επί μακρόν διαμένοντος είναι εκείνο που ανανέωσε την οικεία άδεια διαμονής του πριν από τη συνδρομή των προϋποθέσεων και κριτηρίων απόκτησης της άδειας διαμονής του επί μακρόν διαμένοντος.

Άρθρο 66

Κριτήρια απόκτησης της ιδιότητας του επί μακρόν διαμένοντος

1. Προς απόκτηση της ιδιότητας του επί μακρόν διαμένοντος θα πρέπει να πληρούνται σωρευτικά και τα ακόλουθα κριτήρια:

α. Επαρκής γνώση της ελληνικής γλώσσας.

β. Γνώση στοιχείων της ελληνικής ιστορίας και του ελληνικού πολιτισμού.

2. Με απόφαση των Υπουργών Εσωτερικών, Δημόσιας Διοίκησης και Αποκέντρωσης και Εθνικής Παιδείας και Θρησκευμάτων καθορίζονται οι φορείς και η διαδικασία πιστοποίησης της επάρκειας της γνώσης της ελληνικής γλώσσας, καθώς και της γνώσης στοιχείων της ελληνικής ιστορίας και του ελληνικού πολιτισμού. Η διαπίστωση της συνδρομής των κριτηρίων της προηγούμενης παραγράφου γίνεται από την Επιτροπή του άρθρου 13 του παρόντος. Για το σκοπό αυτόν η Επιτροπή συντίθεται με δύο επιπλέον μέλη που έχουν την ιδιότητα καθηγητών δευτεροβάθμιας εκπαίδευσης και υποδεικνύονται από τον Διευθυντή δευτεροβάθμιας εκπαίδευσης του νομού.

Άρθρο 69

Ρύθμιση ειδικών θεμάτων επί μακρόν διαμενόντων

Με προεδρικό διάταγμα, που εκδίδεται ύστερα από πρόταση των Υπουργών Εσωτερικών, Δημόσιας Διοίκησης και Αποκέντρωσης, Οικονομίας και Οικονομικών, Εξωτερικών, Εθνικής Παιδείας και Θρησκευμάτων, Αποσχόλησης και Κοινωνικής Προστασίας και Δημόσιας Τάξης και στο πλαίσιο των προβλέψεων της Οδηγίας 2003/109/ΕΚ του Συμβουλίου της 25ης Νοεμβρίου 2003,

ρυθμίζονται όλα τα ειδικά θέματα που αναφέρονται στα απαιτούμενα δικαιολογητικά, στη διαδικασία διαπίστωσης της ιδιότητας του επί μακρόν διαμένοντος, καθώς και τα αντίστοιχα που αφορούν ζητήματα ανάκλησης ή απόλυσης της ανωτέρω ιδιότητας, διασφάλισης των δικαιωμάτων που απορρέουν από αυτήν, οριοθέτησης του δικαιώματος κινητικότητας και ειδικών προϋποθέσεων προστασίας από την απέλαση.

ΚΕΦΑΛΑΙΟ ΙΔ'

ΟΛΙΓΟΗΜΕΡΗ ΔΙΑΜΟΝΗ

Άρθρο 70

Είσοδος υπηκόων τρίτων χωρών για ολιγοήμερη διαμονή

1. Υπήκοος τρίτης χώρας που εισέρχεται στη Χώρα για τουρισμό, συνέδρια, πολιτιστικές και αθλητικές εκδηλώσεις και γενικά για ολιγοήμερη διαμονή, μπορεί να παραμείνει προσωρινά χωρίς άδεια διαμονής, για όσο χρόνο ισχύει η προξενική θεώρηση ή για χρονικό διάστημα τριών μηνών, εάν πρόκειται για υπήκοο τρίτης χώρας στον οποίο επιτρέπεται η είσοδος χωρίς προξενική θεώρηση.

2. Παράταση του χρόνου διαμονής μέχρι έξι μήνες μπορεί να χορηγηθεί σε υπήκοο τρίτης χώρας για λόγους εξαιρετικούς, ιδιαίτερα λόγω ανωτέρας βίας, ανθρωπιστικών, επαγγελματικών ή σοβαρών προσωπικών λόγων, εφόσον διαθέτει επαρκείς πόρους διαβίωσης. Η αίτηση υποβάλλεται, πριν από τη λήξη της θεώρησης εισόδου ή του ελεύθερου χρόνου διαμονής, στην αστυνομική αρχή του τόπου διαμονής και καταχωρίζεται στο διαβατήριό του υπό μορφή σχετικής σφραγίδας.

3. Με απόφαση των Υπουργών Οικονομίας και Οικονομικών, Εξωτερικών και Δημόσιας Τάξης καθορίζεται το ύψος του απαιτούμενου συναλλάγματος για κάθε ημέρα διαμονής του υπηκόου τρίτης χώρας στην Ελλάδα. Με όμοια απόφαση είναι δυνατή η αναπροσαρμογή του.

ΚΕΦΑΛΑΙΟ ΙΕ'

ΔΙΚΑΙΩΜΑΤΑ ΚΑΙ ΥΠΟΧΡΕΩΣΕΙΣ ΥΠΗΚΩΝ ΤΡΙΤΩΝ ΧΩΡΩΝ

Άρθρο 71

Δικαιώματα

1. Οι υπήκοοι τρίτων χωρών που διαμένουν νόμιμα στην Ελλάδα ασφαλιζονται στους οικείου ασφαλιστικούς οργανισμούς και έχουν τα ίδια ασφαλιστικά δικαιώματα με τους ημεδαπούς.

2. Οι διατάξεις του ν.δ. 57/1973, όπως κάθε φορά ισχύει, για την κοινωνική προστασία, εφαρμόζονται και στους υπηκόους τρίτων χωρών που διαμένουν νόμιμα στην Ελλάδα.

3. Οι κρατούμενοι υπήκοοι τρίτων χωρών ενημερώνονται, σε γλώσσα την οποία κατανοούν, αμέσως μετά την εισαγωγή τους σε ίδρυμα, για τους κανόνες διαβίωσής τους σε αυτό, καθώς και για τα δικαιώματα και τις υποχρεώσεις τους. Διευκολύνεται, επίσης, η επικοινωνία τους με διπλωματικούς ή προξενικούς υπαλλήλους του Κράτους, του οποίου έχουν την ιθαγένεια ή από το οποίο προέρχονται, καθώς και με τους πληρεξούσιους δικηγόρους τους.

4. Οι πράξεις που προβλέπονται στα άρθρα 1 έως 3 του ν. 927/1979 (ΦΕΚ 139 Α') δίδονται αυτεπαγγέλτως.

5. Υπήκοος τρίτης χώρας που διαμένει νόμιμα στην Ελλάδα και εξέρχεται προσωρινά από το ελληνικό έδαφος δικαιούται επανεισόδου, εφόσον η άδεια διαμονής του εξακολουθεί να ισχύει κατά το χρόνο της επανεισόδου του.

Άρθρο 72

Πρόσβαση των ανήλικων υπηκόων τρίτων χωρών στην εκπαίδευση

1. Ανήλικοι υπήκοοι τρίτων χωρών, που διαμένουν στην Ελληνική Επικράτεια, υπάγονται στην υποχρεωτική σχολική φοίτηση, όπως και οι ημεδαποί.

2. Οι ανήλικοι υπήκοοι τρίτων χωρών, που φοιτούν σε όλες τις βαθμίδες της εκπαίδευσης, έχουν, χωρίς περιορισμούς, πρόσβαση στις δραστηριότητες της σχολικής ή εκπαιδευτικής κοινότητας.

3. Για την εγγραφή ανήλικων υπηκόων τρίτων χωρών στα δημόσια σχολεία απαιτούνται τα αντίστοιχα με τα προβλεπόμενα για τους ημεδαπούς δικαιολογητικά. Κατ'εξαιρέση, με ελλιπή δικαιολογητικά μπορεί να εγγραφούν στα δημόσια σχολεία και τέκνα υπηκόων τρίτων χωρών, εφόσον:

α. Προστατεύονται από το ελληνικό κράτος με την ιδιότητα του πρόσφυγα και όσων τελούν υπό την προστασία της Ύπατης Αρμοστείας των Ηνωμένων Εθνών.

β. Προέρχονται από περιοχές, στις οποίες επικρατεί έκρυθμη κατάσταση.

γ. Έχουν υποβάλει αίτηση για τη χορήγηση ασύλου.

δ. Είναι υπήκοοι τρίτων χωρών που διαμένουν στην Ελλάδα, ακόμη και αν δεν έχει ρυθμισθεί η νόμιμη διαμονή τους σε αυτήν.

4. Με απόφαση του Υπουργού Εθνικής Παιδείας και Θρησκευμάτων μπορεί να καθορίζονται οι όροι και οι προϋποθέσεις αναγνώρισης τίτλων σπουδών πρωτοβάθμιας και δευτεροβάθμιας εκπαίδευσης που αποκτήθηκαν στη χώρα προέλευσης και οι προϋποθέσεις κατάταξης σε βαθμίδες του ελληνικού εκπαιδευτικού συστήματος, καθώς και εγγραφής μαθητών, οι οποίοι είναι υπήκοοι τρίτων χωρών, στα δημόσια σχολεία. Με όμοια απόφαση μπορεί να ρυθμίζονται θέματα προαιρετικής διδασκαλίας της μητρικής γλώσσας και πολιτισμού εκεί όπου υπάρχει ικανός αριθμός μαθητών που ενδιαφέρονται, στο πλαίσιο των ενισχυτικών δράσεων του Υπουργείου Εθνικής Παιδείας και Θρησκευμάτων και να καθορίζονται η εργασιακή σχέση και τα προσόντα των εκπαιδευτικών που θα διδάσκουν τη μητρική γλώσσα και τα στοιχεία πολιτισμού της χώρας προέλευσής τους.

5. Υπήκοοι τρίτων χωρών, που έχουν αποφοιτήσει από τη δευτεροβάθμια εκπαίδευση στην Ελλάδα, έχουν πρόσβαση στην πανεπιστημιακή εκπαίδευση, υπό τους αυτούς όρους και προϋποθέσεις, όπως και οι ημεδαποί.

Άρθρο 73

Υποχρεώσεις

1. Ο υπήκοος τρίτης χώρας είναι υποχρεωμένος να προσέρχεται ο ίδιος κατά την υποβολή της αίτησης για χορήγηση άδειας διαμονής, καθώς και για την ανανέωση αυτής. Σε κάθε άλλη περίπτωση, η σχετική πληρεξουσιότητα αποδεικνύεται εγγράφως με θεώρηση του γνήσιου της υπογραφής του εξουσιοδοτούντος από αστυνομική αρχή και με την προμήθεση τήρησης της παραγράφου 1 του άρθρου 84 του νόμου αυτού. Επίδοση οποιουδήποτε εγγράφου ή δικαιολογητικών για τη χορήγηση της άδειας

διαμονής ή της ανανέωσής της, με δικαστικό επιμελητή ή τηλεομοιοτυπία, δεν είναι επιτρεπτή.

2. Ο υπήκοος τρίτης χώρας, κατά τη διάρκεια της διαμονής του στην Ελλάδα, υποχρεούται να δηλώσει στις αρμόδιες Υπηρεσίες Αλλοδαπών και Μετανάστευσης:

α. Κάθε μεταβολή της διεύθυνσης της κατοικίας του.

β. Κάθε μεταβολή της προσωπικής του κατάστασης, ιδίως δε την αλλαγή ιθαγένειας, τη σύναψη, λύση ή ακύρωση γάμου ή τη γέννηση τέκνου.

γ. Την απώλεια ή ανανέωση ή μεταβολή του διαβατηρίου του ή άλλου ταξιδιωτικού εγγράφου.

δ. Την απώλεια της άδειας διαμονής του.

ε. Κάθε μεταβολή στο πρόσωπο του εργοδότη και στο είδος της απασχόλησης.

στ. Την καταγγελία της σύμβασης εργασίας.

Ειδικά, η μεταβολή της διεύθυνσης κατοικίας γνωστοποιείται και στο οικείο αστυνομικό τμήμα.

Οι παραπάνω δηλώσεις γίνονται μέσα σε ένα μήνα από το συμβεί το αντίστοιχο γεγονός.

3. Υπήκοος τρίτης χώρας, κάτοχος άδειας διαμονής, οφείλει να αναχωρήσει χωρίς άλλη ειδοποίηση μέχρι την τελευταία ημέρα της λήξης της ισχύος της, εκτός αν πριν από τη λήξη της έχει υποβάλει αίτηση για την ανανέωσή της και του έχει χορηγηθεί η βεβαίωση των παραγράφων 3 και 4 του άρθρου 11 του παρόντος.

4. Υπήκοος τρίτης χώρας, στον οποίο δεν εγκρίθηκε η χορήγηση άδειας διαμονής ή η ανανέωσή της, καθώς και στην περίπτωση ανάκλησης της άδειας, υποχρεούται να εγκαταλείψει αμέσως το ελληνικό έδαφος χωρίς άλλες διατυπώσεις.

5. Υπήκοος τρίτης χώρας, που παραμένει στη χώρα για χρονικό διάστημα μέχρι τριάντα ημερών από τη λήξη της άδειας διαμονής του ή παραβιάζει, για το ίδιο χρονικό διάστημα, τη διάρκεια του αναγραφόμενου στην κατεχόμενη θεώρηση εισόδου ή του δικαιούμενου ελεύθερου χρόνου διαμονής του, καθώς και την προβλεπόμενη στην ομοίμορφη θεώρηση SCHENGEN διάρκεια διαμονής ή το δικαιούμενο ελεύθερο χρόνο διαμονής του στον ενιαίο χώρο, υποχρεούται κατά την αναχώρηση να καταβάλει το τετραπλάσιο του προβλεπόμενου παραβολού για άδεια διαμονής ετήσιας διάρκειας. Εάν ο χρόνος της παράνομης διαμονής είναι μεγαλύτερος των τριάντα ημερών, υποχρεούται να καταβάλει το οκταπλάσιο του προβλεπόμενου παραβολού για ετήσια άδεια διαμονής. Η διαδικασία βεβαίωσης και καταβολής του ανωτέρω προστίμου καθορίζεται με απόφαση των Υπουργών Εσωτερικών, Δημόσιας Διοίκησης και Αποκέντρωσης, Οικονομίας και Οικονομικών και Δημόσιας Τάξης. Εξαιρούνται από την επιβολή προστίμων οι ανήλικοι και όσοι έχουν την ιδιότητα του ομογενούς.

ΚΕΦΑΛΑΙΟ ΙΣΤ'

ΠΕΡΙΟΡΙΣΜΟΙ - ΑΝΑΚΛΗΣΗ ΑΔΕΙΑΣ ΔΙΑΜΟΝΗΣ ΑΠΕΛΑΣΗ

Άρθρο 74

Περιορισμοί στην κίνηση και εγκατάσταση υπηκόων τρίτων χωρών

Οι υπήκοοι τρίτων χωρών που διαμένουν νομίμως στη χώρα έχουν ελευθερία κίνησης και εγκατάστασης στο σύνολο της Επικράτειας. Με προεδρικό διάταγμα, που εκδίδεται ύστερα από πρόταση των Υπουργών Εσωτερικών, Δημόσιας Διοίκησης και Αποκέντρωσης, Εξωτερικών,

Εθνικής Άμυνας και Δημόσιας Τάξης, μπορεί να απαγορευτεί, για λόγους δημόσιου συμφέροντος, η διαμονή ή η εγκατάστασή τους σε ορισμένες γεωγραφικές περιοχές της Χώρας.

Άρθρο 75 Ειδικές ρυθμίσεις

1. Η άδεια διαμονής δεν χρησιμοποιείται ή ανακαλείται ή δεν ανανεώνεται, εφόσον:

α. Δεν πληρούνται ή δεν πληρούνται πλέον οι προϋποθέσεις του νόμου αυτού.

β. Αποδειχθεί με δικαστική απόφαση ή προκύπτει από αμετάκλητο βούλευμα του αρμόδιου δικαστικού συμβουλίου ότι χρησιμοποιήθηκαν ψευδείς ή παραπλανητικές πληροφορίες, πλαστά ή παραποιημένα έγγραφα ή ότι διαπράχθηκε με οποιονδήποτε τρόπο απάτη ή ότι χρησιμοποιήθηκαν άλλα παράνομα μέσα.

2. Η διάταξη του άρθρου 1 παρ. 2 του ν. 2503/1997 (ΦΕΚ 107 Α') για την άσκηση προσφυγής κατά πράξεων του Γενικού Γραμματέα της Περιφέρειας, κατ' ανάλογη εφαρμογή του άρθρου 8 του ν. 3200/1955 (ΦΕΚ 97 Α), δεν εφαρμόζεται για τις αποφάσεις του Γενικού Γραμματέα της Περιφέρειας, που εκδίδονται κατ' εφαρμογή του νόμου αυτού.

Άρθρο 76

Προϋποθέσεις και διαδικασία διοικητικής απέλασης

1. Η διοικητική απέλαση αλλοδαπού επιτρέπεται εφόσον:

α. Έχει καταδικασθεί τελεσίδικα σε ποινή στέρησης της ελευθερίας τουλάχιστον ενός έτους ή, ανεξαρτήτως ποινής, για εγκλήματα προσβολής του πολιτεύματος, προδοσίας της Χώρας, εγκλήματα σχετικά με την εμπορία και διακίνηση ναρκωτικών, νομιμοποίηση εσόδων από παράνομες δραστηριότητες, διεθνή οικονομικά εγκλήματα, εγκλήματα με χρήση μέσων υψηλής τεχνολογίας, εγκλήματα περί το νόμισμα, εγκλήματα αντίστασης, αρπαγής ανηλικού, κατά της γενετήσιας ελευθερίας και οικονομικής εκμετάλλευσης της γενετήσιας ζωής, κλοπής, απάτης, υπεξαίρεσης, εκβίασης, τοκογλυφίας, του νόμου περί μεσαζόντων, πλαστογραφίας, ψευδούς βεβαίωσης, συκοφαντικής δυσφήμισης, λαθρεμπορίας, για εγκλήματα που αφορούν τα όπλα, αρχαιοπτητες, την προώθηση λαθρομεταναστών στο εσωτερικό της Χώρας ή τη διευκόλυνση της μεταφοράς ή προώθησής τους ή της εξασφάλισης καταλύματος σε αυτούς για απόκρυψη και εφόσον η απέλασή του δεν διατάχθηκε από το αρμόδιο δικαστήριο.

β. Έχει παραβιάσει τις διατάξεις του νόμου αυτού.

γ. Η παρουσία του στο ελληνικό έδαφος είναι επικίνδυνη για τη δημόσια τάξη ή ασφάλεια της Χώρας.

δ. Η παρουσία του στο ελληνικό έδαφος είναι επικίνδυνη για τη δημόσια υγεία και αρνείται να συμμορφωθεί προς τα μέτρα που καθορίζονται από τις ιατρικές αρχές για την προστασία της, αν και του έχει παρασχεθεί η απαραίτητη πληροφόρηση.

2. Η απέλαση διατάσσεται με απόφαση του οικείου Αστυνομικού Διευθυντή και, προκειμένου περί Γενικών Αστυνομικών Διευθύνσεων Αττικής και Θεσσαλονίκης, από τον αρμόδιο για θέματα αλλοδαπών Αστυνομικό Διευθυντή ή ανώτερο Αξιωματικό, που ορίζεται από τον οικείο Γενικό Αστυνομικό Διευθυντή, αφού προηγουμένως δοθεί στον αλλοδαπό προθεσμία τουλάχιστον σαράντα οκτώ ωρών για να υποβάλει τις αντιρρήσεις του.

3. Εφόσον ο αλλοδαπός, εκ των εν γένει περιστάσεων, κρίνεται ύποπτος φυγής ή επικίνδυνος για τη δημόσια τάξη, με απόφαση των οργάνων της προηγούμενης παραγράφου, διατάσσεται η προσωρινή κράτησή του μέχρι την έκδοση, εντός τριών ημερών, απόφασης ως προς την απέλασή του. Εφόσον εκδοθεί απόφαση απέλασης, η κράτηση συνεχίζεται ως την εκτέλεση της απέλασης, σε καμία όμως περίπτωση δεν μπορεί να υπερβαίνει τους τρεις μήνες. Ο αλλοδαπός πρέπει να πληροφορείται στη γλώσσα που κατανοεί τους λόγους της κράτησής του και να διευκολύνεται η επικοινωνία με τον πληρεξούσιο δικηγόρο του. Ο αλλοδαπός που κρατείται, παράλληλα με τα δικαιώματα που έχει σύμφωνα με τον Κώδικα Διοικητικής Διαδικασίας, μπορεί να προβάλει και αντιρρήσεις κατά της απόφασης κράτησής του ενώπιον του προέδρου ή του υπ' αυτού οριζόμενου πρωτοδικη του διοικητικού πρωτοδικείου, στην Περιφέρεια του οποίου κρατείται.

4. Σε περίπτωση που ο προς απέλαση αλλοδαπός δεν κρίνεται ύποπτος φυγής ή επικίνδυνος για τη δημόσια τάξη ή ο πρόεδρος του διοικητικού πρωτοδικείου διαφωνεί ως προς την κράτησή του, με την ίδια απόφαση τάσσεται σε αυτόν προθεσμία προς αναχώρηση, η οποία δεν μπορεί να υπερβαίνει τις τριάντα ημέρες.

5. Η κατά τις παραγράφους 3 και 4 του άρθρου αυτού απόφαση μπορεί να ανακληθεί ύστερα από αίτηση των διαδίκων, αν η αίτηση ανάκλησης στηρίζεται σε νέα στοιχεία, κατ' ανάλογη εφαρμογή του άρθρου 205 παρ. 6 του Κώδικα Διοικητικής Δικονομίας (ν. 2717/1999).

Άρθρο 77

Προσφυγή κατά της διοικητικής απέλασης

Κατά της απόφασης απέλασης δικαιούται ο αλλοδαπός να προσφύγει μέσα σε προθεσμία πέντε ημερών από την κοινοποίησή της στον Υπουργό Δημόσιας Τάξης ή στο εξουσιοδοτούμενο από αυτόν όργανο. Η σχετική απόφαση εκδίδεται μέσα σε τρεις εργάσιμες ημέρες από την άσκηση της προσφυγής. Η άσκηση προσφυγής συνεπάγεται την αναστολή εκτέλεσης της απόφασης. Σε περίπτωση κατά την οποία με την απόφαση απέλασης έχει διαταχθεί και η κράτηση, η αναστολή αφορά μόνο την απέλαση.

Άρθρο 78

Αναστολή απέλασης

Αν δεν είναι εφικτή η άμεση απέλαση του αλλοδαπού από τη Χώρα για λόγους ανωτέρας βίας, ο Υπουργός Δημόσιας Τάξης ή το εξουσιοδοτημένο όργανο μπορεί, με απόφασή του, να αναστείλει την εκτέλεση της απόφασης απέλασης. Με όμοια απόφαση επιβάλλονται στον αλλοδαπό περιοριστικοί όροι.

Άρθρο 79

Προστασία από την απέλαση

1. Απαγορεύεται η απέλαση, εφόσον ο αλλοδαπός:

α. Είναι ανήλικος και οι γονείς ή τα πρόσωπα που έχουν την επιμέλειά του διαμένουν νόμιμα στην Ελλάδα.

β. Είναι γονέας ημεδαπού ανηλικού και έχει την επιμέλεια ή έχει υποχρέωση διατροφής, την οποία εκπληρώνει.

γ. Έχει υπερβεί το 80ό έτος της ηλικίας του.

δ. Έχει αναγνωριστεί ως πρόσφυγας ή έχει ζητήσει την παροχή ασύλου, υπό την επιφύλαξη των άρθρων 32 και 33 της Σύμβασης της Γενεύης του 1951.

ε. Είναι ανήλικος στον οποίο έχουν επιβληθεί αναμορφωτικά μέτρα με απόφαση του Δικαστηρίου Ανηλίκων.

Στην απαγόρευση της απέλασης περιλαμβάνονται και οι έγκυες γυναίκες κατά τη διάρκεια της κύησης και για έξι μήνες μετά τον τοκετό.

2. Δεν απαγορεύεται η απέλαση στις περιπτώσεις β' και γ' της προηγούμενης παραγράφου, όταν ο αλλοδαπός είναι επικίνδυνος για τη δημόσια τάξη ή την εθνική ασφάλεια ή τη δημόσια υγεία.

Άρθρο 80

Δαπάνες απέλασης

1. Η δαπάνη απέλασης και τα έξοδα διατροφής καταλογίζονται στον αλλοδαπό. Αν ο αλλοδαπός δεν διαθέτει το αναγκαίο χρηματικό ποσό, τούτο καταβάλλεται από το Δημόσιο κατά το μέρος που δεν καλύπτεται από τον υπόχρεο. Το καταβαλλόμενο από το Δημόσιο ποσό βεβαιώνεται ως δημόσιο έσοδο και εισπράττεται κατά τις διατάξεις του Κώδικα Εισπράξεως Δημωσίων Εσόδων (Κ.Ε.Δ.Ε.).

2. Αν η είσοδος ή η διαμονή του αλλοδαπού έχει επιτραπεί με κατάθεση εγγυητικής επιστολής από τρίτο πρόσωπο, τα έξοδα απέλασης, συμπεριλαμβανομένης και της δαπάνης διατροφής, βαρύνουν εις ολόκληρον τον αλλοδαπό και το πρόσωπο που έχει καταθέσει την εγγυητική επιστολή. Αν αυτοί αρνούνται την καταβολή τους, τότε η εγγυητική επιστολή καταπίπτει, ύστερα από έγγραφη παραγγελία της αρμόδιας για την απέλαση αρχής.

3. Εργοδότης, ο οποίος απασχολεί αλλοδαπό χωρίς την απαιτούμενη άδεια διαμονής, βαρύνεται με τη δαπάνη απέλασης και τα έξοδα διατροφής του.

4. Αν ο αλλοδαπός αρνείται να επιβιβασθεί στο μεταφορικό μέσο, προκειμένου να απομακρυνθεί από τη Χώρα, η απομάκρυνσή του μπορεί να πραγματοποιηθεί με συνοδεία αστυνομικής δύναμης μέχρι τη χώρα προορισμού του, ύστερα από απόφαση του Γενικού Γραμματέα του Υπουργείου Δημόσιας Τάξης και εφόσον εξασφαλίζονται όλα τα εχέγγρα ασφαλούς μεταβάσης, διαμονής και επιστροφής των ασφωδών αστυνομικών. Η ρύθμιση αυτή εφαρμόζεται και για την περίπτωση άρνησης επιβίβασης, όταν συντρέχει απαγόρευση εισόδου, κατά τις προβλέψεις του άρθρου 8 του νόμου αυτού.

Άρθρο 81

Ειδικό χώρο παραμονής αλλοδαπών

1. Ο αλλοδαπός, στο πρόσωπο του οποίου συντρέχουν οι προϋποθέσεις της παραγράφου 3 του άρθρου 76 του νόμου αυτού, κρατείται στην οικεία αστυνομική αρχή. Μέχρις ότου ολοκληρωθούν οι διαδικασίες απέλασής του παραμένει σε ειδικούς χώρους, οι οποίοι ιδρύονται με απόφαση των Υπουργών Εσωτερικών, Δημόσιας Διοίκησης και Αποκέντρωσης, Οικονομίας και Οικονομικών, Υγείας και Κοινωνικής Αλληλεγγύης και Δημόσιας Τάξης. Με την ίδια απόφαση καθορίζονται οι προδιαγραφές και οι όροι λειτουργίας των χώρων αυτών.

2. Την ευθύνη της φύλαξης των ειδικών χώρων παραμονής έχει η Ελληνική Αστυνομία.

Άρθρο 82

Ανεπιθύμητοι αλλοδαποί

1. Το Υπουργείο Δημόσιας Τάξης τηρεί κατάλογο ανεπιθύμητων αλλοδαπών. Τα κριτήρια και η διαδικασία εγγραφής και διαγραφής αλλοδαπών από τον κατάλογο αυτόν καθορίζονται με απόφαση των Υπουργών Εσωτερι-

κών, Δημόσιας Διοίκησης και Αποκέντρωσης, Εξωτερικών, Εθνικής Άμυνας, Δικαιοσύνης και Δημόσιας Τάξης.

2. Αλλοδαπός που βρίσκεται στο ελληνικό έδαφος είναι υποχρεωμένος να εγκαταλείψει τη Χώρα, αφοτου εγγραφεί στον κατάλογο ανεπιθύμητων, μέσα σε προθεσμία που ορίζεται κάθε φορά από τον Υπουργό Δημόσιας Τάξης. Αν δεν συμμορφωθεί, απελαύνεται.

3. Αλλοδαπός, στον οποίο δεν επιτρέπεται η είσοδος στη Χώρα, επειδή είναι εγγεγραμμένος στον κατάλογο ανεπιθύμητων αλλοδαπών, οφείλει να αναχωρήσει αμέσως, άλλως επαναπροωθείται αμέσως στη χώρα προέλευσης ή σε τρίτη χώρα, όπου μπορεί να επιτραπεί η είσοδος με ευθύνη και δαπάνες του ίδιου ή εκείνου που τον μετέφερε, οι οποίοι υποχρεούνται και στην καταβολή κάθε άλλης αναγκαίας δαπάνης που απαιτείται μέχρι την αναχώρησή του. Στους μεταφορείς, όταν αρνούνται την εκπλήρωση των υποχρεώσεών τους, επιβάλλεται, με απόφαση του Γενικού Γραμματέα Περιφέρειας, πρόστιμο τριών χιλιάδων (3.000) ευρώ έως δεκαπέντε χιλιάδες (15.000) ευρώ, για κάθε μεταφερόμενο άτομο. Με την ίδια απόφαση τα χρησιμοποιηθέντα μεταφορικά μέσα φυλάσσονται και αποδίδονται σε αυτούς μετά την εκπλήρωση των ανωτέρω υποχρεώσεων και την καταβολή του επιβληθέντος προστίμου ή την προσκόμιση εγγυητικής επιστολής αναγνωρισμένης τράπεζας, που καλύπτει το ποσό των ανωτέρω υποχρεώσεών τους και του επιβληθέντος προστίμου.

4. Με ποινή φυλάκισης τουλάχιστον τριών μηνών και χρηματική ποινή τριών χιλιάδων (3.000) έως δέκα χιλιάδων (10.000) ευρώ τιμωρείται κάθε αλλοδαπός, ο οποίος επανέρχεται παράνομα στη Χώρα και είναι καταχωρημένος στον κατάλογο των ανεπιθύμητων αλλοδαπών. Η άσκηση ένδικων μέσων δεν έχει ανασταλτικό αποτέλεσμα.

5. Με απόφαση των Υπουργών Δικαιοσύνης και Δημόσιας Τάξης καθορίζεται η ειδικότερη διαδικασία για την εκτέλεση των αποφάσεων απέλασης, που εκδίδονται σύμφωνα με τις διατάξεις του νόμου αυτού, καθώς και εκείνων που διατάσσονται με αποφάσεις ποινικών δικαστηρίων, σύμφωνα με τα άρθρα 74 και 99 του Ποινικού Κώδικα.

ΚΕΦΑΛΑΙΟ ΙΖ'

ΓΕΝΙΚΕΣ ΥΠΟΧΡΕΩΣΕΙΣ - ΚΥΡΩΣΕΙΣ

Άρθρο 83

Παράνομη είσοδος και έξοδος από τη Χώρα

1. Ο υπήκοος τρίτης χώρας, που εξέρχεται ή επιχειρεί να εξέλθει από το ελληνικό έδαφος ή εισέρχεται ή επιχειρεί να εισέλθει σε αυτό χωρίς τις νόμιμες διατυπώσεις, τιμωρείται με ποινή φυλάκισης τουλάχιστον τριών μηνών και χρηματική ποινή τουλάχιστον χιλίων πεντακοσίων (1.500) ευρώ. Θεωρείται επιβαρυντική περίπτωση και επιβάλλεται φυλάκιση τουλάχιστον έξι μηνών και χρηματική ποινή τουλάχιστον τριών χιλιάδων (3.000) ευρώ, αν αυτός που επιχειρεί να αναχωρήσει λαθραίως καταζητείται από τις δικαστικές ή αστυνομικές αρχές ή υπέχει φορολογικές ή πάσης φύσεως άλλες υποχρεώσεις προς το Δημόσιο ή είναι υπότροπος.

2. Αν ο υπήκοος τρίτης χώρας εισέλθει στο ελληνικό έδαφος ή εξέλθει από αυτό χωρίς τις νόμιμες διατυπώσεις, ο εισαγγελέας πλημμελειοδικών, ύστερα από έγκριση του εισαγγελέα εφετών, στον οποίο αναφέρει σχε-

τικώς χωρίς καθυστέρηση, μπορεί να απόσχει από την ποινική δίωξη για την πράξη αυτήν, οπότε γνωστοποιεί αμέσως την απόφασή του αυτή στον διοικητή της αστυνομικής υπηρεσίας ή λιμενικής αρχής που διαπίστωσε την παράνομη είσοδο ή έξοδο, προκειμένου αυτός, με απόφασή του, να επαναπροωθήσει τον υπήκοο τρίτης χώρας αμέσως στη χώρα προέλευσής ή καταγωγής του. Η έγκρισή του εισαγγελέα εφετών μπορεί να δοθεί με οποιοδήποτε πρόσφορο μέσο. Αν δεν καταστεί δυνατή η άμεση επαναπροώθηση του υπηκόου τρίτης χώρας, ο διοικητής της αστυνομικής ή λιμενικής αρχής, αφού συντάξει σχετική έκθεση, παραπέμπει τον υπήκοο τρίτης χώρας στην αρμόδια διοικητική αρχή για απέλαση, σύμφωνα με το άρθρο 76 του νόμου αυτού. Η αρχή αυτή, αν η απέλαση δεν πραγματοποιηθεί μέσα σε τρεις μήνες, γνωστοποιεί τούτο στον αρμόδιο εισαγγελέα πλημμελειοδικών. Στην περίπτωση αυτή, ο εισαγγελέας πλημμελειοδικών μπορεί να ανακαλέσει την απόφασή του για αποχή από την ποινική δίωξη, ύστερα από έγκρισή του εισαγγελέα εφετών, εφόσον δεν έχει παρέλθει ένα έτος από την ημέρα της παράνομης εισόδου στη χώρα του υπηκόου τρίτης χώρας.

Άρθρο 84

Υποχρεώσεις υπηρεσιών και υπαλλήλων - Κυρώσεις

1. Οι δημόσιες υπηρεσίες, τα νομικά πρόσωπα δημοσίου δικαίου, οι οργανισμοί τοπικής αυτοδιοίκησης, οι οργανισμοί και επιχειρήσεις κοινής ωφέλειας και οι οργανισμοί κοινωνικής ασφάλισης υποχρεούνται να μην παρέχουν τις υπηρεσίες τους σε υπηκόους τρίτης χώρας, οι οποίοι δεν έχουν διαβατήριο ή άλλο ταξιδιωτικό έγγραφο που αναγνωρίζεται από διεθνείς συμβάσεις, θεώρηση εισόδου ή άδεια διαμονής και γενικά δεν αποδεικνύουν ότι έχουν εισέλθει και διαμένουν νόμιμα στην Ελλάδα. Εξαιρούνται τα νοσοκομεία, θεραπευτήρια και κλινικές, όταν πρόκειται για υπηκόους τρίτων χωρών που εισάγονται εκτάκτως για νοσηλεία και για ανήλικα παιδιά. Ειδικά για τις περιπτώσεις, κατά τις οποίες, στο πλαίσιο ανανέωσης της άδειας διαμονής, ο υπήκοος τρίτης χώρας αδυνατεί να προσκομίσει ισχύον διαβατήριο ή άλλο ταξιδιωτικό έγγραφο, είναι δυνατή η ανανέωση της ανωτέρω άδειας, με απόφαση του Γενικού Γραμματέα της Περιφέρειας, εφόσον επικαλείται ειδικώς και αιτιολογημένως αντικειμενική αδυναμία λόγω των ιδιαίτερων συνθηκών ή καταστάσεων που επικρατούν στη χώρα του και το γεγονός αυτό επιβεβαιώνεται από το Υπουργείο Εξωτερικών.

2. Εξαιρείται από τις ρυθμίσεις του πρώτου εδαφίου της προηγούμενης παραγράφου η περίπτωση θεώρησης του γνήσιου της υπογραφής κρατούμενων αλλοδαπών για εξουσιοδότηση σε δικηγόρους, προκειμένου να εκπροσωπηθούν ενώπιον δικαστικών αρχών και υπό την προϋπόθεση ότι αποδεικνύονται, εξ οιοδήποτε δημόσιου εγγράφου, τα στοιχεία της ταυτότητάς τους.

3. Οι διευθυντές φυλακών και κρατητηρίων υποχρεούνται να παραλαμβάνουν και να φυλάσσουν διαβατήρια ή άλλα έγγραφα που αποδεικνύουν τη νομιμότητα της διαμονής, καθώς και την ταυτότητα των κρατούμενων υπηκόων τρίτων χωρών. Τα έγγραφα αυτά επιστρέφονται κατά την απόλυση του υπηκόου τρίτης χώρας. Αν ο υπήκοος τρίτης χώρας δεν έχει τα ανωτέρω έγγραφα, οι ως άνω υπάλληλοι οφείλουν να το γνωστοποιήσουν αμέσως στην πλησιέστερη αστυνομική αρχή ή στην πλησιέστερη Υπηρεσία Αλλοδαπών και Μετανάστευσης.

4. Οι υπάλληλοι των παραπάνω υπηρεσιών και φορέων που παραβαίνουν τις διατάξεις των παραγράφων 1 και 2 του άρθρου αυτού διώκονται πειθαρχικά και τιμωρούνται, σύμφωνα με τις διατάξεις του Ποινικού Κώδικα, για παράβαση καθήκοντος.

Άρθρο 85

Υποχρεώσεις συμβολαιογράφων - Κυρώσεις

1. Κατά την κατάρτιση συμβολαιογραφικών πράξεων, στις οποίες συμβαλλόμενοι ή συμμετέχοντες καθ' οιονδήποτε τρόπο είναι υπήκοοι τρίτων χωρών, που παρίστανται αυτοπροσώπως ή δηλώνουν κατοικία ή διαμονή στην ημεδαπή, οι συμβολαιογράφοι υποχρεούνται να διαπιστώνουν ότι αυτοί έχουν θεώρηση εισόδου ή άδεια διαμονής και να κάνουν σχετική μνεία στην πράξη τους. Εξαιρούνται οι περιπτώσεις της σύνταξης πληρεξουσίων σε δικηγόρους προκειμένου να εκπροσωπήσουν υπηκόους τρίτων χωρών ενώπιον δικαστηρίων.

2. Οι συμβολαιογράφοι που παραβαίνουν τις διατάξεις της προηγούμενης παραγράφου διώκονται πειθαρχικά και τιμωρούνται, σύμφωνα με τις διατάξεις του Ποινικού Κώδικα, για παράβαση καθήκοντος.

Άρθρο 86

Υποχρεώσεις εργοδοτών και εργαζόμενων υπηκόων τρίτων χωρών - Κυρώσεις

1. Δεν επιτρέπεται η πρόσληψη και η απασχόληση υπηκόων τρίτων χωρών, εφόσον δεν έχουν άδεια διαμονής ή βεβαίωση της παραγράφου 3 του άρθρου 11 του νόμου αυτού ότι έχουν καταθέσει τα απαιτούμενα δικαιολογητικά για την έκδοσή της. Αν η κατάρτιση της σύμβασης εργασίας, παροχής υπηρεσιών ή έργου αποτελεί προϋπόθεση για τη χορήγηση της άδειας διαμονής, η ισχύς της σύμβασης τελεί υπό την αναβλητική αίρεση της χορήγησης αντίστοιχης άδειας.

2. Οι εργοδότες που απασχολούν εργαζόμενους, υπηκόους τρίτων χωρών, οφείλουν να ενημερώνουν αμέσως την αρμόδια Υπηρεσία Αλλοδαπών και Μετανάστευσης της Περιφέρειας για κάθε πρόσληψη υπηκόου τρίτης χώρας και για κάθε μεταβολή στο καθεστώς εργασίας του, όπως παράταση της σύμβασης και καταγγελία αυτής.

3. Στους εργοδότες που παραβιάζουν τις διατάξεις των παραγράφων 1 και 2 του άρθρου αυτού, πέραν άλλων κυρώσεων που προβλέπονται από τη νομοθεσία επιβάλλεται, με απόφαση του Γενικού Γραμματέα της Περιφέρειας, χρηματικό πρόστιμο που μπορεί να κυμαίνεται από τρεις χιλιάδες (3.000) ευρώ έως δεκαπέντε χιλιάδες (15.000) ευρώ για κάθε παράνομο υπήκοο τρίτης χώρας.

4. Όποιος απασχολεί υπήκοο τρίτης χώρας που στερείται άδειας διαμονής τιμωρείται με φυλάκιση τουλάχιστον τριών μηνών. Σε περίπτωση υποτροπής επιβάλλεται φυλάκιση τουλάχιστον έξι μηνών. Αν εργοδότης είναι νομικό πρόσωπο, οι ως άνω ποινές επιβάλλονται στο νόμιμο εκπρόσωπό του. Ο Γενικός Γραμματέας της Περιφέρειας, συνεκτιμώντας τις εν γένει περιστάσεις, διατάσσει και το κλείσιμο του καταστήματος ή της επιχείρησης για χρονικό διάστημα από έναν μέχρι έξι μήνες και σε περίπτωση υποτροπής, μέχρι δώδεκα μήνες. Προκειμένου για κέντρα διασκέδασης, η ανωτέρω διακοπή λειτουργίας τους αφορά χρονικό διάστημα από δύο μέχρι δώδεκα μήνες και σε περίπτωση υποτροπής μέχρι είκοσι τέσσερις μήνες. Αν υπάρξει τρίτη καταδικαστική απόφαση, για όλα τα ανωτέρω καταστήματα ή επιχειρήσεις διακόπτεται ορι-

στικά η λειτουργία τους με απόφαση του Γενικού Γραμματέα της Περιφέρειας. Εκ νέου χορήγηση άδειας λειτουργίας στο ίδιο πρόσωπο δεν είναι επιτρεπτή για χρονικό διάστημα πέντε ετών.

5. Όταν η παραβίαση των διατάξεων του παρόντος άρθρου γίνεται με σκοπό την προαγωγή υπηκόων τρίτων χωρών σε πορνεία τιμωρείται με φυλάκιση τουλάχιστον δύο (2.000) ευρώ. Σε περίπτωση που το θύμα είναι ανήλικος ή ανήλικη, τιμωρείται με κάθειρξη μέχρι δέκα ετών και με χρηματική ποινή δέκα χιλιάδων (10.000) έως πενήντα χιλιάδων (50.000) ευρώ. Με κάθειρξη και χρηματική ποινή πενήντα χιλιάδων (50.000) έως εκατό χιλιάδων (100.000) ευρώ τιμωρείται ο υπαίτιος αν το έγκλημα τελέστηκε: α. εναντίον προσώπου νεότερου των δεκαπέντε ετών, β. με απατηλά μέσα, γ. από τον ανιόντα συγγενή εξ αίματος ή εξ αγχιστείας ή από θετό γονέα, σύζυγο, επίτροπο ή από άλλον στον οποίο έχουν εμπιστευθεί τον ανήλικο για ανατροφή, διδασκαλία, επίβλεψη ή φύλαξη, έστω και προσωρινή, δ. από υπάλληλο ο οποίος, κατά την άσκηση της υπηρεσίας του ή επωφελούμενος από την ιδιότητά του αυτή, διαπράττει ή συμμετέχει με οποιονδήποτε τρόπο στην πράξη. Τα παραπάνω αδικήματα θεωρούνται σε κάθε περίπτωση αυτόφωρα. Η έκδοση αμετάκλητης καταδικαστικής απόφασης γνωστοποιείται με μέριμνα της αρμόδιας εισαγγελίας στον Γενικό Γραμματέα της Περιφέρειας μέσα σε ένα μήνα από την έκδοσή της. Ο τελευταίος υποχρεούται, μέσα σε ένα μήνα από τη γνωστοποίηση της απόφασης, να φαιρέσει την άδεια λειτουργίας του καταστήματος ή της επιχείρησης όπου τελέστηκε το αδίκημα, για χρονικό διάστημα τουλάχιστον δώδεκα μηνών, μπορεί δε, συνεκτιμώντας και τις εν γένει περιστάσεις, να προβεί στην οριστική αφαίρεση της άδειας λειτουργίας.

6. Με ποινή φυλάκισης τιμωρείται και ο υπήκοος τρίτης χώρας, ο οποίος παρέχει εξηρημένη εργασία ή υπηρεσίες ή έργο ή ασκεί ανεξάρτητη οικονομική δραστηριότητα χωρίς άδεια διαμονής.

7. Για την απασχόληση υπηκόων τρίτων χωρών από φυσικά ή νομικά πρόσωπα που συμβάλλονται με το Υπουργείο Εθνικής Άμυνας, όπως ισχύει, απαιτείται και έγκριση της στρατιωτικής αρχής.

Άρθρο 87

Υποχρεώσεις λοιπών ιδιωτών και υπαλλήλων Κυρώσεις

1. Απαγορεύεται η εκμίσθωση ακινήτων σε υπηκόους τρίτων χωρών που δεν έχουν διαβατήριο ή άλλο ταξιδιωτικό έγγραφο που αναγνωρίζεται από διεθνείς συμβάσεις ή θεώρηση εισόδου ή άδεια διαμονής.

2. Οι διευθυντές ξενοδοχείων και παραθεριστικών κέντρων οφείλουν να ενημερώνουν την αστυνομική υπηρεσία και την αρμόδια Υπηρεσία αλλοδαπών και μετανάστευσης για την άφιξη και την αναχώρηση υπηκόων τρίτων χωρών που φιλοξενούν.

3. Στα πρόσωπα που παραβιάζουν τις διατάξεις των παραγράφων 1 και 2, πέραν άλλων κυρώσεων που προβλέπονται από τη νομοθεσία, επιβάλλεται, με απόφαση του Γενικού Γραμματέα Περιφέρειας, χρηματικό πρόστιμο χιλίων πεντακοσίων (1.500) ευρώ έως τρεις χιλιάδες (3.000) ευρώ.

4. Τα πρόστιμα της προηγούμενης παραγράφου επιβάλλονται επίσης στα πρόσωπα που υποβάλλουν ανακριβείς δηλώσεις ή βεβαιώσεις που προβλέπονται στο νόμο

αυτόν και στις κατ' εξουσιοδότηση εκδιδόμενες κανονιστικές πράξεις. Τα ίδια πρόστιμα επιβάλλονται και στους υπηκόους τρίτων χωρών, οι οποίοι δεν εκπληρώνουν τις υποχρεώσεις που προβλέπονται στις παραγράφους 2 και 4 του άρθρου 73 του νόμου αυτού.

5. Όποιος διευκολύνει την είσοδο στο ελληνικό έδαφος ή την έξοδο από αυτό υπηκόου τρίτης χώρας, χωρίς να υποβληθεί στον έλεγχο που προβλέπεται στο άρθρο 5, τιμωρείται με φυλάκιση τουλάχιστον έξι μηνών και με χρηματική ποινή τουλάχιστον τριών χιλιάδων (3.000) ευρώ.

6. Όποιος διευκολύνει την παράνομη διαμονή υπηκόου τρίτης χώρας, τιμωρείται με φυλάκιση τουλάχιστον έξι μηνών και με χρηματική ποινή τουλάχιστον τριών χιλιάδων (3.000) ευρώ.

7. Όποιος παράνομα κατέχει ή χρησιμοποιεί γνήσιο διαβατήριο ή άλλο ταξιδιωτικό έγγραφο άλλου προσώπου, τιμωρείται με φυλάκιση τουλάχιστον έξι μηνών και με χρηματική ποινή τουλάχιστον τριών χιλιάδων (3.000) ευρώ.

Με την ίδια ποινή τιμωρείται και όποιος παρακρατεί διαβατήριο ή άλλο ταξιδιωτικό έγγραφο άλλου προσώπου ή αρνείται να παραδώσει τούτο στην αρμόδια υπηρεσία. Με την ίδια, επίσης, ποινή τιμωρείται όποιος κατέχει ή χρησιμοποιεί πλαστό διαβατήριο ή άλλο ταξιδιωτικό έγγραφο.

8. Ο υπεύθυνος γραφείου ταξιδιών ή μετανάστευσης ή οποιοσδήποτε άλλος υποβάλλει για λογαριασμό τρίτου στην αρμόδια αρχή δικαιολογητικά έκδοσης ταξιδιωτικού εγγράφου, με στοιχεία που δεν ανταποκρίνονται στην ταυτότητα του προσώπου αυτού, τιμωρείται με φυλάκιση τουλάχιστον έξι μηνών και με χρηματική ποινή τουλάχιστον έξι χιλιάδων (6.000) ευρώ. Με την ίδια ποινή τιμωρείται και εκείνος, για λογαριασμό του οποίου υποβάλλονται τα δικαιολογητικά.

Άρθρο 88

Υποχρεώσεις μεταφορέων - Κυρώσεις

1. Πλοίαρχοι ή κυβερνήτες πλοίου, πλωτού μέσου ή αεροπλάνου και οδηγοί κάθε είδους μεταφορικού μέσου που μεταφέρουν από το εξωτερικό στην Ελλάδα υπηκόους τρίτων χωρών, που δεν έχουν δικαίωμα εισόδου στο ελληνικό έδαφος ή στους οποίους έχει απαγορευθεί η είσοδος για οποιαδήποτε αιτία, καθώς και αυτοί που τους προωθούν από τα σημεία εισόδου, τα εξωτερικά ή εσωτερικά σύνορα, στην Ελληνική Επικράτεια και αντίστροφα προς το έδαφος κράτους - μέλους της Ε.Ε. ή τρίτης χώρας ή διευκολύνουν τη μεταφορά ή προώθησή τους ή εξασφαλίζουν σε αυτούς κατάλυμα για απόκρυψη τιμωρούνται:

α. Με φυλάκιση τουλάχιστον ενός έτους και χρηματική ποινή πέντε χιλιάδων (5.000) έως είκοσι χιλιάδων (20.000) ευρώ για κάθε μεταφερόμενο πρόσωπο.

β. Με φυλάκιση τουλάχιστον δύο ετών και χρηματική ποινή δεκαπέντε χιλιάδων (15.000) έως πενήντα χιλιάδων (50.000) ευρώ για κάθε μεταφερόμενο πρόσωπο, αν η μεταφορά ενεργείται κατ' επάγγελμα ή αν ο υπαίτιος είναι δημόσιος υπάλληλος ή τουριστικός ή ναυτιλιακός ή ταξιδιωτικός πράκτορας.

γ. Με κάθειρξη και χρηματική ποινή τουλάχιστον εκατό χιλιάδων (100.000) ευρώ, αν από την πράξη μπορεί να προκύψει κίνδυνος για άνθρωπο.

δ. Με ισόβια κάθειρξη και χρηματική ποινή τουλάχιστον πεντακοσίων χιλιάδων (500.000) ευρώ, αν στην περίπτωση γ' επήλθε θάνατος. Μετά την έκδοση τελειοδικής απόφασης του δικαστηρίου δημεύονται τα μεταφορικά μέσα

που χρησιμοποιήθηκαν για τη μεταφορά προσώπων, εκτός αν ο κύριος των μέσων αποδείξει ότι δεν γνώριζε το σκοπό για τον οποίο αυτά χρησιμοποιήθηκαν. Η προθεσμία για την άσκηση ένδικου μέσου και η άσκησή του δεν αναστέλλουν την εκτέλεση της απόφασης. Για την εκδίκαση των κακουργημάτων που προβλέπονται στις περιπτώσεις γ' και δ' αρμόδιο είναι το Τριμελές Εφετείο και εφαρμόζεται η διαδικασία που προβλέπεται στα άρθρα 20 και 21 του ν. 663/1977 ((ΦΕΚ 215 Α'), όπως ισχύει.

2. Πλοίαρχοι ή κυβερνήτες πλοίου, πλωτού μέσου ή αεροπλάνου και οδηγοί κάθε είδους μεταφορικού μέσου υποχρεούνται να μη δέχονται για μεταφορά πρόσωπα, τα οποία δεν είναι εφοδιασμένα με τα απαιτούμενα ταξιδιωτικά έγγραφα ή δεν έχουν υποστεί τον κανονικό αστυνομικό έλεγχο. Οι παραβάτες τιμωρούνται σύμφωνα με τις διατάξεις της παραγράφου 1 του άρθρου αυτού. Η ανωτέρω αξιόποινη πράξη θεωρείται τετελεσμένη, προκειμένου μεν για θαλάσσια και εναέρια μεταφορικά μέσα, εφόσον το πρόσωπο που επιβιβάσθηκε λαθραίως βρίσκεται μέσα σε αυτά κατά την έναρξη του ελέγχου από τα αρμόδια κρατικά όργανα προ του απόπλου ή της απογείωσης ή μετά την άπαρση του πλοίου ή την απογείωση του αεροπλάνου, προκειμένου δε για άλλα μεταφορικά μέσα, εφόσον το πρόσωπο που αναχωρεί λαθραίως βρίσκεται μέσα σε αυτά κατά τον τελευταίο έλεγχο εξόδου ή πλησίον των συνόρων. Οι κυρώσεις της παραγράφου 3 του παρόντος εφαρμόζονται και στα πρόσωπα που αναφέρονται στην παράγραφο αυτή.

3. Αεροπορικές ή ναυτιλιακές εταιρείες ή ταξιδιωτικά γραφεία υποχρεούνται να μη δέχονται για μεταφορά και να λαμβάνουν κάθε μέτρο που να αποκλείει τη μεταφορά από το εξωτερικό στην Ελλάδα υπηκόων τρίτων χωρών που δεν είναι εφοδιασμένοι με τα απαιτούμενα διαβατήρια ή άλλα ταξιδιωτικά έγγραφα. Στις αεροπορικές εταιρείες που παραβαίνουν τις παραπάνω υποχρεώσεις επιβάλλεται με απόφαση του αερολιμενάρχη χρηματικό πρόστιμο από δεκαπέντε χιλιάδες (15.000) ευρώ έως τριάντα χιλιάδες (30.000) ευρώ για κάθε μεταφερόμενο πρόσωπο. Στις ναυτιλιακές εταιρείες ή ταξιδιωτικά γραφεία, το ίδιο πρόστιμο επιβάλλεται με απόφαση του Γενικού Γραμματέα της Περιφέρειας.

4. Τα πρόσωπα που αναφέρονται στις παραγράφους 1, 2 και 3, καθώς και ταξιδιωτικά γραφεία και οι ιδιοκτήτες των μεταφορικών μέσων ευθύνονται εις ολόκληρον για τις δαπάνες διαβίωσης και τα έξοδα επαναπροώθησης των ανωτέρω προσώπων στο εξωτερικό. Την ίδια ευθύνη έχουν και όσοι εγγυήθηκαν τον επαναπατρισμό υπηκόου τρίτης χώρας, αν παραβιάσθηκαν όροι εισόδου ή διαμονής του στη χώρα. Η διαδικασία βεβαίωσης και καταβολής του ανωτέρω προστίμου ενεργείται σύμφωνα με τις διατάξεις του Κώδικα Εισπράξεως Δημοσίων Εσόδων (Κ.Ε.Δ.Ε.).

5. Τα πρόσωπα που αναφέρονται στο πρώτο εδάφιο της παραγράφου 1 ή οι ιδιοκτήτες των μεταφορικών μέσων ή οι αντιπρόσωποι αυτών στην Ελλάδα υποχρεούνται αμέσως μετά την άφιξη του μεταφορικού μέσου να παραδίδουν στις υπηρεσίες του αστυνομικού ελέγχου διαβατηρίων δελτία άφιξης ή καταστάσεις των επιβατών που είναι υπήκοοι τρίτων χωρών, τους οποίους μεταφέρουν και προορίζουν για την Ελλάδα και αντίστροφα. Την ίδια υποχρέωση έχουν κατά την άφιξη αεροπλάνων μη τακτικών πτήσεων από τρίτες χώρες. Με απόφαση του Υπουργού Δημόσιας Τάξης καθορίζονται τα στοιχεία των ανωτέρω δελτίων ή καταστάσεων.

6. Οι ανωτέρω κυρώσεις δεν επιβάλλονται στις περιπτώσεις διάσωσης ανθρώπων στη θάλασσα, καθώς και της μεταφοράς ανθρώπων που χρήζουν διεθνούς προστασίας, κατά τις επιταγές του διεθνούς δικαίου της θάλασσας.

ΚΕΦΑΛΑΙΟ ΙΗ' ΛΕΙΤΟΥΡΓΙΚΑ ΘΕΜΑΤΑ

Άρθρο 89

Λειτουργική αναδιάρθρωση και εποπτεία εφαρμογής

1. Στο Υπουργείο Εσωτερικών, Δημόσιας Διοίκησης και Αποκέντρωσης συνιστάται τριμελής Επιτροπή Μετανάστευσης, η οποία παρέχει τη γνώμη της για όσες περιπτώσεις παραπέμπονται σε αυτήν όταν η άδεια διαμονής χορηγείται ή ανανεώνεται με απόφαση του Υπουργού Εσωτερικών, Δημόσιας Διοίκησης και Αποκέντρωσης ή με κοινή υπουργική απόφαση. Η Επιτροπή συγκροτείται με απόφαση του Υπουργού Εσωτερικών, Δημόσιας Διοίκησης και Αποκέντρωσης και αποτελείται από:

α. Τον πρόεδρο του Νομικού Συμβουλίου του Κράτους στο Υπουργείο Εσωτερικών, Δημόσιας Διοίκησης και Αποκέντρωσης, ως πρόεδρο της Επιτροπής, με τον αναπληρωτή αυτού.

β. Τον Προϊστάμενο της οικείας Γενικής Διεύθυνσης του Υπουργείου Εσωτερικών, Δημόσιας Διοίκησης και Αποκέντρωσης.

γ. Τον Προϊστάμενο της Διεύθυνσης Αλλοδαπών και Μετανάστευσης του Υπουργείου Εσωτερικών, Δημόσιας Διοίκησης και Αποκέντρωσης, με τον αναπληρωτή αυτού. Στην Επιτροπή Μετανάστευσης συμμετέχει ως εισηγητής, χωρίς δικαίωμα ψήφου, ο Προϊστάμενος του αρμόδιου Τμήματος Αδειών Διαμονής της Διεύθυνσης Αλλοδαπών και Μετανάστευσης του ίδιου Υπουργείου που χειρίζεται την υπόθεση, καθώς και υπάλληλος της ίδιας Διεύθυνσης ως γραμματέας με τους αναπληρωτές αυτών.

2. Κατά την πρώτη εφαρμογή του νόμου αυτού και επί μία πενταετία οι οργανικές θέσεις που έχουν συσταθεί με το άρθρο 76 παρ. 13 του ν. 2910/2001 (ΦΕΚ 91 Α') και είναι κενές καλύπτονται αποκλειστικά με μετατάξεις ή αποσπάσεις υπαλλήλων από δημόσιες υπηρεσίες, ν.π.δ.δ. και Νομαρχιακές Αυτοδιοικήσεις μετά από αίτηση των ενδιαφερομένων. Οι αποσπάσεις της παραγράφου αυτής έχουν τριετή διάρκεια και μπορούν να ανανεωθούν για μια ακόμα τριετία. Οι σχετικές αποσπάσεις ή μετατάξεις διενεργούνται με απόφαση του Υπουργού Εσωτερικών, Δημόσιας Διοίκησης και Αποκέντρωσης, ύστερα από γνώμη του κατά περίπτωση αρμόδιου ή εποπτεύοντος Υπουργού, χωρίς να απαιτείται γνώμη υπηρεσιακού συμβουλίου. Οι οργανικές θέσεις των υπηρεσιών, τις οποίες κατείχαν οι υπάλληλοι που μετατάσσονται, καταργούνται.

Οι μόνιμοι και με σχέση εργασίας ιδιωτικού δικαίου αορίστου χρόνου υπάλληλοι δημοσίων υπηρεσιών, νομικών προσώπων δημοσίου δικαίου και Νομαρχιακών Αυτοδιοικήσεων, που υπηρετούν με απόσπαση στη Διεύθυνση Αλλοδαπών και Μετανάστευσης του Υπουργείου Εσωτερικών, Δημόσιας Διοίκησης και Αποκέντρωσης, καθώς και στις Διευθύνσεις Αστικής Κατάστασης και Αλλοδαπών και Μετανάστευσης των Περιφερειών, μπορούν, κατά παρέκκλιση των σχετικών διατάξεων, να μεταταγούν στις υπηρεσίες αυτές με ταυτόχρονη μεταφορά των οργανικών τους θέσεων, με απόφαση του Υπουργού Εσωτερι-

κών, Δημόσιας Διοίκησης και Αποκέντρωσης και ύστερα από γνώμη του κατά περίπτωση αρμόδιου ή εποπτευόμενου Υπουργού.

3. Με προεδρικό διάταγμα, που εκδίδεται ύστερα από πρόταση των Υπουργών Εσωτερικών, Δημόσιας Διοίκησης και Αποκέντρωσης και Οικονομίας και Οικονομικών, μπορεί να συσταθούν συνολικά μέχρι τέσσερις διευθύνσεις Αλλοδαπών και Μετανάστευσης στην Περιφέρεια Αττικής. Με όμοιο διάταγμα μπορεί να συσταθεί μία επιπλέον διεύθυνση Αλλοδαπών και Μετανάστευσης στο Νομό Θεσσαλονίκης. Με τα ίδια διατάγματα καθορίζεται η έδρα τους, η διάρθρωση των οργανικών μονάδων, η κατανομή των αρμοδιοτήτων μεταξύ τους, καθώς και οι κλάδοι από τους οποίους επιλέγονται οι προϊστάμενοι των οργανικών μονάδων και ρυθμίζεται κάθε συναφές θέμα.

4. Αρμόδιο για την παρακολούθηση και την αξιολόγηση της εφαρμογής των διατάξεων του νόμου αυτού, καθώς και για το συντονισμό των συναρμόδιων φορέων, όπως και για την εκπροσώπηση της Χώρας στο εξωτερικό σε ευρωπαϊκό και διεθνές επίπεδο, για κάθε θέμα που σχετίζεται με την είσοδο, διαμονή και ένταξη των υπηκόων τρίτων χωρών στην Ελληνική Επικράτεια, είναι το Υπουργείο Εσωτερικών, Δημόσιας Διοίκησης και Αποκέντρωσης.

5. Οι Υπηρεσίες Αλλοδαπών και Μετανάστευσης του Υπουργείου Εσωτερικών, Δημόσιας Διοίκησης και Αποκέντρωσης και των Περιφερειών, οι αστυνομικές, λιμενικές ή αερολιμενικές αρχές και οι υπηρεσίες ελέγχου του Υπουργείου Απασχόλησης και Κοινωνικής Προστασίας είναι αρμόδιες να παρακολουθούν την εφαρμογή του νόμου αυτού, να διενεργούν ελέγχους και να βεβαιώνουν τις παραβάσεις. Με απόφαση του Υπουργού Εσωτερικών, Δημόσιας Διοίκησης και Αποκέντρωσης και του κατά περίπτωση αρμόδιου Υπουργού μπορεί να ρυθμίζονται θέματα που αναφέρονται στον τρόπο διενέργειας των ελέγχων και της διαδικασίας βεβαίωσης των παραβάσεων.

Άρθρο 90

Εξουσιοδοτικές διατάξεις

1. Με απόφαση των Υπουργών Εσωτερικών, Δημόσιας Διοίκησης και Αποκέντρωσης, Οικονομίας και Οικονομικών και Απασχόλησης και Κοινωνικής Προστασίας καθορίζεται ο ελάχιστος αριθμός ημερομισθίων ή το ελάχιστο χρονικό διάστημα ασφάλισης ανά έτος και ασφαλιστικό φορέα, προκειμένου να πληρούνται η οικεία υποχρέωση στο πλαίσιο ανανέωσης των αδειών διαμονής του παρόντος, τα απαιτούμενα, κατά περίπτωση, σχετικά δικαιολογητικά, καθώς και οι όροι και προϋποθέσεις πρόσβασης στην εργασία της περίπτωσης β' του άρθρου 59 του νόμου αυτού.

2. Όπου στις διατάξεις του παρόντος προβλέπεται ως προϋπόθεση η διάθεση επαρκών πόρων, το ύψος τούτων και ο τρόπος απόδειξης καθορίζεται με απόφαση των Υπουργών Εσωτερικών, Δημόσιας Διοίκησης και Αποκέντρωσης, Οικονομίας και Οικονομικών και του κατά περίπτωση αρμόδιου Υπουργού. Με την ίδια απόφαση καθορίζεται το ύψος της δαπάνης της επαναπρώθησης και των κάθε μορφής εξόδων επιστροφής.

3. Με απόφαση των Υπουργών Εσωτερικών, Δημόσιας Διοίκησης και Αποκέντρωσης, Απασχόλησης και Κοινωνικής Προστασίας και των κατά περίπτωση αρμόδιων Υπουργών μπορεί να καθορίζονται και άλλες κατηγορίες αδειών υπηκόων τρίτων χωρών, καθώς και οι ειδικότερες προϋποθέσεις, η διαδικασία και ο τύπος της άδειας διαμονής για την υπαγωγή στις διατάξεις του νόμου αυτού.

4. Με απόφαση των Υπουργών Εσωτερικών, Δημόσιας Διοίκησης και Αποκέντρωσης και Οικονομίας και Οικονομικών καθορίζεται το ύψος της αμοιβής όσων συμμετέχουν στις Επιτροπές των άρθρων 3 παρ. 3, 13, 14 παρ. 2, 24, 26 και 89 παρ. 1 του νόμου αυτού.

5. Με απόφαση του Υπουργού Εσωτερικών, Δημόσιας Διοίκησης και Αποκέντρωσης και των κατά περίπτωση αρμόδιων Υπουργών, όπου τούτο απαιτείται, μπορεί να ρυθμίζεται κάθε ειδικό θέμα που αναφέρεται στην εφαρμογή των διατάξεων του νόμου αυτού.

6. Με προεδρικό διάταγμα, που εκδίδεται με πρόταση των Υπουργών Εσωτερικών, Δημόσιας Διοίκησης και Αποκέντρωσης και Οικονομίας και Οικονομικών, μπορεί να ανακαθορίζονται οι υπηρεσίες, στις οποίες κατατίθενται οι αιτήσεις των υπηκόων τρίτων χωρών για τη χορήγηση και ανανέωση των αδειών διαμονής τους, να καθορίζεται η οικεία διαδικασία και να ρυθμίζεται κάθε σχετική λεπτομέρεια.

ΚΕΦΑΛΑΙΟ ΙΘ' ΜΕΤΑΒΑΤΙΚΕΣ ΔΙΑΤΑΞΕΙΣ

Άρθρο 91

Μεταβατικές ρυθμίσεις

1. Για την πλήρωση των προϋποθέσεων προς απόκτηση της ιδιότητας του επί μακρόν διαμένοντος, σύμφωνα με τις ρυθμίσεις του νόμου αυτού απαιτείται πενταετής νόμιμη διαμονή στη Χώρα από την απόκτηση άδειας διαμονής σύμφωνα με το ν. 2910/2001.

2. Υπήκοος τρίτης χώρας ο οποίος έχει άδεια διαμονής κατά την έναρξη ισχύος του νόμου αυτού, εφόσον συμπληρώσει δεκαετή συνεχή, νόμιμη διαμονή στη Χώρα δικαιούται να λάβει άδεια διαμονής αόριστης διάρκειας, σύμφωνα με τις προϋποθέσεις που προέβλεπαν οι σχετικές ρυθμίσεις του ν. 2910/2001. Η άδεια χορηγείται ύστερα από αίτηση του ενδιαφερομένου και απόφαση του Γενικού Γραμματέα της Περιφέρειας, μπορεί δε, να αναφέρεται στην άσκηση εξηρημένης εργασίας ή ανεξάρτητης οικονομικής δραστηριότητας ή στην παροχή υπηρεσιών ή έργου.

3. Για όσες άδειες διαμονής λήξουν μετά την 1.1.2006, οι προϋποθέσεις και η διαδικασία ανανέωσής τους υπάγονται στις ρυθμίσεις του νόμου αυτού. Αιτήσεις για τη χορήγηση ή ανανέωση των αδειών διαμονής, που λήγουν μέχρι την 1.1.2006, διεκπεραιώνονται σύμφωνα με τις διατάξεις του ν. 2910/2001 από τις αρμόδιες, σύμφωνα με τον ανωτέρω νόμο, υπηρεσίες. Η διεκπεραίωση τούτων δεν μπορεί να υπερβεί διάστημα μεγαλύτερο του τριμήνου από τη λήξη τους.

4. Συλλογικά όργανα, που προβλέπονται στο ν. 2910/2001, εξακολουθούν να λειτουργούν μέχρι την ανασυγκρότησή τους. Κατά την πρώτη εφαρμογή του νόμου αυτού, η Επιτροπή του άρθρου 14 παρ. 3 συγκροτείται και καταρτίζει τη σχετική έκθεση κατά το τελευταίο τρίμηνο του τρέχοντος έτους.

5. Οι άδειες διαμονής για ανθρωπιστικούς λόγους, που έχουν εκδοθεί σύμφωνα με το άρθρο 37 παρ. 4 του ν. 2910/2001 και είναι σε ισχύ, παρέχουν στον υπήκοο τρίτης χώρας δικαίωμα πρόσβασης στην αγορά εργασίας.

6. Οι βεβαιώσεις και οι προσωρινές άδειες διαμονής που προβλέπονται από τις διατάξεις της παραγράφου 6 του άρθρου 76 του ν. 2910/2001 αντικαθίστανται από προσωρινές άδειες διαμονής εξάμηνης διάρκειας, οι οποίες παρέχουν πρόσβαση στην αγορά εργασίας, εφόσον τα πρόσωπα, στα οποία χορηγήθηκαν οι βεβαιώσεις

της ανωτέρω παραγράφου, κριθούν αλλογενείς υπήκοοι τρίτων χωρών και εξακολουθούν να διαμένουν στην Ελλάδα. Η ανανέωση των ανωτέρω αδειών διαμονής γίνεται με τις προϋποθέσεις και τη διαδικασία των διατάξεων του νόμου αυτού.

7. Εκκρεμείς υποθέσεις, που υπάγονται στο άρθρο 31 παρ. 2 του ν. 3202/2003 (ΦΕΚ 284 Α'), εξετάζονται σύμφωνα με τις ρυθμίσεις της διάταξης αυτής. Οι βεβαιώσεις που χορηγούνται κατ' εφαρμογή της παύουν να ισχύουν, όταν οι υπήκοοι τρίτων χωρών εφοδιασθούν με διαβατήρια, οπότε και εμπíπτουν στις διατάξεις του νόμου αυτού.

8. Υπήκοοι τρίτων χωρών, οι οποίοι, ενόσω διέμεναν νόμιμα στη χώρα, προσλήφθηκαν ως προσωπικό για να εργασθούν στην υπηρεσία διπλωματικής αποστολής ή μελών αυτής και έλαβαν άδεια διαμονής σύμφωνα με τις διατάξεις του άρθρου 37 παρ. 6 του ν. 2910/2001, θα την ανανεώσουν για έναν από τους λόγους του παρόντος. Μέχρι την έναρξη ισχύος του νόμου αυτού και της υποβολής της σχετικής αίτησης, οι ανωτέρω υπήκοοι τρίτων χωρών θεωρούνται νομίμως διαμένοντες στη χώρα.

9. Υπήκοοι τρίτων χωρών, οι οποίοι είχαν ζητήσει τον εφοδιασμό τους με Ειδικό Δελτίο Ταυτότητας Ομογενούς (Ε.Δ.Τ.Ο.) μέχρι την έναρξη ισχύος του ν. 2910/2001 και το αίτημά τους απορρίφθηκε, διότι δεν απέδειξαν την ομογενειακή τους ιδιότητα, έχουν τη δυνατότητα υπαγωγής στις διατάξεις του παρόντος, εφόσον υποβάλλουν σχετική αίτηση με τα προβλεπόμενα δικαιολογητικά εντός αποκλειστικής προθεσμίας τριών μηνών από την έναρξη ισχύος του.

10. α. Άδειες διαμονής, των οποίων η ισχύς παρατάθηκε μέχρι τις 30.6.2004, σύμφωνα με το άρθρο 25 του ν. 3242/2004 (ΦΕΚ 102 Α'), καθώς και άδειες διαμονής που έληξαν μετά την ανωτέρω ημερομηνία και δεν έχουν ανανεωθεί, παρατείνονται, αυτοδικαίως, μέχρι 31.12.2005, χωρίς την ανάγκη έκδοσης σχετικής διαπιστωτικής πράξης.

Υπήκοοι τρίτων χωρών, οι οποίοι υπάγονται στην ανωτέρω ρύθμιση υποβάλλουν αίτηση για χορήγηση άδειας εργασίας από τη δημοσίευση του νόμου αυτού και μέχρι τις 31.10.2005. Οι Διευθύνσεις Εργασίας των Νομαρχιακών Αυτοδιοικήσεων υποχρεούνται να εκδώσουν τις άδειες εργασίας μέσα σε αποκλειστική προθεσμία δύο μηνών αφότου υποβληθεί η σχετική αίτηση και όχι πέραν της 31.12.2005.

Οι αιτήσεις για την ανανέωση της άδειας διαμονής υποβάλλονται στους οικείους δήμους ή κοινότητες μέσα σε ένα μήνα από την ημερομηνία παραλαβής της άδειας εργασίας. Σε όσες περιπτώσεις έχει εκδοθεί άδεια εργασίας και οι σχετικές αιτήσεις ανανέωσης της άδειας διαμονής απορρίφθηκαν ως εκπρόθεσμες ή εκκρεμούν, επανεξετάζονται, αυτεπαγγέλτως, από την οικεία Περιφέρεια. Σε όσες από τις ανωτέρω περιπτώσεις έχουν εκδοθεί άδειες εργασίας και δεν έχει υποβληθεί αίτηση για την ανανέωση της άδειας διαμονής στην αρμόδια Περιφέρεια ή δεν προσπαθείται άδεια εργασίας, η αίτηση για τη χορήγηση άδειας διαμονής υποβάλλεται μέχρι την 31.10.2005. Οι ανωτέρω άδειες εκδίδονται σύμφωνα με τις διατάξεις του ν. 2910/2001 και έχουν διάρκεια ισόχρονη με την ισχύ της άδειας εργασίας.

β. Οι αιτήσεις για τη λήψη άδειας εργασίας και διαμονής πρέπει να συνοδεύονται από τα δικαιολογητικά που προβλέπονται, κατά περίπτωση, από τις διατάξεις του ν. 2910/2001, όπως ισχύει. Ειδικά για την εκπλήρωση των ασφαλιστικών υποχρεώσεων, που ρυθμίζονται από τον ίδιο νόμο και για το διάστημα από 1.7.2003 μέχρι την ημε-

ρομηνία υποβολής της αίτησης για τη λήψη άδειας εργασίας, αρκεί η ασφαλιστική κάλυψη εκατόν πενήντα ημερών ετησίως. Όσοι από τους ανωτέρω δεν πληρούν την προαναφερόμενη προϋπόθεση μπορούν να καταβάλουν οι ίδιοι τις εισφορές που απαιτούνται για ασφάλιση εκατόν πενήντα ημερών ετησίως στον αρμόδιο ασφαλιστικό φορέα εφάπαξ και χωρίς προσαυξήσεις.

γ. Η παρ. 12 του άρθρου 32 του ν. 3202/2003 (ΦΕΚ 284 Α') για την κατάθεση αίτησης προς λήψη άδειας εργασίας και διαμονής ισχύει και για την παρούσα ρύθμιση.

11. α. Με απόφαση του Γενικού Γραμματέα της αρμόδιας Περιφέρειας χορηγείται άδεια διαμονής σε υπηκόους τρίτων χωρών που διέμεναν στην Ελλάδα μέχρι 31.12.2004 και δεν συντρέχουν στο πρόσωπό τους λόγοι δημόσιας τάξης και ασφάλειας. Η απόδειξη της διαμονής τους γίνεται από τη σχετική θεώρηση εισόδου στη χώρα ή από την ημερομηνία υποβολής αίτησης χορήγησης άδειας διαμονής για ανθρωπιστικούς λόγους ή από τη χορήγηση αριθμού φορολογικού μητρώου (Α.Φ.Μ.) ή και από βεβαίωση ασφαλιστικού φορέα για την καταβολή ενσήμων. Ειδικά, στις περιπτώσεις που έχει απορριφθεί αίτημα παροχής ασύλου, η διαμονή του πρώτου εδαφίου αποδεικνύεται από την ημερομηνία έκδοσης της σχετικής απορριπτικής απόφασης. Η ανωτέρω άδεια διαμονής επέχει και θέση άδειας εργασίας και έχει ετήσια ισχύ. Οι σχετικές αιτήσεις υποβάλλονται στους οικείους δήμους κατά το χρονικό διάστημα από 1.10.2005 μέχρι 31.12.2005. Οι δήμοι υποχρεούνται, μέσα σε αποκλειστική προθεσμία δύο μηνών από την υποβολή της αίτησης, να διαβιβάσουν τους σχετικούς φακέλους στην αρμόδια Περιφέρεια.

β. Στις ρυθμίσεις της προηγούμενης παραγράφου υπάγονται, αυτοτελώς, οι σύζυγοι των ανωτέρω υπηκόων, καθώς και τα ανήλικα τέκνα αυτών, με μόνη προϋπόθεση ότι συμβιώνουν με τους γονείς τους. Οι σύζυγοι και τα άνω των δεκατεσσάρων ετών τέκνα λαμβάνουν ατομική άδεια διαμονής.

γ. Για τη χορήγηση της άδειας διαμονής απαιτούνται τα ακόλουθα δικαιολογητικά:

i. Υπεύθυνη δήλωση, κατά τις διατάξεις του ν. 1599/1986, από την οποία προκύπτει ως λόγος διαμονής στην Ελλάδα συγκεκριμένη επαγγελματική απασχόληση. Στην ίδια υπεύθυνη δήλωση περιλαμβάνονται και τα κατά την περίπτωση β' μέλη της οικογένειας που συμβιώνουν με τον αιτούντα, καθώς και διαβεβαίωση ότι ο αιτών δεν έχει τελέσει αξιόποινη πράξη. Εάν ο αιτών δεν έχει συγκεκριμένη επαγγελματική απασχόληση, θα πρέπει να αναφέρει τον ειδικό λόγο διαμονής του στη χώρα.

ii. Διαβατήριο ή ταξιδιωτικό έγγραφο, με εξαίρεση όσους ζήτησαν παροχή ασύλου και το αίτημά τους απορρίφθηκε.

iii. Κατάθεση παραβόλου με μορφή αποδεικτικού διπλοτύπου τύπου Β'.

iv. Φοιτοπονητικό υγείας που βεβαιώνει ότι ο υπήκοος τρίτης χώρας δεν πάσχει από νόσημα επικίνδυνο για τη δημόσια υγεία. Οι μόνες ασθένειες που μπορούν να δικαιολογήσουν άρνηση εισόδου ή του δικαιώματος διαμονής είναι εκείνες που προβλέπονται από την Παγκόσμια Οργάνωση Υγείας, καθώς και άλλες λοιμώδεις, μεταδοτικές ή παρασιτικές ασθένειες, οι οποίες δικαιολογούν τη λήψη μέτρων για την προστασία της δημόσιας υγείας.

v. Βεβαίωση εξαγοράς εισφορών από τον οικείο ασφαλιστικό φορέα, κατά τη δήλωση της περίπτωσης γ' i', για ασφάλιση εκατόν πενήντα ημερών, με εξαίρεση τα μέλη της οικογένειας που δεν υπέχουν αντίστοιχη υποχρέωση.

vi. Αποδεικτικό για την υποβολή αίτησης προς χορήγηση βιβλιαρίου υγειονομικής περιθάλψης.

vii. Πιστοποιητικό οικογενειακής κατάστασης, προκειμένου για ανήλικα τέκνα.

δ. Η διαδικασία εξαγοράς των ενσήμων δεν απαιτεί προηγούμενη χορήγηση αριθμού φορολογικού μητρώου (Α.Φ.Μ.).

ε. Με απόφαση του Υπουργού Εσωτερικών, Δημόσιας Διοίκησης και Αποκέντρωσης μπορεί να καθορίζονται τυχόν απαιτούμενα πρόσθετα δικαιολογητικά. Για ειδικές κατηγορίες προσώπων, με την ίδια απόφαση είναι δυνατόν να ανακαθορίζονται τα οικεία δικαιολογητικά.

στ. Εγγραφή στους καταλόγους ανεπιθυμητών, αποκλειστικώς για λόγους παράνομης εισόδου, εξόδου, εργασίας και διαμονής στη Χώρα, καθώς και συναφείς εκκρεμείς απελάσεις δεν αποτελούν παρακωλυτικό λόγο για τη χορήγηση της άδειας διαμονής. Υφιστάμενες για την ανωτέρω αιτία εγγραφές στον κατάλογο ανεπιθυμητών θεωρούνται ότι έχουν, αυτοδικαίως, αρθεί.

ζ. Η παρ. 12 του άρθρου 32 του ν. 3202/2003 (ΦΕΚ 284 Α') για την κατάθεση αίτησης προς λήψη άδειας διαμονής ισχύει και για την παρούσα ρύθμιση.

η. Ανανέωση των ανωτέρω αδειών διαμονής γίνεται για έναν από τους λόγους του νόμου αυτού, χωρίς να απαιτείται ειδική θεώρηση εισόδου. Για την ανωτέρω ανανέωση απαιτείται, επιπροσθέτως, η προσκόμιση πιστοποιητικού ποινικού μητρώου τύπου Α'.

ΚΕΦΑΛΑΙΟ Κ' ΤΕΛΙΚΕΣ ΔΙΑΤΑΞΕΙΣ

Άρθρο 92

Παράβολα - Αναπροσαρμογή προστίμων Επικυρώσεις

1. Η αίτηση για τη χορήγηση και την ανανέωση των αδειών διαμονής συνοδεύεται από παράβολο, το οποίο, αν για λόγους αμοιβαιότητας δεν ορίζεται διαφορετικά, ορίζεται ως ακολούθως:

α. Για τις άδειες διάρκειας μέχρι ενός έτους σε εκατόν πενήντα (150) ευρώ

β. Για τις άδειες διάρκειας μέχρι δύο έτη σε τριακόσια (300) ευρώ.

γ. Για τις άδειες διάρκειας μέχρι τρία έτη σε τετρακόσια πενήντα (450) ευρώ.

Τα παράβολα του άρθρου αυτού εισπράττονται μόνο με την έκδοση αποδεικτικού διπλοτύπου τύπου Β' από την αρμόδια για την παραλαβή της αίτησης υπηρεσία.

2. Το παράβολο το οποίο καταβάλλεται κατά την υποβολή της αίτησης για την υπαγωγή στο καθεστώς του επί μακρόν διαμένοντος ανέρχεται στο ποσό των εννιακοσίων (900) ευρώ. Δεν υπόκεινται στην καταβολή του ανωτέρω παραβόλου όσοι κατέχουν ήδη άδεια διαμονής αόριστης διάρκειας και ζητούν να υπαχθούν στο καθεστώς του επί μακρόν διαμένοντος. Στο ίδιο παράβολο υπόκειται, όπου προβλέπεται, η δυνατότητα χορήγησης άδειας διαμονής αόριστης διάρκειας.

3. Τα πρόστιμα και τα παράβολα που προβλέπονται από τον παρόντα νόμο εισπράττονται υπέρ του Δημοσίου και αναπροσαρμόζονται με απόφαση των Υπουργών Εσωτερικών, Δημόσιας Διοίκησης και Αποκέντρωσης, Οικονομίας και Οικονομικών και Δημόσιας Τάξης.

4. Τα αλλοδαπά δημόσια έγγραφα που απαιτούνται από τις διατάξεις του παρόντος πρέπει να είναι επικυρωμένα με την επισήμειωση της Σύμβασης της Χάγης, όπου αυτή απαιτείται. Στις περιπτώσεις που δεν απαιτείται επισήμει-

ωση, τα έγγραφα αυτά πρέπει να φέρουν επικύρωση, από την ελληνική προξενική αρχή ή το ελληνικό Υπουργείο Εξωτερικών, του γνήσιου της υπογραφής του αλλοδαπού οργάνου.

5. Στους υπαλλήλους που κατέχουν οργανικές θέσεις ή είναι αποσπασμένοι στις Υπηρεσίες Αλλοδαπών και Μετανάστευσης των Περιφερειών καταβάλλεται ειδικό επίδομα, το ύψος και ο τρόπος καταβολής του οποίου καθορίζονται ετησίως με απόφαση των Υπουργών Εσωτερικών, Δημόσιας Διοίκησης και Αποκέντρωσης και Οικονομίας και Οικονομικών.

6.α. Ποσοστό 30% επί των εισπραττόμενων εσόδων από τα παράβολα της παραγράφου 1 μεταφέρεται σε λογαριασμό που τηρείται στο Ταμείο Παρακαταθηκών και Δανείων με τίτλο "Εσοδα από παράβολα αδειών διαμονής υπέρ Ο.Τ.Α. α' βαθμού". Το προϊόν του λογαριασμού κατανέμεται στους Ο.Τ.Α. με απόφαση του Υπουργού Εσωτερικών, Δημόσιας Διοίκησης και Αποκέντρωσης. Το 1/3 του ανωτέρω ποσοστού καταβάλλεται ως επίδομα στους υπαλλήλους που απασχολούνται στις οικείες υπηρεσίες των Ο.Τ.Α. για την εξυπηρέτηση υπηκόων τρίτων χωρών. Το ύψος του επιδόματος ανά κατηγορία δημοτικών και κοινοτικών υπαλλήλων και ο τρόπος καταβολής του καθορίζονται ετησίως με απόφαση των Υπουργών Εσωτερικών, Δημόσιας Διοίκησης και Αποκέντρωσης και Οικονομίας και Οικονομικών. Τα 2/3 του ανωτέρω ποσοστού διατίθενται αποκλειστικώς για την κάλυψη λειτουργικών δαπανών των ίδιων υπηρεσιών.

β. Ποσοστό 25% των εσόδων από τα παράβολα των παραγράφων 1 και 2 διατίθεται για την κάλυψη δαπανών Υπουργείων, Περιφερειών και ν.π.δ.δ. που διαχειρίζονται θέματα μεταναστευτικής πολιτικής, καθώς και για την επιχορήγηση του Ινστιτούτου Μεταναστευτικής Πολιτικής. Από τους ίδιους πόρους καλύπτεται και η δαπάνη για την αποζημίωση των μελών, του γραμματέα και του εισηγητή των συλλογικών οργάνων που προβλέπονται από τις διατάξεις του παρόντος. Οι σχετικές πιστώσεις εγγράφονται στον προϋπολογισμό του Υπουργείου Εσωτερικών, Δημόσιας Διοίκησης και Αποκέντρωσης και κατανέμονται με κοινές αποφάσεις των Υπουργών Εσωτερικών, Δημόσιας Διοίκησης και Αποκέντρωσης και Οικονομικών. Με όμοια απόφαση καθορίζονται οι λεπτομέρειες για την εφαρμογή των διατάξεων της περίπτωσης αυτής.

7. Αιτήσεις για τη χορήγηση άδειας διαμονής ανήλικων που φιλοξενούνται σε οποιοδήποτε ίδρυμα ή σε νομικά πρόσωπα κοινωφελούς σκοπού υποβάλλονται από τον οριζόμενο εκπρόσωπο του ιδρύματος ή του νομικού προσώπου.

Άρθρο 93

Ενιαίο πληροφορικό σύστημα - Τήρηση μητρώου

1. Με απόφαση των Υπουργών Εσωτερικών, Δημόσιας Διοίκησης και Αποκέντρωσης, Οικονομίας και Οικονομικών, Εξωτερικών και Δημόσιας Τάξης οργανώνεται ενιαίο πληροφορικό σύστημα και προβλέπεται ενιαίος αριθμός μητρώου για όλους τους υπηκόους τρίτων χωρών που εισέρχονται νόμιμα στη Χώρα.

2. Μέχρι την έκδοση της κοινής υπουργικής απόφασης της προηγούμενης παραγράφου, οι αρμόδιες Υπηρεσίες Αλλοδαπών και Μετανάστευσης υποχρεούνται να τηρούν μητρώο υπηκόων τρίτων χωρών. Με απόφαση του Υπουργού Εσωτερικών, Δημόσιας Διοίκησης και Αποκέντρωσης, που εκδίδεται ύστερα από γνώμη της Αρχής Προστασίας Δεδομένων Προσωπικού Χαρακτήρα και τηρουμένων πάντοτε των διατάξεων που αφορούν την

αρμοδιότητά της, καθορίζονται τα προσωπικά δεδομένα των υπηκόων τρίτων χωρών που ζουν στην Ελλάδα, τα οποία μπορούν να συλλέγονται, αποθηκεύονται και επεξεργάζονται οι αρμόδιες Υπηρεσίες Αλλοδαπών και Μετανάστευσης, καθώς και οι δήμοι και οι κοινότητες της χώρας, προκειμένου να τηρούν μητρώο υπηκόων τρίτων χωρών και να αντιμετωπίζονται λοιπές ανάγκες εφαρμογής της σχετικής νομοθεσίας, σύμφωνα με τη ρύθμιση της παραγράφου 1 του άρθρου 41 του ν. 2910/2001. Με την ίδια απόφαση καθορίζονται οι διαδικασίες και οι φορείς συλλογής, τήρησης και επεξεργασίας των δεδομένων αυτών, οι προϋποθέσεις κοινοποίησής τους στα δικαιούμενα φυσικά πρόσωπα, στα οποία αφορούν, καθώς και η διαδικασία και οι προϋποθέσεις διασύνδεσης αρχείων.

Άρθρο 94

Γονείς ανήλικων ημεδαπών

Με απόφαση του Γενικού Γραμματέα της Περιφέρειας επιτρέπεται να χορηγείται το Δελτίο Διαμονής της παραγράφου 1 του άρθρου 61 του νόμου αυτού και με ανάλογη τήρηση των προϋποθέσεων του Κεφαλαίου ΙΑ' σε γονείς ανήλικων ημεδαπών.

Άρθρο 95

Ανιθαγενείς

Οι διατάξεις του νόμου αυτού εφαρμόζονται αναλόγως και στους ανιθαγενείς.

Άρθρο 96

Δικαιολογητικά - Προϋποθέσεις

1. Όπου στις διατάξεις του νόμου αυτού προβλέπεται η υποβολή αίτησης για τη χορήγηση και ανανέωση άδειας διαμονής, τα σχετικά δικαιολογητικά καθορίζονται με απόφαση του Υπουργού Εσωτερικών, Δημόσιας Διοίκησης και Αποκέντρωσης, σύμφωνα με την παρ. 2 του άρθρου 11 του νόμου αυτού.

2. Όπου προβλέπεται ρητά η συνδρομή ειδικών προϋποθέσεων για τη χορήγηση και ανανέωση άδειας διαμονής, ισχύουν παράλληλα και οι γενικές προϋποθέσεις, όπως αυτές καθορίζονται στο άρθρο 10 του νόμου τούτου.

Άρθρο 97

Καταργούμενες διατάξεις

Από την έναρξη ισχύος του νόμου αυτού καταργείται κάθε γενική ή ειδική διάταξη που αντίκειται στις διατάξεις του παρόντος ή ρυθμίζει διαφορετικά τα θέματα που αποτελούν αντικείμενο αυτού.

Άρθρο 98

Έναρξη ισχύος

Η ισχύς του νόμου αυτού αρχίζει από 1.1.2006, με εξαίρεση τις παραγράφους 2 και 3 του άρθρου 89, τις παραγράφους 3, 4, 7, 10 και 11 του άρθρου 91 και την παράγραφο 5 του άρθρου 92, η ισχύς των οποίων αρχίζει από τη δημοσίευσή τους στην Εφημερίδα της Κυβερνήσεως.

Παραγγέλλομε τη δημοσίευση του παρόντος στην Εφημερίδα της Κυβερνήσεως και την εκτέλεσή του ως νόμου του Κράτους.

Αθήνα, 18 Αυγούστου 2005

Ο ΠΡΟΕΔΡΟΣ ΤΗΣ ΔΗΜΟΚΡΑΤΙΑΣ
ΚΑΡΟΛΟΣ ΓΡ. ΠΑΠΟΥΛΙΑΣ

Ο ΠΡΩΘΥΠΟΥΡΓΟΣ ΚΑΙ ΥΠΟΥΡΓΟΣ ΠΟΛΙΤΙΣΜΟΥ
ΚΩΝΣΤΑΝΤΙΝΟΣ ΚΑΡΑΜΑΝΛΗΣ

ΟΙ ΥΠΟΥΡΓΟΙ

ΕΣΩΤΕΡΙΚΩΝ ΔΗΜΟΣΙΑΣ
ΔΙΟΙΚΗΣΗΣ ΚΑΙ ΑΙΤΟΚΕΝΤΡΩΣΗΣ
Π. ΠΑΥΛΟΠΟΥΛΟΣ

Ο ΚΟΝΟΜΙΑΣ
ΚΑΙ ΟΙΚΟΝΟΜΙΚΩΝ
Γ. ΑΛΟΓΟΣΚΟΥΦΗΣ

ΕΣΩΤΕΡΙΚΩΝ
Π. ΜΟΥΒΙΑΤΗΣ

ΕΘΝΙΚΗΣ ΑΜΥΝΑΣ
ΣΠ. ΣΠΗΛΙΩΤΟΠΟΥΛΟΣ

ΑΝΑΠΤΥΞΗΣ
Δ. ΣΙΟΥΦΑΣ

ΕΘΝΙΚΗΣ ΠΑΙΔΕΙΑΣ
ΚΑΙ ΘΡΗΣΚΕΥΜΑΤΩΝ
Μ. ΓΙΑΝΝΑΚΟΥ

ΑΠΑΣΧΟΛΗΣΗΣ ΚΑΙ
ΚΟΙΝΩΝΙΚΗΣ ΠΡΟΣΤΑΣΙΑΣ
Π. ΠΑΝΑΓΙΩΤΟΠΟΥΛΟΣ

ΥΓΕΙΑΣ ΚΑΙ ΚΟΙΝΩΝΙΚΗΣ
ΑΛΛΗΛΕΓΓΥΗΣ
Ν. ΚΑΚΛΑΜΑΝΗΣ

ΑΓΡΟΤΙΚΗΣ ΑΝΑΠΤΥΞΗΣ
ΚΑΙ ΤΡΟΦΙΜΩΝ
Ε. ΜΠΑΣΙΑΚΟΣ

ΔΙΚΑΙΟΣΥΝΗΣ
Α. ΠΑΠΑΛΗΓΟΥΡΑΣ

ΤΟΥΡΙΣΤΙΚΗΣ ΑΝΑΠΤΥΞΗΣ
Δ. ΑΒΡΑΜΟΠΟΥΛΟΣ

ΜΕΤΑΦΟΡΩΝ
ΚΑΙ ΕΠΙΚΟΙΝΩΝΙΩΝ
Μ. ΛΙΑΠΗΣ

ΔΗΜΟΣΙΑΣ
ΤΑΞΗΣ
Γ. ΒΟΥΛΓΑΡΑΚΗΣ

Θεωρήθηκε και τέθηκε η Μεγάλη Σφραγίδα του Κράτους

Αθήνα, 18 Αυγούστου 2005

Ο ΕΠΙΤΗΘΕ ΔΙΚΑΙΟΣΥΝΗΣ ΥΠΟΥΡΓΟΣ
Α. ΠΑΠΑΛΗΓΟΥΡΑΣ

ΕΘΝΙΚΟ ΤΥΠΟΓΡΑΦΕΙΟ**ΕΦΗΜΕΡΙΔΑ ΤΗΣ ΚΥΒΕΡΝΗΣΕΩΣ**

ΚΑΠΟΔΙΣΤΡΕΙΟΥ 34 * ΑΘΗΝΑ 104 32 * FAX 210 52 21 004
 ΗΛΕΚΤΡΟΝΙΚΗ ΔΙΕΥΘΥΝΣΗ: <http://www.et.gr> - e-mail: webmaster@et.gr

Πληροφορίες Α.Ε. - Ε.Π.Ε. και λοιπών Φ.Ε.Κ.: 210 527 9000
 Φωτοαντίγραφα παλαιών ΦΕΚ - ΒΙΒΛΙΟΘΗΚΗ - ΜΑΡΝΗ 8 - Τηλ. (210)8220885 - 8222924
 Δωρεάν διάθεση τεύχους Προκηρύξεων ΑΣΕΠ αποκλειστικά από Μάρνη 8 & Περιφερειακά Γραφεία
 Δωρεάν ανάγνωση δημοσιευμάτων τεύχους Α από την ιστοσελίδα του Εθνικού Τυπογραφείου

ΠΕΡΙΦΕΡΕΙΑΚΑ ΓΡΑΦΕΙΑ ΠΩΛΗΣΗΣ Φ.Ε.Κ.

ΘΕΣΣΑΛΟΝΙΚΗ - Βασ. Ολγας 227	(2310) 423 956	ΛΑΡΙΣΑ - Διοικητήριο	(2410) 597449
ΠΕΙΡΑΙΑΣ - Ευριπίδου 63	(210) 413 5228	ΚΕΡΚΥΡΑ - Σαμαρά 13	(26610) 89 122
ΠΑΤΡΑ - Κορινθίου 327	(2610) 638 109		(26610) 89 105
	(2610) 638 110	ΗΡΑΚΛΕΙΟ - Πεδιάδος 2	(2810) 300 781
ΙΩΑΝΝΙΝΑ - Διοικητήριο	(26510) 87215	ΛΕΣΒΟΣ - Πλ. Κωνσταντίνου:όλεως 1	(22510) 46 654
ΚΟΜΟΤΗΝΗ - Δημοκρατίας 1	(25310) 22 858		(22510) 47 533

ΤΙΜΗ ΠΩΛΗΣΗΣ ΦΥΛΛΩΝ ΕΦΗΜΕΡΙΔΟΣ ΤΗΣ ΚΥΒΕΡΝΗΣΕΩΣ**Σε έντυπη μορφή:**

- Για τα ΦΕΚ από 1 μέχρι 16 σελίδες σε 1 ευρώ, προσαυξανόμενη κατά 0,20 ευρώ για κάθε επιπλέον οκτασέλιδο ή μέρος αυτού.
- Για τα φωτοαντίγραφα ΦΕΚ σε 0,15 ευρώ ανά σελίδα.

Σε μορφή CD:

Τεύχος	Περίοδος	EURO	Τεύχος	Περίοδος	EURO
Α'	Ετήσιο	150	Αναπτυξιακών Πράξεων	Ετήσιο	50
Α	3μηνιαίο	40	Ν.Π.Δ.Δ.	Ετήσιο	50
Α'	Μηνιαίο	15	Παράρτημα	Ετήσιο	50
Β'	Ετήσιο	300	Εμπορικής και Βιομηχανικής Ιδιοκτησίας	Ετήσιο	100
Β'	3μηνιαίο	80	Ανωτάτου Ειδικού Δικαστηρίου	Ετήσιο	5
Β'	Μηνιαίο	30	Διακηρύξεων Δημοσίων Συμβάσεων	Ετήσιο	200
Γ	Ετήσιο	50	Διακηρύξεων Δημοσίων Συμβάσεων	Εβδομαδιαίο	5
Δ	Ετήσιο	220	Α.Ε. & Ε.Π.Ε.	Μηνιαίο	100
Δ'	3μηνιαίο	60			

- Η τιμή πώλησης μεμονωμένων Φ.Ε.Κ. ειδικού ενδιαφέροντος σε μορφή cd-rom και μέχρι 100 σελίδες σε 5 ευρώ προσαυξανόμενη κατά 1 ευρώ ανά 50 σελίδες.
- Η τιμή πώλησης σε μορφή cd-rom δημοσιευμάτων μιας εταιρείας στο τεύχος Α.Ε. και Ε.Π.Ε. σε 5 ευρώ ανά έτος.

ΠΑΡΑΓΓΕΛΙΑ ΚΑΙ ΑΠΟΣΤΟΛΗ Φ.Ε.Κ.: τηλεφωνικά: 210 - 4071010, fax: 210 - 4071010 internet: <http://www.et.gr>.

ΕΤΗΣΙΕΣ ΣΥΝΔΡΟΜΕΣ Φ.Ε.Κ.

	Σε έντυπη μορφή	Από το Internet
Α' (Νόμοι, Π.Δ., Συμβάσεις κτλ.)	225 €	190 €
Β' (Υπουργικές αποφάσεις κτλ.)	320 €	225 €
Γ (Διορισμοί, απολύσεις κτλ. Δημ. Υπαλλήλων)	65 €	ΔΩΡΕΑΝ
Δ (Απαλλοτριώσεις, πολεοδομία κτλ.)	320 €	160 €
Αναπτυξιακών Πράξεων και Συμβάσεων (Τ.Α.Π.Σ.)	160 €	95 €
Ν.Π.Δ.Δ. (Διορισμοί κτλ. προσωπικού Ν.Π.Δ.Δ.)	65 €	ΔΩΡΕΑΝ
Παράρτημα (Προκηρύξεις θέσεων ΔΕΠ κτλ.)	33 €	ΔΩΡΕΑΝ
Δελτίο Εμπορικής και Βιομηχανικής Ιδιοκτησίας (Δ.Ε.Β.Ι.)	65 €	33 €
Ανωτάτου Ειδικού Δικαστηρίου (Α.Ε.Δ.)	10 €	ΔΩΡΕΑΝ
Ανωνύμων Εταιρειών & Ε.Π.Ε.	2.250 €	645 €
Διακηρύξεων Δημοσίων Συμβάσεων (Δ.Δ.Σ.)	225 €	95 €
Πρώτο (Α'), Δεύτερο (Β') και Τέταρτο (Δ)		450 €

- Το τεύχος του ΑΣΕΠ (έντυπη μορφή) θα αποστέλλεται σε συνδρομητές με την επιβαρυνση των 70 ευρώ, ποσό το οποίο αφορά ταχυδρομικά έξοδα.
- Για την παροχή δικαιώματος ηλεκτρονικής πρόσβασης σε Φ.Ε.Κ. προηγούμενων ετών και συγκεκριμένα στα τεύχη Α', Β', Δ', Αναπτυξιακών Πράξεων & Συμβάσεων, Δελτίο Εμπορικής και Βιομηχανικής Ιδιοκτησίας και Διακηρύξεων Δημοσίων Συμβάσεων, η τιμή προσαυξάνεται πέραν του ποσού της ετήσιας συνδρομής έτους 2005, κατά 25 ευρώ ανά έτος παλαιότητας και ανά τεύχος, για δε το τεύχος Α.Ε. & Ε.Π.Ε., κατά 30 ευρώ.

* Οι συνδρομές του εσωτερικού προπληρώνονται στις ΔΟΥ (το ποσό συνδρομής καταβάλλεται στον κωδικό αριθμό εσόδων ΚΑΕ 2531 και το ποσό υπέρ ΤΑΠΕΤ (5% του ποσού της συνδρομής) στον κωδικό αριθμό εσόδων ΚΑΕ 3512). Το πρωτότυπο αποδεικτικό εισπραχθείς (διπλότυπο) θα πρέπει να αποστέλλεται ή να κατατίθεται στην αρμόδια Υπηρεσία του Εθνικού Τυπογραφείου.

* Η πληρωμή του υπέρ ΤΑΠΕΤ ποσοστού που αντιστοιχεί σε συνδρομές, εισπράττεται και από τις ΔΟΥ.

* Οι συνδρομητές του εξωτερικού έχουν τη δυνατότητα λήψης των δημοσιευμάτων μέσω internet, με την καταβολή των αντίστοιχων ποσών συνδρομής και ΤΑΠΕΤ.

* Οι Νομαρχιακές Αυτοδιοικήσεις, οι Δήμοι, οι Κοινότητες ως και οι επιχειρήσεις αυτών πληρώνουν το μισό χρηματικό ποσό της συνδρομής και ολόκληρο το ποσό υπέρ του ΤΑΠΕΤ.

* Η συνδρομή ισχύει για ένα ημερολογιακό έτος. Δεν εγγράφονται συνδρομητές για μικρότερο χρονικό διάστημα.

* Η εγγραφή ή ανιένωση της συνδρομής πραγματοποιείται το αργότερο μέχρι την 31ην Δεκεμβρίου κάθε έτους.

* Αντίγραφα διπλοτύπων, ταχυδρομικές επιταγές και χρηματικά γραμμάτια δεν γίνονται δεκτά.

Οι υπηρεσίες εξυπηρέτησης των πολιτών λειτουργούν καθημερινά από 08.00' έως 13.00'

ΑΠΟ ΤΟ ΕΘΝΙΚΟ ΤΥΠΟΓΡΑΦΕΙΟ



01000910205010024



1693

ΕΦΗΜΕΡΙΣ ΤΗΣ ΚΥΒΕΡΝΗΣΕΩΣ

ΤΗΣ ΕΛΛΗΝΙΚΗΣ ΔΗΜΟΚΡΑΤΙΑΣ

ΤΕΥΧΟΣ ΠΡΩΤΟ

Αρ. Φύλλου 91

2 Μαΐου 2001

ΝΟΜΟΣ ΥΠ' ΑΡΙΘ. 2910

Είσοδος και παραμονή αλλοδαπών στην Ελληνική επικράτεια. Κτήση της ελληνικής ιθαγένειας με πολιτογράφηση και άλλες διατάξεις.

Ο ΠΡΟΕΔΡΟΣ ΤΗΣ ΕΛΛΗΝΙΚΗΣ ΔΗΜΟΚΡΑΤΙΑΣ

Εκδίδωμε τον ακόλουθο νόμο που ψήφισε η Βουλή:

ΚΕΦΑΛΑΙΟ Α'

ΟΡΙΣΜΟΙ - ΠΕΔΙΟ ΕΦΑΡΜΟΓΗΣ

Άρθρο 1

Ορισμοί

Για την εφαρμογή των διατάξεων του νόμου αυτού:

α. Αλλοδαπός είναι κάθε φυσικό πρόσωπο που δεν έχει την ελληνική ιθαγένεια ή που δεν έχει ιθαγένεια.

β. Πρόσφυγες είναι οι αλλοδαποί που πληρούν τις προϋποθέσεις της Σύμβασης της Γενεύης του 1951 περί του νομικού καθεστώτος των προσφύγων και του συναφούς Πρωτοκόλλου της Νέας Υόρκης του 1967, στους οποίους έχει αναγνωρισθεί η ιδιότητα του πρόσφυγα από τις αρμόδιες αρχές.

Άρθρο 2

Πεδίο εφαρμογής

1. Οι διατάξεις του νόμου αυτού δεν έχουν εφαρμογή στις ακόλουθες κατηγορίες προσώπων, εκτός αν ορίζεται διαφορετικά στις επί μέρους διατάξεις αυτού:

α. Στα πρόσωπα των οποίων η είσοδος και η έξοδος, καθώς και η εν γένει κίνηση, διαμονή, εγκατάσταση και απασχόληση στο ελληνικό έδαφος ρυθμίζονται από κανόνες του κοινοτικού δικαίου.

β. Στους πρόσφυγες. Οι πρόσφυγες υπάγονται στις ειδικές διατάξεις που τους αφορούν, εκτός αν ρητά ορίζεται διαφορετικά στις διατάξεις του νόμου αυτού. Πρόσφυγας συνεχίζει να υπάγεται στο καθεστώς των προσφύγων, έστω και αν εξέλιπαν οι λόγοι βάσει των οποίων αναγνωρίστηκε, εφόσον λόγω μακράς διαμονής απέκτησε ισχυρούς κοινωνικούς, οικονομικούς και οικογενειακούς δεσμούς με τη χώρα.

γ. Στα πρόσωπα που έχουν υποβάλει αίτηση για την αναγνώριση του καθεστώτος του πρόσφυγα κατά την έννοια της Σύμβασης της Γενεύης του 1951.

2. Πρόσωπα που έχουν περισσότερες ιθαγένειες, από τις

οποίες η μία είναι ελληνική, θεωρούνται ημεδαποί και έχουν τις υποχρεώσεις και τα δικαιώματα των Ελλήνων πολιτών. Πρόσωπα που έχουν περισσότερες ιθαγένειες, στις οποίες δεν συμπεριλαμβάνεται η ελληνική, είναι υποχρεωμένα να επιλέξουν με δήλωσή τους στην υπηρεσία αλλοδαπών και μετανάστευσης ιθαγένεια, εφόσον είναι εφοδιασμένοι με διαβατήριο ή άλλο ταξιδιωτικό έγγραφο του οικείου κράτους.

3. Ευνοικότερες ειδικές ρυθμίσεις κρατικών διμερών ή πολυμερών συμφωνιών υπερισχύουν υπό τον όρο της αμοιβαιότητας.

ΚΕΦΑΛΑΙΟ Β'

ΑΣΤΥΝΟΜΙΚΟΣ ΕΛΕΓΧΟΣ ΜΕΘΟΡΙΑΚΩΝ ΔΙΑΒΑΣΕΩΝ

Άρθρο 3

Σημεία εισόδου - εξόδου

1. Κάθε άτομο επιτρέπεται να εισέρχεται στο ελληνικό έδαφος και να εξέρχεται από αυτό μόνο από τις ελεγχόμενες μεθοριακές διαβάσεις.

2. Με απόφαση των Υπουργών Δημόσιας Τάξης, Εσωτερικών, Δημόσιας Διοίκησης και Αποκέντρωσης, Εθνικής Άμυνας, Εξωτερικών, Οικονομικών και Εμπορικής Ναυτιλίας καθορίζονται οι αερολιμένες, οι λιμένες και τα σημεία στα σύνορα της χώρας, μέσω των οποίων επιτρέπεται η είσοδος προσώπων στο ελληνικό έδαφος και η έξοδος από αυτό.

3. Η είσοδος και η έξοδος εκτός των μεθοριακών διαβάσεων της προηγούμενης παραγράφου μπορεί να επιτραπεί κατά περίπτωση, για εξαιρετικούς λόγους, με απόφαση του Υπουργού Δημόσιας Τάξης, που καθορίζει και τον τρόπο διενέργειας του ελέγχου.

Άρθρο 4

Αστυνομικός έλεγχος

1. Κάθε άτομο που εισέρχεται στο ελληνικό έδαφος ή εξέρχεται από αυτό, υποβάλλεται σε αστυνομικό έλεγχο κατά την άφιξη και την αναχώρησή του.

2. Ο αστυνομικός έλεγχος των προσώπων που εισέρχονται στο ελληνικό έδαφος ή εξέρχονται από αυτό ανήκει στην αρμοδιότητα του Υπουργείου Δημόσιας Τάξης και εντείνεται από τις κατά τόπους αστυνομικές αρχές.

3. Με απόφαση των Υπουργών Δημόσιας Τάξης, Εσωτερικών, Δημόσιας Διοίκησης και Αποκέντρωσης, Εξωτερικών, Εθνικής Άμυνας, Οικονομικών, Δικαιοσύνης, και Εμπορικής Ναυτιλίας καθορίζεται το περιεχόμενο του αστυνομι-

κού ή άλλης μορφής ελέγχου, τα όργανα ελέγχου και η διαδικασία εφαρμογής των δικαστικών και διοικητικών πράξεων, που έχουν σχέση με την είσοδο και την έξοδο προσώπων από τη χώρα.

4. Με προεδρικό διάταγμα, που εκδίδεται με πρόταση των Υπουργών Εσωτερικών, Δημόσιας Διοίκησης και Αποκέντρωσης, Εξωτερικών και Δημόσιας Τάξης, καθορίζονται τα έγγραφα με τα οποία πρέπει να εφοδιάζονται οι αλλοδαποί που στερούνται ταξιδιωτικών εγγράφων και δεν καθίσταται δυνατός ο έγκαιρος εφοδιασμός τους από τις διπλωματικές αρχές της χώρας τους.

ΚΕΦΑΛΑΙΟ Γ

ΓΕΝΙΚΕΣ ΠΡΟΥΠΟΘΕΣΕΙΣ ΕΙΣΟΔΟΥ ΚΑΙ ΠΑΡΑΜΟΝΗΣ ΑΛΛΟΔΑΠΩΝ

Άρθρο 5

Θεώρηση εισόδου

1. Ο αλλοδαπός που εισέρχεται στο ελληνικό έδαφος απαιτείται να έχει διαβατήριο ή άλλο ταξιδιωτικό έγγραφο που αναγνωρίζεται από διεθνείς συμβάσεις.

2. Τα έγγραφα αυτά πρέπει να φέρουν, εφόσον αυτό απαιτείται, και θεώρηση εισόδου (VISA).

3. Η θεώρηση εισόδου χορηγείται από την ελληνική προξενική αρχή του τόπου κατοικίας του αλλοδαπού, αφού ληφθούν υπόψη λόγοι που αφορούν στη δημόσια τάξη και ασφάλεια της χώρας και στη δημόσια υγεία και έχει διάρκεια τριών μηνών, αν δεν ορίζεται διαφορετικά από τις διατάξεις του παρόντος.

4. Αλλοδαποί που δεν έχουν υποχρέωση θεώρησης εισόδου επιτρέπεται να εισέρχονται ελεύθερα στο ελληνικό έδαφος και να παραμένουν μέχρι τρεις μήνες συνολικά μέσα σε διάστημα έξι μηνών από την ημερομηνία της πρώτης εισόδου.

5. Σε εξαιρετικές περιπτώσεις, θεώρηση εισόδου επιτρέπεται να χορηγηθεί από τις υπηρεσίες ελέγχου διαβατηρίων κατά την άφιξη του αλλοδαπού στο σημείο εισόδου, ύστερα από απόφαση του Υπουργού Δημόσιας Τάξης.

6. Με απόφαση των Υπουργών Εξωτερικών, Εσωτερικών, Δημόσιας Διοίκησης και Αποκέντρωσης, Δημόσιας Τάξης και Οικονομικών καθορίζεται η διαδικασία χορήγησης θεωρήσεων εισόδου, το είδος, οι προϋποθέσεις και η διαδικασία χορήγησης εισόδου για ειδικές περιπτώσεις, καθώς και το κατά περίπτωση επιβαλλόμενο τέλος χαρτοσήμου.

Άρθρο 6

Διέλευση αλλοδαπών

1. Για την εφαρμογή του παρόντος νόμου δεν συνιστά είσοδο στο ελληνικό έδαφος η παραμονή αλλοδαπού στη ζώνη διερχομένων αερολιμένας ή λιμένος της χώρας με σκοπό να συνεχίσει το ταξίδι του στην αλλοδαπή, με το ίδιο ή άλλο αεροσκάφος ή πλοίο.

2. Για την παραμονή στη ζώνη διερχομένων δεν απαιτείται θεώρηση εισόδου. Με απόφαση των Υπουργών Εξωτερικών, Εσωτερικών, Δημόσιας Διοίκησης και Αποκέντρωσης και Δημόσιας Τάξης επιτρέπεται για λόγους γενικότερου δημόσιου συμφέροντος ή δημόσιας τάξης και ασφάλειας να ορισθεί θεώρηση για διερχόμενους επιβάτες, πολίτες ορισμένων χωρών.

3. Ο αλλοδαπός που παραμένει στη ζώνη διερχομένων υποχρεούται να αναχωρήσει. Αν δεν αναχωρήσει, επιβιβάζεται σε αεροσκάφος ή πλοίο, με φροντίδα της αστυνομικής αρχής. Οι αερολιμενικές ή λιμενικές αρχές είναι υποχρεωμένες να συνδράμουν, εφόσον τους ζητηθεί.

4. Τα πρόσωπα που παραμένουν στη ζώνη διερχομένων υποκείνται στον έλεγχο που κρίνεται αναγκαίος από τις αρμόδιες αστυνομικές, τελωνειακές, λιμενικές και υγειονομικές αρχές.

5. Οι ελληνικές αρχές ελέγχου μπορεί να υποχρεώσουν σε άμεση αναχώρηση διερχόμενο αλλοδαπό, αν διαπιστώσουν ότι δεν έχει θεώρηση εισόδου, εφόσον απαιτείται, και εισιτήριο για τη συνέχιση του ταξιδιού του, τόσο για τη χώρα προορισμού, όσο και τις ενδιάμεσες χώρες, από το έδαφος των οποίων κατ' ανάγκη θα διέλθει.

Άρθρο 7

Άρνηση εισόδου

1. Ο πρόξενος μπορεί να αρνηθεί, χωρίς αιτιολογία, τη χορήγηση θεώρησης εισόδου. Αιτιολογία απαιτείται αν ο αλλοδαπός είναι σύζυγος, ανήλικο τέκνο ή γονέας πολίτη Κράτους - Μέλους της Ευρωπαϊκής Ένωσης.

2. Οι ελληνικές αρχές ελέγχου μπορούν να απαγορεύσουν την είσοδο στην Ελλάδα αλλοδαπού που έχει θεώρηση εισόδου, εφόσον διαπιστώσουν ότι στο πρόσωπο αυτού συντρέχει μία τουλάχιστον από τις παρακάτω περιπτώσεις:

α. περιλαμβάνεται στον κατάλογο των αλλοδαπών, για τους οποίους υπάρχει απαγόρευση εισόδου σύμφωνα με το άρθρο 49 του νόμου αυτού,

β. η είσοδος του μπορεί να αποτελέσει κίνδυνο για τη δημόσια ασφάλεια ή τη δημόσια υγεία, σύμφωνα με τα διεθνή δεδομένα και τον Π.Ο.Υ.,

γ. το διαβατήριο ή άλλο ταξιδιωτικό έγγραφο που κατέχει δεν εξασφαλίζει την επάνοδό του στη χώρα προέλευσης ή καταγωγής του ή σε τρίτη χώρα,

δ. έρχεται με σκοπό να παραμείνει στην Ελλάδα για λόγο για τον οποίο απαιτείται η έκδοση άδειας παραμονής και δεν έχει ακολουθήσει τη νόμιμη διαδικασία,

ε. δεν κατέχει τα απαραίτητα έγγραφα για να δικαιολογήσει το σκοπό του ταξιδιού του και τα αναγκαία για τη συντήρησή του οικονομικά μέσα. Είναι όμως δυνατόν ημεδαπός, με δήλωση υποδοχής που συντάσσεται σε ειδικό προς τούτο έντυπο και κατατίθεται ως δικαιολογητικό στις αρμόδιες για την έκδοση των θεωρήσεων ή τον διαβατηριακό έλεγχο αρχές, να αναφέρει το σκοπό του ταξιδιού του αλλοδαπού και να εγγυηθεί με την κατάθεση στο Ταμείο Παρακαταθηκών και Δανείων ποσού, που καλύπτει τις δαπάνες τυχόν επαναπροώθησής του ή απέλασής του και ποσού ίσου με τριμηνιαίες αποδοχές του ανειδίκευτου εργάτη για την κάλυψη μέρους ή του συνόλου των αναγκών για τη συντήρησή του εξόδων.

3. Αλλοδαπός που έχει εισέλθει στην Ελλάδα από τη ζώνη διερχομένων και δεν του επιτρέπεται η είσοδος στη χώρα προορισμού, δεν γίνεται δεκτός για επανείσοδο, εάν δεν πληροί εκ νέου τις προϋποθέσεις του παρόντος νόμου, εφόσον κατά την επιστροφή του μεσολάβησε είσοδός του σε τρίτη ενδιάμεση χώρα.

4. Δεν επιτρέπεται η απαγόρευση εισόδου στην Ελλάδα προσώπου που αποδεικνύεται ότι έχει την ελληνική ιθαγένεια, και αν ακόμη στερείται διαβατηρίου ή άλλου ταξιδιωτικού εγγράφου.

Άρθρο 8

Χορήγηση και ανανέωση άδειας παραμονής

1. Αλλοδαπός που έχει λάβει θεώρηση εισόδου στην Ελλάδα, για έναν από τους λόγους που προβλέπονται στον παρόντα νόμο, μπορεί να ζητήσει άδεια παραμονής για τον ίδιο λόγο, εφόσον πληροί τις προβλεπόμενες από το νόμο αυτόν προϋποθέσεις.

2. Η άδεια παραμονής αλλοδαπού χορηγείται για συγκεκριμένο σκοπό, ο οποίος αναγράφεται στην αίτηση.

3. Ο αλλοδαπός που επιθυμεί τη χορήγηση άδειας παραμονής στην Ελλάδα οφείλει, δύο τουλάχιστον μήνες πριν τη λήξη της θεώρησης εισόδου, να υποβάλλει στο δήμο ή την κοινότητα του τόπου κατοικίας ή διαμονής του αίτηση για τη χορήγηση της άδειας παραμονής.

4. Μαζί με την αίτηση πρέπει να καταθέτει αντίγραφο διαβατηρίου ή άλλου ταξιδιωτικού εγγράφου με τη θεώρηση εισόδου και τα λοιπά προβλεπόμενα από τον παρόντα νόμο δικαιολογητικά.

5. Ο δήμος ή η κοινότητα εξετάζει την πληρότητα των δικαιολογητικών και τα διαβιβάζει μαζί με την αίτηση του αλλοδαπού στην αρμόδια κατά περίπτωση υπηρεσία αλλοδαπών και μετανάστευσης. Η υπηρεσία αυτή εξετάζει την αίτηση μέσα σε ένα μήνα από την περιέλευσή της σε αυτήν και, αφού λάβει υπόψη τους λόγους που αφορούν στη δημόσια τάξη και ασφάλεια της χώρας, καλεί τον αλλοδαπό σε συνέντευξη σε συγκεκριμένο τόπο και χρόνο, ενώπιον της Επιτροπής Μετανάστευσης.

6. Η κλήση του αλλοδαπού σε συνέντευξη γίνεται με απόδειξη. Μη εμφάνιση του αλλοδαπού δικαιολογείται μόνο για λόγους ανωτέρας βίας. Στην περίπτωση αυτήν ο αλλοδαπός καλείται εκ νέου σε συνέντευξη κατά την ίδια πιο πάνω διαδικασία. Σε περίπτωση αδικαιολόγητης μη εμφάνισης, η αίτηση απορρίπτεται.

7. Η άδεια παραμονής χορηγείται με απόφαση του Γενικού Γραμματέα της Περιφέρειας, ύστερα από γνώμη της Επιτροπής Μετανάστευσης.

8. Με τη διαδικασία που προβλέπεται στις παραγράφους 3 - 7 αυτού του άρθρου ανανεώνεται η άδεια παραμονής, εκτός αν ορίζεται διαφορετικά στον παρόντα νόμο

Άρθρο 9

Επιτροπή Μετανάστευσης

1. Σε κάθε περιφερειακή διεύθυνση αλλοδαπών και μετανάστευσης συνιστάται τριμελής Επιτροπή Μετανάστευσης, η οποία αποτελείται από δύο υπαλλήλους της υπηρεσίας αλλοδαπών και μετανάστευσης, από τους οποίους ο ένας είναι ο προϊστάμενός της, και έναν εκπρόσωπο της αστυνομικής αρχής. Με απόφαση του Γενικού Γραμματέα της Περιφέρειας ορίζονται τα μέλη της Επιτροπής, τακτικά και αναπληρωματικά, και ο γραμματέας με τον αναπληρωτή του. Με όμοια απόφαση ορίζεται ως πρόεδρος ο προϊστάμενος της υπηρεσίας αλλοδαπών και μετανάστευσης, καθώς και εισηγητής, χωρίς δικαίωμα ψήφου, με τον αναπληρωτή του, από τους υπαλλήλους της διεύθυνσης αλλοδαπών και μετανάστευσης.

2. Έργο της Επιτροπής Μετανάστευσης είναι η διατύπωση γνώμης για τη χορήγηση ή την ανανέωση άδειας παραμονής του αλλοδαπού. Η Επιτροπή για να σχηματίσει γνώμη λαμβάνει υπόψη τα προβλεπόμενα από τις επί μέρους διατάξεις του παρόντος νόμου στοιχεία και την εν γένει προσωπικότητα του αλλοδαπού.

ΚΕΦΑΛΑΙΟ Δ'

ΕΙΣΟΔΟΣ ΚΑΙ ΠΑΡΑΜΟΝΗ ΑΛΛΟΔΑΠΩΝ ΓΙΑ ΛΟΓΟΥΣ ΣΠΟΥΔΩΝ

Άρθρο 10

Είσοδος για λόγους σπουδών

1. Η είσοδος αλλοδαπού στην Ελλάδα για σπουδές σε Ανώτατα Εκπαιδευτικά Ιδρύματα (Α.Ε.Ι.), Τεχνολογικά Εκπαιδευτικά Ιδρύματα (Τ.Ε.Ι.), Ανωτέρα Σχολή Εκπαιδευτικών

Τεχνολόγων Μηχανικών της Σχολής Εκπαιδευτικών Λειτουργών Επαγγελματικής και Τεχνικής Εκπαίδευσης (Α.Σ.Ε.Τ.Ε.Μ./Σ.Ε.Λ.Ε.Τ.Ε.), στην Ανώτερη Σχολή Τουριστικών Επαγγελματιών του Ε.Ο.Τ., σε Τεχνικά Επαγγελματικά Εκπαιδευτήρια (Τ.Ε.Ε.), σε σχολείο ελληνικής γλώσσας των Πανεπιστημίων Αθηνών ή Θεσσαλονίκης ή στο Κέντρο Ελληνικής Γλώσσας Θεσσαλονίκης επιτρέπεται, εφόσον προηγουμένως λάβει θεώρηση εισόδου για το λόγο αυτόν. Στις σπουδές περιλαμβάνονται πτυχιακές και μεταπτυχιακές, καθώς και απόκτηση ειδικότητας στην περίπτωση ιατρικών σπουδών.

2. Με απόφαση του Υπουργού Εθνικής Παιδείας και Θρησκευμάτων, που εκδίδεται κατ' έτος, καθορίζεται ο αριθμός των θέσεων ανά σχολή, τμήμα ή εκπαιδευτήριο, που θα καταλαμβάνουν οι αλλοδαποί φοιτητές ή σπουδαστές.

3. Για τη χορήγηση στον αλλοδαπό θεώρησης εισόδου για σπουδές πρέπει να συντρέχουν οι ακόλουθες προϋποθέσεις:

α. Να έχει γίνει δεκτός σε ένα από τα εκπαιδευτικά ιδρύματα που αναφέρονται στην παράγραφο 1.

β. Να μπορεί να εξασφαλίσει τα έξοδα των σπουδών και της διαβίωσής του στην Ελλάδα.

4. Ο αλλοδαπός που επιθυμεί να έλθει για σπουδές στην Ελλάδα οφείλει να προσκομίσει στο ελληνικό προξενείο του τόπου κατοικίας του:

α. διαβατήριο ή άλλο ταξιδιωτικό έγγραφο,

β. βεβαίωση του οικείου ελληνικού εκπαιδευτικού ιδρύματος ότι τον αποδέχεται να εγγραφεί σε αυτό,

γ. δήλωση ότι έχει εξασφαλίσει τα απαραίτητα οικονομικά μέσα για την αντιμετώπιση των δαπανών σπουδών και διαβίωσής του στην Ελλάδα,

δ. πιστοποιητικό ποινικού μητρώου των αλλοδαπών αρχών.

Άρθρο 11

Χορήγηση άδειας παραμονής

1. Αλλοδαπός που έχει λάβει θεώρηση εισόδου για σπουδές στην Ελλάδα μπορεί να ζητήσει άδεια παραμονής για το σκοπό αυτόν, εφόσον συντρέχουν σωρευτικά οι εξής προϋποθέσεις:

α. έχει εγγραφεί στο οικείο εκπαιδευτικό ίδρυμα,

β. διαθέτει επαρκείς πόρους για την κάλυψη των εξόδων παραμονής και σπουδών για το χρόνο που καλύπτει η άδεια παραμονής,

γ. είναι υγιής και ασφαλισμένος για την κάλυψη των εξόδων νοσηλείας, ιατρικής και φαρμακευτικής περίθαλψης,

δ. έχει εξασφαλίσει κατάλυμα.

2. Η αίτηση του αλλοδαπού για τη χορήγηση άδειας παραμονής συνοδεύεται από:

α. βεβαίωση εγγραφής στο οικείο εκπαιδευτικό ίδρυμα,

β. στοιχεία από τα οποία προκύπτει ότι μπορεί να καλύψει τα έξοδα διαμονής και σπουδών για το χρόνο που καλύπτει η άδεια παραμονής,

γ. αποδεικτικά στοιχεία ότι είναι ασφαλισμένος για την κάλυψη εξόδων νοσηλείας, ιατρικής και φαρμακευτικής περίθαλψης ή ότι έχει υποβληθεί σχετική αίτηση,

δ. δήλωση, στην οποία αναφέρεται η διεύθυνση του καταλύματος του,

ε. πιστοποιητικό υγείας, που εκδίδεται από ημεδαπά κρατικά νοσηλευτικά ιδρύματα ή κέντρα υγείας ή θεραπευτήρια και ιατρεία του Ι.Κ.Α., ότι ο αλλοδαπός δεν πάσχει από νόσημα, το οποίο σύμφωνα με τα διεθνή δεδομένα και την Παγκόσμια Οργάνωση Υγείας (Π.Ο.Υ.) μπορεί να αποτελέσει κίνδυνο για τη δημόσια υγεία. Τα έξοδα βαρύνουν τον ενδιαφερόμενο αλλοδαπό.

Άρθρο 12

Διάρκεια της άδειας παραμονής

Η άδεια παραμονής ισχύει για ένα έτος και μπορεί να ανανεώνεται για ισόχρονο διάστημα. Ο συνολικός χρόνος παραμονής δεν μπορεί να υπερβεί την προβλεπόμενη από τις οικείες διατάξεις συνολική διάρκεια σπουδών προσαυξημένη κατά το ήμισυ. Στο χρόνο αυτόν προστίθεται ένα επιπλέον έτος για την εκμάθηση της ελληνικής γλώσσας.

Άρθρο 13

Ανανέωση της άδειας παραμονής

Για την ανανέωση της άδειας παραμονής ο αλλοδαπός οφείλει, δύο τουλάχιστον μήνες πριν τη λήξη της, να υποβάλει στο δήμο ή την κοινότητα του τόπου κατοικίας του αίτηση που συνοδεύεται από βεβαίωση του οικείου εκπαιδευτικού ιδρύματος, από την οποία να προκύπτει η εγγραφή του και η συμμετοχή του στις εξετάσεις.

Άρθρο 14

Επαγγελματική κατάρτιση

1. Επαγγελματική κατάρτιση για την εφαρμογή του παρόντος είναι η φοίτηση σε Ινστιτούτο Επαγγελματικής Κατάρτισης (Ι.Ε.Κ.), σύμφωνα με τα προβλεπόμενα στο Ν. 2009/1992 (ΦΕΚ 18 Α'), όπως ισχύει κάθε φορά. Της εν λόγω κατάρτισης μπορεί να προηγείται ένα προπαρασκευαστικό έτος εκμάθησης της ελληνικής γλώσσας σε Σχολείο της Νέας Ελληνικής Γλώσσας Ελληνικού Πανεπιστημίου.

2. Η είσοδος αλλοδαπού στην Ελλάδα για κατάρτιση σε δημόσια ή ιδιωτικά Ι.Ε.Κ. επιτρέπεται εφόσον ο αλλοδαπός γίνει δεκτός από αυτά και χορηγηθεί σχετική έγκριση φοίτησης από τον Οργανισμό Επαγγελματικής Εκπαίδευσης και Κατάρτισης.

3. Η είσοδος αλλοδαπού στην Ελλάδα για την παρακολούθηση αδιαβάθμητου εκπαιδευτικού επιπέδου προγραμμάτων σε εργαστήρια ελεύθερων σπουδών επιτρέπεται, εφόσον ο αλλοδαπός γίνει δεκτός από αυτά και η σχετική βεβαίωση του εργαστηρίου ότι γίνεται δεκτός και για τη διάρκεια των σχετικών προγραμμάτων θεωρηθεί από την αρμόδια υπηρεσία της οικείας Νομαρχιακής Αυτοδιοίκησης.

4. Η θεώρηση εισόδου και η άδεια παραμονής, καθώς και η ανανέωσή της χορηγούνται σύμφωνα με τις προϋποθέσεις που προβλέπονται στα άρθρα 10 έως 13 του νόμου αυτού, που εφαρμόζονται αναλόγως.

Άρθρο 15

Αλλαγή κατεύθυνσης σπουδών

Αλλοδαπός ο οποίος έχει λάβει άδεια παραμονής για σπουδές στην Ελλάδα, μπορεί να αλλάξει κατεύθυνση σπουδών ή επαγγελματικής κατάρτισης, σύμφωνα με την κείμενη νομοθεσία και υπό την προϋπόθεση ότι ο συνολικός χρόνος παραμονής που προβλεπόταν για τις αρχικές σπουδές δεν θα ξεπεραστεί.

Άρθρο 16

Συμμετοχή σε ειδικά προγράμματα

Αλλοδαποί που μετέχουν σε προγράμματα ανταλλαγών, σε προγράμματα συνεργασίας με χρηματοδότηση της Ευρωπαϊκής Ένωσης, καθώς και υπότροφοι υπουργείων, οργανισμών και του Ι.Κ.Υ., γίνονται δεκτοί για παραμονή στη χώρα, σύμφωνα με τις διατάξεις των άρθρων 8 έως 13 του νόμου αυτού που εφαρμόζονται αναλόγως. Με απόφαση

των Υπουργών Εξωτερικών, Εσωτερικών, Δημόσιας Διοίκησης και Αποκέντρωσης, Εθνικής Παιδείας και Θρησκευμάτων, Εργασίας και Κοινωνικών Ασφαλίσεων και Δημόσιας Τάξης μπορεί να καθορίζονται οι λεπτομέρειες για την εφαρμογή αυτού του άρθρου.

Άρθρο 17

Σπουδές σε στρατιωτικές σχολές

Αλλοδαποί που έχουν γίνει δεκτοί για φοίτηση στις Σχολές των Ενόπλων Δυνάμεων, των Σωμάτων Ασφαλείας ή Ακαδημίες του Εμπορικού Ναυτικού λαμβάνουν άδεια παραμονής για όσο χρόνο διαρκεί η φοίτησή τους σε αυτές.

Άρθρο 18

Επαγγελματική δραστηριότητα αλλοδαπών φοιτητών και σπουδαστών

Αλλοδαποί που έχουν λάβει άδεια παραμονής για λόγους σπουδών, σύμφωνα με τα άρθρα 8 έως 16 του νόμου αυτού, επιτρέπεται να ασκούν μόνο μερική απασχόληση, αφού λάβουν άδεια εργασίας για μερική απασχόληση από το νομάρχη, που χορηγείται με την επίδειξη της άδειας παραμονής τους. Στην περίπτωση αυτήν εφαρμόζονται σε αυτούς οι διατάξεις της εργατικής νομοθεσίας για τη μερική απασχόληση.

ΚΕΦΑΛΑΙΟ Ε'

ΕΙΣΟΔΟΣ ΚΑΙ ΠΑΡΑΜΟΝΗ ΑΛΛΟΔΑΠΩΝ
ΓΙΑ ΤΗΝ ΠΑΡΟΧΗ ΕΞΑΡΤΗΜΕΝΗΣ ΕΡΓΑΣΙΑΣ

Άρθρο 19

Χορήγηση άδειας εργασίας

1. Επιτρέπεται η είσοδος αλλοδαπού στην Ελλάδα για απασχόληση με σχέση εξαρτημένης εργασίας σε συγκεκριμένο εργοδότη και για συγκεκριμένο είδος απασχόλησης, αν του χορηγηθεί άδεια εργασίας από το νομάρχη.

2. Ο Ο.Α.Ε.Δ. καταρτίζει στο τελευταίο τρίμηνο κάθε έτους έκθεση, στην οποία καταχωρούνται οι υπάρχουσες ανάγκες σε εργατικό δυναμικό στην επικράτεια και οι κενές θέσεις εργασίας κατά ειδικότητα και περιφέρεια που μπορεί να καλυφθούν από αλλοδαπούς. Κατά την κατάρτιση της έκθεσης λαμβάνονται υπόψη το συμφέρον της εθνικής οικονομίας, η προσφορά εργασίας από ημεδαπούς και αλλοδαπούς και η ζήτηση. Με βάση αυτήν την έκθεση καθορίζονται, με απόφαση των Υπουργών Εργασίας και Κοινωνικών Ασφαλίσεων, Εσωτερικών Δημόσιας Διοίκησης και Αποκέντρωσης και Εξωτερικών, ο ανώτατος αριθμός αδειών εργασίας που χορηγούνται κάθε έτος σε αλλοδαπούς κατά ιθαγένεια, νομό, είδος και διάρκεια απασχόλησης, καθώς και κάθε άλλη αναγκαία λεπτομέρεια. Η απόφαση αυτή διαβιβάζεται στις ελληνικές προξενικές αρχές και στα Γραφεία Ευρέσεως Εργασίας που λειτουργούν στο εξωτερικό και στις υπηρεσίες εργασίας των Νομαρχιακών Αυτοδιοικήσεων.

3. Τα Γραφεία Ευρέσεως Εργασίας εξωτερικού καλούν με ανακοινώσεις τους, που μπορεί να δημοσιεύονται στα τοπικά μέσα μαζικής ενημέρωσης, τους ενδιαφερόμενους αλλοδαπούς να υποβάλλουν αιτήσεις για εργασία στην Ελλάδα. Με βάση τις αιτήσεις αυτές καταρτίζουν ονομαστικές καταστάσεις αλλοδαπών που επιθυμούν να εργασθούν ως μισθωτοί στην Ελλάδα και τις αποστέλλουν στον Ο.Α.Ε.Δ. και στις υπηρεσίες εργασίας των Νομαρχιακών Αυτοδιοικήσεων.

4. Ο εργοδότης για να προσλάβει προσωπικό με σύμβαση

εξαρτημένης εργασίας υποβάλλει αίτηση στην αρμόδια υπηρεσία εργασίας της Νομαρχιακής Αυτοδιοίκησης.

5. Αν οι θέσεις που ζητούνται δεν καλύπτονται από ημεδαπούς ή αλλοδαπούς που διαμένουν νόμιμα στην Ελλάδα, ο Ο.Α.Ε.Δ. μπορεί να εγκρίνει την κάλυψη των θέσεων αυτών από αλλοδαπούς που δεν διαμένουν στην Ελλάδα. Αν ο Ο.Α.Ε.Δ. εγκρίνει την κάλυψη των θέσεων αυτών από το εξωτερικό, ο εργοδότης επιλέγει από τις ονομαστικές καταστάσεις που προβλέπονται στην παράγραφο 3 αυτού του άρθρου τους αλλοδαπούς που τον ενδιαφέρουν και υποβάλλει αίτηση στο νομάρχη για τη χορήγηση άδειας εργασίας σε αυτούς.

6. Η αίτηση πρέπει να συνοδεύεται από τα εξής έγγραφα:

α. βεβαίωση του εργοδότη ότι θα προσλάβει τους συγκεκριμένους αλλοδαπούς και ότι αναλαμβάνει τις δαπάνες διαβίωσής τους μέχρι να λάβουν άδεια παραμονής ή, αν δεν τους χορηγηθεί άδεια, μέχρι να αναχωρήσουν από τη χώρα,

β. εγγυητική επιστολή τράπεζας ποσού ίσου τουλάχιστον με τις τριμηνιαίες αποδοχές ανειδίκευτου εργάτη για την κάλυψη των δαπανών τρίμηνης διαβίωσης του αλλοδαπού στην Ελλάδα και ποσού που καλύπτει τις δαπάνες επαναρρώτησής του ή απέλασής του στη χώρα προέλευσής.

7. Η άδεια εργασίας χορηγείται από το νομάρχη, ύστερα από γνώμη της αστυνομικής αρχής του νομού για θέματα που αφορούν τη δημόσια τάξη και ασφάλεια της χώρας.

8. Η άδεια εργασίας χορηγείται για περίοδο μέχρι ενός έτους και μπορεί να ανανεώνεται κάθε φορά για χρονικό διάστημα μέχρι ενός έτους. Απαραίτητη προϋπόθεση για την ανανέωση είναι η ύπαρξη σύμβασης εργασίας και η εκπλήρωση των φορολογικών και ασφαλιστικών υποχρεώσεων εκ μέρους του αλλοδαπού. Ο αλλοδαπός που επιθυμεί την ανανέωση οφείλει, πριν από τη λήξη της άδειας εργασίας, να υποβάλλει αίτηση στο νομάρχη για ανανέωση με τα σχετικά δικαιολογητικά.

9. Ο νομάρχης διαβιβάζει την άδεια εργασίας στο ελληνικό προξενείο για να δοθεί θεώρηση εισόδου και την κοινοποιεί στην υπηρεσία αλλοδαπών και μετανάστευσης.

Άρθρο 20

Θεώρηση εισόδου

Για τη χορήγηση σε αλλοδαπό θεώρησης εισόδου για την απασχόλησή του με σχέση εξαρτημένης εργασίας απαιτείται να συγκεντρωθούν στην ελληνική προξενική αρχή του τόπου κατοικίας του τα εξής έγγραφα:

α. διαβατήριο ή άλλο ταξιδιωτικό έγγραφο και πιστοποιητικό ποινικού μητρώου των αλλοδαπών αρχών, που προσκομίζει ο αλλοδαπός και:

β. άδεια εργασίας για το συγκεκριμένο αλλοδαπό που διαβιβάζει ο νομάρχης.

Άρθρο 21

Χορήγηση άδειας παραμονής

1. Στον αλλοδαπό που έχει λάβει θεώρηση εισόδου για την παροχή εξαρτημένης εργασίας στην Ελλάδα χορηγείται άδεια παραμονής, εφόσον συντρέχουν σωρευτικά οι εξής προϋποθέσεις:

α. έχει άδεια εργασίας,

β. έχει συνάψει σύμβαση εργασίας,

γ. είναι υγιής και ασφαλισμένος για την κάλυψη εξόδων νοσηλείας, ιατρικής και φαρμακευτικής περίθαλψης και για την κάλυψη εργατικού ατυχήματος ή ότι έχει υποβληθεί σχετική αίτηση.

δ. έχει εξασφαλίσει κατάλυμα.

2. Η αίτηση του αλλοδαπού συνοδεύεται από:

α. άδεια εργασίας,

β. σύμβαση εξαρτημένης εργασίας,

γ. αποδεικτικά στοιχεία ότι είναι ασφαλισμένος για την κάλυψη εξόδων νοσηλείας, ιατρικής και φαρμακευτικής περίθαλψης και για την κάλυψη εργατικού ατυχήματος ή ότι έχει υποβληθεί σχετική αίτηση,

δ. δήλωση, στην οποία αναφέρεται η διεύθυνση του καταλύματός του,

ε. πιστοποιητικό υγείας, που εκδίδεται από ημεδαπά κρατικά νοσηλευτικά ιδρύματα ή κέντρα υγείας ή θεραπευτήρια και ιατρεία του Ι.Κ.Α., ότι ο αλλοδαπός δεν πάσχει από νόσημα, το οποίο σύμφωνα με τα διεθνή δεδομένα και την Παγκόσμια Οργάνωση Υγείας (Π.Ο.Υ.) μπορεί να αποτελέσει κίνδυνο για τη δημόσια υγεία. Τα έξοδα βαρύνουν τον ενδιαφερόμενο αλλοδαπό.

Άρθρο 22

Διάρκεια και ανανέωση άδειας παραμονής

1. Η άδεια παραμονής για την παροχή εξαρτημένης εργασίας χορηγείται για ένα έτος και μπορεί να ανανεώνεται κάθε φορά για όσο χρόνο ισχύει η άδεια εργασίας. Για την ανανέωση ο αλλοδαπός οφείλει δύο τουλάχιστον μήνες πριν τη λήξη της άδειας παραμονής, να υποβάλλει στο δήμο ή την κοινότητα του τόπου κατοικίας του αίτηση και δικαιολογητικά από τα οποία να προκύπτει ότι:

α. έχει άδεια εργασίας,

β. έχει εκπληρώσει τις φορολογικές και ασφαλιστικές του υποχρεώσεις,

γ. εξακολουθούν να πληρούνται οι προϋποθέσεις που προβλέπονται στο άρθρο 21.

2. Μετά την πάροδο έξι ετών, η ανανέωση της άδειας παραμονής γίνεται με απόφαση του Υπουργού Εσωτερικών, Δημόσιας Διοίκησης και Αποκέντρωσης και έχει διετή διάρκεια. Ύστερα από δεκαετή συνολική παραμονή στην Ελλάδα και υπό τις αυτές προϋποθέσεις μπορεί με απόφαση του Υπουργού Εσωτερικών, Δημόσιας Διοίκησης και Αποκέντρωσης να χορηγείται άδεια παραμονής αόριστης διάρκειας. Και στις δύο αυτές περιπτώσεις κατά τα λοιπά έχουν εφαρμογή οι διατάξεις των παραγράφων 3 έως 6 του άρθρου 8 αυτού του νόμου.

3. Ο αλλοδαπός επιτρέπεται να συνάψει σύμβαση εργασίας με άλλο εργοδότη κατά τη διάρκεια ισχύος της άδειας εργασίας και της άδειας παραμονής του. Για τη μεταβολή αυτή οφείλει να ενημερώνει άμεσα τον οικείο νομάρχη.

Άρθρο 23

1. Οι διατάξεις των άρθρων 19, 20, 21 και 22 του νόμου αυτού εφαρμόζονται αναλόγως και στους αλλοδαπούς που επιθυμούν να εισέλθουν στην Ελλάδα για την παροχή ανεξάρτητων υπηρεσιών ή έργου.

2. Για την ανανέωση της άδειας εργασίας και της άδειας παραμονής των αλλοδαπών που αναφέρονται στην παράγραφο 1, αντί της σύμβασης παροχής ανεξάρτητων υπηρεσιών ή έργου μπορεί να προσκομίζεται δήλωση του εργοδότη ότι θα απασχολήσει τον αλλοδαπό σε συγκεκριμένη εργασία για συγκεκριμένο χρονικό διάστημα ή βιβλιάριο ενσήμων ασφαλιστικού οργανισμού, από το οποίο να προκύπτει ότι ο αλλοδαπός έχει πραγματοποιήσει αριθμό ημερομισθίων ίσο τουλάχιστον με το μισό των εργάσιμων ημερών που αντιστοιχούν στο χρονικό διάστημα από την έκδοση της άδειας εργασίας μέχρι την υποβολή της αίτησής του για την ανανέωσή της.

Άρθρο 24

Εποχιακή εργασία αλλοδαπών

1. Εποχιακή εργασία αλλοδαπού είναι η απασχόλησή του στην Ελλάδα για χρονικό διάστημα μέχρι έξι συνολικά μήνες ανά ημερολογιακό έτος σε τομέα δραστηριότητας που συναρτάται με το ρυθμό των εποχών, με σχέση εργασίας ορισμένου χρόνου για συγκεκριμένο εργοδότη και είδος απασχόλησης και υπό την προϋπόθεση ότι ο αλλοδαπός δεν διατηρεί μόνιμη κατοικία στην Ελλάδα.

2. Ο εργοδότης που επιθυμεί να απασχολήσει αλλοδαπό για εποχιακή εργασία οφείλει να λάβει προηγούμενη έγκριση του Ο.Α.Ε.Δ. σύμφωνα με τα οριζόμενα στην παρ. 5 του άρθρου 19 του παρόντος, ύστερα από αίτησή του προς την αρμόδια υπηρεσία εργασίας της Νομαρχιακής Αυτοδιοίκησης τουλάχιστον τρεις μήνες πριν από την έναρξη των εργασιών του. Η αίτηση διαβιβάζεται στον Ο.Α.Ε.Δ. Κατά τα λοιπά η είσοδος και παραμονή αλλοδαπών για εποχιακή εργασία στην Ελλάδα ρυθμίζονται από διμερείς ή πολυμερείς διεθνείς συμφωνίες.

ΚΕΦΑΛΑΙΟ ΣΤ'

ΕΙΣΟΔΟΣ ΓΙΑ ΑΣΚΗΣΗ ΑΝΕΞΑΡΤΗΤΗΣ ΟΙΚΟΝΟΜΙΚΗΣ ΔΡΑΣΤΗΡΙΟΤΗΤΑΣ

Άρθρο 25

Θεώρηση εισόδου

1. Είσοδος για την άσκηση ανεξάρτητης οικονομικής δραστηριότητας είναι η είσοδος στη χώρα αλλοδαπού φυσικού προσώπου με σκοπό την άσκηση οικονομικής δραστηριότητας χωρίς εξάρτηση από κάποιον εργοδότη.

2. Επιτρέπεται η είσοδος αλλοδαπού στη χώρα, προκειμένου αυτός να ασκήσει ανεξάρτητη οικονομική δραστηριότητα, εφόσον σωρευτικώς:

α. διαθέτει επαρκείς πόρους για την άσκηση της δραστηριότητας,

β. η δραστηριότητα συμβάλλει στην ανάπτυξη της εθνικής οικονομίας.

3. Η αίτηση για τη χορήγηση άδειας άσκησης ανεξάρτητης οικονομικής δραστηριότητας υποβάλλεται στην ελληνική προξενική αρχή του τόπου κατοικίας του αλλοδαπού και συνοδεύεται από τα εξής έγγραφα:

α. οικονομοτεχνική μελέτη, στην οποία περιλαμβάνονται τουλάχιστον το είδος και το ύψος της επένδυσης, καθώς και οι πηγές χρηματοδότησης,

β. πιστοποιητικό φορολογικής ενημερότητας της χώρας προέλευσης,

γ. στοιχεία που αποδεικνύουν την επιστημονική ή τεχνική ή επαγγελματική του κατάρτιση, ως προς τη δραστηριότητα που επιθυμεί να ασκήσει,

δ. πιστοποιητικό ποινικού μητρώου των αλλοδαπών αρχών.

4. Η αίτηση με τα δικαιολογητικά διαβιβάζεται στην υπηρεσία αλλοδαπών και μετανάστευσης στην περιφέρεια της οποίας βρίσκεται ο δήμος ή η κοινότητα, όπου προτίθεται να εγκατασταθεί και να ασκήσει τη δραστηριότητα που επιθυμεί.

5. Η υπηρεσία αλλοδαπών και μετανάστευσης εξετάζει την σκοπιμότητα άσκησης της συγκεκριμένης οικονομικής δραστηριότητας. Η υπηρεσία αλλοδαπών και μετανάστευσης μπορεί να απαιτεί από τον αλλοδαπό να προσκομίσει και πρόσθετα δικαιολογητικά. Αν η υπηρεσία κρίνει σκόπιμη την άσκηση της συγκεκριμένης δραστηριότητας, διαβιβάζει την αίτηση μαζί με τα σχετικά έγγραφα στο αρμόδιο κα-

τά περίπτωση όργανο ή υπηρεσία, το οποίο, αφού προβεί στον προβλεπόμενο από το νόμο έλεγχο, χορηγεί στον αλλοδαπό την προβλεπόμενη άδεια άσκησης της συγκεκριμένης ανεξάρτητης οικονομικής δραστηριότητας. Αν από το νόμο δεν προβλέπεται χορήγηση άδειας άσκησης της συγκεκριμένης ανεξάρτητης οικονομικής δραστηριότητας, η άδεια αυτή χορηγείται από την υπηρεσία αλλοδαπών και μετανάστευσης του τόπου όπου ο αλλοδαπός προτίθεται να ασκήσει τη δραστηριότητα αυτήν.

6. Η άδεια άσκησης ανεξάρτητης οικονομικής δραστηριότητας αποστέλλεται στην ελληνική προξενική αρχή, η οποία τη γνωστοποιεί στον ενδιαφερόμενο.

7. Στον αλλοδαπό που έχει λάβει άδεια άσκησης ανεξάρτητης οικονομικής δραστηριότητας χορηγείται από το ελληνικό προξενείο του τόπου κατοικίας του θεώρηση εισόδου.

Άρθρο 26

Χορήγηση άδειας παραμονής

1. Στον αλλοδαπό, που έχει λάβει θεώρηση εισόδου στην χώρα για άσκηση ανεξάρτητης οικονομικής δραστηριότητας, χορηγείται άδεια παραμονής εφόσον:

α. είναι υγιής και ασφαλισμένος για την κάλυψη των εξόδων νοσηλείας, ιατρικής και φαρμακευτικής περίθαλψης,

β. έχει εξασφαλίσει κατάλυμα.

2. Η αίτηση του αλλοδαπού συνοδεύεται και από:

α. στοιχεία από τα οποία προκύπτει ότι μπορεί να καλύψει τα έξοδα παραμονής του και της δραστηριότητας που θα ασκήσει,

β. αποδεικτικά στοιχεία ότι είναι ασφαλισμένος για την κάλυψη των εξόδων νοσηλείας, ιατρικής και φαρμακευτικής περίθαλψης ή ότι έχει υποβληθεί σχετική αίτηση,

γ. δήλωση στην οποία αναφέρεται η διεύθυνση του καταλύματός του,

δ. πιστοποιητικό υγείας, που εκδίδεται από ημεδαπά κρατικά νοσηλευτικά ιδρύματα ή κέντρα υγείας ή θεραπευτήρια και ιατρεία του Ι.Κ.Α., ότι ο αλλοδαπός δεν πάσχει από νόσημα, το οποίο, σύμφωνα με τα διεθνή δεδομένα και την Παγκόσμια Οργάνωση Υγείας (Π.Ο.Υ.), μπορεί να αποτελέσει κίνδυνο για τη δημόσια υγεία. Τα έξοδα βαρύνουν τον ενδιαφερόμενο αλλοδαπό.

Άρθρο 27

Διάρκεια και ανανέωση της άδειας παραμονής

1. Η άδεια παραμονής χορηγείται για δύο έτη και μπορεί να ανανεώνεται για ισόχρονο διάστημα.

2. Η ανανέωση χορηγείται εφόσον:

α. η συγκεκριμένη δραστηριότητα πράγματι εξακολουθεί να ασκείται,

β. πρόκειται για την ίδια δραστηριότητα ή συνέχεια ή εξέλιξη της αρχικής δραστηριότητας,

γ. έχει εκπληρώσει τις φορολογικές και ασφαλιστικές του υποχρεώσεις.

3. Η αίτηση για την ανανέωση υποβάλλεται δύο τουλάχιστον μήνες πριν τη λήξη της, στο δήμο ή την κοινότητα του τόπου κατοικίας του και συνοδεύεται από:

α. τα δικαιολογητικά από τα οποία προκύπτει ότι πληροί τις προϋποθέσεις της προηγούμενης παραγράφου,

β. τα δικαιολογητικά της παρ. 2 του άρθρου 26.

4. Μετά την πάροδο έξι ετών, η ανανέωση της άδειας παραμονής γίνεται με απόφαση του Υπουργού Εσωτερικών, Δημόσιας Διοίκησης και Αποκέντρωσης και έχει διετή διάρκεια. Ύστερα από δεκαετή συνολική παραμονή στην Ελλάδα και υπό τις αυτές προϋποθέσεις μπορεί, με απόφαση του

Υπουργού Εσωτερικών, Δημόσιας Διοίκησης και Αποκέντρωσης, να χορηγείται άδεια παραμονής αόριστης διάρκειας. Και στις δύο αυτές περιπτώσεις κατά τα λοιπά έχουν εφαρμογή οι διατάξεις των παραγράφων 3 έως 6 του άρθρου 8.

5. Αν η άδεια παραμονής ανακληθεί ή δεν ανανεωθεί, επιτρέπεται να χορηγηθεί στον αλλοδαπό προθεσμία μέχρι έξι μηνών για την αναχώρησή του από την Ελλάδα, εφόσον τούτο κρίνεται αναγκαίο για την εκκαθάριση της επιχείρησής του.

ΚΕΦΑΛΑΙΟ Ζ'

ΕΙΣΟΔΟΣ ΚΑΙ ΠΑΡΑΜΟΝΗ ΑΛΛΟΔΑΠΩΝ ΓΙΑ ΟΙΚΟΓΕΝΕΙΑΚΗ ΣΥΝΕΝΩΣΗ

Άρθρο 28

Θεώρηση εισόδου

1. Ο αλλοδαπός που κατοικεί νόμιμα στην Ελλάδα επί δύο τουλάχιστον έτη μπορεί να ζητήσει την είσοδο και την εγκατάσταση στη χώρα μελών της οικογένειάς του εφόσον:

α. τα μέλη της οικογένειας του πρόκειται να κατοικήσουν μαζί του,

β. ο αιτών αλλοδαπός αποδεικνύει ότι διαθέτει προσωπικό εισόδημα σταθερό και επαρκές για τις ανάγκες της οικογένειάς του, που δεν μπορεί να είναι μικρότερο από το ημερομίσθιο του ανειδίκευτου εργάτη, καθώς και κατάλληλο κατάλυμα και ασφάλιση υγειονομικής περιθαλψής, που μπορεί να καλύψει και τα μέλη της οικογένειάς του που θα συντηρούνται από αυτόν.

2. Ως μέλη οικογένειας του αλλοδαπού που εισέρχονται στη χώρα στο πλαίσιο της οικογενειακής συνένωσης νοούνται:

α. ο σύζυγος,

β. τα κάτω των 18 ετών άγαμα τέκνα του,

γ. τα κάτω των 18 ετών άγαμα τέκνα του συζύγου του, εφόσον του έχει ανατεθεί η άσκηση της γονικής μέριμνας.

3. Ο αλλοδαπός υποβάλλει στο δήμο ή την κοινότητα του τόπου κατοικίας του αίτηση για τη χορήγηση άδειας εισόδου για οικογενειακή συνένωση. Η αίτηση αυτή συνοδεύεται από:

α. αντίγραφο της άδειας παραμονής,

β. αντίγραφο εκκαθαριστικού σημειώματος ή δήλωσης φορολογίας εισοδήματος του τελευταίου οικονομικού έτους πριν την υποβολή της αίτησης.

γ. πρόσφατο πιστοποιητικό οικογενειακής κατάστασής του, από το οποίο προκύπτει ο συγγενικός δεσμός.

δ. δήλωσή του, ότι τα μέλη της οικογένειας θα κατοικήσουν μαζί με τον αλλοδαπό.

4. Ο δήμος ή η κοινότητα εξετάζει την πληρότητα των δικαιολογητικών και τα διαβιβάζει μαζί με την αίτηση του αλλοδαπού στην υπηρεσία αλλοδαπών και μετανάστευσης.

5. Ο Γενικός Γραμματέας της Περιφέρειας αποφαινεται, ύστερα από γνώμη της αστυνομικής αρχής, για θέματα που αφορούν στη δημόσια τάξη και ασφάλεια της χώρας για τη χορήγηση θεώρησης εισόδου. Αν αποφανθεί θετικά, η οικεία ελληνική προξενική αρχή χορηγεί στα μέλη της οικογένειας του αλλοδαπού τη θεώρηση εισόδου για οικογενειακή συνένωση, με την επιφύλαξη των διατάξεων του άρθρου 7 αυτού του νόμου.

Άρθρο 29

Χορήγηση άδειας παραμονής

1. Η αίτηση μέλους της οικογένειας αλλοδαπού για τη χορήγηση άδειας παραμονής για οικογενειακή συνένωση

πρέπει να συνοδεύεται από πιστοποιητικό υγείας, που εκδίδεται από ημεδαπά κρατικά νοσηλευτικά ιδρύματα ή κέντρα υγείας ή θεραπευτήρια και ιατρεία του Ι.Κ.Α., ότι το μέλος της οικογένειας δεν πάσχει από νόσημα, το οποίο μπορεί να αποτελέσει κίνδυνο για τη δημόσια υγεία, σύμφωνα με τα διεθνή δεδομένα και την Παγκόσμια Οργάνωση Υγείας. Για τα ανήλικα τέκνα η αίτηση υποβάλλεται από εκείνον που ασκεί τη γονική μέριμνα. Τα έξοδα βαρύνουν τον ενδιαφερόμενο αλλοδαπό.

2. Στους ανήλικους αλλοδαπούς που έχουν συμπληρώσει το 14ο έτος της ηλικίας τους χορηγείται ατομική άδεια παραμονής, η οποία λήγει με τη λήξη της άδειας παραμονής εκείνου που ασκεί τη γονική μέριμνα. Για όσους δεν έχουν συμπληρώσει το παραπάνω έτος της ηλικίας τους, καθώς και για τέκνα αλλοδαπών που γεννιούνται στην Ελλάδα, η παραμονή τους καλύπτεται από την άδεια παραμονής εκείνου που ασκεί τη γονική μέριμνα.

Άρθρο 30

Διάρκεια και ανανέωση της άδειας παραμονής

1. Η άδεια παραμονής χορηγείται για χρονικό διάστημα μέχρι ενός έτους, μπορεί να ανανεώνεται για χρονικό διάστημα μέχρι ενός έτους και ακολουθεί την τύχη της άδειας παραμονής του αλλοδαπού.

2. Αλλοδαπός που επιθυμεί την ανανέωση της άδειας παραμονής για λόγους οικογενειακής συνένωσης υποχρεούται, δύο τουλάχιστον μήνες πριν τη λήξη της, να υποβάλει στο δήμο ή την κοινότητα του τόπου κατοικίας του σχετική αίτηση. Κατά τα λοιπά εφαρμόζονται αναλόγως οι διατάξεις του άρθρου 8 του νόμου αυτού.

Άρθρο 31

Άσκηση επαγγελματικής δραστηριότητας από μέλη οικογένειας αλλοδαπού

Τα πρόσωπα που γίνονται δεκτά για λόγους οικογενειακής συνένωσης επιτρέπεται να εργάζονται με σχέση εξαρτημένης εργασίας ή να παρέχουν ανεξάρτητες υπηρεσίες ή έργο ή να ασκούν ανεξάρτητη οικονομική δραστηριότητα. Προς το σκοπό αυτόν απαιτείται να λαμβάνουν άδεια εργασίας ή άδεια άσκησης ανεξάρτητης οικονομικής δραστηριότητας, προσκομίζοντας την άδεια παραμονής λόγω οικογενειακής συνένωσης, εφαρμοζομένων αναλόγως των διατάξεων των παραγράφων 6.ι., 7.ι. και 8.ι. του άρθρου 66 του παρόντος ως προς τη διαδικασία και τα λοιπά απαιτούμενα δικαιολογητικά.

Άρθρο 32

Αυτοτελής άδεια παραμονής μελών οικογένειας αλλοδαπού

1. Πρόσωπα που έχουν γίνει δεκτά για λόγους οικογενειακής συνένωσης μπορούν να αποκτήσουν αυτοτελές δικαίωμα παραμονής στην Ελλάδα όταν:

α. ενηλικιωθούν,

β. αποβιώσει ο αλλοδαπός,

γ. ο αλλοδαπός ασκεί βία στα πρόσωπα αυτά,

δ. εκδοθεί απόφαση διαζυγίου του αλλοδαπού.

2. Η αίτηση για τη χορήγηση αυτοτελούς άδειας παραμονής συνοδεύεται ιδίως από ληξιαρχική πράξη γέννησης ή θανάτου ή δικαστική απόφαση διαζυγίου.

3. Η διάρκεια της αυτοτελούς άδειας παραμονής δεν μπορεί να υπερβαίνει το ένα έτος και μπορεί να ανανεωθεί για ένα ακόμη έτος. Περαιτέρω ανανέωσή της επιτρέπεται μόνο για λόγο που προβλέπεται από τον παρόντα νόμο.

Άρθρο 33

Άδεια παραμονής αλλοδαπού, συζύγου Έλληνα ή πολίτη της Ευρωπαϊκής Ένωσης

1. Στον αλλοδαπό, σύζυγο ημεδαπού ή πολίτη χώρας της Ευρωπαϊκής Ένωσης χορηγείται άδεια παραμονής διάρκειας μέχρι πέντε ετών. Η άδεια αυτή ανανεώνεται κάθε φορά με τη λήξη της για χρονικό διάστημα μέχρι πέντε έτη και επέχει θέση άδειας εργασίας.

2. Η άδεια αυτή δεν χορηγείται ή, αν έχει ήδη χορηγηθεί, ανακαλείται, εφόσον διαπιστωθεί ότι ο γάμος τελέστηκε με κύριο σκοπό την καταστράτηγηση των διατάξεων του παρόντος νόμου, προκειμένου ο αλλοδαπός να αποκτήσει άδεια παραμονής ή την ελληνική ιθαγένεια. Ο γάμος θεωρείται ότι έχει τελεσθεί για το σκοπό αυτόν ιδίως όταν δεν υπάρχει συμβίωση των δύο συζύγων ή δυνατότητα επικοινωνίας ή όταν ο ένας σύζυγος αγνοεί στοιχεία της ταυτότητας του άλλου συζύγου. Στις περιπτώσεις αυτές η υπηρεσία αλλοδαπών και μετανάστευσης προβαίνει στους αναγκαίους ελέγχους για να διαπιστώσει τα στοιχεία ή άλλα περιστατικά από τα οποία αποδεικνύεται ή τεκμαίρεται ο παραπάνω σκοπός τέλεσης του γάμου. Τα στοιχεία αυτά γνωστοποιούνται και στη Διεύθυνση Αστικής και Δημοτικής Κατάστασης του Υπουργείου Εσωτερικών, Δημόσιας Διοίκησης και Αποκέντρωσης.

ΚΕΦΑΛΑΙΟ Η'

ΕΙΣΟΔΟΣ ΚΑΙ ΠΑΡΑΜΟΝΗ ΑΛΛΟΔΑΠΩΝ
ΓΙΑ ΑΛΛΟΥΣ ΛΟΓΟΥΣ

Άρθρο 34

Είσοδος και παραμονή αλλοδαπών αθλητών και προπονητών

1. Η είσοδος στη χώρα αλλοδαπών αθλητών και προπονητών αθλήματος, που έχει αναγνωρισθεί από τις ελληνικές αθλητικές αρχές, για την εγγραφή, μεταγραφή ή πρόσληψή τους σε αναγνωρισμένο αθλητικό σωματείο σε Αθλητική Ανώνυμη Εταιρία (Α.Α.Ε.) ή σε Τμήμα Αμειβομένων Αθλητών (Τ.Α.Α.), επιτρέπεται ύστερα από έγκριση της ελληνικής αθλητικής ομοσπονδίας του οικείου αθλήματος και χορήγηση θεώρησης εισόδου.

2. Ο αλλοδαπός αθλητής ή προπονητής που επιθυμεί να έλθει στην Ελλάδα εν όψει εγγραφής, μεταγραφής ή πρόσληψης, οφείλει να προσκομίσει στο ελληνικό προξενείο του τόπου κατοικίας του:

α. διαβατήριο ή άλλο ταξιδιωτικό έγγραφο,

β. έγκριση της ελληνικής ομοσπονδίας του οικείου αθλήματος για την είσοδό του στην Ελλάδα για εγγραφή, μεταγραφή ή πρόσληψη,

γ. πιστοποιητικό ποινικού μητρώου των αλλοδαπών αρχών.

3. Αλλοδαπός αθλητής ή προπονητής, που έχει λάβει θεώρηση εισόδου για την εγγραφή, μεταγραφή ή πρόσληψη, μπορεί να ζητήσει άδεια παραμονής, εφόσον σωρευτικώς:

α. έχει εγγραφεί, μεταγραφεί ή προσληφθεί σε ελληνικό αθλητικό σωματείο, Α.Α.Ε. ή Τ.Α.Α.,

β. είναι υγιής και ασφαλισμένος για την κάλυψη των εξόδων νοσηλείας, ιατρικής και φαρμακευτικής περίθαλψης,

γ. έχει εξασφαλίσει κατάλυμα.

4. Η αίτηση για τη χορήγηση άδειας παραμονής συνοδεύεται από:

α. αντίγραφο της εγγραφής συμφωνίας συνεργασίας, αν πρόκειται για εγγραφή ή μεταγραφή αθλητή σε ερασιτεχνικό σωματείο ή της σύμβασης εργασίας, αν πρόκειται για εγ-

γραφή ή μεταγραφή επαγγελματίη ή αμειβόμενου αθλητή ή για πρόσληψη προπονητή με το συγκεκριμένο αθλητικό σωματείο Α.Α.Ε. ή Τ.Α.Α. στην ελληνική γλώσσα,

β. πιστοποιητικό υγείας που εκδίδεται από ημεδαπά κρατικά νοσηλευτικά ιδρύματα ή κέντρα υγείας ή θεραπευτήρια και ιατρεία του Ι.Κ.Α. ότι ο αλλοδαπός δεν πάσχει από νόσημα, το οποίο σύμφωνα με τα διεθνή δεδομένα και την Παγκόσμια Οργάνωση Υγείας (Π.Ο.Υ.) μπορεί να αποτελέσει κίνδυνο για τη δημόσια υγεία. Τα έξοδα βαρύνουν τον ενδιαφερόμενο αλλοδαπό,

γ. δήλωση στην οποία αναγράφεται η διεύθυνση του καταλύματός του,

δ. αποδεικτικά στοιχεία ότι είναι ασφαλισμένος στην Ελλάδα για κάλυψη των εξόδων νοσηλείας, ιατρικής και φαρμακευτικής περίθαλψης ή ότι έχει υποβληθεί σχετική αίτηση,

ε. βεβαίωση της Γενικής Γραμματείας Αθλητισμού, με την οποία πιστοποιείται ότι ο αθλητής έχει δικαίωμα να ενταχθεί στη δύναμη αθλητικού σωματείου, Α.Α.Ε. ή Τ.Α.Α. του οικείου αθλήματος ή ότι ο προπονητής έχει τα νόμιμα προσόντα για την άσκηση του επαγγέλματός του.

5. Η άδεια παραμονής χορηγείται για όσο χρονικό διάστημα διατηρείται σε ισχύ η έγγραφη συμφωνία συνεργασίας ή η σύμβαση εργασίας του αλλοδαπού. Αν η συμφωνία αυτή παραταθεί, ανανεώνεται ισόχρονα και η άδεια παραμονής.

Άρθρο 35

Είσοδος και παραμονή μελών διοικητικού συμβουλίου, διαχειριστών και προσωπικού εταιριών

1. Επιτρέπεται να εισέλθουν στη χώρα, αφού προηγουμένως λάβουν ειδική θεώρηση εισόδου:

α. Αλλοδαποί, μέλη διοικητικών συμβουλίων, διαχειριστές και ανώτατα διευθυντικά στελέχη (γενικοί διευθυντές και διευθυντές) θυγατρικών εταιριών και υποκαταστημάτων αλλοδαπών εταιριών που ασκούν νομίμως εμπορική δραστηριότητα στην Ελλάδα.

β. Το αλλοδαπό υπαλληλικό προσωπικό που απασχολείται αποκλειστικώς σε εταιρίες που έχουν υπαχθεί σε διατάξεις του Α.Ν. 89/1967 (ΦΕΚ 132 Α'), Α.Ν. 378/1968 (ΦΕΚ 82 Α') και του άρθρου 25 του Ν. 27/1975 (ΦΕΚ 77 Α'), όπως αντικαταστάθηκε από το άρθρο 4 του Ν. 2234/1994 (ΦΕΚ 142 Α'), καθώς και σε επιχειρήσεις του Ν. Δ. 2687/1953 (ΦΕΚ 317 Α').

γ. Αλλοδαποί τεχνικοί που απασχολούνται σε βιομηχανίες ή μεταλλεία υπό τους όρους που προβλέπονται στον Α.Ν. 448/1968 (ΦΕΚ 130 Α').

δ. Αλλοδαποί, προερχόμενοι από τρίτες χώρες, οι οποίοι εργάζονται σε επιχειρήσεις εγκατεστημένες σε άλλο κράτος - μέλος της Ευρωπαϊκής Ένωσης και αποσπώνται στην Ελλάδα σε θυγατρικές εταιρίες ή υποκαταστήματα αυτών των επιχειρήσεων.

ε. Άλλες κατηγορίες αλλοδαπών που μπορεί να καθορίζονται με απόφαση των Υπουργών Εσωτερικών, Δημόσιας Διοίκησης και Αποκέντρωσης, Εργασίας και Κοινωνικών Ασφαλίσεων και του κατά περίπτωση αρμόδιου Υπουργού.

2. Οι αλλοδαποί που επιθυμούν να εισέλθουν στην Ελλάδα για τον σκοπό που αναφέρεται στην παράγραφο 1 προσκομίζουν στο ελληνικό προξενείο του τόπου κατοικίας τους:

α. διαβατήριο ή άλλο ταξιδιωτικό έγγραφο,

β. βεβαίωση της εταιρίας ότι θα απασχοληθούν σε αυτή στην Ελλάδα. Κατ' εξαίρεση κατά την αρχική εγκατάσταση των εταιριών της περίπτωσης β' της παραγράφου 1 και για

τη θεώρηση εισόδου του νόμιμου εκπροσώπου αυτών, αντί της βεβαίωσης της εταιρίας, πρέπει να προσκομίζεται βεβαίωση του Υπουργείου Εθνικής Οικονομίας ή του Υπουργείου Εμπορικής Ναυτιλίας, κατά περίπτωση, από την οποία προκύπτει ο διορισμός του νόμιμου εκπροσώπου.

γ. πιστοποιητικό ποινικού μητρώου των αλλοδαπών αρχών.

3. Στους αλλοδαπούς της παραγράφου 1 χορηγείται άδεια παραμονής, εφόσον:

α. Έχουν σύμβαση εργασίας με την εταιρία ή, εφόσον πρόκειται για μέλη διοικητικού συμβουλίου ή διαχειριστές, προσκομίσουν απόφαση του αρμόδιου οργάνου της εταιρίας για την ιδιότητά τους.

β. Είναι ασφαλισμένοι για την κάλυψη εξόδων νοσηλείας, ιατρικής και φαρμακευτικής περίθαλψης. Η ισχύς της παρ. 11 του άρθρου 8 του Ν. 2166/1993 δεν θίγεται.

γ. Προσκομίσουν πιστοποιητικό υγείας που εκδίδεται από ημεδαπά κρατικά νοσηλευτικά ιδρύματα ή κέντρα υγείας ή θεραπευτήρια και ιατρεία του Ι.Κ.Α. ότι ο αλλοδαπός δεν πάσχει από νόσημα, το οποίο σύμφωνα με τα διεθνή δεδομένα και την Παγκόσμια Οργάνωση Υγείας (Π.Ο.Υ.) μπορεί να αποτελέσει κίνδυνο για τη δημόσια υγεία. Τα έξοδα βαρύνουν τον ενδιαφερόμενο αλλοδαπό.

δ. Δήλωση στην οποία να αναγράφεται η διεύθυνση του καταλύματός του.

4. Η άδεια παραμονής χορηγείται για χρονικό διάστημα ενός έτους και μπορεί να ανανεώνεται για ίσο χρονικό διάστημα.

5. Οι παραπάνω αλλοδαποί μπορούν να συνοδεύονται και από τα κατά το άρθρο 28 παράγραφος 2 μέλη της οικογένειάς τους, στα οποία χορηγείται ατομική άδεια παραμονής που λήγει με τη λήξη της άδειας παραμονής των αλλοδαπών, εφόσον προσκομίσουν το υπό στοιχείο γ' της παραγράφου 3 αυτού του άρθρου πιστοποιητικό.

Άρθρο 36

Είσοδος και παραμονή αλλοδαπών πνευματικών δημιουργών και μελών καλλιτεχνικών συγκροτημάτων και τσέρκων

1. Αλλοδαποί πνευματικοί δημιουργοί, όπως συγγραφείς, λογοτέχνες, σκηνοθέτες, ζωγράφοι, γλύπτες, ηθοποιοί, χορογράφοι, σκηνογράφοι, καθώς και μέλη καλλιτεχνικών συγκροτημάτων και τσέρκων και οι εργαζόμενοι σε αυτά επιτρέπεται να εισέλθουν στη χώρα, εφόσον αποδεικνύουν τη συγκεκριμένη δραστηριότητά τους και αφού λάβουν θεώρηση εισόδου στην Ελλάδα.

2. Στους αλλοδαπούς της παραγράφου 1 χορηγείται άδεια παραμονής, εφόσον συντρέχουν σωρευτικά οι εξής προϋποθέσεις:

α. είναι υγιείς και ασφαλισμένοι για την κάλυψη εξόδων νοσηλείας, ιατρικής και φαρμακευτικής περίθαλψης.

β. έχουν εξασφαλίσει κατάλυμα και διαθέτουν τα οικονομικά μέσα για τη διαβίωσή τους.

3. Η αίτηση του αλλοδαπού για τη χορήγηση άδειας παραμονής συνοδεύεται από:

α. αντίγραφο σύμβασης εξαρτημένης εργασίας ή έργου.

β. πιστοποιητικό υγείας που εκδίδεται από ημεδαπά κρατικά νοσηλευτικά ιδρύματα ή κέντρα υγείας ή θεραπευτήρια και ιατρεία του Ι.Κ.Α. ότι ο αλλοδαπός δεν πάσχει από νόσημα, το οποίο σύμφωνα με τα διεθνή δεδομένα και την Παγκόσμια Οργάνωση Υγείας (Π.Ο.Υ.) μπορεί να αποτελέσει κίνδυνο για τη δημόσια υγεία. Τα έξοδα βαρύνουν τον ενδιαφερόμενο αλλοδαπό.

γ. δήλωση στην οποία αναγράφεται η διεύθυνση του καταλύματός του,

δ. αποδεικτικά στοιχεία ότι είναι ασφαλισμένος στην Ελλάδα για την κάλυψη εξόδων νοσηλείας, ιατρικής και φαρμακευτικής περίθαλψης ή ότι έχει υποβληθεί σχετική αίτηση και

ε. αποδεικτικά στοιχεία ότι διαθέτει τα απαραίτητα οικονομικά μέσα για τη διαβίωσή του.

4. Η άδεια παραμονής χορηγείται για χρονικό διάστημα μέχρι ενός έτους και μπορεί να ανανεώνεται κάθε φορά για χρονικό διάστημα μέχρι ένα έτος.

5. Τα μέλη καλλιτεχνικών συγκροτημάτων, που έρχονται στην Ελλάδα στα πλαίσια πολιτιστικών ή μορφωτικών ανταλλαγών υπό την αιγίδα του Υπουργείου Πολιτισμού ή των οργανισμών τοπικής αυτοδιοίκησης, επιτρέπεται να εισέρχονται στη χώρα, αφού λάβουν θεώρηση εισόδου που χορηγείται για όσο χρονικό διάστημα πρόκειται να διαρκέσουν οι εκδηλώσεις.

Άρθρο 37

Άλλες περιπτώσεις χορήγησης άδειας παραμονής

1. Επιτρέπεται να χορηγείται άδεια παραμονής σε αλλοδαπό για ένα έτος, που μπορεί να ανανεώνεται για ίσο χρονικό διάστημα, εφόσον:

α. αποδεικνύει ότι διαθέτει πόρους για την κάλυψη των δαπανών διαβίωσής του χωρίς να παρέχει εξαρτημένη εργασία ή να ασκεί ανεξάρτητη δραστηριότητα και ότι η προέλευση των πόρων αυτών είναι νόμιμη.

β. έχει εξασφαλίσει κατάλυμα.

γ. είναι υγιής και είναι ασφαλισμένος για κάλυψη εξόδων νοσηλείας, ιατρικής και φαρμακευτικής περίθαλψης.

2. Η αίτηση του αλλοδαπού για τη χορήγηση άδειας παραμονής συνοδεύεται από:

α. αποδεικτικά στοιχεία ότι διαθέτει τα απαραίτητα οικονομικά μέσα για τη διαβίωσή του.

β. δήλωση, στην οποία αναφέρεται η διεύθυνση του καταλύματός του.

γ. αποδεικτικά στοιχεία ότι είναι ασφαλισμένος για την κάλυψη εξόδων νοσηλείας, ιατρικής και φαρμακευτικής περίθαλψης ή ότι έχει υποβληθεί σχετική αίτηση.

δ. πιστοποιητικό υγείας, που εκδίδεται από ημεδαπά κρατικά νοσηλευτικά ιδρύματα ή κέντρα υγείας ή θεραπευτήρια και ιατρεία του Ι.Κ.Α., ότι ο αλλοδαπός δεν πάσχει από νόσημα, το οποίο σύμφωνα με τα διεθνή δεδομένα και την Παγκόσμια Οργάνωση Υγείας (Π.Ο.Υ.) μπορεί να αποτελέσει κίνδυνο για τη δημόσια υγεία. Τα έξοδα βαρύνουν τον ενδιαφερόμενο αλλοδαπό.

3. Ύστερα από δεκαετή συνολική παραμονή στην Ελλάδα και υπό τις αυτές προϋποθέσεις μπορεί, με απόφαση του Υπουργού Εσωτερικών, Δημόσιας Διοίκησης και Αποκέντρωσης, να χορηγείται άδεια παραμονής αόριστης διάρκειας. Κατά τα λοιπά έχουν εφαρμογή οι διατάξεις των παραγράφων 3 έως 6 του άρθρου 8 του νόμου αυτού.

4. Με απόφαση του Υπουργού Εσωτερικών, Δημόσιας Διοίκησης και Αποκέντρωσης επιτρέπεται να χορηγείται άδεια παραμονής μέχρι ενός έτους, η οποία μπορεί να ανανεώνεται κάθε φορά μέχρι ένα έτος:

α. Σε πρόσωπα που δεν πληρούν τις προϋποθέσεις νόμιμης παραμονής και για λόγους ανθρωπιστικής ιδίως φύσεως καθίσταται αδύνατη η αναχώρηση ή η απομάκρυνσή τους από την ελληνική επικράτεια.

β. Σε αλλοδαπούς οι οποίοι εξαναγκάζονται για λόγους ανωτέρας βίας να μετακινηθούν από τη χώρα ιθαγένειάς τους. Η άδεια είναι προσωρινή και διαρκεί μέχρις ότου εξελιφθούν οι λόγοι για τους οποίους χορηγήθηκε.

γ. Σε αλλοδαπούς επιστήμονες, οι οποίοι έχουν ιδιαίτε-

πως διακριθεί για την προσφορά τους στην έρευνα και την επιστήμη.

δ. Σε αλλοδαπούς επιστήμονες των νέων τεχνολογιών και ιδίως της πληροφορικής.

Άρθρο 38

Είσοδος αλλοδαπών για ολιγοήμερη παραμονή

Αλλοδαπός που εισέρχεται στη χώρα για τουρισμό, συνέδρια, πολιτιστικές και αθλητικές εκδηλώσεις και γενικά για ολιγοήμερη παραμονή, μπορεί να παραμείνει προσωρινά χωρίς άδεια παραμονής, για όσο χρόνο ισχύει η προξενική θεώρηση ή για χρονικό διάστημα τριών μηνών, εάν πρόκειται για αλλοδαπό στον οποίο επιτρέπεται η είσοδος χωρίς προξενική θεώρηση. Παράταση του χρόνου παραμονής μέχρι έξι ακόμη μήνες μπορεί να χορηγηθεί στον αλλοδαπό, εφόσον διαθέτει επαρκείς πόρους διαβίωσης. Η αίτηση υποβάλλεται πριν από τη λήξη της θεώρησης ή του ελεύθερου χρόνου διαμονής στην αστυνομική αρχή του τόπου διαμονής του.

ΚΕΦΑΛΑΙΟ Θ'

ΔΙΚΑΙΩΜΑΤΑ ΚΑΙ ΥΠΟΧΡΕΩΣΕΙΣ ΑΛΛΟΔΑΠΩΝ

Άρθρο 39

1. Οι αλλοδαποί που διαμένουν νόμιμα στην Ελλάδα ασφαλίζονται στους οικείους ασφαλιστικούς οργανισμούς και απολαμβάνουν των ιδίων ασφαλιστικών δικαιωμάτων με τους ημεδαπούς.

2. Οι διατάξεις του Ν.Δ. 57/1973, όπως κάθε φορά ισχύει, για την κοινωνική προστασία, εφαρμόζονται και στους αλλοδαπούς που διαμένουν νόμιμα στην Ελλάδα.

3. Οι αλλοδαποί κρατούμενοι ενημερώνονται αμέσως μετά την εισαγωγή τους σε κάποιο ίδρυμα, σε γλώσσα την οποία κατανοούν, για τα κύρια στοιχεία της διαβίωσής τους στο ίδρυμα, τα δικαιώματα και τις υποχρεώσεις τους. Διευκολύνεται η επικοινωνία τους με διπλωματικούς ή προξενικούς υπαλλήλους του Κράτους από το οποίο προέρχονται.

4. Οι πράξεις που περιγράφονται στα άρθρα 1 έως 3 του Ν. 927/1979 (ΦΕΚ 139 Α') δίδονται αυτεπαγγέλτως.

5. Αλλοδαπός που διαμένει νόμιμα στην Ελλάδα και εξέρχεται προσωρινά από το ελληνικό έδαφος δικαιούται επανεισόδου, εφόσον η άδεια παραμονής του εξακολουθεί να ισχύει κατά το χρόνο της επανεισόδου του.

Άρθρο 40

Πρόσβαση των ανήλικων αλλοδαπών στην εκπαίδευση

1. Ανήλικοι αλλοδαποί, που διαμένουν στην ελληνική επικράτεια, υπάγονται στην υποχρέωση της ελάχιστης σχολικής φοίτησης, όπως και οι ημεδαποί.

2. Οι ανήλικοι αλλοδαποί που φοιτούν σε όλες τις βαθμίδες της εκπαίδευσης έχουν χωρίς περιορισμούς πρόσβαση στις δραστηριότητες της σχολικής ή εκπαιδευτικής κοινότητας.

3. Για την εγγραφή αλλοδαπών ανηλίκων στα δημόσια σχολεία απαιτούνται τα αντίστοιχα με τα προβλεπόμενα για τους ημεδαπούς δικαιολογητικά. Κατ' εξαίρεση, με ελλιπή δικαιολογητικά μπορεί να εγγραφούν στα δημόσια σχολεία τέκνα:

α. όσων προστατεύονται από το ελληνικό κράτος ως πρόσφυγες και όσων τελούν υπό την προστασία της Ύπατης Αρμοστείας των Ηνωμένων Εθνών,

β. όσων προέρχονται από περιοχές στις οποίες επικρατεί έγκρυθμη κατάσταση,

γ. όσων έχουν υποβάλει αίτηση για τη χορήγηση ασύλου.

δ. αλλοδαπών που διαμένουν στην Ελλάδα, ακόμη και αν δεν έχει ρυθμιστεί η νόμιμη παραμονή τους σε αυτήν.

4. Με κοινή απόφαση των Υπουργών Εσωτερικών, Δημόσιας Διοίκησης και Αποκέντρωσης και Εθνικής Παιδείας και Θρησκευμάτων μπορεί να καθορίζονται οι όροι και οι προϋποθέσεις αναγνώρισης τίτλων σπουδών πρωτοβάθμιας και δευτεροβάθμιας εκπαίδευσης που έγιναν στη χώρα προέλευσης και οι προϋποθέσεις κατάταξης σε βαθμίδες του ελληνικού εκπαιδευτικού συστήματος, εγγραφής αλλοδαπών μαθητών χωρίς δικαιολογητικά στα δημόσια σχολεία. Με όμοια απόφαση μπορεί να ρυθμίζονται θέματα προαιρετικής διδασκαλίας της μητρικής γλώσσας και πολιτισμού εκεί όπου υπάρχει ικανός αριθμός μαθητών, που ενδιαφέρονται στο πλαίσιο των ενισχυτικών δράσεων του Υπουργείου Εθνικής Παιδείας και Θρησκευμάτων, και να καθορίζονται η εργασιακή σχέση και τα προσόντα των εκπαιδευτικών, που θα διδάσκουν τη μητρική γλώσσα και τα στοιχεία πολιτισμού της χώρας προέλευσης.

5. Αλλοδαποί που έχουν αποφοιτήσει από τη δευτεροβάθμια εκπαίδευση στην Ελλάδα έχουν πρόσβαση στην πανεπιστημιακή εκπαίδευση, υπό τους αυτούς όρους και προϋποθέσεις όπως και οι ημεδαποί.

Άρθρο 41

Υποχρεώσεις αλλοδαπών

1. Ο αλλοδαπός, κατά τη διάρκεια της παραμονής του στην Ελλάδα, υποχρεούται να δηλώσει στην υπηρεσία αλλοδαπών και μετανάστευσης:

α. κάθε μεταβολή της κατοικίας του,

β. κάθε μεταβολή της προσωπικής του κατάστασης, ιδίως δε την αλλαγή ιθαγένειας, τη σύναψη, λύση ή ακύρωση γάμου ή τη γέννηση τέκνου,

γ. την απώλεια ή ανανέωση ή μεταβολή του διαβατηρίου του ή άλλου ταξιδιωτικού εγγράφου,

δ. την απώλεια της άδειας παραμονής του και

ε. κάθε μεταβολή στην απασχόλησή του, όπως μεταβολή εργοδότη, καταγγελία της σύμβασης εργασίας.

Οι παραπάνω δηλώσεις γίνονται μέσα σε ένα μήνα από τις παραπάνω μεταβολές.

Η υπηρεσία αλλοδαπών και μετανάστευσης, καθώς και οι δήμοι και κοινότητες υποχρεούνται να τηρούν μητρώο αλλοδαπών.

2. Ο ασκών τη γονική μέριμνα δηλώνει στην υπηρεσία αλλοδαπών και μετανάστευσης τα αλλοδαπά τέκνα του που δεν έχουν συμπληρώσει το 18ο έτος της ηλικίας τους. Σε περίπτωση που αυτός δεν διαμένει στην Ελλάδα, η δήλωση γίνεται από εκείνον με τον οποίο κατοικούν.

3. Αλλοδαπός, κάτοχος άδειας παραμονής, οφείλει να αναχωρήσει χωρίς άλλη ειδοποίηση μέχρι την τελευταία ημέρα της λήξης της ισχύος της, εκτός αν πριν από τη λήξη της έχει υποβάλει αίτηση για την ανανέωσή της.

4. Αλλοδαπός, στον οποίο δεν εγκρίθηκε παραμονή ή ανανέωση της άδειας διαμονής του, υποχρεούται να εγκαταλείψει αμέσως το ελληνικό έδαφος χωρίς άλλες διατυπώσεις.

5. Αλλοδαπός, που παραμένει στη χώρα για χρονικό διάστημα μέχρι τριάντα ημερών από τη λήξη της άδειας παραμονής του ή παραβιάζει, για το ίδιο χρονικό διάστημα, τη διάρκεια του αναγραφόμενου στην κατεχόμενη θεώρηση εισόδου ή του δικαιούμενου ελεύθερου χρόνου παραμονής του, καθώς και την προβλεπόμενη στην ομοίμορφη θεώρηση SCHENGEN διάρκεια παραμονής ή το δικαιούμενο ελεύθερο χρόνο παραμονής του στον ενιαίο χώρο, υποχρεούται κατά την αναχώρηση να καταβάλει το τετραπλάσιο

του προβλεπόμενου παραβολου για άδεια παραμονής ετήσιας διάρκειας. Εάν ο χρόνος της παράνομης παραμονής είναι μεγαλύτερος των τριάντα ημερών, υποχρεούται να καταβάλει το οκταπλάσιο του προβλεπόμενου παραβολου για ετήσια άδεια παραμονής. Με απόφαση των Υπουργών Εσωτερικών, Δημόσιας Διοίκησης και Αποκέντρωσης, Εξωτερικών, Οικονομικών και Δημόσιας Τάξης καθορίζονται ο τρόπος καταβολής του παραπάνω προστίμου και κάθε άλλη λεπτομέρεια που είναι αναγκαία για την εφαρμογή της παρούσας παραγράφου.

ΚΕΦΑΛΑΙΟ Γ'

ΠΕΡΙΟΡΙΣΜΟΙ - ΑΝΑΚΛΗΣΗ ΑΔΕΙΑΣ ΠΑΡΑΜΟΝΗΣ ΑΠΕΛΑΣΕΙΣ

Άρθρο 42

Περιορισμοί στην κίνηση και εγκατάσταση αλλοδαπών

1. Οι εγκατεστημένοι στη χώρα αλλοδαποί έχουν ελευθερία κίνησης και εγκατάστασης στο σύνολο της επικράτειας. Με προεδρικό διάταγμα, που εκδίδεται με πρόταση των Υπουργών Εσωτερικών, Δημόσιας Διοίκησης και Αποκέντρωσης, Εξωτερικών, Εθνικής Άμυνας και Δημόσιας Τάξης, μπορεί να απαγορεύεται η παραμονή ή η εγκατάσταση αλλοδαπών σε ορισμένες γεωγραφικές περιοχές της χώρας.

2. Με απόφαση των Υπουργών Εσωτερικών, Δημόσιας Διοίκησης και Αποκέντρωσης και του κατά περίπτωση αρμόδιου Υπουργού μπορεί να επιβάλλονται σε συγκεκριμένο αλλοδαπό, για λόγους εθνικής ασφάλειας, δημόσιας τάξης ή δημόσιας υγείας, περιορισμοί που αναφέρονται ιδίως στην εγκατάσταση, παραμονή, μετάβαση σε ορισμένους τόπους, την άσκηση ορισμένου επαγγέλματος ή υποχρέωση εμφανίσεώς του στις αστυνομικές αρχές.

Άρθρο 43

Ανάκληση της άδειας παραμονής

1. Με απόφαση του Γενικού Γραμματέα Περιφέρειας, ύστερα από εισήγηση των αρμόδιων υπηρεσιών του Υπουργείου Δημόσιας Τάξης ή Υγείας και Πρόνοιας αντιστοίχως, ανακαλείται η άδεια παραμονής πέραν των γενικών λόγων ανάκλησης σύμφωνα με την κείμενη νομοθεσία και για τους εξής λόγους:

- α. εθνικής ασφάλειας και δημόσιας τάξης,
- β. προστασίας της δημόσιας υγείας, εφόσον ο αλλοδαπός πάσχει από νόσημα που μπορεί να αποτελέσει κίνδυνο γι' αυτή σύμφωνα με τα διεθνή δεδομένα και την Π.Ο.Υ. και αρνείται να συμμορφωθεί προς τα μέτρα που καθορίζονται από τις ιατρικές αρχές για την προστασία της, αν και του έχει παρασχεθεί η απαραίτητη πληροφόρηση,
- γ. σε περίπτωση παραβίασης από τον αλλοδαπό των υποχρεώσεων που προκύπτουν γι' αυτόν από τον παρόντα νόμο ή υποβολής πλαστών δικαιολογητικών.

2. Η ανάκληση της άδειας παραμονής συνεπάγεται την υποχρεωτική ανάκληση της άδειας εργασίας ή άδειας άσκησης ανεξάρτητης οικονομικής δραστηριότητας.

Άρθρο 44

Διοικητική απέλαση

1. Η διοικητική απέλαση αλλοδαπού επιτρέπεται αν:
 - α. Έχει καταδικασθεί τελεσίδικα σε ποινή στέρησης της ελευθερίας τουλάχιστον ενός έτους ή, ανεξαρτήτως ποινής, για εγκλήματα προσβολών του πολιτεύματος, προδοσίας

της χώρας, εγκλήματα σχετικά με την εμπορία και διακίνηση ναρκωτικών, νομιμοποίηση εσόδων από παράνομες δραστηριότητες, διεθνή οικονομικά εγκλήματα, εγκλήματα με χρήση μέσων υψηλής τεχνολογίας, εγκλήματα περί το νόμισμα, εγκλήματα αντίστασης, αρπαγής ανηλίκου, κατά της γενετήσιας ελευθερίας και οικονομικής εκμετάλλευσης της γενετήσιας ζωής, κλοπής, απάτης, υπεξαίρεσης, εκβίασης, τοκογλυφίας, του νόμου περί μεσαζόντων, πλαστογραφίας, ψευδούς βεβαίωσης, συκοφαντικής δυσφήμισης, λαθρεμπορίας, για εγκλήματα που αφορούν τα όπλα, αρχαιότητες, την προώθηση λαθρομεταναστών στο εσωτερικό της χώρας ή τη διευκόλυνση της μεταφοράς ή προώθησής τους ή της εξασφάλισης καταλύματος σε αυτούς για απόκρυψη και εφόσον η απέλασή του δεν διατάχθηκε από το αρμόδιο δικαστήριο.

β. Έχει παραβιάσει τις διατάξεις του παρόντος νόμου.

γ. Η παρουσία του στο ελληνικό έδαφος είναι επικίνδυνη για τη δημόσια τάξη ή ασφάλεια της χώρας ή για τη δημόσια υγεία, εφόσον πάσχει από νόσημα που μπορεί να αποτελέσει κίνδυνο γι' αυτή σύμφωνα με τα διεθνή δεδομένα και την Π.Ο.Υ. και αρνείται να συμμορφωθεί προς τα μέτρα που καθορίζονται από τις ιατρικές αρχές για την προστασία της, αν και του έχει παρασχεθεί η απαραίτητη πληροφόρηση.

2. Η απέλαση διατάσσεται με απόφαση του οικείου Αστυνομικού Διευθυντή και προκειμένου περί Γενικών Αστυνομικών Διευθύνσεων Αττικής και Θεσσαλονίκης, από τον αρμόδιο για θέματα αλλοδαπών Αστυνομικό Διευθυντή ή ανώτερο Αξιωματικό, που ορίζεται από τον οικείο Γενικό Αστυνομικό Διευθυντή, αφού προηγουμένως δοθεί στον αλλοδαπό προθεσμία τουλάχιστον σαράντα οκτώ (48) ωρών για να υποβάλει τις αντιρρήσεις του.

3. Εφόσον ο αλλοδαπός, εκ των εν γένει περιστάσεων, κρίνεται ύποπτος φυγής ή επικίνδυνος για τη δημόσια τάξη, με την ως άνω απόφαση διατάσσεται η κράτησή του που δεν μπορεί να υπερβαίνει τους τρεις μήνες. Ο αλλοδαπός πρέπει να πληροφορείται στη γλώσσα που κατανοεί τους λόγους της κράτησής του. Ο αλλοδαπός που κρατείται έχει το δικαίωμα να προβάλει αντιρρήσεις κατά της απόφασης κράτησής του ενώπιον του προέδρου του διοικητικού πρωτοδικείου στην περιφέρεια του οποίου κρατείται, ο οποίος κρίνει για τη νομιμότητά της, με ανάλογη εφαρμογή της διαδικασίας που προβλέπεται στο άρθρο 243 του Ν. 2717/1999 (ΦΕΚ 97 Α').

4. Σε περίπτωση που ο προς απέλαση αλλοδαπός δεν κρίνεται ύποπτος φυγής ή επικίνδυνος για τη δημόσια τάξη ή ο πρόεδρος του διοικητικού πρωτοδικείου διαφωνεί ως προς την κράτησή του, με την ίδια απόφαση τάσσεται σε αυτόν προθεσμία προς αναχώρηση, η οποία δεν δύναται να υπερβαίνει τις τριάντα ημέρες.

5. Κατά της απόφασης απέλασης δικαιούται ο αλλοδαπός να προσφύγει εντός προθεσμίας πέντε ημερών από την κοινοποίησή της στον Γενικό Γραμματέα της αρμόδιας κατά τόπο περιφέρειας, ο οποίος αποφασίζει εντός τριών ημερών από την άσκηση της προσφυγής. Η τυχόν άσκηση προσφυγής συνεπάγεται την αναστολή εκτέλεσης της απόφασης. Εφόσον με την απόφαση απέλασης έχει διαταχθεί και η κράτηση, η αναστολή αφορά μόνο την απέλαση.

6. Ο Γενικός Γραμματέας Περιφέρειας, ύστερα από γνώμη της Επιτροπής Μετανάστευσης, μπορεί και αυτεπαγγέλτως να αναστείλει προσωρινά την απέλαση, όταν αυτό επιβάλλεται από λόγους ανθρωπιστικούς, ανωτέρας βίας ή δημόσιου συμφέροντος, όπως όταν συντρέχουν εξαιρετικοί λόγοι που αφορούν τη ζωή ή την υγεία του αλλοδαπού ή της οικογένειάς του.

7. Η απέλαση αλλοδαπών που βρίσκονται παράνομα στη χώρα και καταγγέλλουν πράξεις προαγωγής σε πορνεία μπορεί με διάταξη του εισαγγελέα πλημμελειοδικών και έγκριση του εισαγγελέα εφετών να αναστέλλεται μέχρι να εκδοθεί αμετάκλητη απόφαση για τις πράξεις που καταγγέθηκαν. Αν η καταμήνυση αποδειχθεί ψευδής, η απέλαση εκτελείται. Για όσο χρόνο διαρκεί η αναστολή της απέλασης χορηγείται, με απόφαση του Γενικού Γραμματέα Περιφέρειας, άδεια παραμονής στους αλλοδαπούς κατά παρέκκλιση των διατάξεων του παρόντος.

8. Με απόφαση των Υπουργών Εσωτερικών, Δημόσιας Διοίκησης και Αποκέντρωσης, Εξωτερικών, Δικαιοσύνης και Δημόσιας Τάξης καθορίζεται η ειδικότερη διαδικασία για την εκτέλεση των αποφάσεων απέλασης, που εκδίδονται σύμφωνα με τις διατάξεις του παρόντος νόμου, καθώς και εκείνων που διατάσσονται με αποφάσεις ποινικών δικαστηρίων, σύμφωνα με τα άρθρα 74 και 99 του Ποινικού Κώδικα.

Άρθρο 45

Κωλύματα απελάσεων

Αν δεν είναι εφικτή η άμεση απέλαση του αλλοδαπού από τη χώρα, ο Γενικός Γραμματέας Περιφέρειας, ύστερα από εισήγηση του οργάνου που είναι αρμόδιο να διατάξει την απέλαση και γνώμη της Επιτροπής Μετανάστευσης, μπορεί με απόφασή του, να επιτρέψει την προσωρινή παραμονή αλλοδαπού στη χώρα. Με όμοια απόφαση επιβάλλονται στον αλλοδαπό περιοριστικοί όροι.

Άρθρο 46

Απαγορεύσεις απελάσεων

1. Απαγορεύεται η απέλαση, εφόσον ο αλλοδαπός:

α. είναι ανήλικος και οι γονείς του διαμένουν νόμιμα στην Ελλάδα,

β. είναι γονέας ημεδαπού ανηλίκου και ασκεί τη γονική μέριμνα ή έχει υποχρέωση διατροφής, την οποία εκπληρώνει,

γ. έχει υπερβεί το 80ό έτος της ηλικίας του.

2. Δεν απαγορεύεται η απέλαση στις περιπτώσεις β' και γ' της προηγούμενης παραγράφου, όταν ο αλλοδαπός είναι επικίνδυνος για τη δημόσια τάξη ή την εθνική ασφάλεια ή τη δημόσια υγεία, εφόσον πάσχει από νόσημα που μπορεί να αποτελέσει κίνδυνο γι' αυτή, σύμφωνα με τα διεθνή δεδομένα και την Π.Ο.Υ. και αρνείται να συμμορφωθεί προς τα μέτρα που καθορίζονται από τις ιατρικές αρχές για την προστασία της, αν και του έχει παρασχεθεί η απαραίτητη πληροφορόρηση.

Άρθρο 47

Δαπάνες απέλασης

1. Η δαπάνη απέλασης και τα έξοδα διατροφής βαρύνουν τον αλλοδαπό. Αν ο αλλοδαπός δεν διαθέτει το αναγκαίο χρηματικό ποσό, τούτο καταβάλλεται από το Δημόσιο κατά το μέρος που δεν καλύπτεται από τον υπόχρεο. Το καταβαλλόμενο από το Δημόσιο ποσό βεβαιώνεται ως δημόσιο έσοδο και εισπράττεται κατά τις διατάξεις του Κ.Ε.Δ.Ε. Με απόφαση των Υπουργών Οικονομικών και Εσωτερικών, Δημόσιας Διοίκησης και Αποκέντρωσης και Δημόσιας Τάξης ρυθμίζονται η διαδικασία και οι αναγκαίες λεπτομέρειες για την εφαρμογή αυτής της παραγράφου.

2. Αν η είσοδος ή η παραμονή του αλλοδαπού έχει επιτραπεί με κατάθεση εγγυητικής επιστολής από τρίτο πρόσωπο, τα έξοδα απέλασης, συμπεριλαμβανομένης και της δαπάνης διατροφής, βαρύνουν εις ολόκληρον τον αλλοδα-

πό και το πρόσωπο που έχει καταθέσει την εγγυητική επιστολή. Αν αυτοί αρνούνται την καταβολή τους, τότε η εγγυητική επιστολή καταπίπτει, ύστερα από έγγραφη παραγγελία της αρμόδιας για την απέλαση αρχής.

3. Εργοδότης, ο οποίος απασχολεί αλλοδαπό χωρίς άδεια εργασίας, βαρύνεται με τη δαπάνη απέλασης και τα έξοδα διατροφής του.

4. Αν ο αλλοδαπός αρνείται να επιβιβασθεί στο μεταφορικό μέσο, προκειμένου να απομακρυνθεί από τη χώρα, η απομάκρυνσή του δύναται να πραγματοποιηθεί με συνοδεία αστυνομικής δύναμης μέχρι τη χώρα προορισμού του, κατόπιν αποφάσεως του Γενικού Γραμματέα του Υπουργείου Δημόσιας Τάξης και εφόσον εξασφαλίζονται όλα τα εχέγυα ασφαλούς μετάβασης, παραμονής και επιστροφής των συνοδών αστυνομικών.

Άρθρο 48

Χώροι κράτησης αλλοδαπών

1. Ο αλλοδαπός, στο πρόσωπο του οποίου συντρέχουν οι προϋποθέσεις της παρ. 3 του άρθρου 44, κρατείται στην οικεία αστυνομική αρχή. Μέχρις ότου ολοκληρωθούν οι διαδικασίες απέλασής του μπορεί να παραμείνει σε ειδικούς χώρους, οι οποίοι ιδρύονται με απόφαση του Γενικού Γραμματέα Περιφέρειας και λειτουργούν με μέριμνα της Περιφέρειας. Με την ίδια απόφαση καθορίζονται οι προδιαγραφές και οι όροι λειτουργίας αυτών των χώρων.

2. Την ευθύνη της φύλαξης των ειδικών χώρων έχει η Ελληνική Αστυνομία.

Άρθρο 49

Ανεπιθύμητοι αλλοδαποί

1. Το Υπουργείο Δημόσιας Τάξης τηρεί κατάλογο ανεπιθύμητων αλλοδαπών. Τα κριτήρια και η διαδικασία εγγραφής και διαγραφής αλλοδαπών από τον κατάλογο αυτόν καθορίζονται με απόφαση των Υπουργών Δημόσιας Τάξης, Εσωτερικών, Δημόσιας Διοίκησης και Αποκέντρωσης, Εξωτερικών και Δικαιοσύνης.

2. Αλλοδαπός που βρίσκεται στο ελληνικό έδαφος είναι υποχρεωμένος να εγκαταλείψει τη χώρα, αφότου εγγραφεί στον κατάλογο ανεπιθύμητων, μέσα σε προθεσμία που ορίζεται κάθε φορά από τον Υπουργό Δημόσιας Τάξης. Αν δεν συμμορφωθεί, απελαύνεται.

3. Αλλοδαπός, στον οποίο δεν επιτρέπεται η είσοδος στη χώρα, επειδή είναι εγγεγραμμένος στον κατάλογο ανεπιθύμητων αλλοδαπών, οφείλει να αναχωρήσει αμελλητί, άλλως επαναπροωθείται αμέσως στη χώρα προέλευσης ή σε τρίτη χώρα, όπου μπορεί να επιτραπεί η είσοδος με ευθύνη και δαπάνες του ιδίου ή εκείνου που τον μετέφερε, οι οποίοι υποχρεούνται και στην καταβολή κάθε άλλης αναγκαίας δαπάνης που απαιτείται μέχρι την αναχώρησή του. Στους ανωτέρω μεταφορείς, όταν αρνούνται την εκπλήρωση αυτών των υποχρεώσεών τους, επιβάλλεται, με απόφαση του Γενικού Γραμματέα Περιφέρειας, πρόστιμο ενός εκατομμυρίου έως πέντε εκατομμυρίων δραχμών, για κάθε μεταφερόμενο άτομο. Με την ίδια απόφαση τα χρησιμοποιηθέντα μεταφορικά μέσα φυλάσσονται και αποδίδονται σε αυτούς μετά την εκπλήρωση των ανωτέρω υποχρεώσεων και την καταβολή του επιβληθέντος προστίμου ή την προσκόμιση εγγυητικής επιστολής αναγνωρισμένης τράπεζας, που καλύπτει το ποσό των ανωτέρω υποχρεώσεών τους και του επιβληθέντος προστίμου.

4. Με ποινή φυλάκισης τουλάχιστον τριών μηνών και χρηματική ποινή ενός εκατομμυρίου δραχμών τιμωρείται κάθε αλλοδαπός ο οποίος επανέρχεται παράνομα στη χώρα και

είναι καταχωρημένοι στον κατάλογο των ανεπιθύμητων αλλοδαπών. Η άσκηση ενδίκων μέσων δεν έχει ανασταλτικό αποτέλεσμα.

ΚΕΦΑΛΑΙΟ ΙΑ΄

ΓΕΝΙΚΕΣ ΥΠΟΧΡΕΩΣΕΙΣ - ΚΥΡΩΣΕΙΣ

Άρθρο 50

Παράνομη είσοδος και έξοδος από τη χώρα

1. Όποιος εξέρχεται ή επιχειρεί να εξέλθει από το ελληνικό έδαφος ή εισέρχεται ή επιχειρεί να εισέλθει σε αυτό χωρίς τις νόμιμες διατυπώσεις, τιμωρείται με ποινή φυλάκισης τουλάχιστον τριών μηνών και χρηματική ποινή τουλάχιστον πεντακοσίων χιλιάδων δραχμών. Θεωρείται επιβαρυντική περίπτωση και επιβάλλεται φυλάκιση τουλάχιστον έξι μηνών και χρηματική ποινή τουλάχιστον ενός εκατομμυρίου δραχμών, αν αυτός που επιχειρεί να αναχωρήσει λάθρα καταζητείται από τις δικαστικές ή αστυνομικές αρχές ή υπέχει φορολογικές ή συναλλαγματικές ή πάσης φύσεως άλλες υποχρεώσεις προς το Δημόσιο ή είναι υπότροπος.

2. Αν αλλοδαπός εισέλθει στο ελληνικό έδαφος ή εξέλθει από αυτό χωρίς τις νόμιμες διατυπώσεις, ο εισαγγελέας πλημμελειοδικών, ύστερα από έγκριση του εισαγγελέα εφετών, στον οποίο αναφέρει σχετικώς χωρίς καθυστέρηση, μπορεί να απόσχει από την ποινική δίωξη για την πράξη αυτή, οπότε γνωστοποιεί αμέσως την απόφασή του αυτή στο διοικητή της αστυνομικής υπηρεσίας ή λιμενικής αρχής που διαπίστωσε την παράνομη είσοδο ή έξοδο, προκειμένου αυτός με απόφασή του να επαναπροωθήσει τον αλλοδαπό αμέσως στη χώρα προέλευσης ή καταγωγής του. Η έγκριση του εισαγγελέα εφετών μπορεί να δοθεί και με τηλεφωνικό σήμα. Αν δεν καταστεί δυνατή η άμεση επαναπροώθηση του αλλοδαπού, ο διοικητής της αστυνομικής ή λιμενικής αρχής, αφού συντάξει σχετική έκθεση, παραπέμπει τον αλλοδαπό αυτόν στην αρμόδια διοικητική αρχή για απέλαση, σύμφωνα με το άρθρο 44 του νόμου αυτού. Η αρχή αυτή, αν η απέλαση δεν πραγματοποιηθεί εντός τριών μηνών, γνωστοποιεί τούτο στον αρμόδιο εισαγγελέα πλημμελειοδικών. Στην περίπτωση αυτήν ο εισαγγελέας πλημμελειοδικών μπορεί να ανακαλέσει την απόφασή του για αποχή από την ποινική δίωξη, ύστερα από έγκριση του εισαγγελέα εφετών, εφόσον δεν έχει παρέλθει ένα έτος από την ημέρα της παράνομης εισόδου του αλλοδαπού στη χώρα.

Άρθρο 51

Υποχρεώσεις υπηρεσιών και υπαλλήλων - κυρώσεις

1. Οι δημόσιες υπηρεσίες, τα νομικά πρόσωπα δημοσίου δικαίου, οι οργανισμοί τοπικής αυτοδιοίκησης, οι οργανισμοί και επιχειρήσεις κοινής ωφέλειας και οι οργανισμοί κοινωνικής ασφάλισης υποχρεούνται να μην παρέχουν τις υπηρεσίες τους σε αλλοδαπούς, οι οποίοι δεν έχουν διαβατήριο ή άλλο ταξιδιωτικό έγγραφο ή θεώρηση εισόδου ή άδεια παραμονής ή γενικά δεν αποδεικνύουν ότι παραμένουν νόμιμα στην Ελλάδα, εκτός αν ορίζεται διαφορετικά στον παρόντα νόμο. Εξαιρούνται τα νοσοκομεία, θεραπευτήρια και κλινικές, όταν πρόκειται για αλλοδαπούς που εισάγονται εκτάκτως για νοσηλεία και για ανήλικα παιδιά.

2. Οι διευθυντές φυλακών και κρατητηρίων υποχρεούνται να παραλαμβάνουν και να φυλάσσουν διαβατήρια ή άλλα έγγραφα που αποδεικνύουν την ταυτότητα των κρατούμενων αλλοδαπών, καθώς και τις άδειες παραμονής και εργασίας τους. Τα έγγραφα αυτά επιστρέφονται κατά την απόλυση του αλλοδαπού. Αν ο αλλοδαπός δεν έχει τα έγγραφα αυτά ή δεν έχει άδεια παραμονής ή εργασίας, οι ως άνω υ-

πάλληλοι οφείλουν να το γνωστοποιήσουν αμέσως στην πλησιέστερη αστυνομική αρχή ή στην πλησιέστερη υπηρεσία αλλοδαπών και μετανάστευσης.

3. Οι υπάλληλοι των παραπάνω υπηρεσιών και φορέων που παραβαίνουν τις διατάξεις των παραγράφων 1 και 2 διώκονται πειθαρχικά και τιμωρούνται σύμφωνα με τις διατάξεις του Ποινικού Κώδικα για παράβαση καθήκοντος.

Άρθρο 52

Υποχρεώσεις συμβολαιογράφων - κυρώσεις

1. Κατά την κατάρτιση συμβολαιογραφικών πράξεων στις οποίες συμβαλλόμενοι ή συμμετέχοντες καθ' οιονδήποτε τρόπο είναι αλλοδαποί, οι οποίοι παρίστανται αυτοπροσώπως ή δηλώνουν κατοικία ή διαμονή στην ημεδαπή, οι συμβολαιογράφοι υποχρεούνται να διαπιστώνουν ότι αυτοί έχουν θεώρηση εισόδου ή άδεια παραμονής και να κάνουν σχετική μνεία στην πράξη τους. Εξαιρούνται οι περιπτώσεις της σύνταξης πληρεξουσίων σε δικηγόρους προκειμένου να εκπροσωπήσουν αλλοδαπούς ενώπιον δικαστηρίων ή και άλλων αρχών.

2. Οι συμβολαιογράφοι που παραβαίνουν τις διατάξεις της προηγούμενης παραγράφου διώκονται πειθαρχικά και τιμωρούνται σύμφωνα με τις διατάξεις του Ποινικού Κώδικα για παράβαση καθήκοντος.

Άρθρο 53

Υποχρεώσεις εργοδοτών αλλοδαπών εργαζομένων - κυρώσεις

1. Δεν επιτρέπεται η πρόσληψη και η απασχόληση αλλοδαπών, εφόσον δεν έχουν άδεια παραμονής. Αν η κατάρτιση της σύμβασης εργασίας ή έργου ή ανεξάρτητων υπηρεσιών αποτελεί προϋπόθεση για τη χορήγηση της άδειας παραμονής, η ισχύς αυτής της σύμβασης τελεί υπό την αναβλητική αίρεση της χορήγησης αυτής της άδειας.

2. Οι εργοδότες που απασχολούν αλλοδαπούς εργαζομένους οφείλουν να ενημερώνουν αμέσως την υπηρεσία αλλοδαπών και μετανάστευσης, τα Γραφεία Ευρέσεως Εργασίας της έδρας τους και την αρμόδια υπηρεσία του Υπουργείου Εργασίας και Κοινωνικών Ασφαλίσεων για κάθε πρόσληψη αλλοδαπού και για κάθε μεταβολή στο καθεστώς εργασίας του, όπως παράταση της σύμβασης, καταγγελία της σύμβασης, αποχώρηση.

3. Στους εργοδότες που παραβιάζουν τις διατάξεις των δύο παραγράφων 1 και 2, πέραν άλλων κυρώσεων που προβλέπονται από τη νομοθεσία, επιβάλλεται, με απόφαση του Γενικού Γραμματέα Περιφέρειας, χρηματικό πρόστιμο που μπορεί να κυμαίνεται από ένα εκατομμύριο έως πέντε εκατομμύρια δραχμές για κάθε παράνομο αλλοδαπό.

4. Όποιος απασχολεί αλλοδαπό που στερείται άδειας παραμονής τιμωρείται με φυλάκιση τουλάχιστον τριών μηνών. Σε περίπτωση υποτροπής επιβάλλεται φυλάκιση τουλάχιστον έξι μηνών. Αν εργοδότης είναι νομικό πρόσωπο, οι ως άνω ποινές επιβάλλονται στον διευθύνοντα σύμβουλο ή στον διαχειριστή ή στον ασκούντα γενικά τη διοίκηση του νομικού προσώπου. Ο Γενικός Γραμματέας Περιφέρειας μπορεί επιπλέον, συνεκτιμώντας και τις εν γένει περιστάσεις, να διατάξει το κλείσιμο του καταστήματος ή της επιχείρησης για χρονικό διάστημα από έναν μέχρι έξι μήνες και για τρεις έως δώδεκα μήνες σε περίπτωση δεύτερης κατάδικης και εφόσον πρόκειται για κέντρα διασκέδασης από δύο μέχρι δώδεκα μήνες και από έξι μέχρι είκοσι τέσσερις μήνες αντίστοιχα. Αν υπάρξει τρίτη καταδίκη, το κατάντημα ή η επιχείρηση κλείεται οριστικά και δεν χορηγείται στο ίδιο πρόσωπο τέτοια άδεια για χρονικό διάστημα πέντε ετών.

5. Όταν η παραβίαση των διατάξεων του παρόντος νόμου γίνεται με σκοπό την προαγωγή αλλοδαπών σε πορνεία τιμωρείται με φυλάκιση τουλάχιστον δύο ετών και χρηματική ποινή τουλάχιστον δύο εκατομμυρίων δραχμών. Σε περίπτωση που το θύμα είναι ανήλικος ή ανήλικη, τιμωρείται με φυλάκιση τουλάχιστον τριών ετών και χρηματική ποινή τουλάχιστον πέντε εκατομμυρίων δραχμών. Το παραπάνω αδίκημα θεωρείται σε κάθε περίπτωση αυτόφωρο και εκδικάζεται με τη σχετική διαδικασία. Η έκδοση τελεσίδικης καταδικαστικής απόφασης γνωστοποιείται με μέριμνα της αρμόδιας εισαγγελίας στον Γενικό Γραμματέα της Περιφέρειας μέσα σε ένα μήνα από την έκδοσή της. Ο τελευταίος υποχρεούται μέσα σε ένα μήνα από τη γνωστοποίηση της απόφασης να αφαιρέσει την άδεια λειτουργίας του καταστήματος ή της επιχείρησης όπου τελέστηκε το αδίκημα, για χρονικό διάστημα τουλάχιστον δώδεκα μηνών, μπορεί δε, συνεκτιμώντας και τις εν γένει περιστάσεις, να προβεί στην οριστική αφαίρεση της άδειας λειτουργίας. Οι προβλεπόμενες στην παρούσα παράγραφο ποινές δεν αποκλείουν τη σωρευτική επιβολή άλλων ποινών σε περίπτωση συνδρομής άλλων διατάξεων της ποινικής νομοθεσίας.

6. Με ποινή φυλάκισης τιμωρείται και ο αλλοδαπός, ο οποίος παρέχει εξαρτημένη εργασία ή ανεξάρτητες υπηρεσίες ή έργο ή ασκεί επάγγελμα ή άλλη ανεξάρτητη οικονομική δραστηριότητα χωρίς άδεια παραμονής.

7. Για την απασχόληση αλλοδαπών από φυσικά ή νομικά πρόσωπα που συμβάλλονται με το Υπουργείο Εθνικής Άμυνας, για την κατασκευή έργων ειδικής φύσεως - υποδομής και εκείνων που προβλέπονται από το άρθρο 12 του Π.Δ. 378/1987 (ΦΕΚ 168 Α'), απαιτείται έγκριση της στρατιωτικής αρχής που προϊστάται του έργου.

Άρθρο 54

Υποχρεώσεις υπαλλήλων και λοιπών ιδιωτών - κυρώσεις

1. Απαγορεύεται η εκμίσθωση ακινήτων σε αλλοδαπούς που δεν έχουν διαβατήριο ή άλλο ταξιδιωτικό έγγραφο ή θεώρηση εισόδου ή άδεια παραμονής.

2. Οι διευθυντές ξενοδοχείων, παραθεριστικών κέντρων, κλινικών και θεραπευτηρίων οφείλουν να ενημερώνουν την αστυνομική υπηρεσία ή την υπηρεσία αλλοδαπών και μετανάστευσης για την άφιξη και την αναχώρηση αλλοδαπών που φιλοξενούν.

3. Στα πρόσωπα που παραβιάζουν τις διατάξεις των παραγράφων 1 και 2, πέραν άλλων κυρώσεων που προβλέπονται από τη νομοθεσία, επιβάλλεται, με απόφαση του Γενικού Γραμματέα Περιφέρειας, χρηματικό πρόστιμο από πεντακάσιες χιλιάδες έως ένα εκατομμύριο δραχμές.

4. Τα πρόστιμα της προηγούμενης παραγράφου επιβάλλονται επίσης στα πρόσωπα που υποβάλλουν ανακριβή δήλωση ή βεβαίωση ή δεν εκπληρώνουν τις υποχρεώσεις που έχουν αναλάβει με τη βεβαίωση ή τη δήλωση που προβλέπεται στα άρθρα 10 παρ. 3 περ. γ', 11 παρ. 2 περ. δ', 19 παρ. 6 περ. α', 21 παρ. 2 περ. δ', 26 παρ. 2 περ. γ', 28 παρ. 3 περ. δ', 34 παρ. 4 περ. γ', 35 παρ. 2 περ. β', 36 παρ. 3 περ. γ' και 37 παρ. 2 περ. β'. Τα ίδια πρόστιμα επιβάλλονται και στους αλλοδαπούς, οι οποίοι δεν εκπληρώνουν τις υποχρεώσεις που προβλέπονται στις παραγράφους 3 και 4 του άρθρου 41.

5. Όποιος διευκολύνει την είσοδο στο ελληνικό έδαφος αλλοδαπού, χωρίς να υποβληθεί στον έλεγχο που προβλέπεται στο άρθρο 4, τιμωρείται με φυλάκιση τουλάχιστον τριών μηνών και με χρηματική ποινή τουλάχιστον πεντακάσιων χιλιάδων δραχμών.

6. Όποιος διευκολύνει την παράνομη παραμονή αλλοδαπού ή δυσχεραίνει τις έρευνες των αστυνομικών αρχών για τον εντοπισμό, σύλληψη και απέλασή του, τιμωρείται με φυλάκιση τουλάχιστον τριών μηνών και με χρηματική ποινή τουλάχιστον πεντακάσιων χιλιάδων δραχμών.

7. Όποιος παράνομα κατέχει ή χρησιμοποιεί γνήσιο διαβατήριο ή άλλο ταξιδιωτικό έγγραφο άλλου προσώπου, τιμωρείται με φυλάκιση τουλάχιστον τριών μηνών και με χρηματική ποινή τουλάχιστον πεντακάσιων χιλιάδων δραχμών. Με την ίδια ποινή τιμωρείται και όποιος παρακρατεί διαβατήριο ή άλλο ταξιδιωτικό έγγραφο άλλου προσώπου ή αρνείται να παραδώσει τούτο στην αρμόδια υπηρεσία. Με την ίδια ποινή τιμωρείται όποιος κατέχει ή χρησιμοποιεί πλαστό διαβατήριο ή άλλο ταξιδιωτικό έγγραφο.

8. Ο υπεύθυνος γραφείου ταξιδιών ή μετανάστευσης ή οποιοσδήποτε άλλος υποβάλλει για λογαριασμό τρίτου στην αρμόδια αρχή δικαιολογητικά έκδοσης ταξιδιωτικού εγγράφου, με στοιχεία που δεν ανταποκρίνονται στην ταυτότητα του προσώπου αυτού, τιμωρείται με φυλάκιση τουλάχιστον τριών μηνών και με χρηματική ποινή τουλάχιστον ενός εκατομμυρίου δραχμών. Με την ίδια ποινή τιμωρείται και εκείνος, για λογαριασμό του οποίου υποβάλλονται τα δικαιολογητικά. Με απόφαση του νομάρχη επιβάλλεται και η οριστική αφαίρεση της άδειας λειτουργίας του γραφείου.

Άρθρο 55

Υποχρεώσεις μεταφορέων - κυρώσεις

1. Πλοίαρχοι ή κυβερνήτες πλοίου, πλωτού μέσου ή αεροπλάνου και οδηγοί κάθε είδους μεταφορικού μέσου που μεταφέρουν από το εξωτερικό στην Ελλάδα αλλοδαπούς, που δεν έχουν δικαίωμα εισόδου στο ελληνικό έδαφος, ή στους οποίους έχει απαγορευθεί η είσοδος για οποιαδήποτε αιτία, καθώς και αυτοί που τους προωθούν στο εσωτερικό της χώρας, ή διευκολύνουν τη μεταφορά ή προώθησή τους, ή εξασφαλίζουν σε αυτούς κατάλυμα για απόκρυψη τιμωρούνται με φυλάκιση τουλάχιστον ενός έτους και χρηματική ποινή ενός εκατομμυρίου έως πέντε εκατομμυρίων δραχμών για κάθε μεταφερόμενο αλλοδαπό. Ειδικά πλοίαρχοι ή κυβερνήτες πλοίων και πλωτών μέσων που μεταφέρουν τους προαναφερόμενους αλλοδαπούς υπό συνθήκες που θέτουν σε κίνδυνο τη ζωή και την ασφάλειά τους τιμωρούνται με ποινή φυλάκισης τουλάχιστον δύο ετών ανά μεταφερόμενο πρόσωπο. Με τις ίδιες ποινές τιμωρούνται και οι συμμετέχοντες στις ανωτέρω αξιόποινες πράξεις. Συνιστά επιβαρυντική περίπτωση και επιβάλλεται φυλάκιση τουλάχιστο δύο ετών και χρηματική ποινή πέντε εκατομμυρίων έως οκτώ εκατομμυρίων δραχμών για κάθε μεταφερόμενο άτομο, αν η μεταφορά ενεργείται κατ' επάγγελμα ή με σκοπό το παράνομο κέρδος, ή αν ο υπαίτιος είναι δημόσιος υπάλληλος ή τουριστικός ή ναυτιλιακός ή ταξιδιωτικός πράκτορας, ή είναι υπότροπος. Μεταφορικά μέσα που χρησιμοποιήθηκαν για τη μεταφορά προσώπων κατάσχονται και δημεύονται με απόφαση του δικαστηρίου, εκτός αν ο ιδιοκτήτης αποδείξει ότι δεν γνώριζε το σκοπό για τον οποίο χρησιμοποιήθηκαν αυτά. Η άσκηση ενδίκου μέσου κατά των παραπάνω δικαστικών αποφάσεων δεν έχει ανασταλτικό αποτέλεσμα.

2. Πλοίαρχοι ή κυβερνήτες πλοίου, πλωτού μέσου ή αεροπλάνου και οδηγοί κάθε είδους μεταφορικού μέσου υποχρεούνται να μη δέχονται για μεταφορά από και στο εξωτερικό πρόσωπα τα οποία δεν είναι εφοδιασμένα με τα απαιτούμενα ταξιδιωτικά έγγραφα ή δεν έχουν υποστεί τον κανονικό αστυνομικό έλεγχο. Οι παραβάτες τιμωρούνται σύμφωνα με τις διατάξεις της παραγράφου 1. Η ανωτέρω α-

ξιόποινη πράξη θεωρείται τετελεσμένη, προκειμένου μεν για θαλάσσια και εναέρια μεταφορικά μέσα, εφόσον το πρόσωπο που επιβιβάσθηκε λάθρα βρίσκεται μέσα σε αυτά κατά την έναρξη του προ του απόπλου ή της απογειώσεως ελέγχου από τα αρμόδια κρατικά όργανα ή μετά την άπαρση του πλοίου ή την απογείωση του αεροπλάνου, προκειμένου δε για άλλα μεταφορικά μέσα, εφόσον το πρόσωπο που αναχωρεί λάθρα βρίσκεται μέσα σε αυτά κατά τον τελευταίο έλεγχο εξόδου ή πλησίον των συνόρων. Οι διατάξεις της παραγράφου 3 εφαρμόζονται και στα πρόσωπα που αναφέρονται στην παρούσα παράγραφο.

3. Αεροπορικές ή ναυτιλιακές εταιρείες ή ταξιδιωτικά γραφεία υποχρεούνται να μη δέχονται για μεταφορά και να λαμβάνουν κάθε μέτρο που να αποκλείει τη μεταφορά από το εξωτερικό στην Ελλάδα αλλοδαπών που δεν είναι εφοδιασμένοι με τα απαιτούμενα διαβατήρια ή άλλα ταξιδιωτικά έγγραφα. Στις αεροπορικές εταιρείες που παραβαίνουν τις παραπάνω υποχρεώσεις επιβάλλεται με απόφαση του αερολιμενάρχη χρηματικό πρόστιμο από πέντε εκατομμύρια έως δέκα εκατομμύρια δραχμές για κάθε μεταφερόμενο πρόσωπο. Στις ναυτιλιακές εταιρείες ή ταξιδιωτικά γραφεία, το ίδιο πρόστιμο επιβάλλεται με απόφαση του Γενικού Γραμματέα Περιφέρειας.

4. Τα πρόσωπα που αναφέρονται στις παραγράφους 1, 2 και 3, καθώς και ταξιδιωτικά γραφεία και οι ιδιοκτήτες των μεταφορικών μέσων ευθύνονται εις ολόκληρο για τις δαπάνες διαβίωσης και τα έξοδα επαναπροώθησης των ανωτέρω προσώπων στο εξωτερικό. Την ίδια ευθύνη έχουν και όσοι εγγυήθηκαν τον επαναπατρισμό αλλοδαπού, αν παραβιάσθηκαν όροι εισόδου ή παραμονής του στη χώρα. Τα αρμόδια για τον καταλογισμό όργανα, ο τρόπος είσπραξης και διαχείρισης αυτών και κάθε άλλη λεπτομέρεια καθορίζονται με κοινή απόφαση των Υπουργών Εσωτερικών, Δημόσιας Διοίκησης και Αποκέντρωσης, Οικονομικών και Δημόσιας Τάξης.

5. Τα πρόσωπα που αναφέρονται στο πρώτο εδάφιο της παραγράφου 1 ή οι ιδιοκτήτες των μεταφορικών μέσων ή οι αντιπρόσωποι αυτών στην Ελλάδα υποχρεούνται αμέσως μετά την άφιξη του μεταφορικού μέσου να παραδίδουν στις υπηρεσίες του αστυνομικού ελέγχου διαβατηρίων δελτία άφιξης ή καταστάσεις των αλλοδαπών επιβατών που μεταφέρουν και προορίζονται για την Ελλάδα και αντίστροφα. Την ίδια υποχρέωση έχουν κατά την άφιξη αεροπλάνων μη τακτικών πτήσεων από τρίτες χώρες. Με απόφαση του Υπουργού Δημόσιας Τάξης καθορίζονται τα στοιχεία των ανωτέρω δελτίων ή καταστάσεων.

ΚΕΦΑΛΑΙΟ ΙΒ΄

ΣΥΣΤΑΣΗ ΥΠΗΡΕΣΙΩΝ ΚΑΙ ΕΛΕΓΧΟΣ

Άρθρο 56

Σύσταση υπηρεσιών και ελέγχος

1. Στο Υπουργείο Εσωτερικών, Δημόσιας Διοίκησης και Αποκέντρωσης συνιστάται Διεύθυνση Αλλοδαπών και Μετανάστευσης. Με προεδρικό διάταγμα, που εκδίδεται ύστερα από πρόταση των Υπουργών Εσωτερικών, Δημόσιας Διοίκησης και Αποκέντρωσης και Οικονομικών, καθορίζεται η διάρθρωση των οργανικών μονάδων της και η κατανομή των αρμοδιοτήτων μεταξύ τους, τα προσόντα του προσωπικού της, καθώς και οι κλάδοι από τους οποίους επιλέγονται οι προϊστάμενοι των μονάδων της και ρυθμίζεται κάθε συναφές θέμα.

2. Με προεδρικό διάταγμα, που εκδίδεται με πρόταση των Υπουργών Εσωτερικών, Δημόσιας Διοίκησης και Αποκέν-

τρωσης και Οικονομικών και γνώμη του Γενικού Γραμματέα Περιφέρειας, μπορεί να συνιστώνται διευθύνσεις ή τμήματα αλλοδαπών και μετανάστευσης σε κάθε νομό της Περιφέρειας ως μονάδες της. Ειδικά στην Περιφέρεια Αττικής μπορεί να συνιστώνται μέχρι τέσσερις διευθύνσεις, των οποίων η κατά τόπο αρμοδιότητα καθορίζεται με το ίδιο προεδρικό διάταγμα. Με όμοιο διάταγμα καθορίζεται η έδρα τους, η διάρθρωση των οργανικών μονάδων τους και η κατανομή των αρμοδιοτήτων μεταξύ τους, τα προσόντα του προσωπικού τους, καθώς και οι κλάδοι από τους οποίους επιλέγονται οι προϊστάμενοι των οργανικών μονάδων και ρυθμίζεται κάθε συναφές θέμα.

Με όμοιο προεδρικό διάταγμα μπορεί να συνιστώνται μονάδες που ασκούν αρμοδιότητες της περιφέρειας για θέματα ιθαγένειας και ομογενών οι οποίοι υπάγονται στην αρμοδιότητα του Υπουργείου Εσωτερικών, Δημόσιας Διοίκησης και Αποκέντρωσης.

3. Με προεδρικό διάταγμα, που εκδίδεται με πρόταση των Υπουργών Εσωτερικών, Δημόσιας Διοίκησης και Αποκέντρωσης, Εξωτερικών, Οικονομικών, Εργασίας και Κοινωνικών Ασφαλίσεων, μπορεί να συνιστώνται, σε έδρες πρεσβειών και έμμισθων ελληνικών προξενικών αρχών, στα πλαίσια διμερών συμφωνιών και με την επιφύλαξη των διεθνών υποχρεώσεων της Χώρας, Γραφεία Ευρέσεως Εργασίας, να καθορίζονται οι αρμοδιότητές τους, να συνιστώνται οι οργανικές θέσεις προσωπικού και να καθορίζονται οι κατηγορίες, οι κλάδοι και τα προσόντα του εν λόγω προσωπικού, καθώς και οι κλάδοι από τους οποίους επιλέγονται οι προϊστάμενοι αυτών και να ρυθμίζεται κάθε συναφές θέμα. Οι υπάλληλοι των εν λόγω γραφείων ανακινούνται προς τις αλλοδαπές αρχές ως υπάλληλοι της πρεσβευτικής ή προξενικής αρχής και υπάγονται στην εποπτεία και τον πειθαρχικό έλεγχο του προϊσταμένου της. Για τα πειθαρχικά παραπτώματα των ανωτέρω υπαλλήλων αρμόδιο είναι το υπηρεσιακό συμβούλιο του Υπουργείου Εξωτερικών. Οι τοποθετούμενοι ή αποσπώμενοι υπάλληλοι στα γραφεία ευρέσεως εργασίας λαμβάνουν τις αποδοχές στις θέσεις τους και επίδομα αλλοδαπής, η δαπάνη των οποίων βαρύνει τον προϋπολογισμό των φορέων από τους οποίους προέρχονται. Με κοινή απόφαση των Υπουργών Εξωτερικών, Εσωτερικών, Δημόσιας Διοίκησης και Αποκέντρωσης και Οικονομικών ρυθμίζονται οι λεπτομέρειες της καταβολής του εν λόγω επιδόματος.

4. Οι υπηρεσίες αλλοδαπών και μετανάστευσης του Υπουργείου Εσωτερικών, Δημόσιας Διοίκησης και Αποκέντρωσης και των Περιφερειών, οι αστυνομικές, λιμενικές ή αερολιμενικές αρχές και οι υπηρεσίες ελέγχου του Υπουργείου Εργασίας και Κοινωνικών Ασφαλίσεων είναι αρμόδιες να παρακολουθούν την εφαρμογή του παρόντος νόμου, να διενεργούν ελέγχους και να βεβαιώνουν τις παραβάσεις. Με απόφαση του Υπουργού Εσωτερικών, Δημόσιας Διοίκησης και Αποκέντρωσης μπορούν να ρυθμίζονται οι λεπτομέρειες εφαρμογής της παρούσας διάταξης.

5. Όπου στον παρόντα νόμο αναφέρεται "υπηρεσία αλλοδαπών και μετανάστευσης" νοείται η διεύθυνση ή το τμήμα αλλοδαπών και μετανάστευσης της παραγράφου 2 που βρίσκεται στο νομό, στον οποίο έχει την κατοικία του ή τη διαμονή του ο αλλοδαπός ή προτίθεται να εγκατασταθεί, εκτός αν ορίζεται διαφορετικά.

6. Μέχρι την έκδοση των προεδρικών διαταγμάτων των παραγράφων 1 και 2 αρμόδιες υπηρεσίες για την εφαρμογή του παρόντος νόμου είναι η Διεύθυνση Αστικής και Δημοτικής Κατάστασης στο Υπουργείο Εσωτερικών, Δημόσιας Διοίκησης και Αποκέντρωσης και οι Διευθύνσεις Αυτοδιοίκησης και Αποκέντρωσης ή Διοίκησης και Τοπικής

Αυτοδιοίκησης και Διοίκησης στις Περιφέρειες. Η Επιτροπή Μετανάστευσης συγκροτείται, σε ό,τι αφορά τους υπαλλήλους - μέλη της, από υπαλλήλους αυτών των υπηρεσιών.

7. Με απόφαση των Υπουργών Εσωτερικών, Δημόσιας Διοίκησης και Αποκέντρωσης, Δημόσιας Τάξης και Εργασίας καθορίζονται ο εξοπλισμός, τα αρχεία και τα λοιπά στοιχεία που παραδίδονται από τις υπηρεσίες των Υπουργείων Δημόσιας Τάξης, Εργασίας και Κοινωνικών Ασφαλίσεων και του Ο.Α.Ε.Δ. στις υπηρεσίες αλλοδαπών και μετανάστευσης και ρυθμίζονται τα σχετικά με τη παράδοση θέματα.

Άρθρο 57

Εξουσιοδοτικές διατάξεις

1. Με απόφαση του Υπουργού Εσωτερικών, Δημόσιας Διοίκησης και Αποκέντρωσης καθορίζεται ο τύπος και το περιεχόμενο των αιτήσεων που αναφέρονται στα άρθρα 8, 11, 13, 19, 21 έως 27, 29, 30, 32 και 34 έως 37 και ο τύπος και το περιεχόμενο της άδειας παραμονής, καθώς και ο τύπος και το περιεχόμενο του μητρώου αλλοδαπών.

2. Με απόφαση του Υπουργού Εσωτερικών, Δημόσιας Διοίκησης και Αποκέντρωσης και του κατά περίπτωση συναρμόδιου Υπουργού μπορεί να καθορίζονται οι λεπτομέρειες για την εφαρμογή των άρθρων 5 έως 38.

ΚΕΦΑΛΑΙΟ ΙΓ'

ΚΤΗΣΗ ΤΗΣ ΕΛΛΗΝΙΚΗΣ ΙΘΑΓΕΝΕΙΑΣ ΜΕ ΠΟΛΙΤΟΓΡΑΦΗΣΗ

Άρθρο 58

Προϋποθέσεις πολιτογράφησης

1. Αλλοδαπός που επιθυμεί να αποκτήσει την ελληνική ιθαγένεια με πολιτογράφηση απαιτείται να:

α. είναι ενήλικος κατά το χρόνο υποβολής της δήλωσης πολιτογράφησης,

β. μην εκκρεμεί σε βάρος του απόφαση απέλασης,

γ. μην έχει καταδικασθεί τελεσίδικα σε ποινή στερητική της ελευθερίας τουλάχιστον ενός έτους ή, ανεξαρτήτως ποινής, για εγκλήματα προσβολών του πολιτεύματος, προδοσίας της χώρας, εγκλήματα σχετικά με την εμπορία και διακίνηση ναρκωτικών, τη νομιμοποίηση εσόδων από παράνομες δραστηριότητες, διεθνή οικονομικά εγκλήματα, εγκλήματα με χρήση μέσων υψηλής τεχνολογίας, εγκλήματα περί το νόμισμα, εγκλήματα αντίστασης, αρπαγής ανηλίκων, κατά της γενετήσιας ελευθερίας και οικονομικής εκμετάλλευσης της γενετήσιας ζωής, κλοπής, απάτης, υπεξαίρεσης, εκβίασης, τοκογλυφίας, του νόμου περί μεσαζόντων, πλαστογραφίας, ψευδούς βεβαίωσης, συκοφαντικής δυσφήμισης, λαθρεμπορίας, εγκλήματα που αφορούν τα όπλα, αρχαιότητες, την προώθηση λαθρομεταναστών στο εσωτερικό της χώρας ή τη διευκόλυνση της μεταφοράς ή προώθησής τους ή της εξασφάλισης καταλύματος σε αυτούς για απόκρυψη ή για παραβάσεις της νομοθεσίας για την εγκατάσταση και κίνηση αλλοδαπών στην Ελλάδα.

2. Αν ο αλλοδαπός είναι αλλογενής απαιτείται επιπλέον να:

α. Διαμένει νόμιμα στην Ελλάδα δέκα συνολικά έτη την τελευταία δωδεκαετία πριν από την υποβολή της αίτησης πολιτογράφησης. Για τον ανιθαγενή αλλοδαπό ή για τον αλλοδαπό που έχει αναγνωρισθεί ως πρόσφυγας, αρκεί διαμονή στην Ελλάδα πέντε έτη μέσα στην τελευταία δωδεκαετία πριν από την υποβολή της αίτησης. Στον ανωτέρω κατά περίπτωση απαιτούμενο χρόνο δεν προσμετράται ο χρόνος που διήνυσε ο αλλοδαπός στην Ελλάδα, ως διπλωματικός ή διοικητικός υπάλληλος ξένης χώρας. Η χρο-

νική αυτή προϋπόθεση δεν απαιτείται γι' αυτόν που έχει γεννηθεί και κατοικεί συνεχώς στην Ελλάδα, καθώς και γι' αυτούς που είναι σύζυγοι Ελλήνων ή Ελληνίδων που διαμένουν στην Ελλάδα και έχουν αποκτήσει τέκνα. Για τους συζύγους Ελλήνων διπλωματικών υπαλλήλων που υπηρετούν στο εξωτερικό, προσμετράται για τη συμπλήρωση του παραπάνω χρόνου και ο χρόνος παραμονής τους στο εξωτερικό, λόγω της υπηρεσίας των Ελλήνων συζύγων τους, ύστερα από πρόταση του Έλληνα πρεσβευτή για τη διαμόρφωση από αυτούς ελληνικής εθνικής συνείδησης.

β. Έχει επαρκή γνώση της ελληνικής γλώσσας, της ελληνικής ιστορίας και γενικά του ελληνικού πολιτισμού.

3. Οι διατάξεις των άρθρων 58 έως 64 εφαρμόζονται και στα πρόσωπα που αναφέρονται στο άρθρο 2 του νόμου αυτού.

Άρθρο 59

Δικαιολογητικά

1. Ο αλλοδαπός που επιθυμεί να πολιτογραφηθεί ως Έλληνας υποβάλλει στο δήμο ή την κοινότητα του τόπου κατοικίας του αίτηση για πολιτογράφηση, που απευθύνεται προς τον Υπουργό Εσωτερικών, Δημόσιας Διοίκησης και Αποκέντρωσης και συνοδεύεται από:

α. δήλωση πολιτογράφησης. Η δήλωση αυτή γίνεται ενώπιον του δημάρχου ή προέδρου της κοινότητας παρουσία δύο Ελλήνων πολιτών ως μαρτύρων.

β. παράβολο ύψους πεντακοσίων χιλιάδων δραχμών, το οποίο μπορεί να αναπροσαρμόζεται με κοινή απόφαση των Υπουργών Εσωτερικών, Δημόσιας Διοίκησης και Αποκέντρωσης και Οικονομικών σε ποσοστό που δεν υπερβαίνει το τριάντα τοις εκατό κάθε φορά.

γ. αντίγραφο διαβατηρίου ή άλλου ταξιδιωτικού εγγράφου και, εφόσον δεν είναι γραμμένο με λατινικούς χαρακτήρες, μεταφρασμένο στην ελληνική γλώσσα.

δ. άδεια παραμονής ή άλλο αποδεικτικό έγγραφο νόμιμης παραμονής του στη χώρα,

ε. πιστοποιητικό γέννησης ή βάπτισης. Αν ο αλλοδαπός είναι πρόσφυγας και αδυνατεί να προσκομίσει πιστοποιητικό γέννησης, αρκεί η προσκόμιση της απόφασης χορήγησης σε αυτόν πολιτικού ασύλου. Η διάταξη αυτή ισχύει και για πρόσφυγες, των οποίων η αίτηση πολιτογράφησης εκκρεμεί κατά την έναρξη ισχύος του παρόντος,

στ. εκκαθαριστικό σημείωμα ή αντίγραφο δήλωσης φορολογίας εισοδήματος του τελευταίου οικονομικού έτους και

η. σημείωμα δακτυλοσκόπησης από το αστυνομικό τμήμα του τόπου κατοικίας του.

Άρθρο 60

Διαδικασία πολιτογράφησης

1. Ο δήμος ή η κοινότητα εξετάζει την πληρότητα των δικαιολογητικών και διαβιβάζει την αίτηση μαζί με τα δικαιολογητικά στην αρμόδια για θέματα ιθαγένειας υπηρεσία της περιφέρειας. Οι διευθύνσεις αυτές εξετάζουν εάν πληρούνται οι προϋποθέσεις των παραγράφων 1 περ. α' και 2 περ. α' του άρθρου 58 για την περαιτέρω εξέταση της αίτησης από τον Υπουργό Εσωτερικών, Δημόσιας Διοίκησης και Αποκέντρωσης. Αν δεν πληρούνται αυτές οι προϋποθέσεις, ο Γενικός Γραμματέας Περιφέρειας απορρίπτει την αίτηση.

2. Αν πληρούνται οι προϋποθέσεις αυτές, η αρμόδια διευθυνση της Περιφέρειας ζητάει πιστοποιητικό ποινικού μητρώου τύπου Α', πιστοποιητικό μη απέλασης και επιπλέον όσα στοιχεία κρίνει απαραίτητα για το σχηματισμό άποψης για τη γνώση της γλώσσας, για το ήθος και την προσωπικό-

τητα του αλλοδαπού. Στη συνέχεια ο φάκελος της υπόθεσης διαβιβάζεται στο Υπουργείο Εσωτερικών, Δημόσιας Διοίκησης και Αποκέντρωσης, μαζί με τα απαραίτητα δικαιολογητικά και τη γνώμη της αστυνομικής αρχής του νομού για τα θέματα που αφορούν στη δημόσια τάξη και ασφάλεια της χώρας.

3. Μετά από εξέταση του φακέλου η αρμόδια υπηρεσία του Υπουργείου Εσωτερικών, Δημόσιας Διοίκησης και Αποκέντρωσης καλεί τον αλλοδαπό σε συνέντευξη σε συγκεκριμένο τόπο και χρόνο ενώπιον της Επιτροπής Πολιτογράφησης, προκειμένου η Επιτροπή να διατυπώσει γνώμη για την αποδοχή ή μη της αίτησης από τον Υπουργό Εσωτερικών, Δημόσιας Διοίκησης και Αποκέντρωσης. Η κλήση του αλλοδαπού σε συνέντευξη γίνεται με απόδειξη. Μη εμφάνιση του αλλοδαπού δικαιολογείται μόνο για λόγους ανωτέρας βίας. Σε περίπτωση αδικαιολόγητης μη εμφάνισης η αίτηση απορρίπτεται.

Άρθρο 61

Απόφαση πολιτογράφησης

1. Η πολιτογράφηση γίνεται με απόφαση του Υπουργού Εσωτερικών, Δημόσιας Διοίκησης και Αποκέντρωσης, που δημοσιεύεται στην Εφημερίδα της Κυβερνήσεως.

2. Η απόφαση που απορρίπτει αίτημα πολιτογράφησης δεν αιτιολογείται. Υποβολή νέας αίτησης για πολιτογράφηση επιτρέπεται μετά την παρέλευση έτους από την απόρριψη της προηγούμενης.

Άρθρο 62

Ορκωμοσία

1. Η ιδιότητα του Έλληνα πολίτη αποκτάται με την ορκωμοσία του αλλοδαπού, που πρέπει να γίνει μέσα σε ένα έτος από τη δημοσίευση της απόφασης πολιτογράφησης στην Εφημερίδα της Κυβερνήσεως.

2. Ο όρκος που δίδεται ως εξής: "Ορκίζομαι να φυλάττω πίστη στην Πατρίδα, υπακοή στο Σύνταγμα και τους νόμους του κράτους και να εκπληρώνω ευσυνείδητα τα καθήκοντά μου ως Έλληνας πολίτης." Η απόφαση πολιτογράφησης ανακαλείται αν ο όρκος δεν δοθεί μέσα στην ετήσια προθεσμία.

3. Ο όρκος δίνεται ενώπιον του Γενικού Γραμματέα Περιφέρειας. Με απόφαση του Υπουργού Εσωτερικών, Δημόσιας Διοίκησης και Αποκέντρωσης μπορεί να ορίζεται ότι ο όρκος δίδεται ενώπιον άλλου οργάνου.

Άρθρο 63

Πολιτογράφηση ομογενών που διαμένουν στο εξωτερικό

1. Η αίτηση πολιτογράφησης ομογενών που διαμένουν στο εξωτερικό υποβάλλεται στον Έλληνα Πρόξενο του τόπου κατοικίας τους, ο οποίος τη διαβιβάζει στο Υπουργείο Εσωτερικών, Δημόσιας Διοίκησης και Αποκέντρωσης με έκθεσή του. Μαζί με την αίτηση υποβάλλονται και τα εξής:

α. δήλωση πολιτογράφησης, η οποία γίνεται ενώπιον του προξένου, παρουσία δύο Ελλήνων πολιτών, ως μαρτύρων,
β. αντίγραφο διαβατηρίου ή άλλου ταξιδιωτικού εγγράφου και εφόσον δεν είναι γραμμένο με λατινικούς χαρακτήρες, μεταφρασμένο στην ελληνική,

γ. πιστοποιητικό γέννησης ή βίπτισης,

δ. πιστοποιητικό ποινικού μητρώου των αλλοδαπών αρχών.

2. Η αρμόδια υπηρεσία του Υπουργείου Εσωτερικών, Δημόσιας Διοίκησης και Αποκέντρωσης, ύστερα από εξέταση

των στοιχείων του φακέλου του ομογενούς και τη γνώμη του Υπουργείου Δημόσιας Τάξης για θέματα που αφορούν τη δημόσια τάξη και ασφάλεια, εισηγείται στον Υπουργό Εσωτερικών, Δημόσιας Διοίκησης και Αποκέντρωσης την αποδοχή ή μη του αιτήματος για πολιτογράφηση.

3. Οι διατάξεις των άρθρων 61 και 62 του νόμου αυτού εφαρμόζονται και για την πολιτογράφηση του άρθρου αυτού.

Άρθρο 64

Επιτροπή Πολιτογράφησης

1. Στο Υπουργείο Εσωτερικών, Δημόσιας Διοίκησης και Αποκέντρωσης συνιστάται πενταμελής Επιτροπή Πολιτογράφησης, η οποία αποτελείται από:

α. τον προϊστάμενο της Γενικής Διεύθυνσης Διοικητικής Υποστήριξης του Υπουργείου Εσωτερικών, Δημόσιας Διοίκησης και Αποκέντρωσης ως Πρόεδρο,

β. τον προϊστάμενο της Διεύθυνσης Αστικής και Δημοτικής Κατάστασης του Υπουργείου Εσωτερικών, Δημόσιας Διοίκησης και Αποκέντρωσης,

γ. τον προϊστάμενο του Β' Τμήματος Ιθαγένειας του Υπουργείου Εσωτερικών, Δημόσιας Διοίκησης και Αποκέντρωσης,

δ. ένα μέλος Δ.Ε.Π. στο γνωστικό αντικείμενο της Κοινωνιολογίας Ανώτατου Εκπαιδευτικού Ιδρύματος, που προτείνεται από τον Πρόεδρο του οικείου Τμήματος με τον αναπληρωτή του και

ε. ένα μέλος Δ.Ε.Π. στο γνωστικό αντικείμενο της Ψυχολογίας Ανώτατου Εκπαιδευτικού Ιδρύματος, που προτείνεται από τον Πρόεδρο του οικείου Τμήματος με τον αναπληρωτή του.

2. Η Επιτροπή ορίζεται με απόφαση του Υπουργού Εσωτερικών, Δημόσιας Διοίκησης και Αποκέντρωσης. Με όμοια απόφαση ορίζονται και οι αναπληρωτές του Προέδρου και των μελών της Επιτροπής. Χρέη γραμματέα της Επιτροπής Πολιτογράφησης ασκεί υπάλληλος του κλάδου ΠΕ Διοικητικού που υπηρετεί στη Διεύθυνση Αστικής και Δημοτικής Κατάστασης του Υπουργείου Εσωτερικών, Δημόσιας Διοίκησης και Αποκέντρωσης, που ορίζεται μαζί με τον αναπληρωτή του με την ίδια ως άνω απόφαση. Στην Επιτροπή Πολιτογράφησης συμμετέχει ως εισηγητής, χωρίς δικαίωμα ψήφου, ο υπάλληλος που χειρίζεται την υπόθεση.

3. Η θητεία των μελών της Επιτροπής Πολιτογράφησης είναι διετής.

4. Με απόφαση των Υπουργών Εσωτερικών, Δημόσιας Διοίκησης και Αποκέντρωσης και Οικονομικών καθορίζεται η αμοιβή των μελών της Επιτροπής, του γραμματέα και του εισηγητή.

ΚΕΦΑΛΑΙΟ ΙΔ'

ΜΕΤΑΒΑΤΙΚΕΣ ΔΙΑΤΑΞΕΙΣ

Άρθρο 65

Εκκρεμείς αιτήσεις για θεώρηση εισόδου και για άδεια παραμονής

Άδεια παραμονής και πρόσιση κάρτα που δεν έχουν λήξει

1. Αιτήσεις για τη χορήγηση θεώρησης εισόδου στην Ελλάδα, οι οποίες κατά την έναρξη ισχύος του παρόντος νόμου είναι εκκρεμείς σε ελληνικά προξενεία, εξετάζονται σύμφωνα με τις διατάξεις του παρόντος νόμου.

2. Εκκρεμείς κατά την έναρξη ισχύος του παρόντος νόμου αιτήσεις για τη χορήγηση κάρτας παραμονής περιορισμέ-

νης χρονικής διάρκειας (πράσινης κάρτας), σύμφωνα τις διατάξεις του Π.Δ. 359/1997, όπως ισχύει σήμερα, καθώς και προσφυγές κατά αποφάσεων των αρμόδιων οργάνων του Ο.Α.Ε.Δ. ενώπιον της ειδικής επιτροπής του άρθρου 5 του ίδιου προεδρικού διατάγματος εξετάζονται σύμφωνα με τις διατάξεις αυτού του διατάγματος. Μετά την ολοκλήρωση αυτής της εξέτασης τα Π.Δ/τα 358/1997 και 359/1997 καταργούνται, με εξαίρεση την παρ. 3 του άρθρου 2 του Π.Δ. 359/1997, η οποία καταργείται από την έναρξη ισχύος του παρόντος. Κάρτες που έχουν ανακληθεί με βάση την παραπάνω καταργούμενη διάταξη επαναχορηγούνται εφόσον δεν συντρέχει λόγος δημόσιας τάξης και ασφάλειας.

3. Αιτήσεις για τη χορήγηση ή την ανανέωση άδειας παραμονής, πλην κάρτας παραμονής περιορισμένης χρονικής διάρκειας (πράσινης κάρτας), οι οποίες κατά την έναρξη ισχύος του παρόντος νόμου είναι εκκρεμείς, διαβιβάζονται στις αρμόδιες σύμφωνα με τον παρόντα νόμο υπηρεσίες. Ομοίως αιτήσεις για τη χορήγηση άδειας εργασίας ή άδειας άσκησης ανεξάρτητης οικονομικής δραστηριότητας ή άδειας παραμονής αλλοδαπών που είναι κάτοχοι άδειας εισόδου υποβάλλονται στις αρμόδιες σύμφωνα με τον παρόντα νόμο υπηρεσίες. Οι αιτήσεις αυτές συνοδεύονται από τα δικαιολογητικά που προβλέπονταν από τις διατάξεις που ίσχυαν μέχρι την έναρξη ισχύος του παρόντος. Αν δεν προβλέπονταν τέτοια δικαιολογητικά, συνοδεύονται από τα δικαιολογητικά που προβλέπονται από τις διατάξεις του παρόντος. Κατά τα λοιπά για τη χορήγηση της άδειας παραμονής και για την ανανέωση της, καθώς και για τη χορήγηση άδειας εργασίας ή άδειας άσκησης ανεξάρτητης οικονομικής δραστηριότητας εφαρμόζονται οι διατάξεις του παρόντος νόμου.

4. Κάρτες παραμονής περιορισμένης χρονικής διάρκειας (πράσινες κάρτες) που ισχύουν κατά την έναρξη ισχύος του παρόντος και πράσινες κάρτες που θα εκδοθούν σύμφωνα με την παραγράφου 2 αυτού του άρθρου θεωρούνται άδειες εργασίας και παραμονής στις οποίες εφαρμόζονται οι διατάξεις του παρόντος νόμου. Οι άδειες αυτές, εφόσον λήγουν το αργότερο μέχρι την 31.12.2001, παρατείνονται αυτοδικαίως για ένα ακόμη εξάμηνο από την ημερομηνία λήξης τους. Όσες λήγουν μετά την παραπάνω ημερομηνία, ανανεώνονται σύμφωνα με τις διατάξεις του παρόντος νόμου. Ομοίως πράσινες κάρτες, για τις οποίες εκκρεμούν κατά την έναρξη ισχύος του παρόντος αιτήσεις ανανέωσής τους, παρατείνονται αυτοδικαίως από την έναρξη ισχύος του παρόντος μέχρι την 30.6.2002 και στη συνέχεια ανανεώνονται σύμφωνα με τις διατάξεις του παρόντος.

5. Λοιπές άδειες παραμονής, που ισχύουν κατά την έναρξη ισχύος του παρόντος νόμου και λήγουν το αργότερο μέχρι την 31.12.2001, παρατείνονται αυτοδικαίως για ένα ακόμη εξάμηνο από την ημερομηνία λήξης τους. Όσες λήγουν μετά την παραπάνω ημερομηνία, ανανεώνονται σύμφωνα με τις διατάξεις του παρόντος νόμου.

6. Οι διατάξεις των παραγράφων 2 και 3 του άρθρου 19 αυτού του νόμου δεν εφαρμόζονται κατά τον πρώτο χρόνο ισχύος του παρόντος νόμου.

Άρθρο 66

Παράνομοι αλλοδαποί

1. Επιτρέπεται η χορήγηση άδειας παραμονής σε αλλοδαπούς που κατά την έναρξη ισχύος του παρόντος νόμου διαμένουν παράνομα στην Ελλάδα, εφόσον:

α. Είναι κάτοχοι κάρτας παραμονής περιορισμένης χρονικής διάρκειας (πράσινης κάρτας) που έχει λήξει χωρίς να έχει υποβληθεί αίτηση για ανανέωσή της ή η αίτηση για ανα-

νέωση έχει απορριφθεί ή κάρτας προσωρινής άδειας παραμονής (λευκής κάρτας) ή άδειας παραμονής που έχει λήξει χωρίς να έχει υποβληθεί αίτηση για ανανέωσή της και διαμένουν μετά τη λήξη τους αποδεδειγμένα στη χώρα ή

β. Έχουν ασκήσει προσφυγή κατά αποφάσεων των αρμόδιων οργάνων του Ο.Α.Ε.Δ. ενώπιον της ειδικής επιτροπής του άρθρου 5 του Π.Δ. 359/1997 και επιθυμούν να παραιτηθούν από την προσφυγή προκειμένου να υπαχθούν στη διαδικασία του παρόντος άρθρου ή

γ. Έχουν υποβάλει αίτηση για τη χορήγηση κάρτας παραμονής περιορισμένης χρονικής διάρκειας (πράσινης κάρτας) για σοβαρούς ανθρωπιστικούς λόγους στην ειδική επιτροπή του άρθρου 5 του Π.Δ. 359/1997, επειδή δεν πληρούσαν ορισμένες από τις νόμιμες προϋποθέσεις για τη χορήγηση της πράσινης κάρτας ή

δ. Αποδείξουν ότι διαμένουν στη χώρα, νόμιμα ή παράνομα, συνεχώς επί ένα έτος μέχρι την έναρξη ισχύος του παρόντος.

2. i. Οι αλλοδαποί των περιπτώσεων α' και δ' της παρ. 1 του άρθρου αυτού σφείλουν μέσα σε αποκλειστική προθεσμία δύο μηνών από την έναρξη ισχύος του παρόντος νόμου να υποβάλουν στο δήμο ή την κοινότητα του τόπου κατοικίας τους αίτηση με δύο φωτογραφίες που συνοδεύεται από:

α. Επικυρωμένο αντίγραφο διαβατηρίου ή άλλου ταξιδιωτικού εγγράφου ή πιστοποιητικού γέννησης ή οικογενειακής κατάστασης ή δελτίου ταυτότητας.

β. Προκειμένου για αλλοδαπούς της περ. α' της παρ. 1:

αα. το πρωτότυπο της πράσινης κάρτας, λευκής κάρτας ή άδειας παραμονής που έχει λήξει και

ββ. Αν από το διαβατήριο ή το ταξιδιωτικό έγγραφο δεν συνάγεται ο χρόνος παραμονής του αλλοδαπού στην Ελλάδα, έγγραφο βέβαιης χρονολογίας ή λογαριασμούς Δ.Ε.Η., Ο.Τ.Ε., Ε.ΥΔ.Α.Π. και κινητής τηλεφωνίας, καθώς και ασφαλιστήρια συμβόλαια, από τα οποία αποδεικνύεται ότι διέμεναν στην χώρα τουλάχιστον ένα έτος πριν από την έναρξη ισχύος του παρόντος. Για τη διαπίστωση του χρόνου παραμονής του αλλοδαπού, τα προσκομιζόμενα έγγραφα δεν είναι απαραίτητο να καλύπτουν συνεχόμενα όλο το διάστημα του έτους. Εύλογα ενδιάμεσα διαστήματα μπορεί να τεκμαίρονται.

γ. Προκειμένου για αλλοδαπούς της περ. δ' της παρ. 1, αν από το διαβατήριο ή από το ταξιδιωτικό έγγραφο δεν συνάγεται ο χρόνος παραμονής του αλλοδαπού στην Ελλάδα, επιπλέον λογαριασμούς Δ.Ε.Η., Ο.Τ.Ε., Ε.ΥΔ.Α.Π. και κινητής τηλεφωνίας, καθώς και ασφαλιστήρια συμβόλαια, από τα οποία αποδεικνύεται η τουλάχιστον ετήσια παραμονή τους στην Ελλάδα ή απόφαση δημοτικού ή κοινοτικού συμβουλίου δήμων ή κοινοτήτων, των οποίων ο πληθυσμός δεν υπερβαίνει τους 20.000 κατοίκους, με την οποία βεβαιώνεται ο χρόνος παραμονής του αλλοδαπού στην περιφέρειά του. Για τη διαπίστωση του χρόνου παραμονής του αλλοδαπού, τα προσκομιζόμενα έγγραφα δεν είναι απαραίτητο να καλύπτουν συνεχόμενα όλο το διάστημα του έτους. Εύλογα ενδιάμεσα διαστήματα μπορεί να τεκμαίρονται.

ii. Οι αλλοδαποί της παραγράφου 1 μπορούν να αναγνωρίσουν ασφαλιστική προύπηρεσία για μικτή ασφάλιση, για το απαιτούμενο χρονικό διάστημα του ενός έτους με ελάχιστο αριθμό ημερών ασφάλισης διακοσίων πενήντα, χωρίς προσαύξηση για το διάστημα αυτό

iii. Ο δήμος ή η κοινότητα εξετάζει την πληρότητα των δικαιολογητικών και τα διαβιβάζει μαζί με την αίτηση του αλλοδαπού στην υπηρεσία που ασκεί τις αρμοδιότητες της υπηρεσίας αλλοδαπών και μετανάστευσης για τη χορήγηση άδειας παραμονής.

3. Οι αλλοδαποί της περ. β' της παρ. 1 αυτού του άρθρου

υποβάλλουν στον Ο.Α.Ε.Δ. μέσα σε αποκλειστική προθεσμία δύο μηνών από την έναρξη ισχύος του παρόντος νόμου παραίτηση από την προσφυγή και αίτηση με δύο φωτογραφίες για τη χορήγηση της προβλεπόμενης από την παρ. 5 αυτού του άρθρου άδειας παραμονής, που συνοδεύεται από επικυρωμένο αντίγραφο διαβατηρίου ή άλλου ταξιδιωτικού εγγράφου ή πιστοποιητικού γέννησης ή οικογενειακής κατάστασης ή δελτίου ταυτότητας. Ο Ο.Α.Ε.Δ. υποχρεούται μέσα σε εύλογο χρόνο να διαβιβάσει στην υπηρεσία που ασκεί τις αρμοδιότητες της υπηρεσίας αλλοδαπών και μετανάστευσης την υποβληθείσα αίτηση του αλλοδαπού μαζί με την παραίτηση από την προσφυγή και τα λοιπά δικαιολογητικά, αφού εξετάσει την πληρότητά τους.

4. Από την έναρξη ισχύος του παρόντος νόμου οι αιτήσεις αλλοδαπών της περ. γ' της παρ. 1 αυτού του άρθρου θεωρούνται ως απορριφθείσες και νέες τέτοιες αιτήσεις δεν επιτρέπεται να υποβάλλονται. Οι αλλοδαποί αυτής της περίπτωσης δικαιούνται να υποβάλλουν στον Ο.Α.Ε.Δ. μέσα σε αποκλειστική προθεσμία δύο μηνών από την έναρξη ισχύος του παρόντος νόμου αίτηση με δύο φωτογραφίες για τη χορήγηση της προβλεπόμενης από την παράγραφο 5 αυτού του άρθρου άδειας παραμονής. Η αίτηση συνοδεύεται από επικυρωμένο αντίγραφο διαβατηρίου ή άλλου ταξιδιωτικού εγγράφου ή πιστοποιητικού γέννησης ή οικογενειακής κατάστασης ή δελτίου ταυτότητας. Ο Ο.Α.Ε.Δ. υποχρεούται μέσα σε εύλογο χρόνο να διαβιβάσει στην υπηρεσία που ασκεί τις αρμοδιότητες της υπηρεσίας αλλοδαπών και μετανάστευσης την υποβληθείσα αίτηση του αλλοδαπού μαζί με τα λοιπά δικαιολογητικά, αφού εξετάσει την πληρότητά τους.

5. Η υπηρεσία που ασκεί τις αρμοδιότητες της υπηρεσίας αλλοδαπών και μετανάστευσης εξετάζει τις αιτήσεις των προηγούμενων παραγράφων σύμφωνα με τις διατάξεις των παραγράφων 5, 6 και 7 του άρθρου 8 του παρόντος νόμου. Η άδεια παραμονής χορηγείται ανεξαρτήτως του λόγου για τον οποίο επιθυμεί να παραμείνει ο αλλοδαπός στην Ελλάδα και έχει διάρκεια έξι μηνών.

6. i. Αλλοδαπός στον οποίο έχει χορηγηθεί η εξάμηνη άδεια παραμονής που προβλέπεται στην προηγούμενη παράγραφο, επιτρέπεται να λάβει άδεια εξαρτημένης εργασίας σύμφωνα με τις διατάξεις του νόμου αυτού, εφόσον μέχρι τη λήξη του εξαμήνου προσκομίσει στην αρμόδια υπηρεσία εργασίας της νομαρχιακής αυτοδιοίκησης αίτηση για τη χορήγηση άδειας εργασίας και για την ανανέωση της εξάμηνης άδειας παραμονής. Η αίτηση συνοδεύεται από:

α. Την εξάμηνη άδεια παραμονής.

β. Πιστοποιητικό ποινικού μητρώου τύπου Α'.

γ. Πιστοποιητικό υγείας που εκδίδεται από ημεδαπά κρατικά νοσηλευτικά ιδρύματα ή κέντρα υγείας ή θεραπευτήρια και ιατρεία του Ι.Κ.Α., ότι ο αλλοδαπός δεν πάσχει από νόσημα το οποίο σύμφωνα με τα διεθνή δεδομένα και τον Π.Ο.Υ. δύναται να αποτελέσει κίνδυνο για τη δημόσια υγεία.

δ. Δήλωση στην οποία αναφέρεται η διεύθυνση του καταλύματός του.

ε. Αποδεικτικά στοιχεία ότι είναι ασφαλισμένος και ότι έχει εκπληρώσει τις ασφαλιστικές του υποχρεώσεις για την κάλυψη των εξόδων νοσηλείας, ιατρικής και φαρμακευτικής περίθαλψης και για την κάλυψη εργατικού ατυχήματος.

στ. Σύμβαση εξαρτημένης εργασίας ή αναγγελία προς τον Ο.Α.Ε.Δ. για την πρόσληψη ή δήλωση του εργοδότη ότι θα τον απασχολήσει για συγκεκριμένο χρονικό διάστημα και ότι σε περίπτωση διακοπής της σχέσης εργασίας θα ενημερώσει σχετικά την υπηρεσία αλλοδαπών και μετανάστευσης και το νομάρχη.

ii. Η άδεια εργασίας μαζί με το σχετικό φάκελο διαβιβάζεται από το νομάρχη υπηρεσιακά στην υπηρεσία που ασκεί

τις αρμοδιότητες της υπηρεσίας αλλοδαπών και μετανάστευσης, η οποία ανανεώνει την άδεια παραμονής σύμφωνα με τις διατάξεις του παρόντος.

7. i. Αλλοδαπός στον οποίο έχει χορηγηθεί η εξάμηνη άδεια παραμονής που προβλέπεται στην παράγραφο 5, επιτρέπεται να λάβει άδεια εργασίας για την παροχή ανεξάρτητων υπηρεσιών ή έργου, εφόσον μέχρι τη λήξη του εξαμήνου προσκομίσει στην αρμόδια υπηρεσία εργασίας της νομαρχιακής αυτοδιοίκησης αίτηση για τη χορήγηση άδειας εργασίας και για την ανανέωση της εξάμηνης άδειας παραμονής. Η αίτηση συνοδεύεται από:

α. Τα υπό στοιχεία α', β', γ', δ' και ε' της παρ. 6. i. δικαιολογητικά.

β. Σύμβαση ανεξάρτητων υπηρεσιών ή σύμβαση έργου ή αναγγελία προς τον Ο.Α.Ε.Δ. για την πρόσληψη ή δήλωση του εργοδότη ότι θα τον απασχολήσει για συγκεκριμένο χρονικό διάστημα και ότι σε περίπτωση διακοπής της απασχόλησης θα ενημερώσει σχετικά την Υπηρεσία Αλλοδαπών και Μετανάστευσης και το νομάρχη ή τέλος βιβλιάριο ενσήμων ασφαλιστικού οργανισμού από το οποίο να προκύπτει ότι ο αλλοδαπός έχει πραγματοποιήσει αριθμό ημερομισθίων ίσο τουλάχιστον με το μισό των εργάσιμων ημερών που αντιστοιχούν στο χρονικό διάστημα από την ημερομηνία χορήγησης της προσωρινής εξάμηνης άδειας παραμονής μέχρι την ημερομηνία υποβολής της αίτησής του για την έκδοση της άδειας εργασίας.

ii. Η άδεια εργασίας μαζί με το σχετικό φάκελο διαβιβάζεται από το νομάρχη υπηρεσιακά στην υπηρεσία που ασκεί τις αρμοδιότητες της υπηρεσίας αλλοδαπών και μετανάστευσης, η οποία ανανεώνει την άδεια παραμονής σύμφωνα με τις διατάξεις του παρόντος.

8. i. Αλλοδαπός, στον οποίο έχει χορηγηθεί η εξάμηνη άδεια παραμονής που προβλέπεται στην παράγραφο 5, επιτρέπεται να λάβει άδεια άσκησης ανεξάρτητης οικονομικής δραστηριότητας, εφόσον μέχρι τη λήξη του εξαμήνου προσκομίσει στο δήμο ή την κοινότητα αίτηση για τη χορήγηση άδειας άσκησης ανεξάρτητης οικονομικής δραστηριότητας και για την ανανέωση της εξάμηνης άδειας παραμονής. Η αίτηση συνοδεύεται από:

α. Τα υπό στοιχεία α', β', γ' και δ' της παρ. 6. i. δικαιολογητικά.

β. Αποδεικτικά στοιχεία ότι είναι ασφαλισμένος και ότι έχει εκπληρώσει τις ασφαλιστικές του υποχρεώσεις για την κάλυψη των εξόδων νοσηλείας, ιατρικής και φαρμακευτικής περίθαλψης.

γ. Οικονομοτεχνική μελέτη στην οποία περιλαμβάνονται τουλάχιστον το είδος και το ύψος της επένδυσης, καθώς και οι πηγές χρηματοδότησης και στοιχεία που να αποδεικνύουν την επιστημονική, τεχνική ή επαγγελματική του κατάρτιση ως προς τη δραστηριότητα που επιθυμεί να ασκήσει.

δ. Επίσημα αποδεικτικά στοιχεία επαρκών οικονομικών πόρων για την κάλυψη των εξόδων παραμονής και της δραστηριότητας που θα ασκήσει.

ii. Ο δήμος ή η κοινότητα εξετάζει την πληρότητα των δικαιολογητικών και τα διαβιβάζει μαζί με την αίτηση στην υπηρεσία που ασκεί τις αρμοδιότητες της υπηρεσίας αλλοδαπών και μετανάστευσης. Η υπηρεσία αυτή χορηγεί την άδεια άσκησης ανεξάρτητης οικονομικής δραστηριότητας, σύμφωνα με την παρ. 5 του άρθρου 25 και ανανεώνει την άδεια παραμονής σύμφωνα με τις διατάξεις του παρόντος.

Άρθρο 67

Οικογενειακή συνένωση

1. Ο αλλοδαπός που έχει άδεια παραμονής ή κάρτα πε-

ριορισμένης χρονικής διάρκειας (πράσινη κάρτα) κατά την έναρξη ισχύος του παρόντος και διαμένει στην Ελλάδα δύο τουλάχιστον έτη μέχρι την έναρξη ισχύος του παρόντος οφείλει να υποβάλει αίτηση για τη χορήγηση άδειας παραμονής για τα μέλη της οικογένειάς του για οικογενειακή συνένωση, εφόσον τα μέλη αυτά συγκατοικούσαν μαζί του μέχρι την παραπάνω ημερομηνία και στερούνται θεώρησης εισόδου ή άδειας παραμονής. Η αίτηση συνοδεύεται από τα δικαιολογητικά της παραγράφου 3 του άρθρου 28 και από υπεύθυνη δήλωση του Ν. 1599/1986 του αλλοδαπού ότι τα μέλη της οικογένειάς του συγκατοικούσαν με αυτόν μέχρι την παραπάνω ημερομηνία.

2. Η παραμονή στην Ελλάδα των μελών της οικογένειας αλλοδαπού, ο οποίος έλαβε την εξαμηνιαία άδεια παραμονής σύμφωνα με την παράγραφο 5 του προηγούμενου άρθρου, καλύπτεται από αυτήν την άδεια, εφόσον μέχρι την έναρξη ισχύος του παρόντος συγκατοικούσαν με αυτόν. Ο αλλοδαπός οφείλει μέχρι τη λήξη του εξαμήνου να υποβάλει αίτηση για τη χορήγηση άδειας παραμονής στα παραπάνω μέλη της οικογένειάς του για οικογενειακή συνένωση. Η αίτηση συνοδεύεται από την εξαμηνιαία άδεια παραμονής, από τα υπό στοιχεία γ' και δ' της παραγράφου 3 άρθρου 28 και της παρ. 1 του άρθρου 29 δικαιολογητικά και από υπεύθυνη δήλωση του Ν. 1599/1986 του αλλοδαπού ότι τα μέλη της οικογένειάς του συγκατοικούσαν με αυτόν μέχρι την παραπάνω ημερομηνία. Η άδεια παραμονής για οικογενειακή συνένωση χορηγείται ταυτόχρονα με την ανανέωση της άδειας παραμονής του αλλοδαπού, σύμφωνα με το προηγούμενο άρθρο.

3. Κατά τα λοιπά εφαρμόζονται οι διατάξεις των άρθρων 28 παρ. 2, 29 παρ. 2, 30, 31 και 32 του παρόντος.

Άρθρο 68

Απαγόρευση απέλασης

Οι αλλοδαποί που υποβάλλουν τις αιτήσεις που προβλέπονται στα άρθρα 65 έως 67 του παρόντος νόμου, καθώς και τα μέλη της οικογένειάς τους δεν επιτρέπεται να απελαθούν λόγω έλλειψης άδειας παραμονής μέχρι την έκδοση της απόφασης για τη χορήγηση ή μη άδειας παραμονής.

Άρθρο 69

Εκκρεμείς αιτήσεις και δηλώσεις πολιτογράφησης

Ειδικές περιπτώσεις διαπίστωσης ιθαγένειας

1. Εκκρεμείς δηλώσεις για πολιτογράφηση που έχουν υποβληθεί μέχρι τις 15.11.2000 εξετάζονται σύμφωνα με τις διατάξεις που ίσχυαν πριν από την έναρξη ισχύος του παρόντος νόμου. Εκκρεμείς δηλώσεις για πολιτογράφηση που έχουν υποβληθεί μετά την ως άνω ημερομηνία εξετάζονται σύμφωνα με τις διατάξεις του παρόντος. Εκκρεμείς αιτήσεις πολιτογράφησης που δεν συνοδεύονται από αντίστοιχες δηλώσεις πολιτογράφησης και που έχουν υποβληθεί πριν από την παραπάνω ημερομηνία δεν λαμβάνονται υπόψη.

2. Νέες αιτήσεις για πολιτογράφηση που θα υποβληθούν, ύστερα από την απόρριψη προηγούμενης αίτησης πολιτογράφησης σύμφωνα με το προϊσχύον άρθρο 4 παρ. 2 του Ν. 2130/1993 (ΦΕΚ 62 Α'), εξετάζονται σύμφωνα με τις διατάξεις του παρόντος νόμου.

3. Με απόφαση του Γενικού Γραμματέα Περιφέρειας διαπιστώνεται η κτήση ή μη της ελληνικής ιθαγένειας προσώπων που ζητούν να καθορισθεί η ιθαγένειά τους σύμφωνα με τις διατάξεις του Κώδικα Ελληνικής Ιθαγένειας (Ν.Δ.

3370/1955 - ΦΕΚ 258 Α'), όπως αυτός ισχύει, καθώς και με τις προϊσχύουσες αυτού σχετικές διατάξεις, και τις διεθνείς συμβάσεις και συνθήκες. Όπου στις διατάξεις του Κώδικα Ελληνικής Ιθαγένειας, όπως αυτός ισχύει, αναγράφεται η λέξη "νομάρχης", εφεξής νοείται ο Γενικός Γραμματέας Περιφέρειας.

4. Ελληνίδα που απέβαλε την ελληνική ιθαγένεια λόγω του γάμου της με αλλοδαπό την ανακτά, αν δηλώσει τη σχετική βούλησή της στον Γενικό Γραμματέα της Περιφέρειας ή στην ελληνική προξενική αρχή του τόπου της κατοικίας της ή της διαμονής της.

5. Αλλοδαπή που απέκτησε την ελληνική ιθαγένεια λόγω του γάμου της με Έλληνα και διατηρεί την ιθαγένεια που είχε πριν από την τέλεση του γάμου, αποβάλλει την ελληνική ιθαγένεια, αν δηλώσει τη σχετική βούλησή της στον Γενικό Γραμματέα της Περιφέρειας ή στην ελληνική προξενική αρχή του τόπου της κατοικίας της ή της διαμονής της ή της διαμονής της.

6. Τέκνο που γεννήθηκε πριν από την 8.5.1984 από μητέρα Ελληνίδα κατά το χρόνο του τοκετού ή της τέλεσης του γάμου από τον οποίο γεννήθηκε το τέκνο, γίνεται Έλληνας, αν δηλώσει τη σχετική βούλησή του στον Γενικό Γραμματέα της Περιφέρειας ή στην ελληνική προξενική αρχή του τόπου της κατοικίας του ή της διαμονής του.

7. Τέκνο που γεννήθηκε από Έλληνα πατέρα και αλλοδαπή μητέρα πριν από την ισχύ του Ν. 1250/1982, εφόσον θεωρείται γνήσιο σύμφωνα με τη διάταξη του άρθρου 7 παράγραφος 3 του παραπάνω νόμου, γίνεται Έλληνας, αν δηλώσει τη σχετική βούλησή του στον Γενικό Γραμματέα της Περιφέρειας ή στην ελληνική προξενική αρχή του τόπου της κατοικίας του ή της διαμονής του.

8. Εάν το τέκνο είναι ανήλικο, η δήλωση της παραγράφου 6 υποβάλλεται από τη μητέρα και η δήλωση της παραγράφου 7 από τον πατέρα.

9. Επιτρέπεται η αποποίηση της ελληνικής ιθαγένειας εφόσον ο ενδιαφερόμενος είναι ενήλικας, δηλώνει ότι έχει πάψει να υφίσταται πλέον γνήσιος δεσμός του με τη χώρα και διαμένει στην αλλοδαπή. Για την αποποίηση υποβάλλονται δήλωση ενώπιον του Έλληνα προξένου του τόπου διαμονής του ενδιαφερομένου και αίτηση προς τον Υπουργό Εσωτερικών, Δημόσιας Διοίκησης και Αποκέντρωσης. Η αποδοχή της αίτησης γίνεται ύστερα από σύμφωνη γνώμη του Συμβουλίου Ιθαγένειας, με απόφαση του Υπουργού Εσωτερικών, Δημόσιας Διοίκησης και Αποκέντρωσης και δημοσιεύεται στην Εφημερίδα της Κυβερνήσεως. Ο χρόνος απώλειας της ιθαγένειας ανατρέχει στο χρόνο αποδοχής της αίτησης.

Άρθρο 70

Δηλώσεις - Κυρώσεις

1. Οι δηλώσεις που προβλέπονται από τις διατάξεις των άρθρων 65 έως 67 του παρόντος πρέπει να φέρουν θεώρηση για το γνήσιο της υπογραφής τους.

2. Τα πρόστιμα της παραγράφου 3 του άρθρου 54 αυτού του νόμου επιβάλλονται και στα πρόσωπα που υποβάλλουν ανακριβή δήλωση ή βεβαίωση ή δεν εκπληρώνουν τις υποχρεώσεις που έχουν αναλάβει με τη δήλωση ή βεβαίωση που προβλέπεται στο άρθρο 66 παρ. 2.ι.γ, παρ. 6.ι.ε και στ, παρ. 7.ι.α και β, παρ. 8.ι.α και στο άρθρο 67 παρ. 1 και 2 του παρόντος.

3. Για την εφαρμογή των άρθρων 65 έως 67 τα δικαιολογητικά που απαιτούνται από ελληνικές δημόσιες υπηρεσίες εκδίδονται κατά παρέκκλιση των διατάξεων του παρόντος νόμου και της λοιπής κείμενης νομοθεσίας.

ΚΕΦΑΛΑΙΟ ΙΕ'
ΤΕΛΙΚΕΣ ΔΙΑΤΑΞΕΙΣ

Άρθρο 71

Παράβολα - Αναπροσαρμογή προστίμων
Επικυρώσεις

1. Η αίτηση για τη χορήγηση και την ανανέωση των αδειών παραμονής και εργασίας συνοδεύεται από παράβολο, το οποίο, αν για λόγους αμοιβαιότητας δεν ορίζεται διαφορετικά, ορίζεται ως ακολούθως:

α. Για τις άδειες διάρκειας μέχρι ενός έτους σε πενήντα χιλιάδες δραχμές.

β. Για τις άδειες διάρκειας από ένα έτος μέχρι δύο ετών σε εκατό χιλιάδες δραχμές.

γ. Για τις άδειες διάρκειας από δύο έως έξι ετών σε εκατόν πενήντα χιλιάδες δραχμές.

δ. Για τις άδειες διάρκειας άνω των έξι ετών, σε τριακόσιες χιλιάδες δραχμές.

2. Τα πρόστιμα και τα παράβολα που προβλέπονται από τον παρόντα νόμο εισπράττονται υπέρ του Δημοσίου και αναπροσαρμόζονται με κοινή απόφαση των Υπουργών Εσωτερικών, Δημόσιας Διοίκησης και Αποκέντρωσης, Οικονομικών και Δημόσιας Τάξης.

3. Τα αλλοδαπά δημόσια έγγραφα που απαιτούνται από τις διατάξεις του παρόντος πρέπει να είναι επικυρωμένα με την επισημείωση της Σύμβασης της Χάγης, όπου αυτή απαιτείται. Στις περιπτώσεις που δεν απαιτείται επισημείωση, τα έγγραφα αυτά πρέπει να φέρουν επικύρωση, από την ελληνική προξενική αρχή ή το ελληνικό Υπουργείο Εξωτερικών, του γνησίου της υπογραφής του αλλοδαπού οργάνου.

4. Οι προβλεπόμενες από τον παρόντα νόμο θεωρήσεις εισόδου που χορηγούνται σε πολίτες τρίτων χωρών για σκοπούς μη τουριστικούς είναι εθνικές θεωρήσεις.

Άρθρο 72

Καταργούμενες διατάξεις

Από την έναρξη ισχύος του παρόντος νόμου καταργούνται:

α. τα άρθρα 1-4, 6-8, 10-16, 18-23, 26-33, 34 παρ. 1-3 και 35 του Ν. 1975/1991 (ΦΕΚ 184 Α'), όπως έχει τροποποιηθεί και συμπληρωθεί από το Ν. 2452/1996 (ΦΕΚ 283 Α') και το Ν. 2713/1999 (ΦΕΚ 89 Α'),

β. τα άρθρα 5, 6, 7 και 9 του Ν.Δ. 3370/1955 (Κώδικας Ελληνικής Ιθαγένειας), όπως τροποποιήθηκαν από τον Α.Ν. 481/1968, το Ν. 1438/1984 (ΦΕΚ 60 Α') και το Ν. 2130/1993 (ΦΕΚ 62 Α'), και οι παράγραφοι 1 και 2 του άρθρου 7, το άρθρο 8 και οι παράγραφοι 1 και 2 του άρθρου 9 του Ν. 1438/1984 (ΦΕΚ 60 Α'),

γ. η παράγραφος 3 του άρθρου 4 και οι παράγραφοι 3 και 4 του άρθρου 8 του Ν. 2130/1993 (ΦΕΚ 62 Α'), οι παράγραφοι 1 και 2 του άρθρου 9 του Ν. 2307/1995, καθώς και η παράγραφος 8 του άρθρου 1 του Ν. 2790/2000,

δ. το άρθρο 2 του β.δ. 339/1965 (ΦΕΚ 82 Α'),

ε. το άρθρο 4 του Ν. 927/1979 (ΦΕΚ 139 Α'),

στ. κάθε γενική ή ειδική διάταξη, που αντίκειται στις διατάξεις του παρόντος ή ρυθμίζει διαφορετικά τα θέματα που αποτελούν αντικείμενο αυτού.

Άρθρο 73

1. Συνιστάται νομικό πρόσωπο ιδιωτικού δικαίου με την επωνυμία "Κέντρο Μελέτης της Μετανάστευσης", που έχει ως έργο την έρευνα και την εκπόνηση μελετών για το σχε-

διασμό και την εφαρμογή μεταναστευτικής πολιτικής και εποπτεύεται από τον Υπουργό Εσωτερικών, Δημόσιας Διοίκησης και Αποκέντρωσης.

2. Με προεδρικό διάταγμα, που εκδίδεται ύστερα από πρόταση των Υπουργών Εσωτερικών, Δημόσιας Διοίκησης και Αποκέντρωσης και Οικονομικών, καθορίζονται οι ειδικότερες αρμοδιότητες του Κέντρου Μελέτης της Μετανάστευσης, τα όργανα διοίκησής του, ο τρόπος διορισμού τους, η διάρθρωση των υπηρεσιών του και οι αρμοδιότητές τους, συνιστώνται οι απαιτούμενες θέσεις προσωπικού, καθορίζονται οι πόροι του και ρυθμίζεται κάθε άλλη αναγκαία λεπτομέρεια.

3. Με απόφαση των ανωτέρω Υπουργών καθορίζονται η αμοιβή των οργάνων διοίκησης του Κέντρου και οι αποδοχές του προσωπικού αυτού.

Άρθρο 74

Οι διατάξεις της Π.Υ.Σ. 19/8.2.1990 (ΦΕΚ 16 Α'), που κυρώθηκε με το άρθρο 6 του Ν. 1878/1990 (ΦΕΚ 33 Α') και των άρθρων 2 και 3 του Ν. 1895/1990 (ΦΕΚ 116 Α'), όπως τροποποιήθηκαν με το άρθρο 39 του Ν. 1968/1991 (ΦΕΚ 150 Α') και συμπληρώθηκαν με τις διατάξεις του άρθρου 20 παρ. 6 του Ν. 2386/1996 (ΦΕΚ 43 Α') και του άρθρου 32 του Ν. 2190/1994 (ΦΕΚ 28 Α') για απόσπαση υπαλλήλων από τον ευρύτερο δημόσιο τομέα στη Γενική Γραμματεία Δημόσιας Διοίκησης του Υπουργείου Εσωτερικών, Δημόσιας Διοίκησης και Αποκέντρωσης και τη διάθεσή τους στα γραφεία των βουλευτών και Ελλήνων βουλευτών του Ευρωπαϊκού Κοινοβουλίου, για τη γραμματειακή υποστήριξη του έργου τους, εφαρμόζονται και για την απόσπαση υπαλλήλων στα γραφεία των κομμάτων που εκπροσωπούνται στη Βουλή ή στο Ευρωπαϊκό Κοινοβούλιο. Ο αριθμός των υπαλλήλων που μπορεί να αποσπώνται για τον ως άνω σκοπό στα πολιτικά γραφεία των κομμάτων υπολογίζεται ως εξής:

α) Στα κόμματα που εκπροσωπούνται στη Βουλή και έλαβαν κατά τις τελευταίες βουλευτικές εκλογές ποσοστό ψήφων μικρότερο από 10%, ο αριθμός των δυνάμενων να αποσπασθούν υπαλλήλων ισούται με τον αριθμό είκοσι (20), προσαυξανόμενο με τον αριθμό του ποσοστού των ψήφων.

β) Στα λοιπά κόμματα που εκπροσωπούνται στη Βουλή, ο αριθμός των υπαλλήλων ισούται με το διπλάσιο του αριθμού του ποσοστού των ψήφων που έλαβαν, προσαυξανόμενο κατά δέκα (10).

γ) Στα κόμματα που εκπροσωπούνται μόνο στο Ευρωπαϊκό Κοινοβούλιο, ο αριθμός των υπαλλήλων ισούται με τον αριθμό δέκα (10), προσαυξανόμενος με τον αριθμό του ποσοστού των ψήφων που έλαβαν κατά τις τελευταίες βουλευτικές εκλογές.

Για τον ανωτέρω υπολογισμό, ο αριθμός του ποσοστού των ψήφων στρογγυλοποιείται στην πλησιέστερη ακέραιη μονάδα.

Η διάταξη της παρ. 3 του άρθρου 58 του Ν. 1943/1991 (ΦΕΚ 50 Α'), όπως αντικαταστάθηκε με το άρθρο 20 του Ν.2026/1992 (ΦΕΚ 43 Α'), εφαρμόζεται και για τους υπαλλήλους της περιπτώσεως γ'.

Οι διατάξεις του παρόντος άρθρου ισχύουν από 9.4.2000.

Άρθρο 75

1. Στο άρθρο 54 του Π.Δ. 410/1995 (ΦΕΚ 231 Α') "Δημοτικός και Κοινοτικός Κώδικας" προστίθεται νέα παράγραφος 3 και αναριθμείται η υφιστάμενη παράγραφος 3 σε 4, που έ- χει ως εξής:

"3. Ο αριθμός των υποψηφίων συμβούλων από κάθε φύλο πρέπει να ανέρχεται σε ποσοστό ίσο τουλάχιστον με το 1/3 του συνολικού αριθμού των υποψηφίων κάθε συνδυασμού.

Τυχόν δεκαδικός αριθμός στρογγυλοποιείται στην επόμενη ακέραιη μονάδα, εφόσον το κλάσμα είναι ίσο με μισό της μονάδας και άνω."

2. Στο τελευταίο εδάφιο της παρ. 6 του άρθρου 55 που Π.Δ. 410/1995 προστίθενται οι λέξεις "ή διαφορετικό ποσοστό από το προβλεπόμενο στην παρ. 3 του ίδιου άρθρου".

3. Στο άρθρο 23 του Π.Δ. 30/1996 (ΦΕΚ 21 Α') "Κώδικας Νομαρχιακής Αυτοδιοίκησης" προστίθεται παράγραφος 3 και αναριθμούνται οι υφιστάμενες παράγραφοι 3, 4, 5 και 6 σε 4, 5, 6 και 7, που έχει ως εξής:

"3. Ο αριθμός των υποψήφιων συμβούλων από κάθε φύλο πρέπει να ανέρχεται σε ποσοστό ίσο τουλάχιστον με το 1/3 του συνολικού αριθμού των υποψηφίων κάθε συνδυασμού. Τυχόν δεκαδικός αριθμός στρογγυλοποιείται στην επόμενη ακέραιη μονάδα, εφόσον το κλάσμα είναι ίσο με μισό της μονάδας και άνω."

4. Στις παραγράφους 4 και 6 του άρθρου 23 του Π.Δ. 30/1996, όπως αναριθμήθηκαν σε παραγράφους 5 και 7 με την προηγούμενη παράγραφο, στην παρ. 1 του άρθρου 25 και στην παρ. 2 του άρθρου 37 του ίδιου προεδρικού διατάγματος, οι λέξεις: "παράγραφος 3", "παράγραφοι 1 έως 3", "παράγραφος 3", "παρ. 3 του άρθρου 23" και "παρ. 4 του άρθρου 23" αντικαθίστανται με τις λέξεις: "παράγραφος 4", "παράγραφοι 1 έως 4", "παράγραφος 4", "παρ. 4 του άρθρου 23" και "παρ. 5 του άρθρου 23".

Άρθρο 76

1. Η παρ. 2 του άρθρου 1 του Ν. 2790/2000 αντικαθίσταται ως εξής:

"2. Την ελληνική ιθαγένεια αποκτά ο ομογενής με απόφαση του γενικού γραμματέα της περιφέρειας, η οποία δημοσιεύεται στην Εφημερίδα της Κυβερνήσεως έπειτα από γνώμη της οικείας προξενικής αρχής ως προς την ιδιότητά του ως ομογενούς. Την ιδιότητά του ως ομογενούς διερευνά τριμελής επιτροπή, η οποία αποτελείται από τον Έλληνα Πρόξενο και δύο μέλη. Με απόφαση των Υπουργών Εξωτερικών και Οικονομικών ορίζονται τα μέλη κάθε επιτροπής και η αμοιβή τους. Οι οριζόμενοι ως μέλη της επιτροπής πρέπει απαραίτητα να είναι Έλληνες πολίτες."

2. Η απόφαση του Γενικού Γραμματέα Περιφέρειας που προβλέπεται στην προηγούμενη παράγραφο εκδίδεται μόνο εφόσον δεν συντρέχει η προϋπόθεση της περ. γ' της παρ. 1 του άρθρου 58 του παρόντος.

3. Η παρ. 3 του άρθρου 1 του Ν. 2790/2000 αντικαθίσταται ως εξής:

"3. Η ιδιότητα του ενδιαφερομένου ως ομογενούς διαπιστώνεται ύστερα από συνέντευξη του ενώπιον της επιτροπής της προηγούμενης παραγράφου. Για τη διαπίστωση της ιδιότητας του ομογενούς η επιτροπή μπορεί να συνεκτιμά οποιαδήποτε στοιχεία προσκομίσει ο ενδιαφερόμενος, από τα οποία τεκμαίρεται η ιδιότητά του αυτή."

4. Στο δεύτερο στίχο της παρ. 4 του άρθρου 1 του Ν. 2790/2000 οι λέξεις "για την ελληνική καταγωγή του αιτούντος ομογενούς" αντικαθίστανται από τις λέξεις "για την ιδιότητα ως ομογενούς του αιτούντος". Στον πρώτο στίχο του πέμπτου εδαφίου της παρ. 4 του άρθρου 1 του Ν. 2790/2000 οι λέξεις "για την ελληνική καταγωγή" αντικαθίστανται από τις λέξεις "για την ιδιότητα ως ομογενών".

5. Στον τρίτο στίχο του ίδιου ως άνω εδαφίου και στον όγδοο στίχο της παρ. 11 του άρθρου 1 του Ν. 2790/2000 οι λέξεις "δικαιολογητικά" και "δικαιολογητικών" αντικαθίστανται από τις λέξεις "στοιχεία" και "στοιχείων". Στο δεύτερο εδάφιο της παρ. 4 του άρθρου 1 του Ν. 2790/2000 μετά τη λέξη "Εξωτερικών" προστίθεται η λέξη "Οικονομικών". Στο έκτο εδάφιο της παρ. 4 του άρθρου 1 μετά τις λέξεις "η

σύνθεσή τους" προστίθενται οι λέξεις "η αμοιβή των μελών τους και του γραμματέα τους".

6. Οι ομογενείς που έχουν έλθει στην Ελλάδα μέχρι τη δημοσίευση του παρόντος νόμου με θεώρηση εισόδου και διαμένουν στη χώρα ανεξαρτήτως από το χρόνο λήξης του διαβατηρίου ή της θεώρησης εισόδου, μπορούν ή τέκνα ομογενών την ελληνική ιθαγένεια ή το ειδικό δελτίο ταυτότητας της παραγράφου 11 κατά τα οριζόμενα στις ανωτέρω παραγράφους, υποβάλλοντας τη σχετική αίτηση στο Γενικό Γραμματέα Περιφέρειας, τηρουμένης της διαδικασίας της παραγράφου 4 του άρθρου 1 εκτός από τη γνώμη της προξενικής αρχής. Με την ίδια διαδικασία αποκτούν ελληνική ιθαγένεια ή ειδικό δελτίο ταυτότητας γονείς ή τέκνα ομογενών που έχουν ήδη αποκτήσει ελληνική ιθαγένεια ή ειδικό δελτίο ταυτότητας, οι οποίοι έρχονται στη χώρα. Με την υποβολή της αίτησης για κτήση ελληνικής ιθαγένειας ή για χορήγηση του ειδικού δελτίου ταυτότητας κατά τα ανωτέρω, η οποία συνοδεύεται από σημείωμα δακτυλосκόπησης, χορηγείται στον αιτούντα βεβαίωση εξαμηνιαίας διάρκειας που μπορεί να ανανεώνεται για ίσο χρόνο μέχρι την έκδοση της σχετικής απόφασης και η οποία επέχει θέση άδειας παραμονής και εργασίας.

Στους αλλογενείς συζύγους των παραπάνω χορηγείται προσωρινή άδεια παραμονής ισόχρονης διάρκειας.

7. Στο τέλος της παραγράφου 5 του άρθρου 1 προστίθεται εδάφιο που έχει ως εξής:

"Μετά τη δόση του όρκου ο αποκτών την ελληνική ιθαγένεια, καθώς και τα ανήλικα τέκνα αυτού εγγράφονται στα Μητρώα Αρρένων και τα δημοτολόγια δήμου ή κοινότητας του κράτους που επιθυμεί με βάση τα στοιχεία που περιλαμβάνονται στην απόφαση του γενικού γραμματέα της περιφέρειας. Όσα από αυτά δεν καλύπτονται από την παραπάνω απόφαση συμπληρώνονται με την προσκόμιση οποιουδήποτε πρόσφορου αποδεικτικού στοιχείου."

8. Στην παράγραφο 7 του άρθρου 1 του Ν. 2790/2000 (ΦΕΚ 24 Α') προστίθενται εδάφια τρία, ως εξής:

"Επιτρέπεται ο εξελληνισμός του ονόματος και του επωνύμου ομογενών των οποίων διαπιστώνεται ή έχει διαπιστωθεί η ελληνική ιθαγένεια και έχουν εγγραφεί στα μητρώα αρρένων και στα δημοτολόγια, αν τα στοιχεία αυτά είχαν μεταβληθεί ή αλλοιωθεί στη χώρα από την οποία προέρχονται."

Ο εξελληνισμός γίνεται, κατά περίπτωση, με απόφαση του γενικού γραμματέα περιφέρειας ή του νομάρχη, μετά από αίτηση του ενδιαφερομένου. Με την ίδια απόφαση διατάσσεται και η διόρθωση των στοιχείων στο μητρώο αρρένων και στο δημοτολόγιο."

9. Οι διατάξεις του Ν.Δ. 57/1973, όπως κάθε φορά ισχύει, για την κοινωνική προστασία εφαρμόζονται και στους ομογενείς που έχουν λάβει ειδικό δελτίο ταυτότητας ομογενούς σύμφωνα με την κείμενη νομοθεσία.

10. Εκκρεμείς κατά την έναρξη ισχύος του παρόντος νόμου αιτήσεις ομογενών για την απόκτηση της ελληνικής ιθαγένειας εξετάζονται με βάση τις διατάξεις του Ν. 2790/2000, όπως αυτές τροποποιούνται με το παρόν άρθρο.

11. Για τα παραχωρηθέντα ή παραχωρούμενα, κατά τις διατάξεις του από 24.4.1985 προεδρικού διατάγματος (ΦΕΚ 239 Α') και του άρθρου 5 παρ. 2 του Ν. 2790/2000 (ΦΕΚ 24 Α'), οικόπεδα στους παλινοστούντες ομογενείς από την τώως Σοβιετική Ένωση δεν οφείλεται τιμήμα, οι δε βεβαιωθείσες οφειλές από την αιτία αυτή προς την Αγροτική Τράπεζα της Ελλάδος διαγράφονται. Τυχόν καταβληθείσες δόσεις του τιμήματος δεν επιστρέφονται.

Η μεταγραφή των κατά τις ανωτέρω διατάξεις εκδιδομέ-

ων τίτλων κυριότητας απαλλάσσεται από κάθε φόρο, χαρτόσημο, εισφορά ή δικαίωμα υπέρ του Δημοσίου ή τρίτου.

12. Επί των παραχωρηθέντων ή παραχωρούμενων, κατά τις διατάξεις του από 24.4.1985 προεδρικού διατάγματος και του Ν. 2790/2000, οικοπέδων επιτρέπεται η εγγραφή υποθήκης εκ του νόμου ή δικαστικής αποφάσεως ή η εγγραφή προσημείωσης υποθήκης, καθώς και η παραχώρηση συμβατικής υποθήκης εκ μέρους του δικαιούχου μόνο υπέρ πιστωτικών ιδρυμάτων, αναγνωριζομένων από την Τράπεζα της Ελλάδος και μόνο για την ασφάλεια των χορηγούμενων από αυτά δανείων ή άλλων εγγυήσεων, που προορίζονται αποκλειστικά για την ανέγερση κτισμάτων επί των οικοπέδων ή για την επέκταση ή επισκευή των επ' αυτών κτισμάτων.

13. α. Στο Υπουργείο Εσωτερικών, Δημόσιας Διοίκησης και Αποκέντρωσης συνιστώνται δέκα (10) θέσεις του κλάδου ΠΕ Διοικητικού, πέντε (5) θέσεις του κλάδου ΠΕ Κοινωνιολόγων και πέντε (5) θέσεις του κλάδου ΤΕ Διοικητικού - Λογιστικού.

β. Στην Περιφέρεια Αττικής συνιστώνται είκοσι (20) θέσεις του κλάδου ΠΕ Διοικητικού - Οικονομικού, έξι (6) θέσεις του κλάδου ΠΕ Κοινωνιολόγων και δέκα (10) θέσεις του κλάδου ΤΕ Διοικητικού - Λογιστικού.

γ. Σε καθεμία από τις λοιπές Περιφέρειες συνιστώνται δέκα (10) θέσεις του κλάδου ΠΕ Διοικητικού - Οικονομικού, τέσσερις (4) θέσεις του κλάδου ΠΕ Κοινωνιολόγων και οκτώ (8) θέσεις του κλάδου ΤΕ Διοικητικού - Λογιστικού."

14. Η παρ. 10 του άρθρου 1 του Ν. 2790/2000 (ΦΕΚ 24 Α) καταργείται.

Άρθρο 77

1. Οι υφιστάμενες, δυνάμει των διατάξεων της παρ. 5 του άρθρου 39 του Ν. 2218/1994 (ΦΕΚ 90 Α'), όπως τροποποιήθηκε με την περ. γ' της παρ. 1 του άρθρου 12 του Ν. 2307/1995 (ΦΕΚ 113 Α') και της παρ. 18 του άρθρου δεύτερου του Ν. 2683/1999 (ΦΕΚ 19 Α'), προσωποπαγείς θέσεις, με την έναρξη ισχύος του παρόντος νόμου καταργούνται.

Οι υπάλληλοι που κατέχουν τις θέσεις αυτές μετατάσσονται αυτοδικαίως με τη δημοσίευση του παρόντος νόμου στην υπηρεσία της Νομαρχιακής Αυτοδιοίκησης που θεωρήθηκαν αρχικώς αποσπασμένοι, σύμφωνα με την παρ. 4 του άρθρου 39 του Ν. 2218/1994, σε κενή οργανική θέση και στον αντίστοιχο κλάδο και αν δεν υπάρχει κενή οργανική θέση ή αντίστοιχος κλάδος, σε προσωποπαγή θέση ή και σε προσωρινό κλάδο, που συνιστάται αυτοδικαίως, με την έναρξη ισχύος του παρόντος νόμου.

Διοικητικές πράξεις άρσεως της αποσπάσεως των ανωτέρω ή της διαπίστωσης της αποσπάσεως δεν λαμβάνονται υπόψη και οι υπάλληλοι μετατάσσονται στη Νομαρχιακή Αυτοδιοίκηση στην οποία θεωρήθηκαν αρχικώς αποσπασμένοι.

Αποσπάσεις των υπαλλήλων, σύμφωνα με τις διατάξεις της παρ. 21 του άρθρου 15 του Ν. 2503/1997 (ΦΕΚ 107 Α'), ή για λόγους συνυπηρέτησης συζύγων ή για λόγους υγείας, διατηρούνται σε ισχύ, χωρίς να θίγεται η κατά τα ανωτέρω μετάταξή τους.

Για την αυτοδίκαιη μετάταξη των ανωτέρω εκδίδεται διαπιστωτική πράξη του Νομάρχη, που δημοσιεύεται στην Εφημερίδα της Κυβερνήσεως. Κατά τα λοιπά εφαρμόζονται οι διατάξεις των παραγράφων 6, 7 και 9 του άρθρου 39 του Ν. 2218/1994, η παρ. 6 του άρθρου 83 του Κώδικα Πολιτικών και Στρατιωτικών συντάξεων, όπως προστέθηκε με την παρ. 4 του άρθρου 2 του Ν. 2512/1997 (ΦΕΚ 38 Α') και συμπληρώθηκε με την παρ. 3 του άρθρου 29 του Ν. 2768/1999 (ΦΕΚ 273 Α') και οι παράγραφοι 3 και 5 του άρθρου 22 του Ν. 2736/1999 (ΦΕΚ 180 Α').

Από τις διατάξεις της παρούσας παραγράφου εξαιρούνται όσοι εκ των ανωτέρω έχουν κριθεί και κατέχουν, κατά τη δημοσίευση του παρόντος νόμου, θέση προϊσταμένου τμήματος ή αυτοτελούς γραφείου ή αντίστοιχου επιπέδου οργανικής μονάδας, οι οποίοι διατηρούν την προσωποπαγή θέση που κατέχουν στο Υπουργείο που υπηρετούν.

2. Στο άρθρο 104 του Π.Δ. 30/1996 (ΦΕΚ 21 Α') προστίθεται παράγραφος 6, που έχει ως εξής:

"6. Σε κάθε Νομαρχιακή Αυτοδιοίκηση συνιστάται αυτοδίκαια, στην περίπτωση που δεν έχει συσταθεί με τον Οργανισμό της παραγράφου 1 καμία θέση Γενικού Διευθυντή, μία θέση με το βαθμό αυτόν. Για την προαγωγή στη θέση αυτή κρίνονται όλοι οι υπάλληλοι των κλάδων ΠΕ της οικείας Νομαρχιακής Αυτοδιοίκησης τηρουμένων και των λοιπών διατάξεων, για προαγωγή στο βαθμό του Γενικού Διευθυντή, του Υπαλληλικού Κώδικα. Με τον Οργανισμό της παραγράφου 1 είναι δυνατόν να περιορίζονται οι κλάδοι του προηγούμενου εδαφίου, εφόσον συστήνονται και άλλες θέσεις Γενικών Διευθυντών."

Άρθρο 78

1. Οι παράγραφοι 1 και 2 του άρθρου 1 του Ν. 2622/1998 (ΦΕΚ 134 Α'), όπως η παράγραφος 2 τροποποιήθηκε με το άρθρο 2 του Ν. 2838/2000 (ΦΕΚ 179 Α'), αντικαθίστανται ως εξής:

"1. Στο Υπουργείο Δημόσιας Τάξης συνιστώνται, σύμφωνα με τις διατάξεις της παραγράφου 2 του παρόντος άρθρου, κεντρική και περιφερειακές Αστυνομικές Υπηρεσίες Συνοριακής Φύλαξης και Δίωξης Λαθρομετανάστευσης, με αποστολή την αποτροπή παράνομης εισόδου αλλοδαπών στη χώρα, τον εντοπισμό και τη σύλληψη των παρανόμων εργαζομένων ανά την επικράτεια και την παραπομπή τους στη δικαιοσύνη ή την επαναπρωτόθυσή τους αλλοδαπών, καθώς και τον εντοπισμό και τη σύλληψη προσώπων που διευκολύνουν την παράνομη είσοδο και εργασία αλλοδαπών και την παραπομπή τους στη δικαιοσύνη, σύμφωνα με τις κείμενες διατάξεις.

2. Υπηρεσίες Συνοριακής Φύλαξης και Δίωξης Λαθρομετανάστευσης μπορεί να ιδρύονται κυρίως σε παραμεθόριους και όμορους αυτών νομούς ή σε γεινιάζοντες με τους τελευταίους νομούς ή σε νησιά που βρίσκονται εγγύς των θαλάσσιων συνόρων της χώρας, καθώς και σε οποιονδήποτε άλλο νομό παρατηρείται αυξημένη παράνομη εγκατάσταση και απασχόληση αλλοδαπών. Η ίδρυση, η οργάνωση, η λειτουργία και οι αρμοδιότητες των Υπηρεσιών Συνοριακής Φύλαξης και Δίωξης Λαθρομετανάστευσης καθορίζονται με προεδρικό διάταγμα, που προτείνεται από τους Υπουργούς Οικονομικών και Δημόσιας Τάξης."

2. Η παράγραφος 4 του άρθρου 4 του Ν. 2622/1998 (ΦΕΚ 138 Α') αντικαθίσταται ως εξής:

"4. Για το χρόνο εργασίας και τις άδειες των Συνοριακών Φυλάκων εφαρμόζονται αναλόγως οι διατάξεις που ισχύουν για το αστυνομικό προσωπικό."

3. Το εδάφιο στ' της παρ. 8 του άρθρου 4 του Ν. 2622/1998 αντικαθίσταται ως εξής:

"στ. Στις περιπτώσεις που για το αστυνομικό προσωπικό προβλέπεται απόλυση για λόγους υγείας ή θέση του σε υπηρεσία γραφείου. Η κρίση της σωματικής ικανότητας γίνεται από τα όργανα και με τη διαδικασία που προβλέπονται για το αστυνομικό προσωπικό."

4. Μετάθεση ή απόσπαση Συνοριακού Φυλάκα ή Ειδικού Φρουρού μπορεί να διαταχθεί για λόγους συνυπηρέτησης με αστυνομικό ή πυροσβεστικό ή στρατιωτικό υπάλληλο ή δικαστικό λειτουργό. Η διαδικασία, τα αρμόδια όργανα και οι προϋποθέσεις της μετάθεσης ή απόσπασης αυτών, κα-

θώς και κάθε άλλη αναγκαία λεπτομέρεια καθορίζονται με απόφαση του Υπουργού Δημόσιας Τάξης.

5. Η διάταξη της παρ. 4 του άρθρου 28 του Ν. 2800/2000 (ΦΕΚ 41 Α') αντικαθίσταται ως εξής:

"4. Για το πολιτικό προσωπικό της Ελληνικής Αστυνομίας και του Πυροσβεστικού Σώματος συγκροτούνται αντίστοιχα υπηρεσιακά συμβούλια, με απόφαση του Αρχηγού του οικείου Σώματος, σύμφωνα με τις διατάξεις του Ν. 2683/1999 (ΦΕΚ 19 Α'). Οι γραμματειακές υπηρεσίες στα παραπάνω συμβούλια παρέχονται με μέριμνα των αρμόδιων για θέματα πολιτικού προσωπικού Υπηρεσιών των οικείων Αρχηγείων."

Άρθρο 79

Η διάταξη της παρ. 30 του άρθρου 9 του Ν. 2266/1994 (ΦΕΚ 218 Α') καταργείται. Μετατάξεις που έχουν ολοκληρωθεί μέχρι την έναρξη ισχύος του παρόντος θεωρούνται νόμιμες.

Άρθρο 80

1. Στην περ. 41.1. της παρ. 41 του άρθρου 1 του Ν. 2539/1997 (ΦΕΚ 244 Α') οι λέξεις "και τις κοινότητες: 1. Αξού, 2. Ζωνιανών, οι οποίες καταργούνται" διαγράφονται.

2. Στην περ. 41.4. της παρ. 41 του άρθρου 1 του Ν. 2539/1997 (ΦΕΚ 244 Α') μετά τις λέξεις "15. Χώνου" προστίθενται οι λέξεις "16. Αξού, 17. Ζωνιανών".

3. Μέχρι τη διενέργεια των επόμενων γενικών Δημοτικών και Κοινοτικών Εκλογών, οι δήμοι των περ. 41.1. και 41.4. της παρ. 41 του άρθρου 1 του Ν. 2539/1997 (ΦΕΚ 244 Α'), όπως ανασυγκροτούνται με τις προηγούμενες παραγράφους, διοικούνται από τα υφιστάμενα αντίστοιχα όργανα διοίκησης.

Άρθρο 81

Έναρξη ισχύος

Η ισχύς του παρόντος νόμου, αν δεν ορίζεται διαφορετικά στις επί μέρους διατάξεις του, αρχίζει ένα μήνα από τη δημοσίευσή του στην Εφημερίδα της Κυβερνήσεως, με εξαίρεση τις διατάξεις των άρθρων 56 έως 64, 72 περιπτώσεις β', γ' δ' και ε' και 75 έως 80, των οποίων η ισχύς αρχίζει

από τη δημοσίευσή του παρόντος στην Εφημερίδα της Κυβερνήσεως.

Παραγγέλλομε τη δημοσίευσή του παρόντος στην Εφημερίδα της Κυβερνήσεως και την εκτέλεσή του ως Νόμου του Κράτους.

Αθήνα, 26 Απριλίου 2001

Ο ΠΡΟΕΔΡΟΣ ΤΗΣ ΔΗΜΟΚΡΑΤΙΑΣ

ΚΩΝΣΤΑΝΤΙΝΟΣ ΣΤΕΦΑΝΟΠΟΥΛΟΣ

ΟΙ ΥΠΟΥΡΓΟΙ

ΕΣΩΤΕΡΙΚΩΝ, ΔΗΜΟΣΙΑΣ
ΔΙΟΙΚΗΣΗΣ ΚΑΙ ΑΠΟΚΕΝΤΡΩΣΗΣ
Β. ΠΑΠΑΝΔΡΕΟΥ

ΕΘΝΙΚΗΣ ΑΜΥΝΑΣ
Α. ΤΣΟΧΑΤΖΟΠΟΥΛΟΣ

ΕΣΩΤΕΡΙΚΩΝ
Γ. ΠΑΠΑΝΔΡΕΟΥ

ΕΘΝΙΚΗΣ ΟΙΚΟΝΟΜΙΑΣ
ΚΑΙ ΟΙΚΟΝΟΜΙΚΩΝ
Γ. ΠΑΠΑΝΤΩΝΙΟΥ

ΑΝΑΠΤΥΞΗΣ
Ν. ΧΡΙΣΤΟΔΟΥΛΑΚΗΣ

ΕΘΝΙΚΗΣ ΠΑΙΔΕΙΑΣ
ΚΑΙ ΘΡΗΣΚΕΥΜΑΤΩΝ
Π. ΕΥΘΥΜΙΟΥ

ΓΕΩΡΓΙΑΣ
Γ. ΑΝΩΜΕΡΙΤΗΣ

ΕΡΓΑΣΙΑΣ ΚΑΙ
ΚΟΙΝΩΝΙΚΩΝ ΑΣΦΑΛΙΣΕΩΝ
Δ. ΓΙΑΝΝΙΤΣΗΣ

ΥΓΕΙΑΣ ΚΑΙ ΠΡΟΝΟΙΑΣ
Α. ΠΑΠΑΔΟΠΟΥΛΟΣ

ΔΙΚΑΙΟΣΥΝΗΣ
Μ. ΣΤΑΘΟΠΟΥΛΟΣ

ΠΟΛΙΤΙΣΜΟΥ
Ε. ΒΕΝΙΖΕΛΟΣ

ΕΜΠΟΡΙΚΗΣ ΝΑΥΤΙΑΣ
Χ. ΠΑΠΟΥΤΣΗΣ

ΔΗΜΟΣΙΑΣ ΤΑΞΗΣ
Μ. ΧΡΥΣΟΧΟΪΔΗΣ

ΜΕΤΑΦΟΡΩΝ ΚΑΙ ΕΠΙΚΟΙΝΩΝΙΩΝ
Χ. ΒΕΡΕΛΗΣ

Θεωρήθηκε και τέθηκε η Μεγάλη Σφραγίδα του Κράτους

Αθήνα, 27 Απριλίου 2001

Ο ΕΠΙ ΤΗΣ ΔΙΚΑΙΟΣΥΝΗΣ ΥΠΟΥΡΓΟΣ

Μ. ΣΤΑΘΟΠΟΥΛΟΣ

ΑΠΟΦΕΙΣ :: ΕΠΩΝΥΜΩΣ

Αναζήτηση

ΛΙΤΙΚΗ

ΙΝΩΝΙΑ

ΣΜΟΣ

ΗΜΑ

ΧΝΕΣ

ΟΦΕΙΣ

ΙΣΤΗΜΗ

ΧΝΟΛΟΓΙΑ

ΙΛΗΤΙΣΜΟΣ

ΙΡΟΣ

ΙΚΟΙΝΩΝΙΑ

Ν ΣΗΜΕΡΑ

ς 28 Νοεμβρίου

1989 καταφεύγει
 εν Ουγγαρία η
 μνά γυμνάστρια
 ντια Κομανέτσι, που
 τέπληξε με τις
 τυχίες της στους
 ομπιακούς Αγώνες
 Μόντρεαλ

περισσότερα...

Ξέρετε να μετράτε από το 1 έως το 9?
数独

Οι δρόμοι για ένταξη των μεταναστών

«Ε» 14/11

Από τον Σταύρο Λαμπρινίδη, ευρωβουλευτή του ΠΑΣΟΚ

Οι συνεχιζόμενες εξεγέρσεις στη Γαλλία φέρνουν στο προσκήνιο, με τρόπο επιτακτικό, το μείζον ζήτημα της ευρωπαϊκής μεταναστευτικής πολιτικής, η οποία κινδυνεύει σήμερα να καταστεί όμηρος δύο ακραίων, εκ διαμέτρου αντίθετων, σχολών σκέψης.

Σύμφωνα με την πρώτη, το ζητούμενο μιας κοινωνίας δεν είναι η ανοχή και ο σεβασμός στη διαφορετικότητα των μεταναστών, αλλά η «αυτοματοποιημένη» και άκριτη αποδοχή της, ως αναπόσπαστου τμήματος της ίδιας της πολιτιστικής της ταυτότητας. Στην ακραία της εκδοχή, η άποψη αυτή πρεσβεύει ότι κάθε σοβαρή πολιτική για την αρμονική **ένταξη των μεταναστών** είναι σχεδόν ταυτόσημη με την καταναγκαστική «σφομοίωσή» τους και τη συνειδητή καταστροφή της ταυτότητάς τους. Ωστόσο, όταν η θεωρία αυτή συνδυαστεί με την οικονομική εξαθλίωση οι κίνδυνοι γκετοποίησης είναι μεγάλοι.

Σύμφωνα με τη δεύτερη, αμιγώς ξενοφοβική και αδιέξοδη σχολή, ο κάθε μετανάστης, από τη στιγμή που επέλεξε να εγκατασταθεί σε μια τρίτη χώρα, χάνει αυτομάτως το δικαίωμα στη διαφορετικότητα. Οι «ξένοι», αν και κατά τα άλλα ευπρόσδεκτοι όταν μεγαλώνουν τα παιδιά μας, φροντίζουν τους ηλικιωμένους μας, κτίζουν τα σπίτια μας, δεν δικαιούνται να πίνουν τον καφέ τους στα καφενεία μας, ή να κυκλοφορούν στους δρόμους μας. Για να γίνει αποδεκτός ένας μετανάστης πρέπει να σπαστεί πλήρως τη δική μας ταυτότητα, να γίνει δηλαδή «σαν και εμάς». Υπάρχει, φυσικά, και ο τρίτος δρόμος. Αυτός της ενεργούς υποστήριξης της αρμονικής ένταξης -οικονομικής, κοινωνικής και πολιτιστικής- των μεταναστών, με παράλληλη αναγνώριση και στήριξη της διαφορετικότητάς τους. Η γλώσσα της χώρας υποδοχής, τα ήθη, τα έθιμα και η λειτουργία της πολιτείας, θα πρέπει να διδάσκονται υποχρεωτικά σε όλους τους μετανάστες, ενώ παράλληλα η Πολιτεία θα πρέπει να τους παρέχει τη δυνατότητα ελεύθερης έκφρασης της πολιτισμικής τους ιδιαιτερότητας και ισότιμης πρόσβασης σε εκπαίδευση, δουλειές, στέγαση και πολιτική συμμετοχή στα θέματα που άπτονται της καθημερινότητάς τους.

Τα τελευταία χρόνια το ΠΑΣΟΚ έχει πρωτοπορήσει στην Ευρώπη σε δύο τουλάχιστον σημαντικότερους τομείς, που πιστεύω ότι σταδιακά θα καταστούν πανευρωπαϊκά πρότυπα αρμονικής ένταξης. Ο πρώτος αφορά στον προ δεκαετίας νόμο του Γ. Παπανδρέου, με τον οποίο θεσπίστηκε ειδικό καθεστώς

ΔΙΑΒΑΣΤ

- Χθες ήτ
- Σκιές σε
- Το τρέν

ΓΕΛΟΙΟΓ

3^η ΣΕΛΙΔ

ΕΠΩΝΥΜ:

 Χθες ήτ
 Από τον Γι
 αναλυτή



ΤΟ ΑΡΧΕΙΟ ΤΟΥ ΒΗΜΑΤΟΣ

1η σελίδα

Το ΒΗΜΑ εν τάχει...

Πρώτες σελίδες

ΑΡΧΕΙΟ

ΑΝΑΖ

υριακή 27 Νοεμβρίου 2005 - Αρ. Φύλλου 14626

(ΥΡΙΟ ΑΡΘΡΟ
 ΤΟΛΙΤΙΚΑ
 ΔΙΠΛΩΜΑΤΙΑ
 ΔΙΕΘΝΗ
 ΕΠΟΡΤΑΖ
 ΝΩΜΕΣ
 ΙΘΛΗΤΙΣΜΟΣ
 ΗΜΜΑτοδότης
 ο επτάημερο του
 ιόδωρου
 ΔΑΠΤΥΞΗ
 ΔΙΕΣ ΕΠΟΧΕΣ
 ΗΜΑ SCIENCE
 Ο ΑΛΛΟ ΒΗΜΑ
 ΔΒΛΙΑ

ράψτε στο ΒΗΜΑ

»vima@dolnet.gr



ρώτες σελίδες

ΤΟ ΒΗΜΑ



Ανάπτυξη

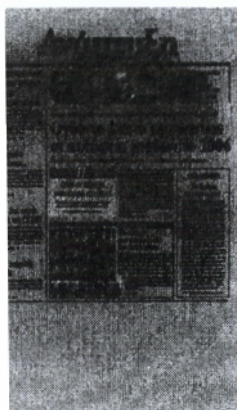

ΝΕΕΣ ΕΠΟΧΕΣ

Ιδέες και Τέχνες, Γράμματα, Πολιτισμός, Επιστήμες

ΑΝΤΙΝΟΜΙΕΣ

Μεταναστευτική πολιτική, η ελλαδική περίπτωση

*** Για ευνόητους λόγους είναι αδιανόητη η χορήγηση ελληνοπολιτοσύνης σε γείτονες**

ΣΤ. ΠΑΠΑΘΕΜΕΛΗΣ



Η καταρράκωση του πολυπολιτισμικού μοντέλου τις τελευταίες εβδομάδες στη Γαλλία ως τώρα μεταναστευτική πολιτική των ευρωπαϊκών χωρών στο μικροσκόπιο. Οι μεταναστευτικές-αφρικανικές και πρώην ανατολικές χώρες κατά κανόνα γεύονται τους καρπούς του δυτικοευρωπαϊκού κοινωνικού κράτους.

Στην περίπτωση της Γαλλίας όλοι οι Αφρικανοί είναι γάλλοι πολίτες. Όμως εκπαίδευση, στέγαση, απασχόληση, δεν μετάλλαξαν τους αλλοεθνείς σε Γάλλους. Αν και «ισόψηφοι», ως μη ομόφυλοι ενεργεί κατά το συμφέρον του (Θουκυδίδης Α, 141). Τελικά σήμερα ο πολυπολιτισμός γίνεται «

Ανάλογος ο καημός των Αμερικανών: «Το μέγεθος της μεξικανικής μετανάστευσης, (23.000.000 εγγύτητά της, η παρανομία της, ο συγκεντρωτισμός της σε ορισμένες περιοχές, η επιμονή της, προηγούμενο εξηγούν τις δυσκολίες μιας αφομοίωσης, η οποία είναι ελάχιστη στους τομείς της της εκπαίδευσης, της επαγγελματικής κατάρτισης, της συμμετοχής στην πολιτική και τα ποσοστά γάμων. Αυτοί οι μετανάστες ζουν στις ΗΠΑ αλλά νιώθουν Μεξικανοί». Συμπέρασμα: Απειλή για την αμερικανική ταυτότητα και ένα βήμα για μια πολυεθνική κοινωνία, στους αντίποδες «χωνευτηρίου» που συμβόλιζε πάντοτε τις ΗΠΑ. (Huntington, «Nouvel Observateur» 27/1/2005)

Η ευρωπαϊκή δημογραφική γήρανση προσανάτλιζε στη «λύση» της μετανάστευσης. Τα πρόσφατα γεγονότα οδήγησαν πολλούς ερευνητές να αρθρώσουν έναν μάλλον αντίθετο λόγο. Ετσι, σε μια επιστημονική ημερίδα στο Παρίσι («Figaro» 18/11/2005) ο γβ Μαρί Λολάν, πρόεδρος του Ινστιτούτου Γεωπολιτικής των Πληθυσμών, εκτίμησε το κόστος της μετανάστευσης και της ένταξης (εκπαίδευση, επαγγελματική κατάρτιση, υγεία, εγκληματικότητα, ασφάλιση, κατοικία) σε 36 δισ. ευρώ ετησίως, 80% του ελλείμματος του Δημοσίου, 13,5% των όλων δημοσίων δαπανών, 3,5 φορές η τρέχουσα ασφαλιστικών ταμείων, 2 φορές ο προϋπολογισμός έρευνας και ανώτατης εκπαίδευσης, 87% του αμυντικού προϋπολογισμού.

Τα διεθνώς συμβαίνοντα υποχρεώνουν οπωσδήποτε σε μια επανεξέταση της ελλαδικής περίπτωσης. Η χώρα μας ως τα σήμερα δεν υφίσταται μια συγκροτημένη μεταναστευτική πολιτική. Σχεδόν όλοι οι μετανάστες μπήκαν παράνομα. Νομιμοποιήθηκαν 700.000. Μόνον όμως οι 335.000 είναι ασφαλισμένοι ΙΚΑ, ενώ οι ανομιμοποίητοι είναι τουλάχιστον 400.000.



ΕΛΕΥΘΕΡΟΤΥΠΙΑ

E-ONLINE

ΧΡΗΜΑΤΙΣΤΗΡΙΟ

ΧΡΥΣΗ ΕΥΚΑΪΑ

Ελλάδα Πολιτική Οικονομία Τέχνες Αθλητισμός Κόσμος ΗΘΗ

Αλο Τετάρτης
- 02 - 2006

war.gr

ΣΤΗΛΕΣ
ΥΦΩΠΙΝΑ
ΥΠΙΘΕΣΕΙΣ
Α ΠΕΤΑΧΤΑ
ΙΝΑΓΝΩΣΤΕΣ ΡΑΦΟΥΝ...
ΥΑΖΗΤΗΣΗ
ναζήτηση
ημερομηνία
έξτε]
μπληρώστε]
Αποστολή
ιβλιοθήκης
λο: Σαββάτου
ΕΛΕΥΘΕΡΟΤΥΠΙΑ
αυτότητα
Εκδόσεις
Αρχείο
Διάφορα
οικονομία

Ελλάδα

Προτάσεις για νομιμοποίηση χωρίς μεσάζοντες

Της ΙΩΑΝΝΑΣ ΣΩΤΗΡΧΟΥ

Τα προβλήματα που παρουσιάζονται στην καινούργια διαδικασία νομιμοποίησης των μεταναστών αλλά και προτάσεις για την ευχερέστερη εφαρμογή του νέου νόμου εξέθεσαν σε χθεσινή συνέντευξη Τύπου εκπρόσωποι του Δικτύου Κοινωνικής Υποστήριξης Προσφύγων και Μεταναστών, του Ελληνικού Φόρουμ Μεταναστών, της Ελληνικής Ένωσης για τα Δικαιώματα του Ανθρώπου και του Πολίτη, της νεοσύστατης Πρωτοβουλίας Δικηγόρων για τα Δικαιώματα Μεταναστών και Προσφύγων και των μεταναστευτικών κοινοτήτων.

Εντοπίζοντας τις δυσκολίες στη γραφειοκρατική «οδύσσεια», λόγος που και στο παρελθόν οδήγησε στο περιθώριο της νομιμότητας πολλούς αλλοδαπούς με υπαιτιότητα της διοίκησης, καθιστώντας τους «μεσάζοντες» απαραίτητο είδος αλλά και στην απουσία πολιτικής βούλησης για την επίλυση του θέματος μακροπρόθεσμα αιτήθηκαν ρυθμίσεων που θα διευρύνουν τη διαδικασία νομιμοποίησης των μεταναστών προκειμένου να αρθούν τα αδιέξοδα και να αρχίσει η ουσιαστική επίλυση του μεταναστευτικού ζητήματος.

Συγκεκριμένα:

*Ζήτησαν να γίνουν δεκτά και άλλα αποδεικτικά έγγραφα της παραμονής τους πέραν αυτών που ορίζει ο νόμος όπως παλαιότερα δικαιολογητικά για έκδοση αδειών παραμονής ή εργασίας, πιστοποιητικά εγγραφής των παιδιών τους σε δημόσια σχολεία, βεβαιώσεις νοσοκομείων, θεωρημένα μισθωτήρια, βιβλιάρια τραπεζών, λογαριασμοί κινητών τηλεφώνων ή κάρτες απεριορίστων διαδρομών καθώς δεν μπορούν να διαθέτουν όλοι θεωρημένη άδεια εισόδου: ιδιαίτερα όσοι μπήκαν από χώρες Σένγκεν κι ακόμη όσοι εισήλθαν παράνομα, οι οποίοι δεν μπορούν να διαθέτουν ούτε τις άλλες προϋποθέσεις αφού απαγορεύεται στη διοίκηση η συναλλαγή μαζί τους - ΑΦΜ, μητρώο ασφαλισμένου κ.λπ.

*Θεώρησαν απαράδεκτο τον αποκλεισμό των αιτούντων άσυλο από τις διαδικασίες νομιμοποίησης καθώς εκκρεμούν περισσότερες από 53.000 σχετικές αιτήσεις, το άσυλο χορηγείται με το σταγονόμετρο (μόλις 11 άτομα αναγνωρίστηκαν συνολικά το 2004 και μέχρι πρόσφατα για το 2005 23 άτομα), ενώ μέχρι τον περασμένο Απρίλιο είχαν απορριφθεί μόνο 707 αιτήσεις.

Επίσης, κάλεσαν σε ρύθμιση για μια σειρά αδικιών που προκύπτουν από τον νόμο και τις μεταβατικές διατάξεις του, όπως:

*Από τους αλλοδαπούς που διαθέτουν άδειες παραμονής, που έχουν λήξει, απαιτούνται 300 ένσημα ενώ για όσους ήρθαν πριν από την 31/12/2004 και δεν απέκτησαν ποτέ άδεια παραμονής απαιτούνται 150 ένσημα. Αυτά απαιτούνται ακόμη και από όσους είναι ασφαλισμένοι.

*Μπορεί ο νόμος να ορίζει ότι αίρονται οι απελάσεις λόγω παράνομης εισόδου, αλλά ερμηνευτική εγκύκλιος αναδιατυπώνει αυθαίρετα το νόμο εξαιρώντας μόνο τις διοικητικές απελάσεις και όχι τις δικαστικές.

*Δεν θεωρείται αποδεικτικό παραμονής το ότι τα παιδιά μεταναστών φοιτούν σε δημόσια σχολεία.

*Σε εγκύκλιό του, μεσουσών των προθεσμιών που τρέχουν, το υπουργείο Εργασίας καλεί σε επανεξέταση των ενσήμων για τις εκκρεμείς άδειες εργασίας

ΕΛΛΑΔΑ
με μια ματιά...

Αποκάλυψη με πλήθος σκιές

«Μιλάνε» τα τελευταία μηνύματ

ΔΣΘ: Να αποδοθεί ευθύνες

Κωνσταντόπουλος: Ζήτημα εθνικής ανεξαρτησίας

Οκτώ ώρες η Αρχή Vodafone, Ericsson

Εξι από τα θύματα δείχνουν Κορωνιά

Στον Μαρκογιαννά σταμάτησε η προκαταρκτική

Συμμαχία Nokia - Sanyo

Δημαρχιακός θάλακ Αθηναίων

Και μετά την Πιπιλι ποιος;

Σε συνέντευξη στη «Ρεπούμπλικ»

Δηλητήρια Γιάννος και μετά «δεν τα είπα»

Η αποκάλυψη της διάψευσης

Νόσος των Πτηνών «Συναγερμός μέχρι τέλος Απριλίου»

Άλλοι δύο κύκνοι γρίπη στη Θεσσαλονίκη

Μην «πυροβολείτε τα πουλιά

Σενάρια φρίκης στην Αφρική

15.000 δοκιμαστικά εμβόλια

Αγρότες - κυνηγοί

Προληπτικά μέτρα βιοασφάλειας

Πτηνοτροφικές μονάδες

ΠΙΝΑΚΑΣ Α.1. ΑΛΛΟΔΑΠΟΙ ΑΝΑ ΥΠΗΚΟΟΤΗΤΑ ΚΑ

ΧΩΡΑ ΥΠΗΚΟΟΤΗΤΑΣ	ΑΛΛΟΔΑΠΟΙ	% ΣΤΟ ΣΥΝΟΛΟ ΤΩΝ ΑΛ- ΛΟΔΑΠΩΝ	ΑΝΔΡΕΣ	% ΣΤΟ ΣΥΝΟΛΟ ΤΩΝ ΑΝΔΡΩΝ	ΓΥΝΑΙΚ
ΑΛΒΑΝΙΑ	241561	65,0%	195262	72,6%	410
ΒΟΥΛΓΑΡΙΑ	25168	6,8%	10494	3,9%	141
ΡΟΥΜΑΝΙΑ	16954	4,6%	11444	4,3%	51
ΠΑΚΙΣΤΑΝ	10933	2,9%	10432	3,9%	
ΟΥΚΡΑΝΙΑ	9821	2,6%	1882	0,7%	71
ΠΟΛΩΝΙΑ	8631	2,3%	4764	1,8%	31
ΓΕΩΡΓΙΑ	7548	2,0%	2741	1,0%	40
ΙΝΔΙΑ	6405	1,7%	6068	2,3%	1
ΑΙΓΥΠΤΟΣ	6231	1,7%	5704	2,1%	
ΦΙΛΙΠΠΙΝΕΣ	5383	1,4%	904	0,3%	47
ΜΟΛΔΑΒΙΑ	4396	1,2%	1138	0,4%	31
ΣΥΡΙΑ	3434	0,9%	3148	1,2%	1
ΡΩΣΙΑ	3139	0,8%	757	0,3%	25
ΜΠΑΓΚΑΝΤΕΣ	3024	0,8%	2890	1,1%	
ΙΡΑΚ	2833	0,8%	2365	0,9%	4
ARMENIA	2734	0,7%	1354	0,5%	13

Greece's population change

Period	Births	Deaths	Natural increase	Greek citizens
1951-1960	1,533,249	577,212	956,037	-224,450
1961-1970	1,532,475	693,050	839,425	-406,169
1971-1980	1,438,877	801,509	637,368	164,552
1981-1990	1,183,634	911,193	272,441	251,190
1991-2000	1,021,381	999,764	21,617	52,746

So

Δικαιωματικά!

Ηλεκτρονική Επιδείωση για τα Ανθρώπινα Δικαιώματα

τεύχος 1, Απρίλιος 2000: Πρώτη Σελίδα - Το σχόλιο του μήνα - Αυτοδικαίως - Επικαιρινία

Δικαιωματικά!

Ηλεκτρονική Επιδείωση για τα Ανθρώπινα Δικαιώματα
τεύχος 1- Απρίλιος 2000

ΦΟΒΟΥ ΤΟΥΣ ΞΕΝΟΥΣ;

του Φώτη Μιχαλόπουλου

περιεχόμενο

ΥΠΑΡΧΕΙ ΚΑΛΥΤΕΡΗ ΕΛΛΑΔΑ ΚΑΙ ΜΑΣ ΧΩΡΑΕΙ ΟΛΟΥΣ
Πώς το Σκωτσέζο των Στοιχειωδών Ανθρώπινων Δικαιωμάτων Όφελι μια Άνευρη Προεκλογική Εκστρατεία

ΑΛΛΟΔΑΠΟΙ ΚΑΙ ΕΓΚΛΗΜΑΤΙΚΟΤΗΤΑ
Λαθρομετανάστευση και Λάθρα Ανάγνωση Στοιχείων

21 ΜΑΡΤΙΟΥ 2000: ΠΑΓΚΟΣΜΙΑ ΗΜΕΡΑ ΚΑΤΑ ΤΩΝ ΔΙΑΚΡΙΣΕΩΝ
και η Εγχώρια Νύχτα της Πληροφόρησης

ΜΙΑ ΠΡΟΣΩΠΙΚΗ ΙΣΤΟΡΙΑ,
της *Laura Loli* και του Φώτη Μιχαλόπουλου

ΕΛΛΗΝΕΣ ΧΑΙΝΤΕΡ:
Είναι ο Χάιντερ μεμονωμένο φαινόμενο της Αυστρίας;

ΔΙΑΛΟΓΟΣ ΕΛΕΥΘΕΡΟΤΥΠΙΑΣ ΚΑΙ ΕΠΣΕ ΓΙΑ ΤΗΝ ΞΕΝΟΦΟΒΙΑ

ΕΠΙΣΤΟΛΗ ΤΟΥ ΕΠΣΕ ΠΡΟΣ ΤΟ ΕΣΡ ΓΙΑ ΡΑΤΣΙΣΤΙΚΟ ΤΗΛΕΟΠΤΙΚΟ ΜΗΝΥΜΑ ΤΗΣ ΕΘΝΙΚΗΣ ΣΥΜΜΑΧΙΑΣ,
23 Μαρτίου 2000

ΑΝΑΚΟΙΝΩΣΗ ΤΟΥ ΕΠΣΕ ΓΙΑ ΤΗΝ ΠΑΓΚΟΣΜΙΑ ΗΜΕΡΑ ΚΑΤΑ ΤΟΥ ΡΑΤΣΙΣΜΟΥ
20 Μαρτίου 2000

Αλλοδαποί και Εγκληματικότητα:

Λαθρομετανάστευση και Λάθρα Ανάγνωση Στοιχείων

του Φώτη Μιχαλόπουλου

Η φερόμενη ή πραγματική -σε αρκετές περιπτώσεις- αύξηση των δεικτών της εγκληματικότητας που παρατηρείται τα τελευταία χρόνια, αποτελεί το πιο ισχυρό επιχείρημα των κάθε είδους ξενόφρων αντιλήψεων για να υποστηρηχθεί η ανάγκη περιορισμού της μετανάστευσης μέσα από ένα αυστηρότερο και σαφώς πιο κατασταλτικό νομικό πλαίσιο.

Συστηματικά το μεγάλο κύμα μετανάστευσης που επιρραζεί και την Ελλάδα από τις αρχές της δεκαετίας του '90 παρουσιάζεται ως η κύρια αιτία πρόκλησης εγκλημάτων και μάλιστα όπως αυτά που χαρακτηρίζονται ιδιαίτερα ειδεχθή. Συχνά - πυκνά τις ρατσιστικές (ωμές ή συγκαλυμμένες) απόψεις που εμφανίζονται στα μέσα έρχονται να υποστηρίξουν έρευνες, στατιστικές και επίσημα στοιχεία προερχόμενα από κρατικές πηγές.

Σ' όλες τις περιπτώσεις ζητούμενο αποτελεί (πέρα από την αξιοπιστία των πηγών) και ο τρόπος παράθεσης - αξιοποίησης των στοιχείων έτσι ώστε να μην προξενούνται εσφαλμένες εντυπώσεις προκειμένου να εξυπηρετηθούν φορείς θέσεων που, παράλληλα με την υπερεκμετάλλευση των αλλοδαπών, επιδιώκουν και την μετατροπή τους σε μόνιμους αποδιοπομπαίους τράγους.

Σύμφωνα με δημοσίευμα του "Ελεύθερου Τύπου" της 9ης Μάρτη, οι οικονομικοί μετανάστες φέρονται ως υπεύθυνοι του 58% των εγκλημάτων που τελέστηκαν κατά το 1999 (οι πηγές προέρχονται από το υπουργείο Δημοσίας Τάξης). Μια πιο προσεκτική ανάγνωση των στοιχείων που παρατίθενται αποδεικνύουν ότι παρά την γενική πτώση του δείκτη των ποινικών αδικημάτων (158 ανθρωποκτονίες το 1999 έναντι 163 του 1998), παρατηρείται μεγάλη συμμετοχή των αλλοδαπών έναντι των Ελλήνων σε αδικήματα που αφορούν πλαστογραφίες (238 Έλληνες έναντι 1.460 αλλοδαπών) και παράνομη διακίνηση λαθρομεταναστών, των εαυτών τους δηλαδή! (427 Έλληνες και 4.962 ξένοι). Αλήθεια, ποιοι άραγε έχουν ανάγκη να προσφύγουν σε τέτοιες ενέργειες όπως πλαστογραφίες διαβατηρίων, βίζας και κάθε είδους εγγράφων εκτός από τους ίδιους τους μετανάστες, σε ελάχιστους των οποίων παρέχεται η δυνατότητα νομιμοποίησης; (μόλις 250 χιλ. πρόκειται να παραλάβουν την πράσινη κάρτα). Με τον τρόπο αυτό καταγραφής της εγκληματικότητας εμφανίζεται κατακόρυφη αύξηση της ανάμειξης τους στην τέλεση αδικημάτων.

Η λαθροχειρία όμως δε φαίνεται να σταματά εδώ καθώς οι αναγωγές των ποσοστών στα τελεσθέντα εγκλήματα γίνονται επί ενός υποτιθέμενου αριθμού Αλβανών μεταναστών που φθάνει τις 250.000 άτομα (Ελ. Τύπος, σ. 31), ενώ είναι γνωστά τοις πάσι ότι αυτή η πληθυσμιακή ομάδα αποτελεί την συντριπτική πλειοψηφία των ξένων εργαζομένων που διαβιούν στη χώρα μας. Πώς λοιπόν νομιμοποιούνται φορείς τέτοιου είδους κινδυνολογίας να μειώνουν τον αριθμό των αλλοδαπών, όταν αυτό αποδεικνύει αυξημένη συμμετοχή στην εγκληματικότητα, ενώ δεν διστάζουν να αναφέρονται σε υπεράνω του εκατομμυρίου άτομα όταν υπάρχει προσπάθεια εντυπωσιασμού, όπως συνέβη με την προεκλογική καταχώρηση της ΝΔ;

Στην "Αυγή" της Τετάρτης 29 Μάρτη ο Στ. Σκούρτης, αξιοποιώντας τα ίδια επίσημα στοιχεία του υπουργείου καθ'όλη την προηγούμενη δεκαετία (1988-1998), καταλήγει σε διαφορετικά συμπεράσματα καθώς ο δείκτης παραβατικότητας των μεταναστών φαίνεται να ακολουθεί μια πορεία αντίστοιχη της πληθυσμιακής τους αύξησης, σαφώς μικρότερη αναλογικά με τον αριθμό τους και σε συνδυασμό με το γεγονός ότι αποτελούν κυρίως νέο (ηλικιακά) και ιδιαίτερα ενεργό τμήμα του πληθυσμού.

Σύμφωνα με τα στοιχεία αυτά, στα θεωρούμενα εγκλήματα κατά της ανθρώπινης ζωής η ανάμειξη των αλλοδαπών ανέρχεται γύρω στο 6% (ποσοστό σαφώς μικρότερο του αριθμού τους), ενώ οι ανθρωποκτονίες από πρόθεση -όπου εμφανίζεται μεγαλύτερη συμμετοχή, 22% το 1997 και 28,6% το 1998 - αφορούν στη συντριπτική τους πλειοψηφία ενδοκοινοτικό φαινόμενο, καθώς οι ενέργειες αυτές στρέφονται κυρίως κατά ομοεθνών τους. Συγκεκριμένα το 1988 οι λιγότεροι από 200.000 αλλοδαποί συμμετείχαν 0,6% στην εγκληματικότητα. Το ποσοστό αυτό αυξάνεται σε 1,1% το 1990, 2,4% το 1994, 3,4 το 1996 για να φθάσει στο 4,9% το 1998. Τα παραπάνω ποσοστά αφορούν στο σύνολο της παραβατικότητας περιλαμβανόμενα και τις παραβάσεις περί τροχαίων ατυχημάτων. Χωρίς αυτή την κατηγορία η συμμετοχή τους κυμαίνεται στο 6,7% και 7,7% για τα έτη 1997 και 1998 αντίστοιχα. Η κατηγορία με μεγάλη συμμετοχή ξένων είναι εκείνη που περιλαμβάνει εγκλήματα κατά της ιδιοκτησίας (κλοπές κυρίως) όπου το ποσοστό ανέρχεται σε 22,4% για το '97 ενώ για το '98 σε 32%.

ΣΧΕΤΙΚΑ ΚΕΙΜΕΝΑ

Αλλοδαποί οι ένοχοι για το 58% των εγκλημάτων. Ελ. Τύπος, 9/3/2000, σελ.30-31

Το κατά ξένων εγκλημα ή πώς γεννιέται ο ρατσισμός. Στ Σκούρτης, Αυγή, 9-3-2000, σελ 7

Τι τους απασχολεί περισσότερο, Έθνος, 21/3/2000, σελ 5

Με τους νότιους τι γίνεται; Κ. Ι. Αγγελόπουλος, Καθημερινή, 23/3/2000, σελ. 12, (σχόλιο για την αποσιώπηση της εγκληματικότητας που προέρχεται από Έλληνες)

Έθνος, 24/3/00, σ. 35 (Η καταχώρηση της ΝΔ όπου αναφέρεται ο αριθμός 1 εκατομμυρίου λαθρομεταναστών. Η αναφορά της καταχώρησης είναι ενδεικτική καθώς φιλοξενείται από την πλειοψηφία των εντύπων)

Σε καμία περίπτωση επομένως δεν αποδεικνύεται συμμετοχή που δικαιολογεί ποσοστά της τάξης του 50%, καθώς τέτοια νούμερα φαίνεται να προκύπτουν από τον συνυπολογισμό ειδικών κατηγοριών εγκλημάτων, που έτσι κι αλλιώς αναγκάζονται να διαπράττουν οι μη νόμιμοι αλλοδαποί (παράνομη είσοδος στη χώρα, πλαστογραφίες εγγράφων), ή επίσης από την επιλεκτική εκτίμηση του πραγματικού αριθμού τους. Η "λάθρα" ανάγνωση των στοιχείων που αφορούν στην παρουσία των ξένων εργαζομένων προς χάριν εντυπωσιασμού, δημιουργίας κλίματος ανασφάλειας και ξενοφοβίας, ούτε στην ομαλή διαβίωση και ένταξή τους στην ελληνική κοινωνία, ούτε στο πρόβλημα της λαθρομετανάστευσης συμβάλλει θετικά.

δικαιωματικά!

τεύχος 1, Απρίλιος 2000

πρώτη σελίδα - editorial - αυτοδικαίως - επικοινωνία

Αλλοδαποί μαθητές

Θέσεις και απόψεις του Μενέλαου Χρόνη

Από τις καλές προθέσεις στις μυλόπετρες της απόρριψης

Η ένταξη των αλλοδαπών μαθητών στο εκπαιδευτικό μας σύστημα αποτελεί την σοβαρότερη πρόκληση του σύγχρονου μεταναστευτικού προβλήματος στην χώρα μας. Κι αυτό γιατί από την φύση της η παιδεία αποτελεί το πρίσμα με το οποίο η κοινωνία κοιτάζει το μέλλον της σε βάθος μερικών δεκαετιών - οι επιθυμίες και οι προτεραιότητες που τίθενται στο παρόν προκαθορίζουν την ποιότητα των επερχόμενων γενεών, αλλά και τον τρόπο με τον οποίο οι μελλοντικοί πολίτες θα αντιλαμβάνονται τον κόσμο τους και την σχέση τους μ' αυτόν. Επομένως η στάση της πολιτείας, των πολιτικών και των πολιτών στο θέμα της εκπαίδευσης των τέκνων των μεταναστών και των παλινοστατώντων ομογενών χρειάζεται σοβαρή μελέτη και υπολογισμό, με τελικό ζητούμενο την θέση των ξένων στην ελληνική κοινωνία, την ποιότητά τους ως ανθρώπων και εργαζομένων. Ακόμη είναι σαφές ότι οι σχετικές αποφάσεις θα καθορίσουν όχι μόνο την τύχη των παιδιών των μεταναστών, αλλά και την μορφή της ίδιας της κοινωνίας μας, επιλέγοντας είτε ένα φοβικό-κλειστό μοντέλο συμπεριφοράς και οργάνωσης είτε μια εξωστρεφή-ανοικτή κοινωνία που δεν διστάζει να διαλέγεται γόνιμα με την εποχή της, στάση που συνόδευσε τις δημιουργικότερες στιγμές της ελληνικής κοινωνίας στην ιστορική της πορεία.

Η γενική θεώρηση της υπάρχουσας κατάστασης δείχνει ότι οι προθέσεις της πολιτείας είναι σίγουρα καλές, όμως το αποτέλεσμα πολύ απέχει από το επιθυμητό. Το δυσαίωμο δυστυχώς είναι ότι -σύμφωνα με δημοσιογραφικές πληροφορίες- η ελληνική κυβέρνηση είναι έτοιμη να καταργήσει το υπάρχον ανοικτό νομοθετικό καθεστώς με διατάξεις σαφώς συντηρητικότερες.

Γενική περιγραφή της κατάστασης σήμερα

Η ένταση του μεταναστευτικού ρεύματος κατά την τελευταία δεκαετία είχε σαν αποτέλεσμα την εγγραφή σε όλες τις βαθμίδες της εκπαίδευσης περίπου 100.000 αλλοδαπών μαθητών. Ο αριθμός είναι δηλωτικός της βαθιάς αλλαγής που έχει ήδη συντελεστεί στο ελληνικό σχολείο, η οποία είναι ευθέως ανάλογη με αυτήν της ελληνικής κοινωνίας. Συγχρονικό το πρόβλημα το οποίο μας απασχολεί μπορούμε να το δούμε από δύο πλευρές: Τι προβλέπουν οι νόμοι; Τι συμβαίνει στην πράξη και πώς αυτή επηρεάζεται από την κρατούσα όψη στο κοινωνικό σώμα;

Η μελέτη των ισχυουσών εγκυκλίων και των διατάξεων, τις οποίες το Υπουργείο Παιδείας έχει κατά καιρούς εκδώσει (από το 1977, με το πρώτο κύμα των Ποντίων από τις χώρες της πρώην Σοβιετικής Ένωσης, ως το 1999) δημιουργεί θετική εικόνα, αφού χαρακτηρίζονται από ανθρωπιστική ευαισθησία: η έννοια «μαθητής» προτάσσεται κάθε άλλης ιδιότητας. Δεν υπάρχει καμία πρόβλεψη που να δημιουργεί πρόσκομο εισαγωγής σε οποιοδήποτε αλλοδαπό μαθητή στο σύστημα της δημόσιας δωρεάν εκπαίδευσης. Είναι εξαιρετικά σημαντικό το ότι σε κανένα σημείο της σχετικής νομοθεσίας δεν συναντάται διάθεση διάκρισης των ξένων σε κατηγορίες, δεν απαιτούνται δικαιολογητικά επιπλέον αυτών που χρειάζονται οι Έλληνες μαθητές, ούτε καν ζητείται έγγραφο νόμιμης παραμονής των γονέων στην χώρα μας (άλλωστε και μετά την τελευταία ρύθμιση του Υπουργείου Εσωτερικών ελάχιστοι μετανάστες απέκτησαν την πολυπόθητη πράσινη κάρτα, εξ απτίας του κυκεώνα της γραφειοκρατίας και της ανεπάρκειας των μηχανισμών). Αυτό που -δικαιολογημένα φυσικά- απαιτείται είναι η πιστοποίηση της ισοτιμίας του τίτλου που φέρει ο κάτοχος από την πατρίδα του με τον αντίστοιχο ελληνικό, ώστε να ενταχθεί ο μαθητής στην κατάλληλη βαθμίδα εκπαίδευσης.

Νομοθετικά προβλέπονται και άλλοι δημιουργικοί θεσμοί, όπως η «διαπολιτισμική αγωγή» για την «αποτελεσματική και συμμετοχική-ενεργητική ένταξη» των μαθητών αυτών στο ελληνικό εκπαιδευτικό σύστημα. Ακόμη έχουν θεσμοθετηθεί τάξεις υποδοχής στις περιοχές με μεγάλο αριθμό αλλοδαπών, φροντιστηριακά τμήματα μέσα στο σχολείο με κύριο στόχο την γλωσσική υποστήριξη, μάθημα γλώσσας και κουλτούρας της χώρας προέλευσης, επιλογή εκπαιδευτικών με ειδικά προσόντα για τις τάξεις υποδοχής (γνώση της μητρικής γλώσσας των μαθητών), ξεχωριστή πρόνοια για την αξιολόγηση και την προαγωγή των μαθητών στα δύο πρώτα έτη της φοίτησης.

Όπως διαπιστώσαμε με το γράμμα του νόμου πράγματι χαρακτηρίζεται από σύγχρονο πνεύμα, αυτό ακριβώς που επιβάλλει η παιδαγωγική και κοινωνική ευαισθησία. Τα πράγματα όμως είναι εξ ίσου ράδινα και στην πράξη; Η απάντηση είναι σαφώς αρνητική. Βέβαια πρέπει να παραδεχτούμε ότι δεν είναι μόνο οι αλλοδαποί μαθητές θύματα της αναντιστοιχίας μεταξύ καλών προθέσεων και της εφαρμογής τους. Το ίδιο ισχύει και για τους Έλληνες σε όλα τα επίπεδα του εκπαιδευτικού μας συστήματος. Όμως κανείς δεν μπορεί να αρνηθεί πως η δυνατότητα αντίδρασης και πίεσης του ξένου γονιού είναι ανύπαρκτη, αφού είναι εντελώς ανίσχυρος λόγω της συνολικής του υποβάθμισης.

Στοχολογώντας ορισμένες δυσλειτουργίες αναφέρουμε κατ' αρχάς το πρόβλημα της τάξης, στην οποία καλείται να εγγραφεί ο μαθητής. Ως βασικό κριτήριο λαμβάνεται η ηλικία του και η πιο πρόσφατη τάξη στην οποία είχε φοιτήσει στην πατρίδα του και όχι ο βαθμός γνώσης της ελληνικής γλώσσας. Έτσι τα παιδιά που δεν έχουν την τύχη να ξεκινήσουν από τις μικρές τάξεις του δημοτικού, αλλά εγγράφονται σε μεγαλύτερη λόγω ηλικίας, συνήθως απορρίπτονται στο τέλος της χρονιάς ή εγκαταλείπουν με δική τους πρωτοβουλία το σχολείο, αφού είναι φυσικό ότι δεν μπορούν να παρακολουθήσουν το μάθημα. Η ενισχυτική διδασκαλία που προβλέπει ο νόμος τελικά ελάχιστα βοηθά, αφού οι διαδικασίες οργάνωσής της είναι χρονοβόρες, ενώ δεν υπάρχει καμία μέριμνα για την πρόσληψη δασκάλων και καθηγητών με γνώση της μητρικής γλώσσας των ξενόγλωσσων μαθητών, που σαφώς θα βελτιώνε την επίδοσή τους.

Στο παραπάνω πρόβλημα προτείνεται ως αντίδοτο η δημιουργία τάξεων υποδοχής με αμίγλη σύσταση από ξένους ή παλινοστατώντες μαθητές, μέτρο που όπως είδαμε προβλέπεται από τον νόμο και ήδη εφαρμόζεται σε ορισμένες περιοχές (Μενίδι, Ασπρόπυργος κλπ). Και σ' αυτήν την περίπτωση όμως δεν λείπουν δυστυχώς οι παρενέργειες. Η συγκέντρωση αλλοδαπών ή ομογενών μαθητών σε ξεχωριστή τάξη δημιουργεί ένα «γκέτο», το οποίο βάζει φραγμό στην αμαλή και ταχεία ένταξη των μαθητών στο σώμα του σχολείου. Οι επιδόσεις είναι καλύτερες, η διαδραστικότητα κοινωνικοποίησης όμως δυσκολότερη. Το δίλημμα μεταξύ άμεσης ένταξης στην κανονική τάξη ή στην τάξη υποδοχής εξακολουθεί να προκαλεί αντιγνωμίες στην σχολική κοινότητα, ενώ οι υπάρχουσες προτάσεις δεν οδηγούν στην ριζική αντιμετώπιση του θέματος.

Η στάση της σχολικής κοινότητας

Η αυξημένη παρουσία αλλοδαπών και ομογενών μαθητών αναντίρρητα άλλαξε το τοπίο στο ελληνικό σχολείο και δημιούργησε προβλήματα που δύσκολα μπορούν να υπεργηθηθούν. Όμως στο στενό σχολικό περιβάλλον υπάρχει η διάθεση να λυθούν τα ποικίλα ζητήματα που προκύπτουν.

Οι δάσκαλοι αντιμετωπίζουν μια ακόμη επαγγελματική πρόκληση. Η δυσκολία μιας τάξης, η οποία περιλαμβάνει έτσι κι αλλιώς ανομοιογενές μαθητικό υλικό, μετατρέπεται σε πραγματικό πανοράμι όταν προστίθενται παιδιά που έχουν ελαττωμένη ή ανύπαρκτη γνώση της ελληνικής γλώσσας, διαφορετικές σχολικές εμπειρίες από την χώρα υποδοχής, άλλη νοσταλγία και κουλτούρα. Οι υποστηρικτικοί θεσμοί όπως είδαμε δεν λειτουργούν, η δυνατότητα για σταμιακή βοήθεια μέσα στην τάξη είναι σχεδόν μηδενική. Έτσι μένει τελικά η στυφή γεύση της αποτυχίας. Η στάση των διδασκόντων απέναντι στους μαθητές αυτούς καθορίζεται ασφαλώς από τις παιδαγωγικές αρχές και την σχολική νομοθεσία, αν και δεν είναι πάντοτε ενιαία μια και αναπόφευκτα παίζουν τον ρόλο τους και οι προσωπικές απόψεις, γεγονός φυσικό αντιεπαγγελματικό. Είναι πάντως κοινή η ομολογία ότι το σχολείο βιώνει τον ρατσισμό σε μικρότερο βαθμό από την ίδια την κοινωνία.

Ομαλές και χωρίς συχνές εξάρσεις κρίσεων, είναι οι σχέσεις των μαθητών μεταξύ τους. Σπάνια παρατηρούνται σοβαρά προβλήματα, ακόμη κι όταν παράγοντες εκτός σχολείου λειτουργούν εμπρηστικά. Τα πράγματα γίνονται έκρυθμα κάποιες φορές, όταν οι εφηβικές παρτές επενδύσουν ευκαιριακά τις ρήξεις τους με τον μανδύα του «ντύποιου» και του «ξένου», όπως άλλωστε γίνονται πάντα μεταξύ των εφηβικών ομάδων. Όταν αυτά τα προβλήματα μένουν μέσα στα όρια της σχολικής κοινότητας διευθετούνται γρήγορα, χωρίς στην επόμενη του Συλλόγου του μαθητή. Τα παιδιά, ελληνόπουλα και ξένα, βρίσκουν εύκολα τον δικό τους κώδικα επικοινωνίας μέσα από το παιχνίδι και την πορεία. Αντίθετα φαίνεται ότι στα σχολεία όπου δεν φοιτούν ξένα μαθητές οι ξενοφοβικές στάσεις και ρατσιστικές απόψεις είναι πιο διαδεδομένες.

Η αναζήτηση των γονέων και του ευρύτερου σχολικού περιγύρου με το θέμα της παρουσίας αλλοδαπών μαθητών στο σχολείο, κατά κανόνα λειτουργεί ανασχετικά στην υπερέρση της επίδοσης του δικού του παιδιού. Η κρατούσα στις μέρες μας αρνητική όψη στο κοινωνικό σώμα για την παρουσία των μεταναστών στην χώρα μας, ενισχύει κάποιους γονείς στην άσκηση πίεσης προς τον διευθυντή του σχολείου ή τον προϊστάμενο εκπαίδευσης, για απομάκρυνση των ανεπιθύμητων αλλοδαπών και τοιγυρών μαθητών. Συχνά επλέκονται και τα μέσα μαζικής ενημέρωσης επιδεινώνοντας το πρόβλημα. Δημιουργούνται εντάσεις και διαπληκτισμοί, άνωθεν επιμβάσεις με κριτήριο το πολιτικό κόστος... Η εμπειρία αποδεικνύει δυστυχώς, πως όταν η κοινή γνώμη ασχολείται ευκαιριακά με το θέμα κάθε φορά που ξεπηδάει στην δημοσιότητα, και με μάλλον οσοπασματική γνώση, περιορίζεται η δυνατότητα του σχολείου να ασκήσει τον παιδαγωγικό και κοινωνικοποιητικό ρόλο του.

Όσο θεωρούν ασεπέροστο πρόβλημα και οποιαδήποτε επίσημα την παρουσία των νεαρών αλλοδαπών στις σχολικές τάξεις, πρέπει να αναλογιστούν πως μορφή θα πάρει η κοινωνία μας όταν οι αποκλεισμοί και η ελαττωτική πρακτική εφαρμοστούν ήδη από τα άδυρα χρόνια της σχολικής κοινότητας. Η σύγχρονη παιδαγωγική επιστήμη θεωρεί προτεραιότητα την ενσωμάτωση και όχι τον αποκλεισμό, όπως οθόρυβα αλλά αρκετά επιτυχημένα γίνεται με τους μαθητές με αναπηρίες. Σε σχολείο του Χαϊδαρίου πρόσφατα

δοκιμάστηκε η ένταξη τυφλού μαθητή ως ισότιμου μέλους κανονικής τάξης του δημοτικού. Το «πείραμα» ήταν σωστά προετοιμασμένο και είχε απρόσμενα (για τους δασκάλους) μεγάλη επιτυχία. Το σημαντικότερο ήταν ότι δάσκαλοι και συμμαθητές ανακάλυψαν ότι μπορούν όριστα να συνεργαστούν και ανεμπόδιστα να προσδεύσουν από κοινού με το νέο μέλος της τάξης. Τι μας αποτρέπει λοιπόν από το να καταβάλουμε συντονισμένη προσπάθεια για να αντιμετωπίσουμε με ανάλογο τρόπο την σχέση κάθε μειονεκτικού μαθητή με την εκπαιδευτική διαδικασία, με πυξίδα μας την αγάπη και την ανθρωπιά;

Παιδιά στο κοινωνικό περιβάριο

Η δυσκολία της ενσωμάτωσης μεγάλου μέρους των αλλοδαπών μαθητών στην σχολική ζωή, προδιαγράφει το προσωπικό τους μέλλον ζοφερό. Πέρα από το πρόβλημα της γλώσσας, πρέπει να συνυπολογίσουμε και τα ψυχικά τραύματα και τις δυσκολίες προσαρμογής που προκαλεί το βίαιο ξεριζώμα και η ένταξη σε άγνωστο περιβάλλον σε τριμερή ηλικία. Στις σχολικές τάξεις είναι συνήθισμένο το θέαμα πληγωμένων παιδιών που βιώνουν εξακολουθητικά την σχολική αποτυχία και ταλανίζονται από ψυχολογικά προβλήματα και συναισθηματική ανασφάλεια· εκδηλώνονται είτε με παθητική-αμυντική στάση είτε με ευεξήγητο επιθετικό συμπεριφορά. Η οικονομική ανέχεια της οικογένειάς τους επιτείνει το πρόβλημα, σπρώχνοντάς το πρώιμο στην αγορά εργασίας.

Οι στατιστικές δείχνουν το ανασμενόμενο: το ποσοστό της εγκατάλειψης του σχολείου είναι πολύ μεγάλο μεταξύ των παιδιών των μεταναστών, των παλιννοστώντων Ποντίων και θορακοειρωτών, των Τσιγγάνων. (Η Ελλάδα έχει το υψηλότερο ποσοστό σχολικής εγκατάλειψης στην Ευρώπη). Τα περιμένει για πάντα το σκληρό κυνήγι του μεροκάματου του ανεπίδικου εργατή, το οποίο βιώνουν τραυματικά από τα άγoura χρόνια τους. Η ύπαρξη λίγων αλλοδαπών μαθητών που οριστεύουν στο ελληνικό σχολείο (μόνο όταν ξεκινούν από τις μικρές τάξεις του δημοτικού) δεν πρέπει να μας κρύβει την οδυνηρή πραγματικότητα.

Τι θα φέρει το μέλλον;

Όπως αναφέραμε στον πρόλογο του σημειώματος, υπάρχουν πληροφορίες ότι ο νέος νόμος για την μετανάστευση, που πρόκειται να έλθει σύντομα στην Βουλή, προβλέπει την απαγόρευση φοίτησης στο σχολείο των παιδιών των οποίων οι γονείς δεν έχουν αποκτήσει έγγραφο νόμιμη διαμονή στην χώρα μας. Αν πράγματι έτσι συμβεί θα είναι μια θλιβερή αποσοδότηση: η ανθρωπιστική μεταχείριση ανήλικων παιδιών θα δώσει την θέση της σε λογικές νομικίστικες διαχειρίσις ανθρώπινων ζωών. Πρωτίστως βέβαια θα έχει χάσει την ψυχή της η ελληνική κοινωνία.

Γιατί άραγε να χρησιμοποιήσουμε το παιδί του μετανάστη; Είναι αυτονόητο καταστροφικό για μια χώρα να έχει υψηλό ποσοστό αναλφάβητων-ανεπίδικτων μελών, με ανυπολόγιστες επιπτώσεις στην οικονομία και στην κοινωνική συνοχή. Μπορεί βέβαια κάποιος να μπει στον πειρασμό να υποθέσει ότι λαμβάνεται ένα τέτοιο μέτρο για να συνεχιστεί το σημερινό καθεστώς της βαριάς και ανεμπόδιστης εκμετάλλευσης, στην οποία αδυνατεί να αντιπάρσει ο νομικά και μορφωτικά πλήρως υποβαθμισμένος μετανάστης. Πολύ σοβαρό πρέπει να ληφθεί υπ' όψιν και η γνώμη των ειδικών κοινωνιολόγων και εγκληματολόγων, οι οποίοι προειδοποιούν ότι κάποια από τα σημερινά παιδιά των φαναριών φυσιολογικά θα κυλήσουν σε αντιδραστικές-εγκληματικές συμπεριφορές, αφού βιώνουν αφόρητη σκληρότητα και εκμετάλλευση στα χέρια του ιζήματος της μετανάστευσης. Παιο συμφέρον έχει λοιπόν η ελληνική κοινωνία να αφήσει εκτός σχολείου το σύνολο σχεδόν των νεαρών μεταναστών; Πώς θα εξηγηθεί άραγε ένα τέτοιο μέτρο;

Και στην καλύτερη περίπτωση, αν δηλαδή δεν θεσμοθετηθούν τελικά λογικές αποκλεισμού, πρέπει η ελληνική Πολιτεία να καθορίσει ακριβέστερο τον στόχο της σχετικά με την εκπαίδευση των αλλοδαπών μαθητών. Θέλει να τους κάνει Έλληνες ή να τους δώσει τα απαραίτητα γνωστικά εφόδια με παράλληλη φροντίδα για καλλιέργεια της ιδιαίτερης πολιτιστικής τους ταυτότητας; Όπως αναφέραμε παραπάνω ο ισχύων νόμος θεωρητικά ενδιαφέρεται για το δεύτερο. Πρακτικά όμως δεν γίνεται απολύτως τίποτε και οι διατάξεις του Υπουργείου Παιδείας είναι «νεκρό γράμμα» με ευθύνη του ίδιου. Βέβαια υπάρχει και η πίεση αυτών που αντιμετωπίζουν με δέος τέτοιες διαδικασίες. Για παράδειγμα, αρκετοί θα επαναστατήσουν στην ιδέα της διδασκαλίας της αλβανικής ιστορίας στους Αλβανούς μαθητές, εντός του ελληνικού σχολείου. Ας σκεφτούν όμως ότι και εμείς έχουμε την αντίστοιχη δικαιολογημένη αντίθεση για τους Έλληνες μαθητές που φοιτούν σε χώρες του εξωτερικού, είτε πρόκειται για παιδιά μεταναστών είτε για μέλη ελληνικής μειονότητας. Σε τέτοια θέματα πολιτισμένος και δημοκρατικός τρόπος αντιμετώπισης είναι να παρέχουμε στους «άλλους», χωρίς οδικαιολόγητους φόβους, ό,τι πιστεύουμε πως μας ανήκει δικαίωμα, όταν βρισκόμαστε στην ίδια θέση. Το καλύτερο μέτρο θα ήταν η επίδιωξη διακρατικών συμφωνιών με τις ενδιαφερόμενες χώρες (όπου αυτό είναι δυνατό λόγω των σοβαρότατων προβλημάτων των περισσότερων απ' αυτές), για να εφαρμοστούν τα διεθνώς ισχύοντα.

Τα παιδιά των μεταναστών που ζουν στην Ελλάδα μιλούν τα ελληνικά κατά κανόνα πολύ καλύτερα από την μητρική τους γλώσσα. Η ίδια η ζωή προδεδυκτο και αβίαστα πολλά από αυτά θα τα κάνει περισσότερο Έλληνες και λιγότερο Αλβανούς, Βουλγάρους, Γεωργιανούς... Πολλοί από τους γονείς τους, όπως κάθε μετανάστης, νοσταλγούν να επιστρέψουν κάποτε στην πατρίδα. Τα παιδιά τους θα είναι σε θέση να τους ακολουθήσουν; Μήπως τελικά θα είναι πολιτισμικά ξένοι στην χώρα καταγωγής τους και νομικά αποδιονομπαίοι στην χώρα όπου μεγάλωσαν και την κουλτούρα της οποίας υποθέτουν; Τι θ' απογίνει μ' αυτό τα παιδιά; Ας έχουμε σαν οδηγό την ευκολία με την οποία εντόχησαν στην ζωή της Ελλάδας τα παιδιά των μεταναστών μας στην Δυτική Γερμανία, επειδή ακριβώς έτυχαν οωστής ελληνικής παιδείας στην χώρα υποδοχής.

Η κατάσταση σπιβάλλει πια στην ελληνική κοινωνία να πάρει τις οριστικές αποφάσεις της σχετικά με το μεταναστευτικό ζήτημα, πρόβλημα δύσκολο και με πολλές παραμέτρους. Ας ληφθεί υπ' όψιν όχι μόνο το κριτήριο της καταγωγής αλλά και ο ανθρωπισμός. Θα ήταν ανόξιο της σύγχρονης Ελλάδας τα αποτελέσματα αυτής της ευφορίας να είναι η μετατροπή της Ελληνικής Ιθαγένειας σε κοινωνικό και οικονομικό προνόμιο. Και τα κυριότερα: ας μην επιτρέψουμε να εκπέσει η παιδεία μας σε εργαλείο διαλογής ανθρώπων και σε κρησάρα διακρίσεων και αποκλεισμών.

Πολιτικός λόγος, κοινωνικές επιστήμες και μετανάστευση

ΛΙΝΑΣ ΒΕΝΤΟΥΡΑ*

άζοντας τα πρακτικά της συζήτησης που προηγήθηκε της ψήφισης του νέου νόμου για τους μετανάστες στη Βουλή, ιστώνουμε πόσο έχει μεταβληθεί τα τελευταία χρόνια ο λόγος των ελληνικών πολιτικών κομμάτων για τη **μετανάστευση** και τους μετανάστες: πολλοί βουλευτές έχουν υιοθετήσει όρους των κοινωνικών επιστημών όπως «πολιτισμική κοινωνία» ή «εθνότητα» και υπερασπίζονται τη διατήρηση της «πολιτισμικής ιδιαιτερότητας» ωρίζοντας την «αφομοίωση» από την «ένταξη». Στις τοποθετήσεις τους έχουν ενταχθεί αρκετά από τα αποτελέσματα εμπειρικών ερευνών των τελευταίων ετών για τα οφέλη της ελληνικής οικονομίας από την εισροή των μεταναστών, ενώ ισχυρίζονται ότι η **μετανάστευση** εξοβελίζεται πλέον στο χώρο του «μύθου».1 Το επίκεντρο του σχετικού λόγου **μετανάστευση** λóγου μοιάζει να έχει μετατοπιστεί από την αρχική κινδυνολογία, αλλά και από την ωφελμιστική ερηματολογία που επικράτησε στη συνέχεια, προς το ζήτημα της «κοινωνικής ένταξης».

ά τις εν λόγω μετατοπίσεις, υπάρχει ένα σημείο το οποίο εξακολουθεί να θεωρείται αυτονόητο από τη συντριπτική πλειοψηφία των βουλευτών που έλαβαν το λόγο στη σχετική συζήτηση: πρόκειται για το ενιαίο και συνεκτικό της «κοινωνίας» στην οποία «εντάσσονται» οι «ξένοι». Η συναίνεση αυτή βασίζεται στις βαθιά ριζωμένες και αυτονόητες πεποιθήσεις ότι τα κοινωνικά σύνολα ορίζονται βάσει του κοινού πολιτισμού και του κοινού εθνικού ανήκειν, ότι είναι αυτονόητο και φυσικό και αναγκαίο ο καθένας να ανήκει σε ένα έθνος και ότι τα άτομα προσδιορίζονται απόλυτα από τα εθνικά πολιτισμικά σύνολα στα οποία ανήκουν.

Πέρα επιπλέον, οι θεωρήσεις περί της εσωτερικής κοινωνικο-πολιτισμικής ομοιογένειας εθνών και εθνοτήτων ισχύουν εκ νέου, από άλλα μονοπάτια, μέσα δηλαδή από την «πολιτισμική ή εθνοτική στροφή» στην πολιτική ορθότητα και στη μελέτη των πολιτικών και κοινωνικών συγκρούσεων. Η διεθνής πολιτική συγκυρία, η διατύπωση αρχών περί «σύγκρουσης των πολιτισμών» και οι επικρατούσες στις κοινωνικές επιστήμες κατηγορίες ανάλυσης έχουν οδηγήσει στην ακόμα πιο ευρεία διάδοση και νομιμοποίηση των εθνικών και εθνοτικών ερμηνευτικών πλαισίων στην ανάλυση και ανάλυση των διεθνών και των κοινωνικών συγκρούσεων. Με την έμφαση που αποδίδεται στα πολιτισμικά στοιχεία και τη ρητορεία περί πολυπολιτισμικών κοινωνιών, υποβαθμίζεται η σημασία οικονομικών και άλλων αιτιών ετερογένειας, ενώ οι πολιτισμικές διαφορές εξομοιώνονται σχεδόν αποκλειστικά με τη συνύπαρξη ποικίλων εθνικών ή εθνοτικών ομάδων. Μέσα ακριβώς από την πληθώρα των αναφορών στο «δικαίωμα στη διαφορά» των εθνικών ή εθνοτικών ομάδων, παραβλέπεται το γεγονός ότι «διαφορές» ενυπήρχαν και ενυπάρχουν σε κάθε κοινωνία, «εισαγόμενες» δηλαδή αποκλειστικά από τους μετανάστες, εφόσον όλοι οι πολιτισμοί και όλες οι κοινωνίες διαφοροποιούνται εσωτερικά από τοπικές, ταξικές, έμφυλες και άλλες ποικιλότητες.

Ον διαρκώς αναδιαμορφούμενο πολιτικό και επιστημονικό λόγο περί της ένταξης των μεταναστών στην ελληνική κοινωνία συγχέονται συχνά στοιχεία της παραδοσιακά ισχυρής εθνικής μυθολογίας με θραύσματα της σύγχρονης ιστοριογραφίας περί «πολυπολιτισμικότητας», διαμορφώνοντας μια αναπαράσταση της «πολυπολιτισμικής» πλέον ελληνικής κοινωνίας ως ένα «πολύχρωμο μωσαϊκό μονόχρωμων εθνικών ή πολιτισμικών ψηφιδωτών».2 Η επιβολή μιας αναπαράστασης ή μιας ερμηνευτικής πλαισίωσης δεν αποτελεί όμως απλά μέρος της εξήγησης του υπό εξέταση φαινομένου, αλλά κοινωνική πράξη με συνέπειες καθώς συμβάλλει στη συγκρότηση συλλογικοτήτων, στον τρόπο ανάλυσης των εμπειριών και στη διαμόρφωση πρακτικών. Όπως είναι γνωστό, οι κατηγορίες ανάλυσης που χρησιμοποιούνται από τους πολιτικούς και τους κοινωνικούς επιστήμονες δεν αναπαριστούν απλώς τον κόσμο, αλλά λειτουργούν ως επεξεργαστές των πληροφοριών και επιτελεστικά.

<http://parliament.gr/ergasies/showfile.asp?file=es050802.txt>, 2 έως 4/8/05.

R. Brubaker, *Ethnicity without groups*, Κέμπριτζ Μασσ., Λονδίνο, Harvard University Press, 2004.

Η Λίνα Βεντούρα διδάσκει ιστορία και κοινωνιολογία των μεταναστεύσεων στο Τμήμα Κοινωνικής και Εκπαιδευτικής Πολιτικής του Πανεπιστημίου Πελοποννήσου

ΕΛΕΥΘΕΡΟΤΥΠΙΑ - 16/01/2006

Συλλήψεις Αλβανών σε Καλαμάτα και περιφέρεια

Επιχειρήσεις "σκούπα" και στη Μεσσηνία

Η αύξηση της εγκληματικότητας είναι ένα θέμα που τα τελευταία χρόνια έχει απασχολήσει αρκετά και τη Μεσσηνία. Τα στοιχεία και οι εκτιμήσεις των αρμοδίων λένε ότι τα ποσοστά δεν έχουν αυξηθεί τόσο, ώστε να προκαλούν ιδιαίτερη ανησυχία. Όμως οι Μεσσηνίοι και ιδιαίτερα οι κάτοικοι της υπαίθρου, έχουν αρχίσει να νιώθουν ανασφάλεια, εξαιτίας των όσων ακούν να δραματίζονται με πρωταγωνιστές -κυρίως- αλλοδαπούς.

Τα δύο κρούσματα λεωφορειοπειρατίας στη Βόρεια Ελλάδα από Αλβανούς και η τραγική κατάληξη του πρώτου, έχει εξοργίσει τους Έλληνες, οι οποίοι ζητούν την προστασία της περιουσίας τους και της σωματικής τους ακεραιότητας.

Μέσα στα πλαίσια αυτά και στη Μεσσηνία από χθες έχει ξεκινήσει επιχείρηση "σκούπα" για τη σύλληψη και την απέλαση

Αλβανών οι οποίοι παράνομα εργάζονται και διαμένουν στο νομό μας.

Από την Αστυνομική Διεύθυνση Μεσσηνίας έχουν συγκροτηθεί συνεργεία με Αστυνομικούς που ελέγχουν τα στοιχεία και τα έγγραφα αλλοδαπών σε Καλαμάτα και Περιφέρεια. Χθες το βράδυ, επιχείρηση "σκούπα" οργανώθηκε στην περιοχή του Δήμου Μεσσήνης. Ενδεικτικό είναι ότι από χθες, τουλάχιστον στην Καλαμάτα, στα γνωστά ατέκια δεν υπήρχαν Αλβανοί να περιμένουν στα πεζοδρόμια για εφήμερους εργοδότες.

Εξάλλου, το πρωί της Τετάρτης στο Δημαρχείο της Μεσσήνης, πραγματοποιήθηκε σύσκεψη με θέμα την εγκληματικότητα στην περιοχή και κατατέθηκαν προτάσεις για την αντιμετώπισή της.

Στη σύσκεψη πήραν μέρος ο Δήμαρχος Μεσσήνης Παύλος Πτωχός, ο Δήμαρχος Αν-

δρούσας Γιώργος Κρουστούρης, ο Δήμαρχος Αριστομένους Δημήτρης Κυριαζόπουλος και ο Πρόεδρος της Κοινότητας Τρικόρφου Παναγιώτης Καράμπελας.

Από την πλευρά της Ελληνικής Αστυνομίας παρευρέθηκαν, ο Αστυνομικός Διευθυντής Μεσσηνίας Φώτης Αντωνόπουλος, ο Διοικητής του Αστυνομικού Τμήματος Μεσσήνης και οι Διοικητές των Αστυνομικών Σταθμών Τρικόρφου και Αριστομένους.

Στη σύσκεψη κατατέθηκαν προτάσεις για άμεση παρέμβαση των οργάνων της Πολιτείας, ώστε να εξασφαλισθεί η ασφάλεια των πολιτών. Ακόμα, τονίστηκε πως οι Μεσσηνίοι που παρέχουν εργασία σε αλλοδαπούς, πρέπει πάντα να εξακριβώνουν αν αυτοί διαθέτουν λευκή ή πράσινη κάρτα.

Πάντως, υπολογίζεται ότι στη Μεσσηνία διαμένουν 10-12.000 αλλοδαποί υπήκοοι (νόμιμοι - παράνομοι).



ΕΛΛΗΝΙΚΗ ΔΗΜΟΚΡΑΤΙΑ
ΝΟΜΑΡΧΙΑΚΗ ΑΥΤΟΔΙΟΙΚΗΣΗ
ΔΙΕΥΘΥΝΣΗ
ΤΜΗΜΑ

Πληροφορίες:
Ταχ. Δ/ση:
Τηλέφωνο:

ΒΕΒΑΙΩΣΗ

Βεβαιώνεται ότι ο/η (επώνυμο) (όνομα) του
..... (πατρώνυμο), υπήκοος εμπίπτει στις ρυθμίσεις
του άρθρου 91, παρ.10 του ν. /2005.

Για την υποβολή αίτησης για τη χορήγηση/ανανέωση της άδειας εργασίας του
υπαιτείται η ασφάλιση τουλάχιστον 150 ημερών ετησίως για τα χρονικά διαστήματα
από 1.7.2003 έως 30.6.2004 και από 1.7.2004 έως 30.6.2005 από το
(ασφαλιστικός φορέας).

Ο ανωτέρω υπήκοος τρίτης χώρας οφείλει να μας προσκομίσει σχετική
απόφαση του ασφαλιστικού του φορέα.

....., / / 2005

Ο Τμηματάρχης

.....



ΘΑΡΡΟΣ



ΕΤΟΣ 100ον ΑΡΙΘΜ. ΦΥΛΛΟΥ 30.031 ΤΙΜΗ 100 • ΔΙΕΥΘΥΝΣΗ ΣΤΑΔΙΟΥ 45 • ΙΔΡΥΤΗΣ Ι.Χ. ΑΠΟΣΤΟΛΑΚΗΣ (1899-1906) ΕΚΔΟΤΗΣ Μ.Χ. ΑΠΟΣΤΟΛΑΚΗΣ (1906-1939), ΔΙΕΥΘΥΝΤΗΣ: Ι.Μ. ΑΠΟΣΤΟΛΑΚΗΣ

ΚΑΘΗΜΕΡΙΝΗ ΠΡΩΙΝΗ ΕΦΗΜΕΡΙΔΑ ΙΔΡΥΘΕΙΣΑ ΤΟ 1899 • ΚΑΛΑΜΑΤΑ ΣΑΒΒΑΤΟ 17 ΙΟΥΛΙΟΥ 1999

Μετά τις επιχειρήσεις "σκούπα"

Για απέλαση προωθήθηκαν χθες 48 Αλβανοί

Άριστα αποτελέσματα επέφεραν οι επιχειρήσεις "σκούπα" της Αστυνομικής Διεύθυνσης Μεσσηνίας, που είχαν στόχο τη σύλληψη και απέλαση Αλβανών που διαμένουν και εργάζονται παράνομα στο νομό μας.

Προχθές το βράδυ - όπως έγραψε χθες το "Θάρρος" - πραγματοποιήθηκε εκτεταμένη αστυνομική επιχείρηση στην ευρύτερη περιοχή του Δήμου Μεσσήνης. Ομάδα ανδρών, αποτελούμενη από 20 αστυνομικούς διαφόρων τμημάτων, ξεκίνησε τους ελέγ-

κούς από την περιοχή του Ασπροχώματος και συνέχισε στην κεντρική πλατεία της Μεσσήνης. Έλεγχοι πραγματοποιήθηκαν και στα διερχόμενα, από το δρόμο Μεσσήνης - Πύλου, αυτοκίνητα. Κατά την επιχείρηση αυτή ελέγχθηκαν συνολικά 85 άτομα και 40 οχήματα. Για εξακρίβωση στοιχείων προσήχθησαν σε Αστυνομικά Τμήματα 40 άτομα, ενώ συνελήφθησαν 16 αλλοδαποί λαθρομετανάστες. Επίσης, βεβαιώθηκαν και 10 παραβάσεις. Τέσσερις σε βαθμό

πλημμελήματος και 6 σε βαθμό παύματος.

Χθες το πρωί, με λεωφορείο της Αστυνομικής Διεύθυνσης προωθήθηκαν για απέλαση 48 Αλβανοί. Όπως δήλωσε στο "Θάρρος" ο Αστυνομικός Διευθυντής Μεσσηνίας Φώτης Αντωνόπουλος, οι επιχειρήσεις "σκούπα" θα συνεχισθούν, στο πλαίσιο πρόληψης και καταστολής της εγκληματικότητας, αλλά και της εμπέδωσης του αισθήματος ασφαλείας στους πολίτες.

Παράλληλα, θα συνεχισθούν και οι επα-

φές με Δημάρχους της Μεσσηνίας. Ήδη, ο κ. Αντωνόπουλος έχει συναντηθεί με τους Δημάρχους της Μεσσήνης, της Κυπαρισσίας και των Φιλιατρών, έχουν δε πραγματοποιηθεί συσκέψεις, με τη συμμετοχή των τοπικών αρχών. Στόχος είναι η κατάθεση προτάσεων για την πρόληψη και καταστολή της εγκληματικότητας. Τις επόμενες ημέρες θα πραγματοποιηθούν συσκέψεις στους Δήμους Πύλου, Γαργαλιάνων και Νέστορος.

ντρική Σελίδα
ικαιρότητα
Αιτική
π. Αυτοδιοίκηση
Αιτισμός
Αιτικά
ογένεια
παιδείση
ονομία
ικές Εκδόσεις
οσική
ζωολογία
ικωνώνια
S Feed **PSS**
sek fonts

Real Estate Offers



ήσεις με email::

Εγγραφή

Διαγραφή

γράστε το email σας και
έ το πλήκτρο "Αποστολή"
λαμβάνετε καθημερινά
mail με τους τίτλους των
ων.

Αποστολή

Με γοργούς ρυθμούς προχωρά η ενσωμάτωση των μεταναστών στην Ελλάδα

Σα 3/1/2004

Με γοργούς ρυθμούς προχωρά η ενσωμάτωση των μεταναστών, που έφθασαν στη Ελλάδα τα πρώτα χρόνια της δεκαετίας του '90, δημιουργώντας τη δεύτερη γενιά μεταναστών στη χώρα μας, όπως συνέβη και με τις κλασικές ευρωπαϊκές χώρες υποδοχής μεταναστών. Συνολικά περίπου 15.500 μαθητές που φοιτούν σήμερα στα ελληνικά σχολεία γεννήθηκαν στη χώρα μας από γονείς αλλοδαπούς ή παλιννοστούντες.

Όπως προκύπτει από έρευνα του Ινστιτούτου Παιδείας Ομογενών και Διαπολιτισμικής Εκπαίδευσης (ΙΠΟΔΕ), η οποία δημοσιεύεται σήμερα στην εφημερίδα «Καθημερινή», από τους συνολικά 98.241 μαθητές με αλλοδαπούς γονείς που φοιτούν στην πρωτοβάθμια και δευτεροβάθμια εκπαίδευση, καθώς και στα ΤΕΕ, οι περίπου 10.500 γεννήθηκαν στη χώρα μας (ποσοστό 10,7%). Αντίστοιχα, από τους 31.873 μαθητές με γονείς παλιννοστούντες οι περίπου 4.900 γεννήθηκαν στην Ελλάδα (ποσοστό 15,4%).

Ενδεικτικό της κοινωνικής ενσωμάτωσης των μεταναστών στην Ελλάδα είναι ότι συνολικά το 42,7% των αλλοδαπών μαθητών στα ελληνικά σχολεία βρίσκονται στη χώρα μας από έξι χρόνια και άνω, ενώ το 57,3% κατοικεί στην Ελλάδα έως 5 χρόνια.

Το 9% των μαθητών

αλλοδαποί ή παλιννοστούντες

Σύμφωνα με τα στοιχεία του ΙΠΟΔΕ, κατά το προηγούμενο σχολικό έτος σε σύνολο 1.460.464 μαθητών στην Ελλάδα οι 130.114 ήταν αλλοδαποί και παλιννοστούντες (δηλαδή ποσοστό 9%) εκ των οποίων οι 98.241 αλλοδαποί και 31.873 παλιννοστούντες.

Μεταξύ των αλλοδαπών μαθητών η συντριπτική πλειονότητα -ποσοστό 72,4%- γεννήθηκε στην Αλβανία και ακολουθούν με μικρότερα ποσοστά οι μαθητές που γεννήθηκαν στη Βουλγαρία (3%), στη Γεωργία (2,2%), στη Ρωσία (2,1%), στην Ουκρανία (1,5%), στη Ρουμανία (1,2%) και την Αρμενία (1,1%).

Αντίθετα, μεταξύ των μαθητών που οι γονείς των οποίων είναι παλιννοστούντες, οι περισσότεροι γεννήθηκαν σε χώρες της πρώην Σοβιετικής Ένωσης. Το 22,6% των μαθητών γεννήθηκε στη Γεωργία, το 19,6% στη Ρωσία, το 8,2% στο Καζακστάν.

Ποσοστό 13,6% είναι Βορειοηπειρώτες μαθητές, οι γονείς των οποίων παλιννόστησαν από την Αλβανία.

Επίσης, το 5,3% των μαθητών γεννήθηκαν στη Γερμανία και παλιννόστησαν τα τελευταία χρόνια, ενώ το 2,1% των μαθητών γεννήθηκαν στις ΗΠΑ.

Οι περισσότεροι αλλοδαποί μαθητές φοιτούν σε δημοτικά και στα Γυμνάσια. Στην προσχολική εκπαίδευση φοιτούν 11.083 αλλοδαποί και παλιννοστούντες μαθητές (ποσοστό 8% επί του συνόλου), στα Δημοτικά σχολεία 67.149 μαθητές (ποσοστό 10,6%), στα Γυμνάσια 33.385 μαθητές (ποσοστό 10,17%) και στα Ενιαία Λύκεια και ΤΕΕ 18.497 μαθητές (5,13%).

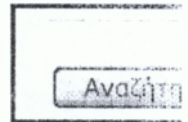

Στείλτε μια ηλεκτρονική κάρτα από ChiosOnline

Στα χέρια της Ασφάλειας Καλαμάτας

ΚΥΚΛΩΜΑ μαστροπών με αλλοδαπές

Μέσω μικρών αγγελιών, που δημοσίευσε σε τοπική εφημερίδα, σπείρα μαστροπών προσπαθούσε να βρει "πελάτες" στη Μεσσηνία. Η αγγελία, η καταχώριση της οποίας είναι παράνομη, δημοσιεύθηκε στην εφημερίδα για μερικές ημέρες.

"Διαφήμιζε" δύο νεαρές Ελληνοϊταλίδες "με πολλά προσόντα" οι οποίες επιθυμούσαν "γνώριμία με κυρίους για εφημερησκή σχέση". Η καταχώριση τράβηξε την προσοχή και των αξιωματικών του Τμήματος Ασφάλειας Καλαμάτας.

Κόλεσαν τον αριθμό του κινητού τηλεφώνου που υπήρχε στην αγγελία και ως "πελά-

τες" έκλεισαν συνάντηση.

Στη συνάντηση αποκαλύφθηκε ότι οι "Ελληνοϊταλίδες" Μόνικα και Ρίτα ήταν Αλβανίδες.

"Προστάτης" και επί των "ραντεβού" γραμματέας και ταμίας ένας 27χρονος τυπογράφος από την Αθήνα.

Για κάθε "εφημερησκή σχέση" η Μόνικα και η Ρίτα εισέπρατταν 20.000 δραχμές. Κρατούσαν για τον εαυτό τους 7.000, πληρώναν το "γραμματέα" με 4.000 και τα υπόλοιπα τα έστελναν στο "συντηρηστή" του κυκλώματος που βρίσκεται στην Αθήνα.

Οι Αστυνομικοί συνέλαβαν τον εκτελούντα

χρήη "γραμματέα" 27χρονο τυπογράφο από την Αθήνα Δημήτριο Τριάντο του Ιωάννη, τη 19χρονη Μόνικα Κούρτι και την 26χρονη Μαρρίαννα Ριζά.

Στα χέρια του Τριάντου βρέθηκαν αποδείξεις αποστολής χρημάτων στο "συντηρηστή" της ομάδας στην Αθήνα Σπυριδώνη Αναστασίου, ο οποίος αναζητείται από την Ασφάλεια Αιτικής.

Μέρες αιττικής συλληφθέντες οδηγήθηκαν στην Εισαγγελέα για την απαγγελία των κατηγοριών που προβλέπει ο ποινικός νόμος και θα οδηγηθούν και πάλι σήμερα για να απολογηθούν.

ΚΑΤΙ ΙΤΑΛΙΔΕΣ...



Μια Ιταλίδα στην Κρήση. Μια ελληνική μέσα στο μυαλό μου, το περιεχόμενο της όμως μου διάφευγε εντελώς. Μέσα στη σύγχρονη αναταραγή, ξαναβγήκε στην επικαιρότητα ο τίτλος εκείνος, με προσοχημένη στα σύγχρονα δεδομένα. Κατι Ιταλίδες... στην Καλαμάτα. Που μας βρήκαν όμως... Αλβανίδες. Και με επάγγελμα... το αρχαίο-τερο στην ελληνική επικράτεια. Είναι αυτό παράδοξη ή ιστορική συνέχηση;

ΑΛΒΑΝΙΔΕΣ λοιπόν... οι Ιταλίδες. Κατέφθυσαν πλέον τα σύνορα της Ευρώπης μαζί μου. Γίνανε όλοι μια μετανάστες. Οι μέσος και οι έξω. Οι εντός και εκτός των τεχνών. Ένας ο κόσμος και μάλιστα... αγγελολάτρευτος. Για καλό έβδωσαν τις αγγελίες... παροχής υπηρεσιών και σε κακό τους βρήκε. Συνελήφθησαν. Όχι από ΣΔΟΕ. Από αστυνομικούς - πελάτες. Έχει και τις δυσκολίες το επάγγελμα. Κάποιοι αφελείς και πεντασιμμένοι θα το ονόμαζαν τυχερό.

Ο ΠΟΙΑ όμως παρακολού τα παραπτώματα των απολωμένων απέναντι προφάντων; Στάθισαν τη χαρά στους έχοντες την αντίληψη της αμεφώνειας. Όλα σ' αυτό τον κόσμο πληρώνονται. Και η χαρά και η λύπη. Διήλυσαν Ιταλίδες αναγνωρισμένες την χώρα τους, την Αλβανία. Σηγά που θα χρειαζόταν να κάνουν και μετάφραση επισήμων εγγράφων "εκ του εις χείρας των κρινομένων". Άλλωστε γνωρίζοντας καλά π... ρετιστές είμαστε, το έπαιξαν ενδοκαπικές και μάλιστα φινετσάτες. Έκαναν και οραματικές καταχωρήσεις αγγελιών... ως επαγγελματίες. Είμαι σίγουρη ότι η πρόθεση τους ήταν η ενόχληση της ταπεινής... οικονομίας. Τι στην ευχή. Τόσα χρήματα εισέπρατταν, να μην αποδώσουν και κάτι; Πως για καλό και βγαίνεις κορυμμένη.

ΤΩΡΑ, το γεγονός ότι υπάρχουν και κάποιοι μαστροπών στη μέση, είναι βεβαίως ένα τραγικό του συστήματος. Όμως για καλό πάντα σκοπό. Ξένες, ασχέτως εθνικότητας, σε ξένη χώρα. Πως θα τις αφήνουν ως κοπέλες; Χωρίς να ξέρουν την τέχνη τους; Είχαν αιτήσεις για μάνταφο. Ο Έλληνας αμόρφωτος μπορεί να νάναι, τα οικονομικά όμως τα κατέχει. Δεν το ξέρετε ότι από τότε που οι εφημερίδες έχουν οικονομικές σελίδες μετέωθηκε ο αριθμός των αναληφθέντων; Με συλλαβισμό στην αρχή, τα κοινοκαταφέρον. Σύγχρονοι μάνταφο λοιπόν και τώρα κατηγορούμενοι. Περίεργα αυτά τα επαγγέλματα που ύπτονται της οικονομίας.

ΕΤΣΙ λοιπόν βρήκε το... ροζ καλωπιανό οκάνο. Καί δεν γνωρίζω ποιο είναι κακό. Το ροζ ή το σκόναλο; Διότι αν είναι το ροζ, μπορεί να του αλλοθούμε χρώμα. Ένα μαυράκι ας πούμε ήταν ότι πρέπει.

ΑΙΤΗΣΗ**ΣΤΟΙΧΕΙΑ ΑΛΛΟΔΑΠΟΥ**

ΕΠΩΝΥΜΟ.....
 (surname)
 ΟΝΟΜΑ.....
 (first name)
 ΠΑΤΡΩΝΥΜΟ.....
 (father's name)
 ΕΤΟΣ ΓΕΝΝΗΣΗΣ.....
 (date of birth)
 ΙΘΑΓΕΝΕΙΑ.....
 (nationality)
 ΑΡΙΘΜΟΣ ΑΔΕΙΑΣ ΠΑΡΑΜΟΝΗΣ

 (num. of residence permit)
 ΕΚΔ. ΑΡΧΗ ΠΕΡΙΦΕΡΕΙΑ

 (region of issue)
 Δ/ΝΣΗ ΚΑΤΟΙΚΙΑΣ

 (home address)
 ΠΟΛΗ.....
 (city)
 ΤΗΛΕΦΩΝΟ.....
 (telephone number)

Αθήνα.....

ΠΡΟΣ

**Ν.Α. Αθηνών-Πειραιώς
 Νομαρχία Αθηνών
 Δ/νση Εργασίας**

Παρακαλώ να μου ανανεώσετε την
 άδεια εργασίας για παροχή
 εξαρτημένης εργασίας σύμφωνα με
 το άρθρο 19 του Ν. 2910/01

Ο /Η Δηλ.....

M1



Υπουργείο Εσωτερικών, Δημόσιας Διοίκησης & Αποκέντρωσης

Αίτηση για άδεια διαμονής

Η ακρίβεια των στοιχείων που υποβάλλονται με αυτή την αίτηση μπορεί να ελεγχθεί με βάση το αρχείο άλλων υπηρεσιών (άρθρο 8 παρ. 4 Ν. 1599/1986)

(πρόσφατη έγχρωμη
φωτογραφία
ενδιαφερομένου)

*Αρ. Πρωτ. υπηρεσίας
υποδοχής

*Ημερομηνία

*Α/Α Βεβαίωσης
που χορηγήθηκε

I. Προς την Δ/ση Αλλοδαπών & Μετανάστευσης ΥΠΕΣΔΔΑ (ή) την Υπηρεσία Αλλοδαπών & Μετανάστευσης

Νομού

Περιφέρειας

(Δια του Δήμου / Κοινότητας)

II. Παρακαλώ να μου χορηγηθεί Άδεια Διαμονής στην Ελλάδα.

Με ατομική μου ευθύνη και γνωρίζοντας τις κυρώσεις, που προβλέπονται από της διατάξεις της παρ. 6 του άρθρου 22 του Ν. 1599/1986, δηλώνω ότι τα παρακάτω στοιχεία είναι αληθή.

(ΤΟΠΟΣ)

(ΗΜΕΡΟΜΗΝΙΑ)

Υπογραφή ενδιαφερομένου

III. ΣΚΟΠΟΣ

*ΚΩΔΙΚΟΣ

ΑΡΧΙΚΗ ΧΟΡΗΓΗΣΗ ΑΝΑΝΕΩΣΗ ΕΠΑΝΕΚΔΟΣΗ ΕΚ ΝΕΟΥ ΧΟΡΗΓΗΣΗ ΑΛΛΑΓΗ ΣΤΟΙΧΕΙΩΝ

ΑΙΤΙΟΛΟΓΙΑ (Σε περίπτωση επανέκδοσης)

IV. ΣΤΟΙΧΕΙΑ ΕΝΔΙΑΦΕΡΟΜΕΝΟΥ

A. ΣΤΟΙΧΕΙΑ ΤΑΥΤΟΠΟΙΗΣΗΣ ΕΝΔΙΑΦΕΡΟΜΕΝΟΥ

A1. ΕΠΩΝΥΜΟ

A2. ΟΝΟΜΑ

A3. ΟΝΟΜΑ ΠΑΤΕΡΑ

A4. ΕΠΩΝΥΜΟ ΠΑΤΕΡΑ

A5. ΟΝΟΜΑ ΜΗΤΕΡΑΣ

A6. ΕΠΩΝΥΜΟ ΜΗΤΕΡΑΣ

A7. ΗΜΕΡΟΜ ΓΕΝΝΗΣΗΣ

A8. ΧΩΡΑ ΓΕΝΝΗΣΗΣ

A9. ΦΥΛΟ Α Θ A10. ΙΘΑΓΕΝΕΙΑ / ΥΠΗΚΟΟΤΗΤΑ

A11. ΑΝΙΘΑΓΕΝΗΣ A12. Έχω κάνει αίτηση για πολιτογράφηση στην Ελλάδα

A13. ΑΦΜ

A14. ΑΡΜΟΔΙΑ ΔΟΥ

A15. ΑΜΑ

A16. ΤΑΜΕΙΟ

* Συμπληρώνονται από την Υπηρεσία

Β. ΣΤΟΙΧΕΙΑ ΤΑΞΙΔΙΩΤΙΚΟΥ ΕΓΓΡΑΦΟΥ

Β1. ΤΥΠΟΣ

Β 2. ΑΡΙΘΜΟΣ

Β 3. ΗΜΕΡΟΜΗΝΙΑ ΛΗΞΗΣ

Β 4. ΧΩΡΑ ΕΚΔΟΣΗΣ

Γ. ΣΤΟΙΧΕΙΑ ΣΗΜΕΡΙΝΗΣ ΔΙΑΜΟΝΗΣ

Παρακαλώ να επικοινωνείτε μαζί μου στην παρακάτω διεύθυνση

Γ1. ΟΔΟΣ

Γ2 ΑΡΙΘΜΟΣ

Γ3. Τ.Κ.

Γ4. ΔΗΜΟΣ / ΚΟΙΝΟΤΗΤΑ

Γ5. ΝΟΜΟΣ

Γ6. ΤΗΛΕΦΩΝΟ ΕΡΓΑΣΙΑΣ

ΣΠΙΤΙΟΥ

ΚΙΝΗΤΟ

Δ. ΝΟΜΙΜΟΤΗΤΑ ΔΙΑΜΟΝΗΣ

Στην Ελλάδα διαμένω με Άδεια Διαμονής

Δ1. ΕΚΔΟΥΣΑ ΑΡΧΗ

Δ2. Τύπος

Δ 3. ΕΚΑ

Δ 4. Αρ. Φακέλου/ Μητρώου

Δ 5. Αρ. Άδειας

Δ 6. Κατηγορία Άδειας

Δ 7. Διάρκεια Ισχύος Εκδόθηκε

Λήγει

Δ 8. Είμαι ο κάτοχος της άδειας διαμονής

Δ 9. Αναγράφω στην άδεια διαμονής
γονέα συζύγου

Δ 10. Είμαι αναγνωρισμένος πρόσφυγας

Δ 11. Διαμένω με επικουρική προστασία

Δ 12. Αιτήθηκα άσυλο στις

Δ 13. Αιτήθηκα επικουρική προστασία
στις

Δ 14. Είχα άδεια διαμονής που έληξε στις

Δ 15. Δεν είχα ποτέ άδεια διαμονής

Δ 16. Η αίτησή μου για άσυλο/ επικουρική προστασίας απορρίφθηκε στις

Δ 17. Είχα θεώρηση εισόδου (VISA) που έληξε στις

Δ 18. Στην Ελλάδα ήρθα για πρώτη φορά στις

Ε. ΟΙΚΟΓΕΝΕΙΑΚΗ ΚΑΤΑΣΤΑΣΗ

Ε1α. Άγαμος

Ε 1β. Έγγαμος

Ε 1γ. Διαζευγμένος

Ε 1δ. Σε χηρεία

Ε 2. Αριθμός ανήλικων άγαμων τέκνων

Ε 2α. Στην Ελλάδα

Ε 2β. Εκτός Ελλάδος

Ε 3. Αριθμός ενήλικων τέκνων

Ε 3α. Στην Ελλάδα

Ε 3β. Εκτός Ελλάδος

ΣΤ. ΔΙΑΜΟΝΗ ΠΡΙΝ ΤΗΝ ΕΙΣΟΔΟ ΣΤΗΝ ΕΛΛΑΔΑ

ΧΩΡΑ

ΑΠΟ

ΕΩΣ

ΜΕ ΑΔΕΙΑ
ΔΙΑΜΟΝΗΣ

ΧΩΡΙΣ ΑΔΕΙΑ
ΔΙΑΜΟΝΗΣ

Ζ. ΚΙΝΗΤΙΚΟΤΗΤΑ

Ζ1. Επιθυμώ να διαμείνω στην Ελλάδα μόνιμα

ΝΑΙ

ΟΧΙ

Ζ 2. Επιδιώκω να μεταναστεύσω περαιτέρω

ΝΑΙ

ΟΧΙ

Ζ 3. Αν ναι, σε ποια χώρα:

Η. ΣΤΟΙΧΕΙΑ ΜΕΛΩΝ ΟΙΚΟΓΕΝΕΙΑΣ
Στην Ελλάδα συγκατοικώ με τα ακόλουθα πρόσωπα

H1. ΣΥΓΓΕΝΙΚΗ ΣΧΕΣΗ

H2. ΕΠΩΝΥΜΟ

H3. ΟΝΟΜΑ

ΠΑΤΕΡΑΣ H4. ΟΝΟΜΑ

H5. ΕΠΩΝΥΜΟ

ΜΗΤΕΡΑ H6. ΟΝΟΜΑ

H7. ΕΠΩΝΥΜΟ

H8. ΗΜΕΡ. ΓΕΝΝΗΣΗΣ

H9. ΧΩΡΑ ΓΕΝΝΗΣΗΣ

H10. ΦΥΛΟ α θ α θ α θ

H11. ΕΚΑ

H12. ΑΡ. ΔΙΑΒΑΤΗΡΙΟΥ

H13. ΗΜΕΡ. ΛΗΞΗΣ

H14. ΧΩΡΑ ΕΚΔΟΣΗΣ

H15. Επιθυρώ την αναγραφή στην άδειά μου ΝΑΙ ΟΧΙ ΝΑΙ ΟΧΙ ΝΑΙ ΟΧΙ

Η. ΣΤΟΙΧΕΙΑ ΜΕΛΩΝ ΟΙΚΟΓΕΝΕΙΑΣ
Στην Ελλάδα συγκατοικώ με τα ακόλουθα πρόσωπα

H1. ΣΥΓΓΕΝΙΚΗ ΣΧΕΣΗ

H2. ΕΠΩΝΥΜΟ

H3. ΟΝΟΜΑ

ΠΑΤΕΡΑΣ H4. ΟΝΟΜΑ

H5. ΕΠΩΝΥΜΟ

ΜΗΤΕΡΑ H6. ΟΝΟΜΑ

H7. ΕΠΩΝΥΜΟ

H8. ΗΜΕΡ. ΓΕΝΝΗΣΗΣ

H9. ΧΩΡΑ ΓΕΝΝΗΣΗΣ

H10. ΦΥΛΟ α θ α θ α θ

H11. ΕΚΑ

H12. ΑΡ. ΔΙΑΒΑΤΗΡΙΟΥ

H13. ΗΜΕΡ. ΛΗΞΗΣ

H14. ΧΩΡΑ ΕΚΔΟΣΗΣ

H15. Επιθυρώ την αναγραφή στην άδειά μου ΝΑΙ ΟΧΙ ΝΑΙ ΟΧΙ ΝΑΙ ΟΧΙ

Θ. ΑΠΑΣΧΟΛΗΣΗ

Θ1. Εργάζομαι

Θ2. Είμαι άνεργος

Θ3. Παίρνω επίδομα ανεργίας

Θ4 ΤΥΠΟΣ
ΑΠΑΣΧΟΛΗΣΗΣ

Θ5. ΕΙΔΙΚΟΤΗΤΑ

Θ6 ΤΟΜΕΑΣ
ΑΠΑΣΧΟΛΗΣΗΣ

Ι. ΟΙΚΟΝΟΜΙΚΗ ΚΑΤΑΣΤΑΣΗ

Ι 1. Ετήσιο καθαρό εισόδημα από εργασία στην Ελλάδα

Ι 2. Παίρνω συνταξη Ι 3. Από

Ι 4. Παίρνω επίδομα Ι 5. Από

Ι 6. Αριθμός προσώπων που συντηρούνται από εμένα στην Ελλάδα

ΙΑ. ΕΚΠΑΙΔΕΥΣΗ

ΕΠΙΠΕΔΟ ΕΚΠΑΙΔΕΥΣΗΣ

ΑΠΟΦΟΙΤΗΣΑ

ΝΑΙ

ΟΧΙ

ΕΠΙΠΕΔΟ ΕΚΠΑΙΔΕΥΣΗΣ

ΑΠΟΦΟΙΤΗΣΑ

ΝΑΙ

ΟΧΙ

ΙΑ 1. ΑΝΑΛΦΑΒΗΤΟΣ

ΙΑ 4. Μεταδευτεροβάθμια Εκπαίδευση

ΙΑ 2. Α' βάθμια Εκπαίδευση

ΙΑ 5. Πανεπιστημιακή εκπαίδευση

ΙΑ 3 Β' βάθμια Εκπαίδευση

ΙΑ 6. Μεταπτυχιακές σπουδές

ΙΒ. ΆΛΛΑ ΚΟΙΝΩΝΙΚΑ ΧΑΡΑΚΤΗΡΙΣΤΙΚΑ

ΙΒ1. Μητρική γλώσσα

ΙΒ2. Θρήσκευμα

ΙΒ 3. Εθνική καταγωγή

ΙΒ4. Γνωρίζω Ελληνικά

ΕΠΙΠΕΔΟ

Καθόλου

Λίγο

Μέτρια

Καλά

Πολύ καλά

Να μιλώ

Να διαβάζω

Να γράφω

(Συμπληρώνεται από τον υποβάλλοντα την αίτηση, όταν αυτός δεν είναι το πρόσωπο για το οποίο θα εκδοθεί η άδεια διαμονής)

V. Αίτηση τ (ΕΠΩΝΥΜΟ)

(ΟΝΟΜΑ)

του (ΠΑΤΡΩΝΥΜΟ)

Ιθαγενείας

κάτοχο του με αριθμό

διαβατηρίου / ΑΔΤ, κατοίκου

οδός

αριθμός

ΤΚ

Παρακαλώ να χορηγηθεί Άδεια Διαμονής στην Ελλάδα στ ανωτέρω (πίνακας Α) ενδιαφερόμεν

Την αίτηση υποβάλλω ως

Με ατομική μου ευθύνη και γνωρίζοντας τις κυρώσεις, που προβλέπονται από της διατάξεις της παρ. 6 του άρθρου 22 του Ν. 1599/1986, δηλώνω ότι τα στοιχεία της παρούσας αίτησης είναι αληθή...

(ΤΟΠΟΣ)

(ΗΜΕΡΟΜΗΝΙΑ)

ΥΠΟΓΡΑΦΗ ΥΠΟΒΑΛΛΟΝΤΟΣ ΤΗΝ ΑΙΤΗΣΗ

Rates of participation in workforce and rates of unemployment in Greece, 1999-2001 average (%)

Ages	Rate of participation		Unemployment rate	
	Natives	Immigrants	Natives	Immigrants
15-24	37.4	49.3	30.3	22.3
25-49	81.5	80.3	11.0	10.7
55-64	55.1	67.8	5.1	9.1
15-64	62.3	71.0	11.2	12.2

Source: Figures are based on National Statistics Service data

Ποσοστά συμμετοχής εργαζομένων ανά ηλικιακή ομάδα και
 ποσοστά άνεργων στην Ελλάδα 1999-2001 μέση %

Πίνακας Β. Αλλοδαποί κατά υπηκοότητα, φύλο και χρόνο παραμονής στην Ελλάδα που δήλωσαν ότι εγκαταστάθηκαν για εργασία.

Σύνολο Ελλάδας και περιφέρειες
Απογραφή πληθυσμού της 18ης Μαρτίου 2001

Υπηκοότητα	Χρόνος παραμονής											
	Αμφοτέρων των φύλων				Άρρενες				Θήλειες			
	Σύνολο	1 έτος	1 - 5 έτη	5 και άνω έτη	Σύνολο	1 έτος	1 - 5 έτη	5 και άνω έτη	Σύνολο	1 έτος	1 - 5 έτη	5 και άνω έτη
	1	2	3	4	6	7	8	9	11	12	13	14
ΣΥΝΟΛΟ ΧΩΡΑΣ	413.241	50.595	193.342	169.304	244.643	29.174	111.799	103.670	168.598	21.421	81.543	65.634
Αγία Ελένη	9	0	4	5	3	0	2	1	6	0	2	4
Αγιος Βικέντιος-Γρεναδίνες	22	1	9	12	13	0	4	9	9	1	5	3
Αγιος Κιτς & Νέβις	1	0	1	0	1	0	1	0	0	0	0	0
Αγιος Μαρίνος	3	0	1	2	0	0	0	0	3	0	1	2
Αγκόλα	7	4	0	3	6	3	0	3	1	1	0	0
Αγκουίλλα	1	0	1	0	1	0	1	0	0	0	0	0
Αζερμπαϊτζάν	37	5	23	9	21	3	12	6	16	2	11	3
Αίγυπτος	4.958	558	1.913	2.487	4.265	508	1.689	2.068	693	50	224	419
Αιθιοπία	717	77	304	336	193	24	88	81	524	53	216	255
Αιτή	42	4	16	22	25	4	9	12	17	0	7	10
Ακτή Ελεφαντοστού	37	3	13	21	22	1	11	10	15	2	2	11
Αλβανία	240.671	19.967	105.542	115.162	154.801	12.645	65.479	76.677	85.870	7.322	40.063	38.485
Αλγερία	172	17	104	51	128	14	76	38	44	3	28	13
Ανδόρα	2	0	2	0	1	0	1	0	1	0	1	0
Αντίγκουα & Μπαρμπούντα	6	0	4	2	6	0	4	2	0	0	0	0
Αντίλλες Ολλανδικές	5	0	2	3	3	0	1	2	2	0	1	1
Αργεντινή	102	20	33	49	50	8	18	24	52	12	15	25
Αρμενία	3.551	370	2.013	1.168	1.599	172	894	533	1.952	198	1.119	635
Αρούμπα	10	1	2	7	7	0	1	6	3	1	1	1
Αυστραλία	1.210	374	310	526	583	191	152	240	627	183	158	286
Αυστρία	513	103	145	265	188	51	54	83	325	52	91	182
Αφγανιστάν	180	129	26	25	167	129	24	14	13	0	2	11
Βανουάτου	2	2	0	0	0	0	0	0	2	2	0	0
Βέλγιο	506	103	152	251	217	45	67	105	289	58	85	146
Βενεζουέλα	52	16	22	14	14	6	6	2	38	10	16	12
Βιέτ Ναμ	65	3	8	54	37	1	5	31	28	2	3	23
Βολιβία	3	0	0	3	0	0	0	0	3	0	0	3
Βοσνία-Ερζεγοβίνη	163	24	93	46	62	13	30	19	101	11	63	27
Βουλγαρία	27.506	4.828	16.247	6.431	10.779	1.986	6.219	2.574	16.727	2.842	10.028	3.857

Ουγγαρία	9	2	7	0
Ουζμπεκιστάν	6	2	3	1
Ουκρανία	290	65	194	31
Πακιστάν	1.082	146	650	286
Περιοχές μη οριζόμενες	2	0	1	1
Περού	2	0	0	2
Πολωνία	108	13	33	62
Πόρτο Ρίκο	1	1	0	0
Πορτογαλία	2	0	0	2
Ρουάντα	1	0	0	1
Ρουμανία	1.712	284	1.102	326
Ρωσική Ομοσπ.	255	58	135	62
Σιγκαπούρη	1	0	0	1
Π.Γ.Δ.Μ.	5	3	2	0
Σλοβακία	1	1	0	0
Σουηδία	6	1	4	1
Σουρινάμ	1	0	1	0
Σρι Λάνκα	3	0	0	3
Συρία	9	2	5	2
Τανζανία	1	0	0	1
Τζαμάικα	3	0	0	3
Τουρκία	22	6	4	12
Τσεχία	2	1	1	0
Τυνησία	2	1	1	0
Φιλιππίνες	7	0	2	5
Φινλανδία	3	0	1	2
Χιλή	2	0	0	2
Ελ Σαλβαδόρ	1	0	0	1
ΠΕΛΟΠΟΝΝΗΣΟΣ	28.866	3.916	14.295	10.655
Αγία Ελένη	1	0	1	0
Άγιος Βικέντιος-Γρεναδίνες	1	0	1	0
Αίγυπτος	167	20	73	74
Αιθιοπία	5	0	1	4
Αϊτή	5	0	5	0
Αλβανία	15.322	1.341	6.703	7.278
Αλγερία	1	0	0	1
Αντίλλες Ολλανδικές	2	0	1	1
Αργεντινή	5	0	2	3

3	0	3	0	6	2	4	0
2	0	1	1	4	2	2	0
60	16	42	2	230	49	152	29
1.046	143	634	269	36	3	16	17
0	0	0	0	2	0	1	1
1	0	0	1	1	0	0	1
41	3	14	24	67	10	19	38
1	1	0	0	0	0	0	0
0	0	0	0	2	0	0	2
1	0	0	1	0	0	0	0
1.084	197	700	187	628	87	402	139
69	11	37	21	186	47	98	41
0	0	0	0	1	0	0	1
3	2	1	0	2	1	1	0
0	0	0	0	1	1	0	0
2	0	2	0	4	1	2	1
1	0	1	0	0	0	0	0
2	0	0	2	1	0	0	1
8	2	4	2	1	0	1	0
1	0	0	1	0	0	0	0
2	0	0	2	1	0	0	1
15	4	4	7	7	2	0	5
0	0	0	0	2	1	1	0
1	1	0	0	1	0	1	0
1	0	0	1	6	0	2	4
1	0	0	1	2	0	1	1
1	0	0	1	1	0	0	1
0	0	0	0	1	0	0	1
17.814	2.427	8.485	6.902	11.052	1.489	5.810	3.753
1	0	1	0	0	0	0	0
0	0	0	0	1	0	1	0
146	19	65	62	21	1	8	12
2	0	0	2	3	0	1	2
3	0	3	0	2	0	2	0
10.418	874	4.384	5.160	4.904	467	2.319	2.118
0	0	0	0	1	0	0	1
0	0	0	0	2	0	1	1
3	0	0	3	2	0	2	0

Πορτογαλία	8	1	2	5
Πράσινο Ακρωτήριο	1	0	0	1
Ρουάντα	4	0	2	2
Ρουμανία	3.739	936	2.376	427
Ρωσική Ομοσπ.	366	116	209	41
Σενεγάλη	4	0	2	2
Σιέρρα Λεόνε	1	1	0	0
Π.Γ.Δ.Μ.	70	21	24	25
Σλοβακία	44	11	20	13
Σλοβενία	3	1	1	1
Σουδάν	3	2	0	1
Σουηδία	17	3	5	9
Σρι Λάνκα	18	0	2	16
Συρία	56	6	23	27
Ταϊβάν	1	0	0	1
Ταϊλάνδη	1	1	0	0
Τανζανία	1	0	0	1
Τζαμάικα	1	0	0	1
Τουβαλού	1	0	0	1
Τουρκία	23	7	7	9
Τσεχία	11	3	3	5
Τυνησία	9	0	1	8
Φιλιππίνες	45	13	10	22
Φινλανδία	5	0	1	4
Χιλή	5	0	1	4
Ελ Σαλβαδόρ	1	0	0	1
ΑΤΤΙΚΗ	196.409	20.494	92.573	83.342
Αγία Ελένη	7	0	3	4
Άγιος Βικέντιος-Γρεναδίνες	14	1	7	6
Άγιος Κιτς & Νέβις	1	0	1	0
Άγιος Μαρίνος	2	0	0	2
Αγκόλα	6	3	0	3
Αγκουίλλα	1	0	1	0
Αζερμπαϊτζάν	13	2	6	5
Αίγυπτος	4.020	305	1.571	2.144
Αιθιοπία	693	74	298	321
Αιτή	28	4	8	16
Ακτή Ελεφαντοστού	27	2	8	17

5	0	2	3	3	1	0	2
1	0	0	1	0	0	0	0
3	0	1	2	1	0	1	0
2,529	698	1,563	268	1,210	238	813	159
115	37	69	9	251	79	140	32
4	0	2	2	0	0	0	0
1	1	0	0	0	0	0	0
53	17	19	17	17	4	5	8
25	5	16	4	19	6	4	9
0	0	0	0	3	1	1	1
3	2	0	1	0	0	0	0
6	1	3	2	11	2	2	7
16	0	2	14	2	0	0	2
48	6	17	25	8	0	6	2
0	0	0	0	1	0	0	1
0	0	0	0	1	1	0	0
1	0	0	1	0	0	0	0
1	0	0	1	0	0	0	0
0	0	0	0	1	0	0	1
18	6	6	6	5	1	1	3
4	1	0	3	7	2	3	2
8	0	1	7	1	0	0	1
23	12	2	9	22	1	8	13
0	0	0	0	5	0	1	4
3	0	0	3	2	0	1	1
0	0	0	0	1	0	0	1
110.806	11.129	51.749	47.928	85.603	9.365	40.824	35.414
2	0	1	1	5	0	2	3
8	0	4	4	6	1	3	2
1	0	1	0	0	0	0	0
0	0	0	0	2	0	0	2
6	3	0	3	0	0	0	0
1	0	1	0	0	0	0	0
8	1	3	4	5	1	3	1
3,391	267	1,368	1,756	629	38	203	388
186	23	86	77	507	51	212	244
15	4	3	8	13	0	5	8
17	1	7	9	10	1	1	8

Αλβανία	106.456	7.051	47.165
Αλγερία	99	10	56
Ανδόρα	2	0	2
Αντίγκουα & Μπαρμπούντα	1	0	0
Αντίλλες Ολλανδικές	2	0	1
Αργεντινή	69	12	24
Αρμενία	1.220	120	682
Αυστραλία	360	101	82
Αυστρία	160	31	37
Αφγανιστάν	70	24	24
Βανουάτου	1	1	0
Βέλγιο	181	21	53
Βενεζουέλα	34	12	13
Βιέτ Ναμ	23	0	4
Βολιβία	3	0	0
Βοσνία-Ερζεγοβίνη	72	9	47
Βουλγαρία	8.540	1.535	5.309
Βραζιλία	186	32	63
Γάζα (Λωρίδα)	41	6	15
Γαλλία	1.100	221	320
Γερμανία	1.028	220	301
Γεωργία	2.336	406	1.534
Γιβραλτάρ	6	1	4
Γιουγκοσλαβία	647	99	314
Γκάμπια	8	0	3
Γκαμπόν	2	0	2
Γκάνα	282	22	125
Γκουινέα	4	1	2
Γουαδελούπη	7	0	6
Γουατεμάλα	8	4	3
Γουιάνα	1	0	1
Γρενάδα	1	0	1
Γροινλανδία	3	1	0
Δανία	104	29	28
Δομηνικανική Δημοκρ.	24	5	3
Δομήνικος	47	5	8
Ελβετία	132	30	28
Εμιράτα (Ηνωμ. Αραβ.)	6	1	4

52.240	62.451	3.877	26.616	31.958	44.005	3.174	20.549	20.282
33	77	8	43	26	22	2	13	7
0	1	0	1	0	1	0	1	0
1	1	0	0	1	0	0	0	0
1	2	0	1	1	0	0	0	0
33	32	4	13	15	37	8	11	18
418	538	47	294	197	682	73	388	221
177	160	54	38	68	200	47	44	109
92	65	15	13	37	95	16	24	55
22	58	24	23	11	12	0	1	11
0	0	0	0	0	1	1	0	0
107	83	9	25	49	98	12	28	58
9	10	5	4	1	24	7	9	8
19	14	0	3	11	9	0	1	8
3	0	0	0	0	3	0	0	3
16	18	1	10	7	54	8	37	9
1.696	2.080	376	1.316	388	6.460	1.159	3.993	1.308
91	44	7	16	21	142	25	47	70
20	33	6	11	16	8	0	4	4
559	470	112	152	206	630	109	168	353
507	417	112	140	165	611	108	161	342
396	473	85	278	110	1.863	321	1.256	286
1	1	0	0	1	5	1	4	0
234	299	47	139	113	348	52	175	121
5	5	0	1	4	3	0	2	1
0	0	0	0	0	2	0	2	0
135	220	19	102	99	62	3	23	36
1	4	1	2	1	0	0	0	0
1	7	0	6	1	0	0	0	0
1	4	4	0	0	4	0	3	1
0	0	0	0	0	1	0	1	0
0	0	0	0	0	1	0	1	0
2	1	0	0	1	2	1	0	1
47	53	19	15	19	51	10	13	28
16	4	0	2	2	20	5	1	14
34	2	1	0	1	45	4	8	33
74	48	11	16	21	84	19	12	53
1	5	1	1	1				