

ΤΕΧΝΟΛΟΓΙΚΟ ΕΚΠΑΙΔΕΥΤΙΚΟ ΙΔΡΥΜΑ
ΣΧΟΛΗ ΔΙΟΙΚΗΣΗΣ & ΟΙΚΟΝΟΜΙΑΣ
ΤΜΗΜΑ ΤΟΠΙΚΗΣ ΑΥΤΟΔΙΟΙΚΗΣΗΣ

ΠΤΥΧΙΑΚΗ ΕΡΓΑΣΙΑ

ΘΕΜΑ:

*« Αξιολόγηση λειτουργίας Κέντρου Υποδοχής Επενδυτών
Ν. Αιτωλοακαρνανίας»*

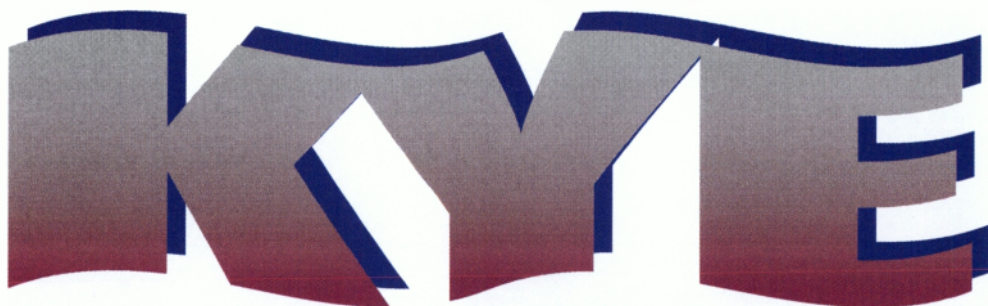

**ΚΕΝΤΡΟ ΥΠΟΔΟΧΗΣ ΕΠΕΝΔΥΣΕΩΝ
ΝΟΜΟΥ ΑΙΤΩΛΟΑΚΑΡΝΑΝΙΑΣ**

ΣΠΟΥΔΑΣΤΡΙΑ:

ΜΠΟΥΓΕΛΗ ΑΝΑΣΤΑΣΙΑ

ΕΠΙΒΛΕΠΩΝ ΚΑΘΗΓΗΤΗΣ:

ΕΞΑΡΧΑΚΟΣ ΚΩΝΣΤΑΝΤΙΝΟΣ

ΚΑΛΑΜΑΤΑ 2006

ΠΕΡΙΕΧΟΜΕΝΑ

ΠΕΡΙΛΗΨΗ

ΚΕΦΑΛΑΙΟ 1

ΠΡΟΛΟΓΟΣ

ΚΕΦΑΛΑΙΟ 2

ΓΕΝΙΚΑ

Εισαγωγή	1
2.1 Ο Αναπτυξιακός Νόμος 3299/2004	1
2.2 Ελληνικό Κέντρο Επενδύσεων	2
2.2.1 Υπηρεσίες που προσφέρει το ΕΛΚΕ	3
2.3 Η βελτίωση της ανταγωνιστικότητας των ελληνικών επιχειρήσεων και το ΕΠΑΝ	4
2.3.1 Επιχειρησιακό Πρόγραμμα Ανταγωνιστικότητα	4
2.3.2 Οι στρατηγικές κατευθύνσεις του ΕΠΑΝ	5
2.3.3 Διαθέσιμοι Πόροι	6
2.4 Τι είναι τα ΚΕΤΑ του ΕΠΑΝ	6
2.4.1 Κέντρο Επιχειρηματικής και Τεχνολογικής Ανάπτυξης (ΚΕΤΑ) Δυτικής Ελλάδος	7
2.4.2 Στόχοι του ΚΕΤΑ-ΔΕ	8
2.4.3 Υπηρεσίες ΚΕΤΑ-ΔΕ	8
2.5 Αναπτυξιακή Αιτωλοακαρνανίας (ΑΝΑΙΤ ΑΕ)	10
2.6 Κέντρα Υποδοχής Επενδυτών	12
2.6.1 Οι τελευταίες εξελίξεις	16

ΚΕΦΑΛΑΙΟ 3

Κ.Υ.Ε. Ν.ΑΙΤΩΛΟΑΚΑΡΝΑΝΙΑΣ

Εισαγωγή	18
3.1 Οργάνωση και λειτουργία ΚΥΕ Αιτ/νίας	18
3.2 Αντικείμενο έργου ΚΥΕ	19

3.3 Στελέχωση	23
3.4 Εξοπλισμός-Προμήθειες	27
3.5 Σχέσεις ΚΥΕ-Νομαρχιακής Αυτοδιοίκησης-ΑΝΑΙΤ ΑΕ	27
3.6 Επιτροπή Έργου (σχέσεις ΚΥΕ με εμπλεκόμενες Διευθύνσεις)	27
3.7 Επιτροπή Παρακολούθησης	28
3.8 Συναντήσεις	30
3.9 Δημοσιεύσεις	30
3.10 Οικονομική Παρακολούθηση του Έργου	31
3.11 Βιβλιοθήκη του ΚΥΕ-Πληροφοριακό υλικό	31
3.12 Κυρώσεις	32
3.13 Αποζημιώσεις εκτός έδρας	32
3.14 Ασφάλεια εξοπλισμού-Πυρασφάλεια	33

ΚΕΦΑΛΑΙΟ 4

ΑΞΙΟΛΟΓΗΣΗ ΛΕΙΤΟΥΡΓΙΑΣ ΚΥΕ Ν.ΑΙΤ/ΝΙΑΣ

Εισαγωγή	37
<i>Μέρος 1: Μεθοδολογία έρευνας</i>	37
4.1.1 Συλλογή των στοιχείων	37
4.1.2 Μέθοδοι συλλογής πρωτογενών στοιχείων	38
<i>Μέρος 2: Αποτίμηση Λειτουργίας ΚΥΕ Ν.Αιτωλοακαρνανίας</i>	
4.2.1 Το έργο του ΚΥΕ Ν.Αιτ/νίας μέχρι σήμερα	39
4.2.2 Δυσκολίες Έρευνας	46

ΚΕΦΑΛΑΙΟ 5

ΠΡΟΤΑΣΕΙΣ/ ΣΥΜΠΕΡΑΣΜΑΤΑ	48
--------------------------------	----

ΚΕΦΑΛΑΙΟ 6

ΕΠΙΛΟΓΟΣ	50
-----------------	----

ΠΑΡΑΡΤΗΜΑ Α	51
--------------------	----

ΠΑΡΑΡΤΗΜΑ Β	52
--------------------	----

ΒΙΒΛΙΟΓΡΑΦΙΑ	
---------------------	--

ΣΥΝΤΟΜΟΓΡΑΦΙΕΣ

- ΑΝ.ΑΙΤ.** : Αναπτυξιακή Αιτωλοακαρνανίας
- ΒΙ.ΠΕ.** : Βιομηχανική Περιοχή
- Γ.Γ.Β.** : Γενική Γραμματεία Βιομηχανία
- ΕΛ.Κ.Ε.** : Ελληνικό Κέντρο Επενδύσεων
- Ε.Π.ΑΝ.** : Επιχειρησιακό Πρόγραμμα Ανταγωνιστικότητα
- Ε.Π.Ε.** : Επιτροπή Προώθησης Επενδύσεων
- Ε.Φ.Δ.** : Ενδιάμεσοι Φορείς Διαχείρισης
- Κ.Ε.Π.** : Κέντρο Εξυπηρέτησης Πολιτών
- Κ.Ε.Τ.Α.** : Κέντρα Επιχειρηματικής & Τεχνολογικής Ανάπτυξης
- Κ.Π.Σ.** : Κοινοτικό Πλαίσιο Στήριξης
- Κ.Υ.Ε.** : Κέντρο Υποδοχής Επενδυτών
- Ν.Α.Α.** : Νομαρχιακή Αυτοδιοίκηση Αιτωλοακαρνανίας
- Ν.Ε.Α.** : Νομαρχιακή Επιχείρηση Ανάπτυξης
- Π.Δ.Ε.** : Περιφέρεια Δυτικής Ελλάδας
- Τ.Δ.Ε.** : Τεχνικό Δελτίο Έργου
- Υ.ΠΕ.ΧΩ.Δ.Ε.** : Υπουργείο Περιβάλλοντος Χωροταξίας Δημοσίων Έργων

ΠΕΡΙΛΗΨΗ

Στην παρούσα εργασία με θέμα «Αξιολόγηση του Κέντρου Υποδοχής Επενδυτών Νομού Αιτωλοακαρνανίας» γίνεται λόγος για την τοπική επιχειρηματικότητα και ανταγωνιστικότητα. Στην οικονομική ανάπτυξη μιας περιοχής οι φορείς που συμβάλλουν σημαντικά είναι τα Κέντρα Επιχειρηματικής και Τεχνολογικής Ανάπτυξης , το Ελληνικό Κέντρο Επενδύσεων καθώς και τα Κέντρα Υποδοχής Επενδυτών για τα οποία γίνεται εκτενέστερη ανάλυση στο μεγαλύτερο μέρος της εργασίας αυτής.

Στο δεύτερο μέρος γίνεται αναφορά συγκεκριμένα στα Κέντρα Υποδοχής Επενδυτών καθώς και ανάλυση των στόχων και αρμοδιοτήτων τους. Τα ΚΥΕ αποσκοπούν στο συντονισμό όλων των δημόσιων υπηρεσιών που συμμετέχουν στις διαδικασίες σύστασης μιας νέας επιχείρησης , καθώς και στις διαδικασίες αδειοδότησης εγκατάστασης-λειτουργίας μίας επιχείρησης ώστε να διευκολύνουν τον επενδυτή επιχειρηματία.

Τέλος, το σημαντικότερο τμήμα αυτής της έρευνας είναι ο σχολιασμός του έργου του Κ.Υ.Ε Νομού Αιτωλοακαρνανίας σχετικά με τις διαδικασίες αδειοδότησης. Παρά τις δυσκολίες που αντιμετώπισα κατά την διαδικασία αυτής της έρευνας, στις οποίες γίνεται αναφορά, καταλήγω σε σημαντικά συμπεράσματα για την συμβολή του Κ.Υ.Ε στην τοπική ανάπτυξη μέσα από τα οποία παραθέτω και τις δικές μου προτάσεις.

ΚΕΦΑΛΑΙΟ 1

ΠΡΟΛΟΓΟΣ

Το πλαίσιο της οικονομικής δραστηριότητας σε τοπικό επίπεδο προσδιορίζεται αφενός μέσα από τις θεσμικές ρυθμίσεις του τοπικού και κεντρικού κράτους και αφετέρου από σχετικά σταθεροποιημένες χρηματικό-οικονομικές ροές οι οποίες είτε πραγματοποιούνται από την πλευρά του κράτους προς την περιφέρεια είτε, αντίθετα, απορροφούν από την περιφέρεια ένα μέρος του προϊόντος της προς την κατεύθυνση των κρατικών ή άλλων δημόσιων θεσμών. Με αυτή την έννοια, το πλαίσιο της οικονομικής δραστηριότητας σε τοπικό επίπεδο προσδιορίζεται από τους τύπους των ρυθμίσεων που επιβάλλει το κράτος μέσα από το ισχύον νομικό πλαίσιο στην τοπική οικονομική διαδικασία και ακόμα από το σύστημα διανομής και ανακατανομής των διαφόρων πόρων, οι οποίοι μεταβιβάζονται ή απορροφούνται από την συγκεκριμένη περιφέρεια

Οι κύριες θεσμικές λειτουργίες που αφορούν την τοπική οικονομία είναι η *αδειοδότηση* και ο *έλεγχος*. Το κεντρικό κράτος, οι τοπικοί θεσμοί, και φυσικά λιγότερο η Τοπική Αυτοδιοίκηση έχουν την υποχρέωση, τυπική και πραγματική, να «παρακολουθούν» συνεχώς τις οικονομικές δραστηριότητες. Η παρακολούθηση αυτή πρέπει να γίνεται και στο στάδιο της γένεσης αυτών των δραστηριοτήτων, αλλά και κατά την διάρκειά τους. Η αδειοδότηση καλύπτει εδώ την πρώτη ανάγκη, ενώ ο έλεγχος την δεύτερη. Το ερώτημα της ανάλυσης μας ως προς αυτό το ζήτημα ήταν κατά πόσο οι διαδικασίες της αδειοδότησης και ελέγχου των οικονομικών λειτουργιών βοηθούν ή εμποδίζουν την τοπική οικονομική ανάπτυξη και, εφόσον ισχύει μία από τις δύο παραπάνω περιπτώσεις, να προσδιοριστούν οι συνθήκες από τις οποίες συμβαίνει αυτό.

Αν το κράτος θεσπίσει ένα επιχειρηματικοκεντρικό λειτουργικό και θεσμικό πλαίσιο με την κωδικοποίηση της νομοθεσίας για τις επενδύσεις ώστε να καταργηθούν οι αντιφάσεις, η πολυνομία και η συνυπευθυνότητα των υπουργείων καθώς επίσης με την θέσπιση ισχυρών επενδυτικών κινήτρων σε συνδυασμό με την καθιέρωση ενός ανταγωνιστικού φορολογικού συστήματος και τέλος με την αποτελεσματική αντιμετώπιση της γραφειοκρατίας στην

δημόσια διοίκηση, τότε το κράτος θα συμβάλλει ουσιαστικά στην δημιουργία εκείνων των συνθηκών που θα διευκολύνουν και θα προσελκύσουν επενδύσεις.

Όλα αυτά θα μας απασχολήσουν στην συνέχεια γιατί αποτελούν σημαντικό μέρος του σκοπού της συγκεκριμένης εργασίας. Θα δούμε λοιπόν, ξεχωριστά τις σημαντικές προσπάθειες που έχει κάνει το Κράτος προς αυτή την κατεύθυνση. Θα δοθεί όμως ιδιαίτερο βάρος στην αποτελεσματικότητα της λειτουργίας των Κέντρων Υποδοχής Επενδυτών και συγκεκριμένα του Κ.Υ.Ε. Νομού Αιτωλοακαρνανίας, που αποτελεί και τον κυρίαρχο σκοπό της.

Για την εν λόγω έρευνα χρησιμοποιήθηκε ερωτηματολόγιο όπου καλύπτει την προσωπική παρατήρηση και βεβαίως σημειώσεις – βιβλία ως προς την θεωρητική αναζήτηση.

ΚΕΦΑΛΑΙΟ 2

ΕΙΣΑΓΩΓΗ

Η προσέλκυση ξένων επενδύσεων έχει καταστεί μια έντονα ανταγωνιστική δραστηριότητα σε διεθνές επίπεδο μεταξύ περιφερειών, κρατών, ακόμα και πόλεων. Οι περιοχές συναγωνίζονται για την απόκτηση των σημαντικών ωφελειών που αποδίδουν οι επενδύσεις, στις οποίες συνοπτικά περιλαμβάνονται η αύξηση της απασχόλησης με ταυτόχρονη βελτίωση των δεξιοτήτων του ανθρώπινου δυναμικού, αύξηση του ΑΕΠ, η μεταφορά τεχνογνωσίας και τεχνολογίας, η ενίσχυση των εξαγωγών, η ενίσχυση της τοπικής επιχειρηματικότητας, καθώς και άλλοι παράγοντες που συμβάλλουν στην κοινωνική και οικονομική ανάπτυξη μιας περιοχής.

Στο παρόν κεφάλαιο γίνεται λόγος για τα Κέντρα Επιχειρηματικής και Τεχνολογικής Ανάπτυξης (Κ.Ε.Τ.Α.), απλή αναφορά στον Αναπτυξιακό Νόμο 3299/2004 , το επιχειρησιακό πρόγραμμα Ανταγωνιστικότητα (Ε.Π.Α.Ν), και τα Κέντρα Υποδοχής Επενδυτών (Κ.Υ.Ε.) για τα οποία θα γίνει και εκτενέστερη αναφορά στο επόμενο κεφάλαιο όσο αναφορά την αξιολόγηση από την λειτουργία τους , έτσι ώστε να γίνεται αντιληπτή η προσπάθεια που κάνει το Κράτος προς την κατεύθυνση της δημιουργίας εκείνων των συνθηκών που θα προσελκύσουν επενδύσεις.

2.1 Ο Αναπτυξιακός Νόμος 3299/2004

Η ενίσχυση του επενδυτικού κλίματος αποτελεί το βασικό στόχο του αναπτυξιακού σχεδίου , το οποίο αποσκοπεί στη δημιουργία ενός ισχυρού πλαισίου κινήτρων και διαδικασιών με στόχο την ενίσχυση των ιδιωτικών επενδύσεων , την διεύρυνση των δραστηριοτήτων που ενισχύονται , καθώς και τον εξορθολογισμό , την αντικειμενικοποίηση και την επιτάχυνση των διαδικασιών αξιολόγησης , παρακολούθησης και αποτίμησης των επενδυτικών σχεδίων.

Οι αλλαγές σε σχέση με τον προηγούμενο Νόμο έχουν κυρίως να κάνουν με την αύξηση των ποσοστών επιχορήγησης , τη μείωση του ελαχίστου κόστους της επιχορηγούμενης επένδυσης και του αριθμού των δόσεων , την κατάργηση της διάκρισης νέων και παλαιών επενδύσεων , αλλά και την αποσύνδεση των κινήτρων από την δημιουργία νέων θέσεων απασχόλησης, για τις οποίες ωστόσο προβλέπεται συγκεκριμένη επιχορήγηση.

2.2 Ελληνικό Κέντρο Επενδύσεων

Η ελληνική κυβέρνηση, σε συνεννόηση με την Ευρωπαϊκή Ένωση, προχώρησε στην ίδρυση του Ελληνικού Κέντρου Επενδύσεων ΑΕ (ΕΛΚΕ ΑΕ) με στόχο την αποτελεσματική προσέλκυση και υποστήριξη άμεσων επενδύσεων στη χώρα καθώς και την υποβοήθηση ανάπτυξης συνεργασιών των ελληνικών επιχειρήσεων με διεθνείς οργανισμούς και επιχειρήσεις.

Το ΕΛΚΕ εφαρμόζει την πρακτική του one-stop-shop για τις επενδύσεις, παρέχοντας δωρεών έγκυρη και έγκαιρη ενημέρωση στους επενδυτές για θέματα που προκύπτουν τόσο στο στάδιο της απόφασής τους για την εγκατάσταση όσο και κατά τη διάρκεια υλοποίησης της επένδυσής τους.

Το ΕΛΚΕ ιδρύθηκε με το Νόμο 2372/96 και είναι μία ανώνυμη εταιρεία η οποία λειτουργεί με τους κανόνες της ιδιωτικής πρωτοβουλίας και εποπτεύεται από τον Υπουργό Εθνικής Οικονομίας.

Το ΕΛΚΕ διοικείται από Πρόεδρο που προΐσταται 9μελούς Διοικητικού Συμβουλίου και Γενικό Διευθυντή. Το ΕΛΚΕ απασχολεί 27 άτομα υψηλού επιπέδου, το μεγαλύτερο μέρος των οποίων είναι κάτοχοι μεταπτυχιακών τίτλων.

Το ΕΛΚΕ είναι διαρθρωμένο, για την εκπλήρωση της αποστολής του σε υπηρεσιακές μονάδες, που είναι: το Δίκτυο Επενδυτών, Το Δίκτυο Κρατικών Φορέων, το Δίκτυο Θεσμικών Εταίρων, η Έρευνα και Ανάλυση, η Τεκμηρίωση και Πληροφόρηση, η Διοικητική Υποστήριξη, η Υπηρεσία Τύπου και Προβολής.

Το ΕΛΚΕ για την υλοποίηση των στόχων του συνεργάζεται στενά με όλους τους φορείς που μπορούν να συμβάλουν στην αύξηση των ξένων επενδύσεων στη χώρα, όπως τις δημόσιες

αρχές, την τοπική και νομαρχιακή αυτοδιοίκηση, τους συλλογικούς φορείς, τους θεσμικούς εταίρους, καθώς και τις ελληνικές και ξένες πρεσβείες στο εξωτερικό και στην Ελλάδα.

2.2.1 Υπηρεσίες που προσφέρει το ΕΛΚΕ

Το Ελληνικό Κέντρο Επενδύσεων (ΕΛΚΕ) έχει να επιδείξει σημαντική παρουσία στον ελληνικό χώρο, παρέχοντας υψηλού επιπέδου υπηρεσίες προς τους έλληνες επενδυτές οι κυριότερες από τις οποίες είναι οι εξής:

- Υποδοχή και αξιολόγηση επενδυτικών σχεδίων που υποβάλλονται στο πλαίσιο του Αναπτυξιακού Νόμου 3299/04. Στο ΕΛ.Κ.Ε. υποβάλλονται οι αιτήσεις υπαγωγής επενδύσεων ύψους άνω των δεκαπέντε εκατομμυρίων (15.000.000,00) ευρώ, καθώς και οι επενδύσεις ή επιχειρηματικά σχέδια τριών εκατομμυρίων (3.000.000,00) ευρώ και άνω, εφόσον το 50% τουλάχιστον της ίδιας συμμετοχής προέρχεται από κεφάλαια εξωτερικού. Το ΕΛ.Κ.Ε. συντάσσει αιτιολογημένη έκθεση σκοπιμότητας της επένδυσης και συμμετέχει στην αρμόδια Γνωμοδοτική Επιτροπή, όπου αποφασίζεται η έγκριση ή η απόρριψη της αίτησης υπαγωγής.
- Μέριμνα για την επίσπευση των διαδικασιών για την έκδοση αδειών ή την παροχή άλλων εγκρίσεων, που είναι αναγκαίες, για την έναρξη πραγματοποιήσεως των επενδύσεων του ως άνω ύψους. Σε περίπτωση που προκύπτουν συγκεκριμένες περιπτώσεις καθυστερήσεων ή δυσχερειών στην προώθηση των διαδικασιών έκδοσης αδειών που δεν καθίσταται δυνατό να επιλυθούν, το ΕΛΚΕ υποβάλλει σχετική εισήγηση στην Επιτροπή Προώθησης Επενδύσεων (Ε.Π.Ε.), η οποία αποτελείται από τους Γενικούς Γραμματείς των αρμόδιων Υπουργείων και προεδρεύεται από το Γενικό Γραμματέα του Υπουργείου Οικονομίας και Οικονομικών.
- Αξιοποίηση επενδυτικών δυνατοτήτων και ευκαιριών περιφέρειας. Το ΕΛΚΕ στηρίζει ενεργά την ανάδειξη των επενδυτικών δυνατοτήτων και ευκαιριών των Περιφερειών της Ελλάδας σε επίπεδο Νομού. Για την επίτευξη του σκοπού αυτού δημιουργεί ένα περίγραμμα αναπτυξιακού προφίλ για την Περιφέρεια και τους Νομούς που την απαρτίζουν, το οποίο περιλαμβάνει τις βασικές συνιστώσες που θεωρούνται απαραίτητες για την ενημέρωση των δυνητικών επενδυτών. Οι ενέργειες εστιάζονται, αφενός μεν στην

καταγραφή διαθέσιμων για αξιοποίηση εκτάσεων ή βιομηχανοστασίων, αφετέρου στον εντοπισμό δυναμικών επιχειρήσεων που επιθυμούν επενδυτική συνεργασία με ξένες επιχειρήσεις, ενώ αξιολογούνται οι τομείς οικονομικής δραστηριότητας με αναπτυξιακές δυνατότητες.

2.3 Η βελτίωση της ανταγωνιστικότητας των ελληνικών επιχειρήσεων και το ΕΠΑΝ.

Η βελτίωση της ανταγωνιστικότητας των ελληνικών επιχειρήσεων προϋποθέτει την αναβάθμιση των προϊόντων και των υπηρεσιών τους. Η αναβάθμιση αυτή είναι δυνατόν να επιτευχθεί με τις σύγχρονες μορφές οργάνωσης , την προώθηση της καινοτομίας , την αξιοποίηση της νέας τεχνολογίας και την έγκαιρη προσαρμογή στις μεταβαλλόμενες συνθήκες της αγοράς.

Η διαμόρφωση ενός κλίματος ευνοϊκού για την επιχειρηματικότητα και για την έκφρασή της, δηλαδή για την δημιουργία επιχειρήσεων , αποτελούν έναν από τους κυριότερους συντελεστές βελτίωσης της ανταγωνιστικότητας. Προς την κατεύθυνση αυτή καθοριστικός αναδεικνύεται ο ρόλος των νέων επιχειρήσεων που χρησιμοποιούν νέες τεχνολογίες και αξιοποιούν καινοτομικές ιδέες.

Στην βελτίωση της ανταγωνιστικότητας των νέων επιχειρήσεων σημαντική είναι η συμβολή του Επιχειρησιακού Προγράμματος «Ανταγωνιστικότητα» (ΕΠΑΝ).

2.3.1 Επιχειρησιακό Πρόγραμμα Ανταγωνιστικότητα

Το Επιχειρησιακό Πρόγραμμα "Ανταγωνιστικότητα" (ΕΠΑΝ) του Υπουργείου Ανάπτυξης εντάσσεται στο Γ' Κοινοτικό Πλαίσιο Στήριξης (Γ' ΚΠΣ) 2000-2006 και περιλαμβάνει μια δέσμη δράσεων και ενισχύσεων που έχουν ως στρατηγικό στόχο τη βελτίωση της

ανταγωνιστικότητας της ελληνικής οικονομίας και την επίτευξη της κοινωνικής και οικονομικής σύγκλισης της χώρας μας με τις άλλες χώρες της Ευρωπαϊκής Ένωσης.

Το Επιχειρησιακό Πρόγραμμα «ΑΝΤΑΓΩΝΙΣΤΙΚΟΤΗΤΑ» εκτός από τις δράσεις του που αφορούν στην ενίσχυση της ανταγωνιστικότητας των επιχειρήσεων στήνει και ένα ολοκληρωμένο δίκτυο δομών υποστήριξης της επιχειρηματικότητας κεντρικά, αλλά και σε περιφερειακό επίπεδο. Οι δομές αυτές λειτουργούν υποστηρικτικά στην επιχείρηση και παρέχουν υπηρεσίες ενημέρωσης, παρακολούθησης των επιχειρηματικών δεδομένων και υποβοήθησης της στο δύσκολο επιχειρηματικό περιβάλλον της σύγχρονης πραγματικότητας.

Οι δομές αυτές του ΕΠΑΝ είναι οι Ενδιάμεσοι Φορείς Διαχείρισης (ΕΦΔ) που υλοποιούν μια σειρά από σημαντικές για τις επιχειρήσεις δράσεις του προγράμματος, τα Κέντρα Υποδοχής Επενδυτών (ΚΥΕ) που εξειδικεύονται σε θέματα αδειοδότησης-κυρίως- των επιχειρήσεων, οι συμπράξεις που έχουν αναλάβει σε περιφερειακή βάση την εκπαιδευτική στήριξη των μικρομεσαίων επιχειρήσεων για την εξοικειώσή τους με το διαδίκτυο, το Εθνικό Παρατηρητήριο για τις ΜΜΕ, το Συμβούλιο Ανταγωνιστικότητας και άλλες δομές.

2.3.2 Οι Στρατηγικές Κατευθύνσεις του ΕΠΑΝ

Στο επίκεντρο των δράσεων του ΕΠΑΝ βρίσκεται η ενίσχυση της επιχειρηματικότητας σε τομείς όπως οι νέες τεχνολογίες, η απελευθερωμένη αγορά ενέργειας, το περιβάλλον, ο τουρισμός, σε ειδικές κατηγορίες πληθυσμού όπως οι νέοι, οι γυναίκες και τα άτομα με ειδικές ανάγκες, αλλά και η χρηματοδότηση δράσεων εκσυγχρονισμού των επιχειρήσεων και ιδιαίτερα των μικρομεσαίων επιχειρήσεων στη μεταποίηση, στον τουρισμό και στις υπηρεσίες.

Το Υπουργείο Ανάπτυξης στο πλαίσιο του ΕΠΑΝ προωθεί επίσης έργα αναβάθμισης των βιομηχανικών περιοχών, του εθνικού συστήματος ποιότητας, των ενεργειακών υποδομών και των περιφερειακών δομών πληροφόρησης, εκπαίδευσης, διαχείρισης και υποστήριξης των επιχειρήσεων. Παράλληλα με την υλοποίηση των έργων και δράσεων του ΕΠΑΝ, το Υπουργείο Ανάπτυξης δρομολογεί μια σειρά από μεταρρυθμίσεις δομών και θεσμών που έχουν σχέση με την απλοποίηση του επιχειρηματικού περιβάλλοντος, τη μακροχρόνια

ανάπτυξη του ανθρώπινου δυναμικού και την εκμετάλλευση των φυσικών πόρων και της ενέργειας.

2.3.3 Οι Διαθέσιμοι Πόροι

Το ΕΠΑΝ αρθρώνεται σε 9 άξονες προτεραιότητας και 42 μέτρα στα οποία εντάσσονται δράσεις που αποτελούν εφαρμογή των αντίστοιχων πολιτικών στους τομείς παρέμβασης του προγράμματος.

Στο Πρόγραμμα αντιστοιχούν 6,5 δις €. Η κοινοτική συνεισφορά ύψους 1,98 δις € που διατίθενται για το Πρόγραμμα προέρχεται από:

- Το Ευρωπαϊκό Ταμείο Περιφερειακής Ανάπτυξης 1,83 δις € το οποίο συμβάλλει στην άμβλυνση των ανισοτήτων που υπάρχουν στην ανάπτυξη και το βιοτικό επίπεδο διαφόρων περιφερειών, καθώς και στη μείωση της καθυστέρησης των λιγότερο ευνοημένων περιφερειών της Ευρωπαϊκής Ένωσης.
- Το Ευρωπαϊκό Κοινωνικό Ταμείο 151 εκατ. € το οποίο συμβάλλει στην ανάπτυξη της απασχόλησης μέσα από την προώθηση του επιχειρηματικού πνεύματος, της απασχολησιμότητας, της ικανότητας προσαρμογής των εργαζομένων και της ισότητας των ευκαιριών, καθώς και της επένδυσης στους ανθρώπινους πόρους.

Η εθνική δημόσια δαπάνη ανέρχεται σε 1,24 δις € και η ιδιωτική χρηματοδότηση (συμμετοχή ωφελουμένων) σε 3,3 δις €.

2.4 Τι είναι τα ΚΕΤΑ του ΕΠΑΝ;

Μια σημαντική παρέμβαση του ΕΠΑΝ αποτελεί η δημιουργία των 13 περιφερειακών Κέντρων Επιχειρηματικής και Τεχνολογικής Ανάπτυξης(ΚΕΤΑ)-πρόσφατα δε υπογράφηκε η σύμβαση για την δημιουργία του ΚΕΤΑ της Περιφέρειας Βορείου Αιγαίου, που απαρτίζεται από τα Επιμελητήρια Λέσβου και Χίου, τις αναπτυξιακές εταιρίες των νομαρχιακών

αυτοδιοικήσεων Λέσβου, Χίου και Σάμου, την Αναπτυξιακή Εταιρία Ικαρίας και τον Σύνδεσμο Εξαγωγέων Βορείου Ελλάδος.

Βασικός στόχος της δημιουργίας της νέας αυτής δομής είναι ο επαναπροσανατολισμός των λειτουργιών των φορέων στήριξης των επιχειρήσεων προς την κατεύθυνση μιας ενιαίας πολιτικής για στήριξη της ανταγωνιστικότητας σε όλους τους παραγωγικούς τομείς (βιομηχανία, εμπόριο, τουρισμός, ενέργεια, τεχνολογία κλπ.).

Τα ΚΕΤΑ παρέχουν υπηρεσίες στους επιχειρηματίες στους τομείς της ενημέρωσης, πληροφόρησης, καλλιέργειας επιχειρηματικού πνεύματος, παρακολούθησης της ανταγωνιστικότητας των ΜΜΕ, προσανατολισμού των εν δυνάμει επιχειρηματιών, οργάνωσης της δικτύωσης των δημόσιων και ιδιωτικών φορέων που κινούνται στο χώρο της παροχής υπηρεσιών στήριξης.

Επίσης στην προετοιμασία σχεδίου τοπικών επιχειρήσεων με προκαθορισμένη στρατηγική είτε για ανάπτυξη, είτε για δημιουργία νέων επιχειρήσεων, στην οργάνωση και τον εξορθολογισμό της παροχής επιχειρηματικών υπηρεσιών και ενθάρρυνσης των ΜΜΕ στην προσφυγή τους σε υπηρεσίες εξειδικευμένων συμβούλων, στην διαμεσολάβηση για την αξιοποίηση χρηματοδοτικών εργαλείων και στην εφαρμογή μέτρων υποστήριξης στη διεθνοποίηση και των εξαγωγικό προσανατολισμό των επιχειρήσεων.

2.4.1 ΚΕΝΤΡΟ ΕΠΙΧΕΙΡΗΜΑΤΙΚΗΣ ΚΑΙ ΤΕΧΝΟΛΟΓΙΚΗΣ ΑΝΑΠΤΥΞΗΣ (ΚΕΤΑ) ΔΥΤΙΚΗΣ ΕΛΛΑΔΟΣ

Το Κέντρο Επιχειρηματικής και Τεχνολογικής Ανάπτυξης Δυτικής Ελλάδος είναι μία νέα σε ηλικία Αστική Μη Κερδοσκοπική Εταιρία που συστάθηκε από τεχνολογικούς και αναπτυξιακούς φορείς της περιοχής μας, πριν λίγους μήνες, με στόχο να αποτελέσει μία νέα δομή στήριξης της επιχειρηματικότητας στην Περιφέρεια Δυτικής Ελλάδος. Τονίζουμε την τοπική παρουσία του με γραφεία και στους τρεις νομούς της Περιφέρειας (Αχαΐας, Ηλείας, Αιτωλοακαρνανίας) στις πόλεις Πάτρα, Πύργο, Μεσολόγγι, Κρέστενα και Ναύπακτο, τα οποία φιλοξενούνται από τους Εταίρους του Νομαρχιακή Επιχείρηση Ανάπτυξης Ν. Α. Αχαΐας (ΝΕΑ), Ηλειακή Α.Ε., Αναπτυξιακή Αιτωλοακαρνανίας, Αναπτυξιακή Ολυμπίας Α.Ε. και Αιτωλική Αναπτυξιακή Α.Ε. αντίστοιχα.

Εταίροι του ΚΕΤΑ-ΔΕ εκτός των άνω αναφερόμενων Αναπτυξιακών Εταιριών είναι το Επιστημονικό Πάρκο Πατρών, το Ερευνητικό Ακαδημαϊκό Ινστιτούτο Τεχνολογίας Υπολογιστών, το Ινστιτούτο Βιομηχανικών Συστημάτων, ο Σύνδεσμος Βιομηχάνων Πελονήσου & Δυτικής Ελλάδος και το Οικονομικό Επιμελητήριο Περ/κό Τμήμα ΒΔ Πελονήσου, Δυτικής Στερεάς & Νήσων.

2.4.2 Στόχοι του ΚΕΤΑ-ΔΕ

Το Κέντρο Επιχειρηματικής και Τεχνολογικής Ανάπτυξης Δυτικής Ελλάδος στοχεύει στα εξής:

- Στην αποδοχή και καθιέρωση μιας ενιαίας και συνολικής πολιτικής για την επιχειρηματικότητα στην Δυτική Ελλάδα.
- Στην ενδυνάμωση της περιφερειακής συνεργασίας στους τομείς προώθησης της επιχειρηματικότητας και της καινοτομίας.
- Στον συντονισμό και την αξιοποίηση της εμπειρίας και των ικανοτήτων των εταίρων του για την ενίσχυση της επιχειρηματικής και τεχνολογικής ικανότητας των επιχειρήσεων.
- Στην επίδειξη και διάδοση πρακτικών που αφορούν στην ανάπτυξη νέων προϊόντων και την ενίσχυση της εξωστρέφειας και της περιφερειακής συνείδησης.

2.4.3 Υπηρεσίες ΚΕΤΑ-ΔΕ

Το ΚΕΤΑ-ΔΕ υλοποιεί για το διάστημα 2003-2007 Σχέδιο Δράσης χρηματοδοτούμενο από το Επιχειρησιακό Πρόγραμμα «Ανταγωνιστικότητα» εγκεκριμένου προϋπολογισμού 2.019.000 ευρώ και 44 δράσεων, το οποίο αναπτύσσει δραστηριότητα και παρέχει δωρεάν υπηρεσίες σε *έξι διαφορετικά πεδία* όπως αναλύονται παρακάτω:

❖ *Ενημέρωση, πληροφόρηση και καλλιέργεια του επιχειρηματικού πνεύματος*

Περιλαμβάνει:

- Την έγκυρη και έγκαιρη ενημέρωση του επιχειρηματικού κόσμου μέσω ενημερωτικών εκδηλώσεων που στόχο έχουν να πληροφορήσουν τις επιχειρήσεις για τις τρέχουσες εξελίξεις π.χ. νομοθετικές, τεχνολογικές, φοροτεχνικές κλπ. που αφορούν στον κλάδο τους.
- Την υποστήριξη της επιχειρηματικότητας μέσω της καλλιέργειας του επιχειρηματικού πνεύματος και της καθιέρωσης του ετήσιου διαγωνισμού βράβευσης και υποστήριξης υλοποίησης επιχειρηματικών σχεδίων νέων.
- Την Παρουσίαση σύγχρονων επιτυχημένων επιχειρηματικών πρακτικών που εφαρμόζονται από επιχειρήσεις σε διεθνή ή εθνικό ή τοπικό επίπεδο.

❖ *Παρακολούθηση της ανταγωνιστικότητας των ΜΜΕ της Δυτικής Ελλάδος*

Περιλαμβάνει:

- Επεξεργασία και αποτύπωση τόσο των μεγεθών της τοπικής οικονομίας στην Δυτική Ελλάδα (ιδρύσεις, μεταβολές, πτωχεύσεις), όσο και στοιχείων της επιχειρηματικής συμπεριφοράς και επίδοσης των επιχειρήσεων της περιοχής.
- Την ενίσχυση της διεπιχειρησιακής συνεργασίας και της ανάπτυξης των μηχανισμών μάθησης που αυτή συνεπάγεται με την συμμετοχή επιχειρήσεων όλων των μεγεθών και κλάδων σε προεπιλεγμένα σημαντικά θεματικά πεδία (π.χ. υιοθέτηση νέων τεχνολογιών και τεχνολογικών εφαρμογών, εξαγωγικός προσανατολισμός κ.λ.π

❖ *Εξατομικευμένη υποστήριξη επιχειρήσεων/ Πυρήνας Επιχειρηματικών Συμβούλων*

Το ΚΕΤΑ-ΔΕ λειτουργεί σαν σημείο όπου ο επιχειρηματίας και ειδικά ο νέος μετά από μια προσεκτική διάγνωση των αναγκών του θα κατευθυνθεί προς την βέλτιστη επενδυτική / επιχειρηματική απόφαση. Για τον σκοπό αυτό έχει εγκαταστήσει σε συνεργασία με τους Εταίρους αλλά και άλλους Φορείς έναν πλήρη και αποτελεσματικό μηχανισμό υποστήριξης των επιχειρήσεων σε όλες τις περιοχές της Δυτικής Ελλάδος .

Τους επιχειρηματίες θα υποδέχονται και θα επισκέπτονται στους χώρους τους κατάλληλα εκπαιδευμένοι -επιχειρηματικοί σύμβουλοι οι οποίοι θα παρέχουν πρώτου επιπέδου υποστήριξη και εφόσον χρειάζεται θα τους κατευθύνουν στην καταλληλότερη ομάδα συμβούλων, στις δομές επαγγελματικής κατάρτισης, ή στον πλέον αρμόδιο φορέα ή την δομή που εμπλέκεται στην παροχή πληροφόρησης και υποστήριξης.

❖ Οργάνωση της παροχής επιχειρηματικών υπηρεσιών

Το ΚΕΤΑ-ΔΕ έχει επίσης προορισμό την οργάνωση και την ενθάρρυνση της ζήτησης υπηρεσιών ειδικευμένων επιχειρηματικών συμβούλων στοχεύοντας στην διευκόλυνση της πρόσβασης των επιχειρήσεων της Δυτικής Ελλάδος σε εξειδικευμένες υπηρεσίες συμβούλου. Για τον σκοπό αυτό καταρτίζει ειδικό μητρώο όπου θα είναι καταχωρημένοι όλοι οι σύμβουλοι επιχειρήσεων της Δυτικής Ελλάδος σε όλους τους τομείς δραστηριότητας.

❖ Υπηρεσίες διαμεσολάβησης και αξιοποίησης χρηματοδοτικών εργαλείων

Το ΚΕΤΑ-ΔΕ ενημερώνει την επιχειρηματική κοινότητα για τις δημόσιες και ιδιωτικές πηγές χρηματοδότησης, αναλαμβάνοντας δραστηριότητες στην κατεύθυνση της διαμεσολάβησης και της αξιοποίησης των υπηρεσιών που προσφέρονται από την χρηματοπιστωτική αγορά και κατά προτεραιότητα των δυνατοτήτων που προσφέρει το Ε.Π "Ανταγωνιστικότητα" (Εγγυητικό κεφάλαιο ΜΜΕ, κεφάλαιο επιχειρηματικών συμμετοχών υψηλής τεχνολογίας).

Αναλαμβάνει επίσης πρωτοβουλίες κινητοποίησης πόρων της τοπικής κοινωνίας για την ενίσχυση της επιχειρηματικής, τεχνολογικής και καινοτομικής δραστηριότητας (δημιουργία δικτύου business angels).

❖ Υποστήριξη στην διεθνοποίηση και τον εξαγωγικό προσανατολισμό.

Το ΚΕΤΑ-ΔΕ αναπτύσσει δραστηριότητες και υπηρεσίες ειδικά για την προώθηση των προϊόντων και υπηρεσιών στην διεθνή αγορά μέσω:

Της εξατομικευμένης υποστήριξης των επιχειρήσεων για την δημιουργία υποδομών για την ανάπτυξη των πωλήσεων στην διεθνή αγορά (έκδοση καταλόγου εξαγωγικών επιχειρήσεων, τεχνική υποστήριξη δυναμικών επιχειρήσεων με στόχο τις εξαγωγές).

Της υποστήριξης επιχειρήσεων για την παρουσία τους στην διεθνή αγορά (διοργάνωση εμπορικών αποστολών και συμμετοχές σε εκθέσεις).

2.5 Αναπτυξιακή Αιτωλοακαρνανίας(ΑΝΑΙΤ. ΑΕ)

Η Αναπτυξιακή Αιτωλοακαρνανίας (ΑΝΑΙΤ. ΑΕ) είναι η πρώτη Αναπτυξιακή Εταιρία που ιδρύθηκε στον Νομό. Ιδρύθηκε το Δεκέμβριο του 1994 , με κύριους μετόχους τη

Νομαρχιακή αυτοδιοίκηση Αιτωλίας , την Τ.Ε.Δ.Κ τους δέκα μεγαλύτερους Δήμους του Νομού και τρεις ενώσεις αγροτικών συνεταιρισμών.

Στόχος της ίδρυσης ΑΝΑΙΤ ήταν η κάλυψη του κενού που υπήρχε στον Νομό όσον αφορά την ύπαρξη ενός φορέα διαχείρισης Κοινοτικών Προγραμμάτων και Πρωτοβουλιών.

Η Αναπτυξιακή Αιτωλοακαρνανίας αναλαμβάνει ως φορέας επίβλεψης να συμμετέχει στην επίβλεψη και εκτέλεση του έργου «Ανάπτυξη και λειτουργία του Κέντρου Υποδοχής Επενδυτών(ΚΥΕ) στο Νομό Αιτ/νίας».

Η ΑΝΑΙΤ Α.Ε. αναλαμβάνει τις ακόλουθες υποχρεώσεις:

1. Να διαθέσει για την υλοποίηση του έργου 3 στελέχη, εκ των οποίων το ένα θα διαθέτει την απαιτούμενη γνώση και εμπειρία ώστε να λειτουργήσει ως Συντονιστής Έργου, επιβλέποντας το έργο. Τα παραπάνω στελέχη μπορούν είτε να αντληθούν από το υπάρχον προσωπικό της εταιρίας, είτε να αναζητηθούν και εκτός αυτού με την σύναψη των αντιστοίχων συμβάσεων εργασίας ή έργου μεταξύ της εταιρίας και τρίτων φυσικών προσώπων για την υλοποίηση του συγκεκριμένου έργου. Οι αμοιβές των παραπάνω στελεχών αποτελούν επιλέξιμη δαπάνη του έργου σύμφωνα με το εγκεκριμένο από την ΕΥΔ του Ε.Π. «Ανταγωνιστικότητα» Τεχνικό Δελτίο Έργου. Τα στελέχη που θα διατεθούν θα πρέπει να τύχουν της έγκρισης του Νομάρχη Αιτωλοακαρνανίας και του ΥΠΑΝ, για το λόγο αυτό η Αναπτυξιακή Αιτωλοακαρνανίας (ΑΝΑΙΤ) Α.Ε. θα πρέπει να υποβάλλει τα βιογραφικά των στελεχών για έγκριση. Τυχόν αντικατάσταση των προσώπων αυτών θα πρέπει να αιτηθεί αιτιολογημένα και οι προτεινόμενοι ως αντικαταστάτες να είναι τουλάχιστον αντίστοιχων προσόντων και να τύχουν της έγκρισης των αντισυμβαλλόμενων. Σε κάθε περίπτωση και με ποινή διακοπής της σύμβασης δεν επιτρέπεται η αποχώρηση ενός στελέχους εάν δεν έχει προηγηθεί η έναρξη εργασιών από τον αντικαταστάτη του. Τα στελέχη του ΚΥΕ θα καταρτισθούν σύμφωνα με τη δράση 8.2.3. του ΕΠΑΝ.
2. Να διαθέσει το σύνολο της απαιτούμενης υλικοτεχνικής υποδομής προκειμένου να εξασφαλιστεί η άμεση και απρόσκοπτη λειτουργία του ΚΥΕ και η παροχή από αυτό, υπηρεσιών υψηλών προδιαγραφών. Ρητά συμφωνείται ότι όλα τα αποτελέσματα του έργου συμπεριλαμβανομένων των εντύπων, βάσεων δεδομένων και αρχείων, λογισμικού υποστήριξης του παραπάνω κλπ αποτελούν ιδιοκτησία της Νομαρχιακής Αυτοδιοίκησης Αιτωλοακαρνανίας.

3. Να θέτει σε έγκριση στην Επιτροπή Παρακολούθησης των όρων της σύμβασης, τον προγραμματισμό των ενεργειών του επόμενου εξαμήνου καθώς και τον απολογισμό πεπραγμένων του προηγούμενου.
4. Η Αναπτυξιακή Αιτωλοακαρνανίας (ΑΝΑΙΤ) Α.Ε. υποχρεούται καθ' όλη τη διάρκεια ισχύος της παρούσας να μη μεταβάλλει τη μετοχική της σύνθεση ή τους σκοπούς του, εφόσον τέτοια τροποποίηση αντίκειται στους όρους χρηματοδότησης του Υπουργείου, στο πλαίσιο του ΕΠΑΝ.

2.6. Κέντρα Υποδοχής Επενδυτών

Το Υπουργείο Ανάπτυξης έχει ως στόχο τη βελτίωση του επιχειρηματικού κλίματος, την απλοποίηση του επιχειρηματικού περιβάλλοντος και την ενίσχυση της ανταγωνιστικότητας των ελληνικών επιχειρήσεων. Έτσι, εκδηλώνοντας ενδιαφέρον προς τις Νομαρχίες προβλέπει τα αρμόδια στελέχη της Διεύθυνσης Βιομηχανίας και Περιβάλλοντος της Νομαρχίας να εγκατασταθούν σε ένα ενιαίο χώρο στον οποίο θα υποδέχονται τους υποψήφιους επενδυτές, θα τους ενημερώνουν και στην συνέχεια θα αναλαμβάνουν την διεκπεραίωση των συνδιαλλαγών τους με όλες τις υπηρεσίες της Δημόσιας Διοίκησης που εμπλέκονται στις διαδικασίες σύστασης μιας εταιρίας και αδειοδότησης εγκατάστασης ή λειτουργίας μιας επιχείρησης.

Στο πλαίσιο αυτό, το Υπουργείο Ανάπτυξης μέσω του Ε.Π. «ΑΝΤΑΓΩΝΙΣΤΙΚΟΤΗΤΑ» προώθησε την ανάπτυξη και λειτουργία Κέντρων Υποδοχής Επενδυτών (ΚΥΕ) που εγκαθίστανται και οργανώνονται στις Νομαρχιακές Αυτοδιοικήσεις (Ν.Α.) και Νομαρχιακά Διαμερίσματα σε επίπεδο τμήματος ή γραφείου κατά την κρίση των Νομαρχών.

Τα ΚΥΕ λειτουργούν ως δομή στήριξης της επιχειρηματικότητας στο πλαίσιο εφαρμογής και υλοποίησης της δράσης 1.3.3 του Επιχειρησιακού Προγράμματος Ανταγωνιστικότητα (ΕΠΑΝ) του Υπουργείου Ανάπτυξης και στεγάζονται στη Διεύθυνση Ανάπτυξης της οικείας Ν.Α. , σε ανεξάρτητο γραφείο, το οποίο φέρει την ενδεικτική πινακίδα «Κέντρο Υποδοχής Επενδυτών».

Σκοπός του ΚΥΕ είναι η υποστήριξη της Διεύθυνσης Ανάπτυξης της οικείας Ν.Α. για τη λειτουργία της ως Υπηρεσίας μιας στάσης, για την αντιμετώπιση των θεμάτων σύστασης και

αδειοδότησης των μεταποιητικών επιχειρήσεων, καθώς και η υποδοχή, ενημέρωση και διευκόλυνση των ενδιαφερόμενων επενδυτών στην πραγματοποίηση των επενδυτικών τους σχεδίων. Η αρμόδια Διεύθυνση της Γενικής Γραμματείας Βιομηχανίας του Υπουργείου Ανάπτυξης εποπτεύει και συντονίζει το έργο των ΚΥΕ.

Το μέγεθος της παρέμβασης ορίζεται σε μια κλίμακα τριών κατηγοριών Α, Β και Γ ανάλογα με τα ιδιαίτερα χαρακτηριστικά της Νομαρχίας(π.χ. επενδυτική κίνηση της περιοχής, ύπαρξη και αριθμός ΒΙ.ΠΕ , παρούσα κατάσταση σε μεταποιητικές επιχειρήσεις, αριθμός αδειών που εκδόθηκαν, υποδομές υπό κατασκευή). Έτσι για τις ανάγκες του έργου όλες οι Νομαρχίες έχουν καταταγεί σε μια από τις τρεις κατηγορίες , ως ακολούθως:

A/A	Κατηγορία Α
▪	ΝΟΜΑΡΧΙΑ ΑΘΗΝΩΝ
▪	ΝΟΜΑΡΧΙΑ ΑΙΤΩΛΟΑΚΑΡΝΑΝΙΑΣ
▪	ΝΟΜΑΡΧΙΑ ΠΕΙΡΑΙΩΣ
▪	ΝΟΜΑΡΧΙΑ ΔΥΤΤΙΚΗΣ ΑΤΤΙΚΗΣ
▪	ΝΟΜΑΡΧΙΑ ΑΧΑΪΑΣ
▪	ΝΟΜΑΡΧΙΑ ΒΟΙΩΤΙΑΣ
▪	ΝΟΜΑΡΧΙΑ ΚΙΛΚΙΣ
▪	ΝΟΜΑΡΧΙΑ ΚΟΡΙΝΘΙΑΣ
▪	ΝΟΜΑΡΧΙΑ ΛΑΡΙΣΑΣ
▪	ΝΟΜΑΡΧΙΑ ΜΑΓΝΗΣΙΑΣ
▪	ΝΟΜΑΡΧΙΑ ΕΥΒΟΙΑΣ
▪	ΝΟΜΑΡΧΙΑ ΘΕΣΣΑΛΟΝΙΚΗΣ
▪	ΝΟΜΑΡΧΙΑ ΙΩΑΝΝΙΝΩΝ
▪	ΝΟΜΑΡΧΙΑ ΚΑΒΑΛΑΣ
▪	ΝΟΜΑΡΧΙΑ ΡΟΔΟΠΗΣ
▪	ΝΟΜΑΡΧΙΑ ΗΡΑΚΛΕΙΟΥ
	Κατηγορία Β
▪	ΝΟΜΑΡΧΙΑ ΑΝΑΤΟΛΙΚΗΣ ΑΤΤΙΚΗΣ

▪	ΝΟΜΑΡΧΙΑ ΔΡΑΜΑΣ
▪	ΝΟΜΑΡΧΙΑ ΕΒΡΟΥ
▪	ΝΟΜΑΡΧΙΑ ΚΟΖΑΝΗΣ
▪	ΝΟΜΑΡΧΙΑ ΛΕΣΒΟΥ
▪	ΝΟΜΑΡΧΙΑ ΜΕΣΣΗΝΙΑΣ
▪	ΝΟΜΑΡΧΙΑ ΞΑΝΘΗΣ
▪	ΝΟΜΑΡΧΙΑ ΠΕΛΛΑΣ
▪	ΝΟΜΑΡΧΙΑ ΠΙΕΡΙΑΣ
▪	ΝΟΜΑΡΧΙΑ ΗΛΕΙΑΣ
▪	ΝΟΜΑΡΧΙΑ ΗΜΑΘΙΑΣ

▪	ΝΟΜΑΡΧΙΑ ΚΑΡΔΙΤΣΑΣ
▪	ΝΟΜΑΡΧΙΑ ΚΑΣΤΟΡΙΑΣ
▪	ΝΟΜΑΡΧΙΑ ΣΕΡΡΩΝ
▪	ΝΟΜΑΡΧΙΑ ΤΡΙΚΑΛΩΝ
▪	ΝΟΜΑΡΧΙΑ ΦΘΙΩΤΙΔΑΣ
▪	ΝΟΜΑΡΧΙΑ ΧΑΝΙΩΝ
▪	ΝΟΜΑΡΧΙΑ ΧΙΟΥ
	Κατηγορία Γ
▪	ΝΟΜΑΡΧΙΑ ΑΡΓΟΛΙΔΑΣ
▪	ΝΟΜΑΡΧΙΑ ΑΡΚΑΔΙΑΣ
▪	ΝΟΜΑΡΧΙΑ ΑΡΤΑΣ
▪	ΝΟΜΑΡΧΙΑ ΓΡΕΒΕΝΩΝ
▪	ΝΟΜΑΡΧΙΑ ΔΩΔΕΚΑΝΗΣΟΥ
▪	ΝΟΜΑΡΧΙΑ ΚΥΚΛΑΔΩΝ
▪	ΝΟΜΑΡΧΙΑ ΛΑΚΩΝΙΑΣ
▪	ΝΟΜΑΡΧΙΑ ΛΑΣΙΘΙΟΥ
▪	ΝΟΜΑΡΧΙΑ ΛΕΥΚΑΔΑΣ
▪	ΝΟΜΑΡΧΙΑ ΕΥΡΥΤΑΝΙΑΣ
▪	ΝΟΜΑΡΧΙΑ ΖΑΚΥΝΘΟΥ

▪	ΝΟΜΑΡΧΙΑ ΘΕΣΣΠΡΩΤΙΑΣ
▪	ΝΟΜΑΡΧΙΑ ΚΕΡΚΥΡΑΣ
▪	ΝΟΜΑΡΧΙΑ ΚΕΦΑΛΛΟΝΙΑΣ
▪	ΝΟΜΑΡΧΙΑ ΠΡΕΒΕΖΑΣ
▪	ΝΟΜΑΡΧΙΑ ΡΕΘΥΜΝΗΣ
▪	ΝΟΜΑΡΧΙΑ ΣΑΜΟΥ
▪	ΝΟΜΑΡΧΙΑ ΦΛΩΡΙΝΑΣ
▪	ΝΟΜΑΡΧΙΑ ΦΩΚΙΔΑΣ
▪	ΝΟΜΑΡΧΙΑ ΧΑΛΚΙΔΙΚΗΣ

ΠΙΝΑΚΑΣ 1 (ΠΗΓΗ: ΚΥΕ Ν. ΑΙΓΩΛΟΑΚΑΡΝΑΝΙΑΣ)

Στις Νομαρχίες Α κατηγορίας προβλέπεται η ενίσχυση των ΚΥΕ με τρία άτομα (συμπεριλαμβανομένου του Υπεύθυνου Έργου) , η προμήθεια 1-2 Η/Υ με το σχετικό λογισμικό γραφείου (όπου απαιτείται) , καθώς και η ενοικίαση- διαμόρφωση σύγχρονων χώρων (όπου απαιτείται) . Τέλος, προβλέπεται η υλοποίηση προγράμματος προβολής-επικοινωνίας που θα δημοσιοποιεί ευρέως τη λειτουργία του ΚΥΕ.

Στις Νομαρχίες Β κατηγορίας προβλέπεται η ενίσχυση των ΚΥΕ με δυο άτομα (συμπεριλαμβανομένου του Υπεύθυνου Έργου) , η προμήθεια 1-2 Η/Υ με το σχετικό λογισμικό γραφείου(όπου απαιτείται), καθώς και η ενοικίαση/ διαμόρφωση σύγχρονων χώρων(όπου απαιτείται). Τέλος, προβλέπεται η υλοποίηση προγράμματος προβολής-επικοινωνίας που θα δημοσιοποιεί ευρέως τη λειτουργία του ΚΥΕ.

Στις Νομαρχίες Γ κατηγορίας προβλέπεται η ενίσχυση των ΚΥΕ με τον Υπεύθυνο Έργου, η προμήθεια 1 Η/Υ με το σχετικό λογισμικό γραφείου(όπου απαιτείται), καθώς και η διαμόρφωση του χώρου της Νομαρχίας για να στεγάσει το ΚΥΕ(όπου απαιτείται). Τέλος, προβλέπεται η υλοποίηση προγράμματος προβολής- επικοινωνίας που θα δημοσιοποιεί ευρέως τη λειτουργία του ΚΥΕ

2.6.1 Οι τελευταίες εξελίξεις

Με το πέρας των δύο ετών που ίσχυαν οι προγραμματικές συμβάσεις και η χρηματοδότηση για όλα τα ΚΥΕ , πήραν εξάμηνη παράταση λειτουργίας μέχρι τον έκτο του 2005, ακολούθησε μια περίοδος αναμονής και σήμερα με το ν.3325/2005¹ και την σχετική Κ.Υ.Α. που δημοσιεύτηκε στο ΦΕΚ (1326) 21-09-2005, τα ΚΥΕ εξακολουθούν να ασκούν τις αρμοδιότητές τους μέχρι την 31-12-2008, ημερομηνία λήξης του Ε.Π.ΑΝ. Ο σκοπός, οι αρμοδιότητες και οι όροι λειτουργίας τους, παραμένουν ίδιοι μέχρι να λήξουν οι προγραμματικές συμβάσεις που ίσχυαν πριν τη δημοσίευση της σχετικής Κ.Υ.Α. και μετά τη λήξη τους θα συναφθούν νέες.

¹ Ίδρυση και λειτουργία βιομηχανικών και βιοτεχνικών εγκαταστάσεων στο πλαίσιο της αειφόρου ανάπτυξης και άλλες διατάξεις.

ΠΙΝΑΚΑΣ ΕΠΙΛΕΞΙΜΩΝ ΔΑΠΑΝΩΝ-ΑΝΩΤΑΤΑ ΟΡΙΑ

ΠΡΟΫΠΟΛΟΓΙΣΜΟΣ ΚΥΕ (συνολικά και ανά "κατηγορία" ΚΥΕ) για την περίοδο 1/07/2005-31/12/2008

ΩΔ ΓΑΣ	ΠΕΡΙΓΡΑΦΗ	ΤΥΠΟΣ						Σ
		A	%	B	%	Γ	%	
1.00	ΕΠΠΛΑ	1.500,00	0,7 %	1.000,00	0,7 %	600,00	0,7%	
1.03	Η/Υ & ΗΛΕΚΤΡΟΝΙΚΑ ΣΥΣΤΗΜΑΤΑ	3.000,00	1,4 %	2.000,00	1,3 %	1.000,00	1,2%	
1.08	ΕΞΟΠΛΙΣΜΟΣ ΤΗΛΕΠΙΚΟΙΝΩΝΙΩΝ	1.000,00		1.000,00		1.000,00		
1.09	ΛΟΙΠΟΣ ΕΞΟΠΛΙΣΜΟΣ	800,00	0,4 %	600,00	0,4 %	500,00	0,6%	
1.17	ΑΠΟΚΤΗΣΗ ΛΟΓΙΣΜΙΚΩΝ ΠΡΟΓΡΑΜΜΑΤΩΝ	500,00	0,2 %	500,00	0,3 %	500,00	0,6%	
ή 61	ΑΜΟΙΒΕΣ ΕΜΜΙΣΘΟΥ ΠΡΟΣΩΠΙΚΟΥ & ΑΜΟΙΒΕΣ ΚΑΙ ΕΞΟΔΑ ΕΛΕΥΘ. ΕΠΑΓΓΕΛΜΑΤΙΩΝ	191.100,0 0	89,9 %	138.600,00	90,1 %	75.600,00	89,2%	<u>ανώτατα όρια αμοιβών</u> Υποθ.ΚΥΕ(ΠΕ)1.800×12μήνες×3,5έτη Στελέχ.(ΠΕ) 1.500×12μήνες×3,5έτη.Στ (ΤΕ) 1.250×12μήνες×3,5έτη Γραμμ.(ΔΕ) 900×12μήνες×3,5έτη
03	ΤΗΛΕΦΩΝΙΚΑ- ΤΗΛΕΓΡΑΦΙΚΑ	4.500,00	2,1 %	300,00	2,0 %	1.500,00	1,8%	Επιλέξιμο με την προϋπόθεση τήρησης ξεχωριστού
14	ΕΝΟΙΚΙΑ ΚΤΙΡΙΩΝ	0,00	0,0 %	0,00	0,0 %	0,00	0,0%	Μη επιλέξιμο
17	ΕΠΙΣΚΕΥΕΣ/ΣΥΝΤΗΡΗΣΕ ΙΣ	1.000,00	0,5 %	1.000,00	0,7 %	1.000,00	1,2%	
18	ΗΛΕΚΤΡΙΚΟ ΡΕΥΜΑ- ΥΔΡΕΥΣΗ	0,00	0,0 %	0,00	0,0 %	0,00	0,0%	Μη επιλέξιμο
4	ΤΕΛΟΣ ΔΙΑΦΗΜΙΣΗΣ	100,00	0,0 %	100,00	0,1 %	100,00	0,1%	
0	ΔΙΑΦΟΡΑ ΕΞΟΔΑ	9000,00	4,2 %	6.000,00	3,9 %	3.000,00	3,5%	
	ΥΠΟΣΥΝΟΛΑ ΑΝΑ ΚΥΕ	212.500,0 0	99,5 %	153.800,00	99,3 %	84.800,00	98,8%	
		17		20		17		
	ΣΥΝΟΛΑ ΚΥΕ ΑΝΑ ΚΑΤΗΓΟΡΙΑ	3.612.500, 00		3.076.000,00		1.441.600, 00		

ΚΕΦΑΛΑΙΟ 3

ΚΥΕ

ΝΟΜΟΥ ΑΙΤΩΛΟΑΚΑΡΝΑΝΙΑΣ

ΕΙΣΑΓΩΓΗ

Το παρόν κεφάλαιο αφορά την οργάνωση και λειτουργία του Κ.Υ.Ε Νομού Αιτωλοακαρνανίας. Σκοπός του είναι η εξειδίκευση και ο προσδιορισμός των αρμοδιοτήτων των συμβαλλομένων, ο Συντονισμός των συνεργατών και συμβούλων του, καθώς και τη λειτουργία των Επιτροπών Έργου και Παρακολούθησης.

Αναπόσπαστο μέρος του παρόντος Κανονισμού αποτελεί η Προγραμματική Σύμβαση και το Τεχνικό Δελτίο Έργου.

3.1 ΟΡΓΑΝΩΣΗ ΚΑΙ ΛΕΙΤΟΥΡΓΙΑ ΚΥΕ ΑΙΤ/ΝΙΑΣ

Το Κέντρο Υποδοχής Επενδυτών (Κ.Υ.Ε) Νομού Αιτωλοακαρνανίας θα λειτουργεί ως Γραφεία Ενιαίας Εξυπηρέτησης, μιας στάσης (one stop-shop) με αντικείμενο το συντονισμό όλων των δημόσιων υπηρεσιών που συμμετέχουν στις διαδικασίες σύστασης μιας νέας επιχείρησης, καθώς και στις διαδικασίες αδειοδότησης εγκατάστασης-λειτουργίας μιας επιχείρησης (οι σχετικές διαδικασίες προβλέπονται στο Ν. 2516/97²), ώστε να διευκολύνουν τον επενδυτή επιχειρηματία.

Θα αναλάβει επίσης να ενημερώνει με αξιόπιστο και έγκυρο τρόπο όλους τους ενδιαφερόμενους επενδυτές της περιοχής για τις επενδυτικές ευκαιρίες και χρηματοδοτήσεις προσφέρονται τόσο μέσω των προγραμμάτων του Γ' ΚΠΣ και των Κοινοτικών

² ΝΟΜΟΣ ΥΠ' ΑΡΙΘ. 2516 ΦΕΚ Α' 159/8.8.97

Ίδρυση και λειτουργία βιομηχανικών και βιοτεχνικών εγκαταστάσεων και άλλες διατάξεις.

Πρωτοβουλιών, όσο και από το ισχύον εθνικό πλαίσιο κινήτρων και ενισχύσεων (αναπτυξιακός νόμος κλπ).

Η λειτουργία του αποσκοπεί στη σημαντική μείωση του χρόνου έκδοσης αδειών, στη διευκόλυνση του πολίτη επιχειρηματία στις συναλλαγές του με τη δημόσια διοίκηση, καθώς και στην προσέλκυση νέων επιχειρηματικών πρωτοβουλιών.

Το ΚΥΕ στεγάζεται σε χώρο 55 τ.μ. που διατίθεται από την ANAIT Α.Ε. Παράλληλα στο ισόγειο του Νομαρχιακού καταστήματος (Γραφείο 2) θα γίνεται η παραλαβή και η πρωτοκόλληση των αιτήσεων – φακέλων έκδοσης αδειών (λειτουργίας, εγκατάστασης κλπ) και η προώθηση τους στις αρμόδιες Δ/σεις για την εξέταση του αιτήματος και την ικανοποίησή του με την έκδοση της σχετικής άδειας ή την απόρριψη του αιτήματος του επενδυτή. Ο χώρος αυτός διατηρεί απευθείας σύνδεση με τα κεντρικά γραφεία της ANAIT μέσω της οποίας επιτυγχάνεται η καθημερινή τροφοδότηση της βάσης δεδομένων αναφορικά με τα αναπτυξιακά προγράμματα και την καταγραφή των στατιστικών στοιχείων.

Η Νομαρχιακή Αυτοδιοίκηση Αιτ/νίας διαθέτει τουλάχιστον 1(ένα) στέλεχος από τη Διεύθυνση Βιομηχανίας και 1(ένα) στέλεχος από τη Διεύθυνση Εμπορίου τα οποία είναι αρμόδια για θέματα αδειοδότησης, εγκατάστασης / λειτουργίας και σύστασης νέας εταιρίας και 1(ένα) τουλάχιστον στέλεχος της Διεύθυνσης Περιβάλλοντος και της Πολεοδομίας.

Η ANAIT θα διαθέσει για την υλοποίηση του έργου τρία (3) στελέχη της, εκ των οποίων το ένα θα διαθέτει την απαιτούμενη γνώση και εμπειρία ώστε να λειτουργήσει ως Συντονιστής Έργου αναλαμβάνοντας ευθύνη της λειτουργίας του. Τα στελέχη του ΚΥΕ έχουν καταρτιστεί στις διαδικασίες, στα έγγραφα, στις μελέτες, κλπ., που απαιτούνται προκειμένου να αδειοδοτηθεί ο ενδιαφερόμενος επενδυτής σύμφωνα με την δράση 8.2.3 του ΕΠΑΝ από τη Γ.Γ.Β. για την κατάρτιση.

3.2 ΑΝΤΙΚΕΙΜΕΝΟ ΕΡΓΟΥ ΚΥΕ

Σύμφωνα με το εγκεκριμένο Τεχνικό Δελτίο και την Προγραμματική Σύμβαση, αντικείμενο εργασιών και στόχος του ΚΥΕ του Νομού θα αποτελέσουν τα ακόλουθα:

- ❖ Τυποποίηση των απαιτούμενων δικαιολογητικών, για τη σύσταση επιχείρησης και την έκδοση της άδειας εγκατάστασης και λειτουργίας. Ενημέρωση του επιχειρηματία και υποστήριξη του στην ορθή συμπλήρωση των απαιτούμενων δικαιολογητικών.
- ❖ Υποδοχή, παραλαβή αιτήσεων με πλήρη δικαιολογητικά, η πρωτοκόλληση της σχετικής αίτησης και ο συντονισμός όλων των ενεργειών της δημόσιας διοίκησης με σκοπό την αδειοδότηση για ίδρυση, επέκταση, εκσυγχρονισμό και διακοπή δραστηριοτήτων επιχειρήσεων στο Νομό, μέχρι την οριστική διεκπεραίωση της αίτησης. Ενημέρωση των ενδιαφερόμενων επενδυτών για το στάδιο στο οποίο βρίσκεται η αίτησή τους.
- ❖ Υποδοχή, παραλαβή αιτήσεων με πλήρη δικαιολογητικά, η πρωτοκόλληση της σχετικής αίτησης, και ο συντονισμός όλων των ενεργειών της δημόσιας διοίκησης για την έγκριση εταιρικής μορφής και των διαδικασιών δημοσίευσης μιας ιδρύμενης εταιρίας στον Νομό, μέχρι την οριστική διεκπεραίωση της αίτησης. Ενημέρωση των υποψηφίων επιχειρηματιών για το στάδιο στο οποίο βρίσκεται η αίτησή τους.
- ❖ Ταχεία και αξιόπιστη ενημέρωση των επιχειρηματιών που ενδιαφέρονται να επενδύσουν στο Νομό για Προγράμματα και δυνατότητες χρηματοδότησης που υπάρχουν, σε συνεργασία με το ΕΛΚΕ.
- ❖ Στατιστική επεξεργασία στοιχείων των αιτήσεων και εξαγωγή Δεικτών σχετικά με την ταχύτητα διεκπεραίωσης των σχετικών αιτήσεων. Σύνταξη τριμηνιαίων Εκθέσεων Παρακολούθησης του Έργου τους και υποβολή τους στη Γ.Γ.Β του ΥΠΑΝ.
- ❖ Εντοπισμός των αδυναμιών και καθυστερήσεων του συστήματος αδειοδότησης / σύστασης εταιρίας και διατύπωση διορθωτικών προτάσεων, προς τους αρμόδιους φορείς (Υπουργεία, Νομαρχία) με σκοπό τη λύση των προβλημάτων.
- ❖ Συνεργασία με το ΕΛΚΕ με σκοπό τη καταγραφή και αξιολόγηση εναλλακτικών επενδυτικών ευκαιριών και δυναμικών χώρων εγκατάστασής τους. Επίσης το ΕΛΚΕ θα υποστηρίζει το ΚΥΕ με την παροχή εξειδικευμένων εργαλείων και μεθοδολογίας για την αποτελεσματική υποστήριξη των παραπάνω.
- ❖ Συνεργασία με τα ΚΕΤΑ (που προβλέπεται να συσταθεί στην Π.Δ.Ε στο πλαίσιο του Μέτρου 1.4 του Ε.Π. Ανταγωνιστικότητα την ευθύνη του οποίου στον Νομό Αιτ/νίας έχει αναλάβει επίσης η ΑΝΑΙΤ) με σκοπό την καλύτερη επιχειρηματική ενημέρωση των επενδυτών.

- ❖ Προβολή και προώθηση σε τοπικό επίπεδο των στόχων του έργου του Κ.Υ.Ε., της σκοπιμότητας και των αναμενόμενων ωφελειών από τη λειτουργία του.

Είναι ανάγκη να τονισθεί ότι το Κ.Υ.Ε. ΟΥΔΕΠΟΤΕ ΑΠΟΦΑΣΙΖΕΙ ΕΠΙ ΤΗΣ ΟΥΣΙΑΣ μιας αίτησης, δεν απορρίπτει, ούτε συναινεί και φυσικά δεν εκδίδει Άδειες. Η αποδοχή ή η απόρριψη των αιτημάτων των επενδυτών (π.χ. έκδοση αδειών, λειτουργίας κ.λ.π...) αποτελεί αποκλειστικό δικαίωμα και ευθύνη της αντίστοιχης Δ/σης της Νομαρχιακής Αυτοδιοίκησης.

Το έργο του Κ.Υ.Ε., στην διαδικασία των αδειοδοτήσεων, είναι μόνον ο συντονισμός των εμπλεκόμενων Υπηρεσιών και Δ/σεων ώστε να περιορισθεί ο χρόνος έκδοσης των.

Ειδικότερα το Κ.Υ.Ε. Νομού Αιτ/νίας προσφέρει – παρέχει δωρεάν τις παρακάτω δύο διακριτές ομάδες υπηρεσιών στους επιχειρηματίες του Νομού που εξειδικεύονται και αναλύονται παρακάτω:

- **ΕΝΗΜΕΡΩΣΗ – ΠΛΗΡΟΦΟΡΗΣΗ.** Περιλαμβάνει την αξιόπιστη ενημέρωση και έγκυρη πληροφόρηση όλων των ενδιαφερόμενων επενδυτών για:
 - Τις δυνατότητες χρηματοδότησης μέσω προγραμμάτων του Γ' ΚΠΣ και Κοινοτικών πρωτοβουλιών, καθώς και τις δυνατότητες χρηματοδότησης από το ισχύον εθνικό πλαίσιο κινήτρων – ενισχύσεων. Επίσης ενημέρωση σε θέματα επενδυτικών ευκαιριών στο Νομό μας σε συνεργασία με το ΕΛΚΕ και το ΚΕΤΑ.
 - Τις ακολουθούμενες διαδικασίες για σύσταση επιχείρησης, καθώς και για έκδοση άδειας εγκατάστασης και λειτουργίας, επέκτασης εκσυγχρονισμού κ.λ.π.. Η φάση αυτή περιλαμβάνει επίσης:
 - Την ενημέρωση των επιχειρηματιών για τα αναγκαία κατά περίπτωση δικαιολογητικά καθώς και
 - Την υποστήριξη τους στην ορθή συμπλήρωση και υποβολή πλήρους φακέλου στην αρμόδια υπηρεσία.
- **ΑΔΕΙΟΔΟΤΗΣΗ.** Περιλαμβάνει υποστήριξη της διαδικασίας σύστασης μιας εταιρίας (Διεύθυνση Εμπορίου) και τις διαδικασίες αδειοδότησης (Διεύθυνση Βιομηχανίας) μιας υπό σύσταση ή λειτουργούσης επιχειρηματικής δραστηριότητας ειδικότερα δε:
 - Παραλαβή αιτήσεων, για σύσταση ή αδειοδότηση και πρωτοκόλληση των σύμφωνα με την ακολουθούμενη διαδικασία της αρμόδιας υπηρεσίας.

- Έλεγχος πληρότητας φακέλου με σκοπό την σμίκρυνση του χρόνου από την υπερβολή της αίτησης μέχρι την έκδοση της αντίστοιχης νομιμοποιητικής πράξης. Ο έλεγχος αυτός γίνεται σε πλήρη συνεργασία του Κ.Υ.Ε. και αρμόδιου στελέχους της Νομαρχίας. Ο έλεγχος περιλαμβάνει δύο επιμέρους στάδια:
 - Καταχωρήσεις στοιχείων του φακέλου στο πληροφοριακό σύστημα για την αυτόματη ενημέρωση της βάσης δεδομένων καθώς και για την αυτόματη διαδικασία έκδοσης πληροφοριακών και στατιστικών στοιχείων και αναφορών όπως:
 - Μηνιαίες Αναφορές που θα αποτελούν τη βάση λειτουργίας της Επιτροπής Έργου που προβλέπεται στην Προγραμματική Σύμβαση. Στις αναφορές αυτές θα περιλαμβάνεται μια επισκόπηση της λειτουργίας του ΚΥΕ τον προηγούμενο μήνα, όπως πόσες νέες αιτήσεις κατατέθηκαν, πόσες ολοκληρώθηκαν, πόσες εκρεμμούν και ποια προβλήματα αντιμετωπίζουν, προτάσεις για την έγκαιρη ολοκλήρωση τους, κ.λ.π.
 - Εξαμηνιαίες Αναφορές που θα αποτελούν την βάση λειτουργίας της Επιτροπής Παρακολούθησης της Προγραμματικής Σύμβασης. Στις αναφορές αυτές θα περιλαμβάνεται μια επισκόπηση καθώς και συγκριτική αξιολόγηση της λειτουργίας του ΚΥΕ σε σχέση με το προηγούμενο εξάμηνο. Επίσης θα μπορούν να γίνονται και προτάσεις οργανωτικής μορφής ή προτάσεις αναμόρφωσης του μηχανισμού αδειοδότησης αν προκύπτει τέτοια ανάγκη. Με απόφαση της Επιτροπής Παρακολούθησης αυτές οι αναφορές μπορούν να αποτελούν μορφή εισήγησης προς τους εμπλεκόμενους φορείς (π.χ Υπουργείο Ανάπτυξης, Υπουργείο ΠΕΧΩΔΕ, Περιφέρεια, Νομαρχία κλπ)για συγκεκριμένες βελτιώσεις του θεσμικού πλαισίου.
 - Ενημέρωση του επιχειρηματία για τον βαθμό πληρότητας. Από την προηγούμενη φάση παρέχεται η δυνατότητα απευθείας (ή και on-line) ενημέρωσης του επιχειρηματία για την πορεία του φακέλου του. Σε περίπτωση που ο φάκελος παρουσιάζει ελλείψεις ή παραλείψεις ενημερώνεται για αυτές αλλά και για την ακολουθούμενη διαδικασία.
 - Παρακολούθηση της πορείας του φακέλου. Με την καταχώρηση των στοιχείων φακέλου στο πληροφοριακό σύστημα παρέχεται η δυνατότητα παρακολούθησης βήμα – βήμα των φάσεων εξέλιξης του φακέλου μέχρι την ολοκλήρωση της διαδικασίας και έκδοσης της σχετικής άδειας. Κάθε εξελικτικό βήμα θα καταχωρείται στο πληροφοριακό σύστημα και θα παρακολουθείται κάθε δυσκολία που πιθανών να

προκύπτει. Σ' αυτή την περίπτωση ακολουθείται πάλι η ενημέρωση του επιχειρηματία, ενώ ο σύμβουλος διεκπεραίωσης του ΚΥΕ προσπαθεί σε συνεργασία με την Επιτροπή Έργου, να επιταχύνουν τις διαδικασίες.

- Έκδοση σχετικής Άδειας. Όταν ολοκληρωθεί η παραπάνω διαδικασία και εκδοθεί η σχετική άδεια (ίδρυσης εταιρείας από Διεύθυνση Εμπορίου ή εγκατάστασης λειτουργίας ή εκσυγχρονισμού κλπ από Διεύθυνση Βιομηχανίας) τότε:
 - Καταχωρείται στο πληροφοριακό σύστημα. Από το πληροφοριακό σύστημα προκύπτουν στατιστικά στοιχεία όπως αριθμός αδείας, διάρκεια, υποχρεώσεις παρακολούθησης, ανανεώσεις καθώς και χρόνος ολοκλήρωσης της διαδικασίας και
 - Ενημερώνεται άμεσα ο ενδιαφερόμενος για την παραλαβή της.
- Αξιολόγηση του έργου του ΚΥΕ. Από τον ενδιαφερόμενο επιχειρηματία ζητείται επίσης η συμπλήρωση σχετικού εντύπου αξιολόγησης του έργου και της υποστήριξης που του προσέφερε το ΚΥΕ, το οποίο αποτελεί υλικό στατιστικής επεξεργασίας και αξιολόγησης τόσο από την Επιτροπή Παρακολούθησης του Έργου όσο και από το Υπουργείο Ανάπτυξης.

3.3 ΣΤΕΛΕΧΩΣΗ

Για την στελέχωση του ΚΥΕ ακολουθείται η εξής διαδικασία:

- **Ορισμός** εκ μέρους της ANAIT στελέχους της με ανάλογα προσόντα και αποδοχή του από την Νομαρχιακή Αυτοδιοίκηση Αιτ/νίας ως επικεφαλής Συντονιστής του ΚΥΕ.
- **Προκήρυξη** στον τύπο ή αναζήτηση μεταξύ των στελεχών της ANAIT προσώπων ανάλογων προσόντων για τη στέγαση των δύο άλλων θέσεων του Κ.Υ.Ε.
- **Συγκέντρωση και αξιολόγηση** των Βιογραφικών των ενδιαφερομένων από τον Συντονιστή.
- **Ορισμός** από τον Νομάρχη Αιτ/νίας της Επιτροπής Παρακολούθησης Έργου.

Εισηγήση από τον Συντονιστή προς το Δ.Σ της ANAIT για τα άτομα που έχουν επιλεγεί και Τελική Έγκριση από το Διοικητικό Συμβούλιο της ANAIT και από τον Νομάρχη.

Κατόπιν γίνεται η σύνταξη των Συμβάσεων Έργου ορισμένου χρόνου στις οποίες περιγράφεται το έργο που ανατίθεται στους αντισυμβαλλόμενους, οι υποχρεώσεις με τις οποίες επιφορτίζονται και το χρηματικό ποσό της αποζημίωσης.

Με την ομόφωνη έγκριση της Επιτροπής Παρακολούθησης της ANAIT, το Κέντρο Υποδοχής Επενδυτών (ΚΥΕ) αποτελείται από έναν κεντρικό πυρήνα Εσωτερικών Συνεργατών οι οποίοι είναι οι εξής:

Ο Ζαχαρίας Σκορδόπουλος, Γενικός Δ/ντής ANAIT Α.Ε. (Γεωπόνος), Γενικός Επιστημονικός Υπεύθυνος του Προγράμματος (Συντονιστής).

Οι αρμοδιότητές του όσον αφορά το πρόγραμμα περιλαμβάνουν: παρακολούθηση οικονομικών και διοικητικών θεμάτων, σύνταξη του εσωτερικού κανονισμού λειτουργίας του Κ.Υ.Ε. Αιτ/νίας, εμπλοκή στη σύνταξη συμβάσεων προσωπικού, ευθύνη για προμήθειες εξοπλισμού, συμμετοχή στην ανάπτυξη επιχειρηματικού σχεδίου δράσης του ΚΥΕ, και επόπτευση των δραστηριοτήτων του φορέα. Είναι επίσης υπεύθυνος για την επικοινωνιακή πολιτική του φορέα έναντι των εμπλεκόμενων Δ/σεων και Συντονιστής όλων των ενεργειών που απαιτούνται για την εύρυθμη λειτουργία του φορέα.

Ο Ευάγγελος Κάππας, (Χημικός Μηχανικός), Σύμβουλος Διατυπώσεων,

Εσωτερικός Επιστημονικός Συνεργάτης της ANAIT. Υπεύθυνος Ενημέρωσης επενδυτικών δυνατοτήτων καθώς και για τον προγραμματισμό, την οργάνωση, την επίβλεψη και το συντονισμό των δράσεων που αφορούν τον έλεγχο των δικαιολογητικών των φακέλων υποβολής των επενδυτών για αδειοδότηση επιχειρήσεων, όπως και για τη συμβουλευτική και τεχνική υποστήριξη σε θέματα οικονομικού και επιχειρηματικού σχεδιασμού, σε θέματα ενημέρωσης των επενδυτών για επιδοτούμενα προγράμματα και ενέργειες σύστασης επιχειρήσεων.

Είναι επιφορτισμένος με την διεκπεραίωση των επενδυτικών φακέλων στις παρακάτω Διευθύνσεις και Υπηρεσίες:

ΥΠΑΝ

ΥΠΕΘΟ

ΥΠΕΧΩΔΕ

ΠΕΡΙΦΕΡΕΙΑΣ ΔΥΤΙΚΗΣ ΕΛΛΑΔΑΣ

Ο Σπύρος Χαβελές, (Οικονομολόγος), Σύμβουλος Διατυπώσεων,

Εσωτερικός Επιστημονικός Συνεργάτης της ΑΝΑΙΤ Υπεύθυνος για τον προγραμματισμό, την οργάνωση, την επίβλεψη και το συντονισμό των δράσεων που αφορούν τον έλεγχο των δικαιολογητικών των φακέλων υποβολής των επενδυτών για αδειοδότηση επιχειρήσεων, όπως και για τη συμβουλευτική και τεχνική υποστήριξη σε θέματα οικονομικού και επιχειρηματικού σχεδιασμού, σε θέματα ενημέρωσης των επενδυτών για επιδοτούμενα προγράμματα και ενέργειες σύστασης επιχειρήσεων.

Είναι επιφορτισμένος με την διεκπεραίωση των επενδυτικών φακέλων στις παρακάτω Διευθύνσεις και Υπηρεσίες:

ΔΑΣΙΚΗ ΥΠΗΡΕΣΙΑ της Νομαρχίας Αιτ/νίας

ΥΓΙΕΙΝΗΣ

ΕΦΟΡΕΙΕΣ ΑΡΧΑΙΟΤΗΤΩΝ

ΠΥΡΟΣΒΕΣΤΙΚΗ ΥΠΗΡΕΣΙΑ

ΔΗΜΟΥΣ – ΝΟΜΟΥΣ

Η Παναγιώτα Γιαννακοπούλου, (Χημικός Μηχανικός) Σύμβουλος Διατυπώσεων

Υπάλληλος της Δ/σης Βιομηχανίας Νομού Αιτ/νίας Υπεύθυνη για τον προγραμματισμό, την οργάνωση, την επίβλεψη και το συντονισμό των δράσεων που αφορούν τον έλεγχο των δικαιολογητικών των φακέλων για αδειοδότηση, τη διεκπεραίωση των φακέλων υποβολής των επενδυτών στο ΚΥΕ, τη διακίνηση των επιμέρους υποφακέλων στην Δ/ση Βιομηχανίας του Νομού.

Ο Παναγιώτης Τσαμακλής, (Πολιτικός Υπομηχανικός) Σύμβουλος Διεκπεραίωσης,
Υπάλληλος της Δ/σης Πολεοδομίας Νομού Αιτ/νίας Υπεύθυνος για τον προγραμματισμό, την οργάνωση, την επίβλεψη και το συντονισμό των δράσεων που αφορούν τη διεκπεραίωση των φακέλων υποβολής των επενδυτών στο Κ.Υ.Ε, τη διακίνηση των επιμέρους υποφακέλων στην Δ/ση Πολεοδομίας του Νομού και την Δ/ση Περιβάλλοντος.

ΟΡΓΑΝΟΓΡΑΜΜΑ Κ.Υ.Ε.

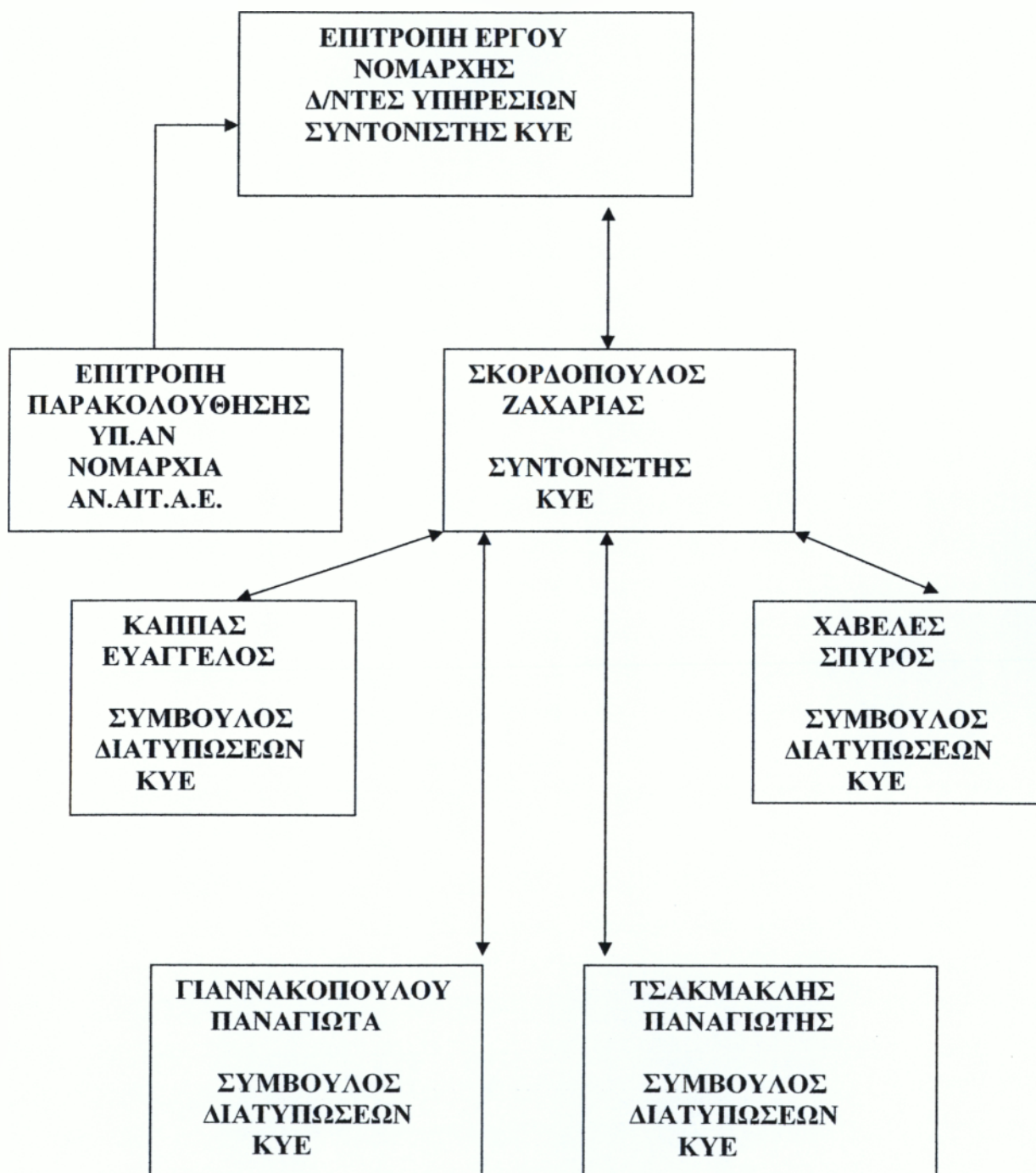

3.4 ΕΞΟΠΛΙΣΜΟΣ-ΠΡΟΜΗΘΕΙΕΣ

Λαμβάνοντας υπόψη το Τ.Δ.Ε. τις διαμορφούμενες ανάγκες για την απρόσκοπτη λειτουργία του Κ.Υ.Ε. και τον συντονισμό του με τις υπηρεσίες της Νομαρχίας και της ΑΝΑΙΤ, ο Συντονιστής καταγράφει τις ανάγκες και καθορίζει τις προδιαγραφές του αναγκαίου εξοπλισμού. Η διαδικασία είναι η ίδια με της ΑΝΑΙΤ και έχει ως εξής:

- i. Συγκέντρωση τουλάχιστον τριών προσφορών από αξιόπιστους προμηθευτές.
- ii. Τεχνική και Οικονομική αξιολόγηση των προσφορών από τον Συντονιστή σε συνεργασία με την κεντρική ομάδα Εσωτερικών Συνεργατών.
- iii. Τεκμηριωμένη γραπτή απόφαση και καθορισμός των προμηθευτών.
- iv. Αποδοχή και παραγγελία.

3.5 ΣΧΕΣΕΙΣ ΚΥΕ - ΝΟΜΑΡΧΙΑΚΗΣ ΑΥΤΟΔΙΟΙΚΗΣΗΣ – ΑΝΑΙΤ Α.Ε.

Η Νομαρχία Αιτ/νίας είναι ο φορέας Υλοποίησης του Έργου. Το ΚΥΕ στεγάζεται στους χώρους της ΑΝΑΙΤ με επιπλέον γραφείο στο Διοικητήριο. Φορέας Επίβλεψης είναι η ΑΝΑΙΤ και ως εκ τούτου υπόκειται στον έλεγχο του διοικητικού συμβουλίου της ΑΝΑΙΤ, οτιδήποτε αφορά τον τρόπο λειτουργίας του. Το ΚΥΕ μέσω της ΑΝΑΙΤ υποστηρίζεται με μερική και γραμματειακή και λογιστική κάλυψη.

3.6 ΕΠΙΤΡΟΠΗ ΕΡΓΟΥ (σχέση του ΚΥΕ με εμπλεκόμενες διευθύνσεις)

Με ευθύνη της Νομαρχιακής Αυτοδιοίκησης Αιτ/νίας συστήνεται Επιτροπή Έργου με την ακόλουθη σύσταση:

1	Νομάρχης ή Βοηθός Νομάρχη	ΠΡΟΕΔΡΟΣ
2	Συντονιστής της λειτουργίας του ΚΥΕ (εισηγητής)	Δ/ντης ΑΝΑΙΤ Α.Ε.
3	Διευθυντής της Δ/σης Βιομηχανίας & Ορυκτού Πλούτου	
4	Διευθυντής της Δ/σης Περιβάλλοντος	
5	Διευθυντής της Δ/σης Υγιεινής	
6	Διευθυντής της Δ/σης Πολεοδομίας	
7	Διευθυντής της Δ/σης Εμπορίου & Τουρισμού	

Στόχος της Επιτροπής είναι να επιτευχθούν:

- Η συναίνεση όλων των φορέων που σχετίζονται με τους παραγωγικούς τομείς όσον αφορά τις πρωτοβουλίες του ΚΥΕ.
- Ο συντονισμός για την υλοποίηση κοινών δράσεων με το ΚΥΕ
- Η διάχυση της πληροφορίας και ο καλύτερος στρατηγικός σχεδιασμός.
- Καλύτερη κατανομή εργασίας ανάμεσα στο ΚΥΕ και στις Υπηρεσίες Αποφυγή επικαλύψεων ενεργειών.

Η Επιτροπή αυτή θα συνεδριάζει τουλάχιστον μια φορά το μήνα κατόπιν πρόσκλησης του προέδρου της , ενώ η σύνθεσή της μπορεί να διευρύνεται με προσκεκλημένα μέλη από συναρμόδιες υπηρεσίες είτε της Νομαρχίας είτε της Περιφέρειας , εφ' όσον αυτό απαιτηθεί , μετά από σχετική εισήγηση του Υπεύθυνου έργου και τη σύμφωνη γνώμη του Νομάρχη.

Την επιτροπή θα βοηθούν στο έργο της, οι ορισμένοι από το Υπ. Ανάπτυξης, εκπρόσωποί του, οι οποίοι θα παρέχουν κάθε δυνατή στήριξη για την καλή και αποτελεσματική λειτουργία του ΚΥΕ Νομού Αιτ/νίας.

3.7 ΕΠΙΤΡΟΠΗ ΠΑΡΑΚΟΛΟΥΘΗΣΗΣ

Το ΚΥΕ παρακολουθείται από τετραμελή Επιτροπή στην οποία συμμετέχουν οι:

1. Δ. Σταμάτης Νομάρχης Αιτ/νίας ή Νόμιμος εκπρόσωπος του.
2. Γ. Παπαναστασίου Πρόεδρος ANAIT Α.Ε.
3. Ζ. Σκορδόπουλος Συντονιστής Έργου, Δ/ντής ANAIT Α.Ε
4. Ν. Σαρημπεγιογλου Εκπρόσωπος ΥΠΑΝ (αναπληρωτής Παύλος Χρυσανθακόπουλος)

Οι **αρμοδιότητες** της Επιτροπής είναι:

- Έγκριση του απολογισμού των πεπραγμένων με τη λήξη κάθε εξαμήνου, που θα υποβληθεί από την ANAIT
- Εξέταση τυχόν προβλημάτων που εμφανίζονται κατά την υλοποίηση του έργου και λήψη συγκεκριμένων αποφάσεων επίλυσής τους.
- Η Επιτροπή συνεδριάζει κάθε έξι μήνες στο Υπουργείο Ανάπτυξης, κατόπιν σχετικής αίτησης πρόσκλησης του Προέδρου της. Για την επείγουσα εξέταση και επίλυση τυχόν προβλημάτων της πιο πάνω περίπτωσης είναι δυνατόν να συγκαλείται εκτάκτως η Επιτροπή είτε στο Υπουργείο Ανάπτυξης, είτε στην έδρα της Νομαρχίας, Αιτ/νίας στο Μεσολόγγι μετά από αιτιολογημένη πρόταση του Προέδρου της. Αποφασίζει όταν είναι παρόντα και τα τέσσερα μέλη της, οι δε αποφάσεις της δεσμεύουν τα συμβαλλόμενα μέρη όταν είναι ομόφωνες.
- Τα πρακτικά των συνεδριάσεων της Επιτροπής τηρούνται σε ιδιαίτερο βιβλίο και υπογράφονται από όλα τα μέλη της.
- Στις συνεδριάσεις της Επιτροπής μπορεί να μετέχουν χωρίς δικαίωμα ψήφου και πρόσθετοι εκπρόσωποι των συμβαλλόμενων φορέων ή και εκπρόσωποι φορέων συναφών σκοπών και δράσεων με τους συμβαλλόμενους φορείς (π.χ. ΕΛΚΕ, ΚΕΤΑ) ή φορέων που είναι τυχόν αποδέκτες των ενεργειών του έργου.
- Οι συμβαλλόμενοι φορείς διατηρούν το δικαίωμα αλλαγής του εκπροσώπου της στην Επιτροπή. Στην περίπτωση αυτή οφείλουν έγκαιρα να γνωστοποιήσουν την αλλαγή αυτή στους αντισυμβαλλόμενους, ώστε να γίνει τροποποίηση της Νομαρχιακής Απόφασης συγκρότησης της Επιτροπής.

3.8 ΣΥΝΑΝΤΗΣΕΙΣ

Σε εβδομαδιαία βάση πραγματοποιούνται συναντήσεις εργασίας στις οποίες συμμετέχουν όλα τα μέλη της ομάδας υλοποίησης του ΚΥΕ και στις οποίες πραγματοποιούνται τα εξής:

- Αναφορά προόδου των εργασιών που έχει αναλάβει κάθε συνεργάτης
- Συντονισμός του όλου έργου
- Συλλογική προσπάθεια για επίλυση προβλημάτων και προώθηση ενεργειών

Μια φορά τον μήνα πραγματοποιούνται συναντήσεις με εκπροσώπους των εμπλεκόμενων Δ/νσεων με στόχο:

- Διάχυση της πληροφορίας μεταξύ των διευθύνσεων
- Συντονισμός δράσεων για επίλυση προβλημάτων

Κάθε έξι μήνες γίνονται συναντήσεις με την Επιτροπή Παρακολούθησης του Υπουργείου Ανάπτυξης.

Πέρα των παραπάνω προκαθορισμένων συναντήσεων υπάρχουν πολλές ενδιάμεσες έκτακτες συναντήσεις με εκπροσώπους των παραγωγικών φορέων της περιοχής για ειδικά θέματα.

3.9 ΔΗΜΟΣΙΕΥΣΕΙΣ

Σε τακτά χρονικά διαστήματα το ΚΥΕ δημοσιεύει στον τύπο τις πρωτοβουλίες τις οποίες προωθεί είτε μέσω δελτίων τύπου, είτε μέσω άρθρων, είτε μέσω πληρωμένων καταχωρήσεων.

Εντός των δυο ετών λειτουργίας που εκδίδει έντυπο στο οποίο περιγράφονται οι δραστηριότητες.

Το ίδιο έντυπο θα προωθείται μέσω δικτύου Internet ώστε να έχουν πρόσβαση σε αυτό οι φορείς και οι επιχειρήσεις που έχουν σύνδεση με δίκτυο.

3.10 ΟΙΚΟΝΟΜΙΚΗ ΠΑΡΑΚΟΛΟΥΘΗΣΗ ΤΟΥ ΕΡΓΟΥ

Η Οικονομική ρευστότητα του έργου παρακολουθείται με τους παρακάτω τρόπους:

- Έχουν προσδιοριστεί σε πίνακες Excel όλα τα κέντρα κόστους σύμφωνα με το εγκεκριμένο πρόγραμμα που περιγράφεται στο Τεχνικό Δελτίο. Με βάση αυτά καταγράφονται και καταχωρούνται συστηματικά όλα τα παραστατικά δαπανών που πραγματοποιούνται για την υλοποίηση του προγράμματος.
- Αυτό επιτρέπει την έγκυρη αντιμετώπιση ενδεχομένων προβλημάτων ρευστότητας και αποτελεί ένα εργαλείο επικοινωνίας όλων των οικονομικών θεμάτων του ΚΥΕ προς τους ενδιαφερόμενους αποδέκτες.
- Δημιουργούνται ανεξάρτητοι φάκελοι εσόδων και εξόδων.

3.11 ΒΙΒΛΙΟΘΗΚΗ ΤΟΥ ΚΥΕ-ΠΛΗΡΟΦΟΡΙΑΚΟ ΥΛΙΚΟ

Το ΚΥΕ συγκεντρώνει σταδιακά πληροφοριακό υλικό από δημόσιους και ιδιωτικούς φορείς του εσωτερικού και του εξωτερικού. Το υλικό αυτό ταξινομείται και καταχωρείται σε βάσεις δεδομένων οι οποίες θα αξιοποιηθούν στη συνέχεια σε συμβουλευτικές υπηρεσίες που θα προσφέρει το ΚΥΕ. Επίσης συγκεντρώνονται υλικό νομοθεσίας, αποφάσεις των Υπουργείων, της Περιφέρειας Δυτικής Ελλάδος και της Νομαρχίας Αιτ/νίας.

3.12 ΚΥΡΩΣΕΙΣ

Οι πράξεις των στελεχών του ΚΥΕ που θεωρούνται αξιόποινες είναι οι εξής:

- Ανάρμοστη συμπεριφορά
- Άρνηση εργασίας

- Αποχή από την εργασία
- Πρόκληση ζημιάς με σοβαρές οικονομικές επιπτώσεις στην εταιρία
- Οικονομικές ατασθαλίες

Η διαδικασία επιβολής κυρώσεων είναι η εξής:

- Απλή επίπληξη
- Αυστηρή επίπληξη
- Αργία μιας ημέρας με μείωση αποδοχών
- Αργία μιας εβδομάδας με μείωση αποδοχών
- Εισήγηση στο Δ.Σ. της ANAIT για την οριστική απόλυση του συγκεκριμένου συνεργάτη

3.13 ΑΠΟΖΗΜΙΩΣΕΙΣ ΕΚΤΟΣ ΕΔΡΑΣ

Τα στελέχη του ΚΥΕ έχουν την υποχρέωση να πραγματοποιούν ταξίδια εκτός έδρας προκειμένου να παρευρεθούν σε συνέδρια, ημερίδες, συμπόσια και γενικά εκδηλώσεις που έχουν άμεση σχέση με τις δράσεις και τις ενέργειες του ΚΥΕ.

Η όλη διαδικασία έχει ως εξής:

Πριν από κάθε μετακίνηση γίνεται αίτηση του ενδιαφερόμενου στην οποία αναφέρεται ο λόγος του ταξιδιού και το χρονοδιάγραμμα της παραμονής του εκτός έδρας.

Ο ενδιαφερόμενος με την επιστροφή του παρουσιάζει τα παραστατικά που αντιπροσωπεύουν τα έξοδα του ταξιδιού και συμπληρώνεται κατάσταση εξοδολογίου εκτός έδρας απασχόλησης.

Τα έξοδα διαμονής, διατροφής και μετακίνησης των στελεχών πληρώνονται από το πρόγραμμα και επιπλέον δίνονται αποζημιώσεις εκτός έδρας 70 ΕΥΡΩ την ημέρα.

Το κατά χιλιόμετρο κόστος μετακίνησης ιδιωτικού αυτοκινήτου καθορίζεται στα 0,15 ΕΥΡΩ.

3.14 ΑΣΦΑΛΕΙΑ ΕΞΟΠΛΙΣΜΟΥ- ΠΥΡΑΣΦΑΛΕΙΑ

Ο ηλεκτρονικός εξοπλισμός του γραφείου προστατεύεται με UPS.

ΠΩΣ ΛΕΙΤΟΥΡΓΕΙ ΤΟ Κ.Υ.Ε. ΠΟΡΕΙΑ ΦΑΚΕΛΩΝ

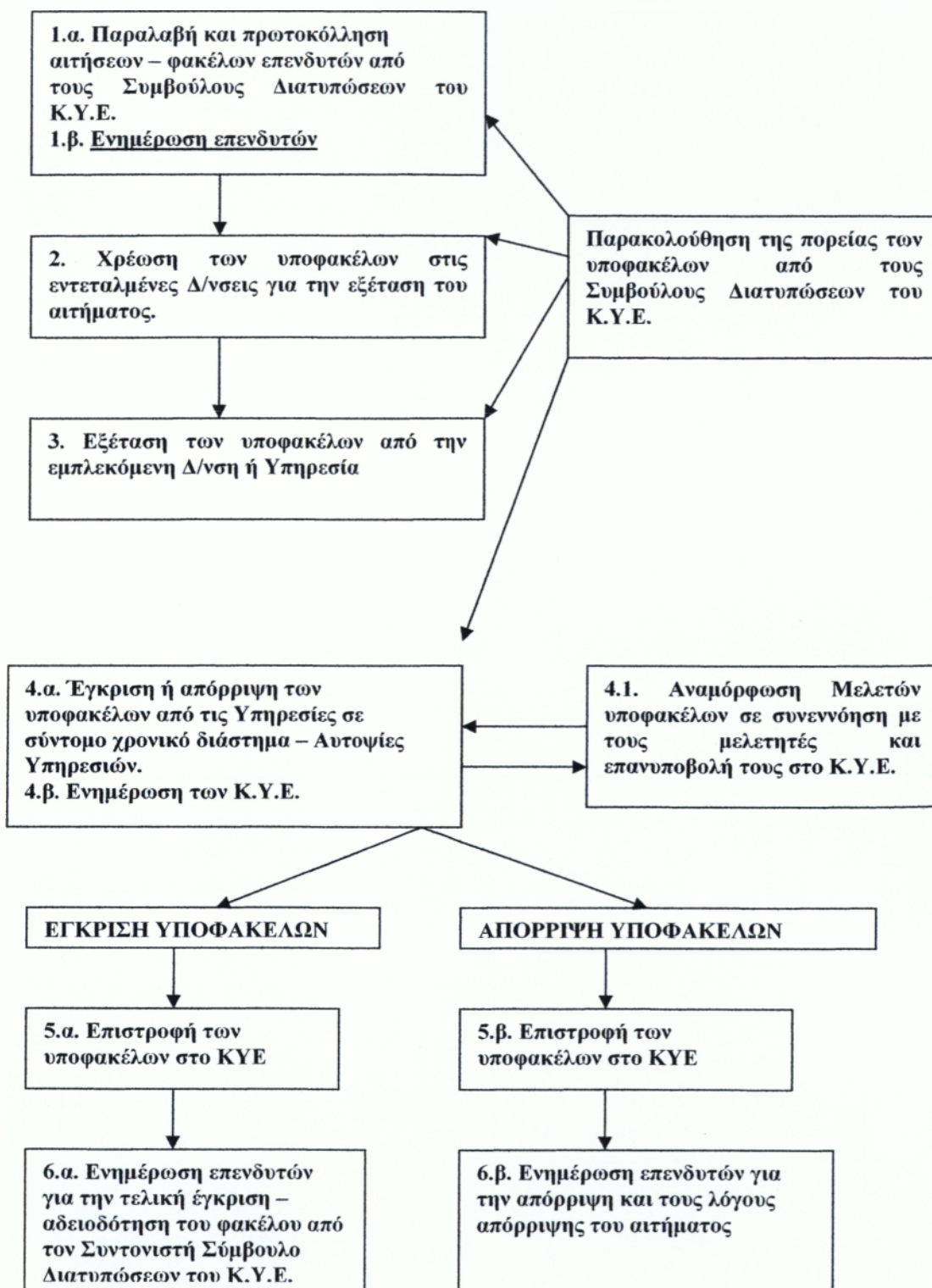

ΔΙΑΓΡΑΜΜΑ ΡΟΗΣ ΕΡΓΑΣΙΩΝ

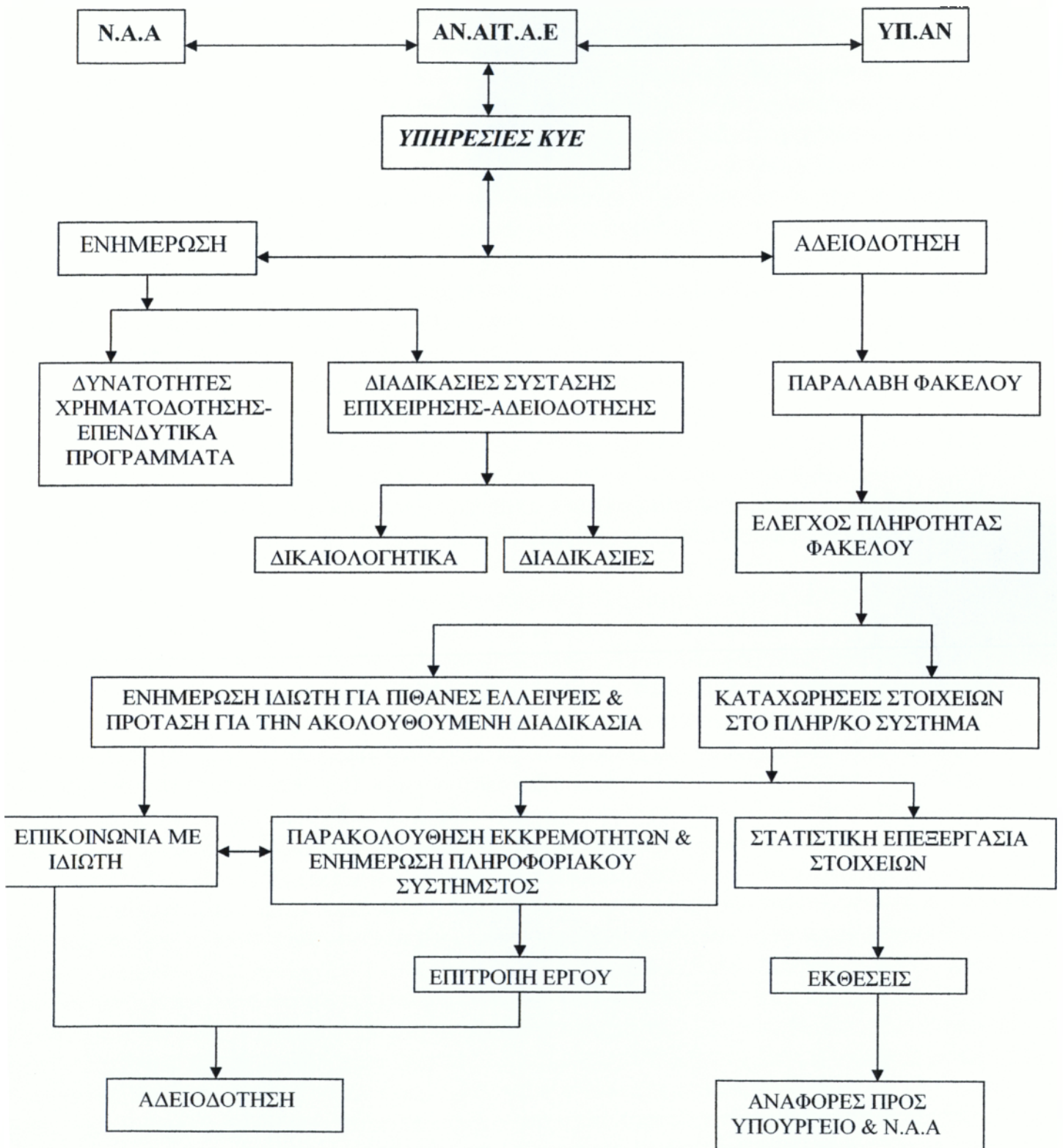

ΕΞΥΠΗΡΕΤΗΣΗ ΕΠΕΝΔΥΤΩΝ

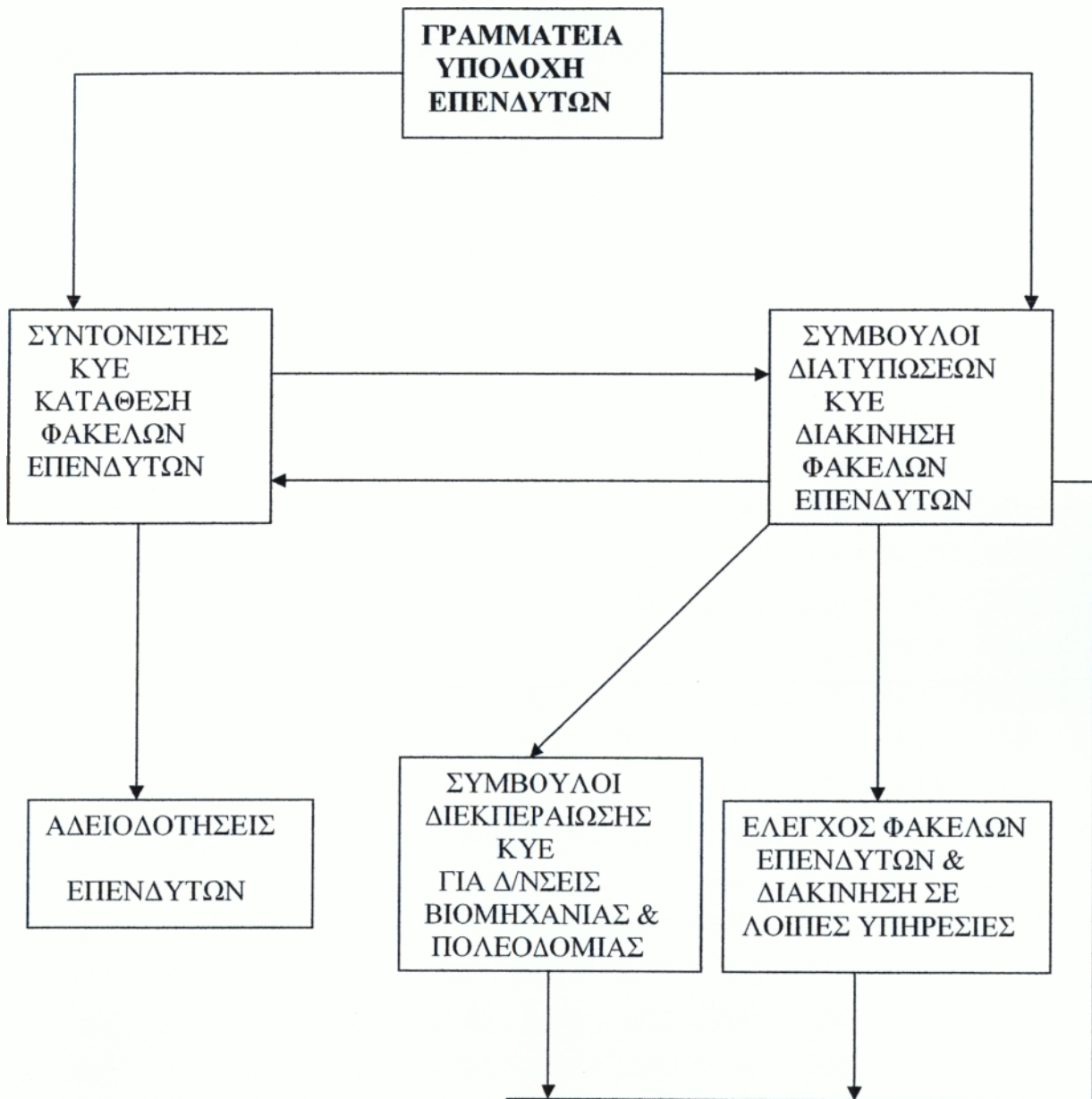

ΚΕΦΑΛΑΙΟ 4

ΑΞΙΟΛΟΓΗΣΗ ΛΕΙΤΟΥΡΓΙΑΣ ΚΥΕ Ν.ΑΙΤ/ΝΙΑΣ

Εισαγωγή

Σε αυτό το μέρος της εργασίας θα σχολιαστεί το έργο του ΚΥΕ Ν. Αιτωλοακαρνανίας, αφού όμως πρώτα προσδιοριστούν οι μέθοδοι συλλογής στοιχείων που χρησιμοποιήθηκαν.

ΜΕΡΟΣ 1: Μεθοδολογία έρευνας

4.1.1 Συλλογή των στοιχείων

Οι πηγές από τις οποίες μπορούμε να συλλέξουμε στοιχεία χωρίζονται σε δυο μεγάλες κατηγορίες:

- I. Σε εσωτερικές πηγές
- II. Σε εξωτερικές πηγές

Από κάθε κατηγορία πηγών μπορούν να συγκεντρωθούν τα εξής:

- Πρωτογενή στοιχεία: στοιχεία, δηλαδή, που συλλέγονται αποκλειστικά και μόνο για τη λύση του συγκεκριμένου προβλήματος. Για παράδειγμα, πρωτογενή στοιχεία από μια επιχείρηση μπορούν να συλλεχθούν από τους πωλητές της, που είναι σε θέση να δώσουν πληροφορίες για τους τομείς της επιχειρηματικής τους δραστηριότητας. Πρωτογενή στοιχεία, επίσης, συλλέγονται και έξω από την επιχείρηση από τους μεσάζοντες, τους καταναλωτές κ.τ.λ.
- Δευτερογενή στοιχεία: δηλαδή στοιχεία που έχουν συγκεντρωθεί παλαιότερα, για κάποιον άλλο σκοπό, και τα οποία μπορούν να χρησιμοποιηθούν για μια έρευνα, εάν αναζητηθούν. Από την επιχείρηση του προηγούμενου παραδείγματος, στοιχεία τέτοια μπορεί να είναι τα μητρώα των πελατών ή οι εκθέσεις των πωλητών κ.α.

4.1.2 Μέθοδοι συλλογής πρωτογενών στοιχείων

Υπάρχουν τρεις μέθοδοι συλλογής των πρωτογενών στοιχείων:

- I. Η μέθοδος της παρατήρησης
- II. Η μέθοδος του πειραματισμού
- III. Η μέθοδος του ερωτηματολογίου

Στην συγκεκριμένη έρευνα τα πρωτογενή στοιχεία συλλέχθηκαν με τη μέθοδο του ερωτηματολογίου. Με τη μέθοδο αυτή τα στοιχεία συγκεντρώνονται με βάση τις απαντήσεις που θα δοθούν σε ένα συγκεκριμένο ερωτηματολόγιο. Δεν υπάρχουν τυποποιημένα ερωτηματολόγια, υπάρχουν όμως κάποιοι βασικοί κανόνες σύνταξης ενός καλού ερωτηματολογίου, με βάση των οποίων σχεδιάστηκε και το ερωτηματολόγιο της παρούσας έρευνας. Οι *κανόνες* είναι οι εξής:

- ✓ Το ερωτηματολόγιο θα πρέπει να είναι μικρό σε έκταση, ώστε να μην κουράζει τον ερωτώμενο, χωρίς όμως αυτό να σημαίνει ότι πρέπει να μειώνουμε τον αριθμό των ερωτήσεων σε βάρος της ποσότητας των πληροφοριών που θέλουμε.
- ✓ Πρέπει να αρχίζει με τέτοιο τρόπο που να προκαλεί το ενδιαφέρον του ερωτώμενου.
- ✓ Να έχει συνταχθεί έτσι ώστε να βοηθά τη στατιστική ανάλυση
- ✓ Να υπάρχει αλληλεξάρτηση και λογική στη σειρά των ερωτήσεων
- ✓ Πρέπει να βοηθά τη μνήμη του ερωτώμενου
- ✓ Δεν πρέπει να υπάρχουν ερωτήσεις που να εκθέτουν τον ερωτώμενο

Στο ερωτηματολόγιο της τρέχουσας εργασίας χρησιμοποιήθηκαν ερωτήσεις ταξινόμησης , διαζευτικού τύπου καθώς και απογραφικές ερωτήσεις.

ΜΕΡΟΣ 2 : Αποτίμηση λειτουργίας ΚΥΕ Ν. Αιτωλοακαρνανίας

4.2.1 Το έργο του ΚΥΕ Ν. Αιτ/νίας μέχρι σήμερα

Όπως αναφέραμε και στο προηγούμενο μέρος της εργασίας, η λειτουργία των ΚΥΕ αποσκοπεί στη σημαντική μείωση του χρόνου σύστασης των επιχειρήσεων, του χρόνου έκδοσης των αδειών καθώς και στη διευκόλυνση του πολίτη επιχειρηματία στις συναλλαγές του με τη δημόσια διοίκηση. Στο παρόν κεφάλαιο θα αναλύσουμε έναν πίνακα με στατιστικά στοιχεία από το έργο του ΚΥΕ του Νομού, σχετικά με τις διαδικασίες αδειοδότησης. Αυτός ο πίνακας χωρίζεται σε δυο περιόδους, ώστε να γίνει και η σχετική σύγκριση μεταξύ τους. Η πρώτη περίοδος είναι από 26/04/2002 έως 31/12/2003 και η δεύτερη από 01/01/2004 έως 31/12/2005.

1^η περίοδος:26/04/2002-31/12/2003

ΑΔΕΙΑ	Πλήθος Αδειών	Μέσος Χρόνος από Αίτηση έως Έγκριση	Μέσος Χρόνος από Φάκελο έως Έγκριση
Σύσταση Ανώνυμης Εταιρίας	7	0,92	0,92
Εγκατάσταση Βιομηχανιών με ισχύ>12 kw	14	94,44	35,65
Ίδρυση- Εγκατάσταση Ιχθυοτροφείου	6	20,75	18,6
Απαλλαγή από Άδεια Εγκατάστασης	15	48,45	6,2
Προσωρινής Λειτουργίας	4	26,32	13,9
Οριστικής Λειτουργίας	20	48,86	26,45
Δεξαμενές	2	90,25	24,35
Λειτουργίας Ιχθυοτροφείου	2	8,35	8,35
Ανανέωση Άδειας Λειτουργίας	6	121,5	38,65

Συνέχισης Λειτουργίας Ιχθυοτροφείου	3	152,75	14,85
Εγκατάστασης για Επέκταση Δραστηριοτήτων	3	225,5	109,32
Εγκατάστ. Εκσυγχρονισμού-Επέκτασης Ιχθυοτρ.	-	-	-
Λειτουργίας Εκσυγχρονισμού Επέκτασης Ιχθυοτρ.	1	3	3
Λειτουργίας για Επέκταση Δραστηριοτήτων	2	25	25
Λειτουργίας εντός ΒΙ.ΠΕ	1	72,2	52
Λειτουργίας μετά από αλλαγή Επωνυμίας	3	135,3	19,15
Τροπ/ση Άδειας Βιομηχανιών με ισχύ>12 kw	2	42,5	42,5
ΣΥΝΟΛΟ/ΜΕΣΟΣ ΟΡΟΣ	91	69,76	27,43

ΠΙΝΑΚΑΣ 3.1 (ΠΗΓΗ ΚΥΕ Ν. ΑΙΤΩΛΟΑΚΑΡΝΑΝΙΑΣ)

2^η περίοδος: 1/1/2004- 31/12/2005

ΑΔΕΙΑ	Πλήθος Αδειών	Μέσος Χρόνος από Αίτηση έως Έγκριση	Μέσος Χρόνος από Φάκελο έως Έγκριση
Σύσταση Ανώνυμης Εταιρίας	10	4	185,22
Εγκατάσταση Βιομηχανιών με ισχύ>12 kw	11	35,15	17,5
Ίδρυση- Εγκατάσταση ιχθυοτροφείου	3	10,6	9,6
Απαλλαγή από Άδεια Εγκατάστασης	22	28,2	10,1
Προσωρινής Λειτουργίας	-	-	-
Οριστικής Λειτουργίας	15	40,1	23,7
Δεξαμενές	1	111,55	0
Λειτουργίας Ιχθυοτροφείου	5	25,3	10,32
Ανανέωση Άδειας Λειτουργίας	1	22,5	19,5
Συνέχισης Λειτουργίας Ιχθυοτροφείου	10	86,2	25,64
Εγκατάστασης για Επέκταση Δραστηριοτήτων	5	30	25,7
Εγκατάστ. Εκσυγχρονισμού-Επέκτασης Ιχθυοτρ.	3	16,5	16,5
Λειτουργίας Εκσυγχρονισμού Επέκτασης Ιχθυοτρ.	1	22,5	22,5
Λειτουργίας για Επέκταση Δραστηριοτήτων	2	15,5	15,5
Λειτουργίας εντός ΒΙ.ΠΕ	1	72	0,95
Λειτουργίας μετά από αλλαγή Επωνυμίας	2	112,78	10,2
Τροπ/ση Άδειας Βιομηχανιών με ισχύ>12 kw	-	-	-
ΣΥΝΟΛΟ/ΜΕΣΟΣ ΟΡΟΣ	92	42,19	26,19

ΠΙΝΑΚΑΣ 3.2 ΠΗΓΗ: (ΚΥΕ Ν. ΑΙΤΩΛΟΑΚΑΡΝΑΝΙΑΣ)

ΑΔΕΙΑ	Μείωση χρόνου από Αίτηση έως Έγκριση %	Μέσος Χρόνος από Φάκελο έως Έγκριση %
Σύσταση Ανώνυμης Εταιρίας	-3,35	-200,33
Εγκατάσταση Βιομηχανιών με ισχύ>12 kw	0,62	0,51
Ίδρυση- Εγκατάσταση Ιχθυοτροφείου	0,49	0,48
Απαλλαγή από Άδεια Εγκατάστασης	0,42	-0,63
Προσωρινής Λειτουργίας	-	-
Οριστικής Λειτουργίας	0,18	0,10
Δεξαμενές	-	-
Λειτουργίας Ζαχαροπλαστείου	-2,03	-0,24
Ανανέωση Άδειας Λειτουργίας	0,81	0,49
Συνέχισης Λειτουργίας Ιχθυοτροφείου	0,44	-0,73
Εγκατάστασης για Επέκταση Δραστηριοτήτων	0,87	0,76
Εγκατάστ. Εκσυγχρονισμού-Επέκτασης Ιχθυοτρ.	-	-
Λειτουργίας Εκσυγχρονισμού Επέκτασης Ιχθυοτρ.	-6,5	-6,5
Λειτουργίας για Επέκταση Δραστηριοτήτων	0,38	0,38
Λειτουργίας εντός ΒΙ.ΠΕ	0,002	0,98
Λειτουργίας μετά από αλλαγή Επωνυμίας	0,17	0,47
Τροπ/ση Άδειας Βιομηχανιών με ισχύ>12 kw	-	-
ΣΥΝΟΛΟ/ΜΕΣΟΣ ΟΡΟΣ	0,39	0,04

ΠΙΝΑΚΑΣ 3.3 ΠΗΓΗ: (ΚΥΕ Ν. ΑΙΤΩΛΟΑΚΑΡΝΑΝΙΑΣ)

Οι παραπάνω πίνακες μας βοηθούν να διεξάγουμε σημαντικά συμπεράσματα για το έργο των ΚΥΕ τα τελευταία τέσσερα χρόνια. Οι δυο πρώτοι πίνακες δείχνουν το μέσο χρόνο αναμονής των επενδυτών για την έκδοση αδειών ανάμεσα σε δυο περιόδους. Τα αποτελέσματα του δεύτερου πίνακα δείχνουν κατά πόσο ο χρόνος αυτός αυξήθηκε ή μειώθηκε. Τα **συμπεράσματα** που προκύπτουν από τα παραπάνω έχουν ως εξής:

- Ο μέσος χρόνος αναμονής από την αίτηση των επενδυτών έως την έγκρισή τους παρατηρούμε ότι έχει μειωθεί κατά 39% μεταξύ των δυο περιόδων. Δηλαδή, όπως φαίνεται και στα αποτελέσματα των δυο πρώτων πινάκων, στην πρώτη περίοδο απαιτούνταν περίπου εβδομήντα ημέρες έως την έγκριση ενώ στη δεύτερη περίοδο οι ημέρες έχουν μειωθεί στις σαράντα-δύο περίπου.

Η συμβολή των ΚΥΕ Ν. Αιτωλοακαρνανίας στη διαδικασία των αδειοδοτήσεων κρίνεται αρκετά σημαντική, εάν αναλογιστούμε τους παράγοντες που επιδρούν αρνητικά και εμποδίζουν τη λειτουργία τους σε μεγάλο βαθμό. Ένας από τους βασικούς παράγοντες είναι και η γραφειοκρατία. Υπάρχει μεγάλη απόκλιση μεταξύ της απόφασης ενός ατόμου για επένδυση μέχρι και την πραγματοποίησή της. Η γραφειοκρατία, όσο και αν αυτό ακούγεται υπερβολικό, μπορεί από μόνη της να προσδιορίσει την πορεία μιας οποιασδήποτε επένδυσης. Αρκετοί ήταν αυτοί που όχι μόνο ήθελαν αλλά και είχαν ξεκινήσει τη διαδικασία αδειοδοτήσεων και στην πορεία απογοητεύτηκαν και απέσυραν το ενδιαφέρον τους εγκαταλείποντας έτσι κάθε προσπάθεια για οποιαδήποτε επένδυση. Έτσι μιλάμε για χαμένες επενδύσεις που παρατηρήθηκαν στο Ν. Αιτ/νίας.

Ένας πολύ βασικός παράγοντας επίσης είναι η μη παραχώρηση υπαλλήλων από τη Νομαρχία προς τα ΚΥΕ καθώς και η έλλειψη εκπαίδευσης των εν ενεργεία υπαλλήλων της υπηρεσίας, κάνοντας έτσι πιο δύσκολο το έργο των ΚΥΕ.

Διαπιστώνουμε λοιπόν ότι παρόλα τα προβλήματα που υπάρχουν είναι πολύ σημαντικά τα αποτελέσματα του τελευταίου πίνακα, ένα σκεφτούμε τον σκοπό λειτουργίας του ΚΥΕ καθώς επίσης το ότι η λειτουργία του, είναι στα πρώτα στάδια.

- Ο μέσος χρόνος αναμονής από το φάκελο έως την έγκριση μεταξύ των δυο περιόδων μειώθηκε ελάχιστα κατά 4%. Παρότι η μείωση του χρόνου είναι μικρή, και αυτό το αποτέλεσμα μας δείχνει ότι ένας μηχανισμός συντονισμού των υπηρεσιών που εμπλέκονται με την έκδοση των απαιτούμενων αδειοδοτήσεων, ήταν όχι μόνο χρήσιμος αλλά και απαραίτητος. Η συνεργασία των πολιτών και η ανταπόκρισή τους βοήθησε στο να έχουμε και εδώ μείωση του χρόνου, και ταχύτερη υλοποίηση των αιτημάτων.

ΠΟΣΟΣΤΟ ΜΕΙΩΣΗΣ ΧΡΟΝΟΥ ΑΝΑΜΟΝΗΣ ΑΠΟ ΗΜΕΡΟΜΗΝΙΑ ΦΑΚΕΛΟΥ

ΕΤΟΣ	ΠΟΣΟΣΤΟ
2002	25,20%
2003	29,40%
2004	62,80%
2005	73,30%

Παρατηρούμε και εδώ ότι ο χρόνος αναμονής από ημερομηνία φακέλου μειώνεται χρόνο με το χρόνο όλο και περισσότερο. Τα δεδομένα του παραπάνω πίνακα απεικονίζονται στο παρακάτω γράφημα:

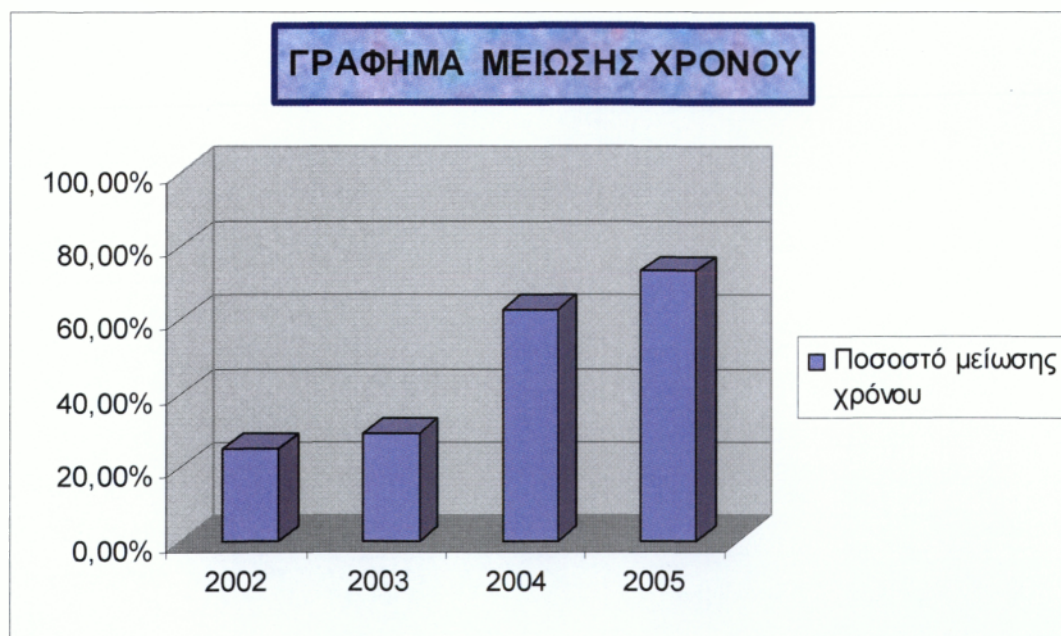

ΓΡΑΦΗΜΑ 3.1

ΑΔΕΙΕΣ ΠΟΥ ΕΚΔΟΘΗΚΑΝ ΑΦΟΥ ΠΡΩΤΑ ΠΕΡΑΣΑΝ ΑΠΟ ΤΑ ΚΥΕ

ΕΤΟΣ	ΣΥΝΟΛΟ ΑΔΕΙΩΝ ΑΠΟ ΤΜΗΜΑ	ΠΛΗΡΟΦΟΡΗΣΗ ΑΠΟ ΚΥΕ
2002	75	18
2003	102	34
2004	95	22
2005	42	8

Το παρακάτω γράφημα απεικονίζει τα στοιχεία του παραπάνω πίνακα, δηλαδή το σύνολο αδειών ανά έτος από το 2002 έως και το 2005, που έχουν εκδοθεί από το Τμήμα Βιομηχανίας, καθώς και πόσες από αυτές πέρασαν από το Κέντρο Υποδοχής Επενδυτών του Νομού Αιτωλοακαρνανίας, έτσι ώστε να φανεί και η συμβολή του στη συνολική διαδικασία.

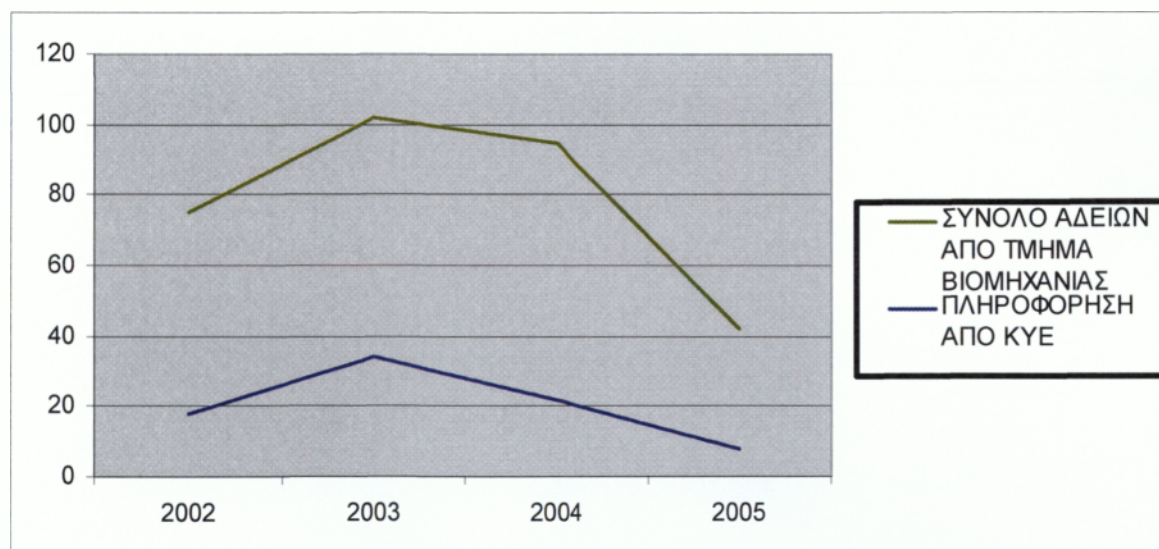

ΓΡΑΦΗΜΑ 3.2

ΣΤΑΤΙΣΤΙΚΑ ΑΔΕΙΩΝ ΑΠΟ 26/04/2002 – 31/12/2005

Σύνολο Αδειών	Ανάγκη Πληροφόρησης	Προχώρησαν σε Αίτηση	Αίτηση	Αίτηση χωρίς Πληροφόρηση	Πλήρης Φάκελοι	Εγκεκριμένες Άδειες
406	92	48	364	315	319	319
	22,66%	52,17%	89,65%	77,59%	78,57%	78,57%

Από τον παραπάνω πίνακα αναδεικνύεται η σημαντική συμβολή του Κέντρου Υποδοχής Επενδυτών. Οι 48 από τους 92 που θα ζητήσουν πληροφόρηση από το ΚΥΕ, δηλαδή ένα ποσοστό 52% περίπου, θα προχωρήσουν σε αίτηση αδειοδότησης. Καταλαβαίνουμε λοιπόν, ότι το ΚΥΕ παρέχει τις αναγκαίες πληροφορίες καθ' όλη τη διάρκεια της διαδικασίας συγκέντρωσης των απαιτούμενων δικαιολογητικών, έτσι ώστε ο φάκελος που θα υποβάλουν οι πελάτες να είναι όσο το δυνατόν πληρέστερος. Με αυτόν τον τρόπο θα συμβάλει στην ταχύτερη ολοκλήρωση του επενδυτικού σχεδίου και κατ' επέκταση στην ψυχολογία των ενδιαφερομένων ώστε να μην απογοητεύονται από τη γραφειοκρατία και τα όποια προβλήματα δημιουργούνται κατά τη διαδικασία της αδειοδότησης, και να προχωρούν στην υλοποίηση της αρχικής τους ιδέας.

Εάν αναλογιστούμε επίσης ότι, από τους 406 πελάτες που έβγαλαν άδειες οι 92 από αυτούς, ένα ποσοστό κοντά στο 23% δηλαδή, επισκέφθηκαν τα ΚΥΕ μόνο και μόνο για ενημέρωση, καταλαβαίνουμε ότι το 52% που προχωρά σε αίτηση Αδειοδότησης είναι πολύ σημαντικό ποσοστό.

4.2.2 ΔΥΣΚΟΛΙΕΣ ΕΡΕΥΝΑΣ

Όταν επέλεξα το θέμα της πτυχιακής μου εργασίας πίστευα ότι είχα βρει ένα ενδιαφέρον και πρωτότυπο θέμα . Τον όρο ΚΥΕ τον είχα μόνο ακουστά και αυτό ακριβώς μου

προξένησε μεγάλο ζήλο ώστε να τον ερευνήσω με μεγαλύτερο ενδιαφέρον. Ξεκινώντας λοιπόν με την πολύτιμη καθοδήγηση του Κου Εξαρχάκου για μια πρώτη επαφή με το θέμα, στάθηκα αρκετά τυχερή αφού οι υπάλληλοι του ΚΥΕ Ν. Αιτ/νίας έδειξαν μεγάλη προθυμία ώστε να με κάνουν να κατανοήσω αυτό τον όρο. Στην πορεία της έρευνας όμως οι δυσκολίες δεν άργησαν να φανούν. Οι **σημαντικότερες** από αυτές ήταν οι εξής:

- **Έλλειψη πληροφόρησης του προσωπικού.** Ορισμένοι από τους υπαλλήλους δεν με κατατόπισαν πλήρως σε ζητήματα που τους έθετα είτε λόγω άγνοιας είτε λόγω απροθυμίας.
- **Έλλειψη συνεργασίας.** Χρειάστηκε αρκετές φορές να συναντηθώ με υπαλλήλους του φορέα ώστε να προσκομίσω στοιχεία τα οποία μου ήταν απαραίτητα για το τρίτο μέρος της εργασίας μου (έρευνα), και εν τέλει αυτές οι μετακινήσεις μου να αποδεικνύονται άστοχες. Πολλές φορές επιχείρησα να επικοινωνήσω μαζί τους τηλεφωνικά αλλά ούτε αυτό είχε κανένα αποτέλεσμα.
- **Δυσκολίες στην συλλογή στοιχείων.** Όταν χρειάστηκα κάποια συγκεκριμένα δεδομένα για να μπορέσω από τα αποτελέσματα να αξιολογήσω το έργο τους, η απάντησή τους ήταν αρνητική ούτως ώστε να κριθεί αναγκαία η επέμβαση του Κου Εξαρχάκου για την απόκτησή τους.

Εν κατακλείδι παρόλες τις δυσκολίες που αντιμετώπισα θέλω να πιστεύω ότι κατάφερα, με τα λίγα στοιχεία που συνέλεξα, να διεκπεραιώσω επιτυχώς τις ανάγκες της συγκεκριμένης εργασίας.

ΚΕΦΑΛΑΙΟ 5

ΠΡΟΤΑΣΕΙΣ – ΣΥΜΠΕΡΑΣΜΑΤΑ

Συμπερασματικά, μέσα από τη συλλογή, επεξεργασία και ανάλυση των στοιχείων αυτής της έρευνας, πιστεύω πως τα Κ.Υ.Ε. είναι ένας πρωτοποριακός θεσμός, που όχι μόνο εντάσσεται στο γενικότερο σύνολο όλων εκείνων των προσπαθειών που καταβάλει η Κεντρική Διοίκηση για την ενδυνάμωση της επιχειρηματικότητας και της ανταγωνιστικότητας αλλά αποτελεί και αναπόσπαστο μέσο της πολιτικής που εφαρμόζεται για το μέλλον της Ελληνικής οικονομίας.

Βάση της αξιολόγησης της λειτουργίας του Κ.Υ.Ε. Νομού Αιτωλοακαρνανίας δεν τίθεται καμία αμφισβήτηση για την αποτελεσματικότητά του και αν σκεφτεί κανείς ότι αυτό το έργο παράχθηκε μόλις σε τρία χρόνια , (χρόνος λειτουργίας του Κ.Υ.Ε) καταλαβαίνουμε πως η τελευταία σχετική νομοθετική μεταρρύθμιση , που δίνει παράταση ζωής μέχρι την 31/12/2008 , ήταν επιβεβλημένη.

ΠΡΟΤΑΣΕΙΣ

- I. Ένα από τα σημαντικότερα προβλήματα που παρουσιάζει το ΚΥΕ που εξετάζουμε έχει να κάνει με την έλλειψη προσωπικού και συγκεκριμένα την έλλειψη καταρτισμένου προσωπικού. Γι' αυτό το λόγω προτείνω την ύπαρξη ενιαίου για όλα τα ΚΥΕ και δημόσιες υπηρεσίες on- line πληροφοριακού συστήματος που θα εφαρμοστεί σε όλες τις δημόσιες υπηρεσίες της χώρας, καθώς και στα ΚΥΕ , όπου κατάλληλα **εκπαιδευμένο προσωπικό** θα καταχωρεί το στάδιο της αδειοδότησης μιας επιχείρησης και τα τυχόν προβλήματα που έχουν παρουσιαστεί στη διαδικασία αδειοδότησης της επιχείρησης. Στο σύστημα αυτό θα υπάρχουν καταχωρημένα τα απαιτούμενα δικαιολογητικά που χρειάζονται ανά κατηγορία επένδυσης. Με τον τρόπο αυτό ο συντονιστής του ΚΥΕ , να μπορεί να ελέγχει και να ενημερώνεται κάθε φορά σε πολύ μικρό χρονικό διάστημα σε

ποιο στάδιο βρίσκεται η αίτηση του επενδυτή και να εμπλακεί ώστε να μειωθεί ο χρόνος αδειοδότησης.

- II. Έναν από τους στόχους που έχει θέσει το ΚΥΕ Αιτωλοακαρνανίας είναι να μειώσει όσο το δυνατόν περισσότερο το χρόνο αναμονής των επενδυτών για την έκδοση αδειών. Αυτό θα μπορούσε να αντιμετωπιστεί με την ύπαρξη **ενιαίου πληροφοριακού εντύπου** για όλα τα ΚΥΕ και τις δημόσιες υπηρεσίες για τις διαδικασίες αδειοδότησης και το είδος των δικαιολογητικών που απαιτούνται ανά κατηγορία επένδυσης.

- III. Ένα επίσης θέμα που προκύπτει και το ανέφεραν οι υπάλληλοι της υπηρεσίας είναι το πρόβλημα στέγασης. Ενώ τα ΚΥΕ θα έπρεπε να στεγάζονται σε ανεξάρτητο χώρο στεγάζονται στο χώρο της Αναπτυξιακής Αιτωλοακαρνανίας με αποτέλεσμα να αναλαμβάνουν κάποιες αρμοδιότητές της, αφήνοντας έτσι εκκρεμότητες προς ζημία του φορέα και των πολιτών-επενδυτών. Έτσι λοιπόν η εγκατάσταση του ΚΥΕ σε **ανεξάρτητο χώρο** θα δώσει λύση στα προβλήματα που προκύπτουν κατά τις διαδικασίες αδειοδότησης.

ΚΕΦΑΛΑΙΟ 6

ΕΠΙΛΟΓΟΣ

Στην εργασία αυτή εξετάζονται οι διαδικασίες συγκρότησης των τοπικών προβλημάτων σε συσχέτιση με τις ρυθμίσεις των τοπικών θεσμών σε διαδικασίες περιφερειακής ανάπτυξης. Τα τοπικά προβλήματα μπορεί να ρυθμίζονται στο τοπικό επίπεδο ή να παραπέμπονται σε ανώτερο επίπεδο ρύθμισης. Παράλληλα διαμορφώνονται σημαντικά προβλήματα σε πεδία της κοινωνικής πραγματικότητας που δεν «ρυθμίζονται» μέσα σε πλαίσια ελέγχου των κρατικών πολιτικών. Πρόκειται για το πεδίο της αγοράς που «αυτορυθμίζεται», και παραμένει εκτός θεσμοποιημένων πλαισίων, ή ακόμα για παραδοσιακούς χώρους και θεσμούς κοινωνικής παραγωγής που λειτουργούν δίπλα και παράλληλα στις κρατικές πολιτικές χωρίς να υπόκεινται σε δημόσιο έλεγχο ή παρεμβατική δράση. Έτσι από τον τύπο του κοινωνικού καταμερισμού της εργασίας αναδεικνύονται ως «προβλήματα» προς ρύθμιση από το «τοπικό κράτος» μόνο ορισμένα πεδία της κοινωνικής πραγματικότητας, τα οποία δεν είναι πάντα τα ουσιώδη. Μ' αυτή την έννοια το «τοπικό πρόβλημα» συνδέεται τόσο με τους όρους συγκρότησης κοινωνικών σχέσεων, σε σχέση με τη χωρική εξειδίκευση του κοινωνικού καταμερισμού της εργασίας, όσο και με τις διαδικασίες, τα περιεχόμενα και την έκταση των κρατικών πολιτικών ρύθμισης στην περιφέρεια.

Η μελέτη του ρόλου της διοίκησης και αυτοδιοίκησης στην περιφερειακή ανάπτυξη έχει απασχολήσει ιδιαίτερα τους επιστήμονες τα τελευταία χρόνια στη χώρα μας. Το ενδιαφέρον έχει στραφεί κυρίως σε θέματα διοικητικής αναδιάρθρωσης και αποκέντρωσης σε κατώτερα επίπεδα, σε θέματα παραγωγικών συστημάτων σε περιφερειακό και τοπικό επίπεδο ή και σε θέματα πολιτικής του κράτους για την περιφερειακή ανάπτυξη.

Στη σημερινή εποχή της παγκοσμιοποίησης και της απελευθέρωσης των αγορών, μονόδρομο αποτελεί, για μια ανταγωνιστική οικονομία η άσκηση πολιτικών που έχουν ως στόχο την ανάπτυξη και όταν μιλάμε για ανάπτυξη το πρώτο βήμα πρέπει να είναι η ενίσχυση των τοπικών κοινωνιών κυρίως με την παροχή κινήτρων για νέες επενδύσεις.

ΠΑΡΑΡΤΗΜΑ Α

ΕΡΩΤΗΜΑΤΟΛΟΓΙΟ

Α. ΣΤΟΙΧΕΙΑ ΕΠΙΚΟΙΝΩΝΙΑΣ ΚΥΕ

Διεύθυνση: Διοικητήριο 1 – Μεσολόγγι
Πόλη / ΤΚ-Νομός: Μεσολόγγι / 30200-Αιτ/νία
Τηλέφωνο: 26310 55612-55140
Fax: 26310-26103
e-mail – Web site: kve-ait@otenet.gr , www.anait.gr

Υπεύθυνος συμπλήρωσης: Κάππας Ευάγγελος

Β. ΥΛΟΠΟΙΗΣΗ ΤΟΥ ΚΥΕ

B.1] Ημερομηνίες

Έναρξη παροχής υπηρεσιών του ΚΥΕ : 01/10/2002

B.2] Υπήρξαν καθυστερήσεις στην ενεργοποίηση του ΚΥΕ σε σχέση με τον αρχικό Προγραμματισμό;



ΝΑΙ



ΟΧΙ



<6 μήνες



6μ-12μ



12μ-24μ



>24μ

Ποιοι ήταν οι κύριοι λόγοι;

- Δημιουργία γραφείων
- Πρόσληψη προσωπικού

B.3] Αριθμός στελεχών ΚΥΕ:

Πλήρους / αποκλειστικής απασχόλησης: 3

Μερικής απασχόλησης:

Με παράλληλα καθήκοντα:

B.4] Το ΚΥΕ στεγάζεται:

Σε χώρο της Νομαρχίας

Σε χώρο της χώρο της Αναπτυξιακής Εταιρείας

Σε ανεξάρτητο χώρο

B.5] Ευθύνη λειτουργίας ΚΥΕ:

Νομαρχιακή Αυτοδιοίκηση

Αναπτυξιακή Εταιρεία

Άλλο σχήμα.....

Γ. ΑΠΟΤΕΛΕΣΜΑΤΑ ΥΛΟΠΟΙΗΣΗΣ

Γ.1] Συμβολή του ΚΥΕ στη χρονική διάρκεια διεκπεραίωσης των αιτήσεων:

Σημαντική βελτίωση Μικρή βελτίωση Καμία βελτίωση

Γ.2] Έχει αναπτυχθεί δομή πληροφοριακού συστήματος-βάσης δεδομένων;

ΝΑΙ ΟΧΙ

Γ.3] Έχει εκδοθεί οδηγός συμβουλευτικής ή / και πληροφόρησης διαδικασιών;

ΝΑΙ ΟΧΙ

Γ.4] Υπάρχει δικτυακός τόπος προβολής, πληροφόρησης & εξυπηρέτησης ΚΥΕ;

ΝΑΙ ΟΧΙ

Δ. ΕΜΠΕΙΡΙΑ ΤΗΣ ΛΕΙΤΟΥΡΓΙΑΣ

Δ.1] Δραστηριοποιηθήκατε στην ενημέρωση – υποστήριξη επενδυτών: (μια ή περισσότερες επιλογές)

- Σχετικά με τις διαδικασίες αδειοδότησης επενδύσεων.
- Σχετικά με τις διαδικασίες ίδρυσης εταιρίας.
- Σχετικά με τις ευκαιρίες του ΕΠΑΝ και του Γ' Κ.Π.Σ.
- Σχετικά με τη σωστή συμπλήρωση αιτήσεων και συγκέντρωση δικαιολογητικών για τις δράσεις του Γ' Κ.Π.Σ.
- Σχετικά με την επιχειρηματικότητα.

Δ.2] Παρείχατε υποστήριξη προς νομικά πρόσωπα των ΟΤΑ και άλλους φορείς; (μια ή περισσότερες επιλογές)

- Σχετικά με τη σύνταξη προτάσεων συγχρηματοδοτούμενων έργων.
- Σχετικά με την παρακολούθηση συγχρηματοδοτούμενων έργων.
- Σχετικά με την ενίσχυση της επιχειρηματικότητας τους (δημ. Εταιρείες, κ.α)
- Άλλο σχετικά με τις ευκαιρίες χρηματοδότησης από χρηματοδοτούμενα προγράμματα.....
- Δεν ζητήθηκε υποστήριξη.

Ε. ΑΞΙΟΛΟΓΗΣΗ ΤΗΣ ΛΕΙΤΟΥΡΓΙΑΣ

Ε.1] Το στελεχιακό προσωπικό του ΚΥΕ είναι επαρκές και κατάλληλα καταρτισμένο για τη διεκπεραίωση των δραστηριοτήτων; (μια ή περισσότερες επιλογές)

- Η επάρκεια του αριθμού και της κατάρτισης των στελεχών είναι ικανοποιητική.
- Θα έπρεπε να υπήρχαν περισσότερα στελέχη για την καλύτερη αποτελεσματικότητα.
- Είναι απαραίτητη η κατάρτιση των στελεχών στα εξής θέματα

E.2] Σε ποιο βαθμό βελτιώθηκε ο συντονισμός των εμπλεκόμενων υπηρεσιών κατά την περίοδο λειτουργίας του ΚΥΕ;

Κανένα Μικρό Σημαντικό

E.3] Σε ποιο βαθμό θεωρείται ότι υπάρχουν επικαλύψεις με τα ΚΕΠ & ΚΕΤΑ;

A. ΚΕΠ Κανένα Μικρό Σημαντικό

B. ΚΕΤΑ_ Κανένα Μικρό Σημαντικό

Ποιες είναι οι κύριες επικαλύψεις: 1) Επιχειρηματικότητα.

Ενημέρωση των επενδυτών για υπάρχοντα επιδοτούμενα προγράμματα: ΝΑΙ

E.4] Με την μέχρι σήμερα εμπειρία σας, όποια ήταν τα βασικά αποτελέσματα της λειτουργίας του ΚΥΕ; (μια ή περισσότερες επιλογές)

Διευκόλυνε στις διαδικασίες αδειοδότησης.

Καθοδήγησε καίρια τους επενδυτές.

Προσέλκυσε επενδύσεις.

Δεν απέδωσε σημαντικά.

E.5] Οι επιπτώσεις στη λειτουργία του ΚΥΕ από την έλλειψη θεσμικού πλαισίου (ως και την έκδοση του Ν.3325/05) ήταν:

Αμελητέες Σοβαρές Πολύ σοβαρές

Οι κύριοι λόγοι ήταν : 1) Έλλειψη κατάρτισης στελεχών
2) Έλλειψη θεσμοθέτησης

E.6] Η συμβολή του Ν.3325/2005 στην αντιμετώπιση των παραπάνω επιπτώσεων εκτιμάται ότι θα είναι:

Μικρή Μεγάλη Απόλυτη

ΣΤ. ΜΕΛΛΟΝΤΙΚΗ ΠΟΡΕΙΑ

ΣΤ.1| Με βάση την μέχρι σήμερα εμπειρία σας σε ποιους τομείς πιστεύετε ότι χρειάζονται στήριξη οι επενδυτές; (αριθμήστε κατά σειρά προτεραιότητας)

3 Χρηματοοικονομικά

4 Ανθρώπινο δυναμικό (ενημέρωση κατάρτιση επιχειρηματία και εργαζομένων, στήριξη νέων θέσεων εργασίας)

2 Νέες επενδύσεις – εξοπλισμός – εισαγωγή νέας τεχνολογίας.

1 Νέες αγορές – προώθηση προϊόντων / υπηρεσιών.

5 Επαγγελματικές συνεργασίες – δικτύωση για την μείωση του κόστους ή την ανάπτυξη των πωλήσεων.

Άλλο.....

ΣΤ.2| Σύμφωνα με την μέχρι σήμερα εμπειρίας σας πιστεύετε ότι τα ΚΥΕ μπορούν να λειτουργήσουν βιώσιμα χωρίς εξωτερική χρηματοδότηση τη νέα προγραμματική περίοδο;

ΝΑΙ

ΟΧΙ

Χρηματοδότηση από τη Νομαρχιακή Αυτοδιοίκηση

Άλλο.....

ΠΑΡΑΡΤΗΜΑ Β

**ΤΡΟΠΟΠΟΙΗΜΕΝΟ
ΤΕΧΝΙΚΟ ΔΕΛΤΙΟ ΕΡΓΟΥ, ΥΠΟΕΡΓΟΥ – ΥΠΟΔΟΜΩΝ**

**ΑΝΑΠΤΥΞΗ ΚΑΙ ΛΕΙΤΟΥΡΓΙΑ ΤΟΥ
ΚΕΝΤΡΟΥ ΥΠΟΔΟΧΗΣ ΕΠΕΝΔΥΣΕΩΝ
ΣΤΟ ΝΟΜΟ ΑΙΤΩΛΟΑΚΑΡΝΑΝΙΑΣ**

ΠΕΡΙΕΧΟΜΕΝΑ

- ΤΡΟΠΟΠΟΙΗΜΕΝΟ ΤΕΧΝΙΚΟ ΔΕΛΤΙΟ ΕΡΓΟΥ (ΤΔΕ) – ΥΠΟΔΟΜΩΝ
- ΤΡΟΠΟΠΟΙΗΜΕΝΟ ΤΕΧΝΙΚΟ ΔΕΛΤΙΟ ΥΠΟΕΡΓΟΥ (ΤΔΥ) – ΥΠΟΔΟΜΩΝ

ΤΡΟΠΟΠΟΙΗΘΗΚΕ ΑΠΟ ΤΗΝ



ΝΟΜΑΡΧΙΑΚΗ ΑΥΤΟΔΙΟΙΚΗΣΗ ΑΙΤΩΛΩΝΙΑΣ

ΤΕΧΝΙΚΟ ΔΕΛΤΙΟ ΕΡΓΟΥ (ΥΠΟΔΟΜΩ Ν) **ΤΜΗΜΑ Α (Ταυτότητα Έργου)**

ΚΩΔΙΚΟΙ ΠΡΟΓΡΑΜΜΑΤΟΣ										
1. ΚΟΙΝΟΤΙΚΟ ΠΛΑΙΣΙΟ ΣΤΗΡΙΞΗΣ *			(1) 3		2. ΚΩΔΙΚΟΣ ΕΡΓΟΥ ΟΠΣ ΕΡΓΟΡΑΜΑ *			69737		
3. ΕΠΙΧ. ΠΡΟΓΡ. – ΚΟΙΝ ΠΡΩΤ.		Ε.Π.ΑΝ.		4. ΚΩΔ.*	(2) 05		5. ΑΞΟΝΑΣ ΠΡΟΤΕΡ.*		6. ΚΩΔ.*	(3)
							ΒΕΛΤΙΩΣΗ ΕΠΙΧΕΙΡΗΜΑΤΙΚΟΥ ΠΕΡΙΒΑΛΛΟΝΤΟΣ		001	
7. ΜΕΤΡΟ *		ΑΠΛΟΠΟΙΗΣΗ ΕΠΙΧΕΙΡΗΜΑΤΙΚΟΥ ΠΕΡΙΒΑΛΛΟΝΤΟΣ		8. ΚΩΔ.*	(4) 1.3		9. ΥΠΟΜΕΤΡΟ *		10. ΚΩΔ.*	(5)
							ΑΝΑΠΤΥΞΗ ΚΑΙ ΛΕΙΤΟΥΡΓΙΑ ΚΕΝΤΡΩΝ ΥΠΟΔΟΧΗΣ ΕΠΕΝΔΥΤΩΝ		1.3.3	
11. ΤΟΜΕΑΣ ΚΠΣ *		ΠΑΡΑΓΩΓΙΚΟ ΠΕΡΙΒΑΛΛΟΝ		12. ΚΩΔ.*	(6) 3		13. ΥΠΟΤΟΜΕΑΣ ΚΠΣ *		14. ΚΩΔ.*	(7) 32
							ΜΕΤΑΠΟΙΗΣΗ/ ΥΠΗΡΕΣΙΕΣ			
15Α. ΠΕΔΙΟ ΠΑΡΕΜΒΑΣΗΣ *		(7Α) 163	15Β. ΚΑΤΗΓΟΡΙΑ *	(7Β) 1	15Γ. ΥΠΟΚΑΤΗΓΟΡΙΑ *	(7Γ) 16	16. ΚΩΔΙΚΟΣ ΕΡΓΟΥ ΣΤΟ ΜΕΤΡΟ *		(8) 9	
17. ΣΧΕΣΗ ΜΕ ΤΟ ΠΕΡΙΒΑΛΛΟΝ		ΟΥΔΕΤΕΡΟ		17Α. ΚΩΔ.*	17Β. ΣΥΜΒΟΛΗ ΣΤΗΝ ΙΣΟΤΗΤΑ ΤΩΝ ΔΥΟ ΦΥΛΩΝ		ΟΥΔΕΤΕΡΟ		17Γ. ΚΩΔ.*	
17Δ. ΠΕΡΙΟΧΗ ΕΦΑΡΜΟΓΗΣ		ΤΟ ΕΡΓΟ ΔΕΝ ΕΧΕΙ ΓΕΩΓΡΑΦΙΚΑ ΟΡΙΑ				17Ε. ΚΩΔ.*				
18. ΤΙΤΛΟΣ ΕΡΓΟΥ / ΕΝΕΡΓΕΙΑΣ		ΑΝΑΠΤΥΞΗ ΚΑΙ ΛΕΙΤΟΥΡΓΙΑ ΤΟΥ ΚΕΝΤΡΟΥ ΥΠΟΔΟΧΗΣ ΕΠΕΝΔΥΤΩΝ ΣΤΟ ΝΟΜΟ ΑΙΤΩΛΟΑΚΑΡΝΑΝΙΑΣ								
18 ^Α . ΤΙΤΛΟΣ ΕΡΓΟΥ / ΕΝΕΡΓΕΙΑΣ ΣΤΑ ΑΓΓΛΙΚΑ		DEVELOPMENT AND OPERATION OF A RECEPTION CENTER FOR INVESTORS ON ΑΙΤΩΛΟΑΚΑΡΝΑΝΙΑ COUNTY								
19. ΚΑΤΗΓΟΡΙΑ ΕΡΓΟΥ / ΕΝΕΡΓΕΙΑΣ		ΔΟΜΕΣ ΣΤΗΡΙΞΗΣ ΕΠΙΧΕΙΡΗΣΕΩΝ (415)		20. ΚΩΔ.*	(13) 415		21 ΚΩΔΙΚΟΣ ΕΣΔΑ *		22. ΕΛΕΥΘΕΡΟΣ ΚΩΔΙΚΟΣ	

ΦΑΣΕΙΣ ΤΕΧΝΙΚΟΥ ΔΕΛΤΙΟΥ									
23. ΚΩΔ * (37)	24. ΦΑΣΕΙΣ ΤΕΧΝΙΚΟΥ ΔΕΛΤΙΟΥ (38)	ΗΜΕΡΟΜΗΝΙΕΣ			ΠΡΟΫΠΟΛΟΓΙΣΜΟΣ		ΧΡΟΝΙΚΕΣ ΕΚΤΙΜΗΣΕΙΣ		32. ΣΧΟΛΙΑ ΠΑΡΑΤΗΡΗΣΕΙΣ
		25. ΣΥΜΠΛΗΡΩΣΗΣ (39)	26. ΥΠΟΒΟΛΗΣ (40)	27. ΕΓΚΡΙΣΗΣ (41)	28. ΠΟΣΟ (14)	29. ΝΟΜΙ- ΣΜΑ	30. ΗΜ/ΝΙΑ ΕΝΑΡΞΗΣ (11)	31. ΗΜ/ΝΙΑ ΛΗΞΗΣ (12)	
1	ΥΠΟΒΟΛΗ ΤΔΕ	15.07.2002	23.07.2002		190.755,00	ΕΥΡΩ	01.10.2002	30.09.2004	
2	1 ^η ΤΡΟΠΟΠΟΙΗΣΗ ΤΔΕ	09.03.2005	15.03.2005		190.755,00	ΕΥΡΩ	01.10.2002	30.06.2005	
3	2 ^η ΤΡΟΠΟΠΟΙΗΣΗ ΤΔΕ	24.03.2006	25.03.2006		386.922,10	ΕΥΡΩ	01.10.2002	31.12.2008	

* Συμπληρώνεται από τη Διαχειριστική Αρχή του Ε.Π.

ΤΕΧΝΙΚΟ ΔΕΛΤΙΟ ΕΡΓΟΥ (ΥΠΟΔΟΜΩΝ)

ΤΜΗΜΑ Α (Ταυτότητα Έργου) συνέχεια

30. 3 (21)	34. ΦΟΡΕΑΣ ΠΡΟΤΑΣΗΣ Α (22)	ΝΟΜΑΡΧΙΑΚΗ ΑΥΤΟΔΙΟΙΚΗΣΗ ΑΙΤΩΛΟΑΚΑΡΝΑΝΙΑΣ					35. ΚΩΔ. * (23)
36. ΣΤΟΙΧΕΙΑ ΝΟΜΙΜΟΥ ΕΚΠΡΟΣΩΠΟΥ ΤΟΥ ΦΟΡΕΑ	ΟΝΟΜΑΤΕΠΩΝΥΜΟ	ΣΤΑΜΑΤΗΣ ΔΗΜΗΤΡΗΣ					ΥΠΟΓΡΑΦΗ
	ΘΕΣΗ ΣΤΟ ΦΟΡΕΑ	ΝΟΜΑΡΧΗΣ					
	ΔΙΕΥΘΥΝΣΗ	ΔΙΟΙΚΗΤΗΡΙΟ – ΜΕΣΟΛΟΓΓΙ 30200					
	ΤΗΛΕΦΩΝΟ	26310-59602	FAX	26310-59207	E-MAIL	nomait2@otenet.gr	
30. 3 (21)	34. ΦΟΡΕΑΣ ΠΡΟΤΑΣΗΣ Β (22)	ΥΠΟΥΡΓΕΙΟ ΑΝΑΠΤΥΞΗΣ – ΓΕΝΙΚΗ ΓΡΑΜΜΑΤΕΙΑ ΒΙΟΜΗΧΑΝΙΑΣ					39. ΚΩΔ. * (23)
36. ΣΤΟΙΧΕΙΑ ΝΟΜΙΜΟΥ ΕΚΠΡΟΣΩΠΟΥ ΤΟΥ ΦΟΡΕΑ	ΟΝΟΜΑΤΕΠΩΝΥΜΟ	ΠΑΠΑΔΟΠΟΥΛΟΣ ΣΠΥΡΟΣ					ΥΠΟΓΡΑΦΗ
	ΘΕΣΗ ΣΤΟ ΦΟΡΕΑ	ΓΕΝΙΚΟΣ ΓΡΑΜΜΑΤΕΑΣ ΒΙΟΜΗΧΑΝΙΑΣ					
	ΔΙΕΥΘΥΝΣΗ	ΜΕΣΟΓΕΙΩΝ 115-Τ.Κ 115 26-ΑΘΗΝΑ					
	ΤΗΛΕΦΩΝΟ	210-6969823	FAX	210-6969301	E-MAIL	gqb@ypap.gr	
31. 1 (21)	38. ΦΟΡΕΑΣ ΥΛΟΠΟΙΗΣΗΣ (22)	ΝΟΜΑΡΧΙΑΚΗ ΑΥΤΟΔΙΟΙΚΗΣΗ ΑΙΤΩΛΟΑΚΑΡΝΑΝΙΑΣ					39. ΚΩΔ. * (23)
40. ΣΤΟΙΧΕΙΑ ΝΟΜΙΜΟΥ ΕΚΠΡΟΣΩΠΟΥ ΤΟΥ ΦΟΡΕΑ	ΟΝΟΜΑΤΕΠΩΝΥΜΟ	ΣΤΑΜΑΤΗΣ ΔΗΜΗΤΡΗΣ					ΥΠΟΓΡΑΦΗ
	ΘΕΣΗ ΣΤΟ ΦΟΡΕΑ	ΝΟΜΑΡΧΗΣ					
	ΔΙΕΥΘΥΝΣΗ	ΔΙΟΙΚΗΤΗΡΙΟ – ΜΕΣΟΛΟΓΓΙ 30200					
	ΤΗΛΕΦΩΝΟ	26310-59602	FAX	26310-59207	E-MAIL	nomait2@otenet.gr	
30. 2 (21)	42. ΦΟΡΕΑΣ ΧΡΗΜΑΤ/ΣΗΣ (22)	ΥΠΟΥΡΓΕΙΟ ΑΝΑΠΤΥΞΗΣ – ΓΕΝΙΚΗ ΓΡΑΜΜΑΤΕΙΑ ΒΙΟΜΗΧΑΝΙΑΣ					43. ΚΩΔ. * (23)
44. ΣΤΟΙΧΕΙΑ ΝΟΜΙΜΟΥ ΕΚΠΡΟΣΩΠΟΥ ΤΟΥ ΦΟΡΕΑ	ΟΝΟΜΑΤΕΠΩΝΥΜΟ	ΠΑΠΑΔΟΠΟΥΛΟΣ ΣΠΥΡΟΣ					ΥΠΟΓΡΑΦΗ
	ΘΕΣΗ ΣΤΟ ΦΟΡΕΑ	ΓΕΝΙΚΟΣ ΓΡΑΜΜΑΤΕΑΣ ΒΙΟΜΗΧΑΝΙΑΣ					
	ΔΙΕΥΘΥΝΣΗ	ΜΕΣΟΓΕΙΩΝ 115-Τ.Κ 115 26-ΑΘΗΝΑ					
	ΤΗΛΕΦΩΝΟ	210-6969823	FAX	210-6969301	E-MAIL	gqb@ypap.gr	
30. 5 (21)	46. ΦΟΡΕΑΣ ΛΕΙΤΟΥΡΓΙΑΣ (22)	ΝΟΜΑΡΧΙΑΚΗ ΑΥΤΟΔΙΟΙΚΗΣΗ ΑΙΤΩΛΟΑΚΑΡΝΑΝΙΑΣ					47. ΚΩΔ. * (23)
48. ΣΤΟΙΧΕΙΑ ΝΟΜΙΜΟΥ ΕΚΠΡΟΣΩΠΟΥ ΤΟΥ ΦΟΡΕΑ	ΟΝΟΜΑΤΕΠΩΝΥΜΟ	ΣΤΑΜΑΤΗΣ ΔΗΜΗΤΡΗΣ					ΥΠΟΓΡΑΦΗ
	ΘΕΣΗ ΣΤΟ ΦΟΡΕΑ	ΝΟΜΑΡΧΗΣ					
	ΔΙΕΥΘΥΝΣΗ	ΔΙΟΙΚΗΤΗΡΙΟ – ΜΕΣΟΛΟΓΓΙ 30200					
	ΤΗΛΕΦΩΝΟ	26310-59602	FAX	26310-59207	E-MAIL	nomait2@otenet.gr	
49. ΠΑΡΑΤΗΡΗΣΕΙΣ ΣΧΕΤΙΚΑ ΜΕ ΤΟΝ ΦΟΡΕΑ ΛΕΙΤΟΥΡΓΙΑΣ (ΕΑΝ ΑΠΑΙΤΕΙΤΑΙ)							
<i>Η ΝΟΜΑΡΧΙΑΚΗ ΑΥΤΟΔΙΟΙΚΗΣΗ ΑΙΤΩΛΟΑΚΑΡΝΑΝΙΑΣ, ως Φορέας Λειτουργίας, διαθέτει την δυνατότητα και την ικανότητα να ανταποκριθεί στις υποχρεώσεις του έργου, ώστε αυτό να είναι αποτελεσματικό και αποδοτικό στην λειτουργία του.</i>							

50. ΣΤΟΙΧΕΙΑ ΥΠΕΥΘΥΝΟΥ ΕΡΓΟΥ (ΣΥΝΤΑΚΤΗ ΤΟΥ Τ.Δ.Ε.)	ΦΟΡΕΑΣ	ΑΝΑΠΤΥΞΙΑΚΗ ΑΙΤΩΛΟΑΚΑΡΝΑΝΙΑΣ (ΑΝΑΙΤ) Α.Ε					ΥΠΟΓΡΑΦΗ
	ΟΝΟΜΑΤΕΠΩΝΥΜΟ	ΚΑΠΠΑΣ ΕΥΑΓΓΕΛΟΣ					
	ΘΕΣΗ ΣΤΟ ΦΟΡΕΑ	ΣΤΕΛΕΧΟΣ-ΥΠΕΥΘΥΝΟΣ ΚΥΕ					
	ΔΙΕΥΘΥΝΣΗ	ΚΥΠΡΟΥ 41 – ΜΕΣΟΛΟΓΓΙ					
	ΤΗΛΕΦΩΝΟ	26310-55140	FAX	26310- 26103	E-MAIL	vkappas@anait.gr	

51. ΦΟΡΕΙΣ ΕΠΙΒΛΕΨΗΣ ΥΠΟΕΡΓΩΝ (78)	52 ΚΩΔΙΚΟΣ* (77)
ΑΝΑΠΤΥΞΙΑΚΗ ΕΤΑΙΡΙΑ ΑΙΤΩΛΟΑΚΑΡΝΑΝΙΑΣ (ΑΝΑΙΤ) Α.Ε	

* Συμπληρώνεται από τη Διαχειριστική Αρχή του Ε Π

ΤΕΧΝΙΚΟ ΔΕΛΤΙΟ ΕΡΓΟΥ (ΥΠΟΔΟΜΩΝ)	ΤΜΗΜΑ Β (Φυσικό Αντικείμενο)
---------------------------------	------------------------------

53. ΕΚΤΕΛΕΣΗ ΝΕΟΥ ΕΡΓΟΥ	X	54. ΒΕΛΤΙΩΣΗ – ΕΚΣΥΓΧΡΟΝΙΣΜΟΣ ΥΠΑΡΧΟΝΤΟΣ ΕΡΓΟΥ	
55. ΕΠΕΚΤΑΣΗ ΥΠΑΡΧΟΝΤΟΣ ΕΡΓΟΥ		56. ΕΞΟΠΛΙΣΜΟΣ ΛΕΙΤΟΥΡΓΙΑΣ	
57. Ο ΦΟΡΕΑΣ ΥΛΟΠΟΙΗΣΗΣ ΕΧΕΙ ΤΗΝ ΚΥΡΙΟΤΗΤΑ ΤΟΥ ΑΚΙΝΗΤΟΥ ΕΠΙ ΤΟΥ ΟΠΟΙΟΥ ΘΑ ΥΛΟΠΟΙΗΘΕΙ ΤΟ ΕΡΓΟ:	ΝΑΙ	X	ΟΧΙ

58. ΣΧΟΛΙΑ – ΠΑΡΑΤΗΡΗΣΕΙΣ ΣΧΕΤΙΚΑ ΜΕ ΤΗΝ ΚΥΡΙΟΤΗΤΑ ΤΟΥ ΑΚΙΝΗΤΟΥ
<p>Το ΚΥΕ αρχικά εγκαταστάθηκε σε αυτόνομο γραφείο - εμβαδού 30 τ.μ – σε ενοικιαζόμενο κτίριο της Αναπτυξιακής Εταιρείας Αιτωλοακαρνανίας.</p> <p>Στη συνέχεια η Ν.Α Αιτωλίας διέθεσε αυτόνομο γραφείο -εμβαδού 40 τ.μ – στη Δ/ση Ανάπτυξης για τη στέγαση του ΚΥΕ.</p> <p>Επίσης παράρτημα του ΚΥΕ στεγάζεται σε χώρο της Ν.Α Αιτωλίας στο Αγρίνιο (Πλατεία Δημοκρατίας)</p>

59. ΣΥΝΤΟΜΗ ΠΕΡΙΓΡΑΦΗ ΦΥΣΙΚΟΥ ΑΝΤΙΚΕΙΜΕΝΟΥ (17)
<p>Στα πλαίσια του Μέτρου 1.3, του Επιχειρησιακού Προγράμματος Ανταγωνιστικότητας (Ε.Π.ΑΝ.), προβλέπεται η ανάπτυξη και η λειτουργία Κέντρων Υποδοχής Επενδυτών (ΚΥΕ) σε κάθε νομό της χώρας, τα οποία θα λειτουργούν ως Γραφείο Ενιαίας Εξυπηρέτησης (one stop shop).</p> <p>Τα Κ.Υ.Ε. στεγάζονται στη Διεύθυνση Ανάπτυξης της οικείας Ν.Α, συνεργάζονται και υποστηρίζουν το έργο της, ως «υπηρεσία μιας στάσης», για την έκδοση των αδειών εγκατάστασης και λειτουργίας των μεταποιητικών επιχειρήσεων (νόμος 3325/2005), ώστε να διευκολύνεται ο επιχειρηματίας επενδυτής.</p> <p>Τα Κέντρα Υποδοχής Επενδυτών αναλαμβάνουν επίσης να ενημερώνουν με αξιόπιστο και έγκυρο τρόπο όλους τους ενδιαφερόμενους επενδυτές, της χωρικής τους αρμοδιότητας, για τις ευκαιρίες χρηματοδότησης που προσφέρονται τόσο μέσω των Προγραμμάτων του Γ' ΚΠΣ και των Κοινοτικών Πρωτοβουλιών, όσο και για το ισχύον εθνικό πλαίσιο κινήτρων ενισχύσεων (αναπτυξιακός νόμος 3299/2004, κλπ).</p> <p>Η λειτουργία των ΚΥΕ αποσκοπεί στη σημαντική μείωση του χρόνου σύστασης των επιχειρήσεων, του χρόνου έκδοσης αδειών, στη διευκόλυνση του πολίτη επιχειρηματία στις συναλλαγές του με τη δημόσια διοίκηση, καθώς και στην προσέλκυση νέων επιχειρηματικών πρωτοβουλιών.</p>



ΥΠΟΕΡΓΑ	
60. Α/Α (63)	61. ΤΙΤΛΟΣ ΥΠΟΕΡΓΟΥ (64)
1	ΑΝΑΠΤΥΞΗ ΚΑΙ ΛΕΙΤΟΥΡΓΙΑ ΤΟΥ ΚΕΝΤΡΟΥ ΥΠΟΔΟΧΗΣ ΕΠΕΝΔΥΣΕΩΝ ΣΤΟ ΝΟΜΟ ΑΙΤΩΛΟΑΚΑΡΝΑΝΙΑΣ

ΣΤΟΙΧΕΙΑ ΧΩΡΟΘΕΤΗΣΗΣ ΕΡΓΟΥ						
62. ΠΕΡΙΦΕΡΕΙΑ	63. ΚΩΔ.* (59)	64. ΝΟΜΟΣ	65. ΚΩΔ.* (60)	66. ΟΤΑ	67. ΚΩΔ.* (61)	1. ΠΡΟΥΠΟΛΟΓΙΣΜΟΣ (62)
ΔΥΤΙΚΗΣ ΕΛΛΑΔΑΣ		ΑΙΤΩΛΟΑΚΑΡΝΑΝΙΑΣ		ΟΛΟΙ ΟΙ ΔΗΜΟΙ		386.922,10 ΕΥΡΩ
ΣΥΝΟΛΟ						386.922,10 ΕΥΡΩ

- Συμπληρώνεται από τη Διαχειριστική Αρχή του Ε.Π

ΤΕΧΝΙΚΟ ΔΕΛΤΙΟ ΕΡΓΟΥ (ΥΠΟΔΟΜΩΝ)

ΤΜΗΜΑ Β (Φυσικό Αντικείμενο) συνέχεια

69. ΑΝΑΛΥΤΙΚΗ ΠΕΡΙΓΡΑΦΗ ΦΥΣΙΚΟΥ ΑΝΤΙΚΕΙΜΕΝΟΥ (65)

Στα πλαίσια του Μέτρου 1.3, του Επιχειρησιακού Προγράμματος Ανταγωνιστικότητας (Ε.Π.ΑΝ.), προβλέπεται η ανάπτυξη και η λειτουργία Κέντρων Υποδοχής Επενδύσεων (ΚΥΕ) σε κάθε νομό της χώρας, τα οποία θα λειτουργούν ως Γραφείο Ενιαίας Εξυπηρέτησης (one stop shop).

Το αντικείμενο λειτουργίας των Κ.Υ.Ε. περιλαμβάνει :

- α. Χορηγεί στους ενδιαφερομένους επενδυτές τα απαραίτητα έντυπα και δικαιολογητικά που απαιτούνται για την έκδοση των αδειών των βιομηχανικών εγκαταστάσεων του ν.3325/2005.
- β. Ενημερώνει τους υποψήφιους επενδυτές σχετικά με το ισχύον νομοθετικό πλαίσιο και τη διοικητική διαδικασία, η οποία πρέπει να ακολουθηθεί προκειμένου να χορηγηθεί η άδεια εγκατάστασης, η άδεια οικοδομής, η έγκριση περιβαλλοντικών όρων και η άδεια λειτουργίας.
- γ. Τα στελέχη του ΚΥΕ, μετά τη διαβίβαση του φακέλου της επένδυσης από τη Διεύθυνση Ανάπτυξης στις συναρμόδιες για τις επιμέρους εγκρίσεις και γνωμοδοτήσεις υπηρεσίες, προβαίνουν στην:
 - γα. Παρακολούθηση της πορείας του φακέλου στις αρμόδιες υπηρεσίες που εμπλέκονται στη διαδικασία αδειοδότησης. Προς τούτο το ΚΥΕ τηρεί ειδικό ηλεκτρονικό πρωτόκολλο ή αρχείο, όπου καταχωρούνται τα στοιχεία διακίνησης του φακέλου, οι εκκρεμείς αιτήσεις, καθώς και άλλα συναφή πληροφοριακά στοιχεία.
 - γβ. Ενημέρωση του Νομάρχη και της Διεύθυνσης Ανάπτυξης για την πορεία του φακέλου της επένδυσης και υποβολή προτάσεων για ανάληψη σχετικών πρωτοβουλιών απεμπλοκής διαδικασιών.
 - γγ. Ενημέρωση του ενδιαφερόμενου επιχειρηματία για την πορεία του φακέλου και για τυχόν προβλήματα που προκύπτουν.
- δ. Υποστηρίζει το σύστημα ηλεκτρονικής διασύνδεσης της Διεύθυνσης Ανάπτυξης της Ν.Α. με τη Διεύθυνση Ανάπτυξης και Συντονισμού και με τη Διεύθυνση Πληροφορικής της Γενικής Γραμματείας Βιομηχανίας του Υπουργείου Ανάπτυξης και καταχώρησης εκείνων των πληροφοριακών στοιχείων, τα οποία ζητούνται από τις ανωτέρω κεντρικές Υπηρεσίες, ιδίως στοιχείων μηχανολογικών και τεχνικών επαγγελματικών αδειών, καθώς και των ανελκυστήρων οι οποίοι καταχωρούνται στο οικείο αρχείο.
- ε. Προβαίνει στη στατιστική επεξεργασία των στοιχείων των υποβαλλόμενων αιτήσεων και την εξαγωγή

δεικτών σχετικά με την ταχύτητα διεκπεραίωσής τους.

- στ. Ενημερώνει τους φορείς και τις συναρμόδιες υπηρεσίες για τις άδειες και τα πιστοποιητικά που τυχόν έχουν λήξει.
- ζ. Είναι αρμόδιο για την υποδοχή, παραλαβή αιτήσεων με πλήρη δικαιολογητικά και το συντονισμό όλων των ενεργειών για την έγκριση εταιρικής μορφής (σύσταση νέων επιχειρήσεων) και των διαδικασιών δημοσίευσης μιας ιδρυόμενης εταιρίας στο Νομό, μέχρι την οριστική διεκπεραίωση της αίτησης. Ενημερώνει τους υποψηφίους επιχειρηματίες για το στάδιο στο οποίο βρίσκεται η αίτησή τους.
- η. Πληροφορεί τους υποψηφίους επενδυτές σχετικά με: ηα) τα επενδυτικά προγράμματα τα οποία χρηματοδοτούνται από ευρωπαϊκούς, εθνικούς ή περιφερειακούς πόρους για επενδύσεις στο δευτερογενή και τριτογενή τομέα, ηβ) την κεντρική ή περιφερειακή Υπηρεσία ή τον Ενδιάμεσο Φορέα Διαχείρισης που είναι αρμόδιος για την υλοποίηση του προγράμματος και, ηγ) τη διαδικασία η οποία πρέπει να ακολουθηθεί προκειμένου να υποβληθεί η επενδυτική πρόταση.
- θ. Συνεργάζεται με το Κέντρο Τεχνολογικής Ανάπτυξης της οικείας Περιφέρειας και του Ελληνικού Κέντρου Επενδύσεων (ΕΛ.Κ.Ε.) για την ανάδειξη των επενδυτικών ευκαιριών στο Νομό.
- ι. Παρακολουθεί την επενδυτική δραστηριότητα στο Νομό και τις τάσεις, οι οποίες διαμορφώνονται στις μεταποιητικές και λοιπές δραστηριότητες, αρμοδιότητας της Διεύθυνσης Ανάπτυξης είτε από τις χορηγούμενες άδειες είτε από τις ενέργειες ή εκδηλώσεις των τοπικών επιμελητηρίων και φορέων είτε από δημοσιεύματα του τοπικού έντυπου ή ηλεκτρονικού τύπου, αξιολογεί τις πληροφορίες και ενημερώνει σχετικά τη Διεύθυνση Ανάπτυξης και Συντονισμού του Υπουργείου Ανάπτυξης.
 - ια. Προβάλλει και προωθεί σε τοπικό επίπεδο το αντικείμενο του έργου, τη σκοπιμότητα και τις ωφέλειες από τη λειτουργία των Κ.Υ.Ε.
 - ιβ. Τέλος, το ΚΥΕ αναλαμβάνει καθήκοντα και αρμοδιότητες που ανατίθενται από τον Προϊστάμενο της Διεύθυνσης Ανάπτυξης της οικείας Νομαρχιακής Αυτοδιοίκησης.



ΤΕΧΝΙΚΟ ΔΕΛΤΙΟ ΕΡΓΟΥ (ΥΠΟΔΟΜΩΝ) **ΤΜΗΜΑ Γ (Στοιχεία Σκοπιμότητας)**

70. ΤΟ ΕΡΓΟ ΠΡΟΤΕΙΝΕΤΑΙ ΓΙΑ ΠΡΩΤΗ ΦΟΡΑ ;	ΝΑΙ	X	ΟΧΙ	
71. ΤΟ ΕΡΓΟ ΠΡΟΤΕΙΝΕΤΑΙ ΑΠΟΚΛΕΙΣΤΙΚΑ ΣΤΟ ΠΑΡΟΝ ΠΡΟΓΡΑΜΜΑ ;	ΝΑΙ	X	ΟΧΙ	
72. ΑΡΧΙΚΗ ΠΡΟΒΛΕΥΣΗ ΠΡΟΤΑΣΗΣ	ΝΟΜΑΡΧΙΑΚΗ ΑΥΤΟΔΙΟΙΚΗΣΗ ΑΙΤΩΛΟΑΚΑΡΝΑΝΙΑΣ			
73. ΕΧΕΙ ΓΙΝΕΙ ΣΥΖΗΤΗΣΗ ΓΙΑ ΤΟ ΠΑΡΟΝ ΕΡΓΟ ΣΤΟ ΑΡΜΟΔΙΟ ΣΥΛΛΟΓΙΚΟ ΟΡΓΑΝΟ ;	ΝΑΙ	X	ΟΧΙ	
74. ΕΧΕΙ ΓΙΝΕΙ ΔΙΑΛΟΓΟΣ ΜΕ ΧΡΗΣΤΕΣ / ΕΥΡΥΤΕΡΑ ΩΦΕΛΟΥΜΕΝΟ ΠΛΗΘΥΣΜΟ ;	ΝΑΙ	X	ΟΧΙ	

75. ΣΧΟΛΙΑ – ΠΑΡΑΤΗΡΗΣΕΙΣ

76. ΤΟ ΠΡΟΤΕΙΝΟΜΕΝΟ Ε/Ε ΑΠΟΤΕΛΕΙ ΣΥΜΠΛΗΡΩΣΗ Η ΕΠΕΚΤΑΣΗ ΑΛΛΟΥ ;	ΝΑΙ		ΟΧΙ	X
--	-----	--	-----	---

77. ΤΙΤΛΟΣ Ε/Ε

78. ΕΠΙΧΕΙΡΗΣΙΑΚΟ ΠΡΟΓΡΑΜΜΑ

79. ΚΩΔ. ΣΥΛΛΟΓΙΚΗΣ ΑΠΟΦΑΣΗΣ 80 ΚΩΔ. ΕΡΓΟΥ

81. ΦΟΡΕΑΣ ΥΛΟΠΟΙΗΣΗΣ

82. ΣΥΝΟΠΤΙΚΗ ΑΝΑΦΟΡΑ ΦΥΣΙΚΟΥ ΑΝΤΙΚΕΙΜΕΝΟΥ ΠΟΥ ΥΛΟΠΟΙΗΘΗΚΕ Η ΥΛΟΠΟΙΕΙΤΑΙ

83. ΚΟΣΤΟΣ ΕΡΓΟΥ

84. ΕΙΝΑΙ ΤΟ ΦΥΣΙΚΟ ΑΝΤΙΚΕΙΜΕΝΟ ΤΟΥ ΕΡΓΟΥ ΛΕΙΤΟΥΡΓΙΚΟ ;	ΝΑΙ	X	ΟΧΙ	
---	-----	---	-----	--

85. ΕΑΝ ΝΑΙ, ΑΙΤΙΟΛΟΓΗΣΤΕ ΤΗΝ ΑΠΑΝΤΗΣΗ – ΕΑΝ ΟΧΙ, ΝΑ ΠΕΡΙΓΡΑΦΕΙ ΠΩΣ ΘΑ ΕΞΑΣΦΑΛΙΣΘΕΙ Η ΛΕΙΤΟΥΡΓΙΚΟΤΗΤΑ ΤΟΥ ΕΡΓΟΥ

Σκοπός του Κ.Υ.Ε. είναι η υποστήριξη της Διεύθυνσης Ανάπτυξης της οικείας Ν.Α. για την λειτουργία της ως <<υπηρεσίας μιας στάσης>>, και την αντιμετώπιση των θεμάτων σύστασης και αδειοδότησης των μεταποιητικών επιχειρήσεων, η υποδοχή, ενημέρωση και διευκόλυνση των ενδιαφερομένων επενδυτών στην πραγματοποίηση των επενδυτικών τους σχεδίων καθώς και η παροχή δωρεάν υπηρεσιών πληροφόρησης και ενημέρωσης για τα επενδυτικά προγράμματα και τις δυνατότητες χρηματοδότησης των επιχειρήσεων για επενδύσεις στο δευτερογενή και τριτογενή τομέα .

86. ΣΚΟΠΙΜΟΤΗΤΑ ΕΡΓΟΥ – ΑΝΑΜΕΝΟΜΕΝΑ ΑΠΟΤΕΛΕΣΜΑΤΑ – ΩΦΕΛΟΥΜΕΝΟΙ (18)

Το Υπουργείο Ανάπτυξης, μέσα από το Πρόγραμμα «Ανταγωνιστικότητα» αποβλέπει στην διαμόρφωση ευνοϊκού επιχειρηματικού περιβάλλοντος λειτουργίας. Οι επιχειρήσεις και ιδιαίτερα οι ΜΜΕ και οι ΠΜΕ πρέπει να γίνουν αποδέκτες κατάλληλης υποστήριξης από τις δημόσιες υπηρεσίες με στόχο την ενδυνάμωσή τους στο συνεχώς αυξανόμενο ανταγωνιστικό περιβάλλον. Οι δημόσιες αρχές πρέπει να λειτουργούν ως ρυθμιστές και ως φορείς παροχής υποστήριξης προς τις επιχειρήσεις, υπό την μορφή συμβούλων, βοήθειας και ενημέρωσης.

Η σύσταση και η λειτουργία ενός Κέντρου με τις παραπάνω δραστηριότητες αποβλέπει στην/στον:

- Δημιουργία ενός ευέλικτου και δυναμικού μηχανισμού, ο οποίος θα διασφαλίσει το συντονισμό όλων των εμπλεκόμενων δημοσίων υπηρεσιών σε θέματα αδειοδότησης μεταποιητικών επιχειρήσεων καθώς και την εξυπηρέτηση των πολιτών στο συντομότερο δυνατό χρόνο.
- Συντονισμό των δημοσίων υπηρεσιών που σήμερα έρχονται σε επαφή με τους επιχειρηματίες.
- Δημιουργία φιλικού περιβάλλοντος στις σχέσεις μεταξύ Δημοσίου και επιχειρηματιών.
- Απλοποίηση και επίσπευση των διαδικασιών αδειοδότησης μίας επένδυσης με διύπηρεσιακή συνεργασία.
- Εντοπισμό και διόρθωση των αδυναμιών του συστήματος αδειοδότησης.
- Έμμεση αύξηση των επενδύσεων λόγω της απλούστευσης των διαδικασιών αδειοδότησης μίας επιχείρησης.
- Αξιοποίηση εθνικών και κοινοτικών πόρων για τη χρηματοδότηση επενδυτικών σχεδίων μέσω μιας πρώτης πληροφόρησης για τους διαθέσιμους πόρους, τις σχετικές ευκαιρίες και δυνατότητες.
- Αξιοποίηση με το καλύτερο δυνατό τρόπο όλων των επενδυτικών ευκαιριών του Νομού.

Τα αναμενόμενα αποτελέσματα από την εύρυθμη λειτουργία του ΚΥΕ θα είναι:

- Η βελτίωση του επιχειρηματικού περιβάλλοντος.
- Η ισότιμη, ισόποση, έγκαιρη και έγκυρη διάχυση της πληροφόρησης σε όλους τους ενδιαφερόμενους.
- Η αξιοποίηση με το καλύτερο δυνατό τρόπο όλων των επενδυτικών ευκαιριών του Νομού, με απώτερο σκοπό την προώθηση παραγωγικών και ανταγωνιστικών επενδύσεων.
- Η μεγαλύτερη και αποδοτικότερη απορρόφηση διαθέσιμων κονδυλίων.
- Η καταπολέμηση της ανεργίας με τη δημιουργία νέων θέσεων σε υπάρχουσες και υπό ίδρυση νέες επιχειρήσεις.

Ωφελούμενοι από αυτή την ολοκληρωμένη λειτουργία θα είναι τόσο οι επιχειρηματίες (υφιστάμενοι και εν δυνάμει) όσο και η ελληνική οικονομία.

87. ΣΥΝΕΡΓΕΙΑ ΚΑΙ ΣΥΜΠΛΗΡΩΜΑΤΙΚΟΤΗΤΑ ΜΕ ΆΛΛΑ ΕΡΓΑ ΠΟΥ ΥΦΙΣΤΑΝΤΑΙ

88. ΣΥΝΕΡΓΕΙΑ ΚΑΙ ΣΥΜΠΛΗΡΩΜΑΤΙΚΟΤΗΤΑ ΜΕ ΆΛΛΑ ΕΡΓΑ ΠΟΥ ΠΡΟΤΕΙΝΟΝΤΑΙ

1. ΕΚΠΟΝΗΣΗ ΚΑΙ ΕΦΑΡΜΟΓΗ ΕΘΝΙΚΟΥ ΣΧΕΔΙΟΥ ΓΙΑ ΤΗΝ ΑΠΛΟΠΟΙΗΣΗ ΤΟΥ ΕΠΙΧΕΙΡΗΜΑΤΙΚΟΥ ΠΕΡΙΒΑΛΛΟΝΤΟΣ (ΥΠΑΝ)
2. ΕΙΣΑΓΩΓΗ ΤΗΣ ΗΛΕΚΤΡΟΝΙΚΗΣ ΠΛΗΡΟΦΟΡΗΣΗΣ ΚΑΙ ΤΩΝ ΗΛΕΚΤΡΟΝΙΚΩΝ ΣΥΝΑΛΛΑΓΩΝ ΜΕΤΑΞΥ ΕΠΙΧΕΙΡΗΣΕΩΝ ΚΑΙ ΓΓΒ Η ΚΑΙ ΑΡΜΟΔΙΩΝ ΥΠΗΡΕΣΙΩΝ ΝΟΜΑΡΧΙΩΝ (ΥΠΑΝ)

ΤΕΧΝΙΚΟ ΔΕΛΤΙΟ ΕΡΓΟΥ (ΥΠΟΔΟΜΩΝ)

ΤΜΗΜΑ Δ (Δείκτες Παρακολούθησης)

ΔΕΙΚΤΕΣ ΕΚΡΩΝ (Δείκτες στόχων φυσικού αντικείμενου του έργου που συμβάλλουν στους στόχους του Μέτρου)

89. ΚΩΔΙΚΟΣ * (42)	90. ΟΝΟΜΑΣΙΑ ΔΕΙΚΤΗ (ή περιγραφή) (43)	91. ΜΟΝΑΔΑ ΜΕΤΡΗΣΗΣ (44)	92. ΤΙΜΗ ΣΤΟΧΟΣ (45)
41600	Δημιουργία Κέντρων Υποδοχής Επενδυτών	Αριθμός	1
	Παράρτημα του ΚΥΕ στο Αγρίνιο	Αριθμός	1

ΔΕΙΚΤΕΣ ΑΠΟΤΕΛΕΣΜΑΤΟΣ (Δείκτες του έργου που συμβάλλουν στους στόχους του Μέτρου ή/και του Άξονα Προτεραιότητας)

93. ΚΩΔΙΚΟΣ *	94. ΟΝΟΜΑΣΙΑ ΔΕΙΚΤΗ (ή περιγραφή)	95. ΜΟΝΑΔΑ ΜΕΤΡΗΣΗΣ	96. ΤΙΜΗ ΣΤΟΧΟΣ
41513	Θέσεις εργασίας που δημιουργούνται κατά την διάρκεια υλοποίησης του έργου	Ισοδύναμα ανθρωποέτη 12μηνης διάρκειας	18,75
41662	Μείωση συνολικού χρόνου για έκδοση αδειών αδειοδότησης	Ποσοστό	

ΑΝΑΜΕΝΟΜΕΝΕΣ ΕΠΙΠΤΩΣΕΙΣ

97. ΕΠΙΠΤΩΣΕΙΣ ΣΤΗΝ ΑΠΑΣΧΟΛΗΣΗ

98. ΚΩΔΙΚΟΣ *	99. ΟΝΟΜΑΣΙΑ ΔΕΙΚΤΗ (ή περιγραφή)	100. ΜΟΝΑΔΑ ΜΕΤΡΗΣΗΣ	101. ΤΙΜΗ ΣΤΟΧΟΣ
30869	Νέες θέσεις εργασίας πλήρους απασχόλησης	Αριθμός	3
41503	Θέσεις εργασίας που διατηρούνται	Αριθμός θέσεων	3
35611	Νέες θέσεις εργασίας μερικής ή εποχιακής απασχόλησης	Ισοδύναμα ανθρωποέτη 12μηνης διάρκειας	0

102. ΕΠΙΠΤΩΣΕΙΣ ΣΤΟ ΠΕΡΙΒΑΛΛΟΝ

Δεν υπάρχουν επιπτώσεις στο περιβάλλον

103. ΆΛΛΕΣ ΕΠΙΠΤΩΣΕΙΣ

- ΚΑΤΑΡΤΙΣΗ ΟΛΩΝ ΤΩΝ ΕΜΠΛΕΚΟΜΕΝΩΝ ΣΤΗΝ ΑΔΕΙΟΔΟΤΗΣΗ ΥΠΑΛΛΗΛΩΝ ΣΕ ΘΕΜΑΤΑ ΤΗΣ ΑΡΜΟΔΙΟΤΗΤΑΣ ΤΟΥΣ
- ΕΚΣΥΓΧΡΟΝΙΣΜΟΣ ΤΩΝ ΔΗΜΟΣΙΩΝ ΥΠΗΡΕΣΙΩΝ
- ΑΥΞΗΣΗ ΤΟΥ ΑΡΙΘΜΟΥ ΤΩΝ ΕΠΕΝΔΥΣΕΩΝ
- ΒΕΛΤΙΩΣΗ ΤΗΣ ΑΝΤΑΓΩΝΙΣΤΙΚΟΤΗΤΑΣ ΤΩΝ ΕΠΙΧΕΙΡΗΣΕΩΝ ΜΕ ΤΗΝ ΕΛΑΧΙΣΤΟΠΟΙΗΣΗ ΤΟΥ ΧΡΟΝΟΥ ΤΟΥ ΕΠΙΧΕΙΡΗΜΑΤΙΑ ΣΤΗΝ ΑΠΑΣΧΟΛΗΣΗ ΤΟΥ ΣΕ ΜΗ ΕΠΙΧΕΙΡΗΜΑΤΙΚΕΣ ΕΝΕΡΓΕΙΕΣ
- ΕΝΗΜΕΡΩΣΗ ΤΩΝ ΕΠΕΝΔΥΤΩΝ ΓΙΑ ΕΠΕΝΔΥΤΙΚΕΣ ΔΥΝΑΤΟΤΗΤΕΣ

104. ΔΡΑΣΤΗΡΙΟΤΗΤΕΣ ΕΛΕΓΧΟΥ (ΔΙΕΝΕΡΓΗΘΕΝΤΕΣ ΕΛΕΓΧΟΙ - ΑΠΟΤΕΛΕΣΜΑΤΑ)

* Συμπληρώνεται από τη Διαχειριστική Αρχή του Ε.Π.

ΤΕΧΝΙΚΟ ΔΕΛΤΙΟ ΕΡΓΟΥ (ΥΠΟΔΟΜΩΝ)

ΤΜΗΜΑ Ε (Ωρίμανση Έργου)

105. ΦΑΣΗ ΕΡΓΟΥ (19)

Το Έργο υλοποιείται μέσω Προγραμματικής Σύμβασης του Ν. 2738/99 άρθρο 25, μεταξύ του Υπουργείου Ανάπτυξης – Γενική Γραμματεία Βιομηχανίας, της Νομαρχιακής Αυτοδιοίκησης Αιτωλοακαρνανίας και της Αναπτυξιακής Εταιρείας Αιτωλοακαρνανίας (ΑΝΑΙΤ Α.Ε.).

106. ΠΑΡΑΤΗΡΗΣΕΙΣ (20)

Η ΑΝΑΙΤ Α.Ε. ανήκει κατά 37,59 % στη Νομαρχιακή Αυτοδιοίκηση Αιτωλοακαρνανίας, και υλοποιεί από κοινού πολλά αναπτυξιακά Προγράμματα. Σκοπός της Εταιρείας είναι η προώθηση της ανάπτυξης του Νομού Αιτωλοακαρνανίας, της Περιφέρειας Δυτικής Ελλάδας και γενικότερα της Ελλάδος, με την αξιοποίηση, ανάπτυξη, διαχείριση, συντήρηση και προστασία των φυσικών και ανθρωπίνων πόρων, της πολιτιστικής κληρονομιάς και γενικότερα του ενδογενούς δυναμικού της περιοχής.

107. ΑΔΕΙΕΣ – ΕΓΚΡΙΣΕΙΣ ΓΙΑ ΤΟ ΣΥΝΟΛΟ ΤΟΥ ΕΡΓΟΥ	108. ΗΜ/ΝΙΑ ΥΠΟΒΟΛΗΣ	109. ΠΡΟΒΛΕ-ΠΟΜΕΝΗ ΗΜ/ΝΙΑ ΕΓΚΡΙΣΗΣ	110. ΠΡΑ-ΓΜΑΤΙΚΗ ΗΜ/ΝΙΑ ΕΓΚΡΙΣΗΣ	111. ΔΕΝ ΑΠΑΙΤΕΙ-ΤΑΙ
ΠΡΟΕΓΚΡΙΣΗ ΧΩΡΟΘΕΤΗΣΗΣ				X
ΕΓΚΡΙΣΗ ΠΕΡΙΒΑΛΛΟΝΤΙΚΩΝ ΟΡΩΝ				X
ΔΙΑΔΙΚΑΣΙΑ ΑΠΟΚΤΗΣΗΣ ΓΗΣ				X
ΕΓΚΡΙΣΗ ΑΡΧΑΙΟΛΟΓΙΚΟΥ ΣΥΜΒΟΥΛΙΟΥ				X
ΟΙΚΟΔΟΜΙΚΗ ΑΔΕΙΑ				X
ΑΔΕΙΑ ΔΑΣΙΚΗΣ ΥΠΗΡΕΣΙΑΣ				X
ΑΛΛΟ:				
ΑΛΛΟ:				
ΑΛΛΟ:				
112. ΠΑΡΑΤΗΡΗΣΕΙΣ – ΣΧΟΛΙΑ				
113. ΕΞΕΛΙΞΗ ΑΡΧΙΚΩΝ ΜΕΛΕΤΩΝ ΤΟΥ ΕΡΓΟΥ				
114. ΕΞΕΛΙΞΗ ΥΠΟΣΤΗΡΙΚΤΙΚΩΝ – ΤΕΧΝΙΚΩΝ ΜΕΛΕΤΩΝ ΤΟΥ ΕΡΓΟΥ				

ΔΙΟΙΚΗΤΙΚΕΣ Η ΑΛΛΕΣ ΕΝΕΡΓΕΙΕΣ ΠΟΥ ΠΡΕΠΕΙ ΝΑ ΓΙΝΟΥΝ ΑΠΟ ΤΟΝ ΦΟΡΕΑ ΥΛΟΠΟΙΗΣΗΣ ΤΟΥ ΕΡΓΟΥ					
115. ΠΕΡΙΓΡΑΦΗ		116. ΑΡΧΗ	117. ΤΕΛΟΣ		
<p>Η Νομαρχιακή Αυτοδιοίκηση Αιτωλοακαρνανίας, ως τελικός δικαιούχος και φορέας υλοποίησης του έργου, διενεργεί επιτόπιους ελέγχους, προκειμένου να διασφαλιστεί η αποτελεσματικότητα και η ορθή εφαρμογή των ενεργειών του έργου (Εσωτερικός Έλεγχος) και η εκτέλεση του έργου από την Αναπτυξιακή επιχείρηση.</p> <p>Οι έλεγχοι διενεργούνται από τα αρμόδια όργανα ελέγχου της Νομαρχιακής Αυτοδιοίκησης Αιτωλοακαρνανίας που συγκροτούνται με απόφαση του Νομάρχη και αφορούν στην πιστοποίηση του φυσικού και οικονομικού αντικείμενου του έργου από τον τελικό δικαιούχο .</p>		01.07.2005	31.12.2008		
<p>Συγκροτείται με απόφαση του Νομάρχη Επιτροπή Παρακολούθησης. Η Επιτροπή αυτή αποτελείται από το Νομάρχη Αιτωλοακαρνανίας ή εκπρόσωπό του (Πρόεδρος της Επιτροπής), από τον Προϊστάμενο της Διεύθυνσης Ανάπτυξης της οικείας Νομαρχιακής Αυτοδιοίκησης, από έναν εκπρόσωπο της Γ.Γ. Βιομηχανίας του ΥΠΑΝ και έναν εκπρόσωπο της Αναπτυξιακής Εταιρείας Αιτωλοακαρνανίας.</p> <p>Τα παραπάνω μέλη ορίζονται με απόφαση του αρμόδιου οργάνου τους.</p>		01.07.2005	31.12.2008		
ΔΙΟΙΚΗΤΙΚΕΣ Η ΑΛΛΕΣ ΕΝΕΡΓΕΙΕΣ ΠΟΥ ΠΡΕΠΕΙ ΝΑ ΓΙΝΟΥΝ ΑΠΟ ΤΡΙΤΟΥΣ					
118. ΠΕΡΙΓΡΑΦΗ		119. ΦΟΡΕΑΣ	120. ΚΩΔ *	121. ΑΡΧΗ	122. ΤΕΛΟΣ
<p>Να διαθέσει εκπρόσωπό του στη στελέχωση της Επιτροπής Παρακολούθησης της παρούσας Σύμβασης για τον συντονισμό των ενεργειών του Έργου.</p>		Υπουργείο Ανάπτυξης		01.07.2005	31.12.2008
<p>Να ενημερώσει με σχετική εγκύκλιο τα συναρμόδια Υπουργεία για το έργο και να αιτηθεί την υποστήριξή τους στη διευκόλυνση της λειτουργίας των ΚΥΕ.</p>		Υπουργείο Ανάπτυξης και λοιπά εμπλεκόμενα Υπουργεία.		01.07.2005	31.12.2008
<p>Να μεριμνήσει , στο πλαίσιο εφαρμογής της δράσης 8.2.3 του Ε.Π.ΑΝ., για την σύνταξη και υλοποίηση προγραμμάτων επιμόρφωσης και κατάρτισης των στελεχών του ΚΥΕ στις διαδικασίες βιομηχανικής αδειοδότησης που προβλέπονται από τις διατάξεις του Ν. 3325/2005 και σε θέματα χρηματοδότησης επενδύσεων μέσω των Προγραμμάτων του Γ ΚΠΣ, Κοινοτικών Πρωτοβουλιών και του αναπτυξιακού νόμου 3299/2004.</p>		Υπουργείο Ανάπτυξης		01.07.2005	31.12.2008

* Συμπληρώνεται από τη Διαχειριστική Αρχή του Ε.Π

ΤΕΧΝΙΚΟ ΔΕΛΤΙΟ ΕΡΓΟΥ (ΥΠΟΔΟΜΩΝ)

ΤΜΗΜΑ ΣΤ (Χρονικός και Οικονομικός Προγραμματισμός)

123. ΧΡΟΝΟΔΙΑΓΡΑΜΜΑ ΥΛΟΠΟΙΗΣΗΣ ΚΑΙ ΧΡΟΝΙΚΗ ΚΑΤΑΝΟΜΗ ΠΡΟΥΠΟΛΟΓΙΣΜΟΥ ΥΠΟΕΡΓΩΝ

Α/Α	ΤΙΤΛΟΣ ΥΠΟΕΡΓΟΥ	2002	2003	2004	2005	2006	2007	2008	ΑΡΧΗ	ΤΕΛΟΣ	ΠΡΟΥΠΟΛΟΓΙΣΜΟΣ
	ΑΝΑΠΤΥΞΗ ΚΑΙ ΛΕΙΤΟΥΡΓΙΑ ΤΟΥ ΚΕΝΤΡΟΥ ΥΠΟΔΟΧΗΣ ΕΠΕΝΔΥΣΕΩΝ ΣΤΟ ΝΟΜΟ ΑΙΤΩΛΟΑΚΑΡΝΑΝΙΑΣ										
	ΠΡΟΥΠΟΛΟΓΙΣΜΟΣ	10.158,55 ΕΥΡΩ	60.745,06 ΕΥΡΩ	68.474,56 ΕΥΡΩ	48.516,04 ΕΥΡΩ	70.000,00 ΕΥΡΩ	70.000,00 ΕΥΡΩ	59.027,89 ΕΥΡΩ	01.10.02	31.12.08	386.922,10 ΕΥΡΩ
	ΕΤΗΣΙΟ ΠΡΟΒΛΕΠΟΜΕΝΟ ΧΡΗΜΑΤΟΔΟΤΙΚΟ ΣΧΗΜΑ ΕΡΓΟΥ (ΣΥΝΟΛΑ)	10.158,55 ΕΥΡΩ	60.745,06 ΕΥΡΩ	68.474,56 ΕΥΡΩ	48.516,04 ΕΥΡΩ	70.000,00 ΕΥΡΩ	70.000,00 ΕΥΡΩ	59.027,89 ΕΥΡΩ	01.10.02	31.12.08	386.922,10 ΕΥΡΩ

ΚΩΔΙΚΟΣ ΕΡΓΟΥ ΟΠΣ ΕΡΓΟΡΑΜΑ: 68714
 ΚΩΔΙΚΟΣ ΕΡΓΟΥ ΣΤΟ ΜΕΤΡΟ: 9
 ΦΑΣΗ Τ.Δ.Ε.: 4^η ΤΡΟΠΟΠΟΙΗΣΗ
 Α/Α Τ.Δ.Ε. 5 ΗΜΕΡΙΑ ΣΥΜΠΛΗΡΩΣΗΣ: 30/06/2005

ΜΟΝΟΓΡΑΦΗ ΣΥΝΤΑΚΤΗ

--

ΤΕΧΝΙΚΟ ΔΕΛΤΙΟ ΕΡΓΟΥ (ΥΠΟΔΟΜΩΝ)

ΤΜΗΜΑ Ζ (Χρηματοδοτικό Σχέδιο)

ΠΗΓΕΣ ΧΟΡΗΓΗΣΗΣ ΠΙΣΤΩΣΕΩΝ

124. ΚΩΔΙΚΟΣ (58) *	125. ΠΕΡΙΓΡΑΦΗ *
f.	100% Π Δ Ε.

126. Σ. Α. ΤΟΥ Π Δ Ε. ΣΤΗΝ ΟΠΟΙΑ ΠΡΟΤΕΙΝΕΤΑΙ ΤΟ ΕΡΓΟ (15)	127. ΚΩΔΙΚΟΣ ΕΡΓΟΥ Π.Δ.Ε. (16)
027/3	2002ΣΕ0270006

ΣΥΝΟΛΙΚΟ ΧΡΗΜΑΤΟΔΟΤΙΚΟ ΣΧΗΜΑ ΕΡΓΟΥ							128. ΝΟΜΙΣΜΑ	
ΕΤΟΣ	129. ΠΡΟΥΠΟΛΟΓΙΣΜΟΣ (47)	130. ΣΥΝΟΛΟ ΔΗΜΟΣΙΑΣ ΔΑΠΑΝΗΣ		ΑΝΑΛΥΣΗ ΔΗΜΟΣΙΑΣ ΔΑΠΑΝΗΣ			134. ΣΥΝΟΛΟ ΙΔΙΩΤΙΚΗΣ ΣΥΜΜΕΤΟΧΗΣ	
		130Α. ΠΟΣΟ (48)	130Β. %	131. ΣΥΜΜΕΤΟΧΗ ΔΙΑΡΘΡ. ΤΑΜΕΙΟΥ (%) (49Β) *	132. ΚΡΑΤΙΚΗ ΣΥΜΜΕΤΟΧΗ (%) (50) *	133. ΛΟΙΠΑ ΕΚΤΟΣ ΚΡΑΤΙΚΟΥ Π.Υ. (%) (51) *	134 ^Α . ΠΟΣΟ	134Β. % (52)
2002	10.158,55	10.158,55	100	68,49	31,51		0	0
2003	60.745,06	60.745,06	100	68,49	31,51		0	0
2004	68.474,56	68.474,56	100	68,49	31,51		0	0
2005	48.516,04	48.516,04	100	68,49	31,51		0	0
2006	70.000,00	70.000,00	100	68,49	31,51		0	0
2007	70.000,00	70.000,00	100	68,49	31,51		0	0
2008	59.027,89	59.027,89	100	68,49	31,51		0	0
ΣΥΝΟΛΑ	386.922,10	386.922,10						

ΔΑΝΕΙΑ	135. ΠΟΣΟ ΔΑΝΕΙΟΥ (53)	136. ΦΟΡΕΑΣ ΔΑΝΕΙΟΔΟΤΗΣΗΣ (54)
---------------	------------------------	--------------------------------

137. ΕΙΝΑΙ Ο ΦΠΑ ΕΠΙΛΕΞΙΜΟΣ; (ΝΑΙ = 0, ΟΧΙ = 1)	1
---	----------

138. ΠΟΣΟ ΦΠΑ	- 72.000.00
---------------	--------------------

ΑΝΑΛΥΣΗ ΠΡΟΫΠΟΛΟΓΙΣΜΟΥ ΑΝΑ ΚΑΤΗΓΟΡΙΑ ΔΑΠΑΝΗΣ		
139. ΚΩΔΙΚΟΣ (55)	140. ΚΑΤΗΓΟΡΙΑ ΕΠΙΛΕΞΙΜΗΣ ΔΑΠΑΝΗΣ (56)	141. ΠΡΟΫΠΟΛΟΓΙΣΜΟΣ (57)
1. (14)	ΕΠΙΠΛΑ & ΛΟΙΠΟΣ ΕΞΟΠΛΙΣΜΟΣ	17.704,45
14.03	Ηλεκτρονικοί υπολογιστές και Ηλεκτρονικά συστήματα	8.439,69
14.08	Εξοπλισμός τηλεπικοινωνιών	1.697,76
14.09	Λοιπός εξοπλισμός	7.567,00
2. (16)	ΛΟΓΙΣΜΙΚΟ	500,00
16.17	Απόκτηση Λογισμικών Προγραμμάτων	500,00
3. (61)	ΑΜΟΙΒΕΣ ΚΑΙ ΕΞΟΔΑ ΤΡΙΤΩΝ	334.237,18
61.00.07	Αμοιβές & έξοδα παροχής υπηρεσιών συμβούλων	331.694,18
61.00.99	Αμοιβές & έξοδα λοιπών τρίτων	2.543,00
4. (62)	ΠΑΡΟΧΕΣ ΤΡΙΤΩΝ	14.646,76
62.03	Τηλεπικοινωνίες	8.366,38
62.04	Ενοίκια	4.241,39
62.07	Επισκευές / Συντηρήσεις	994,00
62.98	Λοιπές παροχές τρίτων	1.044,99
5. (63)	ΦΟΡΟΙ - ΤΕΛΗ	100,00
63.04	Τέλος διαφήμισης	100,00
6. (64)	ΔΙΑΦΟΡΑ ΕΞΟΔΑ	19.733,71
64.01	Μετακινήσεις δικτύωσης ΚΥΕ και διεκπεραίωσης φακέλων	3.232,55
64.02	Ενέργειες προβολής και διαφήμισης	9.153,98
64.05	Συνδρομές / Εισφορές	140,14
64.07	Έντυπα και γραφική ύλη	3.081,62
64.08	Υλικά άμεσης ανάλωσης	3.736,72
64.09	Έξοδα δημοσιεύσεων	388,70
ΣΥΝΟΛΟ		386.922,10

ΚΑΤΑΛΟΓΟΣ ΣΥΝΗΜΜΕΝΩΝ ΕΓΓΡΑΦΩΝ (ΓΙΑ ΤΔΕ ΥΠΟΔΟΜΩΝ)	
30.	Απογραφικά Δελτία Φορέων Επίβλεψης Υποέργων
1.1	
1.2	
30.	Εγκριτικές Αποφάσεις Μελετών
2.1	
2.2	
30.	Αποφάσεις Προέγκρισης Χωροθέτησης – Έγκρισης Περιβαλλοντικών Όρων ή Σχετικά Απαλλακτικά Έγγραφα
3.1	
3.2	
30.	Οικοδομικές και άλλες Άδειες
4.1	
4.2	
30.	Έγγραφα Κυριότητας του Ακινήτου επί του οποίου θα υλοποιηθεί το Υποέργο
5.1	
5.2	
30.	Δημοσιεύσεις Διακηρύξεων
6.1.	
5.2	
30.	Ενέργειες Δημοσιότητας (σχετικά έγγραφα)
7.1	
7.2	
30.	Πορίσματα ελέγχων (σχετικά έγγραφα)
1.1	
1.2	
30.	Άλλα
1	ΣΧΕΔΙΟ ΠΡΟΓΡΑΜΜΑΤΙΚΗΣ ΣΥΜΒΑΣΗΣ
2	



ΑΠΟΓΡΑΦΙΚΟ ΔΕΛΤΙΟ ΦΟΡΕΑ ΕΠΙΒΛΕΨΗΣ (ΓΙΑ ΤΔΕ ΥΠΟΔΟΜΩΝ)					
1. ΦΟΡΕΑΣ	ΑΝΑΠΤΥΞΙΑΚΗ ΕΤΑΙΡΙΑ ΑΙΤΩΛΟΑΚΑΡΝΑΝΙΑΣ (ΑΝΑΙΤ) Α.Ε.				
ΝΟΜΙΜΟΣ ΕΚΠΡΟΣΩΠΟΣ ΤΟΥ ΦΟΡΕΑ (ΣΥΝΤΑΚΤΗΣ)					
2. ΟΝΟΜΑΤΕΠΩΝΥΜΟ	ΚΑΠΠΑΣ ΕΥΑΓΓΕΛΟΣ				ΥΠΟΓΡΑΦΗ
3. ΘΕΣΗ ΣΤΟ ΦΟΡΕΑ	ΣΤΕΛΕΧΟΣ-ΥΠΕΥΘΥΝΟΣ ΚΥΕ				
4. ΔΙΕΥΘΥΝΣΗ	ΚΥΠΡΟΥ 41 - ΜΕΣΟΛΟΓΓΙ				
5. ΤΗΛΕΦΩΝΟ	26310 55140	FAX	26310 26103	E-MAIL	
ΜΕΛΕΤΕΣ – ΕΡΓΑ – ΠΡΟΜΗΘΕΙΕΣ, ΚΑΠ ΠΟΥ ΟΛΟΚΛΗΡΩΘΗΚΑΝ ΚΑΤΑ ΤΗΝ ΤΕΛΕΥΤΑΙΑ ΠΕΝΤΑΕΤΙΑ ΥΠΟ ΤΗΝ ΕΠΙΒΛΕΨΗ ΤΟΥ ΦΟΡΕΑ					
	8. ΜΕΛΕΤΕΣ	9. ΕΡΓΑ	10. ΠΡΟΜΗΘΕΙΕΣ	11. ΑΛΛΑ	12. ΣΥΝΟΛΟ
ΠΛΗΘΟΣ					
ΠΡΟΥΠΟΛΟΓΙΣΜΟΣ					
ΜΕΛΕΤΕΣ – ΕΡΓΑ – ΠΡΟΜΗΘΕΙΕΣ, ΚΑΠ ΠΟΥ ΥΛΟΠΟΙΟΥΝΤΑΙ ΣΗΜΕΡΑ (2001) ΥΠΟ ΤΗΝ ΕΠΙΒΛΕΨΗ ΤΟΥ ΦΟΡΕΑ					
	13. ΜΕΛΕΤΕΣ	14. ΕΡΓΑ	15. ΠΡΟΜΗΘΕΙΕΣ	16. ΑΛΛΑ	17. ΣΥΝΟΛΟ
ΠΛΗΘΟΣ					
ΠΡΟΥΠΟΛΟΓΙΣΜΟΣ					
18. ΠΑΡΑΤΗΡΗΣΕΙΣ (Να διευκρινισθεί εάν η επίβλεψη των ανωτέρω υλοποιείται αποκλειστικά από στελέχη του Φορέα, ή εάν ο Φορέας ενισχύεται από υπηρεσίες τρίτων, οπότε και πρέπει να αναφερθεί η μορφή της ενίσχυσης: πρόσληψη έκτακτου προσωπικού, ανάθεση υπηρεσιών τεχνικού συμβούλου, κλπ).					
Ορισμένα από τα έργα υλοποιήθηκαν σε συνεργασία με την Ν. Α. Λάρισας					
Η επίβλεψη των ανωτέρω υλοποιείται αποκλειστικά από στελέχη της Ν. Α. Λάρισας και της ΑΕΝΑΑ Α.Ε.					
ΜΕΛΕΤΕΣ – ΕΡΓΑ – ΠΡΟΜΗΘΕΙΕΣ, ΚΑΠ ΠΟΥ ΠΡΟΒΛΕΠΕΤΑΙ ΟΤΙ ΘΑ ΥΛΟΠΟΙΗΘΟΥΝ ΥΠΟ ΤΗΝ ΕΠΙΒΛΕΨΗ ΤΟΥ ΦΟΡΕΑ ΚΑΤΑ ΤΗΝ ΠΡΟΓΡΑΜΜΑΤΙΚΗ ΠΕΡΙΟΔΟ 2000- 2006					
	19. ΜΕΛΕΤΕΣ	20. ΕΡΓΑ	21. ΠΡΟΜΗΘΕΙΕΣ	22. ΑΛΛΑ	23. ΣΥΝΟΛΟ
ΠΛΗΘΟΣ					
ΠΡΟΥΠΟΛΟΓΙΣΜΟΣ					
24. ΠΑΡΑΤΗΡΗΣΕΙΣ (Να διευκρινισθεί η μέθοδος εκπόνησης των μελετών και των έργων: από τον ίδιο τον Φορέα, ανάθεση σε τρίτο, κλπ. Επίσης, να διευκρινισθεί εάν η επίβλεψη θα υλοποιηθεί αποκλειστικά από στελέχη του Φορέα, ή εάν προβλέπεται η ενίσχυση του Φορέα από υπηρεσίες τρίτων, οπότε και πρέπει να αναφερθεί η μορφή της ενίσχυσης: πρόσληψη έκτακτου προσωπικού, ανάθεση υπηρεσιών τεχνικού συμβούλου, κλπ).					
Η επίβλεψη των ανωτέρω θα υλοποιηθεί αποκλειστικά από στελέχη του Φορέα					

ΜΟΝΙΜΗ ΣΤΕΛΕΧΩΣΗ ΦΟΡΕΑ		
25. ΕΙΔΙΚΟΤΗΤΑ	ΠΛΗΘΟΣ	
	26. ΥΦΙΣΤΑΜΕΝΗ ΚΑΤΑΣΤΑΣΗ	27. ΠΡΟΒΛΕΠΟΜΕΝΗ ΚΑΤΑΣΤΑΣΗ
Πτυχιούχοι ΑΕΙ (ΠΕ)		
Πτυχιούχοι ΤΕΙ (ΤΕ)		
Απόφοιτοι Δευτεροβάθμιας Εκπαίδευσης (ΔΕ)		
Απόφοιτοι Υποχρεωτικής Εκπαίδευσης (ΥΕ)		
ΣΥΝΟΛΟ		
ΒΑΘΜΟΣ ΚΑΛΥΨΗΣ ΑΝΑΓΚΩΝ		
(1 = ΑΝΕΠΑΡΚΗΣ, 2 = ΑΝΕΚΤΟΣ, 3 = ΙΚΑΝΟΠΟΙΗΤΙΚΟΣ, 4 = ΠΟΛΥ ΚΑΛΟΣ, 5 = ΑΡΙΣΤΟΣ)		
ΚΡΙΤΗΡΙΟ	28. ΥΦΙΣΤΑΜΕΝΗ ΚΑΤΑΣΤΑΣΗ	29. ΠΡΟΒΛΕΠΟΜΕΝΗ ΚΑΤΑΣΤΑΣΗ
ΠΟΣΟΤΙΚΗ ΕΠΑΡΚΕΙΑ ΜΟΝΙΜΩΝ ΣΤΕΛΕΧΩΝ ΚΑΙ ΣΥΝΕΡΓΑΤΩΝ <i>(Πλήθος Και Σύνθεση Ειδικοτήτων)</i>	3	4
ΠΟΙΟΤΙΚΗ ΕΠΑΡΚΕΙΑ ΜΟΝΙΜΩΝ ΣΤΕΛΕΧΩΝ ΚΑΙ ΣΥΝΕΡΓΑΤΩΝ <i>(Εμπειρία Και Τεχνογνωσία)</i>	3	4
ΕΠΑΡΚΕΙΑ ΧΩΡΩΝ ΚΑΙ ΒΑΣΙΚΗΣ ΥΠΟΔΟΜΗΣ <i>(Ποσοτική Και Ποιοτική Εκτίμηση)</i>	2	3
ΕΠΑΡΚΕΙΑ ΤΕΧΝΟΛΟΓΙΚΗΣ ΥΠΟΔΟΜΗΣ <i>(Ποσοτική Και Ποιοτική Εκτίμηση)</i>	2	3
30. ΆΛΛΕΣ ΠΑΡΑΤΗΡΗΣΕΙΣ ΚΑΙ ΣΧΟΛΙΑ		

ΤΕΧΝΙΚΟ ΔΕΛΤΙΟ ΥΠΟΕΡΓΟΥ (ΥΠΟΔΟΜΩΝ)

ΚΩΔΙΚΟΙ ΠΡΟΓΡΑΜΜΑΤΟΣ							
1 ΚΟΙΝΟΤΙΚΟ ΠΛΑΙΣΙΟ ΣΤΗΡΙΞΗΣ *		(66) 3		2 ΚΩΔΙΚΟΣ ΕΡΓΟΥ ΟΠΣ ΕΡΓΟΡΑΜΑ *		69737	
3. ΕΠΙΧ. ΠΡΟΓΡ. - ΚΟΙΝ. ΠΡΩΤΟΒ. *	ΑΝΤΑΓΩΝΙΣΤΙΚΟΤΗΤΑ	4 ΚΩΔ. *	(67) 05	5 ΑΞΟΝΑΣ ΠΡΟΤΕΡΑΙΟΤΗΤΑΣ *	ΒΕΛΤΙΩΣΗ ΕΠΙΧΕΙΡΗΜΑΤΙΚΟΥ ΠΕΡΙΒΑΛΛΟΝΤΟΣ	6 ΚΩΔ. *	(6) 00
7 ΜΕΤΡΟ *	ΑΠΛΟΠΟΙΗΣΗ ΕΠΙΧΕΙΡΗΜΑΤΙΚΟΥ ΠΕΡΙΒΑΛΛΟΝΤΟΣ	8 ΚΩΔ. *	(69) 1.3	9 ΥΠΟΜΕΤΡΟ *	ΑΝΑΠΤΥΞΗ ΚΑΙ ΛΕΙΤΟΥΡΓΙΑ ΚΕΝΤΡΩΝ ΥΠΟΔΟΧΗΣ ΕΠΕΝΔΥΣΕΩΝ	10 ΚΩΔ. *	(7) 1.3
11. ΤΟΜΕΑΣ ΚΠΣ *	ΠΑΡΑΓΩΓΙΚΟ ΠΕΡΙΒΑΛΛΟΝ	12 ΚΩΔ. *	(72Α) 3	13 ΥΠΟΤΟΜΕΑΣ ΚΠΣ *	ΜΕΤΑΠΟΙΗΣΗ / ΥΠΗΡΕΣΙΕΣ	14 ΚΩΔ. *	(72) 3
15. ΤΙΤΛΟΣ ΕΡΓΟΥ / ΕΝΕΡΓΕΙΑΣ		ΑΝΑΠΤΥΞΗ ΚΑΙ ΛΕΙΤΟΥΡΓΙΑ ΤΟΥ ΚΕΝΤΡΟΥ ΥΠΟΔΟΧΗΣ ΕΠΕΝΔΥΣΕΩΝ ΣΤΟ ΝΟΜΟ ΑΙΤΩΛΟΑΚΑΡΝΑΝΙΑΣ			16 ΚΩΔΙΚΟΣ ΕΡΓΟΥ ΣΤΟ ΜΕΤΡΟ *		
					9		
17. ΕΛΕΥΘΕΡΟΣ ΚΩΔΙΚΟΣ Α				18. ΕΛΕΥΘΕΡΟΣ ΚΩΔΙΚΟΣ Β			

Α. ΤΑΥΤΟΤΗΤΑ ΤΟΥ ΥΠΟΕΡΓΟΥ

19. ΤΙΤΛΟΣ ΥΠΟΕΡΓΟΥ: ΑΝΑΠΤΥΞΗ ΚΑΙ ΛΕΙΤΟΥΡΓΙΑ ΤΟΥ ΚΕΝΤΡΟΥ ΥΠΟΔΟΧΗΣ ΕΠΕΝΔΥΣΕΩΝ ΣΤΟ ΝΟΜΟ ΑΙΤΩΛΟΑΚΑΡΝΑΝΙΑΣ (74)							
20. ΚΩΔΙΚΟΣ ΥΠΟΕΡΓΟΥ *		(75) 1					
21. ΚΑΤΗΓΟΡΙΑ ΕΝΕΡΓΕΙΑΣ		ΔΟΜΕΣ ΣΤΗΡΙΞΗΣ ΕΠΙΧΕΙΡΗΣΕΩΝ			22. ΚΩΔΙΚΟΣ *		(76) 415
23. ΔΙΕΥΘΥΝΟΥΣΑ Η ΕΠΙΒΛΕΠΟΥΣΑ ΥΠΗΡΕΣΙΑ (ΦΟΡΕΑΣ ΕΠΙΒΛΕΨΗΣ)		ΝΟΜΑΡΧΙΑΚΗ ΑΥΤΟΔΙΟΙΚΗΣΗ ΑΙΤΩΛ/ΝΙΑΣ			24. ΚΩΔΙΚΟΣ *		(77)
25. ΕΜΠΕΙΡΙΑ ΤΟΥ ΦΟΡΕΑ ΕΠΙΒΛΕΨΗΣ ΣΤΗΝ ΥΛΟΠΟΙΗΣΗ ΠΑΡΕΜΦΕΡΩΝ ΥΠΟΕΡΓΩΝ							
26. ΣΤΟΙΧΕΙΑ ΝΟΜΙΜΟΥ ΕΚΠΡΟΣΩΠΟΥ ΤΗΣ ΔΙΕΥΘΥΝΟΥΣΑΣ Η ΕΠΙΒΛΕΠΟΥΣΑΣ ΥΠΗΡΕΣΙΑΣ							
ΟΝΟΜΑΤΕΠΩΝΥΜΟ		ΣΤΑΜΑΤΗΣ ΔΗΜΗΤΡΗΣ				ΥΠΟΓΡΑΦΗ	
ΘΕΣΗ ΣΤΟ ΦΟΡΕΑ		ΝΟΜΑΡΧΗΣ					
ΔΙΕΥΘΥΝΣΗ		ΔΙΟΙΚΗΤΗΡΙΟ - ΜΕΣΟΛΟΓΓΙ 30200					
ΤΗΛΕΦΩΝΟ		26310 - 59602	FAX	26310 - 59207	E-MAIL	nomait2@otenet.gr	
27. ΣΤΟΙΧΕΙΑ ΤΟΥ ΥΠΕΥΘΥΝΟΥ ΥΠΟΕΡΓΟΥ (ΣΥΝΤΑΚΤΗ ΤΟΥ ΤΕΧΝΙΚΟΥ ΔΕΛΤΙΟΥ ΥΠΟΕΡΓΟΥ)							
ΟΝΟΜΑΤΕΠΩΝΥΜΟ		ΚΑΠΠΑΣ ΕΥΑΓΓΕΛΟΣ				ΥΠΟΓΡΑΦΗ	
ΘΕΣΗ ΣΤΟ ΦΟΡΕΑ		ΥΠΕΥΘΥΝΟΣ ΕΡΓΟΥ					
ΕΙΔΙΚΟΤΗΤΑ		ΧΗΜΙΚΟΣ ΜΗΧΑΝΙΚΟΣ					
ΔΙΕΥΘΥΝΣΗ		ΚΥΠΡΟΥ 41 - ΜΕΣΟΛΟΓΓΙ					
ΤΗΛΕΦΩΝΟ		26310-55140	FAX	26310-26103	E-MAIL		
28. ΑΝΑΔΟΧΟΣ ΤΟΥ ΥΠΟΕΡΓΟΥ							
ΕΠΩΝΥΜΙΑ ΑΝΑΔΟΧΟΥ		ΑΝΑΠΤΥΞΙΑΚΗ ΕΤΑΙΡΕΙΑ ΑΙΤΩΛΟΑΚΑΡΝΑΝΙΑΣ (ΑΝΑΙΤ) Α.Ε.					
Α.Φ.Μ. ΑΝΑΔΟΧΟΥ		094193837					

* Συμπληρώνεται από τη Διαχειριστική Αρχή του Ε.Π.

Β. ΣΤΟΙΧΕΙΑ ΦΥΣΙΚΟΥ ΑΝΤΙΚΕΙΜΕΝΟΥ ΤΟΥ ΥΠΟΕΡΓΟΥ**29. ΣΥΝΤΟΜΗ ΠΕΡΙΓΡΑΦΗ ΦΥΣΙΚΟΥ ΑΝΤΙΚΕΙΜΕΝΟΥ – ΣΥΝΤΟΜΗ ΤΕΧΝΙΚΗ ΠΕΡΙΓΡΑΦΗ (94)**

Στα πλαίσια του Μέτρου 1.3, του Επιχειρησιακού Προγράμματος Ανταγωνιστικότητα (Ε.Π.ΑΝ.), προβλέπεται η ανάπτυξη και η λειτουργία Κέντρων Υποδοχής Επενδύτων (ΚΥΕ) σε κάθε νομό της χώρας, τα οποία θα λειτουργούν ως Γραφείο Ενιαίας Εξυπηρέτησης (one stop shop) .

Τα Κ.Υ.Ε. στεγάζονται στη Διεύθυνση Ανάπτυξης της οικείας Ν.Α, συνεργάζονται και υποστηρίζουν το έργο της, ως «υπηρεσία μιας στάσης», για την έκδοση των αδειών εγκατάστασης και λειτουργίας των μεταποιητικών επιχειρήσεων (νόμος 3325/2005), ώστε να διευκολύνεται ο επιχειρηματίας επενδυτής.

Τα Κέντρα Υποδοχής Επενδύτων αναλαμβάνουν επίσης να ενημερώνουν με αξιόπιστο και έγκυρο τρόπο όλους τους ενδιαφερόμενους επενδυτές, της χωρικής τους αρμοδιότητας, για τις ευκαιρίες χρηματοδότησης που προσφέρονται τόσο μέσω των Προγραμμάτων του Γ' ΚΠΣ και των Κοινοτικών Πρωτοβουλιών, όσο και για το ισχύον εθνικό πλαίσιο κινήτρων ενισχύσεων (αναπτυξιακός νόμος 3299/2004, κλπ).

Η λειτουργία των ΚΥΕ αποσκοπεί στη σημαντική μείωση του χρόνου σύστασης των επιχειρήσεων, του χρόνου έκδοσης αδειών, στη διευκόλυνση του πολίτη επιχειρηματία στις συναλλαγές του με τη δημόσια διοίκηση, καθώς και στην προσέλκυση νέων επιχειρηματικών πρωτοβουλιών.

ΣΤΟΙΧΕΙΑ ΦΥΣΙΚΟΥ ΑΝΤΙΚΕΙΜΕΝΟΥ ΜΕ ΜΕΤΡΗΣΙΜΟΥΣ ΔΕΙΚΤΕΣ ΠΟΥ ΣΥΜΒΑΛΛΟΥΝ ΣΤΟΥΣ ΣΤΟΧΟΥΣ ΜΕΤΡΟΥ ΚΑΤΑ ΚΑΤΗΓΟΡΙΑ ΕΝΕΡΓΕΙΑΣ

35. ΚΩΔΙΚΟΣ* (100)	36. ΔΕΙΚΤΗΣ ΣΤΟΧΩΝ ΥΠΟΕΡΓΟΥ ΠΟΥ ΣΥΜΒΑΛΛΟΥΝ ΣΤΟ ΜΕΤΡΟ	37. ΜΟΝΑΔΑ ΜΕΤΡΗΣΗΣ (101)	38. ΠΡΟΓΡΑΜΜΑΤΙΣΜΕΝΗ ΠΟΣΟΤΗΤΑ (102)
4151B	Θέσεις εργασίας που δημιουργούνται κατά την διάρκεια υλοποίησης του έργου	Ισοδύναμα ανθρωποέτη 12μηνης διάρκειας	18,5
41662	Μείωση συνολικού χρόνου για έκδοση αδειών αδειοδότησης	Ποσοστό	

ΠΡΟΓΡΑΜΜΑΤΙΣΜΟΣ ΠΡΟΟΔΟΥ ΔΡΑΣΤΗΡΙΟΤΗΤΩΝ			
39. Α/Α (103)	40. ΔΡΑΣΤΗΡΙΟΤΗΤΑ (104)	ΠΡΟΓΡΑΜΜΑΤΙΣΜΕΝΕΣ ΗΜΕΡΟΜΗΝΙΕΣ	
		41. ΕΝΑΡΞΗΣ (105)	42. ΛΗΞΗΣ (106)
7.			
8.			
9.			
...			

- Συμπληρώνεται από τη Διαχειριστική Αρχή του Ε.Π.

Γ. ΟΙΚΟΝΟΜΙΚΑ ΣΤΟΙΧΕΙΑ ΤΟΥ ΥΠΟΕΡΓΟΥ		
43. ΠΡΟΥΠΟΛΟΓΙΣΜΟΣ ΥΠΟΕΡΓΟΥ		386.922,10 ΕΥΡΩ
ΠΡΟΥΠΟΛΟΓΙΣΜΟΣ ΔΑΠΑΝΩΝ ΤΟΥ ΥΠΟΕΡΓΟΥ ΑΝΑ ΚΑΤΗΓΟΡΙΑ ΕΠΙΛΕΞΙΜΗΣ ΔΑΠΑΝΗΣ		
ΚΩΔΙΚΟΣ ΣΕ ΑΝΤΙΣΤΟΙΧΙΑ ΜΕ ΤΟ Ε.Γ.Λ.Σ. (108)	ΚΑΤΗΓΟΡΙΑ ΕΠΙΛΕΞΙΜΗΣ ΔΑΠΑΝΗΣ	ΠΡΟΥΠΟΛΟΓΙΣΜΟΣ (109)
10. (14)	ΕΠΙΠΛΑ & ΛΟΙΠΟΣ ΕΞΟΠΛΙΣΜΟΣ	17.704,45
14.03	Ηλεκτρονικοί υπολογιστές και Ηλεκτρονικά συστήματα	8.439,69
14.08	Εξοπλισμός τηλεπικοινωνιών	1.697,76
14.09	Λοιπός εξοπλισμός	7.567,00
11. (16)	ΛΟΓΙΣΜΙΚΟ	500,00
16.17	Απόκτηση Λογισμικών Προγραμμάτων	500,00
12. (61)	ΑΜΟΙΒΕΣ ΚΑΙ ΕΞΟΔΑ ΤΡΙΤΩΝ	334.237,18
61.00.07	Αμοιβές & έξοδα παροχής υπηρεσιών συμβούλων	331.694,18
61.00.99	Αμοιβές & έξοδα λοιπών τρίτων	2.543,00
13. (62)	ΠΑΡΟΧΕΣ ΤΡΙΤΩΝ	14.646,76
62.03	Τηλεπικοινωνίες	8.366,38
62.04	Ενοίκια	4.241,39
62.07	Επισκευές / Συντηρήσεις	994,00
62.98	Λοιπές παροχές τρίτων	1.044,99
14. (63)	ΦΟΡΟΙ - ΤΕΛΗ	100,00
63.04	Τέλος διαφήμισης	100,00
15. (64)	ΔΙΑΦΟΡΑ ΕΞΟΔΑ	19.733,71
64.01	Μετακινήσεις δικτύωσης ΚΥΕ και διεκπεραίωσης φακέλων	3.232,55
64.02	Ενέργειες προβολής και διαφήμισης	9.153,98
64.05	Συνδρομές / Εισφορές	140,14
64.07	Έντυπα και γραφική ύλη	3.081,62
64.08	Υλικά άμεσης ανάλωσης	3.736,72
64.09	Έξοδα δημοσιεύσεων	388,70
ΣΥΝΟΛΟ		386.922,10

Δ. ΔΙΟΙΚΗΤΙΚΕΣ ΚΑΤΑΣΤΑΣΕΙΣ ΕΞΕΛΙΞΗΣ ΥΠΟΕΡΓΟΥ						
47. ΚΩΔΙΚΟΣ ΕΙΔΟΥΣ ΥΠΟΕΡΓΟΥ *		(110)	48. ΠΕΡΙΓΡΑΦΗ ΕΙΔΟΥΣ ΥΠΟΕΡΓΟΥ	ΠΑΡΟΧΗ ΥΠΗΡΕΣΙΩΝ ΕΚΤΟΣ ΜΕΛΕΤΗΣ (111)		
49. ΚΩΔ.	50. ΔΙΟΙΚ. ΚΑΤΑΣΤ. ΕΞΕΛΙΞΗΣ ΥΠΟΕΡΓΟΥ (113)		51. ΑΡΧΙΚΟΣ ΠΡΟΓΡΑΜΜΑΤΙΣΜΟΣ (114)	52. ΠΡΑΓΜΑΤΙΚΕΣ ΗΜΕΡΟΜΗΝΙΕΣ (115)	53. ΣΗΜΕΡΙΝΟΣ ΠΡΟΓΡΑΜΜΑΤΙΣΜΟΣ (116)	54. ΣΧΕΤΙΚΟΣ Π/Υ ΥΠΟΕΡΓΟΥ (117)
260	Εγγραφή σε ΣΑΕ – ΣΑΜ – ΣΑΝΑ – ΣΑΕΠ - ΚΑΕ / ΠΔΕ		ΣΑΕ27/3ΠΔΕ2003			386.922,10
356	Απόφαση Ανάθεσης		524/Β1/1.1.3/1830/04-11-2002			386.922,10
351	Υπογραφή σύμβασης		01.10.2002	01.10.2002		386.922,10
553	Οριστική παραλαβή		30.06.2005	30.06.2005	31.12.2008	386.922,10
557	Τελική πιστοποίηση		30.06.2005	30.06.2005	31.12.2008	386.922,10
554	Οικονομική εκκαθάριση		30.09.2005	30.09.2005	31.12.2008	386.922,10
702	Αποπληρωμή		31.12.2005	31.12.2005	31.12.2008	386.922,10

55. ΣΧΟΛΙΑ – ΠΑΡΑΤΗΡΗΣΕΙΣ

* Συμπληρώνεται από τη Διαχειριστική Αρχή του Ε.Π.

Ε. ΕΙΔΙΚΕΣ ΠΛΗΡΟΦΟΡΙΕΣ			
56. ΕΧΟΥΝ ΟΛΟΚΛΗΡΩΘΕΙ ΟΙ ΔΙΑΔΙΚΑΣΙΕΣ ΑΠΟΚΤΗΣΗΣ ΤΟΥ ΑΚΙΝΗΤΟΥ ΕΠΙ ΤΟΥ ΟΠΟΙΟΥ ΘΑ ΥΛΟΠΟΙΗΘΕΙ ΤΟ ΥΠΟΕΡΓΟ; Η απάντηση ΝΑΙ πρέπει να συνοδεύεται από τον αριθμό και την ημ/νία του εγγράφου που πιστοποιεί την Κυριότητα του ακινήτου. Η απάντηση ΟΧΙ πρέπει να συνοδεύεται από την προβλεπόμενη ημ/νία ολοκλήρωσης των διαδικασιών απόκτησης της κυριότητας του ακινήτου. Η απάντηση ΔΕΝ ΑΠΑΙΤΕΙΤΑΙ πρέπει να συνοδεύεται από την ανάλογη αιτιολόγηση. Στην περίπτωση που η απόκτηση του ακινήτου αποτελεί Υπόεργο του παρόντος Έργου, να αναφερθεί ο αριθμός του Υποέργου.	ΝΑΙ	ΟΧΙ	ΔΕΝ ΑΠΑΙΤΕΙΤΑΙ X
Το ακίνητο παραχωρείται από την Ν. Α. Αιτωλοακαρνανίας.			
57. ΕΓΚΡΙΘΗΚΕ ΟΛΗ Η ΣΕΙΡΑ ΤΩΝ ΜΕΛΕΤΩΝ ΠΟΥ ΠΡΟΒΛΕΠΟΝΤΑΙ ΑΠΟ ΤΗ ΣΧΕΤΙΚΗ ΝΟΜΟΘΕΣΙΑ, ΠΡΟΚΕΙΜΕΝΟΥ ΝΑ ΥΛΟΠΟΙΗΘΕΙ ΤΟ ΕΝ ΛΟΓΩ ΥΠΟΕΡΓΟ; Η απάντηση ΝΑΙ πρέπει να συνοδεύεται από τα εξής: τίτλος και στάδιο μελέτης, αρ. απόφασης έγκρισης σταδίου μελέτης, ημ/νία έγκρισης σταδίου μελέτης. Στην περίπτωση που η μελέτη αποτελεί Υπόεργο του Παρόντος Έργου, να αναφερθεί ο αριθμός του Υποέργου.	ΝΑΙ	ΟΧΙ	X
58. ΤΟ ΠΕΡΙΕΧΟΜΕΝΟ ΤΩΝ ΤΕΥΧΩΝ ΔΗΜΟΠΡΑΤΗΣΗΣ ΤΟΥ ΥΠΟΕΡΓΟΥ ΕΝΑΡΜΟΝΙΖΕΤΑΙ ΠΡΟΣ ΤΟΥΣ ΕΓΚΕΚΡΙΜΕΝΟΥΣ ΠΕΡΙΒΑΛΛΟΝΤΙΚΟΥΣ ΟΡΟΥΣ ΓΙΑ ΤΗΝ ΥΛΟΠΟΙΗΣΗ ΤΟΥ;	ΝΑΙ	ΟΧΙ	ΔΕΝ ΑΠΑΙΤΕΙΤΑΙ

<p>Η απάντηση ΝΑΙ πρέπει να συνοδεύεται από τον αριθμό απόφασης έγκρισης των Περιβαλλοντικών Όρων και την αντίστοιχη ημ/νία. Η απάντηση ΟΧΙ πρέπει να συνοδεύεται από την προβλεπόμενη ημ/νία έγκρισης και την πραγματική ημ/νία υποβολής της αίτησης. Η απάντηση ΔΕΝ ΑΠΑΙΤΕΙΤΑΙ πρέπει να συνοδεύεται από τον αριθμό γνωμοδότησης της αρμόδιας υπηρεσίας και την αντίστοιχη ημ/νία, εκτός και εάν δεν απαιτείται λόγω της φύσης του υποέργου (π.χ. μελέτες, υπηρεσίες, απόκτηση γης, κλπ).</p>			X
---	--	--	---

Δεν απαιτείται καθόσον το έργο συνίσταται σε παροχή υπηρεσιών.

<p>59. ΕΧΕΙ ΕΚΔΟΘΕΙ ΟΙΚΟΔΟΜΙΚΗ ΑΔΕΙΑ; Η απάντηση ΝΑΙ πρέπει να συνοδεύεται από τον αριθμό της Αδείας και την αντίστοιχη ημ/νία. Η απάντηση ΟΧΙ πρέπει να συνοδεύεται από την προβλεπόμενη ημ/νία έκδοσης της Αδείας και την πραγματική ημ/νία υποβολής της αίτησης. Η απάντηση ΔΕΝ ΑΠΑΙΤΕΙΤΑΙ πρέπει να συνοδεύεται από αιτιολόγηση, εκτός και εάν δεν απαιτείται λόγω της φύσης του υποέργου (π.χ. μελέτες, υπηρεσίες, απόκτηση γης, κλπ).</p>	ΝΑΙ	ΟΧΙ	ΔΕΝ ΑΠΑΙΤΕΙΤΑΙ
			X

Το ακίνητο αποτελεί ιδιοκτησία της Ν. Α. Αιτωλοακαρνανίας.

<p>60. ΚΑΤΑ ΤΗ ΔΙΑΔΙΚΑΣΙΑ ΥΛΟΠΟΙΗΣΗΣ ΤΟΥ ΥΠΟΕΡΓΟΥ ΕΦΑΡΜΟΖΟΝΤΑΙ ΟΙ ΕΘΝΙΚΟΙ ΚΑΙ ΚΟΙΝΟΤΙΚΟΙ ΚΑΝΟΝΕΣ ΠΟΥ ΑΦΟΡΟΥΝ ΤΟΝ ΑΝΤΑΓΩΝΙΣΜΟ ΚΑΙ ΤΙΣ ΔΗΜΟΣΙΕΣ ΣΥΜΒΑΣΕΙΣ ΕΡΓΩΝ, ΠΡΟΜΗΘΕΙΩΝ ΚΑΙ ΥΠΗΡΕΣΙΩΝ; Να περιγραφούν οι σχετικές διαδικασίες και να αιτιολογηθεί η εναρμόνισή τους με τους ισχύοντες εθνικούς και κοινοτικούς κανόνες.</p>	ΝΑΙ	ΟΧΙ
	X	

Πρόκειται για έργο χαμηλού προϋπολογισμού μικρότερου των 200.000 ΕΥΡΩ, οπότε δεν υπόκειται σε κοινοτικούς κανόνες.

<p>61. ΚΑΤΑ ΤΗ ΔΙΑΔΙΚΑΣΙΑ ΥΛΟΠΟΙΗΣΗΣ ΤΟΥ ΥΠΟΕΡΓΟΥ ΕΦΑΡΜΟΖΟΝΤΑΙ ΟΙ ΚΟΙΝΟΤΙΚΟΙ ΚΑΝΟΝΕΣ ΠΕΡΙ ΠΛΗΡΟΦΟΡΗΣΗΣ ΚΑΙ ΔΗΜΟΣΙΟΤΗΤΑΣ; Να περιγραφούν τα μέτρα που ελήφθησαν ή πρόκειται να ληφθούν ως προς τα θέματα πληροφόρησης και δημοσιότητας, σύμφωνα με τους ισχύοντες κοινοτικούς κανόνες.</p>	ΝΑΙ	ΟΧΙ
	X	

<p>62. ΜΕ ΤΟ ΠΑΡΟΝ ΥΠΟΕΡΓΟ ΟΛΟΚΛΗΡΩΝΕΤΑΙ ΤΟ ΦΥΣΙΚΟ ΑΝΤΙΚΕΙΜΕΝΟ ΠΟΥ ΕΧΕΙ ΠΕΡΙΓΡΑΦΕΙ ΣΤΟ ΤΕΧΝΙΚΟ ΔΕΛΤΙΟ ΤΟΥ ΕΡΓΟΥ; Εάν ΟΧΙ, να σημειωθούν ο τίτλος και η προβλεπόμενη ημ/νία έναρξης υλοποίησης του επόμενου Υποέργου.</p>	ΝΑΙ	ΟΧΙ
	X	

ΒΙΒΛΙΟΓΡΑΦΙΑ ΚΑΙ ΑΛΛΕΣ ΠΗΓΕΣ

1. Φιλιάς, Β. , κ.α. (1997), *Εισαγωγή στη μεθοδολογία και στις Τεχνικές των Κοινωνικών Ερευνών*. Gutenberg.
2. Ψυχοπαίδης, Κ./ Γετίμης, Π. (1989), *Ρυθμίσεις Τοπικών Προβλημάτων*, Αθήνα.
3. Παπακωνσταντινίδης, Λ.(2002), *Τοπική Ανάπτυξη*, Αθήνα
4. Εσωτερικός Κανονισμός Λειτουργίας – ΚΥΕ Ν.Αιτωλοακαρνανίας
5. Προγραμματική Σύμβαση – ΚΥΕ Ν.Αιτωλοακαρνανίας
6. <http://www.ypan.gr>
7. <http://www.elke.gr>
8. <http://www.anait.gr>
9. «Ενημερωτικές Εκδόσεις» του Υπουργείου Ανάπτυξης για το Επιχειρησιακό Πρόγραμμα Ανταγωνιστικότητα.
10. Ενημερωτικά Φυλλάδια από ΚΥΕ Ν.Αιτωλοακαρνανίας.
11. Έντυπα – (Σημειώσεις γενικών στοιχείων) λειτουργίας ΚΥΕ Ν.Αιτωλοακαρνανίας.
- 12.Ενημερωτικά Φυλλάδια από Κέντρα Επιχειρηματικής και Τεχνολογικής Ανάπτυξης