



**ΑΝΩΤΑΤΟ ΤΕΧΝΟΛΟΓΙΚΟ ΕΚΠΑΙΔΕΥΤΙΚΟ  
ΙΔΡΥΜΑ ΚΑΛΑΜΑΤΑΣ  
ΣΧΟΛΗ: ΔΙΟΙΚΗΣΗΣ ΚΑΙ ΟΙΚΟΝΟΜΙΑΣ  
ΤΜΗΜΑ: ΤΟΠΙΚΗΣ ΑΥΤΟΔΙΟΙΚΗΣΗΣ**

**ΠΤΥΧΙΑΚΗ ΕΡΓΑΣΙΑ**

**ΘΕΜΑ: ΛΕΙΤΟΥΡΓΙΑ, ΑΞΙΟΛΟΓΗΣΗ ΚΑΙ ΣΥΓΚΡΙΤΙΚΗ ΑΝΑΛΥΣΗ  
ΤΩΝ Δ.Ε.Υ.Α. ΧΑΛΚΙΔΑΣ ΚΑΙ ΘΗΒΑΣ**

**Σπουδαστές: ΧΑΝΗΣ ΠΑΝΑΓΙΩΤΗΣ  
ΚΑΓΤΟΥΛΗΣ ΙΩΑΝΝΗΣ**

**Επιβλέπων καθηγητής:  
Χρήσιμος Σταύρος**

**ΚΑΛΑΜΑΤΑ, ΜΑΙΟΣ 2006**

## ΕΥΧΑΡΙΣΤΙΕΣ

Για την ολοκλήρωση αυτής της μελέτης, εκτός από την προσωπική μας εργασία, χρειάστηκε και η συμβολή ορισμένων ανθρώπων τους οποίους θα θέλαμε να ευχαριστήσουμε.

Αρχικά ευχαριστούμε τον επιβλέπων καθηγητή μας, κ. Χρήσιμο Σταύρο ο οποίος, αφενός μας εμπιστεύτηκε το θέμα και αφετέρου μας χάραξε τις κατευθυντήριες γραμμές που ακολουθήσαμε για τη δομή και υλοποίηση της έρευνάς μας.

Ιδιαίτερες ευχαριστίες εκφράζουμε στους:

κ. Βονιφάτιο Π., Γενικό Διευθυντή της Δ.Ε.Υ.Α.Θ.

κ. Λάμπρου Χ. Αναπληρωτή Γενικό Διευθυντή της Δ.Ε.Υ.Α.Χ.

κ. Ζαχαρού Ν. Διευθύντρια Οικονομικής Διαχείρισης Δ.Ε.Υ.Α.Χ.

κ. Κοτσώνα Γ. Προϊστάμενου Οικονομικών και Διοικητικών Υπηρεσιών της Δ.Ε.Υ.Α.Θ.

κ. Μπότη Δ. και κ. Ράπτη Σ. προϊσταμένων Τεχνικών Υπηρεσιών Δ.Ε.Υ.Α.Θ.

Για το υλικό που μας παρείχαν, το χρόνο που διέθεσαν στα επιμέρους στάδια της έρευνάς μας, και τις σημαντικές προτάσεις που μας υπέδειξαν.

Τέλος, ευχαριστούμε όλους όσους με διάφορους τρόπους έβαλαν το μικρό τους λιθαράκι, για τη δόμηση και την ολοκλήρωση της μελέτης.

Με Εκτίμηση,

Χανής Παναγιώτης

Καγιούλης Ιωάννης

## ΣΥΝΤΟΜΟΓΡΑΦΙΕΣ

<b>Α.Σ.Ε.Π. :</b>	Ανώτατο Συμβούλιο Επιλογής Προσωπικού
<b>BOD :</b>	Βιοχημική Απαίτηση Οξυγόνου
<b>COD:</b>	Χημική Απαίτηση Οξυγόνου
<b>Δ.Α.Ε.Α.:</b>	Δυνάμεις Αδυναμίες Ευκαιρίες Απειλές
<b>Δ.Α.Ρ. :</b>	Δείκτης Άμεσης Ρευστότητας
<b>Δ.Δ .:</b>	Δημοτικό Διαμέρισμα
<b>Δ.Ε.Υ.Α. :</b>	Δημοτική Επιχείρηση Ύδρευσης Αποχέτευσης
<b>Δ.Ε.Υ.Α.Θ. :</b>	Δημοτική Επιχείρηση Ύδρευσης Αποχέτευσης Θήβας
<b>Δ.Ε.Υ.Α.Χ. :</b>	Δημοτική Επιχείρηση Ύδρευσης Αποχέτευσης Χαλκίδας
<b>Δ.Κ.Ε.Π.Σ.Υ:</b>	Δείκτης Κυκλοφορούν Ενεργητικού προς Σύνολο Υποχρεώσεων
<b>Δ.Κ.Κ. :</b>	Δημοτικός και Κοινοτικός Κώδικας
<b>Δ.Κ.Ρ. :</b>	Δείκτης Κυκλοφοριακής Ρευστότητας
<b>Δ.Κ.Τ.Ε. :</b>	Δείκτης Κυκλοφοριακής Ταχύτητας Ενεργητικού
<b>Δ.Κ.Τ.Κ.Ε. :</b>	Δείκτης Κυκλοφοριακής Ταχύτητας Κυκλοφορούντος Ενεργητικού
<b>Δ.Ο.Υ.:</b>	Δημόσια Οικονομική Υπηρεσία
<b>Δ.Σ. :</b>	Διοικητικό Συμβούλιο
<b>Δ.Σ.Δ.Ε.:</b>	Δείκτης Συνολικής Δανειακής Επιβάρυνσης
<b>Ε.Δ.Ε.Υ.Α. :</b>	Ένωση Δημοτικών Επιχειρήσεων ύδρευσης Αποχέτευσης
<b>Ε.Ε. :</b>	Ευρωπαϊκή Ένωση
<b>Ε.Ε.Τ.Α.Α. :</b>	Ελληνική Εταιρεία Τοπικής Ανάπτυξης και Αυτοδιοίκησης
<b>Ε.Υ.Δ.Α.Π.:</b>	Εταιρεία Ύδρευσης Αποχέτευσης Πρωτεύουσας
<b>EUREAU:</b>	European union of National Associations of water Supplies
<b>E.W.W.G:</b>	European Waste Water Group
<b>Κ.Ε.Δ.Κ.Ε :</b>	Κεντρική Ένωση Δήμων και Κοινοτήτων Ελλάδας
<b>Κ.Ε.Λ :</b>	Κέντρο Επεξεργασίας Λυμάτων
<b>Κ.Ε.Υ.Α. :</b>	Κοινοτική Επιχείρηση Ύδρευσης Αποχέτευσης
<b>Κ.Φ.Σ. :</b>	Κώδικας Φορολογικών Στοιχείων
<b>Μ<sup>3</sup> :</b>	Κυβικά μέτρα
<b>Ν.Π.Δ.Δ.:</b>	Νομικό Πρόσωπο Δημοσίου Δικαίου
<b>Ν.Π.Ι.Δ. :</b>	Νομικό Πρόσωπο Ιδιωτικού Δικαίου
<b>ΝΗ<sub>4</sub> :</b>	Αμμωνιακά ιόντα

<b>Ο.Ε.Υ. :</b>	Οργανισμός Εσωτερικής Υπηρεσίας
<b>Ο.Τ.Α. :</b>	Οργανισμοί Τοπικής Αυτοδιοίκησης
<b>Π.Δ. :</b>	Προεδρικό Διάταγμα
<b>Σ.Δ.Ι.Τ.:</b>	Συμπράξεις Δημοσίων – Ιδιωτικού τομέα
<b>SS :</b>	Αιωρούμενα στερεά
<b>S.W.O.T. :</b>	Strengths Weaknesses Opportunities Threats
<b>Τ.Α. :</b>	Τοπική Αυτοδιοίκηση
<b>ΤΡ :</b>	Ολικός Φώσφορος
<b>Φ.Ε.Κ. :</b>	Φύλλο Εφημερίδας της Κυβερνήσεως
<b>Χ.Υ.Τ.Α. :</b>	Χώρος Υγειονομικής Ταφής Απορριμμάτων

# ΠΕΡΙΕΧΟΜΕΝΑ

Ευχαριστίες .....	2
Συνομογραφίες .....	3
Μεθοδολογία.....	7
Πρόλογος.....	8
Εισαγωγή.....	10

## **ΚΕΦΑΛΑΙΟ 1<sup>ο</sup>**

### ΓΕΝΙΚΑ ΠΕΡΙ ΔΗΜΟΤΙΚΩΝ ΕΠΙΧΕΙΡΗΣΕΩΝ

1.1 Ο ρόλος των Δημοτικών Επιχειρήσεων Τοπικής Αυτοδιοίκησης .....	13
1.2 Κατηγορίες Δημοτικών Επιχειρήσεων της Τοπικής Αυτοδιοίκησης.....	15
1.2.1 Αυτοτελής Επιχειρηματική δραστηριότητα .....	15
1.2.2 Συμμετοχή των Οργανισμών Τοπικής Αυτοδιοίκησης σε Επιχειρήσεις .....	17

## **ΚΕΦΑΛΑΙΟ 2<sup>ο</sup>**

### ΓΕΝΙΚΑ ΠΕΡΙ Δ.Ε.Υ.Α.

2.1 Ύδρευση- Αποχέτευση .....	19
2.2 Θεσμικό πλαίσιο Δημοτικών Επιχειρήσεων Ύδρευσης- Αποχέτευσης .....	20
2.2.1 Ισχύουσα νομοθεσία για τα έργα, τις μελέτες και τις προμήθειες των Δ.Ε.Υ.Α. ....	24
2.3 Ε.Δ.Ε.Υ.Α.....	26
2.4 Βήματα σύστασης και έναρξης λειτουργίας Δημοτικών Επιχειρήσεων Ύδρευσης- Αποχέτευσης .....	27

## **ΚΕΦΑΛΑΙΟ 3<sup>ο</sup>**

### ΣΤΟΙΧΕΙΑ ΓΙΑ ΤΙΣ Δ.Ε.Υ.Α. ΧΑΛΚΙΔΑΣ ΚΑΙ ΘΗΒΑΣ

3.1 Περιγραφή των Δήμων Χαλκίδας και Θήβας.....	28
3.1.1 Δήμος Χαλκίδας.....	29
3.1.2 Δήμος Θήβας.....	29
3.2 Σύσταση Δημοτικών Επιχειρήσεων Ύδρευσης Αποχέτευσης	
3.2.1 Σύσταση Δ.Ε.Υ.Α. Χαλκίδας.....	31
3.2.2 Σύσταση Δ.Ε.Υ.Α. Θήβας.....	32

## **ΚΕΦΑΛΑΙΟ 4<sup>ο</sup>**

### ΟΡΓΑΝΩΣΗ ΚΑΙ ΔΙΟΙΚΗΣΗ ΤΩΝ ΕΠΙΧΕΙΡΗΣΕΩΝ

4.1 Οργανισμός Εσωτερικής Υπηρεσίας Δ.Ε.Υ.Α. Χαλκίδας.....	34
4.1.1 Οργανωτική διάρθρωση- Διοικητική ιεραρχία .....	34

4.1.2 Συγκρότηση επιχειρησιακών μονάδων- Οργανικές θέσεις.....	39
4.2 Οργανισμός Εσωτερικής Υπηρεσίας Δ.Ε.Υ.Α. Θήβας.....	42
4.2.1 Οργανωτική διάρθρωση- Διοικητική ιεραρχία .....	42
4.2.2 Συγκρότηση επιχειρησιακών μονάδων- Οργανικές θέσεις.....	44
4.3 Τρόπος πρόσληψης προσωπικού Δ.Ε.Υ.Α.Χ.- Δ.Ε.Υ.Α.Θ.....	49
4.4 Μισθολογικά κλιμάκια-αποδοχές Δ.Ε.Υ.Α.Χ.- Δ.Ε.Υ.Α.Θ.....	49
4.5 Σύγκριση των δύο Δ.Ε.Υ.Α. στην οργανωτική δομή των επιχειρήσεων .....	50

## **ΚΕΦΑΛΑΙΟ 5<sup>ο</sup>**

### **ΤΟΜΕΑΣ ΥΔΡΕΥΣΗΣ**

5.1 Δ.Ε.Υ.Α. Χαλκίδας .....	51
5.1.1 Τιμολόγιο ύδρευσης.....	54
5.1.2 Στοιχεία κατανάλωσης.....	58
5.1.3 Σημαντικά έργα ύδρευσης που εκτέλεσε η Δ.Ε.Υ.Α. Χαλκίδας τα έτη 2003-2005 .....	58
5.1.4 Πρόγραμμα έργων στον τομέα ύδρευσης για το έτος 2006.....	59
5.2 Δ.Ε.Υ.Α. Θήβας .....	60
5.2.1 Στοιχεία κατανάλωσης.....	61
5.2.2 Έλεγχος ποιότητας πόσιμου νερού .....	61
5.2.3 Τιμολόγιο ύδρευσης.....	62
5.2.4 Σημαντικά έργα ύδρευσης που εκτέλεσε η Δ.Ε.Υ.Α. Θήβας τα έτη 2003-2005 .....	66
5.2.5 Πρόγραμμα έργων στον τομέα ύδρευσης για το έτος 2006.....	66
5.3 Διάγραμμα ροής εργασιών νέας σύνδεσης σε δίκτυο ύδρευσης.....	68
5.4 Σύγκριση των δύο Δ.Ε.Υ.Α. στον τομέα ύδρευσης .....	69

## **ΚΕΦΑΛΑΙΟ 6<sup>ο</sup>**

### **ΤΟΜΕΑΣ ΑΠΟΧΕΤΕΥΣΗΣ**

6.1 Δ.Ε.Υ.Α. Χαλκίδας .....	71
6.1.1 Τιμολόγιο αποχέτευσης.....	72
6.1.2 Ποιότητα υδάτων .....	73
6.1.3 Κέντρο Επεξεργασίας Αστικών Λυμάτων Χαλκίδας .....	74
6.1.3.1 Τριτοβάθμια επεξεργασία λυμάτων -επαναχρησιμοποίηση .....	78
6.1.4 Σημαντικά έργα αποχέτευσης που εκτέλεσε η Δ.Ε.Υ.Α. Χαλκίδας τα έτη 2003-2005.....	79
6.1.5 Σημαντικά έργα αποχέτευσης που προγραμματίστηκαν από	

Δ.Ε.Υ.Α. Χαλκίδας για το έτος 2006.....	80
6.2 Δ.Ε.Υ.Α. Θήβας .....	82
6.2.1 Σημαντικά έργα αποχέτευσης που εκτέλεσε η Δ.Ε.Υ.Α. Θήβας τα έτη 2003-2005.....	83
6.2.1.1 Βιολογικός Καθαρισμός.....	84
6.2.3 Σημαντικά έργα αποχέτευσης που προγραμματίστηκαν από Δ.Ε.Υ.Α. Θήβας για το έτος 2006.....	86
6.3 Διάγραμμα ροής εργασιών νέας σύνδεσης σε δίκτυο αποχέτευσης .....	87
6.4 Σύγκριση των δύο Δ.Ε.Υ.Α. στον τομέα αποχέτευσης.....	88
<b>ΚΕΦΑΛΑΙΟ 7<sup>ο</sup></b>	
Μηχανολογικός εξοπλισμός	
7.1 Δ.Ε.Υ.Α. Χαλκίδας .....	89
7.2 Δ.Ε.Υ.Α. Θήβας .....	90
<b>ΚΕΦΑΛΑΙΟ 8<sup>ο</sup></b>	
ΟΙΚΟΝΟΜΙΚΗ ΘΕΩΡΗΣΗ	
8.1 Πηγές εσόδων.....	92
8.2 Καταγραφή και ανάλυση βιβλίων.....	93
8.3 Οικονομική πορεία Δ.Ε.Υ.Α. Χαλκίδας .....	94
8.4 Οικονομική πορεία Δ.Ε.Υ.Α. Θήβας .....	98
8.5 Ανάλυση με τη χρήση χρηματοοικονομικών δεικτών .....	102
8.5.1 Ανάλυση χρηματοοικονομικών δεικτών Δ.Ε.Υ.Α.Χ.- Δ.Ε.Υ.Α.Θ. ....	103
8.6 Σύγκριση των δύο Δ.Ε.Υ.Α. επί της οικονομικής ανάλυσης .....	116
8.7 Ανάλυση S.W.O.T. ....	117
<b>ΚΕΦΑΛΑΙΟ 9<sup>ο</sup></b>	
ΠΡΟΤΑΣΕΙΣ- ΣΥΜΠΕΡΑΣΜΑΤΑ	
9.1 Προτάσεις.....	122
9.2 Συμπεράσματα .....	126
<b>ΒΙΒΛΙΟΓΡΑΦΙΑ.....</b>	<b>130</b>

## ΠΑΡΑΡΤΗΜΑ

## ΜΕΘΟΔΟΛΟΓΙΑ

Για την εκπόνηση της μελέτης συγκεντρώθηκαν παλαιότερες παρεμφερείς μελέτες, άρθρα εφημερίδων, περιοδικών, καθώς και διάφορα σχετικά με το θέμα μας βιβλία, το περιεχόμενο των οποίων λάβαμε υπόψη μας.

Η ουσιαστικότερη όμως άντληση πληροφοριών προήλθε με επιτόπια έρευνα και παρατήρηση στις Δημοτικές Επιχειρήσεις Ύδρευσης Αποχέτευσης (Δ.Ε.Υ.Α.) Θηβαίων και Χαλκίδας. Η συστηματική επαφή και συνεργασία με τα αρμόδια στελέχη των Επιχειρήσεων ήταν εξαιρετικά επιτυχής και αποδοτική.

Τα στατιστικά και γενικότερα στοιχεία αντλήθηκαν από τη διεύθυνση της Εθνικής Στατιστικής Υπηρεσίας (Ε.Σ.Υ.Ε.) στο διαδίκτυο, από τη περιφέρεια Στερεάς Ελλάδας, από την Ένωση Δημοτικών Επιχειρήσεων Ύδρευσης Αποχέτευσης (Ε.Δ.Ε.Υ.Α.), από τη Κεντρική Ένωση Δήμων και Κοινοτήτων Ελλάδας (Κ.Ε.Δ.Κ.Ε), από την Ελληνική Εταιρεία Τοπικής Ανάπτυξης και Αυτοδιοίκησης (Ε.Ε.Τ.Α.Α.) και τέλος, από δημοσιευμένα στον τύπο στοιχεία.

Μετά τη συλλογή και μελέτη των παραπάνω πληροφοριών, τις οποίες επεξεργαστήκαμε, καταγράψουμε τα στοιχεία εκείνα που θεωρήσαμε αναγκαία.

Στόχος της μελέτης μας είναι, να μπορέσει κάθε αναγνώστης να κατανοήσει το θεσμό των Δημοτικών Επιχειρήσεων Ύδρευσης Αποχέτευσης (Δ.Ε.Υ.Α.), τη χρησιμότητα τους και να αντιληφθεί τη μεγάλη συμβολή τους στην Τοπική Ανάπτυξη των περιοχών που εδρεύουν.



## ΠΡΟΛΟΓΟΣ

Οι τοπικές κοινωνίες εκφράζουν τη βούληση, τους οραματισμούς και τις επιδιώξεις τους, κατ' εξοχήν και κατά τρόπο άμεσο μέσω των φορέων Τοπικής Αυτοδιοίκησης, εκτιμώντας κατά τρόπο έμπρακτο τη θεμελιώδη αυτή αρχή και επιδιώκοντας την αποτελεσματική εφαρμογή, της αρχής της επικουρικότητας<sup>1</sup> (σύμφωνα με την οποία οι αποφάσεις πρέπει να λαμβάνονται στο πιο κοντινό προς τον πολίτη επίπεδο από εκείνους που τις αφορούν), η πρωτοβάθμια Τοπική Αυτοδιοίκηση, αφενός μεν ύστερα από το πλαίσιο ενίσχυσης της αποκέντρωσης του διοικητικού συστήματος, και προώθησης της περιφερειακής ανάπτυξης κατά την οποία εκχωρήθηκαν σε αυτήν πολλές αρμοδιότητες που κατείχε ως τότε η κεντρική εξουσία, και αφετέρου στην ιδιαίτερη ευθύνη που έχει απέναντι στους πολίτες, για την παροχή αποδοτικών υπηρεσιών που να ανταποκρίνονται στις ολοένα και αυξανόμενες απαιτήσεις τους, οδηγήθηκε στην επιχειρηματική της δραστηριότητα που αποτέλεσε το κύριο εργαλείο ενίσχυσης και αναβάθμισης του πολιτικού και διοικητικού της ρόλου με παράλληλη ενεργοποίηση του αναπτυξιακού της ρόλου.

Αποτέλεσμα όλου αυτού του εγχειρήματος, ήταν η Τοπική Αυτοδιοίκηση να υπερβεί τις μέχρι τότε παραδοσιακές της λειτουργίες, και να μεταβληθεί σε ενεργό υποκείμενο της αγοράς που επηρεάζει άμεσα τα τοπικά δρώμενα. Έτσι η τοπική ανάπτυξη ως διαδικασία ενδογενούς ολοκλήρωσης, απέκτησε ουσιαστικό περιεχόμενο και κυρίως θεμελιώθηκαν οι προϋποθέσεις για την επίτευξή της.

Στα 22 συναπτά έτη (1984-2006) που έχει συμπληρώσει η επιχειρηματική δραστηριότητα της α' βαθμίδας Τοπικής Αυτοδιοίκησης, έχουν

---

<sup>1</sup> Μπέσιλα – Βήκα Ευρυδίκη, «Τοπική Αυτοδιοίκηση, ένας σύγχρονος διοικητικός θεσμός», 2001, Αθήνα, Π.Ν. Σάκκουλας

σημειωθεί αρκετά θετικά επιτεύγματα, που έχουν σαν αποτέλεσμα την διεύρυνση του κοινωνικού τομέα της οικονομίας, που με τη δράση και τις πρωτοβουλίες σε τοπικό επίπεδο, επηρεάζει έμμεσα τον αντίστοιχο ιδιωτικό και προσανατολίζει το δημόσιο. Όλα αυτά είναι προπομπός για τη διεύρυνση των δυνατοτήτων της πρωτοβάθμιας Τοπικής Αυτοδιοίκησης. Φυσικά, στον αντίποδα υπάρχουν και οι αποτυχίες, όπως είναι αναμενόμενο, που όμως και αυτές συντελούν σε μια σημαντική εμπειρία, πολιτική και επιχειρησιακή, για να διορθωθούν οι λανθασμένες επιλογές.

Εν κατακλείδι, οι Δημοτικές Επιχειρήσεις είναι πολύτιμος «συνεργάτης», σε μια πρόκληση που έγκειται την περαιτέρω ενδυνάμωση του θεσμού της Τοπικής Αυτοδιοίκησης.

## ΕΙΣΑΓΩΓΗ

Κατά την εκπόνηση αυτής της εργασίας επιχειρήθηκε μια εκ βάθους ανάλυση και μελέτη των Δημοτικών Επιχειρήσεων Ύδρευσης και Αποχέτευσης Χαλκίδας και Θήβας, τόσο από πλευράς παρεχόμενων υπηρεσιών, διοικητικής λειτουργίας και διάρθρωσης, όσο και από οικονομικής σκοπιάς.

Πιο αναλυτικά, η επιμέρους διάρθρωση της πτυχιακής, περιλαμβάνει τις ευχαριστίες, όπου εκφράζουμε την ευγνωμοσύνη μας σε όλους όσους μας βοήθησαν να ολοκληρώσουμε την εργασία μας, την μεθοδολογία που χρησιμοποιήσαμε, για να αντλήσουμε πληροφορίες και στοιχεία για την εργασία μας και τον πρόλογο όπου συνοψίζουμε την επιχειρηματική δραστηριότητα της Τοπικής Αυτοδιοίκησης.

Στο πρώτο κεφάλαιο, γίνεται αναφορά στον ρόλο που διαδραματίζουν και τη θέση που κατέχουν οι Δημοτικές Επιχειρήσεις, στην ανάπτυξη των τοπικών κοινωνιών καθώς και ο διαχωρισμός τους σε κατηγορίες.

Στο δεύτερο κεφάλαιο, γίνεται εκτενής παρουσίαση του θεσμικού πλαισίου που διέπει τις Δημοτικές Επιχειρήσεις Ύδρευσης – Αποχέτευσης, για όλες τις δραστηριότητες τους, με παλιούς και αναθεωρημένους νόμους. Επίσης παρουσιάζεται η δράση και ο ρόλος της Ε.Δ.Ε.Υ.Α., και τέλος, παρουσιάζονται τα βήματα για την σύσταση μιας Δημοτικής Επιχείρησης Ύδρευσης- Αποχέτευσης.

Στο τρίτο κεφάλαιο, παρατίθενται ορισμένα χρήσιμα στοιχεία των Δήμων Χαλκίδας και Θήβας, ενώ ακόμη, περιέχει γενικές πληροφορίες για τις δύο Δημοτικές Επιχειρήσεις, όπως η σύστασή τους και τα άρθρα των Προεδρικών Διαταγμάτων με τα οποία ιδρύθηκαν.

Στο τέταρτο κεφάλαιο, παρουσιάζεται ο Οργανισμός Εσωτερικής Υπηρεσίας των δυο Δ.Ε.Υ.Α., τα ιεραρχικά επίπεδα διάρθρωσής και η οργανωτικής τους δομή. Ακόμη τα οργανογράμματά τους, ο τρόπος πρόσλη-

ψης του προσωπικού τους και ο τρόπος καθορισμού των μισθολογικών κλιμακίων τους.

Το πέμπτο κεφάλαιο, αφορά τον τομέα ύδρευσης των δύο Δ.Ε.Υ.Α., το οποίο περιλαμβάνει το δίκτυο, τον τρόπο ύδρευσης, το τιμολόγιο της κάθε Δ.Ε.Υ.Α., το διάγραμμα ροής εργασιών νέας σύνδεσης σε δίκτυο ύδρευσης, και σημαντικά έργα που έχουν κατασκευαστεί και θα κατασκευαστούν μέσα στο 2006 για το τομέα αυτό.

Στο έκτο κεφάλαιο, γίνεται λόγος για τον τομέα αποχέτευσης και πιο αναλυτικά στο δίκτυο αποχέτευσης, την τιμολογιακή πολιτική της κάθε Δ.Ε.Υ.Α., σημαντικά έργα που έχουν κατασκευαστεί, και ανάλυση της διαδικασίας επεξεργασίας των λυμάτων από τα κέντρα επεξεργασίας αστικών λυμάτων, τόσο της Δ.Ε.Υ.Α.Χ., όσο και της Δ.Ε.Υ.Α.Θ. και τέλος το διάγραμμα ροής εργασιών νέας σύνδεσης σε δίκτυο αποχέτευσης. Τέλος παρουσιάζεται το τεχνικό πρόγραμμα έργων Δ.Ε.Υ.Α.Χ. – Δ.Ε.Υ.Α.Θ. για το έτος 2006.

Στο έβδομο κεφάλαιο, παρουσιάζεται ο μηχανολογικός εξοπλισμός που διαθέτουν και οι δύο Δ.Ε.Υ.Α..

Στο όγδοο κεφάλαιο, περιέχονται τα οικονομικά στοιχεία των Δ.Ε.Υ.Α.Χ. – Δ.Ε.Υ.Α.Θ. και γίνεται ανάλυση με τη χρήση χρηματοοικονομικών δεικτών και με τη μέθοδο S.W.O.T.

Το ένατο κεφάλαιο, περιλαμβάνει τις προτάσεις για την καλύτερη λειτουργία, της Δ.Ε.Υ.Α.Χ. και Δ.Ε.Υ.Α.Θ., και τα συμπεράσματα που απορρέουν από αυτή την εργασία.

## ΚΕΦΑΛΑΙΟ 1<sup>ο</sup>

### ΓΕΝΙΚΑ ΠΕΡΙ ΔΗΜΟΤΙΚΩΝ ΕΠΙΧΕΙΡΗΣΕΩΝ

#### **1.1 Ο ΡΟΛΟΣ ΤΩΝ ΔΗΜΟΤΙΚΩΝ ΕΠΙΧΕΙΡΗΣΕΩΝ ΤΟΠΙΚΗΣ ΑΥΤΟΔΙΟΙΚΗΣΗΣ**

➤ *Τι είναι δημοτική επιχείρηση*

Οι επιχειρήσεις των οργανισμών τοπικής αυτοδιοίκησης, χαρακτηρίζονται από τον νόμο ως νομικά πρόσωπα ιδιωτικού δικαίου<sup>1</sup> και διέπονται από τις διατάξεις της ιδιωτικής οικονομίας.

Ο χαρακτηρισμός των δημοτικών επιχειρήσεων ως νομικών προσώπων ιδιωτικού δικαίου, που διέπονται από τους κανόνες της ιδιωτικής οικονομίας, αποσκοπεί στη δημιουργία ευέλικτων οργανισμών, οι οποίοι λειτουργούν με τους ίδιους κανόνες, όρους και προϋποθέσεις των επιχειρήσεων του ιδιωτικού τομέα.

Η τοπική αυτοδιοίκηση συμβάλλει, στον κοινωνικό τομέα της οικονομίας, ο οποίος παρεμβάλετε μεταξύ του ιδιωτικού και δημόσιου τομέα, και ο οποίος με μέσα και όρους της ιδιωτικής οικονομίας, αξιοποιεί τον τοπικό πλούτο.

Η μη υπαγωγή των επιχειρήσεων στον ευρύτερο δημόσιο τομέα, και η λειτουργία τους με τους κανόνες της ιδιωτικής οικονομίας, έχει ως συνέπεια την αποδέσμευση τους από τις διατάξεις των νομικών προσώπων δημοσίου δικαίου, κυρίως όσον αφορά την οικονομική διαχείριση, το σύστημα πρόσληψης προσωπικού, τους κανόνες εκτέλεσης έργων και εργασιών, διενέργειας προμηθειών και εκπόνησης μελετών. Αποδέσμευση, η οποία θεωρείται απαραίτητη, προκειμένου οι επιχειρήσεις να εκπληρώ-

---

<sup>1</sup> Ν. 1416/1984

σουν αποτελεσματικά το σκοπό τους και να λειτουργήσουν με ίσους προς τις ιδιωτικές επιχειρήσεις όρους στα πλαίσια της αγοράς.

Το πεδίο δράσης μιας δημοτικής επιχείρησης είναι αρκετά ευρύ. Παρόλο που δεν υπάρχει ένας γενικά αποδεκτός ορισμός, η δημοτική επιχείρηση, κατά κανόνα, είναι η επιχείρηση που είναι αρμόδια για την παροχή ενός εμπορεύσιμου προϊόντος (αγαθού ή υπηρεσίας), ενός προϊόντος δηλαδή, για το οποίο μπορεί να επιβληθεί στους χρήστες ένα τέλος ή μια τιμή χρήσης ανά μονάδα.

Κάθε δημοτική επιχείρηση λειτουργεί ως μια διακριτή επιχειρησιακή μονάδα, συνήθως υπό τον έλεγχο, σε μικρότερο ή μεγαλύτερο βαθμό, των αιρετών συμβουλίων των Ο.Τ.Α. , έχει το δικό της οικονομικό - διαχειριστικό σύστημα, τους δικούς της παραγωγικούς συντελεστές (εργατικό δυναμικό, εγκαταστάσεις, εξοπλισμός ) και είναι αρμόδια και υπόλογη για τις δραστηριότητές της και τα αποτελέσματά της.

Ο σκοπός των επιχειρήσεων, σύμφωνα με τις ρυθμίσεις του νόμου<sup>2</sup> είναι:

- Η εκτέλεση έργων, που έχουν σκοπό την εξυπηρέτηση του κοινού και η οικονομική εκμετάλλευση αυτών.
- Η παραγωγή αγαθών ή η παροχή υπηρεσιών, που έχουν σκοπό την εξυπηρέτηση του κοινού.
- Η ανάπτυξη δραστηριοτήτων, που έχουν σκοπό την πραγματοποίηση εσόδων.

Οι επιχειρήσεις της τοπικής αυτοδιοίκησης, μπορούν να χωριστούν σε εκείνες που λειτουργούν σε ένα περιβάλλον όπου δεν υπάρχει κανένας ανταγωνιστής και σε εκείνες που ανταγωνίζονται ανοιχτά με επιχειρήσεις του ιδιωτικού τομέα. Στην πρώτη περίπτωση, υπάρχει μόνο ένας προμηθευτής για τους καταναλωτές – ένα δημόσιο μονοπώλιο. Το νερό και η

---

<sup>2</sup> Άρθρο 277 Π.Δ. 410/1995 Δ.Κ.Κ.

αποχέτευση σε ένα δήμο, υπάγονται στην περίπτωση των δημόσιων μονοπωλίων, όπως επίσης η ηλεκτρική ενέργεια και τα μέσα μαζικής μεταφοράς. Επιπλέον, οι υπηρεσίες με υψηλές δαπάνες σε υποδομές, όπως η ύδρευση, η αποχέτευση και η ηλεκτρική ενέργεια έχουν τα χαρακτηριστικά ενός φυσικού μονοπωλίου<sup>3</sup>, ενώ άλλες, όπως τα δημόσια μέσα μαζικής μεταφοράς, μπορούν να μην παρουσιάζουν οικονομίες κλίμακας σε όλη την κλίμακα παραγωγής τους (δεν είναι φυσικά μονοπώλια) αλλά, παρόλα αυτά, όπου προστατεύονται από τον ανταγωνισμό με ειδικές ρυθμίσεις.

## 1.2 ΚΑΤΗΓΟΡΙΕΣ ΔΗΜΟΤΙΚΩΝ ΕΠΙΧΕΙΡΗΣΕΩΝ ΤΗΣ ΤΟΠΙΚΗΣ ΑΥΤΟΔΙΟΙΚΗΣΗΣ

### 1.2.1 Αυτοτελής επιχειρηματική δραστηριότητα

Η αυτοτελής επιχειρηματική δραστηριότητα των Ο.Τ.Α., μπορεί να ασκείται είτε από ένα δήμο ή κοινότητα (αμιγής δημοτική/ κοινοτική επιχείρηση) είτε από περισσότερους δήμους ή κοινότητες (αμιγής διαδημοτική/ διακοινοτική επιχείρηση).

#### *1. Αμιγείς δημοτικές ή κοινοτικές επιχειρήσεις*

Αποτελεί Νομικό Πρόσωπο Ιδιωτικού Δικαίου, και έχει οικονομική, νομική και διοικητική αυτοτέλεια. Προϋπόθεση για τη σύσταση της είναι η σύνταξη πλήρους οικονομοτεχνικής μελέτης. Ιδρύεται και διαλύεται ύστερα από απόφαση του δημοτικού ή κοινοτικού συμβουλίου και πράξη της περιφερειακής διοίκησης.

<sup>3</sup> Φυσικό μονοπώλιο χαρακτηρίζεται, η δραστηριότητα όπου το μέσο κόστος παραγωγής μειώνεται συνεχώς καθώς αυξάνει η κλίμακα παραγωγής έτσι ώστε να συμφέρει, οικονομικά και κοινωνικά, η κάλυψη της συγκεκριμένης δραστηριότητας από μία μόνο παραγωγική μονάδα, η οποία καλύπτει όλη την απαιτούμενη ποσότητα παραγωγής για την κάλυψη της ζήτησης. Με τον τρόπο αυτό μπορούμε να επιτύχουμε το χαμηλότερο μέσο κόστος.

Διοικείται από διοικητικό συμβούλιο (Δ.Σ.) που διορίζεται από το δημοτικό συμβούλιο, λειτουργεί με βάση κανονισμούς υπηρεσιών-διαχείρισης – προσωπικού και το προσωπικό της διέπεται από εργασιακή σχέση ιδιωτικού δικαίου. Προβλέπεται συμμετοχή των εργαζομένων στο διοικητικό συμβούλιο και Γενικός Διευθυντής με ειδικά προσόντα.

Τέλος αρμοδιότητα για την εποπτεία της διοίκησης της επιχείρησης έχει το δημοτικό συμβούλιο ενώ διαχειριστικός έλεγχος ασκείται από δύο ελεγκτές με ειδικά προσόντα.

### *ii. Διαδημοτικές ή Διακοινοτικές επιχειρήσεις*

Ως διαδημοτικές / διακοινοτικές επιχειρήσεις, θεωρούνται οι επιχειρήσεις στις οποίες μετέχουν μόνον οργανισμοί τοπικής αυτοδιοίκησης αποκλεισμένου οποιοδήποτε τρίτου φυσικού ή νομικού προσώπου. Είναι και αυτές νομικά πρόσωπα ιδιωτικού δικαίου, και διοικούνται από διοικητικό συμβούλιο στο οποίο εκπροσωπούνται οι δήμοι ή οι κοινότητες που συμμετέχουν. Την εποπτεία ασκεί διαδημοτικό / διακοινοτικό όργανο, με αναλογική εκπροσώπηση, όλων των δήμων/ κοινοτήτων που συμμετέχουν στην επιχείρηση.

Τέλος, σε αυτές τις επιχειρήσεις εφαρμόζονται εκτός από τις ειδικές ρυθμίσεις του δημοτικού και κοινοτικού κώδικα και οι διατάξεις της αστικής και εμπορικής νομοθεσίας.

### *iii. Δημοτικές επιχειρήσεις ύδρευσης αποχέτευσης*

Οι Δ.Ε.Υ.Α εντάσσονται στην κατηγορία των αμιγών δημοτικών ή κοινοτικών επιχειρήσεων, και αποτελούν ιδιαίτερο νομικό καθεστώς του νόμου 1069/1980 (Φ.Ε.Κ.Α'191), συμπληρωματικά μόνο εφαρμόζονται σ' αυτές οι διατάξεις του δημοτικού και κοινοτικού κώδικα. Είναι νομικά



πρόσωπα ιδιωτικού δικαίου κοινωφελούς χαρακτήρα και λειτουργούν σύμφωνα με τους κανόνες της ιδιωτικής οικονομίας.

### **1.2.2 Συμμετοχή των Οργανισμών Τοπικής Αυτοδιοίκησης σε Επιχειρήσεις**

#### ***i. Δημοτικές εταιρίες λαϊκής βάσης***

Οι εταιρίες αυτές, συστήνονται από φορείς της τοπικής αυτοδιοίκησης, συνεταιρισμούς και άλλα νομικά ή φυσικά πρόσωπα.

Διέπονται από τη νομοθεσία για τις ανώνυμες εταιρίες, σε συνδυασμό με άλλες ειδικές διατάξεις καθώς είναι ανώνυμες εταιρίες ιδιαίτερου τύπου.

#### ***ii. Ανώνυμες εταιρίες με συνεταιρισμούς***

Μέτοχοι της εταιρίας, μπορεί να είναι δήμοι, κοινότητες, τοπικές οργανώσεις δήμων και κοινοτήτων και συνεταιρισμοί οποιασδήποτε κατηγορίας.

Διοικείται από Διοικητικό Συμβούλιο, το οποίο αποτελείται από 9-11 μέλη και εκλέγεται από τη Γενική Συνέλευση, για την άσκηση του δε απαιτούνται οι γενικές προϋποθέσεις σύστασης επιχειρήσεων οργανισμών τοπικής αυτοδιοίκησης (απόφαση δημοτικού συμβουλίου και οικονομοτεχνική μελέτη), ενώ το καταστατικό φέρει τον τύπο του συμβολαιογραφικού εγγράφου κατά τις διατάξεις περί ανώνυμων εταιριών.

Αξιολογή καινοτομία, είναι η πρόβλεψη σύνταξης προγράμματος εργασιών και προγράμματος επενδύσεων της εταιρίας ανά πενταετία, την εφαρμογή του οποίου ελέγχει κάθε χρόνο η συνέλευση των μετόχων.

*iii. Δημοτικές/ κοινοτικές επιχειρήσεις συνεταιριστικού χαρακτήρα*

Σύμφωνα με τη διάταξη του άρθρου 43 του νόμου 1416/1984 προβλέπονται επιχειρήσεις συνεταιριστικού χαρακτήρα, οι οποίες συνιστώνται από φορείς της τοπικής αυτοδιοίκησης και φυσικά πρόσωπα, διέπεται ως προς την διοίκηση και λειτουργία της, από τις διατάξεις που εφαρμόζονται στους συνεταιρισμούς πλην των γενικών διατάξεων περί των επιχειρήσεων οργανισμών τοπικής αυτοδιοίκησης.

Στον παρακάτω πίνακα παρουσιάζονται οι επιχειρήσεις των οργανισμών τοπικής αυτοδιοίκησης, ταξινομημένες κατά νομική μορφή.

<b>Νομική Μορφή</b>	<b>Αριθμός Επιχειρήσεων</b>	<b>Ποσοστό</b>
Αμιγείς Δημοτική Επιχείρηση	999	67,64%
Ανώνυμες Εταιρίες	216	14,62%
Αστικές Εταιρίες μη Κερδοσκοπικού Χαρακτήρα	140	9,48%
Αμιγείς Διαδημοτικές Επιχειρήσεις	30	2,03%
Αμιγείς Κοινοτικές Επιχειρήσεις	30	2,03%
Αμιγείς Νομαρχιακές Επιχειρήσεις	26	1,76%
Εταιρίες Μικτής Οικονομίας (Α.Ε.)	2	0,14%
Αμιγής Διαδημοτική/ Διακοινοτική Επιχείρηση	1	0,07%
Αμιγής Επιχείρηση Τ.Ε.Δ.Κ	3	0,20%
Εταιρία Περιορισμένης Ευθύνης	4	0,27%
Εταιρόρυθμη Εταιρία	1	0,07%
Ποδοσφαιρική Εταιρία Π.Α.Ε	1	0,07%
Επιχειρήσεις Ραδιοφωνίας	24	1,62%

**Πηγή:** Έρευνα Κ.Ε.Δ.Κ.Ε- Υ.Π.Ε.Σ.Δ.Α

## ΚΕΦΑΛΑΙΟ 2<sup>ο</sup>

### ΓΕΝΙΚΑ ΠΕΡΙ ΔΗΜΟΤΙΚΩΝ ΕΠΙΧΕΙΡΗΣΕΩΝ ΎΔΡΕΥΣΗΣ- ΑΠΟΧΕΤΕΥΣΗΣ

#### 2.1 ΎΔΡΕΥΣΗ – ΑΠΟΧΕΤΕΥΣΗ

Κάθε σύγχρονος δήμος – κοινότητα, έχει υποχρέωση να διαθέτει ένα οργανωμένο σύστημα υποδομών στο οποίο, εξέχουσα θέση καταλαμβάνουν τα δίκτυα ύδρευσης και αποχέτευσης.

Οι τοπικές αυτές υποθέσεις (ύδρευσης - αποχέτευσης) ανήκουν στην αποκλειστική αρμοδιότητα των πρωτοβάθμιων μονάδων τοπικής αυτοδιοίκησης. Η κατασκευή, η συντήρηση και η λειτουργία των συστημάτων ύδρευσης και αποχέτευσης κάθε πόλης της χώρας, γινόταν μέχρι την έναρξη συστάσεως Δ.Ε.Υ.Α. χωρίς μελέτη και προγραμματισμό, ή και όταν αυτό ήταν εξασφαλισμένο αχρηστευόταν, αφού η εφαρμογή τους αναστελλόταν, λόγω αδυναμίας εύρεσης πόρων.

Μέχρι το 1980, που ψηφίστηκε ο ιδρυτικός νόμος 1069 (Φ.Ε.Κ.Α'191), η κεντρική εξουσία δεν αξιοποίησε το θεσμό της Τοπικής Αυτοδιοίκησης αφήνοντας την να μαραζώνει χωρίς πόρους και μέσα με αποτέλεσμα, ο οικονομικός αυτός μαρασμός να μην επιτρέπει την ορθολογική αντιμετώπιση του προβλήματος των περιπτώσεων ύδρευσης - αποχέτευσης.

Σε αυτό το τομέα ήρθαν να δώσουν λύσεις οι Δ.Ε.Υ.Α., που με την έναρξη λειτουργίας τους άλλαξαν ριζικά το τοπίο και έδωσαν την ώθηση για την ανάπτυξη του επιπέδου και τον εκσυγχρονισμό των υποδομών στην ύδρευση και την αποχέτευση, σύμφωνα με τα ευρωπαϊκά και διεθνή επίπεδα. Τα έργα και η λειτουργία των συστημάτων στο τομέα αυτό σχετίζεται άμεσα με την ποιότητα ζωής και την προστασία του περιβάλλο-

ντος , ενώ έμμεσα έχουν σημαντικές οικονομικές και κοινωνικές επιπτώσεις στην ανάπτυξη μιας περιοχής.

Τα έργα ύδρευσης - αποχέτευσης αποτελούν αντικείμενο επιδότησης από την Ευρωπαϊκή Ένωση, και πιο συγκεκριμένα από το Ευρωπαϊκό Ταμείο Περιφερειακής Ανάπτυξης (Ε.Τ.Π.Α.) έχουν επιδοτηθεί σημαντικός αριθμός έργων και των δύο τομέων. Επίσης το Ταμείο Παρακαταθηκών και δανείων, έχει δανειοδοτήσει με συμφέροντες όρους τις Δημοτικές Επιχειρήσεις Ύδρευσης – Αποχέτευσης, με ποσά πολλών εκατομμυρίων ευρώ.

## **2.2 ΘΕΣΜΙΚΟ ΠΛΑΙΣΙΟ ΔΗΜΟΤΙΚΩΝ ΕΠΙΧΕΙΡΗΣΕΩΝ ΥΔΡΕΥΣΗΣ- ΑΠΟΧΕΤΕΥΣΗΣ**

Ο Νόμος 1069/80 (Φ.Ε.Κ. Α' 191), υπήρξε για την Τοπική Αυτοδιοίκηση ο κύριος νόμος για την δημιουργία των Δημοτικών Επιχειρήσεων Ύδρευσης Αποχέτευσης. Ως ειδικός νόμος για τις Δ.Ε.Υ.Α. υπερισχύει για τα ζητήματα που σαφώς ρυθμίζει κάθε άλλης νομοθετικής διάταξης. Σε περίπτωση που κάποιο ζήτημα δεν προβλέπεται από το Ν.1069/80 (νομοθετικό κενό) ισχύει συμπληρωματικά ο Δημοτικός και Κοινοτικός Κώδικας και ιδίως το άρθρο 277 «Επιχειρήσεις Τ.Α.».

Οι νόμοι που μεταγενέστερα τροποποίησαν κάποιες από τις διατάξεις του 1069/80 (Φ.Ε.Κ. Α' 191) είναι:

- Ο Ν. 2065/1992, (Φ.Ε.Κ. Α' 113).
- Ο Ν. 2130/1993, (Φ.Ε.Κ. Α' 62).
- Ο Ν. 2218/1994, (Φ.Ε.Κ. Α' 90).
- Ο Ν. 2307/1995, (Φ.Ε.Κ Α' 113).
- Ο Ν. 2503/1997, (Φ.Ε.Κ Α' 107).
- Ο Ν. 2647/1998, (Φ.Ε.Κ Α' 237).
- Ο Ν. 2839/2000, (Φ.Ε.Κ Α' 196).

- Ο Ν. 3013/2002, (Φ.Ε.Κ Α' 102).
- Ο Ν. 3274/2004, (Φ.Ε.Κ Α' 195).
- Ο Ν. 3320/2005, (Φ.Ε.Κ. Α' 48).

Σύμφωνα με τους παραπάνω νόμους :

Οι Δήμοι και οι Κοινότητες μπορούν είτε μεμονωμένα, είτε από κοινού, να συστήνουν επιχειρήσεις ύδρευσης και αποχέτευσης για την άσκηση των κάθε είδους δραστηριοτήτων του κυκλώματος ύδρευσης και αποχέτευσης.

Οι Δημοτικές Επιχειρήσεις Ύδρευσης Αποχέτευσης είναι Νομικά Πρόσωπα Ιδιωτικού Δικαίου κοινωφελούς χαρακτήρα που λειτουργούν με τους κανόνες της ιδιωτικής οικονομίας (αρ. 1 παρ. 1 Ν. 1069/80). Οι Δ.Ε.Υ.Α. είναι κατά γενική παραδοχή αμιγείς Δημοτικές Επιχειρήσεις, επομένως κάθε διάταξη που αφορά στις αμιγείς Δημοτικές Επιχειρήσεις έχει εφαρμογή στις Δ.Ε.Υ.Α. εκτός εάν υπάρχει ειδική πρόβλεψη στο Ν. 1069/80. Οι Δ.Ε.Υ.Α. δεν ανήκουν στο δημόσιο τομέα, και εξαιρούνται από αυτόν, σύμφωνα με το Ν. 1892/90. Παρόλο που εξαιρούνται από το δημόσιο τομέα εφαρμόζονται σε αυτές οι διατάξεις που αφορούν το δημόσιο τομέα, εφόσον όμως στα σχετικά νομοθετήματα υπάρχει ειδική πρόβλεψη ( π.χ. άρθρο 1 παρ. 3 Ν.2527/97). Το αντικείμενο των Δ.Ε.Υ.Α. καθορίζεται περιοριστικά από τα άρθρα 1 και 2 του Ν. 1069/80. Οι Δ.Ε.Υ.Α. δεν μπορούν να αναλάβουν άλλα αντικείμενα πέρα απ'αυτά που προβλέπονται από το Ν.1069/80.

Τα κύρια αντικείμενα ενασχόλησης των Δ.Ε.Υ.Α. είναι:

- Η Ύδρευση
- Η Αποχέτευση
- Η Επεξεργασία λυμάτων

Δυνητικά αντικείμενα πέραν των ανωτέρω, που μπορούν να αναλάβουν οι Δ.Ε.Υ.Α., ύστερα από τη διαδικασία διεύρυνσης του αντικειμένου τους, η οποία γίνεται με απόφαση του οικείου Δημοτικού Συμβουλίου (μετά από σύνταξη οικονομοτεχνικής μελέτης, σύμφωνα με το άρθρο 277 παρ. 3 του Δ.Κ.Κ) που εγκρίνεται με απόφαση του Γενικού Γραμματέα της Περιφέρειας, και δημοσιεύεται σε Φύλο Εφημερίδας της Κυβερνήσεως (άρθρο 2 παρ. 1 του Ν. 1069/80 και πρόσφατη τροποποίηση με το άρθρο 33 του Ν. 3274/2004) είναι:

- Η άρδευση
- Η συγκέντρωση, μεταφορά και διάθεση απορριμμάτων
- Η μελέτη, κατασκευή, συντήρηση, εκμετάλλευση, διοίκηση και λειτουργία των δικτύων τηλεθέρμανσης
- Η μελέτη, κατασκευή, συντήρηση, εκμετάλλευση, διοίκηση και λειτουργία των δικτύων φυσικού αερίου
- Η εμφιάλωση και εμπορία νερού
- Η διαχείριση, αξιοποίηση και εμπορία ανανεώσιμων πηγών ενέργειας

Πρέπει να σημειώσουμε ότι, στους πόρους της Δ.Ε.Υ.Α. της οποίας το αντικείμενο διευρύνεται περιλαμβάνονται τα εισπραττόμενα ποσά για οποιαδήποτε απαραίτητη δαπάνη, σχετική με τις προσφερόμενες υπηρεσίες από τα νέα αντικείμενα της επιχείρησης ( παρ. 4 και 5 του άρθρου 10 του Ν. 1069/80)

Οι Δ.Ε.Υ.Α. διοικούνται από διοικητικό συμβούλιο, που ορίζεται κάθε τέσσερα χρόνια από το δημοτικό ή κοινοτικό συμβούλιο και αποτελείται από μέλη του δημοτικού συμβουλίου, εκπροσώπους κοινωνικών φορέων και ιδιώτες.

Με τη σύστασή της η Δ.Ε.Υ.Α. υποκαθιστά το δήμο που την ίδρυσε στα δικαιώματα και τις υποχρεώσεις του.

Οι πόροι της προέρχονται από την κατανάλωση του νερού, τα διάφορα

ανταποδοτικά τέλη που επιβάλλονται στην ύδρευση και αποχέτευση, την επιχορήγηση μέρους των έργων της από το Π.Δ.Ε. κ.λ.π.

Η εποπτεία των Δ.Ε.Υ.Α. και ειδικότερα ο έλεγχος των αποφάσεων του Δ.Σ. που αφορούν τον Προϋπολογισμό, το Τεχνικό πρόγραμμα, τη σύναψη δανείων, την αγορά και εκποίηση ακινήτων, τα έργα, μελέτες και προμήθειες, και τους κανονισμούς δικτύων γίνονται από το Γενικό Γραμματέα Περιφέρειας. Ο διαχειριστικός έλεγχος γίνεται από Ορκωτούς Λογιστές.

Με Οργανισμό Εσωτερικής Υπηρεσίας της, που μετά από γνώμη του Δημοτικού ή Κοινοτικού Συμβουλίου και έγκριση από τον Περιφερειακό Διευθυντή καθορίζεται η οργάνωση των υπηρεσιών της Δ.Ε.Υ.Α. και τα θέματα που αφορούν στο προσωπικό της.

Με Κανονισμό λειτουργίας και διαχείρισης που ελέγχεται από το Δημοτικό ή Κοινοτικό Συμβούλιο, ρυθμίζονται τα της λειτουργίας και διαχείρισης.

Με απόφαση του Δ.Σ. της Δ.Ε.Υ.Α. που εγκρίνεται από το Δημοτικό ή Κοινοτικό Συμβούλιο, εκδίδεται ο Κανονισμός Αποχέτευσης κάθε Δ.Ε.Υ.Α., με τον οποίο καθορίζεται η λειτουργία του δικτύου αποχέτευσης.

Η λειτουργία του δικτύου ύδρευσης καθορίζεται με απόφαση του Δ.Σ. της επιχείρησης, που εγκρίνεται από το Δημοτικό ή Κοινοτικό Συμβούλιο.

Κάθε χρόνο εκδίδεται από τη Δ.Ε.Υ.Α. ενημερωτικό τεύχος για την ενημέρωση του καταναλωτή.

Το Δ.Σ. της επιχείρησης αποφασίζει για την ανάθεση των μελετών, την εκτέλεση των έργων και τη διενέργεια των προμηθειών.

Τα έργα των Δ.Ε.Υ.Α. επιχορηγούνται από το Πρόγραμμα Δημοσίων Επενδύσεων σε ποσοστό επιχορήγησης 35%.

Σήμερα τα περισσότερα έργα των Δ.Ε.Υ.Α. είναι ενταγμένα σε Κοινωνικά Προγράμματα και η επιχορήγηση ανέρχεται μέχρι και 75 %.

Η τιμολογιακή πολιτική καθορίζεται με απόφαση του Δ.Σ. της Δ.Ε.Υ.Α. και εγκρίνεται από το Δημοτικό ή Κοινοτικό Συμβούλιο.

Η επιχείρηση έχει το δικαίωμα να κάνει αναγκαστική απαλλοτρίωση και τα έργα της χαρακτηρίζονται ως έργα δημόσιας ωφέλειας.

Τέλος οι Δ.Ε.Υ.Α. απαλλάσσονται από φόρους, δασμούς, τέλη κ.λ.π. και έχει όλες ανεξαιρέτως τις ατέλειες και τα δικαστικά, διοικητικά και δικονομικά προνόμια που παρέχονται στο Δημόσιο.

### **2.2.1 Ισχύουσα νομοθεσία για τα έργα, τις μελέτες και τις προμήθειες των Δ.Ε.Υ.Α.**

#### **i) Για τα έργα εφαρμόζονται :**

- Ο Ν. 1418/84 « Δημόσια έργα και ρυθμίσεις συναφών θεμάτων», όπως έχει τροποποιηθεί με το Ν. 2229/94.
- Το Π.Δ. 609/85 «Κατασκευή Δημοσίων Έργων»
- Το Π.Δ. 171/87 «Όργανα που αποφασίζουν ή γνωμοδοτούν σε θέματα έργων που εκτελούνται από τους Ο.Τ.Α.
- Το Π.Δ. 472/85 «Μητρώα επιχειρήσεων κατασκευής δημοσίων έργων».
- Το Π.Δ. 23/93 «Προσαρμογή της Ελληνικής Νομοθεσίας για τα Δημόσια Έργα προς τις σχετικές οδηγίες της Ε.Ο.Κ.». Το διάταγμα αυτό εφαρμόζεται μόνο για τα έργα της αποχέτευσης και μόνο στην περίπτωση που ο προϋπολογισμός του έργου είναι ίσος ή μεγαλύτερος από 5.000.000 ECU.



**ii) Για τις μελέτες εφαρμόζονται :**

- Ο Ν. 716/77 «Περί μητρώου μελετητών και αναθέσεως και εκπονήσεως μελετών».
- Το Π.Δ. 194/79 «Περί εκτελέσεως του άρθρου 11 του Ν. 716/77».
- Το Π.Δ. 28/80 «Περί εκτελέσεως έργων και προμηθειών Ο.Τ.Α.».
- Το Π.Δ. 410/95 « Δημοτικός και Κοινοτικός Κώδικας».

**iii) Για τις προμήθειες εφαρμόζονται :**

- Το Π.Δ. 28/80 κατά το μέρος που δεν έχει καταργηθεί και αναφέρεται στις προμήθειες.
- Τα άρθρα 265 έως 273 του Π.Δ. 410/95 (Δημοτικός και Κοινοτικός Κώδικας).
- Το άρθρο 17 παρ. 1 και 2 του Ν. 2539/97.
- Το άρθρο 9 παρ. 9 του Ν. 2623/1998, με το οποίο τροποποιείται η παράγραφος 2 του άρθρου 17 του Ν. 2539/97.

Σημειώνεται ότι τα άρθρα 5 και 22 του Ν. 1069/80 ορίζουν ότι το Δ.Σ. της Δ.Ε.Υ.Α. αποφασίζει τον τρόπο εκτέλεσης των έργων, εκπόνησης των μελετών και διενέργειας των προμηθειών.

Έτσι δημιουργήθηκε μεγάλη διχογνωμία για την υποχρέωση των Δ.Ε.Υ.Α. να εφαρμόζουν τους παραπάνω νόμους, που αφορούν έργα, μελέτες και προμήθειες Ο.Τ.Α. και δημοσίου.

Για τα έργα το θέμα λύθηκε με το Π.Δ. 171/87 και το Ν. 2229/94, που υπάγουν ρητά τις Δ.Ε.Υ.Α. στο Ν. 1418/84.

Για τις μελέτες το θέμα λύθηκε με την 754/87 γνωμοδότηση του Νομικού Συμβουλίου του Κράτους, που θεωρεί τις Δ.Ε.Υ.Α. ως οργανισμούς δημοσίου ενδιαφέροντος και τις υπάγει στο Ν. 716/77.

Η αύξηση των Δ.Ε.Υ.Α. τα τελευταία χρόνια και ιδιαίτερα μετά τον «Καποδίστρια» υπήρξε ραγδαία, με αποτέλεσμα σήμερα να λειτουργούν πάνω από 216 Δ.Ε.Υ.Α. που εξυπηρετούν 3.700.000 κατοίκους και στις οποίες εργάζονται 5.734 εργαζόμενοι.

Ειδικότερα το σύνολο των επενδύσεων που ως σήμερα έχουν πραγματοποιήσει οι Δ.Ε.Υ.Α. προσεγγίζει το 1.500.000.000 € εκ των οποίων:

- Στην ύδρευση έχουν επενδυθεί 400.000.000 € περίπου
- Στην αποχέτευση έχουν επενδυθεί 550.000.000 € περίπου
- Στην Ε.Ε.Λ. έχουν επενδυθεί 450.000.000 € περίπου και τέλος
- Στις λοιπές επενδύσεις 100.000.000 € περίπου.

Την ίδια στιγμή το σύνολο των εσόδων που οι Δ.Ε.Υ.Α. έχουν εισπράξει ως σήμερα ανέρχονται σε 1.550.000.000 € εκ των οποίων:

- Από το Ειδικό τέλος 80% έσοδα της τάξης των 260.000.000 €
- Από τον πόρο του άρθρου 43 του Ν. 2065/92 έσοδα 140.000.000 €
- Από επιχορηγήσεις έσοδα της τάξης των 850.000.000 € και τέλος
- Από δανεισμό έσοδα της τάξης των 300.000.000 €.

### **2.3 ΈΝΩΣΗ ΔΗΜΟΤΙΚΩΝ ΕΠΙΧΕΙΡΗΣΕΩΝ ΎΔΡΕΥΣΗΣ ΑΠΟΧΕΤΕΥΣΗΣ (Ε.Δ.Ε.Υ.Α.)**

Η Ένωση Δημοτικών Επιχειρήσεων Ύδρευσης – Αποχέτευσης, αποτελεί το όργανο της κοινής εκπροσώπησης των Δ.Ε.Υ.Α., έχει γενικό σκοπό την ανάπτυξη της συνεργασίας μεταξύ των Δ.Ε.Υ.Α. και το συντονισμό των ενεργειών τους, με κύριο στόχο την υποβοήθηση των Δ.Ε.Υ.Α. σ' όλες τις φάσεις του έργου τους, επίσης, επιδιώκουν την κατοχύρωση και την αναβάθμιση του ρόλου των Δ.Ε.Υ.Α. ως κοινωνικών φορέων.

Ιδρύθηκε το 1989 και λειτουργεί από το 1990. Έχει έδρα της τη Λάρισα και διοικείται από επταμελές Διοικητικό Συμβούλιο, που εκλέγεται κάθε τέσσερα χρόνια, από τη Γενική Συνέλευση των μελών της και απαρτίζεται από εκπροσώπους των Δ.Ε.Υ.Α. (Προέδρους ή μέλη των Διοικητικών τους Συμβουλίων).

Μέλη της Ε. Δ. Ε. Υ. Α. μπορούν να γίνουν οι Δημοτικές Επιχειρήσεις Ύδρευσης και Αποχέτευσης όλης της χώρας. Μέχρι σήμερα έχουν γίνει μέλη της Ένωσης 145 στο σύνολο 216 και πλέον Δ.Ε.Υ.Α. Πόροι της Ε. Δ. Ε. Υ. Α. είναι το δικαίωμα εγγραφής και οι τακτικές και έκτακτες εισφορές των μελών της, που καθορίζονται από τη Γενική Συνέλευση.

Η Ε.Δ.Ε.Υ.Α. είναι σήμερα μέλος των οργανισμών Ύδρευσης- Αποχέτευσης της Ευρωπαϊκής Ένωσης:

- EUROPEAN UNION OF NATIONAL ASSOCIATIONS OF WATER SUPPLIERS (EUREAU) και
- EUROPEAN WASTE WATER GROUP (E.W.W.G)

εκπροσωπώντας τις Δ.Ε.Υ.Α της χώρας μας, εξασφαλίζοντας έτσι άμεση και συνεχή ενημέρωση για τα τεκταινόμενα στο τομέα του νερού σε Ευρωπαϊκό επίπεδο.

## **2.4 ΒΗΜΑΤΑ ΣΥΣΤΑΣΗΣ & ΕΝΑΡΞΗΣ ΛΕΙΤΟΥΡΓΙΑΣ Δ.Ε.Υ.Α.**

1. Καταρχήν απόφαση του Δημοτικού Συμβουλίου περί σύστασης Δημοτικής Επιχείρησης Ύδρευσης Αποχέτευσης και ανάθεση σε μελετητή της οικονομοτεχνικής μελέτης βιωσιμότητας.

2. Έγκριση του Δημοτικού Συμβουλίου περί σύστασης Δημοτικής Επιχείρησης Ύδρευσης Αποχέτευσης στην οποία περιλαμβάνεται και η οικονομοτεχνική μελέτη βιωσιμότητας της επιχείρησης.
3. Αποστολή της απόφασης στην Περιφερειακή Διεύθυνση για έγκρισή της και αποστολή αυτής, στον Γενικό Γραμματέα για την τελική έγκριση.
4. Δημοσίευση στο Φ.Ε.Κ. της απόφασης της Δημοτικής Επιχείρησης Ύδρευσης Αποχέτευσης.
5. Απόφαση του δημοτικού Συμβουλίου για ορισμό μελών του Διοικητικού Συμβουλίου της Επιχείρησης.
6. Λήψη απόφασης περί σύστασης σε σώμα του Διοικητικού Συμβουλίου της επιχείρησης.
7. Έναρξη δραστηριότητας της Επιχείρησης στην Δ.Ο.Υ. της περιοχής που ανήκει.
8. Πρωτόκολλο παράδοσης – παραλαβής των περιουσιακών στοιχείων του Δήμου, που μετά τη σύσταση ανήκουν στη Δημοτική Επιχείρηση.
9. Ισολογισμός έναρξης της επιχείρησης, βάσει του πρωτοκόλλου παράδοσης – παραλαβής, έναρξη λειτουργίας της επιχείρησης.
10. Λήψη αποφάσεων από το Διοικητικό Συμβούλιο της Επιχείρησης, για κανονισμούς εσωτερικής υπηρεσίας, λειτουργίας και διαχείρισης προμηθειών ύδρευσης – αποχέτευσης.
11. Έναρξη λειτουργίας της επιχείρησης.

## ΚΕΦΑΛΑΙΟ 3<sup>ο</sup>

### ΣΤΟΙΧΕΙΑ ΓΙΑ ΤΙΣ Δ.Ε.Υ.Α. ΧΑΛΚΙΔΑΣ ΚΑΙ ΘΗΒΑΣ

#### **3.1 ΣΥΝΤΟΜΗ ΠΕΡΙΓΡΑΦΗ ΤΩΝ ΔΗΜΩΝ ΧΑΛΚΙΔΑΣ ΚΑΙ ΘΗΒΑΣ**

Η Θήβα και η Χαλκίδα ανήκουν στην Περιφέρεια Στερεάς Ελλάδος και παρακάτω δίνονται περισσότερα στοιχεία για την κάθε μια ξεχωριστά.

##### **3.1.1 Δήμος Χαλκίδας**

Η Χαλκίδα, είναι σήμερα η σημαντικότερη πόλη της Εύβοιας. Είναι η πρωτεύουσα του νομού με πληθυσμό 51.646 κατοίκους<sup>1</sup> και έκταση 30.804 στρέμματα. Βρίσκεται στη δυτική ακτή του νησιού, χτισμένη στο κοντινότερο σημείο του, προς τη βοιωτική ακτή, από την οποία χωρίζεται με τον πορθμό του Ευρίπου ή Χαλκιδικό και συνδέεται οδικός με κινητή γέφυρα.

Η μικρή απόσταση της Χαλκίδας, από την περιφέρεια της Πρωτεύουσας, μόλις 81 χιλιόμετρα από την Αθήνα, με την οποία συνδέεται η εθνική οδός Αθηνών-Θεσσαλονίκης και σιδηρόδρομος, την έχουν καταστήσει πόλο έλξης πολλών νέων βιομηχανικών μονάδων και τουριστικών εγκαταστάσεων. Στην περιοχή της υπάρχει λιμάνι, ναυπηγεία, ιχθυόσκαλα κλπ. Οι συγκοινωνίες διευκολύνονται, τα τελευταία χρόνια ιδιαίτερα, με την κατασκευή της υψηλής γέφυρας η οποία συνδέει τη βοιωτική ακτή με την Εύβοια.

---

<sup>1</sup> Σύμφωνα με στοιχεία της Εθνικής Στατιστικής Υπηρεσίας της Ελλάδας

Πλην της Δ.Ε.Υ.Α.Χ., ο Δήμος Χαλκίδας έχει συστήσει και την Δημοτική Επιχείρηση Πολιτισμού και Ανάπτυξης Χαλκίδας (Δ.Ε.Π.Α.Χ.).

### 3.1.2 Δήμος Θήβας

Η Θήβα, είναι πόλη της ανατολικής Στερεάς Ελλάδας, στο νομό Βοιωτίας. Αποτελεί έδρα του δήμου Θηβαίων και πρωτεύουσα της ομώνυμης επαρχίας. Ο δήμος έχει έκταση 321.000 στρέμματα και πληθυσμό 23.820<sup>2</sup> (απογραφή 2001).

Είναι χτισμένη σε μια εύφορη πεδινή περιοχή, σε υψόμετρο 180 μέτρα από τη θάλασσα. Η πόλη σήμερα είναι χτισμένη πάνω στην αρχαία ξακουστή Θήβα. Η επαρχία της Θήβας καταλαμβάνει το νοτιοανατολικό τμήμα του νομού Βοιωτίας και συνορεύει δυτικά και βόρεια, με την επαρχία Λιβαδειάς και το νομό Φθιώτιδας. Νότια και ανατολικά συνορεύει με το νομό Αττικής και το νότιο τμήμα της βρέχεται από τον Κορινθιακό κόλπο.

Η επαρχία της Θήβας είναι μία από τις δυναμικότερες αγροτικές περιοχές της Ελλάδος, όπου η γεωργική γη καλύπτει το 42% και οι δασικές εκτάσεις το 51% της επαρχίας. Τα τελευταία χρόνια, μετατρέπεται και σε μεγάλη βιομηχανική δύναμη, με την εγκατάσταση βιομηχανιών στις περιοχές Οινοφύτων, Σχηματαρίου, Ελεώνα και Θήβας. Ο διευρυμένος δήμος σήμερα, περιλαμβάνει εκτός της Θήβας και τις πρώην κοινότητες Αμπελοχωρίου (324 κάτοικοι), Νεοχωρακίου (557 κάτοικοι), Ελεώνα (724 κάτοικοι), Μουρικού και Πλατανακίου (619 κάτοικοι) και Υπάτου (387 κάτοικοι).

Η επιχειρηματική δραστηριότητα του δήμου Θηβαίων, εκτός της Δ.Ε.Υ.Α.Θ περιλαμβάνει ακόμη τις εξής επιχειρήσεις : Δημοτική Επιχείρηση Προστασίας Περιβάλλοντος Δήμου Θηβαίων (Δ.Ε.Π.Π.), Δημοτική

<sup>2</sup> Σύμφωνα με στοιχεία της Εθνικής Στατιστικής Υπηρεσίας της Ελλάδας

Επιχείρηση Πολιτιστικής και Οικιστικής Ανάπτυξης Θήβας (Δ.Ε.Π.Ο.Α.Θ.), Δημοτική Επιχείρηση Κοινωνικής και Καλλιτεχνικής, Αθλητικής Επικοινωνίας Δήμου Θηβαίων (Δ.Ε.Κ.Κ.Α.Ε).

### 3.2 ΣΥΣΤΑΣΗ ΔΗΜΟΤΙΚΩΝ ΕΠΙΧΕΙΡΗΣΕΩΝ ΥΔΡΕΥΣΗΣ-ΑΠΟΧΕΤΕΥΣΗΣ

#### 3.2.1 Σύσταση Δ.Ε.Υ.Α. Χαλκίδας

Η σύσταση της Δ.Ε.Υ.Α.Χ. έγινε με το Π.Δ. 1176, «Σύσταση Δημοτικής Επιχειρήσεως Ύδρευσης Αποχέτευσης Χαλκίδας "Αρέθουσα"» και δημοσιεύτηκε στο Φ.Ε.Κ. την 30 Δεκεμβρίου 1980, στο τεύχος Α' με αριθμό φύλλου 302<sup>3</sup>.

- Η πρώτη παράγραφος του μονού άρθρου, αφορά τη σύσταση της Δ.Ε.Υ.Α.Χ. και την επωνυμία της.
- Η δεύτερη αναφέρεται στη νομική μορφή.
- Η τρίτη και η τέταρτη παράγραφος, αναφέρει την έδρα της επιχείρησης και την περιοχή αρμοδιότητας της.
- Η πέμπτη παράγραφος, αποσκοπεί στην αιτιολόγηση πράξης σύστασης.
- Η έκτη, εμπεριέχει το θεσμικό πλαίσιο που διέπει τον τρόπο εκμετάλλευσης έργων και υπηρεσιών της επιχείρησης.
- Η έβδομη και η όγδοη παράγραφος, συγκαταλέγουν την περιουσία της επιχείρησης και τα έσοδά της.
- Τέλος, η ένατη και η δέκατη παράγραφος, αναφέρεται στη διοίκηση της επιχείρησης (όπως έχει τροποποιηθεί με τις διατάξεις του άρθρου

<sup>3</sup> Το οποίο ενέκρινε την υπ'αριθμόν 105/13-10-1980 απόφαση του Δημοτικού Συμβουλίου Χαλκίδας

36 του Ν.1416/84 για τον αριθμό των μελών του Δ.Σ) και σε λοιπά ζητήματα.

Η Δ.Ε.Υ.Α.Χ., λειτουργεί ως αυτοτελής επιχείρηση. Υπόκειται στη Δ.Ο.Υ. Χαλκίδας, τα γραφεία της επιχείρησης, βρίσκονται στη Χαλκίδα επί της οδού Νεοφύτου 69. Η επιχείρηση μια οικονομική μονάδα του νομού Εύβοιας και τροφοδοτεί με νερό 51.646 κατοίκους.

### 3.2.2 Σύσταση Δ.Ε.Υ.Α. Θήβας

Η Δημοτική Επιχείρηση Ύδρευσης και Αποχέτευσης Θήβας, είναι από τις πρώτες Δ.Ε.Υ.Α. που συστήθηκαν καθώς η σύστασή της έγινε με το Π.Δ. 1275/1981, δημοσιευόμενο στην Εφημερίδα της Κυβερνήσεως την 18<sup>η</sup> Οκτωβρίου του 1981 (Φ.Ε.Κ. Α' 311), «Περί συστάσεως παρά το Δήμο Θηβαίων Νομού Βοιωτίας ενιαίας επιχειρήσεως υδρεύσεως και αποχετεύσεως, υπό την επωνυμία Δημοτική Επιχείρηση Ύδρευσης και αποχέτευσης Θήβας». Με το οποίο εγκρινόταν, η υπ' αριθμών 127/12.6.1981 απόφαση του Δημοτικού Συμβουλίου Θηβαίων σχετικά με τη σύσταση της επιχείρησης.

Πιο συγκεκριμένα τα άρθρα αυτού του διατάγματος αφορούσαν :

- Το 1<sup>ο</sup> άρθρο, αφορά τη σύσταση της Δ.Ε.Υ.Α.Θ. και την ονομασία της επιχείρησης.
- Το 2<sup>ο</sup> άρθρο, αναφέρεται στη νομική μορφή, τις αρμοδιότητες και τις πηγές χρηματοδοτήσεως της επιχείρησης.
- Το 3<sup>ο</sup> άρθρο, αναφέρεται στην έδρα της επιχείρησης.
- Το 4<sup>ο</sup> άρθρο, αναφέρεται στην περιοχή αρμοδιότητας της επιχείρησης.



- Το 5<sup>ο</sup> άρθρο, αναφέρεται στους λόγους έγκρισης της συστάσεως της επιχείρησης.
- Το 6<sup>ο</sup> άρθρο, αναφέρεται στον τρόπο εκμετάλλευσης των έργων και των υπηρεσιών.
- Το 7<sup>ο</sup> άρθρο, αναφέρεται στην περιουσία της επιχείρησης.
- Το 8<sup>ο</sup> άρθρο, αναφέρεται αναλυτικά στα έσοδα της επιχείρησης.
- Το 9<sup>ο</sup> άρθρο, αφορά τη διοίκηση της επιχείρησης και πλήρη περιγραφή των αρμοδιοτήτων του Διοικητικού Συμβουλίου της Δ.Ε.Υ.Α.Θ.
- Το 10<sup>ο</sup> άρθρο, αναφέρεται στις αρμοδιότητες του προέδρου της επιχείρησης.

Η Δ.Ε.Υ.Α.Θ., παρέχει τις υπηρεσίες της σε 23.820 κατοίκους του Δήμου Θηβαίων, σε πολυάριθμες βιομηχανικές μονάδες και στους εργαζόμενους σε αυτές, που υπάρχουν στη βιομηχανική ζώνη τις ευρύτερης περιοχής.

## ΚΕΦΑΛΑΙΟ 4<sup>ο</sup>

### ΟΡΓΑΝΩΣΗ ΚΑΙ ΔΙΟΙΚΗΣΗ ΤΩΝ ΕΠΙΧΕΙΡΗΣΕΩΝ

#### **4.1 ΟΡΓΑΝΙΣΜΟΣ ΕΣΩΤΕΡΙΚΗΣ ΥΠΗΡΕΣΙΑΣ (Ο.Ε.Υ.)**

##### **Δ.Ε.Υ.Α. ΧΑΛΚΙΔΑΣ**

#### **4.1.1 Οργανωτική Διάρθρωση – Διοικητική Ιεραρχία**

**i) Τα διαδοχικά διοικητικά επίπεδα της οργανωτικής διάρθρωσης<sup>1</sup> της επιχείρησης, σύμφωνα με το συνημμένο οργανόγραμμα της είναι:**

- Διοικητικό Συμβούλιο – Πρόεδρος Δ.Σ
- Γενική Διεύθυνση
- Διεύθυνση
- Τμήμα
- Γραφείο

Το Διοικητικό Συμβούλιο της επιχείρησης, απαρτίζεται από εννέα μέλη εκ των οποίων:

- Τέσσερις (4) είναι αιρετοί εκπρόσωποι του Δήμου Χαλκίδας.
- Ένας (1) είναι εκπρόσωπος των εργαζομένων στην επιχείρηση.
- Ένας (1) είναι εκπρόσωπος του κοινωνικού φορέα του Συλλόγου Πολιτικών Μηχανικών Εύβοιας και
- Τρεις (3) είναι δημότες ή κάτοικοι του Δήμου Χαλκίδας που έχουν πείρα ή γνώσεις σχετικές με το αντικείμενο της επιχείρησης

---

<sup>1</sup> Υπ' αριθμόν 3/ 04-03-2003 απόφαση του Διοικητικού Συμβουλίου της επιχείρησης

Η θητεία του Διοικητικού συμβουλίου ακολουθεί τη θητεία του Δημοτικού Συμβουλίου ( 4 έτη) και λήγει με την εγκατάσταση των νέων μελών.

Οι υπεύθυνοι των διοικητικών επιπέδων μετά τα μέλη του Δ.Σ ονομάζονται:

- ✓ Γενικός Διευθυντής
- ✓ Διευθυντής
- ✓ Προϊστάμενος Τμήματος
- ✓ Υπεύθυνος Γραφείου

**ii) Οι διοικητικές ενότητες που υπάγονται άμεσα στη Γενική Διεύθυνση σύμφωνα με το συνημμένο Οργανόγραμμα της Επιχείρησης είναι:**

- ❖ Διεύθυνση Οικονομικής Διαχείρισης (Δ1)
- ❖ Διεύθυνση Λειτουργίας και Συντήρησης Ύδρευσης- Αποχέτευσης (Δ2)
- ❖ Διεύθυνση Λειτουργίας και Συντήρησης Έργων Προστασίας Περιβάλλοντος (Δ3)
- ❖ Διεύθυνση Μελετών και Κατασκευών (Δ4)

Οι Διευθύνσεις Δ2, Δ3 και Δ4 αποτελούν την «Τεχνική Υπηρεσία», ή «Διευθύνουσα Υπηρεσία» ή «Επιβλέπουσα Υπηρεσία» της Δ.Ε.Υ.Α.Χ. σύμφωνα με το Π.Δ. 171/87.

iii) Οργανόγραμμα Δ.Ε.Υ.Α. Χαλκίδας

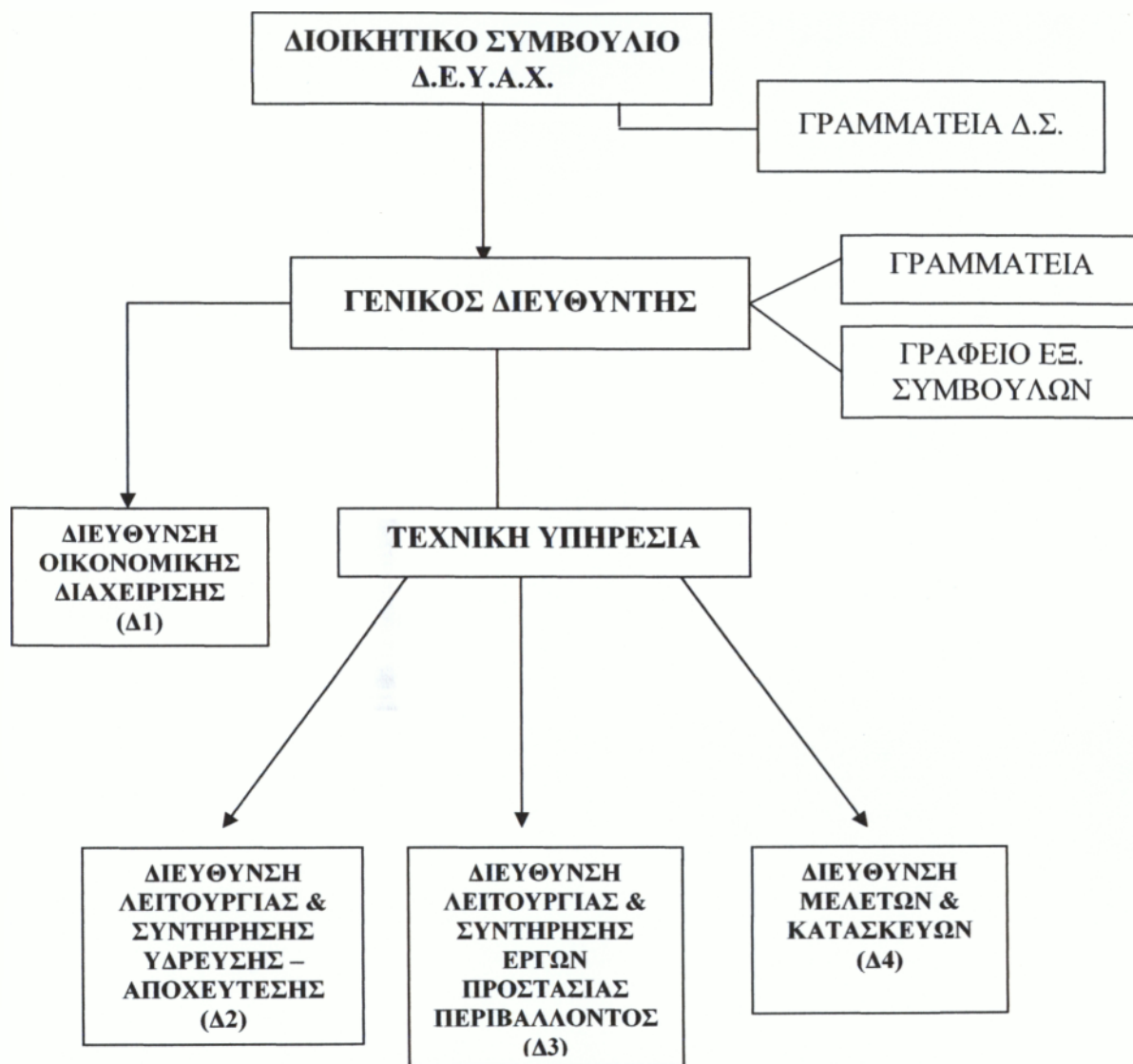

Η επιμέρους διάρθρωση της Διεύθυνσης Οικονομικής Διαχείρισης (Δ1) είναι η εξής:

- √ Τμήμα Εξυπηρέτησης πελατών, με επιμέρους τα γραφεία:
  - Γραφείο Ύδρευσης
  - Γραφείο Αποχέυτησης

- √ Τμήμα Λογιστηρίου, με επιμέρους τα γραφεία:
  - Λογιστήριο
  - Ταμείο
  
- √ Τμήμα Μηχανογράφησης, με επιμέρους τα γραφεία:
  - Γραφείο Μηχανογράφησης
  - Γραφείο Καταμέτρησης & Ελέγχου
  
- √ Τμήμα Διοίκησης, με επιμέρους τα γραφεία:
  - Γραφείο Προσωπικού & Υπηρεσιών Μεταβολών
  - Γραφείο Πρωτοκόλλου, Διεκπεραίωσης & Αρχείων

**Η επιμέρους διάρθρωση της Διεύθυνσης Λειτουργίας & Συντήρησης Ύδρευσης- Αποχέτευσης (Δ2) είναι η εξής:**

- √ Τμήμα Η/Μ Εγκαταστάσεων Ύδρευσης & Έργων ανάδειξης νερού
  
- √ Τμήμα Η/Μ Εγκαταστάσεων Αποχέτευσης & Όμβριων
  
- √ Τμήμα Δικτύων Ύδρευσης
  
- √ Τμήμα Δικτύων Αποχέτευσης & Όμβριων
  
- √ Τμήμα Ελέγχου πόσιμου νερού
  
- √ Τμήμα Εξοικονόμησης πόρων
  
- √ Τμήμα προμηθειών με διάρθρωση, στα επιμέρους γραφεία:
  - Γραφείο παραγγελιών

- Γραφείο αποθήκης υλικών
- Γραφείο κίνησης & συντήρησης οχημάτων

Τέλος, στην παρούσα διεύθυνση υπάγεται απευθείας το Γραφείο Εκπαίδευσης προσωπικού & υποστήριξης Η/Υ.

**Η επιμέρους διάρθρωση της Διεύθυνσης Λειτουργίας & Συντήρησης Έργων προστασίας περιβάλλοντος (Δ3) είναι η εξής:**

- √ Τμήμα Κέντρου Λυμάτων Χαλκίδας, με διάρθρωση στα επιμέρους γραφεία:
  - Γραφείο Λειτουργίας Κ.Λ.Χ.& έργων επαναχρησιμοποίησης
  - Γραφείο Συντήρησης Κ.Λ.Χ.& έργων επαναχρησιμοποίησης
  - Γραφείο Ελέγχου Κ.Λ.Χ.& θαλάσσιου αποδέκτη
- √ Τμήμα Χώρου Υγειονομικής Ταφής Απορριμμάτων (Χ.Υ.Τ.Α.) Χαλκίδας

Η επιμέρους διάρθρωση της Διεύθυνσης Μελετών & Κατασκευών (Δ4) είναι η εξής:

- √ Τμήμα Μελετών & Προγραμματισμού νέων έργων
- √ Τμήμα Κατασκευών, Αποκαταστάσεων & Συντήρησης κτιριακών εγκαταστάσεων

## 4.1.2 Συγκρότηση Επιχειρησιακών μονάδων – οργανικές θέσεις

ΕΠΙΧΕΙΡΗΣΙΑΚΗ ΜΟΝΑΔΑ	ΕΙΔΙΚΟΤΗΤΑ	ΘΕΣΕΙΣ ΠΟΥ ΠΡΟΒΛΕΠΟΝΤΑΙ	ΘΕΣΕΙΣ ΠΟΥ ΕΧΟΥΝ ΚΑΛΥΦΘΕΙ
Δ.Σ. Δ.Ε.Υ.Α.Χ.	Γραμματέας- δακτυλογράφος	1	1
Γραφείο Γενικού Διευθυντή	Γενικός Διευθυντής	2	2
	Γραμματεία	1	1
Διεύθυνση Οικονομικής Διαχείρισης (Δ1)	Υπεύθυνος εξυπηρέτησης πελατών ύδρευσης	1	1
	Γραφέας	4	1
	Υπεύθυνος εξυπηρέτησης πελατών αποχέτευσης	1	1
	Γραφέας	2	1
	Προϊστάμενος Λογιστηρίου	1	1
	Λογιστής Α.Ε.Ι.	2	1
	Λογιστής Τ.Ε.Ι.	1	1
	Λογιστής Μ.Ε	4	1
	Ταμίας	1	1
	Βοηθός Ταμία	4	3
	Αναλυτής-προγραμματιστής	1	1
	Υπεύθυνος συστήματος	1	1
	Βοηθός Υπεύθ. Συστήματος	1	-
	Ελεγκτής	1	1
	Καταμετρητές	6	5
	Υπεύθυνος προσωπικού	1	1
	Βοηθός υπεύθ. προσωπικού	1	-

	Γραμματέας πρωτοκόλλου	1	1
	Κλητήρες	1	1
	Καθαρίστριες	2	2
<b>Διεύθυνση Λειτουργίας &amp; Συντήρησης Ύδρευσης-Αποχέτευσης (Δ2)</b>	Προϊστάμενοι Τμημάτων	7	2
	Εργοδηγός	4	1
	Γεωλόγος	1	-
	Συντηρητές Μηχανολογικών εγκαταστάσεων	10	3
	Βοηθός Χημικού	1	1
	Υπάλληλος	1	-
	Υπάλληλος γραφείου κίνησης	1	1
	Γραφέας	1	1
	Αποθηκάριος	1	1
	Τηλεφωνητές	3	1
	Οδηγοί	4	2
	Ηλεκτρολόγος	5	2
	Τεχνίτες υδραυλικοί	12	4
Εργάτες	19	7	
<b>Διεύθυνση Λειτουργίας &amp; Συντήρησης Έργων Προστασίας Περιβάλλοντος (Δ3)</b>	Προϊστάμενος	1	1
	Υπεύθυνος λειτουργίας	1	1
	Βοηθός υπεύθυνου λειτουργίας	1	1
	Υπεύθυνος συντήρησης	2	1
	Εργοδηγός	2	1
	Συντηρητής μηχανολογικών εγκαταστάσεων	5	2
	Υπεύθυνος γραφείου ελέγχου	1	1



	Βοηθός χημικού	1	1
	Ηλεκτρολόγος	2	1
	Εργάτης	8	4
	Κηπουρός – φύλακας	2	2
Διεύθυνση Μελετών και Κατασκευών (Δ4)	Προϊστάμενοι τμημάτων	2	2
	Μηχανικός	1	1
	Μηχανικός Τ.Ε.	1	-
	Εργοδηγός	1	1
	Σχεδιαστής	1	1
	Εργάτες	3	2
	Οδηγός	1	1
<b>ΣΥΝΟΛΟ:</b>		<b>144 άτομα</b>	<b>76 άτομα</b>

Πηγή: Ο.Ε.Υ Χαλκίδας

## **4.2 ΟΡΓΑΝΙΣΜΟΣ ΕΣΩΤΕΡΙΚΗΣ ΥΠΗΡΕΣΙΑΣ ΤΗΣ Δ.Ε.Υ.Α. ΘΗΒΑΣ**

### **4.2.1 Οργανωτική διάρθρωση των υπηρεσιών της Δ.Ε.Υ.Α. Θήβας**

*i) Τα διαδοχικά διοικητικά επίπεδα διάρθρωσης της Δ.Ε.Υ.Α. Θήβας είναι:*

- Γενική Διεύθυνση
- Διεύθυνση
- Υπηρεσία
- Τμήμα
- Γραφείο ή συνεργείο

*ii) Οι διοικητικές ενότητες που υπάγονται άμεσα στη Γενική διεύθυνση, είναι :*

1. Διεύθυνση Τεχνικών Υπηρεσιών
2. Διοικητική και οικονομική υπηρεσία
3. Τμήμα Μηχανοργάνωσης
4. Γραμματεία Διοίκησης

*iii) Διάρθρωση των υπηρεσιών*

#### **A. Διάρθρωση Τεχνικών Υπηρεσιών**

##### *1) Υπηρεσία Υδρευσης*

i. Τμήμα νέων έργων

Γραφείο νέων έργων και μελετών

Γραφείο αυτεπιστασίας

ii. Τμήμα λειτουργίας δικτύου

Συνεργείο συντήρησης

Συνεργείο νέων συνδέσεων

2) *Υπηρεσία Αποχέτευσης*

i. Τμήμα νέων έργων

Επίβλεψης νέων έργων

Αντεπιστασίας και προμηθειών

Σχεδιαστήριο – Αρχείο

ii. Τμήμα λειτουργίας νέων δικτύων με συνεργεία

Συνεργείο συνδέσεων

Συνεργείο συντήρησης

**B. Υπηρεσία εξοπλισμού και εγκαταστάσεων**

Τμήμα επεξεργασίας ακαθάρτων

Τμήμα παραγωγής και επεξεργασίας νερού

Τμήμα ποιοτικού ελέγχου ( Χημικό και Μικροβιολογικό εργαστήριο )

Τμήμα μηχανολογικού εξοπλισμού

**Γ. Διοικητική και οικονομική υπηρεσία**

1) *Τμήμα καταναλωτών*

Γραφείο συνδέσεων και υδρομετρήσεων

Γραφείο μητρώου καταναλωτών, έκδοσης λογαριασμών, εισπράξεων

Γραφείο δημόσιων σχέσεων

2) *Διοικητικό τμήμα*

Γραφείο προσωπικού

Γραμματεία

3) *Οικονομικό τμήμα*

Λογιστήριο

Ταμείο

Αποθήκη

Γραφείο προμηθειών

Κάθε εργαζόμενος που έχει σχέση εξαρτημένη εργασίας αορίστου χρόνου με την Δ.Ε.Υ.Α.Θ., κατέχει μια συγκεκριμένη θέση εργασίας, ο τίτ-

λος της οποίας αντιστοιχεί κατά το δυνατόν στο πραγματικό της περιεχόμενο.

#### 4.2.2 Συγκρότηση Επιχειρησιακών μονάδων – οργανικές θέσεις

A/A	ΔΙΟΙΚΗΤΙΚΗ ΕΝΟΤΗΤΑ	ΘΕΣΗ ΕΡΓΑΣΙΑΣ	ΑΡΙΘΜΟΣ ΘΕΣΕΩΝ ΠΟΥ ΕΧΟΥΝ ΚΑΛΥΦΘΕΙ	ΑΡΙΘΜΟΣ ΠΡΟΒΛΕΠΟΜΕΝΩΝ ΚΑΤΑ ΥΠΗΡΕΣΙΑ ΘΕΣΕΩΝ
1	Γενική Διεύθυνση	Πολιτικός Μηχανικός	1	1
2	Γραμματεία Διοίκησης	Γραμματέας	1	1
3	Μηχανογράφηση	Προγραμματιστής Η/Υ Χειριστής Η/Υ	1 1	3
4.0	Υπηρεσία Ύδρευσης	Προϊστάμενος-Πολιτικός Μηχανικός	1	1
4.1	Τμήμα Νέων Έργων	Τεχνολόγος Εργοδηγός Τεχνίτης υδρ.-δομ. έργων Χειριστής Μ.Ε. Οδηγός Διοικητικός Σχεδιαστής Εργάτης	1 1 1 1 1 1 1	20
4.2	Τμήμα Λειτουργίας Δικτύων	Τεχνολόγος Εργοδηγός Τεχνίτης υδρ.-δομ. έργων Οδηγός Χειριστής Διοικητικός Εργάτης	1 1 1 1 1 1 1	
5	Υπηρεσία Αποχέτευσης	Προϊστάμενος	1	1

5.1	Τμήμα νέων εργαζομένων	Πολιτικός Μηχανικός Τεχνολόγος Εργοδηγός Σχεδιαστής Διοικητικός υπάλληλος Οδηγός Χειριστής Μ.Ε. Τεχνίτης υδρ. Τεχνίτης δομικών έργων Εργάτης	1 1 1 1 1 1 1 1 1	
5.2	Τμήμα Λειτουργίας Δικτύων	Τεχνολόγος Εργοδηγός Τεχνίτης υδρ.-δομ. έργων Οδηγός Χειριστής Μ.Ε. Διοικητικός Εργάτης	1 1 1 1 1 1 1	20
6	Υπηρεσία Εξοπλισμού και Εγκαταστάσεων	Προϊστάμενος		1
6.1	Τμήμα Επεξεργασίας Ακαθάρτων	Χημικός ή Υγειονολόγος Μηχανικός ή Πολιτικός Μηχανικός Τεχνίτης υδραυλικός Τεχνίτης ηλεκτρολόγος Εργάτης Διοικητικός	1 1 1 1 1 1 1	20
6.2	Τμήμα Παραγωγής και Επεξεργασίας Νερού	Τεχνολόγος Τεχνίτης-υδραυλικός Τεχνίτης-ηλεκτρολόγος Εργοδηγός Εργάτης	1 1 1 1 1	
6.3	Τμήμα Συντήρησης	Τεχνολόγος – μηχαν/γος	1	

		Μηχανοτεχνίτης	1	
		Τεχνίτης- υδραυλικός	1	
		Τεχνίτης- ηλεκτρολόγος	1	
		Τεχνίτης- υδρομέτρων	1	
		Διοικητικός	1	
7	Διοικητική και Οικονομική Υπηρεσία	Προϊστάμενος	1	1
7.1	Τμήμα Καταναλωτών	Απόφοιτος Α.Ε.Ι Ταμίας	1 1	
		Διοικητικός- χειριστής Η/Υ	1	
		Καταμετρητής	1	
		Διοικητικός	1	
7.2	Διοικητικό	Απόφοιτος Α.Ε.Ι Γραμματέας- τηλεφωνήτρια	1 1	20
		Διοικητικός- χειριστής Η/Υ	1	
		Κλητήρας	1	
7.3	Οικονομικό	Υπεύθυνος τμήματος	1	
		Λογιστής	1	
		Βοηθός λογιστή	1	
		Διοικητικός	1	
		Αποθηκάριος	1	
	<b>ΣΥΝΟΛΟ:</b>		<b>71</b>	<b>88</b>

Πηγή: Ο.Ε.Υ Θήβας

Τέλος η σύνθεση του Διοικητικό Συμβούλιο της επιχείρησης είναι ως εξής:

<b>ΔΗΜΟΤΙΚΗ ΕΠΙΧΕΙΡΗΣΗ ΥΔΡΕΥΣΗΣ ΑΠΟΧΕΤΕΥΣΗΣ ΘΗΒΑΣ ΣΥΝΘΕΣΗ ΔΙΟΙΚΗΤΙΚΟΥ ΣΥΜΒΟΥΛΙΟΥ (ΤΑΚΤΙΚΑ ΜΕΛΗ)</b>			
<b>A/A</b>	<b>Όνοματεπώνυμο</b>	<b>Ιδιότητα στο Νομικό Πρόσωπο</b>	<b>Διάρκεια</b>
<b>1</b>	Καραμαγκιώλης Σωτήριος	Πρόεδρος Δ.Σ.	27/07/20005-31/12/2005
<b>2</b>	Πέτρου Δημήτριος	Αντιπρόεδρος Δ.Σ.	01/01/2005-31/12/2005
<b>3</b>	Δημοπούλου Κοραλία	Μέλος Δ.Σ.	01/01/2005-31/12/2005
<b>4</b>	Κουρκούτης Κων/νος	Μέλος Δ.Σ.	01/01/2005-31/12/2005
<b>5</b>	Ράπτης Γεώργιος	Μέλος Δ.Σ	01/01/2005-31/12/2005
<b>6</b>	Δέδε Σωτηρία	Μέλος Δ.Σ	01/01/2005-31/12/2005
<b>7</b>	Ροβόλης Παύλος	Μέλος Δ.Σ	01/01/2005-31/12/2005
<b>8</b>	Γεωργίου Βασίλειος	Μέλος Δ.Σ	01/01/2005-31/12/2005
<b>9</b>	Πελώνης Γεώργιος	Μέλος Δ.Σ	01/01/2005-31/12/2005

Οργανόγραμμα Δ.Ε.Υ.Α. Θήβας

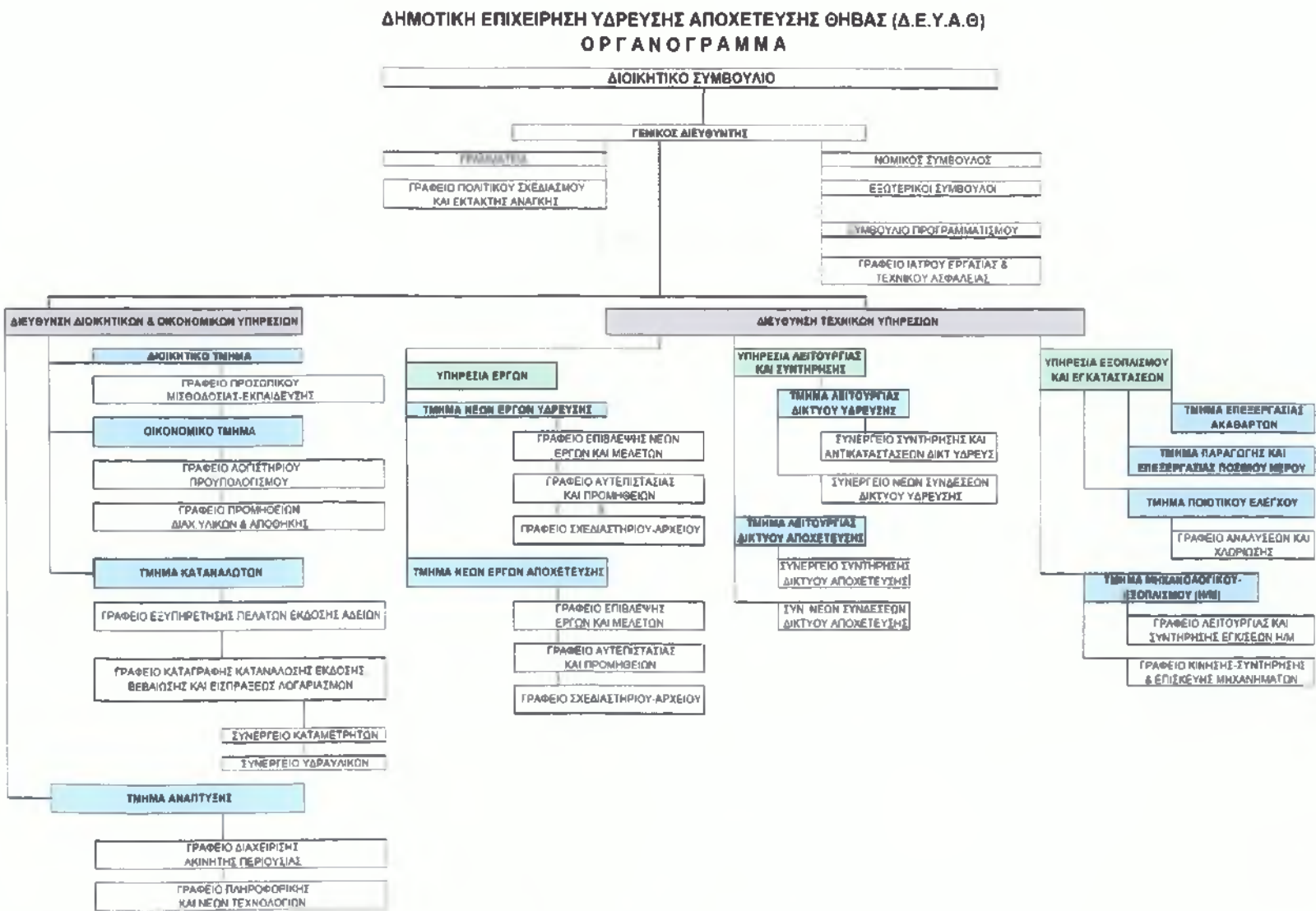



### 4.3 ΤΡΟΠΟΣ ΠΡΟΣΛΗΨΗΣ ΠΡΟΣΩΠΙΚΟΥ Δ.Ε.Υ.Α.Θ. - Δ.Ε.Υ.Α.Χ.

Για την πρόσληψη προσωπικού, ισχύουν οι Ν. 2190/1994, Ν. 2527/1997 και Ν. 3051/2002 και η ισχύουσα νομοθεσία κάθε φορά περί προσλήψεων του Α.Σ.Ε.Π.

Για την πρόσληψη προσωπικού που δεν εμπίπτει στην διαδικασία του Α.Σ.Ε.Π., σύμφωνα με την ισχύουσα νομοθεσία, ακολουθείται η παρακάτω διαδικασία:

α) Η προκήρυξη των θέσεων δημοσιεύεται σε δύο τοπικές εφημερίδες του νομού.

β) Οι υποψήφιοι εντός 15 ημερών από την ημερομηνία της τελευταίας δημοσίευσης της προκήρυξης υποβάλλουν στις επιχειρήσεις αίτηση συνοδευμένη από τα απαιτούμενα δικαιολογητικά.

γ) Με απόφαση των Διοικητικών Συμβουλίων καθορίζονται το περιεχόμενο της προκήρυξης των θέσεων, ο τύπος της αίτησης και τα απαιτούμενα δικαιολογητικά που θα υποβάλλουν οι υποψήφιοι, το προσωπικό που θα είναι αρμόδιο για την χορήγηση και παραλαβή των αιτήσεων, καθώς και η μέθοδος στάθμισης των απαραίτητων και προαιρετικών προσόντων των υποψηφίων.

### 4.4 ΜΙΣΘΟΛΟΓΙΚΑ ΚΛΙΜΑΚΙΑ -ΑΠΟΔΟΧΕΣ

Τα μισθολογικά κλιμάκια και οι αποδοχές του προσωπικού των επιχειρήσεων θα καθορίζονται με βάση τη Συλλογική Σύμβαση Εργασίας Δ.Ε.Υ.Α.Θ. - Δ.Ε.Υ.Α.Χ. Η κατανομή του προσωπικού στα προβλεπόμενα από τις Σ.Σ.Ε. ιδιωτικού δικαίου, θα γίνεται με απόφαση των Διοικητικών Συμβουλίων. ανάλογα με τη βαθμίδα εκπαίδευσης και την προϋπηρεσία του προσωπικού, εφόσον δεν αντιβαίνει στα προβλεπόμενα από

την εργατική νομοθεσία. Τα κατώτερα όρια των αποδοχών που θα προβλέπονται από την κλαδική Σ.Σ.Ε των επιχειρήσεων είναι δυνατόν να προσαυξάνονται κατά περίπτωση με ποσοστό προσαύξησης κυμαινόμενο από 15 % έως 50 % μετά από αιτιολογημένη απόφαση των Δ.Σ.

#### **4.5 ΣΥΓΚΡΙΣΗ ΤΩΝ ΔΥΟ Δ.Ε.Υ.Α ΣΤΗΝ ΟΡΓΑΝΩΤΙΚΗ ΔΟΜΗ ΤΩΝ ΕΠΙΧΕΙΡΗΣΕΩΝ**

Τα διοικητικά συμβούλια και των δυο επιχειρήσεων, είναι 9μελή και συνεδριάζουν ανά τακτά χρονικά διαστήματα. Τη θέση του προέδρου στη Δ.Ε.Υ.Α.Χ. κατέχει ο δήμαρχος Χαλκίδας, ενώ στη Δ.Ε.Υ.Α.Θ. δημοτικός σύμβουλος του δήμου Θηβαίων.

Η δομή τους, όσο αφορά τα οργανωτικά επίπεδα και τις διοικητικές ενότητες παρουσιάζουν πολλές ομοιότητες.

Το προσωπικό της Δ.Ε.Υ.Α.Χ. ανέρχεται σε 76 εργαζόμενους επί συνόλου 144 θέσεων, που προβλέπονται από την Ο.Ε.Υ. ενώ η Δ.Ε.Υ.Α.Θ. απασχολεί 71 εργαζόμενους, επί συνόλου 88 προβλεπόμενων θέσεων. Και οι δύο Δ.Ε.Υ.Α, απασχολούν έκτακτο προσωπικό ορισμένου χρόνου για την κάλυψη εποχιακών αναγκών τους που κατά καιρούς παρουσιάζονται.

## ΚΕΦΑΛΑΙΟ 5<sup>ο</sup>

### ΤΟΜΕΑΣ ΥΔΡΕΥΣΗΣ

#### 5.1 Δ.Ε.Υ.Α. ΧΑΛΚΙΔΑΣ

Η Δ.Ε.Υ.Α.Χ., πήρε την επωνυμία «ΑΡΕΘΟΥΣΑ» από την ομώνυμη θεότητα της αρχαιότητας που ήταν νύμφη και φύλακας των νερών και ευρήματα της λατρείας της, βρέθηκαν στην ευρύτερη περιοχή της Χαλκίδας.

Μέσα στα 23 χρόνια λειτουργίας της, (λειτουργεί ως Επιχείρηση από το 1983) η Δ.Ε.Υ.Α.Χ., συντηρεί και επεκτείνει:

- Δίκτυο ύδρευσης (200km περίπου) με 12 δεξαμενές αποθήκευσης.

Ο ρόλος των δεξαμενών είναι να αποθηκεύουν το νερό, από το εξωτερικό δίκτυο ύδρευσης τις νυχτερινές ώρες, που δεν υπάρχει μεγάλη κατανάλωση, και να το μοιράζουν στο εσωτερικό δίκτυο την ημέρα.

Μέσα στη Χαλκίδα, υπάρχουν 12 δεξαμενές στο Βαλήμπαμπα, στην Κάνηθο, στο λόφο Μπαταριά, στο νταμάρι Παπίλα (Εξω Παναγίτσα), στους Αγ. Ανάργυρους, στο Λίντερ (περιοχή Χαραυγής), στο Βαθροβούνι ενώ υπάρχουν και δεξαμενές στο εξωτερικό δίκτυο στον Πισσώνα και στα Λουκίσια. Το νερό μεταφέρεται στις δεξαμενές εξωτερικού δικτύου με αντλιοστάσια από τις γεωτρήσεις και από εκεί με φυσική ροή έρχεται στις δεξαμενές της πόλης.

Το νερό έρχεται από τα Έρια (περιοχή Καθενών) 22 χιλ. από τη Χαλκίδα και από τα Ούγγρα στην Παραλίμνη (περιοχή Μουρικού) απόστασης 29 χιλ. και υδροδοτεί όλες τις περιοχές της πόλης.

Οι αγωγοί των 2 εξωτερικών υδραγωγείων που φέρνουν το νερό στην πόλη είναι χαλυβδοσωλήνες Φ500 (διαμέτρου 0,50μ) από την περιοχή Ερίων και Φ700 (διαμέτρου 0,70μ) από την περιοχή Ούγγρων.

Πρέπει να αναφέρουμε τα υλικά κατασκευής των εσωτερικών αγωγών ύδρευσης που έχουν, ως εξής: 100 χιλ. είναι Μεταλλικοί, 70 χιλ. Αμιαντοτσιμέντο και 30 χιλ. PVC.

Το νερό της Χαλκίδας είναι απόλυτα υγιεινό, ενώ και ποιοτικά είναι καλύτερο από αρκετές περιοχές της Ελλάδας και αυτό γιατί το παίρνουμε μόνο από γεωτρήσεις και όχι από ποτάμια ή λίμνες όπου η πιθανότητα παρουσίας μικροβίων ή προϊόντων ανθρώπινης ρύπανσης είναι αυξημένη. Με τις νέες γεωτρήσεις των Ερίων, η Χαλκίδα έχει εξασφαλίσει νερό για πολλά χρόνια ενώ με τις τελευταίες χιονοπτώσεις ο υδροφόρος ορίζοντας έχει ανέβει αρκετά εξασφαλίζοντας νερό και σε άλλες πόλεις που είχαν σοβαρό πρόβλημα λειψυδρίας. Έλλειψη ύδατος εάν υπάρξει στο απώτερο μέλλον, θα αντιμετωπιστεί πολύ νωρίτερα με την εύρεση νέων πηγών και κατασκευή νέων γεωτρήσεων.

Στην περιοχή Λουκισίων, λειτουργεί από το 1986 το «διωλιστήριο». Ο τίτλος «διωλιστήριο» είναι ιστορικός, αφού έχει πάψει να λειτουργεί σαν διωλιστήριο από το 1992 όταν σταματήσαμε να παίρνουμε νερό από την Παραλίμνη και λειτούργησαν οι πρώτες γεωτρήσεις στην Παραλίμνη. Διύλιση χρειάζεται το νερό όταν το παίρνουμε κατευθείαν από λίμνη και από ποτάμια (υπέργεια ύδατα) και μεταφέρει χώματα και πολλά φερτά υλικά. Για να τα απομακρύνουμε από το νερό και να το καθαρίσουμε, υπάρχουν ειδικά μεγάλα φίλτρα, που συγκρατούν τις ανεπιθύμητες ουσίες, *αυτή είναι η διύλιση*.

Το νερό που χρησιμοποιούμε τώρα, προέρχεται από υπόγεια νερά που αντλούμε από γεωτρήσεις. Το νερό αυτό ταξιδεύει πολλά χιλιόμετρα κάτω από την επιφάνεια της γης και δεν μεταφέρει τέτοιες ουσίες σαν αυτές των υπέργειων υδάτων. Έτσι, δεν χρειάζεται διύλιση. Τα φίλτρα στο δι-

υλιστήριο αυτή τη στιγμή δεν τα χρησιμοποιούμε. Εδώ στη Χαλκίδα, χρησιμοποιούμε μόνο την τελική χλωρίωση, για να είμαστε σίγουροι ότι δεν θα υπάρξει μόλυνση κατά μήκος του δικτύου ύδρευσης. Το «διωλιστήριο» των Λουκισίων, καλύπτει τις υδροδοτικές ανάγκες των Λουκισίων, της Δροσιάς και βέβαια, όλης της Χαλκίδας. Βέβαια αντίστοιχα χλωρίωση γίνεται και στη Δεξαμενή των Καθενών για το νερό που παίρνουμε από τις εκεί γεωτρήσεις.

Χλωρίωση είναι η μέθοδος απολύμανσης των νερών (καταστροφή των μικροοργανισμών του νερού) με τη χρήση του χλωρίου. Το χλώριο είναι μια ουσία, που καταστρέφει τους μικροοργανισμούς που υπάρχουν στο νερό. Οι μικροοργανισμοί αυτοί δεν είναι όλοι επικίνδυνοι, μερικοί όμως μπορεί να προκαλέσουν ασθένειες. Το χλώριο δεν είναι επικίνδυνο για τους ανθρώπους, φτάνει να χρησιμοποιείται με προσοχή και από ειδικούς, όπως οι εργαζόμενοι στη Δ.Ε.Υ.Α.Χ..

Όπως μπορούμε να διαπιστώσουμε, το νερό είναι πηγή ζωής και η οικονομία στο νερό είναι υπόθεση ζωής. Σε μια περίοδο μεγάλης ανομβρίας τα αποθέματα νερού στις λίμνες, τα ποτάμια αλλά και στα υπόγεια νερά μειώνονται ενώ και η ποιότητα νερού δεν είναι τόσο καλή. Η άντληση με μέτρο εξασφαλίζει την ποιότητα και το υγιεινό νερό. Μπορούμε επίσης, να διαπιστώσουμε ότι επειδή πρώτο μέλημα είναι να έχουν νερό οι άνθρωποι, περιβαλλοντικά σε εποχή λειψυδρίας θα επιβαρυνθούν πρώτα τα φυτά, τα δένδρα και οι καλλιέργειες.

Πρέπει, η προσπάθεια για περιορισμό του νερού να γίνει και από τους πολίτες και να τους γίνει συνείδηση ότι η καρδιά της ζωής για τους ανθρώπους και το περιβάλλον είναι το νερό και να μην το σπαταλούν.

Η Δ.Ε.Υ.Α.Χ. έχει δημιουργήσει ένα πρότυπο βραβευμένο πρόγραμμα ανακύκλωσης του νερού. Επεξεργαζόμαστε τα λύματα στο Κ.Λ.Χ., (Τριτοβάθμια επεξεργασία) και το παραγόμενο νερό το οδηγούμε με αγωγούς και δεξαμενές στην περιοχή κάτω από την Υψηλή Γέφυρα και με αυτό

ποτίζουμε, με αυτοματοποιημένο σύστημα, 13.000 δένδρα και θάμνους που έχουμε φυτέψει εκεί. Έτσι, σε λίγα χρόνια αυτή η άγονη περιοχή θα γίνει δάσος και χώρος αναψυχής χωρίς να έχουμε χαλάσει το πολύτιμο πόσιμο νερό. Με αυτό τον τρόπο, ΕΠΙΣΤΡΕΦΕΤΑΙ ΔΗΜΙΟΥΡΓΙΚΑ ΣΤΗ ΦΥΣΗ ΤΟ ΝΕΡΟ ΠΟΥ ΜΑΣ ΠΡΟΣΦΕΡΕΙ...

Ο ανταποδοτικός της χαρακτήρας, θεωρεί την ύδρευση, ως τοπικό δημόσιο αγαθό, το κόστος του οποίου πρέπει να καλύπτεται αποκλειστικά από τους χρήστες ανάλογα με τις ποσότητες που καταναλώνουν, η τιμολόγηση του νερού, είναι ο μηχανισμός για την επίτευξη αυτού του στόχου και το κύριο μέσο για τη διαχείριση της ζήτησης όσον αφορά την αστική κατανάλωση.

Συνεπώς ο λογαριασμός του νερού δεν είναι φόρος, αλλά το οικονομικό αντάλλαγμα για τις υπηρεσίες που παρέχονται στους καταναλωτές. Για να γίνεται ορθολογική κατανομή των χρεώσεων ακολουθείται η τακτική των κλιμακωτών τιμολογίων που αντανακλά ένα πιο δίκαιο και αντικειμενικό σύστημα τιμολόγησης του προσφερόμενου νερού.

### 5.1.1 Τιμολόγιο Ύδρευσης

Αξία κατανάλωσης<sup>1</sup>

#### Τ. 1 ΟΙΚΙΑΚΟ (κατοικίες)

Ελάχιστη αξία κατανάλωσης 7,79 €

0- 10 M <sup>3</sup>	
11- 30 M <sup>3</sup>	0,36 € / m <sup>3</sup>
31- 50 M <sup>3</sup>	0,60 € / m <sup>3</sup>
51-100 M <sup>3</sup>	0,72 € / m <sup>3</sup>
>-100 M <sup>3</sup>	0,88 € / m <sup>3</sup>

<sup>1</sup> Υπ' αριθμό 10/ 20-12-2004 απόφαση του Διοικητικού Συμβουλίου της επιχείρησης

**T. 12 ΞΕΝΟΔΟΧΕΙΑ**

0-5 M <sup>3</sup> Ελάχιστη αξία κατανάλωσης	17,43 €
Από 6 M <sup>3</sup> και άνω	0,88 € / m <sup>3</sup>

**T. 2 ΕΠΑΓΓΕΛΜΑΤΙΚΟ**

0-10 M <sup>3</sup> Ελάχιστη αξία κατανάλωσης	17,43 €
Από 10 M <sup>3</sup> και άνω	0,88 € / m <sup>3</sup>

**T. 50 ΚΟΛΥΜΒΗΤΗΡΙΟ**

0-5 M <sup>3</sup> Ελάχιστη αξία κατανάλωσης	12,45 €
Από 5 M <sup>3</sup> και άνω	0,62 € / m <sup>3</sup>

**T. 4 ΥΠΗΡΕΣΙΕΣ**

0-5 M <sup>3</sup> Ελάχιστη αξία κατανάλωσης	17,43 €
Από 6 M <sup>3</sup> και άνω	0,88 € / m <sup>3</sup>

**T. 5 ΑΝΕΓΕΙΡΟΜΕΝΕΣ ΟΙΚΟΔΟΜΕΣ**

0-5 M <sup>3</sup> Ελάχιστη αξία κατανάλωσης	17,43 €
Από 6 M <sup>3</sup> και άνω	0,88 € / m <sup>3</sup>

**T. 6 ΠΟΛΥΤΕΚΝΩΝ**

Το 50% της «κλάσης 1»

**T. 8 ΕΚΠΑΙΔΕΥΤΙΚΟ (σχολεία όλων των βαθμίδων)**

0-5 M <sup>3</sup> Ελάχιστη αξία κατανάλωσης	4,20 €
6-100 M <sup>3</sup>	0,23 € / m <sup>3</sup>
>-100 M <sup>3</sup>	0,42 € / m <sup>3</sup>

**Τιμολόγιο ΚΟΙΝΟΤΗΤΩΝ (Κοινότητα Δροσιάς)**

Κοινότητα δροσιάς 0,42 €/ M<sup>3</sup> εκτός των βιομηχανιών 1,37 €/ m<sup>3</sup>

**Τ. 7 ΕΝΔΕΩΝ ΠΟΛΙΤΩΝ**

Απαλλαγή

**Τ. 20 Δήμου, Δημοτικών ιδρυμάτων, Δημοτικών Επιχειρήσεων, εκκλησιών & Εκκλησιαστικών Ιδρυμάτων**

Απαλλαγή

Η καταμέτρηση της κατανάλωσης & η χρέωση δικαιωμάτων ενεργείται κατά δίμηνο χρονικό διάστημα εκτός της κλάσης 5 που είναι μηνιαία. Με απόφαση του Διευθυντή μπορεί να ενεργείται χρέωση και σε άλλες κατηγορίες καταναλωτών. Σε όλες τις κλάσεις εκτός της 5 ισχύει το ειδικό τέλος **80%** , που επιβάλλεται μόνο στην κατανάλωση του νερού και όχι στο πάγιο.

Στο τιμολόγιο 6 των Πολυτέκνων κατατάσσονται όσοι πολύτεκνοι κάνουν χρήση του υδρομέτρου και αποδεικνύεται με την κάρτα πολυτέκνου ή πολυτεκνική ιδιότητα.

Στο τιμολόγιο 7 οι Ενδεείς πολίτες δικαιούνται της απαλλαγής εφόσον προσκομίσουν εκκαθαριστικό εφορίας μέχρι 3000 Ευρώ. Για κατανάλωση μέχρι 60 m<sup>3</sup> απαλλάσσονται, για κατανάλωση από 60 m<sup>3</sup> και άνω χρεώνονται όλα τα m<sup>3</sup>.

**Λοιπά Δικαιώματα**

- A) Το δικαίωμα εγκατάστασης κάθε νέας παροχής στα δίκτυα ύδρευσης από ιδιώτες γενικά ορίζεται σε 211,15 €.
- B) Το δικαίωμα μεταφοράς παροχών από ένα σημείο του δικτύου σε άλλο ή για απλή μετατόπιση της παροχής σε 31,93 €.



Γ) Το δικαίωμα μεταφοράς εκτός διοικητικών ορίων ορίζεται στο ποσό των 324,45 €.

Δ) Το δικαίωμα επανασύνδεσης παροχών οι οποίες διεκόπησαν, λόγω χρέους ή καταστροφής από άλλες αιτίες, ή αίτηση των δημοτών ορίζεται σε 19,57 €.

Ε) Το δικαίωμα επιθεώρησης παροχών ή αντικατάστασης υδρομέτρων ή αυθαίρετων παρεμβάσεων στους υδρομετρητές ορίζεται όπως παρακάτω:

- Απλή επιθεώρηση ύστερα από αίτηση του υδρολήπτη 5,15 €. Το ποσό αυτό θα χρεώνεται στον υδρολήπτη αμέσως μετά τον έλεγχο του υδρομέτρου εφόσον τα παραπάνω είναι ανυπόστατα.
- Αντικατάσταση υδρομέτρου που έχει υποστεί καταστροφή ή δεν εργάζεται αφού προσκομίζει ο υδρολήπτης καινούργιο σε 10,30 €.
- Καθορίζει το δικαίωμα επανασύνδεσης διακοπόμενων παροχών, λόγω αυθαίρετης αντικατάστασης μετρητή ή άλλης ενέργειας επί της παροχής (τοποθέτηση διακλάδωσης πριν τον υδρομετρητή κ.λ.π) σε 161,71 €.
- Καθορίζει πρόστιμο για διακλάδωση πριν τον υδρομετρητή κ.λ.π σε 161,71 €.
- Όταν ο υδρολήπτης έχει καλύψει το υδρόμετρο του με οικοδομικά υλικά και είναι αδύνατη η λήψη της ένδειξης και ο έλεγχος του μετρητή, μετά από σχετική έγγραφη προειδοποίηση, προς απομάκρυνση των υλικών από το υδρόμετρο, επιβάλλεται δικαίωμα 64,89 € εφόσον ο υδρολήπτης δεν συμμορφωθεί.
- Δικαίωμα ανύψωσης υδρομετρητού 16,48 €.
- Σε περίπτωση που ο υδρομετρητής δεν λειτουργεί και ο καταναλωτής ειδοποιηθεί και δεν τον αλλάζει ορίζεται κατ' απο-

κοπή χρέωση για κάθε λογαριασμό αντίστοιχα μετά την ειδοποίηση σε 16,48 € / 39,14 € και 77,25 €.

- Για κάθε λογαριασμό μεγαλύτερο από 60,00 € θα επιβάλλεται τόκος υπερημερίας 2% μετά την λήξη της προθεσμίας εξόφλησης του λογαριασμού.
- Ο κοινόχρηστος μετρητής των πολυκατοικιών δεν επιβαρύνεται με τέλη αποχέτευσης.
- Πυροσβεστικές παροχές 3 ή 4'' σε 1030,00 €.

### 5.1.2 Στοιχεία Κατανάλωσης :

- μέση ημερήσια κατανάλωση : 12.500 m<sup>3</sup>/ ημέρα
- μέγιστη ημερήσια κατανάλωση : 17.000 m<sup>3</sup>/ ημέρα

Σύμφωνα με τις τελευταίες εκτιμήσεις της Δ.Ε.Υ.Α.Χ., το ποσοστό απωλειών του δικτύου ύδρευσης ανέρχεται στο 24,8% που οφείλονται σε αφανείς διαρροές, χαλασμένα και ανακριβή υδρόμετρα, εσφαλμένες μετρήσεις και τέλος σε λαθραίες παροχές

Ο συνολικός αριθμός παροχών ύδρευσης ανέρχεται σε 28.351.

### 5.1.3 Σημαντικά έργα ύδρευσης που εκτέλεσε η Δ.Ε.Υ.Α. Χαλκίδας τα έτη 2003-2005

Η πολιτική της Δ.Ε.Υ.Α.Χ. στο τομέα τεχνικού προγραμματισμού έργων κατά τα προηγούμενα έτη έδωσε άμεση προτεραιότητα σε σημαντικά έργα για τη πόλη της Χαλκίδας, που αφορούσαν:

A/A	ΕΡΓΟ	ΠΟΣΟ €
1*	Επέκταση του τροφοδοτικού δικτύου ύδρευσης	550.000
2	Διάφορες επεκτάσεις δικτύου ύδρευσης	400.000

3	Διάνοιξη δύο γεωτρήσεων στα Ούγγρα	150.000
4	Συντήρηση Δικτύου Ύδρευσης	140.000
5	Κατασκευή δεξαμενών και αντλιοστασίων ύδρευσης	140.000
6	Συντήρηση κτιριακών εγκαταστάσεων και Η/Μ εξοπλισμού στον υποσταθμό των Ούγγρων και του Διυλιστηρίου περιοχής Λουκισίων	110.000
7	Αντικατάσταση παλαιών αγωγών ύδρευσης	105.000
8	Την επέκταση του δικτύου ύδρευσης σε οδούς στην περιοχή Μακεδονικών	100.000
9	Διαμόρφωση Πηγών	100.000
10	Ασφαλτόστρωση οδών	90.000
11	Κατασκευή έργων αναβάθμισης της πίεσης στη περιοχή Δοκού	70.000
12	Παρακάμψεις – Μετατοπίσης δικτύου	70.000

Πηγή: Τεχνική Υπηρεσία Δ.Ε.Υ.Α.Χ

\* Αυτό επιτεύχθηκε, με την κατασκευή νέας δεξαμενής ύδρευσης (στη περιοχή Μακεδονικά) και τη κατασκευή νέων αντλιοστασίων ύδρευσης (στις περιοχές -Υψηλής Ζώνης στα Μακεδονικά, -Χαραυγής, -Κλωστοϋφαντουργείων και στην περιοχή της Κανήθου).

*Πρέπει να σημειώσουμε ότι, η χρηματοδότηση των παραπάνω έργων, προήλθε εξολοκλήρου από ιδίους πόρους της επιχείρησης.*

#### 5.1.4 Πρόγραμμα έργων στον τομέα ύδρευσης για το έτος 2006

A/A	ΕΡΓΟ	ΠΡΟΫΠΟΛΟΓΙΣΜΟΣ (€)
1*	Σύστημα Ηλεκτρονικής Διαχείρισης Εγκαταστάσεων Ύδρευσης Χαλκίδας	1.428.000
2	Διάφορες επεκτάσεις δικτύου ύδρευσης	180.000

Πηγή: Τεχνική Υπηρεσία Δ.Ε.Υ.Α.Χ.

- Το «Σύστημα Ηλεκτρονικής Διαχείρισης Εγκαταστάσεων Ύδρευσης Χαλκίδας», είναι πρώτης προτεραιότητας για τη Δ.Ε.Υ.Α.Χ. και αφορά τη δημιουργία ενός πίνακα που να αποτυπώνονται με φωτεινές ενδείξεις τα παροχόμετρα, τα καταγραφικά μανόμετρα και άλλα καίριας σημασίας όργανα για τις γεωτρήσεις, τις δεξαμενές και τα αντλιοστάσια. Θα μπορεί έτσι να παρακολουθείται το δίκτυο, θα ανιχνεύονται σε αυτό αμέσως τα σημεία στα οποία παρουσιάζονται βλάβες ή δυσλειτουργίες, θα επισκευάζονται πολύ γρήγορα και έτσι το δίκτυο θα λειτουργεί πιο αποδοτικά.

## 5.2 Δ.Ε.Υ.Α. ΘΗΒΑΣ

Το νερό και η επάρκειά του, είναι ένα από τα σοβαρότερα προβλήματα που απασχολούν σε μεγάλο βαθμό πολλές πόλεις τα τελευταία χρόνια. Η λειψυδρία και οι συνέπειες της απαιτούν τη λήψη επείγουστων μέτρων για την αντιμετώπιση τους.

Το πρόβλημα αυτό, η Δ.Ε.Υ.Α.Θ. το επισήμανε έγκαιρα, κινήθηκε άμεσα για την αντιμετώπιση του και προχώρησε στην εκπόνηση της μελέτης «Βελτίωση Ύδρευσης Πόλεως Θηβών», η οποία ανατέθηκε στα συμβράττοντα γραφεία μελετών.

Σύμφωνα με τη μελέτη, η λειτουργία των 8 παλαιών γεωτρήσεων από τις οποίες υδροδοτείτο η πόλη της Θήβας, είχε φθάσει σε οριακό σημείο.

Η πτώση της στάθμης άντλησης και της απόδοσης καθώς και οι συχνές βλάβες καθιστούσαν την λειτουργία τους αντιοικονομική και ασύμφορη. Η μελέτη υπέδειξε για την άμεση αντιμετώπιση του προβλήματος, την ανακατασκευή του υπάρχοντος συστήματος των γεωτρήσεων. Μετά από αυτά, αποφασίστηκε και έχει ολοκληρωθεί η ανόρυξη 6 νέων γεωτρήσεων δίπλα στις ήδη υπάρχουσες, και σε βάθη 200 - 250 μέτρων. Με την κίνηση της αυτή η Δ.Ε.Υ.Α.Θ., έδωσε λύση στο πρόβλημα υδροδότησης της σε βάθος 20ετίας.

Έτσι σήμερα ο δήμος υδροδοτείται από 13 γεωτρήσεις, που βρίσκονται στις εξής περιοχές : Φανεστρόπουλου, Αγ. Παρασκευής, Κυράδων, Αγ. Φωτεινής, Αγ. Τριάδας, Κωτσέλη, Μουρικού, Πλατανακίου, Ελαιώνα (σιλό), Ελαιώνα (διασταύρωση), Υπάτου, Αμπελοχωρίου, Νεοχωρακίου. Επίσης χρησιμοποιείται και μια πηγή στο χωριό Ύπατο.

Οι δεξαμενές αποθήκευσης που υπάρχουν στο δίκτυο, είναι 10 και βρίσκονται στο: στρατόπεδο, Κολωνάκι, Αγ. Φωτεινή, Νεοχωράκι, Μουρίκι, Πλατανάκι, Ύπατο, Αμπελοχώρι, Ελληνογαλλική.

Το δίκτυο ύδρευσης της πόλης της Θήβας που έχει κατασκευασθεί από την Δ.Ε.Υ.Α.Θ έχει συνολικό μήκος 114,3 km, περίπου.

### 5.2.1 Στοιχεία κατανάλωσης :

- μέση ημερήσια κατανάλωση : 10.500 m<sup>3</sup>/ ημέρα
- μέγιστη ημερήσια κατανάλωση : 15.500 m<sup>3</sup>/ ημέρα

Ο συνολικός αριθμός παροχών ύδρευσης ανέρχεται σε 11.656

Σύμφωνα με τις τελευταίες εκτιμήσεις της Δ.Ε.Υ.Α.Θ, το ποσοστό απωλειών του δικτύου ύδρευσης ανέρχεται στο 15% με κύριες αιτίες των απωλειών: τις διαρροές σε ποσοστό 9% , τις θραύσεις δικτύου με 4% και τις παράνομες συνδέσεις με 3%.

### 5.2.2 Έλεγχος ποιότητας πόσιμου νερού

Για την εξασφάλιση της ποιότητας του νερού, έχει υπογραφεί μεταξύ της Δ.Ε.Υ.Α.Θ και της Επιτροπής Ερευνών του Πανεπιστημίου Πάτρας, προγραμματική σύμβαση, αντικείμενο της οποίας είναι ο εργαστηριακός, μικροβιολογικός και χημικός έλεγχος των υδραγωγείων του Δήμου Θήβας. Οι παραπάνω έλεγχοι γίνονται σε δείγματα, τα οποία λαμβάνονται από 15 σημεία του δικτύου, από 2 γεωτρήσεις και 2 δεξαμενές μια φορά κάθε μήνα.

Οι αναλύσεις των δειγμάτων, γίνονται με τις μεθόδους που προβλέπει η ελληνική και ευρωπαϊκή νομοθεσία, από τα εργαστήρια Περιβαλλοντικής Μικροβιολογίας της Ιατρικής σχολής του Πανεπιστημίου Πάτρας και οι παράμετροι που παρακολουθούνται είναι: *ελεύθερο χλώριο, ολικό χλώριο, γεύση, χρώμα, θολρότητα και ολικό και μικροβιακό φορτίο*. Τα αποτελέσματα των μέχρι σήμερα πραγματοποιηθεισών αναλύσεων, δείχνουν ότι η Δ.Ε.Υ.Α.Θ εξασφαλίζει για τους κατοίκους του Δήμου Θηβαίων νερό αρίστης ποιότητας, υγιεινό και εύγευστο κατάλληλο για κάθε ανθρώπινη χρήση.

Ακόμη η μόνη επεξεργασία στην οποία υποβάλετε το νερό, είναι αυτής χλωρίωσης ή απολύμανσης κατά την οποία ως απολυμαντικό μέσο χρησιμοποιείται διάλυμα διοξειδίου και χλωρίου, δηλαδή το καθαρό χλώριο.

### 5.2.3 Τιμολόγιο Ύδρευσης

Η οικονομική υπηρεσία της Δ.Ε.Υ.Α.Θ. εισηγήθηκε την αύξηση των τιμολογίων, εισηγήση η οποία αναμένεται να γίνει δεκτή, τόσο στο δημοτικό διαμέρισμα της Θήβας, όσο και στα άλλα δημοτικά διαμερίσματα του δήμου μετά από μια περίοδο επτά ετών, κατά την οποία όλα τα τιμολόγια παρέμειναν σταθερά, με εξαίρεση μια μικρή αύξηση το 2<sup>ο</sup> τρίμηνο του 2005, με αποτέλεσμα η επιχείρηση να αδυνατεί να καλύψει τα λειτουργικά της έξοδα και να τίθεται θέμα βιωσιμότητας της.

Η εισηγήση αυτή περιλαμβάνει τις εξής προτάσεις :

#### 1. Για το Δ.Δ. Θήβας :

- Αύξηση των τιμολογίων σε ποσοστό 10 %.
- Το ποσό των 400,00 ευρώ, ως δικαίωμα σύνδεσης για τις νέες συνδέσεις ύδρευσης, εντός σχεδίου πόλης, συμπεριλαμβανομένου του υδρομέτρου. Και για τα εκτός σχεδίου το ποσό των 760,00 ευρώ.

## 2. Για τα υπόλοιπα Δ.Δ. του Δήμου Θηβαίων :

- Την αλλαγή της κλίμακας κατανάλωσης και την καθιέρωση της κλίμακας του Δ.Δ. Θήβας, αναλογικά για το εξάμηνο, δηλαδή 0- 90 κυβικά, 91 -181 κυβικά και άνω των 181 κυβικών.
- Καθιέρωση ίδιας τιμής ανά κυβικό στην κλίμακα 181 κυβικών και άνω, για όλα τα Δ.Δ. – πρώην κοινότητες, στην τιμή των 0,35 ευρώ / κυβικό.

Η αύξηση που προτείνεται είναι διαφορετική για κάθε Δ.Δ. και γίνεται με γνώμονα την σύγκλιση των τιμολογίων και την καθιέρωση ενός τιμολόγιου για όλα τα Δ.Δ..

### Δ.Δ. Θήβας

#### **ΚΛΙΜΑΚΑ ΚΑΤΑΝΑΛΩΣΗΣ**

#### **ΓΙΑ ΟΙΚΙΑΚΗ ΧΡΗΣΗ**

- ✓ Από : 0- 45 Μ3
- ✓ Από : 45- 90 Μ3
- ✓ Από : 90 και άνω

#### **ΤΙΜΟΛΟΓΙΑ**

#### **ΠΟΥ ΙΣΧΥΟΥΝ**

- 0,45 €/Μ3
- 0,50 €/Μ3
- 0,80 €/Μ3

#### **ΚΛΙΜΑΚΑ ΚΑΤΑΝΑΛΩΣΗΣ**

#### **ΓΙΑ ΠΟΛΥΤΕΚΝΕΣ ΟΙΚΟΓΕΝΕΙΕΣ**

- ✓ Από : 0- 45 Μ3
- ✓ Από : 45- 90 Μ3
- ✓ Από : 90 και άνω

#### **ΤΙΜΟΛΟΓΙΑ**

#### **ΠΟΥ ΙΣΧΥΟΥΝ**

- 0,30 €/Μ3
- 0,35 €/Μ3
- 0,55 €/Μ3

#### **ΚΛΙΜΑΚΑ ΚΑΤΑΝΑΛΩΣΗΣ**

#### **ΓΙΑ ΕΠΑΓΓΕΛΜΑΤΙΚΗ ΧΡΗΣΗ**

- ✓ Ανεξαρτήτως κατανάλωση

#### **ΤΙΜΟΛΟΓΙΑ**

#### **ΠΟΥ ΙΣΧΥΟΥΝ**

- 0,50 €/Μ3

**ΚΛΙΜΑΚΑ ΚΑΤΑΝΑΛΩΣΗΣ  
ΓΙΑ ΒΙΟΜΗΧΑΝΙΚΗ ΧΡΗΣΗ**

- ✓ Από : 0- 360 Μ3
- ✓ Από : 360 και άνω

**ΤΙΜΟΛΟΓΙΑ  
ΠΟΥ ΙΣΧΥΟΥΝ**

0,70 €/Μ3  
1,40 €/Μ3

**ΚΛΙΜΑΚΑ ΚΑΤΑΝΑΛΩΣΗΣ  
ΓΙΑ ΣΧΟΛΙΚΗ ΧΡΗΣΗ**

- ✓ Ανεξαρτήτως κατανάλωση

**ΤΙΜΟΛΟΓΙΑ  
ΠΟΥ ΙΣΧΥΟΥΝ**

0,32 €/Μ3

**ΚΛΙΜΑΚΑ ΚΑΤΑΝΑΛΩΣΗΣ  
ΓΙΑ ΧΡΗΣΗ ΑΠΟ Δ. ΘΗΒΑΣ**

- ✓ Ανεξαρτήτως κατανάλωση

**ΤΙΜΟΛΟΓΙΑ  
ΠΟΥ ΙΣΧΥΟΥΝ**

0,02 €/Μ3

**ΠΑΓΙΟ ΤΕΛΟΣ ( ΣΕ ΕΤΗΣΙΑ ΒΑΣΗ):  
ΝΕΕΣ ΣΥΝΔΕΣΕΙΣ :**

40,00 €/Μ3

- ✓ Δικαίωμα σύνδεσης εντός σχεδίου πόλης
- ✓ Δικαίωμα σύνδεσης εκτός σχεδίου πόλης
- ✓ Υδρόμετρο
- ✓ Φρεάτιο

352,16 €/Μ3  
704,33 €/Μ3  
44,02 €/Μ3  
14,67 €/Μ3

**ΤΕΛΟΣ ΕΠΑΝΑΣΥΝΔΕΣΗΣ :**

- ✓ Λόγω αλλαγής καταναλωτή
- ✓ Λόγω διακοπής από χρέη

12,00 €/Μ3  
15,00 €/Μ3

**ΕΓΓΥΗΣΗ ΧΡΗΣΗΣ ΥΔΡΟΜΕΤΡΟΥ :**

- ✓ Οικίες- καταστήματα κ.λ.π

60,00 €/Μ3

Τα τιμολόγια για τα υπόλοιπα δημοτικά διαμερίσματα του δήμου Θήβας παρατίθενται στον παρακάτω πίνακα :



ΚΛΙΜΑΚΑ ΚΑΤΑΝΑΛΩΣΗΣ ΓΙΑ ΕΠΑΓΓΕΛΜΑΤΙΚΗ/ ΟΙΚΙΑΚΗ ΧΡΗΣΗ	ΤΙΜΟΛΟΓΙΑ ΠΟΥ ΙΣΧΥΟΥΝ				
	Δ.Δ. ΜΟΥΡΙΚΙ	Δ.Δ. ΕΛΕΩΝΑ	Δ.Δ. ΥΠΑΤΟ	Δ.Δ. ΝΕΟΧΟΡΑΚΙ	Δ.Δ. ΑΜΠΕΛ ΟΧΩΡΙ
Από : 0- 80 Μ3	0,10 €/Μ3	0,10 €/Μ3	0,13 €/Μ3	0,16 €/Μ3	0,22 €/Μ3
Από : 81- 120 Μ3	0,13 €/Μ3	0,13 €/Μ3	0,15 €/Μ3	0,21 €/Μ3	0,30 €/Μ3
Από : 121 Μ3 και άνω	0,25 €/Μ3	0,25 €/Μ3	0,20 €/Μ3	0,27 €/Μ3	0,33 €/Μ3

**ΠΑΓΙΟ ΤΕΛΟΣ ( ΣΕ ΕΤΗΣΙΑ ΒΑΣΗ):** 40,00 €/Μ3

**ΝΕΕΣ ΣΥΝΔΕΣΕΙΣ :**

- ✓ Δικαίωμα σύνδεσης εντός σχεδίου πόλης 352,16 €/Μ3
- ✓ Δικαίωμα σύνδεσης εκτός σχεδίου πόλης 704,33 €/Μ3
- ✓ Υδρόμετρο 44,02 €/Μ3
- ✓ Φρεάτιο 14,67 €/Μ3

**ΤΕΛΟΣ ΕΠΑΝΑΣΥΝΔΕΣΗΣ :**

- ✓ Λόγω αλλαγής καταναλωτή 12,00 €/Μ3
- ✓ Λόγω διακοπής από χρέη 15,00 €/Μ3

**ΕΓΓΥΗΣΗ ΧΡΗΣΗΣ ΥΔΡΟΜΕΤΡΟΥ :**

- ✓ Οικίες- καταστήματα κ.λ.π 60,00 €/Μ3

Η έκδοση λογαριασμών για καταναλώσεις οικιακής και επαγγελματικής χρήσης για όλα τα παραπάνω είναι εξαμηνιαία.

Ενώ τα τιμολόγια τόσο για βιομηχανική χρήση όσο και για τις πολύτεκνες οικογένειες είναι σύμφωνα με αυτά του Δ.Δ Θήβας.

**ΝΕΕΣ ΣΥΝΔΕΣΕΙΣ ΓΙΑ ΟΛΑ ΤΑ ΠΑΡΑΠΑΝΩ :**

- Δικαίωμα σύνδεσης παροχής : 100,00 ευρώ
- Υδρόμετρο 44,02 ευρώ
- Φρεάτιο 14,67 ευρώ

**ΠΑΓΙΟ ΤΕΛΟΣ****( ΣΕ ΕΤΗΣΙΑ ΒΑΣΗ ) :**

40,00 ευρώ

**5.2.4 Σημαντικά έργα ύδρευσης που εκτέλεσε η Δ.Ε.Υ.Α.Θ. τα έτη 2003-2005**

<b>A/A</b>	<b>ΕΡΓΟ</b>	<b>ΠΟΣΟ €</b>
<b>1</b>	Δίκτυο ύδρευσης τμήμα 1 <sup>ο</sup>	2.143.300
<b>2</b>	Δίκτυο ύδρευσης τμήμα 2 <sup>ο</sup>	2.054.140
<b>3</b>	Δίκτυο ύδρευσης τμήμα 3 <sup>ο</sup>	2.000.000
<b>4</b>	Εσωτερικό δίκτυο ύδρευσης τμήμα 1 <sup>ο</sup>	1.400.000
<b>5</b>	Δίκτυο ύδρευσης τμήμα 4 <sup>ο</sup>	2.150.000

**5.2.5 Πρόγραμμα έργων στον τομέα ύδρευσης για το έτος 2006**

<b>A/A</b>	<b>ΕΡΓΑ ΥΔΡΕΥΣΗΣ</b>	<b>ΠΡΟΫΠΟΛΟΓΙΣΜΟΣ (€)</b>
<b>1</b>	Κατασκευή έργου υδροληψίας από υδραγωγείου Μόρνου	1.270.214
<b>2</b>	Κατασκευή τμημάτων δικτύου ύδρευσης πόλεως Θηβών( Προσφυγικός Συνοικισμός)	196.254
<b>3</b>	Προμήθεια και τοποθέτηση ταχυδιύλιστηρίου στο Αμπελοχώρι	77.966
<b>4</b>	Αντικατάσταση δικτύου ύδρευσης στο Δ.Δ. Ελαιώνα	150.961
<b>5</b>	Επέκταση δικτύου ύδρευσης στο δημοτικό ξενώνα Μοσχοποδίου	88.388
<b>6</b>	Αντικατάσταση δικτύου ύδρευσης στο Δ.Δ. Υπάτου	99.731
<b>7</b>	Τοποθέτηση υδρομέτρων στο Δ.Δ. Μουρικού	21.285

Πηγή: Τεχνική Υπηρεσία Δ.Ε.Υ.Α.Θ.

1. Το έργο χρηματοδοτείται από το Π.Ε.Π Στερεάς Ελλάδος, από Εθνικούς Πόρους και από ιδίους πόρους της Δ.Ε.Υ.Α.Θ..
  2. Το έργο χρηματοδοτείται 75 % από το Ε.Τ.Π.Α και 25 % Κρατικοί Πόροι(Εθνικοί Πόροι 8,75 % και ιδίους πόρους της Δ.Ε.Υ.Α.Θ. 16,25%)
  3. Το έργο χρηματοδοτείται 75 % από το Ε.Τ.Π.Α και 25 % Κρατικοί Πόροι(Εθνικοί Πόροι 8,75 % και ιδίους πόρους της Δ.Ε.Υ.Α.Θ. 16,25%)
- 4,5,6 και 7 χρηματοδοτούνται από πόρους του Ε.Π.Τ.Α..

Στο παρακάτω διάγραμμα μπορούμε να δούμε ποιες είναι οι απαραίτητες ενέργειες που πρέπει να κάνει κάποιος και ποια δικαιολογητικά πρέπει να έχει ώστε να συνδεθεί με το δίκτυο ύδρευσης.

### 5.3 ΔΙΑΓΡΑΜΜΑ ΡΟΗΣ ΕΡΓΑΣΙΩΝ ΝΕΑΣ ΣΥΝΔΕΣΗΣ ΣΕ ΔΙΚΤΥΟ ΥΔΡΕΥΣΗΣ

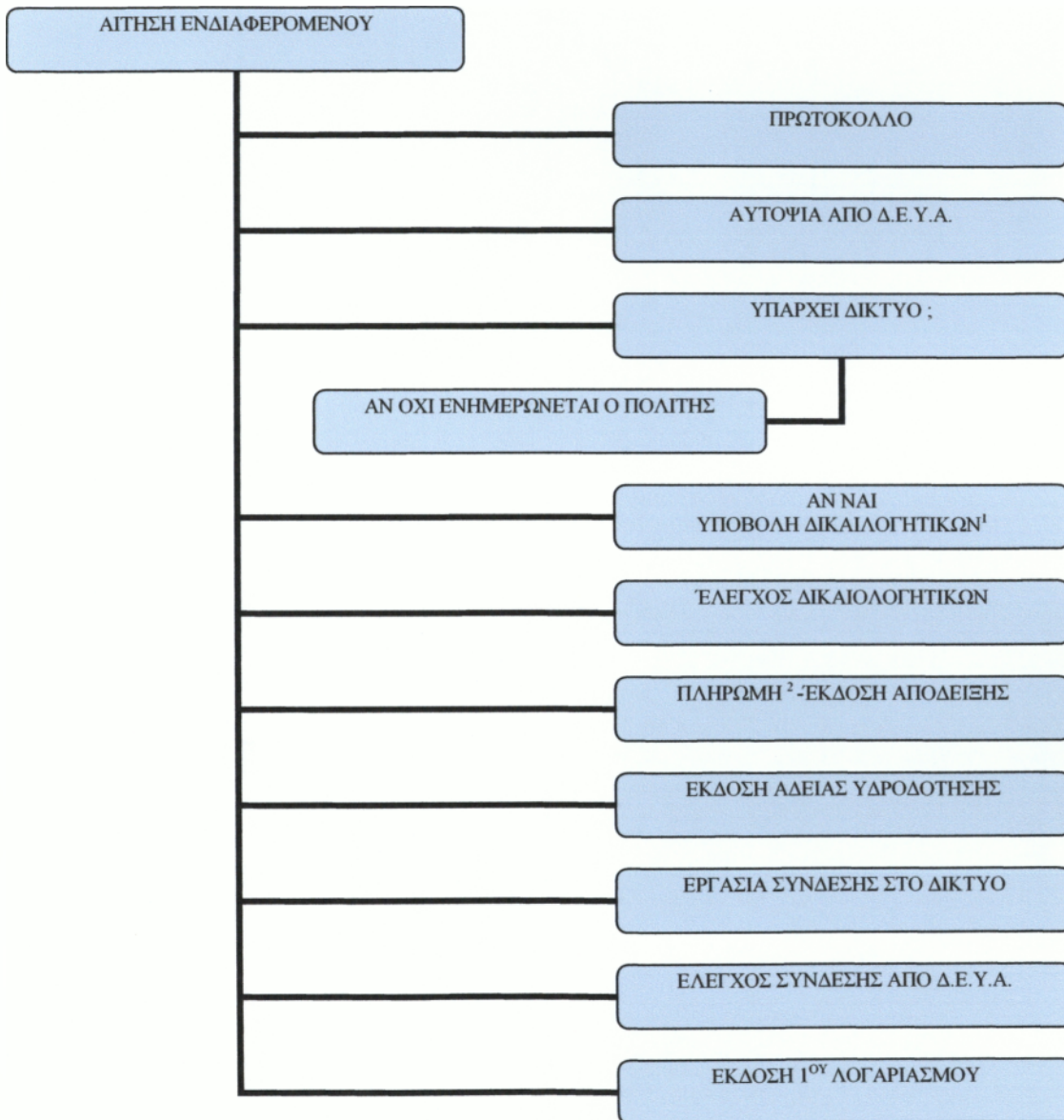

**ΥΠΟΜΝΗΜΑ :**

1. Δικαιολογητικά
  - Άδεια οικοδομής
2. Πληρωμή
  - Δικαίωμα σύνδεσης
  - Εγγύηση
  - Έξοδα σύνδεσης

## 5.4 ΣΥΓΚΡΙΣΗ ΤΩΝ ΔΥΟ Δ.Ε.Υ.Α. ΣΤΟ ΤΟΜΕΑ ΥΔΡΕΥΣΗΣ

Η σύγκριση στον τομέα της ύδρευσης επικεντρώνεται στα εξής:

1. Η προμήθεια του νερού για τη Δ.Ε.Υ.Α.Χ. προέρχεται από γεωτρήσεις στις περιοχές Καθενών και Μουρικού, που διοχετεύεται σε δώδεκα δεξαμενές αποθήκευσης, ενώ αντίστοιχα η Δ.Ε.Υ.Α.Θ. υδρεύεται από δεκατρείς γεωτρήσεις που βρίσκονται στις εξής περιοχές: Φανεστρόπουλου, Αγ. Παρασκευής, Κυράδων, Αγ. Φωτεινής, Αγ. Τριάδας, Κωτσέλη, Μουρικού, Πλατανακίου, Ελαιώνα (σιλό), Ελαιώνα (διασταύρωση), Υπάτου, Αμπελοχωρίου, Νεοχωρακίου. Επίσης, χρησιμοποιείται και μια πηγή στο χωριό Ύπατο, ενώ οι δεξαμενές αποθήκευσης νερού ανέρχονται σε δέκα.
2. Ο αριθμός παροχών για τη Δ.Ε.Υ.Α.Χ. είναι 28.351 ενώ για την Δ.Ε.Υ.Α.Θ 11.656. Η διαφορά των υδρομέτρων δεν αντιπροσωπεύει την διαφορά στη μέση ημερήσια κατανάλωση η οποία για τη Δ.Ε.Υ.Α.Χ είναι  $12.500 \text{ m}^3$  ενώ για τη Δ.Ε.Υ.Α.Θ  $10.500 \text{ m}^3$ .
3. Όσο αφορά το μήκος του δικτύου, αυτό της Δ.Ε.Υ.Α.Χ ανέρχεται σε 200 km, ενώ το αντίστοιχο της Δ.Ε.Υ.Α.Θ. είναι 114,4 km.
4. Στη τιμολογιακή πολιτική παρατηρούμε ότι, η μέση τιμή ανά  $\text{m}^3$  της Δ.Ε.Υ.Α.Χ είναι 1,80 € πολύ υψηλότερη από αυτήν της Δ.Ε.Υ.Α.Θ. που ανέρχεται σε 1,43 €. Πρέπει να τονίσουμε ότι, με βάση τα στοιχεία των τιμολογιακών πολιτικών των Δ.Ε.Υ.Α. διαπιστώνουμε ότι η μέση τιμή του νερού ανά  $\text{m}^3$  το 2005 ανέρχεται σε 1,41 €.
5. Τέλος, το ποσοστό απωλειών για τη Δ.Ε.Υ.Α.Χ. είναι της τάξης του 24,8 % ενώ για τη Δ.Ε.Υ.Α.Θ. 15 % επί του συνόλου. Και

τα δύο ποσοστά κρίνονται αρκετά υψηλά και θα πρέπει να παρθούν μέτρα για την αντιμετώπιση αυτού του προβλήματος όπως, αντικατάσταση των παλαιών τμημάτων του δικτύου με νέο.

**ΚΕΦΑΛΑΙΟ 6<sup>ο</sup>****ΤΟΜΕΑΣ ΑΠΟΧΕΤΕΥΣΗΣ****6.1 Δ.Ε.Υ.Α. ΧΑΛΚΙΔΑΣ**

Η Δ.Ε.Υ.Α.Χ., στα πλαίσια των αρμοδιοτήτων της, συντηρεί και επεκτείνει:

- Δίκτυο ακαθάρτων (μέχρι σήμερα 140 km) με 14 αντλιοστάσια.
- Δίκτυο όμβριων (μέχρι σήμερα 45 km) .

Η σύνδεση των ακινήτων με το δίκτυο αποχέτευσης ακαθάρτων έχει άμεση σχέση με την περιβαλλοντική υγεία της Χαλκίδας, την οικιακή υγιεινή αλλά και το οικονομικό συμφέρον. Τα λύματα μέσω του δικτύου και των αντλιοστασίων καταλήγουν στο Κέντρο Λυμάτων Χαλκίδας όπου καθαρίζονται βιολογικά. Όποιος δεν είναι συνδεδεμένος με το δίκτυο, υποχρεωτικά έχει βόθρο στο σπίτι του κάτι που είναι καλό για την οικιακή υγιεινή αλλά πολλές φορές επιβαρύνεται και οικονομικά αφού πρέπει κάθε τόσο να τον αδειάζει πληρώνοντας βυτιοφόρα.

Το δίκτυο αποχέτευσης ακαθάρτων χρειάζεται τα αντλιοστάσια, για να μπορεί να καθοδηγεί και να προωθεί τα λύματα στο Κ.Λ.Χ. Τα αντλιοστάσια λυμάτων είναι διάσπαρτα σε όλη την πόλη ώστε τα λύματα να οδηγηθούν με την ώθηση των αντλιών, στα σημεία προορισμού τους. Η Δ.Ε.Υ.Α.Χ. εκτός από τις επεκτάσεις του δικτύου που συνεχίζονται κυρίως στην Κάνηθο αλλά και σε άλλες περιοχές, συντηρεί το δίκτυο ακαθάρτων με βυτιοφόρα αποφρακτικά μηχανήματα και ελέγχει το δίκτυο ακαθάρτων όπως και των όμβριων με υποβρύχια κάμερα ελέγχου δικτύου.

Το δίκτυο αποχέτευσης όμβριων, συλλέγει τα νερά της βροχής και τα οδηγεί είτε με τη δύναμη της βαρύτητας είτε με αντλιοστάσια στο φυσικό

αποδέκτη τους που είναι η θάλασσα. Τα αντλιοστάσια είναι απαραίτητα σε περιοχές όπως η Λιανή Άμμος, όπου η επιφάνεια του εδάφους είναι σχεδόν στο ίδιο σημείο με την επιφάνεια της θάλασσας. Είναι προφανές ότι δεν πρέπει οι πολίτες να χρησιμοποιούν το δίκτυο όμβριων για ακάθαρτα νερά, όπως από πλύσιμο ή από άλλες χρήσεις, διότι έτσι μολύνεται η θάλασσα. Η Δ.Ε.Υ.Α.Χ. συντηρεί το δίκτυο όμβριων με βυτιοφόρα αποφρακτικά μηχανήματα, όπως και τα φρεάτια υδροσυλλογής που πρέπει να είναι καθαρά για να ανταποκριθούν σε περίπτωση νεροποντής.

### 6.1.1 Τιμολόγιο Αποχέτευσης<sup>1</sup>

1. Τέλος σύνδεσης 1,63 € ανά  $m^2$  οικοπέδου και όροφο για οικοδομές μέχρι και τρεις ορόφους (συνολικά) και 2,00 € ανά  $m^2$  οικοπέδου και όροφο και οικοδομές άνω των τριών ορόφων.
2. Τέλος διακλάδωσης 0,5 X 81,37 € X πλάτος δρόμου.
3. Τέλος χρήσης Αποχέτευσης 0,60 € καταναλισκομένου νερού.
4. Πάγιο Τέλος χρήσης Αποχέτευσης 2,74 €.

Η σύνδεση με την αποχέτευση πληρώνεται ή εφάπαξ με έκπτωση 5%, ή καταβάλλεται το 50%, ως προκαταβολή και η εξόφληση σε 3 διμηνιαίες δόσεις.

### Τιμολόγιο Βυτίων

10	$m^3$ / ημέρα	3,00 € / δρομολόγιο
15	$m^3$ / ημέρα	5,00 € / δρομολόγιο
25	$m^3$ / ημέρα	6,00 € / δρομολόγιο

<sup>1</sup> Υπ' αριθμό 10/ 20-12-2004 απόφαση του Διοικητικού Συμβουλίου της επιχείρησης



### 6.1.2 Ποιότητα υδάτων

Είναι γνωστό από τις αρχές του 19<sup>ου</sup> αιώνα, ότι η ποιότητα των υδάτων μειώνεται από την παρουσία λυμάτων σε αυτά. Ως **λύματα** ορίζονται ακάθαρτα ύδατα που προέρχεται από τις ανθρώπινες δραστηριότητες – οικιακές, εμπορικές και βιομηχανικές – και περιέχουν ουσίες που είναι επιζήμιες για τον άνθρωπο και το περιβάλλον. Οι ουσίες αυτές ονομάζονται **ρυπαντές** και οι βασικότερες είναι οι εξής:

- Το **οργανικό φορτίο**, κυρίων ο οργανικός άνθρακας, ο οποίος αποτελεί τροφή για τους μικροοργανισμούς.
- Το **άζωτο**, κυρίως με τη μορφή των αμμωνιακών και νιτρικών αλάτων.
- Ο **φώσφορος**, με τη μορφή των φωσφορικών αλάτων.
- Οι **παθογόνοι μικροοργανισμοί**.
- Διάφορες **χημικές ουσίες** που παρασκευάζει ο άνθρωπος (πετρελαιοειδή, φυτοφάρμακα).

Τα προβλήματα που δημιουργούν οι ρυπαντές είναι:

- **Άμεσα**, μεταδοτικές ασθένειες, τοξικότητα από αμμωνία κ.α.
- **Έμμεσα**, από την ανάπτυξη διαφόρων μικροοργανισμών (αλγών και βακτηριδίων) που βρίσκουν τροφή στα λύματα (τον άνθρακα, το άζωτο και το φώσφορο) και προκαλούν ευτροφισμό. **Ευτροφισμός** ονομάζεται το φαινόμενο του πολλαπλασιασμού αυτών των μικροοργανισμών σε αλμυρά και γλυκά νερά, που καταναλώνουν το διαλυμένο οξυγόνο των νερών. Η απουσία διαλυμένου οξυγόνου δεν επιτρέπει την επιβίωση ψαριών και άλλων ανώτερων οργανισμών που με τη σειρά τους τρέφονται με άλγη και έτσι χωρίς φυσικούς εχθρούς των αλγών, το φαινόμενο του ευτροφισμού επιτείνεται. Έτσι τα ύδατα αλλοιώνονται, αποκτούν δυσάρεστη οσμή και χρώμα, γίνονται φορείς

ασθενειών και δεν μπορούν να χρησιμοποιηθούν για πόση, άρδευση και κολύμβηση.

Τα έμμεσα προβλήματα είναι πολύ πιο δύσκολο να αντιμετωπιστούν από τα άμεσα. Η αποκατάσταση της ποιότητας των λυμάτων γίνεται κυρίως σε ειδικά κέντρα βιολογικής επεξεργασίας, τα οποία είτε λειτουργούν με αστικά είτε με βιομηχανικά λύματα. Σαν **Βιολογική Επεξεργασία** ορίζουμε την διαδικασία εκείνη στην οποία μικροοργανισμοί που έχουν επιλεκτικά πολλαπλασιαστεί από τους ανθρώπους σε ειδικές δεξαμενές, καταναλώνουν για την ανάπτυξή τους, τους ρυπαντές που περιέχουν στα λύματα. Έτσι τα λύματα καθαρίζονται και επιστρέφουν ασφαλή στο περιβάλλον.

### 6.1.3 Κέντρο επεξεργασίας αστικών Λυμάτων Χαλκίδας

Το Κέντρο Λυμάτων Χαλκίδας (Κ.Λ.Χ.), είναι μια από τις πιο σύγχρονες και άρτια εξοπλισμένες εγκαταστάσεις επεξεργασίας λυμάτων της Ελλάδας. Είναι από τα σημαντικότερα έως τώρα έργα της Δ.Ε.Υ.Α.Χ. που έδωσε λύση σε ένα πάγιο πρόβλημα της περιοχής που σχετιζόταν με την επεξεργασία των λυμάτων. Η χρηματοδότηση του έργου προήλθε από δημόσιες επενδύσεις και πιο συγκεκριμένα από το Ε.Π.Τ.Α. (συνολικής δαπάνης 5.425.250€). Δέχεται μόνο αστικής προέλευσης λύματα από το αποχετευτικό δίκτυο της πόλης της Χαλκίδας καθώς και βοθρολύματα από την ευρύτερη περιοχή της Χαλκίδας. Δεν δέχεται βιομηχανικά λύματα.

Η εγκατάσταση δέχεται καθημερινά εισερχόμενη παροχή 9.000 m<sup>3</sup> αστικών λυμάτων και 1.500 m<sup>3</sup> βοθρολυμάτων. Τα αστικά λύματα και τα βοθρολύματα, έχουν μεγάλες διαφορές ως προς τα χαρακτηριστικά των

ρυπαντών τους. Για την μέτρηση αυτών των χαρακτηριστικών χρησιμοποιούμε τις εξής παραμέτρους<sup>2</sup>:

	ΑΣΤΙΚΑ	ΒΟΘΡΟΛΥΜΑΤΑ
• BOD <sub>5</sub> (Βιοχημική Απαίτηση Οξυγόνου 5 ημερών mg/l)	250	1500
• COD (Χημική Απαίτηση Οξυγόνου mg/l)	600	2500
• NH <sub>4</sub> (Αμμωνιακά ιόντα mg/l)	45	100
• SS (Αιωρούμενα στερεά mg/l)	200	600
• TP (ολικός φωσφόρος mg/l)	14	25

### Η εγκατάσταση του Κ.Λ.Χ. αποτελείται από τα εξής τμήματα:

A. Προεπεξεργασία Λυμάτων: στηρίζεται στη μηχανική επεξεργασία του λύματος και αποτελείται από:

- ❖ Την εσχάρωση: για την απομάκρυνση διαφόρων αντικειμένων (πλαστικά, ξύλα) με σχάρες.
- ❖ Την εξάμμωση: για την απομάκρυνση άμμου.
- ❖ Την απολίπανση: για την απομάκρυνση λιπών.
- ❖ Τις δεξαμενές εξισορρόπησης: όπου εξομαλύνεται η ημερήσια διακύμανση της παροχής των αστικών λυμάτων και βοθρολυμάτων με ταυτόχρονη ποιοτική ομογενοποίηση των λυμάτων (μέσα στην ημέρα δεν παράγονται όλες τις ώρες οι ίδιες ποσότητες λυμάτων, ούτε με την ίδια σύσταση).

B. Πρωτοβάθμια επεξεργασία, Δεξαμενές Πρωτοβάθμιας Καθίζησης (4 A,B): εδώ γίνεται η πρώτη σημαντική διεργασία του Κ.Λ.Χ. (επιφανειακά ξέστρα, συμπύκνωση με βαρύτητα) και διαχωρίζονται οι δύο Γραμμές Επεξεργασίας των λυμάτων, των υγρών και των στερεών (νωπή ιλύς).

<sup>2</sup> Ύστερα από δειγματοληπτικούς ελέγχους που έγιναν σε εργαστήρια

## Γ. Γραμμή Υγρών.

- Δευτεροβάθμια επεξεργασία.
  - √ Βιολογικός Αντιδραστήρας (5 A,B): τα υγρά από την πρωτοβάθμια επεξεργασία μεταφέρονται σε δεξαμενές όπου διατηρείται μεγάλος πληθυσμός επιλεγμένων αερόβιων μικροοργανισμών (ενεργός ύψ). Οι μικροοργανισμοί αυτοί επιζούν με οξυγόνο που μηχανικά διοχετεύουμε με επιφανειακούς αναδευτές. Έτσι απομακρύνουν σχεδόν όλο το BOD<sub>5</sub>, την NH<sub>4</sub> και το TP που περιέχονται στα λύματα. Η δεξαμενή αερισμού αποτελεί την καρδιά όλης της εγκατάστασης του Κ.Λ.Χ. και ανάλογα με την ποσότητα του οξυγόνου που προσφέρουμε είναι ανάλογη και η επιλογή της λειτουργίας της εγκατάστασης.
  - √ Δεξαμενές Δευτεροβάθμιας Καθίζησης (6 A,B): εδώ γίνεται διαχωρισμός των επεξεργασμένων υγρών (επιφανειακά ξέστρα, συμπύκνωση με βαρύτητα) από την ενεργό ύψ (που μεταφέρεται ξανά στον βιολογικό αντιδραστήρα) και πλέον καθαρά τα λύματα συνεχίζουν προς περαιτέρω επεξεργασία.
  - √ Απολύμανση (7): όπου γίνεται η καταστροφή των μικροοργανισμών με προσθήκη χλωρίου και τα υγρά αποδίδονται στη θάλασσα.

Τελικά, η εγκατάσταση αποδίδει στο περιβάλλον νερό όπου οι τιμές των παραμέτρων ποιότητας είναι κατά πολύ χαμηλότερες των επιτρεπόμενων ορίων:

	Όρια	Τιμές Νερού Εξόδου ΚΛΧ
<b>BOD<sub>5</sub></b>	35 mg/l	15 mg/l
<b>NH<sub>4</sub></b>	15 mg/l	10 mg/l
<b>TP</b>	10 mg/l	5 mg/l
<b>SS</b>	40 mg/l	10 mg/l

#### Δ. Γραμμή Ιλύος:

- ✓ Παχυντές (8 Α,Β): η νωπή ιλύς μεταφέρεται στους παχυντές και εκεί επιτυγχάνεται συμπύκνωση της νωπής ιλύος.
- ✓ Χωνευτές (9 Α,Β): η συμπυκνωμένη ιλύς, επεξεργάζεται από αναερόβιους μικροοργανισμούς (μεσόφιλους στους 35° C) που απομακρύνουν το μεγαλύτερο μέρος του οργανικού φορτίου με ταυτόχρονη απομάκρυνση των παθογόνων μικροοργανισμών. Από την αναερόβια χώνευση παράγεται βιοαέριο (αέριο μίγμα μεθανίου και διοξειδίου του άνθρακα), που είναι καλό καύσιμο και σε αυτό βασίζεται η θέρμανση των χωνευτών και φυλάσσεται στο αεροφυλάκιο. Η περίσσεια του βιοαερίου καίγεται σε ειδικά διαμορφωμένους δαυλούς.
- ✓ Αφυδάτωση (13): Η χωνευμένη ιλύς αφυδατώνεται, γίνεται ημιστερεή και απομακρύνεται στην χωματερή. Μελλοντικά το προϊόν αυτό μπορεί να χρησιμοποιηθεί για την παραγωγή λιπάσματος – εδαφοβελτιωτικών (Compost), να καεί και να παράγει ενέργεια ή να εμπλουτίσει δομικά υλικά (τσιμέντο – άσφαλτος).

Το τμήμα της επεξεργασίας βρίσκεται στην Ευβοϊκή Ακτή, ενώ όλα τα υπόλοιπα μέρη της εγκατάστασης βρίσκονται πάνω στη Νησί Πασσά (απέναντι από τα Τσιμέντα Χαλκίδας). Λόγω της μεγάλης κοινωνικής και οικολογικής σημασίας του έργου για την περιοχή της Χαλκίδας, το

Κ.Λ.Χ. είναι πλήρως εξοπλισμένο με ηλεκτρομηχανολογικό εξοπλισμό και επανδρωμένο με ανθρώπινο προσωπικό υψηλής εξειδίκευσης. Λειτουργεί σε 24ωρη βάση και είναι εφοδιασμένο με γεννήτριες παραγωγής ρεύματος ώστε να εγγυάται την απρόσκοπτη και συνεχή επεξεργασία των λυμάτων.

### 6.1.3.1 Τριτοβάθμια επεξεργασία λυμάτων -επαναχρησιμοποίηση

Η Δ.Ε.Υ.Α. Χαλκίδας, πρωτοπορώντας στην Ελλάδα, κατασκεύασε<sup>3</sup> μια μονάδα Τριτοβάθμιας Επεξεργασίας λύματος. Το επεξεργασμένο λύμα, μετά από τη Δεξαμενή Δευτεροβάθμιας Καθίζησης, περνάει από φίλτρα όπου απομακρύνονται όλα τα σωματίδια που μπορεί να έχει και απολυμαίνεται με τη χρήση υπεριώδους ακτινοβολίας (UV). Η ακτινοβολία αυτή καταστρέφει τον πυρήνα (DNA) των μικροοργανισμών και δεν επιτρέπει τον πολλαπλασιασμό τους. Για τη μεγαλύτερη ασφάλεια προσθέτουμε και χλώριο και το νερό πλέον που έχει παραχθεί είναι κατάλληλο για πότισμα (επαναχρησιμοποίηση) και ικανοποιεί τους αυστηρότερους διεθνείς κανονισμούς ποιότητας επεξεργασμένου λύματος. Το Κ.Λ.Χ. έχει ικανότητα παραγωγής 4.000 m<sup>3</sup> ημερησίως τριτοβάθμια επεξεργασμένου λύματος, που με υποθαλάσσιους αγωγούς μπορεί να διοχετευτεί στις ακτές (Ευβοϊκή και Βοιωτική).

Με αυτό τον τρόπο, από μια άχρηστη και ανεκμετάλλευτη πηγή νερού (τα λύματα) μπορούμε να παράγουμε μεγάλες ποσότητες νερού, ακατάλληλου για ύδρευση αλλά ικανού να ποτίσει δέντρα και θάμνους σε περιοχές χωρίς βλάστηση, γύρω από τη Χαλκίδα. Δοκιμαστική χρήση του νερού σε δέντρα που φυτεύτηκαν στο νησί Πασσά, απέδειξε στην πράξη τις

<sup>3</sup> Η υλοποίηση του έργου έγινε ύστερα από ένταξή του στο επιχειρησιακό πρόγραμμα περιβάλλον ( ΕΠΠΕΡ 1994-1999) υποπρόγραμμα: διαχείριση ανθρώπογενούς περιβάλλοντος με προϋπολογισμό 500.000.000 δρχ. ή 1.467.351,4 ευρώ

δυνατότητες για άρδευση του επεξεργασμένου λύματος. Αποτελεί δε σημαντικό πλεονέκτημα για την πόλη ειδικά σε περιόδους ανομβρίας, καθώς η άρδευση θα γίνεται με τέτοιο νερό και θα έχουμε εξοικονόμηση πόσιμου ύδατος για την ύδρευση. Το νερό αυτό, θα τροφοδοτήσει και την υδροβόρα βιομηχανία «Τσιμέντα Χαλκίδας» για βιομηχανική χρήση ενώ θα υπάρξει και αστική χρήση του για πλύσεις δρόμων, για δασοπυρόσβεση κ.α.

Έχοντας πλέον αυτή την ικανότητα ο Δήμος Χαλκιδέων, δενδροφύτευσε, με 12.000 δέντρα και θάμνους την περιοχή κάτω από την Υψηλή Γέφυρα, με προοπτική να φυτευτούν πολλά ακόμα δένδρα στους περιαστικούς λόφους. Για το έργο της επαναχρησιμοποίησης των λυμάτων, ο Δήμος Χαλκιδέων έλαβε το Μάρτιο του 2001 το πρώτο βραβείο της ΕΥΔΑΠ στον Πανελλήνιο διαγωνισμό για την «Καλύτερη πρωτοβουλία για την ορθολογική διαχείριση και προστασία των υδατικών πόρων και του περιβάλλοντος για το 2000».

#### **6.1.4 Άλλα σημαντικά έργα αποχέτευσης (ακάθαρτων και όμβριων) που εκτέλεσε η Δ.Ε.Υ.Α.Χ. τα έτη 2003-2005**

<b>A/A</b>	<b>ΕΡΓΟ</b>	<b>ΠΟΣΟ €</b>
<b>1</b>	Διαδημοτικός Χ.Υ.Τ.Α	4.265.100
<b>2</b>	Διάφορες επεκτάσεις δικτύου ακαθάρτων	600.000
<b>3</b>	Διάφορες επεκτάσεις δικτύου ομβρίων	500.000
<b>4</b>	Επέκταση δικτύου αποχέτευσης ακαθάρτων περιοχής Κανήθου – Ψηλής Ράχης	300.000
<b>5</b>	Επέκταση δικτύου αποχέτευσης ακαθάρτων περιοχής Αγ. Ελεούσας - Κοπανά	300.000
<b>6</b>	Κατασκευή αντλιοστασίων λυμάτων στην οδό	200.000

	Κιμώνου και στην περιοχή Φραγγιά	
7	Επέκταση δικτύου αποχέτευσης ομβρίων στο 18 <sup>ο</sup> Δημοτικό (παρ. Ορ. Μακρή)	150.000
8	Κατασκευή κλειστών οχετών αποχέτευσης ομβρίων ορθογωνικής διατομής	140.000
9	Κατασκευές από οπλισμένο σκυρόδεμα (γεφυράκια)	135.000
10	Συντήρηση – καθαρισμός δικτύων αποχέτευσης ακαθάρτων και ομβρίων	130.000
11	Ασφαλτοστρώσεις οδών	130.000

Πηγή: Τεχνική Υπηρεσία Δ.Ε.Υ.Α.Χ

#### 6.1.5 Σημαντικά έργα αποχέτευσης που προγραμματίστηκαν από τη Δ.Ε.Υ.Α.Χ. για το έτος 2006

A/A	ΕΡΓΟ	ΠΡΟΫΠΟΛΟΓΙΣΜΟΣ (€)
1	Επέκταση δικτύου αποχέτευσης ακαθάρτων περιοχής Κανήθου	2.200.000
2*	Επέκταση δικτύου αποχέτευσης ακαθάρτων περιοχής Μηχανοστασίου	765.000
3**	Επέκταση δικτύου αποχέτευσης ακαθάρτων περιοχής Γηροκομείου & Αλατσάτων	660.000
4	Επέκταση δικτύου αποχέτευσης ακαθάρτων περιοχών Φραγγια & Λιανής Άμμου	600.000
5***	Επέκταση δικτύου αποχέτευσης ακαθάρτων και ομβρίων στην περιοχή νέας Δ.Ο.Υ – Δ.Ε.Η.	500.000
6	Διάφορες επεκτάσεις δικτύου αποχέτευσης ακαθάρτων	190.000
7	Διάφορες επεκτάσεις δικτύου αποχέτευσης ομβρίων	150.000

Πηγή: Τεχνική Υπηρεσία Δ.Ε.Υ.Α.Χ.



\* Η πηγή χρηματοδότησης του έργου «επέκταση του δικτύου αποχέτευσης ακαθάρτων περιοχής μηχανοστασίου», είναι το Π.Ε.Π. Στερεάς Ελλάδας μέτρο 2.1, ο χρόνος περαίωσής του είναι 6 μήνες έως 31/06/2006. Αφορά την επέκταση του δικτύου στις οδούς: Λόντου, Ζαΐμη, Διοβουνιώτη, Γκούρα, Μαυροβουνιώτη, Γαζή, Θεοφιλόπουλου, Διομήδη, Μποτάση, Μέξη και Βαλαωρίτου.

\*\* Η πηγή χρηματοδότησης του έργου «κατασκευή του δικτύου αποχέτευσης ακαθάρτων στις περιοχές Αλατσάτων και Γηροκομείου», είναι το Π.Ε.Π. Στερεάς Ελλάδας μέτρο 3.6, ο χρόνος περαίωσής του είναι 6 μήνες έως 31/06/2006.

Αφορά την επέκταση του δικτύου στην περιοχή:

- α) Γηροκομείου (σε παρόδους και νέες διανοίξεις της οδού Στύρων)
- β) Αλατσάτων (σε παρόδους της οδού Λιλαντίων).

\*\*\* Η πηγή χρηματοδότησης του έργου «κατασκευή του δικτύου αποχέτευσης ακαθάρτων στην περιοχή ΔΟΥ-ΔΕΗ, είναι οι ίδιοι πόροι της επιχείρησης της Δ.Ε.Υ.Α.Χ., ο χρόνος περαίωσής του είναι 6 μήνες έως 31/06/2006.

Αφορά την επέκταση του δικτύου στην εν λόγω περιοχή και περιλαμβάνει κατασκευή αντλιοστασίων ακαθάρτων και ομβρίων καθώς επίσης και την επέκταση του δικτύου ακαθάρτων.

## 6.2 Δ.Ε.Υ.Α. ΘΗΒΑΣ

Η υπηρεσία της αποχέτευσης προσφέρεται μόνο στο Δ.Δ. της Θήβας, ενώ στα υπόλοιπα Δ.Δ. δεν υπάρχει αυτή η δυνατότητα ακόμη.

Στην πόλη της Θήβας λειτουργούσε, σε ένα τμήμα της αυτοσχέδιο δικτύου αποχέτευσης, από τσιμεντοσωλήνες στο οποίο κατέληγαν τόσο τα

νερά της βροχής, όσο και τα ακάθαρτα νερά (λύματα) από οικιακή χρήση. Τα λύματα κατέληγαν σε αδιαμόρφωτα ρέματα τα οποία είχαν μετατραπεί σε εστίες μόλυνσης.

Από το 1983, έχει ξεκινήσει η κατασκευή του καινούριου αποχετευτικού δικτύου ακαθάρτων σε όλη την πόλη μαζί με τους συλλεκτήριους αγωγούς από τον κεντρικό αποχετευτικό αγωγό της πόλης που θα οδηγούν τα λύματα στο εργοστάσιο επεξεργασίας λυμάτων (Βιολογικός Καθαρισμός).

Επίσης έγινε διευθέτηση των ρεμάτων Δίρκης, Χρυσορόας, Αϊ Γιάννη και Μοσχοποδίου, ενώ κατασκευάζονται και δίκτυα αποχέτευσης ομβρίων υδάτων σε περιοχές όπου υπάρχει πρόβλημα.

Τα τελευταία χρόνια έχουν εντατικοποιηθεί οι ρυθμοί κατασκευής και ολοκλήρωσης του συνολικού έργου αποχέτευσης, ώστε σήμερα το ποσοστό κάλυψης του αποχετευτικού δικτύου να φθάνει το 90 %. Αυτό μεταφράζεται σε δίκτυο ακαθάρτων υδάτων μήκους 57.99 km, συλλεκτήρες ακαθάρτων υδάτων μήκους 11.26 km, δίκτυο αποχέτευσης ομβρίων υδάτων μήκους 8.55 km και σκεπαστά ρέματα ομβρίων υδάτων μήκους 7.73 km.

Το έργο της αποχέτευσης είναι ένα σημαντικό έργο υποδομής για την Θήβα γιατί προσφέρει :

- Διασφάλιση καθαρότερης και υγιεινότερης ζωής στους κατοίκους της.
- Απαλλαγή από το αντιαισθητικό και ανθυγιεινό φαινόμενο της εκκένωσης των βόθρων.
- Προστασία και ανακούφιση της λίμνης Υλίκης από την ρύπανση και την υποβάθμιση.
- Προστασίας του υπεδάφους από την μόλυνση.

Δυστυχώς όμως, μόνο το 40% των νοικοκυριών είναι συνδεδεμένο στο δίκτυο αποχέτευσης, με αποτέλεσμα να λειτουργούν ακόμη βόθροι και το παλαιό αυτοσχέδιο παντοροϊκό. Η απροθυμία συνδέσεως οφείλεται κυρίως στο υψηλό κόστος σύνδεσης της αποχέτευσης.

### 6.2.1 Σημαντικά έργα αποχέτευσης (ακαθάρτων και όμβριων) που εκτέλεσε η Δ.Ε.Υ.Α.Θ. τα έτη 2005

Α/Α	ΕΡΓΟ	ΠΟΣΟ €
1	Δίκτυο ακαθάρτων και ομβρίων υδάτων πόλεως Θηβών τμήμα 9 <sup>ο</sup>	471.170
2	Δίκτυο ακαθάρτων και ομβρίων υδάτων της Καδμείας τμήμα 1 <sup>ο</sup>	500.000
3	Δίκτυο ακαθάρτων και ομβρίων υδάτων πόλεως Θηβών τμήμα 10 <sup>ο</sup>	1.560.000
4	Κεντρικό αποχετευτικό αγωγός ακαθάρτων της πόλης των Θηβών	1.500.000
5	Δίκτυο ακαθάρτων και ομβρίων υδάτων της Καδμείας τμήμα 2 <sup>ο</sup>	1.470.000
6	Βιολογικός καθαρισμός	4.500.000

Πηγή: Τεχνική Υπηρεσία Δ.Ε.Υ.Α.Θ.

### 6.2.1.1 Βιολογικός καθαρισμός

Το έργο του βιολογικού καθαρισμού, εντάσσεται στο γενικότερο σχέδιο αποχέτευσης της πόλης της Θήβας.

Οι εγκαταστάσεις του βρίσκονται σε έκταση 55 στρεμμάτων και σε απόσταση 1.6 χιλιομέτρων ανατολικά της παρακαμπτήριου της Εθνικής οδού - Θήβας δίπλα στις σιδηροδρομικές γραμμές, στη θέση Χοροβοϊβόδα.

Το έργο είναι συνολικής δαπάνης 4.500.000€, ένα μεγάλο μέρος χρηματοδοτήθηκε από το 2<sup>ο</sup> Κοινοτικό Πλαίσιο Στήριξης, και η δημοπράτησή του έγινε το 1992 με ανάδοχο την κοινοπραξία «GIOVANNI PUTIGNANO & FIGLI- EDIL PUTIGNANO», η οποία είχε την ευθύνη λειτουργίας του για τα πρώτα δυο χρόνια. Ο ισοδύναμος πληθυσμός σχεδιασμού που μπορεί να εξυπηρετεί είναι για 40.000 κατοίκους ενώ τώρα εξυπηρετεί 8.000 κατοίκους.

Ενώ τώρα έχει υποβληθεί πρόταση στο Π.Ε.Π Στερεάς Ελλάδος, ώστε να κατασκευαστεί μια δεξαμενή By Pass και μια εφεδρική για την αποθήκευση της επεξεργασμένης λάσπης.

#### *Αναγκαιότητα του έργου*

Έως σήμερα, ο μοναδικός τρόπος αποχέτευσης των αστικών λυμάτων της Θήβας ήταν σε βόθρους και στα διάφορα ρέματα που βρίσκονται έξω από τη Θήβα. Ακόμη, η περιοχή έχει αρκετές βιομηχανίες οι οποίες έχουν επίσης πρόβλημα διάθεσης αποβλήτων.

Μετά την κατασκευή των εγκαταστάσεων επεξεργασίας λυμάτων πολλές βιομηχανίες συνδέθηκαν με το δίκτυο αποχέτευσης ή μερίμνησαν για τη μεταφορά των αποβλήτων τους στο βιολογικό καθαρισμό. Λαμβάνοντας υπόψη ότι η ποιότητα των επεξεργασμένων και ότι ο βαθμός καθα-

ρισμού είναι υψηλός, γίνεται φανερό πόσο σημαντική είναι η μείωση του ρυπαντικού φορτίου και βελτίωση του τελικού αποδέκτη, όπως για παράδειγμα την λίμνη της Υλίκης.

### ***Μέθοδος και τρόπος επεξεργασίας του Βιολογικού Καθαρισμού***

Η μέθοδος που ακολουθείται είναι αυτή της ενεργού ιλύος, με παρατεταμένο αερισμό και ταυτόχρονη νιτροποίηση - απονιτροποίηση και αποφωσφόρωση. Η μέθοδος αυτή είναι η πλέον σύγχρονη, προσφέρει των εγκαταστάσεων σε απότομες μεταβολές της ποιότητας και ποσότητας των εισερχόμενων λυμάτων, ευκολία προσαρμογής σε εποχιακές μεταβολές και σταθερή υψηλή ποιότητα εκροής.

Σύμφωνα με αυτή τη μέθοδο, γίνεται ανύψωση των λυμάτων, μέσα στη κυκλική δεξαμενή καθίζησης (μέχρι ορισμένης στάθμης), στη συνέχεια αφαιρούνται τα στερεά (όπως πέτρες, ξύλα κ.λ.π.) με εσχάρωση, απομακρύνεται η άμμος, με αεριζόμενο εξαμμωτή και αφαιρείται μια ποσότητα ιλύος.

Κατόπιν ακολουθεί η βιολογική επεξεργασία όπου γίνεται ο αερισμός των λυμάτων ώστε με φυσικές βιολογικές διεργασίες να καταστραφούν οι ρυπαντικές ύλες των λυμάτων. Εκτός από την απομάκρυνση των οργανικών ουσιών γίνεται και αφαίρεση του αζώτου και του φωσφόρου. Τέλος τα επεξεργασμένα λύματα καθιζάνουν στη δεξαμενή καθίζησης.

Τελευταίο στάδιο είναι η επιπλέον επεξεργασία που υφίσταται η ιλύς που απομακρύνεται από τις προηγούμενες διεργασίες. Αυτό επιτυγχάνεται μέσα σε κλειστές δεξαμενές, σε αναερόβιες συνθήκες, όπου αφυδατώνεται προκειμένου να σταθεροποιηθεί και να είναι κατάλληλη για διάθεση στη χωματερή του δήμου Θήβας. Η παραγόμενη λάσπη μετά την τελική της επεξεργασία ανέρχεται στους 2.5 τόνους ημερησίως.

### 6.2.3 Σημαντικά έργα αποχέτευσης που προγραμματιστήκαν από τη Δ.Ε.Υ.Α.Θ. για το έτος 2006

Α/Α	ΕΡΓΑ ΑΠΟΧΕΤΕΥΣΗΣ	ΠΡΟΫΠΟΛΟΓΙΣΜΟΣ (€)
1	Κατασκευή τμημάτων δικτύου αποχέτευσης πόλεως Θηβών( Περιοχή Καδμείας)	270.000
2	Κατασκευή τμημάτων δικτύου αποχέτευσης πόλεως Θηβών( Προσφυγικός Συνοικισμός)	240.000
3	Κατασκευή αντλιοστασίου κεντρικού αποχετευτικού αγωγού πόλεως Θηβών	232.000

Πηγή: Τεχνική Υπηρεσία Δ.Ε.Υ.Α.Θ.

1. Το έργο χρηματοδοτείται από ίδιους πόρους της Δ.Ε.Υ.Α.Θ.
2. Το έργο χρηματοδοτείται από πιστώσεις Ταμείου Συνοχής., Πρόγραμμα Δημοσίων Έργων και από ίδιους πόρους της Δ.Ε.Υ.Α.Θ.

Στο παρακάτω διάγραμμα μπορούμε να δούμε ποιες είναι οι απαραίτητες ενέργειες που πρέπει να κάνει κάποιος και ποια δικαιολογητικά πρέπει να έχει ώστε να συνδεθεί με το δίκτυο αποχέτευσης.

### 6.3 ΔΙΑΓΡΑΜΜΑ ΡΟΗΣ ΕΡΓΑΣΙΩΝ ΝΕΑΣ ΣΥΝΔΕΣΗΣ ΣΕ ΔΙΚΤΥΟ ΑΠΟΧΕΤΕΥΣΗΣ

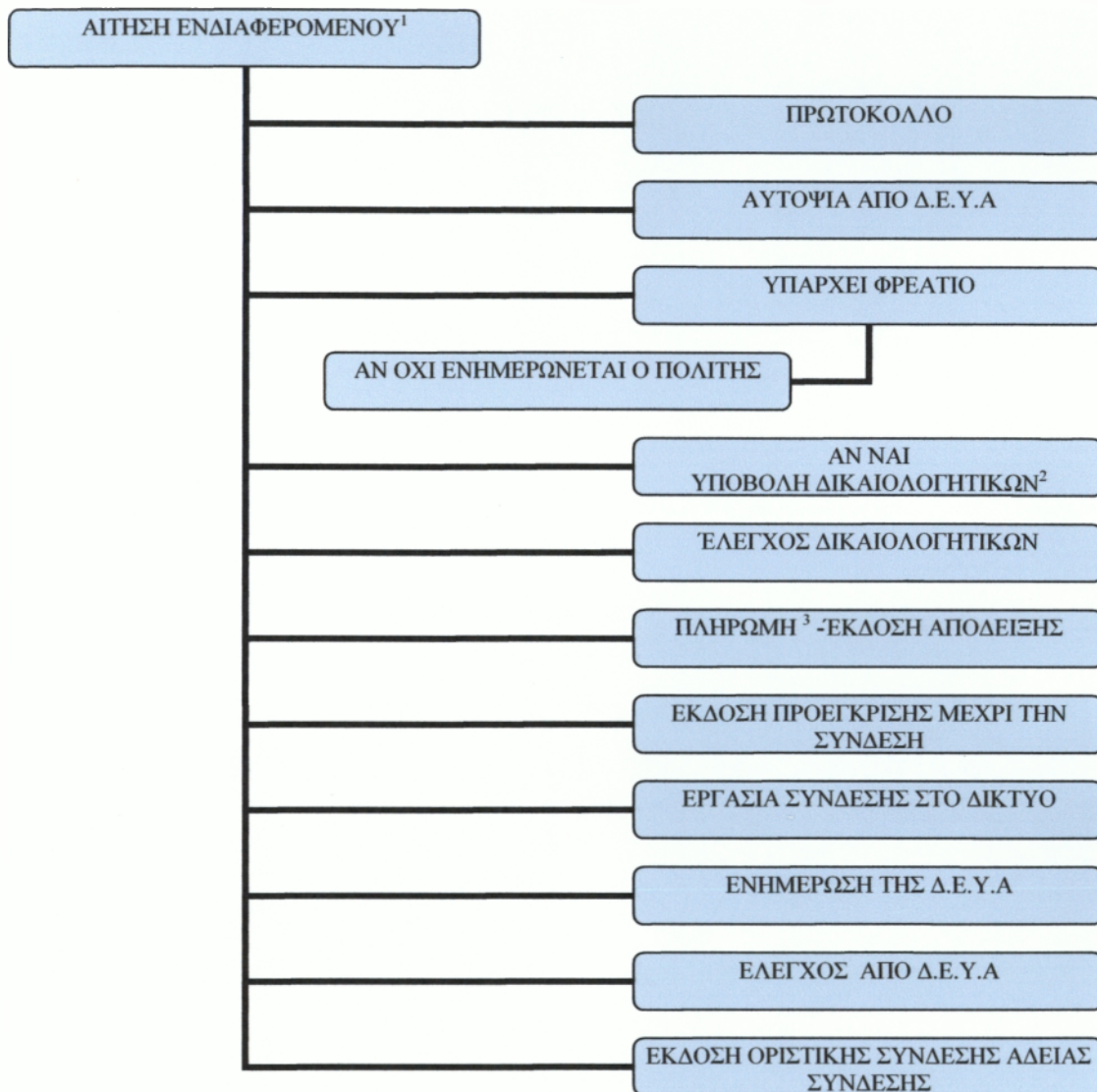

#### **ΥΠΟΜΝΗΜΑ :**

##### 1.Αίτηση

- Μονοκατοικία
- Πολυκατοικία ιδιοκτησίας ενός
- Πολυκατοικία ιδιοκτησίας πολλών

##### 2. Δικαιολογητικά

- Ε9 ή συμβόλαιο ή απόσπασμα κτηματολογίου
- Οικοδομική άδεια σε υπό ανέγερση οικοδομή

##### 3.Πληρωμή

- Τέλος σύνδεσης με τιμή ανά m<sup>2</sup> κατοικίας

#### 6.4 ΣΥΓΚΡΙΣΗ ΤΩΝ ΔΥΟ Δ.Ε.Υ.Α. ΣΤΟ ΤΟΜΕΑ ΑΠΟΧΕΤΕΥΣΗΣ

Μεγάλο πλεονέκτημα και των δύο Δ.Ε.Υ.Α., αποτελεί το γεγονός ότι διαθέτουν άριστα οργανωμένες και εξοπλισμένες, με την καλύτερη τεχνολογία, μονάδες επεξεργασίας λυμάτων.

Οι διαφορές που προκύπτουν ανάμεσα στις δύο Δ.Ε.Υ.Α. είναι :

1. Το κόστος του τέλους σύνδεσης, το οποίο για τη Δ.Ε.Υ.Α.Χ. είναι 1,63€ ανά  $m^2$ , τιμή κατά πολύ μικρότερη από τη μέση τιμή πανελληνίως που ανέρχεται σε 3,53 ανά  $m^2$ . Ενώ για τη Δ.Ε.Υ.Α.Θ., το κόστος του τέλους σύνδεσης είναι 4,40€ ανά  $m^2$ , τιμή μεγαλύτερη, κατά πολύ, και από αυτή της Δ.Ε.Υ.Α.Χ. και της μέσης τιμής πανελληνίως.
2. Το μήκος του δικτύου ακαθάρτων υδάτων, για τη Δ.Ε.Υ.Α.Χ. ανέρχεται σε 140 km, ενώ για τη Δ.Ε.Υ.Α.Θ. σε 72,95 km. Το μήκος του δικτύου των ομβρίων, όπου και πάλι η Δ.Ε.Υ.Α.Χ. διαθέτει μεγαλύτερο δίκτυο (45 km), ενώ η Δ.Ε.Υ.Α.Θ έχει μόλις 16,23 km. Αυτή η διαφορά, οφείλεται κυρίως στο ότι η Δ.Ε.Υ.Α.Θ. δεν έχει ολοκληρώσει ακόμα το δίκτυο αποχέτευσης, κάτι το οποίο αναμένεται να γίνει στο άμεσο μέλλον, με τα έργα που έχουν προγραμματιστεί.



## ΚΕΦΑΛΑΙΟ 7<sup>0</sup>

### ΜΗΧΑΝΟΛΟΓΙΚΟΣ ΕΞΟΠΛΙΣΜΟΣ

#### 7.1 Δ.Ε.Υ.Α. ΧΑΛΚΙΔΑΣ

##### *I. Μεταφορικά Μέσα*

- 1 TOYOTA COROLLA (ΕΠΙΒΑΤΙΚΟ)
- 1 HONDA (4X4 ΤΖΙΠ)
- 1 FORD FIESTA (ΕΠΙΒΑΤΙΚΟ)
- 1 SAMURAI (ΤΖΙΠ)
- 1 MERCEDES (ΛΕΩΦΟΡΕΙΟ)
- 9 NISSAN (ΦΟΡΤΗΓΟ)
- 1 FIAT (ΦΟΡΤΗΓΟ)
- 1 MERCEDES (ΦΟΡΤΗΓΟ)
- 3 SCODA (ΦΟΡΤΗΓΟ)
- 1 FORD (ΦΟΡΤΗΓΟ)
- 1 OPEL (ΦΟΡΤΗΓΟ)
- 1 MERCEDES (ΒΥΤΙΟ)
- 1 MERCEDES (ΒΥΤΙΟ - ΑΠΟΦΡΑΚΤΙΚΟ)
- 1 ΚΟΜΠΑΚΤΟΡΑΣ
- 9 ΜΗΧΑΝΑΚΙΑ - ΣΚΟΥΤΕΡΑΚΙΑ
- 2 ΒΑΡΚΕΣ για το Κ.Λ.Χ.

##### *II. Μηχανήματα*

- 1 ΜΠΙΕΤΟΝΙΕΡΑ
- 1 ΕΚΣΚΑΦΕΑΣ JCB

*III. Λοιπός Εξοπλισμός*

- Αντλητικά συγκροτήματα γεωτρήσεων, συνολικής ισχύος 5.000 HP, με δυνατότητα άντλησης 10.000.000 (μέγιστο περίπου)
- Αντλιοστάσια λυμάτων, συνολικής ισχύος 1500 kw (περίπου)
- Διάφορα όργανα εξοπλισμού (αναμικτήρες, σωληνώσεις, παροχόμετρα, μανόμετρα κ.λ.π).

**7.2 Δ.Ε.Υ.Α. ΘΗΒΑΣ**

*I. Μεταφορικά μέσα*

i) Επιβατικά αυτοκίνητα

- MAZDA

*II. Φορτηγά αυτοκίνητα*

- DATSUN
- CITROEN BERLINGO
- DACIA
- NISSAN PICK- UP
- NISSAN PICK- UP
- NISSAN PICK- UP
- ΑΠΟΦΡΑΚΤΙΚΟ MERCEDES

*III. Μοτοποδήλατα*

- 3 ΜΟΤΟΠΟΔΗΛΑΤΑ HONDA
- ΜΟΤΟΠΟΔΗΛΑΤΟ SUZUKI
- ΜΟΤΟΠΟΔΗΛΑΤΟ DAELIM

*IV. Μηχανήματα*

- ΜΠΕΤΟΝΙΕΡΑ
- ΕΚΣΚΑΦΕΑΣ JCB
- ΣΚΑΠΤΙΚΟ BOSCH
- ΦΟΡΤΩΤΗΣ BOBCAT 553

*V. Λοιπός Εξοπλισμός*

- Αντλητικά συγκροτήματα γεωτρήσεων συνολικής ισχύος 4.000 HP, με δυνατότητα άντλησης 5.000.000 (μέγιστο περίπου).

- Αντλιοστάσια λυμάτων συνολικής ισχύος 800 kw (περίπου)

Διάφορα όργανα εξοπλισμού (αναμικτήρες, σωληνώσεις, παροχόμετρα, μανόμετρα κ.λ.π)

## ΚΕΦΑΛΑΙΟ 8<sup>ο</sup>

### ΟΙΚΟΝΟΜΙΚΗ ΘΕΩΡΗΣΗ

#### 8.1 ΠΗΓΕΣ ΕΣΟΔΩΝ

Η διάταξη του άρθρου 10 του Ν. 1069/80 προβλέπει τους οικονομικούς πόρους των επιχειρήσεων. Ειδικότερα με την προαναφερόμενη διάταξη ορίζονται τα ακόλουθα:

Πόροι των Δημοτικών Επιχειρήσεων Ύδρευσης - Αποχέτευσης Χαλκίδας και Θήβας είναι:

- α) Το ειδικό τέλος, για τη μελέτη και κατασκευή έργων ύδρευσης και αποχέτευσης.
- β) Τα ειδικά τέλη επί του εισοδήματος εξ'οικοδομών.
- γ) Το τέλος συνδέσεως μετά του δικτύου αποχετεύσεως.
- δ) Η δαπάνη διακλαδώσεως και συνδέσεως προς τον αγωγό ύδρευσης και αποχέτευσης.
- ε) Το τέλος συνδέσεως με το δίκτυο ύδρευσης.
- στ) Το τέλος χρήσεως του υπονόμου.
- ζ) Η αξία καταναλισκόμενου ύδατος.
- η) Η εγγύηση χρήσεως υδρομέτρου.
- θ) Η δαπάνη μετατόπισης αγωγών διακλαδώσεως και συνδέσεων ύδρευσης ή αποχέτευσης υδρομετρητών ή άλλων συναφών εργασιών.
- ι) Οι συνεισφορές τρίτων, προς εκτέλεση κατά προτεραιότητα έργων.
- ια) Η επιχορήγηση από το Π.Δ.Ε. για τη μελέτη και κατασκευή έργων ύδρευσης και αποχέτευσης.
- ιβ) Οι πρόσοδοι από τη περιουσία ή το τίμημα και την εκπόνηση αυτής.

- ιγ) Δάνεια, κληρονομίες, δωρεές και λοιπές επιχορηγήσεις.
- ιδ) Κάθε λοιπό έσοδο.

Πρέπει να σημειώσουμε ότι, οι πόροι των δύο επιχειρήσεων χρησιμοποιούνται αποκλειστικά για τη μελέτη, κατασκευή, ανακατασκευή ή επέκταση έργων ύδρευσης – αποχέτευσης ή την εξόφληση τοκοχρεολυσίων δανείων (σύμφωνα με την παρ. 1 εδάφιο (α) και (β) του άρθρου 10 του Ν.1069/80)

## 8.2 ΚΑΤΑΓΡΑΦΗ ΚΑΙ ΑΝΑΛΥΣΗ ΒΙΒΛΙΩΝ

Οι Δημοτικές Επιχειρήσεις Ύδρευσης Αποχέτευσης Χαλκίδας και Θήβας, εντάσσονται στην κατηγορία τήρησης βιβλίων του Κώδικα Φορολογικών Στοιχείων (Π.Δ. 99/1977 – . 34 Α/1977), ως εκ τούτου έχουν όλες τις υποχρεώσεις που προβλέπονται από τον Κ.Φ.Σ. για τους επιτηδευματίες. Τα βιβλία που τηρούνται αντιστοιχούν σε βιβλία τρίτης κατηγορίας και είναι:

- Συγκεντρωτικό ημερολόγιο – αναλυτικά ημερολόγια ή γενικό ημερολόγιο.
- Γενικό καθολικό.
- Αναλυτικά καθολικά.
- Βιβλίο απογραφών – ισολογισμών.
- Μητρώο παγίων.
- Βιβλίο αποθήκης και παραγωγής κοστολογίου εφόσον συντρέχουν οι προϋποθέσεις.

Η διαχειριστική περίοδος αρχίζει την 1/1 και λήγει την 31/12 του ίδιου έτους. Σύμφωνα με το άρθρο 6 παρ. 2 εδάφιο δ του Ν. 1069/80, εντός του μηνός Οκτωβρίου έκαστου έτους συντάσσεται ο ετήσιος προϋπολογισμός εσόδων και εξόδων των επιχειρήσεων.

Ο προϋπολογισμός συντάσσεται από τον Γενικό Διευθυντή, σε συνεργασία με τον Προϊστάμενο Οικονομικών Υπηρεσιών και τους Υπεύθυνους των τμημάτων, επίσης συνοδεύεται από εισηγητική έκθεση στην οποία δικαιολογούνται επαρκώς όλα τα κονδύλια που είναι γραμμένα σε αυτόν. Τα Διοικητικά Συμβούλια, εντός του πρώτου 20ημέρου του Νοέμβρη εγκρίνουν τον προϋπολογισμό, ο οποίος αποστέλλεται στη Περιφέρεια για έγκριση.

Για την καταμέτρηση, αποτίμηση και καταγραφή της παρουσίας των Δημοτικών Επιχειρήσεων που υπάρχει κατά τη λήξη της Διαχειριστικής περιόδου, εφαρμόζονται οι διατάξεις των άρθρων 40 και 41 του Κ.Φ.Σ. Ο Ισολογισμός υπογράφεται από τους κατά νόμο αρμόδιους των επιχειρήσεων και δημοσιεύεται σύμφωνα με τις διατάξεις του άρθρου 302 του Π.Δ. 410/95, τουλάχιστον είκοσι ημέρες πριν την έγκριση του από τα Διοικητικά Συμβούλια. Μετά την έγκρισή του ο ισολογισμός δημοσιεύεται σε μία ημερήσια εφημερίδα που εκδίδεται στην περιφέρεια που έχει έδρα η κάθε επιχείρηση.

Οι Δημοτικές Επιχειρήσεις Ύδρευσης Αποχέτευσης Χαλκίδας και Θήβας, συντάσσουν για κάθε χρήση έκθεση πεπραγμένων που υπογράφεται από τον Πρόεδρο και τα μέλη του Διοικητικού Συμβουλίου εκάστης.

### **8.3 ΟΙΚΟΝΟΜΙΚΗ ΠΟΡΕΙΑ Δ.Ε.Υ.Α. ΧΑΛΚΙΔΑΣ**

Η θετική πορεία και οι υψηλοί ρυθμοί ανάπτυξης του έργου της Δ.Ε.Υ.Α.Χ., είναι τα χαρακτηριστικά της επιχείρησης τα τελευταία έτη. Η επιχείρηση με την πολιτική της κατάφερε να κρατά το ύψος των συνολικών δαπανών, σε ποσοστό μικρότερο του ποσοστού αύξησης των εσόδων.

Αυτό της επιτρέπει:

α) Να ασκεί ευέλικτη πολιτική, με συνέπεια να κρατά τη συνολική αύξη-

ση της τιμής του νερού ανά  $m^3$  τα τελευταία έτη σε επίπεδα χαμηλότερα του πληθωρισμού<sup>1</sup>.

- β) Να χρηματοδοτεί με ιδίους πόρους αναγκαίες επενδύσεις.
- γ) Να εισάγει και να χρησιμοποιεί τεχνολογία, ικανή να μειώσει το συνολικό κόστος λειτουργίας.
- δ) Να διατηρεί στενή σχέση και αρραγή με τους δημότες της Χαλκίδας.
- ε) Να συμβάλει σημαντικά στη δημιουργία μιας σύγχρονης ευρωπαϊκής Πόλης.

Ενδεικτικά, οι βασικές κατηγορίες Εσόδων της Δημοτικής Επιχείρησης Χαλκίδας, κατά τα προηγούμενα έτη 2002-2004 έχουν ως εξής:

<b>ΕΣΟΔΑ</b>	<b>2002 (σε €)</b>	<b>2003 (σε €)</b>	<b>2004 (σε €)</b>
<b>Έσοδα Υπηρεσίας Ύδρευσης</b>	3.546.059,00	4.006.092,85	4.144.152,58
<b>Έσοδα Υπηρεσίας Αποχέτευσης</b>	2.002.412,69	2.125.551,55	2.352.769,98
<b>Διάφορα οργανικά Έσοδα</b>	6.458,00	31.138,48	84.851,88
<b>Επιχορήγηση Τέλους 3 %</b>	0,00	577.510,60	576.942,62
<b>Διάφορα ανόργανα Έσοδα</b>	108.234,62	623,06	176.094,89
<b>Τόκοι Πιστωτικοί</b>	28.396,25	31.176,46	44.960,95
<b>ΣΥΝΟΛΟ</b>	<b>5.691.560,56</b>	<b>6.772.093,00</b>	<b>7.379.772,90</b>

Πηγή: Οικονομικές καταστάσεις Δ.Ε.Υ.Α. Χαλκίδας

<sup>1</sup> Βαση των στοιχείων της Εθνικής Στατιστικής Υπηρεσίας

Ενδεικτικά οι βασικές κατηγορίες Εξόδων της Δημοτικής Επιχείρησης Χαλκίδας, κατά τα προηγούμενα έτη 2002-2004, έχουν ως εξής:

<b>ΕΞΟΔΑ</b>	<b>2002 (σε €)</b>	<b>2003 (σε €)</b>	<b>2004 (σε €)</b>
<b>Αναλώσεις Υλικών - Ανταλλακτικών</b>	62.564,15	52.829,03	96.146,34
<b>Κόστος Παραγωγής</b>	4.413.803,78	3.941.332,61	4.854.344,93
<b>Έξοδα Διοικητικής Λειτουργίας</b>	1.308.510,49	1.016.436,32	1.317.343,51
<b>Τόκοι Χρεωστικοί</b>	174.474,80	92.290,18	96.264,87
<b>Ανόργανα Έξοδα</b>	303.413,00	24.225,10	30.516,69
<b>ΣΥΝΟΛΟ</b>	<b>6.262.766,22</b>	<b>5.127.113,24</b>	<b>6.394.616,34</b>

Πηγή: Οικονομικές καταστάσεις Δ.Ε.Υ.Α. Χαλκίδας

Η διαφορά εσόδων – εξόδων και το αποτέλεσμα που εμφανίζει ανά έτος παρουσιάζεται στον παρακάτω πίνακα:



<b>ΕΤΟΣ</b>	<b>ΕΣΟΔΑ</b>	<b>ΕΞΟΔΑ</b>	<b>ΑΠΟΤΕΛΕΣΜΑ ΕΤΟΥΣ</b>
<b>2002</b>	5.691.560,56	6.262.766,22	<b>- 571.205,66</b>
<b>2003</b>	6.772.093,00	5.127.113,24	<b>1.644.979,76</b>
<b>2004</b>	7.379.772,90	6.394.616,34	<b>985.156,56</b>

Πηγή: Οικονομικές καταστάσεις Δ.Ε.Υ.Α. Χαλκίδας

Όπως παρατηρούμε στους παραπάνω πίνακες, η επιχείρηση με την αύξηση του κύκλου εργασιών της το έτος 2003 κατά 10,9 % (607.853,19 €) και το 2004 κατά 6,80 % (418.991,56 €), κατάφερε να επιτύχει σημαντική αύξηση των εσόδων της και όχι μόνο εκμηδένισε τις ζημιές που παρουσίασε το 2002 (-571.205,66 €), αλλά κατάφερε να κλείσει τον ισολογισμό της με θετικό αποτέλεσμα εμφανίζοντας κέρδη 1.644.979,76 € το 2003 και συνεχίζοντας την ανοδική πορεία της, εμφάνισε και το 2004 επιπρόσθετα κέρδη της τάξεως των 985.156,56 €.

Σε αυτό συνέβαλε και η πορεία του κόστους παραγωγής με τη μείωση που παρουσίασε το 2003 κατά 482.206,29 € της τάξεως του 10,77 % και την αύξηση του το 2004 κατά 956.329,63 € σε ποσοστό 23,94 % (στην ουσία η αύξηση του κόστους παραγωγής με τις αυξομειώσεις τα έτη 2002-2004 ήταν της τάξεως του 13,17 %).

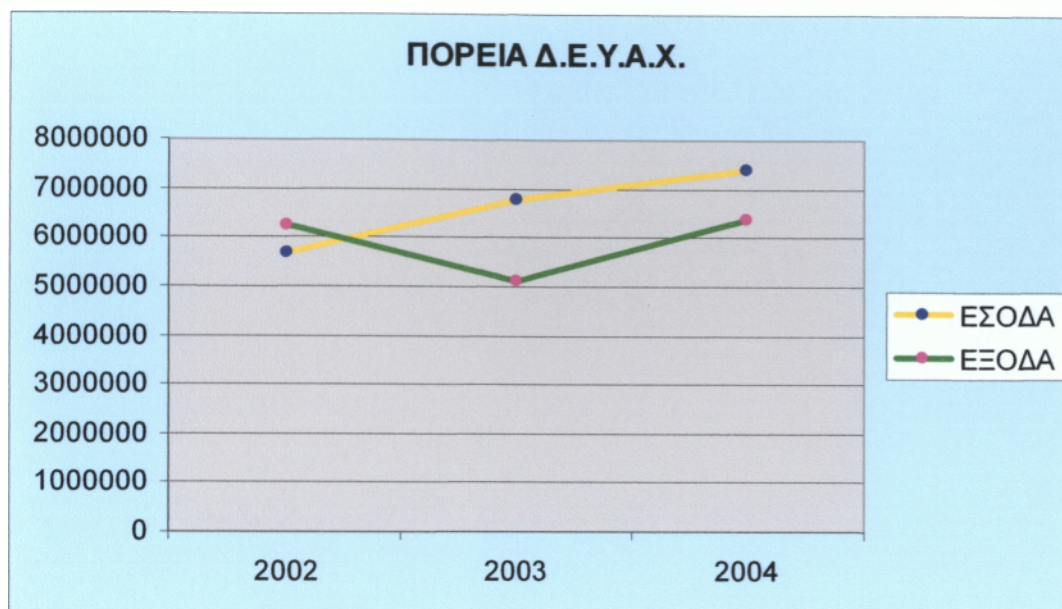

Εμφανώς από τους πίνακες και το σχεδιάγραμμα συμπεραίνουμε ότι η ποσοστιαία αύξηση των εξόδων να είναι μικρότερη από τη ποσοστιαία αύξηση των εσόδων με αποτέλεσμα η εταιρεία να εμφανίζει αυξημένα κέρδη και σταθεροποιητική προς τα πάνω πορεία πράγμα πολύ ενθαρρυντικό για το μέλλον της.

#### 8.4 ΟΙΚΟΝΟΜΙΚΗ ΠΟΡΕΙΑ Δ.Ε.Υ.Α. ΘΗΒΑΣ

Τα μεγάλα οικονομικά προβλήματα που ταλανίζουν την επιχείρηση, αντικατοπτρίζονται κυρίως στις μεγάλες δανειακές υποχρεώσεις και αποτελούν τροχοπέδη στην ανάπτυξη και σύγχρονη λειτουργία της Δ.Ε.Υ.Α.Θ., ενώ η μη καταβολή της επιχορήγησης που προβλέπει ο νόμος 2065/ 1992 για τα έτη 2001 και 2003 έχει σαν αποτέλεσμα την όξυνση ακόμη περισσότερο της ήδη άσχημης οικονομικής κατάστασής της.

Χαρακτηριστικό αυτής της κατάστασης που επικρατεί, είναι πως το 2003 η Δ.Ε.Υ.Α.Θ. έκανε ρύθμιση των οφειλών της προς το Ταμείο Παρακαταθηκών και Δανείων, συνάπτοντας νέο δάνειο δεκαπέντε ετών με επιτόκιο 5,9 %. Επίσης, το 2003 κλήθηκε να πληρώσει εκτός των άλλων,

ποσό 699.948,26 ευρώ μετά από έκδοση αντίστοιχης πράξης βεβαίωσης της Δ.Ο.Υ Θήβας, που αφορούσε δαπάνη για το έργο αυτεπιστασίας «ΥΔΡΕΥΣΗ- ΑΠΟΧΕΤΕΥΣΗ» το οποίο όμως μετά από την 25/06/2001 έκθεση ελέγχου, κρίθηκε μη επιλέξιμη δαπάνη και καταλογίστηκε προς πληρωμή στη Δ.Ε.Υ.Α.Θ.. Η Δ.Ε.Υ.Α.Θ. κατέθεσε έφεση και αίτηση αναστολής στο Ελεγκτικό Συνέδριο, αφού η πληρωμή του ανώτερου ποσού ισοδυναμούσε με λειτουργική αδυναμία της επιχείρησης. Το Ελεγκτικό Συνέδριο ανέστειλε την εκτέλεση της απόφασης μέχρι την έκδοση απόφαση επί της εφέσεως που κατέθεσε η Δ.Ε.Υ.Α.Θ.

Ενδεικτικά τα Έσοδα της Δημοτικής Επιχείρησης Θήβας κατά τα προηγούμενα έτη 2002-2004 έχουν ως εξής:

<b>ΕΣΟΔΑ</b>	<b>2002 (σε €)</b>	<b>2003 (σε €)</b>	<b>2004 (σε €)</b>
<b>Πωλήσεις</b>	1.492.853,29	1.539.259,59	1.858.040,09
<b>Επιχορήγηση Ε- πενδύσεων</b>	1.554.767,62	1.163.040,35	1.067.126,29
<b>Διάφορα ανόργα- να Έσοδα</b>	50.138,36	2.213,08	232.858,43
<b>Τόκοι Πιστωτικοί</b>	7.483,36	3.081,44	328,40
<b>Αποσβέσεις ενσω- ματωμένες στο λειτουργικό κό- στος</b>	1.269.723,34	839.168,49	764.715,96
<b>ΣΥΝΟΛΟ</b>	<b>4.374.965,97</b>	<b>3.546.762,95</b>	<b>3.923.069,17</b>

Πηγή: Οικονομικές καταστάσεις Δ.Ε.Υ.Α. Θήβας

Ενδεικτικά τα Έξοδα της Δημοτικής Επιχείρησης Θήβας κατά τα προηγούμενα έτη 2002-2004 έχουν ως εξής:

<b>ΕΞΟΔΑ</b>	<b>2002 (σε €)</b>	<b>2003 (σε €)</b>	<b>2004 (σε €)</b>
<b>Αποσβέσεις</b>	1.269.723,34	839.168,49	764.715,96
<b>Κόστος Παραγωγής</b>	3.026.535,92	2.610.306,38	2.892.620,54
<b>Έξοδα Διοικητικής Λειτουργίας</b>	33.079,70	32.610,06	35.271,39
<b>Τόκοι Χρεωστικοί</b>	367.733,97	477.640,81	467.155,50
<b>Ανόργανα Έξοδα</b>	6.176,21	7.922,01	220.764,76
<b>Έξοδα προηγούμενων χρήσεων</b>	0,00	83,38	4.547,93
<b>ΣΥΝΟΛΟ</b>	<b>4.703.249,14</b>	<b>3.967.731,13</b>	<b>4.385.076,08</b>

Πηγή: Οικονομικές καταστάσεις Δ.Ε.Υ.Α. Θήβας

Εξετάζοντας τους πίνακες αναλυτικότερα, διαπιστώνουμε ότι τα οι πωλήσεις είχαν αυξητικές τάσεις και το 2003 με 3,1 % και το 2004 με 24 % αλλά το σύνολο των εσόδων σημείωσε μια πτώση της τάξεως του 18 % το έτος 2003 σε σχέση με το 2002, ενώ το 2004 μειώθηκαν κατά 10 %.

Ενώ στον αντίποδα, τα έξοδα παρουσιάζουν μείωση και πιο συγκεκριμένα το 2003 με ποσοστό 15 % και το 2004 με 6,7 %, αυτό συμβαίνει γιατί μειώθηκε το λειτουργικό κόστος της επιχείρησης. Όμως υπήρχε αύξηση των ανόργανων εξόδων και των χρεωστικών τόκων και για αυτό το λόγο παρατηρείτε μια συνεχώς αύξηση του παθητικού της Δ.Ε.Υ.Α.Θ.

Η διαφορά εσόδων – εξόδων ανά έτος παρουσιάζεται στον παρακάτω πίνακα:

ΕΤΟΣ	ΕΣΟΔΑ	ΕΞΟΔΑ	ΑΠΟΤΕΛΕΣΜΑ ΕΤΟΥΣ
2002	4.374.965,97	4.703.249,14	-328.283,17
2003	3.546.762,95	3.967.731,13	-420.968,18
2004	3.923.069,17	4.385.076,08	-462.006,91

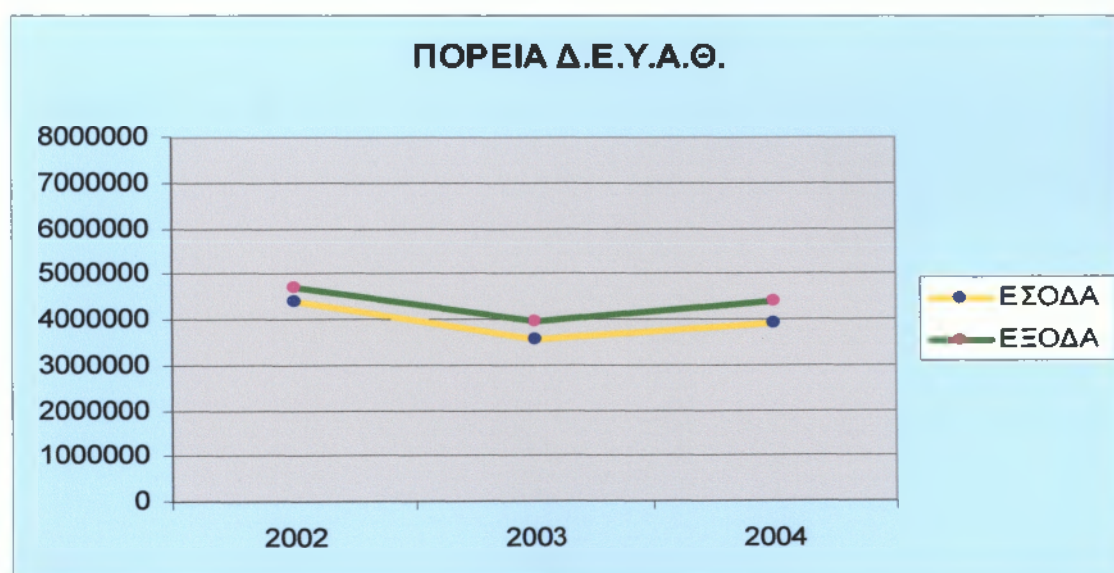

Από το γράφημα προκύπτει ότι υπάρχει σχεδόν παράλληλη μετατόπιση εσόδων- εξόδων, δηλαδή όταν έχουμε μείωση των εσόδων έχουμε και μείωση των εξόδων και το αντίθετο. Με αυτό τον τρόπο η επιχείρηση προσπαθεί να μειώσει ή τουλάχιστον να κρατήσει σταθερό έλλειμμα που παρουσιάζει.

## 8.5 ΑΝΑΛΥΣΗ ΜΕ ΤΗ ΧΡΗΣΗ ΧΡΗΜΑΤΟΟΙΚΟΝΟΜΙΚΩΝ ΔΕΙΚΤΩΝ<sup>2</sup>

Στη συνέχεια, θα γίνει μία ανάλυση των ισολογισμών των ετών 2002, 2003, 2004 των Δημοτικών Επιχειρήσεων Ύδρευσης Αποχέτευσης Χαλκίδας και Θήβας με την χρήση χρηματοοικονομικών δεικτών. Πιο συγκεκριμένα από τους δείκτες ρευστότητας, οι οποίοι έχουν βασικό σκοπό τη μέτρηση της ικανότητας των επιχειρήσεων να ανταπεξέρχονται στις ληξιπρόθεσμες υποχρεώσεις αυτών και γενικότερα στις τρέχουσες βραχυπρόθεσμες υποχρεώσεις, θα χρησιμοποιηθούν οι δείκτες: α) Κυκλοφοριακής ρευστότητας β) Άμεσης ρευστότητας.

Από τους δείκτες κυκλοφοριακής ταχύτητας, οι οποίοι μετρούν τον αριθμό των περιστροφών που πραγματοποιούν τα περιουσιακά στοιχεία των επιχειρήσεων στο σύνολο τους ή σε ομάδες ή το καθένα ξεχωριστά σε μία οικονομική χρήση, θα χρησιμοποιηθούν οι: α) Κυκλοφοριακής ταχύτητας συνολικού ενεργητικού β) Κυκλοφοριακής ταχύτητας κυκλοφορούντος ενεργητικού.

Από την κατηγορία των δεικτών κεφαλαιακής διάρθρωσης ή μόχλευσης, οι οποίοι βασικό στόχο έχουν να μετρήσουν το βαθμό στον οποίο η επιχείρηση έχει χρησιμοποιήσει (χρηματοδοτηθεί με) δανειακά κεφάλαια για την ανάπτυξή της και να προσδιορίσουν το βαθμό εξάρτησης της περιουσίας των επιχειρήσεων από τα ξένα κεφάλαια, θα γίνει χρήση των: α) Συνολικής Δανειακής Επιβάρυνσης β) Κυκλοφορούντος Ενεργητικού προς σύνολο υποχρεώσεων.

<sup>2</sup> (ΔΡ), Π. ΚΙΟΧΟΣ, (ΔΡ), Γ. ΠΑΠΑΝΙΚΟΛΑΟΥ, (ΔΡ), Γ. ΘΑΝΟΣ, Α. ΚΙΟΧΟΣ (M.SC), ΧΡΗΜΑΤΟΟΙΚΟΝΟΜΙΚΗ ΔΙΟΙΚΗΣΗ & ΠΟΛΙΤΙΚΗ, 2002, ΑΘΗΝΑ

### 8.5.1 Ανάλυση χρηματοοικονομικών δεικτών Δ.Ε.Υ.Α. Χαλκίδας Δ.Ε.Υ.Α. Θήβας

#### Δείκτες ρευστότητας

##### ➤ Δείκτης Κυκλοφοριακής (γενικής) Ρευστότητας

Ο Δείκτης Κυκλοφοριακής Ρευστότητας εκφράζει την ικανότητα της επιχείρησης να αντιμετωπίζει τις τρέχουσες (βραχυπρόθεσμες) υποχρεώσεις της. δηλαδή αποτελεί δείκτη, ο οποίος χρησιμοποιείτε για τον προσδιορισμό του βαθμού ασφάλειας των βραχυπρόθεσμων υποχρεώσεων της επιχείρησης.

Ο δείκτης αυτός μας δείχνει τη δυνατότητα της επιχείρησης να εξοφλεί, σε μια δεδομένη χρονική στιγμή, τις βραχυπρόθεσμες υποχρεώσεις της με τη ρευστοποίηση των κυκλοφορούντων περιουσιακών της στοιχείων. Επίσης, ο δείκτης θα πρέπει να είναι μεγαλύτερος της μονάδας, και αυτό σημαίνει ότι οι βραχυπρόθεσμες υποχρεώσεις πρέπει να καλύπτονται εξ' ολοκλήρου από το κυκλοφορούν ενεργητικό και ακόμα να παραμένει ένα περιθώριο πλεόνασμα.

**Ο δείκτης κυκλοφοριακής ρευστότητας υπολογίζεται ως εξής:**

$\text{Δείκτης Κυκλοφοριακής Ρευστότητας} = \frac{\text{Κυκλοφορούν ενεργητικό}}{\text{Βραχυπρόθεσμες υποχρεώσεις}}$
--

Δ.Ε.Υ.Α.Χ.**Για το έτος 2002:**

$$\Delta.Κ.Ρ. = \frac{1.929.258,52}{2.390.592,48} = 0,81 < 1$$

**Για το έτος 2003:**

$$\Delta.Κ.Ρ. = \frac{2.739.792,43}{1.820.148,39} = 1,51 > 1$$

**Για το έτος 2004:**

$$\Delta.Κ.Ρ. = \frac{3.184.315,42}{830.652,26} = 3,83 > 1$$

Παρατηρούμε ότι υπάρχει αύξηση του κυκλοφορούντος ενεργητικού μεταξύ των ετών 2002 και 2003 ενώ το 2004 αυξάνεται ακόμα περισσότερο. Στον αντίποδα οι βραχυπρόθεσμες υποχρεώσεις μειώνονται συνεχώς χρόνο με το χρόνο με θετικές επιπτώσεις για την επιχείρηση.

Αποτέλεσμα όλου αυτού είναι η επιχείρηση όχι απλώς να καταφέρει να παραγκωνίσει το αποτέλεσμα του δείκτη για το 2002 που είναι μικρότερο της (< 1) μονάδας (αυτό σημαίνει ότι μέρος των βραχυπρόθεσμων υποχρεώσεων της επιχείρησης χρησιμοποιήθηκε κατά τρόπο χρηματοδοτικά ανορθόδοξο για τη χρηματοδότηση παγίων περιουσιακών στοιχείων) αλλά να καλύπτει τα έτη 2003 και 2004 εξ' ολοκλήρου τις βραχυπρόθεσμες υποχρεώσεις από το κυκλοφορούν ενεργητικό και ακόμα να παραμένει ένα περιθώριο πλεόνασμα αφού ο Δ.Κ.Ρ. > 1.



**Δ.Ε.Υ.Α.Θ.****Για το έτος 2002:**

$$\Delta.Κ.Ρ = \frac{1.622.579,60}{1.654.704,66} = 0,98 < 1$$

**Για το έτος 2003:**

$$\Delta.Κ.Ρ = \frac{1.624.125,90}{1.516.246,79} = 1,07 > 1$$

**Για το έτος 2004:**

$$\Delta.Κ.Ρ = \frac{1.886538,44}{2.210.973,17} = 0.83 < 1$$

Κατά την διάρκεια της τριετίας παρατηρείται παράλληλη αύξηση τόσο στο κυκλοφορούν ενεργητικό όσο και στις βραχυπρόθεσμες υποχρεώσεις της επιχείρησης.

Μόνο το έτος 2003 ο δείκτης ήταν μεγαλύτερος της μονάδας, δεν αντιμετώπιζε δηλαδή πρόβλημα ρευστότητας, ενώ τα υπόλοιπα δύο έτη είχε δυσκολίες όσον αφορά τη βραχυπρόθεσμη ρευστότητά της όπως φαίνεται και από την δείκτες των ετών 2002 και 2004.

**➤ Δείκτης Άμεσης Ρευστότητας**

Ο δείκτης άμεσης ρευστότητας είναι ένα αυστηρότερο κριτήριο της ρευστότητας της επιχείρησης. Με αυτή την έννοια, οι βραχυπρόθεσμες υποχρεώσεις της επιχείρησης πρέπει να καλύπτονται εξ' ολοκλήρου από

τα, σχετικά εύκολα, ρευστοποιημένα στοιχεία του κυκλοφορούντος ενεργητικού, δηλαδή τα ταμειακά διαθέσιμα και τις πραγματικές απαιτήσεις από τους πελάτες.

Ο δείκτης αυτός συνιστάται να είναι μεγαλύτερος από τη μονάδα. Θα πρέπει όμως να σημειώσουμε ότι στην περίπτωση που θα παρατηρηθεί μεγάλη διαφορά μεταξύ του δείκτη αυτού και του δείκτη κυκλοφοριακής ρευστότητας, θα οφείλεται στο ύψος των αποθεμάτων. Αντίθετα, αν η διαφορά μεταξύ των δύο δεικτών είναι μικρή, τότε θα πρέπει να εξετάσουμε τις απαιτήσεις για την εξακρίβωση επισφαλών και άλλων πλασματικών στοιχείων του κυκλοφορούντος.

**Ο δείκτης άμεσης ρευστότητας υπολογίζεται ως εξής:**

$\text{Δείκτης Άμεσης Ρευστότητας} = \frac{\text{Κυκλοφορούν ενεργητικό - αποθέματα}}{\text{Βραχυπρόθεσμες υποχρεώσεις}}$
---

### Δ.Ε.Υ.Α.Χ.

**Για το έτος 2002:**

$$\Delta.A.P. = \frac{1.929.258,52 - 18.179,07}{2.390.592,48} = 0,80 < 1$$

**Για το έτος 2003:**

$$\Delta.A.P. = \frac{2.739.792,43 - 32.486,55}{1.820.148,39} = 1,49 > 1$$

**Για το έτος 2004:**

$$\Delta.A.P. = \frac{3.184.315,42 - 31583,10}{830.652,26} = 3,80 > 1$$

Παρατηρούμε ότι και σε αυτήν την περίπτωση υπάρχει διαφορά ανάμεσα στα έτη 2002 – 2004. Διαπιστώνουμε ότι το έτος 2002 το αποτέλεσμα του δείκτη είναι μικρότερο της μονάδας που καθιστά την επιχείρηση ανίκανη να καλύψει τις βραχυπρόθεσμες υποχρεώσεις με τα ρευστοποιημένα στοιχεία του κυκλοφορούντος ενεργητικού. Δεν ισχύει όμως το ίδιο για τα έτη 2003 και 2004 που ο δείκτης είναι εμφανώς μεγαλύτερος της μονάδας που σημαίνει ότι η επιχείρηση μπορεί να ανταπεξέλθει στην κάλυψη των βραχυπρόθεσμων υποχρεώσεων με τα ταμιακά διαθέσιμα και τις απαιτήσεις από τους πελάτες της.

### **Δ.Ε.Υ.Α.Θ.**

**Για το έτος 2002:**

$$\Delta.A.P. = \frac{1.622.579,60 - 101.731,02}{1.654.704,66} = 0,91 < 1$$

**Για το έτος 2003:**

$$\Delta.A.P. = \frac{1.624.125,90 - 97.273,05}{1.516.246,79} = 1,00 = 1$$

**Για το έτος 2004:**

$$\Delta.A.P. = \frac{1.886.538,44 - 88.882,91}{2.210.973,1} = 0,81 < 1$$

Τα αποτελέσματα του δείκτη μας δείχνουν ότι κατά τα έτη 2002 και 2003 αντιμετώπιζε πρόβλημα στην κάλυψη των τρεχουσών υποχρεώσεων της. Ενώ το 2003 έστω και οριακά καταφέρνει να ανταποκριθεί στις τρέχουσες υποχρεώσεις της και να διαθέτει καλύτερη πιστοληπτική ικανότητα

### **Δείκτες κυκλοφοριακής ταχύτητας**

#### **➤ Δείκτης κυκλοφοριακής ταχύτητας ενεργητικού**

Ο δείκτης αυτός μετρά την κυκλοφοριακή ταχύτητα των συνολικών επενδυμένων κεφαλαίων στην επιχείρηση. Όσο μεγαλύτερος είναι ο αριθμητής του κλάσματος του τύπου (δηλαδή οι πωλήσεις, κύκλος εργασιών) τόσο πιο μεγάλη θα είναι η τιμή του δείκτη αυτού δηλαδή τόσο μεγαλύτερη θα είναι η κυκλοφοριακή ταχύτητα των επενδυμένων κεφαλαίων. Για παράδειγμα, εάν η κυκλοφοριακή ταχύτητα του ενεργητικού μιας επιχείρησης είναι ίση με 1 αυτό σημαίνει ότι η επιχείρηση πραγματοποίησε πωλήσεις 1 λεπτό για κάθε 1 λεπτό που επενδύθηκε στο ενεργητικό. Άρα ο δείκτης αυτός παρουσιάζει πόσο αποτελεσματική είναι η διοίκηση του ενεργητικού μιας επιχείρησης (των επενδυμένων κεφαλαίων της στη δημιουργία πωλήσεων) πράγμα που σημαίνει πως όσο τα αποτελέσματα είναι μεγαλύτερα της μονάδας τόσο καλύτερη θα είναι και η αξιοποίηση του παραγωγικού εξοπλισμού και των παραγωγικών εγκαταστάσεων, καθώς και των αποθεμάτων και των άλλων στοιχείων του ενεργητικού.

Ο δείκτης κυκλοφοριακής ταχύτητας ενεργητικού υπολογίζεται ως εξής:

$\frac{\text{Δείκτης κυκλοφοριακής ταχύτητας Ενεργητικού}}{\text{πωλήσεις}} = \frac{\text{πωλήσεις}}{\text{Σύνολο Ενεργητικού}}$
--

### Δ.Ε.Υ.Α.Χ.

**Για το έτος 2002:**

$$\Delta.Κ.Τ.Ε. = 5.554.929,69 / 29.806.643,41 = 0,19$$

**Για το έτος 2003:**

$$\Delta.Κ.Τ.Ε. = 6.162.782,88 / 31.022.904,54 = 0,20$$

**Για το έτος 2004:**

$$\Delta.Κ.Τ.Ε. = 6.581.774,44 / 34.202.817,03 = 0,19$$

Η σταθεροποίηση του δείκτη ανά έτος κάτω της μονάδας οφείλεται στο μεγάλο σύνολο των επενδυμένων κεφαλαίων και ιδιαίτερα στα μεγάλα ποσά που εμφανίζει η περιουσία του πάγιου ενεργητικού σε εγκαταστάσεις και τεχνικά έργα. Έτσι αν και ο κύκλος εργασιών αυξάνεται ο δείκτης έχει σταθεροποιητικές τάσεις γύρω στο 0,19 - 0,20.

### Δ.Ε.Υ.Α.Θ.

**Για το έτος 2002:**

$$\Delta.Κ.Τ.Ε. = \frac{1.492.853,29}{22.735.523,77} = 0,06 < 1$$

**Για το έτος 2003:**

$$\Delta.Κ.Τ.Ε. = \frac{1.539.259,59}{22.049.503,27} = 0,06 < 1$$

**Για το έτος 2004:**

$$\Delta.Κ.Τ.Ε. = \frac{1.858.040,09}{21.666.009,13} = 0,08 > 1$$

Εδώ παρατηρείτε αύξηση στις ετήσιες πωλήσεις αλλά συρρίκνωση στο σύνολο του ενεργητικού κάθε χρονιάς.

Τα αποτελέσματα αυτού του δείκτη είναι και για τα τρία έτη κατά πολύ μικρότερα από την μονάδα και αυτό φανερώνει πως είτε δεν υπάρχει μεγάλη εντατικότητα από πλευράς της Δ.Ε.Υ.Α.Θ στην χρησιμοποίηση και εκμετάλλευση των περιουσιακών της στοιχείων προς επίτευξη πωλήσεων, είτε ότι υπάρχει υπερεπένδυση κεφαλαίων στην επιχείρηση σε σχέση με τις πωλήσεις που είναι δυνατόν να πραγματοποιηθούν.

➤ **Δείκτης κυκλοφοριακής ταχύτητας κυκλοφορούντος ενεργητικού**

Ο δείκτης παρέχει πληροφορίες για τον αριθμό των περιστροφών που πραγματοποιούν τα κυκλοφοριακά περιουσιακά στοιχεία του ενεργητικού (αποθέματα, απαιτήσεις, διαθέσιμα) σε ένα λογιστικό έτος. Αν διαιρέσουμε το 365 που είναι ο αριθμός των ημερών του έτους με τα αποτελέσματα κάθε χρόνου μπορούμε να βρούμε κάθε πόσες ημέρες σε ένα χρόνο περιστρέφονται τα κυκλοφοριακά περιουσιακά στοιχεία του ενεργητικού.

Ο δείκτης κυκλοφοριακής ταχύτητας κυκλοφορούντος ενεργητικού υπολογίζεται ως εξής:

$$\text{Δείκτης κυκλοφοριακής ταχύτητας Κυκλοφορούντος Ενεργητικού} = \frac{\text{πωλήσεις}}{\text{Σύνολο κυκλοφ. Ενεργητικού}}$$

### Δ.Ε.Υ.Α.Χ.

**Για το έτος 2002:**

$$\Delta.K.T.K.E. = 5.554.929,69 / 1.929.258,52 = 2,88$$

**Για το έτος 2003:**

$$\Delta.K.T.K.E = 6.162.782,88 / 2.739.792,43 = 2,25$$

**Για το έτος 2004:**

$$\Delta.K.T.K.E. 6.581.774,44 / 3.184.315,42 = 2,07$$

Τα αποτελέσματα του δείκτη παραμένουν σε αυξημένα επίπεδα μεγαλύτερα της μονάδας παρόλη την φθίνουσα πορεία που παρουσιάζει τα τελευταία έτη. Αυτό σημαίνει ότι για την ώρα δεν υπάρχει πρόβλημα και τα κυκλοφοριακά περιουσιακά στοιχεία του ενεργητικού (αποθέματα, απαιτήσεις, διαθέσιμα) διαχειρίζονται ορθολογικά.

### Δ.Ε.Υ.Α.Θ

**Για το έτος 2002:**

$$\Delta.K.T.K.E. = 1.492.853,29 / 1.593.806,55 = 0,93$$

**Για το έτος 2003:**

$$\Delta.Κ.Τ.Κ.Ε. = 1.539.259,59 / 1.622.069,95 = 0,94$$

**Για το έτος 2004:**

$$\Delta.Κ.Τ.Κ.Ε. = 1.858.040,09 / 1.354.441,83 = 1,37$$

Καθ' όλη την διάρκεια της τριετίας ο δείκτης έχει αυξητικές τάσεις με αποκορύφωμα το 2004 όπου ο δείκτης ξεπερνά τη μονάδα και αυτό καταδεικνύει πως αρχίζει να γίνεται σωστή διαχείριση των επενδυμένων κεφαλαίων της Δ.Ε.Υ.Α.Θ. για την δημιουργία πωλήσεων.

### **Δείκτες κεφαλαιακής διάρθρωσης ή μόγλευσης**

#### **➤ Δείκτης συνολικής δανειακής επιβάρυνσης**

Ο δείκτης συνολικής δανειακής επιβάρυνσης δείχνει το μέρος εκείνο (ποσοστό) των συνολικά επενδεδυμένων κεφαλαίων σε στοιχεία του ενεργητικού τα οποία προήλθαν από τους πιστωτές της επιχείρησης δηλαδή δείχνει το ποσοστό του συνόλου του ενεργητικού, πάνω στο οποίο οι πιστωτές έχουν οποιαδήποτε μορφής απαιτήσεις ή ακόμα δείχνει το ποσοστό των ξένων κεφαλαίων στο σύνολο των κεφαλαίων της επιχείρησης.

Από πλευράς πιστωτών της επιχείρησης, όσο χαμηλότερος είναι ο δείκτης αυτός τόσο μεγαλύτερη είναι η εξασφάλιση τους έναντι ζημιών που τυχόν θα υποστούν σε περίπτωση αποτυχίας της επιχείρησης και ρευστοποίησης των στοιχείων του ενεργητικού της. Όταν ο δείκτης αυτός βρίσκεται σε υψηλό επίπεδο, πράγμα που σημαίνει ότι τα δανειακά κεφά-



λαια αποτελούν ένα μεγάλο μέρος των συνολικών επενδεδυμένων κεφαλαίων, υπάρχει κίνδυνος οι ιδιοκτήτες της επιχείρησης να παρασυρθούν και να προβούν σε μη ορθολογικές επενδυτικές δραστηριότητες, οι οποίες πιθανόν να προξενήσουν ζημιές στην επιχείρηση.

**Ο δείκτης συνολικής δανειακής επιβάρυνσης υπολογίζεται ως εξής:**

$$\text{Δείκτης συνολικής δανειακής επιβάρυνσης} = \frac{\text{Σύνολο δανειακών υποχρεώσεων}}{\text{Σύνολο ενεργητικού}} \times 100$$

#### Δ.Ε.Υ.Α.Χ.

**Για το έτος 2002:**

$$\Delta.Σ.Δ.Ε. = 4.539.349,74 / 29.806.643,41 \times 100 = 15,2 \%$$

**Για το έτος 2003:**

$$\Delta.Σ.Δ.Ε. = 3.976.637,04 / 31.022.904,54 \times 100 = 12,8 \%$$

**Για το έτος 2004:**

$$\Delta.Σ.Δ.Ε. = 2.942.710,20 / 34.202.817,03 \times 100 = 8,60 \%$$

Τα αποτελέσματα των δεικτών για τα έτη 2002, 2003 και 2004 δεν βρίσκονται σε υψηλά επίπεδα και συνεχώς έχουν μία φθίνουσα πορεία, πράγμα που σημαίνει ότι τα δανειακά κεφάλαια δεν αποτελούν μεγάλο μέρος των επενδυμένων κεφαλαίων αλλά ένα πολύ ελάχιστο κομμάτι αυτών, που δεν επηρεάζει την επιχείρηση και συνεχώς μειώνεται. Επομένως

δεν υπάρχει κίνδυνος η επιχείρηση να παρασυρθεί σε μη ορθολογικές επενδυτικές δραστηριότητες.

### Δ.Ε.Υ.Α.Θ.

**Για το έτος 2002:**

$$\Delta.Σ.Δ.Ε. = 7.491.220,05 / 22.735.523,77 \times 100 = 32,9 \%$$

**Για το έτος 2003:**

$$\Delta.Σ.Δ.Ε. = 8.045.737,57 / 22.049.503,27 \times 100 = 36,4 \%$$

**Για το έτος 2004:**

$$\Delta.Σ.Δ.Ε. = 7.532.959,08 / 21.666.009,13 \times 100 = 34,7 \%$$

Τα αποτελέσματα του δείκτη κυμαίνονται σε υψηλά ποσοστά καθ' όλη την τριετία και αυτό φανερώνει ότι τα δανειακά κεφάλαια αποτελούν ένα μεγάλο μέρος των συνολικών υπενδεδυμένων κεφαλαίων.

Η διοίκηση της Δ.Ε.Υ.Α.Θ. στην περίπτωση αυτή θα πρέπει να δείξει σύνεση και να μην προβεί σε μη ορθολογικές επενδυτικές δραστηριότητες, οι οποίες πιθανόν να προξενήσουν ζημιές στην επιχείρηση.

#### ➤ **Δείκτης κυκλοφορούντος ενεργητικού προς σύνολο υποχρεώσεων**

Ο δείκτης αυτός δείχνει τη σχέση των κυκλοφορούντων περιουσιακών στοιχείων του ενεργητικού σε σχέση με το σύνολο των υποχρεώσεων. Ένας υψηλός δείκτης (ίσος ή μεγαλύτερος της μονάδας) σημαίνει πως αν δεν υπάρξουν σοβαρές, συσσωρευμένες ζημιές μέλλον, οι υποχρεώσεις της επιχείρησης, όπως αυτές γίνονται σταδιακά βραχυπρόθεσμες, θα

μπορούν να εξοφληθούν χωρίς να χρειαστεί αναδιάρθρωση της κεφαλαιακής δομής της επιχείρησης ή σοβαρή αναστάτωση της ομαλής λειτουργίας της.

**Ο δείκτης κυκλοφορούντος ενεργητικού προς σύνολο υποχρεώσεων υπολογίζεται ως εξής:**

$$\Delta.Κ.Ε.Π.Σ.Υ = \frac{\text{Κυκλοφορούν ενεργητικό}}{\text{Υποχρεώσεις}}$$

### Δ.Ε.Υ.Α.Χ.

**Για το έτος 2002:**

$$\Delta.Κ.Ε.Π.Υ = 1.929.258,52 / 4.539.349,74 = 0,43$$

**Για το έτος 2003:**

$$\Delta.Κ.Ε.Π.Υ = 2.739.792,43 / 3.976.637,04 = 0,68$$

**Για το έτος 2004:**

$$\Delta.Κ.Ε.Π.Υ = 3.184.315,42 / 2.942.710,20 = 1,08$$

Όπως φαίνεται τα αποτελέσματα του δείκτη συνεχώς καλυτερεύουν χρόνο με το χρόνο. Είναι πολύ μικρότερα (< 1) για τα έτη 2002 και 2003 και λίγο παραπάνω από τη μονάδα για το έτος 2004. Για τα έτη 2002 και 2003 η επιχείρηση χάνει τη δυνατότητα να εξοφλήσει όλες τις υποχρεώσεις της, όσο για το 2004 μπορεί να καλύπτει πλήρως όλες τις υποχρεώσεις της χωρίς να αναστατώσει την ομαλή λειτουργία της.

**Δ.Ε.Υ.Α.Θ.****Για το έτος 2002:**

$$\Delta.Κ.Ε.Π.Υ = 1.593.806,55 / 9.145.924,71 = 0,17$$

**Για το έτος 2003:**

$$\Delta.Κ.Ε.Π.Υ = 1.622.069,95 / 9.561.984,36 = 0,16$$

**Για το έτος 2004:**

$$\Delta.Κ.Ε.Π.Υ = 1.354.441,83 / 9.743.932,25 = 0,13$$

Τα χαμηλά αποτελέσματα του δείκτη και τα τρία έτη δείχνουν ότι θα χρειαστεί αναδιάρθρωση της κεφαλαιακής δομής της επιχείρησης καθώς δεν θα μπορεί να ανταπεξέλθει στις υποχρεώσεις της, κάτι το οποίο συνεπάγεται ότι θα πρέπει να επέλθει μείωση των βραχυπρόθεσμων υποχρεώσεων της.

## 8.6 ΣΥΓΚΡΙΣΗ ΤΩΝ ΔΥΟ Δ.Ε.Υ.Α. ΕΠΙ ΤΗΣ ΟΙΚΟΝΟΜΙΚΗΣ ΑΝΑΛΥΣΗΣ

Μετά από την ανάλυση των οικονομικών στοιχείων και των δύο επιχειρήσεων μπορούμε να συνοψίσουμε τα συμπεράσματα μας ως εξής :

- 1) Η Δ.Ε.Υ.Α.Χ., είναι μια υγιής επιχείρηση από οικονομικής πλευράς, έχει υψηλούς ρυθμούς ανάπτυξης και επιτυγχάνει σημαντική αύξηση του κύκλου εργασιών, συμμετέχει και σε άλλους τομείς δραστηριοτήτων όπως είναι η κατασκευή και εκμετάλλευση Χ.Υ.Τ.Α., έχει αύξηση των εσόδων της κάθε χρονιά, με παράλληλη μείωση του κόστους παραγωγής και του συνόλου των εξόδων της. Αυτό έχει σαν αποτέλεσμα να παρουσιάζει σημαντική κερδοφορία κατά τα έτη 2003 και 2004. Από την ανάλυση των αριθμοδεικτών προκύπτει ότι μπορεί να καλύπτει εξ' ολοκλήρου τις βραχυπρόθεσμες υποχρεώσεις από το κυκλοφορούν ενεργητικό της, έχει μεγάλο όγκο επενδυμένων κεφαλαίων από τα οποία μόνο ένα μικρό μέρος αποτελείται από δανειακά κεφάλαια.
- 2) Στον αντίποδα η Δ.Ε.Υ.Α.Θ., αντιμετωπίζει μεγάλα οικονομικά προβλήματα κυρίως λόγω των μεγάλων δανειακών υποχρεώσεων της, έτσι παρόλη την αύξηση του κύκλου εργασιών της, δεν επέρχεται αύξηση του συνόλου του ενεργητικού της. Παρουσιάζει σημαντικές ζημιές και τα τρία έτη, γεγονός που οφείλεται στην αύξηση των χρεωστικών τόκων και τη μείωση των επιχορηγήσεων που λαμβάνει. Οι αριθμοδείκτες καταδεικνύουν τα προβλήματα αυτά, και αποτυπώνουν δυσκολίες που σχετίζονται: με την βραχυπρόθεσμη ρευστότητά της, με την υπερεπένδυση κεφαλαίων της επιχείρησης σε σχέση με τις πωλήσεις που είναι δυνατόν να πραγματοποιηθούν και με ότι τα δανειακά κεφάλαια αποτελούν ένα μεγάλο μέρος των συνολικών υπενδεδυμένων κεφαλαίων.

## 8.7 ΑΝΑΛΥΣΗ S.W.O.T. (STRENGTHS WEAKNESSES OPPORTUNITIES THREATS)

Ο προγραμματισμός και η έρευνα είναι τα σπουδαιότερα στοιχεία για την πορεία μιας επιχειρηματικής δράσης. Για την κατάστρωση ενός αποτελεσματικού στρατηγικού προγράμματος των Δ.Ε.Υ.Α. Θηβαίων και Χαλκίδας θα πρέπει τα ανώτερα στελέχη αυτών να εναρμονίσουν τους στόχους με τα μέσα που διαθέτουν οι επιχειρήσεις. Η επίτευξη του εγχειρήματος αυτού θα γίνει με τον εντοπισμό των δυνατών και αδύνατων σημείων των επιχειρήσεων. Η διάγνωση και εκτίμηση αυτών σημείων, καθώς και των ευκαιριών και απειλών που διαφαίνονται κατά τον προγραμματισμό ονομάζεται ανάλυση S.W.O.T.<sup>3</sup> (Δ.Α.Ε.Α.). Στα παρακάτω σχήματα, παραθέτουμε τη S.W.O.T. ανάλυση για τις Δημοτικές Επιχειρήσεις ύδρευσης Αποχέτευσης Θηβαίων και Χαλκίδας:

---

<sup>3</sup> Τζωρτζάκης Κ. Τζωρτζάκη Α. «Οργάνωση και Διοίκηση, νέες ιδέες και τεχνικές στον 21<sup>ο</sup> αι.», 1999, Αθήνα, Ροζίλη.

## ΣΧΗΜΑ 1 Αξιολόγηση Δ.Ε.Υ.Α. ΧΑΛΚΙΔΑΣ

	<b>ΠΑΡΟΥΣΑ ΚΑΤΑΣΤΑΣΗ</b>	<b>ΜΕΛΛΟΝΤΙΚΗ ΚΑΤΑΣΤΑΣΗ</b>
<b>ΚΑΛΕΣ</b>	<p><b><u>ΔΥΝΑΜΕΙΣ</u></b></p> <ul style="list-style-type: none"> <li>➤ Μονοπώλιο</li> <li>➤ Γνώση των αναγκών των πελατών</li> <li>➤ Διοικητικές ικανότητες των στελεχών</li> <li>➤ Ποιότητα παροχής υπηρεσιών</li> <li>➤ Άριστα καταρτισμένο προσωπικό</li> <li>➤ Καλή οικονομική κατάσταση</li> <li>➤ Οικονομική υποστήριξη από κοινοτικά προγράμματα</li> <li>➤ Κέρδη παρελθόντων ετών</li> <li>➤ Αυξημένα ίδια κεφάλαια και εξασφάλιση απαιτήσεων</li> </ul>	<p><b><u>ΕΥΚΑΙΡΙΕΣ</u></b></p> <ul style="list-style-type: none"> <li>➤ Κατάληψη μητροπολιτικής θέσης</li> <li>➤ Διεύρυνση του αντικειμένου αρμοδιοτήτων της</li> <li>➤ Βελτίωση θεσμικού πλαισίου</li> </ul>
<b>ΚΑΚΕΣ</b>	<p><b><u>ΑΔΥΝΑΜΙΕΣ</u></b></p> <ul style="list-style-type: none"> <li>➤ Έλλειψη διαφήμισης (προβολή της επιχείρησης και αναγνώρισης του έργου της από τους πολίτες)</li> <li>➤ Ύπαρξη ανεκμετάλλευτων πάγιων στοιχείων</li> </ul>	<p><b><u>ΑΠΕΙΛΕΣ</u></b></p> <ul style="list-style-type: none"> <li>➤ Ιδιωτικοποίηση - δημιουργία ιδιωτικού φορέα με παροχή αντίστοιχων υπηρεσιών</li> </ul>

Οι πιο σημαντικές δυνάμεις για τη Δ.Ε.Υ.Α.Χ. είναι η καλή οικονομική κατάσταση (τα κέρδη που παρουσιάζει) και ότι αποτελεί μονοπώλιο στην παροχή υπηρεσιών ύδρευσης – αποχέτευσης αφού δεν υπάρχουν άλλοι φορείς του Δημοσίου ή Ιδιωτικού τομέα συναφούς αντικειμένου. Αυτή

είναι ταυτόχρονα και μια από τις πιο μεγάλες απειλές γι' αυτήν καθώς η δημιουργία ανάλογης επιχείρησης θα δημιουργήσει ανταγωνιστικές συνθήκες και μοιραία η Δ.Ε.Υ.Α.Χ. θα χάσει ένα τμήμα της στην αγορά. Αναμφισβήτητα όμως, ο σημαντικότερος κίνδυνος είναι το ενδεχόμενο ιδιωτικοποίησης της επιχείρησης και όλων των Δ.Ε.Υ.Α. της χώρας, όταν αυτές ολοκληρώσουν τα έργα τα οποία είναι αναγκαία να εκτελεστούν.

Από την άλλη πλευρά, η Δ.Ε.Υ.Α.Χ έχει ορίζοντα μελλοντικής ανάπτυξης αφενός με τη κατάληψη μιας μητροπολιτικής θέσης στο νομό Εύβοιας, με τη μεταφορά σε αυτήν αρμοδιοτήτων από τις άλλες Δ.Ε.Υ.Α. του νομού και αφετέρου με τη διεύρυνση του αντικειμένου ενασχόλησής της και σε άλλους τομείς (π.χ. στον τομέα της καθαριότητας).



## ΣΧΗΜΑ 2 Αξιολόγηση Δ.Ε.Υ.Α. ΘΗΒΑΣ

	<b>ΠΑΡΟΥΣΑ ΚΑΤΑΣΤΑΣΗ</b>	<b>ΜΕΛΛΟΝΤΙΚΗ ΚΑΤΑΣΤΑΣΗ</b>
<b>ΚΑΛΕΣ</b>	<u><b>ΔΥΝΑΜΕΙΣ</b></u> <ul style="list-style-type: none"> <li>➤ Μονοπώλιο</li> <li>➤ Γνώση των αναγκών των πελατών</li> <li>➤ Διοικητικές ικανότητες των στελεχών</li> <li>➤ Ποιότητα παροχής υπηρεσιών</li> <li>➤ Άριστα καταρτισμένο προσωπικό</li> </ul>	<u><b>ΕΥΚΑΙΡΙΕΣ</b></u> <ul style="list-style-type: none"> <li>➤ Δημιουργία γραφείου έρευνας, μελετών και ανάπτυξης</li> <li>➤ Οικονομική ενίσχυση από Κοινοτικά Προγράμματα</li> <li>➤ Επέκταση του δικτύου αποχέτευσης</li> </ul>
<b>ΚΑΚΕΣ</b>	<u><b>ΑΔΥΝΑΜΙΕΣ</b></u> <ul style="list-style-type: none"> <li>➤ Ζημιές παρελθόντων οικονομικών χρήσεων</li> <li>➤ Περιορισμένοι οικονομικοί πόροι για μεγάλα έργα</li> <li>➤ Ανάγκη προσαρμογή της οργανωτικής δομής</li> </ul>	<u><b>ΑΠΕΙΛΕΣ</b></u> <ul style="list-style-type: none"> <li>➤ Πιθανή οικονομική κρίση</li> <li>➤ Εξαγορά της ή συγχώνευση της με την Ε.Υ.Δ.Α.Π.</li> </ul>

Η πιο σημαντική δύναμη όπως άλλωστε για κάθε Δ.Ε.Υ.Α. αποτελεί το γεγονός ότι είναι μονοπώλιο. Άλλα μεγάλα πλεονεκτήματα είναι η γνώση των αναγκών των πελατών μέσα από την πολύχρονη λειτουργία της και το καταρτισμένο και εξειδικευμένο προσωπικό της.

Στον αντίποδα η μεγαλύτερη απειλεί τα τελευταία χρόνια για τη Δ.Ε.Υ.Α.Θ. είναι η άσχημη οικονομική κατάσταση στην οποία έχει περιέλθει και απειλεί ακόμη και τη βιωσιμότητα της επιχείρησης.

Όσον αφορά τις ευκαιρίες η Δ.Ε.Υ.Α.Θ πρέπει να εκμεταλλευτεί στο έπακρο τις χρηματοδοτήσεις από τα Κοινοτικά Προγράμματα και να επεκτείνει το δίκτυο αποχέτευσης και στα άλλα Δημοτικά Διαμερίσματα ώστε να αυξήσει το κύκλο εργασιών της.

**ΚΕΦΑΛΑΙΟ 9<sup>ο</sup>****ΠΡΟΤΑΣΕΙΣ – ΣΥΜΠΕΡΑΣΜΑΤΑ****9.1 ΠΡΟΤΑΣΕΙΣ**

Έχοντας υπόψη τον πρόσφατο Ν. 3274/2004 που αναφέρεται στις νέες δραστηριότητες των Δ.Ε.Υ.Α., θεωρούμε ότι οι επιχειρήσεις ύδρευσης-αποχέτευσης Χαλκίδας και Θήβας πρέπει να προσαρμοσθούν στις νέες συνθήκες και να προετοιμασθούν για το αύριο, ώστε να είναι σε θέση να διαδραματίσουν, τον πρωτεύοντα ρόλο που ως και σήμερα κατέχουν στις τοπικές κοινωνίες που δραστηριοποιούνται.

Μπροστά στη νέα κατάσταση που διαμορφώνεται, οι δύο Δ.Ε.Υ.Α. πρέπει να λειτουργήσουν επιθετικά, εφόσον θέλουν να διατηρήσουν τα όσα ως σήμερα έχουν πετύχει, χωρίς να διστάσουν να προβούν στις απαραίτητες εκείνες ενέργειες, ακόμη και με άλλους φορείς (δημόσιους ή ιδιωτικούς) που διαθέτουν εξίσου ισχυρή θέση στα αντικείμενα και τις υπηρεσίες που πραγματεύονται.

- ↓ Συνεπώς η εισαγωγή νέων υπηρεσιών ή και προϊόντων, με τα νέα δεδομένα και ενόψει του νομοσχεδίου για τις Συμπράξεις Δημόσιου – Ιδιωτικού Τομέα (γνωστές και ως Σ.Δ.Ι.Τ.) αποτελεί μονόδρομο πλέον για τις Δημοτικές Επιχειρήσεις Ύδρευσης Αποχέτευσης.
- ↓ Το ισχύον θεσμικό πλαίσιο των Δημοτικών Επιχειρήσεων αλλά και ο πρόσφατος νόμος 3274/2004 που διεύρυνε τα αντικείμενα δραστηριότητας των Δ.Ε.Υ.Α. δίνει την δυνατότητα στις επιχειρήσεις Δ.Ε.Υ.Α.Χ. και Δ.Ε.Υ.Α.Θ., διεύρυνσης των δραστηριοτήτων τους σε αντικείμενα όπως : Η παραγωγή εμφιαλωμένου νερού από τις ίδιες τις Δ.Ε.Υ.Α. ή μέσω σύμπραξης με άλλον φορέα (ιδιωτικό ή δημόσιο), η συγκέντρωση, μεταφορά, διάθεση απορριμμάτων, η συμμετοχή σε κατασκευή και λειτουργία Χ.Υ.Τ.Α (αφορά μόνο την Δ.Ε.Υ.Α.Θ. διό-

τι η Δ.Ε.Υ.Α.Χ. έχει ήδη προβεί σε ανάληψη έργου κατασκευής και λειτουργίας Χ.Υ.Τ.Α. στην περιοχή της Χαλκίδας), η σύμπραξη με εταιρείες τηλεθέρμανσης, φυσικού αερίου, τηλεπικοινωνιών, παραγωγής ηλεκτρισμού, αλλά και με τα μέσα μαζικής ενημέρωσης.

- Η βελτίωση της υψηλής ποιότητας παρεχομένων υπηρεσιών στους Δημότες με το χαμηλότερο δυνατό κόστος και στον ελάχιστο χρόνο εξυπηρέτησής αποτελεί το πρωταρχικό στοιχείο για την παραπέρα ανάπτυξη προοπτικής των Δ.Ε.Υ.Α. Χαλκίδας και Θήβας. Για την επίτευξη των παραπάνω, πρέπει να τεθούν υπόψη οι ιδεολογικές βάσεις για την ανάπτυξη και λειτουργία του management ολικής ποιότητας<sup>1</sup>.
- Η αλλαγή του θεσμικού πλαισίου των Δ.Ε.Υ.Α. είναι απαραίτητη για την αντιμετώπιση πολλών προβλημάτων που καθιστούν τις Δ.Ε.Υ.Α. Χαλκίδας και Θήβας μη ευέλικτες, να ανταποκριθούν στους κανόνες της ιδιωτικής οικονομίας σαν Ν.Π.Ι.Δ.<sup>2</sup> που είναι, πιο συγκεκριμένα η πραγματοποίηση αυτής της αλλαγής του θεσμικού πλαισίου πρέπει να έχει τα εξής χαρακτηριστικά:

- **Την αποσαφήνιση της φύσης των Δ.Ε.Υ.Α.,** με την ρητή και σαφή εξαίρεση τους από το δημόσιο τομέα και όλα όσα η εξαίρεση αυτή συνεπάγεται ( Νόμοι για τις προμήθειες, έργα). Η πρόθεση του νομοθέτη ήταν να ιδρυθούν επιχειρήσεις ικανές τόσο να εκτελέσουν όσο και να διαχειρισθούν με επιτυχία έργα ζωτικής για το κοινωνικό σύνολο σημασίας όπως αυτά της ύδρευσης - αποχέτευσης και επεξεργασίας λυμάτων. Ωστόσο, δεν θα πρέπει οι Δ.Ε.Υ.Α. να χάσουν το χαρακτήρα τους ως δημοτικές επιχειρήσεις με κοινωφελή χαρακτήρα, αφού διαχει-

<sup>1</sup> Τζωρτζιάκης Κ. Τζωρτζιάκη Α. «Οργάνωση και Διοίκηση, νέες ιδέες και τεχνικές στον 21<sup>ο</sup> αι», 1999, Αθήνα, Ροζύλη.

<sup>2</sup> Ν.1069/1980 «Περι κινήτρων δια την ίδρυσιν Επιχειρήσεων Υδρεύσεως και Αποχετεύσεως», (Φ.Ε.Κ. Α' 191)

ρίζονται αγαθά με κοινωνική σημασία, αλλά να απαλλαγούν από όλες τις αγκυλώσεις και τις γραφειοκρατικές διαδικασίες του δημόσιου τομέα, ώστε να αποκτήσουν ευελιξία και αποτελεσματικότητα. Ο δημόσιος έλεγχος που θα ασκείται σ' αυτές θα πρέπει να έχει ως στόχο τη διαφάνεια προς όφελος του δημόσιου συμφέροντος και όχι να μπλοκάρει τις δραστηριότητές τους και να δυσχεραίνει την αποτελεσματικότητά τους.

- **Την αποδοχή της αντίληψης ότι οι Δ.Ε.Υ.Α. δεν είναι μόνο χρήστες, αλλά διαχειριστές των υδατικών πόρων και άρα πρέπει να συμμετέχουν ουσιαστικά και ενεργά στην άσκηση υδατικής πολιτικής, όπως αυτή κάθε φορά οργανώνεται και θεσμοθετείται. Η ενσωμάτωση της νέας Οδηγίας-Πλαίσιο για τη διαχείριση των υδατικών πόρων στο εθνικό δίκαιο θα εξορθολογίσει, θα οργανώσει και θα εκσυγχρονίσει την υδατική πολιτική και θα την συνδέσει με την έννοια της αειφορίας. Μάλιστα, η έννοια της λεκάνης απορροής που εισάγει η νέα οδηγία θα μπορούσε ίσως να αποτελέσει και βάση για την επέκταση της περιοχής αρμοδιότητας των Δ.Ε.Υ.Α. Εν πάση περιπτώσει οι Δ.Ε.Υ.Α. ως βασικοί συντελεστές της υδατικής πολιτικής και με δεδομένη την συμβολή τους στην προστασία του περιβάλλοντος, επιβάλλεται να συμμετέχουν σε όλα τα οργανωμένα σχήματα άσκησης και εφαρμογής της πολιτικής αυτής (η αντίληψη αυτή έχει πλέον παγιωθεί με τον ν. 3199/2003).**

 Η μεταστέγαση της Δ.Ε.Υ.Α.Θ. σε νέες κτιριακές εγκαταστάσεις που να ανταποκρίνονται στις ανάγκες των πολιτών για την ευκολότερη πρόσβασή τους, κρίνεται αναγκαίο( η Δ.Ε.Υ.Α.Χ. έχει προβεί σε αυτή την ενέργεια). Ταυτόχρονα, η ανανέωση των τεχνολογικών μηχανημάτων καθώς και προμήθεια νέου πρόσθετου μηχανολογικού εξοπλι-

σμού) το οποίο είναι απαραίτητο για τη σωστή λειτουργία της Δ.Ε.Υ.Α.Θ. πρέπει να επισπευθεί.

- ↓ Η σταδιακή αντικατάσταση του δικτύου ύδρευσης των περιοχών αρμοδιότητας των δύο επιχειρήσεων με καινούρια υλικά, διότι το παλιό δίκτυο, μελλοντικά μπορεί να επιφέρει προβλήματα που θα σχετίζονται όχι μόνο με την αλλοίωση της ποιότητας του προσφερόμενου νερού αλλά και στις απώλειες που τυχόν θα εμφανιστούν.
- ↓ Η κάλυψη των προβλεπόμενων από τον Ο.Ε.Υ θέσεων, με εξειδικευμένο προσωπικό, θα είναι επιβεβλημένη ανάγκη στο μέλλον και για τις δύο επιχειρήσεις αλλά πρέπει να γίνει με ορθολογικό τρόπο για να μπορέσουν να ανταποκριθούν και οικονομικά στη δαπάνη αυτή.
- ↓ Η άμεση εύρεση λύσης για το οικονομικό αδιέξοδο της Δ.Ε.Υ.Α.Θ., που την καθιστά ανενεργή στις προκλήσεις για νέα έργα και επενδύσεις είναι θέμα ζωτικής σημασίας για την επιχείρηση. Η μεγέθυνση της είναι μια λύση αφού με την εισροή νέων καταναλωτών θα αυξηθούν τα έσοδα της, αυτό θα γίνει με την επέκταση της περιοχής αρμοδιότητας της και σε άλλα Δ.Δ. της περιοχής.
- ↓ Η τακτική προβολή του έργου των επιχειρήσεων και η αμφίδρομη επικοινωνία με τους καταναλωτές τους, θεωρείται αναγκαία για ένα αποτελεσματικό σύστημα επανατροφοδότησης πληροφοριών<sup>3</sup> (feedback)
- ↓ Η ενίσχυση και θεσμοθέτηση της Ε.Δ.Ε.Υ.Α. κρίνεται επιτακτική ανάγκη προκειμένου να επεκταθούν οι δράσεις της προς όφελος των Δ.Ε.Υ.Α., σε θέματα οργανωτικά, νομικά, αλληλοπληροφόρησης και ενημέρωσης για τις Ευρωπαϊκές πολιτικές και προγράμματα εκπροσωπώντας αυτές στους Ευρωπαϊκούς και Διεθνείς Οργανισμούς ύ-

<sup>3</sup> Τομάρας Πέτρος, « Εισαγωγή στο Marketing και την Έρευνα αγοράς», 2000, Αθήνα

δρευσης – αποχέτευσης. Άμεσα ωφελημένοι από αυτό θα είναι και οι Δ.Ε.Υ.Α. Χαλκίδας και Θήβας σαν μέλη που είναι.

## 9.2 ΣΥΜΠΕΡΑΣΜΑΤΑ

Στα είκοσι τρία (23) συναπτά έτη λειτουργίας<sup>4</sup> των Δημοτικών Επιχειρήσεων Ύδρευσης Αποχέτευσης Χαλκίδας και Θήβας, έχουν καταγραφεί πολύ σημαντικά επιτεύγματα, όπως είναι η αξιοποίηση των πλουτοπαραγωγικών πόρων, η κινητοποίηση του ενδογενούς δυναμικού, η προσπάθεια για αιεφόρο ανάπτυξη των περιοχών καθώς και η δημιουργία εκατοντάδων νέων θέσεων απασχόλησης. Παράλληλα όμως, ο θεσμός δεν απέδωσε τα αναμενόμενα, καθώς ανατέθηκαν στις επιχειρήσεις η επίλυση των χρόνιων και πολύπλοκων προβλημάτων, ύδρευσης- αποχέτευσης, χωρίς να δοθούν σε αυτές τα απαραίτητα εφόδια από το κράτος για την πραγματοποίησή τους. Το αποτέλεσμα αυτού ήταν να λειτουργήσουν οι επιχειρήσεις με περιορισμένη οικονομική αυτοδυναμία, με αναποτελεσματικότητα και χωρίς να μπορούν να εκμεταλλευτούν το σημαντικότερο πλεονέκτημά τους: την ευελιξία που διακρίνει τον ιδιωτικό τομέα.

Η Δ.Ε.Υ.Α.Χ. και η Δ.Ε.Υ.Α.Θ. έχουν πραγματοποιήσει πολλά έργα τα οποία βοήθησαν στην αντιμετώπιση πολλών προβλημάτων υποδομής. Η κατασκευή και ολοκλήρωση υδρευτικών και αποχετευτικών έργων, ανέβασε το επίπεδο διαβίωσης των δημοτών στις περιοχές αρμοδιότητάς τους.

Και οι δύο Δ.Ε.Υ.Α. διαχειρίζονται ορθολογικά τους υδατικούς πόρους των περιοχών και συμβάλλουν στην προστασία του περιβάλλοντος. Επίσης αποβλέπουν στη παροχή επί 24ώρου βάσης υγιεινού και ποιοτικού

<sup>4</sup> Η σύσταση της Δ.Ε.Υ.Α.Χ. έγινε το 1980 αλλά η έναρξη λειτουργίας της το 1983, στον αντίποδα η σύσταση της Δ.Ε.Υ.Α.Θ. έγινε μεν το 1981 αλλά η έναρξη λειτουργίας της το 1983.

πόσιμου νερού, μετά από συνεχείς δειγματολογικές εξετάσεις και χημικές αναλύσεις αυτού.

Όμως παρατηρούνται αρκετές διαφορές στις δύο επιχειρήσεις που τις οδηγούν σε διαφορετικά "μονοπάτια".

Αφενός η Δ.Ε.Υ.Α.Χ., έχει πραγματοποιήσει πολλά έργα, και έχει ανεβάσει τον πήχη των παρεχόμενων υπηρεσιών πολύ ψηλά. Στον τομέα της ύδρευσης, οι νέες γεωτρήσεις που ανόρυξε έχουν εξασφαλίσει ποσότητες νερού που αρκούν για αρκετά χρόνια, η παράλληλη σταδιακή αντικατάσταση του δικτύου ύδρευσης μείωσε τις απώλειες δικτύου( σε ποσοστό 24,8%), η τριτοβάθμια επεξεργασία του νερού η οποία έχει βραβευτεί, έχει έκταση αποτελέσματος σε πολλά επίπεδα, όπως η δενδροφύτευση, η πλύση των δρόμων κ.λ.π. χωρίς να καταναλώνεται πόσιμο νερό.

Στον τομέα της αποχέτευσης η κατασκευή και λειτουργία του Κέντρου Λυμάτων Χαλκίδας έλυσε το χρόνιο πρόβλημα επεξεργασίας των ακαθάρτων οικιακών λυμάτων, χωρίς να ρυπαίνει τον Ευβοϊκό κόλπο, ταυτόχρονα, όπως στην ύδρευση, έτσι και στην αποχέτευση, καταβάλλεται προσπάθεια για τη καλή συντήρηση του δικτύου όμβριων και ακαθάρτων υδάτων.

Ο άρτιος εξοπλισμός της και η συνεχής ανανέωσή του σε μηχανήματα και μεταφορικά μέσα θα την βοηθήσει να μην αντιμετωπίσει προβλήματα στο μέλλον.

Όλα τα παραπάνω προκύπτουν από την οικονομική ευρωστία που την διακρίνει και την ευχέρεια της επιχείρησης να χρηματοδοτεί με ιδίους πόρους πολλά και σημαντικά έργα.

Παράλληλα στα μειονεκτήματα, συγκαταλέγονται τα αυξημένα τιμολόγια και η χαμηλή σε ποσοστό αντικατάσταση των υλικών του δικτύου.

Αφετέρου η Δ.Ε.Υ.Α.Θ., μαστίζεται από σοβαρά οικονομικά προβλήματα που θέτουν σε κίνδυνο την λειτουργία της και η λύση αυτών είναι

μονόδρομος για την επιβίωσή και συνέχισή του έργου της, συνέπεια αυτού είναι η δυσχέρεια ανάληψης μεγάλων έργων λόγω έλλειψης πόρων,

Παρολαυτά η δραστηριότητά της τόσο σε επίπεδο ύδρευσης όσο και σε επίπεδο αποχέτευσης είναι σημαντική. Έχει καταφέρει να προσφέρει στους πολίτες της περιοχής ποιοτικές υπηρεσίες .

Η αντικατάσταση μεγάλου ποσοστού του δικτύου ύδρευσης, κατάφερε να φτάσει τις απώλειες νερού (15%), σε επίπεδο χαμηλότερο, από αυτό των επιχειρήσεων ύδρευσης αποχέτευσης ανά την Ελλάδα και από αυτό της Χαλκίδας. Οι πολλές γεωτρήσεις που έχει και η πηγές καθώς και η δυνατότητα υδροδότησης της από την Ε.Υ.Δ.Α.Π. αν χρειαστεί, την καθιστά ικανή να τροφοδοτεί για πολλές δεκαετίες τους κατοίκους της Θήβας και των γύρω Δ.Δ.

Στον τομέα της αποχέτευσης, μετά την κατασκευή και λειτουργία του Βιολογικού Καθαρισμού Επεξεργασίας Λυμάτων Θήβας, πολλά νοικοκυριά και πολλές βιομηχανίες συνδέθηκαν με το δίκτυο αποχέτευσης ή μερίμνησαν για τη μεταφορά των αποβλήτων τους στο βιολογικό καθαρισμό. Λαμβάνοντας υπόψη ότι η ποιότητα των επεξεργασμένων, και ότι ο βαθμός καθαρισμού είναι υψηλός, γίνεται φανερό πόσο σημαντική είναι η μείωση του ρυπαντικού φορτίου και η εξάλειψη της μόλυνσης του τελικού αποδέκτη, όπως για παράδειγμα την λίμνη της Υλίκης.

Τα αυξημένα τιμολόγια σε επίπεδο άνω του μέσου όρου σε σύγκριση με τις άλλες Δ.Ε.Υ.Α.<sup>5</sup>, καθώς και η χαμηλή σε ποσοστό σύνδεση με το δίκτυο της αποχέτευσης, είναι κάποια προβλήματα τα οποία μαζί με το φλέγον ζήτημα των οικονομικών ζητούν επίλυση.

Από όλα τα παραπάνω προκύπτει ότι το μέλλον των Δ.Ε.Υ.Α. Χαλκίδας και Θήβας, με βάση τις σύγχρονες τάσεις και προοπτικές του τομέα ύδρευσης-αποχέτευσης περνά μέσα από την δυνάμωση και την μεγέθυνσή τους, αλλά και από την παροχή νέων προϊόντων και υπηρεσιών, ώστε οι

<sup>5</sup> Σύμφωνα με μελέτη της Ε.Δ.Ε.Υ.Α.



δύο Δ.Ε.Υ.Α. να συνεχίζουν να ατενίζουν το μέλλον με προοπτική. Η μεγέθυνση των Δ.Ε.Υ.Α. Χαλκίδας και Θήβας, σε συνδυασμό με τη διεύρυνση των αρμοδιοτήτων τους και του αντικειμένου τους, θα προσφέρει στις δύο Δ.Ε.Υ.Α. μεγαλύτερη οικονομική ισχύ και επομένως μεγαλύτερες δυνατότητες και ασφαλέστερες προοπτικές.

Συγχρόνως δεν πρέπει να ξεχνάμε ότι αίτημα του κοινωνικού συνόλου είναι η παροχή καθαρού και υγιεινού νερού με το μικρότερο δυνατό κόστος. Αυτό, μέσω της αναδιάρθρωσης των Δ.Ε.Υ.Α. Χαλκίδας και Θήβας θα οδηγήσει σε μια διαρκή προσπάθεια αναβάθμισης και εκσυγχρονισμού των παρεχομένων υπηρεσιών τους, με βασικά στοιχεία τον σεβασμό στον άνθρωπο και στο περιβάλλον.

Τέλος, δεν πρέπει να μας διαφεύγει το γεγονός ότι η σχέση πολίτη – επιχείρησης, αλλά και διοίκησης – εργαζομένων πρέπει να είναι σχέση αμφίδρομη, ώστε να γίνει κατανοητό από όλους ότι οι αλλαγές, ή οι νέες υπηρεσίες που πιθανόν θα αναλάβουν οι δύο Δ.Ε.Υ.Α. σε συνεργασία με ιδιώτες (Σ.Δ.Ι.Τ.) δεν πρέπει να φοβίζονται, αφού μοναδικός στόχος είναι η αειφορία και η άριστη ποιότητα νερού που προϋποθέτουν υδατική πολιτική βιώσιμη, που να ανταποκρίνεται στις σύγχρονες ανάγκες τόσο της επιχείρησης, όσο και των πολιτών.

## ΒΙΒΛΙΟΓΡΑΦΙΑ

1. Ε.Ε.Τ.Α.Α, «Οδηγός Δ.Ε.Υ.Α, Σύσταση – Οργάνωση - Λειτουργία», 2000, Αθήνα, ΚΕΔΚΕ.
2. Κάντζος Κωνσταντίνος, «Ανάλυση Χρηματοοικονομικών Καταστάσεων», 2002, Αθήνα, «INTERBOOKS»
3. (Δ<sup>ρ</sup>), Π. Κιόχος, (Δ<sup>ρ</sup>), Γ. Παπανικολάου, (Δ<sup>ρ</sup>), Γ. Θάνος, Α. Κιόχος (M.SC), Χρηματοοικονομική Διοίκηση & Πολιτική, 2002, Αθήνα
4. Μπέσιλα – Βήκα Ευρυδίκη, «Τοπική Αυτοδιοίκηση, ένας σύγχρονος διοικητικός θεσμός», 2001, Αθήνα, Π.Ν. Σάκκουλας
5. Ρήγα Αναστασία – Βαλεντίνη, «Μεθοδολογικός Σχεδιασμός Παιδαγωγικής και Κοινωνικής Έρευνας» 2001, Αθήνα, GUTENBERG.
6. Σαπουνάκης Τάσος, «Η Επιχειρηματική Δραστηριότητα της Τοπικής Αυτοδιοίκησης», Καλαμάτα, Τ.Ε.Ι Καλαμάτας.
7. Τζωρτζάκης Κ. Τζωρτζάκη Α. «Οργάνωση και Διοίκηση, νέες ιδέες και τεχνικές στον 21<sup>ο</sup> αιώνα», 1999, Αθήνα, Ροζίλη.
8. Τομάρας Πέτρος, «Εισαγωγή στο Marketing και την Έρευνα αγοράς», 2000, Αθήνα
9. Τριανταφυλλοπούλου Αθανασία, «Οι Επιχειρήσεις των Οργανισμών Τοπικής Αυτοδιοίκησης», 2004, Αθήνα, Ε.Ε.Τ.Α.Α.
10. Χρήσιμος Στ. «Διοίκηση και Διαχείριση Αστικών Υπηρεσιών», 2005, Καλαμάτα, Τ.Ε.Ι. Καλαμάτας.

## ΑΛΛΕΣ ΠΗΓΕΣ

- Ν. 1069/1980, « Περί κινήτρων δια την ίδρυσιν Επιχειρήσεων Ύδρευσης και Αποχέτευσης », (Φ.Ε.Κ. Α' 191)
- Προεδρικό Διάταγμα 1176/1980 «Σύσταση Δημοτικής Επιχειρήσεως Ύδρευσης Αποχέτευσης Χαλκίδας ``Αρέθουσα``» (Φ.Ε.Κ. Α' 302)
- Προεδρικό Διάταγμα 1275/1981 «Σύσταση Δημοτικής Επιχειρήσεως Ύδρευσης Αποχέτευσης Θηβών »
- Προεδρικό Διάταγμα 524/1985 « Προσαρμογή της Σύστατικής πράξης της Δημοτικής Επιχείρησης Ύδρευσης Αποχέτευσης Χαλκίδας στις διατάξεις του άρθρου 36 του Ν. 1416/1984»
- Δημοτικό Συμβούλιο Χαλκίδας, πρακτικά Δημοτικού Συμβουλίου, υπ'αριθμόν 105/1980
- Δημοτικό Συμβούλιο Θήβας, πρακτικά Δημοτικού Συμβουλίου, υπ'αριθμόν 127/1981
- Διοικητικό Συμβούλιο Δ.Ε.Υ.Α.Χ., πρακτικά Δ.Σ. υπ'αριθμόν 5 και 11/1987
- Διοικητικό Συμβούλιο Δ.Ε.Υ.Α.Χ., πρακτικά Δ.Σ. υπ'αριθμόν 6/1985
- Διοικητικό Συμβούλιο Δ.Ε.Υ.Α.Θ., πρακτικά Δ.Σ. υπ'αριθμόν 7/1986
- Ισολογισμός – Αποτελέσματα χρήσης Δ.Ε.Υ.Α.Χ. 2002, 2003, 2004
- Ισολογισμός – Αποτελέσματα χρήσης Δ.Ε.Υ.Α.Θ. 2002, 2003, 2004

## **ΔΙΑΔΙΚΤΥΑΚΟΙ ΤΟΠΟΙ**

- [www.vpes.gr](http://www.vpes.gr)
- [www.eetaa.gr](http://www.eetaa.gr)
- [www.kedke.gr](http://www.kedke.gr)
- [www.statistics.gr](http://www.statistics.gr)
- [www.ota.gr](http://www.ota.gr)
- [www.edeya.gr](http://www.edeya.gr)
- [www.thiva.gr](http://www.thiva.gr)
- [www.ksclubs.gr/interota](http://www.ksclubs.gr/interota)
- [www.ekdd.gr](http://www.ekdd.gr)
- [www.ita.org.gr](http://www.ita.org.gr)
- [www.chalkida.gr](http://www.chalkida.gr)

## **ΣΥΛΛΟΓΗ ΣΤΟΙΧΕΙΩΝ ΑΠΟ ΣΥΝΕΝΤΕΥΞΕΙΣ:**

Συνέντευξη από τον Γενικό Διευθυντή της Δημοτικής Επιχείρησης Ύδρευσης Αποχέτευση Θήβας και με τους προϊσταμένους της τεχνικής και οικονομικής υπηρεσίας της επιχείρησης.

Συνέντευξη από τον αναπληρωτή Γενικό Διευθυντή της Δημοτικής Επιχείρησης Ύδρευσης Αποχέτευση Χαλκίδας από τη διευθύντρια της οικονομικής υπηρεσίας και το προϊστάμενο της τεχνικής υπηρεσίας της επιχείρησης.

ΠΑΡΑΡΤΗΜΑ

# ΕΡΩΤΗΜΑΤΟΛΟΓΙΟ ΠΟΥ ΚΑΤΑΤΕΘΗΚΕ ΣΤΙΣ ΔΥΟ Δ.Ε.Υ.Α.

## Γενικά:

1. Πότε ιδρύθηκε η επιχείρηση.
2. Πόσοι εργαζομένους απασχολεί η επιχείρηση.
3. Ποια η οργανωτική της διάρθρωση.

## Στον τομέα ύδρευσης:

1. Πόσα χιλιόμετρα είναι το δίκτυο ύδρευσης.
2. Από πού υδροδοτείται ο δήμος.
3. Αριθμός πηγών- δεξαμενών και η τοποθεσία που βρίσκονται.
4. Με ποιο τρόπο μεταφέρεται το νερό.
5. Τι υλικά χρησιμοποιούνται στο δίκτυο.
6. Τιμολογιακή πολιτική που ακολουθείται στον τομέα ύδρευσης.
7. Επεξεργασία του νερού, πως γίνεται και που βρίσκονται οι εγκαταστάσεις.
8. Έργα στον τομέα ύδρευσης τη τελευταία τριετία και το πρόγραμμα έργων για το 2006.

## Στον τομέα αποχέτευσης

1. Πόσα χιλιόμετρα είναι το δίκτυο ομβρίων και ακαθάρτων υδάτων.
2. Τρόπος περισυλλογής αυτών.
3. Υπάρχει εγκατάσταση επεξεργασίας λυμάτων.
4. Αν ναι που βρίσκεται και τα στάδια επεξεργασίας των λυμάτων.
5. Τι υλικά χρησιμοποιούνται στο δίκτυο.
6. Τιμολογιακή πολιτική που ακολουθείται στον τομέα αποχέτευσης.
7. Έργα στον τομέα αποχέτευσης τη τελευταία τριετία και το πρόγραμμα έργων για το 2006.



# ΕΦΗΜΕΡΙΣ ΤΗΣ ΚΥΒΕΡΝΗΣΕΩΣ ΤΗΣ ΕΛΛΗΝΙΚΗΣ ΔΗΜΟΚΡΑΤΙΑΣ

ΕΝ ΑΘΗΝΑΙΣ  
ΤΗ 23 ΑΥΓΟΥΣΤΟΥ 1969

ΤΕΥΧΟΣ ΠΡΩΤΟΝ

ΑΡΙΘΜΟΣ ΦΥΛΛΟΥ  
191

ΝΟΜΟΣ ΥΠ' ΑΡΙΘ. 1069

Περί συστάσεως των Επιχειρήσεων Υδρεύσεως και Αποχετεύσεως

Ο ΠΡΟΕΔΡΟΣ  
ΤΗΣ ΕΛΛΗΝΙΚΗΣ ΔΗΜΟΚΡΑΤΙΑΣ

Υπογράφει δημοφώνως μετά της Βουλής αποφασίσαντες

Άρθρον 1.

Αντικείμενον — σκοπός — αρμοδιότης.

1. Διά την άσκησιν των πάσης φύσεως δραστηριοτήτων περί κυκλώματος υδρεύσεως και αποχετεύσεως οικιστικών κέντρων της Χώρας, εξαιρέσει των πόλεων Αθηνών, Θεσσαλονίκης και Βόλου και των μειζόνων αυτών περιοχών, λίσται να συνιστώνται κατά την παράγραφον 3 του παρόντος άρθρου εις έκαστον Δήμον ή Κοινότητα της Χώρας ή εις μειζόνων Δήμων ή Κοινοτήτων ή Δήμων και Κοινοτήτων ίδια επιχειρήσεις υδρεύσεως και αποχετεύσεως. Αι άνωτέρω Επιχειρήσεις αποτελούν ίδια Νομικά Πρόσωπα Ιδιωτικού Δικαίου κοινωφελούς χαρακτήρος, διεπόμενα υπό των κανόνων της ιδιωτικής δικονομίας, έφ' όσον δεν ορίζεται άλλως υπό νόμου.

Αι διατάξεις της παρούσης παραγράφου δύνανται να εφαρμόζονται και εις περιπτώσεις μετατροπής εις επιχείρησης τωριστικών συνδέσμων, Δήμων ή Κοινοτήτων ή Δήμων και Κοινοτήτων.

Αι επιχειρήσεις υδρεύσεως και αποχετεύσεως λειτουργούν με μορφή Δημοτικής ή Κοινοτικής επιχείρησης και διεύθυνται ως προς την διοίκησιν, οργάνωσιν, εκτελεσιν, λειτουργίαν, συντήρησιν των έργων της αρμοδιότητός των καθώς και τας πηγάς της χρηματοδοτήσεως των υπό των διατάξεων του παρόντος νόμου, εφαρμοζομένων κατά τὰ λοιπά των σχετικών διατάξεων του Δημοτικού και Κοινοτικού Κώδικος.

2. Αι προβλεπόμεναι υπό της προηγουμένης παραγράφου επιχειρήσεις είναι αρμόδιαι διά την μελέτην, κατασκευήν, συντήρησιν, εκμετάλλευσιν, διαίρησιν και λειτουργίαν των έργων υδρεύσεως και αποχετεύσεως ακαθάρτων και ύδατων, ως και μονάδων επεξεργασίας λυμάτων και εκχλίτων της περιοχής αρμοδιότητός των.

3. Η σύστασις εκάστης επιχείρησης ενεργείται δι' άποφάντην των οικείων Δημοτικών ή Κοινοτικών Συμβουλίων, έφ' ότε θα ορίζεται ή έπωνυμία, ή έδρα, οι δικαιολογούντες την σύστασιν αυτής λόγοι, τὰ παρσχωρούμενα εις αυτήν περιουσιακά στοιχεία, ο τρόπος εκμεταλλεύσεως των έργων ή υπηρεσιών και τὰ έξ' αυτών έσοδα, ως και ή περιοχή της επιχείρησης. Προκειμένου περί μετατροπής συνδέσμων εις επιχείρησιν απαιτείται άπόφασις των Δημοτικών και

κοινοτικών συμβουλίων των Δήμων και Κοινοτήτων των μεταχόντων εις τούτον.

Η άπόφασις περί συστάσεως της επιχείρησης ή μετατροπής συνδέσμου εις επιχείρησιν έγκρίνεται διά Προεδρικού Διατάγματος εκδιδόμενου προτάσει του Υπουργού Εσωτερικών.

Άρθρον 2.

Διεύρυνσις αντικειμένου και επέκτασις περιοχής αρμοδιότητος.

1. Το αντικείμενον των επιχειρήσεων δύναται να διευρυνθή και να περιλάβη εκτός της υδρεύσεως και αποχετεύσεως και τὸ έργον συγκεντρώσεως, μεταφοράς και διαθέσεως απορριμμάτων διά την περιοχὴν αρμοδιότητός των, έάσει άποφάσεως των οικείων Δημοτικών ή Κοινοτικών Συμβουλίων έγκρινόμενων διά Προεδρικού Διατάγματος εκδιδόμενου προτάσει του Υπουργού Εσωτερικών. Διά του αυτού Διατάγματος ρυθμίζονται τὰ της μεταβιβάσεως αρμοδιοτήτων, υποχρεώσεων, πόρων και συναφών θεμάτων αναγκαίων διά την εκτέλεσιν του έργου συγκεντρώσεως, μεταφοράς και διαθέσεως ή άλλης επεξεργασίας απορριμμάτων.

2. Η περιοχή αρμοδιότητος της συσταμένης επιχείρησης δύναται να επέκτεινεται και εις τὰς περιφέρειάς άλλων Δήμων ή Κοινοτήτων ή τμήματα αυτών μετά γνώμην του οικείου Δημοτικού ή Κοινοτικού Συμβουλίου δι' άποφάσεως του θιασκητικού συμβουλίου έγκρινόμενης διά Προεδρικού Διατάγματος, εκδιδόμενου προτάσει του Υπουργού Εσωτερικών.

Άρθρον 3.

Διοικητικόν Συμβούλιον της Επιχείρησης.

1. Η υπό ενός μόνου Δήμου συσταμένη επιχείρησις διοικείται υπό Διοικητικού Συμβουλίου του όποιου τὰ μέλη, ο Πρόεδρος και Αντιπρόεδρος ορίζονται κατά τὰς περί συγκροτήσεως της Επιτροπής Δημοτικών Επιχειρήσεων του Δημοτικού και Κοινοτικού Κώδικος διατάξεις.

2. Προκειμένου περί επιχείρησης τωριστικῆς υπό πλειόνων Δήμων ή Κοινοτήτων ή Δήμων και Κοινοτήτων ή μετατροπής συνδέσμου εις επιχείρησιν, αυτή διοικείται, υπό συμβουλίου ο αριθμός των μελών του όποιου ορίζεται διά τον περί συστάσεως της επιχείρησης ή μετατροπής του συνδέσμου άποφάσει των οικείων Δημοτικών ή Κοινοτικών Συμβουλίων. Οι εκπροσωποί εκάστου Δήμου ή Κοινοτήτος και οι αναπληρωταί αυτών ορίζονται δι' άποφάσεως του οικείου Δημοτικού ή Κοινοτικού Συμβουλίου.

Το Συμβούλιον συγκιλιόμενον υπό του Δημάρχου ή Προέδρου της κοινότητος της έδρας της επιχείρησης εκλεγεί μεταξύ των μελών του του Προέδρου και τον Αντιπρόεδρον αυτού κατά τὰς περί έλλογής Προέδρου του δημοτι-

καὺ συμβουλίου διατάξεις τοῦ Δημοτικοῦ καὶ Κοινοτικοῦ Κώδικος.

Ἄρθρον 5

Ἀρμοδιότητες Δημοτικοῦ Συμβουλίου καὶ Προέδρου αὐτοῦ

Εἰς περιπτώσιν συμμετοχῆς εἰς τὴν ἐπιχείρησιν ἑτέρου Δήμου ἢ Κοινότητος, ὁ ἀριθμὸς τῶν ἀντιπροσώπων αὐτῶν εἰς τὸ Διοικητικὸν Συμβούλιον τῆς ἐπιχειρήσεως, ὁρίζεται διὰ τοῦ κατὰ τὴν παράρθρ. 2 τοῦ ἄρθρου 2 τοῦ παρόντος ἐκδομένου Προεδρικοῦ Διατάγματος.

1. Τὸ Διοικητικὸν Συμβούλιον ἐπιτελεῖ τὴν ἐπιχείρησιν καὶ διαχειρίζεται τὴν περιουσίαν καὶ τοὺς πόρους ταύτης, ἀποφασίζε δὲ ἐπὶ παντὸς ἀφαιρῶντος τὴν ἐπιχείρησιν δέματος, πλὴν τῶν περιπτώσεων καθ' ἃς ἄλλως ὁρίζεται ἐν τῷ παρόντι κώμ.

3. Τοῦ Διοικητικοῦ Συμβουλίου μετέχει, ἄνευ ψήρου, ὡς εισηγητῆς τῶν πρὸς σφίτησιν θεμάτων ὁ Γενικὸς Διευθυντῆς τῆς ἐπιχειρήσεως.

2. Τὸ Διοικητικὸν Συμβούλιον ἴδμεν:

4. Καθῆκοντα γραμματέως τοῦ Διοικητικοῦ Συμβουλίου ἀσκεῖ εἰς τῶν ὑπάλληλων τῆς ἐπιχειρήσεως, ὁριζόμενος ὑπὸ τοῦ Προέδρου τούτου.

α) Ἐπιμελεῖται τῶν υποθέσεων καὶ τῶν συμφερόντων τῆς ἐπιχειρήσεως.

5. Διὰ τὰ ἐκ Διατάγμων καὶ Προεδρῶν Κοινοτήτων μέλη τοῦ διοικητικοῦ συμβουλίου καὶ τοὺς ἀναπληρωτάς αὐτῶν ἰσχύουν αἱ περὶ μὴ ἐκλογιμότητος καὶ ἀπαιξιῶν διατάξεις τοῦ Δημοτικοῦ καὶ Κοινοτικοῦ Κώδικος.

β) Διορίζει τὸν Γενικὸν Διευθυντὴ τῆς ἐπιχειρήσεως.

6. Μέλη τοῦ Διοικητικοῦ Συμβουλίου δὲν δύναται νὰ εἰναι συγγενεῖς μεταξὺ τῶν ἐξ ὑψίστου ἢ ἀρχαιοτάτης μέχρι τοῦ τρίτου βαθμοῦ συμπεριλαμβανομένων, οὐδὲ νὰ εἴναι ὑφ' οἰκονομικῆς μορφῆς ἐργολάβοι ἢ πραγματευταὶ τῆς ἐπιχειρήσεως ἢ μέλη Δημοτικοῦ Συμβουλίου ἢ ὑπάλληλοι ὁμοεθνῶς ἐπιχειρήσεως.

γ) Ὑψίζει τὸ ἐτήσιον πρόγραμμα τῶν ἐκτελεστέων ἔργων κατασκευῆς, συμπληρώσεως καὶ συντηρήσεως τοῦ δικτύου δρευσῆς καὶ ἀποχευεῦσιν, ὡς καὶ τὸ πρόγραμμα ἐπενδύσεων Ἀντὶγράφου τῆς Ἀποφάσεως τοῦ Δ.Σ. περὶ καταστάσεως ἐτήσιου προγράμματος ὑποβάλλεται εἰς τὸν Νομάρχην διὰ τὴν κατὰ νόμον ἐλεγχον.

7. Εἰς τὸν Πρόεδρον τοῦ Διοικητικοῦ Συμβουλίου δύναται νὰ μετατάλληται διὰ πᾶς παρεχομένης εἰς τὴν ἐπιχείρησιν ὑπηρεσίας του, ἀποζημιώσεις ὁριζομένης διὰ κοινῆς ἀποφάσεως τῶν Ὑπουργῶν Ἐσωτερικῶν καὶ Οἰκονομικῶν, μετὰ πρόβασιν τοῦ Διοικητικοῦ Συμβουλίου τῆς ἐπιχειρήσεως. Ἐν περιπτώσει ἀπαύσεως τοῦ Προέδρου τοῦ Διοικητικοῦ Συμβουλίου ἐνεκὰ ἀσθενείας ἢ ἀδείας πέραν τοῦ μηνός, ἡ ἀποζημιώσεις αὐτῆς καταβάλλεται ἐξ ἡμισείας εἰς αὐτὸν καὶ τὸν ἀναπληρωτὴν του. Ὄμοιως εἰς τὸν Πρόεδρον, τὰ μέλη καὶ τὸν γραμματέα τοῦ Διοικητικοῦ Συμβουλίου, δύναται νὰ παρέχεται, διὰ τὴν συμμετοχὴν των εἰς τὰς συνεδριάσεις αὐτοῦ, ἀποζημιώσεις.

δ) Ὑψίζει ἐκὰς μῆνα τοὐλάχιστον πρὸ τῆς ἐνάρξεως καὶ τοῦ σκελετοῦ τοῦ ἐπιχειρήσεως, τὸ ἐτήσιον προϋπολογισμὸν ὡς καὶ ἐξόδων τῆς ἐπιχειρήσεως, τὸ σκέλος τῶν ἐξόδων τοῦ αὐτοῦ προσαρμύζεται εἰς τὸ κατὰ τὸ προηγούμενον ἐδοθέν πρόγραμμα ἐκτελεστέων ἔργων. Ἐπὶ τῇ βάσει τῆς περιουσίας τῶν ἐσόδων καὶ τῶν τυχόν παρασχευόμενων ἀνηλθῶν, δύνει κατὰ τὴν διάρκειαν τοῦ οικονομικοῦ ἐτους, νὰ τροποποιήσῃ τὸν προϋπολογισμὸν ὑπὸ τοῦ Διοικητικοῦ Συμβουλίου, ὅπως ἐπιταχίσῃ καὶ περὶ χρηρηρήσεως ἐκπαικτων καὶ συμπληρωματικῶν πρῶσεων.

Ἡ ἀποζημιώσεις τοῦ Προέδρου, τῶν μελῶν, τοῦ εισηγητοῦ καὶ γραμματέως τοῦ Δ.Σ. τῆς ἐπιχειρήσεως καθορίζεται διὰ ἀποφάσεως τῶν Ὑπουργῶν Ἐσωτερικῶν καὶ Οἰκονομικῶν.

ε) Ἀποφασίζει περὶ ἀναθέσεως συντάξεως μελετῶν, ὡς καὶ πρὸς ἀνηλθῶν καὶ ἐργαζομένων αὐτῶν. Ἐπίσης αποφασίζει περὶ τοῦ τρόπου ἐκτελέσεως τῶν ἔργων καὶ ἐνεργείας πρῶσεων τῆς ἐπιχειρήσεως καὶ ἐγκρίνει τὰς πρὸς τοῦτο ἀποφάσεις καὶ δαπάνας. Ἀντίγραφον τῶν ἀνωτέρω ἀποφάσεων ὑποβάλλεται εἰς τὸν Νομάρχην διὰ τὴν κατὰ νόμον ἐλεγχον.

Δι' ὁμοίας ἀποφάσεως, ἐκδιδομένης μετὰ πρόβασιν τοῦ Διοικητικοῦ Συμβουλίου, δύναται νὰ ὁρίζεται ἡ πλήρης ἀπαχίλθῃς εἰς τὴν ἐπιχείρησιν ἑνὸς τῶν μελῶν τούτου, ἐπ' ἀμοιβῆς. Κατὰ τὸν αὐτὸν τρόπον καθορίζονται αἱ ἀρμοδιότητες καὶ ἡ ἀμοιβὴ αὐτοῦ.

στ) Ἀποφασίζει περὶ πάσης ἐκποιήσεως ἢ ἐκμισθώσεως ἀνηλθῶν ἢ οἰνητῶν ἀνηλθῶν εἰς τὴν ἐπιχείρησιν, περὶ γέσεως ἀρωγῶν καὶ παραστήσεως ἀπὸ ἀνηλθῶν οἰνητῶν ἢ παραστήσεως ἀπὸ ἐθνικῶν μέσων, περὶ συμβιβασμῶν ἢ στικῶν ἢ ἐξωστικῶν, ὡς καὶ διὰ τὴν σύνταξιν ἰσὺς τῆς ἐπιχειρήσεως πάσης εὔσεως δανείων. δυνάμενον πρὸς ἀφάθειαν τῶν νὰ ἐγκωρῆ ἐν ὅλῳ ἢ ἐν μέρει προσόδους τῆς ἐπιχειρήσεως καὶ νὰ παρέχῃ δικαιώματα ὑποθήκης ἐπὶ ἀνηλθῶν αὐτῶν.

Ἄρθρον 4.

Λειτουργία Διοικητικοῦ Συμβουλίου, ἀπορία καὶ λήξις ἀποφάσεων.

ζ) Ἐγκρίνει τὰς ἐτήσιες ἐπιθέσεις οἰκονομικῆς ἰσοφυσῆς τῆς ἐπιχειρήσεως αἰτίας περιλαμβανομένη ἀπολογισμῶν ἐσόδων — ἐξόδων, ἰσολογισμῶν καὶ καταστάσεων ρευστοτήτων καὶ ὑποβάλλει πάντας τὸ βραδύτερον ἐντὸς τεσσάρων μηνῶν ἀπὸ τῆς λήξεως τοῦ οἰκονομικοῦ ἐτους εἰς τὸν Νομάρχην.

1. Τὸ Διοικητικὸν Συμβούλιον συνέρχεται ὑποχρεωτικῶς ἐντὸς τοῦ πρώτου πενθημέρου ἐκάστου μηνός, ὡς καὶ ὅταν αἱ ὑποθέσεις τῆς ἐπιχειρήσεως ἀπαιτοῦν τούτο.

η) Ἀποδέχεται τὴν συμμετοχὴν ρουσῶν ἢ ναυικῶν πρῶσεων ἢ ἀρρακισμῶν τοπικῆς Ἀυτοδιοικήσεως ἢ ἐπιχειρήσεως ὡφελείας εἰς τὴν δαπάνην κατασκευῆς ἀγωγῶν, π. ὅπως ταῦτα ἐπιθυμοῦν νὰ κατασκευάσῃ κατὰ προτεραιότητα ἢ ἐπιχειρήσεως καὶ καθορίζει τοὺς ὄρους καταβολῆς τῆς πᾶσης τῆς συμμετοχῆς ταύτης, τὰς τυχόν παρασχετέας γυθῆσεις, ὡς καὶ πᾶσαν συναφῆ λεπτομέρειαν.

2. Τὸ Διοικητικὸν Συμβούλιον συγκαλεῖται ὑπὸ τοῦ Προέδρου δι' ἐγγράφου προσκλήσεως πρὸς ἑκάστον τῶν μελῶν ἐπιδομένης τρεῖς τοὐλάχιστον πλήρεις ἡμέρας πρὸ τῆς ἐπιδομένης διὰ τὴν συνεδριάσιν. Ἐπίσης συγκαλεῖται ὑποχρεωτικῶς ὡς αἰτίας ἐπιδομένης τούτου τὸ ἡμισυ τοὐλάχιστον τοῦ ὅλου ἀριθμοῦ τῶν μελῶν τοῦ Διοικητικοῦ Συμβουλίου. Ἡ πρόσκλησις δέον νὰ ἀναφέρῃ τὰ θέματα τῆς ἡμερησίας διατάξεως. Εἰς κριτικὴς περιπτώσεις ἢ πρόσκλησις δύναται νὰ ἐπιδοθῆ τὴν αὐτὴν ἡμέραν τῆς συνεδριάσεως.

3. Ἡ Διοικητικὸν Συμβούλιον συνεδριάζει εἰς τὴν ἐδραν τῆς ἐπιχειρήσεως καὶ εὐρίσκεται ἐν ἀπαύσει ἐφ' ὅσον ὑφίσταται ἀπόλυτος πλειοψηφία τοῦ ὅλου ἀριθμοῦ τῶν μελῶν αὐτοῦ. Ἀπόλυτος πλειοψηφία εἶναι ὁ ἀμέσως μεγαλύτερος ἀνέριστος τοῦ ἡμισίου τοῦ ἀριθμοῦ τούτου.

θ) Ἐξαιρουμένων τῶν περιπτώσεων καθ' ἃς ἀπαιτεῖται ἰσοψηφία τῶν ἀποφάσεων κατὰ τὰς διατάξεις τοῦ ἄρθρου 2 τὸ Διοικητικὸν Συμβούλιον δύναται δι' ἀποφάσεως του, δι' οἰκονομικῆς εἰς τὴν Ἐφημερίδα τῆς Κυβερνήσεως νὰ μετατίθῃ μέρους τῶν λοιπῶν ἀρμοδιοτήτων αὐτοῦ εἰς τὴν ἐπιτελεστικὴν ἐπιτροπὴν, ἀποτελουμένην ἐκ τριῶν τοὐλάχιστον ἐκτικῶν μελῶν αὐτοῦ, ἀναπληρωμένων ὡς καὶ ἐν τῷ Διοικητικῷ Συμβούλιῳ. Διὰ τῆς αὐτῆς ἀποφάσεως ὁρίζεται καὶ ὁ Πρόεδρος καὶ Ἀντιπρόεδρος ἐκάστης τῶν ἐπιτροπῶν.

4. Εἰς τὴν περιπτώσιν ὁ ἀριθμὸς τῶν μελῶν τοῦ Διοικητικοῦ Συμβουλίου εἶναι ἄριστος, τούτου εὐρίσκεται ἐν ἀπαύσει ἐφ' ὅσον παύσεται τὸ ἡμισυ τοῦ ὅλου ἀριθμοῦ τῶν μελῶν αὐτοῦ.

5. Αἱ ἀποφάσεις τοῦ Διοικητικοῦ Συμβουλίου λαμβάνονται κατ' ἀπόλυτον πλειοψηφίαν τῶν παρόντων, ἐν ἰσοψηφίᾳ ἐπιτελεστικῆς τῆς ψήρου τοῦ Προέδρου.



επιτροπαι αύται λαμβάνουν εγκύριως αποφάσεις αντί του Διοικητικού Συμβουλίου επί των μεταβιβαζόμενων εις τούτας δεμάτων και υποθέσεων μόνον εν όμοφωνία των αποτελούντων αυτές μελών, αναπεμπομένου άλλως του ζητήματος εις το Διοικητικόν Συμβούλιον προς λήψιν αποφάσεως. Επί των δεμάτων της παρούσης παραγράφου δύναται να ανατιθηνται εις επιτροπας όμοιος συνιστωμένους προπαρασκευαστικά και συμβουλευτικά έργασια.

Ο Πρόεδρος ή τουτου κωλυομένου ο Αντιπρόεδρος του Διοικητικού Συμβουλίου α) εκπροσωπεί την επιχείρησιν ενώπιον των δικαστηρίων και πάσης αρχής και δίδει τους επίσημους εις αυτήν όρκους, β) δύναται εν προσωπική κωλυομένου της αναβολής και άνευ αποφάσεως του Διοικητικού Συμβουλίου να ήγειρη και αντίκρουσιν άγωγας και άσκη ένδικο μέσα, γ) διορίζει πληρεξουσίους και να προβαίνη εις πάσαν δικαστικήν ή εξώδικιον προστατευτικήν των συμφερόντων της επιχείρησεως, των πράξεων τούτων υποβαλλόμενων έπίσης εις το Συμβούλιον προς έγκρισιν και γ) υπογράφει τα συμβόλαια της επιχειρήσεως.

Άρθρον 6.

Γενικός Διευθυντής της Επιχειρήσεως.

1. Των υπηρεσιών της επιχειρήσεως προϊσταται Γενικός Διευθυντής, οστις δέον να τυγχάνει πτυχιούχος άνωτάτης σχολής της ημεδαπής ή άλλου αλλοδαπής.

Τά λοιπά προσόντα, ή διαδικασία προσλήψεως και άναπληρωσεως του, αι άπολοχαί, τά καθήκοντα, τά δικαιώματα, ώς και αι αρμοδιότητες εν γένει ορίζονται διά του κατά τó άρθρον 7 του παρόντος προβλεπομένου Οργανισμού Έσωτερικής Υπηρεσίας.

2. Ο Γενικός Διευθυντής της επιχειρήσεως μερίμνα διά:

α) την εκπλήρωσιν τού σκοπού δι' όν συνεστήθη ή επιχείρησις,

β) την κατάρτισιν του έτησιου προγράμματος κατασκευής, επεκτασεως και συντηρήσεως των δικτύων ύδρευσεως και αποχετεύσεως,

γ) την κατάρτισιν καθ' έκαστον έτος προγράμματος επενδύσεων διά τó έπόμενον οικονομικόν έτος, ώς και τά έπόμενα τέσσαρα οικονομικά έτη, υποδεικνύων τάς έγκεκριμένας ή προτεινόμενας πηγάς χρηματοδοτήσεως τούτου,

δ) την σύνταξιν δύο τουλάχιστον μηνιας πρό της έναρξεως έκαστου οικονομικού έτους του προϋπολογισμού εσόδων και εξόδων της επιχειρήσεως,

ε) την κατάρτισιν των αναγκαίων αναμορφώσεων και τροποποιήσεων εις τά προγράμματα κατασκευής των έργων και των έτησιον προϋπολογισμών εσόδων και εξόδων,

στ) την σύνταξιν του έτησιου άπολογισμού της επιχειρήσεως εντός τριών μηνών από της λήξεως έκαστου οικονομικού έτους.

3. Ο Γενικός Διευθυντής ελέγχει την καθημερινήν εργασία της επιχειρήσεως, άσκει έπιστείαν επί της διεξαγωγής των εργασιών έκάστης υπηρεσίας έχων την διοίκησιν του προσωπικού αυτής και εισηγείται προς τó Διοικητικόν Συμβούλιον επί:

α) αναθέσεως μελετών έκτελέσεως έργων και προμηθειών κατά τάς έκάστοτε ισχύουσας διατάξεις,

β) πάσης εκποιήσεως ή ενμισθώσεως ακινήτων ή κινητών πραγμάτων ανήκοντων εις την επιχείρησιν,

γ) έλέξεως άγωγών και άσκήσεως ένδικων μέσων παραίτησεως από τούτων και συμβιβασμού,

δ) συνάψεως δανείων και

ε) συμμετοχής φυσικών ή νομικών προσώπων ή Οργανισμών Τοπικής Αυτοδιοικήσεως ή επιχειρήσεων κοινής ώφελείας εις την δαπάνην κατασκευής έργων τά όποια επιθυμούν να κατασκευάσθ ή επιχρησθ κατά προτεραιότητα, ώς και επί των όρων της τούταύτης συμμετοχής.

4. Ο Γενικός Διευθυντής έχει την μερίμνα και την ευθύτητα της έκτελέσεως των αποφάσεων του Διοικητικού Συμβου-

λίου και των επιτροπών της παρ. 3 του άρθρου 5 του πατος, μετέχει δέ των συνεδριάσεων του Διοικητικού Συμβου- εισηγούμενος τά προς συζήτησιν θέματα, άνω ψήφου

5. Ο Γενικός Διευθυντής αποφασίζει περί:

α) έκτελέσεως συνήθους φύσεως έργων ή προμηθειών αναλήψεως υποχρεώσεων, έφ' όσον ή όλική δαπάνη δεν υπερβαίνει τάς 500.000 δραχ., έπιτρεπομένης της αύξομειώσεως του χρηματικού τούτου όρίου δι' αποφάσεως του Διοικητικού Συμβουλίου της επιχειρήσεως έγκρινομένης υπό του Κορυφου και

β) τοποθετήσεως του προσωπικού εις τάς προβλεπομένας της επιχειρήσεως θέσεις, ώς και χορηγήσεως εις αυτές.

6. Ο Γενικός Διευθυντής άσκει και τάς λοιπές αρμοδιότητας εις αυτόν διά του Οργανισμού Έσωτερικής Υπηρεσίας αρμοδιότητας.

7. Μέχρι του διορισμού Γενικού Διευθυντού, τά καθήκοντα αύτου άσκει ό δι' αποφάσεως του Διοικητικού Συμβουλίου της επιχειρήσεως ορίζομενος υπάλληλος αυτής, ό κατά ήθρον άνωτερος και επί ίσοδάμων ό άρχαιότερος.

Άρθρον 7.

Οργανισμός Έσωτερικής Υπηρεσίας τής Επιχειρήσεως. — Προσωπικόν.

1. Δι' Οργανισμού Έσωτερικής Υπηρεσίας, συντασσάμεν δι' αποφάσεως του Διοικητικού Συμβουλίου της επιχειρήσεως έγκρινομένης υπό του Υπουργού Έσωτερικών μετά γνώμης των οικείων Δημοτικών ή Κοινοτικών Συμβουλίων, κ διορίζεται ή οργάνωσις, ή σύνθεσις και ή αρμοδιότης των υπηρεσιών, ό αριθμός των θέσεων του προσωπικού, ή φύσεως προσωπικού, αναλόγως προς τάς ανάγκας της επιχειρήσεως, ή κατά μισθολογικά κλιμάκια κατανομή τί θέσεων του προσωπικού καθ' ομάδας ειδικότητας και άνά λόγους της βαθμίδος εκπαιδεύσεως, αι άπολοχαί, ώς και τρέπος προσλήψεως και άπολύσεως και τó αρμόδιον τούτου όργανον.

2. Τó κατά την προηγουμένη παράγραφον προσωπικόν της επιχειρήσεως συνδέεται μετ' αυτής διά συμβάσεως εργασίας ιδιωτικού δικαίου, έπιρρυλασσομένης της ισχύος των διατάξεων της παραγράφου 4 του παρόντος άρθρου.

3. Τó υπηρετούν επί σχέσει εργασίας ιδιωτικού δικαίου προσωπικόν Δήμων, Κοινοτήτων ή άλλων φορέων, τó όποιον ήγειροίται εις τάς υπηρεσίας ύδρεύσεως και αποχετεύσεως καθίσταται από της συστάσεως της οικείας επιχειρήσεως προσωπικόν τούτης, έφ' ήν σχέσιν υπηρετεί και καταλαμβάνει άντ' εστοίχους θέσεις εκ των προβλεπομένων υπό του όργανου έσωτερικής υπηρεσίας της παραγράφου 1 του παρόντος άρθρου.

4. Τακτικόν διαταθμισμένον προσωπικόν Δήμων και Κοινοτήτων ή άλλων φορέων υπηρετούν εις υπηρεσίας ύδρεύσεως και αποχετεύσεως, δύναται τή αίτήσει του και μετ' άπόφασι του παρά τή Νομαρχία Υπηρεσιακού Συμβουλίου, να μετατάσσεται με πάς ός κατέχει θέσεις εις την επιχείρησιν, διότι όμοιον ώς προς πάσας τάς υπηρεσιακάς του μεταβολάς και δικαιώματα υπό των έκάστοτε ισχυουσών ειδικών περί τού προσωπικού τούτου διατάξεων των Δήμων.

5. Αι κατά τάς έκάστοτε καείμενας διατάξεις επί του προσωπικού των Οργανισμών Τοπικής Αυτοδιοικήσεως άρμαδύμετες του Δημάρχου άσκούνται προκειμένου περί του κατά τή προηγουμένην παράγραφον προσωπικού, υπό του Προέδρου του Διοικητικού Συμβουλίου της επιχειρήσεως.

6. Αι έκάστοτε ισχύουσαι διατάξεις περί κειθαρχικου δικαίου των μονίμων δημοτικών και κοινοτικών υπαλλήλων εφαρμόζονται αναλόγως και επί του προσωπικού της παρατρ. 1 του παρόντος άρθρου.

7. Προκειμένου περί του επί σχέσει εργασίας ιδιωτικού δικαίου προσωπικού της επιχειρήσεως εφαρμόζονται αι έκάστοτε ισχύουσαι κειθαρχικαι διατάξεις της εργατικής νομοθεσίας.

Άρθρον 8.

Περιουσία της επιχειρήσεως.

1. Είς την περιουσίαν της επιχειρήσεως ανήκουν τα επί τη βάσει των έγκυρων ή έγκριθρομένων μελετών εκτελεσθέντα ή εκτελεσθέντα έργα ύδρευσεως και αποχετεύσεως των περιοχών αρμοδιότητος της επιχειρήσεως, άπαντα αι υπάρχουσαι ύπόνοιαι και έγκαταστάσεις ύδρευσεως και αποχετεύσεως αναδάρτων ή όμβριων ύδάτων, ώς επίσης και άπαντα αι εκβάλλουσαι άμιέσεις ή έμμέσεις εις τόν δικτύον ύπόνοιαι ή άνοικτοί άγωγοί, και αι μονάδες έπεξεργασίας ποτίμου ύδατος και ύγρων αποβλήτων.

2. Αί εκ της εκτελέσεως των έργων ύδρευσεως και αποχετεύσεως προκύπτουσαι έπιβάνσεις περιέρχονται εις την Έπιχείρησιν, ήτις δύναται να τας διαθέτη και έκποιε συμβολικόν τιμήματος εις τόν οικείον Δήμον ή Κοινότητα προς δημοσίαν καινοχρήστων χώρων ή προς έκπλήρωσιν άλλου κοινοελεός σκοπού.

3. Αί διατάξεις περί πρωτασίας των δημοτικών και κοινοτικών κτημάτων εφαρμόζονται και επί της περιουσίας της επιχειρήσεως.

Άρθρον 9.

Υποκατάστασις εις δικαιώματα και υποχρεώσεις.

1. Η επιχειρήσις άμα τη συστάσει της υποκαθίσταται άυτόδικαίως και άνευ έτέρας διατυπώσεως εις άπαντα έν γίνει τα δικαιώματα και υποχρεώσεις των συμμετεχόντων εις τήν Δήμων και Κοινοτήτων ή του Συνδέσμου και των παρ' αυτοίς οργανισμών ύδρευσεως— αποχετεύσεως, τας άναφερομένας εις την ύδρευσιν και αποχετεύσιν.

2. Αί εκχερεμείς δικαι συνεχίζονται υπό και κατά της επιχειρήσεως άνευ άλλης διατυπώσεως, μη έπερχομένης εκ της ώς άνω διαδοχής διαίας διακοπής τήτων.

3. Έπιμελεία του Διοικητικού Συμβουλίου της επιχειρήσεως ενεργείται άπογραφή της περιουσίας περί ης αι διατάξεις του άρθρου 8 εντός θμήνου από της συστάσεως της προς τόν σκοπόν καθορισμού του ενεργητικού και παθητικού της επιχειρήσεως. Άπόσπασμα της εκθέσεως άπογραφής περιέχον περιγραφήν των αποκταμένων υπό της Έπιχειρήσεως, ακινήτων και έμπραγμάτων δικαιωμάτων, μετά της υπό του άρθρου 9 του Β.Δ. 533/1963, ώς τροποποιηθέν ισχύει σήμερα, προβλεπόμενης περιλήψεως, θεωρημένου υπό του Νομάρχου μεταγράφεται άτελώς εις τά οικεία βιβλία μεταγραφών του αρμοδίου Υποθηκοφυλακείου.

4. Από της συστάσεως της επιχειρήσεως οι συμμετέχοντες εις την έπιχείρησιν Δήμοι και Κοινότητες, ώς και Σύνδεσμοι κτερόνται του δικαιώματος επιβολής τελών και δικαιωμάτων ύδρευσεως και αποχετεύσεως.

Άρθρον 10.

Πόροι της Έπιχειρήσεως.

1. Πόροι της Έπιχειρήσεως είναι :

α) Τό ειδικόν τέλος διά την μελέτην και κατασκευήν έργων ύδρευσεως και αποχετεύσεως.

β) Τό ειδικόν τέλος επί του εισοδήματος έξ οικοδομών.

γ) Τό τέλος συνδέσεως μετά του δικτύου αποχετεύσεως.

δ) Η δαπάνη διακλαδώσεως και συνδέσεως προς τόν άγιον ύδρευσεως και αποχετεύσεως.

ε) Τό τέλος συνδέσεως μετά του δικτύου ύδρευσεως.

στ) Τό τέλος χρήσεως ύπόγειου.

ζ) Η άξία καταναλωμένου ύδατος.

η) Η έγγυσις χρήσεως ύδραυλικη.

θ) Η δαπάνη μεταποιήσεως άγιων διακλαδώσεων και συνδέσεων ύδρευσεως ή αποχετεύσεως ύδραυλικών ή άλλων συναρών εργασιών.

ι) Αί συνισφοραί τρίτων προς έκτέλεσιν κατά προτεραιότητα έργων.

ια) Έπιχορήγησις εκ του Προγράμματος Δημοσίων Έπενδύσεων διά την μελέτην και κατασκευήν έργων ύδρευσεως και αποχετεύσεως.

β. Αί πρότεροι εκ της περιουσίας ή το τίμημα εκ της ποιήσεως ταύτης.

ιγ. Δάνεια, κληρονομία, δωρεά και λοιπά έπιχορηγήματα.

2. Οι πόροι της Έπιχειρήσεως της παρ' άρθρου 1 διατάξεως (α) (β) χρησιμοποιούνται άπολειτουργικώς διά την μελέτην, κατασκευήν, ανακατασκευήν ή επέκτασιν έργων ύδρευσεως και αποχετεύσεως ή την έξοφλήσιν τελεωμένων εκ δανείων, ό δέ του εδαφίου (α) άπολειτουργικώς, διά την μελέτην, κατασκευήν, ανακατασκευήν, ή επέκτασιν έργων ύδρευσεως και αποχετεύσεως.

Άρθρον 11.

Ειδιόν τέλος διά την μελέτην, κατασκευήν και επέκτασιν έργων ύδρευσεως και αποχετεύσεως.

1. Επιδάλλεται ύπέρ των κατά τας διατάξεις του παρόντος νόμου συσταθρομένων έπιχειρήσεων προς τόν σκοπόν μελέτης, κατασκευής ή επέκτασιν έργων ύδρευσεως και αποχετεύσεως και διά μίαν δεκαετίαν από της 1ης Ιανουαρίου του έπαιμένου της συστάσεως των έτους πρόσθετον ειδικόν τέλος ύπολογίζομενον εις ποσοτόν 80% επί της άξιας του καταναλωμένου ύδατος. Το αυτό τέλος επιβάλλεται και έν περιπτώσει επέκτασεως της Έπιχειρήσεως.

2. Το κατά την προηγουμένη παράγραφον τέλος βελτιώνεται και εισπράττεται υπό της επιχειρήσεως κατά τά όριθεύόμενα υπό του κανονισμού λειτουργίας και διαχειρίσεως τής.

Άρθρον 12 (Παράκληση)

Ειδικόν τέλος επί των εισοδημάτων έξ οικοδομών.

1. Επιδάλλεται ύπέρ των διά του παρόντος συνιστωμένων Έπιχειρήσεων προς έκπλήρωσιν των σκοπων αυτων και διά μίαν δεκαετίαν ειδικόν τέλος 3% επί του άκαθάρστου εισοδήματος έξ οικοδομών των κειμένων έν τη περιφέρειά των μετεχόντων εις τας Έπιχειρήσεις Δήμων και Κοινοτήτων. Το αυτό τέλος επιβάλλεται και έν περιπτώσει επέκτασεως της Έπιχειρήσεως.

2. Το ως άνω ειδικόν τέλος ύπολογίζεται, άνευ ούδεμιας έκπτώσεως, επί του άκαθάρστου εισοδήματος έξ οικοδομών, περιλαμβανομένου και του τεμαχιστού έξ ιδιοκατοικήσεως, τού κείνου προηγουμένου έτους.

3. Καθ' όμοιον τρόπον ύπολογίζεται, από του έπαιμένου της δημοσίευσως του παρόντος νόμου έτους και τό υφιστάμενον ειδικόν τέλος 3% επί του άκαθάρστου εισοδήματος έξ οικοδομών των κειμένων εις τας περιοχάς Αθηνών, Θεσσαλονίκης και Βόλου και της μείζονος περιοχής αυτων και ύπέρ των αντιστάτων υπηρεσιών ύδρευσεως και αποχετεύσεως, διά όν χρόνον επιβάλλεται τούτο, καταργουμένης πάσης αντίθετου διατάξεως.

4. Το τέλος τούτο βεβαιώνεται άποτέλει υπό του αρμοδίου Οργανισμού ή έπιχειρήσεως άνευ υποχρεώσεως επί τη βάσει των ύποκαταβληθέντων, υπό τούτων όριθόμενων ποσοτήτων εισοδήματος και των έπιβληθέντων έν τήν εν λόγω περιοχών εισοδημάτων εισοδήματος και καταβάλλεται εις τόν Δήμον ή Κοινότητα ή μέτοχόν των έπιχειρήσεων καταβολήν του όρους εισοδήματος έπιβληθέντος άτελώς διά την έν γίνει βεβαιώσιν και εισπράτην του τελούστος έτους, ώς προέβλεπε τήν ύπό τας διατάξεις του Ν.Δ. 5323/1955, ύπερι-φορολόγιας των εισοδημάτων.

5. Τό ειδικόν τέλος επί του εισοδήματος καταβάλλεται από της έναξέσεως του έπαιμένου από της συστάσεως της Έπιχειρήσεως έτους.

6. Διά κοινών αποφάσεων των Υπαρχών Έσωτερικών και Οικονομικών έρίζονται τά του τρόπου άποδόσεως εις τας διακοινύσεως έπιχειρήσεις των έσόδων έν γίνει του κατά τά άνω ειδικού τελούστος, ώς και πάση άλλη άναγκασία λεπτομέρεια διά την εφαρμογήν των διατάξεων του παρόντος άρθρου.

Τα εισηρησθέντα εν τού τελους τούτου ποσα κατανή-  
νους του πρώτου εξαμήνου του επομένου οικονομικού  
επιχειρήσεων του Υπουργού Έσωτερικών εις όλας  
επιχειρήσεις, βάσει του πραγματικού πληθυσμού των με-  
λών εις αυτάς Δήμων και Κοινοτήτων του εφετινού  
ετησίου προϋπολογισμού εις την Έπιχειρήσει της Κυβερνήσεως  
της τελευταίας απογραφής.

Άρθρον 13.

Συμβολή Προγράμματος Δημοσίων Επενδύσεων.

1. Το Πρόγραμμα Δημοσίων Επενδύσεων συμβάλλει διά  
της επιχορηγήσεως κατά ποσοστόν μέχρι τριάκοντα πέντε  
πέντε (35%) εις τας δαπάνας μελετών και κατα-  
σκευών των πασης φύσεως έργων υδρεύσεως και αποχετεύ-  
σεως δημοσίου των διά του παρόντος συσταθησμένων επι-  
χειρήσεων εντός του όριου των εγκεκριμένων, διά την σκοπόν  
και έτος, πιστώσεων.

2. Περιλαμβανόμενου περι των εν εκτελέσει τμημάτων έργων  
και αποχετεύσεως εις πόλεις με πραγματικόν πλη-  
θυσμόν 10.000 κατοίκων και άνω, όπως αυτός εμφανίζεται εις  
της επίσημους πίνακας αποτελεσμάτων της τελευταίας απο-  
γραφής του πληθυσμού. οι οποίοι έχουν δημοσιευθή εις την  
Εφημερίδα της Κυβερνήσεως, ή χρηματοδοτησι των εν τού  
ΠΔΕ δά εξακολουθήσει να γίνεται υπό τους αυτούς μέχρι τούδε  
έτους και διά διάστημα μη δυνάμενον να υπερβή τους 12 μήνας  
και της ισχύος του παρόντος νόμου. Από της παραλεύσεως της  
πυλέρω προδικασίας ή χρηματοδοτησι προς άποπεράτωσιν των  
εν εκτελέσει έργων εν τού ΠΔΕ εις τας άνωτέρω πόλεις δά  
γίνεται αποκλειστικώς προς τας δημοτικάς και κοινοτικάς επι-  
χειρήσεις υδρεύσεως και αποχετεύσεως και δά διέπεται υπό  
των διατάξεων της παρ. 1 του παρόντος άρθρου.

3. Περιλαμβανόμενου περι εκτελέσεως νέων έργων υδρεύσεως  
και αποχετεύσεως εις πόλεις της προηγούμενης παραγρά-  
φου ή χρηματοδοτησι εν τού ΠΔΕ δά γίνεται συμφώνως  
προς τας διατάξεις της παραγράφου 1 του παρόντος άρθρου  
και τας οικείας επιχειρήσεις υδρεύσεως και αποχετεύσεως.

4. Η διάταξι της παραγράφου 1 του παρόντος άρθρου  
έχει εφαρμογήν και επί της Δημοτικής Έπιχειρήσεως Έπι-  
χρησεως και Αποχετεύσεως Δήμων και Κοινοτήτων Μείζονος  
περιοχής Βόλου, προσημείων περι έργων και μελετών πέραν  
των υπό της κυρωθείσης διά του Ν. 775/1978 συμβάσεως δα-  
νάτων του Έλληνικού Κράτους και της Διεθνούς Τραπεζής  
Έπιχειρήσεως και Ανάπτυξεως προβλεπομένων και πε-  
ριλαμβανόμενων εις τού παράρτημα 2 αυτής.

Άρθρον 14.

Χρόνος έναρξεως και τελείης  
Προγράμματος Δημοσίων Επενδύσεων.

Η χρηματοδοτησι εν τού Προγράμματος Δημοσίων Έπι-  
χειρήσεων δά πραγματοποιείται συμμετρως προς την υπό των  
επιχειρήσεων χρηματοδοτησιν των μελετών και έπι-  
σκευών εξ ιδίων πόρων είτε εν έπιχειρήσει, εξαίρεσει τού  
επιχειρήσεως των διά του παρόντος συσταθησμένων Έπι-  
χειρήσεων κατά τού όριου ή συμβολή του Προγράμματος  
Δημοσίων Επενδύσεων δύνάται να πραγματοποιηθεί.

Άρθρον 15.

Διπλή συνδέσεως μετά των δικτύων  
αποχετεύσεως και υδρεύσεως.

1. Η κατασκευή των ακινήτων των συνδεομένων ή με-  
λών να συνδεσθόν μετά των δικτύων, υποχρεούνται  
προκαταβάλλουν εις την επιχείρησιν την εασιτήν  
επιχειρήσεως της προς συνδέσιν των ακινήτων των δια-  
συνδεσεως από της οικονομικής τσεμής μετά της  
έως του άνωτέρω υδρεύσεως ή της ύπνου. Η δικτυική  
έπιχειρήσεως εκπαθρίζεται υπό της επιχειρήσεως, μετά την έκτε-  
λέσει της σύνδεσεως. Η δαπάνη διακλαδώσεως συνδέσεως ακι-  
νήτων δύνάται μετ' άποφασιν του Διοικητικού Συμβουλίου της  
έπιχειρήσεως να υπολογίζεται γενικώς εις πάντα τα ακινή-  
τα με βάση τού ήμισυ του μεσου πλατους της όδου και την

κατά τού τρέχον μέτρον μέση τιμή δαπάνης διακλαδώσεως.  
Η μέση αυτή τιμή δαπάνης διακλαδώσεως όρίζεται δι' επι-  
φράσεως του Διοικητικού Συμβουλίου της επιχειρήσεως έπι-  
νομηνης, υπό του Νομαρχου τη εισήγησει της ΠΔΚ.

Άρθρον 16.

Τέλος χρήσεως ύπνου και τέλος υδρεύσεως.

1. Οι ιδιοκτήται των ακινήτων των συνδεομένων μετά των  
δικτύων υποχρεούνται εις την καταβολήν του τέλους χρήσεως  
ύπνου και τέλους υδρεύσεως, εισπραττομένου διά των λο-  
γαριασμών καταναλώσεως ύατος, κατά τας εν άρθροις 25  
και 26 του παρόντος όρίζόμενα. Διά τους ήδη συνετελεμένους  
μετά των δικτύων τού τέλους χρήσεως ύπνου από της συ-  
στάσεως της επιχειρήσεως. Συνυφείλεται εις όλοκληρον τού  
τέλους, χρήσεως μετά των ιδιοκτητών τυγχάνουν και οι όπωσ-  
θήποτε ποιούμενοι χρήσιν τού ακινήτου.

2. Τού τέλος χρήσεως ύπνου όφείλεται και υπό ιδιο-  
κτητού ακινήτου, συνδεθέντος άδαιρέτως, καθ' οιονδήποτε  
τρόπον άμέσως ή έμμέσως μετά του δικτύου αποχετεύσεως  
της επιχειρήσεως και δι' όσον χρόνον διαρκεί ή μέλλει να  
διαρκεί ή ταισάτη σύνδεσις. Η εις τας περιπτώσεις άδαι-  
ρέτου συνδέσεως καταβολή τού τέλους χρήσεως ύπνου  
υπό του ύποχρέου δέν απαλλάσσει τούτον των λοιπών  
συνεισθών. Διά την σύνδεσιν της έσωτερικής εγκαταστάσεως,  
αποχετεύσεως των ακινήτων μετά του δικτύου ύπνου, όρί-  
ζεται προδικασία τριάκοντα ημερών από της περιπτώσεως της  
κατασκευής της έσωτερικής διακλαδώσεως, μετά την παρό-  
δου της οποίας άρχεται ή υποχρέωσις καταβολής τού τέ-  
λους χρήσεως ύπνου. Εις τας περιπτώσεις ακινήτων χητ-  
σιμοποιούμενων υπό βιομηχανιών, βιοτεχνιών, εκπαιδευτηρίων,  
επιχειρήσεων λουτρών, ξενοδοχείων, νοσοκομείων, κωνοφι-  
λών ιδρυμάτων, ως και εις πάσαν άλλην περίπτωσιν ακινή-  
των καθοριζόμενων υπό του Διοικητικού Συμβουλίου, κατά  
κατηγορίας και αναλόγως του ύπερλίκευ και επι-  
παικτου εσοτίου τού τέλους συνδέσεως μετά του δικτύου  
αποχετεύσεως, ως και τού τέλους χρήσεως ύπνου, καθορίζονται  
έπι αποφασιών του Διοικητικού Συμβου-  
λίου της επιχειρήσεως, εγκεκριμένων υπό του Νομαρ-  
χου. Τα φυσικά ή νομικά πρόσωπα ιδιωτικού ή δημοσίου δι-  
καίου ή οργανισμοί τοπικής αυτοδιοικήσεως ή επιχειρήσεις  
κοινής ωφελείας, επιδιώκόντα την εκτέλεσιν υπό της έπι-  
χειρήσεως έργων αποχετεύσεως κατά προτεραιότητα, υπο-  
χρεούνται εις συνεισφοράν αυτών εις την δαπάνην εκτελέ-  
σεως των έργων τούτων.

Άρθρον 17.

Διαχειρίσις.

1. Η οικονομική διαχειρίσις εκάστης επιχειρήσεως ενεργ-  
γείται επί τη βάσει ιδίου Προϋπολογισμού εσθών και έξο-  
δών. Η επιχείρησις έχει ίδιον ταμιακήν υπηρεσίαν, διατά-  
κτης δε των δαπανών αυτής είναι ο Τεχνικός Διευθυντής εν  
συνπράξει μετά του προϊσταμένου των οικονομικών υπηρεσιών  
της Έπιχειρήσεως ή οι νόμιμοι άναπληρωτάι των.

2. Τού οικονομικόν έτος της διαχειρίσεως αντίστοιχεί προς  
τú οικονομικόν έτος της Δημοτικής ή Κοινοτικής διαχειρί-  
σεως, άμα δε τή λήξει αυτώ κλείονται οι ενιαίοσι λογαρια-  
σμοί και ενεργείται ή άπογραφή της περιουσίας της επιχει-  
ρήσεως.

Άρθρον 18.

Διαχειριστικός έλεγχος.

Ο τεχνικός οικονομικός έλεγχος της διαχειρίσεως της  
επιχειρήσεως ενεργείται υπό δύο (2) όρκωτων λογιστών, οι  
οποίοι προτείνονται υπό του Σώματος Όρκωτών Λογιστών  
και διορίζονται υπό του Νομαρχου εις την άρχην εκάστου οίκο-  
νομικου έτους. Διά της άποφάσεως διορισμού αυτών όρίζεται και  
ή άμοιβή των, κατά την διαδικασίαν τού άρθρου 14 τού Ν.  
3329/1955.

Ενημερωτικόν Τεύχος.

Η επιχείρησις υποχρεούται όπως καθ' έκαστον έτος συντάσση Ειδικόν Ενημερωτικόν Τεύχος Καταναλωτού.

Είς τό τεύχος τούτο θά αναγράφώνται, μεταξύ άλλων, τα ουσιώδη και αναγκαία προς ενημέρωσιν επί της δραστηριότητος της επιχείρησεως στοιχεία, τά οποία θά λαμβάνωνται έκ του έτησιου απολογισμού και των εκθέσεων οικονομικής καταστάσεως, της απογραφής της περιουσίας της, του έτησιου Προγράμματος Έπενδύσεών μετά των πηγών χρηματοδοτήσεως του, έκ του αποτελεσματος του διαχειριστικού ελέγχου, των δαπανών διοικήσεως, λειτουργίας και συντηρήσεως της παραγωγικής της Έπιχειρήσεως, της καταστάσεως του προσωπικού, των προϊόντων της διοικήσεως και του προσωπικού, ως και έτερα στοιχεία επί των παρτίδων ουσιώδους δραστηριοτήτων της επιχείρησεως.

Τό Ειδικόν Ενημερωτικόν Τεύχος υπογράφειν υπό του Προέδρου και του Γενικού Διευθυντού της επιχείρησεως αποστέλλεται, μερίμνη της επιχείρησεως, τό θραδύτερον έντός εξ μηνών από της λήξεως του οικονομικού έτους εις τους καταναλωτάς της επιχείρησεως προς ενημέρωσιν των.

Η μή σύνταξις ή ή μή αποστολή του ανωτέρω τεύχους συνιστά παράβαση καθήκοντος.

Άρθρον 20.

Έποπτεία επί των επιχειρήσεων.

1. Ο Νομάρχης ελέγχει τάς ακόλουθας αποφάσεις του διοικητικού συμβουλίου: α) περί ψηφίσεως του προϋπολογισμού της επιχείρησεως, ως και πάσης τροποποιήσεως τούτου, β) περί της αγοράς, μισθώσεως και εκποιήσεως ακινήτων κτημάτων, γ) περί της επιβαρύνσεως των ακινήτων της επιχείρησεως δι' έμπραγματόν δικαίωματος, δ) περί συνθήσεως δανείων, ε) περί καθορισμού των τιμών και των όρων διαθέσεως των προϊόντων της επιχείρησεως ή της χρήσεως των έργων ή υπηρεσιών αυτής, στ) περί έγκρίσεως μελετών έργων και προμηθειών και του τρόπου εκτελέσεως αυτών. Προκειμένου περί αναθέσεως μελετών έργων ή προμηθειών, ή αποφάσις του διοικητικού συμβουλίου ελέγχεται υπό του Έπουργού των Έσωτερικών ή του Νομάρχου κατά λόγον αρμοδιότητος έκαστου.

2. Ο Νομάρχης ελέγχει τον ισολογισμόν, τον απολογισμόν και την έκθεσιν πεπραγμένων. Δυναται δέ να διατάξη την διενέργειαν εκάστου διαχειριστικού και τριμηνιακού ελέγχου υπό οριστών λογιστών.

3. Είς τάς περιπτώσεις των ανωτέρω 1 και 2 παραγράφων ή αποφάσις του Νομάρχου εκδίδεται έντός αποκλειστικής προθεσμίας είκοσι (20) ημερών. άφ' ής περιηλθον εις αυτόν αι αποφάσεις των Διοικητικών Συμβουλίων μετά των αναγκαίων έγγραφων στοιχείων διά την νόμιμον έκθεσιν των.

4. Αί υπό του παρόντος νόμου προβλεπόμεναι αρμοδιότητες του μεν Έπουργού Έσωτερικών αι άφορῶσαι εις θέματα προσωπικού άσκούνται διά της διευθύνσεως προσωπικού οργανισμών τοπικής αυτοδιοικήσεως, αι άφορῶσαι εις θέματα έργων διά της διευθύνσεως ΤΥΔΚ και αι λοιπαί διά της διευθύνσεως δημοτικής και κοινοτικής διοικήσεως, του δέ Νομάρχου διά της διευθύνσεως έσωτερικών.

Άρθρον 21.

Κανονισμοί λειτουργίας και διαχειρίσεως.

1. Διά κανονισμών, συντασσόμενων και ψηφισόμενων υπό του διοικητικού συμβουλίου της επιχείρησεως και ελεγχόμενων υπό του Νομάρχου, ρυθμίζονται έκάστοτε τά της λειτουργίας και διαχειρίσεως της επιχείρησεως, επί τη βάσει γενικώς παραδεγμένων λογιστικών αρχών.

2. Οι ανωτέρω κανονισμοί δύνανται να τροποποιώνται, έφ' όσον επιβάλλεται τούτο έκ των αναγκών λειτουργίας της επιχείρησεως κατά την αυτήν ως ανω διαδικασίαν.

ο. μέχρι της συντάξεως των υπό του παρόντος προβλεπόμενων κανονισμών λειτουργίας και διαχειρίσεως, εφαρμόζονται οι υπάρχοντες αντίστοιχοι του Δήμου ή Συνδέσμου και έν περιπτώσει έως τοιούτων αι σχετικαί περί Δήμων και Κοινοτήτων.

Άρθρον 22.

Έργα — Προμήθειαι.

1. Τά έργα και αι προμήθειαι διά την κατασκευήν και λειτουργίαν των συστημάτων ύδρευσεως χετεύσεως εκτελούνται υπό της επιχείρησεως. Περὶ που εκτελέσεως των έργων και ενεργείας των προλαμβάνει τό Διοικητικόν Συμβούλιον της επιχείρησεως.

2. Αί έκάστοτε ισχύουσαι διατάξεις του Δημοτικού Κώδικος περί έπισκαφών προς ανεύρεσιν ύδατος καταστάσεως δικτύου ύδρευσεως εφαρμόζονται και μένου περί των επιχειρήσεων του παρόντος.

Άρθρον 23.

Κανονισμοί δικτύων.

1. Διά Προεδρικού Διατάγματος εκδιδόμενου προτάς Έπουργών Συντονισμού, Έσωτερικών, Βιομηχανίας και νεργείας, Κοινωνικών Έπηρεσιών και Δημοσίων Εκδίδεται κανονισμός, δι' ου καθορίζονται τά της λειτουργίας του δικτύου άποχετεύσεως, ίδια δέ αι βαλλόμεναι εις τάς βιομηχανίας ή βιοτεχνίας οδοί: υποχρεώσεις, αι ούσαι, των όποιων ή καθ' όσον τρόπον διαθέσις εις τό δίκτυον άποχετεύσεως άπογαρεύει επιτρεπομένη συγκέντρωσις ρυπανουσών ουσιών, τά όρια των και λοιπών παραμέτρων των διατεθειμένων εις τα ά υδρών βιομηχανικών αποβλήτων, τά της χρησιμοποίησης ύδάτων και των προϊόντων της άποχετεύσεως οι όροι κρίσις των ύδατικών αποδεκτών έν γενεί και τά των ύλ κατασκευής των δικτύων άποχετεύσεως.

2. Διά του αὐτου ως άνω Προεδρικού Διατάγματος όρίζεται ό τρόπος λειτουργίας του δικτύου άποχετεύσεως, ίδια δέ τά ύπόχρεα προς σύνδεσιν ακινήτων του αριθμού των έξωτερικών διακλαδώσεων, τά της άποχετεύσεως των ήμέριων ύδάτων των ακινήτων, τά της άποχετεύσεως χαμηλών χώρων και έπισανειών, τά της διαδικασίας συνδέσεως μετά του δικτύου άποχετεύσεως, τά της διασποράς των συνδέσεων, αι αντίστοιχοι: έν γενεί υποχρεώσεις των εκκτητών ακινήτων των κατοίκων, και λοιπών οργανισμών επιχειρήσεων κοινής όφελείας, ως και τά σχετικά δικαιώματα των οργάνων της επιχείρησεως, τό προς ύπολογισμόν του τέλους συνδέσεως λαμβανόμενον ύπ' όψιν μήκος συνδέσεως δι' ακίνητα έχοντα προσόψεις επί πλεισίων της μεριάς: ό τρόπος ύπολογισμού της επιβαρύνσεως των ακινήτων επί του αὐτου οίκουπέτου εις ό όρίζεται καθέτος ιδιοκτησία ό τρόπος κατασκευής υπό της επιχείρησεως της έξωτερικής διακλαδώσεως προς σύνδεσιν ακινήτων, άν οι έπιχρει προς τούτο δέν υποβάλλουν έντός της ταχθείσης προθεσμίας υπό της επιχείρησεως τά προς έκτέλεσιν της συνδέσεως δικαιολογητικά και τά της εισπραξέως των δαπανών συνδέσεων έν τη περιπτώσει ταύτη ως και πάσα λεπτομέρεια περί την λειτουργίαν, συντήρησιν και έκμετάλλευσιν των έργων της επιχείρησεως.

3. Δι' αποφάσεως του Διοικητικού Συμβουλίου της επιχείρησεως, έγκρινομένης υπό του Νομάρχου, καθορίζονται τά της λειτουργίας του δικτύου ύδρευσεως, ίδια δέ ό τρόπος και καθορισμοί έκάστοτε της τιμής του ύδατος, τά της διασποράς αὐτου, τά της διαδικασίας συνδέσεως μετά του δικτύου ύδρευσεως, τά της διασποράς των συνδέσεων, τά της έγγράφου χρήσεως ύδρομετρητών, τά των διακλαδώσεων του δικτύου, τά ύπόχρεα προς σύνδεσιν ακίνητα και οι υποχρεώσεις καταβολής των πάσης φύσεως τελών ύδρευσεως και αι διασποράς αυτών, ως και αι αντίστοιχοι: έκ τούτων κυρώσεις και πάσα έν γενεί, περί την λειτουργίαν, συντήρησιν και εκμετάλλευσιν των έργων ύδρευσεως της επιχείρησεως, λεπτομέρεια.



κατασκευής και συντηρήσεως ὁδῶν κειμένων διατάξεων, ὡς τὸ ἄρθρον τοῦτο ἀντικατεστάθη διὰ τοῦ ἄρθρου 4 τοῦ Α.Ν. 1966/1969 «περὶ συμπληρώσεως τῶν περὶ ἐκτελέσεως δημοσίων ἔργων κειμένων διατάξεων». Τὰς κατὰ τὰς ἀνωτέρω διατάξεις ἀρμεδιότητας τοῦ Ἐπιθεωρητοῦ δημοσίων ἔργων ἀτκεί, ὁ Γενικὸς Διευθυντὴς τῆς ἐπιχειρήσεως, οὐτως αἱ ἐπὶ τῶν θεμάτων τούτων ἀποφάσεις υποβάλλονται πρὸς ἐγκρίσιν εἰς τὸν Νομάρχην. Ἡ θεώρησις τῶν ποσῶν τῆς ζημίας διενεργεῖται ὑπὸ τῆς ἐπιχειρήσεως καὶ εἰσπράττεται κατὰ τὰς περὶ τῶν εἰσπράξεων ἐσόδων αὐτῆς διατάξεις.

#### Ἄρθρον 29.

Δήλωσις τῶν ἰδιοκτητῶν περὶ τοῦ τρόπου ἀποχετεύσεως τῶν ακινήτων τῶν.

1. Ὁ ἰδιοκτῆτης, συνιδιοκτῆτης, νομιεὺς ἢ σπυραμεὺς ακινήτου κειμένου εἰς τὴν περιοχὴν τῆς ἐπιχειρήσεως, ἐπὶ δὲ συνιδιοκτησίας κατὰ τὰς διατάξεις τοῦ Ν. 3741/1929 «περὶ ἰδιοκτησίας κατ' ὀρθογώνου» καὶ τῶν ἄρθρων 1002 καὶ 1117 τοῦ Ἀστικοῦ Κώδικος καὶ ὁ εἰς τὸν ἐχορηγήθη ἡ ἄδεια κατασκευῆς τῆς οἰκοδομῆς, ὡς καὶ ὁ διαχειριστὴς ταύτης, καλούμενος ὑπὸ τῆς ἐπιχειρήσεως, ὑποχρεοῦται ὅπως, ἐντὸς τῆς τασσομένης αὐτῷ προθεσμίας ὡχὶ ἐλάσσονος τοῦ μῆτος, δηλώσῃ ἐγγράφως τὸν τρόπον ἀποχετεύσεως τοῦ ακινήτου του καὶ ἐπιτρέπῃ καὶ διευκολύνῃ τὸν ὑπὸ τῆς ἐπιχειρήσεως λεγχον τῆς ἀκριβείας τῆς δηλώσεώς του.

2. Ὁ μὴ ὑποβάλλον τὴν ἐν τῇ προηγούμενῃ παραγράφῳ δῆλωσιν ἢ ὁ μὴ ὑποβάλλον ἐντὸς τῆς ὑπὸ τῆς ἐπιχειρήσεως ταχθείσης προθεσμίας ἢ ὁ ἀμέσως ἀρνούμενος εἰς τὰ ὄργανα τῆς ἐπιχειρήσεως τὴν ἐντὸς τοῦ ακινήτου εἴσοδον πρὸς ἐλεγχὸν τῆς ἀκριβείας τῆς τοιαύτης δηλώσεως ἢ ὁ παρακωλύων κατ' οἰονόησιν τρόπον τὴν διενέργειαν τοῦ εἰρημένου ἐλέγχου, τι-

μωρεῖται διὰ φυλακίσεως μέχρι τριῶν (3) μηνῶν ἢ διὰ μνηστῆς ποινῆς. Ὁ ὑποβάλλον ψευδῆ δῆλωσιν τιμωρεῖται φυλακίσεως μέχρις ἐξ (6) μηνῶν ἢ δια χρηματικῆς ποινῆς.

Ἄρθρον 30.

Μεταβατικαὶ διατάξεις.

Ἔργα καὶ μελετὰι ὑδρεύσεως ἢ ἀποχετεύσεως τῶν ὁδῶν κατασκευῆ καὶ ἡ ἐκπόνησις ἀντιστοίχως ἔρχισε πρὸ τῆς ἐπιχειρήσεως ὑδρεύσεως καὶ ἀποχετεύσεως εἰς Δῆμον ἢ Κοινότητα ἐκτελοῦνται κατὰ τὰς ἰσχύουσας διατάξεις.

Ἄρθρον 31.

Ἡ ἰσχὺς τοῦ παρόντος νόμου ἀρχεταὶ ἀπὸ τῆς δημοσίευσ αὐτοῦ διὰ τῆς Ἐφημερίδος τῆς Κυβερνήσεως.

Ὁ παρὼν νόμος ψηφισθεὶς ὑπὸ τῆς Βουλῆς καὶ τῆς Ἡμῶν σήμερον κυρωθεὶς, δημοσιευθήτω διὰ τῆς Ἐφημερίδος τῆς Κυβερνήσεως καὶ ἐκτελεσθήτω ὡς νόμος τοῦ Κράτους.

Ἐν Ἀθήναις τῆ 19 Αὐγούστου 1980

Ο ΠΡΟΕΔΡΟΣ ΤΗΣ ΔΗΜΟΚΡΑΤΙΑΣ

**ΚΩΝΣΤΑΝΤΙΝΟΣ Γ. ΚΑΡΑΜΑΝΛΗΣ**

ΟΙ ΥΠΟΥΡΓΟΙ

ΣΥΝΤΟΝΙΣΜΟΥ	ΠΡΟΕΔΡΙΑΣ ΚΥΒΕΡΝΗΣΕΩΣ
<b>ΓΙΑΝΝΗΣ ΜΠΟΥΤΟΣ</b>	<b>ΚΩΝΣΤ. ΣΤΕΦΑΝΟΠΟΥΛΟΣ</b>
ΔΙΚΑΙΟΣΥΝΗΣ	ΕΣΤΕΡΙΚΩΝ
<b>ΓΕΩΡΓΙΟΣ ΣΤΑΜΑΤΗΣ</b>	<b>ΧΡΙΣΤΟΦΟΡΟΣ ΣΤΡΑΤΟΣ</b>
ΟΙΚΟΝΟΜΙΚΩΝ	ΔΗΜΟΣΙΩΝ ἜΡΓΩΝ
<b>Μ. ΕΒΕΡΤ</b>	<b>ΤΖΑΝΝΗΣ ΤΖΑΝΚΕΤΑΚΗΣ</b>

Ἐθεωρήθη καὶ ἐτέθη ἡ μεγάλη τοῦ Κράτους σφραγίς

Ἐν Ἀθήναις τῆ 19 Αὐγούστου 1980

Ο ΕΠΙ ΤΗΣ ΔΙΚΑΙΟΣΥΝΗΣ ΥΠΟΥΡΓΟΣ

**ΓΕΩΡΓΙΟΣ ΣΤΑΜΑΤΗΣ**

13.1.81



# ΕΦΗΜΕΡΙΣ ΤΗΣ ΚΥΒΕΡΝΗΣΕΩΣ ΤΗΣ ΕΛΛΗΝΙΚΗΣ ΔΗΜΟΚΡΑΤΙΑΣ

ΕΝ ΑΘΗΝΑΙΣ  
ΤΗ, 30 ΔΕΚΕΜΒΡΙΟΥ 1980

ΤΕΥΧΟΣ ΠΡΩΤΟΝ

ΑΡΙΘΜΟΣ ΦΥΛΛΟΥ  
302

## ΠΕΡΙΕΧΟΜΕΝΑ

### ΔΙΑΤΑΓΜΑΤΑ

- 1174. Περὶ τροποποιήσεως τοῦ Π. Διατάγματος 830/1979 ὡς πρὸς τὸ χρόνο υποβολῆς τῶν δικαιολογητικῶν συμμετοχῆς τῶν υποψηφίων γιὰ τὴν εἰσοδὸ εἰς τὸ Κέντρο Διπλωματικῶν Σπουδῶν. . . . . 1
- 1175. Περὶ κινήσεως συμπληρωματικῶν πινάκων κρίσεως Ἀξιωματικῶν-Πολιτικῶν Ντυτικῶν. . . . . 2
- 1176. Περὶ συστάσεως κατὰ τὸ Ἄνω Χαλκιδίων Νομοῦ Ἐπιτελείου ἑπιχειρήσεως κινήσεως καὶ ἀπογευματινῶν ἡμῶν ἐπινομιῶν «Δημοτικὴ Ἐπιχείρησις Ἰσοσταθμοῦ καὶ Ἀπογευματινῶν Σελήθης «ΑΡΕΘΟΥΣΑ». . . . . 2
- 1177. Περὶ συστάσεως κατὰ τὸ Ἄνω Τρικλιῶν Νομοῦ Τρικλιῶν ἐπιτελείου ἑπιχειρήσεως κινήσεως καὶ ἀπογευματινῶν ἡμῶν ἐπινομιῶν «Δημοτικὴ Ἐπιχείρησις Ἰσοσταθμοῦ καὶ Ἀπογευματινῶν Τρικλιῶν». . . . . 4
- 1178. Περὶ τροποποιήσεως τοῦ ἀπὸ 20/23.12.1969 Β. Δ/τος περὶ ἰσοσταθμοῦ τοῦ Ν. Δ/τος 3868/1958 περὶ συστάσεως Διευρηματικῶν Δοξαριστικῶν Οἰκονομικῶν Ἐπιτελείων Μισθωτῶν καὶ ἄλλων τινῶν διατάξεων, ὡς τοῦτο ἐροῦσατεῖται καὶ ἀνεπληρώθη ἀναγκαστικῶς. . . . . 5
- 1179. Περὶ προστασίας τῆς υγιείας τῶν ἐργαζομένων τῶν ἐπιθεμένων εἰς τὸ μοναστήριον ἐνοχλοῦντων κατ' ἐρασιμαγίαν τῆς ἐτηρίας ὑπ' ἀριθ. 78/610 (ΕΕΕΝ.197/12.12.78). . . . . 6

### ΔΙΑΤΑΓΜΑΤΑ

ΠΡΟΕΔΡΙΚΟΝ ΔΙΑΤΑΓΜΑ ΥΠ' ΑΡΙΘ. 1174

Περὶ τροποποιήσεως τοῦ Π. Διατάγματος 836/1979 ὡς πρὸς τὸ χρόνο υποβολῆς τῶν δικαιολογητικῶν συμμετοχῆς τῶν υποψηφίων γιὰ τὴν εἰσοδὸ εἰς τὸ Κέντρο Διπλωματικῶν Σπουδῶν.

Ο ΠΡΟΕΔΡΟΣ  
ΤΗΣ ΕΛΛΗΝΙΚΗΣ ΔΗΜΟΚΡΑΤΙΑΣ

Ἐχόντας ἐπιβλῆ:

α. Τὸ ἀρθρο 6, παράγραφος 1ῆ τοῦ Νόμου 962/1979 «Πτὰ τὴν ἔξωθεν-στο Ἰπουργεῖο Ἐξωτερικῶν Κέντρο Διπλωματικῶν Σπουδῶν καὶ τὴν τροποποιήθη Διατάξεων τοῦ Νόμου

419/1976 «Περὶ Ὄργανισμοῦ τοῦ Ἰπουργεῖο Ἐξωτερικῶν», (ΦΕΚ 202, τ.Α').

ε. Τὸ ἀρθρο 3 τῆς Φ.010/357/ΔΣ 98 τῆς 14/20 Μαΐου 1980 Κοινῆς Ἀποφάσεως τοῦ Πρωθυπουργοῦ καὶ τοῦ Ἰπουργοῦ Ἐξωτερικῶν «Περὶ μεταθέσεως ἀρμοδιοτήτων στους Ἰπουργοὺς Ἐξωτερικῶν», (ΦΕΚ 488, τ.Β').

γ. Τὴν ὑπ' ἀριθ. 3/1980 Γνωμοδότηση τοῦ Ἐκπαιδευτικοῦ Συμβουλίου τοῦ Κέντρο Διπλωματικῶν Σπουδῶν.

δ. Τὴν ὑπ' ἀριθ. 1149/1980 Γνωμοδότηση τοῦ Συμβουλίου Ἐπιτελείου, μετὰ ἀπὸ πρότασιν τοῦ Α' Ἰπουργοῦ Ἐξωτερικῶν, ἀποσπείζοντα:

#### Ἄρθρο 1.

1. Μετὰ μὲ τὴν εἰρηθ συμμετοχῆς αὐ υποψηφίων τῶν διαγωνισμῶν γιὰ τὴν εἰσοδὸ εἰς τὸ Κέντρο Διπλωματικῶν Σπουδῶν υποβάλλουν καὶ υπεύθυνη δηλώση, σύμφωνα μὲ τὸ ἀρθρο 3 παρ. 1 τοῦ Π. Διατάγματος 836/1979 ἐπὶ ὅποια ἀναφέρεται ἐπιπέθη-δὲ ἔχουν πτυχίον Ἄνωτατοῦ Ἐκπαιδευτικοῦ Ἰνστιτούτου τῆς ἡμεδαπῆς ἢ ἰσοτιμίου τῆς ἀλλοδαπῆς.

2. Τὰ δικαιολογητικὰ τῶν υποψηφίων τῶν διαγωνισμῶν γιὰ τὴν εἰσοδὸ εἰς τὸ Κέντρο Διπλωματικῶν Σπουδῶν υποβάλλονται ἀπὸ τῶς ἐπιτυχόντες ἐπὶ τὴ Μ Διεύθυνση Προσωπικοῦ τοῦ Ἰπουργεῖο Ἐξωτερικῶν, μετὰ εἰς εἰσοδὸ (20) ἡμέρας ἀπὸ τὴν ἀνακοίνωσιν τῶν ἀποτελεσμάτων.

#### Ἄρθρο 2.

1. Ὁ υποψήφιος ἀπαλλάσσεται τῆς υποχρεώσεως υποβολῆς τῶν δικαιολογητικῶν ποὺ ἀπεδεικνύουν στοιχεῖα ἢ πρῶτοντα τοῦ, ἐφόσον αὐτὰ ἀναγράφονται ἐπὶ τὴν ἀτυπωμένην τοῦ αὐτοῦ τῆρα.

2. Στὴν περίπτωση αὐτῆ ὁ υποψήφιος ἐπιδεικνύει τὴν ἀτυπωμένην τοῦ αὐτοῦ τῆρα ἐπὶ ἀρμόδιον ὑπάλληλον τῆς Διευθύνσεως Προσωπικοῦ τοῦ Ἰπουργεῖο Ἐξωτερικῶν, ὁ ὁποῖος βεβαιώνει πάνω ἐπὶ τὴν εἰρηθ συμμετοχῆς ἐπὶ διαγωνισμῶ τὴν ἐπαρῆ αὐτῶν τῶν στοιχείων ἢ πρῶτοντων.

Στῶν Α' Ἰπουργοῦ Ἐξωτερικῶν, ἀναθέτουμε τὴν ἐπιθεσίωση καὶ ἐπιτελεθὴ αὐτοῦ τοῦ Π. Διατάγματος.

Ἀθῆναι, 19 Δεκεμβρίου 1980

Ο ΠΡΟΕΔΡΟΣ ΤΗΣ ΔΗΜΟΚΡΑΤΙΑΣ  
ΚΩΝΣΤΑΝΤΙΝΟΣ Γ. ΚΑΡΑΜΑΝΛΗΣ

Ο ΥΠΟΥΡΓΟΣ ΕΣΤΕΡΙΚΩΝ  
ΘΕΟΧΑΡΗΣ ΠΕΤΗΣ

(2)

ΠΡΟΕΔΡΙΚΟΝ ΔΙΑΤΑΓΜΑ ΥΠ' ΑΡΙΘ. 1175  
Περί κωρύσεως συμπληρωματικών πινάκων κρίσεως Αξιοματικών και Ναυτικών Πολεμικού Ναυτικού.

Ο ΠΡΟΕΔΡΟΣ  
ΤΗΣ ΕΛΛΗΝΙΚΗΣ ΔΗΜΟΚΡΑΤΙΑΣ

Έχοντας υπ' όψη:

α. Τὰ άρθρα 7, 27, 28, 38, 39, 44 και 45 του Ν.Δ. 178/1969 περί Ιεραρχίας, προκηρυσίων και καταθέσεων των Αξιοματικών των Ένόσιων Δυνάμεων, ως τούτοις τροποποιήθη και συμπληρώθη μεταγενεστέρως.

β. Τους υπό του Ανωτάτου Ναυτικού Συμβουλίου, ως Συμβουλίου Έπινακτικής, ως τὸ ὑπ' ἀριθ. 88/4.12.1980 πρακτικὸν τούτου, συναχθέντας συμπληρωματικούς πίνακας κρίσεως Μαχίμου Πλωτάρχου, Πλωτάρχου Τεχνικοῦ καὶ Υποπλοίαρχου Τεχνικοῦ, τῶν ἐποίων αἱ προσηνγαί ἐπὶ ἑπιπέδων κρίσεων ἔτους 1980—81 ἐκρίθησαν ἕαυτοι, προτάσει τοῦ ἐπὶ τῆς Ἑθνικῆς Ἀμύνης Υπουργοῦ, ἀπορριπτικῆς καὶ ὀρίσαντες Ἐκτελεστικὸν τὸν ὑπὸ τοῦ Ανωτάτου Ναυτικοῦ Συμβουλίου, ως Συμβουλίου Ἐπινακτικής, συναχθέντας συμπληρωματικούς πίνακας, διὰ τοῦ ὑπ' ἀριθ. 88/4.12.1980 πρακτικῶν τούτου, ὡς κατωθίως:

- α. Προσκέτος κατ' ἐκλογὴν Μαχίμου Πλωτάρχου.
- β. Προσκέτος κατ' ἀρχαιότητα Πλωτάρχου Τεχνικοῦ.
- γ. Προσκέτος κατ' ἐκλογὴν Υποπλοίαρχου Τεχνικοῦ.

Ἐκ τῶν αὐτῶν ἐπὶ τῆς Ἑθνικῆς Ἀμύνης Υπουργοῦ, ἀπορριπτικῆς καὶ ὀρίσαντες τὴν ἐπιρροὴν καὶ ἐκτέλεσιν τοῦ παρόντος Π. Διατάγματος.

Ἐν Ἀθήναις τῆ 29 Δεκεμβρίου 1980

Ο ΠΡΟΕΔΡΟΣ ΤΗΣ ΔΗΜΟΚΡΑΤΙΑΣ  
ΚΩΝΣΤΑΝΤΙΝΟΣ Γ. ΚΑΡΑΜΑΝΛΗΣ

Ο ΥΠΟΥΡΓΟΣ ΕΘΝΙΚΗΣ ΑΜΥΝΗΣ  
ΕΥΑΓΓΕΛΟΣ ΑΒΕΡΩΦ-ΤΟΤΙΣΤΑΣ

(3)

ΠΡΟΕΔΡΙΚΟΝ ΔΙΑΤΑΓΜΑ ΥΠ' ΑΡΙΘ. 1176

Περί συστάσεως κατὰ τὸ Ἄθροισμα Νόμου Ἐθελίας ἐπιχειρήσεως ὑδρεύσεως καὶ ἀποχευτικῆς ὑποδομῆς ἐπιχειρήσεως ὑδρεύσεως καὶ ἀποχευτικῆς ὑποδομῆς ἑπιχειρήσεως ὑδρεύσεως καὶ ἀποχευτικῆς ὑποδομῆς Χαλκίδος «ΑΡΕΘΟΥΣΑ».

Ο ΠΡΟΕΔΡΟΣ  
ΤΗΣ ΕΛΛΗΝΙΚΗΣ ΔΗΜΟΚΡΑΤΙΑΣ

Έχοντας υπ' όψη:

1. Τὰς διατάξεις τῆς παρ. 3 τοῦ άρθρου 1 τοῦ Ν. 1069/1980 περί κινήσεων διὰ τὴν ἔξωθεν ἐπιχειρήσεων ὑδρεύσεως καὶ ἀποχευτικῆς.

2. Τὴν ὑπ' ἀριθ. 40090/26.5.1980 κινήσιν ἀπόφασιν τῶν Πρωθυπουργοῦ καὶ Υπουργοῦ Ἐσωτερικῶν, περί μεταπέθεσεως ἀρμοδιότητων εἰς τὸν Υπουργοῦ Ἐσωτερικῶν (ΦΕΚ 527/11.6.1970, τεύχος Β').

3. Τὴν ὑπ' ἀριθ. 1333 τῆς 17ης Δεκεμβρίου 1980 γνωμοδότησιν τοῦ Συμβουλίου τῆς Ἐπιχειρήσεως, προτάσει τοῦ ἐπὶ τῶν Ἐσωτερικῶν Υπουργοῦ, ἀπορριπτικῆς καὶ ὀρίσαντες Ἐκτελεστικὸν τὸν ὑπὸ τοῦ Ἄθροισμα ἑπιχειρήσεως ὑδρεύσεως καὶ ἀποχευτικῆς ὑποδομῆς Χαλκίδος «ΑΡΕΘΟΥΣΑ».

Ἐγκρίσαντες ἡ ὑπ' ἀριθ. 105/13.10.1980 ἀπόφασις τοῦ Δημοτικοῦ Συμβουλίου Χαλκίδος Νόμου Ἐθελίας, περί συστάσεως κατὰ τὸ ἑνωμένον δῆμον ἐπιχειρήσεως ὑδρεύσεως καὶ ἀποχευτικῆς ὑποδομῆς ἑπιχειρήσεως ὑδρεύσεως καὶ ἀποχευτικῆς ὑποδομῆς Χαλκίδος «ΑΡΕΘΟΥΣΑ».

1) Συστάσεται κατὰ τὸ Ἄθροισμα Νόμου Ἐθελίας ἐπιχειρήσεως ὑδρεύσεως καὶ ἀποχευτικῆς ὑποδομῆς ἑπιχειρήσεως ὑδρεύσεως καὶ ἀποχευτικῆς ὑποδομῆς Χαλκίδος «ΑΡΕΘΟΥΣΑ».

2) Ἡ Δημοτικὴ Ἐπιχειρήσεως ὑδρεύσεως καὶ ἀποχευτικῆς ὑποδομῆς ἑπιχειρήσεως ὑδρεύσεως καὶ ἀποχευτικῆς ὑποδομῆς Χαλκίδος «ΑΡΕΘΟΥΣΑ» ἔσται ἑπιχειρήσεως ὑδρεύσεως καὶ ἀποχευτικῆς ὑποδομῆς ἑπιχειρήσεως ὑδρεύσεως καὶ ἀποχευτικῆς ὑποδομῆς Χαλκίδος «ΑΡΕΘΟΥΣΑ».

ἔξωθεν ἐπιχειρήσεων ὑδρεύσεως καὶ ἀποχευτικῆς ὑποδομῆς. Κατὰ λοιπὰ ἐφαρμοζόντων: αἱ διατάξεις τοῦ Ν. 1065/1980 περί κωρύσεως τοῦ Δημοτικοῦ καὶ Κοινοτικοῦ Κώδικος καὶ κανόνες τῆς ἑθελίας οἰκονομίας (ἄρθρον 1 παράγραφος Ν. 1069/1980).

3) Ἐξωθεν τῆς ἐπιχειρήσεως εἶναι ἡ πόλις τῆς Χαλκίδος.

4) Περιοχὴ ἀρμοδιότητος τῆς ἐπιχειρήσεως εἶναι ἡ ἐπιχειρήσεως τοῦ Δήμου Χαλκιδέων Νόμου Ἐθελίας.

5) Ἡ σύστασις τῆς ἐπιχειρήσεως δικαιολογεῖται διὰ τὴν ἀνάγκην ἀποχευτικῆς καὶ ἀποχευτικῆς ὑποδομῆς καὶ ἐξοπλισμοῦ, ἀντιμετωπίζονται οἱ κίνδυνοι, μεθωδῶς καὶ κοσμητικῶς τὸ ὅλον κῶδικον ὑδρεύσεως καὶ ἀποχευτικῆς τῆς πόλεως Χαλκίδος καὶ ἐκσυγχρονίζεται ἡ λειτουργία τοῦ, διὰ τῆς κατασκευῆς τῶν ἔργων: α) Ἐξωτερικῆς ἐπιχειρήσεως τοῦ ἐσωτερικοῦ δικτύου ὑδρεύσεως πόλεως Χαλκίδος, β) δικτύου ἀκαθάρτων καὶ οὐρῶν ὑδάτων, τὴν ἀνάγκην τῶν ἐποίων εἶναι ἀνάγκη νὰ ἀντιμετωπίσῃ ὁ δῆμος τῶν ἐποίων του καὶ β) ἐξοπλισμοῦ τῆς ὑποδομῆς τῶν ἔργων ἐξ ἐπιδοτήσεως τοῦ προγράμματος δημοσίων ἔργων, ἐκ ἐπιδοτήσεως καὶ ἐξ ἰδίων πόρων καὶ ἄλλων πόρων τῆς ἐπιχειρήσεως ὑπὸ τοῦ Ν. 1069/1980.

6) Τόπος ἐγκαταστάσεως τῶν ἔργων καὶ ὑπηρεσιῶν ἑπιχειρήσεως τῶν ἔργων καὶ ὑπηρεσιῶν τῆς ἐπιχειρήσεως εἶναι κατὰ τὰς διατάξεις τοῦ Ν. 1069/1980 καὶ τῶν ἀρθρῶν 205—214 τοῦ Δημοτικοῦ καὶ Κοινοτικοῦ Κώδικος (Ν. 1065/1980).

Ἐπιπλέον τὰ πάσης οἰκονομίας ἔσοδα τῆς ἐπιχειρήσεως ἀπορροοῦνται πρὸς τὸ ἄρθρον 208 τοῦ Δημοτικοῦ καὶ Κοινοτικοῦ Κώδικος ἕως ἀπορροοῦνται συντάσσει ἀπορροοῦνται πρὸς τὰς διατάξεις τοῦ Ν. 1069/1980.

7) Περιοχὴ τῆς ἐπιχειρήσεως: Εἰς τὴν περιοχὴν ἐπιχειρήσεως ἀνήκουν τὰ ἐπὶ τῇ ἐπιχειρήσεως ἐγκατασκευασθέντων μελετῶν ἐπιδοθέντων ἢ ἐπιδοθέντων ἔργα ὑδρεύσεως καὶ ἀποχευτικῆς τῆς περιοχῆς ἑπιχειρήσεως, ἀπαντες οἱ ὑπάρχοντες ὑπόλοιποι ἐγκατασκευαστικῆς ὑδρεύσεως καὶ ἀποχευτικῆς ἀκαθάρτων οὐρῶν ὑδάτων, ἀπαντες οἱ ἐκτελούμενες ἔργα εἰς τὸ δίκτυον ὑπόγειοι ἢ ἀνοιχτοὶ ἀγωγοί, ὡς ἐπιπέδων μετὰ ἐπιδοτήσεως πρὸς τὸ ἄρθρον 208 τοῦ Ν. 1069/1980.

8) Ἐσοδα τῆς ἐπιχειρήσεως εἶναι αὐτὰ τὰ ὅποια ληφθῆναι ὑπὸ τῶν διατάξεων τοῦ Ν. 1069/1980, ἀρθρῶν 16, 27 καὶ 28, ἴσως:

α) Τὸ εἰδικὸν τέλος διὰ τὴν μελέτην, κατασκευῆς καὶ ἐπιδοτήσεως τῶν ἔργων ὑδρεύσεως καὶ ἀποχευτικῆς, διὰ δικαιοῦσιν ἀπὸ τῆς 1ης Ἰανουαρίου τοῦ ἐπιπέδου τῆς οἰκονομίας τῆς ἐπιχειρήσεως ἔτους, ὑπολογιζόμενον εἰς π 80% ἐπὶ τῆς ἀξίας τοῦ κατασκευασθέντος ὑδάτος (ἄρθρον Ν. 1069/1980).

β) Τὸ εἰδικὸν τέλος 3% ἐπὶ τοῦ ἀκαθάριστου εἰσοῦτος ἐξ ἐπιδοτήσεων τῶν καμμένων ἐν τῇ περιοχῆς τοῦ δήμου καὶ ἀπορροοῦνται διὰ μίαν δικαιοῦσιν ἀπὸ τῆς ἐπιδοτήσεως: μένου ἀπὸ τῆς συστάσεως τῆς ἐπιχειρήσεως ἔτους 1980 Ν. 1069/1980.

γ) Δωρεάν ἐπιχορήγησις ἐκ τοῦ προγράμματος 2 ἐπιδοτήσεων κατὰ ποσοστὸν μέχρι 35% ἐπὶ τῶν ἐπιδοτήσεων καὶ κατασκευῶν τῶν πάσης οἰκονομίας ἔργων ὑδρεύσεως καὶ ἀποχευτικῆς ἀρμοδιότητος τῆς ἐπιχειρήσεως 13 Ν. 1069/1980.

δ) Τὸ τέλος συνδέσεως μετὰ τοῦ δικτύου ἀποχέυσεως (ἄρθρον 10 παρ. 1 ἔδαφ. γ' Ν. 1069/1980).

ε) Ἡ ἐπιδοτήσις διακλαδύσεως καὶ συνδέσεως πρὸς τὸν ὑδρεύσεως καὶ ἀποχευτικῆς (ἄρθρον 10 παρ. 2' καὶ ἄρθρον 15 Ν. 1069/1980).

στ) Τὸ τέλος συνδέσεως μετὰ τοῦ δικτύου ὑδρεύσεως (ἄρθρον 10 παρ. 1 ἔδαφ. ε' Ν. 1069/1980).

ζ) Τὸ τέλος χρήσεως ὑπόγειων (ἄρθρον 10 παρ. 2' Ν. 1069/1980).



η) Η αξία καταναλωμένου Ξατού (άρθρον 10 παρ. 1 εδ. Ν. 1069/1980).

θ) Η εγγύτης χρήσεως υδρομετρητού (άρθρον 10 παρ. 1 εδ. κ' Ν. 1069/1980).

ι) Η έκταση μεταποίησης ή αγωγών διακλιμάκωσης και συνδέσεως υδρεύσεως ή αποχετεύσεως υδρομετρητών ή άλλων συναφών έργων (άρθρον 10 παρ. 1 εδ. λ' Ν. 1069/1980).

ια) Αί συνισσόμενα τρίτων δια την εκτέλεση κατά προτεραιότητα έργων (άρθρον 10 παρ. 1 εδ. μ' Ν. 1069/1980).

ιβ) Αί πρόσθετοι εκ της παρουσίας ή το τίμημα εκ της αποχής από τούτου (άρθρον 10 παρ. 1 εδ. ν' Ν. 1069/1980).

ιγ) Δάνεια, κληρονομικά θύρακι και λοιπά επιχορηγήματα (άρθρον 10 παρ. 1 εδ. ο' και άρθρον 14 Ν. 1069/1980).

ιδ) Έσοδα, εισπραττόμενα εκ της εφαρμογής των διατάξεων των άρθρων 27 και 28 Ν. 1069/1980, ως και πάσα άλλα νόμιμα πρόσθετα.

9) Η επιχείρηση διοικείται υπό διοικητικό συμβούλιο αποτελούμενο εκ τουλάχιστον ως προέδρου και εκ τριών μελών παραγωγικών κλάδων ή από διοικητικών συμβούλων και κατοίκων του δήμου, οι οποίοι έχουν πείραν ή γνώσεις σχετικά με το αντικείμενο της επιχείρησης. Τα μέλη του διοικητικού συμβουλίου μετά των αναπληρωτών τους διορίζονται υπό τον εκτελεστικό...

Η θητεία του διοικητικού συμβουλίου εκτείνεται στην διάρκεια του ετήσιου συμβουλίου και λήγει ανα τη διάρκεια της θητείας των νέων μελών.

Το διοικητικό συμβούλιο εκλέγει εκ των μελών του, τον αντιπρόεδρο, τους αναπληρωτές προέδρου εν περιπτώσει απουσίας ή κωλύματος του προέδρου (άρθρον 3 παράγραφος 1 Ν. 1069/1980).

Ο Πρόεδρος του διοικητικού συμβουλίου εκπροσωπεί την επιχείρηση δικαστικώς και εξωδικαστικώς εις άπαντα τας σχέσεις της και εν περιπτώσει απουσίας ή κωλύματος αυτού ο αντιπρόεδρος (άρθρον 3 παράγραφος 4 Ν. 1069/1980).

Εις τόν όμι των Έσωτερικών Υπουργών, ανατίθεται την δημοσίευση και εκτέλεση του παρόντος Διατάγματος.

Εν Αθήναις τῆ 29 Δεκεμβρίου 1980

Ο ΠΡΟΕΔΡΟΣ ΤΗΣ ΔΗΜΟΚΡΑΤΙΑΣ  
ΚΩΝΣΤΑΝΤΙΝΟΣ Γ. ΚΑΡΑΜΑΝΛΗΣ  
Ο ΥΠΟΥΡΓΟΣ ΕΣΩΤΕΡΙΚΩΝ  
ΙΩΑΝΝΗΣ ΚΕΦΑΛΟΓΙΑΝΝΗΣ

ΠΡΟΕΔΡΙΚΟΝ ΔΙΑΤΑΓΜΑ ΥΠ' ΑΡΙΘ. 1177 (4)

Περί συστάσεως παρά τῷ Δήμῳ Τρικαλίων Νομοῦ Τρικάλων ἐπιχείρησεως ὑδρεύσεως καὶ ἀποχετεύσεως ὑπὸ τὴν ἐπωνυμίαν «Δημοτικὴ Ἐπιχείρησις Ὑδρεύσεως καὶ Ἀποχετεύσεως Τρικάλων».

Ο ΠΡΟΕΔΡΟΣ ΤΗΣ ΕΛΛΗΝΙΚΗΣ ΔΗΜΟΚΡΑΤΙΑΣ

Ἐχόντες ὑπ' ὄψει:

1. Τὰς διατάξεις τῆς παρ. 3 τοῦ άρθρου 1 τοῦ Ν. 1069/1980, ἀπερὶ κινήσεων διὰ τὴν ἔκτασις ἐπιχειρήσεως Ὑδρεύσεως καὶ Ἀποχετεύσεως.
2. Τὴν ὑπ' ἀριθ. 40090/28.5.1980 κοινὴν ἀπόφασιν τῶν Πρωθυπουργοῦ καὶ Ὑπουργοῦ Ἐσωτερικῶν, περὶ μεταβιβάσεως ἀρμοδιότητων εἰς τὸν Ὑπουργὸν Ἐσωτερικῶν (ΦΕΚ 527/11.6.1980, τ. Β').
3. Τὴν ὑπ' ἀριθ. 1332 τῆς 17ης Δεκεμβρίου 1980 γνωμοδότησιν τοῦ Συμβουλίου τῆς Ἐπιχειρησιακῆς ἀρχῆς τοῦ ἐπι τῶν Ἐσωτερικῶν Ὑπουργοῦ, ἀφορῶσα:

Ἐφάρμοξαι τὴν ὑπ' ἀριθ. 140/24.10.1980 ἀπόφασιν τοῦ Δημοτικοῦ Συμβουλίου Τρικαλίων Νομοῦ Τρικάλων, ὡς συμπληρωθῆν διὰ τῆς ὑπ' ἀριθ. 152/1980 ἀποφάσεως αὐτοῦ περὶ συστάσεως παρά τῷ δήμῳ τῶν Τρικάλων ἐπιχείρησεως Ὑδρεύσεως καὶ ἀποχετεύσεως, ἔχοντα ὅπως:

1. Συνιστᾶται παρά τῷ Δήμῳ Τρικαλίων Νομοῦ Τρικάλων ἐπιχείρησις ὑδρεύσεως καὶ ἀποχετεύσεως ὑπὸ τὴν ἐπωνυμίαν «Δημοτικὴ Ἐπιχείρησις Ὑδρεύσεως καὶ Ἀποχετεύσεως Τρικάλων».

2. Ἡ Δημοτικὴ Ἐπιχείρησις Ὑδρεύσεως καὶ Ἀποχετεύσεως εἶναι νομικὸν πρόσωπον ἰδιωτικῆς δικαιοῦς κοινωφελοῦς χαρακτῆρος καὶ διατεταται ὡς πρὸς τὴν διοίκησιν, ἐργασιῶν, ἐκτέλεσιν, λειτουργίαν καὶ συντηρήσιν τῶν ἔργων τῆς ἀρμοδιότητός της ὡς καὶ τὰς πράξεις ὑποτάξεώς της ὑπὸ τῶν διατάξεων τοῦ Ν. 1069/1980 ἀπερὶ κινήσεων διὰ τὴν ἔκτασις ἐπιχειρήσεως Ὑδρεύσεως καὶ ἀποχετεύσεως. Κατὰ τὰ λοιπὰ ἐφαρμόζονται αἱ διατάξεις τοῦ Ν. 1065/1980 ἀπερὶ κινήσεως τοῦ Δημοτικοῦ καὶ Κοινοτικοῦ Κώδικου καὶ οἱ κανόνες τῆς ἰδιωτικῆς οἰκονομίας (ἄρθρον 1 παρ. 1 Ν. 1069/80).

3. Ἐδρα τῆς ἐπιχειρήσεως εἶναι ἡ πόλις τῶν Τρικάλων.

4. Περιοχὴ ἀρμοδιότητος τῆς ἐπιχειρήσεως εἶναι ἡ δημοτικὴ περιφέρεια τοῦ Δήμου Τρικαλίων.

5. Ἡ σύστασις τῆς ἐπιχειρήσεως διευκολύνεται διότι: α) διὰ τῆς συστάσεως αὐτῆς κατὰ τὰς διατάξεις τοῦ Ν. 1069/1980, ἐχούσης δημοτικὴν καὶ οἰκονομικὴν αυτοτέλειαν καὶ εὐλεσίαν, ἀντιμετωπιέσεται μετὰ μεθοδικῶς καὶ μακροχρονίως τὸ ὅλον κῶλυμα ὑδρεύσεως καὶ ἀποχετεύσεως τῆς πόλεως διὰ τῆς κατασκευῆς καὶ ἐργων ἀποχετεύσεως ἀκαθάριστων ὑδάτων καὶ εἰς μικροῖσιν κλίμακα ἔργων ἀποχετεύσεως ὑδάτων ὑδάτων, ὡς καὶ ἔργων συμπληρώσεως τοῦ υδροπνεύματος δικτύου ὑδρεύσεως καὶ ἐγκαταστάσεων αὐτοῦ, τῶν ἔργων τῶν ὁποίων εἶναι ἀδύνατον νὰ ἀντιμετωπιήσῃ ὁ δήμος ἐκ τῶν ἐσόδων του, καὶ β) ἐφαρμόζονται ἡ χρηματοδοτήσει τῶν ἔργων ἐξ ἐπιδοτήσεως τοῦ παραγωγικοῦ ἐπιχειρηματιοῦ ἐπενδύσεων, ἐκ ἐπιδοτήσεως καὶ ἐξ ἑτέρων ὁρίων προσβλεπομένων ὑπὲρ τῆς ἐπιχειρήσεως ὑπὸ τῶν διατάξεων τοῦ Ν. 1069/1980.

6. Τρόπος ἐκμεταλλεύσεως τῶν ἔργων καὶ ὑπηρεσιῶν: Τὰ ἐκτελούμενα ἔργα καὶ αἱ παρεχόμεναι ὑπηρεσίαι τῆς ἐπιχειρήσεως ἀποδίδουν διὰ τῆς ἐπιβολῆς εἰδικῶν τελῶν συμβάσως πρὸς τὰς διατάξεις τοῦ Ν. 1069/1980 καὶ τοῦ σχετικοῦ κανονισμοῦ τῆς ἐπιχειρήσεως.

7. Περιοχὴ τῆς ἐπιχειρήσεως: Εἰς τὴν περιοχίαν τῆς ἐπιχειρήσεως ἀνήκουν τὰ ἐπὶ τῆ ἐξοφῆ τῶν ἐπιχειρημένων ἢ ἐπιχειρησίων μελετῶν ἐκτελεσθέντων ἢ ἐκτελεσθαρμένων ἔργα ὑδρεύσεως καὶ ἀποχετεύσεως τῆς περιοχῆς ἀρμοδιότητος τῆς ἐπιχειρήσεως, ἀπαντες οἱ υπάρχοντες ὑπόνοιμοι καὶ ἐγκαταστάσεις ὑδρεύσεως καὶ ἀποχετεύσεως ἀκαθάριστων καὶ ὑδάτων ὑδάτων. Πᾶντες οἱ ἐκβέλλοντες ἀπέναντι ἡ ἐμπίσως εἰς τὸ ἔκτασις ὑπόνοιμοι ἢ ἀνοικοὶ ἀγωγοί, ὡς ἐπίσης καὶ αἱ μονάδες ἐπιχειρησιακῆς περὶ τῶν ὑδάτων καὶ ὑγρῶν ἀποβλήτων.

8. Ἐσοδα τῆς ἐπιχειρήσεως εἶναι αὐτὰ τὰ ἐπιεία δεσπίζονται ὑπὸ τῶν διατάξεων τοῦ Ν. 1069/1980, ἄρθρα 10 ὡς καὶ 16, καὶ 27 καὶ 28, ἦτοι:

- α. Τὸ εἰδικὸν τέλος διὰ τὴν μελέτην, κατασκευὴν καὶ ἐπιτήρησιν τῶν ἔργων ὑδρεύσεως καὶ ἀποχετεύσεως, διὰ μίαν δεκαετίαν ἀπὸ τῆς 1ης Ἰανουαρίου τοῦ ἐπομένου τῆς συστάσεως τῆς ἐπιχειρήσεως ἔτους, ὑπολογιζόμενον εἰς ποσοστὸν 80% ἐπὶ τῆς ἀξίας τοῦ καταναλωμένου Ξατού (άρθρον 11 Ν. 1069/1980).
- β. Τὸ εἰδικὸν τέλος 3% ἐπὶ τοῦ ἀκαθάριστου εἰσοδήματος ἢ εἰσοδημάτων τῶν κειμένων ἐν τῇ περιφερείᾳ τοῦ δήμου, καταβαλλόμενον διὰ μίαν δεκαετίαν ἀπὸ τῆς ἐνάρξεως τοῦ ἐπομένου ἀπὸ τῆς συστάσεως τῆς ἐπιχειρήσεως ἔτους (άρθρον 12 Ν. 1069/1980).
- γ. Δωρεῶν ἐπιχορηγίας ἐκ τοῦ προγράμματος ἑπενδύσεων ἐπενδύσεων κατὰ ποσοστὸν μέχρι: 35% ἐπὶ τῶν ἐπενδύσεων μελε-

ΕΧΕΙ  
ΤΡΟΠΟΛΟΓΙΕΙ  
6ΤΙΣ  
Διατάξεις  
του άρθρου  
36 του  
Ν. 1416/1984  
3/25/85 ΔΣ



# ΕΦΗΜΕΡΙΣ ΤΗΣ ΚΥΒΕΡΝΗΣΕΩΣ ΤΗΣ ΕΛΛΗΝΙΚΗΣ ΔΗΜΟΚΡΑΤΙΑΣ

ΑΘΗΝΑ  
13 ΝΟΕΜΒΡΙΟΥ 1985

ΤΕΥΧΟΣ ΠΡΩΤΟΝ

ΑΡΙΘΜΟΣ ΦΥΛΑΚΟΥ  
190

## ΠΕΡΙΕΧΟΜΕΝΑ

## ΔΙΑΤΑΓΜΑΤΑ

(1)

### ΔΙΑΤΑΓΜΑΤΑ

- 523. Προσαρμογή της συστατικής πράξης της Δημοτικής Επιχείρησης Ύδρευσης - Αποχέτευσης Χανίων στις διατάξεις του άρθρου 36 του Ν. 1416/1984. .... 1
- 524. Προσαρμογή της συστατικής πράξης της Δημοτικής Επιχείρησης Ύδρευσης - Αποχέτευσης Χαλκίδας στις διατάξεις του άρθρου 36 του Ν. 1416/1984. .... 2
- 525. Τροποποίηση και συμπλήρωση του Π.Δ. 785/1978 «περί Προμηθειών, Εργασιών και Εκπαιδεύσεως Εργατιών των Ενόπλων Δυνάμεων». ... .. 3
- 526. Υπαγωγή στην ασφάλιση του Ταμείου Επισκοπικής Αρραλίσεως Προσωπικού Αεροπορικών Επιχειρήσεων του προσωπικού της θυγατρικής εταιρείας της ΟΛΥΜΠΙΑΚΗΣ ΑΕΡΟΠΟΡΙΑΣ «ΟΛΥΜΠΙΑΚΗ ΤΟΥΡΙΣΤΙΚΗ Α.Ε.». ... .. 4
- 527. Σύσταση ειδικού άμισθου Υποδημοκρατικού Ναυπηγικού Θεσσαλονίκης. ... .. 5
- 528. Σύσταση ειδικού άμισθου Υποδημοκρατικού Ανεπίμητης Κέρκυρας. ... .. 6
- 529. Σύσταση ειδικού άμισθου Υποδημοκρατικού Χρυσούπολης. ... .. 7
- 530. Σύσταση πόλης προκαταβολής στη Γενική Γραμματεία Έρευνας και Τεχνολογίας του Υπουργείου Βιομηχανίας, Ενέργειας και Τεχνολογίας. ... .. 8
- 531. Σιλόεξ Αιμενοφυλάκων και διημερησιά ειδικοτέρων Αξιωματικών Α.Σ. ... .. 9
- 532. Αναχέρωση επίγειων πόρων περιθωρίου και πληροφοριακών ελλείπων Υπουργείου Εμπορικής Ναυτιλίας (Υ.Ε.Ν.). ... .. 10

### ΑΠΟΦΑΣΕΙΣ

- Έγκριση του Πρωτοκόλλου Ελλάδας - Βουλγαρίας για την προσωρινή παραλαβή της γέφυρας του ποταμού Ντερένκιοι περιούχης Ορμανίου - Σβίλεργραντ (Σβίλεργραντ, 23.1.1985) και του Πρακτικού συνάντησης Υφυπουργού Δημοσίων Έργων Ελλάδας και Υφυπουργού Μεταφορών Βουλγαρίας (Αθήνα, 26.4.1984). ... .. 11

### ΠΡΟΕΔΡΙΚΟ ΔΙΑΤΑΓΜΑ ΥΠ' ΑΡΙΘ. 523

Προσαρμογή της συστατικής πράξης της Δημοτικής Επιχείρησης Ύδρευσης - Αποχέτευσης Χανίων στις διατάξεις του άρθρου 36 του Ν. 1416/84.

### Ο ΠΡΟΕΔΡΟΣ ΤΗΣ ΕΛΛΗΝΙΚΗΣ ΔΗΜΟΚΡΑΤΙΑΣ

Έχοντας υπόψη :

- 1. Τις διατάξεις της παρ. 3 του άρθρου 1 του Ν.1069/1980 (ΦΕΚ Α' 191/1980).
- 2. Τις διατάξεις του άρθρου 206 του Ν. 1065/80 (ΦΕΚ Α' 168/1980) όπως αντικαταστάθηκε από τις διατάξεις του άρθρου 36 του Ν.1416/84 (ΦΕΚ Α' 18/1984).
- 3. Τη με αριθμό 25027/1984 απόφαση του Υπουργού Εσωτερικών που δημοσιεύθηκε στο 244/19.4.84 (ΦΕΚ τευθ. Β').
- 4. Την 132/85 απόφαση του δημοτικού συμβουλίου Χανίων.
- 5. Τη με αριθμό 726/28.8.85 γνωμοδότηση του Συμβουλίου της Επικρατείας, μετά από πρόταση του Υπουργού Εσωτερικών και Δημόσιας Τάξης, αποφασίζουμε :

Άρθρο μόνο.

Εγκρίνεται η 132/85 απόφαση του δημοτικού συμβουλίου Χανίων με την οποία γίνεται τροποποίηση της συστατικής πράξης της Δημοτικής Επιχείρησης Ύδρευσης - Αποχέτευσης Χανίων στις διατάξεις του άρθρου 36 του Ν.1416/1984, με την οποία η παράγραφος 9 του άρθρου μόνου του Προεδρικού Διατάγματος 524/81 ΦΕΚ 137/28.5.81 «περί συστάσεως παρά το Δήμο Χανίων Νομού Χανίων ενιαίας επιχείρησης υδρεύσεως και αποχετεύσεως υπό την επωνυμian «Δημοτική Επιχείρηση Ύδρευσεως και Αποχετεύσεως Χανίων» αντικαθίσταται ως εξής :

«Η Δημοτική Επιχείρηση Ύδρευσης - Αποχέτευσης Χανίων διοικείται από εντεταλμένες διοικητικό συμβούλιο που τα μέλη του ορίζονται μαζί με αναπληρωτές με απόφαση του δημοτικού συμβουλίου.

Από τα έντεκα (11) μέλη, του Διοικητικού Συμβουλίου:

- α) Έξι (6) είναι εκπρόσωποι του Δήμου Χανίων.
- β) Ένας (1) είναι εκπρόσωπος των εργαζομένων στην Επιχείρηση.
- γ) Ένας (1) είναι εκπρόσωπος του κοινωνικού φορέα Εργατικού Κέντρου Χανίων και

Δ.Ε.Π.Α.Α. Π. ΑΡΕΘΟΥΣΑ  
**ΙΣΟΛΟΓΙΣΜΟΣ ΤΗΣ 31-12-04**

Α. ΕΝΕΡΓΗΤΙΚΟ		2004	2003	Β. ΠΑΘΗΤΙΚΟ		2004	2003
<b>Γ. ΠΑΓΙΟ ΕΝΕΡΓΗΤΙΚΟ</b>				<b>Α. ΙΔΙΑ ΚΕΦΑΛΑΙΑ</b>			
<b>II. Ενσώματες ακινητοποιήσεις</b>				<b>IV. Αποθεματικά</b>			
1. Γήπεδα - Οικόπεδα	281.296,28	281.296,28	193.997,43	193.997,43	1. Κεφάλαια από Δ.Χ.	1.236.765,18	1.236.765,18
3. Κτίρια-Εγκ/σεις-Τεχνικά Έργα	34.599.379,84		32.026.972,32		<b>IV. Αποθεματικά</b>		
Μείον Αποσβέσεις	-7.036.509,55	27.562.870,29	-5.758.441,98	26.268.530,34	3. Έκτακτα Αποθεματικά	17.565.459,23	14.162.408,70
4. Μηχ/τα - Τεχν. Εγκ/σεις	2.440.560,66		2.350.961,16		<b>V. Αποτέλεσμα εις νέον</b>		
Μείον Αποσβέσεις	-1.650.510,11	790.050,55	-1.515.257,07	835.704,09	Ζημιές & κέρδη χρ/σ. εις νέον	985.156,56	1.644.979,76
5. Μεταφορικά Μέσα	302.785,03		303.168,75		Κέρδη Προηγ. Χρήσεων	13.045.350,53	11.400.370,77
Μείον Αποσβέσεις	-211.026,07	91.758,96	-180.438,73	122.730,02	Ζημία Προηγ. Χρήσεων	-1.714.463,98	-1.714.463,98
6. Επιπλα & λοιπός εξοπλισμ	213.219,96		199.009,45		<b>Σύνολο Ιδίων Κεφαλαίων (I)</b>	31.118.267,52	26.730.060,43
Μείον Αποσβέσεις	-174.440,41	38.779,55	-165.213,03	33.796,42	<b>Γ. ΥΠΟΧΡΕΩΣΕΙΣ</b>		
7. Ακιν/σεις υπό εκτέλεση		1.940.782,52		601.423,24	<b>I. Μακροπρόθεσμες υποχρεώσεις</b>		
<b>Σύνολο Ακινητοποιήσεων (I)</b>		30.705.538,15		28.056.181,54	Δάνεια ΤΠ&Δ	1.251.721,67	1.314.722,85
<b>III. Συμμ. &amp; άλλες μακρ. απαιτήσεις</b>					Δάνεια Ευρωπαϊκής Τράπεζας	853.182,02	833.051,68
7. Λοιπές Μακροπρόθ. απαιτήσεις	51.779,74	51.779,74	29.254,69	29.254,69	Δάνεια Νομαρχ. Ταμείου	7.154,25	8.714,12
<b>Δ. Κυκλοφορούν Ενεργητικό</b>					<b>II Βραχυπρόθεσμες Υποχρεώσεις</b>		
<b>I. Αποθέματα</b>					1. Προμηθευτές	454.088,67	1.520.729,70
2. Υλικά & Αντ/κά Παγίων	1.928,19		1.928,19		5. Υποχρεώσεις Φορ. Τελών	47.808,32	52.828,68
4. Αναλώσιμα Υλικά	29.654,91	31.583,10	30.558,36	32.486,55	6. Ασφαλιστικοί Οργανισμοί	205.597,19	164.976,69
<b>II. Απαιτήσεις</b>					7. Πιστωτές Διάφοροι	123.158,08	81.613,32
1. Πελάτες -Καταναλωτές	2.001.826,13		2.086.413,00		<b>Σύνολο Υποχρεώσεων (II)</b>	2.942.710,20	3.976.637,04
11. Χρεωστές Διάφοροι	395.173,19	2.396.999,32	256.545,79	2.342.958,79	<b>Δ. ΜΕΤΑΒ. ΛΟΓ. ΠΑΘΗΤΙΚΟΥ</b>		
<b>Σύνολο Κυκλοφ. Ενεργ. (II)</b>		2.428.582,42		2.375.445,34	2. Εξοδα Χρήσεως Δεδουλευμ.	141.839,31	316.207,07
<b>IV. Διαθέσιμα</b>					<b>Σύνολο Μ. Λ. Παθητικού (III)</b>	141.839,31	316.207,07
1. Ταμείο	77.138,17		10.060,02		<b>Ε. Μεταβατικοί Λογισμοί Ενεργ.</b>		
3. Καταθέσεις Οψεως	678.594,83		354.287,07		3. Εσοδα Χρήσεως Εισπρ.	261.183,72	195.675,88
<b>Σύνολο Διαθέσιμων (III)</b>		755.733,00		364.347,09	<b>Σύνολο Μ.Λ. Ενεργητικού (IV)</b>	261.183,72	197.675,88
<b>Ε. Μεταβατικοί Λογισμοί Ενεργ.</b>					<b>ΣΥΝΟΛΑ (I+II+III+IV)</b>	34.202.817,03	31.022.904,54
3. Εσοδα Χρήσεως Εισπρ.	261.183,72		195.675,88				
<b>Σύνολο Μ.Λ. Ενεργητικού (IV)</b>		261.183,72		197.675,88			
<b>ΣΥΝΟΛΑ (I+II+III+IV)</b>		34.202.817,03		31.022.904,54			

**ΛΟΓΑΡΙΑΣΜΟΣ ΓΕΝΙΚΗΣ ΕΚΜΕΤΑΛΛΕΥΣΗΣ**  
Της Χρήσης 1.1.04 έως 31.12.04

	2004		2003			2004		2003	
<b>A. ΧΡΕΩΣΗ</b>					<b>B. ΠΙΣΤΩΣΗ</b>				
<b>1. Υλικά &amp; Αντίκα παγίων</b>					<b>1. ΕΣΟΔΑ</b>				
Αποθέματα έναρξης	1.928,19		1.928,19		Εσοδα Υπηρ. Υδρευσης	3.300.565,86		3.169.839,28	
Αγορές Αναλώσιμων	125.801,25		83.387,39		Τέλος Υδρευσης 80%	843.586,72		836.253,57	
Εύνολο	127.729,44		85.315,58		Εσοδα Υπηρ. Αποχετ.	2.352.769,98	6.496.922,56	2.125.551,55	6.131.644,40
Μείον Αποθέματα Λήξης	-31.583,10	96.146,34	-32.486,55	52.829,03	Εσοδα Κεφαλαίων	44.960,95		31.176,46	
					Εσοδα Τέλους 3%	576.942,62		577.510,60	
					Διάφορα Εσοδα	84.851,88		31.138,48	
					Εκτακτα & Ανοργ. Εσοδα	1.727,13		623,06	
					Εσοδα από προβλέψεις	174.367,76			640.448,60
							882.850,34		
<b>I. Οργανικά Εξοδα</b>					<b>ΖΗΜΙΑ ΧΡΗΣΕΩΣ</b>				
Μισθός & Εξοδα Προσ.	2.758.276,30		2.385.183,50						
Μισθός & Εξοδα Τρίτων	199.495,89		123.300,57						
Παροχές Τρίτων - ΔΕΗ	2.201.660,84		1.559.715,43						
Λόβοι-Τέλη	2.150,12		1.980,12						
Διάφορα έξοδα									
Εξοδα μεταφορών	65.805,70		43.845,54						
Εξοδα Ταξιδίων	834,80		3.647,46						
Εξοδα προβολής & διαφ.	57.632,54 -		17.143,07						
Εξοδα εκθέσεων - επιδ.	0		0						
Υδρομές - εισφορές	5.852,14 -		5.941,71						
Λογιστ. - επιχορηγήσεις	1.130,00		50,00						
Κόπια - γραφική ύλη	36.993,42		36.609,46						
Κόπια άμεσης ανάλωσης	5.924,28		4.447,53						
Εξοδα Δημοσιεύσεων	23.083,21 -		18.554,27						
Διάφορα Έξοδα	15.166,55		7.810,12						
Λόβοι & συναφή έξοδα	96.264,87 -		92.290,18						
Προσβέσεις	797.682,65	6.267.953,31	749.540,15	5.050.059,11					
Εκτακτα & αν. αποτ.									
Λόβοι και εξ' παρελθόν χρ.	20.130,34		20.130,34						
Εκτακτα & αν. αποτελέσμ.	10.386,35	30.516,69	4.094,76	24.225,10					
<b>ΕΡΔΗ ΧΡΗΣΕΩΣ</b>		985.156,56		1.644.979,76					
<b>(ΝΟΛΟ)</b>		7.379.772,90		6.772.093,00			7.379.772,90		6.772.093,00

ΛΟΓΑΡΙΑΣΜΟΣ		ΑΠΟΤΕΛΕΣΜΑΤΩΝ	
	2004	2003	
<b>ΕΣΟΔΑ</b>			
Εσοδα Υπηρεσίας Υδρευσης	4.144.152,58	4.006.092,85	
Εσοδα Υπηρεσίας Αποχέτευσης	2.352.769,98	2.125.551,55	
Διάφορα Εσοδα	84.851,88	31.138,48	6.162.782,88
<b>ΜΕΙΟΝ ΚΟΣΤΟΣ ΕΣΟΔΩΝ</b>			
Αναλώσεις Υλικών - Ανταλλακτικών	96.146,34	52.829,03	
Κόστος Παραγωγής	4.854.344,93	4.950.491,27	3.941.332,61
Μικτά Αποτελέσματα Χρήσης		1.631.283,17	2.168.621,24
Εξοδα Διοικητικής Λειτουργίας		-1.317.343,51	-1.016.436,32
Μερικά Αποτελέσματα Χρήσης		313.939,66	1.152.184,92
Τόκοι Χρεωστικοί	96.264,87	92.290,18	
Τόκοι Πιστωτικοί	-44.960,95	51.303,92	61.113,72
		262.635,74	1.091.071,20
<b>ΑΝΟΡΓΑΝΑ ΕΣΟΔΑ</b>			
Επιχορήγηση Τέλους 3%	576.942,62	577.510,60	
Διάφορα Ανόργανα Εσοδα	176.094,89	753.037,51	623,06
Εκτακτα Αποτελέσματα		1.015.673,25	1.669.204,86
Μείον Ανόργανα Εξοδα		-30.516,69	-24.225,10
<b>ΑΠΟΤΕΛΕΣΜΑΤΑ</b>		<b>985.156,56</b>	<b>1.644.979,76</b>

Ο Πρόεδρος του Δ.Σ.

Ο Αν/της Γεν. Δ/ντης

Η Δ/ντρια  
Οικον. Διαχείρισης

Αναγνωστάκης Δημήτριος

Λάμπρου Χρήστος

Νίκη Ζαχαρού

Δ.Ε.Υ.Α.Χ. "Η ΑΡΕΘΟΥΣΑ"  
ΙΣΟΛΟΓΙΣΜΟΣ ΤΗΣ 31-12-03

Α. ΕΝΕΡΓΗΤΙΚΟ		2003	2002	Β. ΠΑΘΗΤΙΚΟ		2003	2002
<b>Γ. ΠΑΓΙΟ ΕΝΕΡΓΗΤΙΚΟ</b>				<b>Α. ΙΔΙΑ ΚΕΦΑΛΑΙΑ</b>			
<b>II. Ενσώματες ακινητοποιήσεις</b>				<b>IV. Αποθεματικά</b>			
1. Γήπεδα - Οικόπεδα	193.997,43	193.997,43	193.997,43	193.997,43	1. Κεφάλαια από Δ.Χ.	1.236.765,18	1.236.765,18
3. Κτίρια-Εγκ/σεις-Τεχνικά Έργα	32.026.972,32		30.742.361,09		<b>IV. Αποθεματικά</b>		
Μείον Αποσβέσεις	-5.758.441,98	28.268.530,34	-5.182.441,99	25.559.919,10	3. Έκτακτα Αποθεματικά	14.162.408,70	15.381.703,73
4. Μηχ/τα - Τεχν. Εγκ/σεις	2.350.961,16		2.342.413,76		<b>V. Αποτέλεσμα εις νέον</b>		
Μείον Αποσβέσεις	-1.515.257,07	835.704,09	-1.384.577,14	957.836,62	Ζημιές & κέρδη χρήσ. εις νέον	1.644.979,76	-571.205,66
5. Μεταφορικά Μέσα	303.168,75		285.427,75		Κέρδη Προηγ. Χρήσεων	11.400.370,77	11.400.370,77
Μείον Αποσβέσεις	-180.438,73	122.730,02	-149.767,92	135.659,83	Ζημία Προηγ. Χρήσεων	-1.714.463,98	-1.143.258,32
6. Επιπλα & λοιπός εξοπλισμ	199.009,45		191.686,74		<b>Σύνολο Ιδίων Κεφαλαίων (I)</b>	26.730.060,43	25.067.610,52
Μείον Αποσβέσεις	-165.213,03	33.796,42	-153.023,61	38.663,13	<b>Γ. ΥΠΟΧΡΕΩΣΕΙΣ</b>		
7. Ακίνησεις υπό εκτέλεση		601.423,24		786.486,70	<b>I. Μακροπρόθεσμες υποχρεώσεις</b>		
<b>Σύνολο Ακινητοποιήσεων (I)</b>		28.056.181,54		27.672.562,81	Δάνεια ΤΠ&Δ	1.314.722,85	1.314.722,85
<b>Ευμμ. &amp; άλλες μακρ. απαιτήσεις</b>					Δάνεια Ευρωπαϊκής Τράπεζας	833.051,68	822.531,04
7. Λοιπές Μακροπρόθ. απαιτήσεις	29.254,69	29.254,69	28.328,89	28.328,89	Δάνεια Νομαρχ. Ταμείου	8.714,12	11.503,37
<b>Δ. Κυκλοφορούν Ενεργητικό</b>					<b>II Βραχυπρόθεσμες Υποχρεώσεις</b>		
<b>I. Αποθέματα</b>					1 Προμηθευτές	1.520.729,70	1.879.402,54
2. Υλικά & Αντίκα Παγίων	1.928,19		1.928,19		5. Υποχρεώσεις Φορ. Τελών	52.828,68	51.181,59
4. Αναλώσιμα Υλικά	30.558,36	32.486,55	16.250,88	18.179,07	6. Ασφαλιστικοί Οργανισμοί	164.976,69	196.326,09
<b>II. Απαιτήσεις</b>					7. Πιστωτές Διάφοροι	81.613,32	1.820.148,39
1. Πελάτες -Καταναλωτές	2.086.413,00		1.647.687,24		<b>Σύνολο Υποχρεώσεων (II)</b>	3.976.637,04	4.539.349,74
11. Χρεωστές Διάφοροι	256.545,79	2.342.958,79	134.452,01	1.782.139,25	<b>Δ. ΜΕΤΑΒ. ΛΟΓ. ΠΑΘΗΤΙΚΟΥ</b>		
<b>Σύνολο Κυκλοφ. Ενεργ. (II)</b>		2.375.445,34		1.800.318,32	2. Εξοδα Χρήσεως Δεδουλευμ.	316.207,07	199.683,15
<b>IV. Διαθέσιμα</b>					<b>Σύνολο Μ. Λ. Παθητικού (III)</b>	316.207,07	199.683,15
1. Ταμείο	10.060,02		19.018,09		<b>Ε. Μεταβατικοί Λογισμοί Ενεργ.</b>		
3. Καταθέσεις Οψεως	354.287,07		109.922,11		3. Εσοδα Χρήσεως Εισπρ.	197.675,88	176.493,19
<b>Σύνολο Διαθέσιμων (III)</b>		364.347,09		128.940,20	<b>Σύνολο Μ.Λ. Ενεργητικού (IV)</b>	197.675,88	176.493,19
<b>Ε. Μεταβατικοί Λογισμοί Ενεργ.</b>					<b>ΣΥΝΟΛΑ (I+II+III+IV)</b>	31.022.904,54	29.806.643,41
3. Εσοδα Χρήσεως Εισπρ.	197.675,88		176.493,19				
<b>Σύνολο Μ.Λ. Ενεργητικού (IV)</b>		197.675,88		176.493,19			
<b>ΣΥΝΟΛΑ (I+II+III+IV)</b>		31.022.904,54		29.806.643,41			

**ΛΟΓΑΡΙΑΣΜΟΣ ΓΕΝΙΚΗΣ ΕΚΜΕΤΑΛΛΕΥΣΗΣ**  
 Της Χρήσης 1.1.03 έως 31.12.03

ΧΡΕΩΣΗ	2003		2002		B. ΠΙΣΤΩΣΗ	2003		2002	
<b>Γλικά &amp; Αντ/κά παγίων</b>					<b>1. ΕΣΟΔΑ</b>				
ροθέματα έναρξης	1.928,19		1.928,19		Εσοδα Υπηρ. Υδρευσης	3.169.839,28		2.792.539,69	
ορές Αναλώσιμων	83.387,39		78.815,03		Τέλος Υδρευσης 80%	836.253,57		753.519,41	
ολο	85.315,58		80.743,22		Εσοδα Υπηρ. Αποχετ.	2.125.551,55	6.131.644,40	2.002.412,69	5.548.471,79
ιον Αποθέματα Λήξης	-32.486,55	52.829,03	-18.179,07	62.564,15	Εσοδα Κεφαλαίων	31.176,46		28.396,25	
					Εσοδα Τέλους 3%	577.510,60		0	
<b>Οργανικά Εξοδα</b>					Διάφορα Εσοδα	31.138,48		6.458,00	
οιβές & Εξοδα Προσ.	2.385.183,50		2.596.557,99		Εκτακτα & Ανорг. Εσοδα	623,06	640.448,60	108.234,62	143.088,87
οιβές & Εξοδα Τρίτων	123.300,57		158.281,86						
ροχές Τρίτων - ΔΕΗ	1.559.715,43		1.845.676,98		<b>ΖΗΜΙΑ ΧΡΗΣΕΩΣ</b>				-571.205,66
όροι-Τέλη	1.980,12		9.417,98						
<b>Διάφορα έξοδα</b>									
ξοδα μεταφορών	43.845,54		47.846,02						
ξοδα Ταξιδίων	3.647,46		5.472,30						
ξοδα προβολής & διαφ.	17.143,07		57.687,12						
ξοδα εκθέσεων - επιδ.	0		0						
νδρομές - εισφορές	5.941,71		4.574,29						
υρέες - επιχορηγήσεις	50,00		88,04						
τυπα - γραφική ύλη	36.609,46		50.490,84						
ικά άμεσης ανάλωσης	4.447,53		10.475,78						
ξοδα Δημοσιεύσεων	18.554,27		32.646,63						
άφορα Έξοδα	7.810,12		11.426,72						
οκοι & συναφή έξοδα	92.290,18		174.474,80						
οσβέσεις	749.540,15	5.050.059,11	891.671,72	5.896.789,07					
<b>ΕΚΤΑΚΤΑ &amp; αν. ΑΠΟΤ.</b>									
οκοι και εξ' παρελθόν χρ.	20.130,34		302.276,05						
εκτακτα & αν. αποτελέσμ.	4.094,76	24.225,10	1.136,95	303.413,00					
<b>ΕΡΔΗ ΧΡΗΣΕΩΣ</b>		1.644.979,76							
<b>ΓΝΟΛΟ</b>		6.772.093,00		6.262.766,22			6.772.093,00		6.262.766,22

<b>ΛΟΓΑΡΙΑΣΜΟΣ</b>		<b>ΑΠΟΤΕΛΕΣΜΑΤΩΝ</b>	
	<b>2003</b>	<b>2002</b>	
<b>ΕΣΟΔΑ</b>			
Εσοδα Υπηρεσίας Υδρευσης	4.006.092,85		3.546.059,00
Εσοδα Υπηρεσίας Αποχέτευσης	2.125.551,55		2.002.412,69
Διάφορα Εσοδα	31.138,48	6.162.782,88	6.458,00
			<u>5.554.929,69</u>
<b>ΜΕΙΟΝ ΚΟΣΤΟΣ ΕΣΟΔΩΝ</b>			
Αναλώσεις Υλικών - Ανταλακτικών	52.829,03		62.564,15
Κόστος Παραγωγής	3.941.332,61	3.994.161,64 <sup>✓</sup>	4.413.803,78
			<u>4.476.367,93</u>
Μικτά Αποτελέσματα Χρήσης		2.168.621,24	1.078.561,76
Εξοδα Διοικητικής Λειτουργίας		-1.016.436,32 <sup>✓</sup>	-1.308.510,49
Μερικά Αποτελέσματα Χρήσης		1.152.184,92	-229.948,73
Τόκοι Χρεωστικοί	92.290,18 <sup>✓</sup>		174.474,80
Τόκοι Πιστωτικοί	-31.176,46	61.113,72	-28.396,25
		<u>1.091.071,20</u>	<u>-376.027,28</u>
<b>ΑΝΟΡΓΑΝΑ ΕΣΟΔΑ</b>			
Επιχορήγηση Τέλους 3%	577.510,60		0,00
Διάφορα Ανόργανα Εσοδα	623,06	578.133,66	108.234,62
			<u>108.234,62</u>
Εκτακτα Αποτελέσματα		1.669.204,86	267.792,66
Μείον Ανόργανα Εξοδα		-24.225,10	303.413,00
		<u>1.644.979,76</u>	<u>-571.205,66</u>
<b>ΑΠΟΤΕΛΕΣΜΑΤΑ</b>		<b>1.644.979,76</b>	<b>-571.205,66</b>

Ο Πρόεδρος του Δ.Σ.

Ο Αν/της Γεν. Δ/ντης

Η Δ/ντρια

Αναγνωστάκης Δημήτριος

Λάμπρου Χρήστος

Οικον. Διαχείρισης  
Νίκη Ζαχαρού



ΓΡΑΦΙΚΕΣ ΤΕΧΝΕΣ ΕΥΡΩΤΥΡ ΤΗΛ./FAX: 22210 761



**Δ.Ε.Υ.Α.Χ.**  
**ΔΗΜΟΤΙΚΗ ΕΠΙΧΕΙΡΗΣΗ ΥΔΡΕΥΣΗΣ - ΑΠΟΧΕΤΕΥΣΗΣ ΧΑΛΚΙΔΑΣ**  
**ΛΟΓΑΡΙΑΣΜΟΣ ΥΔΡΕΥΣΗΣ - ΑΠΟΧΕΤΕΥΣΗΣ**

ΝΕΟΥΤΥΤΟΥ 69  
 ΧΑΛΚΙΔΑ 34100  
 ΑΦΜ 094140832  
 ΔΟΥ ΧΑΛΚΙΔΑΣ

**ΣΤΟΙΧΕΙΑ ΚΑΤΑΝΑΛΩΤΗ**

ΙΔΙΟΚΤΗΤΗΣ ΠΑΛΑΙΟΛΟΓΟΣ ΔΗΜΗΤΡΙΟΣ ΝΙΚ  
 ΔΙΕΥΘΥΝΣΗ ΠΥΘΑΓΟΡΑ ΟΑ  
 ΠΟΛΗ ΧΑΛΚΙΔΑ Τ.Κ. 34100  
 ΕΝΟΙΚΙΑΣΤΗΣ ΠΑΛΑΙΟΛΟΓΟΣ ΔΗΜΗΤΡΙΟΣ ΝΙΚ

ΚΩΔΙΚΟΣ Α/Α 550005010  
 ΥΔΡΟΜΕΤΡΟ 510600  
 Α.Φ.Μ. 012154169

ΤΙΜ: ΔΙΚΤΙΑΚΗ ΧΡΗΣΗ

ΠΕΡΙΟΔΟΣ ΑΠΟ 27/12/05 ΕΩΣ 27/02/06

ΠΡΟΗΓ. ΕΝΔΕΙΞΗ m <sup>3</sup>	ΤΕΛΕΥΤΑΙΑ ΕΝΔΕΙΞΗ m <sup>3</sup>	ΚΑΤΑΝΑΛΩΣΗ m <sup>3</sup>
933	958	25

**ΛΗΞΗ** 23/03/06  
**ΕΥΡΩ €**

<b>ΥΔΡΕΥΣΗ</b>	ΕΛΑΧΙΣΤΗ ΚΑΤΑΝΑΛΩΣΗ	10		7,79
	ΚΑΤΑΝΑΛΩΣΗ m <sup>3</sup>	15	x 0,36	5,40
	ΚΑΤΑΝΑΛΩΣΗ m <sup>3</sup>			
	ΚΑΤΑΝΑΛΩΣΗ m <sup>3</sup>			
	ΚΑΤΑΝΑΛΩΣΗ m <sup>3</sup>			
	ΕΙΔΙΚΟ ΤΕΛΟΣ 80% (για νέα έργα)			4,32
	ΛΟΙΠΕΣ ΕΠΙΒΑΡΥΝΣΕΙΣ			
	ΤΕΛΟΣ ΑΠΟΧΕΤΕΥΣΗΣ			
	ΤΟΚΟΙ ΠΑΛΑΙΩΝ ΟΦΕΙΛΩΝ			
	Φ.Π.Α. 9% ΝΕΡΟΥ			1,19
	Φ.Π.Α. 19%			0,82
	ΔΗΜΟΤΙΚΑ ΤΕΛΗ			
	ΠΡΟΗΓΟΥΜΕΝΕΣ ΟΦΕΙΛΕΣ			
	ΠΡΟΚΑΤΑΒΟΛΕΣ			0,02
	ΣΤΡΟΓΓΥΛΟΠΟΙΗΣΗ			
	<b>Α/Α ΠΕΛΑΤΗ : 250074</b>			
				<b>ΠΑΝΩΤΕΟ ΠΟΣΟ € 19,50</b>

3M



# ΔΡΕΦΟΥΣΑ

ΔΗΜΟΤΙΚΗ ΕΠΙΧΕΙΡΗΣΗ ΥΔΡΕΥΣΗΣ - ΑΠΟΧΕΤΕΥΣΗΣ ΧΑΛΚΙΔΑΣ  
ΝΕΟΦΥΤΟΥ 69 ΧΑΛΚΙΔΑ 34100 ΛΟΦ. 094140832 ΔΟΥ ΧΑΛΚΙΔΑΣ

Α.Ε.Υ.Α.Χ.

## ΑΠΟΚΟΜΜΑ ΤΑΜΕΙΟΥ

### ΣΤΟΙΧΕΙΑ ΚΑΤΑΝΑΛΩΤΗ

ΙΔΙΟΚΤΗΤΗΣ ΠΑΛΑΙΟΔΟΥΣ ΔΗΜΗΤΡΙΟΣ ΝΙ  
 ΔΙΕΥΘΥΝΣΗ ΠΥΘΑΓΟΡΑ ΟΑ  
 ΠΟΛΗ ΧΑΛΚΙΔΑ ΤΚ 34100  
 ΕΝΟΙΚΙΑΣΤΗΣ ΠΑΛΑΙΟΔΟΥΣ ΔΗΜΗΤΡΙΟΣ ΝΙ  
 ΚΩΔΙΚΟΣ Α/Α 02/55--0005--010

### ΑΝΑΛΥΣΗ ΛΟΓΑΡΙΑΣΜΟΥ

ΠΕΡΙΟΔΟΣ	ΗΜΕΡ. ΛΗΞΗΣ	ΠΟΣΑ	ΤΟΚΟΙ
1/06	23/03/06	19,50	

**ΠΛΗΡΩΤΕΟ ΠΟΣΟ € 19,50**

Α/Α ΠΕΛΑΤΗ : 250074

1625007-Υ



# ΕΦΗΜΕΡΙΣ ΤΗΣ ΚΥΒΕΡΝΗΣΕΩΣ ΤΗΣ ΕΛΛΗΝΙΚΗΣ ΔΗΜΟΚΡΑΤΙΑΣ

ΕΝ ΑΘΗΝΑΙΣ  
ΤΗ 16 ΟΚΤΩΒΡΙΟΥ 1968

ΤΕΥΧΟΣ ΠΡΩΤΟΝ

ΑΡΙΘΜΟΣ ΦΥΛΛΟΥ  
311

## ΠΕΡΙΕΧΟΜΕΝΑ

### ΔΙΑΤΑΓΜΑΤΑ

1263. Περὶ ἀνακλήσεως ἐν μέρει τοῦ Π. Δ/τος 642/181 ἀπερὶ καθορισμοῦ τοῦ ἀριθμοῦ τῶν θέσεων συμβολαιογράφων τοῦ Κράτους. .... 1
1264. Περὶ τροποποιήσεως τοῦ Β. Δ/τος 781/1961 περὶ συστάσεως παρὰ τῷ Δήμῳ Καλλιθέας Νομοῦ Ἀστικής ἰδίου νομικοῦ προσώπου ὑπὸ τὸ ὄνομα «Δημοτικὴ Βεβλιοθήκη Καλλιθέας». .... 2
1265. Περὶ τροποποιήσεως τοῦ Β. Δ/τος 251/1971 περὶ συστάσεως παρὰ τῇ Κοινοτῆτι Προδρόμου Νομοῦ Καρδίτσας ἰδίου νομικοῦ προσώπου ὑπὸ τὸ ὄνομα «Κοινοτικὴ Βεβλιοθήκη Προδρόμου». .... 3
1266. Περὶ τροποποιήσεως τοῦ Β. Δ/τος 297/1971 περὶ συστάσεως παρὰ τῇ Κοινοτῆτι Σταυροῦ Νομοῦ Καρδίτσας ἰδίου νομικοῦ προσώπου ὑπὸ τὸ ὄνομα «Κοινοτικὴ Βεβλιοθήκη Σταυροῦ «Η' Ἀθῆνᾶ». .... 4
1267. Περὶ τροποποιήσεως τοῦ Β. Δ/τος 78/63 περὶ συστάσεως παρὰ τῇ Κοινοτῆτι Κάτω Νευροκοπίου Νομοῦ Δράμας ἰδίου νομικοῦ προσώπου ὑπὸ τὸ ὄνομα «Βεβλιοθήκη Κοινοτῆτος Κάτω Νευροκοπίου». .... 5
1268. Περὶ τροποποιήσεως τοῦ Β. Δ/τος 542/72 ἀπερὶ συστάσεως παρὰ τῇ Κοινοτῆτι Γαλαξιδίου Νομοῦ Φωκίας ἰδίου νομικοῦ προσώπου ὑπὸ τὸ ὄνομα «Μουσεῖον Γαλαξιδίου». .... 6
1269. Περὶ τροποποιήσεως τοῦ Β. Δ/τος 104/1962 περὶ συστάσεως παρὰ τῷ Δήμῳ Ἀλεξανδρουπόλεως Νομοῦ Ἐβρου ἰδίου νομικοῦ προσώπου ὑπὸ τὸ ὄνομα «Δημοτικὸν Ὡδεῖον Ἀλεξανδρουπόλεως». .... 7
1270. Περὶ τροποποιήσεως τοῦ Β. Δ/τος 935/1966, ὡς ἐτροποποιήθη διὰ τοῦ 450/1968 ὁμοίως, περὶ συστάσεως παρὰ τῷ Δήμῳ Πρεβέζης, Νομοῦ Πρεβέζης, ἰδίου νομικοῦ προσώπου ὑπὸ τὸ ὄνομα «Δημοτικὴ Βεβλιοθήκη Πρεβέζης». .... 8
1271. Περὶ τροποποιήσεως τοῦ Β. Δ/τος 110/1961 περὶ συστάσεως παρὰ τῇ Κοινοτῆτι Ἀρμένων Νομοῦ Αἰτωλίας ἰδίου νομικοῦ προσώπου ὑπὸ τὸ ὄνομα Κοινοτικὴ Βεβλιοθήκη Ἀρμένων. .... 9
1272. Περὶ τροποποιήσεως τοῦ Β. Δ/τος 330/1969 περὶ συστάσεως παρὰ τῇ Κοινοτῆτι Οὐδέας Νομοῦ Καρδίτσας ἰδίου νομικοῦ προσώπου ὑπὸ τὸ ὄνομα «Κοινοτικὴ Βεβλιοθήκη Οὐδέας». .... 10
1273. Περὶ τροποποιήσεως τοῦ Β. Δ/τος 3/1962, περὶ συστάσεως παρὰ τῇ Κοινοτῆτι Ἀγιάτων Νομοῦ Ἄρτης ἰδίου νομικοῦ προσώπου ὑπὸ τὸ ὄνομα «Κωτικαῖος Βεβλιοθήκη». .... 11
1274. Περὶ τροποποιήσεως τοῦ Β. Δ/τος 747/1968, περὶ συστάσεως παρὰ τῇ Κοινοτῆτι Μελιανῶν Νομοῦ Πρεβέζης ἰδίου νομικοῦ προσώπου ὑπὸ τὸ ὄνομα «Κοινοτικὴ Βεβλιοθήκη Μελιανῶν». .... 12
- ✓ 1275. Περὶ συστάσεως παρὰ τῷ Δήμῳ Θηβαίων, Νομοῦ Βοιωτίας ἐπιτελικῆς ἐπιχειρήσεως ὑδρευτικῆς καὶ ἀποχέτευτικῆς ὑπὸ τὴν ἐπωνυμίαν «Δημοτικὴ Ἐπιχείρησις Ὑδρεύσεως καὶ Ἀποχέτευσεως Θηβῶν». .... 13
1276. Περὶ τροποποιήσεως τοῦ Β. Δ/τος τῆς 11.3.1967 (φ. 54 Α') περὶ συστάσεως παρὰ τῷ Δήμῳ Ἀλεξανδρουπόλεως Νομοῦ Ἐβρου ἰδίου νομικοῦ προσώπου ὑπὸ τὸ ὄνομα «Φιλαρμονικὴ Ἀλεξανδρουπόλεως». ... 14
1277. Περὶ τροποποιήσεως τοῦ Β. Δ/τος 357/1967 περὶ συστάσεως παρὰ τῇ Κοινοτῆτι Ὀρεινοῦ Νομοῦ Λατινίδου ἰδίου νομικοῦ προσώπου ὑπὸ τὸ ὄνομα «Κοινοτικὴ Βεβλιοθήκη Ὀρεινοῦ». .... 15
1278. Περὶ συστάσεως παρὰ τῇ Κοινοτῆτι Ἐλαίας Νομοῦ Φωκίας ἰδίου νομικοῦ προσώπου ὑπὸ τὸ ὄνομα «Κοινοτικὴ Βεβλιοθήκη Ἐλαίας». .... 16
1279. Περὶ τροποποιήσεως τοῦ Β. Δ/τος τῆς 2.9.1955 (ΦΕΚ 259/1955 τ. Α') περὶ συστάσεως παρὰ τῷ Δήμῳ Λέρου Δωδεκανήσου ἰδίου νομικοῦ προσώπου ὑπὸ τὸ ὄνομα «Δημοτικὴ Βεβλιοθήκη Λέρου». .... 17
1280. Περὶ συστάσεως θέσεων Ἐπιστημονικῶν Συνεργατῶν εἰς τὸ Ἐργαστήριον Γεωφυσικῆς τῆς Φυσικομαθηματικῆς Σχολῆς τοῦ Πανεπιστημίου Θεσσαλονίκης. ... 18
1281. Περὶ συστάσεως θέσεων Ἐπιστημονικῶν καὶ Ἐπιστημονικῶν Συνεργατῶν εἰς τὴν Ἰατρικὴν Σχολὴν τοῦ Πανεπιστημίου Ἰωαννίνων. .... 19

## ΔΙΑΤΑΓΜΑΤΑ

(1)

ΠΡΟΕΔΡΙΚΟΝ ΔΙΑΤΑΓΜΑ ΥΠ' ΑΡΙΘ. 1263

Περὶ ἀνακλήσεως ἐν μέρει τοῦ Π. Δ/τος 642/1981 ἀπερὶ καθορισμοῦ τοῦ ἀριθμοῦ τῶν θέσεων συμβολαιογράφων τοῦ Κράτους.

Ο ΠΡΟΕΔΡΟΣ  
ΤΗΣ ΕΛΛΗΝΙΚΗΣ ΔΗΜΟΚΡΑΤΙΑΣ

Ἔχοντες ἐπ' ὄψει:

Τῆς Διατάξεως:

1. Τῶν άρθρων 37 καὶ 153 τοῦ Ν. 670/1977 ἀπερὶ Κώδικος Συμβολαιογράφων.

Ίπποτος προέδρου τής κοινότητας ως προέδρου, β—γ) κοινοτικών συμβουλίων και δ—ε) δύο έγγραμμάτων δημοτών υπό στοιχεία β—ε μέλη όρίζονται υπό του κοινοτικού λίου. Τό διοικητικό συμβούλιον εκλέγει αντιπρόεδρον μελών αυτού.

Θητεία τών μελών του διοικητικού συμβουλίου ακολου- ν κοινοτικήν περίοδον.

τόν επί τών Έσωτερικών Έπουργών, ανατίθεμεν τή- ρωσιν καί εκτελέσιν του παρόντος Δ/τος.

Έν Αθήναις τή 12 Οκτωβρίου 1981

Ο ΠΡΟΕΔΡΟΣ ΤΗΣ ΔΗΜΟΚΡΑΤΙΑΣ

**ΚΩΝΣΤΑΝΤΙΝΟΣ Γ. ΚΑΡΑΜΑΝΛΗΣ**

Ο ΥΠΟΥΡΓΟΣ ΕΣΤΕΡΙΚΩΝ

**ΓΕΩΡΓΙΟΣ ΔΑΣΚΑΛΑΚΗΣ**

(11)

ΠΡΟΕΔΡΙΚΟΝ ΔΙΑΤΑΓΜΑ ΥΠ' ΑΡΙΘ. 1273

τροποποιήσεις του Β.Δ/τος 3/1962, περί συστάσεως τής Κοινότητι Αγώντων Νομού Άρτης ίδιου νομικού όπου υπό τό όνομα «Κωτίνας Βιβλιοθήκη».

Ο ΠΡΟΕΔΡΟΣ  
ΤΗΣ ΕΛΛΗΝΙΚΗΣ ΔΗΜΟΚΡΑΤΙΑΣ

Έχοντας ύπ' όψει:

τάς διατάξεις τών άρθρων 137 και 235 του Δημο- τικού Κοινοτικού Κώδικος (Ν. 1065/1980).

ήν ύπ' αριθ. 35/1981 απόφασιν του Κοινοτικού Συμ- βουλίου Αγώντων Νομού Άρτης.

ήν ύπ' αριθ. 1326 τής 9.9.1981 γνωμοδότησιν του λίου τής Έπικρατείας, προτάσει του επί τών Έσωτε- ρών Έπουργών, αποφασίζομεν:

Άρθρον μόνον.

τέλει τής παραγράφου 5 του άρθρου μόνου του Β. Δ/ 1962, περί συστάσεως παρά τή Κοινότητι Αγώντων Άρτης ίδιου νομικού προσώπου υπό τό όνομα «Κωτί- νας Βιβλιοθήκη» προστίθεται έξάρτιον έχον ούτω:

Θητεία τών μελών του διοικητικού συμβουλίου είναι

τόν επί τών Έσωτερικών Έπουργών ανατίθεμεν τήν ρωσιν καί εκτελέσιν του παρόντος Δ/τος.

Έν Αθήναις τή 12 Οκτωβρίου 1981

Ο ΠΡΟΕΔΡΟΣ ΤΗΣ ΔΗΜΟΚΡΑΤΙΑΣ

**ΚΩΝΣΤΑΝΤΙΝΟΣ Γ. ΚΑΡΑΜΑΝΛΗΣ**

Ο ΥΠΟΥΡΓΟΣ ΕΣΤΕΡΙΚΩΝ

**ΓΕΩΡΓΙΟΣ ΔΑΣΚΑΛΑΚΗΣ**

(12)

ΠΡΟΕΔΡΙΚΟΝ ΔΙΑΤΑΓΜΑ ΥΠ' ΑΡΙΘ. 1274

τροποποιήσεις του Β. Δ/τος 747/1968, περί συστά- σεως παρά τή Κοινότητι Μελιανών Νομού Πρεβέζης ίδιου νομικού προσώπου υπό τό όνομα «Κοινοτική Βιβλιο- τη Μελιανών».

Ο ΠΡΟΕΔΡΟΣ  
ΤΗΣ ΕΛΛΗΝΙΚΗΣ ΔΗΜΟΚΡΑΤΙΑΣ

Έχοντας ύπ' όψει:

τάς διατάξεις τών άρθρων 137 και 235 του Δημοτι- κού Κοινοτικού Κώδικος (Ν. 1065/1980).

ήν ύπ' αριθ. 29/6.7.1981 απόφασιν του Κοινοτικού Συμ- βουλίου Μελιανών Νομού Πρεβέζης.

ήν ύπ' αριθ. 1323 τής 9.9.1981 γνωμοδότησιν του λίου τής Έπικρατείας, προτάσει του επί τών Έσωτε- ρών Έπουργών, αποφασίζομεν:

Άρθρον μόνον.

Η παράγραφος 4 του άρθρου μόνου του Β. Δ/τος 747/ 1968, περί συστάσεως παρά τή Κοινότητι Μελιανών Νομού Πρεβέζης ίδιου νομικού προσώπου υπό τό όνομα «Κοινοτική Βιβλιοθήκη Μελιανών» αντικαθίσταται ως εξής:

«4. Τό συνιστώμενον νομικόν πρόσωπον διοικείται υπό πενταμελές διοικητικό συμβούλιον αποτελουμένου εκ τών: α) εκάστοτε προέδρου τής κοινότητας ως προέδρου, β - γ) δύο κοινοτικών συμβουλίων και δ - ε) δύο δημοτών. Τά υπό στοι- χεία β - ε μέλη όρίζονται δι' αποφάσεως του κοινοτικού συμ- βουλίου.

Τό διοικητικό συμβούλιον εκλέγει αντιπρόεδρον εκ τών μελών αυτού.

Η θητεία του διοικητικού συμβουλίου ακολουθεί τήν κοι- νοτικήν περίοδον».

Είς τόν επί τών Έσωτερικών Έπουργών ανατίθεμεν τήν δημοσίευσιν καί εκτελέσιν του παρόντος Δ/τος.

Έν Αθήναις τή 12 Οκτωβρίου 1981

Ο ΠΡΟΕΔΡΟΣ ΤΗΣ ΔΗΜΟΚΡΑΤΙΑΣ

**ΚΩΝΣΤΑΝΤΙΝΟΣ Γ. ΚΑΡΑΜΑΝΛΗΣ**

Ο ΥΠΟΥΡΓΟΣ ΕΣΤΕΡΙΚΩΝ

**ΓΕΩΡΓΙΟΣ ΔΑΣΚΑΛΑΚΗΣ**

(13)

ΠΡΟΕΔΡΙΚΟΝ ΔΙΑΤΑΓΜΑ ΥΠ' ΑΡΙΘ. 1275

Περί συστάσεως παρά τώ Δήμω Θηβαίων Νομού Βοιωτίας ενιαίας επιχειρήσεως ύδρευσεως και αποχευσεως υπό τήν επωνυμία «Δημοτική Έπιχείρησι Έθρευσε και Αποχευσεως Θήβας».

Ο ΠΡΟΕΔΡΟΣ  
ΤΗΣ ΕΛΛΗΝΙΚΗΣ ΔΗΜΟΚΡΑΤΙΑΣ

Έχοντας ύπ' όψει:

1. Τάς διατάξεις του άρθρου 1 του Ν. 1069/1980 περί κινήτρων διά τήν Ίδρυτιν επιχευρήσεων Έθρευσεως και Απο- χευσεως.

2. Τήν ύπ' αριθ. 1219 τής 27 Αύγουστου 1981 γνωμοδό- τησιν του Συμβουλίου τής Έπικρατείας, προτάσει του επί τών Έσωτερικών Έπουργών, αποφασίζομεν:

Άρθρον μόνον.

Έγκρίνεται ή ύπ' αριθ. 127/12.6.1981 απόφασις του Δη- μοτικού Συμβουλίου Θηβαίων Νομού Βοιωτίας περί συστά- σεως παρά τώ άνωτέρω δήμω ενιαίας επιχευρήσεως ύδρευ- σεως και αποχευσεως, έχουσα ούτω:

1. Συνιστάται παρά τώ Δήμω Θηβαίων Νομού Βοιωτίας ενιαία επιχευρήσις ύδρευσεως και αποχευσεως υπό τήν επω- νυμία «Δημοτική Έπιχείρησι Έθρευσε και Αποχευσεως Θήβας».

2. Η Δημοτική Έπιχείρησις Έθρευσεως και Αποχευσε- σεως είναι νομικόν πρόσωπον ιδιωτικού δικαίου κοινωφελούς χαρακτήρος και διατίθεται ως πρὸς τήν διοίκησιν, άρχάνισιν, έπιτελεσιν, λειτουργίαν και συντήρησιν τών έργων τής άρμο- διοτήτος τής ως και τας πηγὰς χρηματοδοτησεως τής υπό τών διατάξεων του Ν. 1069/1980 περί κινήτρων διά τήν Ίδρυτιν επιχευρήσεων ύδρευσεως και αποχευσεως. Κατά τας λοιπὰς εφαρμόζονται οι διατάξεις του Ν. 1065/1980 περί κυρίσεως του Δημοτικού και Κοινοτικού Κώδικος και οι κανόνες τής ιδιωτικής οικονομίας (άρθρ. 1 παρ. 1 Ν. 1069/1980).

3. Έδρα τής επιχευρήσεως είναι ή πόλις τής Θήβας.

4. Περιοχή αρμοδιότητος τής επιχευρήσεως είναι η διοι- κητική περιφέρεια του Δήμου Θηβαίων.

5. Η έκτασις τής επιχευρήσεως δικαιολογείται μόνο: α) διά τας συστάσεως αυτής κατά τας διατάξεις του Ν. 1069/1980, ήσαντε δημοτικόν και κοινοτικόν αλληλε- πηρεύοντα πρόσωπα ήτοι: α) δημοτικά ή κοινοτικά

αποφασίζοντας το έργο κολλήματα ύδρευσης και αποχετεύσεως πόλεως Ηγέρων. διὰ τῆς ἐκτελέσεως καὶ λειτουργίας συνθηκῶν ἔργων ὑδρεύσεως καὶ ἀποχετεύσεως καὶ φαλκίζονται ἡ χρηματοδότησις τῶν ἔργων αὐτῶν ἐκ ἐγγράμματος Δημοσίων Ἐπιχειρήσεων, ἐκ δανειοδοτήσεως ἐξ ἰσίων πόρων προβλεπομένων ὑπὲρ τῆς ἐπιχειρήσεως τοῦ Ν. 1069/1980.

κόπος ἐκμεταλλεύσεως τῶν ἔργων καὶ υπηρεσιῶν: κόπος ἐκμεταλλεύσεως τῶν ἔργων καὶ υπηρεσιῶν αὐτῶν: διὰ κανονισμῶν συσταστικῶν καὶ ψηφισμῶν σύμφωνα πρὸς τὰς διατάξεις τοῦ ἀρθροῦ 21 Ν. 1069/80.

πριουσία τῆς ἐπιχειρήσεως: Εἰς τὴν περιουσίαν τῆς πόλεως ἀνήκουν τὰ ἐπὶ τῆ ἐσόδων τῶν ἐγκεκριμένων ἢ προσηνῶν μελετῶν ἐκτελεσθέντα ἢ ἐκτελεσθησόμενα ἔργα ὑδρεύσεως καὶ ἀποχετεύσεως τῆς περιοχῆς ἀρμοδιότητος τῆς ἐπιχειρήσεως. ἅπαντες οἱ ὑπάρχοντες ὑπόνομοι καὶ ἐπιτάσεις ὑδρεύσεως καὶ ἀποχετεύσεως ἀκαθάριστων καὶ ὑδάτων, σπογγεῖς οἱ ἐκβάλλοντες ἀμέσως ἢ ἐμμέσως τὸ ὕδωρ ὑπόνομοι ἢ ἀνοικτοὶ ἀγωγοί, ὡς ἐπίσης μονάδες ἐπεξεργασίας ποταμοῦ ὕδατος καὶ ὑγρῶν ἀπο-

βροδῶν τῆς Ἐπιχειρήσεως εἶναι: αὐτὰ τὰ ὁποῖα θεσπίζονται ὑπὸ τῶν διατάξεων τοῦ Ν. 1069/80, ἀρθρο 10 ἕως καὶ 27 καὶ 28, ἦτοι:

Ἐπὶ εἰδικὸν τέλος διὰ τὴν μελέτην, κατασκευὴν καὶ ἐπιτελεῖσιν ἔργων ὑδρεύσεως καὶ ἀποχετεύσεως, διὰ μίαν ἰσὺν ἀπὸ τῆς 1ης Ἰανουαρίου τοῦ ἐπομένου τῆς συστάσεως ἐπιχειρήσεως ἔτους, ὑπολογιζόμενον εἰς ποσοστὸν πρὸς τὴν ἀξίαν τοῦ καταναλισκόμενου ὕδατος (ἀρθρον 1069/80).

Ἐπὶ εἰδικὸν τέλος 3% ἐπὶ τοῦ ἀναθορίστου εἰσοδήματος ὁδομῶν τῶν κειμένων ἐν τῇ περιφερείᾳ τοῦ δήμου, καλλήμενον διὰ μίαν δεκαετίαν ἀπὸ τῆς ἐναρξέως τοῦ ἐπομένου τῆς συστάσεως τῆς ἐπιχειρήσεως ἔτους (ἀρθρον 1069/80).

Δωρεῶν ἐπιχορηγήσεως ἐκ τοῦ προγράμματος δημοσίων ἔργων κατὰ ποσοστὸν μέχρι 35% ἐπὶ τῶν δαπανῶν μελέτης καὶ κατασκευῶν τῶν πάσης φύσεως ἔργων ὑδρεύσεως καὶ ἀποχετεύσεως ἀρμοδιότητος τῆς ἐπιχειρήσεως (ἀρθρον 1069/80).

Ἐπὶ τέλος συνδέσεως μετὰ τοῦ δικτύου ἀποχετεύσεως (ἀρθρον 10, παρ. 1, ἐδαφ. γ, Ν. 1069/80).

Ἡ δαπάνη διακλαδώσεως καὶ συνδέσεως πρὸς τὸν ἀγωγὸν ὑδρεύσεως καὶ ἀποχετεύσεως (ἀρθρον 10, παρ. 1 ἐδαφ. ἀρθρον 15 Ν. 1069/1980).

Ἐπὶ τέλος συνδέσεως μετὰ τοῦ δικτύου ὑδρεύσεως (ἀρθρον 10, παρ. 1, ἐδ. ε', Ν. 1069/80).

Ἐπὶ τέλος χρήσεως ὑπόνομων (ἀρθρον 10, παρ. 1, ἐδαφ. γ, Ν. 1069/1980).

Ἡ ἀξία καταναλισκόμενου ὕδατος (ἀρθρον 10, παρ. 1, ἐδαφ. δ, Ν. 1069/80).

Ἡ ἐγγύτης χρήσεως ὑδρομετρητοῦ (ἀρθρον 10, παρ. 1, ἐδαφ. ε, Ν. 1069/80).

Ἡ δαπάνη μετατοπίσεως ἀγωγῶν διακλαδώσεων καὶ ἀποχετεύσεως ἢ ἀποχετεύσεως ὑδρομετρητῶν ἢ ἀλλογενῶν ἐργασιῶν (ἀρθρον 10, παρ. 1, ἐδαφ. ς, Ν. 1069/80).

Ἀἱ συνεισφοραὶ τρίτων διὰ τὴν ἐκτέλεσιν κατὰ προτίησιν ἔργων (ἀρθρον 10, παρ. 1, ἐδ. ζ, Ν. 1069/80).

Ἀἱ πρόσοδοι ἐκ τῆς περιουσίας ἢ τῶν τίμημα ἐκ τῆς ἐπιχειρήσεως αὐτῆς (ἀρθρον 10, παρ. 1, ἐδαφ. η, Ν. 1069/80).

Δάνεια, κληρονομία, δωρεαὶ καὶ λοιπαὶ ἐπιχορηγήσεις (ἀρθρον 10, παρ. 1, ἐδαφ. θ, καὶ ἀρθρον 14, Ν. 1069/80).

Ἐποδοὶ εἰσπρατιτέμενα ἐκ τῆς ἐφαρμογῆς τῶν διατάξεων τοῦ Ν. 1069/1980, ὡς καὶ πᾶσα

9. Ἡ ἐπιχειρήσις διοικεῖται ὑπὸ διοικητῆ καὶ συμβουλίου, ἀποτελούμενου ἐκ τοῦ δημοάρχου, ὡς προέδρου καὶ ἐξ ἑπτὰ μελῶν, περιεργουμένων κατ' ἴσον ἀριθμὸν ἐκ δημοτικῶν συμβουλίων καὶ κατοίκων τοῦ δήμου, οἵτινες ἔχουν πείραν ἢ γνώσεις σχετικὰς μετὰ τὸ ἀντικείμενον τῆς ἐπιχειρήσεως. Τὰ μέλη τοῦ διοικητικοῦ συμβουλίου μετὰ τῶν ἀναπληρωτῶν τῶν ὁρίζονται ὑπὸ τοῦ δημοτικοῦ συμβουλίου.

Ἡ θητεία τοῦ διοικητικοῦ συμβουλίου ἀκολουθεῖ τὴν θητείαν τοῦ δημοτικοῦ συμβουλίου καὶ λήγει: ἅμα τῇ ἐγκαταστάσει τῶν νέων μελῶν.

Ἐπὶ διοικητικὸν συμβούλιον ἐκλέγει ἐκ τῶν μελῶν τοῦ δήμου ἀντιπρόεδρος, ὅστις ἀναπληροῖ τὸν πρόεδρον ἐν περιπτώσει ἀπουσίας ἢ κωλύματος τοῦ τελευταίου (ἀρθρον 3 Ν. 1069/1980 καὶ ἀρθρον 206 Ν. 1065/1980).

10. Ὁ πρόεδρος τοῦ διοικητικοῦ συμβουλίου, ἐκπροσωπεῖ τὴν ἐπιχειρήσιν δικαστικῶς καὶ ἐξουσιάζει εἰς ἀπάσας τὰς σχέσεις τῆς καὶ ἐν περιπτώσει ἀπουσίας ἢ κωλύματος αὐτοῦ, ὁ ἀντιπρόεδρος (ἀρθρον 5, παρ. 4, Ν. 1069/80 καὶ ἀρθρον 207, Ν. 1065/80).

Ἐπὶ τὸν ἐπὶ τῶν Ἐσωτερικῶν Ἰνστιτούτων, ἀνατίθεται τὴν δημοσίευσιν καὶ ἐκτέλεσιν τοῦ παρόντος διατάγματος

Ἐν Ἀθήναις τῇ 12 Ὀκτωβρίου 1981

Ο ΠΡΟΕΔΡΟΣ ΤΗΣ ΔΗΜΟΚΡΑΤΙΑΣ  
**ΚΩΝΣΤΑΝΤΙΝΟΣ Γ. ΚΑΡΑΜΑΝΛΗΣ**

Ο ΥΠΟΥΡΓΟΣ ΕΣΩΤΕΡΙΚΩΝ  
**ΓΕΩΡΓΙΟΣ ΔΑΣΚΑΛΑΚΗΣ**

(14)

ΠΡΟΕΔΡΙΚΟΝ ΔΙΑΤΑΓΜΑ ΥΠ' ΑΡΙΘ. 1276

Περὶ τροποποιήσεως τοῦ Β. Δ/τος τῆς 11.3.1957 (φ.54 Α1) περὶ συστάσεως κατὰ τὸν Δήμῳ Ἀλεξανδρουπόλεως Νομοῦ Ἐβρου ἰσίου νομικοῦ προσώπου ὑπὸ τὸ ὄνομα «Φιλαρμονικὴ Ἀλεξανδρουπόλεως».

Ο ΠΡΟΕΔΡΟΣ  
ΤΗΣ ΕΛΛΗΝΙΚΗΣ ΔΗΜΟΚΡΑΤΙΑΣ

Ἐχόντες ὑπ' ὄψει:

1. Τὰς διατάξεις τῶν ἀρθρῶν 137 καὶ 235 τοῦ Δημοτικοῦ καὶ Κοινοτικοῦ Κώδικος (Ν.1065/1980).

2. Τὴν ὑπ' ἀριθ. 84/1981 ἀπόφασιν τοῦ Δημοτικοῦ Συμβουλίου Ἀλεξανδρουπόλεως Νομοῦ Ἐβρου.

3. Τὴν ὑπ' ἀριθ. 1327/9.9.1981 γνωμοδότησιν τοῦ Συμβουλίου τῆς Ἐπιχειρήσεως, προτάσει τοῦ ἐπὶ τῶν Ἐσωτερικῶν Ἰνστιτούτων, ἀποφασίζομεν:

Ἄρθρον μόνον.

Ἐν τῇ παραγράφῳ 5 τοῦ ἀρθροῦ μόνου τοῦ Β. Δ/τος τῆς 11.3.1957 (φ.54 Α') περὶ συστάσεως κατὰ τὸν Δήμῳ Ἀλεξανδρουπόλεως Νομοῦ Ἐβρου ἰσίου νομικοῦ προσώπου ὑπὸ τὸ ὄνομα «Φιλαρμονικὴ Ἀλεξανδρουπόλεως» προστίθεται ἐδάφιον ἔχον οὕτω:

«Ἡ θητεία τοῦ διοικητικοῦ συμβουλίου τοῦ νομικοῦ προσώπου ἀκολουθεῖ τὴν δημοτικὴν περίοδον».

Ἐπὶ τὸν ἐπὶ τῶν Ἐσωτερικῶν Ἰνστιτούτων, ἀνατίθεται τὴν δημοσίευσιν καὶ ἐκτέλεσιν τοῦ παρόντος Διατάγματος.

Ἐν Ἀθήναις τῇ 12 Ὀκτωβρίου 1981

Ο ΠΡΟΕΔΡΟΣ ΤΗΣ ΔΗΜΟΚΡΑΤΙΑΣ  
**ΚΩΝΣΤΑΝΤΙΝΟΣ Γ. ΚΑΡΑΜΑΝΛΗΣ**

Ο ΥΠΟΥΡΓΟΣ ΕΣΩΤΕΡΙΚΩΝ  
**ΓΕΩΡΓΙΟΣ ΔΑΣΚΑΛΑΚΗΣ**

ΠΡΑΙΝΟ	ΚΑΤΑΚΟΙ	ΙΔΙΟΚΤΗΤΗΣ	ΚΑΤ/ΑΔΤΗΣ	ΔΙΕΥΝΣΗ	ΠΟΛΗ/Τ.Κ.	ΑΦ.Μ./ΑΔΤ	ΤΙΜ	ΥΠΟΜ
ΠΕΡΙΟΔΟΣ	ΚΑΤΑΝΑΛΩΤΗΣ	ΚΑΤΑΝΑΛΩΤΗΣ	ΚΑΤΑΝΑΛΩΤΗΣ	ΚΑΤΑΝΑΛΩΤΗΣ	ΚΑΤΑΝΑΛΩΤΗΣ	ΚΑΤΑΝΑΛΩΤΗΣ	ΚΑΤΑΝΑΛΩΤΗΣ	ΚΑΤΑΝΑΛΩΤΗΣ

ΕΠΙΧΕΙΡΗΣΙΑΚΟ	ΕΠΙΧΕΙΡΗΣΙΑΚΟ	ΕΠΙΧΕΙΡΗΣΙΑΚΟ	ΕΠΙΧΕΙΡΗΣΙΑΚΟ	ΕΠΙΧΕΙΡΗΣΙΑΚΟ	ΕΠΙΧΕΙΡΗΣΙΑΚΟ	ΕΠΙΧΕΙΡΗΣΙΑΚΟ	ΕΠΙΧΕΙΡΗΣΙΑΚΟ	ΕΠΙΧΕΙΡΗΣΙΑΚΟ
---------------	---------------	---------------	---------------	---------------	---------------	---------------	---------------	---------------

ΠΡΑΙΝΟ	ΚΑΤΑΚΟΙ	ΙΔΙΟΚΤΗΤΗΣ	ΚΑΤ/ΑΔΤΗΣ	ΔΙΕΥΝΣΗ	ΠΟΛΗ/Τ.Κ.	ΑΦ.Μ./ΑΔΤ	ΤΙΜ	ΥΠΟΜ
ΠΕΡΙΟΔΟΣ	ΚΑΤΑΝΑΛΩΤΗΣ	ΚΑΤΑΝΑΛΩΤΗΣ	ΚΑΤΑΝΑΛΩΤΗΣ	ΚΑΤΑΝΑΛΩΤΗΣ	ΚΑΤΑΝΑΛΩΤΗΣ	ΚΑΤΑΝΑΛΩΤΗΣ	ΚΑΤΑΝΑΛΩΤΗΣ	ΚΑΤΑΝΑΛΩΤΗΣ

ΕΠΙΧΕΙΡΗΣΙΑΚΟ	ΕΠΙΧΕΙΡΗΣΙΑΚΟ	ΕΠΙΧΕΙΡΗΣΙΑΚΟ	ΕΠΙΧΕΙΡΗΣΙΑΚΟ	ΕΠΙΧΕΙΡΗΣΙΑΚΟ	ΕΠΙΧΕΙΡΗΣΙΑΚΟ	ΕΠΙΧΕΙΡΗΣΙΑΚΟ	ΕΠΙΧΕΙΡΗΣΙΑΚΟ	ΕΠΙΧΕΙΡΗΣΙΑΚΟ
---------------	---------------	---------------	---------------	---------------	---------------	---------------	---------------	---------------

ΕΝΕΡΓΗΤΙΚΟ

	Χ Ρ Η Σ Η Σ 2 0 0 2			Χ Ρ Η Σ Η Σ 2 0 0 1		
	ΑΣΙΑ ΚΤΗΡΗΣΕΩΣ	ΑΠΟΒΕΤΗΣΕ	ΑΝΑΠΟΒΕΤΗΤΗ ΑΣΙΑ	ΑΣΙΑ ΚΤΗΡΗΣΕΩΣ	ΑΠΟΒΕΤΗΣΕ	ΑΝΑΠΟΒΕΤΗΤΗ ΑΣΙΑ
(Α) ΕΣΟΔΑ ΕΓΚΑΤΑΣΤΑΣΗΣ						
1514 - Έσοδα κτήσεως ακινήτων/οχημάτων	408,38		0,00	488,38	408,38	0,00
1518 - Τόκο δανείων κτήσεως περιγ. Υδροηλεκτρ.	1.020.587,08	1.001.821,46	18.745,62	1.020.587,08	889.704,75	120.882,33
1518 - Τόκο δανείων κτήσεως περιγ. Αεροπλοΐας	4.182.304,01	4.118.249,78	64.144,23	4.182.304,01	3.700.010,38	482.293,63
1519 - Λοιπά έσοδα ιδρύσεων - Οργανώσεων	2.008,40	2.606,40	0,00	2.008,40	2.606,40	0,00
ΣΥΝΟΛΟ (Α)	5.208.008,05	5.128.148,11	82.898,85	5.293.387,87	4.602.650,00	683.185,86
(Β) ΠΑΘΟ ΕΝΕΡΓΗΤΙΚΟ						
Εκχωρημένες οικονομικές οφειλές						
10 Εγγύηση - Οικία/ενοίκιο	518.578,43		518.578,43	518.578,43		518.578,43
12 Μηχανήματα - Εγκαταστάσεις - Δίκτυο	21.850.580,44	2.035.094,20	16.714.599,15	14.215.036,19	2.222.255,38	11.092.780,83
12 Μηχανήματα	94.128,08	71.027,85	23.101,31	91.058,90	83.643,26	27.415,70
13 Μεταφορικά μέσα	204.508,61	183.839,30	20.669,29	204.508,61	165.976,38	38.532,23
14 Επιπλα - Λοιπά εξοπλισμός	182.785,67	142.872,08	20.113,59	157.060,33	132.231,18	24.829,15
15 Έργα υπο Επένδυση	211.535,02		211.535,02	5.000.509,05		5.000.509,05
16 Εργαλεία - Δ.Ε.Η	33.500,42		33.500,42	18.903,42		18.903,42
ΣΥΝΟΛΟ (Β)	22.875.828,55	3.203.533,41	16.542.092,14	20.211.300,89	2.584.108,16	17.237.192,71
(Γ) ΚΥΚΛΟΦΟΡΟΥΝ ΕΝΕΡΓΗΤΙΚΟ						
I - ΑΠΟΒΕΤΑ						
24 Πρόσες και βοηθητικές ύλες			101.231,02			89.423,08
II - ΑΠΑΙΤΗΣΕΙΣ			1.492.075,53			802.700,51
30 Πελάτες		932.073,15			717.101,63	
30 Επικρατέστες πελάτες		0,00			0,00	
33 Ελληνικό Δημόσιο (Τ.Π. & Δ.)		182.148,00			5.162,00	
33 Χρεώστες διάφορα - Δήμος Οθωμανών		50.370,79			49.621,45	
33 Προκαταβολές προσωπικού		0.262,70			25.412,34	
34 Προμηθευτές με χρεωστικό υπόλοιπο		1.051,11			1.000,46	
34 & 35 Α. Ανάδοχοι έργων στην επένδυση γαζοπ.		221.189,78			2.252,62	
ΕΝΕΡΓΙΑ (Γ)			1.593.868,55			802.173,56
(Α) ΔΙΑΦΕΣΙΜΑ						
38 Μετρητά επί Ταμείο		11.550,03			1.458,25	
38 Κατεβέτες όψεως & προβλεπόμε		17.214,02			360.903,00	
ΣΥΝΟΛΟ (Δ)			28.774,05			362,361,34
(Ε) ΜΕΤΑΒΑΤΙΚΟΙ ΛΟΓΑΡΙΑΣΜΟΙ ΕΝΕΡΓΗΤΙΚΟΥ						
39 Έσοδα επόμενων χρήσεων		129.187,50				
39 Έσοδα χρήσεως εσοπρακτεία		55.440,37			108.014,05	
ΣΥΝΟΛΟ (Ε)			184.627,87			108.014,05
<b>ΣΥΝΟΛΟ ΕΝΕΡΓΗΤΙΚΟΥ</b>			<b>21.430.170,46</b>			<b>10.825.933,05</b>
(ΣΤ) ΛΟΓΑΡΙΑΣΜΟΙ ΤΑΣΕΩΣ ΕΝΕΡΓΗΤΙΚΟΥ						
01 Αλλάζοντα περιουσιακά στοιχεία		48.389,75			47.182,83	
02 Χρεώστες λογής αλληλεγγύων & εμπορ. απφ.		1.256.063,56			1.297.947,72	
ΣΥΝΟΛΟ (ΣΤ)			1.304.453,31			1.345.130,55
<b>ΓΕΝΙΚΟ ΣΥΝΟΛΟ ΕΝΕΡΓΗΤΙΚΟΥ</b>			<b>22.734.623,77</b>			<b>12.171.063,60</b>

ΣΥΝΟΛΟ ΕΝΕΡΓΗΤΙΚΟΥ

21.430.170,46

10.825.933,05

(ΣΤ) ΛΟΓΑΡΙΑΣΜΟΙ ΤΑΣΕΩΣ ΕΝΕΡΓΗΤΙΚΟΥ

01 Αλλάζοντα περιουσιακά στοιχεία  
02 Χρεώστες λογής αλληλεγγύων & εμπορ. απφ.

48.389,75

1.256.063,56

47.182,83

1.297.947,72

ΣΥΝΟΛΟ (ΣΤ)

1.304.453,31

1.345.130,55

ΓΕΝΙΚΟ ΣΥΝΟΛΟ ΕΝΕΡΓΗΤΙΚΟΥ

22.734.623,77

12.171.063,60

ΚΑΤΑΣΤΑΣΗ ΛΟΓΑΡΙΑΣΜΟΥ	ΑΠΟΤΕΛΕΣΜΑΤΩΝ		2 0 0 1
	ΧΡΗΣΗΣ 2002 (1 / 1 / 2002)	31 / 12 / 2002	
Κύλιος κερφαίων (Πωλησιών)		1.492.853,28	1.410.290,76
Μείον κόστος παραγής υπηρεσιών		3.026.505,02	3.001.511,34
Ζημία συμμετοχών		(1.533.582,83)	(1.711.700,88)
Μείον έσοδα δια κτησης λειτουργίας	33.078,70	33.078,70	31.433,05
ΜΕΡΙΚΑ ΑΠΟΤΕΛΕΣΜΑΤΑ ΕΚΜΕΤΑΛΛΕΥΣΕΩΣ		(1.556.782,33)	(1.349.589,00)
Πλέον πιστωτικά τόκοι & κερσάρια έσοδα	7.483,36		12.740,54
Πλέον άλλα έσοδα συμμετοχών			
Μείον χρεωστικά τόκοι	387.733,97	(390.250,61)	345.237,63
ΟΛΙΚΑ ΑΠΟΤΕΛΕΣΜΑΤΑ ΕΚΜΕΤΑΛΛΕΥΣΕΩΣ		(1.927.012,94)	(1.336.848,88)
Πλέον αναλογ. στην χρήση σπινρα επενδύσεων		1.584.767,62	1.315.215,83
Πλέον έκτακτα και ανόργανα έσοδα	50.138,30		43.162,92
Μείον έκτακτα και ανόργανα έσοδα	8.176,21	43.042,15	4.880,95
Πλέον έσοδα προηγούμενων χρήσεων	0,00		965,57
Μείον έσοδα προηγούμενων χρήσεων	0,00	0,00	742,36
Αναπόθετα	1.260.723,34		847.342,47
Μείον από αυτές αναμετακινούμενες στο λειτουργικό κόστος		0,00	947.342,47
ΚΛΗΡΑ ΑΠΟΤΕΛΕΣΜΑΤΑ ΚΕΡΔΗ ΧΡΗΣΕΩΣ			0,00
ΚΑΘΑΡΑ ΑΠΟΤΕΛΕΣΜΑΤΑ (ΖΗΜΙΕΣ) ΧΡΗΣΕΩΣ		(328.283,17)	(344.394,10)

## ΠΑΘΗΤΙΚΟ

Χ Ρ Η Σ Η Σ 2 0 0 2

Χ Ρ Η Σ Η Σ 2 0 0 1

## (Α) ΔΙΑ ΚΕΦΑΛΑΙΑ

I: ΚΕΦΑΛΑΙΟ  
II: ΑΠΟΘΕΜΑΤΙΚΑ

Αποθεματικό επενδρ. Ν.Τ. από ΣΑΗΤ	907,799.20		907,799.20		110,40
Μέσων αποσβεσθέντα	296,630.56	346,159.34	236,027.79	671,771.42	15,073.56
Αποθεματικό επενδρ. Ν.Τ. από ΣΑΕ	1,792,859.35		1,522,959.25		
Μέσων αποσβεσθέντα	283,325.93	790,333.47	250,057.56	790,801.79	
Αποθεματικό επενδρ. Ομίωφ ΕΟΚ (Ε.Τ.Π.Α.)	1,408,174.29		1,408,174.20		
Μέσων αποσβεσθέντα	1,406,174.29	0.00	1,401,640.12	66,534.12	
Αποθεματικό από Ο.Α.Ε.Κ	13,930.84		13,930.84		
Μέσων αποσβεσθέντα	3,945.56	10,799.38	3,065.76	10,873.08	
Αποθεματικό επενδρ. Ε.Ο.Κ. Π.Α. Μεσοβίων	39,782.51		39,789.51		
Μέσων αποσβεσθέντα	13,589.29	25,200.22	12,405.20	25,303.31	
Αποθεματικό επενδρ. από Ε.Α.Π.Τ.Α.	23,483.46		23,483.46		
Μέσων αποσβεσθέντα	23,483.46	0.00	23,483.46	0.00	
Αποθεματικό Ε.Α.Π.Τ.Α. για απειθ. προσωπ.	9,130.04		9,139.04		
Μέσων αποσβεσθέντα	9,130.04	0.00	9,139.04	0.00	
Αποθεματικό από εδ. απ. ΥΠ.ΕΣ. για τακοαρ.	336,638.41		338,638.41		
Μέσων αποσβεσθέντα	336,638.41	0.00	336,638.41	0.00	
Αποθεματικό από προσέδ. πηρ. 80 %	4,593,354.97		4,128,548.42		
Μέσων αποσβεσθέντα	3,229,293.21	1,284,071.38	2,700,540.32	1,429,108.10	
Αποθεματικό από 3 % στις εισοδημ.	2,214,974.17		2,020,096.59		
Μέσων αποσβεσθέντα	1,757,104.21	497,179.36	1,467,917.02	531,149.57	
Αποθεματικό Ταμείου Συναχής από ΥΠ.ΕΣ.	5,341,158.21		5,341,159.21		
Μέσων αποσβεσθέντα	696,002.00	4,846,157.21	450,453.51	4,991,705.70	
Αποθεματικό Ταμείου Συναχής από ΥΠ.ΕΘ.Ο.	7,029,960.97		7,029,960.97		
Μέσων αποσβεσθέντα	872,798.70	6,157,162.27	561,456.81	6,406,504.16	
Αποθεματικό για την υδρευση Νοσοκομείου	60,878.79		60,878.79		
Μέσων αποσβεσθέντα	0.00	60,878.79	0.00	60,878.79	
<b>ΜΕΣΩΝ ΣΥΝΟΛΟ ΑΠΡΟΞΕΣΗ</b>			<b>2,100,397.34</b>		<b>1,276.28</b>
<b>ΣΥΝΟΛΟ (Α)</b>			<b>12,034,740.12</b>		<b>13,408.76</b>

## (Β) ΠΡΟΒΛΕΨΕΙΣ ΠΑ ΚΙΝΔΥΝΟΥΣ &amp; ΕΞΟΔΑ

I: Προβλ. για απεχ. πηρ. λόγω εδ. από απεπρ.	41,112.33			25,412.33	
II: Διπίες προβλέψεις	0.00			57,071.86	
<b>ΣΥΝΟΛΟ (Β)</b>			<b>41,112.33</b>		<b>82,484.19</b>

## (Γ) ΥΠΟΧΡΕΩΣΕΙΣ

I: Μικροπρόθεσμες υποχρεώσεις		7,461,220.05		4,674,334.66	4,674,334.66
Δάνεια από Τ.Π. & Δ.	6,241,220.05			4,674,334.66	
Δάνεια από Τράπεζες	1,250,000.00			0.00	
II: Μεσοπρόθεσμες υποχρεώσεις		1,854,704.60			1,450,347.20
Προμηθευτές	79,883.81			65,872.20	
Ληξιπρόθεσμες υποχρεώσεις Τ.Π. & Δ.	735,298.92			698,501.00	
Εγγυητές πελατών	477,350.72			457,684.00	
Αμφίβια πληρωτέες	6,341.05			77.82	
Ασφαλιστικοί Οργανισμοί	63,314.90			60,821.66	
Εόδα πληρωτέα	16,339.79			33,760.84	
Πελάτες με προσωπικό υπόλοιπο	100,031.61			101,838.94	
Παραρτασμός Δήμου Θηβαίων	173,973.77			50,680.52	
<b>ΣΥΝΟΛΟ (Γ)</b>		<b>9,145,924.71</b>		<b>6,135,557.28</b>	

## (Δ) ΜΕΤΑΒΑΤΙΚΟΙ ΛΟΓΑΡΙΑΣΜΟΙ ΠΑΘΗΤΙΚΟΥ

59. Εξόδα απειθ. υποχρ.	98,843.73			0.00	
56. Εξόδα χρεώσεως πληρωτέα	51,549.57			0.00	
<b>ΣΥΝΟΛΟ (Δ)</b>			<b>150,393.30</b>		<b>0</b>

## ΣΥΝΟΛΟ ΠΑΘΗΤΙΚΟΥ

21,432,170.46 18,625,933

## (Ε) ΛΟΓΑΡΙΑΣΜΟΙ ΤΑΞΕΩΣ ΠΑΘΗΤΙΚΟΥ

05. Διασφάλιση αλλοτρίων περιούσ. στοιχείαν	45,399.75			57,182.82	
08. Πιστωτ. Λογ/μοι εγγυητών & εμπρ.σφ.	1,256,063.56			1,207,947.72	
<b>ΣΥΝΟΛΟ (Ε)</b>			<b>1,301,463.31</b>		<b>1,265,130.54</b>
<b>ΓΕΝΙΚΟ ΣΥΝΟΛΟ ΠΑΘΗΤΙΚΟΥ</b>			<b>22,735,623.77</b>		<b>20,981,063.78</b>

ΘΗΒΑ 10 ΑΠΡΙΛΙΟΥ 2003

Ο ΠΡΟΕΔΡΟΣ ΤΟΥ Δ.Σ.

Ο ΓΕΝΙΚΟΣ ΔΙΕΥΘΥΝΤΗΣ

Ο ΠΡΩΤΑΝΕΜΟΣ ΟΙΚΟΝ. ΥΠΗΡΕΣΙΩΝ

ΣΚΟΥΜΑΣ ΑΘΑΝΑΣΙΟΣ  
Α.Δ.Τ. Μ 874253ΠΑΠΑΓΕΡΑΦΕΙΜ ΒΟΝΗΜΑΤΙΟΣ  
Α.Δ.Τ. Α 243914ΚΟΥΣΙΝΑΣ ΓΕΩΡΓΙΟΣ  
Α.Δ.Τ. Ρ 795690  
Α.Μ. Ο.Ε.Ε. 53577  
Α.Μ.Α.Σ.Α.Α.Α.Ε.Π. 4768 Α' ΤΑΞΕΩΣ



ΕΝΕΡΓΗΤΙΚΟ

	Χ Ρ Η Σ Η Σ 2 0 0 3			Χ Ρ Η Σ Η Σ 2 0 0 2		
	ΑΣΙΑ ΚΤΗΣΕΙΣ	ΑΠΟΒΕΣΕΙΣ	ΑΝΑΠΟΒΕΣΤΗ ΑΣΙΑ	ΑΣΙΑ ΚΤΗΣΕΙΣ	ΑΠΟΒΕΣΕΙΣ	ΑΝΑΠΟΒΕΣΤΗ ΑΣΙΑ
(Α) ΕΞΟΔΑ ΕΓΚΑΤΑΣΤΑΣΗΣ						
1614 - Έξοδα κτήριας αναηχοποίησης	466 38	466 38	0.00	466 38	466 38	0.00
1618 - Τόκο δανείων κτήσης περ Υδραυλίας	1,020,567.08	1,020,567.08	0.00	1,020,567.08	1,001,801.48	18,745.62
1618 - Τόκο δανείων κτήσης περ Αποχρήσης	4,182,304.01	4,182,304.01	0.00	4,182,304.01	4,118,246.78	64,144.23
1619 - Λοιπά έξοδα ίδρυσης - Οργάνωσης	2,606.49	2,606.49	0.00	2,606.49	2,606.49	0.00
ΣΥΝΟΛΟ (Α)	5,206,035.06	5,206,035.06	0.00	5,206,035.06	6,123,146.11	82,882.85
(Β) ΠΑΓΙΟ ΕΝΕΡΓΗΤΙΚΟ						
Ενοίκιατες αναηχοποιήσεις						
10 Γήματα - Φυλάκεια	518,578.43	-	518,578.43	518,578.43	-	518,578.43
12 Μηχανήματα-Εγκαταστάσεις - άκτινα	21,705,890.79	3,052,610.59	18,053,280.20	21,650,566.44	2,935,064.24	18,714,502.15
12 Μηχανήματα	95,506.76	78,368.15	18,120.61	94,128.08	71,027.65	23,101.41
13 Μεταφορικά μέσα	204,258.47	194,144.84	15,113.63	204,506.61	183,839.30	20,667.31
14 Επιπλο - Λοιπός εξοπλισμός	195,090.45	160,564.23	34,502.22	182,785.67	142,072.08	20,113.50
15 Έργα υπο Εκτέλεση	270,313.53	-	270,313.53	211,535.02	-	211,535.02
16 Εγγυητικές - Δ.Ε.Η	33,200.95	-	33,200.95	33,503.42	-	33,503.42
ΣΥΝΟΛΟ (Β)	23,028,862.36	4,085,737.81	18,943,124.77	22,875,826.55	3,323,539.41	19,542,089.14
(Γ) ΚΥΚΛΟΦΟΡΩΝ ΕΝΕΡΓΗΤΙΚΟ						
I - ΑΠΟΒΕΜΑΤΑ			97,273.05			101,731.02
24 Πρώτες και βοηθητικές ύλες						
II - ΑΠΑΙΤΗΣΕΙΣ			1,524,796.90			1,492,075.53
30 Πελάτες		1,069,810.99			932,073.15	
30 Επιχειρησιακά μερίσματα			0.00		0.00	
33 Ελληνικά άκτινα (Π.Π. & Δ)		235,060.98			182,148.00	
33 Χρεώστες διάφοροι - Δήμος Θησίων		69,370.79			69,370.79	
33 Πρακτοβόλες προσωπικού		32,051.45			6,262.70	
50 Προμήθειες με χρονοκρίσιμη υπέλευση		944.90			1,001.11	
54 & 55 Α.Α. Διαθέσιμα, στην κατάσταση		118,650.01			321,169.78	
ΣΥΝΟΛΟ (Γ)			1,622,069.95			1,501,806.55
(Δ) ΔΙΑΦΕΡΙΜΑ						
38 Μετρητά ως Τομείο		202.35			11,559.03	
38 Καταθέσεις τραπεζών & προθεσμίας		1,853.85			17,214.02	
ΣΥΝΟΛΟ (Δ)			2,056.20			28,773.05
(Ε) ΜΕΤΑΒΛΗΤΙΚΩΝ ΑΞΙΩΝ ΕΝΕΡΓΗΤΙΚΩΝ						
35 Έξοδα σποράμενων χρήσεων		107,442.78			129,181.50	
36 Έσοδα χρήσεως εισπρακτέα		211,898.50			55,440.27	
ΣΥΝΟΛΟ (Ε)			309,341.28			11,607.87
<b>ΣΥΝΟΛΟ ΕΝΕΡΓΗΤΙΚΟΥ</b>			<b>21,906,991.11</b>			<b>21,497,173.85</b>
(ΣΤ) ΛΟΓΑΡΙΑΣΜΟΙ ΤΑΞΕΩΣ ΕΝΕΡΓΗΤΙΚΟΥ						
01 Αλλάγια περιουσιακά στοιχεία		89,373.04			46,380.75	
02 Χρεωστ. λογισμ. εγγυητών & εμπρ ασφ		993,750.23			1,256,983.56	
ΣΥΝΟΛΟ (ΣΤ)			1,083,123.27			1,303,364.31
<b>ΓΕΝΙΚΟ ΣΥΝΟΛΟ ΕΝΕΡΓΗΤΙΚΟΥ</b>			<b>22,990,114.38</b>			<b>22,800,538.16</b>

ΚΑΤΑΣΤΑΣΗ ΛΟΓΑΡΙΑΣΜΟΥ	ΑΠΟΤΕΛΕΣΜΑΤΩΝ	
	ΧΡΗΣΗΣ 2003 ( 1 / 1 / 2003	31 / 12 / 2003 ]
	2 0 0 3	2 0 0 2
Κυκλος εργασιών (Πωλήσεις)	1,539,259.59	1,492,853.29
Μείον κόστος παραγής υπηρεσιών	2,610,306.38	3,026,535.92
Ζημιό εκμεταλλεύσεως	(1,071,046.79)	(1,533,682.63)
Μείον έξοδα διαχειρητικής λειτουργίας	32,610.06	33,079.70
ΜΕΡΙΚΑ ΑΠΟΤΕΛΕΣΜΑΤΑ ΕΚΜΕΤΑΛΛΕΥΣΕΩΣ	(1,103,656.85)	(1,566,762.33)
Πλέον πιστωτικά τόκοι & κερ. συναφή δαδο	3,081.44	7,463.36
Μείον άλλα δαδο εκμεταλλεύσεως	-	-
Μείον χρηματικά τόκοι	477,640.81	367,733.97
ΟΛΙΚΑ ΑΠΟΤΕΛΕΣΜΑΤΑ ΕΚΜΕΤΑΛΛΕΥΣΕΩΣ	(474,559.37)	(360,250.61)
Πλέον αναλογ. στην χρήση επιχορ. επενδύσεων	(1,578,216.22)	(1,927,012.94)
Πλέον έκτακτα και ανάργατα έσοδα	1,163,040.35	1,554,767.62
Μείον έκτακτα και ανάργατα έσοδα	2,213.06	50,136.36
Μείον έκτακτα και ανάργατα έσοδα	7,992.01	6,176.21
Πλέον έσοδα προηγούμενων χρήσεων	(5,708.93)	43,962.15
Μείον έσοδα προηγούμενων χρήσεων	83.38	(83.38)
Αποσβέσεις	839,166.46	1,269,723.34
Μείον οι από αυτές ανακαταμένον στο και - τομχητικά κέρδη	839,166.49	0.00
ΚΑΘΑΡΑ ΑΠΟΤΕΛΕΣΜΑΤΑ ΚΕΡΔΗ ΧΡΗΣΕΩΣ	0.00	1,269,723.34
ΚΑΘΑΡΑ ΑΠΟΤΕΛΕΣΜΑΤΑ (ΖΗΜΙΕΣ) ΧΡΗΣΕΩΣ	(420,066.18)	(326,283.17)

ΠΑΘΗΤΙΚΟ

Χ Ρ Η Σ Η Σ 2 0 0 3

Χ Ρ Η Σ Η Σ 2 0 0 2

(Α) ΔΙΑ ΚΕΦΑΛΙΑ			110,463 01		110,463
I: ΚΕΦΑΛΑΙΟ			13,657,668 06		14,087,843
II ΑΠΟΒΕΒΑΤΙΚΑ				907,799 20	
Αποβεβαστικά ετήσιων Ν.Τ. από ΤΑΝΤ	907,799 20			256,830 56	646,168 64
Μείον αποβεβασθέντα	283,293 34	624,585 86		1,262,669 39	
Αποβεβαστικά ετήσιων Ν.Τ. από ΣΑΕ	1,052,059 35			283,325 83	769,333 42
Μείον αποβεβασθέντα	310,964 30	742,095 05		1,468,174 20	
Αποβεβαστικά ετήσιων Συμμετοχών ΕΟΚ (Σ.Τ.Π.Α.)	1,468,174 20		0,00	3,345 56	0,00
Μείον αποβεβασθέντα	1,468,174 20			13,939 84	
Αποβεβαστικά από Ο.Α.Ε.Κ	3,624 36	10,315 48		3,345 56	10,594 28
Μείον αποβεβασθέντα	36,789 51			36,789 51	
Αποβεβαστικά ετήσιων Ε.Ο.Κ. ΠΑ Μεταβολών	14,732 28	24,037 13		13,509 29	25,200 23
Μείον αποβεβασθέντα	23,463 49			23,463 49	
Αποβεβαστικά ετήσιων από Ε.Α.Π.Τ.Α.	23,463 49		0,00	23,463 49	0,00
Μείον αποβεβασθέντα	23,463 49			9,139 04	
Αποβεβαστικά Ε.Α.Π.Τ.Α. για ορισμό προσωπικών	9,139 04		0,00	9,139 04	0,00
Μείον αποβεβασθέντα	9,139 04			339,638 41	
Αποβεβαστικά από εισόδημα ΥΠ.ΕΣ. για τοκοχρ.	339,638 41		0,00	339,638 41	0,00
Μείον αποβεβασθέντα	339,638 41			4,583,364 97	
Αποβεβαστικά από προσαύξηση 80 %	5,088,429 75			3,290,293 21	1,264,071 70
Μείον αποβεβασθέντα	5,078,043 79	1,410,385 95		2,214,374 17	
Αποβεβαστικά από 3 % στις αμοδομίες	2,442,174 88			1,757,194 21	457,179 86
Μείον αποβεβασθέντα	2,442,174 88	503,200 59		5,341,159 21	
Αποβεβαστικά Ταμείου Συνοχής από ΥΠ.ΕΣ.	933,545 21	4,407,613 00		668,032 00	4,845,157 21
Μείον αποβεβασθέντα	933,545 21			7,029,960 97	
Αποβεβαστικά Ταμείου Συνοχής από ΥΠ.ΕΘ.Ο.	7,029,960 97			672,798 70	6,157,162 27
Μείον αποβεβασθέντα	1,185,451 14	5,844,509 83		90,975 79	
Αποβεβαστικά για την ίδρυση Μασσακωκείου	90,975 79			0,00	90,975 79
Μείον αποβεβασθέντα	0,00	80,975 79			
ΜΕΙΟΝ ΖΗΜΙΩΣ ΧΡΗΣΕΩΝ			2,524,635 52		2,103,567
ΣΥΝΟΛΟ (Α)			11,133,032 54		11,984,276
(Β) ΠΡΟΒΛΕΨΕΙΣ ΠΑ ΚΙΝΔΥΝΟΥΣ & ΕΞΟΔΑ				46,112 20	
I: Προβλ. για αποχ. προς λόγω αξίας από υπηρ.	55,812 33				
II: Απαιτ. προεβλεμικές	0,00				41,112
ΣΥΝΟΛΟ (Β)				46,112 20	41,112
(Γ) ΥΠΟΧΡΕΩΣΕΙΣ					
I: Μακροπρόθεσμες υποχρεώσεις			6,045,737 57		7,491,220
Δάνεια από Τ.Π. & Α.	6,074,908 00			6,241,220 05	
Δάνεια από Τράπεζες	1,071,428 58			1,250,000 00	
II: Βραχυπρόθεσμες υποχρεώσεις			1,516,246 70		1,654,704
Προμηθευτές	179,780 58			76,683 81	
Αχρημ. πρόσθετες υποχρεώσεις Τ.Π. & Α.	344,800 38			725,268 92	
Εγγυητές πελατών	488,809 84			477,350 72	
Αμοιβές πληρωτέες	6,647 01			6,341 06	
Αποβλαβιστικοί Οργανισμοί	72,320 65			63,314 99	
Φόροι πληρωτέοι	17,505 98			16,339 79	
Πάγια με πιστωτικό υπόλοιπο	97,243 70			106,091 61	
Αγοραπωλητές Αξιών Οργανισμών	300,479 05			172,073 77	
ΣΥΝΟΛΟ (Γ)			7,561,984 27		9,145,924
(Δ) ΜΕΤΑΒΑΤΙΚΟΙ ΛΟΓΑΡΙΑΣΜΟΙ ΠΑΘΗΤΙΚΟΥ					
56 Έσοδα απομηνών χρημάτων	98,843 73			98,843 73	
56 Έξοδα χρημάτων πληρωτέα	6,142 50			51,549 57	
ΣΥΝΟΛΟ (Δ)			92,701 23		47,294 16
ΣΥΝΟΛΟ ΠΑΘΗΤΙΚΟΥ			20,095,260 00		21,488,196
(Ε) ΛΟΓΑΡΙΑΣΜΟΙ ΤΑΣΕΩΣ ΠΑΘΗΤΙΚΟΥ					
05 Διαφορά αλλαγή στην περιουσία στοιχείων	80,373 04			46,369 75	
06 Πιστώτ. λογ/μια εγγυημάτων & εμπρ. ασφ.	963,750 23			1,256,963 50	
ΣΥΝΟΛΟ (Ε)			1,044,123 27		1,303,333
ΓΕΝΙΚΟ ΣΥΝΟΛΟ ΠΑΘΗΤΙΚΟΥ			21,139,383 27		22,791,529

ΘΗΒΑ 10 ΑΠΡΙΛΙΟΥ 2004

Ο ΠΡΟΪΔΡΟΣ ΤΟΥ Δ.Σ.

Ο ΓΕΝΙΚΟΣ ΔΙΕΥΡΥΝΤΗΣ

Ο ΠΡΟΤΑΜΕΝΟΣ ΟΙΚΟΥ ΥΠΗΡΕΣΙΩΝ

ΣΧΟΛΙΑΣ ΑΡΑΜΑΖΙΟΥ  
Α.Δ.Τ. Α 874253

ΠΑΠΑΣΤΡΑΦΕΙΜ ΒΟΝΙΦΑΤΙΟΥ  
Α.Δ.Τ. Α 243814

ΚΩΤΣΟΝΑΣ ΓΕΩΡΓΙΟΣ  
Α.Δ.Τ. Ρ 789560  
Α.Μ. Ο.Ε.Ε. 57577  
Α.Μ.Α.Σ.Ασφ.Εκ. 4764 Α' Τόξεως



**ΕΙΔΟΠΟΙΗΣΗ - ΑΠΟΔΕΙΞΗ**

**ΣΤΟΙΧΕΙΑ ΚΑΤΑΝΑΛΩΤΗ**

ΟΝΟΜΑ: ΤΡΙΜΗΝΟ:  
 ΑΔΙΕΙΣ: ΚΩΔΙΚ.:  
 ΑΝΕΙ: ΥΔΡΟΜΕΤΡΟ:  
 ΤΚ: ΑΦΜ./ΑΔΤ:

**ΣΤΟΙΧΕΙΑ ΠΕΡΙΟΔΟΥ**

ΥΠΗΧ	ΠΕΡΙΟΔΟΣ ΑΠΟ	ΕΩΣ	ΤΙΜΗ:
ΑΔΙΕΙΣ	ΠΡΟΗΓΟΥΜΕΝΗ	ΠΑΡΟΥΣΑ	ΚΑΤΑΝΑΛΩΣΗ m <sup>3</sup>
ΡΟΜΕΤΡΗΣΗ			ΧΡΕΩΣΗ m <sup>3</sup>

**ΛΟΓΑΡΙΑΣΜΟΣ ΥΔΡΕΥΣΗΣ - ΑΠΟΧΕΤΕΥΣΗΣ**

ΤΟΣ ΤΕΛΟΣ  
 ΑΝΑΛΩΣΗ m<sup>3</sup>  
 ΑΝΑΛΩΣΗ m<sup>3</sup>  
 ΑΝΑΛΩΣΗ m<sup>3</sup>  
 ΑΝΑΛΩΣΗ m<sup>3</sup>  
 ΚΟΣ ΤΕΛΟΣ ΥΔΡ.  
 Α 8%:  
 Α 18%:  
 ΧΗΓ. ΣΤΡΟΓΓΥΛΟΠΟΙΗΣΗ:  
 ΣΤΡΟΓΓΥΛΟΠΟΙΗΣΗ:  
 ΧΗΓΟΥΜΕΝΕΣ ΟΦΕΙΛΕΣ  
 ΓΝΙΑ ΕΚΔΟΣΗΣ ΛΟΓ/ΣΜΟΥ  
 ΠΡΟΒΟΣΜΙΑΣ ΠΛΗΡΩΜΗΣ

**ΠΛΗΡΩΤΕΟ ΠΟΣΟ €**

**ΑΠΟΚΟΜΜΑ ΤΑΜΕΙΟ**

**ΣΤΟΙΧΕΙΑ ΚΑΤΑΝΑΛΩΤΗ**

ΤΡΙΜΗΝΟ:  
 ΚΩΔΙΚΟΣ:  
 ΙΔΙΟΚΤΗΤΗΣ:  
 ΚΑΤ/ΛΟΤΗΣ:  
 ΔΙΕΥΘΥΝΣΗ:  
 ΠΟΛΗ / Τ.Κ.:  
 Α.Φ.Μ. / Α.Δ.Τ.:  
 ΤΙΜ. ΥΔΡΩΝ:

**ΣΤΟΙΧΕΙΑ ΛΟΓΑΡΙΑΣΜΟΥ**

ΠΕΡΙΟΔΟΣ:  
 ΚΑΤΑΝΑΛΩΣΗ m<sup>3</sup>:  
 ΑΝΕΙ  
**ΠΛΗΡΩΤΕΟ €**