

**Α.Τ.Ε.Ι. ΚΑΛΑΜΑΤΑΣ**  
**ΣΧΟΛΗ : ΔΙΟΙΚΗΣΗΣ-ΟΙΚΟΝΟΜΙΑΣ**  
**ΤΜΗΜΑ : ΤΟΠΙΚΗΣ ΑΥΤΟΔΙΟΙΚΗΣΗΣ**



**ΘΕΜΑ :** Η Συμμετοχή των δήμων της Περιφέρειας Κρήτης στην υλοποίηση των έργων του Γ' Διαρθρωτικού Προγράμματος 2000-2006

**ΕΙΣΗΓΗΤΡΙΑ :** ΜΑΡΑΒΑ ΝΕΚΤΑΡΙΑ

**ΣΠΟΥΔΑΣΤΡΙΑ :** ΠΕΤΡΑ ΣΟΦΙΑ

**ΚΑΛΑΜΑΤΑ 2006**

**Α.Τ.Ε.Ι. ΚΑΛΑΜΑΤΑΣ**  
**ΣΧΟΛΗ : ΔΙΟΙΚΗΣΗΣ-ΟΙΚΟΝΟΜΙΑΣ**  
**ΤΜΗΜΑ : ΤΟΠΙΚΗΣ ΑΥΤΟΔΙΟΙΚΗΣΗΣ**



**ΘΕΜΑ** : Η Συμμετοχή των δήμων της Περιφέρειας Κρήτης στην υλοποίηση των έργων του Γ' Διαρθρωτικού Προγράμματος 2000-2006

**ΕΙΣΗΓΗΤΡΙΑ** : ΜΑΡΑΒΑ ΝΕΚΤΑΡΙΑ

**ΣΠΟΥΔΑΣΤΡΙΑ** : ΠΕΤΡΑ ΣΟΦΙΑ

**ΚΑΛΑΜΑΤΑ 2006**

**Την αφιερώνω στους γονείς μου,  
που μου έδωσαν την ευκαιρία  
να κάνω τα όνειρα μου  
πραγματικότητα..**

## **ΠΙΝΑΚΑΣ ΠΕΡΙΕΧΟΜΕΝΩΝ**

<b>ΜΕΡΟΣ Α' :ΘΕΩΡΗΤΙΚΑ ΣΤΟΙΧΕΙΑ ΠΟΥ ΑΦΟΡΟΥΝ ΤΑ ΚΟΙΝΟΤΙΚΑ ΠΛΑΙΣΙΑ ΣΤΗΡΙΞΗΣ.....</b>	<b>5</b>
<b>ΕΙΣΑΓΩΓΗ .....</b>	<b>6</b>
<b>ΚΕΦΑΛΑΙΟ 1 .....</b>	<b>8</b>
<b>1. ΙΣΤΟΡΙΚΗ ΑΝΑΔΡΟΜΗ ΣΤΟΝ ΠΕΡΙΦΕΡΕΙΑΚΟ ΠΡΟΓΡΑΜΜΑΤΙΣΜΟ.....</b>	<b>8</b>
1.1 ΙΣΤΟΡΙΚΗ ΑΝΑΔΡΟΜΗ.....	9
1.2 Η ΕΞΕΛΙΞΗ ΤΟΥ ΠΕΡΙΦΕΡΕΙΑΚΟΥ ΠΡΟΓΡΑΜΜΑΤΙΣΜΟΥ ΣΤΗΝ ΕΛΛΑΔΑ .....	11
<b>ΚΕΦΑΛΑΙΟ 2.....</b>	<b>16</b>
<b>2. ΔΙΑΡΘΡΩΤΙΚΑ ΤΑΜΕΙΑ (Ε.Τ.Π.Α. , Ε.Κ.Τ. , Ε.Γ.Τ.Π.Ε.- Π , Ε.Κ.Α.Χ. , Ε.Τ.Ε. , Χ.Μ.Π.Α. )-ΣΤΟΧΟΙ ΠΡΟΤΕΡΑΙΟΤΗΤΑΣ .....</b>	<b>16</b>
2.1 ΚΑΝΟΝΙΣΜΟΙ ΔΙΑΡΘΡΩΤΙΚΩΝ ΤΑΜΕΙΩΝ-ΣΤΟΧΟΙ ΠΡΟΤΕΡΑΙΟΤΗΤΑΣ .....	17
2.2 ΧΡΗΜΑΤΟΔΟΤΙΚΑ ΟΡΓΑΝΑ ΤΗΣ Ε.Ε.....	25
<b>ΚΕΦΑΛΑΙΟ 3.....</b>	<b>27</b>
<b>3. ΤΑ ΚΟΙΝΟΤΙΚΑ ΠΛΑΙΣΙΑ ΣΤΗΡΙΞΗΣ ΣΤΗΝ ΕΛΛΑΔΑ.....</b>	<b>27</b>
3.1 ΤΙ ΕΙΝΑΙ ΚΟΙΝΟΤΙΚΟ ΠΛΑΙΣΙΟ ΣΤΗΡΙΞΗΣ.....	28
3.1.1 ΤΟ Κ.Π.Σ. ΓΙΑ ΤΗΝ ΕΛΛΑΔΑ ΧΩΡΙΖΕΤΑΙ ΣΕ ΕΘΝΙΚΟ ΚΑΙ ΠΕΡΙΦΕΡΕΙΑΚΟ ΣΚΕΛΟΣ.....	28
3.2 ΤΟ ΠΡΩΤΟ (1989-1993) ΚΑΙ ΤΟ ΔΕΥΤΕΡΟ (1994-1999) ΚΟΙΝΟΤΙΚΟ ΠΛΑΙΣΙΟ ΣΤΗΡΙΞΗΣ.....	30
3.3 ΤΟ ΤΡΙΤΟ ΚΟΙΝΟΤΙΚΟ ΠΛΑΙΣΙΟ ΣΤΗΡΙΞΗΣ,2000-2006.....	32
3.3.1 ΟΙ ΚΥΡΙΟΙ ΑΞΟΝΕΣ ΠΡΟΤΕΡΑΙΟΤΗΤΩΝ ΤΟΥ, ΕΙΝΑΙ ΟΙ ΕΞΗΣ : .....	33
3.4 ΤΟ ΤΕΤΑΡΤΟ ΚΟΙΝΟΤΙΚΟ ΠΛΑΙΣΙΟ ΣΤΗΡΙΞΗΣ,2007-2013.....	36
3.4.1 ΒΑΣΙΚΑ ΧΑΡΑΚΤΗΡΙΣΤΙΚΑ .....	36
3.5 ΒΑΣΙΚΑ ΑΝΤΙΚΕΙΜΕΝΑ ΔΙΑΠΡΑΓΜΑΤΕΥΣΗΣ,ΜΕ ΑΜΕΣΟ ΕΝΔΙΑΦΕΡΟΝ ΓΙΑ ΤΗΝ ΕΛΛΑΔΑ, ΣΤΟ Δ' Κ.Π.Σ.....	38
3.6 ΟΙ ΣΤΟΧΟΙ ΓΙΑ ΤΗΝ ΕΛΛΗΝΙΚΗ ΤΟΠΙΚΗ ΑΥΤΟΔΙΟΙΚΗΣΗ.....	39
<b>ΚΕΦΑΛΑΙΟ 4.....</b>	<b>41</b>
<b>4. ΤΟ 3<sup>Ο</sup> ΔΙΑΡΘΡΩΤΙΚΟ ΠΡΟΓΡΑΜΜΑ 2000-2006 ΤΗΣ ΕΛΛΑΔΑΣ .....</b>	<b>41</b>
4.1 ΤΟ 3 <sup>Ο</sup> ΔΙΑΡΘΡΩΤΙΚΟ ΠΡΟΓΡΑΜΜΑ 2000-2006.....	42
4.2 ΚΕΝΤΡΙΚΟΙ ΣΤΟΧΟΙ ΤΟΥ ΠΡΟΓΡΑΜΜΑΤΟΣ .....	42
4.3 Τι περιλαμβάνει το Διαρθρωτικό Πρόγραμμα 2000-2006 .....	44
4.3.1 Το Γ' Κοινοτικό Πλαίσιο Στήριξης .....	44
4.3.1.1 ΤΙ ΠΕΡΙΛΑΜΒΑΝΕΙ .....	44



4.3.1.2 ΠΕΡΙΦΕΡΕΙΑΚΑ ΕΠΙΧΕΙΡΗΣΙΑΚΑ ΠΡΟΓΡΑΜΜΑΤΑ .....	47
4.3.1.3 ΤΟΜΕΑΚΑ ΕΠΙΧΕΙΡΗΣΙΑΚΑ ΠΡΟΓΡΑΜΜΑΤΑ .....	48
4.3.1.4. ΤΕΧΝΙΚΗ ΒΟΗΘΕΙΑ .....	49
4.4 Κοινοτικές Πρωτοβουλίες .....	50
4.5 ΤΑΜΕΙΟ ΣΥΝΟΧΗΣ .....	51
4.6 ΧΡΗΜΑΤΟΔΟΤΗΣΗ ΤΩΝ ΠΡΟΓΡΑΜΜΑΤΩΝ ΚΑΤΑ ΤΗΝ 3 <sup>Η</sup> ΠΡΟΓΡΑΜΜΑΤΙΚΗ ΠΕΡΙΟΔΟ .....	52
4.7 ΤΟ ΣΥΣΤΗΜΑ ΔΙΟΙΚΗΣΗΣ ,ΔΙΑΧΕΙΡΙΣΗΣ ΚΑΙ ΠΑΡΑΚΟΛΟΥΘΗΣΗΣ ΕΛΕΓΧΟΥ ΤΟΥ 3 <sup>ΟΥ</sup> ΔΙΑΡΘΡΩΤΙΚΟΥ ΠΡΟΓΡΑΜΜΑΤΟΣ 2000-2006 .....	53
4.8 ΟΙ ΕΝΕΡΓΕΙΕΣ ΤΩΝ ΟΤΑ ΓΙΑ ΝΑ ΑΝΤΛΗΣΟΥΝ ΠΟΡΟΥΣ ΑΠΟ ΤΑ Ε.Π	56
<b>ΚΕΦΑΛΑΙΟ 5 .....</b>	<b>59</b>
<b>5. ΑΞΙΟΛΟΓΗΣΗ ΤΗΣ ΣΥΜΜΕΤΟΧΗΣ ΤΗΣ ΠΡΩΤΟΒΑΘΜΙΑΣ ΤΟΠΙΚΗΣ ΑΥΤΟΔΙΟΙΚΗΣΗΣ ΣΤΑ ΤΡΙΑ (Α', Β' ΚΑΙ Γ') Κ.Π.Σ, ΤΙΣ Κ.Π ΚΑΙ ΤΟ ΤΑΜΕΙΟ ΣΥΝΟΧΗΣ .....</b>	<b>59</b>
5.1 Ο ΡΟΛΟΣ ΤΗΣ ΤΟΠΙΚΗΣ ΑΥΤΟΔΙΟΙΚΗΣΗΣ ΣΤΗ ΣΗΜΕΡΙΝΗ ΣΥΓΚΥΡΙΑ ΚΑΙ ΣΕ ΣΧΕΣΗ ΜΕ ΤΙΣ ΕΞΕΛΙΞΕΙΣ ΣΕ ΕΘΝΙΚΟ, ΕΥΡΩΠΑΪΚΟ ΚΑΙ ΔΙΕΘΝΕΣ ΕΠΙΠΕΔΟ .....	60
5.2 ΑΠΟΤΙΜΗΣΗ ΤΩΝ ΑΠΟΤΕΛΕΣΜΑΤΩΝ ΤΩΝ ΠΡΟΗΓΟΥΜΕΝΩΝ Κ.Π.Σ. ΣΤΗΝ ΤΟΠΙΚΗ ΑΥΤΟΔΙΟΙΚΗΣΗ ΚΑΙ ΣΤΗΝ ΤΟΠΙΚΗ ΑΝΑΠΤΥΞΗ .....	60
5.3 Η ΠΟΡΕΙΑ ΕΦΑΡΜΟΓΗΣ ΤΩΝ Π.Ε.Π. ΚΑΙ Τ.Ε.Π. ΚΑΙ Η ΣΥΜΜΕΤΟΧΗ ΤΗΣ ΠΡΩΤΟΒΑΘΜΙΑΣ ΑΥΤΟΔΙΟΙΚΗΣΗΣ .....	62
5.4 ΑΞΙΟΛΟΓΗΣΗ ΤΗΣ ΣΥΜΜΕΤΟΧΗΣ ΤΗΣ ΠΡΩΤΟΒΑΘΜΙΑΣ ΤΟΠΙΚΗΣ ΑΥΤΟΔΙΟΙΚΗΣΗΣ ΣΤΟ Γ' Κ.Π.Σ. , ΤΙΣ ΚΟΙΝΟΤΙΚΕΣ ΠΡΩΤΟΒΟΥΛΙΕΣ ΚΑΙ ΤΟ ΤΑΜΕΙΟ ΣΥΝΟΧΗΣ ΓΙΑ ΤΗ ΧΡΟΝΙΑ 2004 .....	68
5.5 Η ΣΥΜΜΕΤΟΧΗ ΤΩΝ Ο.Τ.Α .....	72
5.6 ΣΥΓΚΡΙΤΙΚΑ ΣΤΟΙΧΕΙΑ ΕΦΑΡΜΟΓΗΣ .....	75
ΣΥΝΟΛΙΚΑ/ΕΡΓΑ ΕΝΔΙΑΦΕΡΟΝΤΟΣ Ο.Τ.Α. (2000-2004 ) .....	75
5.7 ΘΕΤΙΚΑ ΑΠΟΤΕΛΕΣΜΑΤΑ ΚΑΙ ΠΡΟΒΛΗΜΑΤΑ .....	76
5.8 ΠΡΟΤΑΣΕΙΣ .....	77
<b>ΜΕΡΟΣ Β' : Η ΣΥΜΜΕΤΟΧΗ ΤΩΝ ΔΗΜΩΝ ΚΡΗΤΗΣ ΣΤΗΝ ΥΛΟΠΟΙΗΣΗ ΠΡΟΓΡΑΜΜΑΤΩΝ ΤΟΥ Γ' ΔΙΑΡΘΡΩΤΙΚΟΥ ΠΡΟΓΡΑΜΜΑΤΟΣ .....</b>	<b>79</b>
<b>ΕΙΣΑΓΩΓΗ : Η ΠΟΡΕΙΑ ΥΛΟΠΟΙΗΣΗΣ ΤΟΥ Π.Ε.Π ΑΠΟ ΤΡΕΙΣ ΕΝΔΕΙΚΤΙΚΟΥΣ ΔΗΜΟΥΣ ΤΗΣ ΚΡΗΤΗΣ- ΠΑΡΑΘΕΣΗ ΠΕΔΙΟΥ .....</b>	<b>80</b>
<b>ΚΕΦΑΛΑΙΟ 6 .....</b>	<b>81</b>
<b>6. ΓΕΝΙΚΑ- ΜΟΡΦΟΛΟΓΙΚΑ ΣΤΟΙΧΕΙΑ ΓΙΑ ΤΗΝ ΚΡΗΤΗ .....</b>	<b>81</b>
6.1 ΓΝΩΡΙΖΟΝΤΑΣ ΤΗΝ ΚΡΗΤΗ .....	82
6.2 ΓΕΩΓΡΑΦΙΚΑ-ΜΟΡΦΟΛΟΓΙΚΑ ΣΤΟΙΧΕΙΑ .....	83
6.2.1 ΠΛΗΘΥΣΜΟΣ .....	83
6.2.2 ΤΟΜΕΙΣ ΠΑΡΑΓΩΓΗΣ .....	84
6.2.3 ΠΕΡΙΦΕΡΕΙΑΚΟ ΑΕΠ .....	86
Οικονομικά χαρακτηριστικά των νομών της Περιφέρειας ΚΡΗΤΗΣ .....	87
Νομός .....	87

6.2.4 ΑΠΑΣΧΟΛΗΣΗ.....	88
6.2.5 ΑΝΕΡΓΙΑ.....	88
6.3 ΠΛΕΟΝΕΚΤΗΜΑΤΑ-ΑΔΥΝΑΜΙΕΣ ΚΑΙ ΔΥΝΑΤΟΤΗΤΕΣ ΤΗΣ ΠΕΡΙΦΕΡΕΙΑΣ ΚΡΗΤΗΣ (SWOT ANALYSIS).....	89
6.4 ΠΛΕΟΝΕΚΤΗΜΑΤΑ-ΑΔΥΝΑΜΙΕΣ-ΔΥΝΑΤΟΤΗΤΕΣ ΤΗΣ ΠΕΡΙΦΕΡΕΙΑΣ ΚΡΗΤΗΣ.....	93
6.5 ΝΟΜΟΣ ΧΑΝΙΩΝ.....	95
6.6 ΝΟΜΟΣ ΡΕΘΥΜΝΗΣ.....	96
6.7 ΝΟΜΟΣ ΗΡΑΚΛΕΙΟΥ.....	98
6.8 ΝΟΜΟΣ ΛΑΣΙΘΙΟΥ.....	99
<b>ΚΕΦΑΛΑΙΟ 7.....</b>	<b>101</b>
<b>7. Π.Ε.Π ΚΡΗΤΗΣ.....</b>	<b>101</b>
7.1 ΠΕΡΙΦΕΡΕΙΑΚΟ ΕΠΙΧΕΙΡΗΣΙΑΚΟ ΠΡΟΓΡΑΜΜΑ (Π.Ε.Π. ) ΚΡΗΤΗΣ.....	102
7.2 ΧΡΗΜΑΤΟΟΙΚΟΝΟΜΙΚΑ ΧΑΡΑΚΤΗΡΙΣΤΙΚΑ ΤΟΥ Π.Ε.Π. ΚΡΗΤΗΣ.....	107
7.3 ΠΡΟΚΥΡΗΞΕΙΣ ΜΕΤΡΩΝ.....	107
7.4 ΑΞΟΝΕΣ ΚΑΙ ΜΕΤΡΑ ΓΙΑ ΤΗΝ ΤΟΠΙΚΗ ΑΥΤΟΔΙΟΙΚΗΣΗ.....	108
7.5 ΕΠΙΛΕΓΜΕΝΟΙ ΒΑΣΙΚΟΙ ΔΕΙΚΤΕΣ.....	115
7.6 ΠΟΡΕΙΑ ΠΡΟΓΡΑΜΜΑΤΟΣ ΓΙΑ ΤΟ 2005 ΑΝΑ ΤΑΜΕΙΟ/ΚΙΝΔΥΝΟΣ ΑΠΩΛΕΙΑΣ ΠΟΡΩΝ ΣΤΟ Π.Ε.Π. ΚΡΗΤΗΣ.....	117
7.7 ΤΕΛΙΚΟΙ ΔΙΚΑΙΟΥΧΟΙ/ΡΥΘΜΟΙ ΥΛΟΠΟΙΗΣΗΣ ΕΡΓΩΝ.....	120
7.8 ΕΞΕΛΙΞΗ ΕΙΔΙΚΩΝ ΔΡΑΣΕΩΝ ΚΑΙ ΣΗΜΑΝΤΙΚΩΝ ΕΡΓΩΝ ΠΟΥ ΥΛΟΠΟΙΟΥΝΤΑΙ/ΠΡΟΒΛΗΜΑΤΑ.....	123
7.9 ΕΙΔΙΚΕΣ ΔΡΑΣΕΙΣ.....	126
7.10 ΕΝΤΑΓΜΕΝΑ ΕΡΓΑ ΑΝΑ ΚΑΤΑΝΟΜΗ ΕΝΕΡΓΕΙΑΣ ΣΤΗΝ ΠΕΡΙΦΕΡΕΙΑ ΚΡΗΤΗΣ.....	127
<b>ΚΕΦΑΛΑΙΟ 8.....</b>	<b>129</b>
<b>8. ΕΡΩΤΗΜΑΤΟΛΟΓΙΟ.....</b>	<b>129</b>
8.1 ΔΟΜΗ ΕΡΩΤΗΜΑΤΟΛΟΓΙΟΥ.....	130
8.2 ΜΕΘΟΔΟΛΟΓΙΑ ΕΡΩΤΗΜΑΤΟΛΟΓΙΟΥ.....	130
8.3 Η ΣΥΜΜΕΤΟΧΗ ΤΩΝ ΤΡΙΩΝ ΕΝΔΕΙΚΤΙΚΩΝ ΔΗΜΩΝ ΤΗΣ ΚΡΗΤΗΣ ΣΤΟ ΠΕΠ 2000-2006.....	131
8.4 ΤΑ ΑΠΟΤΕΛΕΣΜΑΤΑ ΠΟΥ ΔΙΕΞΗΧΘΗΣΑΝ ΣΕ ΤΡΕΙΣ ΔΗΜΟΥΣ ΤΗΣ ΠΕΡΙΦΕΡΕΙΑΣ ΚΡΗΤΗΣ.....	137
<b>ΚΕΦΑΛΑΙΟ 9.....</b>	<b>140</b>
<b>9. ΣΥΜΠΕΡΑΣΜΑΤΑ.....</b>	<b>140</b>
9.1 ΓΕΝΙΚΑ ΣΥΜΠΕΡΑΣΜΑΤΑ ΚΑΙ ΠΡΟΤΑΣΕΙΣ.....	141
9.1.1 ΣΥΜΠΕΡΑΣΜΑΤΑ ΓΙΑ ΤΗΝ Τ.Α.....	141
9.1.2 ΣΥΜΠΕΡΑΣΜΑΤΑ Γ' Κ.Π.Σ. ΚΑΙ ΠΕΠ ΚΡΗΤΗΣ.....	142
9.1.3 ΠΡΟΤΑΣΕΙΣ.....	142
<b>ΠΗΓΕΣ ΚΑΙ ΒΙΒΛΙΟΓΡΑΦΙΑ.....</b>	<b>143</b>

<b>ΑΛΛΕΣ ΠΗΓΕΣ.....</b>	<b>144</b>
<b>ΚΥΡΙΟΤΕΡΕΣ ΣΥΝΤΟΜΟΓΡΑΦΙΕΣ .....</b>	<b>145</b>
<b>ΕΥΧΑΡΙΣΤΙΕΣ .....</b>	<b>147</b>
<b>ΠΑΡΑΡΤΗΜΑ Α.....</b>	
<b>ΠΑΡΑΡΤΗΜΑ Β.....</b>	
<b>ΠΑΡΑΡΤΗΜΑ Γ .....</b>	
<b>ΠΑΡΑΡΤΗΜΑ Δ.....</b>	
<b>ΠΑΡΑΡΤΗΜΑ Ε.....</b>	

---

**ΜΕΡΟΣ Α' :ΘΕΩΡΗΤΙΚΑ ΣΤΟΙΧΕΙΑ ΠΟΥ ΑΦΟΡΟΥΝ  
ΤΑ ΚΟΙΝΟΤΙΚΑ ΠΛΑΙΣΙΑ ΣΤΗΡΙΞΗΣ**

---



## **ΕΙΣΑΓΩΓΗ**

Στα πλαίσια των πτυχιακών εργασιών του Τ.Ε.Ι. Καλαμάτας , ανέλαβα την εκπόνηση της εργασίας με τίτλο «Η Συμμετοχή των Δήμων της Περιφέρειας Κρήτης στην Υλοποίηση των Έργων του Γ' Διαρθρωτικού Προγράμματος 2000-2006» .

Σκοπός της εργασίας είναι να απαντήσει στο εξής ερώτημα : Ποια είναι η συμμετοχή των δήμων της Περιφέρειας Κρήτης σε έργα που χρηματοδοτούνται από το Γ' Διαρθρωτικό Πρόγραμμα της Ελλάδος 2000-2006, δηλαδή από το Π.Ε.Π Κρήτης ή από Τομεακά Προγράμματα ή από κοινοτικές πρωτοβουλίες. Ειδικότερα εξετάζεται κατά πόσο η Τ.Α. στην περιφέρεια της Κρήτης εκμεταλλεύτηκε τους διαρθρωτικούς πόρους του Γ' ΚΠΣ , την πορεία απορρόφησης τους καθώς και ποιοι παράγοντες οδήγησαν στην συγκεκριμένη συμμετοχή των Δήμων της Περιφέρειας Κρήτης.

Με άλλα λόγια, η κύρια επιδίωξη της μελέτης αυτής είναι κυρίως , η διερεύνηση της αιτίας της συμμετοχής των δήμων , σε χρηματοδοτούμενα έργα από το Π.Ε.Π, Κρήτης, τα τομεακά προγράμματα και τις ανάγκες τις οποίες καλύπτουν.

Μεθοδολογικά η εκπόνηση της συγκεκριμένης πτυχιακής στηρίχθηκε σε δευτερογενείς πηγές πληροφόρησης αλλά και στην διεξαγωγή πρωτογενούς έρευνας. Ειδικότερα, η βιβλιογραφία που χρησιμοποιήθηκε έγινε κατόπιν επιλογής αρκετών σχετικών βιβλιογραφικών αναφορών, αρκετά στοιχεία αντλήθηκαν μέσω του διαδικτύου, από εφημερίδες, ανάλυση σχετικής νομοθεσίας κτλ. Η πρωτογενής έρευνα πραγματοποιήθηκε με την μέθοδο της δομημένης συνέντευξης μέσω από προσωπικές επισκέψεις , σε όσο το δυνατόν περισσότερους δήμους της Περιφέρειας Κρήτης.

Επέλεξα αυτή τη μέθοδο γιατί θεωρώ ότι ήταν ο καλύτερος τρόπος να αντλήσω πληροφορίες καθώς ο ερωτώμενος έχει την δυνατότητα να απαντήσει στις ερωτήσεις στον ελεύθερο χρόνο του χωρίς να δέχεται πιέσεις . Επίσης, αυτή η μέθοδος μας έδωσε την δυνατότητα να εξάγουμε σημαντικές πληροφορίες και να δούμε την πραγματική κατάσταση που επικρατεί στους Δήμους όσον αφορά την υλοποίηση του προγράμματος.

Παρόλα αυτά η μέθοδος αυτή έχει και μειονεκτήματα όπως την αδιαφορία των υπαλλήλων εξαιτίας της πολυπλοκότητας των ερωτήσεων και τις χρονοβόρες διαδικασίες για την συμπλήρωσή τους. Οι δυσκολίες που αντιμετώπισα στην έρευνα μου (κατά τη διάρκεια του έτους 2005-2006) ήταν αρκετές λόγω της αναδιοργάνωσης των δήμων της συγκεκριμένης Περιφέρειας. Όπως την έλλειψη ειδικευμένου προσωπικού σε θέματα που αφορούν τα Ευρωπαϊκά Προγράμματα, με αποτέλεσμα να μην μπορούν να κατανοήσουν και κατά συνέπεια να απαντήσουν στις ερωτήσεις μου. Σε άλλες περιπτώσεις, ενώ υπήρχε κάποιος υπεύθυνος, αδυνατούσε να ασχοληθεί, προφασισμένος την έλλειψη ελεύθερου χρόνου.

Η δομή της εργασίας προσεγγίζεται στις παρακάτω βασικές παραμέτρους. Αρχικά γίνεται μια ιστορική αναδρομή του Περιφερειακού Προγραμματισμού στην Ελλάδα, τα Διαρθρωτικά Ταμεία και τους Στόχους Προτεραιότητας στο πέρασμα των δεκαετιών, ακολουθεί μια αναφορά στα δύο πρώτα Κοινοτικά Πλαίσια Στήριξης (Α' και Β' Κ.Π.Σ.) και τα αποτελέσματα αυτών, έτσι ώστε τα συμπεράσματα να είναι καλύτερα τεκμηριωμένα, με σκοπό ο αναγνώστης να μην έχει απορίες κατά το τέλος της ανάγνωσης αυτής, καθώς και κάποιες προβλέψεις για την Δ' Προγραμματική Περίοδο (Δ' Κ.Π.Σ.). Στη μελέτη δίδεται μεγάλο βάρος στο Γ' Διαρθρωτικό Πρόγραμμα, γίνεται εκτενής αναφορά στο Γ' Κ.Π.Σ. και ειδικότερα στο Περιφερειακό Επιχειρησιακό Πρόγραμμα (Π.Ε.Π) που αφορά ολόκληρη την Κρήτη. Δίδονται γενικά και μορφολογικά στοιχεία του νησιού, ενώ ακολουθεί μέσω έρευνας τριών ενδεικτικών δήμων της Περιφέρειας Κρήτης, η απορρόφηση των προγραμμάτων του Γ' Κ.Π.Σ. στην συγκεκριμένη περιφέρεια.

---

## **ΚΕΦΑΛΑΙΟ 1**

---

---

### **1. ΙΣΤΟΡΙΚΗ ΑΝΑΔΡΟΜΗ ΣΤΟΝ ΠΕΡΙΦΕΡΕΙΑΚΟ ΠΡΟΓΡΑΜΜΑΤΙΣΜΟ**

---

## 1.1 ΙΣΤΟΡΙΚΗ ΑΝΑΔΡΟΜΗ

Σε όλες τις κοινωνίες, ανεξάρτητα από το επίπεδο ανάπτυξης και το σύστημα διοίκησης που επικρατεί σε κάθε περίπτωση, ο προγραμματισμός αποτελεί βασικό εργαλείο στην αναπτυξιακή διαδικασία. Ως προγραμματισμός νοείται «η διαδικασία οργάνωσης, λήψης αποφάσεων και χρηματοδότησης που πραγματοποιείται σε περισσότερα του ενός στάδια και αποσκοπεί στην εφαρμογή, σε πολυετή βάση, της κοινής δράσης της Κοινότητας και των Κρατών - μελών για την επίτευξη των βασικών στόχων τους». Ο Προγραμματισμός ασκείται σε Περιφέρειες (Περιφέρειες Προγραμματισμού), οι οποίες είναι γεωγραφικές ενότητες που αποτελούνται από όμοιες χωρικές μονάδες και οριοθετούνται για την άσκηση της περιφερειακής πολιτικής και την εφαρμογή του περιφερειακού προγραμματισμού. Η λειτουργία τους προϋποθέτει ενιαία προγραμματική ή και διοικητική δικαιοδοσία, που απαιτείται για ο σχεδιασμό, την εφαρμογή, την παρακολούθηση, την αξιολόγηση και την προσαρμογή της περιφερειακής πολιτικής και των αναπτυξιακών προγραμμάτων».

Περιφερειακός Προγραμματισμός νοείται «ο τύπος της δημόσιας δράσης, που σχετίζεται άμεσα με τον έλεγχο της αναπτυξιακής πραγματικότητας, μέσω μίας συστηματικής προσπάθειας προσδιορισμού και προσανατολισμού των δράσεων σε μία δεδομένη κλίμακα χώρου, η οποία είναι κατά κανόνα μεγαλύτερη από την τοπική και μικρότερη από την εθνική και ονομάζεται περιφέρεια προγραμματισμού, με σκοπό τον εκ των προτέρων έλεγχο μίας μελλοντικής σαφώς προσδιορισμένο χρονικά, αναπτυξιακής κατάστασης».<sup>1</sup>

Ως επιδίωξη του, είναι η όσο το δυνατόν μεγαλύτερου βαθμού κοινωνική ευημερία, που είναι δυνατόν να πραγματοποιηθεί λαμβανομένων υπόψη, τις ιδιαιτερότητες και τους περιορισμούς, τα οποία διαφέρουν από περιοχή σε περιοχή.

<sup>1</sup> Αθ. Δ. Παπαδασκαλόπουλος, Μαν. Σ. Χριστοφάκης, «Περιφερειακός Προγραμματισμός», σελ. 22-23



Οι ιδιαιτερότητες και οι περιορισμοί, καθορίζονται από τον πληθυσμό, την γεωγραφική τοποθεσία, τη ρύπανση του περιβάλλοντος κάθε περιοχής, με αποτέλεσμα να δημιουργούν εντάσεις στο κοινωνικό, οικονομικό και πολιτικό πεδίο.

Σε κεντρικό επίπεδο με την κατάρτιση και εφαρμογή «Προγραμμάτων Περιφερειακής Ανάπτυξης», που είναι Προγράμματα Οικονομικής και Κοινωνικής Ανάπτυξης με χωρική διάσταση όλη την επικράτεια της χώρας και στοχεύουν στην ισόρροπη περιφερειακή ανάπτυξη, στην ενίσχυση της συνοχής των περιφερειών, στην αξιοποίηση του δικτύου αστικών κέντρων και στην διαμόρφωση της στρατηγικής περιφερειακής ανάπτυξης της χώρας.

Σε περιφερειακό επίπεδο με την κατάρτιση και εφαρμογή «Περιφερειακών Προγραμμάτων», που στοχεύουν στην ενίσχυση της αναπτυξιακής διαδικασίας μίας περιφέρειας και στην αντιμετώπιση των ενδοπεριφερειακών ανισοτήτων.

Οι βασικές αρχές, που διέπουν τη διαμόρφωση ενός περιφερειακού προγράμματος, είναι οι ακόλουθες<sup>2</sup>:

- Εσωτερική συνοχή στόχων και μέτρων.
- Σαφής εξειδίκευση και ποσοτικοποίηση στόχων.
- Διοικητική και οργανωτική επάρκεια.
- Ανανέωση - εκσυγχρονισμός αναπτυξιακών στόχων και μέσω της περιφερειακής πολιτικής.
- Συνοχή με τα άλλα προγράμματα και τις πολιτικές.
- Διασφάλιση κοινωνικής συναίνεσης.
- Ενεργοποίηση της Τοπικής Αυτοδιοίκησης και των κοινωνικών εταίρων.
- Συνεργασία επιχειρηματικών και αναπτυξιακών φορέων.
- Αναπτυξιακή αποτελεσματικότητα.
- Βιωσιμότητα - ένταξη των έργων και των παρεμβάσεων στον οικιστικό ιστό.
- Προστασία του Περιβάλλοντος.

Η αντιμετώπιση των προβλημάτων αυτών αποτελεί βασική επιδίωξη της περιφερειακής πολιτικής.

---

<sup>2</sup> Αθ. Δ. Παπαδασκολόπουλος, Μαν. Σ. Χριστοφάκης «Περιφερειακός Προγραμματισμός», σελ. 30-31

Η περιφερειακή πολιτική αποτελεί «ένα σύστημα σκοπών, μέσων και φορέων που συνδυάζονται σε ένα πρόγραμμα για να επιταχύνουν την ισόρροπη μεταβολή της διαπεριφερειακής διάρθρωσης της οικονομίας»<sup>3</sup>.

Συνεπώς, το βασικό εργαλείο άσκησης της περιφερειακής πολιτικής είναι ο περιφερειακός προγραμματισμός.

## **1.2 Η ΕΞΕΛΙΞΗ ΤΟΥ ΠΕΡΙΦΕΡΕΙΑΚΟΥ ΠΡΟΓΡΑΜΜΑΤΙΣΜΟΥ ΣΤΗΝ ΕΛΛΑΔΑ**

Η εμφάνιση και θεμελίωση του περιφερειακού προγραμματισμού στην Ελλάδα, αρχίζει μετά τον δεύτερο παγκόσμιο πόλεμο, σχεδόν παράλληλα με την προσπάθεια αναπτυξιακού προγραμματισμού σε εθνικό επίπεδο, ο οποίος συμπληρώνεται με διάφορα νομοθετήματα για την ενίσχυση της περιφερειακής ανάπτυξης, καθώς και με τη σταδιακή βελτίωση του πλαισίου προγραμματισμού για την περιφερειακή ανάπτυξη. Μετά την ένταξη της χώρας στην Ευρωπαϊκή Κοινότητα και πιο συγκεκριμένα με την έναρξη της εφαρμογής των Μεσογειακών Ολοκληρωμένων Προγραμμάτων (ΜΟΠ) το 1986, που για πρώτη φορά τίθεται σε εφαρμογή η διαδικασία εκπόνησης και υλοποίησης πολυταμειακών περιφερειακών (και τομεακών, με σαφή χωρική διάσταση.) επιχειρησιακών προγραμμάτων. Τα ΜΟΠ δρομολόγησαν τη βασική στροφή για περιφερειακή και τοπική ανάπτυξη μέσω ολοκληρωμένων προγραμμάτων, μ' ένα σύνθετο πλέγμα μέτρων, δράσεων και έργων, που χαρακτηρίζονταν από συνοχή και αλληλεξάρτηση, αποσκοπούσαν σε συγκεκριμένους και ιεραρχημένους στόχους.

Το σημαντικότερο ίσως στοιχείο είναι ότι ενεργοποίησαν από κοινού το δημόσιο και ιδιωτικό τομέα, ενώ στηρίζονται στη δημοκρατική συμμετοχή των τοπικών φορέων κατά τη φάση της κατάρτισης, καθώς και στην αποκέντρωση της εφαρμογής τους.

Ειδικότερα, η πορεία θεμελίωσης του περιφερειακού προγραμματισμού στην Ελλάδα αποτυπώνεται στις εξής 4 περιόδους:

---

<sup>3</sup> Ανδρικοπούλου Ελένη , Αθήνα 1995, «Οι Περιφέρειες στην Ευρωπαϊκή Ένωση» , εκδόσεις Θεμέλιο .

- 1<sup>η</sup> περίοδος (1948-1964)
- 2<sup>η</sup> περίοδος (1964-1979)
- 3<sup>η</sup> περίοδος (1980-1986)
- 4<sup>η</sup> περίοδος (1986-2006)

Παρακάτω παρατίθενται λίγα λόγια για την κάθε περίοδο<sup>4</sup> :

Η 1<sup>η</sup> περίοδος **1948-1964**, αφορά την πρώτη μεταπολεμική περίοδο και την προσπάθεια ανασυγκρότησης της χώρας. Η έναρξη της πορείας της περιφερειακής πολιτικής και του προγραμματισμού, εντάσσεται στις πρώτες προσπάθειες προγραμματισμού της εθνικής οικονομικής ανάπτυξης. Ήδη από το 1948 είχαν αρχίσει να εφαρμόζονται πολιτικές για την ενίσχυση της βιομηχανικής περιφερειακής ανάπτυξης και για την προστασία της επαρχιακής βιομηχανίας. Αφορούσαν κυρίως αυξημένες αποσβέσεις, παρακρατήσεις κερδών για να επενδυθούν σε επεκτάσεις κτλ. Ουσιαστικά, η θεμελίωση της περιφερειακής πολιτικής στη χώρα μας άρχισε στο τέλος της δεκαετίας του 1950 μαζί με τις πρώτες προσπάθειες προγραμματισμού της οικονομικής ανάπτυξης. Συγκεκριμένα για πρώτη φορά στο «*Πενταετές Πρόγραμμα Οικονομικής Ανάπτυξης της Ελλάδος 1960-1964*» τέθηκε η ανάγκη άσκησης περιφερειακής πολιτικής για να εντοπισθεί το περιφερειακό πρόβλημα.

Η 2<sup>η</sup> περίοδος **1964-1979**, χωρίζεται σε δύο υποπεριόδους. Η πρώτη αφορά τη δεκαετία 1964-1974 όπου έχουμε την καθιέρωση χρηματοδοτικών κινήτρων, το διαχωρισμό των περιφερειών ανάλογα με το αναπτυξιακό τους επίπεδο, την εφαρμογή ειδικών προγραμμάτων για υπανάπτυκτες περιοχές, την ίδρυση Βιομηχανικών Περιοχών, την υποτυπώδη ενίσχυση πολιτικού συστήματος αστικών κέντρων, την ενεργοποίηση των Υπηρεσιών Περιφερειακής Ανάπτυξης κ.α. Αλλά και στην επόμενη χρονική περίοδο μέχρι το τέλος της δεκαετίας του 1970 η περιφερειακή πολιτική και ο προγραμματισμός κινούνται στις ίδιες περίπου κατευθύνσεις. Έτσι στην περίοδο 1975-1979 δίνεται έμφαση στην παροχή κινήτρων για την ανάπτυξη των παραμεθόριων περιοχών, καθιερώνεται η ενίσχυση των επιχειρήσεων ανάλογα με τον κλάδο που ανήκουν, χρησιμοποιούνται ευρύτερα τα πιστωτικά κίνητρα και

---

<sup>4</sup> Παπαδασκόπουλος Αθ. Δ., Χριστοφάκης Σ. Μαν. Αθήνα 2002, «Περιφερειακός Προγραμματισμός», εκδόσεις Παπαζήση.

ενισχύονται τα ειδικά προγράμματα περιοχών (π.χ για το νομό Έβρου), καθώς και τα προγράμματα υποδομής (π.χ. Βιομηχανικές Περιοχές, υποδομές μεταφορών κ.τ.λ.).

Η 3<sup>η</sup> περίοδος **1980-1986**, αρχίζει με την ένταξη της χώρας μας στην Ευρωπαϊκή Οικονομική Κοινότητα (Ε.Ο.Κ.) και την προσπάθεια σταδιακής σύνδεσης της Ελληνικής περιφερειακής πολιτικής με την περιφερειακή πολιτική της Ε.Ο.Κ., με κορύφωση την ψήφιση του νόμου 1116/81, που βασικό χαρακτηριστικό του είναι η εντατικοποίηση των παρεμβάσεων με την καθιέρωση των επιδοτήσεων κεφαλαίου με περιφερειακή κλιμάκωση, την ύπαρξη του πρώτου ειδικού «*Προγράμματος Περιφερειακής Ανάπτυξης 1981-1985*»<sup>5</sup> και την είσπραξη των πρώτων ενισχύσεων από το Ευρωπαϊκό Ταμείο Περιφερειακής Ανάπτυξης και των πρώτων δανείων από την Ευρωπαϊκή Τράπεζα Επενδύσεων. Ακολουθεί η ψήφιση του νόμου 1262/82, ο οποίος ενισχύει τις αποκεντρωτικές διαδικασίες και η κατάρτιση του «*Πενταετούς Προγράμματος 1983-1987*»<sup>6</sup>, μέσω του οποίου καθιερώνεται η διαδικασία του «*Δημοκρατικού προγραμματισμού*».

Η 4<sup>η</sup> περίοδος και τελευταία **1986-2006**, του περιφερειακού προγραμματισμού στην Ελλάδα αρχίζει με την εφαρμογή των Μ.Ο.Π. (1986-1992)<sup>7</sup>. Τα Μ.Ο.Π. αποτέλεσαν τον «πρόδρομο» των Κοινοτικών Πλαισίων Στήριξης (Κ.Π.Σ.) τριών μέχρι τη χρονιά που διανύουμε (1989-1993, 1994-1999 και 2000-2006), μέσω των οποίων η Ελληνική Περιφερειακή Πολιτική εντάσσεται λειτουργικά στις διαδικασίες της Περιφερειακής Πολιτικής της Κοινότητας, με κύρια χαρακτηριστικά, τη σύνταξη ολοκληρωμένων πολυετών και πολιτειακών επιχειρησιακών προγραμμάτων που στηρίζονται σε μια αναλυτική αποτύπωση της κατάστασης κάθε περιφέρειας και σε μια διατυπωμένη ιεράρχηση στόχων, στην ομαδοποίηση των έργων σε συγκεκριμένα μέτρα ανά στόχο και με προκαθορισμένους πόρους για κάθε έτος εφαρμογής, στη δημιουργία θεσμών παρακολούθησης των προγραμμάτων και αξιολόγησης των αποτελεσμάτων τους.

<sup>5</sup> Μετά την ένταξη της Ελλάδας στην Ε.Ο.Κ., είναι το 1<sup>ο</sup> Αυτοτελές Πρόγραμμα Περιφερειακής Ανάπτυξης της χώρας.

<sup>6</sup> Το «Πενταετές Πρόγραμμα Οικονομικής και Κοινωνικής Ανάπτυξης 1983 – 1987».

<sup>7</sup> Το πεδίο εφαρμογής των Μ.Ο.Π περιλάμβανε όλη την Ελλάδα, τη Νότια Γαλλία και την Νότια Ιταλία, εκτός των μεγάλων αστικών κέντρων.



Κύρια στάδια της διαδικασίας του Περιφερειακού Προγραμματισμού και οι εμπλεκόμενοι φορείς .

Πίνακας 1

ΣΤΑΔΙΑ	ΦΟΡΕΙΣ
-Κατάρτιση και εφαρμογές.	-Υπουργείο Εθνικής Οικονομίας (επoptεύον φορέας και συντονιστής με τα άλλα Περιφερειακά Προγράμματα ). -Γενική Γραμματεία Περιφέρειας. -Νομαρχιακές και Τοπικές Αυτοδιοικήσεις. -Ερευνητικοί και Τεχνολογικοί φορείς. -Κοινωνικοί φορείς, Εταίροι.
-Διαχείριση.	-Φορέας Διαχείρισης.
-Παρακολούθηση.	-Φορέας Παρακολούθησης.
-Πληρωμές.	-Φορέας Πληρωμών.
-Έλεγχοι.	-Φορέας Ελέγχων.
-Αξιολόγηση.	-Φορέας Αξιολόγησης.

Πηγή : ΥΠ.Ε.Σ.Δ.Δ.Α.

Η διαδικασία του περιφερειακού προγραμματισμού είναι μία σύνθετη διαδικασία στην οποία εμπλέκονται διάφοροι φορείς . Για την αποτελεσματικότητα των διαδικασιών απαιτείται η εργασία όλων των φορέων αυτών που βρίσκονται στην ανώτερη βαθμίδα και αυτών που βρίσκονται στα κατώτερα επίπεδα όπως οι ΟΤΑ.

Μία από τις βασικότερες αρχές που στηρίχθηκε η δράση των Διαρθρωτικών Ταμείων είναι η Εταιρική Σχέση, από την μεταρρύθμιση του 1988 μέχρι σήμερα.

Η Εταιρική Σχέση συνεπάγεται την στενότερη δυνατή συνεργασία μεταξύ της Ευρωπαϊκής Επιτροπής και των αρμοδίων αρχών των κρατών – μελών σε εθνικό, περιφερειακό ή τοπικό επίπεδο και καλύπτει όλα τα στάδια του προγραμματισμού, από την προπαρασκευή των σχεδίων έως την υλοποίηση των δράσεων.

Σκοπός είναι η δημιουργία μίας ευρείας και αποτελεσματικής σύμπραξης όλων των ενδεδειγμένων φορέων λαμβάνοντας υπόψη την ανάγκη προώθησης της ισότητας μεταξύ ανδρών και γυναικών και της αειφόρου ανάπτυξης .

Συνεπώς η Τ.Α. συνεργάζεται με τους υπολοίπους εμπλεκόμενους φορείς και συμμετέχει ενεργά στον περιφερειακό προγραμματισμό.

---

## **ΚΕΦΑΛΑΙΟ 2**

---

---

### **2. ΔΙΑΡΘΡΩΤΙΚΑ ΤΑΜΕΙΑ (Ε.Τ.Π.Α. , Ε.Κ.Τ. , Ε.Γ.Τ.Π.Ε.- Π , Ε.Κ.Α.Χ. , Ε.Τ.Ε. , Χ.Μ.Π.Α. )<sup>Β</sup>-ΣΤΟΧΟΙ ΠΡΟΤΕΡΑΙΟΤΗΤΑΣ**

---

---

<sup>Β</sup> Η ερμηνεία τους αναλύεται παρακάτω .

## **2.1 ΚΑΝΟΝΙΣΜΟΙ ΔΙΑΡΘΡΩΤΙΚΩΝ ΤΑΜΕΙΩΝ-ΣΤΟΧΟΙ ΠΡΟΤΕΡΑΙΟΤΗΤΑΣ**

Σύμφωνα με τους πρώτους Κανονισμούς της μεταρρύθμισης που εκδίδονται το 1988 και τίθενται σε ισχύ την 1<sup>η</sup> Ιανουαρίου 1989 με διάρκεια έως την 31<sup>η</sup> Δεκεμβρίου 1993<sup>9</sup> όπως προβλέπεται, η επανεξέταση των κανονισμών θα έπρεπε να γίνει πριν τη λήξη της περιόδου εφαρμογής τους. Τα διαρθρωτικά ταμεία παρεμβαίνουν με βάση συγκεκριμένους στόχους που έχουν προτεραιότητα σε κοινοτικό επίπεδο και αφορούν είτε συγκεκριμένου τύπου περιοχές και έχουν περιφερειακή διάσταση, είτε συγκεκριμένες ειδικές κατηγορίες δικαιούχων και είναι οριζόντιοι, εφαρμόζονται δηλαδή σε όλο το έδαφος της κοινότητας. Παρακάτω παρατίθενται οι πέντε κατηγορίες κανονισμών:

- ✓ Κανονισμός-Πλαίσιο: Κανονισμός (Ε.Ο.Κ.) αρ 2052/88 της 24<sup>ης</sup> Ιουνίου 1988 για την αποστολή των Διαρθρωτικών Ταμείων, την αποτελεσματικότητά τους και το συντονισμό των παρεμβάσεων τους(καθώς και με τις παρεμβάσεις της Ευρωπαϊκής Τράπεζας Επενδύσεων και των άλλων υφιστάμενων χρηματοδοτικών οργάνων).
- ✓ Κανονισμός Συντονισμού: Κανονισμός (Ε.Ο.Κ.) αρ 4253/88 της 19<sup>ης</sup> Δεκεμβρίου 1988, διατάξεις εφαρμογής του προηγούμενου κανονισμού που αφορούν το συντονισμό των παρεμβάσεων των διαφόρων Διαρθρωτικών Ταμείων(καθώς και με τις παρεμβάσεις της Ευρωπαϊκής Τράπεζας Επενδύσεων και των άλλων υφιστάμενων χρηματοδοτικών οργάνων).
- ✓ Κανονισμός Ε.Τ.Π.Α.: Κανονισμός (Ε.Ο.Κ.) αρ 4254/88 της 19<sup>ης</sup> Δεκεμβρίου 1988 για τις διατάξεις εφαρμογής που αφορούν το Ευρωπαϊκό Ταμείο Περιφερειακής Ανάπτυξης.
- ✓ Κανονισμός Ε.Κ.Τ: Κανονισμός (Ε.Ο.Κ.) αρ 4255/88 της 19<sup>ης</sup> Δεκεμβρίου 1988 για τις διατάξεις εφαρμογής που αφορούν το Ευρωπαϊκό Κοινοτικό Ταμείο.
- ✓ Κανονισμός Ε.Γ.Τ.Π.Ε.: Κανονισμός (Ε.Ο.Κ.) αρ 4256/88 της 19<sup>ης</sup> Δεκεμβρίου 1988 για τις διατάξεις εφαρμογής που αφορούν το Ευρωπαϊκό Γεωργικό Ταμείο Προσανατολισμού και Εγγυήσεων, τμήμα Προσανατολισμού.

<sup>9</sup> Πράγματι, το 1993 εκδόθηκαν νέοι Κανονισμοί με διαρθρωτικές αλλαγές που αφορούν την περίοδο 1994-1999.



Ο κανονισμός 2052/88 αναφέρεται στο γενικό πλαίσιο της νέας πολιτικής και περιλαμβάνει στους στόχους, τα μέσα και την αποστολή των Διαρθρωτικών Ταμείων, την μέθοδο των διαρθρωτικών παρεμβάσεων, το αναλυτικό περιεχόμενο των στόχων καθώς και τις χρηματοδοτικές διατάξεις. Οι υπόλοιποι τέσσερις κανονισμοί εκδίδονται αργότερα και περιλαμβάνουν τις διατάξεις εφαρμογής του πρώτου κανονισμού.

Ο κανονισμός 4253/88 αφορά το συντονισμό των παρεμβάσεων και το αναλυτικό τους περιεχόμενο. Ο ίδιος κανονισμός περιλαμβάνει διατάξεις για τα χρηματοδοτικά μεγέθη, τον έλεγχο κ.τ.λ.

Οι άλλοι τρεις κανονισμοί αναφέρονται στις διατάξεις που αφορούν κάθε Ταμείο χωριστά και περιλαμβάνουν τις βασικές κατευθύνσεις, τις επιλέξιμες ενέργειες κ.τ.λ.

Οι τρεις βασικές αρχές που θέτει ο Κανονισμός – Πλαίσιο , όπως συνοψίζονται στο σχετικό οδηγό της Κοινότητας (ΕΕΚ-Γ , 1989 ) είναι οι ακόλουθες , συμπληρωματικές και άρρηκτα συνδεδεμένες μεταξύ τους :

- ✓ Συγκέντρωση
- ✓ Εταιρική Σχέση
- ✓ Συνοχή
- ✓ Καλύτερη διαχείριση των Ταμείων
- ✓ Απλοποίηση , παρακολούθηση και ευελιξία .

Η βασική αρχή της μεταρρύθμισης ορίζει ότι η κοινοτική δράση θα πρέπει να είναι συγκεντρωμένη σε λίγους μόνο στόχους ώστε να μπορεί να λειτουργήσει αποτελεσματικά . Πιο συγκεκριμένα όπως ορίζεται στον Κανονισμό- Πλαίσιο<sup>10</sup> η δράση της Κοινότητας συγκεντρώνεται στις περιοχές που αντιμετωπίζουν τις μεγαλύτερες δυσχέρειες και έχει ως σκοπό τους παρακάτω στόχους :

- I. Προώθηση της ανάπτυξης και διαρθρωτικής προσαρμογής των αναπτυξιακά καθυστερημένων περιφερειών .
- II. Μετατροπή των περιφερειών , παραμεθορίων περιοχών ή τμήματα περιοχών (συμπεριλαμβανομένων των περιοχών εργασίας και των αστικών κοινοτήτων ) που πλήττονται σοβαρά από τη βιομηχανική παρακμή .
- III. Καταπολέμηση της ανεργίας μακράς διάρκειας .

<sup>10</sup> Κανονισμός (Ε.Ο.Κ. ) αρ.2052/88 , άρθρο 1 .

- IV. Διευκόλυνση της επαγγελματικής ένταξης των νέων και με την προοπτική της αναμόρφωσης της κοινής γεωργικής πολιτικής .
- V. Επιτάχυνση της προσαρμογής των γεωργικών διαρθρώσεων και προώθηση της προσαρμογής των αγροτικών περιοχών .

Ως η αρχή κλειδί της μεταρρύθμισης , θεωρείται η εταιρική σχέση , η οποία ρυθμίζει τις σχέσεις συνεργασίας<sup>11</sup> της Επιτροπής , τις εθνικές αρχές των κρατών – μελών και τις αρμόδιες αρχές σε εθνικό , περιφερειακό και τοπικό επίπεδο , που εμπλέκονται στον προγραμματισμό .

Στην Εταιρική Σχέση , όλα τα μέλη αποτελούν εταίρους κατά την επιδίωξη ενός κοινού στόχου και χαρακτηρίζεται από τα παρακάτω :

- Απορρέει από την αρχή της συμπληρωματικότητας : η Επιτροπή συμπληρώνει τις δράσεις των κρατών – μελών .
- Στηρίζεται στη στενή συνεργασία των εμπλεκόμενων φορέων .

Οργανώνεται σε τρία επίπεδα :

1. Η Επιτροπή
2. Το Ενδιαφερόμενο κράτος – μέλος
3. Οι Αρμόδιες Αρχές σε εθνικό , περιφερειακό , τοπικό ή άλλο επίπεδο

Η αρχή της Συνοχής επιδιώκει να εξασφαλίσει τη συνοχή ανάμεσα στις δράσεις της Κοινότητας και τις στρατηγικές των κρατών – μελών σε όλα τα επίπεδα , ειδικότερα το συντονισμό των οικονομικών πολιτικών με κύριο στόχο τη σύγκλιση των οικονομικών επιδόσεων των κρατών – μελών . Για το λόγο αυτό τα Κοινοτικά Πλαίσια Στήριξης προβλέπεται ότι θα περιέχουν και τις οικονομικές επιλογές των κρατών – μελών για τη σύγκλιση των οικονομικών .

Όσον αφορά την καλύτερη διαχείριση των ταμείων η μεταρρύθμιση προβλέπει πολλά μέτρα όπως πολυετή προγραμματισμό , αυξημένη διαφάνεια , αποφυγή επικαλύψεων στις παρεμβάσεις των ταμείων και συστηματική αξιολόγηση των δράσεων εκ των προτέρων και εκ των υστέρων. Κυρίως όμως, καθιερώνετε ταυτόχρονα διπλασιασμό των πόρων των ταμείων από 7δισ.ECU το 1988 σε 14δισ.ECU το 1993, από τα οποία τα 85% των πόρων των ταμείων θα κατανεμηθούν

---

<sup>11</sup> Στα τρία βασικά επίπεδα λήψης αποφάσεων στην Κοινότητα .

στους 5 στόχους προτεραιότητας και το 15% θα διατεθούν στην επιτροπή. Ειδικότερα για τις περιφέρειες του στόχου 1 προβλέπεται ο διπλασιασμός από το 1992 και η κατανομή σε αυτές το 80% των πόρων του ΕΤΠΑ. Είναι αξιοσημείωτο ότι στις περιφέρειες του στόχου 1 μπορούν να κατανεμηθούν μέχρι και 9δισ ECU από τα 14 που θα διατεθούν συνολικά από τα 3 ταμεία.

Με την ενοποίηση των διαδικασιών παρέμβασης των ταμείων εξασφαλίζεται η αύξηση της αποτελεσματικότητας και η μείωση της πολυπλοκότητας των διατάξεων που επιδιώκεται με την απλοποίηση. Επίσης είναι απαραίτητο να δημιουργηθούν μηχανισμοί παρακολούθησης και αξιολόγησης των δράσεων και να εξασφαλιστεί η ευελιξία με την συνεχή προσαρμογή και τροποποίησης των Κοινωνικών Πλαισίων Στήριξης και των Λειτουργικών Προγραμμάτων.

Ουσιαστικό στοιχείο της μεθόδου των διαρθρωτικών παρεμβάσεων αποτελούν η παρακολούθηση και η αξιολόγηση των παρεμβάσεων όπως επίσης και ο έλεγχος της συμβατότητας της κοινοτικής δράσης.

### ΠΕΡΙΟΔΟΣ 1989-1993

Για την περίοδο 1989-93 , οι στόχοι προτεραιότητας έχουν χαρακτηριστική διαφορά μεταξύ τους την χωρική ή γεωγραφική τους διάσταση. Στόχοι 1,2 και 5β έχουν γεωγραφική διάσταση και αναφέρονται σε συγκεκριμένες περιφέρειες, γι' αυτό και τα προγράμματα που καταρτίζονται είναι περιφερειακά, σε αντίθεση με τους στόχους 3,4 και 5 α που δεν έχουν γεωγραφική διάσταση. Αλλά αναφέρονται σε συγκεκριμένα προβλήματα.

- Στόχος 1: Προώθηση της ανάπτυξης και διαρθρωτικής προσαρμογής των αναπτυξιακά καθυστερημένων περιφερειών. Κριτήριο ένταξης είναι το κατά κεφαλήν ΑΕΠ να είναι κατώτερο ή να πλησιάζει το 75% του κοινοτικού μέσου όρου(Αναθεωρείται κάθε 5 χρόνια).Χρηματοδοτικά όργανα είναι: το ΕΤΠΑ,ΕΚΤ,ΕΓΤΠΕ-Π,ΕΤΕ, και ΕΚΑΧ.
- Στόχος 2: Μετατροπή των περιφερειών, παραμεθόριων περιοχών ή τμημάτων περιοχών(Περιλαμβανομένων των περιοχών αγοράς εργασίας και των αστικών κοινοτήτων)που πλήττονται από τη βιομηχανική παρακμή .Κριτήρια ένταξης αποτελούν το μέσο ποσοστό ανεργίας και το ποσοστό βιομηχανικής απασχόλησης να είναι υψηλότερο του κοινοτικού μέσου όρου, μείωση της απασχόλησης στην βιομηχανία)αναθεωρείται κάθε 3 χρόνια. Χρηματοδοτικά όργανα είναι: ΕΤΠΑ, ΕΚΤ, ΕΤΕ ,ΕΚΑΧ

Προγράμματος 2000-2006

- Στόχος 3: Καταπολέμηση της ανεργίας μακράς διάρκειας. Κριτήρια ένταξης είναι , άνεργοι ηλικίας άνω των 25 ετών και για περίοδο μεγαλύτερη των 12 μηνών. Χρηματοδοτικά μέσα είναι : ΕΚΤ , ΕΤΕ , ΕΚΑΧ.
- Στόχος 4 : Διευκόλυνση της επαγγελματικής ένταξης των νέων , με κριτήρια ένταξης , νέοι ηλικίας άνω των 25 ετών που αναζητούν εργασία .Χρηματοδοτικά όργανα είναι : ΕΚΤ , ΕΤΕ , και ΕΚΑΧ .
- Στόχος 5 α : Επιτάχυνση της προσαρμογής των γεωργικών διαρθρώσεων . Χρηματοδοτικά όργανα είναι : ΕΓΤΠΕ-Π .
- Στόχος 5 β :Πρωώθηση της ανάπτυξης των αγροτικών περιοχών , με κριτήρια ένταξης το υψηλό ποσοστό απασχόλησης στη γεωργία , χαμηλό επίπεδο γεωργικού εισοδήματος , χαμηλό επίπεδο κοινωνικοοικονομικής ανάπτυξης (υπολογίζεται με βάση το κατά κεφαλήν ΑΕΠ ) . Χρηματοδοτικά όργανα είναι : ΕΤΠΑ , ΕΚΤ ,ΕΓΤΠΕ-Π , και ΕΤΕ.

Σύμφωνα με τα παραπάνω κατά την περίοδο 1989-1993 στο Στόχο 1 εντάσσεται ολόκληρη η Ελλάδα, η Πορτογαλία, η Ιρλανδία , η Βόρεια Ιρλανδία (Ηνωμένο Βασίλειο ) , η Νότια Ιρλανδία (8 Περιφέρειες ),μεγάλο μέρος της Ισπανίας (10 Περιφέρειες ) καθώς και τα Υπερπόντια Γαλλικά Διαμερίσματα και η Κορσική (Γαλλία ) .Στον Στόχο 2 εντάσσεται το Βερολίνο .

ΠΕΡΙΟΔΟΣ 1994-1999

Για την περίοδο 1994-1999 , οι έξι νέοι Κανονισμοί που περιέχουν τις διαρθρωτικές αλλαγές της προηγούμενης περιόδου (1989-1993 ) είναι οι ακόλουθοι :

- Κανονισμός ΧΜΠΑ : Κανονισμός (ΕΟΚ ) αρ.2080/93 και αφορά το Χρηματοδοτικό Μέσο Προσανατολισμού της Αλιείας .
- Κανονισμός – Πλαίσιο : Κανονισμός (ΕΟΚ ) αρ.2081/93 , τροποποίηση του Κανονισμού (ΕΟΚ ) αρ.2052/88 για την αποστολή , την αποτελεσματικότητα και τον συντονισμό των παρεμβάσεων των διαρθρωτικών ταμείων.
- Κανονισμός Συντονισμού : Κανονισμός (ΕΟΚ ) αρ.2082/93 , τροποποίηση του Κανονισμού (ΕΟΚ ) αρ.4253/88 για τις διατάξεις εφαρμογής που αφορούν το συντονισμό των παρεμβάσεων των διαφόρων διαρθρωτικών ταμείων .
- Κανονισμός ΕΤΠΑ : Κανονισμός (ΕΟΚ ) αρ.2083/93 , τροποποίηση του Κανονισμού (ΕΟΚ ) αρ 4454/88 για τις διατάξεις εφαρμογής που αφορούν το Ευρωπαϊκό Ταμείο Περιφερειακής Ανάπτυξης .

- Κανονισμός ΕΚΤ : Κανονισμός (ΕΟΚ ) αρ.2084/93 , τροποποίηση του Κανονισμού (ΕΟΚ ) αρ 4255/88 για τις διατάξεις εφαρμογής που αφορούν το Ευρωπαϊκό Κοινωνικό Ταμείο .
- Κανονισμός ΕΓΤΠΕ : Κανονισμός (ΕΟΚ ) αρ.2085/93 , τροποποίηση του Κανονισμού (ΕΟΚ ) αρ 4256/88 για τις διατάξεις εφαρμογής που αφορούν το Ευρωπαϊκό Γεωργικό Ταμείο Προσανατολισμού και Εγγυήσεων , τμήμα Προσανατολισμού .

Ο αριθμός των στόχων αυτή την χρονική περίοδο αυξάνεται σε έξι:

- Στόχος 1: Προώθηση της ανάπτυξης και της διαρθρωτικής προσαρμογής των αναπτυξιακά καθυστερημένων περιφερειών.
- Στόχος 2: Οικονομική ανασυγκρότηση των περιφερειών με βιομηχανική παρακμή.
- Στόχος 3: Καταπολέμηση της μακροχρόνιας ανεργίας, διευκόλυνση της επαγγελματικής αποκατάστασης των νέων και ένταξη των προσώπων που απειλούνται με αποκλεισμό από την αγορά εργασίας.
- Στόχος 4: Διευκόλυνση της προσαρμογής των εργαζομένων, αντρών και γυναικών, στις μεταβολές βιομηχανίας και στην εξέλιξη των συστημάτων παραγωγής.
- Στόχος 5 α: Επιτάχυνση των γεωργικών διαρθρώσεων στο πλαίσιο της μεταρρύθμισης της ΚΑΠ και διευκόλυνση της προσαρμογής της αλιείας στο πλαίσιο της αναθεώρησης της Κοινής Αλιευτικής Πολιτικής.
- Στόχος 5 β: Οικονομική διαφοροποίηση των ευάλωτων αγροτικών περιοχών.
- Στόχος 6: Προώθηση της ανάπτυξης των ιδιαίτερα αραιοκατοικημένων περιφερειών.

#### ΠΕΡΙΟΔΟΣ 2000-2006

Οι νέοι Κανονισμοί για την επταετή περίοδο 2000-2006 , επιχειρούν μια σημαντική αλλαγή στους στόχους προτεραιότητας . Ο αριθμός τους μειώνεται σε τρεις και το περιεχόμενό τους αλλάζει όπως αναγράφεται παρακάτω:



- Στόχος 1 : Προώθηση της ανάπτυξης και της διαρθρωτικής προσαρμογής των αναπτυξιακά καθυστερημένων περιοχών .
- Στόχος 2 : Στήριξη της οικονομίας και κοινωνικής ανασυγκρότησης των περιοχών με διαρθρωτικές δυσκολίες .
- Στόχος 3 : Στήριξη της προσαρμογής και του εκσυγχρονισμού των πολιτικών και των συστημάτων εκπαίδευσης , κατάρτισης και απασχόλησης .

Ο Στόχος 1 παραμένει ο ίδιος και αναφέρεται στις περιφέρειες των οποίων το κατά κεφαλήν ΑΕΠ (μετρούμενο σε μονάδες αγοραστικής δύναμης ) είναι μικρότερο του 75 % του κοινοτικού μέσου όρου , με βάση τα διαθέσιμα κοινοτικά στοιχεία των τελευταίων ετών . Με αυτό το κριτήριο , όλες οι περιφέρειες της Ελλάδος εντάσσονται στο Στόχο 1 . Στο Στόχο 1 εντάσσονται επίσης και οι απομακρυσμένες περιφέρειες . Όπως και στις προηγούμενους περιόδους χρηματοδοτικά μέσα αποτελούν όλα τα διαρθρωτικά ταμεία : ΕΤΠΑ ΕΚΤ ΕΓΤΠΕ-Π και ΧΜΠΑ .

Ο νέος Στόχος 2 καλύπτει όλες τις περιοχές που βρίσκονται σε διαδικασία κοινωνικό –οικονομικής ανασυγκρότησης , είτε είναι βιομηχανικές , αγροτικές ,αστικές ή εξαρτημένες από την αλιεία περιοχές . Περιλαμβάνει δηλαδή τις περιοχές που εντάσσονται προηγούμενα στους Στόχους 2 και 5 β και επεκτείνεται στις αστικές περιοχές και τις εξαρτώμενες από την αλιεία περιοχές που αντιμετωπίζουν διαρθρωτικά προβλήματα .Τα κριτήρια επιλεξιμότητας έχουν οριστεί σε συνάρτηση με το συγκεκριμένο πρόβλημα που αντιμετωπίζει κάθε τύπος περιοχής . Το συνολικό μέγεθος του πληθυσμού που θα καλύπτει από το Στόχο 2 δεν θα ξεπεράσει το 18% του συνολικού πληθυσμού της Ευρωπαϊκής Ένωσης , ενώ πρόκειται να καθοριστεί και ένα ανώτατο όριο πληθυσμού που θα καλυφθεί σε κάθε κράτος – μέλος , με βάση κριτήρια που συναρτώντας με τη σοβαρότητα των διαρθρωτικών προβλημάτων . Δύο διαρθρωτικά Ταμεία (ΕΤΠΑ , ΕΚΤ )θα στηρίζουν την ανασυγκρότηση αυτών των περιοχών , ενώ θα συμβάλλουν ανάλογα με τον τύπο της περιοχής το ΧΜΠΑ και το τμήμα Εγγυήσεων του ΕΓΤΠΕ .

Πρέπει να σημειωθεί σε αυτό το σημείο ότι μια περιοχή μόνο μπορεί να είναι επιλέξιμη σε έναν από τους Στόχους 1 και 2 .

Ο Στόχος 3 έχει ως αφετηρία το νέο τίτλο για την απασχόληση στη Συνθήκη του Άμστερνταμ και την ευρωπαϊκή στρατηγική για την απασχόληση που καταρτίστηκε μετά το Ευρωπαϊκό Συμβούλιο του Έσσεν . Ο Στόχος αυτός ενοποιεί τους προηγούμενους Στόχους 3 και 4 και περιλαμβάνει το σύνολο των μέτρων για



τους ανθρώπινους πόρους σε εθνικό επίπεδο . Καλύπτει ολόκληρο έδαφος της Ε.Ε. , εκτός των περιφερειών που καλύπτονται από το Στόχο 1 , και χρηματοδοτείται μόνο από το ΕΚΤ .

Για την περίοδο 2000-2006 ο Στόχος 1 θα εφαρμοστεί υποχρεωτικά μέσω της διαδικασίας των Κοινοτικών Πλαισίων Στήριξης (Κ.Π.Σ.) και των Επιχειρησιακών Προγραμμάτων (Ε.Π. ) , ενώ οι Στόχοι 2 και 3 θα χρησιμοποιήσουν τη διαδικασία των Ενιαίων Εγγράφων Προγραμματισμού (Ε.Ε.Π. ) .

Στην περίπτωση της Ελλάδας όλη η χώρα εντάσσεται στο Στόχο 1 και τις τρεις περιόδους προγραμματισμού , ενώ τα διαδοχικά Κ.Π.Σ. περιλαμβάνουν σταθερά δύο σκέλη , το εθνικό που περιέχει μια σειρά από Ε.Π. και μεγάλα έργα για το σύνολο της χώρας και το περιφερειακό που περιέχει τα Ε.Π. των δεκατριών περιφερειών της χώρας . Εκτός από τα διαρθρωτικά ταμεία στην επίτευξη των στόχων προτεραιότητας συμμετέχουν και η Ε.Τ.Ε. το Ευρωπαϊκό Ταμείο Επενδύσεων και η Ευρωπαϊκή Κοινότητα Ατομικής Ενέργειας (Ευρατόμ )<sup>12</sup>.

Το Ταμείο Συνοχής συνεχίζει να στηρίζει τις προσπάθειες των τεσσάρων χωρών συνοχής . Διατηρεί τον ίδιο χαρακτήρα της υπό όρου χρηματοδότησης, την προϋπόθεση τήρησης του 'συμφώνου σταθερότητας και ανάπτυξης' που προβλέπεται στην συνθήκη του Άμστερνταμ.

Όπως αναφέρεται χαρακτηρισικά το Ταμείο Συνοχής δεν θα χρηματοδοτεί κανένα έργο, σε οποιοδήποτε κράτος-μέλος δεν τηρεί το σύμφωνο σταθερότητας και ανάπτυξης<sup>13</sup>. Το ίδιο άρθρο αναφέρει επίσης ότι η Ευρωπαϊκή Τράπεζα Επενδύσεων καθώς και τα άλλα χρηματοδοτικά όργανα μπορούν να συνεργαστούν με τα άλλα χρηματοδοτικά ταμεία υποστηρίζοντας ενέργειες για την υλοποίηση των παραπάνω στόχων.

<sup>12</sup> Ανδρικοπούλου Ε «Η πολιτική Συνοχής και οι προοπτικές της στα νέο Ευρωπαϊκό χώρο , Αθήνα 1999 , σελ. 5

<sup>13</sup> Άρθρο 2, όπως τροποποιήθηκε από το Κανονισμό (ΕΚ)αρ.1264/1999

## **2.2 ΧΡΗΜΑΤΟΔΟΤΙΚΑ ΟΡΓΑΝΑ ΤΗΣ Ε.Ε.**

Μια σημαντική δράση της κοινότητας εστιάζεται στη χρηματοδότηση έργων υποδομής για τη δημιουργία των διευρωπαϊκών δικτύων στους τομείς των μεταφορών των τηλεπικοινωνιών και της ενέργειας, ενώ παράλληλα διαγράφονται οι συγκεκριμένες μορφές της κοινοτικής δράσης στις οποίες παρεμβαίνει χρηματοδοτικά το Ταμείο Συνοχής για τις υποδομές των μεταφορών.

Η Ευρωπαϊκή περιφερειακή πολιτική ασκείται σήμερα με τη βοήθεια τεσσάρων κύριων χρηματοδοτικών οργάνων:

**1. Το Ευρωπαϊκό Ταμείο Περιφερειακής Ανάπτυξης (ΕΤΠΑ), το οποίο συμβάλει στην ενίσχυση:**

- ✓ Των παραγωγικών επενδύσεων.
- ✓ Της δημιουργίας και του εκσυγχρονισμού των υποδομών που συμβάλλουν στην ανάπτυξη των περιφερειών.
- ✓ Των δράσεων με στόχο την ανάπτυξη του ενδογενούς δυναμικού των περιφερειών.
- ✓ Των επενδύσεων στους τομείς της παιδείας και της υγείας.

**2. Το Ευρωπαϊκό Κοινοτικό Ταμείο (Ε.Κ.Τ.) που αποσκοπεί στην καταπολέμηση της ανεργίας, προσανατολίζοντας τις παρεμβάσεις του:**

- ✓ Στη διευκόλυνση της πρόσβασης στην αγορά εργασίας.
- ✓ Στην προώθηση της ισότητας των ευκαιριών στην αγορά εργασίας.
- ✓ Στην ανάπτυξη αρμοδιοτήτων, ικανοτήτων και επαγγελματικών προσόντων.
- ✓ Στην ενθάρρυνση δημιουργίας θέσεων απασχόλησης.

**3. Το Ευρωπαϊκό Γεωργικό Ταμείο Προσανατολισμού και Εγγυήσεων, Τμήμα Προσανατολισμού (ΕΑΤΠΕ-Π) με στόχους:**

- ✓ Την ενίσχυση και αναδιοργάνωση των γεωργικών διαρθρώσεων.
- ✓ Την εξασφάλιση της μετατροπής της γεωργικής παραγωγής, την ανάπτυξη συμπληρωματικών δραστηριοτήτων στους γεωργούς.

- ✓ Τη συμβολή στην εξασφάλιση δίκαιου βιοτικού επιπέδου στους γεωργούς.

**4. Το χρηματοδοτικό μέσο προσανατολισμού της αλιείας με στόχο την αναδιάρθρωση στον τομέα της αλιείας.**

Το Ταμείο Συνοχής<sup>14</sup>, το οποίο δεν αποτελεί διαφορετικό ταμείο αλλά χρηματοδοτικό μέσο, για τα κράτη-μέλη με το χαμηλότερο βιοτικό επίπεδο κάτω του 90% του κοινοτικού μέσου όρου. Η δημιουργία του αποφασίσθηκε στα πλαίσια της ενίσχυσης της συνοχής και η ίδρυσή του έγινε επίσημα με τον Κανονισμό (ΕΚ) 1164/94 του Συμβουλίου της 14ης Μαΐου 1994 όπως τροποποιήθηκε με τους κανονισμούς 1264/99 και 1265/99 και ορίστηκε ότι η δράση του είναι συμπληρωματική εκείνης των Διαρθρωτικών Ταμείων, της Ευρωπαϊκής Τράπεζας Επενδύσεων και των άλλων χρηματοδοτικών μέσων και στοχεύει στην υποβοήθηση των λιγότερο εύπορων Κρατών Μελών.

---

<sup>14</sup> Πηγή: [www.hellaskps.gr](http://www.hellaskps.gr)

---

## **ΚΕΦΑΛΑΙΟ 3**

---

---

### **3. ΤΑ ΚΟΙΝΟΤΙΚΑ ΠΛΑΙΣΙΑ ΣΤΗΡΙΞΗΣ ΣΤΗΝ ΕΛΛΑΔΑ**

---

### **3.1 ΤΙ ΕΙΝΑΙ ΚΟΙΝΟΤΙΚΟ ΠΛΑΙΣΙΟ ΣΤΗΡΙΞΗΣ**

Το *Κοινοτικό Πλαίσιο Στήριξης* είναι το έγγραφο που εγκρίνεται από την Επιτροπή, σε συμφωνία με το ενδιαφερόμενο κράτος-μέλος, μετά την εκτίμηση του Σχεδίου που έχει υποβληθεί από ένα κράτος-μέλος και το οποίο περιέχει τη στρατηγική και τις προτεραιότητες δράσης των ταμείων και του κράτους-μέλους, το ενδεικτικό σχέδιο χρηματοδότησης και τις διατάξεις εφαρμογής του Κ.Π.Σ. Επίσης, περιλαμβάνουν την εκ των προτέρων επαλήθευση της τήρησης της προσθετικότητας. Το έγγραφο αυτό διαιρείται σε άξονες ανάπτυξης και εφαρμόζεται μέσω ενός ή περισσότερων επιχειρησιακών προγραμμάτων.

*Περιλαμβάνει* τη στρατηγική και τους επιλεγόμενους άξονες προτεραιότητας, τις κοινές δράσεις μεταξύ της Ε.Ε και του ενδιαφερόμενου κράτους-μέλους, τους ειδικούς στόχους, την εκτίμηση των αναμενόμενων επιδράσεων, τη συνοπτική περιγραφή του είδους και τη διάρκεια του επιχειρησιακού προγράμματος, το ενδεικτικό σχέδιο χρηματοδότησης και τις διατάξεις εφαρμογής.

#### **3.1.1 ΤΟ Κ.Π.Σ. ΓΙΑ ΤΗΝ ΕΛΛΑΔΑ ΧΩΡΙΖΕΤΑΙ ΣΕ ΕΘΝΙΚΟ ΚΑΙ ΠΕΡΙΦΕΡΕΙΑΚΟ ΣΚΕΛΟΣ**

Α. Το **εθνικό** σκέλος διαιρείται στις εξής αναπτυξιακές προτεραιότητες:

1. Αναβάθμιση της βασικής οικονομικής υποδομής της χώρας όπου σε αυτή τη προτεραιότητα υπάγονται:

α. Οι μεταφορές, με στόχο την ταχεία βελτίωση των οδικών και σιδηροδρομικών δικτύων ώστε να ξεπεραστεί η μειονεκτικότητα θέσης της χώρας και να διευκολυνθεί η ροή των αγαθών.

β. Οι τηλεπικοινωνίες, με στόχο την επιτάχυνση της ψηφιακοποίησης των τηλεπικοινωνιών της χώρας.

γ. Η ενέργεια, με στόχο την ανάπτυξη της εγχώριας παραγωγής και διανομής και την εισαγωγή φυσικού αερίου.

δ. Έρευνα και τεχνολογία, με στόχο την ανάπτυξη τους μέσω της δημιουργίας ερευνητικών κέντρων και τεχνολογικών πάρκων, της προσέλκυσης ερευνητών και της δημιουργίας διασυνδέσεων μεταξύ έρευνας και τεχνολογίας.

ε. Περιβάλλον, με στόχο τη μείωση των προβλημάτων των αστικών κέντρων, των βιομηχανικών περιοχών και των τουριστικών υπερβαρυμένων περιοχών.

2. Ανάπτυξη του πρωτογενούς τομέα και των αγροτικών περιοχών.

α. Βελτίωση της γεωργικής ανταγωνιστικότητας.

β. Εκσυγχρονισμός των αγροτικών δομών και υποδομών.

γ. Εκσυγχρονισμός και προσαρμογή συνθηκών για την επεξεργασία και διάθεση αγροτικών προϊόντων.

δ. Αγροτική ανάπτυξη.

ε. Βελτίωση της ανταγωνιστικότητας των επιχειρήσεων.

στ. Ισόρροπη ανάπτυξη του τουρισμού.

η. Ανάπτυξη του ανθρώπινου δυναμικού.

**Β. Το περιφερειακό σκέλος περιλαμβάνει για κάθε περιφέρεια τις εξής ενότητες:**

α. Περιφερειοποίηση του Εθνικού Τμήματος του Κ.Π.Σ. (όπως διαρθρώνεται στις 5 προτεραιότητες ).

β. Πολυταμειακά Επιχειρησιακά Προγράμματα (Π.Ε.Π)

γ. Άλλα προγράμματα.



### **3.2 ΤΟ ΠΡΩΤΟ (1989-1993) ΚΑΙ ΤΟ ΔΕΥΤΕΡΟ (1994-1999) ΚΟΙΝΟΤΙΚΟ ΠΛΑΙΣΙΟ ΣΤΗΡΙΞΗΣ**

Τα Κ.Π.Σ. ήταν αποτέλεσμα της μεταρρύθμισης των Διαρθρωτικών Ταμείων της Κοινότητας, που προωθήθηκε με την Ενιαία Ευρωπαϊκή Πράξη προς την κατεύθυνση της ενίσχυσης της Οικονομίας και Κοινωνικής Συνοχής της Κοινότητας. (βλ. κεφ.2 , «Διαρθρωτικά Ταμεία- Στόχοι Προτεραιότητας»). Η επίτευξη της οικονομικής και κοινωνικής συνοχής είναι αδύνατη όταν υπάρχουν έντονες περιφερειακές ανισότητες. Στην κατεύθυνση της μείωσης των ανισοτήτων και της προώθησης της ανάπτυξης και της διαρθρωτικής προσαρμογής των αναπτυξιακά καθυστερημένων περιφερειών (στόχος 1) συμβάλλουν τα Κοινοτικά Πλαίσια Στήριξης, μέσω της πολυταμειακής (παρεμβαίνουν όλα τα Διαρθρωτικά Ταμεία), πολυταμειακής (αναφέρονται σε όλους τους τομείς δραστηριοτήτων) και πολυπεριφερειακής (περιλαμβάνονται οι περιφέρειες της χώρας) προσέγγισης του προγραμματισμού (Ε.Ε. 1990).

Στο Α' Κ.Π.Σ. οι κύριοι άξονες προτεραιοτήτων ήταν έξι και αφορούσαν τα ακόλουθα :

- Βελτίωση του επιπέδου της χώρας, όσον αφορά τη βασική οικονομική υποδομή.
- Ανάπτυξη του πρωτογενούς τομέα και αγροτική ανάπτυξη, με την προώθηση διαρθρωτικών μεταβολών.
- Αύξηση της ανταγωνιστικότητας των επιχειρήσεων.
- Ισόρροπη ανάπτυξη του τουρισμού.
- Αξιοποίηση του ανθρώπινου δυναμικού.
- Περιφερειακή-τοπική ανάπτυξη.

Για την επίτευξη των στόχων αυτών καταρτίστηκαν 12 τομεακά και 13 Περιφερειακά Επιχειρησιακά Προγράμματα (Π.Ε.Π.), για τους βασικούς τομείς της ελληνικής οικονομίας και για τις 13 περιφέρειες της χώρας, αντίστοιχα. Το συνολικό ποσό που διατέθηκε στο Α' Κ.Π.Σ. ήταν 15,5 δις ECU περίπου (σε τιμές 1989).

Το περιφερειακό σκέλος του Κ.Π.Σ. (6<sup>ος</sup> άξονας) καλύπτει παρεμβάσεις σε περιφερειακό επίπεδο για την ανάπτυξη των περιφερειών. Πρόκειται για μέτρα περιφερειακής εμβέλειας για τα οποία οι αποφάσεις λαμβάνονται σε εθνικό και κυρίως περιφερειακό επίπεδο, αλλά η εφαρμογή, παρακολούθηση και διαχείριση

γίνεται σε περιφερειακό και τοπικό επίπεδο. (βλ. κεφ. 2, «Διαρθρωτικά Ταμεία – Στόχοι Προτεραιότητας»).

Όσον αφορά το δεύτερο Κ.Π.Σ. (που δρομολογήθηκε στο πλαίσιο της συνθήκης του Maastricht το 1992)<sup>15</sup>, συνοδεύεται από ορισμένα νέα στοιχεία σε σχέση με το προηγούμενο. Αυτά σχετίζονται με την επιπλέον αύξηση των χορηγούμενων πόρων, τη δημιουργία ενός ακόμα χρηματοδοτικού μέσου, του Ταμείου Συνοχής (που χρηματοδοτεί έργα για το περιβάλλον και τα διευρωπαϊκά δίκτυα υποδομών μεταφορών στις τέσσερις χώρες της συνοχής – Ελλάδα, Νότια και Δυτική Ισπανία, Πορτογαλίας και τη Βόρεια Ιρλανδία, κυρίως.), την επιμήκυνση της προγραμματικής περιόδου (εξαετής πλέον διάρκειας.), την επιπλέον προώθηση της αποκέντρωσης κ.α.

Η αναπροσαρμογή των κανονισμών για την περίοδο 1994-1999 (βλ. κεφ. 2) που αναλύεται δεν άλλαξε ουσιαστικά τους στόχους προτεραιότητας. Μια μικρή αλλαγή έγινε στο περιεχόμενο των στόχων που αφορούν την καταπολέμηση της ανεργίας, ενώ προστέθηκε ένας ακόμη περιφερειακός στόχος (στόχος 6), που αναφέρεται στην ανάπτυξη των ιδιαίτερα αραιοκατοικημένων περιοχών του βορρά της Σουηδίας και Φιλανδίας. Οι κύριοι άξονες προτεραιοτήτων για το Β' Κ.Π.Σ. ήταν οι εξής :

- Μείωση του περιφερειακού χαρακτήρα της χώρας και προώθηση της εσωτερικής ολοκλήρωσης, μέσω της ανάπτυξης των βασικών υποδομών.
- Βελτίωση των συνθηκών διαβίωσης.
- Ανάπτυξη και ανταγωνιστικότητα του οικονομικού ιστού.
- Ανάπτυξη του ανθρώπινου δυναμικού και προώθηση της απασχόλησης.

---

<sup>15</sup> Συνθήκη του Μάαστριχτ : Την αρχή μίας νέας φάσης στη διαδικασία ολοκλήρωσης της Κοινότητας, αποτελεί η Συνθήκη του Maastricht που υπογράφηκε στις 7 Φεβρουαρίου και τέθηκε σε ισχύ από την 1 Νοεμβρίου του 1993.

Η Συνθήκη περιλαμβάνει τρία βασικά μέρη :

α. Την ίδρυση της Ευρωπαϊκής Ένωσης .

β. Την τροποποίηση των τριών Συνθηκών που ιδρύουν τις Ευρωπαϊκές Κοινότητες

γ. Την προώθηση της κοινής εξωτερικής πολιτικής και πολιτικής ασφάλειας καθώς και

της συνεργασίας στους τομείς δικαιοσύνης και εσωτερικών υποθέσεων.

- Μείωση των περιφερειακών ανισοτήτων και άρση της απομόνωσης των νησιωτικών περιοχών, μέσω της αξιοποίησης του τοπικού δυναμικού τους.

Ο τελευταίος άξονας αφορά το περιφερειακό σκέλος του Β' ΚΠΣ και υλοποιείται μέσω των 13 Περιφερειακών Επιχειρησιακών Προγραμμάτων σε αντίθεση με το Α' Κ.Π.Σ. που υλοποιούνταν μέσω 12 Τομεακών και 13 Περιφερειακών Επιχειρησιακών Προγραμμάτων.

Όπως αναφέρθηκε παρουσιάζεται αύξηση των χορηγούμενων πόρων εφόσον το συνολικό ποσό που διατέθηκε ήταν 29,72 δις ECU (ενώ επιπλέον 3,061 δις ECU διατέθηκαν από το Ταμείο Συνοχής και δίδεται μεγαλύτερο βάρος στις περιφέρειες του Στόχου 1 (80% των πόρων του ΕΤΠΑ και συνολικά, περίπου 70% των τριών Ταμείων.). Ως περιφέρειες με αναπτυξιακή καθυστέρηση του Στόχου 1 ορίστηκαν αυτές που βρίσκονται κάτω από το 75% του μέσου κατά κεφαλήν ΑΕΠ της Κοινότητας. Στις περιφέρειες του Στόχου 1 περιλαμβάνονται όλες οι περιφέρειες της Ελλάδας, της Πορτογαλίας και της Ιρλανδίας, κυρίως βόρεια Ιρλανδία, η νότια Ιταλία και μεγάλο μέρος της νότιας και δυτικής Ισπανίας. Κατά την περίοδο που αναλύουμε το κριτήριο επιλεξιμότητας για το Στόχο 1, εφαρμόστηκε με μεγαλύτερη ελαστικότητα, αυξάνοντας ελαφρά την έκταση και τον πληθυσμό των περιοχών που καλύπτονται από τους περιφερειακούς στόχους.

### **3.3 ΤΟ ΤΡΙΤΟ ΚΟΙΝΟΤΙΚΟ ΠΛΑΙΣΙΟ ΣΤΗΡΙΞΗΣ, 2000-2006**

Το Γ' Κ.Π.Σ.<sup>16</sup> είναι το προϊόν της συμφωνίας στην οποία κατέληξαν η Ελληνική Κυβέρνηση και οι Ευρωπαϊκή Επιτροπή για τις κοινοτικές διαρθρωτικές παρεμβάσεις στην Ελλάδα το χρονικό διάστημα 2000-2006. Καταρτίστηκε με βάση το Σχέδιο Περιφερειακής Ανάπτυξης που υποβλήθηκε από την Ελλάδα στην Ε.Ε το 1981.

Το κείμενο του ΚΠΣ υπογράφηκε τον Νοέμβριο του 2000 και αναθεωρήθηκε τον Δεκέμβριο του 2004. Περιλαμβάνει τα ακόλουθα στοιχεία:

- Τους άξονες προτεραιότητας για τη δράση των κοινοτικών διαρθρωτικών ταμείων

<sup>16</sup> Αναλυτική αναφορά στο Γ' Κ.Π.Σ. γίνεται στο 4<sup>ο</sup> κεφάλαιο.

- Την συνοπτική περιγραφή των επιχειρησιακών προγραμμάτων με τους ειδικούς στόχους και τις προτεραιότητες που έχουν επιλεγεί
- Το ενδεικτικό σχέδιο χρηματοδότησης που προσδιορίζει για κάθε άξονα και για κάθε έτος το ποσό των συνολικών κονδυλίων που προβλέπονται
- Τις διατάξεις εφαρμογής του Γ'ΚΠΣ

### **3.3.1 ΟΙ ΚΥΡΙΟΙ ΑΞΟΝΕΣ ΠΡΟΤΕΡΑΙΟΤΗΤΩΝ ΤΟΥ, ΕΙΝΑΙ ΟΙ ΕΞΗΣ :**

- ✓ ανθρώπινοι πόροι
- ✓ μεταφορές
- ✓ ανταγωνιστικότητα
- ✓ ανάπτυξη της υπαίθρου και αλιεία
- ✓ ποιότητα ζωής
- ✓ κοινωνία της πληροφορίας
- ✓ περιφερειακή ανάπτυξη

Ο τελευταίος άξονας, αφορά το περιφερειακό σκέλος του Γ' Κ.Π.Σ. αναφέρεται δηλαδή στις παρεμβάσεις που σχεδιάζονται και υλοποιούνται σε περιφερειακό επίπεδο άμεσα, από τις 13 περιφέρειες της χώρας, μέσω των 13 Περιφερειακών Επιχειρησιακών Προγραμμάτων (Π.Ε.Π.), ένα για κάθε μία και στα οποία έχει κατανεμηθεί το 1/3 περίπου των διαθέσιμων πιστώσεων για την περίοδο 2000-2006

Η αναπτυξιακή στρατηγική του Κ.Π.Σ. υλοποιείται μέσω 25 συνολικά επιχειρησιακών προγραμμάτων, αφού στα 13 περιφερειακά προστίθενται και 11 τομεακά επιχειρησιακά προγράμματα, που αφορούν εθνικές-τομεακές πολιτικές (αρμοδιότητες των υπουργείων) και 1 Επιχειρησιακό Πρόγραμμα «Τεχνική Βοήθεια» που στόχο έχει να ενδυναμώσει, να στηρίξει και να βελτιώσει το σύστημα διαχείρισης, παρακολούθησης και ελέγχου του Κοινοτικού Πλαισίου Στήριξης και των Επιχειρησιακών Προγραμμάτων. Τα προγράμματα αυτά συμβάλουν εξίσου στην περιφερειακή ανάπτυξη της χώρας.

Τα Π.Ε.Π. περιλαμβάνουν ολοκληρωμένες προτεραιότητες για την περιφερειακή και τοπική ανάπτυξη, οι οποίες είναι εξειδικευμένες για κάθε περιφέρεια. Παρά τις διαφορές, που πηγάζουν από τις ιδιαιτερότητες των περιφερειών, τα κοινά σημεία

των Π.Ε.Π., όσον αφορά τον προσανατολισμό των παρεμβάσεων που προωθούν, είναι τα ακόλουθα (ΥΠΕΘΟ, 2000α):

- προωθούνται δράσεις, που ενισχύουν την ανταγωνιστικότητα και εξωστρέφεια των περιφερειακών οικονομιών, εντοπίζουν και αξιοποιούν τα ανταγωνιστικά πλεονεκτήματα των περιοχών, εξειδικεύουν και ενδυναμώνουν τον αναπτυξιακό ρόλο των αστικών κέντρων και αναπτύσσουν την υπαίθρο μέσω ολοκληρωμένων παρεμβάσεων.
- Διαμορφώνονται και υλοποιούνται περιφερειακές στρατηγικές για την ανάπτυξη και διάδοση των καινοτομιών, την πρόσβαση στην ερευνά και τεχνολογία και την αναβάθμιση των δεξιοτήτων του ανθρώπινου δυναμικού.
- Προωθούνται παρεμβάσεις για τη μείωση της απομόνωσης, τη διατήρηση του πληθυσμού και τον παραγωγικό εμπλουτισμό των ορεινών, νησιωτικών και παραμεθόριων περιοχών.
- Ενισχύονται δράσεις για την προστασία και αξιοποίηση των πολιτισμικών και περιβαλλοντικών πόρων κάθε περιφέρειας.

Σημαντική καινοτομία στις διαδικασίες περιφερειακού σχεδιασμού και υλοποίησης δράσεων είναι η εισαγωγή τριών ειδικών τύπων δράσεων μέσα στις προτεραιότητες του κάθε Π.Ε.Π. οι τρεις τύποι δράσεων είναι οι εξής :

- ✓ η ανάπτυξη της καινοτομίας
- ✓ η αστική ανάπτυξη
- ✓ η ολοκληρωμένη ανάπτυξη της υπαίθρου

Όπως και στο προηγούμενο, έτσι και στο παρόν Κ.Π.Σ. οι πόροι που κατευθύνονται άμεσα στην ενίσχυση της περιφερειακής ανάπτυξης καλύπτουν ένα ευρύ φάσμα παρεμβάσεων.

Η Πολιτική για τη Συνοχή κατά την Προγραμματική Περίοδο 2000-2006 , χρηματοδοτείται με το 0,4 % του Α.Ε.Π. της Ευρωπαϊκής Ένωσης των 15 , που αντιστοιχεί σε 213 δις ΕΥΡΩ (= 195 για τα Διαρθρωτικά Ταμεία και 18 για το Ταμείο Συνοχής) .Το ελληνικό μερίδιο υπερβαίνει τα 21 δις ΕΥΡΩ.

Παρακάτω παρατίθενται τα τρία Κ.Π.Σ. συγκεντρωμένα :

Πίνακας 2

<b>Α' Κ.Π.Σ. (1989-1993)</b>	<b>Β' Κ.Π.Σ. (1994-1999)</b>	<b>Γ' Κ.Π.Σ. (2000-2006)</b>
<b>6 Άξονες ανάπτυξης</b> Εκσυγχρονισμός των βασικών υποδομών	<b>5 Άξονες ανάπτυξης</b> Ανάπτυξη των μεγάλων δικτύων υποδομής	<b>7 Άξονες ανάπτυξης</b> Βελτίωση του επιπέδου των προσόντων των ανθρώπινων πόρων- «κοινωνία των γνώσεων» Συσχέτιση της προσπάθειας για την περάτωση των κυριότερων υποδομών Αύξηση της ανταγωνιστικότητας της βιομηχανίας και των υπηρεσιών Ανάπτυξη της υπαίθρου και της αλιείας
Ανάπτυξη της γεωργίας	Βελτίωση της ποιότητας ζωής	Βελτίωση της ποιότητας ζωής των πολιτών της χώρας
Βελτίωση της ανταγωνιστικότητας των επιχειρήσεων	Ανάπτυξη και ανταγωνιστικότητα	Κοινωνία της πληροφορίας
Ενίσχυση του κλάδου του τουρισμού	Ανάπτυξη των ανθρώπινων πόρων και ενίσχυσης της απασχόλησης Μείωση των περιφερειακών ανισοτήτων και άρση της απομόνωσης των νησιωτικών περιοχών	Περιφερειακή Ανάπτυξη Πηγή :Ιδία Επεξεργασία
Ανάπτυξη του ανθρώπινου δυναμικού		
Μείωση των διαπεριφερειακών ανισοτήτων		



### **3.4 ΤΟ ΤΕΤΑΡΤΟ ΚΟΙΝΟΤΙΚΟ ΠΛΑΙΣΙΟ ΣΤΗΡΙΞΗΣ, 2007-2013**

Με τον όρο « 4<sup>ο</sup> Κοινοτικό Πλαίσιο Στήριξης» (4<sup>ο</sup> Κ.Π.Σ. ) νοούνται τα Προγράμματα (Επιχειρησιακά , Αναπτυξιακά , κ.α.) που θα συγχρηματοδοτηθούν από την Ευρωπαϊκή Ένωση, σε κάθε ένα κράτος- μέλος της Ε-25, κατά την 4<sup>η</sup> Προγραμματική Περίοδο της Ευρωπαϊκής Ένωσης 2007-2013.

Ο όρος «4<sup>ο</sup> Κ.Π.Σ.» δεν είναι δόκιμος , όμως χρησιμοποιείται , διότι είναι οικείος σε ένα ευρύ κοινό.

#### **3.4.1 ΒΑΣΙΚΑ ΧΑΡΑΚΤΗΡΙΣΤΙΚΑ**

Ως βασικά περιεχόμενα της Πολιτικής για τη Συνοχή κατά την περίοδο 2007-2013 (περίοδο του 4<sup>ου</sup> Κ.Π.Σ. για την Ελλάδα ) , προτείνονται οι ακόλουθες προτεραιότητες :

- ✓ Καινοτομία και Οικονομία της Γνώσης
- ✓ Περιβάλλον και Πρόληψη Κινδύνων
- ✓ Προσβασιμότητα και Υπηρεσίες Γενικού Οικονομικού Ενδιαφέροντος
- ✓ Ευρωπαϊκή Στρατηγική για την Απασχόληση
- ✓ Ειδικές ανάγκες λιγότερο αναπτυγμένων Περιφερειών και Κρατών Μελών (υποδομές , ανάπτυξη θεσμών ) .

Τα Προγράμματα μέσα από τα οποία θα υλοποιηθεί η Πολιτική της Συνοχής κατά την περίοδο 2007-2013 ομαδοποιούνται σε τρεις κατηγορίες , οι οποίες αποτυπώνουν ουσιαστικά τις προτεραιότητες που θέτει η Ένωση :

- ✓ Σύγκλιση
- ✓ Περιφερειακή Ανταγωνιστικότητα και Απασχόληση
- ✓ Εδαφική Συνεργασία

Τα Προγράμματα της «**Σύγκλισης**» αφορούν τις Περιφέρειες με κατά κεφαλήν Α.Ε.Π. κάτω από το 75 % του κοινοτικού μέσου όρου. Χρηματοδοτούνται από πόρους των ταμείων ΕΤΠΑ , ΕΚΤ και το Ταμείο Συνοχής.

Κριτήριο για την χρηματοδότηση από το Ταμείο Συνοχής είναι και το Α.Ε.Π. του κράτους - μέλους. Πρέπει να είναι κάτω από το 90 % του κοινοτικού μέσου όρου.

Τα Προγράμματα της «**Σύγκλισης**» προτείνεται να δεσμεύσουν το 78 % των πόρων για την Πολιτική Συνοχής της περιόδου 2007-2013.

Τα Προγράμματα της «**Περιφερειακής Ανταγωνιστικότητας και Απασχόλησης**» αφορούν τις Περιφέρειες που δεν εντάσσονται στα Προγράμματα «Σύγκλιση» .Χρηματοδοτούνται από πόρους του ταμείου ΕΤΠΑ και προτείνεται να δεσμεύσουν το 18 % των πόρων για την Πολιτική Συνοχής της περιόδου 2007-2013.

Τα Προγράμματα της «**Εδαφικής Συνεργασίας**» αφορούν τις Περιφέρειες κατά μήκος των εξωτερικών και εσωτερικών συνόρων , ηπειρωτικές και θαλάσσιες. Χρηματοδοτούνται από πόρους του ταμείου ΕΤΠΑ και προτείνεται να δεσμεύσουν το 4 % των πόρων για την Πολιτική Συνοχή της περιόδου που αναλύουμε.

Οι πόροι που έχουν προταθεί (Σχέδιο Γενικού Κανονισμού 14.7.2004-COM 2004 492 τελικό) για την Πολιτική για τη Συνοχή κατά την 4<sup>η</sup> Προγραμματική Περίοδο 2007-2013 ανέρχονται σε 336,1 δις €, αντιστοιχούν σε 0,41 % του Α.Ε.Ε. της Ε.Ε. των 25.

Στους πόρους αυτούς πρέπει να προστεθούν τα κονδύλια για την ενίσχυση της αγροτικής ανάπτυξης και της αλιείας στις περιοχές του λεγόμενου «Στόχου Σύγκλιση» , τα οποία έχουν προταθεί να είναι 31,3 δις € για την γεωργική ανάπτυξη και 3,7 δις € για την αλιεία.

Κατά την 4<sup>η</sup> Προγραμματική Περίοδο 2007-2013 τα Διαρθρωτικά Ταμεία από 6 μειώνονται σε 3 :

- ΕΤΠΑ
- ΕΚΤ
- Ταμείο Συνοχής.

Στη νέα προγραμματική περίοδο 2007-2013, σύμφωνα με το νέο Σχέδιο Γενικού Κανονισμού, το οποίο συζητείται σε επίπεδο Συμβουλίου των Υπουργών της Ε.Ε, τροποποιείται η φιλοσοφία λειτουργίας του Ταμείου Συνοχής αφού πλέον το Ταμείο

συγχρηματοδοτεί έργα / παρεμβάσεις, οι οποίες αποτελούν μέρος πολυετών επιχειρησιακών προγραμμάτων. Ως εκ τούτου οι διαδικασίες προγραμματισμού, σχεδιασμού, υλοποίησης καθώς και διαχείρισης αυτών των έργων ακολουθούν τις διαδικασίες που διέπουν τα επιχειρησιακά προγράμματα, στο πλαίσιο λειτουργίας όλων των διαρθρωτικών ταμείων (ΕΤΠΑ, ΕΚΤ) αναφερόμενες πλέον σε Πρόγραμμα και όχι σε μεμονωμένα έργα. Είναι σημαντικό ότι για το Ταμείο Συνοχής προτείνεται η επέκταση των τομέων που χρηματοδοτεί, με την προσθήκη της αειφόρου ανάπτυξης, της ναυσιπλοΐας, των καθαρών αστικών συγκοινωνιών.

Για την ανάπτυξη και την αλιεία προτείνεται να δημιουργηθούν δύο νέα ταμεία, το «Ευρωπαϊκό Γεωργικό Ταμείο Αλιείας» (Ε.Τ.Α.). Το μέγεθος και η προέλευση των πόρων τους είναι αντικείμενο σημαντικής διαπραγμάτευσης. Ένα σημαντικό τμήμα των πόρων τους θα χρηματοδοτήσει δράσεις που αφορούν την Πολιτική Συνοχής.

### **3.5 ΒΑΣΙΚΑ ΑΝΤΙΚΕΙΜΕΝΑ ΔΙΑΠΡΑΓΜΑΤΕΥΣΗΣ, ΜΕ ΑΜΕΣΟ ΕΝΔΙΑΦΕΡΟΝ ΓΙΑ ΤΗΝ ΕΛΛΑΔΑ, ΣΤΟ Δ' Κ.Π.Σ.**

- Το ύψος των πόρων με τους οποίους θα χρηματοδοτηθούν τα προγράμματα της περιόδου ανάλογα με τις «δημοσιονομικές προοπτικές» της Ε.Ε. οι κοινοτικοί πόροι μπορεί να κινηθούν από 12 έως 22 εκ €.
- Οι προδιαγραφές για τις Περιφέρειες, οι οποίες θα ενταχθούν στον λεγόμενο Στόχο «Σύγκλιση».

Οι Περιφέρειες που θα ενταχθούν στον Στόχο «Σύγκλιση» (κατά κεφαλήν Α.Ε.Π. σε μονάδες αγοραστικής δύναμης (Μ.Α.Δ.) μικρότερο από το 75 % του κοινοτικού μέσου όρου), θα έχουν πλήρη χρηματοδότηση από τα Διαρθρωτικά Ταμεία.

Για την Ελλάδα διαφαίνεται ότι 2 Περιφέρειες (Στερεά και Νότιο Αιγαίο) θα είναι εκτός του Στόχου, ενώ για άλλες 7 (Αττική, Δυτική και Κεντρική Μακεδονία, Κρήτη, Βόρειο Αιγαίο, Πελοπόννησος, Ιόνια), οι οποίες υπερβαίνουν το 75 % της Ε.Ε. των 25.

Η Ελλάδα πληροί το κριτήριο της χρηματοδότησης από το Ταμείο Συνοχής (Α.Ε.Π. μικρότερο από το 90 % του κοινοτικού μέσου όρου.

### **3.6 ΟΙ ΣΤΟΧΟΙ ΓΙΑ ΤΗΝ ΕΛΛΗΝΙΚΗ ΤΟΠΙΚΗ ΑΥΤΟΔΙΟΙΚΗΣΗ**

Στη νέα Προγραμματική Περίοδο (2007-2013) , οι Οργανισμοί Τοπικής Αυτοδιοίκησης (Ο.Τ.Α.) στην Ελλάδα θα πρέπει να επιτύχουν τους ακόλουθους τρεις στόχους :

- Δεδομένου ότι οι Ο.Τ.Α. αποτελούν την εγγύτερη στους πολίτες του κράτους , θα πρέπει να βελτιώσουν τη διοικητική ικανότητα τους , τόσο για να εξασφαλίσουν την προσαρμογή τους στις αλλαγές που επιβάλλουν οι εξελίξεις , όσο και για να βελτιώσουν τις παρερχόμενες στους πολίτες υπηρεσίες (γενικού οικονομικού ενδιαφέροντος ).
- Ως συνιστώσα του πολιτικού και διοικητικού συστήματος της χώρας σε τοπικό επίπεδο , οι Ο.Τ.Α. θα πρέπει να εξασφαλίσουν την ουσιαστική συμβολή τους στο σχεδιασμό και την εφαρμογή των εθνικών και των περιφερειακών αναπτυξιακών πολιτικών και προγραμμάτων σε τοπικό επίπεδο. Έμφαση θα πρέπει να δοθεί : (α) στην προώθηση της επιχειρηματικότητας και τη βελτίωση του επιχειρηματικού περιβάλλοντος και (β) στην ανάπτυξη του ανθρώπινου κεφαλαίου της χώρας και στη δημιουργία των υποδομών κοινωνικής φροντίδας που χρειάζεται ο οικονομικά ενεργός πληθυσμός (άνεργοι και εργαζόμενοι ).
- Οι αγροτικοί Ο.Τ.Α. μπορούν να αναλάβουν την εφαρμογή προγραμμάτων αγροτικής ανάπτυξης. Ομάδες τοπικής δράσης , στις οποίες μετέχουν οι αγροτικοί Ο.Τ.Α. μπορούν να αναλάβουν την εφαρμογή ολοκληρωμένων σχεδίων αγροτικής ανάπτυξης που συνδέονται με τον τουρισμό , τις τοπικές βιομηχανικές δραστηριότητες , τον πολιτισμό , τις μεταφορές και τις κοινωνικές υπηρεσίες .Οι αστικοί Ο.Τ.Α. μπορούν να αναλάβουν την εφαρμογή προγραμμάτων αστικής ανάπτυξης , που προωθούν , παράλληλα , την αστική αναζωογόνηση με τη μέριμνα για τους μετανάστες και τα φαινόμενα κοινωνικού αποκλεισμού. Επίσης ,

μπορεί να στηρίξουν την εταιρική σχέση μεταξύ πόλεων και αγροτικών περιοχών, αναδεικνύοντας τις συμπληρωματικές δραστηριότητές τους.

Οι προϋποθέσεις για να επιτύχουν οι Ο.Τ.Α. τους παραπάνω στόχους είναι οι ακόλουθες :

- Η θεσμική ενίσχυση των Ο.Τ.Α. της Περιφέρειας και η Μητροπολιτική διακυβέρνηση στα μεγάλα αστικά κέντρα.
- Η ριζική φορολογική μεταρρύθμιση με αποκέντρωση της φορολογικής εξουσίας , ώστε να αποκτήσουν οι Ο.Τ.Α. την οικονομική αυτοτέλεια , που θα τους επιτρέψει να κινητοποιήσουν το ενδογενές δυναμικό , πραγματοποιώντας τις αναγκαίες δημόσιες επενδύσεις και «μοχλεύοντας» το ιδιωτικό κεφάλαιο , ώστε να χρηματοδοτήσει ή να συγχρηματοδοτήσει τις παραγωγικές επενδύσεις.
- Η διατήρηση και ενίσχυση των δημόσιων πολιτικών που θα αναπτύξουν το κράτος πρόνοιας σε εθνικό , περιφερειακό και τοπικό επίπεδο και θα ενθαρρύνουν την τοπική κοινωνία ως κοινωνία αλληλεγγύης<sup>17</sup>.

---

<sup>17</sup> «Οι προτάσεις της Κ.Ε.Δ.Κ.Ε για τις κατευθύνσεις Εθνικής Στρατηγικής Ανάπτυξης 2007-2013», σελ.12 (Μάρτιος 2005), Έκδοση 2<sup>η</sup>

---

## **ΚΕΦΑΛΑΙΟ 4**

---

---

### **4. ΤΟ 3<sup>ο</sup> ΔΙΑΡΘΡΩΤΙΚΟ ΠΡΟΓΡΑΜΜΑ 2000-2006 ΤΗΣ ΕΛΛΑΔΑΣ**

---



#### **4.1 ΤΟ 3<sup>ο</sup> ΔΙΑΡΘΡΩΤΙΚΟ ΠΡΟΓΡΑΜΜΑ 2000-2006**

Το 3<sup>ο</sup> Διαρθρωτικό Πρόγραμμα 2000-2006 της Ελλάδας είναι το βασικό Αναπτυξιακό Πρόγραμμα της χώρας για την τρέχουσα 7ετία και έχει ως περιεχόμενό του, τους στόχους και τα μέσα υλοποίησης μιας αναπτυξιακής στρατηγικής οποία καθορίστηκε με την συνεργασία της Ευρωπαϊκής Ένωσης.

Η Ένωση συγχρηματοδοτεί το Πρόγραμμα 2000-2006 με πολύ μεγάλους πόρους από τα Διαρθρωτικά Ταμεία, το Ταμείο Συνοχής και την Ευρωπαϊκή Τράπεζα Επενδύσεων (Ε.Τ.Ε) .

#### **4.2 ΚΕΝΤΡΙΚΟΙ ΣΤΟΧΟΙ ΤΟΥ ΠΡΟΓΡΑΜΜΑΤΟΣ**

Κεντρικοί στόχοι του ,η λογική των οποίων οφείλει να βρίσκεται σε αρμονία τόσο με την Εθνική όσο και την Κοινοτική Πολιτική<sup>18</sup>, αναφέρονται παρακάτω:

- ✓ Διασφάλιση της πραγματικής σύγκλισης της Ελληνικής Οικονομίας με τις οικονομίες των άλλων Κρατών-Μελών της Ευρωπαϊκής Ένωσης(Οικονομική και Κοινοτική Συνοχή)στο πλαίσιο της Οικονομικής και Νομισματικής ένωσης.
- ✓ Ενίσχυση της απασχόλησης και προώθηση των ενεργητικών πολιτικών για την αντιμετώπιση των προβλημάτων της ανεργίας.
- ✓ Ανάπτυξη της οικονομικής και κοινωνικής υποδομής.
- ✓ Προώθηση του υγιούς ανταγωνισμού και της αποτελεσματικής λειτουργίας του συνόλου των αγορών , με ταυτόχρονη βελτίωση της ποιότητας των παραγόμενων αγαθών και υπηρεσιών.
- ✓ Προστασία και αναβάθμιση του περιβάλλοντος.
- ✓ Αύξηση της αποτελεσματικότητας της Δημόσιας Διοίκησης.

<sup>18</sup> ΥΠΕΣΔΑ (ΚΕΔΚΕ), «Οδηγός εφαρμογής για την Τοπ. Αυτ/ση των Ε.Π. 2000-2006» σελ. 13

Το Πρόγραμμα ανέρχεται σε 52,40 δις € , και κατανέμεται ως εξής :

- Κοινοτική χρηματοδότηση 26,9 δις €
- Εθνική κρατική χρηματοδότηση 15,23 δις €
- Ιδιωτική συμμετοχή 10,27 δις €

**Στη νεότερη ιστορία της χώρας δεν υπάρχει προηγούμενο Πρόγραμμα να διατίθενται τόσο σημαντικοί πόροι για έργα και επενδύσεις.**

Όπως έχει αναφερθεί σε προηγούμενο κεφάλαιο παραπάνω το ελληνικό μερίδιο υπερβαίνει τα 21 δις €.

Το Διαρθρωτικό Πρόγραμμα 2000-2006, με την ουσιαστική συμβολή της Ε.Ε. αποτελεί ταυτόχρονα μια μεγάλη πρόκληση, αλλά και ένα ισχυρό εργαλείο, για τη σύγκλιση με τις οικονομίες και το βιοτικό επίπεδο των προηγμένων χωρών της Ε.Ε. ,για την επιτάχυνση ανάπτυξης ,τον εκσυγχρονισμό της χώρας και την περιφερειακή σύγκλιση.

Στο σχεδιασμό των Επιχειρησιακών Προγραμμάτων του Διαρθρωτικού Προγράμματος 2000-2006, σημαντικό τμήμα είναι προσανατολισμένο προς την Αυτοδιοίκηση. Επομένως , η αξιοποίηση των πολύ μεγάλων πόρων του Προγράμματος από την Αυτοδιοίκηση είναι μια εξίσου μεγάλη πρόκληση για τους Ο.Τ.Α. , ώστε αυτοί να κάνουν πραγματικότητα τα Αναπτυξιακά τους Προγράμματα και τον ευρύτερο σχεδιασμό τους , αλλά και να συμβάλλουν κρίσιμα στην ανάπτυξη της χώρας και της κοινωνίας.

### **4.3 ΤΙ ΠΕΡΙΛΑΜΒΑΝΕΙ ΤΟ ΔΙΑΡΘΡΩΤΙΚΟ ΠΡΟΓΡΑΜΜΑ 2000-2006**

Το Διαρθρωτικό Πρόγραμμα 2000-2006 συγκροτείται, περιλαμβάνει, τις ακόλουθες συνιστώσες:

- Το Γ' ΚΟΙΝΟΤΙΚΟ ΠΛΑΙΣΙΟ ΣΤΗΡΙΞΗΣ (Κ.Π.Σ.) .
- Τις <Κοινοτικές Πρωτοβουλίες> .
- Το <Ταμείο Συνοχής>.

Παρακάτω παρατίθενται λίγα λόγια για την κάθε συνιστώσα.

#### **4.3.1 ΤΟ Γ' ΚΟΙΝΟΤΙΚΟ ΠΛΑΙΣΙΟ ΣΤΗΡΙΞΗΣ**

Είναι η σημαντικότερη (82% του συνολικού οικονομικού μεγέθους) συνιστώσα του όλου Διαρθρωτικού Προγράμματος 2000-2006.Εγκρίθηκε με την 3405/28.11.2000 απόφαση της Ευρωπαϊκής Επιτροπής και έχει οικονομικό μέγεθος 42,28 δις €<sup>19</sup> από τα οποία :

- η Κοινοτική Συμμετοχή ανέρχεται σε 21,32 δις €
- η Εθνική κρατική Συμμετοχή σε 10,438 δις €
- η ιδιωτική Συμμετοχή σχεδιάζεται σε 10,516 δις €

##### **4.3.1.1 ΤΙ ΠΕΡΙΛΑΜΒΑΝΕΙ**

Το Γ' Κ.Π.Σ. περιλαμβάνει :

- 13 Περιφερειακά Προγράμματα (Π.Ε.Π.), ένα ανά Περιφέρεια της Ελλάδος,
- 11 Τομεακά Επιχειρησιακά Προγράμματα,

(ως Τομεακό. Ε.Π. ,στον τομέα της αγροτικής ανάπτυξης, πρέπει να θεωρηθεί και το Ε.Π. Έγγραφο Προγραμματισμού Αγροτικής Ανάπτυξης> παρόλο που δεν ανήκει στο Κ.Π.Σ..

---

<sup>19</sup> ΥΠ.ΕΣ.Δ.Δ.Α. :Οδηγός εφαρμογής για την Τοπική Αυτοδιοίκηση.(σελ.14)

-1 Επιχειρησιακό Πρόγραμμα «Τεχνική βοήθεια» που στόχο έχει να ενδυναμώσει, να στηρίξει και να βελτιώσει το σύστημα διαχείρισης, παρακολούθησης και ελέγχου του Κοινοτικού Πλαισίου Στήριξης και των Επιχειρησιακών Προγραμμάτων

Με τα **Επιχειρησιακά Προγράμμά** του, το Γ' Κ.Π.Σ. επιδιώκει να ενισχύσει τους ακόλουθους άξονες προτεραιότητας, οι οποίοι παρατίθενται συνοπτικά στον παρακάτω πίνακα :

Πίνακας 3 : Άξονες Προτεραιότητας και Επιχειρησιακά Προγράμματα Γ' ΚΠΣ

<u>Άξονας προτεραιότητας 1 : Ανάπτυξη ανθρώπινων πόρων και προώθηση της απασχόλησης</u>
<ul style="list-style-type: none"><li>▪ Επιχειρησιακό Πρόγραμμα «Εκπαίδευση και Αρχική Επαγγελματική κατάρτιση ».</li><li>▪ Επιχειρησιακό Πρόγραμμα « Απασχόληση και Επαγγελματική Κατάρτιση »</li></ul>
<u>Άξονας προτεραιότητας 2 : Μεταφορές</u>
<ul style="list-style-type: none"><li>▪ Επιχειρησιακό Πρόγραμμα «Οδικοί Άξονες, Λιμένες, Αστική Ανάπτυξη ».</li><li>▪ Επιχειρησιακό Πρόγραμμα «Σιδηρόδρομοι, Αερολιμένες και Αστικές Συγκοινωνίες ».</li></ul>
<u>Άξονας προτεραιότητας 3 : Βελτίωση Ανταγωνιστικότητας</u>
<ul style="list-style-type: none"><li>▪ Επιχειρησιακό Πρόγραμμα «Ανταγωνιστικότητα ».</li></ul>
<u>Άξονας προτεραιότητας 4 : Ανάπτυξη της Υπαίθρου και Αλιεία</u>
<ul style="list-style-type: none"><li>▪ Επιχειρησιακό Πρόγραμμα «Αγροτική Ανάπτυξη και Ανασυγκρότηση της Υπαίθρου ».</li><li>▪ Επιχειρησιακό Πρόγραμμα «Αλιεία ».</li><li>▪ «Έγγραφο Προγραμματισμού Αγροτικής Ανάπτυξης ».</li></ul>
<u>Άξονας προτεραιότητας 5 : Βελτίωση Ποιότητας Ζωής</u>

<ul style="list-style-type: none"><li>▪ Επιχειρησιακό Πρόγραμμα «Περιβάλλον».</li><li>▪ Επιχειρησιακό Πρόγραμμα « Πολιτισμός».</li><li>▪ Επιχειρησιακό Πρόγραμμα « Υγεία-Πρόνοια ».</li></ul>
<p style="text-align: center;"><u>Άξονας προτεραιότητας 6 : Κοινωνία της Πληροφορίας</u></p>
<ul style="list-style-type: none"><li>▪ Επιχειρησιακό Πρόγραμμα «Κοινωνία της Πληροφορίας».</li></ul>
<p style="text-align: center;"><u>Άξονας προτεραιότητας 7 : Περιφερειακή Ανάπτυξη</u></p>
<ul style="list-style-type: none"><li>▪ Επιχειρησιακό Πρόγραμμα Ανατολικής Μακεδονίας και Θράκης</li><li>▪ Επιχειρησιακό Πρόγραμμα Αττικής</li><li>▪ Επιχειρησιακό Πρόγραμμα Βορείου Αιγαίου</li><li>▪ Επιχειρησιακό Πρόγραμμα Δυτικής Ελλάδας</li><li>▪ Επιχειρησιακό Πρόγραμμα Ηπείρου</li><li>▪ Επιχειρησιακό Πρόγραμμα Θεσσαλίας</li><li>▪ Επιχειρησιακό Πρόγραμμα Ιονίων Νήσων</li><li>▪ Επιχειρησιακό Πρόγραμμα Κεντρικής Μακεδονίας</li><li>▪ Επιχειρησιακό Πρόγραμμα Κρήτης</li><li>▪ Επιχειρησιακό Πρόγραμμα Νοτίου Αιγαίου</li><li>▪ Επιχειρησιακό Πρόγραμμα Πελοποννήσου</li><li>▪ Επιχειρησιακό Πρόγραμμα Στερεάς Ελλάδας</li></ul>

Πηγή: Ιδία Επεξεργασία

Το κοινό τους σημείο είναι η ενίσχυση της δυνατότητας των περιφερειακών και τοπικών αρχών να εφαρμόσουν ένα πλήρες φάσμα δράσεων οικονομικής και κοινωνικής ανάπτυξης , που περιλαμβάνουν όχι μόνο έργα υποδομής αλλά και την στήριξη της ανταγωνιστικότητας των μικρομεσαίων επιχειρήσεων, της έρευνας και ανάπτυξης και της καινοτομίας, των ανθρωπίνων πόρων και της δημιουργίας τοπικών θέσεων εργασίας ή και ακόμα της διαχείρισης του περιβάλλοντος. Οι δράσεις προς όφελος των απομονωμένων, νησιωτικών ή ορεινών περιοχών θα συμβάλουν στη μείωση των εσωτερικών ανισοτήτων μεταξύ των περιφερειών.

Κάθε Επιχειρησιακό Πρόγραμμα αποτελείται από «Άξονες Προτεραιότητας»

(πρώτη βασική υποδιαίρεση του Προγράμματος) και «Μέτρα» (υποδιαίρεση Άξονα Προτεραιότητας). Το Πρόγραμμα, περαιτέρω υποδιαιρούμενο, καταλήγει να περιλαμβάνει και να χρηματοδοτεί «Πράξεις», δηλαδή υλικά και άυλα συγκεκριμένα έργα.

#### **4.3.1.2 ΠΕΡΙΦΕΡΕΙΑΚΑ ΕΠΙΧΕΙΡΗΣΙΑΚΑ ΠΡΟΓΡΑΜΜΑΤΑ**

Στη συνέχεια καταγράφονται τα Περιφερειακά Επιχειρησιακά Προγράμματα, όπου καθένα αντιστοιχεί σε μια από τις 13 Περιφέρειες της Ελλάδος.

Επιχειρησιακό Πρόγραμμα **Ανατολικής Μακεδονίας και Θράκης**

Επιχειρησιακό Πρόγραμμα **Αττικής**

Επιχειρησιακό Πρόγραμμα **Βορείου Αιγαίου**

Επιχειρησιακό Πρόγραμμα **Δυτικής Ελλάδας**

Επιχειρησιακό Πρόγραμμα **Ηπείρου**

Επιχειρησιακό Πρόγραμμα **Θεσσαλίας**

Επιχειρησιακό Πρόγραμμα **Ιονίων Νήσων**

Επιχειρησιακό Πρόγραμμα **Κεντρικής Μακεδονίας**

Επιχειρησιακό Πρόγραμμα **Κρήτης**

Επιχειρησιακό Πρόγραμμα **Νοτίου Αιγαίου**

Επιχειρησιακό Πρόγραμμα **Πελοποννήσου**

Επιχειρησιακό Πρόγραμμα **Στερεάς Ελλάδας**

Το κοινό τους σημείο είναι η ενίσχυση της δυνατότητας των περιφερειακών και τοπικών αρχών να εφαρμόσουν ένα πλήρες φάσμα δράσεων οικονομικής και κοινωνικής ανάπτυξης, που περιλαμβάνουν όχι μόνο έργα υποδομής αλλά και την στήριξη της ανταγωνιστικότητας των μικρομεσαίων επιχειρήσεων, της έρευνας και ανάπτυξης και της καινοτομίας, των ανθρώπινων πόρων και της δημιουργίας τοπικών θέσεων εργασίας ή και ακόμα της διαχείρισης του περιβάλλοντος. Οι δράσεις προς όφελος των απομονωμένων, νησιωτικών ή ορεινών περιοχών θα συμβάλουν στη μείωση των εσωτερικών ανισοτήτων μεταξύ των περιφερειών.

#### **4.3.1.3 ΤΟΜΕΑΚΑ ΕΠΙΧΕΙΡΗΣΙΑΚΑ ΠΡΟΓΡΑΜΜΑΤΑ**

Τα Τομεακά Επιχειρησιακά Προγράμματα αφορούν βασικούς τομείς της Οικονομικής και Κοινωνικής ζωής και παρατίθενται συνοπτικά παρακάτω :

- 1<sup>ο</sup> . Ε.Π. «Αγροτική Ανάπτυξη - Ανασυγκρότηση της Υπαίθρου» (το μεγαλύτερο σε μέγεθος από τα Ε.Π. )
- 2<sup>ο</sup> Ε.Π. «Αλιεία»
- 3<sup>ο</sup> Ε.Π. «Έγγραφο Προγραμματισμού Αγροτικής Ανάπτυξης»
- 4<sup>ο</sup> Ε.Π. «Ανταγωνιστικότητα»
- 5<sup>ο</sup> Ε.Π. «Κοινωνία της Πληροφορίας»
- 6<sup>ο</sup> Ε.Π. «Σιδηρόδρομοι, αεροδρόμια και αστικές συγκοινωνίες».
- 7<sup>ο</sup> Ε.Π. «Οδικοί άξονες, λιμάνια, αστική ανάπτυξη»
- 8<sup>ο</sup> Ε.Π. «Περιβάλλον»
- 9<sup>ο</sup> Ε.Π. «Πολιτισμός»
- 10<sup>ο</sup> Ε.Π. «Εκπαίδευση – Αρχική Επαγγελματική Κατάρτιση (ΕΠΕΑΕΚ)».
- 11<sup>ο</sup> Ε.Π. «Απασχόληση - Επαγγελματική Κατάρτιση»
- 12<sup>ο</sup> Ε.Π. «Υγεία - Πρόνοια»

Το σύνολο σχεδόν των Τομεακών Επιχειρησιακών Προγραμμάτων του Γ' Κ.Π.Σ. περιλαμβάνει Μέτρα και Δράσεις τα οποία άμεσα ή έμμεσα ενδιαφέρουν τους Ο.Τ.Α.<sup>20</sup> Σε πάρα πολλά δε Μέτρα οι ίδιοι οι Ο.Τ.Α. ορίζονται σαφώς ως τελικοί

---

<sup>20</sup> Μέτρα Άμεσου Ενδιαφέροντος είναι τα Μέτρα εκείνα στις προκηρύξεις των οποίων εμφανίζονται οι Ο.Τ.Α. (ή οι επιχειρήσεις αυτών )ως άμεσα δικαιούχοι .Ως επί τω πλείστων περιλαμβάνουν δράσεις / έργα τα οποία θεωρούνται πρώτης προτεραιότητας και από τους ίδιους τους Ο.Τ.Α.



δικαιούχοι . Ο ορισμός όμως των Ο.Τ.Α. ως τελικών δικαιούχων , δεν σημαίνει αυτόματα ένταξη έργων των Ο.Τ.Α. στο Πρόγραμμα και εξασφάλιση χρηματοδότησης για την υλοποίησή τους .

Τελικοί Δικαιούχοι είναι οι Επιχειρήσεις της Αυτοδιοίκησης σε 115 Μέτρα των Ε.Π. στο σύνολο των 652 του 3<sup>ου</sup> Κ.Π.Σ. Επίσης μετέχει στο πρόγραμμα άμεσα ή έμμεσα με μερίδιο 20% .

#### **4.3.1.4. ΤΕΧΝΙΚΗ ΒΟΗΘΕΙΑ**

Η Τεχνική Βοήθεια περιλαμβάνει δράσεις αφενός για την υποβοήθηση της επιτάχυνσης της υλοποίησης των Επιχειρησιακών Προγραμμάτων του ΚΠΣ 2000-2006 και αφετέρου την υποστήριξη των απαραίτητων λειτουργιών για τη διασφάλιση ενός αποδοτικού συστήματος διοίκησης και διαχείρισης του ΚΠΣ, τη διασφάλιση ενός αποτελεσματικού συστήματος ελέγχων, τη συμβουλευτική υποστήριξη προς τους φορείς εφαρμογής του ΚΠΣ, συμπεριλαμβανομένης και της αξιολόγησής του, καθώς και του σχεδιασμού των μακροπρόθεσμων αναπτυξιακών στρατηγικών της χώρας και τέλος τη διασφάλιση της προβολής και δημοσιότητας των παρεμβάσεων του ΚΠΣ 2000-2006.

Οι διαθέσιμοι πόροι για ενέργειες Τεχνικής Βοήθειας είναι:

- ❖ Ο προϋπολογισμός του Ε.Π «Τεχνική Βοήθεια 2000-2006».
  
- ❖ Ο προϋπολογισμός του Άξονα Προτεραιότητας Τεχνικής Βοήθειας των Επιχειρησιακών Προγραμμάτων του ΚΠΣ 2000-2006.
  
- ❖ Οι αμιγώς εθνικοί πόροι που διατίθενται από το Πρόγραμμα Δημοσίων Επενδύσεων.

---

Μέτρα Έμμεσου Ενδιαφέροντος είναι εκείνα που αν και οι Ο.Τ.Α. (ή οι επιχειρήσεις αυτών ) δεν ορίζονται άμεσα από το Υπουργείο ως τελικοί δικαιούχοι των δράσεων τους , ωστόσο εξαιτίας της φύσης των δράσεων αυτών , των θετικών ή αρνητικών συνεπειών στο τοπικό περιβάλλον , κ.α. , οι Ο.Τ.Α. οφείλουν και πρέπει να έχουν λόγο για τις δράσεις αυτές , ή να συμμετέχουν σε συμπράξεις με ιδιώτες ή άλλους φορείς που θεωρούνται ως τελικοί δικαιούχοι του Μέτρου .

Σημειώνεται ότι οι τελικοί δικαιούχοι του Μέτρου που ορίζονται στο Επιχειρησιακό Πρόγραμμα μπορεί να αλλάζουν στο Συμπλήρωμα Προγραμματισμού του Ε.Π. ή ακόμα και στην προκήρυξη του Μέτρου ή των προκηρύξεων των επιμέρους δράσεων του Μέτρου.

#### 4.4 ΚΟΙΝΟΤΙΚΕΣ ΠΡΩΤΟΒΟΥΛΙΕΣ

Ως «ΚΟΙΝΟΤΙΚΕΣ ΠΡΩΤΟΒΟΥΛΙΕΣ» χαρακτηρίζονται τα ακόλουθα προγράμματα<sup>21</sup>:

- ✓ **LEADER PLUS:** Έχει ως αντικείμενο-στόχο την ανάπτυξη του αγροτικού χώρου, και υλοποιείται από τις « Ομάδες Τοπικής Δράσης», με ισχυρή συμμετοχή της Αυτοδιοίκησης και των επιχειρήσεων της. Έχει συνολικό μέγεθος 392 εκ. ΕΥΡΩ , από τα οποία η κοινοτική χρηματοδότηση ανέρχεται σε 183 εκ. ΕΥΡΩ.
- ✓ **INTERREG III:** Έχει ως περιεχόμενο τη διασυνοριακή και διαπεριφερειακή συνεργασία, με στόχο την ισόρροπη ανάπτυξη. Εκτιμάται ότι το συνολικό μέγεθος της κοινοτικής χρηματοδότησης ανέρχεται σε 604 εκ. ΕΥΡΩ.
- ✓ **EQUAL:** Ενισχύει την άρση των ανισοτήτων και των διακρίσεων στην προώθηση στην αγορά εργασίας, με την αξιοποίηση νέων μέσων και διακρατικών συνεργασιών. Ήδη έχει ολοκληρωθεί ο κύκλος εφαρμογής για την περίοδο 2001-2004 , με αξιόλογη συμμετοχή της Αυτοδιοίκησης. Η EQUAL έχει συνολικό μέγεθος 138,8 εκ. ΕΥΡΩ , από τα οποία η κοινοτική χρηματοδότηση ανέρχεται σε 104 εκ. ΕΥΡΩ .
- ✓ **URBAN:** Ενισχύει την οικονομική και κοινωνική αποκατάσταση των πόλεων και των αστικών κέντρων για την προώθηση της βιώσιμης αστικής ανάπτυξης. Στο Ηράκλειο , στην Κομοτηνή και το Πέραμα, έχουν ήδη υλοποιηθεί οι προτάσεις που χρηματοδοτούνται από την Κοινοτική Πρωτοβουλία στην χώρα μας. Έχει συνολικό μέγεθος 37,4 εκ. ΕΥΡΩ , από τα οποία η κοινοτική χρηματοδότηση ανέρχεται σε 25,5 εκ. ΕΥΡΩ.

Ο συνολικός προϋπολογισμός των Κοινοτικών Πρωτοβουλιών ανέρχεται σε 1,44 δις ευρώ, εκ των οποίων η κοινοτική συμμετοχή είναι 918 εκατ. ευρώ.

---

<sup>21</sup> ΥΠ.ΕΣ.Δ.Δ.Α , ΚΕΔΚΕ «Οδηγός Εφαρμογής για την Τοπική Αυτοδιοίκηση των Επιχειρησιακών Προγραμμάτων 2000-2006, σελ.16.

Το πεδίο εφαρμογής κάθε κοινοτικής πρωτοβουλίας που χρηματοδοτείται από ένα μόνο Διαρθρωτικό Ταμείο (το INTERREG III και το URBAN II από το ΕΤΠΑ, το EQUAL από το ΕΚΤ και το LEADER+ από το ΕΓΤΠΕ - Τμήμα Προσανατολισμού) μπορεί να διευρυνθεί ώστε να περιλαμβάνει όλα τα προβλεπόμενα μέτρα. Τα επιλέξιμα μέτρα για κάθε κοινοτική πρωτοβουλία ορίζονται στους Προσανατολισμούς της Επιτροπής.

#### **4.5 ΤΑΜΕΙΟ ΣΥΝΟΧΗΣ**

Ένας από τους βασικούς στόχους της Ευρωπαϊκής Ένωσης είναι η ενίσχυση της οικονομικής και κοινωνικής συνοχής των κρατών - μελών με απώτερο στόχο την μείωση των διαφορών μεταξύ των επιπέδων ανάπτυξης των διαφόρων περιοχών της Ένωσης.

Επιλέξιμες χώρες για συνδρομή από το Ταμείο Συνοχής για την περίοδο 1993 - 1999 αλλά και για την περίοδο 2000 - 2006 είναι η Ελλάδα, η Ισπανία και η Πορτογαλία.

Το Ταμείο Συνοχής παρέχει χρηματοδοτική συνδρομή σε έργα ή σε ανεξάρτητα από τεχνική και χρηματοδοτική άποψη στάδια έργων ή σε ομάδες έργων που συνδέονται με μία ορατή στρατηγική και σχηματίζουν ένα συνεκτικό σύνολο και τα οποία συμβάλλουν στην επίτευξη των στόχων που καθορίζονται στη συνθήκη για την Ευρωπαϊκή Ένωση στον τομέα του περιβάλλοντος και στον τομέα των μεταφορών.

Από τις προδιαγραφές ένταξης προφάσεων και τις χρηματοδοτήσεις του Ταμείου Συνοχής, ειδικά στον τομέα του Περιβάλλοντος, η Αυτοδιοίκηση μπορεί να επωφεληθεί σημαντικά. Έργα ύδρευσης, αποχέτευσης, επεξεργασίας λυμάτων και διαχείρισης απορριμμάτων, είναι χαρακτηριστικές «Πράξεις» που μπορούν να υλοποιηθούν με την συνδρομή των πόρων του Ταμείου.

Κανένα από τα προτεινόμενα προς ένταξη έργα, δεν μπορεί να χρηματοδοτηθεί από το Ταμείο Συνοχής και ταυτόχρονα από το Ευρωπαϊκό Ταμείο Περιφερειακής Ανάπτυξης (ΕΤΠΑ), το Ευρωπαϊκό Κοινωνικό Ταμείο (ΕΚΤ), το Ευρωπαϊκό Γεωργικό Ταμείο Προσανατολισμού και Εγγυήσεων - Τμήμα

Προσανατολισμού (ΕΓΤΠΕ) ή το Χρηματοδοτικό Μέσο Προσανατολισμού της Αλιείας (ΧΜΠΑ).

Για την περίοδο 2000-2006 το Ταμείο Συνοχής χρηματοδότησε στη χώρα μας έργα ύψους 6,392 δις ΕΥΡΩ με κοινοτική δαπάνη 3,32 δις ΕΥΡΩ.

#### **4.6 ΧΡΗΜΑΤΟΔΟΤΗΣΗ ΤΩΝ ΠΡΟΓΡΑΜΜΑΤΩΝ ΚΑΤΑ ΤΗΝ 3<sup>Η</sup> ΠΡΟΓΡΑΜΜΑΤΙΚΗ ΠΕΡΙΟΔΟ**

Κατά την τρέχουσα , 3<sup>η</sup> Προγραμματική Περίοδο 2000-2006, τα προγράμματα χρηματοδοτούνται με τον παρακάτω τρόπο<sup>22</sup>:

-το Ευρωπαϊκό Ταμείο Περιφερειακής Ανάπτυξης χρηματοδοτεί υποδομές , παραγωγικές επενδύσεις, έργα που ενισχύουν την τοπική ανάπτυξη.

-το Ευρωπαϊκό Κοινωνικό Ταμείο (Ε.Κ.Τ.) , χρηματοδοτεί πολιτικές για την αντιμετώπιση της ανεργίας, την απασχόληση, την κατάρτιση. (Ε.Τ.Π.Α.) ,

-το Ευρωπαϊκό Ταμείο Προσανατολισμού και Εγγυήσεων, χρηματοδοτεί την κοινή γεωργική πολιτική .Το γνωστό ως "feoga", έχει δύο τμήματα , το τμήμα «Προσανατολισμού» και το τμήμα «Εγγυήσεων».

-το Χρηματοδοτικό Μέσο Προσανατολισμού της Αλιείας (Χ.Μ.Π.Α.) , χρηματοδοτεί πολιτικές που αφορούν την αλιεία.

-το Ταμείο Συνοχής , χρηματοδοτεί υποδομές στις μεταφορές και το περιβάλλον.

Στο σχεδιασμό των Επιχειρησιακών Προγραμμάτων του Διαρθρωτικού Προγράμματος 2000-2006 , σημαντικό τμήμα είναι προσανατολισμένο προς την αυτοδιοίκηση.

---

<sup>22</sup> ΥΠ.ΕΣ.Δ.Δ.Α , ΚΕΔΚΕ «Οδηγός Εφαρμογής για την Τοπική Αυτοδιοίκηση των Επιχειρησιακών Προγραμμάτων 2000-2006»,σελ.14

Η Αυτοδιοίκηση περιλαμβάνεται, σε πολλές περιπτώσεις, δυνητικός Τελικός Δικαιούχος «Πράξεων» σε Μέτρα των Επιχειρησιακών Προγραμμάτων του Γ' Κ.Π.Σ., κυρίως των Περιφερειακών, αλλά και των Τομεακών. Επίσης, είναι Τελικός Αποδέκτης «Πράξεων».

Ταυτόχρονα, σε αρκετές περιπτώσεις στις οποίες δεν εμφανίζεται ως Τελικός Δικαιούχος ή Τελικός Αποδέκτης, είναι πρόδηλο ότι έχει έμμεσο ενδιαφέρον (έμμεση συμμετοχή) για τα συγκεκριμένα έργα, τουλάχιστον σε επίπεδο προγραμματισμού.

Οι Επιχειρήσεις της Αυτοδιοίκησης προβλέπονται ρητά ως Τελικοί Δικαιούχοι σε 115 από τα 652 Μέτρα των Ε.Π. του 3<sup>ου</sup> Κ.Π.Σ.

Στο συνολικό κόστος του Γ' Κ.Π.Σ., η Αυτοδιοίκηση μετέχει άμεσα ή έμμεσα με μερίδια περί το 20%.

#### **4.7 ΤΟ ΣΥΣΤΗΜΑ ΔΙΟΙΚΗΣΗΣ, ΔΙΑΧΕΙΡΙΣΗΣ ΚΑΙ ΠΑΡΑΚΟΛΟΥΘΗΣΗΣ ΕΛΕΓΧΟΥ ΤΟΥ 3<sup>ΟΥ</sup> ΔΙΑΡΘΡΩΤΙΚΟΥ ΠΡΟΓΡΑΜΜΑΤΟΣ 2000-2006**

##### **Σύστημα διοίκησης και Διαχείρισης**

Εξαιτίας της ανάγκης που δημιουργήθηκε για βελτίωση της ποιότητας και της αποτελεσματικότητας, της ποιότητας και της διαφάνειας στα προγράμματα υιοθετήθηκε κατά την περίοδο 2000-2006 ένα διαφοροποιημένο σύστημα διοίκησης και διαχείρισης των προγραμμάτων σε σύγκριση με την προηγούμενη περίοδο.

Επισημαίνονται κάποιες διαφορές οι οποίες είναι<sup>23</sup>:

- Η επιτροπή δεν εμπλέκεται άμεσα στις διαδικασίες προγραμματισμού και επιλογής έργων.
- Ενισχύεται ο ελεγκτικός ρόλος της Ε.Ε. και η δυνατότητα επιβολής αυστηρών ποινών.

<sup>23</sup> ΥΠΕΣΔΑ (ΚΕΔΚΕ) «Οδηγός εφαρμογής για την Τοπ.Αυτ/ση των Ε.Π. 2000-2006» σελ. 143

- Μεταφέρεται η ευθύνη του Κράτους - Μέλους και η υποχρέωση το Κράτος - Μέλος να τηρεί συγκεκριμένες διακριτές διαχειριστικές και ευέλικτες διαδικασίες με θεσμοθετημένες ευθύνες των αρμοδίων αρχών.
- Είναι υπαρκτό το ενδεχόμενο οριστικής απώλειας πόρων σε περίπτωση καθυστερήσεων στην χρήση των κονδυλίων που έχουν εγκριθεί .

### Σύστημα Διαχείρισης-Παρακολούθησης Ελέγχου

Στα πλαίσια του νέου Συστήματος σύμφωνα με την 6<sup>η</sup> εγκύκλιο του ΚΠΣ και τον Ν. 2860/2000 συγκροτούνται τα παρακάτω όργανα:

#### Διαχειριστική Αρχή ΚΠΣ

Ειδική Υπηρεσία στο Υπουργείο Οικονομίας και Οικονομικών η οποία έχει τη συνολική ευθύνη προγραμματισμού και εξασφάλισης της αποτελεσματικότητας και της νομιμότητας της διαχείρισης και της εφαρμογής του ΚΠΣ.

#### Διαχειριστικές Αρχές Επιχειρησιακών Προγραμμάτων

Ειδικές υπηρεσίες στους Φορείς ευθύνης των προγραμμάτων, οι οποίες έχουν την κύρια ευθύνη για την αποτελεσματικότητα και κανονικότητα της διαχείρισης και της εφαρμογής των προγραμμάτων.

#### Αρχή Πληρωμής

Ειδική υπηρεσία στο Υπουργείο Οικονομικών . Έχει ως αποστολή την εξασφάλιση των απρόσκοπτων χρηματοδοτικών ροών για τις παρεμβάσεις του ΚΠΣ.

#### Επιτροπή Εξωτερικού Δημοσιονομικού Ελέγχου

Ειδική υπηρεσία στο Υπουργείο Οικονομίας και Οικονομικών . Έχει ως αποστολή την εξασφάλιση της τήρησης των αρχών της χρήσης δημοσιονομικής διαχείρισης μέσω τριτοβαθμίου επιπέδου ελέγχου στις Διαχειριστικές Αρχές, την Αρχή Πληρωμής και στους Τελικούς Δικαιούχους.

#### Επιτροπή Παρακολούθησης



Παράλληλα με τα όργανα αυτά λειτουργεί η Επιτροπή Παρακολούθησης στο επίπεδο του ΚΠΣ συνολικά, αλλά και του κάθε Ε.Π. Είναι ένα πολιτικό όργανο στο οποίο συμμετέχουν κοινωνικοί και οικονομικοί εταίροι με εποπτικές και στρατηγικές αρμοδιότητες. Η Ε.Π. έχει την κύρια ευθύνη για τον έλεγχο της αποτελεσματικότητας και της ποιότητας εκτέλεσης του προγράμματος.

### ΛΕΙΤΟΥΡΓΙΕΣ ΣΤΟ ΠΛΑΙΣΙΟ ΤΩΝ ΕΠΙΧΕΙΡΗΣΙΑΚΩΝ ΠΡΟΓΡΑΜΜΑΤΩΝ ΤΟΥ Γ' Κ.Π.Σ ΚΑΙ ΥΠΕΥΘΥΝΟΤΗΤΕΣ ΕΚΤΕΛΕΣΗΣ

Πίνακας 4

ΕΠΙΜΕΡΟΥΣ ΛΕΙΤΟΥΡΓΙΑ ΣΤΟ ΠΛΑΙΣΙΟ ΕΠΙΧΕΙΡΗΣΙΑΚΟΥ ΠΡΟΓΡΑΜΜΑΤΟΣ	ΥΠΕΥΘΥΝΟΣ ΓΙΑ ΤΗΝ ΕΚΤΕΛΕΣΗ ΤΗΣ ΛΕΙΤΟΥΡΓΙΑΣ
1. Σχεδιασμός του Προγράμματος	Αρμόδιο Υπουργείο/Περιφέρεια και τελικά Υπουργείο ΟΙΚΟΝΟΜΙΑΣ
2. Ex-ante αξιολόγηση Προγράμματος	Υπουργείο ΟΙΚΟΝΟΜΙΑΣ με χρήση ανεξάρτητων αξιολογητών
3. Αναλυτικός σχεδιασμός Προγράμματος (Συμπλήρωμα προγραμματισμού)	Εισήγηση Διαχειριστικής Αρχής/Εγκριση της Επιτροπής Παρακολούθησης
4. Κριτήρια Επιλογής και ένταξης έργων σε Μέτρα.	Κριτήρια κατά μέτρο τα οποία εισηγείται η Διαχειριστική Αρχή
5. Προγραμματισμός / εισήγηση ένταξης έργου στο πρόγραμμα (ουσιαστικά απόφαση ένταξης)	Αρμόδια Υπουργεία για τα Τομεακά Επιχειρησιακά Προγράμματα Περιφέρειες για τα ΠΕΡΙΦΕΡΕΙΑΚΑ Επιχειρησιακά Προγράμματα Συναίνεση Δημοτικών, Νομαρχιακών και Περιφερειακών Συμβουλίων Αξιολόγηση προτάσεων από Διαχειριστικές Αρχές
6. Ένταξη έργων στο Επιχ. Πρόγραμμα (έκδοση απόφασης ένταξης)	Απόφαση Γενικού ή Ειδικού Γραμματέα στον οποίο υπάγεται η Διαχειριστική αρχή
7. Διαχείριση Προγράμματος (συνεχής τήρηση βάσης δεδομένων εξέλιξης και διασφάλιση ροής πληροφοριών)	Διαχειριστική Αρχή
8. Παρακολούθηση προόδου έργων του προγράμματος	Διαχειριστική Αρχή
9. Έλεγχος τεχνικής ωρίμανσης έργων	Διαχειριστική Αρχή
10. Τροποποίηση αναλυτικού σχεδιασμού (Συμπλήρωμα Προγραμματισμού)	Επιτροπή Παρακολούθησης μετά από εισήγηση της Διαχειριστικής αρχής
11. Τροποποίηση στοιχείων έργων (π.χ. προϋπολογισμός)	Διαχειριστική Αρχή (εισήγηση) και Γενικός ή Ειδικός Γραμματέας (έγκριση)
12. Εισπράξεις ποσών από Ταμεία	Αρχή Πληρωμής
13. Πληρωμές προς τελικούς δικαιούχους	Μέσω διαδικασιών του Προγράμματος Δημοσίων Επενδύσεων (Π.Δ.Ε.)
14. Ενδιάμεση αξιολόγηση	Ανατίθεται από Διαχειριστική Αρχή σε συνεργασία με επιτροπή και κράτος – Μέλος
15. Τελική αξιολόγηση	Ανατίθεται από την Επιτροπή σε συνεργασία με το κράτος – μέλος και τη Διαχειριστική Αρχή
16. Πληροφόρηση	Διαχειριστική Αρχή
17. Δημοσιότητα	Διαχειριστική Αρχή
18. Ευθύνη / έλεγχος λογιστικού συστήματος Φορέων Υλοποίησης ή Ενδιάμεσων Φορέων	Διαχειριστική Αρχή
19. Ευθύνη / Έλεγχος εφαρμογής χρηστής δημοσιονομικής διαχείρισης	Διαχειριστική Αρχή, Αρχή Πληρωμής, Επιτροπή Δημοσιονομικού Ελέγχου
20. Ευθύνη / έλεγχος εφαρμογής των κανόνων για τις δημόσιες συμβάσεις	Διαχειριστική Αρχή
21. Γενική Ευθύνη δημοσιονομικού ελέγχου	Σαφή συστήματα ελέγχου

#### **4.8 ΟΙ ΕΝΕΡΓΕΙΕΣ ΤΩΝ ΟΤΑ ΓΙΑ ΝΑ ΑΝΤΛΗΣΟΥΝ ΠΟΡΟΥΣ ΑΠΟ ΤΑ Ε.Π**

Σε όλα σχεδόν τα επιχειρησιακά Προγράμματα που περιλαμβάνονται στο 3<sup>ο</sup> ΚΠΣ οι Οργανισμοί Τοπικής Αυτοδιοίκησης εμφανίζονται άμεσα ή έμμεσα ως Τελικοί Δικαιούχοι των Μέτρων και Δράσεων .

Προκειμένου οι ΟΤΑ να συμμετάσχουν στο πρόγραμμα και να αντλήσουν πόρους από την Ε.Ε. πρέπει να εκφράσουν το ενδιαφέρον τους και να ακολουθήσουν μία σειρά από διαδικασίες<sup>24</sup>.

##### **Προκαταρκτικές διαδικασίες**

- Η Επιτροπή Παρακολούθησης του Ε.Π. εγκρίνει το περιεχόμενο του Συμπληρώματος Προγραμματισμού του Ε.Π.
- Η Επιτροπή Παρακολούθησης του Ε.Π. εγκρίνει τα κριτήρια επιλογής για την ένταξη έργων / δράσεων στο Ε.Π. Η εισήγηση των κριτηρίων γίνεται από την αντίστοιχη Διαχειριστική Αρχή.
- Η Επιτροπή Παρακολούθησης του Ε.Π. εγκρίνει την μεθοδολογία συγκροτικής αξιολόγησης των προτάσεων για ένταξη έργων / δράσεων στο Ε.Π. και εγκρίνει το περιεχόμενο των αιτήσεων ένταξης . Η εισήγηση για τα παραπάνω γίνεται από την αντίστοιχη Διαχειριστική Αρχή.

##### **Διαδικασίες ένταξης έργων / πράξεων στο Ε.Π.**

Για να έχει πιθανότητες ένταξης μια προτεινόμενη πράξη πρέπει να έχει «ωριμάσει», δηλαδή να πληρεί τους όρους ώστε, αν εγκριθεί , να υλοποιηθεί απρόσκοπτα. Ως φάση ωρίμανσης μίας Πράξης , θεωρείται όλη η περίοδος της προπαρασκευής αυτής, η οποία ξεκινώντας από το γενικό προγραμματισμό ,

<sup>24</sup> ΥΠΕΣΔΑ (ΚΕΔΚΕ) «Οδηγός εφαρμογής για την Τοπ. Αυτ/ση των Ε.Π. 2000-2006» σελ. 155.

καλύπτει χρονικά όλο το φάσμα σχεδιασμού, μελετών, ερευνών, αδειοδοτήσεων κ.λ.π. για να καταλήξει στη διακήρυξη της δημοπρασίας και περιλαμβάνει όλες εκείνες τις δραστηριότητες που απαιτούνται για την πλήρη προπαρασκευή της Πράξης .

- Η Διαχειριστική Αρχή του ΕΠ δημοσιοποιεί «Πρόσκληση» απευθυνόμενη προς τους δυνητικούς τελικούς δικαιούχους για την κατάθεση αιτήσεων στην Δ.Α. για την ένταξη συγκεκριμένων έργων / δράσεων στο Ε.Π. Ανάλογα με την φύση των έργων / δράσεων και τη νομική προσωπικότητα των τελικών δικαιούχων , η πρόσκληση θα γίνεται με εγκύκλιο προς τους δημόσιους φορείς ή / και με δημοσίευση στον τύπο. Η πρόσκληση περιλαμβάνει και τα τυποποιημένα έντυπα καθώς και τα υπόλοιπα στοιχεία να περιλαμβάνονται στην αίτηση.
- Κάθε ενδιαφερόμενος Φορέας και που συνήθως ταυτίζεται με τον μελλοντικό Φορέα Υλοποίησης του έργου, συμπληρώνει τη αίτηση εκδήλωσης ενδιαφέροντος για την ένταξη συγκεκριμένου έργου / πράξης στο Ε.Π. και την υποβάλλει στην Δ.Α. Η αίτηση περιλαμβάνει τουλάχιστον συμπληρωμένο το αντίστοιχο Τ.Δ.Ε.
- Η Δ.Α. εξετάζει / αξιολογεί την αίτηση με βάση τα κριτήρια επιλογής και την μεθοδολογία συγκριτικής αξιολόγησης που έχουν αποφασισθεί για τα έργα της αντίστοιχης κατηγορίας από την Επιτροπή Παρακολούθησης.
- Εάν το προτεινόμενο έργο / πράξη δεν πληρεί τα κριτήρια για την ένταξή του, η Δ.Α. αποφασίζει απόρριψή του και ενημερώνει σχετικά τον ενδιαφερόμενο φορέα . Όπου κρίνεται αναγκαίο η Δ.Α. προσκαλεί τον ενδιαφερόμενο Φορέα να υποβάλλει συμπληρωματικά στοιχεία.
- Εάν το προτεινόμενο έργο / πράξη πληρεί τα κριτήρια για την ένταξή του, η Δ.Α. αποφασίζει κατ' αρχήν την ένταξή του.
- Η Δ.Α. του Ε.Π. γνωστοποιεί τις προτάσεις ένταξης συγκεκριμένων έργων / πράξεων στο Ε.Π. , στη Διαχειριστική Αρχή του Κ.Π.Σ. και στα καθ' ύλην

αρμόδια Υπουργεία, προκειμένου να διατυπώσουν την γνώμη τους εντός εύλογης προθεσμίας.

- Μετά την προηγούμενη γνωμοδότηση, η ένταξη των έργων / πράξεων στα μέτρα του Ε.Π. διενεργείται με απόφαση του Γενικού ή Ειδικού Γραμματέα στον οποίο υπάγεται η Δ.Α. του Ε.Π. η οποία και ενημερώνει σχετικά τον ενδιαφερόμενο Φορέα.

#### **Διαδικασίες υλοποίησης έργου / ενέργειας**

- Ο Φορέας Υλοποίησης προχωρεί στην παραγωγή του έργου / πράξης με βάση τα στοιχεία της απόφασης ένταξης του έργου στο Ε.Π.
- Ο Φ.Υ. υποχρεούται να τηρεί το φάκελο του έργου
- Ο Φ.Υ. υποχρεούται να αποστέλλει στην Δ.Α. Μηνιαία Δελτία Δαπανών του έργου και Τριμηνιαία Δελτία Προόδου υλοποίησης του έργου.
- Σε περίπτωση ανάγκης τροποποίησης των περιεχομένων του ΤΔΕ ζητείται και πάλι έγκριση από την Δ.Α. όπως και στην αρχική διαδικασία.

---

## **ΚΕΦΑΛΑΙΟ 5**

---

---

### **5. ΑΞΙΟΛΟΓΗΣΗ ΤΗΣ ΣΥΜΜΕΤΟΧΗΣ ΤΗΣ ΠΡΩΤΟΒΑΘΜΙΑΣ ΤΟΠΙΚΗΣ ΑΥΤΟΔΙΟΙΚΗΣΗΣ ΣΤΑ ΤΡΙΑ (Α', Β' ΚΑΙ Γ') Κ.Π.Σ, ΤΙΣ Κ.Π ΚΑΙ ΤΟ ΤΑΜΕΙΟ ΣΥΝΟΧΗΣ**

---

## **5.1 Ο ΡΟΛΟΣ ΤΗΣ ΤΟΠΙΚΗΣ ΑΥΤΟΔΙΟΙΚΗΣΗΣ ΣΤΗ ΣΗΜΕΡΙΝΗ ΣΥΓΚΥΡΙΑ ΚΑΙ ΣΕ ΣΧΕΣΗ ΜΕ ΤΙΣ ΕΞΕΛΙΞΕΙΣ ΣΕ ΕΘΝΙΚΟ, ΕΥΡΩΠΑΪΚΟ ΚΑΙ ΔΙΕΘΝΕΣ ΕΠΙΠΕΔΟ**

Ο ρόλος των Οργανισμών Τοπικής Αυτοδιοίκησης (Ο.Τ.Α.) διευρύνεται στη σημερινή συγκυρία , δεδομένων και των εξελίξεων σε εθνικό , ευρωπαϊκό και διεθνές επίπεδο :

- Το εθνικό κράτος αναπροσανατολίζεται προωθώντας ρόλο «Κράτους-Στρατηγείου» και επομένως προγραμματίζει την ανάπτυξη επιτελικών λειτουργιών του και την αποκέντρωση της εφαρμογής των δημόσιων πολιτικών , με βάση και την αρχή της επικουρικότητας.
- Σε ευρωπαϊκό επίπεδο , διευρύνεται γενικότερα ο ρόλος των περιφερειών και ειδικότερα ο ρόλος των περιφερειακών και τοπικών αρχών στο σχεδιασμό και την υλοποίηση των αναπτυξιακών προγραμμάτων και στην παροχή υπηρεσιών στους πολίτες.
- Σε διεθνές επίπεδο , οι πολίτες απέναντι στα προβλήματα της παγκοσμιοποίησης αναζητούν απαντήσεις σε περιφερειακό και τοπικό επίπεδο , για τα ζητήματα της απασχόλησης, της κοινωνικής φροντίδας και της πολιτιστικής ταυτότητας.

Επομένως , ο ρόλος των Ο.Τ.Α. μπορεί να είναι σημαντικός , ιδιαίτερα στον σχεδιασμό και την υλοποίηση των αναπτυξιακών προγραμμάτων , στην προώθηση της τοπικής ανάπτυξης και στην παροχή υπηρεσιών στους πολίτες.

## **5.2 ΑΠΟΤΙΜΗΣΗ ΤΩΝ ΑΠΟΤΕΛΕΣΜΑΤΩΝ ΤΩΝ ΠΡΟΗΓΟΥΜΕΝΩΝ Κ.Π.Σ.<sup>25</sup> ΣΤΗΝ ΤΟΠΙΚΗ ΑΥΤΟΔΙΟΙΚΗΣΗ ΚΑΙ ΣΤΗΝ ΤΟΠΙΚΗ ΑΝΑΠΤΥΞΗ**

Σύμφωνα με όσα αναλύθηκαν παραπάνω για τα δύο πρώτα Κ.Π.Σ.(Α' και Β') και κάνοντας μια αποτίμηση των αποτελεσμάτων τους, παρατηρείται ότι συνέβαλαν στα ακόλουθα:

<sup>25</sup> Συνέδριο ΚΕΔΚΕ , Αθήνα 2004 , εισηγητής Παλαιολόγος Χρήστος (Γενικός Γραμματέας της ΚΕΔΚΕ).



- ο στην εκπόνηση τοπικών αναπτυξιακών προγραμμάτων και γενικότερα στη δημιουργία μιας αναπτυξιακής κουλτούρας στην Τοπική Αυτοδιοίκηση και σε κάποιο βαθμό , μιας τεχνογνωσίας προγραμματισμού
- ο στην κατασκευή μικρών έργων τεχνικής υποδομής και κοινωνικού εξοπλισμού , τοπικού ή διαδημοτικού χαρακτήρα
- ο στην αξιοποίηση τοπικών πλουτοπαραγωγικών πηγών , ενίοτε μέσω δημοτικών επιχειρήσεων και στην κινητοποίηση του ενδογενούς δυναμικού , κυρίως μέσω των αναπτυξιακών εταιρειών της Αυτοδιοίκησης
- ο στην κατάρτιση στελεχών των Ο.Τ.Α. και ειδικότερα συμβούλων τοπικής ανάπτυξης , καθώς και στη δημιουργία δομών επαγγελματικής κατάρτισης και συμβουλευτικής
- ο στην παροχή κοινωνικών υπηρεσιών και ιδιαίτερα κοινωνικής φροντίδας των παιδιών

Η Πρωτοβάθμια Αυτοδιοίκηση επεδίωξε , με πολύ πιο συστηματικό τρόπο από τα προηγούμενα Κοινοτικά Πλαίσια Στήριξης , να αξιοποιήσει σε όφελος του αναπτυξιακού σχεδιασμού της , τους πόρους του 3<sup>ου</sup> Κ.Π.Σ.. Στο μέσον της διαδρομής εφαρμογής των προγραμμάτων , παρόλο που συνολικά οι επιδοτήσεις της Αυτοδιοίκησης δεν είναι οι προσδοκώμενες , καταγράφονται σημαντικά θετικά στοιχεία. Εκτελούνται με Κοινοτικούς πόρους μεγαλύτερα και πιο σύνθετα έργα , αποκτάται τεχνογνωσία σχεδιασμού , διαχείρισης , υλοποίησης , ενώ σε ορισμένους Ο.Τ.Α. η Κοινοτική συνδρομή είναι ο βασικός χρηματοδότης της αναπτυξιακής προσπάθειας.

Το μερίδιο της Αυτοδιοίκησης κατά τον σχεδιασμό των Επιχειρησιακών Προγραμμάτων 2000-2006 (3<sup>ο</sup> Κ.Π.Σ. , Κοινοτικές Πρωτοβουλίες , Ταμείο Συνοχής ) υπερέβαινε το 20 % του συνολικού προϋπολογισμού των Προγραμμάτων αυτών. Η υλοποίηση υπολείπεται σημαντικά από τους σχεδιασμούς και προσδοκίες.

Στο μέσον της διαδρομής της 3<sup>ης</sup> Προγραμματικής Περιόδου λιγότερο από το 9 % της συνολικής απορρόφησης των Επιχειρησιακών Προγραμμάτων 2000-2006 αφορά την Πρωτοβάθμια Αυτοδιοίκηση.

Δεν είναι τυχαίο ότι στο υπό εξέλιξη 3<sup>ο</sup> Κ.Π.Σ. της Ελλάδας 66 Ο.Τ.Α. ,το 6,5 % του συνόλου των Ο.Τ.Α. της χώρας , δεσμεύουν με τα ενταγμένα έργα τους το 40 % του συνολικού προϋπολογισμού των ενταγμένων της Πρωτοβάθμιας Αυτοδιοίκησης , ότι μέχρι τώρα τα Επιχειρησιακά Προγράμματα 2000-2006 εξελίσσονται για την Αυτοδιοίκηση ως υπόθεση 250 Ο.Τ.Α. οι οποίοι δεσμεύουν το 65 % του συνολικού προϋπολογισμού των ενταγμένων της Πρωτοβάθμιας Αυτοδιοίκησης , ότι υπάρχουν ελάχιστες διαδημοτικές συνεργασίες.

Το πρόβλημα αφορά σε σημαντικό βαθμό την υποκειμενική δυνατότητα των Ο.Τ.Α. (εξειδικευμένο προσωπικό και λειτουργίες , διαθέσιμοι πόροι για προγραμματισμό , ωρίμανση , παρακολούθηση έργων ).Προκύπτει επίσης από τον σχεδιασμό των Επιχειρησιακών Προγραμμάτων , ελλιπή τεχνική υποστήριξη προς τους Ο.Τ.Α. από τις αρμόδιες κρατικές υπηρεσίες , από το βάρος των δύσκολων και συχνά γραφειοκρατικών διαδικασιών.

Τα Επιχειρησιακά Προγράμματα 2000-2006 έχουν ακόμη σημαντική πορεία να διανύσουν. Υπάρχουν αξιόλογες εφεδρείες που μπορούν να αξιοποιηθούν από την Αυτοδιοίκηση.

### **5.3 Η ΠΟΡΕΙΑ ΕΦΑΡΜΟΓΗΣ ΤΩΝ Π.Ε.Π. ΚΑΙ Τ.Ε.Π. ΚΑΙ Η ΣΥΜΜΕΤΟΧΗ ΤΗΣ ΠΡΩΤΟΒΑΘΜΙΑΣ ΑΥΤΟΔΙΟΙΚΗΣΗΣ**

Σύμφωνα με στοιχεία της έρευνας ΠΕΤΑ παρουσιάζονται στοιχεία για τον Φεβρουάριο του 2003 και τον Δεκέμβριο του 2003 που αφορούν τις μεταβολές στο πλήθος των ενταγμένων έργων και στον προϋπολογισμό των 11 ΤΕΠ και 13 ΠΕΠ της χώρας την τρέχουσα περίοδο. Στον παρακάτω πίνακα παρουσιάζονται τα στοιχεία των δύο περιόδων και οι μεταβολές τους.

Η συμμετοχή των Δήμων της Περιφέρειας Κρήτης στην υλοποίηση των έργων του Γ' Διαρθρωτικού Προγράμματος 2000-2006

Πίνακας 5

ΠΛΗΘΟΣ ΚΑΙ Π/Υ ΕΝΤΑΓΜΕΝΩΝ ΕΡΓΩΝ ΣΤΟ Γ' Κ.Π.Σ. ΚΑΤΑ ΤΙΣ ΠΕΡΙΟΔΟΥΣ 2000-28.2.2003 ΚΑΙ ΑΠΟ 1.3.2003-31.12.2003								
ΕΠΙΧΕΙΡΗΣΙΑΚΟ ΠΡΟΓΡΑΜΜΑ	ΠΛΗΘΟΣ ΕΡΓΩΝ		Π/Υ ΕΡΓΩΝ		ΜΕΤΑΒΟΛΕΣ ΕΡΓΩΝ 28/2-31/12		ΜΕΤΑΒΟΛΕΣ Π/Υ 28/2-31/12	
	Έως 28/2/2003	Έως 31/12/2003	Έως 28/2/03	Έως 31/12/03	ΑΠΟΛΥΤΗ ΜΕΤΑΒΟΛΗ	% ΜΕΤΑΒΟΛΗ	ΑΠΟΛΥΤΗ ΜΕΤΑΒΟΛΗ	% ΜΕΤΑΒΟΛΗ
ΤΕΠ ΑΠΑΣΧΟΛΗΣΗ ΚΑΙ ΕΠΑΓΓΕΛΜΑΤΙΚΗ ΚΑΤΑΡΤΙΣΗ	536	590	1.039.182.564	1.497.350.886	54	10%	458.168.322	44%
ΤΕΠ ΕΚΠΑΙΔΕΥΣΗ ΚΑΙ ΑΡΧΙΚΗ ΕΠΑΓΓΕΛΜΑΤΙΚΗ ΚΑΤΑΡΤΙΣΗ	909	1.220	912.151.804	1.341.396.530	311	34%	429.244.726	47%
ΤΕΠ ΚΟΙΝΩΝΙΑ ΤΗΣ ΠΛΗΡΟΦΟΡΙΑΣ	3.611	3.763	658.792.698	1.251.294.944	152	4%	592.502.246	90%
ΤΕΠ ΠΕΡΙΒΑΛΛΟΝΤΟΣ	104	312	197.547.386	336.123.321	208	200%	138.575.936	70%
ΤΕΠ ΠΟΛΙΤΙΣΜΟΥ	81	89	386.302.285	477.223.060	8	10%	90.920.775	24%
ΤΕΠ ΥΓΕΙΑΣ – ΠΡΟΝΟΙΑΣ	209	366	236.258.866	283.649.371	157	75%	47.390.505	20%
ΤΕΠ ΑΛΙΕΙΑ	63	130	142.856.378	301.947.544	67	106%	159.091.166	111%
ΤΕΠ ΑΓΡΟΤΙΚΗ ΑΝΑΠΤΥΞΗ ΚΑΙ ΑΝΑΣΥΓΚΡΟΤΗΣΗ ΤΗΣ ΥΠΑΙΘΡΟΥ	237	283	1.074.782.406	2.104.282.247	46	19%	1.029.499.841	96%
ΤΕΠ ΑΝΤΑΓΩΝΙΣΤΙΚΟΤΗΤΑ	253	435	1.326.440.583	3.971.089.159	182	72%	2.644.648.576	199%
ΤΕΠ ΟΔΙΚΟΙ ΑΞΟΝΕΣ, ΛΙΜΑΝΙΑ, ΑΣΤΙΚΗ ΑΝΑΠΤΥΞΗ	17	34	5.020.454.885	6.290.895.500	17	100%	1.270.440.615	25%

Η συμμετοχή των δήμων της Περιφέρειας Κρήτης στην υλοποίηση των έργων του Γ' Διαρθρωτικού

Προγράμματος 2000-2006

ΤΕΠ	38	53	1.815.74	1.880.27	15	39	64.532.2	4%
ΣΙΔΗΡΟΔΡΟΜΟΙ, ΑΕΡΟΔΡΟΜΙΑ ΚΑΙ ΑΣΤΙΚΕΣ ΣΥΓΚΟΙΝΩΝΙΕΣ			3.167	5.382		%	15	
ΣΥΝΟΛΑ ΤΕΠ	6.058	7.275	12.810.5	19.735.5	1.217	20	6.925.01	54%
			13.021	27.944		%	4.923	
ΠΕΠ ΑΝΑΤΟΛΙΚΗΣ ΜΑΚΕΔΟΝΙΑΣ ΚΑΙ ΘΡΑΚΗΣ	264	387	399.267.	526.309.	123	47	127.041.	32%
			681	676		%	996	
ΠΕΠ ΚΕΝΤΡΙΚΗΣ ΜΑΚΕΔΟΝΙΑΣ	337	478	571.369.	878.308.	141	42	306.938.	54%
			839	626		%	787	
ΠΕΠ ΔΥΤΙΚΗΣ ΜΑΚΕΔΟΝΙΑΣ	187	270	247.628.	352.674.	83	44	105.046.	42%
			590	647		%	057	
ΠΕΠ ΗΠΕΙΡΟΥ	171	365	127.221.	345.288.	194	113	218.067.	171%
			117	460		%	343	
ΠΕΠ ΘΕΣΣΑΛΙΑΣ	157	459	320.073.	663.454.	302	192	343.380.	107%
			428	063		%	635	
ΠΕΠ ΣΤΕΡΕΑΣ ΕΛΛΑΔΑΣ	101	237	149.866.	224.731.	136	135	74.865.4	50%
			004	438		%	34	
ΠΕΠ ΔΥΤΙΚΗΣ ΕΛΛΑΔΑΣ	327	482	394.421.	708.407.	155	47	313.985.	80%
			393	328		%	935	
ΠΕΠ ΑΤΤΙΚΗΣ	258	467	642.419.	983.791.	209	81	341.372.	53%
			366	701		%	335	
ΠΕΠ ΠΕΛΟΠΟΝΝΗΣΟΥ	112	252	177.542.	364.018.	140	125	186.476.	105%
			172	947		%	775	
ΠΕΠ ΙΟΝΙΩΝ ΝΗΣΩΝ	145	295	140.908.	224.810.	150	103	83.901.8	60%
			319	185		%	66	
ΠΕΠ ΒΟΡΕΙΟΥ ΑΙΓΑΙΟΥ	117	221	169.221.	306.217.	104	89	136.996.	81%
			444	650		%	207	
ΠΕΠ ΝΟΤΙΟΥ ΑΙΓΑΙΟΥ	169	249	233.569.	294.383.	80	47	60.814.3	26%
			527	904		%	77	
<b>ΠΕΠ ΚΡΗΤΗΣ</b>	<b>249</b>	<b>246</b>	<b>422.820.</b>	<b>449.891.</b>	<b>- 3</b>	<b>-1%</b>	<b>27.070.9</b>	<b>6%</b>
			<b>937</b>	<b>884</b>			<b>47</b>	
ΣΥΝΟΛΑ ΠΕΠ	2.594	4.408	3.996.32	6.322.28	1.814	70	2.325.95	58%
			9.816	8.509		%	8.693	
ΣΥΝΟΛΟ	8.652	11.68	16.806.8	26.057.8	3.031	35	9.250.97	55%
		3	42.838	16.453		%	3.615	

Πηγή : ΥΠ.ΕΣ.Δ.Δ.Α.

Μέχρι τις 12/12/03 έχουν ενταχθεί συνολικά 11.683 έργα των 11 Τ.Ε.Π. και των 13 ΠΕΠ. Ο συνολικός τους προϋπολογισμός ανέρχεται σε 26,05 δις €.

Με βάση το κριτήριο του πλήθους των ενταγμένων έργων έχουμε τα ακόλουθα :

- Υπάρχει σημαντική αύξηση του συνόλου των ενταγμένων έργων σε ποσοστό 35% συγκρίνοντας τις δύο περιόδους . Τα ΠΕΠ έχουν αύξηση 70% και τα ΤΕΠ 20%.

- Στην πρωτοβάθμια αυτοδιοίκηση τα ενταγμένα έργα σε ΠΕΠ και ΤΕΠ αυξάνονται κατά 1.205 με ποσοστό 67%. Η αύξηση στα ΠΕΠ είναι 78% και στα ΤΕΠ 46%. Με βάση το κριτήριο του προϋπολογισμού των ενταγμένων έργων έχουμε τα ακόλουθα:

- Ο προϋπολογισμός του συνόλου των ενταγμένων έργων στα 11 ΤΕΠ και 13 ΠΕΠ μεταξύ των δύο περιόδων αυξήθηκε με ποσοστό 55%. Στα ΤΕΠ η αύξηση ήταν 54% και στα ΠΕΠ 58%.

Παρατηρείται ότι η συνολική αύξηση του προϋπολογισμού είναι μεγαλύτερη από την αύξηση του πλήθους των ενταγμένων έργων.

- Στους πρωτοβάθμιους ΟΤΑ ο συνολικός προϋπολογισμός των ενταγμένων έργων στα ΠΕΠ και ΤΕΠΕ τον Φεβρουάριο του 2003 ανερχόταν σε 0,39 δις € ενώ τον Δεκέμβριο του 2003 ανερχόταν σε 1,38 δις €. Το ποσοστό αύξησης είναι 48% (0,45 δις €).

Παρατηρείται ότι η αύξηση του προϋπολογισμού των ενταγμένων έργων πρωτοβαθμίων ΟΤΑ είναι μικρότερη από την αύξηση του προϋπολογισμού των ενταγμένων έργων συνολικά, πράγμα που δεν ευνοεί την αυτοδιοίκηση.

Επιπλέον, παρατηρείται ότι η αύξηση του πλήθους των ενταγμένων έργων μεταξύ των 2 περιόδων στα ΠΕΠ ανέρχεται σε ποσοστό 70% και του προϋπολογισμού τους σε ποσοστό 58%, η οποία όμως αύξηση δεν είναι ομοιόμορφη μεταξύ των 13 Περιφερειών της χώρας.

Οι επιδόσεις μεταξύ των ΠΕΠ διαφοροποιούνται και αυτό εύλογα σχετίζεται με την ετοιμότητα και την ικανότητα των ίδιων των ΟΤΑ, με τον σχεδιασμό του Επιχειρησιακού προγράμματος, με τη διαχείρισή του από τους υπευθύνους όπως για τους ρυθμούς ανακοίνωσης προκηρύξεων έργων, με την ανταπόκριση των δυνητικά τελικών δικαιούχων κ.λ.π.

Έχοντας ως κριτήριο το πλήθος των εντασσόμενων έργων η Θεσσαλία επιτυγχάνει την μεγαλύτερη αύξηση εντάσεων κατά το 2003 που ανέρχεται σε

+192%. Έτσι το ΠΕΠ Θεσσαλίας βρίσκεται στην 4<sup>η</sup> θέση το Δεκέμβριο του 2003, ακολουθεί το ΠΕΠ Στερεάς Ελλάδος και το ΠΕΠ Πελοποννήσου, την μικρότερη αύξηση εντάξεων έχει το ΠΕΠ Κρήτης και ακολουθεί το ΠΕΠ Κεντρικής Μακεδονίας.

Έχοντας κριτήριο τον προϋπολογισμό των ενταγμένων έργων ΠΕΠ Ηπείρου έχει την μεγαλύτερη αύξηση, ακολουθεί το ΠΕΠ Θεσσαλίας και το ΠΕΠ Πελοποννήσου. Την μικρότερη αύξηση του προϋπολογισμού την έχει το ΠΕΠ Νοτίου Αιγαίου και το ΠΕΠ Ανατολικής Μακεδονίας και Θράκης.

Για τα ΤΕΠ έχοντας κριτήριο το πλήθος των ενταγμένων έργων παρουσιάζεται με μεγαλύτερη αύξηση εντάξεων έργων το ΤΕΠ Περιβάλλοντος ακολουθεί το Τ.Ε.Π. Αλιεία και το ΤΕΠ Οδικού Άξονος, Λιμάνια, Αστική Ανάπτυξη. Η μικρότερη αύξηση φαίνεται στα ΤΕΠ Αγροτική Ανάπτυξη και Ανασυγκρότηση της Υπαίθρου, ακολουθεί το ΤΕΠ Πολιτισμού, το ΤΕΠ Απασχόληση και επαγγελματική κατάρτιση και το ΤΕΠ Κοινωνία της Πληροφορίας.

Έχοντας κριτήριο τον προϋπολογισμό το ΤΕΠ που παρουσιάζει την μεγαλύτερη αύξηση είναι της Ανταγωνιστικότητας ακολουθεί το ΤΕΠ Αλιεία και το ΤΕΠ Αγροτική Ανάπτυξη και Ανασυγκρότηση της υπαίθρου. Την μικρότερη αύξηση παρουσιάζει το ΤΕΠ Οδικού Άξονος, Λιμάνια, Αστική Ανάπτυξη το ΤΕΠ Πολιτισμού και τα Τ.Ε.Π. Σιδηρόδρομοι, Αεροδρόμια και Αστικές Συγκοινωνίες.

Η συμμετοχή της πρωτοβάθμιας αυτοδιοίκησης στα έργα του Ταμείου Συνοχής.

Μέχρι τον Δεκέμβριο του 2003 το Ταμείο Συνοχής έχει εντάξει 89 έργα μεταφορών και περιβάλλοντος με συνολικό προϋπολογισμό 4.377.391.337 Ευρώ. Από αυτά τα έργα, τα 57 αφορούν έργα περιβάλλοντος ΟΤΑ και ο προϋπολογισμός τους ανέρχεται σε 953.847.924 €. Επίσης, υπάρχουν 13 ενταγμένα έργα περιβάλλοντος με άλλο φορέα τελικό δικαιούχο και προϋπολογισμό 684.564.394 €.

Τα έργα μεταφορών ανέρχονται σε 19 με προϋπολογισμό 2.738.979.019 €.

Ενώ για την περίοδο του Αυγούστου 2003 είχαν ενταχθεί 73 έργα μεταφορών και περιβάλλοντος με συνολικό προϋπολογισμό 4.116.695.629 €. Οι ΟΤΑ είχαν εντάξει 44 έργα με προϋπολογισμό 753.551.032 €.



Συγκρίνοντας τις δύο περιόδους παρατηρούμε ότι το σύνολο των ενταγμένων έργων έχει αύξηση σε ποσοστό 22% (16 έργα ) και με αύξηση προϋπολογισμού σε ποσοστό 6% (κατά 260.695.708 €).

Τα ενταγμένα έργα Περιβάλλοντος με τελικό δικαιούχο τους ΟΤΑ παρατηρείται αύξηση 13 έργων (ποσοστό 29,55%) και ο προϋπολογισμός αυξάνεται κατά 200.296,89 € .

**Σε γενικές γραμμές η συμμετοχή των ΟΤΑ στις Κοινοτικές Πρωτοβουλίες μπορεί να θεωρηθεί ικανοποιητική.**

Για την URBAN II τον Δεκέμβριο του 2003 έχουμε το 44% των ενταγμένων έργων στους ΟΤΑ και το 71% του προϋπολογισμού .

Για την EQUAL το ποσοστό συμμετοχής των ενταγμένων έργων ΟΤΑ ανέρχεται στο 70% του συνόλου των ενταγμένων έργων ενώ η συμμετοχή των ΟΤΑ στον συνολικό προϋπολογισμό ανέρχεται σε ποσοστό 9% καθόλου ικανοποιητικά.

Για την LEADER+ οι ΟΤΑ έχουν χαμηλό ποσοστό συμμετοχής. Κατά την περίοδο 31/8/03 έχουν 7 ενταγμένα έργα (ποσοστό 11%) και στις 31/12/03 έχουν 72 ενταγμένα έργα στο σύνολο των 478 επενδυτικών σχεδίων ποσοστό 9,2%). Αυτό οφείλεται στο γεγονός ότι η Leader+ αφορά κυρίως έργα ιδιωτικών επενδύσεων στον αγροτικό χώρο.

Για την URBAN II υπάρχει αύξηση (μεταξύ των δύο περιόδων) των ενταγμένων έργων Ο.Τ.Α. με ποσοστό 25%.

Η Τ.Α. στο σύνολο των έργων που αφορούν τα 13 Περιφερειακά Επιχειρησιακά Προγράμματα , τα 11 Τομεακά Ε.Π. το Ταμείο Συνοχής και τις Κοινοτικές Πρωτοβουλίες έχει ένα μεγάλο ποσοστό από αυτά .

Συγκεκριμένα μέχρι το τέλος του 2003 το σύνολο των ενταγμένων έργων ανέρχεται σε 12.335 εκ των οποίων 3.191 έργα έχουν ως τελικό δικαιούχο του ΟΤΑ με ποσοστό 25,87%. Ο προϋπολογισμός του συνόλου των ενταγμένων έργων ανερχόταν σε 30,6 δις € και ο προϋπολογισμός για τους Ο.Τ.Α. σε 2,4 δις € (ποσοστό 7,72%).

Πρέπει να σημειωθεί ότι οι Πρωτοβάθμιοι Ο.Τ.Α. μπορούν να εντάξουν έργα μόνον στα 6 από τα 11 Τ.Ε.Π.

Μέχρι την περίοδο που εξετάζουμε παρατηρούμε ότι από το σύνολο 11.683 ενταγμένων έργων (11 ΤΕΠ και 13 ΠΕΠ) οι πρωτοβάθμιοι ΟΤΑ έχουν εντάξει 3.014 έργα (ποσοστό 25,80%).

Στα 13 ΠΕΠ και 6 ΤΕΠ η συμμετοχή των ΟΤΑ, με κριτήριο τα ενταγμένα έργα ανέρχεται σε ποσοστό 28,04%.

Ο προϋπολογισμός του συνόλου των ενταγμένων έργων στα 13 ΠΕΠ και 11 ΤΕΠ ανέρχεται σε 26,05 δις € και ο αντίστοιχος προϋπολογισμός των ΟΤΑ ανέρχεται σε 1,38 δις € (ποσοστό 5,3%).

Σε κάθε περίπτωση, η ψαλίδα για τα ενταγμένα έργα Ο.Τ.Α., μεταξύ πλήθους έργων και προϋπολογισμού έργων, είναι εμφανέστατη. Χαρακτηριστική είναι η περίπτωση των 11 ΤΕΠ όπου ο προϋπολογισμός των ενταγμένων έργων των πρωτοβάθμιων Ο.Τ.Α. είναι μόλις το 1,18% του προϋπολογισμού του συνόλου των έργων που έχουν ενταχθεί στα 11 ΤΕΠ.

#### **5.4 ΑΞΙΟΛΟΓΗΣΗ ΤΗΣ ΣΥΜΜΕΤΟΧΗΣ ΤΗΣ ΠΡΩΤΟΒΑΘΜΙΑΣ ΤΟΠΙΚΗΣ ΑΥΤΟΔΙΟΙΚΗΣΗΣ ΣΤΟ Γ' Κ.Π.Σ. , ΤΙΣ ΚΟΙΝΟΤΙΚΕΣ ΠΡΩΤΟΒΟΥΛΙΕΣ ΚΑΙ ΤΟ ΤΑΜΕΙΟ ΣΥΝΟΧΗΣ ΓΙΑ ΤΗ ΧΡΟΝΙΑ 2004**

Η παρούσα συνοπτική έκθεση αξιολόγησης αφορά τη συμμετοχή των Πρωτοβάθμιων Οργανισμών Τοπικής Αυτοδιοίκησης (Ο.Τ.Α.) στην εφαρμογή των Τ.Ε.Π. και των Π.Ε.Π. του Γ' Κ.Π.Σ. , των Κοινοτικών Πρωτοβουλιών(Κ.Π.) και του προγράμματος που χρηματοδοτείται από το Ταμείο Συνοχής<sup>26</sup> ,για την χρονιά 2004.

Συνολικά η πρωτοβάθμια αυτοδιοίκηση καταγράφει τις εξής χαρακτηριστικές επιδόσεις στην εφαρμογή των επιχειρησιακών προγραμμάτων στις 31/12/2004:

- Πραγματοποιηθείσες Δαπάνες (απορρόφηση)για έργα ΟΤΑ 1.170 εκ.€ , Ποσοστό 9,27% στις συνολικές δαπάνες όλων των Επιχειρησιακών Προγραμμάτων.
- Οι εκταμιεύσεις προς την Πρωτοβάθμια Αυτοδιοίκηση επιμερίζονται ως ακολούθως :
  - ΠΕΠ 655 εκ. € ,
  - Ταμείο Συνοχής 245εκ. €

<sup>26</sup> Συνέδριο ΚΕΔΚΕ , Αθήνα 2004 , εισηγητής Παλαιολόγος Χρήστος (Γενικός Γραμματέας της ΚΕΔΚΕ).

- ΤΕΠ 215 εκ. €
- Κ.Π. 29 εκ. €

Με βάση τους προϋπολογισμούς των Επιχειρησιακών Προγραμμάτων τα μερίδια τις Πρωτοβάθμιας Αυτοδιοίκησης υπερβαίνουν συνολικά το 20%.Επομένως η επιδότηση 9.27% στα μισά του χρόνου εφαρμογής είναι ιδιαίτερα ανησυχητική.

- Μεριδία ΟΤΑ στα Περιφερειακά Προγράμματα (ΠΕΠ):53,60 στο πλήθος των ενταγμένων έργων, 20,33% στον Π/Υ των ενταγμένων, 21,01% στους προϋπολογισμούς των συμβασιοποιημένων έργων, 23,27% στις πραγματοποιηθείσας δαπάνες.
- Μεριδία ΟΤΑ στα 7 Τομεακά στα οποία μετέχει άμεσα:9,34% στις πραγματοποιηθείσες δαπάνες .
- Μεριδίο ΟΤΑ στα έργα του Ταμείου Συνοχής : 68% στο πλήθος των ενταγμένων έργων, 20% στον Π/Υ των ενταγμένων, 11% στις πραγματοποιηθείσες δαπάνες.

Η πορεία των έργων της Αυτοδιοίκησης έχει ρυθμούς χαμηλότερους από την ανάπτυξη των ΕΠ συνολικά. Η Αυτοδιοίκηση τροφοδότησε ικανοποιητικά την απορροφητικότητα των ΕΠ κατά το 2004 αλλά και πριν, χάρις στο σημαντικό απόθεμα σχετικά εύκολων έργων την οποία την απορροφούσαν.

**Συνολικά τα Ε.Π** εμφανίζουν μη ικανοποιητικό βαθμό υλοποίησης μέσω απορρόφηση είναι 30,35% με όρους κοινοτικής συμμετοχής, στις 31/12/04, όταν ήδη έχει διανυθεί το μισό του χρόνου εφαρμογής. Ζήτημα αρκετά ανησυχητικό διότι το μέσο μέγεθος των έργων ακολουθεί καθοδική πορεία, επομένως είναι εξαιρετικά πιθανό να έχει εξαντληθεί η κατηγορία των λεγόμενων «εύκολων» έργων και να είμαστε ενώπιον των δυσκολιών υλοποίησης μεγαλύτερων και πιο δύσκολων έργων.

Τα χαρακτηριστικά έτη αυξημένης απορρόφησης είναι το πρώτο(λόγω των ώριμων έργων γεφυρών) και το 2004. Η συνολική πορεία των προγραμμάτων φαίνεται να εμφανίζει κόπωση, κατά το 2005. Εξετάζοντας σαν σύνολο τα Επιχειρησιακά Προγράμματα είναι εμφανής ο κίνδυνος απώλειας πόρων επομένως η ανάγκη λήψης συγκεκριμένων μέτρων.

- Υπολείπεται για ένταξη σημαντικό μερίδιο έργα. Με όρους προϋπολογισμού κοινοτικής συνδρομής, δεν υπάρχουν ενταγμένα έργα στο 26,42% των προγραμμάτων. Τα χρονικά όρια πιέζουν ιδιαίτερα αν ληφθούν υπόψη οι τελικές προθεσμίες συμβασιοποιήσεων.
- Το μερίδιο των συμβασιοποιήσεων στα ενταγμένα έργα είναι 70,40% .

- Το μερίδιο των πραγματοποιηθέντων δαπανών στα συμβασιοποιημένα έργα είναι 58,54%, επομένως παραμένει ο κίνδυνος των απωλειών των πόρων. Όσα αναφέρονται στο σημείο 3 για τα Επιχειρησιακά Προγράμματα θεωρουμένων αυτών σαν σύνολο, ισχύουν χωρίς ουσιαστικές διαφοροποιήσεις, στις βασικές ομάδες των Επιχειρησιακών Προγραμμάτων 2000-06: Περιφερειακά, Τομεακά ,Δ.Σ, Κ.Π. Ισχύουν επίσης και για τα έργα της Πρωτοβάθμιας Αυτοδιοίκησης.

Το «Μέσο Μέγεθος Έργου» παρουσιάζει αρνητική μεταβολή σε όλες τις εξεταζόμενες περιόδους, γεγονός που καταδεικνύει προβλήματα στην ένταξη έργων υψηλού προϋπολογισμού, συνολικά και στα έργα με τελικό αποδέκτη την Τ.Α.

Στην υλοποίηση(απορρόφησης )τα ΠΕΠ στο σύνολο τους με ποσοστό 25,89% κινούνται κάτω από το μέσο όρο του Γ' ΚΠΣ (30,34%) και υπολείπονται από την απορρόφηση στο σύνολο των ΤΕΠ (32,53%) αλλά και των 7 Τομεακών που ενδιαφέρουν άμεσα την Αυτοδιοίκηση (30,77%). Μόνο 3 ΠΕΠ εμφανίζουν ποσοστό απορρόφησης κάτω από 20%.

Το μερίδιο της Αυτοδιοίκησης στα ΠΕΠ αυξάνει στην διάρκεια του 2004.Η σημαντική βελτίωση εμφανίζεται στην απορρόφηση, όπου από το 14,39% στις 31/12/03 ανεβαίνει στο 23,27% στις 31/12/2004. Στις εντάξεις οι αλλαγές είναι πολύ μικρές στο σύνολο των ΠΕΠ. Σε ορισμένα ΠΕΠ είναι αξιοπρόσεκτες. Κατά το 2004 το ΠΕΠ «αξιοποιούν» τα έργα της Αυτοδιοίκησης για να ενισχύσουν την απορροφητικότητα τους. Παρόλα αυτά είναι ενδεικτικό κόπωσης στην υλοποίηση των ΠΕΠ ότι τα μέσα μεγέθη των έργων, και συνολικά για έργα ΟΤΑ, ακολουθούν καθοδική πορεία.

Τα Τομεακά Ε.Π. έχουν καλύτερες επιδόσεις υλοποίησης . Η απορρόφηση τους , ως συνόλου , κινείται πάνω από το μέσο όρο του συνόλου των Ε.Π. και αρκετά υψηλότερα από τα Π.Ε.Π.

Άμεσα την Αυτοδιοίκηση ενδιαφέρουν 7 Τομεακά Επιχειρησιακά Προγράμματα: Απασχόληση , Εκπαίδευση και Επαγγελματική Κατάρτιση , Περιβάλλον , Κοινωνία της Πληροφορίας , Αγροτική Ανάπτυξη , Πολιτισμός , Υγεία – Πρόνοια.

Στα εν λόγω Τομεακά η εικόνα είναι αρκετά διαφοροποιημένη . Ικανοποιητικές επιδόσεις στα 4 από τα 7 , προβλήματα σημαντικά απορροφήσεων στα Ε.Π. Περιβάλλον , Κοινωνία της Πληροφορίας , Υγεία –Πρόνοια . Κατά το 2004 στο Ε.Π. Κ.τ.Π. καταγράφεται ανοδική πορεία ενώ στο Ε.Π. Περιβάλλον παραμένει η εικόνα της στασιμότητας .Τα μερίδια της Αυτοδιοίκησης έχουν βελτιωθεί θεαματικά στο

πλήθος των έργων , διότι έχει ενταχθεί πληθώρα μικρών έργων σχολείων στο Ε.Π. Κ.τ.Π . Συνολικά το μερίδιο της Αυτοδιοίκησης στα Τομεακά Ε.Π. βαίνει μειούμενο .

Τα μερίδια των Ο.Τ.Α είναι μικρά τόσο στους προϋπολογισμούς εντάξεων (9,34 % στους Π/Υ των συνολικά ενταγμένων έργων στα 7 Τομεακά , (άμεσου ενδιαφέροντος Ο.Τ.Α. ) , όσο και στις πραγματοποιηθείσες δαπάνες (6,68 % ) . Στην ένταξη έργων Ο.Τ.Α. η εικόνα είναι καλύτερη από αυτή της υλοποίησης . Ο κίνδυνος απώλειας πόρων για τα έργα Ο.Τ.Α. είναι εμφανής . Από τα ενταγμένα έργα Ο.Τ.Α. μόνον το 51,85 % έχει συμβασιοποιηθεί . Οι πραγματοποιηθείσες δαπάνες στα συμβασιοποιημένα έργα Ο.Τ.Α. είναι στο 54,10 % των συμβάσεων , άρα ο κίνδυνος είναι εμφανής .

Τα έργα του Ταμείου Συνοχής πρέπει να σημειωθεί ότι χρειάζεται ιδιαίτερη προσοχή σε σχέση με τα έργα Ο.Τ.Α. , ώστε να μην χαθούν πόροι . Τα συμβασιοποιημένα έργα Ο.Τ.Α. είναι με όρους προϋπολογισμού , 41% των ενταγμένων επομένως υπάρχει βάσιμος ο κίνδυνος να μην προλάβουν να συμβασιοποιηθούν τα υπόλοιπα . Ταυτόχρονα οι πραγματοποιηθείσες δαπάνες είναι μόνον το 57 % των συμβασιοποιημένων , άρα υπάρχει πρόβλημα απώλειας.

Όσον αναφορά τις Κατηγορίες έργων που εντάσσονται και υλοποιούνται στα Π.Ε.Π. και στα Τομεακά Ε.Π. επισημαίνονται τα εξής : Αυξάνονται τα έργα σε όλα τα Επιχειρησιακά που χαρακτηρίζονται ως έργα της κατηγορίας «Κοινωνία της Πληροφορίας» (καθώς και το πλήθος έργων στο ίδιο Τομεακό Επιχειρησιακό Πρόγραμμα Κ.τ.Π. ) και διατηρείται ο δυναμισμός στα έργα τουριστικών δραστηριοτήτων . Αρνητική μεταβολή καταγράφεται στους ρυθμούς ένταξης έργων που αφορούν τη Γεωργία – Αλιεία – Κτηνοτροφία (όχι αναγκαία το Επιχειρησιακό Πρόγραμμα Αγροτική Ανάπτυξη και Ανασυγκρότηση της Υπαίθρου ) . Οι κατηγορίες ανθρώπινου δυναμικού , περιβάλλοντος (καθώς και τα έργα στο ίδιο Τομεακό Επιχειρησιακό Πρόγραμμα Περιβάλλον) και αναπλάσεων διατηρούν υψηλούς ρυθμούς ένταξης έργων . Σημειώνεται η μικρή συμμετοχή των Ο.Τ.Α. σε μεγάλα έργα υποδομών , εκτός από τις περιπτώσεις των έργων του Ταμείου Συνοχής .



## **5.5 Η ΣΥΜΜΕΤΟΧΗ ΤΩΝ Ο.Τ.Α.**

Η σχετικά μικρή συμμετοχή των Ο.Τ.Α. στα Ε.Π., τις Κ.Π. και το Τ.Σ. οφείλεται στα ακόλουθα :

1. Τα ανωτέρω προγράμματα, λόγω των στόχων και του χαρακτήρα τους, αφορούν κυρίως έργα και δράσεις εθνικής ή περιφερειακής κλίμακας.
2. Κατά τη φάση σχεδιασμού των προγραμμάτων αυτών, **δεν συμμετείχαν ουσιαστικά οι Ο.Τ.Α. και τα συλλογικά όργανα τους** (ΚΕΔΚΕ και ΤΕΔΚ), διότι οι αρμόδιοι κρατικοί φορείς δεν επεδίωξαν την ουσιαστική συμμετοχή τους, αλλά αρκέστηκαν στην τυπική εκπροσώπηση τους στις επιτροπές παρακολούθησης των Ε.Π. Παραμένει εγγενές πρόβλημα των κοινοτικών προγραμμάτων (Τ.Ε.Π., Π.Ε.Π. κτλ.) το ότι δεν ακολουθούνται οι διαδικασίες του δημοκρατικού προγραμματισμού (του Ν. 1622\1986) και επομένως δεν ασκούν το θεσμοθετημένο προγραμματικό ρόλο τους τα περιφερειακά συμβούλια, τα νομαρχιακά συμβούλια και τα δημοτικά συμβούλια.
3. Παρότι τελικά εντάχθηκαν στα προγράμματα αυτά, μέτρα που θα μπορούσαν να αξιοποιηθούν από τους Ο.Τ.Α., η σχετική πληροφόρηση τους ήταν ελλιπής η περιορισμένη (σε λίγους Ο.Τ.Α.). στο ζήτημα αυτό θα πρέπει να προστεθεί και η σοβαρή αδυναμία των περισσότερων Ο.Τ.Α. να αναζητήσουν και να αξιολογήσουν τις πληροφορίες που αφορούν τα αναπτυξιακά προγράμματα, διότι στερούνται κατάλληλης δομής και τεχνογνωσίας. Εξαιρέση αποτελούν μεγάλοι Ο.Τ.Α. που έχουν σχετική δομή (δημοτική υπηρεσία ή γραφείο δημοτικής επιχείρησης με καταρτισμένο και έμπειρο προσωπικό) και Ο.Τ.Α. που αξιοποιούν εξωτερικούς συνεργάτες ή γραφεία συμβουλών που τους έχουν εμπιστοσύνη ή έχουν δημοτικό συμβούλιο με προσωπική επαγγελματική εμπειρία.
4. Το επόμενο πρόβλημα είναι η αδυναμία αξιολόγησης και αξιοποίησης των πληροφοριών αυτών από τους περισσότερους Ο.Τ.Α., λόγω της έλλειψης κατάλληλου μηχανισμού :
  - A) επαρκούς, τεχνικής υπηρεσίας για τα έργα υποδομής, ποσοτικά και ποιοτικά (κυρίως του Ε.Τ.Π.Α.)
  - B) κατάλληλης κοινωνικής υπηρεσίας για τη διοίκηση έργων που αφορούν το ανθρώπινο δυναμικό (κυρίως του Ε.Κ.Τ.)

Γ) ικανής μονάδας (υπηρεσίας ή Ν.Π.Ι.Δ.) για σύνθετα προγράμματα τοπικής ανάπτυξης

Τις ελλείψεις αυτές, που δεν μπορούν να τις καλύψουν μεμονωμένα οι περισσότεροι Ο.Τ.Α., δεν φρόντισαν να τις αντιμετωπίσουν το ΥΠΕΣΔΔΑ και οι αρμόδιοι κρατικοί φορείς, ούτε πήραν πρωτοβουλία τα συλλογικά και τα επιστημονικά όργανα των Ο.Τ.Α. για ένα πρόγραμμα συλλογικής υποστήριξης, με αξιοποίηση και των κονδυλίων της τεχνικής βοήθειας (με παρακολούθηση εξαίρεση ορισμένες δράσεις της Ε.Ε.Τ.Α.Α. στο Ε.Κ.Τ. και την της συμμετοχής των Ο.Τ.Α. στο Γ'Κ.Π.Σ. από την Π.Ε. Τ.Α.)

5. Εκ του προσωπικού των Ο.Τ.Α. και των επιχειρήσεών τους, περιορισμένος αριθμός ατόμων έχουν επαρκείς γνώσεις και εμπειρία στη διοίκηση και διαχείριση έργων των προγραμμάτων αυτών με εξαίρεση τα απλά τεχνικά έργα υποδομής, για τα οποία υπάρχει ικανή τεχνογνωσία στις οργανωμένες τεχνικές υπηρεσίες των Ο.Τ.Α.

Το ζήτημα αυτό εντάσσεται σε γενικότερα προβλήματα της τοπικής αυτοδιοίκησης (Τ.Α.):

- Στο πρόβλημα δομής της Τ.Α. (πολλοί μικροί Ο.Τ.Α.)
- Στην παραδοσιακή οργάνωση των υπηρεσιών των Ο.Τ.Α. (έλλειψη επιτελικών μονάδων)
- Στις αδυναμίες των πολιτικών προσωπικού για το ανθρώπινο δυναμικό τους (έλλειψη επαρκών κινήτρων προσέλκυσης και εξέλιξης στελεχών, απουσία συνεχούς επιμόρφωσης, χαμηλή κοινωνική καταξίωση κλπ.)
- Στην περιορισμένη χρησιμοποίηση των συγχρόνων τεχνολογιών πληροφορικής και επικοινωνιών (Τ.Π.Ε.)

6. Υπάρχουν θεσμικές δυσκολίες στην εφαρμογή και ειδικότερα στη διαχείριση έργων των προγραμμάτων αυτών από τους Ο.Τ.Α., καθώς και στην ανάθεση της εφαρμογής τους με διατήρηση της ουσιαστικής παρακολούθησης και επίβλεψής τους, που θα έχουν ως στόχο την εξασφάλιση των οφειλών για τον Ο.Τ.Α. και τους δημότες του (π.χ. υπάρχει ασάφεια ως προς το εφαρμοζόμενο κανονιστικό πλαίσιο για τις συμβάσεις υπηρεσιών) το ζήτημα αυτό εντάσσεται στο γενικότερο πρόβλημα των δυσκολιών του θεσμικού πλαισίου που διέπει τους Ο.Τ.Α.

7. Σε ορισμένα καινοτομικά τομεακά επιχειρησιακά προγράμματα (Τ.Ε.Π.) όπως είναι το «Ε.Π. κοινωνία της πληροφορίας» ή καινοτομικά μετρά Ε.Π., δεν έγινε



- έγκαιρα ο σχεδιασμός της εφαρμογής τους και οι αναγκαίες πιλοτικές δράσεις, με αποτέλεσμα τη μεγάλη καθυστέρηση τους, άρα και της προετοιμασίας των Ο.Τ.Α. και της ένταξης έργων τους σε αυτά.
8. Δεν υπήρξε οργανωμένη ανταλλαγή εμπειριών μεταξύ των τελικών δικαιούχων π.χ. στους Π.Ε.Π. και πολύ περισσότερο μεταξύ των τελικών δικαιούχων διαφορετικών επιχειρησιακών προγραμμάτων, π.χ. των Ο.Τ.Α. ως δικαιούχων έργων των Π.Ε.Π., με αποτέλεσμα να μη μεταφέρεται τεχνογνωσία στους πιο αδυνάτους τελικούς δικαιούχους ή στα πιο αδύνατα Ε.Π.
  9. Κανένας φορέας του κράτους ή της τοπικής αυτοδιοίκησης δεν ασχολήθηκε συστηματικά με την «ωρίμανση» των έργων των Ο.Τ.Α. (με εξαίρεση ορισμένους «οδηγούς» της Μ.Ο.Δ. και της Ε.Ε.Τ.Α.Α. και προς 13 «οδηγούς εφαρμογής» της Π.Ε.Τ.Α.), με αποτέλεσμα να απουσιάζει ένα πρόγραμμα συλλογικής υποστήριξης των Ο.Τ.Α. με πρότυπα, προδιαγραφές και οδηγούς (για όλες τις κατηγορίες έργων και δράσεων των Ο.Τ.Α.), ενημέρωση, συμβουλευτική υποστήριξη και κατάρτιση των αρμοδίων στελεχών προς. Αν υπήρχε ένα τέτοιο πρόγραμμα, θα μπορούσε να καταγραφεί και προς θεσμικές, διοικητικές και οργανωτικές δυσκολίες και εμπόδια στη διαδικασία «ωρίμανσης» των έργων (π.χ. για προς αναγκαίες απαλλοτριώσεις, αδειοδοτήσεις, εγκρίσεις) και να εισηγείται στους αρμοδίους φορείς την αντιμετώπισή τους. Επίσης, θα μπορούσε να εξασφαλίζει οικονομίες κλίμακας στην «ωρίμανση» των έργων και δράσεων που είναι επιλέξιμα προς ένταξη και να επιτυγχάνει έγκαιρο προγραμματισμό όλων των απαραίτητων ενεργειών.
  10. Έγιναν αρκετές αλλαγές στο κανονιστικό πλαίσιο μελέτης και εκτέλεσης έργων και δράσεων (ιδίως του Ε.Κ.Τ.) με συνεπεία την καθυστέρηση τους λόγω της ανάγκης αφομοίωσης των αλλαγών από τις αρμόδιες υπηρεσίες.
  11. Δόθηκε από το ΥΠ.ΟΙ.Ο. μεγάλο βάρος στη συγκρότηση δομών και διαδικασιών διαχείρισης και ελέγχου των διαχειριστικών κανόνων (Ν. 2806/2000) και ελάχιστο βάρος στη συγκρότηση δομών διοικητικής και τεχνικής υποστήριξης της εφαρμογής των προγραμμάτων και των έργων τους, με συνεπεία ακόμη και έργα των Ο.Τ.Α. που ξεκίνησε έγκαιρα η ωρίμανση τους, να καθυστερήσει η ολοκλήρωσή τους. Αυτό καθυστέρησε ή αποθάρρυνε και την ένταξη νέων έργων. Επίσης, αρκετοί από τους διαχειριστικούς κωανίνες

είναι πολύπλοκοι ή περιττοί και χρειάζεται η απλοποίηση ή κατάργησή τους, αντίστοιχα.

12. Ενώ προβλέπονται στο θεσμικό πλαίσιο διαδικασίες προληπτικού ελέγχου (από τις Ε.Υ.Δ.), που θα μπορούσαν να λειτουργήσουν υποστηρικτικά και αποτρεπτικά για λάθη και παρατυπίες, κατέληξαν να εφαρμόζονται διαδικασίες κατασταλτικού ελέγχου, που οδηγεί σε εντάξεις και αποτροπή ένταξης νέων έργων.

Παρόλα τα παραπάνω προβλήματα, αρκετοί Ο.Τ.Α. απέκτησαν τεχνογνωσία και ικανότητα διοίκησης και διαχείρισης αναπτυξιακών προγραμμάτων και ποιο συγκεκριμένα, οι μεγάλοι Ο.Τ.Α. και μεσαίους μεγέθους Ο.Τ.Α όπως και αρκετοί «καποδιστριακοί» Ο.Τ.Α., με την υποστήριξη αναπτυξιακών εταιριών της Τ.Α., αξιοποίησαν ολοκληρωμένα προγράμματα ανάπτυξης αγροτικού χώρου.

## 5.6 ΣΥΓΚΡΙΤΙΚΑ ΣΤΟΙΧΕΙΑ ΕΦΑΡΜΟΓΗΣ

### ΣΥΝΟΛΙΚΑ/ΕΡΓΑ ΕΝΔΙΑΦΕΡΟΝΤΟΣ Ο.Τ.Α. (2000-2004 )

Πλήθος Ενταγμένων	Π/Υ Ενταγμένων	Νομικές Δεσμεύσεις	Δαπάνες
----------------------	-------------------	-----------------------	---------

#### Πίνακας 6

#### **ΤΟΜΕΑΚΑ Ε.Π.**

Σύνολο	8.543	16.933.283.097	12.344.396.212	7.519.698.575
Έργα Ο.Τ.Α.	4.520	766.040.391	397.162.490	214.867.972
% Ο.Τ.Α. στο	52,91 %	4,52 %	3,22 %	2,86 %

Σύνολο

Αδιάθετος Προϋπολογισμός για Ένταξη έργων : 25,42 %

#### **ΤΑΜΕΙΟ ΣΥΝΟΧΗΣ**

Σύνολο	114	4.738.119.784	2.350.846.721	2.033.521.876
Έργα Ο.Τ.Α.	79	1.047.493.999	435.739.592	248.440.759
% Ο.Τ.Α. στο	69,30 %	22,11 %	18,54 %	12,22 %

Σύνολο

Η συμμετοχή των Δήμων της Περιφέρειας Κρήτης στην υλοποίηση των έργων του Γ' Διαρθρωτικού Προγράμματος 2000-2006

**Π.Ε.Π**

Σύνολο	6.379	7.736.605.042	4.866.316.115	2.812.124.986
Έργα Ο.Τ.Α.	3.419	1.572.513.245	1.022.294.930	654.496.811
% Ο.Τ.Α. στο	53,60 %	20,33 %	21,01 %	23,27 %

Σύνολο

Αδιάθετος Προϋπολογισμός για Ένταξη έργων : 28,46 %

**ΚΟΙΝΟΤΙΚΕΣ ΠΡΩΤΟΒΟΥΛΙΕΣ**

Σύνολο	397	1.141.461.942	619.695.571	206.415.223
Έργα Ο.Τ.Α.	284	80.345.621	50.737.668	28.492.315
% Ο.Τ.Α. στο	71,54 %	7,04 %	8,19 %	13,80 %

Σύνολο

**ΣΥΝΟΛΑ**

Σύνολο	15.433	29.408.007.923	19.561.559.048	12.365.345.437
Έργα Ο.Τ.Α.	8.302	3.466.393.256	1.905.934.680	1.146.297.857
% Ο.Τ.Α. στο	53,79 %	11,79 %	9,74 %	9,27 %

Σύνολο

Αδιάθετος Προϋπολογισμός για Ένταξη έργων : 26,42 %

Πηγή : ΚΕΔΚΕ

(1) : Το πλήθος ενταγμένων έργων στα Τομεακά Ε.Π. καλύπτει μόνον τα 7 άμεσου ενδιαφέροντος Ο.Τ.Α.

(2) : Για την Κ.Π. LEADER+ , λείπουν τα συνολικά στοιχεία για την πορεία του Προγράμματος .

**5.7 ΘΕΤΙΚΑ ΑΠΟΤΕΛΕΣΜΑΤΑ ΚΑΙ ΠΡΟΒΛΗΜΑΤΑ**

Τα θετικά αποτελέσματα από την ένταξη και εφαρμογή έργων των Ο.Τ.Α. στα ανωτέρω προγράμματα είναι συνοπτικά τα ακόλουθα :

1. Χρηματοδοτήθηκαν σημαντικά έργα τεχνικής υποδομής των Ο.Τ.Α. (κυρίως από το Ταμείο Συνοχής ) , που δύσκολα θα εξασφάλιζαν τη συμμετοχή από εθνικούς ή ίδιους πόρους .
2. Εφαρμόστηκαν προγράμματα κοινωνικής πολιτικής και ανάπτυξης του ανθρώπινου δυναμικού σε τοπικό επίπεδο , που χωρίς τη

- χρηματοδότηση της Ε.Ε. δεν θα υλοποιούνταν , γιατί δεν έχουν ακόμη εξασφαλίσει στην Ελλάδα πολιτική και κοινωνική προτεραιότητα .
3. Αποκτήθηκε τεχνογνωσία προγραμματισμού και διοίκησης έργων ( project management ) , έστω και από ένα περιορισμένο αριθμό στελεχών των Ο.Τ.Α. , που αποτελεί όμως μια αξιόλογη προστιθεμένη και παραμένουσας αξία .
  4. Στηρίχθηκαν και αξιοποιήθηκαν οι Αναπτυξιακές Εταιρίες (ΑΝ .ΕΤ. ) της Τοπικής Αυτοδιοίκησης , με συνέπεια την ταχύτερη και αποτελεσματικότερη εφαρμογή τοπικών αναπτυξιακών προγραμμάτων .

Όσον αφορά τα προβλήματα που δημιουργήθηκαν κατά την εφαρμογή των Προγραμμάτων αυτών , τρία σημαντικότερα είναι τα ακόλουθα :

1. Πραγματοποιήθηκαν κατατμήσεις έργων και κατασκευάστηκαν αρκετά έργα περιορισμένης , από οικονομικής και κοινωνικής απόψεως , αποδοτικότητας .
2. Χρηματοδοτήθηκαν οι δημοτικές επιχειρήσεις για την εφαρμογή προγραμμάτων Ε.Κ.Τ. μέσω της πρόσληψης προσωπικού (φύλακες σχολείων , προσωπικών προγραμμάτων κοινωνικής μέριμνας .), γεγονός που δημιουργεί τελικώς δυσβάσταχτο οικονομικό φορτίο στους Ο.Τ.Α. , για τη συνέχιση της λειτουργίας των αντίστοιχων κοινωνικών δομών .
3. Ελάχιστα βελτιώθηκε η διοικητική ικανότητα των Ο.Τ.Α. και δημιουργήθηκαν ελάχιστες δομές (με εξαίρεση τις ΑΝ.ΕΤ. )για την ενεργοποίηση του ενδογενούς δυναμικού και την αυτοτροφοδότηση της αναπτυξιακής διαδικασίας σε τοπικό επίπεδο ,

## 5.8 ΠΡΟΤΑΣΕΙΣ

Με βάση την παραπάνω αξιολόγηση , προτείνεται :

Για το Γ' Κ.Π.Σ<sup>27</sup> :

Να αντιμετωπιστούν , στο βαθμό που είναι εφικτό , τα προβλήματα που προαναφέρθηκαν και ιδίως να βελτιωθεί το σύστημα παρακολούθησης και να εξασφαλιστεί η συστηματική πληροφόρηση των Ο.Τ.Α. για τις δυνατότητες που παρουσιάζει το Γ' Κ.Π.Σ.

<sup>27</sup> Συνέδριο ΚΕΔΚΕ , Αθήνα 2004 εισηγητής Παλαιολόγος Χρήστος (Γενικός Γραμματέας ΚΕΔΚΕ ) ,

Να μεταφερθούν κονδύλια από τα μη απορροφηθέντα , στα μέτρα των Ε.Π. που αξιοποιούν οι Ο.Τ.Α. και παρουσιάζουν δυνατότητες απορρόφησης , π.χ. για έργα του Ε.Π. Κοινωνία της Πληροφορίας , για έργα τεχνικής υποδομής και έργα περιβάλλοντος και για ολοκληρωμένα προγράμματα αστικής ανάπτυξης .

Για το Ε.Σ.Σ.Α. (2007-2013 )<sup>28</sup>

Να γίνουν έγκαιρα οι αναγκαίες ρυθμίσεις , να δημιουργηθούν ή να οργανωθούν οι απαραίτητες δομές διαχείρισης ή /και υποστήριξης , να ληφθούν τα μέτρα πολιτικής και να γίνουν οι κατάλληλες ενέργειες , που θα αντιμετωπίσουν τα προβλήματα του Γ' Κ.Π.Σ. , ώστε να είναι ουσιαστικότερη η συμμετοχή και αποτελεσματικότερη η συμβολή των Ο.Τ.Α. στο σχεδιασμό και την εφαρμογή του Ε.Σ.Σ.Α. 2007 – 2013 .

---

<sup>28</sup> Συνέδριο ΚΕΔΚΕ , Αθήνα 2004 εισηγητής Παλαιολόγος Χρήστος (Γενικός Γραμματέας ΚΕΔΚΕ ) .

---

**ΜΕΡΟΣ Β' : Η ΣΥΜΜΕΤΟΧΗ ΤΩΝ ΔΗΜΩΝ ΚΡΗΤΗΣ**  
**ΣΤΗΝ ΥΛΟΠΟΙΗΣΗ ΠΡΟΓΡΑΜΜΑΤΩΝ ΤΟΥ Γ'**  
**ΔΙΑΡΘΡΩΤΙΚΟΥ ΠΡΟΓΡΑΜΜΑΤΟΣ**

---

---

## ΕΙΣΑΓΩΓΗ : Η ΠΟΡΕΙΑ ΥΛΟΠΟΙΗΣΗΣ ΤΟΥ Π.Ε.Π ΑΠΟ ΤΡΕΙΣ ΕΝΔΕΙΚΤΙΚΟΥΣ ΔΗΜΟΥΣ ΤΗΣ ΚΡΗΤΗΣ- ΠΑΡΑΘΕΣΗ ΠΕΔΙΟΥ

---

Στα επόμενα τρία κεφάλαια (6<sup>ο</sup>, 7<sup>ο</sup>, 8<sup>ο</sup>) γίνεται αναφορά στην Περιφέρεια της Κρήτης και ποιο συγκεκριμένα στην πορεία συμμετοχής των πρωτοβάθμιων ΟΤΑ της Κρήτης στην πορεία υλοποίησης του Π.Ε.Π., των ΤΕΠ και των ΚΠ κατά την περίοδο 2000-2006. Η καταγραφή στηρίζεται τόσο σε δευτερογενή στοιχεία όσο και σε διεξαγωγή πρωτογενούς έρευνας σε τρεις ενδεικτικούς δήμους της περιφέρειας-παράθεση έρευνας πεδίου. Οι δήμοι που πραγματοποιήθηκε η έρευνα είναι Δήμος Χανίων ,Δήμος Σούδας από το Νομό Χανίων και ο Δήμος Ρεθύμνης από τον ομώνυμο Νομό. Η επιλογή των συγκεκριμένων δήμων, δεν έγινε τυχαία, εφόσον ο Δήμος Χανίων και ο Δήμος Ρεθύμνης είναι δύο από τους μεγαλύτερους δήμους της Περιφέρειας.

Στο 9<sup>ο</sup> κεφάλαιο καταγράφονται τα συμπεράσματα της έρευνας καθώς επίσης και κάποιες προτάσεις για αποφυγή απώλειας πόρων και καλύτερευσης των συνθηκών για τα Κοινοτικά Πλαίσια Στήριξης που θα ακολουθήσουν. Το 3<sup>ο</sup> Π.Ε.Π. Κρήτης βρίσκεται σχεδόν στο τέλος της χρονικής περιόδου υλοποίησης του Έχουν ενταχθεί και ολοκληρώθηκαν ή υλοποιούνται σημαντικές δράσεις που αλλάζουν την αναπτυξιακή φυσιογνωμία της Περιφέρειας .

Το έργο είναι τεράστιο και τα αποτελέσματα του είναι ορατά σε όλους τους τομείς .

Από τη μέχρι σήμερα υλοποίηση του Προγράμματος, έχουν ενταχθεί 461 έργα η συνολική Δημόσια Δαπάνη των οποίων αντιστοιχεί στο 78,8% της συνολικής Δημόσιας Δαπάνης του Προγράμματος. Το ύψος του προϋπολογισμού των συμβάσεων που έχουν υπογραφεί (νομικές δεσμεύσεις) αντιστοιχεί στο 55,5% της συνολικής Δημόσιας Δαπάνης του Προγράμματος, ενώ οι πραγματοποιηθείσες δαπάνες στο σύνολο του Προγράμματος ανέρχονται στο 33,9% της συνολικής Δημόσιας Δαπάνης του ΠΕΠ<sup>29</sup>. Στα επόμενα κεφάλαια ο αναγνώστης έχει την δυνατότητα να μελετήσει και να αξιολογήσει τα προκείμενα στοιχεία.

---

<sup>29</sup> Σύμφωνα με στοιχεία του Ο.Π.Σ. 28/04/2006



---

## **ΚΕΦΑΛΑΙΟ 6**

---

---

### **6. ΓΕΝΙΚΑ- ΜΟΡΦΟΛΟΓΙΚΑ ΣΤΟΙΧΕΙΑ ΓΙΑ ΤΗΝ ΚΡΗΤΗ**

---

Η Κρήτη είναι για την Ελλάδα ότι είναι ο Νότος για τις Ηνωμένες Πολιτείες , η Βαυαρία για την Γερμανία, είναι μια χώρα μέσα στη χώρα , με τις δικές της παραδόσεις , μοναδικό χαρακτήρα ακόμη και γλωσσικό ιδίωμα , αλλά ένα αναπόσπαστο κομμάτι ενός ενοποιημένου εθνικού συνόλου.



Χάρτης 1 :Οι τέσσερις νομοί της Κρήτης

## 6.1 ΓΝΩΡΙΖΟΝΤΑΣ ΤΗΝ ΚΡΗΤΗ

Η Κρήτη ήταν η πρώτη περιοχή της Ελλάδος που ανέπτυξε εξελιγμένο πολιτισμό , με κέντρο την Μινωική Κνωσό και Φαιστό , καθώς επίσης ήταν και το τελευταίο κομμάτι της Ελλάδος που υποτάχθηκε στην Οθωμανική Αυτοκρατορία , με την πτώση του Ηρακλείου (Χάνδακα ) το 1669<sup>30</sup> , επομένως δικαίως οι Κρήτες είναι εξαιρετικά υπερήφανοι για την καταγωγή τους από τη Μεγαλόνησο.

Η θέση του νησιού , ακριβώς πάνω στις θαλάσσιες οδούς μεταξύ της Αφρικής και της Μέσης Ανατολής , έχει προσελκύσει μια ασταμάτητη σειρά 'μνηστήρων' , για περισσότερους από 30 αιώνες , οι οποίοι ήλθαν αποφασισμένοι να κυριαρχήσουν στην Ανατολική Μεσόγειο .

<sup>30</sup> Η απελευθέρωση του έγινε το 1898

## **6.2 ΓΕΩΓΡΑΦΙΚΑ-ΜΟΡΦΟΛΟΓΙΚΑ ΣΤΟΙΧΕΙΑ**

Η Κρήτη είναι σε μέγεθος το μεγαλύτερο νησί της Ελλάδος και πέμπτο της Μεσογείου μετά την Κορσική, Κύπρο, Σαρδηνία και το μεγαλύτερο την Σικελία.

Η περιφέρεια Κρήτης, αποτελείται από τους νομούς Ηρακλείου, Λασιθίου, Ρεθύμνου και Χανίων και έχει έδρα το Ηράκλειο, Πρωτεύουσα του ομώνυμου νομού. Βρέχεται Βόρεια από το Κρητικό Πέλαγος και Νότια από το Λιβυκό Πέλαγος. Έχει συνολική έκταση 8.335 χμ<sup>2</sup> και καλύπτει το 6,3% της συνολικής έκτασης της χώρας. Στην Περιφέρεια Κρήτης ανήκουν επίσης και αρκετά μικρά νησιά όπως Γαύδος, Ντία, Κουφονήσι, Γαΐδουρονήσι ή Χρυσή, Διονυσάδες, Σπιναλόγκα και Παξιμάδι, εκ των οποίων τα περισσότερα είναι ακατοίκητα.

Η μορφολογία της Κρήτης χαρακτηρίζεται από την ύπαρξη τριών βασικών ζωνών: την ζώνη με υψόμετρο 400 μ. και άνω (υψηλή ή ορεινή), τη ζώνη από 200-400 μ. (μέση) και την χαμηλή ζώνη που αφορά τις περιοχές που εκτείνονται από την επιφάνεια της θάλασσας έως τα 200 μ. υψόμετρο. Οι δύο πρώτες ζώνες καταλαμβάνουν σχεδόν τα 3/5 της νήσου και αποτελούν μια συνεχή οροσειρά από τα δυτικά προς τα ανατολικά, διακοπτόμενη από μικρές κοιλάδες και φαράγγια. Η οροσειρά αυτή έχει έξι κορυφές που ξεπερνούν τα 2.000 μ.

### **6.2.1 ΠΛΗΘΥΣΜΟΣ**

Ο πληθυσμός της Περιφέρειας Κρήτης ανέρχεται σε 562.276 κατοίκους σύμφωνα με την εκτίμηση της ΕΣΥΕ για το 1998, που είναι το 5,3% του συνολικού πληθυσμού της χώρας. Ο ρυθμός αύξησης του πληθυσμού της Περιφέρειας είναι σχεδόν διπλάσιος από τον ρυθμό αύξησης του πληθυσμού της χώρας στην εξαετία 93-98 (2,58% έναντι 1,56%). Η πληθυσμιακή πυκνότητα της περιφέρειας Κρήτης είναι μικρότερη της αντίστοιχης εθνικής (67,5 έναντι 79,7 κατοίκων ανά τετραγωνικό χιλιόμετρο).

Ο αστικός πληθυσμός ανέρχεται στο 42% του συνολικού πληθυσμού (1991) και παρουσιάζει τάση αύξησης σε σχέση με το 1981. Ο αγροτικός πληθυσμός

ανέρχεται στο 46% του συνολικού και παρουσιάζει μείωση, ενώ ο ημιαστικός πληθυσμός παραμένει σταθερός και ανέρχεται στο 12% του συνόλου.

Πίνακας 7

	Πληθυσμός		Ποσοστιαία Εξέλιξη 1991-2001
	1991	2001	
Περιφέρεια Κρήτης	540,054	601,159	11,3%
Χώρα	10.259,900	10.939,771	6,6%

Πηγή: ΕΣΥΕ

Όπως γίνεται αντιληπτό από τον παραπάνω πίνακα η Περιφέρεια Κρήτης καλύπτει σχετικά ένα μεγάλο μέρος του πληθυσμού της χώρας. Η ποσοστιαία εξέλιξη αύξησης του πληθυσμού ολόκληρης της χώρας (6,6% )μέσα στη δεκαετία 1991-2001 φαίνεται να είναι αρκετά αισθητή, όμως συγκριτικά με την αύξηση του πληθυσμού στην Περιφέρεια Κρήτης (11,3% )παρατηρείται μεγάλη διαφορά .Αυτό οφείλεται στην εξέλιξη του πρωτογενούς, δευτερογενούς και τριτογενούς τομέα (για του λόγου το αληθές, παρακάτω γίνεται μια μικρή αναφορά στους προαναφερθείσας τομείς) στην Κρήτη , λόγω της γεωγραφικής της θέσης και του εύφορου εδάφους της. Πηγή έλξης για πλήθος τουριστών όλες τις εποχές του χρόνου.

## 6.2.2 ΤΟΜΕΙΣ ΠΑΡΑΓΩΓΗΣ

### ♦ Πρωτογενής τομέας

Το ΑΕΠ του πρωτογενή τομέα<sup>31</sup> καταλαμβάνει το 12% του ΑΕΠ του πρωτογενή της χώρας και το 31% του συνολικού Περιφερειακού ΑΕΠ, ποσοστά ιδιαίτερα σημαντικά, γεγονός που δείχνει την σπουδαιότητα του τομέα για την περιφερειακή και εθνική οικονομία. Παρά τη σημαντική συμμετοχή του στα μακροοικονομικά μεγέθη, ο πρωτογενής τομέας χαρακτηρίζεται από μακροχρόνια δομική αδυναμία λόγω του μικρού και πολυτεμαχισμένου γεωργικού κλήρου. Επίσης, η Κρήτη υπολείπεται αρκετά του μέσου όρου της χώρας σε αρδευόμενες εκτάσεις.

<sup>31</sup>Περιφερειακό Επιχειρησιακό Πρόγραμμα Κρήτης 2000-2006, αναθεωρημένο κείμενο με απόφαση Ε(2005) 5938/22-12-2005.

Η διάρθρωση των καλλιεργειών στην Περιφέρεια αναδεικνύει την εξειδίκευση σε παραδοσιακές καλλιέργειες όπως η ελαιοκαλλιέργεια και η αμπελουργία. Τα κηπευτικά καλύπτουν μόλις το 3% της συνολικής καλλιεργούμενης έκτασης, αλλά στην Κρήτη συγκεντρώνεται περίπου το 50% των θερμοκηπίων της χώρας. Η Περιφέρεια διαθέτει συγκριτικά πλεονεκτήματα στην παραγωγή νωπών λαχανικών και ανθών.

Η κτηνοτροφία στην Κρήτη έχει κατά κύριο λόγο εκτατικό χαρακτήρα, με μικρό αριθμό οργανωμένων κτηνοτροφικών μονάδων. Το μεγαλύτερο τμήμα ζωικού κεφαλαίου αποτελείται από αιγοπρόβατα ελευθέρως βοσκής. Σημαντικές είναι οι προϋποθέσεις ανάπτυξης στην παραγωγή σκληρών τυριών, όπου συμμετέχει κατά 25% στην εγχώρια παραγωγή.

Παρά το νησιωτικό χαρακτήρα της Περιφέρειας, η αλιεία αντιμετωπίζει προβλήματα που εντοπίζονται κυρίως στην έλλειψη υποδομών, διαχείρισης και εμπορίας των αλιευμάτων και εκσυγχρονισμού και αναδιάρθρωσης του αλιευτικού στόλου και των μεθόδων αλιείας. Τέλος, η Κρήτη παρουσιάζει πλεονέκτημα στη μελισσοκομία λόγω κλίματος και υπάρχουσας μελισσοκομικής χλωρίδας.

#### ♦ **Δευτερογενής τομέας<sup>32</sup>**

Η μεταποίηση συνδέεται κύρια με την επεξεργασία προϊόντων του πρωτογενή (τρόφιμα – ποτά), αλλά και με τους κλάδους των δομικών υλικών και των πλαστικών. Η συμμετοχή της ανέρχεται περίπου στο 5,3% του συνολικού ΑΠΠ για το 1994.

Οι επιχειρήσεις της μεταποίησης είναι σχετικά μικρού μεγέθους με εξαίρεση τις συνεταιριστικές. Η Κρήτη συγκεντρώνει μόνο το 1,8% των καταστημάτων της μεγάλης βιομηχανίας και μόνο 25 μονάδες έχουν κύκλο εργασιών που υπερβαίνει το 1 δις δρχ.

Η μεταποίηση των προϊόντων του πρωτογενή τομέα εμφανίζει προβλήματα οργάνωσης, ποιότητας, σχεδιασμού και τυποποίησης, καθώς και εκσυγχρονισμού των παραγωγικών υποδομών. Τα προβλήματα συνδέονται επίσης και με την αδυναμία οργάνωσης εμπορικών δικτύων για την προώθηση της τοπικής

---

<sup>32</sup> Περιφερειακό Επιχειρησιακό Πρόγραμμα Κρήτης 2000-2006, αναθεωρημένο κείμενο με απόφαση Ε(2005) 5938/22-12-2005.

παραγωγής στις διεθνείς αγορές. Η σύνδεση μεταποίησης και υπηρεσιών, η δικτύωση καθώς και η διασύνδεση με τα ερευνητικά κέντρα βρίσκονται σε χαμηλά επίπεδα. Ανεπαρκής είναι η χωροταξική / πολεοδομική οργάνωση της μεταποίησης, με αποτέλεσμα να προκαλεί περιβαλλοντικές επιβαρύνσεις και να δέχεται πιέσεις από την οικιστική επέκταση και την ανάπτυξη των άλλων τομέων της τοπικής οικονομίας. Η λειτουργία της ΒΙΠΕ Ηρακλείου και του ΒΙΟΠΑ Χανίων έχουν θετικά αποτελέσματα.

#### ♦ *Τριτογενής τομέας*

Οι διοικητικές, εκπαιδευτικές και χρηματοοικονομικές υπηρεσίες, καθώς και οι υπηρεσίες μεταφορών είναι συγκεντρωμένες κυρίως στα μεγάλα αστικά κέντρα. Λόγω του νησιωτικού χαρακτήρα της τοπικής οικονομίας και του εξαγωγικού προσανατολισμού έχουν αναπτυχθεί ισχυρότατες εταιρίες μεταφορών και ναυτιλιακές εταιρείες (7,6% του συνολικού κύκλου εργασιών της οικονομικής δραστηριότητας της Περιφέρειας).

Στη δεκαετία του 1980<sup>33</sup> δημιουργήθηκαν στην Κρήτη πανεπιστημιακά, πολυτεχνικά και τεχνολογικά εκπαιδευτικά ιδρύματα, καθώς επίσης και σημαντικά ερευνητικά κέντρα (ΙΤΕ, Ι.ΘΑ.ΒΙ.Κ., κ.λ.π.). Οι ερευνητικές δραστηριότητες είναι συγκεντρωμένες κυρίως στο Ηράκλειο και σε μικρότερη κλίμακα στα Χανιά και στο Ρέθυμνο.

Η συμμετοχή της Κρήτης στους βασικούς δείκτες ερευνητικής δραστηριότητας είναι αρκετά υψηλότερη από εκείνη των άλλων Περιφερειών της χώρας. Η Περιφέρεια Κρήτης κατέχει τη δεύτερη θέση στην κατάταξη των Περιφερειών με βάση την ποσοστιαία κατανομή των ερευνητικών ιδρυμάτων στην Ελλάδα με 14% (1993).

### **6.2.3 ΠΕΡΙΦΕΡΕΙΑΚΟ ΑΕΠ**

Το κατά κεφαλήν ΑΕΠ της Περιφέρειας Κρήτης<sup>34</sup> είναι υψηλότερο από το αντίστοιχο μέσο κατά κεφαλήν ΑΕΠ της χώρας. Συγκεκριμένα ανέρχεται στο 105,7%

<sup>33</sup> Περιφερειακό Επιχειρησιακό Πρόγραμμα Κρήτης 2000-2006, αναθεωρημένο κείμενο με απόφαση Ε(2005) 5938/22-12-2005.

<sup>34</sup> Περιφερειακό Επιχειρησιακό Πρόγραμμα Κρήτης 2000-2006, αναθεωρημένο κείμενο με απόφαση Ε(2005) 5938/22-12-2005.

του μέσου κατά κεφαλήν ΑΕΠ της χώρας για το έτος 1994, παρουσιάζοντας μια ελαφρά βελτίωση σε σχέση με το έτος 1989 που ήταν 104,7%.

Το κατά κεφαλή ΑΕΠ της Περιφέρειας αντιστοιχεί στο 75% του μέσου κατά κεφαλή ΑΕΠ της Ευρωπαϊκής Ένωσης το 1996 και κατατάσσεται στις φτωχές Περιφέρειες της Ε.Ε., βελτιώνοντας όμως τη θέση της σε σχέση με το έτος 1986, που ανερχόταν στο 57% του μέσου κατά κεφαλή ΑΕΠ της Ένωσης και βρισκόταν στην 21<sup>η</sup> θέση μεταξύ των Περιφερειών με το χαμηλότερο κατά κεφαλή ΑΕΠ.

Η Περιφέρεια παράγει το 5,7% του συνολικού ΑΕΠ της χώρας. Στον πρωτογενή τομέα παράγεται το 31%, στον δευτερογενή το 13% και στον τριτογενή τομέα το 56% του περιφερειακού Ακαθάριστου Εγχώριου Προϊόντος. Τα αντίστοιχα ποσοστά για τη χώρα είναι 15% για τον πρωτογενή τομέα, 25% για τον δευτερογενή και 60% για τον τριτογενή. Το μεγαλύτερο μέρος του ΑΕΠ της Περιφέρειας παράγεται στο νομό Ηρακλείου (51,1%), ενώ ακολουθούν οι νομοί Χανίων (23,4%), Λασιθίου (13,7%) και Ρεθύμνης (11,8%).

Όσον αφορά την παραγωγικότητα, η Περιφέρεια βρίσκεται στο ίδιο ακριβώς επίπεδο με τη χώρα, ενώ υστερεί σε σχέση με την παραγωγικότητα της Ε.Ε. Συγκεκριμένα, το έτος 1996 η παραγωγικότητα της Κρήτης καλύπτει το 72% του μ.ο. της Ε.Ε. (Μ.Ο. Ελλάδας = 72%), παρουσιάζοντας όμως συνεχή βελτίωση τα τελευταία χρόνια. (το 1993 το αντίστοιχο ποσοστό ήταν 69%, ενώ το 1988 ήταν 64%).

## ΟΙΚΟΝΟΜΙΚΑ ΧΑΡΑΚΤΗΡΙΣΤΙΚΑ ΤΩΝ ΝΟΜΩΝ ΤΗΣ ΠΕΡΙΦΕΡΕΙΑΣ ΚΡΗΤΗΣ

Πίνακας 8

ΝΟΜΟΣ	κ. κ. ΑΕΠ (Χώρα = 100)		% Κατανομή ΑΕΠ		% Κατανομή Πληθυσμού		% Κατανομή Αστικού Πληθυσμού		% Κατανομή Απασχόλησης του Δευτερογενή Τομέα		% Κατανομή Απασχόλησης του Τριτογενή Τομέα	
	1989	1994	1989	1994	1991	1996	1981	1991	1981	1991	1981	1991
Ηρακλείου	105,4	110,5	49,47	51,10	49,1	49,1	58,5	56,6	53,2	50,5	46,7	49,1
Λασιθίου	132,7	109,5	16,73	13,68	13,2	13,1	0	0	10,7	11,5	14,5	12,9
Ρεθύμνης	94,5	95,1	11,63	11,82	13,0	13,2	9,6	11,2	10,6	12,7	10,4	12,3
Χανίων	93,6	100,0	22,15	23,38	24,8	24,6	31,9	32,2	25,6	25,4	28,3	25,7

Πηγή :Π.Ε.Π Κρήτης(αναθεωρημένο κείμενο Ε(2005) 5938/22-12-2005



Από την διαχρονική εξέλιξη των βασικών δεικτών, οι οποίοι προσδιορίζουν εν μέρει τις διανομαρχιακές ανισότητες της Περιφέρειας, παρατηρείται μια πολύ μικρή αύξηση αυτών των ανισοτήτων, με αποτέλεσμα, η κυριαρχία του Νομού Ηρακλείου εξακολουθεί να διατηρείται. Από τον υπολογισμό του Συντελεστή Μεταβλητότητας βάσει της μεταβολής της κατανομής του ΑΕΠ κατά νόμο για τα έτη 1989-94, φαίνεται μικρή αύξηση των ανισοτήτων (ο συντελεστής από το 58,46 που ήταν το 1989 αυξήθηκε στο 62,79 το 1994). Πέρα από τις διανομαρχιακές ανισότητες, υφίστανται έντονες ενδονομαρχιακές ανισότητες με κύριο χαρακτηριστικό τις ανισότητες μεταξύ αστικών κέντρων και υπόλοιπων οικισμών, καθώς και την υποβάθμιση των ορεινών και των εσωτερικών ζωνών.

#### **6.2.4 ΑΠΑΣΧΟΛΗΣΗ**

Ο οικονομικά ενεργός πληθυσμός της Περιφέρειας Κρήτης ανέρχεται σε 229,6 χιλ.,<sup>35</sup> ενώ οι απασχολούμενοι σε 219,1 χιλ. (1997). Η διαχρονική εξέλιξη του ενεργού πληθυσμού και της απασχόλησης τα τελευταία χρόνια (1993-97) παρουσιάζει αύξηση, γεγονός που συμβαδίζει με τη διαχρονική αύξηση του συνολικού πληθυσμού της Περιφέρειας.

Το 37,8% των απασχολούμενων εργαζόταν στον πρωτογενή τομέα, το 12,5% στον δευτερογενή τομέα και το 49,7% στον τριτογενή τομέα, ενώ τα αντίστοιχα εθνικά ποσοστά είναι 19,8%, 22,5% και 57,7% (1997). Όσον αφορά τη διαχρονική εξέλιξη της τομεακής σύνθεσης της απασχόλησης, κατά διάρκεια της περιόδου 1993-1997 παρατηρείται μια τάση ενίσχυσης του τριτογενή και του πρωτογενή τομέα, ενώ στο δευτερογενή τομέα παρατηρείται σχετική κάμψη.

#### **6.2.5 ΑΝΕΡΓΙΑ**

Το ποσοστό ανεργίας στην Περιφέρεια το έτος 1997 φθάνει το 4,6%<sup>36</sup> και βρίσκεται σε σημαντικά χαμηλότερο επίπεδο από το αντίστοιχο εθνικό που ανέρχεται

<sup>35</sup> Περιφερειακό Επιχειρησιακό Πρόγραμμα Κρήτης 2000-2006, αναθεωρημένο κείμενο με απόφαση Ε(2005) 5938/22-12-2005.

<sup>36</sup> Περιφερειακό Επιχειρησιακό Πρόγραμμα Κρήτης 2000-2006, αναθεωρημένο κείμενο με απόφαση Ε(2005) 5938/22-12-2005.

στο 10,3%. Η διαχρονική εξέλιξη της ανεργίας της Περιφέρειας Κρήτης τα τελευταία χρόνια παρουσιάζει μικρή αύξηση. Συγκεκριμένα, το ποσοστό ανεργίας το έτος 1993 ήταν 4,2%, ενώ το 1997 έφθασε στο 4,6% (τα αντίστοιχα εθνικά ποσοστά ανεργίας είναι 9,7% και 10,3%). Η κατάσταση είναι καλύτερη στην Περιφέρεια από ότι στη χώρα, όσον αφορά τις ειδικές κατηγορίες ανέργων.

Το ποσοστό ανεργίας για τις γυναίκες είναι 7,3%, ενώ οι νέοι άνεργοι καταλαμβάνουν το 20,7% των ανέργων, σε αντιστοιχία με την χώρα όπου τα ποσοστά είναι 15,9% και 32,3%. Το ποσοστό μακροχρόνιας ανεργίας για την Κρήτη ανέρχεται στο 49,7%, ενώ για την χώρα στο 57,1%. Η έντονη κυκλικότητα και εποχικότητα των βασικών δραστηριοτήτων της τοπικής οικονομίας απαιτούν αυξημένη πολυειδίκευση με στόχο την αύξηση της κινητικότητας του εργατικού δυναμικού.

### **6.3 ΠΛΕΟΝΕΚΤΗΜΑΤΑ-ΑΔΥΝΑΜΙΕΣ ΚΑΙ ΔΥΝΑΤΟΤΗΤΕΣ ΤΗΣ ΠΕΡΙΦΕΡΕΙΑΣ ΚΡΗΤΗΣ (SWOT ANALYSIS)**

Τα πλεονεκτήματα- αδυναμίες - δυνατότητες αφορούν τα κοινωνικοοικονομικά και χωρικά χαρακτηριστικά και εντοπίζονται σαν συνδυασμός:

- \* των υφιστάμενων συγκριτικών πλεονεκτημάτων και μειονεκτημάτων
- \* των διαμορφωμένων δυνατοτήτων και αδυναμιών με βάση τις παρατηρούμενες τάσεις ενδογενούς ανάπτυξης
- \* των διαφαινόμενων πιέσεων και ευκαιριών από το εξωτερικό περιβάλλον .

Κυρίαρχο χαρακτηριστικό της οικονομίας της Κρήτης είναι ο δυϊσμός που προκύπτει από την συνύπαρξη δύο ανεπτυγμένων τομέων, του τουρισμού και της γεωργίας. Οι δύο αυτοί κυρίαρχοι τομείς προσδίδουν και τα δύο άλλα χαρακτηριστικά της οικονομίας που είναι ο εξαγωγικός προσανατολισμός στις διεθνείς αγορές και ιδιαίτερα στις ευρωπαϊκές και η κυκλικότητα που οφείλεται στις ετήσιες διακυμάνσεις του τουρισμού και της ελαιοκαλλιέργειας.

Η ύπαρξη δύο ανεπτυγμένων τομέων αποτελεί πλεονέκτημα για την τοπική οικονομία. Στα πλεονεκτήματα επίσης της τοπικής οικονομίας πρέπει να αναφερθούν οι οικονομίες συνάθροισης στον τουρισμό και οι υψηλής ποιότητας ξενοδοχειακές μονάδες καθώς και η καλή ποιότητα και ποικιλία των παραγόμενων γεωργοκτηνοτροφικών προϊόντων.

Τέλος εν δυνάμει πλεονέκτημα αποτελεί, η ύπαρξη στην Περιφέρεια Κρήτης ενός ισχυρού εκπαιδευτικού και ερευνητικού ιστού, που μπορεί να συμβάλλει τόσο στην εξωστρέφεια της Περιφέρειας όσο και στην βελτίωση της ανταγωνιστικότητας των ανεπτυγμένων τομέων, μέσα από την ανάπτυξη και διάχυση καινοτομιών.

Οι αδυναμίες προβλήματα της τοπικής οικονομίας αφορούν εγγενή χαρακτηριστικά των δύο ανεπτυγμένων τομέων αλλά και το μικρό βαθμό των διατομεακών συνεργιών.

Έτσι στις κύριες αδυναμίες - προβλήματα, συγκαταλέγονται η έντονη εξάρτηση από τον μαζικό τουρισμό, το χαμηλό επίπεδο τυποποίησης των αγροτικών προϊόντων και οι αδύνατοι μηχανισμοί εμπορίας και προβολής.

Η σύζευξη μεταποίησης και υπηρεσιών, η δικτύωση καθώς και η διασύνδεση με τα ερευνητικά κέντρα βρίσκονται σε χαμηλά επίπεδα. Δεν έχουν ακόμη αναπτυχθεί ισχυρές δομές υποστήριξης στην τοπική οικονομία, που θα ενίσχυαν την ενσωμάτωση καινοτομιών στην παραγωγική διαδικασία ή και στην πρωτογενή ανάπτυξη και εμπορική τους εκμετάλλευση σε διευρυμένη κλίμακα. Η απουσία επίσης εξειδικευμένων χρηματοοικονομικών οργανισμών και ιδιαίτερα οργανισμών κεφαλαιακής ενίσχυσης δυσχεραίνουν την ανάπτυξη δυναμικών επιχειρήσεων.

Και η χαμηλή όμως παραγωγικότητα καθώς και ο μικρός βαθμός εξειδίκευσης του ανθρώπινου δυναμικού αποτελούν σημαντικές αδυναμίες της τοπικής οικονομίας. Όπως προαναφέρθηκε, η τοπική οικονομία διακρίνεται από έντονη κυκλικότητα και εποχικότητα των βασικών δραστηριοτήτων και η αυξημένη πολυειδίκευση αποτελεί προϋπόθεση για την αύξηση της κινητικότητας του εργατικού δυναμικού. Η αναβάθμιση της απασχολησιμότητας είναι απαραίτητη για την προσαρμογή στην τοπική αγορά εργασίας και την εποχιακή ή μερική απασχόληση σε διαφορετικούς τομείς.

Οι δυνατότητες - προκλήσεις για την τοπική οικονομία αποτελούν ευθεία συνάρτηση της σχετικής θέσης εκκίνησής της, ως προς την υπόλοιπη χώρα και τις άλλες ευρωπαϊκές οικονομίες, με τις ευκαιρίες και πιέσεις που αναμένεται να διαμορφωθούν από το εξωτερικό περιβάλλον.

Η αναθεώρηση της Κοινής Αγροτικής Πολιτικής και η διαφοροποίηση των καταναλωτικών προτύπων διαμορφώνουν ένα πλέγμα πιέσεων και ευκαιριών που μπορεί να αντιμετωπισθεί με έμφαση στην σταθερότητα της ποιότητας, στην

τυποποίηση, στην εκμετάλλευση του θεσμού "ονομασίας προέλευσης" και σε μία επιθετική πολιτική προώθησης των προϊόντων.

Η ONE δημιουργεί ευνοϊκές προϋποθέσεις για την ανάπτυξη του ενδοευρωπαϊκού τουρισμού και σε συνδυασμό με την βελτίωση των οικονομικών συνθηκών σε Χώρες της Κεντροανατολικής Ευρώπης θα επιδράσουν θετικά στην διεύρυνση του τουριστικού ρεύματος προς την Κρήτη. Η προσέλκυση τμήματος της αγοράς, με υψηλά εισοδήματα και υψηλούς καταναλωτικούς προσανατολισμούς προϋποθέτει την υιοθέτηση μέτρων αναβάθμισης των παρερχόμενων υπηρεσιών καθώς και εμπλουτισμού και διαφοροποίησης του τουριστικού προϊόντος.

Οι ισχυρότερες προκλήσεις για την τοπική οικονομία αλλά και προϋποθέσεις προσαρμογής της στο νέο ανταγωνιστικό περιβάλλον είναι η ενίσχυση της επιχειρηματικότητας και ανταγωνιστικότητας, η οργάνωση των μονάδων σε σύγχρονη βάση καθώς και η ανάπτυξη ισχυρών διασυνδέσεων μεταξύ της έρευνας - τεχνολογίας και των εδραιωμένων τομέων της τοπικής οικονομίας.

Σε ότι αφορά τα κοινωνικά χαρακτηριστικά, πλεονέκτημα αποτελεί το χαμηλό ποσοστό ανεργίας, η ομοιογένεια του πληθυσμού και το γεγονός ότι, ο συντελεστής φυσικής αύξησης εμφανίζει καλύτερη πορεία σε σύγκριση με τον μέσο όρο της Χώρας. Συγκριτικό πλεονέκτημα αποτελεί και το γεγονός ότι ο Κρητικός τρόπος διαβίωσης έχει να εμφανίσει διακριτά επιμέρους στοιχεία, όπως η διατροφή, που είναι ήδη προβεβλημένα και εκτός των ορίων της Περιφέρειας.

Αντίθετα στις αδυναμίες - προβλήματα καταγράφεται το περιορισμένο δίκτυο κοινωνικών υποδομών. Αυξημένοι είναι και οι δείκτες γήρανσης και εξάρτησης ως προς τον μέσο όρο της Χώρας, ενώ και το εκπαιδευτικό επίπεδο των εργαζομένων εμφανίζει υστέρηση ως προς τον αντίστοιχο εθνικό μέσο όρο.

Οι όροι συμμετοχής ανδρών και γυναικών στην αγορά εργασίας, αναδεικνύουν μια σημαντική ανισορροπία. Ο ενεργός πληθυσμός ως ποσοστό του εργατικού δυναμικού διαφέρει σημαντικά μεταξύ ανδρών (69%) και γυναικών (45%). Επιπρόσθετα η γυναικεία απασχόληση συγκεντρώνεται κατά κύριο λόγο στον πρωτογενή τομέα, 43% έναντι 34% των ανδρών.

Η αναβάθμιση του ανθρώπινου δυναμικού και η ενίσχυση της πολυειδίκευσής του αποτελεί σημαντική πρόκληση για την Περιφέρεια Κρήτης στο ξεκίνημα της νέας χιλιετίας. Η ολοκλήρωση των κοινωνικών υποδομών, ιδιαίτερα στον τομέα της παροχής υπηρεσιών φύλαξης και η υιοθέτηση ολοκληρωμένων πολιτικών για την καταπολέμηση του κοινωνικού αποκλεισμού καταγράφονται επίσης στις νέες

προκλήσεις. Ιδιαίτερα σημαντική είναι και η ενίσχυση πολιτιστικών δομών που θα επιτρέψουν την ανάδειξη της συνύπαρξης, επικάλυψης και διαδοχής των πολιτισμών, που άνθισαν διαχρονικά στην Κρήτη.

Κύριο χωρικό γνώρισμα της Κρήτης είναι η σχετική της θέση στην ΝΑ Μεσόγειο και ο νησιώτικός της χαρακτήρας σε συνδυασμό με το μεγάλο, σε σύγκριση με άλλα νησιά, μέγεθός της. Αυτό το χαρακτηριστικό της Περιφέρειας λειτουργεί διπλά:

- ως πλεονέκτημα μια και επιτρέπει ολοκληρωμένο σχεδιασμό μιας αυτόνομης λειτουργικής μονάδας με βιώσιμο μέγεθος
- ως πηγή προβλημάτων και αδυναμιών στην ανάπτυξη συνεργασίας και επικοινωνιών

Παρόμοιο διπλό χαρακτήρα παρουσιάζει και ένα δεύτερο χωρικό γνώρισμα της Περιφέρειας Κρήτης, που αφορά το φυσικό και πολιτιστικό της περιβάλλον. Η έντονη παρουσία και η ταυτόχρονη χωρική διασπορά αξιόλογων στοιχείων του φυσικού, ιστορικού και πολιτιστικού περιβάλλοντος λειτουργεί:

- ως πλεονέκτημα μια και επιτρέπει την ανάδειξη μιας διαφοροποιημένης και σαφώς διακριτής εικόνας (κύρια στην διεθνή τουριστική αγορά)
- ως πηγή προβλημάτων λόγω αυξημένων απαιτήσεων για προστασία του φυσικού ιστορικού και πολιτιστικού περιβάλλοντος, σε σημαντικό ποσοστό της συνολικής έκτασης της Περιφέρειας Κρήτης

Μία άλλη ομάδα προβλημάτων προκύπτει από τον μέχρι σήμερα τρόπο ανάπτυξης και αποτελεί την ειδοποιό διαφορά μεταξύ του βόρειου-ανεπτυγμένου παραλιακού τμήματος και της ενδοχώρας μαζί με τις νότιες ακτές.

Η υπερσυγκέντρωση πληθυσμού και δραστηριοτήτων στα βόρεια παράλια δημιουργεί αυξημένες απαιτήσεις σε υποδομές, ενώ εξίσου αυξημένες απαιτήσεις σε υποδομές δημιουργεί και η χωρική διασπορά του πληθυσμού σε πολυάριθμους, μικρού μεγέθους οικισμούς που διατηρούνται λόγω της ελαιοκαλλιέργειας, κύρια στην ενδοχώρα.

Η πρόκληση που έχει να αντιμετωπίσει η Περιφέρεια Κρήτης κατά την προγραμματική περίοδο 2000-2006, σε εξειδίκευση του Σχεδίου Ανάπτυξης του Αγροτικού Χώρου (ΣΑΚΧ) αφορά στην διαμόρφωση ενός συνεκτικού πλαισίου θεματικών στρατηγικών που έχουν χαρακτηριστικά γεωγραφικής ολοκλήρωσης (ξεπερνώντας διοικητικά όρια πρωτοβάθμιων και δευτεροβάθμιων ΟΤΑ) και οριζόντιου συντονισμού (συνδυάζοντας πολυτομεακές πολιτικές σε επιλεγμένες περιοχές).



Οι δυνατότητες εντοπίζονται στην ενίσχυση της χωρικής εξειδίκευσης, με όρους συμπληρωματικότητας στο επίπεδο της Περιφέρειας ή και της Χώρας και στην διασφάλιση εταιρικής σχέσης πόλεων - υπαίθρου.

Πρόκληση για την Περιφέρεια Κρήτης, ιδιαίτερα μετά την αναδιοργάνωση των πρωτοβάθμιων ΟΤΑ αποτελεί και η ολοκλήρωση - συμπλήρωση του οικιστικού δικτύου και η ταυτόχρονη ενίσχυση της διασύνδεσης των ανεπτυγμένων οικονομικών κέντρων και των βασικών πυλών εισόδου.

Τέλος σημαντική πρόκληση για την Περιφέρεια Κρήτης είναι η σώφρων διαχείριση και ανάπτυξη της φυσικής και πολιτιστικής κληρονομιάς μέσα από ολοκληρωμένες διαχειριστικές παρεμβάσεις.

## **6.4 ΠΛΕΟΝΕΚΤΗΜΑΤΑ-ΑΔΥΝΑΜΙΕΣ-ΔΥΝΑΤΟΤΗΤΕΣ ΤΗΣ ΠΕΡΙΦΕΡΕΙΑΣ ΚΡΗΤΗΣ**

### Οικονομικά Χαρακτηριστικά

#### Πλεονεκτήματα

- Η δυναμική της τοπικής οικονομίας στηρίζεται ισόρροπα σε δύο σημαντικές δραστηριότητες (τουρισμός και γεωργία).
- Στον τομέα του τουρισμού έχουν δημιουργηθεί οικονομίες συνάθροισης (agglomeration) και υψηλής ποιότητας ξενοδοχειακές υποδομές.
- Ποιότητα και ευρεία ποικιλία των παραγόμενων τοπικών προϊόντων.
- Ύπαρξη ισχυρού εκπαιδευτικού και ερευνητικού ιστού με δυνατότητες ανάπτυξης και διάχυσης καινοτομιών.

#### Αδυναμίες-Προβλήματα

- Έντονη εξάρτηση από το μαζικό τουρισμό.
- Χαμηλό επίπεδο τυποποίησης αγροτικής παραγωγής και αδύνατοι μηχανισμοί εμπορίας και προβολής.
- Χαμηλή παραγωγικότητα και μικρός βαθμός εξειδίκευσης ανθρώπινου δυναμικού.
- Μικρός βαθμός διατομεακών συνεργιών.

### Κοινωνικά Χαρακτηριστικά

#### Πλεονεκτήματα

- Ο συντελεστής φυσικής αύξησης πληθυσμού εμφανίζει καλύτερη πορεία συγκριτικά με το μέσο όρο της χώρας.
- Χαμηλό ποσοστό ανεργίας (στο μισό του μέσου όρου της χώρας ).
- Οικογένεια πληθυσμού.
- Διακριτός και ήδη προβεβλημένος τρόπος διαβίωσης.

#### Αδυναμίες-Προβλήματα

- Αυξημένοι δείκτες γήρανσης και εξάρτηση ως προς το μέσο όρο της χώρας.
- Το εκπαιδευτικό επίπεδο των εργαζομένων εμφανίζει υστέρηση ως προς το μέσο όρο της χώρας.
- Περιορισμένο δίκτυο κοινωνικών υποδομών.
- Μειωμένη συμμετοχή των γυναικών στο εργατικό δυναμικό και έντονη τάση συγκέντρωσης της γυναικείας απασχόλησης στον πρωτογενή τομέα.

### Χωρικά Χαρακτηριστικά

#### Πλεονεκτήματα

- Σημαντική συγκέντρωση περιοχών με αξιόλογα στοιχεία του φυσικού περιβάλλοντος.
- Έντονη παρουσία και χωρική διασπορά χωρών με σημαντικά στοιχεία ιστορικού πολιτιστικού ενδιαφέροντος.
- Δυνατότητα ολοκληρωμένου σχεδιασμού αυτόνομης λειτουργικά χωρικής μονάδας λόγω νησιώτικου χαρακτήρα και μεγάλου μεγέθους.

#### Αδυναμίες-Προβλήματα

- Δυσχέρειες στην ανάπτυξη σχέσεων συνεργασίας και επικοινωνιών, λόγω νησιώτικου χαρακτήρα.
- Έντονες πιέσεις στο περιβάλλον από την υπερσυγκέντρωση πληθυσμού και δραστηριοτήτων στο βόρειο τμήμα.
- Αυξημένες απαιτήσεις σε υποδομές λόγω διασποράς πληθυσμού σε πολυάριθμους μικρού μεγέθους οικισμούς.
- Αυξημένες απαιτήσεις για προστασία φυσικού και πολιτισμικού περιβάλλοντος.



Παρακάτω παρατίθενται κάποια κατατοπιστικά στοιχεία για τον κάθε νομό :

### **6.5 ΝΟΜΟΣ ΧΑΝΙΩΝ**

Ο νομός καλύπτει το Δυτικό τμήμα της Κρήτης και έχει έκταση 2.376 χλμ. και πληθυσμό 150.387 κατοίκους με πρωτεύουσα την πόλη των Χανίων. Τα Χανιά είναι η μεγαλύτερη και σπουδαιότερη πόλη της Δυτικής Κρήτης, με πληθυσμό που υπερβαίνει τους 60.000 κατοίκους .Βρίσκεται στον ανατολικό μυχό του Κόλπου των Χανίων, χτισμένη στον αυχένα της χερσονήσου, στη θέση της αρχαίας Κυδωνιάς. Σαν πρωτεύουσα του ομώνυμου νομού είναι διοικητικό, εμπορικό, οικονομικό και συγκοινωνιακό κέντρο.

Ο νομός υποδιαιρείται σε 5 επαρχίες (Αποκωρόνου, Κισσάμου, Κυδωνίας, Σελίνου και Σφακίων ) και από το 1999 χωρίζεται σε 23 Καποδιστριακούς δήμους και 2 Κοινότητες

#### Πίνακας 9

<b>Όνομασία Δήμου/Κοινότητας</b>	<b>Σύνολο Πληθυσμού</b>
Δήμος Ακρωτηρίου	10,321
Δήμος Ανατολικού Σελίνου	1,468
Δήμος Αρμένων	3,250
Δήμος Βάμου	2,932
Δήμος Βουκολιών	3,296
Δήμος Γεωργιουπόλεως	2,483
Δήμος Ελευθερίου Βενιζέλου	10,586
Δήμος Θερίσου	6,313
Δήμος Ιναχωρίου	1,443
Δήμος Καντάνου	1,607
Δήμος Κεραμειών	1,630
Δήμος Κισσάμου	7,463
Δήμος Κολυμβαρίου	5,346
Δήμος Κρουονερίδας	2,330
Δήμος Μουσούρων	4,755
Δήμος Μυθήμνης	2,914
Δήμος Νέας Κυδωνίας	7,301
Δήμος Πελεκάνου	4,259
Δήμος Πλατανιά	5,225
Δήμος Σούδας	7,840

Προγράμματος 2000-2006

Δήμος Σφακίων	2,446
Δήμος Φρέ	1,122
Δήμος Χανίων	53,373
Κοινότητα Ασή Γωνιάς	586
Κοινότητα Γαύδου	98

Πηγή : Π.Ε.Π. Κρήτης



Χάρτης 2: Νομός Χανίων

## 6.6 ΝΟΜΟΣ ΡΕΘΥΜΝΗΣ

Ο νομός βρίσκεται περίπου στη μέση του νησιού ανάμεσα στους νομούς Χανίων και Ηρακλείου (με πληθυσμό περίπου 81.936 κατοίκους ) , με πρωτεύουσα του νομού την πόλη του Ρέθυμνου. Το Ρέθυμνο βρίσκεται στη μέση της Βόρειας ακτής του νησιού και είναι η τρίτη σε μέγεθος πόλη της Κρήτης με πληθυσμό περίπου 32.000 κατοίκους.

Ο νομός υποδιαιρείται σε 11 δήμους :

Πίνακας 10

<b>Όνομασία Δήμου</b>	<b>Σύνολο Πληθυσμού</b>
Δήμος Ανωγείων	2,507
Δήμος Αρκαδίου	5,644
Δήμος Γεροποτάμου	8,323
Δήμος Κουλούκωνα	8,254
Δήμος Κουρητών	2,703
Δήμος Λάμπης	6,133
Δήμος Λαππαίων	2,628
Δήμος Νικηφόρου Φωκά	6,599
Δήμος Ρεθύμνης	31,687
Δήμος Συβρίτου	3,512
Δήμος Φοίνικα	3,946

Πηγή : Π.Ε.Π. Κρήτης

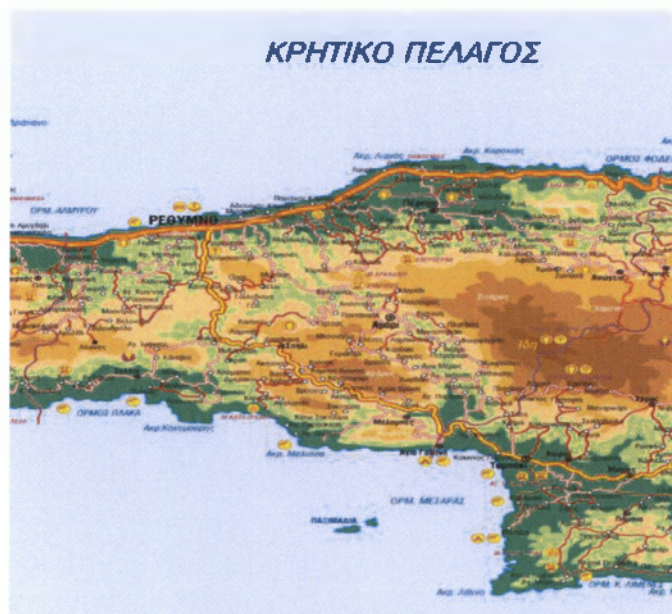

Χάρτης 3: Νομός Ρεθύμνης

## 6.7 ΝΟΜΟΣ ΗΡΑΚΛΕΙΟΥ

Ο νομός Ηρακλείου βρίσκεται στη μέση της Κρήτης , ανάμεσα στον Ψηλορείτη (Ιδη ) και τη Δίκτη (Λασιθιώτικα Όρη ) , με πληθυσμό που ξεπερνά τις 230.000, με πρωτεύουσα του νομού την πόλη του Ηρακλείου καθώς επίσης και την πρωτεύουσα της Κρήτης<sup>37</sup> . Το Ηράκλειο είναι μια μοντέρνα πόλη (η μεγαλύτερη του νησιού, με πληθυσμό 138.000 κατοίκους περίπου), διοικητικό, βιομηχανικό, εμπορικό και αγροτικό κέντρο της Κρήτης. Είναι η 5<sup>η</sup> πόλη της Ελλάδος σε μέγεθος μετά την Λάρισα , την Πάτρα , την Θεσσαλονίκη και την Αθήνα.

Ο νομός υποδιαιρείται σε 26 δήμους :

Πίνακας 11

Όνομασία Δήμου	Σύνολο Πληθυσμού
Δήμος Αγίας Βαρβάρας	5,310
Δήμος Αρκαλοχωρίου	10,897
Δήμος Αρχάνων	4,548
Δήμος Αστερουσιών	6,303
Δήμος Βιάννου	6,463
Δήμος Γαζίου	13,581
Δήμος Γοργοαίνη	3,171
Δήμος Γόρτυνας	5,292
Δήμος Γουβών	7,761
Δήμος Επισκοπής	2,533
Δήμος Ζαρού	3,370
Δήμος Ηρακλείου	137,711
Δήμος Θραψανού	2,616
Δήμος Καστελλίου	6,819
Δήμος Κόφινα	5,338
Δήμος Κρουσώνα	4,059
Δήμος Μαλλίων	6,212
Δήμος Μοιρών	10,429
Δήμος Ν. Αλικαρνασσού	12,668
Δήμος Ν. Καζαντζάκη	7,197
Δήμος Ρούβα	2,342
Δήμος Τεμένους	3,201
Δήμος Τετραχωρίου	-
Δήμος Τυμπακίου	10,008
Δήμος Τυλίσου	3,479
Δήμος Χερσονήσου	10,491

Πηγή : Π.Ε.Π Κρήτης

Η κατακόρυφη ανάπτυξη της κατά τις τελευταίες μεταπολεμικές δεκαετίες είχε σαν αποτέλεσμα να αντιμετωπίζει σήμερα όλα τα δυσεπίλυτα προβλήματα των συγχρόνων μεγαλουπόλεων: πολεοδομική αναρχία, κυκλοφοριακό, έλ-

<sup>37</sup> Αρχικά πρωτεύουσα του νησιού ήταν η πόλη των Χανίων έως το 1971.

λειψη χώρων πρασίνου και ανάσας, δημιουργία απρόσωπων και υποβαθμισμένων συνοικιών. Παρόλα αυτά υπάρχουν πολλές γωνιές μέσα στην πολύβουη πρωτεύουσα που φέρνουν πίσω μνήμες από το πολυτάραχο παρελθόν της.

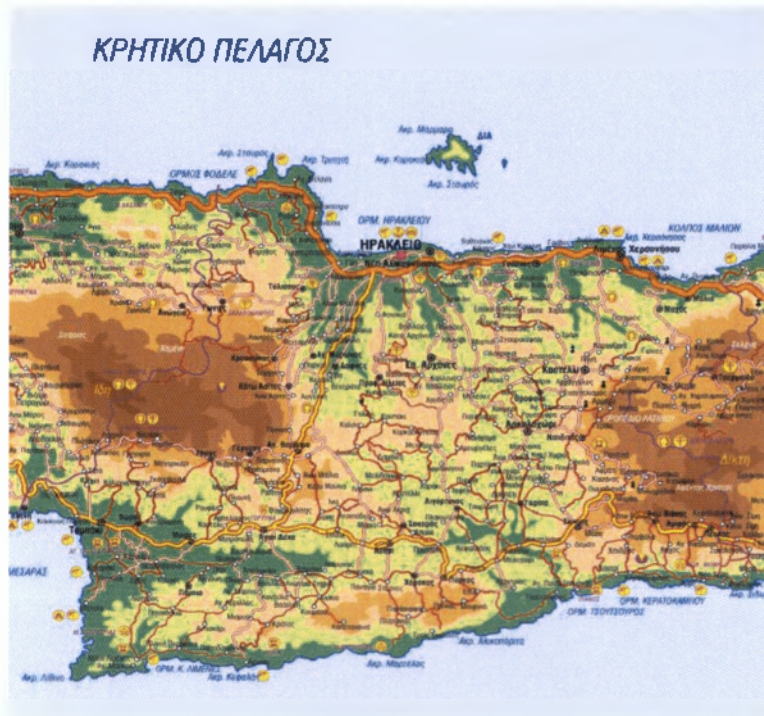

Χάρτης 4: Νομός Ηρακλείου

## 6.8 ΝΟΜΟΣ ΛΑΣΙΘΙΟΥ

Ο Άγιος Νικόλαος, στο σύνολο του 19.500 κατοίκους, είναι η τέταρτη πόλη σε μέγεθος του νησιού πρωτεύουσα του νομού Λασιθίου (με πληθυσμό περίπου 76.319 ), είναι μια σύγχρονη πόλη χτισμένη στη βορειοδυτική άκρη του κόλπου του Μεραμπέλλου. Διοικητικό, πολιτιστικό και συγκοινωνιακό κέντρο του νομού, συγκεντρώνει πολλούς τουρίστες, λόγω της γραφικότητας του λιμανιού της, των πλούσιων αξιοθέατων της γύρω περιοχής, των πολλών και υψηλής στάθμης τουριστικών καταλυμάτων κάθε είδους και τάξης, των υπέροχων ακτών της, του καλού οδικού δικτύου και της πυκνής συγκοινωνιακής σύνδεσης με προορισμούς μέσα και έξω από το νομό.



Ο νομός υποδιαιρείται σε 8 δήμους :

Πίνακας 12

Όνομασία Δήμου	Σύνολο Πληθυσμού
Δήμος Αγίου Νικολάου	19,462
Δήμος Ιεράπετρας	23,707
Δήμος Ιτάνου	2,514
Δήμος Λεύκης	2,177
Δήμος Μακρή Γιαλού	4,204
Δήμος Νεάπολης	6,765
Δήμος Οροπεδίου Λασιθίου	3,152
Δήμος Σητείας	14,338

Πηγή : Π.Ε.Π. Κρήτης



Χάρτης 4 : Νομός Λασιθίου

---

## **ΚΕΦΑΛΑΙΟ 7**

---

---

### **7. Π.Ε.Π ΚΡΗΤΗΣ**

---



## **7.1 ΠΕΡΙΦΕΡΕΙΑΚΟ ΕΠΙΧΕΙΡΗΣΙΑΚΟ ΠΡΟΓΡΑΜΜΑ (Π.Ε.Π. ) ΚΡΗΤΗΣ**

Η φυσιογνωμία της Κρήτης είναι τουριστική και αγροτική συγχρόνως. Περιφέρεια ιδιαίτερου φυσικού κάλλους, με μεγάλο πολιτιστικό πλούτο, διαμετακομιστικός κόμβος προς και από τις χώρες της Μεσογείου και της Ευρώπης και τεχνολογικός – εν δυνάμει – πόλος της Νοτιοανατολικής Μεσογείου , ωστόσο, η Κρήτη αντιμετωπίζει ιδιαίτερα προβλήματα υποβάθμισης , τόσο του δομημένου , όσο και του φυσικού περιβάλλοντός της .

Το Περιφερειακό Επιχειρησιακό Πρόγραμμα Κρήτης 2000-2006 υποβλήθηκε από την Ελληνική Κυβέρνηση στην Ευρωπαϊκή Επιτροπή την 7<sup>η</sup> Μαρτίου 2000 και εγκρίθηκε την 9<sup>η</sup> Απριλίου 2001 με την Ε(2001) 811 Απόφαση της Επιτροπής (N 2000GR161 ΡΟ 008).

Η στρατηγική της περιφέρειας για το διάστημα 2000-2006 προσδιορίζει έξι βασικούς τομείς παρέμβασης (Στρατηγικοί Στόχοι) που είναι οι ακόλουθοι:

- Η καινοτομία και η Κοινωνία της Πληροφορίας
- Ο Τουρισμός
- Το Περιβάλλον
- Η Αστική Ανάπτυξη
- Η Ανάπτυξη της Υπαίθρου
- Οι Επικοινωνίες-Μεταφορές

Το συνολικό κόστος του Ε.Π ανέρχεται σε 730.310.203 € με δαπάνη 623.661,261 € και ιδιωτική συμμετοχή 106,649,002. Η συμμετοχή των Διαρθρωτικών Ταμείων(ΕΤΠΑ-ΕΚΤ-ΕΓΤΠΕ) ανέρχεται στα 467,745,949 € και αποτελεί το 75% της Δημόσιας Δαπάνης ή του συνολικού κόστους του προγράμματος.

Στα πλαίσια αυτά, επτά (7) Άξονες Προτεραιότητας διατυπώνονται στην υλοποίηση του Επιχειρησιακού Προγράμματος, και οι οποίοι επιμερίζονται σε 22 Μέτρα. (βλ. πίνακα 12) :

**ΆΞΟΝΑΣ 1:** Ενίσχυση της Περιφέρειας ως ερευνητικού και τεχνικού πόλου στη ΝΑ. Μεσόγειο, προώθηση της καινοτομίας και ενίσχυση της ανταγωνιστικότητας της οικονομίας.

**ΆΞΟΝΑΣ 2:** Προστασία του περιβάλλοντος και μείωση των ενδοπεριφερειακών ανισοτήτων.

**ΆΞΟΝΑΣ 3:** Συμμετοχή της Περιφέρειας στα Διεθνή μεταφορικά.....κόμβου διαμετακόμισης.

**ΆΞΟΝΑΣ 4:** Βελτίωση των οικονομικών λειτουργιών και της ποιότητας στα μεγάλα κέντρα.

**ΆΞΟΝΑΣ 5 :** Ανάπτυξη ορεινών, μειονεκτικών και λοιπών αγροτικών περιοχών.

**ΆΞΟΝΑΣ 6:** Προώθηση της απασχόλησης-Παροχή ίσων ευκαιριών γνώσης.

**ΆΞΟΝΑΣ 7:** Τεχνική Βοήθεια.

Όσον αφορά το σύστημα Διοίκησης, Διαχείρισης και Υλοποίησης του Π.Ε.Π Κρήτης, γίνεται ιεραρχική απεικόνιση στο παρακάτω διάγραμμα :

*ΙΕΡΑΡΧΙΚΟ ΔΙΑΓΡΑΜΜΑ (1) ΣΥΣΤΗΜΑΤΟΣ ΔΙΟΙΚΗΣΗΣ / ΔΙΑΧΕΙΡΙΣΗΣ / ΥΛΟΠΟΙΗΣΗΣ Π.Ε.Π*

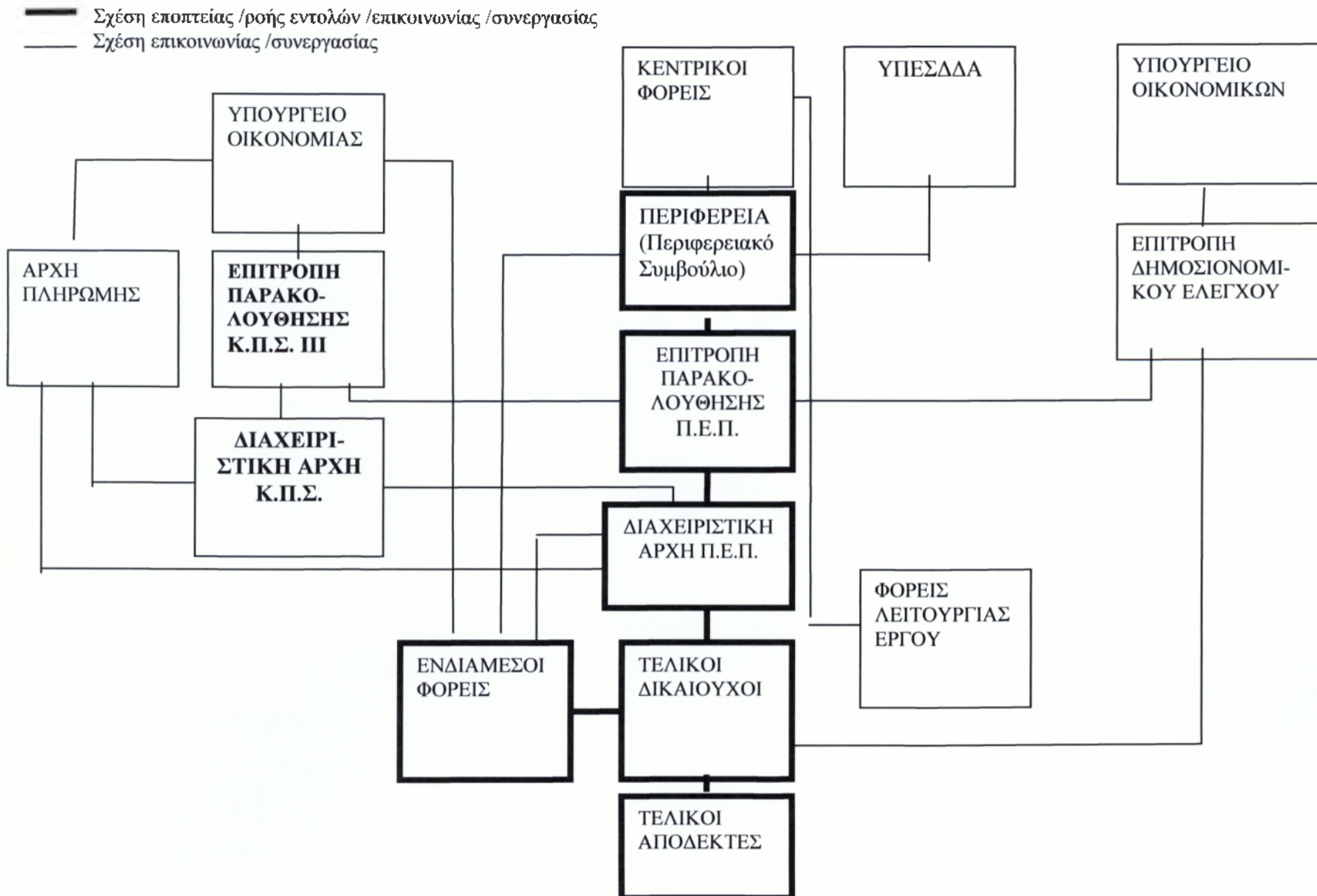

Οργανόγραμμα Ειδικής Υπηρεσίας Διαχείρισης Ε.Π. Κρήτης

Στο πλαίσιο διαχείρισης, παρακολούθησης και ελέγχου του Π.Ε.Π Κρήτης σύμφωνα το Νόμο 2860/2000 (ΦΕΚ 251/τ.Α/14-11-2000), (βλ. παράρτημα Β') συστήθηκε στην Περιφέρεια Κρήτης, η Υπηρεσία Διαχείρισης του Επιχειρησιακού Προγράμματος Κρήτης που υπάγεται απευθείας στον Γενικό Γραμματέα της Περιφέρειας Κρήτης. Σκοπός της Υπηρεσίας είναι η άσκηση των αρμοδιοτήτων που αναφέρονται στο Άρθρο 4 του Ν.2860/2000 και συγκεκριμένα, είναι αρμόδια για να εξασφαλίσει την αποτελεσματικότητα και την κανονικότητα της διαχείρισης και της εφαρμογής του ΠΕΠ Κρήτης 2000-2006.



Διάγραμμα 2 : Οργανόγραμμα του Π.Ε.Π Κρήτης

Η Τοπική Αυτοδιοίκηση μπορεί να είναι στα Μέτρα του Π.Ε.Π. άμεσα δικαιούχος ή έμμεσα δικαιούχος ή να έχει έμμεσο ενδιαφέρον . Οι κατηγορίες «άμεσα συνδικαιούχος» ταυτίζονται με την κατηγορία «ΤΕΛΙΚΟΣ ΔΙΚΑΙΟΥΧΟΣ» , η οποία είναι και η μόνη που καταγράφεται στο Συμπλήρωμα Προγραμματισμού του Π.Ε.Π.

Για Ο.Τ.Α. Άμεσα Δικαιούχους γίνεται λόγος στα συγκεκριμένα Μέτρα του Π.Ε.Π. , στα οποία μπορούν να υποβάλουν Τεχνικά Δελτία μόνον Ο.Τ.Α. και επιχειρήσεις της Αυτοδιοίκησης .

Για Ο.Τ.Α. Άμεσα Συνδικαιούχους γίνεται λόγος στις περιπτώσεις κατά τις οποίες , εκτός από την Τοπική Αυτοδιοίκηση , μπορούν και άλλοι , φορείς ή ιδιώτες , να διεκδικήσουν την ένταξη και υλοποίηση προτάσεων , σε συνεργασία ή όχι με τους Ο.Τ.Α. και τις Επιχειρήσεις της Αυτοδιοίκησης .

Η αναφορά σε έμμεσο ενδιαφέρον για τον Ο.Τ.Α. σημαίνει ότι στο συγκεκριμένο Μέτρο η Τοπική Αυτοδιοίκηση δεν μπορεί μεν να διεκδικήσει χρηματοδότηση , μπορεί όμως – και οφείλει – να έχει λόγο για ένα έργο που άλλοι εκτελούν στην περιοχή της και κυρίως για τις επιπτώσεις του , όσο και για τα τυχόν παράπλευρα έργα που είναι ανάγκη να γίνουν .

Η Αυτοδιοίκηση χρειάζεται να επιμείνει στην ποιότητα και στην αρτιότητα των φακέλων για τις προτάσεις που υποβάλλει προς ένταξη στο Π.Ε.Π. και στα άλλα Ε.Π. της 3<sup>ης</sup> Προγραμματικής Περιόδου 2000-2006 .Στον σχεδιασμό για την υποβολή και στην υλοποίηση προτάσεών τους στα Ε.Π. του 3<sup>ου</sup> Κ.Π.Σ. , οι Ο.Τ.Α. , είναι χρήσιμο να εξετάζουν τη σκοπιμότητα διαδημοτικών συνεργασιών , συνεργασιών με άλλους φορείς και ιδιώτες , ώστε να ενισχύονται οι πιθανότητες αποδοχής των υποψηφίων τους και η αποτελεσματικότητα στην υλοποίηση των έργων .

Για να προωθήσουν τον προγραμματισμό τους , μέσω του Π.Ε.Π. και των άλλων Ε.Π. οι Ο.Τ.Α. οφείλουν να παρακολουθούν και να παρεμβαίνουν στο Περιφερειακό Συμβούλιο και στα άλλα Όργανα Προγραμματισμού , να συμμετέχουν ενεργά στους Ενδιάμεσους Φορείς .

Κεντρικές κατευθύνσεις του Ε.Π. είναι η αναβάθμιση του τουρισμού , η προστασία του περιβάλλοντος , η ανάπτυξη της υπαίθρου , η βελτίωση των μεταφορών αλλά και η τόνωση της ζήτησης τεχνολογικών υπηρεσιών από επιχειρήσεις της Κρήτης .

Ιδιαίτερο ενδιαφέρον για τους Οργανισμούς Τοπικής Αυτοδιοίκησης παρουσιάζει η αξιοποίηση των προβλεπόμενων πόρων για τη διαμόρφωση βιομηχανικών και επιχειρηματικών περιοχών , την αναβάθμιση του αστικού

περιβάλλοντος , την διαχείριση αποβλήτων , τις υποδομές στις μεταφορές και την εκπαίδευση, την ανάδειξη της πολιτιστικής κληρονομιάς και την προώθηση της Κοινωνίας της Πληροφορίας .

## **7.2 ΧΡΗΜΑΤΟΟΙΚΟΝΟΜΙΚΑ ΧΑΡΑΚΤΗΡΙΣΤΙΚΑ ΤΟΥ Π.Ε.Π. ΚΡΗΤΗΣ**

Συνολικό ύψος Δαπάνης Ε.Π.	730.310.259
Δημόσια Δαπάνη (Κοινοτική + Εθνική )	623.661.257
Κοινοτική Συμμετοχή	155.915.318
Ιδιωτική Συμμετοχή	106.649.002
Ευρωπαϊκά Ταμεία που χρηματοδοτούν	

ΕΤΠΑ :	337.294.000
ΕΓΤΠΕ :	87.990.613
ΕΚΤ :	42.460.000

Το αναθεωρημένο ΠΕΠ Κρήτης εγκρίθηκε με την υπ' αρ. CCI 2000 GR 16 1 ΡΟ 008, 22-12-04 Απόφαση της Επιτροπής των Ευρωπαϊκών Κοινοτήτων. Το νέο συνολικό ποσό Δ.Δ. ανέρχεται στα 681.047,802 € (αύξηση Π/Υ Δ.Δ. κατά 57.386,541 €) εκ των οποίων τα 508.426,662 Ευρώ είναι συνεισφορά των Διαρθρωτικών Ταμείων.

Η αύξηση αυτή οφείλεται στην κατανομή αποθεματικού.

## **7.3 ΠΡΟΚΥΡΗΞΕΙΣ ΜΕΤΡΩΝ**

Στο πλαίσιο υλοποίησης του 3<sup>ου</sup> Π.Ε.Π. Κρήτης η Διαχειριστική Αρχή έχει προκηρύξει συνολικά 13 από τα 32 Μέτρα του προγράμματος , τα οποία αντιστοιχούν σε συνολικό κόστος 420,468 εκ. € , ποσό το οποίο αντιστοιχεί στο 57,57 % του συνολικού προγράμματος . Η πρωτοβάθμια Τοπική Αυτοδιοίκηση εμφανίζεται ως Τελικός Δικαιούχος σε 11 Μέτρα , ο συνολικός προϋπολογισμός των οποίων (368,285 εκ. € ανέρχεται στο 87,59 % του συνολικού προϋπολογισμού των προκηρυχθέντων Μέντρων .



#### 7.4 ΑΞΟΝΕΣ ΚΑΙ ΜΕΤΡΑ ΓΙΑ ΤΗΝ ΤΟΠΙΚΗ ΑΥΤΟΔΙΟΙΚΗΣΗ

Στο Π.Ε.Π Κρήτης η πρωτοβάθμια Αυτοδιοίκηση εμφανίζεται ως δυνητικός Τελικός Δικαιούχος σε όλα τα Μέτρα των Αξόνων «Προστασία του περιβάλλοντος και μείωση των ενδοπεριφερειακών ανισοτήτων , «Συμμετοχή της Περιφέρειας στα διεθνή μεταφορικά δίκτυα ως κόμβου διαμετακόμισης» , «Βελτίωση των οικονομικών λειτουργιών και της ποιότητας ζωής στα μεγάλα αστικά κέντρα» , σε 1 από τα 5 Μέτρα του Άξονα «Ενίσχυση της Περιφέρειας ως ερευνητικού και τεχνολογικού πόλου στη ΝΑ Μεσόγειο ,προώθηση της καινοτομίας και ενίσχυση της ανταγωνιστικότητας της οικονομίας» , σε 8 από τα 10 Μέτρα του Άξονα «Ανάπτυξη ορεινών , μειονεκτικών και λοιπών αγροτικών περιοχών» , σε 2 από τα 3 Μέτρα του Άξονα «Προώθηση της Απασχόλησης – Παροχή ίσων ευκαιριών στη γνώση» . (βλ. Πίνακα 3)

Γράφημα 1

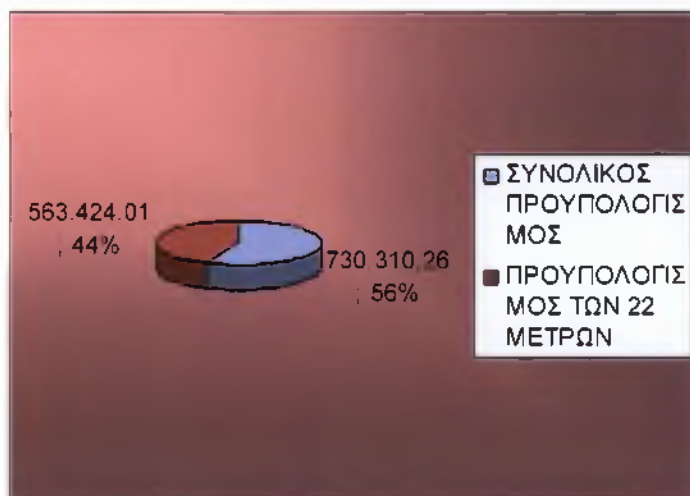

Πηγή : Π.Ε.Π. Κρήτης

Όπως είναι ευδιάκριτο από τον παραπάνω πίνακα, ο συνολικός προϋπολογισμός των 22 Μέτρων αγγίζει το 77,1% του συνολικού.

Η συμμετοχή της Αυτοδιοίκησης στο Π.Ε.Π. σχετίζεται με δράσεις σχετικές με τη διαχείριση υγρών και στερεών αποβλήτων , κατασκευής ΧΥΤΑ , έργων ύδρευσης – αποχέτευσης , βελτίωσης της ασφάλειας των οδών (ηλεκτροφωτισμός , σήμανση κλπ ) , προμήθειας εξοπλισμού σχολείων και



Η συμμετοχή των δήμων της Περιφέρειας Κρήτης στην υλοποίηση των έργων του Γ'

Διαρθρωτικού Προγράμματος 2000-2006

ενίσχυσης σχολικών βιβλιοθηκών , κατασκευής και βελτίωσης λιμενικών έργων , έργων αναβάθμισης αστικών κέντρων , διαμόρφωσης χώρων που περιβάλουν Μνημεία και χώρων υποδοχής και εξυπηρέτησης επισκεπτών , χωροταξικές –πολεοδομικές ρυθμίσεις και παρεμβάσεις αστικής ανάπτυξης μικρής κλίμακας .Ακόμη , διαμόρφωση βιομηχανικών και επιχειρηματικών περιοχών και δικτύων , προώθηση των προϊόντων της Κρήτης και ενίσχυση της εξαγωγής τους και χρήση της Κοινωνίας της Πληροφορίας για τον εκσυγχρονισμό του εκπαιδευτικού συστήματος και τον εξοπλισμό σχολικών μονάδων .

Στον πίνακα 2 παρατίθενται οι Άξονες Προτεραιότητας, ο προϋπολογισμός του κάθε άξονα, το ποσοστό της Δημόσιας Δαπάνης και το σύνολο της σε € καθώς επίσης σε ποια Μέτρα του κάθε άξονα είναι τελικός δικαιούχος η Τοπική Αυτοδιοίκηση.

**Δομή ΠΕΠ Κρήτης 2000-2006**

Πίνακας 13

	Προϋπολογισμός	% Δ.Δ. στο ΠΕΠ	ΤΕΛΙΚΟΣ ΔΙΚΑΙΟΥΧΟΣ Ο.Τ.Α.	ΣΥΝΟΛΟ Δ.Δ. ΣΕ €
<b>ΑΞΟΝΑΣ ΠΡΟΤΕΡΑΙΟΤΗΤΑΣ 1</b> Ενίσχυση της Περιφέρειας ως ερευνητικού και τεχνολογικού πόλου στην ΝΑ. Μεσόγειο, προώθηση της καινοτομίας και ενίσχυση της ανταγωνιστικότητας της οικονομίας.	50.991,995	13,37 %		50.991,995
METPO 1 : Εκπαιδευτικές και ερευνητικές υποδομές			Άμεσα Συνδικαιούχος	
METPO 2 : Εξοικείωση των επιχειρήσεων με τις νέες τεχνολογίες, προώθηση της καινοτομίας				
METPO 3 : Τεχνολογική αναβάθμιση και παροχή υπηρεσιών στις επιχειρήσεις του δευτερογενή τομέα				
METPO 4 : Ενίσχυση της ανταγωνιστικότητας του τουρισμού				
METPO 5 : Προώθηση της κοινωνίας της πληροφορίας				
<b>ΑΞΟΝΑΣ ΠΡΟΤΕΡΑΙΟΤΗΤΑΣ 2</b> Μείωση των ενδοπεριφερειακών ανισοτήτων, αντιμετώπιση των φαινόμενων υπερσυγκέντρωσης και προστασία του περιβάλλοντος.	208.602,997	28,56 %		208.602,997
METPO 1 : Διαχείριση στερεών, υγρών και βεβαρημένων αποβλήτων και ενίσχυση υποδομών ύδρευσης			Άμεσα Συνδικαιούχος	

Η συμμετοχή των δήμων της Περιφέρειας Κρήτης στην υλοποίηση των έργων του Γ'

Διαρθρωτικού Προγράμματος 2000-2006

METPO 2 : Υποδομές μεταφορών				Άμεσα Συνδικαιούχος	
METPO 3 : Υποδομές και εξοπλισμός στην εκπαίδευση				Άμεσα Συνδικαιούχος	
METPO 4 : Ανάπτυξη και ανάδειξη της πολιτιστικής ιστορικής κληρονομιάς				Άμεσα Συνδικαιούχος	
<b>ΑΞΟΝΑΣ ΠΡΟΤΕΡΑΙΟΤΗΤΑΣ 3</b> Συμμετοχή της Περιφέρειας στα διεθνή μεταφορικά δίκτυα ως κόμβου διαμετακόμισης.	42.492,004	5,8 %			28.328,003
METPO 1 : Διαχείριση στερεών, υγρών και βεβαρημένων αποβλήτων και ενίσχυση υποδομών ύδρευσης				Άμεσα Συνδικαιούχος	
METPO 2 : Υποδομές μεταφορών				Άμεσα Συνδικαιούχος	
<b>ΑΞΟΝΑΣ ΠΡΟΤΕΡΑΙΟΤΗΤΑΣ 4</b> Βελτίωση των οικονομικών λειτουργιών και της ποιότητας ζωής στα μεγάλα αστικά κέντρα	109.675,008	15,00 %			95.511,007
METPO 1 : Χωροταξικός – Πολεοδομικός σχεδιασμός				Άμεσα Συνδικαιούχος	
METPO 2 : Αναβάθμιση αστικού περιβάλλοντος και ποιότητας ζωής				Άμεσα Συνδικαιούχος	
METPO 3 : Διαμόρφωση βιομηχανικών και επιχειρηματικών περιοχών και δικτύων				Άμεσα Συνδικαιούχος	
METPO 4 : Ολοκληρωμένες παρεμβάσεις αστικής ανάπτυξης σε τοπικές ζώνες μικρής κλίμακας – ΕΤΠΑ				Άμεσα Συνδικαιούχος	
METPO 5 : Ολοκληρωμένες παρεμβάσεις αστικής ανάπτυξης σε τοπικές ζώνες μικρής κλίμακας – ΕΚΤ				Άμεσα Συνδικαιούχος	
<b>ΑΞΟΝΑΣ ΠΡΟΤΕΡΑΙΟΤΗΤΑΣ 5</b> Ανάπτυξη ορεινών, μειονεκτικών και λοιπών αγροτικών περιοχών	221.551,013	30,33%			189.900,015
METPO 1 : Επενδύσεις σε επίπεδο γεωργικής γης-υποδομές				Άμεσα Συνδικαιούχος	
METPO 2 : Δασικά Μέτρα				Άμεσα Συνδικαιούχος	
METPO 3 : Προστασία περιβάλλοντος σε συνδυασμό με τη γεωργία, τη δασοκομία, την διατήρηση του τοπίου καθώς και την βελτίωση συνθηκών διαβίωσης των ζώων				Άμεσα Συνδικαιούχος	
METPO 4 : Επενδύσεις σε επίπεδο γεωργικής εκμετάλλευσης					
METPO 5 : Ολοκληρωμένες παρεμβάσεις ανάπτυξης ειδικών αγροτικών περιοχών (ολοκληρωμένα σχέδια)				Άμεσα Συνδικαιούχος	
METPO 6 : Υποδομές ορεινών κέντρων ανάπτυξης και δυνατότητες πρόσβασης των εσωτερικών ζωνών στα ορεινά κέντρα στα πλαίσια του μέτρου 5.5 «ολοκληρωμένα σχέδια»				Άμεσα Συνδικαιούχος	
METPO 7 : Υποδομές ορεινών κέντρων ανάπτυξης και δυνατότητες πρόσβασης των εσωτερικών ζωνών στα ορεινά κέντρα				Άμεσα Συνδικαιούχος	
METPO 8 : Υποδομές αλιείας					
METPO 9 : Εκτατική ανάπτυξη ήπιων μορφών τουρισμού				Άμεσα Συνδικαιούχος	
METPO 10 : Ολοκληρωμένες παρεμβάσεις ανάπτυξης ειδικών αγροτικών περιοχών –ΕΚΤ				Άμεσα Συνδικαιούχος	
<b>ΑΞΟΝΑΣ ΠΡΟΤΕΡΑΙΟΤΗΤΑΣ 6</b> Πρωώθηση της απασχόλησης – Παροχή ίσων ευκαιριών στην γνώση	41.667,001	5,7 %			41.667,001

Η συμμετοχή των δήμων της Περιφέρειας Κρήτης στην υλοποίηση των έργων του Γ'

Διαρθρωτικού Προγράμματος 2000-2006

ΜΕΤΡΟ 1 : Ανάπτυξη κοινωνικών υπηρεσιών υποστήριξης για την προώθηση ίσων ευκαιριών			Άμεσα Συνδικαιούχος	
ΜΕΤΡΟ 2 : Ανάπτυξη ανθρώπινων πόρων			Έμμεσο ενδιαφέρον	
ΜΕΤΡΟ 3 : Τοπικές πρωτοβουλίες Απασχόλησης			Άμεσα Συνδικαιούχος	
<b>ΑΞΟΝΑΣ ΠΡΟΤΕΡΑΙΟΤΗΤΑΣ 7</b> <b>Τεχνική Βοήθεια</b>	8.660,239	1,18 %		8.660,239
ΜΕΤΡΟ 1 : Τεχνική Βοήθεια ΕΤΠΑ				
ΜΕΤΡΟ 2 : Τεχνική Βοήθεια ΕΚΤ				
ΜΕΤΡΟ 3 : Τεχνική Βοήθεια ΕΓΤΠΕ				
ΜΕΤΡΟ 4 : Μελέτες ωρίμανσης και προετοιμασίας Δ' Προγραμματικής Περιόδου				
<b>ΣΥΝΟΛΟ ΠΕΠ ΚΡΗΤΗΣ</b>	<b>730.310,259</b>			<b>623.621,257</b>

Πηγή : Π.Ε.Π Κρήτης

Στον ακόλουθο πίνακα γίνεται πλήρης αναφορά στον προϋπολογισμό των 22 Μέτρων και του ποσοστού που κατέχει το κάθε Μέτρο στον Άξονα Προτεραιότητας όπου ανήκει, για την Περιφέρεια Κρήτης.

Πίνακας 14

<b>Μέτρο</b>	<b>Προϋπολογισμός σε €</b>	<b>Ποσοστό στον Άξονα</b>
<b>Μέτρο 1.5 :</b> Προώθηση της Κοινωνίας της Πληροφορίας.	5.665,995	11 %
<b>Μέτρο 2.1 :</b> Διαχείριση στερεών, υγρών και βεβαρημένων αποβλήτων και ενίσχυση υποδομών ύδρευσης.	18.801,004	10 %
<b>Μέτρο 2.2 :</b> Υποδομές Μεταφορών.	150.141,991	79 %
<b>Μέτρο 2.3 :</b> Υποδομές και εξοπλισμός στην Εκπαίδευση.	28.329,000	15 %
<b>Μέτρο 2.4 :</b> Ανάπτυξη και ανάδειξη της Πολιτιστικής-Ιστορικής κληρονομιάς.	11.331,002	6 %
<b>Μέτρο 3.1 :</b> Υποδομές Μεταφορών(λιμάνια-αεροδρόμια)	14.164,000	50 %
<b>Μέτρο 3.2 :</b> Ανάπτυξη βασικής Εμπορικής	28.328,004	50 %

Η συμμετοχή των δήμων της Περιφέρειας Κρήτης στην υλοποίηση των έργων του Γ  
Διαρθρωτικού Προγράμματος 2000-2006

Υποδομής.		
<b>Μέτρο 4.1 :</b> Χωροταξικός-Πολεοδομικός Σχεδιασμός.	2.833,000	3 %
<b>Μέτρο 4.2 :</b> Αναβάθμιση Αστικού Περιβάλλοντος και ποιότητα ζωής.	51.014,006	53 %
<b>Μέτρο 4.3 :</b> Διαμόρφωση Βιομηχανικών και Επιχειρηματικών περιοχών και Δικτύων.	16.997,001	18 %
<b>Μέτρο 4.4 :</b> Ολοκληρωμένες Παρεμβάσεις Αστικής Ανάπτυξης σε τοπικές ζώνες μικρής κλίμακας-ΕΤΠΑ .	17.000,000	18 %
<b>Μέτρο 4.5 :</b> Ολοκληρωμένες Παρεμβάσεις Αστικής Ανάπτυξης σε τοπικές ζώνες μικρής κλίμακας-ΕΚΤ .	7.667,000	8 %
<b>Μέτρο 5.1 :</b> Επεμβάσεις σε επίπεδο γεωργικής γης-Υποδομές.	69.000,002	36 %
<b>Μέτρο 5.2 :</b> Δασικά Μέτρα.	5.665,000	3 %
<b>Μέτρο 5.3 :</b> Προστασία Περιβάλλοντος σε συνδυασμό με τη γεωργία, τη δασοκομία, τη διατήρηση του τοπίου καθώς και τη βελτίωση των συνθηκών διαβίωσης των ζώων.	2.000,000	0,9 %
<b>Μέτρο 5.5 :</b> Ολοκληρωμένες Παρεμβάσεις ανάπτυξης ειδικών αγροτικών περιοχών.	37.5000,000	13 %
<b>Μέτρο 5.6 :</b> Υποδομές ορεινών κέντρων ανάπτυξης και δυνατότητες πρόσβασης των εσωτερικών ζωνών στα ορεινά κέντρα, στα πλαίσια του Μέτρου 5.5.(ολοκληρωμένα σχέδια )	20.000,002	11 %
<b>Μέτρο 5.7 :</b> Υποδομές	30.992,003	16 %

Η συμμετοχή των δήμων της Περιφέρειας Κρήτης στην υλοποίηση των έργων του Γ  
Διαρθρωτικού Προγράμματος 2000-2006

ορεινών κέντρων ανάπτυξης και δυνατότητες πρόσβασης των εσωτερικών ζωνών στα ορεινά κέντρα.		
<b>Μέτρο 5.9 :</b> Εκτακτική ανάπτυξη ήπιων μορφών τουρισμού.	11.327,999	4 %
<b>Μέτρο 5.10 :</b> Ολοκληρωμένες Παρεμβάσεις ανάπτυξης ειδικών αγροτικών περιοχών-ΕΚΤ.	4.500,002	4 %
<b>Μέτρο 6.1 :</b> Ανάπτυξη Κοινωνικών Υπηρεσιών υποστήριξης για την προώθηση ίσων ευκαιριών.	18.999,997	46 %
<b>Μέτρο 6.2 :</b> Ανάπτυξη Ανθρώπινων Πόρων.	11.500,002	28 %
<b>Μέτρο 6.3 :</b> Τοπικές Πρωτοβουλίες Απασχόλησης.	11.167,000	27 %

Πηγή : ΥΠ.ΕΣ.Δ.Δ.Α-Οδηγός εφαρμογής για την Τοπική Αυτοδιοίκηση.

Όπως έχει προαναφερθεί στα 22 από τα παραπάνω Μέτρα είναι Άμεσα Συνδικαιούχος η ΤΑ ενώ μόνο στο Μέτρο 6.2 είναι Έμμεσα, και μόνο σε 5 Μέτρα υπάρχει Ιδιωτική Συμμετοχή :

Πίνακας 15

<b>Μέτρο</b>	<b>Ιδιωτική Συμμετοχή</b>
Μέτρο 3.2	14.164,001
Μέτρο 4.3	14.164,001
Μέτρο 5.3	850,000
Μέτρο 5.5	12.499,998
Μέτρο 5.9	2.833,000

Πηγή : ΥΠ.ΕΣ.Δ.Δ.Α-Οδηγός εφαρμογής για την Τοπική Αυτοδιοίκηση

Σύμφωνα με όσα υπόθηκαν παραπάνω προκύπτει το συμπέρασμα ότι η Περιφέρεια Κρήτης είναι από τις πιο ευνοημένες όσον αφορά την κοινοτική



Η συμμετοχή των δήμων της Περιφέρειας Κρήτης στην υλοποίηση των έργων του Γ  
Διαρθρωτικού Προγράμματος 2000-2006

χρηματοδότηση. Παρακάτω παρουσιάζεται χαρτογραφική απεικόνιση ποσών χωροθέτησης έργων των Κ.Π.Σ. αλλά και των Κ.Π. ανά Περιφέρεια στην Ελλάδα.

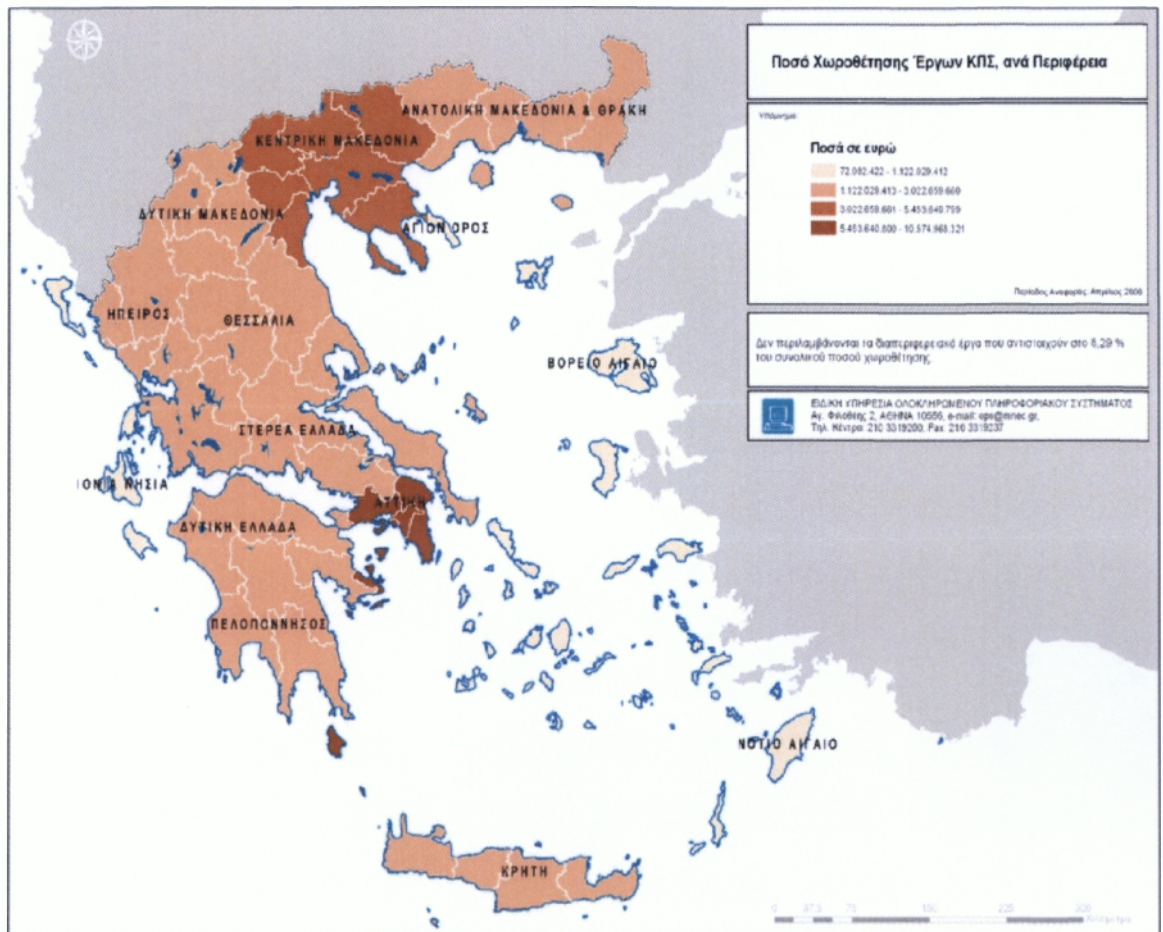

Χάρτης 6

Πηγή : Ο.Π.Σ. Απρίλιος 2006

Παρατηρώντας το χάρτη διαπιστώνεται ότι η Περιφέρεια η οποία καταλαμβάνουν τα μεγαλύτερα ποσά έργων (5.453.640,800-10.574.968,321 ) του Κ.Π.Σ. και Κ.Π. είναι η Περιφέρεια Αττικής. Στη δεύτερη βαθμίδα ( 3.022.659,661-5.453.640,799 ) βρίσκεται μόνο η Περιφέρεια Κεντρικής Μακεδονίας, ενώ στην πρώτη με τα χαμηλότερα ποσά ( 1.122.029,413-3.022.659,660 ) κατατάσσονται οι Περιφέρειες της Ανατολικής Μακεδονίας και Θράκης, της Δυτικής Μακεδονίας, Ηπείρου, Θεσσαλίας, Στερεάς Ελλάδος, Δυτικής Ελλάδος, Πελοποννήσου και Κρήτης. Οι υπόλοιπες τρεις Περιφέρειες

Νοτίου, Βορείου Αιγαίου αλλά και των Ιονίων Νήσων μένουν εκτός. Η κατανομή οπωσδήποτε εξαρτάται από το γεωγραφικό μέγεθος αλλά κυρίως από τις ανάγκες κάθε Περιφέρειας.

## **7.5 ΕΠΙΛΕΓΜΕΝΟΙ ΒΑΣΙΚΟΙ ΔΕΙΚΤΕΣ**

Τα βασικά αναμενόμενα αποτελέσματα από την ολοκλήρωση του προγράμματος είναι τα ακόλουθα :

- 3000 τ. μ. νέων κτιρίων τριτοβάθμιας εκπαίδευσης και ερευνητικών κέντρων
- 5.000 τουριστικές κλίνες που εκσυγχρονίζονται
- Παρεμβάσεις σε 400 Km βασικού οδικού δικτύου
- 150 νέες αίθουσες διδασκαλίας
- 5 νέοι σταθμοί βιολογικού καθαρισμού
- 4 λιμάνια που αναβαθμίζονται
- 5 ολοκληρωμένα προγράμματα αστικής ανάπτυξης
- 3 νέες ΒΕΠΕ
- 15 Ρυθμιστικά Πολεοδομικά Σχέδια
- 31 εκατ. κ. μ. νερό που ταμιεύεται
- 350 επενδυτικά σχέδια σε επίπεδο γεωργικής εκμετάλλευσης
- Κατασκευή ΧΥΤΑ
- 3 δημιουργούμενες εγκαταστάσεις λυμάτων
- 15 ολοκληρωμένες παρεμβάσεις (Τοπικές Πρωτοβουλίες Απασχόλησης )
- 170 προγράμματα κατάρτισης
- 90 νέες δομές που δημιουργούνται (Μονάδες Βοήθειας στο Σπίτι , Παιδικό Σταθμοί , Κέντρα Ημερήσιας Φροντίδας Ηλικιωμένων )
- 250 Km εσωτερικού οδικού δικτύου σε ορεινές μειονεκτικές περιοχές της ενδοχώρας που συμπληρώνονται – βελτιώνονται.

Από πλευράς Π/Υ το Μέτρο 2.2 «Υποδομές Μεταφορών» δεσμεύει το μεγαλύτερο ποσό Μέτρου/Δράσης , που αντιστοιχεί στο 25 % του



Η συμμετοχή των δήμων της Περιφέρειας Κρήτης στην υλοποίηση των έργων του Γ'  
Διαρθρωτικού Προγράμματος 2000-2006

Προγράμματος , με δεύτερο το Μέτρο 5.1 «Επεμβάσεις σε επίπεδο Γεωργικής  
γης –Υποδομές» ,που αντιστοιχεί στο 11 % του Προγράμματος .

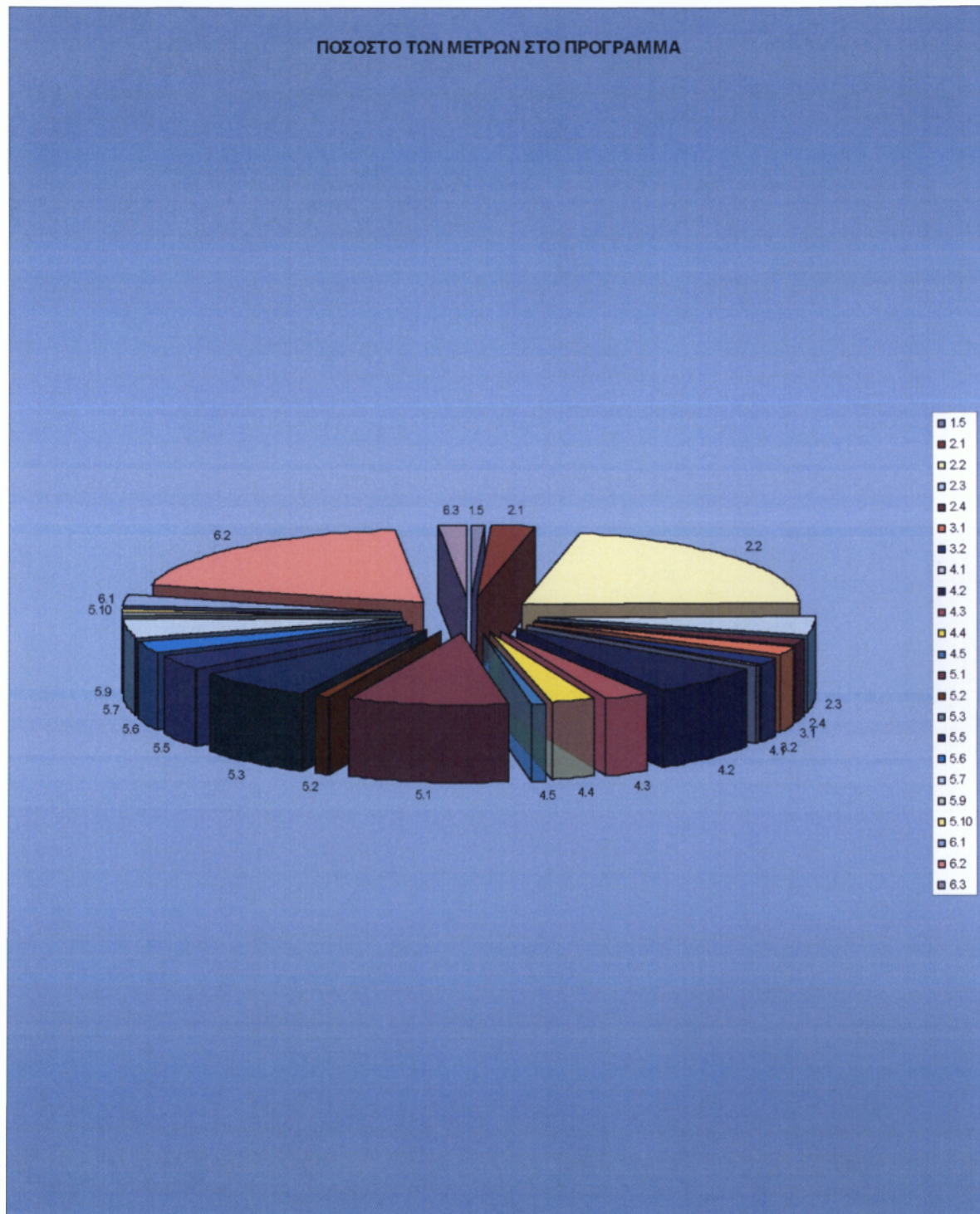

Διάγραμμα 2

Πηγή : ΥΠ.ΕΣ.Δ.Δ.Α-Οδηγός εφαρμογής για την Τοπική Αυτοδιοίκηση

Ήδη έχουν ολοκληρωθεί ή βρίσκονται σε φάση ολοκλήρωσης σημαντικά έργα όπως :

- «Κατασκευή εξωτερικών υδραγωγείων – τροφοδοτικών αγωγών και αξιοποίηση γεωτρήσεων στην περιοχή Λουτράκι – Κρούσωνα – Έργα Η/Μ Εξοπλισμού» , π/υ 3 εκ. € περίπου.
- «Εγκατάσταση Επεξεργασίας Λυμάτων πόλης Ιεράπετρας και ευρύτερης περιοχής» , π/υ 2,7 εκ. € περίπου.
- «Ίδρυμα Τεχνολογίας – Έρευνας , Κέντρο Επιχειρηματικότητας και Κατάρτισης (ΙΤΕ/ ΚΕΕΚ)» , π/υ 3,5 εκ. € περίπου.
- «Μελέτη – Κατασκευή Ταχύρρυθμων Κτιρίων Πολυτεχνείου Κρήτης» , π/υ 3 εκ. € περίπου.
- «Ιατρό-τεχνολογικός Εξοπλισμός Κτιρίου Επέκτασης του Βενιζέλειου Γενικού Νοσοκομείου Ηρακλείου Κρήτης» , π/υ 2,9 εκ. € περίπου.
- «Προμήθεια Βίο-ιατρικού Εξοπλισμού Περιφερειακού Γενικού Νοσοκομείου Ηρακλείου Κρήτης» , π/υ 4,4 εκ. € περίπου.
- «Αναβαθμίσεις Επαρχιακού Δικτύου Ν. Λασιθίου» , π/υ 1,4 εκ. € περίπου.
- «Βελτίωση χάραξης οδού Κολυμπάρι – Επισκοπή – Κακόπετρος , Επισκοπή – Δελιανά» , π/υ 1,6 εκ. € περίπου.
- «Αναβαθμίσεις Οδικού Δικτύου Ν. Ηρακλείου» , 1,4 εκ. € περίπου.

(Οι τελικοί Π/Υ ενδεχόμενα να έχουν τροποποιηθεί)

## **7.6 ΠΟΡΕΙΑ ΠΡΟΓΡΑΜΜΑΤΟΣ ΓΙΑ ΤΟ 2005 ΑΝΑ ΤΑΜΕΙΟ/ΚΙΝΔΥΝΟΣ ΑΠΩΛΕΙΑΣ ΠΟΡΩΝ ΣΤΟ Π.Ε.Π. ΚΡΗΤΗΣ**

### ΕΤΠΑ

Πίνακας 16

Συνολική Δημόσια Δαπάνη Ταμείου	Δαπάνες αρχής που καλύπτουν το N+2 του 2005	Πρόβλεψη δαπανών για την 31-12-2005	Ποσά σε χιλ. € Δαπάνες που πρέπει να γίνουν πέρα των προβλέψεων (31- 12-2005) για κάλυψη N+2 0
489.042,898	182.565,289	231.122,778	0

Πηγή : Πρόβλεψη ΕΥΣ

Από τα Μέτρα του ΕΤΠΑ τα υψηλότερα ποσοστά απορρόφησης παρουσιάζουν τα Μέτρα 5.7 «Υποδομές ορεινών κέντρων και Ανάπτυξης» (50 %) , 1.1 «Εκπαιδευτικές και Ερευνητικές Υποδομές» , (49 %) . Και 2.1 «Διαχείριση στερεών και Βεβαρημένων και ενίσχυση υποδομών ύδρευσης» (45 %).

Μηδενική απορρόφηση παρουσιάζουν τα Μέτρα :

- ο 1.2 «Εξοικείωση των Επιχειρήσεων με τις νέες Τεχνολογίες προώθηση Καινοτομίας» . Συν. Δ.Δ. 7.082.000 €.
- ο 3.2 «Ανάπτυξη Βασικής Εμπορικής Υποδομής» . Το έργο της δημιουργίας Εμπορευματικού Κέντρου στο Λιμάνι του Ηρακλείου , (Π/Υ 6 εκ. €) , δεν έχει ενεργοποιηθεί , εν αναμονή οριστικοποίησης του θεσμικού πλαισίου.
- ο 4.1 «Χωροταξικός Πολεοδομικός Σχεδιασμός» . Ο Π/Υ του Μέρου είναι 2.833.000 € ενώ οι νομικές δεσμεύσεις ανέρχονται σε μόλις 538.000 Ευρώ .
- ο 4.3 «Διαμόρφωση Βιομηχανικών και Επιχειρηματικών περιοχών και δικτύων» , Π/Υ Δ.Δ. 13.519 χιλ. €.
- ο 5.6 «Υποδομές ορεινών κέντρων ανάπτυξης και δυνατότητες πρόσβασης ζωνών στα ορεινά κέντρα» (Ολοκληρωμένα Προγράμματα Ανάπτυξης Ορεινών Όγκων ).Επίσης πολύ μικρή απορρόφηση παρουσιάζει το Μέτρο 4.4 «Ολοκληρωμένες Παρεμβάσεις Αστικής Ανάπτυξης» (2 %).

Οι καθυστερήσεις στα Μέτρα αυτά οφείλονται στις μέχρι στιγμής ελλείψεις του Νομοθετικού Πλαισίου και στην πολυπλοκότητα σχεδιασμού των ολοκληρωμένων παρεμβάσεων .

Τα Μέτρα ΕΤΠΑ στα οποία υπάρχουν για άμεση κάλυψη και επιπλέον πόρων είναι τα :

1.1 Εκπαιδευτικές και Ερευνητικές Υποδομές .

2.1 Διαχείριση στερεών υγρών και Βεβαρημένων Αποβλήτων και Ενίσχυση Υποδομών Ύδρευσης .

2.2 Υποδομές Μεταφορών .

Η συμμετοχή των δήμων της Περιφέρειας Κρήτης στην υλοποίηση των έργων του Γ

Διαρθρωτικού Προγράμματος 2000-2006

2.3 Υποδομές και εξοπλισμός στην εκπαίδευση .

4.2 Αναβάθμιση Αστικού Περιβάλλοντος και Ποιότητα ζωής .

5.7 Υποδομές Ορεινών Όγκων .

ΕΚΤ

ποσά σε χιλ. €

Πίνακας 17

Συνολική Δημόσια Δαπάνη Ταμείου	Δαπάνες απαρχής που καλύπτουν το N+2 του 2005	Πρόβλεψη δαπανών για την 31-12-2005	Δαπάνες που πρέπει να γίνουν πέρα των προβλέψεων (31- 12-2005) για κάλυψη N+2 614.478
66.404.628	22.377.616	21.763.138	614.478

Πηγή : Πρόβλεψη ΕΥΣ

Από τα Μέτρα του ΕΚΤ τα υψηλότερα ποσοστά απορρόφησης παρουσιάζουν τα Μέτρα 6.2 «Ανάπτυξη Ανθρώπινων πόρων» ( 51 %) και 6.1 «Ανάπτυξη Κοινωνικών Υπηρεσιών Υποστήριξης για την προώθηση ίσων ευκαιριών» (52 % ) , ενώ μηδενική απορρόφηση παρουσιάζουν τα Μέτρα που αναφέρονται στις ολοκληρωμένες παρεμβάσεις αστικών , ΟΠΑΑΧ και ΤΠΑ τα οποία αναμένεται να εξελιχθούν ομαλά από τούδε και εις το εξής .

ΕΓΤΠΕ

Πίνακας 18

ποσά σε χιλ. €

Συνολική Δημόσια Δαπάνη Ταμείου	Δαπάνες απαρχής που καλύπτουν το N+2 του 2005	Πρόβλεψη δαπανών για την 31-12-2005	Δαπάνες που πρέπει να γίνουν πέρα των προβλέψεων (31- 12-2005) για κάλυψη N+2 0
125.600.276	47.356.394	68 710.625	0

Πηγή : Πρόβλεψη ΕΥΣ



Από τα Μέτρα του ΕΓΤΠΕ το υψηλότερο ποσοστό απορρόφησης παρουσιάζει το Μέτρο 5.1 «Επενδύσεις σε επίπεδο Γεωργικής γης – Υποδομές» (67 % )ενώ μηδενική απορρόφηση παρουσιάζει το Μέτρο 5.5 (ΟΠΑΑΧ ) .

Στα πλαίσια των Μέτρων ΕΓΤΠΕ υπάρχουν μελέτες για άμεση κάλυψη και επιπλέον πόρων στο 5.1 «Επεμβάσεις σε επίπεδο Γεωργικής γης-Υποδομές .

### **7.7 ΤΕΛΙΚΟΙ ΔΙΚΑΙΟΥΧΟΙ/ΡΥΘΜΟΙ ΥΛΟΠΟΙΗΣΗΣ ΕΡΓΩΝ**

Σύμφωνα με τα αποτελέσματα στατιστικής ανάλυσης των ρυθμών υλοποίησης των έργων του Γ' ΠΕΠ Κρήτης , της Ειδικής Υπηρεσίας ΟΠΣ (22-02-05) :

#### **Οι μέσοι ρυθμοί του ΠΕΠ είναι μέτριοι έως καλοί στο 55,1 %**

(ως ρυθμός υλοποίησης ενός ενταμένου έργου σε μια χρονική στιγμή ορίζεται ο λόγος των συνολικών πληρωμών του έργου μέχρι τη συγκεκριμένη στιγμή δια του ποσού που προβλεπόταν από το αρχικό χρηματοδοτικό σχήμα του έργου να δαπανηθεί ) .

Ανά κατηγορία Τελικών Δικαιούχων παρατηρούμε τα εξής :

- ✓ Τα έργα με Τελικό Δικαιούχο **Νομαρχιακές Αυτοδιοικήσεις** που υλοποιούν το 32,29 % του Π/Υ των ενταγμένων έργων (έργα Μεταφορών , Περιβάλλοντος , Αγροτικής Ανάπτυξης κ.τ.λ. ) παρουσιάζουν χαμηλούς ρυθμούς υλοποίησης (**39,5 %** )
- ✓ Τα έργα με Τελικό Δικαιούχο **Υπηρεσίες της Περιφέρειας ( έργα Μεταφορών , Αγροτικής Ανάπτυξης , Κατάρτισης – Απασχόλησης κ.λ.π)** και τα οποία καλύπτουν το 21,2 % του Π/Υ των ενταγμένων έργων ,παρουσιάζουν ικανοποιητικούς ρυθμούς υλοποίησης (**64,5 %** )
- ✓ Τα έργα με Τελικό Δικαιούχο **Δημοτικές – Αναπτυξιακές Εταιρίες** (έργα Πολιτισμού , Αγροτικής Ανάπτυξης , Κατάρτισης –

**Απασχόλησης κ.λ.π. )** και τα οποία καλύπτουν το 12,8 % του Π/Υ των ενταγμένων έργων ,παρουσιάζουν αντίστοιχο ρυθμό υλοποίησης **(64 % )** .

- ✓ Τα έργα με Τελικό Δικαιούχο **υπηρεσίες των Δήμων ( έργα Αγροτικής Ανάπτυξης , Μεταφορών , Πολιτισμού κ.λ.π. )** και τα οποία καλύπτουν το 10 % του Π/Υ των ενταγμένων έργων , παρουσιάζουν μέτριους ως χαμηλούς ρυθμούς υλοποίησης **( 40,5 % )** .
- ✓ Τα έργα με Τελικό Δικαιούχο **Εκπαιδευτικά Ιδρύματα και Ινστιτούτα** και τα οποία καλύπτουν το 4,7 % του Π/Υ των ενταγμένων έργων , παρουσιάζουν συνολικά μέσους ρυθμούς υλοποίησης **(58 % )** με χαμηλούς ρυθμούς στα έργα ΚΤΠ .
- ✓ Όσον αφορά τους **λοιπούς φορείς** υλοποίησης , οι οποίοι καλύπτουν το 18 % του Π/Υ των ενταγμένων έργων , παρουσιάζουν ρυθμό υλοποίησης **(71 % )**.

Η Διαχειριστική Αρχή του ΠΕΠ έχει προβλέψει την πρόσληψη Τεχνικών Συμβούλων για υποβοήθηση Τελικών Δικαιούχων ΟΠΑΑΧ και δράσεων ΕΚΤ.

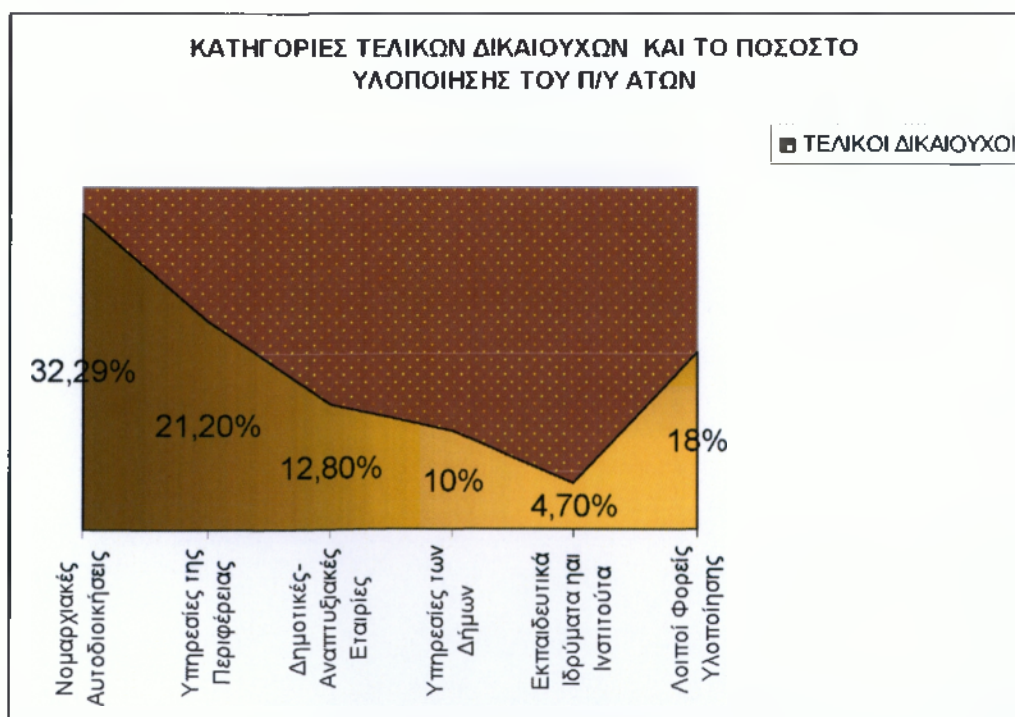

Διάγραμμα 3

Πηγή : Ειδική Υπηρεσία Ο.Π.Σ.22-02-05



Η συμμετοχή των δήμων της Περιφέρειας Κρήτης στην υλοποίηση των έργων του Γ

Διαρθρωτικού Προγράμματος 2000-2006

Σύμφωνα με τα παραπάνω ακολουθεί το ιεραρχικό διάγραμμα με βάση το ρυθμό υλοποίησης των ενταγμένων έργων σε κάθε κατηγορία «Τελικών Δικαιούχων» :

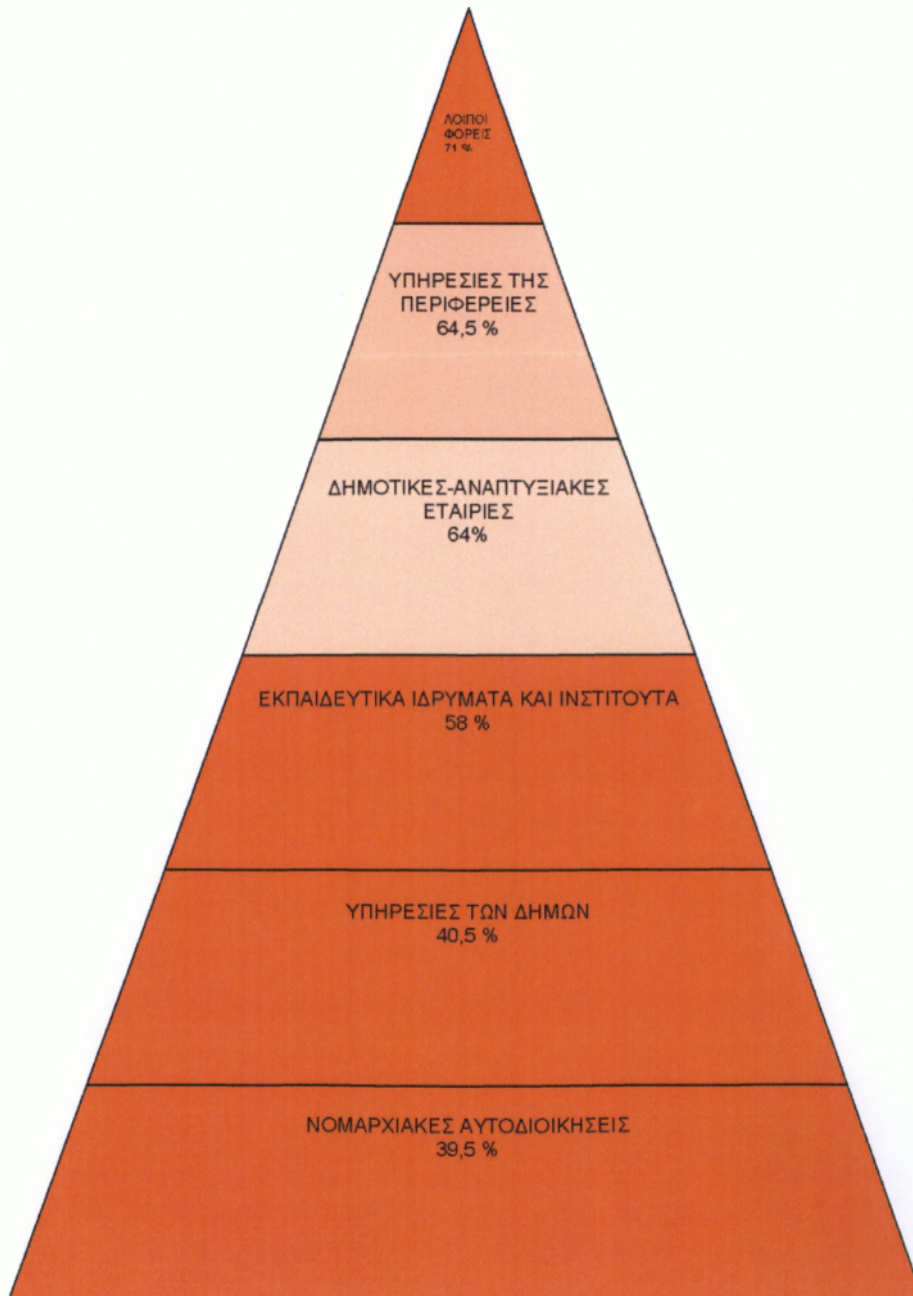

Διάγραμμα 4

Πηγή : Ειδική Υπηρεσία Ο.Π.Σ.22-02-05

## **7.8 ΕΞΕΛΙΞΗ ΕΙΔΙΚΩΝ ΔΡΑΣΕΩΝ ΚΑΙ ΣΗΜΑΝΤΙΚΩΝ ΕΡΓΩΝ ΠΟΥ ΥΛΟΠΟΙΟΥΝΤΑΙ/ΠΡΟΒΛΗΜΑΤΑ<sup>38</sup>**

### ➤ **«Έργα ΒΟΑΚ και λοιπού Διευρωπαϊκού δικτύου».**

Στο **Μέτρο 2.2** «Υποδομές Μεταφορών» του αρχικά εγκεκριμένου ΠΕΠ , υπήρχε δέσμευση **85 εκ. €** για την υλοποίηση συγκεκριμένων τμημάτων του **ΒΟΑΚ (Βόρειος Οδικός Άξονας Κρήτης )** και **λοιπού Διευρωπαϊκού Δικτύου** , με τους αντίστοιχους Π/Υ.

Στο αναθεωρημένο ΠΕΠ Κρήτης στα πλαίσια του **Μέτρου 2.2** , συν. Π/Υ 173.599,473 € , έχει απαλειφθεί η αναφορά σε συγκεκριμένα τμήματα του ΒΟΑΚ και προβλέπονται 'Συμπληρωματικά έργα στο Βόρειο και στο Νότιο Οδικό Άξονα και το λοιπό Διευρωπαϊκό Δίκτυο της Κρήτης' .

Μέχρι σήμερα έχουν ενταχθεί 5 έργα ΒΟΑΚ και λοιπού Διευρωπαϊκού Δικτύου της Κρήτης συνολικού Π/Υ 71.606,035 € . Το ΒΟΑΚ αφορά μόνο το έργο 'Κατασκευή και Αναβάθμιση τμημάτων του ΒΟΑΚ , Π/Υ 29.812.592,44 € .

Στα πλαίσια της τελευταίας πρόσκλησης , της οποίας οι αποβληθείσες προτάσεις βρίσκονται σε διαδικασία αξιολόγησης , έχει υποβληθεί από την Δ1 της ΓΓΔΕ του ΥΠΕΧΩΔΕ πρόταση ένταξης του έργου «Κατασκευή κόμβου Γεωργιούπολης του ΒΟΑΚ και παράλληλων έργων και οι Απαλλοτριώσεις του έργου».Π/Υ 9.900.000 € . Το έργο έχει μερική ωριμότητα (έχει εκτελεστεί το 70 % των Απαλλοτριώσεων και υπολείπεται η μελέτη ενός τεχνικού ).

Επίσης έχει κατατεθεί πρόταση Τροποποίησης του ήδη ενταγμένου έργου ΒΟΑΚ στο ΠΕΠ Κρήτης με προσθήκη των υποέργων 'Κόμβος

<sup>38</sup> Συνέδριο Περιφέρειας Κρήτης, Απρίλιος 2005.

Παλαιοκάστρου', Π/Υ 1.200.000 € , ΟΚΩ Π/Υ 1.100.000 € και ' Β' Κλάδος ΚΤΕΟ – Αεροδρόμιο' , Π/Υ 12.600.000 € .Το έργο έχει πλήρη ωριμότητα και θα μπορούσε να υλοποιηθεί άμεσα.

Οι υπόλοιπες προτάσεις αφορούν τροποποιήσεις άλλων ενταγμένων έργων με αύξηση Π/Υ .

➤ **«Κατασκευή Φράγματος Φανερωμένης Ν . Ηρακλείου».**

Στο **Μέτρο 5.1** 'Επεμβάσεις σε Επίπεδο Γεωργικής Γης – Υποδομές'

Στο Μέτρο συν. Π/Υ 72.453 χιλ. € έχουν ενταχθεί μέχρι στιγμής έργα Π/Υ 68.435 χιλ. € .Το έργο «Κατασκευή Φράγματος Φανερωμένης Ν. Ηρακλείου» έχει ενταχθεί στο ΠΕΠ Κρήτης από 20/12/01 με επιλέξιμο Π/Υ 32.408 χιλ. € και φορέα υλοποίησης το 'Υπουργείο Αγροτικής Ανάπτυξης και Τροφίμων'.

Στο φυσικό αντικείμενο του έργου , δεν περιλαμβάνεται η κατασκευή του αγωγού για τη σύνδεση του φράγματος με τα δίκτυα άρδευσης. Οι σχετικές μελέτες προωθούνται για έγκριση από τις αρμόδιες υπηρεσίες του ΥΠ. Αγροτικής Ανάπτυξης και Τροφίμων με εκτιμώμενο Π/Υ περί τα 14 εκ. €.

Στο ΤΔΕ του έργου αναφέρεται ότι η χρηματοδότηση του υπολειπόμενου τμήματος του έργου θα γίνει από το ΠΕΠ ή το ΕΠΑΑΥ .

➤ **Το έργο της δημιουργίας Εμπορευματικού Κέντρου** στο λιμάνι του Ηρακλείου , (στα πλαίσια του **Μέτρου 3.2** , Π/Υ 6 εκ. €) ,δεν έχει ενεργοποιηθεί εν αναμονή οριστικοποίησης θεσμικού πλαισίου που θα διέπει τη λειτουργία του και θα καθορίζεται η δυνατότητα εξεύρεσης ιδιωτικών πόρων. Προωθείται η δημιουργία Εμπορευματικού Κέντρου στο λιμάνι του Ηρακλείου. Σε περίπτωση μη υλοποίησης του Εμπορευματικού Κέντρου υπάρχει πρόβλεψη στο Μέτρο για την υλοποίηση δράσεων που αφορούν Λιμένες και μπορούν να καλύψουν το Μέτρο .

➤ **«Διαμόρφωση Βιομηχανικών και Επιχειρησιακών Περιοχών και Δικτύων» Μέτρο 4.3** , Π/Υ Δ.Δ. 13.519 χιλ. € .

Από την ΕΥΔ ΠΕΠ Κρήτης έχει ενταχθεί έργο 'Δημιουργίας νέων ΒΕΠΕ Δικτύων' Π/Υ Δ.Δ. 6.500 € με τελικό Δικαιούχο τη Γ.Γ.Β του Υπουργείου Ανάπτυξης . Έχει προχωρήσει η διαδικασία προκήρυξης των δράσεων από τον τελικό δικαιούχο προς τους ενδιαφερόμενους φορείς ΒΕΠΕ , για την υποβολή προτάσεων . Προωθείται η υλοποίηση των ΒΙΟΠΑ Ρεθύμνου , Αρκαλοχωρίου και Αγ. Νικολάου . Επίσης έχει δημοσιευθεί πρόσκληση Π/Υ Δ.Δ. 5.000 € για ολοκλήρωση των υποδομών προώθησης των προϊόντων της Κρήτης (Εκθεσιακά Κέντρα ) .

➤ **Έρευνα και Τεχνολογία /Μέτρο 1.2 , Σύνολο. Δ.Δ. 7.082.000 Ευρώ .**

Οι διατιθέμενοι πόροι Δ.Δ. ανά δράση είναι : Ερευνητικές Κοινοπραξίες 3.500.000 € , PAVE-NE 1.740.000 € και PEPPER 800.000 € .

➤ **MME**

Στα πλαίσια της α' προκήρυξης MME Μεταποίησης του **Μέτρου 1.3** , εντάχθηκαν επενδυτικά σχέδια συνολικού κόστους Δ.Δ. 2.978.610 € και στα πλαίσια του β' κύκλου 3.265.818 € . Στα πλαίσια της γ' προκήρυξης προτείνεται η διάθεση ποσού 5.050.000 € για MME Μεταποίησης..

Στα πλαίσια της α' προκήρυξης MME Τουρισμού του **Μέτρου 1.4** , εντάχθηκαν στο Μέτρο επενδυτικά σχέδια συνολικού κόστους Δ.Δ. 293.000 € και στα πλαίσια του β' κύκλου 3.726.632 € . Στα πλαίσια της γ' προκήρυξης προτείνεται η διάθεση ποσού 1.500.000 € .

Στα πλαίσια της α' προκήρυξης MME Τουρισμού του **Μέτρου 5.9** (ορεινοί όγκοι ) , εντάχθηκαν επενδυτικά σχέδια συνολικού κόστους Δ.Δ. 356.224 € , και στα πλαίσια του β' κύκλου 942.666 € . Στα πλαίσια της γ' προκήρυξης προτείνεται η διάθεση ποσού 500.000 € .

## **7.9 ΕΙΔΙΚΕΣ ΔΡΑΣΕΙΣ**

Στα πλαίσια του Προγράμματος περιλαμβάνονται και ειδικές δράσεις οι οποίες υλοποιούνται βάσει εξειδικευμένων Επιχειρησιακών Σχεδίων :

**A) Ολοκληρωμένα Προγράμματα Ανάπτυξης Ορεινών Όγκων** : Δ.Δ. 35.935 χιλ. € .Έχουν εγκριθεί 4 περιοχές από Επιτροπή Παρακολούθησης , ενώ τα αναλυτικά Επιχειρησιακά Σχέδια εγκρίθηκαν τον Νοέμβριο του 2003 .Έχει αρχίσει η ένταξη πράξεων .

**B) Ολοκληρωμένες Παρεμβάσεις Αστικής Ανάπτυξης** : Δ Δ. 24.667 χιλ. € .Έχουν εγκριθεί 5 ζώνες εφαρμογής από Επιτροπή Παρακολούθησης . Η έγκριση των Επιχειρησιακών Σχεδίων έγινε τον Φεβρουάριο του 2004 . Έχει αρχίσει η ένταξη πράξεων .

**Γ) Τοπικές Πρωτοβουλίες Απασχόλησης : Μέτρο 6.3** /Συνολική Δ Δ. 11.16 εκ. € .Έγκριση 9 Ολοκληρωμένων Σχεδίων Τοπικών Πρωτοβουλιών Απασχόλησης τον Φεβρουάριο του 2004 . Οι πόροι του Μέρου αυξάνονται σε 18,67 εκ € και θα χρηματοδοτηθούν νέα σχέδια . Έχει αρχίσει η ένταξη πράξεων .

**Δ) Κοινωνία της Πληροφορίας : Μέτρο 1.5** ,συνολική δ.δ. ΠΕΠ 5.665.000 € . Έχει αρχίσει η ένταξη πράξεων / Πληρωμές 8 % .

## **7.10 ΕΝΤΑΓΜΕΝΑ ΕΡΓΑ ΑΝΑ ΚΑΤΑΝΟΜΗ ΕΝΕΡΓΕΙΑΣ ΣΤΗΝ ΠΕΡΙΦΕΡΕΙΑ ΚΡΗΤΗΣ**

Κατόπιν μελέτης των ενταγμένων έργων ανά νομό<sup>39</sup> (Παράρτημα Β') είναι εύλογο ότι τα περισσότερα χρήματα έχουν απορροφηθεί από τον νομό Ηρακλείου , λόγω της μεγάλης εδαφικής του έκτασης<sup>40</sup> .

Παρόλο που βρίσκεται σε εξέλιξη η κατανομή προϋπολογισμού , παρατηρείται ότι τα περισσότερα χρήματα έχουν απορροφηθεί στον τομέα «Μεταποίηση και Εμπορία Γεωργικών Προϊόντων» (π/υ 857.654.506 ) ,αμέσως μετά στην «Κατάρτιση» (π/υ 674.809.857 ) , ενώ την τρίτη θέση καταλαμβάνει ο τομέας της «Απασχόλησης» (668.196.275 ).Η μικρότερη χρηματοδότηση (π/υ 3.000 ) παρατηρείται στον τομέα «Οργάνωση και Λειτουργία Τελικών Δικαιούχων» .

Παρατηρείται ότι και στις τρεις περιπτώσεις των παραπάνω έργων υπάρχει μεγάλη απόκλιση μεταξύ προϋπολογισμού και κατανομής προϋπολογισμού .

Αμέσως μετά το νομό Ηρακλείου , είναι ο νομός Χανίων με βάση πάντα την εδαφική έκταση .

Διαφαίνεται ότι και στο νομό Χανίων ο τομέας «Μεταποίηση και Εμπορία Γεωργικών Προϊόντων έχει τον μεγαλύτερο προϋπολογισμό (π/υ 857.654.506 )και το ποσό των χρημάτων είναι το ίδιο με αυτό του νομού Ηρακλείου στον ίδιο τομέα , με διαφορά ότι η κατανομή π/υ στο νομό Ηρακλείου είναι μεγαλύτερη .Το δεύτερο μεγαλύτερο ποσό π/υ καταλαμβάνει ο τομέας «Κατάρτιση» με (π/υ 600.848.149 ) με μεγάλη απόκλιση από την κατανομή π/υ, ενώ την Τρίτη θέση καταλαμβάνει ο τομέας της «Απασχόλησης» (π/υ 664.196.273 ) , όπως και στο νομό Ηρακλείου. Η μικρότερη χρηματοδότηση (π/υ 52.103 παρατηρείται στον τομέα «Μονοπάτια/Ορειβατικά Καταφύγια» .

<sup>39</sup> Στοιχεία καταχωρημένα στο Ο.Π.Σ. μέχρι 28-04-06.

<sup>40</sup> Αναλυτική αναφορά σε ποιους Ο.Τ.Α. πραγματοποιούνται δίνεται στον πίνακα του παραρτήματος Β'.



Όσον αφορά το νομό Ρεθύμνης ο τομέας της «Μεταποίησης και Εμπορίας Γεωργικών Προϊόντων» και εδώ , παρουσιάζεται με το μεγαλύτερο (π/υ 857.654.506), προϋπολογισμός όπου το ίδιο ποσό έχουν και οι προαναφερθέντες νομοί , μόνο που στο νομό Ρεθύμνης υπάρχει μεγαλύτερη κατανομή του . Στη δεύτερη θέση ο τομέας της «Κατάρτισης» (π/υ 537.857.056 ) ομοίως με τους άλλους νομούς . Ο π/υ του νομού Ρεθύμνης για την «Απασχόληση» απέχει πολύ λίγο από τον π/υ του νομού Χανίων . Ο τομέας «Δομές Υποστήριξης των Επιχειρήσεων» καταλαμβάνει τη μικρότερη θέση (π/υ 88.000 ) .

Τέλος , ο μικρότερος σε έκταση νομός της Περιφέρειας Κρήτης , ο νομός Λασιθίου με τον τομέα της «Μεταποίησης και Εμπορίας Γεωργικών Προϊόντων με π/υ ίδιο με την υπόλοιπη Κρήτη (π/υ 857.654.506 ) αλλά με μικρότερη κατανομή π/υ . Αμέσως μετά ο τομέας της «Κατάρτισης» (π/υ 541.942.725 ) και τέλος ο τομέας «Απασχόληση» (π/υ 664.196.273 ) . Με (π/υ 80.042 ) ο τομέας «Δομές Υποστήριξης των Επιχειρήσεων» έρχεται τελευταίος με το μικρότερο π/υ .

Από τα ενταγμένα έργα ανά κατηγορία ενέργειας (Παράρτημα Β') προκύπτει ότι , η Περιφέρεια Κρήτης απορροφάει μεγάλα χρηματικά ποσά στην «Μεταποίηση και Εμπορία Γεωργικών Προϊόντων» πράγμα αναμενόμενο για μια περιφέρεια νησιώτικη , τουριστική και κατά κύριο λόγο γεωργική .

Στους νομούς Χανίων , Λασιθίου παρατηρείται η αμέσως επόμενη θέση να καταλαμβάνεται από την «Κατάρτιση» . Ενώ στους νομούς Χανίων και Ρεθύμνης καταλαμβάνεται από την «Απασχόληση»<sup>41</sup> .

Ο μικρότερος προϋπολογισμός παρατηρείται στον τομέα «Δομές Υποστήριξης των Επιχειρήσεων» στους δύο μικρότερους νομούς της Κρήτης (Ρεθύμνης , Λασιθίου ) ενώ για το νομό Χανίων στον «Μονοπάτια/Ορειβατικά Καταφύγια» και τέλος στην πρωτεύουσα της Κρήτης , στο νομό Ηρακλείου στον τομέα «Οργάνωση και Λειτουργία – Τελικών Δικαιούχων» .

<sup>41</sup> Η Κρήτη είναι μια Περιφέρεια με χαμηλό ποσοστό ανεργίας , κυρίως τους καλοκαιρινούς μήνες λόγω της τουριστικής της φυσιογνωμίας .

---

## **ΚΕΦΑΛΑΙΟ 8**

---

---

### **8. ΕΡΩΤΗΜΑΤΟΛΟΓΙΟ**

---

### **8.1 ΔΟΜΗ ΕΡΩΤΗΜΑΤΟΛΟΓΙΟΥ**

Οι δήμοι που επέλεξα ερωτήθηκαν στα παρακάτω ζητήματα. Στοιχεία που αφορούν τον πληθυσμό τους, τον προϋπολογισμό τους, το απασχολούμενο προσωπικό, το τμήμα / διεύθυνση / γραφείο που ασχολείται με θέματα και προγράμματα της Ε.Ε., πότε δημιουργήθηκε, πόσα άτομα αποτελεί και σε ποιο κλάδο ανήκουν.

Επίσης, ερωτήθηκαν για το ποιος ασχολείται με την υποβολή των προτάσεων στην Ε.Ε. πως πληροφορούνται τις δυνατότητες χρηματοδότησης για τα προγράμματα, αν έχουν δημιουργήσει διαδημοτικές συνεργασίες, ποιο το είδος του διαδημοτικού έργου, το πρόγραμμα που έχει ενταχθεί και το ύψος του προϋπολογισμού, αν έχουν δημιουργήσει διακρατικές συνεργασίες, το είδος του προγράμματος, η χρονική διάρκεια και η χώρα που συνεργάζονται, αν έχουν συνάψει σύμβαση παραχώρησης και τι αφορά. Επιπλέον, ερωτήθηκαν για την συμμετοχή τους σε Τ.Ε.Π. του Γ' ΚΠΣ, οι δράσεις που υλοποιούν ο αριθμός των υποβληθέντων / εγκεκριμένων προτάσεων στα Τ.Ε.Π. Ακόμα οι δήμοι διατύπωσαν την άποψή τους για την προτίμηση των ΟΤΑ σε soft ενέργειες του Γ' ΚΠΣ, για τους παράγοντες που δημιουργούν προβλήματα στην εφαρμογή των Ε.Π. από την Τ.Α., για τις αδυναμίες του κάθε δήμου που δυσκολεύουν την υλοποίηση έργων των ΚΠΣ. Τέλος ερωτήθηκαν για τα σημαντικότερα προβλήματα από την δημιουργία συμπράξεων, με ιδιώτες, όμορους δήμους, διακρατικούς εταίρους και φορείς.

### **8.2 ΜΕΘΟΔΟΛΟΓΙΑ ΕΡΩΤΗΜΑΤΟΛΟΓΙΟΥ**

Οι Δήμοι και οι Κοινότητες στην Περιφέρεια Κρήτης φθάνουν τους 71, απ' αυτούς 68 Δήμοι και 2 Κοινότητες.

Το ερωτηματολόγιο στάλθηκε και στους 68 Δήμους και τις 2 Κοινότητες μέσω του Διαδικτύου και με FAX. Προκειμένου να απαντήσουν τα έστειλα δύο φορές και με τηλεφωνική επικοινωνία για να βρω το κατάλληλο άτομο να απαντήσει. Παρόλα αυτά δεν είχα τα αναμενόμενα αποτελέσματα, χρειάστηκε να επισκεφτώ ορισμένους απ' τους δήμους και

Η συμμετοχή των δήμων της Περιφέρειας Κρήτης στην υλοποίηση των έργων του Γ  
Διαρθρωτικού Προγράμματος 2000-2006

να τους παρακαλέσω να με βοηθήσουν. Τελικά , απάντησαν μόνο 3. Αυτοί είναι ο δήμος Χανίων από το Ν. Χανίων, ο δήμος Σούδας επίσης από το Ν. Χανίων, και ο δήμος Ρεθύμνης από τον ομώνυμο νομό .

Κύριος στόχος της έρευνας είναι η διεξαγωγή ουσιαστικών συμπερασμάτων για την υλοποίηση των ΠΕΠ και ΤΕΠ, την οργάνωση των δήμων και την ενημέρωσή τους για ευρωπαϊκά προγράμματα καθώς και προβλήματα που αντιμετωπίζουν από την εφαρμογή των προγραμμάτων.

### **8.3 Η ΣΥΜΜΕΤΟΧΗ ΤΩΝ ΤΡΙΩΝ ΕΝΔΕΙΚΤΙΚΩΝ ΔΗΜΩΝ ΤΗΣ ΚΡΗΤΗΣ ΣΤΟ ΠΕΠ 2000-2006**

Το ΠΕΠ Κρήτης έχει σχεδόν ολοκληρωθεί και τα αποτελέσματα των δράσεών του είναι εμφανή σ' ολόκληρη την περιφέρεια. Την πορεία υλοποίησης του προγράμματος θα εξετάσουμε σε 3 ενδεικτικούς Δήμους της Περιφέρειας Κρήτης, οι Δήμοι είναι: δήμος Χανίων από το Ν. Χανίων, ο δήμος Σούδας επίσης από το Ν. Χανίων, και ο δήμος Ρεθύμνης από τον ομώνυμο νομό .

Πριν ξεκινήσει η ανάλυση των ληφθέντων στοιχείων του κάθε πεδίου της έρευνας ξεχωριστά, γίνεται μια διαγραμματική αναφορά στον πληθυσμό του κάθε δήμου, σύμφωνα με την απογραφή του 2001.

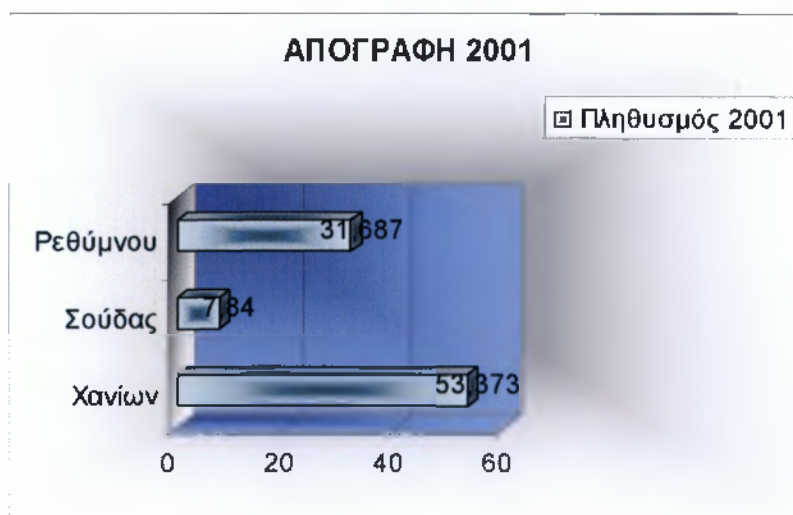

Διάγραμμα 5

Πηγή : Ο.Π.Σ.

Σχετικά με την δυναμική των Δήμων όπως αυτή διαφαίνεται από το μέγεθος του απασχολούμενου προσωπικού μόνιμου και έκτακτου έχουμε τα εξής :

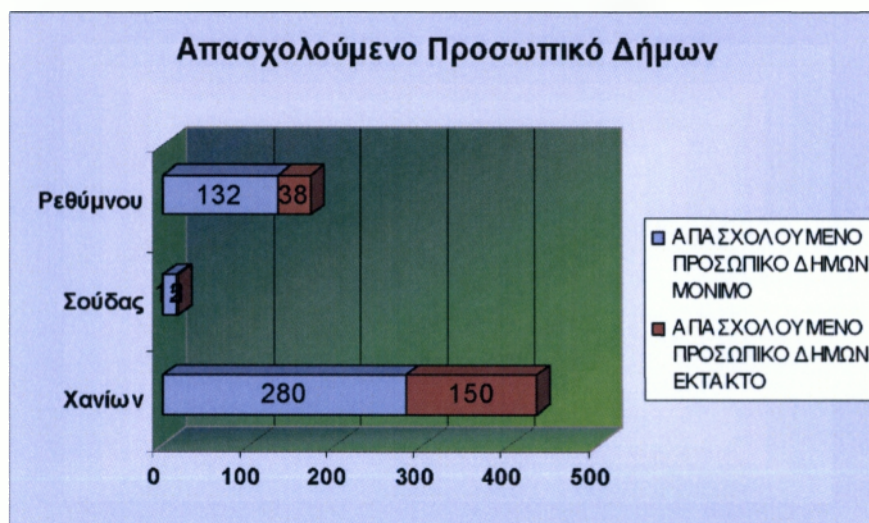

Διάγραμμα 6

Όπως διαπιστώνεται από τα παραπάνω γραφήματα , ο πιο «δυναμικός» Δήμος όσον αφορά την πληθυσμιακή κατάταξη είναι ο Δήμος Χανίων, δεύτερος έρχεται ο Δήμος Ρεθύμνης και τρίτος ο Δήμος Σούδας, όπως επίσης ανάλογο είναι και το αποτέλεσμα του απασχολούμενου προσωπικού μόνιμου ή έκτακτου.

#### Δήμος Χανίων (Νομός Χανίων)

Ο δήμος Χανίων βρίσκεται στο κέντρο της πόλης των Χανίων, ο πληθυσμός του ανέρχεται σε 53,373. Στον δήμο δεν υπάρχει κάποιο ειδικό τμήμα που να ασχολείται με θέματα της Ευρωπαϊκής Ένωσης και οι πληροφορίες για δυνατότητες χρηματοδότησης μέσω προγραμμάτων του Κ.Π.Σ. δίδονται από την Περιφέρεια Κρήτης. Ο δήμος δεν έχει δημιουργήσει διαδημοτικές και διακρατικές συνεργασίες, ούτε έχει συνάψει σύμβαση παραχώρησης. Ο δήμος συμμετέχει στον 2<sup>ο</sup>, 3<sup>ο</sup>, 4<sup>ο</sup> και ο 5<sup>ο</sup> άξονα προτεραιότητας του Π.Ε.Π. Κρήτης.

Υλοποιεί δράσεις που αφορούν το Επιχειρησιακό Σχέδιο ολοκληρωμένων παρεμβάσεων αστικής ανάπτυξης σε τοπικές ζώνες μικρής

Η συμμετοχή των δήμων της Περιφέρειας Κρήτης στην υλοποίηση των έργων του Γ  
Διαρθρωτικού Προγράμματος 2000-2006

κλίμακας με προϋπολογισμό 198,090 € .Επιπλέον επιχορηγεί την αμιγούς Δημοτική Πολιτιστική Επιχείρηση Χανίων (ΔΗ.ΠΕ.Χ) για την συνέχιση της λειτουργίας «Μονάδας Κοινωνικής Μέριμνας», με προϋπολογισμό 255,438€. Τη ΔΗ.ΠΕ.Χ επιχορηγεί επίσης για το έργο «Λειτουργία Μονάδας Κοινωνικής Μέριμνας, Βοήθεια στο Σπίτι» με προϋπολογισμό 160,000€. Επίσης η παραπάνω επιχορηγείται για την δημιουργία και λειτουργία δομής «Κέντρο Δημιουργικής Απασχόλησης Παιδιών» με 220,000€ αλλά και για το έργο «Νέο Πρόγραμμα Βοήθειας στο Σπίτι» με προϋπολογισμό 180,000€. Υλοποιεί δράσεις υποδομών και διαπίστευσης του κτηνιατρικού εργαστηρίου Χανίων με προϋπολογισμό 815,000€ καθώς επίσης και βελτίωση εγκαταστάσεων ιχθυόσκαλας Χανίων με 319,808€.

**Δήμος Χανίων**

Πίνακας 19

<b><u>ΑΞΟΝΑΣ</u></b>	<b><u>ΔΡΑΣΕΙΣ</u></b>	<b><u>ΠΡΟΫΠΟΛΟΓΙΣΜΟΣ</u></b>
3 και 4	Επιχειρησιακό Σχέδιο ολοκληρωμένων παρεμβάσεων αστικής ανάπτυξης σε τοπικές ζώνες μικρής κλίμακας	198,090
3	Επιχορήγηση ΔΗ.ΠΕ.Χ για την συνέχιση λειτουργίας «Μονάδας Κοινωνικής Μέριμνας»	255,438
3	Επιχορήγηση ΔΗ.ΠΕ.Χ για την «Βοήθεια στο Σπίτι»	160,000
3	Επιχορήγηση ΔΗ.ΠΕ.Χ για «Κέντρο Δημιουργικής Απασχόλησης Παιδιών»	220,000
3	Επιχορήγηση ΔΗ.ΠΕ.Χ για το «Νέο Πρόγραμμα Βοήθειας στο Σπίτι»	180,000
2	Επιχορήγηση υποδομών και διαπίστευσης κτηνιατρικού εργαστηρίου	815,000



	Χανίων	
	Επιχορήγηση βελτίωσης	
5	εγκαταστάσεων	319,808
	ιχθυόσκαλας Χανίων	

Πηγή : Δήμος Χανίων

#### Δήμος Σούδας (Νομός Χανίων)

Ο δήμος βρίσκεται σε απόσταση 4 χιλιομέτρων από την πόλη των Χανίων και έχει πληθυσμό 7,840 κατοίκους. Στον δήμο δεν υπάρχει κάποιο τμήμα ή γραφείο που να ασχολείται με θέματα και προγράμματα της Ε.Ε, με την υποβολή προτάσεων για δράσεις συγχρηματοδοτούμενους από κοινοτικούς πόρους ασχολείται η Τεχνική και Οικονομική Υπηρεσία του δήμου. Οι πληροφορίες για δυνατότητες χρηματοδότησης από την Ε.Ε. δίδονται από την Περιφέρεια Κρήτης, μέσω του διαδικτύου (INTERNET), και την Τοπική Ένωση Δήμων και Κοινοτήτων (Τ.Ε.Δ.Κ. Χανίων). Το ίδιο ισχύει και για τις δυνατότητες χρηματοδότησης μέσω προγραμμάτων του Κ.Π.Σ. Ο δήμος έχει δημιουργήσει διαδημοτικές συνεργασίες, αλλά δεν έχει υποβάλλει πρόταση για διαδημοτικό έργο προς χρηματοδότηση από τα Τομεακά ή Περιφερειακά προγράμματα του Γ Κ.Π.Σ. Επίσης δεν έχει δημιουργήσει διακρατικές συνεργασίες, ούτε έχει συνάψει σύμβαση παραχώρησης.

Ο δήμος συμμετέχει στον 2<sup>ο</sup> μόνο άξονα προτεραιότητας του Π.Ε.Π. Κρήτης. Υλοποιεί δράσεις για την προμήθεια εργαστηρίου πληροφορικής του 7/θέσιου δημοτικού σχολείου Σούδας με προϋπολογισμό 15,180, το ίδιο για το 2<sup>ο</sup> δημοτικό με προϋπολογισμό 15,180, όπως επίσης και για το 19<sup>ο</sup> δημοτικό με λίγο χαμηλότερο προϋπολογισμό 11,880. Τέλος, για την προμήθεια υπολογιστικού και δικτυακού εξοπλισμού εργαστηρίων πληροφορικής του γυμνασίου Σούδας με 19,814.

**Δήμος Σούδας**

Πίνακας 20

<b><u>ΑΞΟΝΑΣ</u></b>	<b><u>ΔΡΑΣΕΙΣ</u></b>	<b><u>ΠΡΟΫΠΟΛΟΓΙΣΜΟΣ</u></b>
2	Επιχορήγηση για την προμήθεια εργαστηρίου πληροφορικής του 7/θέσιου δημοτικού σχολείου	15,180
2	Επιχορήγηση για την προμήθεια εργαστηρίου πληροφορικής του 2 <sup>ου</sup> δημοτικού σχολείου	15,180
2	Επιχορήγηση για την προμήθεια εργαστηρίου πληροφορικής του 19 <sup>ου</sup> δημοτικού σχολείου	11,880
2	Επιχορήγηση για την προμήθεια υπολογιστικού και δικτυακού εξοπλισμού του γυμνασίου	19,814

Πηγή : Δήμος Σούδας

**Δήμος Ρεθύμνης (Νομός Ρεθύμνης)**

Ο δήμος βρίσκεται στο κέντρο του νομού με πληθυσμό 31,687 κατοίκους. Σύμφωνα με το μικρό δείγμα που έχουμε ούτε και σε αυτό τον δήμο δεν υπάρχει κάποιο υπεύθυνο τμήμα για θέματα της Ε.Ε. Την υποβολή προτάσεων έχει αναλάβει η διεύθυνση Τεχνικών Υπηρεσιών και η Διοικητική Υπηρεσία. Ενημερώσεις για χρηματοδοτήσεις από την Ε.Ε. αλλά και για χρηματοδοτήσεις μέσω προγραμμάτων του Κ.Π.Σ. γίνονται από την Περιφέρεια Κρήτης και τα αρμόδια υπουργεία.

Ο δήμος έχει δημιουργήσει διαδημοτικές συνεργασίες και έχει υποβάλλει πρόταση για διαδημοτικό έργο προς χρηματοδότηση από τα προγράμματα του Κ.Π.Σ. Πιο συγκεκριμένα, το έργο αφορά την «Υποδομή Αποχέτευσης Βιολογικού», και εντάσσεται στα προγράμματα του Γ' Κ.Π.Σ.

Επίσης ο δήμος έχει δημιουργήσει διακρατικές συνεργασίες με την Κύπρο στο πρόγραμμα «INTERREG III». Συμβάσεις παραχώρησης δεν έχει συνάψει.

Ο δήμος Ρεθύμνης συμμετέχει στον 1<sup>ο</sup>, 2<sup>ο</sup>, 3<sup>ο</sup> και τέλος στον 4<sup>ο</sup> άξονα προτεραιότητας του Π.Ε.Π. Κρήτης. Ο δήμος υλοποιεί δράσεις που αφορούν το λιμάνι του Ρεθύμνου με προϋπολογισμό 6.749,817€ καθώς και την αναβάθμιση του οδικού δικτύου(σήμανση, διαγράμμιση κ.τ.λ.) με 1.467,351€. Επίσης υλοποιεί αποκατάσταση και ανάδειξη παραδοσιακού κτίσματος σε «Σπίτι Πολιτισμού» με προϋπολογισμό 1.209,976€, όπως και την αποκατάσταση και ανάδειξη του φρουρίου «Φορτέζα» με 554,493€. Υλοποιεί αναθεώρηση του «Γενικού Πολεοδομικού Σχεδίου» με 352,000€. Επίσης υλοποιεί «Μελέτη Ανάδειξης και Αποκατάστασης Όψεων κτηρίων και Διαμόρφωση Περιβάλλοντος Χώρου» με 147,500€. Υλοποιεί «Ολοκληρωμένη Παρέμβαση Αστικής Ανάπτυξης στο Ν.Α. τμήματος Ρεθύμνου με 41,950, και τέλος «Προμήθεια Υπολογιστικού και Δικτυακού εξοπλισμού Εργαστηρίου Πληροφορικής του 4<sup>ου</sup> γυμνασίου με προϋπολογισμό 19,034€.

### Δήμος Ρεθύμνης

Πίνακας 21

<u>ΑΞΟΝΑΣ</u>	<u>ΔΡΑΣΕΙΣ</u>	<u>ΠΡΟΫΠΟΛΟΓΙΣΜΟΣ</u>
3	Επιχορήγηση για το λιμάνι του Ρεθύμνου	6.749,817€
3	Επιχορήγηση για την ανάπλαση του Οδικού Δικτύου	1.467,351€
4	Επιχορήγηση για ανάπλαση και ανάδειξη παραδοσιακού κτίσματος, «Σπίτι Πολιτισμού»	1.209,976€
4	Επιχορήγηση για ανάδειξη και ανάπλαση φρουρίου «Φορτέζα»	554,493€
4	Επιχορήγηση για αναθεώρηση του «Γενικού Πολεοδομικού Σχεδίου»	352,000€
4	Επιχορήγηση για «Μελέτη Ανάδειξης και Αποκατάστασης Όψεων κτηρίων και Διαμόρφωση Περιβάλλοντος Χώρου»	147,500€
4	«Ολοκληρωμένη Παρέμβαση Αστικής	41,950€

	Ανάπτυξης» στο Ν.Α. τμήμα Ρεθύμνου «Προμήθεια	19,034€
1	Υπολογιστικού και Δικτυακού εξοπλισμού Εργαστηρίου Πληροφορικής του 4 <sup>ου</sup> γυμνασίου	

Πηγή : Δήμος Ρεθύμνης

#### **8.4 ΤΑ ΑΠΟΤΕΛΕΣΜΑΤΑ ΠΟΥ ΔΙΕΞΗΧΘΗΣΑΝ ΣΕ ΤΡΕΙΣ ΔΗΜΟΥΣ ΤΗΣ ΠΕΡΙΦΕΡΕΙΑΣ ΚΡΗΤΗΣ**

Παρόλο που η ανταπόκριση των δήμων δεν ήταν η αναμενόμενη μέσα από τις απαντήσεις των 3 δήμων θα προσπαθήσω να δώσω μία εικόνα για την υλοποίηση των έργων και για τα προβλήματα που αντιμετώπισαν. Στο περιφερειακό Επιχειρησιακό Πρόγραμμα η συμμετοχή των 3 δήμων είναι μεγάλη. Οι δύο από τους τρεις υλοποιούν δράσεις του 3<sup>ου</sup> Άξονα του Μέτρου 3,3, με την δημιουργία μονάδων «βοήθειας στο σπίτι». Αυτό δείχνει ότι προτεραιότητα των περισσότερων δήμων είναι να προστατεύσουν την σωματική και ψυχική υγεία των πολιτών. Επιπλέον, δίνεται βαρύτητα σε δράσεις που αφορούν τις υποδομές οδοποιίας, αποχέτευσης, το περιβάλλον, την προστασία της πολιτιστικής κληρονομιάς και την αστική ανάπτυξη.

Ο δήμος με το μεγαλύτερο πληθυσμό είναι ο δήμος Χανίων ενώ με το μικρότερο ο δήμος Σούδας. Ο Δ. Χανίων είναι ο μεγαλύτερος δήμος απ' τους υπόλοιπους κατά συνέπεια έχει το μεγαλύτερο ύψος του προϋπολογισμού και απασχολούνται τα περισσότερα άτομα στις υπηρεσίες του. Ακολουθούν οι δήμοι Σούδας και Ρεθύμνης.

Σε κάθε δήμο είναι απαραίτητη η ύπαρξη ειδικού τμήματος, γραφείου που να ασχολείται με θέματα και προγράμματα της Ευρωπαϊκής Ένωσης έτσι ώστε οι δήμοι να αντλούν πόρους και να υλοποιούν δράσεις.

Από τους 3 δήμους κανένας δεν έχει αρμόδιο Γραφείο για θέματα της Ε.Ε. Αναμένεται να δημιουργηθεί αντίστοιχη υπηρεσία σε όλους τους δήμους έτσι ώστε οι προσπάθειες για την υποβολή των προτάσεων να είναι αποτελεσματικές και οι δήμοι να παίρνουν τις αναγκαίες χρηματοδοτήσεις από την Ε.Ε.

Για να μπορέσει ένας δήμος να αντλήσει πόρους από τα Ευρωπαϊκά Προγράμματα πρέπει να έχει την κατάλληλη πληροφόρηση γι' αυτά. Οι κυριότερες πηγές πληροφόρησης είναι το Διαδίκτυο, οι Εγκύκλιοι – Περιφέρεια Κρήτης, Μ.Μ.Ε. Ημερίδες – Συνέδρια, οι Τοπικές Ενώσεις Δήμων και Κοινοτήτων (Τ.Ε.Δ.Κ.) καθώς και τα αρμόδια Υπουργεία.

Στο Τ.Ε.Π. Κοινωνία της Πληροφορίας έχουν υποβάλλει προτάσεις οι δήμοι Σουδάς (υποβλήθηκαν 5 και εγκρίθηκαν οι 3) και Χανίων (υποβλήθηκαν 2 και εγκρίθηκαν και οι 2).

Όσον αφορά τις Κοινοτικές Πρωτοβουλίες μόνο ο δήμος Ρεθύμνης έχει υποβάλλει προτάσεις οι οποίες έχουν εγκριθεί. Υποβλήθηκε μια πρόταση για καθένα από τα παρακάτω : INTERREG, LEADER PLUS.

Η άποψη των δήμων για τους λόγους που οι ΟΤΑ έδωσαν μεγαλύτερη βαρύτητα σε soft ενέργειες ταυτίζεται στο γεγονός της έλλειψης ιδίων πόρων. Επίσης αναφέρονται οι ελλείψεις των τεχνικών μέσων και του προγραμματισμού στους δήμους.

Οι παράγοντες πιστεύουν οι δήμοι ότι δημιουργούν προβλήματα στην εφαρμογή των Ε.Π. αναφέρονται ιεραρχικά από τον πιο σημαντικό στον λιγότερο σημαντικό, όμως κάθε δήμος έχει διαφορετική άποψη και έτσι όλοι είναι σημαντικοί.

Σημαντικότεροι παράγοντες θεωρούνται: ο ελλιπής σχεδιασμός των προγραμμάτων, τα γραφειοκρατικά εμπόδια στη διαδικασία ένταξης, υλοποίησης κ.λ.π. των προγραμμάτων, τα προβλήματα συνεργασίας μεταξύ των φορέων, η μη σωστή ενημέρωση και η καθυστέρηση ενεργοποίησης του 3<sup>ου</sup> ΚΠΣ στο σύνολό του, οι αδυναμίες των φορέων των ΟΤΑ και οι ιδιαιτερότητες κάθε προγράμματος ξεχωριστά.

Ο δήμος Χανίων θεωρεί ως κύρια αδυναμία την οικονομική στενότητα των Ο.Τ.Α., την μη συνεχή πληροφόρηση αλλά και την μη επιμόρφωση και κατάρτιση του προσωπικού πάνω στα θέματα Διαρθρωτικών Προγραμμάτων και τον μη συντονισμό μεταξύ των Υπηρεσιών Διαχείρισης των

Προγραμμάτων με τους Ο.Τ.Α. Λιγότερο σημαντικό θεωρεί την έλλειψη προσωπικού για την εκπόνηση προτάσεων.

Ο δήμος Σούδας, εκφράζει αντίθετη άποψη αφού το σημαντικότερο για αυτόν είναι η αδυναμία υλοποίησης έργων λόγω μη ώριμων μελετών αλλά και λόγω μη τεχνικής κάλυψης από το υπάρχον στελεχιακό δυναμικό. Στην τελευταία βαθμίδα κατατάσσει την έλλειψη στελεχιακού δυναμικού να σχεδιάσει και να εκπονήσει προτάσεις.

Τέλος, ο δήμος Ρεθύμνης στην κατώτερη βαθμίδα κατατάσσει την έλλειψη συνεργασίας μεταξύ Ο.Τ.Α. και Ε.Ε. .Το βασικότερο για αυτόν είναι η οικονομική στενότητα των Ο.Τ.Α., η αδυναμία υλοποίησης έργων λόγω μικρού αριθμού ωρίμανσης καθώς και η μη ή ανύπαρκτη κάλυψη τεχνικού και στελεχιακού δυναμικού.



---

## **ΚΕΦΑΛΑΙΟ 9**

---

---

### **9. ΣΥΜΠΕΡΑΣΜΑΤΑ**

---

## **9.1 ΓΕΝΙΚΑ ΣΥΜΠΕΡΑΣΜΑΤΑ ΚΑΙ ΠΡΟΤΑΣΕΙΣ**

Έχοντας μια γενική εικόνα του θέματος μέσα από την εργασία και έχοντας ασχοληθεί επιμελώς είμαι σε θέση να διατυπώσω ορισμένα συμπεράσματα.

Αρχικά αναφέρομαι στους Οργανισμούς Τοπικής Αυτοδιοίκησης κατά πόσο υλοποίησαν τα προγράμματα ενώ στη συνέχεια αναφέρομαι στο Γ΄ ΚΠΣ με συμπέρασμα τα γενικά για την Περιφέρεια Κρήτης.

### **9.1.1 ΣΥΜΠΕΡΑΣΜΑΤΑ ΓΙΑ ΤΗΝ Τ.Α.**

- Παρατηρούμε ότι υπήρξε μία καθυστέρηση υλοποίησης των προγραμμάτων από την Τ.Α. λόγω έλλειψης τεχνικών και κοινωνικών υπηρεσιών, υποδομών, εξειδικευμένου προσωπικού στη σχεδίαση και κατάρτιση προτάσεων αλλά και μονάδων προγραμματισμού.
- Τα προβλήματα εφαρμογής των ΕΠ από την Τ.Α. οφείλονται στην καθυστέρηση της ενεργοποίησης του 3<sup>ου</sup> ΚΠΣ συνολικά, στον ελλιπή σχεδιασμό των προγραμμάτων, στη παρακολούθηση, υλοποίηση και ένταξη των παρεμβάσεων με πολλά γραφειοκρατικά εμπόδια. Επίσης, πολλά είναι τα προβλήματα συνεργασίας μεταξύ των φορέων παρακολούθησης και φορέων υλοποίησης.
- Έλλειψη στελεχειακού δυναμικού ικανού να σχεδιάσει και να εκπονήσει προτάσεις.
- Αδυναμία υλοποίησης έργων υποδομής λόγω της μη αναγκαίας ύπαρξης ικανού αριθμού μελετών σε επίπεδο ωρίμανσης.
- Αδυναμία στην συνεχή πληροφόρηση, επιμόρφωση και κατάρτιση του συνόλου του προσωπικού για θέματα που αφορούν τη λειτουργία και τις διαδικασίες των Διαρθρωτικών Προγραμμάτων. Έλλειψη συστηματικής υποστήριξης και συντονισμού μεταξύ των Ειδικών Υπηρεσιών Διαχείρισης και των φορέων των ΟΤΑ.
- Αδυναμία συνεργασίας όμορων Δήμων και Κοινοτήτων για την υλοποίηση κοινών έργων και κάλυψη αναγκών σε κοινό χωρικό επίπεδο.

### **9.1.2 ΣΥΜΠΕΡΑΣΜΑΤΑ Γ΄ Κ.Π.Σ. ΚΑΙ ΠΕΠ ΚΡΗΤΗΣ**

- Μεταξύ των Επιχειρησιακών Προγραμμάτων του Εθνικού και Περιφερειακού σκέλους του Γ΄ ΚΠΣ το ΠΕΠ Κρήτης παρουσιάζει αρκετά υψηλούς ρυθμούς υλοποίησης .
- Εξαιτίας των νέων κανονισμών των Διαρθρωτικών Ταμείων της Ευρωπαϊκής Ένωσης(βλ. παράρτημα Α΄) στο σύστημα υλοποίησης παρατηρείται αδυναμία να ανταποκριθεί στις νέες αυξημένες διαχειριστικές απαιτήσεις του ΚΠΣ 2000-2006.

### **9.1.3 ΠΡΟΤΑΣΕΙΣ**

- Δημιουργία Γραφείου / Τμήματος για την Ε.Ε. σε κάθε Δήμο.
- Πρόσληψη εξειδικευμένου προσωπικού για τα θέματα της Ε.Ε.
- Μη χρονοβόρες διαδικασίες στην υποβολή των προτάσεων και την χρηματοδότηση.

---

## ΠΗΓΕΣ ΚΑΙ ΒΙΒΛΙΟΓΡΑΦΙΑ

---

1. Ανάπτυξη – Εθνικά και Κοινοτικά Προγράμματα , Απρίλιος – Μάιος ( τεύχος 16 ) ,Αθήνα 2005 .
2. Ανδρικοπούλου Ελένη , Αθήνα 1995 . Οι Περιφέρειες στην Ευρωπαϊκή Ένωση ,εκδόσεις Θεμέλιο .
3. Υπουργείο Εσωτερικών Δημόσιας Διοίκησης και Αποκέντρωσης , Αθήνα 1995 . Οδηγός Εφαρμογής για την Τοπική Αυτοδιοίκηση των Επιχειρησιακών Προγραμμάτων , εκδόσεις Π.Ε.Τ.Α. Α.Ε.
4. Παπαδασκόπουλος Δ. Αθ .-Χριστοφάκης Σ. Μαν . , Αθήνα 2002 , Περιφερειακός Προγραμματισμός , εκδόσεις Παπαζήση .
5. Περιφερειακό Επιχειρησιακό Πρόγραμμα (Αναθεωρημένο Συμπλήρωμα Προγραμματισμού Αναθεωρημένο με την απόφαση Ε 5938 ) , Ηράκλειο Κρήτης , Νοέμβριος 2005 .
6. Γενική Διεύθυνση Αναπτυξιακού Προγραμματισμού Περιφερειακής Πολιτικής και Δημόσιων Επενδύσεων Διαχειριστική Αρχή Κ.Π.Σ. , Αθήνα 2005 .
7. «Συμμετοχή στην Πρωτοβάθμια Τοπική Αυτοδιοίκηση στο Γ' Κ.Π.Σ. , τις Κ.Π. και το Ταμείο Συνοχής» ,Συνέδριο Αθήνα 2004 , εισηγητής Παλαιολόγος Χρήστος , γενικός γραμματέας Κ.Ε.Δ.Κ.Ε.
8. «Οι προτάσεις της Κ.Ε.Δ.Κ.Ε. ΓΙΑ τις κατευθύνσεις Στρατηγικής Ανάπτυξης 2007-2013».(Έκδοση II , Μάρτιος 2005).

## ΆΛΛΕΣ ΠΗΓΕΣ

---

9. ΦΕΚ , 8 Δεκεμβρίου 2000 , αρ. φύλλου 1501
10. ΦΕΚ , 14 Νοεμβρίου 2000 , αρ. φύλλου 251
11. Διευθύνσεις INTERNET :
  - [www.chania.gr](http://www.chania.gr)
  - [www.hellaskps.gr](http://www.hellaskps.gr)
  - [www.herakleio.gr](http://www.herakleio.gr)
  - [www.crete-region.gr](http://www.crete-region.gr)
  - [www.icap.gr](http://www.icap.gr)
  - [www.iobe.gr](http://www.iobe.gr)
  - [www.inforegio.com](http://www.inforegio.com)
  - [www.kedke.gr](http://www.kedke.gr)
  - [www.mnec.gr](http://www.mnec.gr)
  - [www.tedkxania.gr](http://www.tedkxania.gr)
  - [www.vpan.gr](http://www.vpan.gr)
  - [www.vpetho.gr](http://www.vpetho.gr)
  - [www.4crete.gr](http://www.4crete.gr)

## ΚΥΡΙΟΤΕΡΕΣ ΣΥΝΤΟΜΟΓΡΑΦΙΕΣ

### A. Ελληνική

- ❖ Π.Ε.Π : Περιφερειακό Επιχειρησιακό Πρόγραμμα
- ❖ Κ.Π.Σ. : Κοινοτικό Πλαίσιο Στήριξης
- ❖ Μ.Ο.Π : Μεσογειακό Ολοκληρωμένο Πρόγραμμα
- ❖ Ε.Ο.Κ. : Ευρωπαϊκή Οικονομική Κοινότητα
- ❖ Π.Δ. : Προεδρικό Διάταγμα
- ❖ Ε.Τ.Π.Α. : Ευρωπαϊκό Ταμείο Περιφερειακής Ανάπτυξης
- ❖ Ε.Κ.Τ. : Ευρωπαϊκό Κοινοτικό Ταμείο
- ❖ Χ.Μ.Π.Α. : Χρηματοδοτικό Μέσο Προσανατολισμού της Αλιείας
- ❖ Ε.Τ.Α. : Ευρωπαϊκό Ταμείο Αλιείας
- ❖ Ε.Ε. : Ευρωπαϊκή Ένωση .
- ❖ Ε.Α.Τ.Π.Ε. – Π : Ευρωπαϊκό Αγροτικό Ταμείο Προσανατολισμού και Εγγυήσεων – τμήμα Προσανατολισμού .
- ❖ Ε.Σ.Α : Ευρωπαϊκή Στρατηγική για την Απασχόληση .
- ❖ Α.Ε.Π. : Ακαθάριστο Εγχώριο Προϊόν .
- ❖ Μ.Α.Δ. : Μονάδα Αγοραστικής Δύναμης
- ❖ Ο.Τ.Α. : Οργανισμός Τοπικής Αυτοδιοίκησης .
- ❖ Ε.Τ.Ε. : Ευρωπαϊκή Τράπεζα Επενδύσεων .
- ❖ Ε.Π. : Επιχειρησιακό Πρόγραμμα .
- ❖ Ε.Κ. : Ευρωπαϊκή Κοινότητα .
- ❖ Τ.Ε.Π. : Τομεακό Επιχειρησιακό Πρόγραμμα .
- ❖ Κ.Ε.Δ.Κ.Ε. : Κεντρική Ένωση Δήμων και Κοινοτήτων Ελλάδος .
- ❖ Τ.Ε.Δ.Κ. : Τοπική Ένωση Δήμων και Κοινοτήτων .
- ❖ Ν.Π.Ι.Δ. : Νομικό Πρόσωπο Ιδιωτικού Δικαίου .
- ❖ Γ.Π.Ο.Π. : Γενικοί Προσανατολισμού Οικονομικής Πολιτικής .
- ❖ Π/Υ : Προϋπολογισμός .
- ❖ ΕΚΑΤ. : Εκατομμύρια .
- ❖ Ι.Τ.Ε. : Ίδρυμα Τεχνολογικής Έρευνας .
- ❖ Ε.Γ.Τ.Π.Ε – Π : Ευρωπαϊκό Γεωργικό Ταμείο Προσανατολισμού και Εγγυήσεων – τμήμα Προσανατολισμού .
- ❖ Κ.Π. : Κοινοτικές Πρωτοβουλίες .
- ❖ Τ.Σ. : Ταμείο Συνοχής .
- ❖ χλμ. : Χιλιόμετρα (μονάδα μέτρησης) .
- ❖ Τ.Α. : Τοπική Αυτοδιοίκηση .
- ❖ χιλ. : Χιλιάδες (αριθμητική μονάδα μέτρησης) .
- ❖ τ.μ. : Τετραγωνικά Μέτρα (μονάδα μέτρησης) .
- ❖ κ.μ. : Κυβικά Μέτρα (μονάδα μέτρησης) .
- ❖ Κ.Ε.Ε.Κ. : Κέντρο Επιχειρηματικότητας και Κατάρτισης .
- ❖ Δ.Δ. : Δημόσια Δαπάνη .
- ❖ Ο.Π.Α.Α.Χ. : Ολοκληρωμένα Προγράμματα Ανάπτυξης Αγροτικού Χώρου .
- ❖ Β.Ο.Α.Κ. : Βόρειος Οδικός Άξονας Κρήτης .
- ❖ Π.Ε.Τ.Α : Πληροφόρηση Επιμόρφωση Τοπική Ανάπτυξη .



Η συμμετοχή των δήμων της Περιφέρειας Κρήτης στην υλοποίηση των έργων του Γ'

Διαρθρωτικού Προγράμματος 2000-2006

- ❖ Ο.Π.Σ. : Ολοκληρωμένο Πληροφοριακό Σύστημα .
- ❖ Μ.Ο.Δ. : Μικτό Ορκωτό Δικαστήριο .
- ❖ Ε.Ε.Τ.Α.Α. : Ελληνική Εταιρία Ανάπτυξης και Αυτοδιοίκησης .
- ❖ Ε.Υ.Δ. : Εταιρία υδάτων
- ❖ Ε.ΣΥ.Ε. : Εθνική Στατιστική Υπηρεσία Ελλάδος .
- ❖ ΒΙΟ.ΠΑ. : Βιοτεχνικό Πάρκο .
- ❖ Χ.Υ.ΤΑ. : Χώρος Υγειονομικής Ταφής .
- ❖ ΥΠ.ΕΣ.Δ.Δ.Α. : Υπουργείο Εσωτερικών Δημόσιας Διοίκησης και Αποκέντρωσης .

**Β. Ξενόγλωσση**

- ❖ Km: Kilometers (χιλιόμετρα).
- ❖ € : Ευρωπαϊκή Νομισματική Μονάδα Ευρώ .

---

## **ΕΥΧΑΡΙΣΤΙΕΣ**

---

Ευχαριστώ πολύ την καθηγήτρια κυρία Μαραβά Νεκταρία , που ήταν υπεύθυνη για την εργασία μου, για τις κατευθύνσεις και την βοήθεια που μου παρείχε .

Επίσης ευχαριστώ θερμά τον υπάλληλο της Τ.Ε.Δ.Κ. Χανίων , κύριο Στρατάκη Αριστείδη , την διευθύντρια Ε.Γ.Γ. κυρία Βελεγράκη Αγγελική , τον υπεύθυνο προσωπικού του δήμου Χανίων , κύριο Γιακουμάκη Χρήστο καθώς και όλους όσους με βοήθησαν και μου αφιέρωσαν χρόνο για την συλλογή των στοιχείων.

Τέλος, ευχαριστώ την οικογένεια μου για την αμέριστη ηθική και υλική συμπαράστασή της .

Η συμμετοχή των δήμων της Περιφέρειας Κρήτης στην υλοποίηση των έργων του Γ'  
Διαρθρωτικού Προγράμματος 2000-2006

**ΠΑΡΑΡΤΗΜΑΤΑ**

---

## ΠΑΡΑΡΤΗΜΑ Α

---

### ΝΟΜΟΘΕΣΙΕΣ ΤΟΥ Γ' Κ.Π.Σ.

#### Α.1 ΚΟΙΝΟΤΙΚΗ ΝΟΜΟΘΕΣΙΑ

- Κανονισμός 1260/1999 , περί γενικών διατάξεων για τα Διαρθρωτικά Ταμεία .
- Κανονισμός 1783/1999 , σχετικά με το Ευρωπαϊκό Ταμείο Περιφερειακής Ανάπτυξης (ΕΤΠΑ )
- Κανονισμός 1784/1999 , σχετικά με το Ευρωπαϊκό Κοινωνικό Ταμείο (ΕΚΤ).
- Κανονισμός 1263/1999 , σχετικά με το Χρηματοδοτικό Μέσο Προσανατολισμού της Αλιείας (ΧΜΠΑ )
- Κανονισμός 1257/1999 , για την στήριξη της αγροτικής ανάπτυξης από το Ευρωπαϊκό Γεωργικό Ταμείο Προσανατολισμού και Εγγυήσεων (ΕΓΤΠΕ ) .
- Κανονισμός 1685/2000 , για την επιλεξιμότητα των δαπανών των ενεργειών που συγχρηματοδοτούνται από τα Διαρθρωτικά Ταμεία .
- Κανονισμός 438/2001 , για τα συστήματα διαχείρισης και ελέγχου των παρεμβάσεων των Διαρθρωτικών Ταμείων .
- Κανονισμός 448/2001 , για τις διαδικασίες διενέργειας δημοσιονομικών διαρθρώσεων στην παρέμβαση που χορηγείται στο πλαίσιο των Διαρθρωτικών Ταμείων.
- Κανονισμός 643/2000, για τον τρόπο χρησιμοποίησης του ΕΥΡΩ στην εκτέλεση του προϋπολογισμού των Διαρθρωτικών Ταμείων.

- Κανονισμός 1159/2000, για τις δράσεις πληροφόρησης και δημοσιότητας.
- Κανονισμός 69/2001, για τις ενισχύσεις ήσσονος σημασίας (Καν. De minimizes).
- Κανονισμός 70/2001, για τις κρατικές ενισχύσεις προς ΜΜΕ.
- Κανονισμός 68/2001, για τις ενισχύσεις για επαγγελματική εκπαίδευση.

## A.2 ΕΘΝΙΚΗ ΝΟΜΟΘΕΣΙΑ

- Νόμος 2860/2000 , για την διαχείριση , παρακολούθηση και έλεγχο του Κοινοτικού Πλαισίου Στήριξης.
- ΚΥΑ 24812/ΓΔΑΠΠΔΕ (ΦΕΚ Β 1002/31-07-2001 ) για τον προσδιορισμό των στοιχείων που καταχωρίζονται στο ΟΠΣ και χρόνος υποβολής τους σύμφωνα με το άρθρο 2 παρ.4 του Ν. 2860/2000.
- ΚΥΑ 18527/ ΓΔΑΠΠΔΕ 156 (ΦΕΚ. Β 758/07-06-2001) «Απόφαση ένταξης πράξεων στο Γ' Κ.Π.Σ.

## A.3 ΥΠΟΥΡΓΕΙΟ ΕΡΓΑΣΙΑΣ – ΕΥΡΩΠΑΪΚΟ ΚΟΙΝΩΝΙΚΟ ΤΑΜΕΙΟ

- ΚΥΑ 112809/18-06-2002 (ΦΕΚ 787 /τ.Β' /26-06-2002 ) Τροποποίηση της υπ' αριθ.4033/26-07-2001 απόφασης του Υπουργού Εργασίας και Κοινωνικών Ασφαλίσεων για το Ενιαίο Σύστημα Διαχείρισης , Αξιολόγησης , Παρακολούθησης και Ελέγχου των ενεργειών Επαγγελματικής Κατάρτισης συγχρηματοδοτούμενων από το ΕΚΤ στο πλαίσιο του Γ' ΚΠΣ , (2000-2006)για όλα τα Επιχειρησιακά Προγράμματα που εμπεριέχουν δράσεις κατάρτισης.



- ΚΥΑ 112810/18-06-2002 (ΦΕΚ 785 / τ. Β' / 26-06-2002 ).Τροποποίηση της υπ'αριθ.5387/08-10-2001 απόφασης του Υπουργού Εργασίας και Κοινωνικών Ασφαλίσεων που ορίζει «Σύστημα Διαχείρισης , Παρακολούθησης και Ελέγχου Ενεργειών παροχής Συνοδευτικών Υποστηρικτικών Υπηρεσιών συγχρηματοδοτούμενων από το Ευρωπαϊκό Κοινωνικό Ταμείο (ΕΚΤ) στο πλαίσιο του Γ' ΚΠΣ , (2000-2006).
- Υ.Α 112851 /19-06-2002 του Υπουργού Εργασίας και Κοινωνικών Ασφαλίσεων «Εγκύκλιος Εφαρμογής των δράσεων κατάρτισης του Μέτρου Συνέργεια – Ανάπτυξη Ανθρώπινων Πόρων , που εντάσσεται στα πλαίσια των Επιχειρησιακών Προγραμμάτων (ΠΕΠ ) του Γ' Κοινοτικού Πλαισίου Στήριξης και συγχρηματοδοτούνται από το Ευρωπαϊκό Κοινωνικό Ταμείο (ΕΚΤ).
- ΚΥΑ 112852 / 19-06-2002 (ΦΕΚ 786/τα. Β'/26-06-2002 )Σύστημα Διαχείρισης Αξιολόγησης ,Παρακολούθησης και Ελέγχου – Διαδικασία Εφαρμογής των Ολοκληρωμένων Παρεμβάσεων στα πλαίσια του Μέτρου «Τοπικές Πρωτοβουλίες για την Απασχόληση» , των Περιφερειακών Επιχειρησιακών Προγραμμάτων (ΠΕΠ) κατά το Γ' ΚΠΣ που συγχρηματοδοτούνται από το Ευρωπαϊκό Κοινωνικό Ταμείο (ΕΚΤ).
- ΚΥΑ 4036/27-07-2001. «Σύστημα Διαχείρισης Αξιολόγησης ,Παρακολούθησης και Ελέγχου –Διαδικασία Εφαρμογής των ενεργειών Βρεφονηπιακών σταθμών , ΚΔΑΠ , ΚΔΑΠ-ΜΕΑ στο πλαίσιο των ΠΕΠ κατά το Γ' ΚΠΣ» -Α' Τροποποίηση (ΚΥΑ 5596/19-10-2001).
- .....«Σύστημα Διαχείρισης Αξιολόγησης ,Παρακολούθησης και Ελέγχου –Διαδικασία Εφαρμογής των ενεργειών «Βοήθεια στο σπίτι» - «Κέντρων Ημερήσιας Φροντίδας Ηλικιωμένων στο πλαίσιο των ΠΕΠ κατά το Γ' ΚΠΣ» -Α' Τροποποίηση (ΚΥΑ 5594 /19-10-2001.
- ΚΥΑ 113665/29-08-2002 «Σύστημα Διαχείρισης Αξιολόγησης ,Παρακολούθησης και Ελέγχου –Διαδικασία Εφαρμογής των Δράσεων στα πλαίσια των Μέτρων Ολοκληρωμένης Παρέμβασης

Αστικής Ανάπτυξης – ΕΚΤ των Περιφερειακών Επιχειρησιακών Προγραμμάτων (ΠΕΠ) κατά το Γ' ΚΠΣ που συγχρηματοδοτούνται από το Ευρωπαϊκό Κοινωνικό Ταμείο (ΕΚΤ).

#### A.4 ΥΠΟΥΡΓΕΙΟ ΓΕΩΡΓΙΑΣ

- ΚΥΑ 451/05-09-2001 (Web Link ) Επενδύσεις στις γεωργικές εκμεταλλεύσεις . (σχέδια βελτίωσης)
- ΚΥΑ 393393/ 5188/29-08-2001 (Web Link ) Επενδύσεις στην μεταποίηση και εμπορία γεωργικών προϊόντων .
- ΚΥΑ 390889 / 4973 /16-08-2001 (Web Link) Βελτίωση της ηλικιακής σύνθεσης του αγροτικού πληθυσμού.

## ΠΑΡΑΡΤΗΜΑ Β

### Β.1 ΕΝΤΑΓΜΕΝΑ ΕΡΓΑ ΑΝΑ ΚΑΤΗΓΟΡΙΑ ΕΝΕΡΓΕΙΑΣ

Νομός: Χανίων

### ΕΝΤΑΓΜΕΝΑ ΕΡΓΑ ΑΝΑ ΚΑΤΗΓΟΡΙΑ ΕΝΕΡΓΕΙΑΣ

Περιφέρεια: Κρήτης  
Νομός: Χανίων

Στοιχεία καταχωρισμένα στο ΟΠΣ μέχρι 28-04-2006

Ποσά σε ευρώ

ΕΡΓΟ	ΠΡΟΫΠ/ΜΟΣ ΕΡΓΟΥ	ΚΑΤΑΝΟΜΗ ΠΡΟΫΠ/ΜΟΥ ΣΤΟ ΝΟΜΟ
<b>ΕΡΓΑ ΟΔΟΠΟΪΑΣ</b>		
ΒΟΡΕΙΟΣ ΟΔΙΚΟΣ ΑΞΟΝΑΣ ΚΡΗΤΗΣ (Β.Ο.Α.Κ.)	119.939.000	23.187.941
ΒΕΛΤΙΩΣΗ ΑΓΡΟΤΙΚΗΣ ΟΔΟΠΟΪΑΣ ΜΕ ΚΑΤΑΣΚΕΥΗ ΜΙΚΡΩΝ ΤΕΧΝΙΚΩΝ ΕΡΓΩΝ ΠΛΥΣΤΡΕΣ ΚΑΙ ΑΓΩΓΟΙ ΠΑΡΟΧΕΤΕΥΣΗΣ ΟΜΒΡΙΩΝ ΔΗΜΟΥ ΠΕΛΕΚΑΝΟΥ	127.092	127.092
ΒΕΛΤΙΩΣΗ ΥΠΟΔΟΜΗΣ ΥΦΙΣΤΑΜΕΝΩΝ ΑΓΡΟΤΙΚΩΝ ΔΡΟΜΩΝ ΜΕ ΣΚΟΠΟ ΤΗΝ ΒΕΛΤΙΩΣΗ ΠΡΟΣΒΑΣΗΣ ΣΤΟΥΣ ΑΓΡΟΤΙΚΟΥΣ ΧΩΡΟΥΣ ΔΗΜΟΥ ΙΝΝΑΧΩΡΙΟΥ	242.621	242.621
ΑΝΑΒΑΘΜΙΣΗ ΕΠΑΡΧΙΑΚΟΥ ΟΔΙΚΟΥ ΔΙΚΤΥΟΥ ΝΟΜΟΥ ΧΑΝΙΩΝ	847.553	847.553
ΒΕΛΤΙΩΣΗ ΟΔΙΚΟΥ ΑΞΟΝΑ ΑΛΙΚΙΑΝΟΣ - ΠΡΑΣΣΕΣ - ΣΟΥΓΙΑ	7.072.952	7.072.952
ΒΕΛΤΙΩΣΗ ΧΑΡΑΞΗΣ ΟΔΟΥ ΚΟΛΥΜΠΑΡΙ - ΕΠΙΣΚΟΠΗ - ΚΑΚΟΠΕΤΡΟΣ, ΕΠΙΣΚΟΠΗ - ΔΕΛΙΑΝΑ	1.433.718	1.433.718
ΒΕΛΤΙΩΣΗ ΟΔΙΚΟΥ ΑΞΟΝΑ ΤΑΥΡΩΝΙΤΗΣ - ΚΑΝΔΑΝΟΣ - ΠΑΛΑΙΟΧΩΡΑ	18.568.158	18.568.158
ΒΕΛΤΙΩΣΗ ΟΔΙΚΟΥ ΑΞΟΝΑ ΒΡΥΣΣΕΣ-ΧΩΡΑ ΣΦΑΚΙΩΝ	9.253.558	9.253.558
ΚΑΤΑΣΚΕΥΗ ΚΑΙ ΑΝΑΒΑΘΜΙΣΗ ΤΜΗΜΑΤΩΝ ΤΟΥ ΒΟΡΕΙΟΥ ΟΔΙΚΟΥ ΑΞΟΝΑ ΚΡΗΤΗΣ (Β.Ο.Α.Κ.)	41.077.988	6.503.205
ΑΣΤΙΚΕΣ ΑΝΑΠΛΑΣΕΙΣ ΔΗΜΟΥ ΧΑΝΙΩΝ	5.752.018	5.752.018
ΔΙΑΜΟΡΦΩΣΗ ΟΔΟΥ ΣΗΦΑΚΑ	327.000	327.000
ΑΝΑΠΛΑΣΗ ΓΕΙΤΟΝΙΑΣ ΠΕΡΙΕ ΟΔΩΝ ΠΕΖΑΝΟΥ- ΚΟΥΜΗ- ΝΙΚΗΦ. ΕΠΙΣΚΟΠΟΥ ΣΤΗΝ ΠΑΛΙΑ ΠΟΛΗ ΧΑΝΙΩΝ	327.000	327.000
ΕΡΓΑ ΒΕΛΤΙΩΣΗΣ ΟΔΟΠΟΪΑΣ ΣΥΝΔΕΣΗΣ ΔΔ ΔΗΜΟΥ ΣΦΑΚΙΩΝ	329.992	329.992
ΕΣΩΤΕΡΙΚΗ ΟΔΟΠΟΪΑ ΣΤΑ ΔΔ ΤΟΥ ΔΗΜΟΥ ΣΦΑΚΙΩΝ	644.990	644.990
ΒΕΛΤΙΩΣΗ ΧΑΡΑΞΗΣ ΤΟΥ ΔΡΟΜΟΥ ΧΩΡΑ ΣΦΑΚΙΩΝ - ΑΝΩΠΟΛΗ	3.949.000	3.949.000
<b>Σύνολο κατηγορίας ενέργειας</b>	<b>209.892.634</b>	<b>78.844.898</b>

### **ΕΡΓΑ ΔΙΑΧΕΙΡΙΣΗΣ ΑΠΟΡΡΙΜΜΑΤΩΝ**

ΠΡΟΜΗΘΕΙΑ ΜΗΧΑΝΗΜΑΤΩΝ ΚΑΘΑΡΙΣΜΟΥ ΑΚΤΩΝ ΓΙΑ ΤΙΣ ΑΝΑΓΚΕΣ ΤΗΣ ΝΟΜΑΡΧΙΑΚΗΣ ΑΥΤΟΔΙΟΙΚΗΣΗΣ ΧΑΝΙΩΝ	505.660	505.660
Αποκατάσταση Χ.Α.Δ.Α. στη θέση "Βουκολιές - Ταυρωνίτης" Δ. Βουκολίων.	773.500	773.500
Αποκατάσταση Χ.Α.Δ.Α. στη θέση "Αρχοντικά" Δ.Δ. Παλαιών Ρουμάτων Δ. Βουκολίων	38.080	38.080
Αποκατάσταση Χ.Α.Δ.Α. του Δ.Δ. Τοπολιών (Θέση Καφανιανα) Δήμου Μηθύμνης	16.660	16.660
Αποκατάσταση Χ.Α.Δ.Α. του Δ.Δ. Χαϊρεθιανών Δήμου Μηθύμνης	40.460	40.460

ΕΡΓΟ	ΠΡΟΫΠ/ΜΟΣ ΕΡΓΟΥ	ΚΑΤΑΝΟΜΗ ΠΡΟΫΠ/ΜΟΥ ΣΤΟ ΝΟΜΟ
Αποκατάσταση Χώρου Ανεξέλεγκτης Διάθεσης Αποβλήτων Δήμου Κισάμου (Θέση Αμμουτσές)	26.180	26.180
<b>Σύνολο κατηγορίας ενέργειας</b>	<b>1.400.544</b>	<b>1.400.544</b>

#### ΕΡΓΑ ΥΠΟΔΟΜΗΣ ΕΚΠΑΙΔΕΥΣΗΣ

ΠΡΟΜΗΘΕΙΑ ΕΞΟΠΛΙΣΜΟΥ ΕΠΙΠΛΩΣΗΣ ΕΡΓΑΣΤΗΡΙΩΝ ΕΝΙΑΙΩΝ ΛΥΚΕΙΩΝ ΣΕ ΟΛΗ ΤΗΝ ΕΛΛΑΔΑ	13.179.094	185.996
ΥΠΟΔΟΜΕΣ ΓΙΑ ΑΤΟΜΑ ΜΕ ΕΙΔΙΚΕΣ ΑΝΑΓΚΕΣ	466.885	17.703
ΕΞΟΠΛΙΣΜΟΣ ΤΜΗΜΑΤΩΝ ΤΟΥ ΠΟΛΥΤΕΧΝΕΙΟΥ ΚΡΗΤΗΣ, ΑΝΑΒΑΘΜΙΣΗ ΕΡΓΑΣΤΗΡΙΑΚΟΥ ΕΠΙΣΤΗΜΟΝΙΚΟΥ ΕΞΟΠΛΙΣΜΟΥ ΕΤΩΝ 2000-2001	232.986	232.986
ΕΞΟΠΛΙΣΜΟΣ ΚΕΝΤΡΙΚΗΣ ΒΙΒΛΙΟΘΗΚΗΣ ΑΤΕΙ ΚΡΗΤΗΣ	164.294	26.893
ΕΞΟΠΛΙΣΜΟΣ ΚΕΝΤΡΙΚΗΣ ΒΙΒΛΙΟΘΗΚΗΣ ΠΟΛΥΤΕΧΝΕΙΟΥ ΚΡΗΤΗΣ	125.841	125.841
Εξοπλισμός για υποστήριξη πράξεων ΕΚΤ - Προγράμματα Μεταπτυχιακών Σπουδών του ΠΟΛΥΤΕΧΝΕΙΟΥ ΚΡΗΤΗΣ (2001-2003)	120.146	120.146
ΕΞΟΠΛΙΣΜΟΣ ΓΙΑ ΥΠΟΣΤΗΡΙΞΗ ΠΡΑΞΕΩΝ ΕΚΤ- ΔΙΕΥΡΥΝΣΗ ΤΡΙΤΟΒΑΘΜΙΑΣ ΕΚΠΑΙΔΕΥΣΗΣ ΤΜΗΜΑΤΩΝ ΤΟΥ Τ.Ε.Ι. ΚΡΗΤΗΣ (2001 - 2003)	1.129.706	291.363
ΠΡΟΜΗΘΕΙΑ ΕΞΟΠΛΙΣΜΟΥ ΕΡΓΑΣΤΗΡΙΩΝ ΠΛΗΡΟΦΟΡΙΚΗΣ ΔΗΜΟΣΙΩΝ ΙΕΚ	3.837.461	37.185
ΕΞΟΠΛΙΣΜΟΣ ΤΜΗΜΑΤΩΝ ΓΙΑ ΤΗΝ ΥΠΟΣΤΗΡΙΞΗ ΠΡΑΞΕΩΝ ΕΚΤ ΝΕΩΝ ΠΡΟΓΡΑΜΜΑΤΩΝ ΜΕΤΑΠΤΥΧΙΑΚΩΝ ΣΠΟΥΔΩΝ ΤΟΥ ΠΟΛΥΤΕΧΝΕΙΟΥ ΚΡΗΤΗΣ	79.843	79.843
ΕΞΟΠΛΙΣΜΟΣ ΤΜΗΜΑΤΩΝ ΓΙΑ ΤΗΝ ΥΠΟΣΤΗΡΙΞΗ ΠΡΑΞΕΩΝ ΕΚΤ ΠΡΟΓΡΑΜΜΑΤΩΝ ΠΡΟΠΤΥΧΙΑΚΩΝ ΣΠΟΥΔΩΝ ΤΟΥ ΤΕΧΝΟΛΟΓΙΚΟΥ ΕΚΠΑΙΔΕΥΤΙΚΟΥ ΙΔΡΥΜΑΤΟΣ ΚΡΗΤΗΣ	534.620	106.220
ΕΞΟΠΛΙΣΜΟΣ ΤΜΗΜΑΤΩΝ ΓΙΑ ΤΗΝ ΥΠΟΣΤΗΡΙΞΗ ΠΡΑΞΕΩΝ ΕΚΤ ΠΡΟΓΡΑΜΜΑΤΩΝ ΠΡΟΠΤΥΧΙΑΚΩΝ ΣΠΟΥΔΩΝ ΤΟΥ ΠΟΛΥΤΕΧΝΕΙΟΥ ΚΡΗΤΗΣ	133.810	133.810
ΕΝΙΣΧΥΣΗ ΤΩΝ ΤΠΕ ΤΟΥ ΠΟΛΥΤΕΧΝΕΙΟΥ ΚΡΗΤΗΣ	153.029	153.029
ΠΡΟΜΗΘΕΙΑ ΕΞΟΠΛΙΣΜΟΥ ΕΡΓΑΣΤΗΡΙΩΝ ΦΥΣΙΚΩΝ ΕΠΙΣΤΗΜΩΝ ΕΝΙΑΙΟΥ ΛΥΚΕΙΟΥ	27.948.122	362.136
ΠΡΟΜΗΘΕΙΑ ΕΠΟΠΤΙΚΩΝ ΜΕΣΩΝ ΔΙΔΑΣΚΑΛΙΑΣ - ΠΡΟΒΟΛΕΙΣ ΔΕΔΟΜΕΝΩΝ ΜΕΣΩ ΗΛΕΚΤΡΟΝΙΚΟΥ ΥΠΟΛΟΓΙΣΤΗ	440.088	3.521
Ανάγεση κτιρίου βιβλιοθήκης Πολυτεχνείου Κρήτης	2.282.282	2.282.282
ΕΞΟΠΛΙΣΜΟΣ ΓΙΑ ΥΠΟΣΤΗΡΙΞΗ ΠΡΑΞΕΩΝ ΕΚΤ ΝΕΩΝ ΤΜΗΜΑΤΩΝ ΔΙΕΥΡΥΝΣΗΣ ΑΝΩΤΑΤΗΣ ΕΚΠΑΙΔΕΥΣΗΣ Γ' ΦΑΣΗ (2004-2006) ΤΟΥ ΠΟΛΥΤΕΧΝΕΙΟΥ ΚΡΗΤΗΣ	293.500	293.500
ΠΡΟΜΗΘΕΙΑ ΕΞΟΠΛΙΣΜΟΥ ΓΙΑ 34 ΚΕΝΤΡΑ ΔΙΑΓΝΩΣΗΣ ΑΞΙΟΛΟΓΗΣΗΣ ΚΑΙ ΥΠΟΣΤΗΡΙΞΗΣ (ΚΔΑΥ) ΓΙΑ ΑΤΟΜΑ ΜΕ ΕΙΔΙΚΕΣ ΕΚΠΑΙΔΕΥΤΙΚΕΣ ΑΝΑΓΚΕΣ	859.280	22.580
ΕΡΓΑΣΤΗΡΙΑΚΟΣ ΕΠΙΣΤΗΜΟΝΙΚΟΣ ΕΞΟΠΛΙΣΜΟΣ ΤΜΗΜΑΤΩΝ ΤΟΥ ΠΟΛΥΤΕΧΝΕΙΟΥ ΚΡΗΤΗΣ - ΕΤΠΑ	223.000	223.000
ΑΝΑΒΑΘΜΙΣΗ ΥΠΟΔΟΜΩΝ ΚΡΗΤΗΣ	2.210.223	396.480
ΜΕΛΕΤΗ-ΚΑΤΑΣΚΕΥΗ ΤΑΧΥΡΥΘΜΩΝ ΚΤΙΡΙΩΝ ΠΟΛΥΤΕΧΝΕΙΟΥ ΚΡΗΤΗΣ	3.030.080	3.030.080
ΕΞΟΠΛΙΣΜΟΣ ΓΙΑ ΥΠΟΣΤΗΡΙΞΗ ΝΕΩΝ ΤΜΗΜΑΤΩΝ Τ.Ε.Ι. ΚΡΗΤΗΣ	1.262.033	293.465
ΕΡΓΑΣΤΗΡΙΑΚΟΣ ΕΞΟΠΛΙΣΜΟΣ ΤΜΗΜΑΤΩΝ ΠΟΛΥΤΕΧΝΕΙΟΥ ΚΡΗΤΗΣ	541.385	541.385
ΔΗΜΟΤΙΚΟ ΣΧΟΛΕΙΟ ΚΑΙ ΝΗΠΙΑΓΩΓΕΙΟ ΚΟΥΝΟΥΠΙΔΙΑΝΩΝ ΛΥΚΕΙΟ ΜΟΥΡΝΙΩΝ	2.000.000	2.000.000
ΛΥΚΕΙΟ ΜΟΥΡΝΙΩΝ	2.987.500	2.987.500
ΝΕΟ ΙΣΟΓΕΙΟ ΔΗΜΟΤΙΚΟ ΝΗΠΙΑΓΩΓΕΙΟ ΠΑΝΟΡΑΜΑ ΠΑΛΑΙΟΧΩΡΑΣ ΔΗΜΟΥ ΠΕΛΕΚΑΝΟΥ	738.000	738.000
ΑΓΟΡΑ ΚΤΙΣΜΑΤΟΣ ΚΑΙ ΜΕΤΑΤΡΟΠΗ ΤΟΥ ΣΕ ΣΧΟΛΕΙΟ ΓΙΑ ΠΑΙΔΙΑ ΜΕ ΕΙΔΙΚΕΣ ΑΝΑΓΚΕΣ	1.650.000	1.650.000
ΛΥΚΕΙΟ ΝΕΑΣ ΚΥΔΩΝΙΑΣ	1.325.022	1.325.022
ΕΞΟΠΛΙΣΜΟΣ ΕΡΓΑΣΤΗΡΙΩΝ ΠΑΛΑΙΩΝ ΤΜΗΜΑΤΩΝ Τ.Ε.Ι. ΚΡΗΤΗΣ	1.358.800	108.000



ΕΡΓΟ	ΠΡΟΫΠ/ΜΟΣ ΕΡΓΟΥ	ΚΑΤΑΝΟΜΗ ΠΡΟΫΠ/ΜΟΥ ΣΤΟ ΝΟΜΟ
ΑΝΕΓΕΡΣΗ 6ου ΓΥΜΝΑΣΙΟΥ-ΛΥΚΕΙΟΥ ΧΑΝΙΩΝ	7.160.000	7.160.000
ΑΝΕΓΕΡΣΗ ΛΥΚΕΙΟΥ ΣΟΥΔΑΣ	2.757.940	2.757.940
<b>Σύνολο κατηγορίας ενέργειας</b>	<b>79.224.961</b>	<b>27.685.901</b>

#### ΕΡΓΑ ΥΠΟΔΟΜΗΣ ΥΓΕΙΑΣ ΚΑΙ ΠΡΟΝΟΙΑΣ

ΠΡΟΜΗΘΕΙΑ-ΕΓΚΑΤΑΣΤΑΣΗ ΒΙΟΙΑΤΡΙΚΟΥ ΕΞΟΠΛΙΣΜΟΥ ΚΕΝΤΡΩΝ ΥΓΕΙΑΣ ΚΑΙ ΠΕΡΙΦΕΡΕΙΑΚΩΝ ΙΑΤΡΕΙΩΝ ΠΕΡΙΦΕΡΕΙΑΣ ΚΡΗΤΗΣ	1.336.897	199.049
ΔΙΑΜΟΡΦΩΣΗ ΚΑΙ ΕΞΟΠΛΙΣΜΟΣ ΓΙΑ ΤΗΝ ΛΕΙΤΟΥΡΓΙΑ ΟΙΚΟΤΡΟΦΕΙΟΥ 15 ΑΤΟΜΩΝ ΒΑΡΙΑΣ ΝΟΗΤΙΚΗΣ ΥΣΤΕΡΗΣΗΣ ΣΤΟ ΔΗΜΟ ΧΑΝΙΩΝ	28.500	28.500
ΕΞΟΠΛΙΣΜΟΣ ΠΡΟΣΤΑΤΕΥΜΕΝΟΥ ΔΙΑΜΕΡΙΣΜΑΤΟΣ Ε ΤΕΣΣΑΡΩΝ (4) ΑΤΟΜΩΝ ΣΤΟ Ν.ΧΑΝΙΩΝ	2.256	2.256
ΕΞΟΠΛΙΣΜΟΣ ΠΡΟΣΤΑΤΕΥΜΕΝΟΥ ΔΙΑΜΕΡΙΣΜΑΤΟΣ Ζ ΤΕΣΣΑΡΩΝ (4) ΑΤΟΜΩΝ ΣΤΟ Ν.ΧΑΝΙΩΝ	2.344	2.344
ΕΞΟΠΛΙΣΜΟΣ ΠΡΟΣΤΑΤΕΥΜΕΝΟΥ ΔΙΑΜΕΡΙΣΜΑΤΟΣ ΣΤ ΤΕΣΣΑΡΩΝ (4) ΑΤΟΜΩΝ ΣΤΟ Ν.ΧΑΝΙΩΝ	2.302	2.302
ΕΞΟΠΛΙΣΜΟΣ ΨΥΧΟΓΗΡΙΑΤΡΙΚΟΥ ΟΙΚΟΤΡΟΦΕΙΟΥ Γ (15) ΑΤΟΜΩΝ ΣΤΟ Ν.ΧΑΝΙΩΝ	6.568	6.568
ΚΕΝΤΡΟ ΗΜΕΡΑΣ ΑΣΘΕΝΩΝ ΝΟΣΟΥ ALZHEIMER	12.627	12.627
ΠΡΟΜΗΘΕΙΑ ΒΙΟΙΑΤΡΙΚΟΥ ΕΞΟΠΛΙΣΜΟΥ ΠΕΡΙΦΕΡΕΙΑΚΩΝ ΙΑΤΡΕΙΩΝ ΠΕΡΙΦΕΡΕΙΑΣ ΚΡΗΤΗΣ	80.117	22.234
ΚΑΤΑΣΚΕΥΗ «ΚΕΝΤΡΟΥ ΣΤΗΡΙΞΗΣ ΑΤΟΜΩΝ ΜΕ ΑΝΑΠΗΡΙΕΣ» ΣΤΟ ΔΗΜΟ ΑΚΡΩΤΗΡΙΟΥ	727.000	727.000
ΕΚΣΥΓΧΡΟΝΙΣΜΟΣ ΟΔΟΝΤΙΑΤΡΕΙΟΥ ΓΙΑ ΕΙΔΙΚΕΣ ΟΜΑΔΕΣ ΠΛΗΘΥΣΜΟΥ ΤΗΣ ΠΕΡΙΟΧΗΣ ΣΠΛΑΝΤΖΙΑ ΔΗΜΟΥ ΧΑΝΙΩΝ	60.000	60.000
ΕΚΣΥΓΧΡΟΝΙΣΜΟΣ ΚΑΙ ΕΜΠΛΟΥΤΙΣΜΟΣ ΚΟΙΝΩΝΙΚΗΣ ΥΠΟΔΟΜΗΣ ΣΥΣΣΙΤΙΟΥ ΓΙΑ ΕΙΔΙΚΕΣ ΟΜΑΔΕΣ ΠΛΗΘΥΣΜΟΥ ΤΗΣ ΠΕΡΙΟΧΗΣ ΣΠΛΑΝΤΖΙΑ ΔΗΜΟΥ ΧΑΝΙΩΝ	30.000	30.000
ΠΑΙΔΙΚΟΣ ΣΤΑΘΜΟΣ ΔΗΜΟΥ ΜΟΥΣΟΥΡΩΝ ΝΟΜΟΥ ΧΑΝΙΩΝ	255.850	255.850
<b>Σύνολο κατηγορίας ενέργειας</b>	<b>2.544.111</b>	<b>1.348.731</b>

#### ΕΡΓΑ ΥΔΡΕΥΣΕΩΝ

ΒΕΛΤΙΩΣΗ - ΑΝΑΚΑΤΑΣΚΕΥΗ ΥΠΑΡΧΟΝΤΩΝ ΥΔΡΟΜΑΣΤΕΥΣΕΩΝ ΔΗΜΟΥ ΙΝΝΑΧΩΡΙΟΥ	81.090	81.090
ΑΝΤΙΚΑΤΑΣΤΑΣΗ ΔΙΚΤΥΟΥ ΥΔΡΕΥΣΗΣ ΕΛΟΥΣ ΔΗΜΟΥ ΙΝΝΑΧΩΡΙΟΥ	37.164	37.164
ΒΕΛΤΙΩΣΗ ΥΠΟΔΟΜΩΝ ΥΔΡΕΥΣΗΣ ΠΟΛΕΩΣ ΧΑΝΙΩΝ	1.067.938	1.067.938
<b>Σύνολο κατηγορίας ενέργειας</b>	<b>1.186.192</b>	<b>1.186.192</b>

#### ΕΡΓΑ ΑΠΟΧΕΤΕΥΣΗΣ - ΕΠΕΞΕΡΓΑΣΙΑΣ ΛΥΜΑΤΩΝ - ΑΝΤΙΠΛΗΜΜΥΡΙΚΑ

ΑΠΟΧΕΤΕΥΣΗ ΧΑΝΙΩΝ ΚΟΛΥΜΒΑΡΙΟΥ ΤΜΗΜΑ ΜΑΛΕΜΕ ΚΟΛΥΜΒΑΡΙ	8.442.731	8.442.731
ΣΥΜΠΛΗΡΩΣΗ ΔΙΚΤΥΩΝ ΑΠΟΧΕΤΕΥΣΗΣ ΔΗΜΟΥ ΣΟΥΔΑΣ ΚΑΙ ΕΥΡΥΤΕΡΗΣ ΠΕΡΙΟΧΗΣ	2.409.950	2.409.950
ΒΕΛΤΙΩΣΗ ΚΑΙ ΕΚΣΥΓΧΡΟΝΙΣΜΟΣ ΣΥΣΤΗΜΑΤΟΣ ΣΥΛΛΟΓΗΣ ΚΑΙ ΕΠΕΞΕΡΓΑΣΙΑΣ ΛΥΜΑΤΩΝ ΧΑΝΙΩΝ	680.851	680.851
<b>Σύνολο κατηγορίας ενέργειας</b>	<b>11.533.532</b>	<b>11.533.532</b>

#### ΔΙΑΧΕΙΡΙΣΗ ΥΔΑΤΙΝΩΝ ΠΟΡΩΝ - ΕΓΓΕΙΟΒΕΛΤΙΩΤΙΚΑ ΕΡΓΑ-ΑΝΑΔΑΣΜΟΙ

ΚΑΤΑΣΚΕΥΗ ΥΔΡΟΜΑΣΤΕΥΣΗΣ ΑΡΔΕΥΤΙΚΟΥ ΔΙΚΤΥΟΥ ΠΕΡΙΟΧΗΣ ΔΗΜΟΥ ΠΕΛΕΚΑΝΟΥ	71.327	71.327
ΑΡΔΕΥΤΙΚΟ Δ.Δ. ΒΛΑΤΟΥΣ ΔΗΜΟΥ ΙΝΑΧΩΡΙΟΥ	399.175	399.175

ΕΡΓΟ	ΠΡΟΫΠ/ΜΟΣ ΕΡΓΟΥ	ΚΑΤΑΝΟΜΗ ΠΡΟΫΠ/ΜΟΥ ΣΤΟ ΝΟΜΟ
ΠΡΟΣΤΑΣΙΑ ΓΕΩΡΓΙΚΩΝ ΚΑΙ ΔΑΣΙΚΩΝ ΕΚΤΑΣΕΩΝ ΑΠΟ ΧΕΙΜΑΡΡΙΚΑ ΦΑΙΝΟΜΕΝΑ ΠΕΡΙΟΧΗΣ ΕΥΘΥΝΗΣ ΔΗΜΟΥ ΚΑΝΤΑΝΟΥ	41.852	41.852
Βελτίωση άρδευσης περιοχής Κάμπου Σωμαρούς ΔΔ Φαλειανών του δήμου Μηθύμνης	150.706	150.706
ΑΡΔΕΥΤΙΚΟ Δ.Δ. ΚΑΜΠΟΥ ΔΗΜΟΥ ΙΝΑΧΩΡΙΟΥ	442.839	442.839
ΒΕΛΤΙΩΣΗ ΑΡΔΕΥΤΙΚΩΝ ΈΡΓΩΝ ΓΙΑ ΤΗΝ ΜΕΙΩΣΗ ΤΩΝ ΑΠΩΛΕΙΩΝ ΥΔΑΤΟΣ ΒΔ ΤΜΗΜΑ ΤΟΥ ΔΗΜΟΥ ΠΕΛΕΚΑΝΟΥ	100.000	100.000
Βελτίωση αρδευτικών δικτύων του ΔΔ Πλατάνου του δήμου Κισσάμου;	400.000	400.000
ΑΝΤΙΠΛΗΜΜΥΡΙΚΗ ΠΡΟΣΤΑΣΙΑ - ΟΡΙΟΘΕΤΗΣΗ ΚΟΙΤΗΣ - ΑΠΟΚΑΤΑΣΤΑΣΗ ΠΟΤΑΜΟΥ ΠΕΛΕΚΑΝΙΩΤΗ ΔΗΜΟΥ ΠΕΛΕΚΑΝΟΥ	310.000	310.000
ΑΝΤΙΠΛΗΜΜΥΡΙΚΗ ΠΡΟΣΤΑΣΙΑ - ΟΡΙΟΘΕΤΗΣΗ ΚΟΙΤΗΣ - ΑΠΟΚΑΤΑΣΤΑΣΗ ΠΟΤΑΜΟΥ ΣΑΡΑΚΗΝΙΩΤΗ ΔΗΜΟΥ ΠΕΛΕΚΑΝΟΥ	260.000	260.000
ΒΕΛΤΙΩΣΗ ΑΡΔΕΥΤΙΚΩΝ ΕΡΓΩΝ ΣΤΟ Δ.Δ. ΜΑΛΛΑΘΥΡΟΥ ΔΗΜΟΥ ΜΗΘΥΜΝΗΣ	110.000	110.000
Βελτίωση αρδευτικών έργων του Δ. Δ. Βουλγάρω του δήμου Μηθύμνης	170.000	170.000
Βελτίωση δικτύων άρδευσης στο ΔΔ Γραμβούσας για μείωση απωλειών νερού στο δήμο Κισσάμου	190.000	190.000
ΕΚΣΥΓΧΡΟΝΙΣΜΟΣ ΚΑΙ ΑΝΤΙΚΑΤΑΣΤΑΣΗ ΑΝΤΛΙΟΣΤΑΣΙΟΥ ΚΑΙ ΚΑΤΑΘΛΙΠΤΙΚΟΥ ΑΓΩΓΟΥ ΑΡΔΕΥΣΗΣ ΣΤΟ Δ.Δ. ΓΡΑΜΒΟΥΣΑΣ ΤΟΥ ΔΗΜΟΥ ΚΙΣΣΑΜΟΥ	296.310	296.310
ΚΑΤΑΣΚΕΥΗ ΔΕΞΑΜΕΝΗΣ ΚΑΙ ΑΓΩΓΟΥ ΑΡΔΕΥΣΗΣ ΣΤΗΝ ΘΕΣΗ ΚΑΜΠΟΣ ΤΟΥ Δ.Δ. ΠΛΕΜΕΝΙΑΝΩΝ ΤΟΥ ΔΗΜΟΥ ΚΑΝΤΑΝΟΥ ΧΑΝΙΩΝ	227.740	227.740
ΟΛΟΚΛΗΡΩΣΗ ΑΡΔΕΥΤΙΚΟΥ ΔΙΚΤΥΟΥ ΑΚΡΩΤΗΡΙΟΥ ΚΑΙ ΑΠΟΚΟΡΩΝΟΥ ΝΟΜΟΥ ΧΑΝΙΩΝ.	7.310.343	7.310.343
ΣΥΜΠΛΗΡΩΣΗ-ΑΥΤΟΜΑΤΙΣΜΟΣ ΥΦΙΣΤΑΜΕΝΟΥ ΑΡΔΕΥΤΙΚΟΥ ΔΙΚΤΥΟΥ ΔΥΤΙΚΗΣ ΚΡΗΤΗΣ	600.000	600.000
ΚΑΤΑΣΚΕΥΗ ΛΙΜΝΟΔΕΞΑΜΕΝΗΣ ΣΤΗ ΘΕΣΗ ΤΡΟΥΛΑ ΤΟΥ ΔΗΜΟΥ ΠΕΛΕΚΑΝΟΥ	3.244.068	3.244.068
<b>Σύνολο κατηγορίας ενέργειας</b>	<b>14.324.359</b>	<b>14.324.359</b>

#### ΜΟΥΣΕΙΑ

ΕΚΘΕΣΗ ΑΡΧΑΙΟΤΗΤΩΝ ΣΤΟ ΜΟΥΣΕΙΟ ΚΙΣΣΑΜΟΥ	586.940	586.940
<b>Σύνολο κατηγορίας ενέργειας</b>	<b>586.940</b>	<b>586.940</b>

#### ΕΡΓΑ ΚΑΙ ΕΓΚΑΤΑΣΤΑΣΕΙΣ ΛΙΜΕΝΩΝ /ΤΟΥΡΙΣΤΙΚΩΝ ΛΙΜΕΝΩΝ/ ΑΛΙΕΥΤΙΚΩΝ ΚΑΤΑΦΥΓΙΩΝ

ΛΙΜΕΝΑΣ ΣΟΥΔΑΣ	11.499.976	11.499.976
ΤΕΧΝΙΚΟΣ ΣΥΜΒΟΥΛΟΣ ΛΙΜΕΝΙΚΩΝ ΕΡΓΩΝ ΜΕΤΡΟΥ 7.1 ΕΠ/ΟΑΛΛΑ ΑΡΜΟΔΙΟΤΗΤΑΣ Δ/ΝΣΗΣ Δ4 - ΥΠΕΧΩΔΕ	2.197.400	250.000
ΒΕΛΤΙΩΣΗ ΛΙΜΕΝΙΚΩΝ ΥΠΟΔΟΜΩΝ ΑΛΙΕΥΤΙΚΟΥ ΛΙΜΕΝΙΣΚΟΥ ΠΑΛΑΙΟΧΩΡΑΣ ΧΑΝΙΩΝ	396.731	396.731
ΑΝΑΚΑΤΑΣΚΕΥΗ ΚΡΗΠΙΔΟΤΟΙΧΟΥ ΣΤΟ ΛΙΜΑΝΙ ΚΙΣΣΑΜΟΥ	2.934.703	2.934.703
ΛΙΜΕΝΙΣΚΟΣ ΜΑΥΡΗΣ ΛΙΜΝΩΝΑΣ ΧΩΡΑΣ ΣΦΑΚΙΩΝ Β ΣΤΑΔΙΟ	2.580.000	2.580.000
ΑΓΚΥΡΟΒΟΛΙΟ ΝΗΣΟΥ ΓΑΥΔΟΥ	4.108.500	4.108.500
<b>Σύνολο κατηγορίας ενέργειας</b>	<b>23.717.310</b>	<b>21.769.910</b>

#### ΑΝΑΠΤΥΞΗ ΚΑΙ ΕΚΜΕΤΑΛΛΕΥΣΗ ΣΥΣΤΗΜΑΤΩΝ ΠΛΗΡΟΦΟΡΙΚΗΣ

ΠΡΟΣΑΡΜΟΓΗ ΠΛΗΡΟΦΟΡΙΑΚΩΝ ΥΠΟΔΟΜΩΝ ΤΟΥ Ο.Π.Σ.Φ. - TAXIS ΣΤΗ ΧΡΗΣΗ ΤΟΥ ΕΥΡΩ	3.815.123	46.597
ΠΡΟΣΑΡΜΟΓΗ ΠΛΗΡΟΦΟΡΙΑΚΩΝ ΥΠΟΔΟΜΩΝ ΤΟΥ Ο.Π.Σ.Τ. - ICIS ΣΤΗ ΧΡΗΣΗ ΤΟΥ ΕΥΡΩ	1.467.356	13.549



ΕΡΓΟ	ΠΡΟΫΠ/ΜΟΣ ΕΡΓΟΥ	ΚΑΤΑΝΟΜΗ ΠΡΟΫΠ/ΜΟΥ ΣΤΟ ΝΟΜΟ
"ΑΝΑΒΑΘΜΙΣΗ ΚΑΙ ΕΠΕΚΤΑΣΗ ΤΟΥ ΜΗΧΑΝΟΓΡΑΦΙΚΟΥ ΣΥΣΤΗΜΑΤΟΣ ΤΟΥ ΠΟΛΥΤΕΧΝΕΙΟΥ ΚΡΗΤΗΣ ΚΑΙ ΤΟΥ ΕΙΔΙΚΟΥ ΛΟΓΑΡΙΑΣΜΟΥ ΚΟΝΔΥΛΙΩΝ ΕΡΕΥΝΑΣ, ΠΡΟΣΑΡΜΟΓΗ ΚΑΙ ΥΠΟΣΤΗΡΙΞΗ ΤΗΣ ΔΙΑΧΕΙΡΙΣΗΣ ΟΙΚΟΝΟΜΙΚΩΝ ΜΕΓΕΘΩΝ ΣΤΟ ΕΥΡΩ"	50.237	50.237
<b>Σύνολο κατηγορίας ενέργειας</b>	<b>5.332.716</b>	<b>110.383</b>

#### ΑΝΑΠΛΑΣΗ -ΑΝΑΔΕΙΞΗ - ΑΠΟΚΑΤΑΣΤΑΣΗ ΑΡΧΑΙΟΛΟΓΙΚΩΝ ΧΩΡΩΝ ΚΑΙ ΜΝΗΜΕΙΩΝ

ΑΝΑΔΕΙΞΗ ΚΑΙ ΠΡΟΒΟΛΗ ΤΗΣ ΜΟΝΑΣΤΙΚΗΣ ΠΑΡΑΔΟΣΗΣ ΚΑΙ ΚΛΗΡΟΝΟΜΙΑΣ	400.225	400.225
ΔΙΚΤΥΟ ΠΟΛΙΤΙΣΤΙΚΩΝ ΣΤΟΙΧΕΙΩΝ - "ΚΑΣΤΡΩΝ ΠΕΡΙΠΛΟΥΣ" - ΔΙΑΔΡΟΜΗ ΠΟΛΙΤΙΣΤΙΚΟΥ ΤΟΥΡΙΣΜΟΥ	7.289.369	925.678
ΑΠΟΚΑΤΑΣΤΑΣΗ ΕΠΑΝΑΧΡΗΣΗ ΑΣΚΕΠΟΥΣ ΝΕΩΡΙΟΥ ΤΟΥ ΜΟΡΟ ΓΙΑ ΤΗΝ ΔΗΜΙΟΥΡΓΙΑ ΚΕΝΤΡΟΥ ΙΣΤΙΟΠΛΟΙΑΣ	1.000.000	1.000.000
ΠΡΟΣΤΑΣΙΑ ΚΑΙ ΑΝΑΔΕΙΞΗ ΜΝΗΜΕΙΟΥ ΦΑΡΟΥ ΓΑΥΔΟΥ	605.897	605.897
ΔΙΚΤΥΟ ΒΥΖΑΝΤΙΝΩΝ ΚΑΙ ΜΕΤΑΒΥΖΑΝΤΙΝΩΝ ΕΚΚΛΗΣΙΑΣΤΙΚΩΝ ΜΝΗΜΕΙΩΝ ΝΟΜΟΥ ΧΑΝΙΩΝ.	639.764	639.764
ΑΝΑΔΕΙΞΗ ΑΡΧΑΙΟΤΗΤΩΝ ΤΗΣ ΡΩΜΑΪΚΗΣ ΚΙΣΑΜΟΥ	1.320.616	1.320.616
ΠΡΟΣΤΑΣΙΑ - ΑΝΑΔΕΙΞΗ ΟΧΥΡΩΣΗΣ ΑΡΧΑΙΑΣ ΑΠΤΕΡΑΣ / ΣΤΕΡΕΩΣΗ-ΣΥΝΤΗΡΗΣΗ ΜΝΗΜΕΙΩΝ	880.411	880.411
ΑΠΟΚΑΤΑΣΤΑΣΗ ΤΟΥ ΤΟΥΡΚΙΚΟΥ ΦΡΟΥΡΙΟΥ "ΚΟΥΛΕΣ" ΑΠΤΕΡΩΝ	881.000	881.000
ΕΠΙΣΚΕΥΗ ΑΠΟΚΑΤΑΣΤΑΣΗ ΔΗΜΟΤΙΚΗΣ ΣΧΟΛΗΣ ΚΕΦΑΛΑ	587.000	587.000
ΑΠΟΚΑΤΑΣΤΑΣΗ ΚΑΙ ΑΝΑΔΕΙΞΗ ΦΑΡΟΥ ΚΑΙ ΔΥΤΙΚΟΥ ΤΜΗΜΑΤΟΣ ΛΙΜΕΝΟΒΡΑΧΙΩΝΑ ΕΝΕΤΙΚΟΥ ΛΙΜΕΝΑ ΧΑΝΙΩΝ	1.262.720	1.262.720
ΑΝΑΔΕΙΞΗ - ΑΠΟΚΑΤΑΣΤΑΣΗ ΟΙΚΙΑΣ ΒΛΟΥΜ	880.411	880.411
ΑΠΟΚΑΤΑΣΤΑΣΗ ΦΡΟΥΡΙΟΥ ΦΙΡΚΑ	733.675	733.675
ΑΝΑΔΕΙΞΗ ΑΡΧΑΙΟΤΗΤΩΝ ΤΗΣ ΜΙΝΩΪΚΗΣ ΚΥΔΩΝΙΑΣ ΣΤΗΝ ΠΑΛΙΑ ΠΟΛΗ ΧΑΝΙΩΝ	733.675	733.675
ΑΠΟΚΑΤΑΣΤΑΣΗ ΚΑΙ ΑΝΑΔΕΙΞΗ Ι. Ν. ΑΓΙΟΥ ΡΟΚΚΟΥ ΣΤΗΝ ΠΑΛΙΑ ΠΟΛΗ ΧΑΝΙΩΝ	89.000	89.000
ΑΠΟΚΑΤΑΣΤΑΣΗ ΚΑΙ ΑΝΑΔΕΙΞΗ Ι. Ν. ΑΓΙΑΣ ΕΙΡΗΝΗΣ ΣΤΗΝ ΠΑΛΙΑ ΠΟΛΗ ΧΑΝΙΩΝ	147.000	147.000
ΑΠΟΚΑΤΑΣΤΑΣΗ ΟΦΕΩΝ Ι. Ν. ΑΓΙΟΥ ΝΙΚΟΛΑΟΥ ΣΤΗΝ ΠΑΛΙΑ ΠΟΛΗ ΧΑΝΙΩΝ	352.000	352.000
ΑΝΑΠΛΑΣΗ ΕΞΩΤΕΡΙΚΩΝ ΧΩΡΩΝ ΤΩΝ ΜΝΗΜΕΙΩΝ ΕΚΚΛΗΣΙΑΣ ΠΑΝΑΓΙΑΣ ΚΑΙ ΑΓΙΑΣ ΑΙΚΑΤΕΡΙΝΗΣ ΔΗΜΟΤΙΚΟΥ ΔΙΑΜΕΡΙΣΜΑΤΟΣ ΘΕΡΙΣΟΥ	108.768	108.768
ΣΥΝΤΗΡΗΣΗ ΤΟΙΧΟΓΡΑΦΙΩΝ ΣΤΟΝ Ι. ΝΑΟ ΑΓ. ΝΙΚΟΛΑΟΥ ΜΟΝΗΣ ΣΕΛΙΝΟΥ	100.000	100.000
ΑΠΟΚΑΤΑΣΤΑΣΗ ΚΑΙ ΑΝΑΔΕΙΞΗ ΙΕΡΟΥ ΝΑΟΥ ΖΩΔΟΧΟΥ ΠΗΓΗΣ ΑΛΙΚΙΑΝΟΥ ΚΥΔΩΝΙΑΣ	286.000	286.000
ΑΠΟΚΑΤΑΣΤΑΣΗ Ι. Ν. ΑΓ. ΙΩΑΝΝΗ ΘΕΟΛΟΓΟΥ ΚΑΙ ΣΥΝΤΗΡΗΣΗ ΤΟΙΧΟΓΡΑΦΙΩΝ	86.937	86.937
ΚΑΘΑΡΙΣΜΟΙ -ΣΤΕΡΕΩΤΙΚΕΣ ΕΡΓΑΣΙΕΣ-ΑΠΟΚΑΤΑΣΤΑΣΕΙΣ ΔΑΠΕΔΩΝ ΣΤΟ ΦΡΟΥΡΙΟ CASTEL SELINO ΠΑΛΙΟΧΩΡΑΣ ΣΕΛΙΝΟΥ	85.000	85.000
<b>Σύνολο κατηγορίας ενέργειας</b>	<b>18.469.468</b>	<b>12.105.777</b>

#### ΑΝΑΠΛΑΣΗ - ΑΞΙΟΠΟΙΗΣΗ ΠΕΡΙΟΧΗΣ

1.4.1 ΠΡΟΣΤΑΣΙΑ, ΑΝΑΔΕΙΞΗ ΚΑΙ ΑΞΙΟΠΟΙΗΣΗ ΤΟΥ ΦΥΣΙΚΟΥ ΠΕΡΙΒΑΛΛΟΝΤΟΣ	380.148	274.591
1.4.2 ΑΝΑΒΑΘΜΙΣΗ ΤΟΥ ΟΙΚΙΣΤΙΚΟΥ ΠΕΡΙΒΑΛΛΟΝΤΟΣ ΚΑΙ ΑΝΑΔΕΙΞΗ ΤΗΣ ΠΑΡΑΔΟΣΙΑΚΗΣ ΑΡΧΙΤΕΚΤΟΝΙΚΗΣ ΚΛΗΡΟΝΟΜΙΑΣ ΤΟΥ ΑΓΡΟΤΙΚΟΥ ΧΩΡΟΥ	958.528	626.946
ΑΠΟΚΑΤΑΣΤΑΣΗ - ΑΝΑΠΛΑΣΗ - ΑΝΑΔΕΙΞΗ ΑΞΙΟΛΟΓΩΝ ΣΤΟΙΧΕΙΩΝ ( ΒΡΥΣΕΣ ) ΔΗΜΟΥ ΙΝΑΧΩΡΙΟΥ	131.208	131.208

ΕΡΓΟ	ΠΡΟΫΠ/ΜΟΣ ΕΡΓΟΥ	ΚΑΤΑΝΟΜΗ ΠΡΟΫΠ/ΜΟΥ ΣΤΟ ΝΟΜΟ
ΑΝΑΠΛΑΣΗ ΠΕΡΙΒΑΛΛΟΝΤΩΝ ΧΩΡΩΝ ΜΝΗΜΕΙΩΝ ΔΗΜΟΥ ΑΚΡΩΤΗΡΙΟΥ ΝΟΜΟΥ ΧΑΝΙΩΝ	440.000	440.000
ΔΙΑΜΟΡΦΩΣΗ ΟΔΟΥ ΧΑΤΖΗΜΙΧΑΛΗ ΝΤΑΛΙΑΝΗ ΣΤΗΝ ΠΑΛΙΑ ΠΟΛΗ ΧΑΝΙΩΝ	249.100	249.100
ΑΝΑΠΛΑΣΗ ΟΔΩΝ ΚΑΙ ΚΟΙΝΟΧΡΗΣΤΩΝ ΧΩΡΩΝ ΠΕΡΙΕ Ι.Ν. ΑΓ. ΝΙΚΟΛΑΟΥ ΚΑΙ ΠΛΑΤΕΙΑΣ ΣΠΛΑΝΤΖΙΑΣ ΣΤΗΝ ΠΑΛΙΑ ΠΟΛΗ ΧΑΝΙΩΝ	515.104	515.104
ΑΝΑΠΛΑΣΗ ΚΑΙ ΒΕΛΤΙΩΣΗ ΟΔΩΝ ΣΕ ΤΜΗΜΑ ΤΗΣ ΝΟΤΙΑΣ ΠΕΡΙΟΧΗΣ ΠΑΧΙΑΝΩΝ ΔΗΜΟΥ ΧΑΝΙΩΝ	1.400.000	1.400.000
ΕΞΩΡΑΙΣΜΟΣ ΚΑΙ ΔΙΑΜΟΡΦΩΣΗ ΠΑΡΑΛΙΑΚΗΣ ΖΩΝΗΣ ΟΙΚΙΣΜΟΥ ΓΕΩΡΓΙΟΥΠΟΛΗΣ Ν ΧΑΝΙΩΝ	446.250	446.250
<b>Σύνολο κατηγορίας ενέργειας</b>	<b>4.520.334</b>	<b>4.083.198</b>

#### ΕΡΓΑ ΥΠΟΔΟΜΗΣ/ ΠΡΟΜΗΘΕΙΑ- ΕΓΚΑΤΑΣΤΑΣΗ ΕΞΟΠΛΙΣΜΟΥ/ ΠΑΡΟΧΗ ΥΠΗΡΕΣΙΩΝ ΓΙΑ ΤΗΝ ΠΡΟΣΤΑΣΙΑ ΑΝΑΒΑΘΜΙΣΗ ΤΟΥ ΠΕΡΙΒΑΛΛΟΝΤΟΣ

ΣΑΜΑΡΙΑ: ΠΡΟΣΤΑΣΙΑ ΚΑΙ ΑΠΟΚΑΤΑΣΤΑΣΗ ΤΟΠΙΟΥ ΣΤΟΥΣ ΠΑΛΙΟΥΣ ΟΙΚΙΣΜΟΥΣ	727.765	727.765
ΠΡΟΣΤΑΣΙΑ ΚΑΙ ΑΝΑΔΕΙΞΗ ΤΟΥ ΦΥΣΙΚΟΥ ΤΟΠΙΟΥ ΣΤΗΝ ΠΕΡΙΟΧΗ ΤΗΣ ΧΕΡΣΟΝΗΣΟΥ ΤΗΣ ΓΡΑΜΒΟΥΣΑΣ	591.345	591.345
Εξοπλισμός Υπηρεσιών Τροχαίας για τη συμβολή στη μείωση της ατμοσφαιρικής ρύπανσης στα μεγάλα αστικά κέντρα της Χώρας	8.000.000	651.411
Επιχειρησιακό σχέδιο αντιμετώπισης ατμοσφαιρικής ρύπανσης για την πόλη των Χανίων σύμφωνα με τις απαιτήσεις της Κοινοτικής Οδηγίας 96/62	44.886	44.886
ΑΠΟΚΑΤΑΣΤΑΣΗ ΚΑΙ ΑΝΑΔΕΙΞΗ ΤΟΥ ΑΗΓΙΩΡΓΙΩΤΙΚΟΥ ΦΑΡΑΓΓΙΟΥ	83.451	83.451
ΚΑΤΑΣΚΕΥΗ ΑΥΤΟΝΟΜΟΥ ΔΙΚΤΥΟΥ ΠΥΡΟΣΒΕΣΗΣ (Δ3) ΚΑΙ ΠΛΑΚΟΣΤΡΩΣΗ ΟΔΩΝ ΕΠΕΜΒΑΣΗΣ ΣΤΗ ΣΠΛΑΤΖΙΑ ΤΗΣ ΠΑΛΙΑΣ ΠΟΛΗΣ ΧΑΝΙΩΝ	940.000	940.000
<b>Σύνολο κατηγορίας ενέργειας</b>	<b>10.387.447</b>	<b>3.038.859</b>

#### ΜΕΛΕΤΕΣ - ΕΡΓΑΛΕΙΑ - ΕΡΕΥΝΕΣ

Παροχή συμβουλευτικής υποστήριξης της Ομάδας Τοπικής Δράσης Δυτικής Κρήτης Ο.Α.ΔΥ.Κ.	53.000	31.800
ΑΡΧΙΜΗΔΗΣ: Ενίσχυση ερευνητικών ομάδων του ΤΕΙ ΚΡΗΤΗΣ	1.095.736	264.315
ΠΕΡΙΒΑΛΛΟΝ - ΑΡΧΙΜΗΔΗΣ: Ενίσχυση ερευνητικών ομάδων του ΤΕΙ ΚΡΗΤΗΣ	389.215	110.102
«ΠΥΘΑΓΟΡΑΣ: Ενίσχυση Ερευνητικών Ομάδων του ΠΟΛΥΤΕΧΝΕΙΟΥ ΚΡΗΤΗΣ.»	134.520	134.520
«Περιβάλλον - ΠΥΘΑΓΟΡΑΣ: Ενίσχυση Ερευνητικών Ομάδων του ΠΟΛΥΤΕΧΝΕΙΟΥ ΚΡΗΤΗΣ»	205.200	205.200
«ΠΥΘΑΓΟΡΑΣ II - Ενίσχυση Ερευνητικών Ομάδων στο ΠΟΛΥΤΕΧΝΕΙΟ ΚΡΗΤΗΣ »	570.000	570.000
«Περιβάλλον-ΠΥΘΑΓΟΡΑΣ II: Ενίσχυση Ερευνητικών Ομάδων στο Πολυτεχνείο Κρήτης»	798.000	798.000
«ΑΡΧΙΜΗΔΗΣ II - Ενίσχυση Ερευνητικών Ομάδων του ΤΕΙ ΚΡΗΤΗΣ»	1.047.420	281.000
Περιβάλλον - ΑΡΧΙΜΗΔΗΣ II - Ενίσχυση Ερευνητικών Ομάδων του ΤΕΙ Κρήτης	477.565	145.000
ΘΕΤΙΚΕΣ ΔΡΑΣΕΙΣ ΥΠΕΡ ΤΩΝ ΓΥΝΑΙΚΩΝ ΣΤΙΣ ΣΧΟΛΕΣ ΑΡΧΙΚΗΣ ΕΠΑΓΓΕΛΜΑΤΙΚΗΣ ΕΚΠΑΙΔΕΥΣΗΣ ΚΑΙ ΚΑΤΑΡΤΙΣΗΣ (ΜΕΛΕΤΗ ? ΕΡΕΥΝΑ ? ΒΙΒΛΙΟΓΡΑΦΙΑ ? ΕΝΙΣΧΥΣΗ ΒΙΒΛΙΟΘΗΚΩΝ)»	1.280.000	16.000
ΔΡΑΣΕΙΣ ΠΟΙΟΤΙΚΗΣ ΑΝΑΒΑΘΜΙΣΗΣ ΤΩΝ ΚΕΝΤΡΩΝ ΔΗΜΙΟΥΡΓΙΚΗΣ ΑΠΑΣΧΟΛΗΣΗΣ ΠΑΙΔΙΩΝ	155.129	308
ΜΕΛΕΤΗ ΟΛΟΚΛΗΡΩΣΗΣ ΧΕΡΣΑΙΩΝ ΕΡΓΩΝ ΠΟΛΥΧΡΗΣΤΙΚΟΥ ΤΜΗΜΑΤΟΣ ΚΑΙ ΚΡΗΠΙΔΩΜΑΤΩΝ ΜΙΚΡΩΝ ΣΚΑΦΩΝ ΛΙΜΕΝΑ ΣΟΥΔΑΣ	700.000	700.000
ΜΕΛΕΤΗ ΑΝΑΒΑΘΜΙΣΗΣ Β.Ο.Α.Κ. (κατά τμήματα)	10.500.000	2.200.000
ΠΑΡΟΧΗ ΣΥΜΒΟΥΛΕΥΤΙΚΩΝ ΥΠΗΡΕΣΙΩΝ ΚΑΙ ΔΙΑΔΟΣΗ ΤΟΥΣ, ΣΤΟΝ	2.178.283	2.625

ΕΡΓΟ	ΠΡΟΫΠ/ΜΟΣ ΕΡΓΟΥ	ΚΑΤΑΝΟΜΗ ΠΡΟΫΠ/ΜΟΥ ΣΤΟ ΝΟΜΟ
ΤΟΜΕΑ ΤΗΣ ΥΓΕΙΑΣ ΚΑΙ ΑΣΦΑΛΕΙΑΣ ΤΗΣ ΕΡΓΑΣΙΑΣ		
ΜΕΛΕΤΗ ΚΟΣΤΟΛΟΓΗΣΗΣ ΑΡΔΕΥΤΙΚΟΥ ΝΕΡΟΥ	975.000	325.000
ΝΕΕΣ ΜΕΛΕΤΕΣ ΚΑΙ ΜΕΛΕΤΕΣ ΤΡΟΠΟΠΟΙΗΣΗΣ ΓΕΝΙΚΩΝ ΠΟΛΕΟΔΟΜΙΚΩΝ ΣΧΕΔΙΩΝ	575.526	14.954
Πρόγραμμα παρακολούθησης ποιότητας υπόγειων νερών	387.993	5.640
ΣΥΝΤΑΞΗ ΣΧΕΔΙΩΝ ΑΝΤΙΜΕΤΩΠΙΣΗΣ ΤΕΧΝΟΛΟΓΙΚΩΝ ΑΤΥΧΗΜΑΤΩΝ ΜΕΓΑΛΗΣ ΕΚΤΑΣΗΣ	1.090.000	12.250
«ΔΙΑΧΕΙΡΙΣΗ ΕΠΙΚΙΝΔΥΝΟΤΗΤΑΣ ΣΕ ΧΩΡΟΥΣ ΑΠΟΘΗΚΕΥΣΗΣ ΕΠΙΚΙΝΔΥΝΩΝ ΟΥΣΙΩΝ ΣΕ ΑΕΡΟΔΡΟΜΙΑ, ΛΙΜΑΝΙΑ ΚΑΙ ΣΙΔΗΡΟΔΡΟΜΙΚΟΥΣ ΣΤΑΘΜΟΥΣ»	216.327	15.000
ΣΧΕΔΙΟ ΧΩΡΙΚΗΣ ΟΙΚΙΣΤΙΚΗΣ ΟΡΓΑΝΩΣΗΣ ΑΝΟΙΚΤΗΣ ΠΟΛΗΣ (Σ.Χ.Ο.Ο.Α.Π.) ΔΗΜΟΥ ΠΛΑΤΑΝΙΑ	124.139	124.139
ΜΕΛΕΤΗ Σ.Χ.Ο.Ο.Α.Π. ΔΗΜΟΥ ΑΡΜΕΝΩΝ	100.847	100.847
Μελέτη ανάδειξης αγροτικών συγκροτημάτων - μετοχίων και παραδοσιακών οικισμών Δήμου Ελευθερίου Βενιζέλου	181.525	181.525
ΕΚΠΟΝΗΣΗ (2) ΜΕΛΕΤΩΝ ΟΛΟΚΛΗΡΩΜΕΝΩΝ ΠΡΟΓΡΑΜΜΑΤΩΝ ΑΝΑΠΤΥΞΗΣ ΑΓΡΟΤΙΚΟΥ ΧΩΡΟΥ - ΕΓΤΠΕ	35.000	17.500
ΣΧΕΔΙΟ ΧΩΡΙΚΗΣ ΚΑΙ ΟΙΚΙΣΤΙΚΗΣ ΟΡΓΑΝΩΣΗΣ ΑΝΟΙΚΤΗΣ ΠΟΛΗΣ (Σ.Χ.Ο.Ο.Α.Π.) ΔΗΜΟΥ ΓΕΩΡΓΙΟΥΠΟΛΕΩΣ ΧΑΝΙΩΝ	64.750	64.750
ΜΕΛΕΤΗ ΣΧΕΔΙΟΥ ΧΩΡΙΚΗΣ ΚΑΙ ΟΙΚΙΣΤΙΚΗΣ ΟΡΓΑΝΩΣΗΣ ΤΗΣ ΑΝΟΙΚΤΗΣ ΠΟΛΗΣ (ΣΧΟΟΑΠ) ΤΟΥ ΔΗΜΟΥ ΙΝΑΧΩΡΙΟΥ »	100.680	100.680
<b>Σύνολο κατηγορίας ενέργειας</b>	<b>23.435.857</b>	<b>6.421.196</b>

#### ΔΙΚΤΥΩΣΗ

Συνεργασία μεταξύ περιοχών της Ελλάδας: διατοπική - διαπεριφερειακή συνεργασία της Ομάδας Τοπικής Δράσης Δυτικής Κρήτης Ο.Α.Δ.Υ.Κ.	150.000	90.000
Συνεργασία μεταξύ περιοχών δύο ή περισσότερων κρατών: διακρατική συνεργασία της Ομάδας Τοπικής Δράσης Δυτικής Κρήτης Ο.Α.Δ.Υ.Κ.	100.000	60.000
ΕΠΙΧΟΡΗΓΗΣΗ ΓΙΑ ΤΗΝ ΥΛΟΠΟΙΗΣΗ ΤΗΣ ΔΡΑΣΗΣ ΔΙΚΤΥΩΣΗΣ ΤΟΥ ΣΧΕΔΙΟΥ « ΤΟΠΙΚΕΣ ΠΡΩΤΟΒΟΥΛΙΕΣ ΑΠΑΣΧΟΛΗΣΗΣ» ΔΙΑΔΗΜΟΤΙΚΗ ΠΡΩΤΟΒΟΥΛΙΑ ΑΠΑΣΧΟΛΗΣΗΣ ΧΑΝΙΩΝ	20.000	20.000
ΕΠΙΧΟΡΗΓΗΣΗ ΔΗΜΟΤΙΚΗΣ ΕΠΙΧΕΙΡΗΣΗΣ ΠΕΛΕΚΑΝΟΥ ΓΙΑ ΤΗ ΔΥΚΤΙΩΣΗ ΣΤΟ ΕΡΓΟ ΔΙΑΠΛΟΥΣ	10.000	10.000
ΕΠΙΧΟΡΗΓΗΣΗ ΔΗΜΟΤΙΚΗΣ ΠΟΛΙΤΙΣΤΙΚΗΣ ΕΠΙΧΕΙΡΗΣΗΣ ΚΙΣΣΑΜΟΥ ΓΙΑ ΚΙΣΣΑΜΟΥ ΓΙΑ ΤΗ ΔΙΚΤΥΩΣΗ ΣΤΟ ΕΡΓΟ ΔΙΑΠΛΟΥΣ	10.000	10.000
ΔΡΑΣΗ ΔΙΚΤΥΩΣΗΣ ΤΟΥ ΣΧΕΔΙΟΥ «ΟΛΟΚΛΗΡΩΜΕΝΕΣ ΠΑΡΕΜΒΑΣΕΙΣ ΑΣΤΙΚΗΣ ΑΝΑΠΤΥΞΗΣ ΣΕ ΤΟΠΙΚΕΣ ΖΩΝΕΣ ΜΙΚΡΗΣ ΚΛΙΜΑΚΑΣ - ΕΚΤ-ΣΤΗΝ ΠΕΡΙΟΧΗ ΤΗΣ ΣΠΛΑΝΤΖΙΑΣ ΤΗΣ ΠΟΛΗΣ ΧΑΝΙΩΝ	37.810	37.810
<b>Σύνολο κατηγορίας ενέργειας</b>	<b>327.810</b>	<b>227.810</b>

#### ΔΙΑΧΕΙΡΙΣΗ ΒΙΟΤΟΠΩΝ ΚΑΙ ΟΙΚΟΛΟΓΙΚΑ ΕΥΑΙΣΘΗΤΩΝ ΠΕΡΙΟΧΩΝ

ΔΙΑΜΟΡΦΩΣΗ - ΑΝΑΔΕΙΞΗ ΜΟΝΟΠΑΤΙΟΥ ΣΤΟ ΦΑΡΑΓΓΙ ΚΑΜΠΟΥ, ΔΗΜΟΥ ΙΝΑΧΩΡΙΟΥ	63.853	63.853
Ανάδειξη και βελτίωση παλαιού μονοπατιού Κάντανο - Παλαιοχώρα του δήμου Καντάνου	250.000	250.000
ΠΡΟΣΤΑΣΙΑ ΚΑΙ ΑΝΑΔΕΙΞΗ ΠΕΡΙΟΧΗΣ ΓΡΑΜΜΕΝΟΥ- ΑΚΡΩΤΗΡΙΟΥ ΚΡΙΟΣ ΕΩΣ ΚΕΔΡΟΔΑΣΟΣ	71.543	71.543
ΠΡΟΣΤΑΣΙΑ ΚΑΙ ΑΝΑΔΕΙΞΗ ΤΗΣ ΑΠΕΝΑΝΤΙ ΑΚΤΗΣ ΤΗΣ ΝΗΣΟΥ ΕΛΑΦΟΝΗΣΟΣ (ΒΟΥΛΙΣΜΕΝΗ ΠΑΡΑΛΙΑ)	146.600	146.600
ΕΦΑΡΜΟΓΗ ΜΕΤΡΩΝ ΔΙΑΧΕΙΡΙΣΤΙΚΟΥ ΣΧΕΔΙΟΥ ΓΙΑ ΤΗΝ ΛΙΜΝΗ ΚΟΥΡΝΑ ΔΗΜΟΥ ΓΕΩΡΓΙΟΥΠΟΛΕΩΣ Ν. ΧΑΝΙΩΝ	94.600	94.600
ΕΘΝΙΚΟΣ ΔΡΥΜΟΣ ΛΕΥΚΩΝ ΟΡΕΩΝ (ΕΔΛΟ) - ΑΠΟΘΕΜΑ ΒΙΟΣΦΑΙΡΑΣ ΣΑΜΑΡΙΑΣ (ΥΛΟΠΟΙΗΣΗ ΣΥΓΚΕΚΡΙΜΕΝΩΝ ΔΙΑΧΕΙΡΙΣΤΙΚΩΝ ΣΤΟΧΩΝ)	691.385	691.385



ΕΡΓΟ	ΠΡΟΫΠ/ΜΟΣ ΕΡΓΟΥ	ΚΑΤΑΝΟΜΗ ΠΡΟΫΠ/ΜΟΥ ΣΤΟ ΝΟΜΟ
<b>Παύλο κατηγορίας ενέργειας</b>	<b>1.317.981</b>	<b>1.317.981</b>

#### ΜΟΝΟΠΑΤΙΑ / ΟΡΕΙΒΑΤΙΚΑ ΚΑΤΑΦΥΓΙΑ

ΔΗΜΙΟΥΡΓΙΑ ΜΟΝΟΠΑΤΙΟΥ ΣΤΟ ΒΟΡΕΙΟ ΤΜΗΜΑ ΤΗΣ ΝΗΣΟΥ ΕΛΑΦΟΝΗΣΟΣ ΚΑΙ ΠΡΟΣΤΑΣΙΑ ΤΩΝ ΚΕΔΡΩΝ ΣΕ ΑΥΤΗ.	52.103	52.103
<b>Σύνολο κατηγορίας ενέργειας</b>	<b>52.103</b>	<b>52.103</b>

#### ΕΝΕΡΓΕΙΕΣ ΕΝΗΜΕΡΩΣΗΣ - ΕΥΑΙΣΘΗΤΟΠΟΙΗΣΗΣ

Ενέργειες προώθησης-προβολής της Ομάδας Τοπικής Δράσης Δυτικής Κρήτης Ο.Α.Δ.Υ.Κ.	163.820	98.292
ΣΥΝΕΡΓΑΣΙΑ	180.000	1.950
ΕΠΙΧΟΡΗΓΗΣΗ ΓΙΑ ΤΗΝ ΥΛΟΠΟΙΗΣΗ ΤΗΣ ΔΡΑΣΗΣ ΔΗΜΟΣΙΟΤΗΤΑΣ /ΕΥΑΙΣΘΗΤΟΠΟΙΗΣΗΣ ΤΟΥ ΣΧΕΔΙΟΥ «ΔΙΑΔΗΜΟΤΙΚΗ ΠΡΩΤΟΒΟΥΛΙΑ ΑΠΑΣΧΟΛΗΣΗΣ ΧΑΝΙΩΝ»	25.000	25.000
ΕΠΙΧΟΡΗΓΗΣΗ ΔΗΜΟΤΙΚΗΣ ΠΟΛΙΤΙΣΤΙΚΗΣ ΕΠΙΧΕΙΡΗΣΗΣ ΚΙΣΣΑΜΟΥ ΓΙΑ ΔΡΑΣΕΙΣ ΔΗΜΟΣΙΟΤΗΤΑΣ / ΕΥΑΙΣΘΗΤΟΠΟΙΗΣΗΣ ΤΟΥ ΕΡΓΟΥ ΔΙΑΠΛΟΥΣ	11.153	11.153
ΕΠΙΧΟΡΗΓΗΣΗ ΔΗΜΟΤΙΚΗΣ ΕΠΙΧΕΙΡΗΣΗΣ ΠΕΛΕΚΑΝΟΥ ΓΙΑ ΔΡΑΣΕΙΣ ΔΗΜΟΣΙΟΤΗΤΑΣ / ΕΥΑΙΣΘΗΤΟΠΟΙΗΣΗΣ ΤΟΥ ΕΡΓΟΥ ΔΙΑΠΛΟΥΣ	13.847	13.847
ΕΠΙΧΟΡΗΓΗΣΗ ΔΗΠΕΧ ΓΙΑ ΤΟ ΕΡΓΟ :ΠΡΟΒΟΛΗ -ΔΗΜΟΣΙΟΤΗΤΑ ΤΟΥ ΠΡΟΓΡ. ΟΛΟΚΛΗΡΩΜΕΝΗΣ ΑΣΤΙΚΗΣ ΑΝΑΠΤΥΞΗΣ ΤΗΣ ΠΟΛΗΣ ΤΩΝ ΧΑΝΙΩΝ -ΔΙΚΤΥΑ ΠΟΛΕΩΝ	90.000	90.000
ΔΡΑΣΗ ΔΗΜΟΣΙΟΤΗΤΑΣ-ΕΥΑΙΣΘΗΤΟΠΟΙΗΣΗΣ ΤΟΥ ΣΧΕΔΙΟΥ «ΟΛΟΚΛΗΡΩΜΕΝΕΣ ΠΑΡΕΜΒΑΣΕΙΣ ΑΣΤΙΚΗΣ ΑΝΑΠΤΥΞΗΣ ΣΕ ΤΟΠΙΚΕΣ ΖΩΝΕΣ ΜΙΚΡΗΣ ΚΛΙΜΑΚΑΣ - ΕΚΤ" ΣΤΗΝ ΠΕΡΙΟΧΗ ΤΗΣ ΣΠΛΑΝΤΖΙΑΣ ΤΗΣ ΠΟΛΗΣ ΧΑΝΙΩΝ	57.100	57.100
<b>Σύνολο κατηγορίας ενέργειας</b>	<b>540.921</b>	<b>297.342</b>

#### ΚΤΗΝΟΤΡΟΦΙΑ

ΟΛΟΚΛΗΡΩΜΕΝΟ ΠΡΟΓΡΑΜΜΑ ΥΠΗΡΕΣΙΩΝ ΣΤΗΡΙΞΗΣ ΤΩΝ ΚΤΗΝΟΤΡΟΦΩΝ ΤΗΣ ΕΛΛΗΝΙΚΗΣ ΥΠΑΙΘΡΟΥ ΓΙΑ ΤΗΝ ΠΑΡΑΓΩΓΗ ΚΑΙ ΧΡΗΣΙΜΟΠΟΙΗΣΗ ΤΟΥ ΚΑΤΑΛΛΗΛΟΥ ΓΙΑ ΤΗΝ ΠΕΡΙΟΧΗ ΖΩΙΚΟΥ ΑΝΑΠΑΡΑΓΩΓΙΚΟΥ ΚΕΦΑΛΑΙΟΥ ΣΤΟ ΚΕΝΤΡΟ ΓΕΝΕΤΙΚΗΣ ΒΕΛΤΙΩΣΗΣ ΖΩΩΝ ΑΘΗΝΩΝ	4.886.419	1.200.000
<b>Σύνολο κατηγορίας ενέργειας</b>	<b>4.886.419</b>	<b>1.200.000</b>

#### ΜΕΤΑΠΟΙΗΣΗ ΕΜΠΟΡΙΑ ΚΑΙ ΠΡΟΩΘΗΣΗ ΑΛΙΕΥΤΙΚΩΝ ΠΡΟΪΟΝΤΩΝ

ΑΥΞΗΣΗ ΤΗΣ ΙΚΑΝΟΤΗΤΑΣ ΜΕΤΑΠΟΙΗΣΗΣ/ ΚΑΤΑΣΚΕΥΗ Ή ΕΠΕΚΤΑΣΗ ΜΟΝΑΔΩΝ - ΓΝΩΜΟΔΟΤΙΚΗ 12/03	7.265.400	1.877.300
ΑΥΞΗΣΗ ΤΗΣ ΙΚΑΝΟΤΗΤΑΣ ΜΕΤΑΠΟΙΗΣΗΣ / ΚΑΤΑΣΚΕΥΗ Ή ΕΠΕΚΤΑΣΗ ΜΟΝΑΔΩΝ - ΓΝΩΜΟΔΟΤΙΚΗ 29/11/2004	5.949.900	859.000
<b>Σύνολο κατηγορίας ενέργειας</b>	<b>13.215.300</b>	<b>2.736.300</b>

#### ΔΑΣΙΚΑ ΕΡΓΑ

ΠΡΟΣΤΑΣΙΑ ΚΑΙ ΑΝΑΔΕΙΞΗ ΚΕΔΡΟΔΑΣΟΥΣ ΣΑΡΑΚΙΝΙΚΟΥ ΝΗΣΟΥ ΓΑΥΔΟΥ	177.439	177.439
ΣΗΜΑΝΣΗ ΕΘΝΙΚΟΥ ΔΡΥΜΟΥ ΛΕΥΚΩΝ ΟΡΕΩΝ	30.380	30.380
ΑΝΤΙΠΥΡΙΚΗ ΠΡΟΣΤΑΣΙΑ ΑΝΑΔΑΣΩΤΙΚΗΣ ΕΠΙΦΑΝΕΙΑΣ ΚΑΘΙΑΝΩΝ ΔΗΜΟΥ ΑΚΡΩΤΗΡΙΟΥ.	82.326	82.326
ΟΛΟΚΛΗΡΩΤΙΚΗ ΑΠΟΚΑΤΑΣΤΑΣΗ ΑΝΑΔΑΣΩΤΕΩΝ ΕΚΤΑΣΕΩΝ ΔΗΜΟΥ	197.815	197.815

ΕΡΓΟ	ΠΡΟΫΠ/ΜΟΣ ΕΡΓΟΥ	ΚΑΤΑΝΟΜΗ ΠΡΟΫΠ/ΜΟΥ ΣΤΟ ΝΟΜΟ
ΚΑΝΤΑΝΟΥ		
ΠΡΟΣΤΑΣΙΑ ΚΑΙ ΑΠΟΚΑΤΑΣΤΑΣΗ ΔΑΣΟΥΣ ΑΡΙΑΣ ΔΗΜΟΤ. ΔΙΑΜ/ΤΟΣ ΚΑΣΤΕΛΛΟΥ Δ.ΓΕΩΡΓΙΟΥΠΟΛΗΣ (ΝΟΜΟΥ ΧΑΝΙΩΝ).	179.041	179.041
ΚΑΤΑΣΚΕΥΗ ΟΜΒΡΟΔΕΞΑΜΕΝΩΝ ΓΙΑ ΤΗΝ ΠΡΟΣΤΑΣΙΑ ΤΩΝ ΔΑΣΩΝ ΚΑΙ ΔΑΣΙΚΩΝ ΤΜΗΜΑΤΩΝ ΜΟΥΡΙ-ΛΑΚΚΟΙ ΔΗΜΟΥ ΣΦΑΚΙΩΝ.	174.652	174.652
<b>Σύνολο κατηγορίας ενέργειας</b>	<b>841.652</b>	<b>841.652</b>

#### ΑΓΡΟΤΙΚΟΣ ΕΞΗΛΕΚΤΡΙΣΜΟΣ

ΑΓΡΟΤΙΚΟΣ ΕΞΗΛΕΚΤΡΙΣΜΟΣ Ν.ΧΑΝΙΩΝ	255.319	255.319
<b>Σύνολο κατηγορίας ενέργειας</b>	<b>255.319</b>	<b>255.319</b>

#### ΑΛΙΕΥΤΙΚΑ ΣΚΑΦΗ

ΟΡΙΣΤΙΚΗ ΕΝΤΑΞΗ ΑΛΙΕΥΤΙΚΩΝ ΣΚΑΦΩΝ ΣΤΟΥΣ ΤΟΜΕΙΣ ΔΙΑΦΥΛΑΞΗΣ ΤΗΣ ΙΣΤΟΡΙΚΗΣ ΚΛΗΡΟΝΟΜΙΑΣ, ΑΛΙΕΥΤΙΚΗΣ ΕΡΕΥΝΑΣ, ΕΚΠΑΙΔΕΥΣΗΣ, ΕΛΕΓΧΟΥ (1η ΠΡΟΣΚΛΗΣΗ)	760.873	17.018
ΔΙΑΛΥΣΗ ΑΛΙΕΥΤΙΚΩΝ ΣΚΑΦΩΝ ΜΕ ΑΛΙΕΥΤΙΚΟ ΕΡΓΑΛΕΙΟ ΓΡΙ - ΓΡΙ (1Η ΠΡΟΣΚΛΗΣΗ)	2.802.025	153.446
ΔΙΑΛΥΣΗ ΑΛΙΕΥΤΙΚΩΝ ΣΚΑΦΩΝ ΜΕ ΑΛΙΕΥΤΙΚΟ ΕΡΓΑΛΕΙΟ Δ-Π =>12Μ (1Η ΠΡΟΣΚΛΗΣΗ)	6.644.560	542.428
ΔΙΑΛΥΣΗ ΑΛΙΕΥΤΙΚΩΝ ΣΚΑΦΩΝ ΜΕ ΑΛΙΕΥΤΙΚΟ ΕΡΓΑΛΕΙΟ Δ-Π<12ΜΕΤΡΩΝ (1η ΠΡΟΣΚΛΗΣΗ)	12.991.310	275.248
ΔΙΑΛΥΣΗ ΑΛΙΕΥΤΙΚΩΝ ΣΚΑΦΩΝ ΜΕ ΑΛΙΕΥΤΙΚΟ ΕΡΓΑΛΕΙΟ Δ-Π<12Μ ( 2Η ΠΡΟΣΚΛΗΣΗ )	10.746.621	695.105
ΚΑΤΑΣΚΕΥΗ 7 ΝΕΩΝ ΣΚΑΦΩΝ ΜΕ ΑΛΙΕΥΤΙΚΟ ΕΡΓΑΛΕΙΟ Δ-Π < 12 Μ ΣΕ ΑΝΤΙΚΑΤΑΣΤΑΣΗ ΠΑΛΑΙΩΝ (1Η ΠΡΟΣΚΛΗΣΗ)	427.716	85.380
ΕΚΣΥΓΧΡΟΝΙΣΜΟΣ 85 ΥΠΑΡΧΟΝΤΩΝ ΑΛΙΕΥΤΙΚΩΝ ΣΚΑΦΩΝ ΜΕ ΑΛΙΕΥΤΙΚΟ ΕΡΓΑΛΕΙΟ Δ-Π < 12 ΜΕΤΡΩΝ (1η ΠΡΟΣΚΛΗΣΗ)	1.255.045	47.471
ΕΚΣΥΓΧΡΟΝΙΣΜΟΣ ΤΡΙΑΝΤΑ ΕΝΝΕΑ (39) ΥΠΑΡΧΟΝΤΩΝ ΑΛΙΕΥΤΙΚΩΝ ΣΚΑΦΩΝ ΜΕ ΑΛΙΕΥΤΙΚΟ ΕΡΓΑΛΕΙΟ Δ-Π<12 ΜΕΤΡΩΝ (1Η ΠΡΟΣΚΛΗΣΗ - 2Η ΕΚΤΑΚΤΗ Γ.Ε.)	570.750	30.990
ΔΙΑΛΥΣΗ ΑΛΙΕΥΤΙΚΩΝ ΣΚΑΦΩΝ ΜΕ ΑΛΙΕΥΤΙΚΟ ΕΡΓΑΛΕΙΟ Δ-Π>12Μ (2Η ΠΡΟΣΚΛΗΣΗ-1Η ΤΑΚΤΙΚΗ Γ.Ε. 2003)	2.787.524	330.533
ΔΙΑΛΥΣΗ ΑΛΙΕΥΤΙΚΩΝ ΣΚΑΦΩΝ ΜΕ ΑΛΙΕΥΤΙΚΟ ΕΡΓΑΛΕΙΟ Δ-Π<12Μ ΤΩΝ ΝΟΜΩΝ ΖΑΚΥΝΘΟΥ, ΚΕΡΚΥΡΑΣ, ΚΕΦ/ΝΙΑΣ-ΙΘΑΚΗΣ, ΛΕΥΚΑΔΑΣ, ΗΡΑΚΛΕΙΟΥ, ΛΑΣΙΘΙΟΥ, ΡΕΘΥΜΝΟΥ, ΧΑΝΙΩΝ (2Η ΠΡΟΣΚΛΗΣΗ-1Η ΤΑΚΤΙΚΗ Γ.Ε.2003)	1.185.936	205.017
ΚΑΤΑΣΚΕΥΗ ΟΚΤΩ ΝΕΩΝ ΣΚΑΦΩΝ ΣΕ ΑΝΤΙΚΑΤΑΣΤΑΣΗ ΠΑΛΑΙΩΝ (1Η Πρόσκληση -2η Τακτική Γ.Ε.2003)	639.328	140.594
ΔΙΑΛΥΣΗ ΑΛΙΕΥΤΙΚΩΝ ΣΚΑΦΩΝ ΜΕ ΑΛΙΕΥΤΙΚΟ ΕΡΓΑΛΕΙΟ Δ-Π>12Μ (2Η ΠΡΟΣΚΛΗΣΗ-1Η ΕΚΤΑΚΤΗ Γ.Ε. 2003)	1.416.591	127.400
ΔΙΑΛΥΣΗ ΑΛΙΕΥΤΙΚΩΝ ΣΚΑΦΩΝ ΜΕ ΑΛΙΕΥΤΙΚΟ ΕΡΓΑΛΕΙΟ Δ-Π<12Μ (2η ΠΡΟΣΚΛΗΣΗ-1η, ΕΚΤΑΚΤΗ Γ.Ε. 2003)	6.538.407	58.176
ΕΚΣΥΓΧΡΟΝΙΣΜΟΣ 96 ΥΠΑΡΧΟΝΤΩΝ ΑΛΙΕΥΤΙΚΩΝ ΣΚΑΦΩΝ (1Η ΠΡΟΣΚΛΗΣΗ -1η ΕΚΤΑΚΤΗ & 1η ΤΑΚΤΙΚΗ Γ.Ε. 2004)	3.626.521	71.060
ΚΑΤΑΣΚΕΥΗ 64 ΝΕΩΝ ΣΚΑΦΩΝ ΣΕ ΑΝΤΙΚΑΤΑΣΤΑΣΗ ΠΑΛΑΙΩΝ (1η ΠΡΟΣΚΛΗΣΗ-ΤΑΚΤΙΚΗ Γ.Ε. 2004 & 2η ΕΚΤΑΚΤΗ Γ.Ε. 2004)	5.517.927	45.650
ΚΑΤΑΣΚΕΥΗ 33 ΝΕΩΝ ΣΚΑΦΩΝ ΣΕ ΑΝΤΙΚΑΤΑΣΤΑΣΗ ΠΑΛΑΙΩΝ (1Η ΠΡΟΣΚΛΗΣΗ - ΕΙΔΙΚΗ ΕΚΤΑΚΤΗ Γ.Ε. 2004)	2.783.344	66.000
ΕΚΣΥΓΧΡΟΝΙΣΜΟΣ 58 ΥΠΑΡΧΟΝΤΩΝ ΑΛΙΕΥΤΙΚΩΝ ΣΚΑΦΩΝ (1η ΠΡΟΣΚΛΗΣΗ - 1η ΤΑΚΤΙΚΗ Γ.Ε. 2004)	2.110.975	13.900
ΔΙΑΛΥΣΗ ΑΛΙΕΥΤΙΚΩΝ ΣΚΑΦΩΝ ΜΕ ΑΛΙΕΥΤΙΚΟ ΕΡΓΑΛΕΙΟ ΜΗΧΑΝΟΤΡΑΤΑ (2Η ΠΡΟΣΚΛΗΣΗ - 1Η ΕΚΤΑΚΤΗ Γ.Ε. 2005)	1.089.338	405.024
ΔΙΑΛΥΣΗ ΑΛΙΕΥΤΙΚΩΝ ΣΚΑΦΩΝ ΜΕ ΑΛΙΕΥΤΙΚΟ ΕΡΓΑΛΕΙΟ ΤΡΑΤΑ (2Η ΠΡΟΣΚΛΗΣΗ - 1Η ΕΚΤΑΚΤΗ Γ.Ε. 2005)	490.726	49.481
ΔΙΑΛΥΣΗ ΑΛΙΕΥΤΙΚΩΝ ΣΚΑΦΩΝ ΜΕ ΑΛ. ΕΡΓΑΛΕΙΟ Δ-Π<12 Μ ΤΩΝ	2.824.741	112.816

ΕΡΓΟ	ΠΡΟΫΠ/ΜΟΣ ΕΡΓΟΥ	ΚΑΤΑΝΟΜΗ ΠΡΟΫΠ/ΜΟΥ ΣΤΟ ΝΟΜΟ
ΝΟΜΩΝ ΔΕΥΚΑΔΑΣ, ΜΑΓΝΗΣΙΑΣ, ΜΕΣΣΗΝΙΑΣ, ΠΕΙΡΑΙΑ, ΠΙΕΡΙΑΣ, ΠΡΕΒΕΖΑΣ, ΡΟΔΟΠΗΣ, ΣΑΜΟΥ, ΦΘΙΩΤΙΔΑΣ, ΦΩΚΙΔΑΣ, ΧΑΛΚΙΔΙΚΗΣ, ΧΑΝΙΩΝ, ΧΙΟΥ (2Η ΠΡΟΣΚΛΗΣΗ- 1Η ΕΚΤΑΚΤΗ Γ.Ε. 2005)		
<b>Σύνολο κατηγορίας ενέργειας</b>	<b>67.210.254</b>	<b>3.472.737</b>

#### ΕΡΓΑ ΑΝΑΠΤΥΞΗΣ ΕΡΕΥΝΑΣ - ΤΕΧΝΟΛΟΓΙΑΣ

ΔΙΑΚΡΑΤΙΚΕΣ Ε-Τ ΣΥΝΕΡΓΑΣΙΕΣ	11.041.354	162.768
ΠΡΟΓΡΑΜΜΑ ΤΕΧΝΟΛΟΓΙΚΩΝ ΕΠΙΔΕΙΚΤΙΚΩΝ ΕΡΓΩΝ - ΠΕΠΕΡ	22.973.695	45.916
Πρόγραμμα Ενίσχυσης Ερευνητικού Δυναμικού ΠΕΝΕΔ 2001	22.631.111	5.282
Υποστήριξη ερευνητικών μονάδων για την προτυποποίηση και την εμπορική εκμετάλλευση ερευνητικών αποτελεσμάτων. (spinoff) - ΦΑΣΗ Α')	9.081.220	176.000
ΕΝΤΑΞΗ ΕΡΕΥΝΗΤΩΝ ΑΠΟ ΤΟ ΕΞΩΤΕΡΙΚΟ (ENTER)	4.005.611	73.320
Πρόγραμμα Ανάπτυξης Βιομηχανικής Έρευνας και Τεχνολογίας σε Νέες Επιχειρήσεις	13.679.216	392.577
ΣΥΝΕΡΓΑΣΙΕΣ ΜΕ Ε&Τ ΟΡΓΑΝΙΣΜΟΥΣ ΧΩΡΩΝ ΕΚΤΟΣ ΕΥΡΩΠΗΣ	3.237.550	110.001
ΔΙΕΘΝΗΣ ΣΥΝΕΡΓΑΣΙΑ ΣΤΗ ΒΙΟΜΗΧΑΝΙΚΗ ΕΡΕΥΝΑ ΚΑΙ ΔΡΑΣΤΗΡΙΟΤΗΤΕΣ ΑΝΑΠΤΥΞΗΣ ΣΕ ΠΡΟΑΝΤΑΓΩΝΙΣΤΙΚΟ ΣΤΑΔΙΟ-2003	18.519.862	342.080
ΠΡΟΓΡΑΜΜΑ ΕΝΙΣΧΥΣΗΣ ΕΡΕΥΝΗΤΙΚΟΥ ΔΥΝΑΜΙΚΟΥ - ΠΕΝΕΔ 2003	65.035.556	1.632.574
ΔΙΑΚΡΑΤΙΚΕΣ (ΔΙΜΕΡΕΙΣ ΚΑΙ ΠΟΛΥΜΕΡΕΙΣ) ΕΤΑ ΣΥΝΕΡΓΑΣΙΕΣ	3.114.720	22.890
<b>Σύνολο κατηγορίας ενέργειας</b>	<b>173.319.854</b>	<b>2.963.411</b>

#### ΕΝΕΡΓΕΙΕΣ ΠΑΡΟΧΗΣ ΚΟΙΝΩΝ ΥΠΗΡΕΣΙΩΝ ΣΤΟΥΣ ΤΟΜΕΙΣ : ΕΡΕΥΝΑ ΑΝΑΠΤΥΞΗ -ΚΑΙΝΟΤΟΜΙΑ-ΠΟΙΟΤΗΤΑ

Γραφεία Διαμεσολάβησης στα ΑΕΙ, ΤΕΙ και Ερευνητικά Κέντρα	6.413.645	300.000
Ενίσχυση της υφισταμένης υποδομής του Εργαστηρίου Χημείας Φυσικών Προϊόντων και Αναλυτικής Χημείας του Μεσογειακού Αγρονομικού Ινστιτούτου Χανίων για την παραχή υπηρεσιών δοκιμών	218.850	218.850
Ενίσχυση της υφισταμένης υποδομής του Εργαστηρίου ΒΙΟΤΕΧΝΟΛΟΓΙΑΣ ΦΥΤΩΝ & ΕΛΕΓΧΟΥ ΓΕΝΕΤΙΚΑ ΤΡΟΠΟΠΟΙΗΜΕΝΩΝ ΟΡΓΑΝΙΣΜΩΝ του ΜΕΣΟΓΕΙΑΚΟΥ ΑΓΡΟΝΟΜΙΚΟΥ ΙΝΣΤΙΤΟΥΤΟΥ ΧΑΝΙΩΝ για την παραχή υπηρεσιών δοκιμών	151.193	151.193
<b>Σύνολο κατηγορίας ενέργειας</b>	<b>6.783.688</b>	<b>670.043</b>

#### ΙΔΙΩΤΙΚΕΣ ΕΠΕΝΔΥΣΕΙΣ (ΓΕΝΙΚΑ)

ΕΝΙΣΧΥΣΗ ΙΔΙΩΤΙΚΩΝ ΕΠΕΝΔΥΣΕΩΝ Ν2601/98 ΕΤΟΥΣ 2001- ΤΟΜΕΑΣ ΜΕΤΑΠΟΙΗΣΗΣ	53.111.397	5.805.710
ΚΑΠΕ - Β' Προκήρυξη - Δράση 2.1.3	158.619.850	11.348.100
1ος ΚΥΚΛΟΣ ΕΝΤΑΞΗΣ ΣΤΗ ΔΡΑΣΗ 2.9.2 "ΕΝΙΣΧΥΣΗ ΠΕΡΙΒΑΛΛΟΝΤΙΚΩΝ ΣΧΕΔΙΩΝ": ΠΕΡΙΦΕΡΕΙΑ ΚΡΗΤΗΣ	153.000	30.000
1ος & 2ος ΚΥΚΛΟΣ ΕΝΤΑΞΗΣ ΣΤΗ ΔΡΑΣΗ 2.5.1: «ΤΕΧΝΟΛΟΓΙΚΟΣ ΕΚΣΥΓΧΡΟΝΙΣΜΟΣ ΕΠΙΧΕΙΡΗΣΕΩΝ»	169.033.424	238.346
ΕΝΙΣΧΥΣΗ ΙΔΙΩΤΙΚΩΝ ΕΠΕΝΔΥΣΕΩΝ Ν2601/98 ΚΑΙ ΤΟΥ ΝΟΜΟΥ 3299/04, ΤΟΜΕΑΣ ΜΕΤΑΠΟΙΗΣΗΣ ΠΕΡΙΦΕΡΕΙΑΣ ΚΡΗΤΗΣ	39.365.225	6.013.850
<b>Σύνολο κατηγορίας ενέργειας</b>	<b>420.282.896</b>	<b>23.436.006</b>

#### ΙΔΙΩΤΙΚΕΣ ΕΠΕΝΔΥΣΕΙΣ - ΕΝΙΣΧΥΣΗ ΜΜΕ (ΑΠΟΚΛΕΙΣΤΙΚΑ)

ΕΝΙΣΧΥΣΗ ΤΗΣ ΕΠΙΧΕΙΡΗΜΑΤΙΚΟΤΗΤΑΣ ΤΩΝ ΓΥΝΑΙΚΩΝ	16.255.939	300.868
ΕΝΙΣΧΥΣΗ ΤΗΣ ΕΠΙΧΕΙΡΗΜΑΤΙΚΟΤΗΤΑΣ ΤΩΝ ΝΕΩΝ	20.122.895	306.157
1η ΠΡΟΣΚΛΗΣΗ ΔΡΑΣΗΣ 2.5.2 - ΠΙΣΤΟΠΟΙΗΣΗ ΣΥΣΤΗΜΑΤΩΝ ΔΙΑΧΕΙΡΙΣΗΣ ΤΗΣ ΠΟΙΟΤΗΤΑΣ : ΠΕΡΙΦΕΡΕΙΑ ΚΡΗΤΗΣ	596.610	49.040



ΕΡΓΟ	ΠΡΟΫΠ/ΜΟΣ ΕΡΓΟΥ	ΚΑΤΑΝΟΜΗ ΠΡΟΫΠ/ΜΟΥ ΣΤΟ ΝΟΜΟ
2η ΠΡΟΣΚΛΗΣΗ ΔΡΑΣΗΣ 2.5.2 - ΥΠΟΣΤΗΡΙΞΗ ΠΙΣΤΟΠΟΙΗΣΗΣ ΜΕΤΑΠΟΙΗΤΙΚΩΝ, ΕΜΠΟΡΙΚΩΝ ΠΑΡΟΧΗΣ ΥΠΗΡΕΣΙΩΝ ΚΑΙ ΤΟΥΡΙΣΤΙΚΩΝ ΕΠΙΧΕΙΡΗΣΕΩΝ ΚΑΤΑ ΤΑ ΠΡΟΤΥΠΑ ΕΛΟΤ EN ISO 9001-2000, ΕΛΟΤ 1416 (HACCP), ΕΛΟΤ 1801 (Υ&Α): ΠΕΡΙΦΕΡΕΙΑ ΚΡΗΤΗΣ	927.055	175.385
ΕΠΙΧΕΙΡΗΜΑΤΙΚΑ ΣΧΕΔΙΑ ΠΜΕ & ΜΜΕ (1-50 ΑΤΟΜΑ) Α' ΚΥΚΛΟΣ ΠΡΟΚΗΡΥΞΗΣ- ΔΙΟΙΚΗΤΙΚΗΣ ΠΕΡΙΦΕΡΕΙΑΣ ΚΡΗΤΗΣ	5.608.548	350.000
Επιχειρηματικά Σχέδια ΠΜΕ & ΜΜΕ (1- 50 ατόμων) Β' κύκλος προκήρυξης - Διοικητικής Περιφέρειας Κρήτης	4.181.635	750.192
ΕΝΙΣΧΥΣΗ ΤΗΣ ΕΠΙΧΕΙΡΗΜΑΤΙΚΟΤΗΤΑΣ ΤΩΝ ΝΕΩΝ - Β' ΚΥΚΛΟΣ ΠΡΟΚΗΡΥΞΗΣ	42.409.950	800.311
ΕΝΙΣΧΥΣΗ ΤΗΣ ΕΠΙΧΕΙΡΗΜΑΤΙΚΟΤΗΤΑΣ ΤΩΝ ΓΥΝΑΙΚΩΝ - Β' ΚΥΚΛΟΣ ΠΡΟΚΗΡΥΞΗΣ	30.415.559	51.254
ΕΝΙΣΧΥΣΗ ΤΗΣ ΕΠΙΧΕΙΡΗΜΑΤΙΚΟΤΗΤΑΣ ΤΩΝ ΝΕΩΝ- Γ' ΚΥΚΛΟΣ	57.778.227	522.307
ΕΝΙΣΧΥΣΗ ΤΗΣ ΕΠΙΧΕΙΡΗΜΑΤΙΚΟΤΗΤΑΣ ΤΩΝ ΓΥΝΑΙΚΩΝ - Γ' ΚΥΚΛΟΣ	47.151.728	770.789
4η ΠΡΟΣΚΛΗΣΗ ΔΡΑΣΗΣ 2.5.2 : ΥΠΟΣΤΗΡΙΞΗ ΠΙΣΤΟΠΟΙΗΣΗΣ ΜΕΤΑΠΟΙΗΤΙΚΩΝ, ΕΜΠΟΡΙΚΩΝ, ΠΑΡΟΧΗΣ ΥΠΗΡΕΣΙΩΝ ΚΑΙ ΤΟΥΡΙΣΤΙΚΩΝ ΕΠΙΧΕΙΡΗΣΕΩΝ ΚΑΤΑ ΤΑ ΠΡΟΤΥΠΑ ΕΛΟΤ EN ISO 9001-2000, ΕΛΟΤ 1416 (HACCP), ΕΛΟΤ 1801 (Υ-Α) : ΠΕΡΙΦΕΡΕΙΑ ΚΡΗΤΗΣ	751.390	183.060
Επιχειρηματικά σχέδια ΠΜΕ - ΜΜΕ Γ' κύκλος προκήρυξης - Διοικητική Περιφέρεια Κρήτης	9.123.469	3.853.338
Ενίσχυση Υπό ίδρυση (νέων) ΜΜΕ της Περιφέρειας Κρήτης στον Τομέα της Μεταποίησης , μέσω του καν. 70/2001, α' προκήρυξη	1.446.525	339.481
Ενίσχυση Υφισταμένων ΜΜΕ της Περιφέρειας Κρήτης στον Τομέα της Μεταποίησης , μέσω του καν. 70/2001, α' προκήρυξη	6.000.000	1.126.508
Ενίσχυση υφισταμένων ΜΜΕ της Περιφέρειας Κρήτης στον τομέα της Μεταποίησης, μέσω του καν. 70/2001, β' προκήρυξη	6.932.742	1.940.106
Ενίσχυση Υπό ίδρυση (νέων) ΜΜΕ της Περιφέρειας Κρήτης στον Τομέα της Μεταποίησης , μέσω του καν. 70/2001, β' προκήρυξη	1.231.805	180.000
<b>Σύνολο κατηγορίας ενέργειας</b>	<b>350.934.076</b>	<b>11.698.797</b>

#### ΙΔΙΩΤΙΚΕΣ ΕΠΕΝΔΥΣΕΙΣ - ΤΟΥΡΙΣΜΟΣ (ΑΠΟΚΛΕΙΣΤΙΚΑ)

Ποιοτικός εκσυγχρονισμός ξενοδοχείων, κάμπινγκ και ενοικιαζομένων επιπλωμένων διαμερισμάτων, που δεν υπάγονται στον Ν.2601/98, Περιφέρειας Κρήτης	15.580.572	3.218.831
ΕΠΙΧΕΙΡΗΜΑΤΙΚΑ ΣΧΕΔΙΑ ΜΜΕ ΟΛΩΝ ΤΩΝ ΤΟΥΡΙΣΤΙΚΩΝ ΚΛΑΔΩΝ, ΠΕΡΙΦΕΡΕΙΑΣ ΚΡΗΤΗΣ	984.048	126.907
Ενίσχυση Ιδιωτικών Επενδύσεων Ν. 2601/98. Τομέας εγκαταστάσεων ειδικής τουριστικής υποδομής, έτους 2002	34.423.000	3.357.000
Πράξη 2.2.2.8/Β: Ποιοτικός εκσυγχρονισμός ξενοδοχείων, κάμπινγκ και ενοικιαζομένων επιπλωμένων διαμερισμάτων, που δεν υπάγονται στον Ν.2601/98, Περιφέρειας Κρήτης Β' Κύκλος	6.134.661	651.701
Ποιοτικός εκσυγχρονισμός ξενοδοχείων, κάμπινγκ και ενοικιαζομένων επιπλωμένων διαμερισμάτων, που δεν υπάγονται στον Ν.2601/98, Περιφέρειας Κρήτης Γ' Κύκλος	3.235.279	1.492.226
ΕΠΙΧΕΙΡΗΜΑΤΙΚΑ ΣΧΕΔΙΑ ΜΜΕ ΟΛΩΝ ΤΩΝ ΤΟΥΡΙΣΤΙΚΩΝ ΚΛΑΔΩΝ, ΠΕΡΙΦΕΡΕΙΑΣ ΚΡΗΤΗΣ Γ' Κύκλος	633.968	59.318
Ποιοτικός εκσυγχρονισμός ξενοδοχείων, κάμπινγκ και ενοικιαζομένων επιπλωμένων διαμερισμάτων που δεν υπάγονται στον Ν 2601/98, Περιφέρειας Κρήτης - Δ' Κύκλος	4.425.895	1.283.981
Επιχειρηματικά σχέδια ΜΜΕ όλων των τουριστικών κλάδων Περιφέρειας Κρήτης - Δ' Κύκλος	978.555	166.869
Πράξη 2.2.3.8/Ε: ΕΠΙΧΕΙΡΗΜΑΤΙΚΑ ΣΧΕΔΙΑ ΜΜΕ ΟΛΩΝ ΤΩΝ ΤΟΥΡΙΣΤΙΚΩΝ ΚΛΑΔΩΝ, ΠΕΡΙΦΕΡΕΙΑΣ ΚΡΗΤΗΣ Ε' Κύκλος	644.817	29.000
Πράξη 2.2.2.8 /Ε.: Ποιοτικός εκσυγχρονισμός ξενοδοχείων, κάμπινγκ και ενοικιαζομένων επιπλωμένων διαμερισμάτων, που δεν υπάγονται στον Ν.2601/98, Περιφέρειας ΚΡΗΤΗΣ Ε' Κύκλος	5.178.878	893.503
ΔΙΑΔΟΣΗ ΚΑΙ ΚΑΘΙΕΡΩΣΗ ΕΛΛΗΝΙΚΗΣ ΚΟΥΖΙΝΑΣ ΚΑΙ ΕΝΙΣΧΥΣΗ	3.088.093	609.461

ΕΡΓΟ	ΠΡΟΫΠ/ΜΟΣ ΕΡΓΟΥ	ΚΑΤΑΝΟΜΗ ΠΡΟΫΠ/ΜΟΥ ΣΤΟ ΝΟΜΟ
ΕΠΙΧΕΙΡΗΣΕΩΝ ΓΙΑ ΤΗ ΑΠΟΚΤΗΣΗ ΣΗΜΑΤΟΣ ΕΟΤ ΓΙΑ ΤΗΝ ΕΛΛΗΝΙΚΗ ΚΟΥΖΙΝΑ - ΠΕΡΙΦΕΡΕΙΑ ΚΡΗΤΗΣ		
Πράξη 2.2.2.8/ΣΤ - Ποιοτικός εκσυγχρονισμός ξενοδοχείων, κάμπινγκς και ενοικιαζομένων επιπλωμένων δωματίων και διαμερισμάτων, που δεν υπάγονται στον Ν.2601/98, Περιφέρειας Κρήτης ΣΤ' Κύκλος	2.867.338	870.115
ΠΟΙΟΤΙΚΟΣ ΕΚΣΥΓΧΡΟΝΙΣΜΟΣ ΞΕΝΟΔΟΧΕΙΩΝ - ΤΟΥΡΙΣΤΙΚΩΝ ΟΡΓΑΝΩΜΕΝΩΝ ΚΑΤΑΣΚΗΝΩΣΕΩΝ (CAMPING) Γ' ΤΑΞΗΣ ΚΑΙ ΑΝΩ ΒΑΣΕΙ ΤΟΥ Ν.2601/98 ΚΑΙ ΤΟΥ Ν.3299/04 ΠΕΡΙΦΕΡΕΙΑΣ ΚΡΗΤΗΣ	28.014.689	4.813.962
ΙΔΡΥΣΗ, ΕΠΕΚΤΑΣΗ, ΑΝΑΒΑΘΜΙΣΗ ΞΕΝΟΔΟΧΕΙΑΚΩΝ ΜΟΝΑΔΩΝ ΠΟΥ ΥΠΑΓΟΝΤΑΙ ΣΤΟ ΝΟΜΟ Ν.2601/98 ΚΑΙ ΣΤΟΝ Ν.3299/04 ΤΗΣ ΠΕΡΙΦΕΡΕΙΑΣ ΚΡΗΤΗΣ	13.039.898	5.763.430
Ενίσχυση ΜΜΕ της Περιφέρειας Κρήτης ορεινών και μειονεκτικών περιοχών στον Τομέα του Τουρισμού, μέσω του καν. 70/2001, α' προκήρυξη	890.560	150.000
Ενίσχυση ΜΜΕ της Περιφέρειας Κρήτης στον Τομέα του Τουρισμού, μέσω του καν. 70/2001, Β προκήρυξη	9.316.580	3.085.753
Ενίσχυση ΜΜΕ της Περιφέρειας Κρήτης ορεινών και μειονεκτικών περιοχών στον Τομέα του Τουρισμού, μέσω του καν. 70/2001, β προκήρυξη	2.341.510	601.095
<b>Σύνολο κατηγορίας ενέργειας</b>	<b>131.778.341</b>	<b>27.173.151</b>

## ΚΑΤΑΡΤΙΣΗ

Αναβάθμιση δεξιοτήτων και εξειδίκευση του ανθρώπινου δυναμικού - κατάρτιση της Ομάδας Τοπικής Δράσης Δυτικής Κρήτης Ο.Α.Δ.Υ.Κ.	60.000	30.000
ΥΠΟΣΤΗΡΙΞΗ ΕΚΠΑΙΔΕΥΤΙΚΩΝ ΔΟΜΩΝ ΔΗΜΟΣΙΩΝ ΙΕΚ / ΑΝΑΒΑΘΜΙΣΗ ΤΩΝ ΔΗΜΟΣΙΩΝ ΙΕΚ (Β' ΦΑΣΗ)	60.724.245	891.957
ΥΠΟΤΡΟΦΙΕΣ ΤΩΝ ΚΑΤΑΡΤΙΖΟΜΕΝΩΝ ΤΩΝ ΙΕΚ ΤΟΥ ΟΕΕΚ ΕΞΑΜΗΝΩΝ ΚΑΤΑΡΤΙΣΗΣ 2000Α, 2000Β ΚΑΙ 2001Α	2.175.569	19.839
ΥΠΟΣΤΗΡΙΞΗ ΕΚΠΑΙΔΕΥΤΙΚΩΝ ΔΟΜΩΝ ΔΗΜΟΣΙΩΝ ΙΕΚ / ΑΝΑΒΑΘΜΙΣΗ ΤΩΝ ΔΗΜΟΣΙΩΝ ΙΕΚ (Γ' ΦΑΣΗ)	41.557.548	223.591
ΥΠΟΤΡΟΦΙΕΣ ΤΩΝ ΚΑΤΑΡΤΙΖΟΜΕΝΩΝ ΤΩΝ ΙΕΚ ΤΟΥ ΟΕΕΚ ΕΞΑΜΗΝΟΥ ΚΑΤΑΡΤΙΣΗΣ 2001Β	670.489	3.756
ΑΝΑΠΤΥΞΗ ΕΚΠΑΙΔΕΥΤΙΚΩΝ ΠΡΟΓΡΑΜΜΑΤΩΝ ΚΑΙΝΟΤΟΜΩΝ ΕΙΔΙΚΟΤΗΤΩΝ (ΕΝΑΡΞΗ 2001 Β)	2.075.737	25.186
«ΥΠΟΤΡΟΦΙΕΣ ΤΩΝ ΚΑΤΑΡΤΙΖΟΜΕΝΩΝ ΤΩΝ ΙΕΚ ΤΟΥ ΟΕΕΚ ΕΞΑΜΗΝΟΥ ΚΑΤΑΡΤΙΣΗΣ 2002Α»	584.920	2.813
ΠΡΟΓΡΑΜΜΑΤΑ ΠΡΑΚΤΙΚΗΣ ΑΣΚΗΣΗΣ ΤΩΝ ΑΠΟΦΟΙΤΩΝ ΙΕΚ ΤΟΥ ΟΕΕΚ (ΠΕΡΙΟΔΟΣ ΕΝΑΡΞΗΣ 15/2/2003 ΕΩΣ 30/6/2004)	4.520.000	34.244
ΑΝΑΠΤΥΞΗ ΕΚΠΑΙΔΕΥΤΙΚΩΝ ΠΡΟΓΡΑΜΜΑΤΩΝ ΚΑΙΝΟΤΟΜΩΝ ΕΙΔΙΚΟΤΗΤΩΝ ΤΩΝ ΙΕΚ ΤΟΥ ΟΕΕΚ(ΕΝΑΡΞΗ 2002 Β)	6.101.885	68.102
ΥΠΟΤΡΟΦΙΕΣ ΤΩΝ ΚΑΤΑΡΤΙΖΟΜΕΝΩΝ ΤΩΝ ΙΕΚ ΤΟΥ ΟΕΕΚ ΕΞΑΜΗΝΟΥ ΚΑΤΑΡΤΙΣΗΣ 2002Β	816.398	7.495
ΑΝΑΠΤΥΞΗ ΕΚΠΑΙΔΕΥΤΙΚΩΝ ΠΡΟΓΡΑΜΜΑΤΩΝ ΚΑΙΝΟΤΟΜΩΝ ΕΙΔΙΚΟΤΗΤΩΝ ΤΩΝ ΙΕΚ ΤΟΥ ΟΕΕΚ (ΕΝΑΡΞΗ 2003 Β)	18.304.350	206.598
ΥΠΟΤΡΟΦΙΕΣ ΤΩΝ ΚΑΤΑΡΤΙΖΟΜΕΝΩΝ ΤΩΝ ΙΕΚ ΤΟΥ ΟΕΕΚ ΕΞΑΜΗΝΩΝ ΚΑΤΑΡΤΙΣΗΣ 2003Α, 2003Β, 2004Α, 2004Β	3.189.305	23.341
ΠΡΟΓΡΑΜΜΑΤΑ ΠΡΑΚΤΙΚΗΣ ΑΣΚΗΣΗΣ ΤΩΝ ΑΠΟΦΟΙΤΩΝ ΙΕΚ ΤΟΥ ΟΕΕΚ (ΠΕΡΙΟΔΟΣ ΕΝΑΡΞΗΣ 1/2/2005 ΕΩΣ 1/7/2006)	4.300.000	32.577
ΥΠΟΤΡΟΦΙΕΣ ΤΩΝ ΚΑΤΑΡΤΙΖΟΜΕΝΩΝ ΤΩΝ ΙΕΚ ΤΟΥ ΟΕΕΚ ΕΞΑΜΗΝΩΝ ΚΑΤΑΡΤΙΣΗΣ 2005Α, 2005Β	1.292.205	11.204
ΚΑΤΑΡΤΙΣΗ ΑΝΕΡΓΩΝ ΣΕ ΠΙΣΤΟΠΟΙΗΜΕΝΑ ΚΕΝΤΡΑ ΕΠΑΓΓΕΛΜΑΤΙΚΗΣ ΚΑΤΑΡΤΙΣΗΣ (ΚΕΚ)	102.714.600	1.202.406
ΚΑΤΑΡΤΙΣΗ ΑΥΤΟΑΠΑΣΧΟΛΟΥΜΕΝΩΝ ΣΤΟΝ ΠΡΩΤΟΓΕΝΗ ΤΟΜΕΑ (ΥΠΟΧΡΕΟΙ ΕΚΠΑΙΔΕΥΣΗΣ ΣΥΜΦΩΝΑ ΜΕ ΤΟΝ ΚΑΝ ΕΕ/ 1257/99	5.383.944	38.184
Εισαγωγή ατόμων για εκπαίδευση με το σύστημα της Εναλλασσόμενης κατάρτισης για το 2000 (Β' εξάμηνο)	8.353.607	279.326
ΕΙΣΑΓΩΓΗ ΑΤΟΜΩΝ ΓΙΑ ΕΚΠΑΙΔΕΥΣΗ ΜΕ ΤΟ ΣΥΣΤΗΜΑ ΤΗΣ ΕΝΑΛΛΑΣΣΟΜΕΝΗΣ ΚΑΤΑΡΤΙΣΗΣ ΓΙΑ ΤΟ 2001 (Β ΕΞΑΜΗΝΟ)	10.770.995	298.069
ΠΡΟΓΡΑΜΜΑΤΑ ΕΚΜΑΘΗΣΗΣ ΕΛΛΗΝΙΚΗΣ ΓΛΩΣΣΑΣ, ΑΝΕΡΓΩΝ	21.915.236	226.368

ΕΡΓΟ	ΠΡΟΫΠ/ΜΟΣ ΕΡΓΟΥ	ΚΑΤΑΝΟΜΗ ΠΡΟΫΠ/ΜΟΥ ΣΤΟ ΝΟΜΟ
ΠΑΛΙΝΝΟΣΤΟΥΝΤΩΝ-ΜΕΤΑΝΑΣΤΩΝ-ΠΡΟΣΦΥΓΩΝ, ΣΕ ΠΙΣΤΟΠΟΙΗΜΕΝΑ ΚΕΝΤΡΑ ΕΠΑΓΓΕΛΜΑΤΙΚΗΣ ΚΑΤΑΡΤΙΣΗΣ ΓΙΑ ΤΗΝ ΠΡΩΘΗΣΗ ΤΗΣ ΙΣΟΤΗΤΑΣ ΤΩΝ ΕΥΚΑΙΡΙΩΝ		
ΣΥΝΕΧΙΖΟΜΕΝΗ ΚΑΤΑΡΤΙΣΗ ΣΕ ΘΕΜΑΤΑ ΤΟΥ ΥΠΟΥΡΓΕΙΟΥ ΟΙΚΟΝΟΜΙΚΩΝ ΕΤΟΣ 2002	1.590.000	14.600
Κατάρτιση σε θέματα προστασίας και διαχείρισης του Περιβάλλοντος	29.850.000	608.714
ΣΥΝΕΧΙΖΟΜΕΝΗ ΚΑΤΑΡΤΙΣΗ ΣΕ ΘΕΜΑΤΑ ΤΟΥ ΥΠΟΥΡΓΕΙΟΥ ΟΙΚΟΝΟΜΙΑΣ & ΟΙΚΟΝΟΜΙΚΩΝ - ΕΤΟΥΣ 2003	1.655.000	18.000
ΕΠΙΧΟΡΗΓΗΣΗ ΤΗΣ "ΕΠΑΓΓΕΛΜΑΤΙΚΗΣ ΚΑΤΑΡΤΙΣΗΣ Α.Ε. ΓΙΑ ΤΗΝ ΕΙΣΑΓΩΓΗ ΑΤΟΜΩΝ ΓΙΑ ΕΚΠΑΙΔΕΥΣΗ ΜΕ ΤΟ ΣΥΣΤΗΜΑ ΤΗΣ ΣΥΝΕΧΙΖΟΜΕΝΗΣ ΕΠΑΓΓΕΛΜΑΤΙΚΗΣ ΚΑΤΑΡΤΙΣΗΣ (ΣΕΚ) ΓΙΑ ΤΟ ΕΤΟΣ 2003 (Α' ΕΞΑΜΗΝΟ)	4.255.003	56.012
ΕΙΣΑΓΩΓΗ ΑΤΟΜΩΝ ΓΙΑ ΕΚΠΑΙΔΕΥΣΗ ΜΕ ΤΟ ΣΥΣΤΗΜΑ ΤΗΣ ΕΝΑΛΛΑΣΣΟΜΕΝΗΣ ΕΠΑΓΓΕΛΜΑΤΙΚΗΣ ΚΑΤΑΡΤΙΣΗΣ (ΕΕΚ) ΓΙΑ ΤΟ ΕΤΟΣ 2003 (Α' ΕΞΑΜΗΝΟ)	5.797.267	306.750
ΚΑΤΑΡΤΙΣΗ ΑΥΤΟΑΠΑΣΧΟΛΟΥΜΕΝΩΝ ΣΤΟΝ ΠΡΩΤΟΓΕΝΗ ΤΟΜΕΑ ΓΙΑ ΤΟ ΕΤΟΣ 2003	7.625.000	98.379
ΚΑΤΑΡΤΙΣΗ ΕΡΓΑΖΟΜΕΝΩΝ ΕΠΙΧΕΙΡΗΣΕΩΝ ΤΟΥ ΙΔΙΩΤΙΚΟΥ ΤΟΜΕΑ ΣΕ ΠΙΣΤΟΠΟΙΗΜΕΝΑ ΚΕΝΤΡΑ ΕΠΑΓΓΕΛΜΑΤΙΚΗΣ ΚΑΤΑΡΤΙΣΗΣ (ΚΕΚ)	69.776.456	990.016
Κατάρτιση ανέργων σε πιστοποιημένα ΚΕΚ ( 2004-2006)	100.000.000	1.022.875
ΣΥΝΕΧΙΖΟΜΕΝΗ ΚΑΤΑΡΤΙΣΗ ΣΕ ΘΕΜΑΤΑ ΤΟΥ ΥΠΟΥΡΓΕΙΟΥ ΟΙΚΟΝΟΜΙΑΣ & ΟΙΚΟΝΟΜΙΚΩΝ - ΕΤΟΥΣ 2005	2.000.000	20.000
ΚΑΤΑΡΤΙΣΗ ΑΥΤΟΑΠΑΣΧΟΛΟΥΜΕΝΩΝ ΣΤΟΝ ΠΡΩΤΟΓΕΝΗ ΤΟΜΕΑ (2005-2006)	15.628.500	249.000
ΚΑΤΑΡΤΙΣΗ ΑΥΤΟΑΠΑΣΧΟΛΟΥΜΕΝΩΝ ΤΟΥ ΔΕΥΤΕΡΟΓΕΝΗ & ΤΡΙΤΟΓΕΝΗ ΤΟΜΕΑ ΣΕ ΠΙΣΤΟΠΟΙΗΜΕΝΑ ΚΕΝΤΡΑ ΕΠΑΓΓΕΛΜΑΤΙΚΗΣ ΚΑΤΑΡΤΙΣΗΣ (2005-2006)	8.910.000	97.200
Επιχορήγηση της Επαγγελματικής Κατάρτισης Α.Ε. για την υλοποίηση Ειδικών Δράσεων Κατάρτισης στην Περιφέρεια Κρήτης για την περίοδο 2005-2006	1.807.867	780.776
ΑΝΘΡΩΠΙΝΑ ΔΙΚΤΥΑ Ε&Τ ΕΠΙΜΟΡΦΩΣΗΣ	2.725.519	33.119
Καινοτομικό πρόγραμμα κατάρτισης και μεταφοράς τεχνογνωσίας για την αύξηση της ανταγωνιστικότητας των ΜΜΕ και την αναβάθμιση των δεξιοτήτων των εργαζομένων στον κλάδο κεραμικής	290.537	13.334
Κατάρτιση ανθρώπινου δυναμικού των επιχειρήσεων που θα ενισχυθούν στο πλαίσιο του Μέτρου 2.5	15.561.448	29.057
Προγράμματα Κατάρτισης-Μετεκπαίδευσης εργαζομένων, αυτοαπασχολούμενων και εποχιακά ανέργων εμπειροτεχνών, με προοπτική τον εκσυγχρονισμό και την αναβάθμιση των παρεχόμενων υπηρεσιών	1.102.021	56.792
Προγράμματα Κατάρτισης - Μετεκπαίδευσης εργαζομένων, αυτοαπασχολούμενων και εποχιακά ανέργων εμπειροτεχνών, με προοπτική τον εκσυγχρονισμό και την αναβάθμιση των παρεχόμενων υπηρεσιών στον τομέα του τουρισμού 2004-2005-Γ' Φάση.	1.200.000	53.184
Προγράμματα Κατάρτισης - Μετεκπαίδευσης εργαζομένων, αυτοαπασχολούμενων και εποχιακά ανέργων εμπειροτεχνών, με προοπτική τον εκσυγχρονισμό και την αναβάθμιση των παρεχόμενων υπηρεσιών στον τομέα του τουρισμού 2005-2006-Δ' Φάση.	1.300.000	25.146
ΚΑΤΑΡΤΙΣΗ ΣΕ ΒΑΣΙΚΕΣ ΔΕΞΙΟΤΗΤΕΣ ΧΡΗΣΗΣ ΤΕΧΝΟΛΟΓΙΩΝ ΠΛΗΡΟΦΟΡΙΑΣ ΚΑΙ ΕΠΙΚΟΙΝΩΝΙΑΣ (ΤΠΕ)	18.152.216	233.510
ΕΙΔΙΚΗ ΕΚΠΑΙΔΕΥΣΗ ΔΙΚΑΣΤΙΚΩΝ ΛΕΙΤΟΥΡΓΩΝ ΚΑΙ ΥΠΑΛΛΗΛΩΝ ΔΙΟΙΚΗΤΙΚΩΝ ΔΙΚΑΣΤΗΡΙΩΝ	437.308	12.036
ΕΝΕΡΓΕΙΕΣ ΚΑΤΑΡΤΙΣΗΣ ΣΤΗΝ ΥΓΕΙΑ ΚΑΙ ΠΡΟΝΟΙΑ ΓΙΑ ΤΟ ΠΕΣΥΠ ΚΡΗΤΗΣ	340.000	71.400
Εκπαίδευση Χρηστών στο Πλαίσιο του Έργου «Ανάπτυξη και Εφαρμογή Συστημάτων Πληροφορικής των Νομαρχιακών Αυτοδιοικήσεων (Π.Σ.Ν.Α.): Εμπορίου και Ανώνυμων Εταιριών»	118.000	2.185
Εκπαίδευση Χρηστών στο Πλαίσιο του Έργου «Ανάπτυξη και Εφαρμογή Συστημάτων Πληροφορικής των Νομαρχιακών Αυτοδιοικήσεων (Π.Σ.Ν.Α.): Λειτουργικές Περιοχές Βιομηχανίας και Ορυκτού Πλούτου»	100.300	1.857



ΕΡΓΟ	ΠΡΟΫΠ/ΜΟΣ ΕΡΓΟΥ	ΚΑΤΑΝΟΜΗ ΠΡΟΫΠ/ΜΟΥ ΣΤΟ ΝΟΜΟ
ΚΑΤΑΡΤΙΣΗ ΑΝΕΡΓΩΝ, ΕΡΓΑΖΟΜΕΝΩΝ ΚΑΙ ΑΥΤΟΑΠΑΣΧΟΛΟΥΜΕΝΩΝ ΣΕ ΠΙΣΤΟΠΟΙΗΜΕΝΑ ΚΕΝΤΡΑ ΕΠΑΓΓΕΛΜΑΤΙΚΗΣ ΚΑΤΑΡΤΙΣΗΣ	8.526.577	2.247.811
ΚΑΤΑΡΤΙΣΗ ΑΝΕΡΓΩΝ ΚΑΙ ΑΤΟΜΩΝ ΕΥΠΑΘΩΝ ΚΟΙΝΩΝΙΚΑ ΟΜΑΔΩΝ	184.000	184.000
ΠΡΟΚΑΤΑΡΤΙΣΗ ΕΡΓΟΥ ΔΙΑΠΛΟΥΣ - ΠΡΟΓΡΑΜΜΑΤΑ ΕΚΜΑΘΗΣΗΣ ΤΗΣ ΕΛΛΗΝΙΚΗΣ ΓΛΩΣΣΑΣ, ΑΝΕΡΓΩΝ, ΠΑΛΙΝΝΟΣΤΟΥΝΤΩΝ - ΜΕΤΑΝΑΣΤΩΝ - ΠΡΟΣΦΥΓΩΝ, ΣΕ ΠΙΣΤΟΠΟΙΗΜΕΝΑ Κ.Ε.Κ	219.540	219.540
ΚΑΤΑΡΤΙΣΗ ΑΝΕΡΓΩΝ/ ΥΠΟΑΠΑΣΧΟΛΟΥΜΕΝΩΝ ΠΑΛΙΝΝΟΣΤΟΥΝΤΩΝ, ΠΡΟΣΦΥΓΩΝ, ΜΕΤΑΝΑΣΤΩΝ ΓΙΑ ΤΟ ΕΡΓΟ ΔΙΑΠΛΟΥΣ	207.000	207.000
«ΔΙΟΡΓΑΝΩΣΗ ΠΡΟΓΡΑΜΜΑΤΩΝ ΚΑΤΑΡΤΙΣΗΣ» ΓΙΑ ΑΝΕΡΓΟΥΣ ΚΑΙ ΥΠΟΑΠΑΣΧΟΛΟΥΜΕΝΟΥΣ ΗΛΙΚΙΑΣ 18 ΕΩΣ 60 ΕΤΩΝ, ΔΙΑΜΕΝΟΝΤΕΣ ΣΤΗΝ ΠΕΡΙΟΧΗ ΤΗΣ ΣΠΛΑΝΤΖΙΑΣ ΣΤΗΝ ΠΑΛΙΑ ΠΟΛΗ ΤΩΝ ΧΑΝΙΩΝ	440.225	440.225
ΔΙΟΡΓΑΝΩΣΗ ΠΡΟΓΡΑΜΜΑΤΟΣ ΠΡΟΚΑΤΑΡΤΙΣΗΣ για άτομα αναλφάβητα ή άτομα που εγκατέλειψαν το Δημοτικό Σχολείο και βρίσκονται σε κατάσταση ανεργίας ή υποαπασχόλησης στην περιοχή της ΣΠΛΑΝΤΖΙΑΣ στην παλιά πόλη των Χανίων	137.330	137.330
Κατάρτιση ανέργων, εργαζομένων και αυτοαπασχολούμενων σε πιστοποιημένα Κέντρα Επαγγελματικής Κατάρτισης - Β' φάση	5.400.000	1.417.500
<b>Σύνολο κατηγορίας ενέργειας</b>	<b>600.848.149</b>	<b>13.272.406</b>

## ΑΠΑΣΧΟΛΗΣΗ

ΠΡΟΓΡΑΜΜΑ ΕΠΙΧΟΡΗΓΗΣΗΣ ΝΕΩΝ ΕΛΕΥΘΕΡΩΝ ΕΠΑΓΓΕΛΜΑΤΙΩΝ ΕΤΟΥΣ 2001	24.996.341	315.481
ΠΡΟΓΡΑΜΜΑ ΕΠΙΧΟΡΗΓΗΣΗΣ ΝΕΩΝ ΕΛΕΥΘΕΡΩΝ ΕΠΑΓΓΕΛΜΑΤΙΩΝ ΕΤΟΥΣ 2000	58.694.142	616.399
ΠΡΟΓΡΑΜΜΑ ΕΠΙΔΟΤΗΣΗΣ ΝΕΩΝ ΘΕΣΕΩΝ ΕΡΓΑΣΙΑΣ ΚΑΙ ΝΕΩΝ ΕΛΕΥΘΕΡΩΝ ΕΠΑΓΓΕΛΜΑΤΙΩΝ ΑΤΟΜΩΝ ΕΥΠΑΘΩΝ ΚΟΙΝΩΝΙΚΑ ΟΜΑΔΩΝ ΤΑ ΟΠΟΙΑ ΚΑΤΑΡΤΙΣΘΗΚΑΝ / ΩΦΕΛΗΘΗΚΑΝ ΣΤΟ ΠΛΑΙΣΙΟ ΤΟΥ Ε.Π. "ΚΑΤΑΠΟΛΕΜΗΣΗ ΤΟΥ ΑΠΟΚΕΛΕΙΣΜΟΥ ΑΠΟ ΤΗΝ ΑΓΟΡΑ ΕΡΓΑΣΙΑΣ" ΤΟΥ Β' ΚΠΣ	31.548.056	417.064
ΠΡΟΓΡΑΜΜΑ ΕΠΙΧΟΡΗΓΗΣΗΣ ΕΠΙΧΕΙΡΗΣΕΩΝ ΓΙΑ ΤΗΝ ΑΠΑΣΧΟΛΗΣΗ ΑΝΕΡΓΩΝ (ΝΕΕΣ ΘΕΣΕΙΣ ΕΡΓΑΣΙΑΣ) 2002	44.166.150	833.490
ΠΡΟΓΡΑΜΜΑ ΕΠΙΧΟΡΗΓΗΣΗΣ ΝΕΩΝ ΕΛΕΥΘΕΡΩΝ ΕΠΑΓΓΕΛΜΑΤΙΩΝ ΕΤΟΥΣ 2002	36.408.000	629.000
ΠΡΟΓΡΑΜΜΑ ΕΠΙΧΟΡΗΓΗΣΗΣ ΝΕΩΝ ΕΛΕΥΘΕΡΩΝ ΕΠΑΓΓΕΛΜΑΤΙΩΝ ΕΤΟΥΣ 2003	59.200.000	828.800
ΠΡΟΓΡΑΜΜΑ ΕΠΙΧΟΡΗΓΗΣΗΣ ΕΠΙΧΕΙΡΗΣΕΩΝ ΓΙΑ ΤΗΝ ΑΠΑΣΧΟΛΗΣΗ ΑΝΕΡΓΩΝ (ΝΕΕΣ ΘΕΣΕΙΣ ΕΡΓΑΣΙΑΣ) 2003	55.125.000	895.230
ΠΡΟΓΡΑΜΜΑ ΕΠΙΧΟΡΗΓΗΣΗΣ ΕΠΙΧΕΙΡΗΣΕΩΝ ΓΙΑ ΤΗΝ ΑΠΑΣΧΟΛΗΣΗ ΑΝΕΡΓΩΝ (ΝΕΕΣ ΘΕΣΕΙΣ ΕΡΓΑΣΙΑΣ) 2003 ΗΛΙΚΙΑΣ 18-30	14.112.000	264.600
ΠΡΟΓΡΑΜΜΑ ΕΠΙΧΟΡΗΓΗΣΗΣ ΝΕΩΝ ΘΕΣΕΩΝ ΕΡΓΑΣΙΑΣ ΚΑΙ ΝΕΩΝ ΕΛΕΥΘΕΡΩΝ ΕΠΑΓΓΕΛΜΑΤΙΩΝ ΓΙΑ ΕΝΤΑΞΗ ΣΤΗΝ ΑΓΟΡΑ ΕΡΓΑΣΙΑΣ ΑΝΕΡΓΩΝ ΕΥΠΑΘΩΝ ΚΟΙΝΩΝΙΚΩΝ ΟΜΑΔΩΝ ΠΟΥ ΩΦΕΛΗΘΗΚΑΝ ΣΤΟ ΠΛΑΙΣΙΟ ΤΩΝ ΜΕΤΡΩΝ 2.1 ΚΑΙ 1.3. ΤΟΥ ΕΠΙΧΕΙΡΗΣΙΑΚΟΥ ΠΡΟΓΡΑΜΜΑΤΟΣ ΑΠΑΣΧΟΛΗΣΗ ΚΑΙ ΕΠΑΓΓΕΛΜΑΤΙΚΗ ΚΑΤΑΡΤΙΣΗ	28.451.944	408.484
ΕΝΙΣΧΥΣΗ ΑΝΕΡΓΩΝ ΓΙΑ ΤΗΝ ΔΗΜΙΟΥΡΓΙΑ ΠΡΟΣΩΠΙΚΩΝ ΚΑΙ ΕΤΑΙΡΙΚΩΝ ΕΠΙΧΕΙΡΗΣΕΩΝ ΣΤΟΥΣ ΤΟΜΕΙΣ ΤΟΥ ΠΟΛΙΤΙΣΜΟΥ	1.942.200	24.900
ΠΡΟΓΡΑΜΜΑ ΕΠΙΧΟΡΗΓΗΣΗΣ ΝΕΩΝ ΕΛΕΥΘΕΡΩΝ ΕΠΑΓΓΕΛΜΑΤΙΩΝ - ΕΤΟΥΣ 2004	63.000.000	747.600
Πρόγραμμα επιχορήγησης επιχειρήσεων για την απασχόληση ανέργων (Νέες Θέσεις Εργασίας) 2004	90.000.000	1.260.000
ΠΡΟΓΡΑΜΜΑ ΕΠΙΧΟΡΗΓΗΣΗΣ ΝΕΩΝ ΕΛΕΥΘΕΡΩΝ ΕΠΑΓΓΕΛΜΑΤΙΩΝ ΕΤΟΥΣ 2004 ΣΤΟΥΣ ΤΟΜΕΙΣ ΠΟΛΙΤΙΣΜΟΥ ΚΑΙ ΠΕΡΙΒΑΛΛΟΝΤΟΣ	58.050.000	432.000
ΠΡΟΓΡΑΜΜΑ ΑΠΟΚΤΗΣΗΣ ΕΡΓΑΣΙΑΚΗΣ ΕΜΠΕΙΡΙΑΣ, ΕΠΙΧΟΡΗΓΗΣΗΣ ΕΠΙΧΕΙΡΗΣΕΩΝ ΓΙΑ ΤΗ ΔΗΜΙΟΥΡΓΙΑ ΝΕΩΝ ΘΕΣΕΩΝ ΕΡΓΑΣΙΑΣ ΚΑΙ ΝΕΩΝ ΕΛΕΥΘΕΡΩΝ ΕΠΑΓΓΕΛΜΑΤΙΩΝ, ΑΝΕΡΓΩΝ ΓΥΝΑΙΚΩΝ	30.000.000	217.530
ΠΡΟΓΡΑΜΜΑ ΕΠΙΧΟΡΗΓΗΣΗΣ ΕΠΙΧΕΙΡΗΣΕΩΝ ΣΤΟΝ ΤΟΜΕΑ ΤΟΥ ΦΥΣΙΚΟΥ ΠΕΡΙΒΑΛΛΟΝΤΟΣ (Ν.Θ.Ε.)	6.502.440	91.034
ΠΡΟΓΡΑΜΜΑ ΕΠΙΧΟΡΗΓΗΣΗΣ ΕΠΙΧΕΙΡΗΣΕΩΝ ΓΙΑ ΤΗΝ ΑΠΑΣΧΟΛΗΣΗ	62.000.000	868.000

ΕΡΓΟ	ΠΡΟΫΠ/ΜΟΣ ΕΡΓΟΥ	ΚΑΤΑΝΟΜΗ ΠΡΟΫΠ/ΜΟΥ ΣΤΟ ΝΟΜΟ
ΑΝΕΡΓΩΝ (ΝΕΕΣ ΘΕΣΕΙΣ ΕΡΓΑΣΙΑΣ) 2005		
<b>Σύνολο κατηγορίας ενέργειας</b>	<b>664.196.273</b>	<b>8.849.611</b>

#### ΣΥΜΒΟΥΛΕΥΤΙΚΗ - ΠΛΗΡΟΦΟΡΗΣΗ -ΥΠΟΣΤΗΡΙΞΗ

Γραφείο Διασύνδεσης του Πολυτεχνείου Κρήτης - β φάση	342.926	342.926
ΥΠΟΣΤΗΡΙΞΗ ΕΠΙΧΕΙΡΗΜΑΤΙΚΩΝ ΙΔΕΩΝ ΑΠΟ ΤΟ ΓΡΑΦΕΙΟ ΔΙΑΣΥΝΔΕΣΗΣ ΤΟΥ ΠΟΛΥΤΕΧΝΕΙΟΥ ΚΡΗΤΗΣ	100.000	100.000
ΣΥΜΒΟΥΛΕΥΤΙΚΗ ΓΟΝΕΩΝ II	743.798	6.948
ΣΥΜΒΟΥΛΕΥΤΙΚΗ ΓΟΝΕΩΝ III	3.000.000	31.771
ΕΠΙΧΟΡΗΓΗΣΗ ΓΙΑ ΤΗΝ ΠΑΡΟΧΗ ΥΠΟΣΤΗΡΙΚΤΙΚΩΝ ΚΑΙ ΣΥΝΟΔΕΥΤΙΚΩΝ ΥΠΗΡΕΣΙΩΝ	17.603.400	109.529
ΓΡΑΦΕΙΟ ΠΑΡΟΧΗΣ ΚΟΙΝΩΝΙΚΩΝ - ΥΠΟΣΤΗΡΙΚΤΙΚΩΝ ΥΠΗΡΕΣΙΩΝ ΣΤΟ ΔΗΜΟ ΕΛΕΥΘΕΡΙΟΥ ΒΕΝΙΖΕΛΟΥ	100.000	100.000
ΓΡΑΦΕΙΟ ΠΑΡΟΧΗΣ ΚΟΙΝΩΝΙΚΩΝ ΥΠΟΣΤΗΡΙΚΤΙΚΩΝ ΥΠΗΡΕΣΙΩΝ ΣΤΟ ΔΗΜΟ ΧΑΝΙΩΝ	100.000	100.000
ΓΡΑΦΕΙΟ ΠΑΡΟΧΗΣ ΚΟΙΝΩΝΙΚΩΝ ΥΠΟΣΤΗΡΙΚΤΙΚΩΝ ΥΠΗΡΕΣΙΩΝ ΔΗΜΟΥ ΑΚΡΩΤΗΡΙΟΥ	58.000	58.000
ΕΠΙΧΟΡΗΓΗΣΗ ΓΙΑ ΤΗΝ ΥΛΟΠΟΙΗΣΗ ΤΗΣ ΔΡΑΣΗΣ ΣΥΝΟΔΕΥΤΙΚΕΣ ΥΠΟΣΤΗΡΙΚΤΙΚΕΣ ΥΠΗΡΕΣΙΕΣ ΤΟΥ ΣΧΕΔΙΟΥ "ΔΙΑΔΗΜΟΤΙΚΗ ΠΡΩΤΟΒΟΥΛΙΑ ΑΠΑΣΧΟΛΗΣΗΣ ΧΑΝΙΩΝ"	26.412	26.412
ΕΠΙΧΟΡΗΓΗΣΗ ΓΙΑ ΤΗΝ ΥΛΟΠΟΙΗΣΗ ΤΗΣ ΔΡΑΣΗΣ ΣΥΜΒΟΥΛΕΥΤΙΚΗΣ ΤΟΥ ΣΧΕΔΙΟΥ "ΔΙΑΔΗΜΟΤΙΚΗ ΠΡΩΤΟΒΟΥΛΙΑ ΑΠΑΣΧΟΛΗΣΗΣ ΧΑΝΙΩΝ"	144.072	144.072
ΕΠΙΧΟΡΗΓΗΣΗ ΔΗΜΟΤΙΚΗΣ ΠΟΛΙΤΙΣΤΙΚΗΣ ΕΠΙΧΕΙΡΗΣΗΣ ΚΙΣΣΑΜΟΥ ΓΙΑ ΤΗ ΣΥΜΒΟΥΛΕΥΤΙΚΗ ΤΟΥ ΕΡΓΟΥ ΔΙΑΠΛΟΥΣ	52.826	52.826
ΕΠΙΧΟΡΗΓΗΣΗ ΔΗΜΟΤΙΚΗΣ ΕΠΙΧΕΙΡΗΣΗΣ ΠΕΛΕΚΑΝΟΥ ΓΙΑ ΤΗ ΣΥΜΒΟΥΛΕΥΤΙΚΗ ΤΟΥ ΕΡΓΟΥ ΔΙΑΠΛΟΥΣ	59.230	59.230
ΕΠΙΧΟΡΗΓΗΣΗ ΔΗΜΟΥ ΠΕΛΕΚΑΝΟΥ ΓΙΑ ΣΥΝΟΔΕΥΤΙΚΕΣ ΥΠΟΣΤΗΡΙΚΤΙΚΕΣ ΥΠΗΡΕΣΙΕΣ ΤΟΥ ΣΧΕΔΙΟΥ ΔΙΑΠΛΟΥΣ	59.738	59.738
ΔΡΑΣΗ ΣΥΜΒΟΥΛΕΥΤΙΚΗΣ ΤΟΥ ΣΧΕΔΙΟΥ «ΟΛΟΚΛΗΡΩΜΕΝΕΣ ΠΑΡΕΜΒΑΣΕΙΣ ΑΣΤΙΚΗΣ ΑΝΑΠΤΥΞΗΣ ΣΕ ΤΟΠΙΚΕΣ ΖΩΝΕΣ ΜΙΚΡΗΣ ΚΛΙΜΑΚΑΣ - ΕΚΤ" ΣΤΗΝ ΠΕΡΙΟΧΗ ΤΗΣ ΣΠΛΑΝΤΖΙΑΣ ΤΗΣ ΠΟΛΗΣ ΧΑΝΙΩΝ	198.090	198.090
<b>Σύνολο κατηγορίας ενέργειας</b>	<b>11.006.090</b>	<b>1.389.542</b>

#### ΕΚΠΑΙΔΕΥΣΗ

ΓΡΑΦΕΙΟ ΔΙΑΣΥΝΔΕΣΗΣ ΤΟΥ ΤΕΙ ΚΡΗΤΗΣ	127.822	26.853
Εξειδίκευση πρωτοδιόριστων εκπαιδευτικών Ειδικής Αγωγής	35.803	7.993
Διεύρυνση της Τριτοβάθμιας Εκπαίδευσης ΤΕΙ Κρήτης (ΠΕΡΙΒΑΛΛΟΝ)	456.474	456.474
Εκπαίδευση Παλιννοστούντων και Αλλοδαπών μαθητών	1.393.984	73.368
Προγράμματα Μεταπτυχιακών Σπουδών του Πολυτεχνείου Κρήτης	267.780	267.780
2.1.1 ε "Εκπαιδευτικά προγράμματα για την ακαδημαϊκή και επαγγελματική αναβάθμιση εκπαιδευτικών πρωτοβάθμιας εκπαίδευσης-εξομοίωση"	400.979	61.948
ΓΡΑΦΕΙΟ ΔΙΑΣΥΝΔΕΣΗΣ ΤΟΥ ΠΟΛΥΤΕΧΝΕΙΟΥ ΚΡΗΤΗΣ	71.275	71.275
ΟΡΓΑΝΩΣΗ ΚΑΙ ΛΕΙΤΟΥΡΓΙΑ ΒΙΒΛΙΟΘΗΚΩΝ (ΟΕΕΚ)	292.370	5.128
ΑΝΑΒΑΘΜΙΣΗ ΚΑΙ ΒΕΛΤΙΩΣΗ ΜΑΘΗΤΕΙΑΣ / ΟΑΕΔ - Α' ΦΑΣΗ	25.864.225	278.116
ΠΡΑΚΤΙΚΗ ΑΣΚΗΣΗ ΦΟΙΤΗΤΩΝ ΠΟΛΥΤΕΧΝΕΙΟΥ ΚΡΗΤΗΣ	34.108	34.108
ΑΝΑΒΑΘΜΙΣΗ ΚΑΙ ΕΚΣΥΓΧΡΟΝΙΣΜΟΣ ΕΚΠΑΙΔΕΥΤΙΚΟΥ ΣΥΣΤΗΜΑΤΟΣ ΑΚΑΔΗΜΙΩΝ ΕΜΠΟΡΙΚΟΥ ΝΑΥΤΙΚΟΥ (ΑΕΝ) ΤΟΥ ΥΠΟΥΡΓΕΙΟΥ ΕΜΠΟΡΙΚΗΣ ΝΑΥΤΙΛΙΑΣ	4.824.724	717.952
Ανάπτυξη Αναβάθμιση Υπηρεσιών και Εμπλουτισμός της Βιβλιοθήκης του Πολυτεχνείου Κρήτης	1.025.637	1.025.637
ΑΝΑΒΑΘΜΙΣΗ ΚΑΙ ΕΚΣΥΓΧΡΟΝΙΣΜΟΣ ΤΟΥ ΕΚΠΑΙΔΕΥΤΙΚΟΥ ΣΥΣΤΗΜΑΤΟΣ ΤΩΝ ΤΕΕ ΒΟΗΘΩΝ ΝΟΣΗΛΕΥΤΩΝ ΕΠΟΠΤΕΙΑΣ ΤΟΥ	647.063	19.096

ΕΡΓΟ	ΠΡΟΫΠ/ΜΟΣ ΕΡΓΟΥ	ΚΑΤΑΝΟΜΗ ΠΡΟΫΠ/ΜΟΥ ΣΤΟ ΝΟΜΟ
ΥΠΟΥΡΓΕΙΟΥ ΥΓΕΙΑΣ ΚΑΙ ΠΡΟΝΟΙΑΣ		
Ανάπτυξη της εφαρμογής της ενέργειας Σχολικές Βιβλιοθήκες στους νομούς Χανίων, Ρεθύμνου, Ηρακλείου, Λασιθίου -Κνωσός	1.617.441	313.053
Υποστήριξη της εκπαιδευτικής πράξης από κινητές βιβλιοθήκες - Δ.Κ. ΡΕΘΥΜΝΗΣ (Γέφυρα)	98.376	24.945
Διεύρυνση της Τριτοβάθμιας Εκπαίδευσης-ΤΕΙ Κρήτης (2001-2004 ΠΕΡΙΒΑΛΛΟΝ)	1.793.290	1.793.290
ΑΝΑΒΑΘΜΙΣΗ & ΕΚΣΥΓΧΡΟΝΙΣΜΟΣ ΕΚΠΑΙΔΕΥΤΙΚΟΥ ΣΥΣΤΗΜΑΤΟΣ ΑΚΑΔΗΜΙΩΝ ΕΜΠΟΡΙΚΟΥ ΝΑΥΤΙΚΟΥ (ΑΕΝ) ΤΟΥ ΥΠΟΥΡΓΕΙΟΥ ΕΜΠΟΡΙΚΗΣ ΝΑΥΤΙΛΙΑΣ (ΒΑ ΦΑΣΗ)	2.067.310	321.371
ΠΕΙΡΑΜΑΤΙΚΟ ΠΡΟΓΡΑΜΜΑ ΕΚΠΑΙΔΕΥΣΗΣ. ΑΝΑΔΙΑΤΑΞΗ ΣΧΟΛΙΚΟΥ ΧΩΡΟΥ ΣΤΟ ΓΥΜΝΑΣΙΟ ΚΑΙ ΛΥΚΕΙΟ	964.771	19.663
Ολοκλήρωση του εμπλουτισμού των πρώτων σχολικών βιβλιοθηκών στους νομούς Χανίων, Ρεθύμνου, Ηρακλείου, Λασιθίου(Κνωσσός)	25.486	4.933
ΥΠΟΣΤΗΡΙΞΗ ΤΗΣ ΕΚΠΑΙΔΕΥΤΙΚΗΣ ΠΡΑΞΗΣ ΑΠΟ ΚΙΝΗΤΕΣ ΒΙΒΛΙΟΘΗΚΕΣ - Δ.Κ. ΡΕΘΥΜΝΟΥ	232.731	66.731
ΕΝΤΑΞΗ ΤΣΙΓΓΑΝΟΠΑΙΔΩΝ ΣΤΟ ΣΧΟΛΕΙΟ	5.800.000	41.000
Εκπαίδευση Παλιννοστούντων και Αλλοδαπών μαθητών	7.300.000	100.000
ΠΕΡΙΒΑΛΛΟΝ - ΠΡΟΓΡΑΜΜΑΤΑ ΜΕΤΑΠΤΥΧΙΑΚΩΝ ΣΠΟΥΔΩΝ ΤΟΥ ΠΟΛΥΤΕΧΝΕΙΟΥ ΚΡΗΤΗΣ - Α' ΦΑΣΗ	304.000	304.000
ΑΝΑΒΑΘΜΙΣΗ ΚΑΙ ΒΕΛΤΙΩΣΗ ΜΑΘΗΤΕΙΑΣ/ ΟΑΕΔ (Β ΦΑΣΗ)	18.341.892	209.237
ΕΙΣΑΓΩΓΙΚΗ ΕΠΙΜΟΡΦΩΣΗ ΝΕΟΔΙΟΡΙΣΤΩΝ ΕΚΠΑΙΔΕΥΤΙΚΩΝ ΠΡΩΤΟΒΑΘΜΙΑΣ ΚΑΙ ΔΕΥΤΕΡΟΒΑΘΜΙΑΣ ΕΚΠΑΙΔΕΥΣΗΣ 2001-2002 και 2002-2003	5.415.697	170.801
(ΑΝΤΙΓΡΑΦΟ) Πρακτική Άσκηση Αετών σπουδαστών ΑΕΝ επί πλοίου 2001-2003 (9)	9.354.952	1.283.693
ΠΡΑΚΤΙΚΗ ΑΣΚΗΣΗ ΜΑΘΗΤΩΝ ΤΕΕ ΜΑΘΗΤΕΙΑΣ/ ΟΑΕΔ	14.673.688	174.570
"Προγράμματα ενίσχυσης πρωτοβουλιών σε θέματα Αγωγής Υγείας"	6.749.816	138.774
«ΕΠΙΜΟΡΦΩΤΙΚΑ ΠΡΟΓΡΑΜΜΑΤΑ ΜΕΣΗΣ ΚΑΙ ΜΑΚΡΑΣ ΔΙΑΡΚΕΙΑΣ ΓΙΑ ΚΑΘΗΓΗΤΕΣ Β/ΘΜΙΑΣ ΕΚΠΑΙΔΕΥΣΗΣ»	9.765.287	32.511
Εκπαιδευτικά προγράμματα για την ακαδημαϊκή και επαγγελματική αναβάθμιση εκπαιδευτικών πρωτοβάθμιας εκπαίδευσης-εξομοίωση-ΠΤΝ-ΠΑΝΕΠΙΣΤΗΜΙΟ ΙΩΑΝΝΙΝΩΝ	900.117	130.587
ΠΡΟΓΡΑΜΜΑΤΑ ΣΠΟΥΔΩΝ ΕΠΙΛΟΓΗΣ-ΤΕΧΝΟΛΟΓΙΚΟ ΕΚΠΑΙΔΕΥΤΙΚΟ ΙΔΡΥΜΑ (ΤΕΙ) ΚΡΗΤΗΣ	3.640.298	538.427
ΑΝΑΜΟΡΦΩΣΗ ΠΡΟΠΤΥΧΙΑΚΩΝ ΠΡΟΓΡΑΜΜΑΤΩΝ ΣΠΟΥΔΩΝ ΣΤΟ ΠΟΛΥΤΕΧΝΕΙΟ ΚΡΗΤΗΣ ? ΜΕΤΡΟ 2.2	575.800	575.800
Προγράμματα Προπτυχιακών Σπουδών του Τεχνολογικού Εκπαιδευτικού Ιδρύματος Κρήτης	1.578.300	153.300
ΜΟΝΑΔΑ ΥΠΟΣΤΗΡΙΞΗΣ ΣΠΟΥΔΩΝ ΦΥΛΟΥ ΚΙ ΙΣΟΤΗΤΑΣ ΣΤΟΤΕΙ ΚΡΗΤΗΣ	18.000	18.000
Αναμόρφωση του Προπτυχιακού Προγράμματος Σπουδών του Τμήματος Μηχανικών Περιβάλλοντος με Έμφαση τη «ΔΙΑΧΕΙΡΙΣΗ ΚΑΙ ΑΠΟΚΑΤΑΣΤΑΣΗ ΠΕΡΙΒΑΛΛΟΝΤΙΚΩΝ ΣΥΣΤΗΜΑΤΩΝ»	305.400	305.400
ΠΡΟΓΡΑΜΜΑΤΑ ΠΡΟΠΤΥΧΙΑΚΩΝ ΣΠΟΥΔΩΝ ΤΟΥ ΤΕΙ ΚΡΗΤΗΣ- ΠΕΡΙΒΑΛΛΟΝ	296.400	296.400
Περιβάλλον-Νέα Προγράμματα Μεταπτυχιακών Σπουδών του Πολυτεχνείου Κρήτης	234.000	234.000
ΕΚΠΑΙΔΕΥΤΙΚΟ ΠΡΟΓΡΑΜΜΑ ΓΙΑ ΤΗΝ ΑΚΑΔΗΜΑΪΚΗ ΚΑΙ ΕΠΑΓΓΕΛΜΑΤΙΚΗ ΑΝΑΒΑΘΜΙΣΗ ΕΚΠΑΙΔΕΥΤΙΚΩΝ ΠΡΩΤΟΒΑΘΜΙΑΣ ΕΚΠΑΙΔΕΥΣΗΣ (ΝΗΠΙΑΓΩΓΟΙ) 2002-2005 ΠΤΝ - ΠΑΝΕΠΙΣΤΗΜΙΟ ΙΩΑΝΝΙΝΩΝ	1.429.937	63.346
ΕΚΠΑΙΔΕΥΤΙΚΟ ΠΡΟΓΡΑΜΜΑ ΓΙΑ ΤΗΝ ΑΚΑΔΗΜΑΪΚΗ - ΕΠΑΓΓΕΛΜΑΤΙΚΗ ΑΝΑΒΑΘΜΙΣΗ ΕΚΠΑΙΔΕΥΤΙΚΩΝ ΠΡΩΤΟΒΑΘΜΙΑΣ ΕΚΠΑΙΔΕΥΣΗΣ (ΔΑΣΚΑΛΟΙ) 2002-2005 - ΠΤΔΕ/ΠΑΝΕΠΙΣΤΗΜΙΟ ΚΡΗΤΗΣ	1.030.000	574.000
ΠΡΑΚΤΙΚΗ ΑΣΚΗΣΗ ΦΟΙΤΗΤΩΝ ΠΟΛΥΤΕΧΝΕΙΟΥ ΚΡΗΤΗΣ- Β' ΦΑΣΗ	218.700	218.700
«ΟΛΟΗΜΕΡΑ ΔΗΜΟΤΙΚΑ ΣΧΟΛΕΙΑ»	137.802.514	1.832.773
ΟΛΟΗΜΕΡΑ ΝΗΠΙΑΓΩΓΕΙΑ	7.600.000	191.005



ΕΡΓΟ	ΠΡΟΫΠ/ΜΟΣ ΕΡΓΟΥ	ΚΑΤΑΝΟΜΗ ΠΡΟΫΠ/ΜΟΥ ΣΤΟ ΝΟΜΟ
Ενίσχυση Σπουδών Πληροφορικής στο Τμήμα Ηλεκτρονικών Μηχανικών & Μηχανικών Υπολογιστών Πολυτεχνείου Κρήτης	888.778	888.778
ΕΠΙΜΟΡΦΩΣΗ ΚΑΙ ΕΞΕΙΔΙΚΕΥΣΗ ΕΚΠΑΙΔΕΥΤΙΚΩΝ ΚΑΙ ΣΤΕΛΕΧΩΝ ΤΗΣ ΠΡΩΤΟΒΑΘΜΙΑΣ ΕΚΠΑΙΔΕΥΣΗΣ ΓΙΑ ΜΑΘΗΤΕΣ ΜΕ ΜΑΘΗΣΙΑΚΕΣ ΔΥΣΚΟΛΙΕΣ	669.563	1.500
ΔΙΕΥΡΥΝΣΗ ΤΗΣ ΕΥΕΛΙΚΤΗΣ ΖΩΝΗΣ ΣΤΗ ΔΕΥΤΕΡΟΒΑΘΜΙΑ ΕΚΠΑΙΔΕΥΣΗ	775.532	16.250
ΔΙΕΥΡΥΝΣΗ ΤΗΣ ΕΥΕΛΙΚΤΗΣ ΖΩΝΗΣ ΣΤΗ ΠΡΩΤΟΒΑΘΜΙΑ ΕΚΠΑΙΔΕΥΣΗ	2.321.544	38.710
ΑΝΑΠΤΥΞΗ ΚΑΙΝΟΤΟΜΩΝ ΜΕΘΟΔΩΝ ΔΙΔΑΣΚΑΛΙΑΣ ΣΤΑ ΤΕΕ ΜΑΘΗΤΕΙΑΣ ΤΟΥ ΟΑΕΔ	31.135.515	203.745
Ηράκλειτος - Υποτροφίες Έρευνας στο Πολυτεχνείο Κρήτης	365.037	365.037
Ηράκλειτος - Υποτροφίες Έρευνας στο Πολυτεχνείο Κρήτης - (ΠΕΡΙΒΑΛΛΟΝ)	256.980	256.980
Πρακτική Άσκηση Αετών σπουδαστών ΑΕΝ επί πλοίου 2004-2006	19.027.020	1.549.200
ΑΝΑΠΤΥΞΗ ΔΡΑΣΕΩΝ ΠΡΑΚΤΙΚΗΣ ΑΣΚΗΣΗΣ ΣΤΑ Τ.Ε.Ε. ΤΟΥ Ο.Α.Ε.Δ. ΠΡΟΣΒΑΣΗ	14.797.589	201.643
Διεύρυνση της Τριτοβάθμιας Εκπαίδευσης - Πολυτεχνείο Κρήτης (2004-2006)	265.000	6.700
Εισαγωγική επιμόρφωση για νεοδιόριστους εκπαιδευτικούς σχολικού έτους 2004-2005	1.198.134	1.198.134
Εισαγωγική επιμόρφωση για νεοδιόριστους εκπαιδευτικούς σχολικού έτους 2004-2005	2.980.900	91.000
ΕΠΙΜΟΡΦΩΣΗ ΣΧΟΛΙΚΩΝ ΣΥΜΒΟΥΛΩΝ ΚΑΙ ΕΚΠΑΙΔΕΥΤΙΚΩΝ ΠΡΩΤΟΒΑΘΜΙΑΣ ΚΑΙ ΠΡΟΣΧΟΛΙΚΗΣ ΕΚΠΑΙΔΕΥΣΗΣ ΣΤΟ ΔΕΠΠΣ - ΑΠΣ	530.000	2.800
<<ΕΠΙΜΟΡΦΩΣΗ ΣΤΕΛΕΧΩΝ ΤΗΣ ΔΕΥΤΕΡΟΒΑΘΜΙΑΣ ΕΚΠΑΙΔΕΥΣΗΣ ΚΑΙ ΕΚΠΑΙΔΕΥΤΙΚΩΝ ΣΤΟ Δ.Ε.Π.Π.Σ., ΤΑ Α.Π.Σ ΚΑΙ ΤΟ ΝΕΟ ΔΙΔΑΚΤΙΚΟ ΥΛΙΚΟ ΤΟΥ ΓΥΜΝΑΣΙΟΥ >>	670.000	4.450
ΤΑΧΥΡΥΘΜΑ ΕΠΙΜΟΡΦΩΤΙΚΑ ΠΡΟΓΡΑΜΜΑΤΑ ΣΤΗ ΔΙΑΧΕΙΡΙΣΗ ΠΡΟΒΛΗΜΑΤΩΝ ΣΧΟΛΙΚΗΣ ΤΑΞΗΣ	1.531.000	21.747
ΤΑΧΥΡΥΘΜΟ ΕΠΙΜΟΡΦΩΤΙΚΟ ΠΡΟΓΡΑΜΜΑ ΠΟΥ ΑΦΟΡΑ ΤΗΝ ΕΥΡΩΠΑΪΚΗ ΈΝΩΣΗ	450.000	3.999
Εκπαίδευση Ενηλίκων στην απόκτηση βασικών δεξιοτήτων στις Νέες Τεχνολογίες - ΗΡΩΝ	6.999.930	70.595
ΑΝΑΠΤΥΞΗ ΔΡΑΣΕΩΝ ΠΡΑΚΤΙΚΗΣ ΑΣΚΗΣΗΣ 2005 - 2007 ΣΤΑ Τ.Ε.Ε. ΜΑΘΗΤΕΙΑΣ / Ο.Α.Ε.Δ	16.400.000	318.434
ΟΛΟΚΛΗΡΩΣΗ ΤΩΝ ΕΡΓΩΝ ΤΩΝ ΚΙΝΗΤΩΝ ΒΙΒΛΙΟΘΗΚΩΝ - ΔΚΒ ΡΕΘΥΜΝΗΣ	210.000	55.000
ΚΕΝΤΡΟ ΠΕΡΙΒΑΛΛΟΝΤΙΚΗΣ ΕΚΠΑΙΔΕΥΣΗΣ ΒΑΜΟΥ	150.000	150.000
Εισαγωγική επιμόρφωση για νεοδιόριστους εκπαιδευτικούς σχολικών ετών 2005-2006 & 2006-2007	6.497.505	152.000
ΕΚΠΑΙΔΕΥΣΗ ΑΓΡΟΤΩΝ ΓΙΑ ΤΗΝ ΑΝΑΛΗΨΗ ΔΡΑΣΕΩΝ ΣΤΟΝ ΔΕΥΤΕΡΟΓΕΝΗ ΚΑΙ ΤΟΝ ΤΡΙΤΟΓΕΝΗ ΤΟΜΕΑ ΤΗΣ ΟΙΚΟΝΟΜΙΑΣ	2.500.000	55.002
ΠΙΛΟΤΙΚΟ ΠΡΟΓΡΑΜΜΑ ΕΙΣΑΓΩΓΗΣ ΔΕΥΤΕΡΗΣ ΞΕΝΗΣ ΓΛΩΣΣΑΣ ΣΤΗΝ ΠΡΩΤΟΒΑΘΜΙΑ ΕΚΠΑΙΔΕΥΣΗ	4.000.000	48.500
Ένταξη παιδιών παλιννοστούντων & αλλοδαπών στο σχολείο για τη Δευτεροβάθμια Εκπαίδευση (Γυμνάσιο)	3.000.000	49.000
ΕΥΡΙΔΙΚΗ - ΘΕΤΙΚΕΣ ΕΝΕΡΓΕΙΕΣ ΥΠΕΡ ΤΩΝ ΓΥΝΑΙΚΩΝ	5.803.912	69.483
<b>Σύνολο κατηγορίας ενέργειας</b>	<b>399.000.385</b>	<b>18.994.726</b>

#### ΔΟΜΕΣ ΥΠΟΣΤΗΡΙΞΗΣ ΑΝΘΡΩΠΙΝΟΥ ΔΥΝΑΜΙΚΟΥ

ΕΠΙΧΟΡΗΓΗΣΗ ΔΙΑΔΗΜΟΤ. ΕΠΙΧΕΙΡΗΣΗΣ ΑΠΟΚΟΡΩΝΑΣ ΑΝΑΠΤΥΞΙΑΚΗ Α.Ε. ΓΙΑ ΤΗ ΣΥΝΕΧΙΣΗ ΛΕΙΤΟΥΡΓΙΑΣ ΠΑΙΔΙΚΟΥ ΣΤΑΘΜΟΥ ΣΤΟΝ ΔΗΜΟ ΑΡΜΕΝΩΝ ΣΤΗΝ ΠΕΡΙΟΧΗ ΑΠΟΚΟΡΩΝΑ ΧΑΝΙΩΝ	393.051	393.051
ΕΠΙΧΟΡΗΓΗΣΗ ΑΜΙΓΟΥΣ ΔΗΜ. ΠΟΛΙΤΙΣΤΙΚΗΣ ΕΠΙΧ/ΣΗΣ ΔΗΜΟΥ ΧΑΝΙΩΝ ΓΙΑ ΤΗ ΣΥΝΕΧΙΣΗ ΛΕΙΤΟΥΡΓΙΑΣ ΜΟΝΑΔΑΣ ΚΟΙΝΩΝΙΚΗΣ ΜΕΡΙΜΝΑΣ ΣΤΟ ΔΗΜΟ ΧΑΝΙΩΝ ΣΤΗΝ ΠΕΡΙΟΧΗ ΝΕΑΣ ΧΩΡΑΣ	255.438	255.438

ΕΡΓΟ	ΠΡΟΫΠ/ΜΟΣ ΕΡΓΟΥ	ΚΑΤΑΝΟΜΗ ΠΡΟΫΠ/ΜΟΥ ΣΤΟ ΝΟΜΟ
Υποστήριξη της λειτουργίας και δράσεων του ΚΠΑ Χανίων	1.278.449	1.278.449
ΛΕΙΤΟΥΡΓΙΑ ΟΙΚΟΤΡΟΦΕΙΟΥ ΓΙΑ 15 ΑΤΟΜΑ ΜΕ ΒΑΡΙΑ ΝΟΗΤΙΚΗ ΥΣΤΕΡΗΣΗ & ΔΕΥΤΕΡΟΓΕΝΕΙΣ ΨΥΧΙΚΕΣ ΔΙΑΤΑΡΑΧΕΣ	788.138	788.138
ΣΤΕΛΕΧΩΣΗ ΚΑΙ ΛΕΙΤΟΥΡΓΙΑ ΞΕΝΩΝΑ Β' ΔΕΚΑΠΕΝΤΕ (15) ΑΤΟΜΩΝ ΜΕ ΨΥΧΙΚΕΣ ΔΙΑΤΑΡΑΧΕΣ ΣΤΟ ΝΟΜΟ ΧΑΝΙΩΝ	930.000	930.000
ΛΕΙΤΟΥΡΓΙΑ ΠΡΟΣΤΑΤΕΥΜΕΝΟΥ ΔΙΑΜΕΡΙΣΜΑΤΟΣ Β' 3 ΑΤΟΜΩΝ ΣΤΟ ΝΟΜΟ ΧΑΝΙΩΝ	59.489	59.489
ΣΤΕΛΕΧΩΣΗ ΚΑΙ ΛΕΙΤΟΥΡΓΙΑ ΨΥΧΟΓΗΡΙΑΤΡΙΚΟΥ ΟΙΚΟΤΡΟΦΕΙΟΥ Α (15) ΑΤΟΜΩΝ	336.700	336.700
ΣΤΕΛΕΧΩΣΗ ΚΑΙ ΛΕΙΤΟΥΡΓΙΑ ΨΥΧΟΓΗΡΙΑΤΡΙΚΟΥ ΟΙΚΟΤΡΟΦΕΙΟΥ Β (15) ΑΤΟΜΩΝ (9)	865.000	865.000
ΛΕΙΤΟΥΡΓΙΑ ΠΡΟΣΤΑΤΕΥΜΕΝΟΥ ΔΙΑΜΕΡΙΣΜΑΤΟΣ Δ (3) ΑΤΟΜΩΝ ΣΤΟ ΝΟΜΟ ΧΑΝΙΩΝ	59.489	59.489
ΣΤΕΛΕΧΩΣΗ ΚΑΙ ΛΕΙΤΟΥΡΓΙΑ ΞΕΝΩΝΑ Α' ΔΕΚΑΠΕΝΤΕ (15) ΑΤΟΜΩΝ ΜΕ ΨΥΧΙΚΕΣ ΔΙΑΤΑΡΑΧΕΣ ΣΤΟ ΝΟΜΟ ΧΑΝΙΩΝ	784.000	784.000
ΛΕΙΤΟΥΡΓΙΑ ΠΡΟΣΤΑΤΕΥΜΕΝΟΥ ΔΙΑΜΕΡΙΣΜΑΤΟΣ Α (3) ΑΤΟΜΩΝ ΣΤΟ ΝΟΜΟ ΧΑΝΙΩΝ	59.489	59.489
ΛΕΙΤΟΥΡΓΙΑ ΠΡΟΣΤΑΤΕΥΜΕΝΟΥ ΔΙΑΜΕΡΙΣΜΑΤΟΣ Γ (3) ΑΤΟΜΩΝ ΣΤΟ ΝΟΜΟ ΧΑΝΙΩΝ	59.489	59.489
ΣΤΗΡΙΞΗ ΚΑΙ ΛΕΙΤΟΥΡΓΙΑ ΤΟΥ ΚΕΝΤΡΟΥ ΑΠΟΑΣΥΛΟΠΟΙΗΣΗΣ ΑΣΘΕΝΩΝ ΝΟΣΟΥ ALZHEIMER ΣΤΑ ΧΑΝΙΑ	711.638	711.638
Στελέχωση και λειτουργία Ψυχογηριατρικού Οικοτροφείου Γ' δεκαπέντε (15) ατόμων	758.300	758.300
ΛΕΙΤΟΥΡΓΙΑ ΠΡΟΣΤΑΤΕΥΜΕΝΟΥ ΔΙΑΜΕΡΙΣΜΑΤΟΣ Ε' (4) ΑΤΟΜΩΝ ΣΤΟ ΝΟΜΟ ΧΑΝΙΩΝ	57.000	57.000
ΛΕΙΤΟΥΡΓΙΑ ΠΡΟΣΤΑΤΕΥΜΕΝΟΥ ΔΙΑΜΕΡΙΣΜΑΤΟΣ ΣΤ' (4) ΑΤΟΜΩΝ ΣΤΟ ΝΟΜΟ ΧΑΝΙΩΝ	57.000	57.000
ΛΕΙΤΟΥΡΓΙΑ ΠΡΟΣΤΑΤΕΥΜΕΝΟΥ ΔΙΑΜΕΡΙΣΜΑΤΟΣ Ζ' (4) ΑΤΟΜΩΝ ΣΤΟ ΝΟΜΟ ΧΑΝΙΩΝ	57.000	57.000
ΛΕΙΤΟΥΡΓΙΑ ΚΕΝΤΡΟΥ ΗΜΕΡΑΣ ΓΙΑ ΨΥΧΟΛΟΓΙΚΗ ΣΤΗΡΙΞΗ ΑΤΟΜΩΝ ΜΕ ΟΓΚΟΛΟΓΙΚΑ ΝΟΣΗΜΑΤΑ	67.000	67.000
ΠΑΡΟΧΗ ΥΠΗΡΕΣΙΩΝ ΝΟΣΗΛΕΙΑΣ ΚΑΙ ΕΙΔΙΚΗΣ ΦΡΟΝΤΙΔΑΣ ΨΥΧΙΚΗΣ ΥΓΕΙΑΣ ΚΑΤ' ΟΙΚΟΝ ΓΙΑ ΤΗΝ ΚΑΛΥΨΗ ΤΩΝ ΑΝΑΓΚΩΝ ΤΩΝ ΑΣΤΙΚΩΝ ΠΕΡΙΟΧΩΝ ΤΟΥ ΝΟΜΟΥ ΧΑΝΙΩΝ	61.500	61.500
ΛΕΙΤΟΥΡΓΙΑ ΚΙΝΗΤΗΣ ΜΟΝΑΔΑΣ ΨΥΧΙΚΗΣ ΥΓΕΙΑΣ ΝΟΜΟΥ ΧΑΝΙΩΝ	51.000	51.000
ΕΠΙΧΟΡΗΓΗΣΗ ΔΗΜΟΤΙΚΗΣ ΕΠΙΧΕΙΡΗΣΗΣ « ΑΝΕΝΕΚ» ΔΗΜΟΥ ΝΕΑΣ ΚΥΔΩΝΙΑΣ ΓΙΑ ΤΟ ΕΡΓΟ : ΒΡΕΦΟΝΗΠΙΑΚΟΣ ΣΤΑΘΜΟΣ ΝΕΑΣ ΚΥΔΩΝΙΑΣ	280.000	280.000
ΕΠΙΧΟΡΗΓΗΣΗ ΑΜΙΓΟΥΣ ΔΗΜΟΤΙΚΗΣ ΕΠΙΧΕΙΡΗΣΗΣ ΜΕ ΤΗΝ ΕΠΩΝΥΜΙΑ « ΠΕΡΙΒΑΛΛΟΝΤΙΚΗ ΚΑΙ ΑΝΑΠΤΥΞΙΑΚΗ ΕΠΙΧΕΙΡΗΣΗ» ΔΗΜΟΥ ΑΚΡΩΤΗΡΙΟΥ ΓΙΑ ΤΟ ΕΡΓΟ 1ος ΒΡΕΦΟΝΗΠΙΑΚΟΣ ΣΤΑΘΜΟΣ ΔΗΜΟΥ ΑΚΡΩΤΗΡΙΟΥ	280.000	280.000
ΕΠΙΧΟΡΗΓΗΣΗ ΑΜΙΓΟΥΣ ΔΗΜΟΤΙΚΗΣ ΕΠΙΧΕΙΡΗΣΗΣ ΜΕ ΤΗΝ ΕΠΩΝΥΜΙΑ « ΠΕΡΙΒΑΛΛΟΝΤΙΚΗ ΚΑΙ ΑΝΑΠΤΥΞΙΑΚΗ ΕΠΙΧΕΙΡΗΣΗ» ΔΗΜΟΥ ΑΚΡΩΤΗΡΙΟΥ ΓΙΑ ΤΟ ΕΡΓΟ ΛΕΙΤΟΥΡΓΙΑ ΜΟΝΑΔΑΣ ΚΟΙΝΩΝΙΚΗΣ ΜΕΡΙΜΝΑΣ «ΒΟΗΘΕΙΑ ΣΤΟ ΣΠΙΤΙ» ΔΗΜΟΥ ΑΚΡΩΤΗΡΙΟΥ	160.000	160.000
ΕΠΙΧΟΡΗΓΗΣΗ ΔΗΜΟΤΙΚΗΣ ΕΠΙΧΕΙΡΗΣΗΣ ΑΝΑΠΤΥΞΗΣ ΚΑΙ ΤΕΧΝΙΚΩΝ ΕΡΓΩΝ ΔΗΜΟΥ ΕΛ.ΒΕΝΙΖΕΛΟΥ ΓΙΑ ΤΟ ΕΡΓΟ ΛΕΙΤΟΥΡΓΙΑ ΜΟΝΑΔΑΣ ΚΟΙΝΩΝΙΚΗΣ ΜΕΡΙΜΝΑΣ «ΒΟΗΘΕΙΑ ΣΤΟ ΣΠΙΤΙ» ΔΗΜΟΥ ΕΛ.ΒΕΝΙΖΕΛΟΥ	151.500	151.500
ΕΠΙΧΟΡΗΓΗΣΗ ΔΗΜΟΤΙΚΗΣ ΠΟΛΙΤΙΣΤΙΚΗΣ ΕΠΙΧΕΙΡΗΣΗΣ ΧΑΝΙΩΝ ΤΟΥ Δ.ΧΑΝΙΩΝ ΓΙΑ ΤΟ ΕΡΓΟ "ΛΕΙΤΟΥΡΓΙΑ ΜΟΝΑΔΑΣ ΚΟΙΝΩΝΙΚΗΣ ΜΕΡΙΜΝΑΣ "ΒΟΗΘΕΙΑ ΣΤΟ ΣΠΙΤΙ" ΣΤΟ Δ.ΧΑΝΙΩΝ.	160.000	160.000
ΕΠΙΧΟΡΗΓΗΣΗ «ΔΗΜΟΤΙΚΗΣ ΕΠΙΧΕΙΡΗΣΗΣ ΠΛΑΤΑΝΙΑ ΑΝΑΠΤΥΞΗΣ & ΕΡΓΟΥ» ΔΗΜΟΥ ΠΛΑΤΑΝΙΑ ΓΙΑ ΤΟ ΕΡΓΟ « ΒΟΗΘΕΙΑ ΣΤΟ ΣΠΙΤΙ»	185.000	185.000
ΕΠΙΧΟΡΗΓΗΣΗ ΔΗΜΟΤΙΚΗΣ ΕΠΙΧΕΙΡΗΣΗΣ ΑΝΑΠΤΥΞΗΣ ΚΑΙ ΤΕΧΝΙΚΩΝ ΕΡΓΩΝ Δ. ΘΕΡΙΣΟΥ ΓΙΑ ΤΟ ΕΡΓΟ "ΛΕΙΤΟΥΡΓΙΑ ΜΟΝΑΔΑΣ ΚΟΙΝΩΝΙΚΗΣ ΜΕΡΙΜΝΑΣ "ΒΟΗΘΕΙΑ ΣΤΟ ΣΠΙΤΙ" ΣΤΟ Δ.ΘΕΡΙΣΟΥ.	160.000	160.000
ΕΠΙΧΟΡΗΓΗΣΗ ΔΗΜΟΤΙΚΗΣ ΕΠΙΧΕΙΡΗΣΗΣ ΔΗΜΟΥ ΑΡΜΕΝΩΝ	160.000	160.000

ΕΡΓΟ	ΠΡΟΫΠ/ΜΟΣ ΕΡΓΟΥ	ΚΑΤΑΝΟΜΗ ΠΡΟΫΠ/ΜΟΥ ΣΤΟ ΝΟΜΟ
"ΑΝΑΠΤΥΞΙΑΚΗ ΑΡΜΕΝΩΝ" ΓΙΑ ΤΟ ΕΡΓΟ "ΛΕΙΤΟΥΡΓΙΑ ΜΟΝΑΔΑΣ ΒΟΗΘΕΙΑ ΣΤΟ ΣΠΙΤΙ " ΔΗΜΟΥ ΑΡΜΕΝΩΝ"		
ΕΠΙΧΟΡΗΓΗΣΗ ΔΗΜΟΤΙΚΗΣ ΕΠΙΧΕΙΡΗΣΗΣ ΑΝΑΠΤΥΞΗΣ ΚΑΙ ΤΕΧΝΙΚΩΝ ΕΡΓΩΝ ΔΗΜΟΥ ΘΕΡΙΣΟΥ ΓΙΑ ΤΟ ΕΡΓΟ ΒΡΕΦΟΝΗΠΙΑΚΟΣ ΣΤΑΘΜΟΣ ΣΤΟ ΔΗΜΟ ΘΕΡΙΣΟΥ	280.000	280.000
ΕΠΙΧΟΡΗΓΗΣΗ ΔΗΜΟΤΙΚΗΣ ΕΠΙΧΕΙΡΗΣΗΣ ΠΕΛΕΚΑΝΟΥ ΔΗΜΟΥ ΠΕΛΕΚΑΝΟΥ ΓΙΑ ΤΗΝ ΛΕΙΤΟΥΡΓΙΑ ΚΗΦΗ	215.000	215.000
ΕΠΙΧΟΡΗΓΗΣΗ ΔΗΜΟΤΙΚΗΣ ΕΠΙΧΕΙΡΗΣΗΣ ΠΕΛΕΚΑΝΟΥ ΔΗΜΟΥ ΠΕΛΕΚΑΝΟΥ ΓΙΑ ΤΗ ΛΕΙΤΟΥΡΓΙΑ ΤΟΥ ΠΑΙΔΙΚΟΥ ΣΤΑΘΜΟΥ ΚΟΥΝΤΟΥΡΑΣ	200.734	200.734
ΕΠΙΧΟΡΗΓΗΣΗ ΔΗΜΟΤΙΚΗΣ ΕΠΙΧΕΙΡΗΣΗΣ ΚΟΛΥΜΒΑΡΙΟΥ ΓΙΑ ΤΟ ΕΡΓΟ "ΠΑΙΔΙΚΟΣ ΣΤΑΘΜΟΣ ΔΗΜΟΥ ΚΟΛΥΜΒΑΡΙΟΥ"	270.000	270.000
ΕΠΙΧΟΡΗΓΗΣΗ ΔΗΜΟΤΙΚΗΣ ΕΠΙΧΕΙΡΗΣΗΣ ΑΝΑΠΤΥΞΗΣ ΚΑΙ ΤΕΧΝΙΚΩΝ ΕΡΓΩΝ ΔΗΜΟΥ ΕΛΕΥΘΕΡΙΟΥ ΒΕΝΙΖΕΛΟΥ ΓΙΑ ΤΟ ΕΡΓΟ ΠΑΙΔΙΚΟΣ ΣΤΑΘΜΟΣ ΣΤΟ ΔΗΜΟ ΕΛΕΥΘΕΡΙΟΥ ΒΕΝΙΖΕΛΟΥ.	248.957	248.957
ΕΠΙΧΟΡΗΓΗΣΗ ΔΙΑΔΗΜΟΤΙΚΗΣ ΕΠΙΧΕΙΡΗΣΗΣ ΑΠΟΚΟΡΩΝΑΣ ΑΝΑΠΤΥΞΙΑΚΗ Α.Ε. ΓΙΑ ΤΗΝ ΔΗΜΙΟΥΡΓΙΑ ΝΕΑΣ ΔΟΜΗΣ ΠΑΙΔΙΚΟΥ ΣΤΑΘΜΟΥ ΣΤΟΝ ΔΗΜΟ ΚΡΥΟΝΕΡΙΔΑΣ ΣΤΗΝ ΠΕΡΙΟΧΗ ΑΠΟΚΟΡΩΝΑ ΧΑΝΙΩΝ	270.000	270.000
ΕΠΙΧΟΡΗΓΗΣΗ ΔΙΑΔΗΜΟΤΙΚΗΣ ΕΠΙΧΕΙΡΗΣΗΣ ΑΠΟΚΟΡΩΝΑΣ ΑΝΑΠΤΥΞΙΑΚΗ Α.Ε. ΓΙΑ ΤΗΝ ΔΗΜΙΟΥΡΓΙΑ ΝΕΑΣ ΔΟΜΗΣ ΠΑΙΔΙΚΟΥ ΣΤΑΘΜΟΥ ΣΤΟΝ ΔΗΜΟ ΓΕΩΡΓΙΟΥΠΟΛΗΣ	270.000	270.000
ΕΠΙΧΟΡΗΓΗΣΗ ΑΝΑΠΤΥΞΙΑΚΗΣ ΕΤΑΙΡΕΙΑΣ ΔΗΜΟΥ ΝΕΑΣ ΚΥΔΩΝΙΑΣ "ΝΕΑ ΚΥΔΩΝΙΑ" ΓΙΑ ΤΟ ΕΡΓΟ ΛΕΙΤΟΥΡΓΙΑ ΜΟΝΑΔΑΣ ΒΟΗΘΕΙΑ ΣΤΟ ΣΠΙΤΙ ΔΗΜΟΥ ΝΕΑΣ ΚΥΔΩΝΙΑΣ	160.000	160.000
ΕΠΙΧΟΡΗΓΗΣΗ ΑΜΙΓΟΥΣ ΔΗΜΟΤΙΚΗΣ ΕΠΙΧΕΙΡΗΣΗΣ ΔΗΜΟΥ ΙΝΝΑΧΩΡΙΟΥ ΓΙΑ ΤΟ ΕΡΓΟ ΛΕΙΤΟΥΡΓΙΑ ΜΟΝΑΔΑ ΒΟΗΘΕΙΑ ΣΤΟ ΣΠΙΤΙ ΔΗΜΟΥ ΙΝΝΑΧΩΡΙΟΥ	160.000	160.000
ΕΠΙΧΟΡΗΓΗΣΗ ΔΗΜΟΤΙΚΗΣ ΕΠΙΧΕΙΡΗΣΗΣ ΠΕΛΕΚΑΝΟΥ ΓΙΑ ΤΗ ΔΗΜΙΟΥΡΓΙΑ ΜΟΝΑΔΑΣ ΒΟΗΘΕΙΑ ΣΤΟ ΣΠΙΤΙ	178.195	178.195
ΕΠΙΧΟΡΗΓΗΣΗ ΔΗΜΟΤΙΚΗΣ ΕΠΙΧΕΙΡΗΣΗΣ ΠΟΛΙΤΙΣΜΟΥ, ΑΝΑΠΤΥΞΗΣ ΚΑΙ ΤΕΧΝΙΚΩΝ ΕΡΓΩΝ ΚΙΣΑΜΟΥ «Αναπτυξιακή Κισάμου» ΓΙΑ ΤΟ ΕΡΓΟ ΛΕΙΤΟΥΡΓΙΑ ΜΟΝΑΔΑΣ «ΚΕΝΤΡΟ ΔΗΜΙΟΥΡΓΙΚΗΣ ΑΠΑΣΧΟΛΗΣΗΣ ΠΑΙΔΙΩΝ» ΔΗΜΟΥ ΚΙΣΑΜΟΥ	210.348	210.348
ΕΠΙΧΟΡΗΓΗΣΗ «ΔΗΜΟΤΙΚΗΣ ΕΠΙΧΕΙΡΗΣΗΣ ΔΗΜΟΥ ΜΟΥΣΟΥΡΩΝ» ΓΙΑ ΤΟ ΕΡΓΟ ΛΕΙΤΟΥΡΓΙΑ ΜΟΝΑΔΑΣ ΒΟΗΘΕΙΑ ΣΤΟ ΣΠΙΤΙ ΔΗΜΟΥ ΜΟΥΣΟΥΡΩΝ	160.000	160.000
ΕΠΙΧΟΡΗΓΗΣΗ ΔΗΜΟΥ ΣΦΑΚΙΩΝ ΓΙΑ ΤΗ ΔΗΜΙΟΥΡΓΙΑ ΜΟΝΑΔΑΣ «ΒΟΗΘΕΙΑ ΣΤΟ ΣΠΙΤΙ»	178.195	178.195
ΕΠΙΧΟΡΗΓΗΣΗ ΤΗΣ Δ.Η.Π.Ε.Χ.ΓΙΑ ΤΗ ΔΗΜΙΟΥΡΓΙΑ ΚΑΙ ΛΕΙΤΟΥΡΓΙΑ ΔΟΜΗΣ «ΚΕΝΤΡΟ ΔΗΜΙΟΥΡΓΙΚΗΣ ΑΠΑΣΧΟΛΗΣΗΣ ΠΑΙΔΙΩΝ» ΣΤΗΝ ΠΕΡΙΟΧΗ ΤΗΣ ΣΠΛΑΝΤΖΙΑΣ ΣΤΑ ΧΑΝΙΑ	220.000	220.000
ΕΠΙΧΟΡΗΓΗΣΗ ΤΗΣ ΔΗΠΕΧ ΓΙΑ ΤΟ ΕΡΓΟ «ΝΕΟ ΠΡΟΓΡΑΜΜΑ ΒΟΗΘΕΙΑ ΣΤΟ ΣΠΙΤΙ» ΣΤΗΝ ΠΕΡΙΟΧΗ ΣΠΛΑΝΤΖΙΑΣ ΧΑΝΙΩΝ	180.000	180.000
<b>Σύνολο κατηγορίας ενέργειας</b>	<b>12.427.100</b>	<b>12.427.100</b>

#### ΥΠΗΡΕΣΙΕΣ ΚΑΙ ΥΠΟΔΟΜΕΣ ΓΙΑ ΤΗΝ ΑΣΦΑΛΕΙΑ ΤΩΝ ΜΕΤΑΦΟΡΩΝ

ΕΠΕΚΤΑΣΗ ΤΟΥ ΣΥΣΤΗΜΑΤΟΣ ΠΑΡΑΚΟΛΟΥΘΗΣΗΣ ΝΤΜΙΣ ΓΙΑ ΚΑΛΥΨΗ ΤΩΝ ΔΥΤΙΚΩΝ ΑΚΤΩΝ ΤΗΣ ΠΕΡΙΦΕΡΕΙΑΣ ΑΚΤΩΝ ΚΡΗΤΗΣ	2.004.000	2.004.000
ΕΞΟΠΛΙΣΜΟΣ ΥΠΗΡΕΣΙΩΝ ΤΡΟΧΑΙΑΣ ΓΙΑ ΤΗΝ ΠΑΡΟΧΗ ΟΔΙΚΗΣ ΑΣΦΑΛΕΙΑΣ ΣΤΟΥΣ ΧΡΗΣΤΕΣ ΤΩΝ ΕΥΡΩΠΑΪΚΩΝ ΟΔΙΚΩΝ ΑΞΟΝΩΝ	13.468.187	334.235
ΕΞΟΠΛΙΣΜΟΣ ΥΠΗΡΕΣΙΩΝ ΤΡΟΧΑΙΑΣ ΓΙΑ ΤΗΝ ΠΑΡΟΧΗ ΟΔΙΚΗΣ ΑΣΦΑΛΕΙΑΣ ΣΤΟ ΟΔΙΚΟ ΔΙΚΤΥΟ ΤΗΣ ΠΕΡΙΦΕΡΕΙΑΣ ΚΡΗΤΗΣ	1.760.822	586.941
<b>Σύνολο κατηγορίας ενέργειας</b>	<b>17.233.009</b>	<b>2.925.176</b>

#### ΑΠΟΚΤΗΣΗ ΕΡΓΑΣΙΑΚΗΣ ΕΜΠΕΙΡΙΑΣ



ΕΡΓΟ	ΠΡΟΫΠ/ΜΟΣ ΕΡΓΟΥ	ΚΑΤΑΝΟΜΗ ΠΡΟΫΠ/ΜΟΥ ΣΤΟ ΝΟΜΟ
ΠΡΟΓΡΑΜΜΑ ΑΠΟΚΤΗΣΗΣ ΕΡΓΑΣΙΑΚΗΣ ΕΜΠΕΙΡΙΑΣ ΑΝΕΡΓΩΝ (STAGE) 2001	8.275.950	88.501
ΠΡΟΓΡΑΜΜΑ ΑΠΟΚΤΗΣΗΣ ΕΡΓΑΣΙΑΚΗΣ ΕΜΠΕΙΡΙΑΣ ΑΝΕΡΓΩΝ (STAGE) 2000	102.660.667	1.240.929
ΠΡΟΓΡΑΜΜΑ ΑΠΟΚΤΗΣΗΣ ΕΡΓΑΣΙΑΚΗΣ ΕΜΠΕΙΡΙΑΣ (STAGE) ΣΕ ΕΙΔΙΚΟΤΗΤΕΣ ΠΛΗΡΟΦΟΡΙΚΗΣ ΚΑΙ ΕΠΙΚΟΙΝΩΝΙΩΝ ΓΙΑ ΑΝΕΡΓΟΥΣ ΠΤΥΧΙΟΥΧΟΥΣ	6.519.000	65.600
ΠΡΟΓΡΑΜΜΑ ΑΠΟΚΤΗΣΗΣ ΕΡΓΑΣΙΑΚΗΣ ΕΜΠΕΙΡΙΑΣ (STAGE) ΣΕ ΕΙΔΙΚΟΤΗΤΕΣ ΠΛΗΡΟΦΟΡΙΚΗΣ ΚΑΙ ΕΠΙΚΟΙΝΩΝΙΩΝ ΓΙΑ ΑΝΕΡΓΟΥΣ ΠΤΥΧΙΟΥΧΟΥΣ (STAGE 2004)	2.219.000	35.200
<b>Σύνολο κατηγορίας ενέργειας</b>	<b>119.674.617</b>	<b>1.430.231</b>

#### ΚΑΤΑΠΟΛΕΜΗΣΗ ΤΩΝ ΔΙΑΚΡΙΣΕΩΝ ΚΑΙ ΑΝΙΣΟΤΗΤΩΝ ΣΤΗΝ ΑΓΟΡΑ ΕΡΓΑΣΙΑΣ

ΔΕΣΜΟΣ - eQUALITY	2.670.580	280.769
ΚΑΙΝΟΤΟΜΙΚΕΣ ΤΕΧΝΙΚΕΣ ΔΙΑ ΒΙΟΥ ΜΑΘΗΣΗΣ - ΤΟ ΜΟΝΤΕΛΟ ΤΗΣ ΚΥΚΛΙΚΗΣ ΕΡΓΑΣΙΑΣ	1.760.822	223.637
ΟΛΟΚΛΗΡΩΜΕΝΟ ΣΧΕΔΙΟ-ΑΝΟΙΧΤΟΙ ΔΡΟΜΟΙ ΣΤΗΝ ΑΝΑΠΤΥΞΗ ΤΗΣ ΚΟΙΝΩΝΙΚΗΣ ΟΙΚΟΝΟΜΙΑΣ	2.582.538	146.980
<b>Σύνολο κατηγορίας ενέργειας</b>	<b>7.013.940</b>	<b>651.386</b>

#### ΕΠΕΝΔΥΣΕΙΣ ΣΤΙΣ ΓΕΩΡΓΙΚΕΣ ΕΚΜΕΤΑΛΛΕΥΣΕΙΣ

ΕΚΠΛΗΡΩΣΗ ΤΩΝ ΝΟΜΙΚΩΝ ΚΑΙ ΧΡΗΜΑΤΟΔΟΤΙΚΩΝ ΥΠΟΧΡΕΩΣΕΩΝ ΤΟΥ ΚΑΘΕΣΤΩΤΟΣ ΕΝΙΣΧΥΣΕΩΝ ΓΙΑ ΕΠΕΝΔΥΣΕΙΣ ΣΤΙΣ ΓΕΩΡΓΙΚΕΣ ΕΚΜΕΤΑΛΛΕΥΣΕΙΣ ΤΟΥ ΚΑΝ. (ΕΚ) 950/97 ΣΤΗΝ ΔΑΑ ΧΑΝΙΩΝ	7.299.930	7.299.930
ΚΑΘΕΣΤΩΣ ΕΝΙΣΧΥΣΕΩΝ ΓΙΑ ΑΤΟΜΙΚΕΣ ΚΑΙ ΣΥΛΛΟΓΙΚΕΣ ΕΠΕΝΔΥΣΕΙΣ ΒΕΛΤΙΩΣΗΣ ΒΟΣΚΟΤΟΠΩΝ ΚΑΙ ΑΠΟΘΗΚΕΥΣΗ ΖΩΟΤΡΟΦΩΝ ΣΤΗ ΔΑΑ ΧΑΝΙΩΝ - ΥΠΟΧΡΕΩΣΕΙΣ ΑΝΑΛΗΦΘΕΙΣΕΣ ΠΡΟ ΤΗΣ 31/12/1999 ΣΥΜΦΩΝΑ ΜΕ ΤΟΝ ΚΑΝ. (ΕΚ) 950/97	163.507	163.507
Επενδύσεις στις Γεωργικές Εκμεταλλεύσεις στην Περιφέρεια Κρήτης - 1η Περίοδος Ένταξης	4.471.430	397.675
Επενδύσεις στις Γεωργικές Εκμεταλλεύσεις στην Περιφέρεια Κρήτης - 2η Περίοδος Ένταξης	26.039.790	4.078.253
ΕΠΕΝΔΥΣΕΙΣ ΣΕ ΕΠΙΠΕΔΟ ΓΕΩΡΓΙΚΗΣ ΕΚΜΕΤΑΛΛΕΥΣΗΣ ΚΥΡΙΑΣ ΠΑΡΑΓΩΓΙΚΗΣ ΚΑΤΕΥΘΥΝΣΗΣ ΦΥΤΙΚΗΣ ΠΑΡΑΓΩΓΗΣ - Α' ΚΑΙ Β' ΠΕΡΙΟΔΟΣ ΕΤΟΥΣ 2002	4.424.898	465.829
ΕΠΕΝΔΥΣΕΙΣ ΣΕ ΕΠΙΠΕΔΟ ΓΕΩΡΓΙΚΗΣ ΕΚΜΕΤΑΛΛΕΥΣΗΣ ΚΥΡΙΑΣ ΠΑΡΑΓΩΓΙΚΗΣ ΚΑΤΕΥΘΥΝΣΗΣ ΦΥΤΙΚΗΣ ΠΑΡΑΓΩΓΗΣ - Γ' ΠΕΡΙΟΔΟΣ ΕΤΟΥΣ 2002.	5.016.972	1.156.517
ΕΠΕΝΔΥΣΕΙΣ ΣΕ ΕΠΙΠΕΔΟ ΓΕΩΡΓΙΚΗΣ ΕΚΜΕΤΑΛΛΕΥΣΗΣ ΚΥΡΙΑΣ ΠΑΡΑΓΩΓΙΚΗΣ ΚΑΤΕΥΘΥΝΣΗΣ ΦΥΤΙΚΗΣ ΠΑΡΑΓΩΓΗΣ - Α' ΠΕΡΙΟΔΟΣ ΕΤΟΥΣ 2003.	20.110.648	3.068.948
<b>Σύνολο κατηγορίας ενέργειας</b>	<b>67.527.177</b>	<b>16.630.661</b>

#### ΝΕΟΙ ΓΕΩΡΓΟΙ

ΚΑΘΕΣΤΩΣ ΕΝΙΣΧΥΣΕΩΝ ΓΙΑ ΕΦΑΠΑΞ ΠΡΙΜΟΔΟΤΗΣΗ ΠΡΩΤΗΣ ΕΓΚΑΤΑΣΤΑΣΗΣ ΝΕΩΝ ΓΕΩΡΓΩΝ - ΥΠΟΧΡΕΩΣΕΙΣ ΑΝΑΛΗΦΘΕΙΣΕΣ ΠΡΟ ΤΗΣ 31/12/1999 ΣΥΜΦΩΝΑ ΜΕ ΤΟΝ ΚΑΝ. (ΕΚ) 950/97 ΣΤΗΝ ΔΑΑ ΧΑΝΙΩΝ	539.985	539.985
Βελτίωση της ηλικιακής σύνθεσης του αγροτικού πληθυσμού στην Περιφέρεια Κρήτης - 1η Περίοδος Ένταξης 2001	6.748.844	517.000
Βελτίωση της ηλικιακής σύνθεσης του αγροτικού πληθυσμού στην Περιφέρεια Κρήτης - 2η Περίοδος Ένταξης 2002	10.283.000	1.699.000
Βελτίωση της ηλικιακής σύνθεσης του αγροτικού πληθυσμού στην Περιφέρεια Κρήτης - 3η Περίοδος Ένταξης 2003	7.085.000	1.282.000

ΕΡΓΟ	ΠΡΟΫΠ/ΜΟΣ ΕΡΓΟΥ	ΚΑΤΑΝΟΜΗ ΠΡΟΫΠ/ΜΟΥ ΣΤΟ ΝΟΜΟ
Βελτίωση της ηλικιακής σύνθεσης του αγροτικού πληθυσμού στην Περιφέρεια Κρήτης - 4η Περίοδος Ένταξης, 2005	15.900.000	2.581.000
<b>Σύνολο κατηγορίας ενέργειας</b>	<b>40.556.831</b>	<b>6.618.985</b>

#### ΥΠΟΔΟΜΕΣ ΑΣΦΑΛΕΙΑΣ ΚΑΙ ΠΟΙΟΤΗΤΑΣ ΠΡΟΪΟΝΤΩΝ ΚΑΙ ΥΓΙΕΙΝΗΣ

Βελτίωση υποδομής και Διαπίστευση του Κτηνιατρικού Εργαστηρίου Χανίων	815.000	815.000
<b>Σύνολο κατηγορίας ενέργειας</b>	<b>815.000</b>	<b>815.000</b>

#### ΔΟΜΕΣ ΣΤΗΡΙΞΗΣ ΑΓΡΟΤΙΚΟΥ ΠΛΗΘΥΣΜΟΥ

1.1 ΤΕΧΝΙΚΗ ΣΤΗΡΙΞΗ ΤΗΣ ΟΜΑΔΑΣ ΤΟΠΙΚΗΣ ΔΡΑΣΗΣ ΔΥΤΙΚΗΣ ΚΡΗΤΗΣ Ο.Α.ΔΥ.Κ. Α.Ε.	1.027.975	1.013.742
Βασικές υπηρεσίες για την αγροτική οικονομία και τον αγροτικό πληθυσμό στην Περιφέρεια Κρήτης	597.462	200.000
Προμήθεια εξοπλισμού βιβλιοθήκης Δήμου Καντάνου στο πολιτιστικό Κέντρο του Δήμου	30.000	30.000
ΒΕΛΤΙΩΣΗ ΥΠΟΔΟΜΗΣ ΧΩΡΟΥ ΤΟΠΙΚΩΝ ΕΚΔΗΛΩΣΕΩΝ ΣΤΙΣ ΛΟΥΣΑΚΙΕΣ ΔΗΜΟΥ ΚΙΣΑΜΟΥ	300.000	300.000
Διαμόρφωση χώρου εκδηλώσεων με τίτλο πολιτιστικό καλοκαίρι στην Κάντανο και Δρυών - Πλεμενιανών στο δήμο Καντάνου	45.000	45.000
<b>Σύνολο κατηγορίας ενέργειας</b>	<b>2.000.437</b>	<b>1.588.742</b>

#### ΕΝΑΛΛΑΚΤΙΚΕΣ ΕΠΕΝΔΥΣΕΙΣ ΣΕ ΑΓΡΟΤΙΚΕΣ ΠΕΡΙΟΧΕΣ

1.2.1 ΠΑΡΕΜΒΑΣΕΙΣ ΑΓΡΟΤΙΚΟΥ ΤΟΥΡΙΣΜΟΥ ΟΛΟΚΛΗΡΩΜΕΝΗΣ ΠΡΟΣΕΓΓΙΣΗΣ	3.061.591	2.190.432
1.2.2 ΜΙΚΡΕΣ ΕΠΙΧΕΙΡΗΣΕΙΣ ΤΟΥ ΑΓΡΟΤΙΚΟΥ ΚΑΙ ΤΩΝ ΛΟΙΠΩΝ ΤΟΜΕΩΝ ΤΗΣ ΟΙΚΟΝΟΜΙΑΣ	2.185.100	1.233.100
1.2.3 ΕΠΕΝΔΥΣΕΙΣ ΠΟΥ ΕΝΙΣΧΥΟΥΝ ΤΗ ΣΥΛΛΟΓΙΚΗ, ΤΟΜΕΑΚΗ ΚΑΙ ΔΙΑΤΟΜΕΑΚΗ ΔΡΑΣΗ ΜΕ ΤΗ ΧΡΗΣΗ ΣΥΓΧΡΟΝΗΣ ΤΕΧΝΟΛΟΓΙΑΣ, ΤΕΧΝΟΓΝΩΣΙΑΣ ΚΑΙ ΝΕΩΝ ΤΕΧΝΙΚΩΝ	204.927	190.927
Διαφοροποίηση των γεωργικών δραστηριοτήτων και των δραστηριοτήτων που σχετίζονται με τη γεωργία για να παρασχεθεί η δυνατότητα δημιουργίας πολλαπλών δραστηριοτήτων ή απόκτησης εναλλακτικών εισοδημάτων της Περιφέρειας Κρήτης	5.948.019	470.000
Ενθάρρυνση των τουριστικών και βιοτεχνικών δραστηριοτήτων της Περιφέρειας Κρήτης	24.638.988	2.375.000
ΔΙΑΦΟΡΟΠΟΙΗΣΗ ΤΗΣ ΓΕΩΡΓΙΚΗΣ ΔΡΑΣΤΗΡΙΟΤΗΤΑΣ	4.472.485	675.454
ΕΝΘΑΡΡΥΝΣΗ ΤΩΝ ΤΟΥΡΙΣΤΙΚΩΝ ΚΑΙ ΒΙΟΤΕΧΝΙΚΩΝ ΔΡΑΣΤΗΡΙΟΤΗΤΩΝ	6.299.741	1.150.529
<b>Σύνολο κατηγορίας ενέργειας</b>	<b>46.810.852</b>	<b>8.285.442</b>

#### ΜΕΤΑΠΟΙΗΣΗ ΚΑΙ ΕΜΠΟΡΙΑ ΓΕΩΡΓΙΚΩΝ ΠΡΟΪΟΝΤΩΝ

(ΑΝΤΙΓΡΑΦΟ) ΕΠΕΝΔΥΣΕΙΣ ΓΙΑ ΤΗ ΒΕΛΤΙΩΣΗ ΤΩΝ ΣΥΝΘΗΚΩΝ ΜΕΤΑΠΟΙΗΣΗΣ ΚΑΙ ΕΜΠΟΡΙΑΣ ΓΕΩΡΓΙΚΩΝ ΠΡΟΪΟΝΤΩΝ ΦΥΤΙΚΗΣ ΚΑΙ ΖΩΙΚΗΣ ΠΡΟΕΛΕΥΣΗΣ	471.273.574	3.546.000
Επενδύσεις για τη βελτίωση των συνθηκών μεταποίησης και εμπορίας των γεωργικών προϊόντων φυτικής και ζωικής προέλευσης	383.682.471	7.040.968
ΤΟΠΙΚΗ ΜΕΤΑΠΟΙΗΣΗ ΚΑΙ ΕΜΠΟΡΙΑ ΓΕΩΡΓΙΚΩΝ ΠΡΟΪΟΝΤΩΝ	2.698.461	157.053
<b>Σύνολο κατηγορίας ενέργειας</b>	<b>857.654.506</b>	<b>10.744.021</b>

#### ΠΡΩΡΗ ΣΥΝΤΑΞΙΟΔΟΤΗΣΗ ΑΛΙΕΩΝ

ΕΡΓΟ	ΠΡΟΫΠ/ΜΟΣ ΕΡΓΟΥ	ΚΑΤΑΝΟΜΗ ΠΡΟΫΠ/ΜΟΥ ΣΤΟ ΝΟΜΟ
ΠΡΩΡΗ ΣΥΝΤΑΞΙΟΔΟΤΗΣΗ 80 ΑΛΙΕΩΝ (2Η ΤΑΚΤΙΚΗ Γ.Ε. 2003)	2.090.696	88.257
ΠΡΩΡΗ ΣΥΝΤΑΞΙΟΔΟΤΗΣΗ 170 ΑΛΙΕΩΝ (1Η ΕΚΤΑΚΤΗ Γ.Ε. 2005)	4.201.796	23.483
<b>Σύνολο κατηγορίας ενέργειας</b>	<b>6.292.492</b>	<b>111.739</b>

**ΑΝΤΙΣΤΑΘΜΙΣΕΙΣ ΓΙΑ ΑΠΩΛΕΙΑ ΕΙΣΟΔΗΜΑΤΟΣ ΑΛΙΕΩΝ ΑΠΟ ΔΙΑΘΡΩΤΙΚΕΣ ΑΛΛΑΓΕΣ & ΑΠΡΟΒΛΕΠΤΑ ΓΕΓΟΝΟΤΑ**

ΑΤΟΜΙΚΕΣ ΑΝΤΙΣΤΑΘΜΙΣΤΙΚΕΣ ΠΛΗΡΩΜΕΣ 73 ΑΛΙΕΩΝ (1Η ΕΚΤΑΚΤΗ Γ.Ε. 2005)	584.000	40.000
<b>Σύνολο κατηγορίας ενέργειας</b>	<b>584.000</b>	<b>40.000</b>

**ΙΧΘΥΟΣΚΑΛΕΣ - ΑΛΙΕΥΤΙΚΟΙ ΛΙΜΕΝΕΣ - ΒΟΗΘΗΤΙΚΕΣ ΕΓΚΑΤΑΣΤΑΣΕΙΣ ΑΛΙΕΙΑΣ**

ΒΕΛΤΙΩΣΗ ΥΠΟΔΟΜΩΝ ΑΛΙΕΥΤΙΚΟΥ ΚΑΤΑΦΥΓΙΟΥ ΓΕΩΡΓΙΟΥΠΟΛΗΣ ΝΟΜΟΥ ΧΑΝΙΩΝ	221.036	221.036
ΗΛΕΚΤΡΟΜΗΧΑΝΟΛΟΓΙΚΕΣ ΕΓΚΑΤΑΣΤΑΣΕΙΣ ΑΛΙΕΥΤΙΚΟΥ ΚΑΤΑΦΥΓΙΟΥ ΚΟΛΥΜΒΑΡΙΟΥ ΧΑΝΙΩΝ	418.203	418.203
ΕΞΟΠΛΙΣΜΟΣ ΑΛΙΕΥΤΙΚΩΝ ΛΙΜΕΝΩΝ ΝΟΜΟΥ ΧΑΝΙΩΝ	1.468.495	1.468.495
ΕΚΣΥΓΧΡΟΝΙΣΜΟΣ ΙΧΘΥΟΣΚΑΛΩΝ ΜΕ ΠΡΟΜΗΘΕΙΑ ΝΕΟΥ ΕΞΟΠΛΙΣΜΟΥ	2.296.538	141.060
ΒΕΛΤΙΩΣΗ ΕΓΚΑΤΑΣΤΑΣΕΩΝ ΙΧΘΥΟΣΚΑΛΑΣ ΧΑΝΙΩΝ	319.808	319.808
<b>Σύνολο κατηγορίας ενέργειας</b>	<b>4.724.070</b>	<b>2.568.602</b>

**ΕΝΕΡΓΕΙΕΣ ΠΙΣΤΟΠΟΙΗΣΗΣ ΓΕΩΡΓΙΚΩΝ ΠΡΟΪΟΝΤΩΝ ΚΑΙ ΠΡΩΘΗΣΗΣ ΠΡΟΪΟΝΤΩΝ ΠΟΙΟΤΗΤΑΣ**

Εμπορία Γεωργικών Προϊόντων Ποιότητας της Περιφέρειας Κρήτης	221.023	100.000
ΠΡΩΤΗ ΠΡΟΚΗΡΥΞΗ ΜΕΤΡΟΥ 4.3 ΓΙΑ ΤΗΝ ΠΡΩΘΗΣΗ ΕΞΑΓΩΓΩΝ ΚΑΙ ΣΥΛΛΟΓΙΚΟΙ ΦΟΡΕΙΣ	10.803.919	255.761
<b>Σύνολο κατηγορίας ενέργειας</b>	<b>11.024.942</b>	<b>355.761</b>

**ΥΠΟΔΟΜΕΣ ΣΥΓΧΡΟΝΟΥ ΠΟΛΙΤΙΣΜΟΥ - ΕΠΙΚΟΙΝΩΝΙΑΚΑ ΓΕΓΟΝΟΤΑ**

1.4.3 ΕΝΙΣΧΥΣΗ ΠΟΛΙΤΙΣΤΙΚΩΝ ΕΚΔΗΛΩΣΕΩΝ ΚΑΙ ΕΚΔΗΛΩΣΕΩΝ ΑΝΑΔΕΙΞΗΣ ΚΑΙ ΔΙΑΤΗΡΗΣΗΣ ΤΗΣ ΤΟΠΙΚΗΣ ΚΛΗΡΟΝΟΜΙΑΣ	77.823	77.823
ΑΠΟΚΑΤΑΣΤΑΣΗ ΚΤΙΡΙΟΥ ΤΗΣ ΟΔΟΥ ΣΗΦΑΚΑ ΚΑΙ ΑΞΙΟΠΟΙΗΣΗ ΤΟΥ ΩΣ «ΣΠΙΤΙ ΤΟΥ ΠΟΛΙΤΙΣΜΟΥ» ΤΩΝ ΠΟΝΤΙΩΝ ΤΗΣ ΠΑΛΙΑΣ ΠΟΛΗΣ ΧΑΝΙΩΝ	40.300	40.300
ΔΗΜΙΟΥΡΓΙΑ ΠΟΛΥΚΕΝΤΡΟΥ ΤΕΧΝΗΣ ΣΤΗΝ ΠΕΡΙΟΧΗ ΣΠΛΑΤΖΙΑ ΔΗΜΟΥ ΧΑΝΙΩΝ	20.868	20.868
<b>Σύνολο κατηγορίας ενέργειας</b>	<b>138.991</b>	<b>138.991</b>

**ΥΠΟΔΟΜΕΣ ΚΟΙΝΩΝΙΑΣ ΤΗΣ ΠΛΗΡΟΦΟΡΙΑΣ ΣΤΗΝ ΕΚΠΑΙΔΕΥΣΗ**

ΠΡΟΜΗΘΕΙΑ ΚΑΙ ΕΓΚΑΤΑΣΤΑΣΗ ΥΠΟΛΟΓΙΣΤΙΚΟΥ ΕΞΟΠΛΙΣΜΟΥ ΕΡΓΑΣΤΗΡΙΩΝ ΠΛΗΡΟΦΟΡΙΚΗΣ ΣΕ ΕΝΙΑΙΑ ΛΥΚΕΙΑ, ΤΕΕ ΚΑΙ ΣΕΚΝ	16.424.862	133.926
ΕΞΟΠΛΙΣΜΟΣ 130 ΕΡΓΑΣΤΗΡΙΩΝ ΠΛΗΡΟΦΟΡΙΚΗΣ Σ.Ε.Κ. & Σ.Ε.	2.926.192	22.509
ΠΡΟΗΓΜΕΝΕΣ ΤΗΛΕΜΑΤΙΚΕΣ ΥΠΗΡΕΣΙΕΣ ΣΤΟ ΠΟΛΥΤΕΧΝΕΙΟ ΚΡΗΤΗΣ	232.915	232.915
Ανάπτυξη προηγμένων τηλεπικοινωνιακών υπηρεσιών και αναβάθμιση δικτυακών υποδομών στο ΤΕΙ Κρήτης	332.605	83.151
ΠΑΝΕΛΛΗΝΙΟ ΔΙΚΤΥΟ ΓΙΑ ΤΗΝ ΕΚΠΑΙΔΕΥΣΗ-EDUNET, ΥΛΟΠΟΙΗΣΗ	294.008	78.104



ΕΡΓΟ	ΠΡΟΫΠ/ΜΟΣ ΕΡΓΟΥ	ΚΑΤΑΝΟΜΗ ΠΡΟΫΠ/ΜΟΥ ΣΤΟ ΝΟΜΟ
ΚΑΙ ΛΕΙΤΟΥΡΓΙΑ ΓΙΑ ΤΗΝ ΠΕΡΙΟΧΗ ΠΟΥ ΠΕΡΙΛΑΜΒΑΝΕΙ ΤΟΥΣ ΝΟΜΟΥΣ ΧΑΝΙΩΝ, ΡΕΘΥΜΝΗΣ ΗΡΑΚΛΕΙΟΥ ΚΑΙ ΛΑΣΙΘΙΟΥ		
ΠΡΟΜΗΘΕΙΑ ΕΞΟΠΛΙΣΜΟΥ ΕΡΓΑΣΤΗΡΙΩΝ ΠΛΗΡΟΦΟΡΙΚΗΣ ΤΕΕ ΚΑΝΔΑΝΟΥ	18.500	18.500
ΠΡΟΜΗΘΕΙΑ ΕΞΟΠΛΙΣΜΟΥ ΕΡΓΑΣΤΗΡΙΩΝ ΠΛΗΡΟΦΟΡΙΚΗΣ ΓΥΜΝΑΣΙΟΥ ΚΑΝΔΑΝΟΥ	14.500	14.500
ΠΡΟΜΗΘΕΙΑ ΕΞΟΠΛΙΣΜΟΥ ΕΡΓΑΣΤΗΡΙΩΝ ΠΛΗΡΟΦΟΡΙΚΗΣ 1ου ΓΥΜΝΑΣΙΟΥ ΚΙΣΣΑΜΟΥ	23.477	23.477
ΠΡΟΜΗΘΕΙΑ ΕΞΟΠΛΙΣΜΟΥ ΕΡΓΑΣΤΗΡΙΩΝ ΠΛΗΡΟΦΟΡΙΚΗΣ 1ου ΓΥΜΝΑΣΙΟΥ ΧΑΝΙΩΝ	23.477	23.477
ΠΡΟΜΗΘΕΙΑ ΕΞΟΠΛΙΣΜΟΥ ΕΡΓΑΣΤΗΡΙΩΝ ΠΛΗΡΟΦΟΡΙΚΗΣ 2ου ΓΥΜΝΑΣΙΟΥ ΚΙΣΣΑΜΟΥ	23.477	23.477
ΠΡΟΜΗΘΕΙΑ ΕΞΟΠΛΙΣΜΟΥ ΕΡΓΑΣΤΗΡΙΩΝ ΠΛΗΡΟΦΟΡΙΚΗΣ 8ου ΓΥΜΝΑΣΙΟΥ ΧΑΝΙΩΝ	23.477	23.477
ΠΡΟΜΗΘΕΙΑ ΕΞΟΠΛΙΣΜΟΥ ΕΡΓΑΣΤΗΡΙΩΝ ΠΛΗΡΟΦΟΡΙΚΗΣ 3ου ΤΕΕ ΧΑΝΙΩΝ	23.477	23.477
ΠΡΟΜΗΘΕΙΑ ΕΞΟΠΛΙΣΜΟΥ ΕΡΓΑΣΤΗΡΙΩΝ ΠΛΗΡΟΦΟΡΙΚΗΣ 1ου ΣΕΚ ΧΑΝΙΩΝ	23.477	23.477
ΠΡΟΜΗΘΕΙΑ ΕΞΟΠΛΙΣΜΟΥ ΕΡΓΑΣΤΗΡΙΩΝ ΠΛΗΡΟΦΟΡΙΚΗΣ: 5ο ΕΝΙΑΙΟ ΛΥΚΕΙΟ ΧΑΝΙΩΝ	18.677	18.677
ΠΡΟΜΗΘΕΙΑ ΕΞΟΠΛΙΣΜΟΥ ΕΡΓΑΣΤΗΡΙΩΝ ΠΛΗΡΟΦΟΡΙΚΗΣ: ΕΝΙΑΙΟ ΛΥΚΕΙΟ ΒΑΜΟΥ ΧΑΝΙΩΝ	22.004	22.004
ΠΡΟΜΗΘΕΙΑ ΕΞΟΠΛΙΣΜΟΥ ΕΡΓΑΣΤΗΡΙΩΝ ΠΛΗΡΟΦΟΡΙΚΗΣ: ΕΝΙΑΙΟ ΛΥΚΕΙΟ ΚΙΣΣΑΜΟΥ ΧΑΝΙΩΝ	18.624	18.624
ΠΡΟΜΗΘΕΙΑ ΕΞΟΠΛΙΣΜΟΥ ΕΡΓΑΣΤΗΡΙΩΝ ΠΛΗΡΟΦΟΡΙΚΗΣ: ΕΝΙΑΙΟ ΛΥΚΕΙΟ ΧΩΡΑΣ ΣΦΑΚΙΩΝ ΧΑΝΙΩΝ	18.765	18.765
ΠΡΟΜΗΘΕΙΑ ΕΞΟΠΛΙΣΜΟΥ ΕΡΓΑΣΤΗΡΙΩΝ ΠΛΗΡΟΦΟΡΙΚΗΣ: ΤΕΕ ΒΡΥΣΩΝ	18.624	18.624
ΠΡΟΜΗΘΕΙΑ ΕΞΟΠΛΙΣΜΟΥ ΕΡΓΑΣΤΗΡΙΩΝ ΠΛΗΡΟΦΟΡΙΚΗΣ: ΤΕΕ ΚΙΣΣΑΜΟΥ ΧΑΝΙΩΝ	18.624	18.624
ΠΡΟΜΗΘΕΙΑ ΕΞΟΠΛΙΣΜΟΥ ΕΡΓΑΣΤΗΡΙΩΝ ΠΛΗΡΟΦΟΡΙΚΗΣ: 4ο ΕΛ ΧΑΝΙΩΝ	23.478	23.478
ΠΡΟΜΗΘΕΙΑ ΕΡΓΑΣΤΗΡΙΟΥ ΠΛΗΡΟΦΟΡΙΚΗΣ: 50 ΔΗΜΟΤΙΚΟ ΣΧΟΛΕΙΟ ΧΑΝΙΩΝ	15.180	15.180
ΠΡΟΜΗΘΕΙΑ ΕΡΓΑΣΤΗΡΙΟΥ ΠΛΗΡΟΦΟΡΙΚΗΣ: 3/ΘΕΣΙΟ ΔΗΜΟΤΙΚΟ ΣΧΟΛΕΙΟΥ ΑΓΙΑΣ	7.172	7.172
ΠΡΟΜΗΘΕΙΑ ΕΡΓΑΣΤΗΡΙΟΥ ΠΛΗΡΟΦΟΡΙΚΗΣ: 6/ΘΕΣΙΟ ΔΗΜΟΤΙΚΟ ΣΧΟΛΕΙΟ ΜΑΛΕΜΕ	11.880	11.880
ΠΡΟΜΗΘΕΙΑ ΕΡΓΑΣΤΗΡΙΟΥ ΠΛΗΡΟΦΟΡΙΚΗΣ: 1ο 12ΘΕΣΙΟ ΔΗΜΟΤΙΚΟ ΣΧΟΛΕΙΟΣ ΝΕΑΣ ΚΥΔΩΝΙΑΣ	15.180	15.180
ΠΡΟΜΗΘΕΙΑ ΕΡΓΑΣΤΗΡΙΟΥ ΠΛΗΡΟΦΟΡΙΚΗΣ: 12ΘΕΣΙΟ 100 ΔΗΜΟΤΙΚΟ ΣΧΟΛΕΙΟ ΧΑΝΙΩΝ	15.180	15.180
ΠΡΟΜΗΘΕΙΑ ΕΡΓΑΣΤΗΡΙΟΥ ΠΛΗΡΟΦΟΡΙΚΗΣ: 12ΘΕΣΙΟ 90 ΔΗΜΟΤΙΚΟ ΣΧΟΛΕΙΟ ΧΑΝΙΩΝ	22.110	22.110
ΠΡΟΜΗΘΕΙΑ ΕΡΓΑΣΤΗΡΙΟΥ ΠΛΗΡΟΦΟΡΙΚΗΣ: 12ΘΕΣΙΟ 130 ΔΗΜΟΤΙΚΟ ΣΧΟΛΕΙΟ ΧΑΝΙΩΝ	22.110	22.110
ΠΡΟΜΗΘΕΙΑ ΕΡΓΑΣΤΗΡΙΟΥ ΠΛΗΡΟΦΟΡΙΚΗΣ: 6ΘΕΣΙΟ ΔΗΜΟΤΙΚΟ ΣΧΟΛΕΙΟ ΒΑΤΟΛΑΚΚΟΥ, Ν. ΧΑΝΙΩΝ	11.880	11.880
ΠΡΟΜΗΘΕΙΑ ΕΡΓΑΣΤΗΡΙΟΥ ΠΛΗΡΟΦΟΡΙΚΗΣ: ΔΗΜΟΤΙΚΟ ΣΧΟΛΕΙΟ ΧΡΥΣΟΠΗΓΗΣ	22.110	22.110
ΠΡΟΜΗΘΕΙΑ ΕΡΓΑΣΤΗΡΙΟΥ ΠΛΗΡΟΦΟΡΙΚΗΣ: 80 ΔΗΜΟΤΙΚΟ ΣΧΟΛΕΙΟ ΧΑΝΙΩΝ	22.110	22.110
ΠΡΟΜΗΘΕΙΑ ΕΡΓΑΣΤΗΡΙΟΥ ΠΛΗΡΟΦΟΡΙΚΗΣ: 10 ΔΗΜΟΤΙΚΟ ΣΧΟΛΕΙΟ ΔΗΜΟΥ ΧΑΝΙΩΝ	11.880	11.880
ΠΡΟΜΗΘΕΙΑ ΕΡΓΑΣΤΗΡΙΟΥ ΠΛΗΡΟΦΟΡΙΚΗΣ: 7/ΘΕΣΙΟ ΔΗΜΟΤΙΚΟ ΣΧΟΛΕΙΟ ΤΣΙΚΑΛΑΡΙΩΝ ΔΗΜΟΥ ΣΟΥΔΑΣ	15.180	15.180
ΠΡΟΜΗΘΕΙΑ ΕΡΓΑΣΤΗΡΙΟΥ ΠΛΗΡΟΦΟΡΙΚΗΣ: 70 ΔΗΜΟΤΙΚΟ ΣΧΟΛΕΙΟ ΧΑΝΙΩΝ	15.180	15.180

ΕΡΓΟ	ΠΡΟΫΠ/ΜΟΣ ΕΡΓΟΥ	ΚΑΤΑΝΟΜΗ ΠΡΟΫΠ/ΜΟΥ ΣΤΟ ΝΟΜΟ
ΠΡΟΜΗΘΕΙΑ ΕΡΓΑΣΤΗΡΙΟΥ ΠΛΗΡΟΦΟΡΙΚΗΣ: 20 ΔΗΜΟΤΙΚΟ ΣΧΟΛΕΙΟ ΜΟΥΡΝΙΩΝ	11.880	11.880
ΠΡΟΜΗΘΕΙΑ ΕΡΓΑΣΤΗΡΙΟΥ ΠΛΗΡΟΦΟΡΙΚΗΣ: 6Θ ΔΗΜΟΤΙΚΟ ΣΧΟΛΕΙΟ ΒΑΡΥΠΕΤΡΟΥ	15.180	15.180
ΠΡΟΜΗΘΕΙΑ ΕΡΓΑΣΤΗΡΙΟΥ ΠΛΗΡΟΦΟΡΙΚΗΣ: 6/Θ ΔΗΜΟΤΙΚΟ ΣΧΟΛΕΙΟ ΣΤΕΡΝΩΝ	11.880	11.880
ΠΡΟΜΗΘΕΙΑ ΕΡΓΑΣΤΗΡΙΟΥ ΠΛΗΡΟΦΟΡΙΚΗΣ: 10 ΔΗΜΟΤΙΚΟ ΣΧΟΛΕΙΟ ΚΟΥΝΟΥΠΙΔΙΑΝΩΝ ΧΑΝΙΩΝ	22.110	22.110
ΠΡΟΜΗΘΕΙΑ ΕΡΓΑΣΤΗΡΙΟΥ ΠΛΗΡΟΦΟΡΙΚΗΣ: ΔΗΜΟΤΙΚΟ ΣΧΟΛΕΙΟ ΑΓΙΑΣ ΜΑΡΙΝΑΣ ΧΑΝΙΩΝ	15.180	15.180
ΠΡΟΜΗΘΕΙΑ ΕΡΓΑΣΤΗΡΙΟΥ ΠΛΗΡΟΦΟΡΙΚΗΣ: ΔΗΜΟΤΙΚΟ ΣΧΟΛΕΙΟ ΑΛΙΚΙΑΝΟΥ ΧΑΝΙΩΝ	11.880	11.880
ΠΡΟΜΗΘΕΙΑ ΕΡΓΑΣΤΗΡΙΟΥ ΠΛΗΡΟΦΟΡΙΚΗΣ: 6/Θ ΔΗΜΟΤΙΚΟ ΣΧΟΛΕΙΟ ΝΕΡΟΚΟΥΡΟΥ, Ν. ΧΑΝΙΩΝ	11.880	11.880
ΠΡΟΜΗΘΕΙΑ ΕΡΓΑΣΤΗΡΙΟΥ ΠΛΗΡΟΦΟΡΙΚΗΣ: 20 ΔΗΜΟΤΙΚΟ ΣΧΟΛΕΙΟ ΧΑΝΙΩΝ	15.180	15.180
ΠΡΟΜΗΘΕΙΑ ΕΡΓΑΣΤΗΡΙΟΥ ΠΛΗΡΟΦΟΡΙΚΗΣ: 12/ΘΕΣΙΟ 16ο ΔΗΜΟΤΙΚΟ ΣΧΟΛΕΙΟ ΔΙΑΠΟΛΙΤΙΣΜΙΚΗΣ ΕΚΠΑΙΔΕΥΣΗΣ ΧΑΝΙΩΝ	15.180	15.180
ΠΡΟΜΗΘΕΙΑ ΕΡΓΑΣΤΗΡΙΟΥ ΠΛΗΡΟΦΟΡΙΚΗΣ: 6ο 12/Θ ΔΗΜΟΤΙΚΟ ΣΧΟΛΕΙΟ ΧΑΝΙΩΝ	11.880	11.880
ΠΡΟΜΗΘΕΙΑ ΕΡΓΑΣΤΗΡΙΟΥ ΠΛΗΡΟΦΟΡΙΚΗΣ: 14ο 12/ΘΕΣΙΟ ΔΗΜΟΤΙΚΟ ΣΧΟΛΕΙΟ ΧΑΝΙΩΝ	15.180	15.180
ΠΡΟΜΗΘΕΙΑ ΕΡΓΑΣΤΗΡΙΟΥ ΠΛΗΡΟΦΟΡΙΚΗΣ: 30 6Θ ΔΗΜΟΤΙΚΟ ΣΧΟΛΕΙΟ ΚΙΣΑΜΟΥ	15.180	15.180
ΠΡΟΜΗΘΕΙΑ ΕΡΓΑΣΤΗΡΙΟΥ ΠΛΗΡΟΦΟΡΙΚΗΣ: 8ΘΕΣΙΟ ΔΗΜΟΤΙΚΟ ΣΧΟΛΕΙΟ ΠΑΛΛΙΟΧΩΡΑΣ	15.180	15.180
ΠΡΟΜΗΘΕΙΑ ΕΡΓΑΣΤΗΡΙΟΥ ΠΛΗΡΟΦΟΡΙΚΗΣ: 6ΘΕΣΙΟ ΔΗΜΟΤΙΚΟ ΣΧΟΛΕΙΟ ΚΑΝΤΑΝΟΥ	11.880	11.880
ΠΡΟΜΗΘΕΙΑ ΕΡΓΑΣΤΗΡΙΟΥ ΠΛΗΡΟΦΟΡΙΚΗΣ: 8ΘΕΣΙΟ ΔΗΜΟΤΙΚΟ ΣΧΟΛΕΙΟ ΚΟΛΥΜΒΑΡΙΟΥ	15.180	15.180
ΠΡΟΜΗΘΕΙΑ ΕΡΓΑΣΤΗΡΙΟΥ ΠΛΗΡΟΦΟΡΙΚΗΣ: 6ΘΕΣΙΟ ΔΗΜΟΤΙΚΟ ΣΧΟΛΕΙΟ ΤΑΥΡΩΝΙΤΗ ΧΑΝΙΩΝ	11.880	11.880
ΠΡΟΜΗΘΕΙΑ ΕΡΓΑΣΤΗΡΙΟΥ ΠΛΗΡΟΦΟΡΙΚΗΣ: 3ΘΕΣΙΟ ΔΗΜΟΤΙΚΟ ΣΧΟΛΕΙΟ ΚΑΜΙΣΙΑΝΩΝ	7.172	7.172
ΠΡΟΜΗΘΕΙΑ ΕΡΓΑΣΤΗΡΙΟΥ ΠΛΗΡΟΦΟΡΙΚΗΣ: 8/Θ ΔΗΜ. ΣΧ. ΚΑΛΥΒΩΝ	11.880	11.880
ΠΡΟΜΗΘΕΙΑ ΕΡΓΑΣΤΗΡΙΟΥ ΠΛΗΡΟΦΟΡΙΚΗΣ: 6/Θ Δ. Σ. & 2/Θ ΝΗΠΙΑΓΩΓΕΙΟ ΓΕΩΡΓΙΟΥΠΟΛΗΣ	11.880	11.880
ΠΡΟΜΗΘΕΙΑ ΕΡΓΑΣΤΗΡΙΟΥ ΠΛΗΡΟΦΟΡΙΚΗΣ: ΣΧΟΛΙΚΗ ΜΟΝΑΔΑ ΚΟΥΡΝΑ (6/Θ ΔΗΜΟΤΙΚΟ ΣΧΟΛΕΙΟ ΚΟΥΡΝΑ & 1/Θ ΝΗΠΙΑΓΩΓΕΙΟ ΚΟΥΡΝΑ & ΟΛΟΗΜΕΡΟ ΝΗΠΙΑΓΩΓΕΙΟ ΚΑΒΡΟΥ)	15.180	15.180
ΠΡΟΜΗΘΕΙΑ ΕΡΓΑΣΤΗΡΙΟΥ ΠΛΗΡΟΦΟΡΙΚΗΣ: 2ΘΕΣΙΟ ΔΗΜΟΤΙΚΟ ΣΧΟΛΕΙΟ ΣΤΥΛΟΥ	5.192	5.192
ΠΡΟΜΗΘΕΙΑ ΕΡΓΑΣΤΗΡΙΟΥ ΠΛΗΡΟΦΟΡΙΚΗΣ: ΔΗΜΟΤΙΚΟ ΣΧΟΛΕΙΟ ΒΡΥΣΩΝ ΑΠΟΚΟΡΩΝΟΥ	15.180	15.180
ΠΡΟΜΗΘΕΙΑ ΕΡΓΑΣΤΗΡΙΟΥ ΠΛΗΡΟΦΟΡΙΚΗΣ: 2/Θ ΔΗΜΟΤΙΚΟ ΣΧΟΛΕΙΟ ΡΟΔΟΒΑΝΙΟΥ	5.192	5.192
ΠΡΟΜΗΘΕΙΑ ΕΡΓΑΣΤΗΡΙΟΥ ΠΛΗΡΟΦΟΡΙΚΗΣ: 2/Θ ΔΗΜΟΤΙΚΟ ΣΧΟΛΕΙΟ ΕΠΑΝΩΧΩΡΙΟΥΔΗΜΟΥ ΑΝΑΤΟΛΙΚΟΥ ΣΕΛΙΝΟΥ ΝΟΜΟΥ ΧΑΝΙΩΝ	5.192	5.192
ΠΡΟΜΗΘΕΙΑ ΕΡΓΑΣΤΗΡΙΟΥ ΠΛΗΡΟΦΟΡΙΚΗΣ: 6ΘΕΣΙΟ 1ο ΔΗΜΟΤΙΚΟ ΣΧΟΛΕΙΟ ΚΙΣΑΜΟΥ	15.180	15.180
ΠΡΟΜΗΘΕΙΑ ΕΡΓΑΣΤΗΡΙΟΥ ΠΛΗΡΟΦΟΡΙΚΗΣ: 40 12/ΘΕΣΙΟ ΔΗΜΟΤΙΚΟ ΣΧΟΛΕΙΟ ΧΑΝΙΩΝ	15.180	15.180
ΠΡΟΜΗΘΕΙΑ ΕΡΓΑΣΤΗΡΙΟΥ ΠΛΗΡΟΦΟΡΙΚΗΣ: 6ΘΕΣΙΟ ΔΗΜΟΤΙΚΟ ΣΧΟΛΕΙΟ ΠΕΛΕΚΑΝΟΥ	11.880	11.880
ΠΡΟΜΗΘΕΙΑ ΕΡΓΑΣΤΗΡΙΟΥ ΠΛΗΡΟΦΟΡΙΚΗΣ: 1/Θ ΔΗΜΟΤΙΚΟ ΣΧΟΛΕΙΟ ΑΝΩΠΟΛΗΣ	3.212	3.212
ΠΡΟΜΗΘΕΙΑ ΕΡΓΑΣΤΗΡΙΟΥ ΠΛΗΡΟΦΟΡΙΚΗΣ: 1/Θ ΔΗΜΟΤΙΚΟ	3.212	3.212

ΕΡΓΟ	ΠΡΟΫΠ/ΜΟΣ ΕΡΓΟΥ	ΚΑΤΑΝΟΜΗ ΠΡΟΫΠ/ΜΟΥ ΣΤΟ ΝΟΜΟ
ΣΧΟΛΕΙΟ ΛΟΥΤΡΟΥ		
ΠΡΟΜΗΘΕΙΑ ΕΡΓΑΣΤΗΡΙΟΥ ΠΛΗΡΟΦΟΡΙΚΗΣ: 2/Θ ΔΗΜΟΤΙΚΟ ΣΧΟΛΕΙΟ ΑΣΚΥΦΟΥ	5.192	5.192
ΠΡΟΜΗΘΕΙΑ ΕΡΓΑΣΤΗΡΙΟΥ ΠΛΗΡΟΦΟΡΙΚΗΣ: 2/Θ ΔΗΜΟΤΙΚΟ ΣΧΟΛΕΙΟ ΧΩΡΑΣ ΣΦΑΚΙΩΝ	5.192	5.192
ΠΡΟΜΗΘΕΙΑ ΕΡΓΑΣΤΗΡΙΟΥ ΠΛΗΡΟΦΟΡΙΚΗΣ: 6/Θ ΔΗΜΟΤΙΚΟ ΣΧΟΛΕΙΟ ΒΟΥΒΑ	11.880	11.880
ΠΡΟΜΗΘΕΙΑ ΕΡΓΑΣΤΗΡΙΟΥ ΠΛΗΡΟΦΟΡΙΚΗΣ: 2ο ΔΗΜΟΤΙΚΟ ΣΧΟΛΕΙΟ ΣΟΥΔΑΣ	15.180	15.180
ΠΡΟΜΗΘΕΙΑ ΕΡΓΑΣΤΗΡΙΟΥ ΠΛΗΡΟΦΟΡΙΚΗΣ: 19ο ΔΗΜΟΤΙΚΟ ΣΧΟΛΕΙΟ ΧΑΝΙΩΝ	11.880	11.880
Προμήθεια Εξοπλισμού για Αίθουσες Τηλεκπαίδευσης του ΤΕΙ Κρήτης	35.000	3.649
Εξοπλισμός Αναβάθμισης Υποδομής στο Πολυτεχνείο Κρήτης προς την Κοινωνία της Πληροφορίας	154.625	154.625
Δράσεις Υποστήριξης των πληροφοριακών Συστημάτων των σχολείων (δημιουργία HelpDesk) στους νομούς Χανίων, Ρεθύμνης, Ηρακλείου και Λασιθίου	577.105	135.790
ΕΞΟΠΛΙΣΜΟΣ ΚΑΙ ΔΙΚΤΥΩΣΗ ΣΤΗΝ ΠΡΩΤΟΒΑΘΜΙΑ ΕΚΠΑΙΔΕΥΣΗ & ΥΠΟΔΟΜΕΣ ΥΠΟΣΤΗΡΙΞΗΣ ΤΩΝ ΣΧΟΛΕΙΩΝ ΣΤΟΥΣ ΝΟΜΟΥΣ : ΧΑΝΙΩΝ, ΡΕΘΥΜΝΗΣ, ΗΡΑΚΛΕΙΟΥ ΚΑΙ ΛΑΣΙΘΙΟΥ	729.473	151.677
«Προηγμένες τηλεματικές υπηρεσίες για την Πρωτοβάθμια Εκπαίδευση: Ανάπτυξη και Υποστήριξη Προηγμένων Τηλεματικών Υπηρεσιών για τις μονάδες Πρωτοβάθμιας Εκπαίδευσης των Νομών Χανίων Ρεθύμνης, Ηρακλείου και Λασιθίου	323.840	73.169
Προηγμένες τηλεματικές υπηρεσίες για την Εκπαίδευση, Πανελλήνιο Σχολικό Δίκτυο - EDUnet III: Ανάπτυξη και Υποστήριξη Προηγμένων Τηλεματικών Υπηρεσιών για τις εκπαιδευτικές μονάδες της Δευτεροβάθμιας Εκπαίδευσης των Νομών Χανίων, Ρεθύμνου, Ηρακλείου, και Λασιθίου	252.900	65.384
Ανάπτυξη και Υποστήριξη προηγμένων τηλεματικών υπηρεσιών για δράσεις τηλεκπαίδευσης στο Πολυτεχνείο Κρήτης.	96.712	96.712
ΠΡΟΜΗΘΕΙΑ ΥΠΟΛΟΓΙΣΤΙΚΟΥ ΚΑΙ ΔΙΚΤΥΑΚΟΥ ΕΞΟΠΛΙΣΜΟΥ ΕΡΓΑΣΤΗΡΙΩΝ ΠΛΗΡΟΦΟΡΙΚΗΣ ΤΕΕ ΚΙΣΑΜΟΥ	19.100	19.100
ΠΡΟΜΗΘΕΙΑ ΥΠΟΛΟΓΙΣΤΙΚΟΥ ΚΑΙ ΔΙΚΤΥΑΚΟΥ ΕΞΟΠΛΙΣΜΟΥ ΕΡΓΑΣΤΗΡΙΩΝ ΠΛΗΡΟΦΟΡΙΚΗΣ του 3ου ΤΕΕ Χανίων.	19.594	19.594
ΠΡΟΜΗΘΕΙΑ ΥΠΟΛΟΓΙΣΤΙΚΟΥ ΚΑΙ ΔΙΚΤΥΑΚΟΥ ΕΞΟΠΛΙΣΜΟΥ ΕΡΓΑΣΤΗΡΙΩΝ ΠΛΗΡΟΦΟΡΙΚΗΣ ΤΟΥ 1ου ΤΕΕ ΧΑΝΙΩΝ	21.000	21.000
ΠΡΟΜΗΘΕΙΑ ΣΥΣΤΗΜΑΤΟΣ ΤΗΛΕ-ΣΥΝΕΡΓΑΣΙΑΣ ΤΗΣ ΠΕΡΙΦΕΡΕΙΑΚΗΣ ΔΙΕΥΘΥΝΣΗΣ ΠΡΩΤΟΒΑΘΜΙΑΣ ΚΑΙ ΔΕΥΤΕΡΟΒΑΘΜΙΑΣ ΕΚΠΑΙΔΕΥΣΗΣ ΚΡΗΤΗΣ	47.267	1.499
ΠΡΟΜΗΘΕΙΑ ΥΠΟΛΟΓΙΣΤΙΚΟΥ ΚΑΙ ΔΙΚΤΥΑΚΟΥ ΕΞΟΠΛΙΣΜΟΥ ΕΡΓΑΣΤΗΡΙΩΝ ΠΛΗΡΟΦΟΡΙΚΗΣ ΤΟΥ 4ου ΤΕΕ ΧΑΝΙΩΝ	20.514	20.514
ΠΡΟΜΗΘΕΙΑ ΥΠΟΛΟΓΙΣΤΙΚΟΥ ΚΑΙ ΔΙΚΤΥΑΚΟΥ ΕΞΟΠΛΙΣΜΟΥ ΕΡΓΑΣΤΗΡΙΟΥ ΠΛΗΡΟΦΟΡΙΚΗΣ ΤΟΥ 2ου ΤΕΕ ΧΑΝΙΩΝ	18.000	18.000
Συμπλήρωση του συστήματος τηλεκπαίδευσης του Τεχνολογικού Εκπαιδευτικού Ιδρύματος Κρήτης	41.487	3.680
Δημιουργία υποδομών ηλεκτρονικής μάθησης και τηλεσυνεργασίας στο Πολυτεχνείο Κρήτης	53.500	53.500
ΠΡΟΜΗΘΕΙΑ ΥΠΟΛΟΓΙΣΤΙΚΟΥ ΚΑΙ ΔΙΚΤΥΑΚΟΥ ΕΞΟΠΛΙΣΜΟΥ ΕΡΓΑΣΤΗΡΙΟΥ ΠΛΗΡΟΦΟΡΙΚΗΣ ΤΟΥ ΓΥΜΝΑΣΙΟΥ ΠΑΛΑΙΟΧΩΡΑΣ	20.540	20.540
ΠΡΟΜΗΘΕΙΑ ΥΠΟΛΟΓΙΣΤΙΚΟΥ ΚΑΙ ΔΙΚΤΥΑΚΟΥ ΕΞΟΠΛΙΣΜΟΥ ΕΡΓΑΣΤΗΡΙΩΝ ΠΛΗΡΟΦΟΡΙΚΗΣ ΓΥΜΝΑΣΙΟΥ ΣΟΥΔΑΣ	19.814	19.814
ΠΡΟΜΗΘΕΙΑ ΥΠΟΛΟΓΙΣΤΙΚΟΥ ΚΑΙ ΔΙΚΤΥΑΚΟΥ ΕΞΟΠΛΙΣΜΟΥ ΕΡΓΑΣΤΗΡΙΩΝ ΠΛΗΡΟΦΟΡΙΚΗΣ ΤΟΥ 3ΟΥ ΓΥΜΝΑΣΙΟΥ ΧΑΝΙΩΝ	18.500	18.500
ΠΡΟΜΗΘΕΙΑ ΥΠΟΛΟΓΙΣΤΙΚΟΥ ΚΑΙ ΔΙΚΤΥΑΚΟΥ ΕΞΟΠΛΙΣΜΟΥ ΕΡΓΑΣΤΗΡΙΩΝ ΤΟΥ ΓΥΜΝΑΣΙΟΥ ΠΛΑΤΑΝΙΑ	12.100	12.100
ΠΡΟΜΗΘΕΙΑ ΥΠΟΛΟΓΙΣΤΙΚΟΥ ΚΑΙ ΔΙΚΤΥΑΚΟΥ ΕΞΟΠΛΙΣΜΟΥ ΕΡΓΑΣΤΗΡΙΩΝ 5ου ΓΥΜΝΑΣΙΟΥ ΧΑΝΙΩΝ	18.200	18.200
ΠΡΟΜΗΘΕΙΑ ΥΠΟΛΟΓΙΣΤΙΚΟΥ ΚΑΙ ΔΙΚΤΥΑΚΟΥ ΕΞΟΠΛΙΣΜΟΥ ΕΡΓΑΣΤΗΡΙΩΝ ΠΛΗΡΟΦΟΡΙΚΗΣ 4ου ΓΥΜΝΑΣΙΟΥ ΧΑΝΙΩΝ	18.200	18.200



ΕΡΓΟ	ΠΡΟΫΠ/ΜΟΣ ΕΡΓΟΥ	ΚΑΤΑΝΟΜΗ ΠΡΟΫΠ/ΜΟΥ ΣΤΟ ΝΟΜΟ
ΠΡΟΜΗΘΕΙΑ ΥΠΟΛΟΓΙΣΤΙΚΟΥ ΚΑΙ ΔΙΚΤΥΑΚΟΥ ΕΞΟΠΛΙΣΜΟΥ ΕΡΓΑΣΤΗΡΙΩΝ ΠΛΗΡΟΦΟΡΙΚΗΣ ΣΧΟΛΙΚΗΣ ΕΠΙΤΡΟΠΗΣ ΕΙΔΙΚΟΥ ΓΥΜΝΑΣΙΟΥ ΧΑΝΙΩΝ	14.600	14.600
ΠΡΟΜΗΘΕΙΑ ΥΠΟΛΟΓΙΣΤΙΚΟΥ ΚΑΙ ΔΙΚΤΥΑΚΟΥ ΕΞΟΠΛΙΣΜΟΥ ΕΡΓΑΣΤΗΡΙΟΥ ΠΛΗΡΟΦΟΡΙΚΗΣ ΤΟΥ 17ου ΔΗΜΟΤΙΚΟΥ ΣΧΟΛΕΙΟΥ ΧΑΝΙΩΝ	11.490	11.490
ΠΡΟΜΗΘΕΙΑ ΥΠΟΛΟΓΙΣΤΙΚΟΥ ΚΑΙ ΔΙΚΤΥΑΚΟΥ ΕΞΟΠΛΙΣΜΟΥ ΕΡΓΑΣΤΗΡΙΟΥ ΠΛΗΡΟΦΟΡΙΚΗΣ ΤΟΥ 1ου ΔΗΜΟΤΙΚΟΥ ΣΧΟΛΕΙΟΥ ΜΟΥΡΝΙΩΝ	15.500	15.500
ΠΡΟΜΗΘΕΙΑ ΥΠΟΛΟΓΙΣΤΙΚΟΥ ΚΑΙ ΔΙΚΤΥΑΚΟΥ ΕΞΟΠΛΙΣΜΟΥ ΓΩΝΙΑΣ ΥΠΟΛΟΓΙΣΤΗ ΤΟΥ ΔΗΜ. ΣΧΟΛΕΙΟΥ ΒΑΜΒΑΚΟΠΟΥΛΟΥ ? ΔΗΜΟΥ ΘΕΡΙΣΟΥ	7.980	7.980
<b>Σύνολο κατηγορίας ενέργειας</b>	<b>23.698.990</b>	<b>2.466.799</b>

#### ΥΠΟΔΟΜΕΣ ΚΟΙΝΩΝΙΑΣ ΤΗΣ ΠΛΗΡΟΦΟΡΙΑΣ ΣΤΟΝ ΠΟΛΙΤΙΣΜΟ - ΤΟΥΡΙΣΜΟ

ΣΥΣΤΗΜΑ ΠΛΗΡΟΦΟΡΗΣΗΣ ΕΠΙΣΚΕΠΤΩΝ ΣΕ ΜΟΥΣΕΙΑ ΚΑΙ ΑΡΧΑΙΟΛΟΓΙΚΟΥΣ ΧΩΡΟΥΣ	5.000.000	142.857
ΑΝΑΠΤΥΞΗ ΑΥΤΟΜΑΤΩΝ ΣΥΣΤΗΜΑΤΩΝ ΠΩΛΗΣΗΣ ΕΙΣΙΤΗΡΙΩΝ ΚΑΙ ΔΙΑΧΕΙΡΙΣΗΣ ΚΑΙ ΕΛΕΓΧΟΥ ΤΩΝ ΕΙΣΟΔΩΝ ΤΟΥ ΚΟΙΝΟΥ ΣΕ ΣΗΜΑΝΤΙΚΑ ΜΟΥΣΕΙΑ ΚΑΙ ΑΡΧΑΙΟΛΟΓΙΚΟΥΣ ΧΩΡΟΥΣ	3.000.000	160.000
Επιστημονική Τεκμηρίωση και Ψηφιοποίηση Προσωπικού Αρχείου Ελευθερίου Βενιζέλου - Ηλεκτρονική έκδοση με θέμα "Η Κρητική πολιτεία του Ελ. Βενιζέλου"	450.000	450.000
ΨΗΦΙΑΚΟ ΒΟΤΑΝΙΚΟ ΜΟΥΣΕΙΟ ΤΗΣ ΚΡΗΤΗΣ	50.000	50.000
ΜΝΗΜΕΙΑ ΤΗΣ ΠΟΛΗΣ ΤΩΝ ΧΑΝΙΩΝ	70.593	70.593
Ψηφιακή τεκμηρίωση και προβολή των αρχαιοτήτων των νομών Χανίων και Ρεθύμνης Κρήτης	70.615	70.615
<b>Σύνολο κατηγορίας ενέργειας</b>	<b>8.641.208</b>	<b>944.063</b>

#### ΥΠΟΔΟΜΕΣ ΚΟΙΝΩΝΙΑΣ ΤΗΣ ΠΛΗΡΟΦΟΡΙΑΣ ΣΤΗ ΔΗΜΟΣΙΑ ΔΙΟΙΚΗΣΗ

Συμμετοχή της Ελληνικής Αστυνομίας στον εκσυγχρονισμό της δημόσιας διοίκησης με χρήση πληροφορικής	29.188.000	377.358
ΕΓΚΑΤΑΣΤΑΣΗ ΠΛΗΡΟΦΟΡΙΑΚΩΝ ΣΥΣΤΗΜΑΤΩΝ ΚΑΙ ΕΚΣΥΓΧΡΟΝΙΣΜΟΣ ΔΙΟΙΚΗΤΙΚΩΝ ΔΙΚΑΣΤΗΡΙΩΝ	4.569.470	136.195
Ολοκληρωμένο Πληροφοριακό Σύστημα Εθνικού Δημοτολογίου	4.336.000	32.200
Κέντρο Εξυπηρέτησης Πολιτών Δήμου Θερίσου	25.691	25.691
ΑΝΑΠΤΥΞΗ ΚΑΙ ΕΦΑΡΜΟΓΗ ΣΥΣΤΗΜΑΤΩΝ ΠΛΗΡΟΦΟΡΙΚΗΣ ΤΩΝ ΝΟΜΑΡΧΙΑΚΩΝ ΑΥΤΟΔΙΟΙΚΗΣΕΩΝ (Π.Σ.Ν.Α.): ΛΕΙΤΟΥΡΓΙΚΗ ΠΕΡΙΟΧΗ ΕΜΠΟΡΙΟΥ ΚΑΙ ΑΝΩΝΥΜΩΝ ΕΤΑΙΡΕΙΩΝ	2.398.642	47.032
Ανάπτυξη και Εφαρμογή Συστημάτων Πληροφορικής των Νομαρχιακών Αυτοδιοικήσεων (Π.Σ.Ν.Α.): Λειτουργική Περιοχή Βιομηχανίας και Ορυκτού Πλούτου	2.302.642	45.150
ΟΛΟΚΛΗΡΩΜΕΝΗ ΥΠΗΡΕΣΙΑ ΣΥΝΕΡΓΑΣΙΑΣ ΕΠΙΜΕΛΗΤΗΡΙΩΝ ΜΕ ΤΑ ΚΕΝΤΡΑ ΕΞΥΠΗΡΕΤΗΣΗΣ ΠΟΛΙΤΩΝ	1.758.550	15.890
Κέντρο Εξυπηρέτησης Πολιτών Δήμου Ελευθερίου Βενιζέλου	38.248	38.248
Κέντρο Εξυπηρέτησης Πολιτών Κοινότητας Γαύδου	17.162	17.162
ΕΞΕΙΔΙΚΕΥΜΕΝΕΣ ΥΠΗΡΕΣΙΕΣ ΗΛΕΚΤΡΟΝΙΚΗΣ ΔΙΑΚΥΒΕΡΝΗΣΗΣ ΓΙ ΑΤΗΝ ΕΞΥΠΗΡΕΤΗΣΗ ΤΟΥ ΠΟΛΙΤΗ	159.800	159.800
ΠΡΟΜΗΘΕΙΑ ΚΑΙ ΕΓΚΑΤΑΣΤΑΣΗ ΕΞΟΠΛΙΣΜΟΥ ΓΙΑ ΤΗ ΔΗΜΙΟΥΡΓΙΑ ΚΕΝΤΡΟΥ ΠΡΟΣΒΑΣΗΣ ΣΤΟ ΔΙΑΔΙΚΤΥΟ ΤΟΥ ΔΗΜΟΥ ΚΕΡΑΜΕΙΩΝ	7.000	7.000
ΠΡΟΜΗΘΕΙΑ ΚΑΙ ΕΓΚΑΤΑΣΤΑΣΗ ΔΙΚΤΥΑΚΟΥ ΕΞΟΠΛΙΣΜΟΥ ΚΑΙ ΕΠΕΚΤΑΣΗ ΠΛΗΡΟΦΟΡΙΑΚΟΥ ΣΥΣΤΗΜΑΤΟΣ ΗΛΕΚΤΡΟΝΙΚΗΣ ΕΞΥΠΗΡΕΤΗΣΗΣ ΠΟΛΙΤΩΝ ΤΟΥ ΔΗΜΟΥ ΝΕΑΣ ΚΥΔΩΝΙΑΣ	14.000	14.000

ΕΡΓΟ	ΠΡΟΫΠ/ΜΟΣ ΕΡΓΟΥ	ΚΑΤΑΝΟΜΗ ΠΡΟΫΠ/ΜΟΥ ΣΤΟ ΝΟΜΟ
ΠΡΟΜΗΘΕΙΑ ΚΑΙ ΕΓΚΑΤΑΣΤΑΣΗ ΕΞΟΠΛΙΣΜΟΥ ΓΙΑ ΤΗΝ ΔΗΜΙΟΥΡΓΙΑ ΚΕΝΤΡΟΥ ΠΡΟΣΒΑΣΗΣ ΣΤΟ ΔΙΑΔΙΚΤΥΟ ΤΟΥ ΔΗΜΟΥ ΣΦΑΚΙΩΝ	6.780	6.780
ΠΡΟΜΗΘΕΙΑ ΚΑΙ ΕΓΚΑΤΑΣΤΑΣΗ ΕΞΟΠΛΙΣΜΟΥ ΓΙΑ ΤΗΝ ΔΗΜΙΟΥΡΓΙΑ ΚΕΝΤΡΟΥ ΠΡΟΣΒΑΣΗΣ ΣΤΟ ΔΙΑΔΙΚΤΥΟ ΤΟΥ ΔΗΜΟΥ ΑΡΜΕΝΩΝ	10.000	10.000
ΠΡΟΜΗΘΕΙΑ ΚΑΙ ΕΓΚΑΤΑΣΤΑΣΗ ΕΞΟΠΛΙΣΜΟΥ ΓΙΑ ΤΗΝ ΔΗΜΙΟΥΡΓΙΑ ΚΕΝΤΡΟΥ ΠΡΟΣΒΑΣΗΣ ΣΤΟ ΔΙΑΔΙΚΤΥΟ ΤΟΥ ΔΗΜΟΥ ΠΕΛΕΚΑΝΟΥ	11.500	11.500
ΠΡΟΜΗΘΕΙΑ ΚΑΙ ΕΓΚΑΤΑΣΤΑΣΗ ΕΞΟΠΛΙΣΜΟΥ ΓΙΑ ΤΗΝ ΔΗΜΙΟΥΡΓΙΑ ΚΕΝΤΡΟΥ ΠΡΟΣΒΑΣΗΣ ΣΤΟ ΔΙΑΔΙΚΤΥΟ ΤΟΥ ΔΗΜΟΥ ΒΑΜΟΥ	6.314	6.314
ΠΡΟΜΗΘΕΙΑ ΚΑΙ ΕΓΚΑΤΑΣΤΑΣΗ ΕΞΟΠΛΙΣΜΟΥ ΓΙΑ ΤΗΝ ΔΗΜΙΟΥΡΓΙΑ ΚΕΝΤΡΟΥ ΠΡΟΣΒΑΣΗΣ ΣΤΟ ΔΙΑΔΙΚΤΥΟ ΤΟΥ ΔΗΜΟΥ ΚΑΝΤΑΝΟΥ	6.314	6.314
ΠΡΟΜΗΘΕΙΑ ΚΑΙ ΕΓΚΑΤΑΣΤΑΣΗ ΕΞΟΠΛΙΣΜΟΥ ΓΙΑ ΤΗΝ ΔΗΜΙΟΥΡΓΙΑ ΚΕΝΤΡΟΥ ΠΡΟΣΒΑΣΗΣ ΣΤΟ ΔΙΑΔΙΚΤΥΟ ΤΟΥ ΔΗΜΟΥ ΜΗΘΥΜΝΑΣ	6.314	6.314
ΠΡΟΜΗΘΕΙΑ ΚΑΙ ΕΓΚΑΤΑΣΤΑΣΗ ΕΞΟΠΛΙΣΜΟΥ ΓΙΑ ΤΗΝ ΔΗΜΙΟΥΡΓΙΑ ΚΕΝΤΡΟΥ ΠΡΟΣΒΑΣΗΣ ΣΤΟ ΔΙΑΔΙΚΤΥΟ ΤΟΥ ΔΗΜΟΥ ΑΚΡΩΤΗΡΙΟΥ	14.950	14.950
ΠΡΟΜΗΘΕΙΑ ΚΑΙ ΕΓΚΑΤΑΣΤΑΣΗ ΕΞΟΠΛΙΣΜΟΥ ΓΙΑ ΤΗΝ ΔΗΜΙΟΥΡΓΙΑ ΚΕΝΤΡΟΥ ΠΡΟΣΒΑΣΗΣ ΣΤΟ ΔΙΑΔΙΚΤΥΟ ΤΟΥ ΔΗΜΟΥ ΚΟΛΥΜΒΑΡΙΟΥ	11.434	11.434
ΠΡΟΜΗΘΕΙΑ ΚΑΙ ΕΓΚΑΤΑΣΤΑΣΗ ΕΞΟΠΛΙΣΜΟΥ ΓΙΑ ΤΗΝ ΔΗΜΙΟΥΡΓΙΑ ΚΕΝΤΡΟΥ ΠΡΟΣΒΑΣΗΣ ΣΤΟ ΔΙΑΔΙΚΤΥΟ ΤΟΥ ΔΗΜΟΥ ΜΟΥΣΟΥΡΩΝ	9.875	9.875
ΠΡΟΜΗΘΕΙΑ ΚΑΙ ΕΓΚΑΤΑΣΤΑΣΗ ΕΞΟΠΛΙΣΜΟΥ ΓΙΑ ΤΗΝ ΔΗΜΙΟΥΡΓΙΑ ΚΕΝΤΡΟΥ ΠΡΟΣΒΑΣΗΣ ΣΤΟ ΔΙΑΔΙΚΤΥΟ ΤΟΥ ΔΗΜΟΥ ΙΝΑΧΩΡΙΟΥ	6.314	6.314
ΠΡΟΜΗΘΕΙΑ ΚΑΙ ΕΓΚΑΤΑΣΤΑΣΗ ΕΞΟΠΛΙΣΜΟΥ ΓΙΑ ΤΗΝ ΔΗΜΙΟΥΡΓΙΑ ΚΕΝΤΡΟΥ ΠΡΟΣΒΑΣΗΣ ΣΤΟ ΔΙΑΔΙΚΤΥΟ ΤΟΥ ΔΗΜΟΥ ΚΙΣΑΜΟΥ	11.434	11.434
<b>Σύνολο κατηγορίας ενέργειας</b>	<b>44.916.434</b>	<b>1.016.955</b>

#### ΥΠΟΔΟΜΕΣ ΚΟΙΝΩΝΙΑΣ ΤΗΣ ΠΛΗΡΟΦΟΡΙΑΣ ΣΤΗΝ ΥΓΕΙΑ ΠΡΟΝΟΙΑ

Εισαγωγή και Ανάπτυξη ΤΠΕ στα Στρατιωτικά Νοσοκομεία, "Φίλιππος"	8.500.000	765.750
ΟΛΟΚΛΗΡΩΜΕΝΟ ΠΛΗΡΟΦΟΡΙΑΚΟ ΣΥΣΤΗΜΑ ΥΓΕΙΑΣ ΠΕΡΙΦΕΡΕΙΑΣ ΚΡΗΤΗΣ	5.500.000	923.000
<b>Σύνολο κατηγορίας ενέργειας</b>	<b>14.000.000</b>	<b>1.688.750</b>

#### ΥΠΟΔΟΜΕΣ ΚΟΙΝΩΝΙΑΣ ΤΗΣ ΠΛΗΡΟΦΟΡΙΑΣ ΣΤΙΣ ΜΕΤΑΦΟΡΕΣ

(ΑΝΤΙΓΡΑΦΟ) ΤΗΛΕΜΑΤΙΚΗ ΠΑΡΑΚΟΛΟΥΘΗΣΗ ΟΧΗΜΑΤΩΝ ΔΙΑΚΙΝΗΣΗΣ ΕΠΙΣΤΟΛΙΚΟΥ ΤΑΧΥΔΡΟΜΕΙΟΥ	1.400.000	22.400
<b>Σύνολο κατηγορίας ενέργειας</b>	<b>1.400.000</b>	<b>22.400</b>

#### ΥΠΟΔΟΜΕΣ ΚΟΙΝΩΝΙΑΣ ΤΗΣ ΠΛΗΡΟΦΟΡΙΑΣ ΣΤΗΝ ΑΝΤΑΓΩΝΙΣΤΙΚΟΤΗΤΑ

ΔΙΚΤΥΩΘΕΙΤΕ	44.452.187	702.571
ΣΧΕΔΙΟ ΔΡΑΣΗΣ ΓΙΑ ΤΗΝ ΕΙΣΑΓΩΓΗ ΤΗΣ ΚΡΗΤΙΚΗΣ ΕΠΙΧΕΙΡΗΜΑΤΙΚΗΣ ΚΟΙΝΟΤΗΤΑΣ ΣΤΗΝ ΚτΠ	396.598	99.150
<b>Σύνολο κατηγορίας ενέργειας</b>	<b>44.848.785</b>	<b>801.721</b>

#### ΥΠΟΔΟΜΕΣ ΚΟΙΝΩΝΙΑΣ ΤΗΣ ΠΛΗΡΟΦΟΡΙΑΣ ΣΤΗΝ ΕΡΕΥΝΑ - ΤΕΧΝΟΛΟΓΙΑ

ΗΛΕΚΤΡΟΝΙΚΟ ΕΠΙΧΕΙΡΕΙΝ	17.952.641	319.945
<b>Σύνολο κατηγορίας ενέργειας</b>	<b>17.952.641</b>	<b>319.945</b>

#### ΥΠΟΔΟΜΕΣ ΚΟΙΝΩΝΙΑΣ ΤΗΣ ΠΛΗΡΟΦΟΡΙΑΣ ΣΤΟΝ ΤΟΜΕΑ

ΕΡΓΟ	ΠΡΟΫΠ/ΜΟΣ ΕΡΓΟΥ	ΚΑΤΑΝΟΜΗ ΠΡΟΫΠ/ΜΟΥ ΣΤΟ ΝΟΜΟ
<b>ΤΩΝ ΕΠΙΚΟΙΝΩΝΙΩΝ</b>		
Πρώιθηση της ευρυζωνικόηηης στο Δήμο Χανίων	150.000	150.000
ΠΡΟΗΓΜΕΝΕΣ ΤΗΛΕΠΙΚΟΙΝΩΝΙΑΚΕΣ ΥΠΗΡΕΣΙΕΣ ΓΙΑ ΤΟΥΣ ΦΟΡΕΙΣ ΤΟΥ ΥΠ. ΟΙΚΟΝΟΜΙΚΩΝ (πλην Αηηικής και Θεσ/νίκης)	9.856.137	137.778
(Τροποποίηση) ΒΑΣΙΚΕΣ ΔΙΚΤΥΑΚΕΣ ΥΠΗΡΕΣΙΕΣ ΓΙΑ ΤΙΣ ΝΟΜΑΡΧΙΑΚΕΣ ΑΥΤΟΔΙΟΙΚΗΣΕΙΣ ΣΕ ΟΛΗ ΤΗΝ ΕΠΙΚΡΑΤΕΙΑ (πλην Αηηικής και Θεσ/νίκης)	6.623.793	172.949
Μηηροποληηικό Δίκηυο Οπηηικών Ινών Δήμου Χανίων	2.700.000	2.700.000
Ανάπηυη Ευρυζωνικού Δικηύου τοπηικής πρδσβασης στον Δήμο Θερισου	61.880	61.880
Ανάπηυη Ευρυζωνικού Δικηύου τοπηικής πρδσβασης στον Δήμο Κισάμου	99.246	99.246
Ανάπηυη Ευρυζωνικού Δικηύου τοπηικής πρδσβασης στην Τ.Ε.Δ.Κ. Χανίων	341.590	341.590
Ανάπηυη Ευρυζωνικού Δικηύου τοπηικής πρδσβασης στον Δήμο Πλαηανιά	93.177	93.177
Ανάπηυη Ευρυζωνικού Δικηύου τοπηικής πρδσβασης στην πόλη του ΚΟΛΥΜΒΑΡΙΟΥ	94.824	94.824
<b>Σύνολο κατηγορίας ενέργειας</b>	<b>20.025.000</b>	<b>3.051.000</b>
*		
<b>ΥΠΟΔΟΜΗ ΔΕΔΟΜΕΝΩΝ ΚΑΙ ΤΕΧΝΟΛΟΓΙΑΣ ΠΛΗΡΟΦΟΡΙΩΝ ΓΙΑ ΕΝΑ ΣΥΓΧΡΟΝΟ ΚΤΗΜΑΤΟΛΟΓΙΟ</b>		
ΟΡΙΟΘΕΤΗΣΗ ΔΑΣΩΝ ΚΑΙ ΔΑΣΙΚΩΝ ΕΚΤΑΣΕΩΝ	8.300.000	126.923
<b>Σύνολο κατηγορίας ενέργειας</b>	<b>8.300.000</b>	<b>126.923</b>
*		
<b>ΔΟΜΕΣ ΥΠΟΣΤΗΡΙΞΗΣ ΤΩΝ ΕΠΙΧΕΙΡΗΣΕΩΝ</b>		
ΙΔΡΥΣΗ ΚΑΙ ΛΕΙΤΟΥΡΓΙΑ ΚΕΝΤΡΟΥ ΥΠΟΔΟΧΗΣ ΕΠΕΝΔΥΤΩΝ ΝΟΜΟΥ ΧΑΝΙΩΝ	146.735	146.735
<b>Σύνολο κατηγορίας ενέργειας</b>	<b>146.735</b>	<b>146.735</b>
*		
<b>Σύνολο Νομού</b>	<b>4.543.340.140</b>	<b>379.728.700</b>

## B.2 ΕΝΤΑΓΜΕΝΑ ΕΡΓΑ ΑΝΑ ΚΑΤΗΓΟΡΙΑ ΕΝΕΡΓΕΙΑΣ

Νομός: Ρεθύμνης

**ΕΝΤΑΓΜΕΝΑ ΕΡΓΑ ΑΝΑ ΚΑΤΗΓΟΡΙΑ ΕΝΕΡΓΕΙΑΣ**  
**Περιφέρεια: Κρήτης**  
**Νομός: Ρεθύμνης**



ΕΡΓΟ	ΠΡΟΫΠ/ΜΟΣ ΕΡΓΟΥ	ΚΑΤΑΝΟΜΗ ΠΡΟΫΠ/ΜΟΥ ΣΤΟ ΝΟΜΟ
<b>ΕΡΓΑ ΟΔΟΠΟΪΑΣ</b>		
ΒΟΡΕΙΟΣ ΟΔΙΚΟΣ ΑΞΟΝΑΣ ΚΡΗΤΗΣ (Β.Ο.Α.Κ.)	119.939.000	1.505.690
ΑΓΡΟΤΙΚΟΙ ΚΤΗΝΟΤΡΟΦΙΚΟΙ ΔΡΟΜΟΙ ΑΠΛΑΔΙΑΝΩΝ ΤΟΥ ΔΗΜΟΥ ΚΟΥΛΟΥΚΩΝΑ	90.000	90.000
ΒΕΛΤΙΩΣΗ ΕΣΩΤΕΡΙΚΗΣ ΟΔΟΠΟΪΑΣ ΜΠΑΛΙ ΤΟΥ ΔΗΜΟΥ ΓΕΡΟΠΟΤΑΜΟΥ	170.027	170.027
ΒΕΛΤΙΩΣΗ ΥΦΙΣΤΑΜΕΝΩΝ ΚΤΗΝΟΤΡΟΦΙΚΩΝ ΔΡΟΜΩΝ ΑΓ. ΜΑΜΑΣ ΑΒΔΕΛΑ - ΤΗΓΑΝΙΑ - ΣΤΑΡΡΑ ΔΗΜΟΥ ΓΕΡΟΠΟΤΑΜΟΥ	436.500	436.500
ΒΕΛΤΙΩΣΕΙΣ ΑΓΡΟΤΙΚΗΣ ΚΑΙ ΚΤΗΝΟΤΡΟΦΙΚΗΣ ΟΔΟΠΟΪΑΣ ΔΗΜΟΥ ΑΝΩΓΕΙΩΝ	332.570	332.570
ΑΓΡΟΤΙΚΟΙ ΚΤΗΝΟΤΡΟΦΙΚΟΙ ΔΡΟΜΟΙ ΛΙΒΑΔΙΩΝ ΤΟΥ ΔΗΜΟΥ ΚΟΥΛΟΥΚΩΝΑ	145.080	145.080
ΑΓΡΟΤΙΚΟΙ ΚΤΗΝΟΤΡΟΦΙΚΟΙ ΔΡΟΜΟΙ ΖΩΝΙΑΝΩΝ ΤΟΥ ΔΗΜΟΥ ΚΟΥΛΟΥΚΩΝΑ	119.739	119.739
ΑΝΑΔΕΙΞΗ ΚΑΙ ΑΞΙΟΠΟΙΗΣΗ ΟΡΕΙΝΩΝ ΟΓΚΩΝ ΤΟΥ ΔΗΜΟΥ ΚΟΥΛΟΥΚΩΝΑ (ΔΡΟΜΟΣ ΛΙΒΑΔΙΑ - ΨΗΛΟΡΕΙΤΗΣ)	813.400	813.400
ΑΓΡΟΤΙΚΟΙ ΚΤΗΝΟΤΡΟΦΙΚΟΙ ΔΡΟΜΟΙ ΚΑΛΥΒΟΥ - ΔΗΜΟΥ ΚΟΥΛΟΥΚΩΝΑ &quot;	154.230	154.230
ΑΝΑΒΑΘΜΙΣΗ ΟΔΙΚΟΥ ΔΙΚΤΥΟΥ ΝΟΜΟΥ ΡΕΘΥΜΝΟΥ (ΣΗΜΑΝΣΗ, ΔΙΑΓΡΑΜΜΙΣΗ, ΣΤΗΘΑΙΑ ΑΣΦΑΛΕΙΑΣ)	1.467.351	1.467.351
ΚΑΤΑΣΚΕΥΗ ΚΑΙ ΑΝΑΒΑΘΜΙΣΗ ΤΜΗΜΑΤΩΝ ΤΟΥ ΒΟΡΕΙΟΥ ΟΔΙΚΟΥ ΑΞΟΝΑ ΚΡΗΤΗΣ (Β.Ο.Α.Κ.)	41.077.988	7.387.593
ΟΔΙΚΟΣ ΑΞΟΝΑΣ ΡΕΘΥΜΝΟ-ΑΠΟΣΤΟΛΟΙ-ΜΑΝΔΡΕΣ	18.600.000	18.600.000
ΟΔΙΚΟΣ ΑΞΟΝΑΣ ΡΕΘΥΜΝΟ-ΣΠΗΛΙ-ΑΓ. ΓΑΛΗΝΗ (ΠΑΡΑΚΑΜΨΗ ΣΠΗΛΙΟΥ)	1.646.338	1.646.338
ΑΣΦΑΛΤΟΣΤΡΩΣΕΙΣ-ΤΣΙΜΕΝΤΟΣΤΡΩΣΕΙΣ ΔΗΜΟΤΙΚΟΥ ΟΔΙΚΟΥ ΔΙΚΤΥΟΥ	205.000	205.000
ΑΣΦΑΛΤΟΣΤΡΩΣΗ ΔΡΟΜΩΝ ΔΗΜΟΥ ΛΑΜΠΗΣ - ΔΡΟΜΟΣ ΑΠΟ ΛΙΓΚΡΕΣ ΠΡΟΣ ΑΓΙΑ ΦΩΤΕΙΝΗ.	308.000	308.000
ΑΣΦΑΛΤΟΣΤΡΩΣΗ ΔΡΟΜΩΝ ΔΗΜΟΥ ΛΑΜΠΗΣ - ΔΡΟΜΟΣ ΑΠΟ ΣΑΚΤΟΥΡΙΑ ΠΡΟΣ ΤΡΙΟΠΕΤΡΑ	270.000	270.000
ΑΣΦΑΛΤΟΣΤΡΩΣΗ ΔΡΟΜΟΥ ΔΗΜΟΥ ΛΑΜΠΗΣ - ΔΡΟΜΟΣ ΑΠΟ ΓΥΑΛΟΠΟΤΑΜΟ ΠΡΟΣ ΑΜΜΟΥΔΙ.	114.000	114.000
ΑΣΦΑΛΤΟΣΤΡΩΣΗ ΔΡΟΜΩΝ ΔΗΜΟΥ ΛΑΜΠΗΣ - ΔΡΟΜΟΣ ΑΠΟ ΑΚΟΥΜΙΑ ΠΡΟΣ ΑΓΙΑ ΠΑΡΑΣΚΕΥΗ	200.000	200.000
ΒΕΛΤΙΩΣΗ ΟΔΙΚΩΝ ΔΙΚΤΥΩΝ ΑΓΡΙΔΙΑ-ΚΡΥΟΝΕΡΙ-ΑΪΜΟΝΑΣ-ΧΩΝΟΣ	190.000	190.000
ΒΕΛΤΙΩΣΗ ΟΔΙΚΩΝ ΔΙΚΤΥΩΝ ΣΥΝΔΕΣΗΣ ΛΙΒΑΔΙΩΝ - ΒΕΝΙΟΥ	220.000	220.000
ΒΕΛΤΙΩΣΗ ΟΔΙΚΟΥ ΔΙΚΤΥΟΥ ΕΠΙΣΚΟΠΗ-ΔΑΦΝΕΔΕΣ	120.000	120.000
ΒΕΛΤΙΩΣΗ ΔΗΜΟΤΙΚΩΝ ΟΔΩΝ ΠΛΕΥΡΙΑΝΑ - ΣΤΑΥΡΩΜΕΝΟΣ ΠΡΟΣ ΜΑΡΓΑΡΙΤΕΣ ΚΑΙ ΕΠΑΡΧΙΑΚΗ ΟΔΟ	96.094	96.094
ΕΣΩΤΕΡΙΚΗ ΟΔΟΠΟΪΑ ΔΗΜΟΥ ΣΥΒΡΙΤΙΟΥ	470.000	470.000
ΚΕΝΤΡΙΚΗ ΔΗΜΟΤΙΚΗ ΟΔΟΣ ΡΟΥΜΕΛΗ ΠΡΟΣ ΠΕΡΑΜΑ-ΠΑΝΟΡΜΟ	208.917	208.917
ΒΕΛΤΙΩΣΗ ΟΔΟΥ ΑΠΟ "ΡΕΧΤΡΑ" ΕΩΣ ΜΠΑΛΙ	164.597	164.597
ΔΡΟΜΟΣ ΑΓΓΕΛΙΑΝΑ - ΧΑΝΘΙΑΝΑ ΠΡΟΣ ΟΙΚΙΣΜΟ ΑΛΦΑ	185.746	185.746
ΒΕΛΤΙΩΣΗ ΚΥΚΛΟΦΟΡΙΑΣ ΚΑΙ ΣΤΑΘΜΕΥΣΗΣ ΕΝΤΟΣ ΟΙΚΙΣΜΟΥ ΠΕΡΑΜΑΤΟΣ	757.000	757.000
ΑΝΑΠΛΑΣΗ ΠΑΡΑΛΙΑΚΗΣ ΖΩΝΗΣ ΔΗΜΟΥ ΑΡΚΑΔΙΟΥ ΚΑΤΑ ΜΗΚΟΣ ΤΗΣ ΠΑΛΙΑΣ ΕΘΝΙΚΗΣ ΟΔΟΥ ΡΕΘΥΜΝΟΥ-ΗΡΑΚΛΕΙΟΥ	400.000	400.000
ΒΕΛΤΙΩΣΗ - ΚΑΤΑΣΚΕΥΗ ΔΙΚΤΥΟΥ ΕΣΩΤΕΡΙΚΗΣ ΟΔΟΠΟΪΑΣ ΣΤΟ ΔΗΜΟΤΙΚΟ ΔΙΑΜΕΡΙΣΜΑ ΕΛΕΥΘΕΡΝΑΣ	47.400	47.400
<b>Σύνολο κατηγορίας ενέργειας</b>	<b>188.948.976</b>	<b>36.825.271</b>

**ΕΡΓΑ ΔΙΑΧΕΙΡΙΣΗΣ ΑΠΟΡΡΙΜΜΑΤΩΝ**

ΕΠΕΚΤΑΣΗ ΧΥΤΑ ΑΜΑΡΙΟΥ	2.428.410	2.428.410
<b>Σύνολο κατηγορίας ενέργειας</b>	<b>2.428.410</b>	<b>2.428.410</b>

**ΕΡΓΑ ΥΠΟΔΟΜΗΣ ΕΚΠΑΙΔΕΥΣΗΣ**

ΠΡΟΜΗΘΕΙΑ ΕΞΟΠΛΙΣΜΟΥ ΕΠΙΠΛΩΣΗΣ ΕΡΓΑΣΤΗΡΙΩΝ ΕΝΙΑΙΩΝ ΛΥΚΕΙΩΝ ΣΕ ΟΛΗ ΤΗΝ ΕΛΛΑΔΑ	13.179.094	103.481
ΥΠΟΔΟΜΕΣ ΓΙΑ ΑΤΟΜΑ ΜΕ ΕΙΔΙΚΕΣ ΑΝΑΓΚΕΣ	466.885	7.818
ΑΝΑΒΑΘΜΙΣΗ ΕΡΓΑΣΤΗΡΙΑΚΟΥ ΚΑΙ ΕΠΙΣΤΗΜΟΝΙΚΟΥ ΕΞΟΠΛΙΣΜΟΥ ΤΟΥ ΠΑΝΕΠΙΣΤΗΜΙΟΥ ΚΡΗΤΗΣ	838.101	250.443
ΕΞΟΠΛΙΣΜΟΣ ΚΕΝΤΡΙΚΗΣ ΒΙΒΛΙΟΘΗΚΗΣ ΑΤΕΙ ΚΡΗΤΗΣ	164.294	6.120

ΕΡΓΟ	ΠΡΟΫΠ/ΜΟΣ ΕΡΓΟΥ	ΚΑΤΑΝΟΜΗ ΠΡΟΫΠ/ΜΟΥ ΣΤΟ ΝΟΜΟ
ΕΞΟΠΛΙΣΜΟΣ ΤΗΣ ΚΕΝΤΡΙΚΗΣ ΒΙΒΛΙΟΘΗΚΗΣ ΤΟΥ ΠΑΝΕΠΙΣΤΗΜΙΟΥ ΚΡΗΤΗΣ	223.000	212.000
Εξοπλισμός για υποστήριξη πράξεων ΕΚΤ-Προγράμματα Μεταπτυχιακών Σπουδών του Πανεπιστημίου Κρήτης (2001-2003)	855.281	70.412
ΕΞΟΠΛΙΣΜΟΣ ΓΙΑ ΥΠΟΣΤΗΡΙΞΗ ΠΡΑΞΕΩΝ ΕΚΤ ΔΙΕΥΡΥΝΣΗΣ ΤΡΙΤΟΒΑΘΜΙΑΣ ΕΚΠΑΙΔΕΥΣΗΣ - ΠΑΝΕΠΙΣΤΗΜΙΟ ΚΡΗΤΗΣ (2001-2003)	670.151	96.935
ΕΞΟΠΛΙΣΜΟΣ ΓΙΑ ΥΠΟΣΤΗΡΙΞΗ ΠΡΑΞΕΩΝ ΕΚΤ- ΔΙΕΥΡΥΝΣΗ ΤΡΙΤΟΒΑΘΜΙΑΣ ΕΚΠΑΙΔΕΥΣΗΣ ΤΜΗΜΑΤΩΝ ΤΟΥ Τ.Ε.Ι. ΚΡΗΤΗΣ (2001 - 2003)	1.129.706	292.900
ΕΞΟΠΛΙΣΜΟΣ ΓΙΑ ΤΗΝ ΥΠΟΣΤΗΡΙΞΗ ΠΡΑΞΕΩΝ ΕΚΤ ΝΕΩΝ ΠΡΟΓΡΑΜΜΑΤΩΝ ΜΕΤΑΠΤΥΧΙΑΚΩΝ ΣΠΟΥΔΩΝ ΤΟΥ ΠΑΝΕΠΙΣΤΗΜΙΟΥ ΚΡΗΤΗΣ	488.000	30.000
ΦΟΙΤΗΤΙΚΗ ΚΑΤΟΙΚΙΑ ΡΕΘΥΜΝΟΥ	6.014.405	6.014.405
ΕΞΟΠΛΙΣΜΟΣ ΤΜΗΜΑΤΩΝ ΓΙΑ ΤΗΝ ΥΠΟΣΤΗΡΙΞΗ ΠΡΑΞΕΩΝ ΕΚΤ ΠΡΟΓΡΑΜΜΑΤΩΝ ΠΡΟΠΤΥΧΙΑΚΩΝ ΣΠΟΥΔΩΝ ΤΟΥ ΤΕΧΝΟΛΟΓΙΚΟΥ ΕΚΠΑΙΔΕΥΤΙΚΟΥ ΙΔΡΥΜΑΤΟΣ ΚΡΗΤΗΣ	534.620	4.600
Εξοπλισμός Τμημάτων για την Υποστήριξη Πράξεων ΕΚΤ Προγραμμάτων Προπτυχιακών Σπουδών του Πανεπιστημίου Κρήτης	518.250	124.390
ΠΡΟΜΗΘΕΙΑ ΕΞΟΠΛΙΣΜΟΥ ΕΡΓΑΣΤΗΡΙΩΝ ΦΥΣΙΚΩΝ ΕΠΙΣΤΗΜΩΝ ΕΝΙΑΙΟΥ ΛΥΚΕΙΟΥ	27.948.122	192.740
ΠΡΟΜΗΘΕΙΑ ΕΠΟΠΤΙΚΩΝ ΜΕΣΩΝ ΔΙΔΑΣΚΑΛΙΑΣ - ΠΡΟΒΟΛΕΙΣ ΔΕΔΟΜΕΝΩΝ ΜΕΣΩ ΗΛΕΚΤΡΟΝΙΚΟΥ ΥΠΟΛΟΓΙΣΤΗ	440.088	3.521
ΠΡΟΜΗΘΕΙΑ ΕΞΟΠΛΙΣΜΟΥ ΓΙΑ 34 ΚΕΝΤΡΑ ΔΙΑΓΝΩΣΗΣ ΑΞΙΟΛΟΓΗΣΗΣ ΚΑΙ ΥΠΟΣΤΗΡΙΞΗΣ (ΚΔΑΥ) ΓΙΑ ΑΤΟΜΑ ΜΕ ΕΙΔΙΚΕΣ ΕΚΠΑΙΔΕΥΤΙΚΕΣ ΑΝΑΓΚΕΣ	859.280	22.580
ΠΡΟΜΗΘΕΙΑ ΕΞΟΠΛΙΣΜΟΥ ΓΙΑ ΤΑ ΜΟΥΣΙΚΑ ΣΧΟΛΕΙΑ ΤΗΣ ΧΩΡΑΣ	4.979.200	122.540
ΑΝΑΒΑΘΜΙΣΗ ΥΠΟΔΟΜΩΝ ΚΡΗΤΗΣ	2.210.223	196.765
ΕΞΟΠΛΙΣΜΟΣ ΓΙΑ ΥΠΟΣΤΗΡΙΞΗ ΝΕΩΝ ΤΜΗΜΑΤΩΝ-Τ.Ε.Ι. ΚΡΗΤΗΣ	1.262.033	293.468
Αναβάθμιση εκπαιδευτικών και ερευνητικών υποδομών του Πανεπιστημίου Κρήτης	1.701.575	325.129
ΚΤΙΡΙΑ ΕΚΠΑΙΔΕΥΤΙΚΩΝ ΕΡΓΑΣΤΗΡΙΩΝ ΣΤΗΝ ΠΑΝΕΠΙΣΤΗΜΙΟΥΠΟΛΗ ΡΕΘΥΜΝΟΥ	2.405.000	2.405.000
ΚΑΤΑΣΚΕΥΗ ΣΧΟΛΙΚΟΥ ΣΥΓΚΡΟΤΗΜΑΤΟΣ ΕΣΤΑΥΡΩΜΕΝΟΥ & ΔΙΑΜΟΡΦΩΣΗ ΠΕΡΙΒΑΛΛΟΝΤΟΣ ΧΩΡΟΥ	2.054.292	2.054.292
ΑΝΕΓΕΡΣΗ 6 ΑΙΘΟΥΣΩΝ ΣΤΟ ΔΗΜΟΤΙΚΟ ΣΧΟΛΕΙΟ ΠΛΑΚΙΑ ΔΗΜΟΥ ΦΟΙΝΙΚΑ	1.200.000	1.200.000
ΔΗΜΙΟΥΡΓΙΑ ΝΕΩΝ ΑΙΘΟΥΣΩΝ ΣΤΟ ΔΗΜΟΤΙΚΟ ΣΧΟΛΕΙΟ ΑΠΛΑΔΙΑΝΩΝ	200.000	200.000
<b>Σύνολο κατηγορίας ενέργειας</b>	<b>70.341.598</b>	<b>14.229.539</b>

#### ΕΡΓΑ ΥΠΟΔΟΜΗΣ ΥΓΕΙΑΣ ΚΑΙ ΠΡΟΝΟΙΑΣ

ΠΡΟΜΗΘΕΙΑ-ΕΓΚΑΤΑΣΤΑΣΗ ΒΙΟΙΑΤΡΙΚΟΥ ΕΞΟΠΛΙΣΜΟΥ ΚΕΝΤΡΩΝ ΥΓΕΙΑΣ ΚΑΙ ΠΕΡΙΦΕΡΕΙΑΚΩΝ ΙΑΤΡΕΙΩΝ ΠΕΡΙΦΕΡΕΙΑΣ ΚΡΗΤΗΣ	1.336.897	204.894
ΠΡΟΜΗΘΕΙΑ ΒΙΟΙΑΤΡΙΚΟΥ ΕΞΟΠΛΙΣΜΟΥ ΠΕΡΙΦΕΡΕΙΑΚΩΝ ΙΑΤΡΕΙΩΝ ΠΕΡΙΦΕΡΕΙΑΣ ΚΡΗΤΗΣ	80.117	22.313
ΕΠΕΚΤΑΣΗ ΤΟΥ ΓΕΝΙΚΟΥ ΝΟΣΟΚΟΜΕΙΟΥ ΡΕΘΥΜΝΟΥ	3.531.336	3.531.336
ΓΗΡΟΚΟΜΕΙΟ ΑΚΟΥΜΙΩΝ	148.000	148.000
ΠΑΙΔΙΚΟΣ ΣΤΑΘΜΟΣ ΛΙΒΑΔΙΩΝ	120.000	120.000
Κλιματισμός κτιρίου του Γενικού Νοσοκομείου Ρεθύμνης	234.745	234.745
<b>Σύνολο κατηγορίας ενέργειας</b>	<b>5.451.095</b>	<b>4.261.288</b>

#### ΕΡΓΑ ΥΔΡΕΥΣΕΩΝ

ΥΔΡΕΥΣΗ ΟΙΚΙΣΜΩΝ ΔΗΜΟΥ ΑΝΩΓΕΙΩΝ	620.000	620.000
<b>Σύνολο κατηγορίας ενέργειας</b>	<b>620.000</b>	<b>620.000</b>

#### ΔΙΑΧΕΙΡΙΣΗ ΥΔΑΤΙΝΩΝ ΠΟΡΩΝ - ΕΓΓΕΙΟΒΕΛΤΙΩΤΙΚΑ ΕΡΓΑ-ΑΝΑΔΑΣΜΟΙ

ΑΓΩΓΟΣ ΤΡΟΦΟΔΟΣΙΑΣ ΛΙΜΝΟΔΕΞΑΜΕΝΗΣ ΓΟΝΟΜΙΟΥ ( ΑΓΙΑ ΜΑΡΙΝΑ - ΚΟΡΙΤΣΙ) ΔΗΜΟΥ ΑΝΩΓΕΙΩΝ	369.648	369.648
ΑΝΤΙΚΑΤΑΣΤΑΣΗ ΦΘΑΡΜΕΝΩΝ ΔΙΚΤΥΩΝ ΑΡΔΕΥΣΗΣ (ΣΙΣΕΣ-ΜΕΛΙΔΟΝΙ) ΤΟΥ ΔΗΜΟΥ ΓΕΡΟΠΟΤΑΜΟΥ	212.842	212.842
Κατασκευή αμβροδεξαμενών ευρύτερης περιοχής Αγ. ΜΑΜΑ - ΨΗΛΟΡΕΙΤΗ ΔΗΜΟΥ ΓΕΡΟΠΟΤΑΜΟΥ	153.643	153.643
ΚΑΤΑΣΚΕΥΗ ΟΜΒΡΟΔΕΞΑΜΕΝΗΣ ΛΙΒΑΔΙΩΝ ΤΟΥ ΔΗΜΟΥ ΚΟΥΛΟΥΚΩΝΑ	70.026	70.026
ΟΜΒΡΟΔΕΞΑΜΕΝΕΣ ΔΗΜΟΥ ΑΝΩΓΕΙΩΝ	389.376	389.376

ΕΡΓΟ	ΠΡΟΫΠ/ΜΟΣ ΕΡΓΟΥ	ΚΑΤΑΝΟΜΗ ΠΡΟΫΠ/ΜΟΥ ΣΤΟ ΝΟΜΟ
ΚΑΤΑΣΚΕΥΗ ΟΜΒΡΟΔΕΞΑΜΕΝΗΣ ΖΩΝΙΑΝΩΝ ΤΟΥ ΔΗΜΟΥ ΚΟΥΛΟΥΚΩΝΑ	69.850	69.850
ΕΚΒΑΘΥΝΣΗ ΚΑΙ ΚΑΘΑΡΙΣΜΟΣ ΠΟΤΑΜΟΥ (ΔΡΟΣΙΑ - ΜΟΥΡΤΖΑΝΑ) ΔΗΜΟΥ ΚΟΥΛΟΥΚΩΝΑ	50.000	50.000
ΑΝΤΙΚΑΤΑΣΤΑΣΗ ΑΡΔΕΥΤΙΚΩΝ ΔΙΚΤΥΩΝ ΒΕΝΙΟΥ ΔΗΜΟΥ ΚΟΥΛΟΥΚΩΝΑ	155.200	155.200
ΑΝΤΙΚΑΤΑΣΤΑΣΗ ΑΡΔΕΥΤΙΚΩΝ ΔΙΚΤΥΩΝ ΚΡΥΟΝΕΡΙΟΥ ΔΗΜΟΥ ΚΟΥΛΟΥΚΩΝΑ	144.000	144.000
ΑΝΤΙΚΑΤΑΣΤΑΣΗ ΑΡΔΕΥΤΙΚΩΝ ΔΙΚΤΥΩΝ ΧΩΝΟΥΣ ΔΗΜΟΥ ΚΟΥΛΟΥΚΩΝΑ	67.200	67.200
ΕΚΒΑΘΥΝΣΗ ΚΑΙ ΚΑΘΑΡΙΣΜΟΣ ΠΟΤΑΜΟΥ (ΑΞΟΣ - ΔΑΦΝΕΔΕΣ) ΔΗΜΟΥ ΚΟΥΛΟΥΚΩΝΑ	60.000	60.000
ΚΑΤΑΣΚΕΥΗ ΕΠΤΑ ΟΜΒΡΟΔΕΞΑΜΕΝΩΝ ΔΗΜΟΥ ΑΝΩΓΕΙΩΝ	450.000	450.000
ΚΑΤΑΣΚΕΥΗ ΤΕΣΣΑΡΩΝ ΛΙΜΝΟΔΕΞΑΜΕΝΩΝ ΟΜΒΡΙΩΝ ΥΔΑΤΩΝ ΔΗΜΟΥ ΑΝΩΓΕΙΩΝ	450.000	450.000
Αντικατάσταση φθαρμένων αρδευτικών δικτύων Δήμου Γεροποτάμου	363.433	363.433
Αντιπλημμυρική προστασία Δήμου Γεροποτάμου από χείμαρρο Γεροπόταμο	294.424	294.424
ΚΑΤΑΣΚΕΥΗ ΛΙΜΝΟΔΕΞΑΜΕΝΗΣ ΑΡΚΑΔΙΟΥ Ν.ΡΕΘΥΜΝΗΣ	2.858.329	2.858.329
ΑΞΙΟΠΟΙΗΣΗ ΦΡΑΓΜΑΤΟΣ ΠΟΤΑΜΩΝ ΡΕΘΥΜΝΗΣ	24.546.607	24.546.607
<b>Σύνολο κατηγορίας ενέργειας</b>	<b>30.704.578</b>	<b>30.704.578</b>

#### ΕΡΓΑ ΚΑΙ ΕΓΚΑΤΑΣΤΑΣΕΙΣ ΛΙΜΕΝΩΝ /ΤΟΥΡΙΣΤΙΚΩΝ ΛΙΜΕΝΩΝ/ ΑΛΙΕΥΤΙΚΩΝ ΚΑΤΑΦΥΓΙΩΝ

ΑΛΙΕΥΤΙΚΟ ΚΑΤΑΦΥΓΟ ΠΛΑΚΙΑ ΔΗΜΟΥ ΦΟΙΝΙΚΑ Ν. ΡΕΘΥΜΝΗΣ, ΚΡΗΤΗΣ	4.633.000	4.633.000
ΛΙΜΑΝΙ ΡΕΘΥΜΝΟΥ.	6.749.817	6.749.817
<b>Σύνολο κατηγορίας ενέργειας</b>	<b>11.382.817</b>	<b>11.382.817</b>

#### ΑΝΑΠΤΥΞΗ ΚΑΙ ΕΚΜΕΤΑΛΛΕΥΣΗ ΣΥΣΤΗΜΑΤΩΝ ΠΛΗΡΟΦΟΡΙΚΗΣ

ΠΡΟΣΑΡΜΟΓΗ ΠΛΗΡΟΦΟΡΙΑΚΩΝ ΥΠΟΔΟΜΩΝ ΤΟΥ Ο.Π.Σ.Φ. - TAXIS ΣΤΗ ΧΡΗΣΗ ΤΟΥ ΕΥΡΩ	3.815.123	22.402
ΠΡΟΣΑΡΜΟΓΗ ΠΛΗΡΟΦΟΡΙΑΚΩΝ ΥΠΟΔΟΜΩΝ ΤΟΥ Ο.Π.Σ.Τ.- ICIS ΣΤΗ ΧΡΗΣΗ ΤΟΥ ΕΥΡΩ	1.467.356	1.355
ΜΕΤΑΒΑΣΗ ΕΠΙΜΕΛΗΤΗΡΙΑΚΩΝ ΠΛΗΡΟΦΟΡΙΑΚΩΝ ΣΥΣΤΗΜΑΤΩΝ ΣΤΟ ΕΥΡΩ	860.600	16.550
<b>Σύνολο κατηγορίας ενέργειας</b>	<b>6.143.079</b>	<b>40.307</b>

#### ΑΝΑΠΛΑΣΗ -ΑΝΑΔΕΙΞΗ - ΑΠΟΚΑΤΑΣΤΑΣΗ ΑΡΧΑΙΟΛΟΓΙΚΩΝ ΧΩΡΩΝ ΚΑΙ ΜΝΗΜΕΙΩΝ

ΑΠΟΚΑΤΑΣΤΑΣΗ ΠΡΟΣ ΧΡΗΣΗ ΔΥΟ ΟΙΚΟΔΟΜΗΜΑΤΩΝ ΤΗΣ ΕΝΕΤΟΚΡΑΤΙΑΣ ΣΤΗΝ ΟΔΟ ΑΡΚΑΔΙΟΥ 48	449.890	449.890
ΑΠΟΚΑΤΑΣΤΑΣΗ- ΑΝΑΔΕΙΞΗ ΙΕΡΑΣ ΜΟΝΗΣ ΑΡΚΑΔΙΟΥ	1.967.568	1.967.568
ΑΝΑΔΕΙΞΗ ΑΡΧΑΙΟΛΟΓΙΚΟΥ ΧΩΡΟΥ ΕΛΕΥΘΕΡΝΑΣ	2.347.762	2.347.762
ΟΛΟΚΛΗΡΩΣΗ ΑΝΑΣΤΗΛΩΣΗΣ-ΑΝΑΔΕΙΞΗΣ ΤΕΜΕΝΟΥΣ ΜΑΣΤΑΜΠΑ ΡΕΘΥΜΝΟΥ	733.676	733.676
ΔΙΚΤΥΟ ΒΥΖΑΝΤΙΝΩΝ ΚΑΙ ΜΕΤΑΒΥΖΑΝΤΙΝΩΝ ΕΚΚΛΗΣΙΑΣΤΙΚΩΝ ΜΝΗΜΕΙΩΝ ΝΟΜΟΥ ΡΕΘΥΜΝΗΣ.	534.110	534.110
ΑΠΟΚΑΤΑΣΤΑΣΗ ΚΑΙ ΑΝΑΔΕΙΞΗ ΦΡΟΥΡΙΟΥ ΦΟΡΤΕΤΖΑ ΣΤΗΝ ΠΑΛΙΑ ΠΟΛΗ ΡΕΘΥΜΝΟΥ	554.493	554.493
ΑΠΟΚΑΤΑΣΤΑΣΗ ΝΑΟΥ ΑΓΙΟΥ ΦΡΑΓΚΙΣΚΟΥ ΣΤΗΝ ΠΟΛΗ ΡΕΘΥΜΝΟΥ.	161.409	161.409
ΑΓΟΡΑ ΕΡΕΙΠΩΜΕΝΟΥ ΠΑΡΑΔΟΣΙΑΚΟΥ ΚΤΙΣΜΑΤΟΣ ΣΤΗΝ ΠΑΛΙΑ ΠΟΛΗ ΡΕΘΥΜΝΟΥ .ΑΠΟΚΑΤΑΣΤΑΣΗ ΚΑΙ ΑΝΑΔΕΙΞΗ ΤΟΥ ΣΕ ΣΠΙΤΙ ΤΟΥ ΠΟΛΙΤΙΣΜΟΥ.ΠΡΟΜΗΘΕΙΑ ΕΞΟΠΛΙΣΜΟΥ ΛΕΙΤΟΥΡΓΙΑΣ.	1.209.976	1.209.976
ΑΝΑΣΤΗΛΩΣΗ ΙΕΡΑΣ ΜΟΝΗΣ ΒΩΣΑΚΟΥ (ΝΟΤΙΑ ΠΤΕΡΥΓΑ)	150.000	150.000
Αναστήλωση Αποκατάσταση Ιεράς Μονής Χαλέπας (Κελιά Νότιας Πτέρυγας)	100.000	100.000
ΑΝΑΠΛΑΙΩΣΗ ΠΑΛΙΑΣ ΦΑΜΠΡΙΚΑΣ ΣΤΟ ΔΗΜΟΤΙΚΟ ΔΙΑΜΕΡΙΣΜΑ ΣΚΟΥΛΟΥΦΙΩΝ	70.000	70.000
ΑΝΑΠΛΑΣΗ ΔΙΑΜΟΡΦΩΣΗ ΠΕΡΙΒΑΛΛΟΝΤΟΣ ΧΩΡΟΥ ΙΕΡΟΥ ΝΑΟΥ ΑΓΙΑΣ ΠΑΡΑΣΚΕΥΗΣ Δ. Δ. ΜΕΛΑΜΠΩΝ	126.000	126.000
<b>Σύνολο κατηγορίας ενέργειας</b>	<b>8.404.884</b>	<b>8.404.884</b>



ΕΡΓΟ	ΠΡΟΫΠ/ΜΟΣ ΕΡΓΟΥ	ΚΑΤΑΝΟΜΗ ΠΡΟΫΠ/ΜΟΥ ΣΤΟ ΝΟΜΟ
<b>ΑΝΑΠΛΑΣΗ - ΑΞΙΟΠΟΙΗΣΗ ΠΕΡΙΟΧΗΣ</b>		
ΠΡΟΣΤΑΣΙΑ ΑΝΑΔΕΙΞΗ ΚΑΙ ΑΞΙΟΠΟΙΗΣΗ ΤΟΥ ΦΥΣΙΚΟΥ ΠΕΡΙΒΑΛΛΟΝΤΟΣ (ΑΚΟΜΜ-ΨΗΛΟΡΕΙΤΗΣ Α.Ε.)	375.146	131.593
ΔΡΑΣΕΙΣ ΓΙΑ ΤΗΝ ΑΝΑΒΑΘΜΙΣΗ ΤΟΥ ΟΙΚΙΣΤΙΚΟΥ ΠΕΡΙΒΑΛΛΟΝΤΟΣ ΚΑΙ ΤΗΝ ΑΝΑΔΕΙΞΗ ΤΗΣ ΠΑΡΑΔΟΣΙΑΚΗΣ ΑΡΧΙΤΕΚΤΟΝΙΚΗΣ ΚΛΗΡΟΝΟΜΙΑΣ ΤΟΥ ΑΓΡΟΤΙΚΟΥ ΧΩΡΟΥ (ΑΚΟΜΜ-ΨΗΛΟΡΕΙΤΗΣ Α.Ε.)	1.045.078	701.402
1.4.1 ΠΡΟΣΤΑΣΙΑ, ΑΝΑΔΕΙΞΗ ΚΑΙ ΑΞΙΟΠΟΙΗΣΗ ΤΟΥ ΦΥΣΙΚΟΥ ΠΕΡΙΒΑΛΛΟΝΤΟΣ	380.148	105.558
1.4.2 ΑΝΑΒΑΘΜΙΣΗ ΤΟΥ ΟΙΚΙΣΤΙΚΟΥ ΠΕΡΙΒΑΛΛΟΝΤΟΣ ΚΑΙ ΑΝΑΔΕΙΞΗ ΤΗΣ ΠΑΡΑΔΟΣΙΑΚΗΣ ΑΡΧΙΤΕΚΤΟΝΙΚΗΣ ΚΛΗΡΟΝΟΜΙΑΣ ΤΟΥ ΑΓΡΟΤΙΚΟΥ ΧΩΡΟΥ	958.528	331.582
Ανακαίνιση - Βελτίωση αγροτικών οικισμών της Περιφέρειας Κρήτης	1.358.535	400.000
ΑΝΑΠΛΑΣΗ ΟΙΚΙΣΜΩΝ ΔΗΜΟΥ ΚΟΥΛΟΥΚΩΝΑ - ΑΒΔΑΝΙΤΕΣ	159.593	159.593
ΒΕΛΤΙΩΣΗ ΕΣΩΤΕΡΙΚΗΣ ΟΔΟΠΟΙΑΣ ΠΕΡΑΜΑΤΟΣ ΤΟΥ ΔΗΜΟΥ ΓΕΡΟΠΟΤΑΜΟΥ	165.088	165.088
ΑΝΑΠΛΑΣΗ ΟΙΚΙΣΜΟΥ ΠΑΝΟΡΜΟΥ ΤΟΥ ΔΗΜΟΥ ΓΕΡΟΠΟΤΑΜΟΥ	126.296	126.296
ΑΝΑΠΛΑΣΗ ΟΙΚΙΣΜΩΝ ΔΗΜΟΥ ΚΟΥΛΟΥΚΩΝΑ - ΓΑΡΑΖΟ	318.309	318.309
ΑΝΑΔΕΙΞΗ ΚΑΙ ΑΝΑΠΛΑΣΗ ΤΟΥ ΟΙΚΙΣΜΟΥ ΣΙΣΑΡΧΩΝ ΤΟΥ ΔΗΜΟΥ ΑΝΩΓΕΙΩΝ	170.000	170.000
ΑΝΑΠΛΑΣΗ ΟΙΚΙΣΜΩΝ ΔΗΜΟΥ ΚΟΥΛΟΥΚΩΝΑ - ΜΟΥΡΤΖΑΝΑ	167.656	167.656
ΑΝΑΠΛΑΣΗ ΟΙΚΙΣΜΩΝ ΔΗΜΟΥ ΚΟΥΛΟΥΚΩΝΑ-ΑΓΙΟΣ ΙΩΑΝΝΗΣ	134.400	134.400
ΑΝΑΠΛΑΣΗ ΟΙΚΙΣΜΩΝ ΔΗΜΟΥ ΚΟΥΛΟΥΚΩΝΑ - ΕΠΙΣΚΟΠΗ.	331.200	331.200
Έργα διαμόρφωσης περιβάλλοντος χώρου πλατείας Πρασσών Ρεθύμνου	309.694	309.694
ΟΛΟΚΛΗΡΩΣΗ ΒΑΣΙΚΩΝ ΟΔΙΚΩΝ ΑΡΤΗΡΙΩΝ ΠΟΛΗΣ ΡΕΘΥΜΝΟΥ	4.180.000	4.180.000
ΑΝΑΚΑΙΝΙΣΗ ΚΑΙ ΑΝΑΠΤΥΞΗ ΟΙΚΙΣΜΩΝ ΚΑΙ ΠΡΟΣΤΑΣΙΑ-ΔΙΑΤΗΡΗΣΗ ΤΗΣ ΑΓΡΟΤΙΚΗΣ ΚΛΗΡΟΝΟΜΙΑΣ	336.150	111.359
ΔΗΜΟΤΙΚΟΣ ΦΩΤΙΣΜΟΣ (ΤΟΜΕΑΣ Α)	299.530	299.530
ΑΝΑΠΛΑΣΕΙΣ ΚΟΙΝΟΧΡΗΣΤΩΝ ΧΩΡΩΝ ΔΗΜΟΥ ΣΥΒΡΙΤΟΥ	450.000	450.000
ΟΙΚΙΣΤΙΚΗ ΑΝΑΠΛΑΣΗ ΠΑΡΑΔΟΣΙΑΚΟΥ ΟΙΚΙΣΜΟΥ ΦΟΥΡΦΟΥΡΑ	220.000	220.000
ΑΝΑΠΛΑΣΗ - ΒΕΛΤΙΩΣΗ ΔΙΚΤΥΟΥ ΕΣΩΤΕΡΙΚΗΣ ΟΔΟΠΟΙΑΣ ΣΤΟ ΔΗΜΟΤΙΚΟ ΔΙΑΜΕΡΙΣΜΑ ΣΚΟΥΛΟΥΦΙΩΝ	82.000	82.000
<b>Σύνολο κατηγορίας ενεργείας</b>	<b>11.567.354</b>	<b>8.895.261</b>

#### ΕΡΓΑ ΥΠΟΔΟΜΗΣ/ ΠΡΟΜΗΘΕΙΑ- ΕΓΚΑΤΑΣΤΑΣΗ ΕΞΟΠΛΙΣΜΟΥ/ ΠΑΡΟΧΗ ΥΠΗΡΕΣΙΩΝ ΓΙΑ ΤΗΝ ΠΡΟΣΤΑΣΙΑ ΑΝΑΒΑΘΜΙΣΗ ΤΟΥ ΠΕΡΙΒΑΛΛΟΝΤΟΣ

Ολοκληρωμένο επιχειρησιακό πρόγραμμα καταπολέμησης θορύβου Δήμου Ρεθύμνου	171.153	171.153
ΠΡΟΜΗΘΕΙΑ ΕΞΟΠΛΙΣΜΟΥ ΠΥΡΟΣΒΕΣΤΙΚΟΥ ΣΩΜΑΤΟΣ ΓΙΑ ΤΗΝ ΑΝΤΙΜΕΤΩΠΙΣΗ ΦΥΣΙΚΩΝ ΚΑΤΑΣΤΡΟΦΩΝ	450.000	2.500
<b>Σύνολο κατηγορίας ενεργείας</b>	<b>621.153</b>	<b>173.653</b>

#### ΜΕΛΕΤΕΣ - ΕΡΓΑΛΕΙΑ - ΕΡΕΥΝΕΣ

ΠΑΡΟΧΗ ΣΥΜΒΟΥΛΕΥΤΙΚΗΣ ΣΤΗΡΙΞΗΣ (ΑΚΟΜΜ-ΨΗΛΟΡΕΙΤΗΣ Α.Ε.)	48.600	48.600
Παροχή συμβουλευτικής υποστήριξης της Ομάδας Τοπικής Δράσης Δυτικής Κρήτης Ο.Α.ΔΥ.Κ.	53.000	21.200
ΑΡΧΙΜΗΔΗΣ: Ενίσχυση ερευνητικών ομάδων του ΤΕΙ ΚΡΗΤΗΣ	1.095.736	55.953
ΠΕΡΙΒΑΛΛΟΝ - ΑΡΧΙΜΗΔΗΣ: Ενίσχυση ερευνητικών ομάδων του ΤΕΙ ΚΡΗΤΗΣ	389.215	15.271
«Πυθαγόρας - Ενίσχυση Ερευνητικών Ομάδων στο Πανεπιστήμιο Κρήτης»	2.382.600	262.200
«Περιβάλλον - Πυθαγόρας - Ενίσχυση Ερευνητικών Ομάδων στο Πανεπιστήμιο Κρήτης»	427.500	57.000
«Πυθαγόρας II - Ενίσχυση Ερευνητικών Ομάδων στο Πανεπιστήμιο Κρήτης»	2.112.705	200.000
«ΑΡΧΙΜΗΔΗΣ II - Ενίσχυση Ερευνητικών Ομάδων του ΤΕΙ ΚΡΗΤΗΣ»	1.047.420	80.000
ΘΕΤΙΚΕΣ ΔΡΑΣΕΙΣ ΥΠΕΡ ΤΩΝ ΓΥΝΑΙΚΩΝ ΣΤΙΣ ΣΧΟΛΕΣ ΑΡΧΙΚΗΣ ΕΠΑΓΓΕΛΜΑΤΙΚΗΣ ΕΚΠΑΙΔΕΥΣΗΣ ΚΑΙ ΚΑΤΑΡΤΙΣΗΣ (ΜΕΛΕΤΗ ? ΕΡΕΥΝΑ ? ΒΙΒΛΙΟΓΡΑΦΙΑ? ΕΝΙΣΧΥΣΗ ΒΙΒΛΙΟΘΗΚΩΝ)»	1.280.000	12.800
ΜΕΛΕΤΗ ΑΝΑΒΑΘΜΙΣΗΣ Β.Ο.Α.Κ. (κατά τμήματα)	10.500.000	2.300.000
ΠΑΡΟΧΗ ΣΥΜΒΟΥΛΕΥΤΙΚΩΝ ΥΠΗΡΕΣΙΩΝ ΚΑΙ ΔΙΑΔΟΣΗ ΤΟΥΣ, ΣΤΟΝ ΤΟΜΕΑ ΤΗΣ ΥΓΕΙΑΣ ΚΑΙ ΑΣΦΑΛΕΙΑΣ ΤΗΣ ΕΡΓΑΣΙΑΣ	2.178.283	2.353
Πρόγραμμα παρακολούθησης ποιότητας υπόγειων νερών	387.993	2.490
Μελέτη ανάδειξης - αποκατάστασης όψεων κτιρίων και διαμόρφωσης περιβάλλοντος χώρου πλατείας πρασσών Ρεθύμνου	147.500	147.500
ΜΕΛΕΤΗ Σ.Χ.Ο.Ο.Α.Π. ΔΗΜΟΥ ΛΑΜΠΗΣ	221.864	221.864

ΕΡΓΟ	ΠΡΟΫΠ/ΜΟΣ ΕΡΓΟΥ	ΚΑΤΑΝΟΜΗ ΠΡΟΫΠ/ΜΟΥ ΣΤΟ ΝΟΜΟ
ΕΚΠΟΝΗΣΗ (2) ΜΕΛΕΤΩΝ ΟΛΟΚΛΗΡΩΜΕΝΩΝ ΠΡΟΓΡΑΜΜΑΤΩΝ ΑΝΑΠΤΥΞΗΣ ΑΓΡΟΤΙΚΟΥ ΧΩΡΟΥ - ΕΓΓΠΕ.	35.000	17.500
ΑΝΑΘΕΩΡΗΣΗ ΓΕΝΙΚΟΥ ΠΟΛΕΟΔΟΜΙΚΟΥ ΣΧΕΔΙΟΥ ΔΗΜΟΥ ΡΕΘΥΜΝΗΣ	352.000	352.000
<b>Σύνολο κατηγορίας ενέργειας</b>	<b>22.659.417</b>	<b>3.796.732</b>

#### ΔΙΚΤΥΩΣΗ

ΣΥΝΕΡΓΑΣΙΑ ΜΕΤΑΞΥ ΠΕΡΙΟΧΩΝ ΤΗΣ ΕΛΛΑΔΟΣ :ΔΙΑΤΟΠΙΚΗ - ΔΙΑΠΕΡΙΦΕΡΕΙΑΚΗ ΣΥΝΕΡΓΑΣΙΑ (ΑΚΟΜΜ-ΨΗΛΟΡΕΙΤΗΣ Α.Ε.)	145.000	145.000
ΣΥΝΕΡΓΑΣΙΑ ΜΕΤΑΞΥ ΠΕΡΙΟΧΩΝ ΔΥΟ Η ΠΕΡΙΣΣΟΤΕΡΩΝ ΚΡΑΤΩΝ : ΔΙΑΚΡΑΤΙΚΗ ΣΥΝΕΡΓΑΣΙΑ (ΑΚΟΜΜ-ΨΗΛΟΡΕΙΤΗΣ Α.Ε.)	105.000	63.000
Συνεργασία μεταξύ περιοχών της Ελλάδας: διατοπική - διαπεριφερειακή συνεργασία της Ομάδας Τοπικής Δράσης Δυτικής Κρήτης Ο.Α.ΔΥ.Κ.	150.000	60.000
Συνεργασία μεταξύ περιοχών δύο ή περισσότερων κρατών: διακρατική συνεργασία της Ομάδας Τοπικής Δράσης Δυτικής Κρήτης Ο.Α.ΔΥ.Κ.	100.000	40.000
ΔΡΑΣΗ ΔΙΚΤΥΩΣΗΣ ΤΟΥ ΣΧΕΔΙΟΥ «ΤΟΠΙΚΕΣ ΠΡΩΤΟΒΟΥΛΙΕΣ ΑΠΑΣΧΟΛΗΣΗΣ» - ΕΡΓΑΝΗ	10.261	10.261
ΔΡΑΣΗ ΔΙΚΤΥΩΣΗΣ ΤΟΥ ΟΙΚΟΝΟΜΙΚΟΥ ΕΠΙΜΕΛΗΤΗΡΙΟΥ-ΠΑΡΑΡΤΗΜΑ ΔΥΤΙΚΗΣ ΚΡΗΤΗΣ ΣΤΟ ΣΧΕΔΙΟ ΕΡΓΑΝΗ	10.261	10.261
ΔΡΑΣΗ ΔΙΚΤΥΩΣΗΣ ΤΟΥ ΕΠΙΜΕΛΗΤΗΡΙΟΥ ΡΕΘΥΜΝΟΥ ΓΙΑ ΤΟ ΣΧΕΔΙΟ ΕΡΓΑΝΗ	10.261	10.261
ΔΡΑΣΗ ΔΙΚΤΥΩΣΗΣ ΤΟΥ ΣΧΕΔΙΟΥ «ΟΛΟΚΛΗΡΩΜΕΝΗ ΠΑΡΕΜΒΑΣΗ ΑΣΤΙΚΗΣ ΑΝΑΠΤΥΞΗΣ ΣΤΟ Ν.Α. ΤΜΗΜΑ ΤΗΣ ΠΑΛΙΑΣ ΠΟΛΗΣ ΤΟΥ ΡΕΘΥΜΝΟΥ	25.990	25.990
<b>Σύνολο κατηγορίας ενέργειας</b>	<b>556.773</b>	<b>364.773</b>

#### ΔΙΑΧΕΙΡΙΣΗ ΒΙΟΤΟΠΩΝ ΚΑΙ ΟΙΚΟΛΟΓΙΚΑ ΕΥΑΙΣΘΗΤΩΝ ΠΕΡΙΟΧΩΝ

ΠΡΟΣΤΑΣΙΑ, ΑΠΟΚΑΤΑΣΤΑΣΗ ΚΑΙ ΟΛΟΚΛΗΡΩΜΕΝΗ ΔΙΑΧΕΙΡΙΣΗ ΠΕΡΙΟΧΗΣ ΠΡΕΒΕΛΗΣ	655.766	655.766
ΟΙΚΟΛΟΓΙΚΗ ΠΡΟΣΤΑΣΙΑ ΚΑΙ ΑΝΑΔΕΙΞΗ ΦΑΡΑΓΓΙΟΥ ΟΙΚΙΣΜΟΥ ΠΛΑΤΑΝΙΩΝ	88.545	88.545
<b>Σύνολο κατηγορίας ενέργειας</b>	<b>744.311</b>	<b>744.311</b>

#### ΕΝΕΡΓΕΙΕΣ ΕΝΗΜΕΡΩΣΗΣ - ΕΥΑΙΣΘΗΤΟΠΟΙΗΣΗΣ

ΕΝΕΡΓΕΙΕΣ ΠΡΟΩΘΗΣΗΣ - ΠΡΟΒΟΛΗΣ (ΑΚΟΜΜ-ΨΗΛΟΡΕΙΤΗΣ Α.Ε.)	241.987	150.987
Ενέργειες προώθησης-προβολής της Ομάδας Τοπικής Δράσης Δυτικής Κρήτης Ο.Α.ΔΥ.Κ.	163.820	65.528
Ο πολιτισμός της ελιάς από την Κρήτη στην Κύπρο	100.000	100.000
ΔΡΑΣΗ ΔΗΜΟΣΙΟΤΗΤΑΣ /ΕΥΑΙΣΘΗΤΟΠΟΙΗΣΗΣ ΤΟΥ ΟΙΚΟΝΟΜΙΚΟΥ ΕΠΙΜΕΛΗΤΗΡΙΟΥ -ΠΑΡΑΡΤΗΜΑ ΔΥΤΙΚΗΣ ΚΡΗΤΗΣ ΣΤΟ ΣΧΕΔΙΟ ΕΡΓΑΝΗ	15.000	15.000
ΔΡΑΣΗ ΔΗΜΟΣΙΟΤΗΤΑΣ /ΕΥΑΙΣΘΗΤΟΠΟΙΗΣΗΣ ΤΗΣ ΝΟΜΑΡΧΙΑΚΗΣ ΑΥΤΟΔΙΟΙΚΗΣΗΣ ΡΕΘΥΜΝΟΥ ΓΙΑ ΤΟ ΣΧΕΔΙΟ ΕΡΓΑΝΗ	15.000	15.000
ΔΡΑΣΗ ΔΗΜΟΣΙΟΤΗΤΑΣ /ΕΥΑΙΣΘΗΤΟΠΟΙΗΣΗΣ ΤΟΥ ΕΠΙΜΕΛΗΤΗΡΙΟΥ ΡΕΘΥΜΝΗΣ ΓΙΑ ΤΟ ΣΧΕΔΙΟ ΕΡΓΑΝΗ	15.000	15.000
ΠΡΟΒΟΛΗ-ΔΗΜΟΣΙΟΤΗΤΑΤΟΥ ΠΡΟΓΡ. ΟΛΟΚΛΗΡΩΜΕΝΗΣ ΑΣΤΙΚΗΣ ΑΝΑΠΤΥΞΗΣ ΤΗΣ ΠΟΛΗΣ ΤΟΥ ΡΕΘΥΜΝΟΥ-ΔΙΚΤΥΑ ΠΟΛΕΩΝ	30.000	30.000
ΔΡΑΣΗ ΔΗΜΟΣΙΟΤΗΤΑΣ-ΕΥΑΙΣΘΗΤΟΠΟΙΗΣΗΣ ΤΟΥ ΣΧΕΔΙΟΥ «ΟΛΟΚΛΗΡΩΜΕΝΗ ΠΑΡΕΜΒΑΣΗ ΑΣΤΙΚΗΣ ΑΝΑΠΤΥΞΗΣΣΤΟ Ν.Α. ΤΜΗΜΑ ΤΗΣ ΠΑΛΙΑΣ ΠΟΛΗΣ ΤΟΥ ΡΕΘΥΜΝΟΥ	41.950	41.950
<b>Σύνολο κατηγορίας ενέργειας</b>	<b>622.757</b>	<b>433.465</b>

#### ΚΤΗΝΟΤΡΟΦΙΑ

ΟΛΟΚΛΗΡΩΜΕΝΟ ΠΡΟΓΡΑΜΜΑ ΥΠΗΡΕΣΙΩΝ ΣΤΗΡΙΞΗΣ ΤΩΝ ΚΤΗΝΟΤΡΟΦΩΝ ΤΗΣ ΕΛΛΗΝΙΚΗΣ ΥΠΑΙΘΡΟΥ ΓΙΑ ΤΗΝ ΠΑΡΑΓΩΓΗ ΚΑΙ ΧΡΗΣΙΜΟΠΟΙΗΣΗ ΤΟΥ ΚΑΤΑΛΛΗΛΟΥ ΓΙΑ ΤΗΝ ΠΕΡΙΟΧΗ ΖΩΙΚΟΥ ΑΝΑΠΑΡΑΓΩΓΙΚΟΥ ΚΕΦΑΛΑΙΟΥ ΣΤΟ ΚΕΝΤΡΟ ΓΕΝΕΤΙΚΗΣ ΒΕΛΤΙΩΣΗΣ ΖΩΩΝ ΑΘΗΝΩΝ	4.886.419	25.000
<b>Σύνολο κατηγορίας ενέργειας</b>	<b>4.886.419</b>	<b>25.000</b>



ΕΡΓΟ	ΠΡΟΫΠ/ΜΟΣ ΕΡΓΟΥ	ΚΑΤΑΝΟΜΗ ΠΡΟΫΠ/ΜΟΥ ΣΤΟ ΝΟΜΟ
<b>ΜΕΤΑΠΟΙΗΣΗ ΕΜΠΟΡΙΑ ΚΑΙ ΠΡΟΩΘΗΣΗ ΑΛΙΕΥΤΙΚΩΝ ΠΡΟΪΟΝΤΩΝ</b>		
ΑΥΞΗΣΗ ΤΗΣ ΙΚΑΝΟΤΗΤΑΣ ΜΕΤΑΠΟΙΗΣΗΣ/ ΚΑΤΑΣΚΕΥΗ Ή ΕΠΕΚΤΑΣΗ ΜΟΝΑΔΩΝ - ΓΝΩΜΟΔΟΤΙΚΗ 12/03	7.265.400	1.597.300
<b>Σύνολο κατηγορίας ενέργειας</b>	<b>7.265.400</b>	<b>1.597.300</b>

<b>ΔΑΣΙΚΑ ΕΡΓΑ</b>		
ΑΝΑΔΑΣΩΣΕΙΣ ΝΟΜΟΥ ΡΕΘΥΜΝΗΣ	123.616	123.616
ΚΑΤΑΣΚΕΥΗ ΥΔΑΤΟΔΕΞΑΜΕΝΩΝ ΝΟΜΟΥ ΡΕΘΥΜΝΗΣ	159.702	159.702
<b>Σύνολο κατηγορίας ενέργειας</b>	<b>283.318</b>	<b>283.318</b>

<b>ΑΓΡΟΤΙΚΟΣ ΕΞΗΛΕΚΤΡΙΣΜΟΣ</b>		
ΑΓΡΟΤΙΚΟΣ ΕΞΗΛΕΚΤΡΙΣΜΟΣ ΝΟΜΟΥ ΡΕΘΥΜΝΟΥ	234.776	234.776
<b>Σύνολο κατηγορίας ενέργειας</b>	<b>234.776</b>	<b>234.776</b>

<b>ΑΛΙΕΥΤΙΚΑ ΣΚΑΦΗ</b>		
ΔΙΑΛΥΣΗ ΑΛΙΕΥΤΙΚΩΝ ΣΚΑΦΩΝ ΜΕ ΑΛΙΕΥΤΙΚΟ ΕΡΓΑΛΕΙΟ Δ-Π =>12Μ (1Η ΠΡΟΣΚΛΗΣΗ)	6.644.560	96.635
ΔΙΑΛΥΣΗ ΑΛΙΕΥΤΙΚΩΝ ΣΚΑΦΩΝ ΜΕ ΑΛΙΕΥΤΙΚΟ ΕΡΓΑΛΕΙΟ Δ-Π<12ΜΕΤΡΩΝ (1η ΠΡΟΣΚΛΗΣΗ)	12.991.310	51.207
ΔΙΑΛΥΣΗ ΑΛΙΕΥΤΙΚΩΝ ΣΚΑΦΩΝ ΜΕ ΑΛΙΕΥΤΙΚΟ ΕΡΓΑΛΕΙΟ Δ-Π<12Μ ( 2Η ΠΡΟΣΚΛΗΣΗ )	10.746.621	59.458
ΕΚΣΥΓΧΡΟΝΙΣΜΟΣ 85 ΥΠΑΡΧΟΝΤΩΝ ΑΛΙΕΥΤΙΚΩΝ ΣΚΑΦΩΝ ΜΕ ΑΛΙΕΥΤΙΚΟ ΕΡΓΑΛΕΙΟ Δ-Π < 12 ΜΕΤΡΩΝ (1η ΠΡΟΣΚΛΗΣΗ)	1.255.045	17.271
ΕΚΣΥΓΧΡΟΝΙΣΜΟΣ 10 ΥΠΑΡΧΟΝΤΩΝ ΑΛΙΕΥΤΙΚΩΝ ΣΚΑΦΩΝ (1η ΠΡΟΣΚΛΗΣΗ-1η ΤΑΚΤΙΚΗ Γ.Ε. 2003)	386.099	30.226
ΔΙΑΛΥΣΗ ΑΛΙΕΥΤΙΚΩΝ ΣΚΑΦΩΝ ΜΕ ΑΛΙΕΥΤΙΚΟ ΕΡΓΑΛΕΙΟ Δ-Π<12Μ ΤΩΝ ΝΟΜΩΝ ΖΑΚΥΝΘΟΥ, ΚΕΡΚΥΡΑΣ, ΚΕΦ/ΝΙΑΣ-ΙΘΑΚΗΣ, ΛΕΥΚΑΔΑΣ, ΗΡΑΚΛΕΙΟΥ, ΛΑΣΙΘΙΟΥ, ΡΕΘΥΜΝΟΥ, ΧΑΝΙΩΝ (2Η ΠΡΟΣΚΛΗΣΗ-1Η ΤΑΚΤΙΚΗ Γ.Ε.2003)	1.185.936	87.117
ΕΚΣΥΓΧΡΟΝΙΣΜΟΣ 96 ΥΠΑΡΧΟΝΤΩΝ ΑΛΙΕΥΤΙΚΩΝ ΣΚΑΦΩΝ (1Η ΠΡΟΣΚΛΗΣΗ -1η ΕΚΤΑΚΤΗ & 1η ΤΑΚΤΙΚΗ Γ.Ε. 2004)	3.626.521	29.304
ΚΑΤΑΣΚΕΥΗ 73 ΝΕΩΝ ΣΚΑΦΩΝ 7 ΜΕΤΡΩΝ ΜΕΤΑΞΥ ΚΑΘΕΤΩΝ ΣΕ ΑΝΤΙΚΑΤΑΣΤΑΣΗ ΠΛΑΙΩΝ (1η ΠΡΟΣΚΛΗΣΗ-1η ΤΑΚΤΙΚΗ Γ.Ε. 2004 & 2η ΕΚΤΑΚΤΗ Γ.Ε. 2004)	3.782.294	413.696
ΕΚΣΥΓΧΡΟΝΙΣΜΟΣ 58 ΥΠΑΡΧΟΝΤΩΝ ΑΛΙΕΥΤΙΚΩΝ ΣΚΑΦΩΝ (1η ΠΡΟΣΚΛΗΣΗ - 1η ΤΑΚΤΙΚΗ Γ.Ε. 2004)	2.110.975	15.323
<b>Σύνολο κατηγορίας ενέργειας</b>	<b>42.729.361</b>	<b>800.238</b>

<b>ΕΡΓΑ ΑΝΑΠΤΥΞΗΣ ΕΡΕΥΝΑΣ - ΤΕΧΝΟΛΟΓΙΑΣ</b>		
ΔΙΑΚΡΑΤΙΚΕΣ Ε-Τ ΣΥΝΕΡΓΑΣΙΕΣ	11.041.354	26.346
Πρόγραμμα Ενίσχυσης Ερευνητικού Δυναμικού ΠΕΝΕΔ 2001	22.631.111	34.618
Υποστήριξη ερευνητικών μονάδων για την προτυποποίηση και την εμπορική εκμετάλλευση ερευνητικών αποτελεσμάτων. (spinoff) - ΦΑΣΗ Α )	9.081.220	88.000
ΥΓΕΙΑ - ΒΙΟΙΑΤΡΙΚΗ, ΔΙΑΓΝΩΣΤΙΚΕΣ ΚΑΙ ΘΕΡΑΠΕΥΤΙΚΕΣ ΜΕΘΟΔΟΙ	12.236.701	43.966
ΣΥΝΕΡΓΑΣΙΕΣ ΜΕ Ε&Τ ΟΡΓΑΝΙΣΜΟΥΣ ΧΩΡΩΝ ΕΚΤΟΣ ΕΥΡΩΠΗΣ	3.237.550	19.999
ΠΡΟΓΡΑΜΜΑ ΕΝΙΣΧΥΣΗΣ ΕΡΕΥΝΗΤΙΚΟΥ ΔΥΝΑΜΙΚΟΥ - ΠΕΝΕΔ 2003	65.035.556	218.512
ΔΙΑΚΡΑΤΙΚΕΣ (ΔΙΜΕΡΕΙΣ ΚΑΙ ΠΟΛΥΜΕΡΕΙΣ) ΕΤΑ ΣΥΝΕΡΓΑΣΙΕΣ	3.114.720	12.000
<b>Σύνολο κατηγορίας ενέργειας</b>	<b>126.378.211</b>	<b>443.440</b>

<b>ΙΔΙΩΤΙΚΕΣ ΕΠΕΝΔΥΣΕΙΣ (ΓΕΝΙΚΑ)</b>		
Ε' (ΠΕΜΠΤΟΣ) ΚΥΚΛΟΣ ΕΝΤΑΞΗΣ ΕΠΙΧΕΙΡΗΣΕΩΝ ΣΤΙΣ ΔΙΑΤΑΞΕΙΣ ΤΟΥ ΑΝΑΠΤΥΞΙΑΚΟΥ ΝΟΜΟΥ 2601/98 (ΑΡΘΡΟ 3, ΠΑΡΑΓΡΑΦΟΣ 1, ΠΕΡΙΠΤΩΣΗ α, ΥΠΟΠΕΡΙΠΤΩΣΕΙΣ xvii, xviii, xix, xx, xxi) ΓΙΑ ΤΟΝ ΕΚΣΥΓΧΡΟΝΙΣΜΟ ΤΟΥΣ.	351.889.730	4.057.520

ΕΡΓΟ	ΠΡΟΫΠ/ΜΟΣ ΕΡΓΟΥ	ΚΑΤΑΝΟΜΗ ΠΡΟΫΠ/ΜΟΥ ΣΤΟ ΝΟΜΟ
Ε' (ΠΕΜΠΤΟΣ) ΚΥΚΛΟΣ ΕΝΤΑΞΗΣ ΕΠΙΧΕΙΡΗΣΕΩΝ ΣΤΙΣ ΔΙΑΤΑΞΕΙΣ ΤΟΥ ΑΝΑΠΤΥΞΙΑΚΟΥ ΝΟΜΟΥ 2601/98 (ΑΡΘΡΟ 3, ΠΑΡΑΓΡΑΦΟΣ 1, ΠΕΡΙΠΤΩΣΗ στ, ΚΑΤΗΓΟΡΙΑ ΕΡΓΑΣΤΗΡΙΑ ΠΟΙΟΤΗΤΑΣ	8.204.974	259.721
Β(ΔΕΥΤΕΡΟΣ ) ΚΥΚΛΟΣ ΕΝΤΑΞΗΣ ΕΠΙΧΕΙΡΗΣΕΩΝ ΣΤΙΣ ΔΙΑΤΑΞΕΙΣ ΤΟΥ ΑΡΘΡΟΥ 23Α (ΑΝΑΠΤΥΞΙΑΚΟΣ Ν. 1892/92) ΓΙΑ ΤΗΝ ΒΕΛΤΙΩΣΗ ΤΗΣ ΔΙΕΘΝΟΥΣ ΑΝΤΑΓΩΝΙΣΤΙΚΟΤΗΤΑΣ ΤΟΥΣ	57.868.814	731.915
Δ (ΤΕΤΑΡΤΟΣ) ΚΥΚΛΟΣ ΕΝΤΑΞΗΣ ΕΠΙΧΕΙΡΗΣΕΩΝ ΣΤΙΣ ΔΙΑΤΑΞΕΙΣ ΤΟΥ ΑΡΘΡΟΥ 3.ΠΑΡ 1.ΠΕΡ Α. ΕΔΑΦΙΟ ΧΥ, ΠΕΡ Ε ΕΔΑΦΙΟ V ΚΑΙ ΠΕΡ Ζ ΕΔΑΦΙΟ ΧΙΙ ΤΟΥ ΑΝΑΠΤΥΞΙΑΚΟΥ ΝΟΜΟΥ 2601/98 ΓΙΑ ΤΟΝ ΕΚΣΥΓΧΡΟΝΙΣΜΟ ΤΟΥΣ	28.809.234	1.129.274
1ος & 2ος ΚΥΚΛΟΣ ΕΝΤΑΞΗΣ ΣΤΗ ΔΡΑΣΗ 2.5.1: «ΤΕΧΝΟΛΟΓΙΚΟΣ ΕΚΣΥΓΧΡΟΝΙΣΜΟΣ ΕΠΙΧΕΙΡΗΣΕΩΝ»	169.033.424	1.500.000
ΕΝΙΣΧΥΣΗ ΙΔΙΩΤΙΚΩΝ ΕΠΕΝΔΥΣΕΩΝ Ν2601/98 ΚΑΙ ΤΟΥ ΝΟΜΟΥ 3299/04, ΤΟΜΕΑΣ ΜΕΤΑΠΟΙΗΣΗΣ ΠΕΡΙΦΕΡΕΙΑΣ ΚΡΗΤΗΣ	39.365.225	6.285.600
<b>Σύνολο κατηγορίας ενέργειας</b>	<b>655.171.402</b>	<b>13.964.030</b>

### ΙΔΙΩΤΙΚΕΣ ΕΠΕΝΔΥΣΕΙΣ - ΕΝΙΣΧΥΣΗ ΜΜΕ (ΑΠΟΚΛΕΙΣΤΙΚΑ)

ΕΝΙΣΧΥΣΗ ΤΗΣ ΕΠΙΧΕΙΡΗΜΑΤΙΚΟΤΗΤΑΣ ΤΩΝ ΓΥΝΑΙΚΩΝ	16.255.939	323.134
ΕΝΙΣΧΥΣΗ ΤΗΣ ΕΠΙΧΕΙΡΗΜΑΤΙΚΟΤΗΤΑΣ ΤΩΝ ΝΕΩΝ	20.122.895	171.081
1η ΠΡΟΣΚΛΗΣΗ ΔΡΑΣΗΣ 2.5.2 - ΠΙΣΤΟΠΟΙΗΣΗ ΣΥΣΤΗΜΑΤΩΝ ΔΙΑΧΕΙΡΙΣΗΣ ΤΗΣ ΠΟΙΟΤΗΤΑΣ : ΠΕΡΙΦΕΡΕΙΑ ΚΡΗΤΗΣ	596.610	56.950
2η ΠΡΟΣΚΛΗΣΗ ΔΡΑΣΗΣ 2.5.2 - ΥΠΟΣΤΗΡΙΞΗ ΠΙΣΤΟΠΟΙΗΣΗΣ ΜΕΤΑΠΟΙΗΤΙΚΩΝ ΕΜΠΟΡΙΚΩΝ ΠΑΡΟΧΗΣ ΥΠΗΡΕΣΙΩΝ ΚΑΙ ΤΟΥΡΙΣΤΙΚΩΝ ΕΠΙΧΕΙΡΗΣΕΩΝ ΚΑΤΑ ΤΑ ΠΡΟΤΥΠΑ ΕΛΟΤ ΕΝ ISO 9001-2000, ΕΛΟΤ 1416 (HACCP),ΕΛΟΤ 1801 (Y&A): ΠΕΡΙΦΕΡΕΙΑ ΚΡΗΤΗΣ	927.055	247.290
ΕΠΙΧΕΙΡΗΜΑΤΙΚΑ ΣΧΕΔΙΑ ΠΜΕ & ΜΜΕ (1-50 ΑΤΟΜΑ) Α' ΚΥΚΛΟΣ ΠΡΟΚΗΡΥΞΗΣ- ΔΙΟΙΚΗΤΙΚΗΣ ΠΕΡΙΦΕΡΕΙΑΣ ΚΡΗΤΗΣ	5.608.548	1.055.000
Επιχειρηματικά Σχέδια ΠΜΕ & ΜΜΕ (1- 50 ατόμων) Β' κύκλος προκήρυξης - Διοικητικής Περιφέρειας Κρήτης	4.181.635	537.000
ΕΝΙΣΧΥΣΗ ΤΗΣ ΕΠΙΧΕΙΡΗΜΑΤΙΚΟΤΗΤΑΣ ΤΩΝ ΝΕΩΝ - Β ΚΥΚΛΟΣ ΠΡΟΚΥΡΞΗΣ	42.409.950	965.964
ΕΝΙΣΧΥΣΗ ΤΗΣ ΕΠΙΧΕΙΡΗΜΑΤΙΚΟΤΗΤΑΣ ΤΩΝ ΓΥΝΑΙΚΩΝ - Β ΚΥΚΛΟΣ ΠΡΟΚΗΡΥΞΗΣ	30.415.559	422.517
ΕΝΙΣΧΥΣΗ ΤΗΣ ΕΠΙΧΕΙΡΗΜΑΤΙΚΟΤΗΤΑΣ ΑΤΟΜΩΝ ΜΕ ΑΝΑΠΗΡΙΑ	11.760.000	176.500
3η ΠΡΟΣΚΛΗΣΗ ΣΤΗ ΔΡΑΣΗ 2.5.2 - ΕΝΙΣΧΥΣΗ ΕΠΙΧΕΙΡΗΣΕΩΝ ΓΙΑ ΕΓΚΑΤΑΣΤΑΣΗ ΣΠΔ ΚΑΤΑ ΕΛΟΤ ΕΝ ISO 14001: ΠΕΡΙΦΕΡΕΙΑ ΚΡΗΤΗΣ	86.300	14.300
ΕΝΙΣΧΥΣΗ ΤΗΣ ΕΠΙΧΕΙΡΗΜΑΤΙΚΟΤΗΤΑΣ ΤΩΝ ΝΕΩΝ- Γ' ΚΥΚΛΟΣ	57.778.227	1.196.005
ΕΝΙΣΧΥΣΗ ΤΗΣ ΕΠΙΧΕΙΡΗΜΑΤΙΚΟΤΗΤΑΣ ΤΩΝ ΓΥΝΑΙΚΩΝ - Γ' ΚΥΚΛΟΣ	47.151.728	1.028.555
4η ΠΡΟΣΚΛΗΣΗ ΔΡΑΣΗΣ 2.5.2 : ΥΠΟΣΤΗΡΙΞΗ ΠΙΣΤΟΠΟΙΗΣΗΣ ΜΕΤΑΠΟΙΗΤΙΚΩΝ, ΕΜΠΟΡΙΚΩΝ, ΠΑΡΟΧΗΣ ΥΠΗΡΕΣΙΩΝ ΚΑΙ ΤΟΥΡΙΣΤΙΚΩΝ ΕΠΙΧΕΙΡΗΣΕΩΝ ΚΑΤΑ ΤΑ ΠΡΟΤΥΠΑ ΕΛΟΤ ΕΝ ISO 9001-2000, ΕΛΟΤ 1416 (HACCP), ΕΛΟΤ 1801 (Y-A) : ΠΕΡΙΦΕΡΕΙΑ ΚΡΗΤΗΣ	751.390	59.210
Επιχειρηματικά σχέδια ΠΜΕ - ΜΜΕ Γ' κύκλος προκήρυξης - Διοικητική Περιφέρεια Κρήτης	9.123.469	951.401
Ενίσχυση Υπό ίδρυση (νέων) ΜΜΕ της Περιφέρειας Κρήτης στον Τομέα της Μεταποίησης , μέσω του καν. 70/2001, α' προκήρυξη	1.446.525	150.000
Ενίσχυση υφισταμένων ΜΜΕ της Περιφέρειας Κρήτης στον Τομέα της Μεταποίησης , μέσω του καν. 70/2001, α' προκήρυξη	6.000.000	1.315.675
Ενίσχυση υφισταμένων ΜΜΕ της Περιφέρειας Κρήτης στον τομέα της Μεταποίησης, μέσω του καν. 70/2001, β' προκήρυξη	6.932.742	1.710.809
Ενίσχυση Υπό ίδρυση (νέων) ΜΜΕ της Περιφέρειας Κρήτης στον Τομέα της Μεταποίησης , μέσω του καν. 70/2001, β' προκήρυξη	1.231.805	406.631
<b>Σύνολο κατηγορίας ενέργειας</b>	<b>262.780.376</b>	<b>10.788.023</b>

### ΙΔΙΩΤΙΚΕΣ ΕΠΕΝΔΥΣΕΙΣ - ΤΟΥΡΙΣΜΟΣ (ΑΠΟΚΛΕΙΣΤΙΚΑ)

Ποιοτικός εκσυγχρονισμός ξενοδοχείων, κάμπινγκ και ενοικιαζομένων επιπλωμένων διαμερισμάτων, που δεν υπάγονται στον Ν.2601/98, Περιφέρειας Κρήτης	15.580.572	3.942.271
ΕΠΙΧΕΙΡΗΜΑΤΙΚΑ ΣΧΕΔΙΑ ΜΜΕ ΟΛΩΝ ΤΩΝ ΤΟΥΡΙΣΤΙΚΩΝ ΚΛΑΔΩΝ, ΠΕΡΙΦΕΡΕΙΑΣ ΚΡΗΤΗΣ	984.048	138.109
Πράξη 2.2.2.8/Β.: Ποιοτικός εκσυγχρονισμός ξενοδοχείων, κάμπινγκς και ενοικιαζομένων επιπλωμένων δωματίων και διαμερισμάτων, που δεν υπάγονται στον Ν.2601/98, Περιφέρειας Κρήτης Β' Κύκλος	6.134.661	876.983
Ποιοτικός εκσυγχρονισμός ξενοδοχείων, κάμπινγκς και ενοικιαζομένων επιπλωμένων	3.235.279	813.283

ΕΡΓΟ	ΠΡΟΫΠ/ΜΟΣ ΕΡΓΟΥ	ΚΑΤΑΝΟΜΗ ΠΡΟΫΠ/ΜΟΥ ΣΤΟ ΝΟΜΟ
δωματίων και διαμερισμάτων, που δεν υπάγονται στον Ν.2601/98, Περιφέρειας Κρήτης Γ' Κύκλος		
ΕΠΙΧΕΙΡΗΜΑΤΙΚΑ ΣΧΕΔΙΑ ΜΜΕ ΟΛΩΝ ΤΩΝ ΤΟΥΡΙΣΤΙΚΩΝ ΚΛΑΔΩΝ, ΠΕΡΙΦΕΡΕΙΑΣ ΚΡΗΤΗΣ Γ' Κύκλος	633.968	165.540
Ποιοτικός εκσυγχρονισμός ξενοδοχείων, κάμπινγκς και ενοικιαζομένων επιπλωμένων δωματίων και διαμερισμάτων που δεν υπάγονται στον Ν. 2601/98, Περιφέρειας Κρήτης - Δ' Κύκλος	4.425.895	1.056.880
Επιχειρηματικά σχέδια ΜΜΕ όλων των τουριστικών κλάδων Περιφέρειας Κρήτης - Δ' Κύκλος	978.555	146.653
Πράξη 2.2.3.8/Ε: ΕΠΙΧΕΙΡΗΜΑΤΙΚΑ ΣΧΕΔΙΑ ΜΜΕ ΟΛΩΝ ΤΩΝ ΤΟΥΡΙΣΤΙΚΩΝ ΚΛΑΔΩΝ, ΠΕΡΙΦΕΡΕΙΑΣ ΚΡΗΤΗΣ Ε' Κύκλος	644.817	318.411
Πράξη 2.2.2.8 /Ε.: Ποιοτικός εκσυγχρονισμός ξενοδοχείων, κάμπινγκς και ενοικιαζομένων επιπλωμένων δωματίων και διαμερισμάτων, που δεν υπάγονται στον Ν.2601/98, Περιφέρειας ΚΡΗΤΗΣ Ε' Κύκλος	5.178.878	975.626
ΔΙΑΔΟΣΗ ΚΑΙ ΚΑΘΙΕΡΩΣΗ ΕΛΛΗΝΙΚΗΣ ΚΟΥΖΙΝΑΣ ΚΑΙ ΕΝΙΣΧΥΣΗ ΕΠΙΧΕΙΡΗΣΕΩΝ ΓΙΑ ΤΗ ΑΠΟΚΤΗΣΗ ΣΗΜΑΤΟΣ ΕΟΤ ΓΙΑ ΤΗΝ ΕΛΛΗΝΙΚΗ ΚΟΥΖΙΝΑ - ΠΕΡΙΦΕΡΕΙΑ ΚΡΗΤΗΣ	3.088.093	904.097
Πράξη 2.2.2.8/ΣΤ': Ποιοτικός εκσυγχρονισμός ξενοδοχείων, κάμπινγκς και ενοικιαζομένων επιπλωμένων δωματίων και διαμερισμάτων, που δεν υπάγονται στον Ν.2601/98, Περιφέρειας Κρήτης ΣΤ' Κύκλος	2.867.338	287.740
ΠΟΙΟΤΙΚΟΣ ΕΚΣΥΓΧΡΟΝΙΣΜΟΣ ΞΕΝΟΔΟΧΕΙΩΝ ΤΟΥΡΙΣΤΙΚΩΝ ΟΡΓΑΝΩΜΕΝΩΝ ΚΑΤΑΣΚΗΝΩΣΕΩΝ (CAMPING) Γ' ΤΑΞΗΣ ΚΑΙ ΑΝΩ ΒΑΣΕΙ ΤΟΥ Ν.2601/98 ΚΑΙ ΤΟΥ Ν.3299/04 ΠΕΡΙΦΕΡΕΙΑΣ ΚΡΗΤΗΣ	28.014.689	6.864.448
ΙΔΡΥΣΗ, ΕΠΕΚΤΑΣΗ, ΑΝΑΒΑΘΜΙΣΗ ΞΕΝΟΔΟΧΕΙΑΚΩΝ ΜΟΝΑΔΩΝ ΠΟΥ ΥΠΑΓΟΝΤΑΙ ΣΤΟ ΝΟΜΟ Ν.2601/98 ΚΑΙ ΣΤΟΝ Ν.3299/04 ΤΗΣ ΠΕΡΙΦΕΡΕΙΑΣ ΚΡΗΤΗΣ	13.039.898	2.802.000
Ενίσχυση ΜΜΕ της Περιφέρειας Κρήτης στον Τομέα του Τουρισμού, μέσω του καν. 70/2001, α' προκήρυξη	734.001	187.388
Ενίσχυση ΜΜΕ της Περιφέρειας Κρήτης στον Τομέα του Τουρισμού, μέσω του καν. 70/2001, Β προκήρυξη.	9.316.580	1.500.754
Ενίσχυση ΜΜΕ της Περιφέρειας Κρήτης ορεινών και μειονεκτικών περιοχών στον Τομέα του Τουρισμού, μέσω του καν. 70/2001, β προκήρυξη	2.341.510	1.607.965
<b>Σύνολο κατηγορίας ενέργειας</b>	<b>97.198.782</b>	<b>22.588.147</b>

## ΚΑΤΑΡΤΙΣΗ

ΑΝΑΒΑΘΜΙΣΗ ΔΕΞΙΟΤΗΤΩΝ ΚΑΙ ΕΞΕΙΔΙΚΕΥΣΗ ΑΝΘΡΩΠΙΝΟΥ ΔΥΝΑΜΙΚΟΥ - ΚΑΤΑΡΤΙΣΗ (ΑΚΟΜΜ-ΨΗΛΟΡΕΙΤΗΣ Α.Ε.)	120.000	80.000
Αναβάθμιση δεξιοτήτων και εξειδίκευση του ανθρώπινου δυναμικού - κατάρτιση της Ομάδας Τοπικής Δράσης Δυτικής Κρήτης Ο.Α.Δ.Υ.Κ.	60.000	30.000
ΥΠΟΣΤΗΡΙΞΗ ΕΚΠΑΙΔΕΥΤΙΚΩΝ ΔΟΜΩΝ ΔΗΜΟΣΙΩΝ ΙΕΚ / ΑΝΑΒΑΘΜΙΣΗ ΤΩΝ ΔΗΜΟΣΙΩΝ ΙΕΚ (Β' ΦΑΣΗ)	60.724.245	569.304
ΥΠΟΤΡΟΦΙΕΣ ΤΩΝ ΚΑΤΑΡΤΙΖΟΜΕΝΩΝ ΤΩΝ ΙΕΚ ΤΟΥ ΟΕΕΚ ΕΞΑΜΗΝΩΝ ΚΑΤΑΡΤΙΣΗΣ 2000Α, 2000Β ΚΑΙ 2001Α	2.175.569	22.509
ΥΠΟΣΤΗΡΙΞΗ ΕΚΠΑΙΔΕΥΤΙΚΩΝ ΔΟΜΩΝ ΔΗΜΟΣΙΩΝ ΙΕΚ / ΑΝΑΒΑΘΜΙΣΗ ΤΩΝ ΔΗΜΟΣΙΩΝ ΙΕΚ (Γ' ΦΑΣΗ)	41.557.548	370.649
ΥΠΟΤΡΟΦΙΕΣ ΤΩΝ ΚΑΤΑΡΤΙΖΟΜΕΝΩΝ ΤΩΝ ΙΕΚ ΤΟΥ ΟΕΕΚ ΕΞΑΜΗΝΟΥ ΚΑΤΑΡΤΙΣΗΣ 2001Β	670.489	4.079
«ΥΠΟΤΡΟΦΙΕΣ ΤΩΝ ΚΑΤΑΡΤΙΖΟΜΕΝΩΝ ΤΩΝ ΙΕΚ ΤΟΥ ΟΕΕΚ ΕΞΑΜΗΝΟΥ ΚΑΤΑΡΤΙΣΗΣ 2002Α»	584.920	4.522
ΠΡΟΓΡΑΜΜΑΤΑ ΠΡΑΚΤΙΚΗΣ ΑΣΚΗΣΗΣ ΤΩΝ ΑΠΟΦΟΙΤΩΝ ΙΕΚ ΤΟΥ ΟΕΕΚ (ΠΕΡΙΟΔΟΣ ΕΝΑΡΞΗΣ 15/2/2003 ΕΩΣ 30/6/2004)	4.520.000	28.537
ΥΠΟΤΡΟΦΙΕΣ ΤΩΝ ΚΑΤΑΡΤΙΖΟΜΕΝΩΝ ΤΩΝ ΙΕΚ ΤΟΥ ΟΕΕΚ ΕΞΑΜΗΝΟΥ ΚΑΤΑΡΤΙΣΗΣ 2002Β	816.398	6.622
ΑΝΑΠΤΥΞΗ ΕΚΠΑΙΔΕΥΤΙΚΩΝ ΠΡΟΓΡΑΜΜΑΤΩΝ ΚΑΙΝΟΤΟΜΩΝ ΕΙΔΙΚΟΤΗΤΩΝ ΤΩΝ ΙΕΚ ΤΟΥ ΟΕΕΚ (ΕΝΑΡΞΗ 2003 Β)	18.304.350	120.500
ΥΠΟΤΡΟΦΙΕΣ ΤΩΝ ΚΑΤΑΡΤΙΖΟΜΕΝΩΝ ΤΩΝ ΙΕΚ ΤΟΥ ΟΕΕΚ ΕΞΑΜΗΝΩΝ ΚΑΤΑΡΤΙΣΗΣ 2003Α, 2003Β, 2004Α, 2004Β	3.189.305	22.393
ΠΡΟΓΡΑΜΜΑΤΑ ΠΡΑΚΤΙΚΗΣ ΑΣΚΗΣΗΣ ΤΩΝ ΑΠΟΦΟΙΤΩΝ ΙΕΚ ΤΟΥ ΟΕΕΚ (ΠΕΡΙΟΔΟΣ ΕΝΑΡΞΗΣ 1/2/2005 ΕΩΣ 1/7/2006)	4.300.000	27.148
ΥΠΟΤΡΟΦΙΕΣ ΤΩΝ ΚΑΤΑΡΤΙΖΟΜΕΝΩΝ ΤΩΝ ΙΕΚ ΤΟΥ ΟΕΕΚ ΕΞΑΜΗΝΩΝ ΚΑΤΑΡΤΙΣΗΣ 2005Α, 2005Β	1.292.205	10.932
ΚΑΤΑΡΤΙΣΗ ΑΝΕΡΓΩΝ ΣΕ ΠΙΣΤΟΠΟΙΗΜΕΝΑ ΚΕΝΤΡΑ ΕΠΑΓΓΕΛΜΑΤΙΚΗΣ ΚΑΤΑΡΤΙΣΗΣ (ΚΕΚ)	102.714.600	518.336
ΚΑΤΑΡΤΙΣΗ ΑΥΤΟΑΠΑΣΧΟΛΟΥΜΕΝΩΝ ΣΤΟΝ ΠΡΩΤΟΓΕΝΗ ΤΟΜΕΑ (ΥΠΟΧΡΕΩΙ ΕΚΠΑΙΔΕΥΣΗΣ ΣΥΜΦΩΝΑ ΜΕ ΤΟΝ ΚΑΝ ΕΕ/ 1257/99	5.383.944	190.920



ΕΡΓΟ	ΠΡΟΫΠ/ΜΟΣ ΕΡΓΟΥ	ΚΑΤΑΝΟΜΗ ΠΡΟΫΠ/ΜΟΥ ΣΤΟ ΝΟΜΟ
ΠΡΟΓΡΑΜΜΑΤΑ ΕΚΜΑΘΗΣΗΣ ΕΛΛΗΝΙΚΗΣ ΓΛΩΣΣΑΣ, ΑΝΕΡΓΩΝ ΠΑΛΙΝΝΟΣΤΟΥΝΤΩΝ-ΜΕΤΑΝΑΣΤΩΝ-ΠΡΟΣΦΥΓΩΝ, ΣΕ ΠΙΣΤΟΠΟΙΗΜΕΝΑ ΚΕΝΤΡΑ ΕΠΑΓΓΕΛΜΑΤΙΚΗΣ ΚΑΤΑΡΤΙΣΗΣ ΓΙΑ ΤΗΝ ΠΡΩΘΗ ΤΗΣ ΙΣΟΤΗΤΑΣ ΤΩΝ ΕΥΚΑΙΡΙΩΝ	21.915.236	95.274
Κατάρτιση σε θέματα προστασίας και διαχείρισης του Περιβάλλοντος	29.850.000	189.592
ΚΑΤΑΡΤΙΣΗ ΑΥΤΟΑΠΑΣΧΟΛΟΥΜΕΝΩΝ ΣΤΟΝ ΠΡΩΤΟΓΕΝΗ ΤΟΜΕΑ ΓΙΑ ΤΟ ΕΤΟΣ 2003	7.625.000	293.372
ΚΑΤΑΡΤΙΣΗ ΕΡΓΑΖΟΜΕΝΩΝ ΕΠΙΧΕΙΡΗΣΕΩΝ ΤΟΥ ΙΔΙΩΤΙΚΟΥ ΤΟΜΕΑ ΣΕ ΠΙΣΤΟΠΟΙΗΜΕΝΑ ΚΕΝΤΡΑ ΕΠΑΓΓΕΛΜΑΤΙΚΗΣ ΚΑΤΑΡΤΙΣΗΣ (ΚΕΚ)	69.776.456	574.848
Κατάρτιση ανέργων σε πιστοποιημένα ΚΕΚ ( 2004-2006)	100.000.000	578.840
ΚΑΤΑΡΤΙΣΗ ΑΥΤΟΑΠΑΣΧΟΛΟΥΜΕΝΩΝ ΣΤΟΝ ΠΡΩΤΟΓΕΝΗ ΤΟΜΕΑ (2005-2006)	15.628.500	450.000
ΚΑΤΑΡΤΙΣΗ ΑΥΤΟΑΠΑΣΧΟΛΟΥΜΕΝΩΝ ΤΟΥ ΔΕΥΤΕΡΟΓΕΝΗ & ΤΡΙΤΟΓΕΝΗ ΤΟΜΕΑ ΣΕ ΠΙΣΤΟΠΟΙΗΜΕΝΑ ΚΕΝΤΡΑ ΕΠΑΓΓΕΛΜΑΤΙΚΗΣ ΚΑΤΑΡΤΙΣΗΣ (2005-2006)	8.910.000	97.200
ΕΝΕΡΓΕΙΕΣ ΚΑΤΑΡΤΙΣΗΣ ΕΡΓΑΖΟΜΕΝΩΝ ΣΕ ΜΜΕ ΚΑΙ ΠΜΕ ΤΟΥ ΚΛΑΔΟΥ ΤΗΣ ΑΡΓΥΡΟΧΡΥΣΟΧΟΙΑΣ	278.905	9.621
Προγράμματα Κατάρτισης-Μετεκπαίδευσης εργαζομένων, αυτοαπασχολούμενων και εποχιακά ανέργων εμπειροτεχνών, με προοπτική τον εκσυγχρονισμό και την αναβάθμιση των παρεχόμενων υπηρεσιών	1.102.021	47.823
Προγράμματα Κατάρτισης - Μετεκπαίδευσης εργαζομένων, αυτοαπασχολούμενων και εποχιακά ανέργων εμπειροτεχνών, με προοπτική τον εκσυγχρονισμό και την αναβάθμιση των παρεχόμενων υπηρεσιών στον τομέα του τουρισμού 2004-2005-Γ' Φάση.	1.200.000	80.395
ΚΑΤΑΡΤΙΣΗ ΚΑΙ ΜΕΤΑΦΟΡΑ ΤΕΧΝΟΓΝΩΣΙΑΣ ΣΕ ΕΠΙΧΕΙΡΗΣΕΙΣ ΤΟΥ ΚΛΑΔΟΥ ΤΗΣ ΑΡΓΥΡΟΧΡΥΣΟΧΟΙΑΣ	350.000	36.320
Προγράμματα Κατάρτισης - Μετεκπαίδευσης εργαζομένων, αυτοαπασχολούμενων και εποχιακά ανέργων εμπειροτεχνών, με προοπτική τον εκσυγχρονισμό και την αναβάθμιση των παρεχόμενων υπηρεσιών στον τομέα του τουρισμού 2005-2006-Δ' Φάση.	1.300.000	48.511
ΚΑΤΑΡΤΙΣΗ ΣΕ ΒΑΣΙΚΕΣ ΔΕΞΙΟΤΗΤΕΣ ΧΡΗΣΗΣ ΤΕΧΝΟΛΟΓΙΩΝ ΠΛΗΡΟΦΟΡΙΑΣ ΚΑΙ ΕΠΙΚΟΙΝΩΝΙΑΣ (ΤΠΕ)	18.152.216	81.942
ΕΝΕΡΓΕΙΕΣ ΚΑΤΑΡΤΙΣΗΣ ΣΤΗΝ ΥΓΕΙΑ ΚΑΙ ΠΡΟΝΟΙΑ ΓΙΑ ΤΟ ΠΕΣΥΠ ΚΡΗΤΗΣ	340.000	27.200
Εκπαίδευση Χρηστών στο Πλαίσιο του Έργου «Ανάπτυξη και Εφαρμογή Συστημάτων Πληροφορικής των Νομαρχιακών Αυτοδιοικήσεων (Π.Σ.Ν.Α.): Εμπορίου και Ανώνυμων Εταιριών»	118.000	2.185
Εκπαίδευση Χρηστών στο Πλαίσιο του Έργου «Ανάπτυξη και Εφαρμογή Συστημάτων Πληροφορικής των Νομαρχιακών Αυτοδιοικήσεων (Π.Σ.Ν.Α.): Λειτουργικές Περιοχές Βιομηχανίας και Ορυκτού Πλούτου»	100.300	1.857
ΚΑΤΑΡΤΙΣΗ ΑΝΕΡΓΩΝ, ΕΡΓΑΖΟΜΕΝΩΝ ΚΑΙ ΑΥΤΟΑΠΑΣΧΟΛΟΥΜΕΝΩΝ ΣΕ ΠΙΣΤΟΠΟΙΗΜΕΝΑ ΚΕΝΤΡΑ ΕΠΑΓΓΕΛΜΑΤΙΚΗΣ ΚΑΤΑΡΤΙΣΗΣ	8.526.577	1.587.822
ΔΡΑΣΗ ΚΑΤΑΡΤΙΣΗΣ ΤΟΥ ΔΗΜΟΥ ΡΕΘΥΜΝΟΥ ΓΙΑ ΤΟ ΣΧΕΔΙΟ ΕΡΓΑΝΗ	309.600	309.600
ΔΡΑΣΗ ΚΑΤΑΡΤΙΣΗΣ ΤΟΥ ΔΗΜΟΥ ΓΕΡΟΠΟΤΑΜΟΥ ΓΙΑ ΤΟ ΣΧΕΔΙΟ ΕΡΓΑΝΗ	335.670	335.670
ΥΛΟΠΟΙΗΣΗ ΠΡΟΓΡΑΜΜΑΤΩΝ ΕΠΑΓΓΕΛΜΑΤΙΚΗΣ ΚΑΤΑΡΤΙΣΗΣ ΚΑΙ ΕΞΕΙΔΙΚΕΥΣΗΣ ΑΝΕΡΓΩΝ ΚΑΙ ΥΠΟΑΠΑΣΧΟΛΟΥΜΕΝΩΝ ΣΤΟ Ν-Α ΤΜΗΜΑ ΤΗΣ ΠΑΛΙΑΣ ΠΟΛΗΣ ΡΕΘΥΜΝΟΥ	150.000	150.000
ΔΙΟΡΓΑΝΩΣΗ ΠΡΟΓΡΑΜΜΑΤΟΣ ΠΡΟΚΑΤΑΡΤΙΣΗΣ στο ΝΑ τμήμα της παλιάς πόλης Ρεθύμνου	75.000	75.000
Κατάρτιση ανέργων, εργαζομένων και αυτοαπασχολούμενων σε πιστοποιημένα Κέντρα Επαγγελματικής Κατάρτισης - Β' φάση	5.400.000	945.000
<b>Σύνολο κατηγορίας ενέργειας</b>	<b>537.857.056</b>	<b>8.024.524</b>

## ΑΠΑΣΧΟΛΗΣΗ

ΠΡΟΓΡΑΜΜΑ ΕΠΙΧΟΡΗΓΗΣΗΣ ΝΕΩΝ ΕΛΕΥΘΕΡΩΝ ΕΠΑΓΓΕΛΜΑΤΙΩΝ ΕΤΟΥΣ 2001	24.996.341	183.419
ΠΡΟΓΡΑΜΜΑ ΕΠΙΧΟΡΗΓΗΣΗΣ ΝΕΩΝ ΕΛΕΥΘΕΡΩΝ ΕΠΑΓΓΕΛΜΑΤΙΩΝ ΕΤΟΥΣ 2000	58.694.142	363.351
ΠΡΟΓΡΑΜΜΑ ΕΠΙΔΟΤΗΣΗΣ ΝΕΩΝ ΘΕΣΕΩΝ ΕΡΓΑΣΙΑΣ ΚΑΙ ΝΕΩΝ ΕΛΕΥΘΕΡΩΝ ΕΠΑΓΓΕΛΜΑΤΙΩΝ ΑΤΟΜΩΝ ΕΥΠΑΘΩΝ ΚΟΙΝΩΝΙΚΑ ΟΜΑΔΩΝ ΤΑ ΟΠΟΙΑ ΚΑΤΑΡΤΙΣΘΗΚΑΝ / ΩΦΕΛΗΘΗΚΑΝ ΣΤΟ ΠΛΑΙΣΙΟ ΤΟΥ Ε.Π. "ΚΑΤΑΠΟΛΕΜΗΣΗ ΤΟΥ ΑΠΟΚΕΛΕΙΣΜΟΥ ΑΠΟ ΤΗΝ ΑΓΟΡΑ ΕΡΓΑΣΙΑΣ" ΤΟΥ Β' ΚΠΣ	31.548.056	179.131
ΠΡΟΓΡΑΜΜΑ ΕΠΙΧΟΡΗΓΗΣΗΣ ΕΠΙΧΕΙΡΗΣΕΩΝ ΓΙΑ ΤΗΝ ΑΠΑΣΧΟΛΗΣΗ ΑΝΕΡΓΩΝ (ΝΕΕΣ ΘΕΣΕΙΣ ΕΡΓΑΣΙΑΣ) 2002	44.166.150	392.490
ΠΡΟΓΡΑΜΜΑ ΕΠΙΧΟΡΗΓΗΣΗΣ ΝΕΩΝ ΕΛΕΥΘΕΡΩΝ ΕΠΑΓΓΕΛΜΑΤΙΩΝ ΕΤΟΥΣ 2002	36.408.000	222.000
ΠΡΟΓΡΑΜΜΑ ΕΠΙΧΟΡΗΓΗΣΗΣ ΝΕΩΝ ΕΛΕΥΘΕΡΩΝ ΕΠΑΓΓΕΛΜΑΤΙΩΝ ΕΤΟΥΣ 2003	59.200.000	621.600
ΠΡΟΓΡΑΜΜΑ ΕΠΙΧΟΡΗΓΗΣΗΣ ΕΠΙΧΕΙΡΗΣΕΩΝ ΓΙΑ ΤΗΝ ΑΠΑΣΧΟΛΗΣΗ ΑΝΕΡΓΩΝ (ΝΕΕΣ ΘΕΣΕΙΣ ΕΡΓΑΣΙΑΣ) 2003	55.125.000	577.710
ΠΡΟΓΡΑΜΜΑ ΕΠΙΧΟΡΗΓΗΣΗΣ ΕΠΙΧΕΙΡΗΣΕΩΝ ΓΙΑ ΤΗΝ ΑΠΑΣΧΟΛΗΣΗ ΑΝΕΡΓΩΝ (ΝΕΕΣ ΘΕΣΕΙΣ ΕΡΓΑΣΙΑΣ) 2003 ΗΛΙΚΙΑΣ 18-30	14.112.000	141.120

ΕΡΓΟ	ΠΡΟΫΠ/ΜΟΣ ΕΡΓΟΥ	ΚΑΤΑΝΟΜΗ ΠΡΟΫΠ/ΜΟΥ ΣΤΟ ΝΟΜΟ
ΠΡΟΓΡΑΜΜΑ ΕΠΙΧΟΡΗΓΗΣΗΣ ΝΕΩΝ ΘΕΣΕΩΝ ΕΡΓΑΣΙΑΣ ΚΑΙ ΝΕΩΝ ΕΛΕΥΘΕΡΩΝ ΕΠΑΓΓΕΛΜΑΤΙΩΝ ΓΙΑ ΕΝΤΑΞΗ ΣΤΗΝ ΑΓΟΡΑ ΕΡΓΑΣΙΑΣ ΑΝΕΡΓΩΝ ΕΥΠΑΘΩΝ ΚΟΙΝΩΝΙΚΩΝ ΟΜΑΔΩΝ ΠΟΥ ΩΦΕΛΗΘΗΚΑΝ ΣΤΟ ΠΛΑΙΣΙΟ ΤΩΝ ΜΕΤΡΩΝ 2.1 ΚΑΙ 1.3. ΤΟΥ ΕΠΙΧΕΙΡΗΣΙΑΚΟΥ ΠΡΟΓΡΑΜΜΑΤΟΣ ΑΠΑΣΧΟΛΗΣΗ ΚΑΙ ΕΠΑΓΓΕΛΜΑΤΙΚΗ ΚΑΤΑΡΤΙΣΗ	28.451.944	465.401
ΠΡΟΓΡΑΜΜΑ ΕΠΙΧΟΡΗΓΗΣΗΣ ΝΕΩΝ ΕΛΕΥΘΕΡΩΝ ΕΠΑΓΓΕΛΜΑΤΙΩΝ - ΕΤΟΥΣ 2004	63.000.000	655.200
Πρόγραμμα επιχορήγησης επιχειρήσεων για την απασχόληση ανέργων (Νέες Θέσεις Εργασίας) 2004	90.000.000	630.000
ΠΡΟΓΡΑΜΜΑ ΕΠΙΧΟΡΗΓΗΣΗΣ ΝΕΩΝ ΕΛΕΥΘΕΡΩΝ ΕΠΑΓΓΕΛΜΑΤΙΩΝ ΕΤΟΥΣ 2004 ΣΤΟΥΣ ΤΟΜΕΙΣ ΠΟΛΙΤΙΣΜΟΥ ΚΑΙ ΠΕΡΙΒΑΛΛΟΝΤΟΣ	58.050.000	432.000
ΠΡΟΓΡΑΜΜΑ ΑΠΟΚΤΗΣΗΣ ΕΡΓΑΣΙΑΚΗΣ ΕΜΠΕΙΡΙΑΣ, ΕΠΙΧΟΡΗΓΗΣΗΣ ΕΠΙΧΕΙΡΗΣΕΩΝ ΓΙΑ ΤΗ ΔΗΜΙΟΥΡΓΙΑ ΝΕΩΝ ΘΕΣΕΩΝ ΕΡΓΑΣΙΑΣ ΚΑΙ ΝΕΩΝ ΕΛΕΥΘΕΡΩΝ ΕΠΑΓΓΕΛΜΑΤΙΩΝ, ΑΝΕΡΓΩΝ ΓΥΝΑΙΚΩΝ	30.000.000	268.005
ΠΡΟΓΡΑΜΜΑ ΕΠΙΧΟΡΗΓΗΣΗΣ ΕΠΙΧΕΙΡΗΣΕΩΝ ΣΤΟΝ ΤΟΜΕΑ ΤΟΥ ΦΥΣΙΚΟΥ ΠΕΡΙΒΑΛΛΟΝΤΟΣ (Ν.Θ.Ε.)	6.502.440	45.517
ΠΡΟΓΡΑΜΜΑ ΕΠΙΧΟΡΗΓΗΣΗΣ ΕΠΙΧΕΙΡΗΣΕΩΝ ΓΙΑ ΤΗΝ ΑΠΑΣΧΟΛΗΣΗ ΑΝΕΡΓΩΝ (ΝΕΕΣ ΘΕΣΕΙΣ ΕΡΓΑΣΙΑΣ) 2005	62.000.000	434.000
<b>Σύνολο κατηγορίας ενέργειας</b>	<b>662.254.073</b>	<b>5.610.944</b>

### ΣΥΜΒΟΥΛΕΥΤΙΚΗ - ΠΛΗΡΟΦΟΡΗΣΗ -ΥΠΟΣΤΗΡΙΞΗ

ΓΡΑΦΕΙΟ ΔΙΑΣΥΝΔΕΣΗΣ ΠΑΝΕΠΙΣΤΗΜΙΟΥ ΚΡΗΤΗΣ - Β' ΦΑΣΗ	483.552	240.000
ΥΠΟΣΤΗΡΙΞΗ ΕΠΙΧΕΙΡΗΜΑΤΙΚΩΝ ΙΔΕΩΝ ΜΕΣΑ ΑΠΟ ΤΟ ΓΡΑΦΕΙΟ ΔΙΑΣΥΝΔΕΣΗΣ ΠΑΝΕΠΙΣΤΗΜΙΟΥ ΚΡΗΤΗΣ	120.000	60.000
ΣΥΜΒΟΥΛΕΥΤΙΚΗ ΓΟΝΕΩΝ II	743.798	8.018
ΣΥΜΒΟΥΛΕΥΤΙΚΗ ΓΟΝΕΩΝ III	3.000.000	31.771
ΕΠΙΧΟΡΗΓΗΣΗ ΓΙΑ ΤΗΝ ΠΑΡΟΧΗ ΥΠΟΣΤΗΡΙΚΤΙΚΩΝ ΚΑΙ ΣΥΝΟΔΕΥΤΙΚΩΝ ΥΠΗΡΕΣΙΩΝ	17.603.400	152.722
ΓΡΑΦΕΙΟ ΠΑΡΟΧΗΣ ΚΟΙΝΩΝΙΚΩΝ - ΥΠΟΣΤΗΡΙΚΤΙΚΩΝ ΥΠΗΡΕΣΙΩΝ ΣΤΟ ΔΗΜΟ ΓΕΡΟΠΟΤΑΜΟΥ	100.000	100.000
ΓΡΑΦΕΙΟ ΠΑΡΟΧΗΣ ΚΟΙΝΩΝΙΚΩΝ-ΥΠΟΣΤΗΡΙΚΤΙΚΩΝ ΥΠΗΡΕΣΙΩΝ ΤΟΥ ΔΗΜΟΥ ΛΑΓΠΑΙΩΝ	60.000	60.000
ΔΡΑΣΗ ΣΥΜΒΟΥΛΕΥΤΙΚΗΣ ΤΟΥ ΔΗΜΟΥ ΡΕΘΥΜΝΟΥ ΓΙΑ ΤΟ ΣΧΕΔΙΟ ΕΡΓΑΝΗ	72.036	72.036
ΔΡΑΣΗ ΣΥΜΒΟΥΛΕΥΤΙΚΗΣ Ν.Α. ΡΕΘΥΜΝΟΥ ΤΟΥ ΣΧΕΔΙΟΥ ΕΡΓΑΝΗ	264.132	264.132
ΔΡΑΣΗ ΣΥΜΒΟΥΛΕΥΤΙΚΗΣ ΤΟΥ ΣΧΕΔΙΟΥ «ΟΛΟΚΛΗΡΩΜΕΝΗ ΠΑΡΕΜΒΑΣΗ ΑΣΤΙΚΗΣ ΑΝΑΠΤΥΞΗΣ ΣΤΟ Ν.Α. ΤΜΗΜΑ ΤΗΣ ΠΑΛΙΑΣ ΠΟΛΗΣ ΤΟΥ ΡΕΘΥΜΝΟΥ	132.060	132.060
<b>Σύνολο κατηγορίας ενέργειας</b>	<b>22.578.978</b>	<b>1.120.739</b>

### ΕΚΠΑΙΔΕΥΣΗ

ΠΡΑΚΤΙΚΗ ΑΣΚΗΣΗ ΦΟΙΤΗΤΩΝ ΠΑΝΕΠΙΣΤΗΜΙΟΥ ΚΡΗΤΗΣ	526.812	213.773
Παιδιά Ομογενών	1.277.352	1.043.061
Διεύρυνση της Τριτοβάθμιας Εκπαίδευσης - ΤΕΙ Κρήτης	1.347.702	383.239
Προγράμματα Μεταπτυχιακών Σπουδών στο Πανεπιστήμιο Κρήτης	1.892.546	379.743
Διεύρυνση της Τριτοβάθμιας Εκπαίδευσης - Πανεπιστήμιο Κρήτης	1.090.792	366.769
ΓΡΑΦΕΙΟ ΔΙΑΣΥΝΔΕΣΗΣ ΠΑΝΕΠΙΣΤΗΜΙΟΥ ΚΡΗΤΗΣ	111.618	43.331
ΟΡΓΑΝΩΣΗ ΚΑΙ ΛΕΙΤΟΥΡΓΙΑ ΒΙΒΛΙΟΘΗΚΩΝ (ΟΕΕΚ)	292.370	5.128
ΑΝΑΒΑΘΜΙΣΗ ΚΑΙ ΕΚΣΥΓΧΡΟΝΙΣΜΟΣ ΤΟΥ ΕΚΠΑΙΔΕΥΤΙΚΟΥ ΣΥΣΤΗΜΑΤΟΣ ΤΩΝ ΤΕΕ ΒΟΗΘΩΝ ΝΟΣΗΛΕΥΤΩΝ ΕΠΟΠΤΕΙΑΣ ΤΟΥ ΥΠΟΥΡΓΕΙΟΥ ΥΓΕΙΑΣ ΚΑΙ ΠΡΟΝΟΙΑΣ	647.063	21.920
Ανάπτυξη της εφαρμογής της ενέργειας Σχολικές Βιβλιοθήκες στους νομούς Χανίων, Ρεθύμνου, Ηρακλείου, Λασιθίου-Κνωσός	1.617.441	313.053
Υποστήριξη της εκπαιδευτικής πράξης από κινητές βιβλιοθήκες - Δ.Κ. ΡΕΘΥΜΝΗΣ (Γέφυρα)	98.376	25.008
Προγράμματα Μεταπτυχιακών Σπουδών του Πανεπιστημίου Κρήτης - Α' Φάση	1.532.488	489.181
Διεύρυνση της Τριτοβάθμιας Εκπαίδευσης - ΠΑΝΕΠΙΣΤΗΜΙΟ ΚΡΗΤΗΣ (2001-2004)	3.916.297	1.155.110
Διεύρυνση της Τριτοβάθμιας Εκπαίδευσης - ΤΕΙ ΚΡΗΤΗΣ (2001-2004)	4.082.500	1.107.651
ΤΟ ΝΗΣΙ ΤΩΝ ΦΑΙΑΚΩΝ: ΠΙΛΟΤΙΚΗ ΠΑΙΔΑΓΩΓΙΚΗ ΑΞΙΟΠΟΙΗΣΗ ΔΙΚΤΥΑΚΗΣ ΚΑΙ ΥΠΟΛΟΓΙΣΤΙΚΗΣ ΤΕΧΝΟΛΟΓΙΑΣ ΣΤΑ ΔΗΜΟΤΙΚΑ ΣΧΟΛΕΙΑ	293.470	62.886
ΠΕΙΡΑΜΑΤΙΚΟ ΠΡΟΓΡΑΜΜΑ ΕΚΠΑΙΔΕΥΣΗΣ ΑΝΑΔΙΑΤΑΞΗ ΣΧΟΛΙΚΟΥ ΧΩΡΟΥ ΣΤΟ ΓΥΜΝΑΣΙΟ ΚΑΙ ΛΥΚΕΙΟ	964.771	14.967



ΕΡΓΟ	ΠΡΟΫΠ/ΜΟΣ ΕΡΓΟΥ	ΚΑΤΑΝΟΜΗ ΠΡΟΫΠ/ΜΟΥ ΣΤΟ ΝΟΜΟ
«ΕΙΣΑΓΩΓΗ ΤΗΣ ΤΕΧΝΟΛΟΓΙΑΣ ΣΤΗΝ Ε΄ & ΣΤ΄ ΤΑΞΗ ΤΟΥ ΔΗΜΟΤΙΚΟΥ ΣΧΟΛΕΙΟΥ»	40.337	1.467
Ολοκλήρωση του εμπλουτισμού των πρώτων σχολικών βιβλιοθηκών στους νομούς Χανίων, Ρεθύμνου, Ηρακλείου, Λασιθίου(Κνωσσός)	25.486	4.933
ΥΠΟΣΤΗΡΙΞΗ ΤΗΣ ΕΚΠΑΙΔΕΥΤΙΚΗΣ ΠΡΑΞΗΣ ΑΠΟ ΚΙΝΗΤΕΣ ΒΙΒΛΙΟΘΗΚΕΣ - Δ.Κ. ΡΕΘΥΜΝΟΥ	232.731	60.000
«ΕΝΤΑΞΗ ΠΑΙΔΙΩΝ ΟΜΟΓΕΝΩΝ ΣΤΟ ΣΧΟΛΕΙΟ ? ΠΑΙΔΕΙΑ ΟΜΟΓΕΝΩΝ»	4.463.820	3.694.215
Εκπαίδευση Παλινοστούτων και Αλλοδαπών μαθητών	7.300.000	100.000
ΕΙΣΑΓΩΓΙΚΗ ΕΠΙΜΟΡΦΩΣΗ ΝΕΟΔΙΟΡΙΣΤΩΝ ΕΚΠΑΙΔΕΥΤΙΚΩΝ ΠΡΩΤΟΒΑΘΜΙΑΣ ΚΑΙ ΔΕΥΤΕΡΟΒΑΘΜΙΑΣ ΕΚΠΑΙΔΕΥΣΗΣ 2001-2002 και 2002-2003	5.415.697	89.099
"Προγράμματα ενίσχυσης πρωτοβουλιών σε θέματα Αγωγής Υγείας"	6.749.816	32.427
Εκπαιδευτικά προγράμματα για την ακαδημαϊκή και επαγγελματική αναβάθμιση εκπαιδευτικών πρωτοβάθμιας εκπαίδευσης-εξομοίωση-ΠΤΝ-ΠΑΝΕΠΙΣΤΗΜΙΟ ΙΩΑΝΝΙΝΩΝ	900.117	41.974
Εκπαιδευτικά προγράμματα για την ακαδημαϊκή και επαγγελματική αναβάθμιση εκπαιδευτικών πρωτοβάθμιας εκπαίδευσης-εξομοίωση-ΠΤΔΕ-ΠΑΝ. ΚΡΗΤΗΣ	132.931	82.501
ΠΡΟΓΡΑΜΜΑΤΑ ΠΡΟΠΤΥΧΙΑΚΩΝ ΣΠΟΥΔΩΝ ΤΟΥ ΠΑΝΕΠΙΣΤΗΜΙΟΥ ΚΡΗΤΗΣ	2.056.482	484.500
ΠΡΟΠΤΥΧΙΑΚΑ ΠΡΟΓΡΑΜΜΑΤΑ ΣΠΟΥΔΩΝ ΤΟΥ ΠΑΝ ΚΡΗΤΗΣ ΓΙΑ ΘΕΜΑΤΑ ΦΥΛΟΥ Κ ΙΣΟΤΗΤΑΣ	194.000	194.000
Νέα Προγράμματα Μεταπτυχιακών Σπουδών του Πανεπιστημίου Κρήτης	1.295.000	207.000
ΕΚΠΑΙΔΕΥΤΙΚΟ ΠΡΟΓΡΑΜΜΑ ΠΑ ΤΗΝ ΑΚΑΔΗΜΑΪΚΗ - ΕΠΑΓΓΕΛΜΑΤΙΚΗ ΑΝΑΒΑΘΜΙΣΗ ΕΚΠΑΙΔΕΥΤΙΚΩΝ ΠΡΩΤΟΒΑΘΜΙΑΣ ΕΚΠΑΙΔΕΥΣΗΣ (ΔΑΣΚΑΛΟΙ) 2002-2005 - ΠΤΔΕ/ΠΑΝΕΠΙΣΤΗΜΙΟ ΚΡΗΤΗΣ	1.030.000	456.000
ΠΡΑΚΤΙΚΗ ΑΣΚΗΣΗ ΦΟΙΤΗΤΩΝ ΠΑΝΕΠΙΣΤΗΜΙΟΥ ΚΡΗΤΗΣ- Β΄ ΦΑΣΗ	554.000	238.200
«ΟΛΟΗΜΕΡΑ ΔΗΜΟΤΙΚΑ ΣΧΟΛΕΙΑ»	137.802.514	1.590.241
ΑΝΑΔΟΜΗΣΗ	590.000	9.833
ΟΛΟΗΜΕΡΑ ΝΗΠΙΑΓΩΓΕΙΑ	7.600.000	50.265
Επιμόρφωση και εξειδίκευση εκπαιδευτικών δευτεροβάθμιας εκπαίδευσης στις δυσκολίες μάθησης	729.802	48.114
Επιμόρφωση και εξειδίκευση εκπαιδευτικών και στελεχών προσχολικής αγωγής για παιδιά με δυσκολίες στη μάθηση	239.284	5.137
Πρόγραμμα επιχειρηματικότητας Πανεπιστημίου Κρήτης	210.000	28.080
ΔΙΕΥΡΥΝΣΗ ΤΗΣ ΕΥΕΛΙΚΤΗΣ ΖΩΝΗΣ ΣΤΗ ΔΕΥΤΕΡΟΒΑΘΜΙΑ ΕΚΠΑΙΔΕΥΣΗ	775.532	3.250
ΔΙΕΥΡΥΝΣΗ ΤΗΣ ΕΥΕΛΙΚΤΗΣ ΖΩΝΗΣ ΣΤΗ ΠΡΩΤΟΒΑΘΜΙΑ ΕΚΠΑΙΔΕΥΣΗ	2.321.544	15.010
ΗΡΑΚΛΕΙΤΟΣ - Υποτροφίες Έρευνας στο Πανεπιστήμιο Κρήτης	1.784.003	407.836
Αναμόρφωση - Νέα Προγράμματα Μεταπτυχιακών Σπουδών του Πανεπιστημίου Κρήτης	70.000	70.000
Εισαγωγική επιμόρφωση για νεοδιόριστους εκπαιδευτικούς σχολικού έτους 2004-2005	2.980.900	46.000
ΚΕΝΤΡΑ ΕΚΠΑΙΔΕΥΣΗΣ ΕΝΗΛΙΚΩΝ ΙΙΙ	6.000.000	207.880
ΕΠΙΜΟΡΦΩΣΗ ΣΧΟΛΙΚΩΝ ΣΥΜΒΟΥΛΩΝ ΚΑΙ ΕΚΠΑΙΔΕΥΤΙΚΩΝ ΠΡΩΤΟΒΑΘΜΙΑΣ ΚΑΙ ΠΡΟΣΧΟΛΙΚΗΣ ΕΚΠΑΙΔΕΥΣΗΣ ΣΤΟ ΔΕΠΠΣ - ΑΠΣ	530.000	1.900
<<ΕΠΙΜΟΡΦΩΣΗ ΣΤΕΛΕΧΩΝ ΤΗΣ ΔΕΥΤΕΡΟΒΑΘΜΙΑΣ ΕΚΠΑΙΔΕΥΣΗΣ ΚΑΙ ΕΚΠΑΙΔΕΥΤΙΚΩΝ ΣΤΟ Δ.Ε.Π.Π.Σ., ΤΑ Α.Π.Σ ΚΑΙ ΤΟ ΝΕΟ ΔΙΔΑΚΤΙΚΟ ΥΛΙΚΟ ΤΟΥ ΓΥΜΝΑΣΙΟΥ >>	670.000	4.450
ΤΑΧΥΡΥΘΜΑ ΕΠΙΜΟΡΦΩΤΙΚΑ ΠΡΟΓΡΑΜΜΑΤΑ ΣΤΗ ΔΙΑΧΕΙΡΙΣΗ ΠΡΟΒΛΗΜΑΤΩΝ ΣΧΟΛΙΚΗΣ ΤΑΞΗΣ	1.531.000	21.747
ΤΑΧΥΡΥΘΜΟ ΕΠΙΜΟΡΦΩΤΙΚΟ ΠΡΟΓΡΑΜΜΑ ΠΟΥ ΑΦΟΡΑ ΤΗΝ ΕΥΡΩΠΑΪΚΗ ΉΝΩΣΗ	450.000	2.499
Εκπαίδευση Ενηλίκων στην απόκτηση βασικών δεξιοτήτων στις Νέες Τεχνολογίες - ΗΡΩΝ	6.999.930	40.840
ΟΛΟΚΛΗΡΩΣΗ ΤΩΝ ΕΡΓΩΝ ΤΩΝ ΚΙΝΗΤΩΝ ΒΙΒΛΙΟΘΗΚΩΝ - ΔΚΒ ΡΕΘΥΜΝΗΣ	210.000	55.000
Εισαγωγική επιμόρφωση για νεοδιόριστους εκπαιδευτικούς σχολικών ετών 2005-2006 & 2006-2007	6.497.505	94.000
ΕΚΠΑΙΔΕΥΣΗ ΑΓΡΟΤΩΝ ΓΙΑ ΤΗΝ ΑΝΑΛΗΨΗ ΔΡΑΣΕΩΝ ΣΤΟΝ ΔΕΥΤΕΡΟΓΕΝΗ ΚΑΙ ΤΟΝ ΤΡΙΤΟΓΕΝΗ ΤΟΜΕΑ ΤΗΣ ΟΙΚΟΝΟΜΙΑΣ	2.500.000	36.668
ΠΙΛΟΤΙΚΟ ΠΡΟΓΡΑΜΜΑ ΕΙΣΑΓΩΓΗΣ ΔΕΥΤΕΡΗΣ ΞΕΝΗΣ ΓΛΩΣΣΑΣ ΣΤΗΝ ΠΡΩΤΟΒΑΘΜΙΑ ΕΚΠΑΙΔΕΥΣΗ	4.000.000	48.500
ΣΧΟΛΕΙΑ ΔΕΥΤΕΡΗΣ ΕΥΚΑΙΡΙΑΣ /ΕΚΠΑΙΔΕΥΣΗ ΕΝΗΛΙΚΩΝ / ΕΞΑΠΛΩΣΗ ΤΟΥ ΘΕΣΜΟΥ ? ΤΕΤΑΡΤΗ ΦΑΣΗ	2.400.000	194.660
ΠΑΙΔΕΙΑ ΟΜΟΓΕΝΩΝ ΙΙΙ	4.000.000	3.944.843
ΕΥΡΩΔΙΚΗ - ΘΕΤΙΚΕΣ ΕΝΕΡΓΕΙΕΣ ΥΠΕΡ ΤΩΝ ΓΥΝΑΙΚΩΝ	5.803.912	34.000
<b>Σύνολο κατηγορίας ενέργειας</b>	<b>246.777.941</b>	<b>18.271.891</b>

ΕΡΓΟ	ΠΡΟΫΠ/ΜΟΣ ΕΡΓΟΥ	ΚΑΤΑΝΟΜΗ ΠΡΟΫΠ/ΜΟΥ ΣΤΟ ΝΟΜΟ
<b>ΔΟΜΕΣ ΥΠΟΣΤΗΡΙΞΗΣ ΑΝΘΡΩΠΙΝΟΥ ΔΥΝΑΜΙΚΟΥ</b>		
ΕΠΙΧΟΡΗΓΗΣΗ ΔΗΜ. ΑΝΑΠΤΥΞΙΑΚΗΣ ΕΠΙΧ/ΣΗΣ ΔΗΜΟΥ ΡΕΘΥΜΝΗΣ ΓΙΑ ΤΗ ΣΥΝΕΧΙΣΗ ΛΕΙΤΟΥΡΓΙΑΣ ΜΟΝΑΔΑΣ ΚΟΙΝΩΝΙΚΗΣ ΜΕΡΙΜΝΑΣ ΣΤΟ ΔΗΜΟ ΡΕΘΥΜΝΗΣ ΣΤΗΝ ΠΕΡΙΟΧΗ ΤΟΥ Γ' ΚΑΠΗ	137.770	137.770
ΕΠΙΧΟΡΗΓΗΣΗ ΔΗΜ. ΑΝΑΠΤΥΞΙΑΚΗΣ ΕΠΙΧ/ΣΗΣ ΔΗΜΟΥ ΡΕΘΥΜΝΗΣ ΓΙΑ ΤΗ ΣΥΝΕΧΙΣΗ ΛΕΙΤΟΥΡΓΙΑΣ ΜΟΝΑΔΑΣ ΚΟΙΝΩΝΙΚΗΣ ΜΕΡΙΜΝΑΣ ΣΤΟ ΔΗΜΟ ΡΕΘΥΜΝΗΣ ΣΤΗΝ ΠΕΡΙΟΧΗ ΤΟΥ Α' ΚΑΠΗ	319.062	319.062
ΕΠΙΧΟΡΗΓΗΣΗ ΔΗΜ. ΑΝΑΠΤΥΞΙΑΚΗΣ ΕΠΙΧ/ΣΗΣ ΔΗΜΟΥ ΡΕΘΥΜΝΗΣ ΓΙΑ ΤΗ ΣΥΝΕΧΙΣΗ ΛΕΙΤΟΥΡΓΙΑΣ ΜΟΝΑΔΑΣ ΚΟΙΝΩΝΙΚΗΣ ΜΕΡΙΜΝΑΣ ΣΤΟ ΔΗΜΟ ΡΕΘΥΜΝΗΣ ΣΤΗΝ ΠΕΡΙΟΧΗ ΤΟΥ Β' ΚΑΠΗ	160.573	160.573
ΕΠΙΧΟΡΗΓΗΣΗ ΑΝΑΠΤΥΞΙΑΚΟΥ ΚΕΝΤΡΟΥ ΟΡΕΙΝΟΥ ΜΥΛΟΠΟΤΑΜΟΥ - ΜΑΛΕΒΥΖΙΟΥ Α.Ε. "ΑΚΟΜΜ-ΨΗΛΟΡΕΙΤΗΣ Α.Ε." ΓΙΑ ΤΗ ΣΥΝΕΧΙΣΗ ΛΕΙΤΟΥΡΓΙΑΣ ΜΟΝΑΔΑΣ ΚΟΙΝΩΝΙΚΗΣ ΜΕΡΙΜΝΑΣ ΣΤΟ ΔΗΜΟ ΑΝΩΓΕΙΩΝ	276.690	276.690
ΕΠΙΧΟΡΗΓΗΣΗ ΑΝΑΠΤΥΞΙΑΚΟΥ ΚΕΝΤΡΟΥ ΟΡΕΙΝΟΥ ΜΥΛΟΠΟΤΑΜΟΥ - ΜΑΛΕΒΥΖΙΟΥ Α.Ε. "ΑΚΟΜΜ-ΨΗΛΟΡΕΙΤΗΣ Α.Ε." ΓΙΑ ΤΗ ΣΥΝΕΧΙΣΗ ΛΕΙΤΟΥΡΓΙΑΣ ΜΟΝΑΔΑΣ ΚΟΙΝΩΝΙΚΗΣ ΜΕΡΙΜΝΑΣ ΣΤΟ ΔΗΜΟ ΤΥΛΙΣΣΟΥ	297.936	297.936
ΕΠΙΧΟΡΗΓΗΣΗ ΔΗΜΟΤΙΚΗΣ ΕΠΙΧΕΙΡΗΣΗΣ "Ο ΓΕΡΟΠΟΤΑΜΟΣ" ΤΟΥ ΔΗΜΟΥ ΓΕΡΟΠΟΤΑΜΟΥ ΓΙΑ ΤΗ ΣΥΝΕΧΙΣΗ ΛΕΙΤΟΥΡΓΙΑΣ ΜΟΝΑΔΑΣ ΚΟΙΝΩΝΙΚΗΣ ΜΕΡΙΜΝΑΣ ΣΤΟ ΔΗΜΟ ΓΕΡΟΠΟΤΑΜΟΥ ΣΤΗΝ ΠΕΡΙΟΧΗ ΡΕΘΥΜΝΗΣ	354.633	354.633
ΥΠΟΣΤΗΡΙΞΗ ΤΗΣ ΛΕΙΤΟΥΡΓΙΑΣ ΚΑΙ ΔΡΑΣΕΩΝ ΤΟΥ ΚΠΑ ΡΕΘΥΜΝΟΥ	908.849	908.849
ΣΤΕΛΕΧΩΣΗ-ΛΕΙΤΟΥΡΓΙΑ ΨΥΧΙΑΤΡΙΚΟΥ ΤΜΗΜΑΤΟΣ ΡΕΘΥΜΝΟ	674.936	674.936
ΣΤΕΛΕΧΩΣΗ - ΛΕΙΤΟΥΡΓΙΑ ΚΕΝΤΡΟΥ ΨΥΧΙΚΗΣ ΥΓΕΙΑΣ ΡΕΘΥΜΝΟΥ	401.000	401.000
ΛΕΙΤΟΥΡΓΙΑ ΞΕΝΩΝΑ ΒΡΑΧΕΙΑΣ ΠΑΡΑΜΟΝΗΣ ΠΑ 15 ΨΥΧΙΑΤΡΙΚΟΥΣ ΑΣΘΕΝΕΙΣ ΣΤΟ ΡΕΘΥΜΝΟ	360.000	360.000
ΕΠΙΧΟΡΗΓΗΣΗ ΔΗΜΟΤΙΚΗΣ ΕΠΙΧΕΙΡΗΣΗΣ ΔΑΝΕΡ (ΔΗΜΟΤΙΚΗ ΑΝΑΠΤΥΞΙΑΚΗ ΕΠΙΧΕΙΡΗΣΗ ΡΕΘΥΜΝΗΣ) ΔΗΜΟΥ ΡΕΘΥΜΝΗΣ ΓΙΑ ΤΟ ΕΡΓΟ "ΛΕΙΤΟΥΡΓΙΑ ΝΕΑΣ ΔΟΜΗΣ ΒΡΕΦΟΝΗΠΙΑΚΟΥ ΣΤΑΘΜΟΥ	280.000	280.000
ΕΠΙΧΟΡΗΓΗΣΗ ΑΜΙΓΟΥΣ ΔΗΜΟΤΙΚΗΣ ΕΠΙΧΕΙΡΗΣΗΣ "Ο ΓΕΡΟΠΟΤΑΜΟΣ" Δ. ΓΕΡΟΠΟΤΑΜΟΥ ΓΙΑ ΤΟ ΕΡΓΟ "ΔΗΜΙΟΥΡΓΙΑ ΝΕΩΝ ΤΜΗΜΑΤΩΝ ΣΤΟ ΔΗΜΟΤΙΚΟ ΒΡΕΦΟΝΗΠΙΑΚΟ ΣΤΑΘΜΟ ΤΟΥ Δ.ΓΕΡΟΠΟΤΑΜΟΥ"	280.000	280.000
ΕΠΙΧΟΡΗΓΗΣΗ ΤΟΥ ΑΚ.Ο.Μ.Μ.-ΨΗΛΟΡΕΙΤΗΣ Α.Ε. ΓΙΑ ΤΗ ΔΗΜΙΟΥΡΓΙΑ ΒΡΕΦΟΝΗΠΙΑΚΟΥ ΣΤΑΘΜΟΥ ΣΤΟΝ ΟΙΚΙΣΜΟ ΛΙΒΑΔΙΑ ΤΟΥ Δ. ΚΟΥΛΟΥΚΩΝΑ.	280.000	280.000
ΕΠΙΧΟΡΗΓΗΣΗ ΔΗΜΟΤΙΚΗΣ ΕΠΙΧΕΙΡΗΣΗΣ «ΠΡΕΒΕΛΗΣ» ΔΗΜΟΥ ΦΟΙΝΙΚΑ ΓΙΑ ΤΟ ΕΡΓΟ, ΔΗΜΙΟΥΡΓΙΑ ΝΕΑΣ ΔΟΜΗΣ» ΓΙΑ ΤΟ ΔΗΜΟ ΛΑΠΠΑΙΩΝ	185.000	185.000
ΕΠΙΧΟΡΗΓΗΣΗ ΔΗΜΟΤΙΚΗΣ ΑΝΑΠΤΥΞΙΑΚΗΣ ΕΠΙΧΕΙΡΗΣΗΣ ΡΕΘΥΜΝΗΣ, ΔΗΜΟΥ ΡΕΘΥΜΝΗΣ ΓΙΑ ΤΟ ΕΡΓΟ ΔΗΜΙΟΥΡΓΙΑ ΜΟΝΑΔΩΝ «ΒΟΗΘΕΙΑ ΣΤΟ ΣΠΙΤΙ» ΔΗΜΟΥ ΝΙΚΗΦΟΡΟΥ ΦΩΚΑ	185.000	185.000
ΕΠΙΧΟΡΗΓΗΣΗ ΑΜΙΓΟΥΣ ΔΗΜΟΤΙΚΗΣ ΕΠΙΧΕΙΡΗΣΗΣ «Ο ΓΕΡΟΠΟΤΑΜΟΣ» ΓΙΑ ΤΗ ΔΗΜΙΟΥΡΓΙΑ ΜΟΝΑΔΑΣ ΒΟΗΘΕΙΑ ΣΤΟ ΣΠΙΤΙ ΣΤΟ ΔΗΜΟ ΓΕΡΟΠΟΤΑΜΟΥ	184.991	184.991
ΕΠΙΧΟΡΗΓΗΣΗ ΔΗΜΟΤΙΚΗΣ ΕΠΙΧΕΙΡΗΣΗΣ «ΠΡΕΒΕΛΗΣ» ΔΗΜΟΥ ΦΟΙΝΙΚΑ ΓΙΑ ΤΟ ΕΡΓΟ, ΔΗΜΙΟΥΡΓΙΑ ΝΕΑΣ ΔΟΜΗΣ» ΒΟΗΘΕΙΑ ΣΤΟ ΣΠΙΤΙ ΓΙΑ ΤΟ ΔΗΜΟ ΛΑΜΠΗΣ	185.000	185.000
ΕΠΙΧΟΡΗΓΗΣΗ ΔΗΜΟΤΙΚΗΣ ΕΠΙΧΕΙΡΗΣΗΣ «ΠΡΕΒΕΛΗΣ» ΔΗΜΟΥ ΦΟΙΝΙΚΑ ΓΙΑ ΤΟ ΕΡΓΟ, ΔΗΜΙΟΥΡΓΙΑ ΝΕΑΣ ΔΟΜΗΣ» ΒΟΗΘΕΙΑ ΣΤΟ ΣΠΙΤΙ ΓΙΑ ΤΟ ΔΗΜΟ ΦΟΙΝΙΚΑ	185.000	185.000
ΕΠΙΧΟΡΗΓΗΣΗ ΤΟΥ ΑΚΟΜΜ-ΨΗΛΟΡΕΙΤΗΣ Α.Ε. ΓΙΑ ΤΟ ΕΡΓΟ «ΔΗΜΙΟΥΡΓΙΑ ΜΟΝΑΔΑΣ ΒΟΗΘΕΙΑΣ ΣΤΟ ΣΠΙΤΙ ΣΤΗΝ ΠΕΡΙΟΧΗ ΤΟΥ ΔΗΜΟΥ ΚΟΥΛΟΥΚΩΝ»	185.000	185.000
ΕΠΙΧΟΡΗΓΗΣΗ ΤΟΥ ΑΚΟΜΜ-ΨΗΛΟΡΕΙΤΗΣ Α.Ε. ΓΙΑ ΤΟ ΕΡΓΟ <<ΔΗΜΙΟΥΡΓΙΑ ΜΟΝΑΔΑΣ ΒΟΗΘΕΙΑΣ ΣΤΟ ΣΠΙΤΙ ΣΤΗΝ ΠΕΡΙΟΧΗ ΤΟΥ ΔΗΜΟΥ ΚΟΥΛΟΥΚΩΝΑ>>	185.000	185.000
ΕΠΙΧΟΡΗΓΗΣΗ ΤΟΥ ΑΚΟΜΜ-ΨΗΛΟΡΕΙΤΗΣ Α.Ε. ΓΙΑ ΤΟ ΕΡΓΟ «ΔΗΜΙΟΥΡΓΙΑ ΜΟΝΑΔΑΣ ΒΟΗΘΕΙΑΣ ΣΤΟ ΣΠΙΤΙ ΣΤΗΝ ΠΕΡΙΟΧΗ ΤΟΥ ΔΗΜΟΥ ΣΥΒΡΙΤΟΥ»	185.000	185.000
ΕΠΙΧΟΡΗΓΗΣΗ ΔΗΜΟΤΙΚΗΣ ΕΠΙΧΕΙΡΗΣΗΣ ΑΝΑΠΤΥΞΗΣ ΑΡΚΑΔΙΟΥ (Δ.ΕΠ.ΑΝ.ΑΡ. ΙΑΡΚΑΔΙ -ΑΝΑΠΤΥΞΙΑΚΗ ΤΟΥ Δ. ΑΡΚΑΔΙΟΥ ΓΙΑ ΤΟ ΕΡΓΟ "ΔΗΜΙΟΥΡΓΙΑ ΔΟΜΗΣ ΒΟΗΘΕΙΑ ΣΤΟ ΣΠΙΤΙ"	185.000	185.000
ΕΠΙΧΟΡΗΓΗΣΗ ΔΗΜΟΤΙΚΗΣ ΕΠΙΧΕΙΡΗΣΗΣ <<ΠΡΕΒΕΛΗΣ>> ΔΗΜΟΥ ΦΟΙΝΙΚΑ ΓΙΑ ΤΟ ΕΡΓΟ ΝΕΑ ΔΟΜΗ ΒΡΕΦΟΝΗΠΙΑΚΟΥ ΣΤΑΘΜΟΥ	280.000	280.000
ΕΠΙΧΟΡΗΓΗΣΗ ΑΜΙΓΟΥΣ ΔΗΜΟΤΙΚΗΣ ΕΠΙΧΕΙΡΗΣΗΣ Ο ΓΕΡΟΠΟΤΑΜΟΣ ΔΗΜΟΥ ΓΕΡΟΠΟΤΑΜΟΥ ΓΙΑ ΤΟ ΕΡΓΟ ΔΗΜΙΟΥΡΓΙΑ ΚΕΝΤΡΟΥ ΗΜΕΡΗΣΙΑΣ ΦΡΟΝΤΙΔΑΣ ΗΛΙΚΙΩΜΕΝΩΝ	220.000	220.000
ΕΠΙΧΟΡΗΓΗΣΗ ΤΟΥ ΑΚΟΜΜ - ΨΗΛΟΡΕΙΤΗΣ ΑΕ ΓΙΑ ΤΗ ΔΗΜΙΟΥΡΓΙΑ ΜΟΝΑΔΑΣ ΒΟΗΘΕΙΑ ΣΤΟ ΣΠΙΤΙ ΣΤΗ ΠΕΡΙΟΧΗ ΤΟΥ ΔΗΜΟΥ ΑΝΩΓΕΙΩΝ	185.000	185.000
ΕΠΙΧΟΡΗΓΗΣΗ ΑΝΑΠΤΥΞΙΑΚΟΥ ΚΕΝΤΡΟΥ ΟΡΕΙΝΟΥ ΜΥΛΟΠΟΤΑΜΟΥ- ΜΑΛΕΒΥΖΙΟΥ ΑΝΩΝΥΜΗ ΕΤΑΙΡΕΙΑ (ΑΚΟΜΜ-ΨΗΛΟΡΕΙΤΗΣ Α.Ε) ΓΙΑ ΤΟ ΕΡΓΟ ΔΗΜΙΟΥΡΓΙΑ ΚΕΝΤΡΟΥ ΗΜΕΡΗΣΙΑΣ ΦΡΟΝΤΙΔΑΣ ΗΛΙΚΙΩΜΕΝΩΝ (ΚΗΦΗ) ΣΤΟ ΔΗΜΟ ΑΝΩΓΕΙΩΝ	220.000	220.000
ΕΠΙΧΟΡΗΓΗΣΗ ΤΟΥ ΑΚΟΜΜ-Μ ΨΗΛΟΡΕΙΤΗΣ Α.Ε ΓΙΑ ΤΟ ΕΡΓΟ "ΔΗΜΙΟΥΡΓΙΑ ΜΟΝΑΔΑΣ ΒΟΗΘΕΙΑ ΣΤΟ ΣΠΙΤΙ ΣΤΗΝ ΠΕΡΙΟΧΗ ΤΟΥ ΔΗΜΟΥ ΚΟΥΛΟΥΚΩΝΑ	280.442	280.442
ΕΠΙΧΟΡΗΓΗΣΗ ΑΚΟΜΜ - ΨΗΛΟΡΕΙΤΗΣ Α.Ε. ΓΙΑ ΤΟ ΕΡΓΟ "ΛΕΙΤΟΥΡΓΙΑ ΚΕΝΤΡΟΥ	219.216	219.216

ΕΡΓΟ	ΠΡΟΫΠ/ΜΟΣ ΕΡΓΟΥ	ΚΑΤΑΝΟΜΗ ΠΡΟΫΠ/ΜΟΥ ΣΤΟ ΝΟΜΟ
ΔΗΜΙΟΥΡΓΙΚΗΣ ΑΠΑΣΧΟΛΗΣΗΣ ΠΑΙΔΙΩΝ ΣΤΟΝ ΟΙΚΙΣΜΟ ΑΝΩΓΕΙΑ ΤΟΥ ΔΗΜΟΥ ΑΝΩΓΕΙΩΝ"		
ΔΡΑΣΗ ΔΗΜΙΟΥΡΓΙΑΣ ΚΕΝΤΡΟΥ ΗΜΕΡΗΣΙΑΣ ΦΡΟΝΤΙΔΑΣ ΗΛΙΚΙΩΜΕΝΩΝ ΤΟΥ ΣΧΕΔΙΟΥ «ΟΛΟΚΛΗΡΩΜΕΝΗ ΠΑΡΕΜΒΑΣΗ ΑΣΤΙΚΗΣ ΑΝΑΠΤΥΞΗΣ ΣΤΟ Ν.Α. ΤΜΗΜΑ ΤΗΣ ΠΑΛΙΑΣ ΠΟΛΗΣ ΤΟΥ ΡΕΘΥΜΝΟΥ"	200.000	200.000
ΔΗΜΙΟΥΡΓΙΑ ΚΑΙ ΛΕΙΤΟΥΡΓΙΑ ΔΟΜΗΣ «ΚΕΝΤΡΟ ΔΗΜΙΟΥΡΓΙΚΗΣ ΑΠΑΣΧΟΛΗΣΗΣ ΠΑΙΔΙΩΝ» ΣΤΟ Ν.Α. ΤΗΣ ΠΑΛΙΑΣ ΠΟΛΗΣ ΤΟΥ ΡΕΘΥΜΝΟΥ	180.000	180.000
ΔΗΜΙΟΥΡΓΙΑ ΚΑΙ ΛΕΙΤΟΥΡΓΙΑ ΒΡΕΦΟΝΗΠΙΑΚΟΥ ΣΤΑΘΜΟΥ ΣΤΟ Ν.Α. ΤΗΣ ΠΑΛΙΑΣ ΠΟΛΗΣ ΤΟΥ ΡΕΘΥΜΝΟΥ	200.000	200.000
ΕΠΙΧΟΡΗΓΗΣΗ ΤΟΥ ΑΚΟΜΜ - ΨΗΛΟΡΕΙΤΗΣ Α.Ε. ΓΙΑ ΤΟ ΕΡΓΟ <<ΛΕΙΤΟΥΡΓΙΑ ΚΕΝΤΡΟΥ ΔΗΜΙΟΥΡΓΙΚΗΣ ΑΠΑΣΧΟΛΗΣΗΣ ΠΑΙΔΙΩΝ ΣΤΟΝ ΟΙΚΙΣΜΟ ΦΟΥΡΦΟΥΡΑ ΤΟΥ ΔΗΜΟΥ ΚΟΥΡΗΤΩΝ>>	219.216	219.216
<b>Σύνολο κατηγορίας ενέργειας</b>	<b>8.600.316</b>	<b>8.600.316</b>

### ΥΠΗΡΕΣΙΕΣ ΚΑΙ ΥΠΟΔΟΜΕΣ ΓΙΑ ΤΗΝ ΑΣΦΑΛΕΙΑ ΤΩΝ ΜΕΤΑΦΟΡΩΝ

ΕΞΟΠΛΙΣΜΟΣ ΥΠΗΡΕΣΙΩΝ ΤΡΟΧΑΙΑΣ ΓΙΑ ΤΗΝ ΠΑΡΟΧΗ ΟΔΙΚΗΣ ΑΣΦΑΛΕΙΑΣ ΣΤΟΥΣ ΧΡΗΣΤΕΣ ΤΩΝ ΕΥΡΩΠΑΪΚΩΝ ΟΔΙΚΩΝ ΑΞΟΝΩΝ	13.468.187	483.318
ΕΞΟΠΛΙΣΜΟΣ ΥΠΗΡΕΣΙΩΝ ΤΡΟΧΑΙΑΣ ΓΙΑ ΤΗΝ ΠΑΡΟΧΗ ΟΔΙΚΗΣ ΑΣΦΑΛΕΙΑΣ ΣΤΟ ΟΔΙΚΟ ΔΙΚΤΥΟ ΤΗΣ ΠΕΡΙΦΕΡΕΙΑΣ ΚΡΗΤΗΣ	1.760.822	293.470
<b>Σύνολο κατηγορίας ενέργειας</b>	<b>15.229.009</b>	<b>776.788</b>

### ΑΠΟΚΤΗΣΗ ΕΡΓΑΣΙΑΚΗΣ ΕΜΠΕΙΡΙΑΣ

ΠΡΟΓΡΑΜΜΑ ΑΠΟΚΤΗΣΗΣ ΕΡΓΑΣΙΑΚΗΣ ΕΜΠΕΙΡΙΑΣ ΑΝΕΡΓΩΝ (STAGE) 2001	8.275.950	47.953
ΠΡΟΓΡΑΜΜΑ ΑΠΟΚΤΗΣΗΣ ΕΡΓΑΣΙΑΚΗΣ ΕΜΠΕΙΡΙΑΣ ΑΝΕΡΓΩΝ (STAGE) 2000	102.660.667	699.975
ΠΡΟΓΡΑΜΜΑ ΑΠΟΚΤΗΣΗΣ ΕΡΓΑΣΙΑΚΗΣ ΕΜΠΕΙΡΙΑΣ (STAGE) ΣΕ ΕΙΔΙΚΟΤΗΤΕΣ ΠΛΗΡΟΦΟΡΙΚΗΣ ΚΑΙ ΕΠΙΚΟΙΝΩΝΙΩΝ ΓΙΑ ΑΝΕΡΓΟΥΣ ΠΤΥΧΙΟΥΧΟΥΣ	6.519.000	32.800
ΠΡΟΓΡΑΜΜΑ ΑΠΟΚΤΗΣΗΣ ΕΡΓΑΣΙΑΚΗΣ ΕΜΠΕΙΡΙΑΣ (STAGE) ΣΕ ΕΙΔΙΚΟΤΗΤΕΣ ΠΛΗΡΟΦΟΡΙΚΗΣ ΚΑΙ ΕΠΙΚΟΙΝΩΝΙΩΝ ΓΙΑ ΑΝΕΡΓΟΥΣ ΠΤΥΧΙΟΥΧΟΥΣ (STAGE 2004)	2.219.000	8.800
<b>Σύνολο κατηγορίας ενέργειας</b>	<b>119.674.618</b>	<b>789.527</b>

### ΚΑΤΑΠΟΛΕΜΗΣΗ ΤΩΝ ΔΙΑΚΡΙΣΕΩΝ ΚΑΙ ΑΝΙΣΟΤΗΤΩΝ ΣΤΗΝ ΑΓΟΡΑ ΕΡΓΑΣΙΑΣ

ΟΛΟΚΛΗΡΩΜΕΝΟ ΣΧΕΔΙΟ-ΑΝΟΙΧΤΟΙ ΔΡΟΜΟΙ ΣΤΗΝ ΑΝΑΠΤΥΞΗ ΤΗΣ ΚΟΙΝΩΝΙΚΗΣ ΟΙΚΟΝΟΜΙΑΣ	2.582.538	116.456
ΙΣΕΣ ΔΥΝΑΤΟΤΗΤΕΣ ΙΣΕΣ ΕΥΚΑΙΡΙΕΣ	1.232.575	32.000
ΣΥΝ - ΕΠΙΧΕΙΡΩΝΤΑΣ	1.995.598	88.697
ΑΝΑΔΡΑΣΗ - ΙΣΤΟΣ	1.595.892	129.679
<b>Σύνολο κατηγορίας ενέργειας</b>	<b>7.406.603</b>	<b>366.831</b>

### ΕΠΕΝΔΥΣΕΙΣ ΣΤΙΣ ΓΕΩΡΓΙΚΕΣ ΕΚΜΕΤΑΛΛΕΥΣΕΙΣ

ΕΚΠΛΗΡΩΣΗ ΤΩΝ ΝΟΜΙΚΩΝ ΚΑΙ ΧΡΗΜΑΤΟΔΟΤΙΚΩΝ ΥΠΟΧΡΕΩΣΕΩΝ ΤΟΥ ΚΑΘΕΣΤΩΤΟΣ ΕΝΙΣΧΥΣΕΩΝ ΓΙΑ ΕΠΕΝΔΥΣΕΙΣ ΣΤΙΣ ΓΕΩΡΓΙΚΕΣ ΕΚΜΕΤΑΛΛΕΥΣΕΙΣ ΤΟΥ ΚΑΝ. (ΕΚ) 950/97 ΣΤΗΝ ΔΑΑ ΡΕΘΥΜΝΟΥ	18.590.803	18.590.803
ΚΑΘΕΣΤΩΣ ΕΝΙΣΧΥΣΕΩΝ ΓΙΑ ΑΤΟΜΙΚΕΣ ΚΑΙ ΣΥΛΛΟΓΙΚΕΣ ΕΠΕΝΔΥΣΕΙΣ ΒΕΛΤΙΩΣΗΣ ΒΟΣΚΟΤΟΠΩΝ ΚΑΙ ΑΠΟΘΗΚΕΥΣΗ ΖΩΟΤΡΟΦΩΝ ΣΤΗ ΔΑΑ ΡΕΘΥΜΝΟΥ - ΥΠΟΧΡΕΩΣΕΙΣ ΑΝΑΛΗΦΘΕΙΣΕΣ ΠΡΟ ΤΗΣ 31/12/1999 ΣΥΜΦΩΝΑ ΜΕ ΤΟΝ ΚΑΝ. (ΕΚ) 950/97	186.161	186.161
Επενδύσεις στις Γεωργικές Εκμεταλλεύσεις στην Περιφέρεια Κρήτης - 1η Περίοδος Ένταξης	4.471.430	2.503.493
Επενδύσεις στις Γεωργικές Εκμεταλλεύσεις στην Περιφέρεια Κρήτης - 2η Περίοδος Ένταξης	26.039.790	14.236.589
ΕΠΕΝΔΥΣΕΙΣ ΣΕ ΕΠΙΠΕΔΟ ΓΕΩΡΓΙΚΗΣ ΕΚΜΕΤΑΛΛΕΥΣΗΣ ΚΥΡΙΑΣ ΠΑΡΑΓΩΓΙΚΗΣ ΚΑΤΕΥΘΥΝΣΗΣ ΦΥΤΙΚΗΣ ΠΑΡΑΓΩΓΗΣ - Α ΚΑΙ Β ΠΕΡΙΟΔΟΣ ΕΤΟΥΣ 2002	4.424.898	628.870
ΕΠΕΝΔΥΣΕΙΣ ΣΕ ΕΠΙΠΕΔΟ ΓΕΩΡΓΙΚΗΣ ΕΚΜΕΤΑΛΛΕΥΣΗΣ ΚΥΡΙΑΣ ΠΑΡΑΓΩΓΙΚΗΣ ΚΑΤΕΥΘΥΝΣΗΣ ΦΥΤΙΚΗΣ ΠΑΡΑΓΩΓΗΣ-Γ ΠΕΡΙΟΔΟΣ ΕΤΟΥΣ 2002.	5.016.972	334.113
ΕΠΕΝΔΥΣΕΙΣ ΣΕ ΕΠΙΠΕΔΟ ΓΕΩΡΓΙΚΗΣ ΕΚΜΕΤΑΛΛΕΥΣΗΣ ΚΥΡΙΑΣ ΠΑΡΑΓΩΓΙΚΗΣ	20.110.648	3.153.442



ΕΡΓΟ	ΠΡΟΫΠ/ΜΟΣ ΕΡΓΟΥ	ΚΑΤΑΝΟΜΗ ΠΡΟΫΠ/ΜΟΥ ΣΤΟ ΝΟΜΟ
ΚΑΤΕΥΘΥΝΣΗΣ ΦΥΤΙΚΗΣ ΠΑΡΑΓΩΓΗΣ - Α' ΠΕΡΙΟΔΟΣ ΕΤΟΥΣ 2003.		
<b>Σύνολο κατηγορίας ενέργειας</b>	<b>78.840.702</b>	<b>39.633.471</b>

### ΝΕΟΙ ΓΕΩΡΓΟΙ

ΚΑΘΕΣΤΩΣ ΕΝΙΣΧΥΣΕΩΝ ΓΙΑ ΕΦΑΠΕΞ ΠΡΙΜΟΔΟΤΗΣΗ ΠΡΩΤΗΣ ΕΓΚΑΤΑΣΤΑΣΗΣ ΝΕΩΝ ΓΕΩΡΓΩΝ - ΥΠΟΧΡΕΩΣΕΙΣ ΑΝΑΛΗΦΘΕΙΣΕΣ ΠΡΟ ΤΗΣ 31/12/1999 ΣΥΜΦΩΝΑ ΜΕ ΤΟΝ ΚΑΝ. (ΕΚ) 950/97 ΣΤΗΝ ΔΑΑ ΡΕΘΥΜΝΟΥ	3.157.447	3.157.447
Βελτίωση της ηλικιακής σύνθεσης του αγροτικού πληθυσμού στην Περιφέρεια Κρήτης - 1η Περίοδος Ένταξης 2001	6.748.844	2.420.453
Βελτίωση της ηλικιακής σύνθεσης του αγροτικού πληθυσμού στην Περιφέρεια Κρήτης - 2η Περίοδος Ένταξης 2002	10.283.000	3.608.000
Βελτίωση της ηλικιακής σύνθεσης του αγροτικού πληθυσμού στην Περιφέρεια Κρήτης - 3η Περίοδος Ένταξης 2003	7.085.000	1.594.000
Βελτίωση της ηλικιακής σύνθεσης του αγροτικού πληθυσμού στην Περιφέρεια Κρήτης - 4η Περίοδος Ένταξης, 2005	15.900.000	4.455.000
<b>Σύνολο κατηγορίας ενέργειας</b>	<b>43.174.292</b>	<b>15.234.901</b>

### ΔΟΜΕΣ ΣΤΗΡΙΞΗΣ ΑΓΡΟΤΙΚΟΥ ΠΛΗΘΥΣΜΟΥ

ΤΕΧΝΙΚΗ ΣΤΗΡΙΞΗ ΤΗΣ ΟΜΑΔΑΣ ΤΟΠΙΚΗΣ ΔΡΑΣΗΣ ΑΚΟΜΜ-ΨΗΛΟΡΕΙΤΗΣ Α.Ε.	1.071.610	1.071.610
1.1 ΤΕΧΝΙΚΗ ΣΤΗΡΙΞΗ ΤΗΣ ΟΜΑΔΑΣ ΤΟΠΙΚΗΣ ΔΡΑΣΗΣ ΔΥΤΙΚΗΣ ΚΡΗΤΗΣ Ο.Α.ΔΥ.Κ. Α.Ε.	1.027.975	14.233
Βασικές υπηρεσίες για την αγροτική οικονομία και τον αγροτικό πληθυσμό στην Περιφέρεια Κρήτης	597.462	164.600
ΑΝΑΠΛΑΣΗ ΠΕΡΙΒΑΛΛΟΝΤΟΣ ΧΩΡΟΥ ΥΠΑΙΘΡΙΟΥ ΘΕΑΤΡΟΥ Ν. ΞΥΛΟΥΡΗ ΔΗΜΟΥ ΑΝΩΓΕΙΩΝ	125.263	125.263
ΔΗΜΙΟΥΡΓΙΑ, ΕΞΟΠΛΙΣΜΟΣ ΕΠΟΧΙΑΚΟΥ ΒΡΕΦΟΝΗΠΙΑΚΟΥ ΣΤΑΘΜΟΥ ΔΗΜΟΥ ΓΕΡΟΠΟΤΑΜΟΥ	100.000	100.000
<b>Σύνολο κατηγορίας ενέργειας</b>	<b>2.922.310</b>	<b>1.475.706</b>

### ΕΝΑΛΛΑΚΤΙΚΕΣ ΕΠΕΝΔΥΣΕΙΣ ΣΕ ΑΓΡΟΤΙΚΕΣ ΠΕΡΙΟΧΕΣ

ΠΑΡΕΜΒΑΣΕΙΣ ΑΓΡΟΤΙΚΟΥ ΤΟΥΡΙΣΜΟΥ ΟΛΟΚΛΗΡΩΜΕΝΗΣ ΠΡΟΣΕΓΓΙΣΗΣ (ΑΚΟΜΜ-ΨΗΛΟΡΕΙΤΗΣ Α.Ε.)	2.631.304	2.100.071
ΜΙΚΡΕΣ ΕΠΙΧΕΙΡΗΣΕΙΣ ΤΟΥ ΑΓΡΟΤΙΚΟΥ ΚΑΙ ΤΩΝ ΛΟΙΠΩΝ ΤΟΜΕΩΝ ΤΗΣ ΟΙΚΟΝΟΜΙΑΣ (ΑΚΟΜΜ-ΨΗΛΟΡΕΙΤΗΣ Α.Ε.)	1.799.838	716.102
ΕΠΕΝΔΥΣΕΙΣ ΠΟΥ ΕΝΙΣΧΥΟΥΝ ΤΗ ΣΥΛΛΟΓΙΚΗ, ΤΟΜΕΑΚΗ ΚΑΙ ΔΙΑΤΟΜΕΑΚΗ ΔΡΑΣΗ ΜΕ ΤΗ ΧΡΗΣΗ ΣΥΓΧΡΟΝΗΣ ΤΕΧΝΟΛΟΓΙΑΣ, ΤΕΧΝΟΓΝΩΣΙΑΣ ΚΑΙ ΝΕΩΝ ΤΕΧΝΙΚΩΝ (ΑΚΟΜΜ-ΨΗΛΟΡΕΙΤΗΣ Α.Ε.)	301.700	287.300
1.2.1 ΠΑΡΕΜΒΑΣΕΙΣ ΑΓΡΟΤΙΚΟΥ ΤΟΥΡΙΣΜΟΥ ΟΛΟΚΛΗΡΩΜΕΝΗΣ ΠΡΟΣΕΓΓΙΣΗΣ	3.061.591	871.159
1.2.2 ΜΙΚΡΕΣ ΕΠΙΧΕΙΡΗΣΕΙΣ ΤΟΥ ΑΓΡΟΤΙΚΟΥ ΚΑΙ ΤΩΝ ΛΟΙΠΩΝ ΤΟΜΕΩΝ ΤΗΣ ΟΙΚΟΝΟΜΙΑΣ	2.185.100	952.000
1.2.3 ΕΠΕΝΔΥΣΕΙΣ ΠΟΥ ΕΝΙΣΧΥΟΥΝ ΤΗ ΣΥΛΛΟΓΙΚΗ, ΤΟΜΕΑΚΗ ΚΑΙ ΔΙΑΤΟΜΕΑΚΗ ΔΡΑΣΗ ΜΕ ΤΗ ΧΡΗΣΗ ΣΥΓΧΡΟΝΗΣ ΤΕΧΝΟΛΟΓΙΑΣ, ΤΕΧΝΟΓΝΩΣΙΑΣ ΚΑΙ ΝΕΩΝ ΤΕΧΝΙΚΩΝ	204.927	14.000
Διαφοροποίηση των γεωργικών δραστηριοτήτων και των δραστηριοτήτων που σχετίζονται με τη γεωργία για να παρασχεθεί η δυνατότητα δημιουργίας πλλαπλών δραστηριοτήτων ή απόκτησης εναλλακτικών εισοδημάτων της Περιφέρειας Κρήτης	5.948.019	3.090.000
Ενθάρρυνση των τουριστικών και βιοτεχνικών δραστηριοτήτων της Περιφέρειας Κρήτης	24.638.988	7.298.588
ΔΙΑΦΟΡΟΠΟΙΗΣΗ ΤΗΣ ΓΕΩΡΓΙΚΗΣ ΔΡΑΣΤΗΡΙΟΤΗΤΑΣ	4.472.485	1.515.277
ΕΝΘΑΡΡΥΝΣΗ ΤΩΝ ΤΟΥΡΙΣΤΙΚΩΝ ΚΑΙ ΒΙΟΤΕΧΝΙΚΩΝ ΔΡΑΣΤΗΡΙΟΤΗΤΩΝ	6.299.741	1.726.864
Ενθάρρυνση των Βιοτεχνικών Δραστηριοτήτων	2.273.356	797.882
<b>Σύνολο κατηγορίας ενέργειας</b>	<b>53.817.050</b>	<b>19.369.242</b>

### ΜΕΤΑΠΟΙΗΣΗ ΚΑΙ ΕΜΠΟΡΙΑ ΓΕΩΡΓΙΚΩΝ ΠΡΟΪΟΝΤΩΝ

(ΑΝΤΙΓΡΑΦΟ) ΕΠΕΝΔΥΣΕΙΣ ΓΙΑ ΤΗ ΒΕΛΤΙΩΣΗ ΤΩΝ ΣΥΝΘΗΚΩΝ ΜΕΤΑΠΟΙΗΣΗΣ ΚΑΙ ΕΜΠΟΡΙΑΣ ΓΕΩΡΓΙΚΩΝ ΠΡΟΪΟΝΤΩΝ ΦΥΤΙΚΗΣ ΚΑΙ ΖΩΙΚΗΣ ΠΡΟΕΛΕΥΣΗΣ	471.273.574	8.827.908
Επενδύσεις για τη βελτίωση των συνθηκών μεταποίησης και εμπορίας των γεωργικών προϊόντων φυτικής και ζωικής προέλευσης	383.682.471	4.772.840

ΕΡΓΟ	ΠΡΟΫΠ/ΜΟΣ ΕΡΓΟΥ	ΚΑΤΑΝΟΜΗ ΠΡΟΫΠ/ΜΟΥ ΣΤΟ ΝΟΜΟ
ΤΟΠΙΚΗ ΜΕΤΑΠΟΙΗΣΗ ΚΑΙ ΕΜΠΟΡΙΑ ΓΕΩΡΓΙΚΩΝ ΠΡΟΙΟΝΤΩΝ	2.698.461	873.967
<b>Σύνολο κατηγορίας ενέργειας</b>	<b>857.654.506</b>	<b>14.474.715</b>

#### ΠΡΟΩΡΗ ΣΥΝΤΑΞΙΟΔΟΤΗΣΗ ΑΛΙΕΩΝ

ΠΡΟΩΡΗ ΣΥΝΤΑΞΙΟΔΟΤΗΣΗ 80 ΑΛΙΕΩΝ (2Η ΤΑΚΤΙΚΗ Γ.Ε. 2003)	2.090.696	27.188
<b>Σύνολο κατηγορίας ενέργειας</b>	<b>2.090.696</b>	<b>27.188</b>

#### ΑΝΤΙΣΤΑΘΜΙΣΕΙΣ ΓΙΑ ΑΠΩΛΕΙΑ ΕΙΣΟΔΗΜΑΤΟΣ ΑΛΙΕΩΝ ΑΠΟ ΔΙΑΘΡΩΤΙΚΕΣ ΑΛΛΑΓΕΣ & ΑΠΡΟΒΛΕΠΤΑ ΓΕΓΟΝΟΤΑ

ΑΤΟΜΙΚΕΣ ΑΝΤΙΣΤΑΘΜΙΣΤΙΚΕΣ ΠΛΗΡΩΜΕΣ 90 ΑΛΙΕΩΝ (2Η ΤΑΚΤΙΚΗ Γ.Ε.)	720.000	8.000
<b>Σύνολο κατηγορίας ενέργειας</b>	<b>720.000</b>	<b>8.000</b>

#### ΕΝΕΡΓΕΙΕΣ ΠΙΣΤΟΠΟΙΗΣΗΣ ΓΕΩΡΓΙΚΩΝ ΠΡΟΪΟΝΤΩΝ ΚΑΙ ΠΡΟΩΘΗΣΗΣ ΠΡΟΪΟΝΤΩΝ ΠΟΙΟΤΗΤΑΣ

ΠΡΩΤΗ ΠΡΟΚΗΡΥΞΗ ΜΕΤΡΟΥ 4.3 ΓΙΑ ΤΗΝ ΠΡΟΩΘΗΣΗ ΕΞΑΓΩΓΩΝ ΚΑΙ ΣΥΛΛΟΓΙΚΟΙ ΦΟΡΕΙΣ	10.803.919	98.218
ΕΜΠΟΡΙΑ ΓΕΩΡΓΙΚΩΝ ΠΡΟΙΟΝΤΩΝ ΠΟΙΟΤΗΤΑΣ	198.750	121.000
<b>Σύνολο κατηγορίας ενέργειας</b>	<b>11.002.669</b>	<b>219.218</b>

#### ΥΠΟΔΟΜΕΣ ΣΥΓΧΡΟΝΟΥ ΠΟΛΙΤΙΣΜΟΥ - ΕΠΙΚΟΙΝΩΝΙΑΚΑ ΓΕΓΟΝΟΤΑ

ΕΝΙΣΧΥΣΗ ΠΟΛΙΤΙΣΤΙΚΩΝ ΕΚΔΗΛΩΣΕΩΝ ΑΝΑΔΕΙΞΗΣ ΚΑΙ ΔΙΑΤΗΡΗΣΗΣ ΤΗΣ ΤΟΠΙΚΗΣ ΚΛΗΡΟΝΟΜΙΑΣ (ΑΚΟΜΜ-ΨΗΛΟΡΕΙΤΗΣ Α.Ε.)	257.680	125.080
Επέκταση της Δημοτικής Πινακοθήκης 'Α.Κανακάκης'	787.710	787.710
<b>Σύνολο κατηγορίας ενέργειας</b>	<b>1.045.390</b>	<b>912.790</b>

#### ΥΠΟΔΟΜΕΣ ΚΟΙΝΩΝΙΑΣ ΤΗΣ ΠΛΗΡΟΦΟΡΙΑΣ ΣΤΗΝ ΕΚΠΑΙΔΕΥΣΗ

ΠΡΟΜΗΘΕΙΑ ΚΑΙ ΕΓΚΑΤΑΣΤΑΣΗ ΥΠΟΛΟΓΙΣΤΙΚΟΥ ΕΞΟΠΛΙΣΜΟΥ ΕΡΓΑΣΤΗΡΙΩΝ ΠΛΗΡΟΦΟΡΙΚΗΣ ΣΕ ΕΝΙΑΙΑ ΛΥΚΕΙΑ , ΤΕΕ ΚΑΙ ΣΕΚΝ	16.424.862	141.735
ΕΞΟΠΛΙΣΜΟΣ 130 ΕΡΓΑΣΤΗΡΙΩΝ ΠΛΗΡΟΦΟΡΙΚΗΣ Σ.Ε.Κ. & Σ.Ε.	2.926.192	22.509
Προηγμένες τηλεματικές υπηρεσίες και υπηρεσίες τηλεκπαίδευσης στο Πανεπιστήμιο Κρήτης	775.972	228.658
ΠΡΟΗΓΜΕΝΕΣ ΤΗΛΕΜΑΤΙΚΕΣ ΥΠΗΡΕΣΙΕΣ ΤΗΣ ΑΝΩΤΑΤΗΣ ΣΧΟΛΗΣ ΚΑΛΩΝ ΤΕΧΝΩΝ	255.326	1.761
Ανάπτυξη προηγμένων τηλεπικοινωνιακών υπηρεσιών και αναβάθμιση δικτυακών υποδομών στο ΤΕΙ Κρήτης	332.605	83.151
ΠΑΝΕΛΛΗΝΙΟ ΔΙΚΤΥΟ ΓΙΑ ΤΗΝ ΕΚΠΑΙΔΕΥΣΗ-ΕΔΥΝΕΤ. ΥΛΟΠΟΙΗΣΗ ΚΑΙ ΛΕΙΤΟΥΡΓΙΑ ΓΙΑ ΤΗΝ ΠΕΡΙΟΧΗ ΠΟΥ ΠΕΡΙΛΑΜΒΑΝΕΙ ΤΟΥΣ ΝΟΜΟΥΣ ΧΑΝΙΩΝ, ΡΕΘΥΜΝΗΣ ΗΡΑΚΛΕΙΟΥ ΚΑΙ ΛΑΣΙΘΙΟΥ	294.008	60.662
ΠΡΟΜΗΘΕΙΑ ΔΙΚΤΥΑΚΟΥ ΕΞΟΠΛΙΣΜΟΥ ΚΑΙ ΥΠΟΔΟΜΩΝ ΓΙΑ ΤΗΝ ΑΣΥΡΜΑΤΗ ΣΥΝΔΕΣΗ ΣΧΟΛΙΚΩΝ ΜΟΝΑΔΩΝ ΣΤΗΝ ΚΡΗΤΗ	115.031	59.917
ΠΡΟΜΗΘΕΙΑ ΕΞΟΠΛΙΣΜΟΥ ΕΡΓΑΣΤΗΡΙΩΝ ΠΛΗΡΟΦΟΡΙΚΗΣ 1ΟΥ ΓΥΜΝΑΣΙΟΥ ΡΕΘΥΜΝΟΥ	23.477	23.477
ΠΡΟΜΗΘΕΙΑ ΕΞΟΠΛΙΣΜΟΥ ΕΡΓΑΣΤΗΡΙΩΝ ΠΛΗΡΟΦΟΡΙΚΗΣ 2ΟΥ ΓΥΜΝΑΣΙΟΥ ΡΕΘΥΜΝΟΥ	23.477	23.477
ΠΡΟΜΗΘΕΙΑ ΕΞΟΠΛΙΣΜΟΥ ΕΡΓΑΣΤΗΡΙΩΝ ΠΛΗΡΟΦΟΡΙΚΗΣ 3ΟΥ ΓΥΜΝΑΣΙΟΥ ΡΕΘΥΜΝΟΥ	23.477	23.477
ΠΡΟΜΗΘΕΙΑ ΕΞΟΠΛΙΣΜΟΥ ΕΡΓΑΣΤΗΡΙΩΝ ΠΛΗΡΟΦΟΡΙΚΗΣ ΓΥΜΝΑΣΙΟΥ ΠΕΡΑΜΑΤΟΣ ΜΥΛΟΠΟΤΑΜΟΥ	23.477	23.477
ΠΡΟΜΗΘΕΙΑ ΕΞΟΠΛΙΣΜΟΥ ΕΡΓΑΣΤΗΡΙΩΝ ΠΛΗΡΟΦΟΡΙΚΗΣ 1ΟΥ Σ.Ε.Κ. ΡΕΘΥΜΝΟΥ	23.477	23.477
ΠΡΟΜΗΘΕΙΑ ΕΡΓΑΣΤΗΡΙΟΥ ΠΛΗΡΟΦΟΡΙΚΗΣ: 2ο 12/Θ Δημοτικό Σχολείο Ρεθύμνου	22.110	22.110
ΠΡΟΜΗΘΕΙΑ ΕΡΓΑΣΤΗΡΙΟΥ ΠΛΗΡΟΦΟΡΙΚΗΣ: 6ο 12/Θ Δημοτικό Σχολείο Ρεθύμνου	7.500	7.500



ΕΡΓΟ	ΠΡΟΫΠ/ΜΟΣ ΕΡΓΟΥ	ΚΑΤΑΝΟΜΗ ΠΡΟΫΠ/ΜΟΥ ΣΤΟ ΝΟΜΟ
ΠΡΟΜΗΘΕΙΑ ΕΡΓΑΣΤΗΡΙΟΥ ΠΛΗΡΟΦΟΡΙΚΗΣ: 6/ΘΕΣΙΟΥ Δημοτικού Σχολείου	22.110	22.110
ΠΡΟΜΗΘΕΙΑ ΕΡΓΑΣΤΗΡΙΟΥ ΠΛΗΡΟΦΟΡΙΚΗΣ: 6/Θ ου Δημοτικού Σχολείου Σπηλίου	11.880	11.880
ΠΡΟΜΗΘΕΙΑ ΕΡΓΑΣΤΗΡΙΟΥ ΠΛΗΡΟΦΟΡΙΚΗΣ: 1ο Δημοτικό Σχολείο Περάματος	15.180	15.180
ΠΡΟΜΗΘΕΙΑ ΕΡΓΑΣΤΗΡΙΟΥ ΠΛΗΡΟΦΟΡΙΚΗΣ: 1ο Δημοτικό Σχολείο Ανωγειών	15.180	15.180
ΠΡΟΜΗΘΕΙΑ ΕΡΓΑΣΤΗΡΙΟΥ ΠΛΗΡΟΦΟΡΙΚΗΣ: ΔΗΜΟΤΙΚΟ ΣΧΟΛΕΙΟ ΖΩΝΙΑΝΩΝ	11.880	11.880
ΠΡΟΜΗΘΕΙΑ ΕΡΓΑΣΤΗΡΙΟΥ ΠΛΗΡΟΦΟΡΙΚΗΣ: 4/θέσιου Δημοτικού Σχολείου Πανόρμου	11.880	11.880
ΠΡΟΜΗΘΕΙΑ ΕΡΓΑΣΤΗΡΙΟΥ ΠΛΗΡΟΦΟΡΙΚΗΣ: 2ο Δημοτικό Σχολείο Περάματος	11.880	11.880
ΠΡΟΜΗΘΕΙΑ ΕΡΓΑΣΤΗΡΙΟΥ ΠΛΗΡΟΦΟΡΙΚΗΣ: 3/Θ Δημοτικού Σχολείου Γερανίου	7.172	7.172
ΠΡΟΜΗΘΕΙΑ ΕΡΓΑΣΤΗΡΙΟΥ ΠΛΗΡΟΦΟΡΙΚΗΣ: 9ο Δημοτικό Σχολείο Ρεθύμνου	15.180	15.180
ΠΡΟΜΗΘΕΙΑ ΕΡΓΑΣΤΗΡΙΟΥ ΠΛΗΡΟΦΟΡΙΚΗΣ: 12/Θ 15ου Δημοτικού Σχολείου Ρεθύμνου	15.180	15.180
Προμήθεια Εξοπλισμού για Αίθουσες Τηλεκπαίδευσης του ΤΕΙ Κρήτης	35.000	3.649
ΕΡΓΑΣΤΗΡΙΑ ΠΛΗΡΟΦΟΡΙΚΗΣ ΠΑΝΕΠΙΣΤΗΜΙΟΥ ΚΡΗΤΗΣ	168.099	54.496
ΑΝΑΒΑΘΜΙΣΗ ΕΣΩΤΕΡΙΚΟΥ ΔΙΚΤΥΟΥ ΙΔΡΥΜΑΤΟΣ ΠΑΝΕΠΙΣΤΗΜΙΟ ΚΡΗΤΗΣ	104.948	26.466
Δράσεις Υποστήριξης των πληροφοριακών Συστημάτων των σχολείων (δημιουργία HelpDesk) στους νομούς Χανίων, Ρεθύμνης, Ηρακλείου και Λασιθίου	577.105	147.105
ΔΗΜΙΟΥΡΓΙΑ ΔΗΜΟΣΙΩΝ ΚΕΝΤΡΩΝ ΠΛΗΡΟΦΟΡΗΣΗΣ ΔΚΒ ΡΕΘΥΜΝΟΥ	57.500	57.500
ΕΞΟΠΛΙΣΜΟΣ ΚΑΙ ΔΙΚΤΥΩΣΗ ΣΤΗΝ ΠΡΩΤΟΒΑΘΜΙΑ ΕΚΠΑΙΔΕΥΣΗ & ΥΠΟΔΟΜΕΣ ΥΠΟΣΤΗΡΙΞΗΣ ΤΩΝ ΣΧΟΛΕΙΩΝ ΣΤΟΥΣ ΝΟΜΟΥΣ : ΧΑΝΙΩΝ, ΡΕΘΥΜΝΗΣ, ΗΡΑΚΛΕΙΟΥ ΚΑΙ ΛΑΣΙΘΙΟΥ	729.473	144.303
«Προηγμένες τηλεματικές υπηρεσίες για την Πρωτοβάθμια Εκπαίδευση: Ανάπτυξη και Υποστήριξη Προηγμένων Τηλεματικών Υπηρεσιών για τις μονάδες Πρωτοβάθμιας Εκπαίδευσης των Νομών Χανίων Ρεθύμνης, Ηρακλείου και Λασιθίου	323.840	48.102
Προηγμένες τηλεματικές υπηρεσίες για την Εκπαίδευση, Πανελλήνιο Σχολικό Δίκτυο - EDUnet III: Ανάπτυξη και Υποστήριξη Προηγμένων Τηλεματικών Υπηρεσιών για τις εκπαιδευτικές μονάδες της Δευτεροβάθμιας Εκπαίδευσης των Νομών Χανίων, Ρεθύμνου, Ηρακλείου, και Λασιθίου	252.900	37.010
Ανάπτυξη, υποστήριξη, λειτουργία και προαγωγή υπηρεσιών τηλεκπαίδευσης και ψηφιακού εκπαιδευτικού περιεχομένου στο Πανεπιστήμιο Κρήτης	116.054	38.685
ΠΡΟΜΗΘΕΙΑ ΥΠΟΛΟΓΙΣΤΙΚΟΥ ΚΑΙ ΔΙΚΤΥΑΚΟΥ ΕΞΟΠΛΙΣΜΟΥ ΕΡΓΑΣΤΗΡΙΟΥ ΠΛΗΡΟΦΟΡΙΚΗΣ ΤΟΥ 1ου ΤΕΕ ΡΕΘΥΜΝΟΥ	20.994	20.994
ΠΡΟΜΗΘΕΙΑ ΣΥΣΤΗΜΑΤΟΣ ΤΗΛΕ-ΣΥΝΕΡΓΑΣΙΑΣ ΤΗΣ ΠΕΡΙΦΕΡΕΙΑΚΗΣ ΔΙΕΥΘΥΝΣΗΣ ΠΡΩΤΟΒΑΘΜΙΑΣ ΚΑΙ ΔΕΥΤΕΡΟΒΑΘΜΙΑΣ ΕΚΠΑΙΔΕΥΣΗΣ ΚΡΗΤΗΣ	47.267	1.499
ΥΠΟΔΟΜΕΣ ΚΑΙ ΥΠΗΡΕΣΙΕΣ ΤΗΛΕΣΥΝΕΡΓΑΣΙΑΣ ΚΑΙ ΤΗΛΕ-ΕΚΠΑΙΔΕΥΣΗΣ ΣΤΟ ΠΑΝΕΠΙΣΤΗΜΙΟ ΚΡΗΤΗΣ	74.760	12.533
ΠΡΟΜΗΘΕΙΑ ΥΠΟΛΟΓΙΣΤΙΚΟΥ ΚΑΙ ΔΙΚΤΥΑΚΟΥ ΕΞΟΠΛΙΣΜΟΥ ΕΡΓΑΣΤΗΡΙΩΝ ΠΛΗΡΟΦΟΡΙΚΗΣ ΤΟΥ ΓΥΜΝΑΣΙΟΥ ΚΟΞΑΡΕΣ ΔΗΜΟΥ ΦΟΙΝΙΚΑ	15.922	15.922
Συμπλήρωση του συστήματος τηλεκπαίδευσης του Τεχνολογικού Εκπαιδευτικού Ιδρύματος Κρήτης	41.487	16.233
ΠΡΟΜΗΘΕΙΑ ΥΠΟΛΟΓΙΣΤΙΚΟΥ ΚΑΙ ΔΙΚΤΥΑΚΟΥ ΕΞΟΠΛΙΣΜΟΥ ΕΡΓΑΣΤΗΡΙΟΥ ΠΛΗΡΟΦΟΡΙΚΗΣ ΤΟΥ ΓΥΜΝΑΣΙΟΥ ΑΡΓΥΡΟΥΠΟΛΗΣ	16.744	16.744
ΠΡΟΜΗΘΕΙΑ ΥΠΟΛΟΓΙΣΤΙΚΟΥ ΚΑΙ ΔΙΚΤΥΑΚΟΥ ΕΞΟΠΛΙΣΜΟΥ ΕΡΓΑΣΤΗΡΙΟΥ ΠΛΗΡΟΦΟΡΙΚΗΣ ΤΟΥ ΓΥΜΝΑΣΙΟΥ ΜΕΛΑΜΠΩΝ	7.200	7.200
ΠΡΟΜΗΘΕΙΑ ΥΠΟΛΟΓΙΣΤΙΚΟΥ ΚΑΙ ΔΙΚΤΥΑΚΟΥ ΕΞΟΠΛΙΣΜΟΥ ΕΡΓΑΣΤΗΡΙΟΥ ΠΛΗΡΟΦΟΡΙΚΗΣ ΤΟΥ ΓΥΜΝΑΣΙΟΥ ΣΥΒΡΙΤΟΥ ΑΜΑΡΙΟΥ	9.200	9.200
ΠΡΟΜΗΘΕΙΑ ΥΠΟΛΟΓΙΣΤΙΚΟΥ ΚΑΙ ΔΙΚΤΥΑΚΟΥ ΕΞΟΠΛΙΣΜΟΥ ΕΡΓΑΣΤΗΡΙΟΥ ΠΛΗΡΟΦΟΡΙΚΗΣ ΤΟΥ 4ου ΓΥΜΝΑΣΙΟΥ ΡΕΘΥΜΝΟΥ	19.034	19.034
ΠΡΟΜΗΘΕΙΑ ΥΠΟΛΟΠΣΤΙΚΟΥ ΚΑΙ ΔΙΚΤΥΑΚΟΥ ΕΞΟΠΛΙΣΜΟΥ ΕΡΓΑΣΤΗΡΙΩΝ ΠΛΗΡΟΦΟΡΙΚΗΣ ΤΟΥ ΓΥΜΝΑΣΙΟΥ ΑΝΩΓΕΙΩΝ	16.205	16.205
ΠΡΟΜΗΘΕΙΑ ΥΠΟΛΟΠΣΤΙΚΟΥ ΚΑΙ ΔΙΚΤΥΑΚΟΥ ΕΞΟΠΛΙΣΜΟΥ ΕΡΓΑΣΤΗΡΙΩΝ ΠΛΗΡΟΦΟΡΙΚΗΣ ΤΟΥ ΓΥΜΝΑΣΙΟΥ ΚΡΑΝΑΣ	13.721	13.721
ΠΡΟΜΗΘΕΙΑ ΥΠΟΛΟΠΣΤΙΚΟΥ ΚΑΙ ΔΙΚΤΥΑΚΟΥ ΕΞΟΠΛΙΣΜΟΥ ΕΡΓΑΣΤΗΡΙΟΥ ΠΛΗΡΟΦΟΡΙΚΗΣ ΤΟΥ ΠΕΙΡΑΜΑΤΙΚΟΥ ΓΥΜΝΑΣΙΟΥ ΠΑΝΕΠΙΣΤΗΜΙΟΥ	16.839	16.839
ΠΡΟΜΗΘΕΙΑ ΥΠΟΛΟΠΣΤΙΚΟΥ ΚΑΙ ΔΙΚΤΥΑΚΟΥ ΕΞΟΠΛΙΣΜΟΥ ΕΡΓΑΣΤΗΡΙΟΥ ΠΛΗΡΟΦΟΡΙΚΗΣ ΤΟΥ 7ου ΔΗΜΟΤΙΚΟΥ ΣΧΟΛΕΙΟΥ ΡΕΘΥΜΝΟΥ	14.266	14.266
ΠΡΟΜΗΘΕΙΑ ΥΠΟΛΟΠΣΤΙΚΟΥ ΚΑΙ ΔΙΚΤΥΑΚΟΥ ΕΞΟΠΛΙΣΜΟΥ ΕΡΓΑΣΤΗΡΙΟΥ ΠΛΗΡΟΦΟΡΙΚΗΣ ΤΟΥ 13ου ΔΗΜΟΤΙΚΟΥ ΣΧΟΛΕΙΟΥ ΡΕΘΥΜΝΟΥ	16.054	16.054
<b>Σύνολο κατηγορίας ενέργειας</b>	<b>24.103.124</b>	<b>1.636.671</b>

## ΥΠΟΔΟΜΕΣ ΚΟΙΝΩΝΙΑΣ ΤΗΣ ΠΛΗΡΟΦΟΡΙΑΣ ΣΤΟΝ ΠΟΛΙΤΙΣΜΟ - ΤΟΥΡΙΣΜΟ

ΕΡΓΟ	ΠΡΟΫΠ/ΜΟΣ ΕΡΓΟΥ	ΚΑΤΑΝΟΜΗ ΠΡΟΫΠ/ΜΟΥ ΣΤΟ ΝΟΜΟ
Ψηφιακή Κρήτη - Μεσογειακές Πολιτισμικές Διαδρομές (e029)	450.000	450.000
<b>Σύνολο κατηγορίας ενέργειας</b>	<b>450.000</b>	<b>450.000</b>

#### ΥΠΟΔΟΜΕΣ ΚΟΙΝΩΝΙΑΣ ΤΗΣ ΠΛΗΡΟΦΟΡΙΑΣ ΣΤΗ ΔΗΜΟΣΙΑ ΔΙΟΙΚΗΣΗ

ΠΡΟΜΗΘΕΙΑ ΕΞΟΠΛΙΣΜΟΥ ΠΛΗΡΟΦΟΡΙΚΗΣ 24 ΚΕΝΤΡΩΝ ΠΡΟΩΘΗΣΗΣ ΤΗΣ ΑΠΑΣΧΟΛΗΣΗΣ (ΚΠΑ)	2.172.299	6.502
Συμμετοχή της Ελληνικής Αστυνομίας στον εκσυγχρονισμό της δημόσιας διοίκησης με χρήση πληροφορικής	29.188.000	280.566
Ολοκληρωμένο Πληροφοριακό Σύστημα Εθνικού Δημοτολογίου	4.336.000	15.400
ΑΝΑΠΤΥΞΗ ΚΑΙ ΕΦΑΡΜΟΓΗ ΣΥΣΤΗΜΑΤΩΝ ΠΛΗΡΟΦΟΡΙΚΗΣ ΤΩΝ ΝΟΜΑΡΧΙΑΚΩΝ ΑΥΤΟΔΙΟΙΚΗΣΕΩΝ (Π.Σ.Ν.Α.): ΛΕΙΤΟΥΡΓΙΚΗ ΠΕΡΙΟΧΗ ΕΜΠΟΡΙΟΥ ΚΑΙ ΑΝΩΝΥΜΩΝ ΕΤΑΙΡΕΙΩΝ	2.398.642	47.033
Ανάπτυξη και Εφαρμογή Συστημάτων Πληροφορικής των Νομαρχιακών Αυτοδιοικήσεων (Π.Σ.Ν.Α.): Λειτουργική Περιοχή Βιομηχανίας και Ορυκτού Πλούτου	2.302.642	45.150
ΟΛΟΚΛΗΡΩΜΕΝΗ ΥΠΗΡΕΣΙΑ ΣΥΝΕΡΓΑΣΙΑΣ ΕΠΙΜΕΛΗΤΗΡΙΩΝ ΜΕ ΤΑ ΚΕΝΤΡΑ ΕΞΥΠΗΡΕΤΗΣΗΣ ΠΟΛΙΤΩΝ	1.758.550	15.890
ΕΝΙΑΙΟ ΔΙΑΔΙΚΤΥΑΚΟ ΠΕΡΙΒΑΛΛΟΝ ΤΟΥ ΔΗΜΟΥ ΡΕΘΥΜΝΟΥ ΓΙΑ ΠΑΡΟΧΗ ΥΠΗΡΕΣΙΩΝ ΣΤΟΝ ΠΟΛΙΤΗ ΚΑΙ ΣΤΙΣ ΕΠΙΧΙΡΗΣΕΙΣ	117.200	117.200
ΠΡΟΜΗΘΕΙΑ ΚΑΙ ΕΓΚΑΤΑΣΤΑΣΗ ΕΞΟΠΛΙΣΜΟΥ ΓΙΑ ΤΗ ΔΗΜΙΟΥΡΓΙΑ ΚΕΝΤΡΟΥ ΠΡΟΣΒΑΣΗΣ ΣΤΟ ΔΙΑΔΙΚΤΥΟ ΤΟΥ ΔΗΜΟΥ ΡΕΘΥΜΝΟΥ	19.000	19.000
ΠΡΟΜΗΘΕΙΑ ΚΑΙ ΕΓΚΑΤΑΣΤΑΣΗ ΕΞΟΠΛΙΣΜΟΥ ΓΙΑ ΤΗΝ ΔΗΜΙΟΥΡΓΙΑ ΚΕΝΤΡΟΥ ΠΡΟΣΒΑΣΗΣ ΣΤΟ ΔΙΑΔΙΚΤΥΟ ΤΟΥ ΔΗΜΟΥ ΑΡΚΑΔΙΟΥ	14.000	14.000
ΠΡΟΜΗΘΕΙΑ ΚΑΙ ΕΓΚΑΤΑΣΤΑΣΗ ΕΞΟΠΛΙΣΜΟΥ ΓΙΑ ΤΗΝ ΔΗΜΙΟΥΡΓΙΑ ΚΕΝΤΡΟΥ ΠΡΟΣΒΑΣΗΣ ΣΤΟ ΔΙΑΔΙΚΤΥΟ ΤΟΥ ΔΗΜΟΥ ΛΑΠΠΑΙΩΝ	7.000	7.000
ΠΡΟΜΗΘΕΙΑ ΚΑΙ ΕΓΚΑΤΑΣΤΑΣΗ ΕΞΟΠΛΙΣΜΟΥ ΓΙΑ ΤΗΝ ΔΗΜΙΟΥΡΓΙΑ ΚΕΝΤΡΟΥ ΠΡΟΣΒΑΣΗΣ ΣΤΟ ΔΙΑΔΙΚΤΥΟ ΤΟΥ ΔΗΜΟΥ ΝΙΚΗΦΟΡΟΥ ΦΩΚΑ	14.000	14.000
ΠΡΟΜΗΘΕΙΑ ΚΑΙ ΕΓΚΑΤΑΣΤΑΣΗ ΕΞΟΠΛΙΣΜΟΥ ΓΙΑ ΤΗΝ ΔΗΜΙΟΥΡΓΙΑ ΚΕΝΤΡΩΝ ΠΡΟΣΒΑΣΗΣ ΣΤΟ ΔΙΑΔΙΚΤΥΟ ΤΟΥ ΔΗΜΟΥ ΚΟΥΛΟΥΚΩΝΑ	20.000	20.000
ΠΡΟΜΗΘΕΙΑ ΚΑΙ ΕΓΚΑΤΑΣΤΑΣΗ ΕΞΟΠΛΙΣΜΟΥ ΓΙΑ ΤΗΝ ΔΗΜΙΟΥΡΓΙΑ ΚΕΝΤΡΟΥ ΠΡΟΣΒΑΣΗΣ ΣΤΟ ΔΙΑΔΙΚΤΥΟ ΤΟΥ ΔΗΜΟΥ ΦΟΙΝΙΚΑ	10.000	10.000
ΠΡΟΜΗΘΕΙΑ ΚΑΙ ΕΓΚΑΤΑΣΤΑΣΗ ΕΞΟΠΛΙΣΜΟΥ ΓΙΑ ΤΗΝ ΔΗΜΙΟΥΡΓΙΑ ΚΕΝΤΡΟΥ ΠΡΟΣΒΑΣΗΣ ΣΤΟ ΔΙΑΔΙΚΤΥΟ ΤΟΥ ΔΗΜΟΥ ΛΑΜΠΗΣ	14.000	14.000
<b>Σύνολο κατηγορίας ενέργειας</b>	<b>42.371.333</b>	<b>625.740</b>

#### ΥΠΟΔΟΜΕΣ ΚΟΙΝΩΝΙΑΣ ΤΗΣ ΠΛΗΡΟΦΟΡΙΑΣ ΣΤΗΝ ΥΓΕΙΑ ΠΡΟΝΟΙΑ

ΑΝΑΠΤΥΞΗ ΠΛΗΡΟΦΟΡΙΑΚΟΥ ΣΥΣΤΗΜΑΤΟΣ ΥΠΗΡΕΣΙΩΝ ΑΙΜΟΔΟΣΙΑΣ	692.590	23.707
ΑΝΑΠΤΥΞΗ ΠΛΗΡΟΦΟΡΙΑΚΟΥ ΣΥΣΤΗΜΑΤΟΣ ΣΥΝΤΟΝΙΣΜΟΥ ΚΑΙ ΕΛΕΓΧΟΥ ΜΕΤΑΜΟΣΧΕΥΣΕΩΝ	635.794	1.761
ΟΛΟΚΛΗΡΩΜΕΝΟ ΠΛΗΡΟΦΟΡΙΑΚΟ ΣΥΣΤΗΜΑ ΥΓΕΙΑΣ ΠΕΡΙΦΕΡΕΙΑΣ ΚΡΗΤΗΣ	5.500.000	680.000
<b>Σύνολο κατηγορίας ενέργειας</b>	<b>6.828.384</b>	<b>705.468</b>

#### ΥΠΟΔΟΜΕΣ ΚΟΙΝΩΝΙΑΣ ΤΗΣ ΠΛΗΡΟΦΟΡΙΑΣ ΣΤΗΝ ΑΝΤΑΓΩΝΙΣΤΙΚΟΤΗΤΑ

ΔΙΚΤΥΩΘΕΙΤΕ	44.452.187	415.556
ΣΧΕΔΙΟ ΔΡΑΣΗΣ ΓΙΑ ΤΗΝ ΕΙΣΑΓΩΓΗ ΤΗΣ ΚΡΗΤΙΚΗΣ ΕΠΙΧΕΙΡΗΜΑΤΙΚΗΣ ΚΟΙΝΟΤΗΤΑΣ ΣΤΗΝ ΚτΠ	396.598	49.575
<b>Σύνολο κατηγορίας ενέργειας</b>	<b>44.848.785</b>	<b>465.131</b>

#### ΥΠΟΔΟΜΕΣ ΚΟΙΝΩΝΙΑΣ ΤΗΣ ΠΛΗΡΟΦΟΡΙΑΣ ΣΤΟΝ ΤΟΜΕΑ ΤΩΝ ΕΠΙΚΟΙΝΩΝΙΩΝ

ΠΡΟΗΓΜΕΝΕΣ ΤΗΛΕΠΙΚΟΙΝΩΝΙΑΚΕΣ ΥΠΗΡΕΣΙΕΣ ΓΙΑ ΤΟΥΣ ΦΟΡΕΙΣ ΤΟΥ ΥΠ. ΟΙΚΟΝΟΜΙΚΩΝ (πλην Αττικής και Θεσ/νίκης)	9.856.137	29.443
(Τροποποίηση) ΒΑΣΙΚΕΣ ΔΙΚΤΥΑΚΕΣ ΥΠΗΡΕΣΙΕΣ ΓΙΑ ΤΙΣ ΝΟΜΑΡΧΙΑΚΕΣ ΑΥΤΟΔΙΟΙΚΗΣΕΙΣ ΣΕ ΟΛΗ ΤΗΝ ΕΠΙΚΡΑΤΕΙΑ (πλην Αττικής και Θεσ/νίκης)	6.623.793	121.577

ΕΡΓΟ	ΠΡΟΫΠ/ΜΟΣ ΕΡΓΟΥ	ΚΑΤΑΝΟΜΗ ΠΡΟΫΠ/ΜΟΥ ΣΤΟ ΝΟΜΟ
Μητροπολιτικό Δίκτυο Οπτικών Ινών Δήμου Ρεθύμνης Κρήτης	835.000	835.000
Ανάπτυξη Ευρυζωνικού Δικτύου τοπικής πρόσβασης στον Δήμο Αρκαδίου	91.987	91.987
Ανάπτυξη Ευρυζωνικού Δικτύου τοπικής πρόσβασης στον Δήμο Νικηφόρου Φωκά	99.960	99.960
ΑΝΑΠΤΥΞΗ ΕΥΡΥΖΩΝΙΚΟΥ ΔΙΚΤΥΟΥ ΤΟΠΙΚΗΣ ΠΡΟΣΒΑΣΗΣ ΣΤΟΥΣ ΔΗΜΟΥΣ ΚΟΥΛΟΥΚΩΝΑ ΚΑΙ ΑΝΩΓΕΙΩΝ	100.000	100.000
Ανάπτυξη Ευρυζωνικού Δικτύου τοπικής πρόσβασης στον Δήμο ΓΕΡΟΠΟΤΑΜΟΥ	99.722	99.722
<b>Σύνολο κατηγορίας ενέργειας</b>	<b>17.706.599</b>	<b>1.377.689</b>

#### ΥΠΟΔΟΜΗ ΔΕΔΟΜΕΝΩΝ ΚΑΙ ΤΕΧΝΟΛΟΓΙΑΣ ΠΛΗΡΟΦΟΡΙΩΝ ΓΙΑ ΕΝΑ ΣΥΓΧΡΟΝΟ ΚΤΗΜΑΤΟΛΟΓΙΟ

ΟΡΙΟΘΕΤΗΣΗ ΔΑΣΩΝ ΚΑΙ ΔΑΣΙΚΩΝ ΕΚΤΑΣΕΩΝ	8.300.000	126.923
<b>Σύνολο κατηγορίας ενέργειας</b>	<b>8.300.000</b>	<b>126.923</b>

#### ΔΟΜΕΣ ΥΠΟΣΤΗΡΙΞΗΣ ΤΩΝ ΕΠΙΧΕΙΡΗΣΕΩΝ

ΑΝΑΠΤΥΞΗ ΚΑΙ ΛΕΙΤΟΥΡΓΙΑ ΚΕΝΤΡΟΥ ΥΠΟΔΟΧΗΣ ΕΠΕΝΔΥΣΕΩΝ ΣΤΟ ΝΟΜΟ ΡΕΘΥΜΝΗΣ	88.000	88.000
<b>Σύνολο κατηγορίας ενέργειας</b>	<b>88.000</b>	<b>88.000</b>

<b>Σύνολο Νομού</b>	<b>4.374.467.680</b>	<b>314.421.974</b>
---------------------	----------------------	--------------------

ΠΗΓΗ: ΟΠΣ "ΕΡΓΟΡΑΜΑ"

## B.3 ΕΝΤΑΓΜΕΝΑ ΕΡΓΑ ΑΝΑ ΚΑΤΗΓΟΡΙΑ ΕΝΕΡΓΕΙΑΣ

Νομός: Ηρακλείου

### ΕΝΤΑΓΜΕΝΑ ΕΡΓΑ ΑΝΑ ΚΑΤΗΓΟΡΙΑ ΕΝΕΡΓΕΙΑΣ

Περιφέρεια: Κρήτης  
Νομός: Ηρακλείου

Στοιχεία καταχωρισμένα στο ΟΠΣ μέχρι 28-04-2006

Ποσά σε ευρώ

ΕΡΓΟ	ΠΡΟΫΠ/ΜΟΣ ΕΡΓΟΥ	ΚΑΤΑΝΟΜΗ ΠΡΟΫΠ/ΜΟΥ ΣΤΟ ΝΟΜΟ
<b>ΕΡΓΑ ΟΔΟΠΟΪΑΣ</b>		
ΒΟΡΕΙΟΣ ΟΔΙΚΟΣ ΑΞΟΝΑΣ ΚΡΗΤΗΣ (Β.Ο.Α.Κ.)	119.939.000	54.061.457
ΒΕΛΤΙΩΣΗ ΒΑΤΟΤΗΤΑΣ ΑΓΡΟΤΙΚΩΝ ΔΡΟΜΩΝ ΔΗΜΟΥ ΤΕΜΕΝΟΥΣ	513.730	513.730
ΑΣΦΑΛΤΟΣΤΡΩΣΗ ΔΗΜΟΤΙΚΩΝ ΔΡΟΜΩΝ ΤΟΥ ΔΗΜΟΥ ΑΓΙΑΣ	187.679	187.679



ΕΡΓΟ	ΠΡΟΫΠ/ΜΟΣ ΕΡΓΟΥ	ΚΑΤΑΝΟΜΗ ΠΡΟΫΠ/ΜΟΥ ΣΤΟ ΝΟΜΟ
<b>ΒΑΡΒΑΡΑΣ</b>		
ΑΓΡΟΤΙΚΗ ΟΔΟΠΟΙΑ ΔΗΜΟΥ ΑΓΙΑΣ ΒΑΡΒΑΡΑΣ	397.454	397.454
ΑΓΡΟΤΙΚΗ ΟΔΟΠΟΙΑ ΔΗΜΟΥ ΑΡΧΑΝΩΝ	201.016	201.016
Βελτίωση αγροτικής οδοποιίας με μικρά τεχνικά έργα στις περιοχές Λάμια, ΔΔ Πετρκέφαλου, ΔΔ Πύργους, ΔΔ Αγίου Μύρωνα του δήμου Γοργολαΐνη	127.453	127.453
ΟΔΙΚΟΣ ΑΞΟΝΑΣ "ΧΟΥΔΕΤΣΙ-ΠΑΡΘΕΝΙ-ΤΕΦΕΛΙ-ΠΥΡΓΟΣ"	22.329.676	22.329.676
ΔΡΟΜΟΣ ΧΟΥΔΕΤΣΙ-ΠΑΡΘΕΝΙ-ΤΕΦΕΛΙ-ΠΥΡΓΟΣ	1.254.099	1.254.099
ΝΟΤΙΟΣ ΟΔΙΚΟΣ ΑΞΟΝΑΣ ΚΡΗΤΗΣ ΕΝΤΟΣ Ν.ΗΡΑΚΛΕΙΟΥ-ΓΕΦΥΡΑ ΠΟΤΑΜΟΥ ΑΝΑΠΟΔΑΡΗ (ΚΑΤΑΣΚΕΥΗ - ΔΙΕΥΘΕΤΗΣΗ - ΠΡΟΣΠΕΛΑΣΗ)	1.848.862	1.848.862
ΔΡΟΜΟΣ ΗΡΑΚΛΕΙΟ -ΑΓ.ΔΕΚΑ	1.262.552	1.262.552
ΔΡΟΜΟΣ ΗΡΑΚΛΕΙΟ - ΒΙΑΝΝΟΣ	1.457.606	1.457.606
ΑΝΑΒΑΘΜΙΣΗ ΟΔΙΚΟΥ ΔΙΚΤΥΟΥ ΝΟΜΟΥ ΗΡΑΚΛΕΙΟΥ (ΣΤΗΘΑΙΑ ΑΣΦΑΛΕΙΑΣ, ΣΗΜΑΝΣΗ)	922.379	922.379
ΟΔΙΚΟΣ ΑΞΟΝΑΣ ΗΡΑΚΛΕΙΟ-ΑΓ. ΔΕΚΑ - ΒΙΑΝΝΟΣ - ΙΕΡΑΠΕΤΡΑ	24.746.708	24.746.708
ΟΔΙΚΟΣ ΑΞΟΝΑΣ ΗΡΑΚΛΕΙΟ-ΒΙΑΝΝΟΣ	47.508.625	47.508.625
ΚΑΤΑΣΚΕΥΗ ΚΑΙ ΑΝΑΒΑΘΜΙΣΗ ΤΜΗΜΑΤΩΝ ΤΟΥ ΒΟΡΕΙΟΥ ΟΔΙΚΟΥ ΑΞΟΝΑ ΚΡΗΤΗΣ (Β.Ο.Α.Κ.)	41.077.988	25.435.130
ΑΝΑΠΛΑΣΗ ΚΟΙΝΟΧΡΗΣΤΩΝ ΧΩΡΩΝ ΔΗΜΟΥ ΗΡΑΚΛΕΙΟΥ	6.165.709	6.165.709
ΚΑΤΑΣΚΕΥΗ ΠΑΡΑΚΑΜΨΗΣ ΑΡΧΑΝΩΝ ΚΑΙ ΣΥΝΔΕΣΕΩΝ ΤΗΣ ΜΕ ΤΗΝ ΥΠ' ΑΡ. 31 ΕΠΑΡΧΙΑΚΗ ΟΔΟ	3.440.000	3.440.000
Διαμόρφωση Πρωτεύοντος δικτύου πεζοδρόμων περιοχής Αγ. Μαθαίου	858.197	858.197
ΑΣΦΑΛΤΟΣΤΡΩΣΗ ΔΡΟΜΟΥ ΑΠΟ ΚΑΤΩ ΣΥΜΗ ΠΡΟΣ ΑΡΧΑΙΟΛΟΓΙΚΟ ΧΩΡΟ	514.200	514.200
ΑΝΑΠΛΑΣΗ ΟΔΟΥ ΧΑΝΔΑΚΟΣ ΔΗΜΟΥ ΗΡΑΚΛΕΙΟΥ	858.000	858.000
ΔΙΑΝΟΙΞΗ-ΔΙΑΜΟΡΦΩΣΗ ΣΥΝΔΕΤΗΡΙΟΥ ΔΡΟΜΟΥ ΔΔ ΑΝΩ ΑΣΙΤΩΝ ΜΕ ΟΙΚΙΣΜΟ ΜΕΤΟΧΙ ΔΔ ΚΑΤΩ ΑΣΙΤΩΝ	40.000	40.000
ΔΡΟΜΟΣ ΚΑΡΤΕΡΟΣ-ΕΠΙΣΚΟΠΗ	2.000.000	2.000.000
ΒΕΛΤΙΩΣΗ - ΑΝΑΚΑΤΑΣΚΕΥΗ ΣΥΝΔΕΤΗΡΙΟΥ ΔΡΟΜΟΥ ΔΔ ΑΓΙΟΥ ΜΥΡΩΝΑ ΜΕ ΣΥΝΕΚΤΙΚΟ ΤΜΗΜΑ ΔΔ ΠΥΡΓΟΥΣ	65.000	65.000
ΑΠΟΚΑΤΑΣΤΑΣΗ - ΚΑΤΑΣΚΕΥΗ ΜΙΚΡΩΝ ΤΕΧΝΙΚΩΝ ΕΡΓΩΝ- ΑΣΦΑΛΤΟΣΤΡΩΣΗ ΔΡΟΜΟΥ ΚΡΟΥΣΩΝΑ - ΛΟΥΤΡΑΚΙ	220.548	220.548
ΚΑΤΑΣΚΕΥΗ ΓΕΦΥΡΑΣ ΣΤΟΝ ΠΟΤΑΜΟ ΨΩΡΑΡΗ	85.000	85.000
ΑΣΦΑΛΤΟΣΤΟΣΤΡΩΣΗ ΔΡΟΜΟΥ ΑΥΛΗ - ΑΡΚΑΛΟΧΩΡΙ	235.787	235.787
ΔΙΑΜΟΡΦΩΣΗ ΠΕΖΟΔΡΟΜΙΩΝ ΚΑΙ ΦΩΤΙΣΜΟΣ ΕΠΙ ΤΗΣ ΟΔΟΥ ΕΛ. ΒΕΝΙΖΕΛΟΥ ΔΗΜΟΥ ΧΕΡΣΟΝΗΣΟΥ	413.900	413.900
ΟΔΟΠΟΙΑ ΔΗΜΟΥ ΑΓΙΑΣ ΒΑΡΒΑΡΑΣ	372.411	372.411
<b>Σύνολο κατηγορίας ενέργειας</b>	<b>279.043.580</b>	<b>197.523.179</b>

#### ΕΡΓΑ ΔΙΑΧΕΙΡΙΣΗΣ ΑΠΟΡΡΙΜΜΑΤΩΝ

Αποκατάσταση Χώρου Διάθεσης Απορριμμάτων (ΧΔΑ) του Δ. Τυμπακίου στη θέση Παχειά άμμος	154.854	154.854
Αποκατάσταση Χώρων Ανεξέλεγκτης Διάθεσης Αποβλήτων Δήμου Αρχάνων	2.000.000	2.000.000
<b>Σύνολο κατηγορίας ενέργειας</b>	<b>2.154.854</b>	<b>2.154.854</b>

#### ΕΡΓΑ ΥΠΟΔΟΜΗΣ ΕΚΠΑΙΔΕΥΣΗΣ

ΠΡΟΜΗΘΕΙΑ ΕΞΟΠΛΙΣΜΟΥ ΕΠΙΠΛΩΣΗΣ ΕΡΓΑΣΤΗΡΙΩΝ ΕΝΙΑΙΩΝ ΛΥΚΕΙΩΝ ΣΕ ΟΛΗ ΤΗΝ ΕΛΛΑΔΑ	13.179.094	364.081
ΥΠΟΔΟΜΕΣ ΓΙΑ ΑΤΟΜΑ ΜΕ ΕΙΔΙΚΕΣ ΑΝΑΓΚΕΣ	466.885	15.224
ΑΝΑΒΑΘΜΙΣΗ ΕΡΓΑΣΤΗΡΙΑΚΟΥ ΚΑΙ ΕΠΙΣΤΗΜΟΝΙΚΟΥ ΕΞΟΠΛΙΣΜΟΥ ΤΟΥ	838.101	587.658

ΕΡΓΟ	ΠΡΟΫΠ/ΜΟΣ ΕΡΓΟΥ	ΚΑΤΑΝΟΜΗ ΠΡΟΫΠ/ΜΟΥ ΣΤΟ ΝΟΜΟ
<b>ΠΑΝΕΠΙΣΤΗΜΙΟΥ ΚΡΗΤΗΣ</b>		
ΕΞΟΠΛΙΣΜΟΣ ΚΕΝΤΡΙΚΗΣ ΒΙΒΛΙΟΘΗΚΗΣ ΑΤΕΙ ΚΡΗΤΗΣ	164.294	126.072
ΕΞΟΠΛΙΣΜΟΣ ΤΗΣ ΚΕΝΤΡΙΚΗΣ ΒΙΒΛΙΟΘΗΚΗΣ ΤΟΥ ΠΑΝΕΠΙΣΤΗΜΙΟΥ ΚΡΗΤΗΣ	223.000	11.000
Εξοπλισμός για υποστήριξη πράξεων ΕΚΤ- Προγράμματα Μεταπτυχιακών Σπουδών του Πανεπιστημίου Κρήτης (2001-2003)	855.281	784.868
ΕΞΟΠΛΙΣΜΟΣ ΓΙΑ ΥΠΟΣΤΗΡΙΞΗ ΠΡΑΞΕΩΝ ΕΚΤ ΔΙΕΥΡΥΝΣΗΣ ΤΡΙΤΟΒΑΘΜΙΑΣ ΕΚΠΑΙΔΕΥΣΗΣ - ΠΑΝΕΠΙΣΤΗΜΙΟ ΚΡΗΤΗΣ (2001-2003)	670.151	573.216
ΕΞΟΠΛΙΣΜΟΣ ΓΙΑ ΥΠΟΣΤΗΡΙΞΗ ΠΡΑΞΕΩΝ ΕΚΤ- ΔΙΕΥΡΥΝΣΗ ΤΡΙΤΟΒΑΘΜΙΑΣ ΕΚΠΑΙΔΕΥΣΗΣ ΤΜΗΜΑΤΩΝ ΤΟΥ Τ.Ε.Ι. ΚΡΗΤΗΣ (2001 - 2003)	1.129.706	291.477
ΠΡΟΜΗΘΕΙΑ ΕΞΟΠΛΙΣΜΟΥ ΕΡΓΑΣΤΗΡΙΩΝ ΠΛΗΡΟΦΟΡΙΚΗΣ ΔΗΜΟΣΙΩΝ ΙΕΚ	3.837.461	74.369
ΕΞΟΠΛΙΣΜΟΣ ΓΙΑ ΤΗΝ ΥΠΟΣΤΗΡΙΞΗ ΠΡΑΞΕΩΝ ΕΚΤ ΝΕΩΝ ΠΡΟΓΡΑΜΜΑΤΩΝ ΜΕΤΑΠΤΥΧΙΑΚΩΝ ΣΠΟΥΔΩΝ ΤΟΥ ΠΑΝΕΠΙΣΤΗΜΙΟΥ ΚΡΗΤΗΣ	488.000	458.000
ΕΞΟΠΛΙΣΜΟΣ ΤΜΗΜΑΤΩΝ ΓΙΑ ΤΗΝ ΥΠΟΣΤΗΡΙΞΗ ΠΡΑΞΕΩΝ ΕΚΤ ΠΡΟΓΡΑΜΜΑΤΩΝ ΠΡΟΠΤΥΧΙΑΚΩΝ ΣΠΟΥΔΩΝ ΤΟΥ ΤΕΧΝΟΛΟΓΙΚΟΥ ΕΚΠΑΙΔΕΥΤΙΚΟΥ ΙΔΡΥΜΑΤΟΣ ΚΡΗΤΗΣ	534.620	375.000
Εξοπλισμός Τμημάτων για την Υποστήριξη Πράξεων ΕΚΤ Προγραμμάτων Προπτυχιακών Σπουδών του Πανεπιστημίου Κρήτης	518.250	393.860
ΠΡΟΜΗΘΕΙΑ ΕΞΟΠΛΙΣΜΟΥ ΤΟΥ ΚΕΝΤΡΟΥ ΔΙΑΓΝΩΣΗΣ ΑΞΙΟΛΟΓΗΣΗΣ ΥΠΟΣΤΗΡΙΞΗΣ (Κ.Δ.Α.Υ.) ΓΙΑ ΑΤΟΜΑ ΜΕ ΕΙΔΙΚΕΣ ΕΚΠΑΙΔΕΥΤΙΚΕΣ ΑΝΑΓΚΕΣ ΤΟΥ ΗΡΑΚΛΕΙΟΥ ΚΡΗΤΗΣ	25.135	25.135
Ενίσχυση των ΤΠΕ του Πανεπιστημίου Κρήτης	203.123	203.123
ΕΝΙΣΧΥΣΗ των ΤΠΕ στο ΤΕΧΝΟΛΟΓΙΚΟ ΕΚΠΑΙΔΕΥΤΙΚΟ ΙΔΡΥΜΑ ΚΡΗΤΗΣ	163.313	163.313
ΚΑΤΑΣΚΕΥΗ ΟΛΗΜΕΡΟΥ ΝΗΠΙΑΓΩΓΕΙΟΥ ΜΑΛΛΙΩΝ	860.000	860.000
Κατασκευή Λυκείου Μοιρών	3.700.000	3.700.000
Κεντρική Βιβλιοθήκη Πανεπιστημίου Κρήτης στο Ηράκλειο	3.268.000	3.268.000
ΠΡΟΜΗΘΕΙΑ ΕΞΟΠΛΙΣΜΟΥ ΕΡΓΑΣΤΗΡΙΩΝ ΦΥΣΙΚΩΝ ΕΠΙΣΤΗΜΩΝ ΕΝΙΑΙΟΥ ΛΥΚΕΙΟΥ	27.948.122	698.682
ΠΡΟΜΗΘΕΙΑ ΕΠΟΠΤΙΚΩΝ ΜΕΣΩΝ ΔΙΔΑΣΚΑΛΙΑΣ - ΠΡΟΒΟΛΕΙΣ ΔΕΔΟΜΕΝΩΝ ΜΕΣΩ ΗΛΕΚΤΡΟΝΙΚΟΥ ΥΠΟΛΟΓΙΣΤΗ	440.088	10.562
ΣΥΜΠΛΗΡΩΜΑΤΙΚΟΣ ΕΚΠΑΙΔΕΥΤΙΚΟΣ ΕΞΟΠΛΙΣΜΟΣ ΤΜΗΜΑΤΩΝ ΤΗΣ ΑΝΩΤΑΤΗΣ ΣΧΟΛΗΣ ΠΑΙΔΑΓΩΓΙΚΗΣ ΚΑΙ ΤΕΧΝΟΛΟΓΙΚΗΣ ΕΚΠΑΙΔΕΥΣΗΣ (Α.Σ.ΠΑΙ.Τ.Ε.)_ΕΤΠΑ	293.470	1.900
ΠΡΟΜΗΘΕΙΑ ΕΞΟΠΛΙΣΜΟΥ ΓΙΑ ΤΑ ΜΟΥΣΙΚΑ ΣΧΟΛΕΙΑ ΤΗΣ ΧΩΡΑΣ	4.979.200	135.710
ΕΡΓΑΣΤΗΡΙΑΚΟΣ ΕΠΙΣΤΗΜΟΝΙΚΟΣ ΕΞΟΠΛΙΣΜΟΣ ΤΜΗΜΑΤΩΝ ΤΟΥ ΠΑΝΕΠΙΣΤΗΜΙΟΥ ΚΡΗΤΗΣ-ΕΤΠΑ	299.800	299.800
ΑΝΑΒΑΘΜΙΣΗ ΥΠΟΔΟΜΩΝ ΚΡΗΤΗΣ	2.210.223	1.362.900
ΕΞΟΠΛΙΣΜΟΣ ΓΙΑ ΥΠΟΣΤΗΡΙΞΗ ΝΕΩΝ ΤΜΗΜΑΤΩΝ-Τ.Ε.Ι ΚΡΗΤΗΣ	1.262.033	381.860
ΚΑΤΑΣΚΕΥΗ 3ου ΔΗΜΟΤΙΚΟΥ ΣΧΟΛΕΙΟΥ ΗΡΑΚΛΕΙΟΥ	1.650.000	1.650.000



ΕΡΓΟ	ΠΡΟΫΠ/ΜΟΣ ΕΡΓΟΥ	ΚΑΤΑΝΟΜΗ ΠΡΟΫΠ/ΜΟΥ ΣΤΟ ΝΟΜΟ
ΚΑΤΑΣΚΕΥΗ 17ου ΔΗΜΟΤΙΚΟΥ ΣΧΟΛΕΙΟΥ ΗΡΑΚΛΕΙΟΥ	1.467.350	1.467.350
31ο ΝΗΠΙΑΓΩΓΕΙΟ ΗΡΑΚΛΕΙΟΥ	522.922	522.922
ΚΑΤΑΣΚΕΥΗ 6-ΘΕΣΙΟΥ ΔΗΜΟΤΙΚΟΥ ΣΧΟΛΕΙΟΥ & ΑΝΑΒΑΘΜΙΣΗ ΥΠΑΡΧΟΝΤΟΣ ΚΤΙΡΙΟΥ ΣΕ ΝΗΠΙΑΓΩΓΕΙΟ ΣΤΟ ΖΑΡΟ.	1.614.080	1.614.080
1ο ΔΗΜΟΤΙΚΟ ΣΧΟΛΕΙΟ ΑΛΙΚΑΡΝΑΣΣΟΥ (ΝΕΟ 12/Θ και ΑΝΑΒΑΘΜΙΣΗ ΥΠΑΡΧΟΝΤΟΣ)	2.516.274	2.516.274
Αναβάθμιση εκπαιδευτικών και ερευνητικών υποδομών του Πανεπιστημίου Κρήτης	1.701.575	1.376.446
ΠΡΟΣΘΗΚΗ ΠΤΕΡΥΓΑΣ 7Α ΤΜΗΜΑΤΟΣ ΙΑΤΡΙΚΗΣ ΣΧΟΛΗΣ ΠΑΝΕΠΙΣΤΗΜΙΟΥ ΚΡΗΤΗΣ	1.737.163	1.737.163
ΔΙΑΜΟΡΦΩΣΗ ΥΠΟΔΟΜΩΝ ΚΑΙ ΕΞΟΠΛΙΣΜΟΣ ΣΧΟΛΕΙΟΥ ΔΕΥΤΕΡΗΣ ΕΥΚΑΙΡΙΑΣ Ν.ΗΡΑΚΛΕΙΟΥ ΚΡΗΤΗΣ	284.893	284.893
ΑΝΑΒΑΘΜΙΣΗ ΣΧΟΛΙΚΩΝ ΚΤΙΡΙΩΝ Ν.ΗΡΑΚΛΕΙΟΥ	2.441.054	2.441.054
ΕΞΟΠΛΙΣΜΟΣ ΕΡΓΑΣΤΗΡΙΩΝ 1ου ΣΕΚ (ΣΧΟΛΙΚΟΥ ΕΡΓΑΣΤΗΡΙΑΚΟΥ ΚΕΝΤΡΟΥ) ΗΡΑΚΛΕΙΟΥ ΚΡΗΤΗΣ	600.000	600.000
ΕΞΟΠΛΙΣΜΟΣ ΕΡΓΑΣΤΗΡΙΩΝ ΠΑΛΑΙΩΝ ΤΜΗΜΑΤΩΝ Τ.Ε.Ι. ΚΡΗΤΗΣ	1.358.800	1.250.800
ΑΝΑΒΑΘΜΙΣΗ ΓΥΜΝΑΣΙΟΥ ΓΕΡΓΕΡΗΣ	70.000	70.000
ΑΝΕΓΕΡΣΗ ΝΕΟΥ ΙΣΟΓΕΙΟΥ ΚΤΙΡΙΟΥ ΠΟΛΛΑΠΛΩΝ ΧΡΗΣΕΩΝ ΔΗΜΟΥ ΤΥΛΙΣΟΥ		208.000
		208.000
<b>Σύνολο κατηγορίας ενέργειας</b>	<b>84.729.459</b>	<b>30.904.792</b>

#### ΕΡΓΑ ΥΠΟΔΟΜΗΣ ΥΓΕΙΑΣ ΚΑΙ ΠΡΟΝΟΙΑΣ

ΠΡΟΜΗΘΕΙΑ-ΕΓΚΑΤΑΣΤΑΣΗ ΒΙΟΙΑΤΡΙΚΟΥ ΕΞΟΠΛΙΣΜΟΥ ΚΕΝΤΡΩΝ ΥΓΕΙΑΣ ΚΑΙ ΠΕΡΙΦΕΡΕΙΑΚΩΝ ΙΑΤΡΕΙΩΝ ΠΕΡΙΦΕΡΕΙΑΣ ΚΡΗΤΗΣ	1.336.897	771.940
«Προσθήκη 4ου Ορόφου στο Β΄ κτίριο Κλινικών και Προμήθεια -Εγκατάσταση Ιατρικού Εξοπλισμού για τη στέγαση της Καρδιοχειρουργικής Κλινικής του Πανεπιστημιακού Γενικού Νοσοκομείου Ηρακλείου Κρήτης	5.150.000	5.150.000
ΠΡΟΜΗΘΕΙΑ ΕΞΟΠΛΙΣΜΟΥ ΓΙΑ ΔΥΟ ΠΡΟΣΤΑΤΕΥΟΜΕΝΑ ΔΙΑΜΕΡΙΣΜΑΤΑ ΤΟΥ ΠΑ.Γ.ΝΗ ΗΡΑΚΛΕΙΟΥ	5.922	5.922
ΑΝΑΚΑΙΝΙΣΗ ΚΑΙ ΕΞΟΠΛΙΣΜΟΣ ΤΟΥ ΚΕΝΤΡΟΥ ΨΥΧΙΚΗΣ ΥΓΕΙΑΣ ΚΑΙ ΤΟΥ ΙΑΤΡΟΠΑΙΔΑΓΩΓΙΚΟΥ ΚΕΝΤΡΟΥ ΤΟΥ Γ.Ν.Η. ΒΕΝΙΖΕΛΕΙΟ - ΠΑΝΑΝΕΙΟ	55.758	55.758
ΚΑΤΑΣΚΕΥΗ ΝΕΩΝ ΧΕΙΡΟΥΡΓΕΙΩΝ, ΚΕΝΤΡΙΚΗΣ ΑΠΟΣΤΕΙΡΩΣΗΣ, ΕΚΣΥΓΧΡΟΝΙΣΜΟΣ Η/Μ ΕΓΚΑΤΑΣΤΑΣΕΩΝ ΣΤΟ Γ.Ν ΗΡΑΚΛΕΙΟΥ ΒΕΝΙΖΕΛΕΙΟ-ΠΑΝΑΝΕΙΟ	6.200.000	6.200.000
ΠΡΟΜΗΘΕΙΑ ΒΙΟΙΑΤΡΙΚΟΥ ΕΞΟΠΛΙΣΜΟΥ ΠΕ.ΠΑ.Γ.Ν.Η.	4.402.054	4.402.054
ΙΑΤΡΟΤΕΧΝΟΛΟΓΙΚΟΣ ΕΞΟΠΛΙΣΜΟΣ ΤΟΥ ΚΤΙΡΙΟΥ ΕΠΕΚΤΑΣΗΣ ΤΟΥ ΒΕΝΙΖΕΛΕΙΟΥ ΓΕΝ. ΝΟΣΟΚΟΜΕΙΟΥ ΗΡΑΚΛΕΙΟΥ ΚΡΗΤΗΣ	2.888.205	2.888.205
ΟΛΟΚΛΗΡΩΣΗ Α΄ ΦΑΣΕΩΣ ΕΠΕΚΤΑΣΕΩΣ ΤΟΥ ΒΕΝΙΖΕΛΕΙΟΥ-ΠΑΝΑΝΕΙΟΥ ΓΕΝΙΚΟΥ ΝΟΣΟΚΟΜΕΙΟΥ ΗΡΑΚΛΕΙΟΥ ΚΡΗΤΗΣ	4.426.428	4.426.428
ΟΛΟΚΛΗΡΩΣΗ ΚΑΤΑΣΚΕΥΗΣ ΜΟΝΑΔΑΣ	1.183.747	1.183.747

ΕΡΓΟ	ΠΡΟΫΠ/ΜΟΣ ΕΡΓΟΥ	ΚΑΤΑΝΟΜΗ ΠΡΟΫΠ/ΜΟΥ ΣΤΟ ΝΟΜΟ
ΦΡΟΝΤΙΔΑΣ ΗΛΙΚΙΩΜΕΝΩΝ ΣΤΟ ΗΡΑΚΛΕΙΟ ΚΡΗΤΗΣ		
ΚΑΤΑΣΚΕΥΗ ΚΤΙΡΙΑΚΩΝ ΕΓΚΑΤΑΣΤΑΣΕΩΝ ΚΑΤΑΣΚΗΝΩΣΕΩΣ ΕΝΟΡΙΑΣ ΑΓΙΟΥ ΤΙΤΟΥ	515.000	515.000
ΚΑΤΑΣΚΕΥΗ "ΚΕΝΤΡΟΥ ΣΤΗΡΙΞΗΣ ΑΤΟΜΩΝ ΜΕ ΑΝΑΠΗΡΙΕΣ" ΣΤΟ ΔΗΜΟ Ν.ΚΑΖΑΝΤΖΑΚΗ	727.000	727.000
ΑΝΑΚΑΙΝΙΣΗ-ΣΥΝΤΗΡΗΣΗ ΚΤΙΡΙΟΥ ΚΕΝΤΡΟΥ ΥΓΕΙΑΣ ΧΑΡΑΚΑ	124.644	124.644
ΑΝΑΚΑΙΝΙΣΗ-ΣΥΝΤΗΡΗΣΗ ΚΤΙΡΙΟΥ ΚΕΝΤΡΟΥ ΥΓΕΙΑΣ ΒΙΑΝΝΟΥ	125.756	125.756
ΑΝΑΚΑΙΝΙΣΗ-ΣΥΝΤΗΡΗΣΗ ΚΤΙΡΙΟΥ ΚΕΝΤΡΟΥ ΥΓΕΙΑΣ ΜΟΙΡΩΝ	218.435	218.435
ΚΑΤΑΣΚΕΥΗ ΚΤΙΡΙΑΚΩΝ ΕΓΚΑΤΑΣΤΑΣΕΩΝ (ΚΟΙΤΩΝΩΝ) ΠΑΙΔΙΚΗΣ ΕΞΟΧΗΣ ΝΟΜΑΡΧΙΑΚΗΣ ΑΥΤΟΔΙΟΙΚΗΣΗΣ ΗΡΑΚΛΕΙΟΥ ΠΕΡΙΟΧΗΣ ΚΟΚΚΙΝΗ ΧΑΝΙ	316.884	316.884
ΠΡΟΜΗΘΕΙΑ ΒΙΟΙΑΤΡΙΚΟΥ ΕΞΟΠΛΙΣΜΟΥ ΠΕΡΙΦΕΡΕΙΑΚΩΝ ΙΑΤΡΕΙΩΝ ΠΕΡΙΦΕΡΕΙΑΣ ΚΡΗΤΗΣ	80.117	12.529
Κατασκευή Κτιρίου και Προμήθεια Εξοπλισμών Κέντρου Ημερήσιας Φροντίδας Ηλικιωμένων (Κ.Η.Φ.Η.), στην οδό Παλμέτη Δήμου Ηρακλείου	289.981	289.981
ΚΑΤΑΣΚΕΥΗ ΚΤΙΡΙΟΥ ΓΗΡΟΚΟΜΕΙΟΥ (ΚΟΥΚΟΥΡΑΚΕΙΟΣ ΟΙΚΟΣ ΕΥΓΗΡΙΑΣ) ΣΤΟ ΔΗΜΟ ΓΟΡΤΥΝΑΣ	600.000	600.000
ΠΡΟΜΗΘΕΙΑ ΕΞΟΠΛΙΣΜΟΥ ΚΕΝΤΡΟΥ ΥΓΕΙΑΣ ΑΝΩ ΒΙΑΝΝΟΥ ΚΑΙ ΙΑΤΡΕΙΩΝ ΕΜΠΑΡΟΥ, ΑΡΒΗΣ ΚΑΙ ΠΕΥΚΟΥ	68.686	68.686
ΔΗΜΙΟΥΡΓΙΑ ΝΕΟΥ ΠΑΙΔΙΚΟΥ ΣΤΑΘΜΟΥ ΣΤΟ ΔΔ ΑΥΓΕΝΙΚΗΣ	410.000	410.000
Κατασκευή Μονάδας Φροντίδας Ηλικιωμένων Της Ιεράς Μητροπόλεως Αρκαλοχωρίου, Καστελλίου και Βιάννου στο Δημοτικό Διαμέρισμα Πολυθέας Δήμου Καστελλίου	1.360.000	1.360.000
ΔΗΜΙΟΥΡΓΙΑ ΝΕΟΥ ΒΡΕΦΟΝΗΠΙΑΚΟΥ ΣΤΑΘΜΟΥ ΔΗΜΟΥ ΗΡΑΚΛΕΙΟΥ	436.925	436.925
ΑΝΕΓΕΡΣΗ ΠΑΙΔΙΚΟΥ ΚΑΙ ΒΡΕΦΟΝΗΠΙΑΚΟΥ ΣΤΑΘΜΟΥ ΣΤΗΝ ΑΝΩ ΒΙΑΝΝΟ	730.000	730.000
<b>Σύνολο κατηγορίας ενέργειας</b>	<b>31.652.440</b>	<b>31.019.896</b>

#### ΕΡΓΑ ΥΔΡΕΥΣΕΩΝ

ΚΑΤΑΣΚΕΥΗ ΥΔΡΕΥΤΙΚΟΥ ΔΙΚΤΥΟΥ ΑΠΟ ΑΓ. ΜΥΡΩΝΑ ΠΡΟΣ ΠΕΝΤΑΜΟΔΙ ΚΑΙ ΠΕΤΡΟΚΕΦΑΛΟ ΤΟΥ ΔΗΜΟΥ ΓΟΡΓΟΛΑΙΝΗ.	155.365	155.365
ΒΕΛΤΙΩΣΗ ΚΑΙ ΚΑΤΑΣΚΕΥΗ ΔΙΚΤΥΩΝ ΥΔΡΕΥΣΗΣ ΔΗΜΟΥ ΤΥΛΙΣΟΥ	290.881	290.881
«ΚΑΤΑΣΚΕΥΗ ΕΞΩΤΕΡΙΚΩΝ ΥΔΡΑΓΩΓΕΙΩΝ ΤΡΟΦΟΔΟΤΙΚΩΝ ΑΓΩΓΩΝ ΚΑΙ ΑΞΙΟΠΟΙΗΣΗ ΓΕΩΤΡΗΣΕΩΝ ΣΤΗΝ ΠΕΡΙΟΧΗ ΛΟΥΤΡΑΚΙΟΥ ΚΡΟΥΣΩΝΑ ΕΡΓΑ Η/Μ ΕΞΟΠΛΙΣΜΟΥ»	3.042.064	3.042.064
<b>Σύνολο κατηγορίας ενέργειας</b>	<b>3.488.310</b>	<b>3.488.310</b>

#### ΕΡΓΑ ΑΠΟΧΕΤΕΥΣΗΣ - ΕΠΕΞΕΡΓΑΣΙΑΣ ΛΥΜΑΤΩΝ - ΑΝΤΙΠΛΗΜΜΥΡΙΚΑ

Επεξεργασία Υγρών Αποβλήτων των Οικισμών Καστελλίου Διαβαϊδέ, Πολυθέας, Σκλαβεροχωρίου, Καρδουλιανού, Γαλενιανού, Αρχάγγελου, Αποστόλων, Αεροδρόμιο του Δήμου Καστελλίου,	976.827	976.827
---	---------	---------

ΕΡΓΟ	ΠΡΟΫΠ/ΜΟΣ ΕΡΓΟΥ	ΚΑΤΑΝΟΜΗ ΠΡΟΫΠ/ΜΟΥ ΣΤΟ ΝΟΜΟ
Ν. Ηρακλείου		
ΕΠΕΞΕΡΓΑΣΙΑ ΥΓΡΩΝ ΑΠΟΒΛΗΤΩΝ ΤΩΝ ΟΙΚΙΣΜΩΝ ΑΣΗΜΙΟΥ ΔΗΜΟΥ ΚΟΦΙΝΑ	400.538	400.538
ΕΠΕΞΕΡΓΑΣΙΑ ΥΓΡΩΝ ΑΠΟΒΛΗΤΩΝ ΤΟΥ ΟΙΚΙΣΜΟΥ ΠΡΟΦΗΤΗ ΗΛΙΑ ΔΗΜΟΥ ΤΕΜΕΝΟΥΣ	710.000	710.000
ΟΛΟΚΛΗΡΩΣΗ ΑΠΟΧΕΤΕΥΤΙΚΟΥ ΔΙΚΤΥΟΥ ΚΑΙ ΔΙΚΤΥΟΥ ΥΔΡΕΥΣΗΣ ΔΗΜΟΥ ΑΡΧΑΝΩΝ	2.158.093	2.158.093
ΕΠΕΞΕΡΓΑΣΙΑ ΥΓΡΩΝ ΑΠΟΒΛΗΤΩΝ ΕΠΙΣΚΟΠΗΣ - ΣΓΟΥΡΟΚΕΦΑΛΙΟΥ ΜΕ ΦΥΣΙΚΑ ΣΥΣΤΗΜΑΤΑ	437.271	437.271
ΚΑΤΑΣΚΕΥΗ ΒΙΟΛΟΓΙΚΟΥ ΚΑΘΑΡΙΣΜΟΥ ΜΑΤΑΛΩΝ-ΠΙΤΣΙΔΙΩΝ ΚΑΙ ΑΠΟΧΕΤ.-ΥΔΡΕΥΤ. ΔΙΚΤΥΩΝ ΣΤΟΝ ΟΙΚΙΣΜΟ ΜΑΤΑΛΩΝ.	4.443.140	4.443.140
ΕΠΕΞΕΡΓΑΣΙΑ ΚΑΙ ΔΙΑΘΕΣΗ ΛΥΜΑΤΩΝ ΠΕΡΙΟΧΗΣ Δ. ΤΥΜΠΑΚΙΟΥ	2.123.258	2.123.258
ΚΑΤΑΣΚΕΥΗ ΕΓΚΑΤΑΣΤΑΣΗΣ ΕΠΕΞΕΡΓΑΣΙΑΣ ΛΥΜΑΤΩΝ ΟΙΚΙΣΜΟΥ ΜΟΧΟΥ Δ. ΜΑΛΙΩΝ	398.000	398.000
<b>Σύνολο κατηγορίας ενέργειας</b>	<b>11.647.126</b>	<b>11.647.126</b>

**ΟΡΓΑΝΩΣΗ - ΛΕΙΤΟΥΡΓΙΑ ΤΕΛΙΚΩΝ ΔΙΚΑΙΟΥΧΩΝ (ΣΥΣΤΑΣΗ/ΒΕΛΤΙΩΣΗ/ΛΕΙΤΟΥΡΓΙΑ)**

ΠΡΟΜΗΘΕΙΑ ΗΛΕΚΤΡΟΝΙΚΩΝ ΥΠΟΛΟΓΙΣΤΩΝ ΚΑΙ ΠΕΡΙΦΕΡΕΙΑΚΩΝ - Ε.Π. ΗΡΑΚΛΕΙΟΥ	3.000	3.000
<b>Σύνολο κατηγορίας ενέργειας</b>	<b>3.000</b>	<b>3.000</b>

**ΔΙΑΧΕΙΡΙΣΗ ΥΔΑΤΙΝΩΝ ΠΟΡΩΝ - ΕΓΓΕΙΟΒΕΛΤΙΩΤΙΚΑ ΕΡΓΑ-ΑΝΑΔΑΣΜΟΙ**

Αξιοποίηση ταμιευτήρα ΙΝΙΟΥ - ΜΑΧΑΙΡΑ Ν. ΗΡΑΚΛΕΙΟΥ ΚΡΗΤΗΣ	7.943.344	7.943.344
ΒΕΛΤΙΩΣΗ ΑΡΔΕΥΤΙΚΩΝ ΔΙΚΤΥΩΝ ΑΓΙΑΣ ΒΑΡΒΑΡΑΣ-ΑΓΙΟΥ ΘΩΜΑ-ΜΕΓΑΛΗΣ ΒΡΥΣΗΣ	151.488	151.488
ΑΝΤΙΚΑΤΑΣΤΑΣΗ ΠΑΛΑΙΩΝ ΑΡΔΕΥΤΙΚΩΝ ΔΙΚΤΥΩΝ - ΒΑΝΩΝ ΣΤΟ ΔΗΜΟ ΓΟΡΓΟΛΑΪΝΗ	50.574	50.574
ΒΕΛΤΙΩΣΗ ΑΡΔΕΥΤΙΚΟΥ ΔΙΚΤΥΟΥ ΠΑΝΑΣΟΥ ΤΟΥ ΔΗΜΟΥ ΡΟΥΒΑ	54.081	54.081
ΚΑΤΑΣΚΕΥΗ ΤΑΜΙΕΥΤΗΡΩΝ ΑΡΔΕΥΣΗΣ ΔΗΜΟΥ ΚΡΟΥΣΩΝΑ	152.523	152.523
Κατασκευή Δεξαμενών όμβριων υδάτων για ύδρευση ποιμενικών ζώων στους ορεινούς όγκους στο Δήμο Κρουσώνα	235.357	235.357
Αντιπλημμυρικά έργα - Προστασία Γεωργικών Εκμεταλλεύσεων Δήμου Ρούβα	231.570	231.570
ΕΡΓΑ ΑΝΤΙΠΛΗΜΜΥΡΙΚΗΣ ΠΡΟΣΤΑΣΙΑΣ ΠΟΤΑΜΟΥ ΚΟΥΤΣΟΥΛΙΔΗ ΤΟΥ ΔΗΜΟΥ ΖΑΡΟΥ	350.035	350.035
ΑΞΙΟΠΟΙΗΣΗ ΓΕΩΤΡΗΣΗΣ ΕΝΙΑΙΑΣ ΧΡΗΣΗΣ ΣΙΒΑΣ ΤΟΥ ΔΗΜΟΥ ΠΑΛΙΑΝΗΣ	274.512	274.512
ΑΞΙΟΠΟΙΗΣΗ ΠΗΓΩΝ ΜΕΛΙΣΣΑΣ ΔΗΜΟΥ ΠΑΛΙΑΝΗΣ	130.004	130.004
ΑΞΙΟΠΟΙΗΣΗ ΑΡΔΕΥΤΙΚΗΣ ΓΕΩΤΡΗΣΗΣ ΔΗΜΟΥ ΤΥΛΙΣΟΥ	332.000	332.000
ΚΑΤΑΣΚΕΥΗ ΑΓΩΓΟΥ ΣΥΝΔΕΣΗΣ ΦΡΑΓΜΑΤΟΣ ΦΑΝΕΡΩΜΕΝΗΣ ΜΕ ΤΑ ΔΙΚΤΥΑ ΑΡΔΕΥΣΗΣ	27.826.250	27.826.250
ΕΜΠΛΟΥΤΙΣΜΟΣ ΥΠΟΓΕΙΟΥ ΥΔΡΟΦΟΡΕΑ ΛΕΚΑΝΗΣ ΔΥΤΙΚΗΣ ΜΕΣΣΑΡΑΣ ΝΟΜΟΥ	515.460	515.460

ΕΡΓΟ	ΠΡΟΫΠ/ΜΟΣ ΕΡΓΟΥ	ΚΑΤΑΝΟΜΗ ΠΡΟΫΠ/ΜΟΥ ΣΤΟ ΝΟΜΟ
ΗΡΑΚΛΕΙΟΥ		
ΚΑΤΑΣΚΕΥΗ ΦΡΑΓΜΑΤΟΣ ΦΑΝΕΡΩΜΕΝΗΣ Ν. ΗΡΑΚΛΕΙΟΥ	32.408.232	32.408.232
<b>Σύνολο κατηγορίας ενέργειας</b>	<b>70.655.430</b>	<b>70.655.430</b>

#### ΜΟΥΣΕΙΑ

ΕΠΙΣΚΕΥΗ- ΕΠΕΚΤΑΣΗ ΚΑΙ ΕΚΣΥΓΧΡΟΝΙΣΜΟΣ ΑΡΧΑΙΟΛΟΓΙΚΟΥ ΜΟΥΣΕΙΟΥ ΗΡΑΚΛΕΙΟΥ (ΟΙΚΟΔΟΜΙΚΕΣ ΚΑΙ Η/Μ ΕΡΓΑΣΙΕΣ- ΔΙΑΜΟΡΦΩΣΗ ΠΕΡΙΒΑΛΛΟΝΤΟΣ ΧΩΡΟΥ- ΜΕΤΑΦΟΡΑ ΚΑΙ ΦΥΛΑΞΗ ΕΚΘΕΜΑΤΩΝ)	21.884.530	21.884.530
ΣΤΕΓΑΣΗ ΑΡΧΑΙΟΛΟΓΙΚΗΣ ΣΥΛΛΟΓΗΣ ΔΗΜΟΥ ΓΑΖΙΟΥ	211.000	211.000
ΕΠΙΣΚΕΥΗ ΟΙΚΙΑΣ ΠΑΡΑΜΑ ΚΑΙ ΜΕΤΑΤΡΟΠΗ ΤΗΣ ΣΕ ΜΟΥΣΕΙΟ ΣΤΟ ΠΙΣΚΟΠΙΑΝΟ ΧΕΡΣΟΝΗΣΟΥ	458.300	458.300
<b>Σύνολο κατηγορίας ενέργειας</b>	<b>22.553.830</b>	<b>22.553.830</b>

#### ΕΡΓΑ ΚΑΙ ΕΓΚΑΤΑΣΤΑΣΕΙΣ ΛΙΜΕΝΩΝ /ΤΟΥΡΙΣΤΙΚΩΝ ΛΙΜΕΝΩΝ/ ΑΛΙΕΥΤΙΚΩΝ ΚΑΤΑΦΥΓΙΩΝ

ΚΑΤΑΣΚΕΥΗ ΑΛΙΕΥΤΙΚΟΥ ΚΑΤΑΦΥΓΙΟΥ ΛΕΝΤΑΣ, Ν. ΗΡΑΚΛΕΙΟΥ	3.440.000	3.440.000
ΑΛΙΕΥΤΙΚΟ ΚΑΤΑΦΥΓΙΟ ΑΡΒΗΣ ΔΗΜΟΥ ΒΙΑΝΝΟΥ	3.150.000	3.150.000
<b>Σύνολο κατηγορίας ενέργειας</b>	<b>6.590.000</b>	<b>6.590.000</b>

#### ΑΝΑΠΤΥΞΗ ΚΑΙ ΕΚΜΕΤΑΛΛΕΥΣΗ ΣΥΣΤΗΜΑΤΩΝ ΠΛΗΡΟΦΟΡΙΚΗΣ

ΠΡΟΣΑΡΜΟΓΗ ΠΛΗΡΟΦΟΡΙΑΚΩΝ ΥΠΟΔΟΜΩΝ ΤΟΥ Ο.Π.Σ.Φ. - ΤΑΧΙΣ ΣΤΗ ΧΡΗΣΗ ΤΟΥ ΕΥΡΩ	3.815.123	96.331
ΠΡΟΣΑΡΜΟΓΗ ΠΛΗΡΟΦΟΡΙΑΚΩΝ ΥΠΟΔΟΜΩΝ ΤΟΥ Ο.Π.Σ.Τ.- ICIS ΣΤΗ ΧΡΗΣΗ ΤΟΥ ΕΥΡΩ	1.467.356	28.453
<b>Σύνολο κατηγορίας ενέργειας</b>	<b>5.282.479</b>	<b>124.784</b>

#### ΑΝΑΠΛΑΣΗ -ΑΝΑΔΕΙΞΗ - ΑΠΟΚΑΤΑΣΤΑΣΗ ΑΡΧΑΙΟΛΟΓΙΚΩΝ ΧΩΡΩΝ ΚΑΙ ΜΝΗΜΕΙΩΝ

ΑΝΑΔΕΙΞΗ ΑΠΟΚΑΤΑΣΤΑΣΗ ΜΕΣΟΒΥΖΑΝΤΙΝΩΝ ΝΑΩΝ ΑΝΑΤΟΛΙΚΗΣ ΚΡΗΤΗΣ	700.000	193.935
ΑΝΑΚΤΟΡΟ ΚΑΙ ΑΡΧΑΙΟΛΟΓΙΚΟΣ ΧΩΡΟΣ ΚΝΩΣΣΟΥ	5.382.054	5.382.054
Δημιουργία δικτύου πωλητηρίων του ΟΠΕΠ σε αρχαιολογικούς χώρους και μουσεία	5.290.000	958.665
ΑΠΟΚΑΤΑΣΤΑΣΗ ΚΑΙ ΑΞΙΟΠΟΙΗΣΗ ΕΥΘΥΓΡΑΜΜΟΥ ΤΜΗΜΑΤΟΣ ΠΡΟΜΑΧΩΝΑ ΜΑΡΤΙΝΕΓΚΟ - ΙΗΣΟΥ.	651.177	651.177
ΑΝΑΠΛΑΣΗ - ΑΝΑΔΕΙΞΗ - ΑΠΟΚΑΤΑΣΤΑΣΗ ΑΡΧ. ΧΩΡΟΥ ΓΟΡΤΥΝΑΣ	880.410	880.410
ΑΝΑΠΛΑΣΗ - ΑΝΑΔΕΙΞΗ - ΑΠΟΚΑΤΑΣΤΑΣΗ ΑΡΧ. ΧΩΡΟΥ ΜΙΝΩΙΚΟΥ ΑΝΑΚΤΟΡΟΥ ΦΑΙΣΤΟΥ.	1.467.351	1.467.351
ΔΙΚΤΥΟ ΒΥΖΑΝΤΙΝΩΝ ΚΑΙ ΜΕΤΑΒΥΖΑΝΤΙΝΩΝ ΕΚΚΛΗΣΙΑΣΤΙΚΩΝ ΜΝΗΜΕΙΩΝ ΝΟΜΟΥ ΗΡΑΚΛΕΙΟΥ.	959.573	959.573



ΕΡΓΟ	ΠΡΟΫΠ/ΜΟΣ ΕΡΓΟΥ	ΚΑΤΑΝΟΜΗ ΠΡΟΫΠ/ΜΟΥ ΣΤΟ ΝΟΜΟ
ΣΥΝΤΗΡΗΣΗ,ΔΙΑΜΟΡΦΩΣΗ ΚΑΙ ΑΝΑΔΕΙΞΗ ΑΡΧΑΙΟΛΟΓΙΚΟΥ ΧΩΡΟΥ ΚΑΣΤΕΛΛΑΣ ΚΑΙ ΕΡΕΙΠΙΩΝ ΜΟΝΗΣ ΑΓΙΟΥ ΠΕΤΡΟΥ ΤΩΝ ΔΟΜΗΝΙΚΑΝΩΝ ΗΡΑΚΛΕΙΟΥ	440.205	440.205
ΦΩΤΙΣΜΟΣ ΚΑΙ ΑΝΑΔΕΙΞΗ ΤΩΝ ΕΝΕΤΙΚΩΝ ΤΟΙΧΩΝ ΗΡΑΚΛΕΙΟΥ	1.465.520	1.465.520
ΑΠΟΚΑΤΑΣΤΑΣΗ Ι. Ν. ΜΙΧΑΗΛ ΑΡΧΑΓΓΕΛΟΥ (ΜΕΤΟΧΙ ΑΣΤΡΑΤΗΓΟΣ)	90.000	90.000
Αποκατάσταση Νοτιοδυτικής αποθήκης Ιεράς Μονής Αγκαράθου	100.000	100.000
<b>Σύνολο κατηγορίας ενέργειας</b>	<b>17.426.290</b>	<b>12.588.890</b>

#### ΑΝΑΠΛΑΣΗ - ΑΞΙΟΠΟΙΗΣΗ ΠΕΡΙΟΧΗΣ

Προστασία ανάδειξη και αξιοποίηση του φυσικού περιβάλλοντος Αναπτυξιακή Ηρακλείου Α.Ε.	222.319	222.319
Αναβάθμιση του οικιστικού περιβάλλοντος και ανάδειξη της παραδοσιακής αρχιτεκτονικής κληρονομιάς του αγροτικού χώρου Αναπτυξιακή Ηρακλείου Α.Ε.	1.045.500	1.045.500
ΠΡΟΣΤΑΣΙΑ ΑΝΑΔΕΙΞΗ ΚΑΙ ΑΞΙΟΠΟΙΗΣΗ ΤΟΥ ΦΥΣΙΚΟΥ ΠΕΡΙΒΑΛΛΟΝΤΟΣ (ΑΚΟΜΜ-ΨΗΛΟΡΕΙΤΗΣ Α.Ε.)	375.146	243.553
ΔΡΑΣΕΙΣ ΓΙΑ ΤΗΝ ΑΝΑΒΑΘΜΙΣΗ ΤΟΥ ΟΙΚΙΣΤΙΚΟΥ ΠΕΡΙΒΑΛΛΟΝΤΟΣ ΚΑΙ ΤΗΝ ΑΝΑΔΕΙΞΗ ΤΗΣ ΠΑΡΑΔΟΣΙΑΚΗΣ ΑΡΧΙΤΕΚΤΟΝΙΚΗΣ ΚΛΗΡΟΝΟΜΙΑΣ ΤΟΥ ΑΓΡΟΤΙΚΟΥ ΧΩΡΟΥ (ΑΚΟΜΜ-ΨΗΛΟΡΕΙΤΗΣ Α.Ε.)	1.045.078	343.677
ΑΠΟΚΑΤΑΣΤΑΣΗ ΔΙΑΤΗΡΗΤΕΟΥ ΚΤΙΡΙΟΥ ΚΑΙ ΕΠΑΝΑΧΡΗΣΙΜΟΠΟΙΗΣΗ ΤΟΥ ΩΣ "ΜΟΥΣΕΙΟΥ"	2.913.578	2.913.578
ΑΝΑΚΑΤΑΣΚΕΥΗ ΗΔΗ ΥΠΑΡΧΟΝΤΟΣ ΚΤΙΡΙΟΥ (ΔΥΤΙΚΟ ΤΜΗΜΑ ΤΗΣ "ΠΑΛΑΙΑΣ ΗΛΕΚΤΡΙΚΗΣ") ΓΙΑ ΤΗ ΧΡΗΣΙΜΟΠΟΙΗΣΗ ΤΟΥ ΩΣ ΚΕΝΤΡΟ ΚΑΤΑΡΤΙΣΗΣ	675.000	675.000
ΜΕΛΕΤΗ ΧΑΡΑΞΗΣ ΑΝΑΠΤΥΞΙΑΚΩΝ ΚΑΤΕΥΘΥΝΣΕΩΝ ΓΙΑ ΤΙΣ ΥΠΟΒΑΘΜΙΣΜΕΝΕΣ ΠΕΡΙΟΧΕΣ ΤΟΥ ΔΥΤΙΚΟΥ ΠΑΡΑΛΙΑΚΟΥ ΜΕΤΩΠΟΥ ΗΡΑΚΛΕΙΟΥ ΚΡΗΤΗΣ 2001 - 2006	69.266	69.266
ΠΡΟΚΑΤΑΡΚΤΙΚΗ ΠΡΟΤΑΣΗ ΑΝΑΠΛΑΣΗΣ ΤΗΣ ΣΥΝΟΙΚΙΑΣ ΤΩΝ ΚΑΜΙΝΙΩΝ ΚΑΙ ΜΕΛΕΤΕΣ ΕΦΑΡΜΟΓΗΣ	69.266	69.266
ΑΓΟΡΑ ΟΙΚΟΠΕΔΟΥ ΓΙΑ ΤΗ ΔΗΜΙΟΥΡΓΙΑ ΚΟΙΝΟΧΡΗΣΤΟΥ ΧΩΡΟΥ, ΠΑΙΔΙΚΗΣ ΧΑΡΑΣ, ΣΤΑ ΚΑΜΙΝΙΑ	225.000	225.000
«ΠΙΛΟΤΙΚΕΣ ΕΦΑΡΜΟΓΕΣ ΑΝΑΒΑΘΜΙΣΗΣ ΚΟΙΝΟΧΡΗΣΤΩΝ ΧΩΡΩΝ ΣΤΗΝ ΠΕΡΙΟΧΗ ΠΑΡΕΜΒΑΣΗΣ, ΠΛΑΤΕΙΑ ΑΓΙΑΣ ΒΑΡΒΑΡΑΣ ? ΠΛΑΤΕΙΑ ΕΛΕΥΘΕΡΝΗΣ»	553.000	553.000
ΠΙΛΟΤΙΚΕΣ ΕΦΑΡΜΟΓΕΣ ΑΝΑΒΑΘΜΙΣΗΣ ΚΟΙΝΟΧΡΗΣΤΩΝ ΧΩΡΩΝ ΣΤΗΝ ΠΕΡΙΟΧΗ ΠΑΡΕΜΒΑΣΗΣ, ΠΛΑΤΕΙΑ ΠΕΤΑΛΕΜΠΟΥΡΗ	260.000	260.000
«ΑΓΟΡΑ ΟΙΚΟΠΕΔΟΥ ΓΙΑ ΤΗ ΔΗΜΙΟΥΡΓΙΑ ΧΩΡΟΥ ΠΡΑΣΙΝΟΥ, ΣΤΗΝ ΠΕΡΙΟΧΗ ΚΑΜΙΝΙΩΝ»	55.000	55.000
Ανακαίνιση - Βελτίωση αγροτικών οικισμών της Περιφέρειας Κρήτης	1.358.535	913.500
ΔΙΑΜΟΡΦΩΣΗ ΠΛΑΤΕΙΑΣ ΑΓΙΟΥ ΙΩΑΝΝΗ ΚΑΙ ΚΕΝΤΡΙΚΟΥ ΔΡΟΜΟΥ ΟΙΚΙΣΤΙΚΟΥ ΠΥΡΗΝΑ ΔΗΜΟΤΙΚΟΥ ΔΙΑΜΕΡΙΣΜΑΤΟΣ ΑΝΩ ΑΣΙΤΩΝ	122.747	122.747
ΑΝΑΠΛΑΣΗ - ΑΝΑΒΑΘΜΙΣΗ ΠΑΡΑΔΟΣΙΑΚΟΥ ΟΙΚΙΣΜΟΥ ΠΑΤΣΙΔΩΝ ΤΟΥ ΔΗΜΟΥ ΑΡΧΑΝΩΝ	334.516	334.516



ΕΡΓΟ	ΠΡΟΫΠ/ΜΟΣ ΕΡΓΟΥ	ΚΑΤΑΝΟΜΗ ΠΡΟΫΠ/ΜΟΥ ΣΤΟ ΝΟΜΟ
ΑΝΑΠΛΑΣΗ - ΑΝΑΒΑΘΜΙΣΗ ΠΑΡΑΔΟΣΙΑΚΟΥ ΟΙΚΙΣΜΟΥ ΚΑΤΩ ΑΡΧΑΝΩΝ ΤΟΥ ΔΗΜΟΥ ΑΡΧΑΝΩΝ	427.063	427.063
ΑΝΑΠΛΑΣΗ ΟΙΚΙΣΜΟΥ ΓΕΡΓΕΡΗΣ ΔΗΜΟΥ ΡΟΥΒΑ	390.029	390.029
ΑΝΑΠΛΑΣΗ ΣΥΝΕΚΤΙΚΟΥ ΠΑΡΑΔΟΣΙΑΚΟΥ ΤΜΗΜΑΤΟΣ ΤΟΥ ΟΙΚΙΣΜΟΥ ΖΑΡΟΥ	357.744	357.744
Ανάδειξη και προστασία κοινόχρηστων χώρων και αισθητική αναβάθμιση όψεων κτιρίων σε τμήμα του παραδοσιακού οικισμού Αρχάνων	755.550	755.550
ΔΙΑΜΟΡΦΩΣΗ ΚΟΙΝΟΧΡΗΣΤΩΝ ΧΩΡΩΝ- ΠΛΑΤΕΙΩΝ ΤΟΥ ΔΗΜΟΥ ΚΑΖΑΝΤΖΑΚΗ	508.375	508.375
ΠΡΟΣΤΑΣΙΑ, ΑΠΟΚΑΤΑΣΤΑΣΗ ΚΑΙ ΒΙΩΣΙΜΗ ΑΝΑΠΤΥΞΗ ΤΗΣ ΠΑΡΑΠΟΤΑΜΙΑΣ ΖΩΝΗΣ ΤΟΥ ΑΛΜΥΡΟΥ ΠΟΤΑΜΟΥ	366.850	366.850
Πρωτεύον δίκτυο πεζοδρόμων - Αστικός εξοπλισμός στο Δήμο Ηρακλείου Κρήτης	3.033.880	3.033.880
ΑΝΑΚΑΙΝΙΣΗ ΚΑΙ ΑΝΑΠΤΥΞΗ ΟΙΚΙΣΜΩΝ ΚΑΙ ΠΡΟΣΤΑΣΙΑ-ΔΙΑΤΗΡΗΣΗ ΤΗΣ ΑΓΡΟΤΙΚΗΣ ΚΛΗΡΟΝΟΜΙΑΣ	336.150	71.678
Αποκατάσταση και Αξιοποίηση ευθύγραμμου τμήματος Προμαχώνα Μαρτινέγκο -Βηθλεέμ	730.000	730.000
ΑΝΑΠΛΑΣΗ ΟΙΚΙΣΜΟΥ ΑΝΩ ΒΙΑΝΝΟΥ	520.000	520.000
ΑΝΑΠΛΑΣΗ ΟΙΚΙΣΜΟΥ ΕΜΠΑΡΟΥ	110.000	110.000
«Ανάπλαση πλατείας Παναγίας Φανερωμένης στο Ηράκλειο Κρήτης»	520.000	520.000
ΑΝΑΠΛΑΣΗ ΟΙΚΙΣΜΟΥ ΓΑΖΙΟΥ	856.000	856.000
ΑΝΑΠΛΑΣΗ ΠΕΡΙΟΧΗΣ ΑΝΑΤΟΛΙΚΗΣ ΕΙΣΟΔΟΥ ΠΟΛΗΣ ΤΥΜΠΑΚΙΟΥ	746.773	746.773
ΑΝΑΠΛΑΣΗ ΟΔΟΥ ΔΗΜΟΚΡΑΤΙΑΣ Δ. ΜΑΛΙΩΝ Ν. ΗΡΑΚΛΕΙΟΥ	587.860	587.860
ΑΝΑΠΛΑΣΗ ΟΙΚΙΣΜΩΝ ΔΔ ΚΑΣΣΑΝΩΝ (ΒΕΛΤΙΩΣΗ ΕΣΩΤΕΡΙΚΗΣ ΟΔΟΠΟΙΙΑΣ)	109.177	109.177
ΑΝΑΠΛΑΣΗ ΟΙΚΙΣΜΟΥ ΝΙΠΙΔΙΤΟΥ	136.166	136.166
ΑΝΑΠΛΑΣΗ ΟΙΚΙΣΜΟΥ ΔΕΜΑΤΙΟΥ (ΒΕΛΤΙΩΣΗ ΕΣΩΤΕΡΙΚΗΣ ΟΔΟΠΟΙΙΑΣ)	125.839	125.839
ΑΝΑΠΛΑΣΗ ΟΙΚΙΣΜΟΥ ΣΚΙΝΙΑ (ΒΕΛΤΙΩΣΗ ΕΣΩΤΕΡΙΚΗΣ ΟΔΟΠΟΙΙΑΣ)	164.844	164.844
<b>Σύνολο κατηγορίας ενέργειας</b>	<b>20.106.252</b>	<b>18.563.750</b>

**ΕΡΓΑ ΥΠΟΔΟΜΗΣ/ ΠΡΟΜΗΘΕΙΑ-ΕΓΚΑΤΑΣΤΑΣΗ ΕΞΟΠΛΙΣΜΟΥ/ ΠΑΡΟΧΗ ΥΠΗΡΕΣΙΩΝ ΓΙΑ ΤΗΝ ΠΡΟΣΤΑΣΙΑ ΑΝΑΒΑΘΜΙΣΗ ΤΟΥ ΠΕΡΙΒΑΛΛΟΝΤΟΣ**

ΑΝΑΠΤΥΞΗ ΕΠΙΧΕΙΡΗΣΙΑΚΩΝ ΣΧΕΔΙΩΝ ΣΕ ΑΣΤΙΚΑ ΚΕΝΤΡΑ ΓΙΑ ΤΗΝ ΚΑΤΑΠΟΛΕΜΗΣΗ ΤΗΣ ΑΤΜΟΣΦΑΙΡΙΚΗΣ ΡΥΠΑΝΣΗΣ ΣΕ ΕΦΑΡΜΟΓΗ ΤΗΣ ΟΔΗΓΙΑΣ 96/62 ΕΚ	1.770.000	210.000
Επέκταση και αναβάθμιση του Εθνικού Δικτύου Παρακολούθησης Ατμοσφαιρικής Ρύπανσης	2.350.000	78.000
ΠΡΟΜΗΘΕΙΑ ΕΞΟΠΛΙΣΜΟΥ ΠΥΡΟΣΒΕΣΤΙΚΟΥ ΣΩΜΑΤΟΣ ΓΙΑ ΤΗ ΔΙΑΧΕΙΡΙΣΗ ΤΟΥ ΒΙΟΜΗΧΑΝΙΚΟΥ ΚΙΝΔΥΝΟΥ	850.000	112.380
Επιχειρησιακά σχέδια για την προστασία περιβάλλοντος από θόρυβο στο Δήμο Ηρακλείου, Νομός Ηρακλείου	30.000	30.000
Δημιουργία Επιχειρησιακού Κέντρου διασφάλισης και ελέγχου αξιοπιστίας των	2.535.000	45.000

ΕΡΓΟ	ΠΡΟΫΠ/ΜΟΣ ΕΡΓΟΥ	ΚΑΤΑΝΟΜΗ ΠΡΟΫΠ/ΜΟΥ ΣΤΟ ΝΟΜΟ
μετρήσεων ατμοσφαιρικής ρύπανσης και εργαστηρίου μέτρησης ειδικών ατμοσφαιρικών ρύπων		
Ενίσχυση και αναβάθμιση του συστήματος ελέγχου εκπομπών από κεντρικές θερμάνσεις και εγκατάστασης καύσης	510.000	30.568
Προμήθεια οχημάτων αντιμετώπισης περιβαλλοντικών καταστροφών, για τη διαχείριση του βιομηχανικού κινδύνου	839.600	167.920
ΕΞΩΡΑΪΣΜΟΣ-ΦΥΣΙΚΗ ΠΡΟΣΤΑΣΙΑ ΤΗΣ ΛΙΜΝΗΣ ΛΕΙΒΑΔΑΣ ΘΡΑΨΑΝΟΥ	513.480	513.480
ΠΡΟΜΗΘΕΙΑ ΕΞΟΠΛΙΣΜΟΥ ΠΥΡΟΣΒΕΣΤΙΚΟΥ ΣΩΜΑΤΟΣ ΓΙΑ ΤΗΝ ΑΝΤΙΜΕΤΩΠΙΣΗ ΦΥΣΙΚΩΝ ΚΑΤΑΣΤΡΟΦΩΝ	450.000	53.750
«Κατασκευή Υπόγειου Υποσταθμού της ΔΕΗ στον Χώρο του Μουσείου Φυσικής Ιστορίας στην Παλιά Πόλη Ηρακλείου»	100.000	100.000
<b>Σύνολο κατηγορίας ενέργειας</b>	<b>9.948.080</b>	<b>1.341.098</b>

#### ΑΕΡΟΔΡΟΜΙΟ - ΕΛΙΚΟΔΡΟΜΙΟ

ΕΠΕΚΤΑΣΗ ΑΕΡΟΣΤΑΘΜΟΥ ΣΤΟΝ ΚΡΑΤΙΚΟ ΑΕΡΟΛΙΜΕΝΑ ΗΡΑΚΛΕΙΟΥ ΚΑΖΑΝΤΖΑΚΗΣ	13.000.000	13.000.000
<b>Σύνολο κατηγορίας ενέργειας</b>	<b>13.000.000</b>	<b>13.000.000</b>

#### ΜΕΛΕΤΕΣ - ΕΡΓΑΛΕΙΑ - ΕΡΕΥΝΕΣ

Παροχή συμβουλευτικής υποστήριξης Αναπτυξιακή Ηρακλείου Α.Ε.	50.000	50.000
ΜΕΛΕΤΗ ΓΙΑ ΤΗΝ ΣΤΗΡΙΞΗ - ΕΝΙΣΧΥΣΗ ΜΙΚΡΩΝ ΕΠΙΧΕΙΡΗΣΕΩΝ ΣΤΟ ΠΛΑΙΣΙΟ ΤΟΥ Ε.Π. ΗΡΑΚΛΕΙΟΥ ΚΡΗΤΗΣ	15.000	15.000
ΑΡΧΙΜΗΔΗΣ: Ενίσχυση ερευνητικών ομάδων του ΤΕΙ ΚΡΗΤΗΣ	1.095.736	775.468
ΠΕΡΙΒΑΛΛΟΝ - ΑΡΧΙΜΗΔΗΣ: Ενίσχυση ερευνητικών ομάδων του ΤΕΙ ΚΡΗΤΗΣ	389.215	263.842
«Πυθαγόρας - Ενίσχυση Ερευνητικών Ομάδων στο Πανεπιστήμιο Κρήτης»	2.382.600	2.120.400
«Περιβάλλον - Πυθαγόρας - Ενίσχυση Ερευνητικών Ομάδων στο Πανεπιστήμιο Κρήτης»	427.500	370.500
«Πυθαγόρας II - Ενίσχυση Ερευνητικών Ομάδων στο Πανεπιστήμιο Κρήτης»	2.112.705	1.912.705
«Περιβάλλον - Πυθαγόρας II - Ενίσχυση Ερευνητικών Ομάδων στο Πανεπιστήμιο Κρήτης»	535.800	535.800
«ΑΡΧΙΜΗΔΗΣ II - Ενίσχυση Ερευνητικών Ομάδων του ΤΕΙ ΚΡΗΤΗΣ»	1.047.420	636.420
Περιβάλλον - ΑΡΧΙΜΗΔΗΣ II - Ενίσχυση Ερευνητικών Ομάδων του ΤΕΙ Κρήτης	477.565	332.565
«Φύλο - ΑΡΧΙΜΗΔΗΣ II - Ενίσχυση Ερευνητικών Ομάδων του ΤΕΙ Κρήτης	99.000	99.000
ΘΕΤΙΚΕΣ ΔΡΑΣΕΙΣ ΥΠΕΡ ΤΩΝ ΓΥΝΑΙΚΩΝ ΣΤΙΣ ΣΧΟΛΕΣ ΑΡΧΙΚΗΣ ΕΠΑΓΓΕΛΜΑΤΙΚΗΣ ΕΚΠΑΙΔΕΥΣΗΣ ΚΑΙ ΚΑΤΑΡΤΙΣΗΣ (ΜΕΛΕΤΗ ? ΕΡΕΥΝΑ ? ΒΙΒΛΙΟΓΡΑΦΙΑ ? ΕΝΙΣΧΥΣΗ ΒΙΒΛΙΟΘΗΚΩΝ)»	1.280.000	22.400
ΔΡΑΣΕΙΣ ΠΟΙΟΤΙΚΗΣ ΑΝΑΒΑΘΜΙΣΗΣ ΤΩΝ ΚΕΝΤΡΩΝ ΔΗΜΙΟΥΡΓΙΚΗΣ ΑΠΑΣΧΟΛΗΣΗΣ ΠΑΙΔΙΩΝ	155.129	1.849
ΜΕΛΕΤΗ ΟΛΟΚΛΗΡΩΣΗΣ ΠΡΟΒΛΗΤΑ V	2.250.000	2.250.000

ΕΡΓΟ	ΠΡΟΫΠ/ΜΟΣ ΕΡΓΟΥ	ΚΑΤΑΝΟΜΗ ΠΡΟΫΠ/ΜΟΥ ΣΤΟ ΝΟΜΟ
(ΠΡΩΗΝ VI) - ΜΕΛΕΤΗ ΣΤΑΘΜΟΥ ΕΠΙΒΑΤΩΝ ΠΡΟΒΛΗΤΑ Ι ΚΑΙ ΣΤΑΘΜΟΥ ΚΡΟΥΑΖΙΕΡΟΠΛΟΙΩΝ		
ΜΕΛΕΤΗ ΑΝΑΒΑΘΜΙΣΗΣ Β.Ο.Α.Κ. (κατά τμήματα)	10.500.000	3.000.000
ΛΟΙΠΕΣ ΜΕΛΕΤΕΣ ΟΛΟΚΛΗΡΩΣΗΣ ΤΟΥ ΟΔΙΚΟΥ ΑΞΟΝΑ ΑΓ. ΒΑΡΒΑΡΑ -ΑΓ. ΔΕΚΑ - ΒΙΑΝΝΟΣ - ΙΕΡΑΠΕΤΡΑ - ΠΑΧΕΙΑ ΑΜΜΟΣ (κατά τμήματα)	7.000.000	4.500.000
ΠΑΡΟΧΗ ΣΥΜΒΟΥΛΕΥΤΙΚΩΝ ΥΠΗΡΕΣΙΩΝ ΚΑΙ ΔΙΑΔΟΣΗ ΤΟΥΣ, ΣΤΟΝ ΤΟΜΕΑ ΤΗΣ ΥΓΕΙΑΣ ΚΑΙ ΑΣΦΑΛΕΙΑΣ ΤΗΣ ΕΡΓΑΣΙΑΣ	2.178.283	4.042
ΝΕΕΣ ΜΕΛΕΤΕΣ ΚΑΙ ΜΕΛΕΤΕΣ ΤΡΟΠΟΠΟΙΗΣΗΣ ΓΕΝΙΚΩΝ ΠΟΛΕΟΔΟΜΙΚΩΝ ΣΧΕΔΙΩΝ	575.526	137.961
ΓΕΝΙΚΟ ΠΟΛΕΟΔΟΜΙΚΟ ΣΧΕΔΙΟ ΔΗΜΩΝ "Ν.ΚΑΖΑΝΤΖΑΚΗ ", "ΑΡΧΑΝΩΝ", "ΕΠΙΣΚΟΠΗΣ"	229.936	229.936
Πρόγραμμα παρακολούθησης ποιότητας υπόγειων νερών	387.993	6.960
«ΔΙΑΧΕΙΡΙΣΗ ΕΠΙΚΙΝΔΥΝΟΤΗΤΑΣ ΣΕ ΧΩΡΟΥΣ ΑΠΟΘΗΚΕΥΣΗΣ ΕΠΙΚΙΝΔΥΝΩΝ ΟΥΣΙΩΝ ΣΕ ΑΕΡΟΔΡΟΜΙΑ, ΛΙΜΑΝΙΑ ΚΑΙ ΣΙΔΗΡΟΔΡΟΜΙΚΟΥΣ ΣΤΑΘΜΟΥΣ»	216.327	10.000
ΜΕΛΕΤΗ Γ.Π.Σ. ΔΗΜΟΥ ΖΑΡΟΥ	130.000	130.000
Μελέτη για την καθολική πρόσβαση και Ισότιμη Συμμετοχή ΑΜΕΑ στην Κοινωνία της Πληροφορίας	89.000	89.000
Οργάνωση και υποστήριξη του Εθνικού Δικτύου «e-Accessibility.gr» για την προώθηση της Καθολικής Πρόσβασης στην ΚτΠ	89.000	89.000
ΜΕΛΕΤΗ ΣΧΟΟΑΠ ΔΗΜΟΥ ΒΙΑΝΝΟΥ Ν.ΗΡΑΚΛΕΙΟΥ	274.240	274.240
ΜΕΛΕΤΗ ΓΕΝΙΚΟΥ ΠΟΛΕΟΔΟΜΙΚΟΥ ΣΧΕΔΙΟΥ (ΓΠΣ) ΔΗΜΟΥ ΤΥΜΠΑΚΙΟΥ	200.000	200.000
ΕΠΕΚΤΑΣΗ ΓΕΝΙΚΟΥ ΠΟΛΕΟΔΟΜΙΚΟΥ ΣΧΕΔΙΟΥ ΚΑΙ ΑΝΑΘΕΩΡΗΣΗ ΕΓΚΕΚΡΙΜΕΝΟΥ Γ.Π.Σ. ΤΟΥ ΔΗΜΟΥ ΝΕΑΣ ΑΛΙΚΑΡΝΑΣΣΟΥ	218.515	218.515
ΜΕΛΕΤΗ ΣΧΟΟΑΠ ΔΗΜΟΥ ΓΟΥΒΩΝ ΝΟΜΟΥ ΗΡΑΚΛΕΙΟΥ	127.670	127.670
ΜΕΛΕΤΗ ΣΧΟΟΑΠ ΔΗΜΟΥ ΚΡΟΥΣΩΝΑ Ν.ΗΡΑΚΛΕΙΟΥ		91.993
<b>Σύνολο κατηγορίας ενέργειας</b>	<b>34.626.154</b>	<b>18.495.265</b>

## ΔΙΚΤΥΩΣΗ

Συνεργασία μεταξύ περιοχών της Ελλάδας: Διατοπική - Διαπεριφερειακή Συνεργασία Αναπτυξιακή Ηρακλείου Α.Ε.	147.354	147.354
Συνεργασία μεταξύ περιοχών δύο ή περισσότερων κρατών: διακρατική συνεργασία Αναπτυξιακή Ηρακλείου Α.Ε.	97.010	97.010
ΣΥΝΕΡΓΑΣΙΑ ΜΕΤΑΞΥ ΠΕΡΙΟΧΩΝ ΔΥΟ Η ΠΕΡΙΣΣΟΤΕΡΩΝ ΚΡΑΤΩΝ : ΔΙΑΚΡΑΤΙΚΗ ΣΥΝΕΡΓΑΣΙΑ (ΑΚΟΜΜ-ΨΗΛΟΡΕΙΤΗΣ Α.Ε.)	105.000	42.000
ΣΥΝΕΡΓΑΣΙΑ ΜΕΤΑΞΥ ΠΕΡΙΟΧΩΝ ΤΗΣ ΕΛΛΑΔΑΣ: ΔΙΑΤΟΠΙΚΗ-ΔΙΑΠΕΡΙΦΕΡΕΙΑΚΗ ΣΥΝΕΡΓΑΣΙΑ 2.1 - ΕΤΑΙΡΕΙΑΣ ΤΟΠΙΚΗΣ ΑΝΑΠΤΥΞΗΣ ΛΕΣΒΟΥ	123.822	123.822
Ανάπτυξη ψηφιακής συνεργασίας των Βιβλιοθηκών των Ιδρυμάτων της Τριτοβάθμιας Εκπαίδευσης	8.676.000	46.337
ΔΡΑΣΗ ΔΙΚΤΥΩΣΗΣ ΤΟΥ ΣΧΕΔΙΟΥ "ΤΟΠΙΚΕΣ	15.000	15.000

ΕΡΓΟ	ΠΡΟΫΠ/ΜΟΣ ΕΡΓΟΥ	ΚΑΤΑΝΟΜΗ ΠΡΟΫΠ/ΜΟΥ ΣΤΟ ΝΟΜΟ
ΠΡΩΤΟΒΟΥΛΙΕΣ ΑΠΑΣΧΟΛΗΣΗΣ" (ΠΑΡΑΘΥΡΟ ΑΠΑΣΧΟΛΗΣΗΣ-ΔΙΚΤΥΩΣΗ-ΠΕΡΙΟΧΗ ΔΗΜΟΥ Ν.ΑΛΙΚΑΡΝΑΣΣΟΥ)		
ΔΡΑΣΗ ΔΙΚΤΥΩΣΗΣ ΤΟΥ ΣΧΕΔΙΟΥ ΜΕ ΤΙΤΛΟ « ΠΟΡΕΙΑ ΑΠΑΣΧΟΛΗΣΗΣ»	15.000	15.000
ΔΡΑΣΗ ΔΙΚΤΥΩΣΗΣ ΤΟΥ ΣΧΕΔΙΟΥ "ΔΙΑΔΡΟΜΕΣ - ΑΝΑΠΤΥΞΗ ΚΑΙ ΑΠΑΣΧΟΛΗΣΗ" -ΤΟΠΙΚΕΣ ΠΡΩΤΟΒΟΥΛΙΕΣ ΑΠΑΣΧΟΛΗΣΗΣ	20.000	20.000
ΔΡΑΣΗ ΔΙΚΤΥΩΣΗΣ ΤΟΥ ΣΧΕΔΙΟΥ "ΠΑΡΕΜΒΑΣΗ ΑΠΑΣΧΟΛΗΣΗΣ ΣΤΟ ΗΡΑΚΛΕΙΟ"	20.000	20.000
ΔΡΑΣΗ ΔΙΚΤΥΩΣΗΣ ΤΟΥ ΣΧΕΔΙΟΥ "ΟΛΟΚΛΗΡΩΜΕΝΟΣ ΣΧΕΔΙΑΣΜΟΣ: ΣΥΓΧΡΟΝΟ ΜΟΝΤΕΛΟ ΑΣΤΙΚΗΣ ΑΝΑΠΤΥΞΗΣ ΣΕ ΘΥΛΑΚΑ ΤΗΣ ΠΑΛΙΑΣ ΠΟΛΗΣ ΤΟΥ ΗΡΑΚΛΕΙΟΥ	34.740	34.740
<b>Σύνολο κατηγορίας ενέργειας</b>	<b>9.253.925</b>	<b>561.263</b>

#### ΔΙΑΧΕΙΡΙΣΗ ΒΙΟΤΟΠΩΝ ΚΑΙ ΟΙΚΟΛΟΓΙΚΑ ΕΥΑΙΣΘΗΤΩΝ ΠΕΡΙΟΧΩΝ

Ολοκλήρωση των υποδομών για την δημιουργία ενιαίου αυτοσυντηρούμενου συστήματος διαχείρισης των φυσικών και ιστορικών πόρων του Οικολογικού Αρχαιολογικού Πάρκου Γιούχτα	1.015.813	1.015.813
ΠΡΟΣΤΑΣΙΑ, ΑΝΑΔΕΙΞΗ ΚΑΙ ΑΞΙΟΠΟΙΗΣΗ ΤΟΥ ΦΑΡΑΓΓΙΟΥ ΤΗΣ ΡΟΖΑΣ ΣΤΗΝ ΠΕΡΙΦΕΡΕΙΑ ΤΩΝ Δ.Δ. ΓΩΝΙΩΝ & ΚΕΡΑΣ Δ.ΧΕΡΣΟΝΗΣΟΥ Ν.ΗΡΑΚΛΕΙΟΥ	108.000	108.000
<b>Σύνολο κατηγορίας ενέργειας</b>	<b>1.123.813</b>	<b>1.123.813</b>

#### ΜΟΝΟΠΑΤΙΑ / ΟΡΕΙΒΑΤΙΚΑ ΚΑΤΑΦΥΓΙΑ

ΔΙΑΝΟΙΞΕΙΣ -ΒΕΛΤΙΩΣΕΙΣ ΟΙΚΟΛΟΓΙΚΩΝ ΜΟΝΟΠΑΤΙΩΝ ΝΟΜΟΥ ΗΡΑΚΛΕΙΟΥ	106.294	106.294
<b>Σύνολο κατηγορίας ενέργειας</b>	<b>106.294</b>	<b>106.294</b>

#### ΕΝΕΡΓΕΙΕΣ ΕΝΗΜΕΡΩΣΗΣ - ΕΥΑΙΣΘΗΤΟΠΟΙΗΣΗΣ

Ενέργειες προώθησης-προβολής Αναπτυξιακή Ηρακλείου Α.Ε.	184.410	184.410
ΕΝΕΡΓΕΙΕΣ ΠΡΟΩΘΗΣΗΣ - ΠΡΟΒΟΛΗΣ (ΑΚΟΜΜ-ΨΗΛΟΡΕΙΤΗΣ Α.Ε.)	241.987	91.000
ΔΗΜΟΣΙΟΤΗΤΑ, ΠΡΟΒΟΛΗ ΚΑΙ ΠΛΗΡΟΦΟΡΗΣΗ	34.414	34.414
Οργάνωση εκδηλώσεων στο πλαίσιο του Ε.Π. Ηρακλείου Κρήτης	20.000	20.000
ΔΙΑΦΗΜΙΣΗ, ΠΡΟΒΟΛΗ ΣΤΑ ΜΜΕ ΚΑΙ ΤΟΝ ΤΥΠΟ ΣΤΟ ΠΛΑΙΣΙΟ ΤΟΥ Ε.Π. ΗΡΑΚΛΕΙΟΥ ΚΡΗΤΗΣ	18.000	18.000
ΠΟΛΛΑΠΛΕΣ ΕΚΤΥΠΩΣΕΙΣ ΣΤΟ ΠΛΑΙΣΙΟ ΤΟΥ Ε.Π. ΗΡΑΚΛΕΙΟΥ ΚΡΗΤΗΣ	20.000	20.000
Β'ΚΥΚΛΟΣ ΔΗΜΟΣΙΟΤΗΤΑΣ, ΠΡΟΒΟΛΗΣ ΚΑΙ ΠΛΗΡΟΦΟΡΗΣΗΣ	150.000	150.000
ΣΥΝΕΡΓΑΣΙΑ	180.000	1.950
Πρόγραμμα περιβαλλοντικής ενημέρωσης και ευαισθητοποίησης του τοπικού πληθυσμού για την προστασία των δασών	19.100	19.100
Προβολή - Δημοσιότητα του προγράμματος	110.000	110.000



ΕΡΓΟ	ΠΡΟΥΠ/ΜΟΣ ΕΡΓΟΥ	ΚΑΤΑΝΟΜΗ ΠΡΟΥΠ/ΜΟΥ ΣΤΟ ΝΟΜΟ
Ολοκληρωμένης Αστικής Ανάπτυξης της πόλης του Ηρακλείου -Δίκτυα Πόλεων		
ΔΡΑΣΗ ΔΗΜΟΣΙΟΤΗΤΑΣ /ΕΥΑΙΣΘΗΤΟΠΟΙΗΣΗΣ ΤΟΥ ΣΧΕΔΙΟΥ "ΠΑΡΑΘΥΡΟ ΑΠΑΣΧΟΛΗΣΗΣ ΔΗΜΟΥ ΝΕΑΣ ΑΛΙΚΑΡΝΑΣΣΟΥ"	25.000	25.000
ΔΡΑΣΗ ΔΗΜΟΣΙΟΤΗΤΑΣ/ ΕΥΑΙΣΘΗΤΟΠΟΙΗΣΗΣ ΤΟΥ ΣΧΕΔΙΟΥ ΜΕ ΤΙΤΛΟ «ΠΟΡΕΙΑ ΑΠΑΣΧΟΛΗΣΗΣ»	25.000	25.000
ΔΡΑΣΗ ΔΗΜΟΣΙΟΤΗΤΑΣ /ΕΥΑΙΣΘΗΤΟΠΟΙΗΣΗΣ ΤΟΥ ΣΧΕΔΙΟΥ "ΔΙΑΔΡΟΜΕΣ - ΑΝΑΠΤΥΞΗ ΚΑΙ ΑΠΑΣΧΟΛΗΣΗ"	25.000	25.000
ΔΡΑΣΗ ΔΗΜΟΣΙΟΤΗΤΑΣ /ΕΥΑΙΣΘΗΤΟΠΟΙΗΣΗΣ ΤΟΥ ΣΧΕΔΙΟΥ «ΠΑΡΕΜΒΑΣΗ ΑΠΑΣΧΟΛΗΣΗΣ ΣΤΟ ΗΡΑΚΛΕΙΟ»	15.000	15.000
ΔΡΑΣΗ ΕΥΑΙΣΘΗΤΟΠΟΙΗΣΗΣ - ΘΕΜΑΤΙΚΑ ΕΡΓΑΣΤΗΡΙΑ ΤΟΥ ΣΧΕΔΙΟΥ «ΠΑΡΕΜΒΑΣΗ ΑΠΑΣΧΟΛΗΣΗΣ ΣΤΟ ΗΡΑΚΛΕΙΟ»	5.000	5.000
ΔΡΑΣΗ ΕΥΑΙΣΘΗΤΟΠΟΙΗΣΗΣ - ΚΙΝΗΤΑ ΚΛΙΜΑΚΙΑ ΤΟΥ ΣΧΕΔΙΟΥ «ΠΑΡΕΜΒΑΣΗ ΑΠΑΣΧΟΛΗΣΗΣ ΣΤΟ ΗΡΑΚΛΕΙΟ»		5.000
<b>Σύνολο κατηγορίας ενέργειας</b>	<b>1.077.911</b>	<b>748.874</b>
<b>ΚΤΗΝΟΤΡΟΦΙΑ</b>		
ΟΛΟΚΛΗΡΩΜΕΝΟ ΠΡΟΓΡΑΜΜΑ ΥΠΗΡΕΣΙΩΝ ΣΤΗΡΙΞΗΣ ΤΩΝ ΚΤΗΝΟΤΡΟΦΩΝ ΤΗΣ ΕΛΛΗΝΙΚΗΣ ΥΠΑΙΘΡΟΥ ΓΙΑ ΤΗΝ ΠΑΡΑΓΩΓΗ ΚΑΙ ΧΡΗΣΙΜΟΠΟΙΗΣΗ ΤΟΥ ΚΑΤΑΛΛΗΛΟΥ ΓΙΑ ΤΗΝ ΠΕΡΙΟΧΗ ΖΩΙΚΟΥ ΑΝΑΠΑΡΑΓΩΓΙΚΟΥ ΚΕΦΑΛΑΙΟΥ ΣΤΟ ΚΕΝΤΡΟ ΓΕΝΕΤΙΚΗΣ ΒΕΛΤΙΩΣΗΣ ΖΩΩΝ ΑΘΗΝΩΝ		30.000
<b>Σύνολο κατηγορίας ενέργειας</b>	<b>4.886.419</b>	<b>30.000</b>
<b>ΜΕΤΑΠΟΙΗΣΗ ΕΜΠΟΡΙΑ ΚΑΙ ΠΡΟΩΘΗΣΗ ΑΛΙΕΥΤΙΚΩΝ ΠΡΟΪΟΝΤΩΝ</b>		
ΑΥΞΗΣΗ ΤΗΣ ΙΚΑΝΟΤΗΤΑΣ ΜΕΤΑΠΟΙΗΣΗΣ / ΚΑΤΑΣΚΕΥΗ Ή ΕΠΕΚΤΑΣΗ ΜΟΝΑΔΩΝ - ΓΝΩΜΟΔΟΤΙΚΗ 29/11/2004	5.949.900	1.562.900
ΕΚΣΥΓΧΡΟΝΙΣΜΟΣ ΥΠΑΡΧΟΥΣΩΝ ΜΟΝΑΔΩΝ ΜΕΤΑΠΟΙΗΣΗΣ ΧΩΡΙΣ ΑΥΞΗΣΗ ΤΗΣ ΔΥΝΑΜΙΚΟΤΗΤΑΣ - ΒΙ.ΠΕ. (Γ.Ε. 9/8/05)	852.800	852.800
ΚΑΤΑΣΚΕΥΗ ΝΕΩΝ ΕΓΚΑΤΑΣΤΑΣΕΩΝ ΕΜΠΟΡΙΑΣ (Γ.Ε. 9/8/05)		1.791.600
<b>Σύνολο κατηγορίας ενέργειας</b>	<b>13.094.300</b>	<b>4.207.300</b>
<b>ΔΑΣΙΚΑ ΕΡΓΑ</b>		
ΠΡΟΣΤΑΣΙΑ ΔΑΣΩΝ ΝΟΜΟΥ ΗΡΑΚΛΕΙΟΥ	377.302	377.302
Αποκατάσταση Δασικών Εκτάσεων Νομού Ηρακλείου		278.158
<b>Σύνολο κατηγορίας ενέργειας</b>	<b>655.460</b>	<b>655.460</b>
<b>ΑΓΡΟΤΙΚΟΣ ΕΞΗΛΕΚΤΡΙΣΜΟΣ</b>		
ΑΓΡΟΤΙΚΟΣ ΕΞΗΛΕΚΤΡΙΣΜΟΣ ΝΟΜΟΥ ΗΡΑΚΛΕΙΟΥ		701.394
<b>Σύνολο κατηγορίας ενέργειας</b>	<b>701.394</b>	<b>701.394</b>
<b>ΑΛΙΕΥΤΙΚΑ ΣΚΑΦΗ</b>		
ΔΙΑΛΥΣΗ ΑΛΙΕΥΤΙΚΩΝ ΣΚΑΦΩΝ ΜΕ ΑΛΙΕΥΤΙΚΟ	12.677.243	437.178



ΕΡΓΟ	ΠΡΟΫΠ/ΜΟΣ ΕΡΓΟΥ	ΚΑΤΑΝΟΜΗ ΠΡΟΫΠ/ΜΟΥ ΣΤΟ ΝΟΜΟ
ΕΡΓΑΛΕΙΟ ΜΗΧΑΝΟΤΡΑΤΑ (1Η ΠΡΟΣΚΛΗΣΗ)		
ΔΙΑΛΥΣΗ ΑΛΙΕΥΤΙΚΩΝ ΣΚΑΦΩΝ ΜΕ ΑΛΙΕΥΤΙΚΟ ΕΡΓΑΛΕΙΟ Δ-Π =>12Μ (1Η ΠΡΟΣΚΛΗΣΗ)	6.644.560	346.238
ΔΙΑΛΥΣΗ ΑΛΙΕΥΤΙΚΩΝ ΣΚΑΦΩΝ ΜΕ ΑΛΙΕΥΤΙΚΟ ΕΡΓΑΛΕΙΟ Δ-Π<12ΜΕΤΡΩΝ (1η ΠΡΟΣΚΛΗΣΗ)	12.991.310	73.592
ΕΚΣΥΓΧΡΟΝΙΣΜΟΣ 85 ΥΠΑΡΧΟΝΤΩΝ ΑΛΙΕΥΤΙΚΩΝ ΣΚΑΦΩΝ ΜΕ ΑΛΙΕΥΤΙΚΟ ΕΡΓΑΛΕΙΟ Δ-Π < 12 ΜΕΤΡΩΝ (1η ΠΡΟΣΚΛΗΣΗ)	1.255.045	24.630
ΕΚΣΥΓΧΡΟΝΙΣΜΟΣ ΤΡΙΑΝΤΑ ΕΝΝΕΑ (39) ΥΠΑΡΧΟΝΤΩΝ ΑΛΙΕΥΤΙΚΩΝ ΣΚΑΦΩΝ ΜΕ ΑΛΙΕΥΤΙΚΟ ΕΡΓΑΛΕΙΟ Δ-Π<12 ΜΕΤΡΩΝ (1Η ΠΡΟΣΚΛΗΣΗ - 2Η ΕΚΤΑΚΤΗ Γ.Ε.)	570.750	19.820
ΕΚΣΥΓΧΡΟΝΙΣΜΟΣ 10 ΥΠΑΡΧΟΝΤΩΝ ΑΛΙΕΥΤΙΚΩΝ ΣΚΑΦΩΝ (1η ΠΡΟΣΚΛΗΣΗ-1η ΤΑΚΤΙΚΗ Γ.Ε. 2003)	386.099	31.936
ΔΙΑΛΥΣΗ ΑΛΙΕΥΤΙΚΩΝ ΣΚΑΦΩΝ ΜΕ ΑΛΙΕΥΤΙΚΟ ΕΡΓΑΛΕΙΟ Δ-Π<12Μ ΤΩΝ ΝΟΜΩΝ ΖΑΚΥΝΘΟΥ, ΚΕΡΚΥΡΑΣ, ΚΕΦ/ΝΙΑΣ-ΙΘΑΚΗΣ, ΛΕΥΚΑΔΑΣ, ΗΡΑΚΛΕΙΟΥ, ΛΑΣΙΘΙΟΥ, ΡΕΘΥΜΝΟΥ, ΧΑΝΙΩΝ (2Η ΠΡΟΣΚΛΗΣΗ-1Η ΤΑΚΤΙΚΗ Γ.Ε.2003)	1.185.936	126.078
ΕΚΣΥΓΧΡΟΝΙΣΜΟΣ 24 ΥΠΑΡΧΟΝΤΩΝ ΑΛΙΕΥΤΙΚΩΝ ΣΚΑΦΩΝ (1Η ΠΡΟΣΚΛΗΣΗ - 2Η ΤΑΚΤΙΚΗ Γ.Ε. 2003)	1.543.776	4.322
ΔΙΑΛΥΣΗ ΑΛΙΕΥΤΙΚΩΝ ΣΚΑΦΩΝ ΜΕ ΑΛΙΕΥΤΙΚΟ ΕΡΓΑΛΕΙΟ Δ-Π<12Μ (2η ΠΡΟΣΚΛΗΣΗ-1η, ΕΚΤΑΚΤΗ Γ.Ε. 2003)	6.538.407	72.665
ΕΚΣΥΓΧΡΟΝΙΣΜΟΣ 28 ΕΞ ΑΝΑΒΟΛΗΣ ΥΠΑΡΧΟΝΤΩΝ ΑΛΙΕΥΤΙΚΩΝ ΣΚΑΦΩΝ (1Η ΠΡΟΣΚΛΗΣΗ-1Η ΕΚΤΑΚΤΗ ΓΕ 2003)	594.694	6.046
ΚΑΤΑΣΚΕΥΗ 62 ΝΕΩΝ ΣΚΑΦΩΝ ΣΕ ΑΝΤΙΚΑΤΑΣΤΑΣΗ ΠΑΛΑΙΩΝ (1Η ΠΡΟΣΚΛΗΣΗ - 1Η ΕΚΤΑΚΤΗ Γ.Ε. 2004)	6.239.764	531.056
ΚΑΤΑΣΚΕΥΗ 14 ΝΕΩΝ ΣΚΑΦΩΝ 7 Μ ΜΕΤΑΞΥ ΚΑΘΕΤΩΝ ΣΕ ΑΝΤΙΚΑΤΑΣΤΑΣΗ ΠΑΛΑΙΩΝ (1Η ΠΡΟΣΚΛΗΣΗ- 1Η ΕΚΤΑΚΤΗ Γ.Ε. 2004)	730.076	200.331
ΕΚΣΥΓΧΡΟΝΙΣΜΟΣ 96 ΥΠΑΡΧΟΝΤΩΝ ΑΛΙΕΥΤΙΚΩΝ ΣΚΑΦΩΝ (1Η ΠΡΟΣΚΛΗΣΗ -1η ΕΚΤΑΚΤΗ & 1η ΤΑΚΤΙΚΗ Γ.Ε. 2004)	3.626.521	180.025
ΚΑΤΑΣΚΕΥΗ 64 ΝΕΩΝ ΣΚΑΦΩΝ ΣΕ ΑΝΤΙΚΑΤΑΣΤΑΣΗ ΠΑΛΑΙΩΝ (1η ΠΡΟΣΚΛΗΣΗ- ΤΑΚΤΙΚΗ Γ.Ε. 2004 & 2η ΕΚΤΑΚΤΗ Γ.Ε. 2004)	5.517.927	112.100
ΚΑΤΑΣΚΕΥΗ 73 ΝΕΩΝ ΣΚΑΦΩΝ 7 ΜΕΤΡΩΝ ΜΕΤΑΞΥ ΚΑΘΕΤΩΝ ΣΕ ΑΝΤΙΚΑΤΑΣΤΑΣΗ ΠΑΛΑΙΩΝ (1η ΠΡΟΣΚΛΗΣΗ-1η ΤΑΚΤΙΚΗ Γ.Ε. 2004 & 2η ΕΚΤΑΚΤΗ Γ.Ε. 2004)	3.782.294	70.000
ΚΑΤΑΣΚΕΥΗ 22 ΝΕΩΝ ΣΚΑΦΩΝ 7Μ ΜΗΚΟΥΣ ΜΕΤΑΞΥ ΚΑΘΕΤΩΝ ΣΕ ΑΝΤΙΚΑΤΑΣΤΑΣΗ ΠΑΛΑΙΩΝ (1η ΠΡΟΣΚΛΗΣΗ- ΕΙΔΙΚΗ ΕΚΤΑΚΤΗ Γ.Ε. 2004)	1.013.608	128.780
ΚΑΤΑΣΚΕΥΗ 33 ΝΕΩΝ ΣΚΑΦΩΝ ΣΕ ΑΝΤΙΚΑΤΑΣΤΑΣΗ ΠΑΛΑΙΩΝ (1Η ΠΡΟΣΚΛΗΣΗ - ΕΙΔΙΚΗ ΕΚΤΑΚΤΗ Γ.Ε. 2004)	2.783.344	121.175
ΕΚΣΥΓΧΡΟΝΙΣΜΟΣ 58 ΥΠΑΡΧΟΝΤΩΝ ΑΛΙΕΥΤΙΚΩΝ ΣΚΑΦΩΝ (1η ΠΡΟΣΚΛΗΣΗ - 1η ΤΑΚΤΙΚΗ Γ.Ε. 2004)	2.110.975	107.046
ΔΙΑΛΥΣΗ ΑΛΙΕΥΤΙΚΩΝ ΣΚΑΦΩΝ ΜΕ ΑΛΙΕΥΤΙΚΟ ΕΡΓΑΛΕΙΟ Δ-Π<12Μ ΤΩΝ ΝΟΜΩΝ ΑΘΗΝΩΝ, ΑΙΤ/ΝΙΑΣ, ΑΝ ΑΤΤΙΚΗΣ, ΑΡΓΟΛΙΔΑΣ, ΑΡΚΑΔΙΑΣ, ΑΡΤΑΣ, ΑΧΑΙΑΣ, ΒΟΙΩΤΙΑΣ, ΔΥΤ. ΑΤΤΙΚΗΣ, ΔΩΔ/ΣΟΥ, ΕΒΡΟΥ, ΕΠ. ΚΑΛΥΜΝΟΥ, ΕΠ. ΝΑΞΟΥ, ΕΥΒΟΙΑΣ, ΖΑΚΥΝΘΟΥ, ΗΛΕΙΑΣ, ΗΡΑΚΛΕΙΟΥ (2Η ΠΡΟΣΚΛΗΣΗ -1Η ΕΚΤΑΚΤΗ ΓΕ 2005)	2.613.427	25.215

ΕΡΓΟ	ΠΡΟΫΠ/ΜΟΣ ΕΡΓΟΥ	ΚΑΤΑΝΟΜΗ ΠΡΟΫΠ/ΜΟΥ ΣΤΟ ΝΟΜΟ
<b>Σύνολο κατηγορίας ενέργειας</b>	<b>72.805.753</b>	<b>2.618.232</b>

#### ΕΡΓΑ ΑΝΑΠΤΥΞΗΣ ΕΡΕΥΝΑΣ - ΤΕΧΝΟΛΟΓΙΑΣ

ΔΙΑΚΡΑΤΙΚΕΣ Ε-Τ ΣΥΝΕΡΓΑΣΙΕΣ	11.041.354	907.089
ΠΡΟΓΡΑΜΜΑ ΤΕΧΝΟΛΟΓΙΚΩΝ ΕΠΙΔΕΙΚΤΙΚΩΝ ΕΡΓΩΝ - ΠΕΠΕΡ	22.973.695	2.812.669
Πρόγραμμα Ανάπτυξης Βιομηχανικής Έρευνας και Τεχνολογίας (ΠΑΒΕΤ) από επιχειρήσεις με ήδη αναπτυγμένη παραγωγική και εμπορική δραστηριότητα	26.388.784	496.744
Πρόγραμμα Ενίσχυσης Ερευνητικού Δυναμικού ΠΕΝΕΔ 2001	22.631.111	3.579.694
ΠΡΟΓΡΑΜΜΑ ΓΙΑ ΤΗΝ ΑΠΑΣΧΟΛΗΣΗ ΕΡΕΥΝΗΤΙΚΟΥ ΠΡΟΣΩΠΙΚΟΥ ΣΤΙΣ ΕΠΙΧΕΙΡΗΣΕΙΣ (ΗΡΩΝ)	8.000.000	896.040
Υποστήριξη ερευνητικών μονάδων για την προτυποποίηση και την εμπορική εκμετάλλευση ερευνητικών αποτελεσμάτων. (spinoff) - ΦΑΣΗ Α΄)	9.081.220	1.128.275
ΠΡΟΤΑΣΗ ΑΡΙΣΤΕΙΑΣ ΤΟΥ ΙΝΣΤΙΤΟΥΤΟΥ ΘΑΛΑΣΣΙΑΣ ΒΙΟΛΟΓΙΑΣ ΚΡΗΤΗΣ ΣΤΗ ΘΑΛΑΣΣΙΑ ΒΙΟΠΟΙΚΙΛΟΤΗΤΑ	500.000	500.000
Ολοκληρωμένη Βιολογία στη μετα-Γονιδιωματική Εποχή	500.000	500.000
ΙΗΔΛ - Αριστεία προς το 2006	500.000	500.000
Αναδυόμενες Περιοχές Αριστείας στην Πληροφορική και στις Τηλεπικοινωνίες	500.000	500.000
Υπολογιστικά Μαθηματικά - Ερευνητική και Τεχνολογική Ανάπτυξη	300.000	300.000
ΕΝΤΑΞΗ ΕΡΕΥΝΗΤΩΝ ΑΠΟ ΤΟ ΕΞΩΤΕΡΙΚΟ (ENTER)	4.005.611	158.925
ΥΓΕΙΑ - ΒΙΟΙΑΤΡΙΚΗ, ΔΙΑΓΝΩΣΤΙΚΕΣ ΚΑΙ ΘΕΡΑΠΕΥΤΙΚΕΣ ΜΕΘΟΔΟΙ	12.236.701	1.031.047
ΤΡΟΦΙΜΑ - ΓΕΩΡΓΙΚΗ ΑΝΑΠΤΥΞΗ ΚΑΙ ΥΔΑΤΟΚΑΛΛΙΕΡΓΕΙΕΣ	17.436.930	617.209
ΣΥΝΕΡΓΑΣΙΕΣ ΜΕ Ε&Τ ΟΡΓΑΝΙΣΜΟΥΣ ΧΩΡΩΝ ΕΚΤΟΣ ΕΥΡΩΠΗΣ	3.237.550	664.698
ΣΥΝΤΟΝΙΣΜΕΝΟ ΠΡΟΓΡΑΜΜΑ	11.764.081	888.665
Συμμετοχή ελληνικών φορέων στις δραστηριότητες/προγράμματα των Διεθνών Οργανισμών	1.500.000	300.000
ΠΡΟΓΡΑΜΜΑ ΕΝΙΣΧΥΣΗΣ ΕΡΕΥΝΗΤΙΚΟΥ ΔΥΝΑΜΙΚΟΥ - ΠΕΝΕΔ 2003	65.035.556	2.532.087
Πρόγραμμα Ανάπτυξης Βιομηχανικής Έρευνας και Τεχνολογίας σε Νέες Επιχειρήσεις (ΠΑΒΕΤ-ΝΕ 2004)	9.966.266	200.000
ΔΙΑΚΡΑΤΙΚΕΣ (ΔΙΜΕΡΕΙΣ ΚΑΙ ΠΟΛΥΜΕΡΕΙΣ) ΕΤΑ ΣΥΝΕΡΓΑΣΙΕΣ	3.114.720	252.260
Αναβάθμιση ερευνητικής υποδομής Ινστιτούτου Υδατοκαλλιεργειών ΕΛΚΕΘΕ	1.484.923	797.775
Κινητή μονάδα συντήρησης έργων πολιτισμικής κληρονομιάς με τεχνολογία LASER (MOBILART)	540.000	540.000
ΙΔΡΥΜΑ ΤΕΧΝΟΛΟΓΙΑΣ- ΕΡΕΥΝΑΣ/ΚΕΝΤΡΑ ΕΠΙΧΕΙΡΗΜΑΤΙΚΟΤΗΤΑΣ ΕΠΙΜΟΡΦΩΣΗΣ ΚΑΙ ΚΑΤΑΡΤΙΣΗΣ (ΙΤΕ/ΚΕΕΚ)	3.949.119	3.949.119
ΚΑΜΕΡΑ ΚΟΝΤΙΝΟΥ ΥΠΕΡΥΘΡΟΥ ΑΣΤΕΡΟΣΚΟΠΕΙΟΥ ΣΚΙΝΑΚΑ	335.000	335.000

ΕΡΓΟ	ΠΡΟΫΠ/ΜΟΣ ΕΡΓΟΥ	ΚΑΤΑΝΟΜΗ ΠΡΟΫΠ/ΜΟΥ ΣΤΟ ΝΟΜΟ
ΥΠΟΔΟΜΕΣ ΕΡΓΑΣΤΗΡΙΩΝ ΘΑΛΑΣΙΑΣ ΕΡΕΥΝΑΣ	2.321.190	2.321.190
<b>Σύνολο κατηγορίας ενέργειας</b>	<b>239.343.810</b>	<b>26.708.486</b>

**ΕΝΕΡΓΕΙΕΣ ΠΑΡΟΧΗΣ ΚΟΙΝΩΝ  
ΥΠΗΡΕΣΙΩΝ ΣΤΟΥΣ ΤΟΜΕΙΣ : ΕΡΕΥΝΑ  
ΑΝΑΠΤΥΞΗ -ΚΑΙΝΟΤΟΜΙΑ-ΠΟΙΟΤΗΤΑ**

ΑΝΑΠΤΥΞΗ ΔΗΜΟΣΙΩΝ ΕΡΕΥΝΗΤΙΚΩΝ ΦΟΡΕΩΝ - ΠΡΟΓΡΑΜΜΑ «ΑΚΜΩΝ»	23.650.000	1.134.573
Γραφεία Διαμεσολάβησης στα ΑΕΙ, ΤΕΙ και Ερευνητικά Κέντρα	6.413.645	900.000
ΕΝΙΣΧΥΣΗ ΤΗΣ ΥΛΙΚΟΤΕΧΝΙΚΗΣ ΥΠΟΔΟΜΗΣ ΤΟΥ ΕΝΙΑΙΟΥ ΦΟΡΕΑ ΕΛΕΓΧΟΥ ΤΡΟΦΙΜΩΝ (ΕΦΕΤ) - ΦΑΣΗ Α	5.344.830	276.325
<b>Σύνολο κατηγορίας ενέργειας</b>	<b>35.408.475</b>	<b>2.310.898</b>

**ΙΔΙΩΤΙΚΕΣ ΕΠΕΝΔΥΣΕΙΣ (ΓΕΝΙΚΑ)**

Ε' (ΠΕΜΠΤΟΣ) ΚΥΚΛΟΣ ΕΝΤΑΞΗΣ ΕΠΙΧΕΙΡΗΣΕΩΝ ΣΤΙΣ ΔΙΑΤΑΞΕΙΣ ΤΟΥ ΑΝΑΠΤΥΞΙΑΚΟΥ ΝΟΜΟΥ 2601/98 (ΑΡΘΡΟ 3, ΠΑΡΑΓΡΑΦΟΣ 1, ΠΕΡΙΠΤΩΣΗ α, ΥΠΟΠΕΡΙΠΤΩΣΕΙΣ xvii, xviii, xix, xx, xxi) ΓΙΑ ΤΟΝ ΕΚΣΥΓΧΡΟΝΙΣΜΟ ΤΟΥΣ.	351.889.730	1.997.473
ΚΑΠΕ - Α Προκήρυξη - Οικονομικά κίνητρα για την πραγματοποίηση ιδιωτικών επενδύσεων Ανανεώσιμων Πηγών Ενέργειας για ανεξάρτητη ηλεκτροπαραγωγή από αιολικά πάρκα σε όλες τις περιφέρειες της χώρας με διασυνδεδεμένο σύστημα και στις περιφέρειες της χώρας με μη διασυνδεδεμένο σύστημα για εγκαταστάσεις ισχύος μεγαλύτερης των 5 MW?	211.772.955	4.622.157
Αναπτυξιακή Κρήτης - Α Προκήρυξη - Οικονομικά κίνητρα για την πραγματοποίηση ιδιωτικών επενδύσεων Εξοικονόμησης/Συμπαράγωγής/Υποκατάστασης συμβατής ενέργειας και ΑΠΕ (για ΑΠΕ: εκτός επενδύσεων ανεξάρτητης ηλεκτροπαραγωγής από αιολικά πάρκα στις περιοχές	15.116.655	6.305.210
1ος ΚΥΚΛΟΣ ΕΝΤΑΞΗΣ ΣΤΗ ΔΡΑΣΗ 2.9.2."ΕΝΙΣΧΥΣΗ ΠΕΡΙΒΑΛΛΟΝΤΙΚΩΝ ΣΧΕΔΙΩΝ": ΠΕΡΙΦΕΡΕΙΑ ΚΡΗΤΗΣ	153.000	123.000
ΕΝΙΣΧΥΣΗ ΙΔΙΩΤΙΚΩΝ ΕΠΕΝΔΥΣΕΩΝ Ν2601/98 ΚΑΙ ΤΟΥ ΝΟΜΟΥ 3299/04, ΤΟΜΕΑΣ ΜΕΤΑΠΟΙΗΣΗΣ ΠΕΡΙΦΕΡΕΙΑΣ ΚΡΗΤΗΣ	39.365.225	23.288.751
<b>Σύνολο κατηγορίας ενέργειας</b>	<b>618.297.566</b>	<b>36.336.591</b>

**ΙΔΙΩΤΙΚΕΣ ΕΠΕΝΔΥΣΕΙΣ - ΕΝΙΣΧΥΣΗ  
ΜΜΕ (ΑΠΟΚΛΕΙΣΤΙΚΑ)**

ΕΝΙΣΧΥΣΗ ΤΗΣ ΕΠΙΧΕΙΡΗΜΑΤΙΚΟΤΗΤΑΣ ΤΩΝ ΓΥΝΑΙΚΩΝ	16.255.939	998.652
ΕΝΙΣΧΥΣΗ ΤΗΣ ΕΠΙΧΕΙΡΗΜΑΤΙΚΟΤΗΤΑΣ ΤΩΝ ΝΕΩΝ	20.122.895	1.243.748
1η ΠΡΟΣΚΛΗΣΗ ΔΡΑΣΗΣ 2.5.2 - ΠΙΣΤΟΠΟΙΗΣΗ ΣΥΣΤΗΜΑΤΩΝ ΔΙΑΧΕΙΡΙΣΗΣ ΤΗΣ ΠΟΙΟΤΗΤΑΣ : ΠΕΡΙΦΕΡΕΙΑ ΚΡΗΤΗΣ	596.610	384.500
2η ΠΡΟΣΚΛΗΣΗ ΔΡΑΣΗΣ 2.5.2 ΥΠΟΣΤΗΡΙΞΗ ΠΙΣΤΟΠΟΙΗΣΗΣ ΜΕΤΑΠΟΙΗΤΙΚΩΝ, ΕΜΠΟΡΙΚΩΝ, ΠΑΡΟΧΗΣ ΥΠΗΡΕΣΙΩΝ ΚΑΙ ΤΟΥΡΙΣΤΙΚΩΝ ΕΠΙΧΕΙΡΗΣΕΩΝ ΚΑΤΑ ΤΑ	5.574.968	62.950

ΕΡΓΟ	ΠΡΟΫΠ/ΜΟΣ ΕΡΓΟΥ	ΚΑΤΑΝΟΜΗ ΠΡΟΫΠ/ΜΟΥ ΣΤΟ ΝΟΜΟ
ΠΡΟΤΥΠΑ ΕΛΟΤ EN ISO 9001-2000, ΕΛΟΤ 1416 (HACCP), ΕΛΟΤ 1801 (Υ-Α) : ΠΕΡΙΦΕΡΕΙΕΣ ΑΤΤΙΚΗΣ, ΒΟΡΕΙΟΥ ΚΑΙ ΝΟΤΙΟΥ ΑΙΓΑΙΟΥ		
2η ΠΡΟΣΚΛΗΣΗ ΔΡΑΣΗΣ 2.5.2 - ΥΠΟΣΤΗΡΙΞΗ ΠΙΣΤΟΠΟΙΗΣΗΣ ΜΕΤΑΠΟΙΗΤΙΚΩΝ, ΕΜΠΟΡΙΚΩΝ ΠΑΡΟΧΗΣ ΥΠΗΡΕΣΙΩΝ ΚΑΙ ΤΟΥΡΙΣΤΙΚΩΝ ΕΠΙΧΕΙΡΗΣΕΩΝ ΚΑΤΑ ΤΑ ΠΡΟΤΥΠΑ ΕΛΟΤ EN ISO 9001-2000, ΕΛΟΤ 1416 (HACCP), ΕΛΟΤ 1801 (Υ&Α): ΠΕΡΙΦΕΡΕΙΑ ΚΡΗΤΗΣ	927.055	475.210
ΕΠΙΧΕΙΡΗΜΑΤΙΚΑ ΣΧΕΔΙΑ ΠΜΕ & ΜΜΕ (1-50 ΑΤΟΜΑ) Α' ΚΥΚΛΟΣ ΠΡΟΚΗΡΥΞΗΣ- ΔΙΟΙΚΗΤΙΚΗΣ ΠΕΡΙΦΕΡΕΙΑΣ ΚΡΗΤΗΣ	5.608.548	3.667.628
Επιχειρηματικά Σχέδια ΠΜΕ & ΜΜΕ (1- 50 ατόμων) Β' κύκλος προκήρυξης - Διοικητικής Περιφέρειας Κρήτης	4.181.635	2.894.443
ΕΝΙΣΧΥΣΗ ΤΗΣ ΕΠΙΧΕΙΡΗΜΑΤΙΚΟΤΗΤΑΣ ΤΩΝ ΝΕΩΝ - Β' ΚΥΚΛΟΣ ΠΡΟΚΗΡΥΞΗΣ	42.409.950	1.628.357
ΕΝΙΣΧΥΣΗ ΤΗΣ ΕΠΙΧΕΙΡΗΜΑΤΙΚΟΤΗΤΑΣ ΤΩΝ ΓΥΝΑΙΚΩΝ - Β ΚΥΚΛΟΣ ΠΡΟΚΗΡΥΞΗΣ	30.415.559	1.022.108
ΕΝΙΣΧΥΣΗ ΤΗΣ ΕΠΙΧΕΙΡΗΜΑΤΙΚΟΤΗΤΑΣ ΑΤΟΜΩΝ ΜΕ ΑΝΑΠΗΡΙΑ	11.760.000	96.841
3η ΠΡΟΣΚΛΗΣΗ ΣΤΗ ΔΡΑΣΗ 2.5.2 - ΕΝΙΣΧΥΣΗ ΕΠΙΧΕΙΡΗΣΕΩΝ ΓΙΑ ΕΓΚΑΤΑΣΤΑΣΗ ΣΠΔ ΚΑΤΑ ΕΛΟΤ EN ISO 14001: ΠΕΡΙΦΕΡΕΙΑ ΚΡΗΤΗΣ	86.300	72.000
ΕΝΙΣΧΥΣΗ ΤΗΣ ΕΠΙΧΕΙΡΗΜΑΤΙΚΟΤΗΤΑΣ ΤΩΝ ΝΕΩΝ- Γ' ΚΥΚΛΟΣ	57.778.227	3.347.828
ΕΝΙΣΧΥΣΗ ΤΗΣ ΕΠΙΧΕΙΡΗΜΑΤΙΚΟΤΗΤΑΣ ΤΩΝ ΓΥΝΑΙΚΩΝ - Γ' ΚΥΚΛΟΣ	47.151.728	2.023.916
4η ΠΡΟΣΚΛΗΣΗ ΔΡΑΣΗΣ 2.5.2 : ΥΠΟΣΤΗΡΙΞΗ ΠΙΣΤΟΠΟΙΗΣΗΣ ΜΕΤΑΠΟΙΗΤΙΚΩΝ, ΕΜΠΟΡΙΚΩΝ, ΠΑΡΟΧΗΣ ΥΠΗΡΕΣΙΩΝ ΚΑΙ ΤΟΥΡΙΣΤΙΚΩΝ ΕΠΙΧΕΙΡΗΣΕΩΝ ΚΑΤΑ ΤΑ ΠΡΟΤΥΠΑ ΕΛΟΤ EN ISO 9001-2000, ΕΛΟΤ 1416 (HACCP), ΕΛΟΤ 1801 (Υ-Α) : ΠΕΡΙΦΕΡΕΙΑ ΚΡΗΤΗΣ	751.390	464.820
Επιχειρηματικά σχέδια ΠΜΕ - ΜΜΕ Γ' κύκλος προκήρυξης - Διοικητική Περιφέρεια Κρήτης	9.123.469	3.969.847
Ενίσχυση Υπό ίδρυση (νέων) ΜΜΕ της Περιφέρειας Κρήτης στον Τομέα της Μεταποίησης, μέσω του καν. 70/2001, α' προκήρυξη	1.446.525	759.274
Ενίσχυση Υφισταμένων ΜΜΕ της Περιφέρειας Κρήτης στον Τομέα της Μεταποίησης, μέσω του καν. 70/2001, α' προκήρυξη	6.000.000	3.435.079
Ενίσχυση υφισταμένων ΜΜΕ της Περιφέρειας Κρήτης στον τομέα της Μεταποίησης, μέσω του καν. 70/2001, β' προκήρυξη	6.932.742	2.782.827
Ενίσχυση Υπό ίδρυση (νέων) ΜΜΕ της Περιφέρειας Κρήτης στον Τομέα της Μεταποίησης, μέσω του καν. 70/2001, β' προκήρυξη	1.231.805	645.174
<b>Σύνολο κατηγορίας ενέργειας</b>	<b>268.355.344</b>	<b>29.975.201</b>

#### ΙΔΙΩΤΙΚΕΣ ΕΠΕΝΔΥΣΕΙΣ - ΤΟΥΡΙΣΜΟΣ (ΑΠΟΚΛΕΙΣΤΙΚΑ)

ΕΝΙΣΧΥΣΗ ΙΔΙΩΤΙΚΩΝ ΕΠΕΝΔΥΣΕΩΝ Ν.2601/98 ΕΤΟΥΣ 2000-ΤΟΜΕΑΣ ΕΓΚΑΤΑΣΤΑΣΕΩΝ ΕΙΔΙΚΗΣ ΤΟΥΡΙΣΤΙΚΗΣ ΥΠΟΔΟΜΗΣ	16.944.316	11.232.978
Ποιοτικός εκσυγχρονισμός ξενοδοχείων, κάμπινγκ και ενοικιαζομένων επιπλωμένων διαμερισμάτων, που δεν υπάγονται στον Ν.2601/98, Περιφέρειας Κρήτης	15.580.572	6.111.477



ΕΡΓΟ	ΠΡΟΫΠ/ΜΟΣ ΕΡΓΟΥ	ΚΑΤΑΝΟΜΗ ΠΡΟΫΠ/ΜΟΥ ΣΤΟ ΝΟΜΟ
ΕΠΙΧΕΙΡΗΜΑΤΙΚΑ ΣΧΕΔΙΑ ΜΜΕ ΟΛΩΝ ΤΩΝ ΤΟΥΡΙΣΤΙΚΩΝ ΚΛΑΔΩΝ, ΠΕΡΙΦΕΡΕΙΑΣ ΚΡΗΤΗΣ	984.048	643.827
Ενίσχυση Ιδιωτικών επενδύσεων Ν.2601/98, Ποιοτικός εκσυγχρονισμός ξενοδοχείων & κάμπινγκ Γ' τάξης και άνω, έτους 2002	30.173.977	3.825.730
Ενίσχυση Ιδιωτικών Επενδύσεων Ν. 2601/98, Τομέας εγκαταστάσεων ειδικής τουριστικής υποδομής, έτους 2002	34.423.000	3.317.000
Πράξη 2.2.2.8/Β.: Ποιοτικός εκσυγχρονισμός ξενοδοχείων, κάμπινγκς και ενοικιαζομένων επιπλωμένων δωματίων και διαμερισμάτων, που δεν υπάγονται στον Ν.2601/98, Περιφέρειας Κρήτης Β' Κύκλος	6.134.661	3.580.532
Ποιοτικός εκσυγχρονισμός ξενοδοχείων, κάμπινγκς και ενοικιαζομένων επιπλωμένων δωματίων και διαμερισμάτων, που δεν υπάγονται στον Ν.2601/98, Περιφέρειας Κρήτης Γ' Κύκλος	3.235.279	728.593
ΕΠΙΧΕΙΡΗΜΑΤΙΚΑ ΣΧΕΔΙΑ ΜΜΕ ΟΛΩΝ ΤΩΝ ΤΟΥΡΙΣΤΙΚΩΝ ΚΛΑΔΩΝ, ΠΕΡΙΦΕΡΕΙΑΣ ΚΡΗΤΗΣ Γ' Κύκλος	633.968	315.110
ΠΟΙΟΤΙΚΟΣ ΕΚΣΥΓΧΡΟΝΙΣΜΟΣ ΞΕΝΟΔΟΧΕΙΩΝ & ΚΑΜΠΙΓΚ Γ' ΤΑΞΗΣ ΚΑΙ ΑΝΩ ΒΑΣΕΙ ΤΟΥ Ν.2601/98, ΕΤΟΥΣ 2003	37.763.152	7.291.600
Ποιοτικός εκσυγχρονισμός ξενοδοχείων, κάμπινγκς και ενοικιαζομένων επιπλωμένων δωματίων και διαμερισμάτων που δεν υπάγονται στον Ν. 2601/98, Περιφέρειας Κρήτης - Δ' Κύκλος	4.425.895	1.487.814
Επιχειρηματικά σχέδια ΜΜΕ όλων των τουριστικών κλάδων Περιφέρειας Κρήτης - Δ' Κύκλος	978.555	592.709
Πράξη 2.2.3.8/Ε: ΕΠΙΧΕΙΡΗΜΑΤΙΚΑ ΣΧΕΔΙΑ ΜΜΕ ΟΛΩΝ ΤΩΝ ΤΟΥΡΙΣΤΙΚΩΝ ΚΛΑΔΩΝ, ΠΕΡΙΦΕΡΕΙΑΣ ΚΡΗΤΗΣ Ε' Κύκλος	644.817	238.606
Πράξη 2.2.2.8 /Ε.: Ποιοτικός εκσυγχρονισμός ξενοδοχείων, κάμπινγκς και ενοικιαζομένων επιπλωμένων δωματίων και διαμερισμάτων, που δεν υπάγονται στον Ν.2601/98, Περιφέρειας ΚΡΗΤΗΣ Ε' Κύκλος	5.178.878	2.631.844
ΔΙΑΔΟΣΗ ΚΑΙ ΚΑΘΙΕΡΩΣΗ ΕΛΛΗΝΙΚΗΣ ΚΟΥΖΙΝΑΣ ΚΑΙ ΕΝΙΣΧΥΣΗ ΕΠΙΧΕΙΡΗΣΕΩΝ ΓΙΑ ΤΗ ΑΠΟΚΤΗΣΗ ΣΗΜΑΤΟΣ ΕΟΤ ΓΙΑ ΤΗΝ ΕΛΛΗΝΙΚΗ ΚΟΥΖΙΝΑ - ΠΕΡΙΦΕΡΕΙΑ ΚΡΗΤΗΣ	3.088.093	1.208.589
Πράξη 2.2.2.8/ΣΤ: Ποιοτικός εκσυγχρονισμός ξενοδοχείων, κάμπινγκς και ενοικιαζομένων επιπλωμένων δωματίων και διαμερισμάτων, που δεν υπάγονται στον Ν.2601/98, Περιφέρειας Κρήτης ΣΤ' Κύκλος	2.867.338	853.367
ΠΟΙΟΤΙΚΟΣ ΕΚΣΥΓΧΡΟΝΙΣΜΟΣ ΞΕΝΟΔΟΧΕΙΩΝ - ΤΟΥΡΙΣΤΙΚΩΝ ΟΡΓΑΝΩΜΕΝΩΝ ΚΑΤΑΣΚΗΝΩΣΕΩΝ (CAMPING) Γ' ΤΑΞΗΣ ΚΑΙ ΑΝΩ ΒΑΣΕΙ ΤΟΥ Ν.2601/98 ΚΑΙ ΤΟΥ Ν.3299/04 ΠΕΡΙΦΕΡΕΙΑΣ ΚΡΗΤΗΣ	28.014.689	12.815.744
ΙΔΡΥΣΗ, ΕΠΕΚΤΑΣΗ, ΑΝΑΒΑΘΜΙΣΗ ΞΕΝΟΔΟΧΕΙΑΚΩΝ ΜΟΝΑΔΩΝ ΠΟΥ ΥΠΑΓΟΝΤΑΙ ΣΤΟ ΝΟΜΟ Ν 2601/98 ΚΑΙ ΣΤΟΝ Ν.3299/04 ΤΗΣ ΠΕΡΙΦΕΡΕΙΑΣ ΚΡΗΤΗΣ	13.039.898	2.932.468
ΙΔΡΥΣΗ, ΕΠΕΚΤΑΣΗ, ΑΝΑΒΑΘΜΙΣΗ ΞΕΝΟΔΟΧΕΙΑΚΩΝ ΜΟΝΑΔΩΝ ΠΟΥ ΥΠΑΓΟΝΤΑΙ ΣΤΟΝ Ν.2601/98 ΚΑΙ ΣΤΟΝ Ν.3299/04 ΜΕ ΤΕΛΙΚΟ ΔΙΚΑΙΟΥΧΟ ΤΟ ΥΠ.ΟΙ.Ο	26.087.487	5.487.894
Ενίσχυση ΜΜΕ της Περιφέρειας Κρήτης ορεινών και μειονεκτικών περιοχών στον Τομέα του Τουρισμού, μέσω του καν. 70/2001, α' προκήρυξη	890.560	373.918



ΕΡΓΟ	ΠΡΟΫΠ/ΜΟΣ ΕΡΓΟΥ	ΚΑΤΑΝΟΜΗ ΠΡΟΫΠ/ΜΟΥ ΣΤΟ ΝΟΜΟ
Ενίσχυση ΜΜΕ της Περιφέρειας Κρήτης στον Τομέα του Τουρισμού , μέσω του καν. 70/2001, α' προκήρυξη	734.001	342.330
Ενίσχυση ΜΜΕ της Περιφέρειας Κρήτης στον Τομέα του Τουρισμού , μέσω του καν. 70/2001, Β προκήρυξη.	9.316.580	3.425.679
<b>Σύνολο κατηγορίας ενέργειας</b>	<b>241.139.763</b>	<b>69.437.807</b>

#### ΥΠΟΔΟΜΕΣ ΣΕ ΒΙΟΜΗΧΑΝΙΚΕΣ ΠΕΡΙΟΧΕΣ (ΒΙ.ΠΕ./ΒΙΟ.ΠΑ.) - ΕΜΠΟΡΕΥΜΑΤΙΚΑ - ΕΚΘΕΣΙΑΚΑ ΚΕΝΤΡΑ

ΟΛΟΚΛΗΡΩΣΗ ΥΠΟΔΟΜΩΝ ΕΚΘΕΣΙΑΚΟΥ ΚΕΝΤΡΟΥ ΑΡΚΑΛΟΧΩΡΙΟΥ	1.739.845	1.739.845
<b>Σύνολο κατηγορίας ενέργειας</b>	<b>1.739.845</b>	<b>1.739.845</b>

#### ΣΥΜΒΟΥΛΕΥΤΙΚΕΣ ΔΙΑΧΕΙΡΙΣΤΙΚΕΣ ΥΠΗΡΕΣΙΕΣ

ΥΠΗΡΕΣΙΕΣ ΣΥΜΒΟΥΛΟΥ ΕΝΔΙΑΜΕΣΗΣ ΑΞΙΟΛΟΓΗΣΗΣ	20.000	20.000
ΤΕΧΝΙΚΟΣ ΣΥΜΒΟΥΛΟΣ ΥΠΟΣΤΗΡΙΞΗΣ ΤΕΛΙΚΩΝ ΔΙΚΑΙΟΥΧΩΝ (ΔΗΜΟΣ ΗΡΑΚΛΕΙΟΥ ΚΑΙ ΔΗΜΟΤΙΚΗ ΕΠΙΧΕΙΡΗΣΗ ΠΟΛΙΤΙΣΜΟΥ, ΤΟΥΡΙΣΜΟΥ ΚΑΙ ΑΝΑΠΤΥΞΗΣ ΗΡΑΚΛΕΙΟΥ) ΤΟΥ Ε.Π. ΗΡΑΚΛΕΙΟΥ	70.000	70.000
ΣΥΜΒΟΥΛΟΣ ΕΝΗΜΕΡΩΣΗΣ ΤΗΣ ΕΝΔΙΑΜΕΣΗΣ ΑΞΙΟΛΟΓΗΣΗΣ	16.000	16.000
ΣΥΜΒΟΥΛΟΣ ΥΠΟΣΤΗΡΙΞΗΣ ΔΙΑΧΕΙΡΙΣΤΙΚΗΣ ΑΡΧΗΣ ΓΙΑ ΤΗΝ ΥΛΟΠΟΙΗΣΗ ΕΛΕΓΧΩΝ ΕΤΠΑ ΤΟΥ Ε.Π. ΗΡΑΚΛΕΙΟΥ ΚΡΗΤΗΣ	40.000	40.000
ΕΠΙΣΤΗΜΟΝΙΚΟΣ ΣΥΜΒΟΥΛΟΣ ΣΤΙΣ ΔΡΑΣΕΙΣ ΠΑΡΟΧΗΣ ΥΠΗΡΕΣΙΩΝ ΕΞΕΙΔΙΚΕΥΜΕΝΗΣ ΠΛΗΡΟΦΟΡΗΣΗΣ, ΣΥΜΒΟΥΛΕΥΤΙΚΗΣ ΚΑΙ ΚΟΙΝΩΝΙΚΗΣ ΣΤΗΡΙΞΗΣ, ΠΡΟΚΑΤΑΡΤΙΣΗΣ ΚΑΙ ΚΑΤΑΡΤΙΣΗΣ ΥΠΕΡ ΤΟΥ ΓΥΝΑΙΚΕΙΟΥ ΠΛΗΘΥΣΜΟΥ ΠΟΥ ΘΑ ΥΛΟΠΟΙΗΘΟΥΝ ΑΠΟ ΤΗ ΓΓΙ	5.200.000	250.000
<b>Σύνολο κατηγορίας ενέργειας</b>	<b>5.346.000</b>	<b>396.000</b>

#### ΚΑΤΑΡΤΙΣΗ

Αναβάθμιση δεξιοτήτων και εξειδίκευση του ανθρώπινου δυναμικού-κατάρτιση Αναπτυξιακή Ηρακλείου Α.Ε.	90.000	90.000
ΑΝΑΒΑΘΜΙΣΗ ΔΕΞΙΟΤΗΤΩΝ ΚΑΙ ΕΞΕΙΔΙΚΕΥΣΗ ΑΝΘΡΩΠΙΝΟΥ ΔΥΝΑΜΙΚΟΥ - ΚΑΤΑΡΤΙΣΗ (ΑΚΟΜΜ-ΨΗΛΟΡΕΙΤΗΣ Α.Ε.)	120.000	40.000
ΑΝΑΒΑΘΜΙΣΗ ΚΑΙ ΒΕΛΤΙΩΣΗ ΙΕΚ / ΟΑΕΔ	9.178.486	407.881
ΑΝΑΒΑΘΜΙΣΗ ΣΠΟΥΔΩΝ ΤΩΝ ΣΧΟΛΩΝ ΞΕΝΑΓΩΝ (Α' ΦΑΣΗ)	87.844	8.930
ΥΠΟΣΤΗΡΙΞΗ ΕΚΠΑΙΔΕΥΤΙΚΩΝ ΔΟΜΩΝ ΔΗΜΟΣΙΩΝ ΙΕΚ / ΑΝΑΒΑΘΜΙΣΗ ΤΩΝ ΔΗΜΟΣΙΩΝ ΙΕΚ (Β' ΦΑΣΗ)	60.724.245	1.954.666
ΥΠΟΤΡΟΦΙΕΣ ΤΩΝ ΚΑΤΑΡΤΙΖΟΜΕΝΩΝ ΤΩΝ ΙΕΚ ΤΟΥ ΟΕΕΚ ΕΞΑΜΗΝΩΝ ΚΑΤΑΡΤΙΣΗΣ 2000Α, 2000Β ΚΑΙ 2001Α	2.175.569	77.447
ΑΝΑΒΑΘΜΙΣΗ ΚΑΙ ΒΕΛΤΙΩΣΗ ΙΕΚ / ΟΑΕΔ ( Β' ΦΑΣΗ)	6.883.563	457.227
ΥΠΟΣΤΗΡΙΞΗ ΕΚΠΑΙΔΕΥΤΙΚΩΝ ΔΟΜΩΝ ΔΗΜΟΣΙΩΝ ΙΕΚ / ΑΝΑΒΑΘΜΙΣΗ ΤΩΝ ΔΗΜΟΣΙΩΝ ΙΕΚ (Γ' ΦΑΣΗ)	41.557.548	1.166.190

ΕΡΓΟ	ΠΡΟΫΠ/ΜΟΣ ΕΡΓΟΥ	ΚΑΤΑΝΟΜΗ ΠΡΟΫΠ/ΜΟΥ ΣΤΟ ΝΟΜΟ
ΥΠΟΤΡΟΦΙΕΣ ΤΩΝ ΚΑΤΑΡΤΙΖΟΜΕΝΩΝ ΤΩΝ ΙΕΚ ΤΟΥ ΟΕΕΚ ΕΞΑΜΗΝΟΥ ΚΑΤΑΡΤΙΣΗΣ 2001B	670.489	19.722
«ΥΠΟΤΡΟΦΙΕΣ ΤΩΝ ΚΑΤΑΡΤΙΖΟΜΕΝΩΝ ΤΩΝ ΙΕΚ ΤΟΥ ΟΕΕΚ ΕΞΑΜΗΝΟΥ ΚΑΤΑΡΤΙΣΗΣ 2002A»	584.920	17.868
ΠΡΟΓΡΑΜΜΑΤΑ ΠΡΑΚΤΙΚΗΣ ΑΣΚΗΣΗΣ ΤΩΝ ΑΠΟΦΟΙΤΩΝ ΙΕΚ ΤΟΥ ΟΕΕΚ (ΠΕΡΙΟΔΟΣ ΕΝΑΡΞΗΣ 15/2/2003 ΕΩΣ 30/6/2004)	4.520.000	202.352
ΑΝΑΠΤΥΞΗ ΕΚΠΑΙΔΕΥΤΙΚΩΝ ΠΡΟΓΡΑΜΜΑΤΩΝ ΚΑΙΝΟΤΟΜΩΝ ΕΙΔΙΚΟΤΗΤΩΝ ΤΩΝ ΙΕΚ ΤΟΥ ΟΕΕΚ(ΕΝΑΡΞΗ 2002 Β)	6.101.885	118.224
ΥΠΟΤΡΟΦΙΕΣ ΤΩΝ ΚΑΤΑΡΤΙΖΟΜΕΝΩΝ ΤΩΝ ΙΕΚ ΤΟΥ ΟΕΕΚ ΕΞΑΜΗΝΟΥ ΚΑΤΑΡΤΙΣΗΣ 2002B	816.398	19.868
ΑΝΑΠΤΥΞΗ ΕΚΠΑΙΔΕΥΤΙΚΩΝ ΠΡΟΓΡΑΜΜΑΤΩΝ ΚΑΙΝΟΤΟΜΩΝ ΕΙΔΙΚΟΤΗΤΩΝ ΤΩΝ ΙΕΚ ΤΟΥ ΟΕΕΚ (ΕΝΑΡΞΗ 2003 Β)	18.304.350	519.494
ΥΠΟΤΡΟΦΙΕΣ ΤΩΝ ΚΑΤΑΡΤΙΖΟΜΕΝΩΝ ΤΩΝ ΙΕΚ ΤΟΥ ΟΕΕΚ ΕΞΑΜΗΝΩΝ ΚΑΤΑΡΤΙΣΗΣ 2003Α, 2003Β, 2004Α, 2004Β	3.189.305	94.837
ΠΡΟΓΡΑΜΜΑΤΑ ΠΡΑΚΤΙΚΗΣ ΑΣΚΗΣΗΣ ΤΩΝ ΑΠΟΦΟΙΤΩΝ ΙΕΚ ΤΟΥ ΟΕΕΚ (ΠΕΡΙΟΔΟΣ ΕΝΑΡΞΗΣ 1/2/2005 ΕΩΣ 1/7/2006)	4.300.000	192.504
ΥΠΟΤΡΟΦΙΕΣ ΤΩΝ ΚΑΤΑΡΤΙΖΟΜΕΝΩΝ ΤΩΝ ΙΕΚ ΤΟΥ ΟΕΕΚ ΕΞΑΜΗΝΩΝ ΚΑΤΑΡΤΙΣΗΣ 2005Α, 2005Β	1.292.205	40.546
ΚΑΤΑΡΤΙΣΗ ΑΝΕΡΓΩΝ ΣΕ ΠΙΣΤΟΠΟΙΗΜΕΝΑ ΚΕΝΤΡΑ ΕΠΑΓΓΕΛΜΑΤΙΚΗΣ ΚΑΤΑΡΤΙΣΗΣ (ΚΕΚ)	102.714.600	1.909.963
ΚΑΤΑΡΤΙΣΗ ΑΥΤΟΑΠΑΣΧΟΛΟΥΜΕΝΩΝ ΣΤΟΝ ΠΡΩΤΟΓΕΝΗ ΤΟΜΕΑ (ΥΠΟΧΡΕΟΙ ΕΚΠΑΙΔΕΥΣΗΣ ΣΥΜΦΩΝΑ ΜΕ ΤΟΝ ΚΑΝ.ΕΕ/ 1257/99	5.383.944	229.104
Εισαγωγή ατόμων για εκπαίδευση με το σύστημα της Εναλλασσόμενης κατάρτισης για το 2000 (Β' εξάμηνο)	8.353.607	127.706
ΕΙΣΑΓΩΓΗ ΑΤΟΜΩΝ ΓΙΑ ΕΚΠΑΙΔΕΥΣΗ ΜΕ ΤΟ ΣΥΣΤΗΜΑ ΤΗΣ ΕΝΑΛΛΑΣΣΟΜΕΝΗΣ ΚΑΤΑΡΤΙΣΗΣ ΓΙΑ ΤΟ 2001 (Β ΕΞΑΜΗΝΟ)	10.770.995	161.256
ΕΙΣΑΓΩΓΗ ΑΤΟΜΩΝ ΓΙΑ ΕΚΠΑΙΔΕΥΣΗ ΜΕ ΤΟ ΣΥΣΤΗΜΑ ΤΗΣ ΕΝΑΛΛΑΣΣΟΜΕΝΗΣ ΕΠΑΓΓΕΛΜΑΤΙΚΗΣ ΚΑΤΑΡΤΙΣΗΣ ΓΙΑ ΤΟ 2001 (Α' ΕΞΑΜΗΝΟ)	4.698.254	63.055
Εισαγωγή ατόμων για εκπαίδευση με το σύστημα της Συνεχιζόμενης Επαγγελματικής Κατάρτισης (ΣΕΚ) για το 2001 (Α' Εξάμηνο)	1.328.864	32.124
Εισαγωγή ατόμων για εκπαίδευση με το σύστημα της Συνεχιζόμενης Επαγγελματικής Κατάρτισης (ΣΕΚ) για το 2001 (Β' Εξάμηνο)	2.630.076	72.255
ΠΡΟΓΡΑΜΜΑΤΑ ΕΚΜΑΘΗΣΗΣ ΕΛΛΗΝΙΚΗΣ ΓΛΩΣΣΑΣ, ΑΝΕΡΓΩΝ ΠΑΛΙΝΝΟΣΤΟΥΝΤΩΝ-ΜΕΤΑΝΑΣΤΩΝ-ΠΡΟΣΦΥΓΩΝ, ΣΕ ΠΙΣΤΟΠΟΙΗΜΕΝΑ ΚΕΝΤΡΑ ΕΠΑΓΓΕΛΜΑΤΙΚΗΣ ΚΑΤΑΡΤΙΣΗΣ ΓΙΑ ΤΗΝ ΠΡΩΘΗΣΗ ΤΗΣ ΙΣΟΤΗΤΑΣ ΤΩΝ ΕΥΚΑΙΡΙΩΝ	21.915.236	298.447
ΣΥΝΕΧΙΖΟΜΕΝΗ ΚΑΤΑΡΤΙΣΗ ΣΕ ΘΕΜΑΤΑ ΤΟΥ ΥΠΟΥΡΓΕΙΟΥ ΟΙΚΟΝΟΜΙΚΩΝ ΕΤΟΣ 2002	1.590.000	35.000
ΚΑΤΑΡΤΙΣΗ ΤΩΝ ΕΡΓΑΖΟΜΕΝΩΝ ΤΟΥ ΔΗΜΟΣΙΟΥ ΤΟΜΕΑ ΣΤΟΥΣ ΤΟΜΕΙΣ ΤΟΥ ΠΟΛΙΤΙΣΜΟΥ ΚΑΙ ΤΟΥ ΠΕΡΙΒΑΛΛΟΝΤΟΣ ΕΤΟΥΣ 2002	2.567.865	123.258
ΚΑΤΑΡΤΙΣΗ ΑΥΤΟΑΠΑΣΧΟΛΟΥΜΕΝΩΝ ΤΟΥ ΔΕΥΤΕΡΟΓΕΝΗ & ΤΡΙΤΟΓΕΝΗ ΤΟΜΕΑ ΣΕ	491.483	50.960

ΕΡΓΟ	ΠΡΟΫΠ/ΜΟΣ ΕΡΓΟΥ	ΚΑΤΑΝΟΜΗ ΠΡΟΫΠ/ΜΟΥ ΣΤΟ ΝΟΜΟ
ΠΙΣΤΟΠΟΙΗΜΕΝΑ ΚΕΝΤΡΑ ΕΠΑΓΓΕΛΜΑΤΙΚΗΣ ΚΑΤΑΡΤΙΣΗΣ (2000 - 2003)		
Κατάρτιση σε θέματα προστασίας και διαχείρισης του Περιβάλλοντος	29.850.000	459.008
ΣΥΝΕΧΙΖΟΜΕΝΗ ΚΑΤΑΡΤΙΣΗ ΣΕ ΘΕΜΑΤΑ ΤΟΥ ΥΠΟΥΡΓΕΙΟΥ ΟΙΚΟΝΟΜΙΑΣ & ΟΙΚΟΝΟΜΙΚΩΝ - ΕΤΟΥΣ 2003	1.655.000	15.000
ΕΠΙΧΟΡΗΓΗΣΗ ΤΗΣ "ΕΠΑΓΓΕΛΜΑΤΙΚΗΣ ΚΑΤΑΡΤΙΣΗΣ Α.Ε. ΓΙΑ ΤΗΝ ΕΙΣΑΓΩΓΗ ΑΤΟΜΩΝ ΓΙΑ ΕΚΠΑΙΔΕΥΣΗ ΜΕ ΤΟ ΣΥΣΤΗΜΑ ΤΗΣ ΣΥΝΕΧΙΖΟΜΕΝΗΣ ΕΠΑΓΓΕΛΜΑΤΙΚΗΣ ΚΑΤΑΡΤΙΣΗΣ (ΣΕΚ) ΓΙΑ ΤΟ ΕΤΟΣ 2003 (Α' ΕΞΑΜΗΝΟ)	4.255.003	114.428
ΕΙΣΑΓΩΓΗ ΑΤΟΜΩΝ ΓΙΑ ΕΚΠΑΙΔΕΥΣΗ ΜΕ ΤΟ ΣΥΣΤΗΜΑ ΤΗΣ ΕΝΑΛΛΑΣΣΟΜΕΝΗΣ ΕΠΑΓΓΕΛΜΑΤΙΚΗΣ ΚΑΤΑΡΤΙΣΗΣ (ΕΕΚ) ΓΙΑ ΤΟ ΕΤΟΣ 2003 (Α' ΕΞΑΜΗΝΟ)	5.797.267	292.071
ΚΑΤΑΡΤΙΣΗ ΕΡΓΑΖΟΜΕΝΩΝ ΤΟΥ ΔΗΜΟΣΙΟΥ ΤΟΜΕΑ ΜΕ ΕΜΦΑΣΗ ΣΤΙΣ ΝΕΕΣ ΤΕΧΝΟΛΟΓΙΕΣ, ΣΤΟ MANAGEMENT ΚΑΙ ΣΤΑ ΘΕΜΑΤΑ ΕΥΡΩΠΑΪΚΩΝ ΠΡΟΓΡΑΜΜΑΤΩΝ - ΕΡΓΟ ΕΤΟΥΣ 2003	2.050.000	109.562
ΚΑΤΑΡΤΙΣΗ ΤΩΝ ΕΡΓΑΖΟΜΕΝΩΝ ΤΟΥ ΔΗΜΟΣΙΟΥ ΤΟΜΕΑ ΣΤΟΥΣ ΤΟΜΕΙΣ ΤΟΥ ΠΟΛΙΤΙΣΜΟΥ ΚΑΙ ΤΟΥ ΠΕΡΙΒΑΛΛΟΝΤΟΣ - ΕΡΓΟ ΕΤΟΥΣ 2003	2.300.000	117.930
ΚΑΤΑΡΤΙΣΗ ΑΥΤΟΑΠΑΣΧΟΛΟΥΜΕΝΩΝ ΣΤΟΝ ΠΡΩΤΟΓΕΝΗ ΤΟΜΕΑ ΓΙΑ ΤΟ ΕΤΟΣ 2003	7.625.000	397.191
ΚΑΤΑΡΤΙΣΗ ΕΡΓΑΖΟΜΕΝΩΝ ΕΠΙΧΕΙΡΗΣΕΩΝ ΤΟΥ ΙΔΙΩΤΙΚΟΥ ΤΟΜΕΑ ΣΕ ΠΙΣΤΟΠΟΙΗΜΕΝΑ ΚΕΝΤΡΑ ΕΠΑΓΓΕΛΜΑΤΙΚΗΣ ΚΑΤΑΡΤΙΣΗΣ (ΚΕΚ)	69.776.456	1.410.173
Κατάρτιση ανέργων σε πιστοποιημένα ΚΕΚ ( 2004-2006)	100.000.000	1.576.810
ΚΑΤΑΡΤΙΣΗ ΕΡΓΑΖΟΜΕΝΩΝ ΤΟΥ ΔΗΜΟΣΙΟΥ ΤΟΜΕΑ ΜΕ ΕΜΦΑΣΗ ΣΤΙΣ ΝΕΕΣ ΤΕΧΝΟΛΟΓΙΕΣ ΣΤΟ ΜΑΝΑΤΖΜΕΝΤ ΚΑΙ ΣΤΑ ΘΕΜΑΤΑ ΕΥΡΩΠΑΪΚΩΝ ΠΡΟΓΡΑΜΜΑΤΩΝ- ΕΤΟΥΣ 2004	3.000.000	215.000
ΚΑΤΑΡΤΙΣΗ ΤΩΝ ΕΡΓΑΖΟΜΕΝΩΝ ΤΟΥ ΔΗΜΟΣΙΟΥ ΤΟΜΕΑ ΣΤΟΥΣ ΤΟΜΕΙΣ ΤΟΥ ΠΟΛΙΤΙΣΜΟΥ ΚΑΙ ΤΟΥ ΠΕΡΙΒΑΛΛΟΝΤΟΣ-2004	5.000.000	450.000
ΣΥΝΕΧΙΖΟΜΕΝΗ ΚΑΤΑΡΤΙΣΗ ΣΕ ΘΕΜΑΤΑ ΤΟΥ ΥΠΟΥΡΓΕΙΟΥ ΟΙΚΟΝΟΜΙΑΣ & ΟΙΚΟΝΟΜΙΚΩΝ - ΕΤΟΥΣ 2005	2.000.000	30.000
ΚΑΤΑΡΤΙΣΗ ΑΥΤΟΑΠΑΣΧΟΛΟΥΜΕΝΩΝ ΣΤΟΝ ΠΡΩΤΟΓΕΝΗ ΤΟΜΕΑ (2005-2006)	15.628.500	789.000
ΚΑΤΑΡΤΙΣΗ ΕΡΓΑΖΟΜΕΝΩΝ ΤΟΥ ΔΗΜΟΣΙΟΥ ΤΟΜΕΑ ΣΤΟΥΣ ΤΟΜΕΙΣ ΤΟΥ ΠΟΛΙΤΙΣΜΟΥ ΚΑΙ ΤΟΥ ΠΕΡΙΒΑΛΛΟΝΤΟΣ (2005)	4.500.000	350.000
ΚΑΤΑΡΤΙΣΗ ΤΩΝ ΕΡΓΑΖΟΜΕΝΩΝ ΤΟΥ ΔΗΜΟΣΙΟΥ ΤΟΜΕΑ ΜΕ ΕΜΦΑΣΗ ΣΤΙΣ ΝΕΕΣ ΤΕΧΝΟΛΟΓΙΕΣ, ΣΤΟ ΜΑΝΑΤΖΜΕΝΤ ΚΑΙ ΣΤΑ ΘΕΜΑΤΑ ΤΩΝ ΕΥΡΩΠΑΪΚΩΝ ΠΡΟΓΡΑΜΜΑΤΩΝ 2005	3.000.000	215.000
ΚΑΤΑΡΤΙΣΗ ΑΥΤΟΑΠΑΣΧΟΛΟΥΜΕΝΩΝ ΤΟΥ ΔΕΥΤΕΡΟΓΕΝΗ & ΤΡΙΤΟΓΕΝΗ ΤΟΜΕΑ ΣΕ ΠΙΣΤΟΠΟΙΗΜΕΝΑ ΚΕΝΤΡΑ ΕΠΑΓΓΕΛΜΑΤΙΚΗΣ ΚΑΤΑΡΤΙΣΗΣ (2005-2006)	8.910.000	194.400
Επιχορήγηση της Επαγγελματικής Κατάρτισης Α.Ε. για την υλοποίηση Ειδικών Δράσεων Κατάρτισης στην Περιφέρεια Κρήτης για την περίοδο 2005-2006	1.807.867	1.027.091

ΕΡΓΟ	ΠΡΟΫΠ/ΜΟΣ ΕΡΓΟΥ	ΚΑΤΑΝΟΜΗ ΠΡΟΫΠ/ΜΟΥ ΣΤΟ ΝΟΜΟ
ΚΑΤΑΡΤΙΣΗ ΤΩΝ ΕΡΓΑΖΟΜΕΝΩΝ ΤΟΥ ΔΗΜΟΣΙΟΥ ΤΟΜΕΑ ΣΤΟΥΣ ΤΟΜΕΙΣ ΤΟΥ ΠΟΛΙΤΙΣΜΟΥ ΚΑΙ ΤΟΥ ΠΕΡΙΒΑΛΛΟΝΤΟΣ 2006-2007	10.394.160	752.500
ΚΑΤΑΡΤΙΣΗ ΕΡΓΑΖΟΜΕΝΩΝ ΤΟΥ ΔΗΜΟΣΙΟΥ ΤΟΜΕΑ ΜΕ ΕΜΦΑΣΗ ΣΤΟ ΜΑΝΑΤΖΜΕΝΤ ΚΑΙ ΣΤΙΣ ΝΕΕΣ ΤΕΧΝΟΛΟΓΙΕΣ (2006-2007)	6.532.400	436.800
ΑΝΘΡΩΠΙΝΑ ΔΙΚΤΥΑ Ε&Τ ΕΠΙΜΟΡΦΩΣΗΣ	2.725.519	313.977
ΚΑΤΑΡΤΙΣΗ ΚΑΙ ΜΕΤΑΦΟΡΑ ΤΕΧΝΟΓΝΩΣΙΑΣ ΣΕ ΜΜΕ ΚΑΙ ΠΜΕ ΤΩΝ ΚΛΑΔΩΝ ΔΕΡΜΑΤΟΣ, ΠΛΑΣΤΙΚΩΝ, ΞΥΛΟΥ ΕΠΙΠΛΟΥ ΚΑΙ ΒΑΦΕΙΩΝ ΦΙΝΙΡΙΣΤΗΡΙΩΝ ΚΛΩΣΤΟΥΨΑΝΤΟΥΡΓΙΑΣ	437.038	13.614
Καινοτομικό πρόγραμμα κατάρτισης και μεταφοράς τεχνογνωσίας για την αύξηση της ανταγωνιστικότητας των ΜΜΕ και την αναβάθμιση των δεξιοτήτων των εργαζομένων στον κλάδο κεραμικής	290.537	13.334
ΕΝΕΡΓΕΙΕΣ ΚΑΤΑΡΤΙΣΗΣ ΕΡΓΑΖΟΜΕΝΩΝ ΣΕ ΜΜΕ ΚΑΙ ΠΜΕ ΤΟΥ ΚΛΑΔΟΥ ΤΗΣ ΑΡΓΥΡΟΧΡΥΣΟΧΟΙΑΣ	278.905	24.141
Κατάρτιση ανθρώπινου δυναμικού των επιχειρήσεων που θα ενισχυθούν στο πλαίσιο του Μέτρου 2.5	15.561.448	21.927
Κατάρτιση των στελεχών του ΕΦΕΤ και του προσωπικού στήριξης των δομών, που θα ανασπυχθούν στο πλαίσιο του Μέτρου 1.2	1.173.880	20.386
Προγράμματα Κατάρτισης-Μετεκπαίδευσης εργαζομένων, αυτοαπασχολούμενων και εποχιακά ανέργων εμπειροτεχνών, με προοπτική τον εκσυγχρονισμό και την αναβάθμιση των παρεχόμενων υπηρεσιών. Β	1.102.021	119.645
ΚΑΤΑΡΤΙΣΗ ΚΑΙ ΜΕΤΑΦΟΡΑ ΤΕΧΝΟΓΝΩΣΙΑΣ ΣΕ ΜΜΕ ΚΑΙ ΠΜΕ ΜΕΤΑΠΟΙΗΤΙΚΩΝ ΚΛΑΔΩΝ	780.000	47.960
Προγράμματα Κατάρτισης - Μετεκπαίδευσης εργαζομένων, αυτοαπασχολούμενων και εποχιακά ανέργων εμπειροτεχνών, με προοπτική τον εκσυγχρονισμό και την αναβάθμιση των παρεχόμενων υπηρεσιών στον τομέα του τουρισμού 2004-2005-Γ' Φάση.	1.200.000	90.403
ΚΑΤΑΡΤΙΣΗ ΚΑΙ ΜΕΤΑΦΟΡΑ ΤΕΧΝΟΓΝΩΣΙΑΣ ΣΕ ΕΠΙΧΕΙΡΗΣΕΙΣ ΤΟΥ ΚΛΑΔΟΥ ΤΗΣ ΑΡΓΥΡΟΧΡΥΣΟΧΟΙΑΣ	350.000	26.537
ΚΑΤΑΡΤΙΣΗ ΚΑΙ ΜΕΤΑΦΟΡΑ ΤΕΧΝΟΓΝΩΣΙΑΣ ΣΕ ΘΕΡΜΟΥΔΡΑΥΛΙΚΟΥΣ ΚΑΙ ΤΕΧΝΙΤΕΣ ΚΑΥΣΤΗΡΩΝ ΣΕ ΑΕΡΙΑ ΚΑΥΣΙΜΑ (ΦΥΣΙΚΟ ΑΕΡΙΟ)	2.542.225	105.762
Προγράμματα Κατάρτισης - Μετεκπαίδευσης εργαζομένων, αυτοαπασχολούμενων και εποχιακά ανέργων εμπειροτεχνών, με προοπτική τον εκσυγχρονισμό και την αναβάθμιση των παρεχόμενων υπηρεσιών στον τομέα του τουρισμού 2005-2006-Δ' Φάση.	1.300.000	130.049
ΚΑΤΑΡΤΙΣΗ ΣΕ ΒΑΣΙΚΕΣ ΔΕΞΙΟΤΗΤΕΣ ΧΡΗΣΗΣ ΤΕΧΝΟΛΟΓΙΩΝ ΠΛΗΡΟΦΟΡΙΑΣ ΚΑΙ ΕΠΙΚΟΙΝΩΝΙΑΣ (ΤΠΕ)	18.152.216	294.839
ΕΙΔΙΚΗ ΕΚΠΑΙΔΕΥΣΗ ΔΙΚΑΣΤΙΚΩΝ ΛΕΙΤΟΥΡΓΩΝ ΚΑΙ ΥΠΑΛΛΗΛΩΝ ΔΙΟΙΚΗΤΙΚΩΝ ΔΙΚΑΣΤΗΡΙΩΝ	437.308	20.532
ΕΝΕΡΓΕΙΕΣ ΚΑΤΑΡΤΙΣΗΣ ΣΤΗΝ ΥΓΕΙΑ ΚΑΙ ΠΡΟΝΟΙΑ ΓΙΑ ΤΟ ΠΕΣΥΠ ΚΡΗΤΗΣ	340.000	190.400
Ανάπτυξη δεξιοτήτων διοικητικής εργασίας σε ψηφιακό περιβάλλον ΤΠΕ	5.200.000	300.000



	ΕΡΓΟ	ΠΡΟΫΠ/ΜΟΣ ΕΡΓΟΥ	ΚΑΤΑΝΟΜΗ ΠΡΟΫΠ/ΜΟΥ ΣΤΟ ΝΟΜΟ
	Εκπαίδευση Χρηστών στο Πλαίσιο του Έργου «Ανάπτυξη και Εφαρμογή Συστημάτων Πληροφορικής των Νομαρχιακών Αυτοδιοικήσεων (Π.Σ.Ν.Α.): Εμπορίου και Ανώνυμων Εταιριών»	118.000	2.185
	Εκπαίδευση Χρηστών στο Πλαίσιο του Έργου «Ανάπτυξη και Εφαρμογή Συστημάτων Πληροφορικής των Νομαρχιακών Αυτοδιοικήσεων (Π.Σ.Ν.Α.): Λειτουργικές Περιοχές Βιομηχανίας και Ορυκτού Πλούτου»	100.300	1.857
	ΚΑΤΑΡΤΙΣΗ ΑΝΕΡΓΩΝ, ΕΡΓΑΖΟΜΕΝΩΝ ΚΑΙ ΑΥΤΟΑΠΑΣΧΟΛΟΥΜΕΝΩΝ ΣΕ ΠΙΣΤΟΠΟΙΗΜΕΝΑ ΚΕΝΤΡΑ ΕΠΑΓΓΕΛΜΑΤΙΚΗΣ ΚΑΤΑΡΤΙΣΗΣ	8.526.577	3.002.664
	ΔΡΑΣΗ ΠΡΟΚΑΤΑΡΤΙΣΗΣ ΑΤΟΜΩΝ ΕΥΠΑΘΩΝ ΚΟΙΝΩΝΙΚΑ ΟΜΑΔΩΝ ΤΟΥ ΣΧΕΔΙΟΥ ΜΕ ΤΙΤΛΟ «ΠΟΡΕΙΑ ΑΠΑΣΧΟΛΗΣΗΣ»	36.570	36.570
	ΔΡΑΣΗ ΚΑΤΑΡΤΙΣΗΣ ΑΝΕΡΓΩΝ / ΑΤΟΜΩΝ ΕΥΠΑΘΩΝ ΚΟΙΝΩΝΙΚΑ ΟΜΑΔΩΝ ΤΟΥ ΣΧΕΔΙΟΥ ΜΕ ΤΙΤΛΟ «ΠΟΡΕΙΑ ΑΠΑΣΧΟΛΗΣΗΣ»	249.063	249.063
	ΚΑΤΑΡΤΙΣΗ ΑΝΕΡΓΩΝ/ ΑΤΟΜΩΝ ΕΥΠΑΘΩΝ ΚΟΙΝΩΝΙΚΑ ΟΜΑΔΩΝ ΤΟΥ ΕΠΙΧΕΙΡΗΣΙΑΚΟΥ ΣΧΕΔΙΟΥ "ΔΙΑΔΡΟΜΕΣ - ΑΝΑΠΤΥΞΗ ΚΑΙ ΑΠΑΣΧΟΛΗΣΗ"	194.712	194.712
	ΠΡΟΚΑΤΑΡΤΙΣΗ ΑΝΕΡΓΩΝ ΜΕΤΑΝΑΣΤΩΝ ΤΟΥ ΕΠΙΧΕΙΡΗΣΙΑΚΟΥ ΣΧΕΔΙΟΥ "ΔΙΑΔΡΟΜΕΣ - ΑΝΑΠΤΥΞΗ ΚΑΙ ΑΠΑΣΧΟΛΗΣΗ"	39.105	39.105
	"ΠΑΡΑΘΥΡΟ ΑΠΑΣΧΟΛΗΣΗΣ" ΚΑΤΑΡΤΙΣΗ ΑΝΕΡΓΩΝ/ ΥΠΟΑΠΑΣΧΟΛΟΥΜΕΝΩΝ/ ΑΤΟΜΩΝ ΕΥΠΑΘΩΝ ΚΟΙΝΩΝΙΚΑ ΟΜΑΔΩΝ ΣΤΟ ΔΗΜΟ ΝΕΑΣ ΑΛΙΚΑΡΝΑΣΣΟΥ	138.000	138.000
	"ΠΑΡΑΘΥΡΟ ΑΠΑΣΧΟΛΗΣΗΣ" ΠΡΟΚΑΤΑΡΤΙΣΗ ΑΝΕΡΓΩΝ/ ΥΠΟΑΠΑΣΧΟΛΟΥΜΕΝΩΝ/ ΑΤΟΜΩΝ ΕΥΠΑΘΩΝ ΚΟΙΝΩΝΙΚΑ ΟΜΑΔΩΝ ΣΤΟ ΔΗΜΟ ΝΕΑΣ ΑΛΙΚΑΡΝΑΣΣΟΥ	53.350	53.350
	ΠΡΟΚΑΤΑΡΤΙΣΗ ΑΝΕΡΓΩΝ ΜΕΤΑΝΑΣΤΩΝ ΤΟΥ ΕΠΙΧΕΙΡΗΣΙΑΚΟΥ ΣΧΕΔΙΟΥ «ΠΑΡΕΜΒΑΣΗ ΑΠΑΣΧΟΛΗΣΗΣ ΣΤΟ ΗΡΑΚΛΕΙΟ»	73.180	73.180
	ΚΑΤΑΡΤΙΣΗ ΑΝΕΡΓΩΝ/ ΑΤΟΜΩΝ ΕΥΠΑΘΩΝ ΚΟΙΝΩΝΙΚΑ ΟΜΑΔΩΝ ΤΟΥ ΕΠΙΧΕΙΡΗΣΙΑΚΟΥ ΣΧΕΔΙΟΥ «ΠΑΡΕΜΒΑΣΗ ΑΠΑΣΧΟΛΗΣΗΣ ΣΤΟ ΗΡΑΚΛΕΙΟ»	299.017	299.017
	ΥΛΟΠΟΙΗΣΗ ΠΡΟΓΡΑΜΜΑΤΟΣ ΠΡΟΚΑΤΑΡΤΙΣΗΣ ΣΕ ΘΥΛΑΚΑ ΤΗΣ ΠΑΛΙΑΣ ΠΟΛΗΣ ΤΟΥ ΗΡΑΚΛΕΙΟΥ	137.500	137.500
	«ΥΛΟΠΟΙΗΣΗ ΠΡΟΓΡΑΜΜΑΤΩΝ ΕΠΑΓΓΕΛΜΑΤΙΚΗΣ ΚΑΤΑΡΤΙΣΗΣ ΚΑΙ ΕΞΕΙΔΙΚΕΥΣΗΣ» ΑΝΕΡΓΩΝ ΚΑΙ ΥΠΟΑΠΑΣΧΟΛΟΥΜΕΝΩΝ ΣΕ ΘΥΛΑΚΑ ΤΗΣ ΠΑΛΙΑΣ ΠΟΛΗΣ ΤΟΥ ΗΡΑΚΛΕΙΟΥ»	450.000	450.000
	Κατάρτιση ανέργων, εργαζομένων και αυτοαπασχολούμενων σε πιστοποιημένα Κέντρα Επαγγελματικής Κατάρτισης - Β' φάση	5.400.000	2.092.500
	<b>Σύνολο κατηγορίας ενέργειας</b>	<b>674.809.857</b>	<b>25.986.056</b>

#### ΑΠΑΣΧΟΛΗΣΗ

ΠΡΟΓΡΑΜΜΑ ΕΠΙΧΟΡΗΓΗΣΗΣ ΝΕΩΝ ΕΛΕΥΘΕΡΩΝ ΕΠΑΓΓΕΛΜΑΤΙΩΝ ΕΤΟΥΣ 2001	24.996.341	557.594
ΠΡΟΓΡΑΜΜΑ ΕΠΙΧΟΡΗΓΗΣΗΣ ΝΕΩΝ ΕΛΕΥΘΕΡΩΝ ΕΠΑΓΓΕΛΜΑΤΙΩΝ ΕΤΟΥΣ 2000	58.694.142	1.307.414
ΠΡΟΓΡΑΜΜΑ ΕΠΙΔΟΤΗΣΗΣ ΝΕΩΝ ΘΕΣΕΩΝ ΕΡΓΑΣΙΑΣ ΚΑΙ ΝΕΩΝ ΕΛΕΥΘΕΡΩΝ	31.548.056	688.193



ΕΡΓΟ	ΠΡΟΫΠ/ΜΟΣ ΕΡΓΟΥ	ΚΑΤΑΝΟΜΗ ΠΡΟΫΠ/ΜΟΥ ΣΤΟ ΝΟΜΟ
ΕΠΑΓΓΕΛΜΑΤΙΩΝ ΑΤΟΜΩΝ ΕΥΠΑΘΩΝ ΚΟΙΝΩΝΙΚΑ ΟΜΑΔΩΝ ΤΑ ΟΠΟΙΑ ΚΑΤΑΡΤΙΣΘΗΚΑΝ / ΩΦΕΛΗΘΗΚΑΝ ΣΤΟ ΠΛΑΙΣΙΟ ΤΟΥ Ε.Π. "ΚΑΤΑΠΟΛΕΜΗΣΗ ΤΟΥ ΑΠΟΚΕΛΕΙΣΜΟΥ ΑΠΟ ΤΗΝ ΑΓΟΡΑ ΕΡΓΑΣΙΑΣ" ΤΟΥ Β' ΚΠΣ		
ΠΡΟΓΡΑΜΜΑ ΕΠΙΧΟΡΗΓΗΣΗΣ ΕΠΙΧΕΙΡΗΣΕΩΝ ΓΙΑ ΤΗΝ ΑΠΑΣΧΟΛΗΣΗ ΑΝΕΡΓΩΝ (ΝΕΕΣ ΘΕΣΕΙΣ ΕΡΓΑΣΙΑΣ) 2002	44.166.150	1.539.090
ΠΡΟΓΡΑΜΜΑ ΕΠΙΧΟΡΗΓΗΣΗΣ ΝΕΩΝ ΕΛΕΥΘΕΡΩΝ ΕΠΑΓΓΕΛΜΑΤΙΩΝ ΕΤΟΥΣ 2002	36.408.000	1.258.000
ΠΡΟΓΡΑΜΜΑ ΕΠΙΧΟΡΗΓΗΣΗΣ ΝΕΩΝ ΕΛΕΥΘΕΡΩΝ ΕΠΑΓΓΕΛΜΑΤΙΩΝ ΕΤΟΥΣ 2003	59.200.000	2.397.600
ΠΡΟΓΡΑΜΜΑ ΕΠΙΧΟΡΗΓΗΣΗΣ ΕΠΙΧΕΙΡΗΣΕΩΝ ΓΙΑ ΤΗΝ ΑΠΑΣΧΟΛΗΣΗ ΑΝΕΡΓΩΝ (ΝΕΕΣ ΘΕΣΕΙΣ ΕΡΓΑΣΙΑΣ) 2003	55.125.000	2.491.650
ΠΡΟΓΡΑΜΜΑ ΕΠΙΧΟΡΗΓΗΣΗΣ ΕΠΙΧΕΙΡΗΣΕΩΝ ΓΙΑ ΤΗΝ ΑΠΑΣΧΟΛΗΣΗ ΑΝΕΡΓΩΝ (ΝΕΕΣ ΘΕΣΕΙΣ ΕΡΓΑΣΙΑΣ) 2003 ΗΛΙΚΙΑΣ 18-30	14.112.000	608.580
ΠΡΟΓΡΑΜΜΑ ΕΠΙΧΟΡΗΓΗΣΗΣ ΝΕΩΝ ΘΕΣΕΩΝ ΕΡΓΑΣΙΑΣ ΚΑΙ ΝΕΩΝ ΕΛΕΥΘΕΡΩΝ ΕΠΑΓΓΕΛΜΑΤΙΩΝ ΓΙΑ ΕΝΤΑΞΗ ΣΤΗΝ ΑΓΟΡΑ ΕΡΓΑΣΙΑΣ ΑΝΕΡΓΩΝ ΕΥΠΑΘΩΝ ΚΟΙΝΩΝΙΚΩΝ ΟΜΑΔΩΝ ΠΟΥ ΩΦΕΛΗΘΗΚΑΝ ΣΤΟ ΠΛΑΙΣΙΟ ΤΩΝ ΜΕΤΡΩΝ 2.1 ΚΑΙ 1.3. ΤΟΥ ΕΠΙΧΕΙΡΗΣΙΑΚΟΥ ΠΡΟΓΡΑΜΜΑΤΟΣ ΑΠΑΣΧΟΛΗΣΗ ΚΑΙ ΕΠΑΓΓΕΛΜΑΤΙΚΗ ΚΑΤΑΡΤΙΣΗ	28.451.944	917.426
ΕΝΙΣΧΥΣΗ ΑΝΕΡΓΩΝ ΓΙΑ ΤΗΝ ΔΗΜΙΟΥΡΓΙΑ ΠΡΟΣΩΠΙΚΩΝ ΚΑΙ ΕΤΑΙΡΙΚΩΝ ΕΠΙΧΕΙΡΗΣΕΩΝ ΣΤΟΥΣ ΤΟΜΕΙΣ ΤΟΥ ΠΟΛΙΤΙΣΜΟΥ	1.942.200	66.400
ΠΡΟΓΡΑΜΜΑ ΕΠΙΧΟΡΗΓΗΣΗΣ ΝΕΩΝ ΕΛΕΥΘΕΡΩΝ ΕΠΑΓΓΕΛΜΑΤΙΩΝ - ΕΤΟΥΣ 2004	63.000.000	2.226.000
Πρόγραμμα επιχορήγησης επιχειρήσεων για την απασχόληση ανέργων (Νέες Θέσεις Εργασίας) 2004	90.000.000	2.700.000
ΠΡΟΓΡΑΜΜΑ ΕΠΙΧΟΡΗΓΗΣΗΣ ΝΕΩΝ ΕΛΕΥΘΕΡΩΝ ΕΠΑΓΓΕΛΜΑΤΙΩΝ ΕΤΟΥΣ 2004 ΣΤΟΥΣ ΤΟΜΕΙΣ ΠΟΛΙΤΙΣΜΟΥ ΚΑΙ ΠΕΡΙΒΑΛΛΟΝΤΟΣ	58.050.000	666.000
ΠΡΟΓΡΑΜΜΑ ΑΠΟΚΤΗΣΗΣ ΕΡΓΑΣΙΑΚΗΣ ΕΜΠΕΙΡΙΑΣ, ΕΠΙΧΟΡΗΓΗΣΗΣ ΕΠΙΧΕΙΡΗΣΕΩΝ ΓΙΑ ΤΗ ΔΗΜΙΟΥΡΓΙΑ ΝΕΩΝ ΘΕΣΕΩΝ ΕΡΓΑΣΙΑΣ ΚΑΙ ΝΕΩΝ ΕΛΕΥΘΕΡΩΝ ΕΠΑΓΓΕΛΜΑΤΙΩΝ, ΑΝΕΡΓΩΝ ΓΥΝΑΙΚΩΝ	30.000.000	442.785
ΠΡΟΓΡΑΜΜΑ ΕΠΙΧΟΡΗΓΗΣΗΣ ΕΠΙΧΕΙΡΗΣΕΩΝ ΣΤΟΝ ΤΟΜΕΑ ΤΟΥ ΦΥΣΙΚΟΥ ΠΕΡΙΒΑΛΛΟΝΤΟΣ (Ν.Θ.Ε.)	6.502.440	175.566
ΠΡΟΓΡΑΜΜΑ ΕΠΙΧΟΡΗΓΗΣΗΣ ΕΠΙΧΕΙΡΗΣΕΩΝ ΓΙΑ ΤΗΝ ΑΠΑΣΧΟΛΗΣΗ ΑΝΕΡΓΩΝ (ΝΕΕΣ ΘΕΣΕΙΣ ΕΡΓΑΣΙΑΣ) 2005	62.000.000	1.674.000
ΠΡΟΓΡΑΜΜΑ ΓΙΑ ΤΗΝ ΑΠΑΣΧΟΛΗΣΗ ΝΕΟΥ ΕΡΕΥΝΗΤΙΚΟΥ ΠΡΟΣΩΠΙΚΟΥ ΣΤΙΣ ΕΠΙΧΕΙΡΗΣΕΙΣ ΤΗΣ ΚΟΙΝΩΝΙΑΣ ΤΗΣ ΠΛΗΡΟΦΟΡΙΑΣ (ΗΡΩΝ-Π)	4.000.000	65.600
<b>Σύνολο κατηγορίας ενέργειας</b>	<b>668.196.273</b>	<b>19.781.898</b>

**ΣΥΜΒΟΥΛΕΥΤΙΚΗ - ΠΛΗΡΟΦΟΡΗΣΗ - ΥΠΟΣΤΗΡΙΞΗ**

ΓΡΑΦΕΙΟ ΔΙΑΣΥΝΔΕΣΗΣ ΠΑΝΕΠΙΣΤΗΜΙΟΥ ΚΡΗΤΗΣ - Β' ΦΑΣΗ	483.552	243.552
--	---------	---------

ΕΡΓΟ	ΠΡΟΫΠ/ΜΟΣ ΕΡΓΟΥ	ΚΑΤΑΝΟΜΗ ΠΡΟΫΠ/ΜΟΥ ΣΤΟ ΝΟΜΟ
ΓΡΑΦΕΙΟ ΔΙΑΣΥΝΔΕΣΗΣ ΤΟΥ ΤΕΙ ΚΡΗΤΗΣ	340.000	340.000
"ΣΥΜΒΟΥΛΕΥΤΙΚΗ ΓΟΝΕΩΝ"	651.279	23.574
ΥΠΟΣΤΗΡΙΞΗ ΕΠΙΧΕΙΡΗΜΑΤΙΚΩΝ ΙΔΕΩΝ ΑΠΟ ΤΟ ΓΡΑΦΕΙΟ ΔΙΑΣΥΝΔΕΣΗΣ ΤΟΥ ΤΕΙ ΚΡΗΤΗΣ	115.000	115.000
ΥΠΟΣΤΗΡΙΞΗ ΕΠΙΧΕΙΡΗΜΑΤΙΚΩΝ ΙΔΕΩΝ ΜΕΣΑ ΑΠΟ ΤΟ ΓΡΑΦΕΙΟ ΔΙΑΣΥΝΔΕΣΗΣ ΠΑΝΕΠΙΣΤΗΜΙΟΥ ΚΡΗΤΗΣ	120.000	60.000
ΣΥΜΒΟΥΛΕΥΤΙΚΗ ΓΟΝΕΩΝ II	743.798	10.357
ΣΥΜΒΟΥΛΕΥΤΙΚΗ ΓΟΝΕΩΝ III	3.000.000	42.486
ΕΠΙΧΟΡΗΓΗΣΗ ΓΙΑ ΤΗΝ ΠΑΡΟΧΗ ΥΠΟΣΤΗΡΙΚΤΙΚΩΝ ΚΑΙ ΣΥΝΟΔΕΥΤΙΚΩΝ ΥΠΗΡΕΣΙΩΝ	17.603.400	275.417
ΔΡΑΣΕΙΣ ΠΛΗΡΟΦΟΡΗΣΗΣ ΚΑΙ ΣΥΜΒΟΥΛΕΥΤΙΚΗΣ ΓΥΝΑΙΚΩΝ ΓΙΑ ΤΗΝ ΑΠΑΣΧΟΛΗΣΗ ΚΑΙ ΤΗΝ ΚΟΙΝΩΝΙΚΗ ΕΝΤΑΣΗ	968.452	50.271
ΔΡΑΣΕΙΣ ΠΛΗΡΟΦΟΡΗΣΗΣ ΚΑΙ ΣΥΜΒΟΥΛΕΥΤΙΚΗΣ ΓΥΝΑΙΚΩΝ ΓΙΑ ΤΗΝ ΑΠΑΣΧΟΛΗΣΗ ΤΗΝ ΕΠΙΧΕΙΡΗΜΑΤΙΚΟΤΗΤΑ ΚΑΙ ΤΗΝ ΚΟΙΝΩΝΙΚΗ ΕΝΤΑΣΗ	2.255.000	186.123
ΓΡΑΦΕΙΟ ΠΑΡΟΧΗΣ ΚΟΙΝΩΝΙΚΩΝ ΥΠΟΣΤΗΡΙΚΤΙΚΩΝ ΥΠΗΡΕΣΙΩΝ ΤΟΥ ΔΗΜΟΥ ΑΡΧΑΝΩΝ	100.000	100.000
ΓΡΑΦΕΙΟ ΠΑΡΟΧΗΣ ΚΟΙΝΩΝΙΚΩΝ ΥΠΟΣΤΗΡΙΚΤΙΚΩΝ ΥΠΗΡΕΣΙΩΝ ΔΗΜΟΥ Ν. ΚΑΖΑΝΤΖΑΚΗΣ	100.000	100.000
ΚΕΝΤΡΟ ΠΑΡΟΧΗΣ ΚΟΙΝΩΝΙΚΩΝ-ΥΠΟΣΤΗΡΙΚΤΙΚΩΝ ΥΠΗΡΕΣΙΩΝ ΣΤΟ ΔΗΜΟ ΡΟΥΒΑ	50.000	50.000
ΓΡΑΦΕΙΟ ΠΑΡΟΧΗΣ ΚΟΙΝΩΝΙΚΩΝ ΥΠΟΣΤΗΡΙΚΤΙΚΩΝ ΥΠΗΡΕΣΙΩΝ ΣΤΟ ΔΗΜΟ ΤΕΜΕΝΟΥΣ	100.000	100.000
ΓΡΑΦΕΙΟ ΠΑΡΟΧΗΣ ΚΟΙΝΩΝΙΚΩΝ ΥΠΟΣΤΗΡΙΚΤΙΚΩΝ ΥΠΗΡΕΣΙΩΝ ΣΤΟ ΔΗΜΟ ΜΟΙΡΩΝ	100.000	100.000
ΓΡΑΦΕΙΟ ΠΑΡΟΧΗΣ ΚΟΙΝΩΝΙΚΩΝ - ΥΠΟΣΤΗΡΙΚΤΙΚΩΝ ΥΠΗΡΕΣΙΩΝ ΣΤΟ ΔΗΜΟ ΝΕΑΣ ΑΛΙΚΑΡΝΑΣΣΟΥ (9)	100.000	100.000
ΓΡΑΦΕΙΟ ΠΑΡΟΧΗΣ ΚΟΙΝΩΝΙΚΩΝ - ΥΠΟΣΤΗΡΙΚΤΙΚΩΝ ΥΠΗΡΕΣΙΩΝ ΤΟΥ ΔΗΜΟΥ ΓΑΖΙΟΥ	100.000	100.000
ΔΡΑΣΗ ΣΥΜΒΟΥΛΕΥΤΙΚΗΣ ΤΟΥ ΣΧΕΔΙΟΥ "ΠΑΡΑΘΥΡΟ ΤΗΣ ΑΠΑΣΧΟΛΗΣΗΣ - ΣΥΜΒΟΥΛΕΥΤΙΚΗ" Δ. ΝΕΑΣ ΑΛΙΚΑΡΝΑΣΣΟΥ	96.048	96.048
ΔΡΑΣΗ ΣΥΜΒΟΥΛΕΥΤΙΚΗΣ ΑΝΕΡΓΩΝ / ΑΤΟΜΩΝ ΕΥΠΑΘΩΝ ΚΟΙΝΩΝΙΚΑ ΟΜΑΔΩΝ ΤΟΥ ΣΧΕΔΙΟΥ ΜΕ ΤΙΤΛΟ «ΠΟΡΕΙΑ ΑΠΑΣΧΟΛΗΣΗΣ»	143.982	143.982
ΔΡΑΣΗ ΣΥΝΟΔΕΥΤΙΚΕΣ ΥΠΟΣΤΗΡΙΚΤΙΚΕΣ ΥΠΗΡΕΣΙΕΣ ΤΟΥ ΣΧΕΔΙΟΥ "ΔΙΑΔΡΟΜΕΣ - ΑΝΑΠΤΥΞΗ ΚΑΙ ΑΠΑΣΧΟΛΗΣΗ"	31.640	31.640
ΔΡΑΣΗ ΣΥΜΒΟΥΛΕΥΤΙΚΗΣ ΤΟΥ ΣΧΕΔΙΟΥ "ΔΙΑΔΡΟΜΕΣ - ΑΝΑΠΤΥΞΗ ΚΑΙ ΑΠΑΣΧΟΛΗΣΗ"	130.958	130.958
ΠΑΡΕΜΒΑΣΗ ΑΠΑΣΧΟΛΗΣΗΣ ΣΤΟ ΗΡΑΚΛΕΙΟ- ΔΡΑΣΗ ΣΥΜΒΟΥΛΕΥΤΙΚΗΣ ΤΟΥ ΣΧΕΔΙΟΥ	192.096	192.096
«ΠΑΡΕΜΒΑΣΗ ΑΠΑΣΧΟΛΗΣΗΣ ΣΤΟ ΗΡΑΚΛΕΙΟ » -ΔΡΑΣΗ ΣΥΝΟΔΕΥΤΙΚΕΣ ΥΠΟΣΤΗΡΙΚΤΙΚΕΣ ΥΠΗΡΕΣΙΕΣ ΤΟΥ ΣΧΕΔΙΟΥ	47.790	47.790
ΔΡΑΣΗ ΣΥΜΒΟΥΛΕΥΤΙΚΗΣ ΤΟΥ ΣΧΕΔΙΟΥ «ΟΛΟΚΛΗΡΩΜΕΝΟΣ ΣΧΕΔΙΑΣΜΟΣ : ΣΥΓΧΡΟΝΟ ΜΟΝΤΕΛΟ ΑΣΤΙΚΗΣ ΑΝΑΠΤΥΞΗΣ ΣΕ ΘΥΛΑΚΑ ΤΗΣ ΠΑΛΙΑΣ ΠΟΛΗΣ ΤΟΥ	352.160	352.160

ΕΡΓΟ	ΠΡΟΫΠ/ΜΟΣ ΕΡΓΟΥ	ΚΑΤΑΝΟΜΗ ΠΡΟΫΠ/ΜΟΥ ΣΤΟ ΝΟΜΟ
ΗΡΑΚΛΕΙΟΥ		
ΔΡΑΣΗ ΔΗΜΟΣΙΟΤΗΤΑΣ-ΕΥΑΙΣΘΗΤΟΠΟΙΗΣΗΣ ΤΟΥ ΣΧΕΔΙΟΥ «ΟΛΟΚΛΗΡΩΜΕΝΟΣ ΣΧΕΔΙΑΣΜΟΣ: ΣΥΓΧΡΟΝΟ ΜΟΝΤΕΛΟ ΑΣΤΙΚΗΣ ΑΝΑΠΤΥΞΗΣ ΣΕ ΘΥΛΑΚΑ ΤΗΣ ΠΑΛΙΑΣ ΠΟΛΗΣ ΤΟΥ ΗΡΑΚΛΕΙΟΥ»	83.100	83.100
<b>Σύνολο κατηγορίας ενέργειας</b>	<b>28.008.255</b>	<b>3.074.554</b>

## ΕΚΠΑΙΔΕΥΣΗ

ΠΡΑΚΤΙΚΗ ΑΣΚΗΣΗ ΦΟΙΤΗΤΩΝ ΠΑΝΕΠΙΣΤΗΜΙΟΥ ΚΡΗΤΗΣ	526.812	313.039
Προγράμματα Μεταπτυχιακών Σπουδών του Εθνικού και Καποδιστριακού Πανεπιστημίου Αθηνών	4.839.997	21.359
2.1.1.δ "Επιμορφωτικά προγράμματα μέσης και μακράς διάρκειας -ΣΕΛΕΤΕ"	1.636.470	243.965
ΕΚΠΑΙΔΕΥΣΗ ΤΣΙΓΓΑΝΟΠΑΙΔΩΝ	1.150.286	39.765
ΓΡΑΦΕΙΟ ΔΙΑΣΥΝΔΕΣΗΣ ΤΟΥ ΤΕΙ ΚΡΗΤΗΣ	127.822	100.969
Εξειδίκευση πρωτοβάθμιων εκπαιδευτικών Ειδικής Αγωγής	35.803	9.063
Διεύρυνση της Τριτοβάθμιας Εκπαίδευσης - ΤΕΙ Κρήτης	1.347.702	672.543
Προγράμματα Μεταπτυχιακών Σπουδών στο Πανεπιστήμιο Κρήτης	1.892.546	1.512.803
2.1.1.β "Επιμορφώσεις εκπαιδευτικών-Ταχύρυθμη επιμόρφωση-ΣΕΛΕΤΕ"	379.144	11.823
Διεύρυνση της Τριτοβάθμιας Εκπαίδευσης - Πανεπιστήμιο Κρήτης	1.090.792	724.023
2.1.1.θ "Επιμόρφωση Στελεχών Διοίκησης της Εκπαίδευσης-ΣΕΛΕΤΕ"	45.330	1.527
ΠΙΛΟΤΙΚΗ ΕΦΑΡΜΟΓΗ 28 ΟΛΟΗΜΕΡΩΝ ΣΧΟΛΕΙΩΝ/ ΕΚΠΑΙΔΕΥΤΙΚΑ ΠΡΟΓΡΑΜΜΑΤΑ ΣΕ ΟΛΟΗΜΕΡΑ ΣΧΟΛΕΙΑ	3.070.932	198.579
ΠΡΑΚΤΙΚΗ ΑΣΚΗΣΗ ΣΠΟΥΔΑΣΤΩΝ ΤΕΙ ΚΡΗΤΗΣ	222.031	222.031
ΠΡΟΓΡΑΜΜΑΤΑ ΕΝΙΣΧΥΣΗΣ ΠΡΩΤΟΒΟΥΛΙΩΝ ΣΕ ΘΕΜΑΤΑ ΑΓΩΓΗΣ ΥΓΕΙΑΣ	706.137	55.746
ΠΡΟΓΡ. ΜΕΤΑΠΤ. ΣΠΟΥΔΩΝ ΤΟΥ ΠΑΝ. ΚΡΗΤΗΣ	113.370	113.370
2.1.1.ε "Εκπαιδευτικά προγράμματα για την ακαδημαϊκή και επαγγελματική αναβάθμιση εκπαιδευτικών πρωτοβάθμιας εκπαίδευσης-εξομοίωση"	400.979	123.896
ΓΡΑΦΕΙΟ ΔΙΑΣΥΝΔΕΣΗΣ ΠΑΝΕΠΙΣΤΗΜΙΟΥ ΚΡΗΤΗΣ	111.618	68.288
ΟΡΓΑΝΩΣΗ ΚΑΙ ΛΕΙΤΟΥΡΓΙΑ ΒΙΒΛΙΟΘΗΚΩΝ (ΟΒΕΚ)	292.370	10.562
ΑΝΑΒΑΘΜΙΣΗ ΚΑΙ ΒΕΛΤΙΩΣΗ ΜΑΘΗΤΕΙΑΣ / ΟΑΕΔ - Α' ΦΑΣΗ	25.864.225	865.663
ΑΝΑΒΑΘΜΙΣΗ ΚΑΙ ΕΚΣΥΓΧΡΟΝΙΣΜΟΣ ΕΚΠΑΙΔΕΥΤΙΚΟΥ ΣΥΣΤΗΜΑΤΟΣ ΓΕΩΡΓΙΚΩΝ ΤΕΧΝΙΚΩΝ ΕΠΑΓΓΕΛΜΑΤΙΚΩΝ ΕΚΠΑΙΔΕΥΤΗΡΙΩΝ ΕΠΟΠΤΕΙΑΣ ΥΠΟΥΡΓΕΙΟΥ ΓΕΩΡΓΙΑΣ	727.117	76.965
ΑΝΑΒΑΘΜΙΣΗ ΚΑΙ ΕΚΣΥΓΧΡΟΝΙΣΜΟΣ ΤΟΥ ΕΚΠΑΙΔΕΥΤΙΚΟΥ ΣΥΣΤΗΜΑΤΟΣ ΤΩΝ ΤΕΕ ΒΟΗΘΩΝ ΝΟΣΗΛΕΥΤΩΝ ΕΠΟΠΤΕΙΑΣ ΤΟΥ ΥΠΟΥΡΓΕΙΟΥ ΥΓΕΙΑΣ ΚΑΙ ΠΡΟΝΟΙΑΣ	647.063	12.019
Ενίσχυση και εμπλουτισμός της Βιβλιοθήκης του ΤΕΙ Κρήτης	1.033.749	1.033.749

ΕΡΓΟ	ΠΡΟΫΠ/ΜΟΣ ΕΡΓΟΥ	ΚΑΤΑΝΟΜΗ ΠΡΟΫΠ/ΜΟΥ ΣΤΟ ΝΟΜΟ
Ανάπτυξη της εφαρμογής της ενέργειας Σχολικές Βιβλιοθήκες στους νομούς Χανίων, Ρεθύμνου, Ηρακλείου, Λασιθίου-Κνωσός	1.617.441	730.457
ΣΧΟΛΕΙΑ ΔΕΥΤΕΡΗΣ ΕΥΚΑΙΡΙΑΣ -Ε.Ε.- ΕΞΑΠΛΩΣΗ ΤΟΥ ΘΕΣΜΟΥ	1.908.000	404.045
Υποστήριξη της εκπαιδευτικής πράξης από κινητές βιβλιοθήκες - Δ.Κ. ΡΕΘΥΜΝΗΣ (Γέφυρα)	98.376	24.945
Προγράμματα Μεταπτυχιακών Σπουδών του Πανεπιστημίου Κρήτης - Α΄ Φάση	1.532.488	1.043.307
Διεύρυνση της Τριτοβάθμιας Εκπαίδευσης - ΠΑΝΕΠΙΣΤΗΜΙΟ ΚΡΗΤΗΣ (2001-2004)	3.916.297	2.761.188
Διεύρυνση της Τριτοβάθμιας Εκπαίδευσης - ΤΕΙ ΚΡΗΤΗΣ (2001-2004)	4.082.500	1.652.620
επιμορφωτικά προγράμματα μέσης κ μακράς διάρκειας ΣΕΛΕΤΕ	839.325	173.147
ΤΟ ΝΗΣΙ ΤΩΝ ΦΑΙΑΚΩΝ: ΠΙΛΟΤΙΚΗ ΠΑΙΔΑΓΩΓΙΚΗ ΑΞΙΟΠΟΙΗΣΗ ΔΙΚΤΥΑΚΗΣ ΚΑΙ ΥΠΟΛΟΓΙΣΤΙΚΗΣ ΤΕΧΝΟΛΟΓΙΑΣ ΣΤΑ ΔΗΜΟΤΙΚΑ ΣΧΟΛΕΙΑ	293.470	20.962
ΑΝΑΒΑΘΜΙΣΗ ΚΑΙ ΕΚΣΥΓΧΡΟΝΙΣΜΟΣ ΤΟΥ ΕΚΠΑΙΔΕΥΤΙΚΟΥ ΣΥΣΤΗΜΑΤΟΣ ΤΩΝ ΤΕΕ ΒΟΗΘΩΝ ΝΟΣΗΛΕΥΤΩΝ ΕΠΟΠΤΕΙΑΣ ΤΟΥ ΥΠΟΥΡΓΕΙΟΥ ΥΓΕΙΑΣ ΚΑΙ ΠΡΟΝΟΙΑΣ - Β΄ ΦΑΣΗ	440.205	39.795
ΑΝΑΒΑΘΜΙΣΗ ΣΠΟΥΔΩΝ ΤΩΝ ΤΕΧΝΙΚΩΝ ΕΠΑΓΓΕΛΜΑΤΙΚΩΝ ΕΚΠΑΙΔΕΥΤΗΡΙΩΝ ΤΩΝ ΣΧΟΛΩΝ ΤΟΥΡΙΣΤΙΚΗΣ ΕΚΠΑΙΔΕΥΣΗΣ Β΄ ΦΑΣΗ	3.194.562	514.070
ΑΝΑΒΑΘΜΙΣΗ ΚΑΙ ΕΚΣΥΓΧΡΟΝΙΣΜΟΣ ΕΚΠΑΙΔΕΥΤΙΚΟΥ ΣΥΣΤΗΜΑΤΟΣ ΓΕΩΡΓΙΚΩΝ ΤΕΧΝΙΚΩΝ ΕΠΑΓΓΕΛΜΑΤΙΚΩΝ ΕΚΠΑΙΔΕΥΤΗΡΙΩΝ ΕΠΟΠΤΕΙΑΣ ΥΠ. ΓΕΩΡΓΙΑΣ / Β΄ ΦΑΣΗ	438.442	28.059
ΠΕΙΡΑΜΑΤΙΚΟ ΠΡΟΓΡΑΜΜΑ ΕΚΠΑΙΔΕΥΣΗΣ ΑΝΑΔΙΑΤΑΞΗ ΣΧΟΛΙΚΟΥ ΧΩΡΟΥ ΣΤΟ ΓΥΜΝΑΣΙΟ ΚΑΙ ΛΥΚΕΙΟ	964.771	14.087
«ΚΑΙΝΟΤΟΜΟΣ ΥΠΟΣΤΗΡΙΞΗ ΤΟΥ ΕΚΠΑΙΔΕΥΤΙΚΟΥ ΕΡΓΟΥ ΣΤΟ ΜΑΘΗΜΑ ΤΗΣ ΤΕΧΝΟΛΟΓΙΑΣ ΣΤΗΝ Α΄ ΛΥΚΕΙΟΥ: HELLASGRIT »»	66.764	1.174
«ΠΕΙΡΑΜΑΤΙΚΑ ΠΡΟΓΡΑΜΜΑΤΑ ΕΚΠΑΙΔΕΥΣΗΣ : ΠΕΙΡΑΜΑΤΙΚΗ ΕΦΑΡΜΟΓΗ ΕΠΟΠΤΙΚΟΥ ΥΛΙΚΟΥ ΓΙΑ ΤΗ ΔΙΔΑΣΚΑΛΙΑ ΤΗΣ ΒΙΟΛΟΓΙΑΣ ΣΤΗΝ Α΄ ΤΑΞΗ ΤΟΥ ΓΥΜΝΑΣΙΟΥ»	28.278	2.201
«ΠΕΙΡΑΜΑΤΙΚΟ ΠΡΟΓΡΑΜΜΑ ΕΚΠΑΙΔΕΥΣΗΣ : ΟΛΟΗΜΕΡΟ ΣΧΟΛΕΙΟ I»	977.256	57.221
«ΟΛΟΗΜΕΡΟ ΣΧΟΛΕΙΟ II»	72.423	4.696
Ολοκλήρωση του εμπλουτισμού των πρώτων σχολικών βιβλιοθηκών στους νομούς Χανίων, Ρεθύμνου, Ηρακλείου, Λασιθίου(Κνωσός)	25.486	11.510
ΥΠΟΣΤΗΡΙΞΗ ΤΗΣ ΕΚΠΑΙΔΕΥΤΙΚΗΣ ΠΡΑΞΗΣ ΑΠΟ ΚΙΝΗΤΕΣ ΒΙΒΛΙΟΘΗΚΕΣ - Δ.Κ. ΡΕΘΥΜΝΟΥ	232.731	60.000
ΕΝΤΑΞΗ ΤΣΙΓΓΑΝΟΠΑΙΔΩΝ ΣΤΟ ΣΧΟΛΕΙΟ	5.800.000	117.300
Εκπαίδευση Παλιννοστούντων και Αλλοδαπών μαθητών	7.300.000	100.000
ΠΕΡΙΒΑΛΛΟΝ - ΠΡΟΓΡΑΜΜΑΤΑ ΜΕΤΑΠΤΥΧΙΑΚΩΝ ΣΠΟΥΔΩΝ ΠΑΝΕΠΙΣΤΗΜΙΟΥ ΚΡΗΤΗΣ- Α΄ ΦΑΣΗ	352.000	352.000
ΑΝΑΒΑΘΜΙΣΗ ΚΑΙ ΒΕΛΤΙΩΣΗ ΜΑΘΗΤΕΙΑΣ/ ΟΑΕΔ (Β ΦΑΣΗ)	18.341.892	617.782
ΕΙΣΑΓΩΓΙΚΗ ΕΠΙΜΟΡΦΩΣΗ ΝΕΟΔΙΟΡΙΣΤΩΝ ΕΚΠΑΙΔΕΥΤΙΚΩΝ ΠΡΩΤΟΒΑΘΜΙΑΣ ΚΑΙ	5.415.697	246.859



ΕΡΓΟ	ΠΡΟΫΠ/ΜΟΣ ΕΡΓΟΥ	ΚΑΤΑΝΟΜΗ ΠΡΟΫΠ/ΜΟΥ ΣΤΟ ΝΟΜΟ
ΔΕΥΤΕΡΟΒΑΘΜΙΑΣ ΕΚΠΑΙΔΕΥΣΗΣ 2001-2002 και 2002-2003		
ΠΡΑΚΤΙΚΗ ΑΣΚΗΣΗ ΜΑΘΗΤΩΝ ΤΕΕ ΜΑΘΗΤΕΙΑΣ/ ΟΑΕΔ	14.673.688	538.135
"Προγράμματα ενίσχυσης πρωτοβουλιών σε θέματα Αγωγής Υγείας"	6.749.816	77.746
«ΕΠΙΜΟΡΦΩΤΙΚΑ ΠΡΟΓΡΑΜΜΑΤΑ ΜΕΣΗΣ ΚΑΙ ΜΑΚΡΑΣ ΔΙΑΡΚΕΙΑΣ ΓΙΑ ΚΑΘΗΓΗΤΕΣ Β/ΘΜΙΑΣ ΕΚΠΑΙΔΕΥΣΗΣ»	9.765.287	35.604
Εκπαιδευτικά προγράμματα για την ακαδημαϊκή και επαγγελματική αναβάθμιση εκπαιδευτικών πρωτοβάθμιας εκπαίδευσης-εξομείωση-ΠΤΝ- ΠΑΝΕΠΙΣΤΗΜΙΟ ΙΩΑΝΝΙΝΩΝ	900.117	135.251
Εκπαιδευτικά προγράμματα για την ακαδημαϊκή και επαγγελματική αναβάθμιση εκπαιδευτικών πρωτοβάθμιας εκπαίδευσης-εξομείωση-ΠΤΔΕ- ΠΑΝ. ΚΡΗΤΗΣ	132.931	50.430
ΠΡΟΓΡΑΜΜΑΤΑ ΠΡΟΠΤΥΧΙΑΚΩΝ ΣΠΟΥΔΩΝ ΤΟΥ ΠΑΝΕΠΙΣΤΗΜΙΟΥ ΚΡΗΤΗΣ	2.056.482	1.571.982
ΠΡΟΓΡΑΜΜΑΤΑ ΣΠΟΥΔΩΝ ΕΠΙΛΟΓΗΣ- ΤΕΧΝΟΛΟΓΙΚΟ ΕΚΠΑΙΔΕΥΤΙΚΟ ΙΔΡΥΜΑ (ΤΕΙ) ΚΡΗΤΗΣ	3.640.298	3.101.871
Προγράμματα Προπτυχιακών Σπουδών του Τεχνολογικού Εκπαιδευτικού Ιδρύματος Κρήτης	1.578.300	1.348.400
Νέα Προγράμματα Μεταπτυχιακών Σπουδών του Πανεπιστημίου Κρήτης	1.295.000	1.088.000
ΕΚΠΑΙΔΕΥΤΙΚΟ ΠΡΟΓΡΑΜΜΑ ΓΙΑ ΤΗΝ ΑΚΑΔΗΜΑΪΚΗ ΚΑΙ ΕΠΑΓΓΕΛΜΑΤΙΚΗ ΑΝΑΒΑΘΜΙΣΗ ΕΚΠΑΙΔΕΥΤΙΚΩΝ ΠΡΩΤΟΒΑΘΜΙΑΣ ΕΚΠΑΙΔΕΥΣΗΣ (ΝΗΠΙΑΓΩΓΟΙ) 2002-2005 ΠΤΝ - ΠΑΝΕΠΙΣΤΗΜΙΟ ΙΩΑΝΝΙΝΩΝ	1.429.937	161.574
ΠΡΑΚΤΙΚΗ ΑΣΚΗΣΗ ΦΟΙΤΗΤΩΝ ΤΕΙ ΚΡΗΤΗΣ - Β' ΦΑΣΗ	828.400	828.400
ΕΚΠΑΙΔΕΥΤΙΚΟ ΠΡΟΓΡΑΜΜΑ ΓΙΑ ΤΗΝ ΑΚΑΔΗΜΑΪΚΗ - ΕΠΑΓΓΕΛΜΑΤΙΚΗ ΑΝΑΒΑΘΜΙΣΗ ΕΚΠΑΙΔΕΥΤΙΚΩΝ ΠΡΩΤΟΒΑΘΜΙΑΣ ΕΚΠΑΙΔΕΥΣΗΣ (ΔΑΣΚΑΛΟΙ) 2002-2005 - Π.Τ.Δ.Ε. - ΠΑΝΕΠΙΣΤΗΜΙΟΥ ΙΩΑΝΝΙΝΩΝ	3.071.636	974.630
ΠΡΑΚΤΙΚΗ ΑΣΚΗΣΗ ΦΟΙΤΗΤΩΝ ΠΑΝΕΠΙΣΤΗΜΙΟΥ ΚΡΗΤΗΣ- Β' ΦΑΣΗ	554.000	315.800
«ΟΛΟΗΜΕΡΑ ΔΗΜΟΤΙΚΑ ΣΧΟΛΕΙΑ»	137.802.514	3.717.912
ΕΠΙΜΟΡΦΩΣΗ - ΕΞΕΙΔΙΚΕΥΣΗ ΣΤΗΝ ΕΚΠΑΙΔΕΥΣΗ ΚΩΦΩΝ ΚΑΙ ΒΑΡΗΚΩΝ ΣΤΕΡΕΙΣ	660.000	13.800
ΒΕΛΤΙΩΣΗ ΤΩΝ ΣΥΝΘΗΚΩΝ ΕΝΤΑΞΗΣ ΣΤΟ ΕΚΠΑΙΔΕΥΤΙΚΟ ΣΥΣΤΗΜΑ ΑΤΟΜΩΝ ΜΕ ΠΟΛΛΑΠΛΕΣ ΑΝΑΠΗΡΙΕΣ	850.000	56.491
ΟΛΟΗΜΕΡΑ ΝΗΠΙΑΓΩΓΕΙΑ	430.000	36.166
ΣΠΟΥΔΗ II: η συνέχεια - Ενίσχυση Σπουδών Πληροφορικής στο Τμήμα Επιστήμης Υπολογιστών του Παν/μίου ΚΡΗΤΗΣ	7.600.000	130.688
Ενίσχυση Σπουδών Πληροφορικής στο Τεχνολογικό Εκπαιδευτικό Ίδρυμα Κρήτης	892.381	892.381
ΣΧΟΛΕΙΑ ΔΕΥΤΕΡΗΣ ΕΥΚΑΙΡΙΑΣ-ΕΚΠΑΙΔΕΥΣΗ ΕΝΗΛΙΚΩΝ/ΕΞΑΠΛΩΣΗ ΤΟΥ ΘΕΣΜΟΥ- ΔΕΥΤΕΡΗ ΦΑΣΗ	661.280	661.280
Πρόγραμμα επιχειρηματικότητας Πανεπιστημίου Κρήτης	3.850.000	411.250
«Φύλο - ΑΡΧΙΜΗΔΗΣ: Ενίσχυση Ερευνητικών Ομάδων του ΤΕΙ Κρήτης»	210.000	181.920
	66.000	66.000



ΕΡΓΟ	ΠΡΟΫΠ/ΜΟΣ ΕΡΓΟΥ	ΚΑΤΑΝΟΜΗ ΠΡΟΫΠ/ΜΟΥ ΣΤΟ ΝΟΜΟ
ΠΙΛΟΤΙΚΗ ΕΦΑΡΜΟΓΗ ΠΡΟΓΡΑΜΜΑΤΩΝ σε 28 ΠΕΙΡΑΜΑΤΙΚΑ ΟΛΟΗΜΕΡΑ ΣΧΟΛΕΙΑ/ ΕΚΠΑΙΔΕΥΤΙΚΑ ΠΡΟΓΡΑΜΜΑΤΑ ΣΕ ΟΛΟΗΜΕΡΑ ΣΧΟΛΕΙΑ	1.800.000	127.102
ΔΙΕΥΡΥΝΣΗ ΤΗΣ ΕΥΕΛΙΚΤΗΣ ΖΩΝΗΣ ΣΤΗ ΔΕΥΤΕΡΟΒΑΘΜΙΑ ΕΚΠΑΙΔΕΥΣΗ	775.532	35.750
ΔΙΕΥΡΥΝΣΗ ΤΗΣ ΕΥΕΛΙΚΤΗΣ ΖΩΝΗΣ ΣΤΗ ΠΡΩΤΟΒΑΘΜΙΑ ΕΚΠΑΙΔΕΥΣΗ	2.321.544	57.670
ΑΝΑΠΤΥΞΗ ΚΑΙΝΟΤΟΜΩΝ ΜΕΘΟΔΩΝ ΔΙΔΑΣΚΑΛΙΑΣ ΣΤΑ ΤΕΕ ΜΑΘΗΤΕΙΑΣ ΤΟΥ ΟΑΕΔ	31.135.515	684.715
ΗΡΑΚΛΕΙΤΟΣ - Υποτροφίες Έρευνας στο Πανεπιστήμιο Κρήτης	1.784.003	1.376.166
ΗΡΑΚΛΕΙΤΟΣ - Υποτροφίες Έρευνας στο Πανεπιστήμιο Κρήτης - (ΠΕΡΙΒΑΛΛΟΝ)	259.485	259.485
Περιβάλλον - Αναμόρφωση - Νέα Προγράμματα Μεταπτυχιακών Σπουδών του Πανεπιστημίου Κρήτης	70.000	70.000
ΑΝΑΠΤΥΞΗ ΔΡΑΣΕΩΝ ΠΡΑΚΤΙΚΗΣ ΑΣΚΗΣΗΣ ΣΤΑ Τ.Ε.Ε. ΤΟΥ Ο.Α.Ε.Δ.	14.797.589	440.000
ΑΝΑΒΑΘΜΙΣΗ ΚΑΙ ΕΠΕΚΤΑΣΗ ΤΟΥ ΘΕΣΜΟΥ ΤΗΣ ΕΚΠΑΙΔΕΥΣΗΣ ΑΤΟΜΩΝ ΜΕ ΣΟΒΑΡΑ ΠΡΟΒΛΗΜΑΤΑ ΥΓΕΙΑΣ (ΠΟΥ ΒΡΙΣΚΟΝΤΑΙ ΓΙΑ ΜΕΓΑΛΟ ΧΡΟΝΙΚΟ ΔΙΑΣΤΗΜΑ ΣΕ ΝΟΣΗΛΕΥΤΙΚΑ ΙΔΡΥΜΑΤΑ Η ΣΤΟ ΣΠΙΤΙ) ΣΤΗΝ ΠΡΩΤΟΒΑΘΜΙΑ ΚΑΙ ΔΕΥΤΕΡΟΒΑΘΜΙΑ ΕΚΠΑΙΔΕΥΣΗ	79.646	705
Εισαγωγική επιμόρφωση για νεοδιόριστους εκπαιδευτικούς σχολικού έτους 2004-2005	2.980.900	124.200
ΕΠΙΜΟΡΦΩΣΗ ΣΧΟΛΙΚΩΝ ΣΥΜΒΟΥΛΩΝ ΚΑΙ ΕΚΠΑΙΔΕΥΤΙΚΩΝ ΠΡΩΤΟΒΑΘΜΙΑΣ ΚΑΙ ΠΡΟΣΧΟΛΙΚΗΣ ΕΚΠΑΙΔΕΥΣΗΣ ΣΤΟ ΔΕΠΠΣ - ΑΠΣ	530.000	5.600
<<ΕΠΙΜΟΡΦΩΣΗ ΣΤΕΛΕΧΩΝ ΤΗΣ ΔΕΥΤΕΡΟΒΑΘΜΙΑΣ ΕΚΠΑΙΔΕΥΣΗΣ ΚΑΙ ΕΚΠΑΙΔΕΥΤΙΚΩΝ ΣΤΟ Δ.Ε.Π.Σ., ΤΑ Α.Π.Σ ΚΑΙ ΤΟ ΝΕΟ ΔΙΔΑΚΤΙΚΟ ΥΛΙΚΟ ΤΟΥ ΓΥΜΝΑΣΙΟΥ >>	670.000	6.350
ΤΑΧΥΡΥΘΜΑ ΕΠΙΜΟΡΦΩΤΙΚΑ ΠΡΟΓΡΑΜΜΑΤΑ ΣΤΗ ΔΙΑΧΕΙΡΙΣΗ ΠΡΟΒΛΗΜΑΤΩΝ ΣΧΟΛΙΚΗΣ ΤΑΞΗΣ	1.531.000	21.747
ΤΑΧΥΡΥΘΜΟ ΕΠΙΜΟΡΦΩΤΙΚΟ ΠΡΟΓΡΑΜΜΑ ΠΟΥ ΑΦΟΡΑ ΤΗΝ ΕΥΡΩΠΑΪΚΗ ΉΝΩΣΗ	450.000	2.499
Εκπαίδευση Ενηλίκων στην απόκτηση βασικών δεξιοτήτων στις Νέες Τεχνολογίες - ΗΡΩΝ	6.999.930	133.486
ΑΝΑΠΤΥΞΗ ΔΡΑΣΕΩΝ ΠΡΑΚΤΙΚΗΣ ΑΣΚΗΣΗΣ 2005 - 2007 ΣΤΑ Τ.Ε.Ε. ΜΑΘΗΤΕΙΑΣ / Ο.Α.Ε.Δ	16.400.000	535.620
ΟΛΟΚΛΗΡΩΣΗ ΤΩΝ ΕΡΓΩΝ ΤΩΝ ΚΙΝΗΤΩΝ ΒΙΒΛΙΟΘΗΚΩΝ - ΔΚΒ ΡΕΘΥΜΝΗΣ	210.000	55.000
ΚΕΝΤΡΟ ΠΕΡΙΒΑΛΛΟΝΤΙΚΗΣ ΕΚΠΑΙΔΕΥΣΗΣ ΑΡΧΑΝΩΝ	150.000	150.000
Εισαγωγική επιμόρφωση για νεοδιόριστους εκπαιδευτικούς σχολικών ετών 2005-2006 & 2006-2007	6.497.505	274.500
ΕΚΠΑΙΔΕΥΣΗ ΑΓΡΟΤΩΝ ΓΙΑ ΤΗΝ ΑΝΑΛΗΨΗ ΔΡΑΣΕΩΝ ΣΤΟΝ ΔΕΥΤΕΡΟΓΕΝΗ ΚΑΙ ΤΟΝ ΤΡΙΤΟΓΕΝΗ ΤΟΜΕΑ ΤΗΣ ΟΙΚΟΝΟΜΙΑΣ	2.500.000	114.588
ΠΙΛΟΤΙΚΟ ΠΡΟΓΡΑΜΜΑ ΕΙΣΑΓΩΓΗΣ ΔΕΥΤΕΡΗΣ ΞΕΝΗΣ ΓΛΩΣΣΑΣ ΣΤΗΝ ΠΡΩΤΟΒΑΘΜΙΑ ΕΚΠΑΙΔΕΥΣΗ	4.000.000	48.500
Ένταξη παιδιών παλιννοστούντων & αλλοδαπών στο σχολείο για τη Δευτεροβάθμια Εκπαίδευση	3.000.000	12.200

ΕΡΓΟ	ΠΡΟΫΠ/ΜΟΣ ΕΡΓΟΥ	ΚΑΤΑΝΟΜΗ ΠΡΟΫΠ/ΜΟΥ ΣΤΟ ΝΟΜΟ
(Γυμνάσιο)		
ΕΥΡΙΔΙΚΗ - ΘΕΤΙΚΕΣ ΕΝΕΡΓΕΙΕΣ ΥΠΕΡ ΤΩΝ ΓΥΝΑΙΚΩΝ	5.803.912	193.631
Προώθηση πιλοτικών εφαρμογών των νέων προγραμμάτων τμημάτων ΙΕΚ του ΟΤΕΚ	800.000	175.050
Χορήγηση Υποτροφιών για Σπουδές στο Εξωτερικό Αποφοίτων Τουριστικής Εκπαίδευσης	530.000	40.200
Προώθηση πιλοτικών εφαρμογών των νέων προγραμμάτων-τμημάτων Ξεναγών του Ο.Τ.Ε.Κ	1.445.300	351.850
Προαγωγή της μουσικής παιδείας και δημιουργίας στην παλιά πόλη του Ηρακλείου	180.000	180.000
<b>Σύνολο κατηγορίας ενέργειας</b>	<b>411.600.627</b>	<b>37.281.497</b>

#### ΔΟΜΕΣ ΥΠΟΣΤΗΡΙΞΗΣ ΑΝΘΡΩΠΙΝΟΥ ΔΥΝΑΜΙΚΟΥ

ΝΕΕΣ ΔΟΜΕΣ ΚΟΙΝΩΝΙΚΗΣ ΣΤΗΡΙΞΗΣ ΕΥΠΑΘΩΝ ΚΟΙΝΩΝΙΚΩΝ ΟΜΑΔΩΝ	831.096	831.096
ΕΠΙΧΟΡΗΓΗΣΗ ΑΝΑΠΤΥΞΙΑΚΗΣ ΕΤΑΙΡΕΙΑΣ " ΑΝΑΠΤΥΞΙΑΚΗ ΗΡΑΚΛΕΙΟΥ Α.Ε." ΓΙΑ ΤΗ ΣΥΝΕΧΙΣΗ ΛΕΙΤΟΥΡΓΙΑΣ ΚΔΑΠ ΣΤΟ ΔΗΜΟ ΓΟΡΓΟΛΑΙΝΗ	534.330	534.330
ΕΠΙΧΟΡΗΓΗΣΗ ΑΝΑΠΤΥΞΙΑΚΗΣ ΕΤΑΙΡΕΙΑΣ " ΑΝΑΠΤΥΞΙΑΚΗ ΗΡΑΚΛΕΙΟΥ Α.Ε." ΓΙΑ ΤΗ ΣΥΝΕΧΙΣΗ ΛΕΙΤΟΥΡΓΙΑΣ ΚΔΑΠ ΣΤΟ ΔΗΜΟ ΑΡΧΑΝΩΝ	525.805	525.805
ΕΠΙΧΟΡΗΓΗΣΗ ΔΗΜΟΤΙΚΗΣ ΑΝΑΠΤΥΞΙΑΚΗΣ ΤΕΧΝΙΚΗΣ ΕΤΑΙΡΕΙΑΣ Ν. ΚΑΖΑΝΤΖΑΚΗ ΓΙΑ ΤΗ ΣΥΝΕΧΙΣΗ ΛΕΙΤΟΥΡΓΙΑΣ ΚΔΑΠ ΣΤΑ ΠΕΖΑ ΔΗΜΟΥ Ν. ΚΑΖΑΝΤΖΑΚΗ	382.782	382.782
ΕΠΙΧΟΡΗΓΗΣΗ ΔΗΜΟΤΙΚΗΣ ΑΝΑΠΤΥΞΙΑΚΗΣ ΤΕΧΝΙΚΗΣ ΕΤΑΙΡΕΙΑΣ Ν. ΚΑΖΑΝΤΖΑΚΗ ΓΙΑ ΤΗ ΣΥΝΕΧΙΣΗ ΛΕΙΤΟΥΡΓΙΑΣ ΒΡΕΦΟΝΗΠΙΑΚΟΥ ΣΤΑΘΜΟΥ ΣΤΑ ΠΕΖΑ ΤΟΥ ΔΗΜΟΥ Ν. ΚΑΖΑΝΤΖΑΚΗ	765.488	765.488
ΕΠΙΧΟΡΗΓΗΣΗ ΑΜΙΓΟΥΣ ΔΗΜΟΤΙΚΗΣ ΕΠΙΧΕΙΡΗΣΗΣ ΔΗΜΟΥ ΤΕΜΕΝΟΥΣ ΓΙΑ ΤΗΝ ΣΥΝΕΧΙΣΗ ΛΕΙΤΟΥΡΓΙΑΣ ΠΑΙΔΙΚΟΥ ΣΤΑΘΜΟΥ ΣΤΟΝ ΔΗΜΟ ΤΕΜΕΝΟΥΣ	512.015	512.015
ΕΠΙΧΟΡΗΓΗΣΗ ΑΜΙΓΟΥΣ ΔΗΜΟΤΙΚΗΣ ΕΠΙΧΕΙΡΗΣΗΣ ΔΗΜΟΥ ΤΕΜΕΝΟΥΣ ΓΙΑ ΤΗΝ ΣΥΝΕΧΙΣΗ ΛΕΙΤΟΥΡΓΙΑΣ ΚΔΑΠ ΣΤΟΝ ΔΗΜΟ ΤΕΜΕΝΟΥΣ	408.957	408.957
ΕΠΙΧΟΡΗΓΗΣΗ ΔΗΜΟΤΙΚΗΣ ΑΝΑΠΤΥΞΙΑΚΗΣ ΤΕΧΝΙΚΗΣ ΕΤΑΙΡΕΙΑΣ ΔΗΜΟΥ ΡΟΥΒΑ ΓΙΑ ΣΥΝΕΧΙΣΗ ΛΕΙΤΟΥΡΓΙΑΣ ΠΑΙΔΙΚΟΥ ΣΤΑΘΜΟΥ ΣΤΟ ΔΗΜΟ ΡΟΥΒΑ	299.706	299.706
ΕΠΙΧΟΡΗΓΗΣΗ ΔΗΜ. ΕΠΙΧ/ΣΗΣ ΠΟΛΙΤΙΣΜΟΥ ΤΟΥΡΙΣΜΟΥ ΚΑΙ ΑΝΑΠΤΥΞΗΣ ΔΗΜΟΥ ΗΡΑΚΛΕΙΟΥ ΓΙΑ ΤΗ ΣΥΝΕΧΙΣΗ ΛΕΙΤΟΥΡΓΙΑΣ ΜΟΝΑΔΑΣ ΚΟΙΝΩΝΙΚΗΣ ΜΕΡΙΜΝΑΣ ΣΤΟ ΔΗΜΟ ΗΡΑΚΛΕΙΟΥ ΣΤΗΝ ΠΕΡΙΟΧΗ ΑΓ. ΔΗΜΗΤΡΙΟΥ	416.651	416.651
ΕΠΙΧΟΡΗΓΗΣΗ ΔΗΜ. ΕΠΙΧ/ΣΗΣ ΠΟΛΙΤΙΣΜΟΥ ΤΟΥΡΙΣΜΟΥ ΚΑΙ ΑΝΑΠΤΥΞΗΣ ΔΗΜΟΥ ΗΡΑΚΛΕΙΟΥ ΓΙΑ ΤΗ ΣΥΝΕΧΙΣΗ ΛΕΙΤΟΥΡΓΙΑΣ ΜΟΝΑΔΑΣ ΚΟΙΝΩΝΙΚΗΣ ΜΕΡΙΜΝΑΣ ΣΤΟ ΔΗΜΟ ΗΡΑΚΛΕΙΟΥ ΣΤΗΝ ΠΕΡΙΟΧΗ ΠΟΡΟΥ	408.367	408.367
ΕΠΙΧΟΡΗΓΗΣΗ ΔΗΜ. ΑΝΑΠΤΥΞΙΑΚΗΣ ΤΕΧΝΙΚΗΣ ΕΤΑΙΡΙΑΣ ΔΗΜΟΥ Ν. ΚΑΖΑΝΤΖΑΚΗ ΓΙΑ ΤΗ ΣΥΝΕΧΙΣΗ ΛΕΙΤΟΥΡΓΙΑΣ ΜΟΝΑΔΑΣ	389.964	389.964

ΕΡΓΟ	ΠΡΟΫΠ/ΜΟΣ ΕΡΓΟΥ	ΚΑΤΑΝΟΜΗ ΠΡΟΫΠ/ΜΟΥ ΣΤΟ ΝΟΜΟ
ΚΟΙΝΩΝΙΚΗΣ ΜΕΡΙΜΝΑΣ ΣΤΟ ΔΗΜΟ Ν. ΚΑΖΑΝΤΖΑΚΗ		
ΕΠΙΧΟΡΗΓΗΣΗ ΔΗΜ. ΑΝΑΠΤΥΞΙΑΚΗΣ ΤΕΧΝΙΚΗΣ ΕΤΑΙΡΙΑΣ ΔΗΜΟΥ ΡΟΥΒΑ ΓΙΑ ΤΗ ΣΥΝΕΧΙΣΗ ΛΕΙΤΟΥΡΓΙΑΣ ΜΟΝΑΔΑΣ ΚΟΙΝΩΝΙΚΗΣ ΜΕΡΙΜΝΑΣ ΣΤΟ ΔΗΜΟ ΡΟΥΒΑ	236.890	236.890
ΕΠΙΧΟΡΗΓΗΣΗ ΑΜΙΓΟΥΣ ΔΗΜ. ΕΠΙΧ/ΣΗΣ ΔΗΜΟΥ ΤΕΜΕΝΟΥΣ ΓΙΑ ΤΗ ΣΥΝΕΧΙΣΗ ΛΕΙΤΟΥΡΓΙΑΣ ΜΟΝΑΔΑΣ ΚΟΙΝΩΝΙΚΗΣ ΜΕΡΙΜΝΑΣ ΣΤΟ ΔΗΜΟ ΤΕΜΕΝΟΥΣ	416.977	416.977
ΕΠΙΧΟΡΗΓΗΣΗ ΔΗΜ. ΕΠΙΧ/ΣΗΣ ΑΡΚΑΛΟΧΩΡΙΟΥ ΓΙΑ ΤΗ ΣΥΝΕΧΙΣΗ ΛΕΙΤΟΥΡΓΙΑΣ ΜΟΝΑΔΑΣ ΚΟΙΝΩΝΙΚΗΣ ΜΕΡΙΜΝΑΣ ΣΤΟ ΔΗΜΟ ΑΡΚΑΛΟΧΩΡΙΟΥ	388.936	388.936
ΕΠΙΧΟΡΗΓΗΣΗ ΑΝΑΠΤΥΞΙΑΚΗΣ ΗΡΑΚΛΕΙΟΥ Α.Ε. ΓΙΑ ΤΗ ΣΥΝΕΧΙΣΗ ΛΕΙΤΟΥΡΓΙΑΣ ΜΟΝΑΔΑΣ ΚΟΙΝΩΝΙΚΗΣ ΜΕΡΙΜΝΑΣ ΣΤΟ ΔΗΜΟ ΓΟΡΓΟΛΑΙΝΗ	396.569	396.569
ΕΠΙΧΟΡΗΓΗΣΗ ΑΝΑΠΤΥΞΙΑΚΗΣ ΗΡΑΚΛΕΙΟΥ Α.Ε. ΓΙΑ ΤΗ ΣΥΝΕΧΙΣΗ ΛΕΙΤΟΥΡΓΙΑΣ ΜΟΝΑΔΑΣ ΚΟΙΝΩΝΙΚΗΣ ΜΕΡΙΜΝΑΣ ΣΤΟ ΔΗΜΟ ΚΑΣΤΕΛΛΙΟΥ	370.986	370.986
ΕΠΙΧΟΡΗΓΗΣΗ ΑΝΑΠΤΥΞΙΑΚΗΣ ΗΡΑΚΛΕΙΟΥ Α.Ε. ΓΙΑ ΤΗ ΣΥΝΕΧΙΣΗ ΛΕΙΤΟΥΡΓΙΑΣ ΜΟΝΑΔΑΣ ΚΟΙΝΩΝΙΚΗΣ ΜΕΡΙΜΝΑΣ ΣΤΟ ΔΗΜΟ ΚΡΟΥΣΩΝΑ	414.301	414.301
ΕΠΙΧΟΡΗΓΗΣΗ ΔΗΜ. ΑΝΑΠΤΥΞΙΑΚΗΣ ΕΠΙΧ/ΣΗΣ ΓΑΖΙΟΥ (Δ.ΕΠ.Α.Γ.) ΓΙΑ ΤΗ ΣΥΝΕΧΙΣΗ ΛΕΙΤΟΥΡΓΙΑΣ ΜΟΝΑΔΑΣ ΚΟΙΝΩΝΙΚΗΣ ΜΕΡΙΜΝΑΣ ΣΤΟ ΔΗΜΟ ΓΑΖΙΟΥ	364.769	364.769
ΕΠΙΧΟΡΗΓΗΣΗ ΔΗΜ. ΕΠΙΧ/ΣΗΣ ΑΝΑΠΤΥΞΗΣ ΔΗΜΟΥ ΤΥΜΠΑΚΙΟΥ ΓΙΑ ΤΗ ΣΥΝΕΧΙΣΗ ΛΕΙΤΟΥΡΓΙΑΣ ΜΟΝΑΔΑΣ ΚΟΙΝΩΝΙΚΗΣ ΜΕΡΙΜΝΑΣ ΣΤΟ ΔΗΜΟ ΤΥΜΠΑΚΙΟΥ	367.703	367.703
ΕΠΙΧΟΡΗΓΗΣΗ ΟΡΓΑΝΙΣΜΟΥ ΑΝΑΠΤΥΞΗΣ ΜΕΣΣΑΡΑΣ Α.Ε. ΓΙΑ ΤΗ ΣΥΝΕΧΙΣΗ ΛΕΙΤΟΥΡΓΙΑΣ ΜΟΝΑΔΑΣ ΚΟΙΝΩΝΙΚΗΣ ΜΕΡΙΜΝΑΣ ΣΤΟ ΔΗΜΟ ΑΣΤΕΡΟΥΣΙΩΝ	383.128	383.128
ΕΠΙΧΟΡΗΓΗΣΗ ΟΡΓΑΝΙΣΜΟΥ ΑΝΑΠΤΥΞΗΣ ΜΕΣΣΑΡΑΣ Α.Ε. ΓΙΑ ΤΗ ΣΥΝΕΧΙΣΗ ΛΕΙΤΟΥΡΓΙΑΣ ΜΟΝΑΔΑΣ ΚΟΙΝΩΝΙΚΗΣ ΜΕΡΙΜΝΑΣ ΣΤΟ ΔΗΜΟ ΚΟΦΙΝΑ	384.862	384.862
ΕΠΙΧΟΡΗΓΗΣΗ ΔΗΜΟΤΙΚΗΣ ΕΠΙΧΕΙΡΗΣΗΣ ΑΡΚΑΛΟΧΩΡΙΟΥ ΓΙΑ ΤΗ ΣΥΝΕΧΙΣΗ ΛΕΙΤΟΥΡΓΙΑΣ ΚΕΝΤΡΟΥ ΔΗΜΙΟΥΡΓΙΚΗΣ ΑΠΑΣΧΟΛΗΣΗΣ ΠΑΙΔΙΩΝ ΣΤΟΝ ΔΗΜΟ ΑΡΚΑΛΟΧΩΡΙΟΥ	423.536	423.536
ΥΠΟΣΤΗΡΙΞΗ ΤΗΣ ΛΕΙΤΟΥΡΓΙΑΣ ΚΑΙ ΔΡΑΣΕΩΝ ΤΟΥ ΚΠΑ ΗΡΑΚΛΕΙΟΥ (ΚΡΗΤΗΣ)	1.915.544	1.915.544
ΥΠΟΣΤΗΡΙΞΗ ΤΗΣ ΛΕΙΤΟΥΡΓΙΑΣ ΚΑΙ ΔΡΑΣΕΩΝ ΤΟΥ ΚΠΑ Ν. ΑΛΙΚΑΡΝΑΣΣΟΥ	1.019.118	1.019.118
ΕΝΙΣΧΥΣΗ ΜΕ ΠΡΟΣΘΕΤΟ ΕΞΕΙΔΙΚΕΥΜΕΝΟ ΠΡΟΣΩΠΙΚΟ ΤΩΝ ΔΗΜΟΣΙΩΝ ΥΠΗΡΕΣΙΩΝ ΑΠΑΣΧΟΛΗΣΗΣ ΤΗΣ ΧΩΡΑΣ ΓΙΑ ΤΗΝ ΕΦΑΡΜΟΓΗ ΤΗΣ ΕΞΑΤΟΜΙΚΕΥΜΕΝΗΣ ΠΡΟΣΕΓΓΙΣΗΣ	7.124.345	241.500
Λειτουργία δύο προστατευόμενων διαμερισμάτων 6 ατόμων του ΠαΓΝΗ	80.000	80.000
ΛΕΙΤΟΥΡΓΙΑ ΚΕΝΤΡΟΥ ΨΥΧΙΚΗΣ ΥΓΕΙΑΣ ΗΡΑΚΛΕΙΟΥ	405.500	405.500
ΛΕΙΤΟΥΡΓΙΑ ΙΑΤΡΟΠΑΙΔΑΓΩΓΙΚΟΥ ΚΕΝΤΡΟΥ	405.500	405.500

ΕΡΓΟ	ΠΡΟΫΠ/ΜΟΣ ΕΡΓΟΥ	ΚΑΤΑΝΟΜΗ ΠΡΟΫΠ/ΜΟΥ ΣΤΟ ΝΟΜΟ
ΗΡΑΚΛΕΙΟΥ		
ΛΕΙΤΟΥΡΓΙΑ ΤΟΥ ΑΡΓΟΥΝΤΟΣ ΠΑΙΔΟΨΥΧΙΑΤΡΙΚΟΥ ΤΜΗΜΑΤΟΣ ΣΤΟ ΠΑΝΕΠΙΣΤΗΜΙΑΚΟ ΓΕΝΙΚΟ ΝΟΣΟΚΟΜΕΙΟΥ ΗΡΑΚΛΕΙΟΥ	584.000	584.000
ΛΕΙΤΟΥΡΓΙΑ ΣΥΜΠΛΗΡΩΜΑΤΙΚΩΝ ΜΟΝΑΔΩΝ ΣΤΟΝ ΨΥΧΙΑΤΡΙΚΟ ΤΟΜΕΑ ΤΟΥ ΠΑΝΕΠΙΣΤΗΜΙΑΚΟΥ ΓΕΝΙΚΟΥ ΝΟΣΟΚΟΜΕΙΟΥ ΗΡΑΚΛΕΙΟΥ	284.000	284.000
ΕΠΙΧΟΡΗΓΗΣΗ ΤΗΣ ΑΝΩΝΥΜΗΣ ΕΤΑΙΡΕΙΑΣ ΑΝΑΠΤΥΞΙΑΚΗ ΗΡΑΚΛΕΙΟΥ ΓΙΑ ΤΟ ΕΡΓΟ " ΒΡΕΦΙΚΟΣ ΣΤΑΘΜΟΣ ΣΤΟ ΔΗΜΟ ΜΟΙΡΩΝ"	255.000	255.000
ΕΠΙΧΟΡΗΓΗΣΗ ΔΗΜΟΤΙΚΗΣ ΑΝΑΠΤΥΞΙΑΚΗΣ ΕΤΑΙΡΕΙΑΣ Δ. ΑΣΤΕΡΟΥΣΙΩΝ ΓΙΑ ΤΗ ΔΗΜΙΟΥΡΓΙΑ ΒΡΕΦΙΚΟΥ ΣΤΑΘΜΟΥ ΣΤΟΝ ΠΥΡΓΟ	255.000	255.000
ΕΠΙΧ. ΔΗΜ. ΑΝΑΠΤ. ΤΕΧΝΙΚΗΣ ΕΤΑΙΡΕΙΑΣ ΔΗΜΟΥ ΡΟΥΒΑ ΓΙΑ ΤΟ ΕΡΓΟ "ΔΗΜΙΟΥΡΓΙΑ ΚΑΙ ΛΕΙΤΟΥΡΓΙΑ ΝΕΑΣ ΔΟΜΗΣ ΒΡΕΦΙΚΟΥ ΣΤΑΘΜΟΥ" ΣΤΟ ΔΗΜΟ ΡΟΥΒΑ ΣΤΗΝ ΠΕΡΙΟΧΗ ΓΕΡΓΕΡΗΣ ΣΤΟΝ ΟΙΚΙΣΜΟ ΚΑΡΔΑΜΙΑΝΑ ΣΕ ΣΗΜΕΙΟ ΠΟΥ ΕΞΑΣΦΑΛΙΖΕΤΑΙ Η ΠΡΟΣΒΑΣΙΜΟΤΗΤΑ ΑΜΕΣΑ ΚΑΙ ΓΡΗΓΟΡΑ	280.000	280.000
ΕΠΙΧΟΡΗΓΗΣΗ ΤΗΣ ΕΤΑΙΡΕΙΑΣ ΑΝΑΠΤΥΞΙΑΚΗ ΗΡΑΚΛΕΙΟΥ Α.Ε.ΓΙΑ ΤΟ ΕΡΓΟ "ΒΡΕΦΟΝΗΠΙΑΚΟΣ ΣΤΑΘΜΟΣ ΣΤΟ Δ.ΚΑΣΤΕΛΛΙΟΥ"	280.000	280.000
ΕΠΙΧΟΡΗΓΗΣΗ ΔΗΜΟΤΙΚΗΣ ΕΠΙΧΕΙΡΗΣΗΣ ΑΡΚΑΛΟΧΩΡΙΟΥ ΔΗΜΟΥ ΑΡΚΑΛΟΧΩΡΙΟΥ ΓΙΑ ΤΟ ΕΡΓΟ ΔΗΜΙΟΥΡΓΙΑ ΒΡΕΦΟΝΗΠΙΑΚΟΥ ΣΤΑΘΜΟΥ	249.567	249.567
ΕΠΙΧΟΡΗΓΗΣΗ ΤΗΣ ΑΝΩΝΥΜΗΣ ΕΤΑΙΡΙΑΣ ΑΝΑΠΤΥΞΙΑΚΗ ΗΡΑΚΛΕΙΟΥ ΓΙΑ ΤΟ ΕΡΓΟ «ΒΡΕΦΙΚΟΣ ΣΤΑΘΜΟΣ» ΣΤΟ ΔΗΜΟ ΑΡΧΑΝΩΝ	255.000	255.000
ΕΠΙΧΟΡΗΓΗΣΗ ΤΗΣ ΔΗΜΟΤΙΚΗΣ ΕΠΙΧΕΙΡΗΣΗΣ ΑΝΑΠΤΥΞΗΣ ΤΥΜΠΑΚΙΟΥ ΓΙΑ ΤΟ ΕΡΓΟ "ΒΟΗΘΕΙΑ ΣΤΟ ΣΠΙΤΙ" ΣΤΟ Δ.ΤΥΜΠΑΚΙΟΥ	185.000	185.000
ΕΠΙΧΟΡΗΓΗΣΗ ΤΗΣ ΑΝΩΝΥΜΗΣ ΕΤΑΙΡΙΑΣ ΑΝΑΠΤΥΞΙΑΚΗ ΗΡΑΚΛΕΙΟΥ ΓΙΑ ΤΟ ΕΡΓΟ "ΒΟΗΘΕΙΑ ΣΤΟ ΣΠΙΤΙ" ΣΤΟ ΔΗΜΟ ΑΓ. ΒΑΡΒΑΡΑΣ.	185.000	185.000
ΕΠΙΧΟΡΗΓΗΣΗ ΔΗΜΟΤΙΚΗΣ ΕΠΙΧΕΙΡΗΣΗΣ ΠΟΛΙΤΙΣΜΟΥ,ΤΟΥΡΙΣΜΟΥ & ΑΝΑΠΤΥΞΗΣ Δ.ΗΡΑΚΛΕΙΟΥ ΓΙΑ ΤΟ ΕΡΓΟ "ΔΗΜΙΟΥΡΓΙΑ ΜΟΝΑΔΑΣ " ΒΟΗΘΕΙΑ ΣΤΟ ΣΠΙΤΙ" ΣΤΗΝ ΠΕΡΙΟΧΗ ΔΥΤΙΚΩΝ ΠΡΟΑΣΤΙΩΝ (Β'ΚΑΠΗ) ΗΡΑΚΛΕΙΟΥ.	185.000	185.000
ΕΠΙΧΟΡΗΓΗΣΗ ΔΗΜΟΤΙΚΗΣ ΑΝΑΠΤΥΞΙΑΚΗΣ ΕΤΑΙΡΕΙΑΣ ΔΗΜΟΥ ΑΣΤΕΡΟΥΣΙΩΝ ΓΙΑ ΤΗ ΔΗΜΙΟΥΡΓΙΑ ΜΟΝΑΔΑΣ ΒΟΗΘΕΙΑΣ ΣΤΟ ΣΠΙΤΙ	185.000	185.000
ΕΠΙΧΟΡΗΓΗΣΗ ΤΗΣ ΑΝΩΝΥΜΗΣ ΕΤΑΙΡΙΑΣ ΑΝΑΠΤΥΞΙΑΚΗ ΗΡΑΚΛΕΙΟΥ ΓΙΑ ΤΟ ΕΡΓΟ «ΒΟΗΘΕΙΑ ΣΤΟ ΣΠΙΤΙ» ΣΤΟ ΔΗΜΟ ΒΙΑΝΝΟΥ	185.000	185.000
ΕΠΙΧΟΡΗΓΗΣΗ ΔΗΜΟΤΙΚΗΣ ΕΠΙΧΕΙΡΗΣΗΣ ΑΝΑΠΤΥΞΗΣ ΔΗΜΟΥ ΘΡΑΨΑΝΟΥ ΓΙΑ ΤΟ ΕΡΓΟ «ΥΛΟΠΟΙΗΣΗ ΤΟΥ ΠΡΟΓΡΑΜΜΑΤΟΣ ΒΟΗΘΕΙΑ ΣΤΟ ΣΠΙΤΙ»	185.000	185.000
ΕΠΙΧΟΡΗΓΗΣΗ ΔΗΜΟΤΙΚΗΣ ΕΠΙΧΕΙΡΗΣΗΣ ΑΡΚΑΛΟΧΩΡΙΟΥ ΔΗΜΟΥ ΑΡΚΑΛΟΧΩΡΙΟΥ ΓΙΑ ΤΟ ΕΡΓΟ "ΒΟΗΘΕΙΑ ΣΤΟ ΣΠΙΤΙ" ΣΤΟ ΔΗΜΟ ΑΡΚΑΛΟΧΩΡΙΟΥ ΣΤΗΝ ΠΕΡΙΟΧΗ ΑΡΚΑΛΟΧΩΡΙΟΥ	185.000	185.000



ΕΡΓΟ	ΠΡΟΫΠ/ΜΟΣ ΕΡΓΟΥ	ΚΑΤΑΝΟΜΗ ΠΡΟΫΠ/ΜΟΥ ΣΤΟ ΝΟΜΟ
ΕΠΙΧΟΡΗΓΗΣΗ ΑΜΙΓΟΥΣ ΔΗΜΟΤΙΚΗΣ ΕΠΙΧΕΙΡΗΣΗΣ ΔΗΜΟΥ ΤΕΜΕΝΟΥΣ ΓΙΑ ΤΗΝ ΛΕΙΤΟΥΡΓΙΑ ΜΟΝΑΔΑΣ ΒΟΗΘΕΙΑΣ ΣΤΟ ΣΠΙΤΙ ΣΤΟΝ ΔΗΜΟ ΤΕΜΕΝΟΥΣ	185.000	185.000
ΕΠΙΧΟΡΗΓΗΣΗ ΕΤΑΙΡΕΙΑΣ ΠΟΛΙΤΙΣΤΙΚΗΣ & ΤΟΥΡΙΣΤΙΚΗΣ ΑΝΑΠΤΥΞΗΣ ΔΗΜΟΥ ΓΟΡΓΟΛΑΙΝΗ ΓΙΑ ΤΗΝ ΛΕΙΤΟΥΡΓΙΑ ΜΟΝΑΔΑΣ ΒΟΗΘΕΙΑΣ ΣΤΟ ΣΠΙΤΙ	185.000	185.000
ΕΠΙΧΟΡΗΓΗΣΗ ΔΗΜΟΤΙΚΗΣ ΕΠΙΧΕΙΡΗΣΗΣ ΑΝΑΠΤΥΞΗΣ ΔΗΜΟΥ ΕΠΙΣΚΟΠΗΣ ΓΙΑ ΤΟ ΕΡΓΟ ΜΟΝΑΔΑ ΒΟΗΘΕΙΑ ΣΤΟ ΣΠΙΤΙ	185.000	185.000
ΕΠΙΧΟΡΗΓΗΣΗ ΔΗΜΟΤΙΚΗΣ ΕΠΙΧΕΙΡΗΣΗΣ ΠΟΛΙΤΙΣΜΟΥ ΤΟΥΡΙΣΜΟΥ ΚΑΙ ΑΝΑΠΤΥΞΗΣ ΔΗΜΟΥ ΚΡΟΥΣΩΝΑ ΓΙΑ ΤΟ ΕΡΓΟ ΒΟΗΘΕΙΑ ΣΤΟ ΣΠΙΤΙ	154.000	154.000
ΕΠΙΧΟΡΗΓΗΣΗ ΔΗΜΟΤΙΚΗΣ ΕΠΙΧΕΙΡΗΣΗΣ ΓΑΖΙΟΥ Δ.ΓΑΖΙΟΥ ΓΙΑ ΤΟ ΕΡΓΟ "ΔΗΜΙΟΥΡΓΙΑ ΜΟΝΑΔΑΣ "ΒΟΗΘΕΙΑ ΣΤΟ ΣΠΙΤΙ"	185.000	185.000
ΕΠΙΧΟΡΗΓΗΣΗ ΤΗΣ ΑΝΩΝΥΜΗΣ ΕΤΑΙΡΙΑΣ ΑΝΑΠΤΥΞΙΑΚΗ ΗΡΑΚΛΕΙΟΥ ΓΙΑ ΤΟ ΕΡΓΟ «ΒΟΗΘΕΙΑ ΣΤΟ ΣΠΙΤΙ» ΣΤΟ ΔΗΜΟ ΑΡΧΑΝΩΝ	185.000	185.000
ΕΠΙΧΟΡΗΓΗΣΗ ΤΗΣ ΑΝΩΝΥΜΗΣ ΕΤΑΙΡΙΑΣ ΑΝΑΠΤΥΞΙΑΚΗ ΗΡΑΚΛΕΙΟΥ ΓΙΑ ΤΟ ΕΡΓΟ «ΒΟΗΘΕΙΑ ΣΤΟ ΣΠΙΤΙ» ΣΤΟ ΔΗΜΟ ΚΑΣΤΕΛΛΙΟΥ	185.000	185.000
ΕΠΙΧΟΡΗΓΗΣΗ ΔΗΜΟΤΙΚΗΣ ΕΠΙΧΕΙΡΗΣΗΣ "ΔΗΜΟΤΙΚΗ ΑΝΑΠΤΥΞΙΑΚΗ ΤΟΥΡΙΣΤΙΚΗ ΕΠΙΧΕΙΡΗΣΗ ΓΟΡΤΥΝΑΣ" ΓΙΑ ΤΟ ΕΡΓΟ ΜΟΝΑΔΕΣ "ΒΟΗΘΕΙΑ ΣΤΟ ΣΠΙΤΙ"	185.000	185.000
ΕΠΙΧΟΡΗΓΗΣΗ ΤΟΥ ΑΚΟΜΜ-ΨΗΛΟΡΕΙΤΗΣ Α.Ε. ΓΙΑ ΤΟ ΕΡΓΟ «ΔΗΜΙΟΥΡΓΙΑ ΜΟΝΑΔΑΣ ΒΟΗΘΕΙΑΣ ΣΤΟ ΣΠΙΤΙ ΣΤΗΝ ΠΕΡΙΟΧΗ ΤΟΥ ΔΗΜΟΥ ΖΑΡΟΥ	185.000	185.000
ΕΠΙΧΟΡΗΓΗΣΗ ΤΗΣ ΑΝΩΝΥΜΗΣ ΕΤΑΙΡΙΑΣ ΑΝΑΠΤΥΞΙΑΚΗ ΗΡΑΚΛΕΙΟΥ ΓΙΑ ΤΟ ΕΡΓΟ «ΒΟΗΘΕΙΑ ΣΤΟ ΣΠΙΤΙ» ΣΤΟ ΔΗΜΟ ΚΟΦΙΝΑ	185.000	185.000
ΕΠΙΧΟΡΗΓΗΣΗ ΔΗΜΟΤΙΚΗΣ ΕΠΙΧΕΙΡΗΣΗΣ ΑΝΑΠΤΥΞΗΣ ΝΕΑΣ ΑΛΙΚΑΡΝΑΣΣΟΥ (ΔΕΠΑΝΑΛ) ΓΙΑ ΤΟ ΕΡΓΟ "ΔΗΜΙΟΥΡΓΙΑ ΜΟΝΑΔΑΣ "ΒΟΗΘΕΙΑ ΣΤΟ ΣΠΙΤΙ" Δ. ΝΕΑΣ ΑΛΙΚΑΡΝΑΣΣΟΥ"	185.000	185.000
ΕΠΙΧΟΡΗΓΗΣΗ ΤΗΣ ΑΝΩΝΥΜΗΣ ΕΤΑΙΡΕΙΑΣ ΑΝΑΠΤΥΞΙΑΚΗ ΗΡΑΚΛΕΙΟΥ ΓΙΑ ΤΟ ΕΡΓΟ "ΒΟΗΘΕΙΑ ΣΤΟ ΣΠΙΤΙ" ΣΤΟ ΔΗΜΟ ΓΟΥΒΩΝ	185.000	185.000
ΕΠΙΧΟΡΗΓΗΣΗ ΤΗΣ ΑΝΩΝΥΜΗΣ ΕΤΑΙΡΙΑΣ ΑΝΑΠΤΥΞΙΑΚΗ ΗΡΑΚΛΕΙΟΥ ΓΙΑ ΤΟ ΕΡΓΟ «ΒΟΗΘΕΙΑ ΣΤΟ ΣΠΙΤΙ» ΣΤΟ ΔΗΜΟ ΜΟΙΡΩΝ	185.000	185.000
ΕΠΙΧΟΡΗΓΗΣΗ ΕΤΑΙΡΕΙΑΣ ΠΟΛΙΤΙΣΤΙΚΗΣ & ΤΟΥΡΙΣΤΙΚΗΣ ΑΝΑΠΤΥΞΗΣ Δ.ΓΟΡΓΟΛΑΙΝΗ ΓΙΑ ΤΗ ΛΕΙΤΟΥΡΓΙΑ ΜΟΝΑΔΑΣ ΒΡΕΦΙΚΟΥ ΣΤΑΘΜΟΥ	255.000	255.000
ΕΠΙΧΟΡΗΓΗΣΗ ΤΟΥ ΑΚΟΜΜ-ΨΗΛΟΡΕΙΤΗΣ Α.Ε. ΓΙΑ ΤΟ ΕΡΓΟ «ΔΗΜΙΟΥΡΓΙΑ ΚΕΝΤΡΟΥ ΔΗΜΙΟΥΡΓΙΚΗΣ ΑΠΑΣΧΟΛΗΣΗΣ ΠΑΙΔΙΩΝ ΣΤΟΝ ΟΙΚΙΣΜΟ ΤΥΛΙΣΟΥ ΤΟΥ ΔΗΜΟΥ ΤΥΛΙΣΟΥ»	157.490	157.490
ΕΠΙΧΟΡΗΓΗΣΗ ΤΗΣ ΕΤΑΙΡΕΙΑΣ ΔΙΚΤΥΟ ΚΟΙΝΩΝΙΚΗΣ ΠΟΛΙΤΙΚΗΣ ΑΥΤΟΔΙΟΙΚΗΣΕΩΝ ΚΡΗΤΗΣ' ΓΙΑ ΤΟ ΕΡΓΟ ΔΗΜΙΟΥΡΓΙΑ ΚΕΝΤΡΟΥ ΗΜΕΡΗΣΙΑΣ ΦΡΟΝΤΙΔΑΣ ΗΛΙΚΙΩΜΕΝΩΝ ΣΤΟ ΔΗΜΟ ΧΕΡΣΟΝΗΣΟΥ	220.000	220.000
ΕΠΙΧΟΡΗΓΗΣΗ ΔΗΜΟΤΙΚΗΣ ΕΠΙΧΕΙΡΗΣΗΣ ΑΡΚΑΛΟΧΩΡΙΟΥ ΔΗΜΟΥ ΑΡΚΑΛΟΧΩΡΙΟΥ ΓΙΑ ΤΟ ΕΡΓΟ «ΚΕΝΤΡΟ ΗΜΕΡΗΣΙΑΣ ΦΡΟΝΤΙΔΑΣ	220.000	220.000



ΕΡΓΟ	ΠΡΟΫΠ/ΜΟΣ ΕΡΓΟΥ	ΚΑΤΑΝΟΜΗ ΠΡΟΫΠ/ΜΟΥ ΣΤΟ ΝΟΜΟ
ΗΛΙΚΙΩΜΕΝΩΝ ΣΤΟ ΔΗΜΟ ΑΡΚΑΛΟΧΩΡΙΟΥ ΕΠΙΧΟΡΗΓΗΣΗ ΔΗΜΟΤΙΚΗΣ ΑΝΑΠΤΥΞΙΑΚΗΣ ΕΤΑΙΡΙΑΣ Ν.ΚΑΖΑΝΤΖΑΚΗΔΗΜΟΥ Ν.ΚΑΖΑΝΤΖΑΚΗ ΓΙΑ ΤΟ ΕΡΓΟ «ΚΕΝΤΡΟ ΗΜΕΡΗΣΙΑΣ ΦΡΟΝΤΙΔΑΣ ΗΛΙΚΙΩΜΕΝΩΝ ΣΤΟ ΔΗΜΟ ΚΑΖΑΝΤΖΑΚΗ	220.000	220.000
ΕΠΙΧΟΡΗΓΗΣΗ ΑΜΙΓΟΥΣ ΔΗΜΟΤΙΚΗΣ ΕΠΙΧΟΡΗΓΗΣΗΣ ΔΗΜΟΥ ΤΕΜΕΝΟΥΣ ΓΙΑ ΤΗΝ ΛΕΙΤΟΥΡΓΙΑ ΜΟΝΑΔΑΣ ΚΗΦΗ ΣΤΟ ΔΗΜΟ ΤΕΜΕΝΟΥΣ	220.000	220.000
ΕΠΙΧΟΡΗΓΗΣΗ ΔΗΜΟΤΙΚΗΣ ΕΠΙΧΕΙΡΗΣΗΣ ΓΑΖΙΟΥ ΤΟΥ ΔΗΜΟΥ ΓΑΖΙΟΥ ΓΙΑ ΤΟ ΕΡΓΟ ΔΗΜΙΟΥΡΓΙΑ «ΚΕΝΤΡΟΥ ΗΜΕΡΗΣΙΑΣ ΦΡΟΝΤΙΔΑΣ ΗΛΙΚΙΩΜΕΝΩΝ"	220.000	220.000
ΕΠΙΧΟΡΗΓΗΣΗ ΔΗΜΟΤΙΚΗΣ ΕΠΙΧΕΙΡΗΣΗΣ ΓΑΖΙΟΥ ΔΗΜΟΥ ΓΑΖΙΟΥ ΓΙΑ ΤΟ ΕΡΓΟ ΔΗΜΙΟΥΡΓΙΑ ΚΕΝΤΡΟΥ ΔΗΜΙΟΥΡΓΙΚΗΣ ΑΠΑΣΧΟΛΗΣΗΣ	240.000	240.000
ΕΠΙΧΟΡΗΓΗΣΗ ΤΗΣ ΔΗΜΟΤΙΚΗΣ ΕΠΙΧΕΙΡΗΣΗΣ ΑΝΑΠΤΥΞΗΣ ΤΥΜΠΑΚΙΟΥ ΓΙΑ ΤΟ ΕΡΓΟ "ΚΕΝΤΡΟ ΔΗΜΙΟΥΡΓΙΚΗΣ ΑΠΑΣΧΟΛΗΣΗΣ ΠΑΙΔΙΩΝ" ΣΤΟ ΔΗΜΟ ΤΥΜΠΑΚΙΟΥ	240.000	240.000
ΕΠΙΧΟΡΗΓΗΣΗ ΔΗΜΟΤΙΚΗΣ ΕΠΙΧΕΙΡΗΣΗΣ ΑΝΑΠΤΥΞΗΣ ΔΗΜΟΥ ΕΠΙΣΚΟΠΗΣ ΓΙΑ ΤΟ ΕΡΓΟ ΚΕΝΤΡΟ ΔΗΜΙΟΥΡΓΙΚΗΣ ΑΠΑΣΧΟΛΗΣΗΣ ΠΑΙΔΙΩΝ (ΚΔΑΠ)	240.000	240.000
ΕΠΙΧΟΡΗΓΗΣΗ ΔΗΜΟΤΙΚΗΣ ΕΠΙΧΕΙΡΗΣΗΣ ΑΝΑΠΤΥΞΗΣ ΔΗΜΟΥ ΘΡΑΨΑΝΟΥ ΓΙΑ ΤΟ ΕΡΓΟ « ΙΔΡΥΣΗ ΠΑΙΔΙΚΟΥ ΣΤΑΘΜΟΥ ΔΗΜΟΥ ΘΡΑΨΑΝΟΥ	246.124	246.124
ΕΠΙΧΟΡΗΓΗΣΗ ΤΗΣ Α.Ε. "ΑΝΑΠΤΥΞΙΑΚΗ ΗΡΑΚΛΕΙΟΥ" ΓΙΑ ΤΟ ΕΡΓΟ "ΠΑΙΔΙΚΟΣ ΣΤΑΘΜΟΣ" ΣΤΟ ΔΗΜΟ ΑΓ. ΒΑΡΒΑΡΑΣ	270.000	270.000
ΕΠΙΧΟΡΗΓΗΣΗ ΤΗΣ Α.Ε. "ΑΝΑΠΤΥΞΙΑΚΗ ΗΡΑΚΛΕΙΟΥ ΓΙΑ ΤΟ ΕΡΓΟ "ΠΑΙΔΙΚΟΣ ΣΤΑΘΜΟΣ ΣΤΟ Δ. ΚΟΦΙΝΑ"	270.000	270.000
ΕΠΙΧΟΡΗΓΗΣΗ ΔΗΜΟΤΙΚΗΣ ΑΝΑΠΤΥΞΙΑΚΗΣ ΤΕΧΝΙΚΗΣ ΕΤΑΙΡΕΙΑΣ Ν.ΚΑΖΑΝΤΖΑΚΗ ΓΙΑ ΤΗ ΛΕΙΤΟΥΡΓΙΑ ΜΟΝΑΔΑΣ ΒΟΗΘΕΙΑ ΣΤΟ ΣΠΙΤΙ ΣΤΟ Δ.Ν.ΚΑΖΑΝΤΖΑΚΗ ΤΟΥ ΟΙΚΙΣΜΟΥ ΑΓ. ΠΑΡΑΣΚΙΕΣ	185.000	185.000
ΕΠΙΧΟΡΗΓΗΣΗ ΔΗΜΟΤΙΚΗΣ ΑΝΑΠΤΥΞΙΑΚΗΣ ΕΤΑΙΡΕΙΑΣ ΔΗΜΟΥ ΡΟΥΒΑ ΓΙΑ ΤΟ ΕΡΓΟ ΔΗΜΙΟΥΡΓΙΑ ΜΟΝΑΔΑΣ ΒΟΗΘΕΙΑ ΣΤΟ ΣΠΙΤΙ ΣΤΟ ΔΗΜΟ ΡΟΥΒΑ	185.000	185.000
ΕΠΙΧΟΡΗΓΗΣΗ ΔΗΜΟΤΙΚΗΣ ΑΝΑΠΤΥΞΙΑΚΗΣ ΕΠΙΧΕΙΡΗΣΗΣ ΓΑΖΙΟΥ ΓΙΑ ΤΟ ΕΡΓΟ ΔΗΜΙΟΥΡΓΙΑ ΚΕΝΤΡΟΥ ΔΗΜΙΟΥΡΓΙΚΗΣ ΑΠΑΣΧΟΛΗΣΗΣ ΠΑΙΔΙΩΝ ΜΕ ΑΝΑΠΗΡΙΑ ΣΤΟ ΔΗΜΟ ΓΑΖΙΟΥ	420.000	420.000
ΕΠΙΧΟΡΗΓΗΣΗ ΤΗΣ ΕΤΑΙΡΕΙΑΣ ΚΟΙΝΩΝΙΚΗΣ ΠΟΛΙΤΙΚΗΣ ΑΥΤΟΔΙΟΙΚΗΣΕΩΝ ΚΡΗΤΗΣ ΓΙΑ ΤΟ ΕΡΓΟ, ΔΗΜΙΟΥΡΓΙΑ ΚΕΝΤΡΟΥ ΗΜΕΡΗΣΙΑΣ ΦΡΟΝΤΙΔΑΣ ΗΛΙΚΙΩΜΕΝΩΝ ΔΗΜΟΥ ΒΙΑΝΝΟΥ.	220.000	220.000
ΕΠΙΧΟΡΗΓΗΣΗ ΔΗΜΟΤΙΚΗΣ ΕΠΙΧΕΙΡΗΣΗΣ ΠΟΛΙΤΙΣΜΟΥ, ΤΟΥΡΙΣΜΟΥ & ΑΝΑΠΤΥΞΗΣ ΔΗΜΟΥ ΗΡΑΚΛΕΙΟΥ ΓΙΑ ΤΟ ΕΡΓΟ (ΔΗΜΙΟΥΡΓΙΑ ΜΟΝΑΔΑΣ - ΒΟΗΘΕΙΑ ΣΤΟ ΣΠΙΤΙ) ΣΤΗΝ ΠΕΡΙΟΧΗ ΝΟΤΙΩΝ ΠΡΟΑΣΤΙΩΝ (Ε' ΚΑΠΗ)	185.000	185.000
ΕΠΙΧΟΡΗΓΗΣΗ ΔΗΜΟΤΙΚΗΣ ΕΠΙΧΕΙΡΗΣΗΣ ΠΟΛΙΤΙΣΜΟΥ, ΤΟΥΡΙΣΜΟΥ & ΑΝΑΠΤΥΞΗΣ ΔΗΜΟΥ ΗΡΑΚΛΕΙΟΥ ΓΙΑ ΤΟ ΕΡΓΟ ΔΗΜΙΟΥΡΓΙΑ	185.000	185.000

ΕΡΓΟ	ΠΡΟΫΠ/ΜΟΣ ΕΡΓΟΥ	ΚΑΤΑΝΟΜΗ ΠΡΟΫΠ/ΜΟΥ ΣΤΟ ΝΟΜΟ
ΜΟΝΑΔΑΣ ΒΟΗΘΕΙΑ ΣΤΟ ΣΠΙΤΙ ΣΤΗΝ ΠΕΡΙΟΧΗ ΑΝΑΤΟΛΙΚΩΝ ΠΡΟΑΣΤΙΩΝ (ΣΤ' ΚΑΠΗ)		
ΕΠΙΧΟΡΗΓΗΣΗ ΑΜΙΓΟΥΣ ΔΗΜΟΤΙΚΗΣ ΕΠΙΧΕΙΡΗΣΗΣ ΔΗΜΟΥ ΤΕΜΕΝΟΥΣΓΙΑ ΤΗΝ ΛΕΙΤΟΥΡΓΙΑ ΜΟΝΑΔΑΣ ΒΟΗΘΕΙΑΣ ΣΤΟ ΣΠΙΤΙ ΣΤΟΝ ΑΓ. ΣΥΛΛΑ	185.000	185.000
ΕΠΙΧΟΡΗΓΗΣΗ ΤΗΣ ΑΝΩΝΥΜΗΣ ΕΤΑΙΡΙΑΣ ΑΝΑΠΤΥΞΙΑΚΗ ΗΡΑΚΛΕΙΟΥ ΓΙΑ ΤΟ ΕΡΓΟ «ΒΟΗΘΕΙΑ ΣΤΟ ΣΠΙΤΙ» ΣΤΟ ΔΗΜΟ ΠΑΛΙΑΝΗΣ	195.000	195.000
ΕΠΙΧΟΡΗΓΗΣΗ ΤΗΣ ΑΝΩΝΥΜΗΣ ΕΤΑΙΡΙΑΣ ΑΝΑΠΤΥΞΙΑΚΗ ΗΡΑΚΛΕΙΟΥ ΓΙΑ ΤΟ ΕΡΓΟ «ΒΟΗΘΕΙΑ ΣΤΟ ΣΠΙΤΙ» ΣΤΟ ΔΗΜΟ ΤΥΛΙΣΟΥ	195.000	195.000
ΕΠΙΧΟΡΗΓΗΣΗ ΔΗΜΟΤΙΚΗΣ ΕΠΙΧΕΙΡΗΣΗΣ ΠΟΛΙΤΙΣΜΟΥ ΤΟΥΡΙΣΜΟΥ ΚΑΙ ΑΝΑΠΤΥΞΗΣ ΔΗΜΟΥ ΚΡΟΥΣΩΝΑ ΓΙΑ ΤΟ ΕΡΓΟ ΔΗΜΙΟΥΡΓΙΚΗΣ ΑΠΑΣΧΟΛΗΣΗΣ ΠΑΙΔΙΩΝ	260.000	260.000
ΕΠΙΧΟΡΗΓΗΣΗ ΔΗΜΟΤΙΚΗΣ ΕΠΙΧΕΙΡΗΣΗΣ ΑΝΑΠΤΥΞΗΣ ΝΕΑΣ ΑΛΙΚΑΡΝΑΣΣΟΥ (Δ.Ε.Π.Α.Ν.Α.Λ.) ΓΙΑ ΤΟ ΕΡΓΟ ΙΑΤΡΟΚΟΙΝΩΝΙΚΟ ΚΕΝΤΡΟ ΦΡΟΝΤΙΔΑΣ ΓΙΑ ΤΣΙΓΓΑΝΟΥΣ ΣΤΗΝ ΠΕΡΙΟΧΗ ΝΕΑΣ ΑΛΙΚΑΡΝΑΣΣΟΥ ΤΟΥ ΔΗΜΟΥ ΝΕΑΣ ΑΛΙΚΑΡΝΑΣΣΟΥ	257.720	257.720
ΕΠΙΧΟΡΗΓΗΣΗ ΔΗΜΟΤΙΚΗΣ ΕΠΙΧΕΙΡΗΣΗΣ ΠΟΛΙΤΙΣΜΟΥ ,ΤΟΥΡΙΣΜΟΥ & ΑΝΑΠΤΥΞΗΣ ΔΗΜΟΥ ΗΡΑΚΛΕΙΟΥ ΓΙΑ ΤΟ ΕΡΓΟ "ΔΗΜΙΟΥΡΓΙΑ ΜΟΝΑΔΑΣ "ΒΟΗΘΕΙΑ ΣΤΟ ΣΠΙΤΙ" ΣΤΗΝ ΠΕΡΙΟΧΗ ΑΓ.ΤΡΙΑΔΑΣ (Ζ' ΚΑΠΗ)	220.000	220.000
ΕΠΙΧΟΡΗΓΗΣΗ ΔΗΜΟΤΙΚΗΣ ΕΠΙΧΕΙΡΗΣΗΣ ΠΟΛΙΤΙΣΜΟΥ, ΤΟΥΡΙΣΜΟΥ & ΑΝΑΠΤΥΞΗΣ ΔΗΜΟΥ ΗΡΑΚΛΕΙΟΥ ΓΙΑ ΤΟ ΕΡΓΟ "ΔΗΜΙΟΥΡΓΙΑ ΚΕΝΤΡΟΥ ΗΜΕΡΗΣΙΑΣ ΦΡΟΝΤΙΔΑΣ ΗΛΙΚΩΜΕΝΩΝ " ΣΤΗΝ ΠΕΡΙΟΧΗ ΑΓΙΑΣ ΤΡΙΑΔΑΣ ΗΡΑΚΛΕΙΟΥ	250.000	250.000
<b>Σύνολο κατηγορίας ενέργειας</b>	<b>32.646.727</b>	<b>25.763.882</b>
<b>ΑΣΤΙΚΕΣ ΚΑΙ ΠΟΛΥΤΡΟΠΙΚΕΣ ΜΕΤΑΦΟΡΕΣ</b>		
ΛΕΩΦΟΡΕΙΑΚΗ ΓΡΑΜΜΗ ΕΞΥΠΗΡΕΤΗΣΗΣ ΤΗΣ ΠΕΡΙΟΧΗΣ ΠΑΡΕΜΒΑΣΗΣ	400.000	400.000
<b>Σύνολο κατηγορίας ενέργειας</b>	<b>400.000</b>	<b>400.000</b>
<b>ΥΠΟΔΟΜΕΣ ΥΠΟΣΤΗΡΙΞΗΣ ΑΝΘΡΩΠΙΝΟΥ ΔΥΝΑΜΙΚΟΥ</b>		
ΕΝΙΣΧΥΣΗ ΑΠΑΣΧΟΛΗΣΗΣ ΚΑΙ ΔΗΜΙΟΥΡΓΙΚΟΤΗΤΑΣ Ενίσχυση απασχόλησης και δημιουργικότητας	2.080.000	2.080.000
Διαρρυθμίσεις, επίπλωση και εξοπλισμός Κέντρου Προώθησης της Απασχόλησης Νέας Αλικαρνασσού	131.001	131.001
<b>Σύνολο κατηγορίας ενέργειας</b>	<b>2.211.001</b>	<b>2.211.001</b>
<b>ΥΠΗΡΕΣΙΕΣ ΚΑΙ ΥΠΟΔΟΜΕΣ ΓΙΑ ΤΗΝ ΑΣΦΑΛΕΙΑ ΤΩΝ ΜΕΤΑΦΟΡΩΝ</b>		
ΕΞΟΠΛΙΣΜΟΣ ΥΠΗΡΕΣΙΩΝ ΤΡΟΧΑΙΑΣ ΓΙΑ ΤΗΝ ΠΑΡΟΧΗ ΟΔΙΚΗΣ ΑΣΦΑΛΕΙΑΣ ΣΤΟΥΣ ΧΡΗΣΤΕΣ ΤΩΝ ΕΥΡΩΠΑΪΚΩΝ ΟΔΙΚΩΝ ΑΞΟΝΩΝ	13.468.187	353.164
ΕΞΟΠΛΙΣΜΟΣ ΥΠΗΡΕΣΙΩΝ ΤΡΟΧΑΙΑΣ ΓΙΑ ΤΗΝ ΠΑΡΟΧΗ ΟΔΙΚΗΣ ΑΣΦΑΛΕΙΑΣ ΣΤΟ ΟΔΙΚΟ ΔΙΚΤΥΟ ΤΗΣ ΠΕΡΙΦΕΡΕΙΑΣ ΚΡΗΤΗΣ	1.760.822	586.941

ΕΡΓΟ	ΠΡΟΫΠ/ΜΟΣ ΕΡΓΟΥ	ΚΑΤΑΝΟΜΗ ΠΡΟΫΠ/ΜΟΥ ΣΤΟ ΝΟΜΟ
ΠΡΟΜΗΘΕΙΑ ΕΙΔΙΚΟΥ ΕΞΟΠΛΙΣΜΟΥ ΑΝΤΙΜΕΤΩΠΙΣΗΣ ΘΑΛΑΣΣΙΩΝ ΑΤΥΧΗΜΑΤΩΝ	700.000	700.000
<b>Σύνολο κατηγορίας ενέργειας</b>	<b>15.929.009</b>	<b>1.640.104</b>

#### ΑΠΟΚΤΗΣΗ ΕΡΓΑΣΙΑΚΗΣ ΕΜΠΕΙΡΙΑΣ

ΠΡΟΓΡΑΜΜΑ ΑΠΟΚΤΗΣΗΣ ΕΡΓΑΣΙΑΚΗΣ ΕΜΠΕΙΡΙΑΣ ΑΝΕΡΓΩΝ (STAGE) 2001	8.275.950	248.199
ΠΡΟΓΡΑΜΜΑ ΑΠΟΚΤΗΣΗΣ ΕΡΓΑΣΙΑΚΗΣ ΕΜΠΕΙΡΙΑΣ ΑΝΕΡΓΩΝ (STAGE) 2000	102.660.667	2.669.469
ΠΡΟΓΡΑΜΜΑ ΑΠΟΚΤΗΣΗΣ ΕΡΓΑΣΙΑΚΗΣ ΕΜΠΕΙΡΙΑΣ (STAGE) ΣΕ ΕΙΔΙΚΟΤΗΤΕΣ ΠΛΗΡΟΦΟΡΙΚΗΣ ΚΑΙ ΕΠΙΚΟΙΝΩΝΙΩΝ ΓΙΑ ΑΝΕΡΓΟΥΣ ΠΤΥΧΙΟΥΧΟΥΣ	6.519.000	241.900
ΠΡΟΓΡΑΜΜΑ ΑΠΟΚΤΗΣΗΣ ΕΡΓΑΣΙΑΚΗΣ ΕΜΠΕΙΡΙΑΣ (STAGE) ΣΕ ΕΙΔΙΚΟΤΗΤΕΣ ΠΛΗΡΟΦΟΡΙΚΗΣ ΚΑΙ ΕΠΙΚΟΙΝΩΝΙΩΝ ΓΙΑ ΑΝΕΡΓΟΥΣ ΠΤΥΧΙΟΥΧΟΥΣ (STAGE 2004)	2.219.000	39.600
<b>Σύνολο κατηγορίας ενέργειας</b>	<b>119.674.618</b>	<b>3.199.168</b>

#### ΔΡΑΣΕΙΣ ΓΙΑ ΤΗΝ ΙΣΟΤΗΤΑ

ΘΕΤΙΚΕΣ ΔΡΑΣΕΙΣ ΓΙΑ ΤΗΝ ΙΣΟΤΗΤΑ ΕΥΚΑΙΡΙΩΝ ΜΕΤΑΞΥ ΑΝΔΡΩΝ ΚΑΙ ΓΥΝΑΙΚΩΝ ΣΤΙΣ ΜΜΕ ΚΑΙ ΜΕΓΑΛΕΣ ΕΠΙΧΕΙΡΗΣΕΙΣ	3.207.875	60.000
<b>Σύνολο κατηγορίας ενέργειας</b>	<b>3.207.875</b>	<b>60.000</b>

#### ΟΛΟΚΛΗΡΩΜΕΝΕΣ ΠΑΡΕΜΒΑΣΕΙΣ

ΕΠΙΧΟΡΗΓΗΣΗ "ΕΠΑΓΓΕΛΜΑΤΙΚΗΣ ΚΑΤΑΡΤΙΣΗΣ Α.Ε." ΓΙΑ ΤΟ ΕΡΓΟ ΕΝΑΛΛΑΣΣΟΜΕΝΗ ΚΑΤΑΡΤΙΣΗ ΣΤΟ ΠΛΑΙΣΙΟ ΤΗΣ ΟΛΟΚΛΗΡΩΜΕΝΗΣ ΠΑΡΕΜΒΑΣΗΣ ΓΙΑ ΑΝΕΡΓΕΣ ΓΥΝΑΙΚΕΣ	2.151.872	195.475
ΟΛΟΚΛΗΡΩΜΕΝΕΣ ΠΑΡΕΜΒΑΣΕΙΣ ΥΠΕΡ ΕΙΔΙΚΩΝ ΜΕΙΟΝΕΚΤΟΥΣΩΝ ΟΜΑΔΩΝ ΜΕ ΠΟΛΙΤΙΣΜΙΚΕΣ ΙΔΙΑΙΤΕΡΟΤΗΤΕΣ (ΤΣΙΓΓΑΝΟΙ, ΕΛΛΗΝΕΣ ΜΟΥΣΟΥΛΜΑΝΟΙ)	12.123.500	321.150
<b>Σύνολο κατηγορίας ενέργειας</b>	<b>14.275.372</b>	<b>516.625</b>

#### ΚΑΤΑΠΟΛΕΜΗΣΗ ΤΩΝ ΔΙΑΚΡΙΣΕΩΝ ΚΑΙ ΑΝΙΣΟΤΗΤΩΝ ΣΤΗΝ ΑΓΟΡΑ ΕΡΓΑΣΙΑΣ

ΟΛΟΚΛΗΡΩΜΕΝΟ ΣΧΕΔΙΟ-ΑΝΟΙΧΤΟΙ ΔΡΟΜΟΙ ΣΤΗΝ ΑΝΑΠΤΥΞΗ ΤΗΣ ΚΟΙΝΩΝΙΚΗΣ ΟΙΚΟΝΟΜΙΑΣ	2.582.538	469.647
ΕΘΝΙΚΟ ΔΙΚΤΥΟ ΑΠΑΣΧΟΛΗΣΙΜΟΤΗΤΑΣ ΑΠΕΞΑΡΤΗΜΕΝΩΝ ΑΤΟΜΩΝ	2.053.919	13.980
(ΑΝΤΙΓΡΑΦΟ) (ΑΝΤΙΓΡΑΦΟ) Ανάπτυξη πρότυπου συστήματος της δια βίου κατάρτισης και εξ αποστάσεως πιστοποίησης δεξιοτήτων στις ΜΜΕ	1.907.557	15.000
ΕΠΙΧΕΙΡΗΜΑΤΙΚΟΤΗΤΑ ΣΤΟΝ ΑΘΛΗΤΙΚΟ ΤΟΜΕΑ	1.760.822	79.900
ΑΝΑΠΤΥΞΗ ΑΝΟΙΚΤΟΥ ΣΥΣΤΗΜΑΤΟΣ ΑΠΟΚΤΗΣΗΣ ΚΑΙ ΠΙΣΤΟΠΟΙΗΣΗΣ ΕΠΑΓΓΕΛΜΑΤΙΚΩΝ ΠΡΟΣΟΝΤΩΝ ΣΤΟΝ ΚΛΑΔΟ ΤΗΣ ΠΡΟΣΤΑΣΙΑΣ ΤΟΥ ΠΕΡΙΒΑΛΛΟΝΤΟΣ	1.907.558	8.308
(ΑΝΤΙΓΡΑΦΟ) ΠΡΟΚΛΗΣΗ - Διακρίβωση και καταπολέμηση των διακρίσεων στην απλή και πολλαπλή τους μορφή, που υφίστανται άτομα με	2.054.292	232.900

ΕΡΓΟ	ΠΡΟΫΠ/ΜΟΣ ΕΡΓΟΥ	ΚΑΤΑΝΟΜΗ ΠΡΟΫΠ/ΜΟΥ ΣΤΟ ΝΟΜΟ
αναπηρίες στην αγορά εργασίας		
Ολοκληρωμένη παρέμβαση για την ισότιμη συμμετοχή των ατόμων με αναπηρία στην εργασία	36.600	4.500
<b>Σύνολο κατηγορίας ενέργειας</b>	<b>12.303.286</b>	<b>824.235</b>

#### ΕΠΕΝΔΥΣΕΙΣ ΣΤΙΣ ΓΕΩΡΓΙΚΕΣ ΕΚΜΕΤΑΛΛΕΥΣΕΙΣ

ΕΚΠΛΗΡΩΣΗ ΤΩΝ ΝΟΜΙΚΩΝ ΚΑΙ ΧΡΗΜΑΤΟΔΟΤΙΚΩΝ ΥΠΟΧΡΕΩΣΕΩΝ ΤΟΥ ΚΑΘΕΣΤΩΤΟΣ ΕΝΙΣΧΥΣΕΩΝ ΓΙΑ ΕΠΕΝΔΥΣΕΙΣ ΣΤΙΣ ΓΕΩΡΓΙΚΕΣ ΕΚΜΕΤΑΛΛΕΥΣΕΙΣ ΤΟΥ ΚΑΝ. (ΕΚ) 950/97 ΣΤΗΝ ΔΑΑ ΗΡΑΚΛΕΙΟΥ	16.355.230	16.355.230
ΚΑΘΕΣΤΩΣ ΕΝΙΣΧΥΣΕΩΝ ΓΙΑ ΑΤΟΜΙΚΕΣ ΚΑΙ ΣΥΛΛΟΓΙΚΕΣ ΕΠΕΝΔΥΣΕΙΣ ΒΕΛΤΙΩΣΗΣ ΒΟΣΚΟΤΟΠΩΝ ΚΑΙ ΑΠΟΘΗΚΕΥΣΗ ΖΩΟΤΡΟΦΩΝ ΣΤΗ ΔΑΑ ΗΡΑΚΛΕΙΟΥ - ΥΠΟΧΡΕΩΣΕΙΣ ΑΝΑΛΗΦΘΕΙΣΕΣ ΠΡΟ ΤΗΣ 31/12/1999 ΣΥΜΦΩΝΑ ΜΕ ΤΟΝ ΚΑΝ. (ΕΚ) 950/97	84.250	84.250
Επενδύσεις στις Γεωργικές Εκμεταλλεύσεις στην Περιφέρεια Κρήτης - 1η Περίοδος Ένταξης	4.471.430	1.429.517
Επενδύσεις στις Γεωργικές Εκμεταλλεύσεις στην Περιφέρεια Κρήτης - 2η Περίοδος Ένταξης	26.039.790	2.729.998
ΕΠΕΝΔΥΣΕΙΣ ΣΕ ΕΠΙΠΕΔΟ ΓΕΩΡΓΙΚΗΣ ΕΚΜΕΤΑΛΛΕΥΣΗΣ ΚΥΡΙΑΣ ΠΑΡΑΓΩΓΙΚΗΣ ΚΑΤΕΥΘΥΝΣΗΣ ΦΥΤΙΚΗΣ ΠΑΡΑΓΩΓΗΣ - Α΄ ΚΑΙ Β΄ ΠΕΡΙΟΔΟΣ ΕΤΟΥΣ 2002	4.424.898	490.569
ΕΠΕΝΔΥΣΕΙΣ ΣΕ ΕΠΙΠΕΔΟ ΓΕΩΡΓΙΚΗΣ ΕΚΜΕΤΑΛΛΕΥΣΗΣ ΚΥΡΙΑΣ ΠΑΡΑΓΩΓΙΚΗΣ ΚΑΤΕΥΘΥΝΣΗΣ ΦΥΤΙΚΗΣ ΠΑΡΑΓΩΓΗΣ - Γ΄ ΠΕΡΙΟΔΟΣ ΕΤΟΥΣ 2002.	5.016.972	1.616.944
ΕΠΕΝΔΥΣΕΙΣ ΣΕ ΕΠΙΠΕΔΟ ΓΕΩΡΓΙΚΗΣ ΕΚΜΕΤΑΛΛΕΥΣΗΣ ΚΥΡΙΑΣ ΠΑΡΑΓΩΓΙΚΗΣ ΚΑΤΕΥΘΥΝΣΗΣ ΦΥΤΙΚΗΣ ΠΑΡΑΓΩΓΗΣ - Α΄ ΠΕΡΙΟΔΟΣ ΕΤΟΥΣ 2003.	20.110.648	6.822.299
<b>Σύνολο κατηγορίας ενέργειας</b>	<b>76.503.217</b>	<b>29.528.806</b>

#### ΟΜΑΔΕΣ ΠΑΡΑΓΩΓΩΝ

ΑΝΕΙΛΗΜΜΕΝΕΣ ΥΠΟΧΡΕΩΣΕΙΣ ΓΙΑ ΟΜΑΔΕΣ ΠΑΡΑΓΩΓΩΝ ΚΑΝ (ΕΚ) 952/97 ΠΡΩΗΝ ΚΑΝ (ΕΟΚ) 1360/78 ΤΟΥ 3ΟΥ ΚΠΣ ΑΝΕΙΛΗΜΜΕΝΕΣ ΥΠΟΧΡΕΩΣΕΙΣ ΓΙΑ ΟΜΑΔΕΣ ΠΑΡΑΓΩΓΩΝ ΚΑΝ (ΕΚ) 952/97	2.550.592	16.964
ΑΝΕΙΛΗΜΜΕΝΕΣ ΥΠΟΧΡΕΩΣΕΙΣ ΓΙΑ ΟΜΑΔΕΣ ΠΑΡΑΓΩΓΩΝ ΚΑΝ. (ΕΚ) 952/97 ΠΡΩΗΝ ΚΑΝ (ΕΟΚ) 1360/78 ΤΟΥ 3ου Κ.Π. Σ - ΑΠΟΠΛΗΡΩΜΗ	9.331.085	41.389
<b>Σύνολο κατηγορίας ενέργειας</b>	<b>11.881.677</b>	<b>58.353</b>

#### ΝΕΟΙ ΓΕΩΡΓΟΙ

ΚΑΘΕΣΤΩΣ ΕΝΙΣΧΥΣΕΩΝ ΓΙΑ ΕΦΑΠΑΞ ΠΡΙΜΟΔΟΤΗΣΗ ΠΡΩΤΗΣ ΕΓΚΑΤΑΣΤΑΣΗΣ ΝΕΩΝ ΓΕΩΡΓΩΝ - ΥΠΟΧΡΕΩΣΕΙΣ ΑΝΑΛΗΦΘΕΙΣΕΣ ΠΡΟ ΤΗΣ 31/12/1999 ΣΥΜΦΩΝΑ ΜΕ ΤΟΝ ΚΑΝ. (ΕΚ) 950/97 ΣΤΗΝ ΔΑΑ ΗΡΑΚΛΕΙΟΥ	3.925.751	3.925.751
Βελτίωση της ηλικιακής σύνθεσης του αγροτικού πληθυσμού στην Περιφέρεια Κρήτης - 1η Περίοδος Ένταξης 2001	6.748.844	2.213.000
Βελτίωση της ηλικιακής σύνθεσης του αγροτικού	10.283.000	3.895.000



ΕΡΓΟ	ΠΡΟΫΠ/ΜΟΣ ΕΡΓΟΥ	ΚΑΤΑΝΟΜΗ ΠΡΟΫΠ/ΜΟΥ ΣΤΟ ΝΟΜΟ
πληθυσμού στην Περιφέρεια Κρήτης - 2η Περίοδος Ένταξης 2002		
Βελτίωση της ηλικιακής σύνθεσης του αγροτικού πληθυσμού στην Περιφέρεια Κρήτης - 3η Περίοδος Ένταξης 2003	7.085.000	3.320.000
Βελτίωση της ηλικιακής σύνθεσης του αγροτικού πληθυσμού στην Περιφέρεια Κρήτης - 4η Περίοδος Ένταξης, 2005	15.900.000	5.555.000
<b>Σύνολο κατηγορίας ενέργειας</b>	<b>43.942.596</b>	<b>18.908.751</b>

#### ΥΠΟΔΟΜΕΣ ΑΣΦΑΛΕΙΑΣ ΚΑΙ ΠΟΙΟΤΗΤΑΣ ΠΡΟΪΟΝΤΩΝ ΚΑΙ ΥΓΙΕΙΝΗΣ

ΠΡΟΜΗΘΕΙΑ ΥΛΙΚΩΝ ΑΠΑΡΑΙΤΗΤΩΝ ΓΙΑ ΤΗΝ ΔΙΑΠΙΣΤΕΥΣΗ ΤΩΝ ΕΡΓΑΣΤΗΡΙΩΝ ΤΩΝ ΠΚΠΦ&ΠΕ ΤΟΥ ΥΠΟΥΡΓΕΙΟΥ ΓΕΩΡΓΙΑΣ ΚΑΙ ΤΟΥ ΜΦΙ	267.745	52.800
ΠΡΟΜΗΘΕΙΑ ΠΡΟΔΙΑΓΡΑΦΩΝ ΓΙΑ ΤΗΝ ΔΙΑΠΙΣΤΕΥΣΗ ΤΩΝ ΕΡΓΑΣΤΗΡΙΩΝ ΤΩΝ ΠΚΠΦ&ΠΕ ΤΟΥ ΥΠΟΥΡΓΕΙΟΥ ΓΕΩΡΓΙΑΣ ΚΑΙ ΤΟΥ ΜΦΙ	9.600	3.000
ΠΡΟΜΗΘΕΙΑ ΕΞΟΠΛΙΣΜΟΥ ΑΠΑΡΑΙΤΗΤΟΥ ΓΙΑ ΤΗΝ ΔΙΑΠΙΣΤΕΥΣΗ ΤΩΝ ΕΡΓΑΣΤΗΡΙΩΝ ΤΩΝ ΠΚΠΦ&ΠΕ ΚΑΙ ΤΟΥ ΜΦΙ	5.898.983	663.550
ΒΕΛΤΙΩΣΗ ΥΠΟΔΟΜΗΣ ΚΑΙ ΔΙΑΠΙΣΤΕΥΣΗ ΤΟΥ ΚΤΗΝΙΑΤΡΙΚΟΥ ΕΡΓΑΣΤΗΡΙΟΥ ΗΡΑΚΛΕΙΟΥ. (9)	99.600	99.600
<b>Σύνολο κατηγορίας ενέργειας</b>	<b>6.275.928</b>	<b>818.950</b>

#### ΑΝΑΣΥΣΤΑΣΗ ΔΥΝΑΜΙΚΟΥ ΠΟΥ ΥΠΕΣΤΗ ΚΑΤΑΣΤΡΟΦΕΣ

ΜΕΤΡΑ ΥΠΕΡ ΤΩΝ ΠΑΡΑΓΩΓΩΝ ΤΗΣ ΧΩΡΑΣ ΠΟΥ ΟΙ ΓΕΩΡΓΟΚΤΗΝΟΤΡΟΦΙΚΕΣ ΤΟΥΣ ΕΚΜΕΤΑΛΛΕΥΣΕΙΣ ΖΗΜΙΩΘΗΚΑΝ ΑΠΟ ΘΕΟΜΗΝΙΕΣ ΚΑΙ ΔΥΣΜΕΝΕΙΣ ΚΑΙΡΙΚΕΣ ΣΥΝΘΗΚΕΣ (ΧΙΟΝΟΠΤΩΣΕΙΣ, ΠΑΓΕΤΟΥΣ, ΠΛΗΜΜΥΡΕΣ, ΧΙΟΝΟΘΥΕΛΛΕΣ ΚΑΙ ΑΝΕΜΟΘΥΕΛΛΕΣ) ΚΑΤΑ ΤΟΥΣ ΜΗΝΕΣ 11 ΚΑΙ 12/2001 ΚΑΙ 1/02	20.000.000	280.829
ΜΕΤΡΑ ΥΠΕΡ ΤΩΝ ΠΑΡΑΓΩΓΩΝ ΤΗΣ ΧΩΡΑΣ ΠΟΥ ΟΙ ΓΕΩΡΓΟΚΤΗΝΟΤΡΟΦΙΚΕΣ ΤΟΥΣ ΕΚΜΕΤΑΛΛΕΥΣΕΙΣ ΖΗΜΙΩΘΗΚΑΝ ΑΠΟ ΘΕΟΜΗΝΙΕΣ ΚΑΙ ΔΥΣΜΕΝΕΙΣ ΚΑΙΡΙΚΕΣ ΣΥΝΘΗΚΕΣ (ΧΙΟΝΟΠΤΩΣΕΙΣ, ΠΑΓΕΤΟΥΣ, ΠΛΗΜΜΥΡΕΣ, ΧΙΟΝΟΘΥΕΛΛΕΣ ΚΑΙ ΑΝΕΜΟΘΥΕΛΛΕΣ) ΚΑΤΑ ΤΟΥΣ ΜΗΝΕΣ ΝΟΕΜΒΡΙΟ ΚΑΙ ΔΕΚΕΜΒΡΙΟ 2001 ΚΑΘΩΣ ΚΑΙ ΤΟΝ ΙΑΝΟΥΑΡΙΟ 2002" (ΠΡΟΣΚΛΗΣΗ 2004)	25.000.000	2.147.116
ΜΕΤΡΑ ΥΠΕΡ ΤΩΝ ΠΑΡΑΓΩΓΩΝ ΤΗΣ ΧΩΡΑΣ ΠΟΥ ΟΙ ΓΕΩΡΓΟΚΤΗΝΟΤΡΟΦΙΚΕΣ ΤΟΥΣ ΕΚΜΕΤΑΛΛΕΥΣΕΙΣ ΖΗΜΙΩΘΗΚΑΝ ΑΠΟ ΘΕΟΜΗΝΙΕΣ ΚΑΙ ΔΥΣΜΕΝΕΙΣ ΚΑΙΡΙΚΕΣ ΣΥΝΘΗΚΕΣ (ΧΙΟΝΟΠΤΩΣΕΙΣ, ΠΑΓΕΤΟΥΣ, ΠΛΗΜΜΥΡΕΣ, ΧΙΟΝΟΘΥΕΛΛΕΣ ΚΑΙ ΑΝΕΜΟΘΥΕΛΛΕΣ) ΚΑΤΑ ΤΟΥΣ ΜΗΝΕΣ ΝΟΕΜΒΡΙΟ ΚΑΙ ΔΕΚΕΜΒΡΙΟ 2001 ΚΑΘΩΣ ΚΑΙ ΤΟΝ ΙΑΝΟΥΑΡΙΟ 2002 (ΠΡΟΣΚΛΗΣΗ 2005)	25.300.000	3.000.000
<b>Σύνολο κατηγορίας ενέργειας</b>	<b>70.300.000</b>	<b>5.427.945</b>

#### ΔΟΜΕΣ ΣΤΗΡΙΞΗΣ ΑΓΡΟΤΙΚΟΥ ΠΛΗΘΥΣΜΟΥ

Τεχνική στήριξη της Ομάδας Τοπικής Δράσης Αναπτυξιακής Ηρακλείου Α.Ε.	1.422.210	1.422.210
---	-----------	-----------



ΕΡΓΟ	ΠΡΟΫΠ/ΜΟΣ ΕΡΓΟΥ	ΚΑΤΑΝΟΜΗ ΠΡΟΫΠ/ΜΟΥ ΣΤΟ ΝΟΜΟ
Βασικές υπηρεσίες για την αγροτική οικονομία και τον αγροτικό πληθυσμό στην Περιφέρεια Κρήτης	597.462	232.862
ΔΙΑΜΟΡΦΩΣΗ ΕΞΩΤΕΡΙΚΟΥ ΧΩΡΟΥ ΕΠΟΧΙΑΚΟΥ ΠΑΙΔΙΚΟΥ ΣΤΑΘΜΟΥ ΔΗΜΟΥ ΓΟΡΓΟΛΑΙΝΗ	13.698	13.698
ΟΡΓΑΝΩΣΗ ΕΠΟΧΙΑΚΟΥ ΒΡΕΦΟΝΗΠΙΑΚΟΥ ΣΤΑΘΜΟΥ ΔΗΜΟΥ ΡΟΥΒΑ	99.958	99.958
ΑΝΑΠΤΥΞΗ ΒΙΒΛΙΟΘΗΚΗΣ ΔΗΜΟΥ ΚΡΟΥΣΩΝΑ ΚΑΙ ΔΙΑΣΥΝΔΕΣΗ ΜΕ ΔΙΚΤΥΟ ΒΙΒΛΙΟΘΗΚΩΝ		239.010
<b>Σύνολο κατηγορίας ενέργειας</b>	<b>2.372.338</b>	<b>2.007.738</b>

#### ΕΝΑΛΛΑΚΤΙΚΕΣ ΕΠΕΝΔΥΣΕΙΣ ΣΕ ΑΓΡΟΤΙΚΕΣ ΠΕΡΙΟΧΕΣ

Παρεμβάσεις αγροτικού τουρισμού ολοκληρωμένης προσέγγισης Αναπτυξιακή Ηρακλείου Α.Ε	4.189.100	4.187.528
Μικρές επιχειρήσεις του αγροτικού και των λοιπών τομέων της οικονομίας Αναπτυξιακή Ηρακλείου Α.Ε	5.337.012	5.337.012
Επενδύσεις που ενισχύουν τη συλλογική, τομεακή και διατομεακή δράση με τη χρήση σύγχρονης τεχνολογίας, τεχνογνωσίας και νέων τεχνικών, Αναπτυξιακή Ηρακλείου Α.Ε	330.000	330.000
ΠΑΡΕΜΒΑΣΕΙΣ ΑΓΡΟΤΙΚΟΥ ΤΟΥΡΙΣΜΟΥ ΟΛΟΚΛΗΡΩΜΕΝΗΣ ΠΡΟΣΕΓΓΙΣΗΣ (ΑΚΟΜΜ-ΨΗΛΟΡΕΙΤΗΣ Α.Ε.)	2.631.304	531.234
ΜΙΚΡΕΣ ΕΠΙΧΕΙΡΗΣΕΙΣ ΤΟΥ ΑΓΡΟΤΙΚΟΥ ΚΑΙ ΤΩΝ ΛΟΙΠΩΝ ΤΟΜΕΩΝ ΤΗΣ ΟΙΚΟΝΟΜΙΑΣ (ΑΚΟΜΜ-ΨΗΛΟΡΕΙΤΗΣ Α.Ε.)	1.799.838	1.083.736
ΕΠΕΝΔΥΣΕΙΣ ΠΟΥ ΕΝΙΣΧΥΟΥΝ ΤΗ ΣΥΛΛΟΓΙΚΗ, ΤΟΜΕΑΚΗ ΚΑΙ ΔΙΑΤΟΜΕΑΚΗ ΔΡΑΣΗ ΜΕ ΤΗ ΧΡΗΣΗ ΣΥΓΧΡΟΝΗΣ ΤΕΧΝΟΛΟΓΙΑΣ, ΤΕΧΝΟΓΝΩΣΙΑΣ ΚΑΙ ΝΕΩΝ ΤΕΧΝΙΚΩΝ (ΑΚΟΜΜ-ΨΗΛΟΡΕΙΤΗΣ Α.Ε.)	301.700	14.400
Διαφοροποίηση των γεωργικών δραστηριοτήτων και των δραστηριοτήτων που σχετίζονται με τη γεωργία για να παρασχεθεί η δυνατότητα δημιουργίας πολλαπλών δραστηριοτήτων ή απόκτησης εναλλακτικών εισοδημάτων της Περιφέρειας Κρήτης	5.948.019	1.506.045
Ενθάρρυνση των τουριστικών και βιοτεχνικών δραστηριοτήτων της Περιφέρειας Κρήτης	24.638.988	11.631.390
ΔΙΑΦΟΡΟΠΟΙΗΣΗ ΤΗΣ ΓΕΩΡΓΙΚΗΣ ΔΡΑΣΤΗΡΙΟΤΗΤΑΣ	4.472.485	921.816
ΕΝΘΑΡΡΥΝΣΗ ΤΩΝ ΤΟΥΡΙΣΤΙΚΩΝ ΚΑΙ ΒΙΟΤΕΧΝΙΚΩΝ ΔΡΑΣΤΗΡΙΟΤΗΤΩΝ	6.299.741	1.041.401
Ενθάρρυνση των Βιοτεχνικών Δραστηριοτήτων		2.273.356
<b>Σύνολο κατηγορίας ενέργειας</b>	<b>58.221.544</b>	<b>27.278.060</b>

#### ΜΕΤΑΠΟΙΗΣΗ ΚΑΙ ΕΜΠΟΡΙΑ ΓΕΩΡΓΙΚΩΝ ΠΡΟΪΟΝΤΩΝ

(ΑΝΤΙΓΡΑΦΟ) ΕΠΕΝΔΥΣΕΙΣ ΓΙΑ ΤΗ ΒΕΛΤΙΩΣΗ ΤΩΝ ΣΥΝΘΗΚΩΝ ΜΕΤΑΠΟΙΗΣΗΣ ΚΑΙ ΕΜΠΟΡΙΑΣ ΓΕΩΡΓΙΚΩΝ ΠΡΟΪΟΝΤΩΝ ΦΥΤΙΚΗΣ ΚΑΙ ΖΩΙΚΗΣ ΠΡΟΕΛΕΥΣΗΣ	471.273.574	16.317.754
Επενδύσεις για τη βελτίωση των συνθηκών μεταποίησης και εμπορίας των γεωργικών προϊόντων φυτικής και ζωικής προέλευσης	383.682.471	14.615.000
ΤΟΠΙΚΗ ΜΕΤΑΠΟΙΗΣΗ ΚΑΙ ΕΜΠΟΡΙΑ ΓΕΩΡΓΙΚΩΝ ΠΡΟΪΟΝΤΩΝ		2.698.461
		122.519

ΕΡΓΟ	ΠΡΟΫΠ/ΜΟΝ ΕΡΓΟΥ	ΚΑΤΑΝΟΜΗ ΠΡΟΫΠ/ΜΟΥ ΣΤΟ ΝΟΜΟ
<b>Σύνολο κατηγορίας ενέργειας</b>	<b>857.654.506</b>	<b>31.055.273</b>

#### ΣΥΛΛΟΓΙΚΑ ΣΧΕΔΙΑ / ΚΑΙΝΟΤΟΜΙΕΣ & ΑΛΛΕΣ ΕΝΕΡΓΕΙΕΣ ΠΟΥ ΤΙΘΕΝΤΑΙ ΣΕ ΕΦΑΡΜΟΓΗ ΣΤΟΝ ΤΟΜΕΑ ΑΛΙΕΙΑΣ

Καινοτόμα Μέτρα, Μέτρο 4,6 (1η Πρόσκληση εκδήλωσης ενδιαφέροντος) Χωρίς χρηματοδοτική συμμετοχή δικαιούχων της Δ/νσης Υδατοκαλλιεργειών & Ε.Υ	550.000	150.000
<b>Σύνολο κατηγορίας ενέργειας</b>	<b>550.000</b>	<b>150.000</b>

#### ΠΡΩΡΗ ΣΥΝΤΑΞΙΟΔΟΤΗΣΗ ΑΛΙΕΩΝ

ΠΡΩΡΗ ΣΥΝΤΑΞΙΟΔΟΤΗΣΗ 80 ΑΛΙΕΩΝ (2Η ΤΑΚΤΙΚΗ Γ.Ε. 2003)	2.090.696	28.522
ΠΡΩΡΗ ΣΥΝΤΑΞΙΟΔΟΤΗΣΗ 170 ΑΛΙΕΩΝ (1Η ΕΚΤΑΚΤΗ Γ.Ε. 2005)	4.201.796	121.504
<b>Σύνολο κατηγορίας ενέργειας</b>	<b>6.292.492</b>	<b>150.026</b>

#### ΙΧΘΥΟΣΚΑΛΕΣ - ΑΛΙΕΥΤΙΚΟΙ ΛΙΜΕΝΕΣ - ΒΟΗΘΗΤΙΚΕΣ ΕΓΚΑΤΑΣΤΑΣΕΙΣ ΑΛΙΕΙΑΣ

ΣΥΜΠΛΗΡΩΜΑΤΙΚΟΣ ΕΞΟΠΛΙΣΜΟΣ ΑΛΙΕΥΤΙΚΟΥ ΚΑΤΑΦΥΓΙΟΥ ΚΕΡΑΤΟΚΑΜΠΟΥ ΔΗΜΟΥ ΒΙΑΝΝΟΥ, ΝΟΜΟΥ ΗΡΑΚΛΕΙΟΥ	514.433	514.433
<b>Σύνολο κατηγορίας ενέργειας</b>	<b>514.433</b>	<b>514.433</b>

#### ΕΝΕΡΓΕΙΕΣ ΠΙΣΤΟΠΟΙΗΣΗΣ ΓΕΩΡΓΙΚΩΝ ΠΡΟΪΟΝΤΩΝ ΚΑΙ ΠΡΩΘΗΣΗΣ ΠΡΟΪΟΝΤΩΝ ΠΟΙΟΤΗΤΑΣ

Εμπορία Γεωργικών Προϊόντων Ποιότητας της Περιφέρειας Κρήτης	221.023	121.023
ΠΡΩΤΗ ΠΡΟΚΗΡΥΞΗ ΜΕΤΡΟΥ 4.3 ΓΙΑ ΤΗΝ ΠΡΩΘΗΣΗ ΕΞΑΓΩΓΩΝ ΚΑΙ ΣΥΛΛΟΓΙΚΟΙ ΦΟΡΕΙΣ	10.803.919	1.123.265
ΕΜΠΟΡΙΑ ΓΕΩΡΓΙΚΩΝ ΠΡΟΙΟΝΤΩΝ ΠΟΙΟΤΗΤΑΣ	198.750	60.750
<b>Σύνολο κατηγορίας ενέργειας</b>	<b>11.223.692</b>	<b>1.305.038</b>

#### ΥΠΟΔΟΜΕΣ ΣΥΓΧΡΟΝΟΥ ΠΟΛΙΤΙΣΜΟΥ - ΕΠΙΚΟΙΝΩΝΙΑΚΑ ΓΕΓΟΝΟΤΑ

Ενίσχυση πολιτιστικών εκδηλώσεων ανάδειξης και διατήρησης της τοπικής κληρονομιάς Αναπτυξιακή Ηρακλείου Α.Ε.	153.500	147.448
ΕΝΙΣΧΥΣΗ ΠΟΛΙΤΙΣΤΙΚΩΝ ΕΚΔΗΛΩΣΕΩΝ ΑΝΑΔΕΙΞΗΣ ΚΑΙ ΔΙΑΤΗΡΗΣΗΣ ΤΗΣ ΤΟΠΙΚΗΣ ΚΛΗΡΟΝΟΜΙΑΣ (ΑΚΟΜΜ-ΨΗΛΟΡΕΙΤΗΣ Α.Ε.)	257.680	132.600
Ανάδειξη και προβολή της Κεραμικής Τέχνης ως πολιτισμικό και ιστορικό χαρακτηριστικό γνώρισμα μεταξύ της Κρήτης και της Κύπρου	120.000	120.000
Κρήτη και Κύπρος στον χώρο και στον χρόνο.	100.000	100.000
Συνεδριακό και Πολιτιστικό Κέντρο Ηρακλείου	17.000.000	17.000.000
Διαμόρφωση Πολιτιστικών Χώρων σε Τμήματα των Τειχών - Νοτισσατολική και Βορειοδυτική Χαμηλή Πλατεία Βηθλεέμ στην Πόλη του Ηρακλείου	79.465	79.465

ΕΡΓΟ	ΠΡΟΫΠ/ΜΟΣ ΕΡΓΟΥ	ΚΑΤΑΝΟΜΗ ΠΡΟΫΠ/ΜΟΥ ΣΤΟ ΝΟΜΟ
<b>Σύνολο κατηγορίας ενέργειας</b>	<b>17.710.645</b>	<b>17.579.513</b>

#### ΥΠΟΔΟΜΕΣ ΚΟΙΝΩΝΙΑΣ ΤΗΣ ΠΛΗΡΟΦΟΡΙΑΣ ΣΤΗΝ ΕΚΠΑΙΔΕΥΣΗ

ΠΡΟΜΗΘΕΙΑ ΚΑΙ ΕΓΚΑΤΑΣΤΑΣΗ ΥΠΟΛΟΓΙΣΤΙΚΟΥ ΕΞΟΠΛΙΣΜΟΥ ΕΡΓΑΣΤΗΡΙΩΝ ΠΛΗΡΟΦΟΡΙΚΗΣ ΣΕ ΕΝΙΑΙΑ ΛΥΚΕΙΑ , ΤΕΕ ΚΑΙ ΣΕΚΝ	16.424.862	517.450
ΕΞΟΠΛΙΣΜΟΣ 130 ΕΡΓΑΣΤΗΡΙΩΝ ΠΛΗΡΟΦΟΡΙΚΗΣ Σ.Ε.Κ. & Σ.Ε.	2.926.192	45.018
Προηγμένες τηλεματικές υπηρεσίες και υπηρεσίες τηλεεκπαίδευσης στο Πανεπιστήμιο Κρήτης	775.972	547.314
ΠΡΟΗΓΜΕΝΕΣ ΤΗΛΕΜΑΤΙΚΕΣ ΥΠΗΡΕΣΙΕΣ ΣΤΗ ΣΕΛΕΤΕ - ΔΙΚΤΥΟ ΣΕΛΕΤΕ	476.889	14.087
Ανάπτυξη προηγμένων τηλεπικοινωνιακών υπηρεσιών και αναβάθμιση δικτυακών υποδομών στο ΤΕΙ Κρήτης	332.605	83.151
ΠΑΝΕΛΛΗΝΙΟ ΔΙΚΤΥΟ ΓΙΑ ΤΗΝ ΕΚΠΑΙΔΕΥΣΗ-ΕΔΥΝΕΤ, ΥΛΟΠΟΙΗΣΗ ΚΑΙ ΛΕΙΤΟΥΡΓΙΑ ΓΙΑ ΤΗΝ ΠΕΡΙΟΧΗ ΠΟΥ ΠΕΡΙΛΑΜΒΑΝΕΙ ΤΟΥΣ ΝΟΜΟΥΣ ΧΑΝΙΩΝ, ΡΕΘΥΜΝΗΣ ΗΡΑΚΛΕΙΟΥ ΚΑΙ ΛΑΣΙΘΙΟΥ	294.008	116.269
ΠΡΟΜΗΘΕΙΑ ΔΙΚΤΥΑΚΟΥ ΕΞΟΠΛΙΣΜΟΥ ΚΑΙ ΥΠΟΔΟΜΩΝ ΓΙΑ ΤΗΝ ΑΣΥΡΜΑΤΗ ΣΥΝΔΕΣΗ ΣΧΟΛΙΚΩΝ ΜΟΝΑΔΩΝ ΣΤΗΝ ΚΡΗΤΗ	115.031	55.114
ΠΡΟΜΗΘΕΙΑ ΕΞΟΠΛΙΣΜΟΥ ΕΡΓΑΣΤΗΡΙΩΝ ΠΛΗΡΟΦΟΡΙΚΗΣ ΑΝΩΤΕΡΑΣ ΕΚΚΛΗΣΙΑΣΤΙΚΗΣ ΣΧΟΛΗΣ ΚΡΗΤΗΣ	23.477	23.477
ΠΡΟΜΗΘΕΙΑ ΕΞΟΠΛΙΣΜΟΥ ΕΡΓΑΣΤΗΡΙΟΥ ΠΛΗΡΟΦΟΡΙΚΗΣ 10ου ΓΥΜΝΑΣΙΟΥ ΗΡΑΚΛΕΙΟΥ ΚΡΗΤΗΣ	23.477	23.477
ΠΡΟΜΗΘΕΙΑ ΕΞΟΠΛΙΣΜΟΥ ΕΡΓΑΣΤΗΡΙΟΥ ΠΛΗΡΟΦΟΡΙΚΗΣ 11ου ΓΥΜΝΑΣΙΟΥ ΗΡΑΚΛΕΙΟΥ ΚΡΗΤΗΣ	23.477	23.477
ΠΡΟΜΗΘΕΙΑ ΕΞΟΠΛΙΣΜΟΥ ΕΡΓΑΣΤΗΡΙΟΥ ΠΛΗΡΟΦΟΡΙΚΗΣ 12ου ΓΥΜΝΑΣΙΟΥ ΗΡΑΚΛΕΙΟΥ ΚΡΗΤΗΣ	23.477	23.477
ΠΡΟΜΗΘΕΙΑ ΕΞΟΠΛΙΣΜΟΥ ΕΡΓΑΣΤΗΡΙΟΥ ΠΛΗΡΟΦΟΡΙΚΗΣ 13ου ΓΥΜΝΑΣΙΟΥ ΗΡΑΚΛΕΙΟΥ ΚΡΗΤΗΣ	23.477	23.477
ΠΡΟΜΗΘΕΙΑ ΕΞΟΠΛΙΣΜΟΥ ΕΡΓΑΣΤΗΡΙΟΥ ΠΛΗΡΟΦΟΡΙΚΗΣ 1ου ΓΥΜΝΑΣΙΟΥ ΗΡΑΚΛΕΙΟΥ ΚΡΗΤΗΣ	23.477	23.477
ΠΡΟΜΗΘΕΙΑ ΕΞΟΠΛΙΣΜΟΥ ΕΡΓΑΣΤΗΡΙΟΥ ΠΛΗΡΟΦΟΡΙΚΗΣ 2ου ΓΥΜΝΑΣΙΟΥ ΗΡΑΚΛΕΙΟΥ ΚΡΗΤΗΣ	23.477	23.477
ΠΡΟΜΗΘΕΙΑ ΕΞΟΠΛΙΣΜΟΥ ΕΡΓΑΣΤΗΡΙΟΥ ΠΛΗΡΟΦΟΡΙΚΗΣ 3ου ΓΥΜΝΑΣΙΟΥ ΗΡΑΚΛΕΙΟΥ ΚΡΗΤΗΣ	23.477	23.477
ΠΡΟΜΗΘΕΙΑ ΕΞΟΠΛΙΣΜΟΥ ΕΡΓΑΣΤΗΡΙΟΥ ΠΛΗΡΟΦΟΡΙΚΗΣ 4ου ΓΥΜΝΑΣΙΟΥ ΗΡΑΚΛΕΙΟΥ ΚΡΗΤΗΣ	23.477	23.477
ΠΡΟΜΗΘΕΙΑ ΕΞΟΠΛΙΣΜΟΥ ΕΡΓΑΣΤΗΡΙΟΥ ΠΛΗΡΟΦΟΡΙΚΗΣ 5ου ΓΥΜΝΑΣΙΟΥ ΗΡΑΚΛΕΙΟΥ ΚΡΗΤΗΣ	23.477	23.477
ΠΡΟΜΗΘΕΙΑ ΕΞΟΠΛΙΣΜΟΥ ΕΡΓΑΣΤΗΡΙΟΥ ΠΛΗΡΟΦΟΡΙΚΗΣ 6ου ΓΥΜΝΑΣΙΟΥ ΗΡΑΚΛΕΙΟΥ ΚΡΗΤΗΣ	23.477	23.477
ΠΡΟΜΗΘΕΙΑ ΕΞΟΠΛΙΣΜΟΥ ΕΡΓΑΣΤΗΡΙΟΥ ΠΛΗΡΟΦΟΡΙΚΗΣ 7ου ΓΥΜΝΑΣΙΟΥ ΗΡΑΚΛΕΙΟΥ ΚΡΗΤΗΣ	23.477	23.477

ΕΡΓΟ	ΠΡΟΫΠ/ΜΟΣ ΕΡΓΟΥ	ΚΑΤΑΝΟΜΗ ΠΡΟΫΠ/ΜΟΥ ΣΤΟ ΝΟΜΟ
ΠΛΗΡΟΦΟΡΙΚΗΣ 7ου ΓΥΜΝΑΣΙΟΥ ΗΡΑΚΛΕΙΟΥ ΚΡΗΤΗΣ		
ΠΡΟΜΗΘΕΙΑ ΕΞΟΠΛΙΣΜΟΥ ΕΡΓΑΣΤΗΡΙΟΥ ΠΛΗΡΟΦΟΡΙΚΗΣ 8ΟΥ ΓΥΜΝΑΣΙΟΥ ΗΡΑΚΛΕΙΟΥ ΚΡΗΤΗΣ	23.477	23.477
ΠΡΟΜΗΘΕΙΑ ΕΞΟΠΛΙΣΜΟΥ ΕΡΓΑΣΤΗΡΙΟΥ ΠΛΗΡΟΦΟΡΙΚΗΣ 9ου ΓΥΜΝΑΣΙΟΥ ΗΡΑΚΛΕΙΟΥ ΚΡΗΤΗΣ	23.477	23.477
ΠΡΟΜΗΘΕΙΑ ΕΞΟΠΛΙΣΜΟΥ ΕΡΓΑΣΤΗΡΙΟΥ ΠΛΗΡΟΦΟΡΙΚΗΣ 9ου ΓΥΜΝΑΣΙΟΥ ΜΟΙΡΩΝ ΗΡΑΚΛΕΙΟΥ	23.477	23.477
ΠΡΟΜΗΘΕΙΑ ΕΞΟΠΛΙΣΜΟΥ ΕΡΓΑΣΤΗΡΙΟΥ ΠΛΗΡΟΦΟΡΙΚΗΣ ΓΥΜΝΑΣΙΟΥ ΝΕΑΣ ΑΛΙΚΑΡΝΑΣΣΟΥ	23.477	23.477
ΠΡΟΜΗΘΕΙΑ ΕΞΟΠΛΙΣΜΟΥ ΕΡΓΑΣΤΗΡΙΟΥ ΠΛΗΡΟΦΟΡΙΚΗΣ ΠΕΙΡΑΜΑΤΙΚΟΥ ΓΥΜΝΑΣΙΟΥ ΗΡΑΚΛΕΙΟΥ	23.477	23.477
ΠΡΟΜΗΘΕΙΑ ΕΞΟΠΛΙΣΜΟΥ ΕΡΓΑΣΤΗΡΙΟΥ ΠΛΗΡΟΦΟΡΙΚΗΣ 2ου ΣΕΚ ΗΡΑΚΛΕΙΟΥ	23.477	23.477
ΠΡΟΜΗΘΕΙΑ ΕΞΟΠΛΙΣΜΟΥ ΕΡΓΑΣΤΗΡΙΟΥ ΠΛΗΡΟΦΟΡΙΚΗΣ 1ου ΤΕΕ ΑΡΚΑΛΟΧΩΡΙΟΥ	23.477	23.477
ΠΡΟΜΗΘΕΙΑ ΕΞΟΠΛΙΣΜΟΥ ΕΡΓΑΣΤΗΡΙΟΥ ΠΛΗΡΟΦΟΡΙΚΗΣ 1ου ΤΕΕ ΜΟΙΡΩΝ	23.477	23.477
ΠΡΟΜΗΘΕΙΑ ΕΞΟΠΛΙΣΜΟΥ ΕΡΓΑΣΤΗΡΙΟΥ ΠΛΗΡΟΦΟΡΙΚΗΣ ΓΥΜΝΑΣΙΟΥ ΑΓ. ΜΥΡΩΝΑ	23.477	23.477
ΠΡΟΜΗΘΕΙΑ ΕΞΟΠΛΙΣΜΟΥ ΕΡΓΑΣΤΗΡΙΩΝ ΠΛΗΡΟΦΟΡΙΚΗΣ: 13ο ΕΝΙΑΙΟ ΛΥΚΕΙΟ ΗΡΑΚΛΕΙΟΥ	21.488	21.488
ΠΡΟΜΗΘΕΙΑ ΕΞΟΠΛΙΣΜΟΥ ΕΡΓΑΣΤΗΡΙΩΝ ΠΛΗΡΟΦΟΡΙΚΗΣ: 1ΟΥ ΕΛ ΗΡΑΚΛΕΙΟΥ	21.488	21.488
ΠΡΟΜΗΘΕΙΑ ΕΞΟΠΛΙΣΜΟΥ ΕΡΓΑΣΤΗΡΙΩΝ ΠΛΗΡΟΦΟΡΙΚΗΣ: 2ΟΥ ΕΛ ΗΡΑΚΛΕΙΟΥ	21.488	21.488
ΠΡΟΜΗΘΕΙΑ ΕΞΟΠΛΙΣΜΟΥ ΕΡΓΑΣΤΗΡΙΩΝ ΠΛΗΡΟΦΟΡΙΚΗΣ: 7ο ΕΛ ΗΡΑΚΛΕΙΟΥ	21.488	21.488
ΠΡΟΜΗΘΕΙΑ ΕΞΟΠΛΙΣΜΟΥ ΕΡΓΑΣΤΗΡΙΩΝ ΠΛΗΡΟΦΟΡΙΚΗΣ: 8ο ΕΝΙΑΙΟ ΛΥΚΕΙΟ ΗΡΑΚΛΕΙΟΥ	21.488	21.488
ΠΡΟΜΗΘΕΙΑ ΕΞΟΠΛΙΣΜΟΥ ΕΡΓΑΣΤΗΡΙΩΝ ΠΛΗΡΟΦΟΡΙΚΗΣ: ΕΛ ΑΓ. ΒΑΡΒΑΡΑΣ	21.488	21.488
ΠΡΟΜΗΘΕΙΑ ΕΞΟΠΛΙΣΜΟΥ ΕΡΓΑΣΤΗΡΙΩΝ ΠΛΗΡΟΦΟΡΙΚΗΣ: ΕΝΙΑΙΟ ΛΥΚΕΙΟ ΑΡΚΑΛΟΧΩΡΙΟΥ ΗΡΑΚΛΕΙΟΥ	21.488	21.488
ΠΡΟΜΗΘΕΙΑ ΕΞΟΠΛΙΣΜΟΥ ΕΡΓΑΣΤΗΡΙΩΝ ΠΛΗΡΟΦΟΡΙΚΗΣ: ΠΕΙΡΑΜΑΤΙΚΟ ΕΝΙΑΙΟ ΛΥΚΕΙΟ ΗΡΑΚΛΕΙΟΥ	21.488	21.488
ΠΡΟΜΗΘΕΙΑ ΕΞΟΠΛΙΣΜΟΥ ΕΡΓΑΣΤΗΡΙΩΝ ΠΛΗΡΟΦΟΡΙΚΗΣ: 4ο ΕΛ ΗΡΑΚΛΕΙΟΥ	21.488	21.488
ΠΡΟΜΗΘΕΙΑ ΕΞΟΠΛΙΣΜΟΥ ΕΡΓΑΣΤΗΡΙΩΝ ΠΛΗΡΟΦΟΡΙΚΗΣ: ΕΛ ΤΥΜΠΑΚΙΟΥ	21.488	21.488
ΠΡΟΜΗΘΕΙΑ ΕΡΓΑΣΤΗΡΙΟΥ ΠΛΗΡΟΦΟΡΙΚΗΣ: 46 ΔΗΜΟΤΙΚΟ ΣΧΟΛΕΙΟ ΗΡΑΚΛΕΙΟΥ	15.180	15.180
ΠΡΟΜΗΘΕΙΑ ΕΡΓΑΣΤΗΡΙΟΥ ΠΛΗΡΟΦΟΡΙΚΗΣ: 27 ΔΗΜΟΤΙΚΟ ΣΧΟΛΕΙΟ ΗΡΑΚΛΕΙΟΥ ΚΡΗΤΗΣ	22.110	22.110
ΠΡΟΜΗΘΕΙΑ ΕΡΓΑΣΤΗΡΙΟΥ ΠΛΗΡΟΦΟΡΙΚΗΣ: 28ο ΔΗΜΟΤΙΚΟ ΣΧΟΛΕΙΟ ΗΡΑΚΛΕΙΟΥ	15.180	15.180
ΠΡΟΜΗΘΕΙΑ ΕΡΓΑΣΤΗΡΙΟΥ ΠΛΗΡΟΦΟΡΙΚΗΣ: ΔΗΜΟΤΙΚΟ ΣΧΟΛΕΙΟ ΑΓΙΟΥ ΜΥΡΩΝΑ	5.192	5.192
ΠΡΟΜΗΘΕΙΑ ΕΡΓΑΣΤΗΡΙΟΥ ΠΛΗΡΟΦΟΡΙΚΗΣ: ΔΗΜΟΤΙΚΟ ΣΧΟΛΕΙΟ ΚΑΤΩ ΑΣΙΤΩΝ	11.880	11.880



ΕΡΓΟ	ΠΡΟΫΠ/ΜΟΣ ΕΡΓΟΥ	ΚΑΤΑΝΟΜΗ ΠΡΟΫΠ/ΜΟΥ ΣΤΟ ΝΟΜΟ
ΠΡΟΜΗΘΕΙΑ ΕΡΓΑΣΤΗΡΙΟΥ ΠΛΗΡΟΦΟΡΙΚΗΣ: ΔΗΜΟΤΙΚΟ ΣΧΟΛΕΙΟ 2ΟΥ ΜΟΙΡΩΝ	15.180	15.180
ΠΡΟΜΗΘΕΙΑ ΕΡΓΑΣΤΗΡΙΟΥ ΠΛΗΡΟΦΟΡΙΚΗΣ: ΔΗΜΟΤΙΚΟΥ ΣΧΟΛΕΙΟΥ 1ΟΥ ΜΟΙΡΩΝ	15.180	15.180
ΠΡΟΜΗΘΕΙΑ ΕΡΓΑΣΤΗΡΙΟΥ ΠΛΗΡΟΦΟΡΙΚΗΣ: 11ο ΔΗΜΟΤΙΚΟ ΣΧΟΛΕΙΟ ΗΡΑΚΛΕΙΟΥ	11.880	11.880
ΠΡΟΜΗΘΕΙΑ ΕΡΓΑΣΤΗΡΙΟΥ ΠΛΗΡΟΦΟΡΙΚΗΣ: 26 ΔΗΜΟΤΙΚΟ ΣΧΟΛΕΙΟ ΗΡΑΚΛΕΙΟΥ	15.180	15.180
ΠΡΟΜΗΘΕΙΑ ΕΡΓΑΣΤΗΡΙΟΥ ΠΛΗΡΟΦΟΡΙΚΗΣ: 16ο Δημοτικό Σχολείο Ηρακλείου	15.180	15.180
ΠΡΟΜΗΘΕΙΑ ΕΡΓΑΣΤΗΡΙΟΥ ΠΛΗΡΟΦΟΡΙΚΗΣ: 52ο ΔΗΜΟΤΙΚΟ ΣΧΟΛΕΙΟ ΗΡΑΚΛΕΙΟΥ	15.180	15.180
ΠΡΟΜΗΘΕΙΑ ΕΡΓΑΣΤΗΡΙΟΥ ΠΛΗΡΟΦΟΡΙΚΗΣ: 1ο ΔΗΜΟΤΙΚΟ ΣΧΟΛΕΙΟ ΗΡΑΚΛΕΙΟΥ	15.180	15.180
ΠΡΟΜΗΘΕΙΑ ΕΡΓΑΣΤΗΡΙΟΥ ΠΛΗΡΟΦΟΡΙΚΗΣ: 2ο ΔΗΜΟΤΙΚΟ ΣΧΟΛΕΙΟ ΗΡΑΚΛΕΙΟΥ	22.110	22.110
ΠΡΟΜΗΘΕΙΑ ΕΡΓΑΣΤΗΡΙΟΥ ΠΛΗΡΟΦΟΡΙΚΗΣ: 8ο ΔΗΜΟΤΙΚΟ ΣΧΟΛΕΙΟ ΗΡΑΚΛΕΙΟΥ	15.180	15.180
ΠΡΟΜΗΘΕΙΑ ΕΡΓΑΣΤΗΡΙΟΥ ΠΛΗΡΟΦΟΡΙΚΗΣ: 24ο ΔΗΜΟΤΙΚΟ ΣΧΟΛΕΙΟ ΗΡΑΚΛΕΙΟΥ	15.180	15.180
ΠΡΟΜΗΘΕΙΑ ΕΡΓΑΣΤΗΡΙΟΥ ΠΛΗΡΟΦΟΡΙΚΗΣ: 1ο ΔΗΜΟΤΙΚΟ ΣΧΟΛΕΙΟ ΚΡΟΥΣΩΝΑ	15.180	15.180
ΠΡΟΜΗΘΕΙΑ ΕΡΓΑΣΤΗΡΙΟΥ ΠΛΗΡΟΦΟΡΙΚΗΣ: 6/θέσιο Δημοτικό Σχολείο Αγίων Παρασκειών	15.180	15.180
ΠΡΟΜΗΘΕΙΑ ΕΡΓΑΣΤΗΡΙΟΥ ΠΛΗΡΟΦΟΡΙΚΗΣ: 1ο ΔΗΜΟΤΙΚΟ ΣΧΟΛΕΙΟ ΑΡΧΑΝΩΝ	15.180	15.180
ΠΡΟΜΗΘΕΙΑ ΕΡΓΑΣΤΗΡΙΟΥ ΠΛΗΡΟΦΟΡΙΚΗΣ: ΔΗΜΟΤΙΚΟ ΣΧΟΛΕΙΟ ΔΑΦΝΩΝ	11.880	11.880
ΠΡΟΜΗΘΕΙΑ ΕΡΓΑΣΤΗΡΙΟΥ ΠΛΗΡΟΦΟΡΙΚΗΣ: ΔΗΜΟΤΙΚΟ ΣΧΟΛΕΙΟ ΠΡΟΦΗΤΗ ΗΛΙΑ	15.180	15.180
ΠΡΟΜΗΘΕΙΑ ΕΡΓΑΣΤΗΡΙΟΥ ΠΛΗΡΟΦΟΡΙΚΗΣ: 2ο ΔΗΜΟΤΙΚΟ ΣΧΟΛΕΙΟ ΚΡΟΥΣΩΝΑ	11.880	11.880
ΠΡΟΜΗΘΕΙΑ ΕΡΓΑΣΤΗΡΙΟΥ ΠΛΗΡΟΦΟΡΙΚΗΣ: 2ο & 5ο Δημοτικό Σχολείο και 2ο & 7ο Νηπιαγωγείο Νέας Αλικαρνασσού	22.110	22.110
ΠΡΟΜΗΘΕΙΑ ΕΡΓΑΣΤΗΡΙΟΥ ΠΛΗΡΟΦΟΡΙΚΗΣ: ΔΗΜΟΤΙΚΟ ΣΧΟΛΕΙΟ ΣΚΑΛΑΝΙΟΥ	7.172	7.172
ΠΡΟΜΗΘΕΙΑ ΕΡΓΑΣΤΗΡΙΟΥ ΠΛΗΡΟΦΟΡΙΚΗΣ: 47ο ΔΗΜΟΤΙΚΟ ΣΧΟΛΕΙΟ ΗΡΑΚΛΕΙΟΥ	11.880	11.880
ΠΡΟΜΗΘΕΙΑ ΕΡΓΑΣΤΗΡΙΟΥ ΠΛΗΡΟΦΟΡΙΚΗΣ: 19ο ΔΗΜΟΤΙΚΟ ΣΧΟΛΕΙΟ ΗΡΑΚΛΕΙΟΥ	15.180	15.180
ΠΡΟΜΗΘΕΙΑ ΕΡΓΑΣΤΗΡΙΟΥ ΠΛΗΡΟΦΟΡΙΚΗΣ: 32ο ΔΗΜΟΤΙΚΟ ΣΧΟΛΕΙΟ ΗΡΑΚΛΕΙΟΥ ΚΡΗΤΗΣ	22.110	22.110
ΠΡΟΜΗΘΕΙΑ ΕΡΓΑΣΤΗΡΙΟΥ ΠΛΗΡΟΦΟΡΙΚΗΣ: 37ο Δημοτικό Σχολείο Ηρακλείου	15.180	15.180
ΠΡΟΜΗΘΕΙΑ ΕΡΓΑΣΤΗΡΙΟΥ ΠΛΗΡΟΦΟΡΙΚΗΣ: 53ο ΔΗΜΟΤΙΚΟ ΣΧΟΛΕΙΟ ΗΡΑΚΛΕΙΟΥ ΚΡΗΤΗΣ	11.880	11.880
ΠΡΟΜΗΘΕΙΑ ΕΡΓΑΣΤΗΡΙΟΥ ΠΛΗΡΟΦΟΡΙΚΗΣ: 14ο ΔΗΜΟΤΙΚΟ ΣΧΟΛΕΙΟ ΗΡΑΚΛΕΙΟΥ	15.180	15.180
ΠΡΟΜΗΘΕΙΑ ΕΡΓΑΣΤΗΡΙΟΥ ΠΛΗΡΟΦΟΡΙΚΗΣ: 30ο ΔΗΜΟΤΙΚΟ ΣΧΟΛΕΙΟ ΗΡΑΚΛΕΙΟΥ	22.110	22.110
ΠΡΟΜΗΘΕΙΑ ΕΡΓΑΣΤΗΡΙΟΥ ΠΛΗΡΟΦΟΡΙΚΗΣ: 7ο Δημοτικό Σχολείο Ηρακλείου	15.180	15.180
ΠΡΟΜΗΘΕΙΑ ΕΡΓΑΣΤΗΡΙΟΥ ΠΛΗΡΟΦΟΡΙΚΗΣ: ΔΗΜΟΤΙΚΟ ΣΧΟΛΕΙΟ ΣΙΒΑ	5.192	5.192
ΠΡΟΜΗΘΕΙΑ ΕΡΓΑΣΤΗΡΙΟΥ ΠΛΗΡΟΦΟΡΙΚΗΣ: ΔΗΜΟΤΙΚΟ ΣΧΟΛΕΙΟ ΓΑΛΙΑΣ	11.880	11.880
ΠΡΟΜΗΘΕΙΑ ΕΡΓΑΣΤΗΡΙΟΥ ΠΛΗΡΟΦΟΡΙΚΗΣ:	11.880	11.880



ΕΡΓΟ	ΠΡΟΫΠ/ΜΟΣ ΕΡΓΟΥ	ΚΑΤΑΝΟΜΗ ΠΡΟΫΠ/ΜΟΥ ΣΤΟ ΝΟΜΟ
ΔΗΜΟΤΙΚΟ ΣΧΟΛΕΙΟ ΑΓ. ΔΕΚΑ		
ΠΡΟΜΗΘΕΙΑ ΕΡΓΑΣΤΗΡΙΟΥ ΠΛΗΡΟΦΟΡΙΚΗΣ: ΔΗΜΟΤΙΚΟ ΣΧΟΛΕΙΟ ΠΟΜΠΙΑΣ	11.880	11.880
ΠΡΟΜΗΘΕΙΑ ΕΡΓΑΣΤΗΡΙΟΥ ΠΛΗΡΟΦΟΡΙΚΗΣ: 2ο ΔΗΜΟΤΙΚΟ ΣΧΟΛΕΙΟ ΤΥΜΠΑΚΙΟΥ	15.180	15.180
ΠΡΟΜΗΘΕΙΑ ΕΡΓΑΣΤΗΡΙΟΥ ΠΛΗΡΟΦΟΡΙΚΗΣ: ΔΗΜΟΤΙΚΟ ΣΧΟΛΕΙΟ ΠΕΤΡΟΚΕΦΑΛΙΟΥ	11.880	11.880
ΠΡΟΜΗΘΕΙΑ ΕΡΓΑΣΤΗΡΙΟΥ ΠΛΗΡΟΦΟΡΙΚΗΣ: ΔΗΜΟΤΙΚΟ ΣΧΟΛΕΙΟ ΠΙΤΣΙΔΙΩΝ	5.192	5.192
ΠΡΟΜΗΘΕΙΑ ΕΡΓΑΣΤΗΡΙΟΥ ΠΛΗΡΟΦΟΡΙΚΗΣ: 1ο 7/ΘΕΣΙΟ ΔΗΜ. ΣΧΟΛΕΙΟ ΤΥΜΠΑΚΙΟΥ	22.110	22.110
ΠΡΟΜΗΘΕΙΑ ΕΡΓΑΣΤΗΡΙΟΥ ΠΛΗΡΟΦΟΡΙΚΗΣ: 6/θέσιο Δημοτικό Σχολείο Ασημιού Μονοφατσίου Ηρακλείου Κρήτης	15.180	15.180
ΠΡΟΜΗΘΕΙΑ ΕΡΓΑΣΤΗΡΙΟΥ ΠΛΗΡΟΦΟΡΙΚΗΣ: ΔΗΜΟΤΙΚΟ ΣΧΟΛΕΙΟ ΣΤΕΡΝΩΝ ΜΟΝΟΦΑΤΣΙΟΥ ΗΡΑΚΛΕΙΟΥ	7.172	7.172
ΠΡΟΜΗΘΕΙΑ ΕΡΓΑΣΤΗΡΙΟΥ ΠΛΗΡΟΦΟΡΙΚΗΣ: ΔΗΜΟΤΙΚΟ ΣΧΟΛΕΙΟ ΑΓ. ΒΑΡΒΑΡΑΣ	11.880	11.880
ΠΡΟΜΗΘΕΙΑ ΕΡΓΑΣΤΗΡΙΟΥ ΠΛΗΡΟΦΟΡΙΚΗΣ: 1ο ΔΗΜΟΤΙΚΟ ΣΧΟΛΕΙΟ ΝΕΑΣ ΑΛΙΚΑΡΝΑΣΣΟΥ	15.180	15.180
ΠΡΟΜΗΘΕΙΑ ΕΡΓΑΣΤΗΡΙΟΥ ΠΛΗΡΟΦΟΡΙΚΗΣ: 1ο ΔΗΜΟΤΙΚΟ ΣΧΟΛΕΙΟ ΖΑΡΟΥ	11.880	11.880
ΠΡΟΜΗΘΕΙΑ ΕΡΓΑΣΤΗΡΙΟΥ ΠΛΗΡΟΦΟΡΙΚΗΣ: ΔΗΜΟΤΙΚΟ ΣΧΟΛΕΙΟ ΓΕΡΓΕΡΗΣ	15.180	15.180
ΠΡΟΜΗΘΕΙΑ ΕΡΓΑΣΤΗΡΙΟΥ ΠΛΗΡΟΦΟΡΙΚΗΣ: ΔΗΜΟΤΙΚΟ ΣΧΟΛΕΙΟ ΑΜΙΡΑΣ	7.172	7.172
ΠΡΟΜΗΘΕΙΑ ΕΡΓΑΣΤΗΡΙΟΥ ΠΛΗΡΟΦΟΡΙΚΗΣ: ΔΗΜΟΤΙΚΟ ΣΧΟΛΕΙΟ ΨΑΡΗΣ ΦΟΡΑΔΑΣ	5.192	5.192
ΠΡΟΜΗΘΕΙΑ ΕΡΓΑΣΤΗΡΙΟΥ ΠΛΗΡΟΦΟΡΙΚΗΣ: 6/θέσιο Δημοτικό Σχολείο	11.880	11.880
ΠΡΟΜΗΘΕΙΑ ΕΡΓΑΣΤΗΡΙΟΥ ΠΛΗΡΟΦΟΡΙΚΗΣ: ΔΗΜΟΤΙΚΟ ΣΧΟΛΕΙΟ ΜΟΧΟΥ	15.180	15.180
ΠΡΟΜΗΘΕΙΑ ΕΡΓΑΣΤΗΡΙΟΥ ΠΛΗΡΟΦΟΡΙΚΗΣ: ΠΙΛΟΤΙΚΟ ΟΛΟΗΜΕΡΟ ΔΗΜΟΤΙΚΟ ΣΧΟΛΕΙΟ Λ.ΧΕΡΣΟΝΗΣΟΥ	7.500	7.500
ΠΡΟΜΗΘΕΙΑ ΕΡΓΑΣΤΗΡΙΟΥ ΠΛΗΡΟΦΟΡΙΚΗΣ: ΠΙΛΟΤΙΚΟ ΟΛΟΗΜΕΡΟ ΔΗΜΟΤΙΚΟ ΣΧΟΛΕΙΟ ΜΑΛΙΩΝ ΚΡΗΤΗΣ	7.500	7.500
ΠΡΟΜΗΘΕΙΑ ΕΡΓΑΣΤΗΡΙΟΥ ΠΛΗΡΟΦΟΡΙΚΗΣ: ΔΗΜΟΤΙΚΟ ΣΧΟΛΕΙΟ ΑΓΙΑΣ ΜΑΡΙΝΑΣ	22.110	22.110
ΠΡΟΜΗΘΕΙΑ ΕΡΓΑΣΤΗΡΙΟΥ ΠΛΗΡΟΦΟΡΙΚΗΣ: 2ο ΝΗΠΙΑΓΩΓΕΙΟ ΑΓ. ΒΑΡΒΑΡΑΣ	5.192	5.192
ΠΡΟΜΗΘΕΙΑ ΕΡΓΑΣΤΗΡΙΟΥ ΠΛΗΡΟΦΟΡΙΚΗΣ: ΔΗΜΟΤΙΚΟ ΣΧΟΛΕΙΟ ΦΟΔΕΛΕ	5.192	5.192
ΠΡΟΜΗΘΕΙΑ ΕΡΓΑΣΤΗΡΙΟΥ ΠΛΗΡΟΦΟΡΙΚΗΣ: ΔΗΜΟΤΙΚΟ ΣΧΟΛΕΙΟ ΑΣΙΤΩΝ	5.192	5.192
ΠΡΟΜΗΘΕΙΑ ΕΡΓΑΣΤΗΡΙΟΥ ΠΛΗΡΟΦΟΡΙΚΗΣ: 1ο ΝΗΠΙΑΓΩΓΕΙΟ ΑΓ. ΒΑΡΒΑΡΑΣ	5.192	5.192
ΠΡΟΜΗΘΕΙΑ ΕΡΓΑΣΤΗΡΙΟΥ ΠΛΗΡΟΦΟΡΙΚΗΣ: 6/θέσιο Δημοτικό Σχολείο Βιάννου	15.180	15.180
ΠΡΟΜΗΘΕΙΑ ΕΡΓΑΣΤΗΡΙΟΥ ΠΛΗΡΟΦΟΡΙΚΗΣ: 3/θέσιο Δημοτικό Σχολείο Βαγιονιάς	7.172	7.172
ΠΡΟΜΗΘΕΙΑ ΕΡΓΑΣΤΗΡΙΟΥ ΠΛΗΡΟΦΟΡΙΚΗΣ: ΔΗΜΟΤΙΚΟ ΣΧΟΛΕΙΟ ΠΛΩΡΑΣ ΗΡΑΚΛΕΙΟΥ ΚΡΗΤΗΣ	3.212	3.212
ΠΡΟΜΗΘΕΙΑ ΕΡΓΑΣΤΗΡΙΟΥ ΠΛΗΡΟΦΟΡΙΚΗΣ: ΔΗΜΟΤΙΚΟ ΣΧΟΛΕΙΟ ΕΛΙΑΣ ΗΡΑΚΛΕΙΟΥ ΚΡΗΤΗΣ	5.192	5.192

ΕΡΓΟ	ΠΡΟΫΠ/ΜΟΣ ΕΡΓΟΥ	ΚΑΤΑΝΟΜΗ ΠΡΟΫΠ/ΜΟΥ ΣΤΟ ΝΟΜΟ
ΠΡΟΜΗΘΕΙΑ ΕΡΓΑΣΤΗΡΙΟΥ ΠΛΗΡΟΦΟΡΙΚΗΣ: 2/θέσιο Δημοτικό Σχολείο Βοριζίων	5.192	5.192
ΠΡΟΜΗΘΕΙΑ ΕΡΓΑΣΤΗΡΙΟΥ ΠΛΗΡΟΦΟΡΙΚΗΣ: 23ο Νηπ/γείο Ηρακλείου	5.192	5.192
ΠΡΟΜΗΘΕΙΑ ΕΡΓΑΣΤΗΡΙΟΥ ΠΛΗΡΟΦΟΡΙΚΗΣ: 3/θέσιο Δημοτικό Σχολείο Σταυρακίων	7.172	7.172
ΠΡΟΜΗΘΕΙΑ ΕΡΓΑΣΤΗΡΙΟΥ ΠΛΗΡΟΦΟΡΙΚΗΣ: 33ο Δημοτικό Σχολείο Ηρακλείου	22.110	22.110
ΠΡΟΜΗΘΕΙΑ ΕΡΓΑΣΤΗΡΙΟΥ ΠΛΗΡΟΦΟΡΙΚΗΣ: 40ο ΔΗΜΟΤΙΚΟ ΣΧΟΛΕΙΟ ΗΡΑΚΛΕΙΟΥ	15.180	15.180
ΠΡΟΜΗΘΕΙΑ ΕΡΓΑΣΤΗΡΙΟΥ ΠΛΗΡΟΦΟΡΙΚΗΣ: 6ο Δημοτικό Σχολείο Ηρακλείου	15.180	15.180
ΠΡΟΜΗΘΕΙΑ ΕΡΓΑΣΤΗΡΙΟΥ ΠΛΗΡΟΦΟΡΙΚΗΣ: ΔΗΜΟΤΙΚΟ ΣΧΟΛΕΙΟ ΚΑΠΑΡΙΑΝΩΝ	22.110	22.110
ΠΡΟΜΗΘΕΙΑ ΕΡΓΑΣΤΗΡΙΟΥ ΠΛΗΡΟΦΟΡΙΚΗΣ: ΔΗΜΟΤΙΚΟ ΣΧΟΛΕΙΟ ΜΕΤΑΞΟΧΩΡΙΟΥ	7.172	7.172
ΠΡΟΜΗΘΕΙΑ ΕΡΓΑΣΤΗΡΙΟΥ ΠΛΗΡΟΦΟΡΙΚΗΣ: Δημοτικό Σχολείο ΚΑΛΛΙΘΕΑΣ	5.192	5.192
ΠΡΟΜΗΘΕΙΑ ΕΡΓΑΣΤΗΡΙΟΥ ΠΛΗΡΟΦΟΡΙΚΗΣ: 2/θέσιο Δημοτικό Σχολείο Αυγενικής	5.192	5.192
ΠΡΟΜΗΘΕΙΑ ΕΡΓΑΣΤΗΡΙΟΥ ΠΛΗΡΟΦΟΡΙΚΗΣ: ΔΗΜΟΤΙΚΟ ΣΧΟΛΕΙΟ ΒΩΡΩΝ	7.172	7.172
ΠΡΟΜΗΘΕΙΑ ΕΡΓΑΣΤΗΡΙΟΥ ΠΛΗΡΟΦΟΡΙΚΗΣ: 38ο ΝΗΠΙΑΓΩΓΕΙΟ ΗΡΑΚΛΕΙΟΥ	5.192	5.192
ΠΡΟΜΗΘΕΙΑ ΕΡΓΑΣΤΗΡΙΟΥ ΠΛΗΡΟΦΟΡΙΚΗΣ: 15ο ΔΗΜΟΤΙΚΟ ΣΧΟΛΕΙΟ ΗΡΑΚΛΕΙΟΥ ΚΡΗΤΗΣ	15.180	15.180
ΠΡΟΜΗΘΕΙΑ ΕΡΓΑΣΤΗΡΙΟΥ ΠΛΗΡΟΦΟΡΙΚΗΣ: 2ο ΔΗΜΟΤΙΚΟ ΣΧΟΛΕΙΟ ΒΟΥΤΩΝ	15.180	15.180
ΠΡΟΜΗΘΕΙΑ ΕΡΓΑΣΤΗΡΙΟΥ ΠΛΗΡΟΦΟΡΙΚΗΣ: 34ο ΔΗΜΟΤΙΚΟ ΣΧΟΛΕΙΟ	22.110	22.110
ΠΡΟΜΗΘΕΙΑ ΕΡΓΑΣΤΗΡΙΟΥ ΠΛΗΡΟΦΟΡΙΚΗΣ: 35ο ΔΗΜΟΤΙΚΟ ΣΧΟΛΕΙΟ ΗΡΑΚΛΕΙΟΥ	15.180	15.180
ΠΡΟΜΗΘΕΙΑ ΕΡΓΑΣΤΗΡΙΟΥ ΠΛΗΡΟΦΟΡΙΚΗΣ: 41ο ΔΗΜΟΤΙΚΟ ΣΧΟΛΕΙΟ ΗΡΑΚΛΕΙΟΥ	15.180	15.180
ΠΡΟΜΗΘΕΙΑ ΕΡΓΑΣΤΗΡΙΟΥ ΠΛΗΡΟΦΟΡΙΚΗΣ: 48ο ΔΗΜΟΤΙΚΟ ΣΧΟΛΕΙΟ ΗΡΑΚΛΕΙΟΥ	15.180	15.180
ΠΡΟΜΗΘΕΙΑ ΕΡΓΑΣΤΗΡΙΟΥ ΠΛΗΡΟΦΟΡΙΚΗΣ: ΔΗΜΟΤΙΚΟ ΣΧΟΛΕΙΟ ΒΑΣΙΛΕΙΩΝ	5.192	5.192
ΠΡΟΜΗΘΕΙΑ ΕΡΓΑΣΤΗΡΙΟΥ ΠΛΗΡΟΦΟΡΙΚΗΣ: 4ο ΔΗΜΟΤΙΚΟ ΣΧΟΛΕΙΟ ΝΕΑΣ ΑΛΙΚΑΡΝΑΣΣΟΥ	15.180	15.180
ΠΡΟΜΗΘΕΙΑ ΕΡΓΑΣΤΗΡΙΟΥ ΠΛΗΡΟΦΟΡΙΚΗΣ: ΔΗΜΟΤΙΚΟ ΣΧΟΛΕΙΟ ΧΟΥΔΕΤΣΙΟΥ	11.880	11.880
ΠΡΟΜΗΘΕΙΑ ΕΡΓΑΣΤΗΡΙΟΥ ΠΛΗΡΟΦΟΡΙΚΗΣ: ΔΗΜΟΤΙΚΟ ΣΧΟΛΕΙΟ ΒΕΝΕΡΑΤΟΥ	11.880	11.880
ΠΡΟΜΗΘΕΙΑ ΕΡΓΑΣΤΗΡΙΟΥ ΠΛΗΡΟΦΟΡΙΚΗΣ: Δημοτικό Σχολείο & Νηπιαγωγείο Τυλίσου	11.880	11.880
ΠΡΟΜΗΘΕΙΑ ΕΡΓΑΣΤΗΡΙΟΥ ΠΛΗΡΟΦΟΡΙΚΗΣ: 50ο ΔΗΜΟΤΙΚΟ ΣΧΟΛΕΙΟ ΗΡΑΚΛΕΙΟΥ	22.110	22.110
ΠΡΟΜΗΘΕΙΑ ΕΡΓΑΣΤΗΡΙΟΥ ΠΛΗΡΟΦΟΡΙΚΗΣ: 3ο ΔΗΜΟΤΙΚΟ ΣΧΟΛΕΙΟ ΤΥΜΠΑΚΙΟΥ	15.180	15.180
ΔΗΜΙΟΥΡΓΙΑ ΑΝΑΒΑΘΜΙΣΗ ΕΣΩΤΕΡΙΚΟΥ ΔΙΚΤΥΟΥ ΤΗΣ ΣΕΛΕΤΕ	75.630	9.503
Αναβάθμιση δικτύου πρόσβασης/διανομής του ΤΕΙ Κρήτης	83.999	83.999
ΠΡΟΜΗΘΕΙΑ ΕΞΟΠΛΙΣΜΟΥ ΕΡΓΑΣΤΗΡΙΩΝ ΠΛΗΡΟΦΟΡΙΚΗΣ ΤΕΙ ΚΡΗΤΗΣ	118.775	118.775
Προμήθεια Εξοπλισμού για Αίθουσες Τηλεκπαίδευσης του ΤΕΙ Κρήτης	35.000	24.054

ΕΡΓΟ	ΠΡΟΫΠ/ΜΟΣ ΕΡΓΟΥ	ΚΑΤΑΝΟΜΗ ΠΡΟΫΠ/ΜΟΥ ΣΤΟ ΝΟΜΟ
ΑΝΑΠΤΥΞΗ ΚΑΙ ΛΕΙΤΟΥΡΓΙΑ ΑΙΘΟΥΣΑΣ ΤΗΛΕ-ΕΚΠΑΙΔΕΥΣΗΣ ΤΟΥ ΙΔΡΥΜΑΤΟΣ	39.613	39.613
ΕΡΓΑΣΤΗΡΙΑ ΠΛΗΡΟΦΟΡΙΚΗΣ ΠΑΝΕΠΙΣΤΗΜΙΟΥ ΚΡΗΤΗΣ	168.099	113.602
ΑΝΑΒΑΘΜΙΣΗ ΕΣΩΤΕΡΙΚΟΥ ΔΙΚΤΥΟΥ ΙΔΡΥΜΑΤΟΣ ΠΑΝΕΠΙΣΤΗΜΙΟ ΚΡΗΤΗΣ	104.948	78.482
ΠΡΟΜΗΘΕΙΑ ΕΡΓΑΣΤΗΡΙΟΥ ΠΛΗΡΟΦΟΡΙΚΗΣ: ΝΗΠΙΑΓΩΓΕΙΟ ΘΡΑΨΑΝΟΥ	5.192	5.192
Δράσεις Υποστήριξης των πληροφοριακών Συστημάτων των σχολείων (δημιουργία HelpDesk) στους νομούς Χανίων, Ρεθύμνης, Ηρακλείου και Λασιθίου	577.105	248.945
ΕΞΟΠΛΙΣΜΟΣ ΚΑΙ ΔΙΚΤΥΩΣΗ ΣΤΗΝ ΠΡΩΤΟΒΑΘΜΙΑ ΕΚΠΑΙΔΕΥΣΗ & ΥΠΟΔΟΜΕΣ ΥΠΟΣΤΗΡΙΞΗΣ ΤΩΝ ΣΧΟΛΕΙΩΝ ΣΤΟΥΣ ΝΟΜΟΥΣ : ΧΑΝΙΩΝ, ΡΕΘΥΜΝΗΣ, ΗΡΑΚΛΕΙΟΥ ΚΑΙ ΛΑΣΙΘΙΟΥ	729.473	389.374
«Προηγμένες τηλεματικές υπηρεσίες για την Πρωτοβάθμια Εκπαίδευση: Ανάπτυξη και Υποστήριξη Προηγμένων Τηλεματικών Υπηρεσιών για τις μονάδες Πρωτοβάθμιας Εκπαίδευσης των Νομών Χανίων Ρεθύμνης, Ηρακλείου και Λασιθίου	323.840	161.243
ΑΞΙΟΠΟΙΗΣΗ ΥΠΟΔΟΜΩΝ ΓΙΑ ΤΗΝ ΛΕΙΤΟΥΡΓΙΑ ΠΡΟΗΓΜΕΝΩΝ ΥΠΗΡΕΣΙΩΝ ΤΗΛΕΚΠΑΙΔΕΥΣΗΣ ΣΤΟ ΤΕΙ ΚΡΗΤΗΣ	154.739	154.739
Προηγμένες τηλεματικές υπηρεσίες για την Εκπαίδευση, Πανελλήνιο Σχολικό Δίκτυο - EDUnet III: Ανάπτυξη και Υποστήριξη Προηγμένων Τηλεματικών Υπηρεσιών για τις εκπαιδευτικές μονάδες της Δευτεροβάθμιας Εκπαίδευσης των Νομών Χανίων, Ρεθύμνου, Ηρακλείου, και Λασιθίου	252.900	118.431
Προηγμένες τηλεματικές υπηρεσίες στην εκπαιδευτική διαδικασία της Α.Σ.ΠΑΙ.Τ.Ε.	96.712	1.000
Ανάπτυξη, υποστήριξη, λειτουργία και προαγωγή υπηρεσιών τηλεεκπαίδευσης και ψηφιακού εκπαιδευτικού περιεχομένου στο Πανεπιστήμιο Κρήτης	116.054	77.369
Προμήθεια υπολογιστικού και δικτυακού εξοπλισμού εργαστηρίου πληροφορικής του 3ου ΤΕΕ Ηρακλείου	20.426	20.426
ΠΡΟΜΗΘΕΙΑ ΥΠΟΛΟΓΙΣΤΙΚΟΥ ΚΑΙ ΔΙΚΤΥΑΚΟΥ ΕΞΟΠΛΙΣΜΟΥ ΕΡΓΑΣΤΗΡΙΩΝ ΠΛΗΡΟΦΟΡΙΚΗΣ 4ο Τ.Ε.Ε. (Εσπερινό) ΗΡΑΚΛΕΙΟΥ	18.686	18.686
ΠΡΟΜΗΘΕΙΑ ΥΠΟΛΟΓΙΣΤΙΚΟΥ ΚΑΙ ΔΙΚΤΥΑΚΟΥ ΕΞΟΠΛΙΣΜΟΥ ΕΡΓΑΣΤΗΡΙΩΝ ΠΛΗΡΟΦΟΡΙΚΗΣ 6ου Τ.Ε.Ε. ΗΡΑΚΛΕΙΟΥ	18.360	18.360
ΚΑΤΑΣΚΕΥΗ ΕΚΠΑΙΔΕΥΤΙΚΗΣ ΠΥΛΗΣ ΓΙΑ ΤΗΝ ΠΕΡΙΦΕΡΕΙΑ ΚΡΗΤΗΣ	94.400	94.400
ΠΡΟΜΗΘΕΙΑ ΣΥΣΤΗΜΑΤΟΣ ΤΗΛΕ-ΣΥΝΕΡΓΑΣΙΑΣ ΤΗΣ ΠΕΡΙΦΕΡΕΙΑΚΗΣ ΔΙΕΥΘΥΝΣΗΣ ΠΡΩΤΟΒΑΘΜΙΑΣ ΚΑΙ ΔΕΥΤΕΡΟΒΑΘΜΙΑΣ ΕΚΠΑΙΔΕΥΣΗΣ ΚΡΗΤΗΣ	47.267	42.769
ΠΡΟΜΗΘΕΙΑ ΥΠΟΛΟΓΙΣΤΙΚΟΥ ΚΑΙ ΔΙΚΤΥΑΚΟΥ ΕΞΟΠΛΙΣΜΟΥ ΕΡΓΑΣΤΗΡΙΩΝ ΠΛΗΡΟΦΟΡΙΚΗΣ 1ου ΤΕΕ Ηρακλείου	20.996	20.996
ΠΡΟΜΗΘΕΙΑ ΥΠΟΛΟΓΙΣΤΙΚΟΥ ΚΑΙ ΔΙΚΤΥΑΚΟΥ ΕΞΟΠΛΙΣΜΟΥ ΕΡΓΑΣΤΗΡΙΟΥ ΠΛΗΡΟΦΟΡΙΚΗΣ ΤΟΥ 2ου ΤΕΕ ΗΡΑΚΛΕΙΟΥ	21.000	21.000
ΥΠΟΔΟΜΕΣ ΚΑΙ ΥΠΗΡΕΣΙΕΣ ΤΗΛΕΣΥΝΕΡΓΑΣΙΑΣ ΚΑΙ ΤΗΛΕ-ΕΚΠΑΙΔΕΥΣΗΣ	74.760	62.227

ΕΡΓΟ	ΠΡΟΫΠ/ΜΟΣ ΕΡΓΟΥ	ΚΑΤΑΝΟΜΗ ΠΡΟΫΠ/ΜΟΥ ΣΤΟ ΝΟΜΟ
<b>ΣΤΟ ΠΑΝΕΠΙΣΤΗΜΙΟ ΚΡΗΤΗΣ</b>		
Συμπλήρωση του συστήματος τηλεκπαίδευσης του Τεχνολογικού Εκπαιδευτικού Ιδρύματος Κρήτης	41.487	17.893
ΠΡΟΜΗΘΕΙΑ ΥΠΟΛΟΓΙΣΤΙΚΟΥ ΚΑΙ ΔΙΚΤΥΑΚΟΥ ΕΞΟΠΛΙΣΜΟΥ ΕΡΓΑΣΤΗΡΙΩΝ ΠΛΗΡΟΦΟΡΙΚΗΣ ΓΥΜΝΑΣΙΟΥ ΓΑΖΙΟΥ	18.000	18.000
ΠΡΟΜΗΘΕΙΑ ΥΠΟΛΟΓΙΣΤΙΚΟΥ ΚΑΙ ΔΙΚΤΥΑΚΟΥ ΕΞΟΠΛΙΣΜΟΥ ΕΡΓΑΣΤΗΡΙΩΝ ΠΛΗΡΟΦΟΡΙΚΗΣ ΓΥΜΝΑΣΙΟΥ ΑΡΚΑΛΟΧΩΡΙΟΥ	19.540	19.540
ΠΡΟΜΗΘΕΙΑ ΥΠΟΛΟΓΙΣΤΙΚΟΥ ΚΑΙ ΔΙΚΤΥΑΚΟΥ ΕΞΟΠΛΙΣΜΟΥ ΕΡΓΑΣΤΗΡΙΟΥ ΠΛΗΡΟΦΟΡΙΚΗΣ ΤΟΥ ΜΟΥΣΙΚΟΥ ΣΧΟΛΕΙΟΥ ΗΡΑΚΛΕΙΟΥ	20.984	20.984
ΠΡΟΜΗΘΕΙΑ ΥΠΟΛΟΓΙΣΤΙΚΟΥ ΚΑΙ ΔΙΚΤΥΑΚΟΥ ΕΞΟΠΛΙΣΜΟΥ ΕΡΓΑΣΤΗΡΙΩΝ ΠΛΗΡΟΦΟΡΙΚΗΣ του ΓΥΜΝΑΣΙΟΥ ΧΑΡΑΚΑ	12.618	12.618
ΠΡΟΜΗΘΕΙΑ ΥΠΟΛΟΓΙΣΤΙΚΟΥ ΚΑΙ ΔΙΚΤΥΑΚΟΥ ΕΞΟΠΛΙΣΜΟΥ ΕΡΓΑΣΤΗΡΙΩΝ ΠΛΗΡΟΦΟΡΙΚΗΣ ΓΥΜΝΑΣΙΟΥ ΜΑΛΙΩΝ	12.600	12.600
ΠΡΟΜΗΘΕΙΑ ΥΠΟΛΟΓΙΣΤΙΚΟΥ ΚΑΙ ΔΙΚΤΥΑΚΟΥ ΕΞΟΠΛΙΣΜΟΥ ΕΡΓΑΣΤΗΡΙΩΝ ΠΛΗΡΟΦΟΡΙΚΗΣ ΓΥΜΝΑΣΙΟΥ ΑΣΗΜΙΟΥ	18.710	18.710
ΠΡΟΜΗΘΕΙΑ ΥΠΟΛΟΓΙΣΤΙΚΟΥ ΚΑΙ ΔΙΚΤΥΑΚΟΥ ΕΞΟΠΛΙΣΜΟΥ ΕΡΓΑΣΤΗΡΙΩΝ ΠΛΗΡΟΦΟΡΙΚΗΣ ΓΥΜΝΑΣΙΟΥ ΤΥΛΙΣΣΟΥ	12.150	12.150
ΠΡΟΜΗΘΕΙΑ ΥΠΟΛΟΓΙΣΤΙΚΟΥ ΚΑΙ ΔΙΚΤΥΑΚΟΥ ΕΞΟΠΛΙΣΜΟΥ ΕΡΓΑΣΤΗΡΙΩΝ ΠΛΗΡΟΦΟΡΙΚΗΣ ΓΥΜΝΑΣΙΟΥ ΒΕΝΕΡΑΤΟΥ	16.875	16.875
ΠΡΟΜΗΘΕΙΑ ΥΠΟΛΟΓΙΣΤΙΚΟΥ ΚΑΙ ΔΙΚΤΥΑΚΟΥ ΕΞΟΠΛΙΣΜΟΥ ΕΡΓΑΣΤΗΡΙΟΥ ΠΛΗΡΟΦΟΡΙΚΗΣ ΓΥΜΝΑΣΙΟΥ ΓΕΡΓΕΡΗΣ	16.500	16.500
ΠΡΟΜΗΘΕΙΑ ΥΠΟΛΟΓΙΣΤΙΚΟΥ ΚΑΙ ΔΙΚΤΥΑΚΟΥ ΕΞΟΠΛΙΣΜΟΥ ΕΡΓΑΣΤΗΡΙΩΝ ΠΛΗΡΟΦΟΡΙΚΗΣ ΓΥΜΝΑΣΙΟΥ ΤΕΦΕΛΙΟΥ	10.300	10.300
ΠΡΟΜΗΘΕΙΑ ΥΠΟΛΟΓΙΣΤΙΚΟΥ ΚΑΙ ΔΙΚΤΥΑΚΟΥ ΕΞΟΠΛΙΣΜΟΥ ΕΡΓΑΣΤΗΡΙΩΝ ΠΛΗΡΟΦΟΡΙΚΗΣ ΤΟΥ ΓΥΜΝΑΣΙΟΥ ΘΡΑΨΑΝΟΥ	12.095	12.095
ΠΡΟΜΗΘΕΙΑ ΥΠΟΛΟΓΙΣΤΙΚΟΥ ΚΑΙ ΔΙΚΤΥΑΚΟΥ ΕΞΟΠΛΙΣΜΟΥ ΕΡΓΑΣΤΗΡΙΟΥ ΠΛΗΡΟΦΟΡΙΚΗΣ ΓΥΜΝΑΣΙΟΥ ΑΡΧΑΝΩΝ	16.600	16.600
ΠΡΟΜΗΘΕΙΑ ΥΠΟΛΟΓΙΣΤΙΚΟΥ ΚΑΙ ΔΙΚΤΥΑΚΟΥ ΕΞΟΠΛΙΣΜΟΥ ΕΡΓΑΣΤΗΡΙΟΥ ΠΛΗΡΟΦΟΡΙΚΗΣ ΤΟΥ ΓΥΜΝΑΣΙΟΥ ΜΕΛΕΣΩΝ	16.489	16.489
ΠΡΟΜΗΘΕΙΑ ΥΠΟΛΟΓΙΣΤΙΚΟΥ ΚΑΙ ΔΙΚΤΥΑΚΟΥ ΕΞΟΠΛΙΣΜΟΥ ΕΡΓΑΣΤΗΡΙΩΝ ΠΛΗΡΟΦΟΡΙΚΗΣ ΓΥΜΝΑΣΙΟΥ ΖΑΡΟΥ	17.800	17.800
ΠΡΟΜΗΘΕΙΑ ΥΠΟΛΟΓΙΣΤΙΚΟΥ ΚΑΙ ΔΙΚΤΥΑΚΟΥ ΕΞΟΠΛΙΣΜΟΥ ΕΡΓΑΣΤΗΡΙΩΝ ΠΛΗΡΟΦΟΡΙΚΗΣ ΓΥΜΝΑΣΙΟΥ ΕΠΙΣΚΟΠΗΣ	17.130	17.130
ΠΡΟΜΗΘΕΙΑ ΥΠΟΛΟΓΙΣΤΙΚΟΥ ΚΑΙ ΔΙΚΤΥΑΚΟΥ ΕΞΟΠΛΙΣΜΟΥ ΕΡΓΑΣΤΗΡΙΩΝ ΠΛΗΡΟΦΟΡΙΚΗΣ ΓΥΜΝΑΣΙΟ ΚΡΟΥΣΩΝΑ	17.065	17.065
ΠΡΟΜΗΘΕΙΑ ΥΠΟΛΟΓΙΣΤΙΚΟΥ ΚΑΙ ΔΙΚΤΥΑΚΟΥ ΕΞΟΠΛΙΣΜΟΥ ΕΡΓΑΣΤΗΡΙΩΝ ΠΛΗΡΟΦΟΡΙΚΗΣ ΓΥΜΝΑΣΙΟΥ ΒΑΓΙΟΝΙΑΣ	9.900	9.900
ΠΡΟΜΗΘΕΙΑ ΥΠΟΛΟΓΙΣΤΙΚΟΥ ΚΑΙ ΔΙΚΤΥΑΚΟΥ ΕΞΟΠΛΙΣΜΟΥ ΕΡΓΑΣΤΗΡΙΩΝ ΠΛΗΡΟΦΟΡΙΚΗΣ ΓΥΜΝΑΣΙΟΥ Λ. ΧΕΡΣΟΝΗΣΟΥ	14.700	14.700
ΠΡΟΜΗΘΕΙΑ ΥΠΟΛΟΓΙΣΤΙΚΟΥ ΚΑΙ ΔΙΚΤΥΑΚΟΥ ΕΞΟΠΛΙΣΜΟΥ ΕΡΓΑΣΤΗΡΙΟΥ ΠΛΗΡΟΦΟΡΙΚΗΣ 12/Θ ΔΗΜΟΤΙΚΟΥ ΣΧΟΛΕΙΟΥ 1ο ΓΑΖΙΟΥ	16.905	16.905



ΕΡΓΟ	ΠΡΟΫΠ/ΜΟΣ ΕΡΓΟΥ	ΚΑΤΑΝΟΜΗ ΠΡΟΫΠ/ΜΟΥ ΣΤΟ ΝΟΜΟ
ΠΡΟΜΗΘΕΙΑ ΥΠΟΛΟΓΙΣΤΙΚΟΥ ΚΑΙ ΔΙΚΤΥΑΚΟΥ ΕΞΟΠΛΙΣΜΟΥ ΕΡΓΑΣΤΗΡΙΟΥ ΠΛΗΡΟΦΟΡΙΚΗΣ 13ου ΔΗΜΟΤΙΚΟΥ ΣΧΟΛΕΙΟΥ ΗΡΑΚΛΕΙΟΥ	11.837	11.837
ΠΡΟΜΗΘΕΙΑ ΥΠΟΛΟΓΙΣΤΙΚΟΥ ΚΑΙ ΔΙΚΤΥΑΚΟΥ ΕΞΟΠΛΙΣΜΟΥ ΕΡΓΑΣΤΗΡΙΟΥ ΠΛΗΡΟΦΟΡΙΚΗΣ 5ου ΔΗΜΟΤΙΚΟΥ ΣΧΟΛΕΙΟΥ ΗΡΑΚΛΕΙΟΥ	11.837	11.837
ΠΡΟΜΗΘΕΙΑ ΥΠΟΛΟΓΙΣΤΙΚΟΥ ΚΑΙ ΔΙΚΤΥΑΚΟΥ ΕΞΟΠΛΙΣΜΟΥ ΕΡΓΑΣΤΗΡΙΟΥ ΠΛΗΡΟΦΟΡΙΚΗΣ ΤΟΥ 1ου 12/Θ ΔΗΜΟΤΙΚΟΥ ΣΧΟΛΕΙΟΥ ΑΡΚΑΛΟΧΩΡΙΟΥ	15.500	15.500
ΠΡΟΜΗΘΕΙΑ ΥΠΟΛΟΓΙΣΤΙΚΟΥ ΚΑΙ ΔΙΚΤΥΑΚΟΥ ΕΞΟΠΛΙΣΜΟΥ ΕΡΓΑΣΤΗΡΙΟΥ ΠΛΗΡΟΦΟΡΙΚΗΣ 4ου ΔΗΜΟΤΙΚΟΥ ΣΧΟΛΕΙΟΥ ΗΡΑΚΛΕΙΟΥ	14.707	14.707
ΠΡΟΜΗΘΕΙΑ ΥΠΟΛΟΓΙΣΤΙΚΟΥ ΚΑΙ ΔΙΚΤΥΑΚΟΥ ΕΞΟΠΛΙΣΜΟΥ ΕΡΓΑΣΤΗΡΙΟΥ ΠΛΗΡΟΦΟΡΙΚΗΣ ΤΟΥ 2ου 12/ΘΕΣΙΟΥ ΔΗΜΟΤΙΚΟΥ ΣΧΟΛΕΙΟΥ ΜΟΙΡΩΝ	16.715	16.715
ΠΡΟΜΗΘΕΙΑ ΥΠΟΛΟΓΙΣΤΙΚΟΥ ΚΑΙ ΔΙΚΤΥΑΚΟΥ ΕΞΟΠΛΙΣΜΟΥ ΕΡΓΑΣΤΗΡΙΟΥ ΠΛΗΡΟΦΟΡΙΚΗΣ 20ου ΔΗΜΟΤΙΚΟΥ ΣΧΟΛΕΙΟΥ ΗΡΑΚΛΕΙΟΥ	14.707	14.707
ΠΡΟΜΗΘΕΙΑ ΥΠΟΛΟΓΙΣΤΙΚΟΥ ΚΑΙ ΔΙΚΤΥΑΚΟΥ ΕΞΟΠΛΙΣΜΟΥ ΕΡΓΑΣΤΗΡΙΟΥ ΠΛΗΡΟΦΟΡΙΚΗΣ 9ου 12/Θ ΔΗΜΟΤΙΚΟΥ ΣΧΟΛΕΙΟΥ ΗΡΑΚΛΕΙΟΥ	15.500	15.500
ΠΡΟΜΗΘΕΙΑ ΥΠΟΛΟΓΙΣΤΙΚΟΥ ΚΑΙ ΔΙΚΤΥΑΚΟΥ ΕΞΟΠΛΙΣΜΟΥ ΕΡΓΑΣΤΗΡΙΟΥ ΠΛΗΡΟΦΟΡΙΚΗΣ ΤΟΥ 36ου ΔΗΜΟΤΙΚΟΥ ΣΧΟΛΕΙΟΥ ΗΡΑΚΛΕΙΟΥ	15.500	15.500
ΠΡΟΜΗΘΕΙΑ ΥΠΟΛΟΓΙΣΤΙΚΟΥ ΚΑΙ ΔΙΚΤΥΑΚΟΥ ΕΞΟΠΛΙΣΜΟΥ ΕΡΓΑΣΤΗΡΙΟΥ ΠΛΗΡΟΦΟΡΙΚΗΣ ΤΟΥ 3ου ΔΗΜΟΤΙΚΟΥ ΣΧΟΛΕΙΟΥ ΝΕΑΣ ΑΛΙΚΑΡΝΑΣΣΟΥ	10.400	10.400
ΠΡΟΜΗΘΕΙΑ ΥΠΟΛΟΓΙΣΤΙΚΟΥ ΚΑΙ ΔΙΚΤΥΑΚΟΥ ΕΞΟΠΛΙΣΜΟΥ ΕΡΓΑΣΤΗΡΙΟΥ ΠΛΗΡΟΦΟΡΙΚΗΣ 23ου ΔΗΜΟΤΙΚΟΥ ΣΧΟΛΕΙΟΥ ΗΡΑΚΛΕΙΟΥ	14.794	14.794
ΠΡΟΜΗΘΕΙΑ ΥΠΟΛΟΓΙΣΤΙΚΟΥ ΚΑΙ ΔΙΚΤΥΑΚΟΥ ΕΞΟΠΛΙΣΜΟΥ ΕΡΓΑΣΤΗΡΙΟΥ ΠΛΗΡΟΦΟΡΙΚΗΣ ΤΟΥ 21ου ΔΗΜΟΤΙΚΟΥ ΣΧΟΛΕΙΟΥ ΗΡΑΚΛΕΙΟΥ	15.500	15.500
<b>Σύνολο κατηγορίας ενέργειας</b>	<b>26.827.398</b>	<b>5.561.859</b>

#### ΥΠΟΔΟΜΕΣ ΚΟΙΝΩΝΙΑΣ ΤΗΣ ΠΛΗΡΟΦΟΡΙΑΣ ΣΤΟΝ ΠΟΛΙΤΙΣΜΟ - ΤΟΥΡΙΣΜΟ

ΚΙΒΩΤΟΣ ΤΗΣ ΛΑΙΚΗΣ ΠΑΡΑΔΟΣΗΣ ΚΥΠΡΙΑΚΗΣ ΚΑΙ ΚΡΗΤΙΚΗΣ ΜΟΥΣΙΚΗΣ	100.000	100.000
ΣΥΣΤΗΜΑ ΠΛΗΡΟΦΟΡΗΣΗΣ ΕΠΙΣΚΕΠΤΩΝ ΣΕ ΜΟΥΣΕΙΑ ΚΑΙ ΑΡΧΑΙΟΛΟΓΙΚΟΥΣ ΧΩΡΟΥΣ	5.000.000	285.715
ΑΝΑΠΤΥΞΗ ΑΥΤΟΜΑΤΩΝ ΣΥΣΤΗΜΑΤΩΝ ΠΩΛΗΣΗΣ ΕΙΣΙΤΗΡΙΩΝ ΚΑΙ ΔΙΑΧΕΙΡΙΣΗΣ ΚΑΙ ΕΛΕΓΧΟΥ ΤΩΝ ΕΙΣΟΔΩΝ ΤΟΥ ΚΟΙΝΟΥ ΣΕ ΣΗΜΑΝΤΙΚΑ ΜΟΥΣΕΙΑ ΚΑΙ ΑΡΧΑΙΟΛΟΓΙΚΟΥΣ ΧΩΡΟΥΣ	3.000.000	480.000
Παραγωγή ψηφιακής έκδοσης για το Αρχαιολογικό Μουσείο του Ηρακλείου	412.500	412.500
Φορητά συστήματα προσωπικής πληροφόρησης των επισκεπτών σε μουσεία και αρχαιολογικούς χώρους	13.000.000	1.975.453
Πρότυπα πολιτισμικής τεκμηρίωσης και τεχνολογίες υποστήριξης της διασύνδεσης του ψηφιακού πολιτισμικού αποθέματος και της διαλειτουργικότητας συστημάτων	110.000	110.000



ΕΡΓΟ	ΠΡΟΫΠ/ΜΟΣ ΕΡΓΟΥ	ΚΑΤΑΝΟΜΗ ΠΡΟΫΠ/ΜΟΥ ΣΤΟ ΝΟΜΟ
Ψηφιακή βιβλιοθήκη ιστορικών εγγράφων	199.998	199.998
ΨΗΦΙΟΠΟΙΗΣΗ, ΑΝΑΔΕΙΞΗ ΚΑΙ ΑΞΙΟΠΟΙΗΣΗ ΤΩΝ ΠΟΛΙΤΙΣΤΙΚΩΝ ΤΕΚΜΗΡΙΩΝ ΚΑΙ ΣΥΛΛΟΓΩΝ ΤΟΥ ΜΟΥΣΕΙΟΥ Ν. ΚΑΖΑΝΤΖΑΚΗ	500.000	500.000
ΨΗΦΙΑΚΗ ΒΙΒΛΙΟΘΗΚΗ ΝΕΟΕΛΛΗΝΙΚΩΝ ΣΠΟΥΔΩΝ	300.000	300.000
ΨΗΦΙΑΚΗ ΤΕΚΜΗΡΙΩΣΗ ΚΑΙ ΑΝΔΕΙΞΗ ΤΟΥ ΚΡΗΤΙΚΟΥ ΠΑΡΑΔΟΣΙΑΚΟΥ ΠΟΛΙΤΙΣΜΟΥ	250.000	250.000
ΔΗΜΙΟΥΡΓΙΑ ΗΛΕΚΤΡΟΝΙΚΩΝ ΠΟΛΥΓΛΩΣΣΩΝ ΕΚΔΟΣΕΩΝ & ΑΝΑΠΤΥΞΗ ΠΛΗΡΟΦΟΡΙΑΚΩΝ ΣΥΣΤΗΜΑΤΩΝ ΑΠΟ ΤΟ ΣΥΛΛΟΓΟ ΦΙΛΩΝ ΤΟΥ ΜΟΥΣΕΙΟΥ ΠΑΡΑΔΟΣΙΑΚΗΣ ΖΩΗΣ ΚΡΗΤΗΣ «ΛΥΧΝΟΣΤΑΤΗΣ	250.000	250.000
ΚΡΗΤΟΛΟΓΙΑ ON-LINE	70.000	70.000
ΛΑΟΓΡΑΦΙΚΗ ΣΥΛΛΟΓΗ ΤΗΣ ΟΙΚΟΓΕΝΕΙΑΣ ΜΠΟΥΡΛΟΤΟΥ	60.000	60.000
ΗΛΕΚΤΡΟΝΙΚΟ ΣΥΣΤΗΜΑ ΠΕΡΙΗΓΗΣΗΣ ΣΤΗΝ ΠΑΛΙΑ ΠΟΛΗ ΤΟΥ ΗΡΑΚΛΕΙΟΥ.	150.000	150.000
<b>Σύνολο κατηγορίας ενέργειας</b>	<b>23.402.498</b>	<b>5.143.666</b>

#### ΥΠΟΔΟΜΕΣ ΚΟΙΝΩΝΙΑΣ ΤΗΣ ΠΛΗΡΟΦΟΡΙΑΣ ΣΤΗ ΔΗΜΟΣΙΑ ΔΙΟΙΚΗΣΗ

ΠΡΟΜΗΘΕΙΑ ΕΞΟΠΛΙΣΜΟΥ ΠΛΗΡΟΦΟΡΙΚΗΣ 24 ΚΕΝΤΡΩΝ ΠΡΩΘΗΣΗΣ ΤΗΣ ΑΠΑΣΧΟΛΗΣΗΣ (ΚΠΑ)	2.172.299	193.584
Κέντρο Εξυπηρέτησης Πολιτών Δήμου Αρκαλοχώριου	38.248	38.248
Κέντρο Εξυπηρέτησης Πολιτών Δήμου Νέας Αλικαρνασσοῦ	38.248	38.248
Συμμετοχή της Ελληνικής Αστυνομίας στον εκσυγχρονισμό της δημόσιας διοίκησης με χρήση πληροφορικής	29.188.000	508.807
Κέντρο Εξυπηρέτησης Πολιτών Δήμου Μοιρών	38.179	38.179
ΕΓΚΑΤΑΣΤΑΣΗ ΠΛΗΡΟΦΟΡΙΑΚΩΝ ΣΥΣΤΗΜΑΤΩΝ ΚΑΙ ΕΚΣΥΓΧΡΟΝΙΣΜΟΣ ΥΠΗΡΕΣΙΩΝ ΠΟΙΝΙΚΟΥ ΜΗΤΡΩΟΥ ΕΙΣΑΓΓΕΛΙΩΝ ΠΡΩΤΟΔΙΚΩΝ ΕΞΙ (6) ΠΟΛΕΩΝ (ΑΘΗΝΑ, ΠΕΙΡΑΙΑΣ, ΘΕΣΣΑΛΟΝΙΚΗ, ΠΑΤΡΑ, ΗΡΑΚΛΕΙΟ, ΒΟΛΟΣ)	11.797.320	566.760
Κέντρο Εξυπηρέτησης Πολιτών Δήμου Τυμπακίου	34.710	34.710
ΕΓΚΑΤΑΣΤΑΣΗ ΠΛΗΡΟΦΟΡΙΑΚΩΝ ΣΥΣΤΗΜΑΤΩΝ ΚΑΙ ΕΚΣΥΓΧΡΟΝΙΣΜΟΣ ΔΙΟΙΚΗΤΙΚΩΝ ΔΙΚΑΣΤΗΡΙΩΝ	4.569.470	180.779
Ολοκληρωμένο Πληροφοριακό Σύστημα Εθνικού Δημοτολογίου	4.336.000	36.400
ΑΝΑΠΤΥΞΗ ΚΑΙ ΕΦΑΡΜΟΓΗ ΣΥΣΤΗΜΑΤΩΝ ΠΛΗΡΟΦΟΡΙΚΗΣ ΤΩΝ ΝΟΜΑΡΧΙΑΚΩΝ ΑΥΤΟΔΙΟΙΚΗΣΕΩΝ (Π.Σ.Ν.Α.): ΛΕΙΤΟΥΡΓΙΚΗ ΠΕΡΙΟΧΗ ΕΜΠΟΡΙΟΥ ΚΑΙ ΑΝΩΝΥΜΩΝ ΕΤΑΙΡΕΙΩΝ	2.398.642	47.032
Ανάπτυξη και Εφαρμογή Συστημάτων Πληροφορικής των Νομαρχιακών Αυτοδιοικήσεων (Π.Σ.Ν.Α.): Λειτουργική Περιοχή Βιομηχανίας και Ορυκτού Πλούτου	2.302.642	45.150
Δημιουργία Δημόσιων Κέντρων Πληροφόρησης σε 29 Δημοτικές Βιβλιοθήκες	963.250	33.216
ΟΛΟΚΛΗΡΩΜΕΝΗ ΥΠΗΡΕΣΙΑ ΣΥΝΕΡΓΑΣΙΑΣ	1.758.550	15.890

ΕΡΓΟ	ΠΡΟΫΠ/ΜΟΣ ΕΡΓΟΥ	ΚΑΤΑΝΟΜΗ ΠΡΟΫΠ/ΜΟΥ ΣΤΟ ΝΟΜΟ
ΕΠΙΜΕΛΗΤΗΡΙΩΝ ΜΕ ΤΑ ΚΕΝΤΡΑ ΕΞΥΠΗΡΕΤΗΣΗΣ ΠΟΛΙΤΩΝ		
Κέντρο Εξυπηρέτησης Πολιτών Δήμου Ηρακλείου 2	42.082	42.082
ΠΛΗΡΟΦΟΡΙΑΚΟ ΣΥΣΤΗΜΑ ΗΛΕΚΤΡΟΝΙΚΗΣ ΕΞΥΠΗΡΕΤΗΣΗΣ ΠΟΛΙΤΩΝ	105.500	105.500
Ηλεκτρονική κυβέρνηση Δήμου Ηρακλείου	250.000	250.000
Δημιουργία τηλεματικού κέντρου ΑΔΕΔΥ	110.670	3.570
ΠΡΟΜΗΘΕΙΑ ΚΑΙ ΕΓΚΑΤΑΣΤΑΣΗ ΕΞΟΠΛΙΣΜΟΥ ΓΙΑ ΤΗΝ ΔΗΜΙΟΥΡΓΙΑ ΚΕΝΤΡΟΥ ΠΡΟΣΒΑΣΗΣ ΣΤΟ ΔΙΑΔΙΚΤΥΟ ΤΟΥ ΔΗΜΟΥ ΘΡΑΨΑΝΟΥ	7.000	7.000
ΠΡΟΜΗΘΕΙΑ ΚΑΙ ΕΓΚΑΤΑΣΤΑΣΗ ΔΙΚΤΥΑΚΟΥ ΕΞΟΠΛΙΣΜΟΥ ΚΑΙ ΕΠΕΚΤΑΣΗ ΠΛΗΡΟΦΟΡΙΑΚΟΥ ΣΥΣΤΗΜΑΤΟΣ ΗΛΕΚΤΡΟΝΙΚΗΣ ΕΞΥΠΗΡΕΤΗΣΗΣ ΠΟΛΙΤΩΝ ΤΟΥ ΔΗΜΟΥ ΚΟΦΙΝΑ	14.000	14.000
ΠΡΟΜΗΘΕΙΑ ΚΑΙ ΕΓΚΑΤΑΣΤΑΣΗ ΕΞΟΠΛΙΣΜΟΥ ΓΙΑ ΤΗ ΔΗΜΙΟΥΡΓΙΑ ΚΕΝΤΡΟΥ ΠΡΟΣΒΑΣΗΣ ΣΤΟ ΔΙΑΔΙΚΤΥΟ ΤΟΥ Δ.ΓΑΖΙΟΥ	18.000	18.000
ΠΡΟΜΗΘΕΙΑ ΚΑΙ ΕΓΚΑΤΑΣΤΑΣΗ ΔΙΚΤΥΑΚΟΥ ΕΞΟΠΛΙΣΜΟΥ ΚΑΙ ΕΠΕΚΤΑΣΗ ΠΛΗΡΟΦΟΡΙΑΚΟΥ ΣΥΣΤΗΜΑΤΟΣ ΗΛΕΚΤΡΟΝΙΚΗΣ ΕΞΥΠΗΡΕΤΗΣΗΣ ΠΟΛΙΤΩΝ ΤΟΥ ΔΗΜΟΥ ΡΟΥΒΑ	7.000	7.000
ΠΡΟΜΗΘΕΙΑ ΚΑΙ ΕΓΚΑΤΑΣΤΑΣΗ ΔΙΚΤΥΑΚΟΥ ΕΞΟΠΛΙΣΜΟΥ ΚΑΙ ΕΠΕΚΤΑΣΗ ΠΛΗΡΟΦΟΡΙΑΚΟΥ ΣΥΣΤΗΜΑΤΟΣ ΗΛΕΚΤΡΟΝΙΚΗΣ ΕΞΥΠΗΡΕΤΗΣΗΣ ΠΟΛΙΤΩΝ ΤΟΥ ΔΗΜΟΥ ΤΥΛΙΣΟΥ	10.000	10.000
ΠΡΟΜΗΘΕΙΑ ΚΑΙ ΕΓΚΑΤΑΣΤΑΣΗ ΕΞΟΠΛΙΣΜΟΥ ΓΙΑ ΤΗ ΔΗΜΙΟΥΡΓΙΑ ΚΕΝΤΡΟΥ ΠΡΟΣΒΑΣΗΣ ΣΤΟ ΔΙΑΔΙΚΤΥΟ ΤΟΥ ΔΗΜΟΥ ΚΡΟΥΣΩΝΑ	11.500	11.500
ΠΡΟΜΗΘΕΙΑ ΚΑΙ ΕΓΚΑΤΑΣΤΑΣΗ ΔΙΚΤΥΑΚΟΥ ΕΞΟΠΛΙΣΜΟΥ ΚΑΙ ΕΠΕΚΤΑΣΗ ΠΛΗΡΟΦΟΡΙΑΚΟΥ ΣΥΣΤΗΜΑΤΟΣ ΗΛΕΚΤΡΟΝΙΚΗΣ ΕΞΥΠΗΡΕΤΗΣΗΣ ΠΟΛΙΤΩΝ ΤΟΥ ΔΗΜΟΥ ΕΠΙΣΚΟΠΗΣ	7.000	7.000
ΠΡΟΜΗΘΕΙΑ ΚΑΙ ΕΓΚΑΤΑΣΤΑΣΗ ΕΞΟΠΛΙΣΜΟΥ ΓΙΑ ΤΗΝ ΔΗΜΙΟΥΡΓΙΑ ΚΕΝΤΡΟΥ ΠΡΟΣΒΑΣΗΣ ΣΤΟ ΔΙΑΔΙΚΤΥΟ ΤΟΥ ΔΗΜΟΥ Ν.ΚΑΖΑΝΤΖΑΚΗ	16.400	16.400
ΠΡΟΜΗΘΕΙΑ ΚΑΙ ΕΓΚΑΤΑΣΤΑΣΗ ΕΞΟΠΛΙΣΜΟΥ ΓΙΑ ΤΗΝ ΔΗΜΙΟΥΡΓΙΑ ΚΕΝΤΡΟΥ ΠΡΟΣΒΑΣΗΣ ΣΤΟ ΔΙΑΔΙΚΤΥΟ ΤΟΥ ΔΗΜΟΥ ΑΡΚΑΛΟΧΩΡΙΟΥ	17.996	17.996
ΠΡΟΜΗΘΕΙΑ ΚΑΙ ΕΓΚΑΤΑΣΤΑΣΗ ΕΞΟΠΛΙΣΜΟΥ ΓΙΑ ΤΗΝ ΔΗΜΙΟΥΡΓΙΑ ΚΕΝΤΡΟΥ ΠΡΟΣΒΑΣΗΣ ΣΤΟ ΔΙΑΔΙΚΤΥΟ ΤΟΥ ΔΗΜΟΥ ΓΟΡΤΥΝΑΣ	14.000	14.000
ΠΡΟΜΗΘΕΙΑ ΚΑΙ ΕΓΚΑΤΑΣΤΑΣΗ ΕΞΟΠΛΙΣΜΟΥ ΓΙΑ ΤΗΝ ΔΗΜΙΟΥΡΓΙΑ ΚΕΝΤΡΟΥ ΠΡΟΣΒΑΣΗΣ ΣΤΟ ΔΙΑΔΙΚΤΥΟ ΤΟΥ ΔΗΜΟΥ ΠΑΛΙΑΝΗΣ	6.780	6.780
ΠΡΟΜΗΘΕΙΑ ΚΑΙ ΕΓΚΑΤΑΣΤΑΣΗ ΕΞΟΠΛΙΣΜΟΥ ΓΙΑ ΤΗΝ ΔΗΜΙΟΥΡΓΙΑ ΤΟΠΙΚΩΝ ΚΕΝΤΡΩΝ ΠΡΟΣΒΑΣΗΣ ΣΤΟ ΔΙΑΔΙΚΤΥΟ ΤΟΥ ΔΗΜΟΥ ΗΡΑΚΛΕΙΟΥ	46.444	46.444
ΠΡΟΜΗΘΕΙΑ ΚΑΙ ΕΓΚΑΤΑΣΤΑΣΗ ΕΞΟΠΛΙΣΜΟΥ ΓΙΑ ΤΗΝ ΔΗΜΙΟΥΡΓΙΑ ΚΕΝΤΡΟΥ ΠΡΟΣΒΑΣΗΣ ΣΤΟ ΔΙΑΔΙΚΤΥΟ ΤΟΥ ΔΗΜΟΥ ΒΙΑΝΝΟΥ	13.685	13.685
ΠΡΟΜΗΘΕΙΑ ΚΑΙ ΕΓΚΑΤΑΣΤΑΣΗ ΕΞΟΠΛΙΣΜΟΥ ΓΙΑ ΤΗΝ ΔΗΜΙΟΥΡΓΙΑ ΚΕΝΤΡΟΥ ΠΡΟΣΒΑΣΗΣ ΣΤΟ ΔΙΑΔΙΚΤΥΟ ΤΟΥ ΔΗΜΟΥ ΧΕΡΣΟΝΗΣΟΥ	18.000	18.000
ΠΡΟΜΗΘΕΙΑ ΚΑΙ ΕΓΚΑΤΑΣΤΑΣΗ ΕΞΟΠΛΙΣΜΟΥ ΓΙΑ ΤΗΝ ΔΗΜΙΟΥΡΓΙΑ ΚΕΝΤΡΟΥ ΠΡΟΣΒΑΣΗΣ	10.000	10.000

ΕΡΓΟ	ΠΡΟΫΠ/ΜΟΣ ΕΡΓΟΥ	ΚΑΤΑΝΟΜΗ ΠΡΟΫΠ/ΜΟΥ ΣΤΟ ΝΟΜΟ
ΣΤΟ ΔΙΑΔΙΚΤΥΟ ΤΟΥ ΔΗΜΟΥ ΤΕΜΕΝΟΥΣ		
ΠΡΟΜΗΘΕΙΑ ΚΑΙ ΕΓΚΑΤΑΣΤΑΣΗ ΕΞΟΠΛΙΣΜΟΥ ΓΙΑ ΤΗΝ ΔΗΜΙΟΥΡΓΙΑ ΚΕΝΤΡΟΥ ΠΡΟΣΒΑΣΗΣ ΣΤΟ ΔΙΑΔΙΚΤΥΟ ΤΟΥ ΔΗΜΟΥ ΑΣΤΕΡΟΥΣΙΩΝ	16.400	16.400
ΠΡΟΜΗΘΕΙΑ ΚΑΙ ΕΓΚΑΤΑΣΤΑΣΗ ΕΞΟΠΛΙΣΜΟΥ ΓΙΑ ΤΗΝ ΔΗΜΙΟΥΡΓΙΑ ΚΕΝΤΡΟΥ ΠΡΟΣΒΑΣΗΣ ΣΤΟ ΔΙΑΔΙΚΤΥΟ ΤΟΥ ΔΗΜΟΥ ΑΡΧΑΝΩΝ	11.500	11.500
<b>Σύνολο κατηγορίας ενέργειας</b>	<b>60.389.516</b>	<b>2.423.860</b>

ΥΠΟΔΟΜΕΣ ΚΟΙΝΩΝΙΑΣ ΤΗΣ ΠΛΗΡΟΦΟΡΙΑΣ ΣΤΗΝ ΥΓΕΙΑ ΠΡΟΝΟΙΑ		
ΠΡΟΜΗΘΕΙΑ ΕΞΟΠΛΙΣΜΟΥ ΠΛΗΡΟΦΟΡΙΚΗΣ 14 ΝΟΣΟΚΟΜΕΙΩΝ	2.200.765	145.015
ΑΝΑΠΤΥΞΗ ΠΛΗΡΟΦΟΡΙΑΚΟΥ ΣΥΣΤΗΜΑΤΟΣ ΥΠΗΡΕΣΙΩΝ ΑΙΜΟΔΟΣΙΑΣ	692.590	50.689
ΑΝΑΠΤΥΞΗ ΠΛΗΡΟΦΟΡΙΑΚΟΥ ΣΥΣΤΗΜΑΤΟΣ ΣΥΝΤΟΝΙΣΜΟΥ ΚΑΙ ΕΛΕΓΧΟΥ ΜΕΤΑΜΟΣΧΕΥΣΕΩΝ	635.794	28.467
ΟΛΟΚΛΗΡΩΜΕΝΟ ΠΛΗΡΟΦΟΡΙΑΚΟ ΣΥΣΤΗΜΑ ΥΓΕΙΑΣ ΠΕΡΙΦΕΡΕΙΑΣ ΚΡΗΤΗΣ	5.500.000	2.839.000
<b>Σύνολο κατηγορίας ενέργειας</b>	<b>9.029.149</b>	<b>3.063.170</b>

ΥΠΟΔΟΜΕΣ ΚΟΙΝΩΝΙΑΣ ΤΗΣ ΠΛΗΡΟΦΟΡΙΑΣ ΣΤΙΣ ΜΕΤΑΦΟΡΕΣ		
Ολοκληρωμένο Πληροφοριακό Σύστημα Ενημέρωσης στο χώρο των θαλασσιών μεταφορών "ΝΑΥΤΙΛΟΣ"	10.172.426	528.699
(ΑΝΤΙΓΡΑΦΟ) ΤΗΛΕΜΑΤΙΚΗ ΠΑΡΑΚΟΛΟΥΘΗΣΗ ΟΧΗΜΑΤΩΝ ΔΙΑΚΙΝΗΣΗΣ ΕΠΙΣΤΟΛΙΚΟΥ ΤΑΧΥΔΡΟΜΕΙΟΥ	1.400.000	28.000
<b>Σύνολο κατηγορίας ενέργειας</b>	<b>11.572.426</b>	<b>556.699</b>

ΥΠΟΔΟΜΕΣ ΚΟΙΝΩΝΙΑΣ ΤΗΣ ΠΛΗΡΟΦΟΡΙΑΣ ΣΤΗΝ ΑΝΤΑΓΩΝΙΣΤΙΚΟΤΗΤΑ		
ΔΙΚΤΥΩΘΕΙΤΕ	44.452.187	1.056.498
ΣΧΕΔΙΟ ΔΡΑΣΗΣ ΓΙΑ ΤΗΝ ΕΙΣΑΓΩΓΗ ΤΗΣ ΚΡΗΤΙΚΗΣ ΕΠΙΧΕΙΡΗΜΑΤΙΚΗΣ ΚΟΙΝΟΤΗΤΑΣ ΣΤΗΝ ΚτΠ	396.598	198.299
<b>Σύνολο κατηγορίας ενέργειας</b>	<b>44.848.785</b>	<b>1.254.797</b>

ΥΠΟΔΟΜΕΣ ΚΟΙΝΩΝΙΑΣ ΤΗΣ ΠΛΗΡΟΦΟΡΙΑΣ ΣΤΗΝ ΕΡΕΥΝΑ - ΤΕΧΝΟΛΟΓΙΑ		
ΗΛΕΚΤΡΟΝΙΚΗ ΜΑΘΗΣΗ	17.195.626	42.419
<b>Σύνολο κατηγορίας ενέργειας</b>	<b>17.195.626</b>	<b>42.419</b>

ΥΠΟΔΟΜΕΣ ΚΟΙΝΩΝΙΑΣ ΤΗΣ ΠΛΗΡΟΦΟΡΙΑΣ ΣΤΟΝ ΤΟΜΕΑ ΤΩΝ ΕΠΙΚΟΙΝΩΝΙΩΝ		
ΕΠΙΔΕΙΞΗ ΕΥΡΥΖΩΝΙΚΩΝ ΥΠΗΡΕΣΙΩΝ ΣΤΟ ΔΗΜΟ ΑΡΧΑΝΩΝ	85.000	85.000
ΠΡΩΘΗΣΗ ΕΥΡΥΖΩΝΙΚΟΤΗΤΑΣ ΣΤΟ ΔΗΜΟ ΚΑΣΤΕΛΛΙΟΥ	90.000	90.000

ΕΡΓΟ	ΠΡΟΫΠ/ΜΟΣ ΕΡΓΟΥ	ΚΑΤΑΝΟΜΗ ΠΡΟΫΠ/ΜΟΥ ΣΤΟ ΝΟΜΟ
ΕΠΙΔΕΙΞΗ ΕΥΡΥΖΩΝΙΚΩΝ ΥΠΗΡΕΣΙΩΝ ΣΤΟ ΔΗΜΟ ΧΕΡΣΟΝΗΣΟΥ	85.000	85.000
ΠΡΟΗΓΜΕΝΕΣ ΤΗΛΕΠΙΚΟΙΝΩΝΙΑΚΕΣ ΥΠΗΡΕΣΙΕΣ ΓΙΑ ΤΟΥΣ ΦΟΡΕΙΣ ΤΟΥ ΥΠ. ΟΙΚΟΝΟΜΙΚΩΝ (πλην Αττικής και Θεσ/νίκης) (Τροποποίηση) ΒΑΣΙΚΕΣ ΔΙΚΤΥΑΚΕΣ ΥΠΗΡΕΣΙΕΣ ΓΙΑ ΤΙΣ ΝΟΜΑΡΧΙΑΚΕΣ ΑΥΤΟΔΙΟΙΚΗΣΕΙΣ ΣΕ ΟΛΗ ΤΗΝ ΕΠΙΚΡΑΤΕΙΑ (πλην Αττικής και Θεσ/νίκης)	9.856.137	400.881
Μητροπολιτικό Δίκτυο Οπτικών Ινών Δήμου Ηρακλείου Κρήτης	6.623.793	250.961
Μητροπολιτικό Δίκτυο Οπτικών Ινών Δήμου Ηρακλείου Κρήτης	2.880.000	2.880.000
Ανάπτυξη Ευρυζωνικού Δικτύου τοπικής πρόσβασης στο Δήμο Χερσονήσου (Wireless Hersonissos 21st Century - WH21) (Τροποποίηση προς ένταξη)	89.810	89.810
ΑΝΑΠΤΥΞΗ ΕΥΡΥΖΩΝΙΚΟΥ ΔΙΚΤΥΟΥ ΤΟΠΙΚΗΣ ΠΡΟΣΒΑΣΗΣ ΣΤΟ ΔΗΜΟ «Ν. ΚΑΖΑΝΤΖΑΚΗΣ»	92.154	92.154
ΑΝΑΠΤΥΞΗ ΕΥΡΥΖΩΝΙΚΟΥ ΔΙΚΤΥΟΥ ΤΟΠΙΚΗΣ ΠΡΟΣΒΑΣΗΣ ΣΤΟ ΔΗΜΟ ΚΑΣΤΕΛΛΙΟΥ	91.695	91.695
ΑΝΑΠΤΥΞΗ ΕΥΡΥΖΩΝΙΚΟΥ ΔΙΚΤΥΟΥ ΤΟΠΙΚΗΣ ΠΡΟΣΒΑΣΗΣ ΣΤΟ ΔΗΜΟ «ΑΡΚΑΛΟΧΩΡΙΟΥ»	96.569	96.569
Ανάπτυξη Ευρυζωνικών Δικτύων τοπικής πρόσβασης σε Δήμους του Νομού Ηρακλείου υπό την αιγίδα της ΤΕΔΚ.	273.474	273.474
Ανάπτυξη Ευρυζωνικών Δικτύων τοπικής πρόσβασης στους Δήμους Αγίας Βαρβάρας, Παλιανής και Ρούβα.	70.448	70.448
<b>Σύνολο κατηγορίας ενέργειας</b>	<b>20.334.080</b>	<b>4.505.991</b>
<b>ΥΠΟΔΟΜΗ ΔΕΔΟΜΕΝΩΝ ΚΑΙ ΤΕΧΝΟΛΟΓΙΑΣ ΠΛΗΡΟΦΟΡΙΩΝ ΓΙΑ ΕΝΑ ΣΥΓΧΡΟΝΟ ΚΤΗΜΑΤΟΛΟΓΙΟ</b>		
ΟΡΙΟΘΕΤΗΣΗ ΔΑΣΩΝ ΚΑΙ ΔΑΣΙΚΩΝ ΕΚΤΑΣΕΩΝ	8.300.000	126.923
<b>Σύνολο κατηγορίας ενέργειας</b>	<b>8.300.000</b>	<b>126.923</b>
<b>ΔΟΜΕΣ ΥΠΟΣΤΗΡΙΞΗΣ ΤΩΝ ΕΠΙΧΕΙΡΗΣΕΩΝ</b>		
ΙΔΡΥΣΗ ΚΑΙ ΛΕΙΤΟΥΡΓΙΑ ΚΕΝΤΡΟΥ ΥΠΟΔΟΧΗΣ ΕΠΕΝΔΥΤΩΝ ΣΤΟ ΝΟΜΟ ΗΡΑΚΛΕΙΟΥ	190.756	190.756
ΟΛΟΚΛΗΡΩΣΗ ΔΙΚΤΥΟΥ ΥΠΟΔΟΜΩΝ ΤΟΥ ΕΛ.ΙΝ.Υ.Α.Ε.	3.984.593	1.115.198
<b>Σύνολο κατηγορίας ενέργειας</b>	<b>4.175.349</b>	<b>1.305.954</b>
<b>Σύνολο Νομού</b>	<b>5.499.024.150</b>	<b>897.818.906</b>

ΠΗΓΗ: ΟΠΣ "ΕΡΓΟΡΑΜΑ"



## B.4 ΕΝΤΑΓΜΕΝΑ ΕΡΓΑ ΑΝΑ ΚΑΤΗΓΟΡΙΑ ΕΝΕΡΓΕΙΑΣ

Νομός: Λασιθίου

### ΕΝΤΑΓΜΕΝΑ ΕΡΓΑ ΑΝΑ ΚΑΤΗΓΟΡΙΑ ΕΝΕΡΓΕΙΑΣ Περιφέρεια: Κρήτης Νομός: Λασιθίου

Στοιχεία καταχωρισμένα στο ΟΠΣ μέχρι 28-04-2006

Ποσά σε ευρώ

ΕΡΓΟ	ΠΡΟΫΠ/ΜΟΣ ΕΡΓΟΥ	ΚΑΤΑΝΟΜΗ ΠΡΟΫΠ/ΜΟΥ ΣΤΟ ΝΟΜΟ
<b>ΕΡΓΑ ΟΔΟΠΟΪΑΣ</b>		
ΒΟΡΕΙΟΣ ΟΔΙΚΟΣ ΑΞΟΝΑΣ ΚΡΗΤΗΣ (Β.Ο.Α.Κ.)	119.939.000	41.183.911
ΒΕΛΤΙΩΣΗ ΑΓΡΟΤΙΚΗΣ ΟΔΟΠΟΙΑΣ ΟΙΚΙΣΜΩΝ ΚΑΤΩ ΜΕΤΟΧΙΟΥ, ΠΛΑΤΗΣ, ΨΥΧΡΟΥ, ΚΑΜΙΝΑΚΙΟΥ, ΑΒΡΑΚΟΝΤΕ, ΑΓ.ΓΕΩΡΓΙΟΥ, ΤΖΕΡΜΙΑΔΟΥ ΚΑΙ ΛΑΓΟΥ ΔΗΜΟΥ ΟΡΟΠΕΔΙΟΥ ΛΑΣΙΘΙΟΥ	266.246	266.246
Βελτίωση οδικού δικτύου οικισμών Μαγουλά, Πλάτης, Τζερμιιάδου του Δήμου οροπεδίου Λασιθίου.	261.800	261.800
ΟΛΟΚΛΗΡΩΣΗ ΟΔΟΥ ΑΓΙΟΥ ΝΙΚΟΛΑΟΥ-ΕΛΟΥΝΤΑΣ	4.217.708	4.217.708
ΑΝΑΒΑΘΜΙΣΗ ΕΠΑΡΧΙΑΚΟΥ ΔΙΚΤΥΟΥ Ν ΛΑΣΙΘΙΟΥ	990.404	990.404
ΟΛΟΚΛΗΡΩΣΗ ΒΕΛΤΙΩΣΗΣ ΟΔΟΥ ΝΕΑΠΟΛΗ-ΟΡΟΠΕΔΙΟ ΛΑΣΙΘΙΟΥ ΚΑΙ ΛΑΚΩΝΙΑ -ΔΡΑΣΙ	4.255.319	4.255.319
ΚΑΤΑΣΚΕΥΗ ΚΑΙ ΑΝΑΒΑΘΜΙΣΗ ΤΜΗΜΑΤΩΝ ΤΟΥ ΒΟΡΕΙΟΥ ΟΔΙΚΟΥ ΑΞΟΝΑ ΚΡΗΤΗΣ (Β.Ο.Α.Κ.)	41.077.988	1.752.061
ΜΕΤΡΑ ΑΣΦΑΛΕΙΑΣ ΚΑΙ ΒΕΛΤΙΩΣΗ ΤΩΝ ΣΥΝΘΗΚΩΝ ΚΥΚΛΟΦΟΡΙΑΣ ΤΗΣ ΠΟΛΗΣ ΤΗΣ ΣΗΤΕΙΑΣ (ΕΦΑΡΜΟΓΗ ΚΥΚΛΟΦΟΡΙΑΚΗΣ ΜΕΛΕΤΗΣ)	816.374	816.374
ΔΙΑΝΟΙΞΕΙΣ ΑΣΦΑΛΤΟΣΤΡΩΣΕΙΣ ΟΔΩΝ Ν.Σ. ΠΟΛΗΣ ΣΗΤΕΙΑΣ.	437.000	437.000
ΝΟΤΙΟΣ ΟΔΙΚΟΣ ΑΞΟΝΑΣ ΚΡΗΤΗΣ / ΟΛΟΚΛΗΡΩΣΗ ΠΑΡΑΚΑΜΨΗΣ ΚΟΥΤΣΟΥΡΑ - ΜΑΚΡΥ ΓΙΑΛΟΥ - ΑΝΑΛΗΨΗΣ	9.335.000	9.335.000
ΒΕΛΤΙΩΣΗ ΔΡΟΜΟΥ ΙΕΡΑΠΕΤΡΑ - ΚΑΛΑΜΑΥΚΑ	397.000	397.000
ΒΕΛΤΙΩΣΗ ΚΑΤΑ ΤΜΗΜΑΤΑ ΔΡΟΜΟΥ ΕΞΩ ΜΟΥΛΙΑΝΑ-ΡΙΧΤΗ	290.000	290.000
ΠΑΡΑΚΑΜΠΤΗΡΙΟΣ ΔΡΟΜΟΣ ΠΡΟΣ ΚΡΟΥΣΤΑ ΚΑΙ ΚΑΘΑΡΟ ΣΤΟ Δ.Δ. ΚΡΙΤΣΑΣ	350.000	350.000
ΒΕΛΤΙΩΣΗ ΠΕΡΙΜΕΤΡΙΚΟΥ ΟΔΙΚΟΥ ΔΙΚΤΥΟΥ ΟΡΟΠΕΔΙΟΥ ΛΑΣΙΘΙΟΥ	550.000	550.000
<b>Σύνολο κατηγορίας ενέργειας</b>	<b>183.183.839</b>	<b>65.102.823</b>

#### ΕΡΓΑ ΥΠΟΔΟΜΗΣ ΕΚΠΑΙΔΕΥΣΗΣ

ΠΡΟΜΗΘΕΙΑ ΕΞΟΠΛΙΣΜΟΥ ΕΠΙΠΛΩΣΗΣ ΕΡΓΑΣΤΗΡΙΩΝ ΕΝΙΑΙΩΝ ΛΥΚΕΙΩΝ ΣΕ ΟΛΗ ΤΗΝ ΕΛΛΑΔΑ	13.179.094	189.791
ΔΙΕΥΡΥΝΣΗ 2000 - Τ.Ε.Ι. ΚΡΗΤΗΣ - ΝΕΟ ΤΜΗΜΑ ΔΙΑΤΡΟΦΗΣ ΚΑΙ ΔΙΑΙΤΟΛΟΓΙΑΣ-ΕΤΠΑ	161.883	161.883
ΥΠΟΔΟΜΕΣ ΓΙΑ ΑΤΟΜΑ ΜΕ ΕΙΔΙΚΕΣ ΑΝΑΓΚΕΣ	466.885	4.004



ΕΡΓΟ	ΠΡΟΫΠ/ΜΟΣ ΕΡΓΟΥ	ΚΑΤΑΝΟΜΗ ΠΡΟΫΠ/ΜΟΥ ΣΤΟ ΝΟΜΟ
ΕΞΟΠΛΙΣΜΟΣ ΚΕΝΤΡΙΚΗΣ ΒΙΒΛΙΟΘΗΚΗΣ ΑΤΕΙ ΚΡΗΤΗΣ	164.294	5.209
ΕΞΟΠΛΙΣΜΟΣ ΓΙΑ ΥΠΟΣΤΗΡΙΞΗ ΠΡΑΞΕΩΝ ΕΚΤ-ΔΙΕΥΡΥΝΣΗ ΤΡΙΤΟΒΑΘΜΙΑΣ ΕΚΠΑΙΔΕΥΣΗΣ ΤΜΗΜΑΤΩΝ ΤΟΥ Τ.Ε.Ι. ΚΡΗΤΗΣ (2001 - 2003)	1.129.706	253.966
ΠΡΟΜΗΘΕΙΑ ΕΞΟΠΛΙΣΜΟΥ ΕΡΓΑΣΤΗΡΙΩΝ ΠΛΗΡΟΦΟΡΙΚΗΣ ΔΗΜΟΣΙΩΝ ΙΕΚ	3.837.461	74.369
ΕΞΟΠΛΙΣΜΟΣ ΤΜΗΜΑΤΩΝ ΓΙΑ ΤΗΝ ΥΠΟΣΤΗΡΙΞΗ ΠΡΑΞΕΩΝ ΕΚΤ ΠΡΟΓΡΑΜΜΑΤΩΝ ΠΡΟΠΤΥΧΙΑΚΩΝ ΣΠΟΥΔΩΝ ΤΟΥ ΤΕΧΝΟΛΟΓΙΚΟΥ ΕΚΠΑΙΔΕΥΤΙΚΟΥ ΙΔΡΥΜΑΤΟΣ ΚΡΗΤΗΣ	534.620	48.800
ΠΡΟΜΗΘΕΙΑ ΕΞΟΠΛΙΣΜΟΥ ΕΡΓΑΣΤΗΡΙΩΝ ΦΥΣΙΚΩΝ ΕΠΙΣΤΗΜΩΝ ΕΝΙΑΙΟΥ ΛΥΚΕΙΟΥ	27.948.122	168.647
ΠΡΟΜΗΘΕΙΑ ΕΠΙΟΠΤΙΚΩΝ ΜΕΣΩΝ ΔΙΔΑΣΚΑΛΙΑΣ - ΠΡΟΒΟΛΕΙΣ ΔΕΔΟΜΕΝΩΝ ΜΕΣΩ ΗΛΕΚΤΡΟΝΙΚΟΥ ΥΠΟΛΟΓΙΣΤΗ	440.088	10.562
ΕΞΟΠΛΙΣΜΟΣ ΓΙΑ ΥΠΟΣΤΗΡΙΞΗ ΠΡΑΞΕΩΝ ΕΚΤ ΝΕΩΝ ΤΜΗΜΑΤΩΝ ΔΙΕΥΡΥΝΣΗΣ ΤΡΙΤΟΒΑΘΜΙΑΣ ΕΚΠΑΙΔΕΥΣΗΣ Β' ΦΑΣΗ (2003-2006) ΤΟΥ ΤΕΙ ΚΡΗΤΗΣ	880.152	880.152
ΠΡΟΜΗΘΕΙΑ ΕΞΟΠΛΙΣΜΟΥ ΓΙΑ 34 ΚΕΝΤΡΑ ΔΙΑΓΝΩΣΗΣ ΑΞΙΟΛΟΓΗΣΗΣ ΚΑΙ ΥΠΟΣΤΗΡΙΞΗΣ (ΚΔΑΥ) ΓΙΑ ΑΤΟΜΑ ΜΕ ΕΙΔΙΚΕΣ ΕΚΠΑΙΔΕΥΤΙΚΕΣ ΑΝΑΓΚΕΣ	859.280	22.580
ΑΝΑΒΑΘΜΙΣΗ ΥΠΟΔΟΜΩΝ ΚΡΗΤΗΣ	2.210.223	194.936
ΚΑΤΑΣΚΕΥΗ 1ου ΔΗΜΟΤΙΚΟΥ ΣΧΟΛΕΙΟΥ ΙΕΡΑΠΕΤΡΑΣ	2.329.320	2.329.320
ΚΑΤΑΣΚΕΥΗ Του ΓΥΜΝΑΣΙΟΥ ΙΕΡΑΠΕΤΡΑΣ	2.301.000	2.301.000
ΕΞΟΠΛΙΣΜΟΣ ΓΙΑ ΥΠΟΣΤΗΡΙΞΗ ΝΕΩΝ ΤΜΗΜΑΤΩΝ-Τ.Ε.Ι ΚΡΗΤΗΣ	1.262.033	293.240
ΠΡΟΣΘΗΚΗ ΟΡΟΦΟΥ ΣΤΟ ΤΕΕ ΑΓΙΟΥ ΝΙΚΟΛΑΟΥ	440.000	440.000
ΠΡΟΓΡΑΜΜΑ ΚΑΤΑΣΚΕΥΗΣ ΤΡΙΩΝ (3) ΝΗΠΙΑΓΩΓΕΙΩΝ.	2.200.000	2.200.000
ΝΕΟ ΚΤΙΡΙΟ ΤΜΗΜΑΤΟΣ ΔΙΑΤΡΟΦΗΣ ΚΑΙ ΔΙΑΙΤΟΛΟΓΙΑΣ ΠΑΡΑΡΤΗΜΑΤΟΣ ΣΗΤΕΙΑΣ Τ.Ε.Ι. ΚΡΗΤΗΣ (Α' ΦΑΣΗ)	3.274.590	3.274.590
ΔΙΑΜΟΡΦΩΣΗ ΥΠΟΔΟΜΩΝ ΚΑΙ ΕΞΟΠΛΙΣΜΟΥ ΣΧΟΛΕΙΟΥ ΔΕΥΤΕΡΗΣ ΕΥΚΑΙΡΙΑΣ ΔΗΜΟΥ ΙΕΡΑΠΕΤΡΑΣ, ΝΟΜΑΡΧΙΑΚΗ ΑΥΤΟΔΙΟΙΚΗΣΗ ΛΑΣΙΘΙΟΥ	299.882	299.882
ΠΡΟΜΗΘΕΙΑ ΕΞΟΠΛΙΣΜΟΥ ΕΡΓΑΣΤΗΡΙΩΝ ΓΥΜΝΑΣΙΟΥ ΚΑΙ ΛΥΚΕΙΟΥ ΟΡΟΠΕΔΙΟΥ ΛΑΣΙΘΙΟΥ	44.970	44.970
ΠΡΟΣΘΗΚΗ ΑΙΘΟΥΣΩΝ ΣΤΟ ΔΗΜΟΤΙΚΟ ΣΧΟΛΕΙΟ ΣΦΑΚΑΣ ΔΗΜΟΥ ΣΗΤΕΙΑΣ	167.490	167.490
<b>Σύνολο κατηγορίας ενέργειας</b>	<b>64.131.092</b>	<b>13.365.391</b>

#### ΕΡΓΑ ΥΠΟΔΟΜΗΣ ΥΓΕΙΑΣ ΚΑΙ ΠΡΟΝΟΙΑΣ

ΠΡΟΜΗΘΕΙΑ-ΕΓΚΑΤΑΣΤΑΣΗ ΒΙΟΙΑΤΡΙΚΟΥ ΕΞΟΠΛΙΣΜΟΥ ΚΕΝΤΡΩΝ ΥΓΕΙΑΣ ΚΑΙ ΠΕΡΙΦΕΡΕΙΑΚΩΝ ΙΑΤΡΕΙΩΝ ΠΕΡΙΦΕΡΕΙΑΣ ΚΡΗΤΗΣ	1.336.897	161.013
ΠΡΟΜΗΘΕΙΑ- ΕΓΚΑΤΑΣΤΑΣΗ ΒΙΟΙΑΤΡΙΚΟΥ ΕΞΟΠΛΙΣΜΟΥ ΓΕΝΙΚΟΥ ΝΟΣΟΚΟΜΕΙΟΥ Κ.Υ. ΙΕΡΑΠΕΤΡΑΣ(9)	500.000	500.000
«Διαμόρφωση και Εξοπλισμός για την λειτουργία οικοτροφείου 15 ατόμων με βαριά νοητική υστέρηση Δήμο Γ. Νικολάου»,	28.500	28.500
ΠΡΟΜΗΘΕΙΑ ΒΙΟΙΑΤΡΙΚΟΥ ΕΞΟΠΛΙΣΜΟΥ ΠΕΡΙΦΕΡΕΙΑΚΩΝ ΙΑΤΡΕΙΩΝ ΠΕΡΙΦΕΡΕΙΑΣ ΚΡΗΤΗΣ	80.117	23.040
Ανέγερση κτιρίου για την στέγαση δραστηριοτήτων κοινωνικής φροντίδας στο Δήμο Αγ. Νικολάου	820.000	820.000
ΕΞΟΠΛΙΣΜΟΣ ΑΓΡΟΤΙΚΩΝ ΙΑΤΡΕΙΩΝ ΔΗΜΟΥ ΣΗΤΕΙΑΣ	45.000	45.000
Ολοκλήρωση Κατασκευής Μονάδας Φροντίδας Ηλικιωμένων στον άγιο Νικόλαο	650.000	650.000
<b>Σύνολο κατηγορίας ενέργειας</b>	<b>3.460.514</b>	<b>2.227.554</b>

#### ΕΡΓΑ ΥΔΡΕΥΣΕΩΝ

ΕΓΚΑΤΑΣΤΑΣΗ ΣΥΣΤΗΜΑΤΩΝ ΤΗΛΕΜΕΤΡΙΑΣ ΚΑΙ ΑΥΤΟΜΑΤΙΣΜΩΝ ΣΤΟ ΔΙΚΤΥΟ ΥΔΡΕΥΣΗΣ ΤΟΥ ΔΗΜΟΥ ΑΓΙΟΥ ΝΙΚΟΛΑΟΥ	299.765	299.765
--	---------	---------

ΕΡΓΟ	ΠΡΟΫΠ/ΜΟΣ ΕΡΓΟΥ	ΚΑΤΑΝΟΜΗ ΠΡΟΫΠ/ΜΟΥ ΣΤΟ ΝΟΜΟ
<b>Σύνολο κατηγορίας ενέργειας</b>	<b>299.765</b>	<b>299.765</b>

**ΕΡΓΑ ΑΠΟΧΕΤΕΥΣΗΣ - ΕΠΕΞΕΡΓΑΣΙΑΣ ΛΥΜΑΤΩΝ - ΑΝΤΙΠΛΗΜΜΥΡΙΚΑ**

ΕΓΚΑΤΑΣΤΑΣΗ ΕΠΕΞΕΡΓΑΣΙΑΣ ΛΥΜΑΤΩΝ ΕΥΡΥΤΕΡΗΣ ΠΕΡΙΟΧΗΣ ΠΟΛΗΣ ΙΕΡΑΠΕΤΡΑΣ	2.768.559	2.768.559
ΥΠΟΘΑΛΑΣΣΙΟΣ ΑΓΩΓΟΣ ΒΙΟΛΟΓΙΚΟΥ ΚΑΘΑΡΙΣΜΟΥ ΙΕΡΑΠΕΤΡΑΣ	400.000	400.000
Ολοκλήρωση ύδρευσης αποχέτευσης Δήμου Σητείας	2.238.333	2.238.333
ΑΠΟΧΕΤΕΥΣΗ ΟΙΚΙΣΜΟΥ ΝΕΑΣ ΑΝΑΤΟΛΗΣ	900.000	900.000
<b>Σύνολο κατηγορίας ενέργειας</b>	<b>6.306.891</b>	<b>6.306.891</b>

**ΔΙΑΧΕΙΡΙΣΗ ΥΔΑΤΙΝΩΝ ΠΟΡΩΝ - ΕΓΓΕΙΟΒΕΛΤΙΩΤΙΚΑ ΕΡΓΑ-ΑΝΑΔΑΣΜΟΙ**

Βελτίωση - εκσυγχρονισμός αρδευτικού δικτύου Αγ. Γεωργίου - Αβρακόντε - Καμινακίου του δήμου Οροπεδίου Λασιθίου	354.000	354.000
Έργα αντιδιαβρωτικής προστασίας περιοχής Χαυγά και διαμόρφωση κόιτης χειμάρρου Χαυγά του δήμου Οροπεδίου Λασιθίου	413.000	413.000
<b>Σύνολο κατηγορίας ενέργειας</b>	<b>767.000</b>	<b>767.000</b>

**ΕΡΓΑ ΚΑΙ ΕΓΚΑΤΑΣΤΑΣΕΙΣ ΛΙΜΕΝΩΝ /ΤΟΥΡΙΣΤΙΚΩΝ ΛΙΜΕΝΩΝ/ ΑΛΙΕΥΤΙΚΩΝ ΚΑΤΑΦΥΓΙΩΝ**

ΜΙΚΡΟ ΛΙΜΕΝΙΚΟ ΠΛΑΚΑΣ / Β' ΦΑΣΗ	409.554	409.554
ΜΙΚΡΟ ΛΙΜΕΝΙΚΟ ΜΟΧΛΟΥ	1.800.000	1.800.000
ΛΙΜΑΝΙ ΣΗΤΕΙΑΣ / Β' ΚΑΙ Γ' ΦΑΣΗ	8.200.000	8.200.000
<b>Σύνολο κατηγορίας ενέργειας</b>	<b>10.409.554</b>	<b>10.409.554</b>

**ΑΝΑΠΤΥΞΗ ΚΑΙ ΕΚΜΕΤΑΛΛΕΥΣΗ ΣΥΣΤΗΜΑΤΩΝ ΠΛΗΡΟΦΟΡΙΚΗΣ**

ΠΡΟΣΑΡΜΟΓΗ ΠΛΗΡΟΦΟΡΙΑΚΩΝ ΥΠΟΔΟΜΩΝ ΤΟΥ Ο.Π.Σ.Φ. - TAXIS ΣΤΗ ΧΡΗΣΗ ΤΟΥ ΕΥΡΩ	3.815.123	38.532
ΠΡΟΣΑΡΜΟΓΗ ΠΛΗΡΟΦΟΡΙΑΚΩΝ ΥΠΟΔΟΜΩΝ ΤΟΥ Ο.Π.Σ.Τ. - ICIS ΣΤΗ ΧΡΗΣΗ ΤΟΥ ΕΥΡΩ	1.467.356	6.775
ΠΡΟΣΑΡΜΟΓΗ ΟΛΩΝ ΤΩΝ ΠΛΗΡΟΦΟΡΙΑΚΩΝ ΣΥΣΤΗΜΑΤΩΝ ΤΟΥ ΝΟΜΑΡΧΙΑΚΟΥ ΓΕΝΙΚΟΥ ΝΟΣΟΚΟΜΕΙΟΥ ΑΓ. ΝΙΚΟΛΑΟΥ ΚΡΗΤΗΣ ΠΟΥ ΥΠΟΣΤΗΡΙΖΟΥΝ ΤΙΣ ΔΙΑΔΙΚΑΣΙΕΣ ΔΙΑΧΕΙΡΙΣΗΣ ΟΙΚΟΝΟΜΙΚΩΝ ΜΕΓΕΘΩΝ, ΣΤΟ ΕΥΡΩ	98.348	98.348
ΠΡΟΣΑΡΜΟΓΗ ΟΛΩΝ ΤΩΝ ΠΛΗΡΟΦΟΡΙΑΚΩΝ ΣΥΣΤΗΜΑΤΩΝ ΤΟΥ ΝΟΜΑΡΧΙΑΚΟΥ ΓΕΝΙΚΟΥ ΝΟΣΟΚΟΜΕΙΟΥ - ΚΕΝΤΡΟΥ ΥΓΕΙΑΣ ΙΕΡΑΠΕΤΡΑΣ, ΠΟΥ ΥΠΟΣΤΗΡΙΖΟΥΝ ΤΙΣ ΔΙΑΔΙΚΑΣΙΕΣ ΔΙΑΧΕΙΡΙΣΗΣ ΟΙΚΟΝΟΜΙΚΩΝ ΜΕΓΕΘΩΝ, ΣΤΟ ΕΥΡΩ	52.637	52.637
ΜΕΤΑΒΑΣΗ ΕΠΙΜΕΛΗΤΗΡΙΑΚΩΝ ΠΛΗΡΟΦΟΡΙΑΚΩΝ ΣΥΣΤΗΜΑΤΩΝ ΣΤΟ ΕΥΡΩ	860.600	16.550
<b>Σύνολο κατηγορίας ενέργειας</b>	<b>6.294.064</b>	<b>212.842</b>

**ΑΝΑΠΛΑΣΗ -ΑΝΑΔΕΙΞΗ - ΑΠΟΚΑΤΑΣΤΑΣΗ ΑΡΧΑΙΟΛΟΓΙΚΩΝ ΧΩΡΩΝ ΚΑΙ ΜΝΗΜΕΙΩΝ**

ΑΝΑΔΕΙΞΗ ΑΠΟΚΑΤΑΣΤΑΣΗ ΜΕΣΟΒΥΖΑΝΤΙΝΩΝ ΝΑΩΝ ΑΝΑΤΟΛΙΚΗΣ ΚΡΗΤΗΣ	700.000	506.065
ΔΙΚΤΥΟ ΒΥΖΑΝΤΙΝΩΝ ΚΑΙ ΜΕΤΑΒΥΖΑΝΤΙΝΩΝ ΕΚΚΛΗΣΙΑΣΤΙΚΩΝ ΜΝΗΜΕΙΩΝ ΝΟΜΟΥ ΛΑΣΙΘΙΟΥ	534.000	534.000

ΕΡΓΟ	ΠΡΟΫΠ/ΜΟΣ ΕΡΓΟΥ	ΚΑΤΑΝΟΜΗ ΠΡΟΫΠ/ΜΟΥ ΣΤΟ ΝΟΜΟ
ΑΝΑΔΕΙΞΗ ΟΧΥΡΗΣ ΝΗΣΙΔΑΣ ΣΠΙΝΑΛΟΓΚΑΣ	733.676	733.676
Αποκατάσταση Ιερού Ναού Αγίου Πνεύματος στο Λιμνάκρο Οροπεδίου Λασιθίου.	120.000	120.000
ΑΝΑΔΕΙΞΗ ΚΑΙ ΣΥΝΤΗΡΗΣΗ ΙΕΡΑΣ ΜΟΝΗΣ ΚΑΨΑ- Α΄ ΦΑΣΗ	58.000	58.000
ΔΗΜΙΟΥΡΓΙΑ ΚΕΝΤΡΟΥ ΕΝΗΜΕΡΩΣΗΣ-ΕΞΥΠΗΡΕΤΗΣΗΣ ΚΑΙ ΠΡΟΒΟΛΗΣ ΤΗΣ ΣΠΗΛΑΙΟΛΟΓΙΚΗΣ ΚΑΙ ΠΟΛΙΤΙΣΤΙΚΗΣ ΔΙΑΔΡΟΜΗΣ ΚΑΤΣΙΔΩΝΙΟΥ-ΣΙΤΑΝΟΥ	56.000	56.000
ΣΤΕΓΑΝΩΣΗ - ΕΠΙΣΚΕΥΗ ΙΕΡΑΣ ΜΟΝΗΣ ΚΡΕΜΑΣΤΩΝ	65.000	65.000
<b>Σύνολο κατηγορίας ενέργειας</b>	<b>2.266.676</b>	<b>2.072.741</b>

#### ΑΝΑΠΛΑΣΗ - ΑΞΙΟΠΟΙΗΣΗ ΠΕΡΙΟΧΗΣ

ΠΡΟΣΤΑΣΙΑ ΑΝΑΔΕΙΞΗ ΚΑΙ ΑΞΙΟΠΟΙΗΣΗ ΤΟΥ ΦΥΣΙΚΟΥ ΠΕΡΙΒΑΛΛΟΝΤΟΣ ΑΝΑΠΤΥΞΙΑΚΗΣ ΛΑΣΙΘΙΟΥ Α.Ε.	350.000	350.000
ΑΝΑΒΑΘΜΙΣΗ ΤΟΥ ΟΙΚΙΣΤΙΚΟΥ ΠΕΡΙΒΑΛΛΟΝΤΟΣ ΚΑΙ ΑΝΑΔΕΙΞΗ ΤΗΣ ΠΑΡΑΔΟΣΙΑΚΗΣ ΑΡΧΙΤΕΚΤΟΝΙΚΗΣ ΚΛΗΡΟΝΟΜΙΑΣ ΤΟΥ ΑΓΡΟΤΙΚΟΥ ΧΩΡΟΥ ΑΝΑΠΤΥΞΙΑΚΗΣ ΛΑΣΙΘΙΟΥ Α.Ε.	1.012.500	1.012.500
ΠΡΟΣΤΑΣΙΑ-ΑΝΑΔΕΙΞΗ ΚΡΗΝΩΝ ΨΥΧΡΟΥ, ΜΑΓΟΥΛΑ, ΚΑΜΙΝΑΚΙΟΥ ΤΟΥ ΔΗΜΟΥ ΟΡΟΠΕΔΙΟΥ ΛΑΣΙΘΙΟΥ	184.485	184.485
ΜΕΛΕΤΗ-ΣΧΕΔΙΑΣΜΟΣ-ΑΝΑΠΛΑΣΗ ΟΙΚΙΣΜΟΥ ΑΓ. ΚΩΝΣΤΑΝΤΙΝΟΥ ΤΟΥ ΔΗΜΟΥ ΟΡΟΠΕΔΙΟΥ ΛΑΣΙΘΙΟΥ	399.447	399.447
ΜΕΛΕΤΗ-ΣΧΕΔΙΑΣΜΟΣ-ΑΝΑΠΛΑΣΗ ΟΙΚΙΣΜΟΥ ΨΥΧΡΟΥ ΤΟΥ ΔΗΜΟΥ ΟΡΟΠΕΔΙΟΥ ΛΑΣΙΘΙΟΥ	408.000	408.000
Αναστύλωση 300 αντλητικών ανεμόμυλων του Δήμου Οροπεδίου Λασιθίου	517.000	517.000
Διαμόρφωση κοινόχρηστων χώρων οικισμών Αγ.Γεωργίου-Αβρακόντε-Καμινακίου	482.847	482.847
ΑΝΑΠΛΑΣΗ - ΑΝΑΔΕΙΞΗ ΤΟΥ ΚΕΝΤΡΙΚΟΥ ΠΥΡΗΝΑ ΤΟΥ ΟΙΚΙΣΜΟΥ "ΠΑΝΩ ΧΩΡΙΟ ΕΛΟΥΝΤΑΣ" ΤΟΥ ΔΗΜΟΥ ΑΓ.ΝΙΚΟΛΑΟΥ .	280.109	280.109
ΑΝΑΠΛΑΣΗ-ΔΙΑΜΟΡΦΩΣΗ ΠΕΡΙΟΧΗΣ ΔΥΤΙΚΗΣ ΕΙΣΟΔΟΥ ΤΗΣ ΠΟΛΗΣ & ΔΡΟΜΩΝ ΤΗΣ ΠΑΡΑΠΟΤΑΜΙΑΣ ΖΩΝΗΣ ΑΓΙΟΥ ΝΙΚΟΛΑΟΥ	2.347.762	2.347.762
ΑΝΑΒΑΘΜΙΣΗ ΟΔΙΚΟΥ ΔΙΚΤΥΟΥ ΤΜΗΜΑΤΩΝ ΤΟΥ ΝΕΟΥ ΣΧΕΔΙΟΥ ΠΟΛΗΣ ΙΕΡΑΠΕΤΡΑΣ	3.374.908	3.374.908
ΑΝΑΚΑΙΝΙΣΗ ΚΑΙ ΑΝΑΠΤΥΞΗ ΟΙΚΙΣΜΩΝ ΚΑΙ ΠΡΟΣΤΑΣΙΑ-ΔΙΑΤΗΡΗΣΗ ΤΗΣ ΑΓΡΟΤΙΚΗΣ ΚΛΗΡΟΝΟΜΙΑΣ	336.150	153.113
ΔΙΑΜΟΡΦΩΣΗ ΧΩΡΟΥ ΝΑΥΜΑΧΙΑΣ ΔΗΜΟΥ ΙΕΡΑΠΕΤΡΑΣ	287.000	287.000
ΔΙΑΜΟΡΦΩΣΗ ΚΑΙ ΑΝΑΔΕΙΞΗ ΠΕΡΙΒΑΛΛΟΝΤΟΣ ΧΩΡΟΥ ΜΟΥΣΟΥΛΜΑΝΙΚΟΥ ΤΕΜΕΝΟΥΣ ΣΤΗΝ ΚΑΤΩ ΜΕΡΑ ΙΕΡΑΠΕΤΡΑΣ	110.820	110.820
Ανάπλαση - Διαμόρφωση του αστικού κέντρου της πόλης του Αγίου Νικολάου	1.400.878	1.400.878
ΔΙΑΜΟΡΦΩΣΗ ΧΑΡΑΚΤΗΡΙΣΤΙΚΩΝ ΠΕΡΙΠΑΤΗΤΙΚΩΝ ΔΙΑΔΡΟΜΩΝ ΚΑΙ ΚΟΙΝΟΧΡΗΣΤΩΝ ΧΩΡΩΝ ΕΝΤΟΣ ΤΟΥ ΟΙΚΙΣΤΙΚΟΥ ΙΣΤΟΥ ΤΗΣ ΚΑΤΩ ΜΕΡΑΣ ΠΟΛΗΣ ΙΕΡΑΠΕΤΡΑΣ.	505.000	505.000
ΔΙΑΜΟΡΦΩΣΗ ΝΟΤΙΟΥ ΠΑΡΑΛΙΑΚΟΥ ΜΕΤΩΠΟΥ ΣΤΗΝ ΚΑΤΩ ΜΕΡΑ ΙΕΡΑΠΕΤΡΑΣ	626.000	626.000
Ανάπλαση όψης δημοσίου κτιρίου Α. Γυμνασίου ,στην πόλη του Αγ. Νικολάου	110.000	110.000
ΑΝΑΠΛΑΣΗ ΔΡΟΜΩΝ ΠΟΛΗΣ ΙΕΡΑΠΕΤΡΑΣ	945.000	945.000
<b>Σύνολο κατηγορίας ενέργειας</b>	<b>13.677.906</b>	<b>13.494.869</b>

#### ΕΡΓΑ ΥΠΟΔΟΜΗΣ/ ΠΡΟΜΗΘΕΙΑ- ΕΓΚΑΤΑΣΤΑΣΗ ΕΞΟΠΛΙΣΜΟΥ/ ΠΑΡΟΧΗ ΥΠΗΡΕΣΙΩΝ ΓΙΑ ΤΗΝ ΠΡΟΣΤΑΣΙΑ ΑΝΑΒΑΘΜΙΣΗ ΤΟΥ ΠΕΡΙΒΑΛΛΟΝΤΟΣ

ΠΡΟΜΗΘΕΙΑ ΕΞΟΠΛΙΣΜΟΥ ΠΥΡΟΣΒΕΣΤΙΚΟΥ ΣΩΜΑΤΟΣ ΓΙΑ ΤΗΝ ΑΝΤΙΜΕΤΩΠΙΣΗ ΦΥΣΙΚΩΝ ΚΑΤΑΣΤΡΟΦΩΝ	450.000	1.500
<b>Σύνολο κατηγορίας ενέργειας</b>	<b>450.000</b>	<b>1.500</b>



ΕΡΓΟ	ΠΡΟΫΠ/ΜΟΣ ΕΡΓΟΥ	ΚΑΤΑΝΟΜΗ ΠΡΟΫΠ/ΜΟΥ ΣΤΟ ΝΟΜΟ
<b>ΜΕΛΕΤΕΣ - ΕΡΓΑΛΕΙΑ - ΕΡΕΥΝΕΣ</b>		
ΠΑΡΟΧΗ ΣΥΜΒΟΥΛΕΥΤΙΚΗΣ ΥΠΟΣΤΗΡΙΞΗΣ ΑΝΑΠΤΥΞΙΑΚΗΣ ΛΑΣΙΘΙΟΥ Α.Ε.	50.000	50.000
«ΑΡΧΙΜΗΔΗΣ ΙΙ - Ενίσχυση Ερευνητικών Ομάδων του ΤΕΙ ΚΡΗΤΗΣ»	1.047.420	50.000
ΘΕΤΙΚΕΣ ΔΡΑΣΕΙΣ ΥΠΕΡ ΤΩΝ ΓΥΝΑΙΚΩΝ ΣΤΙΣ ΣΧΟΛΕΣ ΑΡΧΙΚΗΣ ΕΠΑΓΓΕΛΜΑΤΙΚΗΣ ΕΚΠΑΙΔΕΥΣΗΣ ΚΑΙ ΚΑΤΑΡΤΙΣΗΣ (ΜΕΛΕΤΗ ? ΕΡΕΥΝΑ ? ΒΙΒΛΙΟΓΡΑΦΙΑ ? ΕΝΙΣΧΥΣΗ ΒΙΒΛΙΟΘΗΚΩΝ)	1.280.000	12.800
ΔΡΑΣΕΙΣ ΠΟΙΟΤΙΚΗΣ ΑΝΑΒΑΘΜΙΣΗΣ ΤΩΝ ΚΕΝΤΡΩΝ ΔΗΜΙΟΥΡΓΙΚΗΣ ΑΠΑΣΧΟΛΗΣΗΣ ΠΑΙΔΙΩΝ	155.129	924
ΜΕΛΕΤΗ ΑΝΑΒΑΘΜΙΣΗΣ Β.Ο.Α.Κ. (κατά τμήματα)	10.500.000	3.000.000
ΛΟΙΠΕΣ ΜΕΛΕΤΕΣ ΟΛΟΚΛΗΡΩΣΗΣ ΤΟΥ ΟΔΙΚΟΥ ΑΞΟΝΑ ΑΓ. ΒΑΡΒΑΡΑ -ΑΓ. ΔΕΚΑ - ΒΙΑΝΝΟΣ - ΙΕΡΑΠΕΤΡΑ - ΠΑΧΕΙΑ ΑΜΜΟΣ (κατά τμήματα)	7.000.000	2.500.000
ΠΑΡΟΧΗ ΣΥΜΒΟΥΛΕΥΤΙΚΩΝ ΥΠΗΡΕΣΙΩΝ ΚΑΙ ΔΙΑΔΟΣΗ ΤΟΥΣ, ΣΤΟΝ ΤΟΜΕΑ ΤΗΣ ΥΓΕΙΑΣ ΚΑΙ ΑΣΦΑΛΕΙΑΣ ΤΗΣ ΕΡΓΑΣΙΑΣ	2.178.283	1.796
ΕΚΠΟΝΗΣΗ ΜΕΛΕΤΗΣ ΓΙΑ ΤΗΝ ΠΟΛΕΟΔΟΜΗΣΗ ΚΟΛΟΝΕΛΟΥ ΔΗΜΟΥ ΣΗΤΕΙΑΣ ΝΟΜΟΥ	102.715	102.715
Μελέτη ΣΧΟΟΑΠ Δ. Ιτανού	140.420	140.420
Πρόγραμμα παρακολούθησης ποιότητας υπόγειων νερών	387.993	6.960
ΜΕΛΕΤΗ ΓΠΣ -Σ.Χ.Ο.Ο.Α.Π. ΔΗΜΟΥ ΝΕΑΠΟΛΗΣ Ν. ΛΑΣΙΘΙΟΥ.	332.572	332.572
ΜΕΛΕΤΗ Σ.Χ.Ο.Ο.Α.Π. ΔΗΜΟΥ ΜΑΚΡΥ ΓΙΑΛΟΥ Ν. ΛΑΣΙΘΙΟΥ.	164.337	164.337
ΜΕΛΕΤΗ Σ.Χ.Ο.Ο.Α.Π. ΔΗΜΟΥ ΛΕΥΚΗΣ Ν. ΛΑΣΙΘΙΟΥ.	118.350	118.350
ΜΕΛΕΤΗ ΣΧΟΟΑΠ ΔΗΜΟΥ ΙΕΡΑΠΕΤΡΑΣ Ν. ΛΑΣΙΘΙΟΥ.	355.000	355.000
ΜΕΛΕΤΗ ΣΧΟΟΑΠ ΤΜΗΜΑΤΟΣ ΠΕΡΙΟΧΗΣ ΔΗΜΟΥ ΑΓΙΟΥ ΝΙΚΟΛΑΟΥ Ν.ΛΑΣΙΘΙΟΥ	291.115	291.115
<b>Σύνολο κατηγορίας ενέργειας</b>	<b>24.103.334</b>	<b>7.126.989</b>

#### ΔΙΚΤΥΩΣΗ

ΣΥΝΕΡΓΑΣΙΑ ΜΕΤΑΞΥ ΠΕΡΙΟΧΩΝ ΤΗΣ ΕΛΛΑΔΑΣ: ΔΙΑΤΟΠΙΚΗ - ΔΙΑΠΕΡΙΦΕΡΕΙΑΚΗ ΣΥΝΕΡΓΑΣΙΑ ΑΝΑΠΤΥΞΙΑΚΗΣ ΛΑΣΙΘΙΟΥ Α.Ε.	150.000	150.000
ΣΥΝΕΡΓΑΣΙΑ ΜΕΤΑΞΥ ΠΕΡΙΟΧΩΝ ΔΥΟ Ή ΠΕΡΙΣΣΟΤΕΡΩΝ ΚΡΑΤΩΝ: ΔΙΑΚΡΑΤΙΚΗ ΣΥΝΕΡΓΑΣΙΑ ΑΝΑΠΤΥΞΙΑΚΗΣ ΛΑΣΙΘΙΟΥ Α.Ε.	100.000	100.000
ΔΡΑΣΗ ΔΙΚΤΥΩΣΗΣ ΤΟΥ ΣΧΕΔΙΟΥ « ΤΟΠΙΚΕΣ ΠΡΩΤΟΒΟΥΛΙΕΣ ΑΠΑΣΧΟΛΗΣΗΣ » «ΑΡΣΗ ΤΟΥ ΟΙΚΟΝΟΜΙΚΟΥ ΑΠΟΚΛΕΙΣΜΟΥ ΓΙΑ ΤΙΣ ΓΥΝΑΙΚΕΣ ΚΑΙ ΠΡΩΘΗΣΗ ΤΗΣ ΓΥΝΑΙΚΕΙΑΣ ΑΠΑΣΧΟΛΗΣΗΣ ΣΤΟ ΝΟΜΟ ΛΑΣΙΘΙΟΥ»	20.000	20.000
ΔΡΑΣΗ ΔΙΚΤΥΩΣΗΣ ΤΟΥ ΣΧΕΔΙΟΥ«ΟΛΟΚΛΗΡΩΜΕΝΗ ΠΑΡΕΜΒΑΣΗ ΓΙΑ ΤΗΝ ΠΡΩΘΗΣΗ ΣΤΗΝ ΑΓΟΡΑ ΕΡΓΑΣΙΑΣ ΑΤΟΜΩΝ ΜΕ ΑΝΑΠΗΡΙΕΣ ΣΤΟ ΝΟΜΟ ΛΑΣΙΘΙΟΥ»	20.986	20.986
ΔΡΑΣΗ ΔΙΚΤΥΩΣΗΣ ΤΩΝ ΕΝΕΡΓΕΙΩΝ ΣΥΜΒΟΥΛΕΥΤΙΚΗΣ ΣΤΟ ΠΛΑΙΣΙΟ ΤΟΥ ΕΠΙΧΕΙΡΗΣΙΑΚΟΥ ΣΧΕΔΙΟΥ ΟΛΟΚΛΗΡΩΜΕΝΗΣ ΑΣΤΙΚΗΣ ΑΝΑΠΤΥΞΗΣ ΤΟΥ ΙΣΤΟΡΙΚΟΥ-ΕΜΠΟΡΙΚΟΥ ΚΕΝΤΡΟΥ ΑΓΙΟΥ ΝΙΚΟΛΑΟΥ	20.000	20.000
ΕΠΙΧΟΡΗΓΗΣΗ ΔΗΜΟΤΙΚΗΣ ΕΠΙΧΕΙΡΗΣΗΣ ΑΝΑΠΤΥΞΗΣ & ΠΟΛΙΤΙΣΜΟΥ ΙΕΡΑΠΕΤΡΑΣ (ΔΕΑΠΙ), ΔΗΜΟΥ ΙΕΡΑΠΕΤΡΑΣ ΓΙΑ ΔΡΑΣΗ ΔΙΚΤΥΩΣΗΣ ΤΟΥ ΣΧΕΔΙΟΥ ΟΛΟΚΛΗΡΩΜΕΝΗΣ ΑΣΤΙΚΗΣ ΑΝΑΠΤΥΞΗΣ ΓΙΑ ΤΗ ΣΥΝΟΙΚΙΑ ΤΗΣ ΚΑΤΩ ΜΕΡΑΣ ΙΕΡΑΠΕΤΡΑΣ (9)	20.000	20.000
<b>Σύνολο κατηγορίας ενέργειας</b>	<b>330.986</b>	<b>330.986</b>

#### ΔΙΑΧΕΙΡΙΣΗ ΒΙΟΤΟΠΩΝ ΚΑΙ ΟΙΚΟΛΟΓΙΚΑ ΕΥΑΙΣΘΗΤΩΝ ΠΕΡΙΟΧΩΝ

Σήμανση ποδηλατοδρομου δήμου Οροπεδίου Λασιθίου	73.519	73.519
Ανάδειξη φαραγγιού Χαυγά και διαμόρφωση χώρου άνωθεν λιμνοδεξαμενής Χαυγά του δήμου Οροπεδίου Λασιθίου	133.941	133.941

ΕΡΓΟ	ΠΡΟΫΠ/ΜΟΣ ΕΡΓΟΥ	ΚΑΤΑΝΟΜΗ ΠΡΟΫΠ/ΜΟΥ ΣΤΟ ΝΟΜΟ
Ανάδειξη σπηλαίου "Δικταίο Άντρο" του δήμου Οροπεδίου Λασιθίου	150.834	150.834
<b>Σύνολο κατηγορίας ενέργειας</b>	<b>358.294</b>	<b>358.294</b>

#### ΕΝΕΡΓΕΙΕΣ ΕΝΗΜΕΡΩΣΗΣ - ΕΥΑΙΣΘΗΤΟΠΟΙΗΣΗΣ

ΕΝΕΡΓΕΙΕΣ ΠΡΩΘΗΣΗΣ - ΠΡΟΒΟΛΗΣ - ΕΥΑΙΣΘΗΤΟΠΟΙΗΣΗΣ ΑΝΑΠΤΥΞΙΑΚΗΣ ΛΑΣΙΘΙΟΥ Α.Ε.	203.355	203.355
ΕΠΙΧΟΡΗΓΗΣΗ ΔΗΜΟΤΙΚΗΣ ΕΠΙΧΕΙΡΗΣΗΣ ΑΝΑΠΤΥΞΗΣ & ΠΟΛΙΤΙΣΜΟΥ ΙΕΡΑΠΕΤΡΑΣ (ΔΕΑΠΙ), ΓΙΑ ΤΗ ΔΗΜΙΟΥΡΓΙΑ ΦΕΣΤΙΒΑΛ ΔΡΟΜΟΥ ΣΤΑ ΣΟΚΑΚΙΑ ΤΗΣ ΚΑΤΩ ΜΕΡΑΣ ΤΗΣ ΠΟΛΗΣ ΙΕΡΑΠΕΤΡΑΣ	20.000	20.000
ΔΡΑΣΗ ΔΗΜΟΣΙΟΤΗΤΑΣ / ΕΥΑΙΣΘΗΤΟΠΟΙΗΣΗΣ ΤΟΥ ΣΧΕΔΙΟΥ "ΑΡΣΗ ΤΟΥ ΟΙΚΟΝΟΜΙΚΟΥ ΑΠΟΚΛΕΙΣΜΟΥ ΓΙΑ ΤΙΣ ΓΥΝΑΙΚΕΣ ΚΑΙ ΠΡΩΘΗΣΗ ΤΗΣ ΓΥΝΑΙΚΕΙΑΣ ΑΠΑΣΧΟΛΗΣΗΣ ΣΤΟ ΝΟΜΟ ΛΑΣΙΘΙΟΥ"	25.000	25.000
ΕΠΙΧΟΡΗΓΗΣΗ ΤΗΣ ΔΗΠΕΔΑΝ ΓΙΑ ΤΗΝ ΠΡΟΒΟΛΗ & ΠΡΩΘΗΣΗ ΤΟΥ ΜΟΥΣΕΙΟΥ ΙΡΙΣ ΤΗΣ ΠΟΛΕΩΣ ΤΟΥ ΑΓ. ΝΙΚΟΛΑΟΥ	70.000	70.000
ΔΡΑΣΗ ΔΗΜΟΣΙΟΤΗΤΑΣ /ΕΥΑΙΣΘΗΤΟΠΟΙΗΣΗΣ ΤΟΥ ΣΧΕΔΙΟΥ «ΟΛΟΚΛΗΡΩΜΕΝΗ ΠΑΡΕΜΒΑΣΗ ΓΙΑ ΤΗΝ ΠΡΩΘΗΣΗ ΣΤΗΝ ΑΓΟΡΑ ΕΡΓΑΣΙΑΣ ΑΤΟΜΩΝ ΜΕ ΑΝΑΠΗΡΙΕΣ ΣΤΟ ΝΟΜΟ ΛΑΣΙΘΙΟΥ»	25.000	25.000
ΠΡΟΒΟΛΗ-ΔΗΜΟΣΙΟΤΗΤΑ ΠΡΟΓΡΑΜΜΑΤΟΣ ΟΛΟΚΛΗΡΩΜΕΝΗΣ ΑΣΤΙΚΗΣ ΑΝΑΠΤΥΞΗΣ ΤΗΣ ΠΟΛΗΣ ΤΟΥ ΑΓ. ΝΙΚΟΛΑΟΥ-ΔΙΚΤΥΑ ΠΟΛΕΩΝ	35.000	35.000
ΕΠΙΧΟΡΗΓΗΣΗ ΔΗΜΟΤΙΚΗΣ ΕΠΙΧΕΙΡΗΣΗΣ ΑΝΑΠΤΥΞΗΣ & ΠΟΛΙΤΙΣΜΟΥ ΙΕΡΑΠΕΤΡΑΣ (ΔΕΑΠΙ) ΓΙΑ ΠΡΟΒΟΛΗ ΤΗΣ ΠΑΡΑΔΟΣΗΣ ΤΩΝ ΜΙΚΡΑΣΙΑΤΩΝ ΤΗΣ ΚΑΤΩ ΜΕΡΑΣ ΙΕΡΑΠΕΤΡΑΣ, ΜΕ ΨΗΦΙΑΚΑ ΜΕΣΑ	9.200	9.200
ΕΚΔΗΛΩΣΕΙΣ ΑΝΑΔΕΙΞΗΣ & ΠΡΟΒΟΛΗΣ ΤΟΥ ΕΜΠΟΡΙΚΟΥ & ΤΟΥΡΙΣΤΙΚΟΥ ΚΕΝΤΡΟΥ ΑΓΙΟΥ ΝΙΚΟΛΑΟΥ	30.000	30.000
ΕΚΔΗΛΩΣΕΙΣ ΓΙΑ ΤΗΝ ΕΝΙΣΧΥΣΗ ΤΗΣ ΚΟΙΝΩΝΙΚΗΣ ΣΥΝΟΧΗΣ ΣΤΟ ΕΜΠΟΡΙΚΟ ΚΑΙ ΙΣΤΟΡΙΚΟ ΚΕΝΤΡΟ ΤΟΥ ΑΓΙΟΥ ΝΙΚΟΛΑΟΥ	39.200	39.200
ΔΡΑΣΗ ΔΗΜΟΣΙΟΤΗΤΑΣ /ΕΥΑΙΣΘΗΤΟΠΟΙΗΣΗΣ ΤΩΝ ΕΝΕΡΓΕΙΩΝ ΣΥΜΒΟΥΛΕΥΤΙΚΗΣ ΣΤΟ ΠΛΑΙΣΙΟ ΤΟΥ ΕΠΙΧΕΙΡΗΣΙΑΚΟΥ ΣΧΕΔΙΟΥ ΟΛΟΚΛΗΡΩΜΕΝΗΣ ΑΣΤΙΚΗΣ ΑΝΑΠΤΥΞΗΣ ΤΟΥ ΙΣΤΟΡΙΚΟΥ-ΕΜΠΟΡΙΚΟΥ ΚΕΝΤΡΟΥ ΑΓΙΟΥ ΝΙΚΟΛΑΟΥ	19.812	19.812
ΠΡΟΒΟΛΗ- ΔΗΜΟΣΙΟΤΗΤΑ ΠΡΟΓΡΑΜΜΑΤΟΣ ΟΛΟΚΛΗΡΩΜΕΝΗΣ ΑΣΤΙΚΗΣ ΑΝΑΠΤΥΞΗΣ ΓΙΑ ΤΗΝ ΣΥΝΟΙΚΙΑ ΚΑΤΩ ΜΕΡΑΣ ΙΕΡΑΠΕΤΡΑΣ- ΔΙΚΤΥΑ ΠΟΛΕΩΝ	30.000	30.000
ΕΠΙΧΟΡΗΓΗΣΗ ΔΗΜΟΤΙΚΗΣ ΕΠΙΧΕΙΡΗΣΗΣ ΑΝΑΠΤΥΞΗΣ & ΠΟΛΙΤΙΣΜΟΥ ΙΕΡΑΠΕΤΡΑΣ (ΔΕΑΠΙ), ΔΗΜΟΥ ΙΕΡΑΠΕΤΡΑΣ ΓΙΑ ΔΡΑΣΗ ΔΗΜΟΣΙΟΤΗΤΑΣ / ΕΥΑΙΣΘΗΤΟΠΟΙΗΣΗΣ ΤΟΥ ΣΧΕΔΙΟΥ ΟΛΟΚΛΗΡΩΜΕΝΗΣ ΑΣΤΙΚΗΣ ΑΝΑΠΤΥΞΗΣ ΓΙΑ ΤΗ ΣΥΝΟΙΚΙΑ ΤΗΣ ΚΑΤΩ ΜΕΡΑΣ ΙΕΡΑΠΕΤΡΑΣ	15.350	15.350
<b>Σύνολο κατηγορίας ενέργειας</b>	<b>521.917</b>	<b>521.917</b>

#### ΚΤΗΝΟΤΡΟΦΙΑ

ΟΛΟΚΛΗΡΩΜΕΝΟ ΠΡΟΓΡΑΜΜΑ ΥΠΗΡΕΣΙΩΝ ΣΤΗΡΙΞΗΣ ΤΩΝ ΚΤΗΝΟΤΡΟΦΩΝ ΤΗΣ ΕΛΛΗΝΙΚΗΣ ΥΠΑΙΘΡΟΥ ΓΙΑ ΤΗΝ ΠΑΡΑΓΩΓΗ ΚΑΙ ΧΡΗΣΙΜΟΠΟΙΗΣΗ ΤΟΥ ΚΑΤΑΛΛΗΛΟΥ ΓΙΑ ΤΗΝ ΠΕΡΙΟΧΗ ΖΩΙΚΟΥ ΑΝΑΠΑΡΑΓΩΓΙΚΟΥ ΚΕΦΑΛΑΙΟΥ ΣΤΟ ΚΕΝΤΡΟ ΓΕΝΕΤΙΚΗΣ ΒΕΛΤΙΩΣΗΣ ΖΩΩΝ ΑΘΗΝΩΝ	4.886.419	15.000
<b>Σύνολο κατηγορίας ενέργειας</b>	<b>4.886.419</b>	<b>15.000</b>

#### ΜΕΤΑΠΟΙΗΣΗ ΕΜΠΟΡΙΑ ΚΑΙ ΠΡΩΘΗΣΗ ΑΛΙΕΥΤΙΚΩΝ ΠΡΟΪΟΝΤΩΝ

ΑΥΞΗΣΗ ΤΗΣ ΙΚΑΝΟΤΗΤΑΣ ΜΕΤΑΠΟΙΗΣΗΣ / ΚΑΤΑΣΚΕΥΗ Ή ΕΠΕΚΤΑΣΗ ΜΟΝΑΔΩΝ - ΓΝΩΜΟΔΟΤΙΚΗ 10/03	964.200	625.600
<b>Σύνολο κατηγορίας ενέργειας</b>	<b>964.200</b>	<b>625.600</b>



ΕΡΓΟ	ΠΡΟΫΠ/ΜΟΣ ΕΡΓΟΥ	ΚΑΤΑΝΟΜΗ ΠΡΟΫΠ/ΜΟΥ ΣΤΟ ΝΟΜΟ
------	-----------------	-----------------------------

#### ΔΑΣΙΚΑ ΕΡΓΑ

ΚΑΤΑΣΚΕΥΗ ΔΥΟ ΚΛΕΙΣΤΩΝ ΥΔΑΤΟΔΕΞΑΜΕΝΩΝ ΣΤΙΣ ΘΕΣΕΙΣ «ΑΜΥΓΔΑΛΟΛΑΚΚΟΣ» ΠΕΡΙΦΕΡΕΙΑΣ Δ.Δ. ΚΡΟΥΣΤΑ ΚΑΙ «ΧΕΛΩΝΑ» ΠΕΡΙΦΕΡΕΙΑΣ Δ.Δ. ΠΡΙΝΑΣ , ΤΟΥ ΔΗΜΟΥ ΑΓΙΟΥ ΝΙΚΟΛΑΟΥ	151.000	151.000
ΚΑΤΑΣΚΕΥΗ ΔΥΟ ΚΛΕΙΣΤΩΝ ΥΔΑΤΟΔΕΞΑΜΕΝΩΝ ΣΤΙΣ ΘΕΣΕΙΣ «ΔΡΟΜΟΒΡΥΣΗ» , ΚΑΙ «ΑΓΙΑ ΑΝΝΑ» ΠΕΡΙΦΕΡΕΙΑΣ ΔΗΜΟΥ ΟΡΟΠΕΔΙΟΥ ΛΑΣΙΘΙΟΥ	160.000	160.000
<b>Σύνολο κατηγορίας ενέργειας</b>	<b>311.000</b>	<b>311.000</b>

#### ΑΓΡΟΤΙΚΟΣ ΕΞΗΛΕΚΤΡΙΣΜΟΣ

ΑΓΡΟΤΙΚΟΣ ΕΞΗΛΕΚΤΡΙΣΜΟΣ ΝΟΜΟΥ ΛΑΣΙΘΙΟΥ	308.144	308.144
<b>Σύνολο κατηγορίας ενέργειας</b>	<b>308.144</b>	<b>308.144</b>

#### ΑΛΙΕΥΤΙΚΑ ΣΚΑΦΗ

ΔΙΑΛΥΣΗ ΑΛΙΕΥΤΙΚΩΝ ΣΚΑΦΩΝ ΜΕ ΑΛΙΕΥΤΙΚΟ ΕΡΓΑΛΕΙΟ ΜΗΧΑΝΟΤΡΑΤΑ (1Η ΠΡΟΣΚΛΗΣΗ)	12.677.243	561.400
ΔΙΑΛΥΣΗ ΑΛΙΕΥΤΙΚΩΝ ΣΚΑΦΩΝ ΜΕ ΑΛΙΕΥΤΙΚΟ ΕΡΓΑΛΕΙΟ ΤΡΑΤΑ (1Η ΠΡΟΣΚΛΗΣΗ)	2.141.948	67.216
ΔΙΑΛΥΣΗ ΑΛΙΕΥΤΙΚΩΝ ΣΚΑΦΩΝ ΜΕ ΑΛΙΕΥΤΙΚΟ ΕΡΓΑΛΕΙΟ Δ-Π =>12Μ (1Η ΠΡΟΣΚΛΗΣΗ)	6.644.560	103.306
ΔΙΑΛΥΣΗ ΑΛΙΕΥΤΙΚΩΝ ΣΚΑΦΩΝ ΜΕ ΑΛΙΕΥΤΙΚΟ ΕΡΓΑΛΕΙΟ Δ-Π<12ΜΕΤΡΩΝ (1η ΠΡΟΣΚΛΗΣΗ)	12.991.310	117.449
ΔΙΑΛΥΣΗ ΑΛΙΕΥΤΙΚΩΝ ΣΚΑΦΩΝ ΜΕ ΑΛΙΕΥΤΙΚΟ ΕΡΓΑΛΕΙΟ Δ-Π<12Μ ( 2Η ΠΡΟΣΚΛΗΣΗ )	10.746.621	287.123
ΔΙΑΛΥΣΗ ΑΛΙΕΥΤΙΚΩΝ ΣΚΑΦΩΝ ΜΕ ΑΛΙΕΥΤΙΚΟ ΕΡΓΑΛΕΙΟ Δ-Π>12Μ (2Η ΠΡΟΣΚΛΗΣΗ-1Η ΤΑΚΤΙΚΗ Γ.Ε. 2003)	2.787.524	83.161
ΔΙΑΛΥΣΗ ΑΛΙΕΥΤΙΚΩΝ ΣΚΑΦΩΝ ΜΕ ΑΛΙΕΥΤΙΚΟ ΕΡΓΑΛΕΙΟ Δ-Π<12Μ ΤΩΝ ΝΟΜΩΝ ΖΑΚΥΝΘΟΥ, ΚΕΡΚΥΡΑΣ, ΚΕΦ/ΝΙΑΣ-ΙΘΑΚΗΣ, ΛΕΥΚΑΔΑΣ, ΗΡΑΚΛΕΙΟΥ, ΛΑΣΙΘΙΟΥ, ΡΕΘΥΜΝΟΥ, ΧΑΝΙΩΝ (2Η ΠΡΟΣΚΛΗΣΗ-1Η ΤΑΚΤΙΚΗ Γ.Ε.2003)	1.185.936	165.166
ΕΚΣΥΓΧΡΟΝΙΣΜΟΣ 16 ΥΠΑΡΧΟΝΤΩΝ ΑΛΙΕΥΤΙΚΩΝ ΣΚΑΦΩΝ (1Η ΠΡΟΣΚΛΗΣΗ - 1Η ΕΚΤΑΚΤΗ Γ.Ε. 2003)	1.334.607	12.100
ΔΙΑΛΥΣΗ ΑΛΙΕΥΤΙΚΩΝ ΣΚΑΦΩΝ ΜΕ ΑΛΙΕΥΤΙΚΟ ΕΡΓΑΛΕΙΟ ΜΗΧΑΝΟΤΡΑΤΑ (2Η ΠΡΟΣΚΛΗΣΗ-1Η ΕΚΤΑΚΤΗ Γ.Ε.2003)	1.513.365	391.090
ΔΙΑΛΥΣΗ ΑΛΙΕΥΤΙΚΩΝ ΣΚΑΦΩΝ ΜΕ ΑΛΙΕΥΤΙΚΟ ΕΡΓΑΛΕΙΟ Δ-Π<12Μ (2η ΠΡΟΣΚΛΗΣΗ-1η, ΕΚΤΑΚΤΗ Γ.Ε. 2003)	6.538.407	109.088
ΚΑΤΑΣΚΕΥΗ 64 ΝΕΩΝ ΣΚΑΦΩΝ ΣΕ ΑΝΤΙΚΑΤΑΣΤΑΣΗ ΠΑΛΑΙΩΝ (1η ΠΡΟΣΚΛΗΣΗ-ΤΑΚΤΙΚΗ Γ.Ε. 2004 & 2η ΕΚΤΑΚΤΗ Γ.Ε. 2004)	5.517.927	69.851
ΔΙΑΛΥΣΗ ΑΛΙΕΥΤΙΚΩΝ ΣΚΑΦΩΝ ΜΕ ΑΛΙΕΥΤΙΚΟ ΕΡΓΑΛΕΙΟ Δ-Π>12Μ (2Η ΠΡΟΣΚΛΗΣΗ- 1Η ΕΚΤΑΚΤΗ ΓΕ 2005)	2.780.027	286.351
ΔΙΑΛΥΣΗ ΑΛΙΕΥΤΙΚΩΝ ΣΚΑΦΩΝ ΜΕ ΑΛΙΕΥΤΙΚΟ ΕΡΓΑΛΕΙΟ Δ-Π<12 Μ ΤΩΝ ΝΟΜΩΝ ΘΕΣ/ΝΙΚΗΣ, ΘΕΣΠΡΩΤΙΑΣ, ΚΑΒΑΛΑΣ, ΚΕΡΚΥΡΑΣ, ΚΕΦ/ΝΙΑΣ-ΙΘΑΚΗΣ, ΚΟΡΙΝΘΙΑΣ, ΚΥΚΛΑΔΩΝ, ΛΑΚΩΝΙΑΣ, ΛΑΡΙΣΑΣ, ΛΑΣΙΘΙΟΥ, ΛΕΣΒΟΥ (2Η ΠΡΟΣΚΛΗΣΗ-1Η ΕΚΤΑΚΤΗ Γ.Ε. 2005)	3.162.828	106.534
<b>Σύνολο κατηγορίας ενέργειας</b>	<b>70.022.302</b>	<b>2.359.834</b>

#### ΥΔΑΤΟΚΑΛΙΕΡΓΕΙΑ

ΕΚΣΥΓΧΡΟΝΙΣΜΟΣ Ή ΚΑΙ ΜΕΤΕΓΚΑΤΑΣΤΑΣΗ ΜΟΝΑΔΩΝ ΥΔΑΤΟΚΑΛΙΕΡΓΕΙΑΣ ΧΩΡΙΣ ΑΥΞΗΣΗ ΤΩΝ ΙΚΑΝΟΤΗΤΩΝ ΠΑΡΑΓΩΓΗΣ (ΕΚΤΑΚΤΗ ΓΝΩΜΟΔΟΤΙΚΗ ΕΠΙΤΡΟΠΗ - ΣΕΠΤΕΜΒΡΙΟΣ 2002))	20.324.025	276.674
ΑΥΞΗΣΗ ΤΩΝ ΙΚΑΝΟΤΗΤΩΝ ΠΑΡΑΓΩΓΗΣ ΥΔΑΤΟΚΑΛΙΕΡΓΕΙΑΣ (2η ΓΝΩΜΟΔΟΤΙΚΗ)	3.229.546	629.906

ΕΡΓΟ	ΠΡΟΫΠ/ΜΟΣ ΕΡΓΟΥ	ΚΑΤΑΝΟΜΗ ΠΡΟΫΠ/ΜΟΥ ΣΤΟ ΝΟΜΟ
ΕΚΣΥΓΧΡΟΝΙΣΜΟΣ Ή ΚΑΙ ΜΕΤΕΓΚΑΤΑΣΤΑΣΗ ΜΟΝΑΔΩΝ ΥΔΑΤΟΚΑΛΛΙΕΡΓΕΙΑΣ ΧΩΡΙΣ ΑΥΞΗΣΗ ΤΩΝ ΙΚΑΝΟΤΗΤΩΝ ΠΑΡΑΓΩΓΗΣ (2η ΓΝΩΜΟΔΟΤΙΚΗ ΕΠΙΤΡΟΠΗ)	2.512.456	437.596
<b>Σύνολο κατηγορίας ενέργειας</b>	<b>26.066.027</b>	<b>1.344.176</b>

ΥΠΟΔΟΜΕΣ ΕΝΕΡΓΕΙΑΚΟΥ ΤΟΜΕΑ- ΔΙΚΤΥΑ		
ΥΠΟΓΕΙΩΣΗ ΔΙΚΤΥΟΥ Δ Ε Η ΣΤΗΝ ΚΑΤΩ ΜΕΡΑ ΠΟΛΗΣ ΙΕΡΑΠΕΤΡΑΣ	410.117	410.117
<b>Σύνολο κατηγορίας ενέργειας</b>	<b>410.117</b>	<b>410.117</b>

ΕΡΓΑ ΑΝΑΠΤΥΞΗΣ ΕΡΕΥΝΑΣ - ΤΕΧΝΟΛΟΓΙΑΣ		
ΠΡΟΓΡΑΜΜΑ ΤΕΧΝΟΛΟΓΙΚΩΝ ΕΠΙΔΕΙΚΤΙΚΩΝ ΕΡΓΩΝ - ΠΕΠΕΡ	22.973.695	34.122
Πρόγραμμα Ενίσχυσης Ερευνητικού Δυναμικού ΠΕΝΕΔ 2001	22.631.111	12.010
ΠΡΟΓΡΑΜΜΑ ΕΝΙΣΧΥΣΗΣ ΕΡΕΥΝΗΤΙΚΟΥ ΔΥΝΑΜΙΚΟΥ - ΠΕΝΕΔ 2003	65.035.556	2.625
<b>Σύνολο κατηγορίας ενέργειας</b>	<b>110.640.362</b>	<b>48.757</b>

ΙΔΙΩΤΙΚΕΣ ΕΠΕΝΔΥΣΕΙΣ (ΓΕΝΙΚΑ)		
Αναπτυξιακή Κρήτης - Α Προκήρυξη - Οικονομικά κίνητρα για την πραγματοποίηση ιδιωτικών επενδύσεων Εξοικονόμησης/Συμπαράγωγής/Υποκατάστασης συμβατικής ενέργειας και ΑΠΕ (για ΑΠΕ: εκτός επενδύσεων ανεξάρτητης ηλεκτροπαραγωγής από αιολικά πάρκα στις περιοχές	15.116.655	8.811.445
ΕΝΙΣΧΥΣΗ ΙΔΙΩΤΙΚΩΝ ΕΠΕΝΔΥΣΕΩΝ Ν2601/98 ΚΑΙ ΤΟΥ ΝΟΜΟΥ 3299/04, ΤΟΜΕΑΣ ΜΕΤΑΠΟΙΗΣΗΣ ΠΕΡΙΦΕΡΕΙΑΣ ΚΡΗΤΗΣ	39.365.225	3.777.025
<b>Σύνολο κατηγορίας ενέργειας</b>	<b>54.481.880</b>	<b>12.588.470</b>

ΙΔΙΩΤΙΚΕΣ ΕΠΕΝΔΥΣΕΙΣ - ΕΝΙΣΧΥΣΗ ΜΜΕ (ΑΠΟΚΛΕΙΣΤΙΚΑ)		
ΕΝΙΣΧΥΣΗ ΤΗΣ ΕΠΙΧΕΙΡΗΜΑΤΙΚΟΤΗΤΑΣ ΤΩΝ ΓΥΝΑΙΚΩΝ	16.255.939	142.620
ΕΝΙΣΧΥΣΗ ΤΗΣ ΕΠΙΧΕΙΡΗΜΑΤΙΚΟΤΗΤΑΣ ΤΩΝ ΝΕΩΝ	20.122.895	171.463
1η ΠΡΟΣΚΛΗΣΗ ΔΡΑΣΗΣ 2.5.2 - ΠΙΣΤΟΠΟΙΗΣΗ ΣΥΣΤΗΜΑΤΩΝ ΔΙΑΧΕΙΡΙΣΗΣ ΤΗΣ ΠΟΙΟΤΗΤΑΣ : ΠΕΡΙΦΕΡΕΙΑ ΚΡΗΤΗΣ	596.610	106.120
2η ΠΡΟΣΚΛΗΣΗ ΔΡΑΣΗΣ 2.5.2 - ΥΠΟΣΤΗΡΙΞΗ ΠΙΣΤΟΠΟΙΗΣΗΣ ΜΕΤΑΠΟΙΗΤΙΚΩΝ, ΕΜΠΟΡΙΚΩΝ ΠΑΡΟΧΗΣ ΥΠΗΡΕΣΙΩΝ ΚΑΙ ΤΟΥΡΙΣΤΙΚΩΝ ΕΠΙΧΕΙΡΗΣΕΩΝ ΚΑΤΑ ΤΑ ΠΡΟΤΥΠΑ ΕΛΟΤ ΕΝ ISO 9001-2000, ΕΛΟΤ 1416 (HACCP), ΕΛΟΤ 1801 (Y&A): ΠΕΡΙΦΕΡΕΙΑ ΚΡΗΤΗΣ	927.055	29.170
ΕΠΙΧΕΙΡΗΜΑΤΙΚΑ ΣΧΕΔΙΑ ΠΜΕ & ΜΜΕ (1-50 ΑΤΟΜΑ) Α' ΚΥΚΛΟΣ ΠΡΟΚΗΡΥΞΗΣ- ΔΙΟΙΚΗΤΙΚΗΣ ΠΕΡΙΦΕΡΕΙΑΣ ΚΡΗΤΗΣ	5.608.548	535.920
ΕΝΙΣΧΥΣΗ ΤΗΣ ΕΠΙΧΕΙΡΗΜΑΤΙΚΟΤΗΤΑΣ ΤΩΝ ΝΕΩΝ - Β' ΚΥΚΛΟΣ ΠΡΟΚΗΡΥΞΗΣ	42.409.950	228.984
ΕΝΙΣΧΥΣΗ ΤΗΣ ΕΠΙΧΕΙΡΗΜΑΤΙΚΟΤΗΤΑΣ ΤΩΝ ΓΥΝΑΙΚΩΝ - Β ΚΥΚΛΟΣ ΠΡΟΚΗΡΥΞΗΣ	30.415.559	382.506
ΕΝΙΣΧΥΣΗ ΤΗΣ ΕΠΙΧΕΙΡΗΜΑΤΙΚΟΤΗΤΑΣ ΤΩΝ ΝΕΩΝ- Γ' ΚΥΚΛΟΣ	57.778.227	492.138
ΕΝΙΣΧΥΣΗ ΤΗΣ ΕΠΙΧΕΙΡΗΜΑΤΙΚΟΤΗΤΑΣ ΤΩΝ ΓΥΝΑΙΚΩΝ - Γ' ΚΥΚΛΟΣ	47.151.728	283.108
4η ΠΡΟΣΚΛΗΣΗ ΔΡΑΣΗΣ 2.5.2 : ΥΠΟΣΤΗΡΙΞΗ ΠΙΣΤΟΠΟΙΗΣΗΣ ΜΕΤΑΠΟΙΗΤΙΚΩΝ, ΕΜΠΟΡΙΚΩΝ, ΠΑΡΟΧΗΣ ΥΠΗΡΕΣΙΩΝ ΚΑΙ ΤΟΥΡΙΣΤΙΚΩΝ ΕΠΙΧΕΙΡΗΣΕΩΝ ΚΑΤΑ ΤΑ ΠΡΟΤΥΠΑ ΕΛΟΤ ΕΝ ISO 9001-2000, ΕΛΟΤ 1416 (HACCP), ΕΛΟΤ 1801 (Y-A) : ΠΕΡΙΦΕΡΕΙΑ ΚΡΗΤΗΣ	751.390	44.300
Επιχειρηματικά σχέδια ΠΜΕ - ΜΜΕ Γ' κύκλος προκήρυξης - Διοικητική Περιφέρεια Κρήτης	9.123.469	348.883
Ενίσχυση Υπό ίδρυση (νέων) ΜΜΕ της Περιφέρειας Κρήτης στον Τομέα της Μεταποίησης , μέσω του καν 70/2001, α' προκήρυξη	1.446.525	197.771
Ενίσχυση Υφισταμένων ΜΜΕ της Περιφέρειας Κρήτης στον Τομέα της	6.000.000	122.738

ΕΡΓΟ	ΠΡΟΫΠ/ΜΟΣ ΕΡΓΟΥ	ΚΑΤΑΝΟΜΗ ΠΡΟΫΠ/ΜΟΥ ΣΤΟ ΝΟΜΟ
Μεταποίησης , μέσω του καν. 70/2001, α' προκήρυξη		
Ενίσχυση υφισταμένων ΜΜΕ της Περιφέρειας Κρήτης στον τομέα της Μεταποίησης, μέσω του καν. 70/2001, β' προκήρυξη	6.932.742	499.000
<b>Σύνολο κατηγορίας ενέργειας</b>	<b>245.520.636</b>	<b>3.584.722</b>

#### ΙΔΙΩΤΙΚΕΣ ΕΠΕΝΔΥΣΕΙΣ - ΤΟΥΡΙΣΜΟΣ (ΑΠΟΚΛΕΙΣΤΙΚΑ)

ΠΟΙΟΤΙΚΟΣ ΕΚΣΥΓΧΡΟΝΙΣΜΟΣ ΞΕΝΟΔΟΧΕΙΩΝ & ΤΟΥΡΙΣΤΙΚΩΝ ΟΡΓΑΝΩΜΕΝΩΝ ΚΑΤΑΣΚΗΝΩΣΕΩΝ (CAMPING) Γ' ΤΑΞΗΣ ΚΑΙ ΑΝΩ ΒΑΣΕΙ ΤΟΥ Ν.2601/98, ΕΤΟΥΣ 2000	31.546.149	3.428.545
ΠΟΙΟΤΙΚΟΣ ΕΚΣΥΓΧΡΟΝΙΣΜΟΣ ΞΕΝΟΔΟΧΕΙΩΝ & ΤΟΥΡΙΣΤΙΚΩΝ ΟΡΓΑΝΩΜΕΝΩΝ ΚΑΤΑΣΚΗΝΩΣΕΩΝ (CAMPING) Γ' ΤΑΞΗΣ ΚΑΙ ΑΝΩ ΒΑΣΕΙ ΤΟΥ Ν.2601/98, ΕΤΟΥΣ 2001	44.525.277	4.020.543
Ποιοτικός εκσυγχρονισμός ξενοδοχείων, κάμπινγκ και ενοικιαζόμενων επιπλωμένων διαμερισμάτων, που δεν υπάγονται στον Ν.2601/98, Περιφέρειας Κρήτης	15.580.572	2.307.993
ΕΠΙΧΕΙΡΗΜΑΤΙΚΑ ΣΧΕΔΙΑ ΜΜΕ ΟΛΩΝ ΤΩΝ ΤΟΥΡΙΣΤΙΚΩΝ ΚΛΑΔΩΝ, ΠΕΡΙΦΕΡΕΙΑΣ ΚΡΗΤΗΣ	984.048	75.205
Ενίσχυση Ιδιωτικών Επενδύσεων Ν. 2601/98. Τομέας εγκαταστάσεων ειδικής τουριστικής υποδομής, έτους 2002	34.423.000	3.650.000
Πράξη 2.2.2.8/Β.: Ποιοτικός εκσυγχρονισμός ξενοδοχείων, κάμπινγκς και ενοικιαζόμενων επιπλωμένων δωματίων και διαμερισμάτων, που δεν υπάγονται στον Ν.2601/98, Περιφέρειας Κρήτης Β' Κύκλος	6.134.661	1.025.445
Ποιοτικός εκσυγχρονισμός ξενοδοχείων, κάμπινγκς και ενοικιαζόμενων επιπλωμένων δωματίων και διαμερισμάτων, που δεν υπάγονται στον Ν.2601/98, Περιφέρειας Κρήτης Γ' Κύκλος	3.235.279	201.176
ΕΠΙΧΕΙΡΗΜΑΤΙΚΑ ΣΧΕΔΙΑ ΜΜΕ ΟΛΩΝ ΤΩΝ ΤΟΥΡΙΣΤΙΚΩΝ ΚΛΑΔΩΝ, ΠΕΡΙΦΕΡΕΙΑΣ ΚΡΗΤΗΣ Γ' Κύκλος	633.968	94.000
ΠΟΙΟΤΙΚΟΣ ΕΚΣΥΓΧΡΟΝΙΣΜΟΣ ΞΕΝΟΔΟΧΕΙΩΝ & ΚΑΜΠΙΓΚΚ Γ' ΤΑΞΗΣ ΚΑΙ ΑΝΩ ΒΑΣΕΙ ΤΟΥ Ν 2601/98, ΕΤΟΥΣ 2003	37.763.152	8.052.168
Ποιοτικός εκσυγχρονισμός ξενοδοχείων, κάμπινγκς και ενοικιαζόμενων επιπλωμένων δωματίων και διαμερισμάτων που δεν υπάγονται στον Ν. 2601/98, Περιφέρειας Κρήτης - Δ' Κύκλος	4.425.895	597.220
Επιχειρηματικά σχέδια ΜΜΕ όλων των τουριστικών κλάδων Περιφέρειας Κρήτης - Δ' Κύκλος	978.555	72.324
Πράξη 2.2.3.8/Ε: ΕΠΙΧΕΙΡΗΜΑΤΙΚΑ ΣΧΕΔΙΑ ΜΜΕ ΟΛΩΝ ΤΩΝ ΤΟΥΡΙΣΤΙΚΩΝ ΚΛΑΔΩΝ, ΠΕΡΙΦΕΡΕΙΑΣ ΚΡΗΤΗΣ Ε' Κύκλος	644.817	58.800
Πράξη 2.2.2.8 /Ε.: Ποιοτικός εκσυγχρονισμός ξενοδοχείων, κάμπινγκς και ενοικιαζόμενων επιπλωμένων δωματίων και διαμερισμάτων, που δεν υπάγονται στον Ν.2601/98, Περιφέρειας ΚΡΗΤΗΣ Ε' Κύκλος	5.178.878	639.655
ΔΙΑΔΟΣΗ ΚΑΙ ΚΑΘΙΕΡΩΣΗ ΕΛΛΗΝΙΚΗΣ ΚΟΥΖΙΝΑΣ ΚΑΙ ΕΝΙΣΧΥΣΗ ΕΠΙΧΕΙΡΗΣΕΩΝ ΓΙΑ ΤΗ ΑΠΟΚΤΗΣΗ ΣΗΜΑΤΟΣ ΕΟΤ ΓΙΑ ΤΗΝ ΕΛΛΗΝΙΚΗ ΚΟΥΖΙΝΑ - ΠΕΡΙΦΕΡΕΙΑ ΚΡΗΤΗΣ	3.088.093	365.946
Πράξη 2.2.2.8/ΣΤ - Ποιοτικός εκσυγχρονισμός ξενοδοχείων, κάμπινγκς και ενοικιαζόμενων επιπλωμένων δωματίων και διαμερισμάτων, που δεν υπάγονται στον Ν.2601/98, Περιφέρειας Κρήτης ΣΤ' Κύκλος	2.867.338	856.116
ΕΝΙΣΧΥΣΗ ΙΔΙΩΤΙΚΩΝ ΕΠΕΝΔΥΣΕΩΝ Ν2601/98 ΕΤΟΥΣ 2004 - ΤΟΜΕΑΣ ΕΓΚΑΤΑΣΤΑΣΕΩΝ ΕΙΔΙΚΗΣ ΤΟΥΡΙΣΤΙΚΗΣ ΥΠΟΔΟΜΗΣ	9.827.100	5.300.000
ΠΟΙΟΤΙΚΟΣ ΕΚΣΥΓΧΡΟΝΙΣΜΟΣ ΞΕΝΟΔΟΧΕΙΩΝ & ΤΟΥΡΙΣΤΙΚΩΝ ΟΡΓΑΝΩΜΕΝΩΝ ΚΑΤΑΣΚΗΝΩΣΕΩΝ (CAMPING) Γ' ΤΑΞΗΣ ΚΑΙ ΑΝΩ ΒΑΣΕΙ ΤΟΥ Ν.2601/98, ΕΤΟΥΣ 2004	35.237.895	4.387.000
ΠΟΙΟΤΙΚΟΣ ΕΚΣΥΓΧΡΟΝΙΣΜΟΣ ΞΕΝΟΔΟΧΕΙΩΝ - ΤΟΥΡΙΣΤΙΚΩΝ ΟΡΓΑΝΩΜΕΝΩΝ ΚΑΤΑΣΚΗΝΩΣΕΩΝ (CAMPING) Γ' ΤΑΞΗΣ ΚΑΙ ΑΝΩ ΒΑΣΕΙ ΤΟΥ Ν.2601/98 ΚΑΙ ΤΟΥ Ν.3299/04 ΠΕΡΙΦΕΡΕΙΑΣ ΚΡΗΤΗΣ	28.014.689	3.520.535
ΙΔΡΥΣΗ, ΕΠΕΚΤΑΣΗ, ΑΝΑΒΑΘΜΙΣΗ ΞΕΝΟΔΟΧΕΙΑΚΩΝ ΜΟΝΑΔΩΝ ΠΟΥ ΥΠΑΓΟΝΤΑΙ ΣΤΟ ΝΟΜΟ Ν.2601/98 ΚΑΙ ΣΤΟΝ Ν.3299/04 ΤΗΣ ΠΕΡΙΦΕΡΕΙΑΣ ΚΡΗΤΗΣ	13.039.898	1.542.000
Ενίσχυση ΜΜΕ της Περιφέρειας Κρήτης ορεινών και μειονεκτικών περιοχών στον Τομέα του Τουρισμού , μέσω του καν. 70/2001, α' προκήρυξη	890.560	366.642



ΕΡΓΟ	ΠΡΟΫΠ/ΜΟΣ ΕΡΓΟΥ	ΚΑΤΑΝΟΜΗ ΠΡΟΫΠ/ΜΟΥ ΣΤΟ ΝΟΜΟ
Ενίσχυση ΜΜΕ της Περιφέρειας Κρήτης στον Τομέα του Τουρισμού , μέσω του καν. 70/2001, α' προκήρυξη	734.001	204.283
Ενίσχυση ΜΜΕ της Περιφέρειας Κρήτης στον Τομέα του Τουρισμού , μέσω του καν. 70/2001, Β προκήρυξη.	9.316.580	1.304.394
Ενίσχυση ΜΜΕ της Περιφέρειας Κρήτης ορεινών και μειονεκτικών περιοχών στον Τομέα του Τουρισμού , μέσω του καν. 70/2001, β προκήρυξη	2.341.510	132.451
<b>Σύνολο κατηγορίας ενέργειας</b>	<b>291.411.915</b>	<b>42.202.441</b>

## ΚΑΤΑΡΤΙΣΗ

ΑΝΑΒΑΘΜΙΣΗ ΔΕΞΙΟΤΗΤΩΝ ΚΑΙ ΕΞΕΙΔΙΚΕΥΣΗ ΤΟΥ ΑΝΘΡΩΠΙΝΟΥ ΔΥΝΑΜΙΚΟΥ - ΚΑΤΑΡΤΙΣΗ ΑΝΑΠΤΥΞΙΑΚΗΣ ΛΑΣΙΘΙΟΥ Α.Ε.	90.000	90.000
ΥΠΟΣΤΗΡΙΞΗ ΕΚΠΑΙΔΕΥΤΙΚΩΝ ΔΟΜΩΝ ΔΗΜΟΣΙΩΝ ΙΕΚ / ΑΝΑΒΑΘΜΙΣΗ ΤΩΝ ΔΗΜΟΣΙΩΝ ΙΕΚ (Β' ΦΑΣΗ)	60.724.245	806.157
ΥΠΟΤΡΟΦΙΕΣ ΤΩΝ ΚΑΤΑΡΤΙΖΟΜΕΝΩΝ ΤΩΝ ΙΕΚ ΤΟΥ ΟΕΕΚ ΕΞΑΜΗΝΩΝ ΚΑΤΑΡΤΙΣΗΣ 2000Α, 2000Β ΚΑΙ 2001Α	2.175.569	23.272
ΥΠΟΣΤΗΡΙΞΗ ΕΚΠΑΙΔΕΥΤΙΚΩΝ ΔΟΜΩΝ ΔΗΜΟΣΙΩΝ ΙΕΚ / ΑΝΑΒΑΘΜΙΣΗ ΤΩΝ ΔΗΜΟΣΙΩΝ ΙΕΚ (Γ' ΦΑΣΗ)	41.557.548	378.222
ΥΠΟΤΡΟΦΙΕΣ ΤΩΝ ΚΑΤΑΡΤΙΖΟΜΕΝΩΝ ΤΩΝ ΙΕΚ ΤΟΥ ΟΕΕΚ ΕΞΑΜΗΝΟΥ ΚΑΤΑΡΤΙΣΗΣ 2001Β	670.489	5.781
«ΥΠΟΤΡΟΦΙΕΣ ΤΩΝ ΚΑΤΑΡΤΙΖΟΜΕΝΩΝ ΤΩΝ ΙΕΚ ΤΟΥ ΟΕΕΚ ΕΞΑΜΗΝΟΥ ΚΑΤΑΡΤΙΣΗΣ 2002Α»	584.920	5.284
ΠΡΟΓΡΑΜΜΑΤΑ ΠΡΑΚΤΙΚΗΣ ΑΣΚΗΣΗΣ ΤΩΝ ΑΠΟΦΟΙΤΩΝ ΙΕΚ ΤΟΥ ΟΕΕΚ (ΠΕΡΙΟΔΟΣ ΕΝΑΡΞΗΣ 15/2/2003 ΕΩΣ 30/6/2004)	4.520.000	42.234
ΑΝΑΠΤΥΞΗ ΕΚΠΑΙΔΕΥΤΙΚΩΝ ΠΡΟΓΡΑΜΜΑΤΩΝ ΚΑΙΝΟΤΟΜΩΝ ΕΙΔΙΚΟΤΗΤΩΝ ΤΩΝ ΙΕΚ ΤΟΥ ΟΕΕΚ(ΕΝΑΡΞΗ 2002 Β)	6.101.885	91.428
ΥΠΟΤΡΟΦΙΕΣ ΤΩΝ ΚΑΤΑΡΤΙΖΟΜΕΝΩΝ ΤΩΝ ΙΕΚ ΤΟΥ ΟΕΕΚ ΕΞΑΜΗΝΟΥ ΚΑΤΑΡΤΙΣΗΣ 2002Β	816.398	6.214
ΑΝΑΠΤΥΞΗ ΕΚΠΑΙΔΕΥΤΙΚΩΝ ΠΡΟΓΡΑΜΜΑΤΩΝ ΚΑΙΝΟΤΟΜΩΝ ΕΙΔΙΚΟΤΗΤΩΝ ΤΩΝ ΙΕΚ ΤΟΥ ΟΕΕΚ (ΕΝΑΡΞΗ 2003 Β)	18.304.350	220.521
ΥΠΟΤΡΟΦΙΕΣ ΤΩΝ ΚΑΤΑΡΤΙΖΟΜΕΝΩΝ ΤΩΝ ΙΕΚ ΤΟΥ ΟΕΕΚ ΕΞΑΜΗΝΩΝ ΚΑΤΑΡΤΙΣΗΣ 2003Α, 2003Β, 2004Α, 2004Β	3.189.305	22.251
ΠΡΟΓΡΑΜΜΑΤΑ ΠΡΑΚΤΙΚΗΣ ΑΣΚΗΣΗΣ ΤΩΝ ΑΠΟΦΟΙΤΩΝ ΙΕΚ ΤΟΥ ΟΕΕΚ (ΠΕΡΙΟΔΟΣ ΕΝΑΡΞΗΣ 1/2/2005 ΕΩΣ 1/7/2006)	4.300.000	40.178
ΥΠΟΤΡΟΦΙΕΣ ΤΩΝ ΚΑΤΑΡΤΙΖΟΜΕΝΩΝ ΤΩΝ ΙΕΚ ΤΟΥ ΟΕΕΚ ΕΞΑΜΗΝΩΝ ΚΑΤΑΡΤΙΣΗΣ 2005Α, 2005Β	1.292.205	6.635
ΚΑΤΑΡΤΙΣΗ ΑΝΕΡΓΩΝ ΣΕ ΠΙΣΤΟΠΟΙΗΜΕΝΑ ΚΕΝΤΡΑ ΕΠΑΓΓΕΛΜΑΤΙΚΗΣ ΚΑΤΑΡΤΙΣΗΣ (ΚΕΚ)	102.714.600	785.180
ΚΑΤΑΡΤΙΣΗ ΑΥΤΟΑΠΑΣΧΟΛΟΥΜΕΝΩΝ ΣΤΟΝ ΠΡΩΤΟΓΕΝΗ ΤΟΜΕΑ (ΥΠΟΧΡΕΩΙ ΕΚΠΑΙΔΕΥΣΗΣ ΣΥΜΦΩΝΑ ΜΕ ΤΟΝ ΚΑΝ.ΕΕ/ 1257/99	5.383.944	38.184
ΠΡΟΓΡΑΜΜΑΤΑ ΕΚΜΑΘΗΣΗΣ ΕΛΛΗΝΙΚΗΣ ΓΛΩΣΣΑΣ, ΑΝΕΡΓΩΝ ΠΑΛΙΝΝΟΣΤΟΥΝΤΩΝ-ΜΕΤΑΝΑΣΤΩΝ-ΠΡΟΣΦΥΓΩΝ, ΣΕ ΠΙΣΤΟΠΟΙΗΜΕΝΑ ΚΕΝΤΡΑ ΕΠΑΓΓΕΛΜΑΤΙΚΗΣ ΚΑΤΑΡΤΙΣΗΣ ΓΙΑ ΤΗΝ ΠΡΩΘΗΣΗ ΤΗΣ ΙΣΟΤΗΤΑΣ ΤΩΝ ΕΥΚΑΙΡΙΩΝ	21.915.236	125.670
Κατάρτιση σε θέματα προστασίας και διαχείρισης του Περιβάλλοντος	29.850.000	79.832
ΚΑΤΑΡΤΙΣΗ ΑΥΤΟΑΠΑΣΧΟΛΟΥΜΕΝΩΝ ΣΤΟΝ ΠΡΩΤΟΓΕΝΗ ΤΟΜΕΑ ΓΙΑ ΤΟ ΕΤΟΣ 2003	7.625.000	134.927
ΚΑΤΑΡΤΙΣΗ ΕΡΓΑΖΟΜΕΝΩΝ ΕΠΙΧΕΙΡΗΣΕΩΝ ΤΟΥ ΙΔΙΩΤΙΚΟΥ ΤΟΜΕΑ ΣΕ ΠΙΣΤΟΠΟΙΗΜΕΝΑ ΚΕΝΤΡΑ ΕΠΑΓΓΕΛΜΑΤΙΚΗΣ ΚΑΤΑΡΤΙΣΗΣ (ΚΕΚ)	69.776.456	445.108
Κατάρτιση ανέργων σε πιστοποιημένα ΚΕΚ ( 2004-2006)	100.000.000	618.704
ΚΑΤΑΡΤΙΣΗ ΑΥΤΟΑΠΑΣΧΟΛΟΥΜΕΝΩΝ ΣΤΟΝ ΠΡΩΤΟΓΕΝΗ ΤΟΜΕΑ (2005-2006)	15.628.500	197.000
ΚΑΤΑΡΤΙΣΗ ΑΥΤΟΑΠΑΣΧΟΛΟΥΜΕΝΩΝ ΤΟΥ ΔΕΥΤΕΡΟΓΕΝΗ & ΤΡΙΤΟΓΕΝΗ ΤΟΜΕΑ ΣΕ ΠΙΣΤΟΠΟΙΗΜΕΝΑ ΚΕΝΤΡΑ ΕΠΑΓΓΕΛΜΑΤΙΚΗΣ ΚΑΤΑΡΤΙΣΗΣ (2005-2006)	8.910.000	64.800
Προγράμματα Κατάρτισης-Μετεκπαίδευσης εργαζομένων, αυτοαπασχολούμενων και εποχιακά ανέργων εμπειτεχνών, με προοπτική τον εκσυγχρονισμό και την αναβάθμιση των παρεχόμενων υπηρεσιών. Β	1.102.021	30.839

ΕΡΓΟ	ΠΡΟΫΠ/ΜΟΣ ΕΡΓΟΥ	ΚΑΤΑΝΟΜΗ ΠΡΟΫΠ/ΜΟΥ ΣΤΟ ΝΟΜΟ
Προγράμματα Κατάρτισης - Μετεκπαίδευσης εργαζομένων, αυτοαπασχολούμενων και εποχιακά ανέργων εμπειροτεχνών, με προοπτική τον εκσυγχρονισμό και την αναβάθμιση των παρεχόμενων υπηρεσιών στον τομέα του τουρισμού 2004-2005-Γ΄ Φάση.	1.200.000	15.713
ΚΑΤΑΡΤΙΣΗ ΣΕ ΒΑΣΙΚΕΣ ΔΕΞΙΟΤΗΤΕΣ ΧΡΗΣΗΣ ΤΕΧΝΟΛΟΓΙΩΝ ΠΛΗΡΟΦΟΡΙΑΣ ΚΑΙ ΕΠΙΚΟΙΝΩΝΙΑΣ (ΤΠΕ)	18.152.216	117.805
ΕΝΕΡΓΕΙΕΣ ΚΑΤΑΡΤΙΣΗΣ ΣΤΗΝ ΥΓΕΙΑ ΚΑΙ ΠΡΟΝΟΙΑ ΓΙΑ ΤΟ ΠΕΣΥΠ ΚΡΗΤΗΣ	340.000	51.000
Εκπαίδευση Χρηστών στο Πλαίσιο του Έργου «Ανάπτυξη και Εφαρμογή Συστημάτων Πληροφορικής των Νομαρχιακών Αυτοδιοικήσεων (Π.Σ.Ν.Α.): Εμπορίου και Ανώνυμων Εταιριών»	118.000	2.185
Εκπαίδευση Χρηστών στο Πλαίσιο του Έργου «Ανάπτυξη και Εφαρμογή Συστημάτων Πληροφορικής των Νομαρχιακών Αυτοδιοικήσεων (Π.Σ.Ν.Α.): Λειτουργικές Περιοχές Βιομηχανίας και Ορυκτού Πλούτου»	100.300	1.857
ΚΑΤΑΡΤΙΣΗ ΑΝΕΡΓΩΝ, ΕΡΓΑΖΟΜΕΝΩΝ ΚΑΙ ΑΥΤΟΑΠΑΣΧΟΛΟΥΜΕΝΩΝ ΣΕ ΠΙΣΤΟΠΟΙΗΜΕΝΑ ΚΕΝΤΡΑ ΕΠΑΓΓΕΛΜΑΤΙΚΗΣ ΚΑΤΑΡΤΙΣΗΣ	8.526.577	1.688.280
ΚΑΤΑΡΤΙΣΗ ΑΝΕΡΓΩΝ ΣΤΟ ΠΛΑΙΣΙΟ ΤΟΥ ΣΧΕΔΙΟΥ «ΑΡΣΗ ΤΟΥ ΟΙΚΟΝΟΜΙΚΟΥ ΑΠΟΚΛΕΙΣΜΟΥ ΓΙΑ ΤΙΣ ΓΥΝΑΙΚΕΣ & ΠΡΟΩΘΗΣΗ ΤΗΣ ΓΥΝΑΙΚΕΙΑΣ ΑΠΑΣΧΟΛΗΣΗΣ ΣΤΟ ΝΟΜΟ ΛΑΣΙΘΙΟΥ» ΣΕ ΠΙΣΤΟΠΟΙΗΜΕΝΟ ΚΕΚ	184.000	184.000
ΔΡΑΣΗ ΚΑΤΑΡΤΙΣΗ ΣΤΟΥ ΣΧΕΔΙΟΥ «ΟΛΟΚΛΗΡΩΜΕΝΗ ΠΑΡΕΜΒΑΣΗ ΓΙΑ ΤΗΝ ΠΡΟΩΘΗΣΗ ΣΤΗΝ ΑΓΟΡΑ ΕΡΓΑΣΙΑΣ ΑΤΟΜΩΝ ΜΕ ΑΝΑΠΗΡΙΕΣ ΣΤΟ ΝΟΜΟ ΛΑΣΙΘΙΟΥ» ΣΕ ΠΙΣΤΟΠΟΙΗΜΕΝΟ ΚΕΚ	174.960	174.960
ΠΡΟΚΑΤΑΡΤΙΣΗ ΑΛΛΟΔΑΠΩΝ ΜΕΤΑΝΑΣΤΩΝ & ΠΑΛΙΝΝΟΣΤΟΥΝΤΩΝ ΣΤΗΝ ΕΛΛΗΝΙΚΗ ΓΛΩΣΣΑ ΣΕ ΠΙΣΤΟΠΟΙΗΜΕΝΟ ΚΕΝΤΡΟ ΕΠΑΓΓΕΛΜΑΤΙΚΗΣ ΚΑΤΑΡΤΙΣΗΣ	74.000	74.000
ΚΑΤΑΡΤΙΣΗ ΑΝΕΡΓΩΝ, ΥΠΟΑΠΑΣΧΟΛΟΥΜΕΝΩΝ & ΑΤΟΜΩΝ ΕΥΠΑΘΩΝ ΚΟΙΝΩΝΙΚΑ ΟΜΑΔΩΝ	210.000	210.000
ΠΡΟΓΡΑΜΜΑ ΕΚΜΑΘΗΣΗΣ ΕΛΛΗΝΙΚΗΣ ΓΛΩΣΣΑΣ ΑΝΕΡΓΩΝ, ΠΑΛΙΝΝΟΣΤΟΥΝΤΩΝ, ΜΕΤΑΝΑΣΤΩΝ, ΠΡΟΣΦΥΓΩΝ.	74.000	74.000
ΕΠΑΓΓΕΛΜΑΤΙΚΗ ΚΑΤΑΡΤΙΣΗ ΓΙΑ ΤΙΣ ΟΜΑΔΕΣ ΣΤΟΧΟΥ : ΓΥΝΑΙΚΕΣ, ΑΜΕΑ, ΑΝΕΡΓΟΙ Η ΥΠΟΑΠΑΣΧΟΛΟΥΜΕΝΟΙ ΤΕΧΝΙΤΕΣ	156.000	156.000
Κατάρτιση ανέργων, εργαζομένων και αυτοαπασχολούμενων σε πιστοποιημένα Κέντρα Επαγγελματικής Κατάρτισης - Β΄ φάση	5.400.000	945.000
<b>Σύνολο κατηγορίας ενέργειας</b>	<b>541.942.725</b>	<b>7.953.222</b>

## ΑΠΑΣΧΟΛΗΣΗ

ΠΡΟΓΡΑΜΜΑ ΕΠΙΧΟΡΗΓΗΣΗΣ ΝΕΩΝ ΕΛΕΥΘΕΡΩΝ ΕΠΑΓΓΕΛΜΑΤΙΩΝ ΕΤΟΥΣ 2001	24.996.341	176.082
ΠΡΟΓΡΑΜΜΑ ΕΠΙΧΟΡΗΓΗΣΗΣ ΝΕΩΝ ΕΛΕΥΘΕΡΩΝ ΕΠΑΓΓΕΛΜΑΤΙΩΝ ΕΤΟΥΣ 2000	58.694.142	298.467
ΠΡΟΓΡΑΜΜΑ ΕΠΙΔΟΤΗΣΗΣ ΝΕΩΝ ΘΕΣΕΩΝ ΕΡΓΑΣΙΑΣ ΚΑΙ ΝΕΩΝ ΕΛΕΥΘΕΡΩΝ ΕΠΑΓΓΕΛΜΑΤΙΩΝ ΑΤΟΜΩΝ ΕΥΠΑΘΩΝ ΚΟΙΝΩΝΙΚΑ ΟΜΑΔΩΝ ΤΑ ΟΠΟΙΑ ΚΑΤΑΡΤΙΣΘΗΚΑΝ / ΩΦΕΛΗΘΗΚΑΝ ΣΤΟ ΠΛΑΙΣΙΟ ΤΟΥ Ε.Π. "ΚΑΤΑΠΟΛΕΜΗΣΗ ΤΟΥ ΑΠΟΚΛΕΙΣΜΟΥ ΑΠΟ ΤΗΝ ΑΓΟΡΑ ΕΡΓΑΣΙΑΣ" ΤΟΥ Β΄ ΚΠΣ	31.548.056	78.734
ΠΡΟΓΡΑΜΜΑ ΕΠΙΧΟΡΗΓΗΣΗΣ ΕΠΙΧΕΙΡΗΣΕΩΝ ΓΙΑ ΤΗΝ ΑΠΑΣΧΟΛΗΣΗ ΑΝΕΡΓΩΝ (ΝΕΕΣ ΘΕΣΕΙΣ ΕΡΓΑΣΙΑΣ) 2002	44.166.150	264.600
ΠΡΟΓΡΑΜΜΑ ΕΠΙΧΟΡΗΓΗΣΗΣ ΝΕΩΝ ΕΛΕΥΘΕΡΩΝ ΕΠΑΓΓΕΛΜΑΤΙΩΝ ΕΤΟΥΣ 2002	36.408.000	229.400
ΠΡΟΓΡΑΜΜΑ ΕΠΙΧΟΡΗΓΗΣΗΣ ΝΕΩΝ ΕΛΕΥΘΕΡΩΝ ΕΠΑΓΓΕΛΜΑΤΙΩΝ ΕΤΟΥΣ 2003	59.200.000	429.200
ΠΡΟΓΡΑΜΜΑ ΕΠΙΧΟΡΗΓΗΣΗΣ ΕΠΙΧΕΙΡΗΣΕΩΝ ΓΙΑ ΤΗΝ ΑΠΑΣΧΟΛΗΣΗ ΑΝΕΡΓΩΝ (ΝΕΕΣ ΘΕΣΕΙΣ ΕΡΓΑΣΙΑΣ) 2003	55.125.000	423.360
ΠΡΟΓΡΑΜΜΑ ΕΠΙΧΟΡΗΓΗΣΗΣ ΕΠΙΧΕΙΡΗΣΕΩΝ ΓΙΑ ΤΗΝ ΑΠΑΣΧΟΛΗΣΗ ΑΝΕΡΓΩΝ (ΝΕΕΣ ΘΕΣΕΙΣ ΕΡΓΑΣΙΑΣ) 2003 ΗΛΙΚΙΑΣ 18-30	14.112.000	110.250
ΠΡΟΓΡΑΜΜΑ ΕΠΙΧΟΡΗΓΗΣΗΣ ΝΕΩΝ ΘΕΣΕΩΝ ΕΡΓΑΣΙΑΣ ΚΑΙ ΝΕΩΝ ΕΛΕΥΘΕΡΩΝ ΕΠΑΓΓΕΛΜΑΤΙΩΝ ΓΙΑ ΕΝΤΑΞΗ ΣΤΗΝ ΑΓΟΡΑ ΕΡΓΑΣΙΑΣ	28.451.944	224.917



ΕΡΓΟ	ΠΡΟΫΠ/ΜΟΣ ΕΡΓΟΥ	ΚΑΤΑΝΟΜΗ ΠΡΟΫΠ/ΜΟΥ ΣΤΟ ΝΟΜΟ
ΑΝΕΡΓΩΝ ΕΥΠΑΘΩΝ ΚΟΙΝΩΝΙΚΩΝ ΟΜΑΔΩΝ ΠΟΥ ΩΦΕΛΗΘΗΚΑΝ ΣΤΟ ΠΛΑΙΣΙΟ ΤΩΝ ΜΕΤΡΩΝ 2.1 ΚΑΙ 1.3. ΤΟΥ ΕΠΙΧΕΙΡΗΣΙΑΚΟΥ ΠΡΟΓΡΑΜΜΑΤΟΣ ΑΠΑΣΧΟΛΗΣΗ ΚΑΙ ΕΠΑΓΓΕΛΜΑΤΙΚΗ ΚΑΤΑΡΤΙΣΗ		
ΕΝΙΣΧΥΣΗ ΑΝΕΡΓΩΝ ΓΙΑ ΤΗΝ ΔΗΜΙΟΥΡΓΙΑ ΠΡΟΣΩΠΙΚΩΝ ΚΑΙ ΕΤΑΙΡΙΚΩΝ ΕΠΙΧΕΙΡΗΣΕΩΝ ΣΤΟΥΣ ΤΟΜΕΙΣ ΤΟΥ ΠΟΛΙΤΙΣΜΟΥ	1.942.200	8.300
ΠΡΟΓΡΑΜΜΑ ΕΠΙΧΟΡΗΓΗΣΗΣ ΝΕΩΝ ΕΛΕΥΘΕΡΩΝ ΕΠΑΓΓΕΛΜΑΤΙΩΝ - ΕΤΟΥΣ 2004	63.000.000	394.800
Πρόγραμμα επιχορήγησης επιχειρήσεων για την απασχόληση ανέργων (Νέες Θέσεις Εργασίας) 2004	90.000.000	450.000
ΠΡΟΓΡΑΜΜΑ ΕΠΙΧΟΡΗΓΗΣΗΣ ΝΕΩΝ ΕΛΕΥΘΕΡΩΝ ΕΠΑΓΓΕΛΜΑΤΙΩΝ ΕΤΟΥΣ 2004 ΣΤΟΥΣ ΤΟΜΕΙΣ ΠΟΛΙΤΙΣΜΟΥ ΚΑΙ ΠΕΡΙΒΑΛΛΟΝΤΟΣ	58.050.000	450.000
ΠΡΟΓΡΑΜΜΑ ΑΠΟΚΤΗΣΗΣ ΕΡΓΑΣΙΑΚΗΣ ΕΜΠΕΙΡΙΑΣ, ΕΠΙΧΟΡΗΓΗΣΗΣ ΕΠΙΧΕΙΡΗΣΕΩΝ ΓΙΑ ΤΗ ΔΗΜΙΟΥΡΓΙΑ ΝΕΩΝ ΘΕΣΕΩΝ ΕΡΓΑΣΙΑΣ ΚΑΙ ΝΕΩΝ ΕΛΕΥΘΕΡΩΝ ΕΠΑΓΓΕΛΜΑΤΙΩΝ, ΑΝΕΡΓΩΝ ΓΥΝΑΙΚΩΝ	30.000.000	376.455
ΠΡΟΓΡΑΜΜΑ ΕΠΙΧΟΡΗΓΗΣΗΣ ΕΠΙΧΕΙΡΗΣΕΩΝ ΣΤΟΝ ΤΟΜΕΑ ΤΟΥ ΦΥΣΙΚΟΥ ΠΕΡΙΒΑΛΛΟΝΤΟΣ (Ν.Θ.Ε.)	6.502.440	19.507
ΠΡΟΓΡΑΜΜΑ ΕΠΙΧΟΡΗΓΗΣΗΣ ΕΠΙΧΕΙΡΗΣΕΩΝ ΓΙΑ ΤΗΝ ΑΠΑΣΧΟΛΗΣΗ ΑΝΕΡΓΩΝ (ΝΕΕΣ ΘΕΣΕΙΣ ΕΡΓΑΣΙΑΣ) 2005	62.000.000	186.000
<b>Σύνολο κατηγορίας ενέργειας</b>	<b>664.196.273</b>	<b>4.120.073</b>

#### ΣΥΜΒΟΥΛΕΥΤΙΚΗ - ΠΛΗΡΟΦΟΡΗΣΗ -ΥΠΟΣΤΗΡΙΞΗ

ΣΥΜΒΟΥΛΕΥΤΙΚΗ ΓΟΝΕΩΝ II	743.798	8.850
ΣΥΜΒΟΥΛΕΥΤΙΚΗ ΓΟΝΕΩΝ III	3.000.000	31.771
ΕΠΙΧΟΡΗΓΗΣΗ ΓΙΑ ΤΗΝ ΠΑΡΟΧΗ ΥΠΟΣΤΗΡΙΚΤΙΚΩΝ ΚΑΙ ΣΥΝΟΔΕΥΤΙΚΩΝ ΥΠΗΡΕΣΙΩΝ	17.603.400	117.005
ΓΡΑΦΕΙΟ ΠΑΡΟΧΗΣ ΚΟΙΝΩΝΙΚΩΝ- ΥΠΟΣΤΗΡΙΚΤΙΚΩΝ ΥΠΗΡΕΣΙΩΝ ΣΤΟ ΔΗΜΟ ΣΗΤΕΙΑΣ	100.000	100.000
ΔΗΜΙΟΥΡΓΙΑ ΓΡΑΦΕΙΟΥ ΥΠΟΣΤΗΡΙΞΗΣ ΚΑΙ ΠΡΩΘΗΣΗΣ ΤΗΣ ΕΝΤΑΞΗΣ ΣΤΗΝ ΑΓΟΡΑ ΕΡΓΑΣΙΑΣ ΤΩΝ ΑΤΟΜΩΝ ΠΟΥ ΑΠΕΙΛΟΥΝΤΑΙ Η ΠΛΗΤΤΟΝΤΑΙ ΜΕ ΚΟΙΝΩΝΙΚΟ ΚΑΙ ΟΙΚΟΝΟΜΙΚΟ ΑΠΟΚΛΕΙΣΜΟ ΣΤΗΝ ΠΟΛΗ ΤΗΣ ΝΕΑΠΟΛΗΣ	99.989	99.989
ΔΡΑΣΗ ΣΥΜΒΟΥΛΕΥΤΙΚΗΣ ΤΟΥ ΣΧΕΔΙΟΥ «ΑΡΣΗ ΤΟΥ ΟΙΚΟΝΟΜΙΚΟΥ ΑΠΟΚΛΕΙΣΜΟΥ ΓΙΑ ΤΙΣ ΓΥΝΑΙΚΕΣ ΚΑΙ ΠΡΩΘΗΣΗ ΤΗΣ ΓΥΝΑΙΚΕΙΑΣ ΑΠΑΣΧΟΛΗΣΗΣ ΣΤΟ ΝΟΜΟ ΛΑΣΙΘΙΟΥ»	144.072	144.072
ΔΡΑΣΗ ΣΥΜΒΟΥΛΕΥΤΙΚΗΣ ΤΟΥ ΣΧΕΔΙΟΥ ΟΛΟΚΛΗΡΩΜΕΝΗ ΠΑΡΕΜΒΑΣΗ ΓΙΑ ΤΗΝ ΠΡΩΘΗΣΗ ΣΤΗΝ ΑΓΟΡΑ ΕΡΓΑΣΙΑΣ ΑΤΟΜΩΝ ΜΕ ΑΝΑΠΗΡΙΕΣ ΣΤΟ ΝΟΜΟ ΛΑΣΙΘΙΟΥ	70.432	70.432
ΔΡΑΣΗ ΣΥΜΒΟΥΛΕΥΤΙΚΗΣ ΤΟΥ ΕΠΙΧΕΙΡΗΣΙΑΚΟΥ ΣΧΕΔΙΟΥ «ΟΛΟΚΛΗΡΩΜΕΝΗ ΑΣΤΙΚΗ ΑΝΑΠΤΥΞΗ ΙΣΤΟΡΙΚΟΥ- ΕΜΠΟΡΙΚΟΥ ΚΕΝΤΡΟΥ ΑΓΙΟΥ ΝΙΚΟΛΑΟΥ»	70.432	70.432
ΕΠΙΧΟΡΗΓΗΣΗ ΔΗΜΟΤΙΚΗΣ ΕΠΙΧΕΙΡΗΣΗΣ ΑΝΑΠΤΥΞΗΣ & ΠΟΛΙΤΙΣΜΟΥ ΙΕΡΑΠΕΤΡΑΣ (ΔΕΑΠΙ), ΔΗΜΟΥ ΙΕΡΑΠΕΤΡΑΣ ΓΙΑ ΔΡΑΣΗ ΣΥΜΒΟΥΛΕΥΤΙΚΗΣ ΤΟΥ ΣΧΕΔΙΟΥ ΟΛΟΚΛΗΡΩΜΕΝΗΣ ΑΣΤΙΚΗΣ ΑΝΑΠΤΥΞΗΣ ΓΙΑ ΤΗ ΣΥΝΟΙΚΙΑ ΤΗΣ ΚΑΤΩ ΜΕΡΑΣ ΙΕΡΑΠΕΤΡΑΣ	70.432	70.432
<b>Σύνολο κατηγορίας ενέργειας</b>	<b>21.902.555</b>	<b>712.983</b>

#### ΕΚΠΑΙΔΕΥΣΗ

Διεύρυνση της Τριτοβάθμιας Εκπαίδευσης - ΤΕΙ Κρήτης	1.347.702	291.919
2.1.1 ε "Εκπαιδευτικά προγράμματα για την ακαδημαϊκή και επαγγελματική αναβάθμιση εκπαιδευτικών πρωτοβάθμιας εκπαίδευσης-εξομοίωση"	400.979	30.974
ΟΡΓΑΝΩΣΗ ΚΑΙ ΛΕΙΤΟΥΡΓΙΑ ΒΙΒΛΙΟΘΗΚΩΝ (ΟΕΕΚ)	292.370	10.256
ΑΝΑΒΑΘΜΙΣΗ ΚΑΙ ΕΚΣΥΓΧΡΟΝΙΣΜΟΣ ΤΟΥ ΕΚΠΑΙΔΕΥΤΙΚΟΥ ΣΥΣΤΗΜΑΤΟΣ ΤΩΝ ΤΕΕ ΒΟΗΘΩΝ ΝΟΣΗΛΕΥΤΩΝ ΕΠΟΠΤΕΙΑΣ ΤΟΥ ΥΠΟΥΡΓΕΙΟΥ ΥΓΕΙΑΣ ΚΑΙ ΠΡΟΝΟΙΑΣ	647.063	12.796
ΑΝΑΒΑΘΜΙΣΗ ΣΠΟΥΔΩΝ ΤΩΝ ΑΣΤΕ - (Α' ΦΑΣΗ)	560.038	364.101
Ανάπτυξη της εφαρμογής της ενέργειας Σχολικές Βιβλιοθήκες στους νομούς	1.617.441	260.878

ΕΡΓΟ	ΠΡΟΫΠ/ΜΟΣ ΕΡΓΟΥ	ΚΑΤΑΝΟΜΗ ΠΡΟΫΠ/ΜΟΥ ΣΤΟ ΝΟΜΟ
Χανίων, Ρεθύμνου, Ηρακλείου, Λασιθίου-Κνωσός		
Υποστήριξη της εκπαιδευτικής πράξης από κινητές βιβλιοθήκες - Δ.Κ. ΡΕΘΥΜΝΗΣ (Γέφυρα)	98.376	23.478
Διεύρυνση της Τριτοβάθμιας Εκπαίδευσης - ΤΕΙ ΚΡΗΤΗΣ (2001-2004)	4 082.500	1.322.229
ΑΝΑΒΑΘΜΙΣΗ ΣΠΟΥΔΩΝ ΤΩΝ ΑΝΩΤΕΡΩΝ ΣΧΟΛΩΝ ΤΟΥΡΙΣΤΙΚΗΣ ΕΚΠΑΙΔΕΥΣΗΣ (ΑΣΤΕ) (Β' ΦΑΣΗ)	1.186.124	487.545
ΠΕΙΡΑΜΑΤΙΚΟ ΠΡΟΓΡΑΜΜΑ ΕΚΠΑΙΔΕΥΣΗΣ. ΑΝΑΔΙΑΤΑΞΗ ΣΧΟΛΙΚΟΥ ΧΩΡΟΥ ΣΤΟ ΓΥΜΝΑΣΙΟ ΚΑΙ ΛΥΚΕΙΟ	964.771	10.271
Ολοκλήρωση του εμπλουτισμού των πρώτων σχολικών βιβλιοθηκών στους νομούς Χανίων, Ρεθύμνου, Ηρακλείου, Λασιθίου(Κνωσσός)	25.486	4.110
ΥΠΟΣΤΗΡΙΞΗ ΤΗΣ ΕΚΠΑΙΔΕΥΤΙΚΗΣ ΠΡΑΞΗΣ ΑΠΟ ΚΙΝΗΤΕΣ ΒΙΒΛΙΟΘΗΚΕΣ - Δ.Κ. ΡΕΘΥΜΝΟΥ	232.731	46.000
Εκπαίδευση Παλιννοστούτων και Αλλοδαπών μαθητών	7.300.000	100.000
ΕΙΣΑΓΩΓΙΚΗ ΕΠΙΜΟΡΦΩΣΗ ΝΕΟΔΙΟΡΙΣΤΩΝ ΕΚΠΑΙΔΕΥΤΙΚΩΝ ΠΡΩΤΟΒΑΘΜΙΑΣ ΚΑΙ ΔΕΥΤΕΡΟΒΑΘΜΙΑΣ ΕΚΠΑΙΔΕΥΣΗΣ 2001-2002 και 2002-2003	5.415.697	95.389
"Προγράμματα ενίσχυσης πρωτοβουλιών σε θέματα Αγωγής Υγείας"	6.749.816	51.776
«ΕΠΙΜΟΡΦΩΤΙΚΑ ΠΡΟΓΡΑΜΜΑΤΑ ΜΕΣΗΣ ΚΑΙ ΜΑΚΡΑΣ ΔΙΑΡΚΕΙΑΣ ΓΙΑ ΚΑΘΗΓΗΤΕΣ Β'ΘΜΙΑΣ ΕΚΠΑΙΔΕΥΣΗΣ»	9 765 267	10.205
Εκπαιδευτικά προγράμματα για την ακαδημαϊκή και επαγγελματική αναβάθμιση εκπαιδευτικών πρωτοβάθμιας εκπαίδευσης-εξομοίωση-ΠΑΝ-ΠΑΝΕΠΙΣΤΗΜΙΟ ΙΩΑΝΝΙΝΩΝ	900.117	88.613
Προγράμματα Προπτυχιακών Σπουδών του Τεχνολογικού Εκπαιδευτικού Ιδρύματος Κρήτης	1.578.300	76.600
ΕΚΠΑΙΔΕΥΤΙΚΟ ΠΡΟΓΡΑΜΜΑ ΓΙΑ ΤΗΝ ΑΚΑΔΗΜΑΪΚΗ - ΕΠΑΓΓΕΛΜΑΤΙΚΗ ΑΝΑΒΑΘΜΙΣΗ ΕΚΠΑΙΔΕΥΤΙΚΩΝ ΠΡΩΤΟΒΑΘΜΙΑΣ ΕΚΠΑΙΔΕΥΣΗΣ (ΔΑΣΚΑΛΟΙ) 2002-2005 - Π.Τ.Δ.Ε. - ΠΑΝΕΠΙΣΤΗΜΙΟΥ ΙΩΑΝΝΙΝΩΝ	3.071.636	461.974
«ΟΛΟΗΜΕΡΑ ΔΗΜΟΤΙΚΑ ΣΧΟΛΕΙΑ»	137.802.514	1.072.104
ΟΛΟΗΜΕΡΑ ΝΗΠΙΑΓΩΓΕΙΑ	7.600.000	145.767
ΣΧΟΛΕΙΑ ΔΕΥΤΕΡΗΣ ΕΥΚΑΙΡΙΑΣ-ΕΚΠΑΙΔΕΥΣΗ ΕΝΗΛΙΚΩΝ/ΕΞΑΠΛΩΣΗ ΤΟΥ ΘΕΣΜΟΥ-ΔΕΥΤΕΡΗ ΦΑΣΗ	3.850.000	356.150
ΔΙΕΥΡΥΝΣΗ ΤΗΣ ΕΥΕΛΙΚΤΗΣ ΖΩΝΗΣ ΣΤΗ ΔΕΥΤΕΡΟΒΑΘΜΙΑ ΕΚΠΑΙΔΕΥΣΗ	775.532	6.500
ΔΙΕΥΡΥΝΣΗ ΤΗΣ ΕΥΕΛΙΚΤΗΣ ΖΩΝΗΣ ΣΤΗ ΠΡΩΤΟΒΑΘΜΙΑ ΕΚΠΑΙΔΕΥΣΗ	2.321.544	29.230
Διεύρυνση της Τριτοβάθμιας Εκπαίδευσης - ΤΕΙ Κρήτης (2003-2006)	2.318.000	2.318.000
ΚΕΝΤΡΑ ΕΚΠΑΙΔΕΥΣΗΣ ΕΝΗΛΙΚΩΝ ΙΙ	11.000.000	317.370
Εισαγωγική επιμόρφωση για νεοδιόριστους εκπαιδευτικούς σχολικού έτους 2004-2005	2.980.900	45.000
ΕΚΜΑΘΗΣΗ ΤΗΣ ΕΛΛΗΝΙΚΗΣ ΓΛΩΣΣΑΣ ΩΣ ΔΕΥΤΕΡΗΣ ΣΕ ΕΡΓΑΖΟΜΕΝΟΥΣ ΜΕΤΑΝΑΣΤΕΣ	499.854	13.538
ΕΠΙΜΟΡΦΩΣΗ ΣΧΟΛΙΚΩΝ ΣΥΜΒΟΥΛΩΝ ΚΑΙ ΕΚΠΑΙΔΕΥΤΙΚΩΝ ΠΡΩΤΟΒΑΘΜΙΑΣ ΚΑΙ ΠΡΟΣΧΟΛΙΚΗΣ ΕΚΠΑΙΔΕΥΣΗΣ ΣΤΟ ΔΕΠΠΣ - ΑΠΣ	530.000	1.900
<<ΕΠΙΜΟΡΦΩΣΗ ΣΤΕΛΕΧΩΝ ΤΗΣ ΔΕΥΤΕΡΟΒΑΘΜΙΑΣ ΕΚΠΑΙΔΕΥΣΗΣ ΚΑΙ ΕΚΠΑΙΔΕΥΤΙΚΩΝ ΣΤΟ Δ.Ε.Π.Π.Σ., ΤΑ Α.Π.Σ ΚΑΙ ΤΟ ΝΕΟ ΔΙΔΑΚΤΙΚΟ ΥΛΙΚΟ ΤΟΥ ΓΥΜΝΑΣΙΟΥ >>	670.000	4.450
ΤΑΧΥΡΥΘΜΑ ΕΠΙΜΟΡΦΩΤΙΚΑ ΠΡΟΓΡΑΜΜΑΤΑ ΣΤΗ ΔΙΑΧΕΙΡΙΣΗ ΠΡΟΒΛΗΜΑΤΩΝ ΣΧΟΛΙΚΗΣ ΤΑΞΗΣ	1.531.000	21.747
ΤΑΧΥΡΥΘΜΟ ΕΠΙΜΟΡΦΩΤΙΚΟ ΠΡΟΓΡΑΜΜΑ ΠΟΥ ΑΦΟΡΑ ΤΗΝ ΕΥΡΩΠΑΪΚΗ ΈΝΩΣΗ	450.000	3.999
Εκπαίδευση Ενηλίκων στην απόκτηση βασικών δεξιοτήτων στις Νέες Τεχνολογίες - ΗΡΩΝ	6.999.930	38.703
ΟΛΟΚΛΗΡΩΣΗ ΤΩΝ ΕΡΓΩΝ ΤΩΝ ΚΙΝΗΤΩΝ ΒΙΒΛΙΟΘΗΚΩΝ - ΔΚΒ ΡΕΘΥΜΝΗΣ	210.000	45.000
Εισαγωγική επιμόρφωση για νεοδιόριστους εκπαιδευτικούς σχολικών ετών 2005-2006 & 2006-2007	6.497.505	60.000

ΕΡΓΟ	ΠΡΟΫΠ/ΜΟΣ ΕΡΓΟΥ	ΚΑΤΑΝΟΜΗ ΠΡΟΫΠ/ΜΟΥ ΣΤΟ ΝΟΜΟ
ΕΚΠΑΙΔΕΥΣΗ ΑΓΡΟΤΩΝ ΓΙΑ ΤΗΝ ΑΝΑΛΗΨΗ ΔΡΑΣΕΩΝ ΣΤΟΝ ΔΕΥΤΕΡΟΓΕΝΗ ΚΑΙ ΤΟΝ ΤΡΙΤΟΓΕΝΗ ΤΟΜΕΑ ΤΗΣ ΟΙΚΟΝΟΜΙΑΣ	2.500.000	41.252
ΠΙΛΟΤΙΚΟ ΠΡΟΓΡΑΜΜΑ ΕΙΣΑΓΩΓΗΣ ΔΕΥΤΕΡΗΣ ΞΕΝΗΣ ΓΛΩΣΣΑΣ ΣΤΗΝ ΠΡΩΤΟΒΑΘΜΙΑ ΕΚΠΑΙΔΕΥΣΗ	4.000.000	48.500
ΕΥΡΥΔΙΚΗ - ΘΕΤΙΚΕΣ ΕΝΕΡΓΕΙΕΣ ΥΠΕΡ ΤΩΝ ΓΥΝΑΙΚΩΝ	5.803.912	52.714
<b>Σύνολο κατηγορίας ενέργειας</b>	<b>244.577.124</b>	<b>8.371.036</b>

#### ΔΟΜΕΣ ΥΠΟΣΤΗΡΙΞΗΣ ΑΝΘΡΩΠΙΝΟΥ ΔΥΝΑΜΙΚΟΥ

ΕΠΙΧΟΡΗΓΗΣΗ ΔΗΜΟΤΙΚΗΣ ΕΠΙΧ. ΠΟΛΙΤ. ΤΟΥΡΙΣΤ. ΑΝΑΠΤΥΞΗΣ ΣΗΤΕΙΑΣ (ΔΕΣΠΟΤΑΣ) ΔΗΜΟΥ ΣΗΤΕΙΑΣ ΓΙΑ ΤΗ ΣΥΝΕΧΙΣΗ ΤΗΣ ΛΕΙΤΟΥΡΓΙΑΣ ΒΡΕΦΟΝΗΠΙΑΚΟΥ ΣΤΑΘΜΟΥ ΣΤΗΝ ΠΕΡΙΟΧΗ ΑΝΘΕΩΝ	905.635	905.635
ΕΠΙΧΟΡΗΓΗΣΗ ΔΗΜΟΤΙΚΗΣ ΕΠΙΧ. ΠΟΛΙΤ. ΤΟΥΡΙΣΤ. ΑΝΑΠΤΥΞΗΣ ΣΗΤΕΙΑΣ (ΔΕΣΠΟΤΑΣ) ΔΗΜΟΥ ΣΗΤΕΙΑΣ ΓΙΑ ΤΗ ΣΥΝΕΧΙΣΗ ΤΗΣ ΛΕΙΤΟΥΡΓΙΑΣ ΒΡΕΦΟΝΗΠΙΑΚΟΥ ΣΤΑΘΜΟΥ ΣΤΗΝ ΠΕΡΙΟΧΗ ΠΛΑΣΤΗΡΑ	938.156	938.156
ΕΠΙΧΟΡΗΓΗΣΗ ΔΗΜ. ΕΠΙΧ/ΣΗΣ ΤΟΥΡΙΣΤΙΚΗΣ ΑΝΑΠΤΥΞΗΣ ΔΗΜΟΥ ΑΓ. ΝΙΚΟΛΑΟΥ ΓΙΑ ΤΗ ΣΥΝΕΧΙΣΗ ΛΕΙΤΟΥΡΓΙΑΣ ΜΟΝΑΔΑΣ ΚΟΙΝΩΝΙΚΗΣ ΜΕΡΙΜΝΑΣ ΣΤΟ ΔΗΜΟ ΑΓ. ΝΙΚΟΛΑΟΥ	233.320	233.320
ΕΠΙΧΟΡΗΓΗΣΗ ΔΗΜ. ΕΠΙΧ/ΣΗΣ ΠΟΛΙΤΙΣΤΙΚΗΣ ΤΟΥΡΙΣΤΙΚΗΣ ΑΝΑΠΤΥΞΗΣ ΣΗΤΕΙΑΣ (Δ.Ε.ΠΟ.Τ.Α.Σ.) ΔΗΜΟΥ ΣΗΤΕΙΑΣ ΓΙΑ ΤΗ ΣΥΝΕΧΙΣΗ ΛΕΙΤΟΥΡΓΙΑΣ ΜΟΝΑΔΑΣ ΚΟΙΝΩΝΙΚΗΣ ΜΕΡΙΜΝΑΣ ΣΤΟ ΔΗΜΟ ΣΗΤΕΙΑΣ ΣΤΗΝ ΠΕΡΙΟΧΗ ΣΚΟΠΗΣ	309.760	309.760
ΕΠΙΧΟΡΗΓΗΣΗ ΔΗΜ. ΕΠΙΧ/ΣΗΣ ΠΟΛΙΤΙΣΤΙΚΗΣ ΤΟΥΡΙΣΤΙΚΗΣ ΑΝΑΠΤΥΞΗΣ ΣΗΤΕΙΑΣ (Δ.Ε.ΠΟ.Τ.Α.Σ.) ΔΗΜΟΥ ΣΗΤΕΙΑΣ ΓΙΑ ΤΗ ΣΥΝΕΧΙΣΗ ΛΕΙΤΟΥΡΓΙΑΣ ΜΟΝΑΔΑΣ ΚΟΙΝΩΝΙΚΗΣ ΜΕΡΙΜΝΑΣ ΣΤΟ ΔΗΜΟ ΣΗΤΕΙΑΣ ΣΤΗΝ ΠΕΡΙΟΧΗ ΤΟΥΡΑΩΤΗ	311.723	311.723
ΕΠΙΧΟΡΗΓΗΣΗ ΔΗΜ. ΕΠΙΧ/ΣΗΣ ΑΝΑΠΤΥΞΗΣ ΠΟΛΙΤΙΣΜΟΥ ΔΗΜΟΥ ΙΕΡΑΠΕΤΡΑΣ ΓΙΑ ΤΗ ΣΥΝΕΧΙΣΗ ΛΕΙΤΟΥΡΓΙΑΣ ΜΟΝΑΔΑΣ ΚΟΙΝΩΝΙΚΗΣ ΜΕΡΙΜΝΑΣ ΣΤΟ ΔΗΜΟ ΙΕΡΑΠΕΤΡΑΣ	364.931	364.931
ΕΠΙΧΟΡΗΓΗΣΗ ΟΡΓΑΝΙΣΜΟΥ ΑΝΑΠΤΥΞΗΣ ΣΗΤΕΙΑΣ Α.Ε. ΓΙΑ ΤΗ ΣΥΝΕΧΙΣΗ ΛΕΙΤΟΥΡΓΙΑΣ ΒΝΣ ΣΤΟΝ ΔΗΜΟ ΜΑΚΡΥ ΓΙΑΛΟΥ ΣΤΗΝ ΠΕΡΙΟΧΗ ΑΧΛΙΩΝ	449.335	449.335
ΕΠΙΧΟΡΗΓΗΣΗ ΟΡΓΑΝΙΣΜΟΥ ΑΝΑΠΤΥΞΗΣ ΣΗΤΕΙΑΣ Α.Ε. ΓΙΑ ΤΗ ΣΥΝΕΧΙΣΗ ΛΕΙΤΟΥΡΓΙΑΣ ΚΔΑΠ ΣΤΟΝ ΔΗΜΟ ΛΕΥΚΗΣ ΣΤΗΝ ΠΕΡΙΟΧΗ ΓΟΥΔΟΥΡΑΣ	313.476	313.476
ΕΠΙΧΟΡΗΓΗΣΗ ΟΡΓΑΝΙΣΜΟΥ ΑΝΑΠΤΥΞΗΣ ΣΗΤΕΙΑΣ Α.Ε. ΓΙΑ ΤΗ ΣΥΝΕΧΙΣΗ ΛΕΙΤΟΥΡΓΙΑΣ ΠΣ ΣΤΟΝ ΔΗΜΟ ΙΤΑΝΟΥ ΣΤΗΝ ΠΕΡΙΟΧΗ ΖΑΚΡΟΥ	329.503	329.503
ΕΠΙΧΟΡΗΓΗΣΗ ΔΗΜΟΤΙΚΗΣ ΕΠΙΧΕΙΡΗΣΗΣ ΤΟΥΡΙΣΤΙΚΗΣ ΑΝΑΠΤΥΞΗΣ ΔΗΜΟΥ ΑΓΙΟΥ ΝΙΚΟΛΑΟΥ ΓΙΑ ΤΗ ΣΥΝΕΧΙΣΗ ΛΕΙΤΟΥΡΓΙΑΣ ΚΕΝΤΡΟΥ ΔΗΜΙΟΥΡΓΙΚΗΣ ΑΠΑΣΧΟΛΗΣΗΣ ΠΑΙΔΙΩΝ ΣΤΟ ΔΗΜΟ ΑΓ. ΝΙΚΟΛΑΟΥ	286.114	286.114
ΕΠΙΧΟΡΗΓΗΣΗ ΔΗΜΟΤΙΚΗΣ ΕΠΙΧΕΙΡΗΣΗΣ ΤΟΥΡΙΣΤΙΚΗΣ ΑΝΑΠΤΥΞΗΣ ΔΗΜΟΥ ΑΓΙΟΥ ΝΙΚΟΛΑΟΥ ΓΙΑ ΤΗ ΣΥΝΕΧΙΣΗ ΛΕΙΤΟΥΡΓΙΑΣ Κ.Δ.Α.Π ΣΤΟ ΔΗΜΟ ΑΓΙΟΥ ΝΙΚΟΛΑΟΥ ΚΡΗΤΗΣ ΟΔΟ ΛΑΣΘΕΝΟΥΣ 22	489.209	489.209
ΥΠΟΣΤΗΡΙΞΗ ΤΗΣ ΛΕΙΤΟΥΡΓΙΑΣ ΚΑΙ ΔΡΑΣΕΩΝ ΤΟΥ ΚΠΑ ΑΓΙΟΥ ΝΙΚΟΛΑΟΥ ΚΡΗΤΗΣ	510.663	510.663
ΛΕΙΤΟΥΡΓΙΑ ΟΙΚΟΤΡΟΦΕΙΟΥ ΓΙΑ 15 ΑΤΟΜΑ ΜΕ ΒΑΡΙΑ ΝΟΗΤΙΚΗ ΥΣΤΕΡΗΣΗ & ΔΕΥΤΕΡΟΓΕΝΕΙΣ ΨΥΧΙΚΕΣ ΔΙΑΤΑΡΑΧΕΣ	746.596	746.596
ΣΤΕΛΕΧΩΣΗ ΚΑΙ ΛΕΙΤΟΥΡΓΙΑ ΞΕΝΩΝΑ 10 ΑΤΟΜΩΝ ΜΕ ΨΥΧΙΚΕΣ ΔΙΑΤΑΡΑΧΕΣ ΣΤΟΝ ΑΓΙΟ ΝΙΚΟΛΑΟ ΚΡΗΤΗΣ	439.000	439.000
ΛΕΙΤΟΥΡΓΙΑ ΝΟΣΟΚΟΜΕΙΟΥ ΗΜΕΡΑΣ ΤΟΥ ΓΕΝΙΚΟΥ ΝΟΣΟΚΟΜΕΙΟΥ Κ. Υ. ΣΗΤΕΙΑΣ	255.100	255.100
ΛΕΙΤΟΥΡΓΙΑ ΚΕΝΤΡΟΥ ΨΥΧΙΚΗΣ ΥΓΕΙΑΣ ΣΤΟΝ ΑΓΙΟ ΝΙΚΟΛΑΟ ΚΡΗΤΗΣ	800.000	800.000
ΕΠΙΧΟΡΗΓΗΣΗ ΔΗΜΟΤΙΚΗΣ ΕΠΙΧΕΙΡΗΣΗΣ ΠΟΛΙΤΙΣΤΙΚΗΣ - ΤΟΥΡΙΣΤΙΚΗΣ ΑΝΑΠΤΥΞΗΣ ΔΗΜΟΥ ΙΤΑΝΟΥ (ΔΕΠΤΑΔΙ) ΤΟΥ ΔΗΜΟΥ ΙΤΑΝΟΥ ΓΙΑ ΤΟ ΕΡΓΟ "ΒΟΗΘΕΙΑ ΣΤΟ ΣΠΙΤΙ"	185.000	185.000
ΕΠΙΧΟΡΗΓΗΣΗ ΔΗΜΟΤΙΚΗΣ ΕΠΙΧΕΙΡΗΣΗΣ ΠΟΛΙΤΙΣΤΙΚΗΣ ΑΝΑΠΤΥΞΗΣ	185.000	185.000



ΕΡΓΟ	ΠΡΟΫΠ/ΜΟΣ ΕΡΓΟΥ	ΚΑΤΑΝΟΜΗ ΠΡΟΫΠ/ΜΟΥ ΣΤΟ ΝΟΜΟ
ΔΗΜΟΥ ΑΓΙΟΥ ΝΙΚΟΛΑΟΥ ΓΙΑ ΤΗ ΔΗΜΙΟΥΡΓΙΑ ΜΟΝΑΔΑΣ ΒΟΗΘΕΙΑ ΣΤΟ ΣΠΙΤΙ ΑΓΙΟΥ ΝΙΚΟΛΑΟΥ		
ΕΠΙΧΟΡΗΓΗΣΗ ΤΟΥ ΟΡΓΑΝΙΣΜΟΥ ΑΝΑΠΤΥΞΗΣ ΣΗΤΕΙΑΣ Α.Ε ΓΙΑ ΤΟ ΕΡΓΟ ΔΗΜΙΟΥΡΓΙΑ ΜΟΝΑΔΑΣ "ΒΟΗΘΕΙΑ ΣΤΟ ΣΠΙΤΙ" ΣΤΟΝ ΔΗΜΟ ΜΑΚΡΥ ΓΙΑΛΟΥ ΚΑΙ ΔΗΜΟ ΛΕΥΚΗΣ	185.000	185.000
ΕΠΙΧΟΡΗΓΗΣΗ ΔΗΜΟΤΙΚΗΣ ΕΠΙΧΕΙΡΗΣΗΣ ΑΝΑΠΤΥΞΗΣ ΚΑΙ ΠΟΛΙΤΙΣΜΟΥ ΝΕΑΠΟΛΗΣ ΓΙΑ ΤΟ ΕΡΓΟ "ΔΗΜΙΟΥΡΓΙΑ ΝΕΑΣ ΜΟΝΑΔΑΣ ΒΟΗΘΕΙΑ ΣΤΟ ΣΠΙΤΙ" ΣΤΟΥΣ ΑΓΡΟΤΙΚΟΥΣ ΟΙΚΙΣΜΟΥΣ ΤΟΥ ΔΗΜΟΥ ΝΕΑΠΟΛΗΣ.	185.000	185.000
ΕΠΙΧΟΡΗΓΗΣΗ ΔΗΜΟΤΙΚΗΣ ΕΠΙΧΕΙΡΗΣΗΣ ΑΝΑΠΤΥΞΗΣ & ΠΟΛΙΤΙΣΜΟΥ ΙΕΡΑΠΕΤΡΑΣ (ΔΕΑΠΙ), ΔΗΜΟΥ ΙΕΡΑΠΕΤΡΑΣ ΓΙΑ ΤΟ ΕΡΓΟ: ΔΗΜΙΟΥΡΓΙΑ ΚΑΙ ΛΕΙΤΟΥΡΓΙΑ ΜΟΝΑΔΑΣ ΒΟΗΘΕΙΑ ΣΤΟ ΣΠΙΤΙ ΣΤΟ ΔΗΜΟΤΙΚΟ ΔΙΑΜΕΡΙΣΜΑ ΜΑΛΩΝ ΤΟΥ ΔΗΜΟΥ ΙΕΡΑΠΕΤΡΑΣ	185.000	185.000
ΕΠΙΧΟΡΗΓΗΣΗ ΤΗΣ ΔΗΜΟΤΙΚΗΣ ΕΠΙΧΟΡΗΓΗΣΗΣ ΑΝΑΠΤΥΞΗΣ ΚΑΙ ΠΟΛΙΤΙΣΜΟΥ ΝΕΑΠΟΛΗΣ ΓΙΑ ΤΗ ΔΗΜΙΟΥΡΓΙΑ ΝΕΑΣ ΔΟΜΗΣ ΒΡΕΦΟΝΗΠΙΑΚΟΥ ΣΤΑΘΜΟΥ ΣΤΗΝ ΠΟΛΗ ΤΗΣ ΝΕΑΠΟΛΗΣ.	240.000	240.000
ΕΠΙΧΟΡΗΓΗΣΗ ΔΗΜΟΤΙΚΗΣ ΕΠΙΧΕΙΡΗΣΗΣ ΑΝΑΠΤΥΞΗΣ ΚΑΙ ΠΟΛΙΤΙΣΜΟΥ ΝΕΑΠΟΛΗΣ ΓΙΑ ΤΟ ΕΡΓΟ ΔΗΜΙΟΥΡΓΙΑ ΚΑΙ ΛΕΙΤΟΥΡΓΙΑ ΝΕΑΣ ΔΟΜΗΣ "ΚΕΝΤΡΟ ΗΜΕΡΗΣΙΑΣ ΦΡΟΝΤΙΔΑΣ ΗΛΙΚΙΩΜΕΝΩΝ" ΣΤΗΝ ΠΟΛΗ ΤΗΣ ΝΕΑΠΟΛΗΣ	220.000	220.000
ΕΠΙΧΟΡΗΓΗΣΗ ΔΗΜΟΤΙΚΗΣ ΕΠΙΧΕΙΡΗΣΗΣ ΑΝΑΠΤΥΞΗΣ & ΠΟΛΙΤΙΣΜΟΥ ΙΕΡΑΠΕΤΡΑΣ (ΔΕΑΠΙ), ΔΗΜΟΥ ΙΕΡΑΠΕΤΡΑΣ ΓΙΑ ΤΟ ΕΡΓΟ: ΔΗΜΙΟΥΡΓΙΑ ΚΑΙ ΛΕΙΤΟΥΡΓΙΑ ΚΕΝΤΡΟΥ ΔΗΜΙΟΥΡΓΙΚΗΣ ΑΠΑΣΧΟΛΗΣΗΣ ΠΑΙΔΙΩΝ Κ.Δ.Α.Π.) ΣΤΟ ΔΗΜΟ ΙΕΡΑΠΕΤΡΑΣ	239.513	239.513
ΕΠΙΧΟΡΗΓΗΣΗ ΤΟΥ ΟΡΓΑΝΙΣΜΟΥ ΑΝΑΠΤΥΞΗΣ ΣΗΤΕΙΑΣ Α.Ε. ΓΙΑ ΤΗ ΔΗΜΙΟΥΡΓΙΑ ΔΟΜΗΣ ΠΑΙΔΙΚΟΥ ΣΤΑΘΜΟΥ ΣΤΟΝ ΟΙΚΙΣΜΟ ΑΝΑΛΗΨΗ ΔΗΜΟΥ ΜΑΚΡΥ ΓΙΑΛΟΥ	270.000	270.000
ΕΠΙΧΟΡΗΓΗΣΗ ΔΗΜΟΤΙΚΗΣ ΕΠΙΧΕΙΡΗΣΗΣ ΑΝΑΠΤΥΞΗΣ ΚΑΙ ΠΟΛΙΤΙΣΜΟΥ ΙΕΡΑΠΕΤΡΑΣ ΓΙΑ ΤΗ ΔΗΜΙΟΥΡΓΙΑ ΜΟΝΑΔΑΣ ΒΟΗΘΕΙΑ ΣΤΟ ΣΠΙΤΙ ΣΤΟ ΔΔ ΚΑΤΩ ΧΩΡΙΟΥ ΤΟΥ ΔΗΜΟΥ ΙΕΡΑΠΕΤΡΑΣ	185.000	185.000
ΕΠΙΧΟΡΗΓΗΣΗ ΔΗΜΟΤΙΚΗΣ ΕΠΙΧΕΙΡΗΣΗΣ ΑΝΑΠΤΥΞΗΣ & ΠΟΛΙΤΙΣΜΟΥ ΙΕΡΑΠΕΤΡΑΣ (ΔΕΑΠΙ), ΔΗΜΟΥ ΙΕΡΑΠΕΤΡΑΣ ΓΙΑ ΤΟ ΕΡΓΟ: ΔΗΜΙΟΥΡΓΙΑ ΚΑΙ ΛΕΙΤΟΥΡΓΙΑ ΚΕΝΤΡΟΥ ΔΗΜΙΟΥΡΓΙΚΗΣ ΑΠΑΣΧΟΛΗΣΗΣ ΠΑΙΔΙΩΝ Κ.Δ.Α.Π.) ΣΤΟ Δ.Δ ΑΝΑΤΟΛΗΣ ΤΟΥ ΔΗΜΟΥ ΙΕΡΑΠΕΤΡΑΣ	243.994	243.994
ΔΗΜΙΟΥΡΓΙΑ ΜΟΝΑΔΑΣ «ΒΟΗΘΕΙΑ ΣΤΟ ΣΠΙΤΙ» ΣΤΟ ΔΗΜΟ ΟΡΟΠΕΔΙΟΥ ΛΑΣΙΘΙΟΥ	204.836	204.836
ΒΟΗΘΕΙΑ ΣΤΟ ΣΠΙΤΙ ΣΤΟ Δ.Δ. ΠΙΣΚΟΚΕΦΑΛΟΥ ΣΤΟ ΣΗΤΕΙΑΣ	213.243	213.243
ΕΠΙΧΟΡΗΓΗΣΗ ΔΗΜΟΤΙΚΗΣ ΠΟΛΙΤΙΣΤΙΚΗΣ ΕΠΙΧΕΙΡΗΣΗΣ ΔΗΜΟΥ ΑΓΙΟΥ ΝΙΚΟΛΑΟΥ (ΔΗΠΕΔΑΝ)ΓΙΑ ΤΗ ΔΗΜΙΟΥΡΓΙΑ ΚΕΝΤΡΟΥ ΗΜΕΡΗΣΙΑΣ ΦΡΟΝΤΙΔΑΣ ΗΛΙΚΙΩΜΕΝΩΝ (ΚΗΦΗ)	200.000	200.000
ΕΠΙΧΟΡΗΓΗΣΗ ΔΗΜΟΤΙΚΗΣ ΠΟΛΙΤΙΣΤΙΚΗΣ ΕΠΙΧΕΙΡΗΣΗΣ ΔΗΜΟΥ ΑΓΙΟΥ ΝΙΚΟΛΑΟΥ (ΔΗΠΕΔΑΝ)ΓΙΑ ΤΗ ΔΗΜΙΟΥΡΓΙΑ ΚΕΝΤΡΟΥ ΔΗΜΙΟΥΡΓΙΚΗΣ ΑΠΑΣΧΟΛΗΣΗΣ ΠΑΙΔΙΩΝ (ΚΔΑΠ)	220.000	220.000
ΕΠΙΧΟΡΗΓΗΣΗ ΔΗΜΟΤΙΚΗΣ ΕΠΙΧΕΙΡΗΣΗΣ ΑΝΑΠΤΥΞΗΣ & ΠΟΛΙΤΙΣΜΟΥ ΙΕΡΑΠΕΤΡΑΣ (ΔΕΑΠΙ), ΔΗΜΟΥ ΙΕΡΑΠΕΤΡΑΣ, ΓΙΑ ΤΟ ΕΡΓΟ :ΔΗΜΙΟΥΡΓΙΑ ΚΑΙ ΛΕΙΤΟΥΡΓΙΑ ΚΕΝΤΡΟΥ ΗΜΕΡΗΣΙΑΣ ΦΡΟΝΤΙΔΑΣ ΗΛΙΚΙΩΜΕΝΩΝ (Κ.Η.Φ.Η) ΣΤΗΝ ΚΑΤΩ ΜΕΡΑ ΠΟΛΗΣ ΙΕΡΑΠΕΤΡΑΣ	244.300	244.300
ΕΠΙΧΟΡΗΓΗΣΗ ΔΗΜΟΤΙΚΗΣ ΕΠΙΧΕΙΡΗΣΗΣ ΑΝΑΠΤΥΞΗΣ & ΠΟΛΙΤΙΣΜΟΥ ΙΕΡΑΠΕΤΡΑΣ (ΔΕΑΠΙ), ΔΗΜΟΥ ΙΕΡΑΠΕΤΡΑΣ, ΓΙΑ ΤΟ ΕΡΓΟ : ΔΗΜΙΟΥΡΓΙΑ ΚΑΙ ΛΕΙΤΟΥΡΓΙΑ ΚΕΝΤΡΟΥ ΔΗΜΙΟΥΡΓΙΚΗΣ ΑΠΑΣΧΟΛΗΣΗΣ ΠΑΙΔΙΩΝ (Κ.Δ.Α.Π.) ΣΤΗΝ ΚΑΤΩ ΜΕΡΑ ΠΟΛΗΣ ΙΕΡΑΠΕΤΡΑΣ	222.100	222.100
<b>Σύνολο κατηγορίας ενέργειας</b>	<b>11.310.506</b>	<b>11.310.506</b>

#### ΥΠΟΔΟΜΕΣ ΥΠΟΣΤΗΡΙΞΗΣ ΑΝΘΡΩΠΙΝΟΥ ΔΥΝΑΜΙΚΟΥ

ΚΤΙΡΙΑΚΕΣ ΔΙΑΜΟΡΦΩΣΕΙΣ - Η/Μ ΕΡΓΑΣΙΕΣ ΤΟΥ ΚΕΝΤΡΟΥ ΠΡΩΘΗΣΗΣ ΤΗΣ ΑΠΑΣΧΟΛΗΣΗΣ ΑΓΙΟΥ ΝΙΚΟΛΑΟΥ ΣΤΟ ΝΟΜΟ ΛΑΣΙΘΙΟΥ	47.141	47.141
---	--------	--------

ΕΡΓΟ	ΠΡΟΫΠ/ΜΟΣ ΕΡΓΟΥ	ΚΑΤΑΝΟΜΗ ΠΡΟΫΠ/ΜΟΥ ΣΤΟ ΝΟΜΟ
ΑΝΑΚΑΙΝΙΣΗ & ΔΙΑΡΡΥΘΜΙΣΗ ΚΤΙΡΙΩΝ ΉΞΙ (6) ΥΠΗΡΕΣΙΩΝ ΑΠΑΣΧΟΛΗΣΗΣ ΤΟΥ Ο.Α.Ε.Δ. (ΜΑΡΚΟΠΟΥΛΟΥ, ΕΛΑΣΣΟΝΑΣ, ΑΜΦΙΣΣΑΣ, ΓΟΥΜΕΝΙΣΣΑΣ, ΙΕΡΑΠΕΤΡΑΣ & ΣΗΤΕΙΑΣ)	508.140	113.280
<b>Σύνολο κατηγορίας ενέργειας</b>	<b>555.281</b>	<b>160.421</b>

#### ΥΠΗΡΕΣΙΕΣ ΚΑΙ ΥΠΟΔΟΜΕΣ ΓΙΑ ΤΗΝ ΑΣΦΑΛΕΙΑ ΤΩΝ ΜΕΤΑΦΟΡΩΝ

ΠΡΟΜΗΘΕΙΑ ΕΠΙΧΕΙΡΗΣΙΑΚΩΝ ΜΕΣΩΝ	2.553.192	2.553.192
ΕΠΕΚΤΑΣΗ ΤΟΥ ΣΥΣΤΗΜΑΤΟΣ ΠΑΡΑΚΟΛΟΥΘΗΣΗΣ ΝΤΜΙΣ ΓΙΑ ΚΑΛΥΨΗ ΤΩΝ ΝΑ. ΑΚΤΩΝ ΤΗΣ ΠΕΡΙΦΕΡΕΙΑΣ ΚΡΗΤΗΣ	7.946.808	7.946.808
ΕΞΟΠΛΙΣΜΟΣ ΥΠΗΡΕΣΙΩΝ ΤΡΟΧΑΙΑΣ ΓΙΑ ΤΗΝ ΠΑΡΟΧΗ ΟΔΙΚΗΣ ΑΣΦΑΛΕΙΑΣ ΣΤΟΥΣ ΧΡΗΣΤΕΣ ΤΩΝ ΕΥΡΩΠΑΪΚΩΝ ΟΔΙΚΩΝ ΑΞΟΝΩΝ	13.468.187	446.630
ΕΞΟΠΛΙΣΜΟΣ ΥΠΗΡΕΣΙΩΝ ΤΡΟΧΑΙΑΣ ΓΙΑ ΤΗΝ ΠΑΡΟΧΗ ΟΔΙΚΗΣ ΑΣΦΑΛΕΙΑΣ ΣΤΟ ΟΔΙΚΟ ΔΙΚΤΥΟ ΤΗΣ ΠΕΡΙΦΕΡΕΙΑΣ ΚΡΗΤΗΣ	1.760.822	293.470
<b>Σύνολο κατηγορίας ενέργειας</b>	<b>25.729.009</b>	<b>11.240.100</b>

#### ΑΠΟΚΤΗΣΗ ΕΡΓΑΣΙΑΚΗΣ ΕΜΠΕΙΡΙΑΣ

ΠΡΟΓΡΑΜΜΑ ΑΠΟΚΤΗΣΗΣ ΕΡΓΑΣΙΑΚΗΣ ΕΜΠΕΙΡΙΑΣ ΑΝΕΡΓΩΝ (STAGE) 2001	8.275.950	56.120
ΠΡΟΓΡΑΜΜΑ ΑΠΟΚΤΗΣΗΣ ΕΡΓΑΣΙΑΚΗΣ ΕΜΠΕΙΡΙΑΣ ΑΝΕΡΓΩΝ (STAGE) 2000	102.660.667	686.382
ΠΡΟΓΡΑΜΜΑ ΑΠΟΚΤΗΣΗΣ ΕΡΓΑΣΙΑΚΗΣ ΕΜΠΕΙΡΙΑΣ (STAGE) ΣΕ ΕΙΔΙΚΟΤΗΤΕΣ ΠΛΗΡΟΦΟΡΙΚΗΣ ΚΑΙ ΕΠΙΚΟΙΝΩΝΙΩΝ ΓΙΑ ΑΝΕΡΓΟΥΣ ΠΤΥΧΙΟΥΧΟΥΣ	6.519.000	53.300
ΠΡΟΓΡΑΜΜΑ ΑΠΟΚΤΗΣΗΣ ΕΡΓΑΣΙΑΚΗΣ ΕΜΠΕΙΡΙΑΣ (STAGE) ΣΕ ΕΙΔΙΚΟΤΗΤΕΣ ΠΛΗΡΟΦΟΡΙΚΗΣ ΚΑΙ ΕΠΙΚΟΙΝΩΝΙΩΝ ΓΙΑ ΑΝΕΡΓΟΥΣ ΠΤΥΧΙΟΥΧΟΥΣ (STAGE 2004)	2.219.000	8.800
<b>Σύνολο κατηγορίας ενέργειας</b>	<b>119.674.618</b>	<b>804.602</b>

#### ΚΑΤΑΠΟΛΕΜΗΣΗ ΤΩΝ ΔΙΑΚΡΙΣΕΩΝ ΚΑΙ ΑΝΙΣΟΤΗΤΩΝ ΣΤΗΝ ΑΓΟΡΑ ΕΡΓΑΣΙΑΣ

ΟΛΟΚΛΗΡΩΜΕΝΟ ΣΧΕΔΙΟ-ΑΝΟΙΧΤΟΙ ΔΡΟΜΟΙ ΣΤΗΝ ΑΝΑΠΤΥΞΗ ΤΗΣ ΚΟΙΝΩΝΙΚΗΣ ΟΙΚΟΝΟΜΙΑΣ	2.582.538	110.914
ΚΑΛΛΙΤΕΧΝΕΣ ΣΕ ΔΡΑΣΗ	1.247.884	94.918
ΑΝΑΔΡΑΣΗ - ΙΣΤΟΣ	1.595.892	771
Απασχόληση οικονομικών μεταναστών/στριων στον αγροτικό τομέα μέσα από την απόκτηση επαγγελματικών προσόντων/δεξιοτήτων και δομών υποστήριξης	36.600	2.600
<b>Σύνολο κατηγορίας ενέργειας</b>	<b>5.462.914</b>	<b>209.203</b>

#### ΕΠΕΝΔΥΣΕΙΣ ΣΤΙΣ ΓΕΩΡΓΙΚΕΣ ΕΚΜΕΤΑΛΛΕΥΣΕΙΣ

ΕΚΠΛΗΡΩΣΗ ΤΩΝ ΝΟΜΙΚΩΝ ΚΑΙ ΧΡΗΜΑΤΟΔΟΤΙΚΩΝ ΥΠΟΧΡΕΩΣΕΩΝ ΤΟΥ ΚΑΘΕΣΤΩΤΟΣ ΕΝΙΣΧΥΣΕΩΝ ΓΙΑ ΕΠΕΝΔΥΣΕΙΣ ΣΤΙΣ ΓΕΩΡΓΙΚΕΣ ΕΚΜΕΤΑΛΛΕΥΣΕΙΣ ΤΟΥ ΚΑΝ. (ΕΚ) 950/97 ΣΤΗΝ ΔΑΑ ΛΑΣΙΘΙΟΥ	16.669.615	16.669.615
ΚΑΘΕΣΤΩΣ ΕΝΙΣΧΥΣΕΩΝ ΓΙΑ ΑΤΟΜΙΚΕΣ ΚΑΙ ΣΥΛΛΟΓΙΚΕΣ ΕΠΕΝΔΥΣΕΙΣ ΒΕΛΤΙΩΣΗΣ ΒΟΣΚΟΤΟΠΩΝ ΚΑΙ ΑΠΟΘΗΚΕΥΣΗ ΖΩΟΤΡΟΦΩΝ ΣΤΗ ΔΑΑ ΛΑΣΙΘΙΟΥ - ΥΠΟΧΡΕΩΣΕΙΣ ΑΝΑΛΥΘΕΙΣΕΣ ΠΡΟ ΤΗΣ 31/12/1999 ΣΥΜΦΩΝΑ ΜΕ ΤΟΝ ΚΑΝ. (ΕΚ) 950/97	128.685	128.685
Επενδύσεις στις Γεωργικές Εκμεταλλεύσεις στην Περιφέρεια Κρήτης - 1η Περίοδος Ένταξης	4.471.430	36.414
Επενδύσεις στις Γεωργικές Εκμεταλλεύσεις στην Περιφέρεια Κρήτης - 2η Περίοδος Ένταξης	26.039.790	866.670



ΕΡΓΟ	ΠΡΟΫΠ/ΜΟΣ ΕΡΓΟΥ	ΚΑΤΑΝΟΜΗ ΠΡΟΫΠ/ΜΟΥ ΣΤΟ ΝΟΜΟ
ΕΠΕΝΔΥΣΕΙΣ ΣΕ ΕΠΙΠΕΔΟ ΓΕΩΡΓΙΚΗΣ ΕΚΜΕΤΑΛΛΕΥΣΗΣ ΚΥΡΙΑΣ ΠΑΡΑΓΩΓΙΚΗΣ ΚΑΤΕΥΘΥΝΣΗΣ ΦΥΤΙΚΗΣ ΠΑΡΑΓΩΓΗΣ - ΚΑΙ ΠΕΡΙΟΔΟΣ ΕΤΟΥΣ 2002	4.424.898	2.839.629
ΕΠΕΝΔΥΣΕΙΣ ΣΕ ΕΠΙΠΕΔΟ ΓΕΩΡΓΙΚΗΣ ΕΚΜΕΤΑΛΛΕΥΣΗΣ ΚΥΡΙΑΣ ΠΑΡΑΓΩΓΙΚΗΣ ΚΑΤΕΥΘΥΝΣΗΣ ΦΥΤΙΚΗΣ ΠΑΡΑΓΩΓΗΣ-ΠΕΡΙΟΔΟΣ ΕΤΟΥΣ 2002.	5.016.972	1.909.399
ΕΠΕΝΔΥΣΕΙΣ ΣΕ ΕΠΙΠΕΔΟ ΓΕΩΡΓΙΚΗΣ ΕΚΜΕΤΑΛΛΕΥΣΗΣ ΚΥΡΙΑΣ ΠΑΡΑΓΩΓΙΚΗΣ ΚΑΤΕΥΘΥΝΣΗΣ ΦΥΤΙΚΗΣ ΠΑΡΑΓΩΓΗΣ - Α' ΠΕΡΙΟΔΟΣ ΕΤΟΥΣ 2003.	20.110.648	7.065.958
<b>Σύνολο κατηγορίας ενέργειας</b>	<b>76.862.038</b>	<b>29.516.370</b>

#### ΟΜΑΔΕΣ ΠΑΡΑΓΩΓΩΝ

ΑΝΕΙΛΗΜΜΕΝΕΣ ΥΠΟΧΡΕΩΣΕΙΣ ΓΙΑ ΟΜΑΔΕΣ ΠΑΡΑΓΩΓΩΝ ΚΑΝ (ΕΚ) 952/97 ΠΡΩΗΝ ΚΑΝ (ΕΟΚ) 1360/78 ΤΟΥ 3ΟΥ ΚΠΣΑΝΕΙΛΗΜΜΕΝΕΣ ΥΠΟΧΡΕΩΣΕΙΣ ΓΙΑ ΟΜΑΔΕΣ ΠΑΡΑΓΩΓΩΝ ΚΑΝ (ΕΚ) 952/97	2.550.592	54.370
ΑΝΕΙΛΗΜΜΕΝΕΣ ΥΠΟΧΡΕΩΣΕΙΣ ΓΙΑ ΟΜΑΔΕΣ ΠΑΡΑΓΩΓΩΝ ΚΑΝ (ΕΚ) 952/97 ΠΡΩΗΝ ΚΑΝ (ΕΟΚ) 1360/78 ΤΟΥ 3ου Κ.Π.Σ. - ΑΠΟΠΛΗΡΩΜΗ	9.331.085	127.532
<b>Σύνολο κατηγορίας ενέργειας</b>	<b>11.881.677</b>	<b>181.902</b>

#### ΝΕΟΙ ΓΕΩΡΓΟΙ

ΚΑΘΕΣΤΩΣ ΕΝΙΣΧΥΣΕΩΝ ΓΙΑ ΕΦΑΠΑΞ ΠΡΙΜΟΔΟΤΗΣΗ ΠΡΩΤΗΣ ΕΓΚΑΤΑΣΤΑΣΗΣ ΝΕΩΝ ΓΕΩΡΓΩΝ - ΥΠΟΧΡΕΩΣΕΙΣ ΑΝΑΛΥΘΕΙΣΕΣ ΠΡΟ ΤΗΣ 31/12/1999 ΣΥΜΦΩΝΑ ΜΕ ΤΟΝ ΚΑΝ. (ΕΚ) 950/97 ΣΤΗΝ ΔΑΑ ΛΑΣΙΘΙΟΥ	466.618	466.618
Βελτίωση της ηλικιακής σύνθεσης του αγροτικού πληθυσμού στην Περιφέρεια Κρήτης - 1η Περίοδος Ένταξης 2001	6.748.844	1.499.391
Βελτίωση της ηλικιακής σύνθεσης του αγροτικού πληθυσμού στην Περιφέρεια Κρήτης - 2η Περίοδος Ένταξης 2002	10.283.000	1.081.000
Βελτίωση της ηλικιακής σύνθεσης του αγροτικού πληθυσμού στην Περιφέρεια Κρήτης - 3η Περίοδος Ένταξης 2003	7.085.000	889.000
Βελτίωση της ηλικιακής σύνθεσης του αγροτικού πληθυσμού στην Περιφέρεια Κρήτης - 4η Περίοδος Ένταξης, 2005	15.900.000	1.320.000
<b>Σύνολο κατηγορίας ενέργειας</b>	<b>40.483.462</b>	<b>5.256.009</b>

#### ΔΟΜΕΣ ΣΤΗΡΙΞΗΣ ΑΓΡΟΤΙΚΟΥ ΠΛΗΘΥΣΜΟΥ

ΤΕΧΝΙΚΗ ΣΤΗΡΙΞΗ ΤΗΣ ΟΜΑΔΑΣ ΤΟΠΙΚΗΣ ΔΡΑΣΗΣ ΑΝΑΠΤΥΞΙΑΚΗ ΛΑΣΙΘΙΟΥ Α.Ε.	1.261.645	1.261.645
Υποδομή για τη γιορτή Δικταίου του Δήμου Οροπεδίου Λασιθίου	137.665	137.665
Υποδομές για τη γιορτή πατάτας του δήμου Οροπεδίου Λασιθίου	172.660	172.660
<b>Σύνολο κατηγορίας ενέργειας</b>	<b>1.571.969</b>	<b>1.571.969</b>

#### ΕΝΑΛΛΑΚΤΙΚΕΣ ΕΠΕΝΔΥΣΕΙΣ ΣΕ ΑΓΡΟΤΙΚΕΣ ΠΕΡΙΟΧΕΣ

ΠΑΡΕΜΒΑΣΕΙΣ ΑΓΡΟΤΙΚΟΥ ΤΟΥΡΙΣΜΟΥ ΟΛΟΚΛΗΡΩΜΕΝΗΣ ΠΡΟΣΕΓΓΙΣΗΣ ΑΝΑΠΤΥΞΙΑΚΗΣ ΛΑΣΙΘΙΟΥ Α.Ε.	2.750.000	2.750.000
ΜΙΚΡΕΣ ΕΠΙΧΕΙΡΗΣΕΙΣ ΤΟΥ ΑΓΡΟΤΙΚΟΥ ΚΑΙ ΤΩΝ ΛΟΙΠΩΝ ΤΟΜΕΩΝ ΤΗΣ ΟΙΚΟΝΟΜΙΑΣ ΑΝΑΠΤΥΞΙΑΚΗΣ ΛΑΣΙΘΙΟΥ Α.Ε.	3.964.400	3.964.400
ΕΠΕΝΔΥΣΕΙΣ ΠΟΥ ΕΝΙΣΧΥΟΥΝ ΤΗ ΣΥΛΛΟΓΙΚΗ, ΤΟΜΕΑΚΗ ΚΑΙ ΔΙΑΤΟΜΕΑΚΗ ΔΡΑΣΗ ΜΕ ΤΗ ΧΡΗΣΗ ΣΥΓΧΡΟΝΗΣ ΤΕΧΝΟΛΟΓΙΑΣ, ΤΕΧΝΟΓΝΩΣΙΑΣ ΚΑΙ ΝΕΩΝ ΤΕΧΝΙΚΩΝ ΑΝΑΠΤΥΞΙΑΚΗΣ ΛΑΣΙΘΙΟΥ Α.Ε.	484.000	484.000
Διαφοροποίηση των γεωργικών δραστηριοτήτων και των δραστηριοτήτων που σχετίζονται με τη γεωργία για να παρασχεθεί η δυνατότητα δημιουργίας πολλαπλών δραστηριοτήτων ή απόκτησης εναλλακτικών εισοδημάτων της Περιφέρειας Κρήτης	5.948.019	100.000

ΕΡΓΟ	ΠΡΟΫΠ/ΜΟΣ ΕΡΓΟΥ	ΚΑΤΑΝΟΜΗ ΠΡΟΫΠ/ΜΟΥ ΣΤΟ ΝΟΜΟ
Ενθάρρυνση των τουριστικών και βιοτεχνικών δραστηριοτήτων της Περιφέρειας Κρήτης	24.638.988	1.930.000
ΔΙΑΦΟΡΟΠΟΙΗΣΗ ΤΗΣ ΓΕΩΡΓΙΚΗΣ ΔΡΑΣΤΗΡΙΟΤΗΤΑΣ	4.472.485	1.359.938
ΕΝΘΑΡΡΥΝΣΗ ΤΩΝ ΤΟΥΡΙΣΤΙΚΩΝ ΚΑΙ ΒΙΟΤΕΧΝΙΚΩΝ ΔΡΑΣΤΗΡΙΟΤΗΤΩΝ	6.299.741	2.380.948
Ενθάρρυνση των Βιοτεχνικών Δραστηριοτήτων	2.273.356	781.975
<b>Σύνολο κατηγορίας ενέργειας</b>	<b>50.830.990</b>	<b>13.751.262</b>

#### ΜΕΤΑΠΟΙΗΣΗ ΚΑΙ ΕΜΠΟΡΙΑ ΓΕΩΡΓΙΚΩΝ ΠΡΟΪΟΝΤΩΝ

(ΑΝΤΙΓΡΑΦΟ) ΕΠΕΝΔΥΣΕΙΣ ΓΙΑ ΤΗ ΒΕΛΤΙΩΣΗ ΤΩΝ ΣΥΝΘΗΚΩΝ ΜΕΤΑΠΟΙΗΣΗΣ ΚΑΙ ΕΜΠΟΡΙΑΣ ΓΕΩΡΓΙΚΩΝ ΠΡΟΪΟΝΤΩΝ ΦΥΤΙΚΗΣ ΚΑΙ ΖΩΙΚΗΣ ΠΡΟΕΛΕΥΣΗΣ	471.273.574	6.274.000
Επενδύσεις για τη βελτίωση των συνθηκών μεταποίησης και εμπορίας των γεωργικών προϊόντων φυτικής και ζωικής προέλευσης	383.682.471	3.418.000
ΤΟΠΙΚΗ ΜΕΤΑΠΟΙΗΣΗ ΚΑΙ ΕΜΠΟΡΙΑ ΓΕΩΡΓΙΚΩΝ ΠΡΟΪΟΝΤΩΝ	2.698.461	1.544.922
<b>Σύνολο κατηγορίας ενέργειας</b>	<b>857.654.506</b>	<b>11.236.922</b>

#### ΠΡΩΡΗ ΣΥΝΤΑΞΙΟΔΟΤΗΣΗ ΑΛΙΕΩΝ

ΠΡΩΡΗ ΣΥΝΤΑΞΙΟΔΟΤΗΣΗ 24 ΑΛΙΕΩΝ (1Η ΤΑΚΤΙΚΗ Γ.Ε.2003)	574.718	27.644
ΠΡΩΡΗ ΣΥΝΤΑΞΙΟΔΟΤΗΣΗ 80 ΑΛΙΕΩΝ (2Η ΤΑΚΤΙΚΗ Γ.Ε. 2003)	2.090.696	56.092
ΠΡΩΡΗ ΣΥΝΤΑΞΙΟΔΟΤΗΣΗ 170 ΑΛΙΕΩΝ (1Η ΕΚΤΑΚΤΗ Γ.Ε. 2005)	4.201.796	172.616
<b>Σύνολο κατηγορίας ενέργειας</b>	<b>6.867.210</b>	<b>256.351</b>

#### ΕΝΕΡΓΕΙΕΣ ΠΙΣΤΟΠΟΙΗΣΗΣ ΓΕΩΡΓΙΚΩΝ ΠΡΟΪΟΝΤΩΝ ΚΑΙ ΠΡΟΩΘΗΣΗΣ ΠΡΟΪΟΝΤΩΝ ΠΟΙΟΤΗΤΑΣ

ΠΡΩΤΗ ΠΡΟΚΗΡΥΞΗ ΜΕΤΡΟΥ 4.3 ΓΙΑ ΤΗΝ ΠΡΟΩΘΗΣΗ ΕΞΑΓΩΓΩΝ ΚΑΙ ΣΥΛΛΟΓΙΚΟΙ ΦΟΡΕΙΣ	10.803.919	401.981
ΕΜΠΟΡΙΑ ΓΕΩΡΓΙΚΩΝ ΠΡΟΪΟΝΤΩΝ ΠΟΙΟΤΗΤΑΣ	198.750	17.000
<b>Σύνολο κατηγορίας ενέργειας</b>	<b>11.002.669</b>	<b>418.981</b>

#### ΥΠΟΔΟΜΕΣ ΣΥΓΧΡΟΝΟΥ ΠΟΛΙΤΙΣΜΟΥ - ΕΠΙΚΟΙΝΩΝΙΑΚΑ ΓΕΓΟΝΟΤΑ

ΕΝΙΣΧΥΣΗ ΠΟΛΙΤΙΣΤΙΚΩΝ ΕΚΔΗΛΩΣΕΩΝ ΚΑΙ ΕΚΔΗΛΩΣΕΩΝ ΑΝΑΔΕΙΞΗΣ ΚΑΙ ΔΙΑΤΗΡΗΣΗΣ ΤΗΣ ΤΟΠΙΚΗΣ ΚΛΗΡΟΝΟΜΙΑΣ ΑΝΑΠΤΥΞΙΑΚΗΣ ΛΑΣΙΘΙΟΥ Α.Ε.	130.000	130.000
ΔΙΑΜΟΡΦΩΣΗ ΕΚΘΕΣΙΑΚΟΥ ΧΩΡΟΥ ΚΑΙ ΕΠΕΞΕΡΓΑΣΙΑ ΙΣΤΟΡΙΚΩΝ ΣΤΟΙΧΕΙΩΝ, ΓΙΑ ΤΗΝ ΑΝΑΔΕΙΞΗ ΤΟΥ ΠΡΟΣΦΥΓΙΚΟΥ ΣΤΟΙΧΕΙΟΥ ΤΟΥ ΑΓΙΟΥ ΝΙΚΟΛΑΟΥ	25.000	25.000
<b>Σύνολο κατηγορίας ενέργειας</b>	<b>155.000</b>	<b>155.000</b>

#### ΥΠΟΔΟΜΕΣ ΚΟΙΝΩΝΙΑΣ ΤΗΣ ΠΛΗΡΟΦΟΡΙΑΣ ΣΤΗΝ ΕΚΠΑΙΔΕΥΣΗ

ΠΡΟΜΗΘΕΙΑ ΚΑΙ ΕΓΚΑΤΑΣΤΑΣΗ ΥΠΟΛΟΓΙΣΤΙΚΟΥ ΕΞΟΠΛΙΣΜΟΥ ΕΡΓΑΣΤΗΡΙΩΝ ΠΛΗΡΟΦΟΡΙΚΗΣ ΣΕ ΕΝΙΑΙΑ ΛΥΚΕΙΑ , ΤΕΕ ΚΑΙ ΣΕΚΝ	16.424.862	110.553
Ανάπτυξη προηγμένων τηλεπικοινωνιακών υπηρεσιών και αναβάθμιση δικτυακών υποδομών στο ΤΕΙ Κρήτης	332.605	83.151
ΠΑΝΕΛΛΗΝΙΟ ΔΙΚΤΥΟ ΓΙΑ ΤΗΝ ΕΚΠΑΙΔΕΥΣΗ-EDUNET, ΥΛΟΠΟΙΗΣΗ ΚΑΙ ΛΕΙΤΟΥΡΓΙΑ ΓΙΑ ΤΗΝ ΠΕΡΙΟΧΗ ΠΟΥ ΠΕΡΙΛΑΜΒΑΝΕΙ ΤΟΥΣ ΝΟΜΟΥΣ ΧΑΝΙΩΝ, ΡΕΘΥΜΝΗΣ ΗΡΑΚΛΕΙΟΥ ΚΑΙ ΛΑΣΙΘΙΟΥ	294.008	38.973
ΠΡΟΜΗΘΕΙΑ ΕΞΟΠΛΙΣΜΟΥ ΕΡΓΑΣΤΗΡΙΩΝ ΠΛΗΡΟΦΟΡΙΚΗΣ 1ΟΥ	23.477	23.477

ΕΡΓΟ	ΠΡΟΫΠ/ΜΟΣ ΕΡΓΟΥ	ΚΑΤΑΝΟΜΗ ΠΡΟΫΠ/ΜΟΥ ΣΤΟ ΝΟΜΟ
ΓΥΜΝΑΣΙΟΥ ΣΗΤΕΙΑΣ		
ΠΡΟΜΗΘΕΙΑ ΕΞΟΠΛΙΣΜΟΥ ΕΡΓΑΣΤΗΡΙΩΝ ΠΛΗΡΟΦΟΡΙΚΗΣ ΓΥΜΝΑΣΙΟΥ ΚΟΥΤΣΟΥΡΑ	23.477	23.477
ΠΡΟΜΗΘΕΙΑ ΕΞΟΠΛΙΣΜΟΥ ΕΡΓΑΣΤΗΡΙΩΝ ΠΛΗΡΟΦΟΡΙΚΗΣ ΤΕΕ ΑΓ.ΝΙΚΟΛΑΟΥ	23.477	23.477
ΠΡΟΜΗΘΕΙΑ ΕΞΟΠΛΙΣΜΟΥ ΕΡΓΑΣΤΗΡΙΩΝ ΠΛΗΡΟΦΟΡΙΚΗΣ: ΕΝΙΑΙΟ ΛΥΚΕΙΟ ΣΗΤΕΙΑΣ ΛΑΣΙΘΙΟΥ	23.460	23.460
ΠΡΟΜΗΘΕΙΑ ΕΞΟΠΛΙΣΜΟΥ ΕΡΓΑΣΤΗΡΙΩΝ ΠΛΗΡΟΦΟΡΙΚΗΣ: ΤΕΕ ΣΗΤΕΙΑΣ	23.460	23.460
ΠΡΟΜΗΘΕΙΑ ΕΡΓΑΣΤΗΡΙΟΥ ΠΛΗΡΟΦΟΡΙΚΗΣ: 3ο 12/Θ ΔΗΜΟΤΙΚΟ ΣΧΟΛΕΙΟ ΑΓ. ΝΙΚΟΛΑΟΥ	22.110	22.110
ΠΡΟΜΗΘΕΙΑ ΕΡΓΑΣΤΗΡΙΟΥ ΠΛΗΡΟΦΟΡΙΚΗΣ: 2ο 12/ΘΕΣΙΟ ΔΗΜΟΤΙΚΟ ΣΧΟΛΕΙΟ ΑΓΙΟΥ ΝΙΚΟΛΑΟΥ	22.110	22.110
ΠΡΟΜΗΘΕΙΑ ΕΡΓΑΣΤΗΡΙΟΥ ΠΛΗΡΟΦΟΡΙΚΗΣ: 5ο 2/Θ ΟΛΟΗΜΕΡΟ ΝΗΠΙΑΓΩΓΕΙΟ ΑΓ. ΝΙΚΟΛΑΟΥ	5.192	5.192
ΠΡΟΜΗΘΕΙΑ ΕΡΓΑΣΤΗΡΙΟΥ ΠΛΗΡΟΦΟΡΙΚΗΣ: 1ο ΔΗΜΟΤΙΚΟ ΣΧΟΛΕΙΟ ΝΕΑΠΟΛΗΣ	22.110	22.110
ΠΡΟΜΗΘΕΙΑ ΕΡΓΑΣΤΗΡΙΟΥ ΠΛΗΡΟΦΟΡΙΚΗΣ: 7/Θ ΔΗΜΟΤΙΚΟ ΣΧΟΛΕΙΟ ΕΛΟΥΝΤΑΣ	15.180	15.180
ΠΡΟΜΗΘΕΙΑ ΕΡΓΑΣΤΗΡΙΟΥ ΠΛΗΡΟΦΟΡΙΚΗΣ: 4/Θ ΔΗΜΟΤΙΚΟ ΣΧΟΛΕΙΟ ΣΕΙΣΙΟΥ	22.110	22.110
ΠΡΟΜΗΘΕΙΑ ΕΡΓΑΣΤΗΡΙΟΥ ΠΛΗΡΟΦΟΡΙΚΗΣ: 4Ο 9/Θ ΔΗΜΟΤΙΚΟ ΣΧΟΛΕΙΟ ΑΓΙΟΥ ΝΙΚΟΛΑΟΥ	15.180	15.180
ΠΡΟΜΗΘΕΙΑ ΕΡΓΑΣΤΗΡΙΟΥ ΠΛΗΡΟΦΟΡΙΚΗΣ: 6/ΘΕΣΙΟ ΔΗΜΟΤΙΚΟ ΣΧΟΛΕΙΟ ΚΑΛΟΥ ΧΩΡΙΟΥ	11.880	11.880
ΠΡΟΜΗΘΕΙΑ ΕΡΓΑΣΤΗΡΙΟΥ ΠΛΗΡΟΦΟΡΙΚΗΣ: 5ο 7/ΘΕΣΙΟ ΔΗΜΟΤΙΚΟ ΣΧΟΛΕΙΟ ΙΕΡΑΠΕΤΡΑΣ	22.110	22.110
ΠΡΟΜΗΘΕΙΑ ΕΡΓΑΣΤΗΡΙΟΥ ΠΛΗΡΟΦΟΡΙΚΗΣ: 4ο 12/Θ ΔΗΜΟΤΙΚΟ ΣΧΟΛΕΙΟ ΙΕΡΑΠΕΤΡΑΣ	22.110	22.110
ΠΡΟΜΗΘΕΙΑ ΕΡΓΑΣΤΗΡΙΟΥ ΠΛΗΡΟΦΟΡΙΚΗΣ: 2Ο ΔΗΜΟΤΙΚΟ ΣΧΟΛΕΙΟ ΣΗΤΕΙΑΣ	15.180	15.180
ΠΡΟΜΗΘΕΙΑ ΕΡΓΑΣΤΗΡΙΟΥ ΠΛΗΡΟΦΟΡΙΚΗΣ: 3Ο ΔΗΜΟΤΙΚΟ ΣΧΟΛΕΙΟ ΣΗΤΕΙΑΣ	22.110	22.110
ΠΡΟΜΗΘΕΙΑ ΕΡΓΑΣΤΗΡΙΟΥ ΠΛΗΡΟΦΟΡΙΚΗΣ: 7/Θ ΔΗΜΟΤΙΚΟ ΣΧΟΛΕΙΟ ΣΗΤΕΙΑΣ	11.880	11.880
ΠΡΟΜΗΘΕΙΑ ΕΡΓΑΣΤΗΡΙΟΥ ΠΛΗΡΟΦΟΡΙΚΗΣ: 6/Θ ΔΗΜΟΤΙΚΟ ΣΧΟΛΕΙΟ ΠΑΛΑΙΚΑΣΤΡΟΥ	11.880	11.880
ΠΡΟΜΗΘΕΙΑ ΕΡΓΑΣΤΗΡΙΟΥ ΠΛΗΡΟΦΟΡΙΚΗΣ: 6/ΘΕΣΙΟ ΔΗΜΟΤΙΚΟ ΣΧΟΛΕΙΟ ΚΟΥΤΣΟΥΡΑ	15.180	15.180
ΠΡΟΜΗΘΕΙΑ ΕΡΓΑΣΤΗΡΙΟΥ ΠΛΗΡΟΦΟΡΙΚΗΣ: 6/Θ ΔΗΜΟΤΙΚΟ ΣΧΟΛΕΙΟ ΑΓ. ΓΕΩΡΓΙΟΥ	15.180	15.180
ΠΡΟΜΗΘΕΙΑ ΕΡΓΑΣΤΗΡΙΟΥ ΠΛΗΡΟΦΟΡΙΚΗΣ: 5ο 2/Θ ΝΗΠΙΑΓΩΓΕΙΟ ΑΓ. ΝΙΚΟΛΑΟΥ	5.192	5.192
ΠΡΟΜΗΘΕΙΑ ΕΡΓΑΣΤΗΡΙΟΥ ΠΛΗΡΟΦΟΡΙΚΗΣ: 6/Θ ΔΗΜΟΤΙΚΟ ΣΧΟΛΕΙΟ ΚΡΙΤΣΑΣ	22.110	22.110
ΠΡΟΜΗΘΕΙΑ ΕΡΓΑΣΤΗΡΙΟΥ ΠΛΗΡΟΦΟΡΙΚΗΣ: 1ο 12/Θ ΔΗΜΟΤΙΚΟ ΣΧΟΛΕΙΟ ΙΕΡΑΠΕΤΡΑΣ	15.180	15.180
ΠΡΟΜΗΘΕΙΑ ΕΡΓΑΣΤΗΡΙΟΥ ΠΛΗΡΟΦΟΡΙΚΗΣ: 2ο ΔΗΜΟΤΙΚΟ ΣΧΟΛΕΙΟ ΙΕΡΑΠΕΤΡΑΣ	22.110	22.110
ΠΡΟΜΗΘΕΙΑ ΕΡΓΑΣΤΗΡΙΟΥ ΠΛΗΡΟΦΟΡΙΚΗΣ: 3ο ΟΛΟΗΜΕΡΟ ΝΗΠΙΑΓΩΓΕΙΟ ΙΕΡΑΠΕΤΡΑΣ	5.192	5.192
ΠΡΟΜΗΘΕΙΑ ΕΡΓΑΣΤΗΡΙΟΥ ΠΛΗΡΟΦΟΡΙΚΗΣ: 3ο 12/ΘΕΣΙΟ ΔΗΜΟΤΙΚΟ ΣΧΟΛΕΙΟ ΙΕΡΑΠΕΤΡΑΣ	22.110	22.110
ΠΡΟΜΗΘΕΙΑ ΕΡΓΑΣΤΗΡΙΟΥ ΠΛΗΡΟΦΟΡΙΚΗΣ: 4ο ΝΗΠΙΑΓΩΓΙΟ ΙΕΡΑΠΕΤΡΑΣ	5.192	5.192
ΠΡΟΜΗΘΕΙΑ ΕΡΓΑΣΤΗΡΙΟΥ ΠΛΗΡΟΦΟΡΙΚΗΣ: 6/Θ ΔΗΜΟΤΙΚΟ ΣΧΟΛΕΙΟ ΦΕΡΜΩΝ	15.180	15.180
ΠΡΟΜΗΘΕΙΑ ΕΡΓΑΣΤΗΡΙΟΥ ΠΛΗΡΟΦΟΡΙΚΗΣ: 6ο ΟΛΟΗΜΕΡΟ	5.192	5.192



ΕΡΓΟ	ΠΡΟΫΠ/ΜΟΣ ΕΡΓΟΥ	ΚΑΤΑΝΟΜΗ ΠΡΟΫΠ/ΜΟΥ ΣΤΟ ΝΟΜΟ
ΝΗΠΙΑΓΩΓΕΙΟ ΙΕΡΑΠΕΤΡΑΣ		
ΠΡΟΜΗΘΕΙΑ ΕΡΓΑΣΤΗΡΙΟΥ ΠΛΗΡΟΦΟΡΙΚΗΣ: ΔΗΜΟΤΙΚΟ ΣΧΟΛΕΙΟ ΚΑΒΟΥΣΙΟΥ	5.192	5.192
ΠΡΟΜΗΘΕΙΑ ΕΡΓΑΣΤΗΡΙΟΥ ΠΛΗΡΟΦΟΡΙΚΗΣ: ΔΗΜΟΤΙΚΟ ΣΧΟΛΕΙΟ ΚΑΛΑΜΑΥΚΑΣ	3.212	3.212
ΠΡΟΜΗΘΕΙΑ ΕΡΓΑΣΤΗΡΙΟΥ ΠΛΗΡΟΦΟΡΙΚΗΣ: ΔΗΜΟΤΙΚΟ ΣΧΟΛΕΙΟ ΚΑΤΩ ΧΩΡΙΟΥ	11.880	11.880
ΠΡΟΜΗΘΕΙΑ ΕΡΓΑΣΤΗΡΙΟΥ ΠΛΗΡΟΦΟΡΙΚΗΣ: ΔΗΜΟΤΙΚΟ ΣΧΟΛΕΙΟ ΚΕΝΤΡΙΟΥ	15.180	15.180
ΠΡΟΜΗΘΕΙΑ ΕΡΓΑΣΤΗΡΙΟΥ ΠΛΗΡΟΦΟΡΙΚΗΣ: ΔΗΜΟΤΙΚΟ ΣΧΟΛΕΙΟ ΜΑΛΩΝ	3.212	3.212
ΠΡΟΜΗΘΕΙΑ ΕΡΓΑΣΤΗΡΙΟΥ ΠΛΗΡΟΦΟΡΙΚΗΣ: ΔΗΜΟΤΙΚΟ ΣΧΟΛΕΙΟ ΜΥΡΤΟΥ	5.192	5.192
ΠΡΟΜΗΘΕΙΑ ΕΡΓΑΣΤΗΡΙΟΥ ΠΛΗΡΟΦΟΡΙΚΗΣ: ΔΗΜΟΤΙΚΟ ΣΧΟΛΕΙΟ ΝΕΑΣ ΑΝΑΤΟΛΗΣ	15.180	15.180
ΠΡΟΜΗΘΕΙΑ ΕΡΓΑΣΤΗΡΙΟΥ ΠΛΗΡΟΦΟΡΙΚΗΣ: ΔΗΜΟΤΙΚΟ ΣΧΟΛΕΙΟ ΠΑΧΕΙΑΣ ΑΜΜΟΥ	15.180	15.180
ΠΡΟΜΗΘΕΙΑ ΕΡΓΑΣΤΗΡΙΟΥ ΠΛΗΡΟΦΟΡΙΚΗΣ: ΟΛΟΗΜΕΡΟ 2/Θ ΝΗΠΙΑΓΩΓΕΙΟ Ν. ΑΝΑΤΟΛΗΣ	5.192	5.192
ΠΡΟΜΗΘΕΙΑ ΕΡΓΑΣΤΗΡΙΟΥ ΠΛΗΡΟΦΟΡΙΚΗΣ: 2/ΘΕΣΙΟ ΔΗΜΟΤΙΚΟ ΣΧΟΛΕΙΟ ΖΑΚΡΟΥ	5.192	5.192
ΠΡΟΜΗΘΕΙΑ ΕΡΓΑΣΤΗΡΙΟΥ ΠΛΗΡΟΦΟΡΙΚΗΣ: 1/Θ ΔΗΜΟΤΙΚΟ ΣΧΟΛΕΙΟ ΣΥΚΙΑΣ	3.212	3.212
ΠΡΟΜΗΘΕΙΑ ΕΡΓΑΣΤΗΡΙΟΥ ΠΛΗΡΟΦΟΡΙΚΗΣ: 1/Θ ΔΗΜΟΤΙΚΟ ΣΧΟΛΕΙΟ ΛΙΘΙΝΩΝ	3.212	3.212
ΠΡΟΜΗΘΕΙΑ ΕΡΓΑΣΤΗΡΙΟΥ ΠΛΗΡΟΦΟΡΙΚΗΣ: 2ο ΔΗΜΟΤΙΚΟ ΣΧΟΛΕΙΟ ΝΕΑΠΟΛΗΣ	22.110	22.110
ΠΡΟΜΗΘΕΙΑ ΕΡΓΑΣΤΗΡΙΟΥ ΠΛΗΡΟΦΟΡΙΚΗΣ: 6/ΘΕΣΙΟ ΔΗΜΟΤΙΚΟ ΣΧΟΛΕΙΟ ΤΖΕΡΜΙΑΔΩΝ	11.880	11.880
ΠΡΟΜΗΘΕΙΑ ΕΡΓΑΣΤΗΡΙΟΥ ΠΛΗΡΟΦΟΡΙΚΗΣ: 2/Θ ΔΗΜΟΤΙΚΟ ΣΧΟΛΕΙΟ ΖΗΡΟΥ	5.192	5.192
ΠΡΟΜΗΘΕΙΑ ΕΡΓΑΣΤΗΡΙΟΥ ΠΛΗΡΟΦΟΡΙΚΗΣ: 20 2/Θ ΝΗΠ/ΓΕΙΟ ΣΗΤΕΙΑΣ	5.192	5.192
ΠΡΟΜΗΘΕΙΑ ΕΡΓΑΣΤΗΡΙΟΥ ΠΛΗΡΟΦΟΡΙΚΗΣ: 5ο ΝΗΠΙΑΓΩΓΕΙΟ ΣΗΤΕΙΑΣ	3.212	3.212
ΠΡΟΜΗΘΕΙΑ ΕΡΓΑΣΤΗΡΙΟΥ ΠΛΗΡΟΦΟΡΙΚΗΣ: 1/Θ ΔΗΜΟΤΙΚΟ ΣΧΟΛΕΙΟ ΧΑΜΕΖΙΟΥ	3.212	3.212
ΠΡΟΜΗΘΕΙΑ ΕΡΓΑΣΤΗΡΙΟΥ ΠΛΗΡΟΦΟΡΙΚΗΣ: 10 2/Θ ΝΗΠΙΑΓΩΓΕΙΟ ΣΗΤΕΙΑΣ	5.192	5.192
ΠΡΟΜΗΘΕΙΑ ΕΡΓΑΣΤΗΡΙΟΥ ΠΛΗΡΟΦΟΡΙΚΗΣ: 10 ΔΗΜΟΤΙΚΟ ΣΧΟΛΕΙΟ ΣΗΤΕΙΑΣ	15.180	15.180
ΠΡΟΜΗΘΕΙΑ ΕΡΓΑΣΤΗΡΙΟΥ ΠΛΗΡΟΦΟΡΙΚΗΣ: 2/Θ ΔΗΜΟΤΙΚΟ ΣΧΟΛΕΙΟ ΑΡΜΕΝΩΝ	5.192	5.192
ΠΡΟΜΗΘΕΙΑ ΕΡΓΑΣΤΗΡΙΟΥ ΠΛΗΡΟΦΟΡΙΚΗΣ: 2/Θ ΔΗΜΟΤΙΚΟ ΣΧΟΛΕΙΟ ΣΚΟΠΗΣ	5.192	5.192
ΠΡΟΜΗΘΕΙΑ ΕΡΓΑΣΤΗΡΙΟΥ ΠΛΗΡΟΦΟΡΙΚΗΣ: 2/Θ ΔΗΜΟΤΙΚΟ ΣΧΟΛΕΙΟ ΤΟΥΡΑΩΤΗΣ	5.192	5.192
ΠΡΟΜΗΘΕΙΑ ΕΡΓΑΣΤΗΡΙΟΥ ΠΛΗΡΟΦΟΡΙΚΗΣ: 2/ΘΕΣΙΟ ΔΗΜΟΤΙΚΟ ΣΧΟΛΕΙΟ ΣΦΑΚΑΣ	5.192	5.192
ΠΡΟΜΗΘΕΙΑ ΕΡΓΑΣΤΗΡΙΟΥ ΠΛΗΡΟΦΟΡΙΚΗΣ: 40 ΔΗΜΟΤΙΚΟ ΣΧΟΛΕΙΟ ΣΗΤΕΙΑΣ	15.180	15.180
ΠΡΟΜΗΘΕΙΑ ΕΡΓΑΣΤΗΡΙΟΥ ΠΛΗΡΟΦΟΡΙΚΗΣ: 6/Θ ΔΗΜΟΤΙΚΟ ΣΧΟΛΕΙΟ ΠΙΣΚΟΚΕΦΑΛΟΥ	11.880	11.880
ΠΡΟΜΗΘΕΙΑ ΕΡΓΑΣΤΗΡΙΟΥ ΠΛΗΡΟΦΟΡΙΚΗΣ: ΔΗΜΟΤΙΚΟ ΣΧΟΛΕΙΟ ΓΟΥΔΟΥΡΑ	7.172	7.172
Προμήθεια Εξοπλισμού για Αίθουσες Τηλεκπαίδευσης του ΤΕΙ Κρήτης	35.000	3.649
Δράσεις Υποστήριξης των πληροφοριακών Συστημάτων των σχολείων (δημιουργία HelpDesk) στους νομούς Χανίων, Ρεθύμνης, Ηρακλείου και	577.105	45.265

ΕΡΓΟ	ΠΡΟΫΠ/ΜΟΣ ΕΡΓΟΥ	ΚΑΤΑΝΟΜΗ ΠΡΟΫΠ/ΜΟΥ ΣΤΟ ΝΟΜΟ
Λασιθίου		
ΕΞΟΠΛΙΣΜΟΣ ΚΑΙ ΔΙΚΤΥΩΣΗ ΣΤΗΝ ΠΡΩΤΟΒΑΘΜΙΑ ΕΚΠΑΙΔΕΥΣΗ & ΥΠΟΔΟΜΕΣ ΥΠΟΣΤΗΡΙΞΗΣ ΤΩΝ ΣΧΟΛΕΙΩΝ ΣΤΟΥΣ ΝΟΜΟΥΣ : ΧΑΝΙΩΝ, ΡΕΘΥΜΝΗΣ, ΗΡΑΚΛΕΙΟΥ ΚΑΙ ΛΑΣΙΘΙΟΥ	729.473	44.119
«Προηγμένες τηλεματικές υπηρεσίες για την Πρωτοβάθμια Εκπαίδευση: Ανάπτυξη και Υποστήριξη Προηγμένων Τηλεματικών Υπηρεσιών για τις μονάδες Πρωτοβάθμιας Εκπαίδευσης των Νομών Χανίων Ρεθύμνης, Ηρακλείου και Λασιθίου	323.840	41.327
Δημιουργία Προηγμένων Εκπαιδευτικών Διαδικτυακών Υπηρεσιών στη Γενική Γραμματεία Εκπαίδευσης Ενηλίκων	319.653	3.540
Προηγμένες τηλεματικές υπηρεσίες για την Εκπαίδευση, Πανελλήνιο Σχολικό Δίκτυο - EDUnet III: Ανάπτυξη και Υποστήριξη Προηγμένων Τηλεματικών Υπηρεσιών για τις εκπαιδευτικές μονάδες της Δευτεροβάθμιας Εκπαίδευσης των Νομών Χανίων, Ρεθύμνου, Ηρακλείου, και Λασιθίου	252.900	32.075
ΠΡΟΜΗΘΕΙΑ ΥΠΟΛΟΓΙΣΤΙΚΟΥ ΚΑΙ ΔΙΚΤΥΑΚΟΥ ΕΞΟΠΛΙΣΜΟΥ ΕΡΓΑΣΤΗΡΙΟΥ ΠΛΗΡΟΦΟΡΙΚΗΣ ΤΟΥ ΤΕΕ ΣΗΤΕΙΑΣ	19.880	19.880
ΠΡΟΜΗΘΕΙΑ ΥΠΟΛΟΓΙΣΤΙΚΟΥ ΚΑΙ ΔΙΚΤΥΑΚΟΥ ΕΞΟΠΛΙΣΜΟΥ ΕΡΓΑΣΤΗΡΙΟΥ ΠΛΗΡΟΦΟΡΙΚΗΣ ΤΟΥ 1ου ΤΕΕ ΙΕΡΑΠΕΤΡΑΣ	20.550	20.550
ΠΡΟΜΗΘΕΙΑ ΥΠΟΛΟΓΙΣΤΙΚΟΥ ΚΑΙ ΔΙΚΤΥΑΚΟΥ ΕΞΟΠΛΙΣΜΟΥ ΕΡΓΑΣΤΗΡΙΟΥ ΠΛΗΡΟΦΟΡΙΚΗΣ ΤΟΥ 1ου Τ Ε Ε. ΑΓΙΟΥ ΝΙΚΟΛΑΟΥ	21.000	21.000
ΠΡΟΜΗΘΕΙΑ ΣΥΣΤΗΜΑΤΟΣ ΤΗΛΕ-ΣΥΝΕΡΓΑΣΙΑΣ ΤΗΣ ΠΕΡΙΦΕΡΕΙΑΚΗΣ ΔΙΕΥΘΥΝΣΗΣ ΠΡΩΤΟΒΑΘΜΙΑΣ ΚΑΙ ΔΕΥΤΕΡΟΒΑΘΜΙΑΣ ΕΚΠΑΙΔΕΥΣΗΣ ΚΡΗΤΗΣ	47.267	1.499
ΠΡΟΜΗΘΕΙΑ ΥΠΟΛΟΓΙΣΤΙΚΟΥ ΚΑΙ ΔΙΚΤΥΑΚΟΥ ΕΞΟΠΛΙΣΜΟΥ ΕΡΓΑΣΤΗΡΙΩΝ ΠΛΗΡΟΦΟΡΙΚΗΣ ΤΟΥ 2ΟΥ ΓΥΜΝΑΣΙΟΥ ΣΗΤΕΙΑΣ	20.988	20.988
Συμπλήρωση του συστήματος τηλε-εκπαίδευσης του Τεχνολογικού Εκπαιδευτικού Ιδρύματος Κρήτης	41.487	3.680
ΠΡΟΜΗΘΕΙΑ ΥΠΟΛΟΓΙΣΤΙΚΟΥ ΚΑΙ ΔΙΚΤΥΑΚΟΥ ΕΞΟΠΛΙΣΜΟΥ ΕΡΓΑΣΤΗΡΙΩΝ ΠΛΗΡΟΦΟΡΙΚΗΣ ΤΟΥ 3ου ΓΥΜΝΑΣΙΟΥ ΙΕΡΑΠΕΤΡΑΣ	20.059	20.059
ΠΡΟΜΗΘΕΙΑ ΥΠΟΛΟΓΙΣΤΙΚΟΥ ΚΑΙ ΔΙΚΤΥΑΚΟΥ ΕΞΟΠΛΙΣΜΟΥ ΕΡΓΑΣΤΗΡΙΟΥ ΠΛΗΡΟΦΟΡΙΚΗΣ ΓΥΜΝΑΣΙΟΥ ΠΑΛΑΙΚΑΣΤΡΟΥ	17.500	17.500
ΠΡΟΜΗΘΕΙΑ ΥΠΟΛΟΓΙΣΤΙΚΟΥ ΚΑΙ ΔΙΚΤΥΑΚΟΥ ΕΞΟΠΛΙΣΜΟΥ ΕΡΓΑΣΤΗΡΙΟΥ ΠΛΗΡΟΦΟΡΙΚΗΣ ΓΥΜΝΑΣΙΟΥ ΧΑΝΔΡΑ	16.430	16.430
ΠΡΟΜΗΘΕΙΑ ΥΠΟΛΟΓΙΣΤΙΚΟΥ ΚΑΙ ΔΙΚΤΥΑΚΟΥ ΕΞΟΠΛΙΣΜΟΥ ΕΡΓΑΣΤΗΡΙΟΥ ΠΛΗΡΟΦΟΡΙΚΗΣ ΓΥΜΝΑΣΙΟΥ ΤΟΥΡΛΩΤΗΣ	14.335	14.335
ΠΡΟΜΗΘΕΙΑ ΥΠΟΛΟΓΙΣΤΙΚΟΥ ΚΑΙ ΔΙΚΤΥΑΚΟΥ ΕΞΟΠΛΙΣΜΟΥ ΕΡΓΑΣΤΗΡΙΩΝ ΠΛΗΡΟΦΟΡΙΚΗΣ ΓΥΜΝΑΣΙΟΥ ΤΖΕΡΜΙΑΔΩΝ	16.500	16.500
ΠΡΟΜΗΘΕΙΑ ΥΠΟΛΟΓΙΣΤΙΚΟΥ ΚΑΙ ΔΙΚΤΥΑΚΟΥ ΕΞΟΠΛΙΣΜΟΥ ΕΡΓΑΣΤΗΡΙΩΝ ΠΛΗΡΟΦΟΡΙΚΗΣ ΓΥΜΝΑΣΙΟΥ ΝΕΑΠΟΛΕΩΣ	21.000	21.000
ΠΡΟΜΗΘΕΙΑ ΥΠΟΛΟΓΙΣΤΙΚΟΥ ΚΑΙ ΔΙΚΤΥΑΚΟΥ ΕΞΟΠΛΙΣΜΟΥ ΕΡΓΑΣΤΗΡΙΟΥ ΠΛΗΡΟΦΟΡΙΚΗΣ ΤΟΥ 1ου ΓΥΜΝΑΣΙΟΥ ΙΕΡΑΠΕΤΡΑΣ	20.785	20.785
ΠΡΟΜΗΘΕΙΑ ΥΠΟΛΟΓΙΣΤΙΚΟΥ ΚΑΙ ΔΙΚΤΥΑΚΟΥ ΕΞΟΠΛΙΣΜΟΥ ΓΩΝΙΩΝ ΥΠΟΛΟΓΙΣΤΗ ΤΟΥ 1ου ΔΗΜΟΤΙΚΟΥ ΣΧΟΛΕΙΟΥ ΑΓΙΟΥ ΝΙΚΟΛΑΟΥ	15.000	15.000
<b>Σύνολο κατηγορίας ενέργειας</b>	<b>20.325.743</b>	<b>1.355.376</b>

#### ΥΠΟΔΟΜΕΣ ΚΟΙΝΩΝΙΑΣ ΤΗΣ ΠΛΗΡΟΦΟΡΙΑΣ ΣΤΟΝ ΠΟΛΙΤΙΣΜΟ - ΤΟΥΡΙΣΜΟ

ΣΥΣΤΗΜΑ ΠΛΗΡΟΦΟΡΗΣΗΣ ΕΠΙΣΚΕΠΤΩΝ ΣΕ ΜΟΥΣΕΙΑ ΚΑΙ ΑΡΧΑΙΟΛΟΓΙΚΟΥΣ ΧΩΡΟΥΣ	5.000.000	142.857
ΣΥΛΛΟΓΗ, ΨΗΦΙΟΠΟΙΗΣΗ ΚΑΙ ΤΕΚΜΗΡΙΩΣΗ ΥΛΙΚΟΥ ΠΟΥ ΑΦΟΡΑ ΣΤΑ ΙΔΙΑΙΤΕΡΑ ΧΑΡΑΚΤΗΡΙΣΤΙΚΑ ΤΟΥ ΝΟΜΟΥ ΛΑΣΙΘΙΟΥ ΣΤΟΝ ΠΟΛΙΤΙΣΜΟ, ΤΟΝ ΤΟΥΡΙΣΜΟ, ΣΤΟ ΠΕΡΙΒΑΛΛΟΝ ΚΑΙ ΤΗΝ ΟΙΚΟΝΟΜΙΑ	70.593	70.593
Ψηφιοποίηση Τεκμηρίωση και Πραβολή των αρχαιοτήτων του νομού Λασιθίου της Κρήτης	50.336	50.336
<b>Σύνολο κατηγορίας ενέργειας</b>	<b>5.120.929</b>	<b>263.786</b>



ΕΡΓΟ	ΠΡΟΫΠ/ΜΟΣ ΕΡΓΟΥ	ΚΑΤΑΝΟΜΗ ΠΡΟΫΠ/ΜΟΥ ΣΤΟ ΝΟΜΟ
<b>ΥΠΟΔΟΜΕΣ ΚΟΙΝΩΝΙΑΣ ΤΗΣ ΠΛΗΡΟΦΟΡΙΑΣ ΣΤΗ ΔΗΜΟΣΙΑ ΔΙΟΙΚΗΣΗ</b>		
Κέντρο Εξυπηρέτησης Πολιτών Δήμου Σητείας	38.248	38.248
Κέντρο Εξυπηρέτησης Πολιτών Δήμου Ιεράπετρας	38.614	38.614
Συμμετοχή της Ελληνικής Αστυνομίας στον εκσυγχρονισμό της δημόσιας διοίκησης με χρήση πληροφορικής	29.188.000	264.072
Ολοκληρωμένο Πληροφοριακό Σύστημα Εθνικού Δημοτολογίου	4.336.000	11.200
ΑΝΑΠΤΥΞΗ ΚΑΙ ΕΦΑΡΜΟΓΗ ΣΥΣΤΗΜΑΤΩΝ ΠΛΗΡΟΦΟΡΙΚΗΣ ΤΩΝ ΝΟΜΑΡΧΙΑΚΩΝ ΑΥΤΟΔΙΟΙΚΗΣΕΩΝ (Π.Σ.Ν.Α.): ΛΕΙΤΟΥΡΓΙΚΗ ΠΕΡΙΟΧΗ ΕΜΠΟΡΙΟΥ ΚΑΙ ΑΝΩΝΥΜΩΝ ΕΤΑΙΡΕΙΩΝ	2.398.642	47.032
Ανάπτυξη και Εφαρμογή Συστημάτων Πληροφορικής των Νομαρχιακών Αυτοδιοικήσεων (Π.Σ.Ν.Α.): Λειτουργική Περιοχή Βιομηχανίας και Ορυκτού Πλούτου	2.302.642	45.150
Δημιουργία Δημόσιων Κέντρων Πληροφόρησης σε 29 Δημοτικές Βιβλιοθήκες	963.250	33.216
ΟΛΟΚΛΗΡΩΜΕΝΗ ΥΠΗΡΕΣΙΑ ΣΥΝΕΡΓΑΣΙΑΣ ΕΠΙΜΕΛΗΤΗΡΙΩΝ ΜΕ ΤΑ ΚΕΝΤΡΑ ΕΞΥΠΗΡΕΤΗΣΗΣ ΠΟΛΙΤΩΝ	1.758.550	15.890
ΠΡΟΜΗΘΕΙΑ ΕΞΟΠΛΙΣΜΟΥ ΠΛΗΡΟΦΟΡΙΚΗΣ 11 ΚΕΝΤΡΩΝ ΠΡΩΘΗΣΗΣ ΤΗΣ ΑΠΑΣΧΟΛΗΣΗΣ (ΚΠΑ)	1.132.940	54.141
ΗΛΕΚΤΡΟΝΙΚΗ ΕΞΥΠΗΡΕΤΗΣΗ ΤΟΥ ΠΟΛΙΤΗ ΝΑ. ΛΑΣΙΘΙΟΥ	329.620	329.620
ΑΝΑΠΤΥΞΗ ΥΠΟΔΟΜΗΣ ΚΑΙ ΥΠΗΡΕΣΙΩΝ ΗΛΕΚΤΡΟΝΙΚΗΣ ΔΙΑΚΥΒΕΡΝΗΣΗΣ	205.000	205.000
ΠΡΟΜΗΘΕΙΑ ΚΑΙ ΕΓΚΑΤΑΣΤΑΣΗ ΕΞΟΠΛΙΣΜΟΥ ΓΙΑ ΤΗΝ ΔΗΜΙΟΥΡΓΙΑ ΚΕΝΤΡΟΥ ΠΡΟΣΒΑΣΗΣ ΣΤΟ ΔΙΑΔΙΚΤΥΟ ΤΟΥ ΔΗΜΟΥ ΜΑΚΡΥ ΓΙΑΛΟΥ	11.500	11.500
ΠΡΟΜΗΘΕΙΑ ΚΑΙ ΕΓΚΑΤΑΣΤΑΣΗ ΕΞΟΠΛΙΣΜΟΥ ΓΙΑ ΤΗΝ ΔΗΜΙΟΥΡΓΙΑ ΚΕΝΤΡΟΥ ΠΡΟΣΒΑΣΗΣ ΣΤΟ ΔΙΑΔΙΚΤΥΟ ΤΟΥ ΔΗΜΟΥ ΣΗΤΕΙΑΣ	24.000	24.000
ΠΡΟΜΗΘΕΙΑ ΚΑΙ ΕΓΚΑΤΑΣΤΑΣΗ ΕΞΟΠΛΙΣΜΟΥ ΓΙΑ ΤΗΝ ΔΗΜΙΟΥΡΓΙΑ ΚΕΝΤΡΟΥ ΠΡΟΣΒΑΣΗΣ ΣΤΟ ΔΙΑΔΙΚΤΥΟ ΤΟΥ ΔΗΜΟΥ ΙΕΡΑΠΕΤΡΑΣ	34.930	34.930
ΠΡΟΜΗΘΕΙΑ ΚΑΙ ΕΓΚΑΤΑΣΤΑΣΗ ΕΞΟΠΛΙΣΜΟΥ ΓΙΑ ΤΗΝ ΔΗΜΙΟΥΡΓΙΑ ΚΕΝΤΡΟΥ ΠΡΟΣΒΑΣΗΣ ΣΤΟ ΔΙΑΔΙΚΤΥΟ ΤΟΥ ΔΗΜΟΥ ΟΡΟΠΕΔΙΟΥ ΛΑΣΙΘΙΟΥ	9.760	9.760
ΠΡΟΜΗΘΕΙΑ ΚΑΙ ΕΓΚΑΤΑΣΤΑΣΗ ΕΞΟΠΛΙΣΜΟΥ ΓΙΑ ΤΗΝ ΔΗΜΙΟΥΡΓΙΑ ΚΕΝΤΡΟΥ ΠΡΟΣΒΑΣΗΣ ΣΤΟ ΔΙΑΔΙΚΤΥΟ ΤΟΥ ΔΗΜΟΥ ΝΕΑΠΟΛΗΣ ΛΑΣΙΘΙΟΥ	14.000	14.000
<b>Σύνολο κατηγορίας ενέργειας</b>	<b>42.785.696</b>	<b>1.176.371</b>
<b>ΥΠΟΔΟΜΕΣ ΚΟΙΝΩΝΙΑΣ ΤΗΣ ΠΛΗΡΟΦΟΡΙΑΣ ΣΤΗΝ ΥΓΕΙΑ ΠΡΟΝΟΙΑ</b>		
Εισαγωγή και Ανάπτυξη ΤΠΕ στα Στρατιωτικά Νοσοκομεία, "Φίλιππος"	8.500.000	35.000
ΟΛΟΚΛΗΡΩΜΕΝΟ ΠΛΗΡΟΦΟΡΙΑΚΟ ΣΥΣΤΗΜΑ ΥΓΕΙΑΣ ΠΕΡΙΦΕΡΕΙΑΣ ΚΡΗΤΗΣ	5.500.000	1.058.000
<b>Σύνολο κατηγορίας ενέργειας</b>	<b>14.000.000</b>	<b>1.093.000</b>
<b>ΥΠΟΔΟΜΕΣ ΚΟΙΝΩΝΙΑΣ ΤΗΣ ΠΛΗΡΟΦΟΡΙΑΣ ΣΤΗΝ ΑΝΤΑΓΩΝΙΣΤΙΚΟΤΗΤΑ</b>		
ΔΙΚΤΥΩΘΕΙΤΕ	44.452.187	232.430
ΣΧΕΔΙΟ ΔΡΑΣΗΣ ΓΙΑ ΤΗΝ ΕΙΣΑΓΩΓΗ ΤΗΣ ΚΡΗΤΙΚΗΣ ΕΠΙΧΕΙΡΗΜΑΤΙΚΗΣ ΚΟΙΝΟΤΗΤΑΣ ΣΤΗΝ ΚτΠ	396.598	49.575
<b>Σύνολο κατηγορίας ενέργειας</b>	<b>44.848.785</b>	<b>282.005</b>
<b>ΥΠΟΔΟΜΕΣ ΚΟΙΝΩΝΙΑΣ ΤΗΣ ΠΛΗΡΟΦΟΡΙΑΣ ΣΤΟΝ ΤΟΜΕΑ ΤΩΝ ΕΠΙΚΟΙΝΩΝΙΩΝ</b>		
ΠΡΟΗΓΜΕΝΕΣ ΤΗΛΕΠΙΚΟΙΝΩΝΙΑΚΕΣ ΥΠΗΡΕΣΙΕΣ ΓΙΑ ΤΟΥΣ ΦΟΡΕΙΣ	9.856.137	140.138

ΕΡΓΟ	ΠΡΟΫΠ/ΜΟΣ ΕΡΓΟΥ	ΚΑΤΑΝΟΜΗ ΠΡΟΫΠ/ΜΟΥ ΣΤΟ ΝΟΜΟ
ΤΟΥ ΥΠ. ΟΙΚΟΝΟΜΙΚΩΝ (πλην Αττικής και Θεσ/νίκης) (Τροποποίηση) ΒΑΣΙΚΕΣ ΔΙΚΤΥΑΚΕΣ ΥΠΗΡΕΣΙΕΣ ΓΙΑ ΤΙΣ ΝΟΜΑΡΧΙΑΚΕΣ ΑΥΤΟΔΙΟΙΚΗΣΕΙΣ ΣΕ ΟΛΗ ΤΗΝ ΕΠΙΚΡΑΤΕΙΑ (πλην Αττικής και Θεσ/νίκης)	6.623.793	65.525
ΜΗΤΡΟΠΟΛΙΤΙΚΟ ΔΙΚΤΥΟ ΟΠΤΙΚΩΝ ΙΝΩΝ ΔΗΜΟΥ ΣΗΤΕΙΑΣ	500.000	500.000
Μητροπολιτικό Δίκτυο Οπτικών Ινών Δήμου Ιεράπετρας	360.000	360.000
Μητροπολιτικό Δίκτυο Οπτικών Ινών Δήμου Αγίου Νικολάου Λασιθίου Κρήτης	806.500	806.500
<b>Σύνολο κατηγορίας ενέργειας</b>	<b>18.146.430</b>	<b>1.872.162</b>
<b>ΥΠΟΔΟΜΗ ΔΕΔΟΜΕΝΩΝ ΚΑΙ ΤΕΧΝΟΛΟΓΙΑΣ ΠΛΗΡΟΦΟΡΙΩΝ ΓΙΑ ΕΝΑ ΣΥΓΧΡΟΝΟ ΚΤΗΜΑΤΟΛΟΓΙΟ</b>		
ΟΡΙΟΘΕΤΗΣΗ ΔΑΣΩΝ ΚΑΙ ΔΑΣΙΚΩΝ ΕΚΤΑΣΕΩΝ	8.300.000	126.923
<b>Σύνολο κατηγορίας ενέργειας</b>	<b>8.300.000</b>	<b>126.923</b>
<b>ΔΟΜΕΣ ΥΠΟΣΤΗΡΙΞΗΣ ΤΩΝ ΕΠΙΧΕΙΡΗΣΕΩΝ</b>		
ΙΔΡΥΣΗ ΚΑΙ ΛΕΙΤΟΥΡΓΙΑ ΚΑΝΕΤΡΟΥ ΥΠΟΔΟΧΗΣ ΕΠΕΝΔΥΣΕΩΝ ΝΟΜΟΥ ΛΑΣΙΘΙΟΥ	88.042	88.042
<b>Σύνολο κατηγορίας ενέργειας</b>	<b>88.042</b>	<b>88.042</b>
<b>Σύνολο Νομού</b>	<b>3.967.860.985</b>	<b>299.881.953</b>

---

## ΠΑΡΑΡΤΗΜΑ Γ

---

### ΔΙΕΥΚΡΙΝΗΣΗ ΕΝΝΟΙΩΝ ΠΕΡΙΦΕΡΕΙΑΚΟΥ ΠΡΟΓΡΑΜΜΑΤΙΣΜΟΥ

Παρακάτω διευκρινίζονται μερικές βασικές έννοιες στον προγραμματισμό<sup>1</sup>:

- Κοινοτικό Πλαίσιο Στήριξης:

Το έγγραφο που εγκρίνεται από την Επιτροπή, σε συμφωνία με το ενδιαφερόμενο κράτος – μέλος, μετά από εκτίμηση του Σχεδίου Ανάπτυξης που έχει υποβληθεί από το κράτος – μέλος και το οποίο περιέχει τη στρατηγική και τις προτεραιότητες δράσης των Ταμείων και του Κράτους - μέλους, τους ειδικούς στόχους τους, τη συμμετοχή των ταμείων και τους λοιπούς χρηματοδοτικούς πόρους. Το έγγραφο αυτό εξασφαλίζει το συντονισμό του συνόλου της Κοινοτικής Διαρθρωτικής ενίσχυσης στις αφορούμενες περιφέρειες και στους τομείς δραστηριότητας του Κράτους - μέλους . Υλοποιείται μέσω ενός ή περισσότερων επιχειρησιακών προγραμμάτων .

- Επιχειρησιακό Πρόγραμμα:

Το εγκριθέν από την Ευρωπαϊκή Επιτροπή έγγραφο, που αποσκοπεί στην εφαρμογή ενός Κοινοτικού Πλαισίου Στήριξης και περιέχει ένα συνεπές σύνολο αξόνων προτεραιότητας αποτελούμενων από πολυετή μέτρα, για την πραγματοποίηση του οποίου μπορεί να ζητηθεί η συνδρομή ενός ή περισσότερων Ταμείων και ενός ή περισσότερων από τα άλλα υφιστάμενα χρηματοδοτικά όργανα, καθώς και της ΕΤΕ. Ολοκληρωμένο επιχειρησιακό πρόγραμμα, του οποίου η χρηματοδότηση γίνεται από περισσότερα του ενός Ταμεία.

- Άξονας Προτεραιότητας:

Μία από τις προτεραιότητες της στρατηγικής που έχει επιλεγεί σ' ένα Κοινοτικό Πλαίσιο Στήριξης ή σε μία παρέμβαση. Συνοδεύεται από την συμμετοχή των Ταμείων και των άλλων χρηματοδοτικών οργάνων και

---

<sup>1</sup> Αθ. Δ. Παπαδασκαλόπουλος, Μαν.Σ.Χριστοφάκης» Περιφερειακός Προγραμματισμός»σελ.89,138-141, 148-149.

από τους χρηματοδοτικούς πόρους του Κράτους - μέλους που του αντιστοιχούν, καθώς και από συγκεκριμένους στόχους και μέτρα.

**-Μέτρο:**

Το μέσο με το οποίο υλοποιείται ένας άξονας προτεραιότητας σε πολυετή βάση και το οποίο επιτρέπει την χρηματοδότηση των πράξεων. Κάθε καθεστώς ενίσχυσης και κάθε χορήγηση ενισχύσεων από φορείς που έχουν ορισθεί από τα Κράτη - μέλη ή κάθε ομάδα καθεστώτων ενισχύσεων ή χορηγουμένων ενισχύσεων του τύπου αυτού ή ακόμα και συνδυασμός τους, που έχουν τον ίδιο σκοπό, υπάγονται στην έννοια του μέτρου.

**-Πράξη:**

Πράξη καλείται κάθε έργο ή δράση, που εκτελείται από τους τελικούς δικαιούχους των παρεμβάσεων. Ο όρος πράξη συμπεριλαμβάνει τόσο τα έργα υποδομής, όσο και τις λοιπές δράσεις και ενέργειες.

**- Τελικοί δικαιούχοι:**

Τελικοί δικαιούχοι καλούνται οι φορείς και οι επιχειρήσεις του δημοσίου ή του ιδιωτικού τομέα, που είναι αρμόδιες για την εκτέλεση των πράξεων. Στην περίπτωση καθεστώτων ενίσχυσης και στην περίπτωση χορήγησης ενισχύσεων από φορείς που έχουν ορισθεί από τα Κράτη - μέλη, οι τελικοί δικαιούχοι είναι οι φορείς που χορηγούν τις ενισχύσεις.

**- Τεχνική Βοήθεια Προγράμματος:**

Μια από τις προτεραιότητες στρατηγικής, που συμπεριλαμβάνεται υποχρεωτικά σ' ένα πρόγραμμα και αφορά τη χρηματοδοτική στήριξη για την υποβοήθηση των προγραμματικών αρχών και των αρχών εφαρμογής, την αποτελεσματική διαχείριση, εφαρμογή, παρακολούθηση, αξιολόγηση και δημοσιοποίηση του προγράμματος συνολικά, των επί μέρους μέτρων και δράσεων του. Η τεχνική βοήθεια ενός προγράμματος καλύπτει την τεχνική υποστήριξη της διαχειριστικής αρχής, την εκπόνηση των αναγκαίων μελετών, εκθέσεων εμπειρογνωμοσύνης κ.α., την παροχή συμβουλευτικών υπηρεσιών, τις αξιολογήσεις και τους ελέγχους, την κάλυψη των λειτουργικών δαπανών και του απαραίτητου εξοπλισμού, την ανταλλαγή πληροφοριών, δράσεις ενημέρωσης και δημοσιότητας του προγράμματος κ.λ.π.

- Διαχειριστική Αρχή:

Διαχειριστική Αρχή καλείται κάθε εθνική, περιφερειακή ή τοπική αρχή ή φορέας δημοσίου ή ιδιωτικού δικαίου, που ορίζεται από κράτος – μέλος ή μπορεί να είναι το ίδιο το κράτος – μέλος και έχει την κύρια ευθύνη για τον προγραμματισμό, καθώς και για την εφαρμογή του προγράμματος. Καταρτίζει το Συμπλήρωμα Προγραμματισμού και εξασφαλίζει την αποτελεσματικότητα και την νομιμότητα της διαχείρισης και υλοποίησης του προγράμματος. Στην περίπτωση που το κράτος – μέλος ορίζει διαφορετική από το ίδιο διαχειριστική αρχή, καθορίζει όλες τις λεπτομέρειες της σχέσης του με αυτή, καθώς και όλες τις λεπτομέρειες της σχέσης της διαχειριστικής αρχής με την Ευρωπαϊκή Επιτροπή. Εάν το Κράτος – μέλος το αποφασίσει, η διαχειριστική αρχή μπορεί να είναι ο ίδιος ο φορέας που αποτελεί την αρχή πληρωμής για το συγκεκριμένο πρόγραμμα.

- Αρχή Πληρωμής:

Αρχή Πληρωμής καλείται μία ή περισσότερες εθνικές, περιφερειακές ή τοπικές αρχές ή φορείς, που ορίζονται από τα κράτη – μέλη για τους σκοπούς της κατάρτισης και υποβολής των αιτήσεων πληρωμών και την είσπραξη των πληρωμών των Ταμείων. Είναι ο διαχειριστής λογαριασμών που αφορούν τους Κοινοτικούς πόρους και εξασφαλίζει τις απρόσκοπτες χρηματοδοτικές ροές των προγραμμάτων. Το κράτος – μέλος καθορίζει όλες τις λεπτομέρειες της σχέσης του με την αρχή πληρωμής, καθώς και τη σχέση της αρχής πληρωμής με την Επιτροπή.

- Επιτροπή Παρακολούθησης :

Η Επιτροπή Παρακολούθησης είναι το βασικό όργανο παρακολούθησης ενός προγράμματος, στο οποίο συμμετέχουν κυρίως κοινωνικοί και οικονομικοί εταίροι, με εποπτικές και στρατηγικές αρμοδιότητες. Εγκρίνει το Συμπλήρωμα Προγραμματισμού και τα κριτήρια επιλεξιμότητας των πράξεων και έχει την κύρια ευθύνη για τον έλεγχο αποτελεσματικότητας της στρατηγικής και της ποιότητας εκτέλεσης του προγράμματος.

Ένα Κοινοτικό Πλαίσιο Στήριξης πραγματοποιείται μέσω ενός ή περισσότερων Επιχειρησιακών Προγραμμάτων. Στο πλαίσιο αυτό, τα



Επιχειρησιακά Προγράμματα χωρίζονται σε δύο κατηγορίες : στα Τομεακά και στα Περιφερειακά Επιχειρησιακά Προγράμματα .

1. Ένα Τομεακό Επιχειρησιακό Πρόγραμμα (ΤΕΠ) αναφέρεται σε έναν τομέα κοινωνικοοικονομικής δραστηριότητας ή με άλλα λόγια σ' έναν τομέα πολιτικής προς ενίσχυση, έχει θεματικό, οριζόντιο χωρικά χαρακτήρα, εφαρμόζεται σε πολλές περιφέρειες του κράτους - μέλους και η αρμοδιότητα διαχείρισής του ανήκει στο κεντρικό επίπεδο, κατά κανόνα σε κάποιο υπουργείο. Έχει δηλ. πρωταρχικά θεματική διάσταση και κατ' επέκταση χωρική - περιφερειακή.

2. Ένα Περιφερειακό Επιχειρησιακό Πρόγραμμα (Π.Ε.Π.) αναφέρεται στη διαμόρφωση και εφαρμογή μιάς ολοκληρωμένης αναπτυξιακής παρέμβασης σε μία και μόνο περιφέρεια , που εμπίπτει βέβαια στις περιοχές επιλεξιμότητας στις οποίες καλείται να παρέμβει προς ενίσχυση το ΚΠΣ και η αρμοδιότητα διαχείρισής του ανήκει βασικά στους αντίστοιχους φορείς σε περιφερειακό επίπεδο. Έχει πρωταρχικά περιφερειακή διάσταση, ενώ λειτουργεί συμπληρωματικά με τις οριζόντιες δράσεις που υλοποιούνται μέσω των ΤΕΠ στην περιφέρεια

---

## ΠΑΡΑΡΤΗΜΑ Δ

---

### ΤΟ ΕΡΩΤΗΜΑΤΟΛΟΓΙΟ ΠΟΥ ΔΙΑΤΕΘΗΚΕ ΣΤΟΥΣ ΔΗΜΟΥΣ ΤΗΣ ΚΡΗΤΗΣ

#### ΕΡΩΤΗΜΑΤΟΛΟΓΙΟ

1. Δήμος

2. Νομός

3. Πληθυσμός (2001)

4. Προϋπολογισμός Δήμου

5. Απασχολούμενο Προσωπικό

A. Μόνιμο

B. Έκτακτο

6. Υπάρχει ειδικό τμήμα /διεύθυνση /γραφείο που να ασχολείται με θέματα και προγράμματα της ΕΕ;

ΝΑΙ  (αν ναι, πηγαίνετε στην ερώτηση 7)

ΟΧΙ  (αν όχι, πηγαίνετε στην ερώτηση 10)

7. Πότε δημιουργήθηκε το συγκεκριμένο τμήμα ή διεύθυνση;

8. Ποιο είναι το επίπεδο της οργανικής μονάδας που ασχολείται με θέματα και προγράμματα της ΕΕ. ;

Διεύθυνση

Τμήμα

Γραφείο

9. Πόσα άτομα απασχολούνται στη συγκεκριμένη μονάδα και σε ποιο κλάδο ανήκουν ;

ΠΕ       ΤΕ      ΔΕ      ΥΕ

10. Ποιο γραφείο /τιμήμα /διεύθυνση ασχολείται με την υποβολή προτάσεων για δράσεις συγχρηματοδοτούμενες από κοινοτικούς πόρους ;

11. Πώς πληροφορείστε για τις δυνατότητες χρηματοδότησης από την ΕΕ (καινοτόμες ενέργειες, κοινοτικές πρωτοβουλίες);

12. Πώς πληροφορείστε για δυνατότητες χρηματοδότησης μέσω προγραμμάτων του ΚΠΣ;

13. Ο  Δήμος σας έχει δημιουργήσει διαδημοτικές συνεργασίες ;  
ΝΑΙ  (αν ναι, πηγαίνετε στην ερώτηση 14)

ΟΧΙ  (αν όχι, πηγαίνετε στην ερώτηση 16)

14. Έχετε υποβάλλει πρόταση για διαδημοτικό έργο προς χρηματοδότηση από τα Τομεακά ή περιφερειακά προγράμματα του Γ' ΚΠΣ;

ΝΑΙ  (αν ναι, πηγαίνετε στην ερώτηση 15)

ΟΧΙ  (αν όχι, πηγαίνετε στην ερώτηση 16)

15. Επισημάνετε το είδος του διαδημοτικού έργου, το πρόγραμμα που έχει ενταχθεί και το ύψος του προϋπολογισμού του.

Είδος  Πρόγραμμα  Προϋπολογισμός

16. Ο  Δήμος σας έχει δημιουργήσει διακρατικές συνεργασίες ;  
ΝΑΙ  (αν ναι, πηγαίνετε στην ερώτηση 17)

ΟΧΙ  (αν όχι, πηγαίνετε στην ερώτηση 18)

17. Επισημάνετε τη χώρα, το πρόγραμμα , το είδος του προγράμματος και τη χρονική διάρκεια του;



Τ.Ε.Π. ΟΔΙΚΟΙ ΑΞΟΝΕΣ, ΛΙΜΑΝΙΑ,  
ΑΣΤΙΚΗ ΑΝΑΠΤΥΞΗ  
Τ.Ε.Π. ΣΙΔΗΡΟΔΡΟΜΟΙ, ΑΕΡΟΔΡΟΜΙΑ  
ΚΑΙ ΑΣΤΙΚΕΣ ΣΥΓΚΟΙΝΩΝΙΕΣ  
URBAN  
INTERREG  
LEADER PLUS  
EQUAL  
ΑΛΛΟ

22. Σε έρευνα που πραγματοποίησε η ΠΕΤΑ Α.Ε για τη συμμετοχή της ΤΑ στο Γ' ΚΠΣ φαίνεται από τα απολογιστικά στοιχεία ότι οι πρωτοβάθμιοι Ο.Τ.Α . έδωσαν την μεγαλύτερη βαρύτητα σε soft ενέργειες, ενώ οι δράσεις αναπτυξιακού χαρακτήρα ιδιαίτερα στον τομέα των υποδομών (hard ενέργειες) υπολείπονται σημαντικά. Ποιος είναι κατά την άποψη σας ο λόγος της συγκεκριμένης προτίμησης των ΟΤΑ ;

23. Ιεραρχήστε τους παράγοντες που κατά την άποψη σας δημιουργούν προβλήματα στην εφαρμογή των Ε.Π. από την πρωτοβάθμια αυτοδιοίκηση; (κλίμακα ιεράρχησης από 1 έως 4 με 1 =παρά πολύ σημαντικό, 2=πολύ σημαντικό, 3=αρκετά σημαντικό, 4=σημαντικό).

καθυστέρηση ενεργοποίησης του 3ου Κ.Π.Σ. στο σύνολο του  
ελλιπής σχεδιασμός των προγραμμάτων  
γραφειοκρατικά εμπόδια στη διαδικασίες ένταξης, υλοποίησης κτλ  
αδυναμίες των φορέων των ΟΤΑ (διαδικασιών, υπηρεσιών και  
στελεχών)  
Ιδιαιτερότητες του κάθε προγράμματος ξεχωριστά  
προβλήματα συνεργασίας μεταξύ των φορέων παρακολούθησης  
(Διαχειριστικών Αρχών) και των φορέων υλοποίησης  
Μη σωστή ενημέρωση  
Άλλο

24. Ποιες είναι οι σημαντικότερες κατά την άποψη σας αδυναμίες του Δήμου σας που θα πρέπει να επισημανθούν και να αποτελέσουν την βάση της ουσιαστικής βελτίωσης προκειμένου να επιτύχετε στις διαδικασίες συμμετοχής και υλοποίησης έργων από τα ΚΠΣ της χώρας μας ; (επισημάνετε τη σημαντικότητα με κλίμακα ιεράρχησης από 1 έως 4 με 1 =παρά πολύ σημαντικό, 2=πολύ σημαντικό, 3=αρκετά σημαντικό, 4=σημαντικό).

Έλλειψη στελεχιακού δυναμικού ικανού να σχεδιάσει και να εκπονήσει προτάσεις  
Αδυναμία υλοποίησης έργων υποδομής λόγω της αναγκαιότητας ύπαρξης ικανού αριθμού μελετών σε επίπεδο ωρίμανσης, αλλά και λόγω μη τεχνικής κάλυψης από το υπάρχον στελεχιακό δυναμικό.  
Μη συνεχής πληροφόρηση, επιμόρφωση, κατάρτιση του συνόλου του προσωπικού σε θέματα που άπτονται της λειτουργίας και των διαδικασιών των Διαρθρωτικών προγραμμάτων



Έλλειψη συστηματικής υποστήριξης και συντονισμού μεταξύ των Ειδικών Υπηρεσιών Διαχείρισης των Προγραμμάτων και των φορέων των ΟΤΑ  
Οικονομική στενότητα των ΟΤΑ

Αδυναμία συνεργασίας μεταξύ όμορων Δήμων και Κοινοτήτων, με σκοπό την υλοποίηση κοινών έργων και κάλυψη αναγκών σε κοινό χωρικό επίπεδο

Έλλειψη συνεργασίας, αλλά και συμμετοχής σε ικανό βαθμό, τόσο σε εκδηλώσεις ευρωπαϊκών Ο.Τ.Α., όσο και σε εκείνες της Ε.Ε. με αποτέλεσμα την μη χρησιμοποίηση πλήθους καλών πρακτικών οι οποίες απορρέουν από την μέχρι σήμερα υλοποίηση δράσεων σε πανευρωπαϊκό επίπεδο.  
Άλλο

25. Στο Δ' ΚΠΣ υποστηρίζετε ότι θα διαδραματίζει καίριο ρόλο η ικανότητα δημιουργίας εκ μέρους των ΟΤΑ συμπράξεων με τους ιδιώτες, άλλους όμορους δήμους, διακρατικούς εταίρους και φορείς μη κερδοσκοπικού χαρακτήρα. Ποια πιστεύετε ότι είναι τα σημαντικότερα προβλήματα για την δημιουργία των συμπράξεων αυτών ;

---

## ΠΑΡΑΡΤΗΜΑ Ε

---



01002511411000012



3669

# ΕΦΗΜΕΡΙΣ ΤΗΣ ΚΥΒΕΡΝΗΣΕΩΣ

## ΤΗΣ ΕΛΛΗΝΙΚΗΣ ΔΗΜΟΚΡΑΤΙΑΣ

ΤΕΥΧΟΣ ΠΡΩΤΟ

Αρ. Φύλλου 251

14 Νοεμβρίου 2000

ΝΟΜΟΣ ΥΠ' ΑΡΙΘ. 2860

Διαχείριση, παρακολούθηση και έλεγχος του Κοινοτικού Πλαισίου Στήριξης και άλλες διατάξεις

**Ο ΠΡΟΕΔΡΟΣ  
ΤΗΣ ΕΛΛΗΝΙΚΗΣ ΔΗΜΟΚΡΑΤΙΑΣ**

Εκδίδομε τον ακόλουθο νόμο που ψήφισε η Βουλή:

**ΚΕΦΑΛΑΙΟ Α'****ΟΡΙΣΜΟΙ****Άρθρο 1****Ορισμοί**

Για την εφαρμογή του παρόντος νόμου νοούνται ως:

α) «Κοινοτικό Πλαίσιο Στήριξης» (Κ.Π.Σ.): το έγγραφο που καταρτίζεται από την Επιτροπή των Ευρωπαϊκών Κοινοτήτων (εφεξής Επιτροπή), σε συνεργασία με το Ελληνικό Δημόσιο, εκπροσωπούμενο από τον Υπουργό Εθνικής Οικονομίας, και εγκρίνεται από την Επιτροπή και στο οποίο περιλαμβάνεται η στρατηγική ανάπτυξης της χώρας, οι προτεραιότητες δράσης και οι ειδικοί στόχοι των διαρθρωτικών Ταμείων και του Κράτους και οι πηγές χρηματοδότησης.

β) «Επιχειρησιακό Πρόγραμμα»: το έγγραφο που υποβάλλεται από τον Υπουργό Εθνικής Οικονομίας και εγκρίνεται από την Ευρωπαϊκή Επιτροπή και το οποίο περιέχει ένα συνεκτικό σύνολο αξόνων προτεραιότητας και αποσκοπεί στην εφαρμογή του Κ.Π.Σ. της χώρας ή κοινοτικής πρωτοβουλίας.

γ) «Άξονας προτεραιότητας»: προτεραιότητα της στρατηγικής που έχει επιλεγεί στο Κ.Π.Σ. ή σε επιχειρησιακό πρόγραμμα.

δ) «Μέτρο»: το μέσο, με το οποίο πραγματώνεται ένας άξονας προτεραιότητας και το οποίο επιτρέπει τη χρηματοδότηση των πράξεων.

ε) «Πράξη»: κάθε έργο ή δράση που εκτελείται από τους τελικούς δικαιούχους στο πλαίσιο ενός επιχειρησιακού προγράμματος.

στ) «Τελικοί δικαιούχοι»: οι φορείς και οι επιχειρήσεις του δημόσιου ή του ιδιωτικού τομέα που έχουν την ευθύ-

νη για την εκτέλεση των πράξεων. Στην περίπτωση καθεστώτων ενίσχυσης κατά την έννοια του άρθρου 87 της Συνθήκης των Ευρωπαϊκών Κοινοτήτων, καθώς και στην περίπτωση χορήγησης ενισχύσεων από φορείς που έχουν ορισθεί από τις αρμόδιες αρχές, οι τελικοί δικαιούχοι είναι οι φορείς που χορηγούν τις ενισχύσεις.

ζ) «Συμπλήρωμα προγραμματισμού»: το έγγραφο για την εφαρμογή της στρατηγικής και των αξόνων προτεραιότητας του επιχειρησιακού προγράμματος, το οποίο περιλαμβάνει λεπτομερή στοιχεία σε επίπεδο μέτρων.

η) «Ολοκληρωμένο Πληροφοριακό Σύστημα» (Ο.Π.Σ.): το πληροφοριακό σύστημα που λειτουργεί στο Υπουργείο Εθνικής Οικονομίας, όπου καταχωρίζονται τα δεδομένα που αφορούν το Κ.Π.Σ., τις κοινοτικές πρωτοβουλίες, το Ταμείο Συνοχής, τις ιδιωτικές επενδύσεις και το Πρόγραμμα Δημοσίων Επενδύσεων.

ι) «Κανονισμός»: ο υπ' αριθ. 1260/99 Κανονισμός (Ε.Κ.) του Συμβουλίου της 21ης Ιουνίου 1999 «περί γενικών διατάξεων για τα διαρθρωτικά Ταμεία» που έχει δημοσιευθεί στην Επίσημη Εφημερίδα των Ευρωπαϊκών Κοινοτήτων.

**ΚΕΦΑΛΑΙΟ Β'****ΔΙΑΧΕΙΡΙΣΗ****Άρθρο 2****Αρμοδιότητες της διαχειριστικής αρχής του Κ.Π.Σ.**

1. Η διαχειριστική αρχή του Κ.Π.Σ. έχει τη συνολική ευθύνη του προγραμματισμού και της εφαρμογής του Κ.Π.Σ.. Ιδίως έχει ως σκοπό την εξασφάλιση της αποτελεσματικότητας και της νομιμότητας της διαχείρισης και της εφαρμογής του Κ.Π.Σ., καθώς και το συντονισμό του προγραμματισμού και της εφαρμογής των επιχειρησιακών προγραμμάτων και το συντονισμό των διαχειριστικών αρχών των επιχειρησιακών προγραμμάτων. Η διαχειριστική αρχή του Κ.Π.Σ. εκπροσωπεί τη χώρα έναντι της Επιτροπής για τα θέματα του Κ.Π.Σ.. Η διαχειριστική αρχή του Κ.Π.Σ. έχει τις ακόλουθες αρμοδιότητες:

α) παρακολουθεί και συντονίζει την εφαρμογή του Κοινοτικού Πλαισίου Στήριξης, μεριμνώντας ιδίως για τη συμβατότητά του με τις εθνικές πολιτικές,

β) συντονίζει τις διαχειριστικές αρχές των επιχειρησιακών προγραμμάτων του Κ.Π.Σ. και μεριμνά για την εφαρμογή των αποφάσεων της Επιτροπής Παρακολούθησης του Κ.Π.Σ.,

γ) εκδίδει οδηγίες και παρέχει κατευθύνσεις σχετικά με τη διαχείριση, την αξιολόγηση, τον έλεγχο και κάθε δραστηριότητα που υπάγεται στην αποστολή των διαχειριστικών αρχών των επιχειρησιακών προγραμμάτων. Ιδίως εκδίδει οδηγίες για τη ρύθμιση των προϋποθέσεων που αφορούν τον τρόπο ενημέρωσης των ενδιαφερομένων από τις διαχειριστικές αρχές των επιχειρησιακών προγραμμάτων για κάθε κατηγορία μέτρου, τη διαδικασία υποβολής των προτάσεων και των στοιχείων που τις συνοδεύουν, την προθεσμία υποβολής των προτάσεων για κάθε κατηγορία έργων, την ειδικότερη διαδικασία αξιολόγησης των προτάσεων και κάθε άλλο σχετικό θέμα.

δ) έχει την ευθύνη και διαχειρίζεται το Ολοκληρωμένο Πληροφοριακό Σύστημα (Ο.Π.Σ.) που αναφέρεται στην παράγραφο 4 σε ό,τι αφορά το Κ.Π.Σ. και μεριμνά ώστε αυτό να ανταποκρίνεται στις ανάγκες των διαχειριστικών αρχών, των Επιτροπών Παρακολούθησης, της Αρχής Πληρωμής, των ελεγκτικών αρχών και της Επιτροπής.

ε) έχει την ευθύνη για τη διενέργεια της ενδιάμεσης αξιολόγησης του Κ.Π.Σ., σύμφωνα με το άρθρο 42 του Κανονισμού. Επεξεργάζεται τα πορίσματα της ενδιάμεσης αξιολόγησης του Κ.Π.Σ. και των επιχειρησιακών προγραμμάτων και προτείνει στην Επιτροπή Παρακολούθησης του Κ.Π.Σ. τροποποιήσεις του Κ.Π.Σ. και των επιχειρησιακών προγραμμάτων,

στ) ενημερώνει τις διαχειριστικές αρχές των επιχειρησιακών προγραμμάτων σχετικά με το κοινοτικό και εθνικό δίκαιο. Παρακολουθεί και ενημερώνεται για τις σχετικές ενέργειες των διαχειριστικών αρχών των επιχειρησιακών προγραμμάτων, για την εξασφάλιση της συμβατότητας των επιχειρησιακών προγραμμάτων και των πράξεων με το εθνικό και κοινοτικό δίκαιο, ιδίως σε ό,τι αφορά την τήρηση των διατάξεων για τον ανταγωνισμό, τις δημόσιες συμβάσεις, την προστασία του περιβάλλοντος, την εξάλειψη των ανισοτήτων και την προώθηση της ισότητας μεταξύ ανδρών και γυναικών και εισηγείται τη λήψη των κατάλληλων μέτρων για την αποτελεσματική εφαρμογή των κανόνων αυτών από τους αρμόδιους φορείς σε εθνικό και περιφερειακό επίπεδο,

ζ) επεξεργάζεται και προτείνει τροποποιήσεις του Κ.Π.Σ. προς την Επιτροπή Παρακολούθησής του,

η) επεξεργάζεται, σε συνεργασία με την Επιτροπή, τους δείκτες που θα χρησιμοποιηθούν για την κατανομή του αποθεματικού επίδοσης του άρθρου 44 του Κανονισμού και προτείνει στην Επιτροπή Παρακολούθησης του Κ.Π.Σ. την κατανομή του αποθεματικού αυτού, καθώς και την κατανομή του αποθεματικού προγραμματισμού,

θ) οργανώνει και παρακολουθεί τη διαδικασία δημοσιότητας του Κ.Π.Σ. σε συνεργασία με την Επιτροπή και διαμορφώνει πλαίσιο αρχών δημοσιότητας για τις διαχειριστικές αρχές των επιχειρησιακών προγραμμάτων, προκειμένου να εξασφαλίζεται η ομοιογένεια, η συνοχή και ο συντονισμός των μέτρων δημοσιότητας και πληροφόρησης του Κ.Π.Σ., καθώς και των επιχειρησιακών προγραμμάτων,

ι) συντάσσει και υποβάλλει στην Επιτροπή, ύστερα από έγκριση της Επιτροπής Παρακολούθησης του Κ.Π.Σ., την ετήσια έκθεση εκτέλεσης του Κ.Π.Σ.,

ια) συμμετέχει στις ετήσιες συναντήσεις των διαχειριστικών αρχών των επιχειρησιακών προγραμμάτων και

της Επιτροπής που προβλέπεται στο άρθρο 34 παρ. 2 του Κανονισμού,

ιβ) παρέχει στην Επιτροπή τα αναγκαία στοιχεία για την επαλήθευση της προσθετικότητας, κατά την έννοια του άρθρου 11 του Κανονισμού,

ιγ) εισηγείται τις κατηγορίες και τα κριτήρια των επιλέξιμων δαπανών και

ιδ) παρέχει γραμματειακή υποστήριξη στην Επιτροπή Παρακολούθησης του Κ.Π.Σ..

2. Με απόφαση του Υπουργού Εθνικής Οικονομίας, μπορεί να εξειδικεύονται οι αρμοδιότητες της παραγράφου 1 και κάθε σχετική με την εκπλήρωση της αποστολής της διαχειριστικής αρχής του Κ.Π.Σ. λεπτομέρεια. Με όμοια απόφαση μπορεί να καθορίζονται οι κατηγορίες και τα κριτήρια των επιλέξιμων δαπανών των πράξεων. Με όμοια απόφαση μπορεί να καθορίζονται ο τρόπος και η διαδικασία δημοσιότητας των επιχειρησιακών προγραμμάτων από τις διαχειριστικές αρχές σύμφωνα με τις διατάξεις του Κανονισμού (ΕΚ) 1159/2000.

3. Με αποφάσεις του Υπουργού Εθνικής Οικονομίας μπορεί να συγκροτούνται επιτροπές εμπειρογνομώνων από το δημόσιο ή τον ιδιωτικό τομέα για την υποβολή του έργου της διαχειριστικής αρχής του Κ.Π.Σ. σε ειδικά θέματα και ιδίως σε θέματα συμβάσεων παραχώρησης, συστημάτων παραγωγής έργων, κρατικών ενισχύσεων, μικρομεσαίων επιχειρήσεων και λοιπών θεμάτων που εμπíπτουν στην εφαρμογή του Κοινοτικού Πλαισίου Στήριξης. Με αποφάσεις των Υπουργών Εθνικής Οικονομίας και Οικονομικών καθορίζεται ο τρόπος και το ύψος της αποζημίωσης των εμπειρογνομώνων κατά παρέκκλιση από κάθε άλλη σχετική διάταξη.

4. Στο Ολοκληρωμένο Πληροφοριακό Σύστημα (Ο.Π.Σ.) καταχωρίζονται κυρίως δεδομένα που αφορούν τον προσδιορισμό των πράξεων, τους εμπλεκόμενους φορείς και πρόσωπα, τα φυσικά, οικονομικά και τεχνικά χαρακτηριστικά των πράξεων, τα αναμενόμενα αποτελέσματα και τις επιπτώσεις, στοιχεία των διοικητικών διαδικασιών που συνδέονται με την έγκριση των πράξεων, τις διαδικασίες και τα στοιχεία υλοποίησης των πράξεων μέχρι την ολοκλήρωσή τους, καθώς επίσης και τα πορίσματα των ελέγχων που διενεργούνται από τις αρμόδιες αρχές. Με κοινή απόφαση των Υπουργών Εσωτερικών, Δημόσιας Διοίκησης και Αποκέντρωσης, Εθνικής Οικονομίας, Ανάπτυξης, Περιβάλλοντος, Χωροταξίας και Δημοσίων Έργων, Γεωργίας, Εργασίας και Κοινωνικών Ασφαλίσεων, Μεταφορών και Επικοινωνιών, μπορεί να προσδιορίζονται τα στοιχεία που καταχωρίζονται, ο χρόνος υποβολής τους, οι ευθύνες των υποχρεών και κάθε άλλη σχετική λεπτομέρεια. Με απόφαση του Υπουργού Εθνικής Οικονομίας, μπορεί να ρυθμίζονται θέματα σχετικά με την οργάνωση και λειτουργία του Ο.Π.Σ.. Με κοινή απόφαση των Υπουργών Εθνικής Οικονομίας και Οικονομικών, ρυθμίζονται θέματα που αφορούν τη διασύνδεση του Ο.Π.Σ. με πληροφοριακά συστήματα του Υπουργείου Οικονομικών.

### Άρθρο 3

#### Σύσταση, οργάνωση και στελέχωση της Διαχειριστικής Αρχής του Κ.Π.Σ.

Η διαχείριση του Κ.Π.Σ. και η εκτέλεση της αποστολής και των καθηκόντων του άρθρου 2 ασκούνται μέσω της Γενικής Διεύθυνσης Περιφερειακής Πολιτικής και Επενδύσεων του Υπουργείου Εθνικής Οικονομίας (διαχειρι-



στική αρχή του Κ.Π.Σ.), η οποία μετονομάζεται σε Γενική Διεύθυνση Αναπτυξιακού Προγραμματισμού, Περιφερειακής Πολιτικής και Δημοσίων Επενδύσεων. Με κοινή απόφαση των Υπουργών Εσωτερικών, Δημόσιας Διοίκησης και Αποκέντρωσης, Εθνικής Οικονομίας και Οικονομικών, μπορεί να καταργούνται ή να αναδιαρθρώνονται οργανικές μονάδες της ανωτέρω Γενικής Διεύθυνσης, να μεταφέρονται από αυτήν σε άλλη υπηρεσία του ίδιου Υπουργείου οργανικές μονάδες ή αρμοδιότητές τους και να μεταφέρονται σε αυτήν οργανικές μονάδες ή αρμοδιότητες από άλλη υπηρεσία του ίδιου Υπουργείου. Με όμοια απόφαση μπορεί να συνιστώνται ειδικές υπηρεσίες για τις ανάγκες διαχείρισης του Κ.Π.Σ. και να ορίζονται ή οργανώνονται και η λειτουργία τους, οι αρμοδιότητές τους, ο αριθμός και η σύνθεση του προσωπικού τους κατά κατηγορία, καθώς και κάθε άλλο σχετικό θέμα. Για τις υπηρεσίες αυτές εφαρμόζονται αναλόγως οι ρυθμίσεις των παραγράφων 2 έως και 7 του άρθρου 7. Οι υπηρεσίες αυτές υπάγονται στο Γενικό Διευθυντή της Γενικής Διεύθυνσης Αναπτυξιακού Προγραμματισμού, Περιφερειακής Πολιτικής και Δημοσίων Επενδύσεων για τον οποίο εφαρμόζεται η παράγραφος 7 του άρθρου 7.

#### Άρθρο 4

##### Αποστολή και αρμοδιότητες των διαχειριστικών αρχών επιχειρησιακών προγραμμάτων

1. Η διαχειριστική αρχή κάθε επιχειρησιακού προγράμματος είναι αρμόδια να εξασφαλίσει την αποτελεσματικότητα και την κανονικότητα της διαχείρισης και της εφαρμογής του. Στο πλαίσιο αυτό:

α) εφαρμόζει το συμπλήρωμα προγραμματισμού,

β) εισηγείται στον Ειδικό ή Γενικό Γραμματέα Υπουργείου ή Περιφέρειας την ένταξη των πράξεων στα μέτρα του οικείου επιχειρησιακού προγράμματος, σύμφωνα με το άρθρο 5 του παρόντος,

γ) διασφαλίζει τη συμβατότητα των πράξεων που εντάσσονται στο επιχειρησιακό πρόγραμμα προς το εθνικό και το κοινοτικό δίκαιο, καθώς και τις εθνικές και κοινοτικές πολιτικές και ιδίως όσον αφορά τις διατάξεις για τον ανταγωνισμό, τις δημόσιες συμβάσεις, την προστασία του περιβάλλοντος, την εξάλειψη των ανισοτήτων και την προώθηση της ισότητας μεταξύ ανδρών και γυναικών. Για το σκοπό αυτόν παρέχει κάθε δυνατή υποστήριξη στους τελικούς δικαιούχους, σε συνεργασία με τους αρμόδιους δημόσιους φορείς, προκειμένου αυτοί να ανταποκριθούν στις υποχρεώσεις τους,

δ) παρακολουθεί την πορεία εφαρμογής του επιχειρησιακού προγράμματος και συντάσσει προτάσεις για αναθεώρησή του, τις οποίες υποβάλλει στην Επιτροπή Παρακολούθησης του επιχειρησιακού προγράμματος,

ε) συλλέγει τα κατάλληλα οικονομικά και στατιστικά δεδομένα και τα εισάγει στο Ο.Π.Σ.,

στ) συντάσσει τις προτάσεις προσαρμογής του συμπληρώματος προγραμματισμού, τις οποίες υποβάλλει στην Επιτροπή Παρακολούθησης του επιχειρησιακού προγράμματος,

ζ) συντάσσει τις ετήσιες εκθέσεις εκτέλεσης και την τελική έκθεση του επιχειρησιακού προγράμματος και τις υποβάλλει στην Επιτροπή Παρακολούθησης αυτού και στη διαχειριστική αρχή του Κ.Π.Σ.,

η) οργανώνει και παρακολουθεί την ενδιάμεση αξιολόγηση του επιχειρησιακού προγράμματος που προβλέπεται στο άρθρο 42 του Κανονισμού σε συνεργασία με τη

διαχειριστική αρχή του Κ.Π.Σ. και επεξεργάζεται προτάσεις για την κατάλληλη αξιοποίηση των συμπερασμάτων της.

θ) παρακολουθεί την τήρηση αυτοτελούς λογιστικής μερίδας για κάθε πράξη από τους τελικούς δικαιούχους. Με κοινή απόφαση των Υπουργών Εθνικής Οικονομίας και Οικονομικών, μπορεί να ρυθμίζεται κάθε θέμα σχετικό με τον τρόπο τήρησης στοιχείων και καταχώρισης των λογιστικών εγγραφών των τελικών δικαιούχων που αφορούν τις πράξεις, οι οποίες εντάσσονται στα επιχειρησιακά προγράμματα.

ι) συνεργάζεται με τη διαχειριστική αρχή του Κ.Π.Σ., την Επιτροπή Παρακολούθησης του επιχειρησιακού προγράμματος και την Επιτροπή και παρέχει σε αυτές κάθε πληροφορία που ζητείται,

ια) διενεργεί τους ελέγχους που προβλέπονται στο άρθρο 6, προβαίνει στις απαραίτητες ενέργειες με βάση τα πορίσματά τους, ενημερώνει την Επιτροπή, την Αρχή Πληρωμής και την Επιτροπή Δημοσιονομικού Ελέγχου του Υπουργείου Οικονομικών και λαμβάνει τα απαραίτητα μέτρα συμμόρφωσης μετά από σχετικές συστάσεις των ανωτέρω αρχών,

ιβ) εφαρμόζει τις δράσεις δημοσιότητας του επιχειρησιακού προγράμματος σε συνεργασία με τη διαχειριστική αρχή του Κ.Π.Σ., την Επιτροπή Παρακολούθησης του επιχειρησιακού προγράμματος και την Επιτροπή. Παρακολουθεί την τήρηση των υποχρεώσεων των τελικών δικαιούχων σχετικά με τη δημοσιότητα και την παροχή πληροφόρησης για τις πράξεις που εκτελούν και

ιγ) παρέχει γραμματειακή υποστήριξη στην Επιτροπή Παρακολούθησης του επιχειρησιακού προγράμματος.

2. Για επιχειρησιακά προγράμματα Υπουργείου που καλύπτουν πλείονες τομείς πολιτικής του Υπουργείου μπορεί, με κοινή απόφαση των Υπουργών Εθνικής Οικονομίας και του καθ' ύλην αρμόδιου Υπουργού, να ανατίθεται σε άλλες υπηρεσίες του Υπουργείου, η άσκηση των αρμοδιοτήτων που περιγράφονται στα εδάφια β', γ', ε', θ', ια' της παραγράφου 1. Με την ίδια απόφαση ρυθμίζεται ο τρόπος άσκησης των αρμοδιοτήτων αυτών. Η διαχειριστική αρχή συντονίζει και ελέγχει την άσκηση των αρμοδιοτήτων και έχει την τελική ευθύνη έναντι της Επιτροπής.

3. Με απόφαση του καθ' ύλην αρμόδιου Υπουργού ή Γενικού Γραμματέα Περιφέρειας μπορεί να συγκροτούνται επιτροπές ή ομάδες εργασίας και με τη συμμετοχή εμπειρογνομόνων για την υποβοήθηση του έργου των διαχειριστικών αρχών σύμφωνα με αυτά που ορίζονται στο άρθρο 12.

#### Άρθρο 5

##### Ένταξη πράξεων στα μέτρα του επιχειρησιακού προγράμματος

1. Η ένταξη των πράξεων στα μέτρα του επιχειρησιακού προγράμματος διενεργείται με απόφαση του Γενικού ή Ειδικού Γραμματέα στον οποίο υπάγεται η διαχειριστική αρχή του επιχειρησιακού προγράμματος, ύστερα από αξιολόγηση των προτάσεων που υποβλήθηκαν με βάση τα κριτήρια ένταξης των μέτρων.

2. Πριν από την απόφαση ένταξης στο επιχειρησιακό πρόγραμμα, η οικεία διαχειριστική αρχή γνωστοποιεί τις προς ένταξη προτάσεις στη διαχειριστική αρχή του Κ.Π.Σ. και στα καθ' ύλην αρμόδια Υπουργεία, προκειμένου να διατυπώσουν γνώμη εντός εύλογης προθεσμίας



που τους τάσσει, η οποία δεν μπορεί να είναι μικρότερη των δεκαπέντε (15) εργάσιμων ημερών. Η απόφαση ένταξης μπορεί να εκδίδεται ύστερα από την παρέλευση άπρακτης της προθεσμίας αυτής. Για τα δημόσια έργα προϋπολογισμού άνω των πενήντα εκατομμυρίων (50.000.000) ευρώ, καθώς και για τα δημόσια έργα που παράγουν έσοδα στον τελικό δικαιούχο, η απόφαση ένταξης εκδίδεται ύστερα από σύμφωνη γνώμη του Υπουργού Εθνικής Οικονομίας.

3. Με απόφαση του Υπουργού Εθνικής Οικονομίας, ορίζονται ο τύπος και το περιεχόμενο της απόφασης ένταξης της πράξης σε επιχειρησιακό πρόγραμμα, οι όροι ένταξης και οι υποχρεώσεις των τελικών δικαιούχων.

4. Οι διατάξεις του παρόντος άρθρου εφαρμόζονται σε όλες τις πράξεις που προτείνονται για ένταξη στα επιχειρησιακά προγράμματα. Στις πράξεις αυτές συμπεριλαμβάνονται και εκείνες που βρίσκονται στο στάδιο εκτέλεσης.

#### Άρθρο 6

##### Έλεγχος από τις διαχειριστικές αρχές επιχειρησιακών προγραμμάτων

1. Η διαχειριστική αρχή κάθε επιχειρησιακού προγράμματος ασκεί τον έλεγχο που προβλέπεται στο άρθρο 4 παράγραφος 1 στοιχείο (ια) σε όλα τα στάδια από την προετοιμασία μέχρι την ολοκλήρωση της πράξης.

2. Η διαχειριστική αρχή του επιχειρησιακού προγράμματος ελέγχει εάν ο τελικός δικαιούχος έχει λάβει τα μέτρα που εξασφαλίζουν την τήρηση της ισχύουσας νομοθεσίας και τις προϋποθέσεις για την ορθή εκτέλεση των πράξεων. Ειδικά για τις πράξεις η εφαρμογή των οποίων διέπεται από το ν. 1418/1984, όπως ισχύει κάθε φορά και από τις κατ' εξουσιοδότησή του εκδιδόμενες κανονιστικές πράξεις, η διαχειριστική αρχή του προγράμματος προβαίνει υποχρεωτικά σε προέγκριση των σταδίων εξέλιξής τους, όπως τα στάδια αυτά ορίζονται στην απόφαση ένταξης της πράξης.

3. Κατά το στάδιο της εκτέλεσης της πράξης η διαχειριστική αρχή του επιχειρησιακού προγράμματος ελέγχει και με επιτόπιο έλεγχο:

α) τη νομιμότητα των πράξεων, τη νομιμότητα και κανονικότητα των δαπανών και την τήρηση των διαδικασιών,

β) την αξιοπιστία των πληροφοριών και οικονομικών στοιχείων που δηλώνονται από τον τελικό δικαιούχο,

γ) την τήρηση των δεσμεύσεων που έχει αναλάβει ο τελικός δικαιούχος και

δ) την τήρηση των κανόνων δημοσιότητας.

4. Μετά τη γνωστοποίηση της ολοκλήρωσης της πράξης από τον τελικό δικαιούχο, η διαχειριστική αρχή προβαίνει σε επιτόπιο έλεγχο των ποιοτικών, οικονομικών και λειτουργικών αποτελεσμάτων της πράξης, καθώς και σε έλεγχο της τήρησης των υποχρεώσεων του τελικού δικαιούχου, λαμβάνοντας υπόψη την πρόταση και την απόφαση ένταξης στο επιχειρησιακό πρόγραμμα και συντάσσει σχετική βεβαίωση τήρησης των υποχρεώσεων από τον τελικό δικαιούχο.

5. Για κάθε διενεργούμενο έλεγχο συντάσσεται έκθεση και τα πορίσματά της καταχωρούνται στο Ο.Π.Σ. και κοινοποιούνται στην Αρχή Πληρωμής, στην Επιτροπή Δημοσιονομικού Ελέγχου του Υπουργείου Οικονομικών, καθώς και στον τελικό δικαιούχο.

6. Η διαχειριστική αρχή, εφόσον έχει σοβαρές ενδείξεις για την ύπαρξη παρατυπιών, κατά την έννοια του άρθρου 1 του Κανονισμού (ΕΚ) 2988/1995 του Συμβουλίου, προβαίνει στη διενέργεια έκτακτου ελέγχου. Μέχρι την περάτωση του ελέγχου και την έκδοση σχετικού πορίσματος, ενημερώνει την Αρχή Πληρωμής και ζητά την αναστολή της χρηματοδότησης της πράξης από την αρμόδια υπηρεσία. Μετά την έγκριση του πορίσματος ελέγχου από τον οικείο Υπουργό ή Γενικό Γραμματέα Περιφέρειας, η διαχειριστική αρχή ενημερώνει την Αρχή Πληρωμής και εισηγείται στις αρμόδιες υπηρεσίες την άρση της αναστολής χρηματοδότησης ή λαμβανομένης υπόψη της βαρύτητας της παράβασης, των δημοσιονομικών της επιπτώσεων και των διατάξεων του άρθρου 39 του Κανονισμού, εισηγείται στα αρμόδια όργανα την υποχρεωτική διακοπή της χρηματοδότησης του έργου ή τη μείωση του ύψους της. Στις περιπτώσεις που απαιτείται επιστροφή παρανόμως ή σφραγιστήτως καταβληθέντων ποσών διενεργείται καταλογισμός σύμφωνα με τις κείμενες διατάξεις. Όταν οι παρατυπίες που διαπιστώθηκαν συνιστούν πειθαρχικό ή ποινικό αδίκημα, αντίγραφο του σχετικού φακέλου αποστέλλεται στα αρμόδια πειθαρχικά όργανα ή στις εισαγγελικές αρχές. Με απόφαση των Υπουργών Εθνικής Οικονομίας και Οικονομικών, μπορεί να ορίζεται ειδικότερα η διαδικασία και κάθε αναγκαία λεπτομέρεια για την εφαρμογή της διάταξης αυτής.

#### Άρθρο 7

##### Σύσταση, οργάνωση και στελέχωση ειδικών υπηρεσιών για τη διαχείριση και εφαρμογή επιχειρησιακών προγραμμάτων

1. Η διαχείριση κάθε επιχειρησιακού προγράμματος ασκείται μέσω ειδικής υπηρεσίας (διαχειριστική αρχή), η οποία συνιστάται για τους σκοπούς αυτούς στο οικείο Υπουργείο ή Περιφέρεια με κοινή απόφαση των Υπουργών Εσωτερικών, Δημόσιας Διοίκησης και Αποκέντρωσης, Εθνικής Οικονομίας, Οικονομικών και του αρμόδιου κατά περίπτωση Υπουργού. Η άσκηση αρμοδιοτήτων διαχειριστικής αρχής δεν είναι συμβατή με την ιδιότητα τελικού δικαιούχου με εξαίρεση τις περιπτώσεις πράξεων τεχνικής βοήθειας - στήριξης. Με την απόφαση αυτή εξειδικεύονται οι αρμοδιότητες της ειδικής υπηρεσίας, καθορίζεται η οργάνωση, η λειτουργία, ο αριθμός και η σύνθεση του προσωπικού κατά κατηγορία και κάθε άλλο σχετικό θέμα. Με όμοια απόφαση μπορεί να καταργούνται υφιστάμενες οργανικές μονάδες του οικείου Υπουργείου ή Περιφέρειας ή να μεταφέρονται σε άλλη Υπηρεσία του ίδιου Υπουργείου ή Περιφέρειας οργανικές μονάδες ή αρμοδιότητες και να μεταφέρονται στην ειδική υπηρεσία συναφείς με το έργο της αρμοδιότητες που ασκούνται από άλλη υπηρεσία του ίδιου Υπουργείου ή Περιφέρειας. Με την ίδια απόφαση μπορεί να ορίζεται ότι η ειδική υπηρεσία που συστήνεται, συγκροτείται ως ενιαίος διοικητικός τομέας, του οποίου προϊστάται μετακλητός ειδικός γραμματέας με βαθμό Β' της κατηγορίας ειδικών θέσεων. Κατά τα λοιπά εφαρμόζονται οι διατάξεις του άρθρου 28 του ν. 1558/1985 (ΦΕΚ 137 Α'). Οι αποφάσεις της παρούσας παραγράφου που αφορούν τις Περιφέρειες εκδίδονται μετά από πρόταση του Γενικού Γραμματέα Περιφέρειας.

2. Η στελέχωση των ανωτέρω ειδικών υπηρεσιών γίνεται με μετακίνηση προσωπικού που υπηρετεί στο οικείο υπουργείο ή στην οικεία περιφέρεια, με απόσπαση προ-

σωπικού που υπηρετεί σε φορείς του ευρύτερου δημόσιου τομέα του άρθρου 1 παρ. 2 του ν. 2000/1991 με οποιαδήποτε σχέση εργασίας ή με πρόσληψη νέου προσωπικού:

α) Η μετακίνηση υπηρετούντος προσωπικού ή η απόσπαση προσωπικού που υπηρετεί σε φορείς του ευρύτερου δημόσιου τομέα γίνεται με απόφαση του αρμόδιου Υπουργού ή Γενικού Γραμματέα Περιφέρειας ή με κοινή απόφαση των αρμόδιων υπουργών χωρίς να απαιτείται γνώμη του υπηρεσιακού συμβουλίου ύστερα από ερώτημα του Γενικού ή Ειδικού Γραμματέα στον οποίο υπάγεται η ειδική υπηρεσία προς την επιτροπή αξιολόγησης. Η επιτροπή αξιολόγησης αποτελείται από εμπειρογνώμονες και συγκροτείται με κοινή απόφαση των Υπουργών Εσωτερικών, Δημόσιας Διοίκησης και Αποκέντρωσης και Εθνικής Οικονομίας. Η διαδικασία αξιολόγησης υποστηρίζεται από τη Μονάδα Οργάνωσης της Διαχείρισης του Κ.Π.Σ. (Μ.Ο.Δ.) του άρθρου 3 του ν. 2372/1996. Με κοινή απόφαση των Υπουργών Εθνικής Οικονομίας και του οικείου Υπουργού μετά από πρόταση του Γενικού ή Ειδικού Γραμματέα Υπουργείου καθορίζονται τα απαιτούμενα τυπικά και ουσιαστικά προσόντα του προσωπικού που μετακινείται ή αποσπάται. Με απόφαση του Υπουργού Εθνικής Οικονομίας μετά από πρόταση του Γενικού Γραμματέα Περιφέρειας καθορίζονται τα απαιτούμενα τυπικά και ουσιαστικά προσόντα του προσωπικού που μετακινείται ή αποσπάται σε ειδικές υπηρεσίες της Περιφέρειας. Με κοινή απόφαση των Υπουργών Εσωτερικών, Δημόσιας Διοίκησης και Αποκέντρωσης και Εθνικής Οικονομίας καθορίζεται η διαδικασία αξιολόγησης και επιλογής και κάθε αναγκαία λεπτομέρεια.

β) Η απόσπαση προσωπικού μπορεί να γίνεται και ύστερα από δημόσια πρόσκληση της Μ.Ο.Δ., με την οποία καθορίζονται τα απαιτούμενα τυπικά και ουσιαστικά προσόντα, και γνώμη της επιτροπής αξιολόγησης του εδαφίου α'. Ο τρόπος δημοσίευσης της πρόσκλησης, η διαδικασία αξιολόγησης και επιλογής και κάθε αναγκαία λεπτομέρεια ρυθμίζονται με κοινή απόφαση των Υπουργών Εσωτερικών, Δημόσιας Διοίκησης και Αποκέντρωσης και Εθνικής Οικονομίας.

γ) Η πρόσληψη προσωπικού γίνεται σύμφωνα με τις διατάξεις των νόμων 2190/1994 και 2372/1996, όπως ισχύουν.

3. Η απόφαση για τη μετακίνηση ή την απόσπαση προσωπικού ισχύει για δύο (2) χρόνια και μπορεί να παραταθεί μία ή περισσότερες φορές για ίσο χρονικό διάστημα κατά παρεκκλιση από αντίθετη διάταξη του ν. 2683/1999 (ΦΕΚ 19 Α').

4. Σε κάθε ειδική υπηρεσία συνιστάται μια θέση προϊσταμένου με θητεία δύο (2) ετών η οποία μπορεί να παρατείνεται μία ή περισσότερες φορές για ίσο χρονικό διάστημα. Η αξιολόγηση και επιλογή προϊσταμένου γίνεται σύμφωνα με τη διαδικασία που προβλέπεται στην παράγραφο 2. Εάν ο επιλεγείς ως προϊστάμενος υπάγεται στις διατάξεις του ν. 2683/1999, η πλήρωση της θέσης γίνεται με ανάθεση αποκλειστικών καθηκόντων για χρόνο ίσο με μία θητεία, που μπορεί να παρατείνεται μία ή περισσότερες φορές για ίσο χρονικό διάστημα. Η ανάθεση γίνεται με απόφαση του οικείου Υπουργού ή Γενικού Γραμματέα Περιφέρειας. Σε κάθε άλλη περίπτωση η πλήρωση της θέσης γίνεται με απόφαση διορισμού του αρμόδιου Υπουργού ή Γενικού Γραμματέα Περιφέρειας, για θητεία δύο (2) ετών, η οποία μπορεί να παρατείνεται μία

ή περισσότερες φορές. Για τα πειθαρχικά τους αδικήματα οι προϊστάμενοι των ειδικών υπηρεσιών υπάγονται στην αρμοδιότητα του ειδικού υπηρεσιακού συμβουλίου του άρθρου 159 του ν. 2683/1999. Οι αποδοχές των προϊσταμένων καθορίζονται στο ύψος των πάσης φύσεως αποδοχών που προβλέπονται κάθε φορά για Γενικό Διευθυντή Υπουργείου. Εφόσον ο επιλεγόμενος ελάμβανε από το φορέα προέλευσής του συνολικές αποδοχές μεγαλύτερες από τις ανωτέρω οι πάσης φύσεως αποδοχές του καθορίζονται στο ύψος των πάσης φύσεως αποδοχών που ελάμβανε πριν από το διορισμό του σε θέση προϊσταμένου.

5. α) Οι υπάλληλοι των ειδικών υπηρεσιών αξιολογούνται από εκείνον που ασκεί καθήκοντα αμέσως προϊσταμένου τους και τον προϊστάμενο της ειδικής υπηρεσίας.

β) Ο χρόνος υπηρεσίας των προϊσταμένων των ειδικών υπηρεσιών και των υπαλλήλων τους θεωρείται για οποιαδήποτε υπηρεσιακή συνέπεια ως χρόνος υπηρεσίας στην οργανική τους θέση.

γ) Η υπηρεσία του προϊσταμένου των ειδικών υπηρεσιών, καθώς και των υπαλλήλων τους συνυπολογίζεται ως χρόνος άσκησης καθηκόντων Προϊσταμένου Διευθυνσης ή Τμήματος αντιστοίχως όπου κατά τις οικείες διατάξεις ή κανονισμούς απαιτείται ως προϋπόθεση για την εξέλιξη στο βαθμό του Γενικού Διευθυντή ή του Διευθυντή αντίστοιχα.

δ) Οι προϊστάμενοι των ειδικών υπηρεσιών και οι υπάλληλοι τους διατηρούν το βαθμό που είχαν κατά τη μετακίνηση, την απόσπαση ή το διορισμό τους στην ειδική υπηρεσία. Όσοι εξ αυτών κατέχουν θέση Γενικού Διευθυντή ή Διευθυντή δεν τη διατηρούν, αλλά η θέση προκηρύσσεται κατά τις διατάξεις του ν. 2683/1999. Επανερχόμενοι στην Υπηρεσία τους εφαρμόζονται γι' αυτούς οι διατάξεις της παραγράφου 10 του άρθρου δεύτερου του ν. 2683/1999. Ο χρόνος υπηρεσίας στις ειδικές υπηρεσίες Προϊσταμένων Τμημάτων, με την επιφύλαξη όσων ορίζονται στις διατάξεις του εδαφίου γ', θεωρείται ως χρόνος υπηρεσίας σε θέση Προϊσταμένου Τμήματος. Κατά τα λοιπά εφαρμόζονται οι διατάξεις της παραγράφου 8 του άρθρου 85 του ν. 2683/1999.

6. Η δαπάνη μισθοδοσίας των αποσπασμένων στις ειδικές υπηρεσίες υπαλλήλων βαρύνει τους φορείς από τους οποίους προέρχονται.

7. Με κοινή απόφαση των Υπουργών Εθνικής Οικονομίας και Οικονομικών καθορίζεται το ειδικό επίδομα, το ύψος της εκτός έδρας αποζημίωσης και τα έξοδα μετακίνησης του προσωπικού που υπηρετεί στις ειδικές υπηρεσίες, ανάλογα με τη θέση, τα καθήκοντα που ασκούν και τα ειδικότερα τυπικά τους προσόντα, καθώς και η διαδικασία πληρωμής κατά παρεκκλιση των διατάξεων του άρθρου 19 του ν. 2470/1997, του ν. 1256/1982 και του ν. 2685/1999. Με όμοια απόφαση καθορίζεται η αποζημίωση των μελών της επιτροπής αξιολόγησης της παραγράφου 2α. Οι δαπάνες της παρούσας παραγράφου μπορεί να βαρύνουν τον προϋπολογισμό δημοσίων επενδύσεων.

8. Οι διατάξεις των προηγούμενων παραγράφων εφαρμόζονται και για τη σύσταση, οργάνωση, διάρθρωση και στελέχωση ειδικών υπηρεσιών για την άσκηση καθηκόντων και αρμοδιοτήτων που συνάπτονται με την εφαρμογή και υλοποίηση του Κ.Π.Σ. ή επιχειρησιακών προγραμμάτων.



## ΚΕΦΑΛΑΙΟ Γ' ΠΛΗΡΩΜΗ

### Άρθρο 8 Αρμοδιότητες της Αρχής Πληρωμής

Η Αρχή Πληρωμής έχει ως σκοπό την εξασφάλιση των χρηματοδοτικών ροών από τα διαρθρωτικά Ταμεία για τα επιχειρησιακά προγράμματα του Κ.Π.Σ.. Στο πλαίσιο αυτό η Αρχή Πληρωμής:

- α) Καταρτίζει και υποβάλλει στην Επιτροπή τις αιτήσεις πληρωμών και τις δηλώσεις που προβλέπονται στο άρθρο 32 του Κανονισμού για όλες τις παρεμβάσεις του Κ.Π.Σ. και είναι αποδέκτης των εγκρίσεων πληρωμών των διαρθρωτικών Ταμείων που αφορούν σε αυτές.
- β) Προσδιορίζει τους δικαιούχους των πιστώσεων που εγκρίθηκαν κατά επιχειρησιακό πρόγραμμα και διαρθρωτικό Ταμείο και ενημερώνει σχετικά το Υπουργείο Οικονομικών για την εκταμίευση των αντίστοιχων ποσών, από τους λογαριασμούς που αυτό τηρεί στην Τράπεζα της Ελλάδος.
- γ) Παρακολουθεί τη διαδικασία μεταφοράς των σχετικών πιστώσεων στους τελικούς δικαιούχους και εξασφαλίζει ότι πραγματοποιείται στο ακέραιο το συντομότερο δυνατόν.
- δ) Υποβάλλει στην Επιτροπή, μέχρι τις 30 Απριλίου κάθε έτους, τις προβλέψεις και εκτιμήσεις κατά το άρθρο 32 παράγραφος 7 του Κανονισμού.
- ε) Συνεργάζεται με τη διαχειριστική αρχή του Κ.Π.Σ. για τον καθορισμό των κανόνων λειτουργίας του Ο.Π.Σ. ως προς την επεξεργασία των πληροφοριών τις οποίες χρησιμοποιεί κατά την άσκηση των καθηκόντων της.
- στ) Διενεργεί τους ελέγχους του επόμενου άρθρου.

### Άρθρο 9 Έλεγχοι από την Αρχή Πληρωμής

1. Η Αρχή Πληρωμής διενεργεί:
  - α) Ελέγχους με διασταύρωση στοιχείων πληρωμών που καταχωρούνται στο Ο.Π.Σ. από τις διαχειριστικές αρχές των επιχειρησιακών προγραμμάτων.
  - β) Ελέγχους στις διαχειριστικές αρχές των επιχειρησιακών προγραμμάτων, ιδίως ως προς την ορθή λειτουργία του συστήματος διαχείρισης και ελέγχου.
  - γ) Δειγματοληπτικούς ελέγχους στους τελικούς δικαιούχους και στις πράξεις που χρηματοδοτούνται στο πλαίσιο του Κ.Π.Σ.. Με πρόταση της Αρχής Πληρωμής οι έλεγχοι του εδαφίου αυτού μπορεί να πραγματοποιούνται από υφιστάμενη ελεγκτική υπηρεσία του Δημοσίου.
2. Σε ειδικές περιπτώσεις με απόφαση του προϊσταμένου της Αρχής Πληρωμής μπορεί ο έλεγχος να ανατίθεται σε ειδική ομάδα ελέγχου στην οποία συμμετέχουν υπάλληλοι της Αρχής Πληρωμής, υπάλληλοι του δημοσίου τομέα ή και ιδιώτες, ή να αναθέτει το έργο του ελέγχου σε ελεγκτικές εταιρείες. Με κοινή απόφαση των Υπουργών Εθνικής Οικονομίας και Οικονομικών καθορίζεται η αμοιβή των μελών των ομάδων ελέγχου κατά παρέκκλιση του άρθρου 11 του ν. 2470/1997, καθώς και ο τρόπος και το ύψος της αμοιβής των εμπειρογνομόνων.
3. Η Αρχή Πληρωμής καταχωρίζει τα πορίσματα των ανωτέρω ελέγχων στο Ο.Π.Σ. και τα γνωστοποιεί στη διαχειριστική αρχή του Κ.Π.Σ. και του επιχειρησιακού προγράμματος, στην Επιτροπή Δημοσιονομικού Ελέγχου του

Υπουργείου Οικονομικών και στον τελικό δικαιούχο.

4. Η Αρχή Πληρωμής, εφόσον έχει σοβαρές ενδείξεις για την ύπαρξη παρατυπιών, προβαίνει στη διενέργεια έκτακτου ελέγχου. Μέχρι την περάτωση του ελέγχου και την έκδοση σχετικού πορίσματος η Αρχή Πληρωμής εντέλλεται την αναστολή της χρηματοδότησης της πράξης από τις οικονομικές υπηρεσίες των αρμόδιων Υπουργείων, Περιφερειών ή φορέων και ενημερώνει την Επιτροπή Δημοσιονομικού Ελέγχου του Υπουργείου Οικονομικών και τη διαχειριστική αρχή του Κ.Π.Σ..

5. Μετά την έκδοση πορίσματος ελέγχου, με απόφαση του Υπουργού Εθνικής Οικονομίας, ύστερα από εισήγηση της Αρχής Πληρωμής, και μετά από γνώμη της διαχειριστικής αρχής του επιχειρησιακού προγράμματος, αίρεται η αναστολή χρηματοδότησης ή, λαμβανομένων υπόψη της βαρύτητας της παράβασης, των δημοσιονομικών της επιπτώσεων και των διατάξεων του άρθρου 39 του Κανονισμού, διακόπτεται η χρηματοδότηση του έργου ή μειώνεται το ύψος της. Στις περιπτώσεις που απαιτείται επιστροφή παρανόμως ή αχρεώστητως καταβληθέντων ποσών γίνεται ο καταλογισμός σύμφωνα με τις κείμενες διατάξεις. Οπου απαιτείται, τα στοιχεία διαβιβάζονται στα αρμόδια, για τον έλεγχο των εμπλεκόμενων, πειθαρχικά όργανα ή στις εισαγγελικές αρχές.

6. Η Αρχή Πληρωμής παρακολουθεί την πορεία εξέλιξης των θεμάτων που παρέπεμψε σε άλλες δημόσιες αρχές με τη διαδικασία της προηγούμενης παραγράφου και ενημερώνει την Επιτροπή Δημοσιονομικού Ελέγχου του Υπουργείου Οικονομικών.

### Άρθρο 10 Οργάνωση και στελέχωση της Αρχής Πληρωμής του Κ.Π.Σ.

1. Με κοινή απόφαση των Υπουργών Εσωτερικών, Δημόσιας Διοίκησης και Αποκέντρωσης, Εθνικής Οικονομίας και Οικονομικών συνιστάται αυτοτελής ειδική υπηρεσία στο Υπουργείο Εθνικής Οικονομίας, η οποία υπάγεται στο Γενικό Γραμματέα Επενδύσεων και Ανάπτυξης και ασκεί τις αρμοδιότητες που προβλέπονται στο άρθρο 8.
2. Ως προς τη σύσταση της ειδικής υπηρεσίας, την οργάνωση, τη λειτουργία, τον αριθμό και τη σύνθεση του προσωπικού της κατά κατηγορία, την επιλογή του Προισταμένου της και τις αμοιβές του προσωπικού, καθώς και κάθε άλλο σχετικό θέμα, ισχύουν αναλόγως αυτά που ορίζονται στο άρθρο 7.

### Άρθρο 11 Χρηματοδοτήσεις και πληρωμές από τον Προϋπολογισμό Δημοσίων Επενδύσεων

1. Η κρατική και κοινοτική συμμετοχή για όλες τις πράξεις που εντάσσονται από τις διαχειριστικές αρχές στα επιχειρησιακά προγράμματα του Κ.Π.Σ. ή των κοινοτικών πρωτοβουλιών, καθώς για τις πράξεις που χρηματοδοτούνται από το Ταμείο Συνοχής, είναι δημόσιες επενδύσεις κατά την έννοια του άρθρου 1 του ν.δ. 2957/1954 και μπορεί να χρηματοδοτείται από τον Κρατικό Προϋπολογισμό μέσω του Προγράμματος Δημοσίων Επενδύσεων.
2. Οι χρηματοδοτήσεις στους τελικούς δικαιούχους μέσω του προϋπολογισμού δημοσίων επενδύσεων πραγματοποιούνται χωρίς να υποκινείται σε καμία μείωση ή κράτηση ή μεταγενεστερή ειδική επιβάρυνση που επηρεάζει μείωση των ποσών αυτών. Με κοινή απόφαση των

Υπουργών Εθνικής Οικονομίας και Οικονομικών, μπορεί να ρυθμίζονται θέματα εφαρμογής του προηγούμενου εδαφίου.

3. Οι πληρωμές σε βάρος του προϋπολογισμού δημοσίων επενδύσεων διακρίνονται σε:

α. Αμεσες πληρωμές: είναι αυτές που πραγματοποιούνται από τους φορείς των συλλογικών αποφάσεων σε αναδόχους έργων για παραγωγή έργου, παροχή αγαθών σύμφωνα με τις κείμενες διατάξεις.

β. Έμμεσες πληρωμές: είναι οι πληρωμές επιχορηγήσεων ή χρηματοδοτήσεων προς νομικά πρόσωπα δημοσίου ή ιδιωτικού δικαίου που πραγματοποιούνται από τους φορείς των συλλογικών αποφάσεων.

4. Με την έκδοση των συλλογικών αποφάσεων καθορίζεται ο τρόπος πληρωμών, σύμφωνα με την προηγούμενη παράγραφο, ο οποίος και ακολουθείται από τους φορείς των συλλογικών αποφάσεων για κάθε πράξη. Στην περίπτωση των έμμεσων πληρωμών ορίζεται το νομικό πρόσωπο που είναι δικαιούχος φορέας και που το ίδιο πρέπει να αποτελεί και τον τελικό δικαιούχο της πράξης, όπως εγκρίθηκε από τα αρμόδια όργανα των επιχειρησιακών προγραμμάτων.

5. Σε περίπτωση έμμεσων πληρωμών οι πιστώσεις κατατίθενται σε ειδικό τραπεζικό λογαριασμό μέσω του οποίου θα πραγματοποιούνται οι πληρωμές των πράξεων. Στο λογαριασμό αυτόν θα κατατίθενται και τα έσοδα που προκύπτουν από οποιαδήποτε αιτία (ιδίως τόκοι, καταπτώσεις εγγυητικών επιστολών, ποινικές ρήτρες, πρόστιμα αναδόχων) και τα οποία χρησιμοποιούνται υπέρ της πράξης. Οι φορείς που διαχειρίζονται τους ανωτέρω λογαριασμούς έχουν υποχρέωση παροχής στοιχείων κίνησης των λογαριασμών των πράξεων στη διαχειριστική αρχή του επιχειρησιακού προγράμματος και στην Αρχή Πληρωμής. Με κοινή απόφαση των Υπουργών Εθνικής Οικονομίας και Οικονομικών μπορεί να ρυθμίζονται θέματα εφαρμογής της παραγράφου αυτής.

#### Άρθρο 12

##### Τεχνική βοήθεια - στήριξη

1. Οι ενέργειες τεχνικής βοήθειας - στήριξης αφορούν τον προγραμματισμό, το σχεδιασμό, την προετοιμασία, την αξιολόγηση, τη διαχείριση, την παρακολούθηση, τη δημοσιότητα, την εφαρμογή και τον έλεγχο του Κ.Π.Σ., των επιχειρησιακών προγραμμάτων, των κοινοτικών πρωτοβουλιών και του Ταμείου Συνοχής και χρηματοδοτούνται από εθνικούς ή κοινοτικούς πόρους μέσω του προϋπολογισμού δημοσίων επενδύσεων.

Οι ενέργειες τεχνικής βοήθειας - στήριξης συνίσταται ιδίως στην προμήθεια αγαθών και λήψη υπηρεσιών, την κάλυψη λειτουργικών δαπανών και δαπανών αμοιβών προσωπικού, καθώς και κάθε άλλη απαραίτητη δαπάνη.

2. Στο άρθρο 4 παρ.1 εδ.α του ν.1960/1991 μετά τις λέξεις «Εθνικής Οικονομίας» απαλείφονται οι λέξεις «σύμφωνα με τις διατάξεις των Κανονισμών Ε.Ο.Κ. 2052/1988 και 2088/1985».

Στο ίδιο εδάφιο πριν τις λέξεις «ρυθμίζονται θέματα» προστίθενται οι λέξεις «προσδιορίζονται οι κατηγορίες ενεργειών και δαπανών, οι διαδικασίες ανάθεσης και πληρωμής, τα αναγκαία δικαιολογητικά και κάθε λεπτομέρεια σχετική με την εκτέλεση ενεργειών τεχνικής βοήθειας - στήριξης και διαχείριση των αντίστοιχων πόρων από τις αρμόδιες υπηρεσίες για τις ενέργειες τεχνι-

κής βοήθειας - στήριξης ή/και να». Στο ίδιο εδάφιο προστίθενται οι λέξεις «με την επιφύλαξη των διατάξεων του κοινοτικού δικαίου» μετά τις λέξεις «γενικής ή ειδικής διάταξης».

3. Οι διαχειριστικές αρχές, η Αρχή Πληρωμής, η Επιτροπή Δημοσιονομικού Ελέγχου και η αρμόδια υπηρεσία για το Ταμείο Συνοχής καταρτίζουν και εκτελούν ετήσιο πρόγραμμα ενεργειών τεχνικής βοήθειας - στήριξης, το οποίο υποβάλλουν για έγκριση στον Υπουργό Εθνικής Οικονομίας.

Με απόφαση του Υπουργού Εθνικής Οικονομίας μπορεί να καθορίζονται τα στοιχεία που περιλαμβάνονται στο ετήσιο πρόγραμμα ενεργειών, η διαδικασία υποβολής και έγκρισης του, καθώς και κάθε αναγκαία λεπτομέρεια.

#### ΚΕΦΑΛΑΙΟ Δ'

##### ΠΑΡΑΚΟΛΟΥΘΗΣΗ ΤΟΥ Κ.Π.Σ.

#### Άρθρο 13

##### Αποστολή και αρμοδιότητες της Επιτροπής Παρακολούθησης του Κ.Π.Σ.

Η Επιτροπή Παρακολούθησης του Κ.Π.Σ. έχει ως αποστολή να παρακολουθεί την αποτελεσματική και ορθή εφαρμογή του Κ.Π.Σ.. Στο πλαίσιο αυτό:

α) αξιολογεί τακτικά την πρόοδο όσον αφορά την επίτευξη των συγκεκριμένων στόχων του Κ.Π.Σ.,

β) εξετάζει τα αποτελέσματα της εφαρμογής του Κ.Π.Σ., ιδίως την επίτευξη των στόχων των επιχειρησιακών προγραμμάτων, καθώς και την ενδιάμεση αξιολόγηση,

γ) εγκρίνει την ετήσια και την τελική έκθεση εκτέλεσης πριν αυτές αποσταλούν στην Επιτροπή,

δ) εγκρίνει οποιαδήποτε πρόταση τροποποίησης του περιεχομένου της απόφασης της Επιτροπής σχετικά με τη συμμετοχή των Ταμείων,

ε) προτείνει στη διαχειριστική αρχή του Κ.Π.Σ. οποιαδήποτε προσαρμογή ή επανεξέταση του Κ.Π.Σ., η οποία μπορεί να συντελέσει στην επίτευξη των στόχων του ή να βελτιώσει τη διαχείριση.

#### Άρθρο 14

##### Συγκρότηση και οργάνωση της Επιτροπής Παρακολούθησης του Κ.Π.Σ.

1. Πρόεδρος της Επιτροπής Παρακολούθησης του Κ.Π.Σ. είναι ο Υπουργός Εθνικής Οικονομίας, ο οποίος αναπληρώνεται από τον αρμόδιο Γενικό Γραμματέα.

2. Η Επιτροπή Παρακολούθησης του Κ.Π.Σ. αποτελείται από τους Προέδρους των Επιτροπών Παρακολούθησης των επιχειρησιακών προγραμμάτων, εκπροσώπους του Υπουργείου Εθνικής Οικονομίας, της διαχειριστικής αρχής του Κ.Π.Σ., της Αρχής Πληρωμής, της Επιτροπής Δημοσιονομικού Ελέγχου, εκπροσώπους των αρμόδιων υπηρεσιών και αντιπροσώπους των Ο.Τ.Α., των οικονομικών και κοινωνικών εταίρων και αντιπροσωπευτικών μη κυβερνητικών οργανώσεων, προωθώντας, κατά το δυνατόν, την ισόρροπη συμμετοχή ανδρών και γυναικών. Στην Επιτροπή Παρακολούθησης του Κ.Π.Σ. συμμετέχουν επίσης εκπρόσωποι της Επιτροπής και της Ευρωπαϊκής Τράπεζας Επενδύσεων χωρίς δικαίωμα ψήφου.

3. Με απόφαση του Υπουργού Εθνικής Οικονομίας συγκροτείται η Επιτροπή Παρακολούθησης του Κ.Π.Σ. και ορίζονται τα μέλη και οι αναπληρωτές τους. Με



όμοια απόφαση δύναται να συγκροτούνται υποεπιτροπές συμβουλευτικού χαρακτήρα για το συντονισμό δραστηριοτήτων σε ειδικούς τομείς, το έργο των οποίων δεν θίγει τις αρμοδιότητες των Επιτροπών Παρακολούθησης του Κ.Π.Σ. και των επιχειρησιακών προγραμμάτων.

4. Οι αποφάσεις της Επιτροπής Παρακολούθησης λαμβάνονται κατά πλειοψηφία. Δεν μπορεί να ληφθεί απόφαση της Επιτροπής Παρακολούθησης χωρίς τη σύμφωνη γνώμη του Προέδρου της.

5. Η Επιτροπή Παρακολούθησης του Κ.Π.Σ. θεσπίζει τον εσωτερικό της κανονισμό με τη σύμφωνη γνώμη της διαχειριστικής αρχής του Κ.Π.Σ.. Συνέρχεται με πρόσκληση του προέδρου της. Στις συνεδριάσεις της μπορεί να προσκληθούν άτομα με ειδικές γνώσεις σε οικονομικά, τεχνικά, κοινωνικά, επιστημονικά και λοιπά θέματα.

6. Η διαχειριστική αρχή του Κ.Π.Σ. είναι αρμόδια για την προετοιμασία της τεκμηρίωσης, των εκθέσεων, της ημερήσιας διάταξης και των πρακτικών των συνεδριάσεων.

#### Άρθρο 15

##### Αποστολή και αρμοδιότητες των Επιτροπών Παρακολούθησης των επιχειρησιακών προγραμμάτων

Η Επιτροπή Παρακολούθησης του επιχειρησιακού προγράμματος έχει ως αποστολή την παρακολούθηση της αποτελεσματικής και ορθής εφαρμογής του.

Στο πλαίσιο αυτό:

α) Επιβεβαιώνει και προσαρμόζει το συμπλήρωμα προγραμματισμού, συμπεριλαμβανομένων των δεικτών που θα χρησιμοποιηθούν στην παρακολούθησή του και εγκρίνει κάθε μεταγενέστερη προσαρμογή του.

β) Εξετάζει και εγκρίνει τα κριτήρια επιλογής των πράξεων που χρηματοδοτούνται βάσει εκάστου μέτρου. Ως ομάδες κριτηρίων επιλογής χρησιμοποιείται ιδίως:

- αα) τη φύση και το είδος της πράξης στο πλαίσιο του μέτρου,
- ββ) τη σκοπιμότητα της πράξης (οικονομική βιωσιμότητα και κοινωνικό όφελος),
- γγ) την πληρότητα της πράξης,
- δδ) την ωριμότητα της πράξης,
- εε) τη συμβατότητα της πράξης με τις εθνικές και κοινοτικές πολιτικές.

γ) Αξιολογεί τακτικά την πρόοδο που σημειώνεται όσον αφορά την επίτευξη των στόχων του προγράμματος.

δ) Εξετάζει τα αποτελέσματα της εφαρμογής, ιδίως την επίτευξη των στόχων, που έχουν τεθεί για τα διάφορα μέτρα, καθώς και την ενδιάμεση αξιολόγηση.

ε) Εξετάζει και εγκρίνει την ετήσια και την τελική έκθεση εκτέλεσης πριν αιτές αποσταλούν στην Επιτροπή.

στ) Εξετάζει και εγκρίνει προτάσεις τροποποίησης του προγράμματος που δεν επιφέρουν αλλαγή στη συνολική και την ετήσια συμμετοχή των Ταμείων.

ζ) Με τη σύμφωνη γνώμη της διαχειριστικής αρχής του επιχειρησιακού προγράμματος προτείνει στη διαχειριστική αρχή του Κ.Π.Σ. τροποποιήσεις που επιφέρουν αλλαγή στη συνολική και την ετήσια συμμετοχή των Ταμείων.

η) Προτείνει στη διαχειριστική αρχή του επιχειρησιακού προγράμματος οποιαδήποτε προσαρμογή ή επανεξέταση του προγράμματος, η οποία μπορεί να συντελέσει στην επίτευξη των στόχων του επιχειρησιακού προγράμματος ή να βελτιώσει τη διαχείριση.

#### Άρθρο 16

##### Συγκρότηση και οργάνωση των Επιτροπών Παρακολούθησης των επιχειρησιακών προγραμμάτων

1. Η Επιτροπή Παρακολούθησης του επιχειρησιακού προγράμματος αποτελείται τουλάχιστον από εκπροσώπους της διαχειριστικής αρχής του επιχειρησιακού προγράμματος, της Αρχής Πληρωμής, της Επιτροπής Δημοσιονομικού Ελέγχου, εκπροσώπους του Υπουργείου Εθνικής Οικονομίας και των αρμόδιων Υπουργείων και αντιπροσώπους των οικονομικών και κοινωνικών εταιρών και αντιπροσωπευτικών μη κυβερνητικών οργανώσεων, προωθώντας, κατά το δυνατόν, την ισόρροπη συμμετοχή ανδρών και γυναικών. Στις Επιτροπές Παρακολούθησης επιχειρησιακών προγραμμάτων περιφερειών συμμετέχουν και εκπρόσωποι των Ο.Τ.Α. α' και β' βαθμίδας. Στην Επιτροπή Παρακολούθησης του επιχειρησιακού προγράμματος συμμετέχουν επίσης εκπρόσωποι της Επιτροπής και της Ευρωπαϊκής Τράπεζας Επενδύσεων χωρίς δικαίωμα ψήφου.

2. Με απόφαση του αρμόδιου Υπουργού και του Υπουργού Εθνικής Οικονομίας συγκροτείται η Επιτροπή Παρακολούθησης του επιχειρησιακού προγράμματος και ορίζονται ο πρόεδρος, τα μέλη και οι αναπληρωτές τους. Οι αποφάσεις της Επιτροπής Παρακολούθησης λαμβάνονται κατά πλειοψηφία. Δεν μπορεί να ληφθεί απόφαση της Επιτροπής Παρακολούθησης χωρίς τη σύμφωνη γνώμη του Προέδρου της.

3. Η Επιτροπή Παρακολούθησης του επιχειρησιακού προγράμματος θεσπίζει τον εσωτερικό της κανονισμό με τη σύμφωνη γνώμη της διαχειριστικής αρχής του επιχειρησιακού προγράμματος και της διαχειριστικής αρχής του Κ.Π.Σ.. Συνέρχεται με πρόσκληση του προέδρου της. Στις συνεδριάσεις της μπορεί να προσκληθούν άτομα με ειδικές γνώσεις σε οικονομικά, τεχνικά, κοινωνικά, επιστημονικά και λοιπά θέματα.

4. Η διαχειριστική αρχή του επιχειρησιακού προγράμματος είναι αρμόδια για την προετοιμασία της τεκμηρίωσης, των εκθέσεων, της ημερήσιας διάταξης και των πρακτικών των συνεδριάσεων.

#### ΚΕΦΑΛΑΙΟ Ε ΕΞΩΤΕΡΙΚΟΣ ΕΛΕΓΧΟΣ

#### Άρθρο 17

##### Εξωτερικός δημοσιονομικός έλεγχος

1. Στο Υπουργείο Οικονομικών (Γενικό Λογιστήριο του Κράτους) συνιστάται Επιτροπή Δημοσιονομικού Ελέγχου (Ε.Δ.Ε.Λ.) με σκοπό τη διενέργεια ελέγχων των διαχειριστικών αρχών, της Αρχής Πληρωμής των τελικών δικαιούχων και πράξεων.

2. Η ανωτέρω Επιτροπή είναι επταμελής και συγκροτείται με απόφαση του Υπουργού Οικονομικών από τον Γενικό Διευθυντή της Γενικής Διεύθυνσης Διοίκησης και Δημοσιονομικών Ελέγχων ως Πρόεδρο, τους Διευθυντές των Διευθύνσεων Προγραμματισμού και Ελέγχων, Μελετών και Αξιολόγησης και Δημοσιονομικών Σχέσεων με την Ευρωπαϊκή Ένωση του Υπουργείου Οικονομικών (Γ.Λ.Κ.) και τρεις εμπειρογνώμονες με εμπειρία σε θέματα δημοσιονομικού ελέγχου των κοινοτικών προγραμμάτων.



3. Με όμοια απόφαση ορίζονται τα αναπληρωματικά μέλη της Επιτροπής και η γραμματεία της, η οποία στελεχώνεται με υπαλλήλους των ανωτέρω διευθύνσεων.

4. Η αποστολή της Ε.Δ.ΕΛ. συνίσταται στην εξασφάλιση της τήρησης των αρχών της χρηστής δημοσιονομικής διαχείρισης και ιδίως:

α) στον έλεγχο των συστημάτων διαχείρισης και ελέγχου των διαχειριστικών αρχών και της Αρχής Πληρωμής, καθώς και των δαπανών των τελικών δικαιούχων, οι οποίοι υλοποιούν πράξεις στα πλαίσια του Κ.Π.Σ., των κοινοτικών πρωτοβουλιών και του Ταμείου Συνοχής.

β) στην αξιολόγηση των αποτελεσμάτων των ελέγχων που πραγματοποιούν οι διαχειριστικές αρχές των επιχειρησιακών προγραμμάτων και η Αρχή Πληρωμής.

γ) στην αξιολόγηση των μέτρων και ενεργειών που λήφθηκαν από τις αρμόδιες αρχές σε συνέχεια των ελέγχων που διενεργήθηκαν.

δ) στη συνεργασία με την Επιτροπή για το συντονισμό των ελέγχων των εθνικών και κοινοτικών προγραμμάτων, τη μέθοδο και τον τρόπο διενέργειας των ελέγχων, καθώς και λοιπά θέματα με σκοπό τη μεγιστοποίηση του αποτελέσματος των διενεργούμενων ελέγχων.

ε) στην παροχή προς την Επιτροπή δήλωσης, στην οποία συντίθενται τα πορίσματα των ελέγχων που διεξήχθησαν κατά τη διάρκεια υλοποίησης των προγραμμάτων της περιόδου 1994-1999 και 2000-2006, όπως αυτή προβλέπεται στα άρθρα 8 του Κανονισμού (ΕΚ) 2064/97 της Επιτροπής της 15ης Οκτωβρίου 1997, 38 (περ. 5) του Κανονισμού 1260/99 του Συμβουλίου της 21ης Ιουνίου 1999 και 10 (παράγραφος στ) του Κανονισμού 1264/99 του Συμβουλίου της 21ης Ιουνίου 1999,

στ) στην ενημέρωση της Επιτροπής ως προς την εξέλιξη των διοικητικών και δικαστικών διώξεων.

5. Οι έλεγχοι που πραγματοποιούνται στις διαχειριστικές αρχές, στην Αρχή Πληρωμής, στους τελικούς δικαιούχους και στις πράξεις είναι δειγματοληπτικοί, βάσει ετήσιου προγραμματισμού που καταρτίζεται από την Ε.Δ.ΕΛ., ύστερα από εισήγηση της Διεύθυνσης Προγραμματισμού και Ελέγχων. Επίσης διενεργούνται έλεγχοι εκτός προγραμματισμού, όταν αυτό απαιτείται. Κατά τον έλεγχο εξετάζεται η νομιμότητα και η κανονικότητα των πράξεων και οι διαδικασίες υλοποίησής τους. Ο έλεγχος μπορεί να διενεργείται στην έδρα των τελικών δικαιούχων ή στους χώρους υλοποίησης του φυσικού αντικείμενου των πράξεων.

6. Η συγκρότηση των ελεγκτικών ομάδων από υπαλλήλους του Δημοσιονομικού Κλάδου και υπαλλήλους αποσπασμένους στο Υπουργείο Οικονομικών (Γ.Α.Κ.), ο καθορισμός της αποζημίωσης των ελεγκτών για τη συμμετοχή τους στους ελέγχους ή της αποζημίωσης των μελών και της γραμματείας της Ε.Δ.ΕΛ., το ειδικό επίδομα των αποσπασμένων υπαλλήλων, καθώς και κάθε σχετική λεπτομέρεια, καθορίζεται με αποφάσεις του Υπουργού Οικονομικών. Το ύψος της εκτός έδρας αποζημίωσης και τα έξοδα μετακίνησης του προσωπικού που υπηρετεί στις ανωτέρω ελεγκτικές ομάδες ορίζεται με όμοια απόφαση με εκείνη του άρθρου 7 παρ. 7.

7. Σε ειδικές περιπτώσεις, με αποφάσεις του Υπουργού Οικονομικών, μπορούν να συμμετέχουν στους ελέγχους εμπειρογνώμονες δημόσιοι λειτουργοί ή ιδιώτες, οι οποίοι λόγω της θέσεως ή των ειδικών γνώσεων τους μπορούν να βοηθήσουν το ελεγκτικό έργο. Με όμοια απόφαση καθορίζεται ο τρόπος και το ύψος της αποζημίωσης των εμπειρογνώμονων.

8. Μετά το πέρας του ελέγχου οι ελεγκτικές ομάδες συντάσσουν εκθέσεις, τις οποίες παραδίδουν στη Διεύθυνση Μελετών και Αξιολόγησης, που εισηγείται σχετικά στην Ε.Δ.ΕΛ.. Αν διαπιστωθούν παρατυπίες ή παραβάσεις, οι εκθέσεις διαβιβάζονται στον Υπουργό Οικονομικών για τη λήψη μέτρων. Εάν προκύπτει θέμα καταλογισμού, αναζητούνται τα ποσα σύμφωνα με τις ισχύουσες διατάξεις για την ανάκτηση των παρονόμως ή αχρεωσπότητως καταβληθέντων ποσών.

9. Η Ε.Δ.ΕΛ. συντάσσει ετήσια έκθεση για τα αποτελέσματα των ελέγχων και την αξιολόγηση των μέτρων και ενεργειών που έγιναν κατά την υλοποίηση των πράξεων, με ιδιαίτερη αναφορά στις δημοσιονομικές επιπτώσεις των παρατυπιών που ενδεχομένως σημειώθηκαν και των μέτρων που λήφθηκαν για τη διόρθωσή τους, την οποία υποβάλλει στους αρμόδιους φορείς και στην Επιτροπή.

10. Για τις ανάγκες των ελέγχων και τη λειτουργία της Ε.Δ.ΕΛ. συστήνονται στο Υπουργείο Οικονομικών (Γ.Α.Κ.) Διευθύνσεις: α) Προγραμματισμού και Ελέγχων και β) Μελετών και Αξιολόγησης, υπαγόμενες στη Γενική Διεύθυνση Διοίκησης και Δημοσιονομικών Ελέγχων. Η κατανομή των αρμοδιοτήτων των Διευθύνσεων σε κάθε τμήμα γίνεται με απόφαση του Υπουργού Οικονομικών.

11. Η Διεύθυνση Προγραμματισμού και Ελέγχων διαρθρώνεται στα κατωτέρω τμήματα:

- Τμήμα Α' Προγραμματισμού και Ελέγχου Προγραμμάτων του Ευρωπαϊκού Ταμείου Περιφερειακής Ανάπτυξης (Ε.Τ.Π.Α.) και του Ταμείου Συνοχής (Τ.Σ.).

- Τμήμα Β' Προγραμματισμού και Ελέγχου Προγραμμάτων του Ευρωπαϊκού Γεωργικού Ταμείου Προσανατολισμού και Εγγυήσεων (Ε.Γ.Τ.Π.Ε.)-Τμήμα Προσανατολισμού και του Χρηματοδοτικού Μέσου Προσανατολισμού Αλιείας (Χ.Μ.Π.Α.).

- Τμήμα Γ' Προγραμματισμού και Ελέγχου Προγραμμάτων του Ευρωπαϊκού Κοινωνικού Ταμείου (Ε.Κ.Τ.), των κοινοτικών πρωτοβουλιών και λοιπών χρηματοδοτικών οργάνων.

Η Διεύθυνση Μελετών και Αξιολόγησης διαρθρώνεται στα κατωτέρω τμήματα:

- Τμήμα Α' Μελετών και Επεξεργασίας Στοιχείων και Εκθέσεων.

- Τμήμα Β' Σύνταξης και Εφαρμογής Ελεγκτικών Προτύπων και Επικοινωνίας.

- Τμήμα Γ' Αξιολόγησης και Πιστοποίησης Δαπανών.

12. Για τη στελέχωση των ανωτέρω Διευθύνσεων συνιστώνται οι εξής θέσεις προσωπικού:

α) Τριάντα τρεις (33) θέσεις υπαλλήλων κλάδου ΠΕ1 Δημοσιονομικών εκ των οποίων δύο (2) θέσεις Διευθυντών.

β) Έξι (6) θέσεις υπαλλήλων ΠΕ κλάδου Μηχανικών.

γ) Τρεις (3) θέσεις υπαλλήλων ΠΕ κλάδου Γεωτεχνικών.

δ) Δύο (2) θέσεις Ειδικού Επιστημονικού Προσωπικού.

ε) Δύο (2) θέσεις υπαλλήλων κλάδου Πληροφορικής.

στ) Τέσσερις (4) θέσεις υπαλλήλων ΔΕ Δακτυλογράφων- Χειριστών Η/Υ.

ζ) Μία (1) θέση υπαλλήλου ΥΕ κλάδου Επιμελητών.

13. Η στελέχωση των διευθύνσεων μπορεί να γίνεται και με υπαλλήλους που αποσπώνται από τον ευρύτερο δημόσιο τομέα του άρθρου 1 του ν. 2000/1991, όπως ίσχυε κατά την πρώτη εφαρμογή του. Οι αποσπάσεις γίνονται με κοινή απόφαση του Υπουργού Οικονομικών και του αρμόδιου κατά περίπτωση Υπουργού για χρονικό διάστημα δύο ετών, που μπορεί να παρατείνεται μια ή

περισσότερες φορές κατα παρέκκλιση των ισχυουσών διατάξεων.

14. Με απόφαση του Υπουργού Οικονομικών ρυθμίζονται οι ειδικότερες αρμοδιότητες και τα θέματα λειτουργίας της Ε.Δ.ΕΛ., καθώς και κάθε αναγκαία λεπτομέρεια.

15. Με κοινή απόφαση των Υπουργών Εθνικής Οικονομίας και Οικονομικών δύναται να καταργηθεί το Ειδικό Συντονιστικό Όργανο Ελέγχου των προγραμμάτων που χρηματοδοτούνται από την Ευρωπαϊκή Ένωση, που συστάθηκε με το άρθρο 6 του ν. 2187/1994 (ΦΕΚ 16 Α' /Β.2.1994) και οι αρμοδιότητες του να μεταφερθούν στην Επιτροπή Δημοσιονομικού Ελέγχου (Ε.Δ.ΕΛ.) που συνιστάται με την παράγραφο 1 του παρόντος άρθρου.

#### ΚΕΦΑΛΑΙΟ ΣΤ' Μ.Ο.Δ. Α.Ε.

##### Άρθρο 18 Μονάδα Οργάνωσης της Διαχείρισης

1. Στη δεύτερη περίοδο της παραγράφου 1 του άρθρου 1 του καταστατικού της Μονάδας Οργάνωσης της Διαχείρισης του Κοινοτικού Πλαισίου Στήριξης (Μ.Ο.Δ.), όπως αυτό προβλέπεται στην παράγραφο 3 του άρθρου τρίτου του ν. 2372/1996 (ΦΕΚ 29 Α') μετά τις λέξεις του «δημοσίου τομέα» τίθεται τελεία και διαγράφονται οι επόμενες λέξεις μέχρι το τέλος της περιόδου.

2. Οι παράγραφοι 2, 3, 4, 5 του άρθρου 1 του καταστατικού της Μονάδας Οργάνωσης της Διαχείρισης του Κοινοτικού Πλαισίου Στήριξης (Μ.Ο.Δ.) αντικαθίστανται ως εξής:

«2. Υποστηρίζει την οργάνωση της διαχείρισης του Κ.Π.Σ. με την επεξεργασία συστημάτων οργάνωσης και ειδικών εργαλείων, τη μεταφορά τεχνογνωσίας με συνεχή κατάρτιση του προσωπικού των εμπλεκόμενων φορέων, καθώς και την οργάνωση ειδικών εκδηλώσεων για το σκοπό αυτό.

3. Υποστηρίζει τη διαχειριστική αρχή του Κ.Π.Σ. ως προς την αξιολόγηση της διαχειριστικής ικανότητας και οργάνωσης των διαχειριστικών αρχών των επιχειρησιακών προγραμμάτων.

4. Προτείνει τη δομή οργάνωσης των διαχειριστικών αρχών.

5. Προβαινει στη δημόσια πρόσκληση για την αποσπασση προσωπικού στις ειδικές υπηρεσίες, σύμφωνα με τη διαδικασία του άρθρου 7 παράγραφος 2 εδάφιο β' και υποστηρίζει τη διαδικασία αξιολόγησης όπως ορίζεται στο άρθρο 7 παράγραφος 2 εδάφιο α' .»

Προστίθεται νέα παράγραφος 6 στο άρθρο 1 του καταστατικού της Μονάδας Οργάνωσης της Διαχείρισης του Κ.Π.Σ. που έχει ως εξής: «Υποστηρίζει τους τελικούς δικαιούχους μετά από πρόταση των διαχειριστικών αρχών των επιχειρησιακών προγραμμάτων.»

3. Στην παράγραφο 1 του άρθρου 2 του καταστατικού της ανωτέρω εταιρείας προστίθεται περίοδος που έχει ως εξής: «με απόφαση της γενικής συνέλευσης μπορεί να παρατείνεται για ίσο χρονικό διάστημα μία ή περισσότερες φορές η διάρκεια της εταιρείας.»

4. Στην παράγραφο 3 του άρθρου 7 του καταστατικού της ανωτέρω εταιρείας προστίθενται οι λέξεις «το πολύ» μετά τη λέξη «διάρκειας».

5. Στην παράγραφο 1 του άρθρου 9 του καταστατικού της ανωτέρω εταιρείας μετά τις λέξεις «του εποπτευόμενου υπουργού» τίθεται τελεία και διαγράφονται οι επό-

μενες λέξεις μέχρι το τέλος της περιόδου.

6. Προσωπικό με σχέση εξηρημένης εργασίας οριζόμενου χρόνου που έχει προσληφθεί από τους ενδιάμεσους φορείς βάσει του άρθρου 5 του π.δ. 113/1992 μεταφέρεται και εντάσσεται στη Μ.Ο.Δ. Α.Ε., με την ίδια σχέση εργασίας, ύστερα από αίτηση του ενδιαφερομένου που υποβάλλεται μέσα σε αποκλειστική προθεσμία δύο (2) μηνών από την έναρξη ισχύος του παρόντος.

#### ΚΕΦΑΛΑΙΟ Ζ ΤΑΜΕΙΟ ΣΥΝΟΧΗΣ, ΚΟΙΝΟΤΙΚΕΣ ΠΡΩΤΟΒΟΥΛΙΕΣ

##### Άρθρο 19 Ταμείο Συνοχής

1. Το Υπουργείο Εθνικής Οικονομίας εκπροσωπεί τη χώρα στην Επιτροπή για το Ταμείο Συνοχής και είναι αρμόδιο για την τελική επιλογή και την υποβολή των προτάσεων έργων για χρηματοδότηση από αυτό, για το συντονισμό και την εποπτεία των διαχειριστικών αρχών, όσον αφορά την άσκηση των αρμοδιοτήτων του παρόντος άρθρου, καθώς και για τον έλεγχο εφαρμογής του πλαισίου και των κανόνων που εγκρίνονται από το Ταμείο Συνοχής.

2. Η κατ' αρχήν αξιολόγηση των προτάσεων, η παρακολούθηση και ο έλεγχος κατά την προετοιμασία και υλοποίηση των έργων, καθώς και η καταχώρηση των σχετικών στοιχείων στο Ο.Π.Σ. γίνεται από τις διαχειριστικές αρχές του άρθρου 7 του παρόντος νόμου.

3. Με αποφάσεις του Υπουργού Εθνικής Οικονομίας και του αρμόδιου Υπουργού καθορίζεται η αρμοδιότητα των διαχειριστικών αρχών ανάλογα με το είδος και τη φύση των έργων, καθώς και ειδικότερα θέματα σχετικά με την άσκηση των αρμοδιοτήτων της προηγούμενης παραγράφου από τις διαχειριστικές αρχές.

4. Η Αρχή Πληρωμής, όπως προβλέπεται στο άρθρο 10, ασκεί τις αρμοδιότητες που αναφέρονται στο άρθρο 8 για τα έργα που χρηματοδοτούνται από το Ταμείο Συνοχής.

5. Η άσκηση των αρμοδιοτήτων του Υπουργείου Εθνικής Οικονομίας της παραγράφου 1 μπορεί να γίνεται μέσω ειδικής υπηρεσίας, εφαρμοζόμενων αναλόγως των διατάξεων της παραγράφου 8 του άρθρου 7.

##### Άρθρο 20 Κοινοτικές πρωτοβουλίες

1. Το Υπουργείο Εθνικής Οικονομίας εκπροσωπεί τη χώρα στην Επιτροπή για τις κοινοτικές πρωτοβουλίες και είναι αρμόδιο για την υποβολή των επιχειρησιακών προγραμμάτων που εντάσσονται στο πλαίσιο τους, καθώς και για το συντονισμό και την εποπτεία των διαχειριστικών αρχών των επιχειρησιακών προγραμμάτων των κοινοτικών πρωτοβουλιών.

2. Η διαχείριση των επιχειρησιακών προγραμμάτων των κοινοτικών πρωτοβουλιών γίνεται από διαχειριστικές αρχές που ασκούν τις αρμοδιότητες που αναφέρονται στο άρθρο 4, με την επιφύλαξη της παραγράφου 5. Ως προς τη σύσταση των ειδικών υπηρεσιών για την άσκηση των αρμοδιοτήτων των διαχειριστικών αρχών, την οργάνωση, τη λειτουργία, τη σύνθεση του προσωπικού κατά κατηγορία, την επιλογή του πραισταμένου και τις αμοιβές του προσωπικού, καθώς και κάθε άλλο σχετικό θέμα ισχύουν αναλόγως αυτά που ορίζονται στο



άρθρο 7.

3. Η Αρχή της Πληρωμής, όπως προβλέπεται στο άρθρο 10, ασκεί τις αρμοδιότητες που αναφέρονται στο άρθρο 8 για τα επιχειρησιακά προγράμματα των κοινοτικών πρωτοβουλιών.

4. Για κάθε επιχειρησιακό πρόγραμμα κοινοτικής πρωτοβουλίας, με την επιφύλαξη της επόμενης παραγράφου, συγκροτείται Επιτροπή Παρακολούθησης που ασκεί τις αρμοδιότητες που αναφέρονται στο άρθρο 16.

5. Με απόφαση του Υπουργού Εθνικής Οικονομίας ρυθμίζεται κατά παρέκκλιση κάθε αντίθετης διάταξης, η σύσταση κοινών οργάνων, για την εφαρμογή των διακρατικών συμφωνιών που συνομολογούνται στο πλαίσιο των επιχειρησιακών προγραμμάτων διασυνοριακής, διαπεριφερειακής και διακρατικής συνεργασίας, που εντάσσονται στην κοινοτική πρωτοβουλία Interreg, ο τρόπος συμμετοχής σε αυτά τα όργανα, η εφαρμογή των αποφάσεων τους, καθώς και κάθε άλλο σχετικό θέμα.

#### Άρθρο 21

##### Συντελεστές ειδικού φόρου κατανάλωσης πετρελαίου και της κηροζίνης θέρμανσης

1. Ειδικά για τη χρονική περίοδο από 16 Οκτωβρίου 2000 μέχρι και 27 Απριλίου 2001, ο φόρος που αναφέρεται στις περιπτώσεις στ' και ι' της παραγράφου 1 του άρθρου 20 του ν. 2127/1993 (ΦΕΚ 48 Α'), για το πετρέλαιο εσωτερικής καύσης (DIESEL) θέρμανσης και την κηροζίνη θέρμανσης, αντίστοιχα, ορίζεται σε έξι χιλιάδες εκατόν πενήντα (6.150) δραχμές το χιλιόλιτρο.

2. Η ισχύς της παρούσας διάταξης αρχίζει από 16 Οκτωβρίου 2000.

#### Άρθρο 22

1. Η προβλεπόμενη από την παρ. 1 του άρθρου έκτου του ν. 2388/1996 διάρκεια επιδότησης, όπως αυτή παρατάθηκε με την παρ. 1 του άρθρου 21 του ν. 2736/1999 (ΦΕΚ 172 Α'), παρατείνεται αφότου έληξε για χρονικό διάστημα ενός (1) ακόμη έτους.

Τα ποσα που θα απαιτηθούν από τη ρύθμιση της παραγράφου 1 του παρόντος άρθρου θα βαρύνουν κατά τη ημίση τον Ο.Α.Ε.Δ. και κατά το ήμισυ το Πρόγραμμα Δημοσίων Επενδύσεων. Κατά τα λοιπά ισχύουν οι διατάξεις του άρθρου 6 του ν. 2388/1996 (ΦΕΚ 50 Α') και της εκδοθείσας κατ' εξουσιοδότηση αυτού υπουργικής απόφασης με αριθμ. 33492/23.7.1996.

2. Η προβλεπόμενη από την παρ. 2 του άρθρου 19 του ν. 2458/1997 (ΦΕΚ 15 Α') ειδική επιδότηση ανεργίας διάρκειας τριάντα έξι (36) μηνών παρατείνεται, αφότου έληξε, για ένα ακόμη δωδεκάμηνο, εφόσον ο επιδοτούμενος παραμένει άνεργος μετά τη λήξη της αρχικής επιδότησης.

Κατά τα λοιπά ισχύουν οι ρυθμίσεις του άρθρου 19 του ν. 2458/1997.

3. Στο τέλος του άρθρου 19 του ν. 2458/1997 προστίθεται παράγραφος 7 που έχει ως εξής:

«7. Ο αναγνωριζόμενος κατά τις παραγράφους 3 και 4 χρόνος ασφάλισης λαμβάνεται υποψη και για τη συμπλήρωση των προϋποθέσεων συνταξιοδότησης της παρ. 1 του άρθρου 10 του ν. 825/1978, όπως ισχύει μέχρι σήμερα. Η ισχύς της διάταξης αυτής αρχίζει από 14.2.1997, τα δε οικονομικά αποτελέσματα από την πρώτη του επόμενου μήνα της δημοσίευσής του παρόντος.»

#### Άρθρο 23

Το κατά τις διατάξεις του προεδρικού διαταγματος 420/1991 (ΦΕΚ 153 Α') Ίδρυμα Ιατροβιολογικών Ερευνών της Ακαδημίας Αθηνών επιχορηγείται ετησίως από το Πρόγραμμα Δημοσίων Επενδύσεων των Υπουργείων Εθνικής Παιδείας και Θρησκευμάτων και Υγείας και Πρόνοιας, με ποσοστό ένα τοις εκατό (1%) επί του ορίου πληρωμών των μη συγχρηματοδοτούμενων έργων καθενός από τα Υπουργεία αυτά.

#### Άρθρο 24

##### Διαχείριση, παρακολούθηση του προγράμματος «ΚΟΙΝΩΝΙΑ ΤΗΣ ΠΛΗΡΟΦΟΡΙΑΣ» Σύσταση «Κοινωνία της Πληροφορίας Α.Ε.»

1. Ειδικά για τη διαχείριση και παρακολούθηση του επιχειρησιακού προγράμματος «ΚΟΙΝΩΝΙΑ ΤΗΣ ΠΛΗΡΟΦΟΡΙΑΣ» εφαρμόζονται και οι παρακάτω διατάξεις:

α) Ειδική υπηρεσία για τη διαχείριση του προγράμματος συνιστάται, κατά τα οριζόμενα στο άρθρο 7, στο Υπουργείο Εθνικής Οικονομίας.

β) Πρόεδρος της Επιτροπής Παρακολούθησης του προγράμματος ορίζεται, με την απόφαση της παρ. 2 του άρθρου 16, Γενικός Γραμματέας του Υπουργείου Εσωτερικών, Δημόσιας Διοίκησης και Αποκέντρωσης.

γ) Η ένταξη των πράξεων στα μέτρα του προγράμματος, που αφορούν τη δημόσια διοίκηση, διενεργείται κατά τα οριζόμενα στην παρ. 1 του άρθρου 5, ύστερα από σύμφωνη γνώμη του Υπουργείου Εσωτερικών, Δημόσιας Διοίκησης και Αποκέντρωσης.

2. α) Επιτρέπεται, ύστερα από αίτηση του τελικού δικαιούχου, η χωρίς αντάλλαγμα υποστήριξη του στις διαδικασίες προετοιμσίας, παρακολούθησης, ένταξης και υλοποίησης των πράξεων του επιχειρησιακού προγράμματος, καθώς και η απόδοσή τους σε παραγωγική λειτουργία, από την ανώνυμη εταιρεία της επόμενης παραγράφου.

β) Επιτρέπεται, ύστερα από προγραμματική συμφωνία που καταρτίζεται μεταξύ του, κατ' αρχήν, τελικού δικαιούχου και της εταιρείας της επόμενης παραγράφου, η οποία κοινοποιείται στη διαχειριστική αρχή του προγράμματος, η εκτέλεση χωρίς αντάλλαγμα εκ μέρους της εταιρείας, ως τελικού δικαιούχου, πράξεων η μέτρων ευθύνης του οικείου Υπουργείου ή Περιφέρειας ή Ν.Π.Δ.Δ. ή Ν.Π.Ι.Δ., που χρηματοδοτούνται από το επιχειρησιακό πρόγραμμα, συμπεριλαμβανομένων ενεργειών τεχνικής βοήθειας στήριξης.

3. Με κοινή απόφαση των Υπουργών Εσωτερικών, Δημόσιας Διοίκησης και Αποκέντρωσης, Εθνικής Οικονομίας και Οικονομικών, που δημοσιεύεται στην Εφημερίδα της Κυβερνήσεως, συνιστάται ανώνυμη εταιρεία, μη κερδοσκοπικού χαρακτήρα, με την επωνυμία «ΚΟΙΝΩΝΙΑ ΤΗΣ ΠΛΗΡΟΦΟΡΙΑΣ Α.Ε.» και καταρτίζεται το καταστατικό της.

4. Η εταιρεία λειτουργεί χάριν του δημόσιου συμφέροντος, κατά τους κανόνες της ιδιωτικής οικονομίας και δεν έχει βιομηχανικό ή εμπορικό χαρακτήρα. Διέπεται από τις διατάξεις του κ.ν. 2190/1920, όπως ισχύει κάθε φορά, πλην αν ορίζεται διαφορετικά στο άρθρο αυτό.

5. Το μετοχικό κεφάλαιο αναλαμβάνεται εξ ολοκλήρου από το Ελληνικό Δημόσιο, το οποίο για την άσκηση των μετοχικών του δικαιωμάτων εκπροσωπούν οι Υπουργοί Εσωτερικών, Δημόσιας Διοίκησης και Αποκέντρω-

σης, Εθνικής Οικονομίας και Οικονομικών. Οι μετοχές της εταιρείας είναι ονομαστικές και αμεταβίβαστες.

6. Σκοποί της εταιρείας είναι:

α) Η χωρίς αντάλλαγμα παροχή υποστήριξης των τελικών δικαιούχων του επιχειρησιακού προγράμματος "ΚΟΙΝΩΝΙΑ ΤΗΣ ΠΛΗΡΟΦΟΡΙΑΣ", κατά τα οριζόμενα στην παρ. 2α του παρόντος άρθρου.

β) Η ανάληψη, ως τελικής δικαιούχου, της υλοποίησης πράξεων ή μέτρων, συμπεριλαμβανομένων ενεργειών τεχνικής βοήθειας στήριξης, που χρηματοδοτούνται από το Επιχειρησιακό Πρόγραμμα "ΚΟΙΝΩΝΙΑ ΤΗΣ ΠΛΗΡΟΦΟΡΙΑΣ", κατά τα οριζόμενα στην παρ. 2β του παρόντος άρθρου.

γ) Η διαχείριση και η παραγωγική λειτουργία συστημάτων πληροφορικής και επικοινωνίας της δημόσιας διοίκησης, ύστερα από απόφαση παραχώρησης του Υπουργού Εσωτερικών, Δημόσιας Διοίκησης και Αποκέντρωσης που δημοσιεύεται στην Εφημερίδα της Κυβερνήσεως.

Στην απόφαση καθορίζεται ο τρόπος άσκησης της διαχείρισης και της παραγωγικής λειτουργίας και κάθε σχετική λεπτομέρεια.

Με το καταστατικό της εταιρείας καθορίζονται ειδικότερα οι σκοποί της εταιρείας και εξειδικεύονται οι επιτρεπόμενες δράσεις της για την επίτευξή τους.

7. Η εταιρεία διοικείται από εννεαμελές Διοικητικό Συμβούλιο, το οποίο ορίζεται για τριετή θητεία με απόφαση του Υπουργού Εσωτερικών, Δημόσιας Διοίκησης και Αποκέντρωσης. Με ίδια απόφαση ορίζεται ο Πρόεδρος του Δ.Σ..

Τρία μέλη του Διοικητικού Συμβουλίου προτείνονται από τον Υπουργό Εθνικής Οικονομίας.

Ο Διευθύνων Σύμβουλος της εταιρείας εκλέγεται από το Διοικητικό Συμβούλιο της εταιρείας μεταξύ των μελών του, και υπογράφει σύμβαση διαχείρισης με την εταιρεία, στην οποία καθορίζονται οι στόχοι που αναλαμβάνει να εκπληρώσει κατά τη διάρκεια της θητείας του.

Η μοιβή του καθορίζεται με κοινή απόφαση των Υπουργών Εσωτερικών, Δημόσιας Διοίκησης και Αποκέντρωσης, Εθνικής Οικονομίας και Οικονομικών, ύστερα από γνώμη του Δ.Σ. της εταιρείας. Για τον Διευθύνοντα Σύμβουλο της εταιρείας έχουν εφαρμογή οι διατάξεις της παρ. 18 του άρθρου 32 του ν. 2190/1994.

8. Η εταιρεία μπορεί να επιχορηγείται από το Πρόγραμμα Δημοσίων Επενδύσεων για την εκτέλεση των σκοπών της.

9. Η εταιρεία απολαμβάνει όλων των διοικητικών, οικονομικών και δικαστικών ατελειών, καθώς και όλων των δικονομικών προνομίων του Δημοσίου. Επίσης απαλλάσσεται από κάθε δημόσιο, δημοτικό, κοινοτικό, λιμενικό ή δικαστικό τέλος ή φόρο, άμεσο ή έμμεσο, εισφορά υπέρ τρίτου, δικαίωμα και κράτηση φόρων ή τέλους, πλην του Φ.Π.Α.

10. Στην εταιρεία επιτρέπεται η απόσπαση υπαλλήλων του Δημοσίου και του ευρύτερου δημόσιου τομέα του άρθρου 1 του ν. 2000/1991, όπως ίσχυε κατά την πρώτη εφαρμογή του, για χρονικό διάστημα δύο (2) ετών που μπορεί να παρατείνεται μία ή περισσότερες φορές για ίσο χρονικό διάστημα. Για το προσωπικό της εταιρείας εφαρμόζονται αναλόγως οι διατάξεις των παραγράφων 1 και 3 του άρθρου 8 του καταστατικού της Μ.Ο.Δ. Α.Ε., όπως αυτό καθορίζεται με την παρ. 3 του άρθρου τρίτου του ν. 2372/1996 (ΦΕΚ 29 Α').

Όλα τα ειδικότερα θέματα, τα σχετικά με την εσωτερική διάρθρωση των υπηρεσιών της εταιρείας, τον αριθμό, τα αναγκαία προσόντα και τους όρους πρόσληψης του προσωπικού, την κατανομή του σε τμήματα, την εξέλιξη και τον πειθαρχικό έλεγχό του, ρυθμίζονται με κανονισμό που καταρτίζεται από το Δ.Σ. της εταιρείας, εγκρίνεται με κοινή

απόφαση των Υπουργών Εσωτερικών, Δημόσιας Διοίκησης και Αποκέντρωσης και Εθνικής Οικονομίας και δημοσιεύεται στην Εφημερίδα της Κυβερνήσεως. Με όμοια απόφαση εγκρίνεται ο Κανονισμός Προμηθειών, ανάθεσης εκτέλεσης έργων, μελετών και παροχής υπηρεσιών, με τον οποίο ρυθμίζεται κάθε σχετικό ζήτημα για τη σύναψη, εκτέλεση και λύση των ανωτέρω συμβάσεων.

11. α) Με το καταστατικό της εταιρείας ρυθμίζονται τα θέματα που αφορούν την επωνυμία, την έδρα, το αρχικό μετοχικό κεφάλαιο, την αύξηση και τη μείωση του μετοχικού κεφαλαίου, την έκδοση των μετοχών και των προσωρινών τίτλων, τα δικαιώματα των μετόχων, τη σύγκληση, τη συγκρότηση, τη λειτουργία και τις αρμοδιότητες της Γενικής Συνέλευσης και του Διοικητικού Συμβουλίου, τις αρμοδιότητες του Προέδρου του Διοικητικού Συμβουλίου και του Διευθύνοντος Συμβούλου, τους πόρους της εταιρείας, τους ελεγκτές, την εταιρική χρήση, τις ετήσιες οικονομικές καταστάσεις, τη λύση και την εκκαθάριση της εταιρείας, την πρώτη εταιρική χρήση, το πρώτο Διοικητικό Συμβούλιο, τους πρώτους, τακτικό και αναπληρωματικό, ελεγκτές και κάθε άλλο σχετικό θέμα που προβλέπεται από την κείμενη για τις ανώνυμες εταιρείες νομοθεσία.

β) Το καταστατικό της εταιρείας μπορεί να τροποποιείται και να κωδικοποιείται με απόφαση της Γενικής Συνέλευσης της εταιρείας, που εγκρίνεται με απόφαση των Υπουργών Εσωτερικών, Δημόσιας Διοίκησης και Αποκέντρωσης και Εθνικής Οικονομίας και δημοσιεύεται στην Εφημερίδα της Κυβερνήσεως.

12. Εκτός από την ασκούμενη, σύμφωνα με τη νομοθεσία για τις ανώνυμες εταιρείες εποπτεία, η οποία ασκείται από τον Υπουργό Ανάπτυξης, η εταιρεία υπάγεται στην εποπτεία του Υπουργείου Εσωτερικών, Δημόσιας Διοίκησης και Αποκέντρωσης κατά τα ειδικότερα οριζόμενα στο Καταστατικό της.

#### Άρθρο 25

Η ισχύς του παρόντος νόμου αρχίζει από τη δημοσίευσή του στην Εφημερίδα της Κυβερνήσεως, εκτός αν άλλως ορίζεται στις επί μέρους διατάξεις του.

Παραγγέλλομε τη δημοσίευσή του παρόντος στην Εφημερίδα της Κυβερνήσεως και την εκτέλεσή του ως νόμου του Κράτους.

Αθήνα, 13 Νοεμβρίου 2000

Ο ΠΡΟΕΔΡΟΣ ΤΗΣ ΔΗΜΟΚΡΑΤΙΑΣ  
ΚΩΝΣΤΑΝΤΙΝΟΣ ΣΤΕΦΑΝΟΠΟΥΛΟΣ

ΟΙ ΥΠΟΥΡΓΟΙ

ΕΣΩΤΕΡΙΚΩΝ, ΔΗΜΟΣΙΑΣ  
ΔΙΟΙΚΗΣΗΣ ΚΑΙ ΑΠΟΚΕΝΤΡΩΣΗΣ  
Β. ΠΑΠΑΝΔΡΕΟΥ

ΕΘΝΙΚΗΣ ΟΙΚΟΝΟΜΙΑΣ  
ΚΑΙ ΟΙΚΟΝΟΜΙΚΩΝ  
Γ. ΠΑΠΑΝΤΩΝΙΟΥ  
ΠΕΡΙΒΑΛΛΟΝΤΟΣ, ΧΩΡΟΤΑΞΙΑΣ  
ΚΑΙ ΔΗΜΟΣΙΩΝ ΕΡΓΩΝ  
Κ. ΛΑΛΙΩΤΗΣ

ΑΝΑΠΤΥΞΗΣ  
Ν. ΧΡΙΣΤΟΔΟΥΛΑΚΗΣ

ΕΘΝΙΚΗΣ ΠΑΙΔΕΙΑΣ  
ΚΑΙ ΘΡΗΣΚΕΥΜΑΤΩΝ  
Π. ΕΥΘΥΜΙΟΥ

ΕΡΓΑΣΙΑΣ ΚΑΙ ΚΟΙΝΩΝΙΚΩΝ  
ΑΣΦΑΛΙΣΕΩΝ  
Α. ΓΙΑΝΝΙΤΣΗΣ

ΓΕΩΡΓΙΑΣ  
Γ. ΑΝΩΜΕΡΙΤΗΣ

ΥΓΕΙΑΣ ΚΑΙ ΠΡΟΝΟΙΑΣ  
Α. ΠΑΠΑΔΟΠΟΥΛΟΣ

ΜΕΤΑΦΟΡΩΝ ΚΑΙ ΕΠΙΚΟΙΝΩΝΙΩΝ  
Χ. ΒΕΡΕΛΗΣ

Θεωρήθηκε και τέθηκε η Μεγάλη Σφραγίδα του Κράτους

Αθήνα, 14 Νοεμβρίου 2000

Ο ΕΠΙ ΤΗΣ ΔΙΚΑΙΟΣΥΝΗΣ ΥΠΟΥΡΓΟΣ  
Μ. ΣΤΑΘΟΠΟΥΛΟΣ





# ΕΦΗΜΕΡΙΣ ΤΗΣ ΚΥΒΕΡΝΗΣΕΩΣ

## ΤΗΣ ΕΛΛΗΝΙΚΗΣ ΔΗΜΟΚΡΑΤΙΑΣ

ΤΕΥΧΟΣ ΔΕΥΤΕΡΟ

Αρ. Φύλλου 1501

8 Δεκεμβρίου 2000

**ΠΕΡΙΕΧΟΜΕΝΑ****ΑΠΟΦΑΣΕΙΣ**

- Σύσταση Ειδικής Υπηρεσίας στην Περιφέρεια Ιονίων Νησιών με τίτλο "Υπηρεσία Διαχείρισης Επιχειρησιακού Προγράμματος Ιονίων Νησιών"..... 1
- Σύσταση Ειδικής Υπηρεσίας στην Περιφέρεια Νοτίου Αιγαίου με τίτλο "Υπηρεσία Διαχείρισης Επιχειρησιακού Προγράμματος Νοτίου Αιγαίου". ..... 2
- Σύσταση Ειδικής Υπηρεσίας στην Περιφέρεια Δυτικής Μακεδονίας με τίτλο "Υπηρεσία Διαχείρισης Επιχειρησιακού Προγράμματος Δυτικής Μακεδονίας". ... 3
- Σύσταση Ειδικής Υπηρεσίας στην Περιφέρεια Ανατολικής Μακεδονίας και Θράκης με τίτλο "Υπηρεσία Διαχείρισης Επιχειρησιακού Προγράμματος Ανατολικής Μακεδονίας και Θράκης". ..... 4
- Σύσταση Ειδικής Υπηρεσίας στην Περιφέρεια Δυτικής Ελλάδας με τίτλο "Υπηρεσία Διαχείρισης Επιχειρησιακού Προγράμματος Δυτικής Ελλάδας". ..... 5
- Σύσταση Ειδικής Υπηρεσίας στην Περιφέρεια Κεντρικής Μακεδονίας με τίτλο "Υπηρεσία Διαχείρισης Επιχειρησιακού Προγράμματος Κεντρικής Μακεδονίας". ..... 6
- Σύσταση Ειδικής Υπηρεσίας στην Περιφέρεια Βορείου Αιγαίου με τίτλο "Υπηρεσία Διαχείρισης Επιχειρησιακού Προγράμματος Βορείου Αιγαίου". ..... 7
- Σύσταση Ειδικής Υπηρεσίας στην Περιφέρεια Κρήτης με τίτλο "Υπηρεσία Διαχείρισης Επιχειρησιακού Προγράμματος Κρήτης". ..... 8
- Σύσταση Ειδικής Υπηρεσίας στην Περιφέρεια Πελοποννήσου με τίτλο "Υπηρεσία Διαχείρισης Επιχειρησιακού Προγράμματος Πελοποννήσου". ..... 9
- Σύσταση Ειδικής Υπηρεσίας στην Περιφέρεια Στερεάς Ελλάδας με τίτλο "Υπηρεσία Διαχείρισης Επιχειρησιακού Προγράμματος Στερεάς Ελλάδας". ..... 10
- Σύσταση Ειδικής Υπηρεσίας στην Περιφέρεια Θεσσαλίας με τίτλο "Υπηρεσία Διαχείρισης Επιχειρησιακού Προγράμματος Θεσσαλίας". ..... 11
- Σύσταση Ειδικής Υπηρεσίας στην Περιφέρεια Ηπείρου με τίτλο "Υπηρεσία Διαχείρισης Επιχειρησιακού Προγράμματος Ηπείρου". ..... 12

**ΑΠΟΦΑΣΕΙΣ**

- Αριθ.41538/ΓΚΠΣ 286 (1)  
Σύσταση Ειδικής Υπηρεσίας στην Περιφέρεια Ιονίων Νησιών με τίτλο "Υπηρεσία Διαχείρισης Επιχειρησιακού Προγράμματος Ιονίων Νησιών".

**ΟΙ ΥΠΟΥΡΓΟΙ**  
**ΕΣΩΤΕΡΙΚΩΝ, ΔΗΜΟΣΙΑΣ ΔΙΟΙΚΗΣΗΣ ΚΑΙ**  
**ΑΠΟΚΕΝΤΡΩΣΗΣ - ΕΘΝΙΚΗΣ ΟΙΚΟΝΟΜΙΑΣ -**  
**ΟΙΚΟΝΟΜΙΚΩΝ**

- Έχοντας υπόψη
1. Το άρθρο 29 Α του ν. 1558/85 "Κυβέρνηση και Κυβερνητικά Όργανα" (ΦΕΚ 137/Α) όπως συμπληρώθηκε με το άρθρο 27 του ν.2081/92 (ΦΕΚ 154/Α) και τροποποιήθηκε με το άρθρο 1 παρ. 2α του ν.2469/97 (ΦΕΚ 38/Α).
  2. Τον Κανονισμό (ΕΚ) 1260/99 του Συμβουλίου της 21-6-1999.
  3. Το Νόμο 2860/2000 (ΦΕΚ 251/14-11-2000) και ειδικότερα το άρθρο 7 και τα άρθρα 4, 5 και 6.
  4. Το ΚΠΣ 2000-2006 και ειδικότερα το Περιφερειακό Επιχειρησιακό Πρόγραμμα Ιονίων Νησιών το οποίο υποβλήθηκε στην Επιτροπή ΕΚ, την αρμοδιότητα διαχείρισης και εφαρμογής του οποίου έχει η Περιφέρεια Ιονίων Νησιών.
  5. Την πρόταση του Γενικού Γραμματέα της Περιφέρειας Ιονίων Νησιών με αριθμό 21454/16-11-2000.
  6. Το γεγονός ότι από την απόφαση αυτή προκαλείται δαπάνη, η οποία θα αντιμετωπιστεί από πιστώσεις του προϋπολογισμού δημοσίων επενδύσεων το ύψος της οποίας δεν μπορεί να υπολογισθεί, αποφασίζουμε:

**Άρθρο 1****Σύσταση Ειδικής Υπηρεσίας**

- Στην Περιφέρεια Ιονίων Νησιών συνιστάται Ειδική Υπηρεσία με τίτλο "Υπηρεσία Διαχείρισης Επιχειρησιακού Προγράμματος Ιονίων Νησιών" και υπάγεται απ' ευθείας στον Γενικό Γραμματέα της Περιφέρειας Ιονίων Νησιών. Σκοπός της Υπηρεσίας είναι η άσκηση των αρμοδιοτήτων που ορίζονται στο άρθρο 4 του ν. 2860/2000.



## Άρθρο 2

## Διάρθρωση Υπηρεσίας Διαχείρισης Επιχειρησιακού Προγράμματος Ιονίων Νησιών

Η Υπηρεσία Διαχείρισης Επιχειρησιακού Προγράμματος Ιονίων Νησιών διαρθρώνεται σε (4) μονάδες:

- Μονάδα Α' Προγραμματισμού Ε.Π. και Αξιολόγησης
- Μονάδα Β' Παρακολούθησης και Διαχείρισης
- Μονάδα Γ' Ελέγχου
- Μονάδα Δ' Οργάνωσης - Υποστήριξης

## Άρθρο 3

## Αρμοδιότητες Υπηρεσίας Διαχείρισης Επιχειρησιακού Προγράμματος Ιονίων Νησιών

Οι αρμοδιότητες της Υπηρεσίας Διαχείρισης Επιχειρησιακού Προγράμματος Ιονίων Νησιών περιγράφονται στο άρθρο 4 του ν. 2860/2000 και κατανέμονται μεταξύ των μονάδων της ως εξής:

## Α. Μονάδα Α' Προγραμματισμού Ε.Π. και Αξιολόγησης

1. Μεριμνά για την κατάρτιση του συμπληρώματος προγραμματισμού και τις προσαρμογές του μετά από συνεργασία με τις αρμόδιες υπηρεσίες και όργανα για τον προγραμματισμό και για την υποβολή του στην Επιτροπή Παρακολούθησης του επιχειρησιακού προγράμματος. Επεξεργάζεται και εισηγείται τα κριτήρια ένταξης των πράξεων στα μέτρα του επιχειρησιακού προγράμματος.

2. Συντάσσει την ετήσια και τελική έκθεση του επιχειρησιακού προγράμματος και μεριμνά για την υποβολή τους στην Επιτροπή Παρακολούθησης, στη διαχειριστική αρχή του ΚΠΣ και τη διαβίβασή τους στην Επιτροπή ΕΚ.

3. Οργανώνει και παρακολουθεί την ενδιάμεση αξιολόγηση του επιχειρησιακού προγράμματος σε συνεργασία με τη διαχειριστική αρχή του ΚΠΣ. Επεξεργάζεται προτάσεις για την αξιοποίηση των αποτελεσμάτων της ενδιάμεσης αξιολόγησης.

4. Οργανώνει και παρακολουθεί τη δημοσιότητα του επιχειρησιακού προγράμματος σε συνεργασία με τη διαχειριστική αρχή του ΚΠΣ.

5. Παρακολουθεί την πορεία εφαρμογής του επιχειρησιακού προγράμματος στα πλαίσια των κοινωνικοοικονομικών συνθηκών της περιφέρειας, των θεθέντων στόχων και ειδικότερα όσον αφορά τους ποσοτικοποιημένους δείκτες και των προοπτικών εξέλιξης και εισηγείται μέτρα αναθεώρησής του. Επίσης παρακολουθεί την πρόοδο συναφών με το επιχειρησιακό πρόγραμμα έργων.

6. Συνεργάζεται με τη διαχειριστική αρχή του ΚΠΣ, την Επιτροπή Παρακολούθησης του επιχειρησιακού προγράμματος και την Επιτροπή ΕΚ για την παροχή σε αυτές κάθε πληροφορίας που ζητείται στο πλαίσιο εφαρμογής του επιχειρησιακού προγράμματος. Επίσης μεριμνά για την εφαρμογή και εξειδίκευση όπου απαιτείται των απαραίτητων εργαλείων, προτύπων και προδιαγραφών για την σωστή λειτουργία της διαχειριστικής αρχής. Επίσης συνεργάζεται με άλλες αρμόδιες υπηρεσίες και δημόσιους φορείς για θέματα του επιχειρησιακού προγράμματος.

7. Μεριμνά για την επεξεργασία, εκπόνηση και εισήγηση των θεμάτων, σε συνεργασία με τις υπόλοιπες μονάδες, στην Επιτροπή Παρακολούθησης του επιχειρησιακού προγράμματος στα πλαίσια του κανονισμού λειτουργίας της.

8. Μεριμνά για την αποστολή στην Επιτροπή ΕΚ όλων

των τυποποιημένων αρχείων (flat files) που προβλέπονται για την ηλεκτρονική διασύνδεση με την Επιτροπή ΕΚ για το επιχειρησιακό πρόγραμμα στα πλαίσια του προγραμματισμού.

## Β. Μονάδα Β' Παρακολούθησης και Διαχείρισης

1. Μεριμνά για την εφαρμογή των διαδικασιών ένταξης των πράξεων στα μέτρα του επιχειρησιακού προγράμματος και παρακολουθεί την πορεία εφαρμογής τους. Στο πλαίσιο αυτό:

α) Μεριμνά για την ενημέρωση των κατηγοριών τελικών δικαιούχων που προβλέπονται στο συμπλήρωμα προγραμματισμού με βάση και τις οδηγίες της διαχειριστικής αρχής του ΚΠΣ.

β) Συγκεντρώνει και ελέγχει την πληρότητα των στοιχείων των προτάσεων που υποβάλλονται.

γ) Αξιολογεί τις προτάσεις που υποβάλλονται, εφαρμόζοντας τα κριτήρια ένταξης των πράξεων στα μέτρα του επιχειρησιακού προγράμματος.

δ) Μεριμνά για έκδοση των αποφάσεων ένταξης των πράξεων στα μέτρα του επιχειρησιακού προγράμματος μετά την ολοκλήρωση της διαδικασίας διατύπωσης γνώμης της διαχειριστικής αρχής του ΚΠΣ και των αρμοδίων Υπουργείων. Για τα έργα που η εκτέλεσή τους διέπεται από το ν. 1418/84 εξετάζει και προτείνει τα στάδια εξέλιξης για τα οποία απαιτείται προέγκριση.

ε) Συγκεντρώνει και ελέγχει τα στοιχεία παρακολούθησης εκτέλεσης των πράξεων (μηνιαία και τριμηνιαία δελτία παρακολούθησης) που υποβάλλουν οι τελικοί δικαιούχοι και μεριμνά για την καταχώρισή τους στο ΟΠΣ. Συνεργάζεται με την διαχειριστική αρχή του ΚΠΣ και την Αρχή Πληρωμής για το περιεχόμενο των στοιχείων που οι τελικοί δικαιούχοι υποβάλλουν στα μηνιαία και τριμηνιαία δελτία παρακολούθησης.

στ) Παρακολουθεί τους τελικούς δικαιούχους σχετικά με την τήρηση των υποχρεώσεων που έχουν αναλάβει, καθώς και την πορεία των πράξεων που εκτελούν, ιδίως όσον αφορά το φυσικό, τεχνικό και οικονομικό αντικείμενο, το χρονοδιάγραμμα και τις προοπτικές του, καθώς και τις υποχρεώσεις για τη δημοσιότητα, την τήρηση χωριστής λογιστικής μερίδας για το έργο και την τήρηση των πολιτικών.

2. Παρακολουθεί την πορεία εφαρμογής των μέτρων και τις προοπτικές τους και επεξεργάζεται προτάσεις βελτίωσης.

3. Μεριμνά για τη παροχή στοιχείων προόδου εκτέλεσης των πράξεων στις αρμόδιες για την χρηματοδότηση δημόσιες υπηρεσίες.

4. Για τα έργα που η εκτέλεσή τους διέπεται από τον ν. 1418/84, εξετάζει και προτείνει την προέγκριση των σταδίων εξέλιξής τους που αναφέρονται στην απόφαση ένταξης.

5. Προτείνει μέτρα υποστήριξης των τελικών δικαιούχων προκειμένου να ανταποκριθούν στις υποχρεώσεις τους.

6. Μεριμνά για την κατ' αρχήν αξιολόγηση των προτάσεων έργων που υποβάλλονται στο Ταμείο Συνοχής και ειμπίπουν στην αρμοδιότητα της Υπηρεσίας και παρακολουθεί την πορεία εκτέλεσής τους.

## Γ. Μονάδα Γ' Ελέγχου

1. Μεριμνά για την πραγματοποίηση των ελέγχων που προβλέπονται στο άρθρο 6 του ν. 2860/2000 και ειδικότερα:

α. Ελέγχει την τήρηση της ισχύουσας νομοθεσίας κατά το στάδιο προετοιμασίας εκτέλεσης της πράξης, κατά την

υποβολή της πρότασης ένταξης του έργου ή και μετά την ένταξή της στο επιχειρησιακό πρόγραμμα. Ειδικά για τα έργα που η εκτέλεσή τους διέπεται από το ν. 1418/84, ελέγχει προληπτικά την τήρηση της νομιμότητας στα οριζόμενα στάδια εξέλιξης της πράξης στην απόφαση ένταξης.

β. Κατά τη διάρκεια εκτέλεσης των πράξεων ελέγχει την νομιμότητα και κανονικότητα των δαπανών, την αξιοπιστία των πληροφοριών και οικονομικών στοιχείων που δηλώνονται από τον τελικό δικαιούχο στα πλαίσια των μηνιαίων και τριμηνιαίων δελτίων παρακολούθησης, την τήρηση των δεσμεύσεων που έχει αναλάβει ο τελικός δικαιούχος κατά την ένταξη του έργου στο επιχειρησιακό πρόγραμμα και την τήρηση των κανόνων δημοσιότητας σύμφωνα με τους ισχύοντες κανόνες και διατάξεις.

γ. Πραγματοποιεί ελέγχους στις πράξεις μετά τη γνωστοποίηση ολοκλήρωσης από τον τελικό δικαιούχο και εκδίδει την βεβαίωση τήρησης των υποχρεώσεων του τελικού δικαιούχου.

2. Αξιολογεί τα αποτελέσματα των ελέγχων και εισηγείται τη λήψη των απαραίτητων μέτρων για βελτίωση του συστήματος διαχείρισης και ελέγχου, καθώς και μέτρα για την υποστήριξη των τελικών δικαιούχων προκειμένου να ανταποκρίνονται στις υποχρεώσεις τους.

3. Ελέγχει τις λειτουργίες της Ειδικής Υπηρεσίας σε σχέση με θέματα που θέτουν η Αρχή Πληρωμής, η Επιτροπή Δημοσιονομικού Ελέγχου και τα ελεγκτικά όργανα της Ευρωπαϊκής Ένωσης.

4. Στις περιπτώσεις που υπάρχουν βάσιμες ενδείξεις για την ύπαρξη παρατυπιών μεριμνά για την άμεση συγκρότηση ελεγκτικού οργάνου, τη διενέργεια του ελέγχου, την έκδοση του σχετικού πορίσματος και την ολοκλήρωση της διαδικασίας μέχρι το οριστικό κλείσιμο του θέματος.

5. Συντάσσει εκθέσεις ελέγχου και μεριμνά για την καταχώριση των πορισμάτων ελέγχων στο ΟΠΣ και την κοινοποίησή τους στην Αρχή Πληρωμής την Επιτροπή Δημοσιονομικού Ελέγχου και τον τελικό Δικαιούχο.

6. Μεριμνά για την πραγματοποίηση των ελέγχων για τα έργα που χρηματοδοτούνται από το Ταμείο Συνοχής, και εμπίπτουν στις αρμοδιότητες της Υπηρεσίας.

#### Δ. Μονάδα Δ' Οργάνωσης - Υποστήριξης

1. Μεριμνά για την κατάρτιση του προγράμματος ενεργειών τεχνικής βοήθειας-στήριξης σε συνεργασία με τις άλλες μονάδες και υποστηρίζει το έργο τους στην εκτέλεση των ενεργειών αυτών μετά την έγκρισή τους. Τηρεί τα οικονομικά και τεχνικά στοιχεία των ενεργειών αυτών.

2. Οργανώνει και λειτουργεί γραφείο ΟΠΣ, το οποίο σε συνεργασία με την αντίστοιχη μονάδα της διαχειριστικής αρχής του ΚΠΣ έχει την ευθύνη για την ορθή και απρόσκοπτη λειτουργία του ΟΠΣ στην Ειδική Υπηρεσία και παρέχει υποστήριξη προς τους χρήστες για την ορθή χρήση και λειτουργία του. Επίσης παρέχει τεχνική υποστήριξη για την λειτουργία του εξοπλισμού και του λογισμικού καθώς και υποστήριξη στο προσωπικό της Ειδικής Υπηρεσίας (εκπαίδευση κλπ). Επίσης οργανώνει και λειτουργεί γραφείο πληροφοριών για την παροχή άμεσης ενημέρωσης και κατευθύνσεων στους ενδιαφερόμενους για θέματα του επιχειρησιακού προγράμματος.

3. Οργανώνει και τηρεί βιβλιοθήκη εργαλείων, μελετών, στοιχείων και απαραίτητων βοηθημάτων για τις ανάγκες της Υπηρεσίας.

4. Χειρίζεται τα θέματα προσωπικού και ειδικότερα τα διοικητικά, οικονομικά και τα θέματα οργάνωσης και εκπαίδευσης.

5. Μεριμνά για την οργάνωση των συνεδριάσεων της Επιτροπής Παρακολούθησης.

6. Τηρεί το πρωτόκολλο και το αρχείο της Υπηρεσίας, έχει την ευθύνη διακίνησης των εγγράφων, και την εν γένει γραμματειακή υποστήριξη των μονάδων και του προσωπικού της.

#### Άρθρο 4

##### Προσωπικό της Υπηρεσίας Διαχείρισης Επιχειρησιακού Προγράμματος Ιονίων Νησιών

1. Η στελέχωση της Υπηρεσίας Διαχείρισης Επιχειρησιακού Προγράμματος Ιονίων Νησιών γίνεται με προσωπικό αποκλειστικής και πλήρους απασχόλησης, σύμφωνα με το άρθρο 7 παρ. 2 του ν. 2860/2000.

2. Το προσωπικό της Υπηρεσίας Διαχείρισης Επιχειρησιακού Προγράμματος Ιονίων Νησιών ανέρχεται σε 31 άτομα, εκ των οποίων δύο (2) τουλάχιστον στο Γραφείο ΟΠΣ, τα οποία κατά κατηγορία είναι:

- Α. Κατηγορία Πανεπιστημιακής Εκπαίδευσης, 26 άτομα
- Β. Κατηγορία Τεχνολογικής Εκπαίδευσης, 2 άτομα
- Γ. Κατηγορία Δευτεροβάθμιας Εκπαίδευσης, 2 άτομα
- Δ. Κατηγορία Υποχρεωτικής Εκπαίδευσης, 1 άτομο

3. Για την αποτελεσματικότερη λειτουργία της Υπηρεσίας Διαχείρισης Επιχειρησιακού Προγράμματος Ιονίων Νησιών και ειδικότερα όσον αφορά τις αρμοδιότητες της μονάδας Β' Παρακολούθησης και Διαχείρισης που περιγράφονται στα σημεία 1α, 1β, 1ε, 1στ, 3, 4 και 5 της παραγράφου Β του άρθρου 3, μέχρι 3 άτομα από το παραπάνω προσωπικό της θα είναι εγκατεστημένο σε κάθε έδρα των Νομών Κεφαλληνίας, Ζακύνθου και Λευκάδος.

#### Άρθρο 5

Ορισμός προϊσταμένου της Ειδικής Υπηρεσίας Διαχείρισης Επιχειρησιακού Προγράμματος Ιονίων Νησιών, ασκούντων καθήκοντα προϊσταμένου στις μονάδες της και αναπλήρωση προϊσταμένου της

1. Ο Προϊστάμενος της Ειδικής Υπηρεσίας ορίζεται σύμφωνα με το άρθρο 7 του Ν. 2860/2000.

2. Καθήκοντα προϊσταμένων των επί μέρους μονάδων της Υπηρεσίας Διαχείρισης Επιχειρησιακού Προγράμματος Ιονίων Νησιών ασκούν υπάλληλοί της, οι οποίοι ορίζονται με απόφαση του Γενικού Γραμματέα, μετά από πρόταση του Προϊσταμένου της Ειδικής Υπηρεσίας. Απόντος ή κωλυομένου του Προϊσταμένου της Υπηρεσίας Διαχείρισης Επιχειρησιακού Προγράμματος Ιονίων Νησιών, αναπληρώνεται από υπάλληλο που υπάγεται στις διατάξεις του ν. 2683/1999 και ο οποίος ασκεί καθήκοντα προϊσταμένου μονάδος της.

Η απόφαση αυτή να δημοσιευθεί στην Εφημερίδα της Κυβερνήσεως.

Αθήνα, 8 Δεκεμβρίου 2000

ΟΙ ΥΠΟΥΡΓΟΙ

ΕΣΩΤΕΡΙΚΩΝ, ΔΗΜΟΣΙΑΣ  
ΔΙΟΙΚΗΣΗΣ & ΑΠΟΚΕΝΤΡΩΣΗΣ

ΕΘΝΙΚΗΣ ΟΙΚΟΝΟΜΙΑΣ  
& ΟΙΚΟΝΟΜΙΚΩΝ

ΒΑΣΩ ΠΑΠΑΝΔΡΕΟΥ

ΓΙΑΝΝΟΣ ΠΑΠΑΝΤΩΝΙΟΥ



Αριθ.41540/ΓΚΠΣ 275

(2)

Σύσταση Ειδικής Υπηρεσίας στην Περιφέρεια Νοτίου Αιγαίου με τίτλο "Υπηρεσία Διαχείρισης Επιχειρησιακού Προγράμματος Νοτίου Αιγαίου".

**ΟΙ ΥΠΟΥΡΓΟΙ  
ΕΣΩΤΕΡΙΚΩΝ, ΔΗΜΟΣΙΑΣ ΔΙΟΙΚΗΣΗΣ ΚΑΙ  
ΑΠΟΚΕΝΤΡΩΣΗΣ - ΕΘΝΙΚΗΣ ΟΙΚΟΝΟΜΙΑΣ -  
ΟΙΚΟΝΟΜΙΚΩΝ**

Έχοντας υπόψη

1. Το άρθρο 29 Α του ν. 1558/85 "Κυβέρνηση και Κυβερνητικά Όργανα" (ΦΕΚ 137/Α) όπως συμπληρώθηκε με το άρθρο 27 του ν.2081/92 (ΦΕΚ 154/Α) και τροποποιήθηκε με το άρθρο 1 παρ. 2α του ν.2469/97 (ΦΕΚ 38/Α).

2. Τον Κανονισμό (ΕΚ) 1260/99 του Συμβουλίου της 21-6-1999.

3. Το Νόμο 2860/2000 (ΦΕΚ 251/14-11-2000) και ειδικότερα το άρθρο 7 και τα άρθρα 4,5 και 6.

4. Το ΚΠΣ 2000-2006 και ειδικότερα το Περιφερειακό Επιχειρησιακό Πρόγραμμα Νοτίου Αιγαίου το οποίο υποβλήθηκε στην Επιτροπή ΕΚ, την αρμοδιότητα διαχείρισης και εφαρμογής του οποίου έχει η Περιφέρεια Νοτίου Αιγαίου.

5. Την πρόταση του Γενικού Γραμματέα της Περιφέρειας Νοτίου Αιγαίου με αριθμό 13114/ΠΕΠ3324/22-11-2000.

6. Το γεγονός ότι από την απόφαση αυτή προκαλείται δαπάνη, η οποία θα αντιμετωπιστεί από πιστώσεις του προϋπολογισμού δημοσίων επενδύσεων το ύψος της οποίας δεν μπορεί να υπολογισθεί, αποφασίζουμε:

**Άρθρο 1**

**Σύσταση Ειδικής Υπηρεσίας**

Στην Περιφέρεια Νοτίου Αιγαίου συνιστάται Ειδική Υπηρεσία με τίτλο "Υπηρεσία Διαχείρισης Επιχειρησιακού Προγράμματος Νοτίου Αιγαίου" και υπάγεται απ' ευθείας στον Γενικό Γραμματέα της Περιφέρειας Νοτίου Αιγαίου.

Σκοπός της Υπηρεσίας είναι η άσκηση των αρμοδιοτήτων που ορίζονται στο άρθρο 4 του ν. 2860/2000.

**Άρθρο 2**

**Διάρθρωση Υπηρεσίας Διαχείρισης Επιχειρησιακού Προγράμματος Νοτίου Αιγαίου**

Η Υπηρεσία Διαχείρισης Επιχειρησιακού Προγράμματος Νοτίου Αιγαίου διαρθρώνεται σε (4) μονάδες:

Μονάδα Α' Προγραμματισμού Ε.Π. και Αξιολόγησης

Μονάδα Β' Παρακολούθησης και Διαχείρισης

Μονάδα Γ' Ελέγχου

Μονάδα Δ' Οργάνωσης - Υποστήριξης

**Άρθρο 3**

**Αρμοδιότητες Υπηρεσίας Διαχείρισης Επιχειρησιακού Προγράμματος Νοτίου Αιγαίου**

Οι αρμοδιότητες της Υπηρεσίας Διαχείρισης Επιχειρησιακού Προγράμματος Νοτίου Αιγαίου περιγράφονται στο άρθρο 4 του ν. 2860/2000 και κατανέμονται μεταξύ των μονάδων της ως εξής:

Α. Μονάδα Α' Προγραμματισμού Ε.Π. και Αξιολόγησης

1. Μεριμνά για την κατάρτιση του συμπληρώματος προγραμματισμού και τις προσαρμογές του μετά από συνεργασία με τις αρμόδιες υπηρεσίες και όργανα για τον προ-

γραμματισμό και για την υποβολή του στην Επιτροπή Παρακολούθησης του επιχειρησιακού προγράμματος. Επεξεργάζεται και εισηγείται τα κριτήρια ένταξης των πράξεων στα μέτρα του επιχειρησιακού προγράμματος.

2. Συντάσσει την ετήσια και τελική έκθεση του επιχειρησιακού προγράμματος και μεριμνά για την υποβολή τους στην Επιτροπή Παρακολούθησης, στη διαχειριστική αρχή του ΚΠΣ και τη διαβίβασή τους στην Επιτροπή ΕΚ.

3. Οργανώνει και παρακολουθεί την ενδιάμεση αξιολόγηση του επιχειρησιακού προγράμματος σε συνεργασία με τη διαχειριστική αρχή του ΚΠΣ. Επεξεργάζεται προτάσεις για την αξιοποίηση των αποτελεσμάτων της ενδιάμεσης αξιολόγησης.

4. Οργανώνει και παρακολουθεί τη δημοσιότητα του επιχειρησιακού προγράμματος σε συνεργασία με τη διαχειριστική αρχή του ΚΠΣ.

5. Παρακολουθεί την πορεία εφαρμογής του επιχειρησιακού προγράμματος στα πλαίσια των κοινωνικοοικονομικών συνθηκών της περιφέρειας, των τεθέντων στόχων και ειδικότερα όσον αφορά τους ποσοτικοποιημένους δείκτες και των προοπτικών εξέλιξης και εισηγείται μέτρα αναθεώρησής του. Επίσης παρακολουθεί την πρόοδο συναφών με το Επιχειρησιακό Πρόγραμμα έργων.

6. Συνεργάζεται με τη διαχειριστική αρχή του ΚΠΣ, την Επιτροπή Παρακολούθησης του επιχειρησιακού προγράμματος και την Επιτροπή ΕΚ για την παροχή σε αυτές κάθε πληροφορίας που ζητείται στο πλαίσιο εφαρμογής του επιχειρησιακού προγράμματος. Επίσης μεριμνά για την εφαρμογή και εξειδίκευση όπου απαιτείται των απαραίτητων εργαλείων, προτύπων και προδιαγραφών για την σωστή λειτουργία της διαχειριστικής αρχής. Επίσης συνεργάζεται με άλλες αρμόδιες υπηρεσίες και δημόσιους φορείς για θέματα του επιχειρησιακού προγράμματος.

7. Μεριμνά για την επεξεργασία, εκπόνηση και εισήγηση των θεμάτων, σε συνεργασία με τις υπόλοιπες μονάδες, στην Επιτροπή Παρακολούθησης του επιχειρησιακού προγράμματος στα πλαίσια του κανονισμού λειτουργίας της.

8. Μεριμνά για την αποστολή στην Επιτροπή ΕΚ όλων των τυποποιημένων αρχείων (flat files) που προβλέπονται για την ηλεκτρονική διασύνδεση με την Επιτροπή ΕΚ για το επιχειρησιακό πρόγραμμα στα πλαίσια του προγραμματισμού.

Β. Μονάδα Β' Παρακολούθησης και Διαχείρισης

1. Μεριμνά για την εφαρμογή των διαδικασιών ένταξης των πράξεων στα μέτρα του επιχειρησιακού προγράμματος και παρακολουθεί την πορεία εφαρμογής τους. Στο πλαίσιο αυτό:

α) Μεριμνά για την ενημέρωση των κατηγοριών τελικών δικαιούχων που προβλέπονται στο συμπλήρωμα προγραμματισμού με βάση και τις οδηγίες της διαχειριστικής αρχής του ΚΠΣ.

β) Συγκεντρώνει και ελέγχει την πληρότητα των στοιχείων των προτάσεων που υποβάλλονται.

γ) Αξιολογεί τις προτάσεις που υποβάλλονται, εφαρμόζοντας τα κριτήρια ένταξης των πράξεων στα μέτρα του επιχειρησιακού προγράμματος.

δ) Μεριμνά για έκδοση των αποφάσεων ένταξης των πράξεων στα μέτρα του επιχειρησιακού προγράμματος μετά την ολοκλήρωση της διαδικασίας διατύπωσης γνώμης της διαχειριστικής αρχής του ΚΠΣ και των αρμοδίων Υπουργείων. Για τα έργα που η εκτέλεση τους διέπεται

από ν. 1418/84 εξετάζει και προτείνει τα στάδια εξέλιξης για τα οποία απαιτείται προέγκριση.

ε) Συγκεντρώνει και ελέγχει τα στοιχεία παρακολούθησης εκτέλεσης των πράξεων (μηνιαία και τριμηνιαία δελτία παρακολούθησης) που υποβάλλουν οι τελικοί δικαιούχοι και μεριμνά για την καταχώρισή τους στο ΟΠΣ. Συνεργάζεται με την διαχειριστική αρχή του ΚΠΣ και την Αρχή Πληρωμής για το περιεχόμενο των στοιχείων που οι τελικοί δικαιούχοι υποβάλουν στα μηνιαία και τριμηνιαία δελτία παρακολούθησης.

στ) Παρακολουθεί τους τελικούς δικαιούχους σχετικά με την τήρηση των υποχρεώσεων που έχουν αναλάβει, καθώς και την πορεία των πράξεων που εκτελούν, ιδίως όσον αφορά το φυσικό, τεχνικό και οικονομικό αντικείμενο, το χρονοδιάγραμμα και τις προοπτικές του, καθώς και τις υποχρεώσεις για τη δημοσιότητα, την τήρηση χωριστής λογιστικής μερίδας για το έργο και την τήρηση των πολιτικών.

2. Παρακολουθεί την πορεία εφαρμογής των μέτρων και τις προοπτικές τους και επεξεργάζεται προτάσεις βελτίωσης.

3. Μεριμνά για τη παροχή στοιχείων προόδου εκτέλεσης των πράξεων στις αρμόδιες για την χρηματοδότηση δημόσιες υπηρεσίες.

4. Για τα έργα που η εκτέλεσή τους διέπεται από τον ν. 1418/84, εξετάζει και προτείνει την προέγκριση των σταδίων εξέλιξής τους που αναφέρονται στην απόφαση ένταξης.

5. Προτείνει μέτρα υποστήριξης των τελικών δικαιούχων προκειμένου να ανταποκριθούν στις υποχρεώσεις τους.

6. Μεριμνά για την κατ' αρχήν αξιολόγηση των προτάσεων έργων που υποβάλλονται στο Ταμείο Συνοχής και εμπίπτουν στην αρμοδιότητα της Υπηρεσίας και παρακολουθεί την πορεία εκτέλεσής τους.

#### Γ. Μονάδα Γ Ελέγχου

1. Μεριμνά για την πραγματοποίηση των ελέγχων που προβλέπονται στο άρθρο 6 του ν. 2860/2000 και ειδικότερα:

α. Ελέγχει την τήρηση της ισχύουσας νομοθεσίας κατά το στάδιο προετοιμασίας εκτέλεσης της πράξης, κατά την υποβολή της πρόταξης ένταξης του έργου ή και μετά την ένταξή της στο επιχειρησιακό πρόγραμμα. Ειδικά για τα έργα που η εκτέλεσή τους διέπεται από το ν. 1418/84, ελέγχει προληπτικά την τήρηση της νομιμότητας στα οριζόμενα στάδια εξέλιξης της πράξης στην απόφαση ένταξης.

β. Κατά τη διάρκεια εκτέλεσης των πράξεων ελέγχει την νομιμότητα και κανονικότητα των δαπανών, την αξιοπιστία των πληροφοριών και οικονομικών στοιχείων που δηλώνονται από τον τελικό δικαιούχο στα πλαίσια των μηνιαίων και τριμηνιαίων δελτίων παρακολούθησης, την τήρηση των δεσμεύσεων που έχει αναλάβει ο τελικός δικαιούχος κατά την ένταξη του έργου στο επιχειρησιακό πρόγραμμα και την τήρηση των κανόνων δημοσιότητας σύμφωνα με τους ισχύοντες κανόνες και διατάξεις.

γ. Πραγματοποιεί ελέγχους στις πράξεις μετά τη γνωστοποίηση ολοκλήρωσης από τον τελικό δικαιούχο και εκδίδει την βεβαίωση τήρησης των υποχρεώσεων του τελικού δικαιούχου.

2. Αξιολογεί τα αποτελέσματα των ελέγχων και εισηγείται τη λήψη των απαραίτητων μέτρων για βελτίωση του συστήματος διαχείρισης και ελέγχου, καθώς και μέτρα

για την υποστήριξη των τελικών δικαιούχων προκειμένου να ανταποκρίνονται στις υποχρεώσεις τους.

3. Ελέγχει τις λειτουργίες της Ειδικής Υπηρεσίας σε σχέση με θέματα που θέτουν η Αρχή Πληρωμής, η Επιτροπή Δημοσιονομικού Ελέγχου και τα ελεγκτικά όργανα της Ευρωπαϊκής Ένωσης.

4. Στις περιπτώσεις που υπάρχουν βάσιμες ενδείξεις για την ύπαρξη παρατυπιών μεριμνά για την άμεση συγκρότηση ελεγκτικού οργάνου, τη διενέργεια του ελέγχου, την έκδοση του σχετικού πορίσματος και την ολοκλήρωση της διαδικασίας μέχρι το οριστικό κλείσιμο του θέματος.

5. Συντάσσει εκθέσεις ελέγχου και μεριμνά για την καταχώριση των πορισμάτων ελέγχων στο ΟΠΣ και την κοινοποίησή τους στην Αρχή Πληρωμής, την Επιτροπή Δημοσιονομικού Ελέγχου και τον τελικό δικαιούχο.

6. Μεριμνά για την πραγματοποίηση των ελέγχων για τα έργα που χρηματοδοτούνται από το Ταμείο Συνοχής, και εμπίπτουν στις αρμοδιότητες της Υπηρεσίας.

#### Δ. Μονάδα Δ' Οργάνωσης - Υποστήριξης

1. Μεριμνά για την κατάρτιση του προγράμματος ενεργειών τεχνικής βοήθειας-στήριξης σε συνεργασία με τις άλλες μονάδες και υποστηρίζει το έργο τους στην εκτέλεση των ενεργειών αυτών μετά την έγκρισή τους. Τηρεί τα οικονομικά και τεχνικά στοιχεία των ενεργειών αυτών.

2. Οργανώνει και λειτουργεί γραφείο ΟΠΣ, το οποίο σε συνεργασία με την αντίστοιχη μονάδα της διαχειριστικής αρχής του ΚΠΣ έχει την ευθύνη για την ορθή και απρόσκοπτη λειτουργία του ΟΠΣ στην Ειδική Υπηρεσία και παρέχει υποστήριξη προς τους χρήστες για την ορθή χρήση και λειτουργία του. Επίσης παρέχει τεχνική υποστήριξη για την λειτουργία του εξοπλισμού και του λογισμικού καθώς και υποστήριξη στο προσωπικό της Ειδικής Υπηρεσίας (εκπαίδευση κλπ). Επίσης οργανώνει και λειτουργεί γραφείο πληροφοριών για την παροχή άμεσης ενημέρωσης και κατευθύνσεων στους ενδιαφερόμενους για θέματα του επιχειρησιακού προγράμματος.

3. Οργανώνει και τηρεί βιβλιοθήκη εργαλείων, μελετών, στοιχείων και απαραίτητων βοηθημάτων για τις ανάγκες της Υπηρεσίας.

4. Χειρίζεται τα θέματα προσωπικού και ειδικότερα τα διοικητικά, οικονομικά και τα θέματα οργάνωσης και εκπαίδευσης.

5. Μεριμνά για την οργάνωση των συνεδριάσεων της Επιτροπής Παρακολούθησης.

6. Τηρεί το πρωτόκολλο και το αρχείο της Υπηρεσίας, έχει την ευθύνη διακίνησης των εγγράφων, και την εν γένει γραμματειακή υποστήριξη των μονάδων και του προσωπικού της.

#### Άρθρο 4

##### Προσωπικό της Υπηρεσίας Διαχείρισης Επιχειρησιακού Προγράμματος Νοτίου Αιγαίου

1. Η στελέχωση της Υπηρεσίας Διαχείρισης Επιχειρησιακού Προγράμματος Νοτίου Αιγαίου γίνεται με προσωπικό αποκλειστικής και πλήρους απασχόλησης, σύμφωνα με το άρθρο 7 παρ. 2 του ν. 2860/2000.

2. Το προσωπικό της Υπηρεσίας Διαχείρισης Επιχειρησιακού Προγράμματος Νοτίου Αιγαίου ανέρχεται σε 31 άτομα, εκ των οποίων δύο (2) τουλάχιστον στο Γραφείο ΟΠΣ, τα οποία κατά κατηγορία είναι:

Α. Κατηγορία Πανεπιστημιακής Εκπαίδευσης, 23 άτομα



- Β. Κατηγορία Τεχνολογικής Εκπαίδευσης, 4 άτομα  
Γ. Κατηγορία Δευτεροβάθμιας Εκπαίδευσης, 4 άτομα  
Δ. Κατηγορία Υποχρεωτικής Εκπαίδευσης, - άτομα

3. Για την αποτελεσματικότερη λειτουργία της Υπηρεσίας Διαχείρισης Επιχειρησιακού Προγράμματος Νοτίου Αιγαίου και ειδικότερα όσον αφορά τις αρμοδιότητες της μονάδας Β' Παρακολούθησης και Διαχείρισης που περιγράφονται στα σημεία 1α, 1β, 1ε, 1στ, 3, 4 και 5 της παραγράφου Β του άρθρου 3, μέχρι 5 άτομα από το παραπάνω προσωπικό της θα είναι εγκατεστημένο στην έδρα του Νομού Δωδεκανήσου.

#### Άρθρο 5

Ορισμός προϊσταμένου της Ειδικής Υπηρεσίας Διαχείρισης Επιχειρησιακού Προγράμματος Νοτίου Αιγαίου, ασκούντων καθήκοντα προϊσταμένου στις μονάδες της και αναπλήρωση προϊσταμένου της

1. Ο Προϊστάμενος της Ειδικής Υπηρεσίας ορίζεται σύμφωνα με το άρθρο 7 του Ν. 2860/2000.

2. Καθήκοντα προϊσταμένων των επί μέρους μονάδων της Υπηρεσίας Διαχείρισης Επιχειρησιακού Προγράμματος Νοτίου Αιγαίου ασκούν υπάλληλοί της, οι οποίοι ορίζονται με απόφαση του Γενικού Γραμματέα, μετά από πρόταση του Προϊσταμένου της, Ειδικής Υπηρεσίας, Απόντος ή κωλυμένου του Προϊσταμένου της Υπηρεσίας Διαχείρισης Επιχειρησιακού Προγράμματος Νοτίου Αιγαίου, αναπληρώνεται από υπάλληλο που υπάγεται στις διατάξεις του ν. 2683/1999 και ο οποίος ασκεί καθήκοντα προϊσταμένου μονάδος της.

Η απόφαση αυτή να δημοσιευθεί στην Εφημερίδα της Κυβερνήσεως.

Αθήνα, 8 Δεκεμβρίου 2000

ΟΙ ΥΠΟΥΡΓΟΙ

ΕΣΩΤΕΡΙΚΩΝ, ΔΗΜΟΣΙΑΣ  
ΔΙΟΙΚΗΣΗΣ & ΑΠΟΚΕΝΤΡΩΣΗΣ

**ΒΑΣΩ ΠΑΠΑΝΔΡΕΟΥ**

ΕΘΝΙΚΗΣ ΟΙΚΟΝΟΜΙΑΣ  
& ΟΙΚΟΝΟΜΙΚΩΝ

**ΓΙΑΝΝΟΣ ΠΑΠΑΝΤΩΝΙΟΥ**

Αριθ.41542/ΓΚΠΣ 277

(3)

Σύσταση Ειδικής Υπηρεσίας στην Περιφέρεια Δυτικής Μακεδονίας με τίτλο "Υπηρεσία Διαχείρισης Επιχειρησιακού Προγράμματος Δυτικής Μακεδονίας".

#### ΟΙ ΥΠΟΥΡΓΟΙ

ΕΣΩΤΕΡΙΚΩΝ, ΔΗΜΟΣΙΑΣ ΔΙΟΙΚΗΣΗΣ ΚΑΙ  
ΑΠΟΚΕΝΤΡΩΣΗΣ - ΕΘΝΙΚΗΣ ΟΙΚΟΝΟΜΙΑΣ -  
ΟΙΚΟΝΟΜΙΚΩΝ

Έχοντας υπόψη:

1. Το άρθρο 29 Α του ν. 1558/85 "Κυβέρνηση και Κυβερνητικά Όργανα" (ΦΕΚ 137/Α) όπως συμπληρώθηκε με το άρθρο 27 του ν.2081/92 (ΦΕΚ 154/Α) και τροποποιήθηκε με το άρθρο 1 παρ. 2α του ν.2469/97 (ΦΕΚ 38/Α).

2. Τον Κανονισμό (ΕΚ) 1260/99 του Συμβουλίου της 21-6-1999.

3. Το Νόμο 2860/2000 (ΦΕΚ 251/14-11-2000) και ειδικότερα το άρθρο 7 και τα άρθρα 4, 5 και 6.

4. Το ΚΠΣ 2000-2006 και ειδικότερα το Περιφερειακό Επιχειρησιακό Πρόγραμμα Δυτικής Μακεδονίας το οποίο υποβλήθηκε στην Επιτροπή ΕΚ, την αρμοδιότητα διαχείρισης και εφαρμογής του οποίου έχει η Περιφέρεια Δυτικής Μακεδονίας.

5. Την πρόταση του Γενικού Γραμματέα της Περιφέρειας Δυτικής Μακεδονίας με αριθμό 7273/15-11-2000.

6. Το γεγονός ότι από την απόφαση αυτή προκαλείται δαπάνη, η οποία θα αντιμετωπιστεί από πιστώσεις του προϋπολογισμού δημοσίων επενδύσεων το ύψος της οποίας δεν μπορεί να υπολογισθεί, αποφασίζουμε:

#### Άρθρο 1

#### Σύσταση Ειδικής Υπηρεσίας

Στην Περιφέρεια Δυτικής Μακεδονίας συνιστάται ειδική υπηρεσία με τίτλο "Υπηρεσία Διαχείρισης Επιχειρησιακού Προγράμματος Δυτικής Μακεδονίας" και υπάγεται απ' ευθείας στον Γενικό Γραμματέα της Περιφέρειας Δυτικής Μακεδονίας.

Σκοπός της Υπηρεσίας είναι η άσκηση των αρμοδιοτήτων που ορίζονται στο άρθρο 4 του ν. 2860/2000.

#### Άρθρο 2

#### Διάρθρωση Υπηρεσίας Διαχείρισης Επιχειρησιακού Προγράμματος Δυτικής Μακεδονίας

Η Υπηρεσία Διαχείρισης Επιχειρησιακού Προγράμματος Δυτικής Μακεδονίας διαρθρώνεται σε (4) μονάδες:

Μονάδα Α' Προγραμματισμού Ε.Π. και Αξιολόγησης

Μονάδα Β' Παρακολούθησης και Διαχείρισης

Μονάδα Γ' Ελέγχου

Μονάδα Δ' Οργάνωσης - Υποστήριξης

#### Άρθρο 3

#### Αρμοδιότητες Υπηρεσίας Διαχείρισης Επιχειρησιακού Προγράμματος Δυτικής Μακεδονίας

Οι αρμοδιότητες της Υπηρεσίας Διαχείρισης Επιχειρησιακού Προγράμματος Δυτικής Μακεδονίας περιγράφονται στο άρθρο 4 του ν. 2860/2000 και κατανέμονται μεταξύ των μονάδων της ως εξής:

Α. Μονάδα Α' Προγραμματισμού Ε.Π. και Αξιολόγησης

1. Μεριμνά για την κατάρτιση του συμπληρώματος προγραμματισμού και τις προσαρμογές του μετά από συνεργασία με τις αρμόδιες υπηρεσίες και όργανα για τον προγραμματισμό και μεριμνά για την υποβολή του στην επιτροπή παρακολούθησης του επιχειρησιακού προγράμματος. Επεξεργάζεται και εισηγείται τα κριτήρια ένταξης των πράξεων στα μέτρα του επιχειρησιακού προγράμματος.

2. Συντάσσει την ετήσια και τελική έκθεση του επιχειρησιακού προγράμματος και μεριμνά για την υποβολή τους στην Επιτροπή Παρακολούθησης, στη διαχειριστική αρχή του ΚΠΣ και τη διαβίβασή τους στην Επιτροπή ΕΚ.

3. Οργανώνει και παρακολουθεί την ενδιάμεση αξιολόγηση του επιχειρησιακού προγράμματος σε συνεργασία με τη διαχειριστική αρχή του ΚΠΣ. Επεξεργάζεται προτάσεις για την αξιοποίηση των αποτελεσμάτων της ενδιάμεσης αξιολόγησης.

4. Οργανώνει και παρακολουθεί τη δημοσιότητα του επιχειρησιακού προγράμματος σε συνεργασία με τη διαχειριστική αρχή του ΚΠΣ.

5. Παρακολουθεί την πορεία εφαρμογής του επιχειρησιακού προγράμματος στα πλαίσια των κοινωνικοοικονομικών συνθηκών της περιφέρειας, των τεθέντων στόχων και ειδικότερα όσον αφορά τους ποσοτικοποιημένους δείκτες και των προοπτικών εξέλιξης και εισηγείται μέτρα αναθεώρησής του. Επίσης παρακολουθεί την πρόοδο συναφών με το επιχειρησιακό πρόγραμμα έργων.

6. Συνεργάζεται με τη διαχειριστική αρχή του ΚΠΣ, την

Επιτροπή Παρακολούθησης του επιχειρησιακού προγράμματος και την Επιτροπή ΕΚ για την παροχή σε αυτές κάθε πληροφορίας που ζητείται στο πλαίσιο εφαρμογής του επιχειρησιακού προγράμματος. Επίσης μεριμνά για την εφαρμογή και εξειδίκευση όπου απαιτείται των απαραίτητων εργαλείων, προτύπων και προδιαγραφών για την σωστή λειτουργία της διαχειριστικής αρχής. Επίσης συνεργάζεται με άλλες αρμόδιες υπηρεσίες και δημόσιους φορείς για θέματα του επιχειρησιακού προγράμματος.

7. Μεριμνά για την επεξεργασία, εκπόνηση και εισήγηση των θεμάτων, σε συνεργασία με τις υπόλοιπες μονάδες, στην Επιτροπή Παρακολούθησης του επιχειρησιακού προγράμματος στα πλαίσια του κανονισμού λειτουργίας της.

8. Μεριμνά για την αποστολή στην Επιτροπή ΕΚ όλων των τυποποιημένων αρχείων (flat files) που προβλέπονται για την ηλεκτρονική διασύνδεση με την Επιτροπή ΕΚ για το επιχειρησιακό πρόγραμμα στα πλαίσια του προγραμματισμού.

#### Β. Μονάδα Β΄ Παρακολούθησης και Διαχείρισης

1. Μεριμνά για την εφαρμογή των διαδικασιών ένταξης των πράξεων στα μέτρα του επιχειρησιακού προγράμματος και παρακολουθεί την πορεία εφαρμογής τους. Στο πλαίσιο αυτό:

α) Μεριμνά για την ενημέρωση των κατηγοριών τελικών δικαιούχων που προβλέπονται στο συμπλήρωμα προγραμματισμού με βάση και τις οδηγίες της διαχειριστικής αρχής του ΚΠΣ.

β) Συγκεντρώνει και ελέγχει την πληρότητα των στοιχείων των προτάσεων που υποβάλλονται.

γ) Αξιολογεί τις προτάσεις που υποβάλλονται, εφαρμόζοντας τα κριτήρια ένταξης των πράξεων στα μέτρα του επιχειρησιακού προγράμματος.

δ) Μεριμνά για έκδοση των αποφάσεων ένταξης των πράξεων στα μέτρα του επιχειρησιακού προγράμματος μετά την ολοκλήρωση της διαδικασίας διατύπωσης γνώμης της διαχειριστικής αρχής του ΚΠΣ και, των αρμοδίων Υπουργείων. Για τα έργα που η εκτέλεση τους διέπεται από ν. 1418/84 εξετάζει και προτείνει τα στάδια εξέλιξης για τα οποία απαιτείται προέγκριση.

ε) Συγκεντρώνει και ελέγχει τα στοιχεία παρακολούθησης εκτέλεσης των πράξεων (μηνιαία και τριμηνιαία δελτία παρακολούθησης) που υποβάλλουν οι τελικοί δικαιούχοι και μεριμνά για την καταχώρισή τους στο ΟΠΣ. Συνεργάζεται με την διαχειριστική αρχή του ΚΠΣ και την Αρχή Πληρωμής για το περιεχόμενο των στοιχείων που οι τελικοί δικαιούχοι υποβάλλουν στα μηνιαία και τριμηνιαία δελτία παρακολούθησης.

στ) Παρακολουθεί τους τελικούς δικαιούχους σχετικά με την τήρηση των υποχρεώσεων που έχουν αναλάβει, καθώς και την πορεία των πράξεων που εκτελούν, ιδίως όσον αφορά το φυσικό, τεχνικό και οικονομικό αντικείμενο, το χρονοδιάγραμμα και τις προοπτικές του, καθώς και τις υποχρεώσεις για τη δημοσιότητα, την τήρηση χωριστής λογιστικής μερίδας για το έργο και την τήρηση των πολιτικών.

2. Παρακολουθεί την πορεία εφαρμογής των μέτρων και τις προοπτικές τους και επεξεργάζεται προτάσεις βελτίωσης.

3. Μεριμνά για τη παροχή στοιχείων προόδου εκτέλεσης των πράξεων στις αρμόδιες για την χρηματοδότηση δημόσιες υπηρεσίες.

4. Για τα έργα που η εκτέλεσή τους διέπεται από τον ν. 1418/84, εξετάζει και προτείνει την προέγκριση των σταδίων εξέλιξης των που αναφέρονται στην απόφαση ένταξης.

5. Προτείνει μέτρα υποστήριξης των τελικών δικαιούχων προκειμένου να ανταποκριθούν στις υποχρεώσεις τους.

6. Μεριμνά για την κατ' αρχήν αξιολόγηση των προτάσεων έργων που υποβάλλονται στο Ταμείο Συνοχής και εμπίπτουν στην αρμοδιότητα της Υπηρεσίας και παρακολουθεί την πορεία εκτέλεσής τους.

#### Γ. Μονάδα Γ' Ελέγχου

1. Μεριμνά για την πραγματοποίηση των ελέγχων που προβλέπονται στο άρθρο 6 του ν. 2860/2000 και ειδικότερα:

α. Ελέγχει την τήρηση της ισχύουσας νομοθεσίας κατά το στάδιο προετοιμασίας εκτέλεσης της πράξης, κατά την υποβολή της πρότασης ένταξης του έργου ή και μετά την ένταξη της στο επιχειρησιακό πρόγραμμα. Ειδικά για τα έργα που η εκτέλεσή τους διέπεται από το ν. 1418/84, ελέγχει προληπτικά την τήρηση της νομιμότητας στα οριζόμενα στάδια εξέλιξης της πράξης στην απόφαση ένταξης.

β. Κατά τη διάρκεια εκτέλεσης των πράξεων ελέγχει την νομιμότητα και κανονικότητα των δαπανών, την αξιοπιστία των πληροφοριών και οικονομικών στοιχείων που δηλώνονται από τον τελικό δικαιούχο στα πλαίσια των μηνιαίων και τριμηνιαίων δελτίων παρακολούθησης, την τήρηση των δεσμεύσεων που έχει αναλάβει ο τελικός δικαιούχος κατά την ένταξη του έργου στο επιχειρησιακό πρόγραμμα και την τήρηση των κανόνων δημοσιότητας σύμφωνα με τους ισχύοντες κανόνες και διατάξεις.

γ. Πραγματοποιεί ελέγχους στις πράξεις μετά τη γνωστοποίηση ολοκλήρωσης από τον τελικό δικαιούχο και εκδίδει την βεβαίωση τήρησης των υποχρεώσεων του τελικού δικαιούχου.

2. Αξιολογεί τα αποτελέσματα των ελέγχων και εισιγείται τη λήψη των απαραίτητων μέτρων για βελτίωση του συστήματος διαχείρισης και ελέγχου, καθώς και μέτρα για την υποστήριξη των τελικών δικαιούχων προκειμένου να ανταποκρίνονται στις υποχρεώσεις τους.

3. Ελέγχει τις λειτουργίες της Ειδικής Υπηρεσίας σε σχέση με θέματα που θέτουν η Αρχή Πληρωμής, η Επιτροπή Δημοσιονομικού Ελέγχου και τα ελεγκτικά όργανα της Ευρωπαϊκής Ένωσης.

4. Στις περιπτώσεις που υπάρχουν βάσιμες ενδείξεις για την ύπαρξη παρατυπιών μεριμνά για την άμεση συγκρότηση ελεγκτικού οργάνου, τη διενέργεια του ελέγχου, την έκδοση του σχετικού πορίσματος και την ολοκλήρωση της διαδικασίας μέχρι το οριστικό κλείσιμο του θέματος.

5. Συντάσσει εκθέσεις ελέγχου και μεριμνά για την καταχώριση των πορισμάτων ελέγχων στο ΟΠΣ και την κοινοποίησή τους στην Αρχή Πληρωμής, την Επιτροπή Δημοσιονομικού Ελέγχου και τον τελικό Δικαιούχο.

6. Μεριμνά για την πραγματοποίηση των ελέγχων για τα έργα που χρηματοδοτούνται από το Ταμείο Συνοχής, και εμπίπτουν στις αρμοδιότητες της Υπηρεσίας.

#### Δ. Μονάδα Δ' Οργάνωσης - Υποστήριξης

1. Μεριμνά για την κατάρτιση του προγράμματος ενεργειών τεχνικής βοήθειας-στήριξης σε συνεργασία με τις άλλες μονάδες και υποστηρίζει το έργο τους στην εκτέ-



λεση των ενεργειών αυτών μετά την έγκρισή τους. Τηρεί τα οικονομικά και τεχνικά στοιχεία των ενεργειών αυτών.

2. Οργανώνει και λειτουργεί γραφείο ΟΠΣ το οποίο σε συνεργασία με την αντίστοιχη μονάδα της διαχειριστικής αρχής του ΚΠΣ έχει την ευθύνη για την ορθή και απρόσκοπτη λειτουργία του ΟΠΣ στην Ειδική Υπηρεσία και παρέχει υποστήριξη προς τους χρήστες για την ορθή χρήση και λειτουργία του. Επίσης παρέχει τεχνική υποστήριξη για την λειτουργία του εξοπλισμού και του λογισμικού καθώς και υποστήριξη στο προσωπικό της Ειδικής Υπηρεσίας (εκπαίδευση κλπ). Επίσης οργανώνει και λειτουργεί γραφείο πληροφοριών για την παροχή άμεσης ενημέρωσης και κατευθύνσεων στους ενδιαφερόμενους για θέματα του επιχειρησιακού προγράμματος.

3. Οργανώνει και τηρεί βιβλιοθήκη εργαλείων, μελετών, στοιχείων και απαραίτητων βοηθημάτων για τις ανάγκες της Υπηρεσίας.

4. Χειρίζεται τα θέματα προσωπικού και ειδικότερα τα διοικητικά, οικονομικά και τα θέματα οργάνωσης και εκπαίδευσης.

5. Μεριμνά για την οργάνωση των συνεδριάσεων της Επιτροπής Παρακολούθησης.

6. Τηρεί το πρωτόκολλο και το αρχείο της Υπηρεσίας, έχει την ευθύνη διακίνησης των εγγράφων, και την εν γένει γραμματειακή υποστήριξη των μονάδων και του προσωπικού της.

#### Άρθρο 4

Προσωπικό της Υπηρεσίας Διαχείρισης Επιχειρησιακού Προγράμματος Δυτικής Μακεδονίας

1. Η στελέχωση της Υπηρεσίας Διαχείρισης Επιχειρησιακού Προγράμματος Δυτικής Μακεδονίας γίνεται με προσωπικό αποκλειστικής και πλήρους απασχόλησης, σύμφωνα με το άρθρο 7 παρ. 2 του ν. 2860/2000.

2. Το προσωπικό της Υπηρεσίας Διαχείρισης Επιχειρησιακού Προγράμματος Δυτικής Μακεδονίας ανέρχεται σε 25 άτομα, εκ των οποίων δύο (2) τουλάχιστον στο Γραφείο ΟΠΣ, τα οποία κατά κατηγορία είναι:

- Α. Κατηγορία Πανεπιστημιακής Εκπαίδευσης, 21 άτομα
- Β. Κατηγορία Τεχνολογικής Εκπαίδευσης, 2 άτομα
- Γ. Κατηγορία Δευτεροβάθμιας Εκπαίδευσης, 1 άτομο
- Δ. Κατηγορία Υποχρεωτικής Εκπαίδευσης, 1 άτομο

#### Άρθρο 5

Ορισμός προϊσταμένου της Ειδικής Υπηρεσίας Διαχείρισης Επιχειρησιακού Προγράμματος Δυτικής Μακεδονίας, ασκούντων καθήκοντα προϊσταμένου στις μονάδες της και αναπλήρωση προϊσταμένου της

1. Ο Προϊστάμενος της Ειδικής Υπηρεσίας ορίζεται σύμφωνα με το άρθρο 7 του Ν. 2860/2000.

2. Καθήκοντα προϊσταμένων των επί μέρους μονάδων της Υπηρεσίας Διαχείρισης Επιχειρησιακού Προγράμματος Δυτικής Μακεδονίας ασκούν υπάλληλοί της, οι οποίοι ορίζονται με απόφαση του Γενικού Γραμματέα, μετά από πρόταση του Προϊσταμένου της Ειδικής Υπηρεσίας. Απόντος ή κωλυομένου του Προϊσταμένου της Υπηρεσίας Διαχείρισης Επιχειρησιακού Προγράμματος Δυτικής Μακεδονίας, αναπληρώνεται από υπάλληλο που υπάγεται στις διατάξεις του ν. 2683/1999 και ο οποίος ασκεί καθήκοντα προϊσταμένου μονάδας της.

Η απόφαση αυτή να δημοσιευθεί στην Εφημερίδα της Κυβερνήσεως.

Αθήνα, 8 Δεκεμβρίου 2000

ΟΙ ΥΠΟΥΡΓΟΙ

ΕΣΩΤΕΡΙΚΩΝ, ΔΗΜΟΣΙΑΣ  
ΔΙΟΙΚΗΣΗΣ & ΑΠΟΚΕΝΤΡΩΣΗΣ

ΕΘΝΙΚΗΣ ΟΙΚΟΝΟΜΙΑΣ  
& ΟΙΚΟΝΟΜΙΚΩΝ

ΒΑΣΩ ΠΑΠΑΝΔΡΕΟΥ

ΓΙΑΝΝΟΣ ΠΑΠΑΝΤΩΝΙΟΥ

Αριθ. 41543/ΓΚΠΣ 278

(4)

Σύσταση Ειδικής Υπηρεσίας στην Περιφέρεια Ανατολικής Μακεδονίας και Θράκης με τίτλο "Υπηρεσία Διαχείρισης Επιχειρησιακού Προγράμματος Ανατολικής Μακεδονίας και Θράκης".

ΟΙ ΥΠΟΥΡΓΟΙ

ΕΣΩΤΕΡΙΚΩΝ, ΔΗΜΟΣΙΑΣ ΔΙΟΙΚΗΣΗΣ ΚΑΙ  
ΑΠΟΚΕΝΤΡΩΣΗΣ - ΕΘΝΙΚΗΣ ΟΙΚΟΝΟΜΙΑΣ -  
ΟΙΚΟΝΟΜΙΚΩΝ

Έχοντας υπόψη

1. Το άρθρο 29 Α του ν. 1558/85 "Κυβέρνηση και Κυβερνητικά Όργανα" (ΦΕΚ 137/Α) όπως συμπληρώθηκε με το άρθρο 27 του ν. 2081/92 (ΦΕΚ 154/Α) και τροποποιήθηκε με το άρθρο 1 παρ. 2α του ν. 2469/97 (ΦΕΚ 38/Α).

2. Τον Κανονισμό (ΕΚ) 1260/99 του Συμβουλίου της 21-6-1999.

3. Το Νόμο 2860/2000 (ΦΕΚ 251/14-11-2000) και ειδικότερα το άρθρο 7 και τα άρθρα 4, 5 και 6.

4. Το ΚΠΣ 2000-2006 και ειδικότερα το Περιφερειακό Επιχειρησιακό Πρόγραμμα Ανατολικής Μακεδονίας και Θράκης το οποίο υποβλήθηκε στην Επιτροπή ΕΚ, την αρμοδιότητα διαχείρισης και εφαρμογής του οποίου έχει η Περιφέρεια Ανατολικής Μακεδονίας και Θράκης.

5. Την πρόταση του Γενικού Γραμματέα της Περιφέρειας Ανατολικής Μακεδονίας και Θράκης με αριθμό 2557/20-11-2000.

6. Το γεγονός ότι από την απόφαση αυτή προκαλείται ζημία, η οποία θα αντιμετωπιστεί από πιστώσεις του προϋπολογισμού δημοσίων επενδύσεων το ύψος της οποίας δεν μπορεί να υπολογισθεί, αποφασίζουμε:

#### Άρθρο 1

Σύσταση Ειδικής Υπηρεσίας

Στην Περιφέρεια Ανατολικής Μακεδονίας και Θράκης συνίσταται Ειδική Υπηρεσία με τίτλο "Υπηρεσία Διαχείρισης Επιχειρησιακού Προγράμματος Ανατολικής Μακεδονίας και Θράκης" και υπάγεται απ' ευθείας στον Γενικό Γραμματέα της Περιφέρειας Ανατολικής Μακεδονίας και Θράκης.

Σκοπός της Υπηρεσίας είναι η άσκηση των αρμοδιοτήτων που ορίζονται στο άρθρο 4 του ν. 2860/2000.

#### Άρθρο 2

Διάρθρωση Υπηρεσίας Διαχείρισης Επιχειρησιακού Προγράμματος Ανατολικής Μακεδονίας και Θράκης

Η Υπηρεσία Διαχείρισης Επιχειρησιακού Προγράμματος Ανατολικής Μακεδονίας και Θράκης διαρθρώνεται σε (4) μονάδες:

Μονάδα Α' Προγραμματισμού Ε.Π. και Αξιολόγησης

Μονάδα Β' Παρακολούθησης και Διαχείρισης

Μονάδα Γ' Ελέγχου

Μονάδα Δ' Οργάνωσης - Υποστήριξης

## Άρθρο 3

Αρμοδιότητες Υπηρεσίας Διαχείρισης Επιχειρησιακού Προγράμματος Ανατολικής Μακεδονίας και Θράκης

Οι αρμοδιότητες της Υπηρεσίας Διαχείρισης Επιχειρησιακού Προγράμματος Ανατολικής Μακεδονίας και Θράκης περιγράφονται στο άρθρο 4 του ν. 2860/2000 και κατανέμονται μεταξύ των μονάδων της ως εξής:

Α. Μονάδα Α' Προγραμματισμού Ε.Π. και Αξιολόγησης

1. Μεριμνά για την κατάρτιση του συμπληρώματος προγραμματισμού και τις προσαρμογές του μετά από συνεργασία με τις αρμόδιες υπηρεσίες και όργανα για τον προγραμματισμό και για την υποβολή τους στην Επιτροπή Παρακολούθησης του επιχειρησιακού προγράμματος. Επεξεργάζεται και εισηγείται τα κριτήρια ένταξης των πράξεων στα μέτρα του επιχειρησιακού προγράμματος.

2. Συντάσσει την ετήσια και τελική έκθεση του επιχειρησιακού προγράμματος και μεριμνά για την υποβολή τους στην Επιτροπή Παρακολούθησης, στη διαχειριστική αρχή του ΚΠΣ και τη διαβίβασή τους στην Επιτροπή Παρακολούθησης του επιχειρησιακού προγράμματος.

3. Οργανώνει και παρακολουθεί την ενδιάμεση αξιολόγηση του επιχειρησιακού προγράμματος σε συνεργασία με τη διαχειριστική αρχή του ΚΠΣ. Επεξεργάζεται προτάσεις για την αξιοποίηση των αποτελεσμάτων της ενδιάμεσης αξιολόγησης.

4. Οργανώνει και παρακολουθεί τη δημοσιότητα του επιχειρησιακού προγράμματος σε συνεργασία με τη διαχειριστική αρχή του ΚΠΣ.

5. Παρακολουθεί την πορεία εφαρμογής του επιχειρησιακού προγράμματος στα πλαίσια των κοινωνικοοικονομικών συνθηκών της περιφέρειας, των τεθέντων στόχων και ειδικότερα όσον αφορά τους ποσοτικοποιημένους δείκτες και των προοπτικών εξέλιξης και εισηγείται μέτρα αναθεώρησης του. Επίσης παρακολουθεί την πρόοδο συναφών με το επιχειρησιακό πρόγραμμα έργων.

6. Συνεργάζεται με την διαχειριστική αρχή του ΚΠΣ, την Επιτροπή Παρακολούθησης του επιχειρησιακού προγράμματος και την Επιτροπή ΕΚ για την παροχή σε αυτές κάθε πληροφορίας που ζητείται στο πλαίσιο εφαρμογής του επιχειρησιακού προγράμματος. Επίσης μεριμνά για την εφαρμογή και εξειδίκευση όπου απαιτείται των απαραίτητων εργαλείων, προτύπων και προδιαγραφών για την σωστή λειτουργία της διαχειριστικής αρχής. Επίσης συνεργάζεται με άλλες αρμόδιες υπηρεσίες και δημόσιους φορείς για θέματα του επιχειρησιακού προγράμματος.

7. Μεριμνά για την επεξεργασία, εκπόνηση και εισήγηση των θεμάτων, σε συνεργασία με τις υπόλοιπες μονάδες, στην Επιτροπή Παρακολούθησης του επιχειρησιακού προγράμματος στα πλαίσια του κανονισμού λειτουργίας της.

8. Μεριμνά για την αποστολή στην Επιτροπή ΕΚ όλων των τυποποιημένων αρχείων (flat files) που προβλέπονται για την ηλεκτρονική διασύνδεση με την Επιτροπή ΕΚ για το επιχειρησιακό πρόγραμμα στα πλαίσια του προγραμματισμού.

Β. Μονάδα Β' Παρακολούθησης και Διαχείρισης

1. Μεριμνά για την εφαρμογή των διαδικασιών ένταξης των πράξεων στα μέτρα του επιχειρησιακού προγράμματος και παρακολουθεί την πορεία εφαρμογής τους. Στο πλαίσιο αυτό:

α) Μεριμνά για την ενημέρωση των κατηγοριών τελικών δικαιούχων που προβλέπονται στο συμπλήρωμα προ-

γραμματισμού με βάση και τις οδηγίες της διαχειριστικής αρχής του ΚΠΣ.

β) Συγκεντρώνει και ελέγχει την πληρότητα των στοιχείων των προτάσεων που υποβάλλονται.

γ) Αξιολογεί τις προτάσεις που υποβάλλονται, εφαρμόζοντας τα κριτήρια ένταξης των πράξεων στα μέτρα του επιχειρησιακού προγράμματος.

δ) Μεριμνά για έκδοση των αποφάσεων ένταξης των πράξεων στα μέτρα του επιχειρησιακού προγράμματος μετά την ολοκλήρωση της διαδικασίας διατύπωσης γνώμης της διαχειριστικής αρχής του ΚΠΣ και των αρμοδίων Υπουργείων. Για τα έργα που η εκτέλεση τους διέπεται από ν. 1418/84 εξετάζει και προτείνει τα στάδια εξέλιξης για τα οποία απαιτείται προέγκριση.

ε) Συγκεντρώνει και ελέγχει τα στοιχεία παρακολούθησης εκτέλεσης των πράξεων (μηνιαία και τριμηνιαία δελτία παρακολούθησης) που υποβάλλουν οι τελικοί δικαιούχοι και μεριμνά για την καταχώρισή τους στο ΟΠΣ. Συνεργάζεται με την διαχειριστική αρχή του ΚΠΣ και την Αρχή Πληρωμής για το περιεχόμενο των στοιχείων που οι τελικοί δικαιούχοι υποβάλλουν στα μηνιαία και τριμηνιαία δελτία παρακολούθησης.

στ) Παρακολουθεί τους τελικούς δικαιούχους σχετικά με την τήρηση των υποχρεώσεων που έχουν αναλάβει, καθώς και την πορεία των πράξεων που εκτελούν, ιδίως όσον αφορά το φυσικό, τεχνικό και οικονομικό αντικείμενο, το χρονοδιάγραμμα και τις προοπτικές του, καθώς και τις υποχρεώσεις για τη δημοσιότητα, την τήρηση χωριστής λογιστικής μερίδας για το έργο και την τήρηση των πολιτικών.

2. Παρακολουθεί την πορεία εφαρμογής των μέτρων και τις προοπτικές τους και επεξεργάζεται προτάσεις βελτίωσης.

3. Μεριμνά για τη παροχή στοιχείων προόδου εκτέλεσης των πράξεων στις αρμόδιες για την χρηματοδότηση δημόσιες υπηρεσίες.

4. Για τα έργα που η εκτέλεσή τους διέπεται από τον ν. 1418/84, εξετάζει και προτείνει την προέγκριση των σταδίων εξέλιξής τους που αναφέρονται στην απόφαση ένταξης.

5. Προτείνει μέτρα υποστήριξης των τελικών δικαιούχων προκειμένου να ανταποκριθούν στις υποχρεώσεις τους.

6. Μεριμνά για την κατ' αρχήν αξιολόγηση των προτάσεων έργων που υποβάλλονται στο Ταμείο Συνοχής και εμπίπτουν στην αρμοδιότητα της Υπηρεσίας και παρακολουθεί την πορεία εκτέλεσής τους.

Γ. Μονάδα Γ' Ελέγχου

1. Μεριμνά για την πραγματοποίηση των ελέγχων που προβλέπονται στο άρθρο 6 του ν. 2860/2000 και ειδικότερα:

α. Ελέγχει την τήρηση της ισχύουσας νομοθεσίας κατά το στάδιο προετοιμασίας εκτέλεσης της πράξης, κατά την υποβολή της πρότασης ένταξης του έργου ή και μετά την ένταξή της στο επιχειρησιακό πρόγραμμα. Ειδικά για τα έργα που η εκτέλεσή τους διέπεται από το ν. 1418/84, ελέγχει προληπτικά την τήρηση της νομιμότητας στα οριζόμενα στάδια εξέλιξης της πράξης στην απόφαση ένταξης.

β. Κατά τη διάρκεια εκτέλεσης των πράξεων ελέγχει την νομιμότητα και κανονικότητα των δαπανών, την αξιοπιστία των πληροφοριών και οικονομικών στοιχείων που δη-



λώνονται από τον τελικό δικαιούχο στα πλαίσια των μηνιαίων και τριμηνιαίων δελτίων παρακολούθησης, την τήρηση των δεσμεύσεων που έχει αναλάβει ο τελικός δικαιούχος κατά την ένταξη του έργου στο επιχειρησιακό πρόγραμμα και την τήρηση των κανόνων δημοσιότητας σύμφωνα με τους ισχύοντες κανόνες και διατάξεις.

γ. Πραγματοποιεί ελέγχους στις πράξεις μετά τη γνωστοποίηση ολοκλήρωσης από τον τελικό δικαιούχο και εκδίδει την βεβαίωση τήρησης των υποχρεώσεων του τελικού δικαιούχου.

2. Αξιολογεί τα αποτελέσματα των ελέγχων και εισηγείται τη λήψη των απαραίτητων μέτρων για βελτίωση του συστήματος διαχείρισης και ελέγχου, καθώς και μέτρα για την υποστήριξη των τελικών δικαιούχων προκειμένου να ανταποκρίνονται στις υποχρεώσεις τους.

3. Ελέγχει τις λειτουργίες της Ειδικής Υπηρεσίας σε σχέση με θέματα που θέτουν η Αρχή Πληρωμής, η Επιτροπή Δημοσιονομικού Ελέγχου και τα ελεγκτικά όργανα της Ευρωπαϊκής Ένωσης.

4. Στις περιπτώσεις που υπάρχουν βάσιμες ενδείξεις για την ύπαρξη παρατυπιών μεριμνά για την άμεση συγκρότηση ελεγκτικού οργάνου, τη διενέργεια του ελέγχου, την έκδοση του σχετικού πορίσματος και την ολοκλήρωση της διαδικασίας μέχρι το οριστικό κλείσιμο του θέματος.

5. Συντάσσει εκθέσεις ελέγχου και μεριμνά για την καταχώριση των πορισμάτων ελέγχων στο ΟΠΣ και την κοινοποίησή τους στην Αρχή Πληρωμής, την Επιτροπή Δημοσιονομικού Ελέγχου και τον τελικό Δικαιούχο.

6. Μεριμνά για την πραγματοποίηση των ελέγχων για τα έργα που χρηματοδοτούνται από το Ταμείο Συνοχής, και εμπίπτουν στις αρμοδιότητες της Υπηρεσίας.

#### Δ. Μονάδα Δ' Οργάνωσης - Υποστήριξης

1. Μεριμνά για την κατάρτιση του προγράμματος ενεργειών τεχνικής βοήθειας-στήριξης σε συνεργασία με τις άλλες μονάδες και υποστηρίζει το έργο τους στην εκτέλεση των ενεργειών αυτών μετά την έγκρισή τους. Τηρεί τα οικονομικά και τεχνικά στοιχεία των ενεργειών αυτών.

2. Οργανώνει και λειτουργεί γραφείο ΟΠΣ, το οποίο σε συνεργασία με την αντίστοιχη μονάδα της διαχειριστικής αρχής του ΚΠΣ έχει την ευθύνη για την ορθή και απρόσκοπτη λειτουργία του ΟΠΣ στην Ειδική Υπηρεσία και παρέχει υποστήριξη προς τους χρήστες για την ορθή χρήση και λειτουργία του. Επίσης παρέχει τεχνική υποστήριξη για την λειτουργία του εξοπλισμού και του λογισμικού καθώς και υποστήριξη στο προσωπικό της Ειδικής Υπηρεσίας (εκπαίδευση κλπ). Επίσης οργανώνει και λειτουργεί γραφείο πληροφοριών για την παροχή άμεσης ενημέρωσης και κατευθύνσεων στους ενδιαφερομένους για θέματα του επιχειρησιακού προγράμματος.

3. Οργανώνει και τηρεί βιβλιοθήκη εργαλείων, μελετών, στοιχείων και απαραίτητων βοηθημάτων για τις ανάγκες της Υπηρεσίας.

4. Χειρίζεται τα θέματα προσωπικού και ειδικότερα τα διοικητικά, οικονομικά και τα θέματα οργάνωσης και εκπαίδευσης.

5. Μεριμνά για την οργάνωση των συνεδριάσεων της Επιτροπής Παρακολούθησης.

6. Τηρεί το πρωτόκολλο και το αρχείο της Υπηρεσίας, έχει την ευθύνη διακίνησης των εγγράφων, και την εν γένει γραμματειακή υποστήριξη των μονάδων και του προσωπικού της.

#### Άρθρο 4

Προσωπικό της Υπηρεσίας Διαχείρισης Επιχειρησιακού Προγράμματος Ανατολικής Μακεδονίας και Θράκης

1. Η στελέχωση της Υπηρεσίας Διαχείρισης Επιχειρησιακού Προγράμματος Ανατολικής Μακεδονίας και Θράκης γίνεται με προσωπικό αποκλειστικής και πλήρους απασχόλησης, σύμφωνα με το άρθρο 7 παρ. 2 του ν. 2860/2000.

2. Το προσωπικό της Υπηρεσίας Διαχείρισης Επιχειρησιακού Προγράμματος Ανατολικής Μακεδονίας και Θράκης ανέρχεται σε 25 άτομα, εκ των οποίων δύο (2) τουλάχιστον στο Γραφείο ΟΠΣ, τα οποία κατά κατηγορία είναι:

- Α. Κατηγορία Πανεπιστημιακής Εκπαίδευσης, 19 άτομα
- Β. Κατηγορία Τεχνολογικής Εκπαίδευσης, 2 άτομα
- Γ. Κατηγορία Δευτεροβάθμιας Εκπαίδευσης, 2 άτομα
- Δ. Κατηγορία Υποχρεωτικής Εκπαίδευσης, 2 άτομα

#### Άρθρο 5

Ορισμός προϊσταμένου της Ειδικής Υπηρεσίας Διαχείρισης Επιχειρησιακού Προγράμματος Ανατολικής Μακεδονίας και Θράκης, ασκούντων καθήκοντα προϊσταμένου στις μονάδες της και αναπλήρωση προϊσταμένου της

1. Ο Προϊστάμενος της Ειδικής Υπηρεσίας ορίζεται σύμφωνα με το άρθρο 7 του Ν. 2860/2000.

2. Καθήκοντα προϊσταμένων των επί μέρους μονάδων της Υπηρεσίας Διαχείρισης Επιχειρησιακού Προγράμματος Ανατολικής Μακεδονίας και Θράκης ασκούν υπάλληλοί της, οι οποίοι ορίζονται με απόφαση του Γενικού Γραμματέα, μετά από πρόταση του Προϊσταμένου της Ειδικής Υπηρεσίας. Απόντος ή κωλυομένου του Προϊσταμένου της Υπηρεσίας Διαχείρισης Επιχειρησιακού Προγράμματος Ανατολικής Μακεδονίας και Θράκης, αναπληρώνεται από υπάλληλο που υπάγεται στις διατάξεις του ν. 2683/1999 και ο οποίος ασκεί καθήκοντα προϊσταμένου μονάδος της.

Η απόφαση αυτή να δημοσιευθεί στην Εφημερίδα της Κυβερνήσεως.

Αθήνα, 8 Δεκεμβρίου 2000

ΟΙ ΥΠΟΥΡΓΟΙ

ΕΣΩΤΕΡΙΚΩΝ, ΔΗΜΟΣΙΑΣ  
ΔΙΟΙΚΗΣΗΣ & ΑΠΟΚΕΝΤΡΩΣΗΣ

ΕΘΝΙΚΗΣ ΟΙΚΟΝΟΜΙΑΣ  
& ΟΙΚΟΝΟΜΙΚΩΝ

ΒΑΣΩ ΠΑΠΑΝΔΡΕΟΥ

ΓΙΑΝΝΟΣ ΠΑΠΑΝΤΩΝΙΟΥ

Αριθ.41546/ΓΚΠΣ 281

(5)

Σύσταση Ειδικής Υπηρεσίας στην Περιφέρεια Δυτικής Ελλάδας με τίτλο "Υπηρεσία Διαχείρισης Επιχειρησιακού Προγράμματος Δυτικής Ελλάδας".

ΟΙ ΥΠΟΥΡΓΟΙ

ΕΣΩΤΕΡΙΚΩΝ, ΔΗΜΟΣΙΑΣ ΔΙΟΙΚΗΣΗΣ ΚΑΙ  
ΑΠΟΚΕΝΤΡΩΣΗΣ - ΕΘΝΙΚΗΣ ΟΙΚΟΝΟΜΙΑΣ -  
ΟΙΚΟΝΟΜΙΚΩΝ

Έχοντας υπόψη:

1. Το άρθρο 29 Α του ν. 1558/85 "Κυβέρνηση και Κυβερνητικά Όργανα" (ΦΕΚ 137/Α) όπως συμπληρώθηκε με το άρθρο 27 του ν.2081/92 (ΦΕΚ 154/Α) και τροποποιήθηκε με το άρθρο 1 παρ. 2α του ν.2469/97 (ΦΕΚ 38/Α).

2. Τον Κανονισμό (ΕΚ) 1260/99 του Συμβουλίου της 21-6-1999.

3. Το Νόμο 2860/2000 (ΦΕΚ 251/14-11-2000) και ειδικότερα το άρθρο 7 και τα άρθρα 4, 5 και 6.

4. Το ΚΠΣ 2000-2006 και ειδικότερα το Περιφερειακό Επιχειρησιακό Πρόγραμμα Δυτικής Ελλάδας το οποίο υποβλήθηκε στην Επιτροπή ΕΚ, την αρμοδιότητα διαχείρισης και εφαρμογής του οποίου έχει η Περιφέρεια Δυτικής Ελλάδας.

5. Την πρόταση του Γενικού Γραμματέα της Περιφέρειας Δυτικής Ελλάδας με αριθμό 2632/21.11.2000.

6. Το γεγονός ότι από την απόφαση αυτή προκαλείται δαπάνη, η οποία θα αντιμετωπιστεί από πιστώσεις του προϋπολογισμού δημοσίων επενδύσεων το ύψος της οποίας δεν μπορεί να υπολογισθεί, αποφασίζουμε:

#### Άρθρο 1

##### Σύσταση Ειδικής Υπηρεσίας

Στην Περιφέρεια Δυτικής Ελλάδας συνιστάται ειδική υπηρεσία με τίτλο "Υπηρεσία Διαχείρισης Επιχειρησιακού Προγράμματος Δυτικής Ελλάδας" και υπάγεται απ' ευθείας στον Γενικό Γραμματέα της Περιφέρειας Δυτικής Ελλάδας.

Σκοπός της Υπηρεσίας είναι η άσκηση των αρμοδιοτήτων που ορίζονται στο άρθρο 4 του ν. 2860/2000.

#### Άρθρο 2

##### Διάρθρωση Υπηρεσίας Διαχείρισης Επιχειρησιακού Προγράμματος Δυτικής Ελλάδας

Η Υπηρεσία Διαχείρισης Επιχειρησιακού Προγράμματος Δυτικής Ελλάδας διαρθρώνεται σε (4) μονάδες:

- Μονάδα Α' Προγραμματισμού Ε.Π. και Αξιολόγησης
- Μονάδα Β' Παρακολούθησης και Διαχείρισης
- Μονάδα Γ' Ελέγχου
- Μονάδα Δ' Οργάνωσης - Υποστήριξης

#### Άρθρο 3

##### Αρμοδιότητες Υπηρεσίας Διαχείρισης Επιχειρησιακού Προγράμματος Δυτικής Ελλάδας

Οι αρμοδιότητες της Υπηρεσίας Διαχείρισης Επιχειρησιακού Προγράμματος Δυτικής Ελλάδας περιγράφονται στο άρθρο 4 του ν. 2860/2000, και κατανέμονται μεταξύ των μονάδων της ως εξής:

##### Α. Μονάδα Α' Προγραμματισμού Ε.Π και Αξιολόγησης

1. Μεριμνά για την κατάρτιση του συμπληρώματος προγραμματισμού και τις προσαρμογές του μετά από συνεργασία με τις αρμόδιες υπηρεσίες και όργανα για τον προγραμματισμό και για την υποβολή του στην Επιτροπή Παρακολούθησης του επιχειρησιακού προγράμματος. Επεξεργάζεται και εισηγείται τα κριτήρια ένταξης των πράξεων στα μέτρα του επιχειρησιακού προγράμματος.

2. Συντάσσει την ετήσια και τελική έκθεση του επιχειρησιακού προγράμματος και μεριμνά για την υποβολή τους στην Επιτροπή Παρακολούθησης, στη διαχειριστική αρχή του ΚΠΣ και τη διαβίβασή τους στην Επιτροπή ΕΚ.

3. Οργανώνει και παρακολουθεί την ενδιάμεση αξιολόγηση του επιχειρησιακού προγράμματος σε συνεργασία με τη διαχειριστική αρχή του ΚΠΣ. Επεξεργάζεται προτάσεις για την αξιοποίηση των αποτελεσμάτων της ενδιάμεσης αξιολόγησης.

4. Οργανώνει και παρακολουθεί τη δημοσιότητα του

επιχειρησιακού προγράμματος σε συνεργασία με τη διαχειριστική αρχή του ΚΠΣ.

5. Παρακολουθεί την πορεία εφαρμογής του επιχειρησιακού προγράμματος στα πλαίσια των κοινωνικοοικονομικών συνθηκών της περιφέρειας, των τεθέντων στόχων και ειδικότερα όσον αφορά τους ποσοτικοποιημένους δείκτες και των προοπτικών εξέλιξης και εισηγείται μέτρα αναθεώρησής του. Επίσης παρακολουθεί την πρόοδο συναφών με το επιχειρησιακό πρόγραμμα έργων.

6. Συνεργάζεται με τη διαχειριστική αρχή του ΚΠΣ, την Επιτροπή Παρακολούθησης του επιχειρησιακού προγράμματος και την Επιτροπή ΕΚ για την παροχή σε αυτές κάθε πληροφορίας που ζητείται στο πλαίσιο εφαρμογής του επιχειρησιακού προγράμματος. Επίσης μεριμνά για την εφαρμογή και εξειδίκευση όπου απαιτείται των απαραίτητων εργαλείων, προτύπων και προδιαγραφών για την σωστή λειτουργία της διαχειριστικής αρχής. Επίσης συνεργάζεται με άλλες αρμόδιες υπηρεσίες και δημόσιους φορείς για θέματα του επιχειρησιακού προγράμματος.

7. Μεριμνά για την επεξεργασία, εκπόνηση και εισηγηση των θεμάτων, σε συνεργασία με τις υπόλοιπες μονάδες, στην Επιτροπή Παρακολούθησης του επιχειρησιακού προγράμματος στα πλαίσια του κανονισμού λειτουργίας της.

8. Μεριμνά για την αποστολή στην Επιτροπή ΕΚ όλων των τυποποιημένων αρχείων (flat files) που προβλέπονται για την ηλεκτρονική διασύνδεση με την Επιτροπή ΕΚ για το επιχειρησιακό πρόγραμμα στα πλαίσια του προγραμματισμού.

##### Β. Μονάδα Β' Παρακολούθησης και Διαχείρισης

1. Μεριμνά για την εφαρμογή των διαδικασιών ένταξης των πράξεων στα μέτρα του επιχειρησιακού προγράμματος και παρακολουθεί την πορεία εφαρμογής τους. Στο πλαίσιο αυτό:

α) Μεριμνά για την ενημέρωση των κατηγοριών τελικών δικαιούχων που προβλέπονται στο συμπλήρωμα προγραμματισμού με βάση και τις οδηγίες της διαχειριστικής αρχής του ΚΠΣ.

β) Συγκεντρώνει και ελέγχει την πληρότητα των στοιχείων των προτάσεων που υποβάλλονται.

γ) Αξιολογεί τις προτάσεις που υποβάλλονται, εφαρμόζοντας τα κριτήρια ένταξης των πράξεων στα μέτρα του επιχειρησιακού προγράμματος.

δ) Μεριμνά για έκδοση των αποφάσεων ένταξης των πράξεων στα μέτρα του επιχειρησιακού προγράμματος μετά την ολοκλήρωση της διαδικασίας διατύπωσης γνώμης της διαχειριστικής αρχής του ΚΠΣ και των αρμοδίων Υπουργείων. Για τα έργα που η εκτέλεσή τους διέπεται από ν. 1418/84 εξετάζει και προτείνει τα στάδια εξέλιξης για τα οποία απαιτείται προέγκριση.

ε) Συγκεντρώνει και ελέγχει τα στοιχεία παρακολούθησης εκτέλεσης των πράξεων (μηνιαία και τριμηνιαία δελτία παρακολούθησης) που υποβάλλουν οι τελικοί δικαιούχοι και μεριμνά για την καταχώρισή τους στο ΟΠΣ. Συνεργάζεται με την διαχειριστική αρχή του ΚΠΣ και την Αρχή Πληρωμής για το περιεχόμενο των στοιχείων που οι τελικοί δικαιούχοι υποβάλλουν στα μηνιαία και τριμηνιαία δελτία παρακολούθησης.

στ) Παρακολουθεί τους τελικούς δικαιούχους σχετικά με την τήρηση των υποχρεώσεων που έχουν αναλάβει, καθώς και την πορεία των πράξεων που εκτελούν, ιδίως



όσον αφορά το φυσικό, τεχνικό και οικονομικό αντικείμενο, το χρονοδιάγραμμα και τις προοπτικές του, καθώς και τις υποχρεώσεις για τη δημοσιότητα, την τήρηση χωριστής λογιστικής μερίδας για το έργο και την τήρηση των πολιτικών.

2. Παρακολουθεί την πορεία εφαρμογής των μέτρων και τις προοπτικές τους και επεξεργάζεται προτάσεις βελτίωσης.

3. Μεριμνά για τη παροχή στοιχείων προόδου εκτέλεσης των πράξεων στις αρμόδιες για την χρηματοδότηση δημόσιες υπηρεσίες.

4. Για τα έργα που η εκτέλεσή τους διέπεται από τον ν. 1418/84, εξετάζει και προτείνει την προέγκριση των σταδίων εξέλιξής των που αναφέρονται στην απόφαση ένταξης.

5. Προτείνει μέτρα υποστήριξης των τελικών δικαιούχων προκειμένου να ανταποκριθούν στις υποχρεώσεις τους.

6. Μεριμνά για την κατ' αρχήν αξιολόγηση των προτάσεων έργων που υποβάλλονται στο Ταμείο Συνοχής και εμπίπτουν στην αρμοδιότητα της Υπηρεσίας και παρακολουθεί την πορεία εκτέλεσής τους.

#### Γ. Μονάδα Γ Ελέγχου

1. Μεριμνά για την πραγματοποίηση των ελέγχων που προβλέπονται στο άρθρο 6 του ν. 2860/2000 και ειδικότερα :

α. Ελέγχει την τήρηση της ισχύουσας νομοθεσίας κατά το στάδιο προετοιμασίας εκτέλεσης της πράξης, κατά την υποβολή της πρότασης ένταξης του έργου ή και μετά την ένταξη της στο επιχειρησιακό πρόγραμμα. Ειδικά για τα έργα που η εκτέλεσή τους διέπεται από το ν. 1418/84, ελέγχει προληπτικά την τήρηση της νομιμότητας στα οριζόμενα στάδια εξέλιξης της πράξης στην απόφαση ένταξης.

β. Κατά τη διάρκεια εκτέλεσης των πράξεων ελέγχει την νομιμότητα και κανονικότητα των δαπανών, την αξιοπιστία των πληροφοριών και οικονομικών στοιχείων που δηλώνονται από τον τελικό δικαιούχο στα πλαίσια των μηνιαίων και τριμηνιαίων δελτίων παρακολούθησης, την τήρηση των δεσμεύσεων που έχει αναλάβει ο τελικός δικαιούχος κατά την ένταξη του έργου στο επιχειρησιακό πρόγραμμα και την τήρηση των κανόνων δημοσιότητας σύμφωνα με τους ισχύοντες κανόνες και διατάξεις.

γ. Πραγματοποιεί ελέγχους στις πράξεις μετά τη γνωστοποίηση ολοκλήρωσης από τον τελικό δικαιούχο και εκδίδει την βεβαίωση τήρησης των υποχρεώσεων του τελικού δικαιούχου.

2. Αξιολογεί τα αποτελέσματα των ελέγχων και εισηγείται τη λήψη των απαραίτητων μέτρων για βελτίωση του συστήματος διαχείρισης και ελέγχου, καθώς και μέτρα για την υποστήριξη των τελικών δικαιούχων προκειμένου να ανταποκρίνονται στις υποχρεώσεις τους.

3. Ελέγχει τις λειτουργίες της ειδικής Υπηρεσίας σε σχέση με θέματα που θέτουν η Αρχή Πληρωμής, η Επιτροπή Δημοσιονομικού Ελέγχου και τα ελεγκτικά όργανα της Ευρωπαϊκής Ένωσης.

4. Στις περιπτώσεις που υπάρχουν βάσιμες ενδείξεις για την ύπαρξη παρατυπιών μεριμνά για την άμεση συγκρότηση ελεγκτικού οργάνου, τη διενέργεια του ελέγχου, την έκδοση του σχετικού πορίσματος και την ολοκλήρωση της διαδικασίας μέχρι το οριστικό κλείσιμο του θέματος.

5. Συντάσσει εκθέσεις ελέγχου και μεριμνά για την κα-

ταχώριση των πορισμάτων ελέγχων στο ΟΠΣ και την κοινοποίησή τους στην Αρχή Πληρωμής, την Επιτροπή Δημοσιονομικού Ελέγχου και τον τελικό Δικαιούχο.

6. Μεριμνά για την πραγματοποίηση των ελέγχων για τα έργα που χρηματοδοτούνται από το Ταμείο Συνοχής, και εμπίπτουν στις αρμοδιότητες της Υπηρεσίας.

#### Δ. Μονάδα Δ' Οργάνωσης - Υποστήριξης

1. Μεριμνά για την κατάρτιση του προγράμματος ενεργειών τεχνικής βοήθειας-στήριξης σε συνεργασία με τις άλλες μονάδες και υποστηρίζει το έργο τους στην εκτέλεση των ενεργειών αυτών μετά την έγκρισή τους. Τηρεί τα οικονομικά και τεχνικά στοιχεία των ενεργειών αυτών.

2. Οργανώνει και λειτουργεί γραφείο ΟΠΣ το οποίο σε συνεργασία με την αντίστοιχη μονάδα της διαχειριστικής αρχής του ΚΠΣ έχει την ευθύνη για την ορθή και απρόσκοπτη λειτουργία του ΟΠΣ στην Ειδική Υπηρεσία και παρέχει υποστήριξη προς τους χρήστες για την ορθή χρήση και λειτουργία του. Επίσης παρέχει τεχνική υποστήριξη για την λειτουργία του εξοπλισμού και του λογισμικού καθώς και υποστήριξη στο προσωπικό της Ειδικής Υπηρεσίας (εκπαίδευση κλπ). Επίσης οργανώνει και λειτουργεί γραφείο πληροφοριών για την παροχή άμεσης ενημέρωσης και κατευθύνσεων στους ενδιαφερόμενους για θέματα του επιχειρησιακού προγράμματος.

3. Οργανώνει και τηρεί βιβλιοθήκη εργαλείων, μελετών, στοιχείων και απαραίτητων βοηθημάτων για τις ανάγκες της Υπηρεσίας.

4. Χειρίζεται τα θέματα προσωπικού και ειδικότερα τα διοικητικά, οικονομικά και τα θέματα οργάνωσης και εκπαίδευσης.

5. Μεριμνά για την οργάνωση των συνεδριάσεων της Επιτροπής Παρακολούθησης.

6. Τηρεί το πρωτόκολλο και το αρχείο της Υπηρεσίας, έχει την ευθύνη διακίνησης των εγγράφων, και την εν γένει γραμματειακή υποστήριξη των μονάδων και του προσωπικού της.

#### Άρθρο 4

##### Προσωπικό της Υπηρεσίας Διαχείρισης Επιχειρησιακού Προγράμματος Δυτικής Ελλάδας

1. Η στελέχωση της Υπηρεσίας Διαχείρισης Επιχειρησιακού Προγράμματος Δυτικής Ελλάδας γίνεται με προσωπικό αποκλειστικής και πλήρους απασχόλησης, σύμφωνα με το άρθρο 7 παρ. 2 του ν. 2860/2000.

2. Το προσωπικό της Υπηρεσίας Διαχείρισης Επιχειρησιακού Προγράμματος Δυτικής Ελλάδας ανέρχεται σε 25 άτομα, εκ των οποίων δύο (2) τουλάχιστον στο Γραφείο ΟΠΣ, τα οποία κατά κατηγορία είναι:

- Α. Κατηγορία Πανεπιστημιακής Εκπαίδευσης, 20 άτομα
- Β. Κατηγορία Τεχνολογικής Εκπαίδευσης, 2 άτομα
- Γ. Κατηγορία Δευτεροβάθμιας Εκπαίδευσης, 2 άτομα
- Δ. Κατηγορία Υποχρεωτικής Εκπαίδευσης, 1 άτομο

#### Άρθρο 5

Ορισμός προϊσταμένου της Ειδικής Υπηρεσίας Διαχείρισης Επιχειρησιακού Προγράμματος Δυτικής Ελλάδας, ασκούντων καθήκοντα προϊσταμένου στις μονάδες της και αναπλήρωση προϊσταμένου της

1. Ο Προϊστάμενος της Ειδικής Υπηρεσίας ορίζεται σύμφωνα με το άρθρο 7 του Ν. 2860/2000.

2. Καθήκοντα προϊσταμένων των επί μέρους μονάδων της Υπηρεσίας Διαχείρισης Επιχειρησιακού Προγράμματος

τος Δυτικής Ελλάδας ασκούν υπάλληλοί της, οι οποίοι ορίζονται με απόφαση του Γενικού Γραμματέα, μετά από πρόταση του Προϊσταμένου της Ειδικής Υπηρεσίας. Από τον ή κωλυμένου του Προϊσταμένου της Υπηρεσίας Διαχείρισης Επιχειρησιακού Προγράμματος Δυτικής Ελλάδας, αναπληρώνεται από υπάλληλο που υπάγεται στις διατάξεις του ν. 2683/1999 και ο οποίος ασκεί καθήκοντα προϊσταμένου μονάδος της.

Η απόφαση αυτή να δημοσιευθεί στην Εφημερίδα της Κυβερνήσεως.

Αθήνα, 8 Δεκεμβρίου 2000

ΟΙ ΥΠΟΥΡΓΟΙ

ΕΣΩΤΕΡΙΚΩΝ, ΔΗΜΟΣΙΑΣ  
ΔΙΟΙΚΗΣΗΣ & ΑΠΟΚΕΝΤΡΩΣΗΣ

ΕΘΝΙΚΗΣ ΟΙΚΟΝΟΜΙΑΣ  
& ΟΙΚΟΝΟΜΙΚΩΝ

**ΒΑΣΩ ΠΑΠΑΝΔΡΕΟΥ**

**ΓΙΑΝΝΟΣ ΠΑΠΑΝΤΩΝΙΟΥ**

Αριθ. 41541/ΓΚΠΣ 276

(6)

Σύσταση Ειδικής Υπηρεσίας στην Περιφέρεια Κεντρικής Μακεδονίας με τίτλο "Υπηρεσία Διαχείρισης Επιχειρησιακού Προγράμματος Κεντρικής Μακεδονίας".

ΟΙ ΥΠΟΥΡΓΟΙ

ΕΣΩΤΕΡΙΚΩΝ, ΔΗΜΟΣΙΑΣ ΔΙΟΙΚΗΣΗΣ ΚΑΙ  
ΑΠΟΚΕΝΤΡΩΣΗΣ - ΕΘΝΙΚΗΣ ΟΙΚΟΝΟΜΙΑΣ -  
ΟΙΚΟΝΟΜΙΚΩΝ

Έχοντας υπόψη:

1. Το άρθρο 29 Α του ν. 1558/85 "Κυβέρνηση και Κυβερνητικά Όργανα" (ΦΕΚ 137/Α) όπως συμπληρώθηκε με το άρθρο 27 του ν. 2081/92 (ΦΕΚ 154/Α) και τροποποιήθηκε με το άρθρο 1 παρ. 2α του ν. 2469/97 (ΦΕΚ 38/Α).

2. Τον Κανονισμό (ΕΚ) 1260/99 του Συμβουλίου της 21-6-1999.

3. Το Νόμο 2860/2000 (ΦΕΚ 251/14-11-2000) και ειδικότερα το άρθρο 7 και τα άρθρα 4, 5 και 6.

4. Το ΚΠΣ 2000-2006 και ειδικότερα το Περιφερειακό Επιχειρησιακό Πρόγραμμα Κεντρικής Μακεδονίας το οποίο υποβλήθηκε στην Επιτροπή ΕΚ, την αρμοδιότητα διαχείρισης και εφαρμογής του οποίου έχει η Περιφέρεια Κεντρικής Μακεδονίας.

5. Την πρόταση του Γενικού Γραμματέα της Περιφέρειας Κεντρικής Μακεδονίας με αριθμό 170/20-11-2000.

6. Το γεγονός ότι από την απόφαση αυτή προκαλείται δαπάνη, η οποία θα αντιμετωπιστεί από πιστώσεις του προϋπολογισμού δημοσίων επενδύσεων το ύψος της οποίας δεν μπορεί να υπολογισθεί, αποφασίζουμε:

Άρθρο 1

Σύσταση Ειδικής Υπηρεσίας

Στην Περιφέρεια Κεντρικής Μακεδονίας συνίσταται Ειδική Υπηρεσία με τίτλο "Υπηρεσία Διαχείρισης Επιχειρησιακού Προγράμματος Κεντρικής Μακεδονίας" και υπάγεται απ' ευθείας στον Γενικό Γραμματέα της Περιφέρειας Κεντρικής Μακεδονίας.

Σκοπός της Υπηρεσίας είναι η άσκηση των αρμοδιοτήτων που ορίζονται στο άρθρο 4 του ν. 2860/2000.

Άρθρο 2

Διάρθρωση Υπηρεσίας Διαχείρισης Επιχειρησιακού Προγράμματος Κεντρικής Μακεδονίας

Η Υπηρεσία Διαχείρισης Επιχειρησιακού Προγράμματος Κεντρικής Μακεδονίας διαρθρώνεται σε (4) μονάδες:

Μονάδα Α' Προγραμματισμού Ε.Π. και Αξιολόγησης  
Μονάδα Β' Παρακολούθησης και Διαχείρισης  
Μονάδα Γ' Ελέγχου  
Μονάδα Δ' Οργάνωσης - Υποστήριξης

Άρθρο 3

Αρμοδιότητες Υπηρεσίας Διαχείρισης Επιχειρησιακού Προγράμματος Κεντρικής Μακεδονίας

Οι αρμοδιότητες της Υπηρεσίας Διαχείρισης Επιχειρησιακού Προγράμματος Κεντρικής Μακεδονίας περιγράφονται στο άρθρο 4 του ν. 2860/2000 και κατανέμονται μεταξύ των μονάδων της ως εξής:

Α. Μονάδα Α' Προγραμματισμού Ε.Π. και Αξιολόγησης

1. Μεριμνά για την κατάρτιση του συμπληρώματος προγραμματισμού και τις προσαρμογές του μετά από συνεργασία με τις αρμόδιες υπηρεσίες και όργανα για τον προγραμματισμό και για την υποβολή του στην Επιτροπή Παρακολούθησης του επιχειρησιακού προγράμματος. Επεξεργάζεται και εισηγείται τα κριτήρια ένταξης των πράξεων στα μέτρα του επιχειρησιακού προγράμματος.

2. Συντάσσει την ετήσια και τελική έκθεση του επιχειρησιακού προγράμματος και μεριμνά για την υποβολή τους στην Επιτροπή Παρακολούθησης, στη διαχειριστική αρχή του ΚΠΣ και τη διαβίβασή τους στην Επιτροπή ΕΚ.

3. Οργανώνει και παρακολουθεί την ενδιάμεση αξιολόγηση του επιχειρησιακού προγράμματος σε συνεργασία με τη διαχειριστική αρχή του ΚΠΣ. Επεξεργάζεται προτάσεις για την αξιοποίηση των αποτελεσμάτων της ενδιάμεσης αξιολόγησης.

4. Οργανώνει και παρακολουθεί τη δημοσιότητα του επιχειρησιακού προγράμματος σε συνεργασία με τη διαχειριστική αρχή του ΚΠΣ.

5. Παρακολουθεί την πορεία εφαρμογής του επιχειρησιακού προγράμματος στα πλαίσια των κοινωνικοοικονομικών συνθηκών της περιφέρειας, των θεθέντων στόχων και ειδικότερα όσον αφορά τους ποσοτικοποιημένους δείκτες και των προοπτικών εξέλιξης και εισηγείται μέτρα αναθεώρησής του. Επίσης παρακολουθεί την πρόοδο συναφών με το επιχειρησιακό πρόγραμμα έργων.

6. Συνεργάζεται με τη διαχειριστική αρχή του ΚΠΣ, την Επιτροπή Παρακολούθησης του επιχειρησιακού προγράμματος και την Επιτροπή ΕΚ για την παροχή σε αυτές κάθε πληροφορίας που ζητείται στο πλαίσιο εφαρμογής του επιχειρησιακού προγράμματος. Επίσης μεριμνά για την εφαρμογή και εξειδίκευση όπου απαιτείται των απαραίτητων εργαλείων, προτύπων και προδιαγραφών για την σωστή λειτουργία της διαχειριστικής αρχής. Επίσης συνεργάζεται με άλλες αρμόδιες υπηρεσίες και δημόσιους φορείς για θέματα του επιχειρησιακού προγράμματος.

7. Μεριμνά για την επεξεργασία, εκπόνηση και εισήγηση των θεμάτων, σε συνεργασία με τις υπόλοιπες μονάδες, στην Επιτροπή Παρακολούθησης του επιχειρησιακού προγράμματος στα πλαίσια του κανονισμού λειτουργίας της.

8. Μεριμνά για την αποστολή στην Επιτροπή ΕΚ όλων των τυποποιημένων αρχείων (flat files) που προβλέπονται για την ηλεκτρονική διασύνδεση με την Επιτροπή ΕΚ για το επιχειρησιακό πρόγραμμα στα πλαίσια του προγραμματισμού.

Β. Μονάδα Β' Παρακολούθησης και Διαχείρισης

1. Μεριμνά για την εφαρμογή των διαδικασιών ένταξης



των πράξεων στα μέτρα του επιχειρησιακού προγράμματος και παρακολουθεί την πορεία εφαρμογής τους. Στο πλαίσιο αυτό:

α) Μεριμνά για την ενημέρωση των κατηγοριών τελικών δικαιούχων που προβλέπονται στο συμπλήρωμα προγραμματισμού με βάση και τις οδηγίες της διαχειριστικής αρχής του ΚΠΣ.

β) Συγκεντρώνει και ελέγχει την πληρότητα των στοιχείων των προτάσεων που υποβάλλονται.

γ) Αξιολογεί τις προτάσεις που υποβάλλονται, εφαρμόζοντας τα κριτήρια ένταξης των πράξεων στα μέτρα του επιχειρησιακού προγράμματος.

δ) Μεριμνά για έκδοση των αποφάσεων ένταξης των πράξεων στα μέτρα του επιχειρησιακού προγράμματος μετά την ολοκλήρωση της διαδικασίας διατύπωσης γνώμης της διαχειριστικής αρχής του ΚΠΣ και των αρμοδίων Υπουργείων. Για τα έργα που η εκτέλεση τους διέπεται από ν. 1418/84 εξετάζει και προτείνει τα στάδια εξέλιξης για τα οποία απαιτείται προέγκριση.

ε) Συγκεντρώνει και ελέγχει τα στοιχεία παρακολούθησης εκτέλεσης των πράξεων (μηνιαία και τριμηνιαία δελτία παρακολούθησης) που υποβάλλουν οι τελικοί δικαιούχοι και μεριμνά για την καταχώρισή τους στο ΟΠΣ. Συνεργάζεται με την διαχειριστική αρχή του ΚΠΣ και την Αρχή Πληρωμής για το περιεχόμενο των στοιχείων που οι τελικοί δικαιούχοι υποβάλλουν στα μηνιαία και τριμηνιαία δελτία παρακολούθησης.

στ) Παρακολουθεί τους τελικούς δικαιούχους σχετικά με την τήρηση των υποχρεώσεων που έχουν αναλάβει, καθώς και την πορεία των πράξεων που εκτελούν, ιδίως όσον αφορά το φυσικό, τεχνικό και οικονομικό αντικείμενο, το χρονοδιάγραμμα και τις προοπτικές του, καθώς και τις υποχρεώσεις για τη δημοσιότητα, την τήρηση χωριστής λογιστικής μερίδας για το έργο και την τήρηση των πολιτικών.

2. Παρακολουθεί την πορεία εφαρμογής των μέτρων και τις προοπτικές τους και επεξεργάζεται προτάσεις βελτίωσης.

3. Μεριμνά για τη παροχή στοιχείων προόδου εκτέλεσης των πράξεων στις αρμόδιες για την χρηματοδότηση δημοσίες υπηρεσίες.

4. Για τα έργα που η εκτέλεσή τους διέπεται από τον ν. 1418/84, εξετάζει και προτείνει την προέγκριση των σταδίων εξέλιξής τους που αναφέρονται στην απόφαση ένταξης.

5. Προτείνει μέτρα υποστήριξης των τελικών δικαιούχων προκειμένου να ανταποκριθούν στις υποχρεώσεις τους.

6. Μεριμνά για την κατ' αρχήν αξιολόγηση των προτάσεων έργων που υποβάλλονται στο Ταμείο Συνοχής και εμπίπτουν στην αρμοδιότητα της Υπηρεσίας και παρακολουθεί την πορεία εκτέλεσής τους.

#### Γ. Μονάδα Γ' Ελέγχου

1. Μεριμνά για την πραγματοποίηση των ελέγχων που προβλέπονται στο άρθρο 6 του ν. 2860/2000 και ειδικότερα:

α. Ελέγχει την τήρηση της ισχύουσας νομοθεσίας κατά το στάδιο προετοιμασίας εκτέλεσης της πράξης, κατά την υποβολή της πρότασης ένταξης του έργου ή και μετά την ένταξή της στο επιχειρησιακό πρόγραμμα. Ειδικά για τα έργα που η εκτέλεσή τους διέπεται από το ν. 1418/84, ελέγχει προληπτικά την τήρηση της νομιμότη-

τας στα οριζόμενα στάδια εξέλιξης της πράξης στην απόφαση ένταξης.

β. Κατά τη διάρκεια εκτέλεσης των πράξεων ελέγχει την νομιμότητα και κανονικότητα των δαπανών, την αξιοπιστία των πληροφοριών και οικονομικών στοιχείων που δηλώνονται από τον τελικό δικαιούχο στα πλαίσια των μηνιαίων και τριμηνιαίων δελτίων παρακολούθησης, την τήρηση των δεσμεύσεων που έχει αναλάβει ο τελικός δικαιούχος κατά την ένταξη του έργου στο επιχειρησιακό πρόγραμμα και την τήρηση των κανόνων δημοσιότητας σύμφωνα με τους ισχύοντες κανόνες και διατάξεις.

γ. Πραγματοποιεί ελέγχους στις πράξεις μετά τη γνωστοποίηση ολοκλήρωσης από τον τελικό δικαιούχο και εκδίδει την βεβαίωση τήρησης των υποχρεώσεων του τελικού δικαιούχου.

2. Αξιολογεί τα αποτελέσματα των ελέγχων και εισηγείται τη λήψη των απαραίτητων μέτρων για βελτίωση του συστήματος διαχείρισης και ελέγχου, καθώς και μέτρα για την υποστήριξη των τελικών δικαιούχων προκειμένου να ανταποκρίνονται στις υποχρεώσεις τους.

3. Ελέγχει τις λειτουργίες της Ειδικής Υπηρεσίας σε σχέση με θέματα που θέτουν η Αρχή Πληρωμής, η Επιτροπή Δημοσιονομικού Ελέγχου και τα ελεγκτικά όργανα της Ευρωπαϊκής Ένωσης.

4. Στις περιπτώσεις που υπάρχουν βάσιμες ενδείξεις για την ύπαρξη παρατυπιών μεριμνά για την άμεση συγκρότηση ελεγκτικού οργάνου, τη διενέργεια του ελέγχου, την έκδοση του σχετικού πορίσματος και την ολοκλήρωση της διαδικασίας μέχρι το οριστικό κλείσιμο του θέματος.

5. Συντάσσει εκθέσεις ελέγχου και μεριμνά για την καταχώριση των πορισμάτων ελέγχων στο ΟΠΣ και την κοινοποίησή τους στην Αρχή Πληρωμής την Επιτροπή Δημοσιονομικού Ελέγχου και τον τελικό Δικαιούχο.

6. Μεριμνά για την πραγματοποίηση των ελέγχων για τα έργα που χρηματοδοτούνται από το Ταμείο Συνοχής, και εμπίπτουν στις αρμοδιότητες της Υπηρεσίας.

#### Δ. Μονάδα Δ' Οργάνωσης - Υποστήριξης

1. Μεριμνά για την κατάρτιση του προγράμματος ενεργειών τεχνικής βοήθειας-στήριξης σε συνεργασία με τις άλλες μονάδες και υποστηρίζει το έργο τους στην εκτέλεση των ενεργειών αυτών μετά την έγκρισή τους. Τηρεί τα οικονομικά και τεχνικά στοιχεία των ενεργειών αυτών.

2. Οργανώνει και λειτουργεί γραφείο ΟΠΣ, το οποίο σε συνεργασία με την αντίστοιχη μονάδα της διαχειριστικής αρχής του ΚΠΣ έχει την ευθύνη για την ορθή και απρόσκοπτη λειτουργία του ΟΠΣ στην Ειδική Υπηρεσία και παρέχει υποστήριξη προς τους χρήστες για την ορθή χρήση και λειτουργία του. Επίσης παρέχει τεχνική υποστήριξη για την λειτουργία του εξοπλισμού και του λογισμικού καθώς και υποστήριξη στο προσωπικό της Ειδικής Υπηρεσίας (εκπαίδευση κλπ). Επίσης οργανώνει και λειτουργεί γραφείο πληροφοριών για την παροχή άμεσης ενημέρωσης και κατευθύνσεων στους ενδιαφερόμενους για θέματα του επιχειρησιακού προγράμματος.

3. Οργανώνει και τηρεί βιβλιοθήκη εργαλείων, μελετών, στοιχείων και απαραίτητων βοηθημάτων για τις ανάγκες της Υπηρεσίας.

4. Χειρίζεται τα θέματα προσωπικού και ειδικότερα τα διοικητικά, οικονομικά και τα θέματα οργάνωσης και εκπαίδευσης.

5. Μεριμνά για την οργάνωση των συνεδριάσεων της Επιτροπής Παρακολούθησης.

6. Τηρεί το πρωτόκολλο και το αρχείο της Υπηρεσίας, έχει την ευθύνη διακίνησης των εγγράφων, και την εν γένει γραμματειακή υποστήριξη των μονάδων και του προσωπικού της.

#### Άρθρο 4

Προσωπικό της Υπηρεσίας Διαχείρισης Επιχειρησιακού Προγράμματος Κεντρικής Μακεδονίας

1. Η στελέχωση της Υπηρεσίας Διαχείρισης Επιχειρησιακού Προγράμματος Κεντρικής Μακεδονίας γίνεται με προσωπικό αποκλειστικής και πλήρους απασχόλησης, σύμφωνα με το άρθρο 7 παρ. 2 του ν. 2860/2000.

2. Το προσωπικό της Υπηρεσίας Διαχείρισης Επιχειρησιακού Προγράμματος Κεντρικής Μακεδονίας ανέρχεται σε 27 άτομα, εκ των οποίων δύο (2) τουλάχιστον στο Γραφείο ΟΠΣ, τα οποία κατά κατηγορία είναι:

- Α. Κατηγορία Πανεπιστημιακής Εκπαίδευσης, 24 άτομα
- Β. Κατηγορία Τεχνολογικής Εκπαίδευσης, - άτομα
- Γ. Κατηγορία Δευτεροβάθμιας Εκπαίδευσης, 2 άτομα
- Δ. Κατηγορία Υποχρεωτικής Εκπαίδευσης, 1 άτομο

#### Άρθρο 5

Ορισμός προϊσταμένου της Ειδικής Υπηρεσίας Διαχείρισης Επιχειρησιακού Προγράμματος Κεντρικής Μακεδονίας, ασκούντων καθήκοντα προϊσταμένου στις μονάδες της και αναπλήρωση προϊσταμένου της

1. Ο Προϊστάμενος της Ειδικής Υπηρεσίας ορίζεται σύμφωνα με το άρθρο 7 του Ν. 2860/2000.

2. Καθήκοντα προϊσταμένων των επί μέρους μονάδων της Υπηρεσίας Διαχείρισης Επιχειρησιακού Προγράμματος Κεντρικής Μακεδονίας ασκούν υπάλληλοί της, οι οποίοι ορίζονται με απόφαση του Γενικού Γραμματέα, μετά από πρόταση του Προϊσταμένου της Ειδικής Υπηρεσίας. Απόντος ή κωλυμένου του Προϊσταμένου της Υπηρεσίας Διαχείρισης Επιχειρησιακού Προγράμματος Κεντρικής Μακεδονίας, αναπληρώνεται από υπάλληλο που υπάγεται στις διατάξεις του ν. 2683/1999 και ο οποίος ασκεί καθήκοντα προϊσταμένου μονάδος της.

Η απόφαση αυτή να δημοσιευθεί στην Εφημερίδα της Κυβερνήσεως.

Αθήνα, 8 Δεκεμβρίου 2000

ΟΙ ΥΠΟΥΡΓΟΙ

ΕΣΩΤΕΡΙΚΩΝ, ΔΗΜΟΣΙΑΣ ΔΙΟΙΚΗΣΗΣ & ΑΠΟΚΕΝΤΡΩΣΗΣ  
ΕΘΝΙΚΗΣ ΟΙΚΟΝΟΜΙΑΣ & ΟΙΚΟΝΟΜΙΚΩΝ  
**ΒΑΣΩ ΠΑΠΑΝΔΡΕΟΥ ΠΙΑΝΝΟΣ ΠΑΠΑΝΤΩΝΙΟΥ**

Αριθ. 41539/ΓΚΠΣ 285

(7)

Σύσταση Ειδικής Υπηρεσίας στην Περιφέρεια Βορείου Αιγαίου με τίτλο "Υπηρεσία Διαχείρισης Επιχειρησιακού Προγράμματος Βορείου Αιγαίου".

ΟΙ ΥΠΟΥΡΓΟΙ

ΕΣΩΤΕΡΙΚΩΝ, ΔΗΜΟΣΙΑΣ ΔΙΟΙΚΗΣΗΣ ΚΑΙ ΑΠΟΚΕΝΤΡΩΣΗΣ - ΕΘΝΙΚΗΣ ΟΙΚΟΝΟΜΙΑΣ - ΟΙΚΟΝΟΜΙΚΩΝ

Έχοντας υπόψη:

1. Το άρθρο 29 Α του ν. 1558/85 "Κυβέρνηση και Κυβερνητικά Όργανα" (ΦΕΚ 137/Α) όπως συμπληρώθηκε με το άρθρο 27 του ν. 2081/92 (ΦΕΚ 154/Α) και τροποποιήθηκε με το άρθρο 1 παρ. 2α του ν. 2469/97 (ΦΕΚ 38/Α).

2. Τον Κανονισμό (ΕΚ) 1260/99 του Συμβουλίου της 21-6-1999.

3. Το Νόμο 2860/2000 (ΦΕΚ 251/14-11-2000) και ειδικότερα το άρθρο 7 και τα άρθρα 4,5 και 6.

4. Το ΚΠΣ 2000-2006 και ειδικότερα το Περιφερειακό Επιχειρησιακό Πρόγραμμα Βορείου Αιγαίου το οποίο υποβλήθηκε στην Επιτροπή ΕΚ, την αρμοδιότητα διαχείρισης και εφαρμογής του οποίου έχει η Περιφέρεια Βορείου Αιγαίου.

5. Την πρόταση του Γενικού Γραμματέα της Περιφέρειας Βορείου Αιγαίου με αριθμό 546/21-11-2000.

6. Το γεγονός ότι από την απόφαση αυτή προκαλείται δαπάνη η οποία θα αντιμετωπιστεί από πιστώσεις του προϋπολογισμού δημοσίων επενδύσεων το ύψος της οποίας δεν μπορεί να υπολογισθεί, αποφασίζουμε:

#### Άρθρο 1

##### Σύσταση Ειδικής Υπηρεσίας

Στην Περιφέρεια Βορείου Αιγαίου συνιστάται ειδική υπηρεσία με τίτλο "Υπηρεσία Διαχείρισης Επιχειρησιακού Προγράμματος Βορείου Αιγαίου" και υπάγεται απ' ευθείας στον Γενικό Γραμματέα της Περιφέρειας Βορείου Αιγαίου.

Σκοπός της Υπηρεσίας είναι η άσκηση των αρμοδιοτήτων που ορίζονται στο άρθρο 4 του ν. 2860/2000.

#### Άρθρο 2

##### Διάρθρωση Υπηρεσίας Διαχείρισης Επιχειρησιακού Προγράμματος Βορείου Αιγαίου

Η Υπηρεσία Διαχείρισης Επιχειρησιακού Προγράμματος Βορείου Αιγαίου διαρθρώνεται σε (4) μονάδες:

- Μονάδα Α' Προγραμματισμού Ε.Π. και Αξιολόγησης
- Μονάδα Β' Παρακολούθησης και Διαχείρισης
- Μονάδα Γ' Ελέγχου
- Μονάδα Δ' Οργάνωσης - Υποστήριξης

#### Άρθρο 3

##### Αρμοδιότητες Υπηρεσίας Διαχείρισης Επιχειρησιακού Προγράμματος Βορείου Αιγαίου

Οι αρμοδιότητες της Υπηρεσίας Διαχείρισης Επιχειρησιακού Προγράμματος Βορείου Αιγαίου περιγράφονται στο άρθρο 4 του ν. 2860/2000 και κατανέμονται μεταξύ των μονάδων της ως εξής:

Α. Μονάδα Α' Προγραμματισμού Ε.Π. και Αξιολόγησης

1. Μεριμνά για την κατάρτιση του συμπληρώματος προγραμματισμού και τις προσαρμογές του μετά από συνεργασία με τις αρμόδιες υπηρεσίες και όργανα για τον προγραμματισμό και για την υποβολή του στην Επιτροπή Παρακολούθησης του επιχειρησιακού προγράμματος. Επεξεργάζεται και εισηγείται τα κριτήρια ένταξης των πράξεων στα μέτρα του επιχειρησιακού προγράμματος.

2. Συντάσσει την ετήσια και τελική έκθεση του επιχειρησιακού προγράμματος και μεριμνά για την υποβολή τους στην Επιτροπή Παρακολούθησης, στη διαχειριστική αρχή του ΚΠΣ και τη διαβίβασή τους στην Επιτροπή.

3. Οργανώνει και παρακολουθεί την ενδιάμεση αξιολόγηση του επιχειρησιακού προγράμματος σε συνεργασία με τη διαχειριστική αρχή του ΚΠΣ. Επεξεργάζεται προτάσεις για την αξιοποίηση των αποτελεσμάτων της ενδιάμεσης αξιολόγησης.

4. Οργανώνει και παρακολουθεί τη δημοσιότητα του επιχειρησιακού προγράμματος σε συνεργασία με τη διαχειριστική αρχή του ΚΠΣ.



5. Παρακολουθεί την πορεία εφαρμογής του επιχειρησιακού προγράμματος στα πλαίσια των κοινωνικοοικονομικών συνθηκών της περιφέρειας, των τεθέντων στόχων και ειδικότερα όσον αφορά τους ποσοτικοποιημένους δείκτες και των προοπτικών εξέλιξης και εισηγείται μέτρα αναθεώρησής του. Επίσης παρακολουθεί την πρόοδο συναφών με το επιχειρησιακό πρόγραμμα έργων.

6. Συνεργάζεται με τη διαχειριστική αρχή του ΚΠΣ, την Επιτροπή Παρακολούθησης του επιχειρησιακού προγράμματος και την Επιτροπή ΕΚ για την παροχή σε αυτές κάθε πληροφορίας που ζητείται στο πλαίσιο εφαρμογής του επιχειρησιακού προγράμματος. Επίσης μεριμνά για την εφαρμογή και εξειδίκευση όπου απαιτείται των απαραίτητων εργαλείων, προτύπων και προδιαγραφών για την σωστή λειτουργία της διαχειριστικής αρχής. Επίσης συνεργάζεται με άλλες αρμόδιες υπηρεσίες και δημόσιους φορείς για θέματα του επιχειρησιακού προγράμματος.

7. Μεριμνά για την επεξεργασία, εκπόνηση και εισήγηση των θεμάτων, σε συνεργασία με τις υπόλοιπες μονάδες, στην Επιτροπή Παρακολούθησης του επιχειρησιακού προγράμματος στα πλαίσια του κανονισμού λειτουργίας της.

8. Μεριμνά για την αποστολή στην Επιτροπή ΕΚ όλων των τυποποιημένων αρχείων (flat files) που προβλέπονται για την ηλεκτρονική διασύνδεση με την Επιτροπή ΕΚ για το επιχειρησιακό πρόγραμμα στα πλαίσια του προγραμματισμού.

#### **Β. Μονάδα Β' Παρακολούθησης και Διαχείρισης**

1. Μεριμνά για την εφαρμογή των διαδικασιών ένταξης των πράξεων στα μέτρα του επιχειρησιακού προγράμματος και παρακολουθεί την πορεία εφαρμογής τους. Στο πλαίσιο αυτό:

α) Μεριμνά για την ενημέρωση των κατηγοριών τελικών δικαιούχων που προβλέπονται στο συμπλήρωμα προγραμματισμού με βάση και τις οδηγίες της διαχειριστικής αρχής του ΚΠΣ.

β) Συγκεντρώνει και ελέγχει την πληρότητα των στοιχείων των προτάσεων που υποβάλλονται.

γ) Αξιολογεί τις προτάσεις που υποβάλλονται, εφαρμόζοντας τα κριτήρια ένταξης των πράξεων στα μέτρα του επιχειρησιακού προγράμματος.

δ) Μεριμνά για έκδοση των αποφάσεων ένταξης των πράξεων στα μέτρα του επιχειρησιακού προγράμματος μετά την ολοκλήρωση της διαδικασίας διατύπωσης γνώμης της διαχειριστικής αρχής του ΚΠΣ και των αρμόδιων Υπουργείων. Για τα έργα που η εκτέλεσή τους διέπεται από ν. 1418/84 εξετάζει και προτείνει τα στάδια εξέλιξης για τα οποία απαιτείται προέγκριση.

ε) Συγκεντρώνει και ελέγχει τα στοιχεία παρακολούθησης εκτέλεσης των πράξεων (μηνιαία και τριμηνιαία δελτία παρακολούθησης) που υποβάλλουν οι τελικοί δικαιούχοι και μεριμνά για την καταχώρισή τους στο ΟΠΣ. Συνεργάζεται με την διαχειριστική αρχή του ΚΠΣ και την Αρχή Πληρωμής για το περιεχόμενο των στοιχείων που οι τελικοί δικαιούχοι υποβάλουν στα μηνιαία και τριμηνιαία δελτία παρακολούθησης.

στ) Παρακολουθεί τους τελικούς δικαιούχους σχετικά με την τήρηση των υποχρεώσεων που έχουν αναλάβει, καθώς και την πορεία των πράξεων που εκτελούν, ιδίως όσον αφορά το φυσικό, τεχνικό και οικονομικό αντικείμενο, το χρονοδιάγραμμα και τις προοπτικές του, καθώς και τις υποχρεώσεις για τη δημοσιότητα, την τήρηση χωρί-

στής λογιστικής μερίδας για το έργο και την τήρηση των πολιτικών.

2. Παρακολουθεί την πορεία εφαρμογής των μέτρων και τις προοπτικές τους και επεξεργάζεται προτάσεις βελτίωσης.

3. Μεριμνά για τη παροχή στοιχείων προόδου εκτέλεσης των πράξεων στις αρμόδιες για την χρηματοδότηση δημόσιες υπηρεσίες.

4. Για τα έργα που η εκτέλεσή τους διέπεται από τον ν. 1418/84, εξετάζει και προτείνει την προέγκριση των σταδίων εξέλιξης των που αναφέρονται στην απόφαση ένταξης.

5. Προτείνει μέτρα υποστήριξης των τελικών δικαιούχων προκειμένου να ανταποκριθούν στις υποχρεώσεις τους.

6. Μεριμνά για την κατ' αρχήν αξιολόγηση των προτάσεων έργων που υποβάλλονται στο Ταμείο Συνοχής και εμπίπτουν στην αρμοδιότητα της Υπηρεσίας και παρακολουθεί την πορεία εκτέλεσής τους.

#### **Γ. Μονάδα Γ' Ελέγχου**

1. Μεριμνά για την πραγματοποίηση των ελέγχων που προβλέπονται στο άρθρο 6 του ν. 2860/2000 και ειδικότερα:

α. Ελέγχει την τήρηση της ισχύουσας νομοθεσίας κατά το στάδιο προετοιμασίας εκτέλεσης της πράξης, κατά την υποβολή της πρότασης ένταξης του έργου ή και μετά την ένταξή της στο επιχειρησιακό πρόγραμμα. Ειδικά για τα έργα που η εκτέλεσή τους διέπεται από το ν. 1418/84, ελέγχει προληπτικά την τήρηση της νομιμότητας στα οριζόμενα στάδια εξέλιξης της πράξης στην απόφαση ένταξης.

β. Κατά τη διάρκεια εκτέλεσης των πράξεων ελέγχει την νομιμότητα και κανονικότητα των δαπανών, την αξιοπιστία των πληροφοριών και οικονομικών στοιχείων που δηλώνονται από τον τελικό δικαιούχο στα πλαίσια των μηνιαίων και τριμηνιαίων δελτίων παρακολούθησης, την τήρηση των δεσμεύσεων που έχει αναλάβει ο τελικός δικαιούχος κατά την ένταξη του έργου στο επιχειρησιακό πρόγραμμα και την τήρηση των κανόνων δημοσιότητας σύμφωνα με τους ισχύοντες κανόνες και διατάξεις.

γ. Πραγματοποιεί ελέγχους στις πράξεις μετά τη γνωστοποίηση ολοκλήρωσης από τον τελικό δικαιούχο και εκδίδει την βεβαίωση τήρησης των υποχρεώσεων του τελικού δικαιούχου.

2. Αξιολογεί τα αποτελέσματα των ελέγχων και εισηγείται τη λήψη των απαραίτητων μέτρων για βελτίωση του συστήματος διαχείρισης και ελέγχου, καθώς και μέτρα για την υποστήριξη των τελικών δικαιούχων προκειμένου να ανταποκρίνονται στις υποχρεώσεις τους.

3. Ελέγχει τις λειτουργίες της ειδικής Υπηρεσίας σε σχέση με θέματα που θέτουν η Αρχή Πληρωμής, η Επιτροπή Δημοσιονομικού Ελέγχου και τα ελεγκτικά όργανα της Ευρωπαϊκής Ένωσης.

4. Στις περιπτώσεις που υπάρχουν βάσιμες ενδείξεις για την ύπαρξη παρατυπιών μεριμνά για την άμεση συγκρότηση ελεγκτικού οργάνου, τη διενέργεια του ελέγχου, την έκδοση του σχετικού πορίσματος και την ολοκλήρωση της διαδικασίας μέχρι το οριστικό κλείσιμο του θέματος.

5. Συντάσσει εκθέσεις ελέγχου και μεριμνά για την καταχώριση των πορισμάτων ελέγχων στο ΟΠΣ και την κοινοποίησή τους στην Αρχή Πληρωμής, την Επιτροπή Δημοσιονομικού Ελέγχου και τον τελικό Δικαιούχο.

6. Μεριμνά για την πραγματοποίηση των ελέγχων για τα έργα που χρηματοδοτούνται από το Ταμείο Συνοχής, και εμπίπτουν στις αρμοδιότητες της Υπηρεσίας.

**Δ. Μονάδα Δ' Οργάνωσης - Υποστήριξης**

1. Μερικά για την κατάρτιση του προγράμματος ενεργειών τεχνικής βοήθειας-στήριξης σε συνεργασία με τις άλλες μονάδες και υποστηρίζει το έργο τους στην εκτέλεση των ενεργειών αυτών μετά την έγκρισή τους. Τηρεί τα οικονομικά και τεχνικά στοιχεία των ενεργειών αυτών.

2. Οργανώνει και λειτουργεί γραφείο ΟΠΣ το οποίο σε συνεργασία με την αντίστοιχη μονάδα της διαχειριστικής αρχής του ΚΠΣ έχει την ευθύνη για την ορθή και απρόσκοπτη λειτουργία του ΟΠΣ στην Ειδική Υπηρεσία και παρέχει υποστήριξη προς τους χρήστες για την ορθή χρήση και λειτουργία του. Επίσης παρέχει τεχνική υποστήριξη για την λειτουργία του εξοπλισμού και του λογισμικού καθώς και υποστήριξη στο προσωπικό της Ειδικής Υπηρεσίας (εκπαίδευση κλπ). Επίσης οργανώνει και λειτουργεί γραφείο πληροφοριών για την παροχή άμεσης ενημέρωσης και κατευθύνσεων στους ενδιαφερόμενους για θέματα του επιχειρησιακού προγράμματος.

3. Οργανώνει και τηρεί βιβλιοθήκη εργαλείων, μελετών, στοιχείων και απαραίτητων βοηθημάτων για τις ανάγκες της υπηρεσίας.

4. Χειρίζεται τα θέματα προσωπικού και ειδικότερα τα διοικητικά, οικονομικά και τα θέματα οργάνωσης και εκπαίδευσης.

5. Μερικά για την οργάνωση των συνεδριάσεων της Επιτροπής Παρακολούθησης.

6. Τηρεί το πρωτόκολλο και το αρχείο της υπηρεσίας, έχει την ευθύνη διακίνησης των εγγράφων, και την εν γένει γραμματειακή υποστήριξη των μονάδων και του προσωπικού της.

**Άρθρο 4****Προσωπικό της Υπηρεσίας Διαχείρισης Επιχειρησιακού Προγράμματος Βορείου Αιγαίου**

1. Η στελέχωση της Υπηρεσίας Διαχείρισης Επιχειρησιακού Προγράμματος Βορείου Αιγαίου γίνεται με προσωπικό αποκλειστικής και πλήρους απασχόλησης, σύμφωνα με το άρθρο 7 παρ. 2 του ν. 2860/2000.

2. Το προσωπικό της Υπηρεσίας Διαχείρισης Επιχειρησιακού Προγράμματος Βορείου Αιγαίου ανέρχεται σε 29 άτομα, εκ των οποίων δύο (2) τουλάχιστον στο Γραφείο ΟΠΣ, τα οποία κατά κατηγορία είναι:

- Α. Κατηγορία Πανεπιστημιακής Εκπαίδευσης, 26 άτομα
- Β. Κατηγορία Τεχνολογικής Εκπαίδευσης, 1 άτομο
- Γ. Κατηγορία Δευτεροβάθμιας Εκπαίδευσης, 2 άτομα
- Δ. Κατηγορία Υποχρεωτικής Εκπαίδευσης, - άτομα

3. Για την αποτελεσματικότερη λειτουργία της Υπηρεσίας Διαχείρισης Επιχειρησιακού Προγράμματος Βορείου Αιγαίου και ειδικότερα όσον αφορά τις αρμοδιότητες της μονάδας Β' Παρακολούθησης και Διαχείρισης που περιγράφονται στα σημεία 1α, 1β, 1ε, 1στ, 3, 4 και 5 της παραγράφου Β του άρθρου 3, μέχρι 2 άτομα από το παραπάνω προσωπικό της θα είναι εγκατεστημένο σε κάθε έδρα των Νομών Χίου και Σάμου.

**Άρθρο 5**

Ορισμός προϊσταμένου της Ειδικής Υπηρεσίας Διαχείρισης Επιχειρησιακού Προγράμματος Βορείου Αιγαίου, ασκούντων καθήκοντα προϊσταμένου στις μονάδες της και αναπλήρωση προϊσταμένου της

1. Ο Προϊστάμενος της Ειδικής Υπηρεσίας ορίζεται σύμφωνα με το άρθρο 7 του Ν. 2860/2000.

2. Καθήκοντα προϊσταμένων των επί μέρους μονάδων της Υπηρεσίας Διαχείρισης Επιχειρησιακού Προγράμματος Βορείου Αιγαίου ασκούν υπάλληλοί της, οι οποίοι ορίζονται με απόφαση του Γενικού Γραμματέα, μετά από πρόταση του Προϊσταμένου της Ειδικής Υπηρεσίας. Απόντος ή κωλυομένου του Προϊσταμένου της Υπηρεσίας Διαχείρισης Επιχειρησιακού Προγράμματος Βορείου Αιγαίου, αναπληρώνεται από υπάλληλο που υπάγεται στις διατάξεις του ν. 2683/1999 και ο οποίος ασκεί καθήκοντα προϊσταμένου μονάδος της.

Η απόφαση αυτή να δημοσιευθεί στην Εφημερίδα της Κυβερνήσεως.

Αθήνα, 8 Δεκεμβρίου 2000

ΟΙ ΥΠΟΥΡΓΟΙ

ΕΣΩΤΕΡΙΚΩΝ, ΔΗΜΟΣΙΑΣ  
ΔΙΟΙΚΗΣΗΣ & ΑΠΟΚΕΝΤΡΩΣΗΣ

ΕΘΝΙΚΗΣ ΟΙΚΟΝΟΜΙΑΣ  
& ΟΙΚΟΝΟΜΙΚΩΝ

**ΒΑΣΩ ΠΑΠΑΝΔΡΕΟΥ**

**ΓΙΑΝΝΟΣ ΠΑΠΑΝΤΩΝΙΟΥ**

Αριθ. 41549/ΓΚΠΣ 284

(8)

Σύσταση Ειδικής Υπηρεσίας στην Περιφέρεια Κρήτης με τίτλο "Υπηρεσία Διαχείρισης Επιχειρησιακού Προγράμματος Κρήτης".

ΟΙ ΥΠΟΥΡΓΟΙ

ΕΣΩΤΕΡΙΚΩΝ, ΔΗΜΟΣΙΑΣ ΔΙΟΙΚΗΣΗΣ ΚΑΙ  
ΑΠΟΚΕΝΤΡΩΣΗΣ - ΕΘΝΙΚΗΣ ΟΙΚΟΝΟΜΙΑΣ -  
ΟΙΚΟΝΟΜΙΚΩΝ

Έχοντας υπόψη

1. Το άρθρο 29 Α του ν. 1558/85 "Κυβέρνηση και Κυβερνητικά Όργανα" (ΦΕΚ 137/Α) όπως συμπληρώθηκε με το άρθρο 27 του ν.2081/92 (ΦΕΚ 154/Α) και τροποποιήθηκε με το άρθρο 1 παρ. 2α του ν.2469/97 (ΦΕΚ 38/Α).

2. Τον Κανονισμό (ΕΚ) 1260/99 του Συμβουλίου της 21-6-1999.

3. Το Νόμο 2860/2000 (ΦΕΚ 251/14-11-2000) και ειδικότερα το άρθρο 7 και τα άρθρα 4,5 και 6.

4. Το ΚΠΣ 2000-2006 και ειδικότερα το Περιφερειακό Επιχειρησιακό Πρόγραμμα Κρήτης το οποίο υποβλήθηκε στην Επιτροπή ΕΚ, την αρμοδιότητα διαχείρισης και εφαρμογής του οποίου έχει η Περιφέρεια Κρήτης.

5. Την πρόταση του Γενικού Γραμματέα της Περιφέρειας Κρήτης με αριθμό 9539/ΠΕΠ 132/21-11-2000.

6. Το γεγονός ότι από την απόφαση αυτή προκαλείται δαπάνη, η οποία θα αντιμετωπιστεί από πιστώσεις του προϋπολογισμού δημοσίων επενδύσεων το ύψος της οποίας δεν μπορεί να υπολογισθεί, αποφασίζουμε:

Άρθρο 1

Σύσταση Ειδικής Υπηρεσίας

Στην Περιφέρεια Κρήτης συνίσταται Ειδική Υπηρεσία με τίτλο "Υπηρεσία Διαχείρισης Επιχειρησιακού Προγράμματος Κρήτης" και υπάγεται απ' ευθείας στον Γενικό Γραμματέα της Περιφέρειας Κρήτης.

Σκοπός της Υπηρεσίας είναι η άσκηση των αρμοδιοτήτων που ορίζονται στο άρθρο 4 του ν. 2860/2000.

Άρθρο 2

Διάρθρωση Υπηρεσίας Διαχείρισης Επιχειρησιακού Προγράμματος Κρήτης

Η Υπηρεσία Διαχείρισης Επιχειρησιακού Προγράμματος Κρήτης διαρθρώνεται σε (4) μονάδες:



Μονάδα Α' Προγραμματισμού Ε.Π. και Αξιολόγησης  
 Μονάδα Β' Παρακολούθησης και Διαχείρισης  
 Μονάδα Γ' Ελέγχου  
 Μονάδα Δ' Οργάνωσης - Υποστήριξης

### Άρθρο 3

Αρμοδιότητες Υπηρεσίας Διαχείρισης Επιχειρησιακού Προγράμματος Κρήτης

Οι αρμοδιότητες της Υπηρεσίας Διαχείρισης Επιχειρησιακού Προγράμματος Κρήτης περιγράφονται στο άρθρο 4 του ν. 2860/2000, και κατανέμονται μεταξύ των μονάδων της ως εξής:

Α. Μονάδα Α' Προγραμματισμού Ε.Π. και Αξιολόγησης

1. Μεριμνά για την κατάρτιση του συμπληρώματος προγραμματισμού και τις προσαρμογές του μετά από συνεργασία με τις αρμόδιες υπηρεσίες και όργανα για τον προγραμματισμό και για την υποβολή του στην Επιτροπή Παρακολούθησης του επιχειρησιακού προγράμματος. Επεξεργάζεται και εισηγείται τα κριτήρια ένταξης των πράξεων στα μέτρα του επιχειρησιακού προγράμματος.

2. Συντάσσει την επίσημη και τελική έκθεση του επιχειρησιακού προγράμματος και μεριμνά για την υποβολή τους στην Επιτροπή Παρακολούθησης, στη διαχειριστική αρχή του ΚΠΣ και τη διαβίβασή τους στην Επιτροπή ΕΚ.

3. Οργανώνει και παρακολουθεί την ενδιάμεση αξιολόγηση του επιχειρησιακού προγράμματος σε συνεργασία με τη διαχειριστική αρχή του ΚΠΣ. Επεξεργάζεται προτάσεις για την αξιοποίηση των αποτελεσμάτων της ενδιάμεσης αξιολόγησης.

4. Οργανώνει και παρακολουθεί τη δημοσιότητα του επιχειρησιακού προγράμματος σε συνεργασία με τη διαχειριστική αρχή του ΚΠΣ.

5. Παρακολουθεί την πορεία εφαρμογής του επιχειρησιακού προγράμματος στα πλαίσια των κοινωνικοοικονομικών συνθηκών της περιφέρειας, των τεθέντων στόχων και ειδικότερα όσον αφορά τους ποσοτικοποιημένους δείκτες και των προοπτικών εξέλιξης και εισηγείται μέτρα αναθεώρησής του. Επίσης παρακολουθεί την πρόοδο συναφών με το επιχειρησιακό πρόγραμμα έργων.

6. Συνεργάζεται με τη διαχειριστική αρχή του ΚΠΣ, την Επιτροπή Παρακολούθησης του επιχειρησιακού προγράμματος και την Επιτροπή ΕΚ για την παροχή σε αυτές κάθε πληροφορίας που ζητείται στο πλαίσιο εφαρμογής του επιχειρησιακού προγράμματος. Επίσης μεριμνά για την εφαρμογή και εξειδίκευση όπου απαιτείται των απαραίτητων εργαλείων, προτύπων και προδιαγραφών για την σωστή λειτουργία της διαχειριστικής αρχής. Επίσης συνεργάζεται με άλλες αρμόδιες υπηρεσίες και δημόσιους φορείς για θέματα του επιχειρησιακού προγράμματος.

7. Μεριμνά για την επεξεργασία, εκπόνηση και εισήγηση των θεμάτων, σε συνεργασία με τις υπόλοιπες μονάδες, στην Επιτροπή Παρακολούθησης του επιχειρησιακού προγράμματος στα πλαίσια του κανονισμού λειτουργίας της.

8. Μεριμνά για την αποστολή στην Επιτροπή ΕΚ όλων των τυποποιημένων αρχείων (flat files) που προβλέπονται για την ηλεκτρονική διασύνδεση με την Επιτροπή ΕΚ για το επιχειρησιακό πρόγραμμα στα πλαίσια του προγραμματισμού.

Β. Μονάδα Β' Παρακολούθησης και Διαχείρισης

1. Μεριμνά για την εφαρμογή των διαδικασιών ένταξης των πράξεων στα μέτρα του επιχειρησιακού προγράμματος και παρακολουθεί την πορεία εφαρμογής τους. Στο πλαίσιο αυτό:

α) Μεριμνά για την ενημέρωση των κατηγοριών τελικών δικαιούχων που προβλέπονται στο συμπλήρωμα προγραμματισμού με βάση και τις οδηγίες της διαχειριστικής αρχής του ΚΠΣ.

β) Συγκεντρώνει και ελέγχει την πληρότητα των στοιχείων των προτάσεων που υποβάλλονται.

γ) Αξιολογεί τις προτάσεις που υποβάλλονται, εφαρμόζοντας τα κριτήρια ένταξης των πράξεων στα μέτρα του επιχειρησιακού προγράμματος.

δ) Μεριμνά για έκδοση των αποφάσεων ένταξης των πράξεων στα μέτρα του επιχειρησιακού προγράμματος μετά την ολοκλήρωση της διαδικασίας διατύπωσης γνώμης της διαχειριστικής αρχής του ΚΠΣ και των αρμοδίων Υπουργείων. Για τα έργα που η εκτέλεσή τους διέπεται από ν. 1418/84 εξετάζει και προτείνει τα στάδια εξέλιξης για τα οποία απαιτείται προέγκριση.

ε) Συγκεντρώνει και ελέγχει τα στοιχεία παρακολούθησης εκτέλεσης των πράξεων (μηνιαία και τριμηνιαία δελτία παρακολούθησης) που υποβάλλουν οι τελικοί δικαιούχοι και μεριμνά για την καταχώρισή τους στο ΟΠΣ. Συνεργάζεται με την διαχειριστική αρχή του ΚΠΣ και την Αρχή Πληρωμής για το περιεχόμενο των στοιχείων που οι τελικοί δικαιούχοι υποβάλλουν στα μηνιαία και τριμηνιαία δελτία παρακολούθησης.

στ) Παρακολουθεί τους τελικούς δικαιούχους σχετικά με την τήρηση των υποχρεώσεων που έχουν αναλάβει, καθώς και την πορεία των πράξεων που εκτελούν, ιδίως όσον αφορά το φυσικό, τεχνικό και οικονομικό αντικείμενο, το χρονοδιάγραμμα και τις προοπτικές του, καθώς και τις υποχρεώσεις για τη δημοσιότητα, την τήρηση χωριστής λογιστικής μερίδας για το έργο και την τήρηση των πολιτικών.

2. Παρακολουθεί την πορεία εφαρμογής των μέτρων και τις προοπτικές τους και επεξεργάζεται προτάσεις βελτίωσης.

3. Μεριμνά για τη παροχή στοιχείων προόδου εκτέλεσης των πράξεων στις αρμόδιες για την χρηματοδότηση δημόσιες υπηρεσίες.

4. Για τα έργα που η εκτέλεσή τους διέπεται από τον ν. 1418/84, εξετάζει και προτείνει την προέγκριση των σταδίων εξέλιξης τους που αναφέρονται στην απόφαση ένταξης.

5. Προτείνει μέτρα υποστήριξης των τελικών δικαιούχων προκειμένου να ανταποκριθούν στις υποχρεώσεις τους.

6. Μεριμνά για την κατ' αρχήν αξιολόγηση των προτάσεων έργων που υποβάλλονται στο Ταμείο Συνοχής και εμπίπτουν στην αρμοδιότητα της Υπηρεσίας και παρακολουθεί την πορεία εκτέλεσής τους.

Γ. Μονάδα Γ' Ελέγχου

1. Μεριμνά για την πραγματοποίηση των ελέγχων που προβλέπονται στο άρθρο 6 του ν. 2860/2000 και ειδικότερα:

α. Ελέγχει την τήρηση της ισχύουσας νομοθεσίας κατά το στάδιο προετοιμασίας εκτέλεσης της πράξης, κατά την υποβολή της πρότασης ένταξης του έργου ή και μετά την ένταξή της στο επιχειρησιακό πρόγραμμα. Ειδικά για τα έρ-

για που η εκτέλεσή τους διέπεται από το ν. 1418/84, ελέγχει προληπτικά την τήρηση της νομιμότητας στα οριζόμενα στάδια εξέλιξης της πράξης στην απόφαση ένταξης.

β. Κατά τη διάρκεια εκτέλεσης των πράξεων ελέγχει την νομιμότητα και κανονικότητα των δαπανών, την αξιοπιστία των πληροφοριών και οικονομικών στοιχείων που δηλώνονται από τον τελικό δικαιούχο στα πλαίσια των μηνιαίων και τριμηνιαίων δελτίων παρακολούθησης, την τήρηση των δεσμεύσεων που έχει αναλάβει ο τελικός δικαιούχος κατά την ένταξη του έργου στο επιχειρησιακό πρόγραμμα και την τήρηση των κανόνων δημοσιότητας σύμφωνα με τους ισχύοντες κανόνες και διατάξεις.

γ. Πραγματοποιεί ελέγχους στις πράξεις μετά τη γνωστοποίηση ολοκλήρωσης από τον τελικό δικαιούχο και εκδίδει την βεβαίωση τήρησης των υποχρεώσεων του τελικού δικαιούχου.

2. Αξιολογεί τα αποτελέσματα των ελέγχων και εισιγγείλει τη λήψη των απαραίτητων μέτρων για βελτίωση του συστήματος διαχείρισης και ελέγχου, καθώς και μέτρα για την υποστήριξη των τελικών δικαιούχων προκειμένου να ανταποκρίνονται στις υποχρεώσεις τους.

3. Ελέγχει τις λειτουργίες της Ειδικής Υπηρεσίας σε σχέση με θέματα που θέτουν η Αρχή Πληρωμής, η Επιτροπή Δημοσιονομικού Ελέγχου και τα ελεγκτικά όργανα της Ευρωπαϊκής Ένωσης.

4. Στις περιπτώσεις που υπάρχουν βάσιμες ενδείξεις για την ύπαρξη παρατυπιών μεριμνά για την άμεση συγκρότηση ελεγκτικού οργάνου, τη διενέργεια του ελέγχου, την έκδοση του σχετικού πορίσματος και την ολοκλήρωση της διαδικασίας μέχρι το οριστικό κλείσιμο του θέματος.

5. Συντάσσει εκθέσεις ελέγχου και μεριμνά για την καταχώριση των πορισμάτων ελέγχων στο ΟΠΣ και την κοινοποίησή τους στην Αρχή Πληρωμής, την Επιτροπή Δημοσιονομικού Ελέγχου και τον τελικό δικαιούχο.

6. Μεριμνά για την πραγματοποίηση των ελέγχων για τα έργα που χρηματοδοτούνται από το Ταμείο Συνοχής, και εμπίπτουν στις αρμοδιότητες της Υπηρεσίας.

#### Δ. Μονάδα Δ' Οργάνωσης - Υποστήριξης

1. Μεριμνά για την κατάρτιση του προγράμματος ενεργειών τεχνικής βοήθειας-στήριξης σε συνεργασία με τις άλλες μονάδες και υποστηρίζει το έργο τους στην εκτέλεση των ενεργειών αυτών μετά την έγκρισή τους. Τηρεί τα οικονομικά και τεχνικά στοιχεία των ενεργειών αυτών.

2. Οργανώνει και λειτουργεί γραφείο ΟΠΣ, το οποίο σε συνεργασία με την αντίστοιχη μονάδα της διαχειριστικής αρχής του ΚΠΣ έχει την ευθύνη για την ορθή και απρόσκοπτη λειτουργία του ΟΠΣ στην Ειδική Υπηρεσία και παρέχει υποστήριξη προς τους χρήστες για την ορθή χρήση και λειτουργία του. Επίσης παρέχει τεχνική υποστήριξη για την λειτουργία του εξοπλισμού και του λογισμικού καθώς και υποστήριξη στο προσωπικό της Ειδικής Υπηρεσίας (εκπαίδευση κλπ). Επίσης οργανώνει και λειτουργεί γραφείο πληροφοριών για την παροχή άμεσης ενημέρωσης και κατευθύνσεων στους ενδιαφερόμενους για θέματα του επιχειρησιακού προγράμματος.

3. Οργανώνει και τηρεί βιβλιοθήκη εργαλείων, μελετών, στοιχείων και απαραίτητων βοηθημάτων για τις ανάγκες της Υπηρεσίας.

4. Χειρίζεται τα θέματα προσωπικού και ειδικότερα τα διοικητικά, οικονομικά και τα θέματα οργάνωσης και εκπαίδευσης.

5. Μεριμνά για την οργάνωση των συνεδριάσεων της Επιτροπής Παρακολούθησης.

6. Τηρεί το πρωτόκολλο και το αρχείο της Υπηρεσίας, έχει την ευθύνη διακίνησης των εγγράφων, και την εν γένει γραμματειακή υποστήριξη των μονάδων και του προσωπικού της.

#### Άρθρο 4

##### Προσωπικό της Υπηρεσίας Διαχείρισης Επιχειρησιακού Προγράμματος Κρήτης

1. Η στελέχωση της Υπηρεσίας Διαχείρισης Επιχειρησιακού Προγράμματος Κρήτης γίνεται με προσωπικό αποκλειστικής και πλήρους απασχόλησης, σύμφωνα με το άρθρο 7 παρ. 2 του ν. 2860/2000.

2. Το προσωπικό της Υπηρεσίας Διαχείρισης Επιχειρησιακού Προγράμματος Κρήτης ανέρχεται σε 25 άτομα, εκ των οποίων δύο (2) τουλάχιστον στο Γραφείο ΟΠΣ, τα οποία κατά κατηγορία είναι:

- Α. Κατηγορία Πανεπιστημιακής Εκπαίδευσης, 20 άτομα
- Β. Κατηγορία Τεχνολογικής Εκπαίδευσης, 2 άτομα
- Γ. Κατηγορία Δευτεροβάθμιας Εκπαίδευσης, 2 άτομα
- Δ. Κατηγορία Υποχρεωτικής Εκπαίδευσης, 1 άτομο

#### Άρθρο 5

Ορισμός προϊσταμένου της Ειδικής Υπηρεσίας Διαχείρισης Επιχειρησιακού Προγράμματος Κρήτης, ασκούντων καθήκοντα προϊσταμένου στις μονάδες της και αναπλήρωση προϊσταμένου της

1. Ο Προϊστάμενος της Ειδικής Υπηρεσίας ορίζεται σύμφωνα με το άρθρο 7 του Ν. 2860/2000.

2. Καθήκοντα προϊσταμένων των επί μέρους μονάδων της Υπηρεσίας Διαχείρισης Επιχειρησιακού Προγράμματος Κρήτης ασκούν υπάλληλοί της, οι οποίοι ορίζονται με απόφαση του Γενικού Γραμματέα, μετά από πρόταση του Προϊσταμένου της Ειδικής Υπηρεσίας. Απόντος ή κωλυμένου του Προϊσταμένου της Υπηρεσίας Διαχείρισης Επιχειρησιακού Προγράμματος Κρήτης, αναπληρώνεται από υπάλληλο που υπάγεται στις διατάξεις του ν. 2683/1999 και ο οποίος ασκεί καθήκοντα προϊσταμένου μονάδος της.

Η απόφαση αυτή να δημοσιευθεί στην Εφημερίδα της Κυβερνήσεως.

Αθήνα, 8 Δεκεμβρίου 2000

ΟΙ ΥΠΟΥΡΓΟΙ

ΕΣΩΤΕΡΙΚΩΝ, ΔΗΜΟΣΙΑΣ ΔΙΟΙΚΗΣΗΣ & ΑΠΟΚΕΝΤΡΩΣΗΣ

ΕΘΝΙΚΗΣ ΟΙΚΟΝΟΜΙΑΣ & ΟΙΚΟΝΟΜΙΚΩΝ

ΒΑΣΩ ΠΑΠΑΝΔΡΕΟΥ

ΓΙΑΝΝΟΣ ΠΑΠΑΝΤΩΝΙΟΥ

Αριθ. 41548/ΓΚΠΣ 283

(9)

Σύσταση Ειδικής Υπηρεσίας στην Περιφέρεια Πελοποννήσου με τίτλο "Υπηρεσία Διαχείρισης Επιχειρησιακού Προγράμματος Πελοποννήσου".

ΟΙ ΥΠΟΥΡΓΟΙ

ΕΣΩΤΕΡΙΚΩΝ, ΔΗΜΟΣΙΑΣ ΔΙΟΙΚΗΣΗΣ ΚΑΙ ΑΠΟΚΕΝΤΡΩΣΗΣ - ΕΘΝΙΚΗΣ ΟΙΚΟΝΟΜΙΑΣ - ΟΙΚΟΝΟΜΙΚΩΝ

Έχοντας υπόψη

1. Το άρθρο 29 Α του ν. 1558/85 "Κυβέρνηση και Κυβερνητικά Όργανα" (ΦΕΚ 137/Α) όπως συμπληρώθηκε με το



άρθρο 27 του ν.2081/92 (ΦΕΚ 154/Α) και τροποποιήθηκε με το άρθρο 1 παρ. 2α του ν.2469/97 (ΦΕΚ 38/Α).

2. Τον Κανονισμό (ΕΚ) 1260/99 του Συμβουλίου της 21-6-1999.

3. Το Νόμο 2860/2000 (ΦΕΚ 251/14-11-2000) και ειδικότερα το άρθρο 7 και τα άρθρα 4,5 και 6.

4. Το ΚΠΣ 2000-2006 και ειδικότερα το Περιφερειακό Επιχειρησιακό Πρόγραμμα Πελοποννήσου το οποίο υποβλήθηκε στην Επιτροπή ΕΚ, την αρμοδιότητα διαχείρισης και εφαρμογής του οποίου έχει η Περιφέρεια Πελοποννήσου.

5. Την πρόταση του Γενικού Γραμματέα της Περιφέρειας Πελοποννήσου με αριθμό 3397/16174/17-11-2000.

6. Το γεγονός ότι από την απόφαση αυτή προκαλείται δαπάνη, η οποία θα αντιμετωπιστεί από πιστώσεις του προϋπολογισμού δημοσίων επενδύσεων το ύψος της οποίας δεν μπορεί να υπολογισθεί, αποφασίζουμε:

#### Άρθρο 1

##### Σύσταση Ειδικής Υπηρεσίας

Στην Περιφέρεια Πελοποννήσου συνιστάται Ειδική Υπηρεσία με τίτλο "Υπηρεσία Διαχείρισης Επιχειρησιακού Προγράμματος Πελοποννήσου" και υπάγεται απ' ευθείας στον Γενικό Γραμματέα της Περιφέρειας Πελοποννήσου.

Σκοπός της Υπηρεσίας είναι η άσκηση των αρμοδιοτήτων που ορίζονται στο άρθρο 4 του ν. 2860/2000.

#### Άρθρο 2

##### Διάρθρωση Υπηρεσίας Διαχείρισης Επιχειρησιακού Προγράμματος Πελοποννήσου

Η Υπηρεσία Διαχείρισης Επιχειρησιακού Προγράμματος Πελοποννήσου διαρθρώνεται σε (4) μονάδες:

Μονάδα Α' Προγραμματισμού Ε.Π. και Αξιολόγησης

Μονάδα Β' Παρακολούθησης και Διαχείρισης

Μονάδα Γ' Ελέγχου

Μονάδα Δ' Οργάνωσης - Υποστήριξης

#### Άρθρο 3

##### Αρμοδιότητες Υπηρεσίας Διαχείρισης Επιχειρησιακού Προγράμματος Πελοποννήσου

Οι αρμοδιότητες της Υπηρεσίας Διαχείρισης Επιχειρησιακού Προγράμματος Πελοποννήσου περιγράφονται στο άρθρο 4 του ν. 2860/2000 και κατανέμονται μεταξύ των μονάδων της ως εξής:

Α. Μονάδα Α' Προγραμματισμού Ε.Π. και Αξιολόγησης

1. Μεριμνά για την κατάρτιση του συμπληρώματος προγραμματισμού και τις προσαρμογές του μετά από συνεργασία με τις αρμόδιες υπηρεσίες και όργανα για τον προγραμματισμό και για την υποβολή του στην Επιτροπή Παρακολούθησης του επιχειρησιακού προγράμματος. Επεξεργάζεται και εισηγείται τα κριτήρια ένταξης των πράξεων στα μέτρα του επιχειρησιακού προγράμματος.

2. Συντάσσει την ετήσια και τελική έκθεση του επιχειρησιακού προγράμματος και μεριμνά για την υποβολή τους στην Επιτροπή Παρακολούθησης, στη Διαχειριστική Αρχή του ΚΠΣ και τη διαβίβασή τους στην Επιτροπή ΕΚ.

3. Οργανώνει και παρακολουθεί την ενδιάμεση αξιολόγηση του επιχειρησιακού προγράμματος σε συνεργασία με τη Διαχειριστική Αρχή του ΚΠΣ. Επεξεργάζεται προτάσεις για την αξιοποίηση των αποτελεσμάτων της ενδιάμεσης αξιολόγησης.

4. Οργανώνει και παρακολουθεί τη δημοσιότητα του επιχειρησιακού προγράμματος σε συνεργασία με τη Διαχειριστική Αρχή του ΚΠΣ.

5. Παρακολουθεί την πορεία εφαρμογής του επιχειρησιακού προγράμματος στα πλαίσια των κοινωνικοοικονομικών συνθηκών της περιφέρειας, των τεθέντων στόχων και ειδικότερα όσον αφορά τους ποσοτικοποιημένους δείκτες και των προοπτικών εξέλιξης και εισηγείται μέτρα αναθεώρησής του. Επίσης παρακολουθεί την πρόοδο συναφών με το επιχειρησιακό πρόγραμμα έργων.

6. Συνεργάζεται με τη Διαχειριστική Αρχή του ΚΠΣ, την Επιτροπή Παρακολούθησης του επιχειρησιακού προγράμματος και την Επιτροπή ΕΚ για την παροχή σε αυτές πληροφορίας που ζητείται στο πλαίσιο εφαρμογής του επιχειρησιακού προγράμματος. Επίσης μεριμνά για την εφαρμογή και εξειδίκευση όπου απαιτείται των απαραίτητων εργαλείων, προτύπων και προδιαγραφών για την σωστή λειτουργία της Διαχειριστικής Αρχής. Επίσης συνεργάζεται με άλλες αρμόδιες υπηρεσίες και δημόσιους φορείς για θέματα του επιχειρησιακού προγράμματος.

7. Μεριμνά για την επεξεργασία, εκπόνηση και εισηγηση των θεμάτων, σε συνεργασία με τις υπόλοιπες μονάδες, στην Επιτροπή Παρακολούθησης του επιχειρησιακού προγράμματος στα πλαίσια του κανονισμού λειτουργίας της.

8. Μεριμνά για την αποστολή στην Επιτροπή ΕΚ όλων των τυποποιημένων αρχείων (flat files) που προβλέπονται για την ηλεκτρονική διασύνδεση με την Επιτροπή ΕΚ για το επιχειρησιακό πρόγραμμα στα πλαίσια του προγραμματισμού.

Β. Μονάδα Β' Παρακολούθησης και Διαχείρισης

1. Μεριμνά για την εφαρμογή των διαδικασιών ένταξης των πράξεων στα μέτρα του επιχειρησιακού προγράμματος και παρακολουθεί την πορεία εφαρμογής τους. Στο πλαίσιο αυτό:

α) Μεριμνά για την ενημέρωση των κατηγοριών τελικών δικαιούχων που προβλέπονται στο συμπλήρωμα προγραμματισμού με βάση και τις οδηγίες της Διαχειριστικής Αρχής του ΚΠΣ.

β) Συγκεντρώνει και ελέγχει την πληρότητα των στοιχείων των προτάσεων που υποβάλλονται.

γ) Αξιολογεί τις προτάσεις που υποβάλλονται, εφαρμόζοντας τα κριτήρια ένταξης των πράξεων στα μέτρα του επιχειρησιακού προγράμματος.

δ) Μεριμνά για έκδοση των αποφάσεων ένταξης των πράξεων στα μέτρα του επιχειρησιακού προγράμματος μετά την ολοκλήρωση της διαδικασίας διατύπωσης γνώμης της Διαχειριστικής Αρχής του ΚΠΣ και των αρμοδίων Υπουργείων. Για τα έργα που η εκτέλεσή τους διέπεται από ν.1418/84 εξετάζει και προτείνει τα στάδια εξέλιξης για τα οποία απαιτείται προέγκριση.

ε) Συγκεντρώνει και ελέγχει τα στοιχεία παρακολούθησης εκτέλεσης των πράξεων (μηνιαία και τριμηνιαία δελτία παρακολούθησης) που υποβάλλουν οι τελικοί δικαιούχοι και μεριμνά για την καταχώρισή τους στο ΟΠΣ. Συνεργάζεται με την Διαχειριστική Αρχή του ΚΠΣ και την Αρχή Πληρωμής για το περιεχόμενο των στοιχείων που οι τελικοί δικαιούχοι υποβάλλουν στα μηνιαία και τριμηνιαία δελτία παρακολούθησης.

στ) Παρακολουθεί τους τελικούς δικαιούχους σχετικά με την τήρηση των υποχρεώσεων που έχουν αναλάβει, καθώς και την πορεία των πράξεων που εκτελούν, ιδίως

όσον αφορά το φυσικό, τεχνικό και οικονομικό αντικείμενο, το χρονοδιάγραμμα και τις προοπτικές του, καθώς και τις υποχρεώσεις για τη δημοσιότητα, την τήρηση χωριστής λογιστικής μερίδας για το έργο και την τήρηση των πολιτικών.

2. Παρακολουθεί την πορεία εφαρμογής των μέτρων και τις προοπτικές τους και επεξεργάζεται προτάσεις βελτίωσης.

3. Μεριμνά για τη παροχή στοιχείων προόδου εκτέλεσης των πράξεων στις αρμόδιες για την χρηματοδότηση δημόσιες υπηρεσίες.

4. Για τα έργα που η εκτέλεσή τους διέπεται από τον ν. 1418/84, εξετάζει και προτείνει την προέγκριση των σταδίων εξέλιξής τους που αναφέρονται στην απόφαση ένταξης.

5. Προτείνει μέτρα υποστήριξης των τελικών δικαιούχων προκειμένου να ανταποκριθούν στις υποχρεώσεις τους.

6. Μεριμνά για την κατ' αρχήν αξιολόγηση των προτάσεων έργων που υποβάλλονται στο Ταμείο Συνοχής και εμπίπτουν στην αρμοδιότητα της Υπηρεσίας και παρακολουθεί την πορεία εκτέλεσής τους.

#### Γ. Μονάδα Γ' Ελέγχου

1. Μεριμνά για την πραγματοποίηση των ελέγχων που προβλέπονται στο άρθρο 6 του ν. 2860/2000 και ειδικότερα :

α. Ελέγχει την τήρηση της ισχύουσας νομοθεσίας κατά το στάδιο προετοιμασίας εκτέλεσης της πράξης, κατά την υποβολή της πρότασης ένταξης του έργου ή και μετά την ένταξή της στο επιχειρησιακό πρόγραμμα. Ειδικά για τα έργα που η εκτέλεσή τους διέπεται από το ν. 1418/84, ελέγχει προληπτικά την τήρηση της νομιμότητας στα οριζόμενα στάδια εξέλιξης της πράξης στην απόφαση ένταξης.

β. Κατά τη διάρκεια εκτέλεσης των πράξεων ελέγχει την νομιμότητα και κανονικότητα των δαπανών, την αξιοπιστία των πληροφοριών και οικονομικών στοιχείων που δηλώνονται από τον τελικό δικαιούχο στα πλαίσια των μηνιαίων και τριμηνιαίων δελτίων παρακολούθησης, την τήρηση των δεσμεύσεων που έχει αναλάβει ο τελικός δικαιούχος κατά την ένταξη του έργου στο επιχειρησιακό πρόγραμμα και την τήρηση των κανόνων δημοσιότητας σύμφωνα με τους ισχύοντες κανόνες και διατάξεις.

γ. Πραγματοποιεί ελέγχους στις πράξεις μετά τη γνωστοποίηση ολοκλήρωσης από τον τελικό δικαιούχο και εκδίδει την βεβαίωση τήρησης των υποχρεώσεων του τελικού δικαιούχου.

2. Αξιολογεί τα αποτελέσματα των ελέγχων και εισηγείται, την λήψη των απαραίτητων μέτρων για βελτίωση του συστήματος διαχείρισης και ελέγχου, καθώς και μέτρα για την υποστήριξη των τελικών δικαιούχων προκειμένου να ανταποκρίνονται στις υποχρεώσεις τους.

3. Ελέγχει τις λειτουργίες της Ειδικής Υπηρεσίας σε σχέση με θέματα που θέτουν η Αρχή Πληρωμής, η Επιτροπή Δημοσιονομικού Ελέγχου και τα ελεγκτικά όργανα της Ευρωπαϊκής Ένωσης.

4. Στις περιπτώσεις που υπάρχουν βάσιμες ενδείξεις για την ύπαρξη παρατυπιών μεριμνά για την άμεση συγκρότηση ελεγκτικού οργάνου, τη διενέργεια του ελέγχου, την έκδοση του σχετικού πορίσματος και την ολοκλήρωση της διαδικασίας μέχρι το οριστικό κλείσιμο του θέματος.

5. Συντάσσει εκθέσεις ελέγχου και μεριμνά για την καταχώριση των πορισμάτων ελέγχων στο ΟΠΣ και την κοινοποίησή τους στην Αρχή Πληρωμής, την Επιτροπή Δημοσιονομικού Ελέγχου και τον τελικό Δικαιούχο.

6. Μεριμνά για την πραγματοποίηση των ελέγχων για τα έργα που χρηματοδοτούνται από το Ταμείο Συνοχής, και εμπίπτουν στις αρμοδιότητες της Υπηρεσίας.

#### Δ. Μονάδα Δ' Οργάνωσης - Υποστήριξης

1. Μεριμνά για την κατάρτιση του προγράμματος ενεργειών τεχνικής βοήθειας-στήριξης σε συνεργασία με τις άλλες μονάδες και υποστηρίζει το έργο τους στην εκτέλεση των ενεργειών αυτών μετά την έγκρισή τους. Τηρεί τα οικονομικά και τεχνικά στοιχεία των ενεργειών αυτών.

2. Οργανώνει και λειτουργεί γραφείο ΟΠΣ, το οποίο σε συνεργασία με την αντίστοιχη μονάδα της διαχειριστικής αρχής του ΚΠΣ έχει την ευθύνη για την ορθή και απρόσκοπτη λειτουργία του ΟΠΣ στην Ειδική Υπηρεσία και παρέχει υποστήριξη προς τους χρήστες για την ορθή χρήση και λειτουργία του. Επίσης παρέχει τεχνική υποστήριξη για την λειτουργία του εξοπλισμού και του λογισμικού καθώς και υποστήριξη στο προσωπικό της Ειδικής Υπηρεσίας (εκπαίδευση κλπ). Επίσης οργανώνει και λειτουργεί γραφείο πληροφοριών για την παροχή άμεσης ενημέρωσης και κατευθύνσεων στους ενδιαφερόμενους για θέματα του επιχειρησιακού προγράμματος.

3. Οργανώνει και τηρεί βιβλιοθήκη εργαλείων, μελετών, στοιχείων και απαραίτητων βοηθημάτων για τις ανάγκες της Υπηρεσίας.

4. Χειρίζεται τα θέματα προσωπικού και ειδικότερα τα διοικητικά, οικονομικά και τα θέματα οργάνωσης και εκπαίδευσης.

5. Μεριμνά για την οργάνωση των συνεδριάσεων της Επιτροπής Παρακολούθησης.

6. Τηρεί το πρωτόκολλο και το αρχείο της Υπηρεσίας, έχει την ευθύνη διακίνησης των εγγράφων, και την εν γένει γραμματειακή υποστήριξη των μονάδων και του προσωπικού της.

#### Άρθρο 4

##### Προσωπικό της Υπηρεσίας Διαχείρισης Επιχειρησιακού Προγράμματος Πελοποννήσου

1. Η στελέχωση της Υπηρεσίας Διαχείρισης Επιχειρησιακού Προγράμματος Πελοποννήσου γίνεται με προσωπικό αποκλειστικής και πλήρους απασχόλησης, σύμφωνα με το άρθρο 7 παρ.2 του ν. 2860/2000.

2. Το προσωπικό της Υπηρεσίας Διαχείρισης Επιχειρησιακού Προγράμματος Πελοποννήσου ανέρχεται σε 25 άτομα, εκ των οποίων δύο (2) τουλάχιστον στο Γραφείο ΟΠΣ, τα οποία κατά κατηγορία είναι:

- A. Κατηγορία Πανεπιστημιακής Εκπαίδευσης, 21 άτομα
- B. Κατηγορία Τεχνολογικής Εκπαίδευσης, 4 άτομα
- Γ. Κατηγορία Δευτεροβάθμιας Εκπαίδευσης, - άτομα
- Δ. Κατηγορία Υποχρεωτικής Εκπαίδευσης, - άτομα

#### Άρθρο 5

Ορισμός προϊσταμένου της Ειδικής Υπηρεσίας Διαχείρισης Επιχειρησιακού Προγράμματος Πελοποννήσου, ασκούντων καθήκοντα προϊσταμένου στις μονάδες της και αναπλήρωση προϊσταμένου της

1. Ο Προϊστάμενος της Ειδικής Υπηρεσίας ορίζεται σύμφωνα με το άρθρο 7 του Ν. 2860/2000.

2. Καθήκοντα προϊσταμένων των επί μέρους μονάδων της Υπηρεσίας Διαχείρισης Επιχειρησιακού Προγράμματος



τος Πελοποννήσου ασκούν υπάλληλοί της, οι οποίοι ορίζονται με απόφαση του Γενικού Γραμματέα, μετά από πρόταση του Προϊσταμένου της Ειδικής Υπηρεσίας. Από ντος ή κωλυομένου του Προϊσταμένου της Υπηρεσίας Διαχείρισης Επιχειρησιακού Προγράμματος Πελοποννήσου, αναπληρώνεται από υπάλληλο που υπάγεται στις διατάξεις του ν. 2683/1999 και ο οποίος ασκεί καθήκοντα προϊσταμένου μονάδος της.

Η απόφαση αυτή να δημοσιευθεί στην Εφημερίδα της Κυβερνήσεως.

Αθήνα, 8 Δεκεμβρίου 2000

ΟΙ ΥΠΟΥΡΓΟΙ

ΕΣΠΕΡΙΚΩΝ, ΔΗΜΟΣΙΑΣ  
ΔΙΟΙΚΗΣΗΣ & ΑΠΟΚΕΝΤΡΩΣΗΣ

ΕΘΝΙΚΗΣ ΟΙΚΟΝΟΜΙΑΣ  
& ΟΙΚΟΝΟΜΙΚΩΝ

**ΒΑΣΩ ΠΑΠΑΝΔΡΕΟΥ**

**ΓΙΑΝΝΟΣ ΠΑΠΑΝΤΩΝΙΟΥ**

Αριθ. 41547/ΓΚΠΣ 282

(10)

Σύσταση Ειδικής Υπηρεσίας στην Περιφέρεια Στερεάς Ελλάδας με τίτλο "Υπηρεσία Διαχείρισης Επιχειρησιακού Προγράμματος Στερεάς Ελλάδας".

ΟΙ ΥΠΟΥΡΓΟΙ

**ΕΣΩΤΕΡΙΚΩΝ, ΔΗΜΟΣΙΑΣ ΔΙΟΙΚΗΣΗΣ ΚΑΙ  
ΑΠΟΚΕΝΤΡΩΣΗΣ - ΕΘΝΙΚΗΣ ΟΙΚΟΝΟΜΙΑΣ -  
ΟΙΚΟΝΟΜΙΚΩΝ**

Έχοντας υπόψη:

1. Το άρθρο 29 Α του ν. 1558/85 "Κυβέρνηση και Κυβερνητικά Όργανα" (ΦΕΚ 137/Α) όπως συμπληρώθηκε με το άρθρο 27 του ν.2081/92 (ΦΕΚ 154/Α) και τροποποιήθηκε με το άρθρο 1 παρ. 2α του ν.2469/97 (ΦΕΚ 38/Α).

2. Τον Κανονισμό (ΕΚ) 1260/99 του Συμβουλίου της 21-6-1999.

3. Το Νόμο 2860/2000 (ΦΕΚ 251/14-11-2000) και ειδικότερα το άρθρο 7 και τα άρθρα 4, 5 και 6.

4. Το ΚΠΣ 2000-2006 και ειδικότερα το Περιφερειακό Επιχειρησιακό Πρόγραμμα Στερεάς Ελλάδας το οποίο υποβλήθηκε στην Επιτροπή ΕΚ, την αρμοδιότητα διαχείρισης και εφαρμογής του οποίου έχει η Περιφέρεια Στερεάς Ελλάδας.

5. Την πρόταση του Γενικού Γραμματέα της Περιφέρειας Στερεάς Ελλάδας με αριθμό 4616/17-11-2000.

6. Το γεγονός ότι από την απόφαση αυτή προκαλείται δαπάνη, η οποία θα αντιμετωπιστεί από πιστώσεις του προϋπολογισμού δημοσίων επενδύσεων το ύψος της οποίας δεν μπορεί να υπολογισθεί, αποφασίζουμε:

Άρθρο 1

Σύσταση Ειδικής Υπηρεσίας

Στην Περιφέρεια Στερεάς Ελλάδας συνιστάται Ειδική Υπηρεσία με τίτλο "Υπηρεσία Διαχείρισης Επιχειρησιακού Προγράμματος Στερεάς Ελλάδας" και υπάγεται απ' ευθείας στον Γενικό Γραμματέα της Περιφέρειας Στερεάς Ελλάδας.

Σκοπός της Υπηρεσίας είναι η άσκηση των αρμοδιοτήτων που ορίζονται στο άρθρο 4 του ν. 2860/2000.

Άρθρο 2

Διάρθρωση Υπηρεσίας Διαχείρισης Επιχειρησιακού Προγράμματος Στερεάς Ελλάδας

Η Υπηρεσία Διαχείρισης Επιχειρησιακού Προγράμματος Στερεάς Ελλάδας διαρθρώνεται σε (4) μονάδες:

Μονάδα Α' Προγραμματισμού Ε.Π. και Αξιολόγησης  
Μονάδα Β' Παρακολούθησης και Διαχείρισης  
Μονάδα Γ' Ελέγχου  
Μονάδα Δ' Οργάνωσης - Υποστήριξης

Άρθρο 3

Αρμοδιότητες Υπηρεσίας Διαχείρισης Επιχειρησιακού Προγράμματος Στερεάς Ελλάδας

Οι αρμοδιότητες της Υπηρεσίας Διαχείρισης Επιχειρησιακού Προγράμματος Στερεάς Ελλάδας περιγράφονται στο άρθρο 4 του ν. 2860/2000 και κατανέμονται μεταξύ των μονάδων της ως εξής:

Α. Μονάδα Α' Προγραμματισμού Ε.Π. και Αξιολόγησης

1. Μεριμνά για την κατάρτιση του συμπληρώματος προγραμματισμού και τις προσαρμογές του μετά από συνεργασία με τις αρμόδιες υπηρεσίες και όργανα για τον προγραμματισμό και για την υποβολή του στην Επιτροπή Παρακολούθησης του επιχειρησιακού προγράμματος. Επεξεργάζεται και εισηγείται τα κριτήρια ένταξης των πράξεων στα μέτρα του επιχειρησιακού προγράμματος.

2. Συντάσσει την ετήσια και τελική έκθεση του επιχειρησιακού προγράμματος και μεριμνά για την υποβολή τους στην Επιτροπή Παρακολούθησης, στη διαχειριστική αρχή του ΚΠΣ και τη διαβίβασή τους στην Επιτροπή ΕΚ.

3. Οργανώνει και παρακολουθεί την ενδιάμεση αξιολόγηση του επιχειρησιακού προγράμματος σε συνεργασία με τη διαχειριστική αρχή του ΚΠΣ. Επεξεργάζεται προτάσεις για την αξιοποίηση των αποτελεσμάτων της ενδιάμεσης αξιολόγησης.

4. Οργανώνει και παρακολουθεί τη δημοσιότητα του επιχειρησιακού προγράμματος σε συνεργασία με τη διαχειριστική αρχή του ΚΠΣ.

5. Παρακολουθεί την πορεία εφαρμογής του επιχειρησιακού προγράμματος στα πλαίσια των κοινωνικοοικονομικών συνθηκών της περιφέρειας, των θεθέντων στόχων και ειδικότερα όσον αφορά τους ποσοτικοποιημένους δείκτες και των προοπτικών εξέλιξης και εισηγείται μέτρα αναθεώρησής του. Επίσης παρακολουθεί την πρόοδο συναφών με το επιχειρησιακό πρόγραμμα έργων.

6. Συνεργάζεται με τη διαχειριστική αρχή του ΚΠΣ, την Επιτροπή Παρακολούθησης του επιχειρησιακού προγράμματος και την Επιτροπή ΕΚ για την παροχή σε αυτές κάθε πληροφορίας που ζητείται στο πλαίσιο εφαρμογής του επιχειρησιακού προγράμματος. Επίσης μεριμνά για την εφαρμογή και εξειδίκευση όπου απαιτείται των απαραίτητων εργαλείων, προτύπων και προδιαγραφών για την σωστή λειτουργία της διαχειριστικής αρχής. Επίσης συνεργάζεται με άλλες αρμόδιες υπηρεσίες και δημόσιους φορείς για θέματα του επιχειρησιακού προγράμματος.

7. Μεριμνά για την επεξεργασία, εκπόνηση και εισήγηση των θεμάτων, σε συνεργασία με τις υπόλοιπες μονάδες, στην Επιτροπή Παρακολούθησης του επιχειρησιακού προγράμματος στα πλαίσια του κανονισμού λειτουργίας της.

8. Μεριμνά για την αποστολή στην Επιτροπή ΕΚ όλων των τυποποιημένων αρχείων (flat files) που προβλέπονται για την ηλεκτρονική διασύνδεση με την Επιτροπή ΕΚ για το επιχειρησιακό πρόγραμμα στα πλαίσια του προγραμματισμού.

Β. Μονάδα Β' Παρακολούθησης και Διαχείρισης

1. Μεριμνά για την εφαρμογή των διαδικασιών ένταξης

των πράξεων στα μέτρα του επιχειρησιακού προγράμματος και παρακολουθεί την πορεία εφαρμογής τους. Στο πλαίσιο αυτό:

α) Μεριμνά για την ενημέρωση των κατηγοριών τελικών δικαιούχων που προβλέπονται στο συμπλήρωμα προγραμματισμού με βάση και τις οδηγίες της διαχειριστικής αρχής του ΚΠΣ.

β) Συγκεντρώνει και ελέγχει την πληρότητα των στοιχείων των προτάσεων που υποβάλλονται.

γ) Αξιολογεί τις προτάσεις που υποβάλλονται, εφαρμόζοντας τα κριτήρια ένταξης των πράξεων στα μέτρα του επιχειρησιακού προγράμματος.

δ) Μεριμνά για έκδοση των αποφάσεων ένταξης των πράξεων στα μέτρα του επιχειρησιακού προγράμματος μετά την ολοκλήρωση της διαδικασίας διατύπωσης γνώμης της διαχειριστικής αρχής του ΚΠΣ και των αρμοδίων Υπουργείων. Για τα έργα που η εκτέλεση τους διέπεται από ν. 1418/84 εξετάζει και προτείνει τα στάδια εξέλιξης για τα οποία απαιτείται προέγκριση.

ε) Συγκεντρώνει και ελέγχει τα στοιχεία παρακολούθησης εκτέλεσης των πράξεων (μηνιαία και τριμηνιαία δελτία παρακολούθησης) που υποβάλλουν οι τελικοί δικαιούχοι και μεριμνά για την καταχώρισή τους στο ΟΠΣ. Συνεργάζεται με την διαχειριστική αρχή του ΚΠΣ και την Αρχή Πληρωμής για το περιεχόμενο των στοιχείων που οι τελικοί δικαιούχοι υποβάλλουν στα μηνιαία και τριμηνιαία δελτία παρακολούθησης.

στ) Παρακολουθεί τους τελικούς δικαιούχους σχετικά με την τήρηση των υποχρεώσεων που έχουν αναλάβει, καθώς και την πορεία των πράξεων που εκτελούν, ιδίως όσον αφορά το φυσικό, τεχνικό και οικονομικό αντικείμενο, το χρονοδιάγραμμα και τις προοπτικές του, καθώς και τις υποχρεώσεις για τη δημοσιότητα, την τήρηση χωριστής λογιστικής μερίδας για το έργο και την τήρηση των πολιτικών.

2. Παρακολουθεί την πορεία εφαρμογής των μέτρων και τις προοπτικές τους και επεξεργάζεται προτάσεις βελτίωσης.

3. Μεριμνά για τη παροχή στοιχείων προόδου εκτέλεσης των πράξεων στις αρμόδιες για την χρηματοδότηση δημόσιες υπηρεσίες.

4. Για τα έργα που η εκτέλεσή τους διέπεται από τον ν. 1418/84, εξετάζει και προτείνει την προέγκριση των σταδίων εξέλιξής τους που αναφέρονται στην απόφαση ένταξης.

5. Προτείνει μέτρα υποστήριξης των τελικών δικαιούχων προκειμένου να ανταποκριθούν στις υποχρεώσεις τους.

6. Μεριμνά για την κατ' αρχήν αξιολόγηση των προτάσεων έργων που υποβάλλονται στο Ταμείο Συνοχής και εμπίπτουν στην αρμοδιότητα της Υπηρεσίας και παρακολουθεί την πορεία εκτέλεσής τους.

#### Γ. Μονάδα Γ Ελέγχου

1. Μεριμνά για την πραγματοποίηση των ελέγχων που προβλέπονται στο άρθρο 6 του ν. 2860/2000 και ειδικότερα:

α. Ελέγχει την τήρηση της ισχύουσας νομοθεσίας κατά το στάδιο προετοιμασίας εκτέλεσης της πράξης, κατά την υποβολή της πρότασης ένταξης του έργου ή και μετά την ένταξή της στο επιχειρησιακό πρόγραμμα. Ειδικά για τα έργα που η εκτέλεσή τους διέπεται από το ν. 1418/84, ελέγχει προληπτικά την τήρηση της νομιμότητας στα ορι-

ζόμενα στάδια εξέλιξης της πράξης στην απόφαση ένταξης.

β. Κατά τη διάρκεια εκτέλεσης των πράξεων ελέγχει την νομιμότητα και κανονικότητα των δαπανών, την αξιοπιστία των πληροφοριών και οικονομικών στοιχείων που δηλώνονται από τον τελικό δικαιούχο στα πλαίσια των μηνιαίων και τριμηνιαίων δελτίων παρακολούθησης, την τήρηση των δεσμεύσεων που έχει αναλάβει ο τελικός δικαιούχος κατά την ένταξη του έργου στο επιχειρησιακό πρόγραμμα και την τήρηση των κανόνων δημοσιότητας σύμφωνα με τους ισχύοντες κανόνες και διατάξεις.

γ. Πραγματοποιεί ελέγχους στις πράξεις μετά τη γνωστοποίηση ολοκλήρωσης από τον τελικό δικαιούχο και εκδίδει την βεβαίωση τήρησης των υποχρεώσεων του τελικού δικαιούχου.

2. Αξιολογεί τα αποτελέσματα των ελέγχων και εισηγείται τη λήψη των απαραίτητων μέτρων για βελτίωση του συστήματος διαχείρισης και ελέγχου, καθώς και μέτρα για την υποστήριξη των τελικών δικαιούχων προκειμένου να ανταποκρίνονται στις υποχρεώσεις τους.

3. Ελέγχει τις λειτουργίες της Ειδικής Υπηρεσίας σε σχέση με θέματα που θέτουν η Αρχή Πληρωμής, η Επιτροπή Δημοσιονομικού Ελέγχου και τα ελεγκτικά όργανα της Ευρωπαϊκής Ένωσης.

4. Στις περιπτώσεις που υπάρχουν βάσιμες ενδείξεις για την ύπαρξη παρατυπιών μεριμνά για την άμεση συγκρότηση ελεγκτικού οργάνου, τη διενέργεια του ελέγχου, την έκδοση του σχετικού πορίσματος και την ολοκλήρωση της διαδικασίας μέχρι το οριστικό κλείσιμο του θέματος.

5. Συντάσσει εκθέσεις ελέγχου και μεριμνά για την καταχώριση των πορισμάτων ελέγχων στο ΟΠΣ και την κοινοποίησή τους στην Αρχή Πληρωμής, την Επιτροπή Δημοσιονομικού Ελέγχου και τον τελικό Δικαιούχο.

6. Μεριμνά για την πραγματοποίηση των ελέγχων για τα έργα που χρηματοδοτούνται από το Ταμείο Συνοχής, και εμπίπτουν στις αρμοδιότητες της Υπηρεσίας.

#### Δ. Μονάδα Δ' Οργάνωσης - Υποστήριξης

1. Μεριμνά για την κατάρτιση του προγράμματος ενεργειών τεχνικής βοήθειας-στήριξης σε συνεργασία με τις άλλες μονάδες και υποστηρίζει το έργο τους στην εκτέλεση των ενεργειών αυτών μετά την έγκρισή τους. Τηρεί τα οικονομικά και τεχνικά στοιχεία των ενεργειών αυτών.

2. Οργανώνει και λειτουργεί γραφείο ΟΠΣ, το οποίο σε συνεργασία με την αντίστοιχη μονάδα της διαχειριστικής αρχής του ΚΠΣ έχει την ευθύνη για την ορθή και απρόσκοπτη λειτουργία του ΟΠΣ στην Ειδική Υπηρεσία και παρέχει υποστήριξη προς τους χρήστες για την ορθή χρήση και λειτουργία του. Επίσης παρέχει τεχνική υποστήριξη για την λειτουργία του εξοπλισμού και του λογισμικού καθώς και υποστήριξη στο προσωπικό της Ειδικής Υπηρεσίας (εκπαίδευση κλπ). Επίσης οργανώνει και λειτουργεί γραφείο πληροφοριών για την παροχή άμεσων ενημέρωσης και κατευθύνσεων στους ενδιαφερόμενους για θέματα του επιχειρησιακού προγράμματος.

3. Οργανώνει και τηρεί βιβλιοθήκη εργαλείων, μελετών, στοιχείων και απαραίτητων βοηθημάτων για τις ανάγκες της Υπηρεσίας.

4. Χειρίζεται τα θέματα προσωπικού και ειδικότερα τα διοικητικά, οικονομικά και τα θέματα οργάνωσης και εκπαίδευσης.



5. Μερικώς για την οργάνωση των συνεδριάσεων της Επιτροπής Παρακολούθησης.

6. Τηρεί το πρωτόκολλο και το αρχείο της Υπηρεσίας, έχει την ευθύνη διακίνησης των εγγράφων, και την εν γένει γραμματειακή υποστήριξη των μονάδων και του προσωπικού της.

#### Άρθρο 4

Προσωπικό της Υπηρεσίας Διαχείρισης Επιχειρησιακού Προγράμματος Στερεάς Ελλάδας

1. Η στελέχωση της Υπηρεσίας Διαχείρισης Επιχειρησιακού Προγράμματος Στερεάς Ελλάδας γίνεται με προσωπικό αποκλειστικής και πλήρους απασχόλησης, σύμφωνα με το άρθρο 7 παρ.2 του ν. 2860/2000.

2. Το προσωπικό της Υπηρεσίας Διαχείρισης Επιχειρησιακού Προγράμματος Στερεάς Ελλάδας ανέρχεται σε 25 άτομα, εκ των οποίων δύο (2) τουλάχιστον στο Γραφείο ΟΠΣ, τα οποία κατά κατηγορία είναι:

- Α. Κατηγορία Πανεπιστημιακής Εκπαίδευσης, 19 άτομα
- Β. Κατηγορία Τεχνολογικής Εκπαίδευσης, 2 άτομα
- Γ. Κατηγορία Δευτεροβάθμιας Εκπαίδευσης, 4 άτομα
- Δ. Κατηγορία Υποχρεωτικής Εκπαίδευσης, - άτομα

#### Άρθρο 5

Ορισμός προϊσταμένου της Ειδικής Υπηρεσίας Διαχείρισης Επιχειρησιακού Προγράμματος Στερεάς Ελλάδος, ασκούντων καθήκοντα προϊσταμένου στις μονάδες της και αναπλήρωση προϊσταμένου της

1. Ο Προϊστάμενος της Ειδικής Υπηρεσίας ορίζεται σύμφωνα με το άρθρο 7 του Ν. 2860/2000.

2. Καθήκοντα προϊσταμένων των επί μέρους μονάδων της Υπηρεσίας Διαχείρισης Επιχειρησιακού Προγράμματος Στερεάς Ελλάδας ασκούν υπάλληλοί της, οι οποίοι ορίζονται με απόφαση του Γενικού Γραμματέα, μετά από πρόταση του Προϊσταμένου της Ειδικής Υπηρεσίας. Απόντος ή κωλυμένου του Προϊσταμένου της Υπηρεσίας Διαχείρισης Επιχειρησιακού Προγράμματος Στερεάς Ελλάδας, αναπληρώνεται από υπάλληλο που υπάγεται στις διατάξεις του ν. 2860/1999 και ο οποίος ασκεί καθήκοντα προϊσταμένου μονάδας της.

Η απόφαση αυτή να δημοσιευθεί στην Εφημερίδα της Κυβερνήσεως.

Αθήνα, 8 Δεκεμβρίου 2000

ΟΙ ΥΠΟΥΡΓΟΙ

ΕΣΩΤΕΡΙΚΩΝ, ΔΗΜΟΣΙΑΣ  
ΔΙΟΙΚΗΣΗΣ & ΑΠΟΚΕΝΤΡΩΣΗΣ

ΕΘΝΙΚΗΣ ΟΙΚΟΝΟΜΙΑΣ  
& ΟΙΚΟΝΟΜΙΚΩΝ

**ΒΑΣΩ ΠΑΠΑΝΔΡΕΟΥ**

**ΓΙΑΝΝΟΣ ΠΑΠΑΝΤΩΝΙΟΥ**

Αριθ. 41545/ΓΚΠΣ 280

(11)

Σύσταση Ειδικής Υπηρεσίας στην Περιφέρεια Θεσσαλίας με τίτλο "Υπηρεσία Διαχείρισης Επιχειρησιακού Προγράμματος Θεσσαλίας".

ΟΙ ΥΠΟΥΡΓΟΙ

ΕΣΩΤΕΡΙΚΩΝ, ΔΗΜΟΣΙΑΣ ΔΙΟΙΚΗΣΗΣ ΚΑΙ  
ΑΠΟΚΕΝΤΡΩΣΗΣ - ΕΘΝΙΚΗΣ ΟΙΚΟΝΟΜΙΑΣ -  
ΟΙΚΟΝΟΜΙΚΩΝ

Έχοντας υπόψη:

1. Το άρθρο 29 Α του ν. 1558/85 "Κυβέρνηση και Κυβερνητικά Όργανα" (ΦΕΚ 137/Α) όπως συμπληρώθηκε με το άρθρο 27 του ν.2081/92 (ΦΕΚ 154/Α) και τροποποιήθηκε με το άρθρο 1 παρ. 2α του ν.2469/97 (ΦΕΚ 38/Α).

2. Τον Κανονισμό (ΕΚ) 1260/99 του Συμβουλίου της 21-6-1999.

3. Το Νόμο 2860/2000 (ΦΕΚ 251/14-11-2000) και ειδικότερα το άρθρο 7 και τα άρθρα 4,5 και 6.

4. Το ΚΠΣ 2000-2006 και ειδικότερα το Περιφερειακό Επιχειρησιακό Πρόγραμμα Θεσσαλίας το οποίο υποβλήθηκε στην Επιτροπή ΕΚ, την αρμοδιότητα διαχείρισης και εφαρμογής του οποίου έχει η Περιφέρεια Θεσσαλίας.

5. Την πρόταση του Γενικού Γραμματέα της Περιφέρειας Θεσσαλίας με αριθμό 5012ΠΕΠ/21-11-2000.

6. Το γεγονός ότι από την απόφαση αυτή προκαλείται δαπάνη, η οποία θα αντιμετωπιστεί από πιστώσεις του προϋπολογισμού δημοσίων επενδύσεων το ύψος της οποίας δεν μπορεί να υπολογισθεί, αποφασίζουμε:

#### Άρθρο 1

##### Σύσταση Ειδικής Υπηρεσίας

Στην Περιφέρεια Θεσσαλίας συνίσταται Ειδική Υπηρεσία με τίτλο "Υπηρεσία Διαχείρισης Επιχειρησιακού Προγράμματος Θεσσαλίας" και υπάγεται απ' ευθείας στον Γενικό Γραμματέα της Περιφέρειας Θεσσαλίας.

Σκοπός της Υπηρεσίας είναι η άσκηση των αρμοδιοτήτων που ορίζονται στο άρθρο 4 του ν. 2860/2000.

#### Άρθρο 2

Διάρθρωση Υπηρεσίας Διαχείρισης Επιχειρησιακού Προγράμματος Θεσσαλίας

Η Υπηρεσία Διαχείρισης Επιχειρησιακού Προγράμματος Θεσσαλίας διαρθρώνεται σε (4) μονάδες:

- Μονάδα Α' Προγραμματισμού Ε.Π. και Αξιολόγησης
- Μονάδα Β' Παρακολούθησης και Διαχείρισης
- Μονάδα Γ' Ελέγχου
- Μονάδα Δ' Οργάνωσης - Υποστήριξης

#### Άρθρο 3

Αρμοδιότητες Υπηρεσίας Διαχείρισης Επιχειρησιακού Προγράμματος Θεσσαλίας

Οι αρμοδιότητες της Υπηρεσίας Διαχείρισης Επιχειρησιακού Προγράμματος Θεσσαλίας περιγράφονται στο άρθρο 4 του ν. 2860/2000 και κατανέμονται μεταξύ των μονάδων της ως εξής:

Α. Μονάδα Α' Προγραμματισμού Ε.Π. και Αξιολόγησης

1. Μερικώς για την κατάρτιση του συμπληρώματος προγραμματισμού και τις προσαρμογές του μετά από συνεργασία με τις αρμόδιες υπηρεσίες και όργανα για τον προγραμματισμό και για την υποβολή του στην Επιτροπή Παρακολούθησης του επιχειρησιακού προγράμματος. Επεξεργάζεται και εισηγείται τα κριτήρια ένταξης των πράξεων στα μέτρα του επιχειρησιακού προγράμματος.

2. Συντάσσει την ετήσια και τελική έκθεση του επιχειρησιακού προγράμματος και μερικώς για την υποβολή τους στην Επιτροπή Παρακολούθησης, στη διαχειριστική αρχή του ΚΠΣ και τη διαβίβασή τους στην Επιτροπή ΕΚ.

3. Οργανώνει και παρακολουθεί την ενδιάμεση αξιολόγηση του επιχειρησιακού προγράμματος σε συνεργασία με τη διαχειριστική αρχή του ΚΠΣ. Επεξεργάζεται προτάσεις για την αξιοποίηση των αποτελεσμάτων της ενδιάμεσης αξιολόγησης.

4. Οργανώνει και παρακολουθεί τη δημοσιότητα του επιχειρησιακού προγράμματος σε συνεργασία με τη διαχειριστική αρχή του ΚΠΣ.

5. Παρακολουθεί την πορεία εφαρμογής του επιχειρησιακού προγράμματος στα πλαίσια των κοινωνικοοικονομικών συνθηκών της περιφέρειας, των τεθέντων στόχων και ειδικότερα όσον αφορά τους ποσοτικοποιημένους δείκτες και των προοπτικών εξέλιξης και εισηγείται μέτρα αναθεώρησής του. Επίσης παρακολουθεί την πρόοδο συναφών με το επιχειρησιακό πρόγραμμα έργων.

6. Συνεργάζεται με τη διαχειριστική αρχή του ΚΠΣ, την Επιτροπή Παρακολούθησης του επιχειρησιακού προγράμματος και την Επιτροπή ΕΚ για την παροχή σε αυτές κάθε πληροφορίας που ζητείται στο πλαίσιο εφαρμογής του επιχειρησιακού προγράμματος. Επίσης μεριμνά για την εφαρμογή και εξειδίκευση όπου απαιτείται των απαραίτητων εργαλείων, προτύπων και προδιαγραφών για την σωστή λειτουργία της διαχειριστικής αρχής. Επίσης συνεργάζεται με άλλες αρμόδιες υπηρεσίες και δημόσιους φορείς για θέματα του επιχειρησιακού προγράμματος.

7. Μεριμνά για την επεξεργασία, εκπόνηση και εισήγηση των θεμάτων, σε συνεργασία με τις υπόλοιπες μονάδες, στην Επιτροπή Παρακολούθησης του επιχειρησιακού προγράμματος στα πλαίσια του κανονισμού λειτουργίας της.

8. Μεριμνά για την αποστολή στην Επιτροπή ΕΚ όλων των τυποποιημένων αρχείων (flat files) που προβλέπονται για την ηλεκτρονική διασύνδεση με την Επιτροπή ΕΚ για το επιχειρησιακό πρόγραμμα στα πλαίσια του προγραμματισμού.

#### **Β. Μονάδα Β' Παρακολούθησης και Διαχείρισης**

1. Μεριμνά για την εφαρμογή των διαδικασιών ένταξης των πράξεων στα μέτρα του επιχειρησιακού προγράμματος και παρακολουθεί την πορεία εφαρμογής τους. Στο πλαίσιο αυτό:

α) Μεριμνά για την ενημέρωση των κατηγοριών τελικών δικαιούχων που προβλέπονται στο συμπλήρωμα προγραμματισμού με βάση και τις οδηγίες της διαχειριστικής αρχής του ΚΠΣ.

β) Συγκεντρώνει και ελέγχει την πληρότητα των στοιχείων των προτάσεων που υποβάλλονται.

γ) Αξιολογεί τις προτάσεις που υποβάλλονται, εφαρμόζοντας τα κριτήρια ένταξης των πράξεων στα μέτρα του επιχειρησιακού προγράμματος.

δ) Μεριμνά για έκδοση των αποφάσεων ένταξης των πράξεων στα μέτρα του επιχειρησιακού προγράμματος μετά την ολοκλήρωση της διαδικασίας διατύπωσης γνώμης της διαχειριστικής αρχής του ΚΠΣ και των αρμοδίων Υπουργείων. Για τα έργα που η εκτέλεση τους διέπεται από ν. 1418/84 εξετάζει και προτείνει τα στάδια εξέλιξης για τα οποία απαιτείται προέγκριση.

ε) Συγκεντρώνει και ελέγχει τα στοιχεία παρακολούθησης εκτέλεσης των πράξεων (μηνιαία και τριμηνιαία δελτία παρακολούθησης) που υποβάλλουν οι τελικοί δικαιούχοι και μεριμνά για την καταχώρισή τους στο ΟΠΣ. Συνεργάζεται με την διαχειριστική αρχή του ΚΠΣ και την Αρχή Πληρωμής για το περιεχόμενο των στοιχείων που οι τελικοί δικαιούχοι υποβάλλουν στα μηνιαία και τριμηνιαία δελτία παρακολούθησης.

στ) Παρακολουθεί τους τελικούς δικαιούχους σχετικά με την τήρηση των υποχρεώσεων που έχουν αναλάβει, καθώς και την πορεία των πράξεων που εκτελούν, ιδίως όσον αφορά το φυσικό, τεχνικό και οικονομικό αντικείμενο, το χρονοδιάγραμμα και τις προοπτικές του, καθώς και

τις υποχρεώσεις για τη δημοσιότητα, την τήρηση χωριστής λογιστικής μερίδας για το έργο και την τήρηση των πολιτικών.

2. Παρακολουθεί την πορεία εφαρμογής των μέτρων και τις προοπτικές τους και επεξεργάζεται προτάσεις βελτίωσης.

3. Μεριμνά για τη παροχή στοιχείων προόδου εκτέλεσης των πράξεων στις αρμόδιες για την χρηματοδότηση δημόσιες υπηρεσίες.

4. Για τα έργα που η εκτέλεσή τους διέπεται από τον ν. 1418/84, εξετάζει και προτείνει την προέγκριση των σταδίων εξέλιξης τους που αναφέρονται στην απόφαση ένταξης.

5. Προτείνει μέτρα υποστήριξης των τελικών δικαιούχων προκειμένου να ανταποκριθούν στις υποχρεώσεις τους.

6. Μεριμνά για την κατ' αρχήν αξιολόγηση των προτάσεων έργων που υποβάλλονται στο Ταμείο Συνοχής και εμπίπτουν στην αρμοδιότητα της Υπηρεσίας και παρακολουθεί την πορεία εκτέλεσής τους.

#### **Γ. Μονάδα Γ' Ελέγχου**

1. Μεριμνά για την πραγματοποίηση των ελέγχων που προβλέπονται στο άρθρο 6 του ν. 2860/2000 και ειδικότερα:

α. Ελέγχει την τήρηση της ισχύουσας νομοθεσίας κατά το στάδιο προετοιμασίας εκτέλεσης της πράξης, κατά την υποβολή της πρότασης ένταξης του έργου ή και μετά την ένταξη της στο επιχειρησιακό πρόγραμμα. Ειδικά για τα έργα που η εκτέλεσή τους διέπεται από το ν. 1418/84, ελέγχει προληπτικά την τήρηση της νομιμότητας στα οριζόμενα στάδια εξέλιξης της πράξης στην απόφαση ένταξης.

β. Κατά τη διάρκεια εκτέλεσης των πράξεων ελέγχει την νομιμότητα και κανονικότητα των δαπανών, την αξιοπιστία των πληροφοριών και οικονομικών στοιχείων που δηλώνονται από τον τελικό δικαιούχο στα πλαίσια των μηνιαίων και τριμηνιαίων δελτίων παρακολούθησης, την τήρηση των δεσμεύσεων που έχει αναλάβει ο τελικός δικαιούχος κατά την ένταξη του έργου στο επιχειρησιακό πρόγραμμα και την τήρηση των κανόνων δημοσιότητας σύμφωνα με τους ισχύοντες κανόνες και διατάξεις.

γ. Πραγματοποιεί ελέγχους στις πράξεις μετά τη γνωστοποίηση ολοκλήρωσης από τον τελικό δικαιούχο και εκδίδει την βεβαίωση τήρησης των υποχρεώσεων του τελικού δικαιούχου.

2. Αξιολογεί τα αποτελέσματα των ελέγχων και εισηγείται τη λήψη των απαραίτητων μέτρων για βελτίωση του συστήματος διαχείρισης και ελέγχου, καθώς και μέτρα για την υποστήριξη των τελικών δικαιούχων προκειμένου να ανταποκρίνονται στις υποχρεώσεις τους.

3. Ελέγχει τις λειτουργίες της Ειδικής Υπηρεσίας σε σχέση με θέματα που θέτουν η Αρχή Πληρωμής, η Επιτροπή Δημοσιονομικού Ελέγχου και τα ελεγκτικά όργανα της Ευρωπαϊκής Ένωσης.

4. Στις περιπτώσεις που υπάρχουν βάσιμες ενδείξεις για την ύπαρξη παρατυπιών μεριμνά για την άμεση συγκρότηση ελεγκτικού οργάνου, τη διενέργεια του ελέγχου, την έκδοση του σχετικού πορίσματος και την ολοκλήρωση της διαδικασίας μέχρι το οριστικό κλείσιμο του θέματος.

5. Συντάσσει εκθέσεις ελέγχου και μεριμνά για την καταχώριση των πορισμάτων ελέγχων στο ΟΠΣ και την κοι-



νοποίησή τους στην Αρχή Πληρωμής, την Επιτροπή Δημοσιονομικού Ελέγχου και τον τελικό Δικαιούχο.

6. Μεριμνά για την πραγματοποίηση των ελέγχων για τα έργα που χρηματοδοτούνται από το Ταμείο Συνοχής, και εμπίπτουν στις αρμοδιότητες της Υπηρεσίας.

#### Δ. Μονάδα Δ' Οργάνωσης - Υποστήριξης

1. Μεριμνά για την κατάρτιση του προγράμματος ενεργειών τεχνικής βοήθειας-στήριξης σε συνεργασία με τις άλλες μονάδες και υποστηρίζει το έργο τους στην εκτέλεση των ενεργειών αυτών μετά την έγκρισή τους. Τηρεί τα οικονομικά και τεχνικά στοιχεία των ενεργειών αυτών.

2. Οργανώνει και λειτουργεί γραφείο ΟΠΣ, το οποίο σε συνεργασία με την αντίστοιχη μονάδα της διαχειριστικής αρχής του ΚΠΣ έχει την ευθύνη για την ορθή και απρόσκοπτη λειτουργία του ΟΠΣ στην Ειδική Υπηρεσία και παρέχει υποστήριξη προς τους χρήστες για την ορθή χρήση και λειτουργία του. Επίσης παρέχει τεχνική υποστήριξη για την λειτουργία του εξοπλισμού και του λογισμικού καθώς και υποστήριξη στο προσωπικό της Ειδικής Υπηρεσίας (εκπαίδευση κλπ). Επίσης οργανώνει και λειτουργεί γραφείο πληροφοριών για την παροχή άμεσης ενημέρωσης και κατευθύνσεων στους ενδιαφερόμενους για θέματα του επιχειρησιακού προγράμματος.

3. Οργανώνει και τηρεί βιβλιοθήκη εργαλείων, μελετών, στοιχείων και απαραίτητων βοηθημάτων για τις ανάγκες της Υπηρεσίας.

4. Χειρίζεται τα θέματα προσωπικού και ειδικότερα τα διοικητικά, οικονομικά και τα θέματα οργάνωσης και εκπαίδευσης.

5. Μεριμνά για την οργάνωση των συνεδριάσεων της Επιτροπής Παρακολούθησης.

6. Τηρεί το πρωτόκολλο και το αρχείο της Υπηρεσίας, έχει την ευθύνη διακίνησης των εγγράφων, και την εν γένει γραμματειακή υποστήριξη των μονάδων και του προσωπικού της.

#### Άρθρο 4

Προσωπικό της Υπηρεσίας Διαχείρισης Επιχειρησιακού Προγράμματος Θεσσαλίας

1. Η στελέχωση της Υπηρεσίας Διαχείρισης Επιχειρησιακού Προγράμματος Θεσσαλίας γίνεται με προσωπικό αποκλειστικής και πλήρους απασχόλησης, σύμφωνα με το άρθρο 7 παρ.2 του ν. 2860/2000.

2. Το προσωπικό της Υπηρεσίας Διαχείρισης Επιχειρησιακού Προγράμματος Θεσσαλίας ανέρχεται σε 25 άτομα, εκ των οποίων δύο (2) τουλάχιστον στο Γραφείο ΟΠΣ, τα οποία κατά κατηγορία είναι:

- Α. Κατηγορία Πανεπιστημιακής Εκπαίδευσης, 19 άτομα
- Β. Κατηγορία Τεχνολογικής Εκπαίδευσης, 1 άτομο
- Γ. Κατηγορία Δευτεροβάθμιας Εκπαίδευσης, 4 άτομα
- Δ. Κατηγορία Υποχρεωτικής Εκπαίδευσης, 1 άτομο

#### Άρθρο 5

Ορισμός προϊσταμένου της Ειδικής Υπηρεσίας Διαχείρισης Επιχειρησιακού Προγράμματος Θεσσαλίας, ασκούντων καθήκοντα προϊσταμένου στις μονάδες της και αναπλήρωση προϊσταμένου της

1. Ο Προϊστάμενος της Ειδικής Υπηρεσίας ορίζεται σύμφωνα με το άρθρο 7 του Ν. 2860/2000.

2. Καθήκοντα προϊσταμένων των επί μέρους μονάδων της Υπηρεσίας Διαχείρισης Επιχειρησιακού Προγράμματος Θεσσαλίας ασκούν υπάλληλοί της, οι οποίοι ορίζονται

με απόφαση του Γενικού Γραμματέα, μετά από πρόταση του Προϊσταμένου της Ειδικής Υπηρεσίας. Απόντος ή κωλυομένου του Προϊσταμένου της Υπηρεσίας Διαχείρισης Επιχειρησιακού Προγράμματος Θεσσαλίας, αναπληρώνεται από υπάλληλο που υπάγεται στις διατάξεις του ν. 2683/1999 και ο οποίος ασκεί καθήκοντα προϊσταμένου μονάδος της.

Η απόφαση αυτή να δημοσιευθεί στην Εφημερίδα της Κυβερνήσεως.

Αθήνα, 8 Δεκεμβρίου 2000

ΟΙ ΥΠΟΥΡΓΟΙ

ΕΣΩΤΕΡΙΚΩΝ, ΔΗΜΟΣΙΑΣ  
ΔΙΟΙΚΗΣΗΣ & ΑΠΟΚΕΝΤΡΩΣΗΣ

ΕΘΝΙΚΗΣ ΟΙΚΟΝΟΜΙΑΣ  
& ΟΙΚΟΝΟΜΙΚΩΝ

ΒΑΣΩ ΠΑΠΑΝΔΡΕΟΥ

ΓΙΑΝΝΟΣ ΠΑΠΑΝΤΩΝΙΟΥ

Αριθ. 41544/ΓΚΠΣ 279

(12)

Σύσταση Ειδικής Υπηρεσίας στην Περιφέρεια Ηπείρου με τίτλο "Υπηρεσία Διαχείρισης Επιχειρησιακού Προγράμματος Ηπείρου".

ΟΙ ΥΠΟΥΡΓΟΙ

ΕΣΩΤΕΡΙΚΩΝ, ΔΗΜΟΣΙΑΣ ΔΙΟΙΚΗΣΗΣ ΚΑΙ  
ΑΠΟΚΕΝΤΡΩΣΗΣ - ΕΘΝΙΚΗΣ ΟΙΚΟΝΟΜΙΑΣ -  
ΟΙΚΟΝΟΜΙΚΩΝ

Έχοντας υπόψη

1. Το άρθρο 29 Α του ν. 1558/85 "Κυβέρνηση και Κυβερνητικά Όργανα" (ΦΕΚ 137/Α) όπως συμπληρώθηκε με το άρθρο 27 του ν.2081/92 (ΦΕΚ 154/Α) και τροποποιήθηκε με το άρθρο 1 παρ. 2α του ν.2469/97 (ΦΕΚ 38/Α).

2. Τον Κανονισμό (ΕΚ) 1260/99 του Συμβουλίου της 21-6-1999.

3. Το Νόμο 2860/2000 (ΦΕΚ 251/14-11-2000) και ειδικότερα το άρθρο 7 και τα άρθρα 4, 5 και 6.

4. Το ΚΠΣ 2000-2006 και ειδικότερα το Περιφερειακό Επιχειρησιακό Πρόγραμμα Ηπείρου το οποίο υποβλήθηκε στην Επιτροπή ΕΚ, την αρμοδιότητα διαχείρισης και εφαρμογής του οποίου έχει η Περιφέρεια Ηπείρου.

5. Την πρόταση του Γενικού Γραμματέα της Περιφέρειας Ηπείρου με αριθμό 3406/23.11.2000.

6. Το γεγονός ότι από την απόφαση αυτή προκαλείται δαπάνη, η οποία θα αντισταθμιστεί από πιστώσεις του προϋπολογισμού δημοσίων επενδύσεων το ύψος της οποίας δεν μπορεί να υπολογισθεί, αποφασίζουμε:

Άρθρο 1

Σύσταση Ειδικής Υπηρεσίας

Στην Περιφέρεια Ηπείρου συνιστάται Ειδική Υπηρεσία με τίτλο "Υπηρεσία Διαχείρισης Επιχειρησιακού Προγράμματος Ηπείρου" και υπάγεται απ' ευθείας στον Γενικό Γραμματέα της Περιφέρειας Ηπείρου.

Σκοπός της Υπηρεσίας είναι η άσκηση των αρμοδιοτήτων που ορίζονται στο άρθρο 4 του ν. 2860/2000.

Άρθρο 2

Διάρθρωση Υπηρεσίας Διαχείρισης Επιχειρησιακού Προγράμματος Ηπείρου

Η Υπηρεσία Διαχείρισης Επιχειρησιακού Προγράμματος Ηπείρου διαρθρώνεται σε (4) μονάδες:

Μονάδα Α' Προγραμματισμού Ε.Π. και Αξιολόγησης

Μονάδα Β' Παρακολούθησης και Διαχείρισης

Μονάδα Γ' Ελέγχου

Μονάδα Δ' Οργάνωσης - Υποστήριξης

## Άρθρο 3

## Αρμοδιότητες Υπηρεσίας Διαχείρισης Επιχειρησιακού Προγράμματος Ηπείρου

Οι αρμοδιότητες της Υπηρεσίας Διαχείρισης Επιχειρησιακού Προγράμματος Ηπείρου περιγράφονται στο άρθρο 4 του ν. 2860/2000, και κατανέμονται μεταξύ των μονάδων της ως εξής:

## Α. Μονάδα Α' Προγραμματισμού Ε.Π και Αξιολόγησης

1. Μεριμνά για την κατάρτιση του συμπληρώματος προγραμματισμού και τις προσαρμογές του μετά από συνεργασία με τις αρμόδιες υπηρεσίες και όργανα για τον προγραμματισμό και για την υποβολή του στην Επιτροπή Παρακολούθησης του επιχειρησιακού προγράμματος. Επεξεργάζεται και εισηγείται τα κριτήρια ένταξης των πράξεων στα μέτρα του επιχειρησιακού προγράμματος.

2. Συντάσσει την ετήσια και τελική έκθεση του επιχειρησιακού προγράμματος και μεριμνά για την υποβολή τους στην Επιτροπή Παρακολούθησης, στη διαχειριστική αρχή του ΚΠΣ και τη διαβίβασή τους στην Επιτροπή ΕΚ.

3. Οργανώνει και παρακολουθεί την ενδιάμεση αξιολόγηση του επιχειρησιακού προγράμματος σε συνεργασία με τη διαχειριστική αρχή του ΚΠΣ. Επεξεργάζεται προτάσεις για την αξιοποίηση των αποτελεσμάτων της ενδιάμεσης αξιολόγησης.

4. Οργανώνει και παρακολουθεί τη δημοσιότητα του επιχειρησιακού προγράμματος σε συνεργασία με τη διαχειριστική αρχή του ΚΠΣ.

5. Παρακολουθεί την πορεία εφαρμογής του επιχειρησιακού προγράμματος στα πλαίσια των κοινωνικοοικονομικών συνθηκών της περιφέρειας, των τεθέντων στόχων και ειδικότερα όσον αφορά τους ποσοτικοποιημένους δείκτες και των προοπτικών εξέλιξης και εισηγείται μέτρα αναθεώρησης του. Επίσης παρακολουθεί την πρόοδο συναφών με το επιχειρησιακό πρόγραμμα έργων.

6. Συνεργάζεται με τη διαχειριστική αρχή του ΚΠΣ, την Επιτροπή Παρακολούθησης του επιχειρησιακού προγράμματος και την Επιτροπή ΕΚ για την παροχή σε αυτές κάθε πληροφορίας που ζητείται στο πλαίσιο εφαρμογής του επιχειρησιακού προγράμματος. Επίσης μεριμνά για την εφαρμογή και εξειδίκευση όπου απαιτείται των απαραίτητων εργαλείων, προτύπων και προδιαγραφών για την σωστή λειτουργία της διαχειριστικής αρχής. Επίσης συνεργάζεται με άλλες αρμόδιες υπηρεσίες και δημόσιους φορείς για θέματα του επιχειρησιακού προγράμματος.

7. Μεριμνά για την επεξεργασία, εκπόνηση και εισηγηση των θεμάτων, σε συνεργασία με τις υπόλοιπες μονάδες, στην Επιτροπή Παρακολούθησης του επιχειρησιακού προγράμματος στα πλαίσια του κανονισμού λειτουργίας της.

8. Μεριμνά για την αποστολή στην Επιτροπή ΕΚ όλων των τυποποιημένων αρχείων (flat files) που προβλέπονται για την ηλεκτρονική διασύνδεση με την Επιτροπή ΕΚ για το επιχειρησιακό πρόγραμμα στα πλαίσια του προγραμματισμού.

## Β. Μονάδα Β' Παρακολούθησης και Διαχείρισης

1. Μεριμνά για την εφαρμογή των διαδικασιών ένταξης των πράξεων στα μέτρα του επιχειρησιακού προγράμματος και παρακολουθεί την πορεία εφαρμογής τους. Στο πλαίσιο αυτό:

α) Μεριμνά για την ενημέρωση των κατηγοριών τελικών δικαιούχων που προβλέπονται στο συμπλήρωμα προ-

γραμματισμού με βάση και τις οδηγίες της διαχειριστικής αρχής του ΚΠΣ.

β) Συγκεντρώνει και ελέγχει την πληρότητα των στοιχείων των προτάσεων που υποβάλλονται.

γ) Αξιολογεί τις προτάσεις που υποβάλλονται, εφαρμόζοντας τα κριτήρια ένταξης των πράξεων στα μέτρα του επιχειρησιακού προγράμματος.

δ) Μεριμνά για έκδοση των αποφάσεων ένταξης των πράξεων στα μέτρα του επιχειρησιακού προγράμματος μετά την ολοκλήρωση της διαδικασίας διατύπωσης γνώμης της διαχειριστικής αρχής του ΚΠΣ και των αρμοδίων Υπουργείων. Για τα έργα που η εκτέλεσή τους διέπεται από ν. 1418/84 εξετάζει και προτείνει τα στάδια εξέλιξης για τα οποία απαιτείται προέγκριση.

ε) Συγκεντρώνει και ελέγχει τα στοιχεία παρακολούθησης εκτέλεσης των πράξεων (μηνιαία και τριμηνιαία δελτία παρακολούθησης) που υποβάλλουν οι τελικοί δικαιούχοι και μεριμνά για την καταχώρισή τους στο ΟΠΣ. Συνεργάζεται με την διαχειριστική αρχή του ΚΠΣ και την Αρχή Πληρωμής για το περιεχόμενο των στοιχείων που οι τελικοί δικαιούχοι υποβάλλουν στα μηνιαία και τριμηνιαία δελτία παρακολούθησης.

στ) Παρακολουθεί τους τελικούς δικαιούχους σχετικά με την τήρηση των υποχρεώσεων που έχουν αναλάβει, καθώς και την πορεία των πράξεων που εκτελούν, ιδίως όσον αφορά το φυσικό, τεχνικό και οικονομικό αντικείμενο, το χρονοδιάγραμμα και τις προοπτικές του, καθώς και τις υποχρεώσεις για τη δημοσιότητα, την τήρηση χωριστής λογιστικής μερίδας για το έργο και την τήρηση των πολιτικών.

2. Παρακολουθεί την πορεία εφαρμογής των μέτρων και τις προοπτικές τους και επεξεργάζεται προτάσεις βελτίωσης.

3. Μεριμνά για την παροχή στοιχείων προόδου εκτέλεσης των πράξεων στις αρμόδιες για την χρηματοδότηση δημόσιες υπηρεσίες.

4. Για τα έργα που η εκτέλεσή τους διέπεται από τον ν. 1418/84, εξετάζει και προτείνει την προέγκριση των σταδίων εξέλιξής τους που αναφέρονται στην απόφαση ένταξης.

5. Προτείνει μέτρα υποστήριξης των τελικών δικαιούχων προκειμένου να ανταποκριθούν στις υποχρεώσεις τους.

6. Μεριμνά για την κατ' αρχήν αξιολόγηση των προτάσεων έργων που υποβάλλονται στο Ταμείο Συνοχής και εμπίπτουν στην αρμοδιότητα της Υπηρεσίας και παρακολουθεί την πορεία εκτέλεσής τους.

## Γ. Μονάδα Γ' Ελέγχου

1. Μεριμνά για την πραγματοποίηση των ελέγχων που προβλέπονται στο άρθρο 6 του ν. 2860/2000 και ειδικότερα :

α. Ελέγχει την τήρηση της ισχύουσας νομοθεσίας κατά το στάδιο προετοιμασίας εκτέλεσης της πράξης, κατά την υποβολή της πρότασης ένταξης του έργου ή και μετά την ένταξή της στο επιχειρησιακό πρόγραμμα. Ειδικά για τα έργα που η εκτέλεσή τους διέπεται από τον ν. 1418/84, ελέγχει προληπτικά την τήρηση της νομιμότητας στα οριζόμενα στάδια εξέλιξης της πράξης στην απόφαση ένταξης.

β. Κατά τη διάρκεια εκτέλεσης των πράξεων ελέγχει την νομιμότητα και κανονικότητα των δαπανών, την αξιοπιστία των πληροφοριών και οικονομικών στοιχείων που δηλώνονται από τον τελικό δικαιούχο στα πλαίσια των μηνιαίων και τριμηνιαίων δελτίων παρακολούθησης, την τήρηση των δεσμεύσεων που έχει αναλάβει ο τελικός



δικαιούχος κατά την ένταξη του έργου στο επιχειρησιακό πρόγραμμα και την τήρηση των κανόνων δημοσιότητας σύμφωνα με τους ισχύοντες κανόνες και διατάξεις.

γ. Πραγματοποιεί ελέγχους στις πράξεις μετά τη γνωστοποίηση ολοκλήρωσης από τον τελικό δικαιούχο και εκδίδει την βεβαίωση τήρησης των υποχρεώσεων του τελικού δικαιούχου.

2. Αξιολογεί τα αποτελέσματα των ελέγχων και εισηγείται, την λήψη των απαραίτητων μέτρων για βελτίωση του συστήματος διαχείρισης και ελέγχου, καθώς και μέτρα για την υποστήριξη των τελικών δικαιούχων προκειμένου να ανταποκρίνονται στις υποχρεώσεις τους.

3. Ελέγχει τις λειτουργίες της Ειδικής Υπηρεσίας σε σχέση με θέματα που θέτουν η Αρχή Πληρωμής, η Επιτροπή Δημοσιονομικού Ελέγχου και τα ελεγκτικά όργανα της Ευρωπαϊκής Ένωσης.

4. Στις περιπτώσεις που υπάρχουν βάσιμες ενδείξεις για την ύπαρξη παρατυπιών μεριμνά για την άμεση συγκρότηση ελεγκτικού οργάνου, τη διενέργεια του ελέγχου, την έκδοση του σχετικού πορίσματος και την ολοκλήρωση της διαδικασίας μέχρι το οριστικό κλείσιμο του θέματος.

5. Συντάσσει εκθέσεις ελέγχου και μεριμνά για την καταχώριση των πορισμάτων ελέγχων στο ΟΠΣ και την κοινοποίησή τους στην Αρχή Πληρωμής, την Επιτροπή Δημοσιονομικού Ελέγχου και τον τελικό Δικαιούχο.

6. Μεριμνά για την πραγματοποίηση των ελέγχων για τα έργα που χρηματοδοτούνται από το Ταμείο Συνοχής, και εμπíπτουν στις αρμοδιότητες της Υπηρεσίας.

#### Δ. Μονάδα Δ' Οργάνωσης - Υποστήριξης

1. Μεριμνά για την κατάρτιση του προγράμματος ενεργειών τεχνικής βοήθειας-στήριξης σε συνεργασία με τις άλλες μονάδες και υποστηρίζει το έργο τους στην εκτέλεση των ενεργειών αυτών μετά την έγκρισή τους. Τηρεί τα οικονομικά και τεχνικά στοιχεία των ενεργειών αυτών.

2. Οργανώνει και λειτουργεί γραφείο ΟΠΣ, το οποίο σε συνεργασία με την αντίστοιχη μονάδα της διαχειριστικής αρχής του ΚΠΣ έχει την ευθύνη για την ορθή και απρόσκοπτη λειτουργία του ΟΠΣ στην Ειδική Υπηρεσία και παρέχει υποστήριξη προς τους χρήστες για την ορθή χρήση και λειτουργία του. Επίσης παρέχει τεχνική υποστήριξη για την λειτουργία του εξοπλισμού και του λογισμικού καθώς και υποστήριξη στο προσωπικό της Ειδικής Υπηρεσίας (εκπαίδευση κλπ). Επίσης οργανώνει και λειτουργεί γραφείο πληροφοριών για την παροχή άμεσης ενημέρωσης και κατευθύνσεων στους ενδιαφερόμενους για θέματα του επιχειρησιακού προγράμματος.

3. Οργανώνει και τηρεί βιβλιοθήκη εργαλείων, μελετών, στοιχείων και απαραίτητων βοηθημάτων για τις ανάγκες της Υπηρεσίας.

4. Χειρίζεται τα θέματα προσωπικού και ειδικότερα τα

διοικητικά, οικονομικά και τα θέματα οργάνωσης και εκπαίδευσης.

5. Μεριμνά για την οργάνωση των συνεδριάσεων της Επιτροπής Παρακολούθησης.

6. Τηρεί το πρωτόκολλο και το αρχείο της Υπηρεσίας, έχει την ευθύνη διακίνησης των εγγράφων, και την εν γένει γραμματειακή υποστήριξη των μονάδων και του προσωπικού της.

#### Άρθρο 4

##### Προσωπικό της Υπηρεσίας Διαχείρισης Επιχειρησιακού Προγράμματος Ηπείρου

1. Η στελέχωση της Υπηρεσίας Διαχείρισης Επιχειρησιακού Προγράμματος Ηπείρου γίνεται με προσωπικό αποκλειστικής και πλήρους απασχόλησης, σύμφωνα με το άρθρο 7 παρ.2 του ν. 2860/2000.

2. Το προσωπικό της Υπηρεσίας Διαχείρισης Επιχειρησιακού Προγράμματος Ηπείρου ανέρχεται σε 25 άτομα, εκ των οποίων δύο τουλάχιστον στον Γραφείο ΟΠΣ, τα οποία κατά κατηγορία είναι:

- Α. Κατηγορία Πανεπιστημιακής Εκπαίδευσης, 21 άτομα
- Β. Κατηγορία Τεχνολογικής Εκπαίδευσης, 3 άτομα
- Γ. Κατηγορία Δευτεροβάθμιας Εκπαίδευσης, 1 άτομο
- Δ. Κατηγορία Υποχρεωτικής Εκπαίδευσης, - άτομα

#### Άρθρο 5

##### Ορισμός προϊσταμένου της Ειδικής Υπηρεσίας Διαχείρισης Επιχειρησιακού Προγράμματος Ηπείρου, ασκούντων καθήκοντα προϊσταμένου στις μονάδες της και αναπλήρωση προϊσταμένου της

1. Ο Προϊστάμενος της Ειδικής Υπηρεσίας ορίζεται σύμφωνα με το άρθρο 7 του Ν. 2860/2000.

2. Καθήκοντα προϊσταμένων των επί μέρους μονάδων της Υπηρεσίας Διαχείρισης Επιχειρησιακού Προγράμματος Ηπείρου ασκούν υπάλληλοί της, οι οποίοι ορίζονται με απόφαση του Γενικού Γραμματέα, μετά από πρόταση του Προϊσταμένου της Ειδικής Υπηρεσίας. Απόντος ή κωλυομένου του Προϊσταμένου της Υπηρεσίας Διαχείρισης Επιχειρησιακού Προγράμματος Ηπείρου, αναπληρώνεται από υπάλληλο που υπάγεται στις διατάξεις του ν. 2683/1999 και ο οποίος ασκεί καθήκοντα προϊσταμένου μονάδος της.

Η απόφαση αυτή να δημοσιευθεί στην Εφημερίδα της Κυβερνήσεως.

Αθήνα, 8 Δεκεμβρίου 2000

ΟΙ ΥΠΟΥΡΓΟΙ

ΕΣΩΤΕΡΙΚΩΝ, ΔΗΜΟΣΙΑΣ  
ΔΙΟΙΚΗΣΗΣ & ΑΠΟΚΕΝΤΡΩΣΗΣ

ΕΘΝΙΚΗΣ ΟΙΚΟΝΟΜΙΑΣ  
& ΟΙΚΟΝΟΜΙΚΩΝ

**ΒΑΣΩ ΠΑΠΑΝΔΡΕΟΥ**

**ΓΙΑΝΝΟΣ ΠΑΠΑΝΤΩΝΙΟΥ**