

ΣΧΟΛΗ ΔΙΟΙΚΗΣΗΣ ΚΑΙ ΟΙΚΟΝΟΜΙΑΣ

ΤΜΗΜΑ ΔΙΟΙΚΗΣΗΣ ΜΟΝΑΔΩΝ ΤΟΠΙΚΗΣ ΑΥΤΟΔΙΟΙΚΗΣΗΣ

ΠΤΥΧΙΑΚΗ ΕΡΓΑΣΙΑ

ΘΕΜΑ:

**ΔΙΕΡΕΥΝΗΣΗ ΤΗΣ
ΚΟΙΝΩΝΙΚΟΠΟΛΙΤΙΣΤΙΚΗΣ ΑΝΑΠΤΥΞΗΣ
ΤΟΥ ΔΗΜΟΥ ΘΕΡΜΗΣ**



ΕΙΣΗΓΗΤΡΙΑ: ΣΚΙΑ – ΠΑΝΟΠΟΥΛΟΥ ΧΑΡΙΚΛΕΙΑ

ΣΠΟΥΔΑΣΤΡΙΑ: ΜΗΤΡΟΓΛΟΥ ΑΡΤΕΜΙΣΙΑ

Α.Μ.: 2000055

ΝΟΕΜΒΡΙΟΣ 2006

ΠΕΡΙΕΧΟΜΕΝΑ

ΠΡΟΛΟΓΟΣ	1
ΕΙΣΑΓΩΓΗ	2

ΘΕΩΡΗΤΙΚΗ ΕΝΟΤΗΤΑ

1^ο ΚΕΦΑΛΑΙΟ: ΤΟΠΙΚΗ ΑΥΤΟΔΙΟΙΚΗΣΗ

1.1 ΘΕΣΜΙΚΟ ΠΛΑΙΣΙΟ ΤΗΣ ΤΟΠΙΚΗΣ ΑΥΤΟΔΙΟΙΚΗΣΗΣ.....	4
1.2 ΟΡΓΑΝΑ ΤΗΣ ΑΥΤΟΔΙΟΙΚΗΣΗΣ ΣΕ ΤΟΠΙΚΟ & ΠΕΡΙΦΕΡΕΙΑΚΟ ΕΠΙΠΕΔΟ.....	6
1.3 ΕΝΝΟΙΑ & ΡΟΛΟΣ ΤΗΣ ΤΟΠΙΚΗΣ ΑΥΤΟΔΙΟΙΚΗΣΗΣ.....	7
1.4 ΑΡΜΟΔΙΟΤΗΤΕΣ ΤΗΣ ΤΟΠΙΚΗΣ ΑΥΤΟΔΙΟΙΚΗΣΗΣ.....	7
1.5 Ο ΣΥΓΧΡΟΝΟΣ ΡΟΛΟΣ ΤΗΣ ΤΟΠΙΚΗΣ ΑΥΤΟΔΙΟΙΚΗΣΗΣ ΣΤΟΝ ΕΥΡΩΠΑΪΚΟ ΧΩΡΟ.....	10

2^ο ΚΕΦΑΛΑΙΟ: ΚΟΙΝΩΝΙΚΗ ΠΟΛΙΤΙΚΗ

2.1 ΕΝΝΟΙΑ & ΣΚΟΠΟΣ ΤΗΣ ΚΟΙΝΩΝΙΚΗΣ ΠΟΛΙΤΙΚΗΣ.....	13
2.2 ΠΡΟΣΩΠΙΚΕΣ ΚΟΙΝΩΝΙΚΕΣ ΥΠΗΡΕΣΙΕΣ.....	14
2.3 ΣΤΟΧΟΙ ΚΟΙΝΩΝΙΚΩΝ ΥΠΗΡΕΣΙΩΝ.....	14
2.4 ΦΟΡΕΙΣ ΚΟΙΝΩΝΙΚΗΣ ΠΟΛΙΤΙΚΗΣ.....	15

3^ο ΚΕΦΑΛΑΙΟ: ΕΥΡΩΠΑΪΚΗ ΕΝΩΣΗ & ΚΟΙΝΩΝΙΚΗ ΠΟΛΙΤΙΚΗ

3.1 ΝΟΜΙΚΟ ΠΛΑΙΣΙΟ ΤΗΣ ΕΥΡΩΠΑΪΚΗΣ ΚΟΙΝΩΝΙΚΗΣ ΠΟΛΙΤΙΚΗΣ.....	18
3.2 ΕΝΝΟΙΑ & ΔΡΑΣΕΙΣ ΤΗΣ ΕΥΡΩΠΑΪΚΗΣ ΚΟΙΝΩΝΙΚΗΣ ΠΟΛΙΤΙΚΗΣ.....	19
3.3 ΕΥΡΩΠΑΪΚΟΣ ΚΟΙΝΟΤΙΚΟΣ ΧΑΡΤΗΣ.....	20
3.4 ΕΥΡΩΠΑΪΚΑ ΠΡΟΓΡΑΜΜΑΤΑ ΚΟΙΝΩΝΙΚΗΣ ΠΟΛΙΤΙΚΗΣ...22	

4^ο ΚΕΦΑΛΑΙΟ: ΠΟΛΙΤΙΣΤΙΚΗ ΠΟΛΙΤΙΚΗ

4.1 ΕΝΝΟΙΑ & ΣΚΟΠΟΣ ΤΗΣ ΠΟΛΙΤΙΣΤΙΚΗΣ ΠΟΛΙΤΙΚΗΣ.....	24
4.2 ΦΟΡΕΙΣ ΤΗΣ ΠΟΛΙΤΙΣΤΙΚΗΣ ΠΟΛΙΤΙΚΗΣ.....	26
4.3 ΕΘΝΙΚΟ ΠΟΛΙΤΙΣΤΙΚΟ ΔΙΚΤΥΟ ΠΟΛΕΩΝ.....	26

5° ΚΕΦΑΛΑΙΟ: ΕΥΡΩΠΑΪΚΗ ΕΝΩΣΗ ΚΑΙ ΠΟΛΙΤΙΣΤΙΚΗ ΠΟΛΙΤΙΚΗ

5.1 ΝΟΜΙΚΟ ΠΛΑΙΣΙΟ ΤΗΣ ΕΥΡΩΠΑΪΚΗΣ ΠΟΛΙΤΙΣΤΙΚΗΣ ΠΟΛΙΤΙΚΗΣ.....	30
5.2 Η ΑΝΑΠΛΑΣΗ ΤΩΝ ΕΥΡΩΠΑΪΚΩΝ ΠΟΛΕΩΝ ΚΑΙ Ο ΡΟΛΟΣ ΤΩΝ ΠΟΛΙΤΙΣΤΙΚΩΝ ΠΟΛΙΤΙΚΩΝ.....	31
5.2.1 ΜΠΙΛΜΠΑΟ.....	31
5.2.2 ΦΡΑΝΚΦΟΥΡΤΗ.....	32
5.2.3 ΑΜΒΟΥΡΓΟ.....	33
5.3 ΠΡΟΓΡΑΜΜΑ «ΠΟΛΙΤΙΣΜΟΣ 2000».....	34

ΕΡΕΥΝΗΤΙΚΗ ΕΝΟΤΗΤΑ

6° ΚΕΦΑΛΑΙΟ: Ο ΔΗΜΟΣ ΘΕΡΜΗΣ

6.1 ΓΕΝΙΚΑ ΣΤΟΙΧΕΙΑ.....	38
6.2 ΚΟΙΝΩΝΙΚΟΙ ΦΟΡΕΙΣ ΤΟΥ ΔΗΜΟΥ ΘΕΡΜΗΣ.....	40
6.3 ΠΟΛΙΤΙΣΤΙΚΟΙ ΦΟΡΕΙΣ ΤΟΥ ΔΗΜΟΥ ΘΕΡΜΗΣ.....	40
6.4 ΔΗΜΟΤΙΚΕΣ ΕΠΙΧΕΙΡΗΣΕΙΣ ΔΗΜΟΥ ΘΕΡΜΗΣ.....	41
6.5 ΟΙΚΟΝΟΜΙΚΗ ΚΑΤΑΣΤΑΣΗ ΤΟΥ ΔΗΜΟΥ ΘΕΡΜΗΣ.....	42

7° ΚΕΦΑΛΑΙΟ: ΚΟΙΝΩΝΙΚΟΙ ΦΟΡΕΙΣ ΤΟΥ ΔΗΜΟΥ ΘΕΡΜΗΣ

7.1 ΤΡΙΤΗ ΗΛΙΚΙΑ – ΚΑΠΗ.....	46
7.2 ΚΕΝΤΡΟ ΗΜΕΡΗΣΙΑΣ ΦΡΟΝΤΙΔΑΣ ΗΛΙΚΙΩΜΕΝΩΝ(ΚΗΦΗ).....	57
7.3 ΠΡΟΓΡΑΜΜΑ «ΒΟΗΘΕΙΑ ΣΤΟ ΣΠΤΙ».....	59
7.4 ΒΡΕΦΟΝΗΠΙΑΚΟΙ ΣΤΑΘΜΟΙ.....	59
7.5 ΚΕΝΤΡΟ ΠΡΟΛΗΨΗΣ «ΕΛΠΙΔΑ».....	60
7.6 ΕΝΙΣΧΥΣΗ ΠΟΛΥΤΕΚΝΩΝ ΟΙΚΟΓΕΝΕΙΩΝ ΚΑΙ ΑΠΟΡΩΝ ΔΗΜΟΤΩΝ.....	61
7.7 ΚΕΝΤΡΟ ΠΛΗΡΟΦΟΡΗΣΗΣ ΝΕΩΝ.....	62
7.8 ΚΕΝΤΡΟ ΕΞΥΠΗΡΕΤΗΣΗΣ ΠΟΛΙΤΩΝ (ΚΕΠ).....	63
7.9 ΓΡΑΦΕΙΟ ΕΝΗΜΕΡΩΣΗΣ ΑΝΕΡΓΩΝ & ΕΠΙΧΕΙΡΗΣΕΩΝ.....	64
7.10 ΔΑΠΑΝΕΣ ΕΤΟΥΣ 2005 ΓΙΑ ΤΗΝ ΚΟΙΝΩΝΙΚΗ ΠΟΛΙΤΙΚΗ...66	

8^ο ΚΕΦΑΛΑΙΟ: ΠΟΛΙΤΙΣΤΙΚΟΙ ΦΟΡΕΙΣ ΤΟΥ ΔΗΜΟΥ ΘΕΡΜΗΣ

8.1 ΠΟΛΙΤΙΣΤΙΚΟ ΚΕΝΤΡΟ ΘΕΡΜΗΣ (Π.Κ.Θ).....	68
8.2 ΔΗΜΟΤΙΚΟ ΩΔΕΙΟ ΘΕΡΜΗΣ.....	72
8.3 ΔΗΜΟΤΙΚΗ ΒΙΒΛΙΟΘΗΚΗ ΘΕΡΜΗΣ.....	74
8.4 «ΘΕΡΜΗΣ ΔΡΩΜΕΝΑ».....	82
8.5 ΘΕΑΤΡΙΚΗ ΕΒΔΟΜΑΔΑ.....	83
8.6 «ΣΙΝΕ ΘΕΡΜΑΪΣ».....	84
8.7 ΠΡΟΣΦΥΓΕΣ.....	85
8.7.1 ΠΟΛΙΤΙΣΤΙΚΟΙ ΣΥΛΛΟΓΟΙ.....	85
1. ΣΩΜΑΤΕΙΟ «ΠΑΝΑΓΙΑ ΣΟΥΜΕΛΑ»	
2. ΣΥΛΛΟΓΟΣ «ΜΑΝΔΡΙΤΣΙΩΤΩΝ – ΘΡΑΚΙΩΤΩΝ ΘΕΡΜΗΣ»	
3. ΣΥΛΛΟΓΟΣ ΓΗΓΕΝΩΝ ΜΑΚΕΔΟΝΩΝ «Ο ΜΕΓΑΣ ΑΛΕΞΑΝΔΡΟΣ»	
4. ΣΥΛΛΟΓΟΣ ΒΛΑΧΩΝ ΘΕΡΜΗΣ «ΑΓΙΟΣ ΝΙΚΟΛΑΟΣ»	
8.8 ΔΑΠΑΝΕΣ ΕΤΟΥΣ 2005 ΓΙΑ ΤΟΝ ΠΟΛΙΤΙΣΜΟ.....	87

9^ο ΚΕΦΑΛΑΙΟ: ΕΥΡΩΠΑΪΚΑ & ΕΘΝΙΚΑ ΠΡΟΓΡΑΜΜΑΤΑ ΠΟΥ ΣΥΝΕΡΓΑΖΕΤΑΙ Ο ΔΗΜΟΣ

9.1 ΕΥΡΩΠΑΪΚΑ & ΕΘΝΙΚΑ ΠΡΟΓΡΑΜΜΑΤΑ ΤΟΥ 2003.....	90
9.2 ΕΥΡΩΠΑΪΚΑ & ΕΘΝΙΚΑ ΠΡΟΓΡΑΜΜΑΤΑ ΤΟΥ 2004.....	91
ΕΠΙΛΟΓΟΣ – ΠΡΟΤΑΣΕΙΣ.....	92

ΠΑΡΑΡΤΗΜΑ:

1^ο ΠΑΡΑΡΤΗΜΑ: ΦΕΚ 136/Β/10-2-2003

2^ο ΠΑΡΑΡΤΗΜΑ: ΦΕΚ 102/Α/1-5-2002, Ν.3013, Άρθρο 31

3^ο ΠΑΡΑΡΤΗΜΑ: ΕΡΩΤΗΜΑΤΟΛΟΓΙΑ ΓΙΑ ΤΗ
ΔΗΜΟΤΙΚΗ ΒΙΒΛΙΟΘΗΚΗ ΚΑΙ ΤΟ ΚΑΠΗ

4^ο ΠΑΡΑΡΤΗΜΑ: ΦΩΤΟΓΡΑΦΙΚΟ ΥΛΙΚΟ ΔΗΜΟΥ ΘΕΡΜΗΣ

ΒΙΒΛΙΟΓΡΑΦΙΑ

ΠΡΟΛΟΓΟΣ

Η Τοπική Αυτοδιοίκηση, παρά το ότι δεν της μεταβιβάστηκαν οι απαραίτητοι πόροι και δεν εκσυγχρονίστηκε ακόμη το θεσμικό πλαίσιο που διέπει τη λειτουργία της, ασκεί πολλές νέες αρμοδιότητες που αφορούν την παιδεία, τον πολιτισμό, τον αθλητισμό, την κοινωνική πολιτική, το περιβάλλον, τη χωροταξία. Οι δήμοι δεν είναι πλέον εκδότες πιστοποιητικών όπως παλιά, αλλά οργανισμοί, που όχι μόνο σχεδιάζουν και υλοποιούν τοπικά αλλά και διεκδικούν και συμμετέχουν με ευθύνη και σοβαρότητα στο σχεδιασμό για την ανάπτυξη των περιφερειών τους.

Ο ρόλος της Τοπικής Αυτοδιοίκησης είναι να προασπίζει τα συμφέροντα των τοπικών κοινωνιών σε όλους τους τομείς.

Η συγκεκριμένη πτυχιακή εργασία αποσκοπεί στην κάλυψη της σημασίας του νέου ρόλου της Τοπικής Αυτοδιοίκησης σε θέματα που αφορούν του τομείς της κοινωνικής πολιτικής και του πολιτισμού, μέσα από μια θεωρητική προσέγγιση των όρων αλλά και μέσα από την έρευνα εξετάζοντας την περίπτωση του Δήμου Θέρμης.

Θα ήθελα να αναφέρω ότι αντιμετώπισα δυσκολίες στην εύρεση οικονομικών στοιχείων. Τέλος θα ήθελα να ευχαριστήσω τη κ. Σκιά - Πανοπούλου Χαρίκλεια για τη βοήθεια της ούτως ώστε να ολοκληρωθεί η παρούσα πτυχιακή εργασία.

ΕΙΣΑΓΩΓΗ

Η Τοπική Αυτοδιοίκηση έχει δεχτεί μέχρι σήμερα αλλεπάλληλα κύματα μεταρρυθμίσεων. Όσο πιο μεγάλες και πολύπλοκες είναι οι μεταρρυθμίσεις, τόσο μεγαλύτερες και οξύτερες αναστατώσεις επιφέρουν, αφού κάθε αλλαγή έχει αντίκτυπο στην ανακατανομή της εξουσίας και στα συμφέροντα που αυτή εκπροσωπεί.

Η κοινωνία έχει μια δυναμική, που την οδηγεί σε συνεχείς αλλαγές. Η τεχνολογική πρόοδος, η ευρωπαϊκή ένωση δημιουργούν νέες ανάγκες στους πολίτες. Ο ρυθμός της αλλαγής σήμερα είναι ταχύτερος από ποτέ άλλοτε, διαμορφώνοντας νέες ευκαιρίες.

Η Τοπική Αυτοδιοίκηση, ένας θεσμός κοντά στον πολίτη, αντιλαμβάνεται την ανάγκη προσαρμογής στα νέα δεδομένα πολύ γρηγορότερα από οποιοδήποτε άλλο επίπεδο διοίκησης καθώς και την ανάγκη εξεύρεσης λύσεων. Η μεταβολή της κοινωνίας απαιτεί ένα καινούριο ρόλο από το θεσμό της Τοπικής Αυτοδιοίκησης.

Σημαντικό πλεονέκτημα στα πλαίσια του νέου ρόλου της υφίσταται το γεγονός ότι έχει τη δυνατότητα να χειρίζεται τοπικές υποθέσεις και να ανταποκρίνεται στις ανάγκες των πολιτών και της περιοχής, γνωρίζοντας τα τοπικά προβλήματα και τις αδυναμίες τους.

Την τελευταία δεκαετία η Τοπική Αυτοδιοίκηση ως θεσμός διαρκώς αναβαθμίζεται σε κοινωνικο-πολιτικό-οικονομικό επίπεδο, όχι μόνο στον Ελλαδικό χώρο αλλά και στον Ευρωπαϊκό.

Στόχος της παρούσας πτυχιακής εργασίας είναι η προσέγγιση του ρόλου της Τοπικής Αυτοδιοίκησης μέσα από τις αρμοδιότητες και τις υπηρεσίες της σε κοινωνικό και πολιτιστικό επίπεδο.

Η συγκεκριμένη πτυχιακή χωρίζεται σε δύο ενότητες, τη θεωρητική και την ερευνητική. Συγκεκριμένα η πρώτη ενότητα περιλαμβάνει την κοινωνικο-πολιτιστική ανάπτυξη σε θεωρητικό επίπεδο και η δεύτερη ενότητα την κοινωνικο-πολιτιστική ανάπτυξη του Δήμου Θέρμης καθώς και τον ρόλο των κοινωνικών και πολιτιστικών φορέων του Δήμου.

Τέλος σκοπός της παρούσας πτυχιακής εργασίας είναι η περιγραφή της κοινωνικο-πολιτιστικής πολιτικής σε τοπικό επίπεδο καθώς και η ανάπτυξη της κοινωνικο-πολιτιστικής πολιτικής του Δήμου Θέρμης.

ΘΕΩΡΗΤΙΚΗ ΕΝΟΤΗΤΑ

1^ο ΚΕΦΑΛΑΙΟ

ΤΟΠΙΚΗ ΑΥΤΟΔΙΟΙΚΗΣΗ

ΤΟΠΙΚΗ ΑΥΤΟΔΙΟΙΚΗΣΗ

1.1 ΘΕΣΜΙΚΟ ΠΛΑΙΣΙΟ ΤΗΣ ΤΟΠΙΚΗΣ ΑΥΤΟΔΙΟΙΚΗΣΗΣ

Η Ελληνική νομοθεσία προβλέπει δύο τύπους τοπικής αυτοδιοίκησης πρώτου βαθμού: τους Δήμους και τις Κοινότητες. Η μεταρρύθμιση του 1997 δεν αμφισβήτησε αυτή τη διάκριση.

Το 1912 υπογράφηκε ο Ν. ΔΝΖ/1912 με τίτλο «Επαναφορά Κοινοτήτων».

Οι Δήμοι και οι Κοινότητες έχουν διαφορετικό θεσμικό πλαίσιο. Οι Κοινότητες διοικούνται από ένα συμβούλιο και ο πρόεδρός τους είναι αρμόδιος για την εφαρμογή των αποφάσεών του. Το συμβούλιο έχει από 7 έως 11 μέλη ανάλογα με τον πληθυσμό. Οι Δήμοι διοικούνται από συμβούλιο που τα μέλη του ποικίλουν από 11 έως 39, ανάλογα με τον πληθυσμό. Το συμβούλιο εκλέγει μία δημορχιακή επιτροπή με πρόεδρο το Δήμαρχο, ο οποίος ασκεί αρμοδιότητες που του παραχωρούνται από το νόμο καθώς και αρμοδιότητες που του μεταβιβάζονται από το συμβούλιο. Ο Δήμαρχος είναι η εκτελεστική αρχή του Δήμου. Τα δημοτικά συμβούλια εκλέγονται κάθε 4 χρόνια με άμεση καθολική ψηφοφορία.

Το Μάρτη του 1997 εγκρίθηκε και ψηφίστηκε από το συνέδριο της ΚΕΔΚΕ το Νομοσχέδιο Ι.Καποδίστριας το οποίο ορίζει την υποχρεωτική συνένωση των 5.000 και πλέον δήμων και κοινοτήτων όλης της χώρας¹.

1.1 ΠΙΝΑΚΑΣ ΝΟΜΟΣΧΕΔΙΟΥ Ι. ΚΑΠΟΔΙΣΤΡΙΑΣ

Ο.Τ.Α	ΠΡΙΝ	ΜΕΤΑ
ΔΗΜΟΙ	457	900
ΚΟΙΝΟΤΗΤΕΣ	5318	133
ΣΥΝΟΛΟ	5775	1033

¹ ΓΡΗΓΟΡΙΑΔΟΥ Δ., «Συγκριτική Αυτοδιοίκηση», Καλαμάτα 2001, σελ.15-17

Ο πίνακας 1.1 παρουσιάζει τις αλλαγές που υπέστησαν οι δήμοι και οι κοινότητες με το Νομοσχέδιο Ι. Καποδίστριας. Ο αριθμός των πρωτοβάθμιων Ο.Τ.Α μειώθηκε κατά 82%.

Μια σημαντική πλευρά του προγράμματος «Καποδίστριας» ήταν η ενίσχυση των δημοτικών αρχών. Στήριξε οικονομικά την πρόσληψη νέου προσωπικού και ένα εκπαιδευτικό πρόγραμμα. Έτσι, 2.500 ειδικευμένο προσωπικό προσλήφθηκαν από τους νέους Ο.Τ.Α, α' βαθμού. Το εκπαιδευτικό πρόγραμμα που ξεκίνησε το 1997, συνεχίζεται και καθορίζεται κυρίως από τις αρμοδιότητες που μεταβιβάζονται στις νέες αρχές.

Το 1994 το ΦΕΚ με αριθμό Α'90/13-6-1994 δημοσιεύει το Νόμο 2218/1994 με τίτλο « Ίδρυση Νομαρχιακών Αυτοδιοικήσεων, τροποποίηση διατάξεων για τη Α'βάθμια Αυτοδιοίκηση και τη Περιφέρεια και άλλες διατάξεις» καθώς και το Νόμο 2240/1994 με τίτλο «Συμπλήρωση διατάξεων για τη Ν.Α και άλλες διατάξεις (ΦΕΚ Α'153 / 16-9-1994)» που στοχεύουν βάσει ενός θεσμικού πλαισίου, να εδραιώσουν ένα μεταρρυθμιστικό πρόγραμμα που αφορά την οργάνωση και τη λειτουργία των τοπικών αρχών σε όλα τα επίπεδα.

Το 1986 με το Νόμο 1622/86 παρουσιάζεται ο τρίτος βαθμός Αυτοδιοίκησης, που είναι η Περιφέρεια η οποία θεωρείται ένα ολοκληρωμένο παραγωγικό σύστημα².

² ΣΚΙΑ Χ, « Περιφερειακή Πολιτιστική Πολιτική», Καλαμάτα 1996, σελ. 30

1.2 ΟΡΓΑΝΑ ΤΗΣ ΑΥΤΟΔΙΟΙΚΗΣΗΣ ΣΕ ΤΟΠΙΚΟ ΚΑΙ ΠΕΡΙΦΕΡΕΙΑΚΟ ΕΠΙΠΕΔΟ

Στην Ελλάδα έχουμε την εξής διάρθρωση της Αυτοδιοίκησης:

1.2 ΠΙΝΑΚΑΣ ΔΙΑΡΘΡΩΣΗΣ ΤΗΣ ΑΥΤΟΔΙΟΙΚΗΣΗΣ

Α΄ ΒΑΘΜΙΑ	ΟΤΑ	900 ΔΗΜΟΙ & 133 ΚΟΙΝΟΤΗΤΕΣ
Β΄ ΒΑΘΜΙΑ	N.A	51 N.A
Γ΄ ΒΑΘΜΙΑ	ΠΕΡΙΦ.ΔΙΟΙΚΗΣΗ	13 ΠΕΡΙΦΕΡΕΙΕΣ

Η χώρα έχει διαιρεθεί σε 1033 Ο.Τ.Α , 51 Νομαρχίες και 13 Περιφέρειες.

Τα Όργανα των Ο.Τ.Α είναι:

- Ο Δήμαρχος ή ο Κοινοτάρχης
- Το Δημοτικό ή Κοινοτικό Συμβούλιο

Τα Όργανα των N.A είναι:

- Ο Νομάρχης
- Το Νομαρχιακό Συμβούλιο
- Οι Νομαρχιακές Επιτροπές

Τα Όργανα των Περιφερειών είναι:

- Ο Γενικός Γραμματέας Περιφερειών
- Τα Περιφερειακά Συμβούλια
- Το Περιφερειακό Ταμείο Ανάπτυξης

1.3 ΕΝΝΟΙΑ ΚΑΙ ΡΟΛΟΣ ΤΗΣ Τ.Α

Οι έννομες τάξεις των σύγχρονων κρατών προβλέπουν, εκτός του κράτους, τη σύσταση ενός μεγάλου αριθμού άλλων δημόσιων νομικών προσώπων, στα οποία οργανώνονται τα όργανα που ασκούν δημόσια εξουσία. Η μέθοδος αυτή οργάνωσης, δηλαδή η σύσταση οργανωτικών μονάδων της δημόσιας διοίκησης που αποτελούν ιδιαίτερα νομικά πρόσωπα και έχουν δικά τους όργανα, ονομάζεται αυτοδιοίκηση³.

Το κράτος δημιουργεί με νόμους μερικότερα νομικά πρόσωπα, τα νομικά πρόσωπα δημοσίου δικαίου, τα οποία ασκούν δημόσια εξουσία σε ορισμένα αντικείμενα.

Η Τοπική Αυτοδιοίκηση διαθέτει εκλεγμένα όργανα τα οποία ασκούν εξουσία και παίρνουν αποφάσεις για τοπικές υποθέσεις που αφορούν την κοινωνική, οικονομική και πολιτιστική ζωή των πολιτών

Στόχος των Ο.Τ.Α είναι να μεριμνούν για τα προβλήματα της περιοχής, να βελτιώνουν τις παρεχόμενες υπηρεσίες και την ποιότητα ζωής των πολιτών.

1.4 ΑΡΜΟΔΙΟΤΗΤΕΣ ΤΗΣ Τ.Α

Το άρθρο 24 του δημοτικού κώδικα, δίνει στους Ο.Τ.Α πρώτου βαθμού γενικές αρμοδιότητες για όλα τα τοπικά θέματα.

Οι αρμοδιότητες των Δήμων και Κοινοτήτων αναφέρονται σε ένα ευρύ φάσμα θεμάτων με στόχο την τοπική ενδογενή ανάπτυξη και βελτίωση του επιπέδου και της ποιότητας ζωής σε τοπικό επίπεδο. Οι κύριες αρμοδιότητες κατά βάση τομέα δραστηριότητας είναι⁴:

³ ΜΠΕΣΙΛΑ-ΒΗΚΑ Ε. «Τοπική Αυτοδιοίκηση» Τόμος 1, Αθήνα- Θεσσαλονίκη 2004, σελ 7

⁴ Σημειώσεις μαθήματος «ΠΟΛΙΤΙΚΟΙ & ΔΙΟΙΚΗΤΙΚΟΙ ΘΕΣΜΟΙ ΤΗΣ ΕΛΛΑΔΑΣ», Καλαμάτα 2001,σελ. 70-72

Σχεδιασμός- Προγραμματισμός

- ✓ Η εκπόνηση των ετήσιων και μεσοπρόθεσμων τοπικών αναπτυξιακών προγραμμάτων
- ✓ Η μελέτη, εκτέλεση και εκμετάλλευση βιοτεχνικών κέντρων σε ειδικές βιοτεχνικές και βιομηχανικές περιοχές
- ✓ Η μελέτη, διαχείριση και εκτέλεση προγραμμάτων οικιστικής και πολεοδομικής ανάπτυξης
- ✓ Η μελέτη, διαχείριση και εκτέλεση τοπικών αναπτυξιακών προγραμμάτων για χωρικά τμήματα του Δήμου
- ✓ Η δυνατότητα συμμετοχής ή ίδρυσης αναπτυξιακών εταιριών.

Τεχνικές και αστικές υποδομές

- ✓ Η κατασκευή, συντήρηση και λειτουργία των συστημάτων ύδρευσης, άρδευσης και αποχέτευσης, των αντιπλημμυρικών έργων, των έργων δημοτικής οδοποιίας, των πλατειών, των κοιμητηρίων, των δημοτικών χώρων άθλησης και αναψυχής καθώς και των δημοτικών λαϊκών αγορών
- ✓ Η ρύθμιση της κυκλοφορίας, ο καθορισμός πεζοδρόμων, μονοδρομήσεων και κατευθύνσεων κυκλοφορίας, ο προσδιορισμός των χώρων στάθμευσης, η ονομασία των οδών και πλατειών και η τοποθέτηση πινακίδων
- ✓ Η λειτουργία των εμποροπανηγύρεων
- ✓ Η χορήγηση αδειών ίδρυσης και λειτουργίας των καταστημάτων και επιχειρήσεων
- ✓ Η χορήγηση αδειών μικροπωλητών και λειτουργίας κυλικείων σε κοινόχρηστους χώρους
- ✓ Η δυνατότητα σύστασης Δημοτικής Αστυνομίας

Κοινωνικές Υποδομές και Υπηρεσίες

- ✓ Η ίδρυση και λειτουργία παιδικών σταθμών και νηπιαγωγείων, ΚΑΠΗ, βρεφοκομείων και κέντρων αποκατάστασης ατόμων με ειδικές ανάγκες
- ✓ Η προστασία της ζωής και της υγείας των κατοίκων και η κατάρτιση ειδικών προγραμμάτων άμεσης βοήθειας και θεραπείας
- ✓ Η κατασκευή, επισκευή και συντήρηση των σχολικών κτιρίων.

Πολιτισμός- Αθλητισμός

- ✓ Η ίδρυση και λειτουργία πολιτιστικών και πνευματικών κέντρων, σχολών διδασκαλίας μουσικής, χορού και ζωγραφικής. Η ίδρυση και λειτουργία βιβλιοθηκών, μουσείων, θεάτρων, η συντήρηση και λειτουργία αρχαιολογικών χώρων της περιοχής και η μελέτη και εφαρμογή πολιτιστικών προγραμμάτων.
- ✓ Η κατασκευή και συντήρηση των δημοτικών σταδίων, γυμναστηρίων και αθλητικών κέντρων.
- ✓ Η χορήγηση των αδειών λειτουργίας μουσικής σε δημόσια κέντρα
- ✓ Η χορήγηση των αδειών εγκατάστασης και λειτουργίας ψυχαγωγικών παιχνιδιών

Προστασία φυσικού περιβάλλοντος

- ✓ Η προστασία, αξιοποίηση και εκμετάλλευση των τοπικών φυσικών πόρων και περιοχών
- ✓ Η ίδρυση και λειτουργία δημοτικών εργαστηρίων και ο έλεγχος των αποβλήτων, των υδάτων και της θάλασσας.
- ✓ Η καθαριότητα των απορριμμάτων, η κατασκευή και λειτουργία λουτρών και αποχωρητηρίων
- ✓ Ο έλεγχος της τήρησης των διατάξεων που αφορούν την καθαριότητα, την κυκλοφορία και στάθμευση οχημάτων, την οικοδόμηση, την ύδρευση, την

άρδευση, την αποχέτευση, τη ρύπανση των θαλασσών και την προστασία του περιβάλλοντος.

1.5 Ο ΣΥΓΧΡΟΝΟΣ ΡΟΛΟΣ ΤΗΣ Τ.Α ΣΤΟΝ ΕΥΡΩΠΑΪΚΟ ΡΟΛΟ

Οι πολίτες των περιφερειών και των πόλεων της Ευρωπαϊκής Ένωσης αντιλαμβάνονται την ευρωπαϊκή ενοποίηση ως πλεονέκτημα και ταυτόχρονα ως απειλή. Είναι κατανοητό, ακόμα και στον κάτοικο της πιο απομακρυσμένης περιφέρειας, ότι χάρη στους κοινοτικούς πόρους από τα διαρθρωτικά ταμεία και άλλες κοινοτικές πρωτοβουλίες υλοποιούνται σχέδια που διαφορετικά δεν θα μπορούσαν να πραγματοποιηθούν. Οι δράσεις αυτές συμβάλλουν σημαντικά στην άνοδο του επιπέδου ευημερίας στα κράτη μέλη, στις περιφέρειες και στις κοινότητές τους.

Τους ιδρυτές της Ευρωπαϊκής Κοινότητας δεν απασχόλησε το θέμα της συγκέντρωσης της διοικητικής οργάνωσης των κρατών μελών και η έκταση των αρμοδιοτήτων των τοπικών και περιφερειακών αρχών. Η ίδρυση της Κοινότητας ήταν απλά μια συνθήκη μεταξύ κρατών που αποφάσισαν να δεσμευτούν, περιορίζοντας αμοιβαία τα κυριαρχικά τους δικαιώματα. Το Ευρωπαϊκό Δίκαιο καταλείποντας στα κράτη μέλη την ελευθερία οργάνωσης της εσωτερικής τους δομής, δεν στερήθηκε τη δυνατότητα δέσμευσης όλων των επιπέδων διοικητικής οργάνωσης ενός κράτους μέλους. Έτσι, οι τοπικοί οργανισμοί αν και δεν αναγνωρίζονται αυτοτελώς από το Κοινοτικό Δίκαιο, εντούτοις αποτελούν δημιουργήματα του κράτους στο πλαίσιο της διοικητικής οργάνωσής του, τα οποία δέχονται τις επιδράσεις που δέχεται κι αυτό.

Η κατοχύρωση της ελευθερίας κινήσεως αγαθών, εργαζομένων, υπηρεσιών και κεφαλαίων επηρέασε και τους τοπικούς οργανισμούς, οι οποίοι παρέχοντας υπηρεσίες συμμετέχουν στην οικονομική ζωή της Κοινότητας.

Η σχέση της τοπικής αυτοδιοίκησης με την Κοινότητα άρχισε ν' αποκτά μια ιδιαίτερη σημασία μετά την υπογραφή της Συνθήκης του Μάαστριχ. Η σύσταση της «Επιτροπής Περιφερειών» αφενός και η αναγνώριση του δημοτικού εκλογικού

δικαιώματος στους πολίτες της Κοινότητας αφετέρου, γεννά μια σειρά νέων προβληματισμών σχετικών με την ευρωπαϊκή αυτοδιοίκηση και τις δυνατότητες άμυνας της εθνικής τοπικής αυτοδιοίκησης απέναντι στη συνεχώς αυξανόμενη διείσδυση της Κοινότητας.

Το μέτρο της διείσδυσης αυτής διαφέρει από κράτος σε κράτος ανάλογα με τη θέση των τοπικών οργανισμών σε κάθε μέλος και την έκταση των αρμοδιοτήτων τους. Οι Ο.Τ.Α σε χώρες με ισχυρή αυτοδιοίκηση βλέπουν την ευρωπαϊκή ενοποίηση σαν απειλή για την αυτοτέλειά τους, ενώ στην Ελλάδα όπου η τοπική αυτοδιοίκηση είναι πολύ αδύναμη, οι Ο.Τ.Α βλέπουν την Ευρωπαϊκή Ένωση σαν μια ευκαιρία αναβάθμισής τους και βελτίωσης των οικονομικών τους. Κοινό χαρακτηριστικό σε όλα τα κράτη- μέλη της Ένωσης είναι η συμμετοχή των τοπικών οργανισμών στην εκπλήρωση των υποχρεώσεων του κράτους- μέλους στην Ένωση, που περιορίζεται όμως μόνο στην εκτέλεση των ευρωπαϊκών πράξεων. Επομένως η δυνατότητα παρέμβασής του στην παραγωγή ευρωπαϊκών κανόνων είναι πολύ περιορισμένη.

Αντίθετα, η παρέμβαση της Ένωσης σε πολλούς τομείς ευθύνης των τοπικών οργανισμών, όπως η επιλογή προσωπικού, η προστασία του περιβάλλοντος και η επιχειρηματική δραστηριότητα αυξάνεται συνεχώς. Οι παρεμβάσεις αυτές οδήγησαν τους τοπικούς οργανισμούς στην ανάληψη οργανωμένων πρωτοβουλιών και στην προσπάθεια δημιουργίας κέντρων επιρροής της διαδικασίας της ευρωπαϊκής ενοποίησης. Έτσι, συγκροτήθηκε το 1980 μια ομάδα βουλευτών του Ευρωκοινοβουλίου για την ενίσχυση των τοπικών και περιφερειακών συμφερόντων. Το 1984 επισημάνθηκε στο «Σχέδιο Συνθήκης για την ίδρυση της Ευρωπαϊκής Ένωσης» η ανάγκη συμμετοχής των τοπικών οργανισμών στην ανοικοδόμηση της Ευρωπαϊκής Ένωσης, ενώ στις Βρυξέλλες εγκαθιδρύθηκε μόνιμη αντιπροσωπεία των διεθνών ενώσεων τοπικών οργανισμών στην Ευρώπη. Ταυτόχρονα, εγκρίθηκε και ο «Ευρωπαϊκός Χάρτης Τοπικής Αυτονομίας», που τέθηκε σε ισχύ στη 1/9/1988. Επίσης το 1988 δημιουργείται το «Γνωμοδοτικό Συμβούλιο Περιφερειακής και Τοπικής Αυτοδιοίκησης⁵».

⁵ ΜΠΕΣΙΙΑ- ΒΗΚΑ Ε. «Τοπική Αυτοδιοίκηση» Τόμος 1, Αθήνα- Θεσσαλονίκη 2004, σελ 53-57

2^ο ΚΕΦΑΛΑΙΟ

ΚΟΙΝΩΝΙΚΗ ΠΟΛΙΤΙΚΗ

ΚΟΙΝΩΝΙΚΗ ΠΟΛΙΤΙΚΗ

2.1 ΕΝΝΟΙΑ ΚΑΙ ΣΚΟΠΟΣ ΤΗΣ ΚΟΙΝΩΝΙΚΗΣ ΠΟΛΙΤΙΚΗΣ

Η μελέτη της Κοινωνικής Πολιτικής προϋποθέτει μια πολυεπιστημονική προσέγγιση σε ένα συνεχώς μεταβαλλόμενο κοινωνικό περιβάλλον. Το πεδίο της κοινωνικής πολιτικής, δηλαδή οι χώροι στους οποίους καλείται να παρέμβει, χαρακτηρίζεται από διευρυμένα και πολλές φορές ασαφή, όρια.

Κοινωνική Πολιτική⁷, γενικώς, θεωρείται κάθε σχεδιασμένη, κρατική συλλογική προσπάθεια παρέμβασης που αποσκοπεί στη δικαιότερη κατανομή των υφιστάμενων περιορισμένων πόρων. Αυτό σημαίνει αναδιανομή των πόρων κάθε μορφής, προς όφελος των ατόμων ή ομάδων που τους στερούνται ή τους έχουν μεγαλύτερη ανάγκη. Η Κοινωνική Πολιτική επιχειρεί να αποκαταστήσει την υφιστάμενη άνιση κατανομή των πόρων, προκειμένου να αμβλύνει τις κοινωνικές ανισότητες και αδικίες. Η Κοινωνική Πολιτική λοιπόν επηρεάζει την ευημερία ατόμων ή ομάδων, με γνώμονα την ορθολογική αναδιανομή των περιορισμένων πόρων. Κοινωνική Πολιτική είναι όλα τα μέτρα κοινωνικής προστασίας.

Η Κοινωνική Πολιτική έχει τρεις (3) αντικειμενικούς σκοπούς:

- Αποσκοπεί να είναι μια ωφέλιμη πολιτική που θα προσφέρει άμεσα ευημερία στην κοινωνία
- Περιλαμβάνει τόσο οικονομικούς, όσο και μη οικονομικούς στόχους και
- Κατευθύνει κάποιου βαθμού αναδιανομή των πόρων από τους πλουσιότερους στους φτωχότερους.

⁷ BENIΕΡΗΣ Δ. «Εισαγωγή στην Κοινωνική Πολιτική και την Δημόσια Διοίκηση», Ξάνθη 1999, σελ 7

2.2 ΠΡΟΣΩΠΙΚΕΣ ΚΟΙΝΩΝΙΚΕΣ ΥΠΗΡΕΣΙΕΣ

Κοινωνική Πολιτική ασκείται όταν η διαδικασία της διακυβέρνησης επικεντρώνεται στην αντιμετώπιση των κοινωνικών προβλημάτων και στην διασφάλιση της κοινωνικής ευημερίας με κινητήριο άξονα το σύστημα κοινωνικής προστασίας. Το σύστημα αυτό αποτελείται από ένα ευρύτατο φάσμα θεσμών, οργανώσεων και μηχανισμών που καλούνται κοινωνικές υπηρεσίες. Οι υπηρεσίες αυτές δραστηριοποιούνται κυρίως στους τομείς της υγείας, της κοινωνικής ασφάλειας, της απασχόλησης, της εκπαίδευσης, της κατοικίας, του περιβάλλοντος, της κοινωνικής εργασίας και της κοινωνικής συμβίωσης. Η Κοινωνική Πολιτική ασκείται δια μέσου των κοινωνικών υπηρεσιών, οι οποίες καλύπτουν συνήθως το μεγαλύτερο μέρος του χώρου του δημόσιου τομέα. Οι υπηρεσίες αυτές εξαρτώνται από οικονομικούς και άλλους πόρους, οι οποίοι βρίσκονται μόνιμα σε περιορισμένη προσφορά, έτσι ώστε να απαιτείται να εξασφαλισθεί η δίκαιη και ορθολογική κατανομή τους.

2.3 ΣΤΟΧΟΙ ΚΟΙΝΩΝΙΚΩΝ ΥΠΗΡΕΣΙΩΝ

Στους στόχους των κοινωνικών υπηρεσιών συγκαταλέγονται:

- Η ανάπτυξη της κοινωνικής ευθύνης και λειτουργικότητας των πολιτών με προγράμματα και υπηρεσίες που αποσκοπούν στην υποστήριξη της οικογένειας, της υγείας και της κοινωνικής ψυχαγωγίας.
- Η θεσμοθέτηση μέτρων για τη στοιχειώδη οικονομική επάρκεια για άτομα που δεν έχουν τη δυνατότητα να εξασφαλίσουν μια οικονομική ανεξαρτησία.
- Προώθηση της νομοθεσίας και των κοινωνικών παρεμβάσεων με σκοπό τη παροχή ίσων ευκαιριών στους πολίτες μιας κοινωνίας.

- Η προστασία ατόμων με διάφορες ανικανότητες όπως η ηλικία, διανοητική ή σωματική αναπηρία, αλκοολισμός και άλλες καταστάσεις που χρειάζονται προστασία
- Η ενημέρωση του καταναλωτικού κοινού ώστε να γνωρίζει ποιες κοινωνικές υπηρεσίες υπάρχουν και ποια η χρησιμότητα των υπηρεσιών αυτών.⁸

2.4 ΟΙ ΦΟΡΕΙΣ ΤΗΣ ΚΟΙΝΩΝΙΚΗΣ ΠΟΛΙΤΙΚΗΣ

Οι Κοινωνικές Υπηρεσίες είναι στην ουσία οι φορείς της Κοινωνικής Πολιτικής που σύμφωνα με τον Kahn⁹, ο οποίος προτείνει τον διαχωρισμό των υπηρεσιών σε δύο κατηγορίες, οι φορείς της Κοινωνικής Πολιτικής είναι οι εξής:

1. Οι Περιπτωσιολογικές Υπηρεσίες οι οποίες αποσκοπούν στη βελτίωση ή αποκατάσταση της λειτουργικότητας του ατόμου, προσφέροντας κοινωνική αποκατάσταση, προστασία, θεραπεία, συμβουλευτική βοήθεια.

Τέτοιες υπηρεσίες είναι: α) Βρεφονηπιακοί Σταθμοί

β) Κ.Α.Π.Η

γ) Οικογενειακός Προγραμματισμός

δ) Κατασκηνώσεις

ε) Κέντρα Απασχόλησης

στ) Σίτιση και Περιποίηση

⁸ ΣΤΑΘΟΠΟΥΛΟΣ Π., « Οργάνωση και λειτουργία των Προσωπικών Κοινωνικών Υπηρεσιών», 1999, σελ.229-30

⁹ ΣΤΑΘΟΠΟΥΛΟΣ Π., «Οργάνωση και λειτουργία των Προσωπικών Κοινωνικών Υπηρεσιών», 1999, σελ. 236-7

2. Οι υπηρεσίες Κοινής Ωφέλειας οι οποίες προορίζονται για να χρησιμοποιηθούν από το πληθυσμό (όπως ύδρευση-αποχέτευση, πυροσβεστική υπηρεσία).

Οι κύριοι φορείς κοινωνικής πολιτικής είναι οι εξής:

1. Κεντρικοί φορείς: Υπουργείο Εσωτερικών
Υπουργείο Υγείας
Υπουργείο Εργασίας
2. Τοπικοί φορείς: Οργανισμοί Τοπικής Αυτοδιοίκησης
Νομαρχίες
Περιφέρειες
3. Κοινωνικές Υπηρεσίες

3ο ΚΕΦΑΛΑΙΟ

**ΕΥΡΩΠΑΪΚΗ ΕΝΩΣΗ & ΚΟΙΝΩΝΙΚΗ
ΠΟΛΙΤΙΚΗ**

ΕΥΡΩΠΑΪΚΗ ΕΝΩΣΗ ΚΑΙ ΚΟΙΝΩΝΙΚΗ ΠΟΛΙΤΙΚΗ¹⁰

3.1 ΝΟΜΙΚΟ ΠΛΑΙΣΙΟ ΤΗΣ ΕΥΡΩΠΑΪΚΗΣ ΚΟΙΝΩΝΙΚΗΣ ΠΟΛΙΤΙΚΗΣ

Η Κοινωνική Πολιτική της Ευρωπαϊκής Κοινότητας κάνει την εμφάνισή της στη Συνθήκη της Ρώμης. Συγκεκριμένα τα πιο σημαντικά άρθρα είναι τα 117-128 αυτά του τρίτου μέρους, όπου προβλέπεται η εναρμόνιση των κρατών μελών σε κοινωνικό πεδίο με σκοπό τη προώθηση της Ευρωπαϊκής Κοινωνικής Πολιτικής.

Το Δεκέμβρη του 1989 ψηφίστηκε στο Στρασβούργο ο «Κοινοτικός Χάρτης των Θεμελιωδών Κοινωνικών Δικαιωμάτων των Εργαζομένων».

Το 1992 με τη Συνθήκη του Μάαστριχ ορίστηκε το πρωτόκολλο για τη κοινωνική πολιτική. Βάση του πρωτοκόλλου τα κράτη-μέλη έχουν τη δυνατότητα «Να λάβουν χρήση των οργάνων, των διαδικασιών και των μηχανισμών της Συνθήκης προκειμένου να λάβουν και να εφαρμόσουν στο βαθμό που τους αφορούν, τις πράξεις και τις αποφάσεις που απαιτούνται για την υλοποίηση της ανωτέρω συμφωνίας».

Τον Οκτώβρη του 1997 υπογράφηκε από τους αρχηγούς κρατών και κυβέρνησης των κρατών-μελών η Συνθήκη του Άμστερνταμ, η οποία τέθηκε σε ισχύ τη 1^η Μαΐου 1999. Αποτέλεσμα της συνθήκης ήταν να παγιώσουν οι μηχανισμοί που λειτουργούσαν με τη Συνθήκη του Μάαστριχ και να προβληθούν μια σειρά Κοινωνικών Κατευθύνσεων με προτεραιότητα και η οποία αφορούσε κυρίως τους τομείς της απασχόλησης.

¹⁰ <http://europa.eu.int>

Το άρθρο 136 (άρθρο 117 πριν τη συνθήκη του Άμστερνταμ) αναφέρει ότι η Κοινωνική πολιτική είναι κοινή αρμοδιότητα της Ε.Επιτροπής και των κρατών μελών. Παρακάτω παρουσιάζονται οι στόχοι της Κοινωνικής Πολιτικής οι οποίοι ορίζονται από τον Ευρωπαϊκό Κοινωνικό Χάρτη και από το Κοινοτικό Χάρτη Θεμελιωδών Δικαιωμάτων των Εργαζομένων 1989.Οι στόχοι καλύπτουν τα εξής:

1. Τη βελτίωση των συνθηκών διαβίωσης και εργασίας
2. Τη κατάλληλη κοινωνική προστασία
3. Τη προώθηση της απασχόλησης
4. Το κοινωνικό διάλογο
5. Την ανάπτυξη ανθρώπινων πόρων

3.2 ΕΝΝΟΙΑ ΚΑΙ ΔΡΑΣΕΙΣ ΤΗΣ ΕΥΡΩΠΑΪΚΗΣ ΚΟΙΝΩΝΙΚΗΣ ΠΟΛΙΤΙΚΗΣ

Η Ευρωπαϊκή Κοινωνική Πολιτική καλείται να αντιμετωπίσει τις κοινωνικές προκλήσεις των χωρών-μελών της. Καλύπτει ένα ευρύ φάσμα τομέων που περιλαμβάνουν την ισότητα ευκαιριών, θέματα απασχόλησης και εργατικού δικαίου, θέματα κοινωνικής προστασίας, δημόσιας υγείας και κοινωνικής ασφάλισης. Αναλαμβάνει δράση που επικεντρώνεται σε ειδικά προβλήματα όπως η φτώχεια και ο ρόλος των ατόμων με ειδικές ανάγκες. Καλείται να αντιμετωπίσει τις πιέσεις που ασκούνται στο κράτος-πρόνοιας, κυρίως από τον αυξανόμενο αριθμό των ατόμων που θίγονται από τον κοινωνικό αποκλεισμό¹¹.

¹¹ ΒΕΝΙΕΡΗΣ Δ., «Εισαγωγή στην Κοινωνική Πολιτική & την Κοινωνική Διοίκηση», Ξάνθη 1999, σελ.9

Στόχος της είναι η ανάπτυξη των παρακάτω τομέων σε όλη την επικράτεια της Ευρωπαϊκής Ένωσης:

1. Η αύξηση υψηλού επιπέδου απασχόλησης
2. Η συνεργασία μεταξύ των κρατών-μελών
3. Η επαγγελματική εκπαίδευση
4. Η καταπολέμηση του κοινωνικού αποκλεισμού και η συγκρότηση της Επιτροπής Κοινωνικής Εργασίας.

3.3 ΕΥΡΩΠΑΪΚΟΣ ΚΟΙΝΟΤΙΚΟΣ ΧΑΡΤΗΣ

Ο Κοινοτικός Χάρτης των θεμελιωδών κοινωνικών δικαιωμάτων συνιστά ένα από τα κρισιμότερα μέχρι σήμερα βήματα για την ενίσχυση της κοινωνικής διάστασης του ευρωπαϊκού θεσμικού οικοδομήματος. Εγκρίθηκε στο πλαίσιο του Ευρωπαϊκού Συμβουλίου κατά τη σύνοδο του Στρασβούργου, στις 8 και 9 Δεκεμβρίου 1989, από τους αρχηγούς έντεκα κρατών-μελών, αφού η Μ. Βρετανία καταψήφισε την «πανηγυρική διακήρυξη» του. Τα θεμελιώδη κοινωνικά δικαιώματα που περιλαμβάνονται στο Χάρτη αφορούν τους ακόλουθους τομείς της απασχόλησης και της κοινωνικής προστασίας:

- ✓ Το δικαίωμα ελεύθερης διακίνησης των εργαζομένων και ίσης μεταχείρισής τους στα κράτη- μέλη,
- ✓ Το δικαίωμα απασχόλησης με δίκαια αμοιβή ώστε να διασφαλίζεται ένα αξιοπρεπές επίπεδο συνθηκών διαβίωσης,

- ✓ Το δικαίωμα στη βελτίωση των ωρών εργασίας και των συνθηκών διαβίωσης και η ελεύθερη πρόσβαση στις υπηρεσίες εύρεσης εργασίας,
- ✓ Το δικαίωμα για κοινωνική ασφάλιση και φροντίδα,
- ✓ Το δικαίωμα για επαγγελματική εκπαίδευση και κατάρτιση,
- ✓ Την ελευθερία του συνεταιρίζεσθαι, την αυτονομία των συλλογικών διαπραγματεύσεων και το δικαίωμα απεργίας,
- ✓ Το δικαίωμα προστασίας της υγείας και ασφάλειας των εργαζομένων στο χώρο εργασίας
- ✓ Το δικαίωμα προστασίας των νέων και την κατοχύρωση ελάχιστων ορίων ηλικίας για την είσοδο στην επαγγελματική ζωή,
- ✓ Την προστασία των ηλικιωμένων και το δικαίωμά τους σε ένα ελάχιστο εγγυημένο εισόδημα,
- ✓ Το δικαίωμα των ατόμων με ειδικές ανάγκες για ενίσχυση και ενσωμάτωση στην αγορά εργασίας.¹²

¹² ΚΟΝΤΙΑΔΗΣ Ξ. «Μεταμορφώσεις του κοινωνικού κράτους στην εποχή της παγκοσμιοποίησης», Αθήνα 2001, σελ. 112-114

3.4 ΕΥΡΩΠΑΪΚΑ ΠΡΟΓΡΑΜΜΑΤΑ ΚΟΙΝΩΝΙΚΗΣ ΠΟΛΙΤΙΚΗΣ

INTERREG: Κοινοτική Πρωτοβουλία σχετικά με τη διασυνοριακή, διεθνική και διαπεριφερειακή συνεργασία με στόχο την αρμονική και βιώσιμη ανάπτυξη του κοινοτικού χώρου.

URBAN: Κοινοτική Πρωτοβουλία η οποία αναφέρεται στην οικονομική και κοινωνική αναβάθμιση των πόλεων και των αστικών συνοικιών σε κρίση, με σκοπό τη προώθηση της βιώσιμης αστικής ανάπτυξης.

EQUAL: Κοινοτική Πρωτοβουλία με σκοπό τη διεθνική συνεργασία για τη προώθηση νέων μεθόδων καταπολέμησης των πάσης φύσεως διακρίσεων και ανισοτήτων στην αγορά εργασίας.¹³

¹³ ΜΑΡΑΒΑ Ν., Σημειώσεις μαθήματος, «Ευρωπαϊκή Περιφερειακή Πολιτική», Καλαμάτα 2003, σελ.10

4^ο ΚΕΦΑΛΑΙΟ

ΠΟΛΙΤΙΣΤΙΚΗ ΠΟΛΙΤΙΚΗ

ΠΟΛΙΤΙΣΤΙΚΗ ΠΟΛΙΤΙΚΗ

4.1 ΕΝΝΟΙΑ ΚΑΙ ΣΚΟΠΟΣ ΤΗΣ ΠΟΛΙΤΙΣΤΙΚΗΣ ΠΟΛΙΤΙΚΗΣ

Πολιτισμός, μια λέξη γεμάτη έννοιες και διαφορετικές κάθε φορά ερμηνείες. Η έννοια του είναι στενά συνδεδεμένη με την παιδεία, την επιμόρφωση, την επικοινωνία, την ψυχαγωγία, την εκδήλωση με αποτέλεσμα την πνευματική, ψυχαγωγική αναβάθμιση και την κοινωνική ανάπτυξη. Περιλαμβάνει το σύνολο της καθημερινής ζωής, την ίδια την ποιότητα, τις συνθήκες ζωής και το περιβάλλον εργασίας.¹⁵

Κουλτούρα είναι ο πνευματικός πολιτισμός, η παιδεία, η μόρφωση. Είναι το σύνολο των ιδεολογικών και πνευματικών χαρακτήρων που μορφοποιούν την ενότητα και την παράδοση ενός έθνους, η έντεχνη και η λαϊκή πολιτιστική παράδοση.¹⁶

Με την έννοια **πολιτιστικές εκδηλώσεις** ορίζουμε το σύνολο των δομών και δραστηριοτήτων στους διάφορους τομείς της τέχνης.

Η **Πολιτιστική Πολιτική** είναι ένα σύστημα σκοπών, μέσων και φορέων που συνδυάζονται σ' ένα πρόγραμμα για να πετύχουν τη γνώση, την ενίσχυση και διάδοση του πολιτιστικού φαινομένου μιας κοινότητας για μια δεδομένη χρονική περίοδο.

¹⁵ ΨΥΛΛΑ Μ. «Η Πολιτιστική Διάσταση της Τοπικής Ανάπτυξης», Τοπική Αυτοδιοίκηση τεύχος 2, 1992, σελ.60

¹⁶ ΓΙΟΒΑΝΗ Χ., Λεξικό Ελληνικής Γλώσσας «ΘΗΣΑΥΡΟΣ»

Οι κύριοι σκοποί της πολιτιστικής πολιτικής¹⁷ που αφορούν την συντήρηση, προώθηση και διάδοση των πολιτιστικών αγαθών είναι οι εξής:

- ✓ Η προστασία της πολιτιστικής κληρονομιάς και της πολιτιστικής ταυτότητας.
- ✓ Η ενίσχυση της πνευματικής και καλλιτεχνικής δημιουργίας
- ✓ Η συμμετοχή του λαού στην απόλαυση αλλά και στην δημιουργία των πολιτιστικών αγαθών
- ✓ Η προώθηση της πολιτιστικής επικοινωνίας με ξένες χώρες καθώς και η βελτίωση της «πολιτιστικής εικόνας» στο εξωτερικό.

Ανάμεσα στους αποδέκτες και συντονιστές της προσπάθειας αυτής είναι και η Τοπική Αυτοδιοίκηση της οποίας ο ρόλος είναι καταλυτικός για την πολιτιστική ανάπτυξη και εξέλιξη. Έχει ιδιαίτερα σημαντικό ρόλο στην παροχή καλλιτεχνικών και ψυχαγωγικών υπηρεσιών και στην προώθηση των πολιτιστικών δραστηριοτήτων. Η Τ.Α μπορεί να δημιουργήσει υποδομές για παραγωγή πολιτιστικού προϊόντος και ισόρροπης χωροταξικής κατανομής της πολιτιστικής κληρονομιάς, στη διατήρηση και προβολή των ιδιαιτεροτήτων μιας περιοχής αλλά και στη σύνθεση της πόλης με άλλους πολιτισμούς.

Για τη διάδοση του πολιτιστικού φαινομένου μιας κοινότητας δεν αρκεί μόνο η συμμετοχή της Τ.Α που είναι απαραίτητη, αλλά και η υποστήριξη του κράτους όπου βασική μέριμνά του πρέπει να είναι η προώθηση μέσω της υλικής υποστήριξης και εκείνες τις δραστηριότητες που θα βοηθήσουν τους πολίτες του να ανακαλύψουν κάποιο νόημα και σκοπό στη ζωή τους.

Κάποιες προσπάθειες μπορούμε να πούμε πως έγιναν ορατές με την κατασκευή Πνευματικών Κέντρων, τη δημιουργία Πολιτιστικών Συλλόγων-Σωματείων και αύξηση του αριθμού των συνεδριών που διοργανώθηκαν στη χώρα μας.

¹⁷ ΚΟΝΣΟΛΑ Ν., «Θέματα Πολιτιστικής Πολιτικής», σελ. 15

4.2 ΦΟΡΕΙΣ ΤΗΣ ΠΟΛΙΤΙΣΤΙΚΗΣ ΠΟΛΙΤΙΚΗΣ

Οι φορείς της πολιτιστικής πολιτικής είναι:

- Το Υπουργείο Πολιτισμού το οποίο αποτελεί το κεντρικό φορέα της Πολιτιστικής Πολιτικής.
- Οι Περιφέρειες, οι Νομαρχίες και οι Ο.Τ.Α οι οποίοι αποτελούν τους περιφερειακούς και τοπικούς πολιτιστικούς φορείς αντίστοιχα.
- Οι πολιτιστικοί ερασιτεχνικοί σύλλογοι οι οποίοι μαζί με τους φορείς της δεύτερης κατηγορίας αποτελούν τους τελικούς πολιτιστικούς φορείς.

4.3 ΤΟ ΕΘΝΙΚΟ ΠΟΛΙΤΙΣΤΙΚΟ ΔΙΚΤΥΟ ΠΟΛΕΩΝ

Το Εθνικό Πολιτιστικό Δίκτυο Πόλεων (Ε.Π.Δ.Π.) είναι ένα πρόγραμμα που ξεκίνησε το Νοέμβριο του 1993 και έχει στόχο την τόνωση και ανάπτυξη της πολιτιστικής ζωής των ελληνικών πόλεων, με τη δημιουργία σ' αυτές βιώσιμων πολιτιστικών θεσμών κύρους. Ο προσανατολισμός του προγράμματος στην ενίσχυση της πολιτιστικής δραστηριότητας της περιφέρειας φαίνεται από το γεγονός ότι οι παρεμβάσεις που θα γίνουν δεν αφορούν στις δύο μεγαλουπόλεις (Αθήνα και Θεσσαλονίκη). Η παρέμβαση επικεντρώνεται σε τέσσερις τομείς¹⁸:

1. **Στο θεσμικό.** Στα κέντρα- πόλεις πολιτιστικής δημιουργίας θα δημιουργηθούν πολιτιστικοί θεσμοί κύρους που θα καλύπτουν το σύνολο της καλλιτεχνικής δημιουργίας. Θα επιδιωχθεί η δημιουργία ενός ευέλικτου

¹⁸ ΕΕΤΑΑ, «Πολιτισμός και Τοπική Δημοκρατία», 1994, σελ.43-44

θεσμικού πλαισίου για την υποστήριξη των νέων θεσμών που θα δημιουργηθούν, ή για την ενίσχυση των ήδη υπαρχόντων. Τέλος προϋποθέτει για την ενίσχυση οποιουδήποτε θεσμού την ύπαρξη υπεύθυνου και αρμόδιου οργάνου καλλιτεχνικής διεύθυνσης.

2. **Στην υποδομή.** Οι ελλείψεις σε κτιριακή-πολιτιστική υποδομή που υπάρχουν στην περιφέρεια καθιστούν αδύνατη τη λειτουργία οποιουδήποτε πολιτιστικού θεσμού επιπέδου αν προηγουμένως δεν ενισχυθεί η πολιτιστική δομή.
3. **Στο Επιμορφωτικό.** Στόχος είναι να απασχολούν ειδικευμένο προσωπικό όπως πολιτιστικοί εμπνευστές και μανάτζερ που θα δουλέψουν για τους θεσμούς που θα δημιουργηθούν, για το λόγο αυτό το Υπουργείο Πολιτισμού προέβλεψε την οργάνωση σεμιναρίων για το προσωπικό.
4. **Στο επικοινωνιακό-πληροφοριακό.** Οι πόλεις-κέντρα πολιτιστικής επικοινωνίας έχουν στόχο τη διάχυση του πολιτιστικού αγαθού μέσω της σύγχρονης τεχνολογίας και θα συνδέονται με ένα ηλεκτρονικό Δίκτυο που θα τους ενημερώνει σχετικά με την πολιτιστική ζωή της χώρας.

Οι κυριότεροι σκοποί παρέμβασης των Εθνικών Πολιτιστικών Δικτύων Πολιτισμού είναι οι εξής¹⁹:

- ✓ Διάχυση του πολιτιστικού αγαθού στην ελληνική περιφέρεια
- ✓ Αποκέντρωση στην παραγωγή των πολιτιστικών δραστηριοτήτων
- ✓ Δημιουργία βιώσιμων πολιτιστικών θεσμών ευρωπαϊκού κύρους

¹⁹ ΕΕΤΑΑ, «Πολιτισμός και Τοπική Δημοκρατία», 1994, σελ.45-47

- ✓ Παραγωγή πρωτότυπης πολιτιστικής και καλλιτεχνικής δημιουργίας και διάδοσης της στον ελληνικό χώρο
- ✓ Ενίσχυση των υπαρχόντων πολιτιστικών θεσμών
- ✓ Αξιοποίηση της πολιτισμικής κληρονομιάς κάθε τόπου
- ✓ Δημιουργία της κατάλληλης υποδομής για την πραγματοποίηση εκδηλώσεων
- ✓ Εκπαίδευση ειδικευμένου επιστημονικού προσωπικού
- ✓ Ανάπτυξη του πολιτιστικού τουρισμού

Το Υπουργείο Πολιτισμού λειτουργεί συντονιστικά στη λειτουργία του θεσμού ενώ η τοπική αυτοδιοίκηση και οι τοπικές κοινωνίες θα οραματιστούν την πολιτιστική φυσιογνωμία της πόλης τους.

Στη φάση υλοποίησης και λειτουργίας των θεσμών οι δήμοι έχουν πρωτεύοντα ρόλο. Όταν μια πόλη εντάσσεται στο Ε.Π.Δ.Π. συγκροτείται με πρωτοβουλία των δήμων ένας φορέας ιδιωτικού δικαίου που θα είναι υπεύθυνος για τη λειτουργία του θεσμού. Στους θεσμούς αυτούς θα επιδιωχθεί η συμμετοχή των τοπικών πολιτιστικών δημιουργών, οι οποίοι λειτουργώντας στα πλαίσια των θεσμών του Ε.Π.Δ.Π θα ενισχυθούν. Έτσι θα μπορούν οι πολιτιστικοί εμπνευστές σε συνεργασία με τις τοπικές πολιτιστικές δυνάμεις να υποστηρίξουν τους πολιτιστικούς θεσμούς.

5^ο ΚΕΦΑΛΑΙΟ

**ΕΥΡΩΠΑΪΚΗ ΕΝΩΣΗ & ΠΟΛΙΤΙΣΤΙΚΗ
ΠΟΛΙΤΙΚΗ**

ΕΥΡΩΠΑΪΚΗ ΕΝΩΣΗ ΚΑΙ ΠΟΛΙΤΙΣΤΙΚΗ ΠΟΛΙΤΙΚΗ

5.1 ΝΟΜΙΚΟ ΠΛΑΙΣΙΟ ΤΗΣ ΕΥΡΩΠΑΪΚΗΣ ΠΟΛΙΤΙΣΤΙΚΗΣ ΠΟΛΙΤΙΚΗΣ

Το 1977 η Επιτροπή των Ευρωπαϊκών Κοινοτήτων ανέλαβε την υλοποίηση των αποφάσεων του Ευρωπαϊκού Κοινοβουλίου με μέτρα τα οποία αφορούσαν:

- Την ελεύθερη κυκλοφορία καλλιτεχνών,
- Την ελεύθερη κυκλοφορία καλλιτεχνών,
- Την προστασία της πνευματικής ιδιοκτησίας,
- Την εναρμόνιση της φορολογίας,
- Τη διατήρηση της αρχιτεκτονικής κληρονομιάς,
- Τη συνεργασία μεταξύ των πολιτιστικών φορέων

Το 1983 κατά τη διάρκεια της διάσκεψης Κορυφής της Στουγκάρδης τα πολιτιστικά είχαν κυρίαρχη θέση καθώς περιλήφθηκε ο « Πολιτισμός» στις αρμοδιότητες της Ευρωπαϊκής Ένωσης²⁰.

Το 1985 ύστερα από πρόταση της Μελίνας Μερκούρη ξεκίνησε ο θεσμός της Πολιτιστικής Πρωτεύουσας από την Αθήνα.

Η συνθήκη του Μάαστριχ αποτελεί σταθμό για τα πολιτιστικά ζητήματα της Ευρωπαϊκής Ένωσης λόγω του άρθρου 128 το οποίο αναφέρει για πρώτη φορά τις πολιτιστικές αρμοδιότητες της Ευρωπαϊκής Ένωσης.

²⁰ ΣΚΙΑ Χ., « Περιφερειακή Πολιτιστική Πολιτική», Καλαμάτα 1996, σελ. 58

Οι αρμοδιότητες είναι οι εξής:

- Η υιοθέτηση κανονισμού, που διευκολύνει το εμπόριο έργων τέχνης
- Η ρύθμιση του θέματος της «πνευματικής ιδιοκτησίας»(1989)
- Οι χρηματοδοτήσεις στο τομέα στήριξης των τεχνών π.χ η Διοργάνωση φεστιβάλ ευρωπαϊκού κινηματογράφου(1984)²¹.

Με τις παραπάνω αρμοδιότητες στηρίζει η Ε.Ε τα κράτη-μέλη, ενώ εκείνα έχουν το πρώτο λόγο για την άσκηση της πολιτιστικής πολιτικής στο χώρο τους.

5.2 Η ΑΝΑΠΛΑΣΗ ΤΩΝ ΕΥΡΩΠΑΪΚΩΝ ΠΟΛΕΩΝ ΚΑΙ Ο ΡΟΛΟΣ ΤΩΝ ΠΟΛΙΤΙΣΤΙΚΩΝ ΠΟΛΙΤΙΚΩΝ

Τα τελευταία είκοσι χρόνια η πολιτιστική πολιτική αποκτά όλο και μεγαλύτερη σπουδαιότητα για την οικονομική και φυσική αναζωογόνηση σε πολλές δυτικοευρωπαϊκές πόλεις.

Κατά τη διάρκεια του 1980 πόλεις με διαφορετικές οικονομικές λειτουργίες χρησιμοποίησαν με επιτυχία τις πολιτιστικές πολιτικές για να βελτιώσουν την εικόνα τους. Μεγαλεπήβολα πολιτιστικά προγράμματα λειτούργησαν ως σύμβολα αναγέννησης, κομψότητας, εκλεπτυσμού, εκσυγχρονισμού και καινοτομιών σε πόλεις όπως οι παρακάτω.

5.2.1 ΜΠΙΑΜΠΑΟ

Το Μπιαμπάο²² είναι το ισχυρότερο οικονομικό κέντρο της χώρας των Βάσκων και της βορειοδυτικής Ισπανίας. Καθιερώθηκε ως εμπορικό λιμάνι και γνώρισε μια

²¹ ΣΚΙΑ Χ., «Περιφερειακή Πολιτιστική Πολιτική», Καλαμάτα 1996, σελ. 61

²² ΜΠΙΑΝΚΙΝΙ Φ.- ΠΑΡΚΙΣΟΝ Μ., «Πολιτιστική πολιτική και Αναζωογόνηση των πόλεων», Ε.Ε.Τ.Α.Α, 1994, σελ.81-93

δεύτερη φάση οικονομικής επιτυχίας στηριγμένη στη διαδικασία εκβιομηχάνισης στο δεύτερο μισό του 19^{ου} αιώνα. Η βιομηχανική ανάπτυξη συνεχίστηκε στο Μπιλμπάο και κατά τη δεκαετία του 1970. Πλησιάζοντας όμως το 1975 οι παραδοσιακοί βιομηχανικοί κλάδοι του Μπιλμπάο – Χαλυβουργία, ναυπηγεία και χημικά προϊόντα, κατέρρεαν και σημειώθηκε σημαντική αύξηση της ανεργίας, της υποβάθμισης του περιβάλλοντος και των εγκαταλελειμμένων περιοχών.

Η πολιτιστική πολιτική του Μπιλμπάο χαρακτηρίζεται από πολύ σαφή και μόνιμα στοιχεία. Το σημαντικότερο από αυτά είναι η φροντίδα για την πολιτιστική ταυτότητα, δηλαδή προσπάθειες για την προστασία της βασκικής γλώσσας και τον σεβασμό προς την βασκική αρχαιολογική κληρονομιά.

Η επικέντρωση στα πολιτιστικά θεωρείται ότι είναι ένας από τους πιο κρίσιμους παράγοντες που μπορούν να επηρεάζουν την πρόοδο της πόλης.

Η επιτυχία της πόλης ως κέντρο διεθνών εμπορικών εκθέσεων απέδειξε ότι υπήρχαν τρόποι να αξιοποιηθεί το δυναμικό των τοπικών πόρων μέσω έξυπνων στρατηγικών αναζωογόνησης.

Η πολιτιστική πολιτική έχει εξελιχθεί ραγδαία και θεωρείται ότι αποτελεί ένα σύμβολο του νέου Μπιλμπάο ικανό να δημιουργήσει μια εικόνα του μέλλοντος της πόλης και μια συναίνεση που θα βοηθήσει στην παραπέρα πορεία αναζωογόνησης.

5.2.2 ΦΡΑΝΚΦΟΥΡΤΗ

Η Φρανκφούρτη²³ έδινε για μεγάλο διάστημα την εικόνα μιας ακυβέρνητης πόλης όπου ανθούσε το έγκλημα. Στα τέλη της δεκαετίας του 1960 η εικόνα αυτή χειροτέρευε. Το 1980 η Φρανκφούρτη θεωρείτο μια πολιτιστική έρημος. Η πόλη έμοιαζε να διαθέτει μια σχετικά θετική εικόνα μόνο για νέους, ανερχόμενους κατοίκους. Τους εντυπωσίαζε η κεντρική θέση της μέσα στη χώρα και οι υψηλοί μισθοί της.

Το 1977 ήταν μια καμπή για την χάραξη της δημοτικής πολιτικής στη Φρανκφούρτη. Ο Βάλτερ Βάλμαν, καινούργιος δήμαρχος υιοθέτησε ένα ύφος πολύ

²³ ΜΠΙΑΝΚΙΝΙ Φ.-ΠΑΡΚΙΣΟΝ Μ., «Πολιτιστική Πολιτική και Αναζωογόνηση των πόλεων», Ε.Ε.Τ.Α.Α, 1994, σελ. 124-125

διαφορετικό του προκάτοχού του. Ένα σημαντικό στοιχείο της στρατηγικής του Βάλμαν ήταν να οικοδομήσει θεαματικά κτίρια και να συγκεντρώσει πολιτιστικές εγκαταστάσεις στο κέντρο της πόλης. Πρώτο βήμα του προγράμματος ήταν η ανακατασκευή της «Παλαιάς Όπερας» που έδρασε ως καταλύτης για να αναζωογονηθεί η κοινωνική ζωή της πόλης.

Το δεύτερο βήμα ήταν η ανάπλαση της ανατολικής πλευράς μιας ιστορικά αξιόλογης περιοχής, του Ρόμερμπεργκ, που έγινε τόπος δημόσιων συγκεντρώσεων και τουριστικής έλξης. Η Φρανκφούρτη έγινε μια πολιτιστική γερμανική μητρόπολη. Ο δήμος κατασκεύασε και συγκέντρωσε έναν απίστευτο αριθμό πολιτιστικών κτιρίων: 22 μουσεία, 80 αίθουσες εκθέσεων, 17 θέατρα και τέσσερα κτίρια συναυλιών.

Από τα υψηλά επίπεδα των δημοτικών επενδύσεων στον πολιτισμό και την πολιτιστική πολιτική επωφελήθηκαν μόνο οι νέες μεσαίες αστικές τάξεις και οι εύποροι άλλων περιοχών και όχι ο μέσος κάτοικος της Φρανκφούρτης.

5.2.3 ΑΜΒΟΥΡΓΟ

Το Αμβούργο²⁴ προσφέρει ένα ευρύ φάσμα εγκαταστάσεων που καλύπτουν πολιτιστικές δραστηριότητες κάθε είδους και απευθύνονται σε ένα πλατύ και ποικίλο κοινό. Ο σημαντικότερος υπεύθυνος φορέας για την πολιτιστική πολιτική είναι το Τμήμα Επιστημών και Τεχνών.

Εκείνο που χαρακτηρίζει την πολιτιστική πολιτική της πόλης είναι η ποικιλία των δραστηριοτήτων, πράγμα που εμποδίζει το Αμβούργο να προτείνει προγράμματα εντυπωσιασμού. Η υποστήριξη από την Κρατική Όπερα, την τοπική κινηματογραφική βιομηχανία και τον πολιτισμό που πραγματώνεται στις συνοικίες είναι τα τρία κύρια γνωρίσματα της τοπικής πολιτιστικής πολιτικής.

Ένα ιδιαίτερο χαρακτηριστικό της πολιτιστικής πολιτικής σε πολλές μεγάλες πόλεις της Δυτικής Γερμανίας είναι τα προγράμματα που περιγράφονται με τον όρο « Πολιτισμός Πολεοδομικού Διαμερίσματος» (Π.Π.Δ). Η έννοια του όρου αυτού έχει δύο κοινά αποδεκτούς στόχους: την εκπαίδευση και τη συμμετοχή. Ο εκπαιδευτικός

²⁴ ΜΠΙΑΝΚΙΝΙ Φ.- ΠΑΡΚΙΣΟΝ Μ. «Πολιτιστική Πολιτική και Αναζωογόνηση των πόλεων», Ε.Ε.Τ.Α.Α, 1994, σελ. 126-134

στόχος είναι να προσφερθεί πολιτισμός στους κατοίκους των συνοικιών της πόλης. Η συμμετοχική πλευρά είναι η ενθάρρυνση των ανθρώπων να εκφράζουν τις καλλιτεχνικές τους ικανότητες.

Το Αμβούργο ήταν από τις πρώτες γερμανικές πόλεις που έθεσε σε λειτουργία τα προγράμματα αυτά.

5.3 ΠΡΟΓΡΑΜΜΑ «ΠΟΛΙΤΙΣΜΟΣ 2000»²⁵

Με απόφαση αριθ. 508/2000/ΕΚ του Ευρωπαϊκού Κοινοβουλίου και του Συμβουλίου, στις 14 Φεβρουαρίου 2000 θεσπίστηκε το πρόγραμμα «Πολιτισμός 2000». Το πρόγραμμα αυτό, το οποίο συγκεντρώνει τα παλαιά προγράμματα «Ραφαήλ», «Αριάδνη» και «Καλειδοσκόπιο», αποσκοπεί στη δημιουργία κοινού πολιτιστικού χώρου μέσα από την προώθηση του πολιτιστικού διαλόγου και της γνώσης της ιστορίας, της διάδοσης του πολιτισμού, της ευρωπαϊκής πολιτιστικής κληρονομιάς, των νέων μορφών πολιτιστικής έκφρασης καθώς και του κοινωνικού και οικονομικού ρόλου που διαδραματίζει ο πολιτισμός. Το πρόγραμμα «Πολιτισμός 2000» υποστηρίζει σχέδια διακρατικής συνεργασίας, τα οποία συνεπάγονται τη συνεργασία πολιτιστικών παραγόντων και φορέων στις χώρες που συμμετέχουν στο πρόγραμμα.

Για την Ευρωπαϊκή Ένωση είναι η ευκαιρία να υιοθετηθεί μια νέα προσέγγιση στην πολιτιστική δράση της Κοινότητας που θα της επιτρέψει να αντιμετωπίσει τις σημερινές προκλήσεις και να ανταποκριθεί στις προσδοκίες των ευρωπαίων πολιτών και των πολιτιστικών παραγόντων της. Οι εκτενείς διαβουλεύσεις που πραγματοποιήθηκαν από την Επιτροπή για την προετοιμασία του προγράμματος είχαν ως αποτέλεσμα να προσδιορισθεί ο ρόλος του πολιτισμού στις προκλήσεις με τις οποίες βρίσκεται αντιμέτωπη η Ευρωπαϊκή Ένωση.

Μετά την υπογραφή της Συνθήκης για την Ευρωπαϊκή Ένωση, η Κοινότητα έθεσε σε εφαρμογή μια σειρά πρωτοβουλιών που επέτρεψαν κυρίως:

²⁵ <http://europa.eu.int>

- Να τονισθεί ότι το ευρωπαϊκό σχέδιο αφορά το σύνολο του ευρωπαϊκού προτύπου κοινωνίας και οφείλει να βελτιώσει τη συμμετοχή του ευρωπαίου πολίτη
- Να τεθούν σε εφαρμογή τα τρία πρώτα προγράμματα που προωθούν την πολιτιστική συνεργασία στους τομείς των ζωντανών τεχνών (ΚΑΛΕΙΔΟΣΚΟΠΙΟ), της λογοτεχνίας (ΑΡΙΑΔΝΗ), και της πολιτιστικής κληρονομιάς (ΡΑΦΑΗΛ)
- Να αξιοποιηθούν οι σχέσεις μεταξύ του πολιτισμού, των πολιτιστικών βιομηχανιών και της απασχόλησης με βάση εργασίες της Επιτροπής που αποδεικνύουν τη σπουδαιότητα των πολιτιστικών δραστηριοτήτων στην κοινωνία.

Το πρόγραμμα «Πολιτισμός 2000» αποτελεί ενιαίο μέσο προγραμματισμού και χρηματοδότησης για τις κοινοτικές ενέργειες στον τομέα του πολιτισμού το οποίο θεσπίστηκε για την περίοδο 2000-2006.

Η επίτευξη των στόχων που προβλέπει το πρόγραμμα πραγματοποιείται μέσω των ακόλουθων ενεργειών:

- ✓ Ειδικές ενέργειες, καινοτόμοι και πειραματικές, στις οποίες εμπλέκονται παράγοντες από τουλάχιστον τρεις χώρες που συμμετέχουν στο πρόγραμμα. Αυτές οι μορφές αποβλέπουν στην ανάπτυξη νέων μορφών πολιτιστικής έκφρασης και στην απευθείας μετάδοση πολιτιστικών εκδηλώσεων.
- ✓ Ενέργειες που εντάσσονται σε δομημένες και πολυετείς συμφωνίες πολιτιστικής συνεργασίας. Οι συμφωνίες αυτές που επιτυγχάνονται μεταξύ πολιτιστικών παραγόντων από τουλάχιστον πέντε χώρες που συμμετέχουν στο πρόγραμμα αποβλέπουν στην πραγματοποίηση δομημένων πολιτιστικών ενεργειών με μέγιστη διάρκεια τριών ετών και αφορούν είτε την εμπάθυνση ενός πολιτιστικού τομέα είτε την ενσωμάτωση πολλών πολιτιστικών τομέων.
- ✓ Ειδικές πολιτιστικές εκδηλώσεις με ευρωπαϊκή και διεθνή διάσταση. Πρόκειται για εκδηλώσεις που συμβάλλουν στην καλύτερη συνειδητοποίηση του γεγονότος ότι όλοι οι πολίτες ανήκουν στην ίδια κοινότητα.

Ο διατιθέμενος προϋπολογισμός για την εκτέλεση του προγράμματος «Πολιτισμός 2000» για την περίοδο 2000-2006 ανέρχεται σε 236,5 εκατ. ευρώ.

ΕΡΕΥΝΗΤΙΚΗ ΕΝΟΤΗΤΑ

6^ο ΚΕΦΑΛΑΙΟ

Ο ΔΗΜΟΣ ΘΕΡΜΗΣ

Ο ΔΗΜΟΣ ΘΕΡΜΗΣ

6.1 ΓΕΝΙΚΑ ΣΤΟΙΧΕΙΑ

Ο Δήμος Θέρμης βρίσκεται στην Ανατολική περιοχή της Θεσσαλονίκης, απέχει 15 χλμ. από το Κέντρο της πόλης της Θεσσαλονίκης και 5χλμ. από το αεροδρόμιο «Μακεδονία ». Περιλαμβάνει τα Δημοτικά Διαμερίσματα: Θέρμης, που είναι η έδρα του Δήμου, Ν. Ραιδεστού, Ν. Ρυσίου, Ταγαράδων και Τριαδίου.

Εύφορη και εύκολα προσβάσιμη, η περιοχή της Θέρμης φιλοξένησε τον άνθρωπο ήδη από τα προϊστορικά χρόνια. Μεγάλη ανάπτυξη γνώρισε η περιοχή στα βυζαντινά και νεότερα χρόνια, ενώ οικιστικά και οικονομικά η Θέρμη άνθισε με τον ερχομό των προσφύγων μετά την μικρασιατική καταστροφή. Η Κοινότητα Θέρμης ιδρύθηκε το 1918. Από τη δεκαετία του '70 και μετά, η περιοχή αναπτύσσεται γοργά και αλλάζει μορφή, συγκεντρώνοντας βιοτεχνίες, εκπαιδευτικά ιδρύματα, ερευνητικά κέντρα, τεχνικό μουσείο παραγωγικές μονάδες και επιχειρήσεις αναψυχής και διασκέδασης. Αναγνωρίστηκε ως δήμος το 1994.

Το 1998 στα πλαίσια της εφαρμογής του Ν.2539/97 «Καποδίστριας» συνενώθηκε με τα σημερινά δημοτικά διαμερίσματα. Ο Δήμος απλώνεται σε μία έκταση 100.200 στρ. Σύμφωνα με την τελευταία απογραφή, ο πληθυσμός του Δήμου ξεπερνά τους 17.000 κατοίκους, αριθμός ο οποίος αυξάνεται με ρυθμό 10% ετησίως, καθώς δεν είναι λίγοι εκείνοι που επιλέγουν τα τελευταία χρόνια ως μόνιμο τόπο διαμονής την περιοχή. Χαρακτηριστικό είναι ότι μέσα σε 10 μόλις χρόνια, ο πληθυσμός σημείωσε ραγδαία αύξηση της τάξης του 76,2%. Αποτέλεσμα της μεγάλης πληθυσμιακής αύξησης ήταν και η ταυτόχρονη οικιστική ανάπτυξη με κύρια αιχμή την τετραετία 1987-1990.

ΑΝΑΠΤΥΞΗ

Η Θέρμη έχει εξελιχθεί σε ένα διοικητικό, πολιτιστικό και αθλητικό κέντρο της ανατολικής Περιφέρειας και έναν πόλο έλξης για αναψυχή για όλη την Μείζονα Περιοχή Θεσσαλονίκης. Πλέον χαρακτηριστική είναι η ενίσχυση του νέου ρόλου του τριτογενή Τομέα με νέου τύπου υπηρεσίες με διεθνοποιημένο χαρακτήρα.

Στην περιοχή βρίσκονται το Εθνικό Κέντρο Αγροτικής Έρευνας (ΕΘΙΑΓΕ ΚΓΕΜΘ), Τμήματα του Αριστοτελείου Πανεπιστημίου Θεσσαλονίκης (ΤΕΦΑΑ, Σχολή Καλών Τεχνών), το Τεχνολογικό Πάρκο της Θεσσαλονίκης, το αεροδρόμιο Μακεδονία', το καζίνο καθώς και ένας σημαντικός αριθμός ιδιωτικών σχολείων.

Σημαντική είναι η εγκατάσταση του Κέντρου Διάδοσης Επιστημών και Μουσείου Τεχνολογίας, Θεσσαλονίκης με πρόβλεψη 300.000 επισκεπτών ετησίως όπως και η κατασκευή του Μεγάλου Κλειστού Γυμναστηρίου της Θέρμης χωρητικότητας 17.000 θέσεων.

Επίσης, εξαιτίας των γρήγορων ρυθμών ανάπτυξης της περιοχής παρατηρείται σταδιακά αυξανόμενη εγκατάσταση τραπεζικών υποκαταστημάτων ιδιωτικών επενδύσεων, όπως το πρώτο ιδιωτικό ΚΤΕΟ, Τμημάτων δημοσίων οργανισμών όπως ο ΕΦΕΤ κ.α...

Ο Δήμος Θέρμης διοικείται από το Δημοτικό Συμβούλιο που αποτελείται από 23 μέλη και το Δήμαρχο, ενώ πλαισιώνεται από τα Τοπικά Συμβούλια Ν. Ραιδεστού, Ν. Ρυσίου που αποτελούνται από 6 συμβούλους και των Ταγαράδων από 4

Το Προσωπικό του Δήμου Θέρμης αποτελείται από 50 άτομα εκ των οποίων 17 έχουν υποχρεωτική εκπαίδευση, 14 Β' Βάθμια εκπαίδευση, 14 πτυχίο ΑΕΙ/ΤΕΙ και 5 με διδακτορικό.

Στόχος του Δήμου είναι να αποτελέσει κέντρο οικιστικής ανάπτυξης και κάλυψης τριτογενών δραστηριοτήτων υψηλού επιπέδου. με παράλληλη ένταξη και των τριών τομέων παραγωγής.

6.2 ΚΟΙΝΩΝΙΚΟΙ ΦΟΡΕΙΣ ΔΗΜΟΥ ΘΕΡΜΗΣ

Οι κοινωνικοί φορείς του Δήμου Θέρμης είναι οι εξής:

- α) Κ.Α.Π.Η(Κέντρο Ανοιχτής Προστασίας Ηλικιωμένων)
- β) Κέντρο Ημερήσιας Φροντίδας Ηλικιωμένων(ΚΗΦΗ)
- γ) Πρόγραμμα «Βοήθεια στο σπίτι»
- δ) Βρεφονηπιακοί σταθμοί
- ε) Κέντρο Πρόληψης Ελπίδα
- στ) Ενίσχυση πολύτεκνων οικογενειών και άπορων δημοτών
- ζ) Κέντρο πληροφόρησης νέων
- η) ΚΕΠ(Κέντρο Εξυπηρέτησης Πολιτών)
- θ) Γραφείο ενημέρωσης ανέργων

6.3 ΠΟΛΙΤΙΣΤΙΚΟΙ ΦΟΡΕΙΣ ΔΗΜΟΥ ΘΕΡΜΗΣ

Οι πολιτιστικοί φορείς του Δήμου Θέρμης είναι οι εξής:

- α) Π.Κ.Θ(Πολιτιστικό Κέντρο Θέρμης)
- β) Δημοτικό Ωδείο
- γ) Δημοτική Βιβλιοθήκη
- δ) «Θέρμης Δρώμενα»
- ε) Θεατρική εβδομάδα
- στ) «Σινέ Θερμαΐς»
- ζ) Πρόσφυγες

6.4 ΔΗΜΟΤΙΚΕΣ ΕΠΙΧΕΙΡΗΣΕΙΣ ΔΗΜΟΥ ΘΕΡΜΗΣ

- Δημοτική Επιχείρηση πολιτιστικής, τουριστικής, κοινωνικής ανάπτυξης Θέρμης(ΔΕΤΚΠΑΘ).

Αντικείμενο της ΔΕΤΚΠΑΘ είναι η οργάνωση και λειτουργία πολιτικών δραστηριοτήτων, η διοργάνωση συναυλιών και θεατρικών εκδηλώσεων, καθώς και η λειτουργία πολιτιστικών σχολών- τμημάτων εικαστικών τεχνών, κινηματογράφου, θεάτρου, μπαλέτου και φωτογραφίας. Επίσης ο σχεδιασμός, η υλοποίηση και αξιοποίηση ευρωπαϊκών προγραμμάτων, η παροχή κοινωνικών υπηρεσιών και τέλος η λειτουργία της βιβλιοθήκης.

- Δημοτική Επιχείρηση αγροτικής ανάπτυξης Θέρμης(ΔΕΑΑΘ).

Αντικείμενο της ΔΕΑΑΘ είναι η λειτουργία του θερμοκηπίου και η προστασία και αξιοποίηση της δασικής περιοχής της Θέρμης.

- Δημοτική Επιχείρηση αθλητικής ανάπτυξης(ΔΕΠΑΘΑΘ)

Αντικείμενο της ΔΕΠΑΘΑΘ είναι η ανάπτυξη δραστηριοτήτων που στοχεύουν στην αθλητική αναβάθμιση της Θέρμης. Ασχολείται με τον σχεδιασμό, τη μελέτη και την υλοποίηση έργων που συμβάλλουν στην άσκηση δραστηριοτήτων αθλητικής ανάπτυξης

- Δημοτική Επιχείρηση αξιοποίησης ακινήτου Δήμου Θέρμης

Αντικείμενο της επιχείρησης είναι η εκμετάλλευση διατηρητέου κτιρίου στην οδό Σιατίστης και Φιλίππου στη Θεσσαλονίκη.

- Δημοτική Επιχείρηση Δομημένου Περιβάλλοντος και ποιότητας Ζωής(ΔΟΠΟΙΖΩ).

Αντικείμενο της ΔΟΠΟΙΖΩ είναι ο σχεδιασμός, η μελέτη, η κατασκευή και η διαχείριση δημοτικών έργων και υπηρεσιών. Η εκτέλεση εργασιών, συντήρησης και επισκευής κτιρίων, οδών και εξοπλισμού πάρκων. Η μελέτη και υλοποίηση έργων υποδομής προγραμμάτων που συμβάλουν στην οικιστική ανάπτυξη και στην προστασία του περιβάλλοντος.

- Αστική μη κερδοσκοπική εταιρεία «Ναυτίλος»

Αντικείμενο της εταιρείας είναι η ίδρυση, λειτουργία και υποστήριξη όλων των δραστηριοτήτων του Κέντρου Πληροφόρησης Νέων. Υποστήριξη των σκοπών και των αρχών λειτουργίας του Δημοτικού Συμβουλίου Νεολαίας και η παροχή συμβουλευτικής δράσης σε σχολεία της περιοχής.

6.5 ΟΙΚΟΝΟΜΙΚΗ ΚΑΤΑΣΤΑΣΗ ΔΗΜΟΥ ΘΕΡΜΗΣ

Τα συνολικά έσοδα και έξοδα του Δήμου κατά τα έτη 2003-2004-2005 φαίνονται στον παρακάτω πίνακα:

ΕΣΟΔΑ	2003	2004
Τακτικά	10.334.960,62	13.127.637,98
Εκτακτα	5.376.671,86	3.056.405,38
Χρημ.υπολ.προγ.έτους	433.247,63	774.898,67
Σύνολο	16.144.880,11	16.958.942,03

ΕΣΟΔΑ	2005
Τακτικά	13.649.697,50
Έκτακτα	2.421.768,28
Εισπράξεις από ΔΑΝΕΙΑ +ΠΟΕ	225.323,44
Εισπράξεις ΥΠΕΡ ΔΗΜΟΣΙΟΥ και Τρίτων	918.278,21
Χρηματικό Υπόλοιπο	1.244.953,27
ΣΥΝΟΛΟ	18.460.020,70

ΕΞΟΔΑ	2003	2004
Έξοδα	15.369.981,44	15.713.988,76
Αποθεματικό	0,00	0,00
ΣΥΝΟΛΟ	15.369.981,44	15.713.988,76

ΕΞΟΔΑ	2005
Έξοδα	14.836.321,43
Αποθεματικό	0,00
ΣΥΝΟΛΟ	14.836.321,43

Σε σύγκριση με το 2003, το 2004 τα συνολικά έσοδα αυξήθηκαν κατά 814.061,92 ευρώ ενώ τα έξοδα, χωρίς το αποθεματικό, αυξήθηκαν κατά 344.007,32 ευρώ. Το 2005 αυξήθηκαν τα συνολικά έσοδα σε σχέση με το 2004 κατά 1.512.078,67 ευρώ ενώ τα έξοδα μειώθηκαν κατά 877.667,33. Το 2003 ο Δήμος εισέπραξε το 95% από αυτά που είχαν βεβαιωθεί. (Τελικά Βεβαιωθέντα 16.909.317,98 και Εισπραχθέντα 16.144.880,11). Επίσης πλήρωσε το 99% των ενταλθέντων (Ενταλθέντα

15.381.511,58 και Πληρωθέντα 15.369.981,44). Το Ταμειακό Υπόλοιπο είναι 774.898,67 ευρώ. Το 2004 εισπράχθηκε το 93% των Βεβαιωθέντων (Τελικά Βεβαιωθέντα 18.223.798,29 και Εισπραχθέντα 16.958.942,03. Επίσης πλήρωσε ο Δήμος το ποσό των Ενταλθέντων(15.713.988,76). Το ταμειακό υπόλοιπο είναι 1.244,953,27 ευρώ. Το 2005 ο Δήμος εισέπραξε το 92% των Τελικών Βεβαιωθέντων(Τελικά Βεβαιωθέντα 19.977.336,88 και Εισπραχθέντα 18.460.020,70 ευρώ). Επίσης πλήρωσε το ποσό των Ενταλθέντων (14.836.321,43) και είχε Ταμειακό Υπόλοιπο 3.623.699,27 ευρώ.

Η οικονομική κατάσταση του Δήμου χαρακτηρίζεται θετική. Ο δήμος τα τελευταία τρία χρόνια τουλάχιστον έχει έσοδα. Η αύξηση των εσόδων αποτυπώνει την δυνατότητα του δήμου να διεκδικεί και να κερδίζει πρόσθετους πόρους για την εκτέλεση έργων και την υλοποίηση επενδυτικών προγραμμάτων.

Η αύξηση των εξόδων το 2004 εντοπίζεται στην πληρωμή έργων και την άσκηση μεταβιβαζομένων αρμοδιοτήτων.

ΕΣΟΔΑ ΕΤΩΝ 2003-04-05

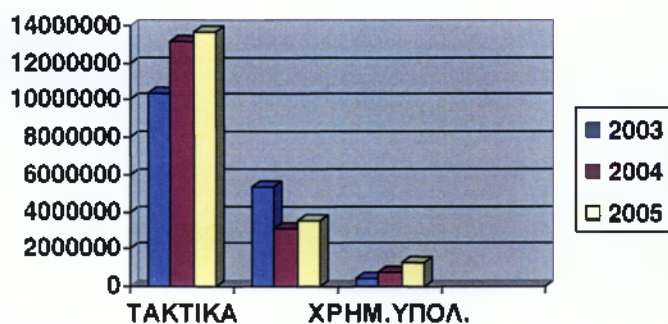

ΕΞΟΔΑ ΕΤΩΝ 2003-04-05

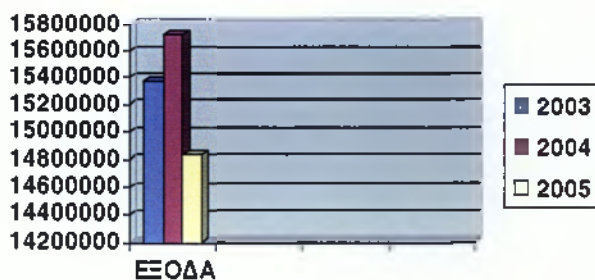

7^ο ΚΕΦΑΛΑΙΟ

**ΚΟΙΝΩΝΙΚΟΙ ΦΟΡΕΙΣ ΤΟΥ ΔΗΜΟΥ
ΘΕΡΜΗΣ**

ΚΟΙΝΩΝΙΚΟΙ ΦΟΡΕΙΣ ΤΟΥ ΔΗΜΟΥ ΘΕΡΜΗΣ

7.1 ΤΡΙΤΗ ΗΛΙΚΙΑ – ΚΑΠΗ

Με την υπ' αριθμ. 2.428/23.01.2003 απόφαση της Περιφερειακής Κεντρικής Μακεδονίας όπως αυτή δημοσιεύθηκε στο υπ' αριθμ. 136/B/10-02-2003 Φ.Ε.Κ συστήθηκε Νομικό Πρόσωπο Δημοσίου Δικαίου (Ν.Π.Δ.Δ) σύμφωνα με τις διατάξεις του άρθρου 137 του Ν. 1065/80, όπως τροποποιήθηκαν με το άρθρο 21 του Νόμου 1270/1982 και το Π.Δ 331/1983, με την επωνυμία « Κέντρο Ανοιχτής Προστασίας Ηλικιωμένων Θέρμης» και υπό την εποπτεία του Δήμου που το έχει συστήσει και του Περιφερειάρχη(Δ/νση Εσωτερικών), σύμφωνα με τις διατάξεις του Δ.Κ.Κ. όπως ισχύουν κάθε φορά.

Σκοπός του Κ.Α.Π.Η είναι α) η παροχή υπηρεσιών για την πρόληψη βιολογικών, ψυχολογικών και κοινωνικών προβλημάτων των ηλικιωμένων ατόμων ώστε να παραμείνουν αυτόνομα, ισότιμα και ενεργά μέλη του κοινωνικού συνόλου, β) η διαφώτιση και η συνεργασία του ευρύτερου κοινού και των ειδικών φορέων σχετικά με τα προβλήματα και τις ανάγκες των ηλικιωμένων και γ) η έρευνα σχετικών θεμάτων με τους ηλικιωμένους.

Μέλη του Κ.Α.Π.Η του Δήμου Θέρμης εγγράφονται άτομα από 60 ετών και άνω, άνδρες και γυναίκες που κατοικούν στην περιοχή. Επιπλέον δυνατότητα εγγραφής έχουν και οι σύζυγοι- συνοδοί των μελών έστω και αν είναι νεότεροι καθώς και τα άτομα με ειδικές ανάγκες από 50 ετών και άνω και οικοδόμοι συνταξιούχοι άνω των 58 ετών. Τα μέλη για την εγγραφή τους πληρώνουν συνδρομή που ορίζεται στο ποσό των 8 Ευρώ, η οποία καταβάλλεται εντός του 1^{ου} τριμήνου εκάστου έτους. Επίσης αναλογική οικονομική συμμετοχή καταβάλλουν τα μέλη για τη συμμετοχή τους στις εκδηλώσεις και στα διάφορα προγράμματα που οργανώνει το Κέντρο.

Υπηρεσίες που προσφέρουν τα Κ.Α.Π.Η

Στο Δήμο Θέρμης υπάρχουν τέσσερα (5) ΚΑΠΗ σε όλα τα Δημοτικά Διαμερίσματα. Σήμερα στα ΚΑΠΗ συμμετέχουν ως μέλη 1650 ηλικιωμένοι απολαμβάνοντας ιατρικές, κοινωνικές και άλλες υπηρεσίες. Στα άτομα του Κ.Α.Π.Η προσφέρονται:

Ιατρικές και νοσηλευτικές υπηρεσίες

- Μετρήσεις σακχάρου και αρτηριακής πίεσης
- Αλλαγές τραυμάτων
- Εμβολιασμοί και ενεσοθεραπεία
- Αιμοληψίες και αιματολογικές εξετάσεις
- Φυσιοθεραπεία
- Συνταγογράφηση

Υπηρεσίες κοινωνικής φροντίδας

- Πρόγραμμα « Βοήθεια στο σπίτι».
- Πρόγραμμα λουτροθεραπείας
- Πρόγραμμα εργοθεραπείας
- Διεκπεραίωση γραφειοκρατικών διαδικασιών
- Ενημέρωση προνομιακών θεμάτων
- Αντιμετώπιση ψυχολογικών και οικογενειακών προβλημάτων

Άλλες παροχές και προγράμματα

- Πρόγραμμα θερινών κατασκηνώσεων
- Πρόγραμμα «ΚΑΠΗ και θάλασσα»
- Εκδρομές
- Ψυχαγωγικές και επιμορφωτικές εκδηλώσεις
- Τμήματα χορωδίας, χορού και γυμναστική.

Διοικητικό συμβούλιο Κ.Α.Π.Η

Το Κ.Α.Π.Η διοικείται από συμβούλιο που έχει 11 μέλη και ισάριθμα αναπληρωματικά. Το Δημοτικό Συμβούλιο συνεδριάζει και εκλέγει με απόλυτη πλειοψηφία του συνολικού αριθμού των μελών του, τον πρόεδρο του Δ.Σ που είναι Δημοτικός Σύμβουλος, τρεις Δημοτικούς Συμβούλους, τρεις κατοίκους – δημότες που τους προτείνει ο Δήμαρχος και τέσσερις εκπροσώπους μελών. Η θητεία του Δ.Σ ακολουθεί την Δημοτική Περίοδο.

Ομάδες του Κ.Α.Π.Η

Στο Κ.Α.Π.Η λειτουργούν οι εξής ομάδες:

- Ομάδα χορευτικού (14 μέλη)
- Ομάδα χορωδίας (33 μέλη)
- Ομάδα γυναικών και εργοθεραπείας
- Ομάδα αλληλοβοήθειας – αλληλεγγύης

ΕΡΕΥΝΑ – ΕΡΩΤΗΜΑΤΟΛΟΓΙΟ

Το Ερωτηματολόγιο περιλαμβάνει ερωτήσεις προς τα μέλη του ΚΑΠΗ τα οποία ήταν πρόθυμα να απαντήσουν. Στο ερωτηματολόγιο απάντησαν 50 άτομα (32 άντρες και 18 γυναίκες).

Ερώτηση 1^η: Ποια είναι η οικογενειακή σας κατάσταση;

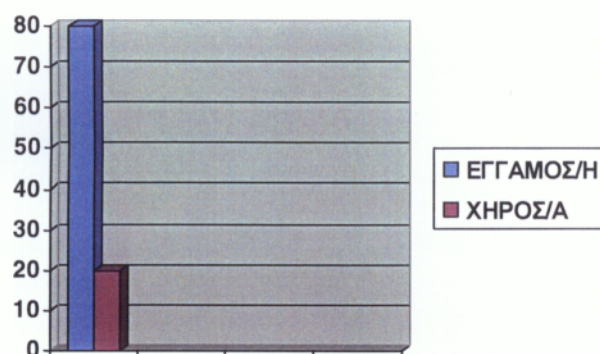

Στην 1^η ερώτηση το 80% των ερωτηθέντων (40 άτομα) απάντησαν ότι είναι έγγαμοι ενώ το 20% (10 άτομα) απάντησαν ότι είναι χήροι/ες.

Ερώτηση 2^η: Έχετε παιδιά;

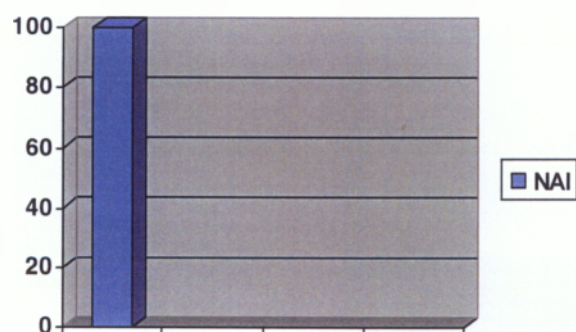

Στην 2^η ερώτηση το 100% των ερωτηθέντων (50 άτομα) απάντησαν ότι έχουν παιδιά.

Ερώτηση 3^η: Τα παιδιά σας ζουν:

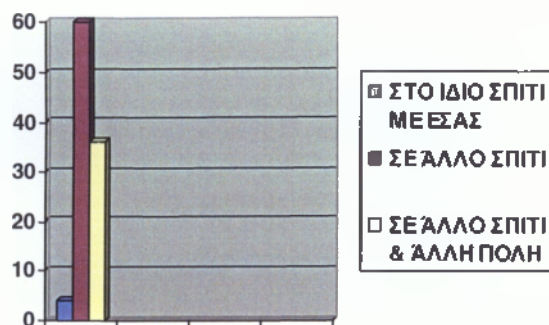

Στην 3^η ερώτηση το 4% των ερωτηθέντων (2 άτομα) απάντησαν πως ζουν στο ίδιο σπίτι με τα παιδιά τους, το 60% (30 άτομα) πως ζουν σε άλλο σπίτι και το 36% (18 άτομα) πως το ένα παιδί τους ζει σε άλλο σπίτι στην ίδια πόλη και το άλλο παιδί τους σε άλλη πόλη.

Ερώτηση 4^η: Σε ποιο φορέα είστε ασφαλισμένοι;

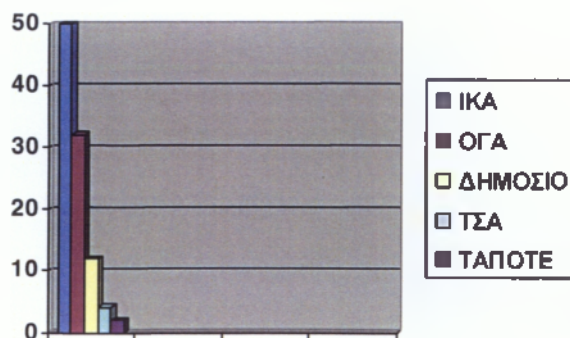

Στην 4^η ερώτηση το 50% των ερωτηθέντων (25 άτομα) απάντησαν πως είναι ασφαλισμένοι στο ΙΚΑ (Ίδρυμα Κοινωνικών Ασφαλίσεων), το 32% (16 άτομα) στον ΟΓΑ (Οργανισμός Γεωργικών Ασφαλίσεων), το 12% (6 άτομα) στο Δημόσιο, το 4% (2 άτομα) στο ΤΣΑ (ταμείο Συντάξεως Αυτοκινητιστών) και το 2% (1 άτομο) στο ΤΑΠΟΤΕ (Ταμείο).

Ερώτηση 5^η: Ποιος ο λόγος που έρχεστε στο ΚΑΠΗ;

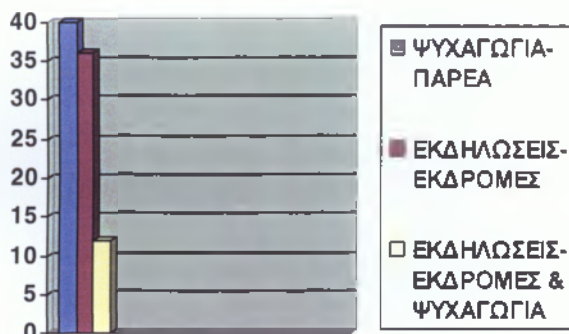

Στην 5^η ερώτηση το 40% των ερωτηθέντων (20 άτομα) απάντησαν για ψυχαγωγία και παρέα, το 36% (18 άτομα) για τις εκδηλώσεις και τις εκδρομές και το 12% (6 άτομα) για τις εκδηλώσεις- εκδρομές και για ψυχαγωγία.

Ερώτηση 6^η: Πόσο συχνά επισκέπτεστε το ΚΑΠΗ;

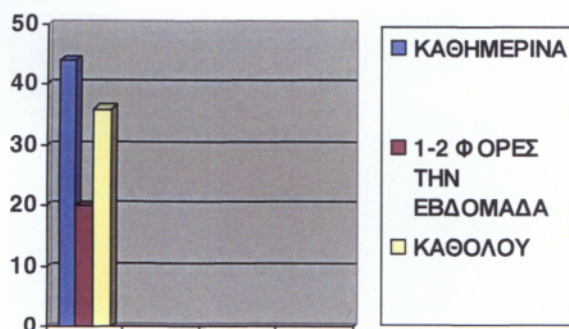

Στην 6^η ερώτηση το 44% των ερωτηθέντων (22 άτομα) απάντησαν ότι επισκέπτονται το ΚΑΠΗ καθημερινά, το 20% (10 άτομα) ότι το επισκέπτονται 1-2 φορές την εβδομάδα και το 36% (18 άτομα) ότι δεν το επισκέπτονται καθόλου. Τα 18 αυτά άτομα είναι γυναίκες που είναι μέλη του ΚΑΠΗ μόνο για τις εκδηλώσεις και τις εκδρομές. Δεν επισκέπτονται δηλαδή το χώρο του ΚΑΠΗ.

Ερώτηση 7^η: Πόσες ώρες ημερησίως περνάτε στο χώρο του ΚΑΠΗ;

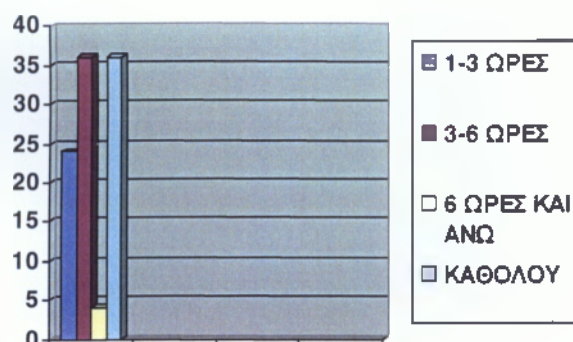

Στην 7^η ερώτηση το 24% των ερωτηθέντων (12 άτομα) απάντησαν ότι περνάνε 1-3 ώρες ημερησίως στο χώρο του ΚΑΠΗ, το 36% (18 άτομα) ότι περνάνε 3-6 ώρες ημερησίως, το 4% (2 άτομα) ότι περνάνε 6 ώρες και άνω στο ΚΑΠΗ και το 36% (18 άτομα) ότι δεν πηγαίνουν στο ΚΑΠΗ και είναι οι γυναίκες που αναφέραμε παραπάνω.

Ερώτηση 8^η: Είστε ευχαριστημένοι από τις υπηρεσίες που σας προσφέρει το ΚΑΠΗ;

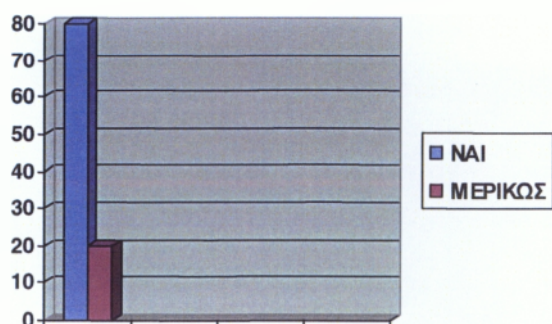

Στην 8^η ερώτηση το 80% των ερωτηθέντων (40 άτομα) απάντησαν πως είναι ευχαριστημένοι με τις υπηρεσίες που τους προσφέρει το ΚΑΠΗ και 20%(10 άτομα) πως είναι μερικώς ευχαριστημένοι.

Ερώτηση 9^η: Τι είδους προβλήματα αντιμετωπίζετε στο χώρο του ΚΑΠΗ;

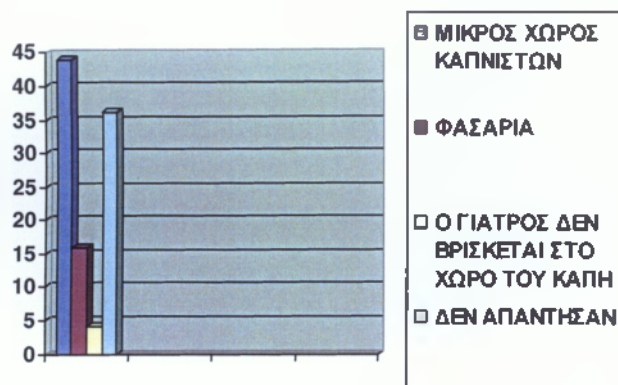

Στην 9^η ερώτηση το 44% των ερωτηθέντων (22 άτομα) απάντησαν ότι είναι μικρός ο χώρος καπνιστών και δεν υπάρχει παράθυρο να φεύγει ο καπνός και έτσι ανοίγουν την πόρτα του δωματίου με αποτέλεσμα ο καπνός να πηγαίνει στον υπόλοιπο χώρο του ΚΑΠΗ που κάθονται οι μη καπνιστές. Έτσι θέλουν μεγαλύτερο και καλύτερο χώρο καπνιστών. Το 16% (8 άτομα) απάντησαν πως υπάρχει φασαρία, το 4% (2 άτομα) απάντησαν πως ο γιατρός δεν βρίσκεται στο χώρο του ΚΑΠΗ και το 36% (18 άτομα) δεν απάντησαν γιατί είναι οι γυναίκες που αναφέραμε ότι δεν επισκέπτονται το ΚΑΠΗ.

Ερώτηση 10^η: Είστε ευχαριστημένοι με την συχνότητα των εκδρομών που διοργανώνονται;

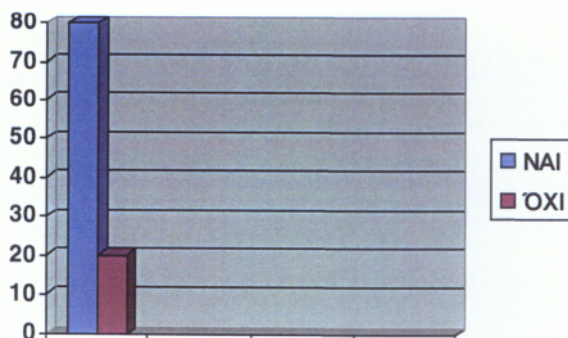

Στην 10^η ερώτηση το 80% των ερωτηθέντων (40 άτομα) απάντησαν πως είναι ευχαριστημένοι με την συχνότητα των εκδρομών που διοργανώνονται ενώ το 20% (10 άτομα) απάντησαν πως δεν είναι ευχαριστημένοι.

Ερώτηση 11^η: Συμμετέχετε στις εκδρομές που γίνονται;

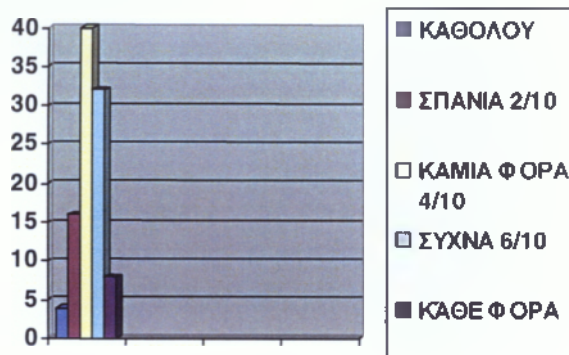

Στην 11^η ερώτηση το 4% των ερωτηθέντων απάντησε πως δεν συμμετέχει καθόλου στις εκδρομές για οικονομικούς λόγους και για λόγους υγείας, το 16% (8 άτομα) ότι σπάνια (2/10) συμμετέχουν, το 40% (20 άτομα) απάντησαν καμιά φορά(4/10), το 32% (16 άτομα) απάντησαν συχνά (6/10) και το 8% (4 άτομα) απάντησαν κάθε φορά.

Ερώτηση 12^η: Επισκέπτεστε το γιατρό του ΚΑΠΗ και γιατί;

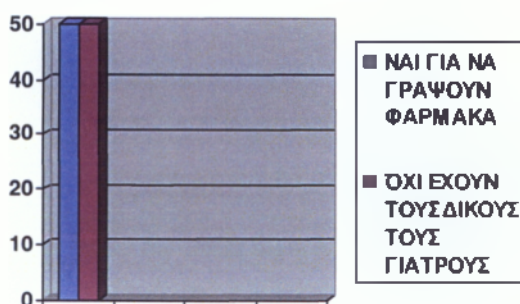

Στην 12^η ερώτηση το 50% των ερωτηθέντων (25 άτομα) απάντησαν ότι επισκέπτονται τον γιατρό του ΚΑΠΗ μόνο για να γράψουν φάρμακα και το άλλο 50% (25 άτομα) ότι δεν τον επισκέπτονται γιατί έχουν τον δικό τους γιατρό.

Ερώτηση 13^η: Συμμετέχετε στη χορωδία του ΚΑΠΗ;

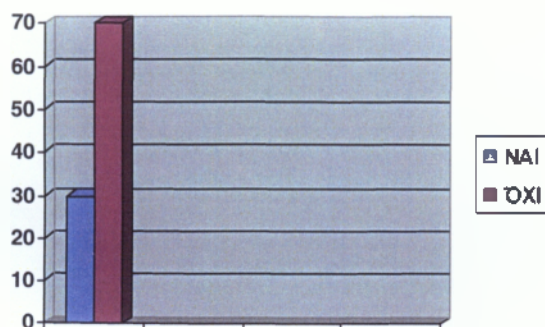

Στην 13^η ερώτηση το 30% των ερωτηθέντων (15 άτομα) απάντησαν πως συμμετέχουν στη χορωδία του ΚΑΠΗ ενώ το 70% (35 άτομα) πως δεν συμμετέχουν.

Ερώτηση 14^η: Θα συστήνατε σε γνωστούς σας να έρθουν στο χώρο του ΚΑΠΗ και γιατί;

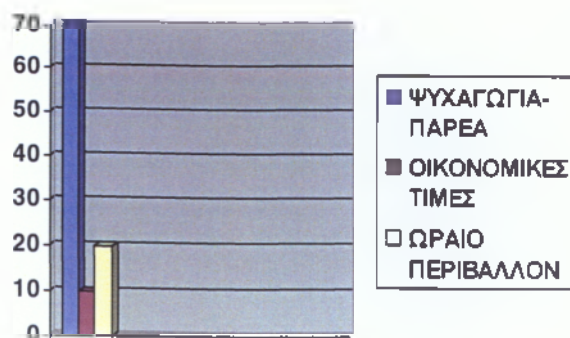
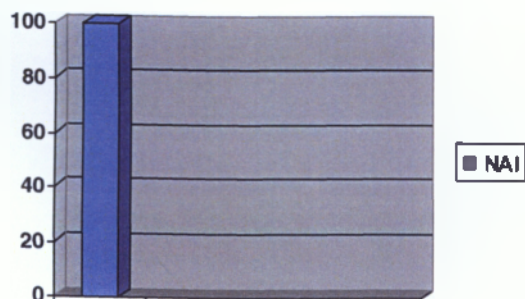

Στην 14^η ερώτηση το 100% των ερωτηθέντων (50 άτομα) απάντησαν πως θα σύστηναν στους γνωστούς τους να έρθουν στο χώρο του ΚΑΠΗ. Το 70% (35 άτομα) για την ψυχαγωγία και την παρέα, το 10% (5 άτομα) γιατί είναι πιο φθηνά στο ΚΑΠΗ από κάποια καφετέρια ή καφενείο και το 20% (10 άτομα) για το ωραίο περιβάλλον που υπάρχει.

ΣΥΜΠΕΡΑΣΜΑΤΑ

Σύμφωνα με τα παραπάνω αποτελέσματα βλέπουμε ότι οι ηλικιωμένοι ζούνε σε ξεχωριστά σπίτια από τα παιδιά τους και επισκέπτονται το χώρο του ΚΑΠΗ για την συντροφιά, την ψυχαγωγία και τις εκδηλώσεις και εκδρομές που γίνονται. Οι άντρες επισκέπτονται σχεδόν κάθε μέρα το χώρο του ΚΑΠΗ από 2-6 ώρες ενώ αντίθετα οι γυναίκες δεν πηγαίνουν καθόλου και συμμετέχουν μόνο στις εκδηλώσεις, στη χορωδία, στην ομάδα του χορευτικού και στις εκδρομές. Τα προβλήματα που υπάρχουν στο χώρο του ΚΑΠΗ είναι ο μικρός χώρος καπνιστών όπου δεν υπάρχει εξαερισμός με αποτέλεσμα ο καπνός να πηγαίνει στον χώρο μη καπνιστών, η φασαρία και το γεγονός ότι ο γιατρός δεν βρίσκεται στο χώρο του ΚΑΠΗ. Είναι ευχαριστημένοι με την συχνότητα των εκδρομών και συμμετέχουν συχνά σε αυτές αλλά θα ήθελαν πιο φθηνές εκδρομές για να μπορούν να συμμετέχουν όλα τα μέλη. Επισκέπτονται τον γιατρό του ΚΑΠΗ μόνο για να γράψουν φάρμακα, στη χορωδία συμμετέχουν 33 άτομα από τα οποία 20 είναι γυναίκες και 13 άντρες. Τέλος θα σύστηναν στους γνωστούς τους να επισκέπτονται το χώρο του ΚΑΠΗ για την ψυχαγωγία τους, για να περνούν ευχάριστα τον ελεύθερο χρόνο τους και γιατί είναι πιο οικονομικά.

ΠΡΟΤΑΣΕΙΣ

- Αλλαγή κτηρίου στέγασης του ΚΑΠΗ σε ένα πιο καινούριο με μεγαλύτερο και καλύτερο χώρο καπνιστών και δημιουργία ξεχωριστής αίθουσας για γυναίκες ώστε να επισκέπτονται το χώρο του ΚΑΠΗ και να περνούν ευχάριστα τις ελεύθερες ώρες τους.
- Ο γιατρός να βρίσκεται καθημερινά έστω κάποιες ώρες στο χώρο του ΚΑΠΗ σε περίπτωση έκτακτης ανάγκης

- Οι εκδρομές να είναι πιο οργανωμένες. Να γίνουν πιο συχνές και πιο φθηνές για να μπορούν να συμμετέχουν όλα τα μέλη του ΚΑΠΗ σε περισσότερες εκδρομές

7.2 ΚΕΝΤΡΟ ΗΜΕΡΗΣΙΑΣ ΦΡΟΝΤΙΔΑΣ ΗΛΙΚΙΩΜΕΝΩΝ

Το Κέντρο Ημερήσιας Φροντίδας Ηλικιωμένων (ΚΗΦΗ) είναι μονάδα ημερήσιας φιλοξενίας ηλικιωμένων που δεν μπορούν να αυτοεξυπηρετηθούν απόλυτα (κινητικές δυσκολίες- άνοια κλπ.) των οποίων το περιβάλλον που τα φροντίζει εργάζεται ή αντιμετωπίζει σοβαρά κοινωνικά και οικονομικά προβλήματα ή προβλήματα υγείας και αδυνατεί να ανταποκριθεί στη φροντίδα που έχει αναλάβει.

Το ΚΗΦΗ αποσκοπεί:

- στην παραμονή των ατόμων 3^{ης} και 4^{ης} ηλικίας στο οικείο φυσικό και κοινωνικό περιβάλλον,
- στη διατήρηση της συνοχής της οικογένειας,
- στην εναρμόνιση της οικογενειακής και εργασιακής ζωής των μελών της οικογένειας με ηλικιωμένο μέλος,
- στην αποφυγή της ιδρυματικής περίθαλψης και του κοινωνικού αποκλεισμού,
- στην εξασφάλιση αξιοπρεπούς διαβίωσης και στη βελτίωση της ποιότητας ζωής των ηλικιωμένων αλλά και των άλλων μελών της οικογένειας.

Υπηρεσίες – Δραστηριότητες των ΚΗΦΗ

Το ΚΗΦΗ Θέρμης παρέχει υπηρεσίες ημερήσιας φιλοξενίας, στις οποίες περιλαμβάνονται:

- ✓ νοσηλευτική φροντίδα
- ✓ φροντίδα για την ικανοποίηση πρακτικών αναγκών διαβίωσης
- ✓ ατομική υγιεινή
- ✓ προγράμματα δημιουργικής απασχόλησης
- ✓ προγράμματα ανάπτυξης λειτουργικών και κοινωνικών δεξιοτήτων

Το ΚΗΦΗ Θέρμης συνδέεται σε λειτουργικό επίπεδο με τα ΚΑΠΗ που υπάρχουν στην περιοχή του Δήμου, αξιοποιώντας την εμπειρία των στελεχών στην καταγραφή και αξιολόγηση του πληθυσμού των ηλικιωμένων της περιοχής. Το ΚΗΦΗ συνεργάζεται, επίσης, με τοπικούς φορείς που παρέχουν παρεμφερείς κοινωνικές υπηρεσίες, με μονάδες υγείας της περιοχής καθώς και με το Εθνικό Κέντρο Άμεσης Κοινωνικής Βοήθειας (ΕΚΑΚΒ).

ΣΤΕΛΕΧΩΣΗ ΤΩΝ ΚΗΦΗ

Στο ΚΗΦΗ Θέρμης απασχολούνται:

- ένας/μια Νοσηλευτής/τρια (ΠΕ ή ΤΕ ή ΔΕ) με άδεια άσκησης επαγγέλματος
- δύο Κοινωνικοί Φροντιστές ή Επιμελητές Πρόνοιας (ΔΕ), πτυχιούχοι Ε.Π.Λ ή Τ.Ε.Ε
- ένα άτομο βοηθητικό προσωπικό

Με απόφαση της Δημοτικής Επιχείρησης Τουριστικής Κοινωνικής και Πολιτιστικής Ανάπτυξης Θέρμης (ΔΕΤΚΠΙΑΘ), ως Υπεύθυνος του Κέντρου ορίζεται ο/η Νοσηλευτής/τρια με τη μεγαλύτερη εμπειρία

7.3 ΠΡΟΓΡΑΜΜΑ «ΒΟΗΘΕΙΑ ΣΤΟ ΣΠΙΤΙ»

Η υλοποίηση του προγράμματος «Βοήθεια στο σπίτι» καθιέρωσε μια νέα αντίληψη στην πολιτική πρόνοιας που ασκούν οι Δήμοι. Το πρόγραμμα είναι πλέον σταθερός θεσμός με σημαντική συνεισφορά στους συνανθρώπους μας που χρειάζονται βοήθεια και υποστήριξη.

Το πρόγραμμα λειτουργεί στο Δήμο Θέρμης από το 1998 ενώ από το 2003 επεκτάθηκε και στα υπόλοιπα δημοτικά διαμερίσματα του Δήμου.

Η παροχή οργανωμένης και συστηματικής πρωτοβάθμιας φροντίδας από ειδικούς επιστήμονες σε μη αυτοεξυπηρετούμενους ηλικιωμένους, είναι ο βασικός σκοπός του προγράμματος.

Στους χρήστες παρέχονται:

- Κοινωνικές υπηρεσίες
- Ιατρονοσηλευτική φροντίδα
- Υπηρεσίες οικογενειακών βοηθών και εθελοντών
- Παροχή ειδών πρώτης ανάγκης

Το κόστος των παρεχόμενων υπηρεσιών είναι δωρεάν προς τους ανθρώπους που εντάσσονται στο πρόγραμμα.

7.4 ΠΑΙΔΙΚΟΙ ΣΤΑΘΜΟΙ

Στο Δήμο Θέρμης λειτουργούν πέντε(5) Παιδικόι σταθμοί. Ο Δημοτικός Παιδικός Σταθμός Θέρμης, οι Παιδικόι Σταθμοί Μελισσόπουλα και Ελαφάκια (Νομικά Πρόσωπα Δημοσίου Δικαίου) και οι Παιδικόι Σταθμοί Ν.Ραιδεστού και Θέρμης (Νομικά Πρόσωπα Ιδιωτικού Δικαίου που λειτουργούν μέσω της ΔΕΤΚΠΑΘ με χρηματοδότηση από το Γ΄ ΚΠΣ).

Σκοπός του Νομικού Προσώπου είναι η καθημερινή φύλαξη, φροντίδα, ημερήσια διατροφή, διαπαιδαγώγηση και ψυχαγωγία βρεφών και νηπίων εργαζομένων γονέων

της περιοχής του Δήμου και γονέων δημοσίων υπαλλήλων του Νομού, η πολύπλευρη νοητική, συναισθηματική, κοινωνική, ψυχοσωματική ανάπτυξη των παιδιών, η προπαρασκευή τους για τη φυσική μετάβασή τους από την οικογενειακή ζωή στο σχολικό περιβάλλον.

Το νομικό πρόσωπο διοικείται από επταμελές διοικητικό συμβούλιο που αποτελείται από:

- 1) Τον Δήμαρχο
- 2) Από τρεις(3) δημοτικούς συμβούλους που ορίζονται από το Δημοτικό Συμβούλιο με τους αναπληρωτές τους
- 3) Από ένα(1) εκπρόσωπο των γονέων των παιδιών που φιλοξενούνται στους παιδικούς σταθμούς με τον αναπληρωτή του
- 4) Από ένα(1) εκπρόσωπο των εργαζομένων στον Παιδικό Σταθμό με τον αναπληρωτή του
- 5) Από ένα(1) κάτοικο Θέρμης με τον αναπληρωτή του.

Η θητεία των μελών ακολουθεί τη δημοτική περίοδο.

7.5 ΚΕΝΤΡΟ ΠΡΟΛΗΨΗΣ «ΕΛΠΙΔΑ»

Το Κέντρο Πρόληψης «Ελπίδα» λειτουργεί με τη μορφή της Αστικής μη Κερδοσκοπικής Εταιρίας στην οποία συμμετέχουν δήμοι και φορείς της Ανατολικής Θεσσαλονίκης.

Κεντρικές κατευθύνσεις στη δράση του είναι:

- Η ενημέρωση για το χαρακτηριστικό των εξαρτησιογόνων ουσιών και τις συνέπειες της χρήσεώς τους.
- Η εκπόνηση και εφαρμογή προγραμμάτων αγωγής υγείας
- Η ενεργοποίηση φορέων και πολιτών να αναλάβουν ρόλο στη πρόληψη

Δράσεις και Προγράμματα Πρόληψης το 2004

- ✓ Ομάδες Γονέων με θέμα « Η πρόκληση να είμαστε γονείς»
- ✓ Ενημέρωση μαθητών Γυμνασίων και Λυκείων
- ✓ Βραχείες συναντήσεις με μαθητές στο πλαίσιο των προγραμμάτων Αγωγής Υγείας
- ✓ Συναντήσεις ευαισθητοποίησης σε συλλόγους δασκάλων και καθηγητών
- ✓ Εκπαιδευτικά σεμινάρια σε καθηγητές και δασκάλους
- ✓ Υποστηρικτικές συναντήσεις σε εκπαιδευτικούς που εφαρμόζουν προγράμματα Αγωγής Υγείας
- ✓ Εκδηλώσεις με αφορμή την Παγκόσμια Ημέρα κατά των ναρκωτικών
- ✓ Ομιλίες ευαισθητοποίησης με θέμα « Πολίτες εν δράσει» μια πρόταση για την πρόληψη της εγκληματικότητας και « Ο ρόλος της μητέρας: χτες, σήμερα, αύριο».

7.6 ΕΝΙΣΧΥΣΗ ΠΟΛΥΤΕΚΝΩΝ ΟΙΚΟΓΕΝΕΙΩΝ ΚΑΙ ΑΠΟΡΩΝ ΔΗΜΟΤΩΝ

Στο πλαίσιο της κοινωνικής πολιτικής του Δήμου ενισχύονται με χρήματα και είδη διαβίωσης άποροι δημότες και πολύτεκνες οικογένειες.

Η βοήθεια των απόρων και η πολύπλευρη στήριξη των πολύτεκνων οικογενειών είναι υποχρέωση μιας υγιούς και σύγχρονης κοινωνίας.

Ο Δήμος έχει τη διάθεση να συμβάλλει τα μέγιστα σε αυτήν την αναγκαιότητα, καλύπτοντας το κενό δράσης της πολιτείας. Δυστυχώς, η κεντρική διοίκηση δεν επιτρέπει στην τοπική αυτοδιοίκηση να λαμβάνει πρωτοβουλίες θεωρώντας τις ξένες προς το ρόλο και τις αρμοδιότητες των δήμων.

Παρά το περιοριστικό θεσμικό πλαίσιο, για την εφαρμογή αυτών των προγραμμάτων το 2004 δαπανήθηκαν 33.604 ευρώ.

7.7 ΚΕΝΤΡΟ ΠΛΗΡΟΦΟΡΗΣΗΣ ΝΕΩΝ

Σκοπός του Κέντρου είναι:

- Η παροχή πληροφόρησης και υποστήριξης των νέων σε τομείς που τους ενδιαφέρουν άμεσα όπως:
 - ✓ Εκπαίδευση
 - ✓ Απασχόληση και εργασία
 - ✓ Εθελοντισμός, κοινωνική ευαισθησία και αλληλεγγύη
 - ✓ Πολιτιστικά δρώμενα και αθλητικές δραστηριότητες
 - ✓ Τουρισμός (ειδικά οικονομικά προγράμματα για νέους)
 - ✓ Ψυχαγωγία

- Ο σχεδιασμός και η υλοποίηση προγραμμάτων για τη δημιουργική απασχόληση και τον ελεύθερο χρόνο των νέων προωθώντας παράλληλα την νεανική δημιουργικότητα.

- Η ανάπτυξη εθνικών και ευρωπαϊκών συνεργασιών και η σύνδεση με υφιστάμενα δίκτυα επικοινωνίας και συνεργασίας σε θέματα που αφορούν τους νέους και τους απασχολούν ώστε να έχουν εναλλακτικές λύσεις και να παίρνουν αποφάσεις χωρίς να είναι απλοί θεατές.

Δαπάνες για τη Νέα Γενιά

1. Εκδήλωση για εισαχθέντες στα ΑΕΙ	12.340,00
2. Φεστιβάλ νεολαίας	4.165,00
ΣΥΝΟΛΟ	16.505,00

7.8 ΚΕΝΤΡΟ ΕΞΥΠΗΡΕΤΗΣΗΣ ΠΟΛΙΤΩΝ (Κ.Ε.Π)

Με τις διατάξεις του Άρθρου 31 του Ν. 3013/2002 (ΦΕΚ 102/ τ. Α' / 1-5-2002) συστάθηκαν Κέντρα Εξυπηρέτησης Πολιτών στις Περιφέρειες και τους Ο.Τ.Α α΄ και β΄ βαθμού. Τα Κ.Ε.Π είναι υποκαταστήματα του Κράτους που οργανώνει το Υπουργείο Εσωτερικών, Δημόσιας Διοίκησης και Αποκέντρωσης σε όλους τους Δήμους, τις Περιφέρειες και τις Νομαρχίες της χώρας και στα οποία ο πολίτης θα μπορεί να κάνει όλες τις συναλλαγές του με το δημόσιο. Η πρωτοβουλία της δημιουργίας των ΚΕΠ αποτελεί πρωτοποριακή παρέμβαση στον τομέα της *ποιοτικής βελτίωσης των συνθηκών εξυπηρέτησης των πολιτών από δημόσιες υπηρεσίες*. Πρόκειται ουσιαστικά για αλλαγή στον τρόπο λειτουργίας της Δημόσιας Διοίκησης και στον τρόπο παροχής υπηρεσιών προς τους πολίτες.

Σκοπός των Κέντρων αυτών είναι η παροχή διοικητικών πληροφοριών και η διεκπεραίωση υποθέσεων των πολιτών από την υποβολή της αίτησης μέχρι την έκδοση της τελικής πράξης σε συνεργασία με τις αρμόδιες υπηρεσίες. Ειδικότερα έχει τις εξής αρμοδιότητες:

1. Ενημερώνει και πληροφορεί τους πολίτες για τις ενέργειες που απαιτούνται για τη διεκπεραίωση διοικητικών υποθέσεων.
2. Παραλαμβάνει αιτήσεις πολιτών για την διεκπεραίωση υποθέσεών τους από τις υπηρεσίες του δημοσίου, τα στοιχεία των οποίων καταχωρεί σε ειδικό πρωτόκολλο.
3. Διαθέτει για διευκόλυνσή τους έντυπο αιτήσεων κατά το άρθρο 3 παράγραφος 3 του Κώδικα Διοικητικής Διαδικασίας. (Ν.2690/1999).
4. Ελέγχει την πληρότητα των αιτήσεων των πολιτών και σε περίπτωση που για την διεκπεραίωση της υπόθεσης απαιτούνται δικαιολογητικά, που δεν υποβάλλονται μαζί με την αίτηση, το Κ.Ε.Π τα αναζητά και τα παραλαμβάνει από τις αρμόδιες υπηρεσίες μετά από σχετική εξουσιοδότηση των πολιτών.
5. Διαβιβάζει πλήρεις τους φακέλους των υποθέσεων των πολιτών στην αρμόδια υπηρεσία. Το τελικό έγγραφο αποστέλλεται από την αρμόδια

υπηρεσία στο Κ.Ε.Π υποβολής της αρχικής αίτησης από το οποίο το παραλαμβάνει ο πολίτης.

6. Η επικύρωση αντιγράφων διοικητικών εγγράφων
7. Η θεώρηση του γνησίου της υπογραφής
8. Η χορήγηση παραβόλων, υπεύθυνων δηλώσεων κ.α
9. Η χορήγηση του αποδεικτικού φορολογικής ενημερότητας μέσω ηλεκτρονικής διασύνδεσης με το σύστημα TAXIS.

Το Κ.Ε.Π του Δήμου Θέρμης ιδρύθηκε στις 30/8/2002.

7.9 ΓΡΑΦΕΙΟ ΕΝΗΜΕΡΩΣΗΣ ΑΝΕΡΓΩΝ & ΕΠΙΧΕΙΡΗΣΕΩΝ

Το Γραφείο Ενημέρωσης Ανέργων και Επιχειρήσεων λειτουργεί από το 2001 και η αποτελεσματικότητά του στην αναζήτηση εργασίας των ανέργων δημοτών αυξάνεται κάθε χρόνο. Τα συγκριτικά αποτελέσματα των ετών 2001-2002-2003-2004-2005 στο δήμο Θέρμης είναι τα εξής:

ΚΑΤΗΓΟΡΙΕΣ	2001	2002	2003	2004	2005
ΑΝΕΡΓΟΙ					
Ανεργοί που επισκέφθηκαν το γραφείο	205	310	350	391	395
Συνδέσεις ανέργων-Επιχειρήσεων	205	387	414	421	450
Προσλήψεις μέσω του γραφείου	75	139	170	181	185

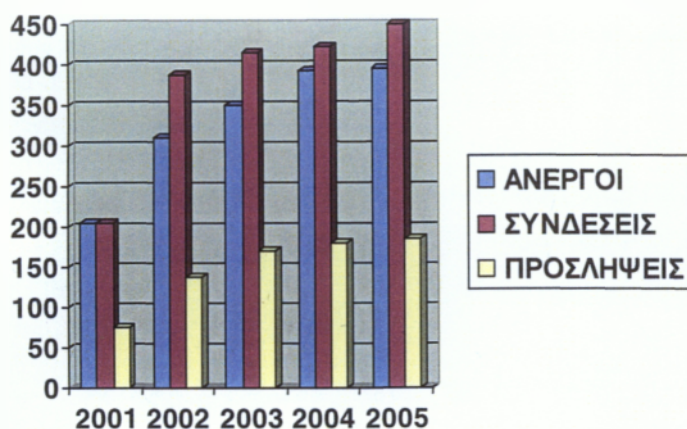

Ανεργοί

Το 2001 επισκέφτηκαν το γραφείο 205 άνεργοι, οι οποίοι κατέθεσαν το βιογραφικό τους, πραγματοποιήθηκαν 205 συνδέσεις ανάμεσα σε ανέργους και ενδιαφερόμενες επιχειρήσεις, από τις οποίες προσλήφθηκαν 75 άτομα.

Το 2002 επισκέφτηκαν το γραφείο 310 άνεργοι, πραγματοποιήθηκαν 387 συνδέσεις από τις οποίες προσλήφθηκαν 139 άτομα.

Το 2003 επισκέφθηκαν το γραφείο 350 άνεργοι, πραγματοποιήθηκαν 414 συνδέσεις από τις οποίες προσλήφθηκαν 170 άτομα.

Το 2004 επισκέφθηκαν το γραφείο 391 άνεργοι, πραγματοποιήθηκαν 421 συνδέσεις από τις οποίες προσλήφθηκαν 181 άτομα.

Το 2005 επισκέφθηκαν το γραφείο 395 άνεργοι, πραγματοποιήθηκαν 450 συνδέσεις από τις οποίες προσλήφθηκαν 185 άτομα.

Σύμφωνα με τα παραπάνω αποτελέσματα ο αριθμός των ανέργων στον δήμο Θέρμης κάθε χρόνο αυξάνεται. Παράλληλα όμως αυξάνονται και οι προσλήψεις των ανέργων από τις επιχειρήσεις, που είναι θετικό για τον δήμο, αλλά όχι στο ίδιο ποσοστό με την αύξηση των ανέργων. Δηλαδή οι άνεργοι από το 2001 έως το 2002 αυξήθηκαν στους 105 αλλά οι προσλήψεις από το 2001 έως το 2002 αυξήθηκαν στις 64. Παρ' όλα αυτά μπορούμε να πούμε ότι το γραφείο βοηθάει αρκετά στην μείωση της ανεργίας στο δήμο Θέρμης.

7.10 ΔΑΠΑΝΕΣ ΕΤΟΥΣ 2005 ΓΙΑ ΤΗΝ ΚΟΙΝΩΝΙΚΗ ΠΟΛΙΤΙΚΗ

ΕΡΓΟ

1. Εισφορές σε εκκλησιαστικούς οργανισμούς	81.300,00
2. Δαπάνη για τις εκδηλώσεις του Ι.Ν Αγ. Γεωργίου Τριαδίου	2.283,00
3. Εορταστικές εκδηλώσεις Αγ. Κωνσταντίνου Ν.Ρυσίου	2.033,00
4. Δαπάνη για τις εκδηλώσεις του Ι.Ν Ι. Προδρόμου	4.991,92
5. Περισυλλογή αδέσποτων	8.701,95
6. Φύλαξη δημόσιων κτιρίων	14.651,60
7. Δαπάνες για την περίθαλψη πτωχών δημοτών	19.600,00
8. Εφαρμογή προγράμματος «Βοήθεια στο σπίτι»	17.608,00
9. Πρόγραμμα Ξενοκράτης (υλικά προμήθειες)	2.997,20
10. Μίσθωση κτιρίου για στέγαση προγράμματος Βοήθεια στο σπίτι	5.449,97
11. Προγραμματική σύμβαση καταπολέμησης κουνουπιών	4.500,00
12. Πρόγραμμα καταπολέμησης ναρκωτικών (ΕΛΠΙΔΑ)	8.040,00
13. Δημιουργία τηλεοπτικών προβολών για την προώθηση του θεσμού της αιμοδοσίας	2.142,00
14. Μελέτη για την ανέγερση νέου κτιρίου στον Παιδικό Σταθμό Ν. Ραιδεστού	3.814,21
15. Μίσθωμα Δημοτ. Παιδικού Σταθμού Ν. Ραιδεστού	11.474,76
16. Αποκατάσταση ζημιών από την πυρκαγιά στο ΚΑΠΗ Ν.Ρυσίου	10.624,84
17. Λειτουργία παιδικών σταθμών Μελισσόπουλα και Ελαφάκια	1.333.000,00
18. Επιχορήγηση ΚΑΠΗ	180.000,00
19. Απόδοση σε Παιδικούς και βρεφονηπιακούς σταθμούς	110.000,00
ΣΥΝΟΛΟ	1.823.212,45

8^ο ΚΕΦΑΛΑΙΟ

**ΠΟΛΙΤΙΣΤΙΚΟΙ ΦΟΡΕΙΣ ΤΟΥ ΔΗΜΟΥ
ΘΕΡΜΗΣ**

ΠΟΛΙΤΙΣΤΙΚΟΙ ΦΟΡΕΙΣ ΤΟΥ ΔΗΜΟΥ ΘΕΡΜΗΣ

8.1 ΠΟΛΙΤΙΣΤΙΚΟ ΚΕΝΤΡΟ ΘΕΡΜΗΣ (Π.Κ.Θ)

Έχοντας υπόψη τις διατάξεις του άρθρου 203 του Π.Δ 410/1995, τις διατάξεις της παραγρ.6 του άρθρου 10 Ν. 2503/1997 και τις αποφάσεις του Νομάρχη Θεσσαλονίκης αριθ. 47364/1983 (ΦΕΚ 76/Β/1984), του Περιφερειακού Διευθυντή Θεσσαλονίκης 53776/1996 (ΦΕΚ 139/Β/1996), 1765/1996 (ΦΕΚ του Γενικού Γραμματέα Περιφέρειας 9941/2000) σύμφωνα με τις οποίες συστάθηκαν και λειτουργούν αντίστοιχα στο Δήμο Θέρμης στην έδρα και στα δημοτικά διαμερίσματα τα παρακάτω Νομικά Πρόσωπα:

1. ΠΟΛΙΤΙΣΤΙΚΟ ΚΕΝΤΡΟ ΘΕΡΜΗΣ
2. ΠΟΛΙΤΙΣΤΙΚΟ ΚΕΝΤΡΟ ΝΕΑΣ ΠΑΙΔΕΣΤΟΥ
3. ΠΟΛΙΤΙΣΤΙΚΟ ΚΕΝΤΡΟ ΝΕΟΥ ΡΥΣΙΟΥ
4. ΠΟΛΙΤΙΣΤΙΚΟ ΚΕΝΤΡΟ ΤΑΓΑΡΑΔΩΝ

Σκοπός του Νομικού Προσώπου είναι η δημιουργία και η ανάπτυξη πνευματικής και πολιτιστικής δραστηριότητας και ειδικότερα:

- ✓ Η προώθηση για δημόσια συζήτηση των προβλημάτων που απασχολούν τους κατοίκους του δήμου
- ✓ Η εκλαΐκευση και διάδοση των επιστημονικών επιτεύξεων
- ✓ Η δημιουργική προσφορά των κατοίκων του δήμου στην κοινωνική πρόοδο του τόπου
- ✓ Η επιμόρφωση των κατοίκων

Το Π.Κ.Θ Θέρμης λειτούργησε από το 1984 έως το 1991 σε ενοικιαζόμενο χώρο αλλά από το 1991 στεγάζεται σε ιδιόκτητο χώρο. Στο πολιτιστικό κέντρο λειτουργούν:

- Δανειστική Βιβλιοθήκη,
- Θέατρο 240 θέσεων,
- Αίθουσα πολλαπλών χρήσεων,
- Αίθουσα μπαλέτου,
- Αίθουσα Μουσικής Αγωγής,
- Αίθουσα εικαστικών,
- Αίθουσες Σεμιναρίων,
- Αίθουσες μουσικής,
- Υπαίθριος χώρος-θερινό σινεμά 120 ατόμων
- CAFÉ-RESTAURANT.

Μερικές από τις δραστηριότητες του τα τελευταία χρόνια είναι:

- Ημερίδες σε συνεργασία με τη Νομαρχία, την εταιρεία «ΑΝΑΤΟΛΙΚΗ Α.Ε» και τα σχολεία της περιοχής,
- Σεμινάρια πάνου σε συνεργασία με το Μακεδονικό Ωδείο και το Ωδείο Βέροιας,
- Συναυλίες – Ρεσιτάλ σε συνεργασία με το Κρατικό Ωδείο, το Μακεδονικό Ωδείο και άλλα Ωδεία,
- Φεστιβάλ κρουστών με την Ομάδα Κρούσης Πολιτισμού,
- Θεατρικές συμπαραγωγές με το θέατρο «Καυσίγελως» και
- Εκθέσεις ζωγραφικής ατομικές- ομαδικές.

Τμήματα που λειτουργούν στο Πολιτιστικό Κέντρο Θέρμης:

- Ζωγραφικής παιδιών και ενηλίκων
- Κεραμικής παιδιών και ενηλίκων

- Αγιογραφίας ενηλίκων
- Λαϊκής τέχνης
- Βιτρώ και ψηφιδωτού
- Θεάτρου παιδιών- εφήβων- ενηλίκων
- Θεατρικής αγωγής παιδιών 4-7 ετών
- Σκακιού
- Χορού (κλασικό μπαλέτο, τζαζ, κλακέτες)
- Χορού Flamenco
- Latin και ελληνικών χορών
- Φιλαρμονικής ορχήστρας

Τμήματα που λειτουργούν στο Κέντρο Πολιτισμού Ν. Ραιδεστού

- Μουσική αγωγή
- Ακορντεόν, Αρμόνιο, Μπουζούκι, Κιθάρα, Πιάνο
- Μπαλέτο
- Μοντέρνος χορός
- Flamenco
- Ρυθμική
- Ζωγραφική παιδιών και ενηλίκων
- Σκάκι
- Χορωδία ενηλίκων και παιδιών
- Κεραμική
- Χειροτεχνία
- Παραδοσιακοί χοροί
- Κλακέτες

Τμήματα που λειτουργούν στο Κέντρο Πολιτισμού Ν. Ρυσίου

- Μουσική αγωγή
- Αρμόνιο, Κιθάρα, Πιάνο
- Μπαλέτο

- Μοντέρνος χορός
- Ζωγραφική ενηλίκων και παιδιών
- Χορωδία ενηλίκων και παιδιών
- Χειροτεχνία
- Σκάκι
- Παραδοσιακοί χοροί

Τμήματα που λειτουργούν στο Κέντρο Πολιτισμού Ταγαράδων

- Μουσική αγωγή
- Παραδοσιακοί χοροί
- Ποντιακοί χοροί
- Μοντέρνος χορός
- Σκάκι
- Χορωδία ενηλίκων

Στα τμήματα των Πολιτιστικών Κέντρων συμμετέχουν 1232 σπουδαστές. Στο Π.Κ Θέρμης συμμετέχουν 552 σπουδαστές, στο Π.Κ Ν. Ραιδεστού 350 σπουδαστές, στο Π.Κ Ν. Ρυσίου 220 σπουδαστές και στο Π.Κ Ταγαράδων 110 σπουδαστές. Οι δαπάνες του έτους 2005 για τα παραπάνω τμήματα είναι 264.925,00 ευρώ.

Οι μόνιμες δραστηριότητες του είναι:

- ✓ «Θέρμης Δρώμενα»,
- ✓ «Εβδομάδα συνάντησης μαθητικών θιάσων»,
- ✓ «Θερινό Σινέ»,
- ✓ Λειτουργία Ωδείου,
- ✓ Λειτουργία άλλων τμημάτων- εργαστηρίων.

Οι φορείς που συνεργάζεται σε τοπικό ή πανελλαδικό επίπεδο το Π.Κ.Θ είναι με τα Υπουργεία Πολιτισμού, Εξωτερικών, Μακεδονίας- Θράκης, Παιδείας, τη Νομαρχιακή Αυτοδιοίκηση, την Περιφέρεια Κεντρικής Μακεδονίας, τη HELEXPO-ΔΕΘ, την ΕΤ-3, το Κρατικό Ωδείο Θεσσαλονίκης, το Κέντρο Έρευνας του Ελληνικού Πολιτισμού της Μαύρης Θάλασσας και τους Εθνικοτοπικούς Συλλόγους Θέρμης.

Σύλλογοι και άλλοι φορείς που εξυπηρετούνται στους χώρους του είναι «Ανατολική Αναπτυξιακή Α.Ε», Σύλλογοι Εθνικοτοπικοί Θέρμης (Σωματείο Ποντίων «Παναγία Σουμελά» Θέρμης – Τριαδίου, Σύλλογος Γηγενών Μακεδόνων Θέρμης «ο Μέγας Αλέξανδρος», Σύλλογος Θρακιωτών Μανδριτσιωτών Θέρμης, Σύλλογος Βλάχων Θέρμης- Τριαδίου «ο Άγιος Νικόλαος»).

Τις οικονομικές δραστηριότητες για τον πολιτισμό καλύπτει η Δημοτική Επιχείρηση πολιτιστικής, τουριστικής, κοινωνικής ανάπτυξης Θέρμης (ΔΕΤΚΠΑΘ).

8.2 ΔΗΜΟΤΙΚΟ ΩΔΕΙΟ ΘΕΡΜΗΣ

Το Δημοτικό Ωδείο ιδρύθηκε το 1994. Παίζει καθοριστικό ρόλο στη μουσική εκπαίδευση της ευρύτερης περιοχής της Ανατολικής Θεσσαλονίκης. Στεγάζεται στο κτίριο του Πολιτιστικού Κέντρου Θέρμης. Τη σχολική χρονιά 2005-2006 σπούδασαν 365 σπουδαστές, αριθμός που αυξάνεται κάθε χρόνο. Το Δημοτικό Ωδείο Θέρμης δίνει τη δυνατότητα στους κατοίκους όλων των Δημοτικών Διαμερισμάτων να αναπτύξουν το ταλέντο τους, δημιουργώντας αποκεντρωμένα τμήματα στα αντίστοιχα Κέντρα Πολιτισμού. Το Ωδείο έχει απονείμει μέχρι σήμερα 3 διπλώματα και 75 πτυχία, καθώς και 16 βεβαιώσεις ολοκλήρωσης κύκλου σπουδών σε μη αναγνωρισμένα όργανα. Αναλαμβάνει πρωτοβουλίες για την διοργάνωση σεμιναρίων με καταξιωμένους Έλληνες και ξένους καλλιτέχνες, ενώ η συνύπαρξή του με το Π.Κ.Θ παρέχει τη δυνατότητα για συνδιοργάνωση πολιτιστικών εκδηλώσεων (συναυλιών) από καθηγητές και μαθητές του ωδείου στη σύγχρονη Αίθουσα Συναυλιών του Π.Κ.Θ.

Σκοπός του ωδείου είναι η συνεχής ανάπτυξη της ποιότητας των μουσικών γνώσεων που παρέχει στους νέους, μέσα σε ένα πλαίσιο ανθρώπινης αντιμετώπισης και πνευματικής συνδιαλλαγής.

Εκδηλώσεις

Το Δημοτικό Ωδείο διοργανώνει σεμινάρια, συναυλίες, διαγωνισμούς, φεστιβάλ και συμμετέχει στην παραγωγή καλλιτεχνικών δρώμενων σε συνεργασία με τα θεατρικά και χορευτικά τμήματα, τις χορωδίες και τη φιλαρμονική του Πολιτιστικού Κέντρου.

Τη σχολική χρονιά 2005-2006 διοργανώθηκαν:

- Συναυλίες σπουδαστών του ωδείου
- Ρεσιτάλ νέων καλλιτεχνών
- Φιλοξενούμενες εκδηλώσεις από άλλα δημοτικά ωδεία
- Το 2^ο φεστιβάλ νεανικών χορωδιών
- Σεμινάριο θεωρητικών με θέμα «ταξίδι των κανόνων»
- Σεμινάριο πιάνου με την πιανίστα Margaret Newmann

Συγλές που λειτουργούν στο Δημοτικό Ωδείο Θέρμης

- Ανώτερων Θεωρητικών
- Έγχορδων (βιολί, βιολοντσέλο, βιόλα, κοντραμπάσο)
- Πνευστών (φλάουτο, φαγκότο, κλαρινέτο, τρομπέτα)
- Κρουστών
- Μονωδίας
- Πιάνου
- Κιθάρας
- Αρμονίου
- Ακορντεόν
- Βυζαντινής μουσικής
- Παραδοσιακής μουσικής
- Λαϊκών οργάνων (τζούρας, μπαγλαμάς, τρίχορδο μπουζούκι, τετράχορδο μπουζούκι)
- Ορχήστρας

- Χορωδίας παιδιών και ενηλίκων
- Τραγουδιού- σύγχρονης φωνητικής έκφρασης
- Μουσικής αγωγής παιδιών 4-7 ετών.

Οι δαπάνες 2005 για το Δημοτικό ωδείο ήταν 357.500,00

8.3 ΔΗΜΟΤΙΚΗ ΒΙΒΛΙΟΘΗΚΗ ΘΕΡΜΗΣ

Η Δημοτική Βιβλιοθήκη Θέρμης λειτουργεί από το 2000 στο Πολιτιστικό Κέντρο του Δήμου. Τα τελευταία χρόνια παρουσίασε μια αύξηση του υλικού της. Το 2004 διέθετε 8600 βιβλία ενώ το 2005 διέθετε 10.500 βιβλία. Ο εμπλουτισμός της συλλογής έγινε κυρίως από αγορές του Δήμου Θέρμης και κατά ένα μεγάλο μέρος από δωρεές των δημοτών. Κάθε πολίτης που εγγράφεται στην Βιβλιοθήκη πληρώνει το ποσό των 3 ευρώ. Το μεγαλύτερο μέρος της συλλογής αποτελείται από λογοτεχνικά βιβλία. Επίσης διαθέτει πολλούς τόμους βιβλίων που καλύπτουν τους τομείς όπως φιλοσοφία, τέχνες, ποίηση, κοινωνικές επιστήμες, φυσικές επιστήμες, γεωγραφία και ιστορία. Διαθέτει περιοδικά όπως το «National Geographic», «ΤΟ ΠΑΙΔΙ ΜΟΥ ΚΙ ΕΓΩ» και το «ΒΗΤΑ» καθώς και τις τοπικές εφημερίδες «Οικολογία και Περιβάλλον» και «Θέρμης Δρώμενα».

Σ' έναν ειδικά διαμορφωμένο χώρο, λειτουργεί ξεχωριστό παιδικό τμήμα, όπου εκεί υπάρχουν βιβλία με απλούστερη έκδοση έτσι ώστε να βοηθήσουν το παιδί να κάνει τα πρώτα του βήματα όσον αφορά το διάβασμα και την αγάπη για το βιβλίο.

Πέρα από τον δανεισμό βιβλίων και την παροχή υπηρεσιών προς τους χρήστες, με την μορφή άμεσης πληροφόρησης για θέματα μέσα από τα πληροφοριακά βιβλία (εγκυκλοπαίδειες, λεξικά) και το Διαδίκτυο (Internet), καθώς επίσης και τις διάφορες εκδηλώσεις που διοργανώθηκαν με τους συγγραφείς και ποιητές που παρουσίασαν τα βιβλία τους, διαπιστώνουμε το πόσο συνέβαλε στην πνευματική και πολιτιστική ανάπτυξη της κοινωνίας του Δήμου η λειτουργία της βιβλιοθήκης. Βιβλιοθήκες υπάρχουν και στα υπόλοιπα Δημοτικά Διαμερίσματα του Δήμου όπου στους Ταγαράδες η βιβλιοθήκη το 2004 είχε 1000 βιβλία ενώ το 2005 1200. Στο Ν. Ρύσιο η βιβλιοθήκη το 2004 διέθετε 3896 βιβλία ενώ το 2005 4300. Τέλος στη Ν. Ραιδεστό η βιβλιοθήκη διέθετε 1700 βιβλία ενώ το 2005 1900.

ΕΡΕΥΝΑ- ΕΡΩΤΗΜΑΤΟΛΟΓΙΟ

Το Ερωτηματολόγιο περιλαμβάνει ερωτήσεις προς τα μέλη της Δημοτικής Βιβλιοθήκης, τα οποία πρέπει να αναφέρω ότι ήταν πρόθυμα να εκφράσουν την άποψή τους για την Βιβλιοθήκη της Θέρμης. Στο Ερωτηματολόγιο απάντησαν 50 άτομα (30 γυναίκες και 20 άντρες).

Ερώτηση 1^η : Πηγαίνετε τακτικά στο χώρο της Βιβλιοθήκης;

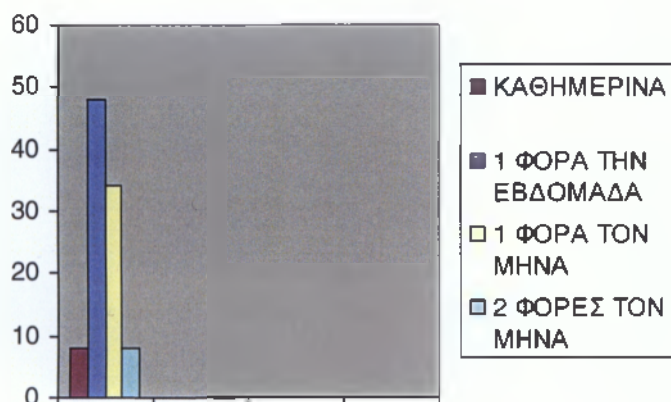

Όπως παρουσιάζεται στο γράφημα το 8% των ερωτηθέντων (4 άτομα) απάντησαν καθημερινά, το 48% (24 άτομα) απάντησαν 1 φορά την εβδομάδα, το 34% (17 άτομα) απάντησαν 1 φορά τον μήνα, το 10% (5 άτομα) απάντησαν 2 φορές τον μήνα.

Ερώτηση 2^η: Ποιος ο λόγος που επισκέπτεστε την Βιβλιοθήκη;

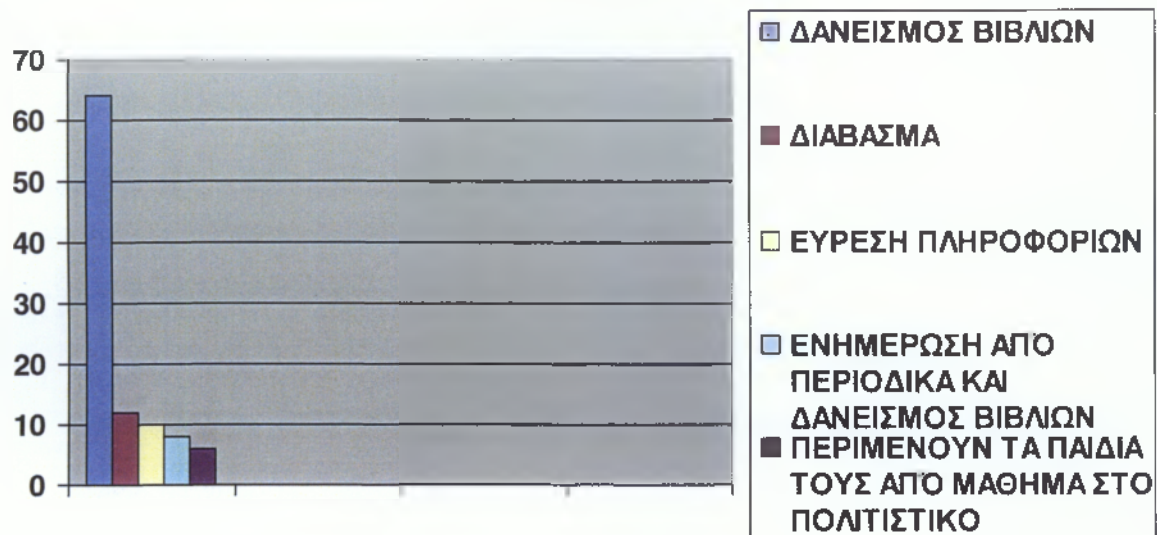

Στην 2^η ερώτηση το 64% (32 άτομα) απάντησαν για δανεισμό βιβλίων, το 12% (6 άτομα) απάντησαν για διάβασμα, το 10% (5 άτομα) απάντησαν για εύρεση πληροφοριών για εργασίες, το 8% (4 άτομα) απάντησαν για ενημέρωση από τα περιοδικά και δανεισμό βιβλίων και το 6% (3 άτομα) απάντησαν ότι περιμένουν τα παιδιά τους να τελειώσουν από μάθημα που έχουν στο Πολιτιστικό Κέντρο και περνούν την ώρα τους στη Βιβλιοθήκη.

Ερώτηση 3^η: Δανείζεστε βιβλία από την Βιβλιοθήκη:

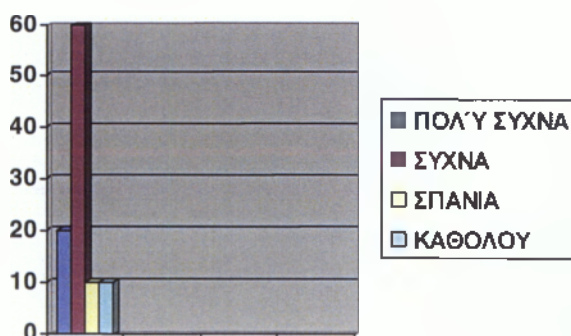

Στην 3^η ερώτηση το 20% των ερωτηθέντων (10 άτομα) απάντησε πολύ συχνά, το 60% (30 άτομα) απάντησε συχνά, το 10% (5 άτομα) απάντησε σπάνια και το 10% (5 άτομα) απάντησε καθόλου.

Ερώτηση 4^η: Πόσα βιβλία περίπου δανείζεστε το εξάμηνο;

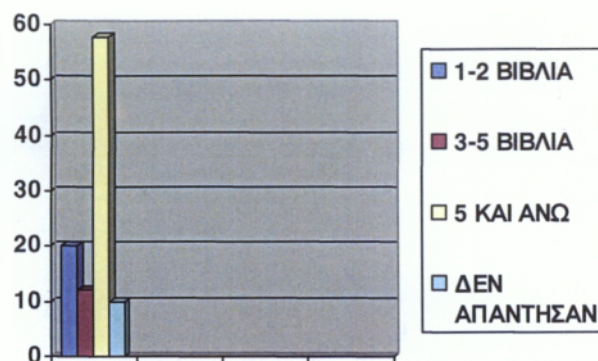

Στην 4^η ερώτηση το 20% των ερωτηθέντων (10 άτομα) απάντησε 1-2 βιβλία, το 12% (6 άτομα) απάντησε 3-5 βιβλία, το 58% (29 άτομα) απάντησε 5 και άνω ενώ το 10% (5 άτομα) δεν απάντησαν λόγω της ερώτησης 3 που απάντησαν ότι δεν δανείζονται καθόλου βιβλία.

Ερώτηση 5^η: Είστε ευχαριστημένοι με τα βιβλία που διαθέτει η βιβλιοθήκη;

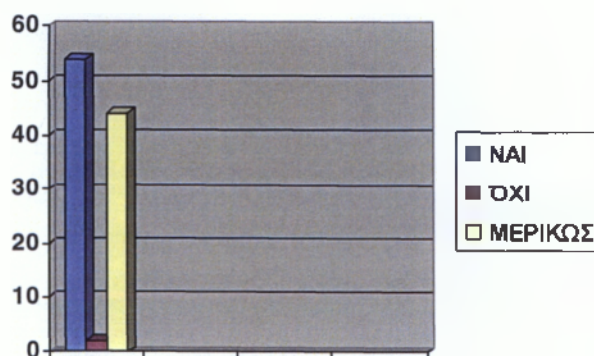

Στην 5^η ερώτηση το 54% των ερωτηθέντων (27 άτομα) απάντησαν ότι είναι ευχαριστημένοι, το 2% (1 άτομο) απάντησαν ότι δεν είναι ευχαριστημένοι και το 44% (22 άτομα) απάντησαν μερικώς ευχαριστημένοι.

Ερώτηση 6^η: Σε ποιες από τις παρακάτω κατηγορίες βιβλίων πιστεύετε ότι η βιβλιοθήκη δεν είναι επαρκής;

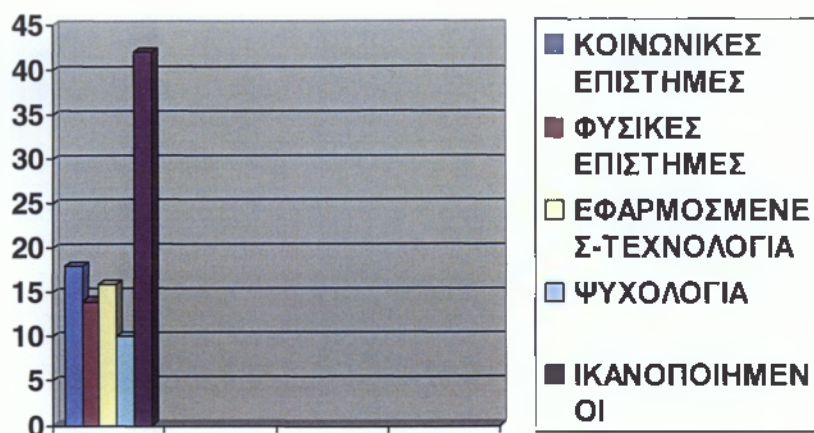

Στην 6^η ερώτηση το 18% των ερωτηθέντων (9 άτομα) απάντησαν οι κοινωνικές επιστήμες, το 14% (7 άτομα) απάντησαν οι φυσικές επιστήμες, το 16% (8 άτομα) απάντησαν οι εφαρμοσμένες-τεχνολογία, το 10% (5 άτομα) απάντησαν η ψυχολογία και το 42% (21 άτομα) απάντησαν πως είναι επαρκής.

Ερώτηση 7^η: Τι είδους προβλήματα αντιμετωπίζετε στο χώρο της βιβλιοθήκης;

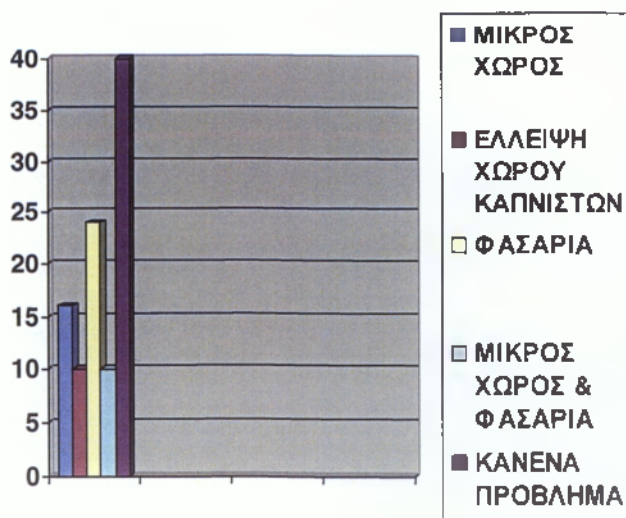

Στην 7^η ερώτηση το 16% των ερωτηθέντων (8 άτομα) απάντησαν ο μικρός χώρος, το 10% (5 άτομα) η έλλειψη χώρου καπνιστών, το 24% (12 άτομα) η φασαρία, το 10% (5 άτομα) ο μικρός χώρος και η φασαρία και το 40% (20 άτομα) απάντησαν ότι δεν αντιμετωπίζουν κάποιο πρόβλημα.

Ερώτηση 8^η: Υπάρχουν υπηρεσίες που θα θέλατε να σας προσφέρει επιπλέον η βιβλιοθήκη;

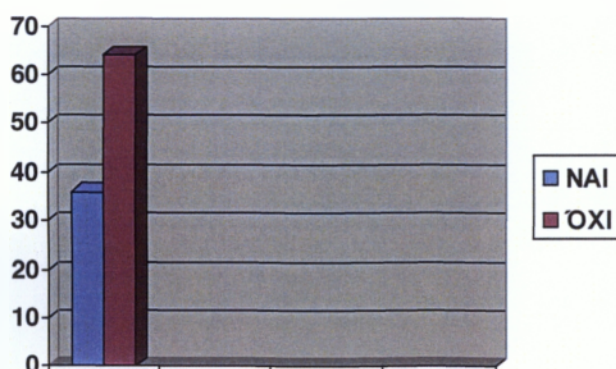

Στην 8^η ερώτηση το 36% των ερωτηθέντων (18 άτομα) απάντησαν ότι ναι θα θέλανε να τους προσφέρει η βιβλιοθήκη περισσότερες υπηρεσίες, ενώ το 64% (32 άτομα) απάντησαν όχι.

Ερώτηση 9^η: Αν ναι, τι είδους υπηρεσίες;

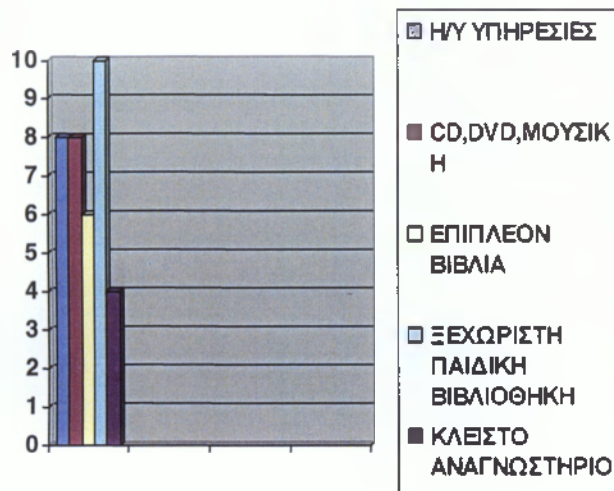

Στην 9^η ερώτηση το 8% των ερωτηθέντων (4 άτομα) θα ήθελαν Η/Υ υπηρεσίες, το 8% (4 άτομα) CD, DVD, μουσική, το 6% (3 άτομα) επιπλέον βιβλία, το 10% (5 άτομα) ξεχωριστή παιδική βιβλιοθήκη και το 4% (2 άτομα) κλειστό αναγνωστήριο.

Ερώτηση 10^η: Είστε ευχαριστημένοι από την εξυπηρέτηση του προσωπικού της βιβλιοθήκης;

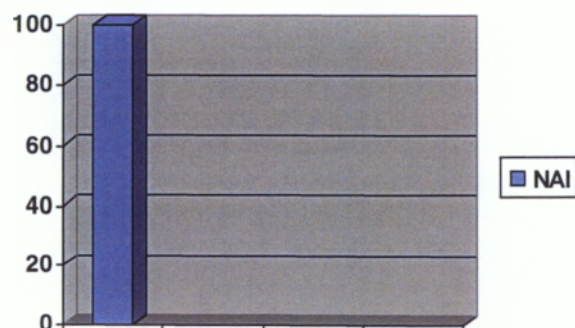

Στην 10^η ερώτηση το 100% των ερωτηθέντων (50 άτομα) απάντησαν πως είναι ευχαριστημένοι με την εξυπηρέτηση του προσωπικού.

Ερώτηση 11^η: Πόσο καιρό περίπου επισκέπτεστε τη βιβλιοθήκη;

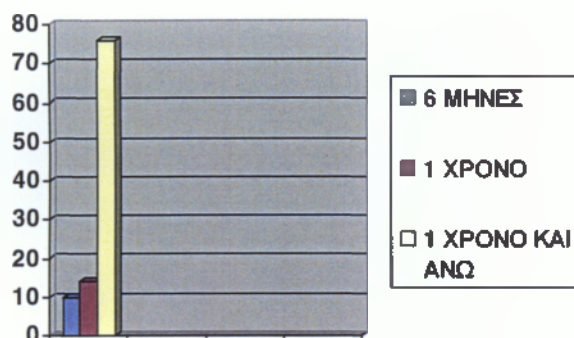

Στην 11^η ερώτηση το 10% των ερωτηθέντων (5 άτομα) απάντησαν 6 μήνες, το 14% (7 άτομα) 1 χρόνο και το 76% (38 άτομα) 1 χρόνο και άνω.

ΣΥΜΠΕΡΑΣΜΑΤΑ

Σύμφωνα με τα αποτελέσματα του ερωτηματολογίου οι πολίτες επισκέπτονται τακτικά το χώρο της βιβλιοθήκης για να δανειστούν βιβλία ή να περάσουν τον ελεύθερο χρόνο τους διαβάζοντας κάποιο βιβλίο. Η βιβλιοθήκη διαθέτει κυρίως λογοτεχνία και μυθιστορήματα ενώ δεν είναι επαρκής σε κάποιες άλλες κατηγορίες και κυρίως στις κοινωνικές επιστήμες. Τα προβλήματα που υπάρχουν κυρίως στον χώρο της βιβλιοθήκης είναι ο μικρός χώρος και η φασαρία. Η παιδική βιβλιοθήκη βρίσκεται μέσα στον χώρο της βιβλιοθήκης με αποτέλεσμα να υπάρχει πολλή φασαρία. Τέλος η εξυπηρέτηση του προσωπικού είναι άριστη.

Νέοι στόχοι της βιβλιοθήκης είναι η εισαγωγή οπτικοακουστικού υλικού, νέες εκδόσεις, συνδρομή σε περιοδικά. Το 2002 πέτυχε τη συνεργασία με το Υπουργείο Παιδείας στο πρόγραμμα Ανάπτυξης Δημοτικών Βιβλιοθηκών, γεγονός που βοηθά τη βιβλιοθήκη στον εμπλουτισμό της συλλογής βιβλίων και όχι μόνο.

ΠΡΟΤΑΣΕΙΣ:

- ✓ Ξεχωριστό κτίριο για Δημοτική Βιβλιοθήκη και ξεχωριστό παιδικό τμήμα όπου θα υπάρχει κάποια παιδαγωγός που θα μαθαίνει στα παιδιά να χρησιμοποιούν τη βιβλιοθήκη.
- ✓ Μεγαλύτερα κονδύλια από το Υπουργείο Παιδείας για την αγορά βιβλίων
- ✓ Η βιβλιοθήκη να προσφέρει ηλεκτρονικές υπηρεσίες
- ✓ Να ακούγεται απαλή κλασική μουσική στο χώρο της βιβλιοθήκης

Οι δαπάνες του έτους 2005 για την βιβλιοθήκη και τους παραδοσιακούς χορούς είναι 130.115,00 ευρώ.

8.4 «ΘΕΡΜΗΣ ΔΡΩΜΕΝΑ»

Κεντρικό Φεστιβάλ που διοργανώνεται από την Τ.Α με εκδηλώσεις που αγγίζουν τις περισσότερες μορφές τέχνης όπως συναυλίες, θέατρο, έκθεση εικαστικών-κεραμικής κ.α. Πρόκειται για ένα θεσμό που ενεργοποιεί καλλιτεχνικά την πόλη της Θέρμης μέσα από δραστηριότητες που λαμβάνουν χώρα στο Πολιτιστικό Κέντρο, στο φράγμα της Θέρμης- έναν τόπο εξαιρετης φυσικής ομορφιάς και στα υπόλοιπα διαμερίσματα του Δήμου.

Η παρουσία διαφόρων μορφών τέχνης υψηλού επιπέδου προσφέρουν τη δυνατότητα στους κατοίκους όχι μόνο του Δήμου Θέρμης αλλά και της ευρύτερης περιφέρειας να ακολουθήσουν μια καλλιτεχνική διαδρομή με ποικίλους σταθμούς πολιτισμού. Έτσι λοιπόν, κάθε χρόνο από τέλη Αυγούστου έως τέλη Σεπτεμβρίου τιμούν την τέχνη σε ρυθμούς ροκ ή έντεχνης μουσικής μέσα από παρουσιάσεις γνωστών καλλιτεχνών, με το πρόσωπο του δράματος ή της κωμωδίας μέσα από ποιοτικές παραστάσεις, με τα μουσικοχορευτικά συγκροτήματα παραδοσιακής μουσικής που σκιαγραφούν τις ρίζες μας αποκαλύπτοντας ποικιλόμορφα τις διαφορές και τις συμπτώσεις στα ήθη και έθιμα διαφορετικών κοινοτήτων. Όλα αυτά πλαισιώνονται από εκθέσεις ζωγραφικής, φωτογραφίας, παρουσιάσεις και εκθέσεις βιβλίων.

Στο πλαίσιο των εκδηλώσεων «Θέρμης Δρώμενα» πραγματοποιείται η μεγαλύτερη πολιτιστική εκδήλωση του Ν. Ρυσίου η «Γιορτή Σταφυλιού». Είναι η προσπάθεια προβολής της καλλιέργειας των αμπελιών, των σταφυλιών και των παραγωγών του. Οι δαπάνες του έτους 2005 για τα Θέρμης Δρώμενα είναι 20.000,00 ευρώ και οι δαπάνες για τη γιορτή σταφυλιού είναι 9.159,46 ευρώ.

8.5 ΘΕΑΤΡΙΚΗ ΕΒΔΟΜΑΔΑ

Συγκέντρωση μαθητικών θιάσων από όλη την Ελλάδα και την ομογένεια που λειτουργούν μέσα στην 1^ο βαθμιαία εκπαίδευση. Κάθε μαθητικός θίασος δίνει μια παράσταση με το έργο που έχει επιλέξει στην αίθουσα θεάτρου του Π.Κ.Θ, παρουσία όλων των παιδιών των υπόλοιπων μαθητικών θιάσων. Κατά τη διάρκεια της παραμονής τους, οι συμμετέχοντες ακολουθούν ένα ενημερωτικό- πολιτιστικό πρόγραμμα, μέσω επισκέψεων σε μουσεία, εκθέσεις κ.α. Επίσης εδώ και 2 χρόνια προκηρύσσεται διαγωνισμός ζωγραφικής με θέμα το θέατρο για τη δημιουργία αφίσας της θεατρικής εβδομάδας και συμμετέχουν όλα τα παιδιά των δημοτικών σχολείων.

Οι βασικότεροι στόχοι της συνάντησης αυτής είναι:

- ✓ Ενεργοποίηση των παιδιών προς την κατεύθυνση του θεάτρου από μικρή ηλικία
- ✓ Ανάπτυξη θεατρικής παιδείας
- ✓ Ανταλλαγές πολιτιστικών απόψεων
- ✓ Οργανωτική δραστηριοποίηση των κατοίκων Θέρμης (μικρών και μεγάλων) στην κατεύθυνση του πολιτισμού.

Η διοργάνωση της Θεατρικής Εβδομάδας γίνεται από την Τ.Α με την βοήθεια του Υπουργείου Εξωτερικών, του Συνδέσμου Εκδοτών Βορείου Ελλάδος καθώς και του

Κέντρου Μελέτης και Ανάπτυξης του Ελληνικού Πολιτισμού της Μαύρης Θάλασσας.

Οι δαπάνες του έτους 2005 για τη θεατρική εβδομάδα είναι 22.000,00 ευρώ.

8.6 ΣΙΝΕ «ΘΕΡΜΑΪΣ»

Ο Δημοτικός Θερινός Κινηματογράφος λειτουργεί από το 1996 στο αίθριο του Π.Κ.Θ και είναι χωρητικότητας 120 ατόμων. Το ερέθισμα για τη δημιουργία του θεσμού ήταν η αναβίωση των θερινών κινηματογραφικών προβολών στη Θέρμη, ενός παραδοσιακού θεσμού που προσφέρει εναλλακτικό τρόπο διασκέδασης σε μικρούς και μεγάλους.

Το ποιοτικό πρόγραμμα, με επιλεγμένες ταινίες, αφιερώματα και συνεργασίες, αναδεικνύει το θερινό κινηματογράφο σε έναν ιδιαίτερο πολιτιστικό πόλο έλξης της περιοχής, με έναν ευρύτερο κοινωνικό χαρακτήρα. Παράλληλα το «ΣΙΝΕ ΘΕΡΜΑΪΣ» συμμετέχει στο Δίκτυο Δημοτικών Κινηματογράφων, ένα θεσμό που έχει συσταθεί από το Υπουργείο Πολιτισμού με στόχο την ενίσχυση και προώθηση της Κινηματογραφικής τέχνης και παιδείας σε όλη τη χώρα μέσω των εντασσομένων σε αυτό πόλεων και περιοχών τους.

Επιπλέον, η συνύπαρξη του ΣΙΝΕ ΘΕΡΜΑΪΣ με το CAFÉ- RESTAURANT ΘΕΡΜΑΪΣ, στο αίθριο του Π.Κ.Θ, προσδίδει μια επιπλέον διάσταση προσφέροντας στους θεατές εκλεκτά γαστρονομικά εδέσματα.

Οι δαπάνες του έτους 2005 για τον κινηματογράφο(θερινό-χειμερινό) είναι 25.000,00 ευρώ.

8.7 ΠΡΟΣΦΥΓΕΣ

Ο κύριος όγκος των προσφύγων ήρθε στην περιοχή της Θέρμης μετά το 1920. Ωστόσο, είχαν αρχίσει να έρχονται από πολύ νωρίς- από το 1906, εποχή Μακεδονικού Αγώνα- ομάδες προσφύγων από Μικρά Ασία και Ανατολική Θράκη. Η Θέρμη παρουσιάζει ιδιαίτερο ενδιαφέρον, γιατί αντιπροσωπεύονται σ' αυτήν εκτός των ντόπων πρόσφυγες από διάφορα μέρη. Οι μεγαλύτερες ομάδες προσφύγων ήρθαν από τον Πόντο, την Ανατολική Ρωμυλία, τη Δ. Μικρά Ασία, τη Θράκη και τον Καύκασο.

8.7.1 ΠΟΛΙΤΙΣΤΙΚΟΙ ΣΥΛΛΟΓΟΙ

1. ΣΩΜΑΤΕΙΟ «ΠΑΝΑΓΙΑ ΣΟΥΜΕΛΑ ΘΕΡΜΗΣ»

Οι πρόσφυγες που εγκαταστάθηκαν στη Θέρμη όπως και σε όλη την Ελλάδα, διατήρησαν τα ήθη και έθιμά τους, τους χορούς και τα τραγούδια τους σε ανάμνηση της χαμένης πατρίδας.

Πρώτα οι πόντιοι το 1973-74 ανέλαβαν την προσπάθεια να ιδρύσουν σωματείο με σκοπό τη διατήρηση και συνέχιση των πεπρωμένων της φυλής. Το σωματείο πέτυχε γρήγορα την αναγνώριση του και άρχισε να σημειώνει αξιόλογη δραστηριότητα.

Κύριοι σκοποί του σωματείου τίθενται η πνευματική και κοινωνική προαγωγή του ποντιακού στοιχείου και η σύσταση χορευτικού συγκροτήματος, το οποίο θα εκπροσωπούσε το σύλλογο στις διάφορες χορευτικές και πολιτιστικές εκδηλώσεις.

Τέλος, από την ίδρυσή του μέχρι σήμερα, το σωματείο συμμετείχε με τα χορευτικά του συγκροτήματα σε αλληπάλληλες πολιτιστικές και καλλιτεχνικές εκδηλώσεις, πανηγύρια και οπουδήποτε αλλού το καλούσαν να δώσει το παρόν του.

2. ΣΥΛΛΟΓΟΣ «ΜΑΝΔΡΙΤΣΙΩΤΩΝ- ΘΡΑΚΙΩΤΩΝ ΘΕΡΜΗΣ»

Το 1983 ιδρύθηκε ένας άλλος πολιτιστικός σύλλογος με τους εξής σκοπούς:

- Την ανάπτυξη των κοινωνικών δεσμών και την διάδοση πνεύματος αλληλεγγύης μεταξύ των κατοίκων
- Την εξύψωση του πνευματικού, μορφωτικού και πολιτιστικού επιπέδου των κατοίκων σε σύνδεση με τα λαογραφικά στοιχεία του ελληνικού πολιτισμού και ιδιαίτερα της Ανατολικής Ρωμυλίας και
- Τη λήψη πρωτοβουλιών για την αντιμετώπιση, προώθηση και λύση προβλημάτων της περιοχής.

Ο σύλλογος διαθέτει χορευτικά συγκροτήματα που λαμβάνουν μέρος από την ίδρυση του συλλόγου ως σήμερα σε πολλές καλλιτεχνικές- πολιτιστικές εκδηλώσεις.

3. ΣΥΛΛΟΓΟΣ ΓΗΓΕΝΩΝ ΜΑΚΕΔΟΝΩΝ «Ο ΜΕΓΑΣ ΑΛΕΞΑΝΔΡΟΣ»

Το 1992 οι γηγενείς κάτοικοι της Θέρμης οργανώνονται και ιδρύουν δικό τους σύλλογο. Σκοπός του συλλόγου είναι η συμβολή του:

- ✓ Στην πολιτιστική άνοδο των κατοίκων της Θέρμης
- ✓ Στην ανάπτυξη κοινωνικής αγωνιστικής συνείδησης για την αντιμετώπιση σε τοπικό επίπεδο του λεγόμενου «Μακεδονικού ζητήματος
- ✓ Στην ανάπτυξη συναισθημάτων ευθύνης, ευγενικής άμιλλας, φιλαλληλίας και ανιδιοτελούς προσφοράς προς το κοινωνικό σύνολο
- ✓ Στη μελέτη, προώθηση και επίλυση των τοπικών προβλημάτων της Θέρμης καθώς και σε ζητήματα εθνικής και λαϊκής παράδοσης και
- ✓ Στη δημιουργία, μεταξύ των μελών, του πνεύματος κοινωνικής υπευθυνότητας, με βάση την ιδεολογία, την ελευθερία και τον αλληλοσεβασμό.

Στα τέλη του 1992 ιδρύεται και χορευτικό συγκρότημα με τη συμμετοχή νέων της περιοχής.

4. ΣΥΛΛΟΓΟΣ ΒΛΑΧΩΝ ΘΕΡΜΗΣ «ΑΓΙΟΣ ΝΙΚΟΛΑΟΣ»

Το 1994 ιδρύεται ένας καινούριος σύλλογος από τους Βλάχους κατοίκους της Θέρμης. Οι κυριότεροι σκοποί του σωματείου είναι:

- Η ανάπτυξη και η διατήρηση σχέσεων και δεσμών μεταξύ των μελών του, που κατάγονται από τα Μεγάλα Λιβάδια Πάικου και κατοικούν στη Θέρμη.
- Η εκτέλεση διαφόρων πνευματικών και καλλιτεχνικών εκδηλώσεων
- Η περισυλλογή, αποτύπωση και διάδοση του λαογραφικού, καλλιτεχνικού, γλωσσολογικού και αρχαιολογικού υλικού της περιοχής Θέρμης και Μεγάλων Λιβαδιών και
- Η εκτέλεση στη Θέρμη και Μεγάλα Λιβάδια διαφόρων κοινωφελών έργων, όπως και η προσπάθεια ίδρυσης βιβλιοθήκης, λέσχης και μουσείου. Ο σύλλογος συγκροτεί επίσης χορευτικό συγκρότημα.

8.8 ΔΑΠΑΝΕΣ ΕΤΟΥΣ 2005 ΓΙΑ ΤΟΝ ΠΟΛΙΤΙΣΜΟ

ΕΡΓΟ

1. Έκδοση ιστορικού οδηγού	3.250,00
2. Δαπάνη για εκδηλώσεις Ανάμματος Φανού	3.998,30
3. Επιχορήγηση Πολιτιστικού Κέντρου Θέρμη	996.500,00
4. Επιχορήγηση σε συλλόγους	18.390,00
5. Δίκτυο κινηματογράφων	8.800,00
6. Διοργάνωση ημερίδων	30.000,00

7. Προγραμματική σύμβαση με ΙΣΤ΄ Εφορία Αρχαιοτήτων για συντήρηση και αρχειοθέτηση ευρημάτων	31.500,00
8. Διοργάνωση εκδηλώσεων	60.611,49
9. Κατασκευή δαπέδου και διαχωριστικού στο Κέντρο Πολιτισμού Δ.Δ Ν. Ραιδεστού	7.169,97
10. Προγραμματική Σύμβαση με ΑΠΘ για τη μελέτη θεάτρου στο φράγμα Θέρμης	110.000,00
ΣΥΝΟΛΟ	1.270.219,76

9^ο ΚΕΦΑΛΑΙΟ

**ΕΥΡΩΠΑΪΚΑ&ΕΘΝΙΚΑ
ΠΡΟΓΡΑΜΜΑΤΑ ΠΟΥ ΣΥΝΕΡΓΑΖΕΤΑΙ
Ο ΔΗΜΟΣ**

ΕΥΡΩΠΑΪΚΑ & ΕΘΝΙΚΑ ΠΡΟΓΡΑΜΜΑΤΑ ΠΟΥ ΣΥΝΕΡΓΑΖΕΤΑΙ Ο ΔΗΜΟΣ

9.1 ΕΥΡΩΠΑΪΚΑ & ΕΘΝΙΚΑ ΠΡΟΓΡΑΜΜΑΤΑ ΤΟΥ 2003

ΠΡΟΓΡΑΜΜΑ	ΤΙΤΛΟΣ ΕΡΓΟΥ	ΠΡΟΫΠΟΛΟΓΙΣΜΟΣ	ΦΟΡΕΑΣ ΥΛΟΠΟΙΗΣΗΣ
ΠΕΠ ΚΕΝΤΡΙΚΗΣ ΜΑΚΕΔΟΝΙΑΣ	Ανέγερση και εξοπλισμός κτιριακής υποδομής παιδικού σταθμού Ν. Ραιδεστού	560.000	ΔΗΜΟΣ ΘΕΡΜΗΣ
ΥΠΕΠΘ-ΓΓΝΓ	Ερευνητική μελέτη και ανάδειξη της κοινωνικής ιστορίας και της πολιτιστικής κληρονομιάς του Δήμου	65.400	ΔΕΤΚΑΠΘ
ΠΕΠ ΚΕΝΤΡΙΚΗΣ ΜΑΚΕΔΟΝΙΑΣ	Δημιουργία Κέντρου Ημερήσιας Φροντίδας Ηλικιωμένων	212.739	ΔΕΤΚΠΑΘ
ΕΠ ΥΓΕΙΑ ΠΡΟΝΟΙΑ	Δημιουργία γραφείου παροχής κοινωνικών υποστηρικτικών υπηρεσιών	100.000	ΔΕΤΚΠΑΘ
ΠΕΠ ΚΕΝΤΡΙΚΗΣ ΜΑΚΕΔΟΝΙΑΣ	Δικτύωση αρχαιολογικών και πολιτιστικών χώρων	900.000	ΔΗΜΟΣ ΘΕΡΜΗΣ
ΥΠΕΣΔΔΑ	Αυλές σχολείων	320.000	ΔΗΜΟΣ ΘΕΡΜΗΣ

9.2 ΕΥΡΩΠΑΪΚΑ & ΕΘΝΙΚΑ ΠΡΟΓΡΑΜΜΑΤΑ ΤΟΥ 2004

ΠΡΟΓΡΑΜΜΑ	ΤΙΤΛΟΣ ΕΡΓΟΥ	ΠΡΟΫΠΟΛΟΓΙΣΜΟΣ	ΦΟΡΕΑΣ ΥΛΟΠΟΙΗΣΗΣ
ΕΠ ΚΟΙΝΩΝΙΑ ΤΗΣ ΠΛΗΡΟΦΟΡΙΑΣ, ΜΕΤΡΟ 2.1	Πιλοτοκές και καινοτόμες εφαρμογές δημιουργία δικτύου ηλεκτρονικής ενημέρωσης και εξυπηρέτησης πολιτών του Δήμου Θέρμης	119.190	ΔΗΜΟΣ ΘΕΡΜΗΣ
ΠΕΠ Κ. ΜΑΚΕΔΟΝΙΑΣ 5.1 ΑΝΑΠΤΥΞΗ ΚΟΙΝΩΝΙΚΩΝ ΥΠΗΡΕΣΙΩΝ ΥΠΟΣΤΗΡΙΞΗΣ	Επιχορήγηση Δημοτικής Επιχείρησης Τουριστικής και Πολιτιστικής Ανάπτυξης Θέρμης για τη δημιουργία νέας δομής Κέντρου Δημιουργικής Απασχόλησης Παιδιών με ειδικές ανάγκες (ΚΔΑΠ- ΜΕΑ)	380.000	ΔΕΤΚΠΑΘ
ΥΠΟΥΡΓΕΙΟ ΑΠΑΣΧΟΛΗΣΗΣ & ΚΟΙΝΩΝΙΚΗΣ ΠΡΟΣΤΑΣΙΑΣ "ΑΠΑΣΧΟΛΗΣΗ & ΕΠΑΓΓΕΛΜΑΤΙΚΗ ΚΑΤΑΡΤΙΣΗ"	Επιχορήγηση Δημοτικής Επιχείρησης Τουριστικής και Πολιτιστικής Ανάπτυξης Θέρμης για τη συνέχιση λειτουργίας παιδικού σταθμού στο Δήμο Θέρμης	269.354,79	ΔΕΤΚΠΑΘ
ΠΕΠ Κ. ΜΑΚΕΔΟΝΙΑΣ 5.1 ΑΝΑΠΤΥΞΗ ΚΟΙΝΩΝΙΚΩΝ ΥΠΗΡΕΣΙΩΝ ΥΠΟΣΤΗΡΙΞΗΣ	Επιχορήγηση Δημοτικής Επιχείρησης Τουριστικής Κοινωνικής και Πολιτιστικής Ανάπτυξης Θέρμης για τη δημιουργία νέας δομής Κέντρου Δημιουργικής Απασχόλησης Παιδιών (ΚΔΑΠ) στο Δήμο Θέρμης	191.523	ΔΕΤΚΠΑΘ

ΕΠΙΛΟΓΟΣ – ΠΡΟΤΑΣΕΙΣ

Συνοψίζοντας τη παρούσα πτυχιακή εργασία συμπεραίνουμε ότι η Τοπική Αυτοδιοίκηση δεν είναι μία απλή διοικητική διαίρεση ενός συγκεντρωτικού κράτους αλλά είναι η φωνή των πολιτών, ένα ζωντανό και παραγωγικό κύτταρο συμμετοχής, πρωτοβουλιών και δράσεων της τοπικής κοινωνίας. Καλείται να εντοπίσει και να αντιμετωπίσει τα προβλήματα και τις ανάγκες των πολιτών και της περιοχής.

Η Τοπική Αυτοδιοίκηση οφείλει να ανταποκριθεί στους στρατηγικούς στόχους της ανοιχτής παραγωγικής κοινωνίας, οι οποίοι είναι:

- ✓ Η ανάπτυξη και η παραγωγή τοπικού οικονομικού προϊόντος
- ✓ Η απασχόληση και η εξασφάλιση οικογενειακού εισοδήματος
- ✓ Η προστασία του περιβάλλοντος και η ποιότητα ζωής
- ✓ Η κοινωνική συνοχή και η μείωση των ανισοτήτων
- ✓ Η παιδεία, η νέα γενιά, ο πολιτισμός και ο αθλητισμός

Η αποτελεσματική Αυτοδιοίκηση προϋποθέτει την ενεργή συμμετοχή των πολιτών, την αξιοποίηση του εθελοντισμού, των παραγωγικών επιστημονικών φορέων και των μη κυβερνητικών οργανώσεων. Η κοινωνική συμμετοχή, ο κοινωνικός έλεγχος, η λογοδοσία και η δημόσια διαβούλευση αποτελούν απαραίτητα στοιχεία συγκρότησης και λειτουργίας των αυτοδιοικητικών θεσμών. Παρ' όλες τις αδυναμίες στη λειτουργία των συλλογικών οργάνων πρέπει να επιδιωχθεί η αναβάθμισή τους δίνοντας έτσι ένα νέο κοινωνικό ενδιαφέρον, ικανό να καταστήσει τον πολίτη πρωταγωνιστή των αποφάσεων. Παράλληλα θα πρέπει η αυτοδιοίκηση και η κοινωνία των πολιτών να συμμετέχει στις αποφάσεις του κράτους αναδεικνύοντας τον ευρύτερο θεσμικό ρόλο της.

Η άσκηση της κοινωνικής και πολιτιστικής πολιτικής αποτελεί προτεραιότητα για την Τοπική Αυτοδιοίκηση καθώς αναβαθμίζεται το βιοτικό και πνευματικό επίπεδο των πολιτών. Η ίδρυση κοινωνικών υπηρεσιών και πολιτιστικών φορέων από τους Ο.Τ.Α δεν είναι εύκολη υπόθεση. Απαιτείται χρόνος, συντονισμός ενεργειών, συλλογική προσπάθεια και δουλειά.

Για την προώθηση της κοινωνικής και πολιτιστικής ανάπτυξης από τους Ο.Τ.Α απαιτείται:

- η σωστή και ορθολογική χρήση των οικονομικών πόρων των Ο.Τ.Α,
- μεγαλύτερα κονδύλια από το Κράτος,
- συμμετοχή και αξιοποίηση των κοινωνικών και πολιτιστικών Ευρωπαϊκών Προγραμμάτων
- δημιουργία κατάλληλων κτιριακών υποδομών για την στέγαση των υπηρεσιών
- σωστή οργάνωση και προγραμματισμός προκειμένου να σχεδιαστούν και να υλοποιηθούν πολιτιστικά και κοινωνικά προγράμματα
- αναζήτηση νέων κοινωνικών και πολιτιστικών ρευμάτων
- συνεργασία με άλλους Δήμους και άλλους κοινωνικούς και πολιτιστικούς φορείς με σκοπό τις κοινωνικές και πολιτιστικές παρεμβάσεις αντίστοιχα

Για την άσκηση της κοινωνικής και πολιτιστικής πολιτικής του Δήμου Θέρμης, ενώ δεν αντιμετωπίζει το πρόβλημα της έλλειψης κοινωνικών και πολιτιστικών υπηρεσιών, κρίνεται απαραίτητο να τονιστούν τα παρακάτω σημεία, τα οποία αποτελούν προτάσεις δικές μου και του Δήμου για την καλύτερη λειτουργία των υπηρεσιών, καθώς και την ανάπτυξη του κοινωνικού και πολιτιστικού επιπέδου της περιοχής:

- Κατασκευή νέου κτιρίου Βιβλιοθήκης και Ωδείου
- Ανάπτυξη προγραμμάτων Δημιουργικής Απασχόλησης παιδιών 6-12 ετών κατά τις απογευματινές ώρες στα Πολιτιστικά Κέντρα
- Επέκταση των μέτρων στήριξης των πολυτέκνων και στις οικογένειες με τρία παιδιά
- Κατασκευή νέου κτιρίου και δομής ΚΑΠΗ
- Ανάπτυξη δράσεων εθελοντισμού στα ΚΑΠΗ με προσφορά εθελοντικής εργασίας και από τα μέλη του ΚΑΠΗ, Δίκτυο εθελοντών Τρίτης Ηλικίας
- Αναβάθμιση των υποδομών ΚΑΠΗ στο Τριάδι

- Ανάπτυξη προγραμμάτων αξιοποίησης του ελεύθερου χρόνου των ηλικιωμένων σε δράσεις πολιτισμού, καλλιτεχνικής έκφρασης, τουρισμού και άθλησης
- Δημιουργία και λειτουργία Λέσχης Νεολαίας
- Συνεργασία του ΔΗΣΥΝΘ (Δημοτικό Συμβούλιο Νεολαίας Θέρμης) με το γραφείο ανέργων για την εφαρμογή του προγράμματος εργασιακής εμπειρίας και ειδίκευσης των νέων σε επαγγελματίες της περιοχής
- Δημιουργία ανοιχτού θεάτρου στο φράγμα της Θέρμης
- Δημιουργία νέου παιδικού σταθμού στο Ν. Ρύσιο και στη Ν. Ραιδεστό.
- Κατασκευή Πολιτιστικού Κέντρου Ταγαράδων

ΠΑΡΑΡΤΗΜΑ

1^ο ΠΑΡΑΡΤΗΜΑ



ΕΦΗΜΕΡΙΣ ΤΗΣ ΚΥΒΕΡΝΗΣΕΩΣ

ΤΗΣ ΕΛΛΗΝΙΚΗΣ ΔΗΜΟΚΡΑΤΙΑΣ

ΤΕΥΧΟΣ ΔΕΥΤΕΡΟ

Αρ. Φύλλου 136

10 Φεβρουαρίου 2003

ΠΕΡΙΕΧΟΜΕΝΑ

ΑΠΟΦΑΣΕΙΣ

Περί εξουσιοδότησης του Εμπορικού και Βιομηχανικού Επιμελητηρίου Αθηνών (Ε.Β.Ε.Α) ως:

- Εκδοτικού Οργανισμού, κατ' εφαρμογή της από 26 Ιουνίου 1990 Διεθνούς Τελωνειακής Σύμβασης "περί προσωρινής εισαγωγής" (Ν. 2401/96) και
- Εγγυοδοτικού Οργανισμού, κατ' εφαρμογή της από 26 Ιουνίου 1990 Διεθνούς Τελωνειακής Σύμβασης "περί προσωρινής εισαγωγής" (Ν. 2401/96) καθώς και της από 6 Δεκεμβρίου 1961 Διεθνούς Τελωνειακής Σύμβασης "επί του Δελτίου Α.Τ.Α δια την προσωρινή εισδοχήν εμπορευμάτων" (Ν.132/75). Λοιπών Εμπορικών και Βιομηχανικών Επιμελητηρίων ως:
- Εκδοτικών Οργανισμών, κατ'εφαρμογή της από 26 Ιουνίου 1990 Διεθνούς Τελωνειακής Σύμβασης "περί προσωρινής εισαγωγής" (Ν. 2401/96)..... 1

Διατίμηση τιμής τίτλων Μεμονωμένης Εγγύησης 2

Συγχώνευση των Κ.Α.Π.Η. του Δήμου Θέρμης σε ενιαίο νομικό πρόσωπο με την επωνυμία "Κέντρο Ανεικτικής Προστασίας Ηλικιωμένων (Κ.Α.Π.Η.) Θέρμης" Νομού Θεσσαλονίκης..... 3

Συγχώνευση των Πολιτιστικών Κέντρων του Δήμου σε ενιαίο νομικό πρόσωπο με την επωνυμία "Πολιτιστικό Κέντρο Θέρμης" Νομού Θεσσαλονίκης..... 4

ΑΠΟΦΑΣΕΙΣ

Αριθ. Τ 392/8/Β0019 (1)
Περί εξουσιοδότησης του Εμπορικού και Βιομηχανικού Επιμελητηρίου Αθηνών (Ε.Β.Ε.Α) ως:

- Εκδοτικού Οργανισμού, κατ' εφαρμογή της από 26 Ιουνίου 1990 Διεθνούς Τελωνειακής Σύμβασης "περί προσωρινής εισαγωγής" (Ν. 2401/96) και
- Εγγυοδοτικού Οργανισμού, κατ' εφαρμογή της από 26 Ιουνίου 1990 Διεθνούς Τελωνειακής Σύμβασης "περί προσωρινής εισαγωγής" (Ν. 2401/96) καθώς και της από 6 Δεκεμβρίου 1961 Διεθνούς Τελωνειακής Σύμβασης "επί του Δελτίου Α.Τ.Α δια την προσωρινή εισδοχήν εμπορευμάτων" (Ν.132/75) και των Λοιπών Εμπορικών και Βιομηχανικών Επιμελητηρίων ως:
- Εκδοτικών Οργανισμών, κατ'εφαρμογή της από 26 Ιουνίου 1990 Διεθνούς Τελωνειακής Σύμβασης "περί προσωρινής εισαγωγής" (Ν.2401/96).

ΟΙ ΥΠΟΥΡΓΟΙ

ΟΙΚΟΝΟΜΙΑΣ ΚΑΙ ΟΙΚΟΝΟΜΙΚΩΝ - ΑΝΑΠΤΥΞΗΣ

Έχοντας υπόψη:

1. Τη διάταξη του πρώτου άρθρου του Ν.132/75 (ΦΕΚ 184/Α/1-9-75), με την οποία κυρώθηκε η από 6 Δεκεμβρίου 1961 Διεθνής Τελωνειακή Σύμβαση " επί του Δελτίου Α.Τ.Α δια την προσωρινή εισδοχήν εμπορευμάτων".
2. Τη διάταξη του δεύτερου άρθρου του Ν.132/75 " περί κυρώσεως της Διεθνούς Τελωνειακής Συμβάσεως επί του Δελτίου Α.Τ.Α δια την προσωρινή εισδοχήν εμπορευμάτων", σύμφωνα με την οποία "τα Εμπορικά και Βιομηχανικά Επιμελητήρια δύνανται, μετ'εγκρίσιν του Υπουργού Εμπορίου, να παρέχουν εγγυήσεις δια την άνευ καταβο-



Εξουσιών και φόρων, βάσει Δελτίου Α.Τ.Α., προσωρινήν παραγωγήν.

3. Τις διατάξεις του τρίτου άρθρου παρ. 1 και 2 του ίδιου ως άνω Νόμου, σύμφωνα με τις οποίες: " - Δια κοινών αποφάσεων των Υπουργών Οικονομικών και Εμπορίου, ημοσιοδοτούνται τα Εμπορικά και Βιομηχανικά Επιμελητήρια, όπως αναλάβουν την κατά το άρθρον 4 της κυρούσης Συμβάσεως έκδοσιν και χορήγησιν των Δελτίων Α.Τ.Α, ως και την ευθύνην της εν άρθρω 6 ταύτης προλεπομένης εγγυήσεως.

- Δια των αυτών αποφάσεων καθορίζονται οι όροι φ'ους το εξουσιοδοτούμενον Επιμελητήριον θα αναλάβη την παροχήν των ανωτέρω υπηρεσιών, τα δια τας ως νω υπηρεσίας δικαιώματα αυτού, ως και το ύψος και το ίδος της παρ' αυτού παρεχομένης εγγυήσεως.

4. Τη διάταξη του πρώτου άρθρου του Ν. 2401/96 (ΦΕΚ 7/Α/4-6-1996), με την οποία κυρώθηκε η, από 26 Ιουνίου 990, Διεθνής Τελωνειακή Σύμβαση "περί προσωρινής εισαγωγής".

5. Τη διάταξη του άρθρου 4 παρ. 1 του παραρτήματος Α της ως άνω κυρωθείσας Διεθνούς Σύμβασης "περί προσωρινής εισαγωγής", σύμφωνα με την οποία "κάθε συμμελλόμενον μέρος μπορεί, υπό τους όρους και τις εγγυήσεις που θα ορίσει, να εξουσιοδοτήσει εγγυοδοτικούς οργανισμούς να παρέχουν εγγυήσεις και να εκδίδουν τίτλους προσωρινής εισαγωγής, είτε απευθείας, είτε μέσω εκδοτικών οργανισμών".

6. Τις διατάξεις του Ν. 2081/92 "Ρύθμιση του θεσμού των επιμελητηρίων, τροποποίηση των διατάξεων του Ν.1712/87 για τον εκσυγχρονισμό των επαγγελματικών οργανώσεων των εμπόρων, βιοτεχνών και λοιπών επαγγελματιών και άλλες διατάξεις" (ΦΕΚ 154/92).

7. Την αριθ.86685/5560/8-12-1975 Απόφαση του Υπουργού Εμπορίου " Έγκριστις παροχής εγγυήσεων υπό Ε.Β.Ε Αθηνών δια την άνευ καταβολής δασμών και φόρων προσωρινήν εισαγωγήν εμπορευμάτων".

8. Τα 16984/25-5-2000, 10620/13-7-2000 και 105302/6-9-2002 έγγραφα του Εμπορικού και Βιομηχανικού Επιμελητηρίου Αθηνών με τα οποία δηλώνεται:

α) η πρόθεση για τη συνέχιση παροχής εγγυήσεως επί των εκδομένων Δελτίων Α.Τ.Α, κατ' εφαρμογή της, από 6 Δεκεμβρίου 1961, Διεθνούς Τελωνειακής Σύμβασης " επί του Δελτίου Α.Τ.Α δια την προσωρινήν εισδοχήν εμπορευμάτων".

β) η πρόθεση έκδοσης Δελτίων Α.Τ.Α και παροχής εγγυήσεως κατ' εφαρμογή της, από 26 Ιουνίου 1990, Διεθνούς Τελωνειακής Σύμβασης "περί προσωρινής εισαγωγής" (Σύμβαση Κωνσταντινουπόλεως).

9. Το από 17-1-2001 έγγραφο του Εμπορικού και Βιομηχανικού Επιμελητηρίου Αθηνών, από το οποίο προκύπτει απόφαση αναπροσαρμογής της, μέχρι σήμερα, ισχύουσας κλίμακας δικαιωμάτων για την παροχή υπηρεσιών του.

10. Το 4053/20-10-98 έγγραφο του Επιμελητηρίου Λάρισας, με το οποίο ζητά να συμπεριληφθεί στα Εμπορικά και Βιομηχανικά Επιμελητήρια, που εκδίδουν Δελτία Α.Τ.Α, για την προσωρινή εξαγωγή προϊόντων της περιοχής, προκειμένου να στηριχθεί η εξαγωγική δραστηριότητα της περιφέρειας, που αποτελεί καθοριστικό παράγοντα οικονομικής ανάπτυξης της χώρας.

11. Το 8595/6-6-01 έγγραφο του Εμπορικού και Βιομη-

χανικού Επιμελητηρίου Αθηνών, με το οποίο γνωστοποιείται η απόφαση της Διοικητικής Επιτροπής αυτού να συμπεριληφθεί το Επιμελητήριο Λάρισας στα Εμπορικά και Βιομηχανικά Επιμελητήρια που εκδίδουν Δελτία Α.Τ.Α.

12. Την Σύσταση της 25ης Ιουνίου 1992 του Συμβουλίου Τελωνειακής Συνεργασίας, περί της αποδοχής του Δελτίου Α.Τ.Α στο πλαίσιο της προσωρινής εισαγωγής.

13. Την 1100383/1330/Α0006/31-10-2001 Α.Υ.Ο "περί καθορισμού αρμοδιοτήτων των Υφυπουργών Οικονομικών".

14. Την κοινή Απόφαση 485/31-10-2001 Πρωθυπουργού και Υπουργού Ανάπτυξης, σχετικά με ανάθεση αρμοδιοτήτων στους Υφυπουργούς Ανάπτυξης Αλέξανδρο Καλαφάτη, Χρήστο Θεοδώρου και Δημήτριο Γεωργακόπουλο (ΦΕΚ 1484/Β/31.10.01). αποφασίζουμε:

Άρθρο 1

Εξουσιοδοτούνται τα Εμπορικά και Βιομηχανικά Επιμελητήρια Αθηνών, Πειραιώς, Θεσσαλονίκης, Πατρών, Καλαμάτας, Καβάλας, Βόλου, Ιωαννίνων, Αγρινίου, Εύβοιας, Μυτιλήνης, Ρόδου, Ηρακλείου, Καστοριάς και Λάρισας, να αναλάβουν την έκδοση και χορήγηση Δελτίων Α.Τ.Α, σύμφωνα με το άρθρο 5 του παραρτήματος Α της Διεθνούς Τελωνειακής Σύμβασης "περί προσωρινής εισαγωγής", που υπογράφηκε στην Κωνσταντινούπολη στις 26 Ιουνίου 1990.

Άρθρο 2

1. Εξουσιοδοτείται το Εμπορικό και Βιομηχανικό Επιμελητήριο Αθηνών, να αναλάβει:

α) την ευθύνη της, από το άρθρο 8 του παραρτήματος Α της Σύμβασης "περί προσωρινής εισαγωγής" (Σύμβαση Κωνσταντινουπόλεως), προβλεπόμενης εγγυήσεως για την καταβολή στις Ελληνικές Τελωνειακές Αρχές του ποσού των εισαγωγικών δασμών και φόρων και των άλλων ποσών που απαιτούνται, σε περίπτωση μη τήρησης των όρων, που έχουν οριστεί για την προσωρινή εισαγωγή ή την τελωνειακή διαμετακόμιση των εμπορευμάτων, που εισάγονται στην Ευρωπαϊκή Ένωση με το καθεστώς προσωρινής εισαγωγής με Δελτία Α.Τ.Α, τα οποία έχουν εκδοθεί από αντίστοιχο εκδοτικό οργανισμό.

β) την ευθύνη της, από το άρθρο 6 της Σύμβασης Α.Τ.Α, προβλεπόμενης εγγυήσεως, για την καταβολή στις Ελληνικές Τελωνειακές αρχές του ποσού των εισαγωγικών δασμών καθώς και κάθε άλλου ποσού που οφείλεται σ' αυτές, σε περίπτωση μη τήρησης των όρων της προσωρινής εισαγωγής ή της διαμετακόμισης εμπορευμάτων, που εισάγονται στην Ευρωπαϊκή Ένωση υπό το καθεστώς Δελτίων Α.Τ.Α, τα οποία εκδίδονται από αντίστοιχο αλλοδαπό εκδοτικό οργανισμό.

2. Η εγγύηση θα παρέχεται ως ακολούθως:

α) Στα πλαίσια εφαρμογής της Σύμβασης "περί προσωρινής εισαγωγής" (Σύμβαση Κωνσταντινουπόλεως), η εγγύηση θα παρέχεται για τις παρακάτω περιπτώσεις προσωρινώς εισαγομένων εμπορευμάτων στην Ευρωπαϊκή Ένωση με Δελτία Α.Τ.Α, οι οποίες και αποτελούν το αντικείμενο των αντίστοιχων παραρτημάτων αυτής:

- Εμπορευμάτων που προορίζονται προς παρουσίαση ή χρησιμοποίηση σε εκθέσεις,
- πανηγύρεις, συνέδρια ή παρόμοιες εκδηλώσεις
- Επαγγελματικού Υλικού
- Εμπορευματοκιβωτίων, παλετών, συσκευασιών, δειγ-

μάτων και άλλων εμπορευμάτων που εισάγονται στα πλαίσια εμπορικής δραστηριότητας

- Εμπορευμάτων που εισάγονται στα πλαίσια παραγωγικής δραστηριότητας

- Εμπορευμάτων που εισάγονται για εκπαιδευτικό, επιστημονικό ή μορφωτικό σκοπό

- Προσωπικών ειδών των ταξιδιωτών και των εμπορευμάτων που εισάγονται για αθλητικούς σκοπούς

- Υλικού τουριστικής διαφήμισης

- Εμπορευμάτων που εισάγονται στα πλαίσια της μεθοριακής κυκλοφορίας

- Εμπορευμάτων που εισάγονται για ανθρωπιστικούς σκοπούς

- Ζώων

- Εμπορευμάτων που εισάγονται με μερική αναστολή εισαγωγικών δασμών και φόρων.

β) Στα πλαίσια εφαρμογής της Σύμβασης "επί του Δελτίου ΑΤΑ δια την προσωρινή εισδοχήν εμπορευμάτων" (Ν. 132/75), η εγγύηση θα παρέχεται για τις παρακάτω περιπτώσεις προσωρινών εισαγομένων εμπορευμάτων στην Ευρωπαϊκή Ένωση, με Δελτίο Α.Τ.Α :

- Επαγγελματικού Υλικού, στο οποίο αναφέρεται το Ν.Δ 152/73 "περί κυρώσεως της Διεθνούς Τελωνιακής Συμβάσεως περί προσωρινής εισαγωγής επαγγελματικού υλικού", (ΦΕΚ 244/Α/73)

- Εμπορευμάτων, στα οποία αναφέρεται το Ν.Δ 142/73 "περί κυρώσεως της Διεθνούς Τελωνιακής συμβάσεως επί της παροχής διευκολύνσεων δια την εισαγωγήν εμπορευμάτων προοριζομένων προς επίδειξιν ή χρησιμοποίησιν εις εκθέσεις, πανηγύρεις, συνέδρια ή παρομοίας εκδηλώσεις", (ΦΕΚ 240/Α/73)

- Επιστημονικού Υλικού, στο οποίο αναφέρεται το Ν.Δ 150/73 "περί κυρώσεως της Διεθνούς Τελωνιακής Συμβάσεως περί προσωρινής εισαγωγής επιστημονικού υλικού", (ΦΕΚ 241/Α/73)

- Παιδαγωγικού Υλικού, στο οποίο αναφέρεται το Ν.Δ 151/73 "περί κυρώσεως της Διεθνούς Τελωνιακής Συμβάσεως περί προσωρινής εισαγωγής παιδαγωγικού υλικού", (ΦΕΚ 242/Α/73)

- Εμπορικών Δειγμάτων και Διαφημιστικού Υλικού, στα οποία αναφέρεται το Ν.Δ 2985/54 "περί κυρώσεως της Διεθνούς Συμβάσεως περί εμπορικών δειγμάτων και διαφημιστικού υλικού", (ΦΕΚ 209/Α/54)

3. Καθορίζεται ως ανώτατο όριο χρηματικού ποσού, του οποίου την καταβολή, προς τις Ελληνικές Τελωνιακές Αρχές θα εγγυάται το ανωτέρω εξουσιοδοτούμενο Επιμελητήριο, σε περίπτωση μη τήρησης των όρων της προσωρινής εισαγωγής εμπορευμάτων που εισήχθησαν στη χώρα με το καθεστώς προσωρινής εισαγωγής με Δελτίο Α.Τ.Α, οι

προβλεπόμενοι, από τις κείμενες Κοινοτικές και Εθνικές διατάξεις για τα εμπορεύματα αυτά, δασμοί και φόροι προσ αυξημένοι κατά ποσοστό 10%.

Άρθρο 3

Για οποιοδήποτε θέμα που ανακύπτει στις σχέσεις μεταξύ των ανωτέρω εξουσιοδοτούμενων Επιμελητηρίων, των Ελληνικών Τελωνιακών Αρχών και των κατόχων Δελτίων Α.Τ.Α, καθώς και στη χρησιμοποίηση του Δελτίου Α.Τ.Α, ως διεθνούς τελωνιακού εγγράφου, (αποδεικτικά μέσα, δικαιώματα και υποχρεώσεις, προθεσμίες, παραγραφές, εγγραφές κ.λ.π), έχουν εφαρμογή οι διατάξεις :

α) της Σύμβασης Κωνσταντινουπόλεως, για θέματα που αφορούν Δελτία Α.Τ.Α που έχουν εκδοθεί από χώρες-μέλη της και

β) της Σύμβασης Α.Τ.Α, για θέματα που αφορούν Δελτία Α.Τ.Α, που έχουν εκδοθεί από χώρες-μέλη της εν λόγω Σύμβασης.

Άρθρο 4

Στο Εμπορικό και Βιομηχανικό Επιμελητήριο Αθηνών ανατίθεται η ευθύνη της εξόφλησης των ποσών που ζητούνται από τους αλλοδαπούς Εγγυοδοτικούς Οργανισμούς, λόγω της εξόφλησης από αυτούς των οφειλών κατόχων Δελτίων Α.Τ.Α, τα οποία εκδόθηκαν από Ελληνικούς Εκδοτικούς Οργανισμούς, σε περίπτωση μη τήρησης των όρων προσωρινής εισαγωγής ή διαμετακόμισης εμπορευμάτων εισαχθέντων στη χώρα τους υπό το καθεστώς Δελτίου Α.Τ.Α.

Άρθρο 5

Τα εκδιδόμενα Δελτία Α.Τ.Α πρέπει να είναι σύμφωνα με το υπόδειγμα που περιλαμβάνεται στο παράρτημα Α της από 26 Ιουνίου 1990 Διεθνούς Τελωνιακής Σύμβασης "περί προσωρινής εισαγωγής" (Ν. 2401/96).

Άρθρο 6

1. Οδηγίες για θέματα τεχνικής φύσης, που αφορούν στην εφαρμογή του συστήματος Α.Τ.Α εκδίδονται από το Υπουργείο Ανάπτυξης.

2. Το Εμπορικό και Βιομηχανικό Επιμελητήριο Αθηνών εφοδιάζει τα λοιπά εξουσιοδοτούμενα Επιμελητήρια με ικανοποιητικό αριθμό εντύπων Δελτίων Α.Τ.Α.

Άρθρο 7

1. Τα δικαιώματα των ανωτέρω εξουσιοδοτούμενων Επιμελητηρίων, για τις παρεχόμενες από αυτά υπηρεσίες και τις πραγματοποιούμενες δαπάνες, στα πλαίσια εφαρμογής της Σύμβασης Κωνσταντινουπόλεως, για κάθε εκδιδόμενο από αυτά Δελτίο Α.Τ.Α, καθορίζονται ως εξής :

α) Για αξία εμπορευμάτων έως 100 Ευρώ : 7 Ευρώ

β) Για αξία εμπορευμάτων από 101 έως 200 Ευρώ : 12 Ευρώ

γ) Για αξία εμπορευμάτων από 201 έως 300 Ευρώ : 18 Ευρώ

δ) Για αξία εμπορευμάτων άνω των 300 Ευρώ : καταβολή τέλους 18 Ευρώ πλέον 1% για το πέραν των 300 Ευρώ ποσό.

2. Η αξία των εξαγομένων εμπορευμάτων προκύπτει από υπεύθυνη δήλωση του προσώπου που ζητά την έκδοση του Δελτίου Α.Τ.Α.

3. Στο Εμπορικό και Βιομηχανικό Επιμελητήριο Αθηνών θα περιέρχεται, από τα υπόλοιπα

Εξουσιοδοτούμενα Επιμελητήρια, σαν δικαίωμα αυτού, το 1/2 του ποσού των ως άνω καθοριζόμενων δικαιωμάτων για τις περιπτώσεις α, β, γ και ολόκληρο το ποσό για την περίπτωση δ, προκειμένου αυτό να καλύπτει τις δαπάνες που απορρέουν από τις αναλαμβανόμενες, σύμφωνα με την παρούσα, ευθύνες.

4. Τα ανωτέρω ποσά θα εμβάζονται στο λογαριασμό Νο 26200 του Ε.Β.Ε.Α στην Τράπεζα της Ελλάδος.

Άρθρο 8

Η κυκλοφορία των εμπορευμάτων με Δελτία Α.Τ.Α ρυθμίζεται και από τις κείμενες περί εξωτερικού εμπορίου διατάξεις.

Άρθρο 9

Τα ως άνω εξουσιοδοτούμενα Επιμελητήρια καλούνται να προβαίνουν σε όλες τις απαραίτητες ενέργειες, ώστε να εξασφαλίζεται η ομαλή λειτουργία του συστήματος Α.Τ.Α στη χώρα μας.

Άρθρο 10

Με την έναρξη ισχύος της παρούσας καταργούνται:

Οι 92004/5830/9.1.76, 27152/1891/27.4.76, Ε3-815/16.11.83, Ε4/2754/Φ.40/8-8-84, 192/30-5-86 Κοινές Υπουργικές Αποφάσεις καθώς και η Τ. 4640/123 Β0019/27.11.2001 Απόφαση του Υφυπουργού Οικονομικών.

Η παρούσα να δημοσιευθεί στην εφημερίδα της Κυβερνήσεως.

Αθήνα, 6 Δεκεμβρίου 2002

ΟΙ ΥΦΥΠΟΥΡΓΟΙ
ΟΙΚΟΝΟΜΙΑΣ & ΟΙΚΟΝΟΜΙΚΩΝ ΑΝΑΠΤΥΞΗΣ
ΑΠ. ΦΩΤΙΑΔΗΣ Χ. ΘΕΟΔΩΡΟΥ

Αριθ. Ο.93/2/Β0019

(2)

Διατίμηση τιμής τίτλων Μεμονωμένης Εγγύησης

Ο ΥΦΥΠΟΥΡΓΟΣ
ΟΙΚΟΝΟΜΙΑΣ ΚΑΙ ΟΙΚΟΝΟΜΙΚΩΝ

Έχοντας υπόψη:

1. Το άρθρο 94 του Καν.(Ε.Ο.Κ) 2913/92, για την υποχρέωση σύστασης εγγύησης στις πράξεις Κοινοτικής, Κοινής Διαμετακόμισης και τα άρθρα 345, 346, 347 και 348 του Καν. (Ε.Ο.Κ) 2454/93, σχετικά με τη Μεμονωμένη Εγγύηση με τίτλους.

2. Την από 23 Δεκεμβρίου 2002 Πράξη Μεμονωμένης Εγγύησης με Τίτλους, της Ομοσπονδίας Φορητών Αυτοκινητιστών Ελλάδος (Ο.Φ.Α.Ε) η οποία έγινε αποδεκτή από την 19η Δ/ση, του Υπουργείου Οικονομίας και Οικονομικών.

3. Την απόφασή μας Ο.899/34/Β0019/18-12-2001 "Διατίμηση καρνέ Τ.Ι.Ρ και τίτλων Μεμονωμένης Εγγύησης για το Οικονομικό Έτος 2002".

4. Το Πρωτ. Α9/169/23-1-2003 έγγραφο της Ομοσπονδίας Φορητών Αυτοκινητιστών Ελλάδος (Ο.Φ.Α.Ε), με το οποίο ζητά την έγκριση της τιμής των Τίτλων Μεμονωμένης Εγγύησης.

5. Την 1115093/1378/Α0006/17-12-01(Φ.Ε.Κ 1720/Β/21-12-01) περί Μεταβίβασης αρμοδιοτήτων καθώς και εξουσίας να υπογράφουν "Με εντολή Υφυπουργού" στον Γενικό Γραμματέα του Υπουργείου Οικονομικών, στο Γενικό Γραμματέα Πληροφοριακών Συστημάτων, στον Ειδικό Γραμματέα Σ.Δ.Ο.Ε, στους Γενικούς Διευθυντές και στους Προϊσταμένους Διευθύνσεων, Τμημάτων και Αυτοτελών Γραφείων της Κεντρικής Υπηρεσίας, των Ειδικών Αποκεντρωμένων Υπηρεσιών και των Περιφερειακών Υπηρεσιών του Υπουργείου Οικονομικών, όπως τροποποιήθηκε και ισχύει.

4. Το γεγονός ότι η παρούσα δεν συνεπάγεται δαπάνη σε βάρος του Κρατικού Προϋπολογισμού, αποφασίζουμε:

1. Καθορίζουμε από της δημοσίευσης της παρούσας, την τιμή πώλησης των Τίτλων Μεμονωμένης Εγγύησης "απεριορίστου Ισχύος" στο ποσό των 16,50 Ευρώ

2. Η τιμή πώλησης των τίτλων Μεμονωμένης Εγγύησης

"περιορισμένης Ισχύος" παραμένει στο ποσό των 14,00 Ευρώ, όπως είχε καθοριστεί με την Ο.899/34/Β0019/18.12.2001 Απόφασή μας.

Η παρούσα να δημοσιευθεί στην Εφημερίδα της Κυβερνήσεως.

Αθήνα, 4 Φεβρουαρίου 2003

Με εντολή Υφυπουργού
Ο Γενικός Διευθυντής
ΒΑΣ. ΜΑΝΩΛΟΠΟΥΛΟΣ

Αριθ. 2.428

(3)

Συγχώνευση των Κ.Α.Π.Η. του Δήμου Θέρμης σε ενιαίο νομικό πρόσωπο με την επωνυμία "Κέντρο Ανοικτής Προστασίας Ηλικιωμένων (Κ.Α.Π.Η.) Θέρμης" Νομού Θεσσαλονίκης.

Ο ΓΕΝΙΚΟΣ ΓΡΑΜΜΑΤΕΑΣ ΠΕΡΙΦΕΡΕΙΑΣ
ΚΕΝΤΡΙΚΗΣ ΜΑΚΕΔΟΝΙΑΣ

Έχοντας υπόψη:

1. Τις διατάξεις του άρθρου 203 του Π.Δ. 410/1995 (Δ.Κ.Κ.).

2. Τις διατάξεις της παρ. 6 του άρθρου 10 Ν. 2503/1997.

3. Τις αποφάσεις του Νομάρχη Θεσσαλονίκης αριθ. 33342/1984 (ΦΕΚ 744/Β/1984), του Γενικού Γραμματέα Περιφέρειας αριθ. 9937/2000, (ΦΕΚ 794/Β/2000), 10470/2000(ΦΕΚ 572/Β/2000), 39559/2001 (ΦΕΚ 1648/Β/2001) σύμφωνα με τις οποίες συστάθηκαν και λειτουργούν αντίστοιχα στο Δήμο Θέρμης στην έδρα και στα δημοτικά διαμερίσματα τα παρακάτω Νομικά Πρόσωπα:

1) ΚΕΝΤΡΟ ΑΝΟΙΚΤΗΣ ΠΡΟΣΤΑΣΙΑΣ ΗΛΙΚΙΩΜΕΝΩΝ (ΚΑΠΗ) ΘΕΡΜΗΣ

2) ΚΕΝΤΡΟ ΑΝΟΙΚΤΗΣ ΠΡΟΣΤΑΣΙΑΣ ΗΛΙΚΙΩΜΕΝΩΝ (ΚΑΠΗ) ΝΕΑΣ ΡΑΙΔΕΣΤΟΥ

3) ΚΕΝΤΡΟ ΑΝΟΙΚΤΗΣ ΠΡΟΣΤΑΣΙΑΣ ΗΛΙΚΙΩΜΕΝΩΝ (ΚΑΠΗ) ΝΕΟΥ ΡΥΣΙΟΥ

4) ΚΕΝΤΡΟ ΑΝΟΙΚΤΗΣ ΠΡΟΣΤΑΣΙΑΣ ΗΛΙΚΙΩΜΕΝΩΝ (ΚΑΠΗ) ΤΑΓΑΡΑΔΩΝ

4. Την αριθ. 5/2003 απόφαση του Δημοτικού Συμβουλίου Θέρμης.

5. Την 5.631/26-7-2000 απόφαση του Γενικού Γραμματέα Περιφέρειας Κεντρικής Μακεδονίας (Φ.Ε.Κ 1339 τ.Β'), περί ορισμού εισηγητών και μεταβίβαση εξουσίας υπογραφής εγγράφων και άλλων πράξεων στο Γενικό Διευθυντή, στους προϊσταμένους Διευθύνσεων και προϊσταμένους Τμημάτων και Γραφείων των Υπηρεσιών της Περιφέρειας, αποφασίζουμε:

1. Τη συγχώνευση των τεσσάρων νομικών προσώπων με την επωνυμία Κ.Α.Π.Η. Θέρμης, Κ.Α.Π.Η. Νέας Ραιδεστού, Κ.Α.Π.Η. Νέου Ρυσιου και Κ.Α.Π.Η. Ταγαράδων του Δήμου Θέρμης σε ενιαίο νομικό πρόσωπο με την επωνυμία "Κέντρο Ανοικτής Προστασίας Ηλικιωμένων (Κ.Α.Π.Η.)" στο δήμο Θέρμης του Νομού Θεσσαλονίκης.

2. Σκοπός του Νομικού Προσώπου είναι η παροχή ιατροκοινωνικής προστασίας, στα ηλικιωμένα άτομα του Δήμου Θέρμης.

3. Πόροι του νομικού προσώπου είναι:

α) Ετήσια επιχορήγηση του Δήμου Θέρμης ύψους 129.200 Ευρώ τουλάχιστον.

β) Επιχορήγηση και κάθε άλλη παροχή του Κράτους, είτε απευθείας προς το Νομικό Πρόσωπο, είτε προς το Δήμο Θέρμης για το Νομικό τούτο Πρόσωπο.

γ) Κάθε είδους συνδρομές, εισφορές, δωρεές, κληρονομικές και κληροδοσίες.

δ) Εισπράξεις από το αντίτιμο πραγμάτων ή υπηρεσιών που παρέχονται από το Νομικό Πρόσωπο.

ε) Πρόσοδοι από την ίδια αυτού περιουσία.

στ) και κάθε άλλη νόμιμη πρόσοδοι.

4. Περιουσία του Νομικού Προσώπου είναι το σύνολο της περιουσίας των συγχωνευθέντων νομικών Προσώπων που είχε παραχωρηθεί από το Δήμο σ' αυτά ή έχει αποκτηθεί στη διάρκεια της προηγούμενης λειτουργίας τους.

5. Το νομικό πρόσωπο διοικείται από διοικητικό συμβούλιο, σύμφωνα με τις διατάξεις της παρ. 3 του άρθρου 203 του Π.Δ. 401/1995.

6. Το νομικό πρόσωπο εκπροσωπείται στα δικαστήρια και σε κάθε δημόσια αρχή από τον πρόεδρο και όταν αυτός απουσιάζει ή κωλύεται από τον αντιπρόεδρο.

7. Από τη δημοσίευση της απόφασης μας για τη συγχώνευση στην Εφημερίδα της Κυβερνήσεως (ΦΕΚ) το νέο Νομικό πρόσωπο στο οποίο συγχωνεύτηκαν τα άλλα υποκαθίσταται αυτοδικαίως και χωρίς καμία άλλη διατύπωση σε όλα εν γένει τα δικαιώματα και τις υποχρεώσεις των συγχωνευθέντων νομικών προσώπων εξομοιούμενο με καθολικό διάδοχο.

8. Από τη σύσταση του νέου νομικού προσώπου προκαλείται δαπάνη για το τρέχον και για τα επόμενα οικονομικά έτη δαπάνη ύψους 129.200 Ευρώ που έχει εγγραφεί στον προϋπολογισμό του Δήμου Θέρμης, οικονομικού έτους 2003 στον Κ.Α. 211.9β.

Η απόφαση αυτή να δημοσιευθεί στην Εφημερίδα της Κυβερνήσεως.

Θεσσαλονίκη, 23 Ιανουαρίου 2003

Με εντολή Γενικού Γραμματέα Περιφέρειας
Ο Γενικός Διευθυντής
ΔΗΜΟΣΘΕΝΗΣ ΣΑΡΗΓΙΑΝΝΗΣ

Αριθ. 2.429

(4)

Συγχώνευση των Πολιτιστικών Κέντρων του Δήμου Θέρμης σε ενιαίο νομικό πρόσωπο με την επωνυμία Πολιτιστικό Κέντρο Θέρμης" Νομού Θεσσαλονίκης.

Ο ΓΕΝΙΚΟΣ ΓΡΑΜΜΑΤΕΑΣ ΠΕΡΙΦΕΡΕΙΑΣ
ΚΕΝΤΡΙΚΗΣ ΜΑΚΕΔΟΝΙΑΣ

Έχοντας υπόψη:

1. Τις διατάξεις του άρθρου 203 του Π.Δ. 410/1995 (Δ.Κ.Κ.).

2. Τις διατάξεις της παρ. 6 του άρθρου 10 Ν. 2503/1997,

3. Τις αποφάσεις του Νομάρχη Θεσσαλονίκης αριθμ. 47364/1983 (ΦΕΚ 76/Β/1984 του Περιφερειακού Διευθυντή Θεσσαλονίκης 53776/1996. (ΦΕΚ 139/Β/1996), 1765/1996(ΦΕΚ του Γενικού Γραμματέα Περιφέρειας 9941/2000 σύμφωνα με τις οποίες συστάθηκαν και λειτουργούν αντίστοιχα στο Δήμο Θέρμης στην έδρα και στα δημοτικά διαμερίσματα τα παρακάτω Νομικά Πρόσωπα:

1) ΠΟΛΙΤΙΣΤΙΚΟ ΚΕΝΤΡΟ ΘΕΡΜΗΣ

2) ΠΟΛΙΤΙΣΤΙΚΟ ΚΕΝΤΡΟ ΝΕΑΣ ΡΑΙΔΕΣΤΟΥ

3) ΠΟΛΙΤΙΣΤΙΚΟ ΚΕΝΤΡΟ ΝΕΟΥ ΡΥΣΙΟΥ

4) ΠΟΛΙΤΙΣΤΙΚΟ ΚΕΝΤΡΟ ΤΑΓΑΡΑΔΩΝ

4. Την 6/2003 απόφαση του Δημοτικού Συμβουλίου Θέρμης.

5. Την 5.631/26.7.2000 του Γενικού Γραμματέα Περιφέρειας Κεντρικής Μακεδονίας (Φ.Ε.Κ. 1339 τ.Β') περί ορισμού εισηγητών και μεταβίβαση εξουσίας υπογραφής εγγράφων και άλλων πράξεων στο Γενικό Διευθυντή στους προϊσταμένους Διευθύνσεων και προϊσταμένους Τμημάτων και Γραφείων των Υπηρεσιών της Περιφέρειας, αποφασίζουμε:

1. Τη συγχώνευση των τεσσάρων νομικών προσώπων με την επωνυμία Πολιτιστικό Κέντρο Θέρμης, Πολιτιστικό Κέντρο Νέας Ραιδεστού, Πολιτιστικό Κέντρο Νέου Ρυσιού και Πολιτιστικό Κέντρο Ταγαράδων σε ενιαίο νομικό πρόσωπο με την επωνυμία "Πολιτιστικό Κέντρο Θέρμης" στο δήμο Θέρμης του Νομού Θεσσαλονίκης.

2. Σκοπός του Νομικού Προσώπου είναι η δημιουργία και η ανάπτυξη κάθε μορφής πνευματικής και πολιτιστικής δραστηριότητας στο δήμο Θέρμης και ειδικότερα:

Α. η προώθηση για δημόσια συζήτηση των προβλημάτων που απασχολούν τους κατοίκους του δήμου και ειδικότερα τους νέους,

Β. η εκλαίκευση και διάδοση των τελευταίων επιστημονικών επιτεύξεων,

Γ. η δημιουργική προσφορά των κατοίκων του δήμου στην κοινωνική πρόοδο του τόπου,

Δ. η παροχή υποτροφιών σε άριστους μαθητές και η απονομή βραβείων

Ε. η επιμόρφωση των κατοίκων με κάθε δυνατό τρόπο.

3. Πόροι του νομικού προσώπου είναι οι:

α) Ετήσια επιχορήγηση του Δήμου Θέρμης ύψους 328.129 Ευρώ τουλάχιστον.

β) Επιχορήγηση και κάθε άλλη παροχή του Κράτους, είτε απευθείας προς το Νομικό Πρόσωπο, είτε προς το Δήμο Θέρμης για το Νομικό τούτο Πρόσωπο.

γ) Κάθε είδους συνδρομές, εισφορές, δωρεές, κληρονομικές και κληροδοσίες.

δ) Έσοδα από τη συμβολική χρηματική συμμετοχή των μελών

ε) Εισπράξεις από το αντίτιμο πραγμάτων ή υπηρεσιών που παρέχονται από το Νομικό Πρόσωπο.

στ) Πρόσοδοι από την ίδια αυτού περιουσία.

4. Περιουσία του Νομικού Προσώπου είναι το σύνολο της περιουσίας των συγχωνευθέντων νομικών Προσώπων που είχε παραχωρηθεί από το Δήμο σ' αυτά ή έχει αποκτηθεί στη διάρκεια της προηγούμενης λειτουργίας τους.

5. Το νομικό πρόσωπο διοικείται από διοικητικό συμβούλιο, σύμφωνα με τις διατάξεις της παρ. 3 του άρθρου 203 του Π.Δ. 401/1995.

6. Το νομικό πρόσωπο εκπροσωπείται στα δικαστήρια και σε κάθε δημόσια αρχή από τον πρόεδρο και όταν αυτός απουσιάζει ή κωλύεται από τον αντιπρόεδρο.

7. Από τη δημοσίευση της απόφασης μας για τη συγχώνευση στην Εφημερίδα της Κυβερνήσεως (Φ.Ε.Κ.), το νέο Νομικό Πρόσωπο στο οποίο συγχωνεύτηκαν τα άλλα υποκαθίσταται αυτοδικαίως και χωρίς καμία άλλη διατύπωση,

να εν γένει τα δικαιώματα και τις υποχρεώσεις των ωνευθέντων νομικών προσώπων εξομοιούμενο με λικό διάδοχο.

πρό τη σύσταση του νέου νομικού προσώπου προκα-
ι δαπάνη για το τρέχον και για τα επόμενα οικονομι-
η δαπάνη ύψους 328.500 Ευρώ που έχει εγγραφεί
προϋπολογισμό του Δήμου Θέρμης, οικονομικού
; 2003 στον Κ.Α. 211.9α.

Η απόφαση αυτή να δημοσιευθεί στην Εφημερίδα της
Κυβερνήσεως.

Θεσσαλονίκη, 23 Ιανουαρίου 2003

Με εντολή Γενικού Γραμματέα Περιφέρειας

Ο Γενικός Διευθυντής

ΔΗΜΟΣΘΕΝΗΣ ΣΑΡΗΓΙΑΝΝΗΣ



ΠΑΠΑΔΟΠΟΥΛΟΥ ΜΑΡΙΑ

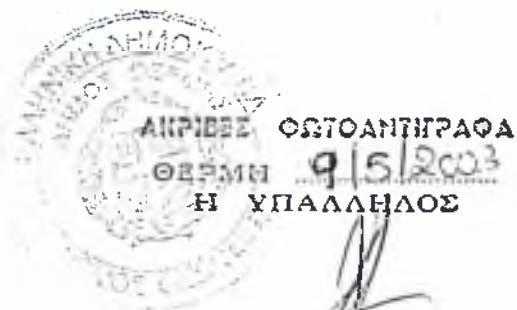

ΚΛΗΜΑΤΣΟΥΔΑ ΧΡΥΣΗ
Π Ε Ι Γ

2^ο ΠΑΡΑΡΤΗΜΑ



ΕΦΗΜΕΡΙΣ ΤΗΣ ΚΥΒΕΡΝΗΣΕΩΣ

ΤΗΣ ΕΛΛΗΝΙΚΗΣ ΔΗΜΟΚΡΑΤΙΑΣ

ΤΕΥΧΟΣ ΠΡΩΤΟ

Αρ. Φύλλου 102

1 Μαΐου 2002

ΝΟΜΟΣ ΥΠ' ΑΡΙΘ. 3013

Αναβάθμιση της πολιτικής προστασίας και λοιπές διατάξεις

**Ο ΠΡΟΕΔΡΟΣ
ΤΗΣ ΕΛΛΗΝΙΚΗΣ ΔΗΜΟΚΡΑΤΙΑΣ**

Εκδίδομε τον ακόλουθο νόμο που ψήφισε η Βουλή:

**ΜΕΡΟΣ ΠΡΩΤΟ
ΣΚΟΠΟΣ - ΕΝΝΟΙΕΣ**

Άρθρο 1

Σκοπός πολιτικής προστασίας

1. Η πολιτική προστασία της Χώρας αποβλέπει στην προστασία της ζωής, υγείας και περιουσίας των πολιτών από φυσικές (ταχείας ή βραδείας εξέλιξης), τεχνολογικές (συμπεριλαμβανομένων βιολογικών, χημικών και πυρηνικών συμβάντων) και λοιπές καταστροφές που προκαλούν καταστάσεις εκτάκτου ανάγκης, κατά τη διάρκεια ειρηνικής περιόδου. Στο πλαίσιο του ίδιου σκοπού περιλαμβάνεται η μέριμνα για τα υλικά και πολιτιστικά αγαθά, τις πλουτοπαραγωγικές πηγές και τις υποδομές της χώρας, με στόχο την ελαχιστοποίηση των συνεπειών των καταστροφών.

2. Για την επίτευξη του σκοπού αυτού:

α. εκπονούνται σχέδια και προγράμματα πρόληψης, ανά κατηγορία κινδύνου, λαμβάνονται μέτρα ετοιμότητας και αναλαμβάνονται δράσεις πρόληψης, ετοιμότητας, αντιμετώπισης και αποκατάστασης,

β. αξιοποιείται το ανθρώπινο δυναμικό και χρησιμοποιούνται τα δημόσια και ιδιωτικά μέσα σε εθνικό, περιφερειακό και τοπικό επίπεδο, και

γ. υποβάλλονται εισηγήσεις προς τα αρμόδια, κατά περίπτωση, Υπουργεία, για την αναμόρφωση της αντίστοιχης νομοθεσίας.

Άρθρο 2

Έννοιες - Ορισμοί

1. α. Καταστροφή νοείται κάθε ταχείας ή βραδείας εξέλιξης φυσικό φαινόμενο ή τεχνολογικό συμβάν στο

χερσαίο, θαλάσσιο και εναέριο χώρο, το οποίο προκαλεί εκτεταμένες δυσμενείς επιπτώσεις στον άνθρωπο, καθώς και στο ανθρωπογενές ή φυσικό περιβάλλον.

β. Η ένταση της καταστροφής καθορίζεται από το μέγεθος των απωλειών ή ζημιών που αφορούν στη ζωή, στην υγεία και στην περιουσία των πολιτών, στα αγαθά, στις παραγωγικές πηγές και στις υποδομές.

2. Κίνδυνος νοείται η πιθανότητα εκδήλωσης ενός φυσικού φαινομένου ή τεχνολογικού συμβάντος ή και λοιπών καταστροφών σε συνδυασμό με την ένταση των καταστροφών, που μπορεί να προκληθούν στους πολίτες, στα αγαθά, στις πλουτοπαραγωγικές πηγές και στις υποδομές μιας περιοχής.

3. α. Γενική καταστροφή νοείται η καταστροφή που εκτείνεται σε περισσότερες από τρεις περιφέρειες της χώρας.

β. Περιφερειακή καταστροφή μικρής έντασης νοείται αυτή για την αντιμετώπιση της οποίας αρκεί το δυναμικό και τα μέσα πολιτικής προστασίας της περιφέρειας.

γ. Περιφερειακή καταστροφή μεγάλης έντασης νοείται αυτή για την αντιμετώπιση της οποίας απαιτείται η διάθεση δυναμικού και μέσων πολιτικής προστασίας και από άλλες περιφέρειες ή και από κεντρικές υπηρεσίες και φορείς.

δ. Τοπική καταστροφή μικρής έντασης νοείται αυτή για την αντιμετώπιση της οποίας αρκεί το δυναμικό και τα μέσα πολιτικής προστασίας σε επίπεδο νομού.

ε. Τοπική καταστροφή μεγάλης έντασης νοείται αυτή για την αντιμετώπιση της οποίας απαιτείται η διάθεση δυναμικού και μέσων πολιτικής προστασίας και από άλλους νομούς, περιφέρειες ή και από κεντρικές υπηρεσίες και φορείς.

4. Κατάσταση κινητοποίησης πολιτικής προστασίας είναι η ενεργοποίηση και η κλιμάκωση της δράσης του δυναμικού και των μέσων πολιτικής προστασίας σε κεντρικό, περιφερειακό και τοπικό επίπεδο, για τους σκοπούς της πολιτικής προστασίας και ειδικότερα για την αντιμετώπιση έκτακτων αναγκών από καταστροφές ή και για τον έλεγχο και περιορισμό των δυσμενών επιπτώσεων, που σχετίζονται με τους αντίστοιχους κινδύνους. Η κα-

τάσταση κινητοποίησης πολιτικής προστασίας διακρίνεται σε:

α. Κατάσταση ετοιμότητας πολιτικής προστασίας, λόγω τεκμηριωμένου κινδύνου, στην οποία περιλαμβάνεται η κλιμάκωση της ετοιμότητας του δυναμικού και των μέσων πολιτικής προστασίας, κατά την εξειδίκευση που γίνεται στο σχεδιασμό ετοιμότητας.

β. Κατάσταση έκτακτης ανάγκης πολιτικής προστασίας στην οποία περιλαμβάνεται η κατάσταση, που σχετίζεται με συγκεκριμένη καταστροφή, για την αντιμετώπιση της οποίας απαιτείται:

- i. ειδικός συντονισμός από τη Γενική Γραμματεία Πολιτικής Προστασίας του δυναμικού και των μέσων των υπηρεσιών και των φορέων, που αναλαμβάνουν δράση σε κεντρικό, περιφερειακό και τοπικό επίπεδο, και
- ii. κινητοποίηση δυναμικού και μέσων επιπλέον του διατιθέμενου υπό κανονικές συνθήκες.

Άρθρο 3

Δυναμικό και μέσα πολιτικής προστασίας

1. Στο δυναμικό και στα μέσα πολιτικής προστασίας περιλαμβάνονται:

α. Ειδικευμένα στελέχη πολιτικής προστασίας σε κεντρικό, περιφερειακό και τοπικό επίπεδο, στα οποία ανατίθεται η επίβλεψη εκπόνησης και εφαρμογής των σχεδίων, προγραμμάτων και μέτρων πολιτικής προστασίας, καθώς και ο συντονισμός των αναγκαίων ενεργειών.

β. Το σύνολο των κρατικών υπηρεσιών, οι υπηρεσίες των οργανισμών τοπικής αυτοδιοίκησης και των οργανισμών κοινής ωφέλειας, που είναι υπεύθυνες σε επιχειρησιακό επίπεδο για τις επί μέρους δράσεις πολιτικής προστασίας και κυρίως για την ετοιμότητα και την αντιμετώπιση των καταστροφών (όπως Πυροσβεστικό Σώμα, Λιμενικό Σώμα, Ε.Λ.ΑΣ., Ε.Κ.Α.Β., Ενοπλες Δυνάμεις, Ο.Α.Σ.Π., υπηρεσίες της Περιφέρειας, της Νομαρχιακής Αυτοδιοίκησης και των πρωτοβάθμιων Ο.Τ.Α., Δ.Ε.Η., Ο.Τ.Ε., Ε.Υ.Δ.Α.Π., Δ.Ε.Π.Α., Ε.Μ.Υ.).

γ. Οι εθελοντικές οργανώσεις πολιτικής προστασίας, καθώς και οι ειδικευμένοι εθελοντές πολιτικής προστασίας, σε κεντρικό, περιφερειακό και τοπικό επίπεδο, που εντάσσονται στο σχεδιασμό της Γενικής Γραμματείας Πολιτικής Προστασίας και αναλαμβάνουν την υποστήριξη σχεδίων και δράσεων πρόληψης και αποκατάστασης, καθώς και δράσεις ετοιμότητας και αντιμετώπισης καταστροφών.

2. α. Σε περιπτώσεις γενικών καταστροφών, περιφερειακών και τοπικών μεγάλης έντασης ή καταστροφών εξειδικευμένου χαρακτήρα, καθώς και σε περίπτωση κατάστασης έκτακτης ανάγκης, εντάσσονται στις δυνάμεις της πολιτικής προστασίας, με απόφαση του Γενικού Γραμματέα Πολιτικής Προστασίας ή του εξουσιοδοτημένου Γενικού Γραμματέα της Περιφέρειας, πολίτες με ειδικές γνώσεις και εμπειρία, καθώς και πάσης φύσεως μέσα που ανήκουν σε φυσικά και νομικά πρόσωπα με τους αντίστοιχους χειριστές τους, εφόσον τούτο κρίνεται αναγκαίο για την αντιμετώπιση των καταστροφών.

β. Με κοινές αποφάσεις των Υπουργών Οικονομίας και Οικονομικών και Εσωτερικών, Δημόσιας Διοίκησης και Αποκέντρωσης καθορίζεται η διαδικασία και το ύψος της καταβαλλόμενης αποζημίωσης, για τη χρήση των μέσων και την απασχόληση των πολιτών και των χειριστών των μέσων.

ΜΕΡΟΣ ΔΕΥΤΕΡΟ ΟΡΓΑΝΑ ΣΧΕΔΙΑΣΜΟΥ ΚΑΙ ΕΦΑΡΜΟΓΗΣ ΠΟΛΙΤΙΚΗΣ ΠΡΟΣΤΑΣΙΑΣ

ΚΕΦΑΛΑΙΟ ΠΡΩΤΟ ΚΕΝΤΡΙΚΑ ΟΡΓΑΝΑ

Άρθρο 4

Διυπουργική Επιτροπή Εθνικού Σχεδιασμού Πολιτικής Προστασίας

1. Συνιστάται Διυπουργική Επιτροπή Εθνικού Σχεδιασμού Πολιτικής Προστασίας στην οποία μετέχουν οι Υπουργοί:

Εσωτερικών, Δημόσιας Διοίκησης και Αποκέντρωσης, ως Πρόεδρος, Οικονομίας και Οικονομικών, Εθνικής Άμυνας, Ανάπτυξης, Περιβάλλοντος, Χωροταξίας και Δημόσιων Έργων, Υγείας και Πρόνοιας, Γεωργίας, Πολιτισμού, Μεταφορών και Επικοινωνιών, Δημόσιας Τάξης, Εμπορικής Ναυτιλίας και Τύπου και Μέσων Μαζικής Ενημέρωσης.

Στις συνεδριάσεις της λαμβάνουν μέρος, κατά περίπτωση και αρμοδιότητα, και άλλοι Υπουργοί, εφόσον, κατά την κρίση του Προέδρου, θεωρείται αναγκαία η παρουσία τους.

2. Οι αρμοδιότητες της Επιτροπής είναι:

α. Η έγκριση του ετήσιου εθνικού σχεδιασμού της πολιτικής προστασίας της χώρας, μετά προηγούμενη εισήγηση του Κεντρικού Συντονιστικού Οργάνου Πολιτικής Προστασίας του άρθρου 5 του παρόντος νόμου. Ο ανωτέρω σχεδιασμός διακρίνεται σε εθνικής εμβέλειας προγράμματα, σχέδια, μέτρα και δράσεις των κεντρικών υπηρεσιών των Υπουργείων και των εποπτευόμενων φορέων, καθώς και σε περιφερειακά προγράμματα, μέτρα και δράσεις των περιφερειών της χώρας.

Ο ετήσιος εθνικός σχεδιασμός περιέχει, επίσης, τον προϋπολογισμό πολιτικής προστασίας για κάθε Υπουργείο, καθώς και για τη Γενική Γραμματεία Πολιτικής Προστασίας, από πλευράς λειτουργικών και επενδυτικών δαπανών και λαμβάνεται υπόψη κατά την κατάρτιση του Κρατικού Προϋπολογισμού του επόμενου οικονομικού έτους και

β. Ο απολογισμός εφαρμογής των κυβερνητικών μέτρων αποκατάστασης, μετά από γενικές, περιφερειακές ή τοπικές μεγάλης έντασης καταστροφές.

Άρθρο 5

Κεντρικό Συντονιστικό Όργανο Πολιτικής Προστασίας

1. Συνιστάται Κεντρικό Συντονιστικό Όργανο Πολιτικής Προστασίας.

2. α. Στη σύνθεσή του μετέχουν ο Γενικός Γραμματέας Πολιτικής Προστασίας, ως Πρόεδρος, οι Γενικοί Γραμματέες των Υπουργείων Εσωτερικών, Δημόσιας Διοίκησης και Αποκέντρωσης, Οικονομίας και Οικονομικών, Ανάπτυξης, Περιβάλλοντος, Χωροταξίας και Δημόσιων Έργων, Υγείας και Πρόνοιας, Γεωργίας, Μεταφορών και Επικοινωνιών, Δημόσιας Τάξης, Εμπορικής Ναυτιλίας, Πολιτισμού, Τύπου και Μέσων Μαζικής Ενημέρωσης, ο αρμόδιος Υπαρχηγός Γ.Ε.ΕΘ.Α. και οι Πρόεδροι Ε.Ν.Α.Ε. και Κ.Ε.Δ.Κ.Ε..

β. Στη σύνθεσή του, επίσης, μπορεί να μετέχουν οι Γενικοί Γραμματείς των Υπουργείων Μακεδονίας - Θράκης

και Αιγαίου, για θέματα αντίστοιχων καταστροφών στις περιοχές αρμοδιότητάς τους.

3. Σε περιπτώσεις γενικών, καθώς και ιδιαίτερου χαρακτήρα περιφερειακών ή τοπικών μεγάλης έντασης καταστροφών, το ίδιο όργανο μπορεί να συνεδριάζει με τη συμμετοχή των αντίστοιχων Υπουργών ή των αρμόδιων για την Πολιτική Προστασία Υφυπουργών, ύστερα από σχετική πρόσκληση του Υπουργού Εσωτερικών, Δημόσιας Διοίκησης και Αποκέντρωσης, ο οποίος και προεδρεύει.

4. Το Κεντρικό Συντονιστικό Όργανο έχει τις ακόλουθες αρμοδιότητες:

α. Συγκεντρώνει και επεξεργάζεται τις επί μέρους προτάσεις για την κατάρτιση της εισήγησης για τον Ετήσιο Εθνικό Σχεδιασμό Πολιτικής Προστασίας προς τη Διυπουργική Επιτροπή Εθνικού Σχεδιασμού Πολιτικής Προστασίας του άρθρου 4 του παρόντος νόμου.

Στην ίδια εισήγηση περιλαμβάνεται πρόταση για τη διαμόρφωση του προϋπολογισμού πολιτικής προστασίας της χώρας, από πλευράς λειτουργικών και επενδυτικών δαπανών, για το σύνολο των Υπουργείων και των εποπτευόμενων φορέων. Ιδιαίτερη πρόταση διατυπώνεται για τις λειτουργικές και επενδυτικές δαπάνες του προϋπολογισμού της Γενικής Γραμματείας Πολιτικής Προστασίας.

β. Παρακολουθεί και αξιολογεί την εφαρμογή του Ετήσιου Εθνικού Σχεδιασμού Πολιτικής Προστασίας, σύμφωνα και με τα εθνικής εμβέλειας προγράμματα, σχέδια, μέτρα και δράσεις από τις Κεντρικές Υπηρεσίες των Υπουργείων και από τους εποπτευόμενους φορείς.

γ. Συντονίζει τη διάθεση του απαραίτητου ανθρώπινου δυναμικού, των μέσων, καθώς και το όλο έργο της αντιμετώπισης γενικών, περιφερειακών ή τοπικών μεγάλης έντασης καταστροφών.

δ. Ενημερώνει την κοινή γνώμη για απειλούμενους κινδύνους καταστροφών και παρέχει οδηγίες, κατά την εκδήλωση των φαινομένων, προς αντιμετώπιση των καταστροφών, με στόχο την ελαχιστοποίηση των συνεπειών τους.

ε. Συντονίζει το έργο αποκατάστασης των πάσης φύσεως ζημιών από τις ανωτέρω καταστροφές.

στ. Συντάσσει απολογισμό δράσης για όλα τα θέματα που σχετίζονται με τις ενέργειες αντιμετώπισης κάθε γενικής, περιφερειακής ή τοπικής μεγάλης έντασης καταστροφής. Για το σκοπό αυτόν συνεκτιμά και τα στοιχεία που περιέχονται στον αντίστοιχο, για κάθε καταστροφή, ειδικό φάκελο, που τηρείται στη Γενική Γραμματεία Πολιτικής Προστασίας.

ζ. Επιλαμβάνεται, κατά την κρίση του προέδρου του, κάθε άλλου σχετικού θέματος.

5. Κατά τη διάρκεια της εξέλιξης των ανωτέρω καταστροφών, το Κεντρικό Συντονιστικό Όργανο Πολιτικής Προστασίας λειτουργεί σε όλη τη διάρκεια του εικοσιτετραώρου.

Άρθρο 6

Γενική Γραμματεία Πολιτικής Προστασίας

1. Η Γενική Γραμματεία Πολιτικής Προστασίας, που έχει ιδρυθεί κατ' εφαρμογή του άρθρου 4 παρ. 1 του ν. 2344/1995 (ΦΕΚ 212 Α), έχει ως αποστολή τη μελέτη, το σχεδιασμό, την οργάνωση και το συντονισμό της δράσης για την πρόληψη, ετοιμότητα, ενημέρωση και αντιμετώπιση των φυσικών, τεχνολογικών και λοιπών καταστροφών ή καταστάσεων έκτακτης ανάγκης.

2. Η Γενική Γραμματεία Πολιτικής Προστασίας είναι

αρμόδια για την αντιμετώπιση όλων των φάσεων προετοιμασίας, κινητοποίησης και συντονισμού δράσης της πολιτικής προστασίας.

Για το σκοπό αυτόν:

α. Προετοιμάζει το δυναμικό και τα μέσα πολιτικής προστασίας της χώρας, για την αντιμετώπιση πιθανών, κάθε μορφής, καταστροφών, στο πλαίσιο του κριστάμενου σχετικού σχεδιασμού, ανά κατηγορία κινδύνου.

β. Αξιοποιεί τα διαθέσιμα επιστημονικά στοιχεία και πληροφορίες για την κινητοποίηση του δυναμικού και των μέσων πολιτικής προστασίας της χώρας, εν όψει απειλούμενου κινδύνου καταστροφών και

γ. Συντονίζει το έργο και τις δράσεις αντιμετώπισης των καταστροφών, κατά την εκδήλωση των φαινομένων, καθώς και το έργο αποκατάστασης των προκαλούμενων ζημιών.

3. Ειδικότερα:

α. Επεξεργάζεται, σχεδιάζει και παρακολουθεί την εφαρμογή της πολιτικής, στον τομέα της πολιτικής προστασίας, στο πλαίσιο των κυβερνητικών κατευθύνσεων.

β. Συντονίζει όλες τις δράσεις πρόληψης, ετοιμότητας, αντιμετώπισης και αποκατάστασης των καταστροφών.

γ. Εξασφαλίζει την επιστημονική υποστήριξη και τεκμηρίωση όλων των προγραμμάτων, σχεδίων και δράσεων της πολιτικής προστασίας.

δ. Παρακολουθεί την εφαρμογή του Ετήσιου Εθνικού Σχεδιασμού Πολιτικής Προστασίας από τις Περιφέρειες και τους Οργανισμούς Τοπικής Αυτοδιοίκησης α' και β' βαθμού της χώρας και προβαίνει σε έλεγχο της εφαρμογής του, σε συνεργασία με τους αρμόδιους φορείς και υπηρεσίες.

ε. Εισηγείται στον Υπουργό Εσωτερικών, Δημόσιας Διοίκησης και Αποκέντρωσης την κατανομή των πιστώσεων, στον τομέα της πολιτικής προστασίας, προς τους Οργανισμούς Τοπικής Αυτοδιοίκησης α' και β' βαθμού.

στ. Έχει την ευθύνη της τήρησης ειδικού φακέλου, για κάθε γενική, περιφερειακή ή τοπική μεγάλης έντασης καταστροφή, στον οποίο περιέχονται τα στοιχεία του συνόλου των ενεργειών, στο πλαίσιο και του αντίστοιχου σχεδιασμού, για την αντιμετώπιση των καταστροφών κατά την εκδήλωση των φαινομένων, καθώς και για την αποκατάσταση των ζημιών. Στον ίδιο φάκελο εμπεριέχονται εκθέσεις απολογισμού δράσης των επί μέρους αρμόδιων φορέων και προτάσεις για βελτίωση των δράσεων σε περίπτωση αντιμετώπισης παρόμοιων φαινομένων, που ενσωματώνονται στην τελική, απολογιστική, έκθεση του Γενικού Γραμματέα Πολιτικής Προστασίας.

4. Για την επίτευξη των σκοπών της:

α. Οργανώνει και λειτουργεί σε μόνιμη βάση και για όλη τη διάρκεια του εικοσιτετραώρου το Κέντρο Επιχειρήσεων Πολιτικής Προστασίας με ειδικευμένα στελέχη πολιτικής προστασίας και το αναγκαίο προσωπικό, στο οποίο περιλαμβάνονται και επιτελικά στελέχη των Ενόπλων Δυνάμεων, της Αστυνομίας, καθώς και του Λιμενικού και Πυροσβεστικού Σώματος. Ο αριθμός των ανωτέρω επιτελικών στελεχών, που διατίθενται για την επάνδρωση του Κέντρου Επιχειρήσεων, καθορίζεται με κοινή απόφαση του Υπουργού Εσωτερικών, Δημόσιας Διοίκησης και Αποκέντρωσης και του αρμόδιου, κατά περίπτωση, Υπουργού.

β. Οργανώνει και λειτουργεί μονάδα αξιολόγησης και αξιοποίησης της προγνώσης καιρικών φαινομένων και άλλων πρόδρομων φαινομένων φυσικών καταστροφών,

με σκοπό την έγκαιρη κινητοποίηση του δυναμικού και των μέσων πολιτικής προστασίας, για την αντιμετώπιση απειλούμενου κινδύνου καταστροφών, καθώς και για την ενημέρωση και παροχή αντίστοιχων οδηγιών προς τους πολίτες.

γ. Καταρτίζει και συντονίζει, σε συνεργασία με τους αρμόδιους κρατικούς φορείς, το έργο της πληροφόρησης και ευαισθητοποίησης των πολιτών στον τομέα της πολιτικής προστασίας, τόσο σε επίπεδο γενικής ενημέρωσης όσο και σε αντίστοιχο παροχής ειδικών οδηγιών, προς αντιμετώπιση συγκεκριμένης καταστροφής ή κατάστασης έκτακτης ανάγκης.

δ. Εντάσσει και αξιοποιεί τις εθελοντικές οργανώσεις πολιτικής προστασίας και τους ειδικευμένους εθελοντές πολιτικής προστασίας και για τον ίδιο σκοπό μπορεί να τις ενισχύει και να τις χρηματοδοτεί.

ε. Συνεργάζεται με τα αρμόδια Υπουργεία και τους οικείους φορείς για τη σύνταξη κανονισμών και για την κατάρτιση προδιαγραφών, προς πρόληψη των φυσικών, τεχνολογικών, βιολογικών, χημικών, πυρηνικών ή άλλων καταστροφών και εγκρίνει νομαρχιακά και τοπικά σχέδια πολιτικής προστασίας, ανά κατηγορία κινδύνου.

στ. Καταρτίζει, σε συνεργασία με τους συναρμόδιους κρατικούς φορείς, το ετήσιο πρόγραμμα προμηθειών όλων των μηχανικών μέσων και άλλων υλικών, που είναι αναγκαία για την πολιτική προστασία της χώρας, με βάση τον Εθνικό Σχεδιασμό Πολιτικής Προστασίας.

ζ. Συντονίζει, χρηματοδοτεί και αναθέτει σε επιστημονικούς και εκπαιδευτικούς φορείς κατάρτισης, την εκπόνηση και εκτέλεση προγραμμάτων εκπαίδευσης και κατάρτισης των στελεχών της πολιτικής προστασίας σε κεντρικό και περιφερειακό επίπεδο. Ομοίως σχεδιάζει ειδικά προγράμματα εκπαίδευσης και κατάρτισης των μελών εθελοντικών οργανώσεων πολιτικής προστασίας. Για το σκοπό αυτόν μπορεί να εισηγείται στον Υπουργό Εθνικής Παιδείας και Θρησκευμάτων εκπαιδευτικά προγράμματα για την πρωτοβάθμια και δευτεροβάθμια εκπαίδευση και να χρηματοδοτεί προπτυχιακά και μεταπτυχιακά προγράμματα σπουδών στα Α.Ε.Ι. και Τ.Ε.Ι., για την πολιτική προστασία της χώρας. Επίσης εγκρίνει και χρηματοδοτεί προγράμματα εφαρμοσμένης έρευνας ή μελέτες για την πολιτική προστασία.

η. Σε συνεργασία με το Επιστημονικό και Ερευνητικό Κέντρο Πολιτικής Προστασίας του επόμενου άρθρου, καθώς και με επιστημονικούς φορείς της ημεδαπής και της αλλοδαπής συγκεντρώνει επιστημονικές ή άλλες πληροφορίες και διατηρεί κέντρο τεκμηρίωσης σε ζητήματα πολιτικής προστασίας.

θ. Προωθεί τις σχέσεις της χώρας στον τομέα της πολιτικής προστασίας με τους αρμόδιους διεθνείς οργανισμούς και αντίστοιχους φορείς πολιτικής προστασίας άλλων χωρών και συντονίζει την παροχή επιστημονικής ή υλικής βοήθειας από και προς άλλες χώρες, οι οποίες πλήττονται από καταστροφές και αξιοποιεί παρόμοια βοήθεια για τη χώρα και

ι. Εισηγείται στον Υπουργό Εσωτερικών, Δημόσιας Διοίκησης και Αποκέντρωσης κάθε άλλο αναγκαίο μέτρο για το σχεδιασμό και την υλοποίηση της πολιτικής προστασίας της χώρας.

Άρθρο 7

Επιστημονικό και Ερευνητικό Κέντρο Πολιτικής Προστασίας

1. Με προεδρικό διάταγμα, που εκδίδεται με πρόταση του Υπουργού Εσωτερικών, Δημόσιας Διοίκησης και Αποκέντρωσης, συνιστάται νομικό πρόσωπο ιδιωτικού δικαίου με την επωνυμία «Επιστημονικό και Ερευνητικό Κέντρο Πολιτικής Προστασίας» (Ε.Ε.ΚΕ.Π.Π). Το ανωτέρω νομικό πρόσωπο θα υπάγεται στην εποπτεία του Υπουργού Εσωτερικών, Δημόσιας Διοίκησης και Αποκέντρωσης και θα έχει έδρα την Αθήνα.

2. Σκοποί του Επιστημονικού και Ερευνητικού Κέντρου Πολιτικής Προστασίας είναι:

α. Η μέριμνα, σε συνεργασία με το Εθνικό Κέντρο Δημόσιας Διοίκησης για την εκπαίδευση του προσωπικού της Γενικής Γραμματείας Πολιτικής Προστασίας και υπαλλήλων του Δημοσίου, Ν.Π.Δ.Δ., Ν.Π.Ι.Δ. που εποπτεύονται από το κράτος, επιχειρήσεων κοινής ωφέλειας και οργανισμών τοπικής αυτοδιοίκησης πρώτου και δεύτερου βαθμού, οι οποίοι έχουν τα κατάλληλα προσόντα, προκειμένου να συγκροτηθούν οι ειδικευμένα στελέχη πολιτικής προστασίας, προς απόκτηση ειδικών γνώσεων στον τομέα αντιμετώπισης των καταστροφών.

β. Η προώθηση της εφαρμοσμένης έρευνας, μελέτης και επεξεργασίας θεμάτων σχετικών με την πολιτική προστασία στους τομείς της πρόληψης, αντιμετώπισης, ανάκαμψης και αποκατάστασης από καταστροφές, καθώς και η δημιουργία και η διατήρηση τράπεζας πληροφοριών και γεωγραφικών συστημάτων πληροφοριών, το σύνολο των στοιχείων της οποίας είναι διαθέσιμο, σε μόνιμη και διαρκή βάση, για χρήση από το Κέντρο Επιχειρήσεων της Γενικής Γραμματείας Πολιτικής Προστασίας.

γ. Η εκπόνηση προγραμμάτων εκπαίδευσης, ενημέρωσης και κατάρτισης, καθώς και η εξειδίκευση και μετεκπαίδευση σε θέματα πολιτικής προστασίας και

δ. Η ανάπτυξη οποιασδήποτε άλλης δραστηριότητας που είναι συναφής με τους σκοπούς του.

3. Πόροι του ανωτέρω Κέντρου είναι:

α) η τακτική ετήσια επιχορήγηση που εγγράφεται στον προϋπολογισμό της Γενικής Γραμματείας Πολιτικής Προστασίας, προς αντιμετώπιση των πάγιων λειτουργικών εξόδων του,

β) η τακτική ετήσια επιχορήγηση που εγγράφεται, επίσης, στον προϋπολογισμό της Γενικής Γραμματείας Πολιτικής Προστασίας και παρέχεται με βάση τα εγκριθέντα προγράμματα εφαρμοσμένης έρευνας, εκπαίδευσης και κατάρτισης, που εντάσσονται στο σχεδιασμό της πολιτικής προστασίας,

γ) έσοδα από την παροχή υπηρεσιών στο Δημόσιο και σε νομικά πρόσωπα δημοσίου ή ιδιωτικού δικαίου,

δ) έσοδα από την Ευρωπαϊκή Ένωση, τα ταμεία της και από διεθνείς οργανισμούς, και

ε) έσοδα από κάθε είδους επιχορηγήσεις, από δωρεές, κληρονομίες, κληροδοσίες, από τόκους καταθέσεων και από την εν γένει αξιοποίηση των περιουσιακών του στοιχείων.

4. α. Το Επιστημονικό και Ερευνητικό Κέντρο Πολιτικής Προστασίας διοικείται από διοικητικό συμβούλιο, που αποτελείται από τον πρόεδρο, τον αντιπρόεδρο και επτά ακόμη μέλη, με τριετή θητεία.

β. Ο πρόεδρος, ο αντιπρόεδρος και τα λοιπά μέλη του διοικητικού συμβουλίου διορίζονται με απόφαση του Υπουργού Εσωτερικών, Δημόσιας Διοίκησης και Αποκέντρωσης και επιλέγονται από καθηγητές Α.Ε.Ι. και Τ.Ε.Ι., διευθυντές επιστημονικών ινστιτούτων, επιστήμονες και προσωπικότητες με κύρος και εμπειρία σε θέματα σχετικά με την πολιτική προστασία.

γ. Ο γενικός διευθυντής του Κέντρου προσλαμβάνεται, ύστερα από απόφαση του Διοικητικού Συμβουλίου, με σύμβαση μίσθωσης εργασίας ορισμένου χρόνου, που μπορεί να ανανεώνεται και προορίζεται των υπηρεσιών του Κέντρου.

δ. Για την επίτευξη των σκοπών του το Κέντρο μπορεί να συνάψει συμβάσεις μίσθωσης έργου με επιστημονικούς φορείς και μεμονωμένους επιστήμονες του εσωτερικού και του εξωτερικού. Επίσης, μπορεί, με απόφαση του διοικητικού του συμβουλίου, να συνιστά θεματικές επιστημονικές επιτροπές, ανά κατηγορία κινδύνου, που συγκροτούνται από καθηγητές Α.Ε.Ι. ή Τ.Ε.Ι., διευθυντές επιστημονικών ινστιτούτων και επιστήμονες με αποδεδειγμένη εμπειρία σε θέματα πολιτικής προστασίας.

5. Με κανονισμό οργανωτικής διάρθρωσης και λειτουργίας, που εκδίδεται με κοινή απόφαση των Υπουργών Οικονομίας και Οικονομικών και Εσωτερικών, Δημόσιας Διοίκησης και Αποκέντρωσης, καθορίζονται η οργάνωση, ο αριθμός των θέσεων του προσωπικού, η διάρθρωση, η στελέχωση και η λειτουργία των υπηρεσιών του Κέντρου, η αποζημίωση των μελών του διοικητικού συμβουλίου, οι αποδοχές του προσωπικού του, τα απαιτούμενα προσόντα για τη θέση του γενικού διευθυντή, καθώς και κάθε άλλη σχετική λεπτομέρεια.

Άρθρο 8 **Αρμοδιότητες Γενικού Γραμματέα** **Πολιτικής Προστασίας**

1. Ο Γενικός Γραμματέας Πολιτικής Προστασίας, εκτός από τις προβλεπόμενες στο άρθρο 6 του παρόντος νόμου αρμοδιότητες της Γενικής Γραμματείας, ασκεί και τις ακόλουθες αρμοδιότητες:

α. Συντονίζει και κατευθύνει το έργο της πολιτικής προστασίας για την πρόληψη, ετοιμότητα, αντιμετώπιση και αποκατάσταση, κάθε μορφής, καταστροφών.

β. Εισηγείται στον Υπουργό Εσωτερικών, Δημόσιας Διοίκησης και Αποκέντρωσης το χαρακτηρισμό καταστροφής, ως γενικής και την έκδοση της αντίστοιχης απόφασης, για την κήρυξη κατάστασης έκτακτης ανάγκης.

γ. Με απόφασή του προβαίνει στο χαρακτηρισμό των καταστροφών, κατά τις διακρίσεις του άρθρου 2 παρ. 3 β', γ', δ' και ε' του παρόντος νόμου.

δ. Εκδίδει τις αποφάσεις για την κήρυξη κατάστασης ετοιμότητας πολιτικής προστασίας και κατάστασης ανάγκης πολιτικής προστασίας, στις περιπτώσεις περιφερειακών και τοπικών καταστροφών μεγάλης και μικρής έντασης. Στην περίπτωση τοπικής καταστροφής μικρής έντασης μπορεί να εξουσιοδοτεί το Γενικό Γραμματέα της Περιφέρειας ή τον οικείο Νομάρχη για την έκδοση των σχετικών αποφάσεων.

ε. Εισηγείται στον Υπουργό Εσωτερικών, Δημόσιας Διοίκησης και Αποκέντρωσης τη διάθεση και κατανομή των πιστώσεων, που είναι εγγεγραμμένες στον προϋπολογισμό της Γενικής Γραμματείας Πολιτικής Προστασίας, καθώς και των, τυχόν, αναγκαίων έκτακτων ενισχύσεων, στους πρωτοβάθμιους και δευτεροβάθμιους Ο.Τ.Α., για

την υλοποίηση σχεδιασμού και εφαρμογής μέτρων πολιτικής προστασίας.

στ. Εκδίδει την απόφαση της παραγράφου 2α του άρθρου 3 του παρόντος και συντονίζει τη διάθεση του αναγκαίου ανθρώπινου δυναμικού, των τεχνικών μέσων, καθώς και της βοήθειας που παρέχεται, από άλλες χώρες, για την αντιμετώπιση των καταστροφών. Συντονίζει, επίσης, τη διαδικασία κατάρτισης και υλοποίησης προγραμμάτων εκπαίδευσης των Ειδικευμένων Στελεχών Πολιτικής Προστασίας και

ζ. Σε περίπτωση κατάστασης κινητοποίησης της πολιτικής προστασίας, αποφασίζει για την άμεση προμήθεια και διάθεση υλικών, εφοδίων και μέσων, καθ' υπέρβαση των προϋπολογισθέντων, εφόσον τούτο κρίνεται απολύτως αναγκαίο.

Άρθρο 9 **Ενημέρωση της Βουλής**

Ο Υπουργός Εσωτερικών, Δημόσιας Διοίκησης και Αποκέντρωσης, εντός μηνός από την έγκριση του Ετήσιου Εθνικού Σχεδιασμού Πολιτικής Προστασίας, από τη Διυπουργική Επιτροπή του άρθρου 4 του παρόντος υποβάλλει στη Βουλή σχετική έκθεση.

ΚΕΦΑΛΑΙΟ ΔΕΥΤΕΡΟ **ΑΠΟΚΕΝΤΡΩΜΕΝΑ ΟΡΓΑΝΑ**

Άρθρο 10 **Καθορισμός Αποκεντρωμένων Οργάνων** **Πολιτικής Προστασίας**

Πέραν του Γενικού Γραμματέα Πολιτικής Προστασίας, ο οποίος έχει την ευθύνη του συντονισμού και της επίβλεψης του έργου της πολιτικής προστασίας σε ολόκληρη την επικράτεια, αποκεντρωμένα όργανα σχεδιασμού και εφαρμογής μέτρων πολιτικής προστασίας είναι:

- α. οι Γενικοί Γραμματείς των Περιφερειών,
- β. οι Νομάρχες και
- γ. οι Δήμαρχοι και οι Πρόεδροι των κοινοτήτων.

Άρθρο 11 **Αρμοδιότητες Γενικού Γραμματέα της** **Περιφέρειας και σύσταση Διευθύνσεων Πολιτικής** **Προστασίας στις Περιφέρειες**

1. Ο Γενικός Γραμματέας της Περιφέρειας έχει τις ακόλουθες αρμοδιότητες:

α. Συντονίζει και επιβλέπει το έργο της πολιτικής προστασίας για την πρόληψη, ετοιμότητα, αντιμετώπιση και αποκατάσταση των καταστροφών. Στο πλαίσιο της ίδιας αρμοδιότητας συντονίζει, επίσης, τη διάθεση του απαραίτητου δυναμικού και μέσων.

β. Έχει την ευθύνη εφαρμογής του ετήσιου εθνικού σχεδιασμού πολιτικής προστασίας, κατά το σκέλος που αναφέρεται σε πρόγραμμα, μέτρα και δράσεις που αφορούν την περιφέρειά του.

γ. Διατυπώνει προτάσεις για το σχεδιασμό της πολιτικής προστασίας, σε σχέση με προγράμματα, μέτρα και δράσεις, που αναφέρονται στην περιφέρειά του. Οι προτάσεις αυτές υποβάλλονται στο Γενικό Γραμματέα Πολιτικής Προστασίας προκειμένου να αποτελέσουν αντικείμενο της εισήγησης, για τον ετήσιο εθνικό σχεδιασμό πολιτικής προστασίας, από τη Διυπουργική Επιτροπή του

άρθρου 4 του παρόντος.

δ. Εισηγείται στο Γενικό Γραμματέα Πολιτικής Προστασίας την έκδοση της απόφασης για την κήρυξη κατάστασης έκτακτης ανάγκης πολιτικής προστασίας, στις περιπτώσεις τοπικών καταστροφών, και εκδίδει αποφάσεις κήρυξης κατάστασης έκτακτης ανάγκης, προκειμένου για τοπικές καταστροφές μικρής έντασης, μετά προηγούμενη εξουσιοδότησή του από το Γενικό Γραμματέα Πολιτικής Προστασίας και

ε. Εκδίδει την απόφαση του άρθρου 3 παρ. 2 α του παρόντος, μετά προηγούμενη εξουσιοδότησή του από το Γενικό Γραμματέα Πολιτικής Προστασίας.

2. Στην έδρα κάθε Περιφέρειας συνιστάται Διεύθυνση Πολιτικής Προστασίας, η οποία υπάγεται απευθείας στο Γενικό Γραμματέα της Περιφέρειας.

3. Η ανωτέρω Διεύθυνση, η οποία είναι αρμόδια για το σχεδιασμό και την οργάνωση, σε θέματα πρόληψης, ενημέρωσης και αντιμετώπισης των καταστροφών ή καταστάσεων έκτακτης ανάγκης, καθώς και για το συντονισμό όλων των υπηρεσιών της περιφέρειας, και του δημόσιου, ιδιωτικού δυναμικού και μέσων, για την εξασφάλιση της ετοιμότητας, την αντιμετώπιση των καταστροφών και την αποκατάσταση των ζημιών, συγκροτείται από δύο τμήματα:

α. Τμήμα Σχεδιασμού και Πρόληψης, και

β. Τμήμα Αντιμετώπισης και Αποκατάστασης.

Το ήδη λειτουργούν τμήμα Πολιτικής Σχεδίασης Έκτακτης Ανάγκης (Π.Σ.Ε.Α.) εξακολουθεί να διέπεται, σε ό,τι αφορά τη διάρθρωση, τη λειτουργία και τις αρμοδιότητές του, από τις κείμενες ειδικές διατάξεις.

4. α. Για κάθε Διεύθυνση Πολιτικής Προστασίας της οικείας Περιφέρειας συνιστώνται τρεις (3) οργανικές θέσεις μόνιμων υπαλλήλων, οι οποίες μπορεί να ανήκουν στους κλάδους ΠΕ Γεωλόγων, Τοπογράφων Μηχανικών, Δασολόγων, Χημικών Μηχανικών, Χημικών και Πολιτικών Μηχανικών, κατά την ειδικότερη πρόβλεψη της οικείας προκήρυξης.

β. Οι υπάλληλοι αυτοί, μετά προηγούμενη εκπαίδευση, αποτελούν ειδικευμένα στελέχη πολιτικής προστασίας της Περιφέρειας.

γ. Για τα ανωτέρω ειδικευμένα στελέχη πολιτικής προστασίας δεν είναι επιτρεπτή η μετάταξή τους για μια δεκαετία από το διορισμό τους. Επίσης δεν είναι δυνατή η μετακίνησή τους σε άλλη οργανική μονάδα της Περιφέρειας.

δ. Προϊστάμενος της Διεύθυνσης Πολιτικής Προστασίας της Περιφέρειας τοποθετείται ειδικευμένο στέλεχος πολιτικής προστασίας. Μέχρι τη συμπλήρωση των απαιτούμενων τυπικών προσόντων από τους υπηρετούντες και κατά παρέκκλιση των διατάξεων του ν. 2683/1999 (ΦΕΚ 19 Α'), προϊστάμενος της Διεύθυνσης Πολιτικής Προστασίας της Περιφέρειας τοποθετείται ειδικευμένο στέλεχος πολιτικής προστασίας, με απόφαση του Γενικού Γραμματέα της Περιφέρειας.

Άρθρο 12

Αρμοδιότητες Νομάρχη

Σύσταση Γραφείων Πολιτικής Προστασίας στις Νομαρχιακές Αυτοδιοικήσεις Συντονιστικό Νομαρχιακό Όργανο

1. Ο Νομάρχης ασκεί τις ακόλουθες αρμοδιότητες:

α. Συντονίζει και επιβλέπει το έργο της πολιτικής προ-

στασίας για την πρόληψη, ετοιμότητα, αντιμετώπιση και αποκατάσταση των καταστροφών, εντός των ορίων του νομού.

β. Έχει την ευθύνη εφαρμογής του ετήσιου εθνικού σχεδιασμού πολιτικής προστασίας, κατά το σκέλος που τα οικεία περιφερειακά προγράμματα, μέτρα και δράσεις έχουν τοπικό χαρακτήρα, σε επίπεδο νομού.

γ. Διατυπώνει εισήγηση για το σχεδιασμό πολιτικής προστασίας του νομού, η οποία υποβάλλεται στο Γενικό Γραμματέα της Περιφέρειας για τη διαμόρφωση σχετικής πρότασης, στο πλαίσιο της πρόβλεψης του άρθρου 11 παρ. 1γ του παρόντος.

δ. Εισηγείται στο Γενικό Γραμματέα Πολιτικής Προστασίας την έκδοση της απόφασης για την κήρυξη κατάστασης έκτακτης ανάγκης πολιτικής προστασίας, στις περιπτώσεις τοπικών καταστροφών και εκδίδει αποφάσεις κήρυξης κατάστασης έκτακτης ανάγκης, προκειμένου για τοπικές καταστροφές μικρής έντασης, μετά προηγούμενη εξουσιοδότησή του από το Γενικό Γραμματέα Πολιτικής Προστασίας.

ε. Έχει την ευθύνη της διάθεσης και του συντονισμού δράσης του απαραίτητου δυναμικού και μέσων για την πρόληψη, ετοιμότητα, αντιμετώπιση και αποκατάσταση των καταστροφών του νομού, και

στ. Προεδρεύει του Συντονιστικού Νομαρχιακού Οργάνου.

2. α. Στην έδρα κάθε Νομαρχιακής Αυτοδιοίκησης και κάθε Νομαρχιακού Διαμερίσματος συνιστάται, ως οργανική μονάδα, αυτοτελές Γραφείο Πολιτικής Προστασίας, το οποίο υπάγεται απευθείας στο Νομάρχη.

β. Το ανωτέρω Γραφείο είναι αρμόδιο για το σχεδιασμό και την οργάνωση, σε θέματα πρόληψης, ενημέρωσης και αντιμετώπισης των καταστροφών ή καταστάσεων έκτακτης ανάγκης και για το συντονισμό όλων των υπηρεσιών της Νομαρχιακής Αυτοδιοίκησης και των Νομαρχιακών Διαμερισμάτων, καθώς και του δημόσιου, ιδιωτικού δυναμικού και μέσων, για την εξασφάλιση της ετοιμότητας, την αντιμετώπιση των καταστροφών και την αποκατάσταση των ζημιών.

γ.ι. Για κάθε Γραφείο Πολιτικής Προστασίας των Νομαρχιακών Αυτοδιοικήσεων και των Νομαρχιακών Διαμερισμάτων συνιστάται μία οργανική θέση μόνιμου υπαλλήλου, η οποία μπορεί να ανήκει σ' έναν από τους κλάδους ΠΕ Γεωλόγων, Τοπογράφων Μηχανικών, Δασολόγων, Χημικών Μηχανικών και Πολιτικών Μηχανικών, κατά την ειδικότερη πρόβλεψη της οικείας προκήρυξης.

ii. Οι υπάλληλοι αυτοί, μετά προηγούμενη εκπαίδευση, αποτελούν ειδικευμένα στελέχη πολιτικής προστασίας, σε επίπεδο νομού.

iii. Για τους ανωτέρω υπαλλήλους δεν είναι επιτρεπτή η μετακίνησή τους σε άλλη οργανική μονάδα της Νομαρχιακής Αυτοδιοίκησης.

3. α. Στην έδρα κάθε Νομαρχιακής Αυτοδιοίκησης και κάθε Νομαρχιακού Διαμερίσματος συνιστάται Συντονιστικό Νομαρχιακό Όργανο.

β. Το ανωτέρω Όργανο αποτελείται από τους:

i. Νομάρχη, ως Πρόεδρο.

ii. Δύο μέλη του Νομαρχιακού Συμβουλίου, οριζόμενα με απόφαση του ίδιου Συμβουλίου, εκ των οποίων το ένα προέρχεται από τη μειοψηφία.

iii. Πρόεδρο ή οριζόμενο εκπρόσωπο της Τοπικής Ενωσης Δήμων και Κοινοτήτων (Τ.Ε.Δ.Κ.).

iv. Προϊστάμενο Διεύθυνσης Πολιτικής Προστασίας

της Περιφέρειας και Προϊστάμενο Γραφείου Πολιτικής Προστασίας της Νομαρχιακής Αυτοδιοίκησης.

ν. Στρατιωτικό Διοικητή της περιοχής ή εκπρόσωπό του, Διευθυντή της Αστυνομικής Διεύθυνσης του νομού, Λιμενάρχη, σε όσους νομούς υφίσταται Λιμενική Αρχή, και Διοικητή Πυροσβεστικής Υπηρεσίας της έδρας του νομού.

vi. Προϊστάμενο Διεύθυνσης Δασών της Περιφέρειας, Προϊστάμενο Τεχνικών Υπηρεσιών της Νομαρχιακής Αυτοδιοίκησης, Προϊστάμενο Διεύθυνσης Υγείας – Πρόνοιας της Νομαρχιακής Αυτοδιοίκησης και τον οριζόμενο εκπρόσωπο του Περιφερειακού Εθνικού Συστήματος Υγείας και

vii. Εκπροσώπους εθελοντικών οργανώσεων Πολιτικής Προστασίας.

γ. Οι υπό στοιχεία iv έως vi μετέχοντες εισηγούνται, στο ανωτέρω όργανο, τα αναγκαία μέτρα προς υποβοήθηση του έργου του Νομάρχη.

δ. Στις συνεδριάσεις λαμβάνουν μέρος, κατά περίπτωση, εκπρόσωποι δήμων ή κοινοτήτων των πληττόμενων περιοχών, εκπρόσωποι λοιπών εθελοντικών οργανώσεων και κοινωνικών φορέων του νομού, καθώς και άλλοι εκπρόσωποι υπηρεσιών, μετά από πρόσκληση του προέδρου.

ε. Κατά τη διάρκεια της εξέλιξης της καταστροφής, καθώς και του έργου αποκατάστασης των ζημιών, το πιο πάνω Όργανο λειτουργεί σε εικοσιτετράωρη βάση, με δυνατότητα συνέχισης της συνεδρίασης και με τους οριζόμενους, από τους μετέχοντες, αναπληρωτές τους και

στ. Θέματα σχετικά με τη λειτουργία του ίδιου Οργάνου μπορεί να ρυθμίζονται με απόφαση του Υπουργού Εσωτερικών, Δημόσιας Διοίκησης και Αποκέντρωσης.

Άρθρο 13

Αρμοδιότητες Δημάρχων και Προέδρων Κοινοτήτων Σύσταση Γραφείων Πολιτικής Προστασίας σε Ο.Τ.Α. Συντονιστικό Τοπικό Όργανο

1. Οι Δήμαρχοι και οι Πρόεδροι Κοινοτήτων έχουν τις ακόλουθες αρμοδιότητες:

α. Συντονίζουν και επιβλέπουν το έργο της πολιτικής προστασίας για την πρόληψη, ετοιμότητα, αντιμετώπιση και αποκατάσταση των καταστροφών, εφόσον συμβαίνουν εντός των διοικητικών ορίων των αντίστοιχων Οργανισμών Τοπικής Αυτοδιοίκησης (Ο.Τ.Α.).

β. Έχουν την ευθύνη εφαρμογής του ετήσιου εθνικού σχεδιασμού πολιτικής προστασίας, κατά το σκέλος που τα οικεία περιφερειακά προγράμματα, μέτρα και δράσεις έχουν τοπικό χαρακτήρα αναφορικά με τους αντίστοιχους Ο.Τ.Α..

γ. Διατυπώνουν εισήγηση για το σχεδιασμό πολιτικής προστασίας του Ο.Τ.Α., η οποία υποβάλλεται στο Γενικό Γραμματέα της Περιφέρειας για τη διαμόρφωση σχετικής πρότασης, στο πλαίσιο της πρόβλεψης του άρθρου 11 παρ. 1γ του παρόντος νόμου.

δ. Έχουν την ευθύνη της διάθεσης και του συντονισμού δράσης του απαραίτητου δυναμικού και μέσω για την πρόληψη, ετοιμότητα, αντιμετώπιση και αποκατάσταση των καταστροφών εντός των ορίων του οικείου Ο.Τ.Α..

2. α. Σε όλους τους δήμους, λειτουργεί, στο πλαίσιο της υπάρχουσας οργανικής διάρθρωσης, γραφείο πολιτι-

κής προστασίας, οι αρμοδιότητες του οποίου συναρτώνται με την εξασφάλιση της αναγκαίας οργάνωσης και υποδομής προς λήψη μέτρων πολιτικής προστασίας.

3. α. Στην έδρα κάθε δήμου συνιστάται Συντονιστικό Τοπικό Όργανο.

β. Το ανωτέρω Όργανο αποτελείται από τους:

i. Δήμαρχο ως Πρόεδρο.

ii. Δύο Δημοτικούς Συμβούλους, που ορίζονται με απόφαση του Δημοτικού Συμβουλίου, εκ των οποίων ο ένας προέρχεται από τη μειοψηφία.

iii. Ειδικευμένα στελέχη πολιτικής προστασίας της Περιφέρειας και του νομού.

iv. Εκπρόσωπο Στρατιωτικού Διοικητή της περιοχής, Διοικητή Αστυνομικού Τμήματος της έδρας του δήμου, Προϊστάμενο του Ειδικού Προσωπικού της Δημοτικής Αστυνομίας, εκπρόσωπο της Λιμενικής Αρχής, εφόσον έχει ως έδρα τον αντίστοιχο δήμο και διοικητή της Πυροσβεστικής Υπηρεσίας της έδρας του δήμου ή εκπρόσωπο της αντίστοιχης της έδρας του νομού.

v. Προϊστάμενο τεχνικών υπηρεσιών του Ο.Τ.Α..

vi. Προϊστάμενο του οικείου δασαρχείου ή εκπρόσωπο της Διεύθυνσης Δασών της Περιφέρειας.

vii. Εκπροσώπους Εθελοντικών Οργανώσεων Πολιτικής Προστασίας.

v. Στις συνεδριάσεις λαμβάνουν μέρος εκπρόσωποι κοινωνικών φορέων της έδρας του δήμου, καθώς και άλλοι εκπρόσωποι υπηρεσιών, μετά από πρόσκληση του Προέδρου.

δ. Κατά τη διάρκεια της εξέλιξης της καταστροφής, καθώς και του έργου αποκατάστασης των ζημιών, το πιο πάνω Όργανο λειτουργεί σε εικοσιτετράωρη βάση, με δυνατότητα συνέχισης της συνεδρίασης και με τους οριζόμενους, από τους μετέχοντες, αναπληρωτές τους.

ΜΕΡΟΣ ΤΡΙΤΟ ΕΘΕΛΟΝΤΙΚΗ ΥΠΟΣΤΗΡΙΞΗ

Άρθρο 14

Εθελοντικές Οργανώσεις - Ειδικευμένοι Εθελοντές

1. Η δημιουργία συστήματος εθελοντισμού Πολιτικής Προστασίας για την πρόληψη, αντιμετώπιση και αποκατάσταση των καταστροφών αποτελεί αποστολή της Γενικής Γραμματείας Πολιτικής Προστασίας.

2. α. Στο πλαίσιο υλοποίησης του πιο πάνω σκοπού, στη Γενική Γραμματεία Πολιτικής Προστασίας τηρείται Μητρώο Εθελοντικών Οργανώσεων και Ειδικευμένων Εθελοντών.

β.i. Εθελοντικές Οργανώσεις, που μπορούν να ενταχθούν, με απόφαση του Γενικού Γραμματέα Πολιτικής Προστασίας, στο ανωτέρω Μητρώο και με ειδικότερη αναφορά στο χώρο δράσης τους (σύνολο επικράτειας, περιφέρεια, νομός, δήμος), είναι νομικά πρόσωπα ο σκοπός των οποίων, όπως προκύπτει από το οικείο καταστατικό, πρέπει να επικεντρώνεται στη δραστηριοποίησή τους στον τομέα της πολιτικής προστασίας και ειδικότερα στην ενίσχυση των δράσεων, που αφορούν την πρόληψη, αντιμετώπιση και αποκατάσταση φυσικών και τεχνολογικών καταστροφών.

ii. Ο καθορισμός των κριτηρίων δράσης των εθελοντικών οργανώσεων, η τηρούμενη διαδικασία για την εγ-

γραφή τους στο οικείο Μητρώο της Γενικής Γραμματείας Πολιτικής Προστασίας, ο χαρακτηρισμός τους ως εθνικών, περιφερειακών, νομαρχιακών και τοπικών, η δυνατότητα χρήσης από τα μέλη τους των αναγκαίων μέσων και εξοπλισμού που διαθέτουν οι Ο.Τ.Α., καθώς και η διαδικασία επιχειρησιακής ένταξής τους στα αντίστοιχα Συντονιστικά Νομαρχιακά Όργανα και Συντονιστικά Τοπικά Όργανα και η περαιτέρω δραστηριοποίησή τους στο πλαίσιο λειτουργίας των ίδιων Οργάνων καθορίζονται με απόφαση του Υπουργού Εσωτερικών, Δημόσιας Διοίκησης και Αποκέντρωσης.

γ.ι. Ειδικευμένοι εθελοντές, οι οποίοι, ομοίως, με απόφαση του Γενικού Γραμματέα Πολιτικής Προστασίας, εγγράφονται στο οικείο Μητρώο είναι φυσικά πρόσωπα, τα οποία, είτε λόγω της φύσεως της επαγγελματικής ή επιστημονικής τους ενασχόλησης είτε λόγω ύπαρξης αποδεδειγμένης εμπειρίας, μπορούν να ανταποκριθούν με πληρότητα στα καθήκοντα πρόληψης, αντιμετώπισης και αποκατάστασης φυσικών και τεχνολογικών καταστροφών.

ιι. Οι εντασσόμενοι στο Μητρώο Ειδικευμένοι Εθελοντές υπάγονται, επιχειρησιακά, απευθείας στη Γενική Γραμματεία Πολιτικής Προστασίας, η οποία και τους κατανέμει σε αντίστοιχες ομάδες επιχειρησιακής δράσης, με βάση τον τόπο κατοικίας τους.

ιιι. Ο καθορισμός των ειδικότερων προσόντων και κριτηρίων, η διαδικασία εγγραφής τους στο Μητρώο, καθώς και η διαδικασία επιχειρησιακής ένταξής τους γίνεται με την υπουργική απόφαση, που προβλέπεται στην παράγραφο 2 β.ιι του παρόντος άρθρου.

3. α. Η Γενική Γραμματεία Πολιτικής Προστασίας, στο πλαίσιο του ετήσιου προϋπολογισμού της, προβλέπει ειδικό κονδύλιο για τη χρηματοδότηση δραστηριοτήτων των ενταγμένων στο οικείο Μητρώο Εθελοντικών Οργανώσεων, καθώς και των Ειδικευμένων Εθελοντών, που έχουν περιληφθεί στο αντίστοιχο Μητρώο.

β. Η κατανομή των ανωτέρω χρηματοδοτήσεων, καθώς και η διάθεση εξοπλισμού, μέσων και αναλώσιμων αγαθών, γίνεται με απόφαση του Γενικού Γραμματέα Πολιτικής Προστασίας.

4. Η εκπαίδευση και μετεκπαίδευση των μελών των Εθελοντικών Οργανώσεων, καθώς και των Ειδικευμένων Εθελοντών Πολιτικής Προστασίας, πραγματοποιείται από το Επιστημονικό και Ερευνητικό Κέντρο Πολιτικής Προστασίας του άρθρου 7 του παρόντος, κατόπιν ειδικού προγράμματος που εκπονεί η Γενική Γραμματεία Πολιτικής Προστασίας.

5. α. Τα μέλη των ενταγμένων στο Μητρώο Εθελοντικών Οργανώσεων και οι ενταγμένοι, στο αντίστοιχο Μητρώο, Ειδικευμένοι Εθελοντές Πολιτικής Προστασίας, που είναι υπάλληλοι του δημόσιου ή ιδιωτικού τομέα, για όσο χρόνο μετέχουν υπό την ανωτέρω ιδιότητα στην αντιμετώπιση έκτακτων αναγκών, λαμβάνουν υποχρεωτικά ισόχρονη άδεια απουσίας, η οποία δεν προσυπολογίζεται στη διάρκεια της κανονικής ετήσιας άδειάς τους.

β. Θέματα, που συνάπτονται με την ασφαλιστική κάλυψη των ανωτέρω από ατυχήματα, κατά τη διάρκεια της συμμετοχής τους στην αντιμετώπιση καταστροφών, την ιατρική και φαρμακευτική περίθαλψή τους, τα έξοδα νοσηλείας, καθώς και με την αποζημίωσή τους για έξοδα μετακίνησης ρυθμίζονται με κοινή απόφαση των Υπουργών Οικονομίας και Οικονομικών, Εσωτερικών, Δημό-

σιας Διοίκησης και Αποκέντρωσης, Εργασίας και Κοινωνικών Ασφαλίσεων και Υγείας και Πρόνοιας.

ΜΕΡΟΣ ΤΕΤΑΡΤΟ ΟΡΓΑΝΩΣΗ ΓΕΝΙΚΗΣ ΓΡΑΜΜΑΤΕΙΑΣ ΠΟΛΙΤΙΚΗΣ ΠΡΟΣΤΑΣΙΑΣ

Άρθρο 15

Διάρθρωση – Προσωπικό Γενικής Γραμματείας Πολιτικής Προστασίας

1. Ο Οργανισμός της υπηρεσίας της Γενικής Γραμματείας Πολιτικής Προστασίας καταρτίζεται με προεδρικό διάταγμα, που εκδίδεται μετά από πρόταση των Υπουργών Οικονομίας και Οικονομικών και Εσωτερικών, Δημόσιας Διοίκησης και Αποκέντρωσης.

2. Στον Οργανισμό προβλέπονται ιδίως:

α. Η οργάνωση γενικά της υπηρεσίας και η διαίρεσή της σε οργανικές μονάδες.

β. Ο τίτλος και η αρμοδιότητα των οργανικών μονάδων.

γ. Οι κλάδοι του μόνιμου προσωπικού κατά ειδικότητας και ο αριθμός των οργανικών θέσεων κάθε κλάδου, κατηγορίας και βαθμού.

δ. Τα ειδικά προσόντα που απαιτούνται για το διορισμό στις θέσεις του κάθε κλάδου, ανάλογα με την ειδικότητα.

3. Με απόφαση του Υπουργού Εσωτερικών, Δημόσιας Διοίκησης και Αποκέντρωσης, μετά από εισήγηση του Γενικού Γραμματέα Πολιτικής Προστασίας, σε περίοδο κινητοποίησης της Πολιτικής Προστασίας, μπορούν να συγκροτούνται μονάδες άμεσης επέμβασης και κλιμάκια ειδικών για την εκτίμηση και αντιμετώπιση των συνεπειών των καταστροφών, καθώς και την ενίσχυση του έργου των υφιστάμενων μονάδων ή κλιμακίων. Στην ίδια απόφαση ρυθμίζονται τα ζητήματα, που αφορούν τη σύνθεση, τη λειτουργία τους και κάθε άλλη λεπτομέρεια. Για τον καθορισμό των εξόδων μετακίνησης και της ημερήσιας αποζημίωσης του προσωπικού εκδίδεται κοινή απόφαση των Υπουργών Οικονομίας και Οικονομικών και Εσωτερικών, Δημόσιας Διοίκησης και Αποκέντρωσης.

4. Σε κάθε κεντρική υπηρεσία υπουργείου και οργανισμό κοινής ωφέλειας συνιστάται, μετά από εισήγηση της Γενικής Γραμματείας Πολιτικής Προστασίας, οργανική μονάδα πολιτικής προστασίας με αρμοδιότητα θέματα πολιτικής προστασίας στους τομείς της αρμοδιότητάς τους.

Άρθρο 16

Λειτουργία Διευθύνσεων Πολιτικής Προστασίας της Περιφέρειας και Γραφείων Πολιτικής Προστασίας της Νομαρχιακής Αυτοδιοίκησης

1. Με απόφαση του Γενικού Γραμματέα της οικείας Περιφέρειας ρυθμίζεται κάθε αναγκαία λεπτομέρεια, που αφορά την οργάνωση και λειτουργία των Διευθύνσεων Πολιτικής Προστασίας της Περιφέρειας του άρθρου 11 παράγραφοι 2, 3 και 4 του παρόντος νόμου.

2. Με απόφαση του Νομαρχιακού Συμβουλίου της οικείας Νομαρχιακής Αυτοδιοίκησης ρυθμίζονται τα θέματα, που αφορούν στην οργάνωση και λειτουργία των Γραφείων Πολιτικής Προστασίας του άρθρου 12 παρ. 2 του νόμου αυτού.

ΜΕΡΟΣ ΠΕΜΠΤΟ ΤΕΛΙΚΕΣ ΔΙΑΤΑΞΕΙΣ

Άρθρο 17

Προγράμματα και Σχέδια Πολιτικής Προστασίας

1. Με απόφαση του Υπουργού Εσωτερικών, Δημόσιας Διοίκησης και Αποκέντρωσης, που δημοσιεύεται στην Εφημερίδα της Κυβερνήσεως, ρυθμίζονται τα σχετικά με την κατάρτιση των σχεδίων πολιτικής προστασίας και τους υπόχρεους, προς τούτο, αρμόδιους κεντρικούς και περιφερειακούς φορείς και οργανισμούς κοινής ωφελείας. Τα σχέδια αυτά εγκρίνονται από το Γενικό Γραμματέα Πολιτικής Προστασίας και υλοποιούνται από τους ανωτέρω φορείς.

2. Τα συγκεκριμένα, ήδη, προγράμματα ή σχέδια για την πρόληψη, ετοιμότητα, και αντιμετώπιση φυσικών και τεχνολογικών καταστροφών εφαρμόζονται μέχρι την κατάρτιση νέων, κατά τις ειδικότερες προβλέψεις του παρόντος νόμου.

Άρθρο 18

Ειδικές ρυθμίσεις

1. Οποιαδήποτε χορήγηση πίστωσης προς τους πρωτοβάθμιους και δευτεροβάθμιους οργανισμούς τοπικής αυτοδιοίκησης που συνάπτεται με μέτρα πολιτικής προστασίας δεν μπορεί να αποτελέσει αντικείμενο διάθεσης για άλλο έργο ή σκοπό, στο πλαίσιο αναμόρφωσης του προϋπολογισμού τους.

2. Οι κρατικοί και ιδιωτικοί ραδιοφωνικοί και τηλεοπτικοί σταθμοί υποχρεούνται να μεταδίδουν, δωρεάν, σε περίπτωση γενικής, περιφερειακής ή τοπικής μεγάλης έντασης καταστροφής, τις οδηγίες προς τους πολίτες, που παρέχονται από το Κεντρικό Συντονιστικό Όργανο του άρθρου 5 του παρόντος νόμου ή από τη Γενική Γραμματεία Πολιτικής Προστασίας προς αντιμετώπιση των καταστροφών και αποκατάσταση των ζημιών.

ΜΕΡΟΣ ΕΚΤΟ

ΣΥΜΠΛΗΡΩΣΗ ΚΑΙ ΤΡΟΠΟΠΟΙΗΣΗ ΔΙΑΤΑΞΕΩΝ ΤΟΥ Ν. 2910/2001 (ΦΕΚ 91 Α) ΕΙΣΟΔΟΣ ΚΑΙ ΠΑΡΑΜΟΝΗ ΑΛΛΟΔΑΠΩΝ ΣΤΗΝ ΕΛΛΗΝΙΚΗ ΕΠΙΚΡΑΤΕΙΑ ΚΤΗΣΗ ΤΗΣ ΕΛΛΗΝΙΚΗΣ ΙΘΑΓΕΝΕΙΑΣ ΜΕ ΠΟΛΙΤΟΓΡΑΦΗΣΗ ΚΑΙ ΑΛΛΕΣ ΔΙΑΤΑΞΕΙΣ

Άρθρο 19

1.α. Στην παράγραφο 1 του άρθρου 9 του ν.2910/2001 προστίθενται εδάφια που έχουν ως εξής:

«Με απόφαση του Γενικού Γραμματέα της Περιφέρειας μπορεί να συστήνονται σε κάθε περιφερειακή διεύθυνση αλλοδαπών και μετανάστευσης επιπλέον μέχρι δύο τριμελείς Επιτροπές Μετανάστευσης, εφόσον τούτο επιβάλλεται για την ταχύτερη διεκπεραίωση του έργου τους. Οι επιτροπές αυτές αποτελούνται από δύο υπαλλήλους της υπηρεσίας αλλοδαπών και μετανάστευσης και έναν εκπρόσωπο της αστυνομικής αρχής. Με την ίδια απόφαση ορίζονται τα μέλη της επιτροπής, τακτικά και αναπληρωματικά, και ο γραμματέας με τον αναπληρωτή του. Με όμοια απόφαση ορίζεται ως πρόεδρος ο ένας από τους δύο υπαλλήλους της υπηρεσίας αλλοδαπών και μετανάστευσης που είναι μέλη της επιτροπής, καθώς

και εισηγητής, χωρίς δικαίωμα ψήφου, από τους υπαλλήλους της διεύθυνσης αλλοδαπών και μετανάστευσης με τους αναπληρωτές τους.»

β. Στο πρώτο εδάφιο της παραγράφου 1 του άρθρου 10 του ν. 2910/2001 και μετά τις λέξεις «Τεχνολογικά Εκπαιδευτικά Ιδρύματα (Τ.Ε.Ι.)» προστίθενται οι λέξεις «Ανώτερες Εκκλησιαστικές Σχολές και Εκκλησιαστικές Σχολικές Μονάδες.»

γ. Στο πρώτο εδάφιο της παραγράφου 1 του άρθρου 16 του ν. 2910/2001 και μετά τη λέξη «οργανισμών» προστίθεται η λέξη «κοινωνικών ιδρυμάτων».

2. Στην περίπτωση β' της παραγράφου 6 του άρθρου 19 του ν.2910/2001 προστίθεται εδάφιο που έχει ως εξής:

«Εφόσον πρόκειται για την πρόσληψη αλιεργατών και απασχολουμένων στην αγροτική οικονομία η εγγυητική επιστολή αντιστοιχεί στις μηνιαίες αποδοχές του ανειδίκευτου εργάτη.»

3. Στην παράγραφο 8 του άρθρου 19 του ν.2910/2001 προστίθενται εδάφια που έχουν ως εξής:

«Εάν η σύμβαση εργασίας καταρτίζεται για χρονικό διάστημα μικρότερο του ενός έτους, η άδεια εργασίας, κατά την αρχική της χορήγηση, θα χορηγείται για ένα έτος.

Μετά την πάροδο έξι ετών η άδεια εργασίας έχει διετή διάρκεια. Υστερα από συνολική δεκαετή παραμονή στην Ελλάδα μπορεί να χορηγείται άδεια εργασίας αορίστης διάρκειας.»

4. Η περίπτωση β' της παραγράφου 1 του άρθρου 21 του ν. 2910/2001 αντικαθίσταται ως εξής:

«β. έχει συνάψει σύμβαση εργασίας, από την οποία προκύπτει ότι η αμοιβή του είναι τουλάχιστον ίση με τις μηνιαίες αποδοχές του ανειδίκευτου εργάτη.»

5.α. Η παράγραφος 1 του άρθρου 33 του ν. 2910/2001 αντικαθίσταται ως εξής:

«1. Στον αλλοδαπό, σύζυγο ημεδαπού ή πολίτη χώρας της Ευρωπαϊκής Ένωσης χορηγείται άδεια παραμονής, διάρκειας τουλάχιστον πέντε (5) ετών, χωρίς να απαιτείται άδεια εργασίας. Η άδεια αυτή ανανεώνεται, αυτοδικαίως, για χρονικό διάστημα τουλάχιστον πέντε (5) ετών. Η ίδια άδεια καλύπτει και τα κάτω των 18 ετών άγαμα τέκνα του αλλοδαπού, εφόσον αυτός ασκεί τη γονική μέριμνα.»

β. Μετά την παράγραφο 2 του άρθρου 33 του ν.2910/2001 προστίθεται παράγραφος 3 που έχει ως εξής:

«3. Στη ρύθμιση των προηγούμενων παραγράφων υπάγονται και οι αλλοδαποί που είναι σύζυγοι επαναπατρισθέντος ή παλιννοστήσαντος ή ομογενούς, καθώς και οι αλλοδαποί που βρίσκονται σε κατάσταση χηρείας, ως και τα ανήλικα τέκνα αυτών, εφόσον ο αποβιώσας σύζυγος ήταν Έλληνας πολίτης ή πολίτης χώρας της Ευρωπαϊκής Ένωσης ή επαναπατρισθείς ή παλιννοστήσας ή ομογενής.»

6.α. Στην παράγραφο 2 του άρθρου 34 του ν. 2910/2001 προστίθενται εδάφια που έχουν ως εξής:

«Στους αλλοδαπούς που έχουν λάβει τη θεώρηση εισόδου της παραγράφου αυτής χορηγείται άδεια εργασίας από το νομάρχη, έπειτα από επίδειξη της θεώρησης εισόδου. Η άδεια εργασίας κοινοποιείται στην υπηρεσία αλλοδαπών και μετανάστευσης.»

β. Μετά την παράγραφο 5 του άρθρου 34 του ν.2910/2001 προστίθεται παράγραφος 6 που έχει ως εξής:

«6. Οι παραπάνω αλλοδαποί μπορούν να συνοδεύονται και από τα κατά την παράγραφο 2 του άρθρου 28 μέλη της οικογένειάς τους, στα οποία χορηγείται ατομική άδεια παραμονής που λήγει με τη λήξη της άδειας παραμονής των αλλοδαπών, εφόσον προσκομίσουν το υπό στοιχείο β' της παραγράφου 4 του άρθρου αυτού πιστοποιητικό.»

7.α. Στην παράγραφο 2 του άρθρου 35 του ν. 2910/2001 προστίθενται εδάφια που έχουν ως εξής:

«Στους αλλοδαπούς που έχουν λάβει τη θεώρηση εισόδου της παραγράφου αυτής χορηγείται άδεια εργασίας από το νομάρχη, πλην της περίπτωσης δ' της παραγράφου 1, έπειτα από επίδειξη της θεώρησης εισόδου. Η άδεια εργασίας κοινοποιείται στην υπηρεσία αλλοδαπών και μετανάστευσης.»

β. Στην περίπτωση γ' της παραγράφου 3 του άρθρου 35 του ν. 2910/2001 προστίθεται εδάφιο που έχει ως εξής:

«Το πιστοποιητικό αυτό δεν είναι απαραίτητο για την ανανέωση της άδειας παραμονής.»

γ. Στην παράγραφο 4 του άρθρου 35 του ν.2910/2001 προστίθεται εδάφιο που έχει ως εξής:

«Για την ανανέωση της άδειας παραμονής ο αλλοδαπός δεν καλείται σε συνέντευξη ενώπιον της Επιτροπής Μετανάστευσης.»

8. Στην παράγραφο 1 του άρθρου 36 του ν. 2910/2001 προστίθενται εδάφια που έχουν ως εξής:

«Στους αλλοδαπούς που έχουν λάβει τη θεώρηση εισόδου της παραγράφου αυτής χορηγείται άδεια εργασίας από το νομάρχη, έπειτα από επίδειξη της θεώρησης εισόδου. Η άδεια εργασίας κοινοποιείται στην υπηρεσία αλλοδαπών και μετανάστευσης.»

Άρθρο 20

1.α. Το πρώτο εδάφιο της παραγράφου 4 του άρθρου 37 του ν.2910/2001 αντικαθίσταται ως εξής:

«Με απόφαση των Υπουργών Εσωτερικών, Δημόσιας Διοίκησης και Αποκέντρωσης και Εργασίας και Κοινωνικών Ασφαλίσεων επιτρέπεται να χορηγείται άδεια παραμονής μέχρις ενός έτους, η οποία μπορεί να ανανεώνεται κάθε φορά μέχρι ένα έτος.»

β. Στην παράγραφο 4 του άρθρου 37 του ν.2910/2001 προστίθεται εδάφιο που έχει ως εξής:

«Οι άδειες παραμονής της παραγράφου αυτής, καθώς και όσες έχουν εκδοθεί σύμφωνα με το άρθρο 13 του ν. 2713/1999 και είναι σε ισχύ, επέχουν και θέση άδειας εργασίας. Ειδικά για τις άδειες παραμονής που χορηγούνται για ανθρωπιστικούς λόγους δεν απαιτείται η καταβολή των παραβόλων του άρθρου 71.»

2. Στο τέλος του άρθρου 37 του ν. 2910/2001 προστίθενται παράγραφοι 5, 6, 7 και 8 που έχουν ως εξής:

«5. Με απόφαση του Γενικού Γραμματέα της Περιφέρειας επιτρέπεται να χορηγείται άδεια παραμονής διάρκειας μέχρι πέντε (5) ετών σε αλλοδαπούς, γονείς ανήλικων ημεδαπών, ή γονείς ημεδαπών που απέκτησαν την ελληνική ιθαγένεια με προϋπόθεση την ιδιότητά τους ως ομογενών. Η άδεια αυτή ανανεώνεται κάθε φορά με τη λήξη της για χρονικό διάστημα μέχρι πέντε (5) έτη και επέχει θέση άδειας εργασίας.

6. Με απόφαση του Γενικού Γραμματέα της Περιφέρειας χορηγείται άδεια παραμονής:

α. σε αλλοδαπούς που προσλαμβάνονται για να εργαστούν, ως διοικητικό και υπηρετικό προσωπικό σε διπλω-

ματικές αποστολές που είναι διαπιστευμένες στην Ελλάδα, καθώς και στους συζύγους και τα ανήλικα τέκνα τους,

β. στα ανήλικα τέκνα διπλωματικών υπαλλήλων που είναι διαπιστευμένοι στην Ελλάδα.

Η άδεια παραμονής χορηγείται για χρονικό διάστημα ίσο με το χρόνο που διαρκεί η σχέση του αλλοδαπού με τη διπλωματική αποστολή και επέχει και θέση άδειας εργασίας μόνο για το διοικητικό και υπηρετικό προσωπικό των διπλωματικών αποστολών της περίπτωσης α'. Η αίτηση για τη χορήγηση της άδειας παραμονής της παραγράφου αυτής υποβάλλεται στην υπηρεσία αλλοδαπών και μετανάστευσης της Περιφέρειας Αττικής και εξετάζεται κατά παρέκκλιση της διαδικασίας του άρθρου 8 του παρόντος νόμου.

7.α. Με απόφαση του Γενικού Γραμματέα της Περιφέρειας χορηγείται άδεια παραμονής στους ανταποκριτές ξένου τύπου που έχουν διαπιστευτεί στο Υπουργείο Τύπου και Μέσων Μαζικής Ενημέρωσης, καθώς και στα κατά την παράγραφο 2 του άρθρου 28 του ν. 2910/2001 μέλη των οικογενειών τους. Η άδεια παραμονής χορηγείται για χρονικό διάστημα μέχρι ένα έτος και μπορεί να ανανεώνεται κάθε φορά για ισόχρονο διάστημα. Η αίτηση για τη χορήγηση της άδειας παραμονής της παραγράφου αυτής υποβάλλεται στην υπηρεσία αλλοδαπών και μετανάστευσης της Περιφέρειας όπου διαμένει ο αλλοδαπός και εξετάζεται κατά παρέκκλιση της διαδικασίας του άρθρου 8 του ν. 2910/2001. Η αίτηση συνοδεύεται από αντίγραφο διαβατηρίου ή άλλου ταξιδιωτικού εγγράφου του αλλοδαπού με τη θεώρηση εισόδου και βεβαίωση του Υπουργείου Τύπου και Μέσων Μαζικής Ενημέρωσης για την ιδιότητα του αλλοδαπού και το χρονικό διάστημα της διαπίστευσής του.

β. Με κοινή απόφαση των Υπουργών Εξωτερικών και Εσωτερικών, Δημόσιας Διοίκησης και Αποκέντρωσης χορηγείται άδεια παραμονής σε αλλοδαπούς, η οποία επέχει και θέση άδειας εργασίας, εφόσον αιτιολογημένα συντρέχει δημόσιο συμφέρον. Η άδεια παραμονής χορηγείται για χρονικό διάστημα ενός έτους και μπορεί να ανανεώνεται για ισόχρονο διάστημα. Η αίτηση για τη χορήγηση της άδειας παραμονής της παραγράφου αυτής υποβάλλεται στην υπηρεσία αλλοδαπών και μετανάστευσης του Υπουργείου Εσωτερικών, Δημόσιας Διοίκησης και Αποκέντρωσης και εξετάζεται χωρίς να εφαρμόζεται η διαδικασία του άρθρου 8 του παρόντος νόμου.

8.α. Η εισόδος ομόδοξου αλλοδαπού για φοίτηση στην Αθωνιάδα Εκκλησιαστική Ακαδημία του Αγίου Όρους επιτρέπεται, εφόσον προηγουμένως ο αλλοδαπός λάβει θεώρηση εισόδου για το λόγο αυτόν. Ο αλλοδαπός που επιθυμεί τη χορήγηση θεώρησης εισόδου θα πρέπει να προσκομίσει στο ελληνικό προξενείο του τόπου κατοικίας του:

α.α. διαβατήριο ή άλλο ταξιδιωτικό έγγραφο,

α.β. βεβαίωση της Αθωνιάδος Εκκλησιαστικής Ακαδημίας ότι τον αποδέχεται για φοίτηση σε αυτή και ότι θα του παρέχει τροφή και κατάλυμα στο οικοτροφείο της,

α.γ. βεβαίωση Ιεράς Μονής ή ιδρύματος ή ιδιώτη ότι αναλαμβάνει την κηδεμονία, τα έξοδα σπουδών και διαβίωσής του στο Άγιο Όρος,

α.δ. βεβαίωση της Ιεράς Επιστοπίας ή της Ιεράς Μονής ή του ιδρύματος ή του ιδιώτη, που έχει αναλάβει την κηδεμονία του, ότι αναλαμβάνει την κάλυψη της ιατροφαρμακευτικής περίθαλψης και των εξόδων νοσηλείας του και

α.ε. πιστοποιητικό ποινικού μητρώου των αλλοδαπών αρχών.

β. Ο αλλοδαπός οφείλει δύο τουλάχιστον μήνες πριν τη λήξη της θεώρησης εισόδου να υποβάλει στην Ιερά Επιστοασία του Αγίου Όρους αίτηση για τη χορήγηση άδειας παραμονής. Μαζί με την αίτηση πρέπει να καταθέσει:

β.α. αντίγραφο διαβατηρίου ή άλλου ταξιδιωτικού εγγράφου με τη θεώρηση εισόδου,

β.β. βεβαίωση εγγραφής στην Αθωνιάδα Εκκλησιαστική Ακαδημία,

β.γ. βεβαίωση Ιεράς Μονής ή ιδρύματος ή ιδιώτη ότι αναλαμβάνει την κηδεμονία, τα έξοδα σπουδών και διαβίωσής του στο Άγιο Όρος,

β.δ. βεβαίωση της Ιεράς Επιστοασίας ή της Ιεράς Μονής ή του ιδρύματος ή του ιδιώτη, που έχει αναλάβει την κηδεμονία του, ότι αναλαμβάνει την κάλυψη της ιατροφαρμακευτικής περιθαλψής και των εξόδων νοσηλείας του και

β.ε. πιστοποιητικό υγείας, που εκδίδεται από ημεδαπά κρατικά νοσηλευτικά ιδρύματα ή κέντρα υγείας ή θεραπευτήρια και ιατρεία του Ι.Κ.Α., ότι ο αλλοδαπός δεν πάσχει από νόσημα το οποίο σύμφωνα με τα διεθνή δεδομένα και την Παγκόσμια Οργάνωση Υγείας (Π.Ο.Υ.) μπορεί να αποτελέσει κίνδυνο για τη δημόσια υγεία. Τα έξοδα βαρύνουν τον ενδιαφερόμενο.

γ. Η άδεια παραμονής του αλλοδαπού χορηγείται με απόφαση του Γενικού Γραμματέα της Περιφέρειας ύστερα από εισήγηση της Ιεράς Επιστοασίας, κατά παρέκκλιση των διατάξεων των παραγράφων 5 έως 8 του άρθρου 8 και των άρθρων 10 έως 18 του ν. 2910/2001.

δ. Η άδεια παραμονής χορηγείται για το χρονικό διάστημα των ετών φοίτησης και μπορεί να ανανεώνεται για ένα ακόμη έτος.»

Άρθρο 21

1. Το δεύτερο και τρίτο εδάφιο του άρθρου 38 του ν. 2910/2001 αντικαθίσταται ως εξής:

«Παράταση του χρόνου παραμονής μέχρι έξι μήνες μπορεί να χορηγηθεί σε αλλοδαπό για λόγους εξαιρετικούς, ιδιαίτερα λόγω ανωτέρας βίας, ανθρωπιστικών, επαγγελματικών ή σοβαρών προσωπικών λόγων, εφόσον διαθέτει επαρκείς πόρους διαβίωσης. Η αίτηση υποβάλλεται, πριν τη λήξη της θεώρησης εισόδου ή του ελεύθερου χρόνου διαμονής, στην αστυνομική αρχή του τόπου διαμονής και καταχωρείται στο διαβατήριό του υπό μορφή σφραγίδας.»

2. Η εκ παραδρομής αναγραφόμενη στην παράγραφο 4 του άρθρου 54 του ν. 2910/2001 διάταξη του «άρθρου 10 παρ. 3 περ. γ'» αναριθμείται στο ορθό «άρθρου 10 παρ. 4 περ. γ'».

3. Στην περίπτωση β' της παραγράφου 1 του άρθρου 59 του ν. 2910/2001 προστίθεται εδάφιο που έχει ως εξής:

«Οι ομογενείς δεν υποχρεούνται στην καταβολή του παραβόλου αυτού.»

4. Στην περίπτωση β' της παραγράφου 6 ι του άρθρου 66 του ν. 2910/2001 προστίθενται εδάφια που έχουν ως εξής:

«Για την έκδοση του πιστοποιητικού αυτού ο αλλοδαπός υποβάλλει την αίτηση στην υπηρεσία εργασίας της νομαρχιακής αυτοδιοίκησης, η οποία την διαβιβάζει στο Υπουργείο Δικαιοσύνης. Το Υπουργείο Δικαιοσύνης

αποστέλλει το πιστοποιητικό απευθείας στη νομαρχιακή αυτοδιοίκηση. Ο αλλοδαπός υποβάλλει μαζί με την αίτηση και υπεύθυνη δήλωση του ν.1599/1986 ότι δεν έχει τελέσει αξιόποινη πράξη. Για την έκδοση της άδειας εργασίας αρκεί η υποβολή της αίτησης για τη χορήγηση του πιστοποιητικού ποινικού μητρώου και της υπεύθυνης δήλωσης. Εάν από το πιστοποιητικό ποινικού μητρώου προκύπτει ότι ο αλλοδαπός έχει τελέσει αξιόποινη πράξη, η άδεια εργασίας και η άδεια παραμονής ανακαλούνται.»

5. Στην περίπτωση στ' της παραγράφου 6 ι του άρθρου 66 του ν. 2910/2001 προστίθεται εδάφιο που έχει ως εξής:

«Εφόσον πρόκειται για απασχολούμενους στην αγροτική οικονομία αρκούν και υπεύθυνες δηλώσεις του ν.1599/1986 ότι πρόκειται να ασχοληθούν με τη συγκεκριμένη δραστηριότητα.»

6. Στο τέλος του άρθρου 66 του ν. 2910/2001 προστίθεται ένατη παράγραφος, που έχει ως εξής:

«Η καταχώριση αλλοδαπού στον κατάλογο ανεπιθύμητων συνεπεία διοικητικής απέλασης ή για οποιαδήποτε άλλη αιτία, για παράνομη είσοδο, έξοδο, παραμονή ή εργασία στο ελληνικό έδαφος, ο οποίος έχει λάβει την άδεια παραμονής της παραγράφου 1 του άρθρου 66 του ν. 2910/2001 και εφόσον στηρίζεται σε γεγονότα που έγιναν σε χρόνο προγενέστερο της έκδοσης της ανωτέρω άδειας παραμονής, δεν συνεπάγεται έναντι των κατόχων της οποιαδήποτε έννομο αποτέλεσμα και επέρχεται, αυτοδικαίως, διαγραφή τους από τον ίδιο κατάλογο.»

7. Η παράγραφος 3 του άρθρου 44 του ν. 2910/2001 (ΦΕΚ 91 Α') αντικαθίσταται ως ακολούθως:

«3. Εφόσον ο αλλοδαπός, εκ των εν γένει περιστάσεων, κρίνεται ύποπτος φυγής ή επικίνδυνος για τη δημόσια τάξη, με απόφαση των οργάνων της προηγούμενης παραγράφου, διατάσσεται η προσωρινή κράτησή του μέχρι την έκδοση, εντός τριών ημερών, απόφασης περί της απέλασής του. Εφόσον εκδοθεί απόφαση απέλασης, η κράτηση συνεχίζεται μέχρι την εκτέλεση της απέλασης, σε καμία όμως περίπτωση δεν μπορεί να υπερβαίνει τους τρεις μήνες. Ο αλλοδαπός πρέπει να πληροφορείται στη γλώσσα που κατανοεί τους λόγους της κράτησής του. Ο αλλοδαπός που κρατείται έχει το δικαίωμα να προβάλει αντιρρήσεις κατά της απόφασης κράτησής του ενώπιον του προέδρου του διοικητικού πρωτοδικείου στην περιφέρεια του οποίου κρατείται, ο οποίος κρίνει για τη νομιμότητά της, με ανάλογη εφαρμογή της διαδικασίας που προβλέπεται στο άρθρο 243 του ν. 2717/1999 (ΦΕΚ 97 Α').»

Άρθρο 22

1. Στο άρθρο 71 του ν. 2910/2001 (ΦΕΚ 91 Α') προστίθεται παράγραφος 6 ως ακολούθως:

«6. Επίσης ποσοστό 25% των εσόδων από τα παράβολα της παρ. 1 του άρθρου 71 διατίθεται για την κάλυψη δαπανών υπουργείων και ν.π.δ.δ. που διαχειρίζονται θέματα μεταναστευτικής πολιτικής και για την επιχορήγηση των Περιφερειακών Ταμείων Ανάπτυξης και του Ινστιτούτου Μεταναστευτικής Πολιτικής. Από τους πόρους αυτούς καλύπτεται και η δαπάνη για την αποζημίωση των μελών των Επιτροπών Μετανάστευσης, του γραμματέα και του εισηγητή, που καθορίζεται με κοινή απόφαση των Υπουργών Εσωτερικών, Δημόσιας Διοίκησης

και Αποκέντρωσης και Οικονομίας και Οικονομικών.

Οι σχετικές πιστώσεις εγγράφονται στον προϋπολογισμό του Υπουργείου Εσωτερικών, Δημόσιας Διοίκησης και Αποκέντρωσης και κατανέμονται με κοινές αποφάσεις των Υπουργών Εσωτερικών, Δημόσιας Διοίκησης και Αποκέντρωσης και Οικονομίας και Οικονομικών. Με όμοια απόφαση καθορίζονται οι λεπτομέρειες για την εφαρμογή των διατάξεων του πρώτου εδαφίου της παραγράφου αυτής.»

2. Στην παράγραφο 4 του άρθρου 64 του ν. 2910/2001 (ΦΕΚ 91 Α΄) προστίθεται εδάφιο ως ακολούθως:

«Η σχετική δαπάνη καλύπτεται από τα έσοδα του παρβόλου του εδαφίου β΄ της παρ. 1 του άρθρου 59.»

Άρθρο 23

Το άρθρο 73 του ν. 2910/2001 αντικαθίσταται ως εξής:
«1. Με προεδρικό διάταγμα, που εκδίδεται με πρόταση του Υπουργού Εσωτερικών, Δημόσιας Διοίκησης και Αποκέντρωσης, συνιστάται νομικό πρόσωπο ιδιωτικού δικαίου με την επωνυμία Ινστιτούτο Μεταναστευτικής Πολιτικής (Ι.ΜΕ.ΠΟ.) και καθορίζονται οι πόροι του. Το νομικό αυτό πρόσωπο θα υπάγεται στην εποπτεία του Υπουργού Εσωτερικών, Δημόσιας Διοίκησης και Αποκέντρωσης και θα έχει έδρα στο Νομό Αττικής.

2. Σκοποί του Ινστιτούτου Μεταναστευτικής Πολιτικής είναι η έρευνα και η εκπόνηση μελετών για το σχεδιασμό και την εφαρμογή της μεταναστευτικής πολιτικής.

3.α. Το Ινστιτούτο Μεταναστευτικής Πολιτικής διοικείται από Διοικητικό Συμβούλιο, που αποτελείται από τον Πρόεδρο, τον Αντιπρόεδρο και επτά ακόμη μέλη, με τριετή θητεία.

β. Ο Πρόεδρος, ο Αντιπρόεδρος και τα λοιπά μέλη του Διοικητικού Συμβουλίου ορίζονται με απόφαση του Υπουργού Εσωτερικών, Δημόσιας Διοίκησης και Αποκέντρωσης και επιλέγονται από καθηγητές Α.Ε.Ι. και Τ.Ε.Ι., ανώτατα στελέχη του Υπουργείου Εσωτερικών, Δημόσιας Διοίκησης και Αποκέντρωσης, διευθυντές επιστημονικών Ινστιτούτων, επιστήμονες και προσωπικότητες με κύρος και εμπειρία σε θέματα σχετικά με τη μετανάστευση.

γ. Ο Γενικός Διευθυντής του Ινστιτούτου προσλαμβάνεται ύστερα από απόφαση του Διοικητικού Συμβουλίου με σύμβαση μίσθωσης εργασίας ορισμένου χρόνου που μπορεί να ανανεώνεται και προΐστανται των υπηρεσιών του Ινστιτούτου.

δ. Για την επίτευξη των σκοπών του το Ινστιτούτο μπορεί, μετά από προηγούμενη έγκριση του Υπουργού Εσωτερικών, Δημόσιας Διοίκησης και Αποκέντρωσης, να συνάπτει συμβάσεις μίσθωσης έργου με επιστημονικούς φορείς και μεμονωμένους επιστήμονες του εσωτερικού και του εξωτερικού.

ε. Με κανονισμό οργανωτικής διάρθρωσης και λειτουργίας, που εκδίδεται με απόφαση των Υπουργών Οικονομίας και Οικονομικών και Εσωτερικών, Δημόσιας Διοίκησης και Αποκέντρωσης, καθορίζονται η οργάνωση, ο αριθμός των θέσεων του προσωπικού, η διάρθρωση, η στελέχωση και η λειτουργία των υπηρεσιών του Ινστιτούτου, οι αμοιβές των οργάνων διοίκησής του και του προσωπικού του, τα απαιτούμενα προσόντα για τη θέση του γενικού διευθυντή, καθώς και κάθε άλλη αναγκαία λεπτομέρεια.»

Άρθρο 24

Οι βεβαιώσεις και οι προσωρινές άδειες παραμονής που χορηγούνται με βάση τις διατάξεις της παραγράφου 6 του άρθρου 76 του ν. 2910/2001 αντικαθίστανται από προσωρινές άδειες παραμονής εξάμηνης διάρκειας, οι οποίες επέχουν και θέση άδειας εργασίας, εφόσον τα πρόσωπα στα οποία χορηγήθηκαν οι βεβαιώσεις της ανωτέρω παραγράφου κριθούν αλλογενείς αλλοδαποί και εξακολουθούν να διαμένουν στην Ελλάδα. Η ανανέωση των ανωτέρω αδειών παραμονής γίνεται με τις προϋποθέσεις και τη διαδικασία των διατάξεων των παραγράφων 6, 7 και 8 του άρθρου 66 του ν. 2910/2001, όπως αυτές ισχύουν, οι οποίες εφαρμόζονται ανάλογα.

Ομογενείς, οι οποίοι ζητούν τη διαπίστωση της ελληνικής ιθαγένειας, εφόσον έχουν καταθέσει τα απαιτούμενα δικαιολογητικά, λαμβάνουν, από το αρμόδιο, για την έκδοση της οικείας διαπιστωτικής πράξης, όργανο, βεβαίωση εξάμηνης διάρκειας, η οποία επέχει θέση άδειας εργασίας και παραμονής, που μπορεί να ανανεώνεται, ισόχρονα, μέχρι την έκδοση της σχετικής διαπιστωτικής πράξης.

Άρθρο 25

1.α. Σε αλλοδαπούς, που υπέβαλαν αιτήσεις, σύμφωνα με το άρθρο 13 του ν. 2713/1999 (ΦΕΚ 89 Α΄), οι οποίες είναι εκκρεμείς ή άδειες που έχουν χορηγηθεί, κατ'εφαρμογή της ίδιας διάταξης και έληξαν ή λήγουν εντός του τρέχοντος έτους, χορηγείται με διαπιστωτική πράξη του αρμόδιου Γενικού Γραμματέα της Περιφέρειας, άδεια παραμονής, η οποία επέχει και θέση άδειας εργασίας, ισχύος μέχρι 31.12.2002.

β. Εφόσον στους ανωτέρω αλλοδαπούς έχουν χορηγηθεί, στο παρελθόν, άδειες παραμονής, οι οποίες, αποδεδειγμένως, υπερβαίνουν τη δεκαετία, με απόφαση του Υπουργού Εσωτερικών, Δημόσιας Διοίκησης και Αποκέντρωσης, παρέχεται άδεια παραμονής αόριστης διάρκειας.

γ. Στους αλλοδαπούς της περίπτωσης α΄ της παρούσας παραγράφου, εφόσον δεν υπάγονται στη ρύθμιση της προηγούμενης περίπτωσης και για το χρονικό διάστημα από 1.1.2003 και εφεξής, χορηγείται άδεια παραμονής, σύμφωνα με τις προβλέψεις των διατάξεων του ν. 2910/2001 (ΦΕΚ 91 Α΄).

2. Όπου στις διατάξεις του ν. 2910/2001 ή στις παρούσες ρυθμίσεις αναφέρεται «άδεια παραμονής», ο όρος αυτός λειτουργεί ισοδύναμα προς τον όρο «άδεια διαμονής».

3. Η διάταξη του άρθρου 1 παρ. 2 του ν. 2503/1997 (ΦΕΚ 107 Α΄) για την άσκηση προσφυγής κατά πράξεων του Γενικού Γραμματέα της Περιφέρειας, κατ' ανάλογη εφαρμογή του άρθρου 8 του ν. 3200/1955 (ΦΕΚ 97 Α΄), δεν εφαρμόζεται για τις αποφάσεις του Γενικού Γραμματέα της Περιφέρειας, που εκδίδονται κατ'εφαρμογή του ν. 2910/2001.

4. Η παρ. 9 του άρθρου 1 του ν. 2790/2000 (ΦΕΚ 24 Α΄) αντικαθίσταται, ως εξής:

«9. Ομογενείς, οι οποίοι διαμένουν στην Ελλάδα με ένδειξη θεώρησης «Παλιννόστηση» ανεξαρτήτως του χρόνου έλευσής τους και του χρόνου λήξης του διαβα-

τηρίου τους ή της θεώρησης εισόδου, εφόσον δεν έχει διαπιστωθεί η ελληνική ιθαγένεια μέχρι της ισχύος του παρόντος νόμου, σύμφωνα με τις διατάξεις του άρθρου 1 παρ. 9 του ν. 2790/2000 (ΦΕΚ 24 Α'), μπορούν να αποκτήσουν ελληνική ιθαγένεια ή Ειδικό Δελτίο Ταυτότητας Ομογενούς, σύμφωνα με τις διατάξεις της παρ. 6 του άρθρου 76 του ν. 2910/2001 (ΦΕΚ 91 Α').

Εκκρεμείς, κατά την έναρξη ισχύος του παρόντος νόμου, αιτήσεις ομογενών για τη διαπίστωση ελληνικής ιθαγένειας εξετάζονται με βάση τις διατάξεις του παρόντος άρθρου.»

5. Στο άρθρο 69 του ν. 2910/2001 (ΦΕΚ 91 Α') προστίθενται παράγραφοι 10 και 11 ως εξής:

«10. Τα τέκνα αυτών που αποκτούν την ελληνική ιθαγένεια, σύμφωνα με τις διατάξεις των παραγράφων 6 και 7 γίνονται Έλληνες, αν κατά την ημερομηνία της δήλωσης είναι άγαμα και δεν έχουν συμπληρώσει το δέκατο όγδοο έτος της ηλικίας τους.

11. Τέκνο που γεννήθηκε από Ελληνίδα μητέρα και απώλεσε την ελληνική ιθαγένεια, λόγω νομιμοποίησης ή αναγνώρισης από αλλοδαπό πατέρα, την ανακτά αν δηλώσει τη σχετική βούλησή του στο Γενικό Γραμματέα της Περιφέρειας ή στην Ελληνική Προξενική Αρχή του τόπου κατοικίας του ή διαμονής του.»

6. Η προθεσμία του άρθρου 10 του ν. 2647/1998 (ΦΕΚ 237 Α') παρατείνεται για έξι (6) μήνες από τη δημοσίευση του παρόντος νόμου.

7. Όπου στις διατάξεις του ν. 2910/2001 (ΦΕΚ 91 Α') προβλέπεται κλήση του αλλοδαπού για συνέντευξη ενώπιον της Επιτροπής Μετανάστευσης του άρθρου 9 του ίδιου νόμου, καθώς και παροχή γνώμης της Επιτροπής, η κλήση αυτή και η παροχή της οικείας γνώμης πραγματοποιείται μόνον σε όσες περιπτώσεις κρίνεται τούτο αναγκαίο, κατά την εκτίμηση του Γενικού Γραμματέα της Περιφέρειας, ο οποίος εκδίδει την άδεια παραμονής.

8. Στο άρθρο 66 του ν. 2910/2001 (ΦΕΚ 91 Α') προστίθεται παράγραφος 9, η οποία έχει ως εξής:

«9. Άδειες παραμονής, των οποίων η ισχύς έληξε ή θα λήξει παρατείνονται, αυτοδικαίως, μέχρι 31.12.2002.»

ΜΕΡΟΣ ΕΒΔΟΜΟ

ΛΕΙΤΟΥΡΓΙΚΑ ΘΕΜΑΤΑ ΚΑΙ ΘΕΜΑΤΑ ΠΡΟΣΩΠΙΚΟΥ ΟΡΓΑΝΙΣΜΩΝ ΤΟΠΙΚΗΣ ΑΥΤΟΔΙΟΙΚΗΣΗΣ

Άρθρο 26

Λειτουργικά θέματα Ο.Τ.Α.

1. Συνιστάται επιτροπή για τη σύνταξη νέου Κώδικα Κατάστασης των Δημοτικών και Κοινοτικών Υπαλλήλων, που αποτελείται από:

α) το Γενικό Γραμματέα του Υπουργείου Εσωτερικών, Δημόσιας Διοίκησης και Αποκέντρωσης, ως Πρόεδρο,

β) ένα Σύμβουλο του Συμβουλίου της Επικρατείας,

γ) το Νομικό Σύμβουλο του Κράτους στο Υπουργείο Εσωτερικών, Δημόσιας Διοίκησης και Αποκέντρωσης,

δ) το Γενικό Διευθυντή της Γενικής Διεύθυνσης Τοπικής Αυτοδιοίκησης του Υπουργείου Εσωτερικών, Δημόσιας Διοίκησης και Αποκέντρωσης,

ε) το Διευθυντή της Διεύθυνσης Οργάνωσης και Λειτουργίας Ο.Τ.Α. του Υπουργείου Εσωτερικών, Δημόσιας Διοίκησης και Αποκέντρωσης,

στ) τον Προϊστάμενο Τμήματος Π.Ο.Τ.Α.,

ζ) έναν εκπρόσωπο της Κ.Ε.Δ.Κ.Ε.,

η) έναν εκπρόσωπο της Π.Ο.Ε. - Ο.Τ.Α..

Ως μέλη της γραμματείας της Επιτροπής ορίζονται

δύο υπάλληλοι της κατηγορίας ΠΕ ή ΤΕ του Τμήματος Π.Ο.Τ.Α..

Το σχέδιο του Κώδικα που θα συντάξει η Επιτροπή του άρθρου αυτού θα υποβληθεί στη Βουλή για να κυρωθεί κατά τη διαδικασία που προβλέπει το άρθρο 76 παρ. 6 του Συντάγματος.

Η Επιτροπή συγκροτείται με απόφαση του Υπουργού Εσωτερικών, Δημόσιας Διοίκησης και Αποκέντρωσης. Με την ίδια απόφαση ορίζεται ο χρόνος περαίωσης του έργου, οι ειδικοί εισηγητές και τα μέλη της γραμματείας της Επιτροπής, καθώς και η ρύθμιση θεμάτων που αναφέρονται στη λειτουργία της, στη διοικητική μέριμνα και τη γραμματειακή υποστήριξη.

Με κοινή απόφαση των Υπουργών Οικονομίας και Οικονομικών και Εσωτερικών, Δημόσιας Διοίκησης και Αποκέντρωσης καθορίζεται η αποζημίωση των μελών της Επιτροπής, των ειδικών εισηγητών και των μελών της γραμματείας της, καθώς και ο τρόπος καταβολής της.

2. Η παράγραφος 1 του άρθρου 2 του π.δ. 410/1995 (ΦΕΚ 231 Α') αντικαθίσταται ως εξής:

«1. Δήμοι είναι:

α) όσοι έχουν συσταθεί με το άρθρο 1 του ν. 2539/1997 (ΦΕΚ 244 Α') και

β) όσοι προέρχονται από συνένωση κοινοτήτων ή δήμων και κοινοτήτων, εφόσον ο πληθυσμός τους υπερβαίνει τους 7.000 κατοίκους.»

3. Παρατείνεται για μία δεκαετία από την, κατά περίπτωση, λήξη του ο χρόνος επιβολής του πρόσθετου ειδικού τέλους 80% υπέρ των Δ.Ε.Υ.Α., που προβλέπεται από την παράγραφο 1 του άρθρου 11 του ν. 1069/1980 (ΦΕΚ 191 Α').

4. Στο πρώτο εδάφιο της παρ.1 του άρθρου 26Α του π.δ. 410/1995, όπως προστέθηκε με το άρθρο 14 του ν.2880/2001 (ΦΕΚ 9 Α') και μετά τις λέξεις «..... Εθνικό Αθλητικό Κέντρο Κέρκυρας.....» προστίθενται οι λέξεις «..... και το Παπαχαραλάμπειο Εθνικό Στάδιο Ναυπάκτου.»

5. Η παράγραφος 1 του άρθρου 28 του ν. 2738/1999 (ΦΕΚ 180 Α') αντικαθίσταται ως εξής:

«1. Με προεδρικά διατάγματα που εκδίδονται με πρόταση των Υπουργών Εσωτερικών, Δημόσιας Διοίκησης και Αποκέντρωσης και Εμπορικής Ναυτιλίας και μετά από γνώμη του Δημοτικού ή Νομαρχιακού Συμβουλίου, μπορούν να μεταφέρονται σε Δήμους ή Νομαρχιακές Αυτοδιοικήσεις, αρμοδιότητες υφιστάμενων, κατά τη δημοσίευση του παρόντος, Λιμενικών Ταμείων. Η ανωτέρω γνώμη θεωρείται ότι έχει δοθεί, εάν παρέλθει άπρακτο δίμηνο αφέτου ζητήθηκε.

Με όμοια προεδρικά διατάγματα μπορούν να καταργούνται υφιστάμενα Λιμενικά Ταμεία.»

6. Παραγράφονται όλες οι οφειλές δήμων και κοινοτήτων από δάνεια που έλαβαν, μέσω των καταργηθέντων με το ν. 2218/1994 Νομαρχιακών Ταμείων, για την εκτέλεση μικρών κοινωφελών έργων.

7. Στο άρθρο 65 του π.δ. 30/1996 (ΦΕΚ 21 Α') προστίθεται παράγραφος 5 ως εξής:

«5. Η κηδεία νομαρχών μπορεί να γίνεται με δαπάνη της οικείας Νομαρχιακής Αυτοδιοίκησης. Το ανώτατο όριο της δαπάνης αυτής καθορίζεται με απόφαση του νομαρχιακού συμβουλίου στην αρχή κάθε έτους, ανάλογα με την οικονομική δυνατότητα του οργανισμού και εγγράφεται στον προϋπολογισμό του έτους αυτού.»

8. Στην παράγραφο 1 του άρθρου 2 του ν. 2880/2001

(ΦΕΚ 9 Α') στη δέκατη σειρά μετά τις λέξεις «...και των Περιφερειακών Επιχειρησιακών Προγραμμάτων...» προστίθενται οι λέξεις «έναν εκπρόσωπο της Κ.Ε.Δ.Κ.Ε., έναν εκπρόσωπο της Ε.Ν.Α.Ε.....».

9. Η παρ. 1 του άρθρου 106 του ν. 2362/1995 (ΦΕΚ 247 Α') τροποποιείται ως ακολούθως:

«Η ταμειακή υπηρεσία των οργανισμών τοπικής αυτοδιοίκησης, που ανήκει στο Ταμείο Παρακαταθηκών και Δανείων και διεξάγεται από τις Δημόσιες Οικονομικές Υπηρεσίες μέσω των γραφείων του που έχουν συσταθεί σε αυτές, εξακολουθεί να εκτελείται από τις Δημόσιες Οικονομικές Υπηρεσίες, μέχρι την έναρξη λειτουργίας ίδιας υπηρεσίας, από κάθε δήμο ή κοινότητα με πληθυσμό μέχρι 5.000 κατοίκους και έως την 31.12.2003 για τους Δήμους με πληθυσμό άνω των 5.000 κατοίκων.»

10. Τα δύο τελευταία εδάφια της παραγράφου 1 του άρθρου 1 του ν. 2503/1997 (ΦΕΚ 107 Α') αντικαθίστανται ως εξής:

«Με προεδρικά διατάγματα, που εκδίδονται με πρόταση του Υπουργού Εσωτερικών, Δημόσιας Διοίκησης και Αποκέντρωσης και του κατά περίπτωση αρμόδιου Υπουργού μεταβιβάζονται στις Περιφέρειες ή σε νομαρχιακές αυτοδιοικήσεις, δήμους και κοινότητες, αρμοδιότητες, που αφορούν περιφερειακές, νομαρχιακές ή τοπικές υποθέσεις και ασκούνται από Υπουργείο ή αυτοτελή δημόσια υπηρεσία. Με τα ίδια διατάγματα μεταφέρονται: α) στους Ο.Τ.Α. οι απαραίτητοι πόροι και β) στις Περιφέρειες οι αναγκαίες οργανικές θέσεις προσωπικού, που προστίθενται στις οργανικές θέσεις των Περιφερειών και καθορίζονται οι οργανικές μονάδες που θα ασκούν τις μεταβιβαζόμενες αρμοδιότητες.»

11. Η θητεία του Προέδρου και των μελών της Επιτροπής Εγχώριας Περιουσίας των Νήσων Κυθέρων και Αντικυθήρων παρατείνεται, από τότε που έληξε, μέχρι την 31η Ιανουαρίου 2003. Πράξεις της Επιτροπής εκδοθείσες μετά την 31η Ιανουαρίου 2002 και μέχρι τη δημοσίευση του παρόντος θεωρούνται έγκυρες.

12. Η προβλεπόμενη από τις διατάξεις της παρ. 6 περ. δ' του άρθρου 9 του ν. 2880/2001 (ΦΕΚ 9 Α') προθεσμία, παρατείνεται μέχρι 31.12.2002, το δε τέλος καταβάλλεται από το διαφημιστή ή το διαφημιζόμενο σε οποιοδήποτε γραφείο του Ταμείου Παρακαταθηκών και Δανείων λειτουργεί σε Δημόσια Οικονομική Υπηρεσία (Δ.Ο.Υ.), στον ειδικό λογαριασμό που τηρείται για το σκοπό αυτόν, χωρίς την επιβολή οποιασδήποτε προσαύξησης ή τυχόν άλλης κύρωσης, περιλαμβανομένων και των περιπτώσεων για τις οποίες εκκρεμούν σχετικές προσφυγές στα δικαστήρια και αποδεικνύεται με την παροχή ανάλογου παραστατικού στοιχείου (διπλότυπου). Το σύνολο των ποσών που εισπράττονται αποτελεί πόρο του παραπάνω λογαριασμού και αποδίδεται στους Ο.Τ.Α. α' βαθμίδας κατά τα οριζόμενα στο εδάφιο δ' περ. γ' παρ. 6 του ίδιου άρθρου.

Άρθρο 27

Θέματα προσωπικού Ο.Τ.Α.

1. Η παράγραφος 2 του άρθρου 9 του ν. 2503/1997 (ΦΕΚ 107 Α') αντικαθίσταται ως εξής:

«2. Στους Οργανισμούς Εσωτερικής Υπηρεσίας των δήμων που έχουν πληθυσμό 50.000 κατοίκων και άνω μπορεί να συσταθεί μία Γενική Διεύθυνση:

Ειδικά για το Δήμο Αθηναίων μπορούν να συσταθούν μέχρι τρεις (3) Γενικές Διευθύνσεις με τις αντίστοιχες οργανικές θέσεις, για δε τους Δήμους Πειραιά, Νίκαιας,

Περιστερίου, Καλλιθέας, Θεσσαλονίκης, Ηρακλείου Κρήτης, Λάρισας, Πάτρας, Βόλου και Ιωαννίνων μέχρι δύο (2) Γενικές Διευθύνσεις με τις αντίστοιχες οργανικές θέσεις.»

2. Η διάταξη της παραγράφου 3 του άρθρου 26 του ν. 2819/2000 (ΦΕΚ 84 Α') καταργείται. Στους βρεφονηπιακούς και παιδικούς σταθμούς των Ο.Τ.Α. πρώτου βαθμού, για την κατάληψη θέσεων προϊσταμένων οργανικών μονάδων (Διευθύνσεων, Τμημάτων, Γραφείων) κρίνονται οι υπάλληλοι, οι οποίοι έχουν τα τυπικά και ουσιαστικά προσόντα, σύμφωνα με τις προβλέψεις του οργανισμού εσωτερικής υπηρεσίας του οικείου νομικού προσώπου.

3. Στους υπαλλήλους των δήμων και κοινοτήτων, οι οποίοι ορίστηκαν, με απόφαση του δημάρχου ή προέδρου της κοινότητας, σε επιτροπές για την εκκαθάριση των δημοτολογίων και την κατάρτιση των νέων εκλογικών καταλόγων, κατά την πρόβλεψη του ν. 2623/1998 (ΦΕΚ 139 Α'), καταβάλλεται αποζημίωση στο πλαίσιο της πίστωσης με την οποία επιχορηγήθηκε ο κάθε δήμος από το πρόγραμμα ΕΠΤΑ, σύμφωνα με την 4177/7.2.2001 απόφαση του Υπουργείου Εσωτερικών, Δημόσιας Διοίκησης και Αποκέντρωσης.

4. α. Με απόφαση του Υπουργού Εσωτερικών, Δημόσιας Διοίκησης και Αποκέντρωσης, ύστερα από σύμφωνη γνώμη του διοικητικού συμβουλίου της Κ.Ε.Δ.Κ.Ε. και των Τ.Ε.Δ.Κ. και του αρμόδιου προς διορισμό οργάνου, επιτρέπεται απόσπαση υπαλλήλων Ο.Τ.Α στην Κεντρική Ένωση Δήμων και Κοινοτήτων Ελλάδας (Κ.Ε.Δ.Κ.Ε.) και στην Τοπική Ένωση Δήμων και Κοινοτήτων (Τ.Ε.Δ.Κ.), για χρονικό διάστημα μέχρι δύο (2) έτη, το οποίο μπορεί να παραταθεί για δύο (2) ακόμα έτη.

β. Η απόφαση για την απόσπαση εκδίδεται ύστερα από αίτηση του υπαλλήλου που αποσπάται. Ο χρόνος υπηρεσίας που διανύεται με απόσπαση στους ανωτέρω φορείς λογίζεται για όλες τις συνέπειες ως συνεχής πραγματική υπηρεσία των υπαλλήλων στην οργανική τους θέση και οι αποδοχές τους, καθώς και οι εισφορές σε ασφαλιστικούς οργανισμούς, κατά τη διάρκεια της απόσπασης, καταβάλλονται από το φορέα στον οποίο αποσπάστηκαν.

5. α. Στην παρ. 8 του άρθρου 18 του ν. 2539/1997 (ΦΕΚ 244 Α'), όπως ισχύει, μετά τη φράση «των υπηρεσιών ανταποδοτικού χαρακτήρα» προστίθενται τα εξής:

«και του προσωπικού όλων των άλλων κατηγοριών και κλάδων πλην των κατηγοριών ΠΕ Διοικητικού και ΠΕ Οικονομικού, ΤΕ Διοικητικού - Λογιστικού και ΔΕ Διοικητικών Γραμματέων».

β. Οι διατάξεις του άρθρου 9 παρ. 12 του ν. 2623/1998 (ΦΕΚ 139 Α') εφαρμόζονται αναλόγως και για την προσθήκη του προσωπικού της περίπτωσης α' της ίδιας παραγράφου.

6. α. Ποσά που θα καταβληθούν, από τους Ο.Τ.Α. α' βαθμού, καθώς και από τα νομικά πρόσωπα των Ο.Τ.Α. και τους συνδέσμους των Ο.Τ.Α., σε βάρος των προϋπολογισμών τους, τα οποία αφορούν αμοιβές και πάσης φύσεως επιδόματα του προσωπικού τους, συμπεριλαμβανομένων και των πριμ παραγωγικότητας, ύστερα από συμβιβασμό ή κατάρτηση δίκης, κατ' εφαρμογή των διατάξεων του π.δ. 410/1995 και εφόσον η σχετική απόφαση των οικείων οργάνων ληφθεί εντός έξι (6) μηνών από τη δημοσίευση του παρόντος νόμου, θεωρούνται ως νομίμως καταβληθέντα, με την προϋπόθεση ότι οι σχετικές οφειλές αφορούν χρονικό διάστημα μέχρι 31.12.1996.

Με την ίδια απόφαση μπορεί να ρυθμιστεί η τμηματική καταβολή των πιο πάνω ποσών για χρονικό διάστημα

που δεν μπορεί να υπερβαίνει τα τέσσερα (4) έτη από τη λήψη της.

β. Η καταβολή ποσών που αναφέρεται στις ανωτέρω αμοιβές και επιδόματα, για το χρονικό διάστημα μέχρι 31.12.1996, και η οποία πραγματοποιήθηκε μετά την έναρξη ισχύος του άρθρου 17 του ν.2946/2001 (ΦΕΚ 224 Α[΄]) θεωρείται νόμιμη.

γ. Στο τέλος του άρθρου 263 του π.δ. 410/1995 (ΦΕΚ 231 Α[΄]) προστίθεται εδάφιο που έχει ως εξής:

«Στα θέματα για τα οποία επιτρέπεται συμβιβασμός και κατάργηση δίκης δεν περιλαμβάνονται θέματα που αφορούν μισθολογικές απαιτήσεις, όπως μισθοί, επιδόματα, αποζημιώσεις, έξοδα παράστασης, έξοδα κίνησης και γενικά μισθολογικές παροχές οποιασδήποτε μορφής.»

7. Το ποσοστό των γυναικών, οι οποίες προσλαμβάνονται στη Δημοτική Αστυνομία, καθορίζεται σε 15% επί του συνολικού αριθμού του προσλαμβανόμενου, κάθε φορά, ειδικού ένστολου προσωπικού, κατά τη διάκριση της παραγράφου 1α του άρθρου 1 του π.δ. 23/2002 (ΦΕΚ 19 Α[΄]).

β.α. Για την οργάνωση της λειτουργίας και την αποτελεσματική άσκηση των αρμοδιοτήτων της Δημοτικής Αστυνομίας επιτρέπεται η πρόσληψη, με σύμβαση ορισμένου χρόνου, βαθμοφόρων της Ελληνικής Αστυνομίας, οι οποίοι είναι γραμμένοι στα Μητρώα Εφέδρων αυτής και είχαν, πριν από την απόλυσή τους, την ιδιότητα του ανακριτικού υπαλλήλου.

β. Το ως άνω δικαίωμα πρόσληψης ισχύει για χρονικό διάστημα πέντε (5) ετών, το οποίο αρχίζει από την έναρξη της άσκησης των αρμοδιοτήτων της Δημοτικής Αστυνομίας, σύμφωνα με την παρ. 2 του άρθρου 3 του ν.2647/1998 (ΦΕΚ 237 Α[΄]), όπως αυτή αντικαταστάθηκε από το άρθρο 26 παρ. 1 γ' του ν. 2819/2000 (ΦΕΚ 84 Α[΄]).

γ. Η επιλογή των προσλαμβανόμενων γίνεται μετά από πανελλήνιο διαγωνισμό που διενεργεί το Α.Σ.Ε.Π.. Ο διαγωνισμός προκηρύσσεται από το Υπουργείο Εσωτερικών, Δημόσιας Διοίκησης και Αποκέντρωσης, στο οποίο απευθύνονται τα σχετικά αιτήματα των ενδιαφερόμενων δήμων.

δ. Κριτήρια για την επιλογή αποτελούν ο χρόνος και το είδος της προμπρεσίας, οι τίτλοι σπουδών και οι τίτλοι γνώσης ξένων γλωσσών. Ο τρόπος αξιολόγησης των ως άνω κριτηρίων, η διαδικασία προκήρυξης και διενέργειας του διαγωνισμού, τα απαιτούμενα δικαιολογητικά και ο τρόπος υποβολής τους και κάθε άλλη αναγκαία λεπτομέρεια καθορίζονται με απόφαση του Υπουργού Εσωτερικών, Δημόσιας Διοίκησης και Αποκέντρωσης.

ε. Η σύμβαση πρόσληψης διαρκεί από ένα έως τρία έτη και δύναται να ανανεώνεται μέχρι τη συμπλήρωση πέντε ετών συνολικά, όχι όμως πέραν του έτους από τη συμπλήρωση του αναφερόμενου στην περίπτωση β' του παρόντος άρθρου χρονικού διαστήματος. Οι προσλαμβανόμενοι από της ορκωμοσίας τους ασκούν καθήκοντα γενικού ανακριτικού υπαλλήλου και δύναται να τοποθετούνται ως προϊστάμενοι της Δημοτικής Αστυνομίας ή των επί μέρους οργανικών μονάδων της. Η σύμβαση λήγει αυτοδικαίως από την ημερομηνία διαγραφής, για οποιονδήποτε λόγο, του συμβασιούχου από τα Μητρώα Εφέδρων της Ελληνικής Αστυνομίας.

στ. Ως προς τις αποδοχές των ως άνω προσλαμβανόμενων εφαρμόζονται οι σχετικές διατάξεις του φορέα στον οποίο προσλαμβάνονται.

9. Το τακτικό διαβαθμισμένο προσωπικό δήμων και κοινοτήτων ή άλλων φορέων που είχε αποσπαστεί σε Δημο-

τικές Επιχειρήσεις Ύδρευσης Αποχέτευσης (Δ.Ε.Υ.Α.), σύμφωνα με τις διατάξεις της παρ. 4 του άρθρου 7 του ν. 1069/1980 (ΦΕΚ 191 Α[΄]), όπως ισχύουν, μπορεί με αίτησή του και μετά απόφαση του οικείου υπηρεσιακού συμβουλίου να μετατάσσεται στις δημοτικές επιχειρήσεις ύδρευσης αποχέτευσης, όπου έχει αποσπαστεί.

Το προσωπικό αυτό, ως προς τις υπηρεσιακές του μεταβολές και τα δικαιώματά του, διέπεται από τις εκάστοτε ισχύουσες ειδικές διατάξεις για το προσωπικό των Ο.Τ.Α..

Άρθρο 28

Θέματα υπαλλήλων που υπηρετούν στο Συνήγορο του Πολίτη

1. Οι μόνιμοι ή με σύμβαση εργασίας ιδιωτικού δικαίου αορίστου χρόνου υπάλληλοι που αποσπώνται στο Συνήγορο του Πολίτη, σύμφωνα με την παρ. 2 του άρθρου 5 του ν. 2477/1997 «Συνήγορος του Πολίτη και Σώμα Επιθεωρητών - Ελεγκτών Δημόσιας Διοίκησης» (ΦΕΚ 59 Α[΄]) μειώνονται σε είκοσι πέντε (25) από σαράντα (40). Οι θέσεις του ειδικού επιστημονικού προσωπικού της παρ. 1 του ίδιου άρθρου 5 αυξάνονται αντίστοιχα κατά δεκαπέντε (15) και ανέρχονται συνολικά σε σαράντα πέντε (45).

2. Για τις θέσεις του ειδικού επιστημονικού προσωπικού της παραγράφου 1 του άρθρου 5 του ν. 2477/1997 και για τις θέσεις του βοηθητικού επιστημονικού προσωπικού της παρ. 4 του άρθρου 8 του ν. 2623/1998 (ΦΕΚ 139 Α[΄]), ανώτατο όριο ηλικίας ορίζεται το 50ό. Η επιτροπή της παρ. 1 του άρθρου 5 του ν. 2477/1997 αποτελείται από το Συνήγορο του Πολίτη, δύο Βοηθούς Συνηγόρους και δύο καθηγητές πανεπιστημίου.

3. Η ισχύς του πίνακα επιτυχόντων της 22ας Σεπτεμβρίου 1998 και του πίνακα επιτυχόντων της 6ης Οκτωβρίου 2000 λήγει από την έναρξη ισχύος της παρούσας διάταξης και ουδεμία απόσπαση μπορεί να διενεργηθεί με βάση τους πίνακες αυτούς. Παρατείνεται αυτοδικαίως για μια τριετία από τη λήξη της η απόσπαση των υπαλλήλων που λήγει από 1.1.2002 έως και 31.12.2004, εφόσον δεν έχει ανανεωθεί σύμφωνα με το άρθρο 5 παρ. 2 του ν. 2477/1997. Σχετική διαπιστωτική πράξη εκδίδεται από το Συνήγορο του Πολίτη. Εφόσον, μέχρι την καθ' οιονδήποτε τρόπο λήξη της απόσπασης, ο αριθμός των αποσπασμένων υπερβαίνει τους είκοσι πέντε (25), παραμένουν υποχρεωτικά κενές αντίστοιχες σε αριθμό θέσεις ειδικών επιστημόνων της παρ. 1.

Κατά τα λοιπά ισχύουν οι διατάξεις του άρθρου 5 του ν. 2477/1997, όπως ισχύει κάθε φορά.

Άρθρο 29

Στο τέλος της παρ. 10 του άρθρου 43 του ν. 1337/1983 (ΦΕΚ 33 Α[΄]) προστίθεται εδάφιο ως εξής:

«Στην παλεοδομική ενότητα «Ελαιώνας», η πολεοδομική μελέτη της οποίας εγκρίθηκε με το προεδρικό διάταγμα της 11.2.1991 (ΦΕΚ 74 Δ' /14.2.1991), επιτρέπεται η χορήγηση οικοδομικής άδειας μετά την έγκριση της πολεοδομικής μελέτης και πριν την πράξη εφαρμογής σε ιδιοκτησίες οι οποίες προορίζονται για την ανέγερση κτιρίων και εγκαταστάσεων κοινής ωφέλειας και ανήκουν στον οικείο φορέα. Για τη χορήγηση της οικοδομικής άδειας απαιτείται να πληρούνται οι ανωτέρω 1 και 3 υποθέσεις.»

Άρθρο 30**Μεταβατικές και καταργούμενες διατάξεις**

1. Μέχρι την έκδοση του προεδρικού διατάγματος, που προβλέπεται από τη διάταξη του άρθρου 14 παρ. 1, για τον Οργανισμό της Γενικής Γραμματείας Πολιτικής Προστασίας, εξακολουθούν να ισχύουν οι ρυθμίσεις του π.δ. 379 (ΦΕΚ 248 Α').

2. Από τη θέση σε ισχύ του νόμου αυτού καταργούνται:

α. Οι διατάξεις του ν.2344/1995 (ΦΕΚ 248 Α') με εξαίρεση εκείνες των άρθρων 4 παρ. 1, 13 παρ. 1 και 18 αυτού.

β. Η διάταξη του άρθρου 6 παρ. 19α του ν. 2052/1992 (ΦΕΚ 94 Α').

γ. Οι διατάξεις του ν. 2641/1998 (ΦΕΚ 211 Α') «Παλαιαίκα Άμυνα και άλλες διατάξεις», κατά το μέρος που διαλαμβάνουν ρυθμίσεις για την πολιτική προστασία σε καιρό ειρήνης.

3. Ομοίως καταργείται κάθε άλλη διάταξη, η οποία είναι αντίθετη στις ρυθμίσεις του παρόντος νόμου.

Άρθρο 31**Σύσταση Κέντρων Εξυπηρέτησης Πολιτών**

1. Στις Περιφέρειες, Νομαρχιακές Αυτοδιοικήσεις, Νομαρχιακά Διαμερίσματα των Ενιαίων Νομαρχιακών Αυτοδιοικήσεων, Δήμους και Κοινότητες συνιστώνται Κέντρα Εξυπηρέτησης Πολιτών (Κ.Ε.Π.). Αποστολή των Κέντρων αυτών είναι η παροχή διοικητικών πληροφοριών και η διεκπεραίωση των υποθέσεων των πολιτών από την υποβολή της αίτησης μέχρι την έκδοση της τελικής πράξης σε συνεργασία με τις καθ' ύλην αρμόδιες υπηρεσίες. Ειδικότερα το Κ.Ε.Π.:

Ενημερώνει και πληροφορεί τους πολίτες για τις ενέργειες που απαιτούνται για τη διεκπεραίωση διοικητικών υποθέσεων.

Παραλαμβάνει αιτήσεις πολιτών, για τη διεκπεραίωση υποθέσεών τους από τις υπηρεσίες του Δημοσίου, τα στοιχεία των οποίων καταχωρεί σε ειδικό πρωτόκολλο. Διαθέτει για διευκόλυνσή τους έντυπα αιτήσεων κατά το άρθρο 3 παράγραφος 3 του Κώδικα Διοικητικής Διαδικασίας (ν. 2690/1999).

Ελέγχει την πληρότητα των αιτήσεων των πολιτών και σε περίπτωση που για τη διεκπεραίωση της υπόθεσης απαιτούνται δικαιολογητικά, που δεν υποβάλλονται μαζί με την αίτηση, το Κ.Ε.Π. τα αναζητά και τα παραλαμβάνει με οποιονδήποτε πρόσφορο τρόπο από τις αρμόδιες υπηρεσίες, μετά από σχετική εξουσιοδότηση των πολιτών.

Διαβιβάζει πλήρεις τους φακέλους των υποθέσεων των πολιτών, στην αρμόδια για τη διεκπεραίωσή τους υπηρεσία, με οποιονδήποτε πρόσφορο τρόπο. Το τελικό έγγραφο αποστέλλεται από την αρμόδια υπηρεσία και πάλι στο Κ.Ε.Π. υποβολής της αρχικής αίτησης, από το οποίο το παραλαμβάνει ο πολίτης ή του αποστέλλεται από το Κ.Ε.Π. στη διεύθυνση που έχει δηλωθεί με συστημένη επιστολή και με αντικαταβολή.

Επιπλέον το Κ.Ε.Π. παρέχει και τις εξής υπηρεσίες:

Επικύρωση διοικητικών εγγράφων.

Θεώρηση γνησίου υπογραφής.

Χορήγηση παραβόλων, κινητών επισήμων και υπεύθυνων δηλώσεων.

Χορήγηση του αποδεικτικού φορολογικής ενημερότητας, μέσω ηλεκτρονικής διασύνδεσης με το σύστημα

TAXIS.

Με κοινές αποφάσεις του Υπουργού Εσωτερικών, Δημόσιας Διοίκησης και Αποκέντρωσης και του κατά περίπτωση αρμόδιου Υπουργού καθορίζονται οι διοικητικές διαδικασίες με τα αντίστοιχα έντυπά τους, που θα διεκπεραιώνονται μέσω των Κ.Ε.Π..

2. Σε κάθε Νομαρχιακή Αυτοδιοίκηση, στα Νομαρχιακά Διαμερίσματα των Ενιαίων Νομαρχιακών Αυτοδιοικήσεων, καθώς και στους Ο.Τ.Α. α' βαθμού με πληθυσμό άνω των εικοσι χιλιάδων κατοίκων, το συνιστώμενο Κέντρο Εξυπηρέτησης Πολιτών λειτουργεί σε επίπεδο Διεύθυνσης, η οποία απαρτίζεται από τα εξής δύο Τμήματα:

α) Τμήμα Εξυπηρέτησης Πολιτών, με αρμοδιότητες ανάλογες με αυτές που περιγράφονται στην παράγραφο 1.

β) Τμήμα Εσωτερικής Ανταπόκρισης, στο οποίο αποστέλλονται από τα Κ.Ε.Π. αιτήσεις πολιτών, η διεκπεραίωση των οποίων εμπίπτει στις αρμοδιότητες του οικείου Ο.Τ.Α. α' ή β' βαθμού. Το Τμήμα προωθεί τα αιτήματα στις αρμόδιες για τη διεκπεραίωσή τους υπηρεσίες, παρακολουθεί τη διαδικασία διεκπεραίωσης και την τήρηση των νόμιμων χρονικών προθεσμιών, παραλαμβάνει το σχετικό έγγραφο και το αποστέλλει στο Κ.Ε.Π. της αρχικής υποβολής της αίτησης. Επίσης το Τμήμα τρέφει τα σχετικά με τη διακίνηση των ανωτέρω αναφερόμενων αιτήσεων πολιτών στατιστικά στοιχεία, υποδέχεται και διαχειρίζεται τα παράπονα και τις προτάσεις των πολιτών για βελτιώσεις των διοικητικών διαδικασιών.

3. Στις Περιφέρειες το Τμήμα Επικοινωνίας και Εξυπηρέτησης Πολιτών που λειτουργεί βάσει των διατάξεων της παραγράφου 12 του άρθρου 6 του ν. 2503/1997 μετονομάζεται σε Κέντρο Εξυπηρέτησης Πολιτών, που λειτουργεί επίσης σε επίπεδο αυτοτελούς Τμήματος, υπαγόμενο στη Γενική Διεύθυνση της Περιφέρειας, το οποίο ασκεί τις αρμοδιότητες που περιγράφονται στην παράγραφο 1, καθώς και αυτές που αναφέρονται στο εδάφιο β' της παραγράφου 2. Ο Γενικός Διευθυντής της Περιφέρειας ασκεί το συντονισμό και την εποπτεία όλων των Κ.Ε.Π. που λειτουργούν στις Νομαρχιακές Αυτοδιοικήσεις και τους Ο.Τ.Α. α' βαθμού των γεωγραφικών ορίων της Περιφέρειας και συνεργάζεται με το Υπουργείο Εσωτερικών, Δημόσιας Διοίκησης και Αποκέντρωσης σε όλα τα θέματα που αφορούν την προσπάθεια βελτίωσης των σχέσεων της δημόσιας διοίκησης με τους πολίτες.

4. α) Στους Ο.Τ.Α. α' βαθμού με πληθυσμό από πέντε έως εικοσι χιλιάδες κατοίκους, το συνιστώμενο Κέντρο Εξυπηρέτησης Πολιτών λειτουργεί σε επίπεδο Τμήματος, υπαγόμενο στη Διεύθυνση Διοίκησης ή στην ανάλογης αρμοδιότητας οργανική μονάδα, όπου δεν υφίσταται Διεύθυνση Διοίκησης και σε περίπτωση που δεν υφίσταται Διεύθυνση λειτουργεί σε επίπεδο αυτοτελούς Τμήματος υπαγόμενο στο Δήμαρχο, με τις αρμοδιότητες που περιγράφονται στην παράγραφο 1, καθώς και αυτές που αναφέρονται στο εδάφιο β' της παραγράφου 2.

β) Στους Ο.Τ.Α. α' βαθμού με πληθυσμό μέχρι πέντε χιλιάδες κατοίκους, το συνιστώμενο Κέντρο Εξυπηρέτησης Πολιτών λειτουργεί σε επίπεδο Αυτοτελούς Γραφείου υπαγόμενο στον Δήμαρχο ή στον Πρόεδρο της Κοινότητας, με τις αρμοδιότητες που περιγράφονται στην παράγραφο 1, καθώς και αυτές που αναφέρονται στο εδάφιο β' της παραγράφου 2.

5. Τα Κέντρα Πληροφόρησης – Εξυπηρέτησης Πολιτών, που λειτουργούν στις Νομαρχιακές Αυτοδιοικήσεις και τους Δήμους, καταργούνται και οι αρμοδιότητές τους εφεξής ασκούνται από τις μονάδες που συνιστώνται με το παρόν άρθρο.

6. Τα Κ.Ε.Π. στεγάζονται σε χώρους προσβάσιμους στα άτομα με αναπηρίες κατά τις διατάξεις του Γενικού Οικοδομικού Κανονισμού.

7. Με αποφάσεις του Υπουργού Εσωτερικών, Δημόσιας Διοίκησης και Αποκέντρωσης ορίζεται, κατά περίπτωση, ο χρόνος έναρξης της λειτουργίας των Κ.Ε.Π..

8. Με απόφαση του Υπουργού Εσωτερικών, Δημόσιας Διοίκησης και Αποκέντρωσης μπορούν να καθορισθούν λεπτομέρειες σχετικά με τον τρόπο άσκησης των αρμοδιοτήτων των Κ.Ε.Π..

9. Στη Διεύθυνση Οργάνωσης και Απλούστευσης Διαδικασιών ή στην αντίστοιχη αρμοδιότητας οργανική μονάδα, επιπέδου Διεύθυνσης, κάθε Υπουργείου προστίθενται οι εξής αρμοδιότητες:

α) Η συνεχής παρακολούθηση των αλλαγών που επέρχονται στις διοικητικές διαδικασίες του φορέα και η άμεση ενημέρωση της Διεύθυνσης Απλούστευσης Διαδικασιών και Παραγωγικότητας της Γενικής Γραμματείας Δημόσιας Διοίκησης και Αποκέντρωσης γι' αυτές τις αλλαγές. Στην ίδια Γενική Γραμματεία δημιουργείται ειδική διαδικτυακή πύλη για την υποστήριξη της λειτουργίας των Κ.Ε.Π., υποστηριζόμενη από τη Διεύθυνση Ηλεκτρονικής Επεξεργασίας Στοιχείων.

β) Η ενημέρωση της Διεύθυνσης Σχέσεων Κράτους – Πολίτη του Υπουργείου Εσωτερικών, Δημόσιας Διοίκησης και Αποκέντρωσης για τις αλλαγές που επέρχονται στο περιεχόμενο του «Οδηγού του Πολίτη» αρμοδιότητας των υπηρεσιών του φορέα.

10. Η Γενική Διεύθυνση Διοικητικής Οργάνωσης και Διαδικασιών του Υπουργείου Εσωτερικών, Δημόσιας Διοίκησης και Αποκέντρωσης έχει την αρμοδιότητα συντονισμού και εποπτείας της λειτουργίας των Κ.Ε.Π., καθώς και της υποβολής προτάσεων και της εφαρμογής μέτρων για τη βελτίωση των συνθηκών λειτουργίας τους και την ποιοτική αναβάθμιση των παρεχόμενων υπηρεσιών προς τους πολίτες.

11. Για τις ανάγκες λειτουργίας των Κ.Ε.Π. καθιερώνεται:

α) Προαιρετική θητεία πτυχιούχων Πανεπιστημιακής και Τεχνολογικής Εκπαίδευσης ετήσιας διάρκειας.

β) Απασχόληση φοιτητών τριτοβάθμιας εκπαίδευσης ή αποφοίτων Ι.Ε.Κ., Τ.Ε.Ε. ή άλλων σχολών δευτεροβάθμιας εκπαίδευσης ειδικότητας προγραμματιστή ή χειριστή ηλεκτρονικών υπολογιστών.

γ) Απασχόληση σπουδαστών Τ.Ε.Ι. για την πραγματοποίηση της εξάμηνης πρακτικής τους άσκησης με απαραίτητη προϋπόθεση τη γνώση χρήσης ηλεκτρονικού υπολογιστή.

Το ύψος των αποδοχών των ανωτέρω καθορίζεται με κοινή απόφαση των Υπουργών Οικονομίας και Οικονομικών και Εσωτερικών, Δημόσιας Διοίκησης και Αποκέντρωσης.

12. α) Η πρόσληψη πτυχιούχων Πανεπιστημιακής και Τεχνολογικής Εκπαίδευσης προαιρετικής θητείας γίνεται με σύμβαση εργασίας ιδιωτικού δικαίου ορισμένου χρόνου διάρκειας (1) έτους, χωρίς δυνατότητα ανανέωσης και σε ποσοστό 50% για κάθε εκπαιδευτική βαθμίδα. Σε περίπτωση έλλειψης υποψηφίων κατηγορίας ΠΕ οι θέσεις καλύπτονται από υποψηφίους κατηγορίας ΤΕ και αντιστρόφως. Η επιλογή των ανωτέρω γίνεται από τον φορέα στον οποίο υπάγεται το Κ.Ε.Π., με τα κριτήρια και τη διαδικασία αυτού άρθρου 18 του ν. 2190/1994, όπως ισχύει, και υπόκειται σε έλεγχο από το Α.Σ.Ε.Π..

β) Η πρόσληψη φοιτητών τριτοβάθμιας εκπαίδευσης ή αποφοίτων Ι.Ε.Κ., Τ.Ε.Ε. ή άλλων σχολών δευτεροβάθ-

μιας εκπαίδευσης, ειδικότητας προγραμματιστών ή χειριστών ηλεκτρονικών υπολογιστών, γίνεται σύμφωνα με τις διατάξεις του άρθρου 21 του ν. 2190/1994, όπως ισχύει. Οι ανωτέρω απασχολούνται έως έξι (6) ώρες την ημέρα για χρονικό διάστημα που δεν θα υπερβαίνει συνολικά για τον κάθε προσλαμβανόμενο τους οκτώ (8) μήνες κατ' έτος. Απαραίτητο τυπικό προσόν των ως άνω προσλαμβανόμενων είναι η γνώση χειρισμού ηλεκτρονικών υπολογιστών. Ο τρόπος διαπίστωσης καθορίζεται με την προκήρυξη. Οι καταρτιζόμενοι πίνακες κατάταξης των ως άνω υποψηφίων μπορεί να ισχύουν για δύο ή τρία χρόνια από την κατάρτισή τους, εφόσον αυτό αναφέρεται ρητώς στη σχετική προκήρυξη. Η πρόσληψη του εκάστοτε αναγκαίου προσωπικού κατά τη διάρκεια της διετίας ή τριετίας γίνεται με τη σειρά που οι υποψήφιοι περιλαμβάνονται στους παραπάνω πίνακες. Κατά τα λοιπά εφαρμόζονται οι διατάξεις της παραγράφου 21 του άρθρου 21 του ν. 2190/1994, όπως ισχύει.

13. Προιστάμενοι των Κ.Ε.Π. ορίζονται υπάλληλοι των οικείων φορέων ως εξής:

α) Στα Κ.Ε.Π. επιπέδου Διεύθυνσης υπάλληλοι με βαθμό Διευθυντή των κλάδων ΠΕ Διοικητικού – Οικονομικού ή ΤΕ Διοικητικού – Λογιστικού.

β) Στα Κ.Ε.Π. επιπέδου Τμήματος, αυτοτελούς ή μη και επιπέδου αυτοτελούς Γραφείου, καθώς και στα Τμήματα των Κ.Ε.Π. επιπέδου Διεύθυνσης, υπάλληλοι των κλάδων ΠΕ Διοικητικού – Οικονομικού ή ΤΕ Διοικητικού – Λογιστικού και εν ελλείψει ΔΕ Διοικητικού – Λογιστικού ή ΔΕ Διοικητικών Γραμματέων.

14. Στις προβλεπόμενες από τις οικείες οργανικές διατάξεις με βαθμό Διευθυντή των φορέων της παραγράφου 2, προστίθεται από μία (1) θέση βαθμού Διευθυντή εκτός βαθμολογικής κλίμακας, για τους κλάδους ΠΕ Διοικητικού – Οικονομικού ή ΤΕ Διοικητικού – Λογιστικού, με αντίστοιχη μείωση μιας (1) θέσεως των ενιαίων βαθμών, ενός εκ των κλάδων αυτών.

15. α) Για τις ανάγκες του προγράμματος «ΑΣΤΕΡΙΑΣ» και σε όλους τους εμπλεκόμενους Δήμους των Νομών Λέσβου, Σάμου, Χίου, Κυκλάδων και Δωδεκανήσου, συνιστώνται ενενήντα έξι (96) θέσεις προσωπικού, με σύμβαση εργασίας ιδιωτικού δικαίου ορισμένου χρόνου, οι οποίες κατανέμονται ανά μία (1) θέση για κάθε Δήμο με εξαίρεση τους Δήμους Ερεσού – Αντίσης του Νομού Λέσβου και Φούρνων – Κορσεών του Νομού Σάμου, στους οποίους συνιστώνται δύο (2) θέσεις για τον καθένα. Από τις ενενήντα έξι (96) θέσεις, οι δεκατέσσερις (14) ορίζονται ως Πανεπιστημιακής Εκπαίδευσης, οι έντεκα (11) ως Τεχνολογικής Εκπαίδευσης, οι εβδομήντα (70) ως Δευτεροβάθμιας Εκπαίδευσης και η μία (1) ως Υποχρεωτικής Εκπαίδευσης. Η κατανομή των ανωτέρω θέσεων σε κάθε Δήμο, κατά εκπαιδευτική βαθμίδα, καθορίζεται με απόφαση του Υπουργού Εσωτερικών, Δημόσιας Διοίκησης και Αποκέντρωσης.

β) Η διάρκεια των συμβάσεων εργασίας είναι τριετής και δύναται να ανανεούται, ανάλογα με την πορεία του Προγράμματος, για ίσο χρόνο κάθε φορά.

γ) Για την πρόσληψη προσωπικού για τις θέσεις του άρθρου αυτού απαιτείται εμπειρία, ο χρόνος της οποίας προσδιορίζεται με την προκήρυξη, σε αντίστοιχα ή παρεμφερή προγράμματα.

δ) Η επιλογή του προσωπικού αυτού γίνεται από τον οικείο φορέα με τη διαδικασία του άρθρου 18 του ν. 2190/1994, όπως ισχύει, και έλεγχο του Α.Σ.Ε.Π..

ε) Με την προκήρυξη δύναται να ορίζεται ανώτατο όριο ηλικίας ανώτερο του εκάστοτε προβλεπόμενου.

Άρθρο 32

1. Στο Υπουργείο Εσωτερικών, Δημόσιας Διοίκησης και Αποκέντρωσης συνιστάται μία (1) θέση Ειδικού Συμβούλου και μία (1) θέση Ειδικού Συνεργάτη με σχέση εργασίας ιδιωτικού δικαίου.

2. Οι προσλαμβανόμενοι στις θέσεις της προηγούμενης παραγράφου διατίθενται για τις ανάγκες του Γραφείου του εκάστοτε Έλληνα Επιτρόπου στην Ευρωπαϊκή Επιτροπή, που λειτουργεί στην Ελλάδα.

3. Η πρόσληψη γίνεται με απόφαση του Υπουργού Εσωτερικών, Δημόσιας Διοίκησης και Αποκέντρωσης. Οι προσλαμβανόμενοι υποδεικνύονται από τον Έλληνα Επίτροπο κατ' ελεύθερη επιλογή του. Η σύμβασή τους λήγει αυτοδίκαια, με την αποχώρηση για οποιονδήποτε λόγο του Έλληνα Επιτρόπου, χωρίς άλλη διαδικασία και χωρίς αποζημίωση για την αιτία αυτή.

4. Στο άρθρο 1 του α.ν. 294/1968, όπως αντικαταστάθηκε με το άρθρο 42 του ν. 1959/1991 (ΦΕΚ 123 Α'),

προστίθεται παράγραφος 3, που έχει ως εξής:

«3. Οι διατάξεις της προηγούμενης παραγράφου εφαρμόζονται και για την εγκατάσταση κρατικών τηλεφωνικών συνδέσεων στην κατοικία και το Γραφείο στην Ελλάδα του εκάστοτε Έλληνα Επιτρόπου στην Ευρωπαϊκή Επιτροπή. Η σχετική δαπάνη βαρύνει τον προϋπολογισμό του Υπουργείου Εσωτερικών, Δημόσιας Διοίκησης και Αποκέντρωσης.»

Άρθρο 33

Στο άρθρο 1 παράγραφος 2 περίπτωση α' του ν. 2527/1997 αντί «ν. 2335/1995 άρθρο 17 παράγραφος 4» αναγράφεται «ν. 2446/1996 άρθρο 21 παράγραφος 3».

Άρθρο 34

Η ισχύς του παρόντος νόμου αρχίζει από τη δημοσίευσή του στην Εφημερίδα της Κυβερνήσεως.

Παραγγέλλομε τη δημοσίευση του παρόντος στην Εφημερίδα της Κυβερνήσεως και την εκτέλεσή του ως νόμου του Κράτους.

Αθήνα, 1 Μαΐου 2002

Ο ΠΡΟΕΔΡΟΣ ΤΗΣ ΔΗΜΟΚΡΑΤΙΑΣ
ΚΩΝΣΤΑΝΤΙΝΟΣ ΣΤΕΦΑΝΟΠΟΥΛΟΣ

ΟΙ ΥΠΟΥΡΓΟΙ

ΟΙΚΟΝΟΜΙΑΣ
ΚΑΙ ΟΙΚΟΝΟΜΙΚΩΝ

Ν. ΧΡΙΣΤΟΔΟΥΛΑΚΗΣ

ΕΘΝΙΚΗΣ ΑΜΥΝΑΣ

Γ. ΠΑΠΑΝΤΩΝΙΟΥ

ΠΕΡΙΒΑΛΛΟΝΤΟΣ, ΧΩΡΟΤΑΞΙΑΣ
ΚΑΙ ΔΗΜΟΣΙΩΝ ΕΡΓΩΝ

Β. ΠΑΠΑΝΔΡΕΟΥ

ΕΣΩΤΕΡΙΚΩΝ

Γ. ΠΑΠΑΝΔΡΕΟΥ

ΕΣΩΤΕΡΙΚΩΝ, ΔΗΜΟΣΙΑΣ
ΔΙΟΙΚΗΣΗΣ ΚΑΙ ΑΠΟΚΕΝΤΡΩΣΗΣ

Κ. ΣΚΑΝΔΑΛΙΔΗΣ

ΔΗΜΟΣΙΑΣ ΤΑΞΗΣ

Μ. ΧΡΥΣΟΧΟΪΔΗΣ

Θεωρήθηκε και τέθηκε η Μεγάλη Σφραγίδα του Κράτους

Αθήνα, 1 Μαΐου 2002

Ο ΕΠΙ ΤΗΣ ΔΙΚΑΙΟΣΥΝΗΣ ΥΠΟΥΡΓΟΣ

Φ. ΠΕΤΣΑΛΗΝΙΚΟΣ

3° ПАРПТНМА

ΕΡΩΤΗΜΑΤΟΛΟΓΙΟ

Το συγκεκριμένο ερωτηματολόγιο βοηθά στην εξαγωγή χρήσιμων συμπερασμάτων όσον αφορά την κοινωνική και πολιτιστική ανάπτυξη του Δήμου Θέρμης και αποτελεί μέρος πτυχιακής εργασίας. Ο κοινωνικός φορέας που θα ερωτηθεί είναι τα Κ.Α.Π.Η.

Φύλλο Α Θ

1) Ποια είναι η οικογενειακή σας κατάσταση;

α) άγαμος /η, β) έγγαμος /η, γ) διαζευγμένος /η, δ) χήρος /α

2) Έχετε παιδιά;

α) ναι, β) όχι

3) Τα παιδιά σας ζουν:

α) στο ίδιο σπίτι με εσάς, β) σε άλλο σπίτι, γ) σε άλλη πόλη δ) σε άλλη χώρα

4) Σε ποιο φορέα είστε ασφαλισμένοι;

.....

5) Ποιος ο λόγος που έρχεστε στο ΚΑΠΗ;

α) ψυχαγωγία, β) εκδηλώσεις-εκδρομές γ) παρέα
Για άλλο λόγο.....

6) Πόσο συχνά επισκέπτεστε το ΚΑΠΗ;

Α) καθημερινά, β) 1-2 φορές την εβδομάδα, γ)καθόλου
Άλλο.....

7) Πόσες ώρες ημερησίως περνάτε στο χώρο του ΚΑΠΗ;

α) 1-3 ώρες, β) 3-6 ώρες, γ) 6 και άνω, δ) καθόλου

8) Είστε ευχαριστημένοι από τις υπηρεσίες που σας προσφέρει το ΚΑΠΗ;

α) ναι, β) όχι, γ) μερικώς

9) Τι είδους προβλήματα αντιμετωπίζεται στο χώρο του ΚΑΠΗ;

.....

10) Είστε ευχαριστημένοι με την συχνότητα των εκδρομών που διοργανώνονται;

α) ναι, β) όχι

11) Συμμετέχετε στις εκδρομές που γίνονται;

α) καθόλου, β) σπάνια(2/10), γ) καμιά φορά(4/10), δ) συχνά(6/10), ε) κάθε φορά

12) Επισκέπτεστε το γιατρό του ΚΑΠΗ;

α) ναι, β) όχι

και γιατί;.....

13) Συμμετέχετε στη χορωδία του ΚΑΠΗ;

α) ναι, β) όχι

14) Θα συστήνατε σε γνωστούς σας να έρθουν στο χώρο του ΚΑΠΗ;

α) ναι, β) όχι

και γιατί;.....

ΕΡΩΤΗΜΑΤΟΛΟΓΙΟ

Το συγκεκριμένο ερωτηματολόγιο βοηθά στην εξαγωγή χρήσιμων συμπερασμάτων όσον αφορά την κοινωνική και πολιτιστική ανάπτυξη του Δήμου Θέρμης και αποτελεί μέρος πτυχιακής εργασίας. Ο πολιτιστικός φορέας που θα ερωτηθεί είναι η Δημοτική Βιβλιοθήκη.

Φύλλο Α Θ

1) Πηγαίνετε τακτικά στο χώρο της βιβλιοθήκης;

α) καθημερινά, β) 1 φορά την εβδομάδα, γ) 1 φορά τον μήνα
Άλλο.....

2) Ποιος ο λόγος που επισκέπτεστε την δημ. Βιβλιοθήκη;

.....

3) Δανείτε βιβλία από την βιβλιοθήκη:

α) πολύ συχνά, β) συχνά, γ) σπάνια, δ) καθόλου

4) Πόσα βιβλία περίπου δανείτε το εξάμηνο;

α) 1-2 βιβλία, β) 3-5 βιβλία γ) 5 και άνω

5) Είστε ευχαριστημένοι με τα βιβλία που διαθέτει η βιβλιοθήκη;

α) ναι, β) όχι, γ) μερικώς

6) Σε ποιες από τις παρακάτω κατηγορίες βιβλίων πιστεύετε ότι η βιβλιοθήκη δεν είναι επαρκής;

α) κοινωνικές επιστήμες, β) φυσικές επιστήμες, γ) εφαρμοσμένες-τεχνολογία, δ) ψυχολογία

Άλλο.....

7)Τι είδους προβλήματα αντιμετωπίζεται στο χώρο της βιβλιοθήκης;

α) μικρός χώρος, β) έλλειψη χώρου καπνιστών, γ) φασαρία

Άλλο.....

8) Υπάρχουν υπηρεσίες που θα θέλατε να σας προσφέρει επιπλέον η βιβλιοθήκη;

α) ναι, β) όχι

9) Αν ναι τι είδους υπηρεσίες;

.....

10) Είστε ευχαριστημένοι από την εξυπηρέτηση του προσωπικού της βιβλιοθήκης;

α) ναι, β) όχι, γ) μερικώς

11) Πόσο καιρό περίπου επισκέπτεστε τη βιβλιοθήκη;

α) 6 μήνες, β) 1 χρόνο, γ) 1 χρόνο και άνω

4^ο ΠΑΡΑΡΤΗΜΑ



















ΒΙΒΛΙΟΓΡΑΦΙΑ

- **ΒΕΝΙΕΡΗΣ Δ.**, Εισαγωγή στην Κοινωνική Πολιτική και την Δημόσια Διοίκηση, Ξάνθη 1997
- **ΓΙΟΒΑΝΗ Χ.**, Λεξικό Ελληνικής γλώσσας «Θησαυρός»
- **ΓΡΗΓΟΡΙΑΔΟΥ Δ.**, Συγκριτική Αυτοδιοίκηση, Καλαμάτα 2001
- **Ε.Ε.Τ.Α.Α**, Πολιτισμός και Τοπική Δημοκρατία, 1994
- **ΚΟΝΣΟΛΑ Ν.**, Θέματα Πολιτιστικής Πολιτικής
- **ΚΟΝΤΙΑΔΗΣ Ξ.**, Μεταμορφώσεις του Κοινωνικού Κράτους στην εποχή της παγκοσμιοποίησης, Αθήνα 2001
- **ΜΑΡΑΒΑ Ν.**, Σημειώσεις μαθήματος Ευρωπαϊκή και Περιφερειακή Πολιτική, Καλαμάτα 2003
- **ΜΠΕΣΙΛΑ-ΒΗΚΑ Ε.**, Τοπική Αυτοδιοίκηση, Τόμος 1, Αθήνα-Θεσσαλονίκη 2004
- **ΜΠΙΑΝΚΙΝΙ Φ. – ΠΑΡΚΙΣΟΝ Μ.**, Πολιτιστική Πολιτική και Αναζωογόνηση των πόλεων, Ε.Ε.Τ.Α.Α 1994
- **ΣΚΙΑ Χ.**, Περιφερειακή Πολιτιστική Πολιτική, Καλαμάτα 1996
- **ΣΤΑΘΟΠΟΥΛΟΣ Π.**, Οργάνωση και Λειτουργία των προσωπικών Κοινωνικών Υπηρεσιών, 1999

- **ΣΤΑΜΑΤΟΠΟΥΛΟΣ Δ.**, Σημειώσεις μαθήματος Πολιτικοί και Διοικητικοί Θεσμοί της Ελλάδος, Καλαμάτα 2001
- **ΨΥΛΛΑ Μ.**, Η Πολιτιστική διάσταση της Τοπικής Ανάπτυξης, Τοπική Αυτοδιοίκηση, Τεύχος 2, 1992
- **ΑΠΟΛΟΓΙΣΤΙΚΟΣ ΠΙΝΑΚΑΣ ΕΣΟΔΩΝ-ΕΞΟΔΩΝ 2003-04-05**
- **ΚΟΥΜΑΛΑ- ΛΙΘΟΞΟΠΟΥΛΟΥ Γ.**, «Θέρμη, Ιστορία και Πολιτισμός», ΔΗΜΟΣ ΘΕΡΜΗΣ ΔΗΜΟΤΙΚΗ ΕΠΙΧΕΙΡΗΣΗ ΤΟΥΡΙΣΤΙΚΗΣ ΚΑΙ ΠΟΛΙΤΙΣΤΙΚΗΣ ΑΝΑΠΤΥΞΗΣ, Θεσσαλονίκη 1997
- **ΛΟΓΟΔΟΣΙΑ ΔΗΜΑΡΧΟΥ 2003-04-05**
- Ηλεκτρονική Διεύθυνση: <http://europa.eu.int>
- Ηλεκτρονική Διεύθυνση: www.dimosthermis.gr