

Α.Τ.Ε.Ι. ΚΑΛΑΜΑΤΑΣ
ΣΧΟΛΗ ΔΙΟΙΚΗΣΗΣ ΚΑΙ ΟΙΚΟΝΟΜΙΑΣ
ΤΜΗΜΑ ΔΙΟΙΚΗΣΗΣ ΜΟΝΑΔΩΝ ΤΟΠΙΚΗΣ
ΑΥΤΟΔΙΟΙΚΗΣΗΣ

ΠΤΥΧΙΑΚΗ ΕΡΓΑΣΙΑ ΤΟΥ ΣΠΟΥΔΑΣΤΗ
ΡΕΓΚΟΥΤΑ ΑΝΔΡΕΑΣ

Θησέας

ΑΝΑΠΤΥΞΙΑΚΟ ΠΡΟΓΡΑΜΜΑ ΤΟΠΙΚΗΣ ΑΥΤΟΔΙΟΙΚΗΣΗΣ

ΘΕΜΑ: «ΤΟ ΝΕΟ ΑΝΑΠΤΥΞΙΑΚΟ ΠΡΟΓΡΑΜΜΑ ΤΟΠΙΚΗΣ
ΑΥΤΟΔΙΟΙΚΗΣΗΣ «ΘΗΣΕΑΣ». ΤΟ ΠΑΡΑΔΕΙΓΜΑ ΤΟΥ
ΝΟΜΟΥ ΑΙΤΩΛΟΑΚΑΡΝΑΝΙΑΣ».

ΕΠΙΒΛΕΠΩΝ ΚΑΘΗΓΗΤΗΣ: ΑΛΕΞΟΠΟΥΛΟΣ ΑΝΔΡΕΑΣ

ΚΑΛΑΜΑΤΑ 2007

ΠΕΡΙΕΧΟΜΕΝΑ

ΕΙΣΑΓΩΓΗ

ΠΡΟΛΟΓΟΣ

ΚΕΦΑΛΑΙΟ 1ο

- 1.1. Θεσμικό πλαίσιο και διάρκεια του νέου αναπτυξιακού προγράμματος «ΘΗΣΕΑΣ».
- 1.2. Περιεχόμενο του νέου αναπτυξιακού προγράμματος «ΘΗΣΕΑΣ».
- 1.3. Πόροι του νέου αναπτυξιακού προγράμματος «ΘΗΣΕΑΣ».
- 1.4. Σύστημα διοίκησης του νέου αναπτυξιακού προγράμματος «ΘΗΣΕΑΣ».
- 1.5. Διαδικασίες κατάρτισης του νέου αναπτυξιακού προγράμματος «ΘΗΣΕΑΣ»
- 1.6. Κριτήρια ένταξης και δικαιούχοι.
- 1.7. Οι καινοτομίες του νέου αναπτυξιακού προγράμματος «ΘΗΣΕΑΣ».
- 1.8. Τα οφέλη του νέου αναπτυξιακού προγράμματος «ΘΗΣΕΑΣ».

ΚΕΦΑΛΑΙΟ 2ο

- 2.1. Προφίλ του νομού Αιτωλοακαρνανίας.

- 2.2. Κατανομή πόρων του νέου αναπτυξιακού προγράμματος «ΘΗΣΕΑΣ» στο νομό Αιτωλοακαρνανίας.
- 2.3. Προτάσεις έργων των δήμων του νομού Αιτωλοακαρνανίας στο πρόγραμμα «ΘΗΣΕΑΣ».
- 2.4. Ένταξη έργων στο νέο αναπτυξιακό πρόγραμμα τοπικής αυτοδιοίκησης «ΘΗΣΕΑΣ» και συμπεράσματα από την έρευνα αυτών.
- 2.5. Δυνατά - Αδύνατα σημεία, Ευκαιρίες - Απειλές για το νομό Αιτωλοακαρνανίας.

ΚΕΦΑΛΑΙΟ 3ο

- 3.1. Ανάλυση της έρευνας πεδίου σε όλους τους δήμους του νομού Αιτωλοακαρνανίας.
- 3.2. Συμπέρασμα
- 3.3. Προτάσεις

ΒΙΒΛΙΟΓΡΑΦΙΑ

ΠΑΡΑΡΤΗΜΑ

ΕΙΣΑΓΩΓΗ

Το θέμα της πτυχιακής εργασίας είναι το νέο αναπτυξιακό πρόγραμμα τοπικής αυτοδιοίκησης «ΘΗΣΕΑΣ» το οποίο θεσμοθετήθηκε για την υποστήριξη των Ο.Τ.Α. πρώτου βαθμού και το οποίο στοχεύει στην ισόρροπη και βιώσιμη ανάπτυξη μέσω της πραγματοποίησης επενδύσεων τοπικής ανάπτυξης καθώς και τη βελτίωση των υφιστάμενων υποδομών και υπηρεσιών.

Σκοπός της εργασίας είναι να γίνει έρευνα στο νομό Αιτωλοακαρνανίας και να διαπιστώσουμε κατά πόσο το νέο πρόγραμμα θα βοηθήσει στην επίλυση σοβαρών αναγκών των πολιτών του νομού.

Η εργασία αποτελείται από τρία κεφάλαια. Το πρώτο κεφάλαιο της εργασίας αναφέρεται γενικά στο πρόγραμμα «ΘΗΣΕΑΣ» και συγκεκριμένα το θεσμικό πλαίσιο, η διάρκεια του προγράμματος, οι πόροι, το σύστημα διοίκησης, οι διαδικασίες κατάρτισης καθώς και τα κριτήρια ένταξης.

Το δεύτερο κεφάλαιο της εργασίας παρουσιάζει το προφίλ του νομού Αιτωλοακαρνανίας, τα χρήματα που αντιστοιχούν στο νομό αλλά και τα χρήματα που θα πάρει ο εκάστοτε δήμος, τα έργα τα οποία έχουν προταθεί από τις δημοτικές αρχές αλλά και αυτά που έχουν ενταχθεί στο πρόγραμμα «ΘΗΣΕΑΣ». Το τρίτο κεφάλαιο περιλαμβάνει προσωπική έρευνα πεδίου από όλο το νομό, τα συμπεράσματα της έρευνας καθώς και προτάσεις για έργα.

ΠΡΟΛΟΓΟΣ

Η τοπική αυτοδιοίκηση αποτελεί το κύτταρο της Δημοκρατίας και είναι από τους βασικούς πυλώνες των σύγχρονων δημοκρατικά οργανωμένων κρατών. Η τοπική αυτοδιοίκηση διαδραματίζει ένα πολύ σημαντικό ρόλο τόσο στην πολιτική εκπροσώπηση των τοπικών κοινωνιών όσο και στην σωστή διακυβέρνηση της χώρας.

Με αυτό το σκεπτικό λοιπόν, η κεντρική διοίκηση με το νόμο 2539/1997¹ οδηγήθηκε στην ανασυγκρότηση της Πρωτοβάθμιας Τοπικής Αυτοδιοίκησης. Με το σχέδιο «Καποδίστριας» ο αριθμός των οργανισμών τοπικής αυτοδιοίκησης μειώθηκε από έξι χιλιάδες που ήταν περίπου σε χίλιους είκοσι εννέα (1029), εκ των οποίων οι 922 είναι δήμοι και οι 107 κοινότητες.

Ο νέος νόμος προσδιορίζει και τα έσοδα των νέων οργανισμών τοπικής αυτοδιοίκησης που συγκροτήθηκαν τα οποία διακρίνονται σε τακτικά που είναι τα έσοδα από θεσμοθετημένους υπέρ αυτών πόρους, έσοδα από εισοδήματα κινητής και ακίνητης περιουσίας, έσοδα από φόρους, τέλη, δικαιώματα και εισφορές και τέλος έσοδα από τοπικά δυνητικά τέλη και σε έκτακτα που είναι τα έσοδα από εκπόνηση κινητής και ακίνητης περιουσίας, έσοδα από έκτακτες επιχορηγήσεις, έσοδα από δωρεές, κληροδοτήματα, κληρονομίες και έσοδα από προσαυξήσεις, πρόστιμα, παράβολα και έσοδα από δάνεια.

¹ Ν. 2539 «Συγκρότηση της Πρωτοβάθμιας Τοπικής Αυτοδιοίκησης», (ΦΕΚ 244/ τεύχος Α' /04-12-1997)

Όπως όλοι μπορούμε να καταλάβουμε, τα παραπάνω έσοδα δεν ήταν αρκετά για να δημιουργηθούν οι κατάλληλες υποδομές στους νεοσύστατους οργανισμούς τοπικής αυτοδιοίκησης. Έτσι η κεντρική διοίκηση στο άρθρο 13 του νόμου 2539/1997 αναφέρει ότι καταρτίζεται το Ειδικό Πρόγραμμα Τοπικής Αυτοδιοίκησης (Ε.Π.Τ.Α.) για την πραγματοποίηση των κατάλληλων υποδομών και την υποστήριξη της οργάνωσης και λειτουργίας των δήμων και κοινοτήτων καθώς και για την πραγματοποίηση των αναγκαίων δημόσιων επενδύσεων τοπικής ανάπτυξης.

Το Ειδικό Πρόγραμμα Τοπικής Αυτοδιοίκησης (Ε.Π.Τ.Α.) είχε πενταετή διάρκεια, δηλαδή από το 1998 έως το 2002, όμως παρατάθηκε η ισχύς μέχρι το τέλος του 2005 καθώς υπήρχαν ακόμη κάποια έργα σε πολλούς δήμους που έπρεπε να χρηματοδοτηθούν από το Ε.Π.Τ.Α., καθώς είχαν εγκριθεί η πιστώσεις αλλά δεν είχαν ολοκληρωθεί μέχρι το τέλος του 2004. ο συνολικός προϋπολογισμός του συγκεκριμένου προγράμματος ήταν 163.457.441,86 €.

Οι χρηματοδοτήσεις που μπορούσαν να γίνουν από το Ε.Π.Τ.Α. ήταν για τις αναγκαίες λειτουργικές δαπάνες των νεοσύστατων οργανισμών τοπικής αυτοδιοίκησης, για την εκπόνηση των αναγκαίων μελετών και της αντίστοιχης συμβουλευτικής υποστήριξης για την εφαρμογή τους, την προμήθεια και εγκατάσταση μηχανογραφικού εξοπλισμού και προγραμμάτων για την οργάνωση και μηχανοργάνωση των νέων οργανισμών τοπικής αυτοδιοίκησης, για

την εκπόνηση μελετών και την κατασκευή έργων τεχνικής υποδομής, προστασίας του περιβάλλοντος και αναβάθμισης της ποιότητας ζωής, χρηματοδοτήσεις για διοικητική, κοινωνική, αθλητική και πολιτιστική υποδομή καθώς και μηχανολογικό εξοπλισμό αλλά και οχήματα για την κάλυψη των αναγκών τους.

Σε όλους τους νεοσύστατους οργανισμούς τοπικής αυτοδιοίκησης ένα τμήμα από την χρηματοδότηση του Ε.Π.Τ.Α. χρησιμοποιήθηκε για την αγορά εξοπλισμού για την μηχανοργάνωση τους δηλαδή ηλεκτρονικούς υπολογιστές, προγράμματα για την υποστήριξη των υπηρεσιών των δήμων (πρωτόκολλο, δημοτολόγιο, οικονομικά προγράμματα κ.τ.λ.). ακόμη όπως απορριμματοφόρα, σκαπτικά μηχανήματα αλλά και φορτηγάκια για την κάλυψη των αναγκών των υπηρεσιών καθαριότητας και των υπηρεσιών ύδρευσης και αποχέτευσης.

Επίσης μεγάλο μέρος της χρηματοδότησης από το Ε.Π.Τ.Α. δόθηκε από τους νεοσύστατους οργανισμούς τοπικής αυτοδιοίκησης για τη δημιουργία των κατάλληλων κτιριακών εγκαταστάσεων για να στεγαστούν οι υπηρεσίες των Ο.Τ.Α.

Ακολούθησαν μελέτες και έργα. Ως προτεραιότητα για όλους όσους ανέλαβαν τη διοίκηση των νέων Ο.Τ.Α., ήταν τα έργα για την ύδρευση και την αποχέτευση και πιο συγκεκριμένα ο εκσυγχρονισμός των δικτύων ύδρευσης και η αντικατάσταση των σωλήνων αμιάντου που ήταν φτιαγμένα τα περισσότερα δίκτυα ύδρευσης και τα δίκτυα αποχέτευσης στα οποία έπρεπε να κατασκευαστούν

έργα βιολογικού καθαρισμού για την επεξεργασία των λημμάτων αλλά και προσπάθεια από κάποιους Ο.Τ.Α. που αντιμετωπίζουν σοβαρά προβλήματα να κατασκευαστούν δίκτυα αποχέτευσης από την αρχή. Ακόμη αρκετά έργα οδοποιίας σε όλους τους Ο.Τ.Α. και κυρίως τα εσωτερικά οδικά δίκτυα των δημοτικών διαμερισμάτων.

Το ποσοστό απορρόφησης του Ειδικού Προγράμματος Τοπικής Αυτοδιοίκησης (Ε.Π.Τ.Α.) μέχρι και ένα μήνα πριν το τέλος του δηλαδή στις 10/11/2005 ήταν 93,6% περίπου.

Το πρόγραμμα βοήθησε αρκετά τους νεοσύστατους Ο.Τ.Α. να μπουν σε μια σωστή γραμμή πλεύσης. Όμως το πρόβλημα της οικονομικής αυτοτέλειας των Ο.Τ.Α. είναι δεδομένο και άλυτο. Τα έργα που έγιναν από το Ε.Π.Τ.Α. δεν ήταν έργα που θα μπορούσαν να αποφέρουν έσοδα στους Ο.Τ.Α. Έτσι η κεντρική διοίκηση σε συνέχεια του Ε.Π.Τ.Α. θέσπισε το νέο αναπτυξιακό πρόγραμμα τοπικής αυτοδιοίκησης «ΘΗΣΕΑΣ».

Η κεντρική διοίκηση δέχθηκε να συνεισφέρει ένα μεγάλο κομμάτι των κεντρικών πόρων στο πρόγραμμα «ΘΗΣΕΑΣ» και με τον τρόπο αυτό να στηρίξει τις αναπτυξιακές πρωτοβουλίες που έχει ο κάθε οργανισμός τοπικής αυτοδιοίκησης, εκφράζοντας φυσικά τις επιθυμίες των πολιτών.

Γενικότερα το πρόγραμμα «ΘΗΣΕΑΣ», είναι ένα πρόγραμμα οικονομικής στήριξης και ανάπτυξης των οργανισμών τοπικής αυτοδιοίκησης. Το μέλλον της ανάπτυξης βρίσκεται πια και πολύ πε-

ρισσότερο θα βρίσκεται τα επόμενα χρόνια στα χέρια των περιφερειών και της τοπικής αυτοδιοίκησης πρώτου και δεύτερου βαθμού και για να μπορέσουν να ανταποκριθούν σ' αυτή τη μεγάλη αποστολή, θα πρέπει να είναι έτοιμοι και από πλευράς πόρων και αρμοδιοτήτων αλλά και από πλευράς υλικοτεχνικής υποδομής.

Ο «ΘΗΣΕΑΣ» είναι ένα πρόγραμμα το οποίο είναι τεράστιο, πρώτα - πρώτα σε ότι αφορά το ποσό το οποίο ανέρχεται σε 3,5 δις € για τα έτη 2005-2009. επίσης μια καινοτομία που έφερε το πρόγραμμα «ΘΗΣΕΑΣ» είναι ότι το πρόγραμμα συνδυάζεται με την παρέμβαση της ιδιωτικής πρωτοβουλίας και τη συνεργασία της με τους οργανισμούς τοπικής αυτοδιοίκησης πράγμα που πολλαπλασιάζει και το ύψος των πόρων και την επιχειρησιακή εμβέλεια την οποία έχει το πρόγραμμα αυτό.

Πέραν τούτου, επειδή πρόκειται για ένα πρόγραμμα αναπτυξιακό, πρωτόγνωρο σε ότι αφορά και τις προκλήσεις που καλείται να αντιμετωπίσει, το κράτος και οι περιφέρειες του δεν μπορούν να μείνουν αμέτοχες απέναντι στην τεράστια προσπάθεια που θα καταβάλλουν οι οργανισμοί τοπικής αυτοδιοίκησης πρώτου βαθμού για να έλθει η ανάπτυξη που ζητούν.

Το πρόγραμμα συνεπώς, έχει αναπτυξιακή προοπτική. Το συγκεκριμένο πρόγραμμα δίνει όλους τους πόρους στους οργανισμούς τοπικής αυτοδιοίκησης, συμβάλλει σε αυτό το κράτος, «ανοίγει» τους οργανισμούς τοπικής αυτοδιοίκησης στην ιδιωτική πρωτοβουλία και το κράτος δεν παρεμβαίνει.

Τέλος, βασική και σταθερή επιδίωξη της Αυτοδιοίκησης θα πρέπει να είναι η αποκέντρωση του νέου προγράμματος «ΘΗΣΕΑΣ» και η απλούστευση των διαδικασιών υλοποίησης του για να σχεδιαστεί και υλοποιηθεί η περιφερειακή ανάπτυξη.

Παρακάτω θα αναπτύξουμε τι περιλαμβάνει το νέο αναπτυξιακό πρόγραμμα τοπικής αυτοδιοίκησης «ΘΗΣΕΑΣ» και θα δούμε πως ξεκίνησε να λειτουργεί το πρόγραμμα στο νομό Αιτωλοακαρνανίας.

ΚΕΦΑΛΑΙΟ 1^ο

1.1. ΘΕΣΜΙΚΟ ΠΛΑΙΣΙΟ ΚΑΙ ΔΙΑΡΚΕΙΑ ΤΟΥ ΝΕΟΥ ΑΝΑΠΤΥΞΙΑΚΟΥ ΠΡΟΓΡΑΜΜΑΤΟΣ «ΘΗΣΕΑΣ».

Το νέο αναπτυξιακό πρόγραμμα τοπικής αυτοδιοίκησης «ΘΗΣΕΑΣ» θεσμοθετήθηκε με το νόμο 3274/2004 ² για την υποστήριξη των οργανισμών τοπικής αυτοδιοίκησης πρώτου βαθμού. Το νέο αναπτυξιακό πρόγραμμα στοχεύει στην αρμονική, ισόρροπη και βιώσιμη ανάπτυξη μέσω της πραγματοποίησης επενδύσεων τοπικής ανάπτυξης και τη βελτίωση της ποιότητας των υφιστάμενων υποδομών και υπηρεσιών. Ακόμη θέλει να επιτύχει άσκηση αποτελεσματικής και ποιοτικής διοίκησης των τοπικών υποθέσεων αλλά και την ορθολογική και διαφανή κατανομή των πόρων που κατευθύνονται στους οργανισμούς τοπικής αυτοδιοίκησης.

Το νέο αναπτυξιακό πρόγραμμα τοπικής αυτοδιοίκησης θεσμοθετήθηκε ώστε να:

- Πρωωθηθεί η μετεξέλιξη των Ο.Τ.Α. σε πραγματικά αυτοδιοικούμενους οργανισμούς, με στόχο τη μείωση του χάσματος μεταξύ του πολίτη και της εξουσίας.
- Ενισχυθεί η ικανότητα της διοίκησης των Ο.Τ.Α. να διαχειρίζεται τις τοπικές υποθέσεις με διαφάνεια, νομιμότητα και σεβασμό στα δικαιώματα των πολιτών.

² Αρ. 6 του Ν. 3274 «Οργάνωση και λειτουργία των οργανισμών τοπικής αυτοδιοίκησης πρώτου και δεύτερου βαθμού». (ΦΕΚ 195/ τεύχος Α' /19-10-2004)

- Προσδιοριστούν οι επιτελικές αρμοδιότητες των κεντρικών υπηρεσιών και να υποστηριχθεί η μεταφορά των αρμοδιοτήτων που αφορά τις τοπικές υποθέσεις στην πρωτοβάθμια αυτοδιοίκηση βάσει των αρχών της αποκέντρωσης, της επικουρικότητας και της αποτελεσματικότητας.
- Ενισχυθεί η ανάπτυξη των Ο.Τ.Α. σε ορεινές και νησιωτικές προβληματικές περιοχές.
- Αναδειχθεί η ισόρροπη και βιώσιμη περιφερειακή ανάπτυξη ως στόχο κύριας εθνικής προτεραιότητας.
- Υπάρχει συντονισμός του συνόλου των επιμέρους πολιτικών που εφαρμόζονται για τους Ο.Τ.Α. πρώτου βαθμού με κατεύθυνση την ενίσχυση του αναπτυξιακού τους ρόλου και των μεταξύ τους συνεργατών.
- Υπάρχει ορθολογική αξιοποίηση των χρηματοδοτήσεων που κατευθύνονται στους Ο.Τ.Α. πρώτου βαθμού, έτσι ώστε να βελτιώνεται η αποδοτικότητά τους.

Στόχοι του νέου αναπτυξιακού προγράμματος «ΘΗΣΕΑΣ»

είναι:

1. Ενδυνάμωση των θεσμών της αποκέντρωσης και της αυτοδιοίκησης.
2. Εξυπηρέτηση του πολίτη στον πληρέστερο δυνατό βαθμό.
3. Ισόρροπη εθνική ανάπτυξη και

4. Ορθολογική οργάνωση των περιφερειακών υπηρεσιών του κράτους.

Με αυτούς τους στόχους το νέο αναπτυξιακό πρόγραμμα τοπικής αυτοδιοίκησης «ΘΗΣΕΑΣ» επιχειρεί να συγκροτήσει μια ολοκληρωμένη πολιτική για τους Ο.Τ.Α. η οποία θα ενισχύσει τον αναπτυξιακό ρόλο της πρωτοβάθμιας τοπικής αυτοδιοίκησης, μέσω συντονισμένων δράσεων και χρηματοδοτήσεων.

Χρονική διάρκεια.

Το νέο αναπτυξιακό πρόγραμμα τοπικής αυτοδιοίκησης «ΘΗΣΕΑΣ» έχει πενταετή διάρκεια (2005-2009) η οποία μπορεί να παραταθεί για δύο ακόμη χρόνια (2005-2011) με απόφαση του Υπουργικού Συμβουλίου.

1.2. ΠΕΡΙΕΧΟΜΕΝΟ ΤΟΥ ΝΕΟΥ ΑΝΑΠΤΥΞΙΑΚΟΥ ΠΡΟ-ΓΡΑΜΜΑΤΟΣ «ΘΗΣΕΑΣ».³

Το νέο αναπτυξιακό πρόγραμμα τοπικής αυτοδιοίκησης «ΘΗΣΕΑΣ» συντίθεται από τα ακόλουθα υποπρογράμματα και μέτρα.

A. Υποπρόγραμμα 1: «Οργάνωση και ανάπτυξη των υπηρεσιών των οργανισμών τοπικής αυτοδιοίκησης».

Με τις ενέργειες του υποπρογράμματος 1, επιδιώκεται να εξασφαλιστεί η οργάνωση, η μηχανοργάνωση και η ανάπτυξη του ανθρώπινου δυναμικού των οργανισμών τοπικής αυτοδιοίκησης, προβλέπεται να καλυφθούν οι βασικές δαπάνες για την εκπόνηση των αναγκαίων μελετών, που απαιτούνται σχετικά με την οργάνωση και λειτουργία των οργανισμών τοπικής αυτοδιοίκησης, τη μηχανοργάνωση των βασικών λειτουργιών τους, την προμήθεια και εγκατάσταση του απαραίτητου μηχανογραφικού εξοπλισμού, την εφαρμογή προγραμμάτων συλλογικής υποστήριξης καθώς και την υλοποίηση των απαραίτητων προγραμμάτων ενημέρωσης και κατάρτισης του ανθρώπινου δυναμικού αλλά και την αντιμετώπιση ειδικών, εκτάκτων και επείγουσών αναγκών.

Στόχοι του υποπρογράμματος 1

1. Η οργάνωση των Ο.Τ.Α. με σκοπό την εύρυθμη λειτουργία τους.

³ Αρ.7 του Ν. 3274 «Οργάνωση και λειτουργία των οργανισμών τοπικής αυτοδιοίκησης πρώτου και δεύτερου βαθμού», (ΦΕΚ 195/ τεύχος Α' /19-10-2004)

2. Η αύξηση της αποδοτικότητας και αποτελεσματικότητας των Ο.Τ.Α.

3. Η ποιοτική αναβάθμιση των παρεχόμενων υπηρεσιών προς τους πολίτες.

4. Η καλύτερη διαχείριση των πόρων των Ο.Τ.Α.

5. Η ανάπτυξη του ανθρώπινου δυναμικού των Ο.Τ.Α. και η αναβάθμιση των συνθηκών εργασίας του.

6. η ενίσχυση της τοπικής ανάπτυξης.

Το Υποπρόγραμμα 1 περιλαμβάνει τα ακόλουθα μέτρα:

Μέτρο 1.1: Κατάρτιση Επιχειρησιακών Προγραμμάτων.

Μέτρο 1.2: α. Μελέτες οργάνωσης και ανάπτυξης των υπηρεσιών των Ο.Τ.Α.

β. Υποστήριξη της προσυμβατικής διαδικασίας των συμπράξεων των Ο.Τ.Α. με ιδιωτικές (προκαταρκτικές μελέτες σκοπιμότητας, χρήση της μεθόδου, διαγωνιστική διαδικασία επιλογής ιδιωτών - επενδυτών, κατάρτιση συμβάσεων).

Μέτρο 1.3: Έργα οργάνωσης και ανάπτυξης των υπηρεσιών των Ο.Τ.Α.

Μέτρο 1.4: Μηχανοργάνωση των Ο.Τ.Α. και εφαρμογή τεχνολογιών πληροφορικής.

Μέτρο 1.5: Συμπράξεις των Ο.Τ.Α. με τον ιδιωτικό τομέα, με αντικείμενο αναφερόμενο σε δράσεις του Υποπρογράμματος 1.

Μέτρο 1.6: Οριζόντιες δράσεις.

Μέτρο 1.7: Αντιμετώπιση ειδικών, εκτάκτων και επείγουσών λειτουργικών αναγκών.

Μέτρο 1.8: Συμμετοχή σε κοινοτικά προγράμματα και κοινοτικές πρωτοβουλίες που χρηματοδοτούνται από τα κεντρικά όργανα της Ευρωπαϊκής Ένωσης.

Β. Υποπρόγραμμα 2: «Τοπική ανάπτυξη και προστασία περιβάλλοντος.» για τους οργανισμούς τοπικής αυτοδιοίκησης πρώτου βαθμού.

Σκοπός του υποπρογράμματος αυτού είναι η βιώσιμη ανάπτυξη μπορεί να επιτευχθεί μόνο με την ορθολογική διαχείριση των φυσικών πόρων. Οι δήμοι, ως βασικοί συντελεστές οργάνωσης της τοπικής κοινωνίας, οφείλουν να εισάγουν μια νέα κουλτούρα ανάπτυξης, πλήρως εναρμονισμένη με τις αρχές πρόληψης και προστασίας του φυσικού περιβάλλοντος.

Στην κατεύθυνση αυτή, δίνεται ιδιαίτερη βαρύτητα στην οικονομική υποστήριξη έργων, μελετών και ενεργειών που αφορούν στην κατασκευή και βελτίωση φιλικών προς το περιβάλλον τεχνικών και παραγωγικών υποδομών, στη διατήρηση των οικολογικών αποθεμάτων, όπως και στη στήριξη της οικονομικής και κοινωνικής συνοχής στο πλαίσιο του χωροταξικού σχεδιασμού με επίκεντρο την αειφόρο ανάπτυξη.

Στόχοι του υποπρογράμματος 2

1. Η ανάπτυξη της υπαίθρου και η προώθηση της εταιρικής σχέσης πόλης υπαίθρου.
2. Η ανάπτυξη των τοπικών δικτύων μεταφοράς.
3. Η δημιουργία σύγχρονων ανοικτών πόλεων.
4. Η βελτίωση του οικιστικού ιστού των αστικών πόλεων.
5. Η ισότητα της πρόσβασης στις υποδομές.
6. Η αναβάθμιση των παρεχόμενων υπηρεσιών.
7. Ο συντονισμός των τοπικών δημόσιων επενδύσεων.
8. Η συγκράτηση του πληθυσμού - Μείωση της ανεργίας.
9. Η προστασία των φυσικών πόρων.
10. Η ορθολογική διαχείριση των υδάτινων πόρων.
11. Η ελαχιστοποίηση του υδρευτικού και αποχετευτικού προβλήματος των Ο.Τ.Α.
12. Η εφαρμογή σύγχρονων μεθόδων επεξεργασίας υγρών και στερεών αποβλήτων.

Το Υποπρόγραμμα 2 περιλαμβάνει τα ακόλουθα μέτρα:

Μέτρο 2.1: α. Μελέτες

β. Υποστήριξη της προσυμβατικής διαδικασίας των συμπράξεων των οργανισμών τοπικής αυτοδιοίκησης με ιδιώτες (προκαταρκτικές μελέτες σκοπιμότητας χρήσης της μεθόδου, διαγωνιστική διαδικασία επιλογής ιδιωτών - επενδυτών, κατάρτιση συμβάσεων).

Μέτρο 2.2: Συγκοινωνιακά έργα - Μεταφορές.

Μέτρο 2.3: Ύδρευση

Μέτρο 2.4: Αποχέτευση - Επεξεργασία λυμάτων

Μέτρο 2.5: Διαχείριση απορριμμάτων

Μέτρο 2.6: Οικισμοί

Μέτρο 2.7: Εγγειοβελτιωτικά - Αντιπλημμυρικά έργα

Μέτρο 2.8: Υποστήριξη οικονομικών δραστηριοτήτων

Μέτρο 2.9: Τεχνικός και μηχανολογικός εξοπλισμός των Ο.Τ.Α.

Μέτρο 2.10: Απαλλοτριώσεις ακινήτων

Μέτρο 2.11: Συμπράξεις των Ο.Τ.Α. με τον ιδιωτικό τομέα με αντικείμενο αναφερόμενο σε δράσεις του Υποπρογράμματος 2

Μέτρο 2.12: Ενίσχυση των διαδημοτικών συνεργασιών και των συνεργασιών των οργανισμών τοπικής αυτοδιοίκησης πρώτου βαθμού σε εθνικό, ευρωπαϊκό και διεθνές επίπεδο καθώς και της συμμετοχής σε κοινοτικά προγράμματα και κοινοτικές πρωτοβουλίες που χρηματοδοτούνται από τα κεντρικά όργανα της Ευρωπαϊκής Ένωσης, με αντικείμενο αναφερόμενο σε δράσεις του Υποπρογράμματος 2

Μέτρο 2.13: Οριζόντιες δράσεις

Μέτρο 2.14: Αντιμετώπιση εκτάκτων και επείγουσών αναγκών

Γ. Υποπρόγραμμα 3: «Κοινωνικές και πολιτιστικές υποδομές και δραστηριότητες».

Η κοινωνική δράση των Ο.Τ.Α. και η προστασία και ανάδειξη των ιδιαίτερων τοπικών πολιτιστικών αγαθών αντικατοπτρίζουν

τον ιδιαίτερο ρόλο που καλούνται να διαδραματίσουν οι τοπικές αρχές για την ανάπτυξη, την πρόοδο και την ευημερία των τοπικών κοινωνιών. Στο πλαίσιο αυτό, κρίνεται αναγκαία η διασφάλιση των απαραίτητων χρηματοδοτήσεων των δήμων για έργα, μελέτες και ενέργειες που αφορούν υποδομές και υπηρεσίες υγείας και κοινωνικής προστασίας, πολιτιστικές και αθλητικές δραστηριότητες, καθώς και προγράμματα νέας γενιάς.

Στόχοι του υποπρογράμματος 3

1. Προώθηση της υγείας, της προληπτικής ιατρικής και του οικογενειακού προγραμματισμού.
2. Αναβάθμιση και διεύρυνση των παρεχόμενων κοινωνικών υπηρεσιών προς τους κατοίκους συμπεριλαμβανομένων και των συμβουλευτικών υπηρεσιών για ευαίσθητες κοινωνικές ομάδες.
3. Εξασφάλιση της ισότητας των ευκαιριών στην παροχή κοινωνικών υπηρεσιών και άρση του κοινωνικού αποκλεισμού.
4. Ενίσχυση των απαραίτητων υποδομών, εξοπλισμού και μέσων για την παροχή κοινωνικών, πολιτιστικών και αθλητικών υπηρεσιών.
5. Συγκράτηση πληθυσμού και ειδικότερα του νεανικού στις γενέτειρες περιοχές.
6. Ανάπτυξη της ενεργούς συμμετοχής των πολιτών.
7. Ανάδειξη του τοπικού πολιτιστικού πλούτου.

Το υποπρόγραμμα 3 περιλαμβάνει τα ακόλουθα μέτρα:

Μέτρο 3.1: α. Μελέτες

β. Υποστήριξη της προσυμβατικής διαδικασίας των συμπράξεων των Ο.Τ.Α.

Μέτρο 3.2: Υποδομές και έργα διοικητικής εξυπηρέτησης.

Μέτρο 3.3: Υγεία - Πρόνοια - Αντιμετώπιση κοινωνικού αποκλεισμού.

Μέτρο 3.4: Αθλητισμός.

Μέτρο 3.5: Πολιτισμός.

Μέτρο 3.6: Εκπαίδευση - Κατάρτιση.

Μέτρο 3.7: Πρόγραμμα νέας γενιάς.

Μέτρο 3.8: Απαλλοτριώσεις ακινήτων.

Μέτρο 3.9: Συμπράξεις των Ο.Τ.Α., με τον ιδιωτικό τομέα, με αντικείμενο αναφερόμενο σε δράσεις του Υποπρογράμματος 3.

Μέτρο 3.10: Ενίσχυση των διαδημοτικών συνεργασιών και των συνεργασιών των Ο.Τ.Α. πρώτου βαθμού σε εθνικό, ευρωπαϊκό και διεθνές επίπεδο, καθώς και της συμμετοχής σε κοινοτικά προγράμματα και κοινοτικές πρωτοβουλίες που χρηματοδοτούνται από τα κεντρικά όργανα της Ευρωπαϊκής Ένωσης με αντικείμενο αναφερόμενο σε δράσεις του υποπρογράμματος 3.

Μέτρο 3.11: Οριζόντιες δράσεις.

Μέτρο 3.12: Αντιμετώπιση εκτάκτων και επείγουσών αναγκών.

Δ. Υποπρόγραμμα 4: «Τεχνική στήριξη του προγράμματος».

Το υποπρόγραμμα 4 αφορά ενέργειες υποστήριξης για την κατάρτιση, την παρακολούθηση, τον έλεγχο και την αξιολόγηση του «ΘΗΣΕΑ», καθώς και της διαδικασίας ανασυγκρότησης των Ο.Τ.Α.

Στόχος του υποπρογράμματος 4

Η άρτια προετοιμασία και λειτουργία του μηχανισμού υλοποίησης του «ΘΗΣΕΑ».

Το Υποπρόγραμμα 4 περιλαμβάνει τα εξής μέτρα:

Μέτρο 4.1: Αμοιβές συμβούλων και προσωπικού.

Μέτρο 4.2: Μελέτες στήριξης του προγράμματος.

Μέτρο 4.3: Λειτουργικές δαπάνες διοίκησης προγράμματος.

Μέτρο 4.4: Δημοσιοποίηση του προγράμματος.

1.3. ΠΟΡΟΙ ΤΟΥ ΝΕΟΥ ΑΝΑΠΤΥΞΙΑΚΟΥ ΠΡΟΓΡΑΜΜΑΤΟΣ «ΘΗΣΕΑΣ».⁴

Οι εμπνευστές του νέου προγράμματος λαμβάνοντας υπόψη τα προβλήματα και τις δυσλειτουργίες που προέκυψαν κατά την εφαρμογή προηγούμενων προγραμμάτων για την ενίσχυση του αναπτυξιακού ρόλου των Ο.Τ.Α. όπως:

- Η αδυναμία του Ειδικού Προγράμματος τοπικής Αυτοδιοίκησης να λειτουργήσει ως πραγματικό πρόγραμμα στήριξης της τοπικής αυτοδιοίκησης σε εφαρμογή των διατάξεων που το θεσμοθέτησαν.

- Η ανυπαρξία ενός συστήματος ορθολογικής και δίκαιης κατανομής των θεσμοθετημένων πόρων της τοπικής αυτοδιοίκησης.

Το Υπουργείο Εσωτερικών Δημόσιας Διοίκησης και Αποκέντρωσης διαμόρφωσε μια νέα πρόταση, μέσω του προγράμματος «ΘΗΣΕΑΣ», η οποία ανταποκρίνεται στις απαιτήσεις και προσδοκίες της σύγχρονης πρωτοβάθμιας τοπικής αυτοδιοίκησης, ενώ παράλληλα δημιουργεί τις προϋποθέσεις για την εφαρμογή ενός διαφανούς, ευέλικτου και αποδοτικού συστήματος κατανομής πόρων.

Οι πόροι του προγράμματος «ΘΗΣΕΑΣ» είναι:

⁴ Αρ.8 του Ν. 3274 «Οργάνωση και λειτουργία των οργανισμών τοπικής αυτοδιοίκησης πρώτου και δεύτερου βαθμού», (ΦΕΚ 195/ τεύχος Α' /19-10-2004)

1. Ποσοστό δέκα τοις εκατό (10%) των Κεντρικών Αυτοτελών πόρων του άρθρου 25 του νόμου 1828/1989 που εγγράφονται στον τακτικό προϋπολογισμό.

2. Ποσοστό είκοσι πέντε τοις εκατό (25%) των Κεντρικών Αυτοτελών πόρων του άρθρου 25 του νόμου 1828/1989 που εγγράφονται στον προϋπολογισμό δημοσίων επενδύσεων (Σ.Α.Τ.Α.).

3. Ποσοστό ογδόντα τοις εκατό (80%) του φόρου των τόκων καταθέσεων του άρθρου 9 παράγραφος 5 του νόμου 2503/1997

4. Το ποσό των τόκων των χρηματικών υπολοίπων των Ο.Τ.Α., που κατατίθενται στο Ταμείο Παρακαταθηκών & Δανείων στο τέλος κάθε έτους, του άρθρου 232 παράγραφος 1 Προεδρικού Διατάγματος 410/1995, που διαχειρίζεται το Υπουργείο Εσωτερικών, Δημόσιας Διοίκησης και Αποκέντρωσης.

5. Εθνικοί πόροι του προγράμματος Δημοσίων Επενδύσεων με τους οποίους χρηματοδοτούνται έργα δήμων και κοινοτήτων και οι οποίοι αντιστοιχούν τουλάχιστον στο τριάντα πέντε τοις εκατό (35%) του συνόλου των πόρων των περιπτώσεων α, β και γ αυτής της παραγράφου. Οι πόροι αυτοί εγγράφονται σε ειδική Συλλογική Απόφαση Έργων (Σ.Α.Ε.) του Υπουργείου Εσωτερικών, Δημόσιας Διοίκησης και Αποκέντρωσης. Το ως άνω ποσοστό συντίθεται από τα κατώτερα ποσοστά συμμετοχής ανά φορέα χρηματοδότησης.

- α) Υπουργείο Οικονομίας και Οικονομικών 7%
- β) Υπουργείο Περιβάλλοντος, Χωροταξίας και Δημοσίων Έργων 3%
- γ) Υπουργείο Εθνικής Παιδείας και Θρησκευμάτων 2%
- δ) Υπουργείο Υγείας και Κοινωνικής Αλληλεγγύης 1%
- ε) Υπουργείο Αγροτικής Ανάπτυξης και Τροφίμων 2%
- στ) Υπουργείο Πολιτισμού 6%
- ζ) Υπουργείο Μεταφορών και Επικοινωνιών 2%
- η) Υπουργείο Μακεδονίας - Θράκης 1%
- θ) Υπουργείο Αιγαίου και Νησιωτικής Πολιτικής 1%
- ι) Γενικές Γραμματείες Περιφερειών 10%

Το σύνολο των πόρων των προηγούμενων παραγράφων κατατίθεται σε ειδικό λογαριασμό, που τηρείται στο Ταμείο Παρακαταθηκών & Δανείων, με τίτλο «Πόροι του Προγράμματος ΘΗΣΕΑΣ». Οι πιστώσεις του ανωτέρω Ειδικού Λογαριασμού διατίθενται για την πληρωμή των έργων του προγράμματος «ΘΗΣΕΑΣ» με αποφάσεις του υπουργού Εσωτερικών, Δημόσιας Διοίκησης και Αποκέντρωσης.

Με κοινή απόφαση των Υπουργών Εσωτερικών, Δημόσιας Διοίκησης και Αποκέντρωσης και Οικονομίας και Οικονομικών ρυθμίζεται η ποσοστιαία συμμετοχή κάθε Περιφέρειας στη διαμόρφωση του συνολικού ποσού, με το οποίο οι Περιφέρειες συμβάλλουν στο πρόγραμμα «ΘΗΣΕΑΣ».

Τα ποσά των ειδικών λογαριασμών και λοιπών εθνικών πόρων του κρατικού προϋπολογισμού, τα οποία διαχειρίζονται Υπουργεία, Περιφέρειες, αυτοτελείς δημόσιες υπηρεσίες και δημόσιοι οργανισμοί που αφορούν έργα των οργανισμών τοπικής αυτοδιοίκησης πρώτου βαθμού, δεν μεταφέρονται στον ειδικό λογαριασμό της παραγράφου 1 αυτού του άρθρου. Η αρμοδιότητα παρακολούθησης της πορείας πραγματοποίησης των αντίστοιχων έργων και οι οικείες πληρωμές γίνονται από τα αντίστοιχα Υπουργεία και Περιφέρειες, σύμφωνα με την κειμενική νομοθεσία. Τα ανωτέρω ποσά προϋπολογίζονται υποχρεωτικώς στους πόρους που διατίθενται από το πρόγραμμα «ΘΗΣΕΑΣ» κατά την ακόλουθη διαδικασία.

α) Η πρόταση του αρμόδιου Υπουργού ή του Γενικού Γραμματέα Περιφέρειας γνωστοποιείται στην κεντρική Επιτροπή Παρακολούθησης του Προγράμματος «ΘΗΣΕΑΣ». Η πρόταση περιλαμβάνει όλα τα απαραίτητα στοιχεία όπως τίτλος έργου, προϋπολογισμός, διάρκεια κατασκευής έργου, φορέας υλοποίησης του έργου κ.τ.λ.

β) Η κεντρική Επιτροπή Παρακολούθησης του Προγράμματος «ΘΗΣΕΑΣ» εκδίδει βεβαίωση ότι η πρόταση εντάσσεται στο πρόγραμμα, η οποία και αποστέλλεται στον αρμόδιο Υπουργό ή Γενικό Γραμματέα Περιφέρειας.

γ) Η βεβαίωση αυτή κοινοποιείται αμέσως στις αντίστοιχες Περιφερειακές Επιτροπές Παρακολούθησης του Προγράμματος

«ΘΗΣΕΑΣ», με παράλληλη ενημέρωση του μηχανογραφικού συστήματος.

δ) Οποιαδήποτε εντολή πληρωμής σε βάρος κωδικού αριθμού στον οποίο έχει εγγραφεί πίστωση, χωρίς να τηρηθεί η καθοριζόμενη από το παρόν άρθρο διαδικασία, είναι άκυρη και δεν εκτελείτε από τον αρμόδιο δημοτικό ή κοινοτικό ταμία.

ε) Η ίδια διαδικασία ισχύει και στην περίπτωση τροποποίησης των ανωτέρω έργων ή δράσεων.

1.4. ΣΥΣΤΗΜΑ ΔΙΟΙΚΗΣΗΣ ΤΟΥ ΝΕΟΥ ΑΝΑΠΤΥΞΙΑΚΟΥ ΠΡΟΓΡΑΜΜΑΤΟΣ «ΘΗΣΕΑΣ»⁵

Κύριο χαρακτηριστικό του επιτελικού κράτους αποτελεί η αρμοδιότητα των κεντρικών υπηρεσιών σε ότι αφορά το στρατηγικό σχεδιασμό, τον προγραμματισμό και τη στήριξη του νομοθετικού έργου. Στο πλαίσιο αυτό, το σύστημα διοίκησης του προγράμματος «ΘΗΣΕΑΣ» διαρθρώνεται σε τρία επίπεδα όπου λειτουργούν αντίστοιχα όργανα αποφασιστικής αρμοδιότητας.

- Η Κεντρική Επιτροπή Παρακολούθησης του Προγράμματος.
- Οι Περιφερειακές Επιτροπές Παρακολούθησης του Προγράμματος.
- Τα δημοτικά και κοινοτικά συμβούλια.

Συγκεκριμένα για την παρακολούθηση του προγράμματος «ΘΗΣΕΑΣ» δημιουργείται το παρακάτω σύστημα διοίκησης:

Α. Σε εθνικό επίπεδο, για την κατάρτιση, παρακολούθηση και διοίκηση της εφαρμογής του Προγράμματος «ΘΗΣΕΑΣ» συγκροτείται Κεντρική Επιτροπή Παρακολούθησης στο Υπουργείο Εσωτερικών, Δημόσιας Διοίκησης και Αποκέντρωσης, με απόφαση των υπουργών Εσωτερικών, Δημόσιας Διοίκησης και Αποκέντρωσης, Οικονομίας και Οικονομικών, Ανάπτυξης, Περιβάλλοντος Χωροταξίας και Δημοσίων Έργων, Εθνικής Παιδείας και Θρησκευ-

⁵ Αρ.9 του Ν. 3274 «Οργάνωση και λειτουργία των οργανισμών τοπικής αυτοδιοίκησης πρώτου και δεύτερου βαθμού», (ΦΕΚ 195/ τεύχος Α' /19-10-2004)

μάτων, Απασχόλησης και Κοινωνικής Αλληλεγγύης, Αγροτικής Ανάπτυξης και Τροφίμων, Πολιτισμού, Μεταφορών και Επικοινωνιών, Μακεδονίας - Θράκης και Αιγαίου και Νησιωτικής Πολιτικής, στην οποία μετέχουν όλοι οι ως άνω Υπουργοί ή οι οριζόμενοι από αυτούς αναπληρωτές. Η Επιτροπή μπορεί να συνεδριάσει και με μόνη τη συμμετοχή των Υπουργών Εσωτερικών, Δημόσιας Διοίκησης και Αποκέντρωσης, Οικονομίας και Οικονομικών, Περιβάλλοντος, Χωροταξίας και Δημοσίων Έργων και του κατά περίπτωση αρμοδίου Υπουργού.

Αρμοδιότητες της Κεντρικής Επιτροπής Παρακολούθησης του Προγράμματος «ΘΗΣΕΑΣ» είναι:

1. Η αποτύπωση των πολιτικών και προτεραιοτήτων του Προγράμματος «ΘΗΣΕΑΣ».
2. Ο συντονισμός των διάφορων δράσεων των Υπουργείων για τους Οργανισμούς Τοπικής Αυτοδιοίκησης πρώτου βαθμού, που χρηματοδοτούνται από εθνικούς πόρους.
3. Η προένταξη και ένταξη έργων, δράσεων και ενεργειών στο Πρόγραμμα «ΘΗΣΕΑΣ».
4. Η εξέταση της πορείας ολοκλήρωσης του φυσικού αντικειμένου του προγράμματος και η λήψη των αναγκαίων διορθωτικών μέτρων, με σκοπό την πραγματοποίηση των στόχων του Προγράμματος «ΘΗΣΕΑΣ».
5. Η εξειδίκευση των κριτηρίων ένταξης έργων, μελετών και ενεργειών στο Πρόγραμμα «ΘΗΣΕΑΣ».

Οι προαναφερόμενες αρμοδιότητες 1 και 5 ασκούνται ύστερα από γνώμη της Κεντρικής Ένωσης Δήμων και Κοινοτήτων Ελλάδος.

Το έργο της Κεντρικής Επιτροπής Παρακολούθησης του Προγράμματος «ΘΗΣΕΑΣ» υποστηρίζεται από την Ομάδα Διοίκησης Έργου (Ο.Δ.Ε.), που συγκροτείται με απόφαση του Υπουργού Εσωτερικών, Δημόσιας Διοίκησης και Αποκέντρωσης.

Έργο της Ομάδας Διοίκησης Έργου αναφορικά με το Πρόγραμμα «ΘΗΣΕΑΣ» είναι:

1. Ο συντονισμός και η παρακολούθηση των προπαρασκευαστικών ενεργειών που απαιτούνται για την εφαρμογή του προγράμματος.
2. Η παρακολούθηση της κατάρτισης και εφαρμογής του Προγράμματος «ΘΗΣΕΑΣ».
3. Η εισήγηση στην Κεντρική Επιτροπή Παρακολούθησης του Προγράμματος «ΘΗΣΕΑΣ», με βάση την πρόταση της Περιφερειακής Επιτροπής Παρακολούθησης και το πρακτικό αξιολόγησης της.
4. Η υποβολή προτάσεων στην Κεντρική Επιτροπή Παρακολούθησης του Προγράμματος «ΘΗΣΕΑΣ».
5. Η διατύπωση στις Περιφερειακές Επιτροπές Παρακολούθησης των πολιτικών και των προτεραιοτήτων του Προγράμματος «ΘΗΣΕΑΣ» καθώς και των κριτηρίων ένταξης έργων στο

πρόγραμμα, όπως καθορίζονται από την Κεντρική Επιτροπή Παρακολούθησης του Προγράμματος «ΘΗΣΕΑΣ».

Η Ομάδα Διοίκησης Έργου επικουρείται από Γραμματεία, τα μέλη της οποίας ορίζονται με την απόφαση συγκρότησης της Ομάδας και προέρχεται από τη Διεύθυνση Αναπτυξιακών Προγραμμάτων και Διεθνών Οργανισμών του Υπουργού Εσωτερικών, Δημόσιας Διοίκησης και Αποκέντρωσης.

Έργο της Γραμματείας είναι:

1. Η συλλογή και ο έλεγχος των στοιχείων των έργων, μελετών και ενεργειών του Προγράμματος «ΘΗΣΕΑΣ» από τις Περιφερειακές Επιτροπές Παρακολούθησης του Προγράμματος «ΘΗΣΕΑΣ», η μηχανογραφική τους καταχώρηση και η επεξεργασία τους με σκοπό τη συνολική παρακολούθηση της πορείας εφαρμογής του προγράμματος.

2. Η σύνταξη εκθέσεων παρακολούθησης του προγράμματος και η υποβολή τους στην Ομάδα Διοίκησης Έργου.

3. Η προετοιμασία των συνεδριάσεων της Ομάδας Διοίκησης Έργου και των Επιτροπών Παρακολούθησης του Προγράμματος «ΘΗΣΕΑΣ». Για την επίτευξη του έργου της η Γραμματεία συνεργάζεται με τις αρμόδιες Διευθύνσεις του Υπουργείου Εσωτερικών, Δημόσιας Διοίκησης και Αποκέντρωσης και των άλλων Υπουργείων.

Β. Σε περιφερειακό επίπεδο, αρμόδια για την παρακολούθηση του Προγράμματος «ΘΗΣΕΑΣ» είναι η Περιφερειακή Επιτρο-

πή Παρακολούθησης του Προγράμματος «ΘΗΣΕΑΣ» η οποία συγκροτείται με απόφαση του Γενικού Γραμματέα της κάθε Περιφέρειας. Πρόεδρος της επιτροπής είναι ο Γενικός Γραμματέας της Περιφέρειας ή εκπρόσωπος του και μέλη της οι πρόεδροι των Τοπικών Ενώσεων Δήμων και Κοινοτήτων (Τ.Ε.Δ.Κ.), οι Διευθυντές Σχεδιασμού και Ανάπτυξης, ο συντονιστής της Γραμματείας και εκπρόσωπος του υπουργείου Εσωτερικών, Δημόσιας Διοίκησης και Αποκέντρωσης. Ειδικά στις Περιφερειακές Επιτροπές Παρακολούθησης του Προγράμματος «ΘΗΣΕΑΣ» των Περιφερειών Ανατολικής Μακεδονίας - Θράκης, Κεντρικής Μακεδονίας και δυτικής Μακεδονίας συμμετέχει και εκπρόσωπος του Υπουργείου Μακεδονίας - Θράκης, ενώ στις Περιφερειακές Επιτροπές Παρακολούθησης του Προγράμματος «ΘΗΣΕΑΣ» των Περιφερειών Βορείου Αιγαίου συμμετέχει και εκπρόσωπος του Υπουργείου Αιγαίου και Νησιωτικής Πολιτικής.

Αρμοδιότητες της Περιφερειακής Επιτροπής Παρακολού-

θησης είναι:

1. Η εξειδίκευση των πολιτικών και των προτεραιοτήτων του Προγράμματος «ΘΗΣΕΑΣ», στο πλαίσιο του αναπτυξιακού σχεδιασμού της Περιφέρειας.
2. Η αξιολόγηση και η ιεράρχηση των προτεινόμενων έργων από τις τεχνικές Επιτροπές Νομών, ώστε να εξασφαλίζεται η συμβατότητα τους με τους στόχους και τις προτεραιότητες του Προγράμματος «ΘΗΣΕΑΣ».

3. Η έκδοση απόφασης προένταξης έργων, μελετών και ενεργειών στο Πρόγραμμα «ΘΗΣΕΑΣ» και η υποβολή της στην Κεντρική Επιτροπή Παρακολούθησης του Προγράμματος «ΘΗΣΕΑΣ» συνοδευόμενη από πρακτικό αξιολόγησης.

4. Η έκδοση απόφασης οριστικής ένταξης έργων, μελετών και ενεργειών στο Πρόγραμμα «ΘΗΣΕΑΣ» σύμφωνα με τη διαδικασία της δεύτερης φάσης του άρθρου 10 του παρόντος και η κοινοποίηση της στην Κεντρική Επιτροπή Παρακολούθησης του Προγράμματος «ΘΗΣΕΑΣ».

5. Η παρακολούθηση της πορείας εφαρμογής του προγράμματος στην Περιφέρεια.

6. Η διατύπωση προτάσεων προς την Κεντρική Επιτροπή Παρακολούθησης του Προγράμματος «ΘΗΣΕΑΣ» και η λήψη κάθε αναγκαίου μέτρου για την υλοποίηση του προγράμματος.

7. Η συνεργασία με τις Επιτροπές Παρακολούθησης άλλων Προγραμμάτων, στα οποία εντάσσονται έργα του προγράμματος «ΘΗΣΕΑΣ».

Η Περιφερειακή Επιτροπή Παρακολούθησης επικουρείται από Γραμματεία, η οποία συγκροτείται με απόφαση του Γενικού Γραμματέα της Περιφέρειας και αποτελείται από αριθμό μελών ίσο προς τους συντονιστές των Τεχνικών Επιτροπών των αντίστοιχων νομών. Επίσης, με απόφαση του, ο Γενικός Γραμματέας ορίζει και συντονιστή της Γραμματείας, ο οποίος έχει την ευθύνη της δι-

οικητικής λειτουργίας της Περιφερειακής Επιτροπής Παρακολούθησης.

Έργο της Γραμματείας είναι:

1. Η συλλογή και ο έλεγχος των στοιχείων των προτεινόμενων έργων και ενεργειών του Προγράμματος «ΘΗΣΕΑΣ» από τις Τεχνικές Επιτροπές Νομών, η μηχανογραφική τους καταχώρηση και η επεξεργασία τους, με σκοπό την παρακολούθηση της πορείας υλοποίησης του Προγράμματος της Περιφέρειας.

2. Η σύνταξη και η αποστολή των μηνιαίων δελτίων προόδου του Προγράμματος στη Γραμματεία της Κεντρικής Επιτροπής Παρακολούθησης του Προγράμματος «ΘΗΣΕΑΣ».

3. Η προετοιμασία των συνεδριάσεων της Περιφερειακής Επιτροπής Παρακολούθησης του Προγράμματος «ΘΗΣΕΑΣ».

Γ. Σε επίπεδο νομού αρμόδια για την παρακολούθηση του Προγράμματος «ΘΗΣΕΑΣ» είναι η Τεχνική Επιτροπή Νομού (Τ.Ε.Ν.), η οποία συγκροτείται με απόφαση του Γενικού Γραμματέα της Περιφέρειας. Η Τεχνική Επιτροπή Νομού αποτελείται από τους προϊσταμένους Τεχνικών Υπηρεσιών Δήμων και Κοινοτήτων (Τ.Υ.Δ.Κ.) ή από υπαλλήλους των υπηρεσιών αυτών που ορίζει με απόφαση του ο Γενικός Γραμματέας της Περιφέρειας καθώς και από ένα σύμβουλο της Τοπικής Ένωσης Δήμων και Κοινοτήτων. Επίσης με απόφαση του ο Γενικός Γραμματέας ορίζει υπάλληλο της Περιφέρειας ως συντονιστή της Τεχνικής Επιτροπής Νομού ο οποίος έχει την ευθύνη λειτουργίας της.

Έργο της Τεχνικής Επιτροπής Νομού είναι:

1. Η ενημέρωση των Ο.Τ.Α. πρώτου βαθμού για τους στόχους και τις προτεραιότητες του Προγράμματος «ΘΗΣΕΑΣ» ώστε οι προτάσεις τους να εναρμονίζονται σε αυτό το πλαίσιο.
2. Η υποβοήθηση για τη σύνταξη τεχνικών δελτίων των προτεινόμενων έργων, μελετών και ενεργειών από του Ο.Τ.Α. όπου αυτό απαιτείται.
3. Η συγκέντρωση και η επεξεργασία των προτάσεων των Ο.Τ.Α. με βάση τους στόχους και τις προτεραιότητες του Προγράμματος «ΘΗΣΕΑΣ».
4. Η σύνταξη της πρότασης του Προγράμματος «ΘΗΣΕΑΣ» του νομού και η υποβολή της στη Γραμματεία της Περιφερειακής Επιτροπής Παρακολούθησης του Προγράμματος «ΘΗΣΕΑΣ» για αξιολόγησης.
5. Η παρακολούθηση της πορείας υλοποίησης του προγράμματος σε επίπεδο νομού.
6. Η εισήγηση προτάσεων προς την Περιφερειακή Επιτροπή Παρακολούθησης του Προγράμματος «ΘΗΣΕΑΣ» με σκοπό την απρόσκοπτη εφαρμογή του προγράμματος.
7. Η ενημέρωση των Ο.Τ.Α. πρώτου βαθμού για τα προγράμματα που αφορούν στην Τοπική Αυτοδιοίκηση και η υποβοήθησή τους, ώστε να αξιοποιούνται οι δυνατότητες ένταξης έργων, μελετών και ενεργειών σε αυτά. Για την υποστήριξη του έργου της Τεχνικής Επιτροπής Νομού συγκροτείται ολιγομελής Γραμματεία,

η σύνθεση της οποίας ορίζεται με την απόφαση του Γενικού Γραμματέα της Περιφέρειας.

Δ. Για την ολοκλήρωση και συστηματική παρακολούθηση όλων των έργων του Προγράμματος «ΘΗΣΕΑΣ» σε κάθε επίπεδο παρακολούθησης, χρησιμοποιείται ενιαίο μηχανογραφικό σύστημα.

ΟΡΓΑΝΟΓΡΑΜΜΑ

Συστήματος Διοικήσεως Προγράμματος «ΘΗΣΕΑΣ»

ΔΙΟΙΚΗΤΙΚΑ ΟΡΓΑΝΑ ΥΛΟΠΟΙΗΣΗΣ ΤΟΥ ΠΡΟΓΡΑΜΜΑΤΟΣ «ΘΗΣΕΑΣ»

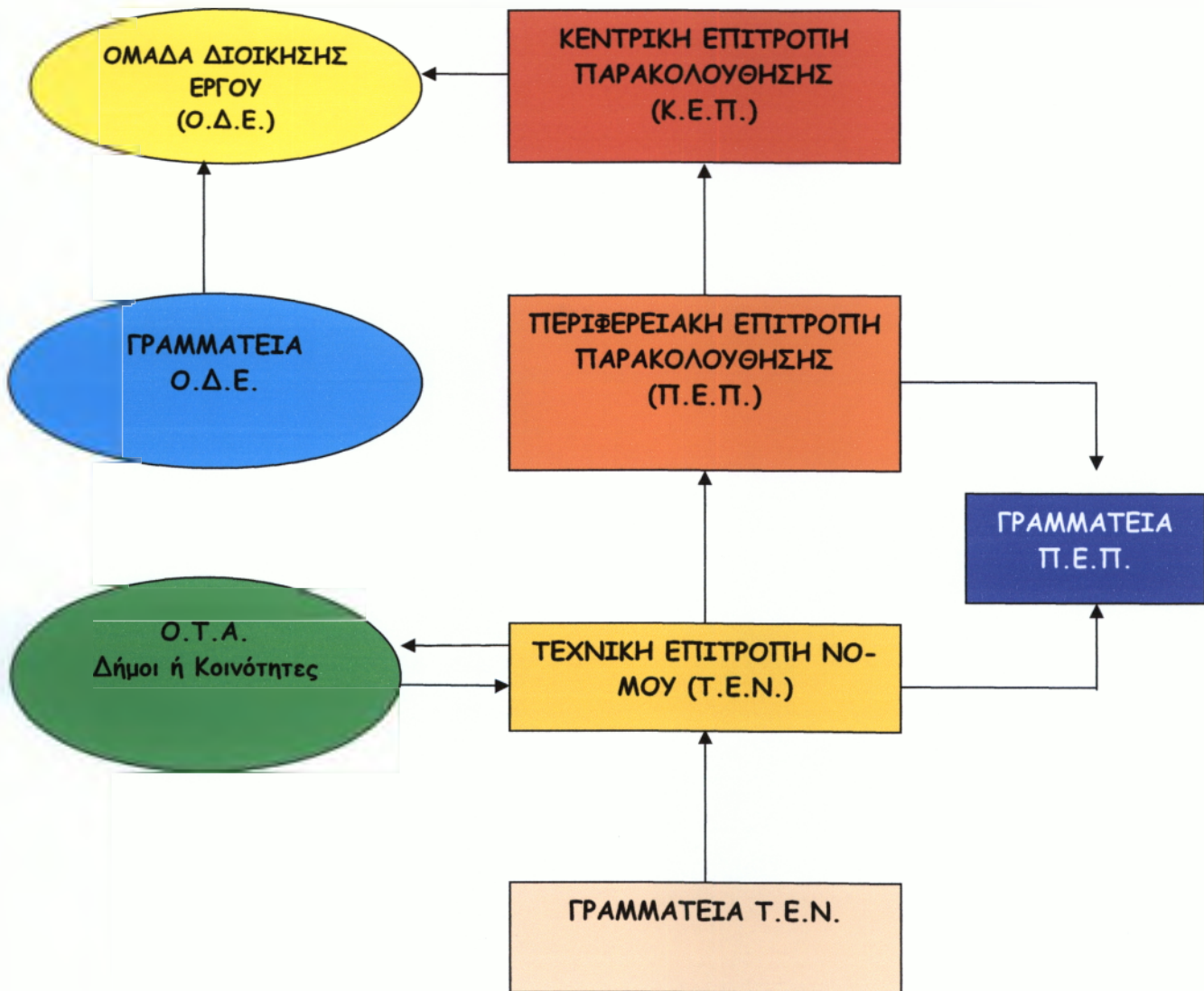

1.5. ΔΙΑΔΙΚΑΣΙΕΣ ΚΑΤΑΡΤΙΣΗΣ ΤΟΥ ΝΕΟΥ ΑΝΑΠΤΥΞΙΑΚΟΥ ΠΡΟΓΡΑΜΜΑΤΟΣ «ΘΗΣΕΑΣ».⁶

Στο πρόγραμμα «ΘΗΣΕΑΣ» εντάσσονται έργα, μελέτες και ενέργειες που προέρχονται από δήμους και κοινότητες και νομικά πρόσωπα δημοσίου και ιδιωτικού δικαίου των Ο.Τ.Α. πρώτου βαθμού, συνδέσμους δήμων και κοινοτήτων, συμπολιτείες και κάθε μορφής διαδημοτικές συνεργασίες αναπτυξιακού χαρακτήρα, όπως ειδικότερα προσδιορίζονται στα επί μέρους τεχνικά δελτία των Μέτρων και ανταποκρίνονται στο σκοπό και το περιεχόμενο του νέου αναπτυξιακού προγράμματος «ΘΗΣΕΑΣ». Τα έργα, οι μελέτες και οι ενέργειες αυτής της παραγράφου εντάσσονται στο Πρόγραμμα «ΘΗΣΕΑΣ» σε δύο φάσεις με τις ακόλουθες διαδικασίες.

Α) Προένταξη έργων, μελετών και ενεργειών στο Πρόγραμμα «ΘΗΣΕΑΣ».

Οι οικείοι Ο.Τ.Α. καταρτίζουν πρόταση για ένταξη έργων, μελετών ή ενεργειών στο Πρόγραμμα «ΘΗΣΕΑΣ» με απόφαση του Δημοτικού ή Κοινοτικού Συμβουλίου. Για το σκοπό αυτό μπορεί να ζητηθεί η συνδρομή της Τεχνικής Επιτροπής Νομού. Η πρόταση, μαζί με το τεχνικό δελτίο ανά έργο, υποβάλλεται στην Τεχνική Επιτροπή Νομού. Το Τεχνικό Δελτίο περιλαμβάνει, τουλάχιστον, τα ακόλουθα στοιχεία:

1. Τίτλος Έργου

⁶ Αρ.10 του Ν. 3274 «Οργάνωση και λειτουργία των οργανισμών τοπικής αυτοδιοίκησης πρώτου και δεύτερου βαθμού», (ΦΕΚ 195/ τεύχος Α /19-10-2004)

2. Σύντομη περιγραφή του έργου
3. Οικονομικά στοιχεία του έργου
4. Πηγή χρηματοδότησης, εφόσον πρόκειται για συνεχιζόμενο έργο
5. Χρονοδιάγραμμα φάσεων του έργου
6. Συνάφεια με άλλα υπό εκτέλεση ή συνεχιζόμενα έργα ιδίως δε με έργα που συγχρηματοδοτούνται από το Γ΄ Κ.Π.Σ. και το Ταμείο Συνοχής και περιληπτική τεκμηρίωση της σκοπιμότητας του με βάση τις προτεραιότητες του Προγράμματος «ΘΗΣΕΑΣ»
7. Επιπτώσεις στην διαφύλαξη και δημιουργία θέσεων εργασίας
8. Διευκόλυνση της απασχόλησης

Η τεχνική επιτροπή νομού υποβοηθά τους Δήμους και τις Κοινότητες στη σύνταξη των τεχνικών δελτίων, εφόσον τούτο ζητηθεί από τον οικείο Ο.Τ.Α. και μεριμνά για την έγκαιρη υποβολή των προτάσεων από τους Ο.Τ.Α. Συγκεντρώνει τις προτάσεις αυτές σε επίπεδο νομού, τις επεξεργάζεται και τις υποβάλλει για αξιολόγηση στην Περιφερειακή Επιτροπή Παρακολούθησης του Προγράμματος «ΘΗΣΕΑΣ».

Η Περιφερειακή Επιτροπή Παρακολούθησης του Προγράμματος «ΘΗΣΕΑΣ» αξιολογεί το σύνολο των προτάσεων που της υποβάλλονται από τις τεχνικές επιτροπές Νομού της Περιφέρειας με βάση τις προτεραιότητες και τις κατευθύνσεις που θέτει υπόψη της η Κεντρική Επιτροπή Παρακολούθησης του Προγράμματος «ΘΗΣΕΑΣ» καθώς και τα κριτήρια καθώς και τα κριτήρια του

άρθρου 11 του νόμου αυτού και αποφασίζει την προσωρινή ένταξη έργων, μελετών και ενεργειών στο Πρόγραμμα «ΘΗΣΕΑΣ».

Η απόφαση, η οποία συνοδεύεται από πρακτικό αξιολόγησης υποβάλλεται για έγκριση στην Κεντρική Επιτροπή Παρακολούθησης του Προγράμματος «ΘΗΣΕΑΣ».

Η κεντρική επιτροπή παρακολούθησης του προγράμματος «ΘΗΣΕΑΣ» αξιολογεί, ύστερα από πρόταση της Ομάδας Διοίκησης Έργου, τις αποφάσεις των Περιφερειακών Επιτροπών Παρακολούθησης και τις εγκρίνει ή τις τροποποιεί, προκειμένου να καταρτίσει το Πρόγραμμα «ΘΗΣΕΑΣ» για το σύνολο της χώρας.

Β) Οριστική ένταξη έργων, μελετών και ενεργειών στο Πρόγραμμα «ΘΗΣΕΑΣ».

Έργα, μελέτες και ενέργειες, που έχουν προενταχθεί στο Πρόγραμμα «ΘΗΣΕΑΣ», εντάσσονται οριστικά σε αυτό, με απόφαση της Περιφερειακής Επιτροπής Παρακολούθησης του Προγράμματος «ΘΗΣΕΑΣ» κατά την ακόλουθη διαδικασία:

1. Ο φορέας υλοποίησης του έργου υποβάλλει αίτηση στην Περιφερειακή Επιτροπή Παρακολούθησης του Προγράμματος «ΘΗΣΕΑΣ», η οποία συνοδεύεται από το φάκελο του έργου. Για την οριστική ένταξη έργου στο Πρόγραμμα «ΘΗΣΕΑΣ» η Περιφερειακή Επιτροπή Παρακολούθησης εξετάζει ιδίως:

- Τη συμβατότητα του έργου με τις προτεραιότητες του Προγράμματος «ΘΗΣΕΑΣ» όπως ορίζονται κάθε φορά από την Κεντρική Επιτροπή Παρακολούθησης

- Την ωριμότητα του έργου
- Την ύπαρξη των αναγκαίων πόρων για τη χρηματοδότησή του.

της.

2. Εφόσον διαπιστωθεί η πλήρωση των παραπάνω προϋποθέσεων, η Περιφερειακή Επιτροπή Παρακολούθησης αποφασίζει την οριστική ένταξη του έργου στο Πρόγραμμα «ΘΗΣΕΑΣ», εξασφαλίζοντας ταυτόχρονα την ομαλή χρηματοδότησή του. Η απόφαση αυτή της Περιφερειακής Επιτροπής Παρακολούθησης κοινοποιείται αμέσως στην Κεντρική Επιτροπή Παρακολούθησης του Προγράμματος «ΘΗΣΕΑΣ» και στο Υπουργείο Εσωτερικών, Δημόσιας Διοίκησης και Αποκέντρωσης. Η διαδικασία ολοκληρώνεται με την έγγραφη διαπίστωση από το Υπουργείο Εσωτερικών, Δημόσιας Διοίκησης και Αποκέντρωσης της τήρησης του ετήσιου ορίου εγκεκριμένων πιστώσεων ανά Περιφέρεια, όπως αυτό ορίζεται με απόφαση της Κεντρικής Επιτροπής Παρακολούθησης του Προγράμματος «ΘΗΣΕΑΣ». Σε περίπτωση υπέρβασης του ανωτέρω ορίου εγκεκριμένων πιστώσεων, το Υπουργείο Εσωτερικών, Δημόσιας Διοίκησης και Αποκέντρωσης, αναπέμπει την απόφαση στην Περιφερειακή Επιτροπή Παρακολούθησης προκειμένου να επανελεγχθεί και να αναμορφωθεί.

Γ) Τροποποιήσεις του εγκεκριμένου προγράμματος.

Τροποποιήσεις του εγκεκριμένου προγράμματος, που βαρύνουν τις πιστώσεις του Ειδικού Λογαριασμού θα γίνονται με άμεσα εκτελεστές αποφάσεις των Περιφερειακών Επιτροπών Παρακολούθησης.

λούθησης, εφόσον δεν οδηγούν σε αύξηση του εγκεκριμένου προϋπολογισμού της Περιφέρειας και των οικείων Ο.Τ.Α., δεν μεταφέρονται πιστώσεις έργου ή δράσεις για την κάλυψη λειτουργικών δαπανών και έχει ενταχθεί η τροποποίηση στο μηχανογραφικό σύστημα παρακολούθησης του Προγράμματος «ΘΗΣΕΑΣ».

Η Κεντρική Επιτροπή Παρακολούθησης του Προγράμματος «ΘΗΣΕΑΣ» αποφασίζει για την ένταξη μελετών και ενεργειών στο Πρόγραμμα «ΘΗΣΕΑΣ», ύστερα από πρόταση του Υπουργείου Εσωτερικών, Δημόσιας Διοίκησης και Αποκέντρωσης.

Το άθροισμα των ποσών που διατίθενται στα μέτρα 1.2β, 1.6, 1.7, 2.1β, 2.13, 2.14, 3.1β, 3.11 και 3.12, όπως αυτά αναφέρονται στο άρθρο 7 του νόμου αυτού, δεν μπορεί να υπερβεί το 20% του ποσού του συνολικού προγράμματος.

1.6. ΚΡΙΤΗΡΙΑ ΕΝΤΑΞΗΣ ΚΑΙ ΔΙΚΑΙΟΥΧΟΙ⁷

Τα κριτήρια επιλεξιμότητας για ένταξη στο πρόγραμμα «ΘΗΣΕΑΣ» καθορίζονται από την Κεντρική Επιτροπή Παρακολούθησης του προγράμματος και είναι:

1. Η συμβολή της υπό ένταξης μελέτης, έργου ή ενέργειας στους αναπτυξιακούς στόχους του αντίστοιχου επιπέδου σχεδιασμού και στην ανάδειξη της ενότητας του οικείου Ο.Τ.Α., λαμβάνοντας υπόψη τη λειτουργική ολοκλήρωση έργων, που συγχρηματοδοτούνται από την Ευρωπαϊκή Ένωση.

2. Η συμβολή της υπό ένταξης μελέτης, έργου ή ενέργειας στην εύρυθμη και αποτελεσματικότερη λειτουργία του οικείου Ο.Τ.Α.

3. Η εξασφάλιση ενός ελάχιστου επιπέδου κοινωνικών και τεχνικών υποδομών.

4. Η δυνατότητα ωρίμανσης των έργων.

5. Η προώθηση της διαδημοτικής συνεργασίας και γενικότερα ο σχεδιασμός των δράσεων σε ευρύτερες προγραμματικές ενότητες όπου αυτό είναι δυνατό.

6. Η προώθηση της απασχόλησης και η καταπολέμηση κάθε μορφής κοινωνικού αποκλεισμού.

7. Η εξοικονόμηση δημόσιων πόρων μέσω των συμπράξεων με τον ιδιωτικό τομέα.

⁷ Αρ.11 του Ν. 3274 «Οργάνωση και λειτουργία των οργανισμών τοπικής αυτοδιοίκησης πρώτου και δεύτερου βαθμού», (ΦΕΚ 195/ τεύχος Α /19-10-2004)

Το πρόγραμμα «ΘΗΣΕΑΣ» χρηματοδοτεί έργα, μελέτες και ενέργειες που υποβάλλονται από τους δήμους και τις κοινότητες με φορείς υλοποίησης:

1. τους δήμους και τις κοινότητες.
2. τα νομικά πρόσωπα των δήμων και κοινοτήτων.
3. τους συνδέσμους και τις συμπολιτείες των δήμων και των κοινοτήτων.
4. τις διάφορες διαδημοτικές συμπράξεις και συνεργασίες αναπτυξιακού χαρακτήρα.

ΣΥΣΤΗΜΑ

προένταξης και ένταξης έργων

μελετών και ενεργειών στο Πρόγραμμα «ΘΗΣΕΑΣ»

ΔΙΑΔΙΚΑΣΙΑ ΠΡΟΕΝΤΑΞΗΣ ΚΑΙ ΕΝΤΑΞΗΣ

ΕΡΓΩΝ - ΜΕΛΕΤΩΝ - ΕΝΕΡΓΕΙΩΝ

ΔΙΑΔΙΚΑΣΙΑ ΕΝΤΑΞΗΣ



ΔΙΑΔΙΚΑΣΙΑ ΠΡΟΕΝΤΑΞΗΣ

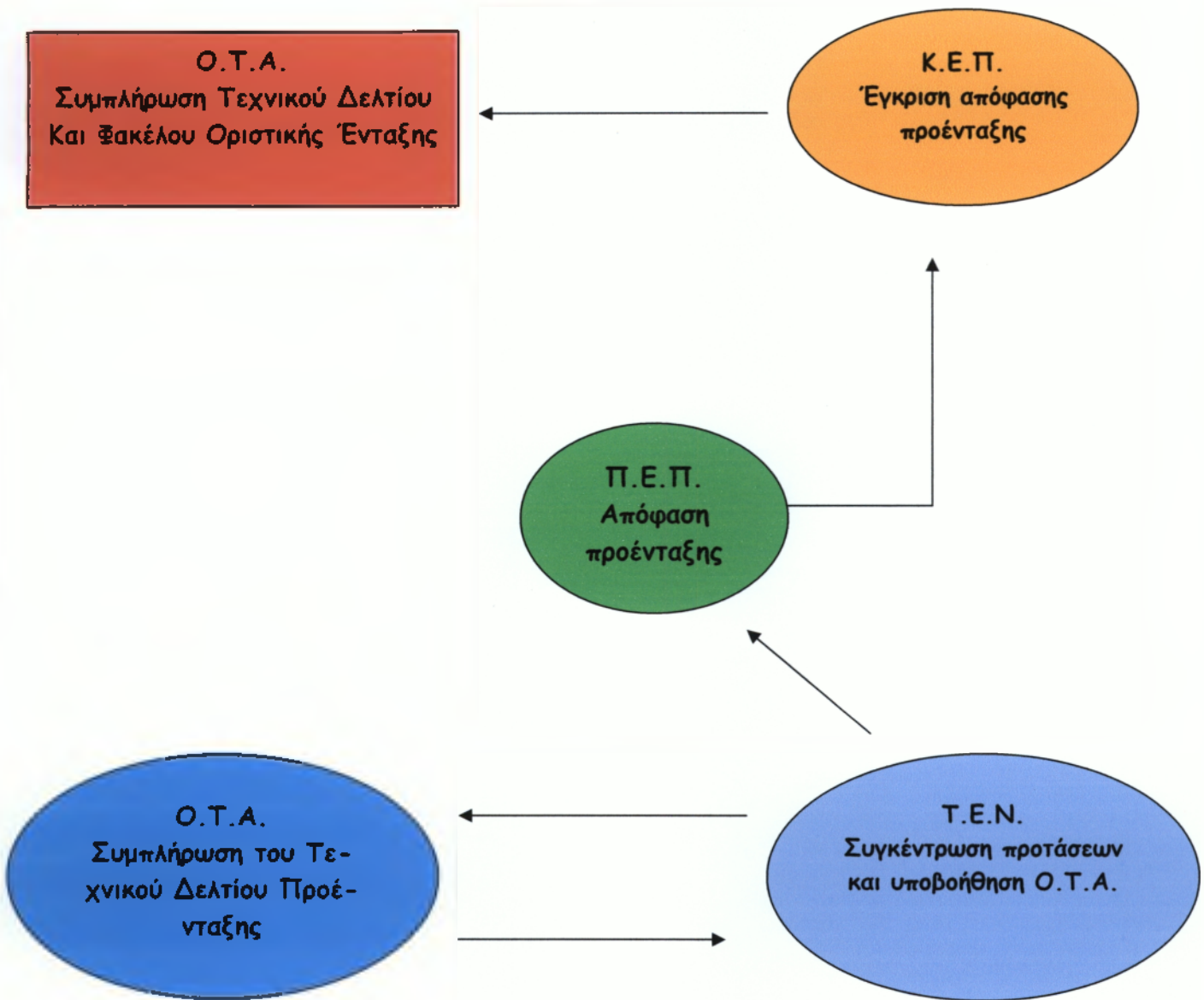

1.7. ΚΑΙΝΟΤΟΜΙΕΣ ΤΟΥ ΝΕΟΥ ΑΝΑΠΤΥΞΙΑΚΟΥ ΠΡΟΓΡΑΜΜΑΤΟΣ «ΘΗΣΕΑΣ».

Η χρηματοδότηση των απαραίτητων μελετών για την υλοποίηση αναπτυξιακών έργων. Οι δήμοι έχουν τη δυνατότητα μέσω του Προγράμματος «ΘΗΣΕΑΣ» να υποβάλλουν προτάσεις που αφορούν μελέτες σχετικές με την ωρίμανση των έργων που έχουν προταθεί ή θα προταθούν για ένταξη στο Γ ή στο Δ' Κ.Π.Σ. καθώς και σε έργα που ολοκληρώνουν λειτουργικά τις υποδομές που χρηματοδοτήθηκαν από το Ειδικό Πρόγραμμα Τοπικής Αυτοδιοίκησης (Ε.Π.Τ.Α.) ή συγχρηματοδοτούμενα προγράμματα της Ε.Ε. Με τον τρόπο αυτό επιτυγχάνεται όχι μόνον η επιτάχυνση της υλοποίησης έργων που ήδη έχουν προγραμματίσει από τους δήμους, αλλά και η ολοκλήρωση ημιτελικών επενδύσεων προκειμένου να αποδοθούν άρτιες στην τοπική κοινωνία.

Η ενθάρρυνση και η στήριξη διαδημοτικών συνεργασιών αναπτυξιακού χαρακτήρα.

Η εξασφάλιση υψηλού επιπέδου στις υπηρεσίες, αλλά και σε όλες τις δραστηριότητες των δήμων, σε συνδυασμό με την ορθολογική αξιοποίηση των χρηματοδοτήσεων τους, αποτελεί βασική παράμετρο του προγράμματος «ΘΗΣΕΑΣ». Στο πλαίσιο αυτό, η ενθάρρυνση διαδημοτικών συνεργασιών και συμπράξεων μετεξελισσει την «ατομική» προσπάθεια του εκάστοτε δήμου σε «συλλογική», ενώ παράλληλα εγγυάται τη συλλογική ευθύνη και επιτυχία.

Η ενίσχυση των συμπράξεων μεταξύ των Ο.Τ.Α. και ιδιωτικού τομέα. Η δυνατότητα των δήμων να χρηματοδοτηθούν μέσω του προγράμματος «ΘΗΣΕΑΣ» για μια σειρά ενεργειών, όπως προκαταρκτικές μελέτες σκοπιμότητας χρήσης της μεθόδου, έξοδα διαγωνιστικής διαδικασίας επιλογής και κατάρτισης συμβάσεων με τους ιδιώτες επενδυτές, καθώς και την πιθανή ίδια συμμετοχή του δήμου στη σύμπραξη.

1. Δημιουργεί μια νέα κουλτούρα στη διαχείριση και αξιοποίηση των περιουσιακών στοιχείων των δήμων.

2. Θέτει τις βάσεις για ένα σωστό προγραμματισμό στη διαχείριση των πόρων, διασφαλίζοντας πολλαπλασιαστικά οφέλη τόσο για τους Ο.Τ.Α. και την τοπική κοινωνία όσο και για το πρόγραμμα.

Η προώθηση της εξωστρέφειας των δήμων. Το πρόγραμμα «ΘΗΣΕΑΣ» καλύπτοντας την ίδια συμμετοχή των δήμων σε κοινοτικά προγράμματα και πρωτοβουλίες προσφέρει τη δυνατότητα στους δήμους να στραφούν σε επιπρόσθετες πηγές χρηματοδότησης με σημαντικότερο όφελος την ανταλλαγή εμπειρίας και τεχνογνωσίας με δήμους άλλων μελών της Ε.Ε. προκειμένου να αναπτύξουν από κοινού σύγχρονες μεθόδους βελτίωσης του επιπέδου των υπηρεσιών τους.

Η εφαρμογή ενός αντικειμενικού και διαφανούς συστήματος διοίκησης και οικονομικής ενίσχυσης των δήμων. Με την τήρηση ενιαίας βάσης δεδομένων για την καταγραφή ανά Ο.Τ.Α.

όχι μόνον των πόρων του προγράμματος «ΘΗΣΕΑΣ» αλλά και των λοιπών εθνικών πόρων της κεντρικής διοίκησης που αφορούν σε έργα και δράσεις της πρωτοβάθμιας τοπικής αυτοδιοίκησης που παραμένουν στη διαχείριση των Υπουργείων εξασφαλίζεται η διαφάνεια και η ισότιμη μεταχείριση των Ο.Τ.Α. όλης της χώρας.

Έτσι αφ' ενός μεν θα αποφεύγονται οι παρατηρηθείσες κατά το παρελθόν διενέξεις και αφ' ετέρου θα είναι δυνατή η εφαρμογή πολιτικών για την τόνωση της περιφερειακής ανάπτυξης η οποία αποτελεί πρώτη προτεραιότητα μας.

1.8. ΤΑ ΟΦΕΛΗ ΤΟΥ ΝΕΟΥ ΑΝΑΠΤΥΞΙΑΚΟΥ ΠΡΟΓΡΑΜΜΑΤΟΣ «ΘΗΣΕΑΣ».

Τα οφέλη του νέου αναπτυξιακού προγράμματος τοπικής αυτοδιοίκησης «ΘΗΣΕΑΣ» είναι τα εξής:

Για την Περιφέρεια:

- Μειώνονται οι περιφερειακές ανισότητες και ενισχύονται οι θεσμοί αποκέντρωσης.
- Προγραμματίζονται αναπτυξιακές υποδομές για όλη την Περιφέρεια μέσα από τον κατάλληλο συντονισμό έργων και δράσεων, εθνικής και περιφερειακής εμβέλειας.
- Εδραιώνεται μια νέα, σύγχρονη αντίληψη για ανταγωνιστική και βιώσιμη περιφερειακή ανάπτυξη.

Για του Πολίτες:

- Αναβαθμίζεται η ποιότητα των υπηρεσιών των Ο.Τ.Α. για την καλύτερη εξυπηρέτηση των πολιτών.
- Εξασφαλίζονται τα συμφέροντα των πολιτών, μέσω της ορθής και αποδοτικής διαχείρισης του δημοσίου χρήματος.
- Ενισχύονται οι κοινωνικές και πολιτιστικές δράσεις, με στόχο τη διατήρηση της ιδιαιτερότητας και του πλούτου κάθε τοπικής κοινωνίας.

Για τη χώρα προτάσσονται:

- Η ισόρροπη και βιώσιμη ανάπτυξη της χώρας.
- Η ετοιμότητα της χώρας για την αντιμετώπιση εκτάκτων αναγκών .

- Η διασφάλιση της κοινωνικής συνοχής.
- Η πρόληψη και προστασία του φυσικού περιβάλλοντος.
- Η αύξηση της ανταγωνιστικότητας της χώρας στην ευρωπαϊκή οικονομία.

ΚΕΦΑΛΑΙΟ 2^ο

2.1 ΠΡΟΦΙΛ ΤΟΥ ΝΟΜΟΥ ΑΙΤΩΛΟΑΚΑΡΝΑΝΙΑΣ

Ο νομός Αιτωλοακαρνανίας αποτελεί διοικητική διαίρεση της Περιφέρειας Δυτικής Ελλάδας. Είναι ο μεγαλύτερος σε έκταση νομός της χώρας με 5.461 τετραγωνικά χιλιόμετρα και έχει 224.429 κατοίκους. Πρωτεύουσα του νομού είναι το Μεσολόγγι.

Πριν από την διοικητική αναδιάρθρωση της χώρας με το σχέδιο Καποδίστριας, ο νομός περιλάμβανε τις επαρχίες Βάλτου, Βόνιτσας και Ξηρομέρου, Μεσολογγίου, Ναυπακτίας και Τριχωνίδας και οι Ο.Τ.Α. ήταν περίπου 250. σήμερα διαιρείται σε 29 δήμους οι οποίοι είναι: Ιεράς Πόλεως Μεσολογγίου, Αγγελοκάστρου, Αγρινίου, Αιτωλικού, Αλυζίας, Αμφιλοχίας, Ανακτορίου, Αντιρρίου, Αποδοτίας, Αρακύνθου, Αστακού, Θέρμου, Θεσπιέων, Ινάχου, Κεκροπίας ο οποίος μετονομάστηκε σε Δήμο Παλαίρου, Μακρυνίας, Μεδεώνος, Μενιδίου, Ναυπάκτου, Νεάπολης, Οινιαδών, Παναιτωλικού, Παρακαμπυλίων, Πλατάνου, Πυλλήνης, Στράτου, Φυτειών και Χάλκειας.

Ο νομός Αιτωλοακαρνανίας όπως προείπαμε είναι ο μεγαλύτερος σε έκταση νομός της χώρας, έχει σημαντικές πεδινές αρδευόμενες εκτάσεις με ποικιλία προϊόντων. Κατά συνέπεια η οικονομία του βασίζεται κυρίως στη γεωργία, την οποία ενισχύουν η κτηνοτροφία, κυρίως μικρών ζώων (αιγοπροβάτων), η αλιεία, ιδιαίτερα με την αξιοποίηση των δυνατοτήτων του Αμβρακικού κόλπου και της λιμνοθάλασσας του Μεσολογγίου, όπου παράγεται το παραδοσιακό αυγοτάραχο, καθώς και η εκμετάλλευση των δα-

σών βελανιδιάς και ελάτου. Η βιομηχανία είναι περιορισμένη και στηρίζεται κυρίως στην επεξεργασία αγροτικών προϊόντων, με κυριότερο τον καπνό της περιοχής του Αγρινίου.

Το μεγαλύτερο μέρος των εκτάσεων του νομού αρδεύεται από τα νερά του ποταμού Αχελώου, τα οποία αξιοποιούνται και από σειρά μεγάλων υδροηλεκτρικών έργων. Περισσότερα από τα τρία τέταρτα της εγκατεστημένης υδροηλεκτρικής ισχύος της Ελλάδας βρίσκονται στο νομό Αιτωλοακαρνανίας.

Στο νομό Αιτωλοακαρνανίας παράγεται το μεγαλύτερο μέρος των καπνών εσωτερικής κατανάλωσης καθώς και βαμβάκι αλλά και δημητριακά. Σημαντική επίσης είναι και η παραγωγή ζωοκομικών προϊόντων και ξυλείας.

Η τάση μείωσης του πληθυσμού του νομού είναι εμφανής, το ποσοστό της ανεργίας στο νομό φτάνει το 15%. Είναι πρώτη σε παραγωγή καπνού περιοχή της χώρας, η Τρίτη σε παραγωγή γαλακτοκομικών και η Πέμπτη σε παραγωγή κρέατος αφού κατέχει περίπου το 25% της εγχώριας παραγωγής κρέατος.

Ακόμη τα τελευταία χρόνια σε πολλούς από τους νομούς έχει αναπτυχθεί ο αγροτουρισμός, με πολύ καλές προοπτικές και για περαιτέρω ανάπτυξη με την αξιοποίηση και του φυσικού κάλλους που έχουν όλες οι δήμοι.

2.2. ΚΑΤΑΝΟΜΗ ΤΩΝ ΠΟΡΩΝ ΤΟΥ ΝΕΟΥ ΑΝΑΠΤΥΞΙΑ- ΚΟΥ ΠΡΟΓΡΑΜΜΑΤΟΣ «ΘΗΣΕΑΣ» ΣΤΟ ΝΟΜΟ ΑΙΤΩΛΟ- ΑΚΑΡΝΑΝΙΑΣ.

Η Κεντρική Επιτροπή Παρακολούθησης του προγράμματος, ύστερα από γνώμη και της ΚΕΔΚΕ, αποφάσισε να πραγματοποιηθούν δύο διακριτές κατανομές των πόρων:

α) Τυπική κατανομή του 45% των πόρων, ήτοι κατανομή ενός συγκεκριμένου ποσού ανά περιφέρεια και Ο.Τ.Α. με βάση τα κριτήρια διαπεριφερειακής και ενδοπεριφερειακής κατανομής.

β) Κατανομή του 35% των πόρων με πραγματικά κριτήρια ανά Υποπρόγραμμα και Μέτρο, με βάση τις εθνικές και περιφερειακές προτεραιότητες. Η κατανομή των πόρων αυτών θα οριστικοποιηθεί μετά από σχετική προεργασία που θα ολοκληρωθεί εντός του τρέχοντος έτους και κατά την οποία, θα αξιοποιηθούν τα στοιχεία καταγραφής των αναγκών των Ο.Τ.Α., που ήδη συγκέντρωσε το ΥΠΕΣΔΔΑ μέσω των Περιφερειών.

Το υπολειπόμενο 20% των πόρων, προορίζεται, για τις οριζόντιες δράσεις, την αντιμετώπιση εκτάκτων και επείγουσών αναγκών και την υποστήριξη της προσυμβατικής διαδικασίας για τις συμπράξεις των Ο.Τ.Α. με τον ιδιωτικό τομέα.

Ειδικά για την υποστήριξη της προσυμβατικής διαδικασίας για τις συμπράξεις των Ο.Τ.Α. με τον ιδιωτικό τομέα, τα σχετικά αιτήματα των Ο.Τ.Α. θα πρέπει να υποβληθούν χωριστά από τις

προτάσεις τους για την τυπική κατανομή και να σταλούν το συντομότερο δυνατό στη Γραμματεία της Ο.Δ.Ε. του «ΘΗΣΕΑ».

Τυπική κατανομή του 45% του προγράμματος στις Περιφέρειες - Ετήσιο όριο εγκεκριμένων πιστώσεων.

Η κατανομή του 45% των πόρων του προγράμματος στις Περιφέρειες προέκυψε από τη στάθμιση γεωγραφικών και πληθυσμιακών κριτηρίων (μόνιμος και εποχικός πληθυσμός της Περιφέρειας, έκταση και αριθμός δημοτικών διαμερισμάτων) και κριτηρίων σύγκλισης (μείωση μόνιμου πληθυσμού, απόκλιση του κατά κεφαλή ΑΕΠ από το μέσο όρο των περιφερειών της Ευρωπαϊκής Ένωσης των 25 κρατών μελών, ανεργία, αριθμός ορεινών και νησιωτικών Ο.Τ.Α.).

Η τελική κατανομή ανά Περιφέρεια παρουσιάζεται στον ακόλουθο πίνακα:

ΠΙΝΑΚΑΣ 1

"ΘΗΣΕΑΣ" - ΤΥΠΙΚΗ ΚΑΤΑΝΟΜΗ ΑΝΑ ΠΕΡΙΦΕΡΕΙΑ		
ΠΕΡΙΦΕΡΕΙΑ	ΠΟΣΟΣΤΟ ΠΕΡΙΦΕΡΕΙΑΣ (%)	ΠΟΣΟ (€)
ΑΝΑΤΟΛΙΚΗΣ ΜΑΚΕΔΟΝΙΑΣ - ΘΡΑΚΗΣ	7,66	120.645.000
ΠΟΛΕΟΔΟΜΙΚΟ ΣΥΓΚΡΟΤΗΜΑ ΘΕΣΣΑΛΟΝΙΚΗΣ	2,93	46.147.500
ΥΠΟΛΟΙΠΟ ΚΕΝΤΡΙΚΗΣ ΜΑΚΕΔΟΝΙΑΣ	9,13	143.844.750
ΔΥΤΙΚΗΣ ΜΑΚΕΔΟΝΙΑΣ	7,39	116.455.500
ΗΠΕΙΡΟΥ	7,55	118.959.750
ΘΕΣΣΑΛΙΑΣ	9,00	141.750.000
ΙΟΝΙΩΝ ΝΗΣΩΝ	3,85	60.653.250
ΔΥΤΙΚΗΣ ΕΛΛΑΔΑΣ	8,32	131.055.750
ΣΤΕΡΕΑΣ ΕΛΛΑΔΑΣ	8,36	131.591.250
ΑΤΤΙΚΗΣ	10,00	157.500.000
ΠΕΛΟΠΟΝΝΗΣΟΥ	9,90	155.956.500
ΒΟΡΕΙΟΥ ΑΙΓΑΙΟΥ	3,89	61.236.000
ΝΟΤΙΟΥ ΑΙΓΑΙΟΥ	5,10	80.246.250
ΚΡΗΤΗΣ	6,92	108.958.500
ΣΥΝΟΛΟ	100	1.575.000.000

ΠΗΓΗ: ΥΠΕΣΔΔΑ

Από την ανωτέρω κατανομή, ποσοστό 8% κάθε περιφέρειας προορίζεται για τον προγραμματισμό και την υλοποίηση έργων διαδημοτικής συνεργασίας.

Τυπική κατανομή από τις Περιφέρειες στους Ο.Τ.Α.

Η τυπική κατανομή ανά Ο.Τ.Α. θα πραγματοποιηθεί με απόφαση του Γενικού Γραμματέα της Περιφέρειας, μετά την αφαίρεση του 8% των διαδημοτικών συνεργασιών, με τα εξής κριτήρια

και αντίστοιχες βαρύτητες που θα καθοριστούν εντός των ορίων του παρακάτω πίνακα:

ΠΙΝΑΚΑΣ 2

"ΘΗΣΕΑΣ" - ΚΡΙΤΗΡΙΑ ΤΥΠΙΚΗΣ ΚΑΤΑΝΟΜΗΣ ΑΝΑ Ο.Τ.Α.	
ΚΡΙΤΗΡΙΟ	ΒΑΡΥΤΗΤΑ (%)
Πληθυσμός Ο.Τ.Α	35-40
Έκταση Ο.Τ.Α.	15-25
Αριθμός Δημοτικών Διαμερισμάτων	10-15
Αριθμός ορεινών και νησιωτικών προβληματικών Ο.Τ.Α.	5-10
Κριτήριο σύγκλισης	15-30
ΣΥΝΟΛΟ	100

ΠΗΓΗ: ΥΠΕΣΔΔΑ

Η κατανομή του 8% των διαδημοτικών συνεργασιών θα γίνει με προγραμματικά κριτήρια, με βάση τις προτεραιότητες κάθε περιφέρειας, μετά από πρόταση της Περιφερειακής Επιτροπής Παρακολούθησης και απόφαση της Κεντρικής Επιτροπής Παρακολούθησης. Επισημαίνεται ότι πριν από την οριστική ένταξη δράσεων διαδημοτικής συνεργασίας, θα πρέπει να έχει συσταθεί και να λειτουργεί ο αρμόδιος φορέας υλοποίησης ή να υπογραφεί σύμβαση μεταξύ των συνεργαζομένων Ο.Τ.Α.

Υποβολή προτάσεων τυπικής κατανομής

Μετά τον καθορισμό του ποσού που αναλογεί σε κάθε Ο.Τ.Α., σύμφωνα με την απόφαση του Γενικού Γραμματέα της οικείας Περιφέρειας, ξεκινά η κατάρτιση του προγράμματος, σύμφωνα με την ακόλουθη διαδικασία:

α) Προένταξη έργων, μελετών και ενεργειών

α1) Οι οικείοι Ο.Τ.Α., στο πλαίσιο του ποσού που τους αναλογεί, ως ανωτέρω, θα καταρτίσουν πρόταση για προένταξη έργων, μελετών ή ενεργειών στο Πρόγραμμα «ΘΗΣΕΑΣ», με απόφαση του Δημοτικού ή Κοινοτικού Συμβουλίου. Για το σκοπό αυτό μπορεί να ζητηθεί η συνδρομή της Τεχνικής Επιτροπής Νομού. Στην πρόταση του οικείου Ο.Τ.Α. συμπεριλαμβάνονται και τα έργα που προέρχονται από τα νομικά τους πρόσωπα, δημοσίου και ιδιωτικού δικαίου.

Οι επιμέρους προτεραιότητες για κάθε Υποπρόγραμμα και Μέτρο καθορίζονται στα Τεχνικά Δελτία. Δεν μπορεί να ενταχθεί στο πρόγραμμα έργο, μελέτη ή ενέργεια, χωρίς να προσδιορίζεται το συγκεκριμένο Υποπρόγραμμα και Μέτρο στο οποίο περιλαμβάνεται.

Προτεραιότητα θα πρέπει να δοθεί σε μελέτες για την ωρίμανση έργων που έχουν προταθεί ή θα προταθούν για την ένταξη στο Γ' και το Δ' Κ.Π.Σ., καθώς και σε έργα που ολοκληρώνουν λειτουργικά τις υποδομές που χρηματοδοτήθηκαν από το Ε.Π.Τ.Α. ή άλλα προγράμματα της Ε.Ε.

Θα πρέπει να δοθεί ιδιαίτερη προσοχή στην αποφυγή κατακερματισμού και κατασπατάλησης των πιστώσεων σε πλήθος μικρών έργων και άλλων δράσεων χωρίς προγραμματικούς στόχους και επιχειρησιακή συνοχή.

Οι μελέτες των έργων θα ενταχθούν χωριστά με συμπλήρωση ίδιου τεχνικού δελτίου μελέτης. Εξαιρέση μπορεί να γίνει μόνο για τους Ο.Τ.Α. που δεν διαθέτουν δική τους τεχνική υπηρεσία και μόνο για τις μελέτες που η αμοιβή τους δεν υπερβαίνει το όριο της κατά παρέκκλιση απευθείας ανάθεσης του άρθρου 269 του Δημοτικού και Κοινοτικού Κώδικα (Π.Δ. 410/1995, όπως κάθε φορά ισχύει). Στις περιπτώσεις αυτές, η δαπάνη της μελέτης μπορεί να καλυφθεί από την πίστωση του σχετικού έργου.

Οι προϋπολογισμοί των έργων θα πρέπει να προκύπτουν από επικαιροποιημένες μελέτες ή ακριβή εκτίμηση της αρμόδιας τεχνικής υπηρεσίας. Στις περιπτώσεις που ένα μέρος του προϋπολογισμού θα καλυφθεί από ίδιους πόρους του Ο.Τ.Α. ή άλλες πηγές, θα συμπληρωθούν με ακρίβεια, στα αντίστοιχα τεχνικά δελτία των έργων, τόσο το ύψος των πόρων αυτών ανά πηγή χρηματοδότησης όσο και ο προβλεπόμενος χρόνος εκταμίευσής τους.

Κατά την πρώτη κατάρτιση του προγράμματος, μπορούν να ενταχθούν έργα του Ε.Π.Τ.Α. για τα οποία έχει ήδη υπογραφεί σύμβαση και οι εγκεκριμένες πιστώσεις του Ο.Τ.Α. στο Ε.Π.Τ.Α. δεν επαρκούν για την αναπλήρωσή τους. Εννοείται ότι οι σχετικές δαπάνες θα βαρύνουν το ποσό που αναλογεί στον Ο.Τ.Α. από το Πρόγραμμα «ΘΗΣΕΑΣ».

α2) Η πρόταση, μαζί με τα τεχνικά δελτία ανά έργο, μελέτη ή ενέργεια υποβάλλεται στην Τεχνική Επιτροπή Νομού. Η Τεχνική Επιτροπή Νομού θα συγκροτήσει τις προτάσεις αυτές σε επίπεδο

νομού, θα τις επεξεργαστεί και θα τις υποβάλλει για αξιολόγηση στην Περιφερειακή Επιτροπή Παρακολούθησης του Προγράμματος «ΘΗΣΕΑΣ».

α3) Η Περιφερειακή Επιτροπή Παρακολούθησης του Προγράμματος «ΘΗΣΕΑΣ» αξιολογεί το σύνολο των προτάσεων που της υποβλήθηκαν από τις Τεχνικές Επιτροπές Νομών της Περιφέρειας. Η Επιτροπή, αφού συντάξει το σχετικό πρακτικό αξιολόγησης αποφασίζει την προσωρινή ένταξη έργων, μελετών και ενεργειών στο Πρόγραμμα «ΘΗΣΕΑΣ».

Η Περιφερειακή Επιτροπή Παρακολούθησης θα πρέπει να εξετάσει τα οικονομικά στοιχεία των έργων και ιδιαίτερα τη σωστή εκτίμηση των προϋπολογισμών τους, καθώς και τις πραγματικές δυνατότητες συγχρηματοδότησης από ίδιους ή άλλους πόρους.

α4) Η απόφαση της Περιφερειακής Επιτροπής Παρακολούθησης, η οποία θα συνοδεύεται από το πρακτικό αξιολόγησης, υποβάλλεται για έγκριση στην Κεντρική Επιτροπή Παρακολούθησης του Προγράμματος «ΘΗΣΕΑΣ».

α5) Η Κεντρική Επιτροπή Παρακολούθησης του Προγράμματος «ΘΗΣΕΑΣ» αξιολογεί, μετά από πρόταση της Ομάδας Διοίκησης Έργου, τις αποφάσεις των Περιφερειακών Επιτροπών Παρακολούθησης και τις εγκρίνει ή τις τροποποιεί, προκειμένου να καταρτίσει το Πρόγραμμα «ΘΗΣΕΑΣ» για το σύνολο της χώρας.

β) Οριστική ένταξη έργων, μελετών και ενεργειών στο Πρόγραμμα «ΘΗΣΕΑΣ».

Μέσα στο πλαίσιο του ετήσιου ορίου εγκεκριμένων πιστώσεων της Περιφέρειας, τα έργα, οι μελέτες και οι ενέργειες που θα προενταχθούν στο Πρόγραμμα «ΘΗΣΕΑΣ», θα ενταχθούν οριστικά σ' αυτό, με απόφαση της Περιφερειακής Επιτροπής Παρακολούθησης του Προγράμματος «ΘΗΣΕΑΣ» κατά την ακόλουθη διαδικασία.

β1) Ο Ο.Τ.Α. υποβάλλει αίτηση στην Περιφερειακή Επιτροπή Παρακολούθησης του προγράμματος «ΘΗΣΕΑΣ», η οποία συνοδεύεται από πλήρη φάκελο του έργου, της μελέτης ή της ενέργειας.

Για την οριστική ένταξη έργου στο Πρόγραμμα «ΘΗΣΕΑΣ», η Περιφερειακή Επιτροπή Παρακολούθησης εξετάζει ιδίως:

- τη συμβατότητα του έργου με τα κριτήρια και τις κατευθύνσεις της Κεντρικής Επιτροπής Παρακολούθησης, όπως αυτές αποτυπώνονται στα Τεχνικά Δελτία.
- την ωριμότητα του έργου και
- την ύπαρξη των αναγκαίων πόρων για τη χρηματοδότησή του.

Στις περιπτώσεις που ένα μέρος του προϋπολογισμού του έργου θα καλυφθεί από ίδιους πόρους του δήμου ή από άλλες πηγές, θα πρέπει να περιέχεται στο σχετικό φάκελο, που υποβάλλει ο Ο.Τ.Α. στην Περιφερειακή Επιτροπή Παρακολούθησης και λε-

πτομερής έκθεση της οικονομικής υπηρεσίας του Ο.Τ.Α., θεωρημένης από το Δήμαρχο, στην οποία θα προσδιορίζονται αναλυτικά: οι συμπληρωματικοί πόροι ανά πηγή χρηματοδότησης, το χρονοδιάγραμμα διάθεσής τους για την πληρωμή του έργου και η εναλλακτική δεσμευτική πρόταση του δήμου για την αναθεώρηση του όλου προγράμματός στο «ΘΗΣΕΑ», στην περίπτωση που δεν διασφαλιστούν έγκαιρα οι προβλεπόμενες από άλλες πηγές πιστώσεις.

Αφού διαπιστωθεί η εκπλήρωση των παραπάνω προϋποθέσεων, η Περιφερειακή Επιτροπή Παρακολούθησης αποφασίζει την οριστική ένταξη του έργου, της μελέτης ή της ενέργειας στο πρόγραμμα «ΘΗΣΕΑΣ», λαμβάνοντας υπόψη το ετήσιο όριο εγκεκριμένων πιστώσεων. Η απόφαση αυτή της Περιφερειακής Επιτροπής Παρακολούθησης κοινοποιείται άμεσα στην Κεντρική Επιτροπή Παρακολούθησης του Προγράμματος «ΘΗΣΕΑΣ» και στη Διεύθυνση Αναπτυξιακών Προγραμμάτων και Διεθνών Οργανισμών του Υπουργείου Εσωτερικών, Δημόσιας Διοίκησης και Αποκέντρωσης.

β2) Το Υπουργείο Εσωτερικών, Δημόσιας Διοίκησης και Αποκέντρωσης ελέγχει την τήρηση του ετήσιου ορίου εγκεκριμένων πιστώσεων ανά Περιφέρεια, όπως αυτό έχει κάθε φορά οριστεί με απόφαση της Κεντρικής Επιτροπής Παρακολούθησης του Προγράμματος «ΘΗΣΕΑΣ». Εφόσον έχει τηρηθεί από την Περι-

φέρεια το όριο αυτό, το Υπουργείο εκδίδει έγγραφη διαπίστωση ενώ σε περίπτωση υπέρβασης του ανωτέρω ορίου, το ΥΠ.ΕΣ.Δ.Δ.Α. αναπέμπει την απόφαση στην Περιφερειακή Επιτροπή Παρακολούθησης προκειμένου να επανελεγχτεί και να αναμορφωθεί.

Το τυχόν ποσό που δεν απορροφήθηκε, στο τέλος κάθε έτους, ποσό των εγκεκριμένων πιστώσεων που αναλογούν για το έτος αυτό σε έναν Ο.Τ.Α., θα προστίθεται στις δικαιούμενες πιστώσεις του για το επόμενο έτος, έτσι ώστε να δοθεί η δυνατότητα στους Ο.Τ.Α. να ωριμάσουν τα έργα τους και να μην απολέσουν πόρους που δικαιούνται και είναι αναγκαίοι για την ανάπτυξή τους.

ΠΙΝΑΚΑΣ 3

ΤΥΠΙΚΗ ΚΑΤΑΝΟΜΗ ΤΟΥ 45% ΤΩΝ ΠΟΣΩΝ ΤΟΥ ΠΡΟΓΡΑΜΜΑΤΟΣ "ΘΗΣΕΑΣ"

ΔΗΜΟΣ	ΠΟΣΟ 2005	ΠΟΣΟ 2006	ΠΟΣΟ 2007	ΠΟΣΟ 2008	ΠΟΣΟ 2009	ΣΥΝΟΛΟ
ΑΙΤΕΛΟΚΑΣΤΡΟΥ	120.149,00	103.234,50	103.234,50	103.234,50	103.234,50	533.087,00
ΑΓΡΙΝΙΟΥ	1.229.385,00	1.056.308,50	1.056.308,50	1.056.308,50	1.056.308,50	5.454.619,00
ΑΙΤΩΛΙΚΟΥ	294.011,00	252.619,50	252.619,50	252.619,50	252.619,50	1.304.489,00
ΑΛΥΣΙΑΣ	207.836,00	178.576,50	178.576,50	178.576,50	178.576,50	922.142,00
ΑΜΦΙΛΟΧΙΑΣ	612.865,00	526.584,75	526.584,75	526.584,75	526.584,75	2.719.204,00
ΑΝΑΚΤΟΡΙΟΥ	400.548,00	344.158,25	344.158,25	344.158,25	344.158,25	1.777.181,00
ΑΝΤΙΠΡΡΙΟΥ	94.640,00	81.316,50	81.316,50	81.316,50	81.316,50	419.906,00
ΑΠΟΔΟΤΙΑΣ	365.580,00	314.112,25	314.112,25	314.112,25	314.112,25	1.622.029,00
ΑΡΑΚΥΝΔΟΥ	277.858,00	238.740,75	238.740,75	238.740,75	238.740,75	1.232.821,00
ΑΣΤΑΚΟΥ	454.498,00	390.512,75	390.512,75	390.512,75	390.512,75	2.016.549,00
ΘΕΡΜΟΥ	612.352,00	526.143,50	526.143,50	526.143,50	526.143,50	2.716.926,00
ΘΕΣΤΙΕΩΝ	253.104,00	217.471,00	217.471,00	217.471,00	217.471,00	1.122.988,00
Ι.Π. ΜΕΣΟΛΟΜΠΤΙΟΥ	549.584,00	472.212,25	472.212,25	472.212,25	472.212,25	2.438.433,00
ΙΝΑΧΟΥ	597.734,00	513.583,25	513.583,25	513.583,25	513.583,25	2.652.067,00
ΜΑΚΡΥΝΕΙΑΣ	300.624,00	258.301,75	258.301,75	258.301,75	258.301,75	1.333.831,00
ΜΕΔΕΩΝΟΣ	281.566,00	241.926,75	241.926,75	241.926,75	241.926,75	1.249.273,00
ΜΕΝΙΔΙΟΥ	137.653,00	118.273,50	118.273,50	118.273,50	118.273,50	610.747,00
ΝΑΥΤΑΚΤΟΥ	571.208,00	490.792,25	490.792,25	490.792,25	490.792,25	2.534.377,00
ΝΕΑΠΟΛΗΣ	187.927	161.470,50	161.470,50	161.470,50	161.470,50	833.809,00
ΟΙΝΙΑΔΩΝ	448.687,00	385.520,00	385.520,00	385.520,00	385.520,00	1.990.767,00
ΠΑΛΑΙΡΟΥ	244.415,00	210.005,75	210.005,75	210.005,75	210.005,75	1.084.438,00
ΠΑΝΑΙΤΩΛΙΚΟΥ	164.438,00	141.287,75	141.287,75	141.287,75	141.287,75	729.589,00
ΠΑΡΑΒΟΛΑΣ	254.273,00	218.476,00	218.476,00	218.476,00	218.476,00	1.128.177,00
ΠΑΡΑΚΑΜΠΥΛΙΩΝ	275.950,00	237.100,75	237.100,75	237.100,75	237.100,75	1.224.353,00
ΠΛΑΤΑΝΟΥ	269.569,00	231.618,00	231.618,00	231.618,00	231.618,00	1.196.041,00
ΠΥΛΛΗΝΗΣ	180.080,00	154.728,00	154.728,00	154.728,00	154.728,00	798.992,00
ΣΤΡΑΤΟΥ	316.986,00	272.360,25	272.360,25	272.360,25	272.360,25	1.406.427,00
ΦΥΤΕΙΩΝ	129.116,00	110.938,25	110.938,25	110.938,25	110.938,25	572.869,00
ΧΑΛΚΕΙΑΣ	147.814,00	127.004,25	127.004,25	127.004,25	127.004,25	655.831,00

ΠΗΓΗ: ΥΠΕΣΔΔΑ

Κατανομή του 35% των πόρων (Προγραμματική κατανομή) του Αναπτυξιακού Προγράμματος Τοπικής Αυτοδιοίκησης «ΘΗΣΕΑΣ» - Κριτήρια και προτεραιότητες για την ένταξη έργων, μελετών και ενεργειών στο Πρόγραμμα - Υποβολή προτάσεων από τους Ο.Τ.Α.

α. Τυπική κατανομή ανά Ο.Τ.Α., δηλαδή κατανομή συγκεκριμένου ποσού ανά Ο.Τ.Α. ανά έτος με αντικειμενικά κριτήρια ενδοπεριφερειακής κατανομής. Με αυτόν τον τρόπο κατανεμήθηκε ήδη το 45% του προγράμματος, ύψους 1.575 εκ. € για την πενταετία 2005-2009.

β. Κατανομή με προγραμματικά κριτήρια (προγραμματική κατανομή), με βάση τις εθνικές και περιφερειακές προτεραιότητες ανά Υποπρόγραμμα και Μέτρο. Με αυτόν τον τρόπο θα κατανεμηθεί το 35% του προγράμματος, ύψους 1.225 εκ. € για την τετραετία 2006 - 2009.

γ. Το προβλεπόμενο ποσοστό, 20% των οριζόντιων δράσεων, των εκτάκτων και επείγουσών αναγκών και της υποστήριξης της προσυμβατικής διαδικασίας για τις συμπράξεις των Ο.Τ.Α. με ιδιώτες, ύψους 700 εκ. €, κατανέμεται μετά από πρόταση του Υπουργού Εσωτερικών, Δημόσιας Διοίκησης και Αποκέντρωσης, για την πενταετία 2005-2009. Στο ποσοστό αυτό συμπεριλαμβάνονται

και οι δαπάνες του Υποπρογράμματος 4, «Τεχνική στήριξη του προγράμματος».

Η προγραμματική κατανομή, σε αντιδιαστολή με την τυπική, διέπεται από τελείως διαφορετική φιλοσοφία. Στοχεύει στην επίλυση χρονιζόντων προβλημάτων των Ο.Τ.Α., προκειμένου να επιτευχθούν κοινοί στόχοι μεταξύ κεντρικής διοίκησης και τοπικής αυτοδιοίκησης, για την εξυπηρέτηση της τοπικής κοινωνίας.

Έτσι η επίτευξη του στόχου της προγραμματικής κατανομής προϋποθέτει τον αποκλεισμό κατηγοριών έργων ή ενεργειών που είτε από τους ίδιους τους Ο.Τ.Α., είτε δεν συμπληρώνουν πρωταρχικές εθνικές και περιφερειακές επιλογές κατά την τρέχουσα προγραμματική περίοδο.

Προκειμένου να τηρηθεί η δέσμευση για έγκαιρο προγραμματισμό της προγραμματικής κατανομής, οι πιστώσεις της οποίας θα είναι διαθέσιμες από το 2006, το ΥΠ.ΕΣ.Δ.Δ.Α. επεξεργάστηκε τα στοιχεία της καταγραφής των αναγκών των Ο.Τ.Α., που διενεργήθηκε κατά το τελευταίο δίμηνο του 2004, τα ενταγμένα στην τυπική κατανομή, έργα των Ο.Τ.Α. και τις προτάσεις.

ΠΡΟΤΕΡΑΙΟΤΗΤΕΣ ΠΡΟΓΡΑΜΜΑΤΙΚΗΣ ΚΑΤΑΝΟΜΗΣ

Το 35% των πόρων (Προγραμματική Κατανομή) του Ειδικού Λογαριασμού «Πόροι του προγράμματος «ΘΗΣΕΑΣ», ύψους 1.225 εκατ. €, κατανέμεται στα κατωτέρω Μέτρα του Προγράμματος με τους περιορισμούς που αναφέρονται στη στήλη παρατηρήσεις.

ΠΙΝΑΚΑΣ 4**«ΘΗΣΕΑΣ» - ΠΡΟΓΡΑΜΜΑΤΙΚΗ ΚΑΤΑΝΟΜΗ**

Α/Α	ΜΕΤΡΟ	ΤΙΤΛΟΣ ΜΕΤΡΟΥ	ΠΑΡΑΤΗΡΗΣΕΙΣ
1	1.1	Κατάρτιση Επιχειρησιακών Προγραμμάτων	Πιλοτικές δράσεις μεσοπρόθεσμων ολοκληρωμένων προγραμμάτων για την ανάπτυξη του Ο.Τ.Α. και τη βελτίωση της εσωτερικής οργάνωσης και λειτουργίας του - Επιχειρησιακά προγράμματα φορέων και δομών των Ο.Τ.Α. με κοινωνικό χαρακτήρα
2	1.2α	Μελέτες οργάνωσης και ανάπτυξης των υπηρεσιών των Ο.Τ.Α.	Οργάνωση επιτελικών λειτουργιών - Προετοιμασία Δ' ΚΤΣ
3	1.3	Έργα οργάνωσης και ανάπτυξης των υπηρεσιών των Ο.Τ.Α.	Έργα εξυπηρέτησης πολιτών
4	1.5	Σ.Δ.Ι.Τ. με αντικείμενο αναφερόμενο σε δράσεις του Υποπρογράμματος 1	Συμπράξεις Ο.Τ.Α. με ιδιώτες σε θέματα οργάνωσης και ανάπτυξης υπηρεσιών
5	2.1α	Μελέτες τεχνικών υποδομών περιβάλλοντος	Προτεραιότητα στις μελέτες ωρίμανσης έργων Δ' ΚΤΣ
6	2.3	Ύδρευση	Έργα υδροληψίας, κατασκευής δικτύων ύδρευσης και δεξαμενών, συντήρησης, επέκτασης υφιστάμενων δικτύων και αντικατάστασης πεπαλαιωμένων δικτύων κ.λ.π.

A/A	ΜΕΤΡΟ	ΤΙΤΛΟΣ ΜΕΤΡΟΥ	ΠΑΡΑΤΗΡΗΣΕΙΣ
7	2.4	Αποχέτευση	Έργα κατασκευής αποχετευτικών δικτύων, επέκτασης, βελτιώσης και συντήρησης υφιστάμενων δικτύων και εγκαταστάσεων επεξεργασίας λυμάτων και βοθρολυμάτων
8	2.5	Διαχείριση απορριμμάτων	Χ.Α.Δ.Α. - Χ.Υ.Τ.Α. με βάση τον περιφερειακό σχεδιασμό - Εναλλακτικοί τρόποι διαχείρισης
9	2.6	Οικισμοί	Υλοποίηση πράξεων εφαρμογής με προτεραιότητα σε μειονεκτικές και προβληματικές περιοχές
10	2.7	Εγγειοβελτιωτικά - Αντιπλημμυρικά έργα	Προτεραιότητα στην αντιπλημμυρική προστασία
11	2.9	Τεχνικός και μηχανολογικός εξοπλισμός	Μηχανολογικός εξοπλισμός (συντήρησης οδών - εκχιονιστικά - εξοπλισμός διαχείρισης απορριμμάτων κατά προτεραιότητα)
12	2.10	Απαλλοτριώσεις ακινήτων	Κάλυψη αναγκών για τεχνικές υποδομές, προστασία του περιβάλλοντος και αναβάθμιση της ποιότητας ζωής
13	2.11	Σ.Δ.Ι.Τ. με αντικείμενο αναφερόμενο σε δράση του Υποπρογράμματος 2	Συμπράξεις Ο.Τ.Α. με ιδιώτες σε θέματα τοπικής ανάπτυξης και προστασίας περιβάλλοντος

<u>A/A</u>	<u>ΜΕΤΡΟ</u>	<u>ΤΙΤΛΟΣ ΜΕΤΡΟΥ</u>	<u>ΠΑΡΑΤΗΡΗΣΕΙΣ</u>
14	3.1	Μελέτες κοινωνικών και πολιτιστικών υποδομών	Προτεραιότητα στις μελέτες ωρίμανσης έργων Δ' Κ.Π.Σ.
15	3.3	Υγεία - Πρόνοια - Αντιμετώπιση κοινωνικού αποκλεισμού	Έργα ανάπτυξης δραστηριοτήτων στους τομείς της υγείας και πρόνοιας, όπως αγροτικά ιατρεία και εξεταστήρια, κέντρα κοινωνικής μέριμνας, παιδικοί και βρεφονηπιακοί σταθμοί, Κ.Α.Π.Η., κέντρα ενημέρωσης, πληροφόρησης κ.λπ. Ευπαθών κοινωνικών ομάδων
16	3.5	Πολιτισμός	Ανάδειξη - Ολοκλήρωση αρχιτεκτονικών και πολεοδομικών στοιχείων κυρίως παραδοσιακών οικισμών
17	3.8	Απαλλοτριώσεις ακινήτων	Κάλυψη κοινωνικών και πολιτιστικών αναγκών
18	3.9	Σ.Δ.Ι.Τ. με αντικείμενο αναφερόμενο σε δράσεις του Υποπρογράμματος 3	Συμπράξεις Ο.Τ.Α. με ιδιώτες σε θέματα κοινωνικών και πολιτιστικών υποδομών και δραστηριοτήτων

ΠΗΓΗ: ΥΠΕΣΔΔΑ

ΚΑΤΑΝΟΜΗ ΑΝΑ ΠΕΡΙΦΕΡΕΙΑ

Η κατανομή ανά περιφέρεια θα γίνει με βάση τα ποσοστά του παρακάτω πίνακα:

ΠΙΝΑΚΑΣ 4

ΠΕΡΙΦΕΡΕΙΑ	ΠΟΣΟΣΤΟ ΠΕΡΙΦΕΡΕΙΑΣ (%)	ΠΟΣΟ (€)
ΑΝΑΤΟΛΙΚΗΣ ΜΑΚΕΔΟΝΙΑΣ - ΘΡΑΚΗΣ	7,62	93.345.000
ΠΟΛΕΟΔΟΜΙΚΟ ΣΥΓΚΡΟΤΗΜΑ ΘΕΣΣΑΛΟΝΙΚΗΣ	2,93	35.892.500
ΥΠΟΛΟΙΠΟ ΚΕΝΤΡΙΚΗΣ ΜΑΚΕΔΟΝΙΑΣ	9,09	111.352.500
ΔΥΤΙΚΗΣ ΜΑΚΕΔΟΝΙΑΣ	7,36	90.160.000
ΗΠΕΙΡΟΥ	7,52	92.120.000
ΘΕΣΣΑΛΙΑΣ	8,96	109.760.000
ΙΟΝΙΩΝ ΝΗΣΩΝ	3,83	46.917.500
ΔΥΤΙΚΗΣ ΕΛΛΑΔΑΣ	8,28	101.430.000
ΣΤΕΡΕΑΣ ΕΛΛΑΔΑΣ	8,31	101.797.500
ΑΤΤΙΚΗΣ	10,00	122.500.000
ΠΕΛΟΠΟΝΝΗΣΟΥ	9,85	120.662.500
ΒΟΡΕΙΟΥ ΑΙΓΑΙΟΥ	4,30	52.675.000
ΝΟΤΙΟΥ ΑΙΓΑΙΟΥ	5,07	62.107.500
ΚΡΗΤΗΣ	6,88	84.280.000
ΣΥΝΟΛΟ	100	1.225.000.000

ΠΗΓΗ: ΥΠΕΣΔΔΑ

Η διαδικασία προγραμματισμού των έργων της προγραμματικής κατανομής θα είναι η ίδια με τη διαδικασία που ακολουθήθηκε κατά την τυπική κατανομή.

ITL MEZONOTIYOY	0,00	246.493,00	385.146,00	539.204,00	716.371,00	1.887.214,00
INAXOY	0,00	268.089,00	418.889,00	586.444,00	779.133,00	2.052.555,00
MARKHNEIAS	0,00	134.833,00	210.676,00	294.946,00	391.857,00	1.032.312,00
MEFENONDE	0,00	126.285,00	197.320,00	276.248,00	367.016,00	966.869,00
MENELIYOY	0,00	61.738,00	96.466,00	135.053,00	179.428,00	472.685,00
NAVHTAKTOY	0,00	256.192,00	400.300,00	560.420,00	744.558,00	1.961.470,00
NEATOMHE	0,00	84.287,00	131.698,00	184.378,00	244.959,00	645.322,00
ONNEAΛON	0,00	201.240,00	314.438,00	440.213,00	584.854,00	1.540.745,00
TANAIPOY	0,00	109.622,00	171.285,00	239.799,00	318.590,00	839.296,00
TANAITIΓAIKOY	0,00	73.752,00	115.237,00	161.332,00	214.341,00	564.662,00
TAPABOMAS	0,00	114.044,00	178.193,00	249.471,00	331.440,00	873.148,00
TAPAKAMTIVAIQN	0,00	123.766,00	193.384,00	270.738,00	359.695,00	947.583,00
TVATANDY	0,00	120.904,00	188.912,00	264.477,00	351.377,00	925.670,00
TV/MHNE	0,00	80.767,00	126.199,00	176.680,00	234.730,00	618.376,00
CTPATOY	0,00	142.171,00	222.142,00	311.000,00	413.185,00	1.088.498,00
@YTEIQN	0,00	57.909,00	90.484,00	126.677,00	168.299,00	443.369,00
XAKEIAS	0,00	66.296,00	103.587,00	145.022,00	192.673,00	507.578,00

ΠΙΝΗ: ΥΠΕΛΛΑ

ΤΙΝΑΚΑΣ 5

ΠΡΟΓΡΑΜΜΑΤΙΚΗ ΚΑΤΑΝΟΜΗ 35% ΤΟΥ ΠΡΟΓΡΑΜΜΑΤΟΣ "Θ-ΕΕΑΣ"

ΔΗΜΟΣ	ΠΟΣΟ					ΣΥΝΟΛΟ
	2005	ΠΟΣΟ 2006	ΠΟΣΟ 2007	ΠΟΣΟ 2008	ΠΟΣΟ 2009	
ΑΤΤΕΝΟΚΑΣΤΡΟΥ	0,00	53.888,00	84.200,00	117.880,00	156.612,00	412.580,00
ΑΙΓΙΝΙΤΟΥ	0,00	591.390,00	861.546,00	1.206.165,00	1.602.476,00	4.221.577,00
ΑΙΤΤΩΝΙΚΟΥ	0,00	131.867,00	206.042,00	288.458,00	383.237,00	1.009.604,00
ΑΝΥΖΙΑΣ	0,00	93.216,00	145.651,00	203.911,00	270.910,00	713.688,00
ΑΜΒΕΛΟΧΙΑΣ	0,00	274.875,00	429.493,00	601.290,00	798.857,00	2.104.515,00
ΑΝΑΚΤΟΡΙΟΥ	0,00	179.649,00	280.702,00	392.983,00	522.107,00	1.375.441,00
ΑΝΤΙΠΤΟΥ	0,00	42.447,00	66.323,00	92.853,00	123.362,00	324.985,00
ΑΙΤΟΛΟΤΙΑΣ	0,00	163.966,00	256.196,00	358.675,00	476.525,00	1.255.362,00
ΑΡΑΚΚΙΝΕΟΥ	0,00	124.622,00	194.722,00	272.610,00	362.182,00	954.136,00
ΑΣΤΑΚΟΥ	0,00	203.846,00	318.510,00	445.914,00	592.429,00	1.560.699,00
ΒΕΡΜΟΥ	0,00	274.645,00	429.133,00	600.786,00	758.188,00	2.102.752,00
ΒΕΣΤΙΕΩΝ	0,00	113.519,00	177.374,00	248.323,00	329.915,00	869.131,00

2.3. ΠΡΟΤΑΣΕΙΣ ΕΡΓΩΝ ΤΩΝ ΔΗΜΩΝ ΤΟΥ ΝΟΜΟΥ ΑΙΤΩΛΟ-ΚΑΡΝΑΝΙΑΣ ΣΤΟ ΠΡΟΓΡΑΜΜΑ «ΘΗΣΕΑΣ».

ΔΗΜΟΣ ΑΓΓΕΛΟΚΑΣΤΡΟΥ		
α/α	Τίτλος έργου	Προτεινόμενος Προϋπολογισμός
1	Μελέτη αποχέτευσης Β' φάση	100.000,00
2	Εσωτερική οδοποιία δήμου	130.000,00
3	Τοιχία αντιστήριξης Δ.Δ. Αγγελοκά- στρου	120.000,00
4	Ανάπλαση κοινοχρήστων χώρων	183.087,00
	<i>Σύνολο φορέα</i>	533.087,00

ΠΗΓΗ: ΥΠ.ΕΣ.Δ.Δ.Α

ΔΗΜΟΣ ΑΙΤΩΛΙΚΟΥ		
α/α	Τίτλος έργου	Προτεινόμενος Προϋπολογισμός
1	Εσωτερική οδοποιία (Ασφαλτοστρώ- σεις Δ.Δ. Αγίου Ηλία - Σταμνάς)	173.000,00
2	Εσωτερική οδοποιία (Ασφαλτοστρώ- σεις Δ.Δ. Φραγκουλείικων - Χρυσο- βεργίου & οικισμών χαλικιού και Κε- φαλόβρυσου)	69.000,00
3	Εσωτερική οδοποιία Δήμου Αιτωλικού	300.000,00
4	Αποχέτευση συνοικισμού Κεφαλόβρυ- σου Δήμου Αιτωλικού	482.489,00
5	Αντικατάσταση δικτύου ύδρευσης Δ.Δ. Χρυσοβεργίου	280.000,00
	<i>Σύνολο φορέα</i>	1.304.486,00

ΠΗΓΗ: ΥΠ.ΕΣ.Δ.Δ.Α

ΔΗΜΟΣ ΑΓΡΙΝΙΟΥ

α/α	Τίτλος έργου	Προτεινόμενος Προϋπολογισμός
1	Διάνοιξη και κατασκευή περιμετρικής οδού πανεπιστημίου από Ε.Ο. έως Αη-Γιάννη Ρηγανά και κατασκευή πεζοδρομίων οδού Αγίας Βαρβάρας από Καλαβρύτων έως Ε.Ο. Αग्रινίου - Θέρμου	1.000.000,00
2	Ανάπλαση νότιας περιοχής του πάρκου	500,000,00
3	Συντηρήσεις - Ασφαλτοστρώσεις οδών εντός σχεδίου πόλης Αग्रινίου	400,000,00
4	Ανάπλαση πλατείας Δημοκρατίας	1,600,000,00
5	Κατασκευή οδού Ηρακλείτου - Λυσιμαχείας και Τριχωνίδος και κατασκευή πεζοδρομίων οδού Χαρ. Τρικούπη από Κατράκη μέχρι Δημάλη και διαπλάτυνση πεζοδρομίων οδών Παπακώστα & Σούλου	500,000,00
6	Κατασκευή οδού Εθν. Αντιστάσεως από εργατικές κατοικίες έως οδό Ιωνίας με διαμόρφωση κυκλικού κόμβου οδών Εθν. Αντιστάσεως - Ιωνίας και συναρμογές με τους κάθετους δρόμους - σήμανση (οριζόντια και κάθετη) κόμβου της Εθν. Αντίστασης με την Ελ. Βενιζέλου (Δ.Δ. Αγίου Κων/νου)	300,000,00
7	Συντηρήσεις - Ασφαλτοστρώσεις οδών σχεδίου πόλης Δ.Δ. Αγίου Κων/νου	200,000,00
8	Ανάπλαση κεντρικής πλατείας - διαμόρφωση πεζοδρομίων και κοινοχρή-	150,000,00

	στιν χώρων στην περιοχή γύρω από τις εργατικές κατοικίες	
9	Συντήρηση ασφαλτοστρωμένων δρόμων και ασφαλτόστρωσης του κεντρικού δρόμου Δ.Δ. Σκουτεσιάδας	100,000,00
10	Συντηρήσεις - Ασφαλτοστρώσεις - Διαπλάτυνσεις επί των οδών Μιχαλακέα προς Δ.Δ. Καμαρούλας - οικισμό Δύο Ρεμμάτων έως Δ.Δ. Καμαρούλας - Αγίας Μαρίας - Πετράλωνα (Δ.Δ. Καμαρούλας)	100,000,00
11	Συντήρηση - Ασφαλτόστρωση - Επέκταση του δρόμου δίπλα στις γραμμές του Ο.Σ.Ε. και των αγροτικών δρόμων του Δ.Δ. Δοκιμίου	184,619,00
12	Ανάπλαση της κεντρικής πλατείας Δ.Δ. Δοκιμίου	100,000,00
13	Ανακατασκευή - Διαπλάτυνση κεντρικός δρόμος Δ.Δ. Άγιος Νικόλαος	60,000,00
14	Οδοποιία Δ.Δ. Καλυβίων και οικισμών Αγίου Γεωργίου και Πλατάνου (Δ.Δ. Καλυβίων)	260,000,00
	<i>Σύνολο φορέα</i>	5,454,619,00

ΠΗΓΗ: ΥΠ.ΕΣ.Δ.Δ.Α

ΔΗΜΟΣ ΑΜΦΙΛΟΧΙΑΣ

α/α	Τίτλος έργου	Προτεινόμενος Προϋπολογισμός
1	Βελτιώσεις οδών - αναπλάσεις κοινόχρηστων χώρων Αμφιλοχίας	700,000,00
2	Ολοκλήρωση Κ.Ε.Π. Αμφιλοχίας	70,000,00
3	Βελτιώσεις οδών - αναπλάσεις κοινόχρηστων χώρων Μπούκας	400,000,00

4	Επέκταση - Ανάπλαση παραλιακού χώρου Αμφιλοχίας	1,000,000,00
5	Κατασκευή υπέργειων εγκαταστάσεων τουριστικού καταφυγίου Αμφιλοχίας	400,000,00
6	Ηλεκτροφωτισμός οδών Δήμου Αμφιλοχίας	149,204,00
	<i>Σύνολο φορέα</i>	2,719,204,00

ΠΗΓΗ: ΥΠ.ΕΣ.Δ.Δ.Α

ΔΗΜΟΣ ΑΛΥΖΙΑΣ

a/a	Τίτλος έργου	Προτεινόμενος Προϋπολογισμός
1	Εσωτερική οδοποιία Δημοτικών Διαμερισμάτων	150,000,00
2	Έργα υποδομής - Οδοποιία Δ.Δ. Μύτικα και Παναγούλας	200,000,00
3	Ανάπλαση κοινόχρηστων χώρων στο Δ.Δ. Αρχοντοχωρίου	100,000,00
4	Ανώρυξη γεωτρήσεων ύδρευσης Δημοτικών Διαμερισμάτων	100,000,00
5	Υποστηρικτικές μελέτες	62,142,00
6	Κατασκευή αθλητικών εγκαταστάσεων στο Δ.Δ Κανδήλας	120,000,00
7	Διαμόρφωση πεζοδρομίων δρόμου Βάρνακα - Κανδήλας	100,000,00
8	Αγορά ακινήτων στο Δ.Δ Κανδήλας	30,000,00
9	Προμήθεια μηχανημάτων Ανταποδοτικών υπηρεσιών	60,000,00
	<i>Σύνολο φορέα</i>	922,142,00

ΠΗΓΗ: ΥΠ.ΕΣ.Δ.Δ.Α

ΔΗΜΟΣ ΘΕΣΤΙΕΩΝ

α/α	Τίτλος έργου	Προτεινόμενος Προϋπολογισμός
1	Διαμόρφωση ισόγειου χώρου Δημαρχείου Θεστιέων	40,000,00
2	Διανοίξεις - Συντηρήσεις - Ασφαλτοστρώσεις δημοτικών διαμερισμάτων δρόμων και αναπλάσεις κοινόχρηστων χώρων στα Δ.Δ. του δήμου Θεστιέων	800,000,00
3	Αντικατάσταση δικτύου ύδρευσης από αμίαντο στα δημοτικά διαμερίσματα του δήμου Θεστιέων	150,000,00
4	Κατασκευή - Αποπεράτωση αθλητικών εγκαταστάσεων	82,988,00
5	Αγορά απορριμματοφόρου	50,000,00
	<i>Σύνολο φορέα</i>	1,122,988,00

ΠΗΓΗ: ΥΠ.ΕΣ.Δ.Δ.Α

ΔΗΜΟΣ ΑΝΤΙΡΡΙΟΥ

α/α	Τίτλος έργου	Προτεινόμενος Προϋπολογισμός
1	Εσωτερική οδοποιία Δ.Δ. Μακύνειας	200,000,00
2	Εσωτερική οδοποιία Δ.Δ. Μολυκρέιου	219,906,00
	<i>Σύνολο φορέα</i>	419,906,00

ΠΗΓΗ: ΥΠ.ΕΣ.Δ.Δ.Α

ΔΗΜΟΣ ΑΠΟΔΟΤΙΑΣ

α/α	Τίτλος έργου	Προτεινόμενος Προϋπολογισμός
1	Αντικατάσταση δικτύων ύδρευσης	121,482,93

2	Αποπεράτωση νέου δημοτικού καταστήματος	16,996,89
3	αντικατάσταση δικτύων ύδρευσης Δ.Δ. Τερψιθέας	150,000,00
4	Υποστήλωση γέφυρας Δ.Δ. Κάτω Χώρας	50,000,00
5	Ασφαλτόστρωση κεντρικής οδού στο Δ.Δ. Ανάβρυσης	30,010,00
6	Αντικατάσταση δικτύων ύδρευσης Δ.Δ. Κρυονέρια, Ελατόβρυσης	100,000,00
7	Κατασκευή πλατείας στο Δ.Δ. Ανω Χώρας	100,000,00
8	Κατασκευή τοίχου αντιστήριξης στην οδό Γολέμι - Καταφύγιο	150,000,00
9	Μετατροπή μονοθέσιου σχολικού κτιρίου σε αίθουσα φυσικής ιστορίας στο Δ.Δ. Γραμμένης Οξειάς	50,000,00
10	Πολιτιστικό κέντρο Δ.Δ. Κρυονερίων	30,000,00
11	Κατασκευή δεξαμενής και αντικατάσταση δικτύων ύδρευσης στα Δ.Δ. Άσπρια και Κεντρική	125,000,00
12	Ασφαλτόστρωση δρόμου προς τον οικισμό Λάλικας του Δ.Δ. Κρυονερίου	150,000,00
13	Αποπεράτωση αθλητικών χώρων Δήμου Αποδοτίας	270,000,00
14	Ανάπλαση μονοπατιών Δήμου Αποδοτίας	278,539,18
	<i>Σύνολο φορέα</i>	1,622,029,00

ΠΗΓΗ: ΥΠ.ΕΣ.Δ.Δ.Α

ΔΗΜΟΣ ΑΣΤΑΚΟΥ

a/a

Τίτλος έργου

Προτεινόμενος

Προϋπολογισμός

1	Υποστηρικτικές μελέτες	90,549,00
2	Επισκευή διαμόρφωση εσωτερικών χώρων και περιβάλλοντος χώρου δημοτικού μεγάρου	500,000,00
3	Κατασκευή δημοτικών σφαγείων	480,000,00
4	Δημοτικός Ηλεκτροφωτισμός	400,000,00
5	Δημοτική οδοποιία	400,000,00
6	Δρόμος Βασιλόπουλο - Βελλά	146,000,00
	<i>Σύνολο φορέα</i>	2,016,549,00

ΠΗΓΗ: ΥΠ.ΕΣ.Δ.Δ.Α

ΔΗΜΟΣ ΑΡΑΚΥΝΘΟΥ

a/a	Τίτλος έργου	Προτεινόμενος Προϋπολογισμός
1	Αντικατάσταση - Επέκταση δικτύων ύδρευσης Δήμου Αρακύνθου	432,821,00
2	Αναπλάσεις κοινόχρηστων χώρων Δήμου Αρακύνθου	400,000,00
3	Οδοποιία Δήμου Αρακύνθου	400,000,00
	<i>Σύνολο φορέα</i>	1,232,821,00

ΠΗΓΗ: ΥΠ.ΕΣ.Δ.Δ.Α

ΔΗΜΟΣ ΘΕΡΜΟΥ

a/a	Τίτλος έργου	Προτεινόμενος Προϋπολογισμός
1	Ύδρευση δημοτικών διαμερισμάτων Δήμου Θέρμου	300,000,00
2	Εγκατάσταση συστημάτων χλωρίωσης στις δεξαμενές των δημοτικών διαμε-	150,000,00

	ρισμάτων	
3	Επέκταση δικτύων ηλεκτρισμού δημοτικών διαμερισμάτων Δήμου Θέρμου	120,000,00
4	Βελτίωση οδοποιίας στο τμήμα Δρυμώννας - Νεοχώρι	230,000,00
5	Αποπεράτωση δημοτικού ξενώνα Κονίσκας	180,000,00
6	Μελέτες οδοποιίας	70,000,00
7	Συνέχιση εργασιών Σεμιναριακού - Πολιτιστικού κέντρου Δήμου Θέρμου	260,000,00
8	Κατασκευή τμημάτων δικτύου ακαθαρτων της έδρας του Δήμου Θέρμου	60,000,00
9	Μελέτη υπαίθριου θεάτρου Θέρμου	30,000,00
10	Μελέτη του έργου διάνοιξη δρόμου Κοκκινόβρυση - Καστανιά και διακλάδωση προς Αργ. Πηγάδι	30,000,00
11	Μελέτη του έργου διάνοιξη του δρόμου Άγιος Θεόδωρος - Πηγές Γιδομανδρίτη - Μεσοκώμη	50,000,00
12	Μελέτη του έργου διάνοιξη του δρόμου Διπλάτανος - Καρυά - Μεσοκώμη	50,000,00
	<i>Σύνολο φορέα</i>	1,530,000,00

ΠΗΓΗ: ΥΠ.ΕΣ.Δ.Δ.Α

ΔΗΜΟΣ ΙΕΡΑΣ ΠΟΛΕΩΣ ΜΕΣΟΛΟΓΓΙΟΥ

a/a	Τίτλος έργου	Προτεινόμενος Προϋπολογισμός
1	Οδοποιία προς Χ.Υ.Τ.Α. (Κατασκευή οδού πρόσβασης στο Χ.Υ.Τ.Α. 4ης γεωγραφικής ενότητας νομού Αιτ/νίας)	226,057,00
2	Βελτίωση δημοτικού οδικού δικτύου	450,000,00

3	Έργα ανάπλασης πλατειών και κοινόχρηστων χώρων	250,000,00
4	Άρδευση ελαιώνων στη θέση Μαγούλα του Δ.Δ. Ελληνικών	100,000,00
5	Αποπεράτωση δημοτικού πάρκου "Καλά Καθούμενα"	200,000,00
6	Προμήθεια μηχανολογικού εξοπλισμού	100,000,00
7	Αγορά χώρου για κατασκευή χώρου στάθμευσης και πλατείας στο Δ.Δ. Αγίου Γεωργίου	90,000,00
8	Μελέτη για τη δημιουργία οικοτουριστικού πάρκου στις Αλυκές Τουρλίδας	80,000,00
9	Μελέτη αντικατάστασης δικτύου ύδρευσης Μεσολογγίου	80,000,00
10	Ανακαίνιση αίθουσας πολλαπλών χρήσεων σε Δ.Δ. Ευηνοχωρίου	50,000,00
11	Φωτεινή σηματοδότηση κόμβου πλατείας Κένεντυ	50,000,00
12	Αμοιβή συμβούλου για την τεχνική υποστήριξη του προγράμματος "ΘΗΣΕΑΣ"	50,000,00
	<i>Σύνολο φορέα</i>	1,726,057,00

ΠΗΓΗ: ΥΠ.ΕΣ.Δ.Δ.Α

ΔΗΜΟΣ ΙΝΑΧΟΥ

a/a	Τίτλος έργου	Προτεινόμενος Προϋπολογισμός
1	Ανέγερση νέου δημοτικού διοικητηρίου	85,000,00
2	Ασφαλτόστρωση δρόμων Δ.Δ. Αγριδιού - Θυάμου - Εμπεσού και Χαλκιοπούλων	270,000,00

3	Ασφαλτόστρωση δρόμων Δ.Δ. Αμοργιανών - Γιαννοπούλων - Μπαμπαλιού - Ποδογοράς και Μαλεσιάδας	143,000,00
4	Παροχές ύδρευσης Δ.Δ. Χαλκιοπούλων	70,000,00
5	Ηλεκτροδοτήσεις οικισμών και δικτύων Δημοτικών Διαμερισμάτων Δήμου Ινάχου	160,000,00
6	Βελτίωση ύδρευσης Δ.Δ. Αλευράδας - Πετρώνας	220,000,00
7	Βελτίωση ύδρευσης οικισμού Ποταμιάς Δ.Δ. Σταθά	100,000,00
8	Βελτίωση ύδρευσης οικισμών Αρωνιάδας - Αγραπιδοκάμπου Δ.Δ. Χαλκιοπούλων	80,000,00
9	Βελτίωση εσωτερικής οδοποιίας Δ.Δ. Αμοργιανών - Εμπεσού - Πατιοπούλου και Γιαννοπούλων	450,000,00
10	Βελτίωση Αρδευτικών έργων οικισμών Αγριδίου και Κάμηνας Δ.Δ. Αγριδίου	80,000,00
	<i>Σύνολο φορέα</i>	1,658,000,00

ΠΗΓΗ: ΥΠ.ΕΣ.Δ.Δ.Α

ΔΗΜΟΣ ΜΑΚΡΥΝΕΙΑΣ

a/a	Τίτλος έργου	Προτεινόμενος Προϋπολογισμός
1	Προμήθεια Απορριματοφόρου	95,000,00
2	Αντικατάσταση - ενοποίηση δικτύων ύδρευσης	360,107,50
3	Έργα αποκατάστασης χώρου ανεξέλεγκτης διάθεσης αποβλήτων	12,120,00
4	Έργα οδοποιίας	408,301,75

5	Κατασκευή πολυδύναμου πολιτιστικού διοικητηρίου	200,000,00
6	Απαλλοτριώσεις ακινήτων	60,000,00
7	Αναπλάσεις κοινοχρηστων χώρων	198,301,75
8	Ολοκλήρωση κατασκευής διυληστηρίου συνδέσμου ύδρευσης	565,237,24
	<i>Σύνολο φορέα</i>	1,899,068,24

ΠΗΓΗ: ΥΠ.ΕΣ.Δ.Δ.Α

ΔΗΜΟΣ ΜΕΔΕΩΝΟΣ

a/a	Τίτλος έργου	Προτεινόμενος Προϋπολογισμός
1	Βελτίωση - Ασφαλτόστρωση αγροτικής οδοποιίας κάμπου Κατούνας	300,000,00
2	Κατασκευή αρδευτικού μπαλκωτού	335,024,00
3	Βελτίωση - Ασφαλτόστρωση οδοποιίας Κατούνα - Νήσσα - Τρύφου - Κλεισούρα	192,956,00
4	Αντικατάσταση εσωτερικού δικτύου ύδρευσης στο Δ.Δ. Κονοπίνας	141,007,00
5	Βελτίωση - Ασφαλτόστρωση οδοποιίας Κομπωτής - Ασάνης	116,026,00
6	Βελτίωση - Ασφαλτόστρωση αγροτικής οδοποιίας κάμπου Αετού	164,260,00
	<i>Σύνολο φορέα</i>	1,249,237,00

ΠΗΓΗ: ΥΠ.ΕΣ.Δ.Δ.Α

ΔΗΜΟΣ ΜΕΝΙΔΙΟΥ

a/a	Τίτλος έργου	Προτεινόμενος Προϋπολογισμός
1	Αναθεώρηση σχεδίου πόλεως Μενιδίου	100,000,00

2	Βελτίωση αγροτικής οδοποιίας	110,747,00
3	Μελέτες βελτίωσης δικτύων ύδρευσης (Τοπογραφικά - Υδραυλικά)	20,000,00
4	Βελτίωση - Επέκταση δικτύων ύδρευσης	180,000,00
5	Ανάπλαση κοινόχρηστων χώρων	100,000,00
6	Βελτίωση δημοτικής οδοποιίας οικισμών	100,000,00
<i>Σύνολο φορέα</i>		610,747,00

ΠΗΓΗ: ΥΠ.ΕΣ.Δ.Δ.Α

ΔΗΜΟΣ ΝΕΑΠΟΛΗΣ

a/a	Τίτλος έργου	Προτεινόμενος Προϋπολογισμός
1	Αποχέτευση Δήμου Νεάπολης (Δ.Δ. Νεάπολης - Δ.Δ. Ελαιοφύτου οικισμός Τριαντέικα)	833,809,00
<i>Σύνολο φορέα</i>		833,809,00

ΠΗΓΗ: ΥΠ.ΕΣ.Δ.Δ.Α

ΔΗΜΟΣ ΠΑΛΑΙΡΟΥ

a/a	Τίτλος έργου	Προτεινόμενος Προϋπολογισμός
1	Εσωτερική οδοποιία Δήμου Παλαίρου	288,830,00
2	Πλακόστρωση πεζοδρομίων & λοιπών κοινόχρηστων χώρων	200,000,00
<i>Σύνολο φορέα</i>		488,830,00

ΠΗΓΗ: ΥΠ.ΕΣ.Δ.Δ.Α

ΔΗΜΟΣ ΝΑΥΠΑΚΤΟΥ

α/α	Τίτλος έργου	Προτεινόμενος Προϋπολογισμός
1	Ηλεκτροφωτισμός κοινόχρηστων χώρων	304,000,00
2	Αποπεράτωση νέου δημοτικού μεγάρου	280,000,00
3	Κατασκευή - Ανάπλαση κοινόχρηστων χώρων	465,781,00
4	Εσωτερική οδοποιία Δήμου Ναυπάκτου	200,000,00
5	Αθλητικό συγκρότημα Δήμου Ναυπάκτου - Κατασκευή γηπέδων τέννις	186,854,00
6	Σύνταξη κτηματολογίου - Πράξη εφαρμογής	176,082,00
7	Μελέτες για αναπλάσεις πλατειών και κατασκευή πεζοδρομίων	117,793,00
8	Μελέτη Γ.Π.Σ.	58649,00
9	Ανακατασκευή πεζοδρομίων	43,384,00
10	Ασφαλτοστρώσεις δρόμων και βελτίωση βατότητας στο Δήμο Ναυπάκτου	101,789,00
11	Ανάπλαση πλατείας Φαρμάκη	150,000,00
12	Ανάπλαση πλατείας και περιβάλλοντος χώρου στο λιμάνι	150,000,00
13	Αποπεράτωση αθλητικών εγκαταστάσεων Δήμου Ναυπάκτου	100,000,00
14	Μελέτη κτηματογράφησης - Πολεοδόμησης πράξη εφαρμογής Α' κατοικίας σε διάφορες περιοχές του Δήμου Ναυπάκτου	200,000,00
	<i>Σύνολο φορέα</i>	2,534,377,00

ΠΗΓΗ: ΥΠ.ΕΣ.Δ.Δ.Α

ΔΗΜΟΣ ΟΙΝΙΑΔΩΝ

a/a	Τίτλος έργου	Προτεινόμενος Προϋπολογισμός
1	Αναπλάσεις κοινόχρηστων χώρων Δήμου Οινιαδών	250,000,00
2	Οδοποιία Δημοτικών Διαμερισμάτων Δήμου Οινιαδών	200,000,00
3	Ύδρευση Δημοτικών Διαμερισμάτων Δήμου Οινιαδών	400,000,00
4	Βελτίωση (Επέκταση - Αντικατάσταση) δικτύου ύδρευσης	300,000,00
5	Ασφαλτοστρώσεις εσωτερικών δρόμων Δήμου Οινιαδών	300,000,00
6	Αποχέτευση όμβριων υδάτων Δημοτικών Διαμερισμάτων Δήμου Οινιαδών	300,000,00
7	Αντιπλημμυρική προστασία Δήμου Οινιαδών	240,787,00
	<i>Σύνολο φορέα</i>	1,990,787,00

ΠΗΓΗ: ΥΠ.ΕΣ.Δ.Δ.Α

ΔΗΜΟΣ ΠΑΝΑΙΤΩΛΙΚΟΥ

a/a	Τίτλος έργου	Προτεινόμενος Προϋπολογισμός
1	Τσιμεντοστρώσεις Δημοτικών δρόμων Δήμου Παναιτωλικού	167,589,00
2	Βελτίωση - Ανάπλαση τμημάτων κεντρικού δρόμου έδρας Δήμου Παναιτωλικού	180,000,00
3	Διερευνητική γεώτρηση στο Δ.Δ. Αγίας Βαρβάρας	12,000,00
4	Ανάπλαση πλατείας κα περιβάλλοντος χώρου εκκλησίας Δ.Δ. Σιτομένων	110,000,00

5	Βελτίωση εμπλουτισμός άρδευσης Δ.Δ Αγίας Βαρβάρας	80,000,00
6	Ανάπλαση πλατειών Δ.Δ. Αγίας Παρασκευής & Καστανούλας	70,000,00
7	Κατασκευή αναψυκτηρίου στο αθλητικό κέντρο Τρίφτρας	110,000,00
	<i>Σύνολο φορέα</i>	729,589,00

ΠΗΓΗ: ΥΠ.ΕΣ.Δ.Δ.Α

ΔΗΜΟΣ ΠΑΡΑΒΟΛΑΣ

a/a	Τίτλος έργου	Προτεινόμενος Προϋπολογισμός
1	Κατασκευή Δημοτικού διοικητηρίου Δήμου Παραβόλας	200,000,00
2	Διαμόρφωση - Ανάπλαση κοινόχρηστων δημοτικών χώρων - πλατειών - πεζοδρομίων Δήμου Παραβόλας	350,000,00
3	Κατασκευή δεξαμενής άρδευσης Δ.Δ Νερομάνας (οικισμός Κρυο Νερό) Δήμου Παραβόλας	70,000,00
4	Σύνδεση παροχών ύδρευσης με νέο δίκτυο Δ.Δ. Παντανάσσας	64,000,00
5	Ασφαλτοστρώσεις - Τσιμεντοστρώσεις (Πεδινών - Ορεινών) Δημ. Διαμ. Δήμου Παραβόλας	444,177,00
	<i>Σύνολο φορέα</i>	1,128,177,00

ΠΗΓΗ: ΥΠ.ΕΣ.Δ.Δ.Α

ΔΗΜΟΣ ΦΥΤΕΙΩΝ

a/a	Τίτλος έργου	Προτεινόμενος Προϋπολογισμός
1	Αγροτική οδοποιία	350,000,00

2	Βελτίωση οδικού δικτύου Κουβαρά	222,869,00
	<i>Σύνολο φορέα</i>	572,869,00

ΠΗΓΗ: ΥΠ.ΕΣ.Δ.Δ.Α

ΔΗΜΟΣ ΧΑΛΚΕΙΑΣ

a/a	Τίτλος έργου	Προτεινόμενος Προϋπολογισμός
1	Αποπεράτωση νέου δημοτικού μεγάρου	560,000,00
	<i>Σύνολο φορέα</i>	560,000,00

ΠΗΓΗ: ΥΠ.ΕΣ.Δ.Δ.Α

ΔΗΜΟΣ ΠΑΡΑΚΑΜΠΥΛΙΩΝ

a/a	Τίτλος έργου	Προτεινόμενος Προϋπολογισμός
1	Ασφαλτόστρωση δρόμου Ράινα - Κοκκινόλογγος	250,000,00
2	Ασφαλτόστρωση δρόμου Καραμανείκα - Αγία Παρασκευή	250,000,00
3	Ασφαλτόστρωση δρόμου Κελλέκια - Κυπάρισσος	150,000,00
4	Ολοκλήρωση αρδευτικού δικτύου Ποταμούλας	200,000,00
5	Ασφαλτόστρωση δρόμου Άων & Κάτω Πεντάκορφου	150,000,00
6	Ασφαλτόστρωση δρόμου κάτω Αγίου Βλασίου & οικισμού Βαϊναρίο Δ.Δ Αμπελίων	124,353,00
7	Ασφαλτόστρωση δημοτικής οδοποιίας Δημοτικών Διαμερισμάτων Δήμου Παρακαμπυλίων	100,000,00
	<i>Σύνολο φορέα</i>	1,224,353,00

ΠΗΓΗ: ΥΠ.ΕΣ.Δ.Δ.Α

ΔΗΜΟΣ ΣΤΡΑΤΟΥ

a/a	Τίτλος έργου	Προτεινόμενος Προϋπολογισμός
1	Ολοκλήρωση της μελέτης αποχέτευσης του Δήμου Στρατού	133,763,84
2	Ολοκλήρωση του έργου δημοτικής οδοποιίας	28,084,29
3	Ολοκλήρωση του έργου διαμόρφωση της κεντρικής πλατείας της έδρας	87,078,72
4	Εσωτερική οδοποιία του Δήμου Στρατού	380,000,00
5	Διαμόρφωση της πλατείας Δ.Δ. Γουριώτισσας	80,000,00
	<i>Σύνολο φορέα</i>	708,926,85

ΠΗΓΗ: ΥΠ.ΕΣ.Δ.Δ.Α

ΔΗΜΟΣ ΠΛΑΤΑΝΟΥ

a/a	Τίτλος έργου	Προτεινόμενος Προϋπολογισμός
1	Μελέτη για το έργο οδοποιία σύνδεσης 24ης Ε.Ο. - Καστανίας	13,000,00
2	Μελέτη για το έργο οδοποιία σύνδεσης Δ.Δ. Κλεπά - Δ.Δ. Δενδροχωρίου - Δ.Δ. Λειβαδακίου	30,000,00
3	Μελέτη για το έργο βελτίωση - συντήρηση τμήματος δευτερεύοντος επαρχιακού οδικού δικτύου Δ.Δ. Περίστας - Δ.Δ. Αγ. Δημητρίου και από Χ.Θ. 1.945,60M	15,930,00
4	Μελέτη για το έργο βελτίωση οδού Δ.Δ. Περδικόβρυσης έως όρια με το δήμο Αποδοτίας	15,000,00
5	Μελέτη για το έργο κατασκευή ξενώνα στο δήμο Πλατάνου	13,500,00

6	Οδοποιία σύνδεση 24ης Ε.Ο. - Καστανιάς	110,000,00
7	Ασφαλτόστρωση στο Δ.Δ. Αράχωβας	60,000,00
8	Οδοποιία σύνδεση Δ.Δ. Κλεπά - Δ.Δ. Δενδροχωρίου - Δ.Δ. Λιβαδακίου	350,000,00
9	Βελτίωση - Συντήρηση τμήματος δευτερεύοντος επαρχιακού οδικού δικτύου Δ.Δ. Περίτσας - Δ.Δ. Αγ. Δημητρίου και από Χ.Θ. 1.945,60Μ	100,000,00
10	Βελτίωση οδού Δ.Δ. Περδικόβρυσης έως όρια νομού με το Δήμο Πλατάνου	200,000,00
11	Ολική αξιοποίηση παραδοσιακού κτιρίου στο Δ.Δ. Πλατάνου	70,000,00
12	Αναπλάσεις διαμορφώσεις στα δημοτικά διαμερίσματα του Δήμου Πλατάνου	150,000,00
13	Συντήρηση περιουσιακών στοιχείων του Δήμου Πλατάνου	58,611,00
14	προμήθεια ενός αυτοκινήτου τζιπ (4Χ4)	10,000,00
<i>Σύνολο φορέα</i>		1,196,041,00

ΠΗΓΗ: ΥΠ.ΕΣ.Δ.Δ.Α

ΔΗΜΟΣ ΠΥΛΛΗΝΗΣ

α/α	Τίτλος έργου	Προτεινόμενος Προϋπολογισμός
1	Αποπεράτωση δρόμου Σίμου - Κάμπου (β' φάση)	100,000,00
2	Εσωτερική οδοποιία δημοτικών διαμερισμάτων δήμου Πυλλήνης	260,000,00
<i>Σύνολο φορέα</i>		360,000,00

ΠΗΓΗ: ΥΠ.ΕΣ.Δ.Δ.Α

2.4. ΕΝΤΑΞΗ ΕΡΓΩΝ ΣΤΟ ΝΕΟ ΑΝΑΠΤΥΞΙΑΚΟ ΠΡΟΓΡΑΜΜΑ ΤΟΠΙΚΗΣ ΑΥΤΟΔΙΟΙΚΗΣΗΣ «ΘΗΣΕΑΣ» ΚΑΙ ΣΥΜΠΕΡΑΣΜΑΤΑ ΑΠΟ ΤΗΝ ΕΡΕΥΝΑ ΑΥΤΩΝ.

ΔΗΜΟΣ ΑΓΓΕΛΟΚΑΣΤΡΟΥ			
A/A	ΤΙΤΛΟΣ ΕΡΓΟΥ	ΜΕΤΡΟ	ΕΓΚΕΚΡΙΜΕΝΟΣ ΠΡΟΫΠΟΛΟΓΙΣΜΟΣ
1	Μελέτη αποχέτευσης Β' φάση	2.1.α	100,000,00
2	Εσωτερική οδοποιία δήμου	2.2	130,000,00
3	Τοιχία αντιστήριξης Δ.Δ. Αγγελοκάστρου	2.2	120,000,00
4	Ανάπλαση κοινόχρηστων χώρων	2.6	129,537,00
5	Ηλεκτροφωτισμός κεντρικής πλατείας Δ.Δ. Αγγελοκάστρου	2.6	53,550,00
Σύνολο φορέα			533,087,00

ΠΗΓΗ: ΥΠ.ΕΣ.Δ.Δ.Α.

ΔΗΜΟΣ ΑΛΥΣΙΑΣ			
A/A	ΤΙΤΛΟΣ ΕΡΓΟΥ	ΜΕΤΡΟ	ΕΓΚΕΚΡΙΜΕΝΟΣ ΠΡΟΫΠΟΛΟΓΙΣΜΟΣ
1	Εσωτερική οδοποιία Δ.Δ.	2.2	150.000,00
2	Έργα υποδομής - οδοποιίας Δ.Δ. Μύτικα και Παναγούλας	2.2	200.000,00
3	Ανάπλαση κοινόχρηστων χώρων στο Δ.Δ. Αρχαντοχωρίου	2.6	100.000,00
4	Ανώρυξη γεωτρήσεων ύδρευσης Δ.Δ.	2.3	100.000,00

5	Υποστηρικτικές μελέτες	2.1.α	62.142,00
6	Διαμόρφωση πεζοδρομίων δρόμου Βάρνακα - Κανδήλας	2.6	100.000,00
7	Προμήθεια μηχανημάτων Ανταποδοτικών υπηρεσιών	2.6	60.000,00
8	ολοκλήρωση εσωτερικού δικτύου ύδρευσης Δ.Δ. Κανδήλας	2.3	150.000,00
Σύνολο φορέα			922,142,00

ΠΗΓΗ: ΥΠ.ΕΣ.Δ.Δ.Α.

ΔΗΜΟΣ ΑΓΡΙΝΙΟΥ

A/A	ΤΙΤΛΟΣ ΕΡΓΟΥ	ΜΕΤΡΟ	ΕΓΚΕΚΡΙΜΕΝΟΣ ΠΡΟΫΠΟΛΟΓΙΣΜΟΣ
1	Διάνοιξη και κατασκευή περιμετρικής οδού ωπανεπιστημίου από Ε.Ο. έως Αη - Γιάννη Ριγανά και κατασκευή πεζοδρομίων οδού Αγίας Βαρβάρας από Καλαβρύτων έως Ε.Ο. Αγρινίου - Θέρμου	2.2	1.000.000,00
2	Ανάπλαση νότιας περιοχής πάρκου	2.6	500.000,00
3	Συντηρήσεις - Ασφαλτοστρώσεις οδών εντός σχεδίου πόλεως Αγρινίου	2.2	400.000,00
4	Ανάπλαση πλατείας Δημοκρατίας	2.6	1.600.000,00
5	Κατασκευή οδού Ηρακλείτου - Λυσιμαχείας και Τριχωνίδος και κατασκευή πεζοδρομίων οδού Χαρ. Τρικούπη από Κατράκη μέχρι Δημάδη και διαπλάτυνση πεζοδρομίων οδών Παπακώστα και Σούλου	2.2	500.000,00
6	Προμήθεια μηχανολογικού εξο-	2.2	300.000,00

	πλισμού Δήμων Αιτωλικού, Γεράς Πόλεως Μεσολογγίου, Χάλκειας και Οινιαδών		
7	Συντηρήσεις - Ασφαλτοστρώσεις οδών σχεδίου πόλεως Δ.Δ. Αγίου Κωνσταντίνου	2.2	200.000,00
8	Ανάπλαση κεντρικής πλατείας - Διαμόρφωση πεζοδρομίων και κοινόχρηστων χώρων στην περιοχή γύρω από τις εργατικές κατοικίες	2.6	150.000,00
9	Συντήρηση Ασφαλτοστρωμένων δρόμων και ασφαλτόστρωση του κεντρικού δόμου Δ.Δ. Σκουτεσιάδας	2.2	100.000,00
10	Συντηρήσεις - Ασφαλτοστρώσεις - Διαπλατύνσεις επί των οδών Μιχαλακέα προς Δ.Δ. Καμαρούλας	2.2	100.000,00
11	Συντήρηση - Ασφαλτόστρωση - Επέκταση δτο Δ.Δ Δοκιμίου	2.2	184.619,00
12	Ανάπλαση κεντρικής πλατείας Δ.Δ. Δοκιμίου	2.6	100.000,00
13	Ανακατασκευή - Διαπλάτυνση κεντρικού δρόμου Αγίου Νικολάου	2.2	60.000,00
14	Οδοποιία Δ.Δ. Καλυβίων και οικισμού Αγίου Γεωργίου και Πλατάνου	2.2	260.000,00
15	Τηλεματική σύνδεση και παρακολούθηση λειτουργικών διαδικασιών βιολογικών καθαρισμών	2.4	120.000,00
Σύνολο φορέα			5,574,619,00

ΠΗΓΗ: ΥΠ.ΕΣ. Δ. Δ. Α.

ΔΗΜΟΣ ΑΜΦΙΛΟΧΙΑΣ

A/A	ΤΙΤΛΟΣ ΕΡΓΟΥ	ΜΕΤΡΟ	ΕΓΚΕΚΡΙΜΕΝΟΣ ΠΡΟΫΠΟΛΟΓΙΣΜΟΣ
-----	--------------	-------	-----------------------------

1	Βελτιώσεις οδών - Αναπλάσεις κοινόχρηστων χώρων Δήμου Αμφιλοχίας	2.6	550.000,00
2	Ολοκλήρωση Κ.Ε.Π. Αμφιλοχίας	3.2	70.000,00
3	Βελτιώσεις οδών - Αναπλάσεις κοινόχρηστων χώρων Μπούκας	2.6	400.000,00
4	Επέκταση και ανάπλαση παραλιακού χώρου Αμφιλοχίας	2.6	1.000.000,00
5	Κατασκευή υπέργειων εγκαταστάσεων τουριστικού καταφυγίου Αμφιλοχίας	2.6	400.000,00
6	Ηλεκτροφωτισμός οδών Δήμου Αμφιλοχίας	2.6	163.544,00
7	Ηλεκτροφωτισμός οδών Δήμου Αμφιλοχίας (Προμήθεια Στύλων)	2.6	135.660,00
8	Βελτίωση και ασφαλοστρωση διαδημοτικού δρόμου διασταύρωση Πλακωτής - Ιερά Μονή Ρέθα	2.2	130.000,00
Σύνολο φορές			2,849,204,00

ΠΗΓΗ: ΥΠ.ΕΣ.Δ.Δ.Α.

ΔΗΜΟΣ ΑΝΑΚΤΟΡΙΟΥ			
Α/Α	ΤΙΤΛΟΣ ΕΡΓΟΥ	ΜΕΤΡΟ	ΕΓΚΕΚΡΙΜΕΝΟΣ ΠΡΟΫΠΟΛΟΓΙΣΜΟΣ
1	Εσωτερική οδοποιία - αποχέτευση ομβρίων υδάτων Βόνιτσας	2.4	704.213,00
2	Αντικατάσταση εξωτερικού αγωγού δικτύου ύδρευσης Δ.Δ. Θυρρείου	2.3	500.000,00

3	Κατασκευή δεξαμένης ύδρευσης Δ.Δ. Αγίου Νικολάου	2.3	57.000,00
4	Διαμόρφωση δεύτερης εισόδου Δ.Δ. Μοναστηρακίου	2.2	300.000,00
5	Σύνταξη και επέκταση Γ.Π.Σ. Δήμου Ανακτορίου	2.1.α	117.181,00
6	Αντικατάσταση δίδυμου καταθλιπτικού αγωγού από παλαιό νεκροταφείο έως εγκαταστάσεις βιολογικού καθαρισμού	2.4	50.027,33
7	Βελτίωση οδού Μοναστηρακίου - Βάτου	2.2	8.075,75
8	Κατασκευή πεζοδρομίων οδού Ελ. Βενιζέλου από οδό Ν. Στράτου έως οδού Ι. Καποδίστρια	2.6	22.574,26
9	Ύδρευση δημοτικών διαμερισμάτων	2.3	14.999,66
Σύνολο φορέα			1.774.071,00

ΠΗΓΗ: ΥΠ.ΕΣ.Δ.Δ.Α.

ΔΗΜΟΣ ΑΝΤΙΠΡΡΙΟΥ

A/A	ΤΙΤΛΟΣ ΕΡΓΟΥ	ΜΕΤΡΟ	ΕΓΚΕΚΡΙΜΕΝΟΣ ΠΡΟΫΠΟΛΟΓΙΣΜΟΣ
1	Εσωτερική οδοποιία Δ.Δ. Μακύνειας	2.2	200.000,00
2	Εσωτερική οδοποιία Δ.Δ. Μολυκέρνου	2.2	219.906,00
Σύνολο φορέα			419.906,00

ΠΗΓΗ: ΥΠ.ΕΣ.Δ.Δ.Α.

ΔΗΜΟΣ ΑΡΑΚΥΝΘΟΥ

A/A	ΤΙΤΛΟΣ ΕΡΓΟΥ	ΜΕΤΡΟ	ΕΓΚΕΚΡΙΜΕΝΟΣ
-----	--------------	-------	--------------

			ΠΡΟΫΠΟΛΟΓΙΣΜΟΣ
1	Αντικατάσταση και επέκταση δικτύων ύδρευσης δήμου Αρακύνθου	2.3	432.821,00
2	Αναπλάσεις κοινόχρηστων χώρων Δήμου Αρακύνθου	2.6	400.000,00
3	Οδοποιία Δήμου Αρακύνθου	2.2	400.000,00
Σύνολο φορέα			2,232,821,00

ΠΗΓΗ: ΥΠ.ΕΣ.Δ.Δ.Α.

ΔΗΜΟΣ ΑΠΟΔΟΤΙΑΣ			
A/A	ΤΙΤΛΟΣ ΕΡΓΟΥ	ΜΕΤΡΟ	ΕΓΚΕΚΡΙΜΕΝΟΣ ΠΡΟΫΠΟΛΟΓΙΣΜΟΣ
1	Αντικατάσταση δικτύων ύδρευσης	2.3	121.482,93
2	Αποπεράτωση νέου δημοτικού διοικητηρίου	3.2	16.996,89
3	Αντικατάσταση δικτύων ύδρευσης Δ.δ Τερψιθέας	2.3	150.000,00
4	Υποστήλωση γέφυρας Δ.Δ. Κάτω Χώρας	2.2	50.000,00
5	Ασφαλτόστρωση κεντρικής οδού στο Δ.Δ. Αναβρυτής	2.2	30.000,00
6	Αντικατάσταση δικτύων ύδρευσης Δ.Δ. Κρυονέριος και Ελατόβρυσης	2.3	100.000,00
7	Κατασκευή πλατείας στο Δ.Δ Άνω Χώρας	2.6	100.000,00
8	Κατασκευή τοίχου αντιστήριξης της οδού Γολέμι - Καταφύγιο	2.2	150.000,00
9	Μετατροπή μονοθέσιου σχολικού κτιρίου σε αίθου-	3.5	50.000,00

	σα φυσικής ιστορίας στο Δ.Δ. Γραμμένης Οξυάς		
10	Πολιτιστικό κέντρο Δ.Δ. Κρυονερίου	3.5	30.000,00
11	Κατασκευή δεξαμενής και αντικατάσταση δικτύων ύδρευσης Δ.Δ. Ασπρίας και Κεντρικής	2.3	125.000,00
12	Ασφαλτόστρωση δρόμου προς οικισμό Λάλικας του Δ.Δ. Κρυονερίου	2.2	150.000,00
13	Αποπεράτωση αθλητικών χώρων Δήμου Αποδοτίας	3.4	270.000,00
14	Ανάπλαση μονοπατιών Δήμου Αποδοτίας	2.6	278.539,18
Σύνολο φορέα			1,622,019,00

ΠΗΓΗ: ΥΠ.ΕΣ.Δ.Δ.Α.

ΔΗΜΟΣ ΠΑΛΑΙΡΟΥ			
A/A	ΤΙΤΛΟΣ ΕΡΓΟΥ	ΜΕΤΡΟ	ΕΓΚΕΚΡΙΜΕΝΟΣ ΠΡΟΫΠΟΛΟΓΙΣΜΟΣ
1	Εσωτερική οδοποιία Δήμου Παλαίρου	2.2	288.830,00
2	Πλακόστρωση πεζοδρομίων και λοιπών κοινόχρηστων χώρων	2.2	200,000,00
3	Αντικατάσταση δικτύου ύδρευσης Πλαγιάς - Περάτιας και κατασκευή δεξαμενής Περάτιας	2.3	500,000,00
Σύνολο φορέα			988,830,00

ΠΗΓΗ: ΥΠ.ΕΣ.Δ.Δ.Α.

ΔΗΜΟΣ ΑΣΤΑΚΟΥ			
Α/Α	ΤΙΤΛΟΣ ΕΡΓΟΥ	ΜΕΤΡΟ	ΕΓΚΕΚΡΙΜΕΝΟΣ ΠΡΟΫΠΟΛΟΓΙΣΜΟΣ
1	Υποστηρικτικές μελέτες	2.1.α	90.549,00
2	Επισκευή διαμόρφωση εσωτερικών και περιβάλλοντος χώρου δημορχείου	3.2	500.000,00
3	Κατασκευή δημοτικών σφαιρών	3.2	480.000,00
4	Δημοτικός ηλεκτροφωτισμός	2.6	400.000,00
5	Δημοτική οδοποιία	2.2	400.000,00
6	Δρόμος Βασιλόπουλο - Βελλά	2.2	146.000,00
Σύνολο φορέα			2.016.549,00

ΠΗΓΗ: ΥΠ.ΕΣ.Δ.Δ.Α.

ΔΗΜΟΣ ΘΕΣΤΙΕΩΝ			
Α/Α	ΤΙΤΛΟΣ ΕΡΓΟΥ	ΜΕΤΡΟ	ΕΓΚΕΚΡΙΜΕΝΟΣ ΠΡΟΫΠΟΛΟΓΙΣΜΟΣ
1	Διαμόρφωση ισόγειου χώρου δημορχείου Θεστιέων	3.2	40.000,00
2	Διανοίξεις - Συντηρήσεις - Ασφαλτοστρώσεις δημοτικών δρόμων και αναπλάσεις κοινόχρηστων χώρων στα Δ.Δ του Δήμου Θεστιέων	2.2	800.000,00
3	Αντικατάσταση δικτύου ύδρευσης από αμίαντο στα δημοτικά διαμερίσματα του Δήμου Θεστιέων	2.3	150.000,00
4	Κατασκευή - Αποπεράτωση αθλητικών εγκαταστάσεων	3.4	82.988,00
5	Αγορά απορριμματοφόρου	2.9	50.000,00

αυτοκινήτου	
Σύνολο φορέα	1,122,988,00

ΠΗΓΗ: ΥΠ.ΕΣ.Δ.Δ.Α.

ΔΗΜΟΣ ΠΥΛΛΗΝΗΣ			
A/A	ΤΙΤΛΟΣ ΕΡΓΟΥ	ΜΕΤΡΟ	ΕΓΚΕΚΡΙΜΕΝΟΣ ΠΡΟΫΠΟΛΟΓΙΣΜΟΣ
1	Αποπεράτωση δρόμου Σίμου - Κάμπου (Β' Φάση)	2.2	170.000,00
2	Εσωτερική οδοποιία δημοτικών διαμερισμάτων δήμου Πυλλήνης	2.2	100.000,00
3	Οδοποιία Στύλια - Συκιά - Κλεφτάλωνο	2.2	170.000,00
Σύνολο φορέα			440,000,00

ΠΗΓΗ: ΥΠ.ΕΣ.Δ.Δ.Α.

ΔΗΜΟΣ ΘΕΡΜΟΥ			
A/A	ΤΙΤΛΟΣ ΕΡΓΟΥ	ΜΕΤΡΟ	ΕΓΚΕΚΡΙΜΕΝΟΣ ΠΡΟΫΠΟΛΟΓΙΣΜΟΣ
1	Ύδρευση δημοτικών διαμερισμάτων του δήμου Θέρμου	2.3	300.000,00
2	Εγκατάσταση συστημάτων χλωρίωσης στις δεξαμενές ύδρευσης των Δ.Δ. Δήμου Θέρμου	2.3	150.000,00
3	Επέκταση δικτύων ηλεκτρισμού δημοτικών διαμερισμάτων δήμου Θέρμου	2.6	190.000,00
4	Βελτίωση οδοποιίας στο τμήμα Δρυμώνας - Νεοχώρι	2.2	230.000,00
5	Αποπεράτωση δημοτικού ξενώνα Κοσκίνας	2.8	180.000,00
6	Μελέτες οδοποιίας	2.1.α	70.000,00

7	Συνέχιση εργασιών σεμιναριακού - πολιτιστικού κέντρου δήμου Θέρμου	3.5	285.000,00
8	Κατασκευή τμητων δικτύου ακάθαρτων της έδρας του δήμου Θέρμου	2.4	100.000,00
9	Μελέτη υπαίθριου θεάτρου Θέρμου	3.1.α	30.000,00
10	Μελέτη του έργου: Διάνοιξη δρόμου Κοκκινόβρυσης - Καστανίας	2.1.α	30.000,00
11	Μελέτη του έργου: Διάνοιξη δρόμου Άγιος Θεόδωρος - Πηγές Γιδομανδρίτη - Μεσοκόμης	2.1.α	50.000,00
12	Μελέτη του έργου: Διάνοιξη δρόμου Διπάτανος - Καρυά Μεσοκόμης	2.1.α	50.000,00
Σύνολο φορέα			1,665,000,00

ΠΗΓΗ: ΥΠ.ΕΣ.Δ.Δ.Α

ΔΗΜΟΣ ΣΤΡΑΤΟΥ			
A/A	ΤΙΤΛΟΣ ΕΡΓΟΥ	ΜΕΤΡΟ	ΕΓΚΕΚΡΙΜΕΝΟΣ ΠΡΟΫΠΟΛΟΓΙΣΜΟΣ
1	Ολοκλήρωση της μελέτης αποχέτευσης του Δήμου Στράτου	2.1.α	133.763,64
2	Ολοκλήρωση του έργου δημοτικής οδοποιίας	2.2	28.084,29
3	Ολοκλήρωση του έργου διαμόρφωση της κεντρικής πλατείας της έδρας	2.6	87.078,72
4	Εσωτερική οδοποιία του Δήμου Στράτου	2.2	380.000,00

5	Διαμόρφωση της πλατείας Δ.Δ. Γουριώτισσας	2.6	80.000,00
Σύνολο φορέα			708,926,65

ΠΗΓΗ: ΥΠ.ΕΣ.Δ.Δ.Α.

ΔΗΜΟΣ ΜΕΔΕΩΝΟΣ

A/A	ΤΙΤΛΟΣ ΕΡΓΟΥ	ΜΕΤΡΟ	ΕΓΚΕΚΡΙΜΕΝΟΣ ΠΡΟΫΠΟΛΟΓΙΣΜΟΣ
1	Βελτίωση και ασφαλτό- στρωση αγροτικής οδοποι- ίας κάμπου Κατούνας	2.2	300.000,00
2	Κατασκευή αρδευτικού μπαλκωτού	2.7	335.024,00
3	Βελτίωση και ασφαλτό- στρωση οδοποιίας Κατούνα - Νήσσα - Τρύφου - Κλει- σούρας	2.2	192.956,00
4	Αντικατάσταση εσωτερικού δικτύου ύδρευσης Κονοπί- νας	2.3	141.007,00
5	Βελτίωση και ασφαλτό- στρωση οδοποιίας Κομπω- τής - Ασάνης	2.2	116.026,00
6	Βελτίωση και ασφαλτό- στρωση αγροτικής οδοποι- ίας κάμπου Αετού	2.2	164.260,00
Σύνολο φορέα			1,249,273,00

ΠΗΓΗ: ΥΠ.ΕΣ.Δ.Δ.Α.

ΔΗΜΟΣ ΜΑΚΡΥΝΕΙΑΣ

A/A	ΤΙΤΛΟΣ ΕΡΓΟΥ	ΜΕΤΡΟ	ΕΓΚΕΚΡΙΜΕΝΟΣ ΠΡΟΫΠΟΛΟΓΙΣΜΟΣ
1	Προμήθεια απορριματοφό- ρου	2.9	95.000,00

2	Ενοποίηση - Επέκταση δικτύου ύδρευσης	2.3	360.107,50
3	Έργα αποκατάστασης χώρου ανεξέλεγκτης διάθεσης αποβλήτων	2.5	12.120,00
4	Έργα οδοποιίας	2.2	408.301,75
5	Κατασκευή πολυδύναμου πολιτιστικού διοικητηρίου	3.2	200.000,00
6	Απαλλοτριώσεις ακινήτων	2.10	60.000,00
7	Αναπλάσεις κοινόχρηστων χώρων	2.6	198.301,75
8	Ολοκλήρωση κατασκευής διυληστηρίου συνδέσμου ύδρευσης Μακρυνείας	2.3	565.237,24
Σύνολο φορέα			1,899,068,24

ΠΗΓΗ: ΥΠ.ΕΣ. Δ. Δ. Α.

ΔΗΜΟΣ ΙΕΡΑΣ ΠΟΛΕΩΣ ΜΕΣΟΛΟΓΓΙΟΥ

A/A	ΤΙΤΛΟΣ ΕΡΓΟΥ	ΜΕΤΡΟ	ΕΓΚΕΚΡΙΜΕΝΟΣ ΠΡΟΫΠΟΛΟΓΙΣΜΟΣ
1	Οδοποιία προς ΧΥΤΑ	2.5	225.969,00
2	Βελτίωση δημοτικού οδικού δικτύου	2.2	450.000,00
3	Έργα ανάπλασης πλατειών και κοινόχρηστων χώρων	2.6	250.000,00
4	Άρδευση ελαιώνων στη θέση Μαγούλα Δ.Δ. Ελληνικών	2.7	100.000,00
5	Αποπεράτωση δημοτικού πάρκου "Καλά Καθούμενα"	2.6	200.000,00
6	Προμήθεια μηχανολογικού εξοπλισμού	2.9	100.000,00

7	Αγορά χώρου για την κατασκευή χώρου στάθμευσης και πλατείας σε Δ.Δ. Αγίου Γεωργίου	2.10	90.000,00
8	Μελέτη για τη δημιουργία οικοτουριστικού πάρκου στις αλυκές Τουρλίδας	3.1.α	80.000,00
9	Μελέτη αντικατάστασης δικτύου ύδρευσης Μεσολογγίου	2.1.α	80.000,00
10	Ανακαίνιση αίθουσας πολλαπλών χρήσεων σε Δ.Δ. Ευηνοχωρίου	3.5	50.000,00
11	Φωτεινή σηματοδότηση κόμβου Πλατείας Κένεντυ	2.2	50.000,00
12	Αμοιβή συμβούλου για την τεχνική υποστήριξη του Προγράμματος ΘΗΣΕΑΣ	1.4	50.000,00
Σύνολο φορέα			1,725,969,00

ΠΗΓΗ: ΥΠ.ΕΣ.Δ.Δ.Α.

ΔΗΜΟΣ ΜΕΝΙΔΙΟΥ			
A/A	ΤΙΤΛΟΣ ΕΡΓΟΥ	ΜΕΤΡΟ	ΕΓΚΕΚΡΙΜΕΝΟΣ ΠΡΟΫΠΟΛΟΓΙΣΜΟΣ
1	Αναθεώρηση σχεδίου πόλεως Μενιδίου	2.1.α	100.000,00
2	Βελτίωση αγροτικής οδοποιίας	2.2	110.747,00
3	Μελέτη βελτίωσης επέκτασης δικτύων ύδρευσης (Τοπογραφικά, Υδραυλικά)	2.1.α	20.000,00
4	Βελτίωση επέκταση δικτύων ύδρευσης	2.3	180.000,00
5	Ανάπλαση κοινόχρηστων	2.6	100.000,00

	χώρων			
6	Βελτίωση δημοτικής οδο- ποιίας οικισμών	2.2		100.000,00
Σύνολο φορέα				610,747,00

ΠΗΓΗ: ΥΠ.ΕΣ.Δ.Δ.Α.

ΔΗΜΟΣ ΙΝΑΧΟΥ

A/A	ΤΙΤΛΟΣ ΕΡΓΟΥ	ΜΕΤΡΟ	ΕΓΚΕΚΡΙΜΕΝΟΣ ΠΡΟΫΠΟΛΟΓΙΣΜΟΣ
1	Ανέγερση νέου δημοτικού διοικητηρίου	3.2	85.000,00
2	Ασφαλτόστρωση δρόμων Δ.Δ. Αγριδίου, Θυάμου, Εμπεσού και Χαλκιοπούλων	2.2	270.000,00
3	Ασφαλτόστρωση δρόμων Δ.Δ. Αμοργιανών, Γιαννο- πούλων, Μπαμπαλιού, Πο- δογοράς και Μαλεσιάδας	2.2	143.000,00
4	Παροχές ύδρευσης Δ.Δ. Χαλκιοπούλων	2.3	27.000,00
5	Ηλεκτροδοτήσεις οικισμών και δικτύων Δ.Δ.	2.6	160.000,00
6	Βελτίωση ύδρευσης Δ.Δ. Αλευράδας - Πετρώνας	2.3	220.000,00
7	Βελτίωση ύδρευσης οικι- σμού Ποταμιάς Δ.Δ. Σταθά	2.3	100.000,00
8	Βελτίωση ύδρευσης οικι- σμού Αγραπιδοκάμπου Δ.Δ. Χαλκιοπούλων	2.3	80.000,00
9	Βελτίωση εσωτερικής οδο- ποιίας Δ.Δ. Αμοργιανών, Εμπεσού, Πατισπούλου και Γιαννοπούλων	2.2	450.000,00
10	Βελτίωση αρδευτικών έρ- γων οικισμών Αγριδίου και	2.7	80.000,00

Κάμινας Δ.Δ. Αγριδίου

Σύνολο φορέα

1,615,000,00

ΠΗΓΗ: ΥΠ.ΕΣ.Δ.Δ.Α.

ΔΗΜΟΣ ΠΑΝΑΙΤΩΛΙΚΟΥ

A/A	ΤΙΤΛΟΣ ΕΡΓΟΥ	ΜΕΤΡΟ	ΕΓΚΕΚΡΙΜΕΝΟΣ ΠΡΟΫΠΟΛΟΓΙΣΜΟΣ
1	Τσιμεντόστρωση δημοτικών δρόμων Δήμου Παναιτωλικού	2.2	167.589,00
2	Βελτίωση - Ανάπλαση τμημάτων κεντρικού δρόμου έδρας Δήμου	2.2	180.000,00
3	Διερευνητική γεώτρηση στο Δ.Δ. Αγίας Βαρβάρας	2.7	12.000,00
4	Ανάπλαση πλατείας και περιβάλλοντος χώρου εκκλησίας Δ.Δ. Σιτομένων	2.6	110.000,00
5	Βελτίωση εμπλουτισμός άρδευσης Δ.Δ. Αγίας Βαρβάρας	2.7	80.000,00
6	Ανάπλαση πλατειών Δ.Δ. Αγίας Παρασκευής και Καστανούλας	2.6	70.000,00
7	Κατασκευή αναψυκτηρίου στο αθλητικό κέντρο Τρίφτρας	3.4	110.000,00
<i>Σύνολο φορέα</i>			729,589,00

ΠΗΓΗ: ΥΠ.ΕΣ.Δ.Δ.Α.

ΔΗΜΟΣ ΝΑΥΠΑΚΤΟΥ

A/A	ΤΙΤΛΟΣ ΕΡΓΟΥ	ΜΕΤΡΟ	ΕΓΚΕΚΡΙΜΕΝΟΣ
-----	--------------	-------	--------------

				ΠΡΟΫΠΟΛΟΓΙΣΜΟΣ
1	Ηλεκτροφωτισμός κοινό-χρηστων χώρων	2.6		304.000,00
2	Αποπεράτωση νέου δημοτικού διοικητηρίου	3.2		280.000,00
3	Κατασκευή ανάπλαση κοινό-χρηστων χώρων	2.6		465.781,00
4	Εσωτερική οδοποιία	2.2		200.000,00
5	Αθλητικό συγκρότημα Δήμου Ναύπακτου - Κατασκευή γηπέδων τένις	3.4		186.854,00
6	Σύνταξη κτηματολογίου - Πράξη εφαρμογής	2.1.α		176.082,00
7	Μελέτες για αναπλάσεις πλατειών και κατασκευή πεζοδρομίων	2.6		117.793,00
8	Μελέτη Γ.Π.Σ.	2.1.α		58.694,00
9	Ανακατασκευή πεζοδρομίων	2.6		43.384,00
10	Ασφαλτοστρώσεις δρόμων και βελτίωση βατότητας στο Δήμο Ναύπακτου	2.2		101.789,00
11	Ανάπλαση πλατείας Φαρμάκη	2.6		150.000,00
12	Ανάπλαση πλατείας και περιβάλλοντος χώρου στο λιμάνι	2.6		150.000,00
13	Αποπεράτωση αθλητικών εγκαταστάσεων	3.4		100.000,00
14	Μελέτη κτηματογράφησης - Πολεοδόμησης πράξη εφαρμογής Α' κατοικίας σε διάφορες περιοχές του Δήμου Ναυπάκτου	2.1.α		200.000,00

Σύνολο φορέα

2,534,377,00

ΠΗΓΗ: ΥΠ.ΕΣ.Δ.Δ.Α.

ΔΗΜΟΣ ΝΕΑΠΟΛΗΣ

A/A	ΤΙΤΛΟΣ ΕΡΓΟΥ	ΜΕΤΡΟ	ΕΓΚΕΚΡΙΜΕΝΟΣ ΠΡΟΫΠΟΛΟΓΙΣΜΟΣ
1	Αποχέτευση Δήμου Νεαπό- λεως	2.4	833.809,00
2	Πεζοδρόμια φωτισμός πα- λαιά εθνική οδού Αγρινίου - Νεάπολης	2.2	700.000,00
Σύνολο φορέα			1,533,809,00

ΠΗΓΗ: ΥΠ.ΕΣ.Δ.Δ.Α.

ΔΗΜΟΣ ΠΛΑΤΑΝΟΥ

A/A	ΤΙΤΛΟΣ ΕΡΓΟΥ	ΜΕΤΡΟ	ΕΓΚΕΚΡΙΜΕΝΟΣ ΠΡΟΫΠΟΛΟΓΙΣΜΟΣ
1	Μελέτη για το έργο " Οδο- ποιία σύνδεση 24ης Ε.Ο. - Καστανιάς"	2.1.α	13.000,00
2	Μελέτη για το έργο " Οδο- ποιία σύνδεση Δ.Δ. Κλεπάς - Δ.Δ. Δενδροχωρίου - Δ.Δ. Λιβαδακίου"	2.1.α	30.000,00
3	Μελάτη για το έργο " Βελ- τίωση - Συντήρηση τμήμα- τος δευτερεύοντος επαρχι- ακού οδικού δικτύου Δ.Δ. Περίτσας - Δ.Δ. Αγίου Δη- μητρίου και από Χ.Θ. 1+945,60M"	2.1.α	15.930,00
4	Μελέτη για το έργο " Βελ- τίωση οδού Δ.Δ. Περδικό- βρυσης έως όρια νομού με	2.1.α	15.000,00

	το Δήμο Αποδοτίας"		
5	Μελέτη για το έργο "Κατασκευή ξενώνα στο Δήμο Πλατάνου"	2.1.α	13.500,00
6	Οδοποιία σύνδεσης 24ης Ε.Ο. - Καστανιάς	2.2	110.000,00
7	Ασφαλτόστρωση στο Δ.Δ. Αράχοβας	2.2	60.000,00
8	Οδοποιία σύνδεσης Δ.Δ. Κλεπάς - Δ.Δ. Δενδροχωρίου - Δ.Δ. Λιβαδακίου	2.2	350.000,00
9	Βελτίωση - Συντήρηση τμήματος δευτερευόντος επαρχιακού οδικού δικτύου Δ.Δ. Περίστας - Δ.Δ. Αγίου Δημητρίου και από Χ.Θ. 1+945,60 Μ	2.2	100.000,00
10	Βελτίωση οδού Δ.Δ. Περδικόβρυσης έως όρια νομού με το Δήμο Αποδοτίας	2.2	200.000,00
11	ολική αξιοποίηση παραδοσιακού κτιρίου στο Δ.Δ. Πλατάνου	2.6	70.000,00
12	Αναπλάσεις διαμορφώσεις στα δημοτικά διαμερίσματα του Δήμου πλατάνου	2.6	150.000,00
13	Συντήρηση περιουσιακών στοιχείων στο Δήμο Πλατάνου	2.6	58.611,00
14	Προμήθεια ενός αυτοκινήτου τζιπ (4Χ4)	2.9	10.000,00
15	Διαδημοτική οδός σύνδεσης δήμων Πλατάνου - Πυλλήνης - Αποδοτίας από το 50ο χιλιόμετρο προς Χώ-	2.2	400.000,00

μορη μέχρι Χώμορη

Σύνολο φορές

1,596,041,00

ΠΗΓΗ: ΥΠ.ΕΣ.Δ.Δ.Α.

ΔΗΜΟΣ ΠΑΡΑΚΑΜΠΥΛΙΩΝ

A/A	ΤΙΤΛΟΣ ΕΡΓΟΥ	ΜΕΤΡΟ	ΕΓΚΕΚΡΙΜΕΝΟΣ ΠΡΟΫΠΟΛΟΓΙΣΜΟΣ
1	Ασφαλτόστρωση δρόμου Ράινα - Κοκκινόλογγος	2.2	200.000,00
2	Ασφαλτόστρωση δρόμου Καραμανείκα - Αγία Παρασκευή	2.2	200.000,00
3	Ασφαλτόστρωση δρόμου Κελλάκια - Κυπάρισσος	2.2	150.000,00
4	Ολοκλήρωση αρδευτικού δικτύου Ποταμούλας	2.7	200.000,00
5	Ασφαλτόστρωση δρόμου άνω και κάτω Πεντάκορφου	2.2	150.000,00
6	Ασφαλτόστρωση δρόμου Κάτω Αγ. Βλασσίου και οικισμού Βαϊναρίου Δ.Δ. Αμπελίων	2.2	124.353,00
7	Ασφαλτόστρωση δημοτικής οδοποιίας Δ.Δ. Δήμου Παρακαμπυλίων	2.2	100.000,00
Σύνολο φορές			1,124,353,00

ΠΗΓΗ: ΥΠ.ΕΣ.Δ.Δ.Α.

ΔΗΜΟΣ ΟΙΝΙΑΔΩΝ

A/A	ΤΙΤΛΟΣ ΕΡΓΟΥ	ΜΕΤΡΟ	ΕΓΚΕΚΡΙΜΕΝΟΣ ΠΡΟΫΠΟΛΟΓΙΣΜΟΣ
1	Αναπλάσεις κοινόχρηστων χώρων δήμου Οινιαδών	2.1.α	250.000,00

2	Οδοποιία Δ.Δ. Δήμου Οινιαδών	2.2	200.000,00
3	Ύδρευση Δ.Δ. Δήμου Οινιαδών	2.3	400.000,00
4	Βελτίωση (Επέκταση - Αντικατάσταση) δικτύου ύδρευσης	2.3	300.000,00
5	Ασφαλτοστρώσεις εσωτερικών δρόμων Δήμου Οινιαδών	2.2	300.000,00
6	Αποχέτευση όμβριων υδάτων Δ.Δ. Δήμου Οινιαδών	2.4	300.000,00
7	Αντιπλημμυρική προστασία Δήμου Οινιαδών	2.7	240.767,00
Σύνολο φορέα			1,990,767,00

ΠΗΓΗ: ΥΠ.ΕΣ.Δ.Δ.Α.

ΔΗΜΟΣ ΠΑΡΑΒΟΛΑΣ

A/A	ΤΙΤΛΟΣ ΕΡΓΟΥ	ΜΕΤΡΟ	ΕΓΚΕΚΡΙΜΕΝΟΣ ΠΡΟΫΠΟΛΟΓΙΣΜΟΣ
1	Κατασκευή δημοτικού διοικητηρίου Δήμου Παραβόλας	3.2	200.000,00
2	Διαμόρφωση - Ανάπλαση κοινόχρηστων χώρων - πλατειών - πεζοδρομίων Δήμου Παραβόλας	2.6	350.000,00
3	Κατασκευή δεξαμενής άρδευσης Δ.Δ. Νερομάνας (οικισμός κρύο νερό) Δήμου Παραβόλας	2.7	70.000,00
4	Σύνδεση παροχών ύδρευσης με νέο δίκτυο Δ.Δ Παντανάσσας	2.3	64.000,00

5	Ασφαλτοστρώσεις - Τσιμεντοστρώσεις (Πεδινών - Ορεινών) Δημ. Διαμερισμάτων Δήμου Παραβόλας	2.2	444.177,00
6	Επέκταση του δικτύου υδρεύουστου συνδέσμου από Καινούργιο ος Παραβόλα - Παντανάσα	2.3	500.000,00
Σύνολο φορέα			1,628,177,00

ΠΗΓΗ: ΥΠ.ΕΣ.Δ.Δ.Α.

ΔΗΜΟΣ ΦΥΤΕΙΩΝ

A/A	ΤΙΤΛΟΣ ΕΡΓΟΥ	ΜΕΤΡΟ	ΕΓΚΕΚΡΙΜΕΝΟΣ ΠΡΟΫΠΟΛΟΓΙΣΜΟΣ
1	Αγροτική οδοποιία Δήμου Φυτειών	2.2	350.000,00
2	Βελτίωση οδικού αγροτικού δικτύου Κουβαρά	2.2	222.869,00
Σύνολο φορέα			572,869,00

ΠΗΓΗ: ΥΠ.ΕΣ.Δ.Δ.Α.

ΔΗΜΟΣ ΑΙΤΩΛΙΚΟΥ

A/A	ΤΙΤΛΟΣ ΕΡΓΟΥ	ΜΕΤΡΟ	ΕΓΚΕΚΡΙΜΕΝΟΣ ΠΡΟΫΠΟΛΟΓΙΣΜΟΣ
1	Εσωτερική οδοποιία (ασφαλτοστρώσεις Δ.Δ. Αγίου Μηνά - Σταμνάς)	2.2	173.000,00
2	Εσωτερική οδοποιία (ασφαλτοστρώσεις Δ.Δ. Φραγκουλείκων - Χρυσοβεργίου και οικισμού Χαλικίου και Κεφαλόβρυσου)	2.2	69.000,00
3	Εσωτερική οδοποιία Δήμου Αιτωλικού	2.2	300.000,00

4	Αποχέτευση συνοικισμού Κεφαλόβρυσου Δήμου Αιτωλικού	2.4	482.489,00
5	Αντικατάσταση δικτύου ύδρευσης Δ.Δ. Χρυσοβεργίου	2.3	280.000,00
6	Προμήθεια μηχανολογικού εξοπλισμού Δήμων Αιτωλικού, Ιεράς Πόλεως Μεσολογγίου, Χάλκειας και Οινιαδών	2.12	600.000,00
Σύνολο φορέα			1.904.489,00

ΠΗΓΗ: ΥΠ.ΕΣ.Δ.Δ.Α.

ΣΥΜΠΕΡΑΣΜΑΤΑ ΑΠΟ ΤΗΝ ΜΕΛΕΤΗ ΤΩΝ ΕΝΤΑΓΜΕΝΩΝ ΕΡΓΩΝ

Σύμφωνα με τα μέχρι τώρα αποτελέσματα φτάνουμε στα παρακάτω συμπεράσματα:

1. Από την έρευνα προκύπτει ότι τα περισσότερα έργα που θα γίνουν στους δήμους του νομού εντάσσονται σε μέτρα του υποπρογράμματος 2, ελάχιστα έργα σε μέτρα του υποπρογράμματος 3 και μόλις ένα έργο στο μέτρο 1.4 του υποπρογράμματος 1 που αφορά την οργάνωση και ανάπτυξη των υπηρεσιών των οργανισμών τοπικής αυτοδιοίκησης και πιο συγκεκριμένα αφορά την πληρωμή του ειδικού συμβούλου για την τεχνική υποστήριξη του προγράμματος «ΘΗΣΕΑΣ» στο δήμο Ιεράς Πόλεως του Μεσολογγίου και πιο συγκεκριμένα με αριθμούς:

ΔΙΑΓΡΑΜΜΑ 1

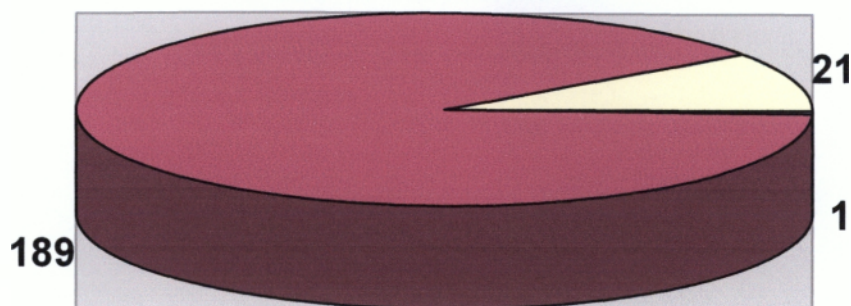

■ Υποπρόγραμμα 1 ■ Υποπρόγραμμα 2 □ Υποπρόγραμμα 3

Υποπρόγραμμα	Υποπρόγραμμα 1	Υποπρόγραμμα 2	Υποπρόγραμμα 3
Αριθμός έργων	1 (0,47%)	189 (89,57%)	21 (9,95%)

ΠΗΓΗ: ΠΡΟΣΩΠΙΚΗ ΕΡΕΥΝΑ ΠΕΔΙΟΥ

2. Αναλυτικότερα για κάθε μέτρο Υποπρογράμματος:

Στο Υποπρόγραμμα 1 όπως αναφέραμε και παραπάνω εντάχθηκε μόνο μια ενέργεια η οποία αναφέρετε στο μέτρο 1.4 «Μηχανοργάνωση των Ο.Τ.Α. και εφαρμογή τεχνολογιών πληροφορικής» και πιο συγκεκριμένα στην αμοιβή ειδικού συμβούλου για την τεχνική υποστήριξη του Προγράμματος «ΘΗΣΕΑΣ».

Στο Υποπρόγραμμα 2 που αφορά την τοπική ανάπτυξη και προστασία του περιβάλλοντος έχουν ενταχθεί μέχρι στιγμής 189 έργα τα οποία αφορούν σε μελέτες, συγκοινωνιακά έργα, ύδρευση, εγγειοβελτιωτικά και αντιπλημμυρικά έργα, προμήθειες τεχνικού και μηχανολογικού εξοπλισμού. Το Υποπρόγραμμα 2 με αριθμούς.

ΔΙΑΓΡΑΜΜΑ 2

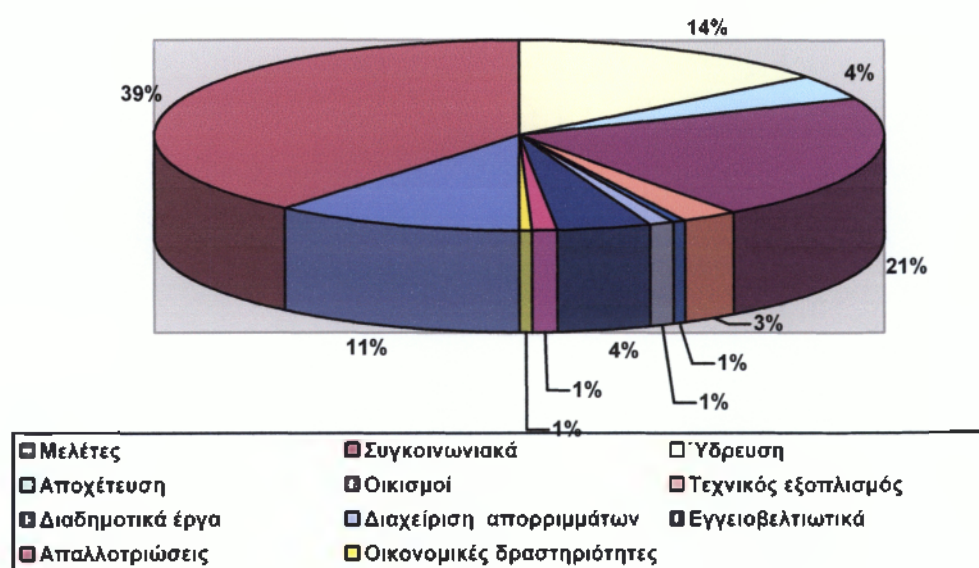

Μελέτες	21 (11%)
Αποχέτευση	8 (4%)
Διαδημοτικές συνεργασίες	1 (1%)
Απαλλοτριώσεις	2 (1%)
Συγκοινωνιακά	73 (39%)
Οικισμοί	40 (21%)
Διαχείριση απορριμμάτων	2 (1%)
Οικονομικές δραστηριότητες	1 (1%)
Υδρευση	27 (14%)
Τεχνικός εξοπλισμός	8 (4%)
Εγγειοβελτιωτικά και αντιπλημμυρικά έργα	5 (3%)

ΠΗΓΗ: ΠΡΟΣΩΠΙΚΗ ΕΡΕΥΝΑ ΠΕΔΙΟΥ

Στο Υποπρόγραμμα 3 που αφορά τις πολιτιστικές και κοινωνικές δραστηριότητες των Ο.Τ.Α. έχουν ενταχθεί μέχρι στιγμής 21 έργα τα οποία αφορούν σε μελέτες, υποδομές και έργα διοικητικής υποστήριξης, αθλητικές εγκαταστάσεις, πολιτισμό και εκπαίδευση. Το Υποπρόγραμμα 2 με αριθμούς.

ΔΙΑΓΡΑΜΜΑ 3

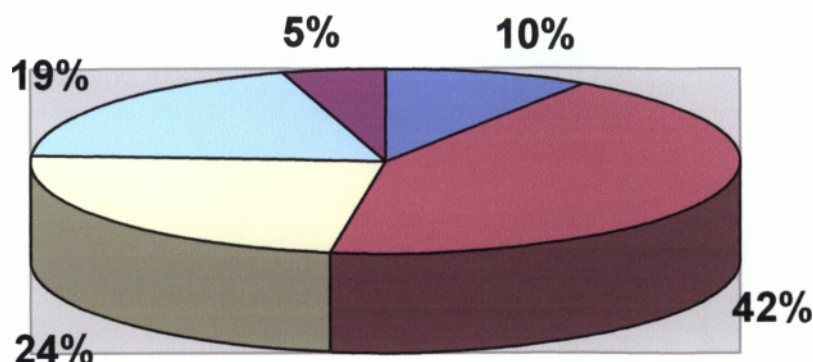

■ Μελέτες ■ Υποδομές ■ Αθλητισμός ■ Πολιτισμός ■ Εκπαίδευση

Μελέτες	2 (10%)
Υποδομές και έργα διοικητικής εξυπηρέτησης	9 (42%)
Αθλητισμός	5 (24%)
Πολιτισμός	4 (19%)
Εκπαίδευση - Κατάρτιση	1 (5%)

ΠΗ-
ΓΗ: ΠΡΟΣΩΠΙΚΗ ΕΡΕΥΝΑ ΠΕΛΣΙΟΥ

Κάτι που πρέπει να επισημάνουμε είναι ότι σε όλο το νομό Αιτωλοακαρνανίας έγιναν προτάσεις και εγκρίθηκαν μόνο τρία έργα για δημοτικές συνεργασίες και αυτά αφορούσαν το πρώτο την κατασκευή οδοποιίας, το δεύτερο την προμήθεια ηλεκτρομηχανολογικού εξοπλισμού και το τρίτο αφορούσε τη κατασκευή δρόμου για τη σύνδεση δύο όμορων δήμων.

Ακόμη κάτι που πρέπει να επισημάνουμε είναι ότι ενόψει της ένταξης της χώρας μας στο Δ' Κοινοτικό Πλαίσιο Στήριξης δεν βλέπουμε καμία κίνηση από τις δημοτικές αρχές για την εκπόνηση μελετών για μεγάλα αναπτυξιακά έργα τα οποία θα μπορούσαν να πραγματοποιηθούν με τις χρηματοδοτήσεις από το Δ' Κ.Π.Σ. αλλά βλέπουμε να γίνεται

προσπάθεια για την εκπόνηση μελετών για έργα ασφαλτοστρώσεων εσωτερικής οδοποιίας δημοτικών διαμερισμάτων.

2.5. ΔΥΝΑΤΑ - ΑΔΥΝΑΤΑ ΣΗΜΕΙΑ, ΕΥΚΑΙΡΙΕΣ - ΑΠΕΙΛΕΣ ΓΙΑ ΤΟ ΝΟΜΟ ΑΙΤΩΛΟΑΚΑΡΝΑΝΙΑΣ

Τα δυνατά και αδύνατα σημεία του νομού καθώς και οι ευκαιρίες και απειλές που διαμορφώνονται εν όψει του νέου αναπτυξιακού προγράμματος τοπικής αυτοδιοίκησης «ΘΗΣΕΑΣ» καθώς και τις 4^{ης} προγραμματικής περιόδου έχουν ως εξής:

ΔΥΝΑΤΑ ΣΗΜΕΙΑ

- Ύπαρξη αξιοποιήσιμων φυσικών και πολιτιστικών πόρων τουριστικού ενδιαφέροντος.
- Υλοποίηση σημαντικών επενδύσεων.
- Ολοκλήρωση μεγάλων έργων υποδομών και κυρίως της Ιόνιας οδού και του λιμανιού στο Πλατυγυάλι του Δήμου Αστακού.
- Ανθρώπινο δυναμικό.
- Εκσυγχρονισμός των αγροτικών υποδομών και του εξοπλισμού.
- Ανάπτυξη δικτύων επικοινωνίας.
- Περιβάλλον πλούσιο σε φυσικούς αναξιοποίητους πόρους.
- Ύπαρξη αποθεμάτων εναλλακτικών μορφών ενέργειας.
- Βελτίωση επιπέδου εκπαίδευσης και κατάρτισης.
- Εργασιακή αποκατάσταση των ανέργων.
- Υδάτινοι πόροι.

ΑΔΥΝΑΜΙΕΣ

- Μεγάλες αποστάσεις από τα αστικά κέντρα του νομού.
- Κακή προσβασιμότητα στις ορεινές περιοχές.
- Χαμηλή παραγωγικότητα.

- Οικονομική δραστηριότητα γεωργικών εκμεταλλεύσεων μικρού μεγέθους.
- Έλλιπής τουριστική υποδομή.
- Δημογραφική αποδυνάμωση της περιοχής.
- Ο μεγάλος βαθμός εξάρτησης από τις κεντρικές διοικητικά και οικονομικά δομές.
- Δυσκολία στην εγκατάσταση δραστηριοτήτων στις υπανάπτυκτες περιοχές του νομού.
- Ανεπαρκής διασύνδεση δικτύων και μέσων μεταφοράς.
- Προβλήματα στη διαχείριση αστικών αποβλήτων.
- Έλλιπής ανάπτυξη της βιολογικής καλλιέργειας.
- Προβληματικά οικονομικά των δήμων.
- Στελέχωση της δημόσιας και τοπικής διοίκησης.

ΕΥΚΑΙΡΙΕΣ

- Ολοκλήρωση των υποδομών και των μεγάλων αναπτυξιακών έργων.
- Νέες τάσεις για αγροτουρισμό και εναλλακτικές μορφές τουρισμού.
- Διαφοροποίηση της αγροτικής παραγωγής προς τα προϊόντα ποιότητας.
- Ανάδειξη των συγκριτικών πλεονεκτημάτων του νομού.
- Νέες δυνατότητες από την Κοινωνία της Πληροφορίας.
- Αυξανόμενη τάση για αγροπεριβαλλοντικά μέτρα της Ε.Ε.
- Επενδύσεις σε έργα με χρήση φιλικών προς το περιβάλλον τεχνολογιών.

- Ενσωμάτωση ευπαθών κατηγοριών πληθυσμού και άρση του κοινωνικού αποκλεισμού.
- Εκσυγχρονισμός των συστημάτων διοίκησης παραγωγής, management κ.α.
- Ανάπτυξη των ανθρώπινων πόρων.
- Βελτίωση των θεσμών διοίκησης.
- Συνεργασία δημόσιου και ιδιωτικού τομέα. (Σ.Δ.Ι.Τ.).

ΑΠΕΙΛΕΣ

- Συνέχιση της τάσης εισροής του πληθυσμού στα αστικά κέντρα.
- Υστέρηση χρηματοδοτικών πόρων.
- Μειωμένη ανταγωνιστικότητα.
- Καθυστέρηση στην ολοκλήρωση των υποδομών.
- Συγκέντρωση των επενδύσεων μόνο στους κεντρικούς άξονες.
- Υποβάθμιση οικοσυστημάτων.
- Ανισότητα στην κατανομή εργασίας λόγω των μεταβολών στην τεχνολογική εξέλιξη.
- Ίσθηση των νέων προς το δημόσιο τομέα.
- Έλλειψη επιχειρηματικού πνεύματος.
- Καθυστέρηση εφαρμογών θεσμικών ρυθμίσεων.
- Ενδεχόμενη αδυναμία τοπικών δομών να ανταποκριθούν στις εξελίξεις.

ΚΕΦΑΛΑΙΟ 3^ο

3.1. ΑΝΑΛΥΣΗ ΤΗΣ ΕΡΕΥΝΑΣ ΠΕΔΙΟΥ ΣΕ ΟΛΟΥΣ ΤΟΥΣ ΔΗΜΟΥΣ ΤΟΥ ΝΟΜΟΥ ΑΙΤΩΛΟΑΚΑΡΝΑΝΙΑΣ.

ΧΑΡΑΚΤΗΡΙΣΤΙΚΑ ΤΗΣ ΕΡΕΥΝΑΣ

Τύπος και μέθοδος έρευνας: Ποσοτική έρευνα με χρήση δομημένου ερωτηματολογίου.

Πληθυσμός: Γενικός πληθυσμός ηλικίας από 18 ετών και άνω.

Περιοχή: Νομός Αιτωλοακαρνανίας.

Δείγμα: Το μέγεθος του δείγματος ανέρχεται σε 200 κατοίκους όλων των δήμων του νομού Αιτωλοακαρνανίας.

Χρόνος διεξαγωγής: Η έρευνα πεδίου πραγματοποιήθηκε στο χρονικό διάστημα από 15-02-2006 έως 15-03-2006.

Στόχος: Η έρευνα διενεργήθηκε για να δούμε κατά πόσο οι κάτοικοι όλων των περιοχών του νομού γνωρίζουν το νέο αναπτυξιακό πρόγραμμα τοπικής αυτοδιοίκησης «ΘΗΣΕΑΣ», αν γνωρίζουν ποιες είναι οι προτάσεις που έχουν γίνει από τις δημοτικές τους αρχές αλλά και το τι ζητούν οι ίδιοι από το πρόγραμμα.

Αποτελέσματα της έρευνας.

Ερώτηση 1: Γνωρίζετε το νέο αναπτυξιακό πρόγραμμα τοπικής αυτοδιοίκησης «ΘΗΣΕΑΣ»;

ΔΙΑΓΡΑΜΜΑ 4

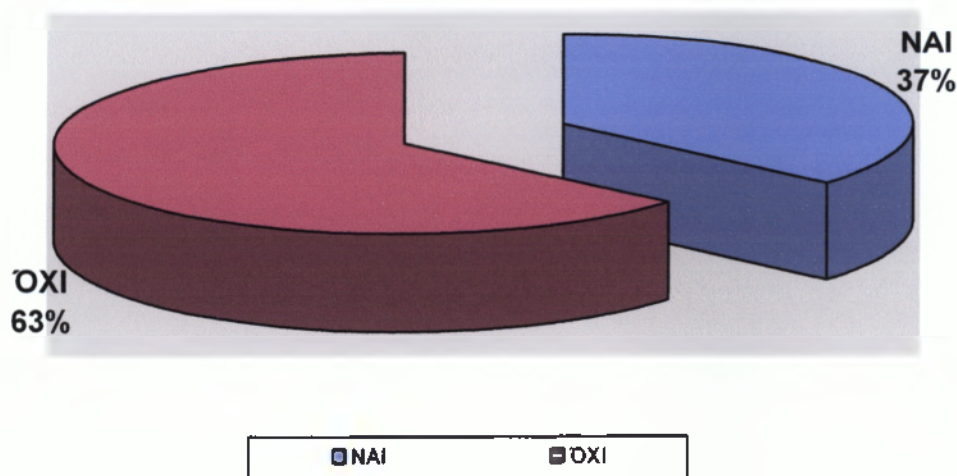

ΝΑΙ	73 (37%)
ΟΧΙ	127 (63%)

ΠΗΓΗ: ΠΡΟΣΩΠΙΚΗ ΕΡΕΥΝΑ ΠΕΔΙΟΥ

Ερώτηση 2: Γνωρίζετε το ποσό το οποίο θα πάρει ο δήμος σας από το νέο αναπτυξιακό πρόγραμμα τοπικής αυτοδιοίκησης «ΘΗΣΕΑΣ»;

ΔΙΑΓΡΑΜΜΑ 5

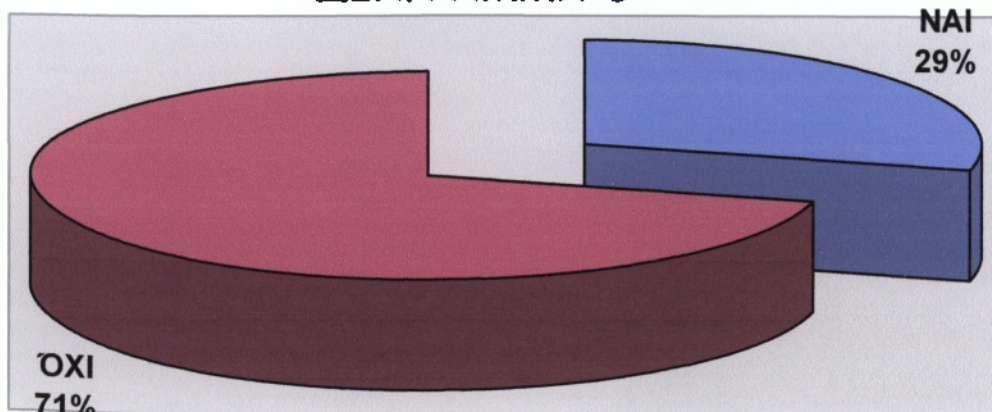

ΝΑΙ	58 (29%)
ΟΧΙ	142 (71%)

ΠΗΓΗ: ΠΡΟΣΩΠΙΚΗ ΕΡΕΥΝΑ ΠΕΔΙΟΥ

Ερώτηση 3: Έχετε ενημερωθεί για τις μέχρι τώρα προτάσεις για έργα που έχουν γίνει από την διοικούσα αρχή του δήμου σας; Αν ναι από πού;

ΔΙΑΓΡΑΜΜΑ 6

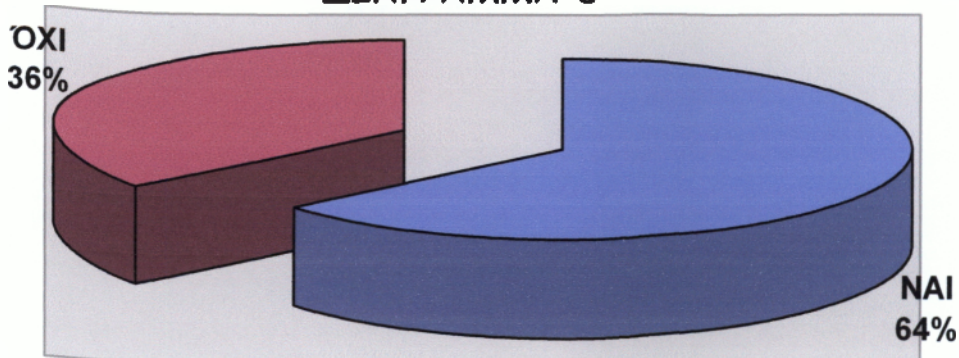

ΝΑΙ	128 (64%)
ΟΧΙ	72 (36%)

ΠΗΓΗ: ΠΡΟΣΩΠΙΚΗ ΕΡΕΥΝΑ ΠΕΔΙΟΥ

Αν ναι από πού;

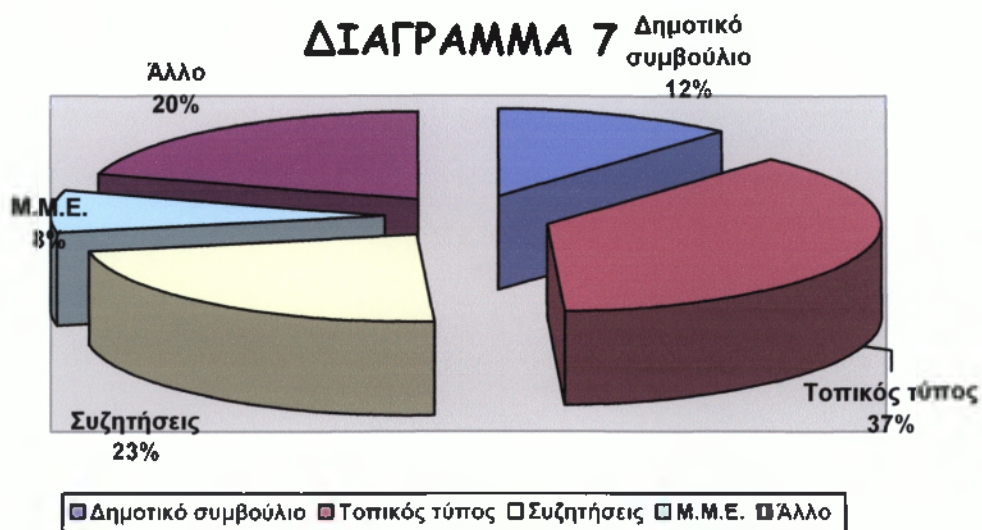

Δημοτικό συμβούλιο	15 (12%)
Τοπικός τύπος	48 (37%)
Συζητήσεις	29 (23%)
Τοπικά Μ.Μ.Ε.	10 (8%)
Άλλο	26 (20%)

ΠΗΓΗ: ΠΡΟΣΩΠΙΚΗ ΕΡΕΥΝΑ ΠΕΔΙΟΥ

Ερώτηση 4: Κατά τη γνώμη σας ποιες πρέπει να είναι οι προτεραιότητες που θα πρέπει να θέσει η δημοτική αρχή;

ΔΙΑΓΡΑΜΜΑ 8

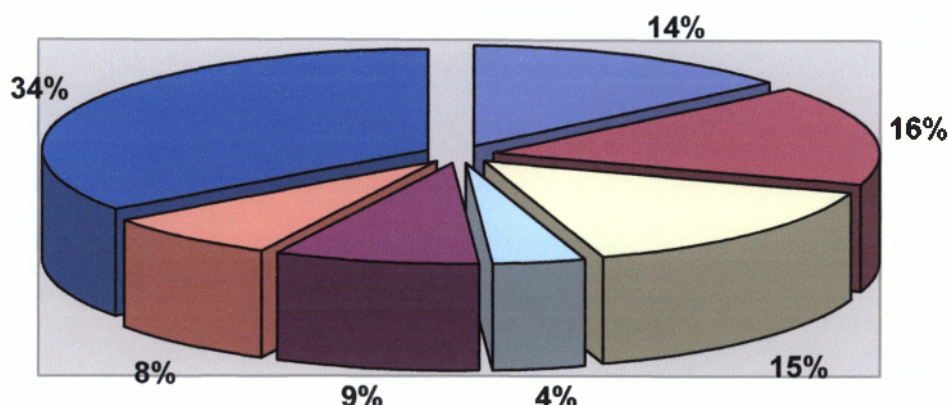

- Προστασία του περιβάλλοντος
- Τοπική ανάπτυξη
- Ανάπτυξη παρεχόμενων υπηρεσιών του δήμου
- Κοινωνική μέριμνα
- Υγεία και πρόνοια
- Πολιτισμός - Αθλητισμός
- Συγκοινωνιακά έργα

Προστασία περιβάλλοντος	28 (14%)
Τοπική ανάπτυξη	32 (16%)
Ανάπτυξη παρεχόμενων υπηρεσιών του δήμου	30 (15%)
Κοινωνική μέριμνα	08 (4%)
Υγεία - Πρόνοια	17 (9%)
Πολιτισμός - Αθλητισμός	15 (8%)
Συγκοινωνιακά έργα	70 (34%)

ΠΗΓΗ: ΠΡΟΣΩΠΙΚΗ ΕΡΕΥΝΑ ΠΕΔΙΟΥ

Ερώτηση 5: Θα προτιμούσατε να γίνει κατάτμηση των χρημάτων και να φτιαχτούν πολλά μικρά έργα ή να γίνουν ένα δύο μεγάλα αναπτυξιακά έργα τα οποία θα αποφέρουν και έσοδα στο δήμο σας;

ΔΙΑΓΡΑΜΜΑ 9

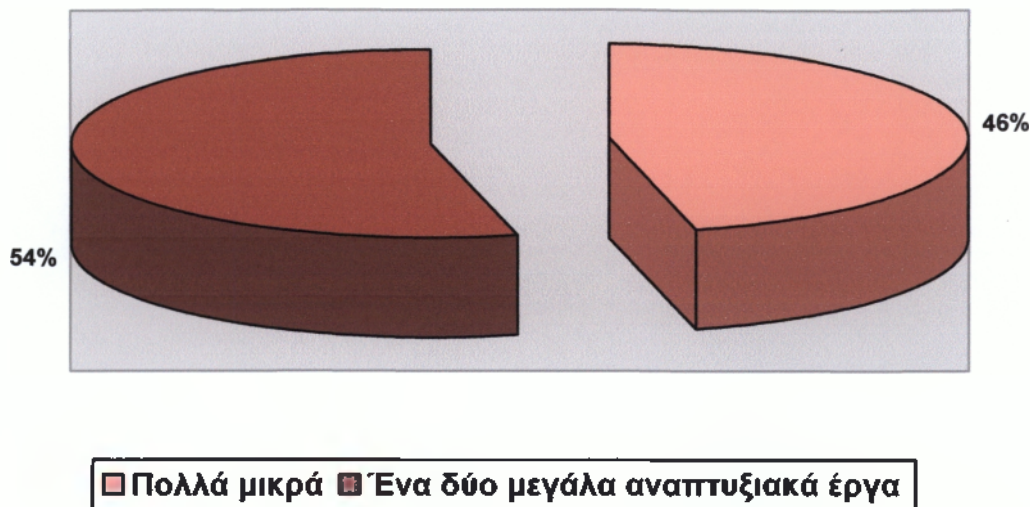

Πολλά μικρά έργα	92 (46%)
Ένα δύο μεγάλα έργα	108 (54%)

ΠΗΓΗ: ΠΡΟΣΩΠΙΚΗ ΕΡΕΥΝΑ ΠΕΔΙΟΥ

Ερώτηση 6: Πιστεύετε ότι τα έργα που θα γίνουν με τη χρηματοδότηση του νέου αναπτυξιακού προγράμματος «ΘΗΣΕΑΣ» θα δώσουν λύση σε καιρία προβλήματα του δήμου σας;

ΔΙΑΓΡΑΜΜΑ 10

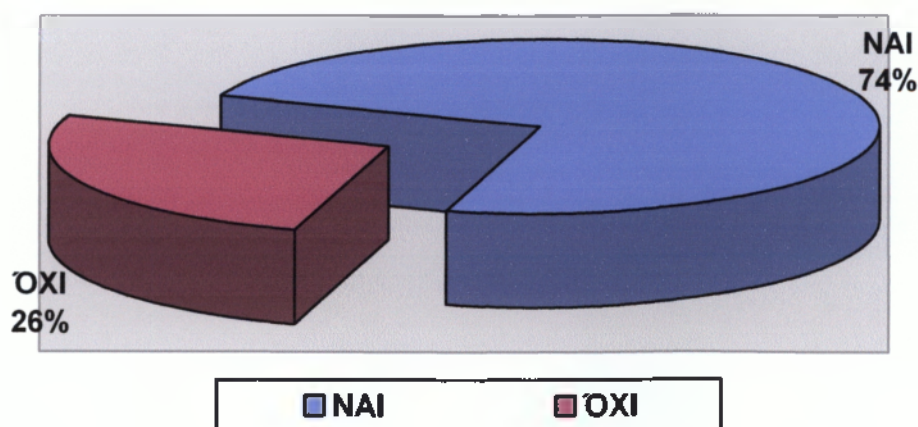

ΝΑΙ	148 (74%)
-----	-----------

ΟΧΙ	52 (26%)
-----	----------

ΠΗΓΗ: ΠΡΟΣΩΠΙΚΗ ΕΡΕΥΝΑ ΠΕΔΙΟΥ

Ερώτηση 7: Πιστεύετε ότι με τη συνεργασία ενός ή περισσότερων δήμων ο δήμος σας θα μπορέσει να φτιάξει ένα μεγάλο αναπτυξιακό έργο;

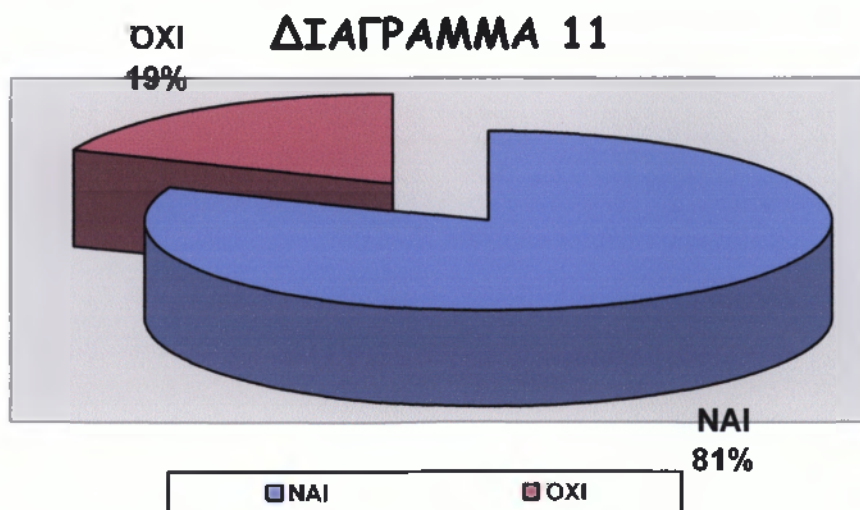

ΝΑΙ	162 (81%)
ΟΧΙ	38 (19%)

ΠΗΓΗ: ΠΡΟΣΩΠΙΚΗ ΕΡΕΥΝΑ ΠΕΔΙΟΥ

Αναλύοντας τα αποτελέσματα της έρευνας πεδίου συμπεραίνουμε ότι:

- Αρκετά μεγάλο ποσοστό του δείγματος δεν γνώριζε την ύπαρξη του νέου αναπτυξιακού προγράμματος τοπικής αυτοδιοίκησης «ΘΗΣΕΑΣ».
- Επίσης μεγάλο ποσοστό του δείγματος δεν γνωρίζει ποιο είναι το ποσό το οποίο αντιστοιχεί στο δήμο του από το νέο πρόγραμμα.

- Αντίθετα με τα παραπάνω αρκετοί ήταν αυτοί που γνώριζαν έργα τα οποία έχουν προταθεί για να γίνουν στην περιοχή τους.
- Ακόμη βλέπουμε ότι οι κάτοικοι ζητούν έργα τα οποία «φαίνονται», δηλαδή έργα κυρίως που είναι συγκοινωνιακά (δρόμοι).
- Ακόμη στην ερώτηση για το ένα μεγάλο έργο ή πολλά μικρά έχουμε μια ισορροπία στις απαντήσεις καθώς οι κάτοικοι φαίνεται ότι δεν θέλουν πλέον την κατάτμηση των χρημάτων για την κατασκευή πολλών έργων.
- Σχεδόν τα 3/4 του δείγματος πιστεύουν ότι με το νέο αναπτυξιακό πρόγραμμα θα λυθούν καίρια προβλήματα των δήμων.
- Επίσης το 80% του δείγματος πιστεύει ότι με διαδημοτικές συνεργασίες θα μπορούσε να κατασκευαστεί ένα μεγάλο αναπτυξιακό έργο.

3.2. ΣΥΜΠΕΡΑΣΜΑ

Τελειώνοντας επισημαίνουμε τα εξής:

- Το νέο αναπτυξιακό πρόγραμμα τοπικής αυτοδιοίκησης «ΘΗΣΕΑΣ» είναι ένα αξιόλογο πρόγραμμα το οποίο θα βοηθήσει στην ανάπτυξη και στη βελτίωση του επιπέδου ζωής των κατοίκων, αρκεί να γίνουν οι σωστές προτάσεις για τη δημιουργία των σωστών υποδομών έτσι ώστε να έχουμε τα αποτελέσματα που επιθυμούμε.

- Το νέο αναπτυξιακό πρόγραμμα τοπικής αυτοδιοίκησης «ΘΗΣΕΑΣ» είναι αρκετά ευέλικτο σαν πρόγραμμα καθώς τα έργα που εντάσσονται στο πρόγραμμα, μέσα σε μικρό χρονικό διάστημα, δημοπρατούνται και ξεκινά η κατασκευή τους.

- Η μέχρι τώρα πορεία του προγράμματος μας δείχνει ότι έχει απορροφήσει ένα αρκετά μεγάλο ποσοστό των χρημάτων.

- Θα έπρεπε να είχε δοθεί μεγαλύτερη βαρύτητα στις προτάσεις έργων για ένταξη από τις δημοτικές αρχές, καθώς θα έπρεπε να γίνεται αξιολόγηση των προτάσεων που θα πηγαίνουν για ένταξη στο πρόγραμμα αλλά και οι κατάλληλες έρευνες για την καλύτερη αξιοποίηση των πόρων του προγράμματος.

- Στο νομό Αιτωλοακαρνανίας με τα χρήματα από το πρόγραμμα θα λυθεί σε το χρόνιο πρόβλημα του νομού το οποίο είναι η ύδρευση καθώς θα κατασκευαστούν νέα δίκτυα ύδρευσης που θα αντικαταστήσουν τα παλαιά αλλά θα γίνει και επέκταση των δικτύων για να έχουν όλοι οι κάτοικοι πλέον νερό.

- Σημαντικά είναι και τα ποσά τα οποία έχουν δοθεί για τις αποπερατώσεις των κτιρίων τα οποία θα στεγάσουν τις υπηρεσίες των δήμων καθώς οι τωρινές εγκαταστάσεις είναι απαράδεκτες και δεν βοηθούν ούτε στην παραγωγικότητα των υπαλλήλων αλλά ούτε και στην καλή εξυπηρέτηση των πολιτών.

- Αυτή την περίοδο βρισκόμαστε υπό ένταξη στο Δ' Κοινοτικό Πλαίσιο Στήριξης και θα έπρεπε, οι δημοτικές αρχές, να είχαν προγραμματίσει ένα μέρος από τα χρήματα του προγράμματος να πάνε σε μελέτες οι οποίες θα βοηθήσουν στο να αποσπαστούν μεγαλύτερα ποσά χρημάτων από το Δ' Κ.Π.Σ.

- Έπρεπέ να δοθεί μεγαλύτερη βαρύτητα στο υποπρόγραμμα 2 το οποίο αφορά στην οργάνωση και ανάπτυξη των υπηρεσιών των οργανισμών τοπικής αυτοδιοίκησης, καθώς πολλοί δήμοι αντιμετωπίζουν μεγάλο πρόβλημα με τις υπηρεσίες (κυρίως την τεχνική υπηρεσία) και από άποψη προσωπικού αλλά και από άποψη εξοπλισμού (έλλειψη μηχανοργάνωσης). Συγκεκριμένα προβλήματα δημιουργήθηκαν με πρόγραμμα «ΘΗΣΕΑΣ», καθώς ανέλαβαν να φέρουν σε πέρας τις διαδικασίες άτομα που ανήκαν στην διοικητική υπηρεσία του δήμου με αποτέλεσμα να καθυστερούν οι διαδικασίες ένταξης και εκτέλεσης των έργων.

- Γενικά το πρόγραμμα «ΘΗΣΕΑΣ» προχωράει σε ένα πολύ καλό δρόμο. Η απορρόφηση των χρημάτων είναι σε πολύ καλό επίπεδο, τα έργα εντάσσονται με γρήγορες διαδικασίες και προχωρούν στην υλοποίησή τους. Επίσης έχουν παραδοθεί ήδη πάρα πολλά έργα τα οποία

ήταν άμεσης ανάγκης και τα οποία θα λύσουν πολλά χρόνια προβλήματα των δημοτών.

3.3. ΠΡΟΤΑΣΕΙΣ

Οι προτάσεις που μπορούμε να κάνουμε για έργα, μελέτες και ενέργειες του νέου αναπτυξιακού προγράμματος «ΘΗΣΕΑΣ» είναι οι ακόλουθες:

➤ Πρέπει οι δημοτική αρχή κάθε δήμου να προβεί στην εκπόνηση μελετών για κάποια έργα που θεωρούνται ζωτικής σημασία για την κάθε περιοχή. Αυτές οι μελέτες θα βοηθήσουν αρκετά την εκάστοτε δημοτική αρχή στο ότι θα είναι πιο απλές οι διαδικασίες που θα χρειαστούν για να εκταμιεύσουν χρήματα από Δ' Κ.Π.Σ., από το οποίο θα πάρει αρκετά χρήματα η χώρα μας, εφόσον θα υπάρχουν έτοιμες μελέτες αλλά και από τα Π.Ε.Π. πράγμα που σημαίνει ότι μπορούν να πάρουν ένα σημαντικό μέρος χρημάτων για την ολοκλήρωση των έργων αυτών.

➤ Κατασκευή έργων που αφορούν τον τουρισμό και κυρίως βελτίωση της πρόσβασης. Η Αιτωλοακαρνανία έχει την τύχη να έχει ένα πολύ πλούσιο φυσικό περιβάλλον το οποίο είναι αναξιοποίητο. Θα μπορούσε βελτιώνοντας κάποιες υποδομές να προσελκύσει επιχειρηματίες και να προβούν σε επενδύσεις οι οποίες θα επιφέρουν και ανάπτυξη στην περιοχή αλλά θα δημιουργήσουν και νέες θέσεις εργασίας. Ξενοδοχειακές μονάδες σε συνδυασμό με το φυσικό κάλλος της περιοχής θα προσδώσουν άλλη δυναμική στο νομό.

➤ Διαδημοτικές συνεργασίες οι οποίες θα βοηθήσουν στην ολοκλήρωση μεγάλων αναπτυξιακών έργων και υποδομών. Όπως επιση-

μάναμε και στην αρχή ο νομός Αιτωλοακαρνανίας κατέχει το 10% της ελληνικής αιγοπροβατοτροφίας έτσι θα μπορούσε με μια διαδημοτική συνεργασία των δήμων που κατέχουν ένα μεγάλο μερίδιο και βρίσκονται στην επαρχία Βάλτου να κατασκευάσουν σφαγεία με μια τέτοια συνεργασία και να μην επιβαρύνεται μόνο ένας δήμος με το κόστος λειτουργίας και συντήρησης.

➤ Συμπράξεις δημόσιου και ιδιωτικού τομέα. Με αυτό τον τρόπο θα μπορούσε να προχωρήσει η ανάπτυξη στους δήμους με τη βοήθεια της ιδιωτικής πρωτοβουλίας στους τομείς του τουρισμού κυρίως με την παραχώρηση των δήμων και την εκμετάλλευση για κάποια χρόνια από τους ιδιώτες επενδυτές.

➤ Λύση των χρόνιων προβλημάτων που αφορούν κυρίως το πρόβλημα της ύδρευσης και τον εκσυγχρονισμό των δικτύων ύδρευσης και την εξάλειψη των κινδύνων που μπορούν να προκληθούν από τα επικίνδυνα υλικά που ήταν κατασκευασμένα τα παλιά δίκτυα ύδρευσης.

Ενίσχυση της ανταγωνιστικότητας

Για την ανταγωνιστικότητα του νομού είναι οι ακόλουθες:

- Ενίσχυση των επιχειρηματικών σχεδίων μέσω των κινήτρων που προσφέρει ο νέος αναπτυξιακός νόμος 3299/2004.
- Μεταφορά και εφαρμογή τεχνογνωσίας.
- Προώθηση ποιοτικών προϊόντων και υπηρεσιών.
- Ανάπτυξη των δικτύων διανομής και εμπορευματικών σταθμών.
- Επιτάχυνση της ολοκλήρωσης των υποδομών.

- Αναδιάρθρωση της πρωτογενούς παραγωγής μέσω ΟΠΑΑΧ με βιώσιμες γεωργικές εκμεταλλεύσεις, ποιοτικά προϊόντα, ανάπτυξη προτύπων καλλιεργειών, εξυγίανση εδαφών και με μηχανισμούς ενημέρωσης για δημιουργία αγροτών - επιχειρηματιών.
- Ανάπτυξη σχεδίων για τον τουρισμό με τη δημιουργία κατάλληλων υποδομών, αποκατάσταση φυσικού και ανθρωπογενούς περιβάλλοντος, ανάδειξη των πολιτιστικών πόρων της περιοχής, ανάπτυξη του εναλλακτικού τουρισμού ιδιαίτερα στις ορεινές περιοχές του νομού.
- Ρεαλιστική αντιμετώπιση των προβλημάτων που συνδέονται με την ανταγωνιστικότητα, μείωση των αρνητικών και αύξηση των θετικών σημείων (προβλήματα στην ενσωμάτωση των οικονομικών μεταναστών, μείωση του ενεργού πληθυσμού, γήρανση του πληθυσμού, εγκατάλειψη των ορεινών περιοχών).
- Όλες οι παραπάνω προτάσεις μπορούν να υλοποιηθούν με τη βοήθεια του νέου αναπτυξιακού προγράμματος τοπικής αυτοδιοίκησης «ΘΗΣΕΑΣ» καθώς μπορούμε μέσω των Υποπρογραμμάτων και των Μέτρων του να εντάξουμε κάποια έργα και ενέργειες ώστε να μπορέσει να αναδειχθεί ο νομός. Ειδικότερα ο συνδυασμός του νέου αναπτυξιακού νόμου 3299/2004 και των μέτρων 1.5, 2.10 και 3.9, που αφορά συμπράξεις δημοσίου και ιδιωτικού τομέα θα δώσουν άλλη δυναμική στο νομό.

Βελτίωση της προσπελασιμότητας

- Ανάπτυξη των δικτύων οδών και οδικών μεταφορών.
- Κατασκευή της Ιόνιας οδού και η δημιουργία κάθετων αξόνων.
- Κατασκευή του λιμανιού στο Πλατυγιάλι Αστακού.
- Βελτίωση βασικών υποδομών ύδρευσης και αποχέτευσης.
- Κατασκευή δικτύου φυσικού αερίου.

Προστασία του περιβάλλοντος

- Διαχείριση αποβλήτων.
- Διαχείριση υδάτινων πόρων.
- Ανάπτυξη προγραμμάτων Χ.Υ.Τ.Α.
- Προστασία των δασικών περιοχών, των ευαίσθητα οικολογικά περιοχών και οικοσυστημάτων.
- Επανεξέταση της διαχείρισης του ορυκτού πλούτου της περιοχής.

ΒΙΒΛΙΟΓΡΑΦΙΑ

1. Νόμος 3274 «Οργάνωση και λειτουργία των οργανισμών τοπικής αυτοδιοίκησης πρώτου και δεύτερου βαθμού», (ΦΕΚ 195/ τ. Α' / 19-10-2004)
2. www.ypes.gr
3. www.westerngreece.gr
4. www.roe.gr
5. www.tedkna.gr
6. www.poeota.gr

ΠΑΡΑΡΤΗΜΑ

ΕΡΩΤΗΜΑΤΟΛΟΓΙΟ ΠΤΥΧΙΑΚΗΣ ΕΡΓΑΣΙΑ

ΘΕΜΑ: «ΤΟ ΝΕΟ ΑΝΑΠΤΥΞΙΑΚΟ ΠΡΟΓΡΑΜΜΑ ΤΟΠΙΚΗΣ ΑΥΤΟΔΙΟΙΚΗΣΗΣ «ΘΗΣΕΑΣ». ΤΟ ΠΑΡΑΔΕΙΓΜΑ ΤΟΥ ΝΟΜΟΥ ΑΙΤΩΛΟΑΚΑΡΝΑΝΙΑΣ».

ΔΗΜΟΣ:.....

Ερώτηση 1: Γνωρίζετε το νέο αναπτυξιακό πρόγραμμα τοπικής αυτοδιοίκησης «ΘΗΣΕΑΣ»;

ΝΑΙ ΟΧΙ

Ερώτηση 2: Γνωρίζετε το ποσό το οποίο θα πάρει ο δήμος σας από το νέο αναπτυξιακό πρόγραμμα τοπικής αυτοδιοίκησης «ΘΗΣΕΑΣ»;

ΝΑΙ ΟΧΙ

Ερώτηση 3: Έχετε ενημερωθεί για τις μέχρι τώρα προτάσεις για έργα που έχουν γίνει από την διοικούσα αρχή του δήμου σας; Αν ναι από πού;

ΝΑΙ ΟΧΙ

Από πού;

Δημοτικό συμβούλιο	<input type="checkbox"/>
Τοπικός τύπος	<input type="checkbox"/>
Συζητήσεις	<input type="checkbox"/>
Τοπικά Μ.Μ.Ε.	<input type="checkbox"/>
Άλλο	<input type="checkbox"/>

Ερώτηση 4: Κατά τη γνώμη σας ποιες πρέπει να είναι οι προτεραιότητες που θα πρέπει να θέσει η δημοτική αρχή;

Προστασία περιβάλλοντος

Τοπική ανάπτυξη

Ανάπτυξη παρεχόμενων υπηρεσιών του δήμου

Κοινωνική μέριμνα

Υγεία - Πρόνοια

Πολιτισμός - Αθλητισμός

Συγκοινωνιακά έργα

Ερώτηση 5: Θα προτιμούσατε να γίνει κατάτμηση των χρημάτων και να φτιαχτούν πολλά μικρά έργα ή να γίνουν ένα δύο μεγάλα αναπτυξιακά έργα τα οποία θα αποφέρουν και έσοδα στο δήμο σας;

Πολλά μικρά έργα

Ένα δυο μεγάλα έργα

Ερώτηση 6: Πιστεύετε ότι τα έργα που θα γίνουν με τη χρηματοδότηση του νέου αναπτυξιακού προγράμματος «ΘΗΣΕΑΣ» θα δώσουν λύση σε καίρια προβλήματα του δήμου σας;

ΝΑΙ

ΟΧΙ

Ερώτηση 7: Πιστεύετε ότι με τη συνεργασία ενός ή περισσότερων δήμων ο δήμος σας θα μπορέσει να φτιάξει ένα μεγάλο αναπτυξιακό έργο;

ΝΑΙ

ΟΧΙ

Αναλυτικότερα η δειγματοληψία έχει ως εξής:

Ιεράς Πόλεως Μεσολογγίου	15
Αγγελοκάστρου	03
Αγρινίου	30
Αιτωλικού	07
Αλυζίας	05
Αμφιλοχίας	15
Ανακτορίου	05
Αντιρρίου	03
Αποδοτίας	05
Αρακύνθου	05
Αστακού	07
Θέρμου	15
Θεστιέων	05
Ινάχου	10
Παλαίρου	05
Μακρυνίας	05
Μεδεώνος	03
Μενιδίου	02
Ναυπάκτου	10
Νεάπολης	02
Οινιαδών	08
Παναιτωλικού	05
Παρακαμπυλίων	05

Πλατάνου	05
Πυλλήνης	05
Στράτου	05
Φυτειών	05
Χάλκειας.	05