

Τ.Ε.Ι. ΚΑΛΑΜΑΤΑΣ

ΣΧΟΛΗ: ΔΙΟΙΚΗΣΗ ΚΑΙ ΟΙΚΟΝΟΜΙΑΣ

ΤΜΗΜΑ: ΔΙΟΙΚΗΣΗ ΜΟΝΑΔΩΝ ΤΟΠΙΚΗΣ ΑΥΤΟΔΙΟΙΚΗΣΗΣ

ΑΚΑΔΗΜΑΙΚΟ ΕΤΟΣ: 2006-2007

# Η ΙΣΤΟΡΙΑ ΤΟΥ ΔΗΜΟΥ ΝΕΑΣ ΣΜΥΡΝΗΣ

(μέσα από την εξέλιξη της Τ.Α.)



ΠΤΥΧΙΑΚΗ

ΤΗΣ ΣΠΟΥΔΑΣΤΡΙΑΣ: ΚΑΛΟΥΔΗ ΜΑΡΙΑ (Α.Μ.: 2001168)

ΕΠΙΒΛΕΠΩΝ ΚΑΘΗΓΗΤΗΣ:

Κ<sup>ος</sup> ΣΤΑΜΑΤΟΠΟΥΛΟΣ ΔΗΜΗΤΡΙΟΣ



## ΠΙΝΑΚΑΣ ΠΕΡΙΕΧΟΜΕΩΝ

<b>ΕΙΣΑΓΩΓΗ</b>	2
<b>Η ΠΡΟΪΣΤΟΡΙΑ ΤΟΥ ΧΩΡΟΥ</b>	7
Νέα Σμύρνη 1922 – 1932 – Τα πρώτα χρόνια	9
Οι πρώτοι κάτοικοι	10
Τα προσφυγικά οικόπεδα	11
1933 – 1940 – Η δημιουργία της πόλης	12
1940 – 1945 – Πόλεμος – Κατοχή – Αντίσταση	14
1945 – 1975 – Η πόλη αναπτύσσεται και αλλάζει	15
1975 – 1989	17
1990 – 2006 – Η σημερινή πόλη	19
<b>ΠΑΙΔΕΙΑ</b>	38
Σχολείο ανοικτό στην κοινωνία	41
Σχολή γονέων Νέας Σμύρνης	45
Κέντρο Προσχολικής Αγωγής	47
Προγράμματα Στήριξης Μαθητικού Πληθυσμού	48
Σχολικές Επιτροπές	51-54
Σχέση Δαπανών και Δυναμικών	55-56
<b>ΚΟΙΝΩΝΙΚΗ ΠΟΛΙΤΙΚΗ</b>	57
<b>ΑΘΛΗΤΙΣΜΟΣ</b>	67
<b>ΠΟΛΙΤΙΣΤΙΚΑ</b>	75
<b>ΣΥΜΠΕΡΑΣΜΑΤΑ – ΠΡΟΤΑΣΕΙΣ</b>	92
<b>ΠΡΟΒΛΗΜΑΤΑ – ΠΡΟΤΑΣΕΙΣ</b>	94
<b>ΒΙΒΛΙΟΓΡΑΦΙΑ – ΠΗΓΕΣ</b>	95
<b>ΠΑΡΑΡΤΗΜΑΤΑ</b>	98



## ΕΙΣΑΓΩΓΗ

Καθημερινά γίνεται κατανοητό ότι το κράτος, στη χώρα μας, δεν μπορεί να ανταποκρίνεται στις αυξημένες, σήμερα, απαιτήσεις της κοινωνίας μας παραμένοντας συγκεντρωτικό. Με δομές και λειτουργίες, οι οποίες διαμορφώθηκαν πριν από δεκαετίες.

Οφείλει και πρέπει να υποστεί μια μεγάλη μεταρρύθμιση, η οποία θα έχει ως στοιχεία, τόσο τη συγκρότηση αυτοδιοικητικών περιφερειακών δομών, όσο και τη διαμόρφωση των όρων και προϋποθέσεις για μια ισχυρή και αποτελεσματική πρωτοβάθμια Αυτοδιοίκηση.

Γα τελευταία χρόνια διατυπώνεται με αυξανόμενη ένταση το αίτημα για ένα διαφορετικό ρόλο της Αυτοδιοίκησης.

Μέχρι τις αρχές της δεκαετίας του '80 οι Ο.Τ.Α., αποτελούσαν μικρές μονάδες με περιορισμένο (διαχειριστικού κυρίως χαρακτήρα) αντικείμενο, οι οποίες στήριζαν τη λειτουργία τους σχεδόν αποκλειστικά στην κρατική οικονομική ενίσχυση.<sup>1</sup>

Ένα νέο θεσμικό πλαίσιο που διαμορφώθηκε στα μέσα της δεκαετίας του '80 αλλάζει τα, μέχρι τότε της Αυτοδιοίκησης, δίνοντας νέα ώθηση στο θεσμό. Σημαντικοί, για την καθημερινότητα των πολιτών τομείς, περνούν στην αρμοδιότητα των δήμων.

Η σημαντικότερη όμως αλλαγή που έδωσε ώθηση και δημιούργησε μια διαφορετική πραγματικότητα στο χώρο της Αυτοδιοίκησης ήταν η θεσμοθέτηση των Κεντρικών Αυτοτελών

<sup>1</sup> Ευριδίκη Μπέσιλα – Βήγα: "Τοπική Αυτοδιοίκηση" (Ένας σύγχρονος δικαστικός θεσμός), ΑΘΗΝΑ 2001.

Πόρων (Κ.Α.Π.): ενός σημαντικού εργαλείου που έδωσε την δυνατότητα να κινηθεί η Αυτοδιοίκηση στον τομέα των υποδομών, στον οποίο μέχρι τότε το κράτος είχε την πρωτοκαθεδρία.

Ταυτόχρονα αρχίζουν να εισρέουν οι πρώτες κοινοτικές χρηματοδοτήσεις στην Αυτοδιοίκηση αλλά και να δημιουργούνται οι πρώτες δημοτικές επιχειρήσεις. Δομές που εμπλέκουν την Αυτοδιοίκηση στην αντιμετώπιση σύγχρονων προβλημάτων της κοινωνίας μας.<sup>2</sup>

Έτσι μέχρι το τέλος της δεκαετίας του '90, η εικόνα τη Αυτοδιοίκησης έχει ως εξής:

- Αυξάνουν πολύ οι κοινοτικές χρηματοδοτήσεις, που αποτελούν πλέον τη βασική χρηματοδότηση του αναπτυξιακού προγράμματος της Αυτοδιοίκησης.<sup>3</sup>
- Δημιουργείται ένα εκτεταμένο δίκτυο δημοτικών επιχειρήσεων και νομικών προσώπων, που εμπλέκει την Αυτοδιοίκηση στο σύνολο των δραστηριοτήτων της Τοπικής Κοινωνίας.<sup>4</sup>
- Αρχίζει να ολοκληρώνεται η εποχή της κατασκευής των υποδομών στις πόλεις και μεταβαίνουμε στους Δήμους που οφείλουν να παρέχουν υψηλού επιπέδου υπηρεσίες και να

<sup>2</sup> Επαμεινώνδας Π. Σπηλιωτόπουλος "Εγχειρίδιο Διοικητικού Δικαίου", Δέκατη Έκδοση, ΑΘΗΝΑ – ΚΟΜΟΤΗΝΗ 2000.

<sup>3</sup> "Ο ρόλος και οι προοπτικές της Αυτοδιοίκησης", Στ. Ιατρού, Αμ. Κουδούνη, Μ. Νικολακόπουλου, Στ. Χασομέρη.

<sup>4</sup> "Ο ρόλος και οι προοπτικές της Αυτοδιοίκησης", Στ. Ιατρού, Αμ. Κουδούνη, Μ. Νικολακόπουλου, Στ. Χασομέρη.





δημιουργούν προϋποθέσεις για οικονομική ανάπτυξη στις περιοχές τους.<sup>5</sup>

Από τις αρχές του 2000 εντείνονται οι προσπάθειες για τη δημιουργία ολοένα και πιο ισχυρής Αυτοδιοίκησης. Το ΕΠΠΑ που έχει πενταετή διάρκεια, (η οποία όμως παρατάθηκε κατά 2 χρόνια, 1998-2004), μαζί με το πρόγραμμα ΘΠΣΕΑΣ που τέθηκε σε ισχύ από το 2005 και τα Περιφερειακά Επιχειρησιακά Προγράμματα (Π.Ε.Π.), θα είναι το βασικό χρηματοδοτικό εργαλείο για τις μελέτες σχεδιασμού και υλοποίησης της Α' βάθμιας Αυτοδιοίκησης.

Η Αυτοδιοίκηση λοιπόν περνάει τη μεταβατική της περίοδο, με ό,τι αυτό συνεπάγεται.

---

<sup>5</sup> "Ο ρόλος και οι προοπτικές της Αυτοδιοίκησης", Στ. Ιατρού, Αμ. Κουδούνη, Μ. Νικολακόπουλου, Στ. Χασομέρη.



Η παρούσα εργασία μελετά σε 4 βασικούς άξονες:

- 1) Παιδεία
- 2) Κοινωνική Πολιτική
- 3) Αθλητισμός
- 4) Πολιτισμός

τις δυνατότητες που έχει ένας Δήμος, εκμεταλλευόμενος την οικονομική του ευελιξία και την οικονομική του αυτοτέλεια (στο σημείο που την έχει κατακτήσει), να παρέχει μέσα από φορείς και συστήματα υπηρεσίες που θα αναβαθμίσουν την ποιότητα ζωής των κατοίκων καθιστώντας τους κοινωνούς και ενεργούς εταίρους αυτής της προσπάθειας.

Η εργασία μελετά τον Δήμο Νέας Σμύρνης και είναι δομημένη ως εξής:

- ΜΕΡΟΣ ΠΡΩΤΟ:**
- Ιστορική Αναδρομή του Δήμου
  - Πως έγινε Κοινότητα, πως έγινε Δήμος
  - Η ανάπτυξη της Πόλης
  - Στοιχεία της εσωτερικής διοίκησης του Δήμου.
- ΜΕΡΟΣ ΔΕΥΤΕΡΟ:**
- Ανάλυση του άξονα "ΠΑΙΔΙΑ"
- ΜΕΡΟΣ ΤΡΙΤΟ:**
- Ανάλυση του άξονα "ΚΟΙΝΩΝΙΚΗ ΠΟΛΙΤΙΚΗ"
- ΜΕΡΟΣ ΤΕΤΑΡΤΟ:**
- Ανάλυση του άξονα "ΑΘΛΗΤΙΣΜΟΣ"
- ΜΕΡΟΣ ΠΕΜΠΤΟ:**
- Ανάλυση του άξονα "ΠΟΛΙΤΙΣΜΟΣ"
- ΜΕΡΟΣ ΕΚΤΟ:**
- Συμπεράσματα - Προτάσεις



Για να υλοποιηθεί η παρούσα εργασία χρησιμοποιήθηκαν οι παρακάτω μέθοδοι:

- Μελέτη υπάρχουσας βιβλιογραφίας
- Προφορικές συνεντεύξεις με αρμόδιους φορείς και υπαλλήλους του Δήμου
- Έρευνα με χρήση ερωτηματολογίων
- Πληροφορίες μέσω διαδικτύου
- Έντυπο υλικό του Δήμου



## Η ΠΡΟΪΣΤΟΡΙΑ ΤΟΥ ΧΩΡΟΥ

Ο χώρος που καταλαμβάνει σήμερα ο Δήμος Νέας Σμύρνης δεν φαίνεται να κατοικήθηκε κατά την αρχαιότητα. Περιβάλλονταν όμως από σημαντικούς αρχαίους δήμους: Νότια βρισκόταν το Φάληρο, πρώτο λιμάνι της Αθήνας πριν τη δημιουργία του Πειραιά, βορειοανατολικά η Αλωπεκή και δυτικά η Ευπέτη. Δυτικά επίσης περνούσε το Φαληρικό Τείχος, που ξεκινούσε από την Αθήνα και προστάτευε ο λιμάνι του Φαλήρου.

Το χώρο της σημερινής Νέας Σμύρνης διέσχιζε η Φαληρική οδός, ένας σημαντικός αρχαίος δρόμος που ένωνε την Αθήνα με το λιμάνι της. Σημαντικός σταθμός στην πορεία αυτού του δρόμου ήταν η περιοχή των Αγίων Θεοδώρων, απέναντι από τον Πανιώνιο. Από πολλούς μελετητές – Α. Λρβανιτόπουλος, Κ. Μπιρής – η περιοχή ταυτίζεται με αυτής που αναφέρει ο Πausanias στα «Αττικά»: «...Επίσης υπήρχαν βωμοί Θεών που λέγονται άγνωστοι και βωμοί ηρώων, καθώς και των γιων του Θησέα και του Φαλήρου».

Σύμφωνα με τους ίδιους μελετητές, εδώ τοποθετείται και ο βωμός ο αφιερωμένος στον «Άγνωστο Θεό» που συνάντησε στην πορεία του προς την Αθήνα ο Απόστολος Παύλος.

Η Φαληρική οδός και το λιμάνι, εξακολουθούσαν να χρησιμοποιούνται κατά τον Μεσαίωνα και την Τουρκοκρατία. Στην περιοχή των Αγίων Θεοδώρων, χριστιανικοί ναοί αντικατέστησαν τους αρχαίους ναούς και τους βωμούς.



## «ΔΗΜΟΣ ΝΕΑΣ ΣΜΥΡΝΗΣ»

Το 1827 στην περιοχή Αναλάτου (τμήμα της σημερινής Νέας Σμύρνης) έγινε η ομώνυμη μάχη με τους Τούρκους που κατέληξε σε συντριβή των Ελλήνων μαχητών και των Φιλελλήνων συμμάχων τους. Στο πρώτο μισό του 19<sup>ου</sup> αιώνα χτίστηκε το σημερινό εκκλησάκι των Αγίων Θεοδώρων, ενώ το 1905 δημιουργήθηκε το αγρόκτημα Χρυσάκη (σημερινό Λεόντειο). Το 1898 στο ύψος του Αγίου Σώστη έγινε η δολοφονική απόπειρα κατά του βασιλιά Γεωργίου του Α'.

Το 1904 η δημιουργία της Λεωφόρου Συγγρού, κατήργησε τη Φαληρική οδό που μέχρι τότε εξυπηρετούσε την επικοινωνία Αθήνας – Φαλήρου.

Νέα Σμύρνη 1922 – 1932  
- Τα πρώτα χρόνια -

Λίγους μήνες μετά την Μικρασιατική Καταστροφή, οι Σμυρνιοί πρόσφυγες άρχισαν τις πρώτες ενέργειες για την στέγασή τους.

Η απόφαση ανταλλαγής πληθυσμών και η υπογραφή της Συνθήκης της Λωζάνης το 1923 επέσπευσαν το ζήτημα.

Η περιοχή που επιλέχτηκε για την εγκατάσταση των Σμυρναίων προσφύγων ήταν κοντά στην Αθήνα και τον Πειραιά, συνδεόταν οδικά μαζί τους, ενώ η αξία της γης ήταν σχετικά χαμηλή.<sup>6</sup>

Είκοσι μέρες μετά την υπογραφή της Συνθήκης της Λωζάνης υπογράφηκε από τον Ν. Πλαστήρα το Νομοθετικό Διάταγμα «Περί αναγκαστικής απαλλοτριώσεως γηπέδου παρά τη Λεωφόρο Συγγρού» στις 14 Αυγούστου 1923.

Τον επόμενο χρόνο, 1924, δημοσιεύτηκε το «Νέο Σχέδιο Αθηνών» και περιελάμβανε τον «Αστικό συνοικισμό των εκ Σμύρνης προσφύγων».

<sup>6</sup> Α. Ορφανίδου "Στοιχεία δια την ιστορίαν της Ν. Σμύρνης", Αθήνα 1956.

## Οι πρώτοι κάτοικοι<sup>7</sup>

Με βάση τον τόπο προέλευσής τους, οι πρώτοι κάτοικοι πρόσφυγες και ήδη οικιστές το 1931 ήταν:

- ✓ Σμυρنيοί 23%
- ✓ Μικρασιατικών παραλίων 17%
- ✓ Πόντιοι 12%
- ✓ Από Νότιο Μικρά Ασία 10%
- ✓ Κωνσταντινοπολίτες 9%
- ✓ Θράκες 9%
- ✓ Κεντρική Μικρά Ασία 8%
- ✓ Γηγενείς 12%

---

<sup>7</sup> Α. Ορφανίδου "Στοιχεία δια την ιστορίαν της Ν. Σμύρνης", Αθήνα 1956.

## Τα προσφυγικά οικόπεδα

Με τη σύνταξη του σχεδίου πόλης, ακολουθεί η χάραξη και η διανομή των οικοπέδων στους δικαιούχους πρόσφυγες με κλήρο και με την ανάλογη καταβολή αποζημίωσης.

Στην Α' απαλλοτρίωση διατέθηκαν 2.360 οικόπεδα. Στην Β' απαλλοτρίωση διατέθηκαν 2.200 οικόπεδα. Συνολικά διατέθηκαν (Α + Β απαλλοτρίωση) 4.560 οικόπεδα άρτια και οικοδομήσιμα.

Χαρακτηριστικό σημείο του σχεδίου ήταν το αυξημένο πλάτος των οδών και οι πλούσιοι κοινόχρηστοι χώροι.

Η πόλη άρχισε να οικοδομείται το 1926.<sup>8</sup>

Τα χρόνια αυτά αναπτύχθηκε έντονη κοινωνική δραστηριότητα. Το 1928 ιδρύθηκε «Η Ένωση Αστών Προσφύγων Νέας Σμύρνης», ενώ το 1929 λειτούργησε το πρώτο δημοτικό σχολείο, σε ξύλινη παράγκα στη σημερινή πλατεία Ταχυδρομείου. Οι πρώτοι κάτοικοι εκκλησιάζονταν σε ξύλινο εκκλησάκι στο χώρο της σημερινής Αγίας Φωτεινής.

<sup>8</sup> Υ.Χ.Ο.Π, Ε.Π.Α. 1982 – 84: Νέα Σμύρνη, "Πολεοδομική Μελέτη Επέκταση Αναθεώρηση", Ομάδα Μελετών Β. Σγούτας Ε.Π.Ε.



1933 – 1940  
Η δημιουργία της πόλης

Στη διάρκεια της δεκαετίας του '30 η Νέα Σμύρνη μεταβλήθηκε σε πραγματική πόλη.

Ο πληθυσμός της από 6.500 κατοίκους το 1934 έφτασε στις παραμονές του πολέμου στους 15.000 κατοίκους. Η πόλη αναπτύχθηκε ραγδαία.

Δημιουργήθηκε το πρώτο εξατάξιο Γυμνάσιο, η Ευαγγελική Σχολή, που στεγάστηκε σε κτίριο στην κεντρική πλατεία. Το Α' Δημοτικό σχολείο μεταφέρθηκε στην οδό Ομήρου, ενώ ένα δεύτερο Δημοτικό δημιουργήθηκε στην Αγία Παρασκευή.

Η καλή οικονομική κατάσταση των οικιστών ευνόησε την ίδρυση ιδιωτικών Δημοτικών σχολείων (Π. Νεσλιχανίδη – Ε. Ξενόπουλου). Τα ορφανά του πολέμου και της καταστροφής στέγασαν ο «Άγιο Ανδρέας», το «Ιωσηφόγλειο» και η «Εθνική Στέγη».

Το 1940 εγκαινιάστηκε η Αγία Φωτεινή.

Την περίοδο αυτή ιδρύθηκαν αθλητικοί σύλλογοι όπως ο Α.Ο.Ν.Σ. ο σημερινός «ΜΙΑΩΝ», ο Πανιώνιος Γ.Σ.Σ. που είχε ιδρυθεί στη Σμύρνη το 1890, εγκαταστάθηκε στη Νέα Σμύρνη μετά την παραχώρηση σε αυτόν του Δημοτικού Σταδίου που ολοκληρώθηκε το 1940.<sup>9</sup>

<sup>9</sup> Χ. Σ. Σολομωνίδη – Ν. Ε. Λωρέντη, "Τα 75 χρόνια του Πανιωνίου", Αθήνα 1967.

## «ΔΗΜΟΣ ΝΕΑΣ ΣΜΥΡΝΗΣ»

Η πόλη απέκτησε το 1936 το πρώτο θερινό κινηματογράφο το «Γιλόρια», που μετονομάστηκε σε «Αστόρια», ενώ το 1939 ακολούθησε το χειμερινό «Σπόρτινγκ».

Η «Λέσχη της Νέας Σμύρνης», κέντρο πνευματικής και πολιτιστικής ζωής, μετά από διάφορες μετακινήσεις εγκαταστάθηκε στην πλατεία.

Το Άλσος φυτεύτηκε το 1924, όταν Υπουργός Γεωργίας ήταν ο Αλέξ. Παπαναστασίου και εκεί διοργανώθηκαν οι πρώτες «Αγροτικές Γιορτές» και τα «Ανθεστήρια».

Από το 1929 η Νέα Σμύρνη συνδέθηκε λεωφορειακά με την Αθήνα.

Το 1937 έγιναν τα εγκαίνια της ύδρευσης της πόλης από τον Ιωάννη Μεταξά.

Στα μέσα της δεκαετίας του '30 δημιουργήθηκε το Νεκροταφείο της πόλης, ενώ το 1936 εγκαινιάζεται το πρώτο Κοινοτικό Ιατρείο. Επίσης αρχίζουν να εμφανίζονται οι πρώτες Δημόσιες Υπηρεσίες, ο πρώτος Αστυνομικός Σταθμός και το Ταχυδρομείο.

Το 1934 με Προεδρικό Διάταγμα, η Νέα Σμύρνη κηρύσσεται σε Κοινότητα που φέρει το ομώνυμο όνομα ο Οικισμός του Δήμου Αθηναίων «Η Νέα Σμύρνη». Στις εκλογές που ακολούθησαν (11-2-1934), εκλέχτηκε πρώτος Κοινοτάρχης ο Αθ. Καρύλλος.

1940 – 1945  
Πόλεμος – Κατοχή – Αντίσταση

Από τα ξημερώματα της 28<sup>ης</sup> Οκτωβρίου η Νέα Σμύρνη έζησε, όπως και η υπόλοιπη Ελλάδα, στο ρυθμό του πολέμου.

Τεράστια ήταν η συμβολή της πόλης, όχι μόνο στη συγκέντρωση και προσφοράς υλικών στο μέτωπο, αλλά και της έμπυχης κοινωνικής βοήθειας.

Από το 1942, η Κοινότητα σιτίζει 775 παιδιά, 280 άπορους και πολλά ορφανά με την βοήθεια του Ελληνικού Ερυθρού Σταυρού.

Επίσης εγκαινιάζεται η λειτουργία Κέντρου Επείγουσας Περιθάλψεως του Ιατρικού Συλλόγου στη Νέα Σμύρνη.

Τον Μάρτιο του 1942, ο Όμιλος Επιστημόνων και Καθηγητών του Πανεπιστημίου Αθηνών καταρτίζει εταιρία για την προστασία του παιδιού και ανακηρύσσει τη Νέα Σμύρνη σε Παιδούπολη με ένα πρότυπο σύστημα, τη δημιουργία 25 «Τεχνιτών Οικογενειών» Παιδουπόλεων. Φιλοξενούνται φτωχά Νεοσμυρνωτάκια σε σπίτια φτωχών γυναικών που τα περιποιούνται με έξοδα της εταιρίας.<sup>10</sup>

Η πόλη έγινε Δήμος το 1944. Πρώτος Δήμαρχος στη θέση του Α. Καρύλλου που είχε παυθεί απ' τις αρχές της κατοχής διορίστηκε ο Ι. Μαγκριώτης.

<sup>10</sup> Α. Δ. Γιανταζής, *Νέα Σμύρνη: "Το χρονιά μιας πόλης"*, Τόμος Α' και Β', 1988, 1989.



1945 – 1975

**Η πόλη αναπτύσσεται και αλλάζει**

Την πρώτη μεταπολεμική εικοσαετία, σε μια Αθήνα που έπαιρνε ειρηνικτιές διαστάσεις, η Νέα Σμύρνη ενσωματώθηκε σ' αυτή σταδιακά.

Η πόλη επεκτάθηκε κυρίως ανατολικά και νότια – Φάρος, Λουτρά, Νεκροταφείο, Βουρλότοπος – καταλαμβάνοντας μέχρι το 1960 όλη της την έκταση.

Ο πληθυσμός αυξανόταν σταθερά:

- ✓ 1951 22.074 κάτοικοι
- ✓ 1961 32.856 κάτοικοι
- ✓ 1971 42.512 κάτοικοι

Τα κυριότερα και πιο άμεσα προβλήματα της περιόδου αυτής, αφορούν τη συμπλήρωση της τεχνικής και κοινωνικής υποδομής της πόλης.

Μέσα στην εικοσαετία χτίζονται:

- Το 1<sup>ο</sup> , 2<sup>ο</sup> και 3<sup>ο</sup> Δημοτική, η Ευαγγελική Σχολή, τα Εκπαιδευτήρια της Εστίας και η Ωνάσειως Σχολή, το Λεόντειο Λύκειο και πολλά ιδιωτικά.
- Οι δεκαετίες 1950 και 1960 είναι η «χρυσή» εποχή των κινηματογράφων. Το 1946 υπάρχουν επτά κινηματογράφοι στη Νέα Σμύρνη.



## «ΔΗΜΟΣ ΝΕΑΣ ΣΜΥΡΝΗΣ»

- Το 1955 αρχίζει η οικοδόμηση του μεγάρου της Εστίας, όπου ολοκληρώνεται στα τέλη της δεκαετίας του '60.
- Την ίδια περίοδο διαμορφώθηκε η κεντρική πλατεία από τον αρχιτέκτονα Γ. Λεονάρδο. Το εμπορικό κέντρο επεκτείνεται κυρίως κατά μήκος των μεγάλων οδικών αρτηριών.
- Οι χώροι που ανήκουν στο Δήμο παραχωρούνται για ανέγερση, κυρίως, σχολικών κτιρίων ή για οικοπεδοποίηση.
- Στον τομέα της κατοικίας συνεχίζεται η αυτοστέγαση, ενώ το '55 – '60 εμφανίζονται οι πρώτες πολυκατοικίες.

Τα σημαντικότερα έργα την περίοδο 1967 – 74 που έγιναν στη Νέα Σμύρνη είναι:

- ✓ Η διαμόρφωση της κεντρικής πλατείας
- ✓ Τα σχολικά κτίρια
- ✓ Η διαμόρφωση της εισόδου της πόλης και πλατειών
- ✓ Ασφαλτοστρώσεις
- ✓ Επέκταση του ΚΘ' κεντρικού αγωγού αποχέτευσης.

1975 – 1989

Την περίοδο αυτή η πληθυσμιακή αύξηση της πόλης παρουσιάζει ρυθμός σαφώς μεγαλύτερο εκείνου του λεκανοπεδίου Αττικής.

Ο πληθυσμός της Νέας Σμύρνης από 42.512 κατοίκους το 1971, έφτασε 67.408 το 1981.

Η ραγδαία αυτή αύξηση οφείλεται κυρίως στην μετακίνηση κατοίκων του κέντρου προς λιγότερο επιβαρυσμένες περιβαλλοντικά περιοχές και οδηγεί σε μια ανάπτυξη αποκλειστικά κατά ύψος, λόγω της αδυναμίας οποιασδήποτε επέκτασης του Δήμου.

Συνέπειες αυτής της πληθυσμιακής έκρηξης είναι:

- ✓ Η αύξηση της αξίας της γης και των ακινήτων,
- ✓ Η μείωση αναλογούντων αγαθών ανά κάτοικο, προβλήματα κυκλοφορίας και στάθμευσης, δημιουργία ατμοσφαιρικής ρύπανσης, ιδιαίτερα φωτοχημικές.<sup>11</sup>

Τα σημαντικότερα έργα της περιόδου αυτής είναι:

- ✓ ο πλήρης ηλεκτροφωτισμός της πόλης
- ✓ η αγορά απορριμματοφόρων αυτοκινήτων, κάδων
- ✓ κάλυψη των ρεμάτων – αγωγοί όμβριων
- ✓ ολοκλήρωση της ασφαλτόστρωσης
- ✓ η δημιουργία 6 παιδικών σταθμών, Κ.Α.Π.Η.,  
Ιατροπαιδαγωγικού σταθμού

<sup>11</sup> Βαγγέλης Χατζατουριάν: Νέα Σμύρνη "Διαδρομές του φανού στην αρχιτεκτονική εξέλιξη της πόλης", ΑΘΗΝΑ 2000.

«ΔΗΜΟΣ ΝΕΑΣ ΣΜΥΡΝΗΣ»

✓ η κατασκευή πλατειών: Ειρήνης, Σταδίου, Ραδιοφάροι ΑΓ. Παρασκευής, Ομηρείου, Ζαρίφη. Η αύξηση του ποσοστού του πρασίνου

✓ η οργάνωση πολιτιστικών εκδηλώσεων, «Ιωνικών Γιορτών», η δημιουργία Σχολών χορού για 2.000 παιδιά

✓ τα επιμορφωτικά επιχορηγούμενα σεμινάρια πληροφορικής και Τοπικής Ανάπτυξης

✓ οι απαλλοτριώσεις χώρων για σχολικά κτίρια

✓ η κατασκευή Δημοτικού Γυμναστηρίου και Κολυμβητηρίου.



**1990 – 2006**  
**Η σημερινή πόλη**

Ο Δήμος Νέας Σμύρνης βρίσκεται στο νότιο μέσο της Αττικής. Δυτικά αρχίζει από τη Λεωφόρο Ανδρ. Συγγρού, νότια έχει το Δήμο Παλαιού Φαλήρου, ανατολικά το Δήμο Αγίου Δημητρίου και βόρεια τους Δήμους Δάφνης και Αθήνας. Ανήκει στην Περιφέρεια Αττικής, έχει έκταση 3.524 στρέμματα και της αναλογεί ένα (1) Δημοτικό Διαμέρισμα.

Στις απογραφές πληθυσμού του 1991 και 2001 προκύπτει:<sup>12</sup>

	Μόνιμος		Πραγματικός	
	1991	2001	1991	2001
<b>ΠΛΗΘΥΣΜΟΣ:</b>	72.550	76.508	69.749	73.986

Από τους 73.986 κατοίκους, οι 5.380 είναι αλλοδαποί (νόμιμος πληθυσμός), κυρίως οικονομικοί μετανάστες και κατανέμονται ως εξής:

Αλβανοί :	50%
Βούλγαροι, Ρουμάνοι, Σέρβοι:	20%
Ρώσοι, Ουκρανοί:	10%
Κινέζοι:	10%
Κούρδοι, Σύριοι, Ιορδανοί, Αιγύπτιοι:	10%

Στους παρακάτω πίνακες, απεικονίζεται ο πληθυσμός (πραγματικός) ηλικίας 10 ετών και άνω κατά φύλο, ομάδες ηλικιών και επίπεδο εκπαίδευσης:

<sup>12</sup> Υπουργείο Οικονομίας και Οικονομικών, Γενική Γραμματεία Εθνικής Στατιστικής Υπηρεσίας Ελλάδος.





Σύνολο:	62.598
Άρρενες:	28.535
Θήλειες:	34.063

⇒ Κάτοχοι Μεταπτυχιακού – Διδακτορικού Τίτλου:

Σύνολο:	703
Άρρενες:	305
Θήλειες:	198

⇒ Πτυχιούχοι Ανωτάτων Σχολών:

Σύνολο:	9.026
Άρρενες:	5.205
Θήλειες:	3.821

⇒ Πτυχιούχοι Τ.Ε.Ι.:

Σύνολο:	1.211
Άρρενες:	570
Θήλεις:	541

⇒ Πτυχιούχοι Ανωτέρων Σχολών:

Σύνολο:	928
Άρρενες:	625
Θήλεις:	303

⇒ Πτυχιούχοι Μέσης Εκπαίδευσης:

Σύνολο:	25.134
Άρρενες:	11.049
Θήλεις:	14.085

⇒ Απόφοιτοι Στοιχειώδους Εκπαιδευσεως:

Σύνολο:	14.650
Άρρενες:	5.968
Θήλεις:	8.682

«ΔΗΜΟΣ ΝΕΑΣ ΣΜΥΡΝΗΣ»

ΗΛΙΚΙΕΣ	ΣΥΝΟΛΟ	ΑΡΡΕΝΕΣ	ΘΗΛΕΙΣ
10 – 19 ετών	3.185	1.639	1.546
20 – 24	160	85	75
25 – 29	299	125	174
30 – 44	2.488	996	1.492
45 – 64	4.775	1.817	2.958
65 και άνω	1.082	290	792

⇒ Δεν τελείωσαν το Δημοτικό αλλά γνωρίζουν γραφή και ανάγνωση:

Σύνολο:	3.538
Άρρενες:	1.374
Θήλειες:	2.164

ΗΛΙΚΙΕΣ	ΣΥΝΟΛΟ	ΑΡΡΕΝΕΣ	ΘΗΛΕΙΣ
10 – 19 ετών	1.574	792	782
20 – 24	8	6	2
25 – 29	7	4	3
30 – 44	106	44	62

«ΔΗΜΟΣ ΝΕΑΣ ΣΜΥΡΝΗΣ»

45 – 64	761	238	523
65 και άνω	1.082	290	792

⇒ Αγράματοι (μη γνωρίζοντες γραφή και ανάγνωση):

Σύνολο:	1.234
Άρρενες:	262
Θήλειες:	972

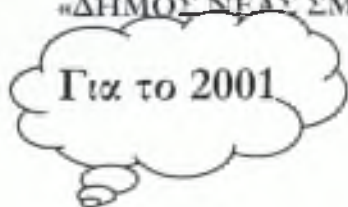

13

⇒ **Κάτοχοι Μεταπτυχιακού – Διδακτορικού Τίτλου:**

Σύνολο:	1.751
Άρρενες:	1.110
Θήλεις:	641

⇒ **Πτυχιούχοι Ανωτάτων Σχολών:**

Σύνολο:	11.884
Άρρενες:	6.036
Θήλεις:	5.848

⇒ **Πτυχιούχοι Τ.Ε.Ι.:**

Σύνολο:	2.516
Άρρενες:	1.354
Θήλεις:	1.162

<sup>13</sup> Υπουργείο Οικονομίας και Οικονομικών, Γενική Γραμματεία Εθνικής Στατιστικής Υπηρεσίας Ελλάδος.

⇒ Πτυχιούχοι Ανωτέρων Σχολών:

Σύνολο:	6.011
Άρρενες:	2.905
Θήλεις:	3.106

⇒ Απόφοιτοι Μέσης Εκπαίδευσης:

Σύνολο:	24.795
Άρρενες:	10.841
Θήλεις:	13.954

⇒ Απόφοιτοι Στοιχειώδους Εκπαιδύσεως:

Σύνολο:	11.330
Άρρενες:	4.411
Θήλεις:	6.919

⇒ Δεν τελείωσαν το Δημοτικό αλλά γνωρίζουν γραφή και ανάγνωση:

Σύνολο:	2.689
Άρρενες:	989
Θήλεις:	1.700



⇒ Αγράματοι (μη γνωρίζοντες γραφή και ανάγνωση):

Σύνολο:	598
Άρρενες:	123
Θήλειες:	475

Οικονομικώς ενεργός, μη ενεργός πληθυσμός και  
απασχολούμενοι κατά Τομέα<sup>14</sup>

Οικονομικώς ενεργοί						Οικονομικώς μη ενεργοί		
ΣΥΝΟΛΟ	ΑΠΑΣΧΟΛΟΥΜΕΝΟΙ					ΑΝΕΡΓΟΙ		
	ΣΥΝΟΛΟ	ΠΡΩΤΟΓΕΝΗΣ ΤΟΜΕΑΣ	ΔΕΥΤΕΡΟΓΕΝΗΣ ΤΟΜΕΑΣ	ΤΡΙΤΟΓΕΝΗΣ ΤΟΜΕΑΣ	Δεν δήλωσαν κλάδο οικονομικής δραστηριότητας	ΣΥΝΟΛΟ		ΠΟΣΟΣΤΟ ΑΝΕΡΓΙΑΣ
1	2	3	4	5	6	7	8	9
34.918	32.278	103	5.221	25.510	1.374	2.640	41.590	7,6

<sup>14</sup> Υπουργείο Οικονομίας και Οικονομικών, Γενική Γραμματεία Εθνικής Στατιστικής Υπηρεσίας Ελλάδος.

**ΟΡΓΑΝΙΣΜΟΣ ΕΣΩΤΕΡΙΚΗΣ ΥΠΗΡΕΣΙΑΣ (Ο.Ε.Υ.)  
ΔΗΜΟΥ**

Την Υπηρεσία του Δήμου συγκροτούν:

**🏛️ ΓΡΑΦΕΙΟ ΔΗΜΑΡΧΟΥ**

**🏛️ ΓΕΝΙΚΟΣ ΓΡΑΜΜΑΤΕΑΣ**

**🏛️ ΔΙΕΥΘΥΝΣΗ ΔΙΟΙΚΗΤΙΚΟΥ**

**🏛️ ΔΙΕΥΘΥΝΣΗ ΟΙΚΟΝΟΜΙΚΟΥ**

**🏛️ ΔΙΕΥΘΥΝΣΗ ΤΕΧΝΙΚΩΝ ΥΠΗΡΕΣΙΩΝ**

**🏛️ ΔΙΕΥΘΥΝΣΗ ΠΕΡΙΒΑΛΛΟΝΤΟΣ**

Οι ανωτέρω οργανικές μονάδες του Δήμου διαρθρώνονται στα ακόλουθα τμήματα και γραφεία:

**A. ΓΡΑΦΕΙΟ ΔΗΜΑΡΧΟΥ**

1. Ιδιαίτερο γραφείου Δημάρχου.
2. Γραφείου Τύπου Δημοσίων και Διεθνών Σχέσεων.
3. Νομική Υπηρεσία.
4. Γραφείο Προγραμμάτων Ε.Ε.
5. Γραφείο Αντιδημάρχων.
6. Γραφείο Ειδικού Συμβούλου – Ειδικών Συνεργατών και Επιστημονικών Συμβούλων

**B. ΓΕΝΙΚΟΣ ΓΡΑΜΜΑΤΕΑΣ**

Γραμματεία Γενικού Γραμματέα.

**Γ. ΔΙΕΥΘΥΝΣΗ ΔΙΟΙΚΗΤΙΚΟΥ**

Γραμματεία Διευθυντού.

1. ΤΜΗΜΑ ΔΙΟΙΚΗΤΙΚΟΥ

**«ΔΗΜΟΣ ΝΕΑΣ ΣΜΥΡΝΗΣ»**

2. ΤΜΗΜΑ ΑΣΤΙΚΗΣ ΚΑΤΑΣΤΑΣΗΣ
3. ΤΜΗΜΑ ΕΙΔΙΚΗΣ ΥΠΗΡΕΣΙΑΣ
4. ΤΜΗΜΑ ΠΑΙΔΕΙΑΣ – ΠΟΛΙΤΙΣΜΟΥ
5. ΤΜΗΜΑ ΚΟΙΝΩΝΙΚΗΣ ΠΟΛΙΤΙΚΗΣ

**Δ. ΔΙΕΥΘΥΝΣΗ ΟΙΚΟΝΟΜΙΚΟΥ**

Γραμματεία Διευθυντού

1. ΤΜΗΜΑ ΛΟΓΙΣΤΙΚΟ
2. ΤΜΗΜΑ ΔΗΜΟΤΙΚΩΝ ΠΡΟΣΟΔΩΝ
3. ΤΜΗΜΑ ΕΙΔΙΚΗΣ ΤΑΜΕΙΑΚΗΣ ΥΠΗΡΕΣΙΑΣ
4. ΤΜΗΜΑ ΠΡΟΜΗΘΕΙΩΝ
5. ΤΜΗΜΑ ΔΗΜΟΤΙΚΗΣ ΠΕΡΙΟΥΣΙΑΣ
6. ΤΜΗΜΑ ΔΗΜΟΤΙΚΟΥ ΚΟΙΜΗΤΗΡΙΟΥ

**Ε. ΔΙΕΥΘΥΝΣΗ ΤΕΧΝΙΚΩΝ ΥΠΗΡΕΣΙΩΝ**

Γραμματεία Διευθυντού

1. ΤΜΗΜΑ ΕΡΓΩΝ ΚΑΙ ΠΟΛΕΟΔΟΜΙΚΩΝ ΕΦΑΡΜΟΓΩΝ
2. ΤΜΗΜΑ ΔΙΟΧΕΤΕΥΣΗΣ
3. ΤΜΗΜΑ ΗΛΕΚΤΡΟΦΩΤΙΣΜΟΥ
4. ΤΜΗΜΑ ΠΟΛΕΟΔΟΜΙΑΣ
5. ΤΜΗΜΑ ΜΗΧΑΝΟΓΡΑΦΗΣΗΣ

**ΣΤ. ΔΙΕΥΘΥΝΣΗ ΠΕΡΙΒΑΛΛΟΝΤΟΣ**

Γραμματεία Διευθυντού

1. ΤΜΗΜΑ ΚΑΘΑΡΙΟΤΗΤΑΣ
2. ΤΜΗΜΑ ΓΕΩΠΟΝΙΚΗΣ

**ΠΡΟΣΩΠΙΚΟ ΥΠΗΡΕΣΙΩΝ:**

ΚΛΑΔΟΙ	ΤΑΚΤΙΚΟ ΠΡΟΣΩΠΙΚΟ	ΑΟΡΙΣΤΟΥ ΧΡΟΝΟΥ	ΟΡΙΣΜΕΝΟΥ ΧΡΟΝΟΥ	ΣΥΝΟΛΟ
<b>ΔΙΟΙΚΗΤΙΚΟ ΠΡΟΣΩΠΙΚΟ</b>				
Ε1 ΔΙΟΙΚΗΤΙΚΟΥ	20	0	0	20
Ε1 ΟΙΚΟΝΟΜΙΚΟΥ	10	0	0	10
Ε17 ΔΙΟΙΚΗΤΙΚΟΥ – ΟΓΙΣΤΙΚΟΥ	10	0	0	10
Ε22 ΤΟΠΙΚΗ ΥΠΟΔΙΟΙΚΗΣΗ	10	0	0	10
Ε1 ΒΛΙΟΘΗΚΟΝΟΜΩΝ	1	0	0	1
Ε1 ΔΙΟΙΚΗΤΙΚΩΝ ΡΑΜΜΑΤΕΩΝ	65	0	0	65
Ε2 ΕΠΟΠΤΩΝ ΑΘΑΡΙΟΤΗΤΑΣ	4	0	0	4
Ε3 ΤΗΛΕΦΩΝΗΤΩΝ	1	0	0	1
Ε22 ΕΙΔΙΚΗΣ ΠΗΡΕΣΙΑΣ	30	0	0	30
Ε1 ΓΕΝΙΚΩΝ ΑΘΗΚΟΝΤΩΝ	8	0	0	8
Ε2 ΕΠΙΣΤΑΤΩΝ ΑΘΑΡΙΟΤΗΤΑΣ	4	0	0	4
Ε3 ΔΑΣΟΦΥΛΑΚΩΝ	2	0	0	2
<b>ΤΕΧΝΙΚΟ ΠΡΟΣΩΠΙΚΟ</b>				
Ε3 ΠΟΛΙΤΙΚΩΝ ΗΧΑΝΙΚΩΝ	4	0	0	4
Ε4 ΑΡΧΙΤΕΚΤΟΝΩΝ – ΟΛΕΟΔΟΜΩΝ	6	0	0	6
Ε5 ΗΛΕΚΤΡΟΛΟΓΩΝ – ΗΧΑΝΙΚΩΝ	3	0	0	3
Ε5 ΜΗΧΑΝΟΛΟΓΩΝ – ΗΧΑΝΙΚΩΝ	1	0	0	1
Ε6 ΤΟΠΟΓΡΑΦΩΝ	1	0	0	1
Ε11 ΜΗΧΑΝΟΛΟΓΩΝ ΛΗΡΟΦΟΡΙΚΗΣ	2	0	0	2
Ε3 ΤΕΧΝ. ΠΟΛΙΤΙΚΩΝ ΗΧΑΝΙΚΩΝ	6	0	0	6
Ε4 ΤΕΧΝΟΛΟΓΩΝ	2	0	0	2

«ΔΗΜΟΣ ΝΕΑΣ ΣΜΥΡΝΗΣ»

ΛΕΚΤΡΟΛΟΓΩΝ				
Ε5 ΤΕΧΝΟΛΟΓΩΝ ΟΠΟΓΡΑΦΩΝ	2	0	0	2
Ε19 ΠΛΗΡΟΦΟΡΙΚΗΣ	4	0	0	4
<b>ΥΓΕΙΟΝΟΜΙΚΟ ΠΡΟΣΩΠΙΚΟ</b>				
Ε15 ΙΑΤΡΩΝ	2	0	0	2
Ε ΨΥΧΟΛΟΓΩΝ	2	0	0	2
Ε2 ΚΟΙΝΩΝΙΚΩΝ ΕΙΤΟΥΡΓΩΝ	5	0	0	5
Ε18 ΕΡΓΟΘΕΡΑΠΕΥΤΩΝ	2	0	0	2
Ε10 ΥΣΙΟΘΕΡΑΠΕΥΤΩΝ	1	0	0	1
<b>ΓΕΩΠΟΝΙΚΟ ΠΡΟΣΩΠΙΚΟ</b>				
Ε9 ΓΕΩΠΟΝΩΝ	2	0	0	2
Ε13 ΤΕΧΝΟΛΟΓΩΝ ΕΩΠΟΝΩΝ	2	0	0	2
Ε35 ΚΗΠΟΥΡΩΝ	10	0	0	10
<b>ΠΡΟΣΩΠΙΚΟ ΜΕ ΣΥΜΒΑΣΗ ΕΡΓΑΣΙΑΣ</b>				
ΗΠΟΥΡΟΣ	0	1	0	1
ΡΓΑΤΕΣ ΚΗΠΟΥ	0	2	0	2
ΑΘΑΡΙΣΤΡΙΕΣ ΚΤΙΡΙΩΝ	0	3	0	3
ΔΗΓΟΙ	0	2	0	2
ΥΧΤΟΦΥΛΑΚΑΣ ΑΛΣΟΥΣ ΔΗΜΟΤΙΚΟΥ ΕΚΡΟΤΑΦΕΙΟΥ	0	1	0	1
ΛΕΚΤΡΟΣΥΓΚΟΛΛΗΤΗΣ	0	1	0	1
ΡΓΑΤΕΣ ΑΘΑΡΙΟΤΗΤΕΣ	0	17	0	17
ΡΓΑΤΗΣ ΕΚΡΟΤΑΦΕΙΟΥ	0	1	0	1
ΡΓΑΤΕΣ ΑΠΟΚΟΜΙΔΗΣ	0	0	50	50
ΔΟΚΑΘΑΡΙΣΤΕΣ	0	0	60	60
ΔΗΓΟΙ ΠΟΡΡΙΜΜΑΤΟΦΟΡΩΝ	0	0	20	20
ΔΗΓΟΙ CONTAINERS	0	0	15	15
ΛΕΚΤΡΟΣΥΓΚΟΛΛΗΤΕΣ ΑΔΩΝ	0	0	3	3
<b>ΣΥΝΟΛΟ</b>	<b>222</b>	<b>28</b>	<b>148</b>	<b>398</b>

ΟΙΚΟΝΟΜΙΚΑ ΣΤΟΙΧΕΙΑ ΔΗΜΟΥ ΝΕΑΣ ΣΜΥΡΝΗΣ<sup>15</sup>

Δ. ΝΕΑΣ ΣΜΥΡΝΗΣ	
Τακτική Επιχορήγηση (Κ.Α.Π.) 2000	4.714.361,03
Τακτική Επιχορήγηση 2001	4.964.636,67
% Μεταβολή Τακτικής Επιχορήγησης 2000 – 2001	5,29%
Βρεφονηπιακοί Σταθμοί (1 <sup>η</sup> , 2 <sup>η</sup> , 3 <sup>η</sup> κατανομή 2001)	513.573,00
Αθλητικά Κέντρα (1 <sup>η</sup> & 2 <sup>η</sup> κατανομή 2001)	245.515,04
Σ.Α.Τ.Α. (1 <sup>η</sup> & 2 <sup>η</sup> κατανομή 2001)	555.278,06
Επισκευές – συντηρήσεις σχολείων (1 <sup>η</sup> , 2 <sup>η</sup> & 3 <sup>η</sup> κατανομή 2001)	173.996,50

<sup>15</sup> Οικονομική Υπηρεσία Δήμου Νέας Σμύρνης



## ΠΡΟΥΠΟΛΟΓΙΣΜΟΣ ΕΞΟΔΩΝ ΑΝΑΚΕΦΑΛΑΙΩΣΗ

Κωδικός	Περιγραφή	Προηγούμενο Οικ. Έτος (2005)		Οικ. έτος 2006		Αναμορφώσεις
		Προϋπολογισθέντα μέχρι την 31/12/2005	Ενταλθέντα μέχρι την 31/12/2005	Ψηφισθέντα	Εγκριθέντα	
6	<b>ΕΞΟΔΑ ΧΡΗΣΗΣ</b>	24.197.481,37	19.392.661,25	26.897.368,79	26.897.368,79	67.917,29
60	Αμοιβές και έξοδα προσωπικού	12.217.129,23	10.354.045,78	14.830.456,60	14.830.456,60	98.800,00
61	Αμοιβές αιρετών και τρίτων	1.294.734,88	843.492,57	1.344.917,95	1.344.917,95	-132.000,00
62	Παροχές τρίτων	2.144.293,57	1.318.280,68	2.287.361,48	2.287.361,48	0,00
63	Φόροι - Τέλη	24.934,70	16.520,00	19.934,70	19.934,70	3.000,00
64	Λοιπά γενικά έξοδα	1.240.278,80	569.463,34	1.169.382,12	1.169.382,12	0,00
65	Πληρωμές για την εξυπηρέτηση δημοσίας πίστης	667.892,00	665.556,69	667.892,00	667.892,00	0,00
66	Δαπάνες προμήθειας αναλωσίμων	1.191.520,00	459.853,96	1.077.689,62	1.077.689,62	98.117,29
67	Πληρωμές για μεταβιβάσεις εισοδημάτων σε τρίτους (Παραχωρήσεις - Παροχές - Επιχορηγήσεις - Επιδοτήσεις - Δωρεές)	5.416.698,19	5.165.448,23	5.499.734,32	5.499.734,32	0,00
68	Λοιπά έξοδα	0,00	0,00	0,00	0,00	0,00
7	<b>ΕΠΕΝΔΥΣΕΙΣ</b>	11.230.872,48	2.024.543,28	14.008.791,05	14.008.791,05	6.336,44
71	Αγορές κτιρίων τεχνικών έργων και προμήθειες παγίων	1.511.177,96	102.265,54	2.359.773,65	2.359.773,65	44.025,79
73	Έργα	8.880.431,92	1.886.349,89	10.883.935,12	10.883.935,12	-37.689,35
74	Μελέτες, έρευνες, πειραματικές εργασίες και ειδικές δαπάνες	789.262,60	35.927,85	715.082,28	715.082,28	0,00
75	Τίτλοι πάγιας επένδυσης (συμμετοχές σε επιχειρήσεις)	50.000,00	0,00	50.000,00	50.000,00	0,00
8	<b>ΠΡΟΒΛΕΨΕΙΣ</b>	11.605.528,87	7.872.791,93	9.912.195,82	9.912.195,82	216.040,20
81	Πληρωμές υποχρεώσεων (Π.Ο.Ε.)	5.580.782,58	4.608.605,56	4.718.266,42	4.718.266,42	216.040,20
82	Λοιπές αποδόσεις	4.162.497,94	3.264.186,37	3.331.681,05	3.331.681,05	0,00
85	Προβλέψεις μη εισπραχθής εισπραχτέων υπολοίπων βεβαιωμένων κατά το Π.Ο.Ε. εντός του οικονομικού έτους	1.862.248,35	0,00	1.862.248,35	1.862.248,35	0,00
9	<b>ΑΠΟΘΕΜΑΤΙΚΟ</b>	47.139,90	0,00	171.364,95	171.364,95	-99.681,68
91	Ποσό διαθέσιμο για αναπλήρωση των ανεπαρκών πιστώσεων για τη δημιουργία νέων μη προβλεπόμενων στον προϋπολογισμό	47.139,90	0,00	171.364,95	171.364,95	-99.681,68
	<b>Σύνολο:</b>	<b>47.081.022,62</b>	<b>29.289.996,46</b>	<b>50.989.720,61</b>	<b>50.989.720,61</b>	<b>190.612,25</b>



**ΠΡΟΥΠΟΛΟΓΙΣΜΟΣ ΕΞΟΔΩΝ  
ΑΝΑ ΚΩΔΙΚΟ**

<b>ΣΥΝΟΛΑ ΑΝΑ ΥΠΗΡΕΣΙΑ</b>		<b>Σύνολο</b>
<b>00</b>	<b>ΓΕΝΙΚΕΣ ΥΠΗΡΕΣΙΕΣ</b>	<b>8.282.944,72</b>
<b>10</b>	<b>ΟΙΚΟΝΟΜΙΚΕΣ - ΔΙΟΙΚΗΤΙΚΕΣ ΥΠΗΡΕΣΙΕΣ</b>	<b>5.497.465,53</b>
<b>15</b>	<b>ΥΠΗΡΕΣΙΕΣ ΠΟΛΙΤΙΣΜΟΥ - ΑΘΛΗΤΙΣΜΟΥ - ΚΟΙΝΩΝΙΚΗΣ ΠΟΛΙΤΙΚΗΣ</b>	<b>1.532.676,28</b>
<b>20</b>	<b>ΥΠΗΡΕΣΙΕΣ ΚΑΘΑΡΙΟΤΗΤΑΣ ΚΑΙ ΗΛΕΚΤΡΟΦΩΤΙΣΜΟΥ</b>	<b>11.112.901,69</b>
<b>30</b>	<b>ΥΠΗΡΕΣΙΑ ΤΕΧΝΙΚΩΝ ΕΡΓΩΝ</b>	<b>8.372.081,68</b>
<b>35</b>	<b>ΥΠΗΡΕΣΙΑ ΠΡΑΣΙΝΟΥ</b>	<b>4.975.301,40</b>
<b>45</b>	<b>ΥΠΗΡΕΣΙΕΣ ΝΕΚΡΟΤΑΦΕΙΩΝ</b>	<b>706.888,54</b>
<b>50</b>	<b>ΔΗΜΟΤΙΚΗ ΑΣΤΥΝΟΜΙΑ</b>	<b>425.900,00</b>
<b>80</b>	<b>ΠΡΟΒΛΕΨΕΙΣ</b>	<b>9.912.195,82</b>
<b>90</b>	<b>ΑΠΟΘΕΜΑΤΙΚΟ</b>	<b>171.364,95</b>
	<b>Σύνολα</b>	<b>50.989.720,61</b>



## ΑΝΑΚΕΦΑΛΑΙΩΣΗ ΠΡΟΫΠΟΛΟΓΙΣΜΟΥ

## ΕΣΟΔΑ

## ΕΞΟΔΑ

Κωδικός	Περιγραφή	Οικ. έτος 2006		Κωδικός	Περιγραφή	Οικ. έτος 2006	
		Ψηφισθέντα	Εγκριθέντα			Ψηφισθέντα	Εγκριθέντα
0	ΤΑΚΤΙΚΑ ΕΣΟΔΑ	22.149.226,32	22.149.226,32	6	ΕΞΟΔΑ ΧΡΗΣΗΣ	26.897.368,79	26.897.368,79
1	ΕΚΤΑΚΤΑ ΕΣΟΔΑ	14.712.678,00	14.712.678,00	7	ΕΠΕΝΔΥΣΕΙΣ	14.008.791,05	14.008.791,05
2	ΕΣΟΔΑ ΠΑΡΕΛΘΟΝΤΩΝ ΟΙΚΟΝΟΜΙΚΩΝ ΕΤΩΝ (Π.Ο.Ε.) ΠΟΥ ΒΕΒΑΙΩΝΟΝΤΑΙ ΓΙΑ ΠΡΩΤΗ ΦΟΡΑ	2.675.000,00	2.675.000,00	8	ΠΡΟΒΛΕΨΕΙΣ	9.912.195,82	9.912.195,82
3	ΕΙΣΠΡΑΞΕΙΣ ΑΠΟ ΔΑΝΕΙΑ ΚΑΙ ΑΠΑΙΤΗΣΕΙΣ ΑΠΟ Π.Ο.Ε.	3.523.000,00	3.523.000,00	9	ΑΠΟΘΕΜΑΤΙΚΟ	171.364,95	171.364,95
4	ΕΙΣΠΡΑΞΕΙΣ ΥΠΕΡ ΤΟΥ ΔΗΜΟΣΙΟΥ ΚΑΙ ΤΡΙΤΩΝ ΚΑΙ ΕΠΙΣΤΡΟΦΕΣ ΧΡΗΜΑΤΩΝ	6.687.816,29	6.687.816,29				
5	ΧΡΗΜΑΤΙΚΟ ΥΠΟΛΟΙΠΟ	1.242.000,00	1.242.000,00				
	Γενικά σύνολα:	50.989.720,61	50.989.720,61		Γενικά σύνολα:	50.989.720,61	50.989.720,61



## Παιδεία<sup>16</sup>

Τα τελευταία χρόνια το γραφείο Παιδείας του Δήμου Νέας Σμύρνης, υλοποίησε μέσα από μια σειρά έργων και δράσεων, μεγάλες αλλαγές στο παιδαγωγικό τοπίο του δήμου.

Τα βασικά διαρθρωτικά προβλήματα που έπρεπε να αντιμετωπίσει ήταν τα εξής:

- ✓ οι διπλοβάρδιες
- οι ελλείψεις σε:
  - ✓ αίθουσες
  - ✓ χώρους άθλησης και προαυλισμού
  - ✓ αιθουσών πολλαπλών χρήσεων, αιθουσών πληροφορικής
  - ✓ υποδομές και υλικά

Πρώτος στρατηγικός στόχος ήταν η δημιουργία ανεξάρτητης κτιριακής υποδομής των Νηπιαγωγείων ώστε να απελευθερωθούν οι αίθουσες των Δημοτικών με σιοπό την άρση της διπλοβάρδιας

Έτσι δημιουργήθηκαν

- ✓ το 10<sup>ο</sup> Νηπιαγωγείο στην Προσκόπων Λίδινιου και Αγίας Σοφίας
- ✓ το 3<sup>ο</sup> Νηπιαγωγείο στην Περγάμου
- ✓ το 7<sup>ο</sup> Νηπιαγωγείο στην Ευθυβούλη και Κιονπετζόγλου
- ✓ το 5<sup>ο</sup> στη Βελισσαρίου

<sup>16</sup> Γραφείο Παιδείας του Δήμου.  
Υπεύθυνος, κ. Πρωΐας (συνέντευξη).  
Έντυπο υλικό του Δήμου.

## «ΔΗΜΟΣ ΝΕΑΣ ΣΜΥΡΝΗΣ»

✓ το 8<sup>ο</sup> στην Κύπρου και Δωδεκανήσου

✓ το 2<sup>ο</sup> στην Ευξείνου Πόντου

Με την ανέγερση των παραπάνω 6 Νηπιαγωγείων απελευθερώθηκαν 14 αίθουσες Δημοτικών Σχολείων και με την κατασκευή του 15<sup>ου</sup> Δημοτικού Σχολείου υλοποιήθηκε πλήρως το πάγιο αίτημα της ολικής πρωινής βάρδιας στο Δημοτικό.

Το πρόβλημα της διπλοβάρδιας αντιμετωπίστηκε επιτυχώς και στη δευτεροβάθμια εκπαίδευση, με την κατασκευή τριών σχολικών μονάδων στο υπόλοιπο του κτήματος Παπαστρατάου, καθώς και με την κατασκευή ενός Γυμνασίου και ενός Λυκείου στην περιοχή Ευξείνου Πόντου και Γενναδίου (Λούρματος).

Για τα τελευταία η Δημοτική Αρχή πέτυχε την υπαγωγή της λειτουργίας τους στην αρμοδιότητα του Δήμου Νέας Σμύρνης, παρ' όλη την ουσιαστική κυριότητα του οικοπέδου από τον Δήμο Αγίου Δημητρίου.

Επίσης το χρόνιο αίτημα των δημοτών για την καλυτέρευση των συνθηκών επαγγελματικής εκπαίδευσης έλυσε η κατασκευή των τριών Τ.Ε.Ε. στον χώρο του κτήματος Παπαστρατάου.

Με την άρση της διπλοβάρδιας ξεκινάει από τον δήμο ένα πρόγραμμα παρέμβασης στα υπόλοιπα σχολεία για την βελτίωση των υποδομών τους, όπως:

1) Η διαμόρφωση εισόδου, η κατασκευή αιθουσών και η αλλαγή του ηλεκτρομηχανολογικού εξοπλισμού στην «Ευαγγελική». Επιτεύχθηκε επίσης η εξασφάλιση 1.500.000 ευρώ, από τον Ο.Σ.Κ., για την συνολική αναβάθμιση του συγκροτήματος.

**«ΔΗΜΟΣ ΝΕΑΣ ΣΜΥΡΝΗΣ»**

2) Η δημιουργία νέας πτέρυγας στο 1<sup>ο</sup> Γυμνάσιο – Λύκειο με αμφιθέατρο, αίθουσες Φ – Χ, βιβλιοθήκης, τουαλέτες.

3) Η ενίσχυση του παρόντος κτιρίου και η κατασκευή νέας πτέρυγας με αίθουσες διδασκαλίας, πολλαπλών χρήσεων και τουαλέτες στο 2<sup>ο</sup> και 11<sup>ο</sup> Δημοτικό Σχολείο.

4) Η δημιουργία δύο νέων αιθουσών, καθώς και αίθουσας πολλαπλών χρήσεων στα 6<sup>ο</sup> και 9<sup>ο</sup> Δημοτικά.

5) Η αντικατάσταση των πορτοπαρθύρων με αλουμίνιο στο 1<sup>ο</sup> Λύκειο.

6) Η αντικατάσταση της κεντρικής θέρμανσης στο 1<sup>ο</sup> Γυμνάσιο.

7) Η διαμόρφωση του αυλείου χώρου του 6<sup>ου</sup> Νηπιαγωγείου και η τοποθέτηση μιας αίθουσας προκατασκευασμένα, καθώς και νέες τουαλέτες.

8) Η αντικατάσταση των πορτοπαρθύρων με αλουμίνιο καθώς και των τουαλετών στο συγκρότημα Νικομήδειας.

9) Η κατασκευή αίθουσας πολλαπλών χρήσεων και συγκροτήματος τουαλετών στο 1<sup>ο</sup> και 10<sup>ο</sup> Δημοτικό.

10) Η τοποθέτηση γκαζόν σε όλους του αυλείους χώρους των νέων Νηπιαγωγείων.

11) Η πλήρης και ενδεδειγμένη σειρά μελετών της τεχνικής υπηρεσίας του Δήμου, που επέτρεψε την ένταξη των σχολείων στο πρόγραμμα διαμόρφωσης αυλαίων χώρων σχολικών κτιρίων του ΥΠ. ΕΣ.





12) Η δημιουργία αιθουσών Η/Υ στα περισσότερα σχολεία της πόλης.

Εκτός από τα παραπάνω γίνονται καθημερινά τεχνικές επεμβάσεις στα σχολεία, από μόνιμο συνεργείο, το οποίο είναι στη διάθεση του προγραμματισμού του Γραφείου Παιδείας του Δήμου.

Επίσης για την προστασία της δημόσιας περιουσίας ο Δήμος μελέτησε και εφάρμοσε το πρόγραμμα σχολικών φυλάκων στην Νέα Σμύρνη, με την πρόσληψη 28 φυλάκων.



## Σχολείο ανοικτό στην κοινωνία

Η Δημοτική επιτροπή Παιδείας της Νέας Σμύρνης ενθαρρύνει και στηρίζει μαθητικές δραστηριότητες των σχολείων, όπως: θεατρικές και περιβαλλοντικές ομάδες, μουσικά συγκροτήματα, εκδοτικές πρωτοβουλίες, μέσα στα πλαίσια ότι το σχολείο δεν μπορεί, και δεν πρέπει, να αποτελεί μόνο χώρο για παθητική πρόσληψη γνώσεων. Έτσι τα σχολεία του Δήμου, με την παρουσία των φυλάκων, παραμένουν ανοιχτά τις απογευματινές ώρες αλλά και τις ημέρες των διακοπών και αργιών και είναι διαθέσιμα για να αναπτύξουν οι νέοι της δραστηριότητές τους.

Σε συνεργασία με άλλους φορείς του Δήμου, Γραφείο Παιδείας οργανώνει και πολιτιστικές – εκπαιδευτικές δραστηριότητες που αφορούν τα παιδιά αλλά και τους γονείς.

Έτσι λειτουργεί εδώ και επτά χρόνια ο θεσμός της Δημιουργικής Απασχόλησης των παιδιών κατά τους καλοκαιρινούς μήνες.

Το πρόγραμμα αυτό επιπονήθηκε από επαγγελματίες Κοινωνικούς Λειτουργούς και Ψυχολόγους με πείρα στο παιδί. Σκοπός του είναι να προσφέρει την δυνατότητα στα παιδιά του Δήμου να εκμεταλλεύονται δημιουργικά την αρχή των καλοκαιρινών μέσα από τα παιχνίδια και τη γνωριμία με πεδία γνώσεων εκτός του σχολικού συστήματος μάθησης.

Για το σκοπό αυτό εργάστηκαν:

- ✓ Επιστημονικό προσωπικό

## «ΔΗΜΟΣ ΝΕΑΣ ΣΜΥΡΝΗΣ»

- ✓ Φύλακες
- ✓ Σχολικοί τροχονόμοι
- ✓ Καθαρίστριες
- ✓ Υπεύθυνοι κυλικείων

Επίσης εθελοντικά εργάστηκαν:

✓ Σπουδαστές των Τμημάτων Κοινωνικής Εργασίας των Τ.Ε.Ι. Αθήνας, Πάτρας και Ψυχολογίας του Παντείου

- ✓ Παιδαγωγοί
- ✓ Γυμναστές

Σε όλη τη διάρκεια του προγράμματος υπήρχε άμεση συνεργασία με τα Δημοτικά Ιατρεία του Δήμου, ενώ τα παιδιά ήταν ασφαλισμένα στην Εθνική Ασφαλιστική.

Τα 7 καλοκαίρια που λειτουργεί το πρόγραμμα απασχόλησε δημιουργικά πολλά παιδιά και η συμμετοχή αυξανόταν συνεχώς:

- ⇒ **1999:** 50 στην αρχή και 70 τελικά παιδιά συμμετείχαν στην 1<sup>η</sup> δημιουργική απασχόληση αφιερωμένη στα μουσεία
- ⇒ **2000:** 180 παιδιά, κεντρική ιδέα: "οι αρχαιολογικοί θησαυροί της πατρίδας μας"
- ⇒ **2001:** 240 παιδιά, κεντρική ιδέα "το περιβάλλον"
- ⇒ **2002:** 280 παιδιά, κεντρική ιδέα "πνεύμα αθλητισμού"
- ⇒ **2003:** 300 παιδιά, κεντρική ιδέα "Ολυμπιακή ιδέα"
- ⇒ **2004:** 340 παιδιά, κεντρική ιδέα "Δημιουργική Απασχόληση του Πολιτισμού και της Ειρήνης"

«ΔΗΜΟΣ ΝΕΑΣ ΣΜΥΡΝΗΣ»

⇒ 2005: 360 παιδιά, αφιέρωμα παιχνίδι

⇒ 2006: Το Γραφείο Παιδείας του Δήμου σε συνεργασία με τις 15<sup>η</sup> και 16<sup>η</sup> Σχολικές Επιτροπές Νέας Σμύρνης οργανώνει και για το καλοκαίρι 2006 το Πρόγραμμα Δημιουργικής Απασχόλησης παιδιών.

Το πρόγραμμα αυτό είναι διάρκειας 5 εβδομάδων με τίτλο: "8<sup>η</sup> Δημιουργική Απασχόληση – Μικροί Ήρωες" (από Δευτέρα 19 Ιουνίου 2006 έως Παρασκευή 21 Ιουλίου 2006).

Η καθημερινή του διάρκεια είναι 7 ½ ώρες, από τις 7:00 το πρωί έως τις 14:20 το μεσημέρι και περιλαμβάνει:

- ✓ καλλιτεχνικά – χειροτεχνία
- ✓ ομαδικά παιχνίδια
- ✓ θεατρικό παιχνίδι
- ✓ μουσική – χορωδία
- ✓ χορό
- ✓ αθλητικές δραστηριότητες
- ✓ εκδρομές – επισκέψεις

**Εργαστήριο Εκπαίδευσης – Επιμορφώσεις ενηλίκων  
Δήμου Νέας Σμύρνης**

Υλοποιώντας την εκπαιδευτική και κοινωνική του στρατηγική, ο Δήμος Νέας Σμύρνης σε συνεργασία με την Γενική Γραμματεία Εκπαίδευσης Ενηλίκων του Υπουργείου Εθνικής Παιδείας και Θρησκευμάτων θέτει σε λειτουργία το «Εργαστήριο Εκπαίδευσης – Επιμόρφωσης Ενηλίκων Δήμου Νέας Σμύρνης», για την εκπαίδευση και επιμόρφωση των ενηλίκων δημοτών του.

Το έργο αυτό εντάσσεται στο Επιχειρησιακό Πρόγραμμα Εκπαίδευσης και Αρχικής Επαγγελματικής Κατάρτισης II του Υπουργείου Εθνικής Παιδείας και Θρησκευμάτων και συγχρηματοδοτείται από το Ευρωπαϊκό Κοινωνικό Ταμείο και το Ευρωπαϊκό Ταμείο Περιφερειακής Ανάπτυξης κατά 75% και υλοποιείται από το Ινστιτούτο Διαρκούς Εκπαίδευσης Ενηλίκων της Γ.Γ.Ε.Ε. και τον τοπικό φορέα αυτού, το Κ.Ε.Ε. Ηλιούπολης.

Όλα τα σεμινάρια γίνονται σε σχολικές αίθουσες Δημοσίων Σχολείων στο Δήμο, με εκπαιδευτικές ύλες, εισηγητές και οργάνωση εκπαιδευτικής διαδικασίας από την Γ.Γ.Ε.Ε. και το ΥΠ.Ε.Π.Θ.

Στόχος του έργου είναι η συστηματική εκπαίδευση και επιμόρφωση των δημοτών στις εξής θεματικές ενότητες:

- ✓ Ελληνική Γλώσσα – Ιστορία
- ✓ Ευρωπαϊκές Γλώσσες – Ευρωπαϊκή Ιστορία
- ✓ Βασικές γνώσεις μαθηματικών - στατιστικής
- ✓ Τεχνολογίες Πληροφορικής – επικοινωνιών

«ΔΗΜΟΣ ΝΕΑΣ ΣΜΥΡΝΗΣ»

- ✓ Οικονομία – Διοίκηση – Επιχείρηση
- ✓ Ενεργός Πολίτης: Δικαιώματα – Υποχρεώσεις, Διαχείριση

Νοικοκυριού

- ✓ Πολιτισμός – Τέχνες – Διαχείριση ελεύθερου χρόνου
- ✓ Ειδικά προγράμματα για ομάδες κοινωνικά αποκλεισμένου πληθυσμού.

## Σχολή γονέων Νέας Σμύρνης

Ο Δήμος Νέας Σμύρνης σε συνεργασία με τη Γενική Γραμματεία Εκπαίδευσης Ενηλίκων του Υπουργείου Εθνικής Παιδείας και Θρησκευμάτων θέτει σε λειτουργία τη «Σχολή Γονέων», για την εκπαίδευση των γονέων και μελλοντικών γονέων.

Στο πλαίσιο της σχολής γονέων αναπτύσσονται τα εκπαιδευτικά προγράμματα:

- α) Συμβουλευτική Γονέων και
- β) Σχέσεις Σχολείου – Οικογένειας

Το εν λόγω έργο εντάσσεται στο Επιχειρησιακό Πρόγραμμα Εκπαίδευσης και Αρχικής Επαγγελματικής Κατάρτισης II του Υπουργείου Εθνικής Παιδείας και Θρησκευμάτων και συγχρηματοδοτείται από το Ευρωπαϊκό Ταμείο Περιφερειακής Ανάπτυξης κατά 75%.

Στόχος του έργου είναι η συστηματική ενημέρωση και εκπαίδευση των γονέων (δημοτών) σε θέματα που αφορούν:

- Στη βελτίωση της επικοινωνίας μέσα στην οικογένεια.
- Στην ουσιαστική επικοινωνία των γονέων με το σχολείο.
- Στη βελτίωση των γνώσεων των γονέων σχετικά με τις ψυχικές, κοινωνικές, πνευματικές και άλλες ανάγκες των παιδιών σε κάθε στάδιο ανάπτυξής τους.
- Στην ενθάρρυνση της συμμετοχής των γονέων στις σχολικές δραστηριότητες και της συνεργασίας τους με τους εκπαιδευτικούς



των σχολείων για την αποτελεσματικότερη παροχή βοήθειας στα παιδιά τους.

- Στη βελτίωση των γνώσεων των γονέων και στην ανάπτυξη δεξιοτήτων για την έγκαιρη διάγνωση και αντιμετώπιση δύσκολων συμπεριφορών των παιδιών τους.
- Στην απόκτηση ικανοτήτων έτσι ώστε να μπορούν να ανταπεξέλθουν στις απαιτήσεις του νηπιαγωγείου, δημοτικού, γυμνασίου και λυκείου.

Στο πλαίσιο αυτό των προγραμμάτων προβλέπεται η δημιουργία τμημάτων που λειτουργούν ως ολιγομελείς ομάδες. Τα τμήματα τίθενται σε λειτουργία με την εγγραφή 23 δημοτών.



## Κέντρο Προσχολικής Αγωγής

Το Κέντρο Προσχολικής Αγωγής του Δήμου συστάθηκε με σκοπό την εξυπηρέτηση των εργαζομένων γονέων. Απασχολεί και ψυχαγωγεί τα βρέφη και τα νήπια μέχρι την εγγραφή τους στο Δημοτικό Σχολείο για ορισμένο χρονικό διάστημα της ημέρας (8:30 π.μ. – 2:00 μ.μ.).

Απευθύνεται σε ηλικίες από 5 μηνών έως 6 ετών. Χρηματοδοτείται από τον Δήμο κατά 100.000,00 € και από τον Κρατικό Προϋπολογισμό κατά 636.000,00 €.

Το Κέντρο Προσχολικής Αγωγής περιλαμβάνει:

- ✓ 5 Δημοτικούς Νηπιακούς Σταθμούς
- ✓ 1 Παιδικό Σταθμό
- ✓ 1 Βρεφονηπιακό Σταθμό

και είναι εγγεγραμμένα περίπου 400 παιδιά.

## Προγράμματα Στήριξης Μαθητικού Πληθυσμού

Το πρόγραμμα αυτό δημιουργήθηκε το 2001 και περιλαμβάνει: τη Διερεύνηση Μαθησιακών Δυσκολιών και την Προληπτική Ιατρική και Οδοντιατρική στα σχολεία.

Οι μαθησιακές δυσκολίες και οι μορφές με τις οποίες αυτές εκδηλώνονται και επηρεάζουν την πρόοδο και την επίδοση των παιδιών είναι ένα ζήτημα που απασχολεί πολλούς γονείς.

Ο Δήμος Νέας Σμύρνης σε συνεργασία με το Ιατροπαιδαγωγικό Κέντρο Νέας Σμύρνης εξετάζει τα παιδιά στα Δημοτικά Ιατρεία.

Εκεί διερευνώνται σε βάθος οι τυχόν δυσκολίες τους και εκτιμάται η βαρύτητά τους, προκειμένου να εξασφαλίσουν τα απαραίτητα δικαιολογητικά τους.

Με το πρόγραμμα της Προληπτικής Ιατρικής και Οδοντιατρικής ενημερώνονται οι γονείς και οι μαθητές για την υγεία τους και πραγματοποιείται ο εμβολιασμός των παιδιών.

ΣΥΝΟΛΙΚΟ ΣΧΟΛΙΚΟ ΔΥΝΑΜΙΚΟ  
ΔΗΜΟΥ ΝΕΑΣ ΣΜΥΡΝΗΣ 2005-2006

ΝΗΠΙΑΓΩΓΕΙΑ	ΣΥΝΟΛΟ ΜΑΘΗΤΩΝ	ΔΗΜΟΤΙΚΑ	ΣΥΝΟΛΟ ΜΑΘΗΤΩΝ	ΓΥΜΝΑΣΙΑ	ΣΥΝΟΛΟ ΜΑΘΗΤΩΝ	ΛΥΚΕΙΑ Τ.Ε.Ε.	ΣΥΝΟΛΟ ΜΑΘΗΤΩΝ
1 <sup>ο</sup>	40	1 <sup>ο</sup>	156	1 <sup>ο</sup>	256	1 <sup>ο</sup>	151
2 <sup>ο</sup>	51	2 <sup>ο</sup>	150	2 <sup>ο</sup> (ΟΜΗΡΕΙΟ)	292	2 <sup>ο</sup>	287
3 <sup>ο</sup>	38	3 <sup>ο</sup>	240	3 <sup>ο</sup>	253	3 <sup>ο</sup>	278
4 <sup>ο</sup>	82	4 <sup>ο</sup>	260	4 <sup>ο</sup>	234	4 <sup>ο</sup>	184
5 <sup>ο</sup>	46	5 <sup>ο</sup>	154	5 <sup>ο</sup>	250	5 <sup>ο</sup>	309
6 <sup>ο</sup>	35	6 <sup>ο</sup>	163	6 <sup>ο</sup>	337	6 <sup>ο</sup>	398
7 <sup>ο</sup>	50	7 <sup>ο</sup>	189	7 <sup>ο</sup>	245	7 <sup>ο</sup>	124
8 <sup>ο</sup>	40	8 <sup>ο</sup>	149	8 <sup>ο</sup>	177	ΕΥΑΓΓΕΛΙΚΗΣ	270
9 <sup>ο</sup>	40	9 <sup>ο</sup>	160	ΕΥΑΓΓΕΛΙΚΗΣ	274		
10 <sup>ο</sup>	44	10 <sup>ο</sup>	145			1 <sup>ο</sup> ΤΕΕ	291
10 <sup>ο</sup> ΟΛΟΗΜΕΡΟ		11 <sup>ο</sup>	160			2 <sup>ο</sup> ΤΕΕ	340
11 <sup>ο</sup>	50	12 <sup>ο</sup>	141			3 <sup>ο</sup> ΤΕΕ	121
		13 <sup>ο</sup>	234				
		14 <sup>ο</sup>	151				
		15 <sup>ο</sup>	163				
		ΑΓ. ΑΝΔΡΕΑΣ	144				
ΣΥΝΟΛΟ	516		2.759		2.318		2.753
	ΣΥΝΟΛΟ 8.346						



**ΠΙΝΑΚΑΣ ΣΥΝΟΛΙΚΩΝ ΔΥΝΑΜΙΚΩΝ  
ΣΧΟΛΙΚΩΝ ΕΠΙΤΡΟΠΩΝ ΝΕΑΣ ΣΜΥΡΝΗΣ 2005 – 2006**

ΕΠΙΤΡΟΠΕΣ	ΣΧΟΛΕΙΑ	ΣΥΝΟΛΟ ΜΑΘΗΤΩΝ	
1 <sup>η</sup>	2 <sup>ο</sup> Γυμνάσιο 2 <sup>ο</sup> Λύκειο 3 <sup>ο</sup> Γυμνάσιο 3 <sup>ο</sup> Λύκειο	292 287 253 278	1.110
2 <sup>η</sup>	1 <sup>ο</sup> Γυμνάσιο 1 <sup>ο</sup> Λύκειο	256 151	407
3 <sup>η</sup>	Γυμνάσιο Ευαγγελικής Λύκειο Ευαγγελικής	274 270	544
4 <sup>η</sup>	2 <sup>ο</sup> Δημοτικό 11 <sup>ο</sup> Δημοτικό 9 <sup>ο</sup> Νηπιαγωγείο	150 160 40	350
5 <sup>η</sup>	6 <sup>ο</sup> Δημοτικό 9 <sup>ο</sup> Δημοτικό	163 160	323
6 <sup>η</sup>	3 <sup>ο</sup> Δημοτικό 13 <sup>ο</sup> Δημοτικό 11 <sup>ο</sup> Νηπιαγωγείο	240 234 50	524
7 <sup>η</sup>	1 <sup>ο</sup> Δημοτικό 10 <sup>ο</sup> Δημοτικό	156 145	301
8 <sup>η</sup>	1 <sup>ο</sup> Νηπιαγωγείο 6 <sup>ο</sup> Νηπιαγωγείο 8 <sup>ο</sup> Νηπιαγωγείο	40 35 40	115
9 <sup>η</sup>	1 <sup>ο</sup> ΤΕΕ 2 <sup>ο</sup> ΤΕΕ 3 <sup>ο</sup> ΤΕΕ	291 340 121	752
10 <sup>η</sup>	7 <sup>ο</sup> Γυμνάσιο	245	245
11 <sup>η</sup>	5 <sup>ο</sup> Δημοτικό 8 <sup>ο</sup> Δημοτικό 4 <sup>ο</sup> Νηπιαγωγείο	154 149 82	385
12 <sup>η</sup>	5 <sup>ο</sup> Λύκειο	309	309
13 <sup>η</sup>	Αγ. Ανδρέας Δημοτικό 4 <sup>ο</sup> Δημοτικό 7 <sup>ο</sup> Νηπιαγωγείο	144 260 50	454
14 <sup>η</sup>	3 <sup>ο</sup> Νηπιαγωγείο 5 <sup>ο</sup> Νηπιαγωγείο 10 <sup>ο</sup> Νηπιαγωγείο	38 46 44	128
15 <sup>η</sup>	7 <sup>ο</sup> Δημοτικό 15 <sup>ο</sup> Δημοτικό 2 <sup>ο</sup> Νηπιαγωγείο	189 163 51	403
16 <sup>η</sup>	12 <sup>ο</sup> Δημοτικό 14 <sup>ο</sup> Δημοτικό	141 151	292
17 <sup>η</sup>	4 <sup>ο</sup> Γυμνάσιο	234	234
18 <sup>η</sup>	5 <sup>ο</sup> Γυμνάσιο	250	250
19 <sup>η</sup>	4 <sup>ο</sup> Λύκειο	184	184
20 <sup>η</sup>	6 <sup>ο</sup> Γυμνάσιο 6 <sup>ο</sup> Λύκειο	337 398	735
21 <sup>η</sup>	8 <sup>ο</sup> Γυμνάσιο 7 <sup>ο</sup> Λύκειο	177 124	301
<b>ΣΥΝΟΛΙΚΟ ΣΧΟΛΙΚΟ ΔΥΝΑΜΙΚΟ ΕΣΣΕ Ν. ΣΜΥΡΝΗΣ</b>			<b>8.346</b>

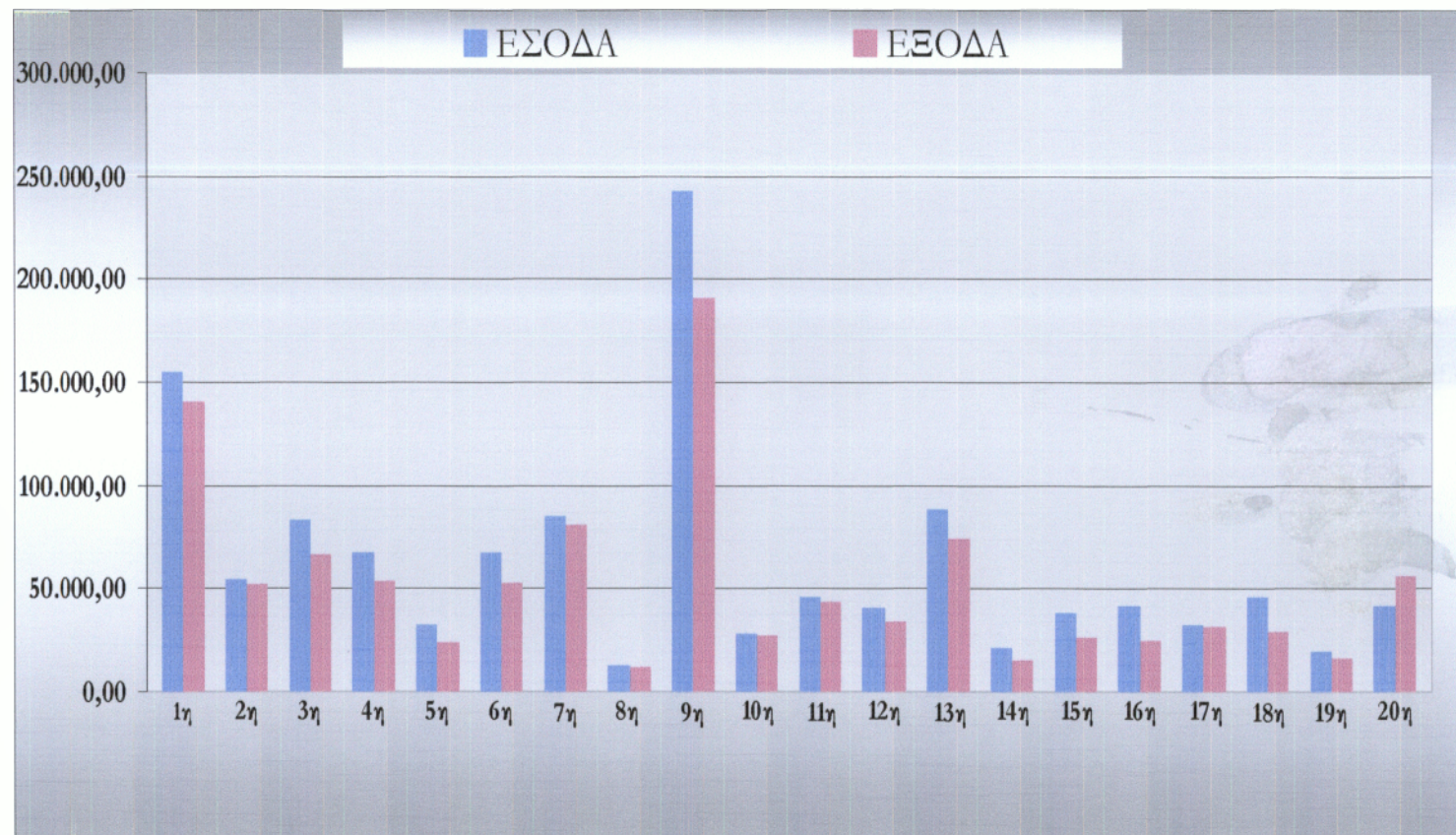

**ΣΧΟΛΙΚΕΣ ΕΠΙΤΡΟΠΕΣ**  
**ΣΥΓΚΕΝΤΡΩΤΙΚΟΣ ΠΙΝΑΚΑΣ ΕΣΟΔΩΝ – ΕΞΟΔΩΝ**  
**ΠΕΡΙΟΔΟΥ 1/1 – 31/12/2002**

	<b>ΕΣΟΔΑ</b>	<b>ΕΞΟΔΑ</b>
1 <sup>η</sup>	154.845,80	140.415,50
2 <sup>η</sup>	54.189,35	52.122,29
3 <sup>η</sup>	83.121,35	66.356,94
4 <sup>η</sup>	66.905,08	53.716,57
5 <sup>η</sup>	32.247,00	24.036,02
6 <sup>η</sup>	67.346,75	52.937,00
7 <sup>η</sup>	85.239,08	80.922,24
8 <sup>η</sup>	12.366,06	11.836,10
9 <sup>η</sup>	243.023,60	190.836,40
10 <sup>η</sup>	27.892,91	27.460,38
11 <sup>η</sup>	46.153,11	43.098,87
12 <sup>η</sup>	40.596,85	33.720,73
13 <sup>η</sup>	88.971,67	74.083,12
14 <sup>η</sup>	21.139,18	14.919,14
15 <sup>η</sup>	38.097,42	26.799,27
16 <sup>η</sup>	41.463,76	24.601,01
17 <sup>η</sup>	32.198,65	31.424,72
18 <sup>η</sup>	46.174,17	28.780,49
19 <sup>η</sup>	19.849,18	16.594,61
20 <sup>η</sup>	41.397,58	56.562,75
<b>Σύνολο</b>	<b>1.243.218,00</b>	<b>1.051.224,00</b>





**ΣΧΟΛΙΚΕΣ ΕΠΙΤΡΟΠΕΣ**  
**ΣΥΓΚΕΝΤΡΩΤΙΚΟΣ ΠΙΝΑΚΑΣ ΕΣΟΔΩΝ – ΕΞΟΔΩΝ**  
**ΠΕΡΙΟΔΟΥ 1/1 – 31/12/2003**

	<b>ΕΣΟΔΑ</b>	<b>ΕΞΟΔΑ</b>
1 <sup>η</sup>	177.272,40	129.276,00
2 <sup>η</sup>	95.230,32	90.728,44
3 <sup>η</sup>	83.121,35	66.356,94
4 <sup>η</sup>	61.429,15	38.025,70
5 <sup>η</sup>	37.255,53	29.964,90
6 <sup>η</sup>	118.051,40	113.743,10
7 <sup>η</sup>	42.360,53	42.360,53
8 <sup>η</sup>	21.250,35	19.593,43
9 <sup>η</sup>	174.623,30	106.821,50
10 <sup>η</sup>	25.528,02	23.160,60
11 <sup>η</sup>	44.931,06	33.465,12
12 <sup>η</sup>	37.997,10	35.446,20
13 <sup>η</sup>	55.698,47	53.184,31
14 <sup>η</sup>	25.087,36	16.754,86
15 <sup>η</sup>	48.794,63	32.049,18
16 <sup>η</sup>	43.301,38	33.781,78
17 <sup>η</sup>	32.558,53	23.348,04
18 <sup>η</sup>	48.454,61	32.545,77
19 <sup>η</sup>	27.302,74	19.361,44
20 <sup>η</sup>	64.703,72	59.073,00
<b>Σύνολο</b>	<b>1.264.952,00</b>	<b>999.041,00</b>

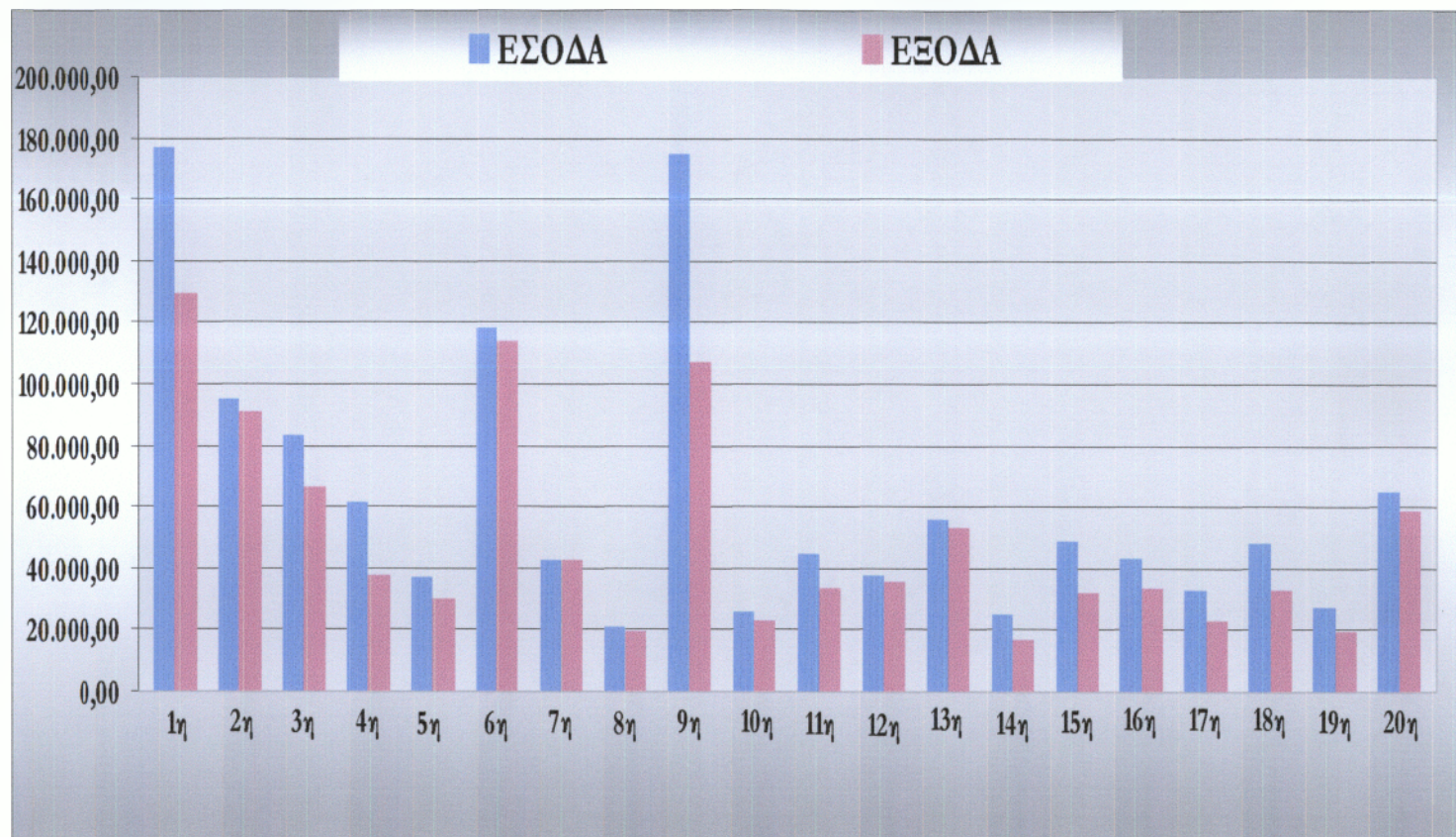



**ΣΧΟΛΙΚΕΣ ΕΠΙΤΡΟΠΕΣ**  
**ΣΥΓΚΕΝΤΡΩΤΙΚΟΣ ΠΙΝΑΚΑΣ ΕΣΟΔΩΝ – ΕΞΟΔΩΝ**  
**ΠΕΡΙΟΔΟΥ 1/1 – 31/12/2004**

	<b>ΕΣΟΔΑ</b>	<b>ΕΞΟΔΑ</b>
1 <sup>η</sup>	219.309,70	128.785,50
2 <sup>η</sup>	74.689,48	69.858,84
3 <sup>η</sup>	81.909,70	66.120,94
4 <sup>η</sup>	91.845,19	65.282,88
5 <sup>η</sup>	35.684,74	28.429,81
6 <sup>η</sup>	52.824,76	43.317,43
7 <sup>η</sup>	95.323,22	93.245,92
8 <sup>η</sup>	17.395,25	16.789,94
9 <sup>η</sup>	198.419,00	120.921,30
10 <sup>η</sup>	27.995,43	27.072,11
11 <sup>η</sup>	48.585,28	36.149,26
12 <sup>η</sup>	41.793,42	40.069,56
13 <sup>η</sup>	51.146,60	50.058,34
14 <sup>η</sup>	23.809,33	18.946,54
15 <sup>η</sup>	55.665,29	38.190,24
16 <sup>η</sup>	40.136,43	30.037,93
17 <sup>η</sup>	33.230,94	26.661,75
18 <sup>η</sup>	49.113,41	27.837,07
19 <sup>η</sup>	43.281,85	36.798,61
20 <sup>η</sup>	74.080,50	61.754,96
<b>Σύνολο</b>	<b>1.356.240,00</b>	<b>1.026.329,00</b>

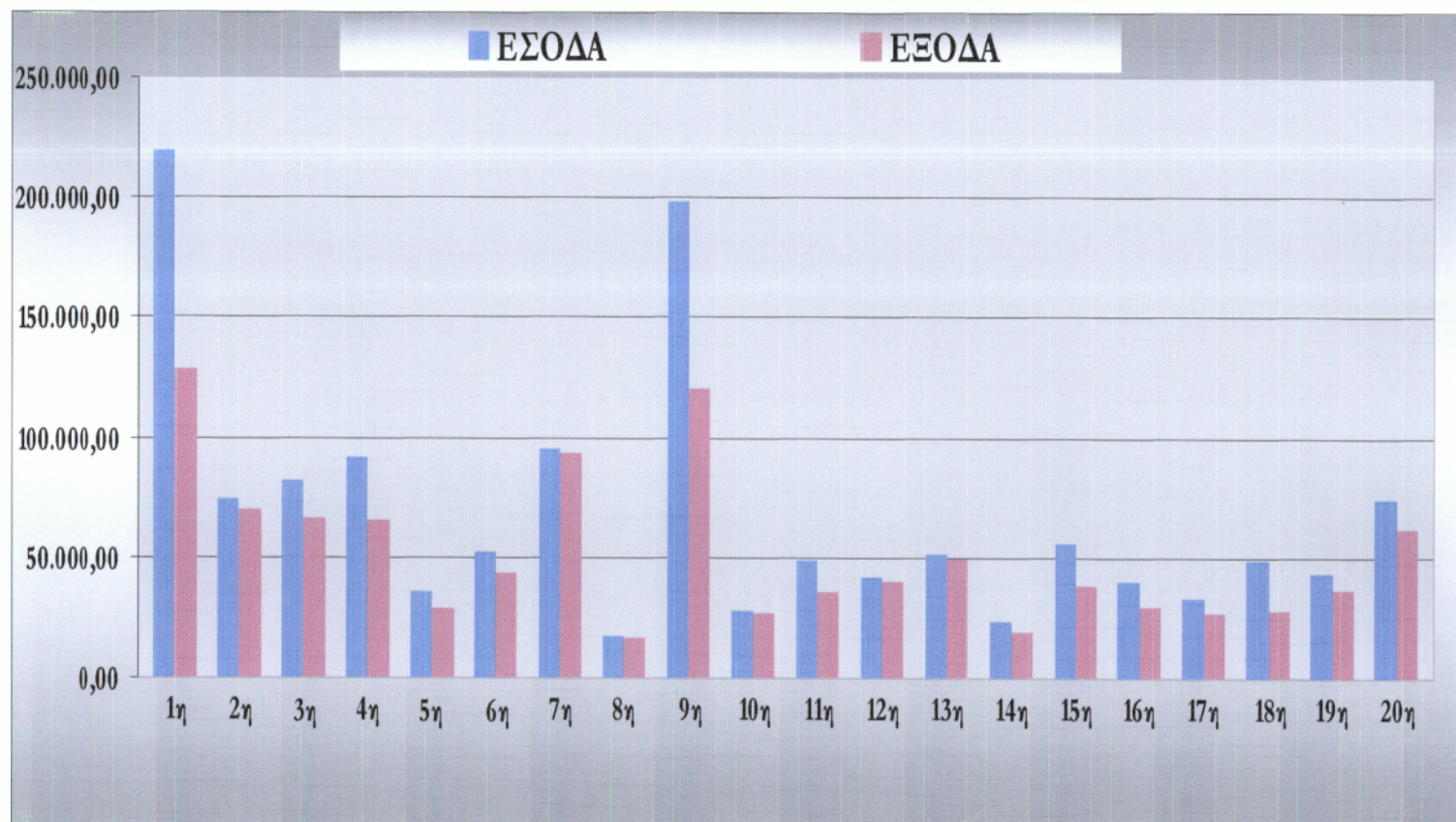



**ΣΧΟΛΙΚΕΣ ΕΠΙΤΡΟΠΕΣ**  
**ΣΥΓΚΕΝΤΡΩΤΙΚΟΣ ΠΙΝΑΚΑΣ ΕΣΟΔΩΝ – ΕΞΟΔΩΝ**  
**ΠΕΡΙΟΔΟΥ 1/1 – 31/12/2005**

	<b>ΕΣΟΔΑ</b>	<b>ΕΞΟΔΑ</b>
1 <sup>η</sup>	299.271,81	154.884,82
2 <sup>η</sup>	92.289,67	66.635,77
3 <sup>η</sup>	110.737,30	80.511,54
4 <sup>η</sup>	90.771,30	46.659,80
5 <sup>η</sup>	31.118,55	26.930,89
6 <sup>η</sup>	53.233,49	40.903,23
7 <sup>η</sup>	108.682,95	97.916,16
8 <sup>η</sup>	28.688,30	17.497,02
9 <sup>η</sup>	233.403,21	144.357,97
10 <sup>η</sup>	36.271,54	29.666,85
11 <sup>η</sup>	57.851,94	41.478,04
12 <sup>η</sup>	50.771,04	42.927,92
13 <sup>η</sup>	71.104,83	56.950,83
14 <sup>η</sup>	33.466,70	22.226,75
15 <sup>η</sup>	69.887,57	33.627,86
16 <sup>η</sup>	48.475,96	33.968,21
17 <sup>η</sup>	45.823,50	25.942,28
18 <sup>η</sup>	80.988,01	47.582,98
19 <sup>η</sup>	39.082,55	22.198,84
20 <sup>η</sup>	116.818,63	79.240,51
21 <sup>η</sup>	26.040,00	5.690,03
<b>Σύνολο</b>	<b>1.724.779,48</b>	<b>1.117.798,30</b>

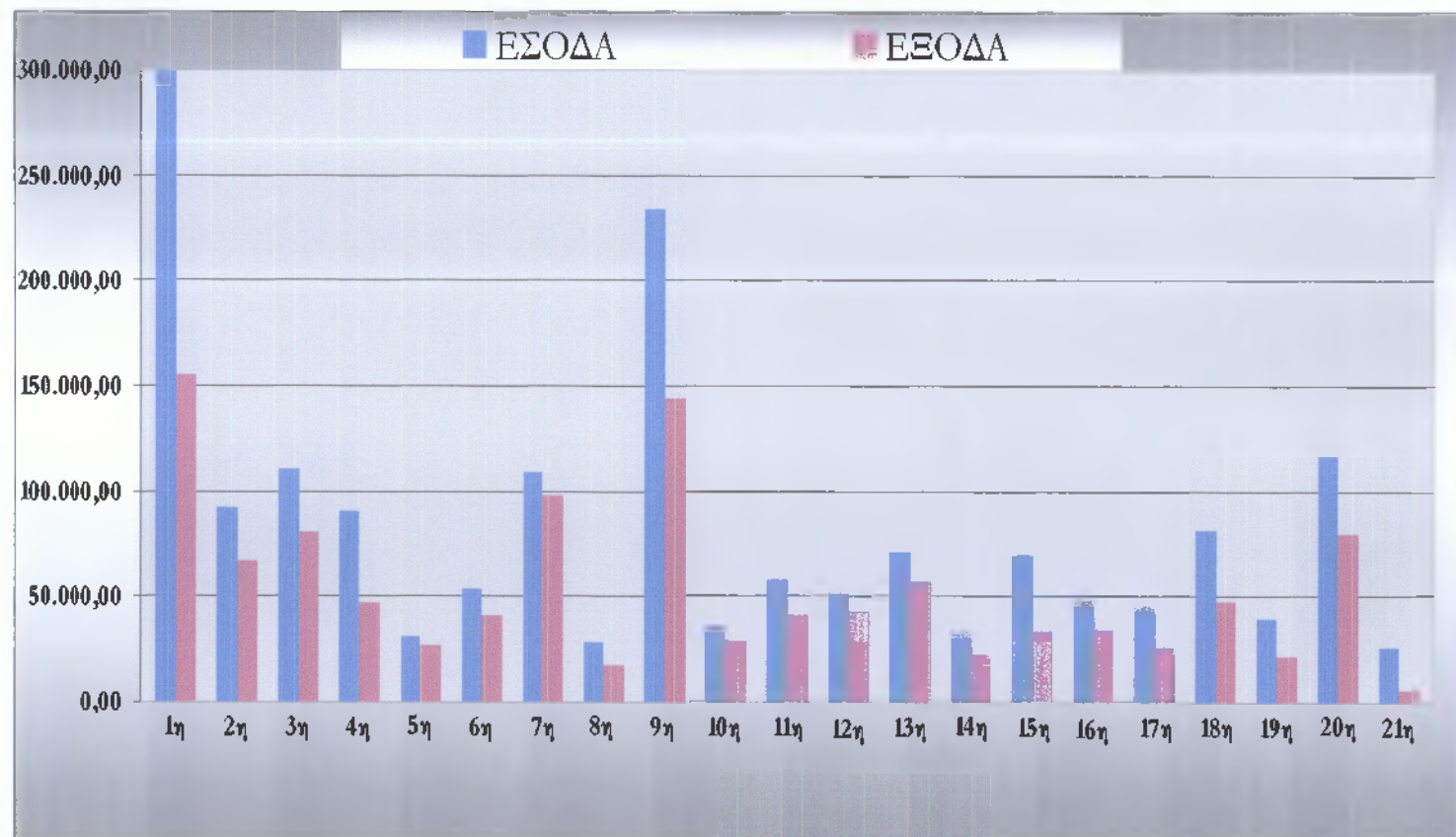

## ΣΧΕΣΗ ΔΑΠΑΝΩΝ ΚΑΙ ΔΥΝΑΜΙΚΩΝ 2004 – 2005

	ΔΥΝΑΜΙΚΟ	ΠΟΣΑ
1 <sup>η</sup>	1.124	32.580,00
2 <sup>η</sup>	392	15.750,00
3 <sup>η</sup>	540	12.488,94
4 <sup>η</sup>	377	11.620,00
5 <sup>η</sup>	312	9.180,00
6 <sup>η</sup>	522	13.880,00
7 <sup>η</sup>	339	12.120,00
8 <sup>η</sup>	149	5.500,00
9 <sup>η</sup>	731	29.580,00
10 <sup>η</sup>	208	7.000,67
11 <sup>η</sup>	359	10.440,00
12 <sup>η</sup>	322	8.060,00
13 <sup>η</sup>	451	10.060,00
14 <sup>η</sup>	133	5.780,00
15 <sup>η</sup>	401	9.760,00
16 <sup>η</sup>	309	7.140,00
17 <sup>η</sup>	230	5.860,00
18 <sup>η</sup>	246	6.304,00
19 <sup>η</sup>	202	6.040,00
20 <sup>η</sup>	627	16.760,00
21 <sup>η</sup>	229	8.000,00

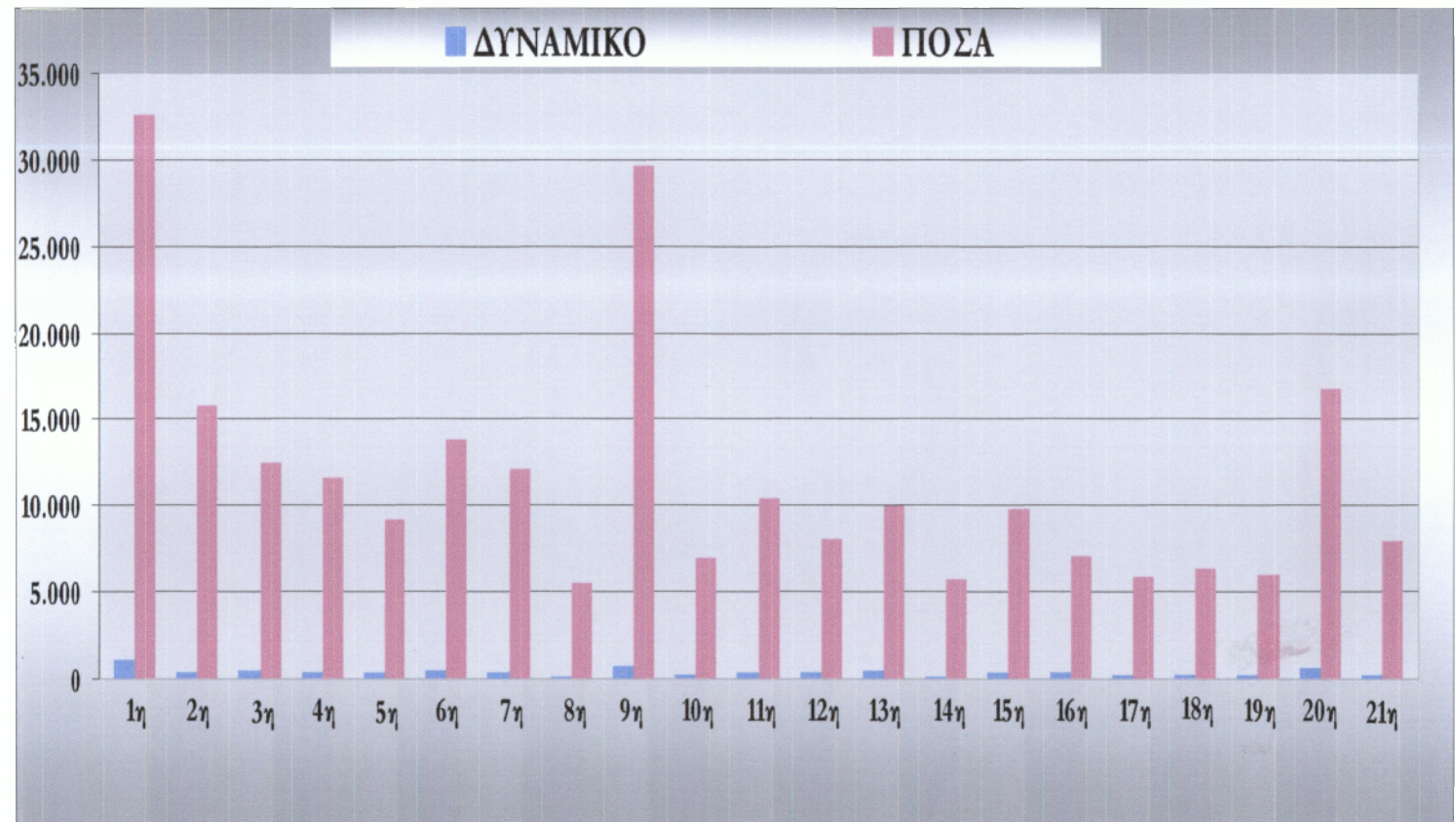



## ΣΧΕΣΗ ΔΑΠΑΝΩΝ ΚΑΙ ΔΥΝΑΜΙΚΩΝ 2004 – 2005

	Έσοδα 02	Έσοδα 03	Έσοδα 04	Έσοδα 05
1 <sup>η</sup>	154.845,80	177.272,40	219.309,70	299.271,81
2 <sup>η</sup>	54.189,35	95.230,32	74.689,48	92.289,67
3 <sup>η</sup>	83.121,35	83.121,35	81.909,70	110.737,30
4 <sup>η</sup>	66.905,08	61.429,15	91.845,19	90.771,73
5 <sup>η</sup>	32.247,00	37.255,53	35.684,74	31.118,55
6 <sup>η</sup>	67.346,75	118.051,40	52.824,76	53.233,49
7 <sup>η</sup>	85.239,08	42.360,53	95.323,22	108.682,95
8 <sup>η</sup>	12.366,06	21.250,35	17.395,25	28.688,30
9 <sup>η</sup>	243.023,60	174.623,30	198.419,00	233.403,21
10 <sup>η</sup>	27.892,91	25.528,02	27.995,43	36.271,54
11 <sup>η</sup>	46.153,11	44.931,06	48.585,28	57.851,94
12 <sup>η</sup>	40.596,85	37.997,10	41.793,42	50.771,04
13 <sup>η</sup>	88.971,67	55.698,47	51.146,60	71.104,83
14 <sup>η</sup>	21.139,18	25.087,36	23.803,33	33.466,70
15 <sup>η</sup>	38.097,42	48.794,63	55.665,29	69.887,57
16 <sup>η</sup>	41.463,76	43.301,38	40.136,43	48.475,96
17 <sup>η</sup>	32.198,65	32.558,53	33.230,94	45.823,50
18 <sup>η</sup>	46.174,17	48.454,61	49.113,41	80.988,01
19 <sup>η</sup>	19.849,18	27.302,74	43.281,85	39.082,55
20 <sup>η</sup>	41.397,58	64.703,72	74.080,50	116.818,83
21 <sup>η</sup>				26.040,00
<b>Σύνολο</b>	<b>1.243.218,55</b>	<b>1.264.951,95</b>	<b>1.356.239,52</b>	<b>1.724.779,48</b>

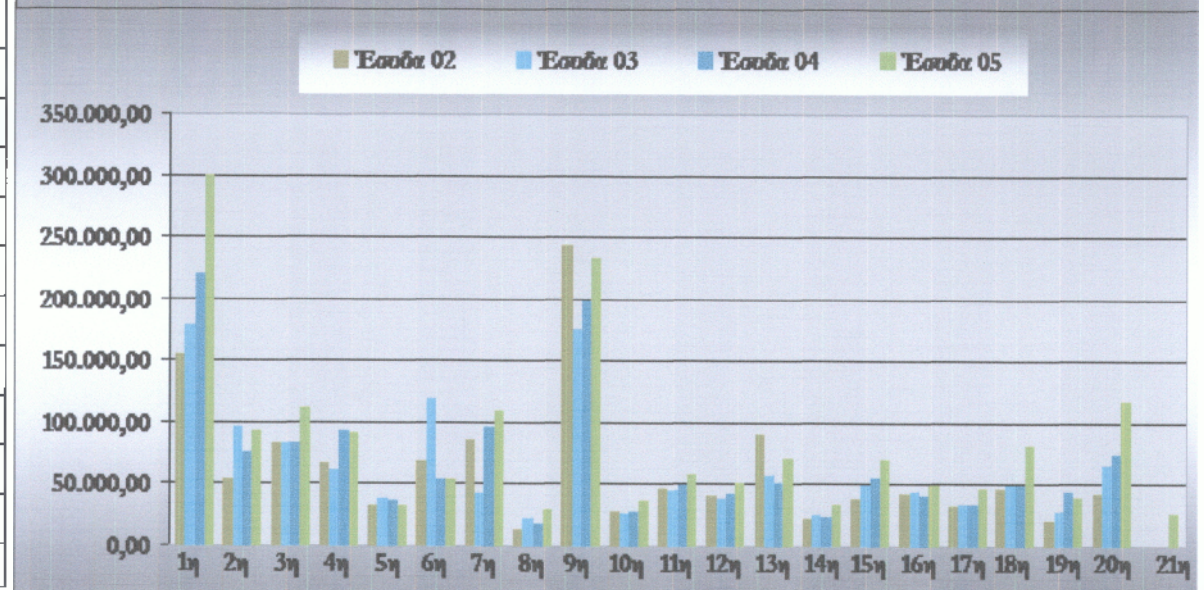
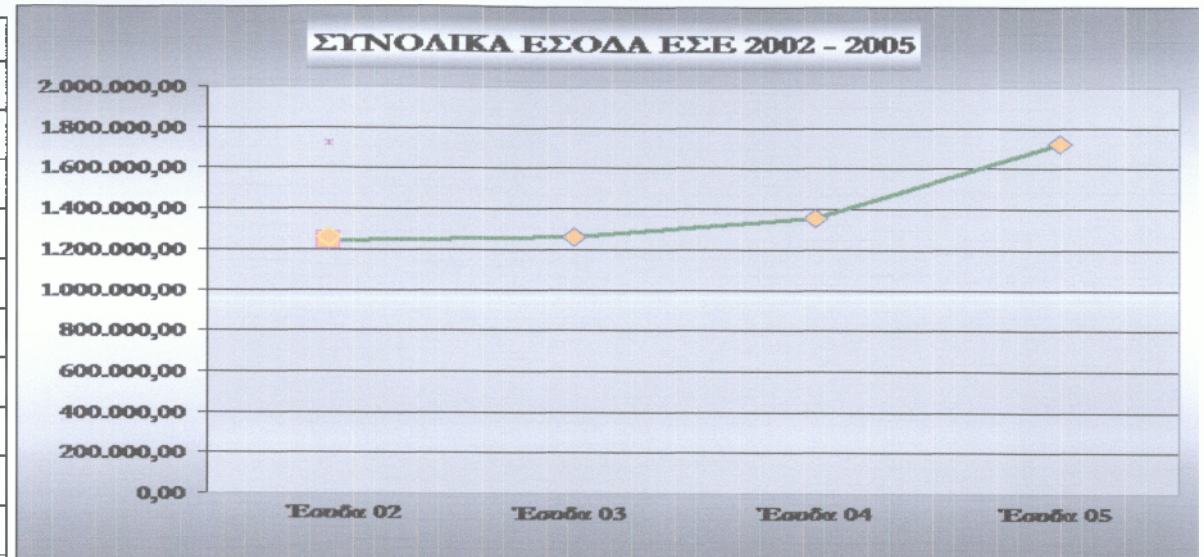



## ΚΟΙΝΩΝΙΚΗ ΠΟΛΙΤΙΚΗ<sup>17</sup>

Το τμήμα της Κοινωνικής Πολιτικής του Δήμου Νέας Σμύρνης συστάθηκε και λειτουργεί από το 1999. Χρηματοδοτείται αποκλειστικά από τον Δήμο με προϋπολογισμό περίπου 800.000,00 €, και περιλαμβάνει τα εξής γραφεία:

### α) Γραφείο Κοινωνικού Σχεδιασμού και Συντονισμού:

- Έχει την ευθύνη για την οργάνωση όλων των προγραμμάτων κοινωνικής πολιτικής του Δήμου.
- Οργανώνει και συντονίζει τα υπόλοιπα γραφεία του τμήματος και φροντίζει για την ομαλή και αποδοτική λειτουργία αυτών.
- Αξιολογεί τα προγράμματα των γραφείων και συνεργάζεται με αυτά για τη διάδοσή τους στο Δήμο.

### β) Γραφείο Δημοσίων Σχέσεων:

- Λειτουργεί για την άμεση εξυπηρέτηση του Δημότη σε θέματα κοινωνικού περιεχομένου.
- Οργανώνει το Δίκτυο Εθελοντών στο Δήμο από κατοίκους της Νέας Σμύρνης για να εξαπλωθεί το εθελοντικό πνεύμα στην περιοχή και για να αντιμετωπιστούν τα ολοένα και αυξανόμενα κοινωνικά προβλήματα.

<sup>17</sup> Αντιδήμαρχος Κοινωνικής Πολιτικής : κ<sup>α</sup> Ιακωβάκη Μαρίνα (συνέντευξη)  
Προστάμενος Κοινωνικής Υπηρεσίας: κ<sup>α</sup> Ιωακείμης Γεώργιος (συνέντευξη)  
Έντυπο υλικό της υπηρεσίας

## «ΔΗΜΟΣ ΝΕΑΣ ΣΜΥΡΝΗΣ»

- Πραγματοποιεί κοινωνική έρευνα για τον εντοπισμό κοινωνικών αναγκών στον τόπο.

- Επιμελείται των κατασκηνώσεων, παιδικών εξοχών, θαλάσσιων μπάνιων, εμβολιασμό και στείρωση αδέσποτων ζώων και άλλων κοινωνικών παροχών στους κατοίκους – δημότες.

### γ) Γραφείο Κοινωνικών Υπηρεσιών:

- Έχει την ευθύνη εφαρμογής προγραμμάτων κοινωνικών παροχών από τον Δήμο.

- Διοργανώνει εκδηλώσεις και προγράμματα σε συνεργασία με τοπικούς ή άλλους φορείς και το Πολιτιστικό Ένσημα του Δήμου, με σκοπό την ενημέρωση των κατοίκων σε θέματα κοινωνικού προβληματισμού.

- Έγχει άμεση επαφή και συνεργάζεται συστηματικά με όλες τις κοινωνικές υπηρεσίες που λειτουργούν στην ευρύτερη περιοχή ή και την κεντρική διοίκηση για την εξυπηρέτηση της απώτερης αποστολής του.

- Σε συνεργασία με την Διοίκηση του Δήμου, ενεργεί για την δημιουργία νέων τομέων κοινωνικής δράσης, σε τοπικό πάντα επίπεδο, σε θέματα υγιεινής και κοινωνικού σχεδιασμού.

- Συνεργάζεται παράλληλα με τις αρμόδιες υπηρεσίες του Δήμου, κυρίως όταν πρόκειται για θέματα που έχουν σχέση με σχολεία, με παιδικούς σταθμούς, με την αστική κατάσταση των κατοίκων – δημοτών, με τη δημιουργία κατάλληλων συνθηκών ρυμοτομίας και περιβάλλοντος, ώστε ο προγραμματισμός και η λειτουργία των κατασκευαζόμενων εγκαταστάσεων να ανταποκρίνεται



στις γενικότερες αλλά και ειδικότερες ανάγκες των εξυπηρετούμενων (παιδιά, ηλικιωμένοι, εργαζόμενοι).

- Τηρεί και ενημερώνει αρχείο (καταστάσεις και φαιέλους) με τα άτομα ή τις οικογένειες που αντιμετωπίζουν προβλήματα και έχουν ανάγκη ιδιαίτερης κοινωνικής φροντίδας τηρώντας πάντα το απόρρητο των πληροφοριών.

- Εισηγείται απ' ευθείας στον πολιτικά υπεύθυνο (Αντιδήμαρχο Κοινωνικής Πολιτικής) τις περιπτώσεις που ο Δήμος, άμεσα ή έμμεσα, πρέπει να ενεργήσει για την εξ' ιδίων παροχή βοήθειας σε χρήμα, σε φάρμακα, σε ρούχα ή άλλα παρόμοια είδη, για τα οποία θα απαιτηθεί διαδικασία οικονομικής επιβάρυνσής του.

- Οι υποθέσεις που ανάγονται σε προσωπικά ή οικογενειακά ζητήματα αναξιοπαθόντων γενικά ατόμων, θεωρούνται εμπιστευτικές, γι' αυτό ο επιστήμονας που τις χειρίζεται στο μέτρο της αρμοδιότητάς του, δεσμεύεται και μέσα και έξω από την υπηρεσία του με το απόρρητο αυτών.

- Ενεργεί προς κάθε κατεύθυνση, για την επίλυση των προβλημάτων που απασχολούν τα άτομα των πιο πάνω κατηγοριών.

- Ενημερώνει τις αρμόδιες αρχές για τα προγράμματα κοινωνικής πολιτικής του Δήμου και επιδιώκει την ενίσχυση και συμπαράστασή τους στην υλοποίηση αυτών.



Τα προγράμματα κοινωνικής βοήθειας ομάδων που απειλούνται με κοινωνικό αποκλεισμό απευθύνονται στις εξής ομάδες:

- Μονογονεϊκές οικογένειες
- Πρόσφυγες – παλινοστούντες μετανάστες
- Απεξαρτημένα ή υπό απεξάρτηση άτομα
- Άτομα με αναπηρίες
- Αποφυλακισμένοι
- Ανήλικοι παραβάτες
- Άστεγοι
- Οικονομικά ασθενείς οικογένειες

Ο Δήμος για την εκπόνηση των προγραμμάτων συνεργάζεται με τους:

- Γραφείο Παιδείας του Δήμου
- Οργανισμό Νεολαίας και Άθλησης (Ο.Ν.Α.)
- Τμήμα Πολιτιστικών
- Όλες τις υπηρεσίες του Δήμου
- Ιατροπαιδαγωγικό Κέντρο Νέας Σμύρνης
- Σύλλογοι Νέας Σμύρνης
- Μη κυβερνητικές οργανώσεις
- Υπηρεσίες ευρύτερου Δημόσιου και Ιδιωτικού Τομέα
- Τμήμα Κοινωνικής Εργασίας Αθήνας, Πάτρας, Κρήτης





- Τμήμα Ψυχολογίας Παντείου Πανεπιστημίου

### **Δραστηριότητες και Προγράμματα Κοινωνικής Υπηρεσίας του Δήμου Νέας Σμύρνης:**

#### **❶ Κ.Α.Π.Η.:**

Ο Δήμος Νέας Σμύρνης έχει 3 Κ.Α.Π.Η. το Α' Κ.Α.Π.Η. ιδρύθηκε και λειτουργεί από το 1986, το Β' από το 2002 και το Γ' από τον Ιούλιο του 2006.

Άτομα άνω των εξήντα ετών μπορούν να γίνουν μέλη Κ.Α.Π.Η. και να συμμετέχουν σε διάφορες δραστηριότητες και ομάδες όπως: Χορού, Γυμναστικής, Εθελοντών, Βιβλιοθήκης, Εφημερίδας, Συζητήσεις.

Σκοπός είναι η πρόληψη βιολογικών, κοινωνικών και ψυχολογικών προβλημάτων των ατόμων της τρίτης ηλικίας ώστε να παραμείνουν αυτόνομα και ενεργά μέλη του κοινωνικού συνόλου.

Στο Α' Κ.Α.Π.Η. είναι εγγεγραμμένα 1.300 άτομα, στο Β' 900 και στο Γ' αναμένεται να ξεπεράσουν τα 1.000 άτομα μέχρι το τέλος του 2007.

Ο Δήμος χρηματοδοτεί με περίπου 20.000,00 € το χρόνο τα Κ.Α.Π.Η. του. Απασχολεί 9 άτομα προσωπικό (1 κοινωνική λειτουργό, 1 διοικητικό υπάλληλο, 1 επισκέπτρια υγείας, 1 φυσιοθεραπεύτριας, 1 γυμναστή)



## **2 Πρόγραμμα για τους Άστεγους:**

Το Πρόγραμμα για τους Άστεγους δημιουργήθηκε το 1999 για τους οικονομικά ασθενέστερους, άστεγους και αλκοολικούς με σκοπό την προσέγγιση αυτών και την ενημέρωσή τους.

Ο Δήμος Νέας Σμύρνης σε συνεργασία με ξενώνες στον Καρέα και το ψυχιατρικό νοσοκομείο Ασκληπιείο Βούλας φιλοξενεί και περιθάλπει τα άτομα αυτά.

Το πρόγραμμα προσεγγίζει και βοηθάει περίπου 20-25 άτομα το χρόνο.

## **3 Πρόγραμμα Οικονομικής Στήριξης:**

Το Πρόγραμμα Οικονομικής Στήριξης δημιουργήθηκε και αυτό το 1999 με σκοπό την οικονομική βοήθεια σε άπορες οικογένειες. Ο Δήμος Νέας Σμύρνης σε συνεργασία με χορηγούς (SUPER MARKET), τοπικούς συλλόγους και με το Ταμείο Λαϊκών Αγορών, διανέμει τρόφιμα κάθε εβδομάδα σε άπορες οικογένειες. Επίσης κάθε Χριστούγεννα και Πάσχα εκτός από τρόφιμα δίνει και δωροεπιταγές για να φωνίζουν ότι τους είναι αναγκαίο (εκτός από αλκοολούχα ποτά). Στο πρόγραμμα αυτό είναι εγγεγραμμένες περίπου 300 οικογένειες και ο Δήμος δαπανά περίπου 32.000,00 €

## **4 Πρόγραμμα Κοινωνικής – Ψυχολογικής Στήριξης:**

Το Πρόγραμμα Κοινωνικής – Ψυχολογικής Στήριξης δημοτών όπου δημιουργήθηκε το 1999 και 2000 αντίστοιχα, απευθύνεται κυρίως σε παιδιά – εφήβους, γυναίκες και άτομα με ψυχολογικά και ψυχικά προβλήματα. Οι περιπτώσεις αντιμετωπίζονται ατομικά και παραπέμπονται σε αρμόδιους φορείς

με τους οποίους υπάρχει στενή συνεργασία. Στο πρόγραμμα αυτό είναι εγγεγραμμένα 500 άτομα και ο προϋπολογισμός του ανέρχεται στα 20.000,00 € περίπου.

#### **5 Πρόγραμμα Κοινωνικού Αποκλεισμού:**

Το Πρόγραμμα Κοινωνικού Αποκλεισμού, όπου επίσης δημιουργήθηκε το 1999, απευθύνεται σε πρόσφυγες – μετανάστες, αποφυλακισμένους, ανέργους, άτομα με ειδικές ανάγκες. Σκοπός του προγράμματος είναι η άμβλυση των συνεπειών του κοινωνικού αποκλεισμού στις ειδικές ομάδες πληθυσμού.

Τα άτομα αυτά παραπέμπονται σε αντίστοιχα Ευρωπαϊκά προγράμματα με την συνεργασία δημόσιων και ιδιωτικών κέντρων επαγγελματικής κατάρτισης. Είναι εγγεγραμμένα 30 περίπου άτομα.

#### **6 Πρόγραμμα για την Μειονότητα των Κούρδων:**

Το πρόγραμμα για την Μειονότητα των Κούρδων δημιουργήθηκε το 1999. Ο Δήμος Νέας Σμύρνης σε συνεργασία με την εθελοντική επιτροπή παρέχει τρόφιμα, ρουχισμό και ιατροφαρμακευτική κάλυψη σε Κούρδους πρόσφυγες. Σ' αυτό το πρόγραμμα εξυπηρετούνται 250 άτομα.

#### **7 Πρόγραμμα Συμβουλευτικής Νέων Ζευγαριών:**

Το πρόγραμμα Συμβουλευτικής Νέων Ζευγαριών δημιουργήθηκε το 2000 και απευθύνεται σε όλα τα αρραβωνιασμένα και νεόνυμφα ζευγάρια του Δήμου (ηλικίας 18 – 50 ετών) με σκοπό την συζήτηση των προβλημάτων και την καλλιέργεια των συζυγικών σχέσεων. Είναι εγγεγραμμένα 10 ζευγάρια.



### **8 Πρόγραμμα «Βοήθεια στο Σπίτι»:**

Το πρόγραμμα «Βοήθεια στο Σπίτι» δημιουργήθηκε το 2003. στοχεύει στην υλική και ηθική υποστήριξη των δημοτών που αντιμετωπίζουν προβλήματα αυτοεξυπηρέτησης (ηλικιωμένα ή άτομα με αναπηρία), οικονομικά, υγείας, εγκατάλειψης και απομόνωσης από το κοινωνικό περιβάλλον και στην εξασφάλιση των απαραίτητων υπηρεσιών για μια αξιοπρεπή ζωή. Παρέχει οικογενειακή πρωτοβάθμια νοσηλευτική και ψυχοσυναισθηματική στήριξη.

Το πρόγραμμα προσφέρει:

- Ιατρική Φροντίδα με επισκέψεις στα σπίτια.
- Νοσηλευτικές υπηρεσίες.

### **9 Δημοτικά Ιατρεία:**

Λειτουργούν συμπληρωματικά για την πληρέστερη και αμεσότερη ιατρική περίθαλψη των δημοτών και ειδικότερα στην άμεση αντιμετώπιση: αναγνών προληπτικής ιατρικής, έγκαιρη διάγνωση, υγειονομική διαφώτιση (aids, ναρκωτικά, κάπνισμα, διατροφή κ.λπ.), προληπτικής οδοντιατρικής, καρδιακών προβλημάτων, δερματικών και αφροδισίων νοσημάτων, προληπτικής παιδιατρικής, πρωτοβάθμιας ιατρικής περίθαλψης.

Εξυπηρετούν καταρχήν δημότες – κατοίκους Νέας Σμύρνης ασφαλισμένους του ΟΓΑ, απόρους και ανασφάλιστους.

Αντιμετωπίζουν έκτακτα περιστατικά, δίνοντας πρώτες βοήθειες και παραπέμποντάς τα σε γενικά ή εξειδικευμένα νοσοκομεία.

Επίσης οργανώνουν 2 φορές το χρόνο εκδήλωση αιμοδοσίας (προσφορά και συγκέντρωση) σε συνεργασία με το Ασκληπιείο



Βούλας. Η Δημοτική Τράπεζα Αίματος και το αντίστοιχο αρχείο φυλάσσεται από την Κοινωνική Υπηρεσία του Δήμου.

### 10 Κέντρο Πρόληψης:

Το Κέντρο Πρόληψης από εξαρτησιογόνες ουσίες και της Προαγωγής της υγείας «Ο ΗΛΙΟΣ», συστάθηκε στις 6 Οκτωβρίου 2005 και άρχισε να λειτουργεί στις 10 Μαρτίου 2006. Είναι μια διαδημοτική συνεργασία με το Δήμο Αγίου Δημητρίου και τον Ο.Κ.Α.Ν.Α.

Το πρόγραμμα αυτό τελεί υπό την έγκριση του Υπουργείου Υγείας και Πρόνοιας και λειτουργεί σύμφωνα με τις προδιαγραφές που έχει θέσει ο Οργανισμός Κατά των Ναρκωτικών. Είναι μια εταιρία μη κερδοσκοπικού χαρακτήρα και απευθύνεται σε όλους τους πολίτες απαλλαγμένο από οποιαδήποτε διάκριση (ιδεολογίας, θρησκείας, φυλής, φύλου οικονομικής).





Το Κέντρο Πρόληψης έχει στόχο:

- την παροχή ορθής και έγκυρης πληροφόρησης
- την πρόληψη και αποτροπή της διάδοσης της χρήσης ουσιών μέσα από τη μείωση της ζήτησης
- την ανάδειξη και ενίσχυση των λειτουργικών στοιχείων της προσωπικότητας του ατόμου
- την ενίσχυση και αναδόμηση των βασικών κοινωνικών θεσμών (οικογένεια, κοινωνικές ομάδες)
- ενημέρωση για το πρόβλημα της εξάρτησης



## ΑΘΛΗΤΙΣΜΟΣ

**Ο.Ν.Α.**  Οργανισμός Νεολαίας και Άθλησης<sup>18</sup>

Είναι Ν.Π.Δ.Δ., όπου συστάθηκε το 2001 και ξεκίνησε τη λειτουργία του, το Μάρτιο του 2002. Έχει δικό του προϋπολογισμό, περίπου 889.000,00 €, από τα οποία το 80% είναι επιχορήγηση από το Δήμο και το υπόλοιπο από τις εισφορές των μελών του.

### ΣΤΟΧΟΙ Ο.Ν.Α.:

- Η υλοποίηση προγραμμάτων μαζικού αθλητισμού, προγραμμάτων που αποσκοπούν στη σωματική, ψυχική και πνευματική ανάταση όλων των ασκουμένων χωρίς περιορισμό ηλικίας.
- Η υλοποίηση προγραμμάτων νεολαίας, με τοπικό, εθνικό αλλά και ευρωπαϊκό χαρακτήρα.
- Η αξιοποίηση του ελεύθερου χρόνου των δημοτών και ιδιαίτερα των νέων και των παιδιών της πόλης.
- Η λειτουργία αθλητικών κέντρων του Δ.Ν.Σ.
- Η ανάπτυξη πνεύματος ευγενούς άμιλλας και συναγωνισμού στους συμμετέχοντες.

<sup>18</sup> Υπεύθυνος Ο.Ν.Α.: κ<sup>ος</sup> Τσιάνης Ι. (συνέντευξη).  
Διοικητική υπάλληλος Ο.Ν.Α.: κ<sup>η</sup> Μπρίλη Τίνα (συνέντευξη).  
Έντυπο υλικό Οργανισμού.



## ΠΡΟΓΡΑΜΜΑΤΑ ΜΑΖΙΚΟΥ ΑΘΛΗΤΙΣΜΟΥ

- ΑΘΛΗΤΙΣΜΟΣ ΚΑΙ ΠΑΙΔΙ
- ΑΘΛΗΤΙΣΜΟΣ ΚΑΙ ΓΥΝΑΙΚΑ
- ΑΘΛΗΤΙΣΜΟΣ ΚΑΙ ΤΡΙΤΗ ΗΛΙΚΙΑ
- ΑΘΛΗΤΙΣΜΟΣ ΚΑΙ ΝΕΟΙ
- ΑΘΛΗΤΙΣΜΟΣ ΚΑΙ ΕΡΓΑΖΟΜΕΝΟΙ
- ΑΘΛΗΤΙΣΜΟΣ ΚΑΙ ΑΤΟΜΑ ΜΕ ΕΙΔΙΚΕΣ ΑΝΑΓΚΕΣ

### ↳ Αθλητισμός και Παιδί

Στο πρόγραμμα Αθλητισμός και Παιδί έχουν δημιουργηθεί τμήματα:

- τένις
- βόλει
- μπάσκετ
- ποδοσφαίρου

που οι συμμετοχές των παιδιών ξεπέρασαν για το 2005 τις 1.000.

κατά τη διάρκεια όλου του χρόνου πραγματοποιούνται σχολικά τουρνουά αλλά και πρωταθλήματα που διδάσκονται τα παιδιά:

- ✓ τουρνουά μπάσκετ 3Χ3
- ✓ τουρνουά ποδοσφαίρου 5Χ5
- ✓ τουρνουά τένις
- ✓ τουρνουά σιάκι



Εκτός του πρακτικού μέρους των αθλημάτων, ο Ο.Ν.Α. προχώρησε ακόμη περισσότερο, δίνοντας στα παιδιά την δυνατότητα να συμμετέχουν ενεργά σε διεθνείς αγώνες και συναντήσεις θαυμάζοντας από κοντά ξένους και έλληνες αθλητές.

Στα πλαίσια των δραστηριοτήτων του προγράμματος Αθλητισμός και Παιδί, εντάσσονται και οι δραστηριότητες που έγιναν θεσμός όπως οι "Αθλοδιακοπές" και τα "Παιχνιδίσματα στην πόλη".

#### **"Αθλοδιακοπές":**

Το πρόγραμμα αναφέρεται στην καλοκαιρινή αθλητική απασχόληση παιδιών δημοτικού 6-12 ετών.

Πρόκειται για ένα θεσμό που έχει καθιερωθεί τα τελευταία 6 χρόνια και έχει στεφθεί με απόλυτη επιτυχία. Φέτος το πρόγραμμα λειτούργησε πιλοτικά με τη συμμετοχή 1.300 παιδιών.

#### **"Παιχνιδίσματα στην πόλη":**

Πρόκειται για πρόγραμμα που αφορά παιδιά ηλικίας 3-7 ετών και υλοποιείται σε έξι πλατείες – παιδικές χαρές του Δήμου Νέας Σμύρνης.

Γυμναστές του Ο.Ν.Α. απασχολούν τα παιδιά παίζοντας μαζί τους παραδοσιακά παιχνίδια, τσουβαλοδρομίες, σκυταλοδρομίες και άλλα δημιουργικά παιχνίδια, γεμίζοντας ευχάριστα τις ώρες των παιδιών.

#### **↳ Αθλητισμός και γυναίκα:**

Η γυναίκα στη σύγχρονη εποχή έρχεται στο προσκήνιο με αυξημένες απαιτήσεις και υποχρεώσεις που κάνουν το πρόγραμμά της πιο

## «ΔΗΜΟΣ ΝΕΑΣ ΣΜΥΡΝΗΣ»

εξαντλητικό. Ο Ο.Ν.Α. της προσφέρει την δυνατότητα να αθληθεί, να ψυχαγωγηθεί καθώς και να διατηρήσει την σωματική της υγεία, μέσα από τα προγράμματα του μαζικού αθλητισμού, όπως:

- Έμφαση aerobic
- Παραδοσιακών χορών
- Aqua aerobic
- Εγκυμοσύνη και φυσική κατάσταση

### 👉 **Αθλητισμός και νέοι:**

Πάντα δίπλα στο νέο και τις ανησυχίες του, ο Ο.Ν.Α. προσφέρει διέξοδο στους προβληματισμούς του, μέσω των προγραμμάτων άθλησης:

Λειτουργούν τμήματα:

- Χορού
- Τένις
- Μπάσκετ
- Ποδοσφαίρου
- Κολύμβησης
- Βόλει

Συμμετοχή των νέων και στις extreme αποδράσεις του Ο.Ν.Α.:

- Σκι
- Rafting
- Paintball



### ↳ Αθλητισμός και Τρίτη ηλικία:

Με σεβασμό πάντα στην τρίτη ηλικία ο Ο.Ν.Α. δημιουργεί ειδικά τμήματα προσαρμοσμένα στις ανάγκες της πιο ευαίσθητης ηλικίας. Λειτουργούν τμήματα γυμναστικής και παραδοσιακών χορών.

## ΔΡΑΣΕΙΣ ΤΟΥ Ο.Ν.Α.

### ☞ Φεστιβάλ ποδοσφαίρου:

Με μεγάλη επιτυχία διοργανώθηκε το 1<sup>ο</sup> Φεστιβάλ ποδοσφαίρου που αποτέλεσε εναρτητήριο λάκτισμα του «μήνα ποδοσφαίρου» όπως ονομάστηκε ο Ιούνιος στα πλαίσια του mundial 2006.

Φουσκωτά παιχνίδια ποδοσφαίρου, μεγάλες προσωπικότητες από το χώρο του αθλήματος, πλούσια δώρα και διαγωνισμοί εμπλούτισαν το γιορτινό κλίμα της όλης διοργάνωσης.

Στα πλαίσια του «μήνα ποδοσφαίρου» πραγματοποιήθηκαν προβολές σε γιγαντοοθόνη των κυριότερων αγώνων του mundial 2006 στην κεντρική πλατεία της Νέας Σμύρνης.

### ☞ Γύρος Νέας Σμύρνης:

Ο γύρος της πόλης μας είναι ένας θεσμός που έρχεται να καλύψει τις ανάγκες όλων των δημοτών για άσκηση σε όλες τις ηλικίες. Ολοένα και περισσότεροι συμμετέχουν κάθε χρόνο σ' αυτό το θεσμό, δηλώνοντας με την παρουσία τους, ότι ο αθλητισμός είναι ένας και είναι για όλους. Στο γύρω της Νέας Σμύρνης το 2006 συμμετείχαν 400 δρομείς.

### ☞ Ποδηλατικός γύρος:

Ένας θεσμός που καθιερώθηκε από τον Ο.Ν.Α. στα πλαίσια του προγράμματος άσκησης για όλους.

Δημότες όλων των ηλικιών τιμούν το θεσμό αυτό κάθε χρόνο αποδεικνύοντας ότι η συμμετοχή και η προσπάθεια είναι αυτή που

## «ΔΗΜΟΣ ΝΕΑΣ ΣΜΥΡΝΗΣ»

αναδεικνύει τον πραγματικό νικητή. Το 2006 συμμετείχαν 300 άτομα.

### 🏸 Τουρνουά τένις:

Με μεγάλη επιτυχία πραγματοποιούνται τα τουρνουά τένις που αφορούν όλες τις ηλικίες.

Οι συμμετέχοντες χωρίζονται ανάλογα με τα ηλικίες και το φύλο. Στο τουρνουά λαμβάνουν μέρος τόσο τα μέλη του Ο.Ν.Α., όσο και κάτοικοι και δημότες της πόλης μας. Οι αγώνες διεξάγονται στα ανοιχτά γήπεδα του Δημοτικού Γυμναστηρίου και οι τελικοί στα γήπεδα του ΜΙΛΩΝΑ.

### 🏀 Τουρνουά μπάσκετ 3Χ3:

Πρόκειται για μια διοργάνωση που πραγματοποιήθηκε υπό την αιγίδα της Ελληνικής Ομοσπονδίας Καλαθοσφαίρισης στην Κεντρική Πλατεία της Νέας Σμύρνης. Αγόρια και κορίτσια ηλικίας 8-18 ετών αναμετρήθηκαν σε ομίλους με βάση την ηλικία τους, ενώ παράλληλα πραγματοποιήθηκαν διαγωνισμοί τρίποντων και ελεύθερων βολών και πλούσια δώρα μοιράστηκαν στους συμμετέχοντες.

### 🏏 Τουρνουά σιάκι:

Με απώτερο σκοπό τη δημιουργία ενός θεσμού που θα ενισχύει τη συμμετοχή στο ευγενές αυτό άθλημα ο Ο.Ν.Α. διοργανώνει από το 2003 δημοτικά Πρωταθλήματα Σιάκι για παιδιά από 6-12 ετών.

### 🏊 Εκδρομές σκι:

Οργανωμένες εκδρομές για όλες τις ηλικίες από τον Ο.Ν.Α. υπό την επίβλεψη εξειδικευμένων εκπαιδευτών.



Οι εκδρομές αυτές έχουν ως σκοπό να φέρουν του πολίτες όλων των ηλικιών σε επαφή με τα χειμερινά σπορ και πραγματοποιούνται 4 φορές το χρόνο με μεγάλοι συμμετοχή και επιτυχία.

#### **Εξορμήσεις για rafting:**

Ενισχύοντας τις αποδράσεις για extreme sports πραγματοποιούνται εκδρομές, με την συνοδεία εξειδικευμένων εκπαιδευτών, σε διάφορα ποτάμια της χώρας μας (Λούσιος, Εύηνος κ.ά.).

Οι συμμετέχοντες έχουν αφενός τη δυνατότητα να αθληθούν μέσα από την κατάβαση του ποταμού και αφετέρου να δραπετεύσουν σε μερικούς απ' τους ωραιότερους προορισμούς της χώρας μας.

#### **Paintball:**

Με σύνθημα «ο πόλεμος με χρώματα είναι διασκέδαση, οι ζωές των ανθρώπων είναι πολύτιμες», ο Ο.Ν.Α. διοργανώνει παιχνίδια paintball στο Άλσος Νέας Σμύρνης.

Η Νέα Σμύρνη είναι η πρώτη πόλη που διοργανώνει παρόμοια παιχνίδια και τον Οκτώβριο του 2005 είχε συμμετοχή 400 νέων.

#### **Νέες αθλητικές εγκαταστάσεις και νέα προγράμματα:**

Ο Δήμος Νέας Σμύρνης εγκαινίασε μέσα στο 2006 2 Δημοτικά Γυμναστήρια, τα οποία φιλοξενούνται σε δύο πλήρως εξοπλισμένους χώρους και στελεχωμένα από εξειδικευμένο προσωπικό, καθώς επίσης δημιούργησε και ένα γήπεδο ποδοσφαίρου 5Χ5.

Ο Ο.Ν.Α. προτείνει νέα προγράμματα άθλησης, με γνώμονα την ικανοποίηση των αναγκών των πολιτών, όπως ιστιοπλοΐα και windsurf.





## ΠΟΛΙΤΙΣΤΙΚΑ

Ήδη από το 1957 λειτουργεί στο Δήμο Νέας Σμύρνης η φιλαρμονική.<sup>19</sup> Είναι Ν.Π.Δ.Δ. με δικό της προϋπολογισμό περίπου 350.000,00 €, από τον οποίο ο Δήμος καλύπτει το 90% των εξόδων της.

Από τις 12/12/06 η φιλαρμονική έγινε ίδρυμα με την ονομασία "ΠΟΛΙΤΙΣΤΙΚΟΣ ΟΡΓΑΝΙΣΜΟΣ Δ.Ν.Σ."

Στα πλαίσια του ΠΟΛΙΤΙΣΤΙΚΟΥ ΟΡΓΑΝΙΣΜΟΥ λειτουργούν τα εξής εκπαιδευτικά πολιτιστικά τμήματα:

- 1) Παραδοσιακοί χοροί
- 2) Κλασσικό μπαλέτο – Ρυθμική αγωγή
- 3) Θέατρο – θεατρικό παιχνίδι
- 4) Φωτογραφία
- 5) Ζωγραφική
- 6) Σκηνογραφία
- 7) Αργυροχρυσοχοΐα – Μεταλλοπλαστική
- 8) Εκμάθηση μουσικών οργάνων
- 9) Χορωδία – Μπάντα
- 10) Αγιογραφία

<sup>19</sup> Πρόεδρος Πολιτιστικού Οργανισμού και Αντιδήμαρχος Πολιτιστικών: κ<sup>ος</sup> Χατζατουριάν Βαγγέλης (συνέντευξη).

Διοικητική Υπάλληλος Πολιτιστικών: κ<sup>η</sup> Στεφάνου Δέσποινα (συνέντευξη)

Έντυπο υλικό Οργανισμού

## Παραδοσιακοί Χοροί



Στα τμήματα παραδοσιακών χορών διδάσκονται χοροί απ' όλες τις περιοχές της πατρίδας μας, Κυκλάδες, νησιά του Αιγαίου, Είπτάνησα, Πελοπόννησο, Ήπειρο, Θράκη, Κρήτη αλλά και από τις αλησμόνητες πατρίδες Μ. Ασία, Καππαδοκία κ.λπ.

Η διδασκαλία των παραδοσιακών χορών καλύπτει ένα ευρύτατο πεδίο με πολλές διακλαδώσεις μάθησης γιατί γίνεται με τέτοιο τρόπο ώστε να βιώνουν οι εκπαιδευόμενοι τις ιδιαιτερότητες της κάθε περιοχής παράλληλα με το ξεχωριστό ύφος και στυλ του κάθε χορού.

Τα τμήματα που λειτουργούν είναι παιδιών και ενηλίκων, είναι από τα παλιότερα του Δήμου με ιδιαίτερα έντονη παρουσία στα καλλιτεχνικά και πολιτιστικά δρώμενα της πόλης.

## Κλασικό Μπαλέτο - Ρυθμική Αγωγή



Το κλασικό μπαλέτο είναι ένας από τους ουσιαστικότερους και πλέον ενδιαφέροντες κλάδους του χορού ο οποίος δομεί το σώμα αλλά και την ψυχή του ανθρώπου. Με το κλασικό μπαλέτο ο χορευτής εκτός

## «ΔΗΜΟΣ ΝΕΑΣ ΣΜΥΡΝΗΣ»

από το καλοδουλεμένο και ευκίνητο κορμί αποκτά και αυτοπειθαρχία. Στο τμήμα του κλασικού μπαλέτου διδάσκεται επίσης ρυθμική αγωγή.

Στη ρυθμική αγωγή συμμετέχουν νήπια από 3 ½ έως και 6 ετών. Μεγάλο ρόλο εδώ παίζει το παιχνίδι. Μέσα από το παιχνίδι το παιδί ανακαλύπτει τον εαυτό του και τον κόσμο που το περιβάλλει. Τα μαθήματα της ρυθμικής αγωγής είναι το προστάδιο για να ενταχθεί το παιδί αργότερα στο σύστημα του κλασικού μπαλέτου.

### **Θέατρο - Θεατρικό Παιχνίδι**



Από το 1987 λειτουργεί στον Δήμο η Θεατρική Ομάδα Εφήβων (μαθητές Γυμνασίου - Λυκείου) η οποία από το 1996 και μετά εμπλουτίστηκε και με ενήλικους.

Στο τμήμα διδάσκεται η πρακτική θεάτρου. Λνεβάζεται δηλαδή μια θεατρική παράσταση και μέσα από την προετοιμασία αυτής διδάσκεται η αγωγή του λόγου (ορθοφωνία), η υποκριτική και η ιστορία του θεάτρου.

Το θεατρικό παιχνίδι απευθύνεται σε παιδιά 4 έως 13 ετών. Η διδασκαλία ξεκινάει από το παιχνίδι (τα παιδιά γίνονται πιο ομιλητικά, δεν ντρέπονται και δουλεύει η φαντασία τους). Διαβάζουν

## «ΔΗΜΟΣ ΝΕΑΣ ΣΜΥΡΝΗΣ»

παραμύθια και μαθαίνουν να παίζουν το παραμύθι να φτιάχνουν τα σκηνικά και τα κουστούμια. Τέλος παίζουν τους ρόλους και με τον τρόπο αυτό φτάνουν στη ολοκλήρωση της προσπάθειας και αποκτούν την υπευθυνότητα της παρουσίασης του θεατρικού δρώμενου.

## Φωτογραφία



Η εντυπωσιακή ανάπτυξη της φωτογραφικής τέχνης τα τελευταία χρόνια οδηγεί όλο και περισσότερους νέους να επιλέξουν τη "φωτογραφία" ως μέσο καλλιτεχνικής έκφρασης.

Η "Φωτογραφία" είναι ίσως ο πιο σπάνιος συνδυασμός μιας ευαίσθητης τέχνης και ενός ρεαλιστικού και δυναμικού επαγγέλματος που δεν δίνει μόνο στο σύγχρονο φωτογράφο τις πιο ποικίλες συγκινήσεις αλλά και την ικανοποίηση στον ερασιτέχνη της δημιουργικής συνεισφοράς με έργο που μένει για πάντα.

Ο Δήμος Νέας Σμύρνης δημιουργεί για πρώτη φορά τόσο σημαντικό χώρο υποδομής για την καλύτερη δυνατή επιμόρφωση των διδασκομένων (πλήρως εξοπλισμένο studio λήψης, πλήρως εξοπλισμένος χώρος σκοτεινού θαλάμου).

## Ζωγραφική



Λειτουργούν τμήματα ζωγραφικής τόσο για μικρά παιδιά όσο και για ενήλικους. Στο παιδικό τμήμα τα παιδιά έρχονται σε επαφή με όλα τα υλικά (μαρκαδόρους, ξυλομπογιές, τέμπερες, νερομπογιές, δακτυλομπογιές, παστέλ). Μαθαίνουν βασικές έννοιες όπως το φως, την σκιά, την αίσθηση του χώρου. Ζωγραφίζουν θέματα από την καθημερινότητα τις εικόνες τους, την φύση κ.ά. Πειραματίζονται με διάφορες τεχνικές και μέσα από το παιχνίδι αφήνουν τη φαντασία τους ελεύθερη να ζωγραφίσει και να κατασκευάσει. Στο τμήμα των ενηλίκων οι συμμετέχοντες έχουν την ευκαιρία να αποτυπώσουν τη δημιουργική έκφραση που κρύβουν μέσα τους.

## Σκηνογραφία

Η τέχνη της σκηνογραφίας είναι στενά συνδεδεμένη με το θέατρο και τη θεατρική παράσταση. Αρχικά οι εκπαιδευόμενοι διαβάζουν έργο και στη συνέχεια προσπαθούν να αποδώσουν τους διάφορους χώρους σε μακέτες.

Η κατασκευή μακέτας με διάφορα υλικά ανταποκρίνεται κάθε φορά σε κάποια σκηνή του έργου έτσι όπως την φαντάστηκε ο μαθητής. Διδάσκεται επίσης η κατασκευή μάσκας και μαριονέτας. Η εναλλαγή θεμάτων και αντικειμένων προσφέρει ευχάριστη



## «ΔΗΜΟΣ ΝΕΑΣ ΣΜΥΡΝΗΣ»

απασχόληση στους εκπαιδευόμενους αναπτύσσοντας τόσο την αντίληψή τους όσο και την καλλιτεχνική τους φυσιογνωμία.

Λόγω του κατασκευαστικού χαρακτήρα του εργαστηρίου είναι δύσκολη η παρακολούθησή του από παιδιά μικρότερα των 10 ετών.

Υπάρχουν σιέφεις για διεύρυνση της δραστηριότητας του τμήματος με στοιχεία γλυπτικής μετά τη μεταφορά των τμημάτων στους χώρους της οδού Λαρτάκης.

### **Αργυροχρυσοχοϊά - Μεταλλοπλαστική**



Το τμήμα της αργυροχρυσοχοϊας - μεταλλοπλαστικής είναι ένα από τα νεότευκτα τμήματα της "Φιλαρμονικής" του Δήμου Νέας Σμύρνης. Εκεί μαθαίνεται η κατασκευή χειροποίητου κοσμήματος καθώς και οι τεχνικές πλασίματος του μετάλλου. Οι ρίζες και των δύο αυτών τεχνών είναι πανάρχαιες στην Ελλάδα και διά μέσου του Βυζαντίου έφτασαν στις μέρες μας.

Οι εκπαιδευόμενοι μαθαίνουν χαρακτηριστική κυρίως σε μεταλλικά σκεύη. Έτσι εξοικειώνονται με τα υλικά τους (χαλκός, μπρούτζος, ασήμι). Κατόπιν μαθαίνουν να κατασκευάζουν κοσμήματα (δαχτυλίδια, βραχιόλια, μενταγιόν κ.ά.) καθώς και πλήθος εικαστικών αντικειμένων (στεφάνια, μορφές). Στο τέλος του κύκλου των μαθημάτων είναι σε θέση να κατασκευάζουν ολοκληρωμένα σκεύη



## «ΔΗΜΟΣ ΝΕΑΣ ΣΜΥΡΝΗΣ»

από μέταλλο, πολυτελή είδη οικιακής χρήσης (δισκοβόλα) καθώς και εκκλησιαστικά και εικόνες.

Ο Δήμος όσον αφορά την υποδομή των χώρων αλλά και την υλικοτεχνική υποδομή για πρώτη φορά έχει εξοπλίσει το εργαστήριο με τα πιο σύγχρονα τεχνικά μέσα της αγοράς.

### Εκμάθηση μουσικών οργάνων



Η εκμάθηση του πιάνο έχει την ιδιαιτερότητα να διδάσκεται ατομικά. Το μάθημα περιλαμβάνει τα τεχνικά μέρη του οργάνου. Θεωρητικά μαθήματα κατάρτισης παράλληλα με πρακτική εξάσκηση. Σαν όργανο είναι συνώνυμο με την ευαισθησία και την ευγένεια της ψυχής και αποτελεί πηγή γνώσεων για την Αισθητική, την Ηθική και τη ψυχολογία της μουσικής.

### Χορωδία – Μπάντα



## «ΔΗΜΟΣ ΝΕΑΣ ΣΜΥΡΝΗΣ»

Η χορωδία ενηλίκων είναι μια ανοιχτή ομάδα που απευθύνεται προς όλους τους δημότες που θέλουν να διασκεδάσουν τραγουδώντας οργανωμένα και ταυτόχρονα να μάθουν πάρα πολλά για το τραγούδι (ασκήσεις αναπνοής και εκπνοής, ορθοφωνίας, εκμάθηση πολυφωνικών τραγουδιών). Λειτουργούν επιπλέον τμήματα θεωρητικής κατάρτισης καθώς και εκμάθηση κιθάρας για έμπειρους και αρχάριους.



Η μπάντα αποτελείται από μαθητές και μαθήτριες σχολείων του Δήμου ηλικίας από 12 έως 18 χρονών. Διδάσκονται όλα τα πνευστά όργανα κορνέτα, σαξόφωνο, κλαρίνο, φλάουτο, κόρνα, τρομπόν, αλτίκορνο, φλισκόρνο καθώς και τα κρουστά τύμπανα, κάσα, τζαζ. Ένα κομμάτι που διδάσκονται είναι μοντέρνα - κλασικά, ελληνικοί χοροί και εμβατήρια.

Η μπάντα του Δήμου είναι ένα από τα πιο παλιά τμήματα της "Φιλαρμονικής" και εκπροσωπεί τον Δήμο σε όλες τις δημόσιες εκδηλώσεις.

## ➤ ΓΙΟΡΤΕΣ

Οι Ιωνικές γιορτές και η γιορτή της Πρωτομαγιάς είναι δύο από τους πιο παλιούς θεσμούς του Δήμου Νέας Σμύρνης, όπου τα τελευταία χρόνια αναπτύχθηκαν και εμπλουτίστηκαν, τόσο στα ποιοτικά και ποσοτικά τους χαρακτηριστικά, όσο και στη χρονική διάρκεια.

Οι Ιωνικές γιορτές έχουν πλέον χρονική διάρκεια 25-30 ημέρες με καθημερινή εναλλαγή παραστάσεων, αντί 5-7 ημέρες που διαρκούσαν μέχρι πριν από λίγα χρόνια. Ξεινάνε από αρχές Σεπτεμβρίου και περιλαμβάνουν θεατρικές παραστάσεις και φεστιβαλικές εκδηλώσεις.

Ο Δήμος Νέας Σμύρνης είναι πλέον από του ελάχιστους δήμους σε όλη την Ελλάδα που πραγματοποιεί μέσω των Ιωνικών γιορτών εκδηλώσεις ποιότητας και μαζικότητας με δωρεάν είσοδος.

Οι εκδηλώσεις για την Πρωτομαγιά διαρκούν 20 μέρες και περιλαμβάνουν: μουσικά δρώμενα, θεατρικές παραστάσεις και έκθεση βιβλίου (η ίδια που πραγματοποιείται στο Ζάππειο και το Πεδίο του Άρεως). Επίσης κατά την διάρκεια των γιορτών της Πρωτομαγιάς παρουσιάζονται οι δουλειές των πολιτιστικών τμημάτων του Δήμου, με ειθέσεις ζωγραφικής, φωτογραφίας, αγιογραφίας και διεξαγωγή θεατρικών και μουσικών παραστάσεων.

## ➤ ΑΦΙΕΡΩΜΑ ΣΤΗΝ ΝΕΟΕΛΛΗΝΙΚΗ ΠΟΙΗΣΗ ΚΑΙ ΠΕΖΟΓΡΑΦΙΑ

Καθιέρωση ενότητας εκδηλώσεων που αφορά τα ελληνικά γράμματα, τη διανόηση και τη λογοτεχνία.

Ο θεσμός αυτός ξεκίνησε το 1998.

## «ΔΗΜΟΣ ΝΕΑΣ ΣΜΥΡΝΗΣ»

Τα χρόνια που πέρασαν παρουσιάστηκε η ζωή και το έργο κορυφαίων προσωπικοτήτων της φιλολογικής μας παράδοσης: Γ. Σεφέρης, Λ. Εμπειρίκος, Ο. Ελύτης, Α. Σικελιανός, Αλ. Παπαδιαμάντης, Ν. Βρεττάκος, Κ. Καβάφης, Δ. Σωτηρίου, Φ. Κόντζογλου, Μ. Ιορδανίδου, Κ. Παλαμάς, Ν. Καζαντζάκης, Μ. Αναγνωστάκης, Κ. Βάρναλης, Δ. Σολωμός, Κ. Δημουλά, Ν. Καβαδίας, Τ. Λειβαδίτης, Γ. Ρίτσος, Γ. Πατριώτης.

### ➤ ΜΟΥΣΙΚΕΣ ΤΟΥ ΚΟΣΜΟΥ

"Οι μουσικές του κόσμου στον πεζόδρομο της πλατείας" είναι μια νέα πρωτοβουλία του Πολιτιστικού Έγχεματος του Δήμου. Στον πεζόδρομο της κεντρικής πλατείας της Νέας Σμύρνης, μουσικές από τη Σμύρνη και τη Μ. Ασία, Latin, κλασική ορχηστρική, έντεχνο ελληνικό, καντάδες, jazz, έθνικ, αποτελούν μια ακόμα καινούργια πρόταση νεωτερισμού ενταγμένη και αυτή στο σύνολο των πολιτιστικών δράσεων του Δήμου.

### ➤ ΦΕΣΤΙΒΑΛ ΚΑΡΑΓΚΙΟΖΗ

Από το 2002 ο Πολιτιστικός Οργανισμός καθιέρωσε 10ήμερο φεστιβάλ θεάτρου σκιών (καραγκιοζή) με τη συμμετοχή των σπουδαιότερων ελλήνων Καραγκιοζοπαιχτών. Το φεστιβάλ αυτό ξεκινάει συνήθως μέσα στο 1<sup>ο</sup> 10ήμερο του Μαΐου.

### ➤ ΚΙΝΗΜΑΤΟΓΡΑΦΟΙ

Ο Δήμος Νέας Σμύρνης αγόρασε τους δύο πιο παλιούς κινηματογράφους της πόλης (ΦΙΛΙΠ – ΣΠΟΡΤΙΓΚ) και κατασκευάζει ακόμη έναν τρίτο θερινό κινηματογράφο (CINE

## «ΔΗΜΟΣ ΝΕΑΣ ΣΜΥΡΝΗΣ»

ΛΛΣΟΣ), όπου από το 2007 θα λειτουργήσει στο αναπλασμένο Άλσος τη πόλης.

Επίσης καθιέρωσε το θεσμό της "Λέσχης Φίλων Κινηματογράφου" όπου απευθύνεται στους κινηματογραφόφιλους της πόλης.

Από τον Οκτώβρη μέχρι το τέλος του Μαρτίου πραγματοποιούνται κινηματογραφικές παραστάσεις Α' προβολής αλλά και αφιερώματα – εκδηλώσεις με δωρεάν είσοδο για τα μέλη της Λέσχης.

### ➤ **ΑΔΕΛΦΟΠΟΙΗΣΗ**

Το 2002 πραγματοποιήθηκε η πρώτη αδελφοποίηση στην ιστορία του Δήμου Νέας Σμύρνης με πόλη άλλης χώρας και συγκεκριμένα την πόλη Σισιάν της Αρμενίας.

Η συνεργασία που έχει ξεκινήσει περιλαμβάνει αποστολές βοήθειας, υλικοτεχνικής υποδομής για την κάλυψη πρωτογενών ελλείψεων στους τομείς της Πρόνοιας, του Πολιτισμού και της Παιδείας.





## ΙΩΣΗΦΟΓΛΕΙΟ



Το "Ιωσηφόγλειο" ορφανοτροφείο αρρένων κτίστηκε από τον μικρασιάτη τραπεζίτη και επιχειρηματία Χαράλαμπο Ιωσηφόγλου, σε έκταση 8415 τ.μ. που παραχωρήθηκε από το Ελληνικό Δημόσιο. Η οικοδόμηση του κτιρίου ολοκληρώθηκε το 1929 και το ορφανοτροφείο άρχισε να λειτουργεί το 1932. Το εκκλησάκι του Αγίου Χαράλάμπος, που βρίσκεται στον εσωτερικό του περίβολο, θεμελιώθηκε από τον ευεργέτη και αποπερατώθηκε από τον γιο του Όμηρο Ιωσηφόγλου.

Το 1941 το ίδρυμα επιτάχθηκε για την στέγαση μονάδων των στρατευμάτων κατοχής. Με την απελευθέρωση επαναλειτούργησε σαν Ορφανοτροφείο και κατόπιν σαν Παιδούπολη.

Σήμερα στεγάζει την Ειδική Επαγγελματική Σχολή "Αγία Βαρβάρα" του Εθνικού Οργανισμού Πρόνοιας και εξυπηρετεί εφήβους δύο κατηγοριών, εσωτερικούς και μη. Λειτουργούν επίσης εργαστήρια αγγειοπλαστικής, ξυλουργικής, κοπτικής- ραπτικής και κεντήματος.



## ΕΣΤΙΑ ΝΕΑΣ ΣΜΥΡΝΗΣ



Η Βιβλιοθήκη της «Εστία» ιδρύθηκε το 1947. Η πρώτη που επιμελήθηκε του έργου της βιβλιοθήκης ήταν η σύμβουλος και ποιήτρια Φυλή Βατίδου. Αμέσως μετά τη σύστασή της άρχισαν να συρρέουν συλλογές διαφόρων Μικρασιατών δωρητών όπως Γ. Ασηκτοπούλου, Γ. Υπερίδου, Δ. Δανιηλίδου κ.ά.

Η Βιβλιοθήκη περιέχει κυρίως βιβλία, φυλλάδια που αφορούν στην ιστορική και πολιτιστική δραστηριότητα του Ελληνισμού της Ανατολής, δηλαδή Μ. Ασίας, Θράκης, Κωνσταντινουπόλεως και Πόντου.

Επίσης συγκέντρωσε βιβλία που κληροδοτήθηκαν από Μικρασιάτες κυρίως κληροδότες: βιβλία ποικίλης ύλης, ιστορικής εθνολογικής και φιλολογικής, πληροφοριακά βιβλία (εγκυκλοπαίδειες, λεξικά κ.ά.).

Πολύτιμα αποκτήματα της Βιβλιοθήκης είναι Μικρασιατικά, Κωνσταντινουπολίτικα περιοδικά και εφημερίδες, χάρτες, το φωτογραφικό αρχείο του Μικρασιάτη δημοσιογράφου Κώστα

## «ΔΗΜΟΣ ΝΕΑΣ ΣΜΥΡΝΗΣ»

Μισαηλίδη, κυρίως για τη Μικρασιατική Εκστρατεία, παλιά ημερολόγια κ.ά.

Ιδιαίτερη μνεία πρέπει να γίνει για το πολυτιμότεο απόκτημα της Βιβλιοθήκης της «Εστίας» το χειρόγραφο αρχείο του Συλλόγου της «Ανατολής», το οποίο, μετά τη δημοσίευση της νέας ταξινομήσεώς του από τη διδάκτορα Κ. Μαμώνη, προσήλκυσε το ενδιαφέρον ειλεκτών επιστημόνων και ερευνητών.

Η Βιβλιοθήκη στεγάζεται στο τετραώροφο Μέγαρο της Εστίας Νέας Σμύρνης (Κ. Παλαιολόγου 1, 171 21 Νέα Σμύρνη). Καταλαμβάνει ένα χώρο περίπου 300 τ.μ. στο ισόγειο του Μεγάρου χωρίς να λαμβάνονται υπόψη οι βοηθητικοί χώροι (αποθήκη και παράρτημα βιβλιοθήκης). Ο χώρος χωρίζεται σε δύο μέρη: του αναγνωστηρίου και του βιβλιοστασίου.



## Εθνική Στέγη



Ορφανοτροφείο που λειτούργησε από το 1932 έως το 1988. Ιδρύθηκε από τον "Σύνδεσμο για τα δικαιώματα της Γυναίκας" με πρόεδρο την Αύρα Θεοδωρακοπούλου, σαν προσφυγικό ορφανοτροφείο το 1922 και τα πρώτα χρόνια λειτούργησε στην Καλλιθέα.

Μετά την παραχώρηση δωρεάν οικοπέδου από την κοινότητα Νέας Σμύρνης και τις προσωπικές ενέργειες του Ε. Βενιζέλου ανεγέρθηκε το σημερινό κτίριο. Τα σχέδια και η επίβλεψη έγιναν από τους μηχανικούς Σούλη και Κωνσταντινίδη ενώ η νέα πτέρυγα το 1938 από τον αρχιτέκτονα Π. Μανουηλίδη.

Σήμερα, στο κτίριο στεγάζεται παιδικός σταθμός ενώ φιλοξενούνται σ' αυτό πολιτιστικές εκδηλώσεις.

## Πανιώνιος



Ο Πανιώνιος Γυμναστικός Σύλλογος ιδρύθηκε στην Σμύρνη το 1890 μετά από την συγχώνευση των συλλόγων «Ορφεας» και «Γυμνάσιον».

Το 1992, μετά τη Μικρασιατική καταστροφή με πρόεδρο τον Δ. Δάλλα ήρθε στην Αθήνα και φιλοξενήθηκε σε γραφεία του Παναθηναϊκού σταδίου.

Το 1940 μεταστεγάστηκε στο γήπεδο της Νέας Σμύρνης όπου παραμένει μέχρι σήμερα.

Το 1979 το επαγγελματικό ποδοσφαιρικό τμήμα διαχωρίστηκε και έγινε Π.Α.Ε. Οι υπόλοιπες δραστηριότητες παρέμειναν στον ερασιτέχνη Πανιώνιο Γ.Σ. και αποτελούν τα εξής τμήματα: Ποδοσφαίρου, Μπάσκετ, Στίβου, Βόλεϊ, Χάντμπολ, Πόλο, Κολύμβησης και ενόργανης γυμναστικής.

Πρωταγωνιστεί σε πολλά αθλήματα.

Είναι από τους ελάχιστους συλλόγους που διατηρούν τέσσερις ομάδες στην Α' Εθνική κατηγορία σε συλλογικά αθλήματα. Η ομάδα του στίβου είναι 3<sup>η</sup> πανελλαδικά.

Το 1979 η ομάδα ποδοσφαίρου κατέκτησε το κύπελλο Ελλάδος και το 1991 ο Πανιώνιος το κύπελλο Ελλάδος στο μπάσκετ. Είναι ο μόνο αθλητικός σύλλογος που τιμήθηκε με χρυσό μετάλλιο της Λιαδημίας Αθηνών.

«ΔΗΜΟΣ ΝΕΑΣ ΣΜΥΡΝΗΣ»

**Α.Ο.Ν.Σ. «Ο ΜΙΛΩΝ»**



Ο Αθλητικός Όμιλος Νέας Σμύρνης (Α.Ο.Ν.Σ.) είναι το πρώτο αθλητικό σωματείο που ιδρύθηκε στη Νέα Σμύρνη το 1928. Τη σημερινή του επωνυμία απέκτησε το 1958, με προσθήκη της φράσης «Ο Μίλων».

Τα πρώτα χρόνια χρησιμοποίησε τις υποτυπώδεις εγκαταστάσεις που υπήρχαν δίπλα στη ρεματιά (δηλαδή στο χώρο που ορίζεται σήμερα από το οικοτροφείο του Αγ. Ανδρέα, το κυρίως γήπεδο του Πανιωνίου και τα Γυμνάσια – Λύκεια).

Το 1963, επί δημαρχίας Π. Περιμένη, του παραχωρήθηκε από τον Δήμο Νέας Σμύρνης ο χώρος όπου βρίσκεται σήμερα. Το κλειστό γυμναστήριο – ένα από τα τρία πρώτα στη χώρα μας – άρχισε να κτιζεται το 1968 και τελείωσε το 1971.

Διαθέτει τμήματα άρσης βαρών, βόλεϊ, μπάσκετ, κολύμβησης και τένις. Έχει κατακτήσει δύο Πανελλήνια Πρωταθλήματα στο βόλεϊ (1962, 1964) και έξι στην άρση βαρών (1990, 1991, 1992, 1993, 1994 και 1995).





## ΣΥΜΠΕΡΑΣΜΑΤΑ – ΠΡΟΤΑΣΕΙΣ

Συμπερασματικά καταλήγουμε στο γεγονός ότι η αναγκαιότητα ενίσχυσης της Τ.Α. πηγάζει απ' το ότι αυτή δεν αποτελεί πλέον έναν τοπικής σημασίας διοικητικό μηχανισμό, αλλά έναν διοικητικοπολιτικό θεσμό που βρίσκεται πιο κοντά στον πολίτη και ο οποίος πρέπει να έχει ενεργό ρόλο στο σχεδιασμό και την οργάνωση των τοπικών υποθέσεων.

Τα προβλήματα και οι ανάγκες της κάθε τοπικής κοινωνίας έχουν γίνει συνθετότερες και πλέον συνδέονται με την προσωπικότητα και ιδιαιτερότητα του δέκτη.

Γι' αυτόν ακριβώς το λόγο και η πρωτοβάθμια Τ.Α. αποτελεί το καταλληλότερο επίπεδο για την άσκηση της τοπικής εξουσίας, την επίλυση των τοπικών υποθέσεων και την παροχή υψηλού επιπέδου υπηρεσίες με σκοπό την ποιοτική αναβάθμιση της κοινωνίας και των πολιτών.

Κρίνεται λοιπόν αναγκαία η απαγκίστρωση της Τ.Α. από την Κεντρική Διοίκηση ώστε να κατακτήσει την απόλυτη οικονομική και διοικητική της αυτοτέλεια, αυτονομία και ευελιξία για την αντιμετώπιση των τοπικών υποθέσεων.

Ο Δήμος Νέας Σμύρνης έχει δημιουργήσει δεσμούς επικοινωνίας με τους δημότες του ώστε να εξυπηρετεί τις ανάγκες τους και να προσφέρει καθημερινότητα χωρίς προβλήματα.

Επίσης διαπιστώνουμε ότι ο Δήμος Νέας Σμύρνης με την οικονομική ευχέρεια (στο βαθμό που την έχει κατακτήσει) τόσο από



## «ΔΗΜΟΣ ΝΕΑΣ ΣΜΥΡΝΗΣ»

πόρους που προέρχονται από τα δημοτικά τέλη, όσο και από τις κρατικές και κοινοτικές επιχορηγήσεις έχει εκμεταλλευτεί σε ικανοποιητικό επίπεδο τις δυνατότητες που του έχει παραχωρήσει η Κεντρική Διοίκηση.

Μέσα από την ανάλυση των τεσσάρων αξόνων: Παιδεία, Κοινωνική Πολιτική, Αθλητισμός και Πολιτισμός, παρατηρούμε ότι η πρόοδος είναι αλματώδης τα τελευταία χρόνια και στους τέσσερις αυτούς τομείς.

Έχει δημιουργήσει έναν ικανοποιητικό Κοινωνικοπολιτιστικό Τομέα, αναβαθμίζοντας ταυτόχρονα την Παιδεία και τον Αθλητισμό προς όφελος και εξυπηρέτηση των πολιτών.

Αυτό οφείλεται στην αρχή μιας προσπάθειας για μια πιο αυτόνομη και ευέλικτη Τ.Α., στην οποία ο πολίτης θα μετέχει ενεργά, η οποία όμως θα πρέπει να ολοκληρωθεί και εδραιωθεί μέσα από νόμους και μηχανισμούς που θα τον οδηγήσουν στην πλήρη αυτοτέλειά της.

## ΠΡΟΒΛΗΜΑΤΑ – ΠΡΟΤΑΣΕΙΣ

- ✚ μεγιστοποίηση της δράσης των προγραμμάτων με σκοπό την συνεχή βελτίωση αυτών.
- ✚ περισσότερα κονδύλια σ' αυτούς τους τομείς, κυρίως στην Παιδεία.
- ✚ να αξιοποιηθεί περισσότερο σε όλους τους τομείς η έννοια του εθελοντισμού.
- ✚ περισσότερο εξειδικευμένο και μόνιμο προσωπικό, κυρίως στον τομέα της Κοινωνικής Πολιτικής.
- ✚ καλύτερη αξιοποίηση των χώρων του Δήμου.
- ✚ ανεπαρκής προβολή των δραστηριοτήτων του Δήμου. Χρειάζεται μεγαλύτερη και συχνότερη ενημέρωση προς τους δημότες σχετικά με τα προγράμματα και τις δραστηριότητές του.
- ✚ ενίσχυση της διαδημοτικής συνεργασίας.



## ΒΙΒΛΙΟΓΡΑΦΙΑ – ΠΗΓΕΣ

1. Ευριδίκη Μπέσιλα – Βήμα: *"Τοπική Αυτοδιοίκηση"* (Ένας σύγχρονος διοικητικός θεσμός), ΑΘΗΝΑ 2001.
2. Επαμεινώνδας Π. Σπηλιωτόπουλος *"Εγχειρίδιο Διοικητικού Δικαίου"*, Δέκατη Έκδοση, ΑΘΗΝΑ – ΚΟΜΟΤΗΝΗ 2000.
3. Στ. Ιατρού, Αμ. Κουδούνη, Μ. Νικολακόπουλου, Στ. Χασομέρη, *"Ο ρόλος και οι προοπτικές της Αυτοδιοίκησης"*.
4. Αντώνης. Δ. Πανταζής, Νέα Σμύρνη: *"Η Πολιτική Ιστορία της"*, Νέα Σμύρνη 2000.
5. Α. Ορφανίδου *"Στοιχεία δια την ιστορίαν της Νέας Σμύρνης"*, Αθήνα 1956.
6. Χ. Σ. Σολομωνίδη – Ν. Ε. Λωρέντη, *"Τα 75 χρόνια του Πανιωνίου"*, Αθήνα 1967.
7. Υ.Χ.Ο.Π. Ε.Π.Α. 1982 – 1984: Νέα Σμύρνη: Πολεοδομική μελέτη, επέκταση, αναθεώρηση, ομάδα μελετών Β. Σγούτας Ε.Π.Ε.
8. Λεύκωμα Εστίας Νέας Σμύρνης, Πενήντα χρόνια 1930 – 1980.
9. *"Τα 60 χρόνια της Νέας Σμύρνης 1929 -1989"*, Αθήνα 1990.
10. Αντώνης. Δ. Πανταζής, Νέα Σμύρνη: *"Το χρονικό μας πόλης"*, Τόμος Α' και Β' (1988, 1989).

## «ΔΗΜΟΣ ΝΕΑΣ ΣΜΥΡΝΗΣ»

### Συνεντεύξεις:

1. Κ<sup>ος</sup> Πρώϊας Κ.: Υπεύθυνος γραφείου Παιδείας.
2. Κ<sup>α</sup> Ιακωβάκη Μαρίνα: Αντιδήμαρχος Πολιτιστικών.
3. Κ<sup>ος</sup> Ιωακειμίδης Γεώργιος: Προϊστάμενος Κοινωνικής Υπηρεσίας.
4. Κ<sup>ος</sup> Ίσικίνης Ι.: Υπεύθυνος Ο.Ν.Α.
5. Κ<sup>α</sup> Μπρίλη Τίνα: Διοικητικός Υπάλληλος Ο.Ν.Α.
6. Κ<sup>ος</sup> Χατζατουριάν Βαγγέλης: Πρόεδρος Πολιτιστικού Οργανισμού και Αντιδήμαρχος Πολιτιστικών.
7. Κ<sup>α</sup> Στεφάνου Δέσποινα: Διοικητικός Υπάλληλος Πολιτιστικών.

### Πληροφορίες μέσω Διαδικτύου:

1. Δήμος Νέας Σμύρνης: <http://www.ncasmyrni.gr>
2. Ποσά συντήρησης και επισκευές σχολικών κτιρίων έτους 2001:  
<http://www.ypsda.gr>

**Συντομογραφίες:**

**Α.Μ.Ε.Α.:** Άτομα με Ειδικές Ανάγκες

**Δ.Κ.Κ.:** Δημοτικός και Κοινοτικός Κώδικας

**Δ.Ν.Σ.:** Δήμος Νέας Σμύρνης

**Ε.Ε.:** Ευρωπαϊκή Ένωση

**Ι.Β.Σ.Α.:** Ίδρυμα Βρεφονηπιακών Σταθμών Αθηνών

**Κ.Α.Π.Η.:** Κέντρο Ανοικτής Προστασίας Ηλικιωμένων

**Κ.Δ.:** Κεντρική Διοίκηση

**Κ.Ε.Κ.:** Κέντρο Επαγγελματικής Κατάρτισης

**Κ.Π.Α.:** Κέντρο Προσχολικής Αγωγής

**Κ.Π.Σ.:** Κοινοτικό Πλαίσιο Στήριξης

**Ν.Π.Δ.Δ.:** Νομικό Πρόσωπο Δημοσίου Δικαίου

**Ν.Π.Ι.Δ.:** Νομικό Πρόσωπο Ιδιωτικού Δικαίου

**Ο.Ν.Α.:** Οργάνωση Νεολαίας και Άθλησης

**Ο.Τ.Α.:** Οργανισμός Τοπικής Αυτοδιοίκησης

**Φ.Ε.Κ.:** Φύλλο Εφημερίδας Κυβέρνησης





## ΠΑΡΑΡΤΗΜΑ

Κωδικός	Περιγραφή	Προηγούμενο Οικ. έτος (2005)		Οικ. έτος 2006		Αναμορφώσεις
		Προϋπολογισθέντα μέχρι την 31/12/2005	Ενταλθέντα μέχρι την 31/12/2005	Ψηφισθέντα	Εγκριθέντα	
80	ΠΡΟΒΛΕΨΕΙΣ	11.605.528,87	7.872.791,93	9.912.195,82	9.912.195,82	216.040,20
8	ΠΡΟΒΛΕΨΕΙΣ	11.605.528,87	7.872.791,93	9.912.195,82	9.912.195,82	216.040,20
81	Πληρωμές υποχρεώσεων (Π.Ο.Ε.)	5.580.782,58	4.608.605,56	4.718.266,42	4.718.266,42	216.040,20
811	Πληρωμές υποχρεώσεων λειτουργικών δαπανών (ΠΟΕ)	3.890.782,58	3.402.469,00	3.572.832,60	3.572.832,60	146.040,20
8111	Αμοιβές και έξοδα προσωπικού	463.244,67	419.025,54	152.000,00	152.000,00	30.000,00
8111.0002	Πρῖμ Πραγωγικότητας	220.000,00	215.780,87	150.000,00	150.000,00	0,00
8111.0003	Καταβολή οικογενειακού επιδόματος	40.000,00	0,00	2.000,00	2.000,00	0,00
8111.0004	Αμοιβές και έξοδα προσωπικού παρελθόντων ετών	203.244,67	203.244,67	0,00	0,00	30.000,00
8115	Διάφορα έξοδα	180.000,00	30.183,48	20.000,00	20.000,00	0,00
8115.0001	Πληρωμές παρελθόντων Οικονομικών ετών	180.000,00	30.183,48	20.000,00	20.000,00	0,00
8116	Δαπάνες προμήθειας αναλωσίμων	3.247.537,91	2.953.259,98	2.922.910,67	2.922.910,67	116.040,20
8116.0001	Όφειλόμενα Οικονομικής Υπηρεσίας	3.247.537,91	2.953.259,98	2.922.910,67	2.922.910,67	116.040,20
8117	Λοιπά έξοδα	0,00	0,00	477.921,93	477.921,93	0,00
8117.0001	Απόδοση κρατήσεων έτους 2005	0,00	0,00	477.921,93	477.921,93	0,00
812	Πληρωμές επενδυτικών δαπανών (ΠΟΕ)	0,00	0,00	250.098,25	250.098,25	0,00
8122	Έργα	0,00	0,00	250.098,25	250.098,25	0,00
8122.0001	Όφειλόμενα έργα	0,00	0,00	250.098,25	250.098,25	0,00
813	Έκτακτα Έξοδα (ΠΟΕ)	1.690.000,00	1.206.136,56	895.335,57	895.335,57	70.000,00
8131	Φορολογικά πρόστιμα και προσαυξήσεις (ΠΟΕ)	1.690.000,00	1.206.136,56	895.335,57	895.335,57	70.000,00
8131.0001	Καταδικαστικές αποφάσεις παρελθόντων ετών	1.400.000,00	1.087.815,01	600.000,00	600.000,00	70.000,00
8131.0002	Τόκοι καταδικαστικών αποφάσεων	150.000,00	36.980,33	250.000,00	250.000,00	0,00
8131.0003	Δικαστικά έξοδα	90.000,00	65.354,63	40.000,00	40.000,00	0,00
8131.0004	Πολεοδομικές παραβάσεις	50.000,00	16.006,59	5.335,57	5.335,57	0,00
82	Λοιπές αποδόσεις	4.162.497,94	3.264.186,37	3.331.681,05	3.331.681,05	0,00
821	Απόδοση συνταξιοδοτικών εισφορών	286.804,11	205.403,14	262.000,00	262.000,00	0,00
8211	Απόδοση εισφοράς υπέρ του Δημοσίου στις αποδοχές και τα έξοδα παράστασης	280.804,11	201.063,23	257.000,00	257.000,00	0,00
8211.0001	Υπέρ Σύνταξης	272.000,00	196.168,23	250.000,00	250.000,00	0,00
8211.0002	Υπέρ Σύνταξης Δημάρχου	8.804,11	4.895,00	7.000,00	7.000,00	0,00
8212	Απόδοση εξαγορά συντάξιμης υπηρεσίας	6.000,00	4.339,91	5.000,00	5.000,00	0,00
8212.0001	Υπέρ Ειδικής Εισφοράς (Γεν. Λογιστήριο)	6.000,00	4.339,91	5.000,00	5.000,00	0,00
822	Απόδοση φόρων και λοιπών επιβαρύνσεων	786.100,00	548.028,12	664.500,00	664.500,00	0,00
8221	Απόδοση φόρων μισθωτών υπηρεσιών	406.000,00	344.727,45	400.000,00	400.000,00	0,00
8223	Απόδοση φόρων προμηθευτών εργολάβων , Ελευθέρων. Επαγγελματιών κλπ	365.000,00	199.192,30	250.000,00	250.000,00	0,00

Κωδικός	Περιγραφή	Προηγούμενο Οικ. έτος (2005)		Οικ. έτος 2006		Αναμορφώσεις
		Προϋπολογισθέντα μέχρι την 31/12/2005	Ενταλθέντα μέχρι την 31/12/2005	Ψηφισθέντα	Εγκριθέντα	
8223.0001	Απόδοση φόρων προμηθευτών & εργολάβων	115.000,00	75.783,26	100.000,00	100.000,00	0,00
8223.0002	Απόδοση φόρων Ελευθέρων Επαγγελματιών	250.000,00	123.409,04	150.000,00	150.000,00	0,00
<b>8224</b>	<b>Λοιπές αποδόσεις κρατήσεων υπέρ του Δημοσίου</b>	<b>15.100,00</b>	<b>4.108,37</b>	<b>14.500,00</b>	<b>14.500,00</b>	<b>0,00</b>
8224.0001	Λοιπές αποδόσεις κρατήσεων υπέρ του Δημοσίου	300,00	0,00	300,00	300,00	0,00
8224.0002	Απόδοση Φ.Π.Α.	4.000,00	1.311,56	4.000,00	4.000,00	0,00
8224.0003	Τέλη χαρτοσήμου από εκμίσθωση ακινήτου	3.000,00	1.866,10	3.000,00	3.000,00	0,00
8224.0004	20% υπέρ ΟΓΑ τελών χαρτοσήμου	600,00	373,24	1.200,00	1.200,00	0,00
8224.0005	Χαρτόσημο	6.000,00	409,45	6.000,00	6.000,00	0,00
8224.0006	20% υπέρ ΟΓΑ χαρτοσήμου	1.200,00	148,02	0,00	0,00	0,00
<b>823</b>	<b>Απόδοση Ασφαλιστικών εισφορών</b>	<b>2.509.616,29</b>	<b>1.985.500,87</b>	<b>2.234.000,00</b>	<b>2.234.000,00</b>	<b>0,00</b>
<b>8231</b>	<b>Εισφορές σε ασφαλιστικούς οργανισμούς και ταμεία</b>	<b>2.509.616,29</b>	<b>1.985.500,87</b>	<b>2.234.000,00</b>	<b>2.234.000,00</b>	<b>0,00</b>
8231.0001	Υπέρ ΙΚΑ	1.470.616,29	1.179.564,11	1.200.000,00	1.200.000,00	0,00
8231.0002	Υπέρ ΤΑΔΚΥ	300.000,00	229.172,83	300.000,00	300.000,00	0,00
8231.0003	Υπέρ ΤΥΔΚΥ	705.000,00	551.302,84	700.000,00	700.000,00	0,00
8231.0004	Υπέρ ΚΥΤ - ΤΣΜΕΔΕ - ΕΛΠΠ & Κλάδος Πρόνοιας	34.000,00	25.461,09	34.000,00	34.000,00	0,00
<b>824</b>	<b>Λοιπές εισπράξεις υπέρ τρίτων</b>	<b>176.000,00</b>	<b>135.543,77</b>	<b>156.000,00</b>	<b>156.000,00</b>	<b>0,00</b>
8241	Κρατήσεις στις αποδοχές για την εξόφληση δανείων του ΤΠ & Δ	130.000,00	124.274,42	140.000,00	140.000,00	0,00
<b>8242</b>	<b>Λοιπές κρατήσεις υπέρ τρίτων</b>	<b>46.000,00</b>	<b>11.269,35</b>	<b>16.000,00</b>	<b>16.000,00</b>	<b>0,00</b>
8242.0001	Υπέρ Συλλόγου	7.000,00	4.298,44	7.000,00	7.000,00	0,00
8242.0002	Υπέρ Διατροφής	9.000,00	6.970,91	9.000,00	9.000,00	0,00
8242.0003	Α.Ε.Π.Ι.	30.000,00	0,00	0,00	0,00	0,00
<b>825</b>	<b>Πάγια προκαταβολές</b>	<b>4.400,00</b>	<b>4.400,00</b>	<b>4.400,00</b>	<b>4.400,00</b>	<b>0,00</b>
8251	Πάγια προκαταβολή	4.400,00	4.400,00	4.400,00	4.400,00	0,00
<b>826</b>	<b>Λοιπές επιστροφές</b>	<b>399.577,54</b>	<b>385.310,47</b>	<b>10.781,05</b>	<b>10.781,05</b>	<b>0,00</b>
<b>8261</b>	<b>Λοιπές επιστροφές</b>	<b>399.577,54</b>	<b>385.310,47</b>	<b>10.781,05</b>	<b>10.781,05</b>	<b>0,00</b>
8261.0002	Επιστροφές αχρεωστήτως καταβληθέντων	10.000,00	5.732,93	10.000,00	10.000,00	0,00
8261.0003	Κρατήσεις πρόσθετης ειδικής εισφοράς	247,05	247,05	0,00	0,00	0,00
8261.0004	Κρατήσεις υπέρ Συλλόγου	394,84	394,84	0,00	0,00	0,00
8261.0005	Κρατήσεις υπέρ Ν.2198	10.478,64	10.478,64	0,00	0,00	0,00
8261.0006	Κρατήσεις υπέρ Τ.Π.Δ.	7.838,83	7.838,83	0,00	0,00	0,00
8261.0007	Κρατήσεις υπέρ ΕΛΠΠ, ΚΥΤ, ΤΣΜΕΔΕ, ΚΛ.ΠΡΟΝΟΙΑΣ	3.540,54	3.540,54	0,00	0,00	0,00
8261.0008	Κρατήσεις υπέρ ΙΚΑ	181.819,87	181.819,87	0,00	0,00	0,00
8261.0009	Κρατήσεις υπέρ ΤΑΔΚΥ	34.591,41	34.591,41	0,00	0,00	0,00
8261.0010	Κρατήσεις υπέρ ΤΥΔΚΥ	88.543,78	88.543,78	0,00	0,00	0,00

Κωδικός	Περιγραφή	Προηγούμενο Οικ. έτος (2005)		Οικ. έτος 2006		Αναμορφώσεις
		Προϋπολογισθέντα μέχρι την 31/12/2005	Ενταλθέντα μέχρι την 31/12/2005	Ψηφισθέντα	Εγκριθέντα	
8261.0011	Κρατήσεις υπέρ Σύνταξης	31.626,87	31.626,87	0,00	0,00	0,00
8261.0012	Κρατήσεις υπέρ Σύνταξης Δημάρχου	393,00	393,00	0,00	0,00	0,00
8261.0013	Κρατήσεις υπέρ Διατροφής	961,95	961,95	0,00	0,00	0,00
8261.0014	Διάφορες επιστροφές εσόδων	10.000,00	0,00	781,05	781,05	0,00
8261.0015	Κρατήσεις υπέρ Φ.Μ.Υ. & Φόρου Ελευθέρων Επαγγελματιών	19.140,76	19.140,76	0,00	0,00	0,00
85	Προβλέψεις μη είσπραξης εισπρακτέων υπολοίπων βεβαιωμένων κατά τα Π.Ο.Ε. Εν	1.862.248,35	0,00	1.862.248,35	1.862.248,35	0,00
851	Προβλέψεις μη είσπραξης εισπρακτέων υπολοίπων ΠΟΕ εντός του οικονομικού έτ	1.862.248,35	0,00	1.862.248,35	1.862.248,35	0,00
8511	Προβλέψεις μη είσπραξης εισπρακτέων υπολοίπων	1.862.248,35	0,00	1.862.248,35	1.862.248,35	0,00
90	<b>ΑΠΟΘΕΜΑΤΙΚΟ</b>	<b>47.139,90</b>	<b>0,00</b>	<b>171.364,95</b>	<b>171.364,95</b>	<b>-99.681,68</b>
9	<b>ΑΠΟΘΕΜΑΤΙΚΟ</b>	<b>47.139,90</b>	<b>0,00</b>	<b>171.364,95</b>	<b>171.364,95</b>	<b>-99.681,68</b>
91	Ποσό διαθέσιμο για αναπλήρωση των ανεπαρκών πιστώσεων για τη δημιουργία νέ	47.139,90	0,00	171.364,95	171.364,95	-99.681,68
911	Αποθεματικό	47.139,90	0,00	171.364,95	171.364,95	-99.681,68
9111	Αποθεματικό	47.139,90	0,00	171.364,95	171.364,95	-99.681,68
<b>Σύνολα:</b>		<b>11.652.668,77</b>	<b>7.872.791,93</b>	<b>10.083.560,77</b>	<b>10.083.560,77</b>	<b>116.358,52</b>

## ΑΝΑΚΕΦΑΛΑΙΩΣΗ

Κωδικός	Περιγραφή	Προηγούμενο Οικ. έτος (2005)		Οικ. έτος 2006		Αναμορφώσεις
		Προϋπολογισθέντα μέχρι την 31/12/2005	Ενταλθέντα μέχρι την 31/12/2005	Ψηφισθέντα	Εγκριθέντα	
9	ΑΠΟΘΕΜΑΤΙΚΟ	47.139,90	0,00	171.364,95	171.364,95	-99.681,68
91	Ποσό διαθέσιμο για αναπλήρωση των ανεπαρκών πιστώσεων για τη δημιουργία νέων μη προβλεπόμενων στον προϋπολογισμό	47.139,90	0,00	171.364,95	171.364,95	-99.681,68
Σύνολα:		47.139,90	0,00	171.364,95	171.364,95	-99.681,68

ΣΥΝΟΛΑ ΑΝΑ ΥΠΗΡΕΣΙΑ		Σύνολο
80	ΠΡΟΒΛΕΨΕΙΣ	9.912.195,82
90	ΑΠΟΘΕΜΑΤΙΚΟ	171.364,95
	Σύνολα	10.083.560,77



ΕΣΟΔΑ

ΕΞΟΔΑ

Κωδικός	Περιγραφή	Οικ. έτος 2006		Κωδικός	Περιγραφή	Οικ. έτος 2006	
		Ψηφισθέντα	Εγκριθέντα			Ψηφισθέντα	Εγκριθέντα
0	ΤΑΚΤΙΚΑ ΕΣΟΔΑ	22.149.226,32	22.149.226,32	6	ΕΞΟΔΑ ΧΡΗΣΗΣ	26.897.368,79	26.897.368,79
1	ΕΚΤΑΚΤΑ ΕΣΟΔΑ	14.712.678,00	14.712.678,00	7	ΕΠΕΝΔΥΣΕΙΣ	14.008.791,05	14.008.791,05
2	ΕΣΟΔΑ ΠΑΡΕΛΘΟΝΤΩΝ ΟΙΚΟΝΟΜΙΚΩΝ ΕΤΩΝ (Π.Ο.Ε) ΠΟΥ ΒΕΒΑΙΩΝΟΝΤΑΙ ΓΙΑ ΠΡΩΤΗ ΦΟΡΑ	2.675.000,00	2.675.000,00	8	ΠΡΟΒΛΕΨΕΙΣ	9.912.195,82	9.912.195,82
3	ΕΙΣΠΡΑΞΕΙΣ ΑΠΟ ΔΑΝΕΙΑ ΚΑΙ ΑΠΑΙΤΗΣΕΙΣ ΑΠΟ Π.Ο.Ε.	3.523.000,00	3.523.000,00	9	ΑΠΟΘΕΜΑΤΙΚΟ	171.364,95	171.364,95
4	ΕΙΣΠΡΑΞΕΙΣ ΥΠΕΡ ΤΟΥ ΔΗΜΟΣΙΟΥ ΚΑΙ ΤΡΙΤΩΝ ΚΑΙ ΕΠΙΣΤΡΟΦΕΣ ΧΡΗΜΑΤΩΝ	6.687.816,29	6.687.816,29				
5	ΧΡΗΜΑΤΙΚΟ ΥΠΟΛΟΙΠΟ	1.242.000,00	1.242.000,00				
<b>Γενικά Σύνολα:</b>		<b>50.989.720,61</b>	<b>50.989.720,61</b>	<b>Γενικά Σύνολα:</b>		<b>50.989.720,61</b>	<b>50.989.720,61</b>

<b>ΣΩΜΑΤΕΙΑ - ΣΥΛΛΟΓΟΙ ΝΕΑΣ ΣΜΥΡΝΗΣ</b>				
<b>Α/Α</b>	<b>ΟΝΟΜΑΣΙΑ</b>	<b>ΠΡΟΕΔΡΟΣ</b>	<b>ΔΙΕΥΘΥΝΣΗ</b>	<b>ΤΗΛΕΦΩΝ ΕΠΙΚΟΙΝΩΝ</b>
1	ΑΘΛΗΤΙΚΟΣ ΟΜΙΛΟΣ Ν. ΣΜΥΡΝΗΣ «Ο ΜΙΛΩΝ»	ΡΑΠΤΗΣ ΔΗΜΗΤΡΙΟΣ	ΑΔ. ΚΟΡΑΗ 11, Ν. ΣΜΥΡΝΗ, 17122	210-935370 210-933034 fax 210-93537
2	«ΠΑΝΙΩΝΙΟΣ» ΓΥΜΝΑΣΤΙΚΟΣ ΣΥΛΛΟΓΟΣ	ΤΣΑΚΙΡΗΣ ΚΩΝΣΤΑΝΤΙΝΟΣ	ΙΩΑΝΝΟΥ ΧΡΥΣΟΣΤΟΜΟΥ 1, Ν. ΣΜΥΡΝΗ, 17121	210-933997 210-934372 fax 210-93237 www.pgss.g
3	ΕΘΝΙΚΗ ΣΟΡΡΟΠΤΙΜΙΣΤΙΚΗ ΕΝΩΣΗ ΕΛΛΑΔΟΣ	ΚΟΝΣΟΛΑ ΝΙΚΗ	ΒΥΖΑΝΤΙΟΥ 67, Ν. ΣΜΥΡΝΗ, 17122	210-932419
4	ΕΘΝΙΚΗ ΣΤΕΓΗ	ΚΟΝΙΔΑΡΗΣ ΔΙΟΝΥΣΙΟΣ	ΒΑΡΝΗΣ 1, Ν. ΣΜΥΡΝΗ, 17124	210-933594
5	ΕΝΩΣΗ ΕΠΑΓΓΕΛΜΑΤΙΩΝ & ΒΙΟΤΕΧΝΩΝ (Ε. Β. Ε. Ν. Σ.)	ΣΚΟΥΛΑΤΟΣ ΙΩΑΝΝΗΣ	ΙΚΟΝΙΟΥ 26, Ν. ΣΜΥΡΝΗ, 17123	210-933864
7	ΕΝΩΣΗ ΗΠΕΙΡΩΤΩΝ Ν. ΣΜΥΡΝΗΣ ΠΑΛΑΙΟΥ ΦΑΛΗΡΟΥ «Η ΤΙΤΑΝΗ	ΖΑΦΕΙΡΗ- ΠΑΠΑΔΗΜΗΤΡΙΟΥ ΣΤΑΥΡΟΥΛΑ	ΑΓΝΩΣΤΩΝ ΜΑΡΤΥΡΩΝ 66, ΑΝΩ Ν. ΣΜΥΡΝΗ, 17123	210-931601 210-988245
8	ΕΝΩΣΗ ΚΡΗΤΩΝ Ν. ΣΜΥΡΝΗΣ	ΝΤΑΓΚΟΥΝΑΚΗΣ ΕΜΜΑΝΟΥΗΛ	ΔΑΡΔΑΝΕΛΙΩΝ 36, Ν. ΣΜΥΡΝΗ, 17124	210-933295
9	ΕΝΩΣΗ ΠΟΝΤΙΩΝ «Η ΜΑΥΡΗ ΘΑΛΑΣΣΑ»	ΣΤΑΥΡΙΑΝΙΔΗΣ	Δ. ΑΚΡΙΤΑ 21, Ν. ΣΜΥΡΝΗ	210-932087
10	ΕΝΩΣΗ ΠΟΝΤΙΩΝ Ν. ΣΜΥΡΝΗΣ	ΣΤΑΥΡΙΑΝΙΔΗΣ ΘΕΟΔΩΡΟΣ	ΕΘΝΙΚΗΣ ΣΤΕΓΗΣ 33, Ν. ΣΜΥΡΝΗ, 17124	210-931328 210-932087
11	ΕΠΙΤΡΟΠΗ ΠΟΝΤΙΑΚΩΝ ΜΕΛΕΤΩΝ	ΤΟΜΠΑΪΔΗΣ ΔΗΜΗΤΡΙΟΣ	ΑΓΝ. ΜΑΡΤΥΡΩΝ 73, Ν. ΣΜΥΡΝΗ, 17123	210-935433 210-932552
12	ΗΛΙΑΧΤΙΔΑ (ΣΥΛΛΟΓΟΣ ΓΙΑ ΤΟ ΠΑΙΔΙ ΚΑΙ ΤΗΝ ΟΙΚΟΓΕΝΕΙΑ)	ΚΑΣΙΜΕΡΗ ΝΤΟΡΑ	ΑΓΙΟΥ ΑΝΔΡΕΟΥ 8, Ν. ΣΜΥΡΝΗ, 17122	210-933610 fax 210-93411
13	ΙΩΝΕΣ ΝΕΑΣ ΣΜΥΡΝΗΣ	ΚΑΡΑΒΑΝΑΚΗΣ ΜΙΧΑΛΗΣ	ΣΑΡΑΝΤΑ ΕΚΚΛΗΣΙΩΝ 61, Ν. ΣΜΥΡΝΗ, 17124	210-934221 9315129
14	ΡΟΤΑΡΙΑΝΟΣ ΟΜΙΛΟΣ Ν. ΣΜΥΡΝΗΣ	ΓΕΜΕΝΗΣ ΠΑΝΑΓΙΩΤΗΣ	ΣΥΓΓΡΟΥ 385, Ν. ΣΜΥΡΝΗ, 17674	210-951109
15	ΣΥΛΛΟΓΟΣ ΙΜΒΡΙΩΝ	ΣΙΝΑΡΕΛΗΣ ΜΙΧΑΗΛ	ΕΛ. ΒΕΝΙΖΕΛΟΥ 80, Ν. ΣΜΥΡΝΗ, 17122	210-934795
16	ΣΥΛΛΟΓΟΣ ΚΕΡΚΥΡΑΙΩΝ Ν. ΣΜΥΡΝΗΣ «Η ΚΟΡΥΦΩ»	ΚΟΡΩΝΑΚΗ- ΤΣΩΜΟΥ ΑΙΚΑΤΕΡΙΝΗ	ΚΟΤΥΑΙΟΥ 1 Ν. ΣΜΥΡΝΗ, 17122	210-934645

17	ΣΥΛΛΟΓΟΣ ΚΩΝ/ΠΟΛΙΤΩΝ «Ο ΤΑΞΙΑΡΧΗΣ»	ΙΩΑΝΝΙΔΗΣ ΔΗΜΗΤΡΙΟΣ	ΒΥΖΑΝΤΙΟΥ 42, Ν. ΣΜΥΡΝΗ, 17122	210-9330607 210-9346961
18	ΣΥΛΛΟΓΟΣ ΠΡΟΣΦΥΓΩΝ & ΟΙΚΙΣΤΩΝ ΑΝΩ Ν. ΣΜΥΡΝΗΣ	ΤΣΟΥΝΗΣ ΑΠΟΛΛΩΝ	ΣΙΝΩΠΗΣ 17, Α. Ν. ΣΜΥΡΝΗ, 17124	210-9357200
19	ΣΥΛΛΟΓΟΣ ΦΟΙΝΙΚΑΣ Ν. ΣΜΥΡΝΗΣ	ΓΡΑΝΙΤΣΑΣ ΒΑΣΙΛΕΙΟΣ	ΒΙΘΥΝΙΑΣ 5, Ν. ΣΜΥΡΝΗ, 17123	210-9331436
20	ΣΥΛΛΟΓΟΣ ΦΟΙΤΗΣΑΝΤΩΝ ΣΤΗΝ ΕΥΑΓΓΕΛΙΚΗ ΣΧΟΛΗ Ν. ΣΜΥΡΝΗΣ	ΒΕΝΕΤΗΣ ΣΩΤΗΡΗΣ	ΠΛΑΣΤΗΡΑ 77, Ν. ΣΜΥΡΝΗ, 17121	210-9313761

<b>ΣΩΜΑΤΕΙΑ</b>				
<b>A/A</b>	<b>ΟΝΟΜΑΣΙΑ</b>	<b>ΠΡΟΕΔΡΟΣ</b>	<b>ΔΙΕΥΘΥΝΣΗ</b>	<b>ΤΗΛΕΦΩΝΑ ΕΠΙΚΟΙΝΩΝΙΑΣ</b>
1	ΑΘΛΗΤΙΚΟΣ ΟΜΙΛΟΣ Ν. ΣΜΥΡΝΗΣ «Ο ΜΙΛΩΝ»	ΡΑΠΤΗΣ ΔΗΜΗΤΡΙΟΣ	ΑΔ. ΚΟΡΑΗ 11, Ν. ΣΜΥΡΝΗ, 17122	210-9353700 210-9330342 fax 210-9353720
2	«ΠΑΝΙΩΝΙΟΣ» ΓΥΜΝΑΣΤΙΚΟΣ ΣΥΛΛΟΓΟΣ	ΤΣΑΚΙΡΗΣ ΚΩΝΣΤΑΝΤΙΝΟΣ	ΙΩΑΝΝΟΥ ΧΡΥΣΟΣΤΟΜΟΥ 1, Ν. ΣΜΥΡΝΗ, 17121	210-9339976 210-9343723 fax 210-9323550 www.pgss.gr
3	ΕΘΝΙΚΗ ΣΟΡΡΟΠΤΙΜΙΣΤΙΚΗ ΕΝΩΣΗ ΕΛΛΑΔΟΣ	ΚΟΝΣΟΛΑ ΝΙΚΗ	ΒΥΖΑΝΤΙΟΥ 67, Ν. ΣΜΥΡΝΗ, 17122	210-9324199
4	ΕΘΝΙΚΗ ΣΤΕΓΗ	ΚΟΝΙΔΑΡΗΣ ΔΙΟΝΥΣΙΟΣ	ΒΑΡΝΗΣ 1, Ν. ΣΜΥΡΝΗ, 17124	210-9335948
5	ΕΝΩΣΗ ΑΠΑΝΤΑΧΟΥ ΤΡΙΑΝΤΑΡΙΤΩΝ ΤΗΝΟΥ	ΑΠΕΡΓΗΣ ΜΑΝΩΛΗΣ	ΑΡΓ. ΛΟΥΒΑΡΗ 15, ΗΛΙΟΥΠΟΛΗ, 16344	210-9735603
6	ΕΝΩΣΗ ΕΠΑΓΓΕΛΜΑΤΙΩΝ & ΒΙΟΤΕΧΝΩΝ (Ε. Β. Ε. Ν. Σ.)	ΣΚΟΥΛΑΤΟΣ ΙΩΑΝΝΗΣ	ΙΚΟΝΙΟΥ 26, Ν. ΣΜΥΡΝΗ, 17123	210-9338640
7	ΕΝΩΣΗ ΗΠΕΙΡΩΤΩΝ Ν. ΣΜΥΡΝΗΣ ΠΑΛΑΙΟΥ ΦΑΛΗΡΟΥ «Η ΤΙΤΑΝΗ»	ΖΑΦΕΙΡΗ- ΠΑΠΑΔΗΜΗΤΡΙΟΥ ΣΤΑΥΡΟΥΛΑ	ΑΓΝΩΣΤΩΝ ΜΑΡΤΥΡΩΝ 66, ΑΝΩ Ν. ΣΜΥΡΝΗ, 17123	210-9316012 210-9882456
8	ΕΝΩΣΗ ΚΡΗΤΩΝ Ν. ΣΜΥΡΝΗΣ	ΝΤΑΓΚΟΥΝΑΚΗΣ ΕΜΜΑΝΟΥΗΛ	ΔΑΡΔΑΝΕΛΙΩΝ 36, Ν. ΣΜΥΡΝΗ, 17124	210-9332957
9	ΕΝΩΣΗ ΠΟΝΤΙΩΝ «Η ΜΑΥΡΗ ΘΑΛΑΣΣΑ»	ΣΤΑΥΡΙΑΝΙΔΗΣ	Δ. ΑΚΡΙΤΑ 21, Ν. ΣΜΥΡΝΗ	210-9320871
10	ΕΝΩΣΗ ΠΟΝΤΙΩΝ Ν. ΣΜΥΡΝΗΣ	ΣΤΑΥΡΙΑΝΙΔΗΣ ΘΕΟΔΩΡΟΣ	ΕΘΝΙΚΗΣ ΣΤΕΓΗΣ 33, Ν. ΣΜΥΡΝΗ, 17124	210-9313288 210-9320871
11	ΕΝΩΣΗ ΣΜΥΡΝΑΙΩΝ	ΒΕΖΥΡΓΙΑΝΝΗΣ ΤΑΚΗΣ	1) ΚΑΡΙΤΣΗ 3, ΑΘΗΝΑ, 10561 2) ΣΚΟΥΦΑ 71 <sup>Α</sup> , ΑΘΗΝΑ, 10680	A) 210-3228480 210-3633619 B) 210-3634636
12	ΕΠΙΤΡΟΠΗ ΠΟΝΤΙΑΚΩΝ ΜΕΛΕΤΩΝ	ΤΟΜΠΑΙΔΗΣ ΔΗΜΗΤΡΙΟΣ	ΑΓΝ. ΜΑΡΤΥΡΩΝ 73, Ν. ΣΜΥΡΝΗ, 17123	210-9354333 210-9325521
13	ΗΛΙΑΧΤΙΔΑ (ΣΥΛΛΟΓΟΣ ΓΙΑ ΤΟ ΠΑΙΔΙ ΚΑΙ ΤΗΝ ΟΙΚΟΓΕΝΕΙΑ)	ΚΑΣΙΜΕΡΗ ΝΤΟΡΑ	ΑΓΙΟΥ ΑΝΔΡΕΟΥ 8, Ν. ΣΜΥΡΝΗ, 17122	210-9336106 fax 210-9341101
14	ΙΔΡΥΜΑ ΜΕΙΖΟΝΟΣ ΕΛΛΗΝΙΣΜΟΥ, «ΠΟΛΙΤΙΣΤΙΚΟΣ ΚΟΣΜΟΣ»	ΕΦΡΑΙΜΟΓΛΟΥ ΛΑΖΑΡΟΣ	1) ΠΕΙΡΑΙΩΣ 254, ΤΑΥΡΟΣ, 17778 / 2) ΠΟΥΛΟΠΟΥΛΟΥ 38, ΘΗΣΕΙΟ 11851	A) 210-4835300 210-4834632 210-4834633 B) 210-3422292



ΣΗ 15	ΙΩΝΕΣ ΝΕΑΣ ΣΜΥΡΝΗΣ	ΚΑΡΑΒΑΝΑΚΗΣ ΜΙΧΑΛΗΣ	ΣΑΡΑΝΤΑ ΕΚΚΛΗΣΙΩΝ 61, Ν. ΣΜΥΡΝΗ, 17124	210-9342210
ΣΗ 16	ΚΕ. ΜΙ. ΠΟ.	ΣΑΠΟΥΝΤΖΑΚΗΣ ΧΑΡΗΣ	ΠΑΤΡΙΑΡΧΟΥ ΙΩΑΚΕΙΜ 4, ΝΕΑ ΙΩΝΙΑ, 14234	210-2795012 210-2790115
ΣΗ 17	ΚΕΝΤΡΟ ΜΙΚΡΑΣΙΑΤΙΚΩΝ ΣΠΟΥΔΩΝ	ΑΝΕΣΤΙΔΗΣ ΣΤΑΥΡΟΣ	ΚΥΔΑΘΗΝΑΙΩΝ 11, ΜΟΝΑΣΤΗΡΑΚΙ, 10558	210-3229758 210-3239225 210-3251364
ΣΗ 18	ΜΙΚΡΑΣΙΑΤΙΚΗ ΣΤΕΓΗ ΚΟΡΙΝΘΟΥ		ΚΩΝ/ΠΟΛΕΩΣ 23, ΚΟΡΙΝΘΟΣ, 20100	27410-85833
ΣΗ 19	ΟΜΟΣΠΟΝΔΙΑ ΠΡΟΣΦΥΓΙΚΩΝ ΣΩΜΑΤΕΙΩΝ ΕΛΛΑΔΟΣ (Ο.Π.Σ.Ε.)	ΛΑΓΟΔΗΜΟΣ ΑΘΑΝΑΣΙΟΣ	ΑΓ. ΚΩΝ/ΝΟΥ 2, ΑΘΗΝΑ, 10431	210-5228824
ΠΟΠΥ 20	ΟΜΟΣΠΟΝΔΙΑ ΠΟΝΤΙΑΚΩΝ ΣΩΜΑΤΕΙΩΝ ΝΟΤΙΑΣ ΕΛΛΑΔΟΣ		ΣΟΛΩΜΟΥ 66, ΑΘΗΝΑ, 10432	210-5221950
21	ΡΟΤΑΡΙΑΝΟΣ ΟΜΙΛΟΣ Ν. ΣΜΥΡΝΗΣ	ΓΕΜΕΝΗΣ ΠΑΝΑΓΙΩΤΗΣ	ΣΥΤΤΡΟΥ 385, Ν. ΣΜΥΡΝΗ, 17674	210-9511097
22	ΣΥΛΛΟΓΟΣ ΙΜΒΡΙΩΝ	ΣΙΝΑΡΕΛΗΣ ΜΙΧΑΗΛ	ΕΛ. ΒΕΝΙΖΕΛΟΥ 80, Ν. ΣΜΥΡΝΗ, 17122	210-9347957
23	ΣΥΛΛΟΓΟΣ ΚΕΡΚΥΡΑΙΩΝ Ν. ΣΜΥΡΝΗΣ «Η ΚΟΥΡΥΦΩ»	ΚΟΡΩΝΑΚΗ- ΤΣΩΜΟΥ ΑΙΚΑΤΕΡΙΝΗ	ΚΟΥΤΑΙΟΥ 1 Ν. ΣΜΥΡΝΗ, 17122	210-9346459
ΚΩΝ 24	ΣΥΛΛΟΓΟΣ ΚΩΝ/ΠΟΛΙΤΩΝ «Ο ΤΑΞΙΑΡΧΗΣ»	ΙΩΑΝΝΙΔΗΣ ΔΗΜΗΤΡΙΟΣ	ΒΥΖΑΝΤΙΟΥ 42, Ν. ΣΜΥΡΝΗ, 17122	210-9330607 210-9346961
ΚΩΝ 25	ΣΥΛΛΟΓΟΣ ΚΩΝ/ΠΟΛΙΤΩΝ Ή ΝΕΟΣ ΚΥΚΛΟΣ ΚΩΝ/ΠΟΛΙΤΩΝ	ΜΑΖΑΡΑΚΗΣ ΑΛΕΞΑΝΔΡΟΣ	ΔΗΜΗΤΡΙΟΥ ΣΟΥΤΣΟΥ 46, ΑΘΗΝΑ, 11521	210-6437002 210-6433750
ΚΩΝ 26	ΣΥΛΛΟΓΟΣ ΚΩΝ/ΠΟΛΙΤΩΝ ΚΑΛΛΙΘΕΑΣ	ΚΟΥΜΑΚΗΣ ΛΕΩΝΙΔΑΣ	ΔΗΜΟΣΘΕΝΟΥΣ 114, ΚΑΛΛΙΘΕΑ, 17673	210-9560611
ΣΗ 27	ΣΥΛΛΟΓΟΣ ΜΙΚΡΑΣΙΑΤΩΝ ΕΛΕΥΣΙΝΑΣ	ΣΙΔΗΡΑΣ ΓΡΗΓΟΡΙΟΣ	ΙΚΟΝΙΟΥ & ΕΛ. ΒΕΝΙΖΕΛΟΥ, ΕΛΕΥΣΙΝΑ, 19200	210-5547950
ΣΗ 28	ΣΥΛΛΟΓΟΣ ΠΕΡΓΑΜΗΝΩΝ «Ο ΑΤΤΑΛΟΣ»	ΤΣΙΒΓΟΥΛΗ	ΟΛΥΜΠΩΝ 8, ΑΘΗΝΑ, 11143	210-2514142

Φορ. Γ. 29	ΣΥΛΛΟΓΟΣ ΠΟΝΤΙΩΝ «ΑΡΓΟΝΑΥΤΑΙ ΚΟΜΝΗΝΟΙ»	ΓΚΑΓΚΑ	ΔΑΒΑΚΗ 10, ΚΑΛΛΙΘΕΑ, 17672	210-9569518 210-9573994
ΣΜ. 30	ΣΥΛΛΟΓΟΣ ΠΡΟΣΦΥΓΩΝ & ΟΙΚΙΣΤΩΝ ΑΝΩ Ν. ΣΜΥΡΝΗΣ	ΤΣΟΥΝΗΣ ΑΠΟΛΛΩΝ	ΣΙΝΩΠΗΣ 17, Α. Ν. ΣΜΥΡΝΗ, 17124	210-9357200
31	ΣΥΛΛΟΓΟΣ ΦΟΙΝΙΚΑΣ Ν. ΣΜΥΡΝΗΣ	ΓΡΑΝΙΤΣΑΣ ΒΑΣΙΛΕΙΟΣ	ΒΙΘΥΝΙΑΣ 5, Ν. ΣΜΥΡΝΗ, 17123	210-9331436
32	ΣΥΛΛΟΓΟΣ ΦΟΙΤΗΣΑΝΤΩΝ ΣΤΗΝ ΕΥΑΓΓΕΛΙΚΗ ΣΧΟΛΗ Ν. ΣΜΥΡΝΗΣ	ΒΕΝΕΤΗΣ ΣΩΤΗΡΗΣ	ΠΛΑΣΤΗΡΑ 77, Ν. ΣΜΥΡΝΗ, 17121	210-9313761
33	ΦΙΛΟΛΟΓΙΚΟΣ ΣΥΛΛΟΓΟΣ «ΠΑΡΝΑΣΣΟΣ»	ΜΑΡΚΑΝΤΩΝΗΣ ΙΩΑΝΝΗΣ	ΠΛΑΤΕΙΑ ΑΓ. ΓΕΩΡΓΙΟΥ ΚΑΡΥΤΣΗ 8, ΑΘΗΝΑ, 10561	210-3221917 210-3225310 fax 210-3249398
34				

Σμύρνη

Πόντος

Κωνσταντινούπολη



ΑΠΟΣΠΑΣΜΑ

Από το πρακτικό της υπ' αριθ. 25<sup>ης</sup> 29/11/2004 Συνεδρίασης του Δημοτικού Συμβουλίου Νέας Σμύρνης.

Αριθμός απόφασης : 364/2004      Περὶ : Έγκρισης Τεχνικού Προγράμματος έτους 2005.

Στη Νέα Σμύρνη και στο Δημοτικό κατάστημα σήμερα την 29/11/2004 ημέρα Δευτέρα και ώρα 8:30 μ.μ συνήλθε σε συνεδρίαση το Δημ. Συμβούλιο της Νέας Σμύρνης, κατόπιν της με αριθ. 41698/24-11-2004 πρόσκλησης του Προέδρου που επιδόθηκε σε κάθε ένα από τους Συμβούλους και τον κ. Δήμαρχο σύμφωνα με το άρθρο 94 παρ. 1 και 2 του Δημοτικού και Κοινοτικού Κώδικα, την 25-11-2004 ημέρα Πέμπτη και ώρα 13:00. Αφού διαπιστώθηκε ότι υπάρχει νόμιμη απαρτία, δεδομένου ότι επί συνόλου 31 μελών βρέθηκαν παρόντα 26 μέλη ήτοι.

**Η ΣΥΝΘΕΣΗ ΤΟΥ ΔΗΜΟΤΙΚΟΥ ΣΥΜΒΟΥΛΙΟΥ έχει ως εξής :**

- |                                |                               |
|--------------------------------|-------------------------------|
| 1. ΙΑΚΩΒΑΚΗ ΜΑΡΙΝΑ             | 17. ΓΑΛΑΝΟΠΟΥΛΟΥ ΕΛΕΟΝΩΡΑ     |
| 2. ΧΑΤΖΑΤΟΥΡΙΑΝ ΕΥΑΓΓΕΛΟΣ      | 18. ΑΘΑΝΑΣΙΟΥ ΑΘΑΝΑΣΙΟΣ       |
| 3. ΤΖΟΥΛΑΚΗΣ ΣΤΑΥΡΟΣ           | 19. ΚΟΥΤΕΤΕ ΑΙΚΑΤΕΡΙΝΗ        |
| 4. ΣΟΥΡΒΙΝΟΣ ΑΓΓΕΛΟΣ           | 20. ΠΩΠΟΤΑΣ ΓΕΩΡΓΙΟΣ          |
| 5. ΣΥΡΙΓΟΣ ΠΟΛΥΔΩΡΟΣ           | 21. ΜΑΤΙΑΤΟΣ ΑΡΙΣΤΕΙΔΗΣ       |
| 6. ΑΠΕΡΓΗ ΜΑΡΙΑ                | 22. ΔΡΑΚΟΥΛΗΣ ΠΑΡΑΣΧΟΣ        |
| 7. ΓΙΑΤΖΙΔΗΣ ΠΑΝΑΓΙΩΤΗΣ        | 23. ΚΑΣΙΜΕΡΗ ΘΕΟΔΩΡΑ          |
| 8. ΤΣΑΜΑΣΙΡΟΥ ΡΟΥΜΠΙΝΗ         | 24. ΚΑΜΕΝΑΚΗ ΚΥΡΙΑΚΗ          |
| 9. ΜΑΜΩΛΗΣ ΔΗΜΗΤΡΙΟΣ           | 25. ΚΟΥΠΙΑΣ ΕΥΣΤΑΘΙΟΣ         |
| 10. ΒΟΥΡΓΟΥΤΖΗΣ ΒΑΣΙΛΕΙΟΣ      | 26. ΚΑΡΔΑΡΑΣ ΝΙΚΟΛΑΟΣ         |
| 11. ΠΑΥΛΑΚΗ - ΤΣΟΚΑΚΗ ΧΡΥΣΟΥΛΑ | 27. ΚΟΥΛΟΥΜΠΗ ΚΑΡΜΗΛΑ         |
| 12. ΓΚΟΝΗΣ ΙΩΑΝΝΗΣ             | 28. ΤΣΙΑΠΗΣ ΠΑΝΑΓΙΩΤΗΣ        |
| 13. ΣΤΑΥΡΙΑΝΙΔΗΣ ΘΕΟΔΩΡΟΣ      | 29. ΚΑΣΙΜΗ ΕΛΕΝΗ              |
| 14. ΣΤΑΧΤΕΑ ΑΙΚΑΤΕΡΙΝΗ         | 30. ΚΩΝΣΤΑΝΤΟΠΟΥΛΟΣ ΔΗΜΗΤΡΙΟΣ |
| 15. ΚΟΝΙΔΑΡΗΣ ΔΙΟΝΥΣΙΟΣ        | 31. ΚΑΡΟΥΜΠΑΣ ΓΕΩΡΓΙΟΣ        |
| 16. ΜΑΖΑΡΑΚΗΣ ΦΩΤΙΟΣ           |                               |

Οι απουσιάζοντες αν και νόμιμα κλήθηκαν είναι οι κ.κ. :

- |                      |                              |
|----------------------|------------------------------|
| 1. ΓΚΟΝΗΣ ΙΩΑΝΝΗΣ    | 2. ΚΩΝΣΤΑΝΤΟΠΟΥΛΟΣ ΔΗΜΗΤΡΙΟΣ |
| 3. ΚΟΥΛΟΥΜΠΗ ΚΑΡΜΗΛΑ | 4. ΜΑΜΩΛΗΣ ΔΗΜΗΤΡΙΟΣ         |
| 5. ΚΑΣΙΜΕΡΗ ΘΕΟΔΩΡΑ  |                              |

Ο κ. Πρόεδρος κήρυξε την έναρξη της υπ. αριθμ. 25<sup>ης</sup> Συνεδρίασης της 29/11/2004 και εισηγούμενος το 32<sup>ο</sup> θέμα Ημερήσιας Διάταξης διαβάζει την εισήγηση του κ. Δημάρχου που έχει ως εξής:

Κύριε Πρόεδρε,

Σας διαβιβάζουμε συνημμένος Σχέδιο Τεχνικού Προγράμματος έτους 2005 και σας παρακαλούμε να το φέρετε στο Σώμα προς συζήτηση και έγκριση.

ΧΗ  
Καίμα  
12  
45

## ΣΧΕΔΙΟ ΤΕΧΝΙΚΟΥ ΠΡΟΓΡΑΜΜΑΤΟΣ 2005

### Ι. ΠΡΑΣΙΝΟ

#### Α. ΕΡΓΑ ΠΡΑΣΙΝΟΥ

	EURO	
1. Ανάπλαση Αλσους (Γ'ΚΠΣ)	3,458,000	(Γ'ΚΠΣ)
2. Διαμόρφωση Πλατείας Δεξαμενής	115,000	(Νομαρχία)
3. Φυτοτεχνική διαμόρφωση Πλατ. Ολυμπίου	30,000	} ΣΑΤΑ
4. Αναπλάσεις Νησιδών	10,250	
5. Αναπλάσεις μικρών χώρων Πρασίνου	10,250	
6. Ανάπλαση Πάρκων και Πλατειών	88,000	
7. Αποκαταστάσεις Κεντρ. Πλατείας	60,000	
8. Ανάπλαση κάτω τμήματος Πλατείας Σταδίου	147,000	
9. Ανάπλαση & καλλιτεχνικός Φωτισμός Πλατείας Χρυσοστόμου Σμύρνης	293,000	
10. Διαμόρφωση Πλατείας στο χώρο πρασίνου Ευξ. Πόντου - Αιγαίου	80,000	(Νομαρχία)
11. Επισκευή & Επέκταση κτιρίων Γεωπονικής	50,000	} ΣΑΤΑ
12. Ανάπλαση Παιδ. Χαράς Πλατείας Σταδίου	25,000	
13. Ανάπλαση Παιδ. Χαράς Πλατείας Ζαρίφη	20,000	

ΣΥΝΟΛΟ Ι : 4,386,500

#### Β. ΠΡΟΜΗΘΕΙΕΣ & ΣΥΝΤΗΡΗΣΕΙΣ ΤΜΗΜΑΤΟΣ ΚΗΠΩΝ & ΔΕΝΔΡΟΣΤΟΙΧΙΩΝ

1. Προμήθεια Στολών	26.370
2. Προμήθεια αδιάβροχων φορμών	2.900
3. Συντήρηση και επισκευή λοιπών γεωργ. Μηχανημάτων	5.865
4. Συντήρηση και επισκευή λοιπού εξοπλισμού (εργαλείων)	2.900
5. Προμήθεια κοπριάς λιπασμάτων και τύρφης	5.865
6. Προμήθεια κηπευτικού χώματος	4.400
7. Προμήθεια φυτοπαθολογικού υλικού	11.750
8. Προμήθεια σπόρων και γκαζόν	3.500
9. Προμήθεια δένδρουλλίων	8.800
10. Προμήθεια θάμνων και εποχιακών φυτών	5.865
11. Προμήθεια τροφών πτηνών	2.900
12. Προμήθεια πασσάλων στήριξης δένδρων	1.760
13. Προμήθεια εργαλείων και στυλέων	4.400
14. Προμήθεια εξαρτημάτων αυτόματου ποτίσματος	8.800
15. Προμήθεια εξαρτημάτων γεωτρήσεων	2.900
16. Προμήθεια βοηθητικών μικροαντικειμένων	1.760
17. Προμήθεια οικοδομικών υλικών	2.900
18. Προμήθεια σάκων απορριμμάτων	2.900
19. Προμήθεια επιστημονικών βιβλίων & περιοδικών	800
20. Προμήθεια χλοοκοπτικών μηχ. & ψεκαστήρων προπιέσεως	1.500
21. Προμήθεια μηχανικού εκριζωτού	14,000
22. Προμήθεια γεωργικών μηχανημάτων	5.865
23. Προμήθεια καυσίμων	1.500
24. Προμήθεια λιπαντικών	1.500
25. Προμήθεια λοιπών ειδών υγιεινής και καθαριότητας	1.760
26. Προμήθεια ελαστικών σωλήνων ποτίσματος	1.760

Από  
ΔΗΜΟΤ.  
ΕΣΟΔΑ.

27. Νέες παροχές υδροδοτήσεως	2.900
28. Προμήθεια Πιεστικού Καθαριστήρα	4.400
29. Προμήθεια ενός Ανοικτού Αυτοκινήτου Ανατρεπ.	60,000
30. Προμήθεια Βυτιοφόρου οχήματος	60,000
31. Μελέτη πρασίνου , πλατειών και δενδροστοιχιών Δ.Ν. Σμύρνης	45.000
32. Τηλεφωνικό Κέντρο	1.500
33. Καθαρισμός πεύκων	5,000
34. Εργασίες Πρασίνου σε Πάρκα Πλατείες-Νησίδες Πεζοδρομίων	250,000
35. Προμήθεια χώματος για παρτέρια πεζοδρομίων	6,925

Από  
ΔΗΜΟΤ.  
ΕΣΟΔΑ

ΣΑΤΑ } Από Διημ. ΕΣ.

ΣΥΝΟΛΟ : 570,945

ΣΥΝΟΛΟ Α+ Β : 4,957,445

**II. ΕΚΠΑΙΔΕΥΣΗ ΠΡΩΤΟΒΑΘΜΙΑ - ΔΕΥΤΕΡΟΒΑΘΜΙΑ**

1. Επισκευή – Συντήρηση Σχολ. Συγκρ. Α΄ Ζώνης	132,000
2. Επισκευή – Συντήρηση Συγκρ. Β΄ Ζώνης	132,000
3. Διαμόρφωση Αύλειου Χώρου Σ.Σ. Νικομηδείας	88,000
4. Διαμόρφωση Αύλειου Χώρου Σ.Σ. Κοραή	88,000
5. Διαμόρφωση Αύλειου Χώρου Σ.Σ. Βοσπόρου	88,000
6. Διαμόρφωση Αύλειου Χώρου Σ.Σ. Αιγαίου	88,000
7. Προμήθεια υλικών μικροεπισκευών Σχολείων	10,385
8. Προμήθεια χρωμάτων τοπικών Επισκευών Σχολείων	10,385
9. Κατασκευή (προσθήκη) ΑΠΧ στα 1 <sup>ο</sup> -10 <sup>ο</sup> Δημ. Σχολεία οδού Κοραή	750,000
10. Προσθήκη Δύο (2) αιθουσών και ΑΠΧ στα 6 <sup>ο</sup> -9 <sup>ο</sup> Δημοτ. Σχολεία οδού Θράκης	850,000
11. Ανακατασκευή – Ενίσχυση Ηλεκτρικής εγκατάστασης Σ. Σ. Νικομηδείας	10,270
(12) Δημιουργία σχολ. Βιβλιοθήκης στο 5 <sup>ο</sup> Γυμν. Οδού Αγν. Μαρτύρων	145,000
(α) Βελτίωση-ανακαίνιση υπάρχοντος χώρου	
(β) Προμήθεια επίπλωσης	
(γ) Προμήθεια ηλεκτρον. Υλικού & οπτικοακουστ. Μέσων	
(δ) προμήθεια βιβλίων	
(ε) προμήθεια μηχαν. Κλιματισμού & αερισμού	
(13) Δημιουργία σχολ. Βιβλιοθήκης στο 7 <sup>ο</sup> Γυμν. Οδού Γεναδ. & Αγ. Σαράντα	130,000
(α) Βελτίωση – ανακαίνιση υπάρχοντος χώρου	
(β) Προμήθεια επίπλωσης	
(γ) Προμήθεια ηλεκτρον. Υλικού & οπτικοακουστ. Μέσων	
(δ) Προμήθεια βιβλίων	
(ε) Προμήθεια μηχαν/των κλιματισμού & αερισμού	
(14) Δημιουργία σχολ. Βιβλιοθήκης στο Σ.Σ. οδού Νικομηδείας	180,000
(α) Βελτίωση – ανακαίνιση υπάρχοντος χώρου	
(β) Προμήθεια επίπλωσης	
(γ) Προμήθεια ηλεκτρον. Υλικού & οπτικοακουστ. Μέσων	
(δ) Προμήθεια βιβλίων	
(ε) Προμήθεια μηχαν/των κλιματισμού & αερισμού	

Από  
ΟΣΚ

(15) Δημιουργία Σχολ. Βιβλιοθήκης στο 6 <sup>ο</sup> Γυμν. Οδού Ευξ. Πόντου	115,000	} ΟΣΚ.
(α) Βελτίωση – ανακαίνιση υπάρχοντος χώρου		
(β) Προμήθεια επίπλωσης		
(γ) Προμήθεια ηλεκτρον. Υλικού & οπτικοακουστ. Μέσων		
(δ) Προμήθεια βιβλίων		
(ε) Προμήθεια μηχαν/των κλιματισμού & αερισμού		
(16) Βελτίωση υποδομών στα διδακτήρια Ν.Σμύρνης (Γ'ΚΠΣ)	2,055,000	(Γ'ΚΠΣ)
<b>ΣΥΝΟΛΟ II :</b>		<b>4,872,040</b>

### III. ΚΟΙΝΩΝΙΚΟΣ ΕΞΟΠΛΙΣΜΟΣ

1. Διαμόρφωση χώρων πολλαπλών χρήσεων στα Καταστήματα οδ. Αρτάκης	293.500	ΣΑΤΑ
2. Διαμόρφωση χώρων άθλησης κάτω από τις Β.Α.κερκίδες του Σταδίου (Πανιωνίου) (ΕΠΤΑ) (Γ'Φάση)	193,300	ΕΠΤΑ
3. Ανακαίνιση Κινηματογράφου «ΣΙΝΕ ΦΙΛΙΠ»	60,000	} ΣΑΤΑ
4. Συντήρηση & Επίσκευή Κινηματογράφου «ΣΠΟΡΤΙΓΚ»	50,000	
5. Κατασκευή κτιρίου πολλαπλών χρήσεων στο οικόπεδο της οδού Πλαστήρα 74	587.000	(ΘΗΣΕΑΣ)
6. Αποκατάσταση Διατηρητέου Αιδινίου 28	150,000	} ΣΑΤΑ
7. Διαμόρφωση Αιθούσης Χορού	52,000	
8. Διαμόρφωση Αθλητικών χώρων περιοχής Δέγλερη	300,000	(ΘΗΣΕΑΣ)
9. Διαμόρφωση Δημοτικού χώρου πολλαπλών χρήσεων Κεντρ. Πλατείας	145.000	ΣΑΤΑ
10. Συντήρηση & Επίσκευή Δημ. Κολυμβητηρίου	293.500	} Μελλονικά (από ΕΠΔΟΤ. Προσφοράς)
11. Κατασκευή Παιδικού Σταθμού	587.000	
12. Κατασκευή ΚΑΠΗ	587.000	
13. Κατασκευή Κέντρου Νεότητας κλπ	587.000	
14. Κατασκευή Κέντρου για άτομα με ειδικές ανάγκες	587.000	
15. Καθαρισμοί τοίχων & προστασία από graffiti	30,000	} Από ΔΗΜΟΤ. ΕΙΣΟΔΑ
16. Συντήρηση Αγαλμάτων και Μνημείων	60.000	
17. Προμήθεια υλικών συντήρησης κτιρίων Δήμου	5.865	
18. Προμήθεια χρωμάτων μικροεπισκευών	5.865	
19. Προμήθεια σιδηρικών μικροεπισκευών	5.865	
20. Προμήθεια υδραυλικών μικροσυντηρήσεων	5.865	
21. Προμήθεια ξυλείας πάγκων	5.865	
22. Προμήθεια υλικών για κάλυψη συνθημάτων	5.865	
23. Προμήθεια ξυλείας εξεδρών εκδηλώσεων	5.865	
24. Προμήθεια οργάνων Παιδικών χαρών	15,000	
25. Προμήθεια εξαρτημάτων Παιδικών χαρών	15,000	
26. Αντικατάσταση εφθαρμένων Παιδικών οργάνων	15,000	
27. Προμήθεια Παγκάκια	10,000	
28. Προμήθεια Αθλητικών Οργάνων	15,000	
29. Προμήθεια εργαλείων συνεργείων επισκευών	2.900	
30. Προμήθεια ενός πούλμαν	205.400	



31. Προμήθεια πτυσσόμενης εξέδρας	23,500	} Από Δημ. Έσοδα.
32. Προμήθεια εξοπλισμού τηλεοπτικού Σταθμού	600,000	
33. Προμήθεια εξοπλισμού ΒΑΝ τηλεοπτικού Σταθμού	400,000	
34. Διαμορφώσεις Συντηρήσεις κτιρίου Εθν. Στέγης	20,000	

ΣΥΝΟΛΟ III : 5,924,655

**IV. ΟΔΟΠΟΙΑ - ΠΕΖΟΔΡΟΜΗΣΕΙΣ**

1. Διαμορφώσεις Πεζοδρομίων	293,000	} ΣΑΤΑ	
2. Κατασκευή Πεζοδρόμων	400,000		
3. Συντήρηση Ασφαλτοταπήτων (κυρίου & δευτερεύοντος οδικού δικτύου)	147,000		
4. Κάλυψη μεμονωμένων λάκκων οδών	60,000		
5. Εφαρμογή κυκλοφοριακών ρυθμίσεων	10,250		
6. Καράιρεση διαφημιστικών πινακίδων	6,925		
7. Προμήθεια κυκλοφοριακών πινακίδων	8,800		
8. Επίσκευές πεζοδρομίων	10,250		
9. Μικροεπεμβάσεις κοινοχρήστων χώρων	10,250		
10. Διαμόρφωση προσβασιμότητας για άτομα με ειδικές ανάγκες	29,400		
11. Τοποθέτηση Αντανακλαστικών μειωτών ταχύτητας	10,250		} Από Δημ. Έσοδα.
12. Προμήθεια μεταλλικών στοιχείων πεζοδρομίων	29,400		
13. Προμήθεια κιγκλιδωμάτων κοινοχρήστων χώρων	100,000		
14. Διαμόρφωση Πεζοδρόμου οδού Σαλτέλη	300,000		} ΣΑΤΑ

ΣΥΝΟΛΟ IV : 1,415,525

**V. ΑΠΟΧΕΤΕΥΣΗ**

**A. ΑΚΑΘΑΡΤΑ**

1. Κατασκευή Εξωτερ. Διακλαδώσεων	88,200	} Ανταποδ. Από Δημ. Έσοδα
2. Κατασκευή Φρεατίων Επίσκεψης Εξωτ. Διακλαδώσεων	10,270	
3. Αποκάλυψη και ανύψωση φρεατίων επίσκεψης	38,130	

ΣΥΝΟΛΟ A : 136,600

**B. ΟΜΒΡΙΑ**

1. Κατασκευή Φρεατίων Υδροσυλλογής	38,130	} ΣΑΤΑ
2. Καθαρισμός Φρεατίων Υδροσυλλογής	10,270	
3. Απολύμανση υπάρχοντος δικτύου ομβρίων υδάτων	10,270	
4. Κατασκευή αγωγών ομβρίων υδάτων σε οδούς του Δήμου	241,330	
6. Κατασκευή σχαρών φρεατίων υδροσυλλογής	4,000	

ΣΥΝΟΛΟ B : 304,000

ΣΥΝΟΛΟ A + B : 440,600

→ πιθανώς ανεί ΣΑΤΑ από Επιδιορθωτικά Προγράμματα.

## VI. ΗΛΕΚΤΡΟΦΩΤΙΣΜΟΣ

### A. ΕΡΓΑ ΗΛΕΚΤΡΟΦΩΤΙΣΜΟΥ

1. Η/Φ οδών	300,000	}	ΣΑΤΑ
2. Η/Φ Πλατείας Εστίας	88,000		
3. Η/Φ οδού Αγ. Πολυκάρπου	120,000		
4. Η/Φ Κεντρικής Πλατείας	115,000		
5. Η/Φ οδού Σιπύλου & Πλατείας Ανοίξεως	10,270		
6. Η/Φ εσωτ. Ο.Τ.284 οδ. Στρ. Νίδερ	8,500		
7. Εγκατάσταση Αυτόματου Ποτίσματος σε πάρκα & πλατείες	45,000		
8. Αποπεράτωση ημιτελών έργων Δημ. Φωτισμού	10,270		
9. Συντήρηση ηλεκτ/κών εγκαταστάσεων Δημ. Κτιρίων	10,270	}	Από Ανάλ. Εσοδα
10. Επισκευή & επέκταση δικτύων γεωτρήσεων Πλ. Φλέμιγκ & νησίδας Ελλησπόντου	9,000		
11. Συντήρηση τηλεφωνικού κέντρου	3,500		
12. Συντήρηση και Επισκευή κλιματιστικών μηχαν/των & Μηχανημάτων Εξαερισμού	6,000		
13. Συντήρηση υποσταθμού μέσης Τάσης Δημ.Γυμναστηρίου	4,500		
14. Συντήρηση και Επισκευή Φωτεινών Επιγραφών	2,000		
15. Συντήρηση εγκαταστάσεων Δημ. Φωτισμού	6,000		
16. Συντήρηση δικτύου αυτομάτου ποτίσματος	6,300		
17. Συντήρηση αντλιοστασίων γεωτρήσεων	10,270		
18. Συντήρηση εγκαταστάσεων & επισκευή σειρήνων Πολ.Αμυνας	4,000		
19. Νέες υδρογεωτρήσεις	15,000		
20. Συντήρηση – επεκτάσεις δικτύων αγωγών γεωτρήσεων	10,270		

ΣΥΝΟΛΟ A :

784,150

### B. ΠΡΟΜΗΘΕΙΕΣ ΗΛΕΚΤΡΟΦΩΤΙΣΜΟΥ

1. Προμήθεια λαμπτήρων Δημοτ. Φωτισμού	15,000	}	Από Ανάλ. Εσοδα
2. Προμήθεια μετασχηματιστών εκκινήτων & εναυστήρων	8,000		
3. Προμήθεια ηλεκτρολογικού υλικού για δημοτικά κτίρια	15,000		
4. Προμήθεια φωτιστικών σωμάτων και καλυμμάτων	15,000		
5. Προμήθεια εργαλείων και οργάνων μετρήσεων	5,500		
6. Προμήθεια υλικών καθαρισμού και χημικού υλικού συντριβανιών	9,000		
7. Προμήθεια αντλιών συντριβανιών και ακαθάρτων κτιρίων	5,000		
8. Προμήθεια ηλεκ/κού & ηλεκτρικού υλικού για επέκταση & συντήρηση ηχητικών μηχανημάτων	4,400		
9. Προμήθεια ηλεκτρομηχανολογικού υλικού για συντήρηση αντλητικών συγκροτημάτων	12,000		
10. Προμήθεια διακοσμητικού στολισμού πόλης	25,000		
11. Προμήθεια τεχνικών βιβλίων, συνδρομές περιοδικών & τεχνικών βιβλιοθηκών διαδικτύου	3,000		
12. Προμήθεια αναλώσιμων εκτυπωτή hp designjet 500PS & fax	1,500		



13. Προμήθεια κλιματιστικών δημοτικών κτιρίων	12,000
14. Προμήθεια οργάνων μετρήσεων υδρογεωτρήσεων	6,000
15. Προμήθεια ειδών προστασίας ηλεκτρολόγων	5,000
16. Προμήθεια σειρήνων πολιτικής προστασίας	12,000
17. Προμήθεια Προγραμμάτων Τοπογραφ. Αρχιτεκτόνων	10,000

Από  
Δημοτ.  
Εσοδα

ΣΥΝΟΛΟ Β : 163,400

ΓΕΝΙΚΟ ΣΥΝΟΛΟ VI (A+B) : 947,550

### VII. ΜΕΛΕΤΕΣ

1. Μελέτη Αποκατάστασης Κεντρ. Πλατείας	3,000
2. Μελέτη διαμόρφωσης χώρων άθλησης κάτω από τις Β.Α. κερκίδες του Σταδίου (Πανιωνίου) (Γ' Φάση)	6,000
3. Μελέτη για την κατασκευή ΚΑΠΗ	60,000
4. Μελέτη για την κατασκευή Παιδ. Σταθμού	60,000
5. Μελέτη για την κατασκευή Κέντρου Νεότητας	60,000
6. Μελέτη για την κατασκευή Κέντρου για άτομα με ειδικές ανάγκες	60,000
7. Μελέτη Διαμόρφωσης πολιτιστικού χώρου στην Κεντρ. Πλατεία	30,000
8. Μελέτη Δημαρχείου	100,000
9. Μελέτη Περιφερειακών Υπογείων Γκαράζ σε Δημ. Χώρο	100,000
10. Μελέτη Ανάπλασης – Διαμόρφωση Πλ. Χρυσ. Σμύρνης	40,000

Από  
Δημοτ.  
Εσοδα

ΣΥΝΟΛΟ VII : 459,000

### VIII. ΚΑΘΑΡΙΟΤΗΤΑ

#### A. ΠΡΟΜΗΘΕΙΑ – ΣΥΝΤΗΡΗΣΗ ΚΑΘΑΡΙΟΤΗΤΑΣ

1. Προμήθεια ανταλλακτικών εν γένει	30,000
2. Προμήθεια εργαλείων συνεργείου αυτοκινήτων	5,865
3. Προμήθεια πάτων, ανταλλακτικών για κάδους	4,400
4. Προμήθεια τροχών για κάδους	8,800
5. Προμήθεια εργαλείων εργατών	5,865
6. Προμήθεια μικρών αυτοκινούμενων σαρώθρων	23,500
7. Προμήθεια ενός ανατρεπόμενου ημιφορτηγού	23,500
8. Προμήθεια Truck Containers	132,100
9. Προμήθεια μίας Σκούπας	150,000
10. Προμήθεια Σπαστήρα	20,525
11. Προμήθεια ενός Ι.Χ. για τις υπηρεσίες	23,500
12. Προμήθεια Mini απορριματοφόρου	73,500
13. Προμήθεια 1 Απορριματοφόρου	120,000
14. Προμήθεια Press Containers	150,000
15. Προμήθεια κάδων Απορριμμάτων	100,000
16. Προμήθεια Ανοικτών Containers	30,000
17. Προμήθεια Ηλεκτρ. Κρουστικού Κομπρεσερ	2,000
18. Προμήθεια πυροσβεστήρων	1,500

Από  
Δημοτ.  
Εσοδα

9. Προμήθεια καλάθων απορριμμάτων	44,000
0. Προμήθεια χειραμαξών κουβάδων	4,400
1. Προμήθεια ελαστικών οχημάτων	8,800
2. Προμήθεια στολών	60,000
3. Προμήθεια φορμών	8,800
4. Προμήθεια αδιαβρόχων	2,900
5. Προμήθεια απολυμαντικού υγρού για κάδους & χημ. Υλικού	4,400
6. Προμήθεια σάκων απορριμμάτων	8,800
7. Προμήθεια ειδών καθαρισμού & ευπρεπισμού	2,900
8. Προμήθεια σαρώθρων (σκούπες)	5,865
9. Προμήθεια αερίων	1,500
0. Προμήθεια καυσίμων	147,000
1. Προμήθεια λιπαντικών	8,800
2. Προμήθεια φαρμακείων και φαρμάκων για οχήματα	1,500
3. Προμήθεια πομποδοκτών ασύρματης επικοινωνίας φορητών	8,800
4. Προμήθεια ανταλλακτικών εργασιών προγρ/νου service	8,800
5. Προμήθεια προσαρμογή υπερκατασκευών οχημάτων	14,725
6. Προμήθεια Υλικών Επίσκευών Κτιρίου Καθαριότητας	1,000
7. Συντήρηση & επισκευή ανταλλακτικών οχημάτων & μηχαν/των	5,865
8. Συντήρηση και επισκευή ελαστικών	4,400
9. Συντήρηση και επισκευή μεταφ. Μέσων καθαρ. & μηχαν/των	205,000
0. Συντήρηση και επισκευή δικύκλων	1,500
1. Συντήρηση και επισκευή λοιπού εξοπλισμού και πομποδοκτών	2,900
2. Μισθώματα μεταφορικών μέσων	5,865
3. Δαπάνες απόσυρσης εγκαταλελειμμένων αυτοκινήτων	5,865
4. Αναγόμωση πυροσβεστήρων αυτ/των καθαριότητας	1,760
5. Προμήθεια αυτοκινήτου μεταφοράς υλικών	20,000
6. Προμήθεια μικρής αυτοκινούμενης σκούπας	30,000

Από  
Αμφορ.  
Εσοδα

ΣΥΝΟΛΟ Α : 1,531,600

**B. ΕΡΓΑ ΚΑΙ ΕΡΓΑΣΙΕΣ ΚΑΘΑΡΙΟΤΗΤΑΣ**

1. Διαχείριση Απορριμμάτων (Γ'ΚΠΣ)	1,907,550	(Γ'ΚΠΣ)
2. Συντήρηση και επισκευή κτιρίου καθαριότητας	10,250	} ΣΑΤΑ
3. Εγκατ/ση εξοπλισμ. περιβαλλοντ. προστασίας Γκαράζ Καθ/τας	147,000	
4. Απολυμάνσεις σχολικών κτιρίων	1,500	} Από Αμφορ. Εσοδα
5. Απολυμάνσεις Δημοτ. Κτιρίων	2,900	
6. Αποφράξεις αποχετεύσεων δημοτ. Γκαράζ	1,500	
7. Εγκατάσταση εξαερισμού στο κτίριο μεταφ/σης απορριμμάτων	100,000	} ΣΑΤΑ
8. Διαμόρφωση χώρου εργασίας υπηρ. Καθαριότητας	10,270	

ΣΥΝΟΛΟ Β : 2,180,970

ΓΕΝΙΚΟ ΣΥΝΟΛΟ VIII (A+B) : 3,712,570

→ Μπορούν να δει ΣΑΤΑ από Επιδοτούμενα Προγράμματα.

## ΙΧ. ΝΕΚΡΟΤΑΦΕΙΟ

### Α. ΕΡΓΑ ΝΕΚΡΟΤΑΦΕΙΟΥ

1. Κατασκευή οστεοφυλακείων	38,130	Ανταποδ
2. Διαμορφώσεις διαδρόμων Νεκροταφείου	132,000	ΣΑΤΑ
3. Αγιογράφηση Ιερού Ναού	38,130	Δημ. Έσοδα
4. Επίσκεψη μάνδρας ορίων με Νεκροταφείο Παλαιού Φαλήρου	38,130	ΣΑΤΑ
5. Καθαρισμός χαρών - συντήρηση δικτύου Δημ. Νεκροταφείου	10,270	Δημ. Έσοδα.

ΣΥΝΟΛΟ Α : 256,660

### Β. ΠΡΟΜΗΘΕΙΑ - ΣΥΝΤΗΡΗΣΕΙΣ ΝΕΚΡΟΤΑΦΕΙΟΥ

1. Προμήθεια στολών αδιαβρόχων και φορμών	10,385
2. Συντήρηση ηλεκτρ/κών & ηλεκτρολογικών εγκαταστάσεων & Μηχανημάτων	6,925
3. Προμήθεια χημικού υλικού (απολ. Υλ. Χημ. Υγ.)	6,925
4. Προμήθεια σάκων απορριμμάτων	6,925
5. Προμήθεια σαρώθρων & λοιπών ειδών υγιεινής και καθαριότητας	6,925
6. Προμήθεια οικοδομικών υλικών κ.λ.π.	10,385
7. Προμήθεια κήρου	15,000
8. Προμήθεια δοχείων απορριμμάτων	3,460
9. Προμήθεια Εκκλησιαστικών Ειδών	10,385
10. Προμήθεια μεταλλικών κιβωτίων	15,000

από  
Δημ.  
Έσοδα

ΣΥΝΟΛΟ : 92,315

ΓΕΝΙΚΟ ΣΥΝΟΛΟ ΙΧ (Α+Β) : 348,975

ΓΕΝΙΚΟ ΣΥΝΟΛΟ Ι,ΙΙ,ΙΙΙ, ΙV, V, VII, VIII, ΙΧ, Χ : 23,078,360

## ΤΟ ΔΗΜΟΤΙΚΟ ΣΥΜΒΟΥΛΙΟ

Αφού άκουσε τον Πρόεδρο, τον Δήμαρχο, μετά από διαλογική συζήτηση

(Έχουν αποχωρήσει οι Δημοτικοί Σύμβουλοι κ.κ. Τσαμασίρου Ρουμπίνη και Καμενάκη Κυριακή)

### Α Π Ο Φ Α Σ Ι Ζ Ε Ι

Εγκρίνει ομόφωνα το Σχέδιο Τεχνικού Προγράμματος έτους 2005 σύμφωνα με τις λεπτομέρειες που αναφέρονται στην εισήγηση του κ. Δημάρχου.

### ΓΙΑ ΤΟ ΔΗΜΟΤΙΚΟ ΣΥΜΒΟΥΛΙΟ

Ο ΠΡΟΕΔΡΟΣ  
ΜΑΖΑΡΑΚΗΣ ΦΩΤΙΟΣ

Ο ΓΡΑΜΜΑΤΕΥΣ  
ΚΟΝΙΔΑΡΗΣ ΔΙΟΝΥΣΙΟΣ



ΑΠΟΣΠΑΣΜΑ

ΟΡΘΗ ΕΠΑΝΑΛΗΨΗ

Από το πρακτικό της υπ' αριθ. 7<sup>ης</sup> 21/03/2005 Συνεδρίασης του Δημοτικού Συμβουλίου Νέας Σμύρνης.

Αριθμός απόφασης : 69/2005      Περί : B Αναμόρφωσης Τεχνικού Προγράμματος 2005.

Στη Νέα Σμύρνη και στο Δημοτικό κατάστημα σήμερα την 21/03/2005 ημέρα Δευτέρα και ώρα 20:30 συνήλθε σε συνεδρίαση το Δημοτικό Συμβούλιο Νέας Σμύρνης, κατόπιν της με αριθ. Πρωτ. 8139/17-03-2005 πρόσκλησης του Προέδρου που επιδόθηκε σε κάθε ένα από τους Συμβούλους και τον κ. Δήμαρχο σύμφωνα με το άρθρο 94 παρ. 1 και 2 του Δημοτικού και Κοινοτικού Κώδικα, την 17-03-2005 ημέρα Πέμπτη και ώρα 13:00. Αφού διαπιστώθηκε ότι υπάρχει νόμιμη απαρτία, δεδομένου ότι επί συνόλου 31 μελών βρέθηκαν παρόντα 30 μέλη ήτοι.

**Η ΣΥΝΘΕΣΗ ΤΟΥ ΔΗΜΟΤΙΚΟΥ ΣΥΜΒΟΥΛΙΟΥ έχει ως εξής :**

- |                                |                               |
|--------------------------------|-------------------------------|
| 1. ΙΑΚΩΒΑΚΗ ΜΑΡΙΝΑ             | 17. ΓΑΛΑΝΟΠΟΥΛΟΥ ΕΛΕΟΝΩΡΑ     |
| 2. ΧΑΤΖΑΤΟΥΡΙΑΝ ΕΥΑΓΓΕΛΟΣ      | 18. ΑΘΑΝΑΣΙΟΥ ΑΘΑΝΑΣΙΟΣ       |
| 3. ΤΖΟΥΛΑΚΗΣ ΣΤΑΥΡΟΣ           | 19. ΚΟΥΤΕΤΕ ΑΙΚΑΤΕΡΙΝΗ        |
| 4. ΣΟΥΡΒΙΝΟΣ ΑΓΓΕΛΟΣ           | 20. ΠΩΠΟΤΑΣ ΓΕΩΡΓΙΟΣ          |
| 5. ΣΥΡΙΓΟΣ ΠΟΛΥΔΩΡΟΣ           | 21. ΜΑΤΙΑΤΟΣ ΑΡΙΣΤΕΙΔΗΣ       |
| 6. ΑΠΕΡΓΗ ΜΑΡΙΑ                | 22. ΔΡΑΚΟΥΛΗΣ ΠΑΡΑΣΧΟΣ        |
| 7. ΓΙΑΤΖΙΔΗΣ ΠΑΝΑΓΙΩΤΗΣ        | 23. ΚΑΣΙΜΕΡΗ ΘΕΟΔΩΡΑ          |
| 8. ΤΣΑΜΑΣΙΡΟΥ ΡΟΥΜΠΙΝΗ         | 24. ΚΑΜΕΝΑΚΗ ΚΥΡΙΑΚΗ          |
| 9. ΜΑΜΩΛΗΣ ΔΗΜΗΤΡΙΟΣ           | 25. ΚΟΥΠΙΑΣ ΕΥΣΤΑΘΙΟΣ         |
| 10. ΒΟΥΡΓΟΥΤΖΗΣ ΒΑΣΙΛΕΙΟΣ      | 26. ΚΑΡΔΑΡΑΣ ΝΙΚΟΛΑΟΣ         |
| 11. ΠΑΥΛΑΚΗ - ΤΣΟΚΑΚΗ ΧΡΥΣΟΥΛΑ | 27. ΚΛΕΙΔΟΠΟΥΛΟΣ ΚΩΝΣΤΑΝΤΙΝΟΣ |
| 12. ΓΚΟΝΗΣ ΙΩΑΝΝΗΣ             | 28. ΤΣΙΑΠΗΣ ΠΑΝΑΓΙΩΤΗΣ        |
| 13. ΣΤΑΥΡΙΑΝΙΔΗΣ ΘΕΟΔΩΡΟΣ      | 29. ΚΑΣΙΜΗ ΕΛΕΝΗ              |
| 14. ΣΤΑΧΤΕΑ ΑΙΚΑΤΕΡΙΝΗ         | 30. ΚΩΝΣΤΑΝΤΟΠΟΥΛΟΣ ΔΗΜΗΤΡΙΟΣ |
| 15. ΚΟΝΙΔΑΡΗΣ ΔΙΟΝΥΣΙΟΣ        | 31. ΚΑΡΟΥΜΠΑΣ ΓΕΩΡΓΙΟΣ        |
| 16. ΜΑΖΑΡΑΚΗΣ ΦΩΤΙΟΣ           |                               |

Οι απουσιάζοντες αν και νόμιμα κλήθηκαν είναι οι κ.κ. :

1. ΚΩΝΣΤΑΝΤΟΠΟΥΛΟΣ ΔΗΜΗΤΡΙΟΣ



Ο κ. Πρόεδρος κήρυξε την έναρξη της υπ. αριθμ. 7<sup>ης</sup> Συνεδρίασης της 21/03/2005 και Εισηγούμενος το 4<sup>ο</sup> Θέμα Ημερήσιας Διάταξης διαβάσει την εισήγηση του κ. Δημάρχου που έχει ως εξής :

Κύριε Πρόεδρε,

Σας διαβιβάζουμε συνημμένα σχέδιο Β' Αναμόρφωσης του Τεχνικού Προγράμματος έτους 2005 και παρακαλούμε να το εισάγετε στο Σώμα προς συζήτηση και έγκριση.

## Τ Ο Δ Η Μ Ο Τ Ι Κ Ο Σ Υ Μ Β Ο Υ Λ Ι Ο

Αφού άκουσε τον Πρόεδρο και τον Δήμαρχο ο οποίος πρότεινε την προσθήκη του έργου ΕΓΚΑΤΑΣΤΑΣΗ – ΔΙΑΜΟΡΦΩΣΗ ΧΩΡΟΥ ΚΥΛΙΚΕΙΩΝ ΣΕ ΣΧΟΛΕΙΑ 12.120 Ευρώ στο κεφ. II ΕΚΠΑΙΔΕΥΣΗ με α/α 19 και αφού έλαβε υπόψη του το συνημμένο Σχέδιο Β' Αναμόρφωσης Τεχνικού Προγράμματος έτους 2005, μετά από διαλογική συζήτηση

(Έχουν αποχωρήσει οι Δημοτικοί Σύμβουλοι κ.κ. Παυλάκη Χρυσούλα, Γκόνης Ιωάννης, Σταυριανίδης Θεόδωρος, Γαλανοπούλου Ελεονώρα, Κασιμέρη Θεοδώρα, Καμενάκη Κυριακή, Καρούμπας Γεώργιος και Κλειδόπουλος Κωνσταντίνος)

## Α Π Ο Φ Α Σ Ι Ζ Ε Ι

Εγκρίνει ομόφωνα την Β' Αναμόρφωση Τεχνικού Προγράμματος έτους 2005 ως εξής:

### ΣΧΕΔΙΟ Β' ΑΝΑΜΟΡΦΩΣΗΣ ΤΕΧΝΙΚΟΥ ΠΡΟΓΡΑΜΜΑΤΟΣ

Στο κεφ. I.B. ΠΡΟΜΗΘΕΙΕΣ ΚΑΙ ΣΥΝΤΗΡΗΣΕΙΣ ΤΜ. ΚΗΠΩΝ ΚΑΙ ΔΕΝΤΡΟΣΤΟΙΧΙΩΝ

- Να Προστεθεί:  
(37) Προμήθεια χλοοτάπια και βελτιωτικών εδάφους για χώρους πρασίνου. 45.000 Ευρώ

Στο κεφ. II ΕΚΠΑΙΔΕΥΣΗ

- Να Προστεθεί:  
<19> ΕΓΚΑΤΑΣΤΑΣΗ – ΔΙΑΜΟΡΦΩΣΗ ΧΩΡΟΥ ΚΥΛΙΚΕΙΩΝ ΣΕ ΣΧΟΛΕΙΑ 12.120 Ευρώ

Στο κεφ. III ΚΟΙΝΩΝΙΚΟΣ ΕΞΟΠΛΙΣΜΟΣ

- Να Προστεθούν:  
(47) Συντήρηση – επισκευή κτιρίου και αυλείου χώρου Εθν. Στέγης 35.000 Ευρώ  
(48) Διαμόρφωση χώρου και Η/Φ Δημοτικού Γυμναστηρίου (ΘΗΣΕΑΣ) 300.000 Ευρώ

Στο κεφ. IV Β ΠΡΟΜΗΘΕΙΕΣ ΗΛΕΚΤΡΟΦΩΤΙΣΜΟΥ

- Να προστεθεί:  
(18) Προμήθεια εξαρτημάτων φωτιστικών σωμάτων 8.000 Ευρώ

Στο κεφ. IV ΟΔΟΠΟΙΑ ΠΕΖΟΔΡΟΜΗΣΕΙΣ

- Να προστεθεί:  
(13) Προμήθεια ψυχρού ασφαλτομίγματος 5.000 Ευρώ



Κεφ. ΚΑΘΑΡΙΟΤΗΤΑ

(47)	Μετατροπές υπερκατασκευής οχημάτων	30.000 Ευρώ
(48)	Προμήθεια ηλεκτρικού κρουστικού κομπρεσέρ	3.000 Ευρώ
(49)	Προμήθεια μηχ/τος ηλεκτροσυγκόλλησης	3.000 Ευρώ
(50)	Προμήθεια μεταχειρισμένου απορριματοφόρου	70.000 Ευρώ

ΓΙΑ ΤΟ ΔΗΜΟΤΙΚΟ ΣΥΜΒΟΥΛΙΟ

Ο ΠΡΟΕΔΡΟΣ  
ΜΑΜΩΛΗΣ ΔΗΜΗΤΡΙΟΣ

Ο ΓΡΑΜΜΑΤΕΥΣ  
ΣΤΑΥΡΙΑΝΙΔΗΣ ΘΕΟΔΩΡΟΣ  
και Α/Α ΚΟΝΙΔΑΡΗΣ ΔΙΟΝΥΣΙΟΣ

ΤΑ ΜΕΛΗ

Ακριβές Αντίγραφο  
Νέα Σμύρνη 22/03/2005  
Ο ΠΡΟΕΔΡΟΣ



ΜΑΜΩΛΗΣ ΔΗΜΗΤΡΙΟΣ

ΑΠΟΣΠΑΣΜΑ

τό το πρακτικό της υπ' αριθ. 9<sup>ης</sup> 16/05/2005 Συνεδρίασης του Δημοτικού Συμβουλίου Νέας Σμύρνης.

αριθμός απόφασης : 139/2005      Περί :                      Γ' Αναμόρφωσης Τεχνικού Προγράμματος.

Στη Νέα Σμύρνη και στο Δημοτικό κατάστημα σήμερα την 16-05-2005 ημέρα Δευτέρα και ώρα 10:30 συνήλθε σε συνεδρίαση το Δημοτικό Συμβούλιο Νέας Σμύρνης, κατόπιν της με αριθ. Πρωτ. 14710/12-05-2005 πρόσκλησης του Προέδρου που επιδόθηκε σε κάθε ένα από τους συμβούλους και τον κ. Δήμαρχο σύμφωνα με το άρθρο 94 παρ. 1 και 2 του Δημοτικού και Κοινοτικού Κώδικα, την 12-05-2005 ημέρα Πέμπτη και ώρα 13:00. Αφού διαπιστώθηκε ότι υπάρχει νόμιμη απαρτία, δομένου ότι επί συνόλου 31 μελών βρέθηκαν παρόντα 25 μέλη ήτοι.

**Η ΣΥΝΘΕΣΗ ΤΟΥ ΔΗΜΟΤΙΚΟΥ ΣΥΜΒΟΥΛΙΟΥ έχει ως εξής :**

- |                                |                               |
|--------------------------------|-------------------------------|
| 1. ΙΑΚΩΒΑΚΗ ΜΑΡΙΝΑ             | 17. ΓΑΛΑΝΟΠΟΥΛΟΥ ΕΛΕΟΝΩΡΑ     |
| 2. ΧΑΤΖΑΤΟΥΡΙΑΝ ΕΥΑΓΓΕΛΟΣ      | 18. ΑΘΑΝΑΣΙΟΥ ΑΘΑΝΑΣΙΟΣ       |
| 3. ΤΖΟΥΛΑΚΗΣ ΣΤΑΥΡΟΣ           | 19. ΚΟΥΤΕΤΕ ΑΙΚΑΤΕΡΙΝΗ        |
| 4. ΣΟΥΡΒΙΝΟΣ ΑΓΓΕΛΟΣ           | 20. ΠΩΠΟΤΑΣ ΓΕΩΡΓΙΟΣ          |
| 5. ΣΥΡΙΓΟΣ ΠΟΛΥΔΩΡΟΣ           | 21. ΜΑΤΙΑΤΟΣ ΑΡΙΣΤΕΙΔΗΣ       |
| 6. ΑΠΕΡΓΗ ΜΑΡΙΑ                | 22. ΔΡΑΚΟΥΛΗΣ ΠΑΡΑΣΧΟΣ        |
| 7. ΓΙΑΤΖΙΔΗΣ ΠΑΝΑΓΙΩΤΗΣ        | 23. ΚΑΣΙΜΕΡΗ ΘΕΟΔΩΡΑ          |
| 8. ΤΣΑΜΑΣΙΡΟΥ ΡΟΥΜΠΙΝΗ         | 24. ΚΑΜΕΝΑΚΗ ΚΥΡΙΑΚΗ          |
| 9. ΜΑΜΩΛΗΣ ΔΗΜΗΤΡΙΟΣ           | 25. ΚΟΥΠΙΑΣ ΕΥΣΤΑΘΙΟΣ         |
| 10. ΒΟΥΡΓΟΥΤΖΗΣ ΒΑΣΙΛΕΙΟΣ      | 26. ΚΑΡΔΑΡΑΣ ΝΙΚΟΛΑΟΣ         |
| 11. ΠΑΥΛΑΚΗ - ΤΣΟΚΑΚΗ ΧΡΥΣΟΥΛΑ | 27. ΚΛΕΙΔΟΠΟΥΛΟΣ ΚΩΝΣΤΑΝΤΙΝΟΣ |
| 12. ΓΚΟΝΗΣ ΙΩΑΝΝΗΣ             | 28. ΤΣΙΑΠΗΣ ΠΑΝΑΓΙΩΤΗΣ        |
| 13. ΣΤΑΥΡΙΑΝΙΔΗΣ ΘΕΟΔΩΡΟΣ      | 29. ΚΑΣΙΜΗ ΕΛΕΝΗ              |
| 14. ΣΤΑΧΤΕΑ ΑΙΚΑΤΕΡΙΝΗ         | 30. ΚΩΝΣΤΑΝΤΟΠΟΥΛΟΣ ΔΗΜΗΤΡΙΟΣ |
| 15. ΚΟΝΙΔΑΡΗΣ ΔΙΟΝΥΣΙΟΣ        | 31. ΚΑΡΟΥΜΠΑΣ ΓΕΩΡΓΙΟΣ        |
| 16. ΜΑΖΑΡΑΚΗΣ ΦΩΤΙΟΣ           |                               |

Οι απουσιάζοντες αν και νόμιμα κλήθηκαν είναι οι κ.κ. :

- |                       |                              |
|-----------------------|------------------------------|
| 1. ΚΑΡΟΥΜΠΑΣ ΓΕΩΡΓΙΟΣ | 2. ΜΑΤΙΑΤΟΣ ΑΡΙΣΤΕΙΔΗΣ       |
| 3. ΚΑΡΔΑΡΑΣ ΝΙΚΟΛΑΟΣ  | 4. ΚΛΕΙΔΟΠΟΥΛΟΣ ΚΩΝΣΤΑΝΤΙΝΟΣ |
| 5. ΠΩΠΟΤΑΣ ΓΕΩΡΓΙΟΣ   | 6. ΚΩΝΣΤΑΝΤΟΠΟΥΛΟΣ ΔΗΜΗΤΡΙΟΣ |

Ο κ. Πρόεδρος κήρυξε την έναρξη της υπ. αριθμ. 9<sup>ης</sup> Συνεδρίασης της 16/05/2005 και ούμενος το 2<sup>ο</sup> Θέμα Ημερήσιας Διάταξης διαβάζει την εισήγηση του κ. Δημάρχου που ως εξής:

Κύριε Πρόεδρε,

Σας διαβιβάζουμε συνημμένως Σχέδιο Γ' Αναμόρφωσης Τεχνικού Προγράμματος και σας καλούμε να το εισάγετε στο Σώμα προς συζήτηση και έγκριση.

## Τ Ο Δ Η Μ Ο Τ Ι Κ Ο Σ Υ Μ Β Ο Υ Λ Ι Ο

Αφού άκουσε τον Πρόεδρο, το Δήμαρχο και αφού έλαβε υπόψη του το σχέδιο Γ' Αναμόρφωσης Τεχνικού Προγράμματος, μετά από διαλογική συζήτηση

(Έχουν αποχωρήσει οι Δημοτικοί Σύμβουλοι κ.κ. Τζουλάκης Σταύρος και Χατζατουριάν Γεώργιος)

### Α Π Ο Φ Α Σ Ι Ζ Ε Ι

Εγκρίνει ομόφωνα την Γ' Αναμόρφωση Τεχνικού Προγράμματος έτους 2005 ως ακολούθως:

### Γ' ΑΝΑΜΟΡΦΩΣΗ ΤΕΧΝΙΚΟΥ ΠΡΟΓΡΑΜΜΑΤΟΣ

#### 1. Στο κεφ. II ΕΚΠΑΙΔΕΥΣΗ ΠΡΩΤΟΒΑΘΜΙΑ – ΔΕΥΤΕΡΟΒΑΘΜΙΑ

Να προστεθούν:

(19) Προμήθεια φυτών και χλοοτάπητα για τη διαμόρφωση αυλειών χώρων σχολείων	45.000 Ευρώ
(20) Γεωτεχνικές εργασίες στο Σ.Σ. οδού Θράκης	12.222 Ευρώ

#### 2. Στο κεφ. III ΚΟΙΝΩΝΙΚΟΣ ΕΞΟΠΛΙΣΜΟΣ

Να προστεθούν:

(49) Διαμόρφωση χώρου υπηρεσιών δεύτερου ορόφου	12.120 Ευρώ
(50) Συντήρηση Δημοτικού Μεγάρου	12.222 Ευρώ

#### 3. Στο κεφ. VIA ΕΡΓΑ ΗΛΕΚΤΡΟΦΩΤΙΣΜΟΥ

Να προστεθούν:

(23) Ανακατασκευή Η/Φ Πλατείας Λοΐζου	6.060 Ευρώ
(24) Συντήρηση υπογείου δικτύου Δημοτικού Φωτισμού Δέγλερη	6.060 Ευρώ
(25) Εγκατάσταση συστήματος συναγερμού μονοκατοικίας οδού Αϊδινίου 28	6.060 Ευρώ
(26) Ανακατασκευή Η/Φ νησίδας Ηρακλείου – Εθνικής Στέγης	6.060 Ευρώ
(27) Ανακατασκευή Η/Φ νησίδας Δαρδανελίων – Σοφούλη	6.060 Ευρώ
(28) Ηλεκτρολογικές εγκαταστάσεις για τη λειτουργία Press Container	6.060 Ευρώ

### ΓΙΑ ΤΟ ΔΗΜΟΤΙΚΟ ΣΥΜΒΟΥΛΙΟ

Ο ΠΡΟΕΔΡΟΣ  
ΜΑΜΩΛΗΣ ΔΗΜΗΤΡΙΟΣ

Ο ΓΡΑΜΜΑΤΕΥΣ  
ΣΤΑΥΡΙΑΝΙΔΗΣ ΘΕΟΔΩΡΟΣ

ΤΑ ΜΕΛΗ  
Ακριβές Αντίγραφο  
Νέα Σμύρνη 19/05/2005  
Ο ΠΡΟΕΔΡΟΣ

ΜΑΜΩΛΗΣ ΔΗΜΗΤΡΙΟΣ

ΑΠΟΣΠΑΣΜΑ

Από το πρακτικό της υπ' αριθ. 2<sup>ης</sup> 19/01/2005 Συνεδρίασης του Δημοτικού Συμβουλίου Νέας Σμύρνης.

Αριθμός απόφασης : 2/2005      Περί :      Α' Αναμόρφωσης Τεχνικού Προγράμματος.

Στη Νέα Σμύρνη και στο Δημοτικό κατάστημα σήμερα την 19/01/2005 ημέρα Τετάρτη και ώρα 20:30' συνήλθε σε συνεδρίαση το Δημοτικό Συμβούλιο της Νέας Σμύρνης, κατόπιν της με αριθ. Πρωτ. 1304/14-01-2005 πρόσκλησης του Προέδρου που επιδόθηκε σε κάθε ένα από τους Συμβούλους και τον κ. Δήμαρχο σύμφωνα με το άρθρο 94 παρ. 1 και 2 του Δημοτικού και Κοινοτικού Κώδικα, την 14-01-2005 ημέρα Παρασκευή και ώρα 13:00. Αφού διαπιστώθηκε ότι υπάρχει νόμιμη απαρτία, δεδομένου ότι επί συνόλου 31 μελών βρέθηκαν παρόντα 28 μέλη ήτοι.

**Η ΣΥΝΘΕΣΗ ΤΟΥ ΔΗΜΟΤΙΚΟΥ ΣΥΜΒΟΥΛΙΟΥ έχει ως εξής :**

- |                                |                               |
|--------------------------------|-------------------------------|
| 1. ΙΑΚΩΒΑΚΗ ΜΑΡΙΝΑ             | 17. ΓΑΛΑΝΟΠΟΥΛΟΥ ΕΛΕΟΝΩΡΑ     |
| 2. ΧΑΤΖΑΤΟΥΡΙΑΝ ΕΥΑΓΓΕΛΟΣ      | 18. ΑΘΑΝΑΣΙΟΥ ΑΘΑΝΑΣΙΟΣ       |
| 3. ΤΖΟΥΛΑΚΗΣ ΣΤΑΥΡΟΣ           | 19. ΚΟΥΤΕΤΕ ΑΙΚΑΤΕΡΙΝΗ        |
| 4. ΣΟΥΡΒΙΝΟΣ ΑΓΓΕΛΟΣ           | 20. ΠΩΠΟΤΑΣ ΓΕΩΡΓΙΟΣ          |
| 5. ΣΥΡΙΓΟΣ ΠΟΛΥΔΩΡΟΣ           | 21. ΜΑΤΙΑΤΟΣ ΑΡΙΣΤΕΙΔΗΣ       |
| 6. ΑΠΕΡΓΗ ΜΑΡΙΑ                | 22. ΔΡΑΚΟΥΛΗΣ ΠΑΡΑΣΧΟΣ        |
| 7. ΓΙΑΤΖΙΔΗΣ ΠΑΝΑΓΙΩΤΗΣ        | 23. ΚΑΣΙΜΕΡΗ ΘΕΟΔΩΡΑ          |
| 8. ΤΣΑΜΑΣΙΡΟΥ ΡΟΥΜΠΙΝΗ         | 24. ΚΑΜΕΝΑΚΗ ΚΥΡΙΑΚΗ          |
| 9. ΜΑΜΩΛΗΣ ΔΗΜΗΤΡΙΟΣ           | 25. ΚΟΥΠΙΑΣ ΕΥΣΤΑΘΙΟΣ         |
| 10. ΒΟΥΡΓΟΥΤΖΗΣ ΒΑΣΙΛΕΙΟΣ      | 26. ΚΑΡΔΑΡΑΣ ΝΙΚΟΛΑΟΣ         |
| 11. ΠΑΥΛΑΚΗ - ΤΣΟΚΑΚΗ ΧΡΥΣΟΥΛΑ | 27. ΚΛΕΙΔΟΠΟΥΛΟΣ ΚΩΝΣΤΑΝΤΙΝΟΣ |
| 12. ΓΚΟΝΗΣ ΙΩΑΝΝΗΣ             | 28. ΤΣΙΑΠΗΣ ΠΑΝΑΓΙΩΤΗΣ        |
| 13. ΣΤΑΥΡΙΑΝΙΔΗΣ ΘΕΟΔΩΡΟΣ      | 29. ΚΑΣΙΜΗ ΕΛΕΝΗ              |
| 14. ΣΤΑΧΤΕΑ ΑΙΚΑΤΕΡΙΝΗ         | 30. ΚΩΝΣΤΑΝΤΟΠΟΥΛΟΣ ΔΗΜΗΤΡΙΟΣ |
| 15. ΚΟΝΙΔΑΡΗΣ ΔΙΟΝΥΣΙΟΣ        | 31. ΚΑΡΟΥΜΠΙΑΣ ΓΕΩΡΓΙΟΣ       |
| 16. ΜΑΖΑΡΑΚΗΣ ΦΩΤΙΟΣ           |                               |

Οι απουσιάζοντες αν και νόμιμα κλήθηκαν είναι οι κ.κ. :

- |                          |                      |
|--------------------------|----------------------|
| 1. ΙΑΚΩΒΑΚΗ ΜΑΡΙΝΑ       | 2. ΚΟΥΠΙΑΣ ΕΥΣΤΑΘΙΟΣ |
| 3. ΣΤΑΥΡΙΑΝΙΔΗΣ ΘΕΟΔΩΡΟΣ |                      |

## Α Π Ο Φ Α Σ Ι Ζ Ε Ι

Εγκρίνει ομόφωνα την Α' Αναμόρφωση του Τεχνικού Προγράμματος 2005 η οποία έχει ως εξής:

### Στο Κεφ. ΙΑ' ΕΡΓΑ ΠΡΑΣΙΝΟΥ

- Να τροποποιηθεί ο τίτλος στο:  
(13) Φυτοτεχνική Διαμόρφωση πλατείας Β. Γεωργίου 30.000 Ευρώ
- Να αλλάξουν κονδύλια και να γίνουν:  
(4) Αναπλάσεις Νησίδων 12.120 Ευρώ  
(5) Αναπλάσεις Μικρών χώρων Πρασίνου 12.120 Ευρώ  
(12) Ανάπλαση Παιδικής χαράς Πλατ. Σταδίου 46.503 Ευρώ

### Στο Κεφ. ΙΙΙ ΚΟΙΝΩΝΙΚΟΣ ΕΞΟΠΛΙΣΜΟΣ

- Να προστεθούν:  
(35) Συντήρηση Δημοτικού Μεγάρου (επισκευή, βελτιώσεις κλπ) 12.120 Ευρώ  
(36) Εργασίες Ανακαίνισης γραφείων Υπηρεσιών 12.120 Ευρώ  
(37) Όργανα Παιδικής Χαράς Πλ. Ζαρίφη 15.000 Ευρώ  
(38) Προμήθεια Οργάνων για Πλατεία Σταδίου 15.000 Ευρώ  
(39) Αντικατάσταση Εφθαρμένων Οργάνων Παιδικών Χαρών 15.000 Ευρώ  
(40) Προμήθεια εξοπλισμού Αίθουσας Γάμου  
(Χαλιά, φωτιστικά, ηχητικά, ηλεκτρική σκούπα, κηροπήγια κ.λ.π.) 5.000 Ευρώ  
(41) Συντήρηση υπαίθριων αθλητικών χώρων 20.000 Ευρώ  
(42) Προμήθεια και εγκατάσταση Συστήματος  
διαχείρισης Οικονομικού Μετανάστη 15.000,00 Ευρώ  
(43) Προμήθεια και εγκατάσταση συστημάτων  
έκδοσης Πιστοποιητικών Δημοτολογίου  
Νέας Σμύρνης από ΚΕΠ Νέας Σμύρνης 42.000,00 Ευρώ  
(44) Ανάπτυξη λειτουργία και υποστήριξη  
τηλεφωνικού Κέντρου Υποδοχή Δημοτών 45.000,00 Ευρώ  
(45) Ανάπτυξη, φιλοξενία και υποστήριξη λειτουργίας PORTAC  
Δήμου Νέας Σμύρνης 25.000,00 Ευρώ  
(46) Πρόγραμμα Συλλογής, επεξεργασίας,  
ψηφιοποίηση και επικαιροποίηση πληροφοριακού  
υλικού Δήμου Νέας Σμύρνης 15.000,00 Ευρώ

### Στο Κεφ. ΙV ΟΔΟΠΟΙΑ – ΠΕΖΟΔΡΟΜΗΣΕΙΣ

- Να αλλάξουν τα κονδύλια και να γίνουν:  
(5) Εφαρμογή κυκλοφοριακών ρυθμίσεων 12.120 Ευρώ  
(8) Επισκευές πεζοδρομίων 12.120 Ευρώ  
(9) Μικροεπεμβάσεις Κοινοχρήστων Χώρων 12.120 Ευρώ  
(10) Προμήθεια Ανακλαστικών Μειωτών ταχύτητας 15.000 Ευρώ  
(11) Συντήρηση και βελτίωση οδών Νέας Σμύρνης 1.600.000 Ευρώ  
(12) Βελτίωση και αποκατάσταση υπερτοπικού άξονα οδού Αιγαίου 1.100.000 Ευρώ

### Στο Κεφ. VΑ ΑΚΑΘΑΡΤΑ

- Να αλλάξει το κονδύλιο και να γίνει:  
(2) Κατασκευή Φρεατίου επίσκεψης εξωτερικών Διακλαδώσεων 12.120 Ευρώ

### Στο Κεφ. VΒ ΟΜΒΡΙΑ

- Να αλλάξουν τα κονδύλια και να γίνουν:  
(2) Καθαρισμός φρεατίων υδροσυλλογής 12.120 Ευρώ  
(3) Απολύμανση υπάρχοντος δικτύου ομβρίων υδάτων 12.120 Ευρώ



Στο Κεφ. VI ΕΡΓΑ Η/Φ

- Να προστεθούν
  - (21) Συντήρηση Υδραυλικών και Ηλεκτρονικών εγκαταστάσεων Δημοσίων χώρων (Πλατείες κ.λ.π.) 12.120 Ευρώ
  - (22) Συντήρηση Δημοτικών εγκαταστάσεων 12.120 Ευρώ
- Να αλλάξουν τα κονδύλια και να γίνουν:
  - (5) Η/Φ οδού Σιπύλου και Πλατ. Ανοιξέως 12.120 Ευρώ
  - (8) Αποπεράτωση Ημιτελών έργων Δημ. Φωτισμού 12.120 Ευρώ
  - (9) Συντήρηση Ηλεκ/κών εγκαταστάσεων Δημ. Κτιρίων 12.120 Ευρώ
  - (17) Συντήρηση αντλιοστασίων γεωτρήσεων 12.120 Ευρώ
  - (20) Συντήρηση – επεκτάσεις δικτύου αγωγών γεωτρήσεων 12.120 Ευρώ

Στο Κεφ. VIII Β' ΕΡΓΑ ΚΑΙ ΕΡΓΑΣΙΕΣ ΚΑΘΑΡΙΟΤΗΤΑΣ

- Να αλλάξουν τα κονδύλια και να γίνουν:
  - (2) Συντήρηση και επισκευή κτιρίου Καθαριότητας 12.120 Ευρώ
  - (8) Διαμόρφωση χώρου εργασίας Υπηρ. Καθαριότητας 12.120 Ευρώ

Στο Κεφ. IX Α' ΕΡΓΑ ΝΕΚΡΟΤΑΦΕΙΟΥ

- Να αλλάξει το κονδύλιο και να γίνει:
  - (5) Καθαρισμός σχαρών – συντήρηση δικτύου Δημοτικού Νεκροταφείου 12.120 Ευρώ

Στο Κεφάλαιο II Εκπαίδευση Πρωτοβάθμια – Δευτεροβάθμια

- Να αλλάξουν τα κονδύλια και να γίνουν:
  - (17) Κατασκευή στεγάστρου στο Δ' Νηπιαγωγείου 12.120 Ευρώ
  - (18) Τοπογραφική αποτύπωση οικοπέδων και Σχολικών Κτιρίων 9.000 Ευρώ

Στο Κεφάλαιο I Β Προμήθειες και συντηρήσεις Τμημ. Κήπων και Δεντροστοιγιών

- Να προστεθεί
  - (36) Προμήθεια ξύλινης περιφραξης Πλ. Βασ. Γεωργίου 4.400,00 Ευρώ

## ΓΙΑ ΤΟ ΔΗΜΟΤΙΚΟ ΣΥΜΒΟΥΛΙΟ

Ο ΠΡΟΕΔΡΟΣ  
ΜΑΜΩΛΗΣ ΔΗΜΗΤΡΙΟΣ

Ο ΓΡΑΜΜΑΤΕΥΣ  
ΚΟΝΙΔΑΡΗΣ ΔΙΟΝΥΣΙΟΣ

## ΤΑ ΜΕΛΗ

Ακριβές Αντίγραφο  
Νέα Σμύρνη 20/01/2005  
Ο ΠΡΟΕΔΡΟΣ

ΜΑΜΩΛΗΣ ΔΗΜΗΤΡΙΟΣ

ΑΠΟΣΠΑΣΜΑ

Από το πρακτικό της υπ' αριθ. 13<sup>ης</sup> 04/07/2005 Συνεδρίασης του Δημοτικού Συμβουλίου Νέας Σμύρνης.

Αριθμός απόφασης : 199/2005      Περί :      Δ' Αναμόρφωσης Τεχνικού Προγράμματος 2005.

Στη Νέα Σμύρνη και στο Δημοτικό κατάστημα σήμερα την 04-07-2005 ημέρα Δευτέρα και ώρα 20:30 συνήλθε σε συνεδρίαση το Δημοτικό Συμβούλιο Νέας Σμύρνης, κατόπιν της με αριθ. Πρωτ. 22749/30-06-2005 πρόσκλησης του Προέδρου που επιδόθηκε σε κάθε ένα από τους Συμβούλους και τον κ. Δήμαρχο σύμφωνα με το άρθρο 94 παρ. 1 και 2 του Δημοτικού και Κοινοτικού Κώδικα, την 30-06-2005 ημέρα Πέμπτη και ώρα 13:00. Αφού διαπιστώθηκε ότι υπάρχει νόμιμη απαρτία, δεδομένου ότι επί συνόλου 31 μελών βρέθηκαν παρόντα 23 μέλη ήτοι.

**Η ΣΥΝΘΕΣΗ ΤΟΥ ΔΗΜΟΤΙΚΟΥ ΣΥΜΒΟΥΛΙΟΥ έχει ως εξής :**

- |                                |                               |
|--------------------------------|-------------------------------|
| 1. ΙΑΚΩΒΑΚΗ ΜΑΡΙΝΑ             | 17. ΓΑΛΑΝΟΠΟΥΛΟΥ ΕΛΕΟΝΩΡΑ     |
| 2. ΧΑΤΖΑΤΟΥΡΙΑΝ ΕΥΑΓΓΕΛΟΣ      | 18. ΑΘΑΝΑΣΙΟΥ ΑΘΑΝΑΣΙΟΣ       |
| 3. ΤΖΟΥΛΑΚΗΣ ΣΤΑΥΡΟΣ           | 19. ΚΟΥΤΕΤΕ ΑΙΚΑΤΕΡΙΝΗ        |
| 4. ΣΟΥΡΒΙΝΟΣ ΑΓΓΕΛΟΣ           | 20. ΠΩΠΟΤΑΣ ΓΕΩΡΓΙΟΣ          |
| 5. ΣΥΡΙΓΟΣ ΠΟΛΥΔΩΡΟΣ           | 21. ΜΑΤΙΑΤΟΣ ΑΡΙΣΤΕΙΔΗΣ       |
| 6. ΑΠΕΡΓΗ ΜΑΡΙΑ                | 22. ΔΡΑΚΟΥΛΗΣ ΠΑΡΑΣΧΟΣ        |
| 7. ΓΙΑΤΖΙΔΗΣ ΠΑΝΑΓΙΩΤΗΣ        | 23. ΚΑΣΙΜΕΡΗ ΘΕΟΔΩΡΑ          |
| 8. ΤΣΑΜΑΣΙΡΟΥ ΡΟΥΜΠΙΝΗ         | 24. ΚΑΜΕΝΑΚΗ ΚΥΡΙΑΚΗ          |
| 9. ΜΑΜΩΛΗΣ ΔΗΜΗΤΡΙΟΣ           | 25. ΚΟΥΠΙΑΣ ΕΥΣΤΑΘΙΟΣ         |
| 10. ΒΟΥΡΓΟΥΤΖΗΣ ΒΑΣΙΛΕΙΟΣ      | 26. ΚΑΡΔΑΡΑΣ ΝΙΚΟΛΑΟΣ         |
| 11. ΠΑΥΛΑΚΗ - ΤΣΟΚΑΚΗ ΧΡΥΣΟΥΛΑ | 27. ΚΛΕΙΔΟΠΟΥΛΟΣ ΚΩΝΣΤΑΝΤΙΝΟΣ |
| 12. ΓΚΟΝΗΣ ΙΩΑΝΝΗΣ             | 28. ΤΣΙΑΠΗΣ ΠΑΝΑΓΙΩΤΗΣ        |
| 13. ΣΤΑΥΡΙΑΝΙΔΗΣ ΘΕΟΔΩΡΟΣ      | 29. ΚΑΣΙΜΗ ΕΛΕΝΗ              |
| 14. ΣΤΑΧΤΕΑ ΑΙΚΑΤΕΡΙΝΗ         | 30. ΚΩΝΣΤΑΝΤΟΠΟΥΛΟΣ ΔΗΜΗΤΡΙΟΣ |
| 15. ΚΟΝΙΔΑΡΗΣ ΔΙΟΝΥΣΙΟΣ        | 31. ΚΑΡΟΥΜΠΙΑΣ ΓΕΩΡΓΙΟΣ       |
| 16. ΜΑΖΑΡΑΚΗΣ ΦΩΤΙΟΣ           |                               |

Οι απουσιάζοντες αν και νόμιμα κλήθηκαν είναι οι κ.κ. :

- |                          |                              |
|--------------------------|------------------------------|
| 1. ΓΑΛΑΝΟΠΟΥΛΟΥ ΕΛΕΟΝΩΡΑ | 2. ΚΩΝΣΤΑΝΤΟΠΟΥΛΟΣ ΔΗΜΗΤΡΙΟΣ |
| 3. ΑΠΕΡΓΗ ΜΑΡΙΑ          | 4. ΚΑΡΟΥΜΠΙΑΣ ΓΕΩΡΓΙΟΣ       |
| 5. ΜΑΤΙΑΤΟΣ ΑΡΙΣΤΕΙΔΗΣ   | 6. ΓΚΟΝΗΣ ΙΩΑΝΝΗΣ            |
| 7. ΚΑΜΕΝΑΚΗ ΚΥΡΙΑΚΗ      | 8. ΠΩΠΟΤΑΣ ΓΕΩΡΓΙΟΣ          |

Ο κ. Πρόεδρος κήρυξε την έναρξη της υπ. αριθμ. 13<sup>ης</sup> Συνεδρίασης της 04/07/2005 και εισηγούμενος το 21<sup>ο</sup> Θέμα Ημερησίας Διάταξης διαβάζει την εισήγηση του κ. Δημάρχου που χει ως εξής:

Κύριε Πρόεδρε,

Σας διαβιβάζουμε συνημμένος Σχέδιο Δ' Αναμόρφωσης Τεχνικού Προγράμματος και σας παρακαλούμε να το εισάγετε στο Σώμα προς συζήτηση και έγκριση.

**1. Στο Κεφ. ΙΙΙ ΚΟΙΝΩΝΙΚΟΣ ΕΞΟΠΛΙΣΜΟΣ**

Να προστεθούν:

(51) Συντήρηση γηπέδου μπάσκετ (περιοχή Αγ. Παρασκευής)	12.120,00 Ευρώ
(52) Συντήρηση οργάνων παιδικών χαρών	15.000,00 Ευρώ
(53) Συντήρηση και επισκευή κτιρίων ακίνητων του Δήμου	12.120,00 Ευρώ

**2. Στο Κεφ. ΙV ΟΔΟΠΟΙΑ – ΠΕΖΟΔΡΟΜΗΣΕΙΣ**

Να προστεθούν:

(14) Πλακοστρώσεις Πεζοδρομίων	12.120,00 Ευρώ
(15) Ασφαλτοστρώσεις 2005	12.120,00 Ευρώ
(16) Συμπληρωματικές εργασίες αποκατάστασης πεζοδρομίων	12.120,00 Ευρώ

**3. Στο Κεφ. VΙΙ ΜΕΛΕΤΕΣ**

Να προστεθούν:

(11) Πράξη εφαρμογής περιοχής Δέγλερη	20.000,00 Ευρώ
(12) Πράξη Προσκύρωσης και Αναλογισμού παρά την οδό Αίνου	10.000,00 Ευρώ

**Τ Ο Δ Η Μ Ο Τ Ι Κ Ο Σ Υ Μ Β Ο Υ Λ Ι Ο**

Αφού άκουσε τον Πρόεδρο, το Δήμαρχο, ο οποίος πρότεινε να συμπεριληφθούν στο Τεχνικό Πρόγραμμα τα εξής:

**ΚΕΦ ΙΙ ΕΚΠΑΙΔΕΥΣΗ Α'ΒΑΘΜΙΑ – Β'ΒΑΘΜΙΑ**

(21) Συντήρηση - Ανακαίνιση προκατασκευασμένων αιθουσών διδασκαλίας	12.120,50 Ευρώ
(22) Επισκευή και Συντήρηση αθλητικών χώρων σχολείων	50.000,00 Ευρώ

μετά από διαλογική συζήτηση

(Έχει αποχωρήσει ο Δημοτικός Σύμβουλος κ. Κλειδόπουλος Κωνσταντίνος)

**Α Π Ο Φ Α Σ Ι Ζ Ε Ι**

Εγκρίνει ομόφωνα την Δ' Αναμόρφωση Τεχνικού Προγράμματος 2005 ως εξής:

**1. Στο Κεφ. ΙΙΙ ΚΟΙΝΩΝΙΚΟΣ ΕΞΟΠΛΙΣΜΟΣ**

(51) Συντήρηση γηπέδου μπάσκετ (περιοχή Αγ. Παρασκευής)	12.120,00 Ευρώ
(52) Συντήρηση οργάνων παιδικών χαρών	15.000,00 Ευρώ
(53) Συντήρηση και επισκευή κτιρίων ακίνητων του Δήμου	12.120,00 Ευρώ

**2. Στο Κεφ. ΙV ΟΔΟΠΟΙΑ – ΠΕΖΟΔΡΟΜΗΣΕΙΣ**

(14) Πλακοστρώσεις Πεζοδρομίων	12.120,00 Ευρώ
(15) Ασφαλτοστρώσεις 2005	12.120,00 Ευρώ
(16) Συμπληρωματικές εργασίες αποκατάστασης πεζοδρομίων	12.120,00 Ευρώ

**3. Στο Κεφ. VΙΙ ΜΕΛΕΤΕΣ**

(11) Πράξη εφαρμογής περιοχής Δέγλερη	20.000,00 Ευρώ
(12) Πράξη Προσκύρωσης και Αναλογισμού παρά την οδό Αίνου	10.000,00 Ευρώ

**4. ΚΕΦ Η ΕΚΠΑΙΔΕΥΣΗ Α΄/ΒΑΘΜΙΑ - Β΄/ΒΑΘΜΙΑ**

(21) Συντήρηση - Ανακαίνιση προκατασκευασμένων  
αιθουσών διδασκαλίας

12.120,50 Ευρώ

(22) Επισκευή και Συντήρηση αθλητικών χώρων σχολείων

50.000,00 Ευρώ

**ΓΙΑ ΤΟ ΔΗΜΟΤΙΚΟ ΣΥΜΒΟΥΛΙΟ**

**Ο ΠΡΟΕΔΡΟΣ  
ΜΑΜΩΛΗΣ ΔΗΜΗΤΡΙΟΣ**

**Ο ΓΡΑΜΜΑΤΕΥΣ  
ΣΤΑΥΡΙΑΝΙΔΗΣ ΘΕΟΔΩΡΟΣ**

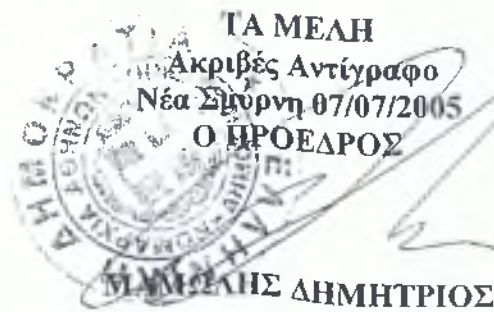

1 - . . . . . 6  
ΕΛΛΗΝΙΚΗ ΔΗΜΟΚΡΑΤΙΑ  
ΠΕΡΙΦΕΡΕΙΑ ΑΤΤΙΚΗΣ  
ΔΗΜΟΣ ΝΕΑΣ ΣΜΥΡΝΗΣ  
ΤΕΧΝΙΚΗ ΥΠΗΡΕΣΙΑ  
ΤΜΗΜΑ ΕΡΓΩΝ  
ΠΛΗΡ. Αδ. Διαμαντόπουλος  
ΤΗΛ. 2109376821

21 MAR 2006  
Ν. ΣΜΥΡΝΗ.....2006

ΑΡ. ΠΡΩΤ. 10190

ΠΡΟΣ : τον κο Πρόεδρο του  
Δημοτικού Συμβουλίου

ΘΕΜΑ : ΑΝΑΜΟΡΦΩΣΗ ΤΕΧΝΙΚΟΥ ΠΡΟΓΡΑΜΜΑΤΟΣ ΕΤΟΥΣ 2006

Κε Πρόεδρε, σας διαβιβάζουμε συνημμένως σχέδιο 1<sup>ης</sup> Αναμόρφωσης Τεχνικού Προγράμματος και σας παρακαλούμε να το εισάγετε στο Σώμα προς συζήτηση και έγκριση.

ΔΗΜ. Ο. ΔΗΜΑΡΧΟΣ  
  
Γ. ΚΟΥΤΕΛΑΚΗΣ





## ΣΧΕΔΙΟ ΑΝΑΜΟΡΦΩΣΗΣ ΤΕΧΝΙΚΟΥ ΠΡΟΓΡΑΜΜΑΤΟΣ 2006

ΝΕΑ ΣΜΥΡΝΗ

### Στο Κεφ. II ΕΚΠΑΙΔΕΥΣΗ ΠΡΩΤΟΒΑΘΜΙΑ ΔΕΥΤΕΡΟΒΑΘΜΙΑ

Το (1) Να αλλάξει τίτλο και να γίνει :

«Συντήρηση και Επισκευή Σχολικών Κτιριακών Εγκαταστάσεων»

### Στο Κεφ. III ΚΟΙΝΩΝΙΚΟΣ ΕΞΟΠΛΙΣΜΟΣ

• Το (1) Να αλλάξει τίτλο και να γίνει :

«Διαμόρφωση χώρων ανάπτυξης υπηρεσιών  
εξυπηρέτησης πολιτών» (ΘΗΣΕΑΣ)

468.500 €

• Να προστεθεί :

(28) «Αποκατάσταση Όψεων Δημοτικών Κτιρίων»

12.220 €

### Στο Κεφ. IV ΟΔΟΠΟΪΑ – ΠΕΖΟΔΡΟΜΗΣΕΙΣ

Να προστεθεί :

(18) «Αντικατάσταση εφθαρμένων ρείθρων πεζοδρομίων»

12.220 €

### Στο Κεφ. VI.B. ΠΡΟΜΗΘΕΙΕΣ ΗΛΕΚΤΡΟΦΩΤΙΣΜΟΥ

• Το (6) Να αλλάξει τίτλο και να γίνει :

«Προμήθεια χημικού υλικού πισινών συντριβανιών»

7.500 €

• Το (11) Να αλλάξει τίτλο και να γίνει :

«Προμήθεια κλιματιστικών μηχανημάτων  
Κοινωνικών υπηρεσιών και Πολιτισμού»

ΝΕΑ ΣΜΥΡΝΗ 21/13/2006  
Ο Δ/ΝΤΗΣ ΤΕΧΝΙΚΗΣ ΥΠΗΡΕΣΙΑΣ

  
Α.Δ. ΔΙΑΜΑΝΤΟΠΟΥΛΟΣ

Τεχν

ΑΠΟΣΠΑΣΜΑ

Από το πρακτικό της υπ' αριθ. 23<sup>ης</sup> 28/12/2005 Συνεδρίασης του Δημοτικού Συμβουλίου Νέας Σμύρνης.

Αριθμός απόφασης : 421/2005      Περὶ :      Έγκρισης Τεχνικού Προγράμματος έτους 2006

Στη Νέα Σμύρνη και στο Δημοτικό κατάστημα σήμερα στις 28-12-2005 ημέρα Τετάρτη και ώρα 20:30' συνήλθε σε συνεδρίαση το Δημοτικό Συμβούλιο Νέας Σμύρνης, κατόπιν της με αριθ. Πρωτ. 45859/22-12-2005 πρόσκλησης του Προέδρου που επιδόθηκε σε κάθε ένα από τους Συμβούλους και τον κ. Δήμαρχο σύμφωνα με το άρθρο 94 παρ. 1 και 2 του Δημοτικού και Κοινοτικού Κώδικα, την 22-12-2005 ημέρα Πέμπτη και ώρα 13:00'. Αφού διαπιστώθηκε ότι υπάρχει νόμιμη απαρτία, δεδομένου ότι επί συνόλου 31 μελών βρέθηκαν παρόντα 25 μέλη ήτοι.

**Η ΣΥΝΘΕΣΗ ΤΟΥ ΔΗΜΟΤΙΚΟΥ ΣΥΜΒΟΥΛΙΟΥ έχει ως εξής :**

- |                                |                               |
|--------------------------------|-------------------------------|
| 1. ΙΑΚΩΒΑΚΗ ΜΑΡΙΝΑ             | 17. ΓΑΛΑΝΟΠΟΥΛΟΥ ΕΛΕΟΝΩΡΑ     |
| 2. ΧΑΤΖΑΤΟΥΡΙΑΝ ΕΥΑΓΓΕΛΟΣ      | 18. ΑΘΑΝΑΣΙΟΥ ΑΘΑΝΑΣΙΟΣ       |
| 3. ΤΖΟΥΛΑΚΗΣ ΣΤΑΥΡΟΣ           | 19. ΚΟΥΤΕΤΕ ΑΙΚΑΤΕΡΙΝΗ        |
| 4. ΣΟΥΡΒΙΝΟΣ ΑΓΓΕΛΟΣ           | 20. ΠΩΠΟΤΑΣ ΓΕΩΡΓΙΟΣ          |
| 5. ΣΥΡΙΓΟΣ ΠΟΥΛΩΡΟΣ            | 21. ΜΑΤΙΑΤΟΣ ΑΡΙΣΤΕΙΔΗΣ       |
| 6. ΑΠΕΡΓΗ ΜΑΡΙΑ                | 22. ΔΡΑΚΟΥΛΗΣ ΠΑΡΑΣΧΟΣ        |
| 7. ΓΙΑΤΖΙΔΗΣ ΠΑΝΑΓΙΩΤΗΣ        | 23. ΚΑΣΙΜΕΡΗ ΘΕΟΔΩΡΑ          |
| 8. ΤΣΑΜΑΣΙΡΟΥ ΡΟΥΜΠΙΝΗ         | 24. ΚΑΜΕΝΑΚΗ ΚΥΡΙΑΚΗ          |
| 9. ΜΑΜΩΛΗΣ ΔΗΜΗΤΡΙΟΣ           | 25. ΚΟΥΠΑΣ ΕΥΣΤΑΘΙΟΣ          |
| 10. ΒΟΥΡΓΟΥΤΖΗΣ ΒΑΣΙΛΕΙΟΣ      | 26. ΚΛΕΙΔΟΠΟΥΛΟΣ ΚΩΝΣΤΑΝΤΙΝΟΣ |
| 11. ΠΑΥΛΑΚΗ - ΤΣΟΚΑΚΗ ΧΡΥΣΟΥΛΑ | 27. ΤΣΙΑΠΗΣ ΠΑΝΑΓΙΩΤΗΣ        |
| 12. ΓΚΟΝΗΣ ΙΩΑΝΝΗΣ             | 28. ΚΑΣΙΜΗ ΕΛΕΝΗ              |
| 13. ΣΤΑΥΡΙΑΝΙΔΗΣ ΘΕΟΔΩΡΟΣ      | 29. ΧΑΪΚΑΛΗΣ ΠΑΝΑΓΙΩΤΗΣ       |
| 14. ΣΤΑΧΤΕΑ ΑΙΚΑΤΕΡΙΝΗ         | 30. ΚΩΝΣΤΑΝΤΟΠΟΥΛΟΣ ΔΗΜΗΤΡΙΟΣ |
| 15. ΚΟΝΙΔΑΡΗΣ ΔΙΟΝΥΣΙΟΣ        | 31. ΚΑΡΟΥΜΠΑΣ ΓΕΩΡΓΙΟΣ        |
| 16. ΜΑΖΑΡΑΚΗΣ ΦΩΤΙΟΣ           |                               |

**Οι απουσιάζοντες αν και νόμιμα κλήθηκαν είναι οι κ.κ. :**

- |                     |                              |
|---------------------|------------------------------|
| 1. ΑΠΕΡΓΗ ΜΑΡΙΑ     | 2. ΣΤΑΥΡΙΑΝΙΔΗΣ ΘΕΟΔΩΡΟΣ     |
| 3. ΚΑΣΙΜΕΡΗ ΘΕΟΔΩΡΑ | 4. ΚΩΝΣΤΑΝΤΟΠΟΥΛΟΣ ΔΗΜΗΤΡΙΟΣ |
| 5. ΓΚΟΝΗΣ ΙΩΑΝΝΗΣ   | 6. ΠΩΠΟΤΑΣ ΓΕΩΡΓΙΟΣ          |

Ο κ. Πρόεδρος κήρυξε την έναρξη της υπ. αριθμ. 23<sup>ης</sup> Συνεδρίασης της 28/12/2005 και Εισηγούμενος το 6<sup>ο</sup> Θέμα Ημερήσιας Διάταξης διαβάζει την εισήγηση του κ. Δημάρχου που έχει ως εξής:

Κύριε Πρόεδρε,

Σας διαβιβάζουμε συνημμένως Σχέδιο Τεχνικού Προγράμματος έτους 2006 και σας παρακαλούμε να το φέρετε στο Σώμα προς συζήτηση και έγκριση.

### ΣΧΕΔΙΟ ΤΕΧΝΙΚΟΥ ΠΡΟΓΡΑΜΜΑΤΟΣ 2006

#### I. ΠΡΑΣΙΝΟ

<b>A. ΕΡΓΑ ΠΡΑΣΙΝΟΥ</b>	<b>EURO</b>
1. Ανάπλαση Πάρκων και Πλατειών	88.000
2. Αποκαταστάσεις Κεντρ. Πλατείας	60.000
3. Αναπλάσεις Νησιδίων	12.220
4 Διαμορφώσεις Πρασίνου Δημοσίων Χώρων	12.220
5. Ανάπλαση κάτω τμήματος Πλατείας Σταδίου	147.000
6. Ανάπλαση & καλλιτεχνικός Φωτισμός Πλατείας Χρυσοστόμου Σμύρνης	293.000
7. Διάμρφωση Πλατείας στο χώρο πρασίνου Ευξ. Πόντου – Αιγαίου	80.000
8. Επίσκεψη & Επέκταση κτιρίων Γεωπονικής	50.000

**ΣΥΝΟΛΟ I : 742.440,00 Ευρώ**

#### **B. ΠΡΟΜΗΘΕΙΕΣ & ΣΥΝΤΗΡΗΣΕΙΣ ΤΜΗΜΑΤΟΣ ΚΗΠΩΝ & ΔΕΝΔΡΟΣΤΟΙΧΙΩΝ**

1. Προμήθεια Στολών	26.370
2. Προμήθεια αδιάβροχων φορμών	2.900
3. Συντήρηση και επισκευή λοιπών γεωργ. Μηχανημάτων	5.865
4. Συντήρηση και επισκευή λοιπού εξοπλισμού (εργαλείων)	2.900
5. Προμήθεια κοπριάς λιπασμάτων και τύρφης	5.865
6. Προμήθεια κηπευτικού χώματος	15.000
7. Προμήθεια φυτοπαθολογικού υλικού	11.750
8. Προμήθεια σπόρων και γκαζόν	3.500
9. Προμήθεια δενδρυλλίων	8.800
10. Προμήθεια θάμνων και εποχιακών φυτών	5.865
11. Προμήθεια τροφών πτηνών	2.900
12. Προμήθεια πασσάλων στήριξης δένδρων	1.760
13. Προμήθεια εργαλείων και στυλέων	4.400
14. Προμήθεια εξαρτημάτων αυτόματου ποτίσματος	8.800
15. Προμήθεια εξαρτημάτων γεωτρήσεων	2.900
16. Προμήθεια βοηθητικών μικροαντικειμένων	1.760
17. Προμήθεια οικοδομικών υλικών	2.900
18. Προμήθεια σάκων απορριμμάτων	2.900
19. Προμήθεια επιστημονικών βιβλίων & περιοδικών	800
20. Προμήθεια χλοοκοπτικών μηχ. & ψεκαστήρων προπιάσεως	1.500
21. Προμήθεια μηχανικού εκριζωτού	14.000
22. Προμήθεια γεωργικών μηχανημάτων	5.865

23. Προμήθεια καυσίμων	1.500
24. Προμήθεια λυταντικών	1.500
25. Προμήθεια λοιπών ειδών υγιεινής και καθαριότητας	1.760
26. Προμήθεια ελαστικών σωλήνων ποτίσματος	1.760
27. Προμήθεια χλοοτάπητα & βελτιωτικών εδάφους για χώρο Πρασίνου	45.000
28. Νέες παροχές υδροδοτήσεως	2.900
29. Προμήθεια Βυτιοφόρου οχήματος	60.000
30. Τηλεφωνικό Κέντρο	1.500
31. Καθαρισμός πεύκων	5.000
32. Εργασίες Πρασίνου σε Πάρκα Πλατείες-Νησίδες Πεζοδρομίων	250.000
33. Προμήθεια χώματος για παρτέρια πεζοδρομίων	6.925

---

**ΣΥΝΟΛΟ :** 517.145,00 Ευρώ  
**ΣΥΝΟΛΟ Α+ Β :** 1.259.585,00 Ευρώ

## **II. ΕΚΠΑΙΔΕΥΣΗ ΠΡΩΤΟΒΑΘΜΙΑ – ΔΕΥΤΕΡΟΒΑΘΜΙΑ**

1. Επισκευή – Συντήρηση Σχολ. Συγκρ.	200.000
2. Διαμόρφωση Αύλειου Χώρου Σ.Σ. Νικομηδείας	88.000
3. Διαμόρφωση Αύλειου Χώρου Σ.Σ. Κοραή	88.000
4. Διαμόρφωση Αύλειου Χώρου Σ.Σ. Βοσπόρου	88.000
5. Διαμόρφωση Αύλειου Χώρου Σ.Σ. Αιγαίου	88.000
6. Προμήθεια υλικών μικροεπισκευών Σχολείων	10.385
7. Προμήθεια χρωμάτων τοπικών Επισκευών Σχολείων	10.385
8. Προσθήκη Δύο (2) αιθουσών και ΑΠΧ στα 6 <sup>ο</sup> -9 <sup>ο</sup> Δημοτ. Σχολεία οδού Θράκης	850.000
9. Ανακατασκευή – Ενίσχυση Ηλεκτρικής εγκατάστασης Σ. Σ. Νικομηδείας	12.220
(10) Δημιουργία σχολ. Βιβλιοθήκης στο 5 <sup>ο</sup> Γυμν. Οδού Αγν.Μαρτύρων	145.000
(α) Βελτίωση-ανακαίνιση υπάρχοντος χώρου	
(β) Προμήθεια επίπλωσης	
(γ) Προμήθεια ηλεκτρον. Υλικού & οπτικοακουστ. Μέσων	
(δ) προμήθεια βιβλίων	
(ε) προμήθεια μηχαν. Κλιματισμού & αερισμού	
(11) Δημιουργία σχολ. Βιβλιοθήκης στο 7 <sup>ο</sup> Γυμν. Οδού Γεναδ. & Αγ. Σαράντα	130.000
(α) Βελτίωση – ανακαίνιση υπάρχοντος χώρου	
(β) Προμήθεια επίπλωσης	
(γ) Προμήθεια ηλεκτρον. Υλικού & οπτικοακουστ. Μέσων	
(δ) Προμήθεια βιβλίων	
(ε) Προμήθεια μηχαν/των κλιματισμού & αερισμού	
(12) Δημιουργία σχολ. Βιβλιοθήκης στο Σ.Σ. οδού Νικομηδείας	180.000
(α) Βελτίωση – ανακαίνιση υπάρχοντος χώρου	
(β) Προμήθεια επίπλωσης	
(γ) Προμήθεια ηλεκτρον. Υλικού & οπτικοακουστ. Μέσων	
(δ) Προμήθεια βιβλίων	
(ε) Προμήθεια μηχαν/των κλιματισμού & αερισμού	



(13) Δημιουργία Σχολ. Βιβλιοθήκης στο 6 <sup>ο</sup> Γυμν. Οδού Ευξ. Πόντου	115.000
(α) Βελτίωση – ανακαίνιση υπάρχοντος χώρου	
(β) Προμήθεια επίπλωσης	
(γ) Προμήθεια ηλεκτρον. Υλικού & οπτικοακουστ. Μέσων	
(δ) Προμήθεια βιβλίων	
(ε) Προμήθεια μηχαν/των κλιματισμού & αερισμού	

**ΣΥΝΟΛΟ II : 1.984.220,00 Ευρώ**

### III. ΚΟΙΝΩΝΙΚΟΣ ΕΞΟΠΛΙΣΜΟΣ

1. Διαμόρφωση χώρων πολλαπλών χρήσεων στα Καταστήματα οδ. Αρτάκης	250.000
2. Διαμόρφωση χώρων άθλησης κάτω από τις Β.Α.κερκίδες του Σταδίου Πανωνίου (Ε' φάση) (ΕΠΤΑ - ΓΓΑ)	192.350
3. Κατάσκη κτιρίου πολλαπλών χρήσεων στο οικοπέδο της οδού Πλαστήρα 74 (ΘΗΣΕΑΣ)	780.000
4. Αποκατάσταση Διατηρητέου Αϊδινίου 28	150.000
5. Διαμόρφωση Αθλητικών χώρων περιοχής Δέγλερη	300.000
6. Διαμόρφωση Δημοτικού χώρου πολλαπλών χρήσεων Κεντρ. Πλατείας	145.000
7. Κατασκευή Παιδικού Σταθμού	587.000
8. Κατασκευή ΚΑΠΗ	587.000
9. Κατασκευή Κέντρου Νεότητας κλπ	587.000
10. Κατασκευή Κέντρου για άτομα με ειδικές ανάγκες	587.000
11. Συντήρηση Δημοτικού Μεγάρου (επισκευή , βελτιώσεις)	12.220
12. Συντήρηση υπαιθρίων αθλητικών χώρων	20.000
13. Καθαρισμοί τοίχων & προστασία από grafities	30.000
14. Προμήθεια υλικών συντήρησης κτιρίων Δήμου	15.000
15. Προμήθεια χρωμάτων μικροεπισκευών	15.000
16. Προμήθεια σιδηρικών μικροεπισκευών	15.000
17. Προμήθεια υδραυλικών μικροσυντηρήσεων	15.000
18. Προμήθεια ξυλείας για διάφορες κατασκευές	15.000
19. Συντήρηση Παιδικών οργάνων	15.000
20. Προμήθεια εξαρτημάτων συντήρησης οργάνων	15.000
21. Προμήθεια οργάνων Παιδικών χαρών	45.000
22. Προμήθεια εξοπλισμού Υπαιθρίων χώρων	15.000
23. Προμήθεια Παγκάκια	15.000
24. Προμήθεια Αθλητικών Οργάνων	15.000
25. Προμήθεια εργαλείων συνεργείων επισκευών	2.900
26. Προμήθεια πτυσσόμενης εξέδρας	23.500
27. Διαμορφώσεις Συντηρήσεις κτιρίου Εθν. Στέγης	30.000

**ΣΥΝΟΛΟ III : 4.463.970,00 Ευρώ**

### IV. ΟΔΟΠΟΙΑ - ΠΕΖΟΔΡΟΜΗΣΕΙΣ

1. Διαμορφώσεις Πεζοδρομίων	293.000
2. Κατασκευή Πεζοδρόμων	400.000
3. Συντήρηση Ασφαλτοταπήτων (κυρίου & δευτερεύοντος οδικού δικτύου)	150.000
4. Κάλυψη μεμονωμένων λάκκων οδών	60.000
5. Νέα Διαμόρφωση οδού Ομήρου	150.000
6. Νέα Διαμόρφωση οδού Παλαιολόγου	150.000



7. Εφαρμογή κυκλοφοριακών ρυθμίσεων	12.220
8. Καθαίρεση διαφημιστικών πινακίδων	12.220
9. Προμήθεια κυκλοφοριακών πινακίδων	15.000
10. Επισκευές πεζοδρομίων	12.220
11. Μικροεπεμβάσεις κοινοχρήστων χώρων	12.220
12. Διαμόρφωση προσβασιμότητας για άτομα με ειδικές ανάγκες	29.400
13. Διαμόρφωση Πεζοδρόμου οδού Σαλτέλη	300.000
14. Προμήθεια Αντανακλαστικών μειωτών ταχύτητας	15.000
15. Προμήθεια μεταλλικών στοιχείων πεζοδρομίων	29.400
16. Προμήθεια κυκλιδωμάτων κοινοχρήστων χώρων	100.000
17. Προμήθεια ψυχρού ασφαλτομίγματος	5.000

**ΣΥΝΟΛΟ IV :** 1.745.680,00 Ευρώ

## V. ΑΠΟΧΕΤΕΥΣΗ

### A. ΑΚΑΘΑΡΤΑ

1. Κατασκευή Εξωτερ. Διακλαδώσεων	88.200
2. Κατασκευή Φρεατίων Επίσκεψης Εξωτ. Διακλαδώσεων	12.220
3. Αποκάλυψη και ανύψωση φρεατίων επίσκεψης	38.130

**ΣΥΝΟΛΟ A :** 138.550,00 Ευρώ

### B. ΟΜΒΡΙΑ

1. Κατασκευή Φρεατίων Υδροσυλλογής	38.130
2. Καθαρισμός Φρεατίων Υδροσυλλογής	12.220
3. Απολύμανση υπάρχοντος δικτύου ομβρίων υδάτων	12.220
4. Κατασκευή αγωγών ομβρίων υδάτων σε οδούς του Δήμου	241.330
6. Κατασκευή σχαρών φρεατίων υδροσυλλογής	12.220

**ΣΥΝΟΛΟ B :** 316.120,00 Ευρώ

**ΣΥΝΟΛΟ A + B :** 454.670,00 Ευρώ

## VI. ΗΛΕΚΤΡΟΦΩΤΙΣΜΟΣ

### A. ΕΡΓΑ ΗΛΕΚΤΡΟΦΩΤΙΣΜΟΥ

1. Η/Φ οδών	300.000
2. Η/Φ Πλατείας Εστίας	88.000
3. Η/Φ Κεντρικής Πλατείας	115.000
4. Η/Φ Πάρκων και Νησίδων	50.000
5. Ανακατασκευή Η/Φ Πλατείας Λοΐζου	6.110
6. Ανακατασκευή Η/Φ χώρου διασταύρωσης Δαρδανελίων-Σοφούλη	6.110
7. Η/Φ εσωτ. Ο.Τ. 284 οδ. Στρ. Νίδερ	8.500
8. Εγκατάσταση Αυτόματου Ποτίσματος σε πάρκα & πλατείες	45.000
9. Συντήρηση ηλεκτ/κών εγκαταστάσεων Δημ. Κτιρίων	6.110
10. Επισκευή & επέκταση δικτύων γεωτρήσεων Πλ. Φλέμιγκ & νησίδας Ελλησπόντου	9.000
11. Συντήρηση τηλεφωνικού κέντρου	3.500
12. Συντήρηση και Επισκευή κλιματιστικών μηχανημάτων & Μηχανημάτων Εξαερισμού	6.110
13. Συντήρηση υποσταθμού μέσης Τάσης Δημ.Γυμναστηρίου	4.500
14. Συντήρηση και Επισκευή Φωτεινών Επιγραφών	2.000
15. Συντήρηση εγκαταστάσεων Δημ. Φωτισμού	6.110
16. Συντήρηση δικτύου αυτομάτου ποτίσματος	6.110
17. Συντήρηση υπογ. Δικτύου Δημ. Φωτισμού περ. Δέγλερη	6.110
18. Συντήρηση αντλιοστασίων γεωτρήσεων	12.220

19. Συντήρηση εγκαταστάσεων & επισκευή σειρήνων Πολ.Αμυνας	4.000
20. Νέες υδρογεωτρήσεις	15.000
21. Συντήρηση – επεκτάσεις δικτύων αγωγών γεωτρήσεων	12.220
22. Εγκατάσταση Αλεξικέραυνου στο κτίριο της Εστίας	6.110

**ΣΥΝΟΛΟ Α :** 717.820,00 Ευρώ

**Β. ΠΡΟΜΗΘΕΙΕΣ ΗΛΕΚΤΡΟΦΩΤΙΣΜΟΥ**

1. Προμήθεια λαμπτήρων Δημοτ. Φωτισμού	15.000
2. Προμήθεια μετασχηματιστών εκκινήτων & εναυστήρων	8.000
3. Προμήθεια ηλεκτρολογικού υλικού για δημοτικά κτίρια	15.000
4. Προμήθεια φωτιστικών σωμάτων και καλυμμάτων	15.000
5. Προμήθεια εργαλείων και οργάνων μετρήσεων	5.500
6. Προμήθεια υλικών καθαρισμού και χημικού υλικού συντριβανιών	9.000
7. Προμήθεια αντλιών συντριβανιών και ακαθάρτων κτιρίων	5.000
8. Προμήθεια ηλεκ/κού & ηλεκτρικού υλικού για επέκταση & συντήρηση ηχητικών μηχανημάτων	4.400
9. Προμήθεια ηλεκτρομηχανολογικού υλικού για συντήρηση αντλητικών συγκροτημάτων	12.000
10. Προμήθεια εξαρτημάτων φωτιστικών σωμάτων	8.000
11. Προμήθεια κλιματιστικών μηχανημάτων	45.000
12. Προμήθεια διακοσμητικού στολισμού πόλης	25.000
13. Προμήθεια τεχνικών βιβλίων, συνδρομές περιοδικών & τεχνικών βιβλιοθηκών διαδικτύου	3.000
14. Προμήθεια αναλώσιμων εκτυπωτή hp designjet 500PS & fax	1.500
15. Προμήθεια κλιματιστικών δημοτικών κτιρίων	12.000
16. Προμήθεια οργάνων μετρήσεων υδρογεωτρήσεων	6.000
17. Προμήθεια ειδών προστασίας ηλεκτρολόγων	5.000
18. Προμήθεια σειρήνων πολιτικής προστασίας	12.000
19. Προμήθεια Προγραμμάτων Τοπογραφ. Αρχιτεκτόνων	10.000
20. Προμήθεια μικροφωνικής εγκατάστασης αιθούσης Δ.Σ.	15.000

**ΣΥΝΟΛΟ Β :** 231.400,00 Ευρώ

**ΓΕΝΙΚΟ ΣΥΝΟΛΟ VI (A+B) :** 949.220,00 Ευρώ

**VII. ΜΕΛΕΤΕΣ**

1. Μελέτη Αποκατάστασης Κεντρ. Πλατείας	3.000
2. Αρχιτεκτονική Μελέτη διαμόρφωσης χώρων άθλησης κάτω από τις Β.Α. κερκίδες του Σταδίου Πανιωνίου (Ε' Φάση) (ΕΠΤΑ – ΓΓΑ)	6.027
3. Μελέτη για την κατασκευή ΚΑΠΗ	60.000
4. Μελέτη για την κατασκευή Παιδ. Σταθμού	60.000
5. Μελέτη για την κατασκευή Κέντρου Νεότητας	60.000
6. Μελέτη για την κατασκευή Κέντρου για άτομα με ειδικές ανάγκες	60.000
7. Μελέτη Διαμόρφωσης πολιτιστικού χώρου στην Κεντρ.Πλατεία	30.000
8. Μελέτη Δημαρχείου	100.000
9. Μελέτη Περιφερειακών Υπογείων Γκαράζ σε Δημ. Χώρο	100.000
10. Μελέτη Ανάπλασης – Διαμόρφωση Πλ. Χρυσ.Σμύρνης	40.000
11. Πράξη εφαρμογής περιοχής Δέγλερη	20.000
12. Πράξη προσκύρωσης και Αναλογισμού παρά την οδό Αίνου	10.000

**ΣΥΝΟΛΟ VII :** 549.027,00 Ευρώ

## VIII. ΚΑΘΑΡΙΟΤΗΤΑ

### **A. ΠΡΟΜΗΘΕΙΑ – ΣΥΝΤΗΡΗΣΗ ΚΑΘΑΡΙΟΤΗΤΑΣ**

1. Προμήθεια ανταλλακτικών εν γένει	30.000
2. Προμήθεια εργαλείων συνεργείου αυτοκινήτων	5.865
3. Προμήθεια πάτων, ανταλλακτικών για κάδους	4.400
4. Προμήθεια τροχών για κάδους	8.800
5. Προμήθεια εργαλείων εργατών	5.865
6. Προμήθεια μικρών αυτοκινούμενων σαρώθρων	23.500
7. Προμήθεια χειροκίνητων σαρώθρων	2.000
8. Μετατροπές υπερκατασκευής οχημάτων	30.000
9. Προμήθεια Truck Containers	132.100
10. Προμήθεια μίας Σκούπας	150.000
11. Προμήθεια Σπαστήρα	20.525
12. Προμήθεια ενός Ι.Χ. για τις υπηρεσίες	23.500
13. Προμήθεια Μίνι απορριματοφόρου	73.500
14. Προμήθεια 1 Απορριματοφόρου	150.000
15. Προμήθεια μεταχειρισμένου Απορριματοφόρου	70.000
16. Προμήθεια κάδων Απορριμμάτων	100.000
17. Προμήθεια Ανοικτών Containers	30.000
18. Προμήθεια Ηλεκτρ. Κρουστικού Κομπρεσερ	2.000
19. Προμήθεια πυροσβεστήρων	1.500
20. Προμήθεια καλάθων απορριμμάτων	44.000
21. Προμήθεια χειραμαξών κουβάδων	4.400
22. Προμήθεια DEXION	3.000
23. Προμήθεια ελαστικών οχημάτων	8.800
24. Προμήθεια στολών	60.000
25. Προμήθεια φορμών	8.800
26. Προμήθεια αδιαβρόχων	2.900
27. Προμήθεια απολυμαντικού υγρού για κάδους & χημ. Υλικού	1.400
28. Προμήθεια σάκων απορριμμάτων	8.800
29. Προμήθεια ειδών καθαρισμού & ευπρεπισμού	2.900
30. Προμήθεια σαρώθρων (σκούπες)	5.865
31. Προμήθεια αερίων	1.500
32. Προμήθεια καυσίμων	147.000
33. Προμήθεια λιπαντικών	8.800
34. Προμήθεια φαρμακείων και φαρμάκων για οχήματα	1.500
35. Προμήθεια πομποδεκτών ασύρματης επικοινωνίας φορτηγών	8.800
36. Προμήθεια ανταλλακτικών εργασιών προοργ/νου service	8.800
37. Προμήθεια προσαρμογή υπερκατασκευών οχημάτων	14.725
38. Προμήθεια Υλικών Επισκευών Κτιρίου Καθαριότητας	1.000
39. Συντήρηση & επισκευή ανταλλακτικών οχημάτων & μηχαν/των	5.865
40. Συντήρηση και επισκευή ελαστικών	4.400
41. Συντήρηση και επισκευή μεταφ. Μέσων καθαρ. & μηχαν/των	205.000
42. Συντήρηση και επισκευή δικύκλων	1.500
43. Συντήρηση και επισκευή λοιπού εξοπλισμού και πομποδεκτών	2.900
44. Μισθώματα μεταφορικών μέσων	5.865
45. Δαπάνες απόσυρσης εγκαταλελειμένων αυτοκινήτων	5.865
46. Αναγόμευση πυροσβεστήρων αυτ/των καθαριότητας	1.760
47. Προμήθεια αυτοκινήτου μεταφοράς υλικών	20.000
48. Προμήθεια μικρής αυτοκινούμενης σκούπας	30.000
49. Προμήθεια ενός πούλμαν	200.000

**ΣΥΝΟΛΟ A : 1.690.700,00 Ευρώ**

**B. ΕΡΓΑ ΚΑΙ ΕΡΓΑΣΙΕΣ ΚΑΘΑΡΙΟΤΗΤΑΣ**

1. Διαχείριση Απορριμμάτων (Γ' ΚΠΣ)	1.907.550
2. Συντήρηση και επισκευή κτιρίου καθαριότητας	12.220
3. Εγκατ/ση εξοπλισμ. περιβαλλοντ. προστασίας Γκαράζ Καθ/τας	300.000
4. Απολυμάνσεις σχολικών κτιρίων	1.500
5. Απολυμάνσεις Δημοτ. Κτιρίων	2.900
6. Αποφράξεις αποχετεύσεων δημοτ. Γκαράζ	1.500
7. Εγκατάσταση εξαερισμού στο κτίριο μεταφ/σης απορριμμάτων	100.000
8. Διαμόρφωση χώρου εργασίας υπηρ. Καθαριότητας	12.220
9. Κατασκευή εσοχών κάδων απορριμμάτων	12.220
10. Ηλεκτρολογικές εγκαταστάσεις για τη λειτουργία Press Container	6.110
<b>ΣΥΝΟΛΟ Β :</b>	<b>2.356.220,00 Ευρώ</b>
<b>ΓΕΝΙΚΟ ΣΥΝΟΛΟ VIII (A+B) :</b>	<b>4.046.920,00 Ευρώ</b>

**IX. ΝΕΚΡΟΤΑΦΕΙΟ****A. ΕΡΓΑ ΝΕΚΡΟΤΑΦΕΙΟΥ**

1. Κατασκευή οστεοφυλακείων	38.130
2. Διαμορφώσεις διαδρόμων Νεκροταφείου	132.000
3. Αγοράφιση Ιερού Ναού	38.130
4. Επισκευή μάνδρας ορίων με Νεκροταφείο Παλαιού Φαλήρου	38.130
5. Καθαρισμός σχαρών – συντήρηση δικτύου Δημ. Νεκροταφείου	12.220
<b>ΣΥΝΟΛΟ Α :</b>	<b>258.610,00 Ευρώ</b>

**B. ΠΡΟΜΗΘΕΙΑ - ΣΥΝΤΗΡΗΣΕΙΣ ΝΕΚΡΟΤΑΦΕΙΟΥ**

1. Προμήθεια στολών αδιαβρόχων και φορμών	10.385
2. Συντήρηση ηλεκτρ/κών & ηλεκτρολογικών εγκαταστάσεων & Μηχανημάτων	6.925
3. Προμήθεια χημικού υλικού (απολ. Υλ. Χημ. Υγ.)	6.925
4. Προμήθεια σάκων απορριμμάτων	6.925
5. Προμήθεια σαρώθρων & λοιπών ειδών υγιεινής και καθαριότητας	6.925
6. Προμήθεια οικοδομικών υλικών κ.λ.π.	10.385
7. Προμήθεια κήρου	15.000
8. Προμήθεια δοχείων απορριμμάτων	3.460
9. Προμήθεια Εκκλησιαστικών Ειδών	10.385
10. Προμήθεια μεταλλικών κιβωτίων	15.000
<b>ΣΥΝΟΛΟ :</b>	<b>92.315,00 Ευρώ</b>
<b>ΓΕΝΙΚΟ ΣΥΝΟΛΟ IX (A+B) :</b>	<b>350.925,00 Ευρώ</b>

**ΓΕΝΙΚΟ ΣΥΝΟΛΟ I,II,III, IV,V, VII, VIII, IX, X : 15.804.217,00 Ευρώ**

**Τ Ο Δ Η Μ Ο Τ Ι Κ Ο Σ Υ Μ Β Ο Υ Λ Ι Ο**

Αφού άκουσε τον Πρόεδρο και τον Δήμαρχο και αφού έλαβε υπόψη του το σχέδιο Τεχνικού προγράμματος 2006



(Έχουν αποχωρήσει οι Δημοτικοί Σύμβουλοι κ.κ Τζουλάκης Σταύρος και Συρίγος Πολύδωρος).

## Α Π Ο Φ Α Σ Ι Ζ Ε Ι

Εγκρίνει με 22 θετικές ψήφους το Τεχνικό Πρόγραμμα έτους 2006 το οποίο έχει ως εξής:

### I. ΠΡΑΣΙΝΟ

A. ΕΡΓΑ ΠΡΑΣΙΝΟΥ	EURO
1. Ανάπλαση Πάρκων και Πλατειών	88.000
2. Αποκαταστάσεις Κεντρ. Πλατείας	60.000
3. Αναπλάσεις Νησίδων	12.220
4 Διαμορφώσεις Πρασίνου Δημοσίων Χώρων	12.220
5. Ανάπλαση κάτω τμήματος Πλατείας Σταδίου	147.000
6. Ανάπλαση & καλλιτεχνικός Φωτισμός Πλατείας Χρυσοστόμου Σμύρνης	293.000
7. Διαμόρφωση Πλατείας στο χώρο πρασίνου Ευξ. Πόντου – Αιγαίου	80.000
8. Επισκευή & Επέκταση κτιρίων Γεωπονικής	50.000

---

**ΣΥΝΟΛΟ I: 742.440,00 Ευρώ**

### **B. ΠΡΟΜΗΘΕΙΕΣ & ΣΥΝΤΗΡΗΣΕΙΣ ΤΜΗΜΑΤΟΣ ΚΗΠΙΩΝ & ΔΕΝΔΡΟΣΤΟΙΧΙΩΝ**

29. Προμήθεια Στολών	26.370
30. Προμήθεια αδιάβροχων φορμών	2.900
31. Συντήρηση και επισκευή λοιπών γεωργ. Μηχανημάτων	5.865
32. Συντήρηση και επισκευή λοιπού εξοπλισμού (εργαλείων)	2.900
33. Προμήθεια κοπριάς λιπασμάτων και τύρφης	5.865
34. Προμήθεια κηπευτικού χώματος	15.000
35. Προμήθεια φυτοπαθολογικού υλικού	11.750
36. Προμήθεια σπόρων και γκαζόν	3.500
37. Προμήθεια δενδρυλλίων	8.800
38. Προμήθεια θάμνων και εποχιακών φυτών	5.865
39. Προμήθεια τροφών πτηνών	2.900
40. Προμήθεια πασσάλων στήριξης δένδρων	1.760
41. Προμήθεια εργαλείων και στυλέων	4.400
42. Προμήθεια εξαρτημάτων αυτόματου ποτίσματος	8.800
43. Προμήθεια εξαρτημάτων γεωτρήσεων	2.900
44. Προμήθεια βοηθητικών μικροαντικειμένων	1.760
45. Προμήθεια οικοδομικών υλικών	2.900
46. Προμήθεια σάκων απορριμμάτων	2.900
47. Προμήθεια επιστημονικών βιβλίων & περιοδικών	800
48. Προμήθεια γλοοκοπτικών μηχ. & ψεκαστήρων προπίεσεως	1.500
49. Προμήθεια μηχανικού εκριζωτού	14.000
50. Προμήθεια γεωργικών μηχανημάτων	5.865
51. Προμήθεια καυσίμων	1.500
52. Προμήθεια λιπαντικών	1.500
53. Προμήθεια λοιπών ειδών υγιεινής και καθαριότητας	1.760
54. Προμήθεια ελαστικών σωλήνων ποτίσματος	1.760



55. Προμήθεια χλοοτάπητα & βελτιωτικών εδάφους για χώρου Πρασίνου	45.000
56. Νέες παροχές υδροδοτήσεως	2.900
29. Προμήθεια Βυτιοφόρου οχήματος	60.000
30. Τηλεφωνικό Κέντρο	1.500
31. Καθαρισμός πεύκων	5.000
32. Εργασίες Πρασίνου σε Πάρκα Πλατείες-Νησίδες Πεζοδρομίων	250.000
33. Προμήθεια χώματος για παρτέρια πεζοδρομίων	6.925

---

ΣΥΝΟΛΟ : 517.145,00 Ευρώ  
ΣΥΝΟΛΟ A+ B : 1.259.585,00 Ευρώ

## II. ΕΚΠΑΙΔΕΥΣΗ ΠΡΩΤΟΒΑΘΜΙΑ – ΔΕΥΤΕΡΟΒΑΘΜΙΑ

1. Επισκευή – Συντήρηση Σχολ. Συγκρ.	200.000
2. Διαμόρφωση Αύλειου Χώρου Σ.Σ. Νικομηδείας	88.000
3. Διαμόρφωση Αύλειου Χώρου Σ.Σ. Κοραή	88.000
4. Διαμόρφωση Αύλειου Χώρου Σ.Σ. Βοσπόρου	88.000
5. Διαμόρφωση Αύλειου Χώρου Σ.Σ. Αιγαίου	88.000
6. Προμήθεια υλικών μικροεπισκευών Σχολείων	10.385
7. Προμήθεια χρωμάτων τοπικών Επισκευών Σχολείων	10.385
8. Προσθήκη Δύο (2) αιθουσών και ΑΠΧ στα 6 <sup>ο</sup> -9 <sup>ο</sup> Δημοτ. Σχολεία οδού Θράκης	850.000
9. Ανακατασκευή – Ενίσχυση Ηλεκτρικής εγκατάστασης Σ. Σ. Νικομηδείας	12.220
(10) Δημιουργία σχολ. Βιβλιοθήκης στο 5 <sup>ο</sup> Γυμν. Οδού Αγν. Μαρτύρων	145.000
(α) Βελτίωση-ανακαίνιση υπάρχοντος χώρου	
(β) Προμήθεια επίπλωσης	
(γ) Προμήθεια ηλεκτρον. Υλικού & οπτικοακουστ. Μέσων	
(δ) προμήθεια βιβλίων	
(ε) προμήθεια μηχαν. Κλιματισμού & αερισμού	
(11) Δημιουργία σχολ. Βιβλιοθήκης στο 7 <sup>ο</sup> Γυμν. Οδού Γεναδ. & Αγ. Σαράντα	130.000
(α) Βελτίωση – ανακαίνιση υπάρχοντος χώρου	
(β) Προμήθεια επίπλωσης	
(γ) Προμήθεια ηλεκτρον. Υλικού & οπτικοακουστ. Μέσων	
(δ) Προμήθεια βιβλίων	
(ε) Προμήθεια μηχαν/των κλιματισμού & αερισμού	
(12) Δημιουργία σχολ. Βιβλιοθήκης στο Σ.Σ. οδού Νικομηδείας	180.000
(α) Βελτίωση – ανακαίνιση υπάρχοντος χώρου	
(β) Προμήθεια επίπλωσης	
(γ) Προμήθεια ηλεκτρον. Υλικού & οπτικοακουστ. Μέσων	
(δ) Προμήθεια βιβλίων	
(ε) Προμήθεια μηχαν/των κλιματισμού & αερισμού	
(13) Δημιουργία Σχολ. Βιβλιοθήκης στο 6 <sup>ο</sup> Γυμν. Οδού Ευξ. Πόντου	115.000
(α) Βελτίωση – ανακαίνιση υπάρχοντος χώρου	
(β) Προμήθεια επίπλωσης	
(γ) Προμήθεια ηλεκτρον. Υλικού & οπτικοακουστ. Μέσων	
(δ) Προμήθεια βιβλίων	
(ε) Προμήθεια μηχαν/των κλιματισμού & αερισμού	

---

ΣΥΝΟΛΟ II : 1.984.220,00 Ευρώ

### III. ΚΟΙΝΩΝΙΚΟΣ ΕΞΟΠΛΙΣΜΟΣ

3. Διαμόρφωση χώρων πολλαπλών χρήσεων στα Καταστήματα οδ. Αρτάκης	250.000
4. Διαμόρφωση χώρων άθλησης κάτω από τις Β.Α.κερκίδες του Σταδίου Πανιωνίου (Ε' φάση) (ΕΠΤΑ - ΓΤΑ)	192.350
3. Κατασκευή κτιρίου πολλαπλών χρήσεων στο οικόπεδο της οδού Πλαστήρα 74 (ΘΗΣΕΑΣ)	780.000
4. Αποκατάσταση Διατηρητέου Αϊδινίου 28	150.000
5. Διαμόρφωση Αθλητικών χώρων περιοχής Δέγλερη	300.000
6. Διαμόρφωση Δημοτικού χώρου πολλαπλών χρήσεων Κεντρ. Πλατείας	145.000
7. Κατασκευή Παιδικού Σταθμού	587.000
8. Κατασκευή ΚΑΠΗ	587.000
9. Κατασκευή Κέντρου Νεότητας κλπ	587.000
10. Κατασκευή Κέντρου για άτομα με ειδικές ανάγκες	587.000
11. Συντήρηση Δημοτικού Μεγάρου (επισκευή , βελτιώσεις)	12.220
12. Συντήρηση υπαιθρίων αθλητικών χώρων	20.000
13. Καθαρισμοί τοίχων & προστασία από graffiti's	30.000
14. Προμήθεια υλικών συντήρησης κτιρίων Δήμου	15.000
15. Προμήθεια χρωμάτων μικροεπισκευών	15.000
16. Προμήθεια σιδηρικών μικροεπισκευών	15.000
17. Προμήθεια υδραυλικών μικροσυντηρήσεων	15.000
18. Προμήθεια ξυλείας για διάφορες κατασκευές	15.000
19. Συντήρηση Παιδικών οργάνων	15.000
20. Προμήθεια εξαρτημάτων συντήρησης οργάνων	15.000
21. Προμήθεια οργάνων Παιδικών χαρών	45.000
22. Προμήθεια εξοπλισμού Υπαιθρίων χώρων	15.000
23. Προμήθεια Παγκάκια	15.000
24. Προμήθεια Αθλητικών Οργάνων	15.000
25. Προμήθεια εργαλείων συνεργείων επισκευών	2.900
26. Προμήθεια πτυσσόμενης εξέδρας	23.500
27. Διαμορφώσεις Συντηρήσεις κτιρίου Εθν. Στέγης	30.000

---

**ΣΥΝΟΛΟ III :** 4.463.970,00 Ευρώ

### IV. ΟΔΟΠΟΙΑ - ΠΕΖΟΔΡΟΜΗΣΕΙΣ

1. Διαμορφώσεις Πεζοδρομίων	293.000
2. Κατασκευή Πεζοδρόμων	400.000
3. Συντήρηση Ασφαλτοταπιτών (κυρίου & δευτερεύοντος οδικού δικτύου)	150.000
4. Κάλυψη μεμονωμένων λάκκων οδών	60.000
5. Νέα Διαμόρφωση οδού Ομήρου	150.000
6. Νέα Διαμόρφωση οδού Παλαιολόγου	150.000
7. Εφαρμογή κυκλοφοριακών ρυθμίσεων	12.220
8. Καθαίρεση διαφημιστικών πινακίδων	12.220
9. Προμήθεια κυκλοφοριακών πινακίδων	15.000
0. Επισκευές πεζοδρομίων	12.220
1. Μικροεπεμβάσεις κοινοχρήστων χώρων	12.220
2. Διαμόρφωση προσβασιμότητας για άτομα με ειδικές ανάγκες	29.400
3. Διαμόρφωση Πεζοδρόμου οδού Σαλτέλη	300.000

14. Προμήθεια Αντανακλαστικών μειωτών ταχύτητας	15.000
15. Προμήθεια μεταλλικών στοιχείων πεζοδρομίων	29.400
16. Προμήθεια κυκλιδωμάτων κοινοχρήστων χώρων	100.000
17. Προμήθεια ψυχρού ασφαλτομίγματος	5.000
<b>ΣΥΝΟΛΟ IV :</b>	<b>1.745.680,00 Ευρώ</b>

## V. ΑΠΟΧΕΤΕΥΣΗ

### **A. ΑΚΑΘΑΡΤΑ**

1. Κατασκευή Εξωτερ. Διακλαδώσεων	88.200
2. Κατασκευή Φρεατίων Επίσκεψης Εξωτ. Διακλαδώσεων	12.220
3. Αποκάλυψη και ανύψωση φρεατίων επίσκεψης	38.130
<b>ΣΥΝΟΛΟ A :</b>	<b>138.550,00 Ευρώ</b>

### **B. ΟΜΒΡΙΑ**

1. Κατασκευή Φρεατίων Υδροσυλλογής	38.130
2. Καθαρισμός Φρεατίων Υδροσυλλογής	12.220
3. Απολύμανση υπάρχοντος δικτύου ομβρίων υδάτων	12.220
4. Κατασκευή αγωγών ομβρίων υδάτων σε οδούς του Δήμου	241.330
6. Κατασκευή σχαρών φρεατίων υδροσυλλογής	12.220
<b>ΣΥΝΟΛΟ B :</b>	<b>316.120,00 Ευρώ</b>
<b>ΣΥΝΟΛΟ A + B :</b>	<b>454.670,00 Ευρώ</b>

## VI. ΗΛΕΚΤΡΟΦΩΤΙΣΜΟΣ

### **A. ΕΡΓΑ ΗΛΕΚΤΡΟΦΩΤΙΣΜΟΥ**

1. Η/Φ οδών	300.000
2. Η/Φ Πλατείας Εστίας	88.000
3. Η/Φ Κεντρικής Πλατείας	115.000
4. Η/Φ Πάρκων και Νησίδων	50.000
5. Ανακατασκευή Η/Φ Πλατείας Λοΐζου	6.110
6. Ανακατασκευή Η/Φ χώρου διασταύρωσης Δαρδανελίων-Σοφούλη	6.110
7. Η/Φ εσωτ. Ο.Τ. 284 οδ. Στρ. Νίδερ	8.500
8. Εγκατάσταση Αυτόματου Ποτίσματος σε πάρκα & πλατείες	45.000
9. Συντήρηση ηλεκτ/κών εγκαταστάσεων Δημ. Κτιρίων	6.110
10. Επισκευή & επέκταση δικτύων γεωτρήσεων Πλ. Φλέμιγκ & νησίδας Ελλησπόντου	9.000
11. Συντήρηση τηλεφωνικού κέντρου	3.500
12. Συντήρηση και Επισκευή κλιματιστικών μηχανημάτων & Μηχανημάτων Εξαερισμού	6.110
13. Συντήρηση υποσταθμού μέσης Τάσης Δημ.Γυμναστηρίου	4.500
14. Συντήρηση και Επισκευή Φωτεινών Επιγραφών	2.000
15. Συντήρηση εγκαταστάσεων Δημ. Φωτισμού	6.110
16. Συντήρηση δικτύου αυτομάτου ποτίσματος	6.110
17. Συντήρηση υπογ. Δικτύου Δημ. Φωτισμού περ. Δέγλερη	6.110
18. Συντήρηση αντλιοστασίων γεωτρήσεων	12.220
19. Συντήρηση εγκαταστάσεων & επισκευή σειρήνων Πολ.Αμυνας	4.000
20. Νέες υδρογεωτρήσεις	15.000
21. Συντήρηση – επεκτάσεις δικτύων αγωγών γεωτρήσεων	12.220
22. Εγκατάσταση Αλεξικέραυνου στο κτίριο της Εστίας	6.110
<b>ΣΥΝΟΛΟ A :</b>	<b>717.820,00 Ευρώ</b>

**B. ΠΡΟΜΗΘΕΙΕΣ ΗΛΕΚΤΡΟΦΩΤΙΣΜΟΥ**

1. Προμήθεια λαμπτήρων Δημοτ. Φωτισμού	15.000
2. Προμήθεια μετασχηματιστών εκκινήτων & εναυστήρων	8.000
3. Προμήθεια ηλεκτρολογικού υλικού για δημοτικά κτίρια	15.000
4. Προμήθεια φωτιστικών σωμάτων και καλυμμάτων	15.000
5. Προμήθεια εργαλείων και οργάνων μετρήσεων	5.500
6. Προμήθεια υλικών καθαρισμού και χημικού υλικού συντριβανιών	9.000
7. Προμήθεια αντλιών συντριβανιών και ακαθάρτων κτιρίων	5.000
8. Προμήθεια ηλεκ/κού & ηλεκτρικού υλικού για επέκταση & συντήρηση ηχητικών μηχανημάτων	4.400
9. Προμήθεια ηλεκτρομηχανολογικού υλικού για συντήρηση αντλητικών συγκροτημάτων	12.000
10. Προμήθεια εξαρτημάτων φωτιστικών σωμάτων	8.000
11. Προμήθεια κλιματιστικών μηχανημάτων	45.000
12. Προμήθεια διακοσμητικού στολισμού πόλης	25.000
13. Προμήθεια τεχνικών βιβλίων, συνδρομές περιοδικών & τεχνικών βιβλιοθηκών διαδικτύου	3.000
14. Προμήθεια αναλώσιμων εκτυπωτή hp designjet 500PS & fax	1.500
15. Προμήθεια κλιματιστικών δημοτικών κτιρίων	12.000
16. Προμήθεια οργάνων μετρήσεων υδρογεωτρήσεων	6.000
17. Προμήθεια ειδών προστασίας ηλεκτρολόγων	5.000
18. Προμήθεια σειρήνων πολιτικής προστασίας	12.000
19. Προμήθεια Προγραμμάτων Τοπογραφ. Αρχιτεκτόνων	10.000
20. Προμήθεια μικροφωνικής εγκατάστασης αιθούσης Δ.Σ.	15.000

---

**ΣΥΝΟΛΟ Β :** 231.400,00 Ευρώ  
**ΓΕΝΙΚΟ ΣΥΝΟΛΟ VI (A+B) :** 949.220,00 Ευρώ

**VII. ΜΕΛΕΤΕΣ**

1. Μελέτη Αποκατάστασης Κεντρ. Πλατείας	3.000
2. Αρχιτεκτονική Μελέτη διαμόρφωσης χώρων άθλησης κάτω από τις Β.Α. κερκίδες του Σταδίου Πανιωνίου (Ε΄Φάση) (ΕΠΤΑ – ΓΓΑ)	6.027
3. Μελέτη για την κατασκευή ΚΑΠΗ	60.000
4. Μελέτη για την κατασκευή Παιδ. Σταθμού	60.000
5. Μελέτη για την κατασκευή Κέντρου Νεότητας	60.000
6. Μελέτη για την κατασκευή Κέντρου για άτομα με ειδικές ανάγκες	60.000
7. Μελέτη Διαμόρφωσης πολιτιστικού χώρου στην Κεντρ.Πλατεία	30.000
8. Μελέτη Δημαρχείου	100.000
9. Μελέτη Περιφερειακών Υπογείων Γκαράζ σε Δημ. Χώρο	100.000
10. Μελέτη Ανάπλασης – Διαμόρφωση Πλ. Χρυσ.Σμύρνης	40.000
11. Πράξη εφαρμογής περιοχής Δέγλερη	20.000
12. Πράξη προσκύρωσης και Αναλογισμού παρά την οδό Αίνου	10.000

---

**ΣΥΝΟΛΟ VII :** 549.027,00 Ευρώ



## VIII. ΚΑΘΑΡΙΟΤΗΤΑ

### **A. ΠΡΟΜΗΘΕΙΑ – ΣΥΝΤΗΡΗΣΗ ΚΑΘΑΡΙΟΤΗΤΑΣ**

1. Προμήθεια ανταλλακτικών εν γένει	30.000
2. Προμήθεια εργαλείων συνεργείου αυτοκινήτων	5.865
3. Προμήθεια πάτων, ανταλλακτικών για κάδους	4.400
4. Προμήθεια τροχών για κάδους	8.800
5. Προμήθεια εργαλείων εργατών	5.865
6. Προμήθεια μικρών αυτοκινούμενων σαρώθρων	23.500
7. Προμήθεια χειροκίνητων σαρώθρων	2.000
8. Μετατροπές υπερκατασκευής οχημάτων	30.000
9. Προμήθεια Truck Containers	132.100
10. Προμήθεια μίας Σκούπας	150.000
11. Προμήθεια Σπαστήρα	20.525
12. Προμήθεια ενός Ι.Χ. για τις υπηρεσίες	23.500
13. Προμήθεια Μίνι απορριματοφόρου	73.500
14. Προμήθεια 1 Απορριματοφόρου	150.000
15. Προμήθεια μεταχειρισμένου Απορριματοφόρου	70.000
16. Προμήθεια κάδων Απορριμμάτων	100.000
17. Προμήθεια Ανοικτών Containters	30.000
18. Προμήθεια Ηλεκτρ. Κρουστικού Κομπρεσερ	2.000
19. Προμήθεια πυροσβεστήρων	1.500
20. Προμήθεια καλάθων απορριμμάτων	44.000
21. Προμήθεια χειραμαξών κουβάδων	4.400
22. Προμήθεια DEXION	3.000
23. Προμήθεια ελαστικών οχημάτων	8.800
24. Προμήθεια στολών	60.000
25. Προμήθεια φορμών	8.800
26. Προμήθεια αδιαβρόχων	2.900
27. Προμήθεια απολυμαντικού υγρού για κάδους & χημ. Υλικού	1.400
28. Προμήθεια σάκων απορριμμάτων	8.800
29. Προμήθεια ειδών καθαρισμού & ευπρεπισμού	2.900
30. Προμήθεια σαρώθρων (σκούπες)	5.865
31. Προμήθεια αερίων	1.500
32. Προμήθεια καυσίμων	147.000
33. Προμήθεια λιπαντικών	8.800
34. Προμήθεια φαρμακείων και φαρμάκων για οχήματα	1.500
35. Προμήθεια πομποδεκτών ασύρματης επικοινωνίας φορτηγών	8.800
36. Προμήθεια ανταλλακτικών εργασιών προγρ/νου service	8.800
37. Προμήθεια προσαρμογή υπερκατασκευών οχημάτων	14.725
38. Προμήθεια Υλικών Επισκευών Κτιρίου Καθαριότητας	1.000
39. Συντήρηση & επισκευή ανταλλακτικών οχημάτων & μηχ/των	5.865
40. Συντήρηση και επισκευή ελαστικών	4.400
41. Συντήρηση και επισκευή μεταφ. Μέσων καθαρ. & μηχαν/των	205.000
42. Συντήρηση και επισκευή δικύκλων	1.500
43. Συντήρηση και επισκευή λοιπού εξοπλισμού και πομποδεκτών	2.900
44. Μισθώματα μεταφορικών μέσων	5.865
45. Δαπάνες απόσυρσης εγκαταλελειμμένων αυτοκινήτων	5.865
46. Αναγόμωση πυροσβεστήρων αντ/των καθαριότητας	1.760
47. Προμήθεια αυτοκινήτου μεταφοράς υλικών	20.000
48. Προμήθεια μικρής αυτοκινούμενης σκούπας	30.000
49. Προμήθεια ενός πούλμαν	200.000

**ΣΥΝΟΛΟ A : 1.690.700,00 Ευρώ**



**B. ΕΡΓΑ ΚΑΙ ΕΡΓΑΣΙΕΣ ΚΑΘΑΡΙΟΤΗΤΑΣ**

1. Διαχείριση Απορριμμάτων (Γ'ΚΠΣ)	1.907.550
2. Συντήρηση και επισκευή κτιρίου καθαριότητας	12.220
3. Εγκατ/ση εξοπλισμ. περιβαλλοντ.προστασίας Γκαράζ Καθ/τας	300.000
4. Απολυμάνσεις σχολικών κτιρίων	1.500
5. Απολυμάνσεις Δημοτ. Κτιρίων	2.900
6. Αποφράξεις αποχετεύσεων δημοτ. Γκαράζ	1.500
7. Εγκατάσταση εξαερισμού στο κτίριο μεταφ/σης απορριμμάτων	100.000
8. Διαμόρφωση χώρου εργασίας υπηρ. Καθαριότητας	12.220
9. Κατασκευή εσοχών κάδων απορριμμάτων	12.220
10. Ηλεκτρολογικές εγκαταστάσεις για τη λειτουργία Press Container	6.110

**ΣΥΝΟΛΟ Β :** 2.356.220,00 Ευρώ  
**ΓΕΝΙΚΟ ΣΥΝΟΛΟ VIII (A+B) :** 4.046.920,00 Ευρώ

**IX. ΝΕΚΡΟΤΑΦΕΙΟ****A. ΕΡΓΑ ΝΕΚΡΟΤΑΦΕΙΟΥ**

1. Κατασκευή οστεοφυλακείων	38.130
2. Διαμορφώσεις διαδρόμων Νεκροταφείου	132.000
3. Αγωγράφηση Ιερού Ναού	38.130
4. Επισκευή μάνδρας ορίων με Νεκροταφείο Παλαιού Φαλήρου	38.130
5. Καθαρισμός σχαρών – συντήρηση δικτύου Δημ. Νεκροταφείου	12.220

**ΣΥΝΟΛΟ Α :** 258.610,00 Ευρώ

**B. ΠΡΟΜΗΘΕΙΑ - ΣΥΝΤΗΡΗΣΕΙΣ ΝΕΚΡΟΤΑΦΕΙΟΥ**

6. Προμήθεια στολών αδιαβρόχων και φορμών	10.385
7. Συντήρηση ηλεκτρ/κών & ηλεκτρολογικών εγκαταστάσεων & Μηχανημάτων	6.925
8. Προμήθεια χημικού υλικού (απολ. Υλ. Χημ. Υγ.)	6.925
9. Προμήθεια σάκων απορριμμάτων	6.925
10. Προμήθεια σαρώθρων & λοιπών ειδών υγιεινής και καθαριότητας	6.925
6. Προμήθεια οικοδομικών υλικών κ.λ.π.	10.385
7. Προμήθεια κήρου	15.000
8. Προμήθεια δοχείων απορριμμάτων	3.460
9. Προμήθεια Εκκλησιαστικών Ειδών	10.385
10. Προμήθεια μεταλλικών κιβωτιών	15.000

**ΣΥΝΟΛΟ :** 92.315,00 Ευρώ  
**ΓΕΝΙΚΟ ΣΥΝΟΛΟ IX (A+B) :** 350.925,00 Ευρώ

**ΓΕΝΙΚΟ ΣΥΝΟΛΟ I,II,III, IV,V, VII, VIII, IX, X :** 15.804.217,00 Ευρώ

Ο Δημοτικός Σύμβουλος κ. Καρούμπας Γεώργιος ψήφισε αρνητικά.

ΓΙΑ ΤΟ ΔΗΜΟΤΙΚΟ ΣΥΜΒΟΥΛΙΟ  
Ο ΠΡΟΕΔΡΟΣ  
ΜΑΜΩΛΗΣ ΔΗΜΗΤΡΙΟΣ

Ο ΓΡΑΜΜΑΤΕΥΣ  
ΣΤΑΥΡΙΑΝΙΔΗΣ ΘΕΟΔΩΡΟΣ  
και α/α  
ΣΤΑΧΤΕΑ ΔΙΚΑΤΕΡΙΝΗ



ΤΑ ΜΕΛΗ  
Ακριβές Αντίγραφο  
Νέα Σμύρνη 29/12/2005  
Ο ΠΡΟΕΔΡΟΣ

ΜΑΜΩΛΗΣ ΔΗΜΗΤΡΙΟΣ