

**ΑΝΩΤΑΤΟ ΤΕΧΝΟΛΟΓΙΚΟ ΕΚΠΑΙΔΕΥΤΙΚΟ  
ΙΔΡΥΜΑ ΚΑΛΑΜΑΤΑΣ  
ΣΧΟΛΗ ΔΙΟΙΚΗΣΗΣ ΚΑΙ ΟΙΚΟΝΟΜΙΑΣ  
ΤΜΗΜΑ ΤΟΠΙΚΗΣ ΑΥΤΟΔΙΟΙΚΗΣΗΣ**

**ΠΤΥΧΙΑΚΗ ΕΡΓΑΣΙΑ**



**Θέμα: Σχέσεις μεταξύ Α΄ και Β΄ βαθμού. Σχέσεις  
Νομαρχιακής Αυτοδιοίκησης – Κράτους και  
Νομαρχιακής Αυτοδιοίκησης – Πολίτη. Η περίπτωση  
του Νομού Βοιωτίας.**

**Σπουδάστρια: Παπαευσταθίου Αγγελική  
Αριθμός Μητρώου: 2001311**

**Επιβλέπων Καθηγητής: Τριανταφυλλοπούλου  
Αθανασία**

**Καλαμάτα, Μάιος 2007**

Θα ήθελα να ευχαριστήσω ιδιαίτερα τους γονείς μου  
για την υποστήριξη που μου πρόσφεραν ώστε να  
ολοκληρωθεί η εργασία αυτή, αλλά και όσους βρέθηκαν δίπλα μου  
και με τον τρόπο τους με βοήθησαν  
στην εκπόνηση της.

## ΑΡΧΗΤΙΚΟΛΕΞΟ

- ❖ Τ.Α = Τοπική Αυτοδιοίκηση
- ❖ Γ.Γ.Π = Γενικός Γραμματέας Περιφέρειας
- ❖ Ο.Τ.Α = Οργανισμοί Τοπικής Αυτοδιοίκησης
- ❖ Ο.Ε.Υ = Οργανισμός Εσωτερικής Υπηρεσίας
- ❖ Ν.Α = Νομαρχιακή Αυτοδιοίκηση
- ❖ Ν.Δ/ΜΑ = Νομοθετικό Διάταγμα
- ❖ Δ/ΜΑ = Διάταγμα
- ❖ ΦΕΚ = Φύλλο Εφημερίδας της Κυβέρνησης
- ❖ Ν.Ε = Νομαρχιακή Επιτροπή
- ❖ Ν.Σ = Νομαρχιακό Συμβούλιο
- ❖ Κ.Ε.Π.Π.Υ.Ε.Λ = Κέντρο Ελέγχου και Πιστοποίησης Πολλαπλασιαστικού Υλικού και Ελέγχου Λιπασμάτων
- ❖ Σ.Υ.Κ.Ε = Σταθμός Υγειονομικού Κτηνιατρικού Ελέγχου
- ❖ Δ.Ε = Δημόσιες Επενδύσεις
- ❖ Ε.Ε = Ευρωπαϊκή Ένωση
- ❖ Ν.Ε.Λ.Ε = Νομαρχιακή Επιτροπή Λαϊκής Επιμόρφωσης
- ❖ Ε.Ν.Α.Ε = Ένωση Νομαρχιακών Αυτοδιοικήσεων Ελλάδας
- ❖ Κ.Ε.Δ.Κ.Ε = Κεντρική Ένωση Δήμων και Κοινοτήτων Ελλάδας

- ❖ Α.Δ.Ε.Δ.Υ = Ανώτατη Διοίκηση Ενώσεων Δημοσίων Υπαλλήλων
- ❖ Ν.Π.Δ.Δ = Νομικά Πρόσωπα Δημοσίου Δικαίου
- ❖ Τ.Ε.Δ.Κ = Τοπική Ένωση Δήμων και Κοινοτήτων
- ❖ Π.Α.Σ.Ε.Γ.Ε.Σ = Πανελλήνια Συνομοσπονδία Ενώσεων Αγροτικών Συνεταιρισμών
- ❖ Γ.Σ.Ε.Ε = Γενική Συνομοσπονδία Εργατών Ελλάδας
- ❖ Δ.Ε = Δευτεροβάθμιας Εκπαίδευσης
- ❖ Π.Ε = Πανεπιστημιακής Εκπαίδευσης
- ❖ Τ.Ε = Τεχνολογικής Εκπαίδευσης
- ❖ ΚΕ.ΓΕ = Κέντρο Γεωργικής Εκπαίδευσης
- ❖ Α.Ο.Ο = Αγροτική Οικιακή Οικονομία
- ❖ Κ.Ε.Π = Κέντρο Εξυπηρέτησης Πολιτών
- ❖ Π.Ε.Χ.Ω.Δ.Ε = Περιβάλλοντος – Χωροταξίας και Δημοσίων Έργων
- ❖ Ν.Α.Β = Νομαρχιακή Αυτοδιοίκηση Βοιωτίας
- ❖ Π.Ε.Π = Περιφερειακά Ευρωπαϊκά Προγράμματα



## ΠΙΝΑΚΑΣ ΠΕΡΙΕΧΟΜΕΝΩΝ

ΠΡΟΛΟΓΙΚΟ ΣΗΜΕΙΩΜΑ.....	5
ΕΙΣΑΓΩΓΗ.....	7

### *ΜΕΡΟΣ ΠΡΩΤΟ*

#### ΚΕΦΑΛΑΙΟ 1<sup>ο</sup>

##### *ΤΟΠΙΚΗ ΑΥΤΟΔΙΟΙΚΗΣΗ*

1.1 Ιστορική εξέλιξη Α' Βαθμού Τοπικής Αυτοδιοίκησης.....	11
1.2 Σύσταση – Όργανα – Αρμοδιότητες ΤΑ.....	14
1.3 Οικονομική Διοίκηση Τ.Α.....	19
1.4 Οργανισμός Εσωτερικής Υπηρεσίας του Δήμου Λιβαδειάς.....	21

#### ΚΕΦΑΛΑΙΟ 2<sup>ο</sup>

##### *ΝΟΜΑΡΧΙΑΚΗ ΑΥΤΟΔΙΟΙΚΗΣΗ*

2.1 Ιστορική εξέλιξη Β' Βαθμού Τοπικής Αυτοδιοίκησης.....	24
2.2 Σύσταση – Όργανα – Αρμοδιότητες Ν.Α.....	29
2.3 Σύγκριση αρμοδιοτήτων μεταξύ Α' και Β' βαθμού Τ.Α.....	34
2.4 Συνταγματικές ρυθμίσεις της Ν.Α.....	35
2.5 Χρονική Πορεία Ν.Α.....	37
2.6 Οικονομική Διοίκηση.....	39
2.7 Οργανισμός Εσωτερικής Υπηρεσίας Νομαρχιακής Αυτοδιοίκησης.....	42

## ΚΕΦΑΛΑΙΟ 3<sup>ο</sup>

### **ΟΡΓΑΝΩΣΗ ΚΡΑΤΙΚΗΣ ΔΙΟΙΚΗΣΗΣ**

3.1 Η Έννοια της Δημόσιας Διοίκησης.....	48
3.1.2 Η Διοικητική Οργάνωση του Κράτους.....	48
3.1.3 Περιφερειακή Διοίκηση του Κράτους.....	50
3.2 Σχέσεις Κράτους και Νομαρχίας.....	53

## ΚΕΦΑΛΑΙΟ 4<sup>ο</sup>

4.1 Σύγκριση μεταξύ Ο.Ε.Υ. Δήμου και Νομαρχίας.....	55
---	----

### **ΜΕΡΟΣ ΔΕΥΤΕΡΟ**

## ΚΕΦΑΛΑΙΟ 1<sup>ο</sup>

### **ΝΟΜΟΣ ΒΟΙΩΤΙΑΣ**

1.1 Γενικά στοιχεία της πόλης.....	62
1.2 Διοίκηση Νομαρχιακής Αυτοδιοίκησης Βοιωτίας.....	64
1.3 Οργάνωση Ν.Α Βοιωτίας.....	65

## ΚΕΦΑΛΑΙΟ 2<sup>ο</sup>

2.1 Οικονομική διοίκηση και λειτουργία της Ν.Α Βοιωτίας.....	71
2.1.1 Γενικά.....	71
2.1.2 Έσοδα και έξοδα του προϋπολογισμού της Νομαρχίας Βοιωτίας...	73

2.2 Δράσεις Ν.Α Βοιωτίας.....	82
-------------------------------	----

### **ΚΕΦΑΛΑΙΟ 3<sup>ο</sup>**

3.1 Κέντρο Εξυπηρέτησης Πολιτών της Νομαρχίας Βοιωτίας.....	91
3.2 Ερωτηματολόγιο.....	92
3.2.1 Σχέσεις των πολιτών με την Ν.Α και την Τ.Α.....	99

### **ΚΕΦΑΛΑΙΟ 4<sup>ο</sup>**

4.1 Σχέσεις μεταξύ Α' και Β' Βαθμού Τοπικής Αυτοδιοίκησης.....	100
--	-----

## **ΜΕΡΟΣ ΤΡΙΤΟ**

### **ΚΕΦΑΛΑΙΟ 1<sup>ο</sup>**

#### **ΣΥΜΠΕΡΑΣΜΑΤΑ – ΠΡΟΤΑΣΕΙΣ**

1.1 Συμπεράσματα.....	103
1.2 Προτάσεις.....	105
Βιβλιογραφία.....	108
Παράρτημα.....	

## ΠΡΟΛΟΓΙΚΟ ΣΗΜΕΙΩΜΑ

Η παρούσα εργασία με θέμα << *Νομαρχιακή Αυτοδιοίκηση: Σχέσεις και ρόλοι μεταξύ Α' και Β' Βαθμού. Σχέσεις Νομαρχιακής Αυτοδιοίκησης – Κράτους και Νομαρχιακής Αυτοδιοίκησης – Πολίτη του Νομού Βοιωτίας* έχει ως σκοπό να παρουσιάσει την σύσταση , την λειτουργία και την εξέλιξη του δεύτερου βαθμού Τοπικής Αυτοδιοίκησης.

Επίσης σκοπός της εργασίας μου είναι να παρουσιάσει το ρόλο της Νομαρχιακής Αυτοδιοίκησης και της Τοπικής Αυτοδιοίκησης και σαφώς τις σχέσεις που μπορεί να υπάρχουν μεταξύ τους.

Ακόμα η εργασία αυτή σκοπεύει στο να τονίσει τη σημασία της Νομαρχιακής Αυτοδιοίκησης , να παρουσιάσει τις δράσεις της και να δείξει τη σχέση της με το Κράτος και την Τοπική Αυτοδιοίκηση.

Η εργασία αποτελείται από τρία μέρη.

Στο πρώτο μέρος γίνεται αναφορά στην σύσταση , στις αρμοδιότητες , στην διοίκηση και οργάνωση της Νομαρχιακής Αυτοδιοίκησης και παρουσιάζεται η ιστορική εξέλιξη της. Επίσης γίνεται αναφορά στο Συνταγματικό πλαίσιο της Τοπικής Αυτοδιοίκησης από την ίδρυσή της μέχρι και σήμερα.

Στο δεύτερο μέρος γίνεται αναφορά στον Νομό Βοιωτίας, στην διοίκηση, την οργάνωση καθώς και στην οικονομική διοίκηση και οργάνωση της Ν.Α. Επίσης στο μέρος αυτό θα εξετάσουμε που εστιάζεται η δραστηριότητα της Νομαρχιακής Αυτοδιοίκησης.

Στο μέρος αυτό παρουσιάζονται και τα αποτελέσματα που προέκυψαν μέσα από μια προσωπική έρευνα σχετικά με την απήχηση της Ν.Α.

Στο τρίτο μέρος γίνεται αναφορά στα συμπεράσματα που προέκυψαν μέσα από μια προσωπική έρευνα καθώς και στις προτάσεις μου για τη σωστότερη λειτουργία της Νομαρχιακής Αυτοδιοίκησης.

Θα ήθελα να ευχαριστήσω όλο το προσωπικό της Νομαρχίας για την πολύτιμη συνεργασία που είχαμε. Επίσης θα ήθελα να ευχαριστήσω , για την βοήθεια που μου πρόσφερε καθ' όλη τη διάρκεια της ολοκλήρωσης της εργασίας μου την Κα Τριανταφυλλοπούλου.

Για να υλοποιηθεί η παρούσα εργασία χρησιμοποιήθηκαν οι εξής μέθοδοι:

1. Μελέτη υπάρχουσας βιβλιογραφίας
2. Εμπειρική έρευνα με χρήση ερωτηματολογίου
3. Προφορικές συνεντεύξεις με τους αρμόδιους φορείς.

## *ΕΙΣΑΓΩΓΗ*

Λέγοντας Τοπική Αυτοδιοίκηση εννοούμε τον θεσμό ο οποίος σκοπεύει στην προαγωγή των οικονομικών και κοινωνικών συμφερόντων των κατοίκων του κάθε δήμου και κοινότητας. Ο θεσμός αυτός προσπαθεί να λύσει τα οποιαδήποτε προβλήματα που αντιμετωπίζουν οι κάτοικοι των δήμων και κοινοτήτων μέσα από υπηρεσίες και προγράμματα.

Ένας άλλος θεσμός ο οποίος είναι η Νομαρχιακή Αυτοδιοίκηση έχει ως στόχο την οικονομική, κοινωνική και πολιτιστική ανάπτυξη των περιφερειών

Θα αναφερθώ σ'ένα κεφάλαιο της εργασίας μου αναλυτικότερα για τις σχέσεις που μπορεί να έχουν η Τοπική Αυτοδιοίκηση με την Νομαρχιακή Αυτοδιοίκηση.

Συγκρίνοντας τους δύο αυτούς θεσμούς θα διαπιστώσουμε ότι δεν υπάρχει σχέση μεταξύ της Τ.Α και της Ν.Α. Η πιο σημαντική διαφορά τους συνίσταται στο γεγονός ότι η Τοπική Αυτοδιοίκηση στοχεύει στην προστασία, την ανάπτυξη και την βελτίωση των συμφερόντων καθώς και της ποιότητας ζωής της τοπικής κοινωνίας. Ενώ περιεχόμενο της Νομαρχιακής Αυτοδιοίκησης είναι η οικονομική, κοινωνική και πολιτιστική ανάπτυξη της περιφέρειας της.

Για να μπορέσουν να υλοποιηθούν οι στόχοι της Νομαρχιακής Αυτοδιοίκησης θα πρέπει να υπάρχουν οι απαραίτητοι οικονομικοί πόροι. Οι πόροι αυτοί είναι τα έξοδα της Ν.Α.

Έτσι όσον αφορά τον Νομό Βοιωτίας θα εξετάσουμε την οικονομική διοίκηση και λειτουργία του. Θα αναφερθούμε στους οικονομικούς πόρους , ποιοι είναι αυτοί , πως κατανέμονται και ποιες είναι οι δραστηριότητες που έχει αναπτύξει η Νομαρχία Βοιωτίας για την κατανομή τους.

Επίσης, θα ασχοληθούμε με τις διάφορες δράσεις που έχει αναπτύξει η Νομαρχία για την οικονομική, κοινωνική και πάνω από όλα την πολιτιστική ανάπτυξη του Νομού Βοιωτίας.

Βέβαια, θα πρέπει να ενισχυθούν κάποιες υπηρεσίες και να αυξηθούν οι οικονομικοί πόροι. Σημαντικό είναι επίσης η Νομαρχιακή Αυτοδιοίκηση να αποκτήσει δημοσιονομική αυτοτέλεια για να επιτευχθεί ο στόχος της. Με τον όρο δημοσιονομική αυτοτέλεια εννοούμε την οικονομική ανεξαρτησία δηλαδή θα πρέπει η Νομαρχιακή Αυτοδιοίκηση να έχει δική της

περιουσία και δικά της έσοδα, να καθορίζει ελεύθερα τα έξοδα και τα έσοδα της και να συντάσσει δικό της προϋπολογισμό και απολογισμό.

Γενικά, θα πρέπει να υπάρξει μια θεσμική και ουσιαστική αναβάθμιση της Ν.Α. καθώς και μια κατοχύρωση του αναπτυξιακού και παρεμβατικού ρόλου της.

ΜΕΡΟΣ ΠΡΩΤΟ



# ΚΕΦΑΛΑΙΟ 1<sup>ο</sup>

## ΤΟΠΙΚΗ ΑΥΤΟΔΙΟΙΚΗΣΗ

### 1.1 ΙΣΤΟΡΙΚΗ ΑΝΑΔΡΟΜΗ ΤΗΣ ΤΟΠΙΚΗΣ

### ΑΥΤΟΔΙΟΙΚΗΣΗΣ

Η έννοια της Τοπικής Αυτοδιοίκησης μπορεί να οριστεί ως εξής : Τοπική Αυτοδιοίκηση είναι η αυτοτελής άσκηση τοπικής δημόσιας διοίκησης από ένα εδαφικό νομικό πρόσωπο δημοσίου δικαίου με την σύμπραξη του συνόλου των μελών του και υπό την εποπτεία του κράτους.

Για το ελληνικό κράτος η Τοπική Αυτοδιοίκηση είναι θεσμός που αναπτύχθηκε κατά την διάρκεια της τουρκοκρατίας. Ιδρυτής του θεσμού είναι ο Αθηναίος πολιτικός Κλεισθένης, που διαίρεσε την Αθηναϊκή πολιτεία και τους πολίτες της σε δήμους. Όμως ο πρώτος που επιχείρησε να οργανώσει την κοινοτική αυτοδιοίκηση ήταν ο Καποδιστριάς. Με τα ψηφίσματα στις 16 Ιανουαρίου 1828 και στις 1 Ιανουαρίου 1830 διαίρεσε την Επικράτεια σε τμήματα. Στα τμήματα αυτά προΐστανται έκτακτοι επίτροποι. Οι επίτροποι αυτοί με το ψήφισμα του 1830 αντικαταστάθηκαν από τους διοικητές. Δύο χρόνια αργότερα έρχεται το Σύνταγμα της 15/27 Μαρτίου 1832 όπου διατήρησε την διαίρεση της χώρας σε τμήματα και επαρχίες που συγκροτούσαν οι κοινότητες, το οποίο όμως δεν εφαρμόστηκε ποτέ.

Στις 27 Δεκεμβρίου 1833 εκδόθηκε νόμος με τον οποίο έγινε μια προσπάθεια να οργανωθεί η Τοπική αυτοδιοίκηση. Ο Νόμος αυτός ίσχυσε μέχρι το 1912 όπου δημιουργήθηκε ένα σύγχρονο για

την εποχή πλέγμα τοπικής εξουσίας στην χώρα και αφορούσε τον σχηματισμό των δήμων και την θεσμική τους οργάνωση. Επίσης, το Βασίλειο της Ελλάδας διαιρέθηκε σε δήμους οι οποίοι θεωρήθηκαν η μικρότερη μονάδα του κράτους. Οι δημοτικές αρχές ήταν ο δήμαρχος, οι δημορχιακοί πάρεδροι και το δημοτικό συμβούλιο.

Γίνεται όμως, το 1911 αναθεώρηση του υπάρχοντος Συντάγματος, σύμφωνα με το οποίο η εκλογή των δημοτικών αρχών γινόταν με καθολική ψηφοφορία.

Στη συνέχεια, ο νόμος ΔΝΖ του 1912 « περί συστάσεως δήμων και κοινοτήτων » που άρχισε να ισχύει από το 1914 επέφερε μια μεταβολή σχετικά με την διάκριση των αυτοδιοικούμενων πρωτοβάθμιων τοπικών οργανισμών, από άποψη οργάνωσης και λειτουργίας σε αστικούς και αγροτικούς, από τους οποίους οι πρώτοι αποτέλεσαν, τους δήμους και οι δεύτεροι τις κοινότητες. Επίσης, ο νόμος αυτός, εισήγαγε μια καινοτομία σύμφωνα με την οποία, υπήρχε η δυνατότητα σε δύο ή περισσότερες κοινότητες να ιδρύσουν ένα νομικό πρόσωπο για την εξυπηρέτηση κοινών τοπικών συμφερόντων και υπηρεσιών.

Παρά τα Συντάγματα και τις αναθεωρήσεις που έγιναν, ο θεσμός της Τοπικής Αυτοδιοίκησης κατοχυρώθηκε με το Σύνταγμα του 1925/1927 για πρώτη φορά πλήρως από τις διατάξεις του άρθρου 104 του Συντάγματος, όπου κατοχύρωναν απόλυτα τη Τ.Α., και ιδιαίτερα το περιεχόμενο της, έναντι της νομοθετικής εξουσίας και όχι ως θεσμό του δημοσίου δικαίου.

Σύμφωνα με το Σύνταγμα αυτό, το κράτος θα έπρεπε να διαιρεθεί σε περιφέρειες μέσα από τις οποίες οι πολίτες θα διαχειρίζονταν τις τοπικές υποθέσεις. Έτσι, την πρώτη βαθμίδα της τοπικής αυτοδιοίκησης θα αποτελούσαν οι δήμοι και οι κοινότητες. Οι αποφάσεις για θέματα που αφορούσαν τον κύκλο αρμοδιοτήτων της Τ.Α. λαμβάνονταν έμμεσα από όργανα τα οποία εκλέγονταν με καθολική ψηφοφορία, ή άμεσα από τους πολίτες κάθε αυτοδιοικούμενης περιφέρειας. Παρ'όλα αυτά το Σύνταγμα του 1927, καταργήθηκε με ψήφισμα στις 16 Οκτωβρίου του 1935, με συνέπεια να επαναφερθεί σε προσωρινή ισχύ το σύνταγμα της βασιλευόμενης δημοκρατίας του 1864, όπως αναθεωρήθηκε το 1911.

Ένα χρόνο αργότερα, καθιερώθηκε η Τοπική Αυτοδιοίκηση , από το Σύνταγμα του 1952, όπου σύμφωνα με το άρθρο 99, η διοικητική οργάνωση του κράτους βασίζεται στην αποκέντρωση και την Τ.Α.

Συγκρίνοντας το Σύνταγμα του 1927 και του 1952, παρατηρούμε μια διαφορά και η οποία συνίσταται στο ότι το σύνταγμα του 1927, κατοχύρωνε ρητά και την δευτεροβάθμια αυτοδιοίκηση, ενώ του 1952 κατοχύρωνε μόνο την πρωτοβάθμια τοπική αυτοδιοίκηση.

Μετά το σύνταγμα του 1952 έρχεται το δικτατορικό σύνταγμα του 1968/1973 το οποίο περιλάμβανε διατάξεις οι οποίες όμως έμειναν ανενεργείς.

Ουσιαστικά η συνταγματική κατοχύρωση της τοπικής αυτοδιοίκησης γίνεται με το Σύνταγμα του 1975 κατά το οποίο αποσαφηνίζεται πλήρως η δομή της Τ.Α., η οποία διαρθρώνεται σε βαθμίδες και που την πρώτη βαθμίδα αποτελούν οι δήμοι και οι κοινότητες, ενώ οι υπόλοιπες βαθμίδες καθορίζονται από τον κοινό νομοθέτη.

Μετά από 22 χρόνια γίνεται πρόταση αναθεώρησης του Συντάγματος του άρθρου 101 του 1975, στην οποία συζητήθηκε ο θεσμός της αποκέντρωσης. Ειδικότερα αναφέρθηκε η ανυπαρξία αποκέντρωσης πρώτου βαθμού, σε επίπεδο νομού, εφόσον στο επίπεδο αυτό ο θεσμός της αποκέντρωσης ταυτίζεται με αυτόν της αυτοδιοίκησης.

Από όσα αναφέραμε παραπάνω συμπεραίνουμε ότι μόνο το Σύνταγμα του 1927 κατοχυρώνει την τοπική αυτοδιοίκηση απόλυτα και όχι ως θεσμό δημοσίου δικαίου. Επιπλέον, κατοχυρώνεται σε όλη την έκταση της και ο νομοθέτης δεν μπορεί να την περιορίσει. Αυτός μπορεί μόνο να καθορίζει τις ανώτερες βαθμίδες των οργανισμών τοπικής αυτοδιοίκησης, να ρυθμίζει την οργάνωση και λειτουργία τους καθώς και την κρατική εποπτεία αυτών. <sup>1</sup>

---

<sup>1</sup> Ευριδίκη Μπεσίλα-Βήκα, <<Τοπική Αυτοδιοίκηση>>, Αθήνα 2001, σελ.135-138.

## 1.2 ΣΥΣΤΑΣΗ – ΟΡΓΑΝΑ – ΑΡΜΟΔΙΟΤΗΤΕΣ ΤΟΠΙΚΗΣ

### ΑΥΤΟΔΙΟΙΚΗΣΗΣ

#### α) Σύσταση

Οι Δήμοι και οι Κοινότητες δημιουργήθηκαν σύμφωνα με το άρθρο Ν. 3463/2006 και συγκροτούν τους οργανισμούς του πρώτου βαθμού Τοπικής Αυτοδιοίκησης. Επίσης, οι δήμοι έχουν συσταθεί σύμφωνα με το άρθρο 1 του Ν.2539/1997. Οι οργανισμοί Τ.Α. έχουν ως στόχο την διοίκηση των τοπικών υποθέσεων με αποτέλεσμα την προώθηση των οικονομικών συμφερόντων και των πολιτιστικών και πνευματικών ενδιαφερόντων.

#### β) Όργανα

Για να μπορέσουν οι Δήμοι και οι Κοινότητες να ασκήσουν τις αρμοδιότητες τους θα πρέπει να έχουν κάποια όργανα. Τα όργανα των δήμων είναι ο Δήμαρχος, το Δημοτικό Συμβούλιο και η Δημοτική Επιτροπή. Το Κοινοτικό Συμβούλιο και ο Πρόεδρος αποτελούν τα όργανα της Κοινότητας.

#### γ) Αρμοδιότητες

Σύμφωνα με το άρθρο 102 παρ.1 του συντάγματος, οι αρμοδιότητες της Τ.Α πρώτου βαθμού εκτείνονται στην διοίκηση των τοπικών υποθέσεων. Έτσι οι αρμοδιότητες του Ν. 3463/2006 είναι οι εξής :

α) Η κατασκευή των συστημάτων ύδρευσης, άρδευσης και αποχέτευσης καθώς και των έργων δημοτικής και κοινοτικής οδοποιίας, πλατειών και γεφυρών. Σημαντική είναι και η συντήρηση

και διαχείριση χώρων πρασίνου, κοινόχρηστων χώρων, χώρων άθλησης καθώς και η λειτουργία των λαϊκών αγορών.

**β)** Επίσης στην αρμοδιότητα των ΟΤΑ περιλαμβάνεται η ίδρυση και λειτουργία παιδικών σταθμών και νηπιαγωγείων, κέντρων ψυχαγωγίας και αναψυχής ηλικιωμένων, βρεφοκομείων, ΚΑΠΗ και κέντρων υποστήριξης και αποκατάστασης ατόμων με ειδικές ανάγκες. Επίσης, οι Δήμοι και οι Κοινότητες είναι αρμόδιες για την δημιουργία, κατασκευή και λειτουργία των πολιτιστικών και πνευματικών κέντρων όπως για παράδειγμα οι σχολές διδασκαλίας χορού, ζωγραφικής, μουσικής, οι βιβλιοθήκες, μουσεία, πινακοθήκες και θέατρα.

**γ)** Βασική αρμοδιότητα των ΟΤΑ είναι και η κατασκευή, επισκευή και συντήρηση σχολικών κτιρίων καθώς και η προστασία, αξιοποίηση και εκμετάλλευση των τοπικών φυσικών πόρων και περιοχών, των ιαματικών πηγών και των ήπιων μορφών ενέργειας. Επίσης, άλλες αρμοδιότητες των Δήμων και κοινοτήτων είναι η υλοποίηση του πολεοδομικού σχεδιασμού, συμφωνα με το εγκεκριμένο Γενικό Πολεοδομικό Σχέδιο, η ρύθμιση της κυκλοφορίας, ο καθορισμός των πεζοδρόμων και η λειτουργία των χώρων στάθμευσης οχημάτων.

**δ)** Οι αρμοδιότητες αφορούν ακόμη τον έλεγχο τήρησης των διατάξεων όσον αφορά την καθαριότητα, κυκλοφορία, οικοδόμηση, την ύδρευση, αποχέτευση και ρύπανση των θαλασσών καθώς και την λειτουργία των επιτηδευμάτων και επαγγελματών.

**ε)** Επιπλέον, στις σημαντικές αρμοδιότητες των ΟΤΑ ανήκει και η χορήγηση αδειών ίδρυσης και λειτουργίας όλων των καταστημάτων και επιχειρήσεων, των αδειών μικροπωλητών και λειτουργίας κυλικείων σε κοινόχρηστους χώρους, την χορήγηση αδειών εγκατάστασης και λειτουργίας θεάτρων και αδειών λειτουργίας μουσικής σε δημόσια κέντρα. Τέλος, αναφέρεται η διαχείριση της δημοτικής ή κοινοτικής περιουσίας, την μελέτη, εκτέλεση και εκμετάλλευση βιοτεχνικών κέντρων και κτιρίων, την εκπόνηση και εφαρμογή προγραμμάτων ανάπτυξης και την σύναψη προγραμματικών συμβάσεων.



Από τις αρμοδιότητες των Δήμων και Κοινοτήτων που έχουμε αναφέρει παραπάνω, θα μπορούσαμε να πούμε ότι οι πιο σημαντικές λόγω του ότι αφορούν προσωπικά τον πολίτες είναι οι εξής :

**1)** Η τήρηση δημοτολογίου και του μητρώου αρένων, η έκδοση των σχετικών πιστοποιητικών που απορρέουν από αυτό, καθώς και η τήρηση των υποχρεώσεων για την δημιουργία και τήρηση του Εθνικού Δημοτολογίου, **2)** η τήρηση ληξιαρχικών βιβλίων, στα οποία καταχωρούνται τα ληξιαρχικά γεγονότα που συμβαίνουν στην περιφέρεια τους και η έκδοση αποσπασμάτων των ληξιαρχικών πράξεων, **3)** η τήρηση αρχείων επίσημων εγγράφων και η έκδοση αντιγράφων, **4)** η τήρηση των υποχρεώσεων που προκύπτουν από την ισχύουσα εκλογική νομοθεσία, **5)** η περιοδική ενημέρωση των δημοσίων υπηρεσιών για τις μεταβολές προσωπικής κατάστασης, που προκύπτουν από τα τηρούμενα στοιχεία, **6)** η τήρηση άδειας πολιτικού γάμου και η τέλεση των γάμων αυτών.

Επίσης, πρέπει να αναφέρουμε ότι σύμφωνα με το άρθρο 3 του Ν.2647/1998 μπορούν να μεταβιβαστούν αρμοδιότητες του Υπουργείου Δημοσίας Τάξης στους ΟΤΑ α΄ βαθμού.

Μερικές από αυτές , μπορεί να είναι οι εξής :

**α)** Ο έλεγχος στάθμευσης των αυτοκινήτων, **β)** η αφαίρεση άδειας οικοδομής για ασφαλιστικές εισφορές **γ)** ο έλεγχος της τήρησης των διατάξεων που αφορούν την κατάληψη κοινόχρηστων χώρων, **δ)** η βεβαίωση μόνιμης κατοικίας για μεταδημότευση, **ε)** ο έλεγχος σήμανσης των εργασιών που εκτελούνται στις οδούς, **στ)** ο έλεγχος επιχειρήσεων τουριστικού ενδιαφέροντος σχετικά με την εφαρμογή της τουριστικής νομοθεσίας, **ζ)** η εφαρμογή των διατάξεων που αφορούν τους χώρους εγκατάστασης πλανοδίων ομάδων, **η)** η εφαρμογή διατάξεων για την κοινή ησυχία, την καθαριότητα και αισθητική των πόλεων, ευκοσμία και ευταξία, **θ)** η ρύθμιση κυκλοφορίας με υποδείξεις και σήματα τροχονόμων και **ι)** η εφαρμογή Γενικού Οικοδομικού Κανονισμού και των διατάξεων για τις επικίνδυνες οικοδομές.

Πρέπει να επισημάνουμε ότι ο νόμος 2539/1997 του οποίου οι αρμοδιότητες είναι οι παραπάνω αντικαταστάθηκε από τον Νόμο 3463/2006. Η διαφορά μεταξύ των δύο νόμων είναι ότι ο καινούριος νόμος περιλαμβάνει επιπλέον αρμοδιότητες. Οι αρμοδιότητες αυτές παρουσιάζονται παρακάτω και χωρίζονται στους εξής τομείς.

Οι διαφορές αυτές αφορούν τις αρμοδιότητες των ΟΤΑ και χωρίζονται στους εξής τομείς :

**A) Τομέας Ανάπτυξης, στον οποίο περιλαμβάνεται :**

1) Η εφαρμογή και η εκπόνηση προγραμμάτων έρευνας και τεχνολογίας για την ανάπτυξη της περιοχής τους και προγραμμάτων ανάπτυξης του ανθρώπινου δυναμικού της περιοχής τους, 2) η διοίκηση και εκμετάλλευση των χώρων της ζώνης λιμένα δικαιοδοσίας τους, καθώς και η κατασκευή και συντήρηση των αναγκαίων λιμενικών έργων, 3) η εκμετάλλευση δημοτικών και κοινοτικών δασών.

**B) Τομέας Περιβάλλοντος, στον οποίο περιλαμβάνεται :**

1) Η εκπόνηση τοπικών προγραμμάτων για την προστασία και αναβάθμιση του φυσικού, αρχιτεκτονικού και πολιτιστικού περιβάλλοντος, στο πλαίσιο των εθνικών και ευρωπαϊκών πολιτικών, 2) η λήψη μέτρων για την αποκατάσταση και ανάπλαση των περιοχών της περιφέρειας τους κυρίως σε περιοχές όπου αναπτύσσεται εκμετάλλευση ορυκτού πλούτου και εγκαθίσταται μονάδες επεξεργασίας αποβλήτων, 3) ο καθορισμός των χώρων για την δημιουργία κοιμητηρίων.

**Γ) Τομέας Απασχόλησης , στον οποίο έχουμε τα εξής :**

1) Η υλοποίηση ή η συμμετοχή σε ολοκληρωμένα τοπικά σχέδια και προγράμματα δράσης και πρωτοβουλίες για την εφαρμογή και ανάπτυξη πολιτικών προώθησης της απασχόλησης και της κοινωνικής ενσωμάτωσης διάφορων κατηγοριών ανέργων, στο πλαίσιο των εθνικών και ευρωπαϊκών πολιτικών, 2) η συμβολή στην απορρόφηση του εργατικού δυναμικού της περιοχής τους με την ανάπτυξη συμβουλευτικών δράσεων που παρέχονται δωρεάν προς τους ανέργους, με στόχο την υποστήριξη και την ενθάρρυνση τους για την εξεύρεση απασχόλησης καθώς και στην προώθηση ίσων ευκαιριών πρόσβασης στην αγορά εργασίας, με την δημιουργία Δημοτικών και

Κοινοτικών Γραφείων Ενημέρωσης για την απασχόληση και συνεργασία με τους αρμόδιους δημόσιους φορείς και τις επιχειρήσεις της περιοχής τους.

**Δ) Τομέας Κοινωνικής Προστασίας και Αλληλεγγύης στον οποίο περιέχονται τα παρακάτω :**

1) Η σχεδίαση, η οργάνωση, ο συντονισμός και η εφαρμογή προγραμμάτων και πρωτοβουλιών για την πρόληψη της παραβατικότητας στην περιφέρεια τους, με την δημιουργία Συμβουλίων Πρόληψης Παραβατικότητας, 2) η προώθηση και ανάπτυξη του εθελοντισμού και της κοινωνικής αλληλεγγύης εθελοντικών οργανώσεων και ομάδων εθελοντών που θα δραστηριοποιούνται για την επίτευξη των στόχων και την υποβοήθηση του έργου της κοινωνικής προστασίας και αλληλεγγύης του Δήμου και της Κοινότητας.

**Ε) Τομέας Παιδείας, Αθλητισμού στον οποίο περιλαμβάνεται :**

1) Η προώθηση πολιτιστικών ανταλλαγών σε εθνικό, ευρωπαϊκό και διεθνές επίπεδο, σύμφωνα με την κείμενη νομοθεσία, 2) η προώθηση και εφαρμογή προγραμμάτων ενίσχυσης μαζικού αθλητισμού και διοργάνωση αθλητικών εκδηλώσεων.

**ΣΤ) Τομέας Πολιτικής Προστασίας που περιέχει τα εξής :**

1) Η διατύπωση εισήγησης για τον σχεδιασμό πολιτικής προστασίας της περιοχής τους και η εφαρμογή των προγραμμάτων, μέτρων και δράσεων που αφορούν την περιοχή τους στο πλαίσιο του εθνικού και περιφερειακού σχεδιασμού.

Τέλος μπορούμε να προσθέσουμε ότι ο καινούργιος κώδικας Δήμων και Κοινοτήτων, θα αρχίσει να ισχύει από 1/1/2007 με εξαίρεση τις διατάξεις των άρθρων 2,5,19, έως και 74,80,81,141 έως και 147,176,177,202 και 219 έως και 221, η ισχύς των οποίων αρχίζει από την δημοσίευση του άρθρου 287 στην Εφημερίδα της Κυβερνήσεως.<sup>2</sup>

---

<sup>2</sup> [www.vouli.gr](http://www.vouli.gr)



## 1.3 ΟΙΚΟΝΟΜΙΚΗ ΔΙΟΙΚΗΣΗ

Οι Δήμοι και οι Κοινότητες για να μπορέσουν να επιτύχουν τον σκοπό τους θα πρέπει να έχουν κάποια έσοδα. Τα έσοδα είναι :

**1) Τακτικά, που προέρχονται :**

- α) από θεσμοθετημένους υπέρ αυτών πόρους
- β) από τα εισοδήματα της κινητής και ακίνητης περιουσίας
- γ) από ανταποδοτικά τέλη, δικαιώματα και εισφορές
- δ) από τοπικά δυνητικά τέλη και εισφορές.

**2) Έκτακτα, που προέρχονται :**

- α) από δάνεια, δωρεές, κληροδοτήματα και κληρονομίες
- β) από εκποίηση περιουσιακών στοιχείων
- γ) από κάθε άλλη πηγή.

**Προϋπολογισμός :**

Η δημορχιακή επιτροπή ή ο πρόεδρος της κοινότητας συντάσσει το σχέδιο του προϋπολογισμού των εσόδων και εξόδων του δήμου ή της κοινότητας και το υποβάλλει στο δημοτικό ή κοινοτικό συμβούλιο, για συζήτηση και απόφαση, το αργότερο έως το τέλος Οκτωβρίου κάθε έτους. Το Συμβούλιο έως το τέλος Νοεμβρίου του ίδιου έτους, ψηφίζει τον προϋπολογισμό και τον υποβάλλει στον Γενικό Γραμματέα της Περιφέρειας. Όσπου να αρχίσει να ισχύει ο νέος προϋπολογισμός, και πάντως όχι αργότερα από το τέλος του Μαρτίου του επόμενου οικονομικού έτους, ισχύει ο προϋπολογισμός του έτους που έχει λήξει. Ο προϋπολογισμός αποστέλλεται στον Γ.Γ.Π. μαζί με τις αποφάσεις των συμβουλίων που αφορούν την επιβολή των φόρων, τελών,

δικαιωμάτων και εισφορών που είναι γραμμένες σ'αυτόν. Ο Γενικός Γραμματέας Περιφέρειας, αν διαπιστώσει ότι οι υποχρεωτικές δαπάνες δεν έχουν εγγραφεί στον προϋπολογισμό και τα έσοδα δεν επαρκούν για την κάλυψη αυτών, καλεί το δημοτικό ή κοινοτικό συμβούλιο να αναμορφώσει αυτόν και να εγγράψει σε αυτόν τις υποχρεωτικές δαπάνες και τους επιπλέον αναγκαίους πόρους. Ο τύπος του προϋπολογισμού των δήμων και κοινοτήτων , καθορίζεται με Προεδρικό Διάταγμα που εκδίδεται με πρόταση του Υπουργείου Εσωτερικών, Δημόσιας Διοίκησης και Αποκέντρωσης.

#### **Απολογισμός :**

Για τον απολογισμό των Δήμων θα πρέπει έως το τέλος Απριλίου, εκείνος που ενεργεί την ταμιακή υπηρεσία του δήμου να υποβάλλει δια μέσου του δημάρχου στην δημοτική επιτροπή τους λογαριασμούς του οικονομικού έτους που έληξε. Ο απολογισμός υποβάλλεται ενιαίος, ανεξάρτητα από τις μεταβολές που έχουν τυχόν γίνει, ως προς τα πρόσωπα εκείνων που ενεργούν την ταμιακή υπηρεσία. Μέσα σε δύο μήνες αφότου παρέλαβε τους λογαριασμούς, η δημοτική επιτροπή τους προελέγχει και υποβάλλει τον απολογισμό το αργότερο σε πέντε ημέρες μετά την λήξη του διμήνου στο δημοτικό συμβούλιο. Το συμβούλιο μέσα σε προθεσμία δύο μηνών αφότου παρέλαβε τον απολογισμό, αποφασίζει με πράξη του για την έγκριση του απολογισμού. Αυτός μαζί με όλα τα δικαιολογητικά υποβάλλεται στο Ελεγκτικό Συνέδριο για να ελεγχθεί και η υποβολή του ανακοινώνεται στον Γενικό Γραμματέα της Περιφέρειας.

Όσον αφορά τον απολογισμό των Κοινοτήτων, ο διευθυντής του δημοσίου ταμείου θα πρέπει έως το τέλος Απριλίου να στείλει στην κοινότητα τους λογαριασμούς της διαχείρισεως του προηγούμενου οικονομικού έτους μαζί με τα σχετικά δικαιολογητικά. Το κοινοτικό συμβούλιο αποφασίζει για την έγκριση του απολογισμού και διατυπώνει τις παρατηρήσεις του, με πράξη που εκδίδει μέσα σε ένα δίμηνο από την παραλαβή των λογαριασμών.

#### **Οικονομική διαχείριση :**

Η ταμιακή υπηρεσία των Δήμων και Κοινοτήτων διεξάγεται από το Ταμείο Παρακαταθηκών και Δανείων μέσω των δημοσίων ταμείων. Στους δήμους ο οργανισμός εσωτερικής υπηρεσίας

μπορεί να προβλέπει ειδική ταμιακή υπηρεσία, ανάλογα βέβαια και με τον πληθυσμό των δήμων. Επίσης, το Ταμείο Παρακαταθηκών και Δανείων οφείλει να παρέχει κάθε πληροφορία που ζητά ο Γενικός Γραμματέας της Περιφέρειας ή ο Υπουργός Εσωτερικών, Δημόσιας Διοίκησης και Αποκέντρωσης, οι οποίοι αν συντρέχει ειδική περίπτωση μπορούν να διατάζουν και έλεγχο της διαχείρισής τους.

#### **Δάνεια :**

Τέλος θα αναφερθούμε στα δάνεια που μπορούν να συνομολογούν οι Δήμοι και οι Κοινότητες με το κράτος, με αναγνωρισμένα πιστωτικά ιδρύματα ή χρηματοπιστωτικούς οργανισμούς της Ελλάδας ή του εξωτερικού καθώς και με κάθε είδος δημοσίους οργανισμούς και νομικά πρόσωπα δημοσίου δικαίου, αποκλειστικώς για την πραγματοποίηση σκοπών που ανήκουν στην αρμοδιότητα τους. Μέσα από την απόφαση του δημοτικού ή κοινοτικού συμβουλίου, που αφορά την σύναψη του δανείου καθορίζονται ο σκοπός, οι όροι του και η τοκοχρεωλυτική δόση. Για την σύναψη δανείου σχετικά με την εκτέλεση έργων ή προμηθειών , πρέπει να υπάρχει προκαταρκτική μελέτη ή προμελέτη, για τα οποία θα συνομολογηθεί το δάνειο, που να έχει συνταχθεί και εγκριθεί από τα αρμόδια όργανα.<sup>3</sup>

## **1.4 ΟΡΓΑΝΙΣΜΟΣ ΕΣΩΤΕΡΙΚΗΣ ΥΠΗΡΕΣΙΑΣ ΤΟΠΙΚΗΣ ΑΥΤΟΔΙΟΙΚΗΣΗΣ**

Η διοίκηση των τοπικών υποθέσεων από τους Οργανισμούς Τοπικής Αυτοδιοίκησης είναι αποτέλεσμα της συνεργασίας των αιρετών και των υπηρεσιακών παραγόντων. Οι αιρετοί

---

<sup>3</sup> Σύμφωνα με το Π.Δ.410/1995.

προγραμματίζουν και ιεραρχούν τις υποθέσεις του κάθε οργανισμού, ενώ οι υπηρεσιακοί παράγοντες υλοποιούν τις προγραμματισμένες δράσεις. Για το λόγο αυτό ο νομοθέτης προβλέπει τη σύνταξη Οργανισμού από τους Ο.Τ.Α. ώστε με την κατάλληλη στελέχωση των υπηρεσιών τους, να παρέχουν άμεσα και κατά το καλύτερο δυνατό τις υπηρεσίες τους, για την ικανοποίηση των ενδιαφερόντων των πολιτών, αλλά και την κατά τον ορθολογικότερο τρόπο αξιοποίηση των τοπικών παραγωγικών πόρων προς όφελος, επίσης, των πολιτών.

Το ανθρώπινο δυναμικό, το οποίο στελεχώνει τις υπηρεσίες συμμετέχει στην αποτελεσματική εκπλήρωση των δραστηριοτήτων των Ο.Τ.Α., αλλά και συμβάλλει στις πρόσφορες επιλογές της διοίκησης του κάθε οργανισμού.

Για την άσκηση των αρμοδιοτήτων τους οι Οργανισμοί Τοπικής Αυτοδιοίκησης συντάσσουν Οργανισμό Εσωτερικών Υπηρεσιών. Συγκεκριμένα, σύμφωνα με τις διατάξεις του Ν. 1188/81 όπως τροποποιήθηκε και συμπληρώθηκε με τις διατάξεις του Ν. 2307/1995 και ισχύει σήμερα, οι ΟΤΑ λαμβάνοντας υπόψη τον πληθυσμό, την έκταση, το δίκτυο ύδρευσης και αποχέτευσης και λοιπά στοιχεία του συντάσσουν Ο.Ε.Υ. Στον Οργανισμό περιλαμβάνονται οι Υπηρεσίες, οι απαραίτητες για την υλοποίηση των δραστηριοτήτων θέσεις, καθώς και οι ειδικότητες και τα προσόντα του ανθρώπινου δυναμικού, με τα οποία στελεχώνονται οι υπηρεσίες αυτές.

Παρακάτω παραθέτουμε το οργανόγραμμα του Δήμου Λεβαδέων :



# ΟΡΓΑΝΟΓΡΑΜΜΑ ΤΟΥ ΔΗΜΟΥ ΛΕΒΑΔΕΩΝ<sup>4</sup>

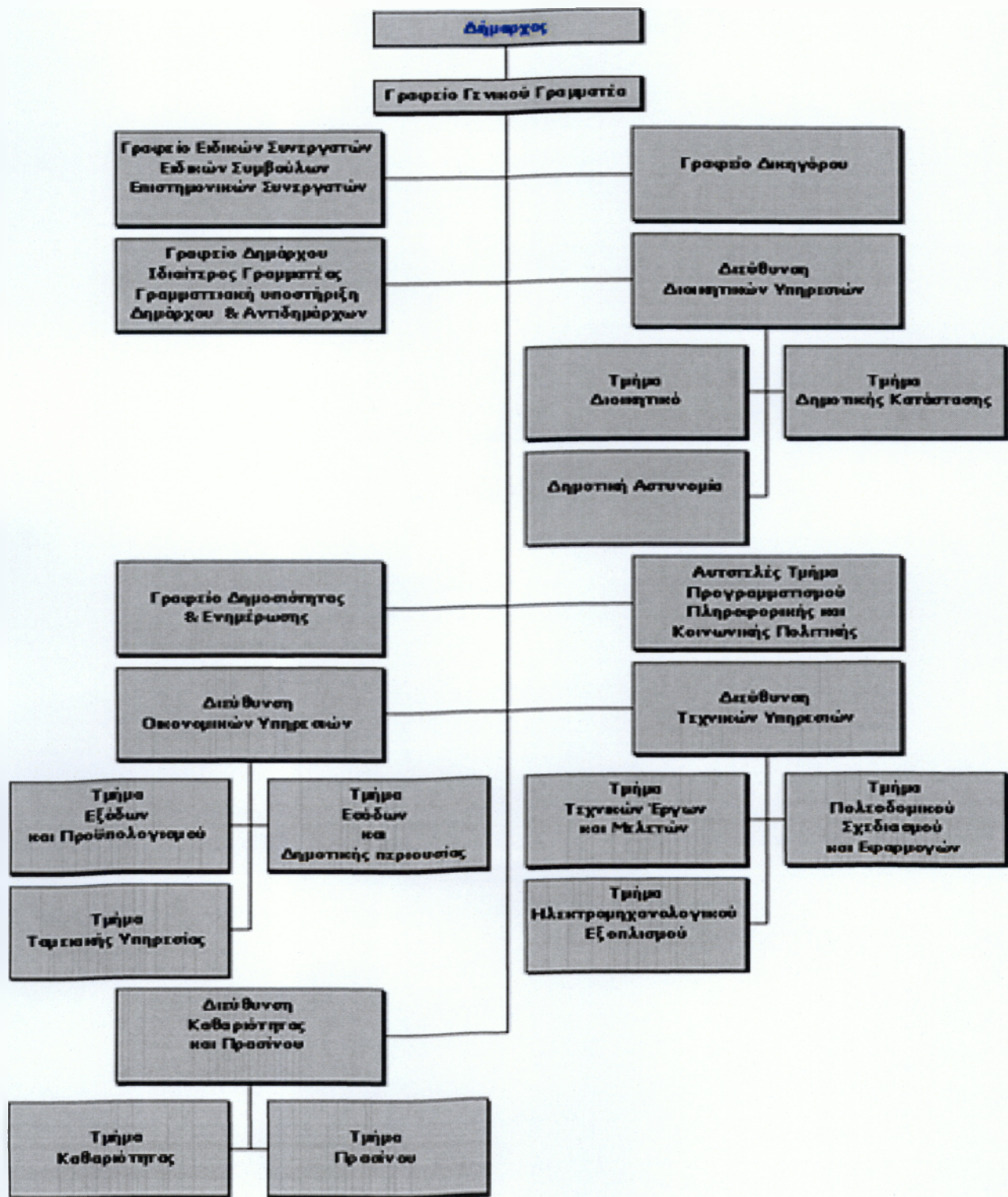

<sup>4</sup> www.livadeia.gr

## ΚΕΦΑΛΑΙΟ 2<sup>ο</sup>

### ΝΟΜΑΡΧΙΑΚΗ ΑΥΤΟΔΙΟΙΚΗΣΗ

#### 2.1 ΙΣΤΟΡΙΚΗ ΕΞΕΛΙΞΗ Β' ΒΑΘΜΟΥ ΤΟΠΙΚΗΣ

#### ΑΥΤΟΔΙΟΙΚΗΣΗΣ

Σύμφωνα με την αρχή που θεσπίζει το Σύνταγμα μας (άρθρο 101 παρ.1) η διοίκηση του κράτους οργανώνεται κατά το αποκεντρωτικό σύστημα. Διοικητική αποκέντρωση είναι η διεξαγωγή των περιφερειακών υποθέσεων από περιφερειακά όργανα της κρατικής εξουσίας, τα οποία έχουν αποφασιστική αρμοδιότητα. Αυτό προϋποθέτει βέβαια την αποσυγκέντρωση αρμοδιοτήτων από το κέντρο προς την περιφέρεια.

Η οργάνωση του κράτους περιλαμβάνει κεντρικά και περιφερειακά όργανα. Των κρατικών οργάνων η αρμοδιότητα εκτείνεται σε ολόκληρη την επικράτεια, ενώ των περιφερειακών, η αρμοδιότητα περιορίζεται σε ορισμένη διοικητική περιφέρεια.

Το σύστημα διοίκησης των περιφερειακών οργάνων είναι το αποκεντρωτικό, το οποίο έχει υιοθετηθεί σε όλες τις δημοκρατικές χώρες του κόσμου. Ακόμα και το Ελληνικό Κράτος υιοθέτησε το σύστημα αυτό.

Έτσι, ένα σύστημα αποκέντρωσης είναι και ο δεύτερος βαθμός Τ.Α., η Νομαρχιακή Αυτοδιοίκηση της οποίας όργανο διοίκησης είναι ο Νομάρχης. Η καθιέρωση του συστήματος αυτού

σημαίνει ανακατανομή των εξουσιών στην λήψη αποφάσεων ανάμεσα στην Κεντρική διοίκηση και την Ν.Α.

Παρακάτω θα αναφερθούμε στις προσπάθειες που έγιναν για να καθιερωθεί ο δεύτερος βαθμός Τοπικής Αυτοδιοίκησης

Κατά την περίοδο 1828 – 1833 , για πρώτη φορά επί Καποδίστρια έχουμε την θεσμοθέτηση τουλάχιστον των εδαφικών ορίων που θα αποτελούσε την βάση της Διοικητικής οργάνωσης του Ελληνικού Κράτους. Με το από 13 -4 -1828 Ι Ψήφισμα η επικράτεια διαιρέθηκε σε Νομούς και Επαρχίες. Οι έκτακτοι επίτροποι (Νομάρχης) και οι επαρχιακοί δημογέροντες (έπαρχοι) ήταν όργανα της Κρατικής Διοίκησης.

Μετά τον Καποδίστρια υπογράφηκε η συνθήκη του Λονδίνου σύμφωνα με την οποία η Ελλάδα αποτελούσε ανεξάρτητο Κράτος. Την περίοδο αυτή εκδόθηκε το Ν.Δ/μα 3/15 – 4-1833 “περί διαιρέσεως του Βασιλείου και της διοικήσεως του “, το πρώτο επίσημο διοικητικό σύστημα για το νεοσύστατο Ελληνικό Κράτος.

### *Δ/μα 3/15-4-1833 “περί διοικήσεως του βασιλείου και της διοικήσεως του”.*

Η πρώτη προσπάθεια για τον δεύτερο βαθμό Τ.Α. άρχισε να φαίνεται με το παραπάνω διάταγμα. Σύμφωνα με αυτό διαιρέθηκε η επικράτεια σε 10 Νομούς και 47 Επαρχίες, επικεφαλής των οποίων ήταν οι Νομάρχες και οι Έπαρχοι αντίστοιχα, ενώ παράλληλα επιχειρήθηκε η σύσταση Νομαρχιακών και Επαρχιακών συμβουλίων σαν συμβουλευτικά όργανα του Νομάρχη, όμως δεν λειτούργησαν ποτέ.

Το Νομαρχιακό αυτό σύστημα αντικαθίσταται από το σύστημα των διοικήσεων του Διατάγματος 20-6-1836. Με το διάταγμα αυτό εισάχθηκε άλλη διοικητική διαίρεση της επικράτειας σε 30 διοικήσεις, με επικεφαλής Διοικητή αντί Νομάρχη. Οι διοικήσεις συγκροτούνταν από ορισμένο αριθμό Επαρχιών και ήταν διοικητικές περιφέρειες πολύ στενότερες σε σύγκριση με τον Νομό. Το σύστημα αυτό των διοικήσεων συνάντησε πολλές οικονομικές δυσχέρειες αλλά και δυσκολίες στην



ανεύρεση 30 Διοικήτων. Λόγω νέου συνταγματικού καθεστώτος (συνταγματική μοναρχία), το σύστημα των Διοικήσεων καταργείται (νόμος ΚΕ 5-12-1845), και άρχισε να ισχύει το Νομαρχιακό Σύστημα της διοικητικής αποκέντρωσης.<sup>5</sup>

### *Δ/μα 35/1845*

Με το διάταγμα αυτό καθορίσθηκαν τα καθήκοντα των Νομαρχών και οι αρμοδιότητες τους. Ο Νομάρχης είχε την ανώτατη διεύθυνση της διοίκησης του νομού εξαιρουμένων των διοικητικών κλάδων εκείνων που ανατέθηκαν σε άλλες αρχές. Είχε μόνο εκτελεστική εξουσία και όχι νομοθετική.

Το νομαρχιακό αυτό σύστημα διατηρήθηκε ανέπαφο μέχρι το 1887 όπου την περίοδο αυτή επαναλαμβάνεται η προσπάθεια εισαγωγής της Νομαρχιακής Αυτοδιοίκησης από τον Χ. Τρικούπη. Έτσι ψηφίζεται ο νόμος ΑΦΝΣΤ/1887.

### *Νόμος ΑΦΝΣΤ/1887 (περί Νομαρχιακών Συμβουλίων)*

Μετά την καθιέρωση του Νεοελληνικού Κράτους για πρώτη φορά θεσπίστηκε ο δεύτερος βαθμός Τ.Α. με τον νόμο αυτό, σύμφωνα με τον οποίο, ο Νομός αποκτά μορφή Νομικού Προσώπου και διοικείται από τον Νομάρχη και ένα αιρετό Νομαρχιακό Συμβούλιο. Τα Νομαρχιακά Συμβούλια είχαν αποφασιστικές αρμοδιότητες και ασκούσαν έλεγχο στους Δήμους, που περιλαμβάνονταν στην περιφέρεια του Νομού.

---

<sup>5</sup> Χρ. Κλειώση <<Ιστορία της Τοπικής Αυτοδιοίκησης>>, 1977.σελ. 299-300



### *Νόμος ΒΔΧ/1899 Περί διοικητικής διαίρεσεως του Κράτους.*

Ο νόμος αυτός έρχεται να συμπληρώσει τον προηγούμενο. Σύμφωνα με αυτόν το Κράτος διαιρείται διοικητικά σε 26 Νομούς. Κάθε νομός αποτελεί ίδιο νομικό πρόσωπο και καθίσταται Νομαρχιακό Συμβούλιο. Η ανώτατη διοικητική διεύθυνση κάθε Νομού ανατίθεται στον Νομάρχη. Αυτός ασκεί τα καθήκοντα που αναφέρονται στο από 5-12-1845 Β.Δ/μα.

### *Νόμος ΒΧΕ /1899 Περί νομών και της διοικήσεως αυτών.*

Με τον νόμο αυτό θεσπίζεται για δεύτερη φορά η Νομαρχιακή Αυτοδιοίκηση. Σύμφωνα με αυτόν καθορίζονται με σαφήνεια τόσο οι σχέσεις ανάμεσα στο Κράτος και την Ν.Α, όσο και των οργάνων της. Παρόλα αυτά ποτέ δεν εφαρμόστηκε αυτός.

### *Ν.Δ/μα 9-5-1923 (ΦΕΚ 122/10-5-1923) Περί Διοικήσεων των Νομών.*

Και με αυτό το Νομοθετικό Διάταγμα έγινε μια προσπάθεια καθιέρωσης της Ν.Α. Σύμφωνα με αυτό ο νομός αποτελεί νομικό πρόσωπο για την διοίκηση των υποθέσεων της περιφέρειας. Μερικές αρμοδιότητες είναι οι εξής:

α) συγκοινωνία, β) δημόσια υγεία, γ) δημόσια αντίληψη, δ) εκπαίδευση, ε) γεωργία, στ) εποπτεία της λειτουργίας των διοικητικών και αστυνομικών υπηρεσιών του κράτους και των δημοτικών και κοινοτικών υπηρεσιών, ζ) δημιουργία πόρων για την εκπλήρωση των σκοπών της αυτοδιοίκησης στον Νομό και η) διοίκηση της περιουσίας στον Νομό.

Το συγκεκριμένο διάταγμα δίνει πολλές αρμοδιότητες στην Νομαρχιακή Αυτοδιοίκηση καθώς και οικονομική αυτοτέλεια, αρμοδιότητα που δεν έχει δοθεί μέχρι και σήμερα με τους ισχύοντες Νόμους 2218 και 2240/94.<sup>6</sup>

<sup>6</sup> Β. Ανδρονόπουλος/Μ. Μαθιουδάκης <<Περιφερειακή Διοίκηση-Τοπική Αυτοδιοίκηση>> ΔΙΟΙΚΗΤΙΚΗ ΕΝΗΜΕΡΩΣΗ, σελ. 40-41

### *Νόμος 3200/55.*

Ο Νόμος αυτός καταργεί τις γενικές διοικήσεις. Ο Νομάρχης πλέον δεν είναι αιρετός αλλά κρατικό όργανο που ασκεί αποκλειστικά τις αρμοδιότητες των Υπουργών Εσωτερικών, Εθνικής Παιδείας, Οικονομικών, Εμπορίου, Βιομηχανίας, Συγκοινωνιών και Δημοσίων Έργων, Γεωργίας, Κοινωνικής Πρόνοιας και Εργασίας.<sup>7</sup>

Για πρώτη φορά ο Νόμος αυτός προέβλεψε την κατάρτιση Νομαρχιακού Προϋπολογισμού και τις οικονομικές υπηρεσίες (δημοσίου λογιστικού, επιτρόπου Ελεγκτικού Συνεδρίου). Σε κάθε Νομαρχία συστάθηκε Νομαρχιακό Συμβούλιο του οποίου τα μέλη ήταν υπηρεσιακοί παράγοντες. Ο Νομάρχης παρά τις πολλές του αρμοδιότητες παρέμεινε συντηρητικός επειδή τα όργανα ήταν κρατικά και δεν είχαν αποφασιστικές αρμοδιότητες.

### *Νόμος 1235/82.*

Ο θεσμός του Κρατικού Νομάρχη ενισχύεται με τον Νόμο αυτόν, σύμφωνα με τον οποίο ο Νομάρχης είναι άμεσος εκπρόσωπος της Κυβέρνησης, υπεύθυνος για την άσκηση και εφαρμογή της Κυβερνητικής πολιτικής στον νομό και το Ανώτατο όργανο για την άσκηση της διοίκησης στον Νομό. Επίσης είναι προϊστάμενος όλων των πολιτικών, αστυνομικών και λιμενικών αρχών του νομού,<sup>8</sup> διορίζεται και παύεται με Προεδρικό Διάταγμα που εκδίδεται με πρόταση του Υπουργείου Εσωτερικών μετά από απόφαση του Υπουργικού Συμβουλίου. Οι αρμοδιότητες του είναι είτε κανονιστικού χαρακτήρα και αφορούν σε ρυθμίσεις που σχετίζονται με την οικονομική, κοινωνική και πολιτιστική ανάπτυξη, είτε ατομικού χαρακτήρα και αναφέρονται στην ικανοποίηση προσωπικών αιτημάτων των πολιτών.

Σχετικά με τα Νομαρχιακά Συμβούλια ο Νόμος αυτός ρύθμισε την συγκρότηση και τον τρόπο λειτουργίας των οργάνων αυτών. Επίσης, το Νομαρχιακό Ταμείο, από αποκλειστικό όργανο

<sup>7</sup> Α. Ράικου, "Κείμενα Ελληνικού Δημοσίου Δικαίου", 1985, σελ.599

<sup>8</sup> Α. Ράικου, "Κείμενα Ελληνικού Δημοσίου Δικαίου", 1985, σελ.606

προγραμματισμού και εκτέλεσης έργων υποδομής όπως είχε προβλεφθεί από τον Νόμο 3620/56, μετατράπηκε σε όργανο διαχείρισης πιστώσεων του Νομαρχιακού Προγράμματος Δημόσιων Επενδύσεων με τον Νόμο 1235/82.

## **2.2 ΣΥΣΤΑΣΗ - ΟΡΓΑΝΑ - ΑΡΜΟΔΙΟΤΗΤΕΣ**

### **ΝΟΜΑΡΧΙΑΚΗΣ ΑΥΤΟΔΙΟΙΚΗΣΗΣ**

#### **α) Σύσταση - μορφή**

Σύμφωνα τα άρθρα 1 και 2 παρ. 1 των Νόμων 2218/94 και 2240/94 θεσμοθετείται για μια ακόμη φορά η Νομαρχιακή Αυτοδιοίκηση ως δεύτερη βαθμίδα των ΟΤΑ. Είναι Νομικό πρόσωπο Δημοσίου Δικαίου και στόχος τους είναι η οικονομική, κοινωνική και πολιτισμική ανάπτυξη της περιφέρειας τους. Δεν ασκούν εποπτεία στους ΟΤΑ α΄ βαθμού (δήμοι και κοινότητες) και δεν υπάρχει ιεραρχική σχέση μεταξύ τους. Οι Νομαρχιακές Αυτοδιοικήσεις, ασκούν δημόσια εξουσία, μέσα στα όρια της εδαφικής τους περιφέρειας:

1) διοίκηση των τοπικών υποθέσεων. Τοπικές υποθέσεις είναι οι εντός της εδαφικής περιφέρειας των Νομαρχιακών Αυτοδιοικήσεων ανακύπτουσες κάθε φορά ανάγκες, η αντιμετώπιση των οποίων έχει ανατεθεί από τον Νόμο σε αυτές.

2) διοίκηση και διεκπεραίωση των κρατικών υποθέσεων και έργων που έχουν ανατεθεί σε αυτές από το Κράτος. Οι Νομαρχιακές Αυτοδιοικήσεις απολαύουν διοικητική αυτοτέλεια και ασκούν την διοίκηση με δικά τους όργανα που είναι ο Νομάρχης, το Νομαρχιακό

Συμβούλιο και η Νομαρχιακή Επιτροπή, που εκλέγονται από το λαό με άμεση καθολική και μυστική ψηφοφορία. Η Νομαρχιακή περίοδος είναι τετραετής.

## *β) Όργανα*

Όργανα της Ν.Α είναι ο Νομάρχης, το Νομαρχιακό Συμβούλιο και η Νομαρχιακή Επιτροπή. Οι Νομαρχιακοί Σύμβουλοι εκλέγονται κάθε τέσσερα χρόνια με άμεση, καθολική και μυστική ψηφοφορία. Νομάρχης εκλέγεται ο υποψήφιος Νομάρχης του επιτυχόντος συνδυασμού. Η Νομαρχιακή Επιτροπή εκλέγεται από το Νομαρχιακό Συμβούλιο για δύο χρόνια. Πρόεδρος της είναι ο Νομάρχης. Αναλυτικότερα :

Νομάρχης είναι το κατεξοχήν αποφασιστικό όργανο της δευτεροβάθμιας Τοπικής Αυτοδιοίκησης και εκλέγεται για τέσσερα χρόνια. Εκπροσωπεί την Ν.Α. δικαστικώς και εξωδίκως, προϊστανται όλων των υπηρεσιών και του προσωπικού της Ν.Α., διατάσσει την είσπραξη των εσόδων της και υπογράφει τις συμβάσεις που συνάπτει η Νομαρχιακή Αυτοδιοίκηση. Επίσης, ο Νομάρχης έχει την αρμοδιότητα να μεταβιβάζει τις αρμοδιότητες του, στους βοηθούς του και σε προϊσταμένους υπηρεσιών της Ν.Α.

Το Νομαρχιακό Συμβούλιο είναι το ανώτατο όργανο της Ν.Α. και έχει υπέρ αυτού το τεκμήριο της αρμοδιότητας. Αποτελείται μόνο από άμεσα εκλεγόμενα μέλη και ο αριθμός τους είναι ανάλογος του πληθυσμού της Ν.Α.

Η Νομαρχιακή Επιτροπή είναι όργανο τόσο εκτελεστικό όσο και γνωμοδοτικό. Η Ν.Ε. αποτελείται από τον Πρόεδρο της που είναι ο Νομάρχης και από τέσσερα έως έξι μέλη ανάλογα με τον αριθμό μελών του Νομαρχιακού Συμβουλίου. Τα μέλη της εκλέγονται από το Ν.Σ. και η θητεία τους είναι διετής.

## *γ) Αρμοδιότητες*

Οι αρμοδιότητες της Νομαρχιακής Αυτοδιοίκησης χωρίζονται σε διάφορους τομείς και είναι οι εξής :

- ❖ δημοκρατικού προγραμματισμού
- ❖ δημόσια τάξης και υγείας
- ❖ αναπτυξιακά προγράμματα
- ❖ μεταφορών, επικοινωνιών
- ❖ γεωργίας, κτηνοτροφίας, αλιείας
- ❖ αλιευτικής παραγωγής και διαχείρισης ιχθυοτρόφων
- ❖ περιβάλλοντος-πολεοδομίας
- ❖ απασχόλησης και εργασίας
- ❖ λαϊκής επιμόρφωσης

Όμως υπάρχουν αρμοδιότητες οι οποίες ασκούνται από υπηρεσίες Υπουργείων, αλλά μεταβιβάζονται στην Νομαρχιακή Αυτοδιοίκηση σύμφωνα με τον Νόμο 2647/1998 άρθρο 2.

Συγκεκριμένα :

### *Α) Αρμοδιότητες Υπουργείου Γεωργίας :*

1) Η χορήγηση έγκρισης σκοπιμότητας εισαγωγής μονοπωλίων. 2) Η χορήγηση άδειας παρέκκλισης για το μη αυτόματο κλείσιμο των μέσων πλήρωσης. 3) Η έγκριση διάθεσης πίστωσης και πληρωμών βελτιωτικών έργων στα εσωτερικά νερά από το ποσοστό 5% της αξίας της αλιευόμενης παραγωγής του μισθίου.

### ***Β) Αρμοδιότητες Υπουργείου Μεταφορών και Επικοινωνιών :***

1) Η κατ'εξάιρεση χορήγηση οριστικών αδειών κυκλοφορίας φορητών ιδιωτικής χρήσης αυτοκινήτων σε ημεδαπά ή αλλοδαπά φυσικά ή νομικά πρόσωπα. 2) Η έγκριση θέσης σε κυκλοφορία αυτοκινήτων επιβατικών δημόσιας χρήσης από δήμους ή κοινότητες ή επιχειρήσεις των ΟΤΑ. 3) Η μετάταξη λεωφορείων από ΚΤΕΛ σε ΚΤΕΛ. 4) η χορήγηση ειδικής άδειας για λειτουργία συσκευών ηλεκτρικών σε χώρους για τους οποίους οι συσκευές αυτές δεν έχουν επαρκή θωράκιση από πλευράς ηλεκτρομαγνητικής συμβατότητας.

### ***Γ) Αρμοδιότητες Υπουργείου Υγείας και Πρόνοιας :***

1) Η εποπτεία και ο έλεγχος στον τρόπο παρεχόμενων υπηρεσιών υγείας από τις ιδιωτικές κλινικές, μαζί με την βοήθεια του Υπουργού Υγείας και Πρόνοιας. 2) Η χορήγηση αδειών άσκησης επαγγέλματος φαρμακοποιών και η κατάθεση των απαιτούμενων δικαιολογητικών στις Νομαρχιακές Αυτοδιοικήσεις. 3) Ο διορισμός μελών των Διοικητικών Συμβουλίων διαφόρων ιδρυμάτων.

### ***Δ) Αρμοδιότητες Υπουργείων Εθνικής Παιδείας και Θρησκευμάτων :***

1) Η χορήγηση άδειας άσκησης ιδιωτικού έργου με αμοιβή σε υπαλλήλους. 2) Η χορήγηση άδειας για την χρήση προσωνομίας, καθώς και η αλλαγή εγκριθείσας προσωνομίας σε φροντιστήρια.

Επίσης, μερικές αρμοδιότητες που αφορούν την πρωτοβάθμια και δευτεροβάθμια εκπαίδευση μεταβιβάζονται στις Νομαρχιακές Αυτοδιοικήσεις, ορισμένες από τις οποίες είναι οι παρακάτω :

α) Συγκρότηση νομαρχιακής επιτροπής παιδείας. β) Η εποπτεία και ο έλεγχος συλλόγων γονέων και κηδεμόνων. γ) Μεταφορά μαθητών από τον τόπο διαμονής στο σχολείο φοίτησης. δ) Έγκριση των εισηγήσεων της Νομαρχιακής Επιτροπής Παιδείας για τον καθορισμό των



λειτουργικών δαπανών των σχολικών μονάδων. ε) Έκδοση απόφασης για την μεταβίβαση περιουσίας των σχολικών μονάδων στους Οργανισμούς Τοπικής Αυτοδιοίκησης.

### ***Ε) Αρμοδιότητες Υπουργείου Ανάπτυξης :***

1) Η έγκριση παραγωγής εκρηκτικών υλών. 2) Η χορήγηση αδειών εγκατάστασης, επέκτασης και λειτουργίας εγκαταστάσεων αποθήκευσης και διακίνησης υγρών καυσίμων. 3) Η χορήγηση άδειας μεταπωλητή πετρελαιοειδών προϊόντων για θέρμανση.

### ***ΣΤ) Αρμοδιότητες Υπουργείου Δημόσιας Τάξης :***

1) Η χορήγηση αδειών εγκατάστασης πλανόδιων νομάδων. 2) Η εκτέλεση αποφάσεων όσον αφορά την σφράγιση καταστημάτων, οπτικών ειδών και το κλείσιμο ιδιωτικών κλινικών, ιατρείων και την διακοπή λειτουργίας μονάδων παροχής προστασίας από φορείς κοινωνικής πρόνοιας.

Κάποιες όμως αρμοδιότητες δεν ανήκουν στην αρμοδιότητα της Νομαρχιακής Αυτοδιοίκησης. Αυτές αφορούν θέματα δημόσιας περιουσίας και αρμοδιότητες κάποιων υπουργείων. Συγκεκριμένα:

α) Των Υπουργείων Εθνικής Άμυνας, Εξωτερικών, Οικονομικών και Δικαιοσύνης.

β) Της εποπτείας των Ο.Τ.Α. πρώτου βαθμού του Υπουργείου Εσωτερικών.

γ) Της Εθνικής Στατιστικής Υπηρεσίας της Ελλάδας του Υπουργείου Εθνικής Οικονομίας.

δ) Τέλος, Των Κέντρων Ελέγχου και Πιστοποίησης Πολλαπλασιαστικού Υλικού και Ελέγχου Λιπασμάτων (Κ.Ε.Π.Π.Υ.Ε.Λ.) των Αμπελουργικών Φυτωρίων Δενδροκομικών Σταθμών, των Κρατικών Κτημάτων των Συνοριακών Σταθμών Υγειονομικού Κτηνιατρικού Ελέγχου (Σ.Υ.Κ.Ε.) του Υπουργείου Γεωργίας.

Οι παραπάνω αρμοδιότητες αρχίζουν να ασκούνται από τα όργανα της Νομαρχιακής Αυτοδιοίκησης, όταν δημοσιευτεί στην Εφημερίδα της Κυβερνήσεως σύμφωνα με τα άρθρα 104 και 105, οι εσωτερικοί οργανισμοί οργάνωσης και λειτουργίας των Νομαρχιακών Αυτοδιοικήσεων.<sup>9</sup>

## **2.3 ΣΥΓΚΡΙΣΗ ΑΡΜΟΔΙΟΤΗΤΩΝ ΜΕΤΑΞΥ Α' ΚΑΙ Β'**

### **ΒΑΘΜΟΥ ΤΟΠΙΚΗΣ ΑΥΤΟΔΙΟΙΚΗΣΗΣ**

Αναφέραμε στο 1<sup>ο</sup> κεφάλαιο και στο 2<sup>ο</sup> κεφάλαιο τις αρμοδιότητες της Τοπικής και Νομαρχιακής αυτοδιοίκησης, μεταξύ των οποίων παρατηρούμε κάποιες διαφορές.

Η Τοπική Αυτοδιοίκηση έχει ως στόχο την διοίκηση των τοπικών υποθέσεων με αποτέλεσμα την προώθηση των οικονομικών συμφερόντων και των πολιτιστικών και πνευματικών ενδιαφερόντων.

Έτσι μερικές από τις αρμοδιότητες της Τ.Α αφορούν θέματα σχετικά με ίδρυση και λειτουργία παιδικών σταθμών και νηπιαγωγείων, κέντρων ψυχαγωγίας και αναψυχής ηλικιωμένων, την προστασία και αξιοποίηση τοπικών φυσικών πόρων και περιοχών καθώς και θέματα σχετικά με την καθαριότητα, κυκλοφορία, οικοδομηση και ύδρευση-αποχέτευση της περιοχής. Επίσης αρμοδιότητες των ΟΤΑ α' βαθμού είναι η ίδρυση και λειτουργία καταστημάτων και επιχειρήσεων, διαχείριση της δημοτικής ή κοινοτικής περιουσίας καθώς και η εκπόνηση και εφαρμογή προγραμμάτων ανάπτυξης. Επιπλέον, ο έλεγχος στάθμευσης αυτοκινήτων, η εφαρμογή διατάξεων για την κοινή ησυχία, την καθαριότητα και αισθητική των πόλεων. Βέβαια, οι πιο σημαντικές αρμοδιότητες της Τοπικής Αυτοδιοίκησης είναι η τήρηση δημοτολογίου, μητρώου αρένων και ληξιαρχικών βιβλίων και η ενημέρωση των δημοσίων υπηρεσιών για τις μεταβολές προσωπικής κατάστασης.

---

<sup>9</sup> Σύμφωνα με τον Κώδικα της Νομαρχιακής Αυτοδιοίκησης



Από την άλλη πλευρά η Νομαρχιακή Αυτοδιοίκηση στοχεύει στην οικονομική, κοινωνική και πολιτισμική ανάπτυξη της περιφέρειας.

Οι αρμοδιότητες της Νομαρχιακής Αυτοδιοίκησης έχουν σχέση με θέματα δημοκρατικού προγραμματισμού, δημόσιας τάξης και υγείας όπως η χορήγηση αδειών εγκατάστασης πλανόδιων νομάδων, η διακοπή λειτουργίας μονάδων παροχής προστασίας από φορείς κοινωνικής πρόνοιας και η εποπτεία και ο έλεγχος στον τρόπο παρεχόμενων υπηρεσιών υγείας. Επίσης στις αρμοδιότητες ανήκουν οι εξής τομείς αναπτυξιακών προγραμμάτων, μεταφορών-επικοινωνιών, γεωργίας-κτηνοτροφίας-αλιείας, περιβάλλοντος-πολεοδομίας, απασχόλησης-εργασίας και λαϊκής επιμόρφωσης.

Συγκρίνοντας τις αρμοδιότητες της Τοπικής Αυτοδιοίκησης με αυτές τις Ν.Α. παρατηρούμε ότι οι αρμοδιότητες της Νομαρχιακής Αυτοδιοίκησης είναι περισσότερες σε σχέση με αυτές της τοπικής αυτοδιοίκησης. Επίσης οι αρμοδιότητες των ΟΤΑ α' βαθμού εκτείνονται σε τυπικό επίπεδο, ενώ των ΟΤΑ β' βαθμού σε επίπεδο νομού.

## **2.4 ΣΥΝΤΑΓΜΑΤΙΚΕΣ ΡΥΘΜΙΣΕΙΣ ΤΗΣ ΝΟΜΑΡΧΙΑΚΗΣ ΑΥΤΟΔΙΟΙΚΗΣΗΣ**

Στο κεφάλαιο αυτό θα αναφερθούμε στις συνταγματικές ρυθμίσεις της Νομαρχιακής Αυτοδιοίκησης. Ειδικότερα θα επισημάνουμε τα διάφορα Συντάγματα που ίσχυαν για την σύσταση της Νομαρχιακής Αυτοδιοίκησης, αλλά και σε εκείνο το Σύνταγμα που την καθιέρωσε ως τον β' βαθμό Τοπικής Αυτοδιοίκησης. Συγκεκριμένα :

**Το Σύνταγμα του 1927**, προβλέπει την σύσταση του δεύτερου βαθμού αλλά ο σχετικός νόμος για την υλοποίηση της Συνταγματικής αυτής ρύθμισης δεν εκδόθηκε ποτέ. Είναι το πρώτο που κατοχύρωσε ρητά την δεύτερη βαθμίδα Τοπικής Αυτοδιοίκησης.

**Το Σύνταγμα του 1952**, αντίθετα από το προηγούμενο, δεν συμπεριέλαβε καμία ρητή διάταξη για την Νομαρχιακή Αυτοδιοίκηση. Υπήρξε ιδιαίτερα οπισθοδρομικό ιδιαίτερα για την Τοπική Αυτοδιοίκηση και τον τρόπο εκλογής των Δημοτικών και Κοινοτικών Αρχών με καθολική ψηφοφορία, μη περιέχοντας καμία διάταξη για την Ν.Α.

**Το Σύνταγμα του 1975/86**, το οποίο στο άρθρο 102 παρ.4, προβλέπει τη θεσμοθέτηση του δεύτερου βαθμού Τοπικής Αυτοδιοίκησης. Δεν κατοχυρώνει την ύπαρξη της, την δημιουργία της οποίας αφήνει στην διάθεση του Νομοθετικού οργάνου. Από την διατύπωση όμως της παρ.1 του άρθρου 102, προκύπτει ότι εφόσον συσταθεί ΟΤΑ β' βαθμίδας ανήκει στην αποκλειστική αρμοδιότητα τους η διοίκηση των τοπικών υποθέσεων του επιπέδου τους.

Ειδικότερα σε ότι αφορά την Νομαρχιακή Αυτοδιοίκηση το Σύνταγμα ορίζει στο άρθρο 102 παρ.1 ότι : "Η διοίκηση των τοπικών υποθέσεων ανήκει στους ΟΤΑ, των οποίων την πρώτη βαθμίδα αποτελούν οι Δήμοι και οι Κοινότητες. Οι λοιπές βαθμίδες ορίζονται με Νόμο". Από τη ρύθμιση αυτή συμπεραίνουμε ότι το Σύνταγμα αναγνωρίζει ως υποχρεωτική, τη σύσταση μόνο της πρωτοβάθμιας Τοπικής Αυτοδιοίκησης, ενώ αφήνει στην διακριτική ευχέρεια του νομοθέτη την ίδρυση των λοιπών βαθμίδων.<sup>10</sup>

Σύμφωνα με την αρχή της λαϊκής κυριαρχίας επιβάλλεται η ενεργός συμμετοχή του πολίτη σε όσο το δυνατόν περισσότερα επίπεδα διοικητικής δραστηριότητας. Έτσι κρίνεται ως αναγκαία η δημιουργία της Τοπικής Αυτοδιοίκησης σε επίπεδο δεύτερου βαθμού.

Από όσα αναφέραμε παραπάνω συμπεραίνουμε ότι μόνο το Σύνταγμα του 1975/86 θεσμοθέτησε τον δεύτερο βαθμό Τοπικής Αυτοδιοίκησης δηλαδή την Νομαρχιακή Αυτοδιοίκηση. Βέβαια ούτε και αυτό το Σύνταγμα δεν κατοχύρωσε τον β' βαθμό Τοπικής Αυτοδιοίκησης. Αυτό

<sup>10</sup> Ν. Μπούσαλη << Η δευτεροβάθμια αυτοδιοίκηση και οι βασικές επιλογές του Ν. 2218 >> , ΔΙΟΙΚΗΤΙΚΗ ΕΝΗΜΕΡΩΣΗ, σελ.94

πραγματοποιήθηκε παρά μόνο με τον Νόμο 2218/2001 ο οποίος αντικαταστάθηκε από τον Ν. 2240/1994 που ισχύει ακόμα και σήμερα.

## 2.5 ΧΡΟΝΙΚΗ ΠΟΡΕΙΑ ΝΟΜΑΡΧΙΑΚΗΣ

### ΑΥΤΟΔΙΟΙΚΗΣΗΣ

Για την σωστή οργάνωση του β' βαθμού Τ.Α. έχουν γίνει κάποιες ρυθμίσεις οι οποίες χωρίζονται σε περιόδους. Συγκεκριμένα :

**Η πρώτη περίοδος (1983-1988)** χαρακτηρίζεται από την αναβάθμιση της Τοπικής Αυτοδιοίκησης και την προσπάθεια να δοθεί περιεχόμενο στις συνταγματικές ρυθμίσεις με την θεσμοθέτηση της Νομαρχιακής Αυτοδιοίκησης.

Με τον **Νόμο 1622/86** θεσμοθετήθηκε για μια ακόμη φορά στην χώρα μας ο δεύτερος βαθμός Τοπικής Αυτοδιοίκησης, η Νομαρχιακή Αυτοδιοίκηση.<sup>11</sup> Οι Ν.Α. όπως έχουμε προαναφέρει έχουν σκοπό την οικονομική, κοινωνική και πολιτισμική ανάπτυξη της περιφέρειάς τους με την ενεργό συμμετοχή των πολιτών στην διοίκηση των τοπικών υποθέσεων. Οι Ν.Α. έχουν αρμοδιότητες στους εξής τομείς : α) δημοκρατικού προγραμματισμού, β) κοινωνικής πρόνοιας, γ) συγκοινωνιών, δ) υγείας, ε) πολιτισμού, στ) περιβάλλοντος – πολεοδομίας, ζ) εμπορίου, η) παιδείας, θ) τουρισμού. Αναλυτικά για τις αρμοδιότητες έχουμε αναφερθεί διεξοδικά προηγουμένως.

Επίσης, ο Νόμος 1622/86 ορίζει ως όργανα Ν.Α. το Νομαρχιακό Συμβούλιο, την Νομαρχιακή Επιτροπή και τον Πρόεδρο του Νομαρχιακού Συμβουλίου. Το Ν.Σ. είναι αποφασιστικό όργανο και αποφασίζει για τις υποθέσεις της Ν.Α. που απορρέουν από τον νόμο. Από τα μέλη του άλλα εκλέγονται με καθολική, άμεση και μυστική ψηφοφορία, άλλοι είναι αιρετοί εκπρόσωποι διάφορων

<sup>11</sup> Ε. Σπηλιωτόπουλος, <<Εγχειρίδιο Διοικητικού Δικαίου>>, Εκδόσεις Σάκκουλα, 1986, σελ.310

οργανώσεων και άλλοι εκπρόσωποι της Κρατικής Διοίκησης. Η Νομαρχιακή Επιτροπή είναι υποβοηθητικό όργανο του Νομαρχιακού Συμβουλίου και ως κύριες αρμοδιότητες έχει την προετοιμασία της εκτέλεσης των αποφάσεων των οργάνων της Ν.Α. από τις Νομαρχιακές Υπηρεσίες. Ο πρόεδρος του Νομαρχιακού Συμβουλίου είναι το εκτελεστικό όργανο της Νομαρχιακής Αυτοδιοίκησης και έχει ευθύνη διοίκησης και λειτουργίας των υπηρεσιών της.

Από τις αρμοδιότητες της Ν.Α. και των οργάνων της φαίνεται ότι σχεδιάστηκε ο β' βαθμός Τ.Α για να αποτελέσει βαθμίδα οργάνωσης του προγραμματισμού της οικονομικής, κοινωνικής και πολιτισμικής ανάπτυξης.

**Η δεύτερη περίοδος (1989 – 1993)** διακρίνεται από στασιμότητα και ματαίωση καθιέρωσης της δευτεροβάθμιας Αυτοδιοίκησης.

**Η τρίτη περίοδος (1994)** χαρακτηρίζεται ως νέα περίοδος για την Νομαρχιακή Αυτοδιοίκηση καθώς ψηφίζεται το Νομοσχέδιο (**Νόμος για την Νομαρχιακή Αυτοδιοίκηση, 2218/1994, ΦΕΚ90/Α/13.6.1994**) για την ίδρυση της Ν.Α. Με τον νόμο αυτό επιχειρείται η κατάργηση των Νομαρχιών και η αντικατάστασή τους από τις Νομαρχιακές Αυτοδιοικήσεις καθώς και η μεταφορά των αποκεντρωμένων υπηρεσιών του Κράτους από το Νομό στην Περιφέρεια.

Ο Νόμος 2218/1994 διακρίνεται από νεωτερισμούς, έτσι η κυβέρνηση προβαίνει σε μεταρρύθμιση. Ο Ν.2240/1994 που τροποποιεί τον προηγούμενο, επαναφέρει τον Κρατικό Νομάρχη, με τη θεσμοθέτηση του Περιφερειακού Διευθυντή και δημιουργεί ασάφειες ως προς την μεταβίβαση αρμοδιοτήτων προς την Ν.Α.

Ουσιαστικά η μεταρρύθμιση που θεσμοθετούν οι Νόμοι αυτοί (2218,2240/1994) χαρακτηρίζεται κυρίως από δομική αναδιοργάνωση του συστήματος Περιφερειακής Διοίκησης και Τοπικής Αυτοδιοίκησης.<sup>12</sup>

Όμως το βασικότερο στοιχείο της μεταρρύθμισης αυτής είναι η δομική αναδιοργάνωση των επιπέδων διοίκησης και αυτοδιοίκησης με την προσθήκη του δεύτερου βαθμού Τοπικής

<sup>12</sup> Εισηγητική Έκθεση του Ν.2240/1994

Αυτοδιοίκησης στον Νομό και την μεταφορά του επιπέδου διοικητικής αποκέντρωσης στην περιφέρεια.

Όσον αφορά τις περιφέρειες, αυτές αναδιοργανώνονται με τρόπο που τις κάνει να μοιάζουν στις παλιές Νομαρχίες. Οι Γενικοί Γραμματείς της περιφέρειας ως μετακλητοί υπάλληλοι προϊστανται των υπηρεσιών της και εκπροσωπούν την Κυβέρνηση.

Ο καινούργιος νόμος δημιουργεί μεγαλύτερες Νομαρχιακές Αυτοδιοικήσεις σε κάποιες περιφέρειες , οι οποίες προκύπτουν από συνένωση περισσότερων Νομών. Επίσης, ο Ν. 2240/1994 εισάγει την θεσμοθέτηση Υπηρεσιών Περιφερειακής Διοίκησης, οι οποίοι ενισχύουν τη δυναμική διατήρηση των υπάρχουσών διοικητικών δομών στον Νομό, παράλληλα με τη λειτουργία της Ν.Α. ως νέου πολιτικού φορέα εξουσίας.

Έπειτα καταργούνται οι υπηρεσίες αυτές με τον Νόμο 2503/1997, με τον οποίο δημιουργείται Γενική Διεύθυνση Περιφέρειας, σε κάθε περιφέρεια , στην οποία προϊσταται ο Γενικός Διευθυντής Περιφέρειας. Αυτός συνεργάζεται με τον Γενικό Γραμματέα Περιφέρειας, με σκοπό να συντονίζει τη δράση όλων των υπηρεσιών της περιφέρειας.

## **2.6 ΟΙΚΟΝΟΜΙΚΗ ΔΙΟΙΚΗΣΗ**

Σύμφωνα με τις διατάξεις του άρθρου 22 του Ν. 2218/94 τα έσοδα της Νομαρχιακής Αυτοδιοίκησης σε :

### **Τακτικά :**

- α) φόροι, τέλη, δικαιώματα και εισφορές
- β) εισοδήματα από εκμετάλλευση της κινητής και ακίνητης περιουσίας
- γ) ειδική ετήσια οικονομική ενίσχυση από τον κρατικό προϋπολογισμό για την κάλυψη των λειτουργικών εξόδων των Ν.Α.



- δ) κεντρικοί αυτοτελείς πόροι
- ε) πιστώσεις του προϋπολογισμού Δ.Ε
- στ) τέλη, δικαιώματα και εισφορές ανταποδοτικού χαρακτήρα

**Έκτακτα :**

- α) έσοδα από τέλη για χρήση έργων που γίνονται με δανεισμό
- β) δάνεια, δωρεές, κληροδοσίες και κληρονομίες
- γ) επιχορηγήσεις φορέων δημοσίου τομέα
- δ) εκποίηση περιουσιακών στοιχείων
- ε) χρηματοδοτήσεις της Ε.Ε και άλλων διεθνών οργανισμών
- στ) κάθε άλλη πηγή

Μπορούν να επιβάλλονται με απόφαση του Ν.Σ. τέλη, δικαιώματα ή εισφορές ανταποδοτικού χαρακτήρα, για υπηρεσίες ή έργα που συμβάλλουν στην βελτίωση της ποιότητας ζωής, στην καλύτερη εξυπηρέτηση των πολιτών και στην ανάπτυξη της περιφέρειας της Νομαρχιακής Αυτοδιοίκησης.

**Προϋπολογισμός :**

Το οικονομικό έτος αρχίζει την 1<sup>η</sup> Ιανουαρίου και λήγει την 31 Δεκεμβρίου κάθε έτους. Η Νομαρχιακή Επιτροπή συντάσσει το σχέδιο του προϋπολογισμού εσόδων και εξόδων όπου αναγράφονται τα έσοδα και οι δαπάνες, και το υποβάλλει στο Νομαρχιακό Συμβούλιο για ψήφιση δύο μήνες περίπου πριν την λήξη του οικονομικού έτους. Κατά τη διάρκεια αυτού επιτρέπεται η τροποποίηση του προϋπολογισμού με απόφαση του Νομαρχιακού Συμβουλίου.

### **Απολογισμός :**

Μέχρι το τέλος Απριλίου, η αρμόδια υπηρεσία της Ν.Α. υποβάλλει στην Ν.Ε, τον απολογισμό του προηγούμενου οικονομικού έτους με όλα τα παραστατικά στοιχεία, λογαριασμοί, εντάλματα κ.λ.π. Η Ν.Ε αφού ελέγξει όλους τους λογαριασμούς μέσα σε προθεσμία δύο μηνών, υποβάλλει στο Ν.Σ. έκθεση με τους λογαριασμούς για έγκριση. Στην συνέχεια το Νομαρχιακό Συμβούλιο μέσα σε δύο μήνες, αποφασίζει με πράξη του για την έγκριση του απολογισμού.

### **Οικονομική διαχείριση :**

Η ταμιακή υπηρεσία της Νομαρχιακής Αυτοδιοίκησης διεξάγεται από ειδική υπηρεσιακή μονάδα. Για την είσπραξη των εσόδων των Ν.Α εφαρμόζονται οι διατάξεις που ισχύουν για την είσπραξη των δημοσίων εσόδων. Τα ταμιακά όργανα ασκούν όλες τις αρμοδιότητες και έχουν όλες τις ευθύνες που προβλέπουν οι διατάξεις αυτές. Οφείλουν να παρέχουν κάθε πληροφορία που θα ζητηθεί από τον Γενικό Γραμματέα Περιφέρειας ή από τον Υπουργό Εσωτερικών, οι οποίοι μπορούν να διατάξουν τον έλεγχο της διαχείρισης τους.

Επίσης, οι Νομαρχιακές Αυτοδιοικήσεις μπορούν να χρηματοδοτούν, το κόστος παροχής κοινωνικών εξυπηρετήσεων στους κατοίκους της περιοχής τους.

### **Δάνεια :**

Μπορούν και οι Ν.Α. να συνάπτουν δάνεια, ύστερα από απόφαση του Νομαρχιακού Συμβουλίου, με το Κράτος και με κάθε είδους Δημοσίου Οργανισμούς. Το Ν.Σ. καθορίζει το ύψος, το σκοπό, τους όρους και τις δόσεις του δανείου. Δεν επιτρέπεται να χρησιμοποιηθεί το δάνειο για σκοπό άλλο από εκείνο για τον οποίο συνομολογήθηκε.

## 2.7 ΟΡΓΑΝΙΣΜΟΣ ΕΣΩΤΕΡΙΚΗΣ ΥΠΗΡΕΣΙΑΣ

### ΝΟΜΑΡΧΙΑΚΗΣ ΑΥΤΟΔΙΟΙΚΗΣΗΣ

Οι Νομαρχιακές Αυτοδιοικήσεις έχουν προορισμό την οικονομική, κοινωνική και πολιτισμική ανάπτυξη του Νομού . Για τον λόγο αυτό πρέπει να έχουν και το ανάλογο οργανωτικό σχήμα για να μπορέσουν να ανταποκριθούν στον σκοπό αυτό.

Σύμφωνα με τις διατάξεις του άρθρου 30 του Ν. 2218/1994 προβλέπεται ότι το Νομαρχιακό Συμβούλιο καταρτίζει τον Εσωτερικό Κανονισμό Οργάνωσης και Λειτουργίας της Ν.Α, ύστερα από γνώμη και η απόφαση δημοσιεύεται στην Εφημερίδα της Κυβερνήσεως. Ο πρώτος Ο.Ε.Υ. πρέπει να καταρτισθεί μέσα σε προθεσμία 12 μηνών από την έναρξη λειτουργίας της Ν.Α. Η δομή της εσωτερικής οργάνωσης κάθε Νομαρχιακής Αυτοδιοίκησης είναι συνάρτηση του μεγέθους της και των δραστηριοτήτων της.

Επίσης, το Ν.Σ ψηφίζει τον οργανισμό με βάση πλήρη μελέτη οργάνωσης των υπηρεσιών της Ν.Α. Για την κατάρτιση της μελέτης λαμβάνονται υπόψη ιδίως οι διαθέσιμοι οικονομικοί πόροι, η έκταση, ο πληθυσμός και οι οικονομικές και κοινωνικές συνθήκες της περιφέρειας της Ν.Α.

Με τον Ο.Ε.Υ καθορίζονται υπηρεσιακές μονάδες όπως, ο τίτλος, οι αρμοδιότητες και η έδρα κάθε μονάδας, οι οργανικές θέσεις του προσωπικού ειδικών θέσεων, οι θέσεις του ειδικού επιστημονικού και του τεχνικού και βοηθητικού προσωπικού, που μπορεί να προσλαμβάνεται με σχέση εργασίας Ιδιωτικού Δικαίου οι κατηγορίες και οι κλάδοι του προσωπικού.

Παρακάτω θα παρουσιάσουμε το οργανόγραμμα της Νομαρχίας Βοιωτίας.



# ΟΡΓΑΝΟΓΡΑΜΜΑ ΥΠΗΡΕΣΙΩΝ ΝΟΜΑΡΧΙΑΚΗΣ ΑΥΤΟΔΙΟΙΚΗΣΗΣ ΒΟΙΩΤΙΑΣ

## ΥΠΗΡΕΣΙΕΣ ΥΠΟΣΤΗΡΙΞΗΣ ΝΟΜΑΡΧΙΑΚΩΝ ΟΡΓΑΝΩΝ

1. Γραφείο Γραμματείας Συλλογικών Οργάνων
2. Γραφείο Νομάρχη
3. Γραφείο Ειδικών Συμβούλων και Επιστημονικών Συνεργατών
4. Γραφείο Νομικής Υποστήριξης
5. Τμήμα Τύπου - Δημοσίων Σχέσεων και Πληροφόρησης του Πολίτη

## ΥΠΗΡΕΣΙΕΣ ΝΟΜΑΡΧΙΑΚΗΣ ΑΥΤΟΔΙΟΙΚΗΣΗΣ ΒΟΙΩΤΙΑΣ

### **ΔΙΕΥΘΥΝΣΗ ΔΙΟΙΚΗΣΗΣ**

- A. Τμήμα Διοίκησης
- B. Τμήμα Προσωπικού
- Γ. Τμήμα Εκλογών
- Δ. Τμήμα Ιθαγένειας Διαβατηρίων και Ταυτοτήτων
- E. Τμήμα Απασχόλησης
- ΣΤ. Τμήμα Γραμματείας και Πρωτοκόλλου

### **ΔΙΕΥΘΥΝΣΗ ΟΙΚΟΝΟΜΙΚΩΝ ΥΠΗΡΕΣΙΩΝ**

- A. Τμήμα Οικονομικής Διοίκησης και Λογιστηρίου
  - Γραφείο Ταμιακής Υπηρεσίας.
- B. Τμήμα Προϋπολογισμού – Απολογισμού και Στατιστικών Δεδομένων
- Γ. Τμήμα Προσόδων - Περιουσίας και Προμηθειών
- Δ. Τμήμα Δημοσίων Επενδύσεων
- E. Τμήμα Μισθοδοσίας

### **ΔΙΕΥΘΥΝΣΗ ΜΗΧΑΝΟΡΓΑΝΩΣΗΣ**

- A. Τμήμα Διαχείρισης Λογισμικού
- B. Τμήμα Διαχείρισης Εξοπλισμού

### **ΔΙΕΥΘΥΝΣΗ ΠΟΛΙΤΙΣΜΟΥ ΚΑΙ ΤΟΥΡΙΣΜΟΥ**

- A. Τμήμα Πολιτιστικών Υποθέσεων
- B. Τμήμα Τουρισμού

### **ΔΙΕΥΘΥΝΣΗ ΔΗΜΟΣΙΑΣ ΥΓΕΙΑΣ - ΠΡΟΝΟΙΑΣ ΚΑΙ ΚΟΙΝΩΝΙΚΩΝ ΑΣΦΑΛΙΣΕΩΝ**

- A. Τμήμα Δημόσιας Υγιεινής
- B. Τμήμα Πρόληψης και Προαγωγής της Υγείας
- Γ. Τμήμα Περιβαλλοντικής Υγιεινής και Υγειονομικού Ελέγχου
- Δ. Τμήμα Υπηρεσιών και Επαγγελματιών Υγείας
- Ε. Τμήμα Φαρμάκων και Φαρμακείων
- ΣΤ. Τμήμα Πρόνοιας και Κοινωνικών Ασφαλίσεων
- Z. Τμήμα Γραμματείας
- Η. Γραφείο Δημόσιας Υγείας – Πρόνοιας και Κοινωνικών Ασφαλίσεων Θήβας

#### **ΔΙΕΥΘΥΝΣΗ ΑΓΡΟΦΥΛΑΚΗΣ**

- A. Αγρονομείο Λιβαδειάς
- B. Αγρονομείο Ορχομενού
- Γ. Αγρονομείο Αμβρυσσού
- Δ. Αγρονομείο Αλιάρτου
- Ε. Αγρονομείο Θηβών Α'
- ΣΤ. Αγρονομείο Θηβών Β'

#### **ΚΕΝΤΡΟ ΕΞΥΠΗΡΕΤΗΣΗΣ ΠΟΛΙΤΩΝ**

- A. Τμήμα Εξυπηρέτησης Πολιτών
- B. Τμήμα Εσωτερικής Ανταπόκρισης

#### **ΔΙΕΥΘΥΝΣΗ ΤΕΧΝΙΚΩΝ ΥΠΗΡΕΣΙΩΝ**

- A. Τμήμα Μελετών
- B. Τμήμα Εκτέλεσης Τεχνικών Έργων
  - Γραφείο εργαστηρίου
  - Γραφείο Διοικητικής Υποστήριξης

#### **ΔΙΕΥΘΥΝΣΗ ΧΩΡΟΤΑΞΙΑΣ – ΟΙΚΙΣΜΟΥ & ΠΕΡΙΒΑΛΛΟΝΤΟΣ**

- A. Τμήμα Έκδοσης Οικοδομικών Αδειών και Ελέγχου Κατασκευών
- B. Τμήμα Ελέγχου Αυθαιρέτων Κατασκευών
- Γ. Τμήμα Προστίμων
- Δ. Τμήμα Πολεοδομικών Σχεδίων και Εφαρμογών
- Ε. Τμήμα Προστασίας Περιβάλλοντος
  - Γραφείο Περιβάλλοντος Οικοφύτων - Σχηματαρίου
- ΣΤ. Τμήμα Διοικητικό Οικονομικό

Ζ. Τμήμα Πολεοδομίας Θήβας

#### **ΔΙΕΥΘΥΝΣΗ ΓΕΩΡΓΙΑΣ**

Α. Τμήμα Προγραμματισμού και Μελετών

Β. Τμήμα Εφαρμογών και Ανάπτυξης

- Γραφείο Γεωργικής Ανάπτυξης Λιβαδειάς
- Γραφείο Γεωργικής Ανάπτυξης Θηβών
- Γραφείο Γεωργικής Ανάπτυξης Βαγίων
- Γραφείο Γεωργικής Ανάπτυξης Αλιάρτου
- Γραφείο Γεωργικής Ανάπτυξης Σχηματαρίου
- Γραφείο Γεωργικής Ανάπτυξης Ορχομενού
- Κέντρο Γεωργικής Εκπαίδευσης (ΚΕ.Γ.Ε.)
- Γραφείο Αγροτικής Οικιακής Οικονομίας (Α.Ο.Ο.)

Γ. Τμήμα Φυτικής Παραγωγής

Δ. Τμήμα Προστασίας Φυτών

Ε. Τμήμα Ζωικής Παραγωγή

ΣΤ. Τμήμα Βιομηχανικών Φυτών

Ζ. Τμήμα Παρεμβάσεων και Εισοδηματικών Ενισχύσεων (Π.Ε.Ε)

Η. Τμήμα Οικονομικό και Διοικητικής Υποστήριξης

Θ. Τμήμα Πολιτικής Γης και Εποικιστικών θεμάτων

Ι. Τμήμα Βιολογικής Γεωργίας και Προστασίας Περιβάλλοντος

ΙΑ. Γραφείο Νέων Αγροτών

#### **ΔΙΕΥΘΥΝΣΗ ΚΤΗΝΙΑΤΡΙΚΗΣ**

Α. Τμήμα Υγείας των ζώων

Β. Τμήμα Δημόσιας Υγείας

Γ. Τμήμα Προστασίας – περίθαλψης και Φαρμάκων

- Αγροτικό Κτηνιατρείο Λιβαδειάς
- Αγροτικό Κτηνιατρείο Θηβών
- Αγροτικό Κτηνιατρείο Αλιάρτου
- Αγροτικό Κτηνιατρείο Σχηματαρίου

Δ. Τμήμα Διοικητικό Οικονομικό

#### **ΔΙΕΥΘΥΝΣΗ ΕΓΓΕΙΩΝ ΒΕΛΤΙΩΣΕΩΝ - ΑΛΙΕΙΑΣ**

A. Τμήμα Δασοπονικής Ανάπτυξης

B. Τμήμα Αλιείας

Γ. Τμήμα Εγγείων Βελτιώσεων Θηβών

- Γραφείο Εγγείων Βελτιώσεων Λιβαδειάς

#### **ΔΙΕΥΘΥΝΣΗ ΤΟΠΟΓΡΑΦΙΚΗΣ**

A. Τμήμα Αναδασμού και Τοπογραφικών Εργασιών

B. Τμήμα Τεχνικής Υποστήριξης ΟΣΔΕ και Μηχανογράφησης

Γ. Τμήμα Κτηματολογίου Γραμματειακής Υποστήριξης και Αρχείου

#### **ΔΙΕΥΘΥΝΣΗ ΑΝΑΠΤΥΞΗΣ**

A. Τμήμα Βιοτεχνίας – Βιομηχανίας & Ορυκτού Πλούτου

- Γραφείο Βιοτεχνίας και Βιομηχανίας (Έδρα Σχηματάρι)

B. Τμήμα Εμπορίου και Μικρομεσαίων Επιχειρήσεων

- Γραφείο Εμπορίου και Μικρομεσαίων Επιχειρήσεων (Έδρα Θήβα)

Γ. Τμήμα Διοικητικής Υποστήριξης και Γραμματείας

#### **ΔΙΕΥΘΥΝΣΗ ΜΕΤΑΦΟΡΩΝ ΚΑΙ ΕΠΙΚΟΙΝΩΝΙΩΝ**

A. Τμήμα Μεταφορών Επαρχίας Λιβαδειάς

- Γραφείο Κίνησης Λιβαδειάς

B. Τμήμα Μεταφορών Επαρχίας Θήβας

- Γραφείο Κίνησης Θήβας

Γ. Τμήμα Τεχνικού ελέγχου Αυτοκινήτων (Κ.Τ.Ε.Ο)

Δ. Τμήμα Επικοινωνιών

#### **ΔΙΕΥΘΥΝΣΗ ΠΡΟΓΡΑΜΜΑΤΙΣΜΟΥ ΔΙΑΧΕΙΡΙΣΗΣ ΠΡΟΓΡΑΜΜΑΤΩΝ & ΕΠΕΝΔΥΣΕΩΝ**

A. Τμήμα Προγραμματισμού & Σχεδιασμού

B. Τμήμα Ανάπτυξης

Γ. Τμήμα Κοινοτικών Πρωτοβουλιών

#### **ΤΜΗΜΑ Π.Σ.Ε.Α.**

#### **ΤΜΗΜΑ ΠΟΛΙΤΙΚΗΣ ΠΡΟΣΤΑΣΙΑΣ**

#### **ΤΜΗΜΑ Ν.Ε.Λ.Ε.**

Τον συντονισμό των ανωτέρω οριζομένων Διευθύνσεων έχουν οι Γενικοί Διευθυντές ως κατωτέρω:

#### **Α' ΓΕΝΙΚΗ ΔΙΕΥΘΥΝΣΗ ΔΙΟΙΚΗΣΗΣ ΚΑΙ ΠΑΡΟΧΗΣ ΥΠΗΡΕΣΙΩΝ**

- Διεύθυνση Διοίκησης
- Διεύθυνση Οικονομικών Υπηρεσιών
- Διεύθυνση Μηχανοργάνωσης
- Διεύθυνση Πολιτισμού Τουρισμού
- Διεύθυνση Δημόσιας Υγείας Πρόνοιας και Κοινωνικών Ασφαλίσεων
- Διεύθυνση Αγροφυλακής
- Διεύθυνση Κ.Ε.Π.

#### **Β' ΓΕΝΙΚΗ ΔΙΕΥΘΥΝΣΗ ΥΠΟΔΟΜΩΝ ΚΑΙ ΑΝΑΠΤΥΞΗΣ**

- Διεύθυνση Τεχνικών Υπηρεσιών
- Διεύθυνση Χωροταξίας και Περιβάλλοντος
- Διεύθυνση Γεωργίας
- Διεύθυνση Κτηνιατρικής
- Διεύθυνση Εγγείων Βελτιώσεων - Αλιείας
- Διεύθυνση Τοπογραφικής
- Διεύθυνση Ανάπτυξης
- Διεύθυνση Μεταφορών και Επικοινωνιών

Τον συντονισμό των παρακάτω Διευθύνσεων και Τμημάτων έχει απ' ευθείας ο Νομάρχης συνεπικουρούμενος από τον Γενικό Διευθυντή Διοίκησης και Παροχής Υπηρεσιών.

- Διεύθυνση Προγραμματισμού Διαχείρισης Προγραμμάτων & Επενδύσεων
- Τμήμα Π.Σ.Ε.Α.
- Τμήμα Πολιτικής Προστασίας
- Τμήμα Ν.Ε.Λ.Ε.

## ΚΕΦΑΛΑΙΟ 3<sup>ο</sup>

### 3.1 ΟΡΓΑΝΩΣΗ ΚΡΑΤΙΚΗΣ ΔΙΟΙΚΗΣΗΣ

#### 3.1.1 Η ΕΝΝΟΙΑ ΤΗΣ ΔΗΜΟΣΙΑΣ ΔΙΟΙΚΗΣΗΣ

Η διοικητική λειτουργία του Κράτους διακρίνεται σε Κυβέρνηση και Δημόσια Διοίκηση. Σύμφωνα με το Σύνταγμα, η Κυβέρνηση καθορίζει την γενική πολιτική της χώρας<sup>13</sup>, ενώ η Δημόσια Διοίκηση εφαρμόζει την Κυβερνητική πολιτική.

Σαν Δημόσια Διοίκηση<sup>14</sup> εννοούμε το σύνολο των διοικητικών υπηρεσιών και οργάνων που είναι ενταγμένα στην εκτελεστική λειτουργία της Πολιτείας, με σκοπό την πραγμάτωση της Κυβερνητικής πολιτικής και ταυτίζεται με τον Κρατικό μηχανισμό στο σύνολο του. Διαφέρει από την Κυβέρνηση, που είναι το υπεύθυνο όργανο που χαράζει τις γενικές κατευθύνσεις της Κρατικής δράσης.

Το έργο της Δημόσιας Διοίκησης ασκείται από δικά της όργανα – τα διοικητικά όργανα – που ασκούν Δημόσια εξουσία και τα οποία διακρίνονται από τα νομοθετικά και δικαστικά όργανα.

#### 3.1.2 Η ΔΙΟΙΚΗΤΙΚΗ ΟΡΓΑΝΩΣΗ ΤΟΥ ΚΡΑΤΟΥΣ

Σύμφωνα με την αρχή που θεσπίζει το Σύνταγμα μας (άρθρο 101 παρ.1) η διοίκηση του κράτους οργανώνεται κατά το <<αποκεντρωτικό σύστημα>>.

Διοικητική αποκέντρωση είναι η διεξαγωγή των περιφερειακών υποθέσεων από περιφερειακά όργανα της Κρατικής εξουσίας, τα οποία έχουν αποφασιστική αρμοδιότητα.<sup>15</sup>

<sup>13</sup> Α. Ράικου, "Κείμενα Ελληνικού Δημοσίου Δικαίου", Α. Αναστασίου, 1985. σελ.48

<sup>14</sup> Ε. Σπηλιωτόπουλου, "Εγχειρίδιο Διοικητικού Δικαίου", 1986, Εκδόσεις Σάκκουλα, σελ.20

<sup>15</sup> Δ. Σφήκα "Οργάνωση της Κρατικής Διοίκησης", ΔΙΟΙΚΗΤΙΚΗ ΕΝΗΜΕΡΩΣΗ, σελ.8

Σύμφωνα με το άρθρο 102 παρ.1 του συντάγματος, " η διοίκηση των τοπικών υποθέσεων ανήκει στους οργανισμούς τοπικής αυτοδιοίκησης των οποίων την πρώτη βαθμίδα αποτελούν οι Δήμοι και οι Κοινότητες.

Στη διοικητική αποκέντρωση τις υποθέσεις διεξάγουν όργανα του κράτους που εδρεύουν στην περιφέρεια, ενώ στην Τοπική αυτοδιοίκηση όργανα του αυτοδιοικούμενου Οργανισμού δηλ. των Δήμων, Κοινοτήτων, Νομαρχιακών Αυτοδιοικήσεων.

Η οργάνωση του κράτους περιλαμβάνει κεντρικά και περιφερειακά όργανα. Των κρατικών οργάνων, η αρμοδιότητα εκτείνεται σε ολόκληρη την επικράτεια, ενώ των περιφερειακών περιορίζεται σε ορισμένη διοικητική περιφέρεια.

Τα περιφερειακά όργανα έχουν γενική αποφασιστική αρμοδιότητα για τις υποθέσεις της περιφέρειας τους, ενώ τα κεντρικά όργανα, την γενική κατεύθυνση, το συντονισμό και τον έλεγχο των περιφερειακών οργάνων.

Οι κεντρικές υπηρεσίες, απαλλάσσονται από τις εκτελεστικές αρμοδιότητες με τις οποίες επιφορτίζονται τα περιφερειακά όργανα και καθίστανται επιτελικοί φορείς, το έργο των οποίων είναι η διαμόρφωση της πολιτικής του Υπουργείου, ο προγραμματισμός της δράσης του και η παροχή οδηγιών και κατευθύνσεων προς τα περιφερειακά όργανα.

Επίσης, στα κεντρικά όργανα, ανήκει η πρωτοβουλία για την λήψη των αναγκαίων θεσμικών μέτρων.

Το σύστημα της διοικητικής αποκέντρωσης την έννοια της οποίας αναφέραμε παραπάνω, συναντάται σε όλες τις δημοκρατικές χώρες του κόσμου<sup>16</sup>. Είναι το σύστημα διοίκησης με το οποίο έχει δοθεί στα περιφερειακά όργανα, αρμοδιότητα αποφασιστική, καθώς επίσης αποτελεί και την έκφραση της λαϊκής κυριαρχίας στο τοπικό και περιφερειακό επίπεδο και ο δημοκρατικός τρόπος που λειτουργεί του Ενιαίο Κράτος.

---

<sup>16</sup> Γ. Παπαχατζή, "Σύστημα του ισχύοντος Διοικητικού Δικαίου στην Ελλάδα", 1983, σελ.251



Η αποκέντρωση , α) βελτιώνει την αποτελεσματικότητα, β) μειώνει το κόστος παραγωγής των προσφερόμενων τοπικών υπηρεσιών και αγαθών, γ) αυξάνει τη συμμετοχή των δημοτών στα τοπικά ζητήματα και δ) είναι η πολιτική υγεία της σύγχρονης αυτοδιοίκησης.

### **3.1.3 ΠΕΡΙΦΕΡΕΙΑΚΗ ΔΙΟΙΚΗΣΗ ΤΟΥ ΚΡΑΤΟΥΣ**

Για την εφαρμογή του αποκεντρωτικού συστήματος η Χώρα έχει διαιρεθεί σε διοικητικές περιφέρειες (Περιφέρειες, Νομούς, Δήμοι και Κοινότητες), με βάση γεωοικονομικά, κοινωνικά και συγκοινωνιακά κριτήρια, σύμφωνα με τον Νόμο 1622/1986.

Η Περιφέρεια συμβάλλει στον εθνικό σχεδιασμό και στο πλαίσιο του σχεδιάζει, προγραμματίζει και εφαρμόζει τις πολιτικές για την οικονομική, κοινωνική και πολιτιστικά της ανάπτυξη, κατά τον Νόμο 2503/1997.

Η κάθε περιφέρεια ως ενιαία αποκεντρωμένη μονάδα διοίκησης έχει τις αρμοδιότητες που ασκούν οι υπηρεσίες της στην συνολική χωρική έκταση της, συμπεριλαμβανομένων και των υπηρεσιών της Περιφέρειας στο Νομό ή Νομαρχία καθώς και τις αρμοδιότητες που ανήκουν στο Γενικό Γραμματέα της Περιφέρειας.

Με απόφαση του Υπουργού Εσωτερικών Δημόσιας Διοίκησης και Αποκέντρωσης, συγκροτείται στο Υπουργείο αυτό επιτροπή από υπαλλήλους του Υπουργείου, ειδικούς επιστήμονες και από έναν εκπρόσωπο της Ε.Ν.Α.Ε ( Ένωση Νομαρχιακών Αυτοδιοικήσεων Ελλάδας ), της Κ.Ε.Δ.Κ.Ε ( Κεντρική Ένωση Δήμων και Κοινοτήτων Ελλάδας ) και της Α.Δ.Ε.Δ.Υ. Στην επιτροπή αυτή συμμετέχει και ένας Γενικός Γραμματέας Περιφέρειας.

Έργο της επιτροπής αυτής είναι η καταγραφή, μελέτη και ανάλυση αρμοδιοτήτων της κεντρικής και περιφερειακής διοίκησης και των Νομαρχιακών Αυτοδιοικήσεων, καθώς και η εισήγηση για την μεταβίβαση των αρμοδιοτήτων που ασκούνται από τις κεντρικές υπηρεσίες των

υπουργείων ή αυτοτελών δημόσιων υπηρεσιών στις Περιφέρειες, στις Ν.Α και στους Δήμους και Κοινότητες.

Ο Γ.Γ.Π προΐσταται όλων των υπηρεσιών της Περιφέρειας. Κατευθύνει, συντονίζει, εποπτεύει και ελέγχει τη δράση των υπηρεσιών και των υπαλλήλων της περιφέρειας. Είναι πειθαρχικός προϊστάμενος των υπαλλήλων της Περιφέρειας και μπορεί να επιβάλλει την ποινή της επίπληξης και του προστίμου μέχρι και των αποδοχών ενός μηνός.

Στον Γ.Γ.Π ανήκουν αποκλειστικά οι αρμοδιότητες που έχουν ανατεθεί ή μεταβιβαστεί στις Υπηρεσίες της Περιφέρειας, καθώς και κάθε άλλη αρμοδιότητα που του παρέχει ο Νομός ή ανατίθεται σε αυτόν βάσει νόμου.

Επίσης, εποπτεύει τα Νομικά Πρόσωπα δημοσίου Δικαίου (Ν.Π.Δ.Δ.) που εδρεύουν στην Περιφέρεια και δεν εποπτεύονται από Ν.Α, Δήμους, Κοινότητες και Υπουργεία. Μπορεί να μεταβιβάζει στον Γενικό Διευθυντή της Περιφέρειας, στους Προϊσταμένους Διευθύνσεων και γενικά σε προϊσταμένους υπηρεσιακών μονάδων της περιφέρειας, ορισμένες αρμοδιότητες του ή το δικαίωμα να υπογράφουν, καθώς και αρμοδιότητες του ως πειθαρχικού προϊσταμένου στο Γενικό Διευθυντή της Περιφέρειας.

Σε κάθε Περιφέρεια λειτουργεί Περιφερειακό Συμβούλιο που αποτελείται από :

α) Το Γενικό Γραμματέα της Περιφέρειας ως Πρόεδρο.

β) Τους Προέδρους των Ενιαίων Νομαρχιακών Αυτοδιοικήσεων και τους Νομάρχες της Περιφέρειας.

γ) Έναν εκπρόσωπο από κάθε Τοπική Ένωση Δήμων και Κοινοτήτων που περιλαμβάνει η Περιφέρεια, ο οποίος εκλέγεται μαζί με τον αναπληρωτή του, από τη διοικούσα επιτροπή της ΤΕΔΚ.

δ) Έναν εκπρόσωπο της περιφερειακής οργάνωσης των παρακάτω φορέων :

- ❖ των Επιμελητηρίων των παραγωγικών τάξεων,
- ❖ του Τεχνικού Επιμελητηρίου Ελλάδος,
- ❖ του Γεωτεχνικού Επιμελητηρίου Ελλάδος,

- ❖ του Οικονομικού Επιμελητηρίου Ελλάδος,
- ❖ της Α.Δ.Ε.Δ.Υ,
- ❖ της Π.Α.Σ.Ε.Γ.Ε.Σ,
- ❖ της Γ.Σ.Ε.Ε.

Για την οργάνωση της Περιφέρειας συνίσταται σύμφωνα με τον Νόμο 2503/1997, μία Γενική Διεύθυνση Περιφέρειας στην οποία προΐσταται ο Γενικός Διευθυντής Περιφέρειας. Η Διεύθυνση αυτή συγκροτείται από όλες τις Διευθύνσεις και τα αυτοτελή τμήματα και γραφεία της Περιφέρειας που έχουν την έδρα τους μέσα στα διοικητικά της όρια.

Η εσωτερική διάρθρωση οργανικών μονάδων σε γραφεία, όπου απαιτείται, γίνεται με απόφαση του οικείου Γ.Γ.Π, που δημοσιεύεται στην Εφημερίδα της Κυβερνήσεως.

Οι Γενικοί Διευθυντές των Περιφερειών συνέρχονται ανά δίμηνο ευθύνη του Γενικού Γραμματέα του ΥΠΕΣΔΔΑ, εξετάζουν και αξιολογούν την λειτουργία των υπηρεσιών της Περιφέρειας και επεξεργάζονται λύσεις για την αντιμετώπιση των προβλημάτων.

Σύμφωνα με τον Οργανισμό η Περιφέρεια διαρθρώνεται ως εξής :

- ❖ Γραφείο Γενικού Γραμματέα Περιφέρειας,
- ❖ Γενική Διεύθυνση Περιφέρειας,
- ❖ Τμήμα Π.Σ.Ε.Α.

Η Γενική Διεύθυνση Περιφέρειας συγκροτείται :

**A) Από τις Διευθύνσεις :** 1) Σχεδιασμού και Ανάπτυξης, 2) Υγείας και Πρόνοιας, 3) Δημόσιων Έργων, 4) Ελέγχου Κατασκευής Έργων, 5) Ελέγχου Συντήρησης Έργων, 6) Περιβάλλοντος και Χωροταξίας, 7) Δασών, 8) Γεωργικής Ανάπτυξης, 9) Αυτοδιοίκησης, 10) Διοίκησης, 11) Τμήμα Εξυπηρέτησης πολιτών, 12) Γραφείο Πολιτικής Προστασίας.

**B) Από τις Διευθύνσεις :** 1) Τοπικής Αυτοδιοίκησης και Διοίκησης, 2) Δασών – Δασαρχεία.<sup>17</sup>

<sup>17</sup> Σύμφωνα με τον Νόμο 2503/1007

Μέσα από τις υπηρεσίες που παρέχουν οι Διευθύνσεις αυτές , σκοπεύουν στην σχεδίαση, τον προγραμματισμό και συντονισμό της περιφερειακής ανάπτυξης.

Έτσι, μέσω του θεσμού της Περιφέρειας, γίνεται πιο αποτελεσματική η λειτουργία των αποκεντρωμένων υπηρεσιών στο επίπεδο αυτό, αλλά και ο συντονισμός της δράσης σε νομαρχιακό επίπεδο.

### **3.2 ΣΧΕΣΕΙΣ ΚΡΑΤΟΥΣ ΚΑΙ ΝΟΜΑΡΧΙΑΣ**

Αναφέραμε παραπάνω ότι η διοίκηση του Κράτους οργανώνεται κατά το αποκεντρωτικό σύστημα. Έτσι, το σύγχρονο μοντέλο οργάνωσης του Κράτους οφείλει να διέπεται από την "αρχή της επικουρικότητας"<sup>18</sup> και της οικονομίας των επιπέδων διοίκησης. Σύμφωνα με την αρχή αυτή, οι αποφάσεις πρέπει να λαμβάνονται όσο τον δυνατόν πιο κοντά στον πολίτη.

Έτσι, σύμφωνα με την αρχή της επικουρικότητας στη δράση του κράτους ισχύει ένα διπλό τεκμήριο αρμοδιότητας υπέρ της αποκέντρωσης και της αυτοδιοίκησης και όχι υπέρ της κεντρικής διοίκησης, που οφείλει πλέον να δρα επιτελικά, σχεδιαστικά και συντονιστικά.

Στις αποκεντρωμένες και αυτοδιοικούμενες μονάδες μεταφέρεται το σύνολο σχεδόν των εκτελεστικών δραστηριοτήτων του κράτους, ενώ στις κεντρικές υπηρεσίες παραμένει ο σχεδιασμός και ο έλεγχος. Ο χαρακτήρας της κυβέρνησης σημαίνει ότι οι κεντρικές υπηρεσίες είναι αρμόδιες για τον στρατηγικό σχεδιασμό, τον προγραμματισμό και τη στήριξη του νομοθετικού έργου. Επίσης, έχουν έργο τον συντονισμό, την αξιολόγηση και τον έλεγχο νομιμότητας των αποτελεσμάτων δράσης των αποκεντρωμένων και αυτοδιοικούμενων μονάδων.

Το κράτος σύμφωνα με το άρθρο 102 του Συντάγματος, μεριμνά ώστε να εξασφαλίζονται οι αναγκαίοι πόροι για την εκπλήρωση της αποστολής όχι μόνο των Νομαρχιακών Αυτοδιοικήσεων

---

<sup>18</sup> Ε. Σπηλιωτοπούλου "Εγχειρίδιο Διοικητικού Δικαίου", 1986, Εκδόσεις Σάκκουλας, σελ.49

αλλά και των Δήμων και Κοινοτήτων. Επίσης, το κράτος οφείλει να παρέχει στους ΟΤΑ α' και β' βαθμού, επαρκή οικονομικά μέσα για την εκπλήρωση των σκοπών τους.<sup>19</sup>

Η εποπτεία του κράτους περιλαμβάνει το δικαίωμα του να ρυθμίζει νομοθετικά την οργάνωση και τη λειτουργία των νομικών προσώπων δημοσίου δικαίου (νομοθετική εποπτεία) και το δικαίωμα να ελέγχει με διοικητικά (διοικητική εποπτεία) ή δικαστικά (δικαστική εποπτεία) όργανα του για την τήρηση των νόμων από αυτά.

Η άσκηση της νομοθετικής και δικαστικής εποπτείας ανήκουν στο κράτος, ενώ η διοικητική εποπτεία αποτελεί γνώρισμα της έμμεσης κρατικής διοίκησης. Η διοικητική εποπτεία είναι συνδεδεμένη με την αυτοδιοίκηση και εκφράζει τις σχέσεις μεταξύ νομικών προσώπων.

Οι οργανισμοί τοπικής αυτοδιοίκησης θεωρούνται αυτοτελείς φορείς δημόσιας διοίκησης, ανεξάρτητοι από το κράτος. Η κρατική εποπτεία στις Νομαρχιακές Αυτοδιοικήσεις είναι απόρροια της θεώρησης του κράτους ως κύριου και αποκλειστικού φορέα της εξουσίας, που επιβάλλει το σεβασμό της νομιμότητας που τη διέπει, όταν αυτή ασκείται από άλλα νομικά πρόσωπα πλην του κράτους. Εξάλλου, η κρατική εποπτεία είναι συνακόλουθη και της διοικητικής αυτοτέλειας των αυτοδιοικούμενων οργανισμών.

Το κράτος ασκεί όχι μόνο στις Ν.Α αλλά και στους Δήμους και τις Κοινότητες εποπτεία, που να μην εμποδίζει την πρωτοβουλία και την ελεύθερη δράση τους. Έτσι, η κρατική επέμβαση έχει σκοπό να διαφυλάξει το δημόσιο συμφέρον κατά τη διαχείριση των υποθέσεων των Ν.Α και ταυτόχρονα να διαφυλάξει τους διοικούμενους από πιθανές υπερβάσεις των οργάνων της αυτοδιοίκησης.

Η διοικητική εποπτεία έχει ένα διπλό ρόλο, την εξασφάλιση της κανονικής και αποδοτικής λειτουργίας των αυτοδιοικούμενων οργανισμών αλλά και της διατήρησης της ενότητας του κράτους.<sup>20</sup>

<sup>19</sup> Ε. Μπέσιλα-Βήκα, "Τοπική Αυτοδιοίκηση", 2001, Εκδόσεις Σάκκουλας, σελ.253

<sup>20</sup> Ε. Μπέσιλα-Βήκα, "Τοπική Αυτοδιοίκηση", 2001, Εκδόσεις Σάκκουλας, σελ.285-286, 288



Παρατηρώντας όσα αναφέραμε παραπάνω, συμπεραίνουμε ότι μεταξύ του Κράτους και της Νομαρχιακής Αυτοδιοίκησης υπάρχουν σχέσεις. Το κράτος παρέχει οικονομικούς πόρους στην Ν.Α, η οποία χωρίς αυτούς δεν θα μπορούσε να επιβιώσει. Αυτό βέβαια δεν σημαίνει ότι δεν προσπαθεί να αποκτήσει δημοσιονομική αυτοτέλεια. Από την άλλη, το κράτος ασκεί μεν εποπτεία διοικητική στις Ν.Α αλλά χωρίς να παρεμποδίζεται η πρωτοβουλία αλλά και η δράση τους.

## **ΚΕΦΑΛΑΙΟ 4<sup>ο</sup>**

### **4.1 ΣΥΓΚΡΙΣΗ ΜΕΤΑΞΥ Ο.Ε.Υ. ΔΗΜΟΥ ΚΑΙ ΝΟΜΑΡΧΙΑΣ**

Παρουσιάσαμε προηγουμένως τον Οργανισμό Εσωτερικών Υπηρεσιών της Νομαρχίας Βοιωτίας που έχει ψηφιστεί με απόφαση του Νομαρχιακού Συμβουλίου και του Δήμου Λεβαδέων έτσι όπως έχει ψηφιστεί με απόφαση του Γενικού Γραμματέα της Περιφέρειας. Παρατηρώντας τα δύο οργανογράμματα της Νομαρχίας αλλά και του Δήμου παρατηρούμε κάποιες διαφορές.

Το οργανόγραμμα της Νομαρχίας έχει περισσότερες υπηρεσίες αφού αφορά ολόκληρο τον Νομό Βοιωτίας, ενώ αυτό του Δήμου έχει λιγότερες υπηρεσίες. Συγκεκριμένα, το οργανόγραμμα της Νομαρχίας αποτελείται από το Γραφείο Γραμματείας Συλλογικών Οργάνων, το Γραφείο του Νομάρχη, το Γραφείο Ειδικών Συμβούλων και Επιστημονικών Συνεργατών, το Γραφείο Νομικής Υποστήριξης, το Τμήμα Τύπου – Δημοσίων Σχέσεων και Πληροφόρησης του Πολίτη και από τις εξής υπηρεσίες :

**1) Διεύθυνση Διοίκησης :** α) Τμήμα Διοίκησης , β) Τμήμα Προσωπικού, γ) Τμήμα Εκλογών, δ) Τμήμα Ιθαγένειας Διαβατηρίων και Ταυτοτήτων, ε) Τμήμα Απασχόλησης, στ) Τμήμα Γραμματείας Πρωτοκόλλου.



2) **Διεύθυνση Οικονομικών Υπηρεσιών** : α) Τμήμα Οικονομικής Διοίκησης και Λογιστηρίου, β) Τμήμα Προϋπολογισμού – Απολογισμού και Στατιστικών Δεδομένων, γ) Τμήμα Προσόδων Περιουσίας και Προμηθειών, δ) Τμήμα Δημοσίων Επενδύσεων, ε) Τμήμα Μισθοδοσίας

3) **Διεύθυνση Μηχανοργάνωσης** : α) Τμήμα Διαχείρισης Λογισμικού, β) Τμήμα Διαχείρισης Εξοπλισμού

4) **Διεύθυνση Πολιτισμού – Τουρισμού** : α) Τμήμα Πολιτιστικών Υποθέσεων, β) Τμήμα Τουρισμού

5) **Διεύθυνση Δημόσιας Υγείας – Πρόνοιας και Κοινωνικών Ασφαλίσεων** : α) Τμήμα Δημόσιας Υγιεινής, β) Τμήμα Πρόληψης και Προαγωγής της Υγείας, γ) Τμήμα Περιβαλλοντικής Υγιεινής και Υγειονομικού Ελέγχου, δ) Τμήμα Υπηρεσιών και Επαγγελματιών Υγείας, ε) Τμήμα Φαρμάκων και Φαρμακείων, στ) Τμήμα Πρόνοιας και Κοινωνικών Ασφαλίσεων, ζ) Τμήμα Γραμματείας

6) **Διεύθυνση Αγροφυλακής** : α) Τμήμα Αγρονομείου (Λιβαδειάς, Ορχομενού, Αμβρυσσού, Αλιάρτου, Θηβών )

7) **Κέντρο Εξυπηρέτησης Πολιτών** : α) Τμήμα Εξυπηρέτησης Πολιτών, β) Τμήμα Εσωτερικής Ανταπόκρισης

8) **Διεύθυνση Τεχνικών Υπηρεσιών** : α) Τμήμα Μελετών, β) Τμήμα Εκτέλεσης Τεχνικών Έργων

9) **Διεύθυνση Χωροταξίας – Οικισμού και Περιβάλλοντος** : α) Τμήμα Έκδοσης Οικοδομικών Αδειών και Ελέγχου Κατασκευών, β) Τμήμα Ελέγχου Αυθαίρετων Κατασκευών, γ) Τμήμα Προστίμων, δ) Τμήμα Πολεοδομικών Στοιχείων και Εφαρμογών, ε) Τμήμα Προστασίας Περιβάλλοντος ( Οινοφύτων, Σχηματαρίου ), στ) Τμήμα Διοικητικό Οικονομικό, ζ) Τμήμα Πολεοδομίας ( Θήβας )

10) **Διεύθυνση Γεωργίας** : α) Τμήμα Προγραμματισμού και Μελετών, β) Τμήμα Εφαρμογών και Ανάπτυξης ( Λιβαδειάς, Θηβών, Βαγίων, Αλιάρτου, Σχηματαρίου, Ορχομενού ), γ)

Τμήμα Φυτικής Παραγωγής, δ) Τμήμα Προστασίας Φυτών, ε) Τμήμα Ζωικής Παραγωγής, στ) Τμήμα Βιομηχανικών Φυτών, ζ) Τμήμα Παρεμβάσεων και Εισοδηματικών Ενισχύσεων, η) Τμήμα Διοικητικής και Οικονομικής Υποστήριξης, θ) Τμήμα Πολιτικής Γης και Εποικιστικών Θεμάτων, ι) Τμήμα Βιολογικής Γεωργίας και Προστασίας Περιβάλλοντος

**11) Διεύθυνση Κτηνιατρικής :** α) Τμήμα Υγείας των Ζώων, β) Τμήμα Δημόσιας Υγείας, γ) Τμήμα Προστασίας – Περίθαλψης και Φαρμάκων, δ) Τμήμα Διοικητικό Οικονομικό

**12) Τμήμα Εγγείων Βελτιώσεων – Αλιείας :** α) Τμήμα Δασοπονικής Ανάπτυξης, β) Τμήμα Αλιείας, γ) Τμήμα Εγγείων Βελτιώσεων ( Θηβών )

**13) Διεύθυνση Τοπογραφικής :** α) Τμήμα Αναδασμού και Τοπογραφικών Εργασιών β) Τμήμα Τεχνικής Υποστήριξης και Μηχανογράφησης, γ) Τμήμα Κτηματολογίου Γραμματειακής Υποστήριξης και Αρχείου

**14) Διεύθυνση Ανάπτυξης :** α) Τμήμα Βιοτεχνίας – Βιομηχανίας και Ορυκτού Πλούτου, β) Τμήμα Εμπορίου και Μικρομεσαίων Επιχειρήσεων, γ) Τμήμα Διοικητικής Υποστήριξης και Γραμματείας

**15) Διεύθυνση Μεταφορών και Επικοινωνιών :** α) Τμήμα Μεταφορών ( Επαρχία Λιβαδειάς - Θήβας ), β) Τμήμα Τεχνικού Ελέγχου Αυτοκινήτου, γ) Τμήμα Επικοινωνιών

**16) Διεύθυνση Προγραμματισμού – Διαχείρισης Προγραμμάτων και Επενδύσεων :** α) Τμήμα Προγραμματισμού και Σχεδιασμού, β) Τμήμα Ανάπτυξης, γ) Τμήμα Κοινοτικών Πρωτοβουλιών

**17) Τμήμα Πολιτικής Σχεδίασης Εκτάκτου Ανάγκης**

**18) Τμήμα Πολιτικής Προστασίας**

**19) Τμήμα Νομαρχιακής Επιτροπής Λαϊκής Επιμόρφωσης ( Ν.Ε.Λ.Ε. ).<sup>21</sup>**

<sup>21</sup> Σύμφωνα με το ΦΕΚ αρ.φύλλου 667 <<Έγκριση Τροποποίησης του Οργανισμού Εσωτερικής οργάνωσης και Λειτουργίας των Υπηρεσιών της Ν.Α Βοιωτίας

Ενώ η διάρθρωση του οργανογράμματος του Δήμου αποτελείται από το Γραφείο Ειδικών ή Επιστημονικών Συνεργατών, το Γραφείο Νομικής Υποστήριξης, το Γραφείο Ιδιαίτερου Γραμματέα Δημάρχου, το Αυτοτελές Γραφείο Προγραμματισμού, Οργάνωσης ; Πληροφορικής και από τις παρακάτω υπηρεσίες :

**1) Διεύθυνση Διοικητικών Υπηρεσιών :** α) Γραμματεία Δημοτικού Συμβουλίου, Προέδρου Δημοτικού Συμβουλίου – Δημαρχιακής Επιτροπής, Αντιδημάρχων, Επιτροπών Δημοτικού Συμβουλίου, Τοπικών Συμβουλίων, β) Θέματα Προσωπικού, γ) Δημοτική Κατάσταση, δ) Διαχείριση Αγροτικών Θεμάτων, ε) Διοικητική Υποστήριξη Νομικών Προσώπων Δημοσίου Δικαίου, στ) Χορήγηση Αδειών Καταστημάτων Υγειονομικού Ενδιαφέροντος, ζ) Πρωτόκολλο – Αρχείο

**2) Διεύθυνση Οικονομικών Υπηρεσιών :** α) Προϋπολογισμοί – Απολογισμοί, β) Διαχείριση Δαπανών, γ) Δημοτική Κατάσταση, δ) Λειτουργίες Μισθοδοσίας, ε) Θέματα Δημοτικής περιουσίας – Κληροδοτημάτων, στ) Ταμειακή Υπηρεσία, ζ) Λειτουργίες Προμήθειας – Αποθήκης

**3) Αυτοτελές Γραφείο Δημοτικής Αστυνομίας**

**4) Διεύθυνση Τεχνικών Υπηρεσιών και Περιβάλλοντος :** α) **Γραφείο Διοικητικής και Λογιστικής Υποστήριξης :** 1) γραμματειακή υποστήριξη διεύθυνσης, 2) τεκμηρίωση τεχνικών και οικονομικών στοιχείων των έργων. β) **Τμήμα Τεχνικών Έργων :** 1) προγραμματισμός τεχνικών έργων, 2) εκπόνηση μελετών και επίβλεψη εκτέλεσης έργων, 3) συγκρότηση – προγραμματισμός – παρακολούθηση συνεργείων του τμήματος, 4) συνεργεία κατασκευής – επισκευής – συντήρησης τεχνικών έργων, 5) συνεργείο ηλεκτροφωτισμού, σήμανσης οδών, 6) συνεργείο συντήρησης – επισκευής ηλεκτρομηχανικού εξοπλισμού, 7) συνεργείο τοπογραφικών εργασιών, 8) αντιμετώπιση εκτάκτων αναγκών. γ) **Τμήμα Πολεοδομίας :** 1) θέματα χωροταξικού – πολεοδομικού σχεδιασμού, 2) πολεοδομικές εφαρμογές. δ) **Τμήμα Περιβάλλοντος :** 1) θέματα προστασίας περιβάλλοντος , 2) συγκρότηση – προγραμματισμός – παρακολούθηση των συνεργείων του τμήματος, 3) διαχείριση απορριμμάτων, 4) λειτουργίες ανάπτυξης και συντήρησης

χώρων πρασίνου, 5) παιδικές χαρές, 6) δημοτικό κοιμητήριο, 7) λειτουργίες δημοτικών σφαγείων, 8) λειτουργίες λαϊκών αγορών.<sup>22</sup>

Συγκρίνοντας τα υπηρεσίες της Νομαρχίας και του Δήμου συμπεραίνουμε ότι οι υπηρεσίες της Νομαρχίας σε σχέση με του Δήμου είναι περισσότερες. Συγκεκριμένα ο Δήμος Λεβαδέων δεν παρέχει όλες τις υπηρεσίες όπως για παράδειγμα αυτές που παρέχονται από την Διεύθυνση Δημόσιας Υγείας – Πρόνοιας και Κοινωνικών Ασφαλίσεων, την Διεύθυνση Χωροταξίας – Οικισμού, την Διεύθυνση Γεωργίας, την Διεύθυνση κτηνιατρικής, την Διεύθυνση Εγγείων Βελτιώσεων και Αλιείας και την Διεύθυνση Μεταφορών και Επικοινωνιών. Όμως μερικές από τις υπηρεσίες αυτές παρέχονται από τις Διευθύνσεις του Δήμου.

Έτσι, για την καλύτερη και αποτελεσματικότερη εξυπηρέτηση των πολιτών, ίσως θα έπρεπε ο Δήμος να παρείχε περισσότερες υπηρεσίες. Θα μπορούσε μέσω της Διεύθυνσης Δημόσιας Υγείας - Πρόνοιας & Κοινωνικών Ασφαλίσεων να παρείχε κάποιες υπηρεσίες προς τους πολίτες που αφορούν την δημόσια υγιεινή, την πρόληψη και προαγωγή της υγείας, καθώς και την κοινωνική πρόνοια.

Επίσης, σημαντική θα ήταν να υπήρχε και η Διεύθυνση Γεωργίας που θα αφορούσε θέματα σχετικά με την φυτική και ζωτική παραγωγή, την προστασία των φυτών και γενικά για την προστασία του περιβάλλοντος. Τέλος, η Διεύθυνση Μεταφορών και Επικοινωνιών θα ήταν απαραίτητο να είχε ο Δήμος αρμοδιότητες της οποίας είναι η εκτέλεση της αστικής και υπεραστικής επιβατικής συγκοινωνίας και η κυκλοφορία των οχημάτων.

Βέβαια, υπάρχουν υπηρεσίες που παρέχονται και από την Νομαρχία αλλά και από τον Δήμο. Αυτές αφορούν θέματα διοίκησης και οικονομικών, μηχανοργάνωσης, ανάπτυξης του πολιτισμού και τουρισμού, κέντρα εξυπηρέτησης των πολιτών, θέματα μελετών και εκτέλεσης τεχνικών έργων καθώς και υπηρεσίες ανάπτυξης και διαχείρισης προγραμμάτων.

---

<sup>22</sup> ΦΕΚ για την ψήφισή του Οργανισμού Εσωτερικής Υπηρεσίας του Δήμου Λεβαδέων

Συμπεραίνουμε ότι οι υπηρεσίες που προσφέρει ο Δήμος αφορούν περισσότερο τον πολίτη με σκοπό την εξυπηρέτηση και την αντιμετώπιση των καθημερινών προβλημάτων του. Βέβαια, και οι υπηρεσίες της Νομαρχίας μπορούν να εξυπηρετήσουν τον πολίτη αλλά περισσότερο σε επίπεδο νομού.

ΜΕΡΟΣ ΔΕΥΤΕΡΟ



## ΚΕΦΑΛΑΙΟ 1<sup>ο</sup>

### ΝΟΜΟΣ ΒΟΙΩΤΙΑΣ



#### 1.1 ΓΕΝΙΚΑ ΣΤΟΙΧΕΙΑ ΤΗΣ ΠΟΛΗΣ

Ο Νομός Βοιωτίας αποτελεί έναν από τους νομούς της Στερεάς Ελλάδας, με έκταση 3.211 τ.χ.λ.μ. και πληθυσμό 131.085 κατοίκους<sup>23</sup>. Πρωτεύουσα του είναι η Λιβαδειά, με πληθυσμό 21.492 κατοίκους. Κατέχει ιδιαίτερη θέση με την Περιφέρεια, αλλά και με την Ελλάδα, καθώς συνορεύει βόρεια με τον Νομό Φθιώτιδας, δυτικά με τον Νομό Φωκίδας, νότια βρέχεται από τον Κορινθιακό κόλπο, και ανατολικά από τον Ευβοϊκό. Ένα άλλο σημαντικό στοιχείο είναι ότι γειτνιάζει με την πρωτεύουσα.

Σύμφωνα με το σχέδιο Καποδίστριας, διαιρείται διοικητικά σε 18 δήμους και 2 κοινότητες. Σημαντικά κέντρα εκτός από τη Λιβαδειά είναι η Θήβα, ο Ορχομενός, τα Βάγια, το Σχηματάρι, η Αλιάρτος, η Αράχωβα, η Αντίκυρα, ο Άγιος Γεώργιος και το Δίστομο.

---

<sup>23</sup> Απογραφή πληθυσμού της ΕΣΥΕ 2001

Θεωρείται ο πρώτος Νομός της χώρας από πλευράς παραγωγικότητας εξαιτίας της ισχυρής παρουσίας εκσυγχρονισμένης βιομηχανικής δραστηριότητας. Επιπλέον, βασική παράμετρος για την οικονομία του νομού είναι ο πρωτογενής τομέας, κυρίως με την γεωργία, που ως δραστηριότητα καλύπτει σχεδόν το σύνολο της περιοχής και έχει μεγάλα περιθώρια ανάπτυξης.

Η Βοιωτία είναι περιοχή πεδινή και πολύ εύφορη. Η ορεινή έκταση είναι πολύ μικρή . Αναλυτικά, η κατανομή του εδάφους σε κατηγορίες έχει ως εξής : 40% πεδινό, 38% ημιορεινό και 22% ορεινό.

Οι μεγαλύτερες πεδιάδες είναι της Θήβας, της Χαιρώνειας και της Κωπαΐδας. Οι πεδιάδες αυτές βρέχονται από μικρούς ποταμούς, κυριότεροι από τους οποίους είναι ο Ασωπός (δυτικά του νομού ), που πηγάζει από τον Κιθαιρώνα και χύνεται στον Ευβοϊκό κόλπο, ο Βοιωτικός Κηφισός που χύνεται στην Υλίκη λίμνη και ο Λιβαδόστρας που χύνεται στον Κορινθιακό κόλπο.

Επίσης, ο νομός έχει δύο λίμνες, την Υλίκη και την Παραλίμνη, που τροφοδοτούν με τα νερά τους τη λίμνη του Μαραθώνα.

Τα λεκανοπέδια της Βοιωτίας περιβάλλονται από τα εξής βουνά : τον Ελικώνα, τον Κιθαιρώνα, τον Παρνασσό, το Νεραιδολάκκωμα, το Μασσάπιο και το Χλωμό.

Ο Νομός Βοιωτίας σήμερα, ελκύει τον επισκέπτη με τα πλούσια σε αριθμό και σημασία αρχαιολογικά, βυζαντινά αλλά και σύγχρονα αξιοθέατα. Στην Βοιωτία, μπορεί κανείς να επισκεφτεί σημαντικούς και αρχαιολογικούς χώρους όπως της Τανάγρας, των Πλαταιών, των Θεσπιών, του Ορχομενού και της Χαιρώνειας, τη Θήβα με το αρχαιολογικό της Μουσείο και το παλάτι του Κάδμου καθώς και την Λιβαδειά με το μαντείο του Τροφωνείου. Το χιονοδρομικό κέντρο του Παρνασσού και η γραφική Αράχοβα είναι βασικός πόλος έλξης χειμερινού τουρισμού. Έτσι ο Νομός αποτελεί μια πολυδύναμη μορφή ανάπτυξης σε όλους τους τομείς οικονομίας.<sup>24</sup>

---

<sup>24</sup> [www.viotia.gr](http://www.viotia.gr)

## 1.2 ΔΙΟΙΚΗΣΗ ΝΟΜΑΡΧΙΑΚΗΣ ΑΥΤΟΔΙΟΙΚΗΣΗΣ

### ΒΟΙΩΤΙΑΣ

Για να μπορέσει η Νομαρχιακή Αυτοδιοίκηση να επιτύχει το σκοπό της, θα πρέπει να είναι στελεχωμένη από το κατάλληλο, εξειδικευμένο και έμπειρο προσωπικό. Έτσι, το προσωπικό (μόνιμο και προσωρινό) της Νομαρχίας του Νομού Βοιωτίας, αποτελείται από 261 άτομα. Παρακάτω θα παραθέσουμε ένα διάγραμμα με τα ποσοστά του υπηρετούντος προσωπικού κατά κλάδο. Το μεγαλύτερο ποσοστό που εργάζεται στην Νομαρχία είναι ΔΕ (Δευτεροβάθμιας Εκπαίδευσης).

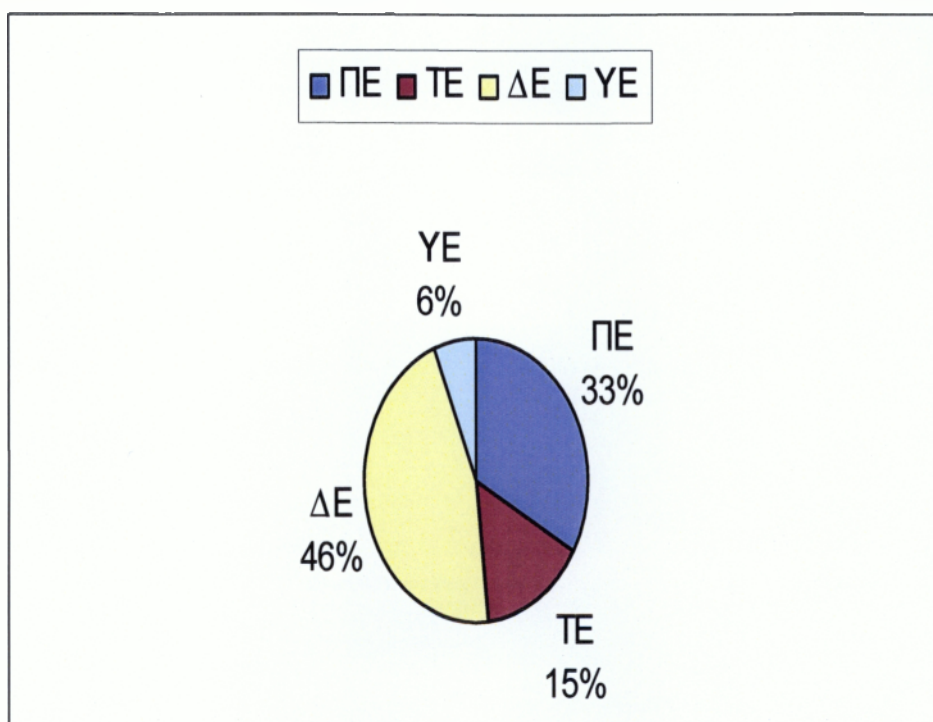

## 1.3 ΟΡΓΑΝΩΣΗ ΝΟΜΑΡΧΙΑΚΗΣ ΑΥΤΟΔΙΟΙΚΗΣΗΣ

### ΒΟΙΩΤΙΑΣ

Όπως αναφέραμε και σε προηγούμενο κεφάλαιο, οι Νομαρχιακές Αυτοδιοικήσεις έχουν ως προορισμό την οικονομική, κοινωνική και πολιτισμική ανάπτυξη του Νομού με μεγάλης σημασίας αρμοδιότητες. Έτσι, θα πρέπει να έχουν και το ανάλογο οργανωτικό σχήμα για να επιτύχουν το σκοπό τους. Το οργανόγραμμα αυτό προσδιορίζει τις υπηρεσιακές μονάδες της Νομαρχιακής Αυτοδιοικήσης. Μερικά βασικά σημεία αυτού είναι :

- α) πρέπει να ανταποκρίνεται στις σημερινές συνθήκες και ανάγκες των Ν.Α.
- β) δεν πρέπει να υπάρχει επικάλυψη και σύγχυση αρμοδιοτήτων μεταξύ των τμημάτων της Ν.Α.
- γ) χωρική αποκέντρωση υπηρεσιακών μονάδων σύμφωνα με τις πραγματικές ανάγκες του νομού.

Στην συνέχεια παραθέτω το οργανόγραμμα της Νομαρχίας του Νομού Βοιωτίας.<sup>25</sup>

## ΟΡΓΑΝΟΓΡΑΜΜΑ ΥΠΗΡΕΣΙΩΝ ΝΟΜΑΡΧΙΑΚΗΣ ΑΥΤΟΔΙΟΙΚΗΣΗΣ ΒΟΙΩΤΙΑΣ

### ΥΠΗΡΕΣΙΕΣ ΥΠΟΣΤΗΡΙΞΗΣ ΝΟΜΑΡΧΙΑΚΩΝ ΟΡΓΑΝΩΝ

1. Γραφείο Γραμματείας Συλλογικών Οργάνων
2. Γραφείο Νομάρχη
3. Γραφείο Ειδικών Συμβούλων και Επιστημονικών Συνεργατών
4. Γραφείο Νομικής Υποστήριξης
5. Τμήμα Τύπου - Δημοσίων Σχέσεων και Πληροφόρησης του Πολίτη

### ΥΠΗΡΕΣΙΕΣ ΝΟΜΑΡΧΙΑΚΗΣ ΑΥΤΟΔΙΟΙΚΗΣΗΣ ΒΟΙΩΤΙΑΣ

---

<sup>25</sup> [www.viotia.gr](http://www.viotia.gr)

#### **ΔΙΕΥΘΥΝΣΗ ΔΙΟΙΚΗΣΗΣ**

- A. Τμήμα Διοίκησης
- B. Τμήμα Προσωπικού
- Γ. Τμήμα Εκλογών
- Δ. Τμήμα Ιθαγένειας Διαβατηρίων και Ταυτοτήτων
- E. Τμήμα Απασχόλησης
- ΣΤ. Τμήμα Γραμματείας και Πρωτοκόλλου

#### **ΔΙΕΥΘΥΝΣΗ ΟΙΚΟΝΟΜΙΚΩΝ ΥΠΗΡΕΣΙΩΝ**

- A. Τμήμα Οικονομικής Διοίκησης και Λογιστηρίου
  - Γραφείο Ταμιακής Υπηρεσίας,
- B. Τμήμα Προϋπολογισμού – Απολογισμού και Στατιστικών Δεδομένων
- Γ. Τμήμα Προσόδων - Περιουσίας και Προμηθειών
- Δ. Τμήμα Δημοσίων Επενδύσεων
- E. Τμήμα Μισθοδοσίας

#### **ΔΙΕΥΘΥΝΣΗ ΜΗΧΑΝΟΡΓΑΝΩΣΗΣ**

- A. Τμήμα Διαχείρισης Λογισμικού
- B. Τμήμα Διαχείρισης Εξοπλισμού

#### **ΔΙΕΥΘΥΝΣΗ ΠΟΛΙΤΙΣΜΟΥ ΚΑΙ ΤΟΥΡΙΣΜΟΥ**

- A. Τμήμα Πολιτιστικών Υποθέσεων
- B. Τμήμα Τουρισμού

#### **ΔΙΕΥΘΥΝΣΗ ΔΗΜΟΣΙΑΣ ΥΓΕΙΑΣ - ΠΡΟΝΟΙΑΣ ΚΑΙ ΚΟΙΝΩΝΙΚΩΝ ΑΣΦΑΛΙΣΕΩΝ**

- A. Τμήμα Δημόσιας Υγιεινής
- B. Τμήμα Πρόληψης και Προαγωγής της Υγείας
- Γ. Τμήμα Περιβαλλοντικής Υγιεινής και Υγειονομικού Ελέγχου
- Δ. Τμήμα Υπηρεσιών και Επαγγελματιών Υγείας
- E. Τμήμα Φαρμάκων και Φαρμακείων
- ΣΤ. Τμήμα Πρόνοιας και Κοινωνικών Ασφαλίσεων
- Z. Τμήμα Γραμματείας
- H. Γραφείο Δημόσιας Υγείας – Πρόνοιας και Κοινωνικών Ασφαλίσεων Θήβας

#### **ΔΙΕΥΘΥΝΣΗ ΑΓΡΟΦΥΛΑΚΗΣ**

- A. Αγρονομείο Λιβαδειάς

- B. Αγρονομείο Ορχομενού
- Γ. Αγρονομείο Αμβρουσσού
- Δ. Αγρονομείο Αλιάρτου
- Ε. Αγρονομείο Θηβών Α'
- ΣΤ. Αγρονομείο Θηβών Β'

#### **ΚΕΝΤΡΟ ΕΞΥΠΗΡΕΤΗΣΗΣ ΠΟΛΙΤΩΝ**

- A. Τμήμα Εξυπηρέτησης Πολιτών
- B. Τμήμα Εσωτερικής Ανταπόκρισης

#### **ΔΙΕΥΘΥΝΣΗ ΤΕΧΝΙΚΩΝ ΥΠΗΡΕΣΙΩΝ**

- A. Τμήμα Μελετών
- B. Τμήμα Εκτέλεσης Τεχνικών Έργων
  - Γραφείο εργαστηρίου
  - Γραφείο Διοικητικής Υποστήριξης

#### **ΔΙΕΥΘΥΝΣΗ ΧΩΡΟΤΑΞΙΑΣ – ΟΙΚΙΣΜΟΥ & ΠΕΡΙΒΑΛΛΟΝΤΟΣ**

- A. Τμήμα Έκδοσης Οικοδομικών Αδειών και Ελέγχου Κατασκευών
- B. Τμήμα Ελέγχου Αυθαιρέτων Κατασκευών
- Γ. Τμήμα Προστίμων
- Δ. Τμήμα Πολεοδομικών Σχεδίων και Εφαρμογών
- Ε. Τμήμα Προστασίας Περιβάλλοντος
  - Γραφείο Περιβάλλοντος Οικοφύτων - Σχηματαρίου
- ΣΤ. Τμήμα Διοικητικό Οικονομικό
- Z. Τμήμα Πολεοδομίας Θήβας

#### **ΔΙΕΥΘΥΝΣΗ ΓΕΩΡΓΙΑΣ**

- A. Τμήμα Προγραμματισμού και Μελετών
- B. Τμήμα Εφαρμογών και Ανάπτυξης
  - Γραφείο Γεωργικής Ανάπτυξης Λιβαδειάς
  - Γραφείο Γεωργικής Ανάπτυξης Θηβών
  - Γραφείο Γεωργικής Ανάπτυξης Βαγιών
  - Γραφείο Γεωργικής Ανάπτυξης Αλιάρτου
  - Γραφείο Γεωργικής Ανάπτυξης Σχηματαρίου
  - Γραφείο Γεωργικής Ανάπτυξης Ορχομενού



- Κέντρο Γεωργικής Εκπαίδευσης (ΚΕ.Γ.Ε.)
  - Γραφείο Αγροτικής Οικιακής Οικονομίας (Α.Ο.Ο.)
- Γ. Τμήμα Φυτικής Παραγωγής
- Δ. Τμήμα Προστασίας Φυτών
- Ε. Τμήμα Ζωικής Παραγωγή
- ΣΤ. Τμήμα Βιομηχανικών Φυτών
- Ζ. Τμήμα Παρεμβάσεων και Εισοδηματικών Ενισχύσεων (Π.Ε.Ε)
- Η. Τμήμα Οικονομικό και Διοικητικής Υποστήριξης
- Θ. Τμήμα Πολιτικής Γης και Εποικιστικών θεμάτων
- Ι. Τμήμα Βιολογικής Γεωργίας και Προστασίας Περιβάλλοντος
- ΙΑ. Γραφείο Νέων Αγροτών

#### **ΔΙΕΥΘΥΝΣΗ ΚΤΗΝΙΑΤΡΙΚΗΣ**

- Α. Τμήμα Υγείας των ζώων
- Β. Τμήμα Δημόσιας Υγείας
- Γ. Τμήμα Προστασίας – περίθαλψης και Φαρμάκων
- Αγροτικό Κτηνιατρείο Λιβαδειάς
  - Αγροτικό Κτηνιατρείο Θηβών
  - Αγροτικό Κτηνιατρείο Αλιάρτου
  - Αγροτικό Κτηνιατρείο Σχηματαρίου

- Δ. Τμήμα Διοικητικό Οικονομικό

#### **ΔΙΕΥΘΥΝΣΗ ΕΓΓΕΙΩΝ ΒΕΛΤΙΩΣΕΩΝ - ΑΛΙΕΙΑΣ**

- Α. Τμήμα Δασοπονικής Ανάπτυξης
- Β. Τμήμα Αλιείας
- Γ. Τμήμα Εγγείων Βελτιώσεων Θηβών
- Γραφείο Εγγείων Βελτιώσεων Λιβαδειάς

#### **ΔΙΕΥΘΥΝΣΗ ΤΟΠΟΓΡΑΦΙΚΗΣ**

- Α. Τμήμα Αναδασμού και Τοπογραφικών Εργασιών
- Β. Τμήμα Τεχνικής Υποστήριξης ΟΣΔΕ και Μηχανογράφησης
- Γ. Τμήμα Κτηματολογίου Γραμματειακής Υποστήριξης και Αρχείου

#### **ΔΙΕΥΘΥΝΣΗ ΑΝΑΠΤΥΞΗΣ**

- Α. Τμήμα Βιοτεχνίας – Βιομηχανίας & Ορυκτού Πλούτου

- Γραφείο Βιοτεχνίας και Βιομηχανίας (Έδρα Σχηματάρι)
- Β. Τμήμα Εμπορίου και Μικρομεσαίων Επιχειρήσεων
- Γραφείο Εμπορίου και Μικρομεσαίων Επιχειρήσεων (Έδρα Θήβα)
- Γ. Τμήμα Διοικητικής Υποστήριξης και Γραμματείας

#### **ΔΙΕΥΘΥΝΣΗ ΜΕΤΑΦΟΡΩΝ ΚΑΙ ΕΠΙΚΟΙΝΩΝΙΩΝ**

- Α. Τμήμα Μεταφορών Επαρχίας Λιβαδειάς
- Γραφείο Κίνησης Λιβαδειάς
- Β. Τμήμα Μεταφορών Επαρχίας Θήβας
- Γραφείο Κίνησης Θήβας
- Γ. Τμήμα Τεχνικού ελέγχου Αυτοκινήτων (Κ.Τ.Ε.Ο)
- Δ. Τμήμα Επικοινωνιών

#### **ΔΙΕΥΘΥΝΣΗ ΠΡΟΓΡΑΜΜΑΤΙΣΜΟΥ ΔΙΑΧΕΙΡΙΣΗΣ ΠΡΟΓΡΑΜΜΑΤΩΝ & ΕΠΕΝΔΥΣΕΩΝ**

- Α. Τμήμα Προγραμματισμού & Σχεδιασμού
- Β. Τμήμα Ανάπτυξης
- Γ. Τμήμα Κοινοτικών Πρωτοβουλιών

#### **ΤΜΗΜΑ Π.Σ.Ε.Α.**

#### **ΤΜΗΜΑ ΠΟΛΙΤΙΚΗΣ ΠΡΟΣΤΑΣΙΑΣ**

#### **ΤΜΗΜΑ Ν.Ε.Λ.Ε.**

Τον συντονισμό των ανωτέρω οριζομένων Διευθύνσεων έχουν οι Γενικοί Διευθυντές ως κατωτέρω:

#### **Α΄ ΓΕΝΙΚΗ ΔΙΕΥΘΥΝΣΗ ΔΙΟΙΚΗΣΗΣ ΚΑΙ ΠΑΡΟΧΗΣ ΥΠΗΡΕΣΙΩΝ**

- Διεύθυνση Διοίκησης
- Διεύθυνση Οικονομικών Υπηρεσιών
- Διεύθυνση Μηχανοργάνωσης
- Διεύθυνση Πολιτισμού Τουρισμού
- Διεύθυνση Δημόσιας Υγείας Πρόνοιας και Κοινωνικών Ασφαλίσεων
- Διεύθυνση Αγροφυλακής
- Διεύθυνση Κ.Ε.Π.

#### **Β΄ ΓΕΝΙΚΗ ΔΙΕΥΘΥΝΣΗ ΥΠΟΔΟΜΩΝ ΚΑΙ ΑΝΑΠΤΥΞΗΣ**

- Διεύθυνση Τεχνικών Υπηρεσιών

- Διεύθυνση Χωροταξίας και Περιβάλλοντος
- Διεύθυνση Γεωργίας
- Διεύθυνση Κτηνιατρικής
- Διεύθυνση Εγγείων Βελτιώσεων - Αλιείας
- Διεύθυνση Τοπογραφικής
- Διεύθυνση Ανάπτυξης
- Διεύθυνση Μεταφορών και Επικοινωνιών

Τον συντονισμό των παρακάτω Διευθύνσεων και Τμημάτων έχει απ' ευθείας ο Νομάρχης συνεπικουρούμενος από τον Γενικό Διευθυντή Διοίκησης και Παροχής Υπηρεσιών.

- Διεύθυνση Προγραμματισμού Διαχείρισης Προγραμμάτων & Επενδύσεων
- Τμήμα Π.Σ.Ε.Α.
- Τμήμα Πολιτικής Προστασίας
- Τμήμα Ν.Ε.Λ.Ε.

Θα ήθελα να αναφέρω ότι στο παραπάνω οργανόγραμμα παρατηρούμε ότι ισχύει ένα από τα βασικά σημεία του. Παρουσιάζεται αποκέντρωση υπηρεσιών σε πολλές περιοχές του Νομού Βοιωτίας. Συγκεκριμένα το Τμήμα Αγρονομείου, υπάρχει στον Ορχομενό, στην Αμβρυσσό, στον Αλίαρτο και τέλος στην Θήβα. Το τμήμα Πολεοδομίας υπάρχει εκτός από την Λιβαδειά και στην Θήβα, καθώς και η Διεύθυνση Γεωργίας και συγκεκριμένα το Γραφείο Γεωργικής Ανάπτυξης βρίσκεται στην Λιβαδειά, την Θήβα, τα Βάγια, την Αλίαρτο, το Σχηματάρι και τον Ορχομενό. Επίσης, στην Θήβα, την Αλίαρτο, το Σχηματάρι και την Λιβαδειά ανήκει το Τμήμα Προστασίας-Περίθαλψης και φαρμάκων. Το Τμήμα Εγγείων Βελτιώσεων ανήκει στην Θήβα, καθώς και το Τμήμα Διοικητικής Υποστήριξης και Γραμματείας. Ενώ το τμήμα Εμπορίου και Μικρομεσαίων Επιχειρήσεων έχει έδρα το Σχηματάρι. Τέλος, το Γραφείο Κίνησης του Τμήματος Μεταφορών ανήκει στην επαρχία της Λιβαδειάς αλλά και της Θήβας.

## ΚΕΦΑΛΑΙΟ 2<sup>ο</sup>

### 2.1 ΟΙΚΟΝΟΜΙΚΗ ΔΙΟΙΚΗΣΗ ΚΑΙ ΛΕΙΤΟΥΡΓΙΑ ΤΗΣ ΝΟΜΑΡΧΙΑΚΗΣ ΑΥΤΟΔΙΟΙΚΗΣΗΣ ΒΟΙΩΤΙΑΣ

#### 2.1.1 Γενικά

Εξαιρετικά σημαντικές για τον ρόλο και την προοπτική της Ν.Α. στην χώρα μας είναι οι ρυθμίσεις που αφορούν τα οικονομικά της. Η Νομαρχιακή Αυτοδιοίκηση, προκειμένου να πραγματοποιήσει το σκοπό της πρέπει να έχει τους απαραίτητους οικονομικούς πόρους.

Έτσι τα έσοδα της Ν.Α είναι :

##### 1) Τακτικά, τα οποία προέρχονται από :

- α) φόρους, τέλη, δικαιώματα και εισφορές,
- β) εισοδήματα από εκμετάλλευση της κινητής και ακίνητης περιουσίας,
- γ) ειδική ετήσια επιχορήγηση από τον τακτικό προϋπολογισμό για την κάλυψη του κόστους άσκησης κρατικών αρμοδιοτήτων, οι οποίες μεταβιβάζονται στην Ν.Α,

- δ) κεντρικοί αυτοτελείς πόροι,
- ε) πιστώσεις του προϋπολογισμού δημοσίων επενδύσεων,
- στ) τέλη, δικαιώματα και εισφορές ανταποδοτικού χαρακτήρα.

##### 2) Έκτακτα, τα οποία προέρχονται από :

- α) τέλη για χρήση έργων που χρηματοδοτούνται με δανεισμό,
- β) δάνεια, δωρεές, κληροδοσίες και κληρονομίες,
- γ) επιχορηγήσεις φορέων του δημοσίου τομέας,
- δ) εκποίηση περιουσιακών στοιχείων.

Σε αυτό το κεφάλαιο θα μιλήσουμε συγκεκριμένα για τον προϋπολογισμό της Νομαρχιακής Αυτοδιοίκησης Βοιωτίας. Πριν αναφερθούμε όμως στα έξοδα που έχουν προϋπολογισθεί για τον Νομό Βοιωτίας, θα ήταν σημαντικό να αναφέρουμε ποια ακριβώς είναι η έννοια του προϋπολογισμού.

**Προϋπολογισμός** είναι η διοικητική πράξη όπου προσδιορίζονται τα έσοδα και καθορίζονται τα όρια των εξόδων – πιστώσεων του κάθε οικονομικού έτους. Το οικονομικό έτος αρχίζει την 1<sup>η</sup> Ιανουαρίου και λήγει την 31<sup>η</sup> Δεκεμβρίου του ίδιου έτους.

Η εκτέλεση του προϋπολογισμού κάθε οικονομικού έτους παρατείνεται : α) ένα μήνα για την είσπραξη των εσόδων που έχουν βεβαιωθεί έως τη λήξη του και β) δύο μήνες για την πληρωμή των εξόδων για τα οποία οι σχετικές υποχρεώσεις έχουν αναβληθεί έως την λήξη του.

Επίσης, οι Νομαρχιακές Επιτροπές συντάσσουν για τον τομέα αρμοδιότητας τους το σχέδιο του προϋπολογισμού εσόδων και εξόδων και το υποβάλλουν στο Νομαρχιακό Συμβούλιο έως το τέλος Νοεμβρίου του ίδιου έτους. Το Ν.Σ, έως το τέλος Νοεμβρίου του ίδιου έτους, ψηφίζει ισοσκελισμένο τον προϋπολογισμό. Σε ξεχωριστό τμήμα του προϋπολογισμού αναγράφονται οι πιστώσεις που είναι αναγκαίες για την εκτέλεση του προγράμματος επενδύσεων της Ν.Α.

Κατά την διάρκεια του οικονομικού έτους επιτρέπεται η τροποποίηση του προϋπολογισμού με απόφαση του Ν.Σ. Οι προϋπολογισμοί πρέπει να υποβληθούν μαζί με τις εισηγητικές εκθέσεις, τουλάχιστον ένα μήνα πριν την έναρξη του οικονομικού έτους για να εγκριθούν από τα αρμόδια όργανα.

## 2.1.2. ΕΣΟΔΑ ΚΑΙ ΕΞΟΔΑ ΤΟΥ ΠΡΟΫΠΟΛΟΓΙΣΜΟΥ ΤΗΣ ΝΟΜΑΡΧΙΑΣ ΒΟΙΩΤΙΑΣ

Στην συνέχεια, θα αναφερθούμε συγκεκριμένα σε ότι αφορά τον προϋπολογισμό του Νομού Βοιωτίας. Θα εξετάσουμε τα έσοδα και έξοδα του προϋπολογισμού των οικονομικών ετών 2006 και 2007. Τα έσοδα και έξοδα, αφορούν κάποιες υπηρεσίες της Νομαρχίας και ιδιαίτερα τις υπηρεσίες διοίκησης, οικονομικού, υγείας – πρόνοιας και κοινωνικής αλληλεγγύης, υπηρεσίες εθνικής παιδείας και θρησκευμάτων και συγκεκριμένα της πρωτοβάθμιας και δευτεροβάθμιας εκπαίδευσης. Επίσης, τις υπηρεσίες γεωργίας, κτηνοτροφίας, αλιείας, εγγείων βελτιώσεων και προστασίας ελαιοπαραγωγής, τις υπηρεσίες περιβάλλοντος-χωροταξίας και δημοσίων έργων (ΠΕΧΩΔΕ), καθώς και τις υπηρεσίες εργασίας, βιομηχανίας-έρευνας-εμπορίου, μεταφορών και επικοινωνιών.

Στα διαγράμματα που ακολουθούν, παρουσιάζονται τα έσοδα και έξοδα των προϋπολογισμών των οικονομικών ετών 2006 και 2007.<sup>26</sup> Θα ήθελα επίσης να αναφέρω ότι τα έσοδα και έξοδα των ετών αυτών προέρχονται από προϋπολογισμούς οι οποίοι έχουν αναμορφωθεί.

---

<sup>26</sup> Σύμφωνα με τον Προϋπολογισμό της Νομαρχίας Βοιωτίας των ετών 2006 - 2007



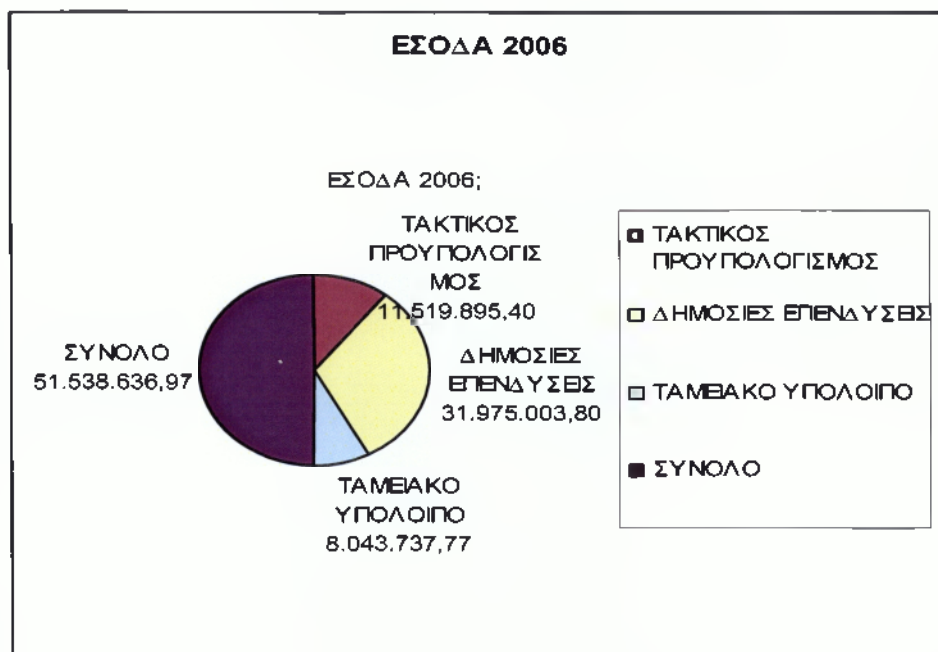

**Διάγραμμα 2.1.2.1**

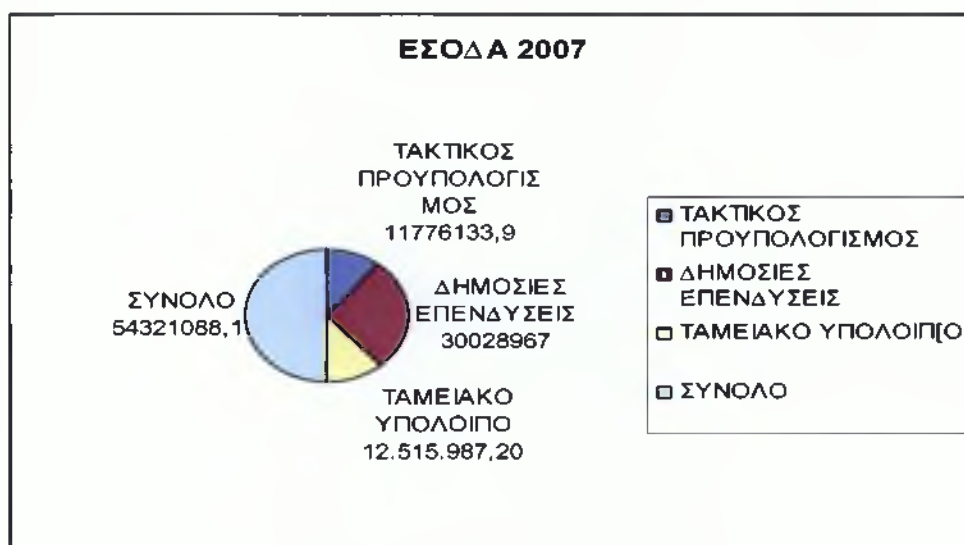

**Διάγραμμα 2.1.2.2**

Στα παραπάνω σχεδιαγράμματα παρουσιάζονται τα έσοδα και έξοδα των ετών 2006 και 2007 της Ν.Α. Βοιωτίας, που προέρχονται από τον τακτικό προϋπολογισμό έσοδα, έξοδα από δημόσιες επενδύσεις και το ταμειακό υπόλοιπο. Είναι σημαντικό να αναφέρουμε ότι το ταμειακό υπόλοιπο που σχετίζεται με τα έσοδα, χρησιμοποιείται κατά προτεραιότητα για την εξόφληση υποχρεώσεων παρελθόντων χρόνων. Το ταμειακό υπόλοιπο των εσόδων του 2006 του τακτικού

προϋπολογισμού ανέρχεται σε 1.143.894,81 ευρώ και των εσόδων του 2007 σε 1.501.971,03 ευρώ.

Οι δημόσιες επενδύσεις των εσόδων, προέρχονται από επιχορηγήσεις δημοσίων επενδύσεων, από κεντρικούς αυτοτελείς πόρους και Ε.Α.Π, από ίδια έσοδα, δάνεια, από τόκους κεφαλαίων καθώς και από ταμιακό υπόλοιπο χρήσης 2006. ενώ των εξόδων προέρχονται από δημόσιες επενδύσεις. Έτσι, το ταμιακό υπόλοιπο των εσόδων του 2006 των δημοσίων επενδύσεων είναι 6.899.842,96 και του έτους 2007 είναι 11.014.016,25 ευρώ.

Από όσα αναφέραμε παραπάνω καταλήγουμε ότι και τα έξοδα του τακτικού προϋπολογισμού συμπεριλαμβανομένου και του ταμιακού υπολοίπου είναι 12.663.790,2. Τα έσοδα του 2006 και του 2007 είναι 13.278.104,94 ευρώ. Όμως, τα έσοδα και έξοδα από δημόσιες επενδύσεις του οικονομικού έτους 2006 ανέρχονται σε 38.874.846,88 ενώ του 2007 σε 41.042.983,29.

Για να μπορέσουμε να υπολογίσουμε τα συνολικά έσοδα και έξοδα των δύο αυτών ετών, απλά προσθέτουμε τα έσοδα του τακτικού προϋπολογισμού με τα έσοδα των δημοσίων επενδύσεων.

Επομένως :

Για το έτος 2006 έχουμε :  $12.663.790,20 + 38.874.846,88 = 51.538.637,08$

Για το έτος 2007 έχουμε :  $13.278.104,94 + 41.042.983,29 = 54.321.088,23$

Πρέπει να επισημάνουμε ότι το σύνολο των εσόδων και εξόδων του προϋπολογισμού είναι το ίδιο ποσό επειδή ο προϋπολογισμός είναι ισοσκελισμένος. Άρα το σύνολο των εξόδων του 2006 είναι 51.538.637,08 και του 2007 είναι 54.321.088,23.

Παρατηρούμε από τα παραπάνω ότι για το οικονομικό έτος 2007 έχουν προϋπολογισθεί περισσότερα έσοδα αλλά και έξοδα.

Θα αναφερθούμε παρακάτω αναλυτικότερα στα έσοδα και έξοδα του Νομού Βοιωτίας των ετών 2006 και 2007 όσον αφορά τις υπηρεσίες, δηλαδή θα μιλήσουμε για το ποια είναι τα έσοδα και έξοδα της Νομαρχίας που προϋπολογίζονται αποκλειστικά και μόνο για τις υπηρεσίες.

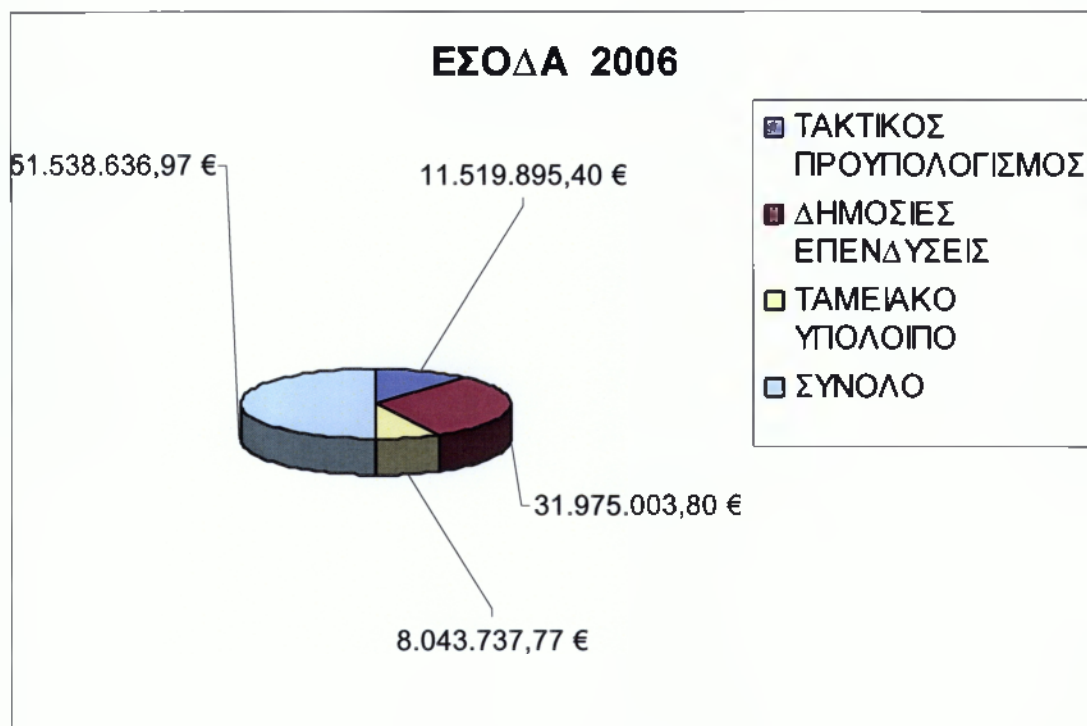

**Διάγραμμα 2.1.2.3**

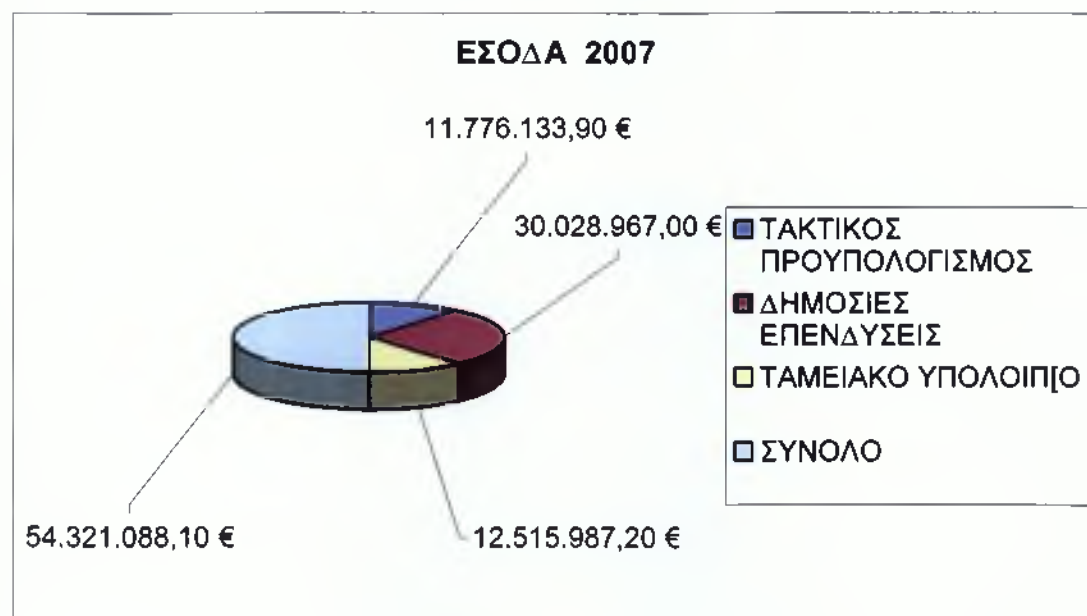

**Διάγραμμα 2.1.2.4**

Αναλυτικότερα, παρατηρώντας τα παραπάνω διαγράμματα παρατηρούμε τα εξής :

Τα έσοδα των υπηρεσιών του τακτικού προϋπολογισμού του οικονομικού έτους 2006 είναι 12.663.790,20, δηλαδή λιγότερα σε σχέση με τα έσοδα των υπηρεσιών του έτους 2007 που αντιστοιχούν σε 13.278.104,94. Υπάρχει επομένως μια διαφορά 614.314,74.

Όσον αφορά τα έξοδα του έτους 2006 ανέρχονται σε 12.663.790,2 σε σύγκριση με του οικονομικού έτους 2007 τα οποία είναι 13.278.104,94. παρατηρούμε ότι υπάρχει ισοσκελισμός μεταξύ των εσόδων και των εξόδων των δύο αυτών ετών. Έτσι, η διαφορά των εξόδων είναι και πάλι 614.314,74.

Είναι σημαντικό να εξετάσουμε που εστιάζεται η δραστηριότητα της Νομαρχίας του Νομού Βοιωτίας. Μέσα από τα σχεδιαγράμματα 2.2.5 και 2.2.6 θα μελετήσουμε σε ποιες υπηρεσίες δραστηριοποιείται περισσότερο η Νομαρχία Βοιωτίας.

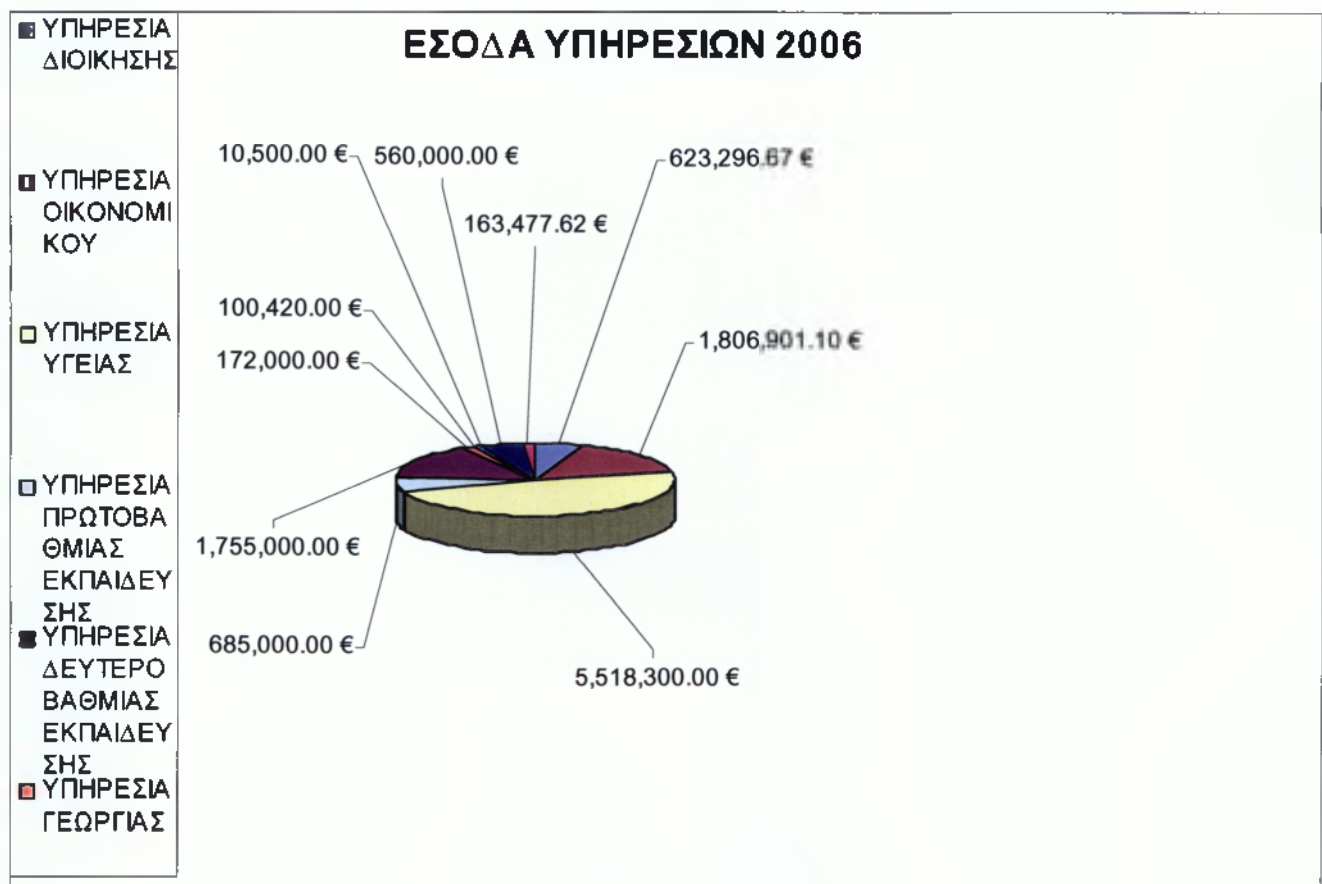

**Διάγραμμα 2.1.2.5**

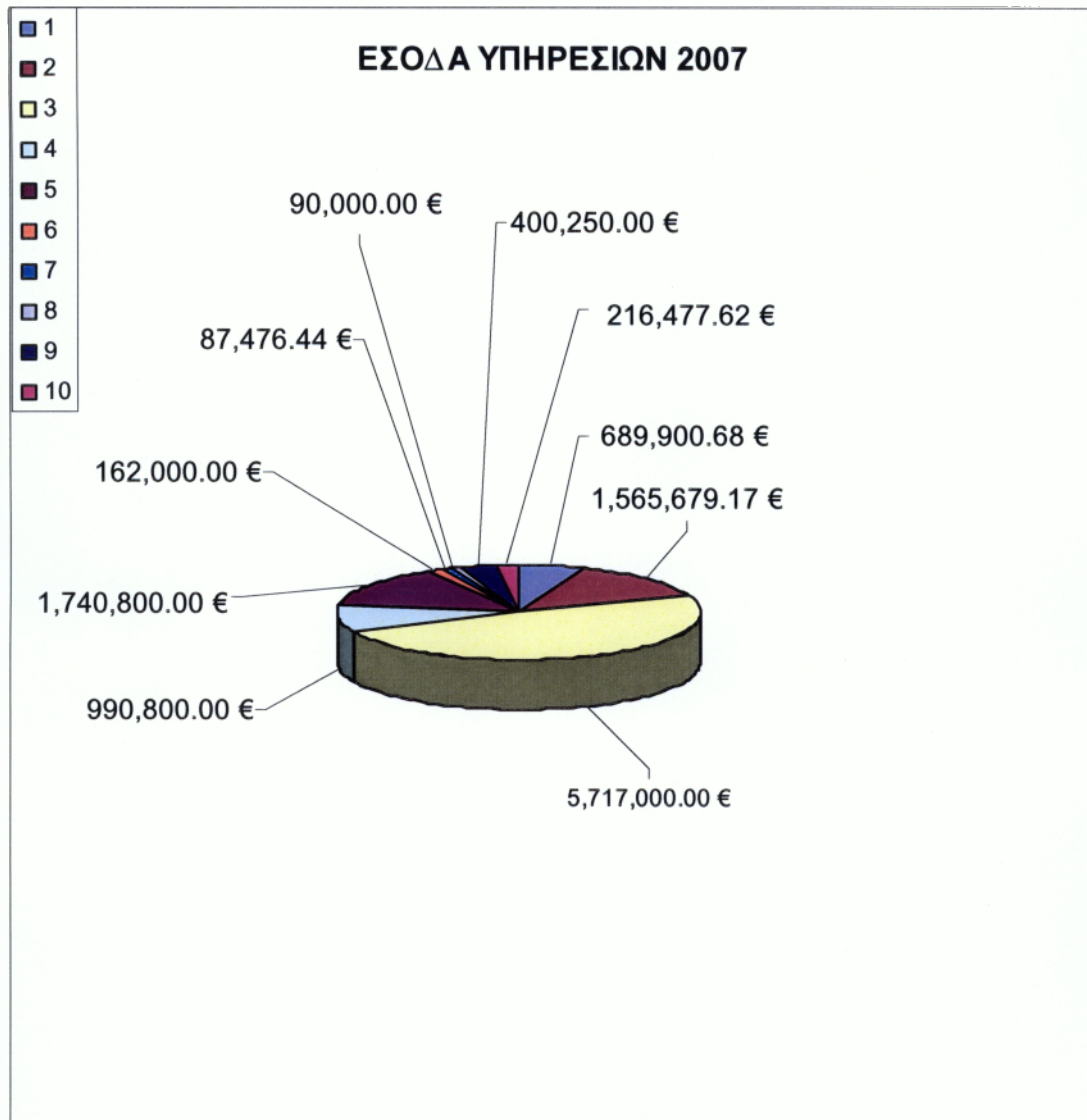

**Διάγραμμα 2.1.2.6**

## ΕΞΟΔΑ ΥΠΗΡΕΣΙΩΝ 2006

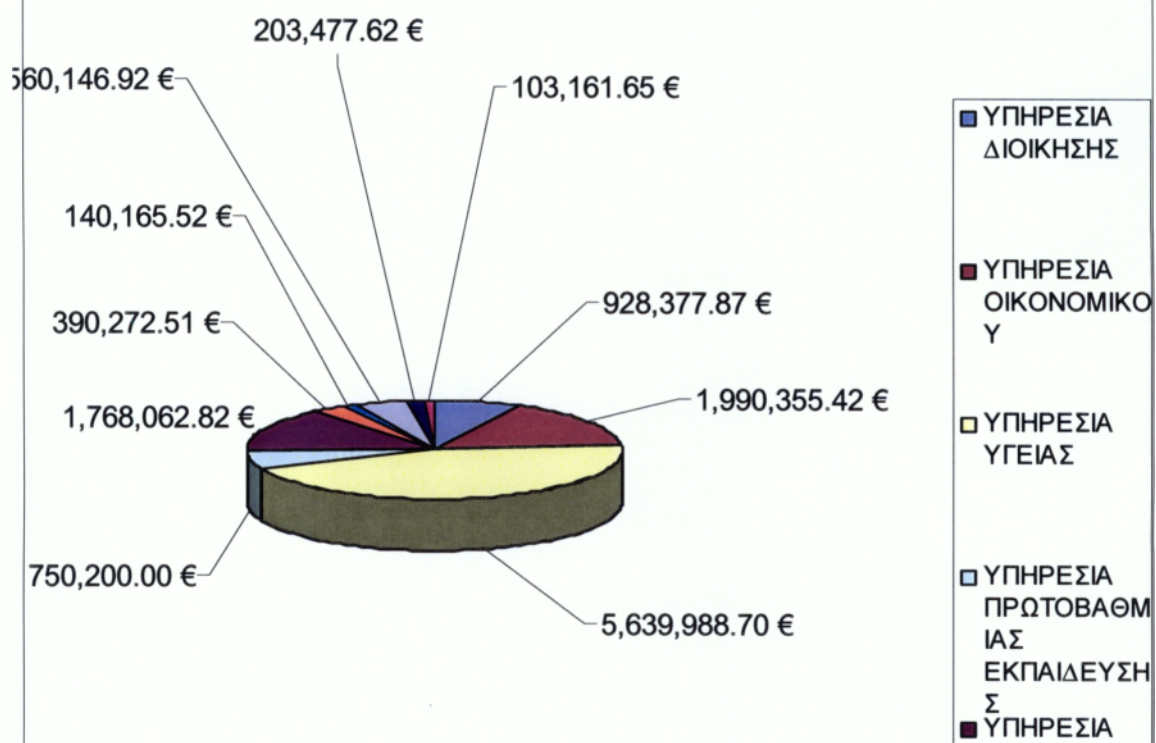

Διάγραμμα 2.1.2.7



## ΕΞΟΔΑ ΥΠΗΡΕΣΙΩΝ 2007

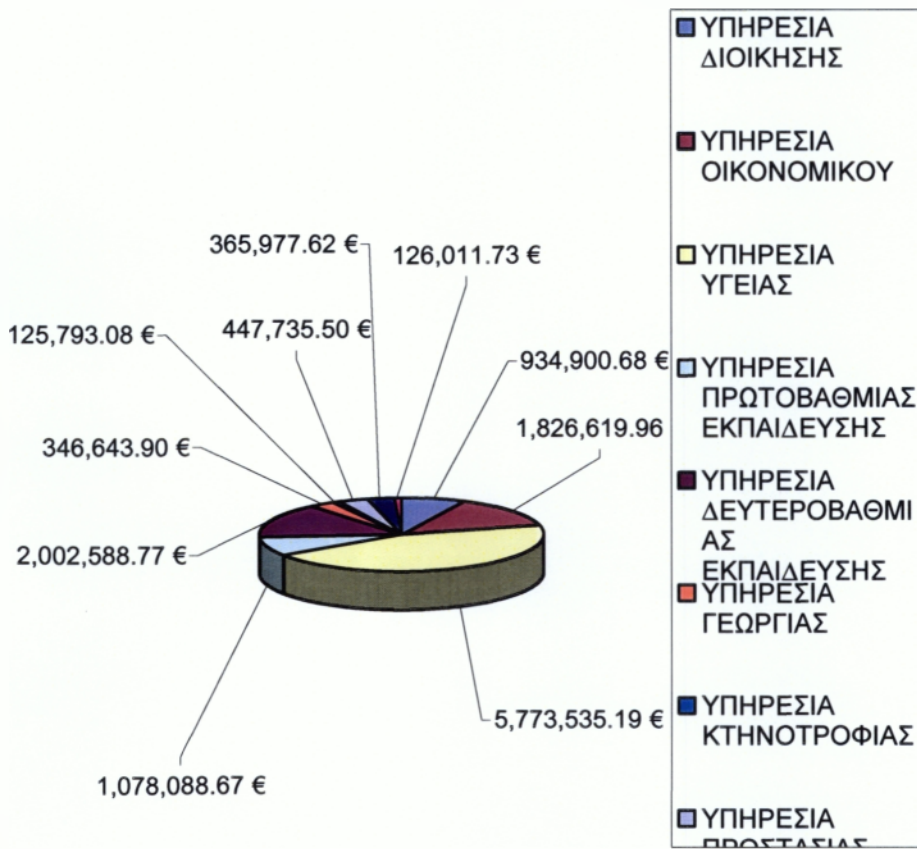

**Διάγραμμα 2.1.2.8**

Επομένως, κατά το έτος 2006 η Νομαρχία δραστηριοποιήθηκε στις Δημόσιες Επενδύσεις με 38.874.846,33 και περισσότερο στον Τομέα Υγείας με σύνολο εξόδων 5.639.988,7 ευρώ. Έπειτα ακολουθεί ο Οικονομικός τομέας με 1.990.355,42, η υπηρεσία Δευτεροβάθμιας Εκπαίδευσης με 1.768.062,82, ο τομέας Διοίκησης με έξοδα 928.377,87. επιπλέον, χαμηλά έξοδα είχε η υπηρεσία της Πρωτοβάθμιας Εκπαίδευσης με 750.200,00, η υπηρεσία Προστασίας Ελαιοπαραγωγής με

560.146,92 αλλά και η υπηρεσία Γεωργίας με 390.272,5. Βέβαια, όπως παρατηρούμε και από το σχεδιάγραμμα 2.2.5 ο τομέας όπου η Νομαρχία δραστηριοποιήθηκε λιγότερο είναι ο τομέας Αλιείας με το ποσό των 17.359,08.

Επιπλέον, για το οικονομικό έτος 2007 έχουν προϋπολογισθεί περισσότερα έξοδα για την Νομαρχία. Η δραστηριότητα της εστιάζεται και πάλι στον τομέα Υγείας με έξοδα 5.773.535,19 αλλά και στις Δημόσιες Επενδύσεις με 41.042.983,29 στην συνέχεια, ακολουθεί ο τομέας της Δευτεροβάθμιας Εκπαίδευσης με 2.002.588,77, η υπηρεσία οικονομικού με 1.826.619,96 και η Πρωτοβάθμια Εκπαίδευση με 1.078.088,67 ευρώ. Τα χαμηλότερα έξοδα είχαν οι τομείς της Προστασίας ελαιοπαραγωγής, Γεωργίας αλλά και Αλιείας όπως παρουσιάζεται και στο διάγραμμα 2.2.6.

Από όσα αναφέραμε παραπάνω συμπεραίνουμε ότι, η Νομαρχία Βοιωτίας δραστηριοποιείται πιο πολύ στις Δημόσιες επενδύσεις και στον τομέα Υγείας. Αυτό παρατηρήθηκε και στα δύο αυτά οικονομικά έτη. Παρόλο που έχουν προϋπολογισθεί περισσότερα για το έτος 2007, η σειρά με την οποία κατανέμονται τα έξοδα στις διάφορες υπηρεσίες είναι η ίδια με το οικονομικό έτος 2006.

Είναι σημαντικό να αναφέρουμε ότι στον τομέα της Υγείας προϋπολογίζονται περισσότερα έξοδα εξαιτίας των επιδομάτων κοινωνικής πρόνοιας και επιδόματα σε απροστάτευτους ανηλίκους, τυφλούς, κωφάλαλους, ανάπηρους και γενικά σε άτομα με ειδικές ανάγκες.

## **2.2 ΔΡΑΣΕΙΣ ΝΟΜΑΡΧΙΑΚΗΣ ΑΥΤΟΔΙΟΙΚΗΣΗΣ**

### **ΒΟΙΩΤΙΑΣ**

Για την ενίσχυση του αναπτυξιακού ρόλου της Νομαρχίας Βοιωτίας και την δημιουργία μακροπρόθεσμων προοπτικών με σκοπό την ευημερία του τόπου, η Νομαρχιακή Αρχή ανέλαβε πρωτοβουλίες και δράσεις για την ανάπτυξη της Βοιωτίας.

Στο κεφάλαιο αυτό θα ασχοληθούμε με τις υπηρεσίες της Νομαρχίας Βοιωτίας και συγκεκριμένα μέσω αυτών θα εξετάσουμε σε ποιον τομέα δραστηριοποιείται περισσότερο η Νομαρχία ώστε να αποτελέσει μια πολυδύναμη μορφή ανάπτυξης.

Μέσα από τον Οργανισμό Εσωτερικών Υπηρεσιών θα αναφέρουμε ποιες ακριβώς είναι οι υπηρεσίες, αν και έχουμε παραθέσει το οργανόγραμμα με τις υπηρεσίες της Νομαρχίας σε προηγούμενο κεφάλαιο. Συγκεκριμένα :

- 1) Υπηρεσία Υποστήριξης Νομαρχιακών Οργάνων**
- 2) Υπηρεσία Διοίκησης**
- 3) Υπηρεσία Οικονομικών**
- 4) Υπηρεσία Μηχανοργάνωσης**
- 5) Υπηρεσία Πολιτισμού και Τουρισμού**
- 6) Υπηρεσία Δημόσιας Υγείας-Πρόνοιας και Κοινωνικών Ασφάλισης**
- 7) Υπηρεσία Αγροφυλακής**
- 8) Υπηρεσία Τεχνικών Υπηρεσιών**
- 9) Υπηρεσία Χωροταξίας-Οικισμού και Περιβάλλοντος**
- 10) Υπηρεσία Γεωργίας**

- 11) *Υπηρεσία κτηνιατρικής*
- 12) *Υπηρεσία Εγγείων-Βελτιώσεων*
- 13) *Υπηρεσία Τοπογραφικής*
- 14) *Υπηρεσία Ανάπτυξης*
- 15) *Υπηρεσία Μεταφορών και Επικοινωνιών*
- 16) *Υπηρεσία Προγραμματισμού Διαχείρισης Προγραμμάτων και επενδύσεων*

Βέβαια, τον συντονισμό των παραπάνω Υπηρεσιών έχουν οι Γενικοί Διευθυντές ως εξής :

*Α' Γενική Διεύθυνση Διοίκησης και Παροχής Υπηρεσιών*

- 1) *Διεύθυνση Διοίκησης*
- 2) *Διεύθυνση Οικονομικών Υπηρεσιών*
- 3) *Διεύθυνση Μηχανοργάνωσης*
- 4) *Διεύθυνση Πολιτισμού-Τουρισμού*
- 5) *Διεύθυνση Δημόσιας Υγείας-Πρόνοιας και Κοινωνικής Ασφάλισης*
- 6) *Διεύθυνση Αγροφυλακής*
- 7) *Διεύθυνση Κέντρων Εξυπηρέτησης Πολιτών (ΚΕΠ)*

*Β' Γενική Διεύθυνση Υποδομών και Ανάπτυξης*

- 1) *Διεύθυνση τεχνικών Υπηρεσιών*
- 2) *Διεύθυνση Χωροταξίας και Περιβάλλοντος*
- 3) *Διεύθυνση Γεωργίας*
- 4) *Διεύθυνση Κτηνιατρικής*
- 5) *Διεύθυνση Εγγείων Βελτιώσεων-Αλιείας*
- 6) *Διεύθυνση Τοπογραφικής*
- 7) *Διεύθυνση Ανάπτυξης*

## **8) Διεύθυνση Μεταφορών και Επικοινωνιών**

Όμως τον συντονισμό της Διεύθυνσης Προγραμματισμού Διαχείρισης των Προγραμμάτων και Επενδύσεων έχει ο Νομάρχης μαζί με τον γενικό Διευθυντή Διοίκησης και παροχής Υπηρεσιών.

Μία από τις σημαντικότερες υπηρεσίες στην οποία δραστηριοποιείται η Νομαρχία Βοιωτίας είναι η Υπηρεσία Διοίκησης. Έργο αυτής είναι η διοικητική κάλυψη της λειτουργίας των αιρετών οργάνων, τα θέματα πρόσληψης και υπηρεσιακής κατάστασης του προσωπικού των υπηρεσιών της Ν.Α, καθώς και τα θέματα που αναφέρονται στις αρμοδιότητες του Υπουργείου Εσωτερικών Δημόσιας Διοίκησης και Αποκέντρωσης. Αυτές είχαν εκχωρηθεί στις Νομαρχίες και παρέμειναν σε αυτές σύμφωνα με τις διατάξεις του Ν. 2218/1994.

Ειδικότερα, η υπηρεσία διοίκησης ασχολείται με θέματα λειτουργίας των αιρετών νομαρχιακών οργάνων, θέματα νομαρχιακών ιδρυμάτων και λοιπών νομικών προσώπων δημοσίου και ιδιωτικού δικαίου της Ν.Α. Επίσης, επεξεργάζεται στοιχεία για την εκτίμηση των αναγκών των υπηρεσιών της Ν.Α σε θέσεις προσωπικού και την κατανομή τους σε κατηγορίες, κλάδους, βαθμούς ή ειδικότητες καθώς και τον διορισμό, πρόσληψη, τοποθέτηση και μονιμοποίηση προϊσταμένων οργανικών μονάδων. Στην αρμοδιότητα της ανήκει επίσης η εφαρμογή της εκλογικής νομοθεσίας, η διενέργεια και προπαρασκευή των εκλογών για την ανάδειξη των μελών της Εθνικής Βουλής, του Ευρωπαϊκού Κοινοβουλίου και των οργάνων της Ν.Α και των Δήμων και Κοινοτήτων.

Ασχολείται με θέματα έκδοσης διαβατηρίων-ταυτοτήτων, με την κύρωση εσωτερικών οργανισμών εργασίας επιχειρήσεων, με την συγκρότηση Συμβουλίων και Επιτροπών αρμοδιότητας Υπουργείου Εργασίας και Κοινωνικών Ασφαλίσεων και τέλος με την διακίνηση εισερχόμενης αλληλογραφίας και διεκπεραίωση εξερχόμενων εγγράφων καθώς και τη βεβαίωση του γνησίου της υπογραφής προσωπικού και πολιτών.

Σημαντική είναι και η Υπηρεσία Οικονομικών η οποία ασχολείται κυρίως με τα Έσοδα και την Οικονομική Διοίκηση και Περιουσία της Νομαρχιακής Αυτοδιοίκησης.

Συγκεκριμένα, έχει την αρμοδιότητα για την καταχώρηση στο μηχανογραφικό πρόγραμμα της Ν.Α Βοιωτίας του προϋπολογισμού, τις σχετικές με αυτόν τροποποιήσεις καθώς και τα διάφορα έσοδα που εισρέουν στην Ν.Α σε εκτέλεση του προϋπολογισμού.

Επίσης, έχει τον έλεγχο και την συμφωνία των λογαριασμών που τηρεί η Ν.Α στα τραπεζικά ιδρύματα και την επιμέλεια για την εκπλήρωση των οικονομικών της υποχρεώσεων έναντι των διαφόρων οργανισμών της καθώς και την διεκπεραίωση των φορολογικών υποθέσεων της Ν.Α

Ελέγχει και εποπτεύει το Γραφείο της Ταμειακής Υπηρεσίας, συνεργάζεται με το Τμήμα Προϋπολογισμού και Απολογισμού και σχεδιάζει, καταρτίζει και ψηφίζει τον προϋπολογισμό εσόδων-εξόδων της Νομαρχίας.

Αρμοδιότητα της Οικονομικής Υπηρεσίας είναι επίσης η εισήγηση για την ανάληψη υποχρεώσεων της Ν.Α Βοιωτίας για την πραγματοποίηση διαφόρων δαπανών, την διεκπεραίωση ενεργειών για τη διάθεση των πιστώσεων στα ιδρύματα δημοσίου ή ιδιωτικού δικαίου και την σύνταξη του απολογισμού. Επιμελείται την διενέργεια των διαγωνισμών για την προμήθεια αναλώσιμου και μη υλικού πλην των διαγωνισμών αρμοδιότητας των άλλων υπηρεσιών, μεριμνεί για την είσπραξη προστίμων που επιβάλλουν οι Υπηρεσίες της Ν.Α Βοιωτίας και παρακολουθεί την εκτέλεση του προγράμματος Δημοσίων Επενδύσεων της ΝΑΒ. Τέλος, έχει την αρμοδιότητα για τη σύνταξη, τον έλεγχο και την εκκαθάριση των μισθολογικών καταστάσεων των υπαλλήλων της ΝΑΒ και των αιρετών νομαρχιακών οργάνων.

Εξίσου σημαντική υπηρεσία της ΝΑΒ στην οποία δραστηριοποιείται είναι η Διεύθυνση Πολιτισμού και Τουρισμού, της οποίας στόχος είναι η αξιοποίηση της πολιτιστικής κληρονομιάς της περιοχής του Νομού Βοιωτίας και την τουριστική ανάπτυξη της. Η υπηρεσία αυτή μελετάει, αξιοποιεί, προβάλλει και ενισχύει όλα τα πολιτιστικά, εκκλησιαστικά, καλλιτεχνικά, παραδοσιακά και λαογραφικά στοιχεία που συγκροτούν την ιστορική κληρονομιά της Βοιωτίας. Επιπλέον, είναι αρμόδια για την επιβαλλομένη κάθε φορά υπηρεσιακή επικοινωνία και συνεργασία της ΝΑΒ με τις υφιστάμενες στον Νομό ή την Περιφέρεια αρχαιολογικές υπηρεσίες και κεντρικές ή περιφερειακές



υπηρεσίες του Υπουργείου Πολιτισμού, την θέσπιση βραβείων, χορηγιών και άλλων μέσων για την ενθάρρυνση της ανάπτυξης των γραμμάτων και των τεχνών στην Βοιωτία.

Αξιόλογες δράσεις αναπτύσσει η ΝΑΒ μέσω της υπηρεσίας αυτής για την ίδρυση και λειτουργία νέων, καθώς και την ανάπτυξη δημοσίων βιβλιοθηκών που υπάρχουν στον νομό. Για την τουριστική ανάπτυξη του νομού η υπηρεσία εισηγείται για τον προσδιορισμό, την απόκτηση εκτάσεων κατάλληλων για τουριστική αξιοποίηση, καθώς και για την ανάληψη πρωτοβουλιών προς εκτέλεση έργων τουριστικού ενδιαφέροντος σε παραθαλάσσιες και ορεινές περιοχές του νομού Βοιωτίας.

Έντονα δραστηριοποιείται η Νομαρχία Βοιωτίας και στην Υπηρεσία Δημόσιας Υγείας-πρόνοιας και Κοινωνικών Ασφαλίσεων. Αρμοδιότητα της υπηρεσίας αυτής είναι η βελτίωση και μεγιστοποίηση των περιεχομένων από τη Ν.Α υπηρεσιών στους αντίστοιχους τομείς Υγείας, Πρόνοιας και Κοινωνικών Ασφαλίσεων καθώς και ο συντονισμός των επιμέρους τμημάτων από τις οποίες συγκροτείται, με σκοπό την μεθοδική, ουσιαστική και αποτελεσματική εκτέλεση του έργου τους.

Η υπηρεσία αυτή αφορά, την έκδοση βιβλιαρίων υγείας σε όσους ασχολούνται σε επιχειρήσεις ή καταστήματα εξυπηρετήσεως κοινού υγειονομικού ενδιαφέροντος, την μελέτη της κατανομής και εξέλιξη των επιπτώσεων των διαφόρων νοσημάτων στον ανθρώπινο πληθυσμό του νομού καθώς και οι παράγοντες που τα επηρεάζουν. Επίσης, η μελέτη, ο προγραμματισμός και η παρακολούθηση της εφαρμογής προγραμμάτων και μέτρων για την πρόληψη, ανίχνευση και διάγνωση διαφόρων νοσημάτων, την εφαρμογή προγραμμάτων σωστής διατροφής του πληθυσμού με βάση δημοπαθολογικά χαρακτηριστικά αυτού, καθώς και εφαρμογή προγραμμάτων στα διάφορα ιδρύματα, οργανισμούς και υπηρεσίες με κύριο άξονα την προστασία και προαγωγή της υγείας.

Αξιοσημείωτη αρμοδιότητα της υπηρεσίας είναι η μελέτη, ο προγραμματισμός και η παρακολούθηση της εφαρμογής υγειονομικών διατάξεων, κανονισμών και προγραμμάτων που

αφορούν στην υγιεινή συλλογή, αποκομιδή και διάθεση των στερεών απορριμμάτων, στην προστασία του εδάφους από την ρύπανση, η υγειονομική προστασία και εξυγίανση των επιφανειακών, υπογείων και θαλάσσιων νερών από ρυπάνσεις, καθώς και η μελέτη και παρακολούθηση της εφαρμογής των υγειονομικών διατάξεων και προγραμμάτων που αφορούν την προαγωγή της καθαρότητας της ατμόσφαιρας, και στην υγιεινή της κατοικίας κοινόχρηστων και εσωτερικών χώρων.

Τέλος, ασχολείται με την χορήγηση και ανάκληση άδειας άσκησης επαγγέλματος διαφόρων ειδικοτήτων, την επιβολή διοικητικών κυρώσεων για παράβαση της φαρμακευτικής νομοθεσίας, την προστασία οικογένειας, παιδιού και ηλικιωμένων, την χορήγηση άδειας ίδρυσης και λειτουργίας ιδρυμάτων προστασίας του βρέφους και της προσχολικής ηλικίας, την εφαρμογή –προγραμμάτων και λήψη μέτρων κοινωνικής προστασίας ατόμων και ομάδων ατόμων που περιέρχονται σε κατάσταση εκτάκτου ανάγκης, καθώς και ανάπτυξη προγραμμάτων κοινωνικής προστασίας και οικονομικής ενίσχυσης των οικονομικά αδυνάτων και των ατόμων με ειδικές ανάγκες.

Η Νομαρχιακή Αυτοδιοίκηση Βοιωτίας αναπτύσσει αξιόλογες δράσεις και μέσω των Τεχνικών Υπηρεσιών. Αρμοδιότητες της υπηρεσίας αυτής είναι η μελέτη, συντήρηση και εκτέλεση των δημοσίων έργων σε νομαρχιακό επίπεδο και η συντήρηση και διάθεση τεχνικού εξοπλισμού. Επίσης, ασχολείται με την διενέργεια αναγκαστικών απαλλοτριώσεων για την κατασκευή δημοσίων έργων, την ρύθμιση θεμάτων των επαρχιακών οδών, την προστασία των λιμένων και την κατασκευή λιμενικών έργων, την προστασία των δημοσίων υδάτων, την ρύθμιση θεμάτων δημοσίων έργων και την χορήγηση αδειών κυκλοφορίας, τις μεταβιβάσεις αδειών και ακινητοποιήσεις των μηχανημάτων έργων.

Ακόμη, ρυθμίζει θέματα όπως, η εκτέλεση έργων άλλων φορέων που δεν έχουν οι ίδιοι τεχνικές υπηρεσίες, τον ποιοτικό έλεγχο των εκτελούμενων έργων, την μέριμνα και εξασφάλιση ετοιμότητας του αναγκαίου μηχανικού εξοπλισμού προκειμένου να αντικατασταθούν έκτακτες ανάγκες του Νομού. Και τέλος, στην αρμοδιότητα της Τεχνικής Υπηρεσίας ανήκει, η σύνταξη

μελετών πάσης φύσεως έργων, οι αδειοδοτήσεις έργων από τις αρμόδιες υπηρεσίες, ο έλεγχος μελετών συντασσόμενων από άλλους φορείς καθώς και η κατασκευή, συντήρηση και επίβλεψη όλων των τεχνικών έργων οδοποιίας, κτιριακών εγκαταστάσεων, λιμενικών και περιβαλλοντικών.

Ο Νομός Βοιωτίας έχει δραστηριοποιηθεί έντονα στον πρωτογενή τομέα και ιδιαίτερα στην γεωργία, έτσι η Νομαρχία του νομού έχει αναπτύξει την Υπηρεσία της Γεωργίας, της οποίας αποστολή είναι η προαγωγή της φυτικής παραγωγής και της κτηνοτροφίας στα πλαίσια του εθνικού σχεδιασμού και των προγραμμάτων γεωργικής και κτηνοτροφικής ανάπτυξης του Υπουργείου γεωργίας και της Κοινής Αγροτικής Πολιτικής της Ευρωπαϊκής Ένωσης. Επίσης, η Υπηρεσία είναι αρμόδια για όλα τα θέματα που ανάγονται στη γεωργική και κτηνοτροφική ανάπτυξη του τομέα φυτικής και ζωικής παραγωγής. Έχει την ευθύνη της συνεχούς παρακολούθησης και ενημέρωσης της στην Κοινοτική Νομοθεσία που αναφέρεται στα Διαρθρωτικά Ταμεία της Ευρωπαϊκής Ένωσης και στα εγκρινόμενα προγράμματα στα πλαίσια της Κοινοτικής Αγροτικής Πολιτικής.

Στην Υπηρεσία Γεωργίας ανήκουν κάποιες αρμοδιότητες μερικές από τις οποίες είναι η σύνταξη ετήσιων και πολυετών προγραμμάτων για τον εκσυγχρονισμό του πρωτογενούς τομέα, η σύνταξη γεωργοοικονομικών μελετών, η μέριμνα υπολογισμού του Ακαθάριστου γεωργικού εισοδήματος του νομού, η προώθηση των γεωργικών διαρθρώσεων και διαρθρωτικών προγραμμάτων, η συνεργασία με τις Αγροτικές Συνεταιριστικές Οργανώσεις και Ομάδες Παραγωγών, καθώς και η φροντίδα για την απορρόφηση πόρων από τα προγράμματα Δημοσίων Επενδύσεων της χώρας.

Επίσης, ασχολείται με την διοικητική και επιστημονική υποστήριξη των Τομεαρχών Γεωργικής Ανάπτυξης και η άσκηση εποπτείας της λειτουργικότητας των Γραφείων Γεωργικής Ανάπτυξης, ο έλεγχος και ο συντονισμός εφαρμογής των διαρθρωτικών, θεσμικών και γεωργοοικονομικών προγραμμάτων, ο προγραμματισμός και η υλοποίηση προγραμμάτων εκπαίδευσης αγροτών, η οργάνωση και διαχείριση των γεωργικών εκμεταλλεύσεων και η εξαγωγή γεωργοοικονομικών

μακροοικονομικών και μικροοικονομικών δεικτών για την αυτοδιαχείριση και αύξηση της παραγωγικότητας αυτών.

Σημαντική αρμοδιότητα της υπηρεσίας αποτελεί η συνεργασία με τους αγρότες και τις Αγροτικές Συνεταιριστικές Οργανώσεις για την διερεύνηση και την επισήμανση των τεχνικών και οικονομικών προβλημάτων των γεωργικών εκμεταλλεύσεων, η παροχή προς τους αγρότες και τις οργανώσεις τους της αναγκαίας τεχνικής βοήθειας για την εφαρμογή βελτιωμένων μεθόδων εργασίας και καλύτερης οργάνωσης των γεωργοκτηνοτροφικών εκμεταλλεύσεων, καθώς και η εφαρμογή σύγχρονων μεθόδων φυτοτεχνικών δεδομένων για την βελτίωση των παραγόμενων προϊόντων.

Επιπλέον, θέματα της υπηρεσίας αυτής αποτελούν και η εξατομίκευση ζημιών από θεομηνίες και άλλα έκτακτα γεγονότα που δεν μπορεί να προβλεφθούν ή να αντιμετωπιστούν έγκαιρα από τους παραγωγούς γεωργικών προϊόντων, η εφαρμογή μεθόδων γενετικής βελτίωσης όλων των εκτρεφόμενων ζώων και πτηνών, ο έλεγχος των παραγόμενων προϊόντων κατά τη διαδικασία μεταποίησης ή επεξεργασίας της πρωτογενούς παραγωγής, η μέριμνα για την προώθηση του αναδάσμου της γης, η προώθηση και εφαρμογή του προγράμματος βιολογικής γεωργίας και ο έλεγχος βιολογικών καλλιεργειών, και τέλος η προστασία του περιβάλλοντος από αλόγιστη χρήση λιπασμάτων και γεωργικών φαρμάκων.

Σημαντική στην Νομαρχία Βοιωτίας είναι και η Υπηρεσία Μεταφορών και Επικοινωνιών η οποία ασχολείται με τον σχεδιασμό, τον καθορισμό των ορίων και προϋποθέσεων, την ανάθεση της εκτέλεσης της αστικής και υπεραστικής επιβατικής συγκοινωνίας που εξυπηρετεί τον Νομό, η ρύθμιση διαφόρων θεμάτων για την κυκλοφορία των οχημάτων καθώς και η χορήγηση αδειών και πινακίδων κυκλοφορίας επιβατικών αυτοκινήτων και λεωφορείων ιδιωτικής και δημόσιας χρήσης.

Τελευταία, αναφέρουμε τις δράσεις που έχει αναπτύξει η Νομαρχία Βοιωτίας μέσα από την Διεύθυνση Προγραμματισμού Διαχείρισης Προγραμμάτων και Επενδύσεων. Είναι αρμόδια για την εκπόνηση προγραμμάτων, έργων, μέτρων οικονομικής, κοινωνικής και πολιτιστικής ανάπτυξης,

εισηγείται για την κατανομή δαπανών για την εφαρμογή αυτών, υποστηρίζει επιστημονικά και τεχνικά τις υπηρεσίες και τα όργανα της Ν.Α, συντονίζει όλους τους αναπτυξιακούς φορείς τοπικού ή κεντρικού επιπέδου του Δημοσίου με σκοπό την ορθολογικότερη χρήση και εφαρμογή των στρατηγικών ανάπτυξης του Νομού.

Ασχολείται με την διατύπωση εισηγήσεων στο Νομαρχιακό Συμβούλιο για τα τοπικά αναπτυξιακά προγράμματα που υποβάλλονται για έγκριση και για κατανομή πιστώσεων που αφορούν τη χρηματοδότηση έργων τοπικής σημασίας, η επιστημονική και τεχνική υποστήριξη των Νομαρχιακών Υπηρεσιών για την εφαρμογή των αποφάσεων του Νομάρχη και του Νομαρχιακού Συμβουλίου, την προώθηση ιδιωτικών αναπτυξιακών επενδύσεων στο Νομό, η μελέτη των δυνατοτήτων χρηματοδότησης αναπτυξιακών προγραμμάτων με την συμμετοχή των Ευρωπαϊκών Ταμείων, καθώς και η πληροφόρηση και υποστήριξη της Τοπικής Αυτοδιοίκησης των συνεταιρισμών και επιχειρήσεων για την αξιοποίηση των αναπτυξιακών προγραμμάτων που αφορούν τον Νομό.

Μέσα από τις υπηρεσίες αυτές ο Νομός Βοιωτίας αναπτύσσει δράσεις που συμβάλλουν στην ανάπτυξη και στις κοινωνικοοικονομικές προοπτικές της Βοιωτίας. Επίσης, οι δράσεις αυτές φροντίζουν τα θέματα της καθημερινής ζωής του πολίτη, αυτά που κάνουν καλύτερη τη ζωή και στηρίζουν την κοινωνία.<sup>27</sup>

---

<sup>27</sup> Συνέντευξη με τον Διευθυντή της Οικονομικής και Διοικητικής Υπηρεσίας Κ. Μπίμη



## ΚΕΦΑΛΑΙΟ 3<sup>ο</sup>

### 3.1 ΚΕΝΤΡΟ ΕΞΥΠΗΡΕΤΗΣΗΣ ΠΟΛΙΤΩΝ ΤΗΣ ΝΟΜΑΡΧΙΑΣ

Μια από τις υπηρεσίες της Νομαρχίας είναι και το Κέντρο Εξυπηρέτησης Πολιτών (Κ.Ε.Π.) το οποίο είναι υπηρεσιακές μονάδες που έχουν σκοπό την παροχή πληροφοριών, οδηγιών και κατευθύνσεων στους πολίτες για κάθε θέμα που εμπίπτει στις αρμοδιότητες της Νομαρχιακής Αυτοδιοίκησης και η ενημέρωσή τους για τα δικαιώματά τους και για τις ενέργειες που απαιτούνται στη διεκπεραίωση υποθέσεων τους.

Επίσης, τα ΚΕΠ στοχεύουν στη κατεύθυνση των πολιτών στις αρμόδιες για τις υποθέσεις τους υπηρεσίες της Ν.Α, η παροχή συμβούλων για την καλύτερη αντιμετώπιση των προβλημάτων και υποθέσεων τους, η οργάνωση της επικοινωνίας των πολιτών με τις υπηρεσίες της Ν.Α. και η ενημέρωσή τους με τα μέσα μαζικής ενημέρωσης και κάθε άλλο πρόσφορο μέσο, για τα νέα μέτρα που αποφασίζονται κάθε φορά.

Η λειτουργία τους βασίζεται στην θεωρία της αποκέντρωσης των κρατικών υπηρεσιών και στην μετάβαση από το πρότυπο μιας συγκεντρωτικής δημόσιας διοίκησης, σε μια σύγχρονη μορφή κράτους, στόχος του οποίου είναι η άμεση εξυπηρέτηση του πολίτη.

Τα ΚΕΠ χρηματοδοτούνται από το Γ΄ Κοινοτικό Πλαίσιο Στήριξης και στοχεύει άμεσα στην ταχεία και αποτελεσματική εξυπηρέτηση των πολιτών. Από την υποβολή ενός αιτήματος μέχρι την τελική ικανοποίηση του, ο πολίτης εξυπηρετείται εξ ολοκλήρου μέσα στο ΚΕΠ, χωρίς να υποβάλλεται στην ταλαιπωρία να μετακινηθεί σε διάφορες δημόσιες υπηρεσίες, καθώς μέσα σε ένα κτίριο ΚΕΠ συστέγάζονται διαφορετικές υπηρεσίες.



Έτσι, είναι εξίσου σημαντικό ότι η Νομαρχία διαθέτει ΚΕΠ, ώστε να μπορεί ο πολίτης να εξυπηρετείται από αυτό για θέματα που ανήκουν στην αρμοδιότητα της Νομαρχίας χωρίς χρονοβόρες και γραφειοκρατικές διαδικασίες.

### 3.2 ΕΡΩΤΗΜΑΤΟΛΟΓΙΟ

Στα πλαίσια μιας μικρής έρευνας για τις σχέσεις του πολίτη με την Νομαρχία μοιράστηκαν ερωτηματολόγια σε 80 πολίτες με σκοπό να εξετάσουμε τι πιστεύουν οι πολίτες για την Νομαρχία και αν μπορεί να υπάρχουν σχέσεις μεταξύ τους. Μετά από επεξεργασία αυτών προκύπτουν τα εξής :

❖ Στην ερώτηση αν είναι ευχαριστημένοι από τις υπηρεσίες που τους παρέχει η Νομαρχία, μου δόθηκαν τα παρακάτω :

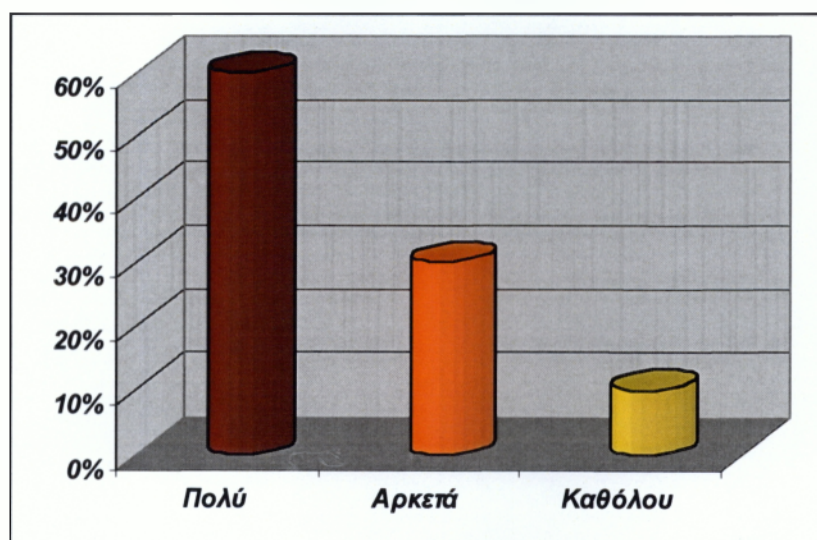

(Διάγραμμα 3.2.1)

- ❖ Στην ερώτηση αν είναι ικανοποιημένοι από τις κοινωνικές δραστηριότητες της Νομαρχίας, δήλωσαν :

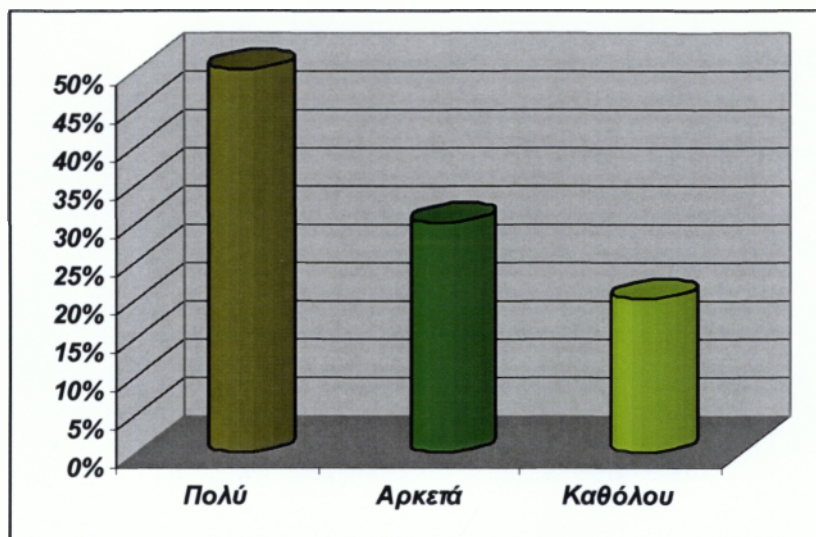

(Διάγραμμα 3.2.2)

- ❖ Στην ερώτηση αν αντιμετωπίζουν τυχόν προβλήματα κατά την παροχή υπηρεσιών από τους υπαλλήλους της Νομαρχίας, δήλωσαν :

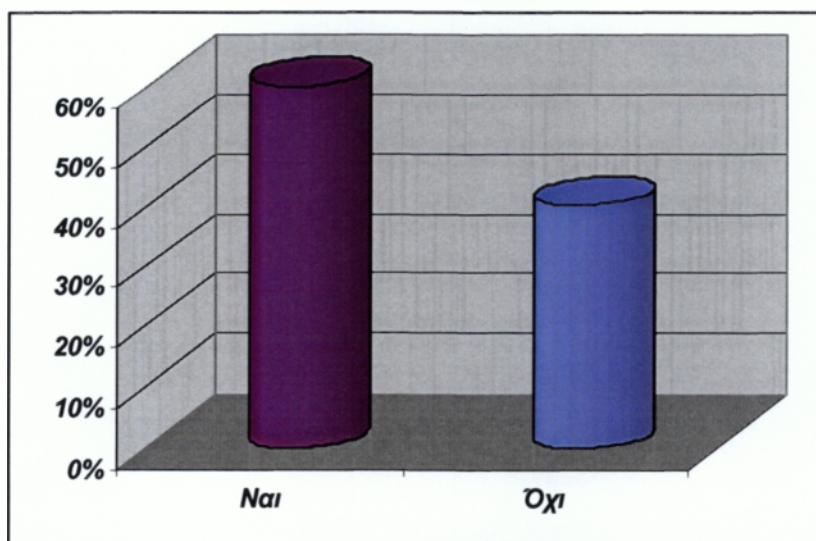

- ❖ Στην ερώτηση αν υπάρχει σωστή εξυπηρέτηση από το προσωπικό της Νομαρχίας, δήλωσαν :

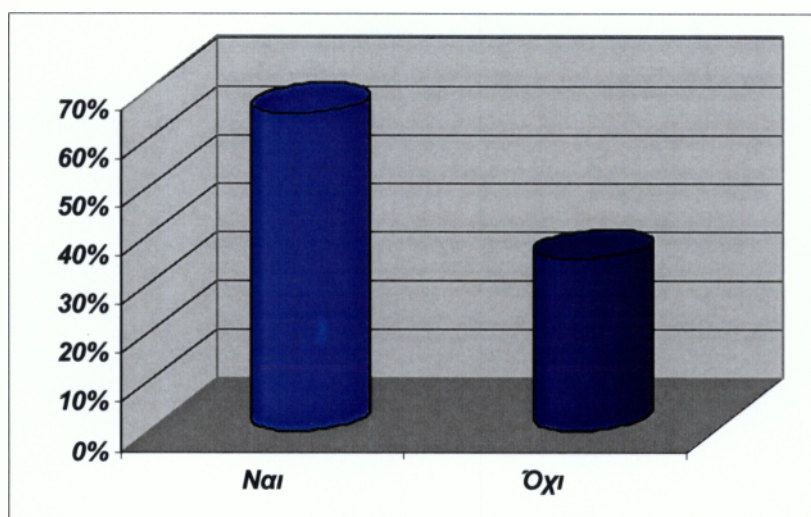

(Διάγραμμα 3.2.4.)

- ❖ Στην ερώτηση αν είναι πρόθυμο το προσωπικό να τους παρέχει οποιαδήποτε πληροφορία και αν ζητήσουν, δήλωσαν :

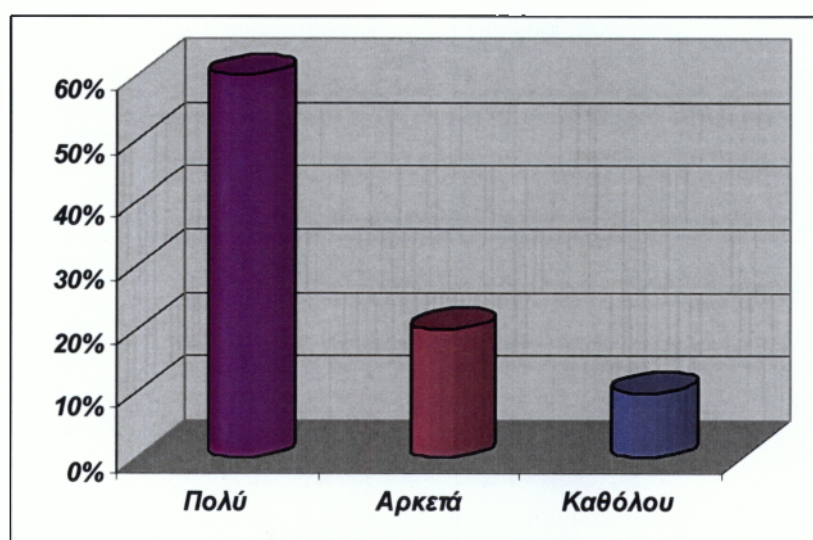

(Διάγραμμα 3.2.5)



- ❖ Στην ερώτηση αν πιστεύουν ότι είναι σωστός ο τρόπος λειτουργίας της Νομαρχίας, δήλωσαν :

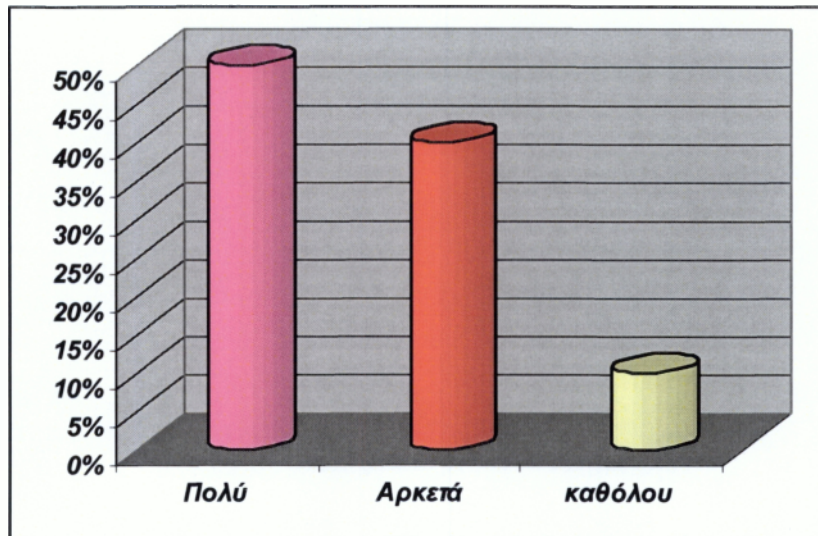

(Διάγραμμα 3.2.6)

- ❖ Στην ερώτηση αν υπάρχει ανεπτυγμένη τεχνολογική υποδομή για την σωστή εξυπηρέτηση τους, δήλωσαν :

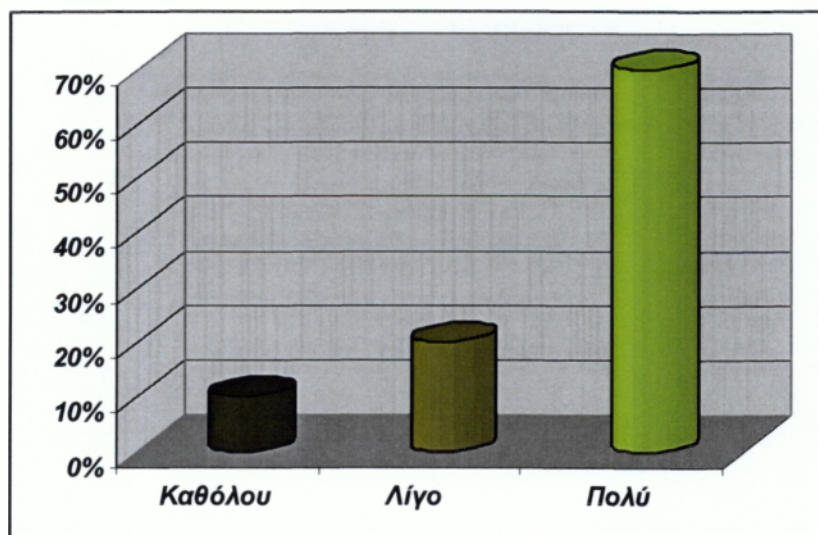

(Διάγραμμα 3.2.7)

- ❖ Στην ερώτηση αν πιστεύουν ότι οι υπηρεσίες που παρέχει η Νομαρχία προς αυτούς είναι γραφειοκρατικές και χρονοβόρες, δήλωσαν :

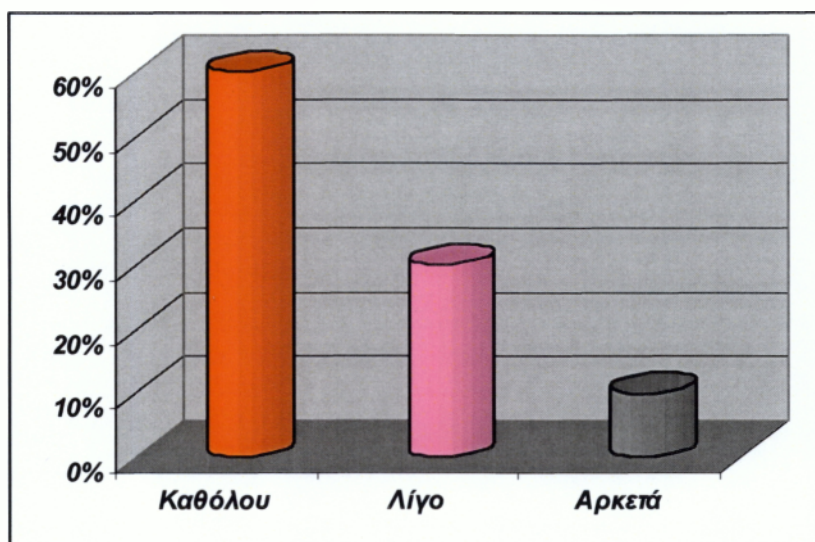

(Διάγραμμα 3.2.8)

- ❖ Στην ερώτηση αν το προσωπικό είναι αρκετά εξειδικευμένο για να τους εξυπηρετεί, δήλωσαν :

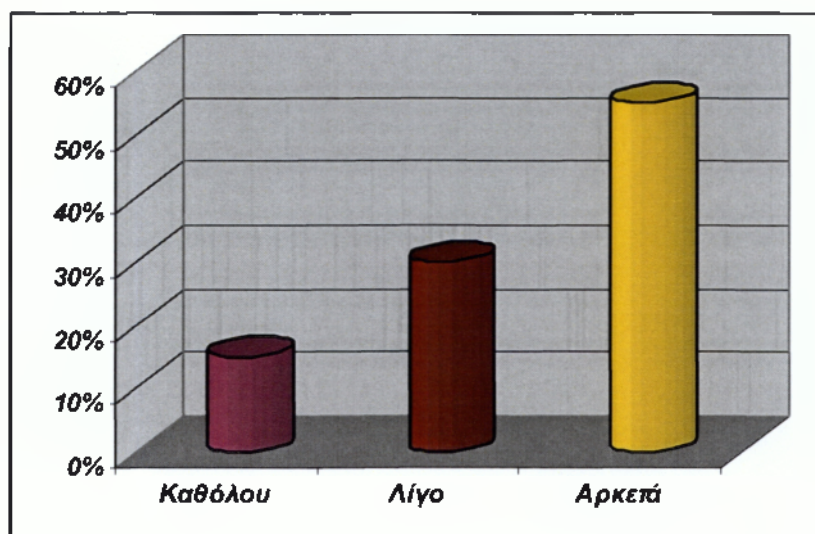

(Διάγραμμα 3.2.9)

- ❖ Στην ερώτηση αν είναι εύκολο μέσω των ΚΕΠ της Νομαρχίας να εξυπηρετηθούν πιο γρήγορα και αποτελεσματικά, δήλωσαν :

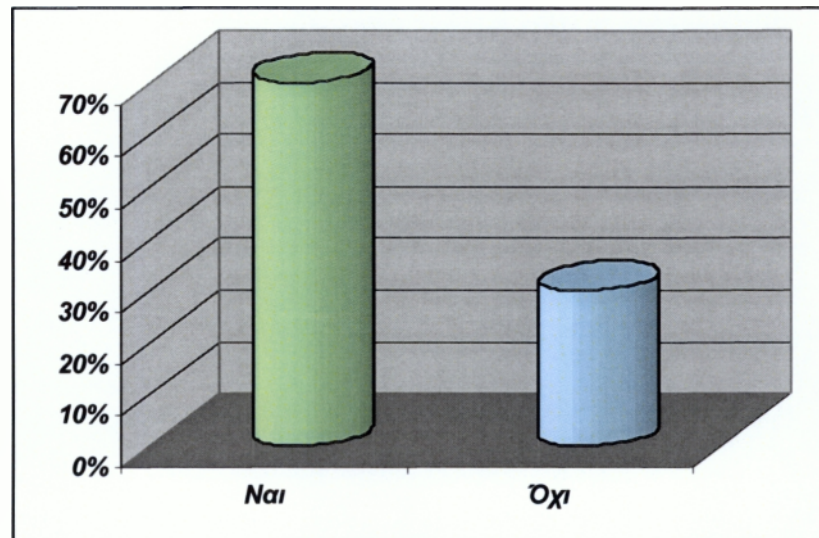

(Διάγραμμα 3.2.10)

- ❖ Στην ερώτηση αν υπάρχει επαρκής ενημέρωση στην ηλεκτρονική ιστοσελίδα (internet) της Νομαρχίας όσον αφορά τα προβλήματα, τα έργα, τις ανακοινώσεις κ.τ.λ., δήλωσαν :



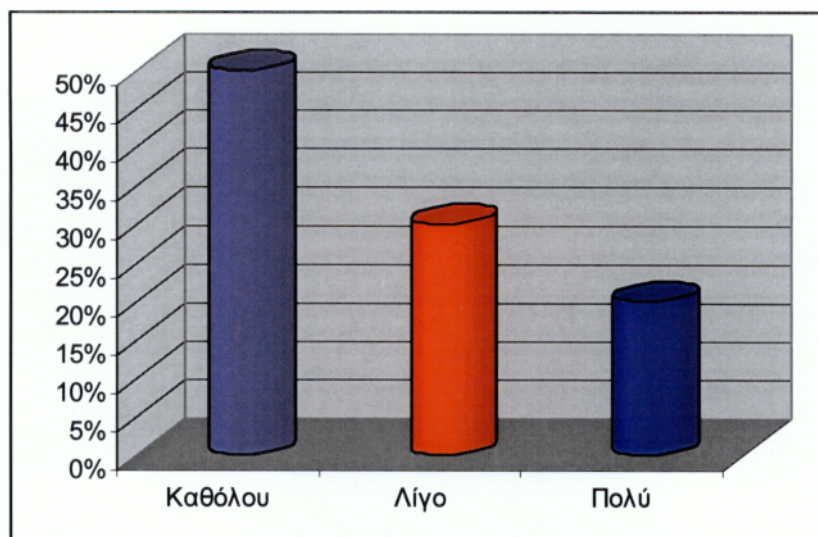

**(Διάγραμμα 3.2.11)**

- ❖ Στην ερώτηση αν πιστεύουν ότι η Νομαρχία φροντίζει να επισημαίνει τα προβλήματα και τις ανάγκες των πολιτών στην Περιφέρεια, δήλωσαν :

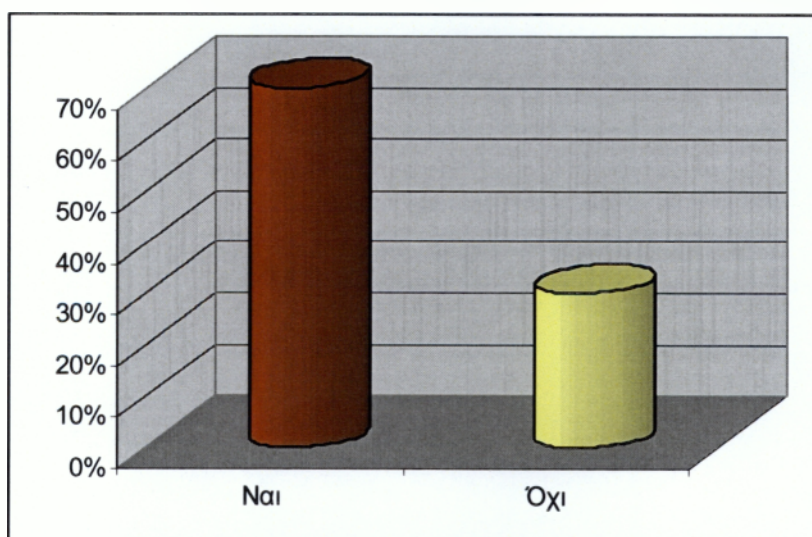

**(Διάγραμμα 3.2.12)**

Συνοπτικά, διαπιστώνει κανείς από τα παραπάνω διαγράμματα ότι το μεγαλύτερο ποσοστό των ερωτηθέντων δηλώνουν ότι είναι ευχαριστημένοι από τις υπηρεσίες που παρέχει η Νομαρχία προς τους πολίτες, καθώς και από το προσωπικό της. Επίσης, η πλειοψηφία των πολιτών δηλώνει ότι υπάρχει σωστή, γρήγορη και αποτελεσματική εξυπηρέτηση από το προσωπικό τους υπαλλήλους της Νομαρχίας και σε αυτό συμβάλλει και η ανεπτυγμένη τεχνολογική υποδομή που υπάρχει. Τέλος, δηλώνουν ότι είναι ικανοποιημένοι από την Νομαρχία καθώς ενημερώνονται για κάποια νέα και από την ιστοσελίδα της Νομαρχίας. Βέβαια εκείνο που τους ευχαριστεί περισσότερο είναι ότι η Νομαρχία φροντίζει για τα προβλήματα και τις ανάγκες τους.<sup>28</sup>

### *3.2.1 ΣΧΕΣΕΙΣ ΤΩΝ ΠΟΛΙΤΩΝ ΜΕ ΤΗΝ ΝΟΜΑΡΧΙΑΚΗ ΑΥΤΟΔΙΟΙΚΗΣΗ ΚΑΙ ΤΟΠΙΚΗ ΑΥΤΟΔΙΟΙΚΗΣΗ*

Παρουσιάσαμε στο κεφάλαιο αυτό ένα ερωτηματολόγιο το οποίο αναφερόταν στις σχέσεις μεταξύ της Νομαρχίας και του πολίτη. Μέσα από τις απαντήσεις που δόθηκαν από τους ερωτηθέντες, συμπεραίνουμε ότι οι πολίτες είναι ευχαριστημένοι από την Νομαρχία Βοιωτίας.

Συγκεκριμένα, μέσα από τις υπηρεσίες, από τις διάφορες δραστηριότητες που παρέχει η Νομαρχία στους πολίτες καθώς και από τις δράσεις που αναπτύσσει αυτή, σκοπεύει στην ανάπτυξη του Νομού και πάνω από όλα στην εξυπηρέτηση του πολίτη και στην επίλυση των προβλημάτων του.

Βέβαια, αν συγκρίνουμε την Νομαρχιακή Αυτοδιοίκηση με την Τοπική Αυτοδιοίκηση, καταλήγουμε στο συμπέρασμα ότι η Ν.Α έχει ως στόχο την οικονομική, κοινωνική και πολιτισμική

---

<sup>28</sup> Ίδια έρευνα

ανάπτυξη της περιφέρειας της, σε σύγκριση με την ΤΑ που σκοπεύει στην προστασία, την ανάπτυξη και την βελτίωση των συμφερόντων και της ποιότητας ζωής της τοπικής κοινωνίας.

Έτσι, θα μπορούσαμε να πούμε ότι ο πολίτης βρίσκεται πιο κοντά στον δήμο του και εξυπηρετείται στα περισσότερα καθημερινά προβλήματα του μέσω αυτού.

Επομένως, ο πολίτης, μπορεί μεν να είναι ευχαριστημένος από την Νομαρχιακή Αυτοδιοίκηση, να εξυπηρετείται εύκολα, γρήγορα και αποτελεσματικά και να δίνονται κάποιες λύσεις στα προβλήματα του, αλλά από την άλλη πλευρά όσον αφορά τις καθημερινές του ανάγκες εξυπηρετείται από τον Δήμο της περιοχής του ο οποίος είναι πιο κοντά στον πολίτη και προσπαθεί να εξασφαλίσει σε αυτόν έναν αξιοπρεπή τρόπο επιβίωσης.

## **ΚΕΦΑΛΑΙΟ 4ο**

### **4.1 ΣΧΕΣΕΙΣ ΜΕΤΑΞΥ Α' ΚΑΙ Β' ΒΑΘΜΟΥ ΤΟΠΙΚΗΣ**

#### **ΑΥΤΟΔΙΟΙΚΗΣΗΣ**

Αναφερθήκαμε στο πρώτο μέρος της εργασίας αυτής στις αρμοδιότητες, τα όργανα καθώς και στην σύσταση της Τοπικής και Νομαρχιακής Αυτοδιοίκησης. Συγκρίνοντας, την Ν.Α με την Τ.Α στο συμπέρασμα ότι η πρώτη είναι αυτοδιοικούμενο κατά τόπο Νομικό Πρόσωπο Δημοσίου Δικαίου και έχει ως στόχο την οικονομική, κοινωνική και πολιτισμική ανάπτυξη της περιφέρειας της, σε σύγκριση με τους ΟΤΑ α' βαθμού που στοχεύουν να αναπτύξουν και να βελτιώσουν την ποιότητα ζωής της τοπικής κοινωνίας.

Για την επίτευξη των στόχων τους οι ΟΤΑ α' βαθμού έχουν περισσότερες αρμοδιότητες σε σχέση με τις Ν.Α, με αποτέλεσμα και οι οικονομικοί πόροι που παρέχει το Κράτος στους Δήμους και τις Κοινότητες να είναι περισσότεροι από αυτούς των Ν.Α που είναι περιορισμένοι.

Επίσης, είναι σημαντικό να αναφέρουμε ότι οι Υπηρεσίες που παρέχει η Τοπική Αυτοδιοίκηση προς τους πολίτες δεν έχουν καμία σχέση με αυτές της Νομαρχιακής Αυτοδιοίκησης. Αυτό το συμπεραίνουμε και από το οργανόγραμμα του Δήμου και της Νομαρχίας.

Οι Υπηρεσίες των ΟΤΑ α΄ βαθμού παρέχονται αποκλειστικά και μόνο προς τους πολίτες για την εξυπηρέτηση και την κάλυψη των αναγκών τους, ενώ της Ν.Α μπορεί να είναι περισσότερες αλλά δεν αφορούν αποκλειστικά τον πολίτη.

Παρ'όλα αυτά, υπάρχουν κάποια κοινά σημεία ανάμεσα στους ΟΤΑ α΄ και β΄ βαθμού, όσον αφορά κυρίως τις αρμοδιότητες τους. Συγκεκριμένα, η Ν.Α μπορεί να αναθέτει σύμφωνα με το άρθρο 10 του Κώδικα, την άσκηση αρμοδιοτήτων τους στους ΟΤΑ α΄ βαθμού ύστερα από αίτηση τους. Όμως, η ανάθεση γίνεται μετά από απόφαση του Νομαρχιακού Συμβουλίου, που λαμβάνεται με την απόλυτη πλειοψηφία των αριθμών των μελών του.

Συμπερασματικά, αναφέρουμε ότι μεταξύ της Ν.Α και της Τ.Α δεν υπάρχει καμία ιεραρχική ούτε ανταγωνιστική σχέση μεταξύ τους. Συνεπώς, δεν ασκεί εποπτεία η Νομαρχιακή Αυτοδιοίκηση στους ΟΤΑ α΄ βαθμού και δεν θίγει τις αρμοδιότητες τους. Η εποπτεία των πράξεων των Δήμων και Κοινοτήτων ασκείται μόνο από τον Γενικό Γραμματέα της Περιφέρειας.

## ΜΕΡΟΣ ΤΡΙΤΟ

## ΚΕΦΑΛΑΙΟ 1<sup>ο</sup>

### ΣΥΜΠΕΡΑΣΜΑΤΑ – ΠΡΟΤΑΣΕΙΣ

#### 1.1 ΣΥΜΠΕΡΑΣΜΑΤΑ

Μέσα από την εργασία μου προκύπτουν κάποια συμπεράσματα, άλλα θετικά και άλλα αρνητικά.

Είναι γεγονός ότι ο Νόμος 2218/1994 αποτέλεσε σημαντική εκσυγχρονιστική τομή στο διοικητικό σύστημα της χώρας και μια πρώτη προσπάθεια για την ανασυγκρότηση του κράτους και της περιφερειακής διάρθρωσης του.

Συνειδητοποιούμε ότι για τον πολίτη, η θεσμοθέτηση και λειτουργία της Νομαρχιακής Αυτοδιοίκησης δεν έχει αλλάξει τη συνολική εικόνα της Κρατικής Νομαρχίας και τη σχέση της με τους πολίτες. Για την κοινωνία ευρύτερα δεν έχει φανερωθεί ακόμα ως ένας θεσμός αυτοδιοικητικός, αναπτυξιακός, κοινωνικός που να αντικαθιστά την παλιά γραφειοκρατική νομαρχία.

Τα προβλήματα αυτά, αναφέρονται στο ίδιο το θεσμικό πλαίσιο της Ν.Α. Στην έλλειψη οικονομικών μέσων και στη αμφισβήτηση ακόμα και των θεσμοθετημένων αρμοδιοτήτων.

Πρακτικά, η Νομαρχιακή Αυτοδιοίκηση αδυνατεί σήμερα, αναλύοντας τις ανάγκες της και στηριζόμενη στους κοινωνικούς φορείς, να ενεργοποιηθεί και να προγραμματίσει αυτοτελώς τις αναπτυξιακές παρεμβάσεις, τα έργα και τις υπηρεσίες σε κρίσιμους τομείς.

Το πρόβλημα επομένως του θεσμού της Ν.Α είναι κατεξοχήν πολιτικοδιοικητικό, με την έννοια, ότι σύμφωνα με τις υπάρχουσες συνθήκες, αδυνατεί να αναλάβει την ευθύνη της



αρμοδιότητας, την λειτουργία της και τον προγραμματισμό ώστε να αναδειχθεί, σε ρόλο του αναπτυξιακού-κοινωνικού φορέα σε επίπεδο νομού.

Πρέπει επίσης, να επισημάνουμε τις ευθύνες του κράτους, το οποίο δεν ολοκληρώνει το θεσμικό πλαίσιο της αποκέντρωσης και το πλαίσιο της γενικότερης πολιτικής της που περιορίζει πρακτικά τις προοπτικές της Ν.Α ως αυτοδιοικούμενου θεσμού.

Από όσα αναφέραμε στο πρώτο μέρος και ιδιαίτερα στο πρώτο και δεύτερο κεφάλαιο, διαπιστώνουμε ότι όσον αφορά τα όργανα της Νομαρχιακής Αυτοδιοίκησης παρουσιάζονται μεγάλες ομοιότητες με εκείνα της Τοπικής Αυτοδιοίκησης (Νομαρχιακό-Δημοτικό Συμβούλιο, Νομαρχιακή-Δημαρχιακή Επιτροπή, Νομάρχης-Δήμαρχος), έχοντας κάποιες κοινές αρμοδιότητες, αν και της Ν.Α είναι περισσότερες.

Επίσης, οι πράξεις των οργάνων της Ν.Α και ΤΑ είναι εκτελεστές, δηλαδή εκτελεστές με την έκδοσή τους. Ομοιότητες παρουσιάζονται και στην διάρθρωση των υπηρεσιών τους, σύμφωνα με τα οργανογράμματα, καθώς υπάρχουν υπηρεσίες που παρέχονται προς τον πολίτη και από την Ν.Α αλλά και από την ΤΑ. Βέβαια, οι αρμοδιότητες της πρώτης εκτείνονται σε επίπεδο νομού, ενώ της ΤΑ σε τοπικό επίπεδο.

Έτσι, μέσα από τις αρμοδιότητες της Ν.Α και της ΤΑ, καταλήγουμε στο συμπέρασμα ότι δεν υφίσταται καμία ιεραρχική σχέση μεταξύ τους και η Ν.Α δεν θίγει τις αρμοδιότητες της ΤΑ ούτε ασκεί εποπτεία στις πράξεις της.

Είναι σημαντικό να αναφέρουμε, ότι μέχρι και σήμερα δεν έχουν θεσμοθετηθεί αυτοτελείς πόροι για την Νομαρχιακή Αυτοδιοίκηση. Η υφιστάμενη οικονομική εξάρτηση των Ν.Α από την κεντρική Διοίκηση είναι μία από τις βασικότερες αρνητικές συνέπειες για τον προγραμματισμό των δραστηριοτήτων των Ν.Α. η Νομαρχιακή Αυτοδιοίκηση πρέπει να αποκτήσει όχι απλώς επάρκεια πόρων αλλά και δημοσιονομική αυτοτέλεια.

Έτσι, και η Νομαρχία Βοιωτίας δεν μπορεί να δραστηριοποιηθεί και να αναπτύξει δράσεις σε όλους τους τομείς αν δεν υπάρχουν και δεν παρέχονται επαρκείς οικονομικοί πόροι από το κράτος.

Υπάρχουν τομείς οι οποίοι είναι πολλοί σημαντικοί για τον νομό και ιδιαίτερα για τον πολίτη. Πρέπει να υπάρχουν αρκετοί οικονομικοί πόροι, ώστε να μπορούν να γίνουν έργα, να αναπτυχθούν οι τομείς της οικονομίας και γενικά ο Νομός Βοιωτίας να μπορεί να αξιοποιήσει αποτελεσματικά ενέργειες και δράσεις, δημιουργώντας μακροπρόθεσμες προοπτικές για την ευημερία του τόπου.

Παρόλα αυτά, οι πολίτες είναι ευχαριστημένοι από τις υπάρχουσες υπηρεσίες της Νομαρχίας Βοιωτίας, καθώς εξυπηρετούνται εύκολα, γρήγορα και αποτελεσματικά.

Η αδιαφορία για την οικονομική αυτοδυναμία και αυτοτέλεια των ΟΤΑ α' και β' βαθμού, έχει ως συνέπεια την αδυναμία άσκησης αποτελεσματικής και παραγωγικής διοίκησης των τοπικών υποθέσεων, καθώς και την υπερχρέωση τους. Επιπλέον, ένα ακόμα αρνητικό που συμπεραίνουμε, είναι ότι παρόλο που μεταβιβάζονται αρμοδιότητες και δράσεις στους ΟΤΑ α' και β' βαθμού από τα Υπουργεία και τους κρατικούς μηχανισμούς, δεν μεταφέρονται μαζί με τις αρμοδιότητες και οι αντίστοιχοι πόροι.

Θα πρέπει να υπάρξουν διάφοροι τρόποι για να αντιμετωπίσουμε αυτά τα προβλήματα, ώστε να μπορέσει και ο θεσμός της Νομαρχιακής Αυτοδιοίκησης να λειτουργήσει σωστά και να επιτύχει τον στόχο της, που είναι η κοινωνική, οικονομική και πολιτισμική ανάπτυξη της περιφέρειας της.

## ***1.2 ΠΡΟΤΑΣΕΙΣ***

Για την δημιουργία πραγματικών αυτοδιοικούμενων οργανισμών, ώστε να μειωθεί το χάσμα ανάμεσα στον πολίτη και την εξουσία, και για μια αποτελεσματική διαχείριση των υποθέσεων και των προβλημάτων της κοινωνίας αλλά και του πολίτη, απαιτούνται κάποιες αλλαγές.

Έτσι λοιπόν, απαιτείται :

- ❖ Τον προσδιορισμό των επιτελικών αρμοδιοτήτων των κεντρικών υπηρεσιών και την πραγματική μεταφορά των αρμοδιοτήτων που αφορούν τις τοπικές υποθέσεις στα διάφορα επίπεδα αυτοδιοίκησης. Οι αρχές της αποκέντρωσης και της επικουρικότητας θα πρέπει να αποτελούν την αφετηρία για την διαδικασία οποιαδήποτε μεταρρύθμισης.
- ❖ Για την μεταβίβαση αρμοδιοτήτων θα πρέπει να υπάρχει ταυτόχρονη μεταφορά νέων πόρων. Κάθε νέα αρμοδιότητα για τους ΟΤΑ θα πρέπει να συνοδεύεται από τους αναγκαίους πόρους και από την επαρκή στελέχωση και αναγκαίους μηχανισμούς στήριξης.
- ❖ Κάθε νέος νόμος που αφορά την αυτοδιοίκηση, θα πρέπει πρώτα να αποφασίζεται μέσα από την γνώμη της ΤΑ και Ν.Α.
- ❖ Συμμετοχή της Νομαρχιακής Αυτοδιοίκησης σε όλα τα στάδια των Κοινοτικών Προγραμμάτων, καθώς και στον σχεδιασμό, προγραμματισμό και την υλοποίηση των Κοινοτικών Προγραμμάτων.
- ❖ Ενίσχυση του προγραμματικού ρόλου της Νομαρχιακής Αυτοδιοίκησης για την εκπόνηση αναπτυξιακών προγραμμάτων σε συνεργασία με τους πρωτοβάθμιους Ο.Τ.Α.
- ❖ Αύξηση των τακτικών εσόδων της Νομαρχιακής Αυτοδιοίκησης από τον Κρατικό Προϋπολογισμό και αύξηση του ποσοστού των ΠΕΠ για τα Νομαρχιακά Προγράμματα.
- ❖ Η οικονομική αυτονομία των Νομαρχιακών Αυτοδιοικήσεων και η ψήφιση νόμου με τον οποίο θα καθορίζεται η οικονομική αυτοτέλεια της.
- ❖ Ο προϋπολογισμός εκτός από μέσο ελέγχου της νομιμότητας των δαπανών της Ν.Α, θα πρέπει να αποτελεί και εργαλείο προγραμματισμού.
- ❖ Λειτουργία κανονισμών που να ρυθμίζουν τη σχέση πολίτη με κάθε υπηρεσία της Ν.Α και ΤΑ και να καθορίζουν δικαιώματα και υποχρεώσεις των πολιτών.
- ❖ Η κατανομή των πόρων της Περιφέρειας και ο προγραμματισμός αναπτυξιακών προγραμμάτων και δράσεων θα γίνονται από το αιρετό Περιφερειακό Συμβούλιο.

❖ Αρμοδιότητα του Γενικού Γραμματέα της Περιφέρειας θα είναι η εποπτεία της τήρησης της νομιμότητας της διοικητικής δράσης, των αποκεντρωμένων και αυτοδιοικούμενων μονάδων που εδρεύουν στην περιφέρεια.

❖ Η άσκηση κρατικών αρμοδιοτήτων στην περιφέρεια.

❖ Θα πρέπει να γίνει πραγματική εκτίμηση των αναγκών του προσωπικού με βάση τις πραγματικές ανάγκες και να εξασφαλίζεται η παρακολούθηση της λειτουργίας και απόδοσης των υπηρεσιών της Νομαρχιακής Αυτοδιοίκησης.

❖ Επίσης, είναι υποχρεωτική η στελέχωση των υπηρεσιών της Ν.Α με το ειδικό επιστημονικό προσωπικό για την αποτελεσματική αντιμετώπιση των προβλημάτων των πολιτών.

Γενικά, είναι αναγκαία η οργανωτική ανάπτυξη της Νομαρχιακής Αυτοδιοίκησης με σκοπό να αναδειχθεί σε πραγματική τοπική εξουσία, ικανή να αντιμετωπίσει όλα τα θέματα σε νομαρχιακό επίπεδο, ανεξάρτητα από τις θεσμικά κατοχυρωμένες αρμοδιότητες, λαμβάνοντας πρωτοβουλίες η ίδια.

## *Βιβλιογραφία:*

- 1) Ευρίδίκη Μπεσίλα – Βήκα, «Τοπική Αυτοδιοίκηση, Αθήνα 2001
- 2) Χρ. Κλειώση «Ιστορία της Τοπικής Αυτοδιοίκησης», 1977
- 3) Β. Ανδρονόπουλος/ Μ. Μαθιουδάκης «Περιφερειακή Διοίκηση – Τοπική Αυτοδιοίκηση» Διοικητική Ενημέρωση
- 4) Α. Ραΐκου «Κείμενα Ελληνικού Δημοσίου Δικαίου», 1985
- 5) Ν. Μπρούσαλη «Η δευτεροβάθμια αυτοδιοίκηση και οι βασικές επιλογές του Ν.2218», Διοικητική Ενημέρωση
- 6) Ε.Σπηλιωτόπουλος, «Εγχειρίδιο Διοικητικού Δικαίου», Εκδόσεις Σάκκουλα 1986
- 7) Δ.Σφήκα «Οργάνωση της Κρατικής Διοίκησης, Διοικητική Ενημέρωση
- 8) Γ.Παπαχατζή «Σύστημα του ισχύοντος Διοικητικού Δικαίου στην Ελλάδα», 1983.

## *Άλλες πηγές*

- 1) Προεδρικό Διάταγμα 410/1995 «Πρώτη Βαθμίδα τοπικής Αυτοδιοίκησης
- 2) Κώδικας Νομαρχιακής Αυτοδιοίκησης
- 3) Εισηγητική Έκθεση του Ν. 2240/1994
- 4) ΦΕΚ. Αρ. φύλλου 667 «Έγκριση τροποποίησης του οργανισμού εσωτερικής οργάνωσης και λειτουργίας των Υπηρεσιών της Ν.Α. Βοιωτίας
- 5) ΦΕΚ για την ψήφιση του οργανισμού Εσωτερικής Υπηρεσίας του Δήμου Λειβαδιάς.
- 6) Προϋπολογισμός Νομαρχίας Βοιωτίας ετών 2006 – 2007

### *Διαδικτυακοί τόποι:*

- [www.vouli.gr](http://www.vouli.gr)
- [www.viotia.gr](http://www.viotia.gr)
- [www.livadia.gr](http://www.livadia.gr)

### *Συνεντεύξεις:*

- 1) Συνέντευξη από τον Διευθυντή της Οικονομικής και Διοικητικής Υπηρεσίας της Νομαρχίας Βοιωτίας
- 2) Συνέντευξη με τους υπαλλήλους της Οικονομικής Υπηρεσίας της Νομαρχίας Βοιωτίας.



## ΠΑΡΑΡΤΗΜΑ



# ΕΦΗΜΕΡΙΣ ΤΗΣ ΚΥΒΕΡΝΗΣΕΩΣ

## ΤΗΣ ΕΛΛΗΝΙΚΗΣ ΔΗΜΟΚΡΑΤΙΑΣ

ΤΕΥΧΟΣ ΠΡΩΤΟ

Αρ. Φύλλου 114

ΝΟΜΟΣ ΥΠ'ΑΡΙΘ. 3463

*Κύρωση του Κώδικα Δήμων και Κοινοτήτων.*

### Ο ΠΡΟΕΔΡΟΣ ΤΗΣ ΕΛΛΗΝΙΚΗΣ ΔΗΜΟΚΡΑΤΙΑΣ

Εκδίδομε τον ακόλουθο νόμο που ψήφισε η Βουλή:

#### Άρθρο πρώτο

Κυρώνεται ο Κώδικας Δήμων και Κοινοτήτων, σύμφωνα με τις διατάξεις της παρ. 6 του άρθρου 76 του Συντάγματος, ο οποίος έχει συνταχθεί από την Επιτροπή, που συγκροτήθηκε, κατ' εξουσιοδότηση της παρ. 2 του άρθρου 14 του ν. 3242/2004 (ΦΕΚ 102 Α'), με την υπ' αριθμ. 35442/6.9.2004 απόφαση του Υπουργού Εσωτερικών, Δημόσιας Διοίκησης και Αποκέντρωσης (ΦΕΚ 1395 Β'), όπως έχει τροποποιηθεί και ισχύει.

#### ΜΕΡΟΣ ΠΡΩΤΟ ΔΗΜΟΙ ΚΑΙ ΚΟΙΝΟΤΗΤΕΣ - ΣΥΣΤΑΣΗ ΚΑΙ ΑΡΜΟΔΙΟΤΗΤΕΣ

#### ΚΕΦΑΛΑΙΟ Α' ΓΕΝΙΚΗ ΔΙΑΤΑΞΗ

##### Άρθρο 1

Πρώτος Βαθμός της Τοπικής Αυτοδιοίκησης

1. Η Τοπική Αυτοδιοίκηση, ως έκφραση της λαϊκής κυριαρχίας, αποτελεί θεμελιώδη θεσμό του δημοσίου βίου των Ελλήνων, όπως αυτός κατοχυρώνεται από τις διατάξεις του άρθρου 102 του Συντάγματος και του Ευρωπαϊκού Χάρτη Τοπικής Αυτονομίας που κυρώθηκε με το ν. 1850/1989 (ΦΕΚ 144 Α').

2. Οι Δήμοι και οι Κοινότητες συγκροτούν τους Οργανισμούς του Πρώτου Βαθμού της Τοπικής Αυτοδιοίκησης.

#### ΚΕΦΑΛΑΙΟ Β'

#### ΣΥΣΤΑΣΗ ΔΗΜΩΝ ΚΑΙ ΚΟΙΝΟΤΗΤΩΝ

##### Άρθρο 2

Δήμοι - Κοινότητες

1. Δήμοι είναι:

- Όσοι έχουν ήδη συσταθεί με νόμο.
- Όσοι προέρχονται από ένωση Δήμων ή Δήμων και Κοινοτήτων ή Κοινοτήτων, σύμφωνα με τις διατάξεις του άρθρου 3 του παρόντος.

γ) Όσες Κοινότητες έχουν πληθυσμό άνω των τεσσάρων χιλιάδων (4.000) κατοίκων κατά την τελευταία απογραφή.

2. Κοινότητες είναι όσες έχουν ήδη συσταθεί ή διατηρηθεί με νόμο.

3. Οι Δήμοι διαιρούνται σε δημοτικά διαμερίσματα, σύμφωνα με το άρθρο 117.

4. Στους Δήμους και στις Κοινότητες που συστήθηκαν με το άρθρο 1 του ν. 2539/1997 (ΦΕΚ 244 Α'), η εδαφική περιφέρεια κάθε Ο.Τ.Α. που καταργήθηκε και κάθε οικισμού που προσαρτήθηκε αποτελεί υποδιαίρεση της ενιαίας εδαφικής περιφέρειας του νέου Δήμου ή της Κοινότητας και ονομάζεται «Τοπικό Διαμέρισμα».

Τοπικά διαμερίσματα αποτελούν, επίσης, οι Δήμοι και οι Κοινότητες που καταργήθηκαν κατόπιν συνένωσης, σύμφωνα με τις διατάξεις των νόμων 1416/1984 (ΦΕΚ 18 Α') και 1622/1986 (ΦΕΚ 92 Α').

##### Άρθρο 3

Ένωση Δήμων και Κοινοτήτων

1. Δήμοι ή Κοινότητες που συνορεύουν μπορούν να ενωθούν σε έναν Οργανισμό Τοπικής Αυτοδιοίκησης ως εξής:

α. Δύο ή περισσότεροι όμοροι Δήμοι μπορούν να ενωθούν και να αποτελέσουν ένα Δήμο μετά από αποφάσεις των δημοτικών τους συμβουλίων που λαμβάνονται, με πλειοψηφία των τριών πέμπτων (3/5) του συνολικού αριθμού των μελών κάθε συμβουλίου.

β. Μία ή περισσότερες Κοινότητες, που συνορεύουν με ένα Δήμο, μπορούν να ενωθούν με αυτόν, μετά από αποφάσεις των συμβουλίων τους και απόφαση του δημοτικού συμβουλίου, που λαμβάνονται με πλειοψηφία των τριών πέμπτων (3/5) του συνολικού αριθμού των μελών κάθε συμβουλίου.

γ. Δύο ή περισσότερες όμορες Κοινότητες μπορούν να ενωθούν και να αποτελέσουν ένα Δήμο, μετά από αποφάσεις των συμβουλίων τους, που λαμβάνονται με απλή πλειοψηφία.

2. Οι ενώσεις των περιπτώσεων α', β' και γ' της προηγούμενης παραγράφου είναι δυνατόν να γίνουν και κατόπιν τοπικού δημοψηφίσματος κατά τη διαδικασία του άρθρου 216.

3. Με τις αποφάσεις της παρ. 1 του παρόντος άρθρου προτείνεται το όνομα και η έδρα του νέου Οργανισμού.

4. Οι Δήμοι που δημιουργούνται με τη διαδικασία της παραγράφου 1 του παρόντος άρθρου λαμβάνουν οικονομική ενίσχυση, την οποία χρηματοδοτεί το Ειδικό Πρόγραμμα Ενώσεων (Ε.Π.Ε.), που δημιουργείται για το σκοπό αυτόν. Οι πόροι του προέρχονται είτε από τους Κεντρικούς Αυτοτελείς Πόρους είτε από άλλες, εθνικές ή κοινοτικές, πηγές χρηματοδότησης. Με απόφαση των Υπουργών Εσωτερικών, Δημόσιας Διοίκησης και Αποκέντρωσης και Οικονομίας και Οικονομικών που εκδίδεται ύστερα από γνώμη της Κεντρικής Ένωσης Δήμων και Κοινοτήτων Ελλάδας, καταρτίζεται το Ειδικό Πρόγραμμα Ενώσεων (Ε.Π.Ε.) και καθορίζεται η διαδικασία, το ύψος και ο τρόπος κατανομής των πόρων του.

5. Για το χρόνο που υπολείπεται μετά την ένωση και μέχρι τη λήξη της δημοτικής ή κοινοτικής περιόδου τα αιρετά όργανα των Δήμων και Κοινοτήτων, για όλα τα σχετικά δικαιώματά τους, θεωρείται ότι εξαντλούν την τετραετία για την οποία έχουν εκλεγεί. Κατά τα λοιπά ισχύουν οι διατάξεις του άρθρου 23.

#### Άρθρο 4

##### Προσάρτηση τοπικών διαμερισμάτων - οικισμών

1. Τοπικό διαμέρισμα μπορεί να προσαρτηθεί σε άλλο Δήμο ή Κοινότητα, με τον οποίο ή με την οποία συνορεύει, κατόπιν τοπικού δημοψηφίσματος, σύμφωνα με τη διαδικασία της παρ. 3 του άρθρου 216 και εφόσον συναίνεσει ο Δήμος ή η Κοινότητα στον οποίο ζητείται να γίνει η προσάρτηση, ύστερα από απόφαση του δημοτικού ή κοινοτικού συμβουλίου του, που λαμβάνεται με την απόλυτη πλειοψηφία του συνολικού αριθμού των μελών του. Για το σκοπό αυτόν θα πρέπει να ζητηθεί η γνώμη και του Δήμου από τον οποίο πρόκειται να αποσχισθεί το τοπικό διαμέρισμα, όταν δεν συντρέχει η προϋπόθεση του δευτέρου εδαφίου της παρ. 6 του άρθρου 216. Η γνώμη αυτή παρέχεται από το δημοτικό συμβούλιο με την απόλυτη πλειοψηφία του συνολικού αριθμού των μελών του.

2. Δεν επιτρέπεται να προσαρτηθεί τοπικό διαμέρισμα σε άλλο Δήμο ή Κοινότητα, πριν περάσει μία πενταετία από τότε που συστήθηκε ή προσαρτήθηκε.

3. Οικισμός, που δεν συνορεύει με το Δήμο ή την Κοινότητα στον οποίο υπόκειται διοικητικά, προσαρτάται σε έναν από τους Δήμους ή Κοινότητες με τους οποίους συνορεύει. Για την προσάρτηση εκδίδεται προεδρικό διάταγμα με πρόταση του Υπουργού Εσωτερικών, Δημόσιας Διοίκησης και Αποκέντρωσης, ύστερα από γραπτό αίτημα που υποβάλλεται από τους μισούς τουλάχιστον κατοίκους του οικισμού, οι οποίοι είναι και εκλογείς, καθώς και γνώμη της οικείας Τοπικής Ένωσης Δήμων και Κοινοτήτων.

4. Αν ο παραπάνω οικισμός δεν ανήκει στον ίδιο νομό με το Δήμο ή την Κοινότητα με τον οποίο συνορεύει και στον οποίο θα προσαρτηθεί, το προεδρικό διάταγμα εκδίδεται με πρόταση του Υπουργού Εσωτερικών, Δημόσιας Διοίκησης και Αποκέντρωσης, ύστερα από γραπτό αίτημα που υποβάλλεται από τους μισούς τουλάχιστον κατοίκους του οικισμού, οι οποίοι είναι και εκλογείς, καθώς και γνώμη των οικείων Τοπικών Ενώσεων Δήμων και Κοινοτήτων (Τ.Ε.Δ.Κ.).

#### Άρθρο 5

##### Τύπος για την ένωση Δήμων και Κοινοτήτων και τις μεταβολές

Για την ένωση Δήμων και Κοινοτήτων, καθώς και τις μεταβολές που προβλέπουν τα άρθρα 2, 3, 4 παρ. 1 και 36 εκδίδεται προεδρικό διάταγμα με πρόταση του Υπουργού Εσωτερικών, Δημόσιας Διοίκησης και Αποκέντρωσης, το οποίο δημοσιεύεται στην Εφημερίδα της Κυβερνήσεως. Ειδικά για όσες Κοινότητες συντρέχει η προϋπόθεση της περίπτωσης γ' της παρ. 1 του άρθρου 2, η αναγνώρισή τους σε Δήμους γίνεται με απόφαση του Γενικού Γραμματέα της οικείας Περιφέρειας, η οποία δημοσιεύεται στην Εφημερίδα της Κυβερνήσεως.

#### Άρθρο 6

##### Όνομα και έδρα των Δήμων και Κοινοτήτων

1. Το όνομα και η έδρα του Δήμου ή της Κοινότητας ορίζεται με το νόμο ή με το προεδρικό διάταγμα αναγνώρισής του, σύμφωνα και με την πρόταση της παραγράφου 3 του άρθρου 3.

2. Για τη μεταγραφή των ονομάτων με λατινικούς χαρακτήρες εκδίδεται απόφαση του Υπουργού Εσωτερικών, Δημόσιας Διοίκησης και Αποκέντρωσης, ύστερα από σύμφωνη γνώμη της Επιτροπής Τυποποίησης Γεωγραφικών Ονομάτων, η οποία συγκροτείται με απόφαση των Υπουργών Εσωτερικών, Δημόσιας Διοίκησης και Αποκέντρωσης, Εξωτερικών και Εθνικής Άμυνας και αποτελείται από υπαλλήλους του Υπουργείου Εξωτερικών, της Γεωγραφικής Υπηρεσίας Στρατού, της Υδρογραφικής Υπηρεσίας του Ναυτικού και της Διεύθυνσης Οργάνωσης και Λειτουργίας Οργανισμών Τοπικής Αυτοδιοίκησης του Υπουργείου Εσωτερικών, Δημόσιας Διοίκησης και Αποκέντρωσης. Με την ίδια απόφαση ορίζεται ο πρόεδρος της, τα αναπληρωματικά μέλη και ο γραμματέας και ρυθμίζεται κάθε θέμα σχετικό με τη λειτουργία της.

3. Έδρα είναι ο οικισμός, στον οποίον εγκαθίστανται οι κεντρικές υπηρεσίες του Δήμου ή της Κοινότητας.

Με απόφαση του Υπουργού Εσωτερικών, Δημόσιας Διοίκησης και Αποκέντρωσης, η οποία δημοσιεύεται στην Εφημερίδα της Κυβερνήσεως και εκδίδεται ύστερα από σύμφωνη γνώμη του Συμβουλίου Τοπωνυμίων του άρθρου 7 και αίτημα του δημοτικού συμβουλίου, μπορεί να ορίζεται οικισμός ως ιστορική έδρα Δήμου, εφόσον συντρέχουν σχετικοί ιστορικοί λόγοι. Στην ιστορική έδρα μπορούν μετά από απόφαση του δημοτικού συμβουλίου να πραγματοποιούνται συνεδριάσεις του δημοτικού συμβουλίου, καθώς και επίσημες εορτές και τελετές.

4. Το δημοτικό ή κοινοτικό συμβούλιο μπορεί να αποφασίζει τη μεταφορά της έδρας του Δήμου ή της Κοινότητας με την πλειοψηφία των δύο τρίτων (2/3) του συνολικού αριθμού των μελών του. Αν κατά τον υπολογισμό των δύο τρίτων προκύπτει κλάσμα μικρότερο της μονάδας, το κλάσμα αυτό στρογγυλοποιείται στην αμέσως μεγαλύτερη μονάδα. Η μεταφορά της έδρας συντελείται με την έκδοση προεδρικού διατάγματος με πρόταση του Υπουργού Εσωτερικών, Δημόσιας Διοίκησης και Αποκέντρωσης.

5. Σε περίπτωση που υπάρχει ανάγκη να μεταφερθεί η έδρα του Δήμου ή της Κοινότητας, εξαιτίας σεισμών, κατολισθήσεων ή άλλων φυσικών φαινομένων, ορίζεται υποχρεωτικά ως έδρα του Δήμου ή της Κοινότητας



άλλος οικισμός, που υπάρχει ήδη ή νέος οικισμός που δημιουργήθηκε και βρίσκεται μέσα στη διοικητική περιφέρεια του Δήμου ή της Κοινότητας, κατόπιν απόφασης του Γενικού Γραμματέα της Περιφέρειας, η οποία δημοσιεύεται στην Εφημερίδα της Κυβερνήσεως και ύστερα από γνώμη του οικείου συμβουλίου, η οποία δίδεται εντός αποκλειστικής προθεσμίας ενός (1) μηνός, αφότου ζητηθεί.

#### Άρθρο 7

##### Μετονομασία Δήμων, Κοινοτήτων, τοπικών διαμερισμάτων, οικισμών και θέσεων

1. Η μετονομασία Δήμων, Κοινοτήτων, τοπικών διαμερισμάτων και οικισμών γίνεται με προεδρικό διάταγμα που εκδίδεται με πρόταση του Υπουργού Εσωτερικών, Δημόσιας Διοίκησης και Αποκέντρωσης, ύστερα από πρόταση του δημοτικού ή κοινοτικού συμβουλίου και σύμφωνη γνώμη του Συμβουλίου Τοπωνυμίων, που αποτελείται από:

α) Τον Γενικό Γραμματέα του Υπουργείου Εσωτερικών, Δημόσιας Διοίκησης και Αποκέντρωσης ως Πρόεδρο, αναπληρούμενο σε περίπτωση απουσίας ή κωλύματος από τον Γενικό Διευθυντή Τοπικής Αυτοδιοίκησης του Υπουργείου Εσωτερικών, Δημόσιας Διοίκησης και Αποκέντρωσης.

β) Τον Γενικό Διευθυντή Τοπικής Αυτοδιοίκησης, με αναπληρωτή τον προϊστάμενο της Διεύθυνσης Οικονομικών Οργανισμών Τοπικής Αυτοδιοίκησης του Υπουργείου Εσωτερικών, Δημόσιας Διοίκησης και Αποκέντρωσης.

γ) Τον Διοικητή της Γεωγραφικής Υπηρεσίας Στρατού ή τον Διευθυντή της Υδρογραφικής Υπηρεσίας Ναυτικού, όταν συζητούνται ονομασίες νήσων ή θαλάσσιων περιοχών.

δ) Καθηγητή της Φιλοσοφικής Σχολής του Πανεπιστημίου Αθηνών, που ορίζεται μαζί με τον αναπληρωτή του από την οικεία Σχολή του Πανεπιστημίου.

ε) Καθηγητή αρχαιολογίας, που ορίζεται μαζί με τον αναπληρωτή του από το οικείο τμήμα του Πανεπιστημίου Αθηνών.

στ) Υπάλληλο της Εθνικής Στατιστικής Υπηρεσίας της Ελλάδας, που ορίζεται με τον αναπληρωτή του από τον αρμόδιο Υπουργό.

ζ) Τρεις εκπροσώπους της Κεντρικής Ένωσης Δήμων και Κοινοτήτων Ελλάδας, που ορίζονται μαζί με τους αναπληρωτές τους από την Εκτελεστική Επιτροπή της.

Τα θέματα προς συζήτηση εισηγείται στο συμβούλιο ο Διευθυντής Οργάνωσης και Λειτουργίας Οργανισμών Τοπικής Αυτοδιοίκησης του Υπουργείου Εσωτερικών, Δημόσιας Διοίκησης και Αποκέντρωσης ή ο νόμιμος αναπληρωτής του.

Νέο αίτημα μετονομασίας είναι δυνατόν να υποβληθεί μετά την πάροδο διετίας από την παροχή αρνητικής γνώμης του ανωτέρω Συμβουλίου.

Χρέη γραμματείας του συμβουλίου εκτελούν δύο υπάλληλοι του κλάδου ΠΕ της Διεύθυνσης Οργάνωσης και Λειτουργίας Ο.Τ.Α. που ορίζονται με τους αναπληρωτές τους με απόφαση του Υπουργού Εσωτερικών, Δημόσιας Διοίκησης και Αποκέντρωσης.

2. Οικισμοί που υπάρχουν ήδη ή δημιουργούνται για πρώτη φορά και δεν έχουν απογραφεί ως αυτοτελείς, αν δεν έχουν όνομα, μπορούν να αποκτήσουν όνομα με απόφαση του δημοτικού ή κοινοτικού συμβουλίου που

εκδίδεται ύστερα από σύμφωνη γνώμη του Συμβουλίου Τοπωνυμίων.

Περύληψη της απόφασης αυτής δημοσιεύεται στην Εφημερίδα της Κυβερνήσεως με παραγγελία του Γενικού Γραμματέα Περιφέρειας.

3. Η μετονομασία θέσεων γίνεται με προεδρικό διάταγμα που εκδίδεται με πρόταση του Υπουργού Εσωτερικών, Δημόσιας Διοίκησης και Αποκέντρωσης, ύστερα από εισήγηση του δημοτικού ή κοινοτικού συμβουλίου και σύμφωνη γνώμη του Συμβουλίου Τοπωνυμίων.

Απαιτείται, επίσης, γνώμη του δημοτικού ή κοινοτικού συμβουλίου, η οποία υποβάλλεται στο Υπουργείο Εσωτερικών, Δημόσιας Διοίκησης και Αποκέντρωσης μέσα σε προθεσμία τριών (3) μηνών, αφότου το δημοτικό ή το κοινοτικό συμβούλιο έλαβε το σχετικό ερώτημα. Αν η γνώμη δεν υποβληθεί μέσα σε αυτήν την προθεσμία, το προεδρικό διάταγμα εκδίδεται και χωρίς αυτήν.

#### Άρθρο 8

##### Ονομασία και μετονομασία συνοικιών, οδών και πλατειών

Η ονομασία συνοικιών, οδών και πλατειών γίνεται με απόφαση του δημοτικού ή κοινοτικού συμβουλίου, η οποία λαμβάνεται ύστερα από εισήγηση του οικείου τοπικού συμβουλίου ή παρέδρου και σύμφωνη γνώμη επιτροπής, στην οποία συμμετέχουν:

α. Ο προϊστάμενος της Διεύθυνσης Αυτοδιοίκησης και Αποκέντρωσης ή της Διεύθυνσης Τοπικής Αυτοδιοίκησης και Διοίκησης του νομού, ως πρόεδρος.

β. Δύο εκπρόσωποι της Τοπικής Ένωσης Δήμων και Κοινοτήτων, που ορίζονται με τους αναπληρωτές τους από τη Διοικούσα Επιτροπή της και

γ. Δύο καθηγητές της δευτεροβάθμιας εκπαίδευσης κλάδου ΠΕ 02, οι οποίοι ορίζονται, μαζί με τους αναπληρωτές τους, από τον Γενικό Γραμματέα της Περιφέρειας. Η Επιτροπή συγκροτείται με απόφαση του Γενικού Γραμματέα της οικείας Περιφέρειας. Με την ίδια απόφαση ορίζεται ο γραμματέας και ο αναπληρωτής του, οι οποίοι είναι υπάλληλοι της Περιφέρειας του κλάδου ΠΕ Διοικητικού.

Η μετονομασία επιτρέπεται, για εξαιρετικούς λόγους και γίνεται με την ίδια διαδικασία.

#### Άρθρο 9

##### Σφραγίδα και σήμα των Δήμων και Κοινοτήτων

1. Η σφραγίδα των Δήμων και Κοινοτήτων είναι μελανού χρώματος και αποτελείται από τρεις ομόκεντρους κύκλους, από τους οποίους ο εξωτερικός έχει διάμετρο 0,04 μ. Στον εσωτερικό κύκλο τίθεται το έμβλημα της Ελληνικής Δημοκρατίας, σύμφωνα με το άρθρο 2 του ν. 48/1975 (ΦΕΚ 108 Α'). Στο δεύτερο κύκλο αναγράφεται με κεφαλαία γράμματα το όνομα του Δήμου ή Κοινότητας και στον εξωτερικό οι λέξεις «ΕΛΛΗΝΙΚΗ ΔΗΜΟΚΡΑΤΙΑ» και «ΝΟΜΟΣ \_\_\_\_\_» την οποία ακολουθεί το όνομα του νομού στον οποίο ανήκει ο Δήμος ή η Κοινότητα.

2. Οι Δήμοι και οι Κοινότητες μπορούν να κάνουν χρήση σήματος δηλωτικού της ιδιαιτερότητας του χώρου που αποτελεί τη διοικητική τους περιφέρεια. Το σήμα καθορίζεται με απόφαση του οικείου συμβουλίου κατά συνεκτίμηση στοιχείων, που σχετίζονται με την ιστορία, τη μυθολογία, και τα τοπικά χαρακτηριστικά της περιοχής, ύστερα από σύμφωνη γνώμη του Συμβουλίου Τοπωνυμίων.

ΚΕΦΑΛΑΙΟ Γ΄  
ΟΡΙΑ ΔΗΜΩΝ ΚΑΙ ΚΟΙΝΟΤΗΤΩΝ

Άρθρο 10

Εδαφική περιφέρεια Δήμων και Κοινοτήτων

1. Κάθε Δήμος και κάθε Κοινότητα έχει ενιαία εδαφική περιφέρεια. Κάθε τμήμα της Χώρας ανήκει στην περιφέρεια ενός Δήμου ή Κοινότητας, όπως έχει, ήδη, καθοριστεί.

2. Όταν η περιφέρεια του Δήμου ή της Κοινότητας συμπίπτει με τα φυσικά όρια του νησιού, δεν γίνεται καθορισμός ορίων.

3. Σε νησιωτικές περιοχές Δήμοι και Κοινότητες θεωρούνται όμοροι, εφόσον περιλαμβάνονται σε τοπικό σύμπλεγμα νησιών ή γειτνιάζουν μεταξύ τους.

Άρθρο 11

Επιτροπή ορίων

1. Τα όρια της περιφέρειας κάθε Δήμου ή Κοινότητας καθορίζονται από επιτροπή που συγκροτεί ο Γενικός Γραμματέας της Περιφέρειας είτε αυτεπαγγέλτως είτε κατόπιν αιτήματος των ενδιαφερόμενων Δήμων ή Κοινοτήτων.

2. Για τον καθορισμό των ορίων λαμβάνονται υπόψη, ιδίως, η δημοτική και κοινοτική ιδιοκτησία, η ιδιοκτησία των κατοίκων και οι ιδιαίτερες ανάγκες των κατοίκων των οικισμών.

3. Η επιτροπή της παρ. 1 αποτελείται από τον ειρηνοδίκη ως πρόεδρο, τους δημάρχους ή προέδρους των ενδιαφερόμενων Δήμων ή Κοινοτήτων και ένα δημοτικό ή κοινοτικό σύμβουλο των ενδιαφερόμενων Δήμων ή Κοινοτήτων που υποδεικνύονται μαζί με τους αναπληρωτές τους από τα οικεία δημοτικά ή κοινοτικά συμβούλια, καθώς και έναν εκπρόσωπο της Τοπικής Ένωσης Δήμων και Κοινοτήτων και δύο (2) μηχανικούς της Περιφέρειας, εκ των οποίων ο ένας με ειδικότητα τοπογράφου μηχανικού. Αν το οικείο δημοτικό ή κοινοτικό συμβούλιο αρνείται να τους υποδείξει, οι σύμβουλοι ορίζονται από τον Γενικό Γραμματέα Περιφέρειας.

Αν οι ενδιαφερόμενοι Δήμοι ή Κοινότητες υπάγονται σε περισσότερα ειρηνοδικεία της ίδιας Περιφέρειας ο Γενικός Γραμματέας Περιφέρειας ορίζει έναν από τους ειρηνοδίκους ως πρόεδρο της επιτροπής. Αν υπάγονται σε περισσότερα ειρηνοδικεία διαφόρων Περιφερειών, ο ειρηνοδίκης ορίζεται με κοινή απόφαση των Γενικών Γραμματέων των Περιφερειών αυτών, με την οποία συ-γκροτείται και η επιτροπή του πρώτου εδαφίου της πα-ρούσας.

Σε περίπτωση που μέλη της επιτροπής απουσιάζουν ή αρνούνται να λάβουν μέρος στις εργασίες της, η επιτροπή συνέρχεται και αποφασίζει νομίμως, εφόσον είναι παρόντες τουλάχιστον ο πρόεδρος και δύο από τα μέλη της.

4. Θέματα που αφορούν στις συνεδριάσεις της επιτροπής, την επιτόπια μετάβαση των μελών της, καθώς και τη σύνταξη, την υποβολή και την κοινοποίηση της εκθέσεως, καθορίζονται με απόφαση του Υπουργού Εσωτερικών, Δημόσιας Διοίκησης και Αποκέντρωσης.

5. Οι Δήμοι και οι Κοινότητες μπορούν να ασκήσουν προσφυγή κατά των εκθέσεων της επιτροπής ορίων στο τριμελές διοικητικό πρωτοδικείο.

6. Η προθεσμία και η άσκηση της προσφυγής κατά της απόφασης της επιτροπής δεν αναστέλλουν την εκτέλεση της απόφασης αυτής.

Άρθρο 12

Διαφορές από την εφαρμογή της νομοθεσίας καθορισμού ορίων της εδαφικής περιφέρειας των Δήμων και Κοινοτήτων

Οι διοικητικές διαφορές ουσίας που αναφύονται κατά την εφαρμογή της νομοθεσίας που αφορά τον καθορισμό των ορίων της εδαφικής περιφέρειας των Δήμων και Κοινοτήτων υπάγονται στη δικαιοδοσία των τακτικών διοικητικών δικαστηρίων.

Άρθρο 13

Νέος καθορισμός ορίων

1. Δεν γίνεται νέος καθορισμός των ορίων Δήμων και Κοινοτήτων, εφόσον τα όρια αυτά έχουν καθορισθεί με έκθεση της Επιτροπής ορίων που δεν υπόκειται σε ένδικο μέσο ή με αμετάκλητη απόφαση του διοικητικού δικαστηρίου ορίων ή του τακτικού διοικητικού δικαστηρίου.

2. Κατ' εξαίρεση επιτρέπεται να γίνει νέος καθορισμός ορίων εφόσον: α) έχει υπάρξει σημαντική μεταβολή της μορφολογίας του εδάφους από φυσικά ή τεχνικά αίτια, κατόπιν αιτήματος των ενδιαφερόμενων Δήμων ή Κοινοτήτων, β) έχει απολεσθεί η έκθεση της επιτροπής ή η σχετική δικαστική απόφαση, κατόπιν αιτήματος του Γενικού Γραμματέα της Περιφέρειας ή των ενδιαφερόμενων Δήμων ή Κοινοτήτων. Επίσης είναι επιτρεπτός ο καθορισμός ορίων κατόπιν αιτήματος του Γενικού Γραμματέα της Περιφέρειας ή των ενδιαφερόμενων Δήμων ή Κοινοτήτων, σε περίπτωση προσαρτήσεων τοπικών διαμερισμάτων και οικισμών κατά το άρθρο 4, εφόσον αυτά δεν έχουν καθοριστεί.

3. Στις περιπτώσεις που αναφέρονται στην προηγούμενη παράγραφο, η απώλεια της έκθεσης και της δικαστικής απόφασης αποδεικνύεται, ιδίως με σχετική βεβαίωση του Ειρηνοδίκη ή του αρμόδιου τμήματος της Περιφέρειας ή της οικείας υπηρεσίας του Υπουργείου Εσωτερικών, Δημόσιας Διοίκησης και Αποκέντρωσης.

4. Σε περίπτωση που με την έκθεση της επιτροπής ορίων ή την απόφαση του διοικητικού δικαστηρίου ορίων ή του τακτικού διοικητικού δικαστηρίου έχουν υπαχθεί στα διοικητικά όρια του Δήμου ή Κοινοτήτων οικισμοί, απογεγραμμένοι ή μη, αυτοτελώς, οι οποίοι δεν αναφέρονται στο προεδρικό διάταγμα αναγνώρισης ή προσάρτησης του Δήμου ή της Κοινοτήτας, στα διοικητικά όρια του οποίου έχουν υπαχθεί, επιτρέπεται κατόπιν αιτήματος του Γενικού Γραμματέα της Περιφέρειας νέος καθορισμός ορίων.

5. Επιτρέπεται κατόπιν αιτήματος του Γενικού Γραμματέα Περιφέρειας ή κατόπιν αιτήσεως του ενδιαφερόμενου Δήμου ή Κοινοτήτας νέος καθορισμός ορίων εφόσον έχει μεταφερθεί οικισμός στη διοικητική περιφέρεια άλλου όμορου Δήμου ή Κοινοτήτας.

ΚΕΦΑΛΑΙΟ Δ΄  
ΔΗΜΟΤΕΣ

Άρθρο 14  
Δημοτικότητα

Κάθε Έλληνας πολίτης είναι δημότης ενός μόνο Δήμου ή μιας μόνο Κοινοτήτας. Δημότες ενός Δήμου ή Κοινοτήτας είναι όσοι είναι εγγεγραμμένοι στο δημοτολόγιο.



Άρθρο 15  
Κτήση δημοτικότητας

1. Το τέκνο που γεννήθηκε σε γάμο των γονέων του είναι δημότης του Δήμου ή της Κοινότητας, όπου είναι γραμμένος ο πατέρας ή η μητέρα του. Οι γονείς υποχρεούνται, εντός της προθεσμίας προς δήλωση της γέννησης του πρώτου τέκνου τους, να προσδιορίσουν με αμετάκλητη δήλωσή τους ενώπιον του ληξιαρχου του τόπου κατάρτισης της σχετικής ληξιαρχικής πράξης τη δημοτικότητά του. Η δήλωση αυτή προσδιορίζει τη δημοτικότητα και των τέκνων που θα γεννηθούν μεταγενέστερα. Αν για οποιονδήποτε λόγο δεν γίνει η παραπάνω δήλωση, το τέκνο αποκτά τη δημοτικότητα του πατέρα.

Αν η επιμέλεια περιέλθει στον έναν από τους γονείς, με τελεσίδικη δικαστική απόφαση που εκδίδεται κατά την τακτική διαδικασία, το τέκνο αποκτά τη δημοτικότητα του γονέα αυτού.

2 Το τέκνο που γεννήθηκε χωρίς γάμο των γονέων του είναι δημότης του Δήμου ή της Κοινότητας όπου είναι δημότης η μητέρα του.

Σε περίπτωση αναγνώρισης, ενώ ήταν ανήλικο, μπορεί να αποκτήσει με αμετάκλητη δήλωση των γονέων του στο ληξιαρχο του τόπου καταχώρισης της δήλωσης αναγνώρισης τη δημοτικότητα του πατέρα ή της μητέρας από τότε που έγινε η αναγνώριση. Σε περίπτωση, επίσης, αναγνώρισης με δικαστική απόφαση, αν η δημοτικότητα δεν καθορίζεται με αυτήν αποκτά εκείνη της μητέρας του.

3. Το τέκνο που με τη γέννησή του δεν αποκτά αλλοδαπή ιθαγένεια ή είναι άγνωστης ιθαγένειας είναι δημότης του Δήμου ή της Κοινότητας όπου γεννήθηκε ή βρέθηκε.

4. Το πρόσωπο που υιοθετείται, ενώ είναι ανήλικος, αποκτά τη δημοτικότητα του θετού γονέα, αφότου υιοθετήθηκε. Σε περίπτωση υιοθεσίας από συζύγους ή υιοθεσίας από τον ένα σύζυγο του ανήλικου τέκνου του άλλου, εφαρμόζονται και για το θετό τέκνο ανάλογα οι διατάξεις της παραγράφου 1.

5. Ο ενήλικος Έλληνας πολίτης, που δεν είναι εγγεγραμμένος σε δημοτολόγιο και συντρέχει νόμιμη περίπτωση εγγραφής του, γίνεται δημότης στο Δήμο ή την Κοινότητα της κατοικίας του ή καταγωγής του, και αν είναι κάτοικος εξωτερικού, στο Δήμο ή την Κοινότητα που επιθυμεί.

6. Ο αλλοδαπός που έχει αποκτήσει την ελληνική ιθαγένεια, με αίτησή του γίνεται δημότης στο Δήμο ή στην Κοινότητα της κατοικίας του ή αν είναι κάτοικος εξωτερικού στο Δήμο ή στην Κοινότητα που επιθυμεί.

7. Ο ενήλικος ή ο έγγαμος μπορεί με αίτησή του μετά από μία διετία να γίνει δημότης σε κάποιο Δήμο ή Κοινότητα, όταν αποκτά εκεί μόνιμη κατοικία. Αν ένας από τους γονείς μεταδημοτεύσει, οι γονείς προσδιορίζουν με αμετάκλητη δήλωσή τους στο δήμαρχο ή Πρόεδρο της Κοινότητας από όπου μεταδημοτεύει, τη δημοτικότητα των ανήλικων τέκνων τους.

Αν για οποιονδήποτε λόγο δεν γίνει η παραπάνω δήλωση, τα ανήλικα τέκνα που έχουν τη δημοτικότητα αυτού που μεταδημοτεύει ακολουθούν τη νέα δημοτικότητά του, αν όμως δεν την έχουν, διατηρούν τη δημοτικότητά τους. Η διετία της μόνιμης κατοικίας που απαιτείται για τη μεταδημοτέυση, αποδεικνύεται με βεβαίωση του δημάρχου που εκδίδεται σύμφωνα με τις διατάξεις του άρθρου 279.

8. Δεν απαιτείται η προϋπόθεση της διετούς κατοικίας για τη μεταδημοτέυση:

α) Του ενός των συζύγων για να αποκτήσει τη δημοτικότητα του άλλου.

β) Των πρώην συζύγων, λόγω λύσεως του γάμου, για να αποκτήσουν τη δημοτικότητα που είχαν πριν από το γάμο.

γ) Του ενήλικου, προκειμένου να αποκτήσει την αρχική δημοτικότητα, που είχε ο ίδιος ή οι γονείς του. Η δυνατότητα αυτή παρέχεται για μια μόνο φορά.

Άρθρο 16

Μεταδημοτέυση υποψηφίων στις δημοτικές και κοινοτικές εκλογές

1. Επιτρέπεται η μεταδημοτέυση χωρίς τη συνδρομή των προϋποθέσεων της παρ. 8 του άρθρου 15, όταν πρόκειται μόνο για την υποβολή υποψηφιότητας σε δημοτικές και κοινοτικές εκλογές στους Δήμους και τις Κοινότητες των Νομών Αττικής και Θεσσαλονίκης και στους Δήμους ή τις Κοινότητες των νομών, στην περιφέρεια των οποίων υπάγεται ο Δήμος ή η Κοινότητα που ο υποψήφιος είναι ή ήταν πριν γραμμένος στα Μητρώα Αρρένων ή στα δημοτολόγια ή στους εκλογικούς καταλόγους.

2 Το δικαίωμα αυτό μπορεί να ασκηθεί από την 1η Αυγούστου του έτους διενέργειας των εκλογών μέχρι την προηγούμενη ημέρα της κατάθεσης στο αρμόδιο δικαστήριο της δήλωσης κατάρτισης των συνδυασμών. Η απόφαση μεταδημοτέυσης εκδίδεται υποχρεωτικά μέσα στην ίδια προθεσμία και είναι αμέσως εκτελεστή.

Η απόφαση μεταδημοτέυσης παύει να ισχύει μετά την παρέλευση τριών (3) μηνών από την ανακήρυξη των συνδυασμών, εφόσον αυτός που μεταδημοτέυσε δεν ανακηρύχθηκε υποψήφιος. Σε αντίθετη περίπτωση εφαρμόζεται, κατά τα λοιπά, η παράγραφος 7 του προηγούμενου άρθρου.

Άρθρο 17

Απώλεια της δημοτικότητας

Η απώλεια της δημοτικότητας επέρχεται αυτοδίκαια ανεξαρτήτως του χρόνου που συντελείται η σχετική διαγραφή:

α) Με την απώλεια της ελληνικής ιθαγένειας.

β) Με την απόκτηση νέας δημοτικότητας Δήμου ή Κοινότητας.

Άρθρο 18

Δημοτολόγιο

1.α. Δημοτολόγιο τηρείται σε κάθε Δήμο και Κοινότητα, στο οποίο καταχωρούνται, με αίτηση των ενδιαφερόμενων ή αυτεπάγγελτα, οι δημότες και των δύο φύλων, κατά οικογένεια, με ιδιαίτερο, για κάθε οικογένεια, αύξοντα αριθμό (οικογενειακή μερίδα).

β. Οι εκλογικοί κατάλογοι των Δήμων και Κοινοτήτων καταρτίζονται με βάση τα στοιχεία των εγγραφών και μεταβολών, που καταχωρούνται στα αντίστοιχα δημοτολόγια.

γ. Το σύνολο των δημοτολογίων των Δήμων και Κοινοτήτων της Χώρας με όλες τις εγγραφές και μεταβολές που καταχωρούνται σε αυτά συγκροτούν το Εθνικό Δημοτολόγιο.

2. Στους Δήμους και Κοινότητες που προέρχονται από ένωση καταργηθέντων Δήμων και Κοινοτήτων το δημοτολόγιο είναι ενιαίο και τηρείται κατά τοπικό διμέρισμα.



3. Στην περίπτωση της προηγούμενης παραγράφου τα σχετικά με τη δημοτικότητα έγγραφα εκδίδονται στο όνομα του νέου Δήμου ή Κοινότητας και, παραλλήλως, μνημονεύεται και το όνομα του τοπικού διαμερίσματος στο οποίο ανήκει ή από το οποίο κατάγεται ο δημότης.

ΜΕΡΟΣ ΔΕΥΤΕΡΟ  
ΔΗΜΟΤΙΚΕΣ ΚΑΙ ΚΟΙΝΟΤΙΚΕΣ ΑΡΧΕΣ - ΕΚΛΟΓΗ

ΚΕΦΑΛΑΙΟ Α΄  
ΔΗΜΟΤΙΚΕΣ ΚΑΙ ΚΟΙΝΟΤΙΚΕΣ ΑΡΧΕΣ

Άρθρο 19  
Δημοτικές αρχές

1. Ο Δήμος διοικείται από το δημοτικό συμβούλιο, τη δημαρχιακή επιτροπή και τον Δήμαρχο.

2. Το δημοτικό συμβούλιο αποτελείται από δεκατρία (13) μέλη σε Δήμους με πληθυσμό έως πέντε χιλιάδες (5.000) κατοίκους, δεκαεπτά (17) σε Δήμους με πληθυσμό από πέντε χιλιάδες έναν έως δέκα χιλιάδες (5.001-10.000) κατοίκους, είκοσι ένα (21) σε Δήμους με πληθυσμό από δέκα χιλιάδες έναν έως τριάντα χιλιάδες (10.001-30.000) κατοίκους, είκοσι επτά (27) σε Δήμους με πληθυσμό από τριάντα χιλιάδες έναν έως εξήντα χιλιάδες (30.001-60.000) κατοίκους, τριάντα τρία (33) σε Δήμους με πληθυσμό από εξήντα χιλιάδες έναν έως εκατό χιλιάδες (60.001-100.000) κατοίκους, τριάντα επτά (37) σε Δήμους με πληθυσμό από εκατό χιλιάδες έναν έως εκατόν πενήντα χιλιάδες (100.001-150.000) κατοίκους, σαράντα ένα (41) σε Δήμους με πληθυσμό από εκατόν πενήντα χιλιάδες έναν έως πεντακόσιες χιλιάδες (150.001-500.000) κατοίκους και σαράντα πέντε (45) σε Δήμους με πληθυσμό πεντακοσίων χιλιάδων ενός κατοίκων (500.001) και άνω. Στον αριθμό των συμβούλων δεν περιλαμβάνεται ο δήμαρχος.

Άρθρο 20  
Κοινοτικές αρχές

1. Η Κοινότητα διοικείται από το κοινοτικό συμβούλιο και τον πρόεδρο.

2. Το κοινοτικό συμβούλιο αποτελείται από εννέα (9) μέλη, σε Κοινότητες με πληθυσμό έως δύο χιλιάδες (2.000) κατοίκους και έντεκα (11) σε Κοινότητες με πληθυσμό από δύο χιλιάδες έναν (2.001) κατοίκους και άνω.

3. Στον αριθμό των ανωτέρω συμβούλων περιλαμβάνεται και ο πρόεδρος.

Άρθρο 21  
Δημοτικά διαμερίσματα - Όργανα

1. Όργανα του δημοτικού διαμερίσματος είναι:

α) Το συμβούλιο του διαμερίσματος.

β) Ο πρόεδρος του συμβουλίου του διαμερίσματος.

2. Το συμβούλιο του διαμερίσματος αποτελείται από δεκαπέντε (15) μέλη, τα οποία εκλέγονται κάθε τέσσερα (4) χρόνια με άμεση καθολική και μυστική ψηφοφορία. Η εκλογή γίνεται την ίδια ημέρα που εκλέγεται το δημοτικό συμβούλιο και ο δήμαρχος, στα ίδια εκλογικά τμήματα με τις ίδιες εφορευτικές επιτροπές, τους ίδιους αντιπροσώπους της δικαστικής αρχής και τους ίδιους εφόρους αντιπροσώπων.

3. Η εγκατάσταση των οργάνων κάθε δημοτικού διαμερίσματος γίνεται τον ίδιο χρόνο και με τον ίδιο τρόπο

που γίνεται η εγκατάσταση των δημοτικών αρχών. Σε κάθε περίπτωση η θητεία του λήγει όταν λήξει η θητεία του δημοτικού συμβουλίου.

Άρθρο 22  
Τοπικά διαμερίσματα - Όργανα

1. Όργανα του τοπικού διαμερίσματος του Δήμου είναι:

α) το τοπικό συμβούλιο, τα μέλη του οποίου εκλέγονται με άμεση καθολική και μυστική ψηφοφορία, και  
β) ο πρόεδρος του τοπικού συμβουλίου.

2. Το τοπικό συμβούλιο, το οποίο φέρει την ονομασία «Τοπικό Συμβούλιο.....» και στη συνέχεια το όνομα του Δήμου ή της Κοινότητας που καταργήθηκε με τη συνένωση ή του οικισμού που προσαρτήθηκε, είναι επταμελές, προκειμένου για τοπικά διαμερίσματα με πληθυσμό δύο χιλιάδων ενός (2.001) κατοίκων και άνω, πενταμελές, προκειμένου για τοπικά διαμερίσματα με πληθυσμό πεντακοσίων ενός (501) έως δύο χιλιάδων (2.000) κατοίκων και τριμελές, προκειμένου για τοπικά διαμερίσματα με πληθυσμό μέχρι πεντακόσιους (500) κατοίκους.

3. Στα τοπικά διαμερίσματα που είναι έδρες των Δήμων και έχουν πληθυσμό άνω των χιλίων (1.000) κατοίκων, δεν συνιστώνται τοπικά συμβούλια.

4. Όργανο κάθε τοπικού διαμερίσματος Κοινότητας, που έχει συσταθεί με το ν. 2539/1997, είναι ο πρόεδρος.

5. Στα τοπικά διαμερίσματα της έδρας της Κοινότητας δεν εκλέγεται πρόεδρος.

ΚΕΦΑΛΑΙΟ Β΄  
ΕΚΛΟΓΕΣ - ΕΚΛΟΓΕΙΣ ΚΑΙ ΕΚΛΟΓΙΜΟΙ

Άρθρο 23

Διάρκεια δημοτικής και κοινοτικής περιόδου

1. Ο δήμαρχος, ο πρόεδρος της Κοινότητας και οι δημοτικοί και κοινοτικοί σύμβουλοι, οι σύμβουλοι του δημοτικού διαμερίσματος, οι τοπικοί σύμβουλοι και οι πρόεδροι εκλέγονται κάθε τέσσερα (4) χρόνια.

2. Η εκλογή γίνεται κάθε τέταρτο έτος, τη δεύτερη Κυριακή του μηνός Νοεμβρίου του έτους αυτού.

3. Η εγκατάσταση των αρχών που έχουν εκλεγεί γίνεται την 1η Ιανουαρίου του επόμενου έτους και η θητεία τους λήγει την 31η Δεκεμβρίου του τέταρτου έτους.

4. Αν σε ένα Δήμο ή σε μια Κοινότητα δεν επικυρώθηκε τελεσίδικα η εκλογή έως την ημέρα της εγκατάστασης των δημοτικών και κοινοτικών αρχών, η εγκατάσταση των αρχών αυτών γίνεται μέσα σε προθεσμία δεκαπέντε (15) ημερών από την επικύρωση και σε ημέρα που ορίζει ο Γενικός Γραμματέας της Περιφέρειας. Η θητεία των παλαιών αρχών παρατείνεται, ώσπου να εγκατασταθούν οι νέες.

5. Η εκλογή των αρχών των Δήμων που αναγνωρίζονται έως το τέλος του μηνός Αυγούστου εντός των τριών πρώτων ετών της δημοτικής περιόδου γίνεται τη δεύτερη Κυριακή του μηνός Νοεμβρίου του έτους, κατά το οποίο έγινε η αναγνώριση. Η εγκατάστασή τους γίνεται την 1η Ιανουαρίου του επόμενου έτους.

Στους Δήμους που αναγνωρίζονται από την 1η Σεπτεμβρίου έως την 31η Δεκεμβρίου κάθε έτους της δημοτικής περιόδου, εκτός από το τρίτο έτος, η εκλογή των αρχών γίνεται τη δεύτερη Κυριακή του μηνός Νοεμβρίου του επόμενου έτους μετά την αναγνώριση και η εγκατά-

προκηρύσσει, σε δύο (2) μήνες το αργότερο, την εκλογή τώσων συμβούλων όσες είναι οι κενές έδρες και ισάριθμων αναπληρωματικών.

3. Στην αναπληρωματική εκλογή εφαρμόζονται αναλόγως οι διατάξεις του παρόντος Κώδικα που αφορούν την υποβολή υποψηφιότητας και την κατάρτιση συνδυασμών. Οι κενές θέσεις κατανέμονται ανάμεσα στους συνδυασμούς που συγκέντρωσαν ποσοστό δέκα τοις εκατό (10%) τουλάχιστον του συνόλου των εγκύρων ψηφοδελτίων, αναλόγως με την εκλογική δύναμη του καθενός από αυτούς.

4. Στο τελευταίο όμως έτος της δημοτικής ή κοινοτικής περιόδου γίνεται εκλογή, μόνον αν οι σύμβουλοι που έχουν απομείνει δεν αρκούν για την ύπαρξη απαρτίας.

5. Τα δημοτικά και κοινοτικά συμβούλια λειτουργούν νόμιμα, έστω και με ελλιπή σύνθεση, που δεν μπορεί πάντως να είναι κατώτερη από τον αριθμό των μελών που απαιτείται για την απαρτία σε όλες τις περιπτώσεις που μέλη δημοτικού ή κοινοτικού συμβουλίου αποποιηθούν την εκλογή τους, παραιτηθούν, αποβιώσουν, εκπέσουν ή τεθούν σε αργία ή αν οι έδρες μείνουν κενές για οποιονδήποτε άλλο λόγο και μέχρι οι κενές θέσεις να συμπληρωθούν με αναπλήρωση ή με εκλογές ή με τη λήξη του χρόνου της αργίας.

6. Για τη λήψη αποφάσεων των δημοτικών ή κοινοτικών συμβουλίων η απαρτία και οι απαραίτητες πλειοψηφίες υπολογίζονται με βάση τον αριθμό των δημοτικών ή κοινοτικών συμβούλων που έχουν ορκισθεί και εγκατασταθεί, σύμφωνα με τις διατάξεις των άρθρων 70 και 23.

7. Όταν το δημοτικό ή κοινοτικό συμβούλιο δεν μπορεί να λειτουργήσει νόμιμα, επειδή υπάρχει έλλειψη μελών του, αναστέλλονται κάθε είδους προθεσμίες, των οποίων η τήρηση εξαρτάται από απόφαση του συμβουλίου, μέχρι να καταστεί δυνατή η νόμιμη λειτουργία του.

#### Άρθρο 74

##### Εκλογή εξαιτίας διάλυσης συμβουλίων

1. Αν ένα δημοτικό ή κοινοτικό συμβούλιο διαλυθεί σύμφωνα με την παρ. 2 του άρθρου 147, ο Γενικός Γραμματέας της Περιφέρειας προκηρύσσει εκλογές ένα (1) μήνα το αργότερο από τη διάλυση. Κατά την εκλογή αυτή εκλέγονται και αναπληρωματικοί.

2. Ο Γενικός Γραμματέας της Περιφέρειας αναθέτει στον γραμματέα της Κοινότητας ή σε δημόσιο υπάλληλο τα καθήκοντα του προέδρου της Κοινότητας, τα σχετικά με τη διεξαγωγή της εκλογής, καθώς και τη διεξαγωγή των επειγουσών υπηρεσιακών υποθέσεων.

#### ΜΕΡΟΣ ΤΡΙΤΟ

##### ΑΡΜΟΔΙΟΤΗΤΕΣ - ΑΣΚΗΣΗ ΑΡΜΟΔΙΟΤΗΤΩΝ ΔΗΜΩΝ ΚΑΙ ΚΟΙΝΟΤΗΤΩΝ

#### Άρθρο 75

##### Αρμοδιότητες

1. Οι δημοτικές και οι κοινοτικές αρχές διευθύνουν και ρυθμίζουν όλες τις τοπικές υποθέσεις, σύμφωνα με τις αρχές της επικουρικότητας και της εγγύτητας, με στόχο την προστασία, την ανάπτυξη και τη συνεχή βελτίωση των συμφερόντων και της ποιότητας ζωής της τοπικής κοινωνίας.

Οι αρμοδιότητες των Δήμων και Κοινοτήτων αφορούν, κυρίως, τους τομείς:

α) Ανάπτυξης, στον οποίο περιλαμβάνεται, ιδίως:

1. Η προστασία, η αξιοποίηση και η εκμετάλλευση των τοπικών φυσικών πόρων και περιοχών, των ιαματικών πηγών και των ήπιων ή ανανεώσιμων μορφών ενέργειας, καθώς και η κατασκευή, συντήρηση και διαχείριση των σχετικών έργων και εγκαταστάσεων, σύμφωνα με την κείμενη νομοθεσία.

2. Η μελέτη, κατασκευή, συντήρηση, εκμετάλλευση και διαχείριση των δικτύων φυσικού αερίου, σύμφωνα με την κείμενη νομοθεσία.

3. Ο εξηλεκτρισμός, η επέκταση ηλεκτρικών δικτύων και γενικότερα δικτύων ενέργειας, εντός των διοικητικών τους ορίων, για κοινωφελείς σκοπούς, καθώς και για την τόνωση της ανάπτυξης της τοπικής οικονομίας.

4. Η μελέτη, κατασκευή και εκμετάλλευση βιοτεχνικών κέντρων και κτιρίων στις ειδικές βιοτεχνικές και βιομηχανικές ζώνες που καθορίζονται στο πλαίσιο του πολεοδομικού και του χωροταξικού σχεδιασμού.

5. Η εκπόνηση και εφαρμογή προγραμμάτων ανάπτυξης του ανθρώπινου δυναμικού της περιοχής τους.

6. Η εκπόνηση και εφαρμογή προγραμμάτων έρευνας και τεχνολογίας για την ανάπτυξη της περιοχής τους.

7. Ο σχεδιασμός, η κατασκευή, συντήρηση και διαχείριση υποδομών για τη στήριξη της τοπικής οικονομίας, όπως έργων οδοποιίας, συστημάτων άρδευσης, αντιπλημμυρικών και εγγειοβελτιωτικών έργων.

8. Η εκπόνηση, υλοποίηση και η συμμετοχή σε προγράμματα για την τουριστική ανάπτυξη των περιοχών τους και την προώθηση εναλλακτικών μορφών τουρισμού, καθώς και η δημιουργία θερέτρων και άλλων εγκαταστάσεων αναψυχής και διακοπών.

9. Η διοίκηση και εκμετάλλευση των χώρων της ζώνης λιμένα δικαιοδοσίας τους, καθώς και η κατασκευή και συντήρηση των αναγκαίων λιμενικών έργων.

10. Η ίδρυση, κατασκευή, συντήρηση και διαχείριση δημοτικών και κοινοτικών αγορών.

11. Η κατασκευή, συντήρηση και διαχείριση αποθηκευτικών χώρων υγρών καυσίμων.

12. Η διαχείριση, η αξιοποίηση και η εκμετάλλευση της δημοτικής και κοινοτικής περιουσίας και η κατασκευή, συντήρηση και διαχείριση δημοτικών και κοινοτικών κτιρίων.

13. Η εκμετάλλευση δημοτικών και κοινοτικών δασών.

14. Η διαχείριση και εκμετάλλευση δημοτικών και κοινοτικών καλλιεργητικών εκτάσεων και βοσκοτόπων, καθώς και αποκαλυπτόμενων καλλιεργητικών εκτάσεων που τους παραχωρούνται από το Δημόσιο.

β) Περιβάλλοντος, στον οποίο περιλαμβάνεται, ιδίως:

1. Η εκπόνηση τοπικών προγραμμάτων για την προστασία και αναβάθμιση του φυσικού, αρχιτεκτονικού και πολιτιστικού περιβάλλοντος, στο πλαίσιο των εθνικών και ευρωπαϊκών πολιτικών.

2. Η προστασία και διαχείριση των υδάτινων πόρων, η προστασία του εδάφους και των εσωτερικών υδάτων από την αλιεία (λιμνοθάλασσες, λίμνες, ιχθυοτροφεία, ποταμοί) και η καταπολέμηση της ρύπανσης στην περιφέρειά τους.

3. Η ίδρυση και λειτουργία δημοτικών και κοινοτικών εργαστηρίων.

4. Η καθαριότητα όλων των κοινόχρηστων χώρων της εδαφικής τους περιφέρειας, η αποκομιδή και διαχείριση



των αποβλήτων, καθώς και η κατασκευή, συντήρηση και διαχείριση συστημάτων αποχέτευσης και βιολογικού καθαρισμού και η λήψη προληπτικών και κατασταλτικών μέτρων για την προστασία των κοινόχρηστων χώρων και ιδιαίτερα των χώρων διάθεσης απορριμμάτων από εκδήλωση πυρκαγιάς, σύμφωνα με την κείμενη σχετική νομοθεσία.

5. Η παροχή συνδρομής στην αρμόδια πυροσβεστική υπηρεσία, με κάθε πρόσφορο μέσο που διαθέτουν, για την αντιμετώπιση πυρκαγιών, ιδίως σε περιοχές που έχουν δασικό χαρακτήρα.

6. Η ίδρυση και λειτουργία σφαγείων.

7. Η μελέτη, διαχείριση και εκτέλεση προγραμμάτων οικιστικής και πολεοδομικής ανάπτυξης.

8. Η λήψη μέτρων για την αποκατάσταση και ανάπλαση των περιοχών της περιφέρειάς τους, κυρίως σε περιοχές όπου αναπτύσσεται εκμετάλλευση ορυκτού πλούτου και εγκαθίστανται μονάδες επεξεργασίας αποβλήτων.

9. Η συμμετοχή τους σε θέματα πολεοδομίας, χωροταξίας και χρήσεων γης, όπως αυτή προβλέπεται από την κείμενη νομοθεσία.

10. Ο καθορισμός των χώρων για τη δημιουργία κοιμητηρίων και η παροχή γνώμης για τον καθορισμό χώρων αποτέφρωσης νεκρών.

γ) Ποιότητας Ζωής και Εύρυθμης Λειτουργίας των Πόλεων και των Οικισμών, στον οποίο περιλαμβάνεται, ιδίως:

1. Η εξασφάλιση και διαρκής βελτίωση των τεχνικών και κοινωνικών υποδομών στις πόλεις και τα χωριά όπως η κατασκευή, συντήρηση και διαχείριση συστημάτων ύδρευσης, αφαλάτωσης, τηλεθέρμανσης, έργων ηλεκτροφωτισμού των κοινόχρηστων χώρων, η δημιουργία χώρων πρασίνου, χώρων αναψυχής, πλατειών και λοιπών υπαίθριων κοινόχρηστων χώρων.

2. Η συμμετοχή στο έργο της αστικής συγκοινωνίας και η διενέργεια μεταφοράς για τη μετακίνηση κατοίκων της περιοχής τους, καθώς και η μεταφορά για την εξυπηρέτηση και την αναψυχή αυτών, όπως ορίζεται στο άρθρο 83 και στη σχετική νομοθεσία.

3. Ο καθορισμός, η κατασκευή, συντήρηση και εκμετάλλευση υπόγειων και υπέργειων χώρων στάθμευσης, καθώς και ο έλεγχος της στάθμευσης των αυτοκινήτων, σύμφωνα με την κείμενη νομοθεσία.

4. Η ρύθμιση της κυκλοφορίας, ο καθορισμός πεζοδρόμων, μονοδρομήσεων και κατευθύνσεων της κυκλοφορίας, η απομάκρυνση εγκαταλελειμμένων οχημάτων και γενικότερα η λήψη μέτρων για την αποφυγή δυσμενών επιδράσεων στην ασφάλεια της κυκλοφορίας, σύμφωνα με την κείμενη νομοθεσία.

5. Ο καθορισμός των χώρων και των όρων λειτουργίας των λαϊκών αγορών και των εμποροπανηγύρεων, για άσκηση υπαίθριων εμπορικών δραστηριοτήτων, που διενεργούνται στην περιφέρειά τους, κατά τη σχετική νομοθεσία, καθώς και των χώρων για την προσωρινή διαμονή μετακινούμενων πληθυσμιακών ομάδων.

6. Ο καθορισμός χώρων για την τοποθέτηση πλασιών προβολής υπαίθριας διαφήμισης, καθώς και ο προσδιορισμός ειδικότερων προδιαγραφών κατασκευής και προϋποθέσεων τοποθέτησης διαφημιστικών πλασιών, σύμφωνα με τις τοπικές ιδιαιτερότητες στο πλαίσιο της κείμενης νομοθεσίας.

7. Η προστασία του καταναλωτή με τη δημιουργία Γραφείων Ενημέρωσης του καταναλωτή σχετικά με θέ-

ματα που αφορούν τα δικαιώματά του, την ποιότητα των προσφερόμενων αγαθών και υπηρεσιών και τις επιπτώσεις τους στην υγεία και το περιβάλλον, σε συνεργασία με τις αρμόδιες αρχές.

8. Ο προσδιορισμός ειδικότερων όρων και προϋποθέσεων της ίδρυσης και εγκατάστασης καταστημάτων, επιχειρήσεων και ψυχαγωγικών δραστηριοτήτων της δικαιοδοσίας τους που επηρεάζουν το φυσικό, πολιτιστικό και αρχιτεκτονικό περιβάλλον, καθώς και την αισθητική, φυσιογνωμία και τις εν γένει λειτουργίες της πόλης.

9. Ο προσδιορισμός των όρων και των ωρών λειτουργίας μουσικής σε καταστήματα, τα οποία λειτουργούν στην πόλη, στο πλαίσιο των υγειονομικών και κανονιστικών διατάξεων της διοίκησης.

10. Η μέριμνα και η λήψη μέτρων για την προστασία της δημόσιας υγείας, όπως ο υγειονομικός έλεγχος των δημοτικών και κοινοτικών δεξαμενών νερού, ο υγειονομικός έλεγχος των καταστημάτων και επιχειρήσεων που λειτουργούν στην περιφέρειά τους, ο έλεγχος της ηχορύπανσης, της κοινής ησυχίας και της εκπομπής ρύπων, θορύβων και άλλων επιβαρύνσεων του περιβάλλοντος από τροχοφόρα, η περισυλλογή και εν γένει η μέριμνα για τα αδέσποτα ζώα και η δημιουργία καταφυγίων, σύμφωνα με την κείμενη νομοθεσία.

11. Η μέριμνα και η λήψη μέτρων για την προστασία της ζωής και της περιουσίας των κατοίκων, όπως ο έλεγχος σήμανσης των εργασιών που εκτελούνται στις οδούς και της τήρησης των υποχρεώσεων αυτών που εκτελούν έργα και εναποθέτουν υλικά και εργαλεία στις οδούς του δημοτικού ή κοινοτικού δικτύου, η λήψη μέτρων και ο έλεγχος για την προστασία από επικίνδυνες οικοδομές, από έλλειψη μέτρων ασφάλειας και υγιεινής σε εργασίες που εκτελούνται και γενικότερα από δραστηριότητες που εγκυμονούν κινδύνους για τη ζωή και την περιουσία των κατοίκων.

12. Η μέριμνα και η λήψη μέτρων για την προστασία και αναβάθμιση της αισθητικής των πόλεων και των οικισμών.

13. Η μέριμνα και η λήψη μέτρων για την απρόσκοπτη πρόσβαση στους κοινόχρηστους χώρους.

14. Η ονομασία των οδών, πλατειών, η τοποθέτηση πινακίδων πληροφορίας και η αρίθμηση κτισμάτων.

δ) Απασχόλησης, στον οποίο περιλαμβάνεται, ιδίως:

1. Η υλοποίηση ή η συμμετοχή σε ολοκληρωμένα τοπικά σχέδια και προγράμματα δράσης και πρωτοβουλίες για την εφαρμογή και ανάπτυξη πολιτικών προώθησης της απασχόλησης και της κοινωνικής ενσωμάτωσης διαφόρων κατηγοριών ανέργων, στο πλαίσιο των εθνικών και ευρωπαϊκών πολιτικών.

2. Προώθηση και ενίσχυση της επιχειρηματικότητας και υπηρεσιών επαγγελματικής κατάρτισης, με την ίδρυση και λειτουργία Κέντρων Επαγγελματικού Προσανατολισμού και Κέντρων Επαγγελματικής Κατάρτισης προσαρμοσμένα στις τοπικές ανάγκες και ιδιαιτερότητες και κυρίως των πληθυσμών των ορεινών, αγροτικών και νησιωτικών περιοχών, στο πλαίσιο του εθνικού και ευρωπαϊκού σχεδιασμού.

3. Συμβολή στην απορρόφηση του εργατικού δυναμικού της περιοχής τους με την ανάπτυξη συμβουλευτικών δράσεων που παρέχονται δωρεάν προς τους ανέργους, με στόχο την υποστήριξη και την ενθάρρυνσή τους για την εξεύρεση απασχόλησης, καθώς και στην προώθη-

ση ίσων ευκαιριών πρόσβασης στην αγορά εργασίας, με τη δημιουργία Δημοτικών και Κοινοτικών Γραφείων Ενημέρωσης για την Απασχόληση, σε συνεργασία με τους αρμόδιους δημόσιους φορείς και τις επιχειρήσεις της περιοχής τους.

ε) Κοινωνικής Προστασίας και Αλληλεγγύης, στον οποίο περιλαμβάνεται, ιδίως:

1. Η εφαρμογή πολιτικών ή η συμμετοχή σε δράσεις που αποσκοπούν στην υποστήριξη και κοινωνική φροντίδα της βρεφικής και παιδικής ηλικίας και της τρίτης ηλικίας, με την ίδρυση και λειτουργία νομικών προσώπων και ιδρυμάτων όπως παιδικών και βρεφονηπιακών σταθμών, βρεφοκομείων, ορφανοτροφείων, κέντρων ανοικτής περίθαλψης και ημερήσιας φροντίδας, ψυχαγωγίας και αναψυχής ηλικιωμένων, γηροκομείων κ.λπ. και τη μελέτη και εφαρμογή σχετικών κοινωνικών προγραμμάτων.

2. Η εφαρμογή πολιτικών ή η συμμετοχή σε δράσεις και προγράμματα, που στοχεύουν στη μέριμνα, υποστήριξη και φροντίδα ευπαθών κοινωνικών ομάδων με την παροχή υπηρεσιών υγείας και την προαγωγή ψυχικής υγείας, όπως δημιουργία δημοτικών και κοινοτικών ιατρείων, κέντρων αγωγής υγείας, υποστήριξης και αποκατάστασης ατόμων με αναπηρία, κέντρων ψυχικής υγείας, συμβουλευτικής στήριξης των θυμάτων ενδοοικογενειακής βίας και βίας κατά συνοικούντων προσώπων και κέντρων πρόληψης κατά εξαρτησιογόνων ουσιών.

3. Η μέριμνα για τη στήριξη αστέγων και οικονομικά αδύνατων δημοτών, με την παραχώρηση δημοτικών και κοινοτικών οικοπέδων σε αυτούς ή με την παροχή χρηματικών βοηθημάτων, ειδών διαβίωσης και περίθαλψης σε κατοίκους που αντιμετωπίζουν σοβαρά προβλήματα διαβίωσης κατά τις προβλέψεις αυτού του Κώδικα.

4. Η σχεδίαση, η οργάνωση, ο συντονισμός και η εφαρμογή προγραμμάτων και πρωτοβουλιών για την πρόληψη της παραβατικότητας στην περιφέρειά τους, με τη δημιουργία Τοπικών Συμβουλίων Πρόληψης Παραβατικότητας.

5. Ο σχεδιασμός και εφαρμογή προγραμμάτων ή συμμετοχή σε προγράμματα και δράσεις για την ένταξη αθίγγανων, παλιννοστούτων ομογενών, μεταναστών και προσφύγων στην κοινωνική, οικονομική και πολιτιστική ζωή της τοπικής κοινωνίας.

6. Η προώθηση και ανάπτυξη του εθελοντισμού και της κοινωνικής αλληλεγγύης με τη δημιουργία τοπικών δικτύων κοινωνικής αλληλεγγύης, εθελοντικών οργανώσεων και ομάδων εθελοντών που θα δραστηριοποιούνται για την επίτευξη των στόχων και την υποβοήθηση του έργου της κοινωνικής προστασίας και αλληλεγγύης του Δήμου και της Κοινότητας.

στ) Παιδείας, πολιτισμού και αθλητισμού, στον οποίο περιλαμβάνεται, ιδίως:

1. Η κατασκευή, διαχείριση και βελτίωση των υλικοτεχνικών υποδομών του εθνικού συστήματος της πρωτοβάθμιας και δευτεροβάθμιας Παιδείας και ιδιαίτερα η συντήρηση, η καθαριότητα και η φύλαξη των σχολικών κτιρίων.

2. Η ίδρυση και λειτουργία βιβλιοθηκών.

3. Η ίδρυση και λειτουργία κέντρων δημιουργικής απασχόλησης παιδιών.

4. Η ίδρυση και λειτουργία πάρκων κυκλοφοριακής αγωγής.

5. Η εφαρμογή πολιτικών για την ανάδειξη και προστασία του τοπικού πολιτισμού, η προβολή των πολιτιστικών αγαθών και των σύγχρονων πολιτιστικών έργων που παράγονται σε τοπικό επίπεδο, με τη δημιουργία πολιτιστικών και πνευματικών κέντρων, μουσείων, πινακοθηκών, κινηματογράφων και θεάτρων, φιλαρμονικών και σχολών διδασκαλίας μουσικής, σχολών χορού, ζωγραφικής, γλυπτικής κ.λπ., καθώς και η μελέτη και εφαρμογή πολιτιστικών προγραμμάτων.

6. Η προστασία μουσείων, μνημείων, σπηλαίων, καθώς και αρχαιολογικών και ιστορικών χώρων της περιοχής και των εγκαταστάσεων αυτών.

7. Η επισκευή, συντήρηση και αξιοποίηση παραδοσιακών και ιστορικών σχολικών κτιρίων και κτιρίων που παραχωρούνται από δημόσιους ή ιδιωτικούς φορείς.

8. Η διοργάνωση συναυλιών, θεατρικών παραστάσεων και άλλων πολιτιστικών εκδηλώσεων ή η συμμετοχή τους σε αυτά.

9. Η προώθηση πολιτιστικών ανταλλαγών, σε εθνικό, ευρωπαϊκό και διεθνές επίπεδο, σύμφωνα με την κείμενη νομοθεσία.

10. Η ανάπτυξη του πολιτιστικού τουρισμού.

11. Η κατασκευή, συντήρηση και διαχείριση αθλητικών εγκαταστάσεων, όπως δημοτικών και κοινοτικών γυμναστηρίων, αθλητικών κέντρων και δημοτικών και κοινοτικών χώρων άθλησης.

12. Η προώθηση και εφαρμογή προγραμμάτων ενίσχυσης μαζικού αθλητισμού και διοργάνωση αθλητικών εκδηλώσεων.

ζ) Πολιτικής Προστασίας, στον οποίο περιλαμβάνεται, ιδίως:

1. Ο συντονισμός και η επίβλεψη του έργου της πολιτικής προστασίας για την πρόληψη, ετοιμότητα, αντιμετώπιση και αποκατάσταση των καταστροφών που συμβαίνουν στα διοικητικά τους όρια.

2. Η διατύπωση εισήγησης για το σχεδιασμό πολιτικής προστασίας της περιοχής τους, στο πλαίσιο του ετήσιου εθνικού σχεδιασμού και η εφαρμογή των προγραμμάτων, μέτρων και δράσεων που αφορούν την περιοχή τους στο πλαίσιο του εθνικού και περιφερειακού σχεδιασμού.

3. Η διάθεση και ο συντονισμός δράσης του απαραίτητου δυναμικού και μέσων για την πρόληψη, ετοιμότητα, αντιμετώπιση και αποκατάσταση των καταστροφών της περιφέρειάς τους.

II. Οι Δήμοι και οι Κοινότητες ασκούν, σε τοπικό επίπεδο, κρατικού χαρακτήρα αρμοδιότητες, οι οποίες τους έχουν ανατεθεί για την καλύτερη εξυπηρέτηση των πολιτών, σύμφωνα με τη σχετική νομοθεσία.

Οι αρμοδιότητες αυτές είναι, ειδικότερα, οι ακόλουθες:

1. Η τήρηση του δημοτολογίου και του μητρώου αρρένων, η έκδοση των σχετικών πιστοποιητικών που απορρέουν από αυτό, καθώς και η τήρηση των υποχρεώσεων που απορρέουν από την κείμενη νομοθεσία για τη δημιουργία και τήρηση του Εθνικού Δημοτολογίου.

2. Η τήρηση των ληξιαρχικών βιβλίων, στα οποία καταχωρούνται τα ληξιαρχικά γεγονότα που συμβαίνουν στην περιφέρειά τους και η έκδοση αποσπασμάτων των ληξιαρχικών πράξεων.

3. Η τήρηση αρχείων επίσημων εγγράφων και η έκδοση αντιγράφων.



4. Η περιοδική ενημέρωση των δημοσίων υπηρεσιών για τις μεταβολές προσωπικής κατάστασης, που προκύπτουν από τα τηρούμενα στοιχεία.

5. Η τήρηση των υποχρεώσεων που προκύπτουν από την ισχύουσα εκλογική νομοθεσία.

6. Η τήρηση των υποχρεώσεων που προκύπτουν από την ισχύουσα νομοθεσία περί ιθαγένειας και αλλοδαπών και μετανάστευσης.

7. Η χορήγηση άδειας πολιτικού γάμου και η τέλεση των γάμων αυτών.

8. Η δημιουργία, συντήρηση και λειτουργία κοιμητηρίων και κέντρων αποτέφρωσης νεκρών, καθώς και η χορήγηση άδειας ταφής και αποτέφρωσης νεκρών.

9. Η χορήγηση βεβαίωσης μόνιμης κατοικίας.

10. Ο έλεγχος της τήρησης των διατάξεων που αφορούν τους χώρους προσωρινής εγκατάστασης μετακινούμενων πληθυσμιακών ομάδων.

11. Ο έλεγχος της τήρησης των διατάξεων που αφορούν τα ζώα συντροφιάς.

12. Ο έλεγχος τήρησης των διατάξεων που αφορούν το Γενικό Οικοδομικό Κανονισμό και τις οικοδομές που χαρακτηρίζονται επικίνδυνες.

13. Η χορήγηση, ανάκληση και αφαίρεση των αδειών ίδρυσης, λειτουργίας και εγκατάστασης των καταστημάτων και επιχειρήσεων, οι όροι λειτουργίας και εγκατάστασης των οποίων καθορίζονται από την κείμενη νομοθεσία και τους αντίστοιχους υγειονομικούς κανονισμούς και διατάξεις, καθώς και ο έλεγχος της τήρησης αυτών.

14. Η τήρηση των διατάξεων που αφορούν το ωράριο λειτουργίας των καταστημάτων.

15. Η χορήγηση, ανάκληση και αφαίρεση αδειών εγκατάστασης και λειτουργίας κινηματογράφων, θεάτρων και παρεμφερών επιχειρήσεων και η διενέργεια των προβλεπόμενων επιθεωρήσεων.

16. Η χορήγηση, ανάκληση και αφαίρεση αδειών ίδρυσης και λειτουργίας παιδοτόπων και διάφορων ψυχαγωγικών δραστηριοτήτων, όπως λούνα πάρκ, τσίρκο, πίστες αυτοκινητιδίων, μουσικών συναυλιών και άλλων καλλιτεχνικών εκδηλώσεων, που προβλέπονται από την κείμενη νομοθεσία, καθώς και ο έλεγχος τήρησης των σχετικών διατάξεών της.

17. Η χορήγηση, ανάκληση και αφαίρεση αδειών τεχνικών ψυχαγωγικών παιγνίων και παροχής υπηρεσιών διαδικτύου, καθώς και ο έλεγχος τήρησης των σχετικών διατάξεων.

18. Η χορήγηση και ανάκληση άδειας λειτουργίας μουσικών οργάνων, καθώς και ο έλεγχος τήρησης των σχετικών διατάξεων.

19. Η χορήγηση και ανάκληση αδειών για την άσκηση υπαίθριου στάσιμου εμπορίου, η χορήγηση αδειών εμποροπανηγύρεων και υπαίθριων χριστουγεννιάτικων αγορών, σύμφωνα με το άρθρο 2 του ν. 3377/2005 (ΦΕΚ 202 Α'), καθώς και ο έλεγχος της τήρησης των διατάξεων που αφορούν το υπαίθριο εμπόριο και τις λαϊκές αγορές.

20. Η χορήγηση άδειας κυκλοφορίας ζωήλατου οχήματος στην περιφέρειά τους.

21. Η αφαίρεση της άδειας από τις οικοδομές για μη εξόφληση ασφαλιστικών εισφορών στο Ι.Κ.Α.

22. Η χορήγηση και ανάκληση άδειας εγκατάστασης και χρήσης του οικήματος για την άσκηση δραστηριότητας από εκδιδόμενα πρόσωπα, καθώς και ο έλεγχος τήρησης των σχετικών διατάξεων.

23. Ο έλεγχος τήρησης της τουριστικής νομοθεσίας από τις επιχειρήσεις τουριστικού ενδιαφέροντος, κατά τις ειδικότερες προβλέψεις του νόμου.

24. Η χορήγηση αδειών διενέργειας διαφήμισης, τοποθέτησης πλαισίων υπαίθριας διαφήμισης, τοποθέτησης επιγραφών προσδιορισμού επαγγελματικής δραστηριότητας σε φυσικά και νομικά πρόσωπα, καθώς και η παραχώρηση χώρων για την προβολή δραστηριοτήτων σε νομικά πρόσωπα, που επιδιώκουν κοινωφελείς σκοπούς, όπως επίσης ο έλεγχος εφαρμογής των διατάξεων περί υπαίθριας διαφήμισης των προδιαγραφών των διαφημιστικών πλαισίων και επιγραφών, η αφαίρεση των παράνομων υπαίθριων διαφημίσεων και επιγραφών και η επιβολή των προβλεπόμενων προστίμων, με τις προϋποθέσεις και τους όρους που προβλέπονται από την κείμενη νομοθεσία.

25. Η χορήγηση άδειας λειτουργίας καταστημάτων εκμίσθωσης μοτοποδηλάτων.

#### Άρθρο 76

#### Άσκηση αρμοδιοτήτων

1. Οι δημοτικές και κοινοτικές αρχές ασκούν τις αρμοδιότητές τους, σύμφωνα με τις σχετικές διατάξεις των νόμων, των κανονιστικών διατάξεων της διοίκησης και των κανονιστικών διατάξεων που θεσπίζουν οι ίδιες, σύμφωνα με το άρθρο 79. Κατά την άσκηση των ανωτέρω αρμοδιοτήτων θα πρέπει να λαμβάνουν υπόψη:

α. Τις εθνικές, περιφερειακές και ευρωπαϊκές πολιτικές που σχετίζονται με τις αρμοδιότητές τους.

β. Την ανάγκη συνεργασίας και συντονισμού με άλλες τοπικές ή δημόσιες αρχές και οργανισμούς, οι οποίοι έχουν την αρμοδιότητα να δρουν και να διαθέτουν πόρους στην περιφέρειά τους.

γ. Τους διαθέσιμους πόρους για την κάλυψη της αρμοδιότητας και την ανάγκη να διασφαλισθεί η επωφελής, η αποτελεσματική χρήση και η ισόρροπη κατανομή τους.

δ. Την ανάγκη να οργανώνουν τις παρεχόμενες υπηρεσίες με τρόπο ώστε να διασφαλίζεται η επάρκεια, η ποιότητα και αποτελεσματικότητά τους, με στόχο την καλύτερη εξυπηρέτηση των κατοίκων.

ε. Την ανάγκη για υψηλής ποιότητας περιβαλλοντική προστασία και προστασία της πολιτιστικής κληρονομιάς, καθώς και την ανάγκη προώθησης της βιώσιμης ανάπτυξης των περιοχών τους.

2. Οι αρμοδιότητες της παρ. 1 του άρθρου 75 μπορούν να ασκηθούν προς όφελος:

α. ολόκληρης ή τμήματος της εδαφικής τους περιφέρειας,

β. όλων ή μέρους των κατοίκων της περιφέρειάς τους.

γ. σε διαδημοτικό επίπεδο μέσω σχετικών συμβάσεων ή διαδημοτικής συνεργασίας, σύμφωνα με τις προβλέψεις του παρόντος.

3α. Για τη διασφάλιση της απρόσκοπτης κοινωνικής διαβίωσης των κατοίκων των Δήμων και Κοινοτήτων και για την εύρυθμη λειτουργία των πόλεων και των οικισμών μπορεί να συσταθεί, με τους Οργανισμούς Εσωτερικής Υπηρεσίας, Δημοτική Αστυνομία, η οποία λειτουργεί ως αυτοτελής υπηρεσία.

β. Με προεδρικό διάταγμα, που εκδίδεται με πρόταση των Υπουργών Εσωτερικών, Δημόσιας Διοίκησης και Αποκέντρωσης, Περιβάλλοντος Χωροταξίας και Δημό-

σιων Έργων, Υγείας και Κοινωνικής Αλληλεγγύης και Δημόσιας Τάξης, μετά από γνώμη της Κ.Ε.Δ.Κ.Ε., καθορίζονται οι προϋποθέσεις σύστασης της Δημοτικής Αστυνομίας, οι αρμοδιότητές της, καθώς και ο χρόνος έναρξης άσκησής τους σε σχέση με την οργάνωσή της, ο τρόπος με τον οποίο ασκούνται, η διάρθρωση των υπηρεσιών της, τα προσόντα και οι θέσεις κατά κατηγορίες, βαθμούς και κλάδους του προσωπικού της, καθώς και το σύστημα πρόσληψης, εκπαίδευσης, επιμόρφωσης τούτου, περιλαμβανομένων των καθηκόντων, δικαιωμάτων και υποχρεώσεών του και κάθε άλλη αναγκαία λεπτομέρεια.

4. Με απόφαση των Υπουργών Εσωτερικών, Δημόσιας Διοίκησης και Αποκέντρωσης και Οικονομίας και Οικονομικών, ύστερα από γνώμη της Κεντρικής Ένωσης Δήμων και Κοινοτήτων, είναι δυνατή η παροχή ειδικών κινήτρων και προβλέψεων ειδικών χρηματοδοτήσεων για την κάλυψη άσκησης αρμοδιοτήτων από ορεινούς ή νησιωτικο-κούς Δήμους ή Κοινότητες ή από Δήμους ή Κοινότητες σε φθίνουσες και μειονεκτικές περιοχές, όπως αυτές καθορίζονται από τις κείμενες διατάξεις, ανάλογα εάν αυτές ασκούνται από τους ίδιους ή σε διαδημοτικό επίπεδο. Οι ενισχύσεις αυτές παρέχονται εντός των πλαισίων της υφιστάμενης εθνικής και κοινοτικής νομοθεσίας.

5. Όταν αιρετό όργανο Δήμου ή Κοινότητας απέχει παράνομα από την άσκηση της αρμοδιότητάς του, θέτοντας σε σοβαρό και προφανή κίνδυνο το δημόσιο συμφέρον, ο Γενικός Γραμματέας, με ειδικώς αιτιολογημένη απόφασή του, αναθέτει την άσκησή της, για τον απολύτως αναγκαίο χρόνο, σε αντίστοιχο όργανο της οικείας Νομαρχιακής Αυτοδιοίκησης. Αν στην περίπτωση αυτή δεν ασκηθεί η ανατεθείσα αρμοδιότητα μέσα στον απαιτούμενο από τις περιστάσεις χρόνο, ο οποίος δεν μπορεί να υπερβαίνει τη μία εβδομάδα, τότε αυτή ασκείται από τον Γενικό Γραμματέα Περιφέρειας ή ανατίθεται από τον ίδιο σε άλλο όργανο της Διοίκησης.

6. Με προεδρικό διάταγμα, που εκδίδεται ύστερα από πρόταση του Υπουργού Εσωτερικών, Δημόσιας Διοίκησης και Αποκέντρωσης και του κατά περίπτωση αρμόδιου Υπουργού, είναι δυνατόν να κωδικοποιούνται οι διατάξεις της ισχύουσας νομοθεσίας για την άσκηση κάθε αρμοδιότητας και να ρυθμίζονται θέματα σχετικά με τη διαδικασία και τον τρόπο άσκησής τους.

#### Άρθρο 77

##### Γνώμη των δημοτικών και κοινοτικών

αρχών για ειδικά θέματα

1. Προκειμένου οι κρατικές αρχές να εκδώσουν οποιαδήποτε διοικητική κανονιστική πράξη, που αφορά την προστασία του περιβάλλοντος, τα ρυθμιστικά ή χωροταξικά σχέδια και τις αποφάσεις χωροθέτησης εγκαταστάσεων και λοιπών δραστηριοτήτων, οφείλουν να ζητούν τη γνώμη των δημοτικών ή κοινοτικών συμβουλίων των Δήμων ή των Κοινοτήτων ή των διοικητικών συμβουλίων των Ενώσεων Δήμων και Κοινοτήτων, στην περιφέρεια των οποίων πρόκειται να ισχύσουν, κατά τις ακόλουθες διακρίσεις:

α) Για πράξεις που αφορούν την περιφέρεια έως δέκα (10) Δήμων και Κοινοτήτων απαιτείται η γνώμη όλων των δημοτικών και κοινοτικών συμβουλίων.

β) Για πράξεις που αφορούν την περιφέρεια περισσότερων από δέκα (10) Δήμων και Κοινοτήτων του νομού,

απαιτείται η γνώμη του διοικητικού συμβουλίου της Τοπικής Ενώσεως Δήμων και Κοινοτήτων.

γ) Για πράξεις που αφορούν την περιφέρεια Δήμων και Κοινοτήτων που υπάγονται σε περισσότερους νομούς, απαιτείται η γνώμη του διοικητικού συμβουλίου των τοπικών ενώσεων Δήμων και Κοινοτήτων.

δ) Για πράξεις που αφορούν την περιφέρεια ολόκληρης της Χώρας, απαιτείται η γνώμη του διοικητικού συμβουλίου της Κεντρικής Ένωσης Δήμων και Κοινοτήτων Ελλάδας.

2. Όταν οι πράξεις που αναφέρονται στην προηγούμενη παράγραφο αφορούν τα πολεοδομικά σχέδια, για την έκδοσή τους απαιτείται η γνώμη μόνο των δημοτικών ή κοινοτικών συμβουλίων των Δήμων ή των Κοινοτήτων, στη διοικητική περιφέρεια των οποίων πρόκειται να ισχύουν οι πράξεις αυτές.

3. Σε όλες τις περιπτώσεις των παραγράφων 1 και 2 η γνώμη πρέπει να παρέχεται στην αρμόδια αρχή μέσα σε δύο (2) μήνες, από τότε που ο Δήμος ή η Κοινότητα ή η ένωση έλαβε το σχετικό ερώτημα.

4. Η διαφοροποίηση από τη γνώμη των οργάνων, που προβλέπουν οι παράγραφοι 1 και 2 πρέπει να στηρίζεται σε ειδική αιτιολογία.

5. Στα όργανα που καταρτίζουν τα προγράμματα για την περιφερειακή ανάπτυξη, τη χωροταξία και την προστασία του περιβάλλοντος μετέχουν και εκπρόσωποι των Δήμων ή Κοινοτήτων ή των ενώσεων αυτών.

Κατά την κατάρτιση των προγραμμάτων αυτών λαμβάνονται υπόψη οι γνώμες των δημοτικών ή κοινοτικών συμβουλίων ή των διοικητικών συμβουλίων των Ενώσεων των Δήμων και Κοινοτήτων της περιφέρειας, την οποία αφορούν τα προγράμματα, όπως ορίζει προεδρικό διάταγμα, που εκδίδεται με πρόταση των Υπουργών Εσωτερικών, Δημόσιας Διοίκησης και Αποκέντρωσης, Οικονομίας και Οικονομικών και Περιβάλλοντος, Χωροταξίας και Δημόσιων Έργων.

Με το ίδιο διάταγμα καθορίζεται ο αριθμός των εκπροσώπων των Δήμων ή Κοινοτήτων ή των ενώσεων αυτών στα όργανα που καταρτίζουν τα προγράμματα και ο τρόπος με τον οποίο ορίζονται οι εκπρόσωποι αυτοί.

6. Δεν επιτρέπεται απαλλοτρίωση, διάθεση, δέσμευση ή οποιαδήποτε είδους επέμβαση ή περιορισμός στη διοίκηση, στη διαχείριση και στη διάθεση δημοτικών ή κοινοτικών κτημάτων, έργων, υπηρεσιών και υδάτων αρδεύσεως ή υδρεύσεως, χωρίς προηγούμενη γνώμη του οικείου δημοτικού ή κοινοτικού συμβουλίου.

#### Άρθρο 78

Προθεσμία για την απόφαση ή γνωμοδότηση από άλλες αρχές, οι οποίες απαιτούνται για την έκδοση πράξεων από Δήμους και Κοινότητες

Όπου, σύμφωνα με την ισχύουσα νομοθεσία, απαιτείται προηγούμενη απόφαση ή γνώμη οποιασδήποτε αρχής, για θέματα που αποφασίζουν οι Δήμοι, οι Κοινότητες και τα νομικά τους πρόσωπα δημοσίου δικαίου, η σχετική πράξη εκδίδεται το αργότερο μέσα σε ένα τρίμηνο, αφότου η αρμόδια αρχή παρέλαβε το σχετικό ερώτημα με τα προβλεπόμενα στοιχεία. Αν η προθεσμία αυτή περάσει χωρίς να έχει εκδοθεί η προαναφερόμενη πράξη, τότε τα αρμόδια δημοτικά ή κοινοτικά όργανα αποφασίζουν, χωρίς να απαιτείται η έκδοση ή η παροχή της.



Άρθρο 79  
Κανονιστικές Αποφάσεις

1. Οι δημοτικές και κοινοτικές αρχές ρυθμίζουν θέματα της αρμοδιότητάς τους εκδίδοντας τοπικές κανονιστικές αποφάσεις, στο πλαίσιο της κείμενης νομοθεσίας, με τις οποίες:

α) Θέτουν κανόνες:

α1. Για την προστασία του φυσικού, αρχιτεκτονικού και πολιτιστικού περιβάλλοντος, των θαλασσών από πηγές ξηράς και των υπόγειων και επίγειων υδάτινων αποθεμάτων από τη ρύπανση.

α2. Για την προστασία της υγείας των κατοίκων από οχλούσες δραστηριότητες και ειδικότερα στις τουριστικές περιοχές κατά την τουριστική περίοδο.

α3. Για την τήρηση της καθαριότητας σε κοινόχρηστους και ιδιωτικούς υπαίθριους χώρους της εδαφικής τους περιφέρειας και γενικότερα για τη διασφάλιση και αναβάθμιση της αισθητικής των πόλεων και των οικισμών, λαμβάνοντας υπόψη ιδιαίτερα τη διατήρηση και ανάδειξη των παραδοσιακών, ιστορικών και τουριστικών περιοχών.

α4. Για τη ρύθμιση της κυκλοφορίας, των μονοδρομήσεων και κατευθύνσεων της κυκλοφορίας, τον προσδιορισμό και τη λειτουργία των χώρων στάθμευσης των οχημάτων, καθώς και για την τοποθέτηση και λειτουργία μετρητών ή εγκαταστάσεων ρύθμισης της στάθμευσης οχημάτων σε κοινόχρηστους χώρους.

β) Καθορίζουν τον τρόπο εφαρμογής των αναγκαιών, κατά περίπτωση, μέτρων για την πρόληψη και αντιμετώπιση πυρκαγιών σε κοινόχρηστους χώρους και ιδιαίτερα στους χώρους διάθεσης των απορριμμάτων, λαμβάνοντας υπόψη τις σχετικές πυροσβεστικές διατάξεις.

γ) Προσδιορίζουν τους όρους και τις ώρες λειτουργίας μουσικής σε καταστήματα που λειτουργούν στην πόλη, λαμβάνοντας υπόψη τις χρήσεις γης, τις ιδιαίτερες τοπικές συνθήκες και την προστασία των κατοίκων από την ηχορύπανση.

δ) Καθορίζουν τους όρους και τις προϋποθέσεις:

δ1. Για τη χρήση και λειτουργία των δημοτικών και κοινοτικών αγορών, των εμποροπανηγύρεων, παραδοσιακού ή μη χαρακτήρα, των ζωοπανηγύρεων, των χριστουγεννιάτικων αγορών και γενικά των υπαίθριων εμπορικών δραστηριοτήτων.

δ2. Για τη χρήση των αλσών και των κήπων, των πλατειών, των παιδικών χαρών και των λοιπών κοινόχρηστων χώρων.

δ3. Για τη χρήση και λειτουργία των συστημάτων ύδρευσης, άρδευσης και αποχέτευσης.

δ4. Για τη λειτουργία των δημοτικών και κοινοτικών κατοικιών, των θερέτρων, των κατασκηνώσεων και τουριστικών εγκαταστάσεων.

ε) Καθορίζουν τους χώρους λειτουργίας των λαϊκών αγορών, τις θέσεις που επιτρέπεται η άσκηση υπαίθριου στάσιμου εμπορίου και τους κοινόχρηστους, δημοτικούς ή κοινοτικούς χώρους, που επιτρέπεται να τοποθετηθούν τα μέσα προβολής υπαίθριας διαφήμισης.

Μπορούν επίσης να καθορίζουν ειδικότερες προδιαγραφές και προϋποθέσεις κατασκευής και τοποθέτησης διαφημιστικών πλασιών και επιγραφών σε επαγγελματικούς χώρους, ανάλογα με τις τοπικές ιδιαιτερότητες, λαμβάνοντας υπόψη τη φυσιογνωμία και την αισθητική του χώρου.

στ) Προσδιορίζουν τους όρους και τις προϋποθέσεις

για την εγκατάσταση και λειτουργία καταστημάτων, επιχειρήσεων και ψυχαγωγικών δραστηριοτήτων, για τη χορήγηση της άδειας των οποίων είναι αρμόδιοι, λαμβάνοντας υπόψη τις σχετικές διατάξεις για την προστασία του περιβάλλοντος, του αιγιαλού και της παραλίας, της δασικής νομοθεσίας, της νομοθεσίας για την πυροπροστασία, για τους αρχαιολογικούς και ιστορικούς τόπους, τις διατάξεις του γενικού πολεοδομικού σχεδίου, του οικοδομικού κανονισμού και τους γενικούς όρους που προβλέπονται από τις σχετικές υγειονομικές διατάξεις.

Μπορούν, επίσης, πέραν των ανωτέρω, να προσδιορίζουν ειδικότερους όρους και προϋποθέσεις για την ίδρυση και εγκατάσταση των ανωτέρω επιχειρήσεων και δραστηριοτήτων σε περιοχές, που επηρεάζουν το φυσικό, πολιτιστικό και αρχιτεκτονικό περιβάλλον, την αισθητική φυσιογνωμία και τις εν γένει λειτουργίες των πόλεων και των οικισμών, εκτός των περιοχών, για τις οποίες έχουν προσδιορισθεί ειδικότεροι όροι χρήσεων γης.

2. Οι αποφάσεις της ανωτέρω παραγράφου λαμβάνονται από τα δημοτικά ή κοινοτικά συμβούλια με την απόλυτη πλειοψηφία του συνόλου των μελών τους, το συντομότερο δυνατό διάστημα από την έναρξη της δημοτικής ή κοινοτικής περιόδου.

Την έκδοση των τοπικών κανονιστικών αποφάσεων των Δήμων εισηγείται στο δημοτικό συμβούλιο η δημομαρχιακή επιτροπή.

Εάν η κανονιστική διάταξη αφορά αποκλειστικά την περιφέρεια ενός τοπικού διαμερίσματος ή οικισμού, η δημομαρχιακή επιτροπή διαμορφώνει την εισήγησή της, μετά από γνώμη του οικείου τοπικού συμβουλίου.

Για τη διαμόρφωση της εισήγησης, η δημομαρχιακή επιτροπή λαμβάνει υπόψη τις παρατηρήσεις και τις προτάσεις των αρμόδιων κοινωνικών και επαγγελματικών φορέων και ομάδων πολιτών της περιφέρειας του Δήμου, με τους οποίους έρχεται σε διαβούλευση, καθώς και τυχόν ειδικές μελέτες που έχουν εκπονηθεί για την αντιμετώπιση των ανωτέρω ζητημάτων.

3. Με τις κανονιστικές αποφάσεις της παραγράφου 1 μπορεί να καθορίζονται οι περιπτώσεις, για τις οποίες επιβάλλονται διοικητικά μέτρα και πρόστιμα, ορίζοντας το ύψος του προστίμου και τη διαδικασία επιβολής τους.

4. Οι τοπικές κανονιστικές αποφάσεις δημοσιεύονται υποχρεωτικά, κατά το πλήρες κείμενό τους, στο δημοτικό ή κοινοτικό κατάστημα του Δήμου ή της Κοινότητας, σύμφωνα με τη διαδικασία που προβλέπεται από το άρθρο 284 και περίληψη αυτών σε μια ημερήσια ή εβδομαδιαία τοπική εφημερίδα. Οι αποφάσεις αυτές παραμένουν συνεχώς εκτεθειμένες σε χώρο του δημοτικού ή κοινοτικού καταστήματος, που είναι προσιτός στο κοινό. Οι ίδιες αποφάσεις, με φροντίδα του προέδρου του δημοτικού ή κοινοτικού συμβουλίου, μπορεί να καταχωρούνται στην ιστοσελίδα του Δήμου ή της Κοινότητας.

Επιπλέον, το δημοτικό και κοινοτικό συμβούλιο λαμβάνει μέτρα για την όσο το δυνατόν ευρύτερη δημοσιοποίηση των αποφάσεων αυτών, μέσω των τοπικών μέσων μαζικής ενημέρωσης, εκδίδοντας ειδικούς οδηγούς ενημέρωσης των κατοίκων και των οικείων επαγγελματικών τάξεων και χρησιμοποιεί, για τον ίδιο σκοπό, οποιοδήποτε άλλο πρόσφορο μέσο.



01000901306940044

1269



# ΕΦΗΜΕΡΙΣ ΤΗΣ ΚΥΒΕΡΝΗΣΕΩΣ

## ΤΗΣ ΕΛΛΗΝΙΚΗΣ ΔΗΜΟΚΡΑΤΙΑΣ

43  
ΤΕΥΧΟΣ ΠΡΩΤΟ

Αρ. Φύλλου 90

13 Ιουνίου 1994

### ΠΕΡΙΕΧΟΜΕΝΑ

#### ΝΟΜΟΣ ΥΠ' ΑΡΙΘ. 2218

*Ίδρυση νομαρχιακής αυτοδιοίκησης, τροποποίηση διατάξεων για την πρωτοβάθμια αυτοδιοίκηση και την περιφέρεια και άλλες διατάξεις.*

#### Ο ΠΡΟΕΔΡΟΣ ΤΗΣ ΕΛΛΗΝΙΚΗΣ ΔΗΜΟΚΡΑΤΙΑΣ

Εκδίδομε τον ακόλουθο νόμο που ψήφισε η Βουλή:

#### ΜΕΡΟΣ ΠΡΩΤΟ ΔΕΥΤΕΡΟΣ ΒΑΘΜΟΣ ΤΟΠΙΚΗΣ ΑΥΤΟΔΙΟΙΚΗΣΗΣ ΚΕΦΑΛΑΙΟ Α' ΝΟΜΑΡΧΙΑΚΗ ΑΥΤΟΔΙΟΙΚΗΣΗ - ΣΥΣΤΑΣΗ ΝΟΜΙΚΗ ΜΟΡΦΗ - ΑΡΜΟΔΙΟΤΗΤΕΣ

##### Άρθρο 1 Σύσταση

Συνιστώνται, ως δεύτερη βαθμίδα οργανισμών τοπικής αυτοδιοίκησης, οι νομαρχιακές αυτοδιοικήσεις (Ν.Α.).

Οι Ν.Α. έχουν προορισμό την οικονομική, κοινωνική και πολιτιστική ανάπτυξη της περιφέρειάς τους. Οι Ν.Α. δεν ασκούν εποπτεία στους οργανισμούς τοπικής αυτοδιοίκησης πρώτης βαθμίδας (Ο.Τ.Α.), και δεν θίγουν τις αρμοδιότητές τους. Μεταξύ των δύο βαθμίδων τοπικής αυτοδιοίκησης δεν υφίσταται ιεραρχική σχέση.

##### Άρθρο 2 Νομική μορφή - Όρια - Έδρα - Όνομα

1. Οι Ν.Α. είναι αυτοδιοικούμενα κατά τύπο νομικά πρόσωπα δημοσίου δικαίου.

2. Η περιφέρεια κάθε Ν.Α. συμπίπτει με την περιφέρεια του νομού και έδρα της είναι η πρωτεύουσα του νομού.

Η ονομασία κάθε Ν.Α. αποτελείται από τις λέξεις 'νομαρχιακή αυτοδιοίκηση' και το όνομα του αντίστοιχου νομού.

Κατ' εξαίρεση, οι Νομαρχίες Αθηνών, Ανατολικής Αττικής, Δυτικής Αττικής και Πειραιώς αποτελούν ξεχωριστές Ν.Α. με περιφέρεια, ονομασία και έδρα τις αντίστοιχες των νομαρχιών αυτών.

Με προεδρικό διάταγμα που εκδίδεται εφάπαξ με πρόταση των Υπουργών Εσωτερικών, Εθνικής Οικονομίας και Περιβάλλοντος, Χωροταξίας και Δημόσιων Έρ-

γων, μπορεί να συσταθούν Ν.Α. με χωρική αρμοδιότητα την περιφέρεια δύο ή περισσότερων νομών. Με το ίδιο προεδρικό διάταγμα καθορίζεται η έδρα και η ονομασία των νομαρχιακών αυτών αυτοδιοικήσεων.

3. Η σφραγίδα της Ν.Α. αποτελείται από τρεις επάλ-  
ληλους και ομόκεντρους κύκλους, από τους οποίους ο εξωτερικός έχει διάμετρο 0,04μ.. Στον εσωτερικό κύκλο τίθεται το έμβλημα της Ελληνικής Δημοκρατίας, σύμφωνα με το άρθρο 2 του ν. 48/1975 (ΦΕΚ 108 Α'), στο δεύτερο κύκλο αναγράφεται με κεφαλαία γράμματα το όνομα της Ν.Α. και στον εξωτερικό οι λέξεις 'ΕΛΛΗΝΙΚΗ ΔΗΜΟΚΡΑΤΙΑ'.

##### Άρθρο 3 Αρμοδιότητες

1. Η διοίκηση των τοπικών υποθέσεων νομαρχιακού επιπέδου ανήκει στις Ν.Α.. Στις Ν.Α. περιέρχονται όλες οι αρμοδιότητες των νομαρχών και των νομαρχιακών υπηρεσιών, με εξαίρεση τις αρμοδιότητες σε θέματα δημόσιας παρουσίας και τις αρμοδιότητες:

α. Των Υπουργείων Εθνικής Αμυνας, Εξωτερικών, Οικονομικών και Δικαιοσύνης,

β. Της εποπτείας των Ο.Τ.Α. πρώτου βαθμού του Υπουργείου Εσωτερικών.

γ. Της Εθνικής Στατιστικής Υπηρεσίας της Ελλάδας του Υπουργείου Εθνικής Οικονομίας.

δ. Των Συνοριακών Σταθμών Υγειονομικού Κτηνιατρικού Ελέγχου (Σ.Υ.Κ.Ε.) του Υπουργείου Γεωργίας.

2. Με προεδρικό διάταγμα που εκδίδεται με πρόταση των Υπουργών Προεδρίας της Κυβέρνησης, Εσωτερικών και του κατά περίπτωση αρμόδιου υπουργού, μπορούν να μεταβιβάζονται στις Ν.Α. αρμοδιότητες της κρατικής διοίκησης εκτός των αρμοδιοτήτων της Υπηρεσίας Πολιτικής Αεροπορίας, οι οποίες εναρμονίζονται με το χαρακτήρα, τη φύση και την αποστολή τους, καθώς και οι αναγκαίοι πόροι για την άσκηση των αρμοδιοτήτων αυτών.

Οι αρμοδιότητες αυτές ασκούνται από τις Ν.Α. μόνο μέσα στα εδαφικά τους όρια. Με όμοια διατάγματα και με τις ίδιες προϋποθέσεις, αρμοδιότητες που ανήκουν σε νομικά πρόσωπα δημοσίου δικαίου ή δημόσιες επιχειρήσεις και οργανισμούς κοινής ωφέλειας μπορεί να μεταβιβάζονται στη Ν.Α. μετά από σύμφωνη γνώμη του διοικητικού συμβουλίου τους.



της νομότητάς της και εκδίδει απόφαση πέντε (5) ημέρες το αργότερο αφότου την έλαβε. Αν δεν έχει επιτευχθεί η εκλογή ή έχει ματαιωθεί η συνεδρίαση, επειδή δεν έγινε απαρτία, τα σχετικά πρακτικά υποβάλλονται μέσα σε προθεσμία δύο (2) ημερών. Αν ο γενικός γραμματέας ακυρώσει την εκλογή του νομάρχη οι σύμβουλοι συνέρχονται πάλι για να εκλέξουν νομάρχη την πρώτη Κυριακή, δύο (2) ημέρες τουλάχιστον μετά την παραλαβή της ακυρωτικής αποφάσεως, οπότε τηρείται από την αρχή η απαιτούμενη διαδικασία.

9. Αν αυτός που έχει εκλεγεί νομάρχη αποποιηθεί την εκλογή του, πεθάνει ή ακυρωθεί η εκλογή του ή η θέση του μείνει κενή για οποιονδήποτε λόγο, στο διάστημα που μεσολαβεί μέχρι την εγκατάσταση των αρχών της Ν.Α., τα καθήκοντα του εκτελεί, μέχρι να εκλεγεί νέος νομάρχη, σύμφωνα με τις διατάξεις των παραγράφων 4 έως 7, ο σύμβουλος του επιτυχόντος συνδυασμού που έχει εκλεγεί με τις περισσότερες ψήφους και, σε περίπτωση ισοψηφίας, εκείνος που είναι γραμμένος πρώτος κατά σειρά στην απόφαση του δικαστηρίου. Η προθεσμία της παρ. 4 για την εκλογή νέου νομάρχη αρχίζει από την ημερομηνία εγκατάστασης των αρχών της Ν.Α.. Σε όλες τις προαναφερόμενες περιπτώσεις ο γενικός γραμματέας της περιφέρειας εκδίδει διαπιστωτική πράξη.

10. Ο νομάρχη και ο αναπληρωτής νομάρχη, ως προϊστάμενοι των υπηρεσιών, υπόκεινται ως προς το προσωπικό τους νομικά καθεστώς στις διατάξεις του Υπαλληλικού Κώδικα, στο μέτρο που αυτές δεν αντιφάσκουν με τις διατάξεις του νόμου αυτού.

#### Άρθρο 17.

##### Αποζημιώσεις - Έξοδα παράστασης και κίνησης

1. Στο νομάρχη καταβάλλεται μηνιαίως, για όσο χρόνο έχει την ιδιότητα αυτή, ως έξοδα παράστασης, ποσό ίσο με τις αποδοχές, τα επιδόματα και τα έξοδα παράστασης και κίνησης, που προβλέπει κάθε φορά η νομοθεσία για γενικό γραμματέα της περιφέρειας, έργο με δύο παιδιά.

Στους προέδρους των Ν.Ε., καθώς και στα μέλη του Ν.Σ. που ασκούν καθήκοντα προϊσταμένου νομαρχιακού διαμερίσματος, καταβάλλεται το 1/2 των εξόδων παράστασης του νομάρχη. Ο πρόεδρος της Ν.Ε. που αναπληρώνει το νομάρχη, για χρονικό διάστημα μεγαλύτερο του μηνός, λαμβάνει το σύνολο των εξόδων παράστασης του νομάρχη. Στον πρόεδρο του Ν.Σ. καταβάλλεται το 1/5 των εξόδων παράστασης του νομάρχη, πέραν της αποζημίωσης για τη συμμετοχή του στις συνεδριάσεις του οργάνου αυτού, που προβλέπεται στην παρ. 4 του άρθρου αυτού.

2. Στο νομάρχη, στον πρόεδρο και στα μέλη του νομαρχιακού συμβουλίου και των νομαρχιακών επιτροπών καταβάλλονται, για τις εκτός έδρας μετακινήσεις τους για εκτέλεση υπηρεσίας, ημερήσια αποζημίωση και τα έξοδα μετακίνησης (αντίτιμο εισιτηρίου ή χιλιομετρική αποζημίωση), που καθορίζονται με απόφαση του Ν.Σ.. Με απόφαση του Ν.Σ. καταβάλλεται επίσης ημερήσια αποζημίωση και τα έξοδα μετακίνησης για τη συμμετοχή στις συνεδριάσεις του Ν.Σ. και των Ν.Ε. των μελών, των οποίων η κατοικία βρίσκεται σε απόσταση μεγαλύτερη των 30 χιλιομέτρων από την έδρα της Ν.Α. ή σε νησιά εκτός της έδρας της Ν.Α. ανεξαρτήτως αποστάσεως.

3. Ο νομάρχη και οι πρόεδροι των Ν.Ε. δεν δικαιούνται

έξοδα κίνησης για τις μετακινήσεις τους μέσα στο νομό, με εξαίρεση Ν.Α. με περισσότερα από ένα νησιά.

4. Στον πρόεδρο και στα μέλη του νομαρχιακού συμβουλίου και των νομαρχιακών επιτροπών καταβάλλεται αποζημίωση για τη συμμετοχή τους στις συνεδριάσεις των οργάνων αυτών. Η αποζημίωση για τη συμμετοχή στις συνεδριάσεις αυτές είναι για τον πρόεδρο και τα μέλη του Ν.Σ. ίση με ποσοστό δύο τοις εκατό (2%) και για τα μέλη των Ν.Ε. ένα τοις εκατό (1%) στα έξοδα παράστασης του νομάρχη, όπως αυτά προσδιορίζονται στην παρ. 1 για κάθε συνεδρίαση.

#### Άρθρο 18 Έλεγχος των πράξεων

1. Οι πράξεις όλων των οργάνων της νομαρχιακής αυτοδιοίκησης είναι εκτελεστές αφότου εκδοθούν.

2. Όλες οι πράξεις του νομαρχιακού συμβουλίου, των νομαρχιακών επιτροπών και των διοικητικών συμβουλίων και εκτελεστικών επιτροπών των Ν.Π.Δ.Δ. και ιδρυμάτων της Ν.Α. αποστέλλονται στο γενικό γραμματέα της περιφέρειας, μέσα σε προθεσμία πέντε (5) ημερών από τη συνεδρίαση, μαζί με αντίγραφο του αηοδεικτικού δημοσίευσης.

3. Ο γενικός γραμματέας της περιφέρειας παραπέμπει, αιτιολογημένα, μέσα σε αποκλειστική προθεσμία πέντε (5) ημερών αφότου έλαβε τη σχετική πράξη, στην επιτροπή της παρ. 4 τις πράξεις που θεωρεί μη νόμιμες κοινοποιώντας το παραπεμπτικό έγγραφο στη Ν.Α. ή στο νομικό της πρόσωπο που την εξέδωσε.

4. Στην έδρα κάθε Ν.Α. συνιστάται τριμελής επιτροπή που αποτελείται από:

α. Έναν πρωτοδική, ως πρόεδρο, που ορίζεται με τον αναπληρωτή του από τον πρόεδρο πρωτοδικών.

β. Έναν ανώτερο δημόσιο υπάλληλο αρμοδιότητας Υπουργείου Εσωτερικών και εφόσον δεν υπάρχει άλλου υπουργείου ή Ν.Π.Δ.Δ. που ορίζεται με τον αναπληρωτή του από το γενικό γραμματέα της περιφέρειας.

γ. Ένα μέλος του Ν.Σ. που ορίζεται με τον αναπληρωτή του από το Ν.Σ.. Δεν μπορεί να οριστεί μέλος της επιτροπής ο πρόεδρος του Ν.Σ. και ο πρόεδρος Ν.Ε..

5. Η επιτροπή αυτή συγκροτείται με απόφαση του γενικού γραμματέα της περιφέρειας για όλη τη διάρκεια της νομαρχιακής περιόδου. Η θητεία των μελών της επιτροπής λήγει πάντοτε με την ανάληψη καθηκόντων από τα νέα μέλη της επιτροπής. Καθήκοντα γραμματέα της επιτροπής ασκεί υπάλληλος του Υπουργείου Εσωτερικών ή αν δεν υπάρχει υπάλληλος άλλου υπουργείου ή υπάλληλος Ν.Π.Δ.Δ. που ορίζεται με τον αναπληρωτή του με την απόφαση συγκρότησης της επιτροπής. Ο υπάλληλος που ορίζεται μέλος και γραμματέας της επιτροπής και οι αναπληρωτές τους λογίζονται για όσο χρόνο έχουν την ιδιότητα αυτήν αποσπασμένοι στην επιτροπή, κατά παρέκκλιση των διατάξεων για τις αποσπάσεις. Οι αναπληρωτές κατά το χρόνο που δεν ασκούν καθήκοντα αναπληρωτή επικουρούν τους αναπληρούμενους στην άσκηση των καθηκόντων τους.

6. Η επιτροπή αποτελεί ανεξάρτητη δημόσια αρχή, με δική της σφραγίδα και γραμματειακή υποστήριξη που συγκροτείται από το Γενικό Γραμματέα της Περιφέρειας. Η Επιτροπή υπάγεται στο Υπουργείο Εσωτερικών.

7. Η επιτροπή συνέρχεται με πρόσκληση του προέδρου της, συνεδριάζει παρόντων όλων των μελών της και αποφασίζει κατά πλειοψηφία. Για τη συνεδρίαση τηρούνται πρακτικά από το γραμματέα της επιτροπής. Τα

πρακτικά υπογράφονται από τον πρόεδρο και το γραμματέα της επιτροπής. Στον πρόεδρο, τα μέλη και το γραμματέα της επιτροπής παρέχονται κάθε μήνα κατ' αποκοπήν έξοδα κινήσεως που ορίζονται με κοινή απόφαση των Υπουργών Εσωτερικών και Οικονομικών κατά παρέκκλιση κάθε άλλης διάταξης.

8. Έργο της επιτροπής είναι: α) η άσκηση ελέγχου νομιμότητας στις πράξεις του νομαρχιακού συμβουλίου, των νομαρχιακών επιτροπών και των διοικητικών συμβουλίων και εκτελεστικών επιτροπών των νομικών τους προσώπων, οι οποίες παραπέμπονται στην επιτροπή από το γενικό γραμματέα της περιφέρειας, σύμφωνα με την παράγραφο 3 και β) η εκδίκαση των προσφυγών της παραγράφου 9.

9. Προσφυγή κατά των πράξεων των ανωτέρω οργάνων της Ν.Α. για παράβαση νόμου μπορεί να ασκήσει οποιοσδήποτε έχει έννομο συμφέρον, μέσα σε δεκαπέντε (15) ημέρες, αφότου οι πράξεις αυτές δημοσιεύθηκαν. Η προσφυγή κατατίθεται στο γραμματέα της επιτροπής της παραγράφου 4 και κοινοποιείται στη Ν.Α. ή το Ν.Π. που εξεδώσε την προσβαλλόμενη πράξη με φροντίδα του γραμματέα της επιτροπής.

10. Η επιτροπή αποφασίζει αιτιολογημένα μέσα σε αποκλειστική προθεσμία είκοσι (20) ημερών από τη λήψη του παραπεμπτικού εγγράφου μαζί με τα προβλεπόμενα από το νόμο δικαιολογητικά για την έκδοσή της, ακυρώνοντας την πράξη ή αποφαινόμενη ότι νομίμως εξεδόθη. Αν η επιτροπή δεν αποφανθεί μέσα στην προθεσμία, θεωρείται ότι η πράξη είναι νομιμη. Η επιτροπή αποφασίζει επί των προσφυγών της παραγράφου 9 μέσα σε είκοσι (20) ημέρες αφότου έλαβε την προσβαλλόμενη πράξη μαζί με τα προβλεπόμενα για την έκδοσή της δικαιολογητικά. Αν δεν αποφανθεί μέσα στην εκκοσμητική προθεσμία, θεωρείται ότι απέρριψε την προσφυγή.

11. Οι αποφάσεις της επιτροπής κοινοποιούνται στο γενικό γραμματέα της περιφέρειας και στη Ν.Α. ή τα Ν.Π. αυτής. Οι αποφάσεις αυτές δημοσιεύονται με τοιχοκόλληση στο κατάστημα του οργανισμού, η πράξη του οποίου έχει προσβληθεί. Για τις δημοσιεύσεις αυτές ομντάσσεται αποδεικτικό ενώπιον δύο μαρτύρων.

12. Κατά των αποφάσεων του νομάρχη επιτρέπεται, σε οποιονδήποτε έχει έννομο συμφέρον, προσφυγή για παράβαση νόμου στο γενικό γραμματέα της περιφέρειας. Η προσφυγή ασκείται μέσα σε αποκλειστική προθεσμία τριάντα (30) ημερών από τη δημοσίευση ή αν η απόφαση δεν δημοσιεύεται από την κοινοποίηση ή διαφορετικά αφότου έλαβε γνώση. Η προσφυγή κατατίθεται στη νομαρχιακή αυτοδιοίκηση ή στο γενικό γραμματέα της περιφέρειας με απόδειξη. Κατά τα λοιπά εφαρμόζονται οι διατάξεις του άρθρου 8 του ν. 3200/1955 'περί διοικητικής αποκεντρώσεως', όπως ισχύει κάθε φορά.

13. Κατά των, κατά τα ανωτέρω, αποφάσεων της επιτροπής της παραγράφου 4 και των κατά την παράγραφο 12 αποφάσεων του γενικού γραμματέα της περιφέρειας μπορεί να ασκηθεί προσφυγή στον καθ' ύλην αρμόδιο υπουργό, για παράβαση νόμου, μέσα σε αποκλειστική προθεσμία τριάντα (30) ημερών. Κατά τα λοιπά εφαρμόζονται οι διατάξεις του άρθρου 8 του ν. 3200/1955 'περί διοικητικής αποκεντρώσεως', όπως ισχύει κάθε φορά.

14. Οι Ν.Α., όταν ασκούν αρμοδιότητες για την εφαρμογή της νομοθεσίας της Ευρωπαϊκής Ένωσης, υπόκεινται και στους ελέγχους που προβλέπονται από τη νομοθεσία αυτή.

## ΚΕΦΑΛΑΙΟ Δ' ΕΥΘΥΝΕΣ ΤΩΝ ΟΡΓΑΝΩΝ

### Άρθρο 19 Αστική ευθύνη

1. Ο νομάρχης και τα μέλη του νομαρχιακού συμβουλίου και των νομαρχιακών επιτροπών ευθύνονται για κάθε θετική ζημία, που προξένησαν σε βάρος της περιουσίας της νομαρχιακής αυτοδιοίκησης από δόλο ή βοριά αμέλεια.

2. Η ζημία καταλογίζεται στα πρόσωπα αυτά με αιτιολογημένη πράξη τριμελούς επιτροπής που συγκροτείται στην έδρα κάθε περιφέρειας με απόφαση του γενικού γραμματέα και αποτελείται από: α) τον πρόεδρο πρωτοδικών της έδρας της περιφέρειας ή τον αναπληρωτή του που ορίζει ο ίδιος, β) από έναν ανώτερο υπάλληλο του Ελεγκτικού Συνεδρίου κατηγορίας ΠΕ που ορίζεται, μαζί με τον αναπληρωτή του, από τον πρόεδρο του Ελεγκτικού Συνεδρίου και γ) ένα μέλος του νομαρχιακού συμβουλίου της έδρας της περιφέρειας που ορίζεται με τον αναπληρωτή του, από το νομαρχιακό συμβούλιο. Καθήκοντα γραμματέα εκτελεί υπάλληλος της περιφέρειας που ορίζεται από το γενικό γραμματέα. Η επιτροπή εξετάζει τις υποθέσεις ύστερα από αίτηση της νομαρχιακής αυτοδιοίκησης ή του γενικού γραμματέα που ενεργεί αυτεπαγγέλτως ή ύστερα από αίτηση οποιουδήποτε δημότη δήμου ή κοινότητας της Ν.Α. και αποφασίζει, αφού διενεργήσει έρευνα και καλέσει τα πρόσωπα που ενέχονται για τη ζημία να δώσουν εξηγήσεις, μέσα σε εύλογο διάστημα. Κατά των πράξεων της επιτροπής επιτρέπεται προσφυγή από τη Ν.Α., το γενικό γραμματέα και το πρόσωπο σε βάρος του οποίου έγινε ο καταλογισμός, στο αρμόδιο κατά τόπο τριμελές διοικητικό πρωτοδικείο, μέσα σε προθεσμία εξήντα (60) ημερών από την κοινοποίηση της πράξης καταλογισμού σε αυτούς.

Κατά των αποφάσεων του δικαστηρίου επιτρέπεται να ασκηθεί μέσα σε τριάντα (30) ημέρες έφεση στο τριμελές διοικητικό εφετείο. Η προθεσμία για την άσκηση της προσφυγής και η άσκηση της αναστέλλουν την εκτέλεση της πράξης της επιτροπής.

Όταν η επιτροπή πρόκειται να εκδώσει πράξη για τον καταλογισμό ζημίας στο νομάρχη ή στα μέλη του νομαρχιακού συμβουλίου ή στις νομαρχιακές επιτροπές της Ν.Α. της έδρας της περιφέρειας, μετέχει ως τρίτο μέλος ένα μέλος του νομαρχιακού συμβουλίου άλλης νομαρχιακής αυτοδιοίκησης της περιφέρειας, που ορίζεται με απόφαση του γενικού γραμματέα.

3. Η αίτηση για καταλογισμό ζημίας είναι απαράδεκτη μετά την πάροδο τριών (3) ετών από τη λήξη της νομαρχιακής περιόδου μέσα στην οποία έγινε η πράξη ή η παράλειψη που προκάλεσε τη ζημία.

### Άρθρο 20 Διοικητικές κυρώσεις

1. Στο νομάρχη και στα μέλη του νομαρχιακού συμβουλίου επιβάλλονται οι διοικητικές κυρώσεις της αργίας και της έκπτωσης, σύμφωνα με τις ειδικές διατάξεις του νόμου αυτού.

2. Ο γενικός γραμματέας της περιφέρειας μπορεί να επιβάλλει στο νομάρχη και στα μέλη του νομαρχιακού συμβουλίου τη διοικητική κύρωση της αργίας έως τριών





ΕΞΑΙΡΕΤΙΚΩΣ ΕΠΕΙΓΟΥΣΑ

κ. Καρόμυρας

5-9-2005

10

ΕΛΛΗΝΙΚΗ ΔΗΜΟΚΡΑΤΙΑ  
ΥΠΟΥΡΓΕΙΟ ΟΙΚΟΝΟΜΙΑΣ ΚΑΙ  
ΟΙΚΟΝΟΜΙΚΩΝ  
ΓΕΝΙΚΗ ΓΡΑΜΜΑΤΕΙΑ  
ΔΗΜΟΣΙΟΝΟΜΙΚΗΣ ΠΟΛΙΤΙΚΗΣ  
ΓΕΝΙΚΟ ΛΟΓΙΣΤΗΡΙΟ ΤΟΥ ΚΡΑΤΟΥΣ  
ΓΕΝΙΚΗ ΔΙΕΥΘΥΝΣΗ ΔΙΟΙΚΗΣΗΣ  
ΚΑΙ ΔΗΜΟΣΙΟΝΟΜΙΚΩΝ ΕΛΕΓΧΩΝ  
ΔΙΕΥΘΥΝΣΗ : 39<sup>η</sup> Ν.Π.Δ.Δ.  
ΤΜΗΜΑ : Β'

Αθήνα 23 Αυγούστου 2005  
Αριθμ. Πρωτ.: οικ.2/45378/0094

ΝΟΜΑΡΧΙΑΚΗ ΑΥΤΟΔΙΟΙΚΗ ΒΟΙΩΤΙΑΣ	
ΔΙΕΥΘΥΝΣΗ ΟΙΚ. ΚΑΙ ΥΠΗΡΕΣΙΩΝ	
Αρ. Πρωτ.	3579
ΗΜΕΡΟΜΗΝΙΑ	05/09/2005

Ταχ. Δ/ση : Παν/μίου 37  
Ταχ. Κώδ. : 10165 – ΑΘΗΝΑ  
FAX : 210 3338533  
(ΝΤ/ΕΓΚ/ΠΥ 2005 ΝΑ)

**ΘΕΜΑ: «Κατάρτιση και υποβολή προϋπολογισμού οικ. έτους 2006 των νομαρχιακών αυτοδιοικήσεων».**

**Α Π Ο Φ Α Σ Η**

**ΟΙ ΥΠΟΥΡΓΟΙ**

**ΕΣΩΤΕΡΙΚΩΝ, ΔΗΜ. ΔΙΟΙΚΗΣΗΣ  
& ΑΠΟΚΕΝΤΡΩΣΗΣ**

**ΟΙΚΟΝΟΜΙΑΣ  
& ΟΙΚΟΝΟΜΙΚΩΝ**

Έχοντας υπόψη:

- 1) τις διατάξεις:
  - α) του άρθρου 5 του ν.2672/98 «οικονομικοί πόροι της νομαρχιακής αυτοδιοίκησης και άλλες διατάξεις» (ΦΕΚ 290Α'),
  - β) του άρθρου 15 παρ.9 του ν.2469/97 «περιορισμός και βελτίωση της αποτελεσματικότητας των κρατικών δαπανών και άλλες διατάξεις» (ΦΕΚ 38Α'),
  - γ) του ν.δ. 496/74 «περί λογιστικού ν.π.δ.δ.» (ΦΕΚ 204Α') όπως τροποποιήθηκε και συμπληρώθηκε,
  - δ) του π.δ. 30/96 «κωδικοποίηση σε ενιαίο κείμενο νόμου με τίτλο «Κώδικας Νομαρχιακής Αυτοδιοίκησης κ.λ.π.» (ΦΕΚ 21Α'),
  - ε) του άρθρου 1 του Ν.3345/05 «οικονομικά θέματα νομαρχιακών αυτοδιοικήσεων και άλλες διατάξεις» (ΦΕΚ 138Α').
  
- 2) την αριθ.51204/0094/12-7-99 κοινή απόφαση της Υπουργού Εσωτερικών, Δημόσιας Διοίκησης και Αποκέντρωσης και Υφυπουργού Οικονομικών «Περιεχόμενο και διαδικασία κατάρτισης και υποβολής



Τα κονδύλια για λειτουργικές δαπάνες θα πρέπει να υπολογισθούν σύμφωνα με τις πραγματικές σας ανάγκες.

### Άρθρο 3

#### Τεχνική κατάρτιση του προϋπολογισμού των νομαρχιακών αυτοδιοικήσεων

α) Έως το τέλος Αυγούστου 2005 η νομαρχιακή επιτροπή καταρτίζει σχέδιο του προϋπολογισμού της νομαρχιακής αυτοδιοίκησης, σχέδιο σύνοψης του προϋπολογισμού, και συνοπτικό πίνακα τριετούς προϋπολογισμού τα οποία διαβιβάζει στην Υπηρεσία Δημοσιονομικού Ελέγχου στο Νομό, για τη σύνταξη της προβλεπόμενης έκθεσης. Η έκθεση της Υπηρεσίας Δημοσιονομικού Ελέγχου που εκδίδεται εντός πέντε (5) ημερών, συνοδεύει τα εν λόγω σχέδια τα οποία υποβάλλονται από τη νομαρχιακή επιτροπή με τα λοιπά συνοδευτικά έγγραφα του άρθρου 8 της παρούσας, προς ψήφιση στο νομαρχιακό συμβούλιο.

β) Ο προϋπολογισμός συντάσσεται κατά φορέα και Κ.Α.Ε. Ως προς τα έσοδα η ανάλυση των κονδυλίων θα γίνει σύμφωνα με τον κώδικα κατάταξης εσόδων ν.π.δ.δ. (εγκύκλιος αρ. 2/47285/0094/2.8.2001). Ως προς τα έξοδα ακολουθείται ο κώδικας κατάταξης εξόδων του κρατικού προϋπολογισμού (εγκύκλιος αρ. 2/50418/0020/17.9.2002), εκτός από ορισμένες κατηγορίες και υποκατηγορίες εξόδων που λόγω της φύσεώς τους εγγράφονται σε κωδικούς αριθμούς του κώδικα κατάταξης των ν.π.δ.δ.

Όλα τα κονδύλια εσόδων και εξόδων θα αθροίζονται σε υποσύνολα κατά κατηγορίες (ανά χιλιάδα π.χ. 0000) και υποκατηγορίες (ανά εκατοντάδα π.χ. 0700) των εν λόγω κωδικών.

γ) Ο προϋπολογισμός θα αναπτύσσεται και στα δύο σκέλη του σε πέντε (5) στήλες, όπου θα αναγράφονται:

- στην 1<sup>η</sup> ο Κωδικός Αριθμός (Κ.Α.),
- στην 2<sup>η</sup> η ονομασία του,
- στην 3<sup>η</sup> οι προβλέψεις για το 2006,
- στην 4<sup>η</sup> οι διαμορφωθείσες πιστώσεις των εσόδων και εξόδων κατά το 2005 (αρχικός προϋπολογισμός ± τροποποιήσεις), και
- στην 5<sup>η</sup> τα απολογιστικά στοιχεία εσόδων και εξόδων οικ. έτους 2004.

### Άρθρο 4

#### Έσοδα

α) Από κρατική επιχορήγηση.

Οι προβλέψεις εσόδων από κρατική επιχορήγηση, που θα σχηματισθούν στους κωδικούς αριθμούς της υποκατηγορίας εσόδων 0100 «Επιχορηγήσεις από τακτικό προϋπολογισμό», θα πρέπει να υπολογιστούν στο ύψος των απολύτως αναγκαίων πιστώσεων για την εξυπηρέτηση των

δ) Από λοιπά ίδια έσοδα.

Σε όσες νομαρχιακές αυτοδιοικήσεις υπάρχουν πόροι από λοιπά ίδια έσοδα, αυτά θα προβλεφθούν με τη μεγαλύτερη δυνατή ακρίβεια, βάσει ορθού υπολογισμού και προς την κατεύθυνση αύξησής τους.

**Ά ρ θ ρ ο 5**

**Έξοδα**

α) Δαπάνες που χρηματοδοτούνται από κρατική επιχορήγηση.

Οι προβλέψεις των δαπανών αυτών δεν θα πρέπει να ξεπεράσουν σε ύψος τα αντίστοιχα προϋπολογισθέντα έσοδα, προσαυξημένα με τα τυχόν υπάρχοντα ταμειακά υπόλοιπα.

Τα ποσά αυτά μπορούν να αναμορφώνονται σύμφωνα με την τελική διαμόρφωση της κρατικής επιχορήγησης.

β) Δαπάνες που χρηματοδοτούνται από κεντρικούς αυτοτελείς πόρους.

Οι δαπάνες αυτές θα προβλεφθούν στα επίπεδα των αντίστοιχων διαμορφωθείσών πιστώσεων του τρέχοντος οικ. έτους και θα εμφανισθούν στις υποκατηγορίες 9700 και 9800 «Επενδύσεις εκτελούμενες από τα έσοδα ν.π.δ.δ.», στον κωδικό αριθμό 0224 «Επίδομα δυσμενών και ειδικών συνθηκών εργασίας», στις υποκατηγορίες 0500 «Πρόσθετες και παρεπόμενες παροχές», 0700 «Πληρωμές για μετακινήσεις», 0800 «Πληρωμές για λοιπές υπηρεσίες» και στην κατηγορία 1000 «Προμήθειες».

Τα ποσά αυτά μπορούν να αναμορφώνονται όταν προκύπτουν έκτακτες και επείγουσες ανάγκες, σε κάθε περίπτωση όμως να μην ξεπερνούν την τελική διαμόρφωση των αντίστοιχων εσόδων από κεντρικούς αυτοτελείς πόρους.

**Ά ρ θ ρ ο 6**

**Επενδύσεις**

Οι δαπάνες επενδύσεων θα εκτιμηθούν σύμφωνα με τις σχετικές οδηγίες της Διεύθυνσης Δημοσίων Επενδύσεων.

Τα έσοδα και έξοδα επενδύσεων πρέπει να εμφανίζονται σε ξεχωριστό τμήμα του προϋπολογισμού.

ε) πίνακα που προσαρτάται στον προϋπολογισμό και εγκρίνεται από το νομαρχιακό συμβούλιο, στον οποίον αναγράφονται οι πιστώσεις σε βάρος των οποίων επιτρέπεται η έκδοση χρηματικών ενταλμάτων προπληρωμής. Ο εν λόγω πίνακας μπορεί να τροποποιείται κατά τη διάρκεια του έτους από το νομαρχιακό συμβούλιο,

στ) έκθεση της αρμόδιας Υπηρεσίας Δημοσιονομικού Ελέγχου (άρθρο 15 παρ.9 ν.2469/97) προς το νομαρχιακό συμβούλιο.

## Α ρ θ ρ ο 9

### Ψήφιση και αξιολόγηση του προϋπολογισμού νομαρχιακής αυτοδιοίκησης

#### α) Ψήφιση προϋπολογισμού νομαρχιακής αυτοδιοίκησης.

Έως το τέλος Σεπτεμβρίου 2005 το σχέδιο του ετήσιου προϋπολογισμού, η σύνοψή του και το σχέδιο τριετούς προϋπολογισμού ψηφίζονται από το νομαρχιακό συμβούλιο.

Αν τα ανωτέρω σχέδια δεν καταρτισθούν έγκαιρα ή αν ο πρόεδρος του νομαρχιακού συμβουλίου δεν μεριμνήσει για να συγκληθεί το συμβούλιο ως το τέλος Σεπτεμβρίου, το συμβούλιο συνέρχεται αυτοδίκαια την πρώτη Κυριακή του Οκτωβρίου και προχωρεί στην σύνταξη και ψήφισή τους.

#### β) Αξιολόγηση προϋπολογισμού νομαρχιακής αυτοδιοίκησης.

Πριν από την 15<sup>η</sup> Οκτωβρίου 2005 ο προϋπολογισμός εσόδων-εξόδων, ο συνοπτικός προϋπολογισμός και ο συνοπτικός τριετής προϋπολογισμός αποστέλλονται στην αρμόδια Διεύθυνση Νομικών Προσώπων Δημοσίου Δικαίου (Δ39) της Γενικής Γραμματείας Δημοσιονομικής Πολιτικής του Γ.Λ.Κ. μαζί με την εισηγητική έκθεση, την έκθεση της Υπηρεσίας Δημοσιονομικού Ελέγχου και την πράξη έγκρισης του νομαρχιακού συμβουλίου, για αξιολόγηση από τον Υπουργό Οικονομίας και Οικονομικών και την έκδοση του τεύχους συνοπτικών προϋπολογισμών νομαρχιακών αυτοδιοικήσεων.

Ο Υπουργός Οικονομίας και Οικονομικών, αν διαπιστώσει ότι υπάρχουν αποκλίσεις από τις κατευθυντήριες γραμμές και οδηγίες της παρούσας, ζητά από το νομαρχιακό συμβούλιο την αναγκαία αναμόρφωση του προϋπολογισμού και την επανυποβολή του στην ανωτέρω υπηρεσία για την επαναξιολόγησή του.

Μέχρι την επαναξιολόγηση μπορούν να πραγματοποιούνται δαπάνες στα όρια των πιστώσεων του προϋπολογισμού του 2005, τηρουμένων κατά τα λοιπά των διατάξεων της παρ. 4 του άρθρου 87 του π.δ/τος 30/96 «Κώδικας Νομαρχιακών Αυτοδιοικήσεων» (ΦΕΚ 21Α'). Σε κάθε περίπτωση κονδύλια δαπανών που έχουν επαληθευτεί και βεβαιωθεί κατά την αξιολόγηση του προϋπολογισμού μπορούν να πραγματοποιούνται καθ' όλη τη διάρκεια του έτους στο οποίο αφορά ο προϋπολογισμός.

Η απόφαση αυτή να δημοσιευτεί στην Εφημερίδα της Κυβερνήσεως.

Ο ΥΦΥΠΟΥΡΓΟΣ  
ΕΣΩΤΕΡΙΚΩΝ, ΔΗΜ. ΔΙΟΙΚΗΣΗΣ  
& ΑΠΟΚΕΝΤΡΩΣΗΣ  
ΑΘΑΝΑΣΙΟΣ ΝΑΚΟΣ

Ο ΥΦΥΠΟΥΡΓΟΣ  
ΟΙΚΟΝΟΜΙΑΣ & ΟΙΚΟΝΟΜΙΚΩΝ  
ΠΕΤΡΟΣ ΔΟΥΚΑΣ

### Κοινοποίηση

- 1) Υπουργείο Εσωτερικών,  
Δημόσιας Διοίκησης και  
Αποκέντρωσης
  - Γραφείο Υπουργού
  - Γραφεία Υφυπουργών
  - Γραφείο Γεν. Γραμματέα
  - Δ/ση Οικ. ΟΤΑ
  - Δ/ση Αναπτ. Προγ/των  
& Δ. Οργανισμών
- 2) Όλες τις Περιφέρειες
  - Γραφείο Γεν. Γραμματέα
  - Δ/σεις Αυτ/σης και  
Αποκ/σης, έδρας
  - Δ/σεις Τοπ. Αυτ/σης  
& Δ/σης, Νομών
- 3) Όλες τις Νομαρχιακές Αυτοδιοικήσεις  
και τα Νομαρχιακά Διαμερίσματα
  - Γραφεία Προέδρων ενιάιων Ν.Α.
  - Γραφεία Νομαρχών
  - Δ/σεις Οικ. Υπηρεσιών
- 4) Όλες τις ΥΔΕ Νομών  
& Νομαρχιών
- 5) Εθνικό Τυπογραφείο  
(για την δημοσίευση στην  
Εφημερίδα της Κυβερνήσεως)
- 6) Ένωση Νομαρχιακών Αυτοδιοικήσεων  
Ελλάδος

Ακριβές Αντίγραφο  
προϊστάμενος διεκπ/σης α.α.



ΓΕΩΡΓΙΟΣ ΜΠΙΚΟΣ

### Εσωτ. Διανομή

- Γραφείο Υπουργού Οικονομικών
- Γραφείο Υφυπουργού Οικονομικών/Γ.Λ.Κ.
- Γραφείο Γεν. Γραμ. Δημ/κής Πολιτικής
- Γραφεία Γεν. Διευθυντών
- Δ20
- Δ26
- Δ39 (10)





ΝΟΜΑΡΧΙΑΚΗ ΑΥΤΟΔΙΟΙΚΗΣΗ ΒΟΙΩΤΙΑΣ  
ΔΙΕΥΘΥΝΣΗ ΟΙΚΟΝΟΜΙΚΩΝ ΠΡΟΫΠΟΛΟΓΙΣΜΩΝ  
ΑΡ. ΠΡΩΤ. 1038  
ΗΜΕΡΟΜΗΝΙΑ 02/03/2006

2-3-2006  
ΛΦ  
001/001

ΕΛΛΗΝΙΚΗ ΔΗΜΟΚΡΑΤΙΑ  
ΥΠ. ΟΙΚΟΝΟΜΙΑΣ ΚΑΙ ΟΙΚΟΝΟΜΙΚΩΝ  
ΓΕΝΙΚΗ ΓΡΑΜΜΑΤΕΙΑ  
ΔΗΜΟΣΙΟΝΟΜΙΚΗΣ ΠΟΛΙΤΙΚΗΣ  
ΓΕΝΙΚΟ ΛΟΓΙΣΤΗΡΙΟ ΤΟΥ ΚΡΑΤΟΥΣ  
ΓΕΝΙΚΗ ΔΙΕΥΘΥΝΣΗ ΔΙΟΙΚΗΣΗΣ  
ΚΑΙ ΔΗΜΟΣΙΟΝΟΜΙΚΩΝ ΕΛΕΓΧΩΝ  
ΔΙΕΥΘΥΝΣΗ : 39η Ν.Π.Δ.Δ.  
ΤΜΗΜΑ : Β'

Αρ. Πρωτ.: 2/8790/0094

ΠΡΟΣ: Τη Ν.Α. Βοιωτίας  
Δ/ση Οικ. Υπηρεσιών  
321.00 ΛΙΒΑΔΕΙΑ

Ταχ. Δ/ση : Πανεπιστημίου 37  
101.65 ΑΘΗΝΑ  
Πληροφορίες : Σ. Σταυροπούλου  
Τηλέφωνο : 210-3338521  
Fax : 210-3338533

ΚΟΙΝ.: 1) ΥΠ.ΕΣ.Δ.Δ.Α. - Δ/ση ΟΤΑ  
2) Γεν. Γραμματέα Περιφέρειας  
Στερεάς Ελλάδας  
351.00 ΛΑΜΙΑ  
3) Γραφ. Κ. Νομάρχη Βοιωτίας  
321.00 ΛΙΒΑΔΕΙΑ  
4) Υ.Δ.Ε. στο Ν. Βοιωτίας

**ΘΕΜΑ: Αξιολόγηση αναμορφωμένου προϋπολογισμού της Νομαρχιακής Αυτοδιοίκησης Βοιωτίας, οικ. έτους 2006.**

Σχετ.: α) Αρ. 2/53554/0094/17.01.06 έγγραφό μας.  
β) Αρ. 636/10.02.06 έγγραφό σας.

Κατόπιν του σχετικού εγγράφου σας (β) και σε συνέχεια του (α) σχετικού διενεργήσαμε νέα αξιολόγηση του τροποποιημένου προϋπολογισμού σας οικ. έτους 2006, από την οποία προέκυψαν τα εξής:

1. Οι προβλέψεις εσόδων από πιστώσεις του κρατικού προϋπολογισμού, οικ. έτους 2006, για επιχορήγηση της Νομαρχιακής Αυτοδιοίκησης Βοιωτίας στο φορέα 151 ύψους 5.462.000,00 € λογίστηκαν κανονικά και τροφοδοτούν ισόποσα τις αντίστοιχες δαπάνες. Κατά συνέπεια μπορούν να εκτελεστούν.
2. Τα έσοδα από Κεντρικούς Αυτοτελείς Πόρους και οι αντίστοιχες δαπάνες, ύψους 4.446.919,60 € έχουν λογιστεί σύμφωνα με το άρθρο 4 της αρ. 2/45378/0094/23.08.05 κ.α. των Υπουργών ΕΣ.Δ.Δ.Α. και Οικονομίας και Οικ/κών «Κατάρτιση και υποβολή προϋπολογισμού, οικ. έτους 2006, των Νομαρχιακών Αυτοδιοικήσεων». Μετά την έκδοση όμως των σχετικών αποφάσεων κατανομής τους για το έτος 2006, θα πρέπει να αναπροσαρμοσθούν σύμφωνα με τα κονδύλια των εν λόγω αποφάσεων.
3. Οι προβλέψεις εξόδων της κατηγορίας 0700 « Πληρωμές για μετακινήσεις » εμφανίζουν αύξηση της τάξης του 12,56% σε σύγκριση με τις διαμορφωθείσες πιστώσεις του προηγούμενου έτους.

Τέλος σημειώνεται ότι:

α) σε περίπτωση που το οριστικό ταμειακό υπόλοιπο δεν επαρκεί για την κάλυψη του ελλείμματος του προϋπολογισμού θα πρέπει να γίνει ανάλογη μείωση των δαπανών, και

β) κατά την εκτέλεση του προϋπολογισμού θα πρέπει να δοθεί ιδιαίτερη προσοχή ώστε οι λειτουργικές (Κ.Α. 0700, 0800 και 1000) και λοιπές δαπάνες να συγκρατηθούν στα χαμηλότερα δυνατά επίπεδα.

Ε.ΥΦ.  
Ο ΔΙΕΥΘΥΝΤΗΣ α.α.  
Χ. ΧΑΝΤΖΗΣ

ΕΣΩΤ. ΔΙΑΝ.:

- 1) Γραφ. ΥΦΟΙΚ/ΓΛΚ
- 2) Γραφ. Γεν. Γραμ. Δημ/κής Πολιτικής
- 3) Γραφ. Γεν. Δ/ντή Δ/σης και Δημ/κών Ελέγχων
- 4) Δ 39 - Β

Ακριβές Αντίγραφο  
Ο Προϊστάμενος Διεκπεραίωσης α.α.



**ΕΙΣΗΓΗΤΙΚΗ ΕΚΘΕΣΗ  
ΑΝΑΜΟΡΦΩΣΗΣ ΠΡΟΫΠΟΛΟΓΙΣΜΟΥ ΟΙΚ. ΕΤΟΥΣ 2006**

Κύριε Πρόεδρε  
Κύριοι Νομαρχιακοί Σύμβουλοι

Σας υποβάλλουμε προς έγκριση σχέδιο αναμορφωμένου προϋπολογισμού οικ. έτους 2006.

Η αναμόρφωση πραγματοποιείται σύμφωνα με το αρ. 2/53554/0094/17-1-2006 έγγραφο του Υπ. Οικονομίας και Οικονομικών «Αξιολόγηση Π/Υ Ν.Α. Βοιωτίας οικ. έτους 2006» και περιλαμβάνει τα παρακάτω:

**ΕΣΟΔΑ**

1. Από κρατική επιχορήγηση

Τα έσοδα προσαρμόστηκαν στο ύψος των εγγεγραμμένων στον τακτικό κρατικό προϋπολογισμό της Περιφέρειας Στερεάς Ελλάδας συνολικού ύψους 5.462.000,00 € και κατανεμήθηκαν στον Ε.Φ. 151 «Υγείας και Κοινωνικής Αλληλεγγύης» όπως αυτός τροποποιήθηκε ύστερα από την κατάργηση του Ε.Φ. 152 με την αρ. 2/70896/29-12-2005 απόφαση του ΥΠ.ΟΙ.Ο. για την κάλυψη:

α) Βοηθημάτων υγειονομικής περίθαλψης και επιδομάτων κοινωνικής πρόνοιας: 5.300.000,00 €

β) Δαπάνες λειτουργίας των πάσης φύσεως προνοιακών ιδρυμάτων: 162.000,00 €  
Επίσης αναπροσαρμόστηκαν (αυξήθηκαν) τα έσοδα των κρατικών επιχορηγήσεων για δαπάνες μισθοδοσίας των συμβασιούχων μερικής απασχόλησης (Ν. 3250/2004), δεδομένου ότι οι αποδοχές των ανωτέρω ρυθμίζονται με το Ν. 3205/03 «Μισθολογικές ρυθμίσεις λειτουργών και υπαλλήλων του Δημοσίου Ν.Π.Δ.Δ...και άλλες συναφείς διατάξεις» και καλύπτονται στο σύνολό τους από τον κρατικό προϋπολογισμό (έγγραφο ΥΠ.ΕΣ.Δ.Δ.Α. αρ. 39727/4-8-2005). Τα λοιπά έσοδα από κρατική επιχορήγηση τα οποία καλύπτουν δαπάνες μεταφοράς μαθητών και υλοποίησης προγραμμάτων του Υπ. Αγρ. Ανάπτυξης και Τροφίμων, παρέμειναν στα ίδια επίπεδα με αυτά του αρχικού προϋπολογισμού.

2. Από Ν.Π.Δ.Δ., Οργανισμούς, ειδικούς λογαριασμούς

Τα έσοδα από επιχορηγήσεις Ν.Π.Δ.Δ., Οργανισμών και ειδικών λογαριασμών παρέμειναν στα ίδια επίπεδα με αυτά του αρχικού προϋπολογισμού, με εξαίρεση τις επιχορηγήσεις από το Υπ. Αγρ. Ανάπτυξης και Τροφίμων οι οποίες έχουν αυξηθεί, επειδή σύμφωνα με το από 16-1-2006 έγγραφο του Υπουργού εγκρίθηκαν επιπλέον πιστώσεις για την αντιμετώπιση της γρίπης των πτηνών.

Τα ανωτέρω έσοδα προέρχονται βασικά από:

α) Από Υπ. Αγρ. Ανάπτυξης και Τροφίμων (Κ.Τ.Γ.Κ.&Δ.) ποσό 143.120,00 € και καλύπτουν δαπάνες εφαρμογής γεωργικών προγραμμάτων των Δ/σεων Γεωργίας και Κτηνιατρικής (Γεωργοκτηνοτροφικά, Ποιοτικός έλεγχος, Φυτοπροστασία, Εξυγίανση κτηνιατρικού κεφαλαίου, Αγροτικά Κτηνιατρεία κ.λ.π.)

β) Από Ειδ. λογ/σμούς του ΥΠ.ΕΣ.Δ.Δ.Α. (Αναπλήρωση απωλεσθέντων εσόδων πρώην Νομ. Ταμείων, Κεφάλαια προς τεχνικό εξοπλισμό) ποσό 149.904,67 για κάλυψη λειτουργικών δαπανών και αποκατάσταση ζημιών από θεομηνίες  
γ) Από Ε.Ε. ποσό 250.000,00 € για διαχείριση προγράμματος δακοκτονίας  
δ) Από Γ.Ε.Ο. 23.477,62 € για κάλυψη δαπανών συντήρησης και επισκευής των μηχανημάτων έργου καθώς και 150.000,00 € για τη συντήρηση του επαρχιακού οδικού δικτύου. Στην περίπτωση που δοθούν επιπλέον επιχορηγήσεις πέραν των αναγραφόμενων στον Π/Υ αυτές θα ενταχθούν με σχετική τροποποίηση.

### 3. Από Κ.Α.Π.

Τα αντίστοιχα έσοδα έχουν προβλεφθεί σύμφωνα με το άρθρο 4 της αρ. 2/45378/0094/23-8-2005 Κ.Υ.Α. των Υπουργών ΕΣ.Δ.Δ.Α. και Οικονομίας και Οικονομικών «Κατάρτιση και υποβολή Π/Υ οικ. έτους 2006 των Νομαρχιακών Αυτοδιοικήσεων» ανέρχονται στο ποσό των 4.446.919,60 € και διατίθενται για την κάλυψη δαπανών όπως κατωτέρω:

α) 1.990.609,60 € για λειτουργικές και λοιπές γενικές δαπάνες όλων των υπηρεσιών της Ν.Α. Βοιωτίας, συμπεριλαμβανομένων των λειτουργικών δαπανών των περιφερειακών υπηρεσιών του ΥΠ.Ε.Π.Θ. στο Νομό Βοιωτίας (Π.Δ. 161/2000), καθώς και των χρεολυσίων των δανείων για την ανέγερση του Διοικητηρίου.

β) 1.677.480,00 € για επενδύσεις χρηματοδοτούμενες αποκλειστικά από εθνικούς πόρους.

γ) 778.830,00 € για δαπάνες βελτίωσης, συντήρησης και αποκατάστασης του οδικού δικτύου του νομού.

### 4. Από λοιπά ίδια έσοδα

Τα λοιπά ίδια έσοδα από τέλη και δικαιώματα, τα έσοδα από επιχειρηματική δραστηριότητα και τα έσοδα από προσαυξήσεις, πρόστιμα, χρηματικές ποινές και παράβολα παραμένουν στα ίδια επίπεδα με αυτά του αρχικού προϋπολογισμού, λαμβάνοντας υπόψη τα πραγματοποιηθέντα έσοδα του προηγούμενου έτους.

### 5. Από Π.Δ.Ε.

Τα έσοδα του Π.Δ.Ε. προσαρμόστηκαν στο ποσό των 31.975.003,93 € αντί του ποσού των 12.568.223,82 € αφού λάβαμε υπόψη μας τα υπόλοιπα των εγκεκριμένων επιχορηγήσεων, τα οποία προέκυψαν μετά το κλείσιμο της χρήσης του 2005 καθώς και την από 9-12-2005 απόφαση του ΥΠ.ΟΙ.Ο. περί τροποποίησης του προγράμματος δημοσίων επενδύσεων της ΣΑΝΑ/3. Η οριστική απεικόνιση των μεγεθών του Π.Δ.Ε. και η αξιολόγησή του θα καταστεί δυνατή όταν κοινοποιηθούν τα εγκεκριμένα Νομαρχιακά Προγράμματα Δημοσίων Επενδύσεων.

## ΤΑΜΕΙΑΚΑ ΥΠΟΛΟΙΠΑ

Με το κλείσιμο της χρήσης 2006 κατανεμήθηκε ταμειακό υπόλοιπο, το οποίο χρησιμοποιείται κατά προτεραιότητα για την εξόφληση υποχρεώσεων παρελθόντων ετών και ειδικότερα στο Φορέα Δημοσίων Επενδύσεων το ποσό των 6.899.842,96 € και στους λοιπούς Φορείς το ποσό του 1.143.894,81 €.

## ΕΞΟΔΑ

Τα έξοδα από τον τακτικό προϋπολογισμό μεταβλήθηκαν κατά Κ.Α.Ε. και ποσοστό σύμφωνα με την ανωτέρω μεταβολή των εσόδων.

Κατά τα λοιπά οι συνολικές εκτιμήσεις εξόδων έχουν προβλεφθεί με την ορθότερη δυνατή αξιολόγηση και ιεράρχηση αυτών στα πλαίσια των προβλεπομένων εσόδων.

Για όσα δεν αναφέρεται στην παρούσα ή δεν είναι αντίθετο ή διάφορο από αυτή ισχύει η εισηγητική έκθεση του προϋπολογισμού 2006 που εγκρίθηκε με την αρ. 132 απόφαση του Ν.Σ. (πράξη 18/26-9-2005).

Γενικά ο αναμορφωμένος προϋπολογισμός για το οικονομικό έτος 2006 είναι ισοσκελισμένος και κατά Φορέα και στο σύνολό του ως εξής:

ΣΥΝΟΛΙΚΑ ΕΣΟΔΑ: 43.494.899,31 €

ΤΑΜΕΙΑΚΟ ΥΠΟΛΟΙΠΟ: 8.043.737,77 €

ΣΥΝΟΛΟ ΕΣΟΔΩΝ: 51.538.637,08 €

ΣΥΝΟΛΟ ΕΞΟΔΩΝ: 51.538.637,08 €

Ο ΝΟΜΑΡΧΗΣ

ΚΛΕΑΡΧΟΣ Ι. ΠΕΡΓΑΝΤΑΣ

**ΕΙΣΗΓΗΤΙΚΗ ΕΚΘΕΣΗ**  
**ΑΝΑΜΟΡΦΩΣΗΣ ΠΡΟΫΠΟΛΟΓΙΣΜΟΥ ΟΙΚ. ΕΤΟΥΣ 2007**

Κύριε Πρόεδρε  
Κύριοι Νομαρχιακοί Σύμβουλοι

Σας υποβάλλουμε προς έγκριση σχέδιο αναμορφωμένου προϋπολογισμού οικ. έτους 2007.

Η αναμόρφωση πραγματοποιείται σύμφωνα με το αρ. 2/56100/0094/22-12-2006 έγγραφο του Υπ. Οικονομίας και Οικονομικών «Αξιολόγηση Π/Υ Ν.Α. Βοιωτίας οικ. έτους 2007» και περιλαμβάνει τα παρακάτω:

ΕΣΟΔΑ

1. Από κρατική επιχορήγηση

Τα έσοδα προσαρμόστηκαν στο ύψος των εγγεγραμμένων στον τακτικό κρατικό προϋπολογισμό της Περιφέρειας Στερεάς Ελλάδας, δηλ. στο ποσό των 5.665.000,00 € και κατανεμήθηκαν στον Ε.Φ. 151 «Υγείας και Κοινωνικής Αλληλεγγύης» για την κάλυψη:

α) Βοηθημάτων υγειονομικής περίθαλψης και επιδομάτων κοινωνικής πρόνοιας: 5.500.000,00 €

β) Δαπανών λειτουργίας των πάσης φύσεως προνοιακών ιδρυμάτων: 165.000,00 €

Τα λοιπά έσοδα από κρατική επιχορήγηση τα οποία καλύπτουν δαπάνες μεταφοράς μαθητών, μισθοδοσίας προσωπικού μερικής απασχόλησης (Ι.Δ.Ο.Χ.) και πληρωμής φυσικών προσώπων για αναθέσεις έργου (Κ.Ε.Π.), παρέμειναν στα ίδια επίπεδα με αυτά του αρχικού προϋπολογισμού, με εξαίρεση τις επιχορηγήσεις από το Υπ. Αγρ. Ανάπτυξης και Τροφίμων, οι οποίες έχουν αυξηθεί, επειδή σύμφωνα με το αρ. 67787/24-11-2006 έγγραφο του Υπουργείου εγκρίθηκαν επιπλέον πιστώσεις για την αντιμετώπιση της γρίπης των πτηνών.

Αναλυτικά προβλέπονται:

α) Για δαπάνες μισθοδοσίας προσωπικού Ι.Δ.Ο.Χ.: 70.000,00 €.

β) Για πληρωμή των αναθέσεων έργου σε φυσικά πρόσωπα στα Κ.Ε.Π.: 24.000,00 €.

γ) Για μεταφορές μαθητών: 2.500.000,00 €

δ) Για προγράμματα Υπ. Αγρ. Ανάπτυξης (Ο.Σ.Δ.Ε., RICA, Αγροπεριβαλλοντικά, Εξ. Αποζημίωση, Εξυγ. Κτην. Κεφαλαίου, Δακοκτονία κ.λ.π.): 386.150,00 €.

2. Από Ν.Π.Δ.Δ., Οργανισμούς, Ειδικούς λογαριασμούς

Τα έσοδα από επιχορηγήσεις Ν.Π.Δ.Δ., Οργανισμών και Ειδικών Λογαριασμών παρέμειναν στα ίδια επίπεδα με αυτά του αρχικού προϋπολογισμού, δηλ. στο ποσό των 492.382,31 €.

Τα ανωτέρω έσοδα προέρχονται βασικά από:

α) Από Υπ. Αγρ. Ανάπτυξης και Τροφίμων (Κ.Τ.Γ.Κ.&Δ.) ποσό 65.000,00 € και καλύπτουν δαπάνες εφαρμογής γεωργικών προγραμμάτων των Δ/νσεων Γεωργίας και Κτηνιατρικής (Γεωργοκτηνοτροφικά, Ποιοτικός Έλεγχος, Φυτοπροστασία, Εξυγίανση Κτηνιατρικού Κεφαλαίου, Αγροτικά Κτηνιατρεία κ.λ.π.)

β) Από Ειδ. λογ/σμούς του ΥΠ.ΕΣ.Δ.Δ.Α. (Αναπλήρωση απωλεσθέντων εσόδων πρώην Νομ. Ταμείων, Κεφάλαια προς αντιμετώπιση έκτακτων καιρικών



φαινομένων, παράβολα αλλοδαπών) ποσό 253.904,69 € για κάλυψη λειτουργικών δαπανών και αποκατάσταση ζημιών από θεομηνίες.

γ) Από Ε.Ε. ποσό 150.000,00 € για διαχείριση προγράμματος δακοκτονίας.

δ) Από Τ.Ε.Ο. 23.477,62 € για κάλυψη δαπανών συντήρησης και επισκευής των μηχανημάτων έργου καθώς και 234.776,20 € για τη συντήρηση του επαρχιακού οδικού δικτύου. Στην περίπτωση που δοθούν επιπλέον επιχορηγήσεις πέραν των αναγραφόμενων αυτές θα ενταχθούν στον προϋπολογισμό με σχετική τροποποίηση.

### 3. Από Κ.Α.Π.

Τα αντίστοιχα έσοδα έχουν προβλεφθεί σύμφωνα με το άρθρο 4 της αρ. 2/40220/0094/6-7-2006 Κ.Υ.Α. των Υπουργών ΕΣ.Δ.Δ.Α. και Οικονομίας και Οικονομικών με θέμα «Κατάρτιση και υποβολή Π/Υ οικ. έτους 2007 των Νομαρχιακών Αυτοδιοικήσεων», ανέρχονται στο ποσό των 4.653.007,00 € και διατίθενται για την κάλυψη δαπανών όπως κατωτέρω:

α) 1.990.609,60 € για λειτουργικές και λοιπές γενικές δαπάνες όλων των υπηρεσιών της Ν.Α. Βοιωτίας, συμπεριλαμβανομένων των λειτουργικών δαπανών των περιφερειακών υπηρεσιών του ΥΠ.Ε.Π.Θ. στο Νομό Βοιωτίας (Π.Δ. 161/2000), καθώς και των χρεολυσίων των δανείων για την ανέγερση του Διοικητηρίου.

β) 1.727.804,40 € για επενδύσεις χρηματοδοτούμενες αποκλειστικά από εθνικούς πόρους.

γ) 934.593,00 € για δαπάνες βελτίωσης, συντήρησης και αποκατάστασης του οδικού δικτύου του νομού.

### 4. Από λοιπά ίδια έσοδα

Τα λοιπά ίδια έσοδα από τέλη και δικαιώματα, τα έσοδα από επιχειρηματική δραστηριότητα και τα έσοδα από προσαντήσεις, πρόστιμα, χρηματικές ποινές και παράβολα παραμένουν στα ίδια επίπεδα με αυτά του αρχικού προϋπολογισμού, λαμβάνοντας υπόψη τα πραγματοποιηθέντα έσοδα του προηγούμενου έτους.

### 5. Από Π.Δ.Ε.

Τα έσοδα του Π.Δ.Ε. προσαρμόστηκαν στο ποσό των 30.028.967,04 € αντί του ποσού των 28.094.481,99 € αφού λάβαμε υπόψη μας τα υπόλοιπα των εγκεκριμένων επιχορηγήσεων, τα οποία προέκυψαν μετά το κλείσιμο της χρήσης του 2006 καθώς και την κατανομή χρηματοδότησης 2007 του Νομαρχιακού Προγράμματος Δ.Ε. ΣΑΝΑ/3, όπως αυτή έχει εγκριθεί με την αρ. 111/20-9-2006 απόφαση του Νομαρχιακού Συμβουλίου (Πράξη 10/20-9-2006) Η οριστική απεικόνιση των μεγεθών του Π.Δ.Ε. και η αξιολόγησή του θα καταστεί δυνατή όταν κοινοποιηθούν τα εγκεκριμένα Νομαρχιακά Προγράμματα Δημοσίων Επενδύσεων.

## ΤΑΜΕΙΑΚΑ ΥΠΟΛΟΙΠΑ

Το οριστικό ταμειακό υπόλοιπο που προέκυψε με το κλείσιμο της χρήσης του οικ. έτους 2006 ανέρχεται στο ποσό των 13.302.710,74 €, το οποίο αναλύεται ως εξής:



α) Ταμειακό υπόλοιπο προερχόμενο από τους ειδικούς λογαριασμούς που τηρούνται στην Τράπεζα της Ελλάδος του Φορέα των Δημοσίων Επενδύσεων ποσού 6.220.941,84 € και

β) Ταμειακό υπόλοιπο από τους λογαριασμούς της Ν.Α.Β. που τηρούνται στην Τράπεζα Πειραιώς, ποσού 7.081.768,90 €. Για την ισοσκέλιση του προϋπολογισμού, από το σύνολο του ως άνω ταμειακού υπολοίπου, κατανεμήθηκε ποσό 12.515.987,28 € και ειδικότερα στον Φορέα των Δημοσίων Επενδύσεων το ποσό των 11.014.016,25 € ενώ στους λοιπούς Φορείς το ποσό του 1.501.971,03 €. Επισημαίνουμε ότι το ταμειακό υπόλοιπο χρησιμοποιείται κατά προτεραιότητα για την κάλυψη υποχρεώσεων παρελθόντων ετών.

### ΕΞΟΔΑ

Τα εξόδα από τον τακτικό προϋπολογισμό μεταβλήθηκαν κατά Κ.Α.Ε. και ποσοστό σύμφωνα με την ανωτέρω μεταβολή των εσόδων.

Κατά τα λοιπά οι συνολικές εκτιμήσεις εξόδων έχουν προβλεφθεί με την ορθότερη δυνατή αξιολόγηση και ιεράρχηση αυτών στα πλαίσια των προβλεπομένων εσόδων.

Για ότι δεν αναφέρεται στην παρούσα ή δεν είναι αντίθετο ή διάφορο από αυτή ισχύει η εισηγητική έκθεση του προϋπολογισμού 2007, που εγκρίθηκε με την αρ. 110/2006 απόφαση του Ν.Σ. (πράξη 10/20-9-2006).

Γενικά ο αναμορφωμένος προϋπολογισμός για το οικονομικό έτος 2006 είναι ισοσκελισμένος και κατά Φορέα και στο σύνολό του ως εξής:

ΣΥΝΟΛΙΚΑ ΕΣΟΔΑ: 41.805.100,95 €

ΤΑΜΕΙΑΚΟ ΥΠΟΛΟΙΠΟ: 12.515.987,28 €

ΣΥΝΟΛΟ ΕΣΟΔΩΝ: 54.321.088,23 €

ΣΥΝΟΛΟ ΕΞΟΔΩΝ: 54.321.088,23 €

Ο ΝΟΜΑΡΧΗΣ

ΚΛΕΑΡΧΟΣ Ι. ΠΕΡΓΑΝΤΑΣ

**ΝΟΜΑΡΧΙΑΚΗ ΑΥΤΟΔΙΟΙΚΗΣΗ ΒΟΙΩΤΙΑΣ**

# **ΠΡΟΫΠΟΛΟΓΙΣΜΟΣ**

**2006**

**ΑΝΑΜΟΡΦΩΣΗ**

ΕΣΟΔΑ

ΠΙΝΑΚΑΣ ΚΑΤΗΓΟΡΙΩΝ - ΥΠΟΚΑΤΗΓΟΡΙΩΝ ΕΣΟΔΩΝ

2006

072 ΔΙΟΙΚΗΣΗΣ											ΣΥΝΟΛΑ	
ΚΑΤΗΓΟΡΙΕΣ	0000	0100	0200	300	1000	2000	3000	4000	5000	6000		7000
	0,00	0,00	0,00		509.904,67	0,00	10.000,00	96.000,00	0,00	7.392,00	0,00	623.296,67 (5)
073 ΟΙΚΟΝΟΜΙΚΟΥ												
ΚΑΤΗΓΟΡΙΕΣ	0000	0100	0200	300	1000	2000	3000	4000	5000	6000		7000
	400.000,00	320.000,00	80.000,00		1.406.309,60	591,50	0,00	0,00	0,00	0,00		1.806.901,10 (2)
151 ΥΓΕΙΑΣ												
ΚΑΤΗΓΟΡΙΕΣ	0000	0100	0200	300	1000	2000	3000	4000	5000	6000		7000
	5.462.000,00	5.462.000,00			56.300,00		0,00		0,00			5.518.300,00 (1)
191 ΠΡΩΤΟΒΑΘΜΙΑΣ ΕΚΠΑΙΔΕΥΣΗΣ												
ΚΑΤΗΓΟΡΙΕΣ	0000	0100	0200	300	1000	2000	3000	4000	5000	6000		7000
	520.000,00	520.000,00			165.000,00		0,00		0,00			685.000,00 (4)
192 ΔΕΥΤΕΡΟΒΑΘΜΙΑΣ ΕΚΠΑΙΔΕΥΣΗΣ												
ΚΑΤΗΓΟΡΙΕΣ	0000	0100	0200	300	1000	2000	3000	4000	5000	6000		7000
	1.700.000,00	1.700.000,00			55.000,00		0,00		0,00			1.755.000,00 (3)
291 ΓΕΩΡΓΙΑΣ												
ΚΑΤΗΓΟΡΙΕΣ	0000	0100	0200	300	1000	2000	3000	4000	5000	6000		7000
	142.000,00	57.000,00	85.000,00		30.000,00		0,00					172.000,00 (7)
292 ΚΤΗΝΟΤΡΟΦΙΑΣ												
ΚΑΤΗΓΟΡΙΕΣ	0000	0100	0200	300	1000	2000	3000	4000	5000	6000		7000
	78.120,00	20.000,00	58.120,00		22.300,00		0,00		0,00			100.420,00 (10)
293 ΑΛΙΕΙΑΣ												
ΚΑΤΗΓΟΡΙΕΣ	0000	0100	0200	300	1000	2000	3000	4000	5000	6000		7000
	0,00		0,00		10.500,00		0,00					10.500,00 (9)
294 ΕΓΓΕΙΩΝ ΒΕΛΤΙΩΣΕΩΝ												
ΚΑΤΗΓΟΡΙΕΣ	0000	0100	0200	300	1000	2000	3000	4000	5000	6000		7000
	0,00	0,00	0,00		16.500,00		0,00					16.500,00 (13)

**295 ΠΡΟΣΤΑΣΙΑΣ ΕΛΑΙΟΠΑΡΑΓΩΓΗΣ**

ΚΑΤΗΓΟΡΙΕΣ	0000	0100	0200	300	1000	2000	3000	4000	5000	6000	7000
	560.000,00	310.000,00	0,00	250.000,00			0,00				

560.000,00 (6)

**310 ΥΠΗΡΕΣΙΕΣ ΠΕ.ΧΩ.Δ.Ε.**

ΚΑΤΗΓΟΡΙΕΣ	0000	0100	0200	300	1000	2000	3000	4000	5000	6000	7000
	0,00				48.000,00						

48.000,00 (12)

**330 ΥΠΗΡΕΣΙΕΣ ΕΡΓΑΣΙΑΣ**

ΚΑΤΗΓΟΡΙΕΣ	0000	0100	0200	300	1000	2000	3000	4000	5000	6000	7000
	0,00				6.000,00						

6.000,00 (14)

**350 ΥΠΗΡΕΣΙΕΣ ΒΙΟΜΗΧΑΝΙΑΣ, ΕΡΕΥΝΑΣ ΚΑΙ ΕΜΠΟΡΙΟΥ**

ΚΑΤΗΓΟΡΙΕΣ	0000	0100	0200	300	1000	2000	3000	4000	5000	6000	7000
	0,00						0,00	54.500,00			

54.500,00 (11)

**390 ΥΠΗΡΕΣΙΕΣ ΜΕΤΑΦΟΡΩΝ ΚΑΙ ΕΠΙΚΟΙΝΩΝΙΩΝ**

ΚΑΤΗΓΟΡΙΕΣ	0000	0100	0200	300	1000	2000	3000	4000	5000	6000	7000
	23.477,62	0,00	23.477,62		120.000,00		0,00	20.000,00			

163.477,62 (8)

**ΣΥΝΟΛΑ ΚΑΤΗΓΟΡΙΩΝ**

ΚΑΤΗΓΟΡΙΕΣ	0000	0100	0200	300	1000	2000	3000	4000	5000	6000	
	8.885.597,62	8.389.000,00	246.597,62	250.000,00	2.445.814,27	591,50	10.000,00	170.500,00		7.392,00	

11.519.895,39

**Τ.Υ. 1.143.894,79**

**09 ΔΗΜΟΣΙΕΣ ΕΠΕΝΔΥΣΕΙΣ**

ΚΑΤΗΓΟΡΙΕΣ	0000	1000	3000	9000	ΣΥΝΟΛΟ
	0,00	2.886.310,00	0,00	29.088.693,92	31.975.003,92

**ΤΑΜ. ΥΠΟΛ. 6.899.842,96**



ΕΞΟΔΑ

2006

## ΠΙΝΑΚΑΣ ΚΑΤΗΓΟΡΙΩΝ - ΥΠΟΚΑΤΗΓΟΡΙΩΝ ΕΞΟΔΩΝ

## 072 ΔΙΟΙΚΗΣΗΣ

ΚΑΤΗΓΟΡΙΕΣ	0000	200	300	500	600	700	800	1000	2000	3000	5000	6000	7000
	838.000,00	0,00	0,00	124.000,00	0,00	41.000,00	673.000,00	74.904,67	0,00	0,00	15.473,20	0,00	0,00

ΣΥΝΟΛΑ

928.377,87 (4)

## 073 ΟΙΚΟΝΟΜΙΚΟΥ

ΚΑΤΗΓΟΡΙΕΣ	0000	200	300	500	600	700	800	1000	2000	3000	5000	6000	7000
	605.018,86	172.215,45	272.000,00		4.936,73	1.500,00	154.366,68	55.130,43			102.026,96	1.128.179,17	100.000,00

1.990.355,42 (2)

## 151 ΥΓΕΙΑΣ

ΚΑΤΗΓΟΡΙΕΣ	0000	200	300	500	600	700	800	1000	2000	3000	5000	6000	7000
	58.700,00			25.000,00		10.000,00	23.700,00	30.600,00	5.550.688,70				

5.639.988,70 (1)

## 191 ΠΡΩΤΟΒΑΘΜΙΑΣ ΕΚΠΑΙΔΕΥΣΗΣ

ΚΑΤΗΓΟΡΙΕΣ	0000	200	300	500	600	700	800	1000	2000	3000	5000	6000	7000
	728.000,00			0,00			728.000,00	22.200,00		0,00	0,00		

750.200,00 (5)

## 192 ΔΕΥΤΕΡΟΒΑΘΜΙΑΣ ΕΚΠΑΙΔΕΥΣΗΣ

ΚΑΤΗΓΟΡΙΕΣ	0000	200	300	500	600	700	800	1000	2000	3000	5000	6000	7000
	1.747.062,82		0,00				1.747.062,82	21.000,00					

1.768.062,82 (3)

## 291 ΓΕΩΡΓΙΑΣ

ΚΑΤΗΓΟΡΙΕΣ	0000	200	300	500	600	700	800	1000	2000	3000	5000	6000	7000
	36.000,00					5.000,00	31.000,00	23.500,00			330.772,51		

390.272,51 (7)

## 292 ΚΤΗΝΟΤΡΟΦΙΑΣ

ΚΑΤΗΓΟΡΙΕΣ	0000	200	300	500	600	700	800	1000	2000	3000	5000	6000	7000
	33.520,00			15.120,00		5.000,00	13.400,00	28.836,69			77.808,83		

140.165,52 (9)

## 293 ΑΛΙΕΙΑΣ

ΚΑΤΗΓΟΡΙΕΣ	0000	200	300	500	600	700	800	1000	2000	3000	5000	6000	7000
	11.000,00		0,00			10.100,00	900,00	6.359,08	0,00				0,00

17.359,08 (13)

**294 ΕΓΓΕΙΩΝ ΒΕΛΤΙΩΣΕΩΝ**

ΚΑΤΗΓΟΡΙΕΣ	0000	200	300	500	600	700	800	1000	2000	3000	5000	6000	7000
	15.000,00					15.000,00	1.000,00	7.969,96					

23.969,96 (14)

**295 ΠΡΟΣΤΑΣΙΑΣ ΕΛΛΙΟΠΑΡΑΓΩΓΗΣ**

ΚΑΤΗΓΟΡΙΕΣ	0000	200	300	500	600	700	800	1000	2000	3000	5000	6000	7000
	483.146,92		0,00	20.000,00		28.000,00	435.146,92	77.000,00					

560.146,92 (6)

**310 ΥΠΗΡΕΣΙΕΣ Π.Ε.Χ.Ω.Δ.Ε.**

ΚΑΤΗΓΟΡΙΕΣ	0000	200	300	500	600	700	800	1000	2000	3000	5000	6000	7000
	48.800,00						48.800,00	17.600,00					

66.400,00 (12)

**330 ΥΠΗΡΕΣΙΕΣ ΕΡΓΑΣΙΑΣ**

ΚΑΤΗΓΟΡΙΕΣ	0000	200	300	500	600	700	800	1000	2000	3000	5000	6000	7000
	98.161,65						98.161,65	5.000,00					

103.161,65 (10)

**350 ΥΠΗΡΕΣΙΕΣ ΒΙΟΜΗΧΑΝΙΑΣ, ΕΡΕΥΝΑΣ ΚΑΙ ΕΜΠΟΡΙΟΥ**

ΚΑΤΗΓΟΡΙΕΣ	0000	200	300	500	600	700	800	1000	2000	3000	5000	6000	7000
	56.852,11			31.352,11		22.000,00	3.500,00	25.000,00		0,00			

81.852,11 (11)

**390 ΥΠΗΡΕΣΙΕΣ ΜΕΤΑΦΟΡΩΝ ΚΑΙ ΕΠΙΚΟΙΝΩΝΙΩΝ**

ΚΑΤΗΓΟΡΙΕΣ	0000	200	300	500	600	700	800	1000	2000	3000	5000	6000	7000
	113.000,00		0,00	20.000,00		27.000,00	55.000,00	90.477,62	0,00		0,00		

203.477,62 (8)

900

11.000,00

**ΣΥΝΟΛΑ ΚΑΤΗΓΟΡΙΩΝ**

0000	200	300	500	600	700	800	1000	2000	3000	5000	6000	7000
4.872.262,36	172.215,45	272.000,00	235.472,11	4.936,73	164.800,00	4.013.038,07	485.578,45	5.550.688,70	0,00	526.081,50	1.128.179,17	100.000,00

12.663.790,18

900

11.000,00

**09 ΔΗΜΟΣΙΕΣ ΕΠΕΝΔΥΣΕΙΣ**

9000

38.874.846,88

ΣΥΝΟΛΟ

38.874.846,88

# ΑΝΑΚΕΦΑΛΑΙΩΣΗ ΑΝΑΜΟΡΦΩΜΕΝΟΥ ΠΡΟΫΠΟΛΟΓΙΣΜΟΥ 2006

## ΤΑΚΤΙΚΟΣ ΠΡΟΫΠΟΛΟΓΙΣΜΟΣ

### ΕΣΟΔΑ

ΕΣΟΔΑ ΑΠΟ ΚΡΑΤΙΚΟ ΠΡΟΫΠΟΛΟΓΙΣΜΟ ✓	8.389.000,00
ΕΣΟΔΑ ΑΠΟ ΚΕΝΤΡΙΚΟΥΣ ΑΥΤΟΤΕΛΕΙΣ ΠΟΡΟΥΣ	1.990.609,60
* ΕΣΟΔΑ ΑΠΟ ΕΠΙΧ/ΣΕΙΣ Ν.Π.Δ.Δ. - ΟΡΓΑΝΙΣΜΩΝ - ΕΙΔ. ΛΟΓ/ΣΜΩΝ ✓	567.093,79
ΑΠΟ ΙΔΙΑ ΕΣΟΔΑ	563.192,00
ΕΣΟΔΑ ΑΠΟ ΤΟΚΟΥΣ ΚΕΦΑΛΑΙΩΝ	10.000,00
ΤΑΜΙΑΚΟ ΥΠΟΛΟΙΠΟ ΧΡΗΣΗΣ 2005	1.143.894,81
ΣΥΝΟΛΟ	12.663.790,20

### ΕΞΟΔΑ

ΕΞΟΔΑ ΔΙΟΙΚΗΣΗΣ ΚΑΙ ΛΟΙΠΩΝ ΦΟΡΕΩΝ	12.663.790,20
ΣΥΝΟΛΟ	12.663.790,20

## ΔΗΜΟΣΙΕΣ ΕΠΕΝΔΥΣΕΙΣ

### ΕΣΟΔΑ

ΕΣΟΔΑ ΑΠΟ ΕΠΙΧ/ΣΕΙΣ ΔΗΜ. ΕΠΕΝΔΥΣΕΩΝ	24.466.488,74
ΕΣΟΔΑ ΑΠΟ ΚΕΝΤΡΙΚΟΥΣ ΑΥΤΟΤΕΛΕΙΣ ΠΟΡΟΥΣ ΚΑΙ Ε.Α.Π.	2.456.310,00
ΑΠΟ ΙΔΙΑ ΕΣΟΔΑ	430.000,00
ΕΣΟΔΑ ΑΠΟ ΔΑΝΕΙΑ	4.622.205,18
ΤΑΜΙΑΚΟ ΥΠΟΛΟΙΠΟ ΧΡΗΣΗΣ 2005	6.899.842,96
ΣΥΝΟΛΟ	38.874.846,88

### ΕΞΟΔΑ

ΕΞΟΔΑ ΓΙΑ ΔΗΜΟΣΙΕΣ ΕΠΕΝΔΥΣΕΙΣ	38.874.846,88
ΣΥΝΟΛΟ	38.874.846,88

Ο ΝΟΜΑΡΧΗΣ

ΚΛΕΑΡΧΟΣ Ι. ΠΕΡΓΑΝΤΑΣ

**ΝΟΜΑΡΧΙΑΚΗ ΑΥΤΟΔΙΟΙΚΗΣΗ ΒΟΙΩΤΙΑΣ**

# **ΠΡΟΫΠΟΛΟΓΙΣΜΟΣ**

**2007**

**ΑΝΑΜΟΡΦΩΣΗ**



ΕΣΟΔΑ

ΠΙΝΑΚΑΣ ΚΑΤΗΓΟΡΙΩΝ - ΥΠΟΚΑΤΗΓΟΡΙΩΝ ΕΣΟΔΩΝ

2007

072 ΔΙΟΙΚΗΣΗΣ											ΣΥΝΟΛΑ	
ΚΑΤΗΓΟΡΙΕΣ	0000	0100	0200	300	1000	2000	3000	4000	5000	6000	7000	
	0,00	0,00	0,00		607.508,68	0,00	20.000,00	55.000,00	0,00	7.392,00	0,00	689.900,68 (5)
073 ΟΙΚΟΝΟΜΙΚΟΥ												
ΚΑΤΗΓΟΡΙΕΣ	0000	0100	0200	300	1000	2000	3000	4000	5000	6000	7000	
	174.000,00	94.000,00	80.000,00		1.369.679,17	0,00	2.000,00	20.000,00	0,00	0,00		1.565.679,17 (3)
151 ΥΓΕΙΑΣ ΚΑΙ ΚΟΙΝΩΝΙΚΗΣ ΑΛΛΗΛΕΓΓΥΗΣ												
ΚΑΤΗΓΟΡΙΕΣ	0000	0100	0200	300	1000	2000	3000	4000	5000	6000	7000	
	5.665.000,00	5.665.000,00			50.500,00		1.500,00		0,00			5.717.000,00 (1)
191 ΠΡΩΤΟΒΑΘΜΙΑΣ ΕΚΠΑΙΔΕΥΣΗΣ												
ΚΑΤΗΓΟΡΙΕΣ	0000	0100	0200	300	1000	2000	3000	4000	5000	6000	7000	
	800.000,00	800.000,00			190.000,00		800,00		0,00			990.800,00 (4)
192 ΔΕΥΤΕΡΟΒΑΘΜΙΑΣ ΕΚΠΑΙΔΕΥΣΗΣ												
ΚΑΤΗΓΟΡΙΕΣ	0000	0100	0200	300	1000	2000	3000	4000	5000	6000	7000	
	1.700.000,00	1.700.000,00			40.000,00		800,00					1.740.800,00 (2)
291 ΓΕΩΡΓΙΑΣ												
ΚΑΤΗΓΟΡΙΕΣ	0000	0100	0200	300	1000	2000	3000	4000	5000	6000	7000	
	130.000,00	75.000,00	55.000,00		27.000,00		5.000,00					162.000,00 (8)
292 ΚΤΗΝΟΤΡΟΦΙΑΣ												
ΚΑΤΗΓΟΡΙΕΣ	0000	0100	0200	300	1000	2000	3000	4000	5000	6000	7000	
	71.150,00	61.150,00	10.000,00		15.226,44		1.000,00	100,00	0,00			87.476,44 (10)
293 ΑΛΙΕΙΑΣ												
ΚΑΤΗΓΟΡΙΕΣ	0000	0100	0200	300	1000	2000	3000	4000	5000	6000	7000	
	0,00		0,00		10.700,00		100,00					10.800,00 (13)
294 ΕΓΓΕΙΩΝ ΒΕΛΤΙΩΣΕΩΝ												
ΚΑΤΗΓΟΡΙΕΣ	0000	0100	0200	300	1000	2000	3000	4000	5000	6000	7000	
	0,00				19.150,00		0,00					19.150,00 (12)

295 ΠΡΟΣΤΑΣΙΑΣ ΕΛΑΙΟΠΑΡΑΓΩΓΗΣ

ΚΑΤΗΓΟΡΙΕΣ	0000	0100	0200	300	1000	2000	3000	4000	5000	6000	7000
	400.000,00	250.000,00	0,00	150.000,00			250,00				

400.250,00 (6)

310 ΥΠΗΡΕΣΙΕΣ ΠΕ.ΧΩ.Δ.Ε.

ΚΑΤΗΓΟΡΙΕΣ	0000	0100	0200	300	1000	2000	3000	4000	5000	6000	7000
	0,00						800,00	85.000,00			

85.800,00 (12)

330 ΥΠΗΡΕΣΙΕΣ ΕΡΓΑΣΙΑΣ

ΚΑΤΗΓΟΡΙΕΣ	0000	0100	0200	300	1000	2000	3000	4000	5000	6000	7000
	0,00		0,00								

0,00 (14)

350 ΥΠΗΡΕΣΙΕΣ ΒΙΟΜΗΧΑΝΙΑΣ, ΕΡΕΥΝΑΣ ΚΑΙ ΕΜΠΟΡΙΟΥ

ΚΑΤΗΓΟΡΙΕΣ	0000	0100	0200	300	1000	2000	3000	4000	5000	6000	7000
	0,00				0,00			90.000,00			

90.000,00 (9)

390 ΥΠΗΡΕΣΙΕΣ ΜΕΤΑΦΟΡΩΝ ΚΑΙ ΕΠΙΚΟΙΝΩΝΙΩΝ

ΚΑΤΗΓΟΡΙΕΣ	0000	0100	0200	300	1000	2000	3000	4000	5000	6000	7000
	23.477,62		23.477,62		120.000,00		3.000,00	70.000,00			

216.477,62 (7)

ΣΥΝΟΛΑ ΚΑΤΗΓΟΡΙΩΝ

ΚΑΤΗΓΟΡΙΕΣ	0000	0100	0200	300	1000	2000	3000	4000	5000	6000	7000
	8.659.627,62	8.645.150,00	168.477,62	150.000,00	2.449.610,30	0,00	37.900,00	315.100,00		7.392,00	

11.776.133,91

T.Y. 1.501.971,03

13.278104,9

071 ΔΗΜΟΣΙΕΣ ΕΠΕΝΔΥΣΕΙΣ

ΚΑΤΗΓΟΡΙΕΣ	0000	1000	3000	9000	ΣΥΝΟΛΟ
	0,00	3.103.397,40	60.000,00	26.865.569,64	30.028.967,04

TAM. ΥΠΟΛ. 11.014.016,25

41.042.983,29

ΕΞΟΔΑ

ΠΙΝΑΚΑΣ ΚΑΤΗΓΟΡΙΩΝ - ΥΠΟΚΑΤΗΓΟΡΙΩΝ ΕΞΟΔΩΝ

2007

072 ΔΙΟΙΚΗΣΗΣ

ΚΑΤΗΓΟΡΙΑ	0000	200	300	500	600	700	800	1000	2000	3000	5000	6000	7000
ΚΑΤΗΓΟΡΙΑ	759.900,68	0,00	0,00	142.000,00	0,00	49.000,00	568.900,68	162.000,00	0,00	0,00	13.000,00	0,00	0,00

ΣΥΝΟΛΑ

934.900,68 (5)

073 ΟΙΚΟΝΟΜΙΚΟΥ

ΚΑΤΗΓΟΡΙΑ	0000	200	300	500	600	700	800	1000	2000	3000	5000	6000	7000
ΚΑΤΗΓΟΡΙΑ	400.440,79	197.099,03	81.859,11	3.000,00	4.482,65	3.500,00	110.500,00	64.000,00			84.000,00	1.128.179,17	150.000,00

1.826.619,96 (3)

151 ΥΓΕΙΑΣ ΚΑΙ ΚΟΙΝΩΝΙΚΗΣ ΑΛΛΗΛΕΓΓΥΗΣ

ΚΑΤΗΓΟΡΙΑ	0000	200	300	500	600	700	800	1000	2000	3000	5000	6000	7000
ΚΑΤΗΓΟΡΙΑ	61.000,00			35.000,00		7.000,00	19.000,00	9.428,35	5.703.106,84				

5.773.535,19 (1)

191 ΠΡΩΤΟΒΑΘΜΙΑΣ ΕΚΠΑΙΔΕΥΣΗΣ

ΚΑΤΗΓΟΡΙΑ	0000	200	300	500	600	700	800	1000	2000	3000	5000	6000	7000
ΚΑΤΗΓΟΡΙΑ	1.062.288,67			0,00			1.062.288,67	15.800,00		0,00	0,00		

1.078.088,67 (4)

192 ΔΕΥΤΕΡΟΒΑΘΜΙΑΣ ΕΚΠΑΙΔΕΥΣΗΣ

ΚΑΤΗΓΟΡΙΑ	0000	200	300	500	600	700	800	1000	2000	3000	5000	6000	7000
ΚΑΤΗΓΟΡΙΑ	1.987.888,77		0,00				1.987.888,77	14.700,00					

2.002.588,77 (2)

291 ΓΕΩΡΓΙΑΣ

ΚΑΤΗΓΟΡΙΑ	0000	200	300	500	600	700	800	1000	2000	3000	5000	6000	7000
ΚΑΤΗΓΟΡΙΑ	26.800,00					3.000,00	23.800,00	19.705,47			300.138,43		

346.643,90 (8)

292 ΚΤΗΝΟΤΡΟΦΙΑΣ

ΚΑΤΗΓΟΡΙΑ	0000	200	300	500	600	700	800	1000	2000	3000	5000	6000	7000
ΚΑΤΗΓΟΡΙΑ	39.350,00	0,00	15.150,00	0,00		17.500,00	6.700,00	22.606,73	0,00		63.836,35		

125.793,08 (10)

293 ΑΛΙΕΙΑΣ

ΚΑΤΗΓΟΡΙΑ	0000	200	300	500	600	700	800	1000	2000	3000	5000	6000	7000
ΚΑΤΗΓΟΡΙΑ	11.600,00		0,00			11.100,00		500,00	0,00		7.059,56		0,00

18.659,56 (14)

294 ΕΓΓΕΙΩΝ ΒΕΛΤΙΩΣΕΩΝ



ΟΡΙΕΣ	0000	200	300	500	600	700	800	1000	2000	3000	5000	6000	7000
	19.400,28					18.000,00	1.400,28	6.350,00					

(13)  
25.750,28

295 ΠΡΟΣΤΑΣΙΑΣ ΕΛΑΙΟΠΑΡΑΓΩΓΗΣ

ΟΡΙΕΣ	0000	200	300	500	600	700	800	1000	2000	3000	5000	6000	7000
	381.935,50		0,00	22.000,00		33.000,00	326.935,50	65.800,00					

447.735,50 (6)

310 ΥΠΗΡΕΣΙΕΣ ΠΕ.ΧΩ.Δ.Ε.

ΟΡΙΕΣ	0000	200	300	500	600	700	800	1000	2000	3000	5000	6000	7000
	64.800,00					13.000,00	51.800,00	33.500,00					

98.300,00 (12)

330 ΥΠΗΡΕΣΙΕΣ ΕΡΓΑΣΙΑΣ

ΟΡΙΕΣ	0000	200	300	500	600	700	800	1000	2000	3000	5000	6000	7000
	120.011,73						120.011,73	6.000,00	0,00				

126.011,73 (9)

350 ΥΠΗΡΕΣΙΕΣ ΒΙΟΜΗΧΑΝΙΑΣ, ΕΡΕΥΝΑΣ ΚΑΙ ΕΜΠΟΡΙΟΥ

ΟΡΙΕΣ	0000	200	300	500	600	700	800	1000	2000	3000	5000	6000	7000
	76.200,00			31.700,00		36.000,00	8.500,00	30.500,00		800,00			

107.500,00 (11)

390 ΥΠΗΡΕΣΙΕΣ ΜΕΤΑΦΟΡΩΝ ΚΑΙ ΕΠΙΚΟΙΝΩΝΙΩΝ

ΟΡΙΕΣ	0000	200	300	500	600	700	800	1000	2000	3000	5000	6000	7000
	122.200,00		0,00	30.000,00		32.500,00	48.700,00	242.977,62	0,00	800,00	0,00		

365.977,62 (7)

900

11.000,00

ΣΥΝΟΛΑ ΚΑΤΗΓΟΡΙΩΝ

0000	200	300	500	600	700	800	1000	2000	3000	5000	6000	7000
4.639.437,45	197.099,03	97.009,11	263.700,00	4.482,65	223.600,00	4.336.925,63	700.427,73	5.703.106,84	1.600,00	460.974,78	1.128.179,17	150.000,00

62010  
13.278.104,94

900

11.000,00

071 ΔΗΜΟΣΙΕΣ ΕΠΕΝΔΥΣΕΙΣ

ΟΡΙΕΣ

9000
41.042.983,29

ΣΥΝΟΛΟ
41.042.983,29

# ΑΝΑΚΕΦΑΛΑΙΩΣΗ ΑΝΑΜΟΡΦΩΜΕΝΟΥ ΠΡΟΫΠΟΛΟΓΙΣΜΟΥ 2007

## ΤΑΚΤΙΚΟΣ ΠΡΟΫΠΟΛΟΓΙΣΜΟΣ

### ΕΣΟΔΑ

ΕΣΟΔΑ ΑΠΟ ΚΡΑΤΙΚΟ ΠΡΟΫΠΟΛΟΓΙΣΜΟ	8.645.150,00
ΕΣΟΔΑ ΑΠΟ ΚΕΝΤΡΙΚΟΥΣ ΑΥΤΟΤΕΛΕΙΣ ΠΟΡΟΥΣ	1.990.609,60
ΕΣΟΔΑ ΑΠΟ ΕΠΙΧ/ΣΕΙΣ Ν.Π.Δ.Δ. - ΟΡΓΑΝΙΣΜΩΝ - ΕΙΔ. ΛΟΓ/ΣΜΩΝ	492.382,31
ΑΠΟ ΙΔΙΑ ΕΣΟΔΑ	612.592,00
ΕΣΟΔΑ ΑΠΟ ΤΟΚΟΥΣ ΚΕΦΑΛΑΙΩΝ	35.400,00
ΤΑΜΙΑΚΟ ΥΠΟΛΟΙΠΟ ΧΡΗΣΗΣ 2006	1.501.971,03
<b>ΣΥΝΟΛΟ</b>	<b>13.278.104,94</b>

### ΕΞΟΔΑ

ΕΞΟΔΑ ΔΙΟΙΚΗΣΗΣ ΚΑΙ ΛΟΙΠΩΝ ΦΟΡΕΩΝ	ΣΥΝΟΛΟ	13.278.104,94
-----------------------------------	--------	---------------

## ΔΗΜΟΣΙΕΣ ΕΠΕΝΔΥΣΕΙΣ

### ΕΣΟΔΑ

ΕΣΟΔΑ ΑΠΟ ΕΠΙΧ/ΣΕΙΣ ΔΗΜ. ΕΠΕΝΔΥΣΕΩΝ	24.915.165,64
ΕΣΟΔΑ ΑΠΟ ΚΕΝΤΡΙΚΟΥΣ ΑΥΤΟΤΕΛΕΙΣ ΠΟΡΟΥΣ ΚΑΙ Ε.Α.Π.	2.662.379,40
ΑΠΟ ΙΔΙΑ ΕΣΟΔΑ	501.000,00
ΕΣΟΔΑ ΑΠΟ ΔΑΝΕΙΑ	1.890.422,00
ΕΣΟΔΑ ΑΠΟ ΤΟΚΟΥΣ ΚΕΦΑΛΑΙΩΝ	60.000,00
ΤΑΜΙΑΚΟ ΥΠΟΛΟΙΠΟ ΧΡΗΣΗΣ 2006	11.014.016,25
<b>ΣΥΝΟΛΟ</b>	<b>41.042.983,29</b>

### ΕΞΟΔΑ

ΕΞΟΔΑ ΓΙΑ ΔΗΜΟΣΙΕΣ ΕΠΕΝΔΥΣΕΙΣ	ΣΥΝΟΛΟ	41.042.983,29
-------------------------------	--------	---------------

$$\begin{aligned} \text{Άρα: } & 13.278.104,94 + 41.042.983,29 \\ & = 54.321.088,23 \text{ €} \end{aligned}$$

Ο ΝΟΜΑΡΧΗΣ



ΚΛΕΑΡΧΟΣ Ι. ΠΕΡΓΑΝΤΑΣ