

Τ.Ε.Ι. ΚΑΛΑΜΑΤΑΣ
ΤΜΗΜΑ ΤΟΠΙΚΗΣ ΑΥΤΟΔΙΟΙΚΗΣΗΣ

ΑΝΕΡΓΙΑ ΣΤΗΝ ΠΕΡΙΦΕΡΕΙΑ ΠΕΛΟΠΟΝΝΗΣΟΥ
ΚΑΙ ΑΠΕΙΚΟΝΙΣΗ ΣΤΟ ΛΟΓΙΣΜΙΚΟ ΤΟΥ GIS

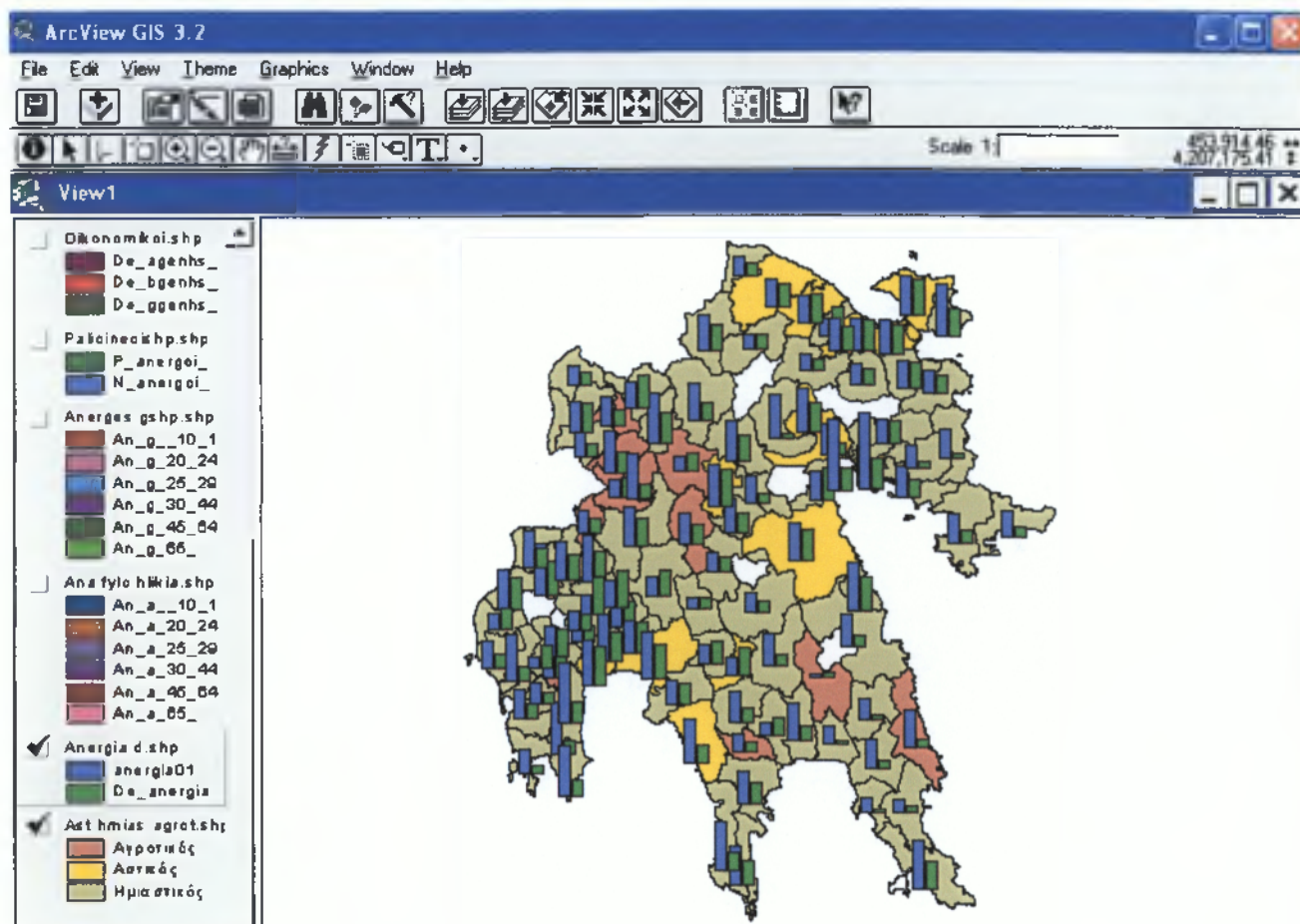

Εισηγητές:

κ. Βουτυνιώτη Αναστασία

κ. Μαραβά Νεκταρία

Περίοδος: 2006-2007

Φοιτήτρια:

Σμυρνιωτάκη Ασπασία

ΕΙΣΑΓΩΓΗ.....σ.1-2

ΚΕΦΑΛΑΙΟ 1. Η ΕΝΝΟΙΑ ΤΗΣ ΑΝΕΡΓΙΑΣ

ΚΑΙ ΤΗΣ ΑΠΑΣΧΟΛΗΣΗΣ

1.1. ΕΝΝΟΙΟΛΟΓΙΚΗ ΠΡΟΣΕΓΓΙΣΗ

ΤΗΣ ΑΝΕΡΓΙΑΣ.....σ.3-5

1.2. ΜΟΡΦΕΣ ΕΚΔΗΛΩΣΗΣ ΤΗΣ ΑΝΕΡΓΙΑΣ.....σ.5-7

1.3. ΑΙΤΙΕΣ ΤΗΣ ΑΝΕΡΓΙΑΣ.....σ.7-8

1.4. ΕΠΙΠΤΩΣΕΙΣ ΤΗΣ ΑΝΕΡΓΙΑΣ ΣΤΗΝ

ΚΟΙΝΩΝΙΑ ΚΑΙ ΣΤΟΥΣ ΕΡΓΑΖΟΜΕΝΟΥΣ.....σ.8-9

1.5 ΑΠΑΣΧΟΛΗΣΗ.....σ.9-10

ΚΕΦΑΛΑΙΟ 2. ΦΟΡΕΙΣ ΚΑΙ ΠΟΛΙΤΙΚΕΣ ΓΙΑ ΤΗ ΜΕΙΩΣΗ ΤΗΣ

ΑΝΕΡΓΙΑΣ ΣΤΗΝ ΕΛΛΑΔΑ

2.1 Η ΑΝΤΙΜΕΤΩΠΙΣΗ ΤΗΣ ΑΝΕΡΓΙΑΣ

ΣΤΗΝ ΕΛΛΑΔΑ.....σ.11

2.2 ΥΠΟΥΡΓΕΙΟ ΑΠΑΣΧΟΛΗΣΗΣ.....σ.12

2.3 ΕΘΝΙΚΟ ΣΧΕΔΙΟ ΔΡΑΣΗΣ ΓΙΑ ΤΗΝ

ΑΠΑΣΧΟΛΗΣΗ 2004.....σ.12-14

2.4 ΕΘΝΙΚΟ ΣΧΕΔΙΟ ΔΡΑΣΗΣ ΓΙΑ ΤΗΝ

ΑΠΑΣΧΟΛΗΣΗ 2005-2008.....σ.14-16

2.5 Ο.Α.Ε.Δ.....σ.16-20

2.6 ΔΙΑΡΘΡΩΤΙΚΑ ΤΑΜΕΙΑ.....σ.20-21

2.7 ΤΟ ΚΟΙΝΟΤΙΚΟ ΠΛΑΙΣΙΟ ΣΤΗΡΙΞΗΣ 2000-2006.....σ.21-23

2.8 ΕΠΙΧΕΙΡΗΣΙΑΚΟ ΠΡΟΓΡΑΜΜΑ “ΑΠΑΣΧΟΛΗΣΗ

ΚΑΙ ΕΠΑΓΓΕΛΜΑΤΙΚΗ ΚΑΤΑΡΤΙΣΗ”σ.23-27

2.9 Κοινοτικές Πρωτοβουλίες.....σ.27

2.10 Π.Ε.Π. Πελοποννήσου.....σ.28-30

2.11 4η Προγραμματική Περίοδος 2007-2013.....σ.30-31

ΚΕΦΑΛΑΙΟ 3. ΠΡΟΓΡΑΜΜΑΤΑ ΓΙΑ ΤΗΝ ΚΑΤΑΠΟΛΕΜΗΣΗ ΤΗΣ

ΑΝΕΡΓΙΑΣ.....σ.32-57

ΚΕΦΑΛΑΙΟ 4. (7) ΔΕΙΚΤΕΣ ΓΙΑ ΤΗΝ ΑΝΕΡΓΙΑ

ΣΤΗΝ ΠΕΡΙΦΕΡΕΙΑ ΠΕΛΟΠΟΝΝΗΣΟΥ

(ΣΕ ΣΥΓΚΡΙΣΗ ΜΕ ΤΙΣ

ΑΛΛΕΣ ΠΕΡΙΦΕΡΕΙΕΣ).....σ.58-60

4.1 ΔΕΙΚΤΕΣ ΠΑΡΑΓΩΓΙΚΟΥ ΣΥΣΤΗΜΑΤΟΣ (7 ΔΕΙΚΤΕΣ)

-ΠΛΗΘΥΣΜΟΣ,.....σ.61-63

-ΚΑΤΑ ΚΕΦΑΛΗ ΑΚΑΘΑΡΙΣΤΟ ΕΓΧΩΡΙΟ ΠΡΟΪΟΝ,.....σ.63-64

-ΑΠΑΣΧΟΛΗΣΗ,.....σ.65-66

-ΑΝΕΡΓΙΑ,.....σ.66-68

-ΑΠΑΣΧΟΛΗΣΗ ΑΝΑ ΤΟΜΕΑ ΔΡΑΣΤΗΡΙΟΤΗΤΑΣ,.....σ.68-69

-ΑΠΑΣΧΟΛΗΣΗ ΑΝΑ ΚΛΑΔΟ

ΟΙΚΟΝΟΜΙΚΗΣ ΔΡΑΣΤΗΡΙΟΤΗΤΑΣ,.....σ.69-72

-ΕΞΑΓΩΓΕΣ ΑΝΑ ΠΡΟΪΟΝ.....σ.73-74

ΚΕΦΑΛΑΙΟ 5. ΓΕΩΓΡΑΦΙΚΑ ΠΛΗΡΟΦΟΡΙΚΑ

ΣΥΣΤΗΜΑΤΑ.....σ.75-83

ΚΕΦΑΛΑΙΟ 6. ΔΕΙΚΤΕΣ ΓΙΑ ΤΗΝ ΑΝΕΡΓΙΑ

ΣΕ ΕΠΙΠΕΔΟ ΝΟΜΩΝ ΚΑΙ ΔΗΜΩΝ

ΓΙΑ ΤΗΝ ΠΕΡΙΦΕΡΕΙΑ ΠΕΛΟΠΟΝΝΗΣΟΥ

6.1 ΟΙ ΝΟΜΟΙ ΚΑΙ ΟΙ ΔΗΜΟΙ ΤΗΣ

ΠΕΡΙΦΕΡΕΙΑΣ ΠΕΛΟΠΟΝΝΗΣΟΥ

ΠΟΥ ΘΑ ΑΝΑΛΥΘΟΥΝ.....σ.84

6.2 ΟΙ ΔΕΙΚΤΕΣ ΑΝΕΡΓΙΑΣ-ΑΠΑΣΧΟΛΗΣΗΣ.....σ.85-90

-ΔΕΙΚΤΗΣ ΔΡΑΣΤΗΡΙΟΤΗΤΑΣ (Α) ΣΕ ΕΠΙΠΕΔΟ ΝΟΜΩΝ.....σ.90-91

-ΔΕΙΚΤΗΣ ΑΝΕΡΓΙΑΣ ΣΕ ΕΠΙΠΕΔΟ ΝΟΜΩΝ.....σ.92-94

-ΔΕΙΚΤΗΣ ΑΝΕΡΓΙΑΣ ΑΝΑ ΦΥΛΟ ΚΑΙ ΗΛΙΚΙΑ ΣΕ

ΕΠΙΠΕΔΟ ΝΟΜΩΝ.....σ.94-98

-ΔΕΙΚΤΗΣ ΝΕΟΙ-ΠΑΛΙΟΙ ΑΝΕΡΓΟΙ

ΣΕ ΕΠΙΠΕΔΟ ΝΟΜΩΝ.....σ.99-102

-ΝΕΟΙ-ΠΑΛΙΟΙ ΑΝΕΡΓΟΙ ΑΝΑ ΦΥΛΟ

ΚΑΙ ΗΛΙΚΙΑ ΣΕ ΕΠΙΠΕΔΟ ΝΟΜΩΝ.....σ.98-102

-ΔΕΙΚΤΗΣ ΑΝΑ ΤΟΜΕΑ ΟΙΚΟΝΟΜΙΚΗΣ ΔΡΑΣΤΗΡΙΟΤΗΤΑΣ ΣΕ ΕΠΙΠΕΔΟ ΝΟΜΩΝ.....	σ.102-104
-ΔΕΙΚΤΗΣ ΕΠΙΠΕΔΟ ΕΚΠΑΙΔΕΥΣΗΣ ΣΕ ΕΠΙΠΕΔΟ ΝΟΜΩΝ.....	σ.104-105
-ΑΝΑΛΥΣΗ ΤΩΝ 5 ΝΟΜΩΝ ΤΗΣ ΠΕΡΙΦΕΡΕΙΑΣ ΠΕΛΟΠΟΝΝΗΣΟΥ ΣΕ ΕΠΙΠΕΔΟ ΔΗΜΩΝ.....	σ105
-ΝΟΜΟΣ ΑΡΓΟΛΙΔΑΣ	
-ΔΕΙΚΤΗΣ (Α) ΣΕ ΕΠΙΠΕΔΟ ΔΗΜΩΝ	σ.106
-ΔΕΙΚΤΗΣ ΑΝΕΡΓΙΑΣ-ΑΠΑΣΧΟΛΗΣΗΣ ΣΕ ΕΠΙΠΕΔΟ ΔΗΜΩΝ.....	σ.106-107
-ΔΕΙΚΤΗΣ ΑΝΕΡΓΙΑΣ ΑΝΑ ΦΥΛΟ ΚΑΙ ΗΛΙΚΙΑ ΣΕ ΕΠΙΠΕΔΟ ΔΗΜΩΝ	σ.107-113
-ΔΕΙΚΤΗΣ ΝΕΟΙ-ΠΑΛΙΟΙ ΑΝΕΡΓΟΙ ΣΕ ΕΠΙΠΕΔΟ ΔΗΜΩΝ.....	σ.113-114
-ΝΕΟΙ-ΠΑΛΙΟΙ ΑΝΕΡΓΟΙ ΑΝΑ ΦΥΛΟ ΚΑΙ ΗΛΙΚΙΑ ΣΕ ΕΠΙΠΕΔΟ ΔΗΜΩΝ.....	σ.114-118
-ΔΕΙΚΤΗΣ ΕΠΙΠΕΔΟ ΕΚΠΑΙΔΕΥΣΗΣ ΣΕ ΕΠΙΠΕΔΟ ΔΗΜΩΝ	σ.119-121
-ΔΕΙΚΤΗΣ ΑΝΑ ΤΟΜΕΑ ΟΙΚΟΝΟΜΙΚΗΣ ΔΡΑΣΤΗΡΙΟΤΗΤΑΣ.....	σ.121-123
- ΝΟΜΟΣ ΑΡΚΑΔΙΑΣ	
-ΔΕΙΚΤΗΣ (Α) ΣΕ ΕΠΙΠΕΔΟ ΔΗΜΩΝ	σ.123-124
-ΔΕΙΚΤΗΣ ΑΝΕΡΓΙΑΣ-ΑΠΑΣΧΟΛΗΣΗΣ ΣΕ ΕΠΙΠΕΔΟ ΔΗΜΩΝ.....	σ. 124-125
-ΔΕΙΚΤΗΣ ΑΝΕΡΓΙΑΣ ΑΝΑ ΦΥΛΟ ΚΑΙ ΗΛΙΚΙΑ ΣΕ ΕΠΙΠΕΔΟ ΔΗΜΩΝ	σ.126-133
-ΔΕΙΚΤΗΣ ΝΕΟΙ-ΠΑΛΙΟΙ ΑΝΕΡΓΟΙ ΣΕ ΕΠΙΠΕΔΟ ΔΗΜΩΝ.....	σ.133-135
-ΝΕΟΙ-ΠΑΛΙΟΙ ΑΝΕΡΓΟΙ ΑΝΑ ΦΥΛΟ ΚΑΙ ΗΛΙΚΙΑ ΣΕ ΕΠΙΠΕΔΟ ΔΗΜΩΝ	σ.135-142
-ΔΕΙΚΤΗΣ ΕΠΙΠΕΔΟ ΕΚΠΑΙΔΕΥΣΗΣ ΣΕ ΕΠΙΠΕΔΟ ΔΗΜΩΝ	σ.142-145
-ΔΕΙΚΤΗΣ ΑΝΑ ΤΟΜΕΑ ΟΙΚΟΝΟΜΙΚΗΣ ΔΡΑΣΤΗΡΙΟΤΗΤΑΣ.....	σ.145-148
- (ΝΟΜΟΣ ΚΟΡΙΝΘΙΑΣ)	
-ΔΕΙΚΤΗΣ (Α) ΣΕ ΕΠΙΠΕΔΟ ΔΗΜΩΝ	σ.148-149
-ΔΕΙΚΤΗΣ ΑΝΕΡΓΙΑΣ-ΑΠΑΣΧΟΛΗΣΗΣ ΣΕ ΕΠΙΠΕΔΟ ΔΗΜΩΝ.....	σ.149-150
-ΔΕΙΚΤΗΣ ΑΝΕΡΓΙΑΣ ΑΝΑ ΦΥΛΟ ΚΑΙ ΗΛΙΚΙΑ ΣΕ ΕΠΙΠΕΔΟ ΔΗΜΩΝ	σ.151-158
-ΔΕΙΚΤΗΣ ΝΕΟΙ-ΠΑΛΙΟΙ ΑΝΕΡΓΟΙ ΣΕ ΕΠΙΠΕΔΟ ΔΗΜΩΝ	σ.158-159

-ΝΕΟΙ-ΠΑΛΙΟΙ ΑΝΕΡΓΟΙ ΑΝΑ ΦΥΛΟ ΚΑΙ ΗΛΙΚΙΑ ΣΕ ΕΠΙΠΕΔΟ ΔΗΜΩΝ	σ.159-163
-ΔΕΙΚΤΗΣ ΕΠΙΠΕΔΟ ΕΚΠΑΙΔΕΥΣΗΣ ΣΕ ΕΠΙΠΕΔΟ ΔΗΜΩΝ	σ.164-166
-ΔΕΙΚΤΗΣ ΑΝΑ ΤΟΜΕΑ ΟΙΚΟΝΟΜΙΚΗΣ ΔΡΑΣΤΗΡΙΟΤΗΤΑΣ.....	σ.166-168
-ΝΟΜΟΣ ΛΑΚΩΝΙΑΣ	
-ΔΕΙΚΤΗΣ (Α) ΣΕ ΕΠΙΠΕΔΟ ΔΗΜΩΝ	σ.168-169
-ΔΕΙΚΤΗΣ ΑΝΕΡΓΙΑΣ-ΑΠΑΣΧΟΛΗΣΗΣ ΣΕ ΕΠΙΠΕΔΟ ΔΗΜΩΝ.....	σ. 169-170
-ΔΕΙΚΤΗΣ ΑΝΕΡΓΙΑΣ ΑΝΑ ΦΥΛΟ ΚΑΙ ΗΛΙΚΙΑ ΣΕ ΕΠΙΠΕΔΟ ΔΗΜΩΝ	σ.170-176
-ΔΕΙΚΤΗΣ ΝΕΟΙ-ΠΑΛΙΟΙ ΑΝΕΡΓΟΙ ΣΕ ΕΠΙΠΕΔΟ ΔΗΜΩΝ.....	σ.176-177
-ΝΕΟΙ-ΠΑΛΙΟΙ ΑΝΕΡΓΟΙ ΑΝΑ ΦΥΛΟ ΚΑΙ ΗΛΙΚΙΑ ΣΕ ΕΠΙΠΕΔΟ ΔΗΜΩΝ	σ.178-183
-ΔΕΙΚΤΗΣ ΕΠΙΠΕΔΟ ΕΚΠΑΙΔΕΥΣΗΣ ΣΕ ΕΠΙΠΕΔΟ ΔΗΜΩΝ	σ.183-186
-ΔΕΙΚΤΗΣ ΑΝΑ ΤΟΜΕΑ ΟΙΚΟΝΟΜΙΚΗΣ ΔΡΑΣΤΗΡΙΟΤΗΤΑΣ.....	σ.186-189
-ΝΟΜΟΣ ΜΕΣΣΗΝΙΑΣ	
-ΔΕΙΚΤΗΣ (Α) ΣΕ ΕΠΙΠΕΔΟ ΔΗΜΩΝ	σ.189-190
-ΔΕΙΚΤΗΣ ΑΝΕΡΓΙΑΣ-ΑΠΑΣΧΟΛΗΣΗΣ ΣΕ ΕΠΙΠΕΔΟ ΔΗΜΩΝ.....	σ. 190-192
-ΔΕΙΚΤΗΣ ΑΝΕΡΓΙΑΣ ΑΝΑ ΦΥΛΟ ΚΑΙ ΗΛΙΚΙΑ ΣΕ ΕΠΙΠΕΔΟ ΔΗΜΩΝ	σ.192-202
-ΔΕΙΚΤΗΣ ΝΕΟΙ-ΠΑΛΙΟΙ ΑΝΕΡΓΟΙ ΣΕ ΕΠΙΠΕΔΟ ΔΗΜΩΝ.....	σ.202-203
-ΝΕΟΙ-ΠΑΛΙΟΙ ΑΝΕΡΓΟΙ ΑΝΑ ΦΥΛΟ ΚΑΙ ΗΛΙΚΙΑ ΣΕ ΕΠΙΠΕΔΟ ΔΗΜΩΝ	σ.203-211
-ΔΕΙΚΤΗΣ ΕΠΙΠΕΔΟ ΕΚΠΑΙΔΕΥΣΗΣ ΣΕ ΕΠΙΠΕΔΟ ΔΗΜΩΝ	σ.211-214
-ΔΕΙΚΤΗΣ ΑΝΑ ΤΟΜΕΑ ΟΙΚΟΝΟΜΙΚΗΣ ΔΡΑΣΤΗΡΙΟΤΗΤΑΣ.....	σ.215-217
ΚΕΦΑΛΑΙΟ 7. ΔΕΙΚΤΕΣ ΓΙΑ ΤΗΝ ΑΝΕΡΓΙΑ ΣΥΝΟΛΙΚΑ ΣΤΟΥΣ ΔΗΜΟΥΣ ΤΗΣ ΠΕΡΙΦΕΡΕΙΑΣ ΠΕΛΟΠΟΝΝΗΣΟΥ	
-ΧΑΡΑΚΤΗΡΙΣΜΟΣ ΤΩΝ ΔΗΜΩΝ ΤΗΣ ΠΕΡΙΦΕΡΕΙΑΣ ΠΕΛΟΠΟΝΝΗΣΟΥ	σ.218-219
-ΔΕΙΚΤΗΣ ΑΝΕΡΓΙΑΣ ΣΤΟΥΣ ΔΗΜΟΥΣ ΤΗΣ ΠΕΡΙΦΕΡΕΙΑΣ ΠΕΛΟΠΟΝΝΗΣΟΥ.....	σ.219-225

-ΔΕΙΚΤΗΣ ΑΝΕΡΓΙΑΣ ΑΝΑ ΦΥΛΟ ΚΑΙ ΗΛΙΚΙΑ ΣΤΟΥΣ ΔΗΜΟΥΣ ΤΗΣ ΠΕΡΙΦΕΡΕΙΑΣ ΠΕΛΟΠΟΝΝΗΣΟΥ	σ.226-234
-ΔΕΙΚΤΗΣ ΝΕΟΙ-ΠΑΛΙΟΙ ΑΝΕΡΓΟΙ ΣΤΟΥΣ ΔΗΜΟΥΣ ΤΗΣ ΠΕΡΙΦΕΡΕΙΑΣ ΠΕΛΟΠΟΝΝΗΣΟΥ.....	σ.235-241
-ΝΕΟΙ-ΠΑΛΙΟΙ ΑΝΕΡΓΟΙ ΑΝΑ ΦΥΛΟ ΚΑΙ ΗΛΙΚΙΑ ΣΤΟΥΣ ΔΗΜΟΥΣ ΤΗΣ ΠΕΡΙΦΕΡΕΙΑΣ ΠΕΛΟΠΟΝΝΗΣΟΥ.....	σ.241-255
-ΔΕΙΚΤΗΣ ΟΙΚΟΝΟΜΙΚΗΣ ΔΡΑΣΤΗΡΙΟΤΗΤΑΣ ΣΤΟΥΣ ΔΗΜΟΥΣ ΤΗΣ ΠΕΡΙΦΕΡΕΙΑΣ ΠΕΛΟΠΟΝΝΗΣΟΥ.....	σ.255-261
ΚΕΦΑΛΑΙΟ 8. ΣΥΜΠΕΡΑΣΜΑΤΑ.....	σ.262-265
ΒΙΒΛΙΟΓΡΑΦΙΑ	σ.266
ΠΑΡΑΡΤΗΜΑ.....	σ.267-299

ΕΙΣΑΓΩΓΗ

Σκοπός της εργασίας

Η εργασία με θέμα "ΑΝΕΡΓΙΑ ΣΤΗΝ ΠΕΡΙΦΕΡΕΙΑ ΠΕΛΟΠΟΝΝΗΣΟΥ ΚΑΙ ΑΠΕΙΚΟΝΙΣΗ ΣΤΟ ΛΟΓΙΣΜΙΚΟ ΤΟΥ GIS" μέσω της καταγραφής, της ανάλυσης, της ποσοτικοποίησης και της σύγκρισης της ανεργίας της Περιφέρειας Πελοποννήσου σε σχέση με τις άλλες περιφέρειες και των ενδοπεριφερειακών διαφοροποιήσεων της ανεργίας, προσπαθεί να διερευνήσει τη χωρική έκφραση της ανεργίας στην Περιφέρεια Πελοποννήσου.

Μεθοδολογία της εργασίας

Στην παρούσα εργασία θα μελετήσουμε την Ανεργία στην Περιφέρεια Πελοποννήσου παρουσιάζοντας:

- την έννοια της ανεργίας και της απασχόλησης
- τους φορείς και τις κρατικές πολιτικές μείωσης της ανεργίας
- τα επιδοτούμενα προγράμματα για την καταπολέμηση της ανεργίας
- τους δείκτες της απασχόλησης και της ανεργίας στην Περιφέρεια Πελοποννήσου συνολικά αλλά και ανά Νομό και Δήμο ποσοτικοποιημένους σε πίνακες
- την έννοια του G.I.S.
- την χαρτογράφηση των δεικτών της ανεργίας και της απασχόλησης στην Περιφέρεια Πελοποννήσου συνολικά αλλά και ανά Νομό και Δήμο

Στο Κεφάλαιο 1 αναφέρονται οι έννοιες της ανεργίας και της απασχόλησης καθώς και οι μορφές, οι αιτίες και οι επιπτώσεις της ανεργίας.

Στο Κεφάλαιο 2 αναφέρονται οι φορείς και οι κρατικές πολιτικές μείωσης της ανεργίας όπως το Υπουργείο Απασχόλησης, το Εθνικό Σχέδιο Δράσης για την απασχόληση 2004, το Εθνικό Σχέδιο Δράσης για την απασχόληση 2005-2008 , ο Ο.Α.Ε.Δ., τα Διαρθρωτικά Ταμεία, το Κοινοτικό Πλαίσιο Στήριξης 2000-2006, το Επιχειρησιακό Πρόγραμμα "Απασχόληση και Επαγγελματική Κατάρτιση", οι τρέχοντες Κοινοτικές Πρωτοβουλίες, το Π.Ε.Π. Πελοποννήσου και τελικά οι νέες κατευθύνσεις της 4^η Προγραμματικής Περιόδου 2007-2013.

Στο Κεφάλαιο 3 αναφέρονται ενδεικτικά τα σημαντικότερα προγράμματα που υλοποιούνται σήμερα για την καταπολέμηση της ανεργίας στην Ελλάδα. Η συγκεκριμένη καταγραφή στηρίζεται σε μια συνοπτική παρουσίαση των εξής στοιχείων των προγραμμάτων η οποία περιλαμβάνει τις περιοχές εφαρμογής των προγραμμάτων, από πού χρηματοδοτούνται τα προγράμματα και τον προϋπολογισμό των προγραμμάτων.

Στο Κεφάλαιο 4 αναφέρονται γενικά στοιχεία της Περιφέρειας Πελοποννήσου και 7 Δείκτες για την ανεργία στην Περιφέρεια Πελοποννήσου σε σύγκριση με τις άλλες Περιφέρειες (7 Δείκτες του Παραγωγικού Συστήματος)

Στο Κεφάλαιο 5 παρουσιάζεται η θεωρητική ανάλυση καθώς επίσης και η χρησιμότητα των G.I.S. Geographical Information Systems (Γεωγραφικά Πληροφορικά Συστήματα)

Στο Κεφάλαιο 6 παρουσιάζονται η θεωρητική ανάλυση των δεικτών και οι Δείκτες Ανεργίας-Απασχόλησης που αναλύονται σε επίπεδο Νομών-Δήμων για την Περιφέρεια Πελοποννήσου όπως: Δείκτης Ανεργίας, Δείκτης Ανεργίας ανά φύλο και ηλικία, Δείκτης Νέων Ανέργων, Δείκτης Παλιών Ανέργων, Δείκτης Παλιών-Νέων Ανέργων ανά φύλο και ηλικία, Δείκτης του Επιπέδου Εκπαίδευσης ως προς το συνολικό πληθυσμό, Δείκτης Απασχόλησης, Δείκτης οικονομικώς ενεργού πληθυσμού που μπορεί να συμμετάσχει σε οικονομική δραστηριότητα, Δείκτης οικονομικώς ενεργού πληθυσμού που δεν μπορεί να συμμετάσχει σε οικονομική δραστηριότητα, Δείκτης Απασχόλησης ανά φύλο και ηλικία (**μόνο σε επίπεδο Νομών**) και Δείκτης Απασχόλησης στους τομείς οικονομικής δραστηριότητας.

Στο Κεφάλαιο 7 παρουσιάζονται όλοι οι προαναφερόμενοι δείκτες συνολικά σε όλους τους Δήμους της Περιφέρειας Πελοποννήσου. Οι δήμοι εδώ είναι ομαδοποιημένοι σε αστικούς, ημιαστικούς και αγροτικούς όσον αφορά τον πληθυσμό τους.

Στο Κεφάλαιο 8 παρουσιάζονται τα ουσιώδη συμπεράσματα που προκύπτουν ύστερα από την ολοκλήρωση αυτής της εργασίας.

ΚΕΦΑΛΑΙΟ 1. Η ΕΝΝΟΙΑ ΤΗΣ ΑΝΕΡΓΙΑΣ ΚΑΙ ΤΗΣ ΑΠΑΣΧΟΛΗΣΗΣ

1.1. ΕΝΝΟΙΟΛΟΓΙΚΗ ΠΡΟΣΕΓΓΙΣΗ ΤΗΣ ΑΝΕΡΓΙΑΣ.

Γενικά με τον όρο ανεργία, εννοούμε την κατάσταση κατά την οποία ένα μέλος του εργατικού δυναμικού, ενώ προσφέρεται να εργαστεί, δεν βρίσκει εργασία και υποχρεώνεται σε εργασιακή αδράνεια¹. Πέρα όμως από ένα γενικό όρο της ανεργίας, μπορούν να ειπωθούν και διάφοροι άλλοι ορισμοί οι οποίοι μπορούν να φαίνονται ίδιοι, ως προς τα γενικά τους χαρακτηριστικά, έχουν όμως μικρές αλλά ουσιώδεις διαφοροποιήσεις.

Ένας απλούστατος ορισμός της ανεργίας, θα μπορούσε να θεωρηθεί ότι είναι η κατάσταση στην οποία περιέρχονται άνθρωποι που δεν έχουν εργασία. Ο ορισμός, όμως αυτός είναι τόσο γενικός, που για ένα τόσο σημαντικό φαινόμενο όπως αυτό της ανεργίας, θα ήταν παρακινδυνευμένη η αποδοχή του.

Ένας άλλος ορισμός, ο οποίος χρησιμοποιείται σε διάφορες ανεπτυγμένες χώρες, θεωρεί άνεργο το άτομο το οποίο είναι ικανό για εργασία, δηλαδή αναζητεί εργασία, χωρίς όμως να μπορεί να βρει. Σύμφωνα μ' αυτό τον ορισμό υπάρχει δυσαναλογία προσφοράς και ζήτησης εργασίας, γι' αυτό και έχουμε την εμφάνιση του φαινομένου.²

Σύμφωνα με έναν άλλο ορισμό, ο οποίος είναι κυρίως ποιοτικός, ανεργία είναι η αδυναμία εξεύρεσης αμειβόμενης εργασίας και ανάλογης με τα προσόντα, τις ικανότητες και τις κλίσεις του ατόμου. Σ' αυτή την περίπτωση, άνεργος δεν θεωρείται κάποιος όταν δεν μπορεί να βρει εργασία, αλλά αυτός ο οποίος δεν μπορεί να βρει εργασία ανάλογη των τυπικών προσόντων του, τα οποία να ικανοποιούνται τόσο από κοινωνικής άποψης όσο και από χρηματική. Ανεργία επίσης, με παραδοχή ενός άλλου ορισμού, είναι εκείνη η κατάσταση της ακούσιας ανεργίας στην οποία περιέρχεται ο μισθωτός, ενώ μπορεί και θέλει να εργαστεί. Στην ελληνική επικράτεια μάλιστα με βάση τον παραπάνω ορισμό και σύμφωνα με την έννοια του άρθρου 16 του νομοθετικού διατάγματος 2961/54 "περί συστάσεως Ο.Α.Ε.Δ.", άνεργος θεωρείται εκείνος ο οποίος μετά την λήξη της σύμβασης εργασίας του δεν βρήκε νέα απασχόληση, εξαρτημένη ή μη. Αναφερόμενοι πάντα στην ελληνική επικράτεια, άνεργοι σύμφωνα με την έννοια που χρησιμοποιεί η Ε.Σ.Υ.Ε. (Εθνική Στατιστική Υπηρεσία Ελλάδος), θεωρούνται τα άτομα που δεν εργάστηκαν καθόλου κατά την εβδομάδα αναφοράς των στοιχείων, ούτε είχαν μια κανονική εργασία από την οποία απουσίαζαν προσωρινά λόγω ασθένειας, άδειας ή για άλλους λόγους και τα

¹ Βιβλ.: Πληθυσμός και ανάπτυξη στην Ελλάδα, Επιμέλεια: Γεώργιος Σιάμπος

² Βλέπε υποσ.1

οποία ζητούσαν μισθωτή απασχόληση την οποία θα αναλάμβαναν αμέσως.³ Ένας ευρύτερος ορισμός πάντως που ισχύει σε γενικά πλαίσια σ' όλες τις χώρες- κράτη-μέλη της Ε.Ε. είναι ότι οι άνεργοι είναι πρόσωπα δηλωμένα στα γραφεία ευρέσεως εργασίας, τα οποία αναζητούν εργασία και είναι διαθέσιμα για άμεση ανάληψη μιας εργασίας.⁴

Πέραν όλων των παραπάνω ορισμών όμως, είτε αυτοί εκφράζονται μέσω διαφόρων στατιστικών υπηρεσιών ενός κράτους, είτε μέσω διαφορετικών θεωριών και αντιλήψεων, δημιουργούνται διάφορα προβλήματα τα οποία συνίστανται στο γεγονός ότι όλοι οι ορισμοί σχεδόν θεωρούν απαραίτητη προϋπόθεση για τον χαρακτηρισμό κάποιου ως "άνεργου" την "ενεργητική αναζήτηση εργασίας", με αποτέλεσμα την δημιουργία των ακόλουθων ερωτημάτων:

A) Πως εννοείται η " ενεργητική αναζήτηση εργασίας" και

B) Πόση διάρκεια πρέπει να έχει;

Γι' αυτό θεωρείται σκόπιμο να παρατεθούν διάφοροι ορισμοί ανεργίας σε διάφορες χώρες της Ε.Ε., αφού υπάρχει σημαντική διαφοροποίηση στο πως αντιλαμβάνονται τα διάφορα κράτη την "ενεργητική αναζήτηση εργασίας" και την χρονική διάρκεια που αυτή πρέπει να έχει.

ΓΕΡΜΑΝΙΑ: Άνεργοι είναι τα πρόσωπα, τα οποία ζητούν εργασία τουλάχιστον 20 ωρών την εβδομάδα.

ΓΑΛΛΙΑ: Άνεργοι είναι πρόσωπα που αναζητούν εργασία μόνιμη και πλήρους απασχόλησης και είναι γραμμένοι στα αρμόδια γραφεία απασχόλησης.

ΙΤΑΛΙΑ: Ως άνεργοι ορίζονται τα πρόσωπα που είναι γραμμένα στις αρμόδιες υπηρεσίες απασχόλησης, με εξαίρεση τις "νοικοκυρές", που αναζητούν εργασία.

ΟΛΛΑΝΔΙΑ: Άνεργοι ορίζονται τα άτομα χωρίς εργασία, που αναζητούν να εργαστούν πλέον των 25 ωρών την εβδομάδα και είναι γραμμένοι στα γραφεία απασχολήσεως του αρμόδιου Υπουργείου.

ΒΕΛΓΙΟ: Άνεργοι είναι το σύνολο των α) ανέργων που λαμβάνουν επίδομα ανεργίας, β) ανέργων υποχρεωτικά εγγεγραμμένων στα γραφεία Ευρέσεως Εργασίας, γ) ατόμων που δεν εργάζονται και γράφονται προαιρετικά στα γραφεία απασχόλησης του αρμόδιου κυβερνητικού φορέα.

ΛΟΥΞΕΜΒΟΥΡΓΟ: Άνεργοι είναι τα πρόσωπα που ζητούν εργασία

³ Βλέπε υποσ.1

⁴ Βλέπε υποσ.1

τουλάχιστον 20 ωρών την εβδομάδα, μέσω του γραφείου απασχόλησης.

ΑΓΓΛΙΑ: Άνεργοι είναι οι εγγεγραμμένοι στα γραφεία απασχόλησης, οι οποίοι ενδιαφέρονται για εργασία πέραν των 30 ωρών την εβδομάδα.

ΕΛΛΑΔΑ: Άνεργος είναι ο υποψήφιος που έχει τέσσερις (4) τουλάχιστον μήνες ανεργίας, ως χρόνος ανεργίας θεωρείται και ο χρόνος παρακολούθησης προγραμμάτων επαγγελματικής κατάρτισης του ΟΑΕΔ, εφόσον ο υποψήφιος ήταν άνεργος τουλάχιστον επί τετράμηνο κατά τον χρόνο ένταξης του στο πρόγραμμα. (παρ. 2 άρθρο 9 Ν3051/2002).⁵

Με την παράθεση των παραπάνω ορισμών, φαίνεται η σπουδαιότητα του φαινομένου της ανεργίας, η οποία αποτελεί πραγματική κοινωνική μάστιγα, αποστερώντας από τους ανθρώπους τα μέσα βιοπορισμού των ίδιων και των οικογενειών τους και προκαλώντας κοινωνική αναταραχή.

1.2. ΜΟΡΦΕΣ ΕΚΔΗΛΩΣΗΣ ΤΗΣ ΑΝΕΡΓΙΑΣ

Ανάλογα με τις συνθήκες που μπορεί να επικρατήσουν στην αγορά εργασίας ένα τμήμα του εργατικού δυναμικού βρίσκεται σε αδράνεια. Το ποσοστό αυτό του εργατικού δυναμικού, δείχνει και τον δείκτη ανεργίας.

Η ανεργία αυτή βέβαια, μπορεί να είναι "ολική" όταν ο συντελεστής της παραγωγής μένει τελείως ανενεργός, ή "μερική" (υποαπασχόληση) όταν υπάρχει συμβολή στην παραγωγή μικρότερη από αυτή που σε δεδομένη στιγμή θα μπορούσε κάποιος να προσφέρει.

Ανεξάρτητα πάντως από το αν η ανεργία είναι ολική ή μερική, έχει

δημιουργηθεί μια ονοματολογία σχετικά με τις διάφορες μορφές που μπορεί να πάρει, με βάση τα αίτια που την προκαλούν.

• Φυσιολογική ανεργία (ανεργία τριβής)

Το είδος αυτό της ανεργίας είναι και το πλέον φυσικό για κάθε οργανωμένη κοινωνία. Η ανεργία αυτή θεωρείται αναπόφευκτη, αφού παρουσιάζεται ακόμα και όταν η αγορά εργασίας βρεθεί σε κατάσταση πλήρους απασχόλησης. Το είδος αυτό της ανεργίας παρατηρείται όταν κάποιος αφήνει την δουλειά του, ψάχνοντας ταυτόχρονα για κάποια άλλη, όταν οι εργαζόμενοι απολύονται και αναζητούν εργασία, όταν οι νέοι εισρέουν για πρώτη φορά στην αγορά εργασίας ψάχνοντας για δουλειά κ.λ.π.⁶

• Εποχιακή ανεργία

Είναι η μορφή ανεργίας που εμφανίζεται σε ορισμένες περιόδους του χρόνου σε βαθμό αρκετά σταθερό λόγω του εποχικού χαρακτήρα ορισμένων

⁵ Βλέπε υποσ.1

⁶ Βλέπε υποσ.1

επαγγελματών.⁷

• **Κυκλική ανεργία**

Η κυκλική ανεργία, οφείλεται στην ελλιπή συνολική ζήτηση για προϊόντα, η οποία προκαλεί μειωμένη ζήτηση για εργασία και επομένως ανεργία. Αυτή η μορφή ανεργίας εμφανίζεται περιοδικά, όταν ο οικονομικός κύκλος της οικονομίας ενός κράτους βρίσκεται στο στάδιο της ύφεσης.⁸

• **Χρόνια ανεργία**

Είναι η μορφή εκείνη της ανεργίας, που παρατηρείται ακόμα και εκτός των περιόδων ύφεσης, όταν σε μια χώρα ο ρυθμός της οικονομικής δραστηριότητας έχει καθηλωθεί σε ένα συγκεκριμένο επίπεδο ισορροπίας, που χαρακτηρίζεται από ισότητα αποταμίευσης και επένδυσης και όταν αυτό το επίπεδο οικονομικής δραστηριότητας δεν είναι ικανό να εξασφαλίσει την πλήρη απασχόληση του εργατικού δυναμικού.

• **Τεχνολογική ανεργία**

Είναι η μορφή ανεργίας, που οφείλεται στην υιοθέτηση νέων παραγωγικών μεθόδων, αυτό έχει σαν αποτέλεσμα τον πλεονασμό των προϋπαρχουσών εργατικών δυνάμεων, είτε επειδή αντικαθιστούν τον άνθρωπο με μηχανές, είτε επειδή καθιστούν απαραίτητη την απασχόληση εργαζομένων, με διαφορετικές ικανότητες και ειδικευση.

• **Διαρθρωτική ανεργία**

Είναι εκείνη η μορφή της ανεργίας, που οφείλεται σε διαρθρωτικές μεταβολές των μέσων παραγωγής ή σε αλλαγή των συνηθειών κατανάλωσης, όπως είναι η εκβιομηχάνιση αγροτικών προϊόντων, η ανεύρεση ή η εξάντληση ορυκτού πλούτου κ.λ.π. Προέρχεται από την δυσαρμονία που υπάρχει στις ανάγκες της οικονομίας ανάμεσα σε εξειδικευμένο εργατικό δυναμικό.

• **Στοιχειακή ανεργία**

Αυτή η μορφή ανεργίας, αφορά τους εργαζόμενους εκείνους που στιγμιαία βρίσκονται χωρίς εργασία, καθώς αλλάζουν ενδεχομένως επιχείρηση, τομέα επαγγέλματος ή ακόμα και γεωγραφική περιοχή χάρη στην οικονομική εξέλιξη.

• **Λανθάνουσα ανεργία**

Η λανθάνουσα μορφή ανεργίας διακρίνεται σε δύο είδη: την υποαπασχόληση, δηλαδή την μικρότερη από ένα ποσοστό ωρών ανά εβδομάδα (στην Ελλάδα είναι 40 ώρες ανά εβδομάδα) και την ετερο-

⁷ Βλέπε υποσ.1

⁸ Βλέπε υποσ.1

απασχόληση, κατά την οποία το άτομο που έχει ειδικευτεί σε κάποιο τομέα εργασίας αναγκάζεται λόγω έλλειψης ζήτησης εργασίας στον συγκεκριμένο τομέα, να απασχοληθεί σε κάποιον άλλο, που δεν ανταποκρίνεται στα ενδιαφέροντα και στις γνώσεις του.

1.3. ΑΙΤΙΕΣ ΤΗΣ ΑΝΕΡΓΙΑΣ.

Το φαινόμενο της ανεργίας, μπορεί να εντοπιστεί σε πολλές εκφράσεις της ανθρώπινης υπόστασης. Έχει διεισδύσει βαθιά στις οργανωμένες κοινωνίες, με αποτέλεσμα να αποτυπώνεται σε πολλές δραστηριότητες των ανθρώπων. Η γρήγορη αύξηση του φαινομένου της ανεργίας, μπορεί να γίνει κατανοητή και από τα αίτια που την προκαλούν.

Η τεχνολογική ανάπτυξη

Ένα από τα βασικότερα αίτια της ανεργίας είναι η τεχνολογική ανάπτυξη. Αν και η τεχνολογία από μόνη της δεν μπορεί να θεωρηθεί σαν αίτιο που προκαλεί την ανεργία, ο λανθασμένος τρόπος χρησιμοποίησης της και η έλλειψη κατάλληλων μέτρων ώστε να υπάρξει μια αρμονία μεταξύ εργατικού δυναμικού και νέας τεχνολογίας, έχει ως αποτέλεσμα τον παραγκωνισμό μέρους του εργατικού δυναμικού, με άμεση συνέπεια την αύξηση του ποσοστού της ανεργίας.⁹

Η παγκοσμιοποίηση της οικονομίας

Η παγκοσμιοποίηση επιφέρει ταχεία ανάπτυξη του φαινομένου της ανεργίας και αυτό γιατί διάφορες οικονομικά εύρωστες εταιρίες, συνενώνονται με σκοπό τη μεγιστοποίηση του κέρδους τους, δημιουργώντας έτσι τις πολυεθνικές εταιρίες. Αυτές με την σειρά τους, μπορούν να πετύχουν ασύγκριτα καλύτερες αποδόσεις προσφοράς και ζήτησης στις τιμές των προϊόντων, λόγω του όγκου των παραγγελιών τους, με αποτέλεσμα να ζημιώνονται συνεχώς οι μικρομεσαίες επιχειρήσεις.

Η ραγδαία αύξηση του πληθυσμού

Η ραγδαία πληθυσμιακή αύξηση, η οποία σε συνδυασμό με την δυσαναλογία των θέσεων απασχόλησης που υπάρχει εντείνει στην αύξηση της ανεργίας. Γι' αυτό και από το φαινόμενο της ανεργίας πλήττονται κυρίως οι νέοι άνθρωποι.

Αυτά είναι μόνο μερικά από τα αίτια της ανεργίας, μπορεί όμως να αναφερθεί κανείς σε ένα μεγάλο πλήθος άλλων αιτιών, που προκύπτουν συνεχώς μέσα από την δυναμική της κάθε κοινωνίας. Το αποτέλεσμα όμως φαίνεται να

⁹ Βλέπε υποσ.1

παραμένει ένα και το αυτό, η ανεργία φαίνεται εξαιρετικά δύσκολο να μειωθεί ή έστω να αντιμετωπιστεί, τουλάχιστον με τα σημερινά δεδομένα. Πρέπει λοιπόν να υπάρξει μεγαλύτερη και πιο συγκροτημένη προσπάθεια από τους αρμόδιους φορείς στο συγκεκριμένο αυτό φαινόμενο.

1.4. ΕΠΙΠΤΩΣΕΙΣ ΤΗΣ ΑΝΕΡΓΙΑΣ ΣΤΗΝ ΚΟΙΝΩΝΙΑ ΚΑΙ ΣΤΟΥΣ ΕΡΓΑΖΟΜΕΝΟΥΣ

Η ανεργία, η στέρηση δηλαδή του πρωταρχικού δικαιώματος και της ταυτόχρονης ανάγκης του ανθρώπου για εργασία, έχει πολλές φορές, άμεσες και δυσάρεστες συνέπειες στην ψυχοπνευματική και σωματική του υγεία. Παρουσιάζονται στη συνέχεια μερικές από τις συνέπειες που μπορεί να επιφέρει στον άνθρωπο, σε προσωπικό και κοινωνικό επίπεδο, η ύπαρξη του φαινομένου της ανεργίας.

Αποξένωση των νέων από το κοινωνικό σύνολο

Για τους νέους ανθρώπους, η έλλειψη θέσεων εργασίας, μπορεί να έχει πολύ άσχημα αποτελέσματα, περισσότερα από κάθε άλλη ομάδα ηλικιών. Η μετάβαση των νέων ανθρώπων από το σχολείο στο χώρο εργασίας, είναι μια κρίσιμη καμπή για την ζωή τους, κατά την οποία οι νέοι διαπιστώνουν την έλλειψη των θέσεων που υπάρχει στο οικονομικό σύστημα της χώρας τους, αυτό έχει σαν συνέπεια την αποστέρηση του δικαιώματος της εργασίας, την αποξένωση από το κοινωνικό σύνολο και την περιθωριοποίηση του.

Αποστέρηση δημιουργικής ικανότητας

Η έλλειψη θέσεων εργασίας, που παρατηρείται σε παγκόσμιο πλέον επίπεδο και σε ολοένα μεγαλύτερο αριθμό επαγγελματιών, έχει συνέπειες και στην δημιουργική ικανότητα των ανθρώπων, ιδιαίτερα των νέων.¹⁰

Στροφή σε διάφορες παράνομες πράξεις

Οι άνεργοι θεωρούν την ζωή τους κενή και ανούσια, αφού ζουν σε βάρος των οικογενειών τους. Πολλές φορές λοιπόν, μην αντέχοντας άλλο αυτές τις καταστάσεις, οδηγούνται σε διάφορες ακραίες καταστάσεις όπως παρανομία, απάτη, τρομοκρατία, βίαιη συμπεριφορά απέναντι στο κοινωνικό σύνολο και χρήση ναρκωτικών.¹¹

Δυσαρμονία των οικογενειακών σχέσεων

Η ανεργία πολλές φορές επιφέρει πολλές συνέπειες και μέσα στον ίδιο τον οικογενειακό χώρο. Η κατάσταση του άνεργου οικογενειάρχη αρκετές φορές αντιμετωπίζεται επικριτικά από τα ίδια τα μέλη της οικογένειας του και σε γενικότερα πλαίσια, υπάρχει δυσαρμονία στην οικογενειακή ζωή που μπορεί να

¹⁰Βλέπε υποσ.1

¹¹ Βλέπε υποσ.1

εκδηλωθεί είτε με οικογενειακές διαμάχες, είτε σε ακραίες καταστάσεις με βιαιοπραγίες στα ίδια τα μέλη της οικογένειας.¹²

Ψυχολογική πίεση στο χώρο της εργασίας

Πολλές φορές το φάσμα της ανεργίας, έχει συνέπειες και στα ίδια τα εργαζόμενα άτομα. Σε διάφορες επιχειρήσεις και ιδίως στις μεγάλες εταιρίες, η πίεση που δημιουργείται από τους προϊσταμένους προς τους υφισταμένους τους, για συνεχώς μεγαλύτερη απόδοση και αυξανόμενη παραγωγικότητα, δημιουργεί άγχος και καταπίεση της ψυχοσύνθεσης τους. Αυτό μπορεί να έχει αντίκτυπο τόσο στην προσωπικότητα τους, η οποία καταπιέζεται αφόρητα, όσο και στον εργασιακό περίγυρο τους, αφού αυξάνεται η πίεση της ανταγωνιστικότητας, δημιουργώντας έτσι διάσπαση μεταξύ των εργαζομένων. Σε γενικές γραμμές, οι συνέπειες της ανεργίας φαντάζουν το ίδιο απειλητικές με αυτές διαφόρων ψυχονευρωτικών καταστάσεων και αυτό γιατί, οι συνέπειες της μπορεί να έχουν πολλαπλό αντίκτυπο, τόσο στο προσωπικό όσο και στο κοινωνικό επίπεδο της ζωής ενός ανθρώπου.¹³

Πρωταρχικό λοιπόν μέλημα της Πολιτείας, είναι να μπορέσει να αντιμετωπίσει, όσον το δυνατόν πιο αποτελεσματικά, το φαινόμενο της ανεργίας με διάφορους τρόπους, όχι περιστασιακά αλλά μακροχρόνια, κυρίως με την δημιουργία προγραμμάτων μακροχρόνιας αποτελεσματικότητας.

1.5 ΑΠΑΣΧΟΛΗΣΗ

Απασχόληση εννοείτε το εργατικό δυναμικό μιας χώρας, μιας περιφέρειας, ενός Νομού, ενός Δήμου.

Ένας από τους στόχους που έχει θέσει η Ευρωπαϊκή Επιτροπή στο Ευρωπαϊκό Συμβούλιο στη Λισσαβόνα είναι η αύξηση του ποσοστού απασχόλησης στο 70% το 2010. Αυτή η αύξηση του ποσοστού απασχόλησης θεωρείται καθοριστικής σημασίας για τις ευρωπαϊκές οικονομίες, ιδίως σήμερα όπου οι δημογραφικές προοπτικές στο σύνολο των χωρών της Ευρωπαϊκής Ένωσης δεν είναι ιδιαίτερα θετικές.¹⁴

Η αύξηση του αριθμού των απασχολουμένων αποτελεί μία από τις βασικές προϋποθέσεις της επίτευξης οικονομικής βιωσιμότητας του συστήματος συνταξιοδότησης αλλά και ευρύτερα του συστήματος κοινωνικής προστασίας.

Η απασχόληση είναι ένα φλέγον ζήτημα τόσο για την άσκηση μακροοικονομικής όσο και μικροοικονομικής πολιτικής. Μακροοικονομικής πολιτικής στο βαθμό που η κυβέρνηση ενδιαφέρεται συνολικά να αυξήσει την απασχόληση και να μειώσει την ανεργία.

¹² Βλέπε υποσ.1

¹³ Βλέπε υποσ.1

¹⁴ Βλέπε υποσ.1

Μικροοικονομικής πολιτικής στο βαθμό που υπάρχει ενδιαφέρον για στόχευση της πολιτικής είτε σε συγκεκριμένο κλάδο οικονομικής δραστηριότητας είτε και σε συγκεκριμένη ομάδα του πληθυσμού. Η άσκηση τέτοιου είδους πολιτικής απαιτεί πολλή και καλής ποιότητας πληροφόρηση σχετικά με την απασχόληση κατά κλάδο οικονομικής δραστηριότητας και κοινωνική ομάδα.¹⁵

¹⁵ Βλέπε υποσ.1

ΚΕΦΑΛΑΙΟ 2 ΦΟΡΕΙΣ ΚΑΙ ΠΟΛΙΤΙΚΕΣ ΓΙΑ ΤΗ ΜΕΙΩΣΗ ΤΗΣ ΑΝΕΡΓΙΑΣ ΣΤΗΝ ΕΛΛΑΔΑ

2.1 Η ΑΝΤΙΜΕΤΩΠΙΣΗ ΤΗΣ ΑΝΕΡΓΙΑΣ ΣΤΗΝ ΕΛΛΑΔΑ

Μέχρι τις αρχές της δεκαετίας του '80 οι παρεμβάσεις στην αγορά εργασίας¹⁶ για την αντιμετώπιση της ανεργίας στην Ελλάδα, αφορούσαν κατά κύριο λόγο την οικονομική προστασία και στήριξη των ανέργων (ασφαλιστική κάλυψη της ανεργίας) και μόνο δευτερευόντως και σε μικρή έκταση υπήρχαν παρεμβάσεις που σήμερα θα χαρακτηρίζονταν ενεργητικές. Οι ενεργητικές παρεμβάσεις αφορούσαν τη σύζευξη της προσφοράς και ζήτησης εργασίας, καθώς και την κινητικότητα του εργατικού δυναμικού, οι οποίες προβάλλονται ως οι πλέον κατάλληλες για την αντιμετώπιση του προβλήματος της ανεργίας.

Οι ενεργητικές πολιτικές απασχόλησης προωθούνται στην Ελλάδα με την οικονομική ενίσχυση του Ευρωπαϊκού Κοινωνικού Ταμείου και περιλαμβάνουν προγράμματα επιδότησης για την δημιουργία νέων θέσεων εργασίας, προγράμματα επαγγελματικής εκπαίδευσης και κατάρτισης, βελτίωση των υπηρεσιών σύζευξη προσφοράς και ζήτηση εργασίας, καταπολέμηση των διακρίσεων μεταξύ των κοινωνικών ομάδων, καθώς και μέτρα για την προώθηση της ευελιξίας στην αγορά εργασίας και την ανάπτυξη της επιχειρηματικότητας.

Οι πολιτικές αυτές, σύμφωνα με την κυρίαρχη αντίληψη αντιμετωπίζουν τα αίτια της ανεργίας, σε αντίθεση με τις παθητικές πολιτικές, που αντιμετωπίζουν τα αποτελέσματα της και οι οποίες είναι συμβατές με τις περιοριστικές οικονομικές πολιτικές που ακολουθούνται εδώ και αρκετά χρόνια και απορροφούν σήμερα ένα σημαντικό μέρος των πόρων, που δαπανώνται για την απασχόληση και την καταπολέμηση της ανεργίας.

Στα μέτρα καταπολέμησης της ανεργίας, αναφέρεται και η επιδότηση του «μισθολογικού κόστους των ιδιωτικών κυρίως επιχειρήσεων που αυξάνουν τον αριθμό των απασχολούμενων σ' αυτές », όπου μαζί με την πολιτική του Κράτους που θα ακολουθηθεί έχει στόχο όχι μόνο την καταπολέμηση των συνεπειών της ανεργίας με την καταβολή διαφόρων οικονομικών ενισχύσεων, αλλά και την περιστολή της ανεργίας με την επιδότηση της εργασίας. Τα μέτρα βέβαια που αποσκοπούν σε μία ενεργητική παρέμβαση του Κράτους στην αγορά εργασίας δεν είναι πανάκεια και δεν αποβλέπουν στην εξάλειψη της ανεργίας, αλλά στην « ελαχιστοποίηση του βάρους απ' αυτή ».

¹⁶ Βλέπε υποσ.1

Στη συνέχεια θα παρουσιάσουμε τους βασικότερους φορείς και τις πολιτικές για τη μείωση της ανεργίας στην Ελλάδα .

2.2 ΥΠΟΥΡΓΕΙΟ ΑΠΑΣΧΟΛΗΣΗΣ

Στο Υπουργείο Απασχόλησης υπάγονται όλοι οι Φορείς που ως στόχος τους είναι η καταπολέμηση της ανεργίας. Θέματα με τα οποία ασχολείται το Υπουργείο Απασχόλησης είναι: απασχόληση, κοινωνική προστασία, εργασιακά, αμοιβή εργασίας, ομαδικές απολύσεις, κανονισμός εργασίας των επιχειρήσεων, ασφάλεια και υγεία στην εργασία.

Οι Οργανισμοί του Υπουργείου Απασχόλησης είναι: Ο.Α.Ε.Δ., Ο.Ε.Κ., Ο.Ε.Ε., Παρατηρητήριο Απασχόλησης – Ερευνητικής Πληροφορικής Α.Ε. (Π.Α.Ε.Π.), Εθνικό Κέντρο Πιστοποίησης Συνεχιζόμενης Επαγγελματικής Κατάρτισης, Εθνικό Κέντρο Επαγγελματικού Προσανατολισμού(Ε.Κ.Ε.Π) και Ίδρυμα Κοινωνικών Ασφαλίσεων (Ι.Κ.Α.), η Ειδική Υπηρεσία Συντονισμού και Παρακολούθησης Δράσεων Ευρωπαϊκού Κοινωνικού Ταμείου (Ε.Υ.Σ.Ε.Κ.Τ.), Ειδική Υπηρεσία Διαχείρισης Επιχειρησιακού Προγράμματος «Απασχόληση και Επαγγελματική Κατάρτιση» (ΕΥΔΕΠΑΕΚ), Ειδική Υπηρεσία Διαχείρισης Κοινοτικής Πρωτοβουλίας¹⁷

2.3 ΕΘΝΙΚΟ ΣΧΕΔΙΟ ΔΡΑΣΗΣ ΓΙΑ ΤΗΝ ΑΠΑΣΧΟΛΗΣΗ 2004

Όπως αναφέρεται στις πρόσφατες εκθέσεις για την απασχόληση της Ευρωπαϊκής Επιτροπής, τα κράτη μέλη της Ευρωπαϊκής Ένωσης συντόνισαν για πρώτη φορά τις πολιτικές τους για την αγορά εργασίας με το θεσμό της Ευρωπαϊκής Στρατηγικής Απασχόλησης (ΕΣΔΑ) που καθιερώθηκε το 1997. Οι στόχοι που τέθηκαν στο Ευρωπαϊκό Συμβούλιο της Λισσαβόνας το 2000 σχετικά με τη δημιουργία στην Ευρωπαϊκή Ένωση της δυναμικότερης οικονομίας της γνώσης παγκοσμίως, συμπληρώθηκαν και εξειδικεύτηκαν στα Ευρωπαϊκά Συμβούλια που ακολούθησαν. Σκοπός ήταν η δημιουργία καλύτερων θέσεων εργασίας, με τη μεγαλύτερη δυνατή κοινωνική συνοχή.

Η νέα ευρωπαϊκή στρατηγική για την απασχόληση με μεσοπρόθεσμο προσανατολισμό (2003-2006), που προέκυψε από την αξιολόγηση της πορείας της τα προηγούμενα έτη, αποτυπώνεται στους τρεις βασικούς, συμπληρωματικούς και αμοιβαία ενισχυόμενους στόχους (Πλήρης απασχόληση, Ποιότητα και παραγωγικότητα της εργασίας, Κοινωνική συνοχή και ενσωμάτωση) και προσδιορίζεται σε δέκα ειδικότερους τομείς δράσης, που αναφέρονται ως Κατευθυντήριες Γραμμές.

¹⁷ Υπουργείο Απασχόλησης

Η Ευρωπαϊκή Επιτροπή συγκρότησε μία ειδική ομάδα (task force) για την απασχόληση (ομάδα Κοκ), προκειμένου να συμβάλει στον προσδιορισμό των προϋποθέσεων για την ταχύτερη εφαρμογή της αναθεωρημένης στρατηγικής για την απασχόληση από τα κράτη μέλη, με δεδομένη την οικονομική επιβράδυνση, τη δυσκολία που διαφαινόταν στην εκπλήρωση των στόχων της Λισσαβόνας και την επιθυμία των κυβερνήσεων να επιταχυνθούν οι δρομολογημένες διαρθρωτικές μεταρρυθμίσεις. Η ειδική ομάδα για την απασχόληση επισήμανε τέσσερις βασικές προϋποθέσεις για το σκοπό αυτό:

Αύξηση της προσαρμοστικότητας των εργαζομένων και των επιχειρήσεων

Προσέλκυση περισσότερων ατόμων να εισέλθουν και να παραμείνουν στην αγορά εργασίας: η εργασία να γίνει μια πραγματική επιλογή για όλους

Μεγαλύτερη και πιο αποτελεσματική επένδυση στο ανθρώπινο κεφάλαιο και στη δια βίου μάθηση

Εξασφάλιση αποτελεσματικής εφαρμογής των μεταρρυθμίσεων μέσω καλύτερης διακυβέρνησης.

Στο πλαίσιο των ανωτέρω προτεραιοτήτων έγιναν σε κάθε κράτος μέλος συστάσεις για την ταχύτερη προσαρμογή στην αναθεωρημένη στρατηγική για την απασχόληση.

Με δεδομένα, την πολιτική που κλήθηκε να εφαρμόσει η Κυβέρνηση μετά τις εκλογές της 7ης Μαρτίου, τους βασικούς στόχους καθώς και τις ειδικές κατευθυντήριες γραμμές της αναθεωρημένης στρατηγικής για την απασχόληση, τις προτεραιότητες που επισημάνθηκαν από την Ειδική Επιτροπή για την Απασχόληση και τις συστάσεις που διατυπώθηκαν για την Ελλάδα, συντάχθηκε το Εθνικό Σχέδιο Δράσης για το 2004.

Θα πρέπει να σημειωθεί ότι το παρόν σχέδιο αναφέρεται στο πρώτο έτος της περιόδου 2003-2006.¹⁸

Δομή του ΕΣΔΑ 2004

Το Σχέδιο Δράσης για το 2004 αποτελείται από τρεις ενότητες.

Στην πρώτη ενότητα καθορίζεται το πλαίσιο της Εθνικής πολιτικής για την απασχόληση και σημειώνεται η πρόοδος ως προς τους τρεις πρωταρχικούς στόχους για την επιτυχή εφαρμογή της Στρατηγικής της Λισσαβόνας: της πλήρους απασχόλησης, της βελτίωσης της ποιότητας και παραγωγικότητας της εργασίας και της ενίσχυσης της κοινωνικής συνοχής και ενσωμάτωσης.

Στη δεύτερη ενότητα του Σχεδίου Δράσης επιχειρείται για πρώτη φορά, η αποτίμηση των μέτρων που υλοποιήθηκαν μέχρι τη σύνταξη του ΕΣΔΑ, με στόχο την ανάδειξη των μέτρων που απέδωσαν, τον εντοπισμό των αδυναμιών του Σχεδίου που υποβλήθηκε το 2003 και

¹⁸ Εθνικό Σχέδιο Δράσης για την Απασχόληση 2004

την επικαιροποίηση της πολιτικής με στόχο την επίτευξη των παραπάνω στόχων και την άρση των συστάσεων.

Προς αυτή την κατεύθυνση στο ΕΣΔΑ για το 2004 επιχειρείται σύμφωνα με την νέα αντίληψη για την πολιτική απασχόλησης και τις κατευθύνσεις των Κοινωνικών Εταιρών, όπως διατυπώθηκαν στις συσκέψεις της Εθνικής Επιτροπής Απασχόλησης, να εστιαστεί η εφαρμοζόμενη πολιτική σε συγκεκριμένα και συνεκτικά μέτρα, τα οποία θα είναι σε άμεση συνάρτηση με τους στόχους της κάθε κατευθυντήριας γραμμής. Δεδομένου ότι η απλή παράθεση μέτρων ανά κατευθυντήρια γραμμή, χωρίς συνοχή και σαφή προσανατολισμό δεν απέφερε τα αναμενόμενα αποτελέσματα από τα ΕΣΔΑ των προηγούμενων ετών, εφεξής η υλοποίηση των δράσεων θα είναι εστιασμένη, μετρήσιμη και συνεπώς αποτελεσματική. Σημειώνεται ότι εκτός από την ανάδειξη της κεντρικής πολιτικής για κάθε Κατευθυντήρια Γραμμή, θα εντατικοποιηθούν οι ρυθμοί της υλοποίησης των μέτρων που ολοκληρώνονται μέχρι το 2006, με στόχο την επίτευξη των στόχων που έχουν τεθεί στα αντίστοιχα επιχειρησιακά προγράμματα.

Περαιτέρω, στο Σχέδιο του 2004 υποστηρίζεται με οριζόντιο τρόπο, μέσω δηλαδή του συνόλου των Κατευθυντήριων Γραμμών η ενίσχυση της απασχόλησης των γυναικών, δεδομένου ότι εκτός της Κ.Γ.6 για την ισότητα των δύο φύλλων, έχει προβλεφθεί θετικότερη αντιμετώπισή τους (ποσόστωση 60% - 40%) και για όλες τις δράσεις ενίσχυσης της απασχόλησης και της επιχειρηματικότητας των γυναικών που υλοποιούνται στις αντίστοιχες κατευθυντήριες γραμμές (Κ.Γ.1 - Κ.Γ.2). Παράλληλα, αναβαθμίστηκαν σημαντικά τα συστήματα στατιστικής παρακολούθησης, ώστε να καθίσταται δυνατή η συνεχής αξιολόγηση των μέτρων πολιτικής που εφαρμόζονται για τις γυναίκες.¹⁹

2.4 ΕΘΝΙΚΟ ΣΧΕΔΙΟ ΔΡΑΣΗΣ ΓΙΑ ΤΗΝ ΑΠΑΣΧΟΛΗΣΗ 2005-2008

Η αυξανόμενη ένταση των προβλημάτων που αντιμετωπίζει η Ευρώπη, όπως προκύπτουν από την παγκοσμιοποίηση του οικονομικού συστήματος, την απώλεια ανταγωνιστικότητας και τις αρνητικές δημογραφικές εξελίξεις, έχουν καταστήσει σαφές ότι το status quo δεν αποτελεί επιλογή. Η Ευρώπη καλείται να ανταποκριθεί στην πρόκληση με μια σειρά μεταρρυθμίσεων που θα την βοηθήσουν όχι μόνο να κερδίσει το χαμένο έδαφος, αλλά και να ανακτήσει την υπεροχή της στη γνώση, στην τεχνολογία, στην οικονομική αποτελεσματικότητα, όπως και στο κοινωνικό επίπεδο, προωθώντας την κοινωνική συνοχή και προστατεύοντας το περιβάλλον. Η Στρατηγική της Λισσαβόνας (ΣΤΛ) αποτυπώνει τις προτεραιότητες και προτείνει τις κατευθύνσεις στις οποίες θα πρέπει να κινηθούν οι μεταρρυθμίσεις, σύμφωνα με τις ανάγκες και τα ειδικότερα προβλήματα του κάθε κράτους

¹⁹ Βλέπε υποσ.18

μέλους. Στα πλαίσια της πρόσφατης αναθεώρησης της ΣΤΛ, τα κράτη μέλη ανέλαβαν τη δέσμευση να εκπονήσουν και να παρουσιάσουν στην Ευρωπαϊκή Επιτροπή (Ε.Ε.) τα Εθνικά Προγράμματα Μεταρρυθμίσεων για το διάστημα 2005-2008 (ΕΠΜ) σύμφωνα με τις κατευθύνσεις που συμφωνήθηκαν και εγκρίθηκαν στα Ευρωπαϊκά Συμβούλια του Μαρτίου και Ιουνίου 2005 αντίστοιχα, και δημοσιεύθηκαν σαν Ολοκληρωμένες Κατευθυντήριες Γραμμές (COM2005/141).

Στόχος του ελληνικού ΕΠΜ είναι η ενίσχυση της Απασχόλησης, της Ανάπτυξης και της Κοινωνικής Συνοχής. Το πρόγραμμα συγκεντρώνει σε ένα κείμενο τις μεταρρυθμίσεις που σχεδιάζει και υλοποιεί η Κυβέρνηση τα επόμενα τρία χρόνια (με απώτερο ορίζοντα το 2010) στους τομείς των Δημοσίων Οικονομικών, των Διαρθρωτικών (μικροοικονομικών) Αλλαγών, καθώς και στην Απασχόληση, Κατάρτιση και Εκπαίδευση. Η εκπόνηση του ΕΠΜ στηρίχθηκε στη βάση ενός νέου μοντέλου ανάπτυξης, που προσβλέπει στην ανάπτυξη της υγιούς ιδιωτικής επιχειρηματικής πρωτοβουλίας, της ανταγωνιστικότητας και της εξωστρέφειας. Οι λέξεις-κλειδιά, πίσω από το τρίπτυχο αυτό, είναι η αύξηση της παραγωγικότητας, η συγκράτηση του πληθωρισμού και η τόνωση της απασχόλησης. Πιο συγκεκριμένα, οι προτεραιότητες είναι:

(α) **Η αποκατάσταση της δημοσιονομικής ισορροπίας και η εξασφάλιση της μακροχρόνιας βιωσιμότητας των δημόσιων οικονομικών**, με άμεση προτεραιότητα τον περιορισμό του ελλείμματος κάτω από το 3% μέχρι το τέλος του 2006 και περαιτέρω περιορισμό του τα επόμενα χρόνια.

(β) **Η αύξηση της παραγωγικότητας**, μέσα από την αντιμετώπιση των διαρθρωτικών προβλημάτων στη λειτουργία των αγορών, τις επενδύσεις σε ανθρώπινο κεφάλαιο και την προώθηση της Κοινωνίας της Γνώσης.

(γ) **Η βελτίωση του επιχειρηματικού περιβάλλοντος**, η ενίσχυση του ανταγωνισμού, το άνοιγμα των αγορών, η αύξηση της εξωστρέφειας και η αξιοποίηση της γεωπολιτικής θέσης της χώρας ως πόλου έλξης επενδυτικών δραστηριοτήτων με προοπτικές επέκτασης στην ευρύτερη περιοχή της Νοτιοανατολικής Ευρώπης.

(δ) **Η αύξηση της απασχόλησης**, η μείωση της ανεργίας, καθώς και η αποτελεσματικότερη λειτουργία των συστημάτων εκπαίδευσης και κατάρτισης με μια σειρά από στοχευμένες δράσεις που περιορίζουν παράλληλα τον κίνδυνο του κοινωνικού αποκλεισμού.²⁰

Η δομή του ΕΠΜ διαμορφώθηκε ως εξής: καταρχάς αναλύονται οι παρεμβάσεις που αφορούν τη βιωσιμότητα των Δημόσιων Οικονομικών και στη συνέχεια οι διαρθρωτικές αλλαγές στις Αγορές Προϊόντων (βελτίωση του επιχειρηματικού περιβάλλοντος, άνοιγμα

²⁰Εθνικό Σχέδιο Δράσης για την Απασχόληση 2005-2008

αγορών, δράσεις για την εξωστρέφεια και εμπάθυνση της εσωτερικής αγοράς). Κατόπιν, το ΕΠΜ αναφέρεται στις δράσεις για την προώθηση της Κοινωνίας της Γνώσης ενώ επιμέρους κεφάλαια υπάρχουν για τις Αγορές Κεφαλαίου, το Περιβάλλον και τη Βιώσιμη Ανάπτυξη, την Περιφερειακή και Κοινωνική Συνοχή, καθώς και την Επανάδρυση της Δημόσιας Διοίκησης. Τέλος γίνεται εκτενής αναφορά στα μέτρα και τις δράσεις που αφορούν την Απασχόληση-Κατάρτιση-Εκπαίδευση. Το πρόγραμμα ολοκληρώνεται με την ανάλυση των συνεργιών που αναμένονται μεταξύ του ΚΠΣ 2000-2006 και του ΕΣΠΑ 2007-2013 με το ΕΠΜ.

Η διαμόρφωση του ΕΠΜ ξεκίνησε το Μάρτιο του 2005, και αποτέλεσε αντικείμενο εκτενούς διαλόγου. Στην προσπάθεια αυτή, εκτός από τα αρμόδια Υπουργεία που στα πλαίσια του εθνικού συντονισμού, συνέβαλλαν με τα επιμέρους προγράμματα τους, πολύ σημαντική υπήρξε και η συμβολή των Κοινωνικών Εταίρων, των Περιφερειών, καθώς και Οργανώσεων της Κοινωνίας των Πολιτών. Πολύτιμη ήταν επίσης η καθοδήγηση της Ε.Ε. μέσω των συναντήσεων της Economic Policy Committee, αλλά και της ειδικής αποστολής της, που επισκέφθηκε την Ελλάδα στις 18-19/07/05. Στη συνάντηση αυτή συμμετείχαν οι εκπρόσωποι των Υπουργείων και των Κοινωνικών Εταίρων. Το προσχέδιο του ΕΠΜ δόθηκε στη δημοσιότητα και αναρτήθηκε στην ιστοσελίδα του Υπουργείου Οικονομίας και Οικονομικών στις 14/09/05 δίνοντας τη δυνατότητα ευρύτερου διαλόγου. Τέλος, το ΕΠΜ παρουσιάστηκε και συζητήθηκε, στις 4/10/05, στις Επιτροπές Οικονομικών και Ευρωπαϊκών Κοινοτικών Υποθέσεων του Ελληνικού Κοινοβουλίου.

Το ΕΠΜ θα υποβλήθηκε στην Ε.Ε. στις 17/10/05, ενώ παρουσιάστηκε και συζητήθηκε στην Economic Policy Committee στις 16/11/05. Η εποικοδομητική συνεργασία που επιτεύχθηκε κατά την προετοιμασία και υποβολή του προγράμματος δεν περιορίζεται ασφαλώς ως εδώ, αλλά αναμένεται να συμβάλλει ουσιαστικά και στην παρακολούθηση της πορείας εφαρμογής των μεταρρυθμίσεων με απώτερο σκοπό την επίτευξη των εθνικών στόχων αλλά και την ευρύτερη επιτυχία της αναθεωρημένης ΣΤΛ σε ευρωπαϊκό επίπεδο.²¹

2.5 Ο.Α.Ε.Δ.

Οργανισμός Απασχολήσεως Εργατικού Δυναμικού

Ο Οργανισμός Απασχολήσεως Εργατικού Δυναμικού (Ο.Α.Ε.Δ.) είναι το κύριο όργανο εφαρμογής της Κυβερνητικής Πολιτικής για την απασχόληση, ώστε να εξασφαλιστούν οι αναγκαίες προϋποθέσεις ταχείας προσαρμογής της προσφοράς εργασίας προς τις απαιτήσεις της ζήτησης, σε αρμονία με το εκάστοτε Πρόγραμμα Οικονομικής Ανάπτυξης της Χώρας και τις συναφείς κατευθύνσεις και οδηγίες του Υπουργού Απασχόλησης και Κοινωνικής Προστασίας.

²¹ Βλέπε υποσ.20

Η λειτουργία του ΟΑΕΔ διέπεται από το καθεστώς του Νομικού Προσώπου Δημοσίου Δικαίου και βρίσκεται υπό την εποπτεία του Υπουργείου Απασχόλησης και Κοινωνικής Προστασίας. Είναι διοικητικό αυτόνομος οργανισμός και διοικείται από το Διοικητή και το Διοικητικό Συμβούλιο. Η συγκρότηση του ΔΣ, που στηρίζεται στην αρχή της τριμερούς εκπροσώπησης, δημιουργεί ευνοϊκότερους όρους διαλόγου μεταξύ της Πολιτείας και των Κοινωνικών Εταίρων.²²

Ιστορική Εξέλιξη

Με το Ν.Δ. 2961/54 συστάθηκε ο Οργανισμός Απασχολήσεως και Ασφαλίσεως Ανεργίας (ΟΑΑΑ), ο οποίος μετονομάστηκε σε Οργανισμό Απασχολήσεως Εργατικού Δυναμικού (ΟΑΕΔ) με το Ν.Δ. 212/69. Με το ίδιο Ν.Δ. ρυθμίστηκαν επίσης θέματα οργάνωσης και διοίκησης του ΟΑΕΔ. Ακολούθησαν, το Β.Δ. 405/71 με το οποίο καθορίστηκε η οργάνωση, συγκρότηση και λειτουργία των Υπηρεσιών του, το Π.Δ. 416/90 με το οποίο συστάθηκαν οι δύο Γενικές Διευθύνσεις του και το Π.Δ. 396/98 με το οποίο συστάθηκε η τρίτη Γενική Διεύθυνσή του.²³

Αποστολή–Στόχοι

Ο Οργανισμός είναι το κύριο όργανο εφαρμογής της Κυβερνητικής Πολιτικής για την απασχόληση, ώστε να εξασφαλιστούν οι αναγκαίες προϋποθέσεις ταχείας προσαρμογής της προσφοράς εργασίας προς τις απαιτήσεις της ζήτησης, σε αρμονία με το εκάστοτε Πρόγραμμα Οικονομικής Ανάπτυξης της Χώρας και τις συναφείς κατευθύνσεις και οδηγίες του Υπουργού Εργασίας και Κοινωνικών Ασφαλίσεων. Ειδικότερα, ο Οργανισμός μεριμνά για τον Επαγγελματικό Προσανατολισμό του εργατικού δυναμικού, την Τεχνική Επαγγελματική Εκπαίδευση και Κατάρτιση του εργατικού δυναμικού, την διευκόλυνση της επαφής μεταξύ προσφοράς και ζήτησης εργασίας.

*διάφορες παροχές, όπως τη με προϋποθέσεις επιδότηση ανέργων, τη συμπλήρωση των επιδομάτων κήσης και μητρότητας που παρέχει το ΙΚΑ κλπ.*²⁴

Διοικητική Οργάνωση του ΟΑΕΔ

Η λειτουργία του ΟΑΕΔ διέπεται από το καθεστώς του Νομικού Προσώπου Δημοσίου Δικαίου και βρίσκεται υπό την εποπτεία του Υπουργείου Εργασίας και Κοινωνικών Ασφαλίσεων. Είναι διοικητικό αυτόνομος και διοικείται από το Διοικητή και το Διοικητικό Συμβούλιο. Πρόεδρος του Διοικητικού Συμβουλίου ορίζεται ο Διοικητής του ΟΑΕΔ, που είναι το ανώτατο διοικητικό όργανο του Οργανισμού και το εκτελεστικό όργανο των σχετικών Νόμων, Κανονισμών και Αποφάσεων. Το Διοικητικό Συμβούλιο διατηρεί δικαίωμα απόφασης

²² Στοιχεία από τον Ο.Α.Ε.Δ.

²³ Βλέπε υποσ.22

²⁴ Βλέπε υποσ.22

για κάθε θέμα που δεν ανήκει στην αρμοδιότητα του Διοικητή. Ο Διοικητής έχει τη δυνατότητα σε περίπτωση κωλύματός του να προβαίνει σε εκχώρηση αρμοδιοτήτων του, στους δύο Αντιπροέδρους του ΕΣ, που προεδρεύουν κατά σειρά. Η συγκρότηση του ΔΣ, που στηρίζεται στην αρχή της τριμερούς εκπροσώπησης, δημιουργεί ευνοϊκότερους όρους διαλόγου μεταξύ της Πολιτείας και των Κοινωνικών Εταίρων.

Με βάση αυτή την αρχή, στο Διοικητικό Συμβούλιο συμμετέχουν

- Ο Πρόεδρος του Διοικητικού Συμβουλίου, που είναι ταυτόχρονα και Διοικητής του ΟΑΕΔ,
- 5 εκπρόσωποι της Κυβέρνησης,
- 4 εκπρόσωποι των μισθωτών (ΓΣΕΕ), από τους οποίους ο ένας καταλαμβάνει τη μία θέση Αντιπροέδρου,
- 5 εκπρόσωποι των εργοδοτών (ΣΕΒ, ΕΣΕΕ, ΓΣΕΒΕΕ), από τους οποίους ο ένας καταλαμβάνει τη δεύτερη θέση Αντιπροέδρου,
- 2 εκπρόσωποι των υπαλλήλων του ΟΑΕΔ.
- Το Διοικητικό Συμβούλιο είναι υπεύθυνο για τον καθορισμό των μέσων εφαρμογής της εκάστοτε Κυβερνητικής Πολιτικής, αποφασίζει για τα ζητήματα που άπτονται των αρμοδιοτήτων του ΟΑΕΔ και εγκρίνει τις αποφάσεις της Επιτροπής Διαχείρισης του ΛΑΕΚ (Λογαριασμός για την Απασχόληση και την Επαγγελματική Κατάρτιση).²⁵

Διοικητική οργάνωση

Οι Υπηρεσίες του Οργανισμού διακρίνονται στην κεντρική Υπηρεσία (Διοίκηση) και στις Περιφερειακές Υπηρεσίες (7 Περιφερειακές Διευθύνσεις με τις κατά τόπους Υπηρεσίες που υπάγονται στην αρμοδιότητά τους).

Η Διοίκηση συγκροτείται από τις Α', Β' και Γ' Γενικές Διευθύνσεις που κατευθύνουν και συντονίζουν το έργο της αρμοδιότητάς τους.

Η αρμοδιότητα των Διευθύνσεων και Υπηρεσιών που υπάγονται στην Α' Γενική Διεύθυνση (Εργατικού Δυναμικού) ανάγεται σε θέματα που έχουν σχέση με την εφαρμογή της Κυβερνητικής Πολιτικής για την απασχόληση του εργατικού δυναμικού της χώρας.

Η αρμοδιότητα των Διευθύνσεων και Υπηρεσιών που υπάγονται στη Β' Γενική Διεύθυνση (Υποστήριξης) ανάγεται σε θέματα που έχουν σχέση με την υποστήριξη του έργου των μονάδων του Οργανισμού (θέματα προσωπικού, οικονομικών κλπ).

Η αρμοδιότητα των Διευθύνσεων που υπάγονται στην Γ' Γενική Διεύθυνση (Επαγγελματικής Εκπαίδευσης και Κατάρτισης) ανάγεται σε θέματα που έχουν σχέση με την εφαρμογή της Κυβερνητικής Πολιτικής για τον Επαγγελματικό Προσανατολισμό και την Τεχνική Επαγγελματική Εκπαίδευση και Κατάρτιση του εργατικού δυναμικού της χώρας.

²⁵ Βλέπε υποσ.22

Εκτελεστικά όργανα των αποφάσεων που λαμβάνονται από τη Διοίκηση του Οργανισμού είναι οι Περιφερειακές Υπηρεσίες. Αυτές αποτελούνται από τις επτά (7) Περιφερειακές Διευθύνσεις στην αρμοδιότητα των οποίων υπάγονται οι κατά τόπους Τοπικές Υπηρεσίες, στις οποίες περιλαμβάνονται και οι Υπηρεσίες Απασχόλησης (Γρ. Εργασίας, ΚΠΑ , Κέντρο για το Πρόγραμμα STAGE), καθώς και οι εκπαιδευτικές μονάδες (Τ.Ε.Ε.). Πιο αναλυτικά, ο Οργανισμός διαθέτει:

Υπηρεσίες	Αρμοδιότητες
120 Τοπικές Υπηρεσίες	Απασχόληση, Επαγγελματικός Προσανατολισμός και παροχές Ασφάλισης
1 Γραφείο Εργασίας	Απασχόληση και Επαγγελματικός Προσανατολισμός
79 Κέντρα Προώθησης Απασχόλησης (ΚΠΑ)	Αναβαθμισμένη μορφή των Γραφείων Εργασίας
Κέντρο Προώθησης Προγραμμάτων Απόκτησης Επαγγελματικής Εμπειρίας (STAGE)	Παρακολούθηση Προγραμμάτων Απόκτησης Επαγγελματικής Εμπειρίας (STAGE)
Πρότυπο Κέντρο Επαγγελματικού Προσανατολισμού και Απασχόλησης Νέων Αθήνας	Επαγγελματικός Προσανατολισμός
52 Κέντρα Επαγγελματικής Τεχνικής Εκπαίδευσης Τ.Ε.Ε. που μπορούν να περιλαμβάνουν :	Μαθητεία
ΤΕΕ-Μαθητείας	
Δ/ση Επαγγελματικής Κατάρτισης	Διαχείριση-Παρακολούθηση Προγραμμάτων
6 Γραφεία Εργασίας Ειδικών Κοινωνικών Ομάδων	Συμβουλευτική-Ένταξη στην αγορά εργασίας Ευπαθών Κοινωνικών Ομάδων
Πρότυπη Βιομηχανική Μονάδα Λακκιάς Θεσ/κης	Κατάρτιση ατόμων με νοητική υστέρηση

Πηγή: Ο.Α.Ε.Δ (www.oaed.gr)

Οι σκοποί του Ο.Α.Ε.Δ. για την παροχή υπηρεσιών υποστήριξης του ανθρώπινου δυναμικού, την επαγγελματική του ένταξη στην αγορά εργασίας με την εφαρμογή ιδίως της εξατομικευμένης παρέμβασης και άλλων πρόσφορων μεθόδων, την προσαρμογή και

αναβάθμιση των γνώσεων, προσόντων και δεξιοτήτων του ανθρώπινου δυναμικού στις σύγχρονες απαιτήσεις, τη συγκέντρωση, στατιστική παρακολούθηση και επεξεργασία των στοιχείων της εγγεγραμμένης ανεργίας και τη μελέτη των συνθηκών και ευκαιριών απασχόλησης, προωθούνται με τις παρακάτω εταιρείες και την Ειδική Υπηρεσία ΚΠΑ:

- ✚ Εταιρεία «Επαγγελματική Κατάρτιση Α.Ε.» Σκοπός της Εταιρείας είναι η εφαρμογή της Επαγγελματικής Κατάρτισης, της Συνεχιζόμενης Επαγγελματικής Κατάρτισης και της δια βίου μάθησης
- ✚ Εταιρεία «Παρατηρητήριο Απασχόλησης Ερευνητική - Πληροφορική Α.Ε.» Σκοπός της Εταιρείας είναι η ανάπτυξη ερευνητικού και μελετητικού έργου, καθώς και η παροχή υπηρεσιών πληροφορικής και τεχνικής υποστήριξης προς τον Ο.Α.Ε.Δ. και την Εταιρεία «Επαγγελματική Κατάρτιση Α.Ε.» για την εκπλήρωση των ευρύτερων σκοπών τους.²⁶

2.6 ΔΙΑΡΘΡΩΤΙΚΑ ΤΑΜΕΙΑ ΤΗΣ ΕΕ

Η αναφορά των διαρθρωτικών ταμείων είναι απαραίτητη και ιδιαίτερα η αναφορά για το Ευρωπαϊκό Κοινωνικό Ταμείο γιατί είναι το βασικό χρηματοδοτικό μέσο για την καταπολέμηση της ανεργίας στην ΕΕ.

Τα υπόλοιπα διαρθρωτικά ταμεία αναφέρονται σκοπίμως γιατί οι δράσεις τους βοηθούν εμμέσως στην καταπολέμηση της ανεργίας.

1. ΧΜΠΑ
2. ΕΓΤΠΕ
3. ΕΚΤ
4. ΕΤΠΑ

1. Χρηματοδοτικό Μέσο Προσανατολισμού της Αλιείας (ΧΜΠΑ)

Το ΧΜΠΑ παρεμβαίνει στο σύνολο των παράκτιων περιοχών (μέσω των προγραμμάτων του Στόχου 1 ή των εθνικών προγραμμάτων εκτός Στόχου 1), με στόχο την ενίσχυση της ανταγωνιστικότητας των διαρθρώσεων της αλιείας και την ανάπτυξη των εμπορικών βιώσιμων επιχειρήσεων προσπαθώντας να διατηρήσει την ισορροπία μεταξύ της αλιευτικής ικανότητας και των διαθέσιμων πόρων.²⁷

Η ΓΔ Αλιείας της Επιτροπής διαχειρίζεται το ΧΜΠΑ.

2. Ευρωπαϊκό Γεωργικό Ταμείο Προσανατολισμού & Εγγυήσεων (ΕΓΤΠΕ)

Το ΕΓΤΠΕ είναι το χρηματοδοτικό μέσο της πολιτικής αγροτικής ανάπτυξης που αποτελεί τον δεύτερο πυλώνα της Κοινής Γεωργικής Πολιτικής. Χρηματοδοτεί τις ενέργειες

²⁶ Βλέπε υποσ.22

²⁷ Σημειώσεις Μαθήματος:Ευρωπαϊκή Περιφερειακή Πολιτική, Διδάσκοντες:Μαραβά Νεκταρία&Φουρναράκης Παναγιώτης

ανάπτυξης των αγροτικών περιοχών στο σύνολο της επικράτειας της Ευρωπαϊκής Ένωσης. Το ΕΓΤΠΕ συνιστούν δύο τμήματα: το ΕΓΤΠΕ-τμήμα Προσανατολισμού υποστηρίζει τα μέτρα αγροτικής ανάπτυξης στις επιλέξιμες περιοχές του Στόχου 1. Το ΕΓΤΠΕ-τμήμα Εγγυήσεων παρεμβαίνει στις άλλες περιοχές.²⁸

Η ΓΔ Γεωργίας της Επιτροπής διαχειρίζεται το ΕΓΤΠΕ.

3. Ευρωπαϊκό Κοινωνικό Ταμείο (ΕΚΤ)

Το ΕΚΤ δημιουργήθηκε το 1960, και είναι το βασικό μέσο της κοινωνικής κοινοτικής πολιτικής το οποίο έχει διακρατική διάσταση. Κατά τη διάρκεια της περιόδου 2000-2006, παρέχει χρηματοδοτικές ενισχύσεις στα έργα επαγγελματικής κατάρτισης, επανεκπαίδευσης και δημιουργίας θέσεων απασχόλησης στο πλαίσιο του Στόχου 3 αλλά και στα πλαίσια των στόχων 1 και 2 των Διαρθρωτικών Ταμείων. Η ενίσχυση του ΕΚΤ επικεντρώνεται στην προώθηση της επαγγελματικής ένταξης ιδιαίτερα των νέων ανέργων, των ανέργων μακράς διάρκειας, των μειονεκτικών κοινωνικά ομάδων και τις γυναίκες, στην διευκόλυνση της εισόδου στην αγορά εργασίας, στην καταπολέμηση του ρατσισμού στο χώρο εργασίας, στην πρόσβαση για όλους στη δημιουργία επιχειρήσεων, στην βελτίωση της ποιότητας των θέσεων εργασίας στην κοινωνική οικονομία καθώς επίσης και στις νέες μορφές οργάνωσης της εργασίας.

Η ΓΔ Απασχόλησης και κοινωνικών υποθέσεων της Επιτροπής διαχειρίζεται το ΕΚΤ.²⁹

4. Ευρωπαϊκό Ταμείο Περιφερειακής Ανάπτυξης (ΕΤΠΑ)

Το ΕΤΠΑ δημιουργήθηκε το 1975 για τη χρηματοδοτική υποστήριξη των προγραμμάτων περιφερειακής ανάπτυξης υπέρ των μειονεκτικών περιφερειών. Στόχος του είναι να συμβάλει στη μείωση των κοινωνικοοικονομικών ανισοτήτων μεταξύ των περιφερειών της Ένωσης. Κατά τη διάρκεια της περιόδου 2000-2006, το ΕΤΠΑ χορηγεί χρηματοδοτικές ενισχύσεις στο πλαίσιο των δύο Στόχων περιφερειακής προτεραιότητας των Διαρθρωτικών Ταμείων.³⁰

2.7 ΤΟ ΚΟΙΝΟΤΙΚΟ ΠΛΑΙΣΙΟ ΣΤΗΡΙΞΗΣ 2000-2006

Το Κοινοτικό Πλαίσιο Στήριξης 2000-2006 (Γ' ΚΠΣ) αποτελεί το μεγαλύτερο αναπτυξιακό πρόγραμμα της χώρας. Το Γ' Κ.Π.Σ. είναι το προϊόν της συμφωνίας στην οποία κατέληξαν η Ελληνική Κυβέρνηση και οι Ευρωπαϊκή Επιτροπή για τις κοινοτικές διαρθρωτικές παρεμβάσεις στην Ελλάδα το χρονικό διάστημα 2000-2006. Καταρτίστηκε με βάση το Σχέδιο Περιφερειακής Ανάπτυξης που υποβλήθηκε από την Ελλάδα στην Ε.Ε.

²⁸ Βλέπε υποσ.27

²⁹ Βλέπε υποσ.27

³⁰ Βλέπε υποσ.27

Το κείμενο του ΚΠΣ υπογράφηκε τον Νοέμβριο του 2000 και αναθεωρήθηκε τον Δεκέμβριο του 2004. Περιλαμβάνει τα ακόλουθα στοιχεία:

- ↳ Τους άξονες προτεραιότητας για τη δράση των κοινοτικών διαρθρωτικών ταμείων
- ↳ Την συνοπτική περιγραφή των επιχειρησιακών προγραμμάτων με τους ειδικούς στόχους και τις προτεραιότητες που έχουν επιλεγεί
- ↳ Το ενδεικτικό σχέδιο χρηματοδότησης που προσδιορίζει για κάθε άξονα και για κάθε έτος το ποσό των συνολικών κονδυλίων που προβλέπονται
- ↳ Τις διατάξεις εφαρμογής του Γ' ΚΠΣ

Ο χρόνος ολοκλήρωσης παρατέθηκε μέχρι το τέλος του 2008.

Οι στόχοι - προτεραιότητες του ΚΠΣ 2000-2006 εστιάζονται σε επενδύσεις στο φυσικό, ανθρώπινο και γνωστικό κεφάλαιο, που μπορούν να συμβάλουν περισσότερο στην αύξηση της παραγωγικότητας και στην εμβάθυνση της ανάπτυξης στην Ελλάδα:

1. Ανάπτυξη ανθρώπινων πόρων και προώθηση της απασχόλησης.
2. Ανάπτυξη του συστήματος μεταφορών (οδικές, σιδηροδρομικές, αστικές μεταφορές, αερολιμένες, λιμένες, συνδυασμένες μεταφορές και εμπορευματικά κέντρα, ασφάλεια).
3. Βελτίωση της ανταγωνιστικότητας με στόχο την αειφόρο ανάπτυξη (περιλαμβάνει τους τομείς Μεταποίησης και Υπηρεσιών, Έρευνας και Τεχνολογίας, Τουρισμού, Ενέργειας – Φυσικών Πόρων).
4. Αγροτική ανάπτυξη και αλιεία.
5. Ποιότητα ζωής (παρεμβάσεις που αφορούν στο περιβάλλον και στη φυσική κληρονομιά, στον πολιτισμό και στον τομέα της υγείας – πρόνοιας).
6. Κοινωνία της πληροφορίας (παρεμβάσεις που αφορούν τομείς όπως εκπαίδευση, πολιτισμό, δημόσια διοίκηση, υγεία και πρόνοια, περιβάλλον, απασχόληση, ψηφιακή οικονομία, επικοινωνίες).
7. Περιφερειακή ανάπτυξη (με στόχο την μείωση των αποκλίσεων ανάπτυξης μεταξύ των περιφερειών, την ενίσχυση της ανταγωνιστικότητάς τους και την αύξηση της απασχόλησης) .

Για την επίτευξη των στόχων του, το Γ' ΚΠΣ υλοποιεί 25 Επιχειρησιακά Προγράμματα εκ των οποίων

- ↳ τα 11 είναι Τομεακά Επιχειρησιακά Προγράμματα και αφορούν εθνικές τομεακές πολιτικές
- ↳ τα 13 είναι Περιφερειακά Επιχειρησιακά Προγράμματα (ΠΕΠ), ένα για κάθε μία από τις 13 περιφέρειες της χώρας και στα οποία έχει κατανεμηθεί το 1/3 περίπου των διαθέσιμων πιστώσεων για την περίοδο 2000-2006

- και 1 Επιχειρησιακό Πρόγραμμα «Τεχνική βοήθεια» που στόχο έχει να ενδυναμώσει, να στηρίξει και να βελτιώσει το σύστημα διαχείρισης, παρακολούθησης και ελέγχου του Κοινοτικού Πλαισίου Στήριξης και των Επιχειρησιακών Προγραμμάτων.³¹

Στην συνέχεια παρουσιάζουμε συνοπτικά το βασικότερο πρόγραμμα που υλοποιείται σήμερα στην χώρα για την καταπολέμηση της ανεργίας και την ενίσχυση της απασχόλησης.

2.8 ΕΠΙΧΕΙΡΗΣΙΑΚΟ ΠΡΟΓΡΑΜΜΑ "ΑΠΑΣΧΟΛΗΣΗ ΚΑΙ ΕΠΑΓΓΕΛΜΑΤΙΚΗ ΚΑΤΑΡΤΙΣΗ :ΣΤΡΑΤΗΓΙΚΟΙ ΣΤΟΧΟΙ / ΑΞΟΝΕΣ ΠΡΟΤΕΡΑΙΟΤΗΤΑΣ / ΔΡΑΣΕΙΣ

Οι πέντε (5) βασικοί Άξονες Προτεραιότητας του Επιχειρησιακού Προγράμματος ³²«Απασχόληση και Επαγγελματική Κατάρτιση» 2000-2006, οι οποίοι συμπίπτουν αντίστοιχα με τα πέντε (5) πεδία πολιτικής που υποστηρίζει το ΕΚΤ, σχεδιάστηκαν με βάση τους γενικούς (στρατηγικούς) στόχους του Σχεδίου Ανάπτυξης για την Απασχόληση και την Επαγγελματική Κατάρτιση, λαμβάνοντας υπόψη και τις εν τω μεταξύ διαβουλεύσεις του Υπουργείου Εργασίας με τους κοινωνικούς εταίρους και με τα άλλα παραγωγικά Υπουργεία, αλλά και με την Ευρωπαϊκή Επιτροπή. Ο έκτος άξονας προτεραιότητας του Ε.Π. αναφέρεται στην Τεχνική Βοήθεια. Οι παραπάνω βασικοί άξονες προτεραιότητας του Ε.Π. εκφράζουν την εθνική πολιτική για την ανάπτυξη των ανθρώπινων πόρων και ιδιαίτερα αναφορικά με την απασχόληση και την επαγγελματική κατάρτιση. Η πολιτική αυτή συνοψίζεται στους εξής κυρίαρχους στόχους του Επιχειρησιακού Προγράμματος:

- α) Πρόληψη της ανεργίας μέσω εξατομικευμένων παρεμβάσεων.
- β) Προώθηση της ισότητας των ευκαιριών πρόσβασης στην αγορά εργασίας.
- γ) Ενίσχυση και αναβάθμιση της αποτελεσματικότητας και της ποιότητας των παρεμβάσεων στην αγορά εργασίας.
- δ) Προώθηση της επιχειρηματικότητας και της προσαρμοστικότητας του εργατικού δυναμικού
- ε) Βελτίωση της πρόσβασης και της συμμετοχής των γυναικών στην αγορά εργασίας.

³¹ Βλέπε υποσ.27

³² Βλέπε υποσ.17

Ο συνολικός προϋπολογισμός του Ε.Π. ανέρχεται σε 1.998,9 MEURO, εκ των οποίων τα 1.888,9 MEURO αντιστοιχούν σε Δημόσια Δαπάνη. Τα 13,33 MEURO Δημόσιας Δαπάνης συγχρηματοδοτούνται από το ΕΤΠΑ και αφορούν στον προϋπολογισμό του Μέτρου 1.1. Τα υπόλοιπα 1.888,93 MEURO Δημόσιας Δαπάνης συγχρηματοδοτούνται από το ΕΚΤ και προσελκύουν άμεσα 110 MEURO ιδιωτικών κεφαλαίων.

ΑΞΟΝΑΣ ΠΡΟΤΕΡΑΙΟΤΗΤΑΣ 1: Ανάπτυξη & Προώθηση ενεργών πολιτικών για την καταπολέμηση & την πρόληψη της ανεργίας, για την αποφυγή της μακροχρόνιας ανεργίας & τη διευκόλυνση της επανένταξης των μακροχρόνια ανέργων. Ο άξονας αυτός περιλαμβάνει δράσεις και έργα υπέρ των ανέργων, προσανατολισμένα κυρίως στην πρόληψη της ανεργίας και ιδιαίτερα στην πρόληψη της μακροχρόνιας ανεργίας, μέσω των εξατομικευμένων παρεμβάσεων. Ο συνολικός προϋπολογισμός, (εξ ολοκλήρου δημόσια δαπάνη) είναι 895,4 MEURO, και ισοδυναμεί με το 47,4% της συνολικής δημόσιας δαπάνης του Ε.Π. Το 67,8% των πόρων του ΕΚΤ θα χρησιμοποιηθούν για υλοποίηση προληπτικών δράσεων.

Ο άξονας περιλαμβάνει πέντε (5) Μέτρα με τις παρακάτω αντίστοιχες δράσεις / έργα.

- Δημιουργία και εκσυγχρονισμός ή επέκταση Δημόσιων Υπηρεσιών Απασχόλησης (κυρίως ΚΓΠΑ και δράσεις εκσυγχρονισμού του ΟΑΕΔ), καθώς και υποδομών υποστήριξης κοινωνικά ευπαθών ομάδων
- Λειτουργία των Κέντρων Προώθησης της Απασχόλησης
- Δράσεις παρακολούθησης της Αγοράς Εργασίας
- Αξιολόγηση των πολιτικών απασχόλησης που υλοποιεί ο ΟΑΕΔ
- Ενέργειες κατάρτισης ανέργων σύμφωνα με τις διαπιστωμένες ανάγκες κατά έτος στο πλαίσιο της εξατομικευμένης παρέμβασης
- Ιδιαίτερες δράσεις κατάρτισης στρατευμένων για απόκτηση βασικών δεξιοτήτων
- Προώθηση ανέργων σε νέες θέσεις απασχόλησης ως αποτέλεσμα της εξατομικευμένης παρέμβασης
- Κατάρτιση ανέργων σε θέματα φυσικού περιβάλλοντος και πολιτισμού
- Προώθηση ανέργων σε νέες θέσεις απασχόλησης στα πεδία περιβάλλοντος και πολιτισμού

ΑΞΟΝΑΣ ΠΡΟΤΕΡΑΙΟΤΗΤΑΣ 2: Προώθηση της ισότητας των ευκαιριών πρόσβασης στην αγορά εργασίας για όλους και ιδιαίτερα για εκείνους που απειλούνται με κοινωνικό αποκλεισμό

Σύμφωνα με τη συνολική στρατηγική της χώρας για την προώθηση ίσων ευκαιριών στις κοινωνικά ευπαθείς ομάδες, που παρουσιάζεται στον άξονα αυτό, περιλαμβάνονται :

- Εκπόνηση μελετών και ερευνών για την συστηματική ανάλυση του κοινωνικοοικονομικού αποκλεισμού
- Δράσεις υποστήριξης, κατάρτισης και προώθησης της απασχόλησης ατόμων που ανήκουν σε κοινωνικά ευπαθείς ομάδες, καθώς και σε ανέργους που διαβιούν σε περιοχές υψηλής ανεργίας ή ανήκουν σε τομείς που πλήττονται από υψηλή ανεργία

Ο συνολικός προϋπολογισμός του άξονα, που είναι εξ' ολοκλήρου δημόσιος, ανέρχεται σε 307 MEURO και ισοδυναμεί με το 16,3% της συνολικής δημόσιας δαπάνης του Ε.Π.

Στα τρία (3) Μέτρα του Άξονα Προτεραιότητας περιλαμβάνονται οι παρακάτω δράσεις:

- Προκατάρτιση
- Υποστηρικτικές / συμβουλευτικές ενέργειες
- (Μετά από αυτές τις δράσεις οι ωφελούμενοι προωθούνται σε δράσεις κατάρτισης, ή προώθησης της απασχόλησης σε κοινά προγράμματα με τους υπόλοιπους ανέργους στο πλαίσιο εφαρμογής της αρχής του mainstreaming.
- Προώθηση της απασχόλησης ατόμων κοινωνικά ευπαθών ομάδων).
- Προκατάρτιση, κατάρτιση, υποστήριξη / συμβουλευτική και προώθηση σε θέσεις απασχόλησης, σε άτομα ειδικών αναγκών που δεν είναι σε θέση να ωφεληθούν από τα δύο προηγούμενα Μέτρα, σε ανέργους περιοχών ή τομείς υψηλής ανεργίας, καθώς και σε ανέργους άνω των 45 ετών.

ΑΞΟΝΑΣ ΠΡΟΤΕΡΑΙΟΤΗΤΑΣ 3: Προώθηση και βελτίωση της επαγγελματικής κατάρτισης και της παροχής συμβουλών

Σύμφωνα με την πολιτική της χώρας για βελτίωση της ποιότητας των ενεργειών κατάρτισης, όλες οι δράσεις προς αυτή την κατεύθυνση περιλαμβάνονται στο μοναδικό Μέτρο (3.1) του άξονα με τίτλο «Ενίσχυση των δράσεων πιστοποίησης (κέντρων, φορέων, προγραμμάτων και εκπαιδευτών), καθώς και υπηρεσιών δημιουργίας και τυποποίησης προγραμμάτων κατάρτισης» και αφορούν:

- Στην πιστοποίηση και συνεχή αξιολόγηση / παρακολούθηση δομών και φορέων κατάρτισης
- Στην εκπαίδευση και πιστοποίηση εκπαιδευτών

- ✦ Στην δημιουργία και τήρηση μητρώου εκπαιδευτών
- ✦ Στη δημιουργία τυποποιημένων προγραμμάτων κατάρτισης
- ✦ Στην πιστοποίηση προγραμμάτων κατάρτισης

Ο συνολικός προϋπολογισμός του άξονα, που είναι εξ' ολοκλήρου δημόσιος, είναι 53 MEURO, ίσο με το 2,8% της συνολικής δημόσιας δαπάνης του Ε.Π.

ΑΞΟΝΑΣ ΠΡΟΤΕΡΑΙΟΤΗΤΑΣ 4: Ανάπτυξη και προώθηση της επιχειρηματικότητας και προσαρμοστικότητας του εργατικού δυναμικού

Ο άξονας αυτός αναφέρεται σε δράσεις υπέρ των ανέργων για έναρξη επιχειρηματικών δραστηριοτήτων και υπέρ των αυτοαπασχολούμενων ή εργαζόμενων σε επιχειρήσεις ή στο Δημόσιο Τομέα για ανάπτυξη των δεξιοτήτων τους.

Ο συνολικός προϋπολογισμός ανέρχεται σε 510 MEURO. Η αντίστοιχη δημόσια δαπάνη είναι 435 MEURO, η οποία αντιπροσωπεύει το 23% της συνολικής δημόσιας δαπάνης του Ε.Π.

Οι δράσεις του άξονα περιλαμβάνονται σε τέσσερα (4) Μέτρα και εξειδικεύονται στα εξής:

- ✦ Ενίσχυση ανέργων για έναρξη ελεύθεριου επαγγέλματος ή/και για σύσταση νέων επιχειρήσεων με την συμμετοχή περισσότερων του ενός ανέργων. Ιδιαίτερη έμφαση δίνεται στην ενίσχυση των ανέργων για αυτοαπασχόληση στους τομείς περιβάλλοντος και πολιτισμού
- ✦ Κατάρτιση αγροτών και αυτοαπασχολούμενων στο δευτερογενή και τριτογενή τομέα.
- ✦ Κατάρτιση εργαζόμενων σε επιχειρήσεις
- ✦ Κατάρτιση δημοσίων υπαλλήλων με την είσοδό τους στο Δημόσιο τομέα, αλλά και καθ' όλη τη διάρκεια της υπηρεσίας τους σε εξειδικευμένα θέματα της αρμοδιότητάς τους
- ✦ Ειδικές δράσεις κατάρτισης δημοσίων υπαλλήλων σε θέματα περιβάλλοντος και πολιτισμού

ΑΞΟΝΑΣ ΠΡΟΤΕΡΑΙΟΤΗΤΑΣ 5: Βελτίωση της πρόσβασης και της συμμετοχής των γυναικών στην αγορά εργασίας

Οι δράσεις του συγκεκριμένου άξονα προτεραιότητας περιλαμβάνονται σε τρία (3) Μέτρα και:

- * Συμβουλευτικές υπηρεσίες και στήριξη των γυναικών για να ενταχθούν στην αγορά εργασίας και να προωθηθούν σε θέσεις απασχόλησης

- Υποστήριξη των γυναικών για έναρξη επιχειρηματικών δραστηριοτήτων
- Ενίσχυση των επιχειρήσεων για αναδιοργάνωση των διοικητικών τους λειτουργιών προκειμένου να προωθηθεί το γυναικείο στελεχιακό δυναμικό σε ανώτερα κλιμάκια της εσωτερικής ιεραρχίας
- Δημιουργία βρεφονηπιακών σταθμών στις επιχειρήσεις για εξυπηρέτηση των εργαζόμενων μητέρων στις επιχειρήσεις
- Δράσεις ευαισθητοποίησης πληροφόρησης φορέων και δομών για την προώθηση της ισότητας των δύο φύλων

Ο συνολικός προϋπολογισμός του άξονα ανέρχεται σε 210 MEURO και η αντίστοιχη δημόσια δαπάνη 175 MEURO, η οποία αντιπροσωπεύει το 9,3% της συνολικής δημόσιας δαπάνης του Ε.Π.

ΑΞΟΝΑΣ ΠΡΟΤΕΡΑΙΟΤΗΤΑΣ 6: Τεχνική Βοήθεια / Υποστήριξη της εφαρμογής του Ε.Π.

Ο συνολικός προϋπολογισμός του άξονα ο οποίος εκπροσωπεί εξΠ ολοκλήρου δημόσια δαπάνη, ανέρχεται σε 23,49 MEURO, αντιπροσωπεύοντας το 1,2% της συνολικής δημόσιας δαπάνης του Ε.Π.

Αποτελείται από ένα (1) Μέτρο «Υποστήριξη της εφαρμογής του Ε.Π.» και περιλαμβάνει :

- ↳ Δράσεις δημοσιότητας του Ε.Π.
- ↳ Δράσεις αξιολόγησης του Ε.Π. και επιμέρους ενεργειών ή μέτρων
- ↳ Αναγκαίες μελέτες και έρευνες
- ↳ Δράσεις προετοιμασίας και διαχείρισης μέτρων του Ε.Π.

2.9 Κοινοτικές Πρωτοβουλίες 2000-2006

Το Διαρθρωτικά Ταμεία της Ε.Ε. συγχρηματοδοτούν, εκτός από τα Κοινοτικά Πλαίσια Στήριξης και τα Ενιαία Έγγραφα Προγραμματισμού, και τις Κοινοτικές Πρωτοβουλίες.

Σύμφωνα με τις διαδικασίες των άρθρων 48 έως 51 του Κανονισμού 1260/99 (περί γενικών διατάξεων για τα Διαρθρωτικά Ταμεία) και μετά από κοινοποίηση προς ενημέρωση στο Ευρωπαϊκό Κοινοβούλιο, η Επιτροπή εγκρίνει κατευθύνσεις που περιγράφουν, για κάθε πρωτοβουλία, τους στόχους, το πεδίο εφαρμογής και τις ενδεδειγμένες διατάξεις

εφαρμογής. Οι κατευθύνσεις δημοσιεύονται στην Επίσημη Εφημερίδα των Ευρωπαϊκών Κοινοτήτων.³³

Οι τέσσερις κοινοτικές πρωτοβουλίες των Ευρωπαϊκών Διαρθρωτικών Ταμείων για το χρονικό διάστημα 2000 - 2006 είναι :

- **EQUAL:** διεθνική συνεργασία για την προώθηση νέων πρακτικών καταπολέμησης των πάσης φύσεως διακρίσεων και των ανισοτήτων στην πρόσβαση στην αγορά εργασίας
- **LEADER+:** ανάπτυξη της υπαίθρου μέσω ολοκληρωμένων αναπτυξιακών προγραμμάτων και συνεργασίας ομάδων τοπικής δράσης
- **URBAN II:** οικονομική και κοινωνική ανασυγκρότηση των πόλεων και των συνοικιών που αντιμετωπίζουν κρίση, ώστε να προωθηθεί η βιώσιμη αστική ανάπτυξη.
- **INTERREG III:** διασυνοριακή, διεθνική και διαπεριφερειακή συνεργασία που αποβλέπει στην τόνωση της ανάπτυξης και σε ισόρροπη και αρμονική διευθέτηση του ευρωπαϊκού εδάφους

Ο συνολικός προϋπολογισμός των Κοινοτικών Πρωτοβουλιών ανέρχεται σε 1,44 δις ευρώ, εκ των οποίων η κοινοτική συμμετοχή είναι 918 εκατ. ευρώ.

Το πεδίο εφαρμογής κάθε κοινοτικής πρωτοβουλίας που χρηματοδοτείται από ένα μόνο Διαρθρωτικό Ταμείο (το INTERREG III και το URBAN II από το ΕΤΠΑ, το EQUAL από το ΕΚΤ και το LEADER+ από το ΕΓΤΠΕ - Τμήμα Προσανατολισμού) μπορεί να διευρυνθεί ώστε να περιλαμβάνει όλα τα προβλεπόμενα μέτρα. Τα επιλέξιμα μέτρα για κάθε κοινοτική πρωτοβουλία ορίζονται στους Προσανατολισμούς της Επιτροπής.³⁴

Το πεδίο εφαρμογής της Κοινοτικής Πρωτοβουλίας EQUAL επικεντρώνεται στην καταπολέμηση της ανεργίας.

2.10 Π.Ε.Π. Πελοποννήσου

Το Π.Ε.Π. Πελοποννήσου παρουσιάζεται γιατί η συγκεκριμένη εργασία αναφέρεται στην περιφέρεια Πελοποννήσου και παράλληλα ο βασικός στόχος του συγκεκριμένου προγραμμάτος είναι η μείωση της αναπτυξιακής υστέρησης της ενδοχώρας και των απομακρυσμένων περιοχών της και αυτός ο στόχος βοηθά εμμέσως στην καταπολέμηση της ανεργίας και αν δούμε παρακάτω μέσα στους επιλεγμένους βασικούς δείκτες γίνεται αναφορά στον αριθμό των καταρτιζόμενων ανέργων και στις Τοπικές Πρωτοβουλίες Απασχόλησης όπου αυτά τα δύο βοηθούν στην καταπολέμηση της ανεργίας.

Προϋπολογισμός ΠΕΠ

³³ Βλέπε υποσ.27

³⁴ Βλέπε υποσ.27

Συνολικό Κόστος :	728.441.677 Ευρώ
Δημόσια Δαπάνη :	620.038.599 Ευρώ
Κοινοτική Συμμετοχή :	465.028.950 Ευρώ
Εθνική Συμμετοχή :	155.009.649 Ευρώ
Ιδιωτική Συμμετοχή :	108.403.078 Ευρώ

Στρατηγικοί Στόχοι

Ο γενικός αναπτυξιακός στόχος της Περιφέρειας είναι η μείωση της αναπτυξιακής υστέρησης της ενδοχώρας και των απομακρυσμένων περιοχών της από τα αστικά και ημιαστικά της κέντρα, αλλά και την πρωτεύουσα της Χώρας, σε συνδυασμό με την εξωστρέφεια της, τόσο προς την υπόλοιπη χώρα και δη προς τα μητροπολιτικά κέντρα (Αθήνα - Θεσσαλονίκη), όσο και προς το Νότο του εξωτερικού με «γέφυρα» την Κρήτη.

Το πρόγραμμα εξειδικεύεται σε 6 άξονες προτεραιότητας με 34 μέτρα.³⁵

Επιλεγμένοι Βασικοί Δείκτες

Τα βασικά αναμενόμενα αποτελέσματα από την ολοκλήρωση του προγράμματος είναι τα ακόλουθα :

- Αναβάθμιση υποδομών λιμένων: σε 4 από τα κύρια εμπορικά και τουριστικά λιμάνια της Περιφέρειας
- Αριθμός ΜΜΕ (υφιστάμενων και νέων) που ενισχύονται: (250+200) (Καν. 70)
- Βελτίωση / κατασκευή 2 ΧΥΤΑ (άξονας 2)
- Βελτίωση / κατασκευή 5 Εγκαταστάσεων Επεξεργασίας Λυμάτων (άξονας 2)
- Κατασκευή 3 Εγκαταστάσεων Επεξεργασίας Λυμάτων (άξονας 4)
- 320 Km αγωγού δικτύων άρδευσης που κατασκευάζονται / βελτιώνονται
- Ενίσχυση επενδύσεων σε γεωργικές εκμεταλλεύσεις: 570 Σχέδια Βελτίωσης
- 190 νέες κύριες αίθουσες διδασκαλίας πρωτοβάθμιας και δευτεροβάθμιας εκπαίδευσης
- Κατασκευή ή αναβάθμιση ορεινού και ημιορεινού οδικού δικτύου: 80 Km
- Αριθμός τουριστικών κλινών που δημιουργούνται / βελτιώνονται : 5.250
- Αριθμός ολοκληρωμένων παρεμβάσεων αστικής ανάπτυξης : 6
- **Αριθμός καταρτιζομένων ανέργων : 1.500**
- **Τοπικές Πρωτοβουλίες Απασχόλησης : 5³⁶**

Πρόοδος Υλοποίησης του Προγράμματος

Από τη μέχρι σήμερα υλοποίηση του Προγράμματος, έχουν ενταχθεί 372 έργα η συνολική Δημόσια Δαπάνη των οποίων αντιστοιχεί στο 73,7% της συνολικής Δημόσιας Δαπάνης του Προγράμματος. Το ύψος του προϋπολογισμού των συμβάσεων που έχουν υπογραφεί

³⁵ Π.Ε.Π. Πελοποννήσου

³⁶ Βλέπε υποσ.27

(νομικές δεσμεύσεις) αντιστοιχεί στο 44,6% της συνολικής Δημόσιας Δαπάνης του Προγράμματος, ενώ οι πραγματοποιηθείσες δαπάνες στο σύνολο του Προγράμματος ανέρχονται στο 20,5% της συνολικής Δημόσιας Δαπάνης του ΠΕΠ.³⁷

2.11 4η Προγραμματική Περίοδος 2007-2013

Με την προοπτική της επίτευξης του στρατηγικού στόχου της βιώσιμης ανάπτυξης με κοινωνική συνοχή, ο οποίος αφορά το σύνολο των χωρών της Ευρωπαϊκής Ένωσης, έχουν ήδη ξεκινήσει σε ευρωπαϊκό και εθνικό επίπεδο οι διαδικασίες σχεδιασμού για την περίοδο 2007 – 2013 (4η Προγραμματική περίοδος).

Για την Ελλάδα, στρατηγικός στόχος είναι η επίτευξη της πραγματικής σύγκλισης και συνοχής προς το μέσο ευρωπαϊκό επίπεδο. Η χώρα μας πρέπει να υποβάλλει στην Ευρωπαϊκή Επιτροπή μέχρι τις αρχές του 2006 ένα νέο κείμενο προγραμματισμού το «Εθνικό Στρατηγικό Σχέδιο Ανάπτυξης» (ΕΣΣΑ) όπου θα περιγράφονται οι κύριοι αναπτυξιακοί στόχοι της χώρας σε εθνικό και περιφερειακό επίπεδο.

Κάθε στρατηγικός στόχος θα προωθηθεί με συγκεκριμένο Επιχειρησιακό Πρόγραμμα το οποίο θα είναι μονοταμειακό (η κοινοτική χρηματοδοτική ενίσχυση θα προέρχεται από ένα Διαρθρωτικό Ταμείο της Ε.Ε. – Ε.Τ.Π.Α. ή Ε.Κ.Τ. ή Ε.Γ.Τ.Π.Ε.). Κάθε Επιχειρησιακό Πρόγραμμα θα προδιαγράφει τους ξονες Προτεραιότητας για την επίτευξη των στρατηγικών στόχων.

Κάθε φορέας τομεακής πολιτικής (Υπουργεία) και κάθε φορέας περιφερειακής πολιτικής (Γενικές Γραμματείες Περιφερειών) θα καταρτίσει αντίστοιχα το δικό του Αναπτυξιακό Πρόγραμμα. Με βάση τα Αναπτυξιακά Προγράμματα θα εκπονηθούν τελικά τα Επιχειρησιακά Προγράμματα. Η χρηματοδότηση των Αναπτυξιακών Προγραμμάτων θα εξασφαλισθεί από κοινοτικούς, εθνικούς και ιδιωτικούς πόρους, μέσω και των συμπράξεων δημοσίου – ιδιωτικού τομέα.

Οι κύριοι άξονες ανάπτυξης επί των οποίων θα διαμορφωθούν τα Επιχειρησιακά Προγράμματα είναι:

- η ενίσχυση της ανταγωνιστικότητας
- η βελτίωση της προσπελασιμότητας και των υπηρεσιών γενικού οικονομικού ενδιαφέροντος
- η αναβάθμιση και προστασία του περιβάλλοντος και πρόληψη κινδύνων
- η ανάπτυξη του ανθρώπινου δυναμικού και προώθηση της απασχόλησης
- η βελτίωση της διοικητικής ικανότητας της Δημόσιας Διοίκησης

³⁷ Βλέπε υποσ.27

- η ενίσχυση της διασυνοριακής, της διακρατικής και της διαπεριφερειακής συνεργασίας
- άλλοι άξονες για την επίτευξη στόχων και προτεραιοτήτων των Περιφερειών που δεν μπορεί να περιληφθούν στους προηγούμενους άξονες.

Αποτελεί προτεραιότητα για τη χώρα αλλά και απαίτηση των Κανονισμών της Ε.Ε. η συγκρότηση της «εταιρικής σχέσης» στο σχεδιασμό του ΕΣΣΑ 2007 - 2013, δηλαδή η ενημέρωση, ο διάλογος και η συμμετοχή των περιφερειακών και τοπικών αρχών και των κοινωνικών εταίρων, με στόχο την ευρύτερη δυνατή πολιτική και κοινωνική συναίνεση στις αναπτυξιακές επιλογές.

Για τη διατύπωση περιφερειακών στόχων και προτεραιοτήτων ανάπτυξης που θα αποτελέσουν συμβολή στη διαμόρφωση του ΕΣΣΑ 2007 – 2013 και – τη συνέχεια – βάση για το σχεδιασμό των Επιχειρησιακών Προγραμμάτων, θα διοργανωθούν εντός του πρώτου τριμήνου του 2005 Περιφερειακά Αναπτυξιακά Συνέδρια. Στο πλαίσιο των Συνεδρίων:³⁸

ο Γενικός Γραμματέας της κάθε Περιφέρειας θα παρουσιάσει μια τεκμηριωμένη γενική εισήγηση με τις βασικές περιφερειακές αναπτυξιακές επιλογές

θα παρουσιασθούν ειδικές εισηγήσεις, σύμφωνα με τη θεματολογία του συνεδρίου και θα επιδιωχθεί ο συντονισμός των προτάσεων με τις πολιτικές προτεραιότητες και επιλογές των Υπουργείων που διαμορφώνουν τις αντίστοιχες τομεακές πολιτικές

θα εξασφαλισθεί η ενεργητική συμμετοχή στο διάλογο των περιφερειακών και τοπικών αρχών (πρωτοβάθμια και δευτεροβάθμια αυτοδιοίκηση), των οικονομικών και κοινωνικών εταίρων, καθώς και κάθε άλλου οργανισμού που μπορεί να συνεισφέρει ουσιαστικά στο διάλογο αυτόν (μη κυβερνητικές οργανώσεις, κοινωνικοί φορείς, φορείς για την ισότητα ανδρών γυναικών κ.α.)³⁹

³⁸ 4η Προγραμματική Περίοδος 2007-2013

³⁹ Βλέπε υποσ.38

ΚΕΦΑΛΑΙΟ 3. ΠΡΟΓΡΑΜΜΑΤΑ ΓΙΑ ΤΗΝ ΚΑΤΑΠΟΛΕΜΗΣΗ ΤΗΣ ΑΝΕΡΓΙΑΣ

Α. «ΑΛΚΗΣΤΙΣ»

Περιγραφή:

Παροχή ολοκληρωμένων υποστηρικτικών και συμβουλευτικών υπηρεσιών σε εργαζόμενους/ες με αυξημένες οικογενειακές φροντίδες

Στο πλαίσιο του έργου προβλέπονται τα εξής:

Σύσταση και λειτουργία τεσσάρων Κέντρων Στήριξης της Οικογένειας που έχουν ως σκοπό να αποτελέσουν χώρους κοινωνικής, ψυχολογικής και επαγγελματικής υποστήριξης με απώτερο στόχο την βελτίωση και ενδυνάμωση της ποιότητας ζωής μέσα στην οικογένεια και την εργασία. Μέσω των Κέντρων αυτών θα παρέχεται συμβουλευτική υποστήριξη και πληροφόρηση(one stop shops) και εξυπηρέτηση(one stop solutions) για μια σειρά θεμάτων που απασχολούν τους εργαζόμενους σήμερα. Τα κέντρα αυτά θα συσταθούν σε 4 πόλεις της χώρας: Αθήνα, Κόρινθο, Ιωάννινα και Ομηρούπολη Χίου.

Σύσταση και λειτουργία μιας Κινητής Συμβουλευτικής Μονάδας, με σκοπό την κατ' οίκον παροχή υπηρεσιών συμβουλευτικής υποστήριξης των ωφελουμένων που αντιμετωπίζουν σημαντικά οικογενειακά προβλήματα με αποτέλεσμα να καθίσταται δυσχερής η ένταξη ή και η παραμονή τους στην αγορά εργασίας.

Σύσταση και λειτουργία Δικτύου Συμβούλων Ισότητας και Συμφιλίωσης Οικογενειακής και Επαγγελματικής ζωής, μέλη του οποίου θα αποτελούν και οι Σύμβουλοι που θα στελεχώσουν τις υπάρχουσες Δομές καθώς τα μέλη της Κινητής Μονάδας.

Σύσταση και λειτουργία Δικτύου Εθελοντών Κοινωνικής Εργασίας, το οποίο θα πλαισιώσει το έργο των δομών.

Υλοποίηση ενεργειών ενημέρωσης και ευαισθητοποίησης για θέματα ισότητας μέσα στην οικογένεια.⁴⁰

Πρόγραμμα: Κ.Π. EQUAL

Αποδέκτες:

1070 άνδρες και γυναίκες που έχουν την φροντίδα εξαρτώμενων μελών με αποτέλεσμα την αδυναμία εναρμόνισης της επαγγελματικής και της οικογενειακής τους ζωής.

30 Σύμβουλοι Ισότητας από την ευρύτερη αγορά εργασίας.

80 Εθελοντές Κοινωνικής Εργασίας

Περιοχή Εφαρμογής:

ΝΟΜΟΣ ΙΩΑΝΝΙΝΩΝ, ΝΟΜΑΡΧΙΑ ΑΘΗΝΑΣ, ΝΟΜΟΣ ΚΟΡΙΝΘΙΑΣ, ΝΟΜΟΣ ΧΙΟΥ.

Νομός Αττικής (Δήμος Δάφνης)Νομός Κορίνθου (Δήμος Κορίνθου)

⁴⁰ Γ' Κ.Π.Σ.

Νομός Ιωαννίνων (Δήμος Ιωαννίνων)

Νομός Χίου (Δήμος Ομηρούπολης)

Τι χρηματοδοτείται:

Οι επιμέρους δράσεις του έργου που χρηματοδοτούνται είναι οι εξής:

- ✚ Η δημιουργία και λειτουργία των Δομών Πληροφόρησης, Συμβουλευτικής και Υποστήριξης με την επωνυμία Κέντρα Στήριξης της Οικογένειας (συμπεριλαμβανομένων των αμοιβών του προσωπικού που τα στελεχώνουν)
- ✚ Η δημιουργία της Κινητής Μονάδας παροχής επιτόπου και κατ' οίκον υποστήριξης σε οικογένειες με ειδικά προβλήματα αποκλεισμού.
- ✚ Η υλοποίηση ενός προγράμματος εξ' αποστάσεως κατάρτισης για τους Συμβούλους Ισότητας και Συμφιλίωσης Οικογενειακής και Επαγγελματικής ζωής.
- ✚ Η υλοποίηση τεσσάρων εκπαιδευτικών σεμιναρίων για τους εθελοντές που θα πλαισιώσουν τις Δομές.
- ✚ Η δημιουργία Δικτύου Εθελοντών Κοινωνικής Εργασίας.
- ✚ Η δημιουργία ενός ηλεκτρονικού μητρώου καταχώρησης των Εθελοντών του έργου, καθώς και εθελοντικών οργανώσεων.
- ✚ Η δημιουργία ενός Δικτύου Συμβούλων Ισότητας και Συμφιλίωσης Οικογενειακής και Επαγγελματικής ζωής.
- ✚ Η δημιουργία και λειτουργία ενός Γραφείου Τύπου του Έργου, η υλοποίηση δράσεων πληροφόρησης και ευαισθητοποίησης της κοινής γνώμης και η δημιουργία Ιστοσελίδας του Έργου.
- ✚ Η εκπόνηση μελετών, ανάπτυξη εργαλείων, διεξαγωγή και δημιουργία εκπαιδευτικών πακέτων.⁴¹

Προϋπολογισμός:

Διαθέσιμος προϋπολογισμός για την δράση:1074647,00€

Ο προϋπολογισμός αφορά το σύνολο του Ειδικού Σχεδίου Δράσεων.

B. ΟΡΙΖΟΝΤΕΣ: ΔΡΑΣΕΙΣ ΕΡΓΑΣΙΑΚΗΣ ΚΑΙ ΚΟΙΝΩΝΙΚΗΣ ΕΝΣΩΜΑΤΩΣΗΣ

Δράση:1.2.

Περιγραφή:

Έργο που έχει ως στόχο την ολοκληρωμένη και πολυεπίπεδη παρέμβαση για την αντιμετώπιση του φαινομένου του ρατσισμού και της ξενοφοβίας και τη δημιουργία προϋποθέσεων για την ανάπτυξη της πολυπολιτισμικής κοινωνίας.

⁴¹ Βλέπε υποσ.40

Συγκεκριμένα, επιχειρείται να αντιμετωπισθεί ο ρατσισμός στην εργασία, στα μέσα μαζικής επικοινωνίας (ΜΜΕ), στο σχολείο, ευρύτερα στην ελληνική κοινωνία και να προβληθούν καλές πρακτικές ως και να βοηθηθούν οι μετανάστες και πρόσφυγες για την ενσωμάτωση τους στην ελληνική κοινωνία μέσω δράσεων επαγγελματικού προσανατολισμού.

Το Έργο περιλαμβάνει μια σειρά από αλληλοσυμπληρούμενες δράσεις, όπως:

- 16μηνη λειτουργία ενός δικτύου 4 Κέντρων Αντιρατσιστικής Υποστήριξης (ΚΑΥΠ) - στην Αθήνα, Θήβα, Κόρινθο και Λαύριο (που είναι κέντρο υποδοχής προσφύγων), όπου θα απασχολούνται 4 σύμβουλοι (ένας ανά δομή), οι οποίοι μπορεί να προέρχονται και από τους μετανάστες, παλιννοστούντες, ή / και πρόσφυγες που συμμετέχουν στο Έργο.
- 12μηνη λειτουργία 3 πιλοτικών Κέντρων Παιδείας πολυπολιτισμικού χαρακτήρα - στην Πάτρα, Αθήνα και Λαύριο - όπου θα απασχολούνται 3 διαπολιτισμικοί μεσολαβητές (ένας για κάθε Κέντρο), οι οποίοι ενδέχεται να προέρχονται και από τους μετανάστες, παλιννοστούντες, ή / και πρόσφυγες που συμμετέχουν στο Έργο.
- υλοποίηση από πιστοποιημένο Κέντρο Επαγγελματικής Κατάρτισης (ΚΕΚ) ενός προγράμματος κατάρτισης σε ειδικότητες του οπτικοακουστικού τομέα και χρήσης νέων τεχνολογιών στα μέσα μαζικής ενημέρωσης (ΜΜΕ), με βασικό της σκοπό την απασχόληση τους σε αυτά, διάρκειας 300 ωρών, για 20 άτομα (μετανάστες, παλιννοστούντες, πρόσφυγες, αιτούντες άσυλο), το οποίο συνδέεται και με πρακτική εξάσκηση σε επιχειρήσεις / φορείς ΜΜΕ.
- υλοποίηση από πιστοποιημένο ΚΕΚ ενός προγράμματος διάρκειας 300 ωρών, για την κατάρτιση 20 ατόμων (μετανάστες, παλιννοστούντες, πρόσφυγες, αιτούντες άσυλο, άνεργοι) ως σύμβουλοι αντιρατσιστικής παρέμβασης (ορισμένοι εκ των οποίων θα εργαστούν στη συνέχεια ως σύμβουλοι αντιρατσιστικής παρέμβασης στις 4 δομές ΚΑΥΠ). Το πρόγραμμα κατάρτισης συνδέεται και με πρακτική εξάσκηση.
- υλοποίηση από πιστοποιημένο ΚΕΚ ενός προγράμματος διάρκειας 300 ωρών για την κατάρτιση 20 ατόμων (μετανάστες, παλιννοστούντες, πρόσφυγες, αιτούντες άσυλο, άνεργοι) ως διαπολιτισμικοί μεσολαβητές (ορισμένοι εκ των οποίων θα εργαστούν στη συνέχεια ως διαπολιτισμικοί μεσολαβητές στα 3 πολυπολιτισμικά Κέντρα). Το πρόγραμμα κατάρτισης συνδέεται και με πρακτική εξάσκηση σε επιχειρήσεις / οργανισμούς που έχουν σχέση με τον πολιτισμό.
- υλοποίηση ενός ανοιχτού για κάθε ενδιαφερόμενο προγράμματος αυτοεκπαίδευσης σε θέματα καταπολέμησης της ξενοφοβίας και του ρατσισμού, μέσω διαδικτύου (πλατφόρμας τηλε-εκπαίδευσης «e-learning» που αναπτύσσεται στο πλαίσιο του Έργου),
- ενέργειες ενημέρωσης για το φαινόμενο του ρατσισμού και της ξενοφοβίας και ευαισθητοποίησης εργοδοτών, πολιτών, εκπαιδευτικών, δημοσίων λειτουργών, μαθητών,

γονέων διαφορετικών πολιτισμών (ελλήνων, μεταναστών) (όπως καμπάνιες ενημέρωσης σε ευρύτερη και πιο συγκεντρωμένη κλίμακα - μέσω προβολής εκπομπών σε πανελλαδικό τηλεοπτικό σταθμό αλλά και 8 εκπομπών σε τοπικούς τηλεοπτικούς σταθμούς της περιφέρειας με θέμα τη θετική συμβολή των ξένων στην ελληνική κοινωνία και την καλλιέργεια αισθημάτων αλληλεγγύης κ.α.

- εκπόνηση μελετών και διενέργεια ερευνών,
- ανάπτυξη εργαλείων, οδηγών (όπως ξενόγλωσσων οδηγών απασχόλησης),
- δημιουργία εκπαιδευτικών πακέτων,
- δημιουργία ηλεκτρονικής πύλης κ.α.⁴²

Πρόγραμμα: Κ.Π. EQUAL

Αποδέκτες: 60 άμεσα ωφελούμενοι, και συγκεκριμένα:

- μετανάστες, παλιννοστούντες, πρόσφυγες και αιτούντες άσυλο (άνεργοι, υποαπασχολούμενοι ή εργαζόμενοι) και
- άνεργοι πτυχιούχοι ΑΕΙ / ΤΕΙ ανθρωπιστικών επιστημών (πτυχιούχοι κοινωνικοί λειτουργοί, ψυχολόγοι κ.α).

Περιοχή εφαρμογής:

ΟΛΗ Η ΕΛΛΑΔΑ

Τι χρηματοδοτείται:

- Η 16μηνη λειτουργία του δικτύου των 4 Κέντρων Αντιρατσιστικής Υποστήριξης (ΚΑΥΠ), συμπεριλαμβανομένης της δαπάνης απασχόλησης των 4 συμβούλων αντιρατσιστικής παρέμβασης.
- Υλοποίηση των προγραμμάτων κατάρτισης σε πιστοποιημένα ΚΕΚ (συμπεριλαμβανομένου του κόστους υλοποίησης των προγραμμάτων από τα ΚΕΚ, της καταβολής εκπαιδευτικού επιδόματος και των αμοιβών για την πρακτική εξάσκηση σε επιχειρήσεις).
- Η 12μηνη λειτουργία των 3 πιλοτικών Κέντρων Παιδείας πολυπολιτισμικού χαρακτήρα, συμπεριλαμβανομένης της δαπάνης απασχόλησης των 3 διαπολιτισμικών μεσολαβητών.
- Η εκπόνηση μελετών, ανάπτυξη εργαλείων, διεξαγωγή ερευνών, σύνταξη ξενόγλωσσων οδηγών για αλλοδαπούς.
- Δημιουργία εκπαιδευτικών πακέτων για τα προγράμματα κατάρτισης
- Ενέργειες δικτύωσης - δημιουργία ηλεκτρονικού δικτύου.
- Ενέργειες ενημέρωσης / πληροφόρησης και συμβουλευτικής υποστήριξης σε αλλοδαπούς και εργοδότες.
- Ενέργειες ενημέρωσης και ευαισθητοποίησης του κοινού.⁴³

Προϋπολογισμός:

⁴² Βλέπε υποσ.40

⁴³ Βλέπε υποσ.40

Διαθέσιμος προϋπολογισμός για την δράση: 1.095.874,00 €

Ο προϋπολογισμός αφορά το σύνολο του Ειδικού Σχεδίου Δράσεων, ορισμένες από τις οποίες περιγράφονται στην παρούσα καταχώρηση.

Η δράση συγχρηματοδοτείται από το ΕΚΤ

Γ. «ComMedia.GR - Ανάπτυξη, λειτουργία και προώθηση των πολυπολιτισμικών Μέσων Ενημέρωσης»

Δράση:1.2.

Περιγραφή:

Το έργο έχει ως στόχο την καταπολέμηση των διακρίσεων στα Μέσα Μαζικής Ενημέρωσης (ΜΜΕ) και την ενεργό συμμετοχή στη (πιλοτική) λειτουργία πολυπολιτισμικών μέσων τα οποία απευθύνονται στις κοινωνικές ομάδες που πλήττονται από ρατσισμό και ξενοφοβία . Συγκεκριμένα, περιλαμβάνει μεταξύ πολλών δράσεων τα εξής:

- την οργάνωση και λειτουργία δύο πολυπολιτισμικών ραδιοφωνικών σταθμών (Πολυπολιτισμικά Κέντρα - Community Media Centers) στην Αθήνα και τη Θεσσαλονίκη, με ευθύνη των Δήμων των δύο πόλεων, με στόχο να αποτελέσουν μέσα εναλλακτικής πληροφόρησης και ψυχαγωγίας σε άτομα που υφίστανται φυλετικό ρατσισμό.
- την παραγωγή και μετάδοση τηλεοπτικών και ραδιοφωνικών εκπομπών, τόσο από τους δύο ραδιοφωνικούς σταθμούς που θα δημιουργηθούν (Community Media - CM) όσο και από τα Μέσα Μαζικής Ενημέρωσης που συμμετέχουν στην υλοποίηση του Σχεδίου (EPT3, FM100 & TV100, ΑΘΗΝΑ 9,84),
- ανάπτυξη πληροφοριακού συστήματος με στόχο την μετάδοση των ραδιοφωνικών εκπομπών μέσω του διαδικτύου και οργάνωση αρχείου των παραγωγών,
- την κατάρτιση μεταναστών, προσφύγων και ατόμων που υφίστανται φυλετικό ρατσισμό σε επαγγέλματα ΜΜΕ, με στόχο τη στελέχωση των δύο ραδιοφωνικών σταθμών (Community Media) αλλά και γενικότερα την πρόσβασή τους στην αγορά εργασίας των Μέσων Μαζικής Ενημέρωσης.

Θα υλοποιηθούν δύο προγράμματα κατάρτισης στην Αθήνα και τη Θεσσαλονίκη διάρκειας 250 ωρών (120 ώρες θεωρία και 130 πρακτική εξάσκηση).

Το περιεχόμενο του προγράμματος με τίτλο «Κατάρτιση σε επαγγέλματα ΜΜΕ» αφορά τους ακόλουθους άξονες:

- Ραδιόφωνο / τηλεόραση: ιστορία, ορολογία, οργάνωση, ειδικότητες
- Τεχνικά θέματα : FM Radio Broadcasting, ανάπτυξη Community radio και αδειοδοτήσεις, Βραχυπρόθεσμες μεταδόσεις και βραχύβιοι ραδιοφωνικοί σταθμοί για ειδικές εκδηλώσεις
- Η ενημέρωση ως Προϊόν στο ραδιόφωνο και την τηλεόραση (εκπομπές, ζώνες).

- Νομικές και λογιστικές γνώσεις.
- Παραγωγή τηλεοπτικού προγράμματος.
- Παραγωγή ραδιοφωνικών εκπομπών.
- Παραγωγή διαφημιστικών.
- Νέες τεχνολογίες - πληροφορική - διαδίκτυο.
- INTERNET και ενημέρωση.
- την απασχόληση 8 ατόμων μετά το τέλος της κατάρτισης (4 άτομα από Αθήνα και 4 από Θεσσαλονίκη) στους ραδιοφωνικούς σταθμούς (Πολυπολιτισμικά Κέντρα - Community Media Centers) που θα δημιουργηθούν,
- διοργάνωση σειράς σεμιναρίων στους ραδιοφωνικούς σταθμούς (Πολυπολιτισμικά Κέντρα - Community Media Centers) για εθελοντές με στόχο την προώθηση της ιδέας του εθελοντισμού μέσα από την ενεργό συμμετοχή των ομάδων στόχου στην παραγωγή των προγραμμάτων και την ανάπτυξη δικτύου ωφελουμένων κι εθελοντών,
- τη δημιουργία δικτύου δημοσιογράφων για θέματα πολυπολιτισμικών μέσων, ρατσισμού και ξενοφοβίας και συμμετοχή των επαγγελματιών του χώρου των ΜΜΕ σε εκδηλώσεις ενημέρωσης (συγγραφή και δημοσίευση άρθρων) και ευαισθητοποίησης (οργάνωση ημερίδων, εκδηλώσεων, φεστιβάλ κλπ.),
- την ανάπτυξη ερευνών και μελετών σχετικά με το θεσμικό πλαίσιο λειτουργίας των Community Media (CM), τη διερεύνηση των απόψεων της κοινής γνώμης για τη λειτουργία των CM αλλά και τη διερεύνηση των αναγκών των ίδιων των μεταναστών από τη λειτουργία αυτών των μέσων,
- διοργάνωση εκδηλώσεων για την ευαισθητοποίηση φορέων του ευρύτερου δημοσίου και ιδιωτικού τομέα, του τομέα των ΜΜΕ και του κοινού (μαθητές, γονείς, εκπαιδευτικοί, κλπ.) για τη λειτουργία πολυπολιτισμικών μέσων ενημέρωσης και την καταπολέμηση των προκαταλήψεων και των στερεοτύπων στα ΜΜΕ που πλήττουν άτομα από διαφορετικές φυλετικές ομάδες.⁴⁴

Πρόγραμμα: Κ.Π. EQUAL

Αποδέκτες:

Άτομα που πλήττονται από φυλετικές διακρίσεις (μετανάστες, πρόσφυγες, Ρομά κλπ).

Περιοχή εφαρμογής:

ΟΛΗ Η ΕΛΛΑΔΑ

Τι χρηματοδοτείται:

- ↳ Οργάνωση και λειτουργία δύο πολυπολιτισμικών μέσων (Community Media Centers) στην Αθήνα και τη Θεσσαλονίκη.

⁴⁴ Βλέπε υποσ.40

- ✚ Παραγωγή και μετάδοση πολυπολιτισμικών οπτικοακουστικών προγραμμάτων.
- ✚ Διεξαγωγή ερευνών και εκπόνηση μελετών σχετικά με το θεσμικό πλαίσιο λειτουργίας των Community Media.
- ✚ Η υλοποίηση των προγραμμάτων κατάρτισης ανέργων και εργαζομένων σε πιστοποιημένα ΚΕΚ (συμπεριλαμβανομένου του κόστους υλοποίησης των προγραμμάτων από τα ΚΕΚ, της καταβολής εκπαιδευτικού επιδόματος και των αμοιβών για την πρακτική εξάσκηση).
- ✚ Δημιουργία εκπαιδευτικών πακέτων για τα προγράμματα κατάρτισης.
- ✚ Ενέργειες ενημέρωσης και ευαισθητοποίησης φορέων και κοινού.
- ✚ Ανάπτυξη πληροφοριακού συστήματος για την μετάδοση ραδιοφωνικών εκπομπών μέσω του διαδικτύου.⁴⁵

Προϋπολογισμός:

Διαθέσιμος προϋπολογισμός για την δράση: 1.095.874,00 €

Ο προϋπολογισμός αφορά το σύνολο του Ειδικού Σχεδίου Δράσεων, ορισμένες από τις οποίες περιγράφονται στην παρούσα καταχώρηση.

Η δράση συγχρηματοδοτείται από το ΕΚΤ

Δ. Επιχορήγηση για την παροχή Ολοκληρωμένων Παρεμβάσεων υπέρ των γυναικών

Δράση: 5.3.

Περιγραφή:

Υλοποίηση Σχεδίων Δράσης Ολοκληρωμένων Παρεμβάσεων υπέρ των γυναικών, για τη βελτίωση της πρόσβασης και συμμετοχής τους στην αγορά εργασίας σε επίπεδο Περιφέρειας, που περιλαμβάνουν ένα σύνολο ενεργειών εξειδικευμένης πληροφόρησης, συμβουλευτικής και κοινωνικής στήριξης για την προώθηση στην απασχόληση - αυτόαπασχόληση. Συγκεκριμένα προβλέπονται ενέργειες όπως:

1. Παροχή υπηρεσιών συμβουλευτικής και πληροφόρησης των γυναικών.
2. Ενημέρωση και ευαισθητοποίηση της τοπικής κοινωνίας.
3. Διάγνωση αναγκών κατάρτισης - προκατάρτισης και κάλυψή τους από τρέχοντα προγράμματα ή από πρόσθετα που θα προκηρυχθούν από το «ΕΠ Απασχόληση και Επαγγελματική Κατάρτιση» ή από άλλα Επιχειρησιακά Προγράμματα.
4. Δράσεις προώθησης στην απασχόληση - αυτόαπασχόληση, μέσω προγραμμάτων:
 - επιχορήγησης νέων θέσεων εργασίας και νέων ελευθέρων επαγγελματιών (του Ο.Α.Ε.Δ.) ή
 - απόκτησης εργασιακής εμπειρίας (του Ο.Α.Ε.Δ.) ή

⁴⁵ Γ' Κ.Π.Σ.

- ενίσχυσης αυτόαπασχόλησης, που προκηρύσσονται από άλλα Επιχειρησιακά Προγράμματα (π.χ. του Υπουργείου Ανάπτυξης).

Περισσότερες λεπτομέρειες - βλέπε συνημμένο αρχείο «Πρόσθετα στοιχεία προγράμματος».⁴⁶

Πρόγραμμα:Ε.Π. ΑΠΑΣΧΟΛΗΣΗ ΚΑΙ ΕΠΑΓΓΕΛΜΑΤΙΚΗ ΚΑΤΑΡΤΙΣΗ

Αποδέκτες:

I) Άμεσα ωφελούμενοι: 9018 γυναίκες όλων των ηλικιών, και συγκεκριμένα:

- άνεργες και γυναίκες που ανήκουν σε ευπαθείς ομάδες πληθυσμού: μακροχρόνια άνεργες, γυναίκες ΑΜΕΑ, γυναίκες αρχηγοί μονογονεϊκών οικογενειών, γυναίκες που βιώνουν κοινωνική περιθωριοποίηση κτλ,

- εργαζόμενες - αυτοαπασχολούμενες που για τη σύσταση της επιχείρησής τους έχουν επιδοτηθεί και έχουν ανάγκη να βελτιώσουν τις δεξιότητές τους.

II) Έμμεσα ωφελούμενοι: Άνεργοι-ες ή / και εργαζόμενοι-ες (υποαπασχολούμενοι-ες, ετεροαπασχολούμενοι-ες), που θα απασχοληθούν από τους φορείς υλοποίησης των Ολοκληρωμένων Παρεμβάσεων ως στελέχη ή διοικητικό προσωπικό.

Περισσότερες λεπτομέρειες: βλέπε συνημμένο αρχείο «Πρόσθετα στοιχεία προγράμματος».

Περιοχή εφαρμογής:

ΟΛΗ Η ΕΛΛΑΔΑ

Τι χρηματοδοτείται:

Οι δαπάνες παροχής υπηρεσιών:

- εξειδικευμένης πληροφόρησης,
- συμβουλευτικής πληροφόρησης και
- κοινωνικής στήριξης.

σύμφωνα με τις ενέργειες που περιλαμβάνονται σε κάθε εγκεκριμένο Περιφερειακό Σχέδιο Δράσης "Ολοκληρωμένης Παρέμβασης υπέρ των γυναικών".⁴⁷

Προϋπολογισμός:

Διαθέσιμος προϋπολογισμός για την δράση: 13.000.000,00 €

Ήπειρος: 395.000 €, Κρήτη: 499.148 €, Θεσσαλία: 837.760 €, Ανατολική Μακεδονία - Θράκη: 726.880 €, Στερεά Ελλάδα: 554.400 €, Κεντρική Μακεδονία: 2.328.480 €, Δυτική Ελλάδα: 776.160 €, Δυτική Μακεδονία: 529.760 €, Ιόνια Νησιά: 116.332 €, Νότιο Αιγαίο: 517.200 €, **Πελοπόννησος: 431.200 €**, Βόρειο Αιγαίο: 212.160 €, Αττική: 5.075.520 €.

Η δράση συγχρηματοδοτείται από το ΕΚΤ

⁴⁶ Βλέπε υποσ.45

⁴⁷ Βλέπε υποσ.45

Ε. ΕΠΙΧΟΡΗΓΗΣΕΙΣ ΔΗΜΟΤΙΚΩΝ ΕΠΙΧΕΙΡΗΣΕΩΝ - Δημιουργία και λειτουργία Κέντρων Δημιουργικής Απασχόλησης Παιδιών, Παιδικών Σταθμών και Μονάδων Φροντίδας Ηλικιωμένων

Δράση: 5.2.

Περιγραφή:

1) Λειτουργία νέων Μονάδων ή νέων τμημάτων σε υφιστάμενες Μονάδες όπως οι παρακάτω:

Α) Μονάδες φύλαξης βρεφών, νηπίων, παιδιών και παιδιών με αναπηρία, και συγκεκριμένα:

- Βρεφονηπιακοί Σταθμοί,
- Βρεφονηπιακοί Σταθμοί Ολοκληρωμένης Φροντίδας και
- Παιδικοί Σταθμοί

Β) Κέντρα Δημιουργικής Απασχόλησης Παιδιών (ΚΔΑΠ), όπου απασχολούνται εκτός σχολικού ωραρίου παιδιά ηλικίας 6 - 12 χρόνων, υγιή ή με ελαφριάς μορφής κινητικά προβλήματα.

Γ) Κέντρα Δημιουργικής Απασχόλησης Παιδιών με Αναπηρία (ΚΔΑΠ-ΜΕΑ), όπου εντάσσονται παιδιά με αναπηρίες και έφηβοι με νοητική υστέρηση ή κινητική αναπηρία.

2) Παροχή υπηρεσιών κοινωνικής υποστήριξης και φροντίδας σε ηλικιωμένους, άτομα με αναπηρίες (ΑΜΕΑ) σε Μονάδες Κοινωνικής Μέριμνας που παρέχουν κατ' οίκον οργανωμένη και συστηματική πρωτοβάθμια κοινωνική φροντίδα.⁴⁸

Πρόγραμμα: Ε.Π. ΑΠΑΣΧΟΛΗΣΗ ΚΑΙ ΕΠΑΓΓΕΛΜΑΤΙΚΗ ΚΑΤΑΡΤΙΣΗ

Αποδέκτες:

Γυναίκες που επιθυμούν να ενταχθούν στην αμειβόμενη ενεργό ζωή ή να επανενταχθούν σε αυτήν.

Μονογονεϊκές ή πολύτεκνες οικογένειες ή οικογένειες με ανέργους ή αναπήρους ή χαμηλόμισθους γονείς.

Οικογένειες με παιδιά ή εφήβους με νοητικές υστερήσεις ή κινητικές αναπηρίες.

Άνεργοι ή υποαπασχολούμενοι εργαζόμενοι, κυρίως γυναίκες, που διαθέτουν επαγγελματικά προσόντα και θέλουν να απασχοληθούν στις απαιτούμενες για τη λειτουργία των Μονάδων / Κέντρων ειδικότητες.

Περιοχή εφαρμογής:

ΟΛΗ Η ΕΛΛΑΔΑ

Τι χρηματοδοτείται:

Η παροχή υπηρεσιών κοινωνικής υποστήριξης από τα Κέντρα / Βρεφονηπιακούς Σταθμούς ολοκληρωμένης φροντίδας και εξυπηρέτησης βρεφών, νηπίων, παιδιών και εφήβων.

⁴⁸ Βλέπε υποσ.45

Η παροχή από τις Μονάδες Κοινωνικής Μέριμνας υπηρεσιών κοινωνικής υποστήριξης και φροντίδας σε ηλικιωμένους, άτομα με αναπηρίες και άτομα χρήζοντα βοήθειας

Η πρόσληψη και απασχόληση προσωπικού από τις Δημοτικές Επιχειρήσεις για τη στελέχωση των Μονάδων Κοινωνικής Μέριμνας και των Κέντρων / Βρεφονηπιακών Σταθμών.⁴⁹

Είδος ενίσχυσης:

Οι δαπάνες για την παροχή υπηρεσιών μέριμνας, ολοκληρωμένης φροντίδας και εξυπηρέτησης.

Οι αμοιβές του προσωπικού που προσλαμβάνεται από τις Δημοτικές Επιχειρήσεις για τη λειτουργία των Μονάδων / Κέντρων / Σταθμών.

Προϋπολογισμός:

Διαθέσιμος προϋπολογισμός για την δράση: 79.100.000,00 €

(προϋπολογισμός για ολόκληρο το μέτρο)

Η δράση συγχρηματοδοτείται από το ΕΚΤ

ΣΤ. Θετικές δράσεις για την ισότητα των ευκαιριών μεταξύ ανδρών και γυναικών στις μικρομεσαίες και μεγάλες επιχειρήσεις.

Δράση: 5.1.

Περιγραφή:

Παροχή κινήτρων στις επιχειρήσεις για την εφαρμογή μέτρων ισότητας των δύο φύλων με στόχο την προώθηση της ισότητας των ευκαιριών μεταξύ ανδρών και γυναικών, για την ισότιμη συμμετοχή ανδρών και γυναικών σε θέσεις ευθύνης και για την επαγγελματική ανέλιξη των γυναικών στην ιεραρχική πυραμίδα των επιχειρήσεων.

Συγκεκριμένα, το πρόγραμμα προβλέπει την ανάπτυξη "Σχεδίων θετικών δράσεων υπέρ των γυναικών" από τις επιχειρήσεις, στο εσωτερικό τους, τα οποία περιλαμβάνουν δράσεις που αφορούν:

- στην ισόρροπη συμμετοχή ανδρών και γυναικών στην ανέλιξη στην επαγγελματική ιεραρχία και στην ανάληψη θέσεων ευθύνης,
- στη συμμετοχή τους σε προγράμματα επαγγελματικής κατάρτισης και εκπαίδευσης,
- στην υιοθέτηση οργανωτικών αλλαγών που ενσωματώνουν πρακτικές ίσων ευκαιριών,
- στην παροχή συμβουλευτικών υπηρεσιών, και
- στην παροχή υπηρεσιών με σκοπό τη διευκόλυνση ανδρών και γυναικών στο να συνδυάσουν τις οικογενειακές με τις επαγγελματικές τους υποχρεώσεις.

⁴⁹ Βλέπε υποσ.45

Οι ενδιαφερόμενες επιχειρήσεις υποβάλλουν τις προτάσεις τους, οι οποίες περιλαμβάνουν το σύνολο των θετικών δράσεων υπέρ των γυναικών και τις οποίες δεσμεύονται να υλοποιήσουν για την επίτευξη της ισότητας των δύο φύλων.

Οι επιχειρήσεις που θα υποβάλλουν πρόταση πρέπει να επιλέξουν τουλάχιστον τρεις από τις κατωτέρω επιλέξιμες ενέργειες, εκ των οποίων υποχρεωτική είναι η ενέργεια «ενημέρωση - ευαισθητοποίηση» (βάσει του Ευρωπαϊκού Κανονισμού 1159/2000):

1. Πρότυπα κοινωνικής υπευθυνότητας
2. Ενημέρωση - ευαισθητοποίηση
3. Συμβουλευτική
4. Κατάρτιση
5. Εκπαίδευση
6. Τηλεργασία
7. Δομές

Ειδικά οι επιχειρήσεις που θα επιλέξουν να υλοποιήσουν την ενέργεια «Δομές» υποχρεούνται να υλοποιήσουν τουλάχιστον δύο ενέργειες: την ενέργεια «Δομές» και την ενέργεια «Ενημέρωση - Ευαισθητοποίηση».

Οι ως άνω αναφερόμενες ενέργειες θα πρέπει να περιλαμβάνουν τα εξής:

1. Πρότυπα κοινωνικής υπευθυνότητας

Με τη συγκεκριμένη ενέργεια δίνεται η δυνατότητα στις επιχειρήσεις να αναλάβουν πρωτοβουλίες εκπόνησης προδιαγραφών και υιοθέτησης πρακτικών και συστημάτων ανάλογα με το μέγεθος της επιχείρησής και το είδος της δραστηριότητάς της, προδιαγραφές που θα συνδυάζουν την απόκτηση ανταγωνιστικού πλεονεκτήματος με τη βέλτιστη αξιοποίηση του ανθρώπινου δυναμικού και την ταυτόχρονη καταπολέμηση των διακρίσεων και των ανισοτήτων.

Οι επιχειρήσεις που θα επιλέξουν να υλοποιήσουν την ενέργεια αυτή, θα πρέπει να συνεργαστούν με φορείς που εξειδικεύονται στην ανάπτυξη και πιστοποίηση προτύπων.

2. Ενημέρωση - ευαισθητοποίηση

Οι ενέργειες αυτές αποσκοπούν στην ενημέρωση ανδρών και γυναικών της επιχείρησής, του κοινωνικού και επαγγελματικού τους περίγυρου και της κοινωνίας γενικότερα, για τις νέες δυνατότητες που παρουσιάζονται και αφορούν στην προετοιμασία, την προώθηση, αλλά και διευκόλυνση των εργαζομένων γυναικών στην επαγγελματική τους σταδιοδρομία και έχουν ως ειδικό στόχο την ενεργοποίηση των δυνητικά ωφελούμενων γυναικών, εργαζομένων της επιχείρησής, ώστε να συμμετάσχουν στο Πρόγραμμα.

3. Συμβουλευτική

Στην κατηγορία αυτή περιλαμβάνονται ενέργειες Συμβουλευτικής που απευθύνονται στις γυναίκες που εργάζονται στην επιχείρηση, μέσα από ενέργειες ατομικής ή και ομαδικής υποστήριξης και ψυχοκοινωνικής ενδυνάμωσης σε θέματα επαγγελματικής σταδιοδρομίας, κατάρτισης ατομικού πλάνου καριέρας, κλπ.

Επιπλέον, θεματικά αντικείμενα των συνεδριών μπορούν να αφορούν σε πληροφόρηση σχετικά με θέματα εργατικής νομοθεσίας, επαγγελματικής κατάρτισης, κλπ.

4. Κατάρτιση

Υλοποίηση προγραμμάτων κατάρτισης μέσω πιστοποιημένων Κέντρων Επαγγελματικής Κατάρτισης, καθώς και σε πιστοποιημένους από το ΕΚΕΠΙΣ χώρους επιχειρήσεων (ΚΕΚ που έχουν συστήσει οι επιχειρήσεις), διάρκειας 40 -150 ώρες το καθένα, σε τμήματα 5 έως 25 ατόμων.

Η επιχείρηση αναλαμβάνει την υποχρέωση να ενημερώνει το σύνολο των εργαζομένων γυναικών για τα προγράμματα που θα υλοποιηθούν.

5. Εκπαίδευση

Τα προγράμματα αυτά πρέπει να πραγματοποιηθούν σε αναγνωρισμένα από το ισχύον θεσμικό πλαίσιο εκπαιδευτικά ιδρύματα, συμπεριλαμβανομένου του Ελληνικού Ανοικτού Πανεπιστημίου (Ε.Α.Π.), στο εξωτερικό ή στο εσωτερικό, και να έχουν διάρκεια έως 2 χρόνια.

Για την πραγματική διευκόλυνση των γυναικών θα προσμετρηθεί θετικά στη φάση της αξιολόγησης των προτάσεων που θα υποβληθούν, κάθε διευκόλυνση ωραρίου για την παρακολούθηση των εκπαιδευτικών προγραμμάτων.

Η διαδικασία επιλογής των γυναικών που θα συμμετέχουν στα εκπαιδευτικά προγράμματα θα πρέπει να συνάδει με τους γενικότερους στόχους του προγράμματος και να τεκμηριώνεται με σαφήνεια στην αίτηση - πρόταση της επιχείρησης.

6. Τηλεργασία

Η πρόταση της επιχείρησης πρέπει να είναι συμβατή με τις πολιτικές της Ε.Ε., καθώς και με το πνεύμα της «Ευρωπαϊκής Συμφωνίας - Πλαίσιο για την Τηλεργασία» της 16.07.2002 και να διασφαλίζει ιδίως:

- τη συναίνεση της εργαζόμενης για συμμετοχή σε σύστημα τηλεργασίας και το δικαίωμα επιστροφής στην παροχή εργασίας στις εγκαταστάσεις της επιχείρησης χωρίς συνέπειες για τη θέση εργασίας,
- την τήρηση του ωραρίου εργασίας που εφαρμόζεται στην επιχείρηση,
- τη διατήρηση όλων των εργασιακών δικαιωμάτων της τηλεεργαζόμενης, που απορρέουν από τη σχέση εργασίας (αποδοχές, άδειες, παροχές κοινωνικής ασφάλισης και υγείας, κ.α),

- ίσες ευκαιρίες για συμμετοχή σε προγράμματα κατάρτισης που εφαρμόζονται για τους εργαζόμενους της επιχείρησης,
- την προστασία του ιδιωτικού χώρου της τηλεργαζόμενης και την τήρηση της εφαρμογής της ισχύουσας νομοθεσίας περί προστασίας προσωπικών δεδομένων,
- την κάλυψη των δαπανών του αναγκαίου εξοπλισμού για την εφαρμογή της τηλεργασίας.

Η διάρκεια της ενέργειας δεν μπορεί να είναι μικρότερη από δώδεκα μήνες και θα πρέπει να ορίζεται, αλλά και να αιτιολογείται, σαφώς στην αίτηση - πρόταση της επιχείρησης.

7. Δομές

Δημιουργία και λειτουργία βρεφονηπιακών σταθμών και άλλων δομών φύλαξης και δημιουργικής απασχόλησης για τα παιδιά των εργαζομένων στις επιχειρήσεις.

Σκοπός της ενέργειας αυτής είναι να διευκολυνθούν οι εργαζόμενες μητέρες στο να συνδυάσουν αποτελεσματικά την εργασία με τη μητρότητα και τη δημιουργία οικογένειας, χωρίς να αναγκάζονται να διακόψουν την επαγγελματική τους πορεία και την εργασιακή τους εξέλιξη.

Η συγχρηματοδότηση αυτής της ενέργειας αφορά, για την παρούσα φάση, το χρονικό διάστημα από την έγκριση της πρότασης μέχρι την 30.06.2008.⁵⁰

Πρόγραμμα: Ε.Π. ΑΠΑΣΧΟΛΗΣΗ ΚΑΙ ΕΠΑΓΓΕΛΜΑΤΙΚΗ ΚΑΤΑΡΤΙΣΗ

Αποδέκτες:

Επιχειρήσεις του ιδιωτικού τομέα ως και επιχειρήσεις του ευρύτερου δημόσιου τομέα με νομική μορφή ανώνυμης εταιρείας, με τουλάχιστον 10 εργαζόμενες και τριετή αδιάκοπη λειτουργία.

Περιοχή εφαρμογής:

ΟΛΗ Η ΕΛΛΑΔΑ

Τι χρηματοδοτείται:

Συγχρηματοδότηση δράσεων που αφορούν:

1. Πρότυπα κοινωνικής υπευθυνότητας
2. Ενημέρωση - ευαισθητοποίηση
3. Συμβουλευτική
4. Κατάρτιση
5. Εκπαίδευση
6. Τηλεργασία
7. Δομές⁵¹

Προϋπολογισμός:

⁵⁰ Βλέπε υποσ.45

⁵¹ Βλέπε υποσ.45

Διαθέσιμος προϋπολογισμός για την δράση: 14.269.040,16 €

Το 75% του προϋπολογισμού χρηματοδοτείται από τις πιστώσεις του Προγράμματος Δημοσίων Επενδύσεων (και ειδικότερα: 75% από το Ευρωπαϊκό Κοινωνικό Ταμείο και το 25% από εθνικούς πόρους) και το 25% του προϋπολογισμού αποτελεί την ιδιωτική συμμετοχή.

Η δράση συγχρηματοδοτείται από το ΕΚΤ.

Z. Πρόγραμμα επιχορήγησης Νέων Ελεύθερων Επαγγελματιών (ΝΕΕ) έτους 2006 "ΕΠΙΧΕΙΡΗΜΑΤΙΚΟΤΗΤΑ ΠΟΛΥΜΕΛΩΝ ΟΙΚΟΓΕΝΕΙΩΝ"

Δράση: 4.1.

Περιγραφή:

Επιχορήγηση ανέργων ηλικίας 18 - 64 ετών, μέλη οικογενειών με τουλάχιστον 3 παιδιά (εκ των οποίων τουλάχιστον το ένα ανήλικο) για να δημιουργήσουν δική τους μικρή επιχείρηση.

Η διάρκεια της επιχορήγησης για κάθε νέο ελεύθερο επαγγελματία που εντάσσεται στο πρόγραμμα είναι δώδεκα (12) μήνες από την ημερομηνία έκδοσης της σχετικής εγκριτικής απόφασης του ΟΑΕΔ.⁵²

Πρόγραμμα:

Ε.Π. ΑΠΑΣΧΟΛΗΣΗ ΚΑΙ ΕΠΑΓΓΕΛΜΑΤΙΚΗ ΚΑΤΑΡΤΙΣΗ

Αποδέκτες:

1.000 άνεργοι ηλικίας από 18 έως 64 ετών, μέλη οικογενειών με τουλάχιστον 3 παιδιά (εκ των οποίων τουλάχιστον το ένα ανήλικο). Το 60% των θέσεων θα καλυφθούν από γυναίκες.

Περιοχή εφαρμογής:

ΟΛΗ Η ΕΛΛΑΔΑ

Τι χρηματοδοτείται:

Το κόστος έναρξης λειτουργίας της προσωπικής ή εταιρικής επιχείρησης (επιχορήγηση διάρκειας 12 μηνών).⁵³

Προϋπολογισμός:

Διαθέσιμος προϋπολογισμός για την δράση: 12.000.000,00 €

Για το έτος 2006: 8.000.000 €

Για το έτος 2007: 4.000.000 €

Η δράση συγχρηματοδοτείται από το ΕΚΤ.

⁵² Βλέπε υποσ.45

⁵³ Βλέπε υποσ.45

Η. Πρόγραμμα "Νέοι Ελεύθεροι Επαγγελματίες έτους 2006".

Δράση: 4.1.

Περιγραφή:

Επιχορήγηση ανέργων ηλικίας 18 - 64 ετών για αυτοαπασχόληση και σύσταση νέων επιχειρήσεων (πρόγραμμα νέων ελεύθερων επαγγελματιών "ΝΕΕ"). Η διάρκεια της επιχορήγησης για κάθε νέο ελεύθερο επαγγελματία που εντάσσεται στο πρόγραμμα είναι δώδεκα (12) μήνες από την ημερομηνία έκδοσης της σχετικής εγκριτικής απόφασης του ΟΑΕΔ.⁵⁴

Πρόγραμμα:

Ε.Π. ΑΠΑΣΧΟΛΗΣΗ ΚΑΙ ΕΠΑΓΓΕΛΜΑΤΙΚΗ ΚΑΤΑΡΤΙΣΗ

Αποδέκτες:

9000 άνεργοι ηλικίας από 18 έως 64 ετών. Το 60% των θέσεων θα καλυφθούν από γυναίκες.

Περιοχή εφαρμογής:

ΟΛΗ Η ΕΛΛΑΔΑ

Τι χρηματοδοτείται:

Το κόστος έναρξης λειτουργίας της προσωπικής ή εταιρικής επιχείρησης (επιχορήγηση διάρκειας 12 μηνών).⁵⁵

Προϋπολογισμός:

Διαθέσιμος προϋπολογισμός για την δράση: 80.000.000,00 €

Για το έτος 2006: 50.000.000 €

Για το έτος 2007: 25.000.000 €

Για το έτος 2008: 5.000.000 €

Η δράση συγχρηματοδοτείται από το ΕΚΤ.

Θ.«ΤΟΠΙΚΗ ΠΡΩΤΟΒΟΥΛΙΑ ΑΠΑΣΧΟΛΗΣΗΣ: "Στήριξη της απασχόλησης μέσω της οικοανάπτυξης στην Ανατολική Αρκαδία".

Δράση: 5.2.1

Περιγραφή:

⁵⁴ Βλέπε υποσ.45

⁵⁵ Βλέπε υποσ.45

Ολοκληρωμένο Πρόγραμμα για την στήριξη της απασχόλησης ανέργων και υποαπασχολούμενων νέων και γυναικών στην Ανατολική Αρκαδία, που περιλαμβάνει έναν συνδυασμό δράσεων των παρακάτω κατηγοριών:

Δράσεις Συμβουλευτικής για την προετοιμασία ένταξης στην αγορά εργασίας 57 ατόμων και την υποστήριξή τους καθ' όλη την διάρκεια της παρέμβασης, καθώς και δράσεις ευαισθητοποίησης της κοινής γνώμης, δημοσιότητας και δικτύωσης. Η συμμετοχή στη Συμβουλευτική είναι υποχρεωτική για όλους.

Δράσεις προώθησης στην απασχόληση μέσω:

- -επιχορήγησης επιχειρήσεων για τη δημιουργία 21 νέων θέσεων εργασίας πλήρους απασχόλησης, στον τομέα του τουρισμού,
- -επιδότησης της αυτοαπασχόλησης 8 ατόμων, για τη δημιουργία της δικής τους επιχείρησης στον τομέα του τουρισμού,
- -επιδότησης 16 ανέργων ή υποαπασχολούμενων νέων, για την απόκτηση εργασιακής εμπειρίας (stage) στην παροχή υπηρεσιών του τομέα τουρισμού.

Υλοποίηση από πιστοποιημένα ΚΕΚ 3 προγραμμάτων κατάρτισης, για 50 άτομα, διάρκειας 300 ωρών.⁵⁶

Πρόγραμμα: ΠΕΠ Πελοποννήσου.

Αποδέκτες:

Άμεσα ωφελούμενοι: 57 άνεργοι ή υποαπασχολούμενοι νέοι και γυναίκες.

Επιχειρήσεις, που επιχορηγούνται για την δημιουργία νέων θέσεων εργασίας.

Εφόσον υπάρξει σχετική προκήρυξη πρόσληψης προσωπικού από τους φορείς: Άνεργοι ή / και εργαζόμενοι (υποαπασχολούμενοι ή ετεροαπασχολούμενοι), που διαθέτουν τα απαιτούμενα επαγγελματικά προσόντα και ειδικότητες για να απασχοληθούν από τους φορείς, στην παροχή υπηρεσιών «Συμβουλευτικής» και στην υλοποίηση των ενεργειών ευαισθητοποίησης και δημοσιότητας.

Περιοχή εφαρμογής:

ΝΟΜΟΣ ΑΡΚΑΔΙΑΣ

Δήμοι Βόρειας Κυνουρίας, Λεωνιδίου, Τεγέας, Σκυρίτιδας και Κοινότητα Κοσμά.

Τι χρηματοδοτείται:

Η διοργάνωση των συνεδρίων παροχής συμβουλευτικών υπηρεσιών, δράσεων πληροφόρησης, ευαισθητοποίησης της κοινής γνώμης και δικτύωσης.

Η δημιουργία των νέων θέσεων εργασίας για ανέργους και υποαπασχολούμενους.

Η δημιουργία νέων μικρών επιχειρήσεων από νέους ελεύθερους επαγγελματίες (αυτοαπασχόληση).

⁵⁶ Βλέπε υποσ.45

Η καταβολή αμοιβής για την πρακτική εξάσκηση σε επιχειρήσεις, στα πλαίσια προγραμμάτων απόκτησης εργασιακής πείρας και δεξιοτήτων (stage).

Η υλοποίηση των προγραμμάτων κατάρτισης στα πιστοποιημένα ΚΕΚ (υπεριλαμβανόμενου του κόστους υλοποίησης των προγραμμάτων από τα ΚΕΚ, της καταβολής εκπαιδευτικού επιδόματος και των αμοιβών για την πρακτική εξάσκηση σε επιχειρήσεις ή φορείς).⁵⁷

Προϋπολογισμός:

Διαθέσιμος προϋπολογισμός για τη δράση: 486940,00€

I. «ΟΛΟΚΛΗΡΩΜΕΝΟ ΠΡΟΓΡΑΜΜΑ ΑΝΑΠΤΥΞΗΣ ΑΓΡΟΤΙΚΟΥ ΧΩΡΟΥ ΠΕΡΙΟΧΗΣ ΝΕΔΑΣ»

Περιγραφή:

Σχέδιο Ολοκληρωμένης Παρέμβασης Αγροτικής Ανάπτυξης για την αύξηση της απασχόλησης και την καταπολέμηση του κοινωνικού και εργασιακού αποκλεισμού ειδικών πληθυσμιακών ομάδων και ατόμων με αναπηρία (ΑΜΕΑ) στους Δήμους Αετού, Ανδανίας, Αριστομένους, Αυλώνος, Βουφράδος, Δωρίου, Είρας, Ιθώμης, Παπαφλέσσα και τις Κοινότητες Τριπύλλας και Τρίκορφου του Νομού Μεσσηνίας, που περιλαμβάνει έναν συνδυασμό δράσεων των παρακάτω κατηγοριών:

Δράσεις Συμβουλευτικής για την προετοιμασία ένταξης στην αγορά εργασίας 76 ατόμων και την υποστήριξή τους καθ' όλη την διάρκεια της παρέμβασης, καθώς και δράσεις δημοσιότητας και ευαισθητοποίησης της κοινής γνώμης.

Δράσεις προώθησης στην απασχόληση μέσω επιδότησης της αυτοαπασχόλησης 10 ατόμων για την δημιουργία δικής τους επιχείρησης (νέοι ελεύθεροι επαγγελματίες).

Υλοποίηση από πιστοποιημένα ΚΕΚ 8 προγραμμάτων κατάρτισης για 125 άτομα, διάρκειας 180-250 ωρών έκαστο.⁵⁸

Πρόγραμμα: ΠΕΠ Πελοποννήσου.

Αποδέκτες:

Άμεσα ωφελούμενοι: άνεργοι και υποαπασχολούμενοι-συμπεριλαμβανομένων ατόμων με αναπηρία και άλλων ατόμων ευπαθών κοινωνικών ομάδων.

Περιοχή εφαρμογής:

ΝΟΜΟΣ ΜΕΣΣΗΝΙΑΣ

Νομός Μεσσηνίας: Δήμοι Αετού, Ανδανίας, Αριστομένους, Αυλώνος, Βουφράδος, Δωρίου, Είρας, Ιθώμης, Παπαφλέσσα, και Κοινότητες Τριπύλλας και Τρίκορφου.

Τι χρηματοδοτείται:

⁵⁷ Βλέπε υποσ.45

⁵⁸ Βλέπε υποσ.45

- Η διοργάνωση των συνεδρίων παροχής συμβουλευτικών υπηρεσιών, δράσεων πληροφόρησης και ευαισθητοποίησης της κοινής γνώμης.
- Η δημιουργία νέων μικρών επιχειρήσεων από νέους ελεύθερους επαγγελματίες (αυτοσπασχόληση)
- Η υλοποίηση των προγραμμάτων κατάρτισης στα πιστοποιημένα ΚΕΚ (συμπαριλαμβανομένου του κόστους υλοποίησης των προγραμμάτων από τα ΚΕΚ, της καταβολής εκπαιδευτικού επιδόματος και των αμοιβών για την πρακτική εξάσκηση σε επιχειρήσεις ή φορείς).⁵⁹

Προϋπολογισμός: Διαθέσιμος προϋπολογισμός για την δράση 513670,00€

Κ. «Ολοκληρωμένες Δράσεις Αστικής Ανάπτυξης-Ενίσχυση ΜΜΕ μεταποίησης, τουρισμού και λοιπών κλάδων του τριτογενή τομέα πέραν του τουρισμού.

Περιγραφή:

Ενίσχυση για την ανταγωνιστικότητα και καινοτομία μικρομεσαίων επιχειρήσεων (ΜΜΕ) στη μεταποίηση, στον τουρισμό και σε κλάδους του τριτογενή τομέα πέραν του τουρισμού.⁶⁰

Πρόγραμμα: ΠΕΠ Πελοποννήσου

Αποδέκτες:

Υφιστάμενες ή νέες υπό ίδρυση ΜΜΕ μεταποίησης

Υφιστάμενες τουριστικές ΜΜΕ

Υφιστάμενες ή υπό ίδρυση νέες ΜΜΕ λοιπών κλάδων του τριτογενή τομέα

Περιοχή Εφαρμογής:

ΠΕΡΙΦΕΡΕΙΑ ΠΕΛΟΠΟΝΝΗΣΟΥ

Τοπικές ζώνες που οριοθετούνται στους Δήμους:

Άργους, Καλαμάτας, Κορίνθου, Ναυπλίου, Σπάρτης, Τρίπολης.

Τι χρηματοδοτείται:

ΘΕΜΑΤΙΚΗ ΕΝΟΤΗΤΑ «ΜΕΤΑΠΟΙΗΣΗ»

- Δημιουργία, επέκταση, εκσυγχρονισμός χώρων παραγωγής, αποθήκευσης, διάθεσης, λειτουργίας και διοίκησης της επιχείρησης.
- Εξορθολογισμός, διαφοροποίηση, εκσυγχρονισμός διαδικασιών παραγωγής και διοίκησης της επιχείρησης.
- Μετεγκατάσταση οχλουσών μεταποιητικών μονάδων.
- Προστασία περιβάλλοντος και εξοικονόμηση ενέργειας.
- Κατασκευή πρωτοτύπου εφεύρεσης.

⁵⁹ Βλέπε υποσ.45

⁶⁰ Βλέπε υποσ.45

- Δημιουργία εργαστηρίου εφαρμοσμένης βιομηχανικής έρευνας.
- Ανάπτυξη καινοτομιών στην παραγωγική διαδικασία.
- Εφαρμογή συστημάτων διασφάλισης ποιότητας των προϊόντων.
- Ενσωμάτωση αποτελεσμάτων έρευνας στην παραγωγή.

ΘΕΜΑΤΙΚΗ ΕΝΟΤΗΤΑ «ΤΟΥΡΙΣΜΟΣ»

- Εκσυγχρονισμός κτιρίων και εγκαταστάσεων τουριστικών καταλυμάτων.
- Εξορθολογισμός, εκσυγχρονισμός υπηρεσιών και διοικητικών διαδικασιών της επιχείρησης.
- Εφαρμογή συστημάτων διασφάλισης ποιότητας υπηρεσιών.
- Ανάπτυξη καινοτομιών (ανάπτυξη και διαχείριση ειδικών μορφών τουρισμού, INFOKIOSK, πολυμέσα κ.λ.π).

ΘΕΜΑΤΙΚΗ ΕΝΟΤΗΤΑ «ΛΟΙΠΟΙ ΚΛΑΔΟΙ ΤΟΥ ΤΡΙΤΟΓΕΝΗ ΤΟΜΕΑ»

- Δημιουργία, επέκταση, εκσυγχρονισμός χώρων διοίκησης λειτουργίας, διάθεσης και ανάπτυξης εργασιών της επιχείρησης.
- Εξορθολογισμός, εκσυγχρονισμός υπηρεσιών και διοικητικών διαδικασιών της επιχείρησης.
- Εφαρμογή συστημάτων διασφάλισης ποιότητας υπηρεσιών.
- Ανάπτυξη καινοτομιών (πολυμέσα, INFIKIOSK, εφαρμογή αποτελεσμάτων έρευνας κ.λ.π.).
- Ανάπτυξη προϊόντων και εφαρμογών πληροφορικής.⁶¹

Προϋπολογισμός: Διαθέσιμος προϋπολογισμός για την δράση 4000000,00€

Ο προϋπολογισμός αφορά τη δημόσια δαπάνη

Λ. Λειτουργία νέων δομών ή / και νέων τμημάτων σε υφιστάμενες δομές Βρεφονηπιακών ή / και Βρεφονηπιακών Ολοκληρωμένης Φροντίδας ή / και Παιδικών Σταθμών ή / και Κέντρων Δημιουργικής Απασχόλησης Παιδιών ή / και Κέντρων Δημιουργικής Απασχόλησης Παιδιών με αναπηρία (ΚΔΑΠ-ΜΕΑ)

Δράση:5.3.1.

Περιγραφή: Λειτουργία νέων μονάδων ή νέων τμημάτων σε υφιστάμενες Μονάδες όπως οι παρακάτω:

Μονάδες φύλαξης βρεφών, νηπίων, παιδιών και παιδιών με αναπηρία, όπως Βρεφονηπιακοί Σταθμοί, Βρεφονηπιακοί Σταθμοί Ολοκληρωμένης Φροντίδας και Παιδικοί Σταθμοί Κέντρα Δημιουργικής Απασχόλησης Παιδιών (ΚΔΑΠ), όπου απασχολούνται εκτός σχολικού ωραρίου παιδιά ηλικίας 6-12 χρόνων, υγιή ή με ελαφριάς μορφής κινητικά προβλήματα.

⁶¹ Βλέπε υποσ.45

Κέντρα Δημιουργικής Απασχόλησης Παιδιών με Αναπηρία (ΚΔΑΠ-ΜΕΑ), όπου εντάσσονται παιδιά με αναπηρίες και έφηβοι με νοητική υστέρηση ή κινητική αναπηρία.⁶²

Πρόγραμμα: ΠΕΠ Πελοποννήσου

Αποδέκτες:

- Γυναίκες που επιθυμούν να ενταχθούν στην αμειβόμενη ενεργό ζωή ή να επανενταχθούν σε αυτήν.
- Μονογονεϊκές ή πολύτεκνες οικογένειες ή οικογένειες με ανέργους ή ανάπηρους ή χαμηλόμισθους γονείς.
- Οικογένειες με παιδιά ή έφηβους με νοητικές υστερήσεις ή κινητικές αναπηρίες.
- Άνεργοι ή υποαπασχολούμενοι εργαζόμενοι, κυρίως γυναίκες, που διαθέτουν επαγγελματικά προσόντα για να απασχοληθούν στις απαιτούμενες για τη λειτουργία των Μονάδων / Κέντρων ειδικότητας

Περιοχή Εφαρμογής:

ΠΕΡΙΦΕΡΕΙΑ ΠΕΛΟΠΟΝΝΗΣΟΥ

Τι χρηματοδοτείται:

Η παροχή υπηρεσιών κοινωνικής υποστήριξης από τις Μονάδες / Κέντρα ολοκληρωμένης φροντίδας και εξυπηρέτησης βρεφών, νηπίων, παιδιών και εφήβων.

Η πρόσληψη και απασχόληση προσωπικού από τις Δημοτικές Επιχειρήσεις για τη στελέχωση των Μονάδων / Κέντρων.⁶³

Προϋπολογισμός:

Διαθέσιμος προϋπολογισμός για την δράση: 8800000,00

(Προϋπολογισμός για ολόκληρο το μέτρο)

Μ. Λειτουργία Κέντρων Δημιουργικής Απασχόλησης Παιδιών (ΚΔΑΠ) ή / και Κέντρων Δημιουργικής Απασχόλησης Παιδιών με αναπηρίες (ΚΔΑΠ-ΜΕΑ)

Δράση: 2.2.5

Περιγραφή:

Λειτουργία νέων Κέντρων ή νέων τμημάτων σε υφιστάμενα και συγκεκριμένα:

Κέντρα Δημιουργικής Απασχόλησης Παιδιών (ΚΔΑΠ), όπου παιδιά ηλικίας 6-12 χρόνων, υγιή ή με ελαφριάς μορφής κινητικά προβλήματα απασχολούνται εκτός σχολικού ωραρίου με οργανωμένες ατομικές ή ομαδικές δραστηριότητες.

Κέντρα Δημιουργικής Απασχόλησης Παιδιών με Αναπηρία (ΚΔΑΠ-ΜΕΑ), όπου εντάσσονται παιδιά με αναπηρίες και έφηβοι με νοητική υστέρηση ή κινητική αναπηρία.⁶⁴

⁶² Βλέπε υποσ.45

⁶³ Βλέπε υποσ.45

⁶⁴ Βλέπε υποσ.45

Πρόγραμμα: ΠΕΠ ΠΕΛΟΠΟΝΝΗΣΟΥ

Αποδέκτες:

- Γυναίκες που επιθυμούν να ενταχθούν στην αμειβόμενη ενεργό ζωή ή να επανενταχθούν σε αυτήν.
- Μονογονεϊκές πολύτεκνες οικογένειες ή οικογένειες με ανέργους ή αναπήρους ή χαμηλόμισθους γονείς.
- Οικογένειες με παιδιά ή εφήβους με νοητικές υστερήσεις ή κινητικές αναπηρίες.
- Άνεργοι ή υποαπασχολούμενοι εργαζόμενοι, κυρίως γυναίκες, που διαθέτουν επαγγελματικά προσόντα και θέλουν να απασχοληθούν στις απαιτούμενες για τη λειτουργία των Μονάδων / Κέντρων ειδικότητες.

Περιοχή Εφαρμογής:

ΝΟΜΟΣ ΑΡΚΑΔΙΑΣ, ΝΟΜΟΣ ΚΟΡΙΝΘΙΑΣ, ΝΟΜΟΣ ΜΕΣΣΗΝΙΑΣ.

Τι χρηματοδοτείται:

Η παροχή υπηρεσιών κοινωνικής υποστήριξης από τις Μονάδες / Κέντρα ολοκληρωμένης φροντίδας και εξυπηρέτησης των παιδιών και εφήβων.

Η πρόσληψη και απασχόληση προσωπικού από τις Δημοτικές Επιχειρήσεις για τη στελέχωση των Μονάδων / Κέντρων.⁶⁵

Προϋπολογισμός:

Διαθέσιμος προϋπολογισμός για την δράση 628201,00€

Ν. Υποστήριξη της ίδρυσης και λειτουργίας Μονάδων Κοινωνικής Μέριμνας (Κέντρα Ημερήσιας Φροντίδας Ηλικιωμένων – Βοήθεια στο σπίτι)

Δράση: 5.3

Περιγραφή:

Παροχή Υπηρεσιών κοινωνικής υποστήριξης και φροντίδας, με την ίδρυση και λειτουργία των παρακάτω Μονάδων, Κέντρα Ημερήσιας Φροντίδας Ηλικιωμένων (ΚΗΦΗ): Μονάδες ημερήσιας φιλοξενίας ηλικιωμένων ατόμων που δεν μπορούν να αυτοεξυπηρετηθούν απόλυτα, που παρέχουν νοσηλευτική φροντίδα, φροντίδα για την ικανοποίηση πρακτικών αναγκών διαβίωσης, ατομική υγιεινή, προγράμματα δημιουργικής απασχόλησης, προγράμματα ανάπτυξης λειτουργικών και κοινωνικών δεξιοτήτων.

“Βοήθεια στο Σπίτι”: Μονάδες που παρέχουν κατ’ οίκον οργανωμένη και συστηματική πρωτοβάθμια κοινωνική φροντίδα σε ηλικιωμένους και άτομα με αναπηρίες (ΑΜΕΑ).⁶⁶

Πρόγραμμα: ΠΕΠ ΠΕΛΟΠΟΝΝΗΣΟΥ.

Αποδέκτες:

⁶⁵ Βλέπε υποσ.45

⁶⁶ Βλέπε υποσ.45

Ηλικιωμένοι, άτομα με αναπηρίες και άτομα που χρήζουν κατ' οίκον βοήθειας.

Άνεργοι και εργαζόμενοι (υποαπασχολούμενοι ή ετεροαπασχολούμενοι) – κυρίως γυναίκες – που έχουν τα επαγγελματικά προσόντα να απασχοληθούν στις ειδικότητες που προβλέπονται για τη λειτουργία των Μονάδων.

Γυναίκες που επιθυμούν να ενταχθούν στην αμειβόμενη ενεργό ζωή ή να επανενταχθούν σε αυτήν.

Περιοχή Εφαρμογής:

ΠΕΡΙΦΕΡΕΙΑ ΠΕΛΟΠΟΝΝΗΣΟΥ

Τι χρηματοδοτείται:

Η παροχή από τις Μονάδες Κοινωνικής Μέριμνας υπηρεσιών κοινωνικής υποστήριξης και φροντίδας σε ηλικιωμένους, άτομα με αναπηρίες και άτομα χρήζοντα βοήθειας

Η πρόσληψη και απασχόληση προσωπικού από τις Δημοτικές Επιχειρήσεις για τη στελέχωση των Μονάδων Κοινωνικής Μέριμνας.⁶⁷

Προϋπολογισμός:

Διαθέσιμος προϋπολογισμός για την δράση 3320000,00€

Κέντρο Ημερήσιας Φροντίδας Ηλικιωμένων (ΚΗΦΗ): 450.000€

Βοήθεια στο σπίτι 2870000€

Ξ. Υποστήριξη της ίδρυσης και λειτουργίας Μονάδων Κοινωνικής Μέριμνας (Κέντρα Ημερήσιας Φροντίδας – «Βοήθεια στο Σπίτι»)

Δράση: 2.2.5

Περιγραφή: Παροχή υπηρεσιών κοινωνικής υποστήριξης και φροντίδας σε ηλικιωμένους, άτομα με αναπηρίες (ΑΜΕΑ) και άτομα χρήζοντα βοήθειας με την ίδρυση και λειτουργία των Μονάδων Βοήθεια στο Σπίτι, που παρέχουν κατ' οίκον οργανωμένη και συστηματική πρωτοβάθμια κοινωνική φροντίδα σε ηλικιωμένους, άτομα με αναπηρίες, κατά προτεραιότητα σε αυτούς που διαβιούν μόνοι τους και το εισόδημά τους δεν τους επιτρέπει να εξασφαλίσουν τις απαιτούμενες υπηρεσίες εξυπηρέτησης.⁶⁸

Πρόγραμμα: ΠΕΠ Πελοποννήσου

Αποδέκτες:

Ηλικιωμένοι, άτομα με αναπηρίες και άτομα που χρήζουν κατ' οίκον βοήθειας.

Άνεργοι και εργαζόμενοι (υποαπασχολούμενοι και ετεροαπασχολούμενοι), κυρίως γυναίκες που έχουν τα προσόντα και επιθυμούν να απασχοληθούν στις ειδικότητες που προβλέπονται για τη λειτουργία των Μονάδων.

⁶⁷ Βλέπε υποσ.45

⁶⁸ Βλέπε υποσ.45

Γυναίκες που επιθυμούν να ενταχθούν στην αμειβόμενη ενεργό ζωή ή να επανενταχθούν σε αυτήν, ύστερα από απουσία τους λόγω των αλληλοσυγκρουόμενων ευθυνών απασχόλησης και οικογενείας.

Περιοχή Εφαρμογής: ΠΕΡΙΦΕΡΕΙΑ ΠΕΛΟΠΟΝΝΗΣΟΥ

Τι χρηματοδοτείται:

Η παροχή από τις Μονάδες Κοινωνικής Μέριμνας υπηρεσιών κοινωνικής υποστήριξης και φροντίδας σε ηλικιωμένους, άτομα με αναπηρίες και άτομα χρήζονται βοήθειας.

Η πρόσληψη και απασχόληση προσωπικού από τις Δημοτικές Επιχειρήσεις για τη στελέχωση των Μονάδων Κοινωνικής Μέριμνας.⁶⁹

Προϋπολογισμός:

Διαθέσιμος προϋπολογισμός για την δράση: 2632442,00€

Πίνακας 3.1 Επιδοτούμενα προγράμματα για την καταπολέμηση της ανεργίας. (Πηγή: Γ' Κ.Π.Σ.)

ΕΠΙΔΟΤΟΥΜΕΝΑ ΠΡΟΓΡΑΜΜΑΤΑ ΓΙΑ ΤΗΝ ΚΑΤΑΠΟΛΕΜΗΣΗ ΤΗΣ ΑΝΕΡΓΙΑΣ		
ΠΡΟΓΡΑΜΜΑ	ΠΕΡΙΟΧΗ ΕΦΑΡΜΟΓΗΣ	ΧΡΗΜΑΤΟΔΟΤΗΣΗ-ΠΡΟΫΠΟΛΟΓΙΣΜΟΣ
ΑΛΚΗΣΤΙΣ	ΝΟΜΟΣ ΙΩΑΝΝΙΝΩΝ, ΝΟΜΑΡΧΙΑ ΑΘΗΝΑΣ, ΝΟΜΟΣ ΚΟΡΙΝΘΙΑΣ, ΝΟΜΟΣ ΧΙΟΥ. • Νομός Αττικής (Δήμος Δάφνης) • Νομός Κορίνθου (Δήμος Κορίνθου) • Νομός Ιωαννίνων (Δήμος Ιωαννίνων) • Νομός Χίου (Δήμος Ομηρούπολης)	Κ.Π. EQUAL- Προϋπολογισμός: 1.074.647.00€
ΟΡΙΖΟΝΤΕΣ: ΔΡΑΣΕΙΣ ΕΡΓΑΣΙΑΚΗΣ ΚΑΙ ΚΟΙΝΩΝΙΚΗΣ ΕΝΣΩΜΑΤΩΣΗΣ	ΟΛΗ Η ΕΛΛΑΔΑ	Κ.Π. EQUAL- Προϋπολογισμός: 1.095.874,00€
«ComMedia.GR - Ανάπτυξη, λειτουργία και προώθηση των πολυπολιτισμικών Μέσων Ενημέρωσης»	ΟΛΗ Η ΕΛΛΑΔΑ	Κ.Π. EQUAL- Προϋπολογισμός: 1.095.874,00€

⁶⁹ Βλέπε υποσ.45

Επιχορήγηση για την παροχή Ολοκληρωμένων Παρεμβάσεων υπέρ των γυναικών	ΟΛΗ Η ΕΛΛΑΔΑ	Ε.Π. ΑΠΑΣΧΟΛΗΣΗ ΚΑΙ ΕΠΑΓΓΕΛΜΑΤΙΚΗ ΚΑΤΑΡΤΙΣΗ- Προϋπολογισμός: 13.000.000,00€
ΕΠΙΧΟΡΗΓΗΣΕΙΣ ΔΗΜΟΤΙΚΩΝ ΕΠΙΧΕΙΡΗΣΕΩΝ - Δημιουργία και λειτουργία Κέντρων Δημιουργικής Απασχόλησης Παιδιών, Παιδικών Σταθμών και Μονάδων Φροντίδας Ηλικιωμένων	ΟΛΗ Η ΕΛΛΑΔΑ	Ε.Π. ΑΠΑΣΧΟΛΗΣΗ ΚΑΙ ΕΠΑΓΓΕΛΜΑΤΙΚΗ ΚΑΤΑΡΤΙΣΗ – Προϋπολογισμός: 79.100.000,00€
Θετικές δράσεις για την ισότητα των ευκαιριών μεταξύ ανδρών και γυναικών στις μικρομεσαίες και μεγάλες επιχειρήσεις	ΟΛΗ Η ΕΛΛΑΔΑ	Ε.Π. ΑΠΑΣΧΟΛΗΣΗ ΚΑΙ ΕΠΑΓΓΕΛΜΑΤΙΚΗ ΚΑΤΑΡΤΙΣΗ - Προϋπολογισμός: 14.269.040,16€
Πρόγραμμα επιχορήγησης Νέων Ελεύθερων Επαγγελματιών (ΝΕΕ) έτους 2006 "ΕΠΙΧΕΙΡΗΜΑΤΙΚΟΤΗΤΑ ΠΟΛΥΜΕΛΩΝ ΟΙΚΟΓΕΝΕΙΩΝ"	ΟΛΗ Η ΕΛΛΑΔΑ	Ε.Π. ΑΠΑΣΧΟΛΗΣΗ ΚΑΙ ΕΠΑΓΓΕΛΜΑΤΙΚΗ ΚΑΤΑΡΤΙΣΗ – Προϋπολογισμός: 12.000.000,00€
Πρόγραμμα "Νέοι Ελεύθεροι Επαγγελματίες έτους 2006"	ΟΛΗ Η ΕΛΛΑΔΑ	Ε.Π. ΑΠΑΣΧΟΛΗΣΗ ΚΑΙ ΕΠΑΓΓΕΛΜΑΤΙΚΗ ΚΑΤΑΡΤΙΣΗ – Προϋπολογισμός: 80.000.000,00€
ΤΟΠΙΚΗ ΠΡΩΤΟΒΟΥΛΙΑ ΑΠΑΣΧΟΛΗΣΗΣ: "Στήριξη της απασχόλησης μέσω της οικονομικής ανάπτυξης στην Ανατολική Αρκαδία	ΝΟΜΟΣ ΑΡΚΑΔΙΑΣ Δήμοι Βόρειας Κυνουρίας, Λεωνιδίου, Τεγέας, Σκυρίτιδας και Κοινότητα Κοσμά.	ΠΕΠ Πελοποννήσου- Προϋπολογισμός: 486.940,00€
«ΟΛΟΚΛΗΡΩΜΕΝΟ ΠΡΟΓΡΑΜΜΑ ΑΝΑΠΤΥΞΗΣ	ΝΟΜΟΣ ΜΕΣΣΗΝΙΑΣ	ΠΕΠ Πελοποννήσου- Προϋπολογισμός:

ΑΓΡΟΤΙΚΟΥ ΧΩΡΟΥ ΠΕΡΙΟΧΗΣ ΝΕΔΑΣ»		513.670,00€
«Ολοκληρωμένες Δράσεις Αστικής Ανάπτυξης-Ενίσχυση ΜΜΕ μεταποίησης, τουρισμού και λοιπών κλάδων του τριτογενή τομέα πέραν του τουρισμού.	ΠΕΡΙΦΕΡΕΙΑ ΠΕΛΟΠΟΝΝΗΣΟΥ Τοπικές ζώνες που οριοθετούνται στους Δήμους: Άργους, Καλαμάτας, Κορίνθου, Ναυπλίου, Σπάρτης, Τρίπολης.	ΠΕΠ Πελοποννήσου- Προϋπολογισμός: 4.000.000,00€
Λειτουργία νέων δομών ή / και νέων τμημάτων σε υφιστάμενες δομές Βρεφονηπιακών ή / και Βρεφονηπιακών Ολοκληρωμένης Φροντίδας ή / και Παιδικών Σταθμών ή / και Κέντρων Δημιουργικής Απασχόλησης Παιδιών ή / και Κέντρων Δημιουργικής Απασχόλησης Παιδιών με αναπηρία (ΚΔΑΠ-ΜΕΑ)	ΠΕΡΙΦΕΡΕΙΑ ΠΕΛΟΠΟΝΝΗΣΟΥ	ΠΕΠ Πελοποννήσου- Προϋπολογισμός: 8.800.000,00€
Λειτουργία Κέντρων Δημιουργικής Απασχόλησης Παιδιών (ΚΔΑΠ) ή / και Κέντρων Δημιουργικής Απασχόλησης Παιδιών με αναπηρίες (ΚΔΑΠ-ΜΕΑ)	ΝΟΜΟΣ ΑΡΚΑΔΙΑΣ, ΝΟΜΟΣ ΚΟΡΙΝΘΙΑΣ, ΝΟΜΟΣ ΜΕΣΣΗΝΙΑΣ.	ΠΕΠ Πελοποννήσου- Προϋπολογισμός: 628.201,00€
Υποστήριξη της ίδρυσης και λειτουργίας Μονάδων Κοινωνικής Μέριμνας (Κέντρα Ημερήσιας Φροντίδας Ηλικιωμένων – Βοήθεια στο σπίτι)	ΠΕΡΙΦΕΡΕΙΑ ΠΕΛΟΠΟΝΝΗΣΟΥ	ΠΕΠ Πελοποννήσου- Προϋπολογισμός: 3.320.000,00€
Υποστήριξη της ίδρυσης και λειτουργίας Μονάδων Κοινωνικής Μέριμνας (Κέντρα Ημερήσιας Φροντίδας –	ΠΕΡΙΦΕΡΕΙΑ ΠΕΛΟΠΟΝΝΗΣΟΥ	ΠΕΠ Πελοποννήσου- Προϋπολογισμός: 2.632.442,00€

«Βοήθεια στο Σπίτι»)		
----------------------	--	--

Στον πίνακα 3.1 που παρουσιάζονται τα επιδοτούμενα προγράμματα για την καταπολέμηση της ανεργίας παρατηρούμε ότι μεμονωμένα η Περιφέρεια Πελοποννήσου χρηματοδοτείται περισσότερο από το ΠΕΠ Πελοποννήσου, λιγότερο από προγράμματα EQUAL των οποίων η δράση τους είναι άμεση όσον αφορά την καταπολέμηση της ανεργίας ενώ ανύπαρκτη είναι η χρηματοδότηση των Επιχειρησιακών Προγραμμάτων Απασχόληση και Επαγγελματική Κατάρτιση. Από το πρόγραμμα EQUAL που φαίνεται στο πίνακα, όσον αφορά την Περιφέρεια Πελοποννήσου χρηματοδοτείται μόνο ο Δήμος Κορίνθου του Νομού Κορινθίας. ΠΕΠ Πελοποννήσου-

Όσον αφορά το ύψος του προϋπολογισμού παρατηρούμε ότι για την Περιφέρεια Πελοποννήσου αποκλειστικά τη μεγαλύτερη χρηματοδότηση ύψους 8.800.000,00 € την δίνει το ΠΕΠ Πελοποννήσου ενώ για όλη την Ελλάδα τις δύο μεγαλύτερες χρηματοδοτήσεις ύψους 79.100.000,00€ και 80.000.000,00€ τις δίνει το Επιχειρησιακό Πρόγραμμα Απασχόληση και Επαγγελματική Κατάρτιση.

ΚΕΦΑΛΑΙΟ 4. (7) ΔΕΙΚΤΕΣ ΓΙΑ ΤΗΝ ΑΝΕΡΓΙΑ ΣΤΗΝ ΠΕΡΙΦΕΡΕΙΑ ΠΕΛΟΠΟΝΝΗΣΟΥ (ΣΕ ΣΥΓΚΡΙΣΗ ΜΕ ΤΙΣ ΑΛΛΕΣ ΠΕΡΙΦΕΡΕΙΕΣ).

↓ Η Περιφέρεια Πελοποννήσου

Η Περιφέρεια αποτελεί μια ενιαία αποκεντρωμένη διοικητική μονάδα με καθοριστικό ρόλο στη διασφάλιση της εφαρμογής της Εθνικής Αναπτυξιακής Στρατηγικής σε Περιφερειακό επίπεδο. Με τον τρόπο αυτό οικοδομούνται οι προϋποθέσεις για περαιτέρω από-συγκέντρωση και επιχειρείται η δημιουργία των κατάλληλων υποδομών για τη μεταφορά των αρμοδιοτήτων και των λειτουργιών που θα ενισχύσουν την ικανότητά της να συμβάλλει αποτελεσματικότερα στο σχεδιασμό της ανάπτυξης. Οι αρμοδιότητες ευρύτατα προσαρμοσμένες στις τοπικές συνθήκες και ιδιαιτερότητες της κάθε περιοχής θα αποτελέσουν μοχλό στην ανάπτυξή της.⁷⁰

Ο νόμος 2503/97 "Διοίκηση, Οργάνωση, Στελέχωση της Περιφέρειας, Ρύθμιση Θεμάτων για την Τοπική Αυτοδιοίκηση και άλλες Διατάξεις" δίνει στην Περιφέρεια το χαρακτήρα ενιαίας μονάδας διοίκησης του Κράτους, στην οποία αντιστοιχούν οι αρμοδιότητες που ασκούσαν οι υπηρεσίες Υπουργείων καθώς και οι αρμοδιότητες που ανήκουν στο Γενικό Γραμματέα.

Η Περιφέρεια Πελοποννήσου καταλαμβάνει το νότιο τμήμα της ηπειρωτικής Ελλάδας. Αποτελείται από τους νομούς Κορινθίας, Αργολίδος, Αρκαδίας, Μεσσηνίας και Λακωνίας και έχει έδρα την Τρίπολη, Πρωτεύουσα του Νομού Αρκαδίας. Βρέχεται δυτικά από το Ιόνιο Πέλαγος και συνορεύει με την Περιφέρεια Δυτικής Ελλάδος, βορειοανατολικά με την Περιφέρεια Αττικής, ενώ ανατολικά βρέχεται από το Μυρτώο Πέλαγος.⁷¹

Έχει συνολική έκταση 15.490 χμ² και καλύπτει το 11,7% της συνολικής έκτασης της χώρας, με χαρακτηριστικό της μορφολογίας της τους μεγάλους ορεινούς όγκους.

Η Περιφέρεια Πελοποννήσου αποτελείται από τους εξής Νομούς:

- 📍 **Νομό Αργολίδας**
- 📍 **Νομό Αρκαδίας**
- 📍 **Νομό Κορινθίας**
- 📍 **Νομό Λακωνίας**
- 📍 **Νομό Μεσσηνίας**

Ο **Νομός Αργολίδας** αποτελείται από **τρεις (3) Δήμους με πληθυσμό μεγαλύτερο από 10.000 κατοίκους** και από **έντεκα (11) Δήμους με πληθυσμό από 2.000-9.900 κατοίκους**, από το Δήμο Άργους, Δήμο Ασίνης, Δήμο Ασκληπιείου, Δήμο Επιδαύρου, Δήμο Ερμιόνης, Δήμο Κουτσοποδίου, Δήμο Κρανιδίου, Δήμο Λέρνας, Δήμο

⁷⁰ Περιφέρεια Πελοποννήσου

⁷¹ Περιφέρεια Πελοποννήσου

Λυρκείας, Δήμο Μιδέας, Δήμο Μυκηναίων, Δήμο Ναυπλίου, Δήμο Νέας Κίου και Δήμο Νέας Τίρυνθας.⁷²

Ο **Νομός Αρκαδίας** αποτελείται από δύο (2) Δήμους με πληθυσμό μεγαλύτερο από 10.000 κατοίκους, από δεκατέσσερις (14) Δήμους με πληθυσμό από 2.000-9.900 κατοίκους και από έξι (6) Δήμους με πληθυσμό μικρότερο από 2.000 κατοίκους, από το Δήμο Απόλλωνος, Δήμο Βαλτετσίου, Δήμο Βόρειας Κυνουρίας, Δήμο Βυτίνας, Δήμο Γόρτυνος, Δήμο Δημητσάνης, Δήμο Ηραίας, Δήμο Κλείτορος, Δήμο Κοντοβάζαινης, Δήμο Κορυθίου, Δήμο Λαγκαδίων, Δήμο Λεβιδίου, Δήμο Λεωνιδίου, Δήμο Μαντινείας, Δήμο Μεγαλόπολης, Δήμο Σκυριπίδας, Δήμο Τεγέας, Δήμο Τρικολώνων, Δήμο Τριπόλεως, Δήμο Τροπαίων, Δήμο Φαλαισίας και Δήμο Φαλάνθου.

Ο **Νομός Κορινθίας** αποτελείται από πέντε (5) Δήμους με πληθυσμό μεγαλύτερο από 10.000 κατοίκους και από δέκα (10) Δήμους με πληθυσμό από 2.000-9.900 κατοίκους, από το Δήμο Αγίων Θεοδώρων, Δήμο Ασσού-Λεχαιού, Δήμο Βέλου, Δήμο Βόχας, Δήμο Ευρωστίνης, Δήμο Κορινθίων, Δήμο Λουτρακίου-Περαχώρας, Δήμο Νεμέας, Δήμο Ξυλοκάστρου, Δήμο Σαρωνικού, Δήμο Σικυωνίων, Δήμο Σολυγείας, Δήμο Στυμφαλίας, Δήμο Τενέας και Δήμο Φενεού.

Ο **Νομός Λακωνίας** αποτελείται από έναν (1) Δήμο με πληθυσμό μεγαλύτερο από 10.000 κατοίκους, από δεκατέξι (16) Δήμους με πληθυσμό από 2.000-9.900 κατοίκους και από τρεις (3) Δήμους με πληθυσμό μικρότερο από 2.000 κατοίκους, από το Δήμο Ανατολικής Μάνης, Δήμο Ασώπου, Δήμο Βοΐων, Δήμο Γερόνθρων, Δήμο Γυθείου, Δήμο Έλους, Δήμο Ζαράκας, Δήμο Θεράπων, Δήμο Κροκέων, Δήμο Μολάων, Δήμο Μονεμβασιάς, Δήμο Μυστρά, Δήμο Νιάτων, Δήμο Οινούντος, Δήμο Οπύλου, Δήμο Πελλάνας, Δήμο Σκάλας, Δήμο Σμήνου, Δήμο Σπάρτης και Δήμο Φάριδος.

Ο **Νομός Μεσσηνίας** αποτελείται από τρεις (3) Δήμους με πληθυσμό μεγαλύτερο από 10.000 κατοίκους, από εικοσιτέσσερις (24) Δήμους με πληθυσμό από 2.000-9.900 κατοίκους και από δύο (2) Δήμους με πληθυσμό μικρότερο από 2.000 κατοίκους, από το Δήμο Αβίας, Δήμο Αετού, Δήμο Αίπειας, Δήμο Ανδανίας, Δήμο Ανδρούσας, Δήμο Άριος, Δήμο Αριστομένους, Δήμο Αρφαρών, Δήμο Αυλώνα, Δήμο Βουφράδων, Δήμο Γαργαλιάνων, Δήμο Δωριού, Δήμο Εΐρας, Δήμο Θουρίας, Δήμο Ιθώμης, Δήμο Καλαμάτας, Δήμο Κορώνης, Δήμο Κυπαρισσίας, Δήμο Λεύκτρου, Δήμο Μεθώνης, Δήμο Μελιγαλά, Δήμο Μεσσήνης, Δήμο Νέστορος, Δήμο Οιχαλίας, Δήμο Παπαφλέσσα, Δήμο Πεταλιδίου, Δήμο Πύλου, Δήμο Φιλιατρών και Δήμο Χιλιοχωρίων.⁷³

Τα μεγαλύτερα κέντρα της Περιφέρειας είναι ο Δήμος Κορίνθου, ο Δήμος Άργους, ο Δήμος Τρίπολης, ο Δήμος Σπάρτης και ο Δήμος Καλαμάτας.

⁷² Εθνική Στατιστική Υπηρεσία Ελλάδος

⁷³ Περιφέρεια Πελοποννήσου

Υποδομές – Ποιότητα Ζωής στην Περιφέρεια

Η κατάσταση στον τομέα των μεταφορικών υποδομών μπορεί να θεωρηθεί ότι έχει επιδεινωθεί, λόγω των εκτεταμένων ζημιών που προκλήθηκαν στο οδικό δίκτυο της Περιφέρειας εξ αιτίας ακραίων καιρικών φαινομένων που σημειώθηκαν το τρέχον έτος και οι οποίες έχουν μερικώς αποκατασταθεί. Το πρόβλημα της αναβάθμισης των οδικών μεταφορών και η ολοκλήρωση του οδικού άξονα Κόρινθος – Τρίπολη - Καλαμάτα αποτελεί κομβικό σημείο για την ανάπτυξη της Νότιας Πελοποννήσου

Στον τομέα της εκπαίδευσης, σημαντική μεταβολή από την περίοδο κατάρτισης του Προγράμματος αποτελεί η έναρξη της λειτουργίας του Πανεπιστημίου Πελοποννήσου, που αναμένεται μακροπρόθεσμα να συμβάλει και στην ενίσχυση του ερευνητικού δυναμικού της Περιφέρειας.⁷⁴

Η αναφορά για τις υποδομές και την ποιότητα ζωής γίνεται λόγω του ότι συσχετίζονται με τις δυνατότητες εύρεσης εργασίας γιατί όσο πιο ευνοϊκές είναι οι υποδομές και η ποιότητα ζωής τόσο πιο εύκολη είναι η εύρεση εργασίας.

Η εύρεση εργασίας δυσχερénεται όταν τα ποσοστά της ανεργίας σε μία περιοχή είναι υψηλά, γι' αυτό και παρακάτω θα μελετήσουμε 7 δείκτες για την ανεργία στην Περιφέρεια Πελοποννήσου και σε σύγκριση με τις άλλες Περιφέρειες

Οι 7 Δείκτες για την Περιφέρεια Πελοποννήσου που προκύπτουν από την μελέτη “Καινοτομία για την Περιφέρεια Πελοποννήσου” έχουν ως στόχο τους να μετρήσουν και να ποσοτικοποιήσουν την ανεργία και την απασχόληση.

4.1 ΔΕΙΚΤΕΣ ΠΑΡΑΓΩΓΙΚΟΥ ΣΥΣΤΗΜΑΤΟΣ (7 ΔΕΙΚΤΕΣ)

- ▶ ΠΛΗΘΥΣΜΟΣ,
- ▶ ΚΑΤΑ ΚΕΦΑΛΗ ΑΚΑΘΑΡΙΣΤΟ ΕΓΧΩΡΙΟ ΠΡΟΪΟΝ,
- ▶ ΑΠΑΣΧΟΛΗΣΗ,
- ▶ ΑΝΕΡΓΙΑ,
- ▶ ΑΠΑΣΧΟΛΗΣΗ ΑΝΑ ΤΟΜΕΑ ΔΡΑΣΤΗΡΙΟΤΗΤΑΣ,
- ▶ ΑΠΑΣΧΟΛΗΣΗ ΑΝΑ ΚΛΑΔΟ ΟΙΚΟΝΟΜΙΚΗΣ ΔΡΑΣΤΗΡΙΟΤΗΤΑΣ,
- ▶ ΕΞΑΓΩΓΕΣ ΑΝΑ ΠΡΟΪΟΝ.

Για κάθε δείκτη από τους παραπάνω θα υπάρχει ο ορισμός του, σύντομη περιγραφή και ανάλυσή του σχετικά με την Περιφέρεια Πελοποννήσου.

Οι Δείκτες για την Περιφέρεια Πελοποννήσου θα συγκριθούν με τις υπόλοιπες Περιφέρειες, με την Ελλάδα και με την Ευρωπαϊκή Ένωση σύμφωνα με τα στατιστικά δεδομένα από την

⁷⁴ Βλέπε υποσ.73

EUROSTAT, της Γενικής Γραμματείας Έρευνας και Τεχνολογίας και της Εθνικής Στατιστικής Υπηρεσίας.

4.1 ΔΕΙΚΤΕΣ ΠΑΡΑΓΩΓΙΚΟΥ ΣΥΣΤΗΜΑΤΟΣ

▶ ΠΛΗΘΥΣΜΟΣ

- **Ορισμός:** Πληθυσμός μιας περιοχής είναι ο αριθμός των κατοίκων της. Πυκνότητα Πληθυσμού είναι το ηλίκο του πληθυσμού μιας περιοχής προς την συνολική επιφάνεια της περιοχής.
- **Σημασία:** Αποτελούν τους βασικούς δείκτες του παραγωγικού συστήματος μιας περιοχής.
- **Θέση της Περιφέρειας σε σχέση με τον πληθυσμό:**⁷⁵

Ο Πίνακας 4.1 που ακολουθεί παρουσιάζει τον πληθυσμό της Ελλάδας σε κάθε περιφέρεια της Ελληνικής Επικράτειας. Έτσι παρατηρούμε ότι η Αττική καταλαμβάνει την πρώτη θέση για το 2000 ενώ η Πελοπόννησος βρίσκεται στην πέμπτη θέση με διαφορά από την Δυτ. Ελλάδα που προηγείται της Πελοποννήσου και από την Στερ. Ελλάδα που ακολουθεί.

ΠΕΡΙΟΧΗ	ΑΡΙΘΜΟΣ ΚΑΤΟΙΚΩΝ (x1000)
	2000
ΑΤΤΙΚΗ	3.451,3
ΚΕΝ ΜΑΚΕΔΟΝΙΑ	1.812,4
ΘΕΣΣΑΛΙΑ	743,1
ΔΥΤ ΕΛΛΑΔΑ	741,6
ΠΕΛΟΠΟΝΝΗΣΟΣ	670,1
ΣΤΕΡ ΕΛΛΑΔΑ	662,3
ΚΡΗΤΗ	566,2
ΑΝ ΜΑΚΕΔ & ΘΡΑΚΗ	563,6
ΗΠΕΙΡΟΣ	377,1
ΔΥΤ ΜΑΚΕΔΟΝΙΑ	303,7
Ν ΑΙΓΑΙΟ	274,1
ΙΟΝΙΑ ΝΗΣΙΑ	206,3
Β ΑΙΓΑΙΟ	182,6
ΕΛΛΑΔΑ	10.554,4
Ε Ε (15)	376.540,5
<i>EUROSTAT (NEW CRONOS 2002)</i>	

Πίνακας 4.1 Πληθυσμός 2000

Ο πίνακας 4.2 παρουσιάζει την πυκνότητα του πληθυσμού στην Ελλάδα αλλά και σε κάθε περιφέρεια της ελληνικής επικράτειας. Έτσι παρατηρούμε ότι η Αττική καταλαμβάνει την πρώτη θέση και η Πελοπόννησος καταλαμβάνει την ένατη θέση για το έτος 1999 με

⁷⁵ Καινοτομία για την Περιφέρεια Πελοποννήσου

διαφορά από το Βόρειο Αιγαίο που προηγείται και ελάχιστη από τη Στερεά Ελλάδα που ακολουθεί.⁷⁶

ΠΕΡΙΟΧΗ	ΚΑΤΟΙΚΟΙ ΑΝΑ ΤΕΤΡΑΓ ΧΛΜ
	1999
ΑΤΤΙΚΗ	905,9
ΚΕΝ ΜΑΚΕΔΟΝΙΑ	96,0
ΙΟΝΙΑ ΝΗΣΙΑ	88,8
ΚΡΗΤΗ	67,8
ΔΥΤ ΕΛΛΑΔΑ	65,2
ΘΕΣΣΑΛΙΑ	52,9
Ν ΑΙΓΑΙΟ	51,6
Β ΑΙΓΑΙΟ	47,7
ΠΕΛΟΠΟΝΝΗΣΟΣ	43,2
ΣΤΕΡ ΕΛΛΑΔΑ	42,6
ΗΠΕΙΡΟΣ	40,8
ΑΝ ΜΑΚΕΔ & ΘΡΑΚΗ	39,8
ΔΥΤ ΜΑΚΕΔΟΝΙΑ	32,1
ΕΛΛΑΔΑ	80,1
Ε Ε (15)	117,8
<i>EUROSTAT (NEW CRONOS 2002)</i>	

Πίνακας 4.2 Πυκνότητα Πληθυσμού 1999

- ο **Διαχρονική εξέλιξη πληθυσμού στην Ελλάδα και την Περιφέρεια Πελοποννήσου.**

Στον πίνακα 4.3 που ακολουθεί στον οποίο παρουσιάζεται η διαχρονική εξέλιξη του πληθυσμού στην Ελλάδα και την Περιφέρεια Πελοποννήσου παρατηρούμε ότι ο πληθυσμός στην Ελλάδα παρουσιάζει μια συνολική αύξηση ενώ ο πληθυσμός στην Περιφέρεια Πελοποννήσου παρουσιάζει μία συνολική μείωση ανά έτος από το έτος 1996 έως το έτος 2000.⁷⁷ Η ποσοστιαία μεταβολή του πληθυσμού στην Πελοπόννησο μεταξύ 1996-2000 είναι της τάξεως του -0,2%.

ΠΛΗΘΥΣΜΟΣ	ΑΡΙΘΜΟΣ ΚΑΤΟΙΚΩΝ				
	1996	1997	1998	1999	2000
ΕΛΛΑΔΑ (x10.000)	1.046,5	1.048,7	1.051,1	1.052,2	1.055,4
ΠΕΛΟΠΟΝΝΗΣΟΣ (x1.000)	671,8	671,0	670,3	669,0	670,1
<i>EUROSTAT (NEW CRONOS 2002)</i>					

Πίνακας 4.3 Πληθυσμός 1996-2000

⁷⁶ Βλέπε υποσ.75

⁷⁷ Βλέπε υποσ.75

Στον πίνακα 4.4 που ακολουθεί παρατηρούμε τη διαχρονική εξέλιξη της πυκνότητας πληθυσμού και παρατηρούμε ότι και η Ελλάδα και η Περιφέρεια Πελοποννήσου αυξάνονται ελάχιστα κατά έτη 1995-1999.⁷⁸

ΠΥΚΝΟΤΗΤΑ ΠΛΗΘΥΣΜΟΥ	ΚΑΤΟΙΚΟΙ ΑΝΑ ΤΕΤΡΑΓΩΝΙΚΟ ΧΙΛΙΟΜΕΤΡΟ				
	1995	1996	1997	1998	1999
ΕΛΛΑΔΑ	79,4	79,6	79,8	79,9	80,1
ΠΕΛΟΠΟΝΝΗΣΟΣ	42,8	43,3	43,3	43,2	43,2
<i>EUROSTAT (NEW CRONOS 2002)</i>					

Πίνακας 4.4 Πυκνότητα Πληθυσμού 1995-1999

ο **Συμπεράσματα**

Από όσα προαναφέρθηκαν και παρουσιάστηκαν στους πίνακες παρατηρήσαμε ότι την εξεταζόμενη χρονική περίοδο, ο πληθυσμός παραμένει σταθερός ενώ η Πυκνότητα Πληθυσμού αυξάνεται ελάχιστα.

Η Περιφέρεια Πελοποννήσου καταλαμβάνει την Πέμπτη θέση όσον αφορά τον Πληθυσμό 2000 ενώ καταλαμβάνει την ένατη θέση όσον αφορά την Πυκνότητα Πληθυσμού 1999 στο σύνολο των 13 Περιφερειών της ελληνικής επικράτειας.

▶ **ΚΑΤΑ ΚΕΦΑΛΗ ΑΚΑΘΑΡΙΣΤΟ ΕΓΧΩΡΙΟ ΠΡΟΪΟΝ**

ο **Ορισμός**

Κατά Κεφαλή Ακαθάριστο Εγχώριο Προϊόν ορίζεται ως το πηλίκο του ΑΕΠ μιας περιοχής προς τον συνολικό πληθυσμό αυτής.

ο **Σημασία**

Αποτελεί βασικό δείκτη του παραγωγικού συστήματος μιας περιοχής που μετρά το παραγόμενο, σε αυτήν πλούτο.⁷⁹

ο **Θέση Περιφέρειας**

Στον πίνακα 4.5 παρουσιάζεται το Κατά Κεφαλή Ακαθάριστο Εγχώριο Προϊόν (ΑΕΠ) στην Ευρωπαϊκή Ένωση στην Ελλάδα αλλά και σε κάθε ελληνική περιφέρεια.

Όσον αφορά την ελληνική επικράτεια, η περιοχή του Νότιου Αιγαίου καταλαμβάνει την πρώτη θέση για το 2000 ενώ η Πελοπόννησος βρίσκεται στην ένατη θέση με μικρή διαφορά από την περιοχή των Ιονίων Νησιών που ακολουθεί.

⁷⁸ Βλέπε υποσ.75

⁷⁹ Βλέπε υποσ.75

ΠΕΡΙΟΧΗ	ΕΥΡΩ ΑΝΑ ΚΑΤΟΙΚΟ
	2000
Ν ΑΙΓΑΙΟ	13.714,1
ΣΤΕΡ ΕΛΛΑΔΑ	13.470,6
ΑΤΤΙΚΗ	13.140,5
ΔΥΤ ΜΑΚΕΔΟΝΙΑ	11.737,8
ΚΕΝ ΜΑΚΕΔΟΝΙΑ	11.670,9
ΚΡΗΤΗ	11.394,7
Β ΑΙΓΑΙΟ	11.226,4
ΘΕΣΣΑΛΙΑ	10.663,2
ΠΕΛΟΠΟΝΝΗΣΟΣ	10.029,1
ΙΟΝΙΑ ΝΗΣΙΑ	9.987,5
ΑΝ ΜΑΚΕΔ & ΘΡΑΚΗ	9.443,7
ΔΥΤ ΕΛΛΑΔΑ	8.771,7
ΗΠΕΙΡΟΣ	8.074,5
ΕΛΛΑΔΑ	11.638,7
Ε Ε (15)	22.576,7
<i>EUROSTAT (NEW CRONOS 2002)</i>	

Πίνακας 4.5 Κατά Κεφαλή ΑΕΠ (2000)

ο **Διαχρονική Εξέλιξη**

Στον Πίνακα 4.6 όπου παρουσιάζεται η διαχρονική εξέλιξη του Κατά Κεφαλή Ακαθάριστου Εγχώριου Προϊόντος (ΑΕΠ παρατηρούμε ότι το 2000 ήταν το καλύτερο έτος για την Πελοπόννησο

ΚΑΤΑ ΚΕΦΑΛΗ ΑΕΠ	ΕΥΡΩ ΑΝΑ ΚΑΤΟΙΚΟ				
	1996	1997	1998	1999	2000
ΕΛΛΑΔΑ	9.352,1	10.201,3	10.363,0	11.202,5	11.638,7
ΠΕΛΟΠΟΝΝΗΣΟΣ	7.252,3	8.337,4	8.654,9	9.519,7	10.029,1
<i>EUROSTAT (NEW CRONOS 2002)</i>					

Πίνακας 4.6 Κατά Κεφαλή ΑΕΠ (1996-2000)

ο **Συμπεράσματα**

Από όσα προαναφέρθηκαν παρατηρούμε ότι η Πελοπόννησος καταλαμβάνει την ένατη θέση όσον αναφορά το Κατά Κεφαλή Ακαθάριστο Εγχώριο Προϊόν (2000), σε σύνολο 13 ελληνικών περιφερειών,⁸⁰ δεν θεωρείται από τις εύρωστες Περιφέρειες της χώρας. Το κατά κεφαλήν ΑΕΠ είναι κάτω του 75% του Κοινοτικού Μέσου Όρου και την εντάσσει στο στόχο 1 της Ευρωπαϊκής Συνοχής.

⁸⁰ Βλέπε υποσ.75

▷ ΑΠΑΣΧΟΛΗΣΗ

ο Ορισμός

Απασχόληση ορίζεται ως το πηλίκο των απασχολούμενων μιας περιοχής προς το συνολικό πληθυσμό αυτής. Εκφράζεται ως το ποσοστό επί της εκατό του πληθυσμού της συγκεκριμένης περιοχής.

ο Σημασία

Αποτελεί βασικό δείκτη του παραγωγικού συστήματος μιας περιοχής που μετρά την απασχόληση σε αυτήν.⁸¹

ο Θέση Περιφέρειας

Ο πίνακας 4.7 παρουσιάζουν την Απασχόληση στην Ευρωπαϊκή Ένωση, στην Ελλάδα αλλά και σε κάθε ελληνική περιφέρεια. Όσον αναφορά την ελληνική επικράτεια, η Αττική καταλαμβάνει την πρώτη θέση για το 2000 ενώ η Πελοπόννησος βρίσκεται στην δέκατη θέση μαζί με την περιοχή του Βορείου Αιγαίου με ελάχιστη διαφορά από την πρωτοπόρο περιοχή της Δυτικής Μακεδονίας και με πολύ μεγαλύτερη από την Ήπειρο που ακολουθεί.

ΠΕΡΙΟΧΗ	ΠΟΣΟΣΤΟ ΕΠΙ ΤΗΣ ΕΚΑΤΟ (%)
	2000
ΑΤΤΙΚΗ	45,1
ΑΝ ΜΑΚΕΔ & ΘΡΑΚΗ	39,7
ΚΡΗΤΗ	38,6
ΚΕΝ ΜΑΚΕΔΟΝΙΑ	37,1
ΙΟΝΙΑ ΝΗΣΙΑ	36,6
Ν ΑΙΓΑΙΟ	35,7
ΘΕΣΣΑΛΙΑ	34,9
ΔΥΤ ΕΛΛΑΔΑ	31,6
ΔΥΤ ΜΑΚΕΔΟΝΙΑ	30,5
ΠΕΛΟΠΟΝΝΗΣΟΣ	30,2
Β ΑΙΓΑΙΟ	30,2
ΗΠΕΙΡΟΣ	26,7
ΣΤΕΡ ΕΛΛΑΔΑ	23,9
ΕΛΛΑΔΑ	37,4
Ε Ε (15)	42,0
<i>EUROSTAT (NEW CRONOS 2002)</i>	

Πίνακας 4.7 Απασχόληση ως ποσοστό του πληθυσμού 2000

⁸¹ Βλέπε υποσ.75

ο **Διαχρονική Εξέλιξη**

Μελετώντας τον Πίνακα 4.8 όπου παρουσιάζεται η διαχρονική εξέλιξη της Απασχόλησης στην Πελοπόννησο, παρατηρούμε ότι το έτος 1996 ήταν καλύτερο.

Άρα η απασχόληση μειώνεται γεγονός βέβαια που συμβαδίζει με την μείωση του πληθυσμού.

ΑΠΑΣΧΟΛΗΣΗ					
ΠΕΛΟΠΟΝΝΗΣΟΣ	1996	1997	1998	1999	2000
ΠΟΣΟΣΤΟ ΕΠΙ ΤΗΣ ΕΚΑΤΟ (%)	34,0	30,8	31,1	31,0	30,2
ΑΡ. ΑΠΑΣΧΟΛΟΥΜΕΝΩΝ (x1000)	228,2	206,9	208,6	207,4	202,6
<i>EUROSTAT (NEW CRONOS 2002)</i>					

Πίνακας 4.8 Απασχόληση στην Πελοπόννησο 1996-2000

ο **Συμπεράσματα**

Από όσα προαναφέρθηκαν παρατηρούμε ότι η Πελοπόννησος καταλαμβάνει την δέκατη θέση όσον αφορά την Απασχόληση 2000 σε σύνολο 13 ελληνικών περιφερειών.⁸² Η μείωση του πληθυσμού είναι ένα αίτιο της μείωσης της απασχόλησης.

Αν δούμε την ποσοστιαία μεταβολή του πληθυσμού μεταξύ 1996-2000 είναι της τάξεως - 0,2%.

Η ποσοστιαία μεταβολή της απασχόλησης είναι της τάξεως του 11% άρα μάλλον υφίσταται έντονο πρόβλημα ανεργίας στην περιοχή. Εξετάζουμε λοιπόν στην συνέχεια την ανεργία

► **ΑΝΕΡΓΙΑ**

ο **Ορισμός**

Ανεργία ορίζεται ως το ηλικίο των ανέργων μιας περιοχής προς το συνολικό εργατικό δυναμικό σε αυτήν. Εκφράζεται ως ποσοστό επί της εκατό του εργατικού δυναμικού της συγκεκριμένης περιοχής.

Όπου εργατικό δυναμικό είναι το άθροισμα των ανέργων και των απασχολούμενων στην συγκεκριμένη περιοχή.

ο **Σημασία**

Αποτελεί βασικό δείκτη του παραγωγικού συστήματος μιας περιοχής που μετρά και ποσοτικοποιεί την ανεργία.⁸³

ο **Θέση της Περιφέρειας Πελοποννήσου**

Ο Πίνακας 4.9 παρουσιάζει την Ανεργία στην Ελλάδα . Όσον αναφορά την ελληνική επικράτεια, η περιοχή της Δυτικής Μακεδονίας κατέχει το μεγαλύτερο ποσοστό ανεργίας για το 2001 ενώ η Πελοπόννησος βρίσκεται στη δέκατη θέση.

⁸² Βλέπε υποσ.75

⁸³ Βλέπε υποσ.75

ΠΕΡΙΟΧΗ	ΠΟΣΟΣΤΟ ΕΠΙ ΤΗΣ ΕΚΑΤΟ (%)
	2001
ΔΥΤ ΜΑΚΕΔΟΝΙΑ	15,8
ΣΤΕΡ ΕΛΛΑΔΑ	13,3
ΗΠΕΙΡΟΣ	11,9
ΘΕΣΣΑΛΙΑ	11,6
ΚΕΝ ΜΑΚΕΔΟΝΙΑ	10,8
ΑΤΤΙΚΗ	10,4
ΔΥΤ ΕΛΛΑΔΑ	9,9
Ν ΑΙΓΑΙΟ	9,7
ΑΝ ΜΑΚΕΔ & ΘΡΑΚΗ	9,0
ΠΕΛΟΠΟΝΝΗΣΟΣ	8,1
ΙΟΝΙΑ ΝΗΣΙΑ	6,7
Β ΑΙΓΑΙΟ	6,1
ΚΡΗΤΗ	5,8
ΕΛΛΑΔΑ	10,2
Ε Ε (15)	7,6
EUROSTAT (NEW CRONOS 2002)	

Πίνακας 4.9 Ανεργία ως ποσοστό του συνολικού εργατικού δυναμικού (2001)

ο **Διαχρονική Εξέλιξη**

Μελετώντας τον Πίνακα 4.10, όπου παρουσιάζεται η διαχρονική εξέλιξη της Ανεργίας, παρατηρούμε ότι το 2000 για την Πελοπόννησο ήταν το χειρότερο έτος ενώ για όλη την Ελλάδα ήταν το έτος 1999.

ΑΝΕΡΓΙΑ					
ΕΛΛΑΔΑ	1997	1998	1999	2000	2001
ΠΟΣΟΣΤΟ ΕΠΙ ΤΗΣ ΕΚΑΤΟ (%)	9,6	10,8	11,7	11,1	10,2
ΑΡΙΘΜΟΣ ΑΝΕΡΓΩΝ (χ1000)	408,1	478,4	523,4	491,1	444,7
ΠΕΛΟΠΟΝΝΗΣΟΣ	1997	1998	1999	2000	2001
ΠΟΣΟΣΤΟ ΕΠΙ ΤΗΣ ΕΚΑΤΟ (%)	7,6	8,1	7,6	9,3	8,1
ΑΡΙΘΜΟΣ ΑΝΕΡΓΩΝ (χ1000)	16,9	18,3	17,0	20,8	16,9
EUROSTAT (NEW CRONOS 2002)					

Πίνακας 4.10 Ανεργία (1997-2001)

ο **Συμπεράσματα**

Η ποσοστιαία μεταβολή της ανεργίας για την Πελοπόννησο μεταξύ 1997-2000 είναι 23,07% και η ποσοστιαία μεταβολή της ανεργίας για την Ελλάδα μεταξύ 1997-2000 είναι 20,33%.

▸ **ΑΠΑΣΧΟΛΗΣΗ ΑΝΑ ΤΟΜΕΑ ΔΡΑΣΤΗΡΙΟΤΗΤΑΣ**

ο **Ορισμός**

Απασχόληση στον Πρωτογενή Τομέα ορίζεται ως το ηλικίο των απασχολούμενων στον Τομέα προς το σύνολο των απασχολούμενων μιας περιοχής.

Απασχόληση στον Δευτερογενή Τομέα ορίζεται ως το ηλικίο των απασχολούμενων στον Τομέα προς το σύνολο των απασχολούμενων μιας περιοχής.

Απασχόληση στον Τριτογενή Τομέα ορίζεται ως το ηλικίο των απασχολούμενων στον Τομέα προς το σύνολο των απασχολούμενων μιας περιοχής.

Εκφράζονται ως το ποσοστό επί της εκατό των απασχολούμενων στην συγκεκριμένη περιοχή.

ο **Σημασία**

Αποτελούν συμπληρωματικούς δείκτες του παραγωγικού συστήματος μιας περιοχής που μετρούν την Απασχόληση στον Πρωτογενή, Δευτερογενή και Τριτογενή Τομέα σε αυτήν.

Στον πίνακα 4.11 παρουσιάζεται ο Συνολικός Αριθμός Απασχολούμενων στην Πελοπόννησο την πενταετία 1997-2001.⁸⁴

ΑΠΑΣΧΟΛΗΣΗ	ΑΡΙΘΜΟΣ ΑΠΑΣΧΟΛΟΥΜΕΝΩΝ (χ1000)				
	1997	1998	1999	2000	2001
ΠΕΛΟΠΟΝΝΗΣΟΣ	206,9	208,6	207,4	202,6	192,4
<i>EUROSTAT (NEW CRONOS 2002)</i>					

Πίνακας 4.11 Συνολικός Αριθμός Απασχολούμενων στην Πελοπόννησο 1997-2001

ο **Διαχρονική Εξέλιξη**

ΑΠΑΣΧΟΛΗΣΗ ΣΤΟΝ ΠΡΩΤΟΓΕΝΗ ΤΟΜΕΑ					
ΠΕΛΟΠΟΝΝΗΣΟΣ	1997	1998	1999	2000	2001
ΠΟΣΟΣΤΟ ΕΠΙ ΤΗΣ ΕΚΑΤΟ (%)	43,4	40,2	38,0	39,3	37,1
ΑΡ. ΑΠΑΣΧΟΛΟΥΜΕΝΩΝ (χ1000)	89,8	83,9	78,8	79,6	71,4
<i>EUROSTAT (NEW CRONOS 2002)</i>					

Πίνακας 4.12 Απασχόληση στον Πρωτογενή Τομέα στην Πελοπόννησο 1997-2001

⁸⁴ Βλέπε υποσ.75

ΑΠΑΣΧΟΛΗΣΗ ΣΤΟ ΔΕΥΤΕΡΟΓΕΝΗ ΤΟΜΕΑ					
ΠΕΛΟΠΟΝΝΗΣΟΣ	1997	1998	1999	2000	2001
ΠΟΣΟΣΤΟ ΕΠΙ ΤΗΣ ΕΚΑΤΟ (%)	16,9	17,4	16,5	17,1	16,1
ΑΡ. ΑΠΑΣΧΟΛΟΥΜΕΝΩΝ (x1000)	34,9	36,2	34,2	34,7	30,9
<i>EUROSTAT (NEW CRONOS 2002)</i>					

Πίνακας 4.13 Απασχόληση στο Δευτερογενή Τομέα στην Πελοπόννησο 1997-2001

Μελετώντας τον πίνακα 4.14 όπου παρουσιάζεται η διαχρονική εξέλιξη της Απασχόλησης στον Τριτογενή Τομέα στην Πελοπόννησο, παρατηρούμε ότι το 2001 ήταν το καλύτερο έτος.

ΑΠΑΣΧΟΛΗΣΗ ΣΤΟΝ ΤΡΙΤΟΓΕΝΗ ΤΟΜΕΑ					
ΠΕΛΟΠΟΝΝΗΣΟΣ	1997	1998	1999	2000	2001
ΠΟΣΟΣΤΟ ΕΠΙ ΤΗΣ ΕΚΑΤΟ (%)	39,7	42,5	45,5	43,6	46,8
ΑΡ. ΑΠΑΣΧΟΛΟΥΜΕΝΩΝ (x1000)	82,2	88,6	94,4	88,3	90,1
<i>EUROSTAT (NEW CRONOS 2002)</i>					

Πίνακας 4.14 Απασχόληση στον τριτογενή τομέα στην Πελοπόννησο 1997-2001

ο **Συμπεράσματα**

Από όσα προαναφέρθηκαν και μελετώντας τους πίνακες 5.1, 5.2, 5.3 παρατηρούμε ότι την περίοδο 1997-2001 είναι εμφανής η μεταφορά τμήματος της απασχόλησης κυρίως από τον Πρωτογενή αλλά και από τον Δευτερογενή Τομέα προς τον Τριτογενή τομέα της οικονομίας.⁸⁵

Η τριτογενοποίηση της παραγωγής δεν είναι τόσο έντονη στη συγκεκριμένη Περιφέρεια σε σχέση με τη χώρα. Ενδεικτικά αναφέρουμε ότι ο τριτογενής τομέας απασχολούσε στη χώρα το 2001 το 58,55% των απασχολούμενων, ενώ ο πρωτογενής μόνο το 14,42%.

Η Περιφέρεια εξακολουθεί να είναι μια "αγροτική περιφέρεια" της χώρας παρά την δραματική μείωση της απασχόλησης με ποσοστό 20% (η μείωση σε επίπεδο χώρας είναι περίπου 11% για την ίδια περίοδο).

▶ **ΑΠΑΣΧΟΛΗΣΗ ΑΝΑ ΚΛΑΔΟ ΟΙΚΟΝΟΜΙΚΗΣ ΔΡΑΣΤΗΡΙΟΤΗΤΑΣ**

ο **Ορισμός**

Απασχόληση ανά κλάδο Οικονομικής Δραστηριότητας ορίζεται ως το ηλικίο των απασχολούμενων σε ένα κλάδο προς το σύνολο των απασχολούμενων όλων των κλάδων μιας περιοχής. Εκφράζεται ως ποσοστό επί της εκατό των απασχολούμενων στην συγκεκριμένη περιοχή.

Συμπεριλαμβάνει απασχολούμενους από 15 ετών και άνω και αναφέρεται στην κύρια τους εργασία.

⁸⁵ Βλέπε υποσ.75

- ο **Σημασία**

Αποτελεί συμπληρωματικό δείκτη του παραγωγικού συστήματος μιας περιοχής που μετρά την απασχόληση ανά Κλάδο Οικονομικής Δραστηριότητας σε αυτήν.⁸⁶

- ο **Θέση της Περιφέρειας**

Στον πίνακα 4.15 παρουσιάζεται η Απασχόληση ανά Κλάδο Οικονομικής Δραστηριότητας (ΣΤΑΚΟΔ-03) στην Ελλάδα. Οι απασχολούμενοι των Κλάδων 15-37 και 50-73 αντιστοιχούν στο 47% της συνολικής απασχόλησης, για τη περίοδο του τρίτου τριμήνου του 2002.

⁸⁶ Βλέπε υποσ.75

	ΚΛΑΔΟΣ (ΣΤΑΚΟΔ-03)	Γ' ΤΡΙΜΗΝΟ 2002	
		ΑΡΙΘΜΟΣ ΑΠΑΣΧΟΛΟΥΜΕΝΩΝ	ΠΟΣΟΣΤΟ ΕΠΙ ΤΗΣ ΕΚΑΤΟ (%)
52	ΛΙΑΝΙΚΟ ΕΜΠΟΡΙΟ	461.828	11,6
55	ΞΕΝΟΔΟΧΕΙΑ & ΕΣΤΙΑΤΟΡΙΑ	285.521	7,2
51	ΧΟΝΔΡΙΚΟ ΕΜΠΟΡΙΟ	121.811	3,1
15	ΤΡΟΦΙΜΑ & ΠΟΤΑ	118.147	3,0
60	ΧΕΡΣΑΙΕΣ ΜΕΤΑΦΟΡΕΣ	100.968	2,5
50	ΑΛΛΟ ΕΜΠΟΡΙΟ	95.485	2,4
18	ΕΙΔΗ ΕΝΔΥΣΗΣ & ΓΟΥΝΑΡΙΚΑ	67.172	1,7
65	ΕΝΔΙΑΜΕΣΟΙ ΧΡΗΜ/ΚΟΙ ΟΡΓΑΝΙΣΜΟΙ	63.287	1,6
63	ΤΑΞΙΔΙΩΤΙΚΑ ΠΡΑΚΤΟΡΕΙΑ	58.708	1,5
28	ΜΕΤΑΛΛΙΚΑ ΠΡΟΪΟΝΤΑ	52.214	1,3
64	ΤΑΧΥΔΡΟΜΕΙΑ & ΤΗΛΕΠΙΚΟΙΝΩΝΙΕΣ	49.266	1,2
36	ΕΠΙΠΛΑ	43.851	1,1
22	ΕΚΔΟΣΕΙΣ & ΕΚΤΥΠΩΣΕΙΣ	35.036	0,9
26	ΑΛΛΑ ΑΠΟ ΜΗ ΜΕΤΑΛΛΙΚΑ ΟΡΥΚΤΑ	30.406	0,8
66	ΑΣΦΑΛΙΣΤΙΚΑ & ΣΥΝΤΑΞ/ΚΑ ΤΑΜΕΙΑ	26.271	0,7
61	ΜΕΤΑΦΟΡΕΣ ΜΕΣΩ ΥΔΑΤΙΝΩΝ ΟΔΩΝ	26.078	0,7
20	ΞΥΛΟ & ΦΕΛΛΟΣ	25.035	0,6
24	ΧΗΜΙΚΕΣ ΟΥΣΙΕΣ	22.232	0,6
17	ΚΛΩΣΤΟΨΑΝΤΟΥΡΓΙΑ	21.730	0,5
29	ΜΗΧΑΝΗΜΑΤΑ & ΕΙΔΗ ΕΞΟΠΛΙΣΜΟΥ	21.450	0,5
72	ΓΛΗΡΟΦΟΡΙΚΗ	18.931	0,5
35	ΛΟΙΠΟΣ ΕΞΟΠΛΙΣΜΟΣ ΜΕΤΑΦΟΡΩΝ	16.838	0,4
25	ΕΛΑΣΤΙΚΟ & ΠΛΑΣΤΙΚΕΣ ΥΛΕΣ	14.732	0,4
27	ΒΑΣΙΚΑ ΜΕΤΑΛΛΑ	12.487	0,3
31	ΗΛΕΚΤΡΙΚΕΣ ΜΗΧΑΝΕΣ & ΣΥΣΚΕΥΕΣ	9.889	0,2
21	ΧΑΡΤΙ - ΧΑΡΤΟΠΟΛΤΟΣ	8.758	0,2
19	ΔΕΡΜΑΤΑ & ΥΠΟΔΗΜΑΤΑ	8.214	0,2
23	ΠΕΤΡΕΛΑΙΟ & ΚΩΚ	7.791	0,2
33	ΙΑΤΡΙΚΑ & ΟΠΤΙΚΑ ΟΡΓΑΝΑ	7.617	0,2
16	ΚΑΠΝΟΣ	7.616	0,2
62	ΑΕΡΟΠΟΡΙΚΕΣ ΜΕΤΑΦΟΡΕΣ	7.077	0,2
67	ΣΥΝΑΦΕΙΣ ΕΝΔ/ΣΟΙ ΧΡΗΜ/ΚΟΙ ΟΡΓΑΝΙΣΜΟΙ	6.913	0,2
71	ΕΝΟΙΚΙΑΣΗ ΜΗΧ/ΤΩΝ & ΕΞΟΠΛΙΣΜΟΥ	5.338	0,1
70	ΔΙΑΧΕΙΡΙΣΗ ΑΚΙΝΗΤΗΣ ΠΕΡΙΟΥΣΙΑΣ	3.672	0,1
73	ΕΡΕΥΝΑ & ΑΝΑΠΤΥΞΗ	2.512	0,1
34	ΑΥΤΟΚΙΝΗΤΑ ΟΧΗΜΑΤΑ	2.360	0,1
32	ΕΞΟΠΛΙΣΜΟΣ ΜΜΕ	2.268	0,1
	30, 37	1429	0,0
	15-37 & 50-52 & 55 & 60-67 & 70-73	1.870.938	47,0
	ΛΟΙΠΟΙ	2.106.232	53,0
	ΣΥΝΟΛΟ	3.977.170	100,0

ΕΣΥΕ 2002

Πίνακας 4.15 Απασχόληση ανά Κλάδο Οικονομικής Δραστηριότητας στην Ελλάδα Γ' Τρίμηνο 2002

Στον πίνακα 4.16 παρουσιάζεται η Απασχόληση ανά Κλάδο Οικονομικής Δραστηριότητας (ΣΤΑΚΟΔ-03) στην Πελοπόννησο. Οι απασχολούμενοι των Κλάδων 15-37 και 50-73 αντιστοιχούν στο 33,8% της συνολικής απασχόλησης, για την περίοδο του τρίτου τριμήνου του 2002.

	ΚΛΑΔΟΣ (ΣΤΑΚΟΔ-03)	Γ' ΤΡΙΜΗΝΟ 2002	
		ΑΡΙΘΜΟΣ ΑΠΑΣΧΟΛΟΥΜΕΝΩΝ	ΠΟΣΟΣΤΟ ΕΠΙ ΤΗΣ ΕΚΑΤΟ (%)
52	ΛΙΑΝΙΚΟ ΕΜΠΟΡΙΟ	25.459	11,1
55	ΞΕΝΟΔΟΧΕΙΑ & ΕΣΤΙΑΤΟΡΙΑ	15.052	6,6
15	ΤΡΟΦΙΜΑ & ΠΟΤΑ	5.801	2,5
60	ΧΕΡΣΑΙΕΣ ΜΕΤΑΦΟΡΕΣ	4.844	2,1
51	ΧΩΝΔΡΙΚΟ ΕΜΠΟΡΙΟ	4.153	1,8
50	ΆΛΛΟ ΕΜΠΟΡΙΟ	3.192	1,4
65	ΕΝΔΙΑΜΕΣΟΙ ΧΡΗΜ/ΚΟΙ ΟΡΓΑΝΙΣΜΟΙ	1.775	0,8
63	ΤΑΞΙΔΙΩΤΙΚΑ ΠΡΑΚΤΟΡΕΙΑ	1.705	0,7
26	ΆΛΛΑ ΑΠΟ ΜΗ ΜΕΤΑΛΛΙΚΑ ΟΡΥΚΤΑ	1.533	0,7
28	ΜΕΤΑΛΛΙΚΑ ΠΡΟΪΟΝΤΑ	1.440	0,6
64	ΤΑΧΥΔΡΟΜΕΙΑ & ΤΗΛΕΠΙΚΟΙΝΩΣΙΕΣ	1.427	0,6
31	ΗΛΕΚΤΡΙΚΕΣ ΜΗΧΑΝΕΣ & ΣΥΣΚΕΥΕΣ	1.260	0,6
25	ΕΛΑΣΤΙΚΟ & ΠΛΑΣΤΙΚΕΣ ΥΛΕΣ	1.089	0,5
23	ΠΕΤΡΕΛΑΙΟ & ΚΩΚ	1.045	0,5
61	ΜΕΤΑΦΟΡΕΣ ΜΕΣΩ ΥΔΑΤΙΝΩΝ ΟΔΩΝ	1.008	0,4
20	ΞΥΛΟ & ΦΕΛΛΟΣ	955	0,4
18	ΕΙΔΗ ΕΝΔΥΣΗΣ & ΓΟΥΝΑΡΙΚΑ	920	0,4
36	ΕΠΙΓΛΑ	819	0,4
66	ΑΣΦΑΛΙΣΤΙΚΑ & ΣΥΝΤΑΞ/ΚΑ ΤΑΜΕΙΑ	720	0,3
22	ΕΚΔΟΣΕΙΣ & ΕΚΤΥΠΩΣΕΙΣ	620	0,3
33	ΙΑΤΡΙΚΑ & ΟΠΤΙΚΑ ΟΡΓΑΝΑ	414	0,2
29	ΜΗΧΑΝΗΜΑΤΑ & ΕΙΔΗ ΕΞΟΠΛΙΣΜΟΥ	410	0,2
16	ΚΑΠΝΟΣ	378	0,2
19	ΔΕΡΜΑΤΑ & ΥΠΟΔΗΜΑΤΑ	195	0,1
21	ΧΑΡΤΙ - ΧΑΡΤΟΠΟΛΤΟΣ	138	0,1
72	ΠΛΗΡΟΦΟΡΙΚΗ	132	0,1
24	ΧΗΜΙΚΕΣ ΟΥΣΙΕΣ	117	0,1
35	ΛΟΙΠΟΣ ΕΞΟΠΛΙΣΜΟΣ ΜΕΤΑΦΟΡΩΝ	117	0,1
	27, 30, 62, 67, 70, 71	601	0,3
	17, 32, 34, 37, 73	0	0,0
	15-37 & 50-52 & 55 & 60-67 & 70-73	77.319	33,8
	ΛΟΙΠΟΙ	151.740	66,2
	ΣΥΝΟΛΟ	229.059	100,0

ΕΣΥΕ 2002

Πίνακας 4.16 Απασχόληση ανά κλάδο Οικονομικής Δραστηριότητας στην Πελοπόννησο Γ' Τρίμηνο 2002

ο **Συμπεράσματα**

Από όσα προαναφέρθηκαν παρατηρούμε ότι, η κατανομή των απασχολούμενων ανά Κλάδο Οικονομικής Δραστηριότητας στην Ελλάδα και στην Πελοπόννησο παρουσιάζει διαφορές την περίοδο του τρίτου τριμήνου του 2002 γιατί στην Ελλάδα το 47% των

απασχολούμενων συμμετέχει στους τρεις κύριους τομείς οικονομικής δραστηριότητας και το 53% των απασχολούμενων συμμετέχει σε λοιπούς τομείς ενώ στην Πελοπόννησο το 33,8% των απασχολούμενων συμμετέχει στους τρεις κύριους τομείς οικονομικής δραστηριότητας και το 66,2% των απασχολούμενων συμμετέχει σε λοιπούς τομείς.⁸⁷

► ΕΞΑΓΩΓΕΣ ΑΝΑ ΠΡΟΪΟΝ

ο Ορισμός

Εξαγωγές ανά προϊόν ορίζεται ως το ηηλικό της αξίας των εξαγωγών ενός προϊόντος προς την αξία του συνόλου των εξαγωγών από μια περιοχή. Εκφράζεται ως ποσοστό επί της εκατό της αξίας των εξαγωγών από την συγκεκριμένη περιοχή.

ο Σημασία

Αποτελεί βασικό δείκτη του παραγωγικού συστήματος μιας περιοχής που μετρά τις Εξαγωγές ανά Προϊόν από αυτήν.⁸⁸

ο Διαχρονική Εξέλιξη

Στον πίνακα 4.17 περιγράφεται αναλυτικά η Κωδικοποίηση των Εξαγωγίμων Προϊόντων (03, 08, 15, 20, 22, 30, 90 και λοιπά). Στην κατηγορία Λοιπά συμπεριλαμβάνονται εκείνα τα προϊόντα που εμφανίζουν τιμή μικρότερη ή ίση του 0,98%, στην εξεταζόμενη χρονική περίοδο 2000.

ΕΞΑΓΩΓΙΜΑ ΠΡΟΪΟΝΤΑ	
03	ΨΑΡΙΑ ΚΑΙ ΜΑΛΑΚΟΣΤΡΑΚΑ, ΜΑΛΑΚΙΑ ΚΑΙ ΆΛΛΑ ΑΣΠΟΝΔΥΛΑ ΥΔΡΟΒΙΑ
08	ΚΑΡΠΟΙ ΚΑΙ ΦΡΟΥΤΑ ΒΡΩΣΙΜΑ, ΦΛΟΥΔΕΣ ΕΣΠΕΡΙΔΟΕΙΔΩΝ Ή ΠΕΠΟΝΙΩΝ
15	ΛΙΠΗ ΚΑΙ ΛΑΔΙΑ ΖΩΙΚΑ Ή ΦΥΤΙΚΑ. ΠΡΟΪΟΝΤΑ ΤΗΣ ΔΙΑΣΠΑΣΗΣ ΑΥΤΩΝ. ΛΙΠΗ ΒΡΩΣΙΜΑ ΕΠΕΞΕΡΓΑΣΜΕΝΑ. ΚΕΡΙΑ ΖΩΙΚΗΣ Ή ΦΥΤΙΚΗΣ ΠΡΟΕΛΕΥΣΗΣ
20	ΠΑΡΑΣΚΕΥΑΣΜΑΤΑ ΛΑΧΑΝΙΚΩΝ, ΚΑΡΠΩΝ ΚΑΙ ΦΡΟΥΤΩΝ Ή ΆΛΛΩΝ ΜΕΡΩΝ ΦΥΤΩΝ
22	ΠΟΤΑ, ΑΛΚΟΟΛΟΥΧΑ ΥΓΡΑ ΚΑΙ ΞΙΔΙ
30	ΦΑΡΜΑΚΕΥΤΙΚΑ ΠΡΟΪΟΝΤΑ
90	ΟΡΓΑΝΑ ΚΑΙ ΣΥΣΚΕΥΕΣ ΟΠΤΙΚΗΣ, ΦΩΤΟΓΡΑΦΙΑΣ Ή ΚΙΝΗΜΑΤΟΓΡΑΦΙΑΣ, ΜΕΤΡΗΣΗΣ, ΕΛΕΓΧΟΥ Ή ΑΚΡΙΒΕΙΑΣ. ΟΡΓΑΝΑ ΚΑΙ ΣΥΣΚΕΥΕΣ ΙΑΤΡΟΧΕΙΡΟΥΡΓΙΚΗΣ. ΜΕΡΗ ΚΑΙ ΕΞΑΡΤΗΜΑΤΑ ΑΥΤΩΝ ΤΩΝ ΟΡΓΑΝΩΝ Ή ΣΥΣΚΕΥΩΝ
ΛΟΙΠΑ	ΠΡΟΪΟΝΤΑ ΠΟΥ ΔΕΝ ΚΑΤΟΝΟΜΑΖΟΝΤΑΙ ΟΥΤΕ ΠΕΡΙΛΑΜΒΑΝΟΝΤΑΙ ΣΤΑ ΠΡΟΪΟΝΤΑ 03, 08, 15, 20, 22, 30 ΚΑΙ 90

Πίνακας 4.17 Κωδικοποίηση Εξαγωγίμων Προϊόντων

⁸⁷ Βλέπε υποσ.75

⁸⁸ Βλέπε υποσ.75

Στον Πίνακα 4.18 παρουσιάζονται οι Εξαγωγές ανά Προϊόν από την Πελοπόννησο για το 2000. Τα Προϊόντα με κωδικό 03, 08, 15, 20, 22, 30 και 90 καλύπτουν 95% των συνολικών εξαγωγών από την Πελοπόννησο.

ΠΡΟΪΟΝ	2000	
	ΑΞΙΑ ΣΕ ΕΥΡΩ	ΠΟΣΟΣΤΟ ΕΠΙ ΤΗΣ ΕΚΑΤΟ (%)
08	134.030.282	54,3
15	49.527.610	20,1
20	21.365.271	8,7
90	10.767.271	4,4
03	9.508.890	3,9
22	5.998.827	2,4
30	3.502.102	1,4
ΛΟΙΠΑ	12.262.007	5,0
ΣΥΝΟΛΟ	246.962.260	100,0
<i>ΕΣΥΕ 2000</i>		

Πίνακας 4.18 Εξαγωγές ανά Προϊόν από την Πελοπόννησο 2000

ο **Συμπεράσματα**

Την εξεταζόμενη χρονική περίοδο 2000, τα Προϊόντα 03 (ψάρια-μαλάκια), 08 (καρποί-φρούτα), 15 (λίπη-λάδια), 20 (παρασκευάσματα λαχανικών-καρπών-φρούτων), 22 (ποτά-αλκοολούχα υγρά), 30 (φαρμακευτικά προϊόντα) και 90 (ειδικά όργανα-συσσκευές) καλύπτουν το 95% των συνολικών εξαγωγών από την Πελοπόννησο.⁸⁹

⁸⁹ Βλέπε υποσ.75

ΚΕΦΑΛΑΙΟ 5: ΓΕΩΓΡΑΦΙΚΑ ΠΛΗΡΟΦΟΡΙΚΑ ΣΥΣΤΗΜΑΤΑ

► ΕΙΣΑΓΩΓΗ

Σήμερα, την εποχή της πληροφορίας και του αυτοματισμού, η συστηματική επεξεργασία των δεδομένων, με σκοπό την παροχή πληροφοριών στη διοίκηση, επιτελείται με την βοήθεια του ηλεκτρονικού υπολογιστή. Αυτό γιατί η τεράστια ανάπτυξη των Βιομηχανιών, των Εμπορικών Επιχειρήσεων και αυτών της παροχής υπηρεσιών, καθώς και των Οργανισμών Τοπικής Αυτοδιοίκησης, με τον έντονο ανταγωνιστικό και αποκεντρωτικό χαρακτήρα, δημιούργησε την ανάγκη ταχείας και άμεσης πληροφόρησης της διοίκησης αυτών των οργανισμών, η οποία δεν θα μπορούσε να γίνει χωρίς την εκμετάλλευση της ταχύτερης επεξεργασίας και μεταφοράς πληροφοριών που προσφέρουν οι ηλεκτρονικοί υπολογιστές. Τα Πληροφοριακά Συστήματα Διοίκησης έχουν στόχο την παροχή πληροφοριών, στα όργανα διοίκησης ενός φορέα (ιδιωτικού ή δημοσίου). Με την δυνατότητα επεξεργασίας διαφόρων δεδομένων, καταφέρνουν να υποστηρίξουν διοικητικές πράξεις και αποφάσεις, για την αποτελεσματικότερη άσκηση των καθηκόντων τους. Οι λόγοι εφαρμογής των Πληροφοριακών Συστημάτων στους ΟΤΑ είναι, επιγραμματικά, οι παρακάτω:

Ανάγκη κάλυψης, στήριξης, παρακολούθησης και εκσυγχρονισμού των αυξημένων αρμοδιοτήτων των ΟΤΑ

Ανάγκη διαδικτύωσης μεγαλύτερων γεωγραφικών περιοχών στα πλαίσια των νέων δήμων

Η ολοένα αυξανόμενη ανάγκη του πολίτη για υπηρεσίες και πληροφόρηση

Η υποχρεωτική εγκατάσταση μηχανογράφησης των διοικητικών και οικονομικών υπηρεσιών από την κεντρική διοίκηση

Αύξηση του μεγέθους των δήμων έναντι των μικρότερων κοινοτήτων και η πολυπλοκότητα τους, καθιστά πιο αναγκαία την ύπαρξη Πληροφοριακών Συστημάτων

Ανάγκη για διακρατικές συνεργασίες για την εξασφάλιση πόρων και εκμετάλλευσης των Ευρωπαϊκών προγραμμάτων

Ανταγωνιστικότητα των δήμων στο σύγχρονο ευρωπαϊκό περιβάλλον, δημιουργεί την ανάγκη για σύγχρονο προγραμματισμό, προβολή και επικοινωνία μέσω Πληροφοριακών Συστημάτων

Ο επιβαλλόμενος εκσυγχρονισμός στους ΟΤΑ για την αξιοπρεπή παρουσία τους στον ευρωπαϊκό χώρο

► ΤΙ ΕΙΝΑΙ ΓΕΩΓΡΑΦΙΚΑ ΠΛΗΡΟΦΟΡΙΚΑ ΣΥΣΤΗΜΑΤΑ

Η ανάπτυξη των Η/Υ και των άλλων σχετικών τεχνολογιών, έδωσαν την δυνατότητα απόκτησης αξιόπιστων και έγκυρων δεδομένων σε ότι αφορά το γεωγραφικό χώρο.

Τα Γεωγραφικά Πληροφορικά Συστήματα (Geographical Information System – G.I.S.) είναι λογισμικό που μαζί με τον κατάλληλο εξοπλισμό και το εξειδικευμένο προσωπικό, αξιοποιούν τις δυνατότητες των υπολογιστών για αποθήκευση, ανάλυση και απόδοση των δεδομένων που αναφέρονται σε συγκεκριμένο χώρο.

Ένας επιστημονικός ορισμός είναι ότι ένα Γεωγραφικό Πληροφορικό Σύστημα: **είναι μία οργανωμένη συλλογή εξοπλισμού, λογισμικού, γεωγραφικών δεδομένων και προσωπικού, σχεδιασμένη έτσι ώστε να συγκεντρώνει, αποθηκεύει, ενημερώνει, επεξεργάζεται, αναλύει και παρουσιάζει όλους τους τύπους γεωγραφικών πληροφοριών. Είναι συνδυασμός ενός Computer Aided Design συστήματος (CAD) και ψηφιακής χαρτογραφίας ενοποιημένης με βάση δεδομένων (Data Base).**⁹⁰

Τα Γεωγραφικά Πληροφορικά Συστήματα, γενικά, αποτελούν δυναμικά συστήματα πληροφοριών, τα οποία με την τεχνολογία της πληροφορικής και τις ειδικές μαθηματικές μεθόδους διαχειρίζονται και αξιοποιούν δεδομένα από της Γεωεπιστήμες για την παραγωγή μεταπληροφορίας, δηλαδή πληροφορίας υψηλότερου επιπέδου.

Ειδικότερα, οι σύγχρονες εφαρμογές Γεω-πληροφορικής μπορούν να δώσουν μια νέα διάσταση στην διαδικασία λήψης αποφάσεων, να συμβάλουν στην αντιμετώπιση κρίσεων, να καταστήσουν λειτουργικές τις υπηρεσίες του Δήμου και να βοηθήσουν στην καλύτερη ενημέρωση του πολίτη-δημότη και του επισκέπτη.

► ΙΣΤΟΡΙΑ ΤΩΝ ΓΕΩΓΡΑΦΙΚΩΝ ΠΛΗΡΟΦΟΡΙΑΚΩΝ ΣΥΣΤΗΜΑΤΩΝ

Η εξελικτική διαδικασία του ανθρώπου στο πέρασμα των χρόνων στηρίχθηκε στην έμφυτη τάση της παρατήρησης του κόσμου. Καθώς οι πληροφορίες που λάμβανε από το περιβάλλον αυξάνονταν με γεωμετρική πρόοδο, γεννήθηκε η ανάγκη καταγραφής τους όχι μόνο με σκοπό την αποθήκευση των συλλεγόμενων στοιχείων, αλλά κυρίως την επεξεργασία αυτών.

⁹⁰ Κουτσόπουλος, Κ.: Γεωγραφικά Συστήματα Πληροφοριών και ανάλυση χώρου, Αθήνα, 2002, σελ.98.

Ένας πρόσφορος τομέας για την παρατήρηση και καταγραφή ήταν η γήινη επιφάνεια. Το πλούσιο ανάγλυφό της σε συνδυασμό με την ανάγκη χωροθέτησης του πληθυσμού οδήγησε στην κατασκευή χαρτών δηλαδή μία πρόδρομη μορφή G.I.S.. Η ανάπτυξη των G.I.S. βασίστηκε στα τεχνολογικά άλματα των μεθόδων λήψης και ανάλυσης αεροφωτογραφιών και εικόνων τηλεανίχνευσης έτσι ώστε η ακρίβεια των αποτελεσμάτων να είναι άξια λόγου.

Στις δεκαετίες '60 και '70 βρίσκουμε τα πρώτα βήματα χρησιμοποίησης χαρτογραφικών δεδομένων. Η αρχή γίνεται στις Η.Π.Α. με κύριο εκπρόσωπο τον αρχιτέκτονα Ian McHarg. Η τότε επικρατούσα τεχνική στηριζόταν στη συλλογή πρωτογενών δεδομένων τα οποία κατάλληλα συνδυασμένα επικάλυπταν διαφανή αντίγραφα χαρτών σε μία φωτεινή τράπεζα. Η εξέλιξη των ηλεκτρονικών υπολογιστών την εποχή εκείνη δεν μπορούσε να αφήσει ανέπαφο τον τομέα χαρτογράφησης. Το 1963 ο Howard T. Fisher χρησιμοποιώντας χαρτογραφικά δεδομένα από Η/Υ ανέπτυξε το πρόγραμμα SYMAP (Synagraphic MAPping system). Το πρόγραμμα είχε την δυνατότητα να δημιουργεί χάρτες τυπώνοντας στατιστικές τιμές πάνω σε κάρναβο, ενώ τα αποτελέσματα εκτυπώνονταν με πολλούς διαφορετικούς τρόπους λόγω των διαδοχικών γραμμικών εκτυπώσεων για την παραγωγή κατάλληλων αποχρώσεων του γκρι. Από τότε μια σειρά εξελίξεων τόσο στα προγράμματα όσο και στην τεχνολογία των μηχανημάτων, είχαν ως αποτέλεσμα τη δημιουργία νέων συστημάτων που χειρίζονται, αναλύουν και παρουσιάζουν πληροφορίες από το γεωγραφικό χώρο. Γί αυτό και ονομάστηκαν Γεωγραφικά Συστήματα Πληροφοριών (G.I.S.), ή Συστήματα Πληροφοριών Γης (L.I.S.).

Η πορεία ανάπτυξης των G.I.S συνάγει με την εξέλιξη των ηλεκτρονικών υπολογιστών. Θα μπορούσαμε να ισχυριστούμε ότι ακολουθούν παράλληλους δρόμους. Στα πρώτα στάδια οι ηλεκτρονικοί υπολογιστές με τις γραφικές τους ικανότητες έγιναν πολύτιμο εργαλείο στα χέρια του χρήστη, ενώ η ενσωμάτωση μαθηματικών και στατιστικών μεθοδολογιών στις χαρτογραφικές τεχνικές, τα μετέπειτα χρόνια, επέφεραν τα σημερινά αποτελέσματα.

► ΑΠΟ ΤΙ ΑΠΟΤΕΛΕΙΤΑΙ ΕΝΑ Γ.Π.Σ. ΚΑΙ ΠΟΥ ΧΡΗΣΙΜΟΠΟΙΕΙΤΑΙ

Ένα Γεωγραφικό Σύστημα Πληροφοριών είναι ένα σύστημα το οποίο αποτελείται από πέντε βασικά στοιχεία εξίσου σημαντικά. Αυτά είναι τα ακόλουθα:

Χωρικά και Στατιστικά δεδομένα (περιλαμβάνει τους χάρτες και τις βάσεις δεδομένων)

Λογισμικό (περιλαμβάνει το πρόγραμμα που θα χρησιμοποιηθεί για την δημιουργία των χαρτών)

Υλικό (περιλαμβάνει τους υπολογιστές και τα περιφερειακά)

Χρήστες

Θεσμικό πλαίσιο λειτουργίας

► ΧΑΡΑΚΤΗΡΙΣΤΙΚΑ ΚΑΙ ΔΥΝΑΤΟΤΗΤΕΣ

Τα Γεωγραφικά Συστήματα Πληροφοριών συσχετίζουν αντικείμενα με ένα πλαίσιο, αντεπεξέρχονται σε μη γραφικές ιδιότητες (διαχείριση αριθμητικών μοντέλων) και μπορούν να περιγράψουν τοπολογικές σχέσεις.

Τα βασικά χαρακτηριστικά ενός Γεωγραφικού Συστήματος Πληροφοριών είναι:

Η μετατροπή και τροποποίηση δεδομένων. Ένα γεωγραφικό σύστημα πληροφοριών έχει κάποια χαρακτηριστικά έτσι ώστε να είναι δυνατή η αφαίρεση τυχόν σφαλμάτων, η προσθήκη νέων δεδομένων και η συσχέτιση αυτών με άλλες ομάδες για την εξαγωγή νέων συμπερασμάτων. Επίσης επιτρέπει την χρησιμοποίηση των υπαρχόντων δεδομένων σε άλλες εργασίες.

Η ευρεία χρησιμοποίηση των επιπέδων πληροφοριών (layers). Η εισαγωγή των δεδομένων στο σύστημα γίνεται με τη χρήση των Layer, τα οποία θα μπορούσαμε να τα παρομοιάσουμε με διαφανείς σελίδες που περιέχουν και απεικονίζουν μία ή περισσότερες ομάδες στοιχείων. Τα είδη των στοιχείων τα οποία μπορούν να απεικονιστούν σε ένα layer είναι τα σημεία, οι γραμμές και οι επιφάνειες. Ο τρόπος με τον οποίο τοποθετούνται τα layers είναι ο ακόλουθος: στο κατώτερο επίπεδο τοποθετούμε τις επιφάνειες, έπειτα τις γραμμές και στο τέλος τα σημεία. Ο λόγος που ακολουθείται αυτή η σειρά είναι για να μην υπάρχουν επικαλύψεις δεδομένων.

Η δυνατότητα μεγέθυνσης και σμίκρυνσης, η οποία μειώνει σημαντικά τα πιθανά σφάλματα, αφού μας δίνει την δυνατότητα να εμφανιστούν λεπτομέρειες που δεν είναι δυνατό να φανούν σε μικρότερη κλίμακα.

Η εφαρμογή ποικίλων μεθόδων επεξεργασίας στα καταχωρημένα δεδομένα.

Η δυνατότητα καταγραφής και επεξεργασίας μεγάλου αριθμού πληροφοριών.

Η ταχύτατη αναζήτηση πληροφοριών.

Η δυνατότητα ανάλυσης των πληροφοριών για την διατύπωση ερευνητικών ερωτημάτων, την επεξεργασία επιπτώσεων, τον υπολογισμό εξελίξεων, ποσοτικών μεγεθών κλπ

Η ταχύτατη χαρτογραφική απεικόνιση και η δημιουργία θεματικών χαρτών με βάση την υπάρχουσα κατάσταση και η δυνατότητα πρόβλεψης των μελλοντικών εξελίξεων.

► ΠΛΕΟΝΕΚΤΗΜΑΤΑ Γ.Σ.Π. ΕΝΑΝΤΙ ΤΩΝ ΠΑΡΑΔΟΣΙΑΚΩΝ ΜΕΘΟΔΩΝ ΔΙΑΧΕΙΡΙΣΗΣ ΤΩΝ ΔΕΔΟΜΕΝΩΝ

Σε σχέση με τις παραδοσιακές μεθόδους συλλογής, καταχώρισης, οργάνωσης και επεξεργασίας δεδομένων, τα Γεωγραφικά Συστήματα Πληροφοριών παρουσιάζουν τα εξής πλεονεκτήματα:

Μείωση του αριθμού των αποθηκευμένων στοιχείων, τα οποία ομαδοποιούνται και αποτελούν ένα αρχείο, με αποτέλεσμα κάθε πληροφορία να αποθηκεύεται μια και μόνο φορά.

Αποφεύγεται η ύπαρξη ασυμφωνιών που προκύπτει από την πολλαπλή καταχώριση μίας πληροφορίας.

Ο χρόνος που απαιτείται για την δημιουργία ενός χάρτη μειώνεται σημαντικά, ακόμα και αν πρόκειται για τρισδιάστατους ή στερεοσκοπικούς χάρτες, που είναι δύσκολο ή αδύνατο να δημιουργηθούν με το χέρι.

Εξυπηρετούν τις ειδικές ανάγκες των χρηστών που έχουν στην πλειοψηφία τους διαφοροποιημένες απαιτήσεις για το είδος και την ακρίβεια των πληροφοριών που χρειάζονται.

Επιτρέπουν την προσθήκη ή τροποποίηση των δεδομένων, οποιαδήποτε χρονική στιγμή θελήσει ο χρήστης.

Είναι δυνατός ο συνδυασμός διαφορετικών επιπέδων πληροφορίας.

Διευκολύνεται σημαντικά η ανάλυση δεδομένων που απαιτεί αλληλεπίδραση μεταξύ των στατιστικών αναλύσεων και της χαρτογράφησης.

Μειώνεται ο όγκος των αποθηκευμένων στοιχείων, αφού περιορίζεται η χρήση του τυπωμένου χάρτη και των αναλογικών δεδομένων ως αρχεία, αποθηκεύοντας μεγάλη ποσότητα δεδομένων σε ψηφιακή μορφή έτοιμα να χρησιμοποιηθούν οποιαδήποτε στιγμή χρειαστεί.

Ο ψηφιακός τρόπος αποθήκευσης τους συντελεί στο να αποδίδονται στοιχεία τα οποία παρουσιάζουν ως κύριο χαρακτηριστικό τους την υψηλή ακρίβεια.

Η μορφή των δεδομένων παρέχει ασφάλεια σε περίπτωση φυσικών καταστροφών ενώ παράλληλα δημιουργεί ασπίδα προστασίας σε οποιοδήποτε εξωτερικό παράγοντα θελήσει την τροποποίησή της.

► ΕΙΔΗ ΓΕΩΓΡΑΦΙΚΩΝ ΔΕΔΟΜΕΝΩΝ

Ένα G.I.S. αποθηκεύει πληροφορίες σε μια συλλογή από διαφορετικά επίπεδα (layer) τα οποία όμως μπορούν να χρησιμοποιηθούν από κοινού. Ένα επίπεδο μπορεί να είναι οτιδήποτε το οποίο περιέχει παρόμοια χαρακτηριστικά γνωρίσματα όπως πελάτες, κτήρια, δρόμοι, λίμνες κτλ.

Αυτά τα δεδομένα περιέχουν είτε μια ρητή γεωγραφική αναφορά, όπως μια συντεταγμένη γεωγραφικού πλάτους και μήκους, είτε μια υπονοούμενη αναφορά όπως μια διεύθυνση, ένα ταχυδρομικό κώδικα, ένα όνομα κομματιών απογραφής είτε ένα οδικό όνομα.

Τα δεδομένα στο G.I.S. μπορούν να διακριθούν σε τρεις κύριες κατηγορίες:

Χωρικά δεδομένα

Περιγραφικά ή στατιστικά δεδομένα

Δεδομένα εικόνας

Χωρικά δεδομένα: Ως χωρικά δεδομένα ορίζονται αυτά τα οποία μπορούν να περιγραφούν με τη μορφή συντεταγμένων (x,y) και διακρίνονται σε:

Χωρικά δεδομένα τα οποία περιλαμβάνουν τα σημεία, τις γραμμές και τις περιοχές.

Σημεία: Είναι η απλούστερη μορφή απεικόνισης αντικειμένων και χρησιμοποιείται για τον καθαρισμό των αντικειμένων που δεν έχουν καμία διάσταση στο χώρο (στη συγκεκριμένη βέβαια κλίμακα). Η θέση τους στο χώρο προσδιορίζεται με τη χρήση είτε απόλυτων είτε σχετικών συντεταγμένων.

Γραμμές: Οι γραμμές αντιπροσωπεύουν οτιδήποτε έχει ένα μήκος, όπως δρόμοι, ποτάμια, ρήγματα, δίκτυα κλπ. Οι γραμμές οι οποίες εισάγονται σε ένα γεωγραφικό σύστημα πληροφοριών ενώνονται μεταξύ τους και τα σημεία τομής λέγονται κόμβοι.

Επιφάνειες: Οι επιφάνειες περιγράφουν οτιδήποτε έχει όρια, είτε φυσικά, πολιτικά είτε διοικητικά, όπως τα όρια των χωρών, των κρατών, των πόλεων, των λιμνών και των περιοχών αγοράς. Οι τρόποι απεικόνισης των επιφανειών είναι οι εξής:

Το μοντέλο spaghetti.

Το μοντέλο κωδικών αλυσίδων (chain code).

Το τοπολογικό μοντέλο (topological).

Το μοντέλο dime.

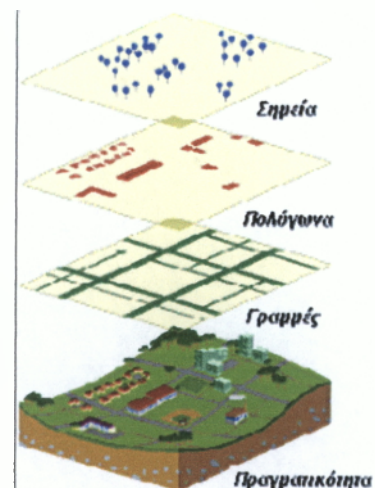

Το μοντέλο polyvert.

2. Περιγραφικά ή στατιστικά δεδομένα: Ως περιγραφικά δεδομένα ορίζονται αυτά τα οποία αναφέρονται στον φυσικό και τεχνικό χώρο είτε στις κοινωνικές και οικονομικές δραστηριότητες. Μπορεί να είναι ποιοτικά ή θεματικά ή περιγραφικά ή στατιστικά ή ακόμα ποσοτικά δεδομένα που αφορούν τιμές και χαρακτηριστικά. Τέτοια είναι ο πληθυσμός μιας περιοχής, οι χρήσεις γης κλπ.

3. Δεδομένα εικόνας: Τα δεδομένα εικόνας περιλαμβάνουν διαφορετικά στοιχεία όπως δορυφορικές εικόνες, αεροφωτογραφίες και σκαναρισμένα δεδομένα. Τα δεδομένα εικόνας αποτελούν ένα γρήγορο τρόπο απόκτησης χωρικών δεδομένων για μία μεγάλη περιοχή.

Διαφορετικά θα έπρεπε να συλλεχθούν ένα ένα επίπεδα πληροφορίας όπως τα κτίρια, οι δρόμοι, κ.λ.π.



τα

Σύμφωνα με την μορφή επεξεργασίας των δεδομένων έχουμε δύο μοντέλα απεικόνισης στα Γεωγραφικά Συστήματα Πληροφοριών. Αυτά είναι τα διανυσματικά (Vector) και τα ψηφιδωτά ή εικονοκυτταρικά (Raster).

Στα πρώτα η αρχή λειτουργίας τους είναι η γραμμή και τα γεωγραφικά δεδομένα αντιπροσωπεύονται κυρίως από σημεία, γραμμές και επιφάνειες πάνω σ' ένα ή περισσότερα επίπεδα. Το διανυσματικό στοιχείο αντιπροσωπεύει κάθε χαρακτηριστικό γνώρισμα ως σειρά σε ένα πίνακα και οι μορφές χαρακτηριστικών γνωρισμάτων καθορίζονται από τις θέσεις x,y στο διάστημα.

Στην Raster μορφή, η αρχή λειτουργίας είναι η διαίρεση του επιπέδου σε μεγάλο αριθμό "pixel" με αποτέλεσμα τα γεωγραφικά δεδομένα να παρουσιάζονται με κυψελίδες. Το μέγεθος που θα χρησιμοποιηθεί πρέπει να βασιστεί στην αρχική κλίμακα του χάρτη και την ελάχιστη μονάδα χαρτογράφησης. Η χρησιμοποίηση ενός μεγάλου μεγέθους "pixel" θα έχει ως αποτέλεσμα να χαθούν κάποιες πληροφορίες, σε αντίθεση ένα μικρού μεγέθους "pixel" απαιτεί μεγάλο χώρο αποθήκευσης ενώ ταυτόχρονα επιμηκύνει την διάρκεια της διαδικασίας.

Δεν θα πρέπει να παραλείψουμε να αναφέρουμε ότι είναι δυνατός ο συνδυασμός και των δύο μοντέλων απεικόνισης καθώς και η μετατροπή της μίας μορφής στην άλλη, με τη βοήθεια των κατάλληλων προγραμμάτων, τα αποτελέσματα των οποίων δεν είναι ιδιαίτερα ικανοποιητικά.

ο ΣΤΑΔΙΑ ΑΝΑΠΤΥΞΗΣ ΕΝΟΣ ΣΥΣΤΗΜΑΤΟΣ GIS

Αναγκαία βήματα για την ανάπτυξη των Γεωγραφικών Συστημάτων Πληροφοριών είναι τα εξής:

Σχεδίαση του υπό ανάπτυξη Γ.Σ.Π.. Στο στάδιο αυτό σχεδιάζονται οι βάσεις δεδομένων χαρτογραφικών, στατιστικών και άλλων πληροφοριών καθώς και το δίκτυο από το οποίο θα συγκεντρώνονται οι πληροφορίες.

Προσαρμογή των διαφόρων γραφείων, όσον αφορά των τρόπο που οργανώνουν και διαχειρίζονται τις πληροφορίες.

Καθορισμός των προτεραιοτήτων και των απαιτήσεων, έτσι ώστε να μπορέσει να γίνει η σύνταξη των προδιαγραφών για την προμήθεια του λογισμικού και υλικού που θα υποστηρίξουν περαιτέρω την ανάπτυξη του συστήματος.

Προμήθεια υλικού και λογισμικού.

Εγκατάσταση υλικού και λογισμικού στα τμήματα του Δήμου.

Ενημέρωση του συστήματος με τις πληροφορίες που θα συλλέγονται και θα επεξεργάζονται.

Εκπαίδευση προσωπικού πάνω στο νέο σύστημα.

ο ΤΟΜΕΙΣ ΠΟΥ ΜΠΟΡΟΥΝ ΝΑ ΕΦΑΡΜΟΣΤΟΥΝ ΤΑ GIS

Πού μπορεί όμως να χρησιμοποιηθεί ένα Γεωγραφικό Σύστημα Πληροφοριών; Τα Γεωγραφικά Συστήματα Πληροφοριών έχουν αναπτυχθεί ιδιαίτερα τις δύο τελευταίες δεκαετίες, με αποτέλεσμα τα επιστημονικά πεδία στα οποία μπορούν να συμβάλλουν σαν ολοκληρωμένα εργαλεία χωρικής ανάλυσης και σχεδιασμού να είναι πάρα πολλά. Ορισμένα από αυτά είναι τα κάτωθι:

Περιφερειακός προγραμματισμός – σχεδιασμός (χωρική ανάλυση περιφερειακών ανισοτήτων, διαχείριση ολοκληρωμένων αναπτυξιακών προγραμμάτων και αξιολόγηση τους, επενδυτικά σχέδια, συστήματα λήψης αποφάσεων κ.α.)

Αστικός προγραμματισμός – σχεδιασμός (χωρική ανάλυση αστικών περιοχών, πολιτική αναπλάσεων, πολιτική χρήσεων γης, κτηματολόγια, διαχείριση δημοτικής περιουσίας, χωροθέτηση σημείων ενδιαφέροντος, διαχείριση δικτύων κ.α.)

Συγκοινωνίες – Μεταφορές (διαχείριση συστημάτων μεταφορών, αστικών συγκοινωνιών, πολιτική πρόληψης ατυχημάτων, ελαχιστοποίηση διαδρομών κ.α.)

Δίκτυα διανομών, πωλήσεων και χωροθέτησεις κατανομών (ανάλυση και διαχείριση δικτύων διανομών, αριστοποίηση διαδρομών και τροφοδοσίας, χωροθέτηση κέντρων παροχών κ.α.)

Ανάλυση αγοράς (ανάλυση καταναλωτικής συμπεριφοράς, συστήματα λήψης αποφάσεων)

Πυροσβεστική υπηρεσία - Αστυνομία (πολιτικές πρόληψης και αντιμετώπισης έκτακτων αναγκών, ελαχιστοποίηση διαδρομών, κόστους κ.α.)

Περιβάλλον (πολιτικές προστασίας και πρόληψης, διαχείριση οικοσυστημάτων, οικοσυστήματα λήψης αποφάσεων και εκτίμηση επιπτώσεων, επιχειρησιακή έρευνα κ.α.)

ΚΕΦΑΛΑΙΟ 6. ΔΕΙΚΤΕΣ ΓΙΑ ΤΗΝ ΑΝΕΡΓΙΑ ΣΕ ΕΠΙΠΕΔΟ ΝΟΜΩΝ ΚΑΙ ΔΗΜΩΝ ΣΤΗΝ ΠΕΡΙΦΕΡΕΙΑ ΠΕΛΟΠΟΝΝΗΣΟΥ

Σ' αυτό το κεφάλαιο θα γίνει ανάλυση των δεικτών για την ανεργία σε επίπεδο Νομών και Δήμων μέσα από στατιστικούς πίνακες και χάρτες του G.I.S

6.1 ΟΙ ΝΟΜΟΙ ΚΑΙ ΟΙ ΔΗΜΟΙ ΤΗΣ ΠΕΡΙΦΕΡΕΙΑΣ ΠΕΛΟΠΟΝΝΗΣΟΥ ΠΟΥ ΘΑ ΑΝΑΛΥΘΟΥΝ.

1. Ο **Νομός Αργολίδας** αποτελείται από το Δήμο Άργους, Δήμο Ασίνης, Δήμο Ασκληπείου, Δήμο Επιδαύρου, Δήμο Ερμιόνης, Δήμο Κουτσοποδίου, Δήμο Κρανιδίου, Δήμο Λέρνας, Δήμο Λυρκείας, Δήμο Μιδέας, Δήμο Μυκηναιών, Δήμο Ναυπλίου, Δήμο Νέας Κίου και Δήμο Νέας Τίρυνθας.

2. Ο **Νομός Αρκαδίας** αποτελείται από το Δήμο Απόλλωνος, Δήμο Βαλτετσίου, Δήμο Βόρειας Κυνουρίας, Δήμο Βυτίνας, Δήμο Γόρτυνος, Δήμο Δημητσάνης, Δήμο Ηραίας, Δήμο Κλείτορος, Δήμο Κοντοβάζαινης, Δήμο Κορυθίου, Δήμο Λαγκαδίων, Δήμο Λεβιδίου, Δήμο Λεωνιδίου, Δήμο Μαντινείας, Δήμο Μεγαλόπολης, Δήμο Σκυρίτιδας, Δήμο Τεγέας, Δήμο Τρικολώνων, Δήμο Τριπόλεως, Δήμο Τροπαίων, Δήμο Φαλαισίας και Δήμο Φαλάνθου.

3. Ο **Νομός Κορινθίας** αποτελείται από το Δήμο Αγίων Θεοδώρων, Δήμο Ασσού-Λεχαιού, Δήμο Βέλου, Δήμο Βόχας, Δήμο Ευρωστίνης, Δήμο Κορινθίων, Δήμο Λουτρακίου-Περαχώρας, Δήμο Νεμέας, Δήμο Ξυλοκάστρου, Δήμο Σαρωνικού, Δήμο Σικωνίων, Δήμο Σολυγείας, Δήμο Στυμφαλίας, Δήμο Τενέας και Δήμο Φενεού.

4. Ο **Νομός Λακωνίας** αποτελείται από το Δήμο Ανατολικής Μάνης, Δήμο Ασώπου, Δήμο Βοΐων, Δήμο Γερόνθρων, Δήμο Γυθείου, Δήμο Έλους, Δήμο Ζαράκας, Δήμο Θεράπων, Δήμο Κροκέων, Δήμο Μολάων, Δήμο Μονεμβασιάς, Δήμο Μυστρά, Δήμο Νιάτων, Δήμο Οινούντος, Δήμο Οιτύλου, Δήμο Πελλάνας, Δήμο Σκάλας, Δήμο Σμήνους, Δήμο Σπάρτης και Δήμο Φάριδος.

5. Ο **Νομός Μεσσηνίας** αποτελείται από το Δήμο Αβίας, Δήμο Αετού, Δήμο Αίπειας, Δήμο Ανδανίας, Δήμο Ανδρούσας, Δήμο Άριος, Δήμο Αριστομένου, Δήμο Αρφαρών, Δήμο Αυλώνα, Δήμο Βουφράδων, Δήμο Γαργαλιάνων, Δήμο Δωρίου, Δήμο Εΐρας, Δήμο Θουρίας, Δήμο Ιθώμης, Δήμο Καλαμάτας, Δήμο Κορώνης, Δήμο Κυπαρισσίας, Δήμο Λεύκτρου, Δήμο Μεθώνης, Δήμο Μελιγαλά, Δήμο Μεσσήνης, Δήμο Νέστορος, Δήμο Οιχαλίας, Δήμο Παπαφλέσσα, Δήμο Πεταλιδίου, Δήμο Πύλου, Δήμο Φιλιατρών και Δήμο Χιλιοχωρίων.

6.2 ΟΙ ΔΕΙΚΤΕΣ ΑΝΕΡΓΙΑΣ-ΑΠΑΣΧΟΛΗΣΗΣ

• Οι Δείκτες γενικά

Οι δείκτες αποτελούν έναν από τους τρόπους με τους οποίους παρακολουθείται η Απασχόληση σε κάθε Περιφέρεια και αξιολογείται η κατάσταση στην αγορά εργασίας των Νομών ως προς συγκεκριμένους στόχους. Στη παρούσα πτυχιακή εργασία θα παρουσιάσουμε δείκτες που αφορούν θέματα απασχόλησης και ανεργίας και οι οποίοι χρησιμοποιούνται για την παρακολούθηση της Απασχόλησης των Περιφερειών . Για κάθε δείκτη παρουσιάζονται ο ορισμός, τα στοιχεία για τους Νομούς και τους Δήμους και ερμηνευτικά σχόλια. Η αξιολόγηση των αποτελεσμάτων γίνεται για κάθε δείκτη χωριστά αλλά και συνδυαστικά ώστε η αποτίμηση της κατάστασης που επικρατεί στα κράτη - μέλη και ειδικότερα στην Ελλάδα να είναι αντικειμενικότερη και πληρέστερη. Η εξέταση των αποτελεσμάτων των δεικτών παρέχει χρήσιμες πληροφορίες που μπορούν να αξιοποιηθούν στο σχεδιασμό μέτρων πολιτικής για συγκεκριμένες ομάδες του πληθυσμού ώστε να εκπληρωθεί ο στόχος του Συμβουλίου της Λισσαβόνας για καλύτερη "ποιότητα της εργασίας" δηλαδή για "περισσότερες και καλύτερες δουλειές για όλους".⁹¹

• Είδη Δεικτών

Ανεργία:

- Δείκτης Ανεργίας
- Δείκτης Ανεργίας ανά φύλο και ηλικία
- Δείκτης Νέων Ανέργων
- Δείκτης Παλιών Ανέργων
- Δείκτης Παλιών-Νέων Ανέργων ανά φύλο και ηλικία
- Δείκτης του Επιπέδου Εκπαίδευσης ως προς το συνολικό πληθυσμό

Απασχόληση:

- Δείκτης Απασχόλησης
- Δείκτης οικονομικώς ενεργού πληθυσμού που μπορεί να συμμετέχει σε οικονομική δραστηριότητα και μη Ο.Ε.Π. δηλ. οικονομικώς ενεργού πληθυσμού ο οποίος δεν μπορεί να συμμετέχει σε οικονομική δραστηριότητα.
- Δείκτης Απασχόλησης ανά φύλο και ηλικία(**μόνο σε επίπεδο Νομών**)
- Δείκτης Απασχόλησης στους τομείς οικονομικής δραστηριότητας.

Θεωρητική Ανάλυση Δεικτών

⁹¹ Παρατηρητήριο Απασχόλησης.

Οι ΟΤΑ διαδραματίζουν σημαντικό ρόλο και είναι αρμόδιοι για την προώθηση και ανάπτυξη του τομέα της απασχόλησης. Στοιχεία, τόσο ποσοτικά όσο και ποιοτικά, για την αγορά εργασίας – εργατικό δυναμικό, απασχόληση και κατ' επέκταση ανεργία - προκύπτουν σε επίπεδο ΟΤΑ α' και β' βαθμού από τα στοιχεία της (ΕΣΥΕ) και συγκεκριμένα της απογραφής του 2001.

Ο πληθυσμός, ως προς την οικονομική δραστηριότητά του διαχωρίζεται σε οικονομικώς ενεργός και σε οικονομικώς μη ενεργός. Στον οικονομικώς ενεργό πληθυσμό εντάσσονται όσοι βρίσκονται στην αγορά εργασίας ή επιθυμούν αλλά δεν μπορούν να εισέλθουν σε αυτήν. Αντίθετα στον οικονομικώς μη ενεργό πληθυσμό εντάσσονται όσοι δηλώνουν ότι δεν εργάζονται αλλά και δεν αναζητούν εργασία. Προκύπτει λοιπόν ότι στο επίκεντρο της ανάλυσης των ΟΤΑ θα πρέπει να βρίσκεται ο οικονομικώς ενεργός πληθυσμός καθότι αποτελεί το διαθέσιμο εργατικό δυναμικό της περιοχής. Η σχέση του οικονομικώς ενεργού πληθυσμού του ΟΤΑ ως προς το συνολικό πληθυσμό του, αποτελεί το δείκτη δραστηριότητας (Α) η τιμή του οποίου ερμηνεύει το ποσοστό του πληθυσμού που διατίθεται να συμμετέχει σε οικονομικές δραστηριότητες.⁹²

$$A = \frac{\text{Οικονομικώς ενεργοί}}{\text{Συνολικός Πληθυσμός}} \times 100$$

Οι ΟΤΑ με υψηλό δείκτη δραστηριότητας έχουν αναπτυξιακό δυναμισμό και κατά συνέπεια θα πρέπει να εξασφαλίσουν όλες εκείνες τις προϋποθέσεις για πλήρη απασχόληση του διαθέσιμου εργατικού δυναμικού. Προς την κατεύθυνση αυτή οι ΟΤΑ θα πρέπει να γνωρίζουν την υφιστάμενη διάρθρωση του οικονομικώς ενεργού πληθυσμού ως προς την απασχόληση και των χαρακτηριστικών εκείνων που καθορίζουν τη συμμετοχή του στην αγορά εργασίας. Η πληροφορία αυτή μπορεί να αντληθεί από τον Πίνακα: Οικονομικώς ενεργός, μη ενεργός και απασχολούμενοι κατά τομέα οικονομικής δραστηριότητας της απογραφής πληθυσμού που αποτυπώνει το σύνολο του διαθέσιμου εργατικού δυναμικό ως προς τη μορφή της απασχόλησής τους, δηλαδή πόσοι εκ αυτού είναι απασχολούμενοι και πόσοι άνεργοι. Βάσει των στοιχείων μπορεί να υπολογιστούν οι δείκτες απασχόλησης και ανεργίας αντίστοιχα.

Δείκτης Απασχόλησης	Δείκτης Ανεργίας
$\frac{\text{απασχολούμενοι}}{\text{οικονομικώς ενεργοί}}$	$\frac{\text{άνεργοι}}{\text{οικονομικώς ενεργοί}}$

⁹² Βλ. Γ.Σάμπος, ο.π. υποσημ. 44.

Ο παραπάνω πίνακας δίνει εκτός από την συμμετοχή των απασχολούμενων στην αγορά εργασίας και την κατανομή τους στους τρεις τομείς οικονομικής δραστηριότητας. Παρέχει έτσι τη δυνατότητα υπολογισμού του ποσοστού συμμετοχής κάθε τομέα στην συνολική απασχόληση στον ΟΤΑ. Συγκεκριμένα το πηλίκο των απασχολούμενων στον πρωτογενή τομέα προς το σύνολο των απασχολούμενων στον ΟΤΑ δίνει το δείκτη συμμετοχής του πρωτογενή τομέα στη συνολική απασχόληση στον ΟΤΑ. Με όμοιο τρόπο προκύπτουν οι δείκτες συμμετοχής των τριών τομέων στη συνολική απασχόληση ως εξής⁹³:

Πρωτογενής τομέας	Δευτερογενής τομέας	Τριτογενής Τομέας
$\frac{\text{ΠΤ}}{\text{Α}}$	$\frac{\text{ΔΤ}}{\text{Α}}$	$\frac{\text{ΤΤ}}{\text{Α}}$
Όπου ΠΤ = απασχολούμενοι στον πρωτογενή τομέα, ΔΤ = απασχολούμενοι στο δευτερογενή τομέα, ΤΤ = απασχολούμενοι στον τριτογενή τομέα και Α = συνολική απασχόληση		

Οι τιμές των τριών δεικτών πρώτον υποδηλώνουν την οικονομική δραστηριότητα που κυριαρχεί και χαρακτηρίζει κάθε ΟΤΑ υποδεικνύοντας έτσι τον τομέα του οποίου θα πρέπει να εξασφαλιστεί η βιωσιμότητα, αλλά και τον τομέα ή τους τομείς που παρουσιάζουν υστέρηση και πρέπει να προωθηθούν. Δεύτερον οι τιμές των δεικτών σε συνδυασμό με τα στοιχεία για τις ευκαιρίες και τα περιθώρια απασχόλησης σε καθέναν από τρεις τομείς, όπως αυτά προκύπτουν από την ενότητα (Χαρακτηριστικά Οικονομικών Τομέων) τεκμηριώνουν τις δυνατότητες απορρόφησης των ανέργων της περιοχής στους τρεις τομείς. Για παράδειγμα ένας ΟΤΑ που διαθέτει τις προϋποθέσεις για την απασχόληση των κατοίκων του στον πρωτογενή τομέα, αλλά ο αντίστοιχος δείκτης δηλώνει μικρή συμμετοχή του εν λόγω τομέα στην τοπική απασχόληση θα πρέπει να αναπτύξει μια αντίστοιχη πολιτική προσέλκυσης των ανέργων στον συγκεκριμένο τομέα. Η πολιτική αυτή μπορεί να περιλαμβάνει την ενημέρωση των κατοίκων στις δυνατότητες και ευκαιρίες απασχόλησης στον αγροτικό τομέα, στην παροχή κινήτρων, στην μετεκπαίδευση και εξοικείωση τους με νέες τεχνικές καλλιέργειας κ.α.

Το φύλο και η ηλικία των απασχολούμενων διασταυρωμένα με τα δύο πρώτα επαγγελματικά χαρακτηριστικά υποδεικνύει σε ποιους κλάδους και σε ποιες κατηγορίες επαγγελμάτων αυτών συγκεντρώνεται το μεγαλύτερο ή μικρότερο μέρος του απασχολούμενου εργατικού δυναμικού σε συνάρτηση με το φύλο και την ηλικία του. Ή πληροφορία αυτή συγκρινόμενη με τα αντίστοιχα στοιχεία που αφορούν τον οικονομικά

⁹³ Βλ. Αθ. Παπαδασκαλόπουλος, Περιφερειακή Ανάλυση, Εκδόσεις Παπαζήσης, Αθήνα, 2000

ενεργό πληθυσμό δίνει έμμεσα πληροφορίες για τη διάρθρωση του αδιάθετου εργατικού δυναμικού στις παραπάνω κατηγορίες. Κατά τον τρόπο αυτό οι ΟΤΑ μπορούν να εντοπίσουν το τμήμα του αδιάθετου εργατικού δυναμικού κατά ομάδες ηλικιών και φύλο που ποσοστιαία αντιμετωπίζει το μεγαλύτερο πρόβλημα πρόσβασης στην αγορά εργασίας και να διαμορφώσει συγκεκριμένα προγράμματα για την ευκολότερη απορρόφηση αυτών και την εξασφάλιση ίσων ευκαιριών με τις πιο ευνοημένες κατηγορίες.

Ο βασικός περιορισμός των στοιχείων της απογραφής πληθυσμού είναι ότι αποτυπώνουν τη κατάσταση και τη διάρθρωση της αγοράς εργασίας κατά τη χρονική στιγμή της απογραφής, γεγονός που περιορίζει τη χρησιμότητα κυρίως των ποσοτικών χαρακτηριστικών, καθότι αυτά διαχρονικά μεταβάλλονται σημαντικά, για την ερμηνεία της τρέχουσας κατάστασης. Την χρησιμότητά τους ωστόσο διατηρούν κάποια από τα ποιοτικά χαρακτηριστικά του οικονομικώς ενεργού πληθυσμού καθότι δεν μεταβάλλονται καθόλου (φύλο) ή βάσει των στοιχείων της απογραφής είναι υπολογίσιμα για την τρέχουσα χρονική στιγμή (ηλικία).⁹⁴

Νέοι και Παλαιοί άνεργοι

Η αύξηση του ποσοστού των παλαιών άνεργων ως ποσοστού του συνόλου των άνεργων ερμηνεύεται ως απώλεια θέσεων εργασίας. Η ερμηνεία αυτή στηρίζεται στο συλλογισμό ότι μία κρίση της παραγωγής μπορεί να εκφραστεί ενδεχομένως με πάγωμα των προσλήψεων και απολύσεις προσωπικού. Από την άλλη μεριά η σημασία του ποσοστού των «νέων» στο σύνολο των άνεργων μπορεί να χρησιμεύσει ως ένδειξη της αδυναμίας δημιουργίας νέων θέσεων εργασίας στο Δήμο, στο Νομό ή στην Περιφέρεια.

Επίπεδο Εκπαίδευσης του συνολικού πληθυσμού.

Το επίπεδο εκπαίδευσης του συνολικού πληθυσμού μας δείχνει σύμφωνα με τα ποσοστά στο κάθε επίπεδο εκπαίδευσης για τον κάθε Νομό ή Δήμο κατά πόσο η μόρφωση βοηθά ή όχι στην καταπολέμηση της ανεργίας.⁹⁵

⁹⁴ Βλ. Έρευνα Εργατικού Δυναμικού (Απασχολήσεως), έτους 1997. Ε.Σ.Υ.Ε. Αθήνα, 2000.

⁹⁵ Σημειώσεις Μαθήματος: Ανθρωπογεωγραφία, Διδασκ: Μαραβά Νεκταρία& Αλεξόπουλος Ανδρέας.

• **ΣΤΑΤΙΣΤΙΚΗ ΑΝΑΛΥΣΗ ΔΕΙΚΤΩΝ ΣΕ ΕΠΙΠΕΔΟ ΝΟΜΩΝ.**

Στην συνέχεια παρουσιάζεται η στατιστική ανάλυση των παραπάνω δεικτών σε επίπεδο νομών της περιφέρειας Πελοποννήσου. Όλοι οι παρακάτω πίνακες περιέχουν δεδομένα από την Στατιστική Υπηρεσία τα οποία τα επεξεργαστήκαμε με μαθηματικούς υπολογισμούς και προέκυψαν όλοι οι εξεταζόμενοι δείκτες.

Πραγματικός πληθυσμός	1991	2001	% Μεταβολή Πληθυσμού 1991 & 2001
ΝΟΜΟΣ ΑΡΓΟΛΙΔΟΣ	97.636	105.770	8.33%
ΝΟΜΟΣ ΑΡΚΑΔΙΑΣ	105.309	102.035	-3.11%
ΝΟΜΟΣ ΚΟΡΙΝΘΙΑΣ	141.823	154.624	9.03%
ΝΟΜΟΣ ΛΑΚΩΝΙΑΣ	95.696	99.637	4.12%
ΝΟΜΟΣ ΜΕΣΣΗΝΙΑΣ	166.964	176.876	5.94%

Πίνακας 6.1 Πραγματικός Πληθυσμός για τα έτη 1991 και 2001 σε επίπεδο Νομών στην Περιφέρεια Πελοποννήσου

Ο Νομός Αργολίδας είναι ένας πεδινός-ορεινός Νομός με συνολικό πληθυσμό 105770 κατοίκους. Πρωτεύουσα του Νομού είναι ο Δήμος Άργους ο οποίος έχει πληθυσμό 29228 κατοίκους.

Ο Νομός Αρκαδίας είναι ένας πεδινός-ορεινός Νομός κατά κύριο λόγο με συνολικό πληθυσμό 102035 κατοίκους. Πρωτεύουσα του Νομού είναι ο Δήμος Τρίπολης ο οποίος έχει πληθυσμό 28976 κατοίκους.

Ο Νομός Κορινθίας είναι ένας πεδινός-ημιορεινός-παραθαλάσσιος) Νομός με συνολικό πληθυσμό 154624 κατοίκους. Πρωτεύουσα του Νομού είναι ο Δήμος Κορινθίων με πληθυσμό 36555 κατοίκους.

Ο Νομός Λακωνίας είναι ένας ορεινός-παραθαλάσσιος Νομός κατά κύριο λόγο με συνολικό πληθυσμό 99637 κατοίκους. Πρωτεύουσα του Νομού είναι ο Δήμος Σπάρτης με πληθυσμό 18184 κατοίκους.

Ο Νομός Μεσσηνίας είναι ένας ορεινός-παραθαλάσσιος Νομός με συνολικό πληθυσμό 176876 κατοίκους και είναι ο Νομός με το μεγαλύτερο αριθμό πληθυσμού στην Περιφέρεια

Πελοποννήσου.⁹⁶ Πρωτεύουσα του Νομού είναι ο Δήμος Καλαμάτας με πληθυσμό 57620 κατοίκους.

• ΔΕΙΚΤΗΣ ΔΡΑΣΤΗΡΙΟΤΗΤΑΣ (Α) ΣΕ ΕΠΙΠΕΔΟ ΝΟΜΩΝ

Στους πίνακες 6.2 και 6.3 θα παρουσιάσουμε τον δείκτη δραστηριότητας (Α) στους 5 Νομούς της Περιφέρειας για τα έτη 1991 και 2001 αντίστοιχα, ο οποίος μας δείχνει τη σχέση του οικονομικώς ενεργού πληθυσμού του κάθε νομού ως προς το συνολικό πληθυσμό του. Αποτελεί το δείκτη δραστηριότητας (Α) η τιμή του οποίου ερμηνεύει το ποσοστό του πληθυσμού που διατίθεται να συμμετέχει σε οικονομικές δραστηριότητες.⁹⁷ Οι νομοί με υψηλό δείκτη δραστηριότητας έχουν αναπτυξιακό δυναμισμό. Έτσι σύμφωνα με τους πίνακες παρατηρούμε ότι για το έτος 1991 ο Νομός Αργολίδας έχει το μεγαλύτερο ποσοστό 41% για το δείκτη (Α) ενώ ενώ οι υπόλοιποι νομοί δεν διαφοροποιούνται πολύ μεταξύ τους. Το έτος 2001 ο Νομός Αργολίδας εξακολουθεί να έχει τα πρωτεία, μαζί όμως τώρα με το Νομό Κορινθίας 44%. Καθώς επίσης παρατηρούμε ότι ο Νομός Μεσσηνίας που έχει το μεγαλύτερο πληθυσμό σε όλη την Περιφέρεια Πελοποννήσου ανήκει και στους Νομούς με τους μεγαλύτερους δείκτες όσον αφορά τον πληθυσμό που δεν μπορεί να συμμετέχει σε οικονομική δραστηριότητα. Ο Νομός Κορινθίας έχει εξάλλου την μεγαλύτερη ποσοστιαία αύξηση του πραγματικού πληθυσμού του μεταξύ των δύο αυτών χρονικών περιόδων, γεγονός που ερμηνεύει εν μέρει την αύξηση του συγκεκριμένου δείκτη.

cod_mk	ΝΟΜΟΙ ΠΕΡΙΦΕΡΕΙΑΣ ΠΕΛΟΠΟΝΝΗΣΟΥ	1991 Πραγματικός πληθυσμός	1991 Οικονομικώς ενεργός πληθυσμός	ΔΕΙΚΤΗΣ (Α)	ΜΗ Ο.Ε.Π.
11	ΝΟΜΟΣ ΑΡΓΟΛΙΔΟΣ	97.636	39.889	41%	59%
12	ΝΟΜΟΣ ΑΡΚΑΔΙΑΣ	105.309	39.829	38%	62%
15	ΝΟΜΟΣ ΚΟΡΙΝΘΙΑΣ	141.823	54.069	38%	62%
16	ΝΟΜΟΣ ΛΑΚΩΝΙΑΣ	95.696	37.749	39%	61%
17	ΝΟΜΟΣ ΜΕΣΣΗΝΙΑΣ	166.964	63.817	38%	62%

Πίνακας 6.2 Δείκτης (Α) σε επίπεδο Νομών για την Περιφέρεια Πελοποννήσου για το έτος 1991.

Ο νομός Κορινθίας και ο νομός Αργολίδας έχουν τις μεγαλύτερες ποσοστιαίες μεταβολές του ΟΕΠ μεταξύ των 1991 και 2001 (25,41% και 16,57%). Η αύξηση λοιπόν του οικονομικά ενεργού πληθυσμού εν μέρει επηρεάζεται από την αύξηση του πληθυσμού.

⁹⁶ ΒΙΒΛΙΟ: "ΑΝΑΠΤΥΞΙΑΚΗ ΦΥΣΙΟΓΝΩΜΙΑ ΝΕΩΝ ΟΤΑ, ΝΟΜΟΙ ΑΡΓΟΛΙΔΟΣ, ΑΡΚΑΔΙΑΣ, ΚΟΡΙΝΘΙΑΣ" ΤΗΣ ΓΕΝΙΚΗΣ ΓΡΑΜΜΑΤΕΙΑΣ ΠΕΡΙΦΕΡΕΙΑΣ ΠΕΛΟΠΟΝΝΗΣΟΥ (ΤΟΜΟΣ Α-ΜΕΡΟΣ 2)

⁹⁷ Βλέπε υποσημ.95

Σημαντικό είναι το γεγονός ότι παρατηρείται και η μεγαλύτερη μείωση του μη ΟΕΠ σε αυτές τις δύο περιοχές π.χ είσοδος γυναικών στην αγορά εργασίας.

Γενικά παρατηρείται αύξηση του ποσοστού δραστηριότητας σε όλους τους νομούς της Περιφέρειας εκτός από το νομό Αρκαδίας, - ο οποίος βέβαια είναι και ο μόνος νομός με αρνητική μεταβολή του πληθυσμού του (-3,11%) και αρνητική μεταβολή του ΟΕΠ μεταξύ των 1991, 2001 (-5,08). Το γεγονός ότι ποσοστιαία μεταβολή του δείκτη Α μεταξύ των 1991 και 2001 για το νομό Αρκαδίας είναι μεγαλύτερη της % μεταβολής του πληθυσμού στις ίδιες χρονικές περιόδους υποδηλώνει την αύξηση του πληθυσμού που για διάφορους λόγους δεν αναζητά και δεν δηλώνει ότι εντάσσεται στην αγορά εργασίας π.χ νοικοκυρές (αύξηση δηλαδή του ποσοστού του μη ΟΕΠ). Βέβαια σε όλους τους νομούς της Περιφέρειας ο μη οικονομικά ενεργός πληθυσμός καταλαμβάνει υψηλά ποσοστά τόσο το 1991 όσο και το 2001 σε σχέση με την χώρα.

cod_mk	ΝΟΜΟΙ ΠΕΡΙΦΕΡΕΙΑΣ ΠΕΛΟΠΟΝΝΗΣΟΥ	2001 Πραγματικός πληθυσμός	2001 Οικονομικώς ενεργός πληθυσμός	ΔΕΙΚΤΗΣ (Α)	ΜΗ Ο.Ε.Π.
11	ΝΟΜΟΣ ΑΡΓΟΛΙΔΟΣ	105.770	46.499	44%	56%
12	ΝΟΜΟΣ ΑΡΚΑΔΙΑΣ	102.035	37.804	37%	63%
15	ΝΟΜΟΣ ΚΟΡΙΝΘΙΑΣ	154.624	67.810	44%	56%
16	ΝΟΜΟΣ ΛΑΚΩΝΙΑΣ	99.637	41.915	42%	58%
17	ΝΟΜΟΣ ΜΕΣΣΗΝΙΑΣ	176.876	71.636	41%	59%

Πίνακας 6.3 Δείκτης (Α) σε επίπεδο Νομών για την Περιφέρεια Πελοποννήσου για το έτος 2001

cod_mk	ΝΟΜΟΙ ΠΕΡΙΦΕΡΕΙΑΣ ΠΕΛΟΠΟΝΝΗΣΟΥ	1991 Οικονομικώς ενεργός πληθυσμός	2001 Οικονομικώς ενεργός πληθυσμός	% Μεταβολή του ΟΕΠ 1991 & 2001
11	ΝΟΜΟΣ ΑΡΓΟΛΙΔΟΣ	39.889	46.499	16.57%
12	ΝΟΜΟΣ ΑΡΚΑΔΙΑΣ	39.829	37.804	-5.08%
15	ΝΟΜΟΣ ΚΟΡΙΝΘΙΑΣ	54.069	67.810	25.41%
16	ΝΟΜΟΣ ΛΑΚΩΝΙΑΣ	37.749	41.915	11.04%

17	ΝΟΜΟΣ ΜΕΣΣΗΝΙΑΣ	63.817	71.636	12.25%
----	--------------------	--------	--------	--------

Πίνακας 6.4 Οικονομικός ενεργός πληθυσμός για τα έτη 1991-2001 και μεταβολή του ΟΕΠ για τα έτη 1991-2001.

Στον πίνακα 6.4 παρατηρούμε ότι τη μεγαλύτερη μεταβολή ΟΕΠ μεταξύ 1991-2001 16,57% έχει ο Νομός Αργολίδας.

• ΔΕΙΚΤΗΣ ΑΝΕΡΓΙΑΣ ΣΕ ΕΠΙΠΕΔΟ ΝΟΜΩΝ

Στον πίνακα 6.5 που παρουσιάζουμε το δείκτη ανεργίας για τα έτη 1991 και 2001 καθώς επίσης και τη μεταβολή των ανέργων για τα έτη 1991-2001 για τους Νομούς της Περιφέρειας Πελοποννήσου. Η ανεργία μετριέται ως εξής, και μία μέρα να έχεις δουλέψει δεν θεωρείσαι άνεργος. Παρατηρούμε ότι για το έτος 1991 ο Νομός Λακωνίας έχει τη μικρότερη ανεργία με ποσοστό 5% ενώ στο μεγαλύτερο ποσοστό ανεργίας 7% ισοβαθμούν ο Νομός Αρκαδίας, Κορινθίας και Μεσσηνίας.

Όσον αφορά το έτος 2001, παρατηρούμε ότι το μικρότερο ποσοστό στην ανεργία, 7% εξακολουθεί να έχει ο Νομός Λακωνίας ενώ στο μεγαλύτερο ποσοστό για την ανεργία 10% έχουν οι Νομοί Αργολίδας, Αρκαδίας, Μεσσηνίας.

Όσον αφορά τη μεταβολή των ανέργων από το έτος 1991 στο έτος 2001 παρατηρούμε ότι ο Νομός Αργολίδας έχει τη μεγαλύτερη μεταβολή στο δείκτη της ανεργίας για τα 1991-2001 με ποσοστό 98,2% πράγμα που σημαίνει ότι στο Νομό Αργολίδας οι άνεργοι αυξάνονται με μεγαλύτερη ταχύτητα χρόνο με το χρόνο ενώ ο Νομός Αρκαδίας παρατηρούμε ότι έχει τη μικρότερη μεταβολή στο δείκτη της ανεργίας για τα έτη 1991-2001 με ποσοστό 25,9% πράγμα που σημαίνει ότι οι άνεργοι αυξάνονται με μικρότερη ταχύτητα χρόνο με το χρόνο.

Γενικά, έχοντας υποψιν μας και την ανάλυση για την δραστηριότητα σε κάθε νομό, ο νομός Κορινθίας παρουσιάζει την σημαντικότερη αναπτυξιακή δυναμική στην περιφέρεια (αύξηση του ΟΕΠ, μείωση του μη ΟΕΠ και την μικρότερη αύξηση της ανεργίας). Ακόμα και αυτή η αύξηση της ανεργίας στο νομό εν μέρει δικαιολογείται από την αύξηση του ΟΕΠ και την μείωση του μη ΟΕΠ.

Σύμφωνα με τα στοιχεία της στατιστικής υπηρεσίας το μέσο όρο της ανεργίας στην Ελλάδα το έτος 2001 είναι 11% όπου όλοι οι Νομοί όπως παρατηρούμε είναι κάτω από αυτό και ο μέσος όρος ανεργίας για την Περιφέρεια Πελοποννήσου το έτος 2001 είναι 9,2% το οποίο το ξεπερνούν ο Νομός Αργολίδας, Αρκαδίας, Μεσσηνίας. Το μέσο όρο της ανεργίας στην Ελλάδα το έτος 1991 είναι 8,1% το οποίο δεν ξεπερνά κανένας Νομός και το μέσο όρο της Περιφέρειας είναι 6,7% για το έτος 1991 το οποίο το ξεπερνούν ο Νομός Αρκαδίας, ο Νομός Κορινθίας και ο Νομός Μεσσηνίας.

cd_mk	ΝΟΜΟΙ	ΔΕΙΚΤΗΣ ΑΝΕΡΓΙΑΣ 1991	ΔΕΙΚΤΗΣ ΑΝΕΡΓΙΑΣ 2001	ΜΕΤΑΒΟΛΗ ΤΩΝ ΑΝΕΡΓΩΝ ΓΙΑ ΤΑ ΕΤΗ 1991-2001
11	ΝΟΜΟΣ ΑΡΓΟΛΙΔΟΣ	6%	10%	98,2%
12	ΝΟΜΟΣ ΑΡΚΑΔΙΑΣ	7%	10%	25,9%
15	ΝΟΜΟΣ ΚΟΡΙΝΘΙΑΣ	7%	8%	40,9%
16	ΝΟΜΟΣ ΛΑΚΩΝΙΑΣ	5%	7%	67,6%
17	ΝΟΜΟΣ ΜΕΣΣΗΝΙΑΣ	7%	10%	55,9%

Πίνακας 6.5 Δείκτης ανεργίας για τους Νομούς της Περιφέρειας Πελοποννήσου για τα έτη 1991 και 2001 .

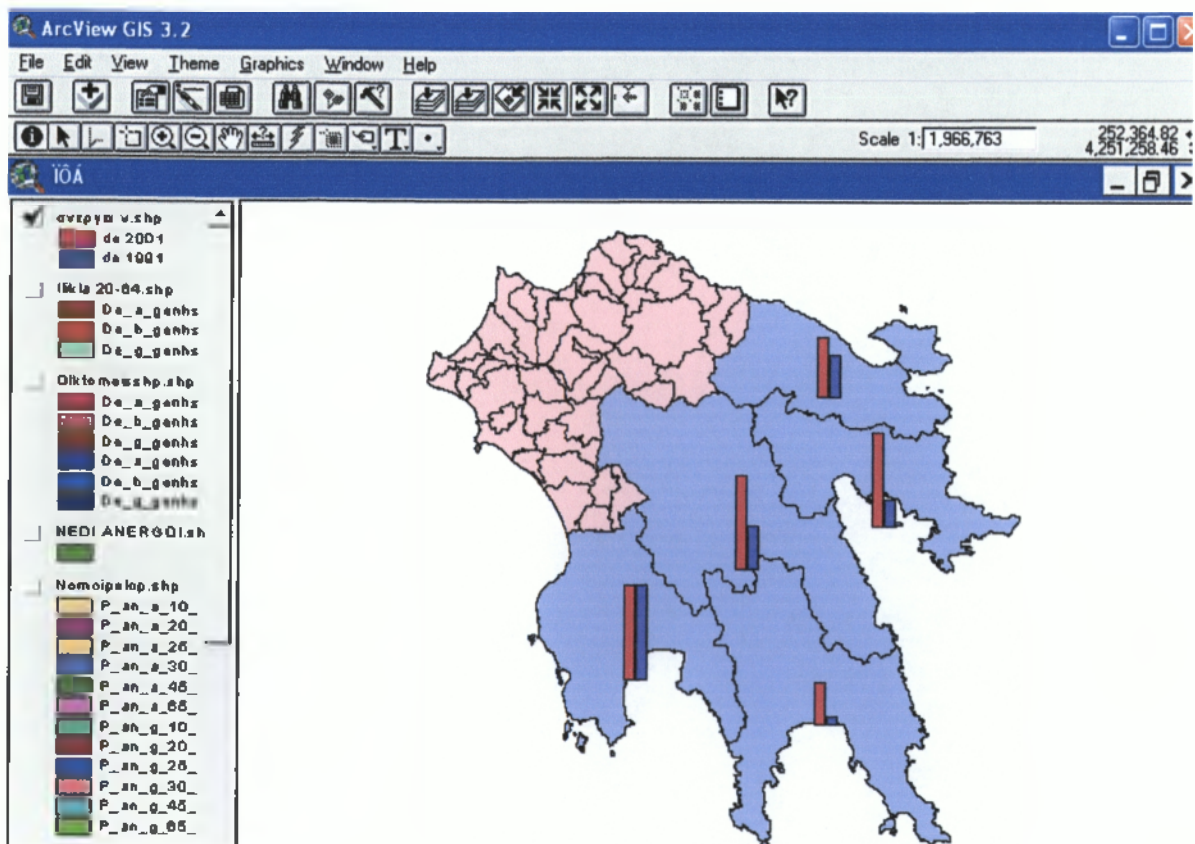

Χάρτης: 6.1 Δείκτης ανεργίας για τους Νομούς της Περιφέρειας Πελοποννήσου για τα έτη 1991 και 2001 .

Σύμφωνα με το χάρτη 6.1 παρατηρούμε ότι τη μεγαλύτερη ανεργία το έτος 2001 την έχει ο Νομός Αργολίδας και το έτος 1991 ο Νομός Μεσσηνίας.

• **ΔΕΙΚΤΗΣ ΑΝΕΡΓΙΑΣ ΑΝΑ ΦΥΛΟ ΚΑΙ ΗΛΙΚΙΑ ΣΕ ΕΠΙΠΕΔΟ ΝΟΜΩΝ**

Στον πίνακα 6.6 που παρουσιάζονται τα ποσοστά ανεργίας των ανδρών κατά ηλικία σε επίπεδο Νομών παρατηρούμε ότι τα μεγαλύτερα ποσοστά βρίσκονται στην κλάση 10-19 ετών, μάλλον η περιφέρεια έχει υψηλό ποσοστό νέων ανεργών, ενώ τα μικρότερα ποσοστά ανεργίας παρουσιάζονται στην κλάση 65+ ετών διότι σε αυτήν την ηλικιακή ομάδα ανήκουν οι συνταξιούχοι. Στην κλάση 20-24 ετών παρατηρούμε μείωση στα ποσοστά σε σχέση με την κλάση 10-19 ετών καθώς επίσης αυτό παρατηρείται και όσο αυξάνεται η κλάση των ηλικιακών ομάδων. Σε σύγκριση με τους υπόλοιπους 3 Νομούς, ο Νομός Αρκαδίας και ο Νομός Μεσσηνίας έχουν τα μεγαλύτερα ποσοστά στην ανεργία σε όλες τις κλάσεις.

Επίσης παρατηρούμε ότι στην κλάση 10-19 ετών ο Νομός Αρκαδίας και ο Νομός Μεσσηνίας έχουν τα μεγαλύτερα ποσοστά 46% και 45% αντίστοιχα γιατί έχουν και μικρά ποσοστά συνολικά όσον αφορά το επίπεδο εκπαίδευσης σε ανώτερες βαθμίδες. Οι νέοι σε αυτές τις περιοχές αναζητούν συνήθως εργασία αμέσως μετά την υποχρεωτική εκπαίδευση. (βλέπε πίνακα 6.17).

Στην κλάση 10-19 ετών παρατηρούμε μεγάλη αύξηση στα ποσοστά των ανδρών αλλά και των γυναικών πράγμα που σημαίνει ότι υπάρχει μεγάλος αριθμός νέων ανέργων.

cod_mk	ΑΝΕΡΓΙΑ 2001	A.10-19 ΕΤΩΝ	20-24 ΕΤΩΝ	25-29 ΕΤΩΝ	30-44 ΕΤΩΝ	45- 64 ΕΤΩΝ	65+ ΕΤΩΝ
11	ΝΟΜΟΣ ΑΡΓΟΛΙΔΟΣ	37%	25%	12%	6%	4%	0%
12	ΝΟΜΟΣ ΑΡΚΑΔΙΑΣ	46%	28%	13%	6%	4%	0%
15	ΝΟΜΟΣ ΚΟΡΙΝΘΙΑΣ	36%	20%	10%	4%	3%	0%
16	ΝΟΜΟΣ ΛΑΚΩΝΙΑΣ	34%	20%	9%	4%	3%	0%
17	ΝΟΜΟΣ ΜΕΣΣΗΝΙΑΣ	45%	27%	15%	6%	4%	0%

Πίνακας 6.6 Ανεργία ανδρών κατά ηλικία σε επίπεδο Νομού για την Περιφέρεια Πελοποννήσου για το έτος 2001.

Στον πίνακα 6.7 που παρουσιάζονται τα ποσοστά ανεργίας των γυναικών κατά ηλικία σε επίπεδο Νομών για την Περιφέρεια Πελοποννήσου παρατηρούμε ότι τα μεγαλύτερα ποσοστά για την ανεργία βρίσκονται στην κλάση 10-19 ετών, ενώ τα μικρότερα ποσοστά στην ανεργία παρουσιάζονται στην κλάση 65+ ετών διότι όπως προαναφέραμε σε αυτήν την ηλικιακή ομάδα ανήκουν οι συνταξιούχοι.

Συγκριτικά ο Νομός Αρκαδίας έχει τα μεγαλύτερα ποσοστά στην ανεργία σε όλες τις κλάσεις και τα μικρότερα έχει ο Νομός Λακωνίας.

Στην κλάση 20-24 ετών παρατηρούμε μείωση στα ποσοστά σε σχέση με την κλάση 10-19 ετών καθώς επίσης αυτό παρατηρείται και όσο αυξάνεται η κλάση των ηλικιακών ομάδων.

cod_mk	ΑΝΕΡΓΙΑ 2001	Γ.10-19 ΕΤΩΝ	20-24 ΕΤΩΝ	25-29 ΕΤΩΝ	30-44 ΕΤΩΝ	45-64 ΕΤΩΝ	65+ ΕΤΩΝ
11	ΝΟΜΟΣ ΑΡΓΟΛΙΔΟΣ	50%	30%	16%	9%	7%	0%
12	ΝΟΜΟΣ ΑΡΚΑΔΙΑΣ	61%	30%	16%	7%	6%	0%
15	ΝΟΜΟΣ ΚΟΡΙΝΘΙΑΣ	44%	27%	14%	7%	5%	0%
16	ΝΟΜΟΣ ΛΑΚΩΝΙΑΣ	42%	20%	10%	5%	4%	0%
17	ΝΟΜΟΣ ΜΕΣΣΗΝΙΑΣ	54%	30%	17%	8%	6%	0%

Πίνακας 6.7 Ανεργία γυναικών κατά ηλικία σε επίπεδο Νομού για την Περιφέρεια Πελοποννήσου για το έτος 2001 .

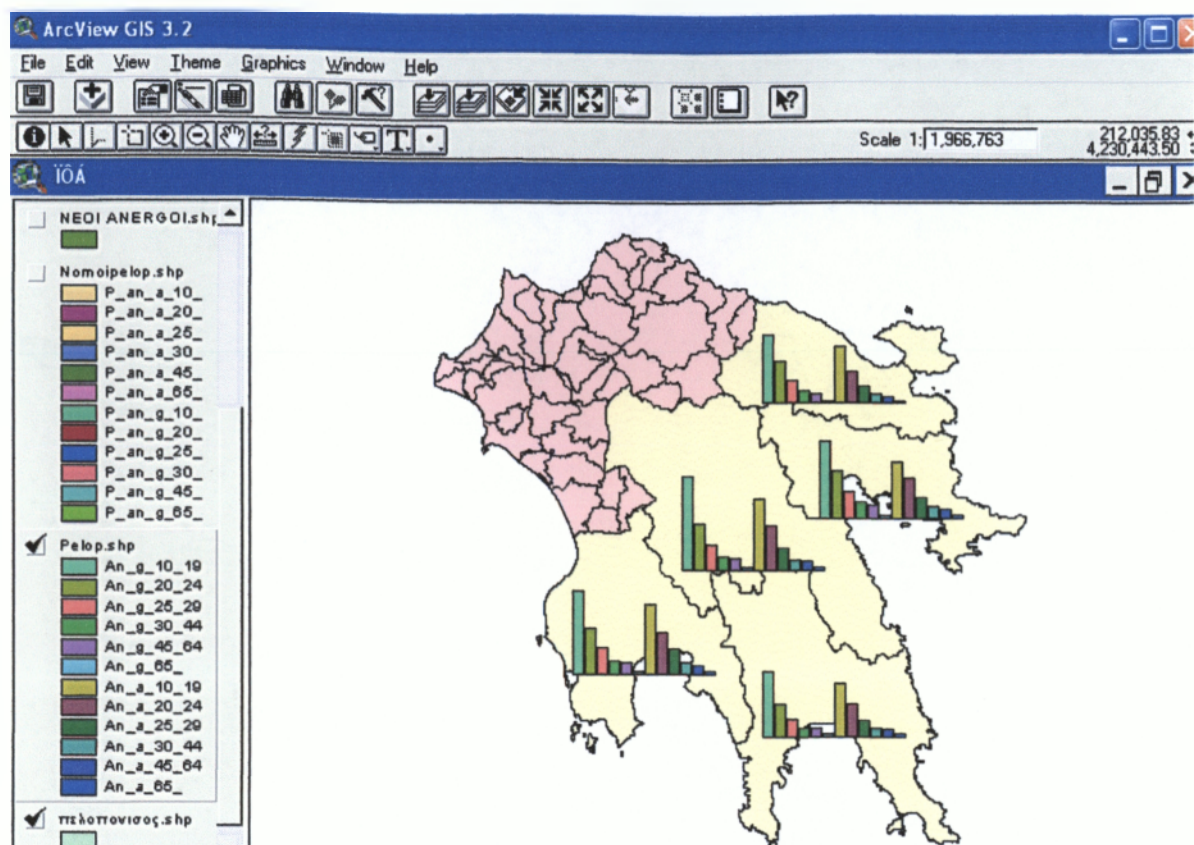

Χάρτης: 6.2 Ανεργία ανδρών-γυναικών κατά ηλικία σε επίπεδο Νομού για την Περιφέρεια Πελοποννήσου για το έτος 2001

Σύμφωνα με τον χάρτη 6.2 παρατηρούμε ότι οι άνεργες γυναίκες στην κλάση 10-19 ετών είναι περισσότερες από τους άνεργους άνδρες της ίδιας κλάσης.

Στον πίνακα 6.8 που παρουσιάζονται τα ποσοστά ανεργίας και απασχόλησης για την κλάση 20-64 κατά φύλο παρατηρούμε ότι το μεγαλύτερο ποσοστό 91% στους απασχολούμενους άνδρες το έχει ο Νομός Λακωνίας και ο Νομός Κορινθίας και το μικρότερο 87% το έχει ο Νομός Μεσσηνίας και ο Νομός Αρκαδίας, ενώ στις απασχολούμενες γυναίκες το μεγαλύτερο ποσοστό 90% το έχει ο Νομός Λακωνίας και το μικρότερο 84% το έχει ο Νομός Αργολίδας.

Στους άνεργους άνδρες το μεγαλύτερο ποσοστό 13% το έχουν ο Νομός Αρκαδίας και ο Νομός Μεσσηνίας και το μικρότερο 9% έχουν ο Νομός Κορινθίας και ο Νομός Λακωνίας και στις άνεργες γυναίκες το μεγαλύτερο ποσοστό 16% το έχει ο Νομός Αργολίδας και το μικρότερο ποσοστό 10% το έχει ο Νομός Λακωνίας.

ΝΟΜΟΙ	ΑΠ.ΑΝΔΡΕΣ (20-64)	ΑΠ.ΓΥΝΑΙΚΕΣ (20-64)	ΑΝ.ΑΝΔΡΕΣ (20-64)	ΑΝ.ΓΥΝΑΙΚΕΣ (20-64)
ΝΟΜΟΣ ΑΡΓΟΛΙΔΟΣ	88%	84%	12%	16%
ΝΟΜΟΣ ΑΡΚΑΔΙΑΣ	87%	85%	13%	15%
ΝΟΜΟΣ ΚΟΡΙΝΘΙΑΣ	91%	87%	9%	13%
ΝΟΜΟΣ ΛΑΚΩΝΙΑΣ	91%	90%	9%	10%
ΝΟΜΟΣ ΜΕΣΣΗΝΙΑΣ	87%	85%	13%	15%

Πίνακας 6.8 Απασχολούμενοι - άνεργοι κατά φύλο στην κλάση 20-64 σε επίπεδο Νομού για την Περιφέρεια Πελοποννήσου για το έτος 2001 .

Όσον αφορά το σύνολο της ανεργίας όπως παρατηρούμε στον πίνακα 6.9 στο μεγαλύτερο ποσοστό 10% ισοβαθμούν ο Νομός Αργολίδας, ο Νομός Αρκαδίας και ο Νομός Μεσσηνίας και το μικρότερο ποσοστό 7% έχει ο Νομός Λακωνίας. Στους άνεργους άνδρες το μεγαλύτερο ποσοστό 10% έχει ο Νομός Μεσσηνίας ο οποίος είναι και ο πολυπληθέστερος Νομός της Περιφέρειας και στο μικρότερο ποσοστό 7% ισοβαθμούν ο Νομός Κορινθίας και ο Νομός Λακωνίας, ενώ στις άνεργες γυναίκες το μεγαλύτερο ποσοστό 13% έχει ο Νομός Αργολίδας και το μικρότερο ποσοστό 8% έχει ο Νομός Λακωνίας.

cod_mk	ΝΟΜΟΙ	ΣΥΝΟΛΟ ΑΝΕΡΓΙΑΣ (10-65+)	ΑΝ.- ΑΝΔΡΕΣ (10- 65+)	ΑΝ.- ΓΥΝΑΙΚΕΣ (10-65+)
11	ΝΟΜΟΣ ΑΡΓΟΛΙΔΟΣ	10%	9%	13%
12	ΝΟΜΟΣ ΑΡΚΑΔΙΑΣ	10%	9%	11%
15	ΝΟΜΟΣ ΚΟΡΙΝΘΙΑΣ	8%	7%	10%
16	ΝΟΜΟΣ ΛΑΚΩΝΙΑΣ	7%	7%	8%
17	ΝΟΜΟΣ ΜΕΣΣΗΝΙΑΣ	10%	10%	12%

Πίνακας 6.9 Ανεργία κατά φύλο στην κλάση 10-65+ σε επίπεδο Νομού για την Περιφέρεια Πελοποννήσου για το έτος 2001.

Στον πίνακα 6.10 που παρουσιάζονται οι διαφορές στα ποσοστά ανεργίας ανδρών-γυναικών για την κλάση 10-65+ αντίστοιχα σε επίπεδο Νομού για την Περιφέρεια Πελοποννήσου για το έτος 2001, παρατηρούμε ότι όσον αφορά την ανεργία το μεγαλύτερο ποσοστό διαφοράς ανάμεσα στους άνδρες-γυναίκες για την κλάση 10-65+ έχει ο Νομός Αργολίδας με -4% υπέρ των γυναικών και το μικρότερο ποσοστό -1% έχει ο Νομός Λακωνίας υπέρ των γυναικών.

cod_mk	ΝΟΜΟΙ	ΔΙΑΦΟΡΑ ΣΤΑ ΠΟΣΟΣΤΑ ΑΝΕΡΓΙΑΣ ΑΝΔΡΩΝ-ΓΥΝΑΙΚΩΝ (10-65+) 2001
11	ΝΟΜΟΣ ΑΡΓΟΛΙΔΟΣ	-4%
12	ΝΟΜΟΣ ΑΡΚΑΔΙΑΣ	-3%
15	ΝΟΜΟΣ ΚΟΡΙΝΘΙΑΣ	-3%
16	ΝΟΜΟΣ ΛΑΚΩΝΙΑΣ	-1%
17	ΝΟΜΟΣ ΜΕΣΣΗΝΙΑΣ	-2%

Πίνακας 6.10 Διαφορά στα ποσοστά ανεργίας ανδρών - γυναικών σε επίπεδο Νομού για το έτος 2001.

• ΔΕΙΚΤΗΣ ΝΕΟΙ-ΠΑΛΙΟΙ ΑΝΕΡΓΟΙ ΣΕ ΕΠΙΠΕΔΟ ΝΟΜΩΝ

Στον πίνακα 6.11 παρουσιάζονται οι νέοι και οι παλιοί άνεργοι και η μεταβολή τους για το έτος 1991 και 2001 για τους Νομούς της Πελοποννήσου. Παρατηρούμε ότι για το έτος 1991 ο Νομός Μεσσηνίας έχει το μεγαλύτερο ποσοστό 44% όσον αφορά τους παλιούς άνεργους, πράγμα που σημαίνει ότι είναι ο νομός με τις περισσότερες απώλειες θέσεων εργασίας. Όσον αφορά τους νέους άνεργους στο μεγαλύτερο ποσοστό 61% ισοβαθμούν ο Νομός Αργολίδας και ο Νομός Αρκαδίας, δηλ. οι συγκεκριμένοι Νομοί αδυνατούν να δημιουργήσουν νέες θέσεις εργασίας.

Στην συνέχεια παρατηρούμε ότι ο Νομός Μεσσηνίας μετά από μια δεκαετία περίπου που χάνει θέσεις εργασίας, χάνει στην πορεία και την αναπτυξιακή του δυναμική αδυνατώντας να δημιουργήσει νέες θέσεις εργασίας καθώς έχει το μεγαλύτερο ποσοστό 58% σε νέους άνεργους. Η συγκεκριμένη τάση συμβαδίζει με τα υψηλά ποσοστά άνεργων που είδαμε στις μικρές ηλικιακές ομάδες (βλέπε πίνακα 6.6 και 6.7). Επίσης βλέπουμε ότι στη μεταβολή και των παλιών και των νέων άνεργων τα πρωτεία έχει ο Νομός Αργολίδας και ειδικότερα πρέπει να σημειώσουμε ότι στους παλιούς άνεργους η μεταβολή είναι 151,5% ενώ τα μικρότερα ποσοστά για τους παλιούς άνεργους έχει ο Νομός Κορινθίας και για τους νέους άνεργους ο Νομός Αρκαδίας.

ΝΟΜΟΙ	ΠΑΛΙΟΙ ΑΝΕΡΓΟΙ 1991	ΝΕΟΙ ΑΝΕΡΓΟΙ 1991	ΠΑΛΙΟΙ ΑΝΕΡΓΟΙ 2001	ΝΕΟΙ ΑΝΕΡΓΟΙ 2001	ΜΕΤΑΒΟΛΗ ΠΑΛΙΩΝ ΑΝΕΡΓΩΝ	ΜΕΤΑΒΟΛΗ ΝΕΩΝ ΑΝΕΡΓΩΝ
ΝΟΜΟΣ	39%	61%	50%	50%	151,5%	63.9%

ΑΡΓΟΛΙΔΟΣ						
ΝΟΜΟΣ ΑΡΚΑΔΙΑΣ	39%	61%	45%	55%	46,5%	12,9%
ΝΟΜΟΣ ΚΟΡΙΝΘΙΑΣ	44%	56%	45%	55%	43,2%	39,2%
ΝΟΜΟΣ ΛΑΚΩΝΙΑΣ	42%	58%	46%	54%	82,5%	56,9%
ΝΟΜΟΣ ΜΕΣΣΗΝΙΑΣ	44%	56%	42%	58%	49,0%	61,4%

Πίνακας 6.11 Παλιοί-Νέοι άνεργοι και μεταβολή για τους Νομούς της Περιφέρειας Πελοποννήσου για το έτος 1991 και 2001.

• **ΔΕΙΚΤΗΣ ΝΕΟΙ-ΠΑΛΙΟΙ ΑΝΕΡΓΟΙ ΑΝΑ ΦΥΛΟ ΚΑΙ ΗΛΙΚΙΑ ΣΕ ΕΠΙΠΕΔΟ ΝΟΜΩΝ**

Στον πίνακα 6.12 που παρουσιάζονται οι παλιοί άνεργοι-άνδρες ανά ηλικία σε επίπεδο Νομού για την Περιφέρεια Πελοποννήσου για το έτος 2001.

Τα μεγαλύτερα ποσοστά για τους παλιούς άνεργους-άνδρες έχει η κλάση 45-64 ετών και τα μικρότερα ποσοστά έχει η κλάση 65+ ετών.

Σε σχέση με τους υπόλοιπους 4 Νομούς, ο Νομός Αργολίδος έχει τα υψηλότερα ποσοστά παλιών ανέργων –ανδρών σε όλες τις κλάσεις ενώ τα μικρότερα ποσοστά παλιών ανέργων – ανδρών σε όλες τις κλάσεις έχει ο Νομός Μεσσηνίας.

Στην κλάση 20-24 ετών παρατηρούμε αύξηση στα ποσοστά σε σχέση με την κλάση 10-19 ετών καθώς επίσης αυτό παρατηρείται και όσο αυξάνεται η κλάση των ηλικιακών ομάδων.

ΠΑΛΙΟΙ ΑΝΕΡΓΟΙ (2001)	Α.10-19 ΕΤΩΝ	20-24 ΕΤΩΝ	25-29 ΕΤΩΝ	30-44 ΕΤΩΝ	45-64 ΕΤΩΝ	65+ ΕΤΩΝ
ΝΟΜΟΣ ΑΡΓΟΛΙΔΟΣ	12%	23%	41%	68%	100%	0%
ΝΟΜΟΣ ΑΡΚΑΔΙΑΣ	9%	18%	37%	65%	100%	0%
ΝΟΜΟΣ ΚΟΡΙΝΘΙΑΣ	9%	22%	33%	64%	100%	0%
ΝΟΜΟΣ ΛΑΚΩΝΙΑΣ	7%	21%	42%	69%	100%	0%
ΝΟΜΟΣ ΜΕΣΣΗΝΙΑΣ	7%	16%	31%	66%	100%	0%

Πίνακας 6.12 Παλιοί άνεργοι-άνδρες ανά ηλικία σε επίπεδο Νομού για την Περιφέρεια Πελοποννήσου για το έτος 2001.

Στον πίνακα 6.13 παρουσιάζονται οι παλιοί άνεργοι-γυναίκες ανά ηλικία σε επίπεδο Νομού για το έτος 2001. Τα μεγαλύτερα ποσοστά για τους παλιούς άνεργους-γυναίκες έχει η κλάση 45-64 ετών και τα μικρότερα ποσοστά έχει η κλάση 65+ ετών. Στην κλάση 20-24 ετών παρατηρούμε αύξηση στα ποσοστά σε σχέση με την κλάση 10-19 ετών καθώς επίσης αυτό παρατηρείται και όσο αυξάνεται η κλάση των ηλικιακών ομάδων.

Σε σχέση με τους υπόλοιπους 4 Νομούς, ο Νομός Κορινθίας έχει τα υψηλότερα ποσοστά παλιών ανέργων – ανδρών σε όλες τις κλάσεις ενώ τα μικρότερα ποσοστά παλιών ανέργων –ανδρών σε όλες τις κλάσεις έχει ο Νομός Αρκαδίας.

cod_mk	ΠΑΛΙΟΙ ΑΝΕΡΓΟΙ (2001)	Γ.10-19 ΕΤΩΝ	20-24 ΕΤΩΝ	25-29 ΕΤΩΝ	30-44 ΕΤΩΝ	45-64 ΕΤΩΝ	65+ ΕΤΩΝ
11	ΝΟΜΟΣ ΑΡΓΟΛΙΔΟΣ	11%	24%	52%	70%	93%	0%
12	ΝΟΜΟΣ ΑΡΚΑΔΙΑΣ	3%	21%	38%	60%	91%	0%
15	ΝΟΜΟΣ ΚΟΡΙΝΘΙΑΣ	15%	24%	42%	64%	91%	0%
16	ΝΟΜΟΣ ΛΑΚΩΝΙΑΣ	12%	20%	44%	70%	93%	0%
17	ΝΟΜΟΣ ΜΕΣΣΗΝΙΑΣ	8%	18%	33%	63%	92%	0%

Πίνακας 6.13 Παλιοί άνεργοι-γυναίκες ανά ηλικία σε επίπεδο Νομού για την Περιφέρεια Πελοποννήσου για το έτος 2001.

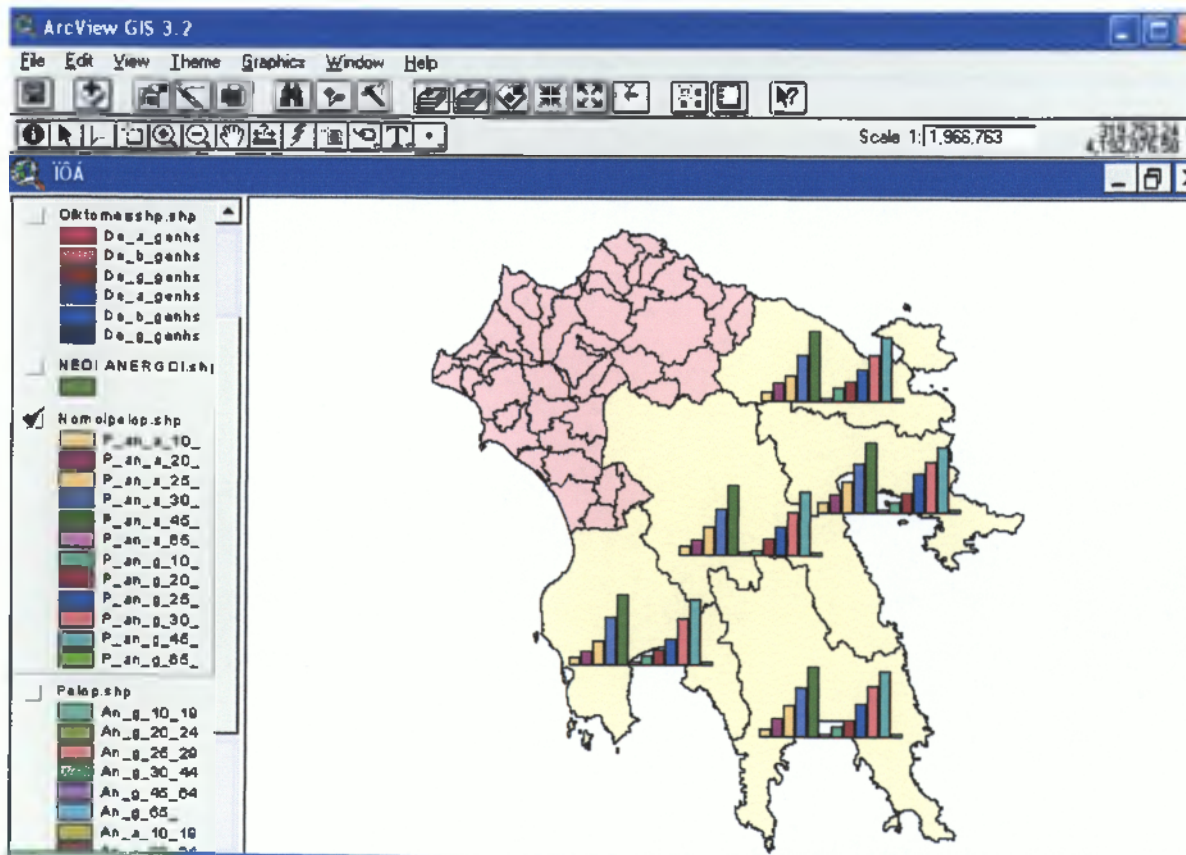

Χάρτης 6.3 Παλιοί άνεργοι άνδρες- γυναίκες ανά ηλικία σε επίπεδο Νομού για την Περιφέρεια Πελοποννήσου για το έτος 2001.

Σύμφωνα με τον χάρτη 6.3 παρατηρούμε ότι στην κλάση 45-64 ετών οι παλιοί άνεργοι άνδρες είναι περισσότεροι από τους παλιούς άνεργους γυναίκες ενώ στην κλάση 10-19 ετών οι παλιοί άνεργοι γυναίκες είναι περισσότεροι από τους παλιούς άνεργους άνδρες καθώς επίσης σ' αυτή τη κλάση οι παλιοί άνεργοι γυναίκες έχουν το μικρότερο ποσοστό στο Νομό Αρκαδίας σε σχέση με τους υπόλοιπους Νομούς.

Στον πίνακα 6.14 που παρουσιάζονται οι νέοι άνεργοι-άνδρες ανά ηλικία σε επίπεδο Νομού για το έτος 2001 παρατηρούμε ότι τα μεγαλύτερα ποσοστά για τους νέους άνεργους-άνδρες έχει ο Νομός Μεσσηνίας και τα μικρότερα ποσοστά έχει ο Νομός Αργολίδος.

Στην κλάση 20-24 ετών παρατηρούμε μείωση στα ποσοστά σε σχέση με την κλάση 10-19 ετών καθώς επίσης αυτό παρατηρείται και όσο αυξάνεται η κλάση των ηλικιακών ομάδων.

cod_mk	ΝΕΟΙ ΑΝΕΡΓΟΙ (2001)	Α.10-19 ΕΤΩΝ	20-24 ΕΤΩΝ	25-29 ΕΤΩΝ	30-44 ΕΤΩΝ	45-64 ΕΤΩΝ	65+ ΕΤΩΝ
11	ΝΟΜΟΣ ΑΡΓΟΛΙΔΟΣ	88%	77%	59%	32%	0%	0%
12	ΝΟΜΟΣ ΑΡΚΑΔΙΑΣ	91%	82%	63%	35%	0%	0%
15	ΝΟΜΟΣ ΚΟΡΙΝΘΙΑΣ	91%	78%	67%	36%	0%	0%
16	ΝΟΜΟΣ ΛΑΚΩΝΙΑΣ	93%	79%	58%	31%	0%	0%
17	ΝΟΜΟΣ ΜΕΣΣΗΝΙΑΣ	93%	84%	69%	34%	0%	0%

Πίνακας 6.14 Νέοι άνεργοι-άνδρες ανά ηλικία σε επίπεδο Νομού για την Περιφέρεια Πελοποννήσου για το έτος 2001.

Στον πίνακα 6.15 που παρουσιάζονται οι νέοι άνεργοι-γυναίκες ανά ηλικία σε επίπεδο Νομού για την Περιφέρεια Πελοποννήσου για το έτος 2001 τα μεγαλύτερα ποσοστά για τους νέους άνεργους-γυναίκες έχει ο Νομός Μεσσηνίας και τα μικρότερα ποσοστά έχει ο Νομός Αργολίδος.

cod_mk	ΝΕΟΙ ΑΝΕΡΓΟΙ (2001)	Γ.10-19 ΕΤΩΝ	20-24 ΕΤΩΝ	25-29 ΕΤΩΝ	30-44 ΕΤΩΝ	45-64 ΕΤΩΝ	65+ ΕΤΩΝ
11	ΝΟΜΟΣ ΑΡΓΟΛΙΔΟΣ	89%	76%	48%	30%	7%	0%
12	ΝΟΜΟΣ ΑΡΚΑΔΙΑΣ	97%	79%	62%	40%	9%	0%
15	ΝΟΜΟΣ ΚΟΡΙΝΘΙΑΣ	85%	76%	58%	36%	9%	0%
16	ΝΟΜΟΣ ΛΑΚΩΝΙΑΣ	88%	80%	56%	30%	7%	0%
17	ΝΟΜΟΣ ΜΕΣΣΗΝΙΑΣ	92%	82%	67%	37%	8%	0%

Πίνακας 6.15 Νέοι άνεργοι-γυναίκες ανά ηλικία σε επίπεδο Νομού για την Περιφέρεια Πελοποννήσου για το έτος 2001.

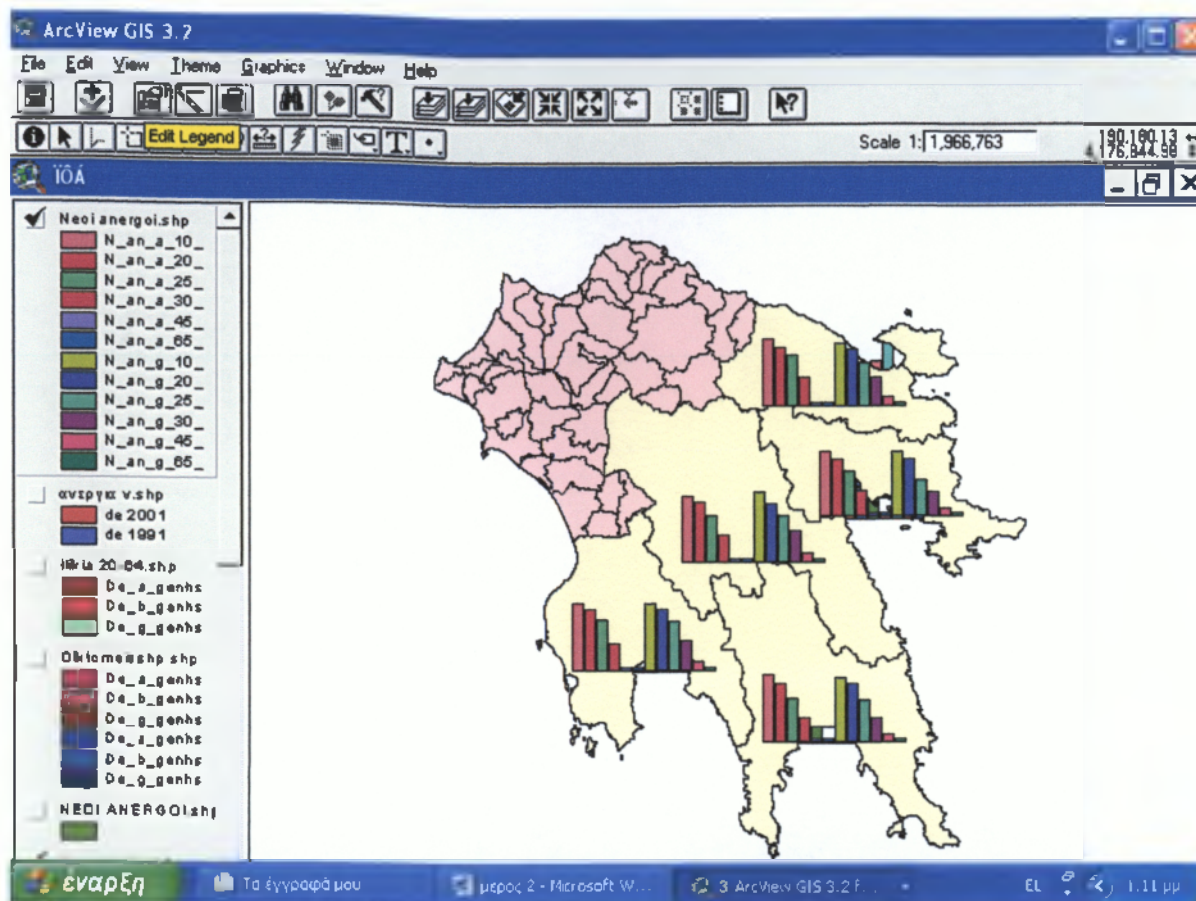

Χάρτης 6.4 Νέοι άνεργοι άνδρες-γυναίκες ανά ηλικία σε επίπεδο Νομού για την Περιφέρεια Πελοποννήσου για το έτος 2001 (στις πρώτες 6 μπάρες εμφανίζονται οι γυναίκες και στις 6 επόμενες μπάρες εμφανίζονται οι άνδρες).

Σύμφωνα με τον χάρτη 6.4 παρατηρούμε ότι οι νέοι άνεργοι άνδρες στις κλάσεις 10-19 ετών και 20-24 ετών είναι λιγότεροι από τις νέες άνεργες γυναίκες της ίδιας κλάσης ενώ στην 25-29 ετών είναι περισσότεροι οι νέοι άνεργοι άνδρες από ότι οι γυναίκες της ίδιας κλάσης.

• **ΔΕΙΚΤΗΣ ΑΝΑ ΤΟΜΕΑ ΟΙΚΟΝΟΜΙΚΗΣ ΔΡΑΣΤΗΡΙΟΤΗΤΑΣ**

Στον πίνακα 6.16 που παρουσιάζονται οι τομείς οικονομικής δραστηριότητας σε επίπεδο Νομών. Παρατηρούμε ότι διαχρονικά μεταξύ 1991 και 2001 μειώνεται ο πρωτογενής τομέας αυξάνεται ο δευτερογενής και ο τριτογενής.

Σε επίπεδο Νομών παρατηρούμε ότι στους Νομούς Αργολίδος, Κορινθίας και Μεσσηνίας δεν έχουμε ιδιαίτερες μεταβολές από το έτος 1991 έως το έτος 2001, γιατί και στα δύο έτη τα μεγαλύτερα ποσοστά σε αυτούς τους Νομούς αφορούν τον τριτογενή τομέα και τα μικρότερα ποσοστά αφορούν τον δευτερογενή τομέα. Στο Νομό Αρκαδίας το μεγαλύτερο ποσοστό το έχει ο τριτογενής τομέας, ενώ το μικρότερο ποσοστό το έτος 1991 το έχει ο δευτερογενής τομέας και το 2001 στο μικρότερο ποσοστό ισοβαθμούν ο

πρωτογενής με τον τριτογενή τομέα. Στο Νομό Λακωνίας ενώ το έτος 1991 το μεγαλύτερο ποσοστό το έχει ο πρωτογενής τομέας και το μικρότερο ποσοστό ο δευτερογενής τομέας το έτος 2001 το μεγαλύτερο ποσοστό το έχει ο τριτογενής τομέας και το μικρότερο ποσοστό το έχει ο δευτερογενής τομέας.

Επίσης παρατηρούμε ότι σε όλους τους Νομούς από το έτος 1991 έως το έτος 2001 τα ποσοστά στον τριτογενή τομέα έχουν αυξηθεί.

Οικονομικός ενεργός πληθυσμός κατά κλάδο οικονομικής δραστηριότητας	ΔΕΙΚΤΗΣ	ΔΕΙΚΤΗΣ	ΔΕΙΚΤΗΣ	ΔΕΙΚΤΗΣ	ΔΕΙΚΤΗΣ	ΔΕΙΚΤΗΣ
	Α'ΓΕΝΗ	Β'ΓΕΝΗ	Γ'ΓΕΝΗ	Α'ΓΕΝΗ	Β'ΓΕΝΗ	Γ'ΓΕΝΗ
	1991	1991	1991	2001	2001	2001
ΝΟΜΟΣ ΑΡΓΟΛΙΔΟΣ	36%	15%	45%	32%	17%	63%
ΝΟΜΟΣ ΑΡΚΑΔΙΑΣ	37%	21%	58%	22%	22%	66%
ΝΟΜΟΣ ΚΟΡΙΝΘΙΑΣ	25%	17%	45%	31%	20%	58%
ΝΟΜΟΣ ΛΑΚΩΝΙΑΣ	49%	10%	38%	46%	12%	49%
ΝΟΜΟΣ ΜΕΣΣΗΝΙΑΣ	34%	17%	48%	34%	17%	61%

Πίνακας 6.16 Δείκτης ανά τομέα οικονομικής δραστηριότητας για τα έτη 1991 και 2001 σε επίπεδο Νομών για την Περιφέρεια Πελοποννήσου.

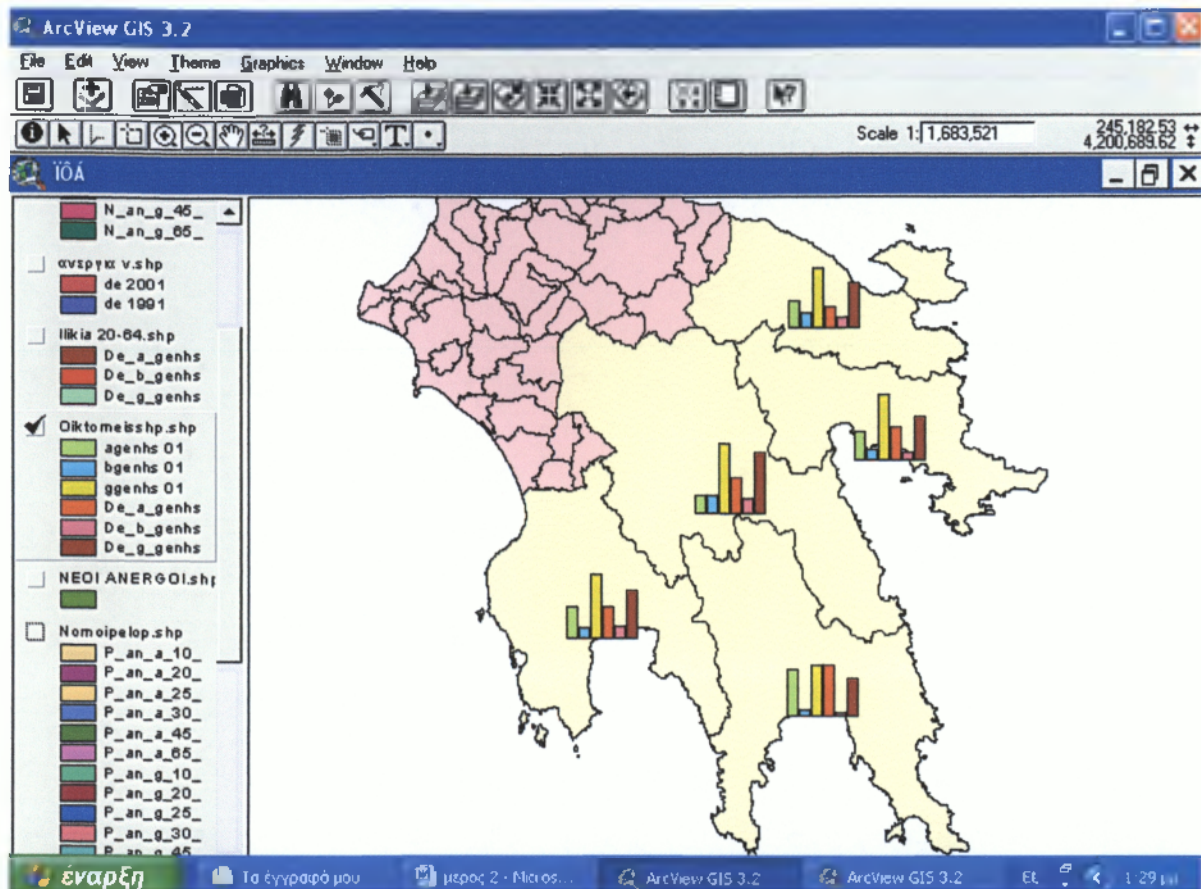

Χάρτης: 6.5 Δείκτης ανά τομέα οικονομικής δραστηριότητας για τα έτη 2001 και 1991 σε επίπεδο Νομών για την Περιφέρεια Πελοποννήσου. (πρώτα εμφανίζονται οι τρεις τομείς οικονομικής δραστηριότητας του έτους 2001 και στη συνέχεια οι τρεις τομείς οικονομικής δραστηριότητας του έτους 1991).

- **ΔΕΙΚΤΗΣ ΕΠΙΠΕΔΟ ΕΚΠΑΙΔΕΥΣΗΣ ΣΕ ΕΠΙΠΕΔΟ ΝΟΜΩΝ**

Στον πίνακα 6.17 θα παρουσιάσουμε το επίπεδο εκπαίδευσης σαν ποσοστό επί του συνολικού πληθυσμού. Όπως παρατηρούμε στον πίνακα 5.6 και για τους 5 Νομούς της Πελοποννήσου ισχύει το ίδιο, ότι δηλ.το μικρότερο ποσοστό έχουν οι Κάτοχοι Μεταπτυχιακού-Διδακτορικού Τίτλου και το μεγαλύτερο ποσοστό έχουν οι Απόφοιτοι Στοιχειώδους Εκπαίδευσης γι'αυτό έχουμε και μεγάλα ποσοστά νέων ανέργων το έτος 2001. Στους νέους άνεργους άνδρες που το μεγαλύτερο ποσοστό 93% το έχουν ο Νομός Λακωνίας και ο Νομός Μεσσηνίας παρατηρούμε ότι αυτοί οι Νομοί έχουν και υψηλά ποσοστά στα χαμηλά επίπεδα εκπαίδευσης, στις νέες άνεργες γυναίκες που το υψηλότερο ποσοστό 92% έχει ο Νομός Μεσσηνίας παρατηρούμε ότι αυτός ο Νομός έχει και υψηλά ποσοστά στα χαμηλά επίπεδα εκπαίδευσης (βλέπε πίνακο 6.11, 6.14 και 6.15).

Επίπεδο εκπαίδευσης 2001	Κάτοχοι Μεταπτυχια	Πτυχιούχοι Ανωτάτων	Πτυχιούχοι ΤΕΙ (ΚΑΤΕ	Πτυχιούχοι Ανωτέρων Σχολών

	κού Διδακτορικό ή Τίτλου	Σχολών	ΚΑΤΕΕ)	
ΝΟΜΟΣ ΑΡΓΟΛΙΔΟΣ	0%	6%	2%	3%
ΝΟΜΟΣ ΑΡΚΑΔΙΑΣ	0%	6%	2%	2%
ΝΟΜΟΣ ΚΟΡΙΝΘΙΑΣ	0%	6%	2%	3%
ΝΟΜΟΣ ΛΑΚΩΝΙΑΣ	0%	5%	1%	2%
ΝΟΜΟΣ ΜΕΣΣΗΝΙΑΣ	0%	5%	2%	2%

Πίνακας 6.17 Ανώτερο Επίπεδο Εκπαίδευσης σε επίπεδο Νομών για την Περιφέρεια Πελοποννήσου για το έτος 2001.

Απόφοιτοι Μέσης εκπαίδευσης	Τελείωσαν τη Γ' τάξη Γυμνασίου	Απόφοιτοι Στοιχειώδους Εκπαιδεύσεως	Δεν τελείωσαν το Δημοτικό αλλά γνωρίζουν γραφή και ανάγνωση	Αγράμματοι (μη γνωρίζοντε ς γραφή και ανάγνωση)
21%	12%	35%	9%	3%
21%	11%	34%	10%	4%
23%	12%	33%	7%	3%
20%	13%	35%	11%	4%
23%	13%	31%	9%	5%

Πίνακας 6.17 Επίπεδο Εκπαίδευσης σε επίπεδο Νομών για την Περιφέρεια Πελοποννήσου για το έτος 2001.

• **ΑΝΑΛΥΣΗ ΤΩΝ 5 ΝΟΜΩΝ ΤΗΣ ΠΕΡΙΦΕΡΕΙΑΣ ΠΕΛΟΠΟΝΝΗΣΟΥ ΣΕ ΕΠΙΠΕΔΟ ΔΗΜΩΝ.**

Η Στατιστική ανάλυση και των 5 Νομών της Περιφέρειας Πελοποννήσου σε επίπεδο Δήμων θα γίνει με χαρακτηρισμένους τους Δήμους ξεχωριστά ανά Νομό σε

A) Αστικούς, Ημιαστικούς, Αγροτικούς και τις πρωτεύουσες των Νομών **B)** σε Ορεινούς, Παράκτιους, Τουριστικούς κ.τ.λ.

A) Αστικοί είναι οι Δήμοι που έχουν πληθυσμό 10000 κατοίκους και άνω.(ΑΣ), Ημιαστικοί είναι οι Δήμοι που έχουν πληθυσμό 2000-9900 κατοίκους.(ΗΜ), Αγροτικοί είναι οι Δήμοι που έχουν πληθυσμό κάτω από 2000 κατοίκους. (ΑΓ)

B) Οι πρωτεύουσες των Νομών θα χαρακτηρίζονται Ορεινές, Παράκτιοι και Τουριστικές σύμφωνα με την γεωμορφολογία τους.

► **ΝΟΜΟΣ ΑΡΓΟΛΙΔΑΣ**

○ **ΔΕΙΚΤΗΣ (Α) ΣΕ ΕΠΙΠΕΔΟ ΔΗΜΩΝ**

Στον πίνακα 6.18 παρουσιάζεται ο δείκτης (Α) για τους Δήμους του Νομού Αργολίδας για τα έτη 1991 και 2001 παρατηρούμε ότι και για τα δύο έτη τα μεγαλύτερα ποσοστά έχουν ημιαστικοί Δήμοι όπως για το έτος 1991 ο Δήμος Επιδαύρου με ποσοστό 46% και για το έτος 2001 ο Δήμος Ασίνης με ποσοστό 49%, ενώ τα μικρότερα ποσοστά 36% για το έτος 1991 έχει ο Δήμος Κρανιδίου ο οποίος είναι ένας αστικός Δήμος και το μικρότερο ποσοστό 38% για το έτος 2001 έχει ο Δήμος Λυρκείας ο οποίος είναι ένας ημιαστικός Δήμος.

cd_mk	ΔΗΜΟΙ	ΔΕΙΚΤΗΣ (Α) 1991	ΔΕΙΚΤΗΣ (Α) 2001	ΧΑΡΑΚΤΗΡΙΣΜΟΣ ΔΗΜΩΝ
1102	ΔΗΜΟΣ ΑΡΓΟΥΣ, πεδινός-ορεινός, Πρωτεύουσα Νομού	39%	45%	ΑΣ
1103	ΔΗΜΟΣ ΑΣΙΝΗΣ	44%	49%	ΗΜ
1104	ΔΗΜΟΣ ΑΣΚΛΗΠΕΙΟΥ	44%	39%	ΗΜ
1105	ΔΗΜΟΣ ΕΠΙΔΑΥΡΟΥ	46%	45%	ΗΜ
1106	ΔΗΜΟΣ ΕΡΜΙΟΝΗΣ	41%	44%	ΗΜ
1107	ΔΗΜΟΣ ΚΟΥΤΣΟΠΟΔΙΟΥ	42%	45%	ΗΜ
1108	ΔΗΜΟΣ ΚΡΑΝΙΔΙΟΥ	36%	41%	ΑΣ
1109	ΔΗΜΟΣ ΛΕΡΝΑΣ	40%	45%	ΗΜ
1110	ΔΗΜΟΣ ΛΥΡΚΕΙΑΣ	44%	38%	ΗΜ
1111	ΔΗΜΟΣ ΜΙΔΕΑΣ	41%	47%	ΗΜ
1112	ΔΗΜΟΣ ΜΥΚΗΝΑΙΩΝ)	44%	43%	ΗΜ
1101	ΔΗΜΟΣ ΝΑΥΠΛΙΟΥ	40%	45%	ΑΣ
1113	ΔΗΜΟΣ ΝΕΑΣ ΚΙΟΥ	42%	39%	ΗΜ
1114	ΔΗΜΟΣ ΝΕΑΣ ΤΙΡΥΝΘΑΣ	41%	40%	ΗΜ

Πίνακας 6.18 Ο δείκτης (Α) για τους Δήμους του Νομού Αργολίδας για τα έτη 1991 και 2001.

○ **ΔΕΙΚΤΗΣ ΑΝΕΡΓΙΑΣ-ΑΠΑΣΧΟΛΗΣΗΣ ΣΕ ΕΠΙΠΕΔΟ ΔΗΜΩΝ**

Όπως παρατηρούμε στον πίνακα 6.19 όσον αφορά την ανεργία για το έτος 2001 το μεγαλύτερο ποσοστό 19%, το έχει ο Δήμος Νέας Τίρυνθας, ο οποίος είναι ένας ημιαστικός

Δήμος και στο μικρότερο ποσοστό 7% ισοβαθούν ο Δήμος Επιδαύρου, ο Δήμος Κουτσοποδίου και ο Δήμος Μιδέας οι οποίοι είναι ημιαστικοί Δήμοι. Όσον αφορά την ανεργία για το έτος 1991 στο μεγαλύτερο ποσοστό 8% ισοβαθούν ο Δήμος Άργους, ο οποίος είναι η έδρα του Νομού Αργολίδας και η γεωμορφολογία του είναι πεδινή-ορεινή, ο Δήμος Κρανιδίου, ο Δήμος Ναυπλίου οι οποίοι είναι αστικοί και ο Δήμος Νέας Τίρυνθας ο οποίος είναι ημιαστικός και το μικρότερο ποσοστό 2% έχει ο Δήμος Ερμιόνης ο οποίος είναι ημιαστικός.

cod_mk	ΔΗΜΟΙ	ΔΕΙΚΤΗΣ ΑΝΕΡΓΙΑΣ 2001	ΔΕΙΚΤΗΣ ΑΝΕΡΓΙΑΣ Σ 1991	ΧΑΡΑΚΤ ΗΡΙΣΜΟ Σ ΔΗΜΩΝ
1102	ΔΗΜΟΣ ΑΡΓΟΥΣ, πεδινός-ορεινός, Πρωτεύουσα Νομού	11%	8%	ΑΣ
1103	ΔΗΜΟΣ ΑΣΙΝΗΣ	8%	4%	ΗΜ
1104	ΔΗΜΟΣ ΑΣΚΛΗΓΙΕΙΟΥ	8%	5%	ΗΜ
1105	ΔΗΜΟΣ ΕΠΙΔΑΥΡΟΥ	7%	3%	ΗΜ
1106	ΔΗΜΟΣ ΕΡΜΙΟΝΗΣ	8%	2%	ΗΜ
1107	ΔΗΜΟΣ ΚΟΥΤΣΟΠΟΔΙΟΥ	7%	3%	ΗΜ
1108	ΔΗΜΟΣ ΚΡΑΝΙΔΙΟΥ	12%	8%	ΑΣ
1109	ΔΗΜΟΣ ΛΕΡΝΑΣ	8%	4%	ΗΜ
1110	ΔΗΜΟΣ ΛΥΡΚΕΙΑΣ	12%	2%	ΗΜ
1111	ΔΗΜΟΣ ΜΙΔΕΑΣ	7%	7%	ΗΜ
1112	ΔΗΜΟΣ ΜΥΚΗΝΑΙΩΝ	17%	6%	ΗΜ
1101	ΔΗΜΟΣ ΝΑΥΠΛΙΟΥ	10%	8%	ΑΣ
1113	ΔΗΜΟΣ ΝΕΑΣ ΚΙΟΥ	18%	6%	ΗΜ
1114	ΔΗΜΟΣ ΝΕΑΣ ΤΙΡΥΝΘΑΣ	19%	8%	ΗΜ

Πίνακας 6.19 Ανεργία σε επίπεδο Δήμων για το Νομό Αργολίδας για τα έτη 1991 και 2001.

ο ΔΕΙΚΤΗΣ ΑΝΕΡΓΙΑΣ ΑΝΑ ΦΥΛΟ ΚΑΙ ΗΛΙΚΙΑ ΣΕ ΕΠΙΠΕΔΟ ΔΗΜΩΝ

Στον πίνακα 6.20 στον οποίο παρουσιάζεται η ανεργία για τους άνδρες σε επίπεδο Δήμων για το Νομό Αργολίδας για το έτος 2001 για όλες τις ηλικιακές ομάδες, παρατηρούμε ότι τα μεγαλύτερα ποσοστά συνολικά στην ανεργία έχει η κλάση 10-19 ετών γιατί όπως είχαμε προαναφέρει αυτή η ηλικιακή ομάδα συμμετέχει στο εκπαιδευτικό σύστημα το οποίο δεν συμβαδίζει με την απασχόληση και τα μικρότερα ποσοστά συνολικά εμφανίζονται στη κλάση 65+ ετών γιατί σε αυτή την ομάδα είναι οι

περισσότεροι συνταξιούχοι και όσον αφορά τους Δήμους τα μεγαλύτερα ποσοστά συνολικά για την ανεργία στους άνδρες εμφανίζει ο Δήμος Νέας Τίρυνθας ο οποίος είναι ένας ημιαστικός Δήμος και τα μικρότερα ποσοστά συνολικά τα εμφανίζει ο Δήμος Κουτσοποδίου ο οποίος είναι ημιαστικός Δήμος.

Στην κλάση 20-24 ετών παρατηρούμε μείωση στα ποσοστά σε σχέση με την κλάση 10-19 ετών καθώς επίσης αυτό παρατηρείται και όσο αυξάνεται η κλάση των ηλικιακών ομάδων. Στην κλάση 20-24 ετών το μεγαλύτερο ποσοστό 39% έχει ο ημιαστικός Δήμος Λυρκείας. Στην κλάση 25-29 ετών το μεγαλύτερο ποσοστό 22% έχει ο ημιαστικός Δήμος Λυρκείας. Στην κλάση 30-44 ετών το μεγαλύτερο ποσοστό 15% έχει ο ημιαστικός Δήμος Μυκηναίων. Στην κλάση 45-64 ετών το μεγαλύτερο ποσοστό 9% έχει ο ημιαστικός Δήμος Μυκηναίων και ο αστικός Δήμος Κρανιδίου

cod_mk	ΑΝΕΡΓΙΑ 2001	Α.10-19 ΕΤΩΝ	20-24 ΕΤΩΝ	25-29 ΕΤΩΝ	30-44 ΕΤΩΝ	45-64 ΕΤΩΝ	65+ ΕΤΩΝ	ΧΑΡΑΚΤΗ ΡΙΣΜΟΣ ΔΗΜΩΝ
1102	ΔΗΜΟΣ ΑΡΓΟΥΣ, πεδινός-ορεινός Πρωτεύουσα Νομού	33%	28%	14%	5%	4%	0%	ΑΣ
1103	ΔΗΜΟΣ ΑΣΙΝΗΣ	43%	20%	9%	5%	4%	0%	ΗΜ
1104	ΔΗΜΟΣ ΑΣΚΛΗΠΕΙΟΥ	29%	25%	10%	4%	2%	0%	ΗΜ
1105	ΔΗΜΟΣ ΕΠΙΔΑΥΡΟΥ	30%	22%	9%	4%	3%	0%	ΗΜ
1106	ΔΗΜΟΣ ΕΡΜΙΟΝΗΣ	27%	15%	11%	8%	3%	0%	ΗΜ
1107	ΔΗΜΟΣ ΚΟΥΤΣΟΠΟΔΙΟΥ	22%	25%	7%	4%	0%	0%	ΗΜ
1108	ΔΗΜΟΣ ΚΡΑΝΙΔΙΟΥ	33%	15%	7%	7%	9%	0%	ΑΣ
1109	ΔΗΜΟΣ ΛΕΡΝΑΣ	36%	26%	10%	3%	2%	0%	ΗΜ
1110	ΔΗΜΟΣ ΛΥΡΚΕΙΑΣ	48%	39%	22%	6%	5%	0%	ΗΜ
1111	ΔΗΜΟΣ ΜΙΔΕΑΣ	32%	15%	7%	4%	3%	0%	ΗΜ
1112	ΔΗΜΟΣ	38%	35%	15%	15%	9%	0%	ΗΜ

	ΜΥΚΗΝΑΙΩΝ								
1101	ΔΗΜΟΣ ΝΑΥΠΛΙΟΥ	43%	29%	12%	5%	4%	0%	ΑΣ	
1113	ΔΗΜΟΣ ΝΕΑΣ ΚΙΟΥ	52%	31%	21%	12%	6%	0%	ΗΜ	
1114	ΔΗΜΟΣ ΝΕΑΣ ΤΙΡΥΝΘΑΣ	60%	35%	20%	11%	7%	0%	ΗΜ	

Πίνακας 6.20 Ανεργία ανδρών κατά ηλικία σε επίπεδο Δήμων για το Νομό Αργολίδας για το έτος 2001.

Στον πίνακα 6.21 που παρουσιάζεται η ανεργία των γυναικών κατά φύλο και ηλικία σε επίπεδο Δήμων για το Νομό Αργολίδας για το έτος 2001, παρατηρούμε ότι τα μεγαλύτερα ποσοστά συνολικά για την ανεργία των γυναικών εμφανίζει η κλάση 10-19 ετών γιατί αυτή η ηλικιακή ομάδα συμμετέχει στην εκπαίδευση και τα μικρότερα ποσοστά συνολικά εμφανίζονται στην κλάση 65+ ετών γιατί σε αυτή την ηλικιακή ομάδα είναι οι περισσότεροι συνταξιούχοι.

Σε επίπεδο Δήμων ο Δήμος που παρουσιάζει τα μεγαλύτερα ποσοστά συνολικά είναι ο Δήμος Νέας Τίρυνθας ο οποίος είναι ένας ημιαστικός Δήμος και τα μικρότερα ποσοστά συνολικά τα εμφανίζει ο Δήμος Επιδαύρου ο οποίος είναι και αυτός ημιαστικός Δήμος.

Στην κλάση 20-24 ετών παρατηρούμε μείωση στα ποσοστά σε σχέση με την κλάση 10-19 ετών καθώς επίσης αυτό παρατηρείται και όσο αυξάνεται η κλάση των ηλικιακών ομάδων. Στην κλάση 20-24 ετών το μεγαλύτερο ποσοστό 55% έχει ο ημιαστικός Δήμος Νέας Τίρυνθας.

Στην κλάση 25-29 ετών το μεγαλύτερο ποσοστό 31% έχει ο ημιαστικός Δήμος Νέας Κίου.

Στην κλάση 30-44 ετών το μεγαλύτερο ποσοστό 19% έχει ο ημιαστικός Δήμος Νέας Τίρυνθας.

Στην κλάση 45-64 ετών το μεγαλύτερο ποσοστό 17% έχει ο ημιαστικός Δήμος Νέας Τίρυνθας.

cod_mk	ΑΝΕΡΓΙΑ	Γ.10-19 ΕΤΩΝ	20-24 ΕΤΩΝ	25-29 ΕΤΩΝ	30-44 ΕΤΩΝ	45-64 ΕΤΩΝ	65+ ΕΤΩΝ	ΧΑΡΑΚΗ ΡΙΣΜΟΣ ΔΗΜΩΝ
1102	ΔΗΜΟΣ ΑΡΓΟΥΣ, πεδινός-ορεινός, Πρωτεύουσα Νομού	49%	33%	18%	9%	7%	0%	ΑΣ
1103	ΔΗΜΟΣ ΑΣΙΝΗΣ	44%	24%	13%	8%	5%	0%	ΗΜ
1104	ΔΗΜΟΣ ΑΣΚΛΗΠΕΙΟΥ	61%	36%	20%	8%	5%	0%	ΗΜ
1105	ΔΗΜΟΣ ΕΠΙΔΑΥΡΟΥ	43%	26%	5%	5%	2%	0%	ΗΜ
1106	ΔΗΜΟΣ ΕΡΜΙΟΝΗΣ	60%	27%	6%	8%	3%	0%	ΗΜ
1107	ΔΗΜΟΣ ΚΟΥΤΣΟΠΟΔΙΟΥ	67%	30%	10%	5%	3%	0%	ΗΜ
1108	ΔΗΜΟΣ ΚΡΑΝΙΔΙΟΥ	46%	29%	17%	12%	12%	0%	ΑΣ
1109	ΔΗΜΟΣ ΛΕΡΝΑΣ	64%	28%	10%	4%	2%	0%	ΗΜ
1110	ΔΗΜΟΣ ΛΥΡΚΕΙΑΣ	40%	16%	16%	9%	9%	0%	ΗΜ
1111	ΔΗΜΟΣ ΜΙΔΕΑΣ	43%	17%	11%	7%	4%	0%	ΗΜ
1112	ΔΗΜΟΣ ΜΥΚΗΝΑΙΩΝ	65%	47%	21%	15%	15%	0%	ΗΜ
1101	ΔΗΜΟΣ ΝΑΥΤΙΛΙΟΥ	32%	26%	16%	8%	6%	0%	ΑΣ
1113	ΔΗΜΟΣ ΝΕΑΣ ΚΙΟΥ	71%	42%	31%	14%	14%	0%	ΗΜ
1114	ΔΗΜΟΣ ΝΕΑΣ ΤΙΡΥΝΘΑΣ	79%	55%	30%	19%	17%	0%	ΗΜ

Πίνακας 6.21 Ανεργία γυναικών κατά ηλικία σε επίπεδο Δήμων για το Νομό Αργολίδας για το έτος 2001.

Στον πίνακα 6.22 που παρουσιάζεται η ανεργία για την κλάση 10-24 ανά φύλο σε επίπεδο Δήμων για το Νομό Αργολίδας για το έτος 2001 παρατηρούμε ότι για τους άνδρες το μεγαλύτερο ποσοστό 48% το έχει ο Δήμος Νέας Τίρυνθας ο οποίος είναι ένας ημιαστικός Δήμος και το μικρότερο ποσοστό 21% το έχει ο Δήμος Ερμιόνης ο οποίος είναι και αυτός ημιαστικός Δήμος.

Όσον αφορά τις άνεργες γυναίκες για την κλάση 10-24 το μεγαλύτερο ποσοστό 67% έχει ο Δήμος Νέας Τίρυνθας ο οποίος είναι ημιαστικός Δήμος και το μικρότερο ποσοστό 28% έχει ο Δήμος Λυρκείας.

ΑΝΕΡΓΙΑ (10-24) 2001	ΑΝΔΡΕΣ	ΓΥΝΑΙΚΕΣ	ΧΑΡΑΚΗ ΡΙΣΜΟΣ ΔΗΜΩΝ
ΔΗΜΟΣ ΑΡΓΟΥΣ, πεδινός-ορεινός, Πρωτεύουσα Νομού	31%	41%	ΑΣ
ΔΗΜΟΣ ΑΣΙΝΗΣ	31%	34%	ΗΜ

ΔΗΜΟΣ ΑΣΚΛΗΠΙΕΙΟΥ	27%	49%	ΗΜ
ΔΗΜΟΣ ΕΠΙΔΑΥΡΟΥ	26%	34%	ΗΜ
ΔΗΜΟΣ ΕΡΜΙΟΝΗΣ	21%	44%	ΗΜ
ΔΗΜΟΣ ΚΟΥΤΣΟΠΟΔΙΟΥ	23%	49%	ΗΜ
ΔΗΜΟΣ ΚΡΑΝΙΔΙΟΥ	24%	38%	ΑΣ
ΔΗΜΟΣ ΛΕΡΝΑΣ	31%	46%	ΗΜ
ΔΗΜΟΣ ΛΥΡΚΕΙΑΣ	44%	28%	ΗΜ
ΔΗΜΟΣ ΜΙΔΕΑΣ	24%	30%	ΗΜ
ΔΗΜΟΣ ΜΥΚΗΝΑΙΩΝ	37%	56%	ΗΜ
ΔΗΜΟΣ ΝΑΥΠΛΙΟΥ	36%	29%	ΑΣ
ΔΗΜΟΣ ΝΕΑΣ ΚΙΟΥ	42%	57%	ΗΜ
ΔΗΜΟΣ ΝΕΑΣ ΤΙΡΥΝΘΑΣ	48%	67%	ΗΜ

Πίνακας 6.22 Ανεργία για την κλάση 10-24 ετών ανά φύλο σε επίπεδο Δήμων για το Νομό Αργολίδας για το έτος 2001

Στον πίνακα 6.23 που παρουσιάζεται η ανεργία για την κλάση 20-64 ανά φύλο σε επίπεδο Δήμων για το Νομό Αργολίδας για το έτος 2001 παρατηρούμε ότι για τους άνδρες το μεγαλύτερο ποσοστό 19% έχει ο Δήμος Μυκηναίων και ο Δήμος Νέας Τίρυνθας και το μικρότερο ποσοστό 7% έχει ο Δήμος Μιδέας οι οποίοι είναι ημιαστικοί Δήμοι και για τις γυναίκες το μεγαλύτερο ποσοστό 30 % το έχει ο Δήμος Νέας Τίρυνθας και το μικρότερο 9% το έχει ο Δήμος Ερμιόνης οι οποίοι είναι και οι δύο ημιαστικοί Δήμοι.

cod_mk	ΑΝΕΡΓΙΑ (20-64) 2001	ΑΝΔΡΕΣ	ΓΥΝΑΙΚΕΣ	ΧΑΡΑΚΗ ΡΙΣΜΟΣ ΔΗΜΩΝ
1102	ΔΗΜΟΣ ΑΡΓΟΥΣ, πεδινός-ορεινός, Πρωτεύουσα Νομού	13%	17%	ΑΣ
1103	ΔΗΜΟΣ ΑΣΙΝΗΣ	9%	13%	ΗΜ
1104	ΔΗΜΟΣ ΑΣΚΛΗΠΙΕΙΟΥ	10%	17%	ΗΜ
1105	ΔΗΜΟΣ ΕΠΙΔΑΥΡΟΥ	10%	10%	ΗΜ
1106	ΔΗΜΟΣ ΕΡΜΙΟΝΗΣ	9%	9%	ΗΜ
1107	ΔΗΜΟΣ ΚΟΥΤΣΟΠΟΔΙΟΥ	9%	12%	ΗΜ
1108	ΔΗΜΟΣ ΚΡΑΝΙΔΙΟΥ	10%	18%	ΑΣ
1109	ΔΗΜΟΣ ΛΕΡΝΑΣ	10%	11%	ΗΜ
1110	ΔΗΜΟΣ ΛΥΡΚΕΙΑΣ	18%	13%	ΗΜ
1111	ΔΗΜΟΣ ΜΙΔΕΑΣ	7%	10%	ΗΜ
1112	ΔΗΜΟΣ ΜΥΚΗΝΑΙΩΝ	19%	25%	ΗΜ

1101	ΔΗΜΟΣ ΝΑΥΠΛΙΟΥ	13%	14%	ΑΣ
1113	ΔΗΜΟΣ ΝΕΑΣ ΚΙΟΥ	18%	26%	ΗΜ
1114	ΔΗΜΟΣ ΝΕΑΣ ΤΙΡΥΝΘΑΣ	19%	30%	ΗΜ

Πίνακας 6.23 Ανεργία για την κλάση 20-64 ετών ανά φύλο σε επίπεδο Δήμων για το Νομό Αργολίδας για το έτος 2001.

Στον πίνακα 6.24 που παρουσιάζεται η ανεργία για την κλάση 10-65+ ετών ανά φύλο σε επίπεδο Δήμων για το Νομό Αργολίδας για το έτος 2001 παρατηρούμε ότι στο σύνολο της ανεργίας το μεγαλύτερο ποσοστό 19% έχει ο Δήμος Νέας Τίρυνθας ο οποίος είναι ένας ημιαστικός Δήμος και στο μικρότερο ποσοστό 7% ισοβαθμούν ο Δήμος Επιδαύρου ο οποίος είναι ένας ημιαστικός Δήμος και ο Δήμος Κουτσοποδίου ο οποίος είναι και αυτός ένας ημιαστικός Δήμος.

Όσον αφορά τους άνδρες στην κλάση 10-65+ στο μεγαλύτερο ποσοστό 16% ισοβαθμούν ο Δήμος Νέας Κίου και ο Δήμος Νέας Τίρυνθας οι οποίοι είναι ημιαστικοί Δήμοι ενώ στο μικρότερο ποσοστό 6% ισοβαθμούν ο Δήμος Ασκληπείου, Ο Δήμος Επιδαύρου, ο Δήμος Κουτσοποδίου και ο Δήμος Μιδεάς οι οποίοι είναι ημιαστικοί Δήμοι.

Όσον αφορά τις γυναίκες στην κλάση 10-65+ το μεγαλύτερο ποσοστό 26% έχει ο Δήμος Νέας Τίρυνθας ο οποίος είναι ένας ημιαστικός Δήμος ενώ το μικρότερο ποσοστό 7% έχει ο Δήμος Επιδαύρου ο οποίος είναι ημιαστικός Δήμος.

cod_mk	ΑΝΕΡΓΙΑ (10-65+) 2001	ΣΥΝΟΛΟ ΑΝΕΡΓΙΑΣ	ΑΝΔΡΕΣ	ΓΥΝΑΙΚΕΣ	ΧΑΡΑΚΗ ΡΙΣΜΟΣ ΔΗΜΩΝ
1102	ΔΗΜΟΣ ΑΡΓΟΥΣ, πεδινός-ορεινός, Πρωτεύουσα Νομού	11%	9%	14%	ΑΣ
1103	ΔΗΜΟΣ ΑΣΙΝΗΣ	8%	8%	10%	ΗΜ
1104	ΔΗΜΟΣ ΑΣΚΛΗΠΕΙΟΥ	8%	6%	12%	ΗΜ
1105	ΔΗΜΟΣ ΕΠΙΔΑΥΡΟΥ	7%	6%	7%	ΗΜ
1106	ΔΗΜΟΣ ΕΡΜΙΟΝΗΣ	8%	8%	9%	ΗΜ
1107	ΔΗΜΟΣ ΚΟΥΤΣΟΠΟΔΙΟΥ	7%	6%	9%	ΗΜ
1108	ΔΗΜΟΣ ΚΡΑΝΙΔΙΟΥ	12%	9%	16%	ΑΣ
1109	ΔΗΜΟΣ ΛΕΡΝΑΣ	8%	8%	8%	ΗΜ
1110	ΔΗΜΟΣ ΛΥΡΚΕΙΑΣ	12%	13%	11%	ΗΜ
1111	ΔΗΜΟΣ ΜΙΔΕΑΣ	7%	6%	8%	ΗΜ
1112	ΔΗΜΟΣ ΜΥΚΗΝΑΙΩΝ	17%	15%	20%	ΗΜ
1101	ΔΗΜΟΣ ΝΑΥΠΛΙΟΥ	10%	8%	11%	ΑΣ
1113	ΔΗΜΟΣ ΝΕΑΣ ΚΙΟΥ	18%	16%	24%	ΗΜ

1114	ΔΗΜΟΣ ΝΕΑΣ ΤΙΡΥΝΘΑΣ	19%	16%	26%	ΗΜ
------	---------------------	-----	-----	-----	----

Πίνακας 6.24 Ανεργία για την κλάση 10-65+ ετών ανά φύλο σε επίπεδο Δήμων για το Νομό Αργολίδας για το έτος 2001.

Στον πίνακα 6.25 που παρουσιάζεται η διαφορά στα ποσοστά ανεργίας ανδρών-γυναικών σε επίπεδο Δήμων για το Νομό Αργολίδας για το έτος 2001 παρατηρούμε ότι το μεγαλύτερο ποσοστό -10% υπέρ των γυναικών έχει ο Δήμος Νέας ο οποίος είναι ένας ημιαστικός Δήμος ενώ στο μικρότερο ποσοστό 0% ισοβαθμούν δύο επίσης ημιαστικοί Δήμοι, ο Δήμος Ερμιόνης και ο Δήμος Λέρνας.

cod_mk	ΔΙΑΦΟΡΑ ΣΤΑ ΠΟΣΟΣΤΑ ΑΝΕΡΓΙΑΣ ΑΝΔΡΩΝ-ΓΥΝΑΙΚΩΝ	2001	ΧΑΡΑΚΤΗΡΙΣΜΟΣ ΔΗΜΩΝ
1102	ΔΗΜΟΣ ΑΡΓΟΥΣ, πεδινός- ορεινός, Πρωτεύουσα Νομού	-5%	ΑΣ
1103	ΔΗΜΟΣ ΑΣΙΝΗΣ	-2%	ΗΜ
1104	ΔΗΜΟΣ ΑΣΚΛΗΠΕΙΟΥ	-6%	ΗΜ
1105	ΔΗΜΟΣ ΕΠΙΔΑΥΡΟΥ	-1%	ΗΜ
1106	ΔΗΜΟΣ ΕΡΜΙΟΝΗΣ	0%	ΗΜ
1107	ΔΗΜΟΣ ΚΟΥΤΣΟΠΟΔΙΟΥ	-3%	ΗΜ
1108	ΔΗΜΟΣ ΚΡΑΝΙΔΙΟΥ	-7%	ΑΣ
1109	ΔΗΜΟΣ ΛΕΡΝΑΣ	0%	ΗΜ
1110	ΔΗΜΟΣ ΛΥΡΚΕΙΑΣ	2%	ΗΜ
1111	ΔΗΜΟΣ ΜΙΔΕΑΣ	-2%	ΗΜ
1112	ΔΗΜΟΣ ΜΥΚΗΝΑΙΩΝ	-4%	ΗΜ
1101	ΔΗΜΟΣ ΝΑΥΠΛΙΟΥ	-3%	ΑΣ
1113	ΔΗΜΟΣ ΝΕΑΣ ΚΙΟΥ	-8%	ΗΜ
1114	ΔΗΜΟΣ ΝΕΑΣ ΤΙΡΥΝΘΑΣ	-10%	ΗΜ

Πίνακας 6.25 Διαφορά στα ποσοστά ανεργίας ανδρών-γυναικών σε επίπεδο Δήμων για το Νομό Αργολίδας για το έτος 2001 .

ο ΔΕΙΚΤΗΣ ΝΕΟΙ-ΠΑΛΙΟΙ ΑΝΕΡΓΟΙ ΣΕ ΕΠΙΠΕΔΟ ΔΗΜΩΝ

Στον πίνακα 6.26 που παρουσιάζονται οι Παλιοί-Νέοι Άνεργοι για τα έτη 1991 και 2001 σε επίπεδο Δήμων για το Νομό Αργολίδας παρατηρούμε ότι για τους νέους ανέργους του 2001 το μεγαλύτερο ποσοστό 73% έχει ο Δήμος Κουτσοποδίου ο οποίος είναι ένας ημιαστικός Δήμος και το μικρότερο ποσοστό 37% το έχει ο Δήμος Κρανιδίου ο οποίος είναι ένας αστικός Δήμος ενώ για τους παλιούς ανέργους του έτους 2001 το μεγαλύτερο ποσοστό 63% έχει ο Δήμος Κρανιδίου ο οποίος είναι ένας αστικός Δήμος και το μικρότερο

ποσοστό 27% έχει ο Δήμος Κουτσοποδίου ο οποίος είναι ένας ημιαστικός Δήμος. Για το έτος 1991 για τους παλιούς ανέργους το μεγαλύτερο ποσοστό 59% έχει ο Δήμος Κρανιδίου ο οποίος είναι ένας αστικός Δήμος και το μικρότερο ποσοστό 21% έχει ο Δήμος Μυκηναίων ο οποίος είναι ένας ημιαστικός Δήμος ενώ για τους νέους ανέργους του έτους 1991 το μεγαλύτερο ποσοστό 79% έχει ο Δήμος Μυκηναίων ο οποίος είναι ένας ημιαστικός Δήμος και το μικρότερο ποσοστό 41% ο Δήμος Κρανιδίου ο οποίος είναι ένας αστικός Δήμος.

cod_mk	ΠΑΛΙΟΙ-ΝΕΟΙ ΑΝΕΡΓΟΙ	ΝΕΟΙ ΑΝΕΡΓΟΙ 2001	ΠΑΛΙΟΙ ΑΝΕΡΓΟΙ 2001	ΠΑΛΙΟΙ ΑΝΕΡΓΟΙ 1991	ΝΕΟΙ ΑΝΕΡΓΟΙ 1991	ΧΑΡΑΚΤΗΡΙΣΜΟΣ ΔΗΜΩΝ
1102	ΔΗΜΟΣ ΑΡΓΟΥΣ, πεδινός-ορεινός, Πρωτεύουσα Νομού	50%	50%	40%	60%	ΑΣ
1103	ΔΗΜΟΣ ΑΣΙΝΗΣ	48%	52%	33%	67%	ΗΜ
1104	ΔΗΜΟΣ ΑΣΚΛΗΠΕΙΟΥ	65%	35%	27%	73%	ΗΜ
1105	ΔΗΜΟΣ ΕΠΙΔΑΥΡΟΥ	54%	46%	52%	48%	ΗΜ
1106	ΔΗΜΟΣ ΕΡΜΙΟΝΗΣ	54%	46%	42%	58%	ΗΜ
1107	ΔΗΜΟΣ ΚΟΥΤΣΟΠΟΔΙΟΥ	73%	27%	31%	69%	ΗΜ
1108	ΔΗΜΟΣ ΚΡΑΝΙΔΙΟΥ	37%	63%	59%	41%	ΑΣ
1109	ΔΗΜΟΣ ΛΕΡΝΑΣ	55%	45%	44%	56%	ΗΜ
1110	ΔΗΜΟΣ ΛΥΡΚΕΙΑΣ	55%	45%	28%	72%	ΗΜ
1111	ΔΗΜΟΣ ΜΙΔΕΑΣ	57%	43%	27%	73%	ΗΜ
1112	ΔΗΜΟΣ ΜΥΚΗΝΑΙΩΝ	41%	59%	21%	79%	ΗΜ
1101	ΔΗΜΟΣ ΝΑΥΠΛΙΟΥ	46%	54%	44%	56%	ΑΣ
1113	ΔΗΜΟΣ ΝΕΑΣ ΚΙΟΥ	63%	37%	44%	56%	ΗΜ
1114	ΔΗΜΟΣ ΝΕΑΣ ΤΙΡΥΝΘΑΣ	58%	42%	22%	78%	ΗΜ

Πίνακας 6.26 Παλιοί-Νέοι Άνεργοι για τα έτη 1991 και 2001 σε επίπεδο Δήμων για το Νομό Αργολίδας.

ο ΝΕΟΙ-ΠΑΛΙΟΙ ΑΝΕΡΓΟΙ ΑΝΑ ΦΥΛΟ ΚΑΙ ΗΛΙΚΙΑ ΣΕ ΕΠΙΠΕΔΟ ΔΗΜΩΝ

Στον πίνακα 6.27 που παρουσιάζονται Παλιοί Άνεργοι άνδρες κατά ηλικία σε επίπεδο Δήμων για το Νομό Αργολίδας για το έτος 2001 παρατηρούμε ότι τα μεγαλύτερα ποσοστά συνολικά εμφανίζονται στην κλάση 45-64 ετών και τα μικρότερα ποσοστά συνολικά εμφανίζονται στην κλάση 65+ ετών. Σε επίπεδο Δήμων τα μεγαλύτερα ποσοστά συνολικά τα εμφανίζει ο Δήμος Λέρνας ο οποίος είναι ένας ημιαστικός Δήμος και μικρότερα ποσοστά συνολικά τα εμφανίζει ο Δήμος Ασκληπείου ο οποίος είναι και αυτός ημιαστικός Δήμος. Στην κλάση 20-24 ετών παρατηρούμε αύξηση στα ποσοστά σε σχέση με την κλάση 10-19 ετών καθώς επίσης αυτό παρατηρείται και όσο αυξάνεται η κλάση των ηλικιακών ομάδων.

Στην κλάση 10-19 ετών το μεγαλύτερο ποσοστό 20% έχει ο ημιαστικός Δήμος Ερμιόνης.
 Στην κλάση 20-24 ετών το μεγαλύτερο ποσοστό 38% έχει ο αστικός Δήμος Κρανιδίου.
 Στην κλάση 25-29 ετών το μεγαλύτερο ποσοστό 58% έχει ο αστικός Δήμος Κρανιδίου.
 Στην κλάση 30-44 ετών το μεγαλύτερο ποσοστό 90% έχει ο ημιαστικός Δήμος Λέρνας.

cod_mk	ΠΑΛΙΟΙ (2001)	ΑΝΕΡΓΟΙ	Α.10- 19 ΕΤΩΝ	20-24 ΕΤΩΝ	25- 29 ΕΤΩΝ	30-44 ΕΤΩΝ	45- 64 ΕΤΩΝ	65+ ΕΤΩΝ	ΧΑΡΑΚΤΗ ΡΙΣΜΟΣ ΔΗΜΩΝ
1102	ΔΗΜΟΣ ΑΡΓΟΥΣ, πεδινός- ορεινός, Πρωτεύουσα Νομού		11%	25%	40%	76%	100%	0%	ΑΣ
1103	ΔΗΜΟΣ ΑΣΙΝΗΣ		13%	23%	43%	76%	100%	0%	ΗΜ
1104	ΔΗΜΟΣ ΑΣΚΛΗΠΕΙΟΥ		0%	7%	29%	44%	100%	0%	ΗΜ
1105	ΔΗΜΟΣ ΕΠΙΔΑΥΡΟΥ		0%	10%	31%	75%	100%	0%	ΗΜ
1106	ΔΗΜΟΣ ΕΡΜΙΟΝΗΣ		20%	24%	57%	33%	100%	0%	ΗΜ
1107	ΔΗΜΟΣ ΚΟΥΤΣΟΠΟΔΙΟΥ		13%	9%	0%	47%	100%	0%	ΗΜ
1108	ΔΗΜΟΣ ΚΡΑΝΙΔΙΟΥ		10%	38%	58%	79%	100%	0%	ΑΣ
1109	ΔΗΜΟΣ ΛΕΡΝΑΣ		38%	27%	57%	90%	100%	0%	ΗΜ
1110	ΔΗΜΟΣ ΛΥΡΚΕΙΑΣ		8%	22%	24%	75%	100%	0%	ΗΜ
1111	ΔΗΜΟΣ ΜΙΔΕΑΣ		6%	14%	39%	67%	100%	0%	ΗΜ
1112	ΔΗΜΟΣ ΜΥΚΗΝΑΙΩΝ		15%	28%	54%	61%	100%	0%	ΗΜ
1101	ΔΗΜΟΣ ΝΑΥΠΛΙΟΥ		13%	27%	44%	69%	100%	0%	ΑΣ
1113	ΔΗΜΟΣ ΝΕΑΣ ΚΙΟΥ		0%	13%	28%	60%	100%	0%	ΗΜ
1114	ΔΗΜΟΣ ΝΕΑΣ ΤΙΡΥΝΘΑΣ		7%	22%	38%	54%	100%	0%	ΗΜ

Πίνακας 6.27 Παλιοί Άνεργοι άνδρες κατά ηλικία σε επίπεδο Δήμων για το Νομό Αργολίδας για το έτος 2001.

Στον πίνακα 6.28 που παρουσιάζονται οι Παλιοί Άνεργοι γυναίκες κατά ηλικία σε επίπεδο Δήμων για το Νομό Αργολίδας για το έτος 2001 παρατηρούμε ότι τα μεγαλύτερα ποσοστά συνολικά εμφανίζονται στην κλάση 45-64 ετών και τα μικρότερα ποσοστά συνολικά εμφανίζονται στην κλάση 65+ ετών. Σε επίπεδο Δήμων τα μεγαλύτερα ποσοστά συνολικά τα εμφανίζει ο Δήμος Ερμιόνης ο οποίος είναι ένας ημιαστικός Δήμος και μικρότερα ποσοστά συνολικά τα εμφανίζει ο Δήμος Νέας Τίρυνθας ο οποίος είναι και αυτός ημιαστικός Δήμος. Στην κλάση 20-24 ετών παρατηρούμε αύξηση στα ποσοστά σε σχέση με την κλάση 10-19 ετών καθώς επίσης αυτό παρατηρείται και όσο αυξάνεται η κλάση των ηλικιακών ομάδων.

Στην κλάση 10-19 ετών το μεγαλύτερο ποσοστό 50% έχει ο ημιαστικός Δήμος Ερμιόνης.

Στην κλάση 20-24 ετών το μεγαλύτερο ποσοστό 38% έχει ο ημιαστικός Δήμος Επιδαύρου.
 Στην κλάση 25-29 ετών το μεγαλύτερο ποσοστό 67% έχει ο ημιαστικός Δήμος Μυκηναίων.
 Στην κλάση 30-44 ετών το μεγαλύτερο ποσοστό 82% έχει ο ημιαστικός Δήμος Ασίνης.

ΠΑΛΙΟΙ ΑΝΕΡΓΟΙ (2001)	Γ.10-19 ΕΤΩΝ	20- 24 ΕΤΩΝ	25- 29 ΕΤΩΝ	30- 44 ΕΤΩΝ	45- 64 ΕΤΩΝ	65+ ΕΤΩΝ	ΧΑΡΑΚΤΗ ΡΙΣΜΟΣ ΔΗΜΩΝ
ΔΗΜΟΣ ΑΡΓΟΥΣ, πεδινό- ορεινός, Πρωτεύουσα Νομού	14%	28%	55%	69%	92%	0%	ΑΣ
ΔΗΜΟΣ ΑΣΙΝΗΣ	0%	22%	28%	82%	91%	0%	ΗΜ
ΔΗΜΟΣ ΑΣΚΛΗΠΕΙΟΥ	18%	10%	44%	52%	90%	0%	ΗΜ
ΔΗΜΟΣ ΕΠΙΔΑΥΡΟΥ	33%	38%	50%	73%	100%	0%	ΗΜ
ΔΗΜΟΣ ΕΡΜΙΟΝΗΣ	50%	21%	60%	80%	83%	0%	ΗΜ
ΔΗΜΟΣ ΚΟΥΤΣΟΠΟΔΙΟΥ	0%	5%	38%	75%	100%	0%	ΗΜ
ΔΗΜΟΣ ΚΡΑΝΙΔΙΟΥ	11%	35%	63%	75%	93%	0%	ΑΣ
ΔΗΜΟΣ ΛΕΡΝΑΣ	0%	31%	57%	57%	100%	0%	ΗΜ
ΔΗΜΟΣ ΛΥΡΚΕΙΑΣ	0%	20%	33%	57%	92%	0%	ΗΜ
ΔΗΜΟΣ ΜΙΔΕΑΣ	6%	22%	20%	66%	94%	0%	ΗΜ
ΔΗΜΟΣ ΜΥΚΗΝΑΙΩΝ	0%	32%	67%	78%	100%	0%	ΗΜ
ΔΗΜΟΣ ΝΑΥΠΛΙΟΥ	21%	22%	60%	73%	96%	0%	ΑΣ
ΔΗΜΟΣ ΝΕΑΣ ΚΙΟΥ	0%	3%	36%	65%	81%	0%	ΗΜ
ΔΗΜΟΣ ΝΕΑΣ ΤΙΡΥΝΘΑΣ	0%	11%	37%	62%	88%	0%	ΗΜ

Πίνακας 6.28 Παλιοί Άνεργοι γυναίκες κατά ηλικία σε επίπεδο Δήμων για το Νομό Αργολίδας για το έτος 2001.

Στον πίνακα 6.29 που παρουσιάζονται οι Νέοι Άνεργοι άνδρες κατά ηλικία σε επίπεδο Δήμων για το Νομό Αργολίδας για το έτος 2001 παρατηρούμε ότι τα μεγαλύτερα ποσοστά συνολικά παρουσιάζονται στην κλάση 10-19 ετών και τα μικρότερα ποσοστά παρουσιάζονται στις κλάσεις 45-64 ετών και 65+ ετών.

Σε επίπεδο Δήμων παρατηρούμε ότι τα μεγαλύτερα ποσοστά συνολικά έχει ο Δήμος Ασκληπείου ο οποίος είναι ένας ημιαστικός Δήμος και τα μικρότερα ποσοστά συνολικά τα έχει ο Δήμος Λέρνας ο οποίος είναι και αυτός ημιαστικός Δήμος.

Στην κλάση 20-24 ετών παρατηρούμε μείωση στα ποσοστά σε σχέση με την κλάση 10-19 ετών καθώς επίσης αυτό παρατηρείται και όσο αυξάνεται η κλάση των ηλικιακών ομάδων.

Στην κλάση 20-24 ετών το μεγαλύτερο ποσοστό 93% έχει ο ημιαστικός Δήμος Ασκληπείου.

Στην κλάση 25-29 ετών το μεγαλύτερο ποσοστό 100% έχει ο αστικός Δήμος Κουτσοποδίου.

Στην κλάση 30-44 ετών το μεγαλύτερο ποσοστό 68% έχει ο ημιαστικός Δήμος Ερμιόνης.

cod_mk	ΝΕΟΙ ΑΝΕΡΓΟΙ (2001)	A.10-19 ΕΤΩΝ	20-24 ΕΤΩΝ	25-29 ΕΤΩΝ	30-44 ΕΤΩΝ	45-64 ΕΤΩΝ	65+ ΕΤΩΝ	ΧΑΡ ΑΚΤ Η ΡΙΣ ΜΟΣ ΔΗΜ ΩΝ
1102	ΔΗΜΟΣ ΑΡΓΟΥΣ, πεδινό-ορεινός, Πρωτεύουσα Νομού	89%	75%	60%	24%	0%	0%	ΑΣ
1103	ΔΗΜΟΣ ΑΣΙΝΗΣ	87%	77%	57%	24%	0%	0%	ΗΜ
1104	ΔΗΜΟΣ ΑΣΚΛΗΠΕΙΟΥ	100%	93%	71%	56%	0%	0%	ΗΜ
1105	ΔΗΜΟΣ ΕΠΙΔΑΥΡΟΥ	100%	90%	69%	25%	0%	0%	ΗΜ
1106	ΔΗΜΟΣ ΕΡΜΙΟΝΗΣ	80%	76%	43%	68%	0%	0%	ΗΜ
1107	ΔΗΜΟΣ ΚΟΥΤΣΟΠΟΔΙΟΥ	88%	91%	100%	53%	0%	0%	ΗΜ
1108	ΔΗΜΟΣ ΚΡΑΝΙΔΙΟΥ	90%	62%	42%	21%	0%	0%	ΑΣ
1109	ΔΗΜΟΣ ΛΕΡΝΑΣ	63%	73%	43%	10%	0%	0%	ΗΜ
1110	ΔΗΜΟΣ ΛΥΡΚΕΙΑΣ	92%	78%	76%	25%	0%	0%	ΗΜ
1111	ΔΗΜΟΣ ΜΙΔΕΑΣ	94%	86%	61%	33%	0%	0%	ΗΜ
1112	ΔΗΜΟΣ ΜΥΚΗΝΑΙΩΝ	85%	72%	46%	39%	0%	0%	ΗΜ
1101	ΔΗΜΟΣ ΝΑΥΠΛΙΟΥ	87%	73%	56%	31%	0%	0%	ΑΣ
1113	ΔΗΜΟΣ ΝΕΑΣ ΚΙΟΥ	100%	87%	72%	40%	0%	0%	ΗΜ
1114	ΔΗΜΟΣ ΝΕΑΣ ΤΙΡΥΝΘΑΣ	93%	78%	62%	46%	0%	0%	ΗΜ

Πίνακας 6.29 Νέοι Άνεργοι άνδρες κατά ηλικία σε επίπεδο Δήμων για το Νομό Αργολίδας για το έτος 2001.

Στον πίνακα 6.30 που παρουσιάζονται οι Νέοι Άνεργοι γυναίκες κατά ηλικία σε επίπεδο Δήμων για το Νομό Αργολίδας για το έτος 2001 παρατηρούμε ότι τα μεγαλύτερα ποσοστά συνολικά παρουσιάζονται στην κλάση 10-19 ετών και τα μικρότερα ποσοστά παρουσιάζονται στην κλάση 65+ ετών.

Σε επίπεδο Δήμων παρατηρούμε ότι συνολικά στα ποσοστά δεν παρατηρούμε ιδιαίτερες διαφορές ανά Δήμο .

Στην κλάση 20-24 ετών παρατηρούμε μείωση στα ποσοστά σε σχέση με την κλάση 10-19 ετών καθώς επίσης αυτό παρατηρείται και όσο αυξάνεται η κλάση των ηλικιακών ομάδων.

Στην κλάση 20-24 ετών το μεγαλύτερο ποσοστό 97% έχει ο ημιαστικός Δήμος Νέας Κίου.
 Στην κλάση 25-29 ετών το μεγαλύτερο ποσοστό 80% έχει ο ημιαστικός Δήμος Μιδέας.
 Στην κλάση 30-44 ετών το μεγαλύτερο ποσοστό 48% έχει ο ημιαστικός Δήμος Ασκληπείου.
 Στην κλάση 45-64 ετών το μεγαλύτερο ποσοστό 19% έχει ο ημιαστικός Δήμος Νέας Κίου.

cod_mk	ΝΕΟΙ ΑΝΕΡΓΟΙ (2001)	Γ.10- 19 ΕΤΩΝ	20- 24 ΕΤΩΝ	25-29 ΕΤΩΝ	30- 44 ΕΤΩΝ	45- 64 ΕΤΩΝ	65+ ΕΤΩΝ	ΧΑΡΑΚΤΗ ΡΙΣΜΟΣ ΔΗΜΩΝ
1102	ΔΗΜΟΣ ΑΡΓΟΥΣ, πεδινός- ορεινός Πρωτεύουσα Νομού	86%	72%	45%	31%	8%	0%	ΑΣ
1103	ΔΗΜΟΣ ΑΣΙΝΗΣ	100%	78%	72%	18%	9%	0%	ΗΜ
1104	ΔΗΜΟΣ ΑΣΚΛΗΠΕΙΟΥ	82%	90%	56%	48%	10%	0%	ΗΜ
1105	ΔΗΜΟΣ ΕΠΙΔΑΥΡΟΥ	67%	62%	50%	27%	0%	0%	ΗΜ
1106	ΔΗΜΟΣ ΕΡΜΙΟΝΗΣ	50%	79%	40%	20%	17%	0%	ΗΜ
1107	ΔΗΜΟΣ ΚΟΥΤΣΟΠΟΔΙΟΥ	100%	95%	63%	25%	0%	0%	ΗΜ
1108	ΔΗΜΟΣ ΚΡΑΝΙΔΙΟΥ	89%	65%	37%	25%	7%	0%	ΑΣ
1109	ΔΗΜΟΣ ΛΕΡΝΑΣ	100%	69%	43%	43%	0%	0%	ΗΜ
1110	ΔΗΜΟΣ ΛΥΡΚΕΙΑΣ	100%	80%	67%	43%	8%	0%	ΗΜ
1111	ΔΗΜΟΣ ΜΙΔΕΑΣ	94%	78%	80%	34%	6%	0%	ΗΜ
1112	ΔΗΜΟΣ ΜΥΚΗΝΑΙΩΝ	100%	68%	33%	22%	0%	0%	ΗΜ
1101	ΔΗΜΟΣ ΝΑΥΠΛΙΟΥ	79%	78%	40%	27%	4%	0%	ΑΣ
1113	ΔΗΜΟΣ ΝΕΑΣ ΚΙΟΥ	100%	97%	64%	35%	19%	0%	ΗΜ
1114	ΔΗΜΟΣ ΝΕΑΣ ΤΙΡΥΝΘΑΣ	100%	89%	63%	38%	12%	0%	ΗΜ

Πίνακας 6.30 Νέοι Άνεργοι γυναίκες κατά ηλικία σε επίπεδο Δήμων για το Νομό Αργολίδας για το έτος 2001

ο ΔΕΙΚΤΗΣ ΕΠΙΠΕΔΟ ΕΚΠΑΙΔΕΥΣΗΣ ΣΕ ΕΠΙΠΕΔΟ ΔΗΜΩΝ

Στον πίνακα 6.31 που παρουσιάζεται το επίπεδο εκπαίδευσης σε σχέση με τον πληθυσμό παρατηρούμε ότι τα μικρότερα ποσοστά συνολικά για έχουν οι Κάτοχοι Μεταπτυχιακού - Διδακτορικού Τίτλου και τα μεγαλύτερα ποσοστά έχουν συνολικά οι Απόφοιτοι Στοιχειώδους Εκπαιδύσεως σε επίπεδο Δήμων για το Νομό Αργολίδας για το έτος 2001.

cd_mk	Επίπεδο εκπαίδευσης 2001	Κάτοχοι Μεταπτυχιακού - Διδακτορικού Τίτλου	Πτυχιούχοι Ανωτάτων Σχολών	Πτυχιούχοι ΤΕΙ (ΚΑΤΕ ΚΑΤΕΕ)	Πτυχιούχοι Ανωτέρων Σχολών	ΧΑΡΑΚΤΗΡΙΣΜΟΣ ΔΗΜΩΝ
1102	ΔΗΜΟΣ ΑΡΓΟΥΣ, πεδινός- ορεινός, Πρωτεύουσα Νομού	0%	6%	2%	3%	ΑΣ
1103	ΔΗΜΟΣ ΑΣΙΝΗΣ	0%	4%	2%	3%	ΗΜ
1104	ΔΗΜΟΣ ΑΣΚΛΗΠΕΙΟΥ	0%	4%	1%	2%	ΗΜ
1105	ΔΗΜΟΣ ΕΠΙΔΑΥΡΟΥ	0%	4%	1%	3%	ΗΜ
1106	ΔΗΜΟΣ ΕΡΜΙΟΝΗΣ	0%	4%	1%	3%	ΗΜ
1107	ΔΗΜΟΣ ΚΟΥΤΣΟΠΟΔΙΟΥ	0%	4%	2%	2%	ΗΜ
1108	ΔΗΜΟΣ ΚΡΑΝΙΔΙΟΥ	0%	4%	2%	3%	ΑΣ
1109	ΔΗΜΟΣ ΛΕΡΝΑΣ	0%	3%	2%	2%	ΗΜ
1110	ΔΗΜΟΣ ΛΥΡΚΕΙΑΣ	0%	2%	1%	1%	ΗΜ
1111	ΔΗΜΟΣ ΜΙΔΕΑΣ	0%	3%	1%	2%	ΗΜ
1112	ΔΗΜΟΣ ΜΥΚΗΝΑΙΩΝ	0%	3%	1%	2%	ΗΜ
1101	ΔΗΜΟΣ ΝΑΥΠΛΙΟΥ	1%	11%	3%	4%	ΑΣ
1113	ΔΗΜΟΣ ΝΕΑΣ ΚΙΟΥ	0%	2%	1%	3%	ΗΜ
1114	ΔΗΜΟΣ ΝΕΑΣ	0%	4%	1%	2%	ΗΜ

	ΤΙΡΥΝΘΑΣ					
--	----------	--	--	--	--	--

Πίνακας 6.31 Επίπεδο εκπαίδευσης του πληθυσμού σε επίπεδο Δήμων για το Νομό Αργολίδας για το έτος 2001.

cd_mk	Επίπεδο εκπαίδευσης 2001	Απόφοιτοι Μέσης εκπαίδευσης	Τελείωσαν τη Γ' τάξη Γυμνασίου	Απόφοιτοι Στοιχειώδους Εκπαίδευσεως	Δεν τελείωσαν το Δημοτικό αλλά γνωρίζουν γραφή και ανάγνωση	Αγράμματοι (μη γνωρίζοντες γραφή και ανάγνωση)
1102	ΔΗΜΟΣ ΑΡΓΟΥΣ, πεδινός-ορεινός, Πρωτεύουσα Νομού	24%	11%	33%	8%	2%
1103	ΔΗΜΟΣ ΑΣΙΝΗΣ	18%	17%	36%	8%	3%
1104	ΔΗΜΟΣ ΑΣΚΛΗΠΙΕΙΟΥ	15%	10%	37%	13%	7%
1105	ΔΗΜΟΣ ΕΠΙΔΑΥΡΟΥ	18%	12%	38%	11%	4%
1106	ΔΗΜΟΣ ΕΡΜΙΟΝΗΣ	20%	12%	37%	10%	4%
1107	ΔΗΜΟΣ ΚΟΥΤΣΟΠΟΔΙΟΥ	19%	11%	40%	11%	2%
1108	ΔΗΜΟΣ ΚΡΑΝΙΔΙΟΥ	20%	13%	35%	10%	2%
1109	ΔΗΜΟΣ ΛΕΡΝΑΣ	19%	10%	44%	8%	1%
1110	ΔΗΜΟΣ ΛΥΡΚΕΙΑΣ	14%	10%	44%	16%	4%
1111	ΔΗΜΟΣ ΜΙΔΕΑΣ	19%	11%	41%	11%	5%
1112	ΔΗΜΟΣ ΜΥΚΗΝΑΙΩΝ	18%	13%	40%	12%	3%
1101	ΔΗΜΟΣ ΝΑΥΠΛΙΟΥ	26%	11%	26%	6%	2%

1113	ΔΗΜΟΣ ΝΕΑΣ ΚΙΟΥ	19%	12%	37%	8%	5%
1114	ΔΗΜΟΣ ΝΕΑΣ ΤΙΡΥΝΘΑΣ	18%	10%	37%	12%	6%

Πίνακας 6.31 Επίπεδο εκπαίδευσης του πληθυσμού σε επίπεδο Δήμων για το Νομό Αργολίδας για το έτος 2001.

ο ΔΕΙΚΤΗΣ ΑΝΑ ΤΟΜΕΑ ΟΙΚΟΝΟΜΙΚΗΣ ΔΡΑΣΤΗΡΙΟΤΗΤΑΣ

Στον πίνακα 6.32 που παρουσιάζεται ο Δείκτης ανά κλάδο οικονομικής δραστηριότητας σε επίπεδο Νομών για την Περιφέρεια Πελοποννήσου για τα έτη 1991 και 2001 παρατηρούμε ότι οι αστικοί Δήμοι στους οποίους περιλαμβάνονται ο Δήμος Άργους που είναι η πρωτεύουσα του Νομού και η γεωμορφολογία του χαρακτηρίζεται ως πεδινός-ορεινός Δήμος, ο Δήμος Κρανιδίου και ο Δήμος Ναυπλίου και για τα δύο έτη 1991 και 2001 το μεγαλύτερο ποσοστό το έχει τριτογενής τομέας και το μικρότερο το έχει ο πρωτογενής τομέας μόνο στην πρωτεύουσα του Νομού το έτος 1991 στο μικρότερο ποσοστό ισοβαθμούν και ο πρωτογενής και ο δευτερογενής τομέας. Από τους παρακάτω ημιαστικούς Δήμους ο Δήμος Ασίνης, ο Δήμος Ασκληπιείου, ο Δήμος Επιδαύρου, ο Δήμος Κουτσοποδίου, ο Δήμος Λέρνας, ο Δήμος Λυρκείας, ο Δήμος Μιδέας και ο Δήμος Μυκηναίων παρουσιάζουν και στα δύο έτη 1991 και 2001 το μεγαλύτερο ποσοστό στον πρωτογενή τομέα και το μικρότερο ποσοστό στο δευτερογενή τομέα ενώ οι παρακάτω ημιαστικοί Δήμοι παρουσιάζουν τα εξής: ο Δήμος Νέας Κίου έχει και για τα δύο έτη 1991 και 2001 το μεγαλύτερο ποσοστό ο τριτογενής τομέας και το μικρότερο ο πρωτογενής τομέας, ο Δήμος Νέας Τίρυνθας το έτος 1991 έχει το μεγαλύτερο ποσοστό ο πρωτογενής τομέας και το μικρότερο ποσοστό ο δευτερογενής τομέας, το έτος 2001 έχει το μεγαλύτερο ποσοστό ο τριτογενής τομέας και το μικρότερο ποσοστό ο δευτερογενής τομέας και ο Δήμος Ερμιόνη και για τα δύο έτη 1991 και 2001 έχει το μεγαλύτερο ποσοστό ο πρωτογενής τομέας και το μικρότερο ποσοστό ο δευτερογενής τομέας.

cod_mk	Οικονομικώς ενεργός πληθυσμός κατά κλάδο οικονομικής δραστηριότητας	ΔΕΙΚΤΗΣ Α'ΓΕΝΗ 1991	ΔΕΙΚΤΗΣ Β'ΓΕΝΗ 1991	ΔΕΙΚΤΗΣ Γ'ΓΕΝΗ 1991	ΔΕΙΚΤΗΣ Α'ΓΕΝΗ 2001	ΔΕΙΚΤΗΣ Β'ΓΕΝΗ 2001	ΔΕΙΚΤΗΣ Γ'ΓΕΝΗ 2001
1102	ΔΗΜΟΣ ΑΡΓΟΥΣ, πεδινός- ορεινός, Πρωτεύουσα Νομού	24%	24%	60%	19%	21%	72%
1103	ΔΗΜΟΣ ΑΣΙΝΗΣ	61%	9%	35%	52%	9%	48%
1104	ΔΗΜΟΣ ΑΣΚΛΗΠΙΕΙΟΥ	59%	12%	34%	44%	13%	51%
1105	ΔΗΜΟΣ ΕΠΙΔΑΥΡΟΥ	62%	12%	29%	57%	14%	36%
1106	ΔΗΜΟΣ ΕΡΜΙΟΝΗΣ	37%	16%	49%	38%	19%	52%
1107	ΔΗΜΟΣ ΚΟΥΤΣΟΠΟΔΙΟΥ	68%	9%	26%	61%	9%	38%
1108	ΔΗΜΟΣ ΚΡΑΝΙΔΙΟΥ	24%	26%	59%	20%	28%	65%
1109	ΔΗΜΟΣ ΛΕΡΝΑΣ	63%	13%	28%	51%	15%	42%

1110	ΔΗΜΟΣ ΛΥΡΚΕΙΑΣ	71%	5%	26%	62%	8%	44%
1111	ΔΗΜΟΣ ΜΙΔΕΑΣ	66%	8%	34%	57%	12%	39%
1112	ΔΗΜΟΣ ΜΥΚΗΝΑΙΩΝ	65%	8%	33%	55%	11%	54%
1101	ΔΗΜΟΣ ΝΑΥΠΛΙΟΥ	11%	17%	81%	9%	16%	86%
1113	ΔΗΜΟΣ ΝΕΑΣ ΚΙΟΥ	19%	32%	56%	12%	29%	82%
1114	ΔΗΜΟΣ ΝΕΑΣ ΤΙΡΥΝΘΑΣ	50%	12%	47%	42%	14%	69%

Πίνακας 6.32 Δείκτης ανά κλάδο οικονομικής δραστηριότητας σε επίπεδο Δήμων για το Νομό Αργολίδας για τα έτη 1991 και 2001.

► **ΝΟΜΟΣ ΑΡΚΑΔΙΑΣ**

○ **ΔΕΙΚΤΗΣ (Α) ΣΕ ΕΠΙΠΕΔΟ ΔΗΜΩΝ**

Στον πίνακα 6.33 που παρουσιάζεται ο δείκτης (Α) για τους Δήμους του Νομού Αρκαδίας για τα έτη 1991 και 2001 παρατηρούμε ότι και για τα δύο έτη τα μεγαλύτερα ποσοστά έχουν ημιαστικοί Δήμοι όπως για το έτος 1991 ο Δήμος Κορυθίου με ποσοστό 53% και για το έτος 2001 ο Δήμος Σκυρίτιδας και Τεγέας ισοβαθμούν στο ποσοστό 41%, ενώ στο μικρότερο ποσοστό 34% για το έτος 1991 ισοβαθμίζει ο Δήμος Βυτίνας ο οποίος είναι ένας ημιαστικός Δήμος και ο Δήμος Τριπόλεως ο οποίος είναι ένας αστικός Δήμος και το μικρότερο ποσοστό 27% για το έτος 2001 έχει ο Δήμος Ηραίας ο οποίος είναι ένας ημιαστικός Δήμος.

cod_mk	ΔΕΙΚΤΗΣ (Α)	1991	2001	ΧΑΡΑΚΗΡΙΣ ΜΟΣ ΔΗΜΩΝ
1202	ΔΗΜΟΣ ΑΠΟΛΛΩΝΟΣ	38%	34%	ΗΜ
1203	ΔΗΜΟΣ ΒΑΛΤΕΤΣΙΟΥ	37%	36%	ΑΓ
1204	ΔΗΜΟΣ ΒΟΡΕΙΑΣ ΚΥΝΟΥΡΙΑΣ	39%	37%	ΑΣ
1205	ΔΗΜΟΣ ΒΥΤΙΝΑΣ	34%	38%	ΗΜ
1206	ΔΗΜΟΣ ΓΟΡΤΥΝΟΣ	36%	34%	ΑΓ
1207	ΔΗΜΟΣ ΔΗΜΗΤΣΑΝΗΣ	37%	37%	ΑΓ
1208	ΔΗΜΟΣ ΗΡΑΙΑΣ	35%	27%	ΗΜ
1209	ΔΗΜΟΣ ΚΛΕΙΤΟΡΟΣ	35%	38%	ΗΜ
1210	ΔΗΜΟΣ ΚΟΝΤΟΒΑΖΑΙΝΗΣ	39%	31%	ΗΜ
1211	ΔΗΜΟΣ ΚΟΥΡΥΘΙΟΥ	53%	38%	ΗΜ
1212	ΔΗΜΟΣ ΛΑΓΚΑΔΙΩΝ	39%	35%	ΑΓ
1213	ΔΗΜΟΣ ΛΕΒΙΔΙΟΥ	37%	37%	ΗΜ
1214	ΔΗΜΟΣ ΛΕΩΝΙΔΙΟΥ	38%	39%	ΗΜ
1215	ΔΗΜΟΣ ΜΑΝΤΙΝΕΙΑΣ	48%	34%	ΗΜ
1216	ΔΗΜΟΣ ΜΕΓΑΛΟΠΟΛΗΣ	37%	35%	ΗΜ
1217	ΔΗΜΟΣ ΣΚΥΡΙΤΙΔΑΣ	41%	41%	ΗΜ
1218	ΔΗΜΟΣ ΤΕΓΕΑΣ	43%	41%	ΗΜ
1219	ΔΗΜΟΣ ΤΡΙΚΟΛΩΝΩΝ	37%	35%	ΑΓ
1201	ΔΗΜΟΣ ΤΡΙΠΟΛΕΩΣ Πεδινός-Ορεινός, Πρωτεύουσα Νομού	34%	40%	ΑΣ
1220	ΔΗΜΟΣ ΤΡΟΠΑΙΩΝ	35%	32%	ΗΜ
1221	ΔΗΜΟΣ ΦΑΛΑΣΙΣΙΑΣ	40%	30%	ΗΜ
1222	ΔΗΜΟΣ ΦΑΛΑΝΘΟΥ	43%	37%	ΑΓ

Πίνακας 6.33 Δείκτης (Α) για τους Δήμους του Νομού Αρκαδίας για τα έτη 1991 και 2001

ο ΔΕΙΚΤΗΣ ΑΝΕΡΓΙΑΣ-ΑΠΑΣΧΟΛΗΣΗΣ ΣΕ ΕΠΙΠΕΔΟ ΔΗΜΩΝ

Στον πίνακα 6.34 στον οποίο παρουσιάζεται η ανεργία σε επίπεδο Δήμων για το Νομό Αρκαδίας για τα έτη 1991 και 2001 παρατηρούμε ότι όσον αφορά την ανεργία για το έτος 2001 στο μεγαλύτερο ποσοστό 13% ισοβαθούν δύο ημιαστικοί Δήμοι (ο Δήμος Βυτίνας και ο Δήμος Απόλλωνος) και το μικρότερο ποσοστό 4% έχει ο αγροτικός Δήμος Φαλάνθου.

Όσον αφορά την ανεργία για το έτος 1991 το μεγαλύτερο ποσοστό 10% έχει η πρωτεύουσα του Νομού, ο Δήμος Τριπόλεως που όπως προαναφέραμε είναι αστικός Δήμος και στο μικρότερο ποσοστό 4% ισοβαθμούν 5 ημιαστικοί Δήμοι, (ο Δήμος Ηραίας, ο Δήμος Κοντοβάζαινης, ο Δήμος Κορυθίου ο Δήμος Λεωνιδίου και ο Δήμος Σκυριτίδας).

cod_ mk	ΔΗΜΟΣ	ΔΕΙΚΤΗΣ ΑΝΕΡΓΙΑΣ 2001	ΔΕΙΚΤΗΣ ΑΝΕΡΓΙΑΣ 1991	ΧΑΡΑΚΤΗΡΙΣΜΟΣ ΔΗΜΩΝ
1202	ΔΗΜΟΣ ΑΠΟΛΛΩΝΟΣ	13%	9%	ΗΜ
1203	ΔΗΜΟΣ ΒΑΛΤΕΤΣΙΟΥ	9%	6%	ΑΓ
1204	ΔΗΜΟΣ ΒΟΡΕΙΑΣ ΚΥΝΟΥΡΙΑΣ	10%	8%	ΑΣ
1205	ΔΗΜΟΣ ΒΥΤΙΝΑΣ	13%	9%	ΗΜ
1206	ΔΗΜΟΣ ΓΟΡΤΥΝΟΣ	5%	6%	ΑΓ
1207	ΔΗΜΟΣ ΔΗΜΗΤΣΑΝΗΣ	11%	6%	ΑΓ
1208	ΔΗΜΟΣ ΗΡΑΙΑΣ	8%	4%	ΗΜ
1209	ΔΗΜΟΣ ΚΛΕΙΤΟΡΟΣ	7%	9%	ΗΜ
1210	ΔΗΜΟΣ ΚΟΝΤΟΒΑΖΑΙΝΗΣ	6%	4%	ΗΜ
1211	ΔΗΜΟΣ ΚΟΡΥΘΙΟΥ	8%	4%	ΗΜ
1212	ΔΗΜΟΣ ΛΑΓΚΑΔΙΩΝ	8%	5%	ΑΓ
1213	ΔΗΜΟΣ ΛΕΒΙΔΙΟΥ	10%	5%	ΗΜ
1214	ΔΗΜΟΣ ΛΕΩΝΙΔΙΟΥ	9%	4%	ΗΜ
1215	ΔΗΜΟΣ ΜΑΝΤΙΝΕΙΑΣ	11%	7%	ΗΜ
1216	ΔΗΜΟΣ ΜΕΓΑΛΟΠΟΛΗΣ	11%	7%	ΗΜ
1217	ΔΗΜΟΣ ΣΚΥΡΙΤΙΔΑΣ	6%	4%	ΗΜ
1218	ΔΗΜΟΣ ΤΕΓΕΑΣ	9%	6%	ΗΜ
1219	ΔΗΜΟΣ ΤΡΙΚΟΛΩΝΩΝ	12%	5%	ΑΓ
1201	ΔΗΜΟΣ ΤΡΙΠΟΛΕΩΣ Πεδινός-Ορεινός, Πρωτεύουσα Νομού	11%	10%	ΑΣ
1220	ΔΗΜΟΣ ΤΡΟΠΑΙΩΝ	8%	8%	ΗΜ
1221	ΔΗΜΟΣ ΦΑΛΑΙΣΙΑΣ	5%	7%	ΗΜ
1222	ΔΗΜΟΣ ΦΑΛΑΝΘΟΥ	4%	5%	ΑΓ

Πίνακας 6.34 Ανεργία σε επίπεδο Δήμων για το Νομό Αρκαδίας για το έτος 1991 και 2001.

ο ΔΕΙΚΤΗΣ ΑΝΕΡΓΙΑΣ ΑΝΑ ΦΥΛΟ ΚΑΙ ΗΛΙΚΙΑ ΣΕ ΕΠΙΠΕΔΟ ΔΗΜΩΝ

Στον πίνακα 6.35 στον οποίο παρουσιάζεται η ανεργία για τους άνδρες σε επίπεδο Δήμων για το Νομό Αρκαδίας για το έτος 2001 για όλες τις ηλικιακές ομάδες, παρατηρούμε ότι τα μεγαλύτερα ποσοστά συνολικά στην ανεργία έχει η κλάση 10-19 ετών γιατί όπως είχαμε προαναφέρει αυτή η ηλικιακή ομάδα συμμετέχει στο εκπαιδευτικό σύστημα το οποίο δεν συμβαδίζει με την απασχόληση και τα μικρότερα ποσοστά συνολικά εμφανίζονται στη κλάση 65+ ετών γιατί σε αυτή την ομάδα είναι οι περισσότεροι συνταξιούχοι και όσον αφορά τους Δήμους τα μεγαλύτερα ποσοστά συνολικά για την ανεργία στους άνδρες εμφανίζει ο Δήμος Τρικολώνων ο οποίος είναι ένας αγροτικός Δήμος και τα μικρότερα ποσοστά συνολικά τα εμφανίζει ο Δήμος Σκυρίτιδας ο οποίος είναι ημιαστικός Δήμος.

Στην κλάση 20-24 ετών παρατηρούμε μείωση στα ποσοστά σε σχέση με την κλάση 10-19 ετών καθώς επίσης αυτό παρατηρείται και όσο αυξάνεται η κλάση των ηλικιακών ομάδων.

Στην κλάση 20-24 ετών το μεγαλύτερο ποσοστό 45% έχει ο αγροτικός Δήμος Τρικολώνων.

Στην κλάση 25-29 ετών το μεγαλύτερο ποσοστό 22% έχει ο ημιαστικός Δήμος Απόλλωνος και ο αγροτικός Δήμος Λαγφκαδίων.

Στην κλάση 30-44 ετών το μεγαλύτερο ποσοστό 13% έχει ο ημιαστικός Δήμος Απόλλωνος.

Στην κλάση 45-64 ετών το μεγαλύτερο ποσοστό 9% έχει ο ημιαστικός Δήμος Απόλλωνος.

cod_mk	ΑΝΕΡΓΙΑ 2001	Α.10-19 ΕΤΩΝ	20-24 ΕΤΩΝ	25-29 ΕΤΩΝ	30-44 ΕΤΩΝ	45-64 ΕΤΩΝ	65+ ΕΤΩΝ	ΧΑΡΑΚΤΗΡΙΣΜΟΣ ΔΗΜΩΝ
1202	ΔΗΜΟΣ ΑΠΟΛΛΩΝΟΣ	43%	43%	22%	13%	9%	0%	ΗΜ
1203	ΔΗΜΟΣ ΒΑΛΤΕΤΣΙΟΥ	53%	33%	12%	5%	2%	0%	ΑΓ
1204	ΔΗΜΟΣ ΒΟΡΕΙΑΣ ΚΥΝΟΥΡΙΑΣ	42%	29%	13%	6%	5%	0%	ΑΣ
1205	ΔΗΜΟΣ ΒΥΤΙΝΑΣ	50%	28%	17%	3%	8%	0%	ΗΜ
1206	ΔΗΜΟΣ ΓΟΡΤΥΝΟΣ	67%	8%	7%	6%	3%	0%	ΑΓ
1207	ΔΗΜΟΣ ΔΗΜΗΤΣΑΝΗΣ	75%	29%	7%	7%	3%	0%	ΑΓ
1208	ΔΗΜΟΣ ΗΡΑΙΑΣ	56%	21%	16%	7%	3%	0%	ΗΜ
1209	ΔΗΜΟΣ ΚΛΕΠΤΟΡΟΣ	75%	15%	7%	4%	6%	0%	ΗΜ
1210	ΔΗΜΟΣ ΚΟΝΤΟΒΑΖΑΙΝΗΣ	22%	10%	13%	4%	3%	0%	ΗΜ
1211	ΔΗΜΟΣ ΚΟΡΥΘΙΟΥ	57%	20%	13%	4%	2%	0%	ΗΜ
1212	ΔΗΜΟΣ ΛΑΓΚΑΔΙΩΝ	50%	22%	22%	4%	2%	0%	ΑΓ
1213	ΔΗΜΟΣ ΛΕΒΙΔΙΟΥ	65%	25%	11%	6%	4%	0%	ΗΜ
1214	ΔΗΜΟΣ ΛΕΩΝΙΔΙΟΥ	45%	22%	10%	6%	3%	0%	ΗΜ

1215	ΔΗΜΟΣ ΜΑΝΤΙΝΕΙΑΣ	45%	32%	17%	7%	7%	0%	ΗΜ
1216	ΔΗΜΟΣ ΜΕΓΑΛΟΠΟΛΗΣ	51%	35%	15%	6%	4%	0%	ΗΜ
1217	ΔΗΜΟΣ ΣΚΥΡΙΤΙΔΑΣ	20%	15%	8%	4%	2%	0%	ΗΜ
1218	ΔΗΜΟΣ ΤΕΓΕΑΣ	15%	27%	14%	6%	5%	0%	ΗΜ
1219	ΔΗΜΟΣ ΤΡΙΚΟΛΩΝΩΝ	75%	45%	15%	9%	6%	0%	ΑΓ
1201	ΔΗΜΟΣ ΤΡΙΠΟΛΕΩΣ - Πεδινός-Ορεινός, Πρωτεύουσα Νομού	46%	31%	15%	5%	4%	0%	ΑΣ
1220	ΔΗΜΟΣ ΤΡΟΠΑΙΣΩΝ	48%	31%	11%	5%	3%	0%	ΗΜ
1221	ΔΗΜΟΣ ΦΑΛΛΑΣΙΑΣ	40%	19%	6%	3%	1%	0%	ΗΜ
1222	ΔΗΜΟΣ ΦΑΛΑΝΘΟΥ	33%	35%	7%	4%	0%	0%	ΑΓ

Πίνακας 6.35 Ανεργία ανδρών κατά ηλικία σε επίπεδο Δήμων για το Νομό Αρκαδίας για το έτος 2001.

Στον πίνακα 6.36 που παρουσιάζεται η ανεργία των γυναικών κατά φύλο και ηλικία σε επίπεδο Δήμων για το Νομό Αρκαδίας για το έτος 2001, παρατηρούμε ότι τα μεγαλύτερα ποσοστά συνολικά για την ανεργία των γυναικών εμφανίζει η κλάση 10-19 ετών γιατί αυτή η ηλικιακή ομάδα συμμετέχει στην εκπαίδευση και τα μικρότερα ποσοστά συνολικά εμφανίζονται στην κλάση 65+ ετών γιατί σε αυτή την ηλικιακή ομάδα είναι οι περισσότεροι συνταξιούχοι.

Σε επίπεδο Δήμων ο Δήμος που παρουσιάζει τα μεγαλύτερα ποσοστά συνολικά είναι ο Δήμος Τρικολώνων ο οποίος είναι ένας αγροτικός Δήμος και τα μικρότερα ποσοστά συνολικά τα εμφανίζει ο Δήμος Γόρτυνος ο οποίος είναι αγροτικός Δήμος.

Στην κλάση 20-24 ετών παρατηρούμε μείωση στα ποσοστά σε σχέση με την κλάση 10-19 ετών καθώς επίσης αυτό παρατηρείται και όσο αυξάνεται η κλάση των ηλικιακών ομάδων.

Στην κλάση 20-24 ετών το μεγαλύτερο ποσοστό 43% έχει ο ημιαστικός Δήμος Βυτίνας.

Στην κλάση 25-29 ετών το μεγαλύτερο ποσοστό 41% έχει ο αγροτικός Δήμος Βαλτετσίου.

Στην κλάση 30-44 ετών το μεγαλύτερο ποσοστό 12% έχει ο ημιαστικός Δήμος Βυτίνας.

Στην κλάση 45-64 ετών το μεγαλύτερο ποσοστό 18% έχει ο ημιαστικός Δήμος Βυτίνας.

ΑΝΕΡΓΙΑ 2001	Γ.10- 19 ΕΤΩΝ	20-24 ΕΤΩΝ	25- 29 ΕΤΩΝ	30- 44 ΕΤΩΝ	45- 64 ΕΤΩΝ	65+ ΕΤΩΝ	ΧΑΡΑΚ ΤΗΡΙΣ ΜΟΣ ΔΗΜΩ Ν
ΔΗΜΟΣ ΑΠΟΛΛΩΝΟΣ	100%	19%	13%	6%	3%	0%	ΗΜ
ΔΗΜΟΣ ΒΑΛΤΕΤΣΙΟΥ	67%	14%	41%	3%	3%	0%	ΑΓ

ΔΗΜΟΣ ΒΟΡΕΙΑΣ ΚΥΝΟΥΡΙΑΣ	68%	31%	13%	8%	5%	0%	ΑΣ
ΔΗΜΟΣ ΒΥΤΙΝΑΣ	71%	43%	26%	12%	18%	0%	ΗΜ
ΔΗΜΟΣ ΓΟΡΤΥΝΟΣ	0%	9%	10%	2%	7%	0%	ΑΓ
ΔΗΜΟΣ ΔΗΜΗΤΣΑΝΗΣ	80%	13%	26%	6%	14%	0%	ΑΓ
ΔΗΜΟΣ ΗΡΑΙΑΣ	100%	23%	23%	7%	2%	0%	ΗΜ
ΔΗΜΟΣ ΚΛΕΙΤΟΡΟΣ	100%	31%	12%	6%	2%	0%	ΗΜ
ΔΗΜΟΣ ΚΟΝΤΟΒΑΖΑΙΝΗΣ	100%	4%	20%	6%	4%	0%	ΗΜ
ΔΗΜΟΣ ΚΟΥΡΥΘΙΟΥ	57%	28%	18%	8%	3%	0%	ΗΜ
ΔΗΜΟΣ ΛΑΓΚΑΔΙΩΝ	0%	32%	13%	12%	6%	0%	ΑΓ
ΔΗΜΟΣ ΛΕΒΙΔΙΟΥ	50%	33%	17%	10%	9%	0%	ΗΜ
ΔΗΜΟΣ ΛΕΩΝΙΔΙΟΥ	79%	28%	13%	6%	5%	0%	ΗΜ
ΔΗΜΟΣ ΜΑΝΤΙΝΕΙΑΣ	0%	40%	17%	9%	6%	0%	ΗΜ
ΔΗΜΟΣ ΜΕΓΑΛΟΠΟΛΗΣ	33%	34%	11%	7%	6%	0%	ΗΜ
ΔΗΜΟΣ ΣΚΥΡΙΤΙΔΑΣ	43%	19%	8%	4%	5%	0%	ΗΜ
ΔΗΜΟΣ ΤΕΓΕΑΣ	44%	28%	13%	5%	8%	0%	ΗΜ
ΔΗΜΟΣ ΤΡΙΚΟΛΩΝΩΝ	100%	18%	29%	7%	13%	0%	ΑΓ
ΔΗΜΟΣ ΤΡΙΠΟΛΕΩΣ - Πεδινός-Ορεινός, Πρωτεύουσα Νομού	68%	32%	16%	8%	8%	0%	ΑΣ
ΔΗΜΟΣ ΤΡΟΠΑΙΩΝ	44%	37%	19%	4%	6%	0%	ΗΜ
ΔΗΜΟΣ ΦΑΛΛΙΣΙΑΣ	50%	26%	16%	6%	4%	0%	ΗΜ
ΔΗΜΟΣ ΦΑΛΛΑΘΟΥ	0%	13%	13%	2%	2%	0%	ΑΓ

Πίνακας 6.36 Ανεργία φύλο και ηλικία σε επίπεδο Δήμων για το Νομό Αρκαδίας για το έτος 2001.

Στον πίνακα 6.37 που παρουσιάζεται η ανεργία για την κλάση 10-24 ανά φύλο σε επίπεδο Δήμων για το Νομό Αρκαδίας για το έτος 2001 παρατηρούμε ότι για τους άνδρες το μεγαλύτερο ποσοστό 60% το έχει ο Δήμος Τρικολώνων ο οποίος είναι ένας αγροτικός Δήμος και το μικρότερο ποσοστό 16% το έχει ο Δήμος Κοντοβάζαινης ο οποίος είναι και αυτός ημιαστικός Δήμος.

Όσον αφορά τις άνεργες γυναίκες για την κλάση 10-24 το μεγαλύτερο ποσοστό 66% έχει ο Δήμος Κλείτορος ο οποίος είναι ημιαστικός Δήμος και το μικρότερο ποσοστό 5 % έχει ο αγροτικός Δήμος Γόρτυνος

cod_mk	ΑΝΕΡΓΙΑ (10-24) 2001	ΑΝΔΡΕΣ	ΓΥΝΑΙΚΕΣ	ΧΑΡΑΚΤΗΡΙ ΣΜΟΣ ΔΗΜΩΝ
1202	ΔΗΜΟΣ ΑΠΟΛΛΩΝΟΣ	43%	60%	ΗΜ
1203	ΔΗΜΟΣ ΒΑΛΤΕΤΣΙΟΥ	43%	41%	ΑΓ
1204	ΔΗΜΟΣ ΒΟΡΕΙΑΣ ΚΥΝΟΥΡΙΑΣ	36%	50%	ΑΣ
1205	ΔΗΜΟΣ ΒΥΤΙΝΑΣ	39%	57%	ΗΜ
1206	ΔΗΜΟΣ ΓΟΡΤΥΝΟΣ	38%	5%	ΑΓ
1207	ΔΗΜΟΣ ΔΗΜΗΤΣΑΝΗΣ	52%	47%	ΑΓ
1208	ΔΗΜΟΣ ΗΡΑΙΑΣ	39%	62%	ΗΜ
1209	ΔΗΜΟΣ ΚΛΕΙΤΟΡΟΣ	45%	66%	ΗΜ
1210	ΔΗΜΟΣ ΚΟΝΤΟΒΑΖΑΙΝΗΣ	16%	52%	ΗΜ
1211	ΔΗΜΟΣ ΚΟΡΥΘΙΟΥ	39%	43%	ΗΜ
1212	ΔΗΜΟΣ ΛΑΓΚΑΔΙΩΝ	36%	16%	ΑΓ
1213	ΔΗΜΟΣ ΛΕΒΙΔΙΟΥ	45%	42%	ΗΜ
1214	ΔΗΜΟΣ ΛΕΩΝΙΔΙΟΥ	34%	53%	ΗΜ
1215	ΔΗΜΟΣ ΜΑΝΤΙΝΕΙΑΣ	39%	20%	ΗΜ
1216	ΔΗΜΟΣ ΜΕΓΑΛΟΠΟΛΗΣ	43%	34%	ΗΜ
1217	ΔΗΜΟΣ ΣΚΥΡΤΙΔΑΣ	18%	31%	ΗΜ

1218	ΔΗΜΟΣ ΤΕΓΕΑΣ	22%	36%	ΗΜ
1219	ΔΗΜΟΣ ΤΡΙΚΟΛΩΝΩΝ	60%	59%	ΑΓ
1201	ΔΗΜΟΣ ΤΡΙΠΟΛΕΩΣ Πεδινός-Ορεινός, Πρωτεύουσα Νομού	39%	51%	ΑΣ
1220	ΔΗΜΟΣ ΤΡΟΠΑΙΩΝ	40%	41%	ΗΜ
1221	ΔΗΜΟΣ ΦΑΛΛΙΣΙΑΣ	30%	38%	ΗΜ
1222	ΔΗΜΟΣ ΦΑΛΑΝΘΟΥ	34%	7%	ΑΓ

Πίνακας 6.37 Ανεργία για την κλάση 10-24 ετών ανά φύλο σε επίπεδο Δήμων για το Νομό Αρκαδίας για το έτος 2001.

Στον πίνακα 6.38 που παρουσιάζεται η ανεργία για την κλάση 20-64 ανά φύλο σε επίπεδο Δήμων για το Νομό Αρκαδίας για το έτος 2001 παρατηρούμε ότι για τους άνδρες το μεγαλύτερο ποσοστό 22% έχει ο ημιαστικός Δήμος Απόλλωνος και το μικρότερο ποσοστό 6% έχει ο αγροτικός Δήμος Γόρτυνος και για τις γυναίκες το μεγαλύτερο ποσοστό 25% το έχει ο ημιαστικός Δήμος Βυτίνας και το μικρότερο 7% το έχει ο αγροτικός Δήμος Φαλάνθου.

cod_mk	ΑΝΕΡΓΙΑ (20-64) 2001	ΑΝΔΡΕΣ	ΓΥΝΑΙΚΕΣ	ΧΑΡΑΚΤΗ ΡΙΣΜΟΣ ΔΗΜΩΝ
1202	ΔΗΜΟΣ ΑΠΟΛΛΩΝΟΣ	22%	10%	ΗΜ
1203	ΔΗΜΟΣ ΒΑΛΤΕΤΣΙΟΥ	13%	15%	ΑΓ
1204	ΔΗΜΟΣ ΒΟΡΕΙΑΣ ΚΥΝΟΥΡΙΑΣ	13%	14%	ΑΣ
1205	ΔΗΜΟΣ ΒΥΤΙΝΑΣ	14%	25%	ΗΜ
1206	ΔΗΜΟΣ ΓΟΡΤΥΝΟΣ	6%	7%	ΑΓ
1207	ΔΗΜΟΣ ΔΗΜΗΤΣΑΝΗΣ	11%	15%	ΑΓ
1208	ΔΗΜΟΣ ΗΡΑΙΑΣ	12%	14%	ΗΜ
1209	ΔΗΜΟΣ ΚΛΕΙΤΟΡΟΣ	8%	13%	ΗΜ
1210	ΔΗΜΟΣ ΚΟΝΤΟΒΑΖΑΙΝΗΣ	8%	9%	ΗΜ
1211	ΔΗΜΟΣ ΚΟΡΥΘΙΟΥ	10%	14%	ΗΜ
1212	ΔΗΜΟΣ ΛΑΓΚΑΔΙΩΝ	12%	16%	ΑΓ
1213	ΔΗΜΟΣ ΛΕΒΙΔΙΟΥ	12%	17%	ΗΜ
1214	ΔΗΜΟΣ ΛΕΩΝΙΔΙΟΥ	10%	13%	ΗΜ
1215	ΔΗΜΟΣ ΜΑΝΤΙΝΕΙΑΣ	16%	18%	ΗΜ
1216	ΔΗΜΟΣ ΜΕΓΑΛΟΠΟΛΗΣ	14%	15%	ΗΜ
1217	ΔΗΜΟΣ ΣΚΥΡΙΤΙΔΑΣ	7%	9%	ΗΜ
1218	ΔΗΜΟΣ ΤΕΓΕΑΣ	13%	14%	ΗΜ

1219	ΔΗΜΟΣ ΤΡΙΚΟΛΩΝΩΝ	19%	17%	ΑΓ
1201	ΔΗΜΟΣ ΤΡΙΠΟΛΕΩΣ -Πεδινός- Ορεινός, Πρωτεύουσα Νομού	14%	17%	ΑΣ
1220	ΔΗΜΟΣ ΤΡΟΠΑΙΩΝ	13%	17%	ΗΜ
1221	ΔΗΜΟΣ ΦΑΛΛΙΣΙΑΣ	7%	13%	ΗΜ
1222	ΔΗΜΟΣ ΦΑΛΑΝΘΟΥ	12%	7%	ΑΓ

Πίνακας 6.38 Ανεργία για την κλάση 20-64 ετών ανά φύλο σε επίπεδο Δήμων για το Νομό Αρκαδίας για το έτος 2001.

Στον πίνακα 6.39 που παρουσιάζεται η ανεργία για την κλάση 10-65+ ετών ανά φύλο σε επίπεδο Δήμων για το Νομό Αρκαδίας για το έτος 2001 παρατηρούμε ότι στο σύνολο της ανεργίας στο μεγαλύτερο ποσοστό 13% ισοβαθμίζουν δύο ημιαστικοί Δήμοι ο Δήμος Απόλλωνος και ο Δήμος Βυτίνας και το μικρότερο ποσοστό 4% έχει ο Δήμος Φαλάνθου ο οποίος είναι ένας αγροτικός Δήμος.

Όσον αφορά τους άνδρες στην κλάση 10-65+ το μεγαλύτερο ποσοστό 16% έχει ο Δήμος Απόλλωνος ο οποίος είναι ένας ημιαστικός Δήμος ενώ στο μικρότερο ποσοστό 4% έχει ο ημιαστικός Δήμος Φαλαισίας.

Όσον αφορά τις γυναίκες στην κλάση 10-65+ το μεγαλύτερο ποσοστό 21% έχει ο Δήμος Βυτίνας ο οποίος είναι ένας ημιαστικός Δήμος ενώ το μικρότερο ποσοστό 4% έχει ο Δήμος Φαλάνθου ο οποίος είναι αγροτικός Δήμος.

cod_mk	ΑΝΕΡΓΙΑ (10-65+) 2001	ΣΥΝΟΛΟ ΑΝΕΡΓΙΑΣ	ΑΝΔΡΕΣ	ΓΥΝΑΙΚΕΣ	ΧΑΡΑΚΤΗΡΙΣΜΟΣ ΔΗΜΩΝ
1202	ΔΗΜΟΣ ΑΠΟΛΛΩΝΟΣ	13%	16%	8%	ΗΜ
1203	ΔΗΜΟΣ ΒΑΛΤΕΤΣΙΟΥ	9%	8%	10%	ΑΓ
1204	ΔΗΜΟΣ ΒΟΡΕΙΑΣ ΚΥΝΟΥΡΙΑΣ	10%	9%	11%	ΑΣ
1205	ΔΗΜΟΣ ΒΥΤΙΝΑΣ	13%	10%	21%	ΗΜ
1206	ΔΗΜΟΣ ΓΟΡΤΥΝΟΣ	5%	5%	6%	ΑΓ
1207	ΔΗΜΟΣ ΔΗΜΗΤΣΑΝΗΣ	11%	9%	16%	ΑΓ
1208	ΔΗΜΟΣ ΗΡΑΙΑΣ	8%	8%	9%	ΗΜ
1209	ΔΗΜΟΣ ΚΛΕΙΤΟΡΟΣ	7%	6%	9%	ΗΜ
1210	ΔΗΜΟΣ ΚΟΝΤΟΒΑΖΑΙΝΗΣ	6%	5%	7%	ΗΜ
1211	ΔΗΜΟΣ ΚΟΥΡΥΘΙΟΥ	8%	7%	11%	ΗΜ
1212	ΔΗΜΟΣ ΛΑΓΚΑΔΙΩΝ	8%	5%	13%	ΑΓ
1213	ΔΗΜΟΣ ΛΕΒΙΔΙΟΥ	10%	8%	13%	ΗΜ
1214	ΔΗΜΟΣ ΛΕΩΝΙΔΙΟΥ	9%	8%	10%	ΗΜ

1215	ΔΗΜΟΣ ΜΑΝΤΙΝΕΙΑΣ	11%	10%	12%	ΗΜ
1216	ΔΗΜΟΣ ΜΕΓΑΛΟΠΟΛΗΣ	11%	10%	11%	ΗΜ
1217	ΔΗΜΟΣ ΣΚΥΡΙΤΙΔΑΣ	6%	5%	7%	ΗΜ
1218	ΔΗΜΟΣ ΤΕΓΕΑΣ	9%	9%	10%	ΗΜ
1219	ΔΗΜΟΣ ΤΡΙΚΟΛΩΝΩΝ	12%	12%	13%	ΑΓ
1201	ΔΗΜΟΣ ΤΡΙΠΟΛΕΩΣ -Πεδινός- Ορεινός, Πρωτεύουσα Νομού	11%	9%	13%	ΑΣ
1220	ΔΗΜΟΣ ΤΡΟΠΑΙΩΝ	8%	8%	10%	ΗΜ
1221	ΔΗΜΟΣ ΦΑΛΑΣΙΣΙΑΣ	5%	4%	8%	ΗΜ
1222	ΔΗΜΟΣ ΦΑΛΑΝΘΟΥ	4%	5%	4%	ΑΓ

Πίνακας 6.39 Ανεργία για την κλάση 10-65+ ετών ανά φύλο σε επίπεδο Δήμων για το Νομό Αρκαδίας για το έτος 2001.

Στον πίνακα 6.40 που παρουσιάζεται η διαφορά στα ποσοστά ανεργίας ανδρών-γυναικών σε επίπεδο Δήμων για το Νομό Αρκαδίας για το έτος 2001 παρατηρούμε ότι το μεγαλύτερο ποσοστό -11% υπέρ των γυναικών έχει ο Δήμος Βυτίνας ο οποίος είναι ένας ημιαστικός Δήμος ενώ το μικρότερο ποσοστό 0% το έχει ο αγροτικός Δήμος Γόρτυνος.

cod_mk	ΔΙΑΦΟΡΑ ΣΤΑ ΠΟΣΟΣΤΑ ΑΝΕΡΓΙΑΣ ΑΝΔΡΩΝ- ΓΥΝΑΙΚΩΝ	2001	ΧΑΡΑΚΤΗΡΙΣΜΟΣ ΔΗΜΩΝ
1202	ΔΗΜΟΣ ΑΠΟΛΛΩΝΟΣ	8%	ΗΜ
1203	ΔΗΜΟΣ ΒΑΛΤΕΤΣΙΟΥ	-2%	ΑΓ
1204	ΔΗΜΟΣ ΒΟΡΕΙΑΣ ΚΥΝΟΥΡΙΑΣ	-1%	ΑΣ
1205	ΔΗΜΟΣ ΒΥΤΙΝΑΣ	-11%	ΗΜ
1206	ΔΗΜΟΣ ΓΟΡΤΥΝΟΣ	0%	ΑΓ
1207	ΔΗΜΟΣ ΔΗΜΗΤΣΑΝΗΣ	-7%	ΑΓ
1208	ΔΗΜΟΣ ΗΡΑΙΑΣ	-1%	ΗΜ
1209	ΔΗΜΟΣ ΚΛΕΙΤΟΡΟΣ	-3%	ΗΜ
1210	ΔΗΜΟΣ ΚΟΝΤΟΒΑΖΑΙΝΗΣ	-2%	ΗΜ
1211	ΔΗΜΟΣ ΚΟΡΥΘΙΟΥ	-4%	ΗΜ
1212	ΔΗΜΟΣ ΛΑΓΚΑΔΙΩΝ	-7%	ΑΓ
1213	ΔΗΜΟΣ ΛΕΒΙΔΙΟΥ	-5%	ΗΜ

1214	ΔΗΜΟΣ ΛΕΩΝΙΔΙΟΥ	-2%	ΗΜ
1215	ΔΗΜΟΣ ΜΑΝΤΙΝΕΙΑΣ	-1%	ΗΜ
1216	ΔΗΜΟΣ ΜΕΓΑΛΟΠΟΛΗΣ	-1%	ΗΜ
1217	ΔΗΜΟΣ ΣΚΥΡΙΤΙΔΑΣ	-2%	ΗΜ
1218	ΔΗΜΟΣ ΤΕΓΕΑΣ	-1%	ΗΜ
1219	ΔΗΜΟΣ ΤΡΙΚΟΛΩΝΩΝ	-2%	ΑΓ
1201	ΔΗΜΟΣ ΤΡΙΠΟΛΕΩΣ Πεδινός-Ορεινός, Πρωτεύουσα Νομού	-4%	ΑΣ
1220	ΔΗΜΟΣ ΤΡΟΠΑΙΩΝ	-2%	ΗΜ
1221	ΔΗΜΟΣ ΦΑΛΑΙΣΙΑΣ	-4%	ΗΜ
1222	ΔΗΜΟΣ ΦΑΛΑΝΘΟΥ	1%	ΑΓ

Πίνακας 6.40 Διαφορά στα ποσοστά ανεργίας ανδρών-γυναικών σε επίπεδο Δήμων για το Νομό Αρκαδίας για το έτος 2001.

ο ΔΕΙΚΤΗΣ ΝΕΟΙ-ΠΑΛΙΟΙ ΑΝΕΡΓΟΙ ΣΕ ΕΠΙΠΕΔΟ ΔΗΜΩΝ

Στον πίνακα 6.41 που παρουσιάζονται οι Παλιοί-Νέοι Άνεργοι για τα έτη 1991 και 2001 σε επίπεδο Δήμων για το Νομό Αρκαδίας παρατηρούμε ότι για τους νέους άνεργους του 2001 το μεγαλύτερο ποσοστό 77% έχει ο Δήμος Φαλάνθου ο οποίος είναι ένας αγροτικός Δήμος και το μικρότερο ποσοστό 34% το έχει ο Δήμος Φαλαισίας ο οποίος είναι ένας ημιαστικός Δήμος ενώ για τους παλιούς άνεργους του έτους 2001 το μεγαλύτερο ποσοστό 66% έχει ο Δήμος Φαλαισίας ο οποίος είναι ένας ημιαστικός Δήμος και το μικρότερο ποσοστό 18% έχει ο Δήμος Βαλτετσίου ο οποίος είναι ένας αγροτικός Δήμος. Για το έτος 1991 για τους νέους άνεργους το μεγαλύτερο ποσοστό 87% έχει ο Δήμος Ηραίας ο οποίος είναι ένας ημιαστικός Δήμος και το μικρότερο ποσοστό 24% έχει ο Δήμος Απόλλωνος ο οποίος είναι ημιαστικός Δήμος ενώ για τους παλιούς άνεργους του έτους 1991 το μεγαλύτερο ποσοστό 76% έχει ο Δήμος Απόλλωνος ο οποίος είναι ένας ημιαστικός Δήμος και το μικρότερο ποσοστό 13% ο Δήμος Ηραίας ο οποίος είναι ένας αστικός Δήμος.

cod_mk	ΑΝΕΡΓΙΑ	ΠΑΛΙΟΙ ΑΝΕΡΓΟΙ 1991	ΝΕΟΙ ΑΝΕΡΓΟΙ 1991	ΠΑΛΙΟΙ ΑΝΕΡΓΟΙ 2001	ΝΕΟΙ ΑΝΕΡΓΟΙ 2001	ΧΑΡΑΚΤ ΗΡΙΣΜΟ Σ ΔΗΜΩΝ
1202	ΔΗΜΟΣ ΑΠΟΛΛΩΝΟΣ	76%	24%	54%	46%	ΗΜ
1203	ΔΗΜΟΣ ΒΑΛΤΕΤΣΙΟΥ	33%	67%	18%	82%	ΑΓ
1204	ΔΗΜΟΣ ΒΟΡΕΙΑΣ ΚΥΝΟΥΡΙΑΣ	63%	37%	46%	54%	ΑΣ
1205	ΔΗΜΟΣ ΒΥΤΙΝΑΣ	47%	53%	60%	40%	ΗΜ
1206	ΔΗΜΟΣ ΓΟΡΤΥΝΟΣ	26%	74%	48%	52%	ΑΓ
1207	ΔΗΜΟΣ ΔΗΜΗΤΣΑΝΗΣ	17%	83%	50%	50%	ΑΓ
1208	ΔΗΜΟΣ ΗΡΑΙΑΣ	13%	87%	50%	50%	ΗΜ
1209	ΔΗΜΟΣ ΚΛΕΙΤΟΡΟΣ	49%	51%	60%	40%	ΗΜ
1210	ΔΗΜΟΣ ΚΟΝΤΟΒΑΖΑΙΝΗΣ	39%	61%	43%	57%	ΗΜ
1211	ΔΗΜΟΣ ΚΟΡΥΘΙΟΥ	16%	84%	41%	59%	ΗΜ
1212	ΔΗΜΟΣ ΛΑΓΚΑΔΙΩΝ	60%	40%	32%	68%	ΑΓ
1213	ΔΗΜΟΣ ΛΕΒΙΔΙΟΥ	23%	77%	56%	44%	ΗΜ
1214	ΔΗΜΟΣ ΛΕΩΝΙΔΙΟΥ	38%	62%	40%	60%	ΗΜ
1215	ΔΗΜΟΣ ΜΑΝΤΙΝΕΙΑΣ	22%	78%	54%	46%	ΗΜ
1216	ΔΗΜΟΣ ΜΕΓΑΛΟΠΟΛΗΣ	30%	70%	50%	50%	ΗΜ
1217	ΔΗΜΟΣ ΣΚΥΡΙΤΙΔΑΣ	18%	82%	45%	55%	ΗΜ
1218	ΔΗΜΟΣ ΤΕΓΕΑΣ	32%	68%	49%	51%	ΗΜ
1219	ΔΗΜΟΣ	41%	59%	49%	51%	ΑΓ

	ΤΡΙΚΟΛΩΝΩΝ					
1201	ΔΗΜΟΣ ΤΡΙΠΟΛΕΩΣ Πεδινός-Ορεινός, Πρωτεύουσα Νομού	35%	65%	40%	60%	ΑΣ
1220	ΔΗΜΟΣ ΤΡΟΠΑΙΩΝ	36%	64%	40%	60%	ΗΜ
1221	ΔΗΜΟΣ ΦΑΛΑΙΣΙΑΣ	30%	70%	66%	34%	ΗΜ
1222	ΔΗΜΟΣ ΦΑΛΑΝΘΟΥ	14%	86%	23%	77%	ΑΓ

Πίνακας 6.41 Παλιοί-Νέοι Άνεργοι για τα έτη 1991 και 2001 σε επίπεδο Δήμων για το Νομό Αρκαδίας .

ο ΝΕΟΙ-ΠΑΛΙΟΙ ΑΝΕΡΓΟΙ ΑΝΑ ΦΥΛΟ ΚΑΙ ΗΛΙΚΙΑ ΣΕ ΕΠΙΠΕΔΟ ΔΗΜΩΝ

Στον πίνακα 6.42 που παρουσιάζονται Παλιοί Άνεργοι άνδρες κατά ηλικία σε επίπεδο Δήμων για το Νομό Αρκαδίας για το έτος 2001 παρατηρούμε ότι τα μεγαλύτερα ποσοστά συνολικά εμφανίζονται στην κλάση 45-64 ετών και τα μικρότερα ποσοστά συνολικά εμφανίζονται στην κλάση 65+ ετών. Σε επίπεδο Δήμων τα μεγαλύτερα ποσοστά συνολικά τα εμφανίζει ο Δήμος Λεβιδίου ο οποίος είναι ένας ημιαστικός Δήμος και μικρότερα ποσοστά συνολικά τα εμφανίζει ο Δήμος Βαλτετσίου ο οποίος είναι αγροτικός Δήμος.

Στην κλάση 20-24 ετών παρατηρούμε αύξηση σε μερικά ποσοστά σε σχέση με την κλάση 10-19 ετών καθώς επίσης αυτό παρατηρείται και όσο αυξάνεται η κλάση των ηλικιακών ομάδων.

Στην κλάση 10-19 ετών το μεγαλύτερο ποσοστό 67% έχει ο αγροτικός Δήμος Τροκολώνων.

Στην κλάση 20-24 ετών το μεγαλύτερο ποσοστό 63% έχει ο ημιαστικός Δήμος Φαλαισίας.

Στην κλάση 25-29 ετών το μεγαλύτερο ποσοστό 80% έχει ο ημιαστικός Δήμος Βυτίνας .

Στην κλάση 30-44 ετών το μεγαλύτερο ποσοστό 100% έχει ο αγροτικός Δήμος Δημητσάνης.

cod_mk	ΠΑΛΙΟΙ ΑΝΕΡΓΟΙ (2001)	Α.10- 19 ετών	20-24 ετών	25-29 ετών	30-44 ετών	45-64 ετών	65+ ετών
1202	ΔΗΜΟΣ ΑΠΟΛΛΩΝΟΣ	0%	13%	54%	77%	100%	0%
1203	ΔΗΜΟΣ ΒΑΛΤΕΤΣΙΟΥ	0%	0%	0%	44%	100%	0%
1204	ΔΗΜΟΣ ΒΟΡΕΙΑΣ ΚΥΝΟΥΡΙΑΣ	0%	13%	37%	68%	100%	0%
1205	ΔΗΜΟΣ ΒΥΤΙΝΑΣ	0%	8%	80%	71%	100%	0%
1206	ΔΗΜΟΣ ΓΟΡΤΥΝΟΣ	0%	0%	50%	29%	100%	0%
1207	ΔΗΜΟΣ ΔΗΜΗΤΣΑΝΗΣ	17%	30%	33%	100%	100%	0%
1208	ΔΗΜΟΣ ΗΡΑΙΑΣ	40%	38%	30%	47%	100%	0%
1209	ΔΗΜΟΣ ΚΛΕΙΤΟΡΟΣ	0%	11%	20%	89%	100%	0%
1210	ΔΗΜΟΣ ΚΟΝΤΟΒΑΖΑΙΝΗΣ	0%	0%	33%	78%	100%	0%
1211	ΔΗΜΟΣ ΚΟΡΥΘΙΟΥ	0%	0%	45%	78%	100%	0%
1212	ΔΗΜΟΣ ΛΑΓΚΑΔΙΩΝ	0%	0%	60%	20%	100%	0%
1213	ΔΗΜΟΣ ΛΕΒΙΔΙΟΥ	46%	32%	73%	77%	100%	0%
1214	ΔΗΜΟΣ ΛΕΩΝΙΔΙΟΥ	7%	16%	26%	61%	100%	0%
1215	ΔΗΜΟΣ ΜΑΝΤΙΝΕΙΑΣ	0%	18%	60%	76%	100%	0%
1216	ΔΗΜΟΣ ΜΕΓΑΛΟΠΟΛΗΣ	12%	32%	45%	69%	100%	0%
1217	ΔΗΜΟΣ ΣΚΥΡΙΤΙΔΑΣ	0%	0%	17%	56%	100%	0%
1218	ΔΗΜΟΣ ΤΕΓΕΑΣ	0%	18%	29%	62%	100%	0%
1219	ΔΗΜΟΣ ΤΡΙΚΟΛΩΝΩΝ	67%	20%	17%	55%	100%	0%
1201	ΔΗΜΟΣ ΤΡΙΠΟΛΕΩΣ -Πεδινός-Ορεινός, Πρωτεύουσα Νομού	4%	16%	34%	59%	100%	0%
1220	ΔΗΜΟΣ ΤΡΟΠΑΙΩΝ	8%	9%	13%	60%	100%	0%
1221	ΔΗΜΟΣ ΦΑΛΑΙΣΙΑΣ	33%	63%	25%	88%	100%	0%

1222	ΔΗΜΟΣ ΦΑΛΑΝΘΟΥ	0%	13%	50%	40%	0%	0%
------	----------------	----	-----	-----	-----	----	----

Πίνακας 6.42 Παλιοί Άνεργοι άνδρες κατά ηλικία σε επίπεδο Δήμων για το Νομό Αρκαδίας για το έτος 2001.

Στον πίνακα 6.43 που παρουσιάζονται οι Παλιοί Άνεργοι γυναίκες κατά ηλικία σε επίπεδο Δήμων για το Νομό Αρκαδίας για το έτος 2001 παρατηρούμε ότι τα μεγαλύτερα ποσοστά συνολικά εμφανίζονται στην κλάση 45-64 ετών και τα μικρότερα ποσοστά συνολικά εμφανίζονται στην κλάση 65+ ετών. Σε επίπεδο Δήμων τα μεγαλύτερα ποσοστά συνολικά τα εμφανίζει ο Δήμος Κλείτορος ο οποίος είναι ένας ημιαστικός Δήμος και μικρότερα ποσοστά συνολικά τα εμφανίζει ο Δήμος Κοντοβάζαινης ο οποίος είναι και αυτός ημιαστικός Δήμος. Στην κλάση 20-24 ετών παρατηρούμε αύξηση σε μερικά ποσοστά σε σχέση με την κλάση 10-19 ετών καθώς επίσης αυτό παρατηρείται και όσο αυξάνεται η κλάση των ηλικιακών ομάδων.

Στην κλάση 10-19 ετών το μεγαλύτερο ποσοστό 33% έχει ο ημιαστικός Δήμος Σκυρίτιδας.

Στην κλάση 20-24 ετών το μεγαλύτερο ποσοστό 50% έχει ο αγροτικός Δήμος Τρικολλώνων και ο ημιαστικός Δήμος Ηραίας.

Στην κλάση 25-29 ετών το μεγαλύτερο ποσοστό 100% έχει ο ημιαστικός Δήμος Φαλαισίας και ο αγροτικός Δήμος Γόρτυνος .

Στην κλάση 30-44 ετών το μεγαλύτερο ποσοστό 100% έχουν οι ημιαστικοί Δήμοι Κλείτορος, Ηραίας και ο αγροτικός Δήμος Γόρτυνος.

cod_mk	ΠΑΛΙΟΙ ΑΝΕΡΓΟΙ (2001)	Γ.10- 19 ετών	20- 24 ετών	25- 29 ετών	30-44 ετών	45- 64 ετών	65+ ετών	ΧΑΡΑΚΤΗΡΙΣΜΟΣ ΔΗΜΩΝ
1202	ΔΗΜΟΣ ΑΠΟΛΛΩΝΟΣ	0%	17%	0%	57%	100%	0%	ΗΜ
1203	ΔΗΜΟΣ ΒΑΛΤΕΤΣΙΟΥ	0%	0%	14%	0%	100%	0%	ΑΓ
1204	ΔΗΜΟΣ ΒΟΡΕΙΑΣ ΚΥΝΟΥΡΙΑΣ	0%	22%	44%	63%	86%	0%	ΑΣ
1205	ΔΗΜΟΣ ΒΥΤΙΝΑΣ	0%	33%	89%	71%	100%	0%	ΗΜ
1206	ΔΗΜΟΣ ΓΟΡΤΥΝΟΣ	0%	0%	100%	100%	50%	0%	ΑΓ
1207	ΔΗΜΟΣ ΔΗΜΗΤΣΑΝΗΣ	0%	0%	22%	67%	100%	0%	ΑΓ
1208	ΔΗΜΟΣ ΗΡΑΙΑΣ	0%	50%	0%	100%	100%	0%	ΗΜ

1209	ΔΗΜΟΣ ΚΛΕΙΤΟΡΟΣ	0%	38%	60%	100%	100%	0%	ΗΜ
1210	ΔΗΜΟΣ ΚΟΝΤΟΒΑΖΑΙΝΗΣ	0%	0%	0%	25%	50%	0%	ΗΜ
1211	ΔΗΜΟΣ ΚΟΡΥΘΙΟΥ	0%	11%	50%	70%	100%	0%	ΗΜ
1212	ΔΗΜΟΣ ΛΑΓΚΑΔΙΩΝ	0%	0%	0%	43%	100%	0%	ΑΓ
1213	ΔΗΜΟΣ ΛΕΒΙΔΙΟΥ	0%	11%	33%	61%	92%	0%	ΗΜ
1214	ΔΗΜΟΣ ΛΕΩΝΙΔΙΟΥ	0%	26%	27%	59%	100%	0%	ΗΜ
1215	ΔΗΜΟΣ ΜΑΝΤΙΝΕΙΑΣ	0%	17%	11%	67%	100%	0%	ΗΜ
1216	ΔΗΜΟΣ ΜΕΓΑΛΟΠΟΛΗΣ	0%	26%	60%	62%	93%	0%	ΗΜ
1217	ΔΗΜΟΣ ΣΚΥΡΙΤΙΔΑΣ	33%	38%	33%	40%	100%	0%	ΗΜ
1218	ΔΗΜΟΣ ΤΕΓΕΑΣ	0%	14%	31%	64%	100%	0%	ΗΜ
1219	ΔΗΜΟΣ ΤΡΙΚΟΛΩΝΩΝ	0%	50%	20%	75%	83%	0%	ΑΓ
1201	ΔΗΜΟΣ ΤΡΙΠΟΛΕΩΣ Πεδινός-Ορεινός, Πρωτεύουσα Νομού	5%	20%	38%	53%	86%	0%	ΑΣ
1220	ΔΗΜΟΣ ΤΡΟΠΑΙΩΝ	0%	20%	36%	86%	100%	0%	ΗΜ
1221	ΔΗΜΟΣ ΦΑΛΑΙΣΙΑΣ	0%	20%	100%	86%	80%	0%	ΗΜ
1222	ΔΗΜΟΣ ΦΑΛΑΝΘΟΥ	0%	0%	0%	0%	100%	0%	ΑΓ

Πίνακας 6.43 Παλιοί Άνεργοι γυναίκες κατά ηλικία σε επίπεδο Δήμων για το Νομό Αρκαδίας για το έτος 2001.

Στον πίνακα 6.44 που παρουσιάζονται οι Νέοι Άνεργοι άνδρες κατά ηλικία σε επίπεδο Δήμων για το Νομό Αρκαδίας για το έτος 2001 παρατηρούμε ότι τα μεγαλύτερα ποσοστά συνολικά παρουσιάζονται στην κλάση 10-19 ετών και τα μικρότερα ποσοστά παρουσιάζονται στις κλάσεις 45-64 ετών και 65+ ετών.

Σε επίπεδο Δήμων παρατηρούμε ότι τα μεγαλύτερα ποσοστά συνολικά έχει ο Δήμος Βαλτετσίου ο οποίος είναι ένας αγροτικός Δήμος και τα μικρότερα ποσοστά συνολικά τα έχει ο Δήμος Φαλαισίας ο οποίος είναι ημιαστικός Δήμος.

Στην κλάση 20-24 ετών παρατηρούμε μείωση στα ποσοστά σε σχέση με την κλάση 10-19 ετών καθώς επίσης αυτό παρατηρείται και όσο αυξάνεται η κλάση των ηλικιακών ομάδων.

Στην κλάση 20-24 ετών το μεγαλύτερο ποσοστό 100% έχουν οι αγροτικοί Δήμοι Βαλτετσίου, Γόρτυνος, Λαγκαδίων και οι ημιαστικοί Δήμοι Κοντοβάζαινης, Κορυθίου και Σκυρίτιδας..

Στην κλάση 25-29 ετών το μεγαλύτερο ποσοστό 100% έχει ο αγροτικός Δήμος Βαλτετσίου

Στην κλάση 30-44 ετών το μεγαλύτερο ποσοστό 80% έχει ο αγροτικός Δήμος Λαγκαδίων.

cod_mk	ΝΕΟΙ ΑΝΕΡΓΟΙ (2001)	Α.10-19 ΕΤΩΝ	20-24 ΕΤΩΝ	25-29 ΕΤΩΝ	30-44 ΕΤΩΝ	45-64 ΕΤΩΝ	65+ ΕΤΩΝ	ΧΑΡΑΚΤΗΡΙΣΜΟΣ ΔΗΜΩΝ
1202	ΔΗΜΟΣ ΑΠΟΛΛΩΝΟΣ	100%	88%	46%	23%	0%	0%	ΗΜ
1203	ΔΗΜΟΣ ΒΑΛΤΕΤΣΙΟΥ	100%	100%	100%	56%	0%	0%	ΑΓ
1204	ΔΗΜΟΣ ΒΟΡΕΙΑΣ ΚΥΝΟΥΡΙΑΣ	100%	87%	63%	32%	0%	0%	ΑΣ
1205	ΔΗΜΟΣ ΒΥΤΙΝΑΣ	100%	92%	20%	29%	0%	0%	ΗΜ
1206	ΔΗΜΟΣ ΓΟΡΤΥΝΟΣ	100%	100%	50%	71%	0%	0%	ΑΓ
1207	ΔΗΜΟΣ ΔΗΜΗΤΣΑΝΗΣ	83%	70%	67%	0%	0%	0%	ΑΓ
1208	ΔΗΜΟΣ ΗΡΑΙΑΣ	60%	63%	70%	53%	0%	0%	ΗΜ
1209	ΔΗΜΟΣ ΚΛΕΙΤΟΡΟΣ	100%	89%	80%	11%	0%	0%	ΗΜ
1210	ΔΗΜΟΣ ΚΟΝΤΟΒΑΖΑΙΝΗΣ	100%	100%	67%	22%	0%	0%	ΗΜ
1211	ΔΗΜΟΣ ΚΟΡΥΘΙΟΥ	100%	100%	55%	22%	0%	0%	ΗΜ
1212	ΔΗΜΟΣ	100%	100%	40%	80%	0%	0%	ΑΓ

	ΛΑΓΚΑΔΙΩΝ							
1213	ΔΗΜΟΣ ΛΕΒΙΔΙΟΥ	54%	68%	27%	23%	0%	0%	ΗΜ
1214	ΔΗΜΟΣ ΛΕΩΝΙΔΙΟΥ	93%	84%	74%	39%	0%	0%	ΗΜ
1215	ΔΗΜΟΣ ΜΑΝΤΙΝΕΙΑΣ	100%	82%	40%	24%	0%	0%	ΗΜ
1216	ΔΗΜΟΣ ΜΕΓΑΛΟΠΟΛΗΣ	88%	68%	55%	31%	0%	0%	ΗΜ
1217	ΔΗΜΟΣ ΣΚΥΡΙΤΙΔΑΣ	100%	100%	83%	44%	0%	0%	ΗΜ
1218	ΔΗΜΟΣ ΤΕΓΕΑΣ	100%	82%	71%	38%	0%	0%	ΗΜ
1219	ΔΗΜΟΣ ΤΡΙΚΟΛΩΝΩΝ	33%	80%	83%	45%	0%	0%	ΑΓ
1201	ΔΗΜΟΣ ΤΡΙΠΟΛΕΩΣ Πεδινός-Ορεινός, Πρωτεύουσα Νομού	96%	84%	66%	41%	0%	0%	ΑΣ
1220	ΔΗΜΟΣ ΤΡΟΠΑΙΩΝ	92%	91%	88%	40%	0%	0%	ΗΜ
1221	ΔΗΜΟΣ ΦΑΛΛΙΣΙΑΣ	67%	38%	75%	13%	0%	0%	ΗΜ
1222	ΔΗΜΟΣ ΦΑΛΛΑΝΘΟΥ	100%	88%	50%	60%	0%	0%	ΑΓ

Πίνακας 6.44 Νέοι Άνεργοι άνδρες κατά ηλικία σε επίπεδο Δήμων για το Νομό Αρκαδίας για το έτος 2001 .

Στον πίνακα 6.45 που παρουσιάζονται οι Νέοι Άνεργοι γυναίκες κατά ηλικία σε επίπεδο Δήμων για το Νομό Αρκαδίας για το έτος 2001 παρατηρούμε ότι τα μεγαλύτερα ποσοστά συνολικά παρουσιάζονται στην κλάση 20-24 ετών και τα μικρότερα ποσοστά παρουσιάζονται στην κλάση 65+ ετών.

Σε επίπεδο Δήμων παρατηρούμε ότι τα μεγαλύτερα ποσοστά συνολικά έχει ο Δήμος Κοντοβάζαινης ο οποίος είναι ένας ημιαστικός Δήμος και τα μικρότερα ποσοστά συνολικά τα έχει ο Δήμος Γόρτυνος ο οποίος είναι αγροτικός Δήμος.

Στην κλάση 20-24 ετών παρατηρούμε αύξηση στα ποσοστά σε σχέση με την κλάση 10-19 ετών καθώς επίσης αυτό παρατηρείται και όσο αυξάνεται η κλάση των ηλικιακών ομάδων.

Στην κλάση 25-29 ετών το μεγαλύτερο ποσοστό 100% έχει οι αγροτικοί Δήμοι Λαγκαδίων, Φαλάνθου και οι ημιαστικοί Δήμοι Απόλλωνος, Ηραίας και Κοντοβάζαινης.

Στην κλάση 30-44 ετών το μεγαλύτερο ποσοστό 100% έχει ο αγροτικός Δήμος Φαλάνθου και Βαλτετσίου.

Στην κλάση 45-64 ετών το μεγαλύτερο ποσοστό 50% έχουν ο αγροτικός Δήμος Γόρτυνος, Λαγκαδίων και ο ημιαστικός Δήμος Κοντοβάζαινης.

cod_mk	ΝΕΟΙ ΑΝΕΡΓΟΙ (2001)	Γ.10- 19 ΕΤΩΝ	20-24 ΕΤΩΝ	25-29 ΕΤΩΝ	30-44 ΕΤΩΝ	45-64 ΕΤΩΝ	65+ ΕΤΩΝ	ΧΑΡΑΚΤΗ ΡΙΣΜΟΣ ΔΗΜΩΝ
1202	ΔΗΜΟΣ ΑΠΟΛΛΩΝΟΣ	100%	83%	100%	43%	0%	0%	ΗΜ
1203	ΔΗΜΟΣ ΒΑΛΤΕΤΣΙΟΥ	100%	100%	86%	100%	0%	0%	ΑΓ
1204	ΔΗΜΟΣ ΒΟΡΕΙΑΣ ΚΥΝΟΥΡΙΑΣ	100%	78%	56%	38%	14%	0%	ΑΣ
1205	ΔΗΜΟΣ ΒΥΤΙΝΑΣ	100%	67%	11%	29%	0%	0%	ΗΜ
1206	ΔΗΜΟΣ ΓΟΡΤΥΝΟΣ	0%	100%	0%	0%	50%	0%	ΑΓ
1207	ΔΗΜΟΣ ΔΗΜΗΤΣΑΝΗΣ	100%	100%	78%	33%	0%	0%	ΑΓ
1208	ΔΗΜΟΣ ΗΡΑΙΑΣ	100%	50%	100%	0%	0%	0%	ΗΜ
1209	ΔΗΜΟΣ ΚΛΕΙΤΟΡΟΣ	100%	89%	80%	11%	0%	0%	ΗΜ
1210	ΔΗΜΟΣ ΚΟΝΤΟΒΑΖΑΙΝΗΣ	100%	100%	100%	75%	50%	0%	ΗΜ
1211	ΔΗΜΟΣ ΚΟΡΥΘΙΟΥ	100%	89%	50%	30%	0%	0%	ΗΜ
1212	ΔΗΜΟΣ ΛΑΓΚΑΔΙΩΝ	0%	100%	100%	57%	0%	0%	ΑΓ
1213	ΔΗΜΟΣ ΛΕΒΙΔΙΟΥ	100%	89%	67%	39%	8%	0%	ΗΜ
1214	ΔΗΜΟΣ ΛΕΩΝΙΔΙΟΥ	100%	74%	73%	41%	0%	0%	ΗΜ

1215	ΔΗΜΟΣ ΜΑΝΤΙΝΕΙΑΣ	0%	83%	89%	33%	0%	0%	ΗΜ
1216	ΔΗΜΟΣ ΜΕΓΑΛΟΠΟΛΗΣ	100%	74%	40%	38%	7%	0%	ΗΜ
1217	ΔΗΜΟΣ ΣΚΥΡΙΤΙΔΑΣ	67%	63%	67%	60%	0%	0%	ΗΜ
1218	ΔΗΜΟΣ ΤΕΓΕΑΣ	100%	86%	69%	36%	0%	0%	ΗΜ
1219	ΔΗΜΟΣ ΤΡΙΚΟΛΩΝΩΝ	100%	50%	80%	25%	17%	0%	ΑΓ
1201	ΔΗΜΟΣ ΤΡΙΠΟΛΕΩΣ Πεδινός-Ορεινός, Πρωτεύουσα Νομού	95%	80%	63%	47%	14%	0%	ΑΣ
1220	ΔΗΜΟΣ ΤΡΟΠΑΙΩΝ	100%	80%	64%	14%	0%	0%	ΗΜ
1221	ΔΗΜΟΣ ΦΑΛΛΙΣΙΑΣ	100%	80%	0%	14%	20%	0%	ΗΜ
1222	ΔΗΜΟΣ ΦΑΛΑΝΘΟΥ	0%	100%	100%	100%	0%	0%	ΑΓ

Πίνακας 6.45 Νέοι Άνεργοι γυναίκες κατά ηλικία σε επίπεδο Δήμων για το Νομό Αρκαδίας για το έτος 2001.

ο ΔΕΙΚΤΗΣ ΕΠΙΠΕΔΟ ΕΚΠΑΙΔΕΥΣΗΣ ΣΕ ΕΠΙΠΕΔΟ ΔΗΜΩΝ

Στον πίνακα 6.46 που παρουσιάζεται το επίπεδο εκπαίδευσης σε σχέση με τον πληθυσμό παρατηρούμε ότι τα μικρότερα ποσοστά συνολικά για έχουν οι Κάτοχοι Μεταπτυχιακού - Διδακτορικού Τίτλου και τα μεγαλύτερα ποσοστά έχουν συνολικά οι Απόφοιτοι Στοιχειώδους Εκπαίδευσης σε επίπεδο Δήμων για το Νομό Αρκαδίας για το έτος 2001.

cod_mk	Επίπεδο εκπαίδευσης 2001	Κάτοχοι Μεταπτυχιακού - Διδακτορικού Τίτλου	Πτυχιούχοι Ανωτάτων Σχολών	Πτυχιούχοι ΤΕΙ (ΚΑΤΕ ΚΑΤΕΕ)	Πτυχιούχοι Ανωτέρων Σχολών
1202	ΔΗΜΟΣ ΑΠΟΛΛΩΝΟΣ	0%	4%	2%	3%
1203	ΔΗΜΟΣ ΒΑΛΤΕΤΣΙΟΥ	0%	5%	2%	1%
1204	ΔΗΜΟΣ ΒΟΡΕΙΑΣ ΚΥΝΟΥΡΙΑΣ	0%	6%	2%	2%

1205	ΔΗΜΟΣ ΒΥΤΙΝΑΣ	1%	9%	2%	2%
1206	ΔΗΜΟΣ ΓΟΡΤΥΝΟΣ	1%	5%	2%	1%
1207	ΔΗΜΟΣ ΔΗΜΗΤΣΑΝΗΣ	1%	6%	3%	2%
1208	ΔΗΜΟΣ ΗΡΑΙΔΑΣ	0%	3%	1%	1%
1209	ΔΗΜΟΣ ΚΛΕΙΤΟΡΟΣ	0%	5%	2%	1%
1210	ΔΗΜΟΣ ΚΟΝΤΟΒΑΖΑΙΝΗΣ	0%	3%	0%	1%
1211	ΔΗΜΟΣ ΚΟΡΥΘΙΟΥ	0%	4%	1%	1%
1212	ΔΗΜΟΣ ΛΑΓΚΑΔΙΩΝ	1%	7%	2%	2%
1213	ΔΗΜΟΣ ΛΕΒΙΔΙΟΥ	0%	5%	2%	1%
1214	ΔΗΜΟΣ ΛΕΩΝΙΔΙΟΥ	0%	5%	2%	2%
1215	ΔΗΜΟΣ ΜΑΝΤΙΝΕΙΑΣ	0%	3%	1%	1%
1216	ΔΗΜΟΣ ΜΕΓΑΛΟΠΟΛΗΣ	0%	4%	3%	2%
1217	ΔΗΜΟΣ ΣΚΥΡΙΤΙΔΑΣ	0%	4%	2%	1%
1218	ΔΗΜΟΣ ΤΕΓΕΑΣ	0%	6%	2%	2%
1219	ΔΗΜΟΣ ΤΡΙΚΟΛΩΝΩΝ	1%	6%	3%	2%
1201	ΔΗΜΟΣ ΤΡΙΠΟΛΕΩΣ Πεδινός-Ορεινός, Πρωτεύουσα Νομού	1%	10%	3%	3%
1220	ΔΗΜΟΣ ΤΡΟΠΑΙΩΝ	0%	4%	2%	1%
1221	ΔΗΜΟΣ ΦΑΛΛΙΣΙΑΣ	0%	5%	2%	1%

1222	ΔΗΜΟΣ ΦΑΛΑΝΘΟΥ	0%	8%	2%	2%
------	-------------------	----	----	----	----

Πίνακας 6.46 Επίπεδο εκπαίδευσης του πληθυσμού σε επίπεδο Δήμων για το Νομό Αρκαδίας για το έτος 2001 .

cod_mk	Επίπεδο εκπαίδευσης 2001	Απόφοιτοι Μέσης εκπαίδευσης	Τελείωσαν τη Γ' τάξη Γυμνασίου	Απόφοιτοι Στοιχειώδους Εκπαιδευσεως	Δεν τελείωσαν το Δημοτικό αλλά γνωρίζουν γραφή και ανάγνωση	Αγράμματοι (μη γνωρίζοντες γραφή και ανάγνωση)
1202	ΔΗΜΟΣ ΑΠΟΛΛΩΝΟΣ	17%	9%	39%	12%	6%
1203	ΔΗΜΟΣ ΒΑΛΤΕΤΣΙΟΥ	15%	8%	48%	10%	5%
1204	ΔΗΜΟΣ ΒΟΡΕΙΑΣ ΚΥΝΟΥΡΙΑΣ	18%	11%	35%	14%	3%
1205	ΔΗΜΟΣ ΒΥΤΙΝΑΣ	25%	10%	32%	7%	3%
1206	ΔΗΜΟΣ ΓΟΡΤΥΝΟΣ	20%	7%	43%	11%	4%
1207	ΔΗΜΟΣ ΔΗΜΗΤΣΑΝΗΣ	20%	9%	35%	14%	5%
1208	ΔΗΜΟΣ ΗΡΑΙΑΣ	16%	9%	41%	13%	9%
1209	ΔΗΜΟΣ ΚΛΕΙΤΟΡΟΣ	20%	11%	36%	12%	6%
1210	ΔΗΜΟΣ ΚΟΝΤΟΒΑΖΑΙΝΗΣ	15%	11%	39%	13%	10%
1211	ΔΗΜΟΣ ΚΟΡΥΘΙΟΥ	25%	12%	38%	9%	1%
1212	ΔΗΜΟΣ ΛΑΓΚΑΔΙΩΝ	19%	7%	32%	15%	7%
1213	ΔΗΜΟΣ ΛΕΒΙΔΙΟΥ	20%	10%	34%	13%	5%
1214	ΔΗΜΟΣ ΛΕΩΝΙΔΙΟΥ	18%	11%	41%	10%	3%

1215	ΔΗΜΟΣ ΜΑΝΤΙΝΕΙΑΣ	18%	9%	46%	10%	2%
1216	ΔΗΜΟΣ ΜΕΓΑΛΟΠΟΛΗΣ	24%	12%	34%	8%	3%
1217	ΔΗΜΟΣ ΣΚΥΡΙΤΙΔΑΣ	17%	12%	44%	10%	3%
1218	ΔΗΜΟΣ ΤΕΓΕΑΣ	23%	12%	36%	8%	2%
1219	ΔΗΜΟΣ ΤΡΙΚΟΛΩΝΩΝ	24%	11%	35%	10%	3%
1201	ΔΗΜΟΣ ΤΡΙΠΟΛΕΩΣ Πεδινός-Ορεινός, Πρωτεύουσα Νομού	27%	11%	26%	6%	2%
1220	ΔΗΜΟΣ ΤΡΟΠΑΙΩΝ	15%	9%	35%	15%	13%
1221	ΔΗΜΟΣ ΦΑΛΑΙΣΙΑΣ	18%	10%	40%	11%	7%
1222	ΔΗΜΟΣ ΦΑΛΑΝΘΟΥ	21%	7%	39%	10%	2%

Πίνακας 6.46 Επίπεδο εκπαίδευσης του πληθυσμού σε επίπεδο Δήμων για το Νομό Αρκαδίας για το έτος 2001.

ο ΔΕΙΚΤΗΣ ΑΝΑ ΤΟΜΕΑ ΟΙΚΟΝΟΜΙΚΗΣ ΔΡΑΣΤΗΡΙΟΤΗΤΑΣ

cod_mk	Οικονομικώς ενεργός πληθυσμός κατά κλάδο οικονομικής δραστηριότητας	ΔΕΙΚΤΗΣ Α'ΓΕΝΗ 1991	ΔΕΙΚΤΗΣ Β'ΓΕΝΗ 1991	ΔΕΙΚΤΗΣ Γ'ΓΕΝΗ 1991	ΔΕΙΚΤΗΣ Α'ΓΕΝΗ 2001	ΔΕΙΚΤΗΣ Β'ΓΕΝΗ 2001	ΔΕΙΚΤΗΣ Γ'ΓΕΝΗ 2001
1202	ΔΗΜΟΣ ΑΠΟΛΛΩΝΟΣ (ΝΟΜΟΣ ΑΡΚΑΔΙΑΣ)	52%	13%	45%	38%	15%	61%
1203	ΔΗΜΟΣ ΒΑΛΤΕΤΣΙΟΥ	41%	17%	49%	35%	18%	56%

	(ΝΟΜΟΣ ΑΡΚΑΔΙΑΣ)						
1204	ΔΗΜΟΣ ΒΟΡΕΙΑΣ ΚΥΝΟΥΡΙΑΣ (ΝΟΜΟΣ ΑΡΚΑΔΙΑΣ)	38%	20%	52%	32%	21%	58%
1205	ΔΗΜΟΣ ΒΥΤΙΝΑΣ (ΝΟΜΟΣ ΑΡΚΑΔΙΑΣ)	14%	17%	78%	12%	25%	78%
1206	ΔΗΜΟΣ ΓΟΡΤΥΝΟΣ (ΝΟΜΟΣ ΑΡΚΑΔΙΑΣ)	36%	25%	45%	27%	26%	53%
1207	ΔΗΜΟΣ ΔΗΜΗΤΣΑΝΗΣ (ΝΟΜΟΣ ΑΡΚΑΔΙΑΣ)	22%	18%	67%	14%	24%	75%
1208	ΔΗΜΟΣ ΗΡΑΙΑΣ (ΝΟΜΟΣ ΑΡΚΑΔΙΑΣ)	33%	21%	50%	17%	19%	73%
1209	ΔΗΜΟΣ ΚΛΕΙΤΟΡΟΣ (ΝΟΜΟΣ ΑΡΚΑΔΙΑΣ)	37%	14%	58%	28%	19%	60%
1210	ΔΗΜΟΣ ΚΟΝΤΟΒΑΖΑΙΝΗΣ (ΝΟΜΟΣ ΑΡΚΑΔΙΑΣ)	61%	13%	30%	26%	21%	59%
1211	ΔΗΜΟΣ ΚΟΡΥΘΙΟΥ (ΝΟΜΟΣ ΑΡΚΑΔΙΑΣ)	67%	9%	28%	42%	14%	52%
1212	ΔΗΜΟΣ ΛΑΓΚΑΔΙΩΝ (ΝΟΜΟΣ ΑΡΚΑΔΙΑΣ)	37%	24%	45%	17%	24%	69%
1213	ΔΗΜΟΣ ΛΕΒΙΔΙΟΥ (ΝΟΜΟΣ	47%	12%	46%	37%	15%	59%

	ΑΡΚΑΔΙΑΣ)						
1214	ΔΗΜΟΣ ΛΕΩΝΙΔΙΟΥ (ΝΟΜΟΣ ΑΡΚΑΔΙΑΣ)	45%	14%	46%	44%	6%	52%
1215	ΔΗΜΟΣ ΜΑΝΤΙΝΕΙΑΣ (ΝΟΜΟΣ ΑΡΚΑΔΙΑΣ)	66%	9%	32%	38%	17%	56%
1216	ΔΗΜΟΣ ΜΕΓΑΛΟΠΟΛΗΣ (ΝΟΜΟΣ ΑΡΚΑΔΙΑΣ)	22%	39%	47%	10%	42%	60%
1217	ΔΗΜΟΣ ΣΚΥΡΙΤΙΔΑΣ (ΝΟΜΟΣ ΑΡΚΑΔΙΑΣ)	60%	10%	35%	44%	15%	47%
1218	ΔΗΜΟΣ ΤΕΓΕΑΣ (ΝΟΜΟΣ ΑΡΚΑΔΙΑΣ)	56%	10%	40%	39%	14%	57%
1219	ΔΗΜΟΣ ΤΡΙΚΟΛΩΝΩΝ (ΝΟΜΟΣ ΑΡΚΑΔΙΑΣ)	29%	23%	53%	14%	28%	72%
1201	ΔΗΜΟΣ ΤΡΙΠΟΛΕΩΣ (ΝΟΜΟΣ ΑΡΚΑΔΙΑΣ) Πρωτεύουσα Νομού	6%	22%	83%	6%	23%	83%
1220	ΔΗΜΟΣ ΤΡΟΠΑΙΩΝ (ΝΟΜΟΣ ΑΡΚΑΔΙΑΣ)	39%	21%	49%	27%	25%	57%
1221	ΔΗΜΟΣ ΦΑΛΛΙΣΙΑΣ (ΝΟΜΟΣ	49%	23%	35%	20%	32%	53%

	ΑΡΚΑΔΙΑΣ)						
1222	ΔΗΜΟΣ ΦΑΛΑΝΘΟΥ (ΝΟΜΟΣ ΑΡΚΑΔΙΑΣ)	38%	13%	54%	23%	19%	62%

Πίνακας 6.47 Δείκτης ανά κλάδο οικονομικής δραστηριότητας σε επίπεδο Δήμων για το Νομό Αρκαδίας για τα έτη 1991 και 2001.

Στον πίνακα 6.47 που παρουσιάστηκε ο δείκτης ανά κλάδο οικονομικής δραστηριότητας σε επίπεδο Δήμων για το Νομό Αρκαδίας για τα έτη 1991 και 2001 παρατηρούμε ότι για το έτος 1991 στον πρωτογενή τομέα το μεγαλύτερο ποσοστό 67% έχει ο ημιαστικός Δήμος Κορυθίου και το μικρότερο ποσοστό έχει ο Δήμος Τριπόλεως που είναι και η πρωτεύουσα του Νομού, στον δευτερογενή τομέα το μεγαλύτερο ποσοστό 25% έχει ο αγροτικός Δήμος Γόρτυνος και στο μικρότερο ποσοστό 9% ισοβαθμούν οι ημιαστικοί Δήμοι Κορυθίου και Μαντινείας, στον τριτογενή τομέα το μεγαλύτερο ποσοστό 78% έχει ο ημιαστικός Δήμος Βυτίνας και το μικρότερο ποσοστό 28% ο ημιαστικός Δήμος Κορυθίου. Για το έτος 2001 στο μεγαλύτερο ποσοστό 44% ισοβαθμούν 2 ημιαστικοί Δήμοι, ο Δήμος Λεωνιδίου και Δήμος Σκυρίτιδας ενώ το μικρότερο ποσοστό 6% έχει ο αστικός Δήμος Τριπόλεως ο οποίος είναι και η πρωτεύουσα του Νομού όπως έχουμε προαναφέρει. Στον δευτερογενή τομέα για το έτος 2001 το μεγαλύτερο ποσοστό 42% έχει ο ημιαστικός Δήμος Μεγαλόπολης και το μικρότερο ποσοστό 0,06% ο ημιαστικός Δήμος Λεωνιδίου και στον τριτογενή τομέα το μεγαλύτερο ποσοστό 83% έχει η πρωτεύουσα του Νομού, ο αστικός Δήμος Τριπόλεως και το μικρότερο ποσοστό 47% έχει ο ημιαστικός Δήμος Σκυρίτιδας.

► ΝΟΜΟΣ ΚΟΡΙΝΘΙΑΣ

○ ΔΕΙΚΤΗΣ (Α) ΣΕ ΕΠΙΠΕΔΟ ΔΗΜΩΝ

Στον πίνακα 6.48 που παρουσιάζεται ο δείκτης (Α) για τους Δήμους του Νομού Κορινθίας για τα έτη 1991 και 2001 παρατηρούμε ότι και για τα δύο έτη τα μεγαλύτερα ποσοστά έχουν ημιαστικοί Δήμοι όπως: για το έτος 1991 στο ποσοστό 40% ισοβαθμούν 3 ημιαστικοί Δήμοι ο Δήμος Τενέας, ο Δήμος Βέλου και ο Δήμος Αγίων Θεοδώρων και για το έτος 2001 2 ημιαστικοί Δήμοι, ο Δήμος Νεμέας και ο Δήμος Στυμφαλίας ισοβαθμούν στο ποσοστό 49%, ενώ το μικρότερο ποσοστό 34% για το έτος 1991 έχει ο ημιαστικός Δήμος Φενεού και το μικρότερο ποσοστό 38% για το έτος 2001 έχει ο Δήμος Σολυγείας ο οποίος είναι ένας ημιαστικός Δήμος.

cod_mk	ΔΕΙΚΤΗΣ (Α)	1991	2001	ΧΑΡΑΚΤΗΡΙΣΜΟΣ ΔΗΜΩΝ
1502	ΔΗΜΟΣ ΑΓΙΩΝ ΘΕΟΔΩΡΩΝ	40%	41%	ΗΜ
1503	ΔΗΜΟΣ ΑΣΣΟΥ-ΛΕΧΑΙΟΥ	39%	45%	ΗΜ
1504	ΔΗΜΟΣ ΒΕΛΟΥ	40%	45%	ΗΜ
1505	ΔΗΜΟΣ ΒΟΧΑΣ	36%	44%	ΑΣ
1506	ΔΗΜΟΣ ΕΥΡΩΣΤΙΝΗΣ	38%	42%	ΗΜ
1501	ΔΗΜΟΣ ΚΟΡΙΝΘΙΩΝ Ημιορεινός-Πεδινός- Παραθαλάσσιος, Πρωτεύουσα Νομού	38%	44%	ΑΣ
1507	ΔΗΜΟΣ ΛΟΥΤΡΑΚΙΟΥ-ΠΕΡΑΧΩΡΑΣ	37%	43%	ΑΣ
1508	ΔΗΜΟΣ ΝΕΜΕΑΣ	39%	49%	ΗΜ
1509	ΔΗΜΟΣ ΞΥΛΟΚΑΣΤΡΟΥ	39%	44%	ΑΣ
1510	ΔΗΜΟΣ ΣΑΡΩΝΙΚΟΥ	35%	40%	ΗΜ
1511	ΔΗΜΟΣ ΣΙΚΥΩΝΙΩΝ	38%	43%	ΑΣ
1512	ΔΗΜΟΣ ΣΟΛΥΓΕΙΑΣ	35%	38%	ΗΜ
1513	ΔΗΜΟΣ ΣΤΥΜΦΑΛΙΑΣ	39%	49%	ΗΜ
1514	ΔΗΜΟΣ ΤΕΝΕΑΣ	40%	45%	ΗΜ
1515	ΔΗΜΟΣ ΦΕΝΕΟΥ	34%	46%	ΗΜ

Πίνακας 6.48 Ο δείκτης (Α) για τους Δήμους του Νομού Κορινθίας για τα έτη 1991 και 2001

ο ΔΕΙΚΤΗΣ ΑΝΕΡΓΙΑΣ-ΑΠΑΣΧΟΛΗΣΗΣ ΣΕ ΕΠΙΠΕΔΟ ΔΗΜΩΝ

Στον πίνακα 6.49 στον οποίο παρουσιάζεται η ανεργία σε επίπεδο Δήμων για το Νομό Κορινθίας για τα έτη 1991 και 2001 παρατηρούμε ότι, όσον αφορά την ανεργία για το έτος 2001 το μεγαλύτερο ποσοστό 14% το έχει ο Δήμος Αγίων Θεοδώρων ο οποίος είναι ένας ημιαστικός Δήμος και το μικρότερο ποσοστό 4% το έχει ο Δήμος Στυμφαλίας ενώ όσον

αφορά την ανεργία για το έτος 1991 το μεγαλύτερο ποσοστό 10% έχει ο Δήμος Λουτρακίου-Περαχώρας ο οποίος είναι αστικός Δήμος και το μικρότερο ποσοστό 4% έχει ο Δήμος Νεμέας ο οποίος είναι ένας ημιαστικός Δήμος.

cod_mk	ΑΝΕΡΓΙΑ- ΑΠΑΣΧΟΛΗΣΗ	ΔΕΙΚΤΗΣ ΑΝΕΡΓΙΑΣ 2001	ΔΕΙΚΤΗΣ ΑΝΕΡΓΙΑΣ 1991	ΧΑΡΑΚΤΗΡΙΣΜΟΣ ΔΗΜΩΝ
1502	ΔΗΜΟΣ ΑΓΙΩΝ ΘΕΟΔΩΡΩΝ	14%	8%	ΗΜ
1503	ΔΗΜΟΣ ΑΣΣΟΥ- ΛΕΧΑΙΟΥ	9%	8%	ΗΜ
1504	ΔΗΜΟΣ ΒΕΛΟΥ	5%	8%	ΗΜ
1505	ΔΗΜΟΣ ΒΟΧΑΣ	9%	7%	ΑΣ
1506	ΔΗΜΟΣ ΕΥΡΩΣΤΙΝΗΣ	6%	4%	ΗΜ
1501	ΔΗΜΟΣ ΚΟΡΙΝΘΙΩΝ Ημιορεινός-Πεδινός- Παραθαλάσσιος, Πρωτεύουσα Νομού	10%	8%	ΑΣ
1507	ΔΗΜΟΣ ΛΟΥΤΡΑΚΙΟΥ- ΠΕΡΑΧΩΡΑΣ	10%	10%	ΑΣ
1508	ΔΗΜΟΣ ΝΕΜΕΑΣ	5%	4%	ΗΜ
1509	ΔΗΜΟΣ ΞΥΛΟΚΑΣΤΡΟΥ	7%	6%	ΑΣ
1510	ΔΗΜΟΣ ΣΑΡΩΝΙΚΟΥ	8%	7%	ΗΜ
1511	ΔΗΜΟΣ ΣΙΚΥΩΝΙΩΝ	8%	8%	ΑΣ
1512	ΔΗΜΟΣ ΣΟΛΥΓΕΙΑΣ	6%	5%	ΗΜ
1513	ΔΗΜΟΣ ΣΤΥΜΦΑΛΙΑΣ	4%	5%	ΗΜ
1514	ΔΗΜΟΣ ΤΕΝΕΑΣ	6%	5%	ΗΜ
1515	ΔΗΜΟΣ ΦΕΝΕΟΥ	10%	7%	ΗΜ

Πίνακας 6.49 Ανεργία σε επίπεδο Δήμων για το Νομό Κορινθίας για τα έτη 1991 και 2001

ο ΔΕΙΚΤΗΣ ΑΝΕΡΓΙΑΣ ΑΝΑ ΦΥΛΟ ΚΑΙ ΗΛΙΚΙΑ ΣΕ ΕΠΙΠΕΔΟ ΔΗΜΩΝ

Στον πίνακα 6.50 στον οποίο παρουσιάζεται η ανεργία για τους άνδρες σε επίπεδο Δήμων για το Νομό Κορινθίας για το έτος 2001 για όλες τις ηλικιακές ομάδες, παρατηρούμε ότι τα μεγαλύτερα ποσοστά συνολικά στην ανεργία έχει η κλάση 10-19 ετών γιατί όπως είχαμε προαναφέρει αυτή η ηλικιακή ομάδα συμμετέχει στο εκπαιδευτικό σύστημα το οποίο δεν συμβαδίζει με την απασχόληση και τα μικρότερα ποσοστά συνολικά εμφανίζονται στη κλάση 65+ ετών γιατί σε αυτή την ομάδα είναι οι περισσότεροι συνταξιούχοι και όσον αφορά τους Δήμους τα μεγαλύτερα ποσοστά συνολικά για την ανεργία στους άνδρες εμφανίζει ο Δήμος Αγίων Θεοδώρων ο οποίος είναι ένας ημιαστικός Δήμος και τα μικρότερα ποσοστά συνολικά τα εμφανίζει ο Δήμος Τενέας ο οποίος είναι ημιαστικός Δήμος.

Στην κλάση 20-24 ετών παρατηρούμε μείωση στα ποσοστά σε σχέση με την κλάση 10-19 ετών καθώς επίσης αυτό παρατηρείται και όσο αυξάνεται η κλάση των ηλικιακών ομάδων.

Στην κλάση 20-24 ετών το μεγαλύτερο ποσοστό 34% έχει ο ημιαστικός Δήμος Φενεού.

Στην κλάση 25-29 ετών το μεγαλύτερο ποσοστό 15% έχει ο αστικός Δήμος Λουτρακίου-Περαχώρας.

Στην κλάση 30-44 ετών το μεγαλύτερο ποσοστό 10% έχει ο ημιαστικός Δήμος Νεμέας και Αγίων Θεοδώρων.

Στην κλάση 45-64 ετών το μεγαλύτερο ποσοστό 11% έχει ο ημιαστικός Δήμος Νεμέας.

cod_mk	ΑΝΕΡΓΙΑ 2001	Α.10-19 ΕΤΩΝ	20- 24 ΕΤΩΝ	25- 29 ΕΤΩΝ	30- 44 ΕΤΩΝ	45- 64 ΕΤΩΝ	65+ ΕΤΩΝ	ΧΑΡΑΚ ΤΗΡΙΣ ΜΟΣ ΔΗΜΩ Ν
1502	ΔΗΜΟΣ ΑΓΙΩΝ ΘΕΟΔΩΡΩΝ (ΝΟΜΟΣ ΚΟΡΙΝΘΙΑΣ)	54%	27%	12%	10%	7%	0%	ΗΜ
1503	ΔΗΜΟΣ ΑΣΣΟΥ- ΛΕΧΑΙΟΥ (ΝΟΜΟΣ ΚΟΡΙΝΘΙΑΣ)	41%	17%	8%	4%	3%	0%	ΗΜ
1504	ΔΗΜΟΣ ΒΕΛΟΥ	29%	15%	6%	4%	1%	0%	ΗΜ

	(ΝΟΜΟΣ ΚΟΡΙΝΘΙΑΣ)							
1505	ΔΗΜΟΣ ΒΟΧΑΣ (ΝΟΜΟΣ ΚΟΡΙΝΘΙΑΣ)	40%	21%	9%	4%	3%	0%	ΑΣ
1506	ΔΗΜΟΣ ΕΥΡΩΣΤΙΝΗΣ (ΝΟΜΟΣ ΚΟΡΙΝΘΙΑΣ)	21%	17%	9%	3%	3%	0%	ΗΜ
1501	ΔΗΜΟΣ ΚΟΡΙΝΘΙΩΝ (ΝΟΜΟΣ ΚΟΡΙΝΘΙΑΣ) Ημιορεινός- Πεδινός- Παραθαλάσιος, Πρωτεύουσα Νομού	40%	19%	11%	5%	3%	0%	ΑΣ
1507	ΔΗΜΟΣ ΛΟΥΤΡΑΚΙΟΥ- ΠΕΡΑΧΩΡΑΣ (ΝΟΜΟΣ ΚΟΡΙΝΘΙΑΣ)	47%	21%	15%	5%	5%	0%	ΑΣ
1508	ΔΗΜΟΣ ΝΕΜΕΑΣ (ΝΟΜΟΣ ΚΟΡΙΝΘΙΑΣ)	38%	22%	13%	10%	11%	0%	ΗΜ
1509	ΔΗΜΟΣ ΞΥΛΟΚΑΣΤΡΟΥ (ΝΟΜΟΣ ΚΟΡΙΝΘΙΑΣ)	35%	22%	10%	4%	3%	0%	ΑΣ
1510	ΔΗΜΟΣ ΣΑΡΩΝΙΚΟΥ (ΝΟΜΟΣ ΚΟΡΙΝΘΙΑΣ)	44%	16%	12%	4%	2%	0%	ΗΜ
1511	ΔΗΜΟΣ ΣΙΚΥΩΝΙΩΝ	32%	26%	11%	4%	2%	0%	ΑΣ

	(ΝΟΜΟΣ ΚΟΡΙΝΘΙΑΣ)							
1512	ΔΗΜΟΣ ΣΟΛΥΓΕΙΑΣ (ΝΟΜΟΣ ΚΟΡΙΝΘΙΑΣ)	31%	16%	8%	3%	2%	0%	HM
1513	ΔΗΜΟΣ ΣΤΥΜΦΑΛΙΑΣ (ΝΟΜΟΣ ΚΟΡΙΝΘΙΑΣ)	35%	11%	10%	1%	1%	0%	HM
1514	ΔΗΜΟΣ ΤΕΝΕΑΣ (ΝΟΜΟΣ ΚΟΡΙΝΘΙΑΣ)	16%	18%	7%	1%	1%	0%	HM
1515	ΔΗΜΟΣ ΦΕΝΕΟΥ (ΝΟΜΟΣ ΚΟΡΙΝΘΙΑΣ)	33%	34%	11%	7%	3%	0%	HM

Πίνακας 6.50 Ανεργία ανδρών κατά ηλικία σε επίπεδο Δήμων για το Νομό Κορινθίας για το έτος 2001.

Στον πίνακα 6.51 που παρουσιάζεται η ανεργία των γυναικών κατά φύλο και ηλικία σε επίπεδο Δήμων για το Νομό Κορινθίας για το έτος 2001, παρατηρούμε ότι τα μεγαλύτερα ποσοστά συνολικά για την ανεργία των γυναικών εμφανίζει η κλάση 10-19 ετών γιατί αυτή η ηλικιακή ομάδα συμμετέχει στην εκπαίδευση και τα μικρότερα ποσοστά συνολικά εμφανίζονται στην κλάση 65+ ετών γιατί σε αυτή την ηλικιακή ομάδα είναι οι περισσότεροι συνταξιούχοι.

Σε επίπεδο Δήμων ο Δήμος που παρουσιάζει τα μεγαλύτερα ποσοστά συνολικά είναι ο Δήμος Αγίων Θεοδώρων ο οποίος είναι ένας ημιαστικός Δήμος και τα μικρότερα ποσοστά συνολικά τα εμφανίζει ο Δήμος Βέλου ο οποίος είναι ημιαστικός Δήμος.

Στην κλάση 20-24 ετών παρατηρούμε μείωση στα ποσοστά σε σχέση με την κλάση 10-19 ετών καθώς επίσης αυτό παρατηρείται και όσο αυξάνεται η κλάση των ηλικιακών ομάδων.

Στην κλάση 20-24 ετών το μεγαλύτερο ποσοστό 45% έχει ο ημιαστικός Δήμος Φενεού.

Στην κλάση 25-29 ετών το μεγαλύτερο ποσοστό 20% έχει ο ημιαστικός Δήμος Αγίων Θεοδώρων.

Στην κλάση 30-44 ετών το μεγαλύτερο ποσοστό 15% έχει ο ημιαστικός Αγίων Θεοδώρων.

Στην κλάση 45-64 ετών το μεγαλύτερο ποσοστό 17% έχει ο ημιαστικός Δήμος Αγίων Θεοδώρων.

cod_mk	ΑΝΕΡΓΙΑ 2001	Γ.10-19 ΕΤΩΝ	20-24 ΕΤΩΝ	25-29 ΕΤΩΝ	30-44 ΕΤΩΝ	45-64 ΕΤΩΝ	65+ ΕΤΩΝ	ΧΑΡΑ ΚΤΗΡΙ ΣΜΟΣ ΔΗΜΩ Ν
1502	ΔΗΜΟΣ ΑΓΙΩΝ ΘΕΟΔΩΡΩΝ	63%	26%	20%	15%	17%	0%	ΗΜ
1503	ΔΗΜΟΣ ΑΣΣΟΥ-ΛΕΧΑΙΟΥ	35%	25%	12%	11%	5%	0%	ΗΜ
1504	ΔΗΜΟΣ ΒΕΛΟΥ	22%	22%	10%	3%	1%	0%	ΗΜ
1505	ΔΗΜΟΣ ΒΟΧΑΣ	53%	33%	19%	6%	5%	0%	ΑΣ
1506	ΔΗΜΟΣ ΕΥΡΩΣΤΙΝΗΣ	32%	16%	8%	5%	7%	0%	ΗΜ
1501	ΔΗΜΟΣ ΚΟΡΙΝΘΙΩΝ Ημιορεινός-Πεδινός- Παραθαλάσιος, Πρωτεύουσα Νομού	43%	30%	15%	8%	5%	0%	ΑΣ
1507	ΔΗΜΟΣ ΛΟΥΤΡΑΚΙΟΥ- ΠΕΡΑΧΩΡΑΣ	38%	22%	13%	10%	11%	0%	ΑΣ
1508	ΔΗΜΟΣ ΝΕΜΕΑΣ	47%	27%	10%	3%	0%	0%	ΗΜ
1509	ΔΗΜΟΣ ΞΥΛΟΚΑΣΤΡΟΥ	44%	27%	13%	6%	4%	0%	ΑΣ
1510	ΔΗΜΟΣ ΣΑΡΩΝΙΚΟΥ	57%	21%	15%	3%	2%	0%	ΗΜ
1511	ΔΗΜΟΣ ΣΙΚΥΩΝΙΩΝ	38%	23%	14%	5%	5%	0%	ΑΣ
1512	ΔΗΜΟΣ ΣΟΛΥΓΕΙΑΣ	43%	30%	9%	2%	1%	100%	ΗΜ
1513	ΔΗΜΟΣ ΣΤΥΜΦΑΛΙΑΣ	89%	18%	9%	3%	0%	0%	ΗΜ
1514	ΔΗΜΟΣ ΤΕΝΕΑΣ	68%	32%	11%	3%	2%	0%	ΗΜ
1515	ΔΗΜΟΣ ΦΕΝΕΟΥ	63%	45%	13%	6%	6%	0%	ΗΜ

Πίνακας 6.51 Ανεργία γυναικών κατά ηλικία σε επίπεδο Δήμων για το Νομό Κορινθίας για το έτος 2001.

Στον πίνακα 6.52 που παρουσιάζεται η ανεργία για την κλάση 10-24 ανά φύλο σε επίπεδο Δήμων για το Νομό Κορινθίας για το έτος 2001 παρατηρούμε ότι για τους άνδρες το μεγαλύτερο ποσοστό 40% το έχει ο Δήμος Αγίων Θεοδώρων ο οποίος είναι ένας ημιαστικός Δήμος και το μικρότερο ποσοστό 17% το έχει ο Δήμος Τενέας ο οποίος είναι και αυτός ημιαστικός Δήμος.

Όσον αφορά τις άνεργες γυναίκες για την κλάση 10-24 το μεγαλύτερο ποσοστό 54% έχει ο Δήμος Φενεού ο οποίος είναι ημιαστικός Δήμος και το μικρότερο ποσοστό 22% έχει ο Δήμος Βέλου ο οποίος είναι καυτός ημιαστικός Δήμος.

cod_mk	ΑΝΕΡΓΙΑ (10-24)	ΑΝΔΡΕΣ	ΓΥΝΑΙΚΕΣ	ΧΑΡΑΚΤΗΡΙΣΜΟΣ ΔΗΜΩΝ
1502	ΔΗΜΟΣ ΑΓΙΩΝ ΘΕΟΔΩΡΩΝ	40%	45%	ΗΜ
1503	ΔΗΜΟΣ ΑΣΣΟΥ-ΛΕΧΑΙΟΥ	29%	30%	ΗΜ
1504	ΔΗΜΟΣ ΒΕΛΟΥ	22%	22%	ΗΜ
1505	ΔΗΜΟΣ ΒΟΧΑΣ	31%	43%	ΑΣ
1506	ΔΗΜΟΣ ΕΥΡΩΣΤΙΝΗΣ	19%	24%	ΗΜ
1501	ΔΗΜΟΣ ΚΟΡΙΝΘΙΩΝ Ημιορεινός-Πεδινός- Παραθαλάσσιος, Πρωτεύουσα Νομού	30%	37%	ΑΣ
1507	ΔΗΜΟΣ ΛΟΥΤΡΑΚΙΟΥ- ΠΕΡΑΧΩΡΑΣ	34%	30%	ΑΣ
1508	ΔΗΜΟΣ ΝΕΜΕΑΣ	20%	37%	ΗΜ
1509	ΔΗΜΟΣ ΞΥΛΟΚΑΣΤΡΟΥ	29%	36%	ΑΣ
1510	ΔΗΜΟΣ ΣΑΡΩΝΙΚΟΥ	30%	39%	ΗΜ
1511	ΔΗΜΟΣ ΣΙΚΥΩΝΙΩΝ	29%	31%	ΑΣ
1512	ΔΗΜΟΣ ΣΟΛΥΓΕΙΑΣ	24%	37%	ΗΜ
1513	ΔΗΜΟΣ ΣΤΥΜΦΑΛΙΑΣ	23%	54%	ΗΜ
1514	ΔΗΜΟΣ ΤΕΝΕΑΣ	17%	51%	ΗΜ
1515	ΔΗΜΟΣ ΦΕΝΕΟΥ	34%	54%	ΗΜ

Πίνακας 6.52 Ανεργία για την κλάση 10-24 ετών ανά φύλο σε επίπεδο Δήμων για το Νομό Κορινθίας για το έτος 2001.

Στον πίνακα 6.53 που παρουσιάζεται η ανεργία για την κλάση 20-64 ανά φύλο σε επίπεδο Δήμων για το Νομό Κορινθίας για το έτος 2001 παρατηρούμε ότι για τους άνδρες το μεγαλύτερο ποσοστό 14% έχει ο ημιαστικός Δήμος Αγίων Θεοδώρων και ο ημιαστικός Δήμος Φενεού και το μικρότερο ποσοστό 6% έχει ο ημιαστικός Δήμος Στυμφαλίας και ο ημιαστικός Δήμος Νεμέας και για τις γυναίκες το μεγαλύτερο ποσοστό 20% το έχει ο ημιαστικός Δήμος Αγίων Θεοδώρων και το μικρότερο 7% το έχει ο ημιαστικός Δήμος Στυμφαλίας.

cod_mk	ΑΝΕΡΓΙΑ (20-64)	ΑΝΔΡΕΣ	ΓΥΝΑΙΚΕΣ	ΧΑΡΑΚΤΗΡΙΣΜΟΣ ΔΗΜΩΝ
1502	ΔΗΜΟΣ ΑΓΙΩΝ ΘΕΟΔΩΡΩΝ	14%	20%	ΗΜ
1503	ΔΗΜΟΣ ΑΣΣΟΥ-ΛΕΧΑΙΟΥ	8%	13%	ΗΜ
1504	ΔΗΜΟΣ ΒΕΛΟΥ	6%	9%	ΗΜ
1505	ΔΗΜΟΣ ΒΟΧΑΣ	9%	16%	ΑΣ
1506	ΔΗΜΟΣ ΕΥΡΩΣΤΙΝΗΣ	8%	9%	ΗΜ
1501	ΔΗΜΟΣ ΚΟΡΙΝΘΙΩΝ Ημιορεινός-Πεδινός- Παραθαλάσσιος, Πρωτεύουσα Νομού	10%	15%	ΑΣ
1507	ΔΗΜΟΣ ΛΟΥΤΡΑΚΙΟΥ- ΠΕΡΑΧΩΡΑΣ	12%	14%	ΑΣ
1508	ΔΗΜΟΣ ΝΕΜΕΑΣ	6%	10%	ΗΜ
1509	ΔΗΜΟΣ ΞΥΛΟΚΑΣΤΡΟΥ	10%	13%	ΑΣ
1510	ΔΗΜΟΣ ΣΑΡΩΝΙΚΟΥ	9%	10%	ΗΜ
1511	ΔΗΜΟΣ ΣΙΚΥΩΝΙΩΝ	11%	12%	ΑΣ
1512	ΔΗΜΟΣ ΣΟΛΥΓΕΙΑΣ	7%	11%	ΗΜ
1513	ΔΗΜΟΣ ΣΤΥΜΦΑΛΙΑΣ	6%	7%	ΗΜ
1514	ΔΗΜΟΣ ΤΕΝΕΑΣ	7%	12%	ΗΜ
1515	ΔΗΜΟΣ ΦΕΝΕΟΥ	14%	18%	ΗΜ

Πίνακας 6.53 Ανεργία για την κλάση 20-64 ετών ανά φύλο σε επίπεδο Δήμων για το Νομό Κορινθίας για το έτος 2001.

Στον πίνακα 6.54 που παρουσιάζεται η ανεργία για την κλάση 10-65+ ετών ανά φύλο σε επίπεδο Δήμων για το Νομό Κορινθίας για το έτος 2001 παρατηρούμε ότι στο σύνολο της ανεργίας το μεγαλύτερο ποσοστό 14% έχει ο ημιαστικός Δήμος Αγίων Θεοδώρων και το μικρότερο ποσοστό 4% έχει ο ημιαστικός Δήμος Στυμφαλίας.

Όσον αφορά τους άνδρες στην κλάση 10-65+ το μεγαλύτερο ποσοστό 12% έχει ο Δήμος Αγίων Θεοδώρων ο οποίος είναι ένας ημιαστικός Δήμος ενώ στο μικρότερο ποσοστό 4% ισοβαθμούν ο ημιαστικός Δήμος Νεμέας και ο ημιαστικός Δήμος Στυμφαλίας.

Όσον αφορά τις γυναίκες στην κλάση 10-65+ το μεγαλύτερο ποσοστό 19% έχει ο ημιαστικός Δήμος Αγίων Θεοδώρων ενώ το μικρότερο ποσοστό 5% έχει ο Δήμος Στυμφαλίας ο οποίος είναι ημιαστικός Δήμος.

cod_mk	ΑΝΕΡΓΙΑ (10-65+)	ΣΥΝΟΛΟ ΑΝΕΡΓΙΑΣ	ΑΝΔΡΕΣ	ΓΥΝΑΙΚΕΣ	ΧΑΡΑΚΤ ΗΡΙΣΜΟ Σ ΔΗΜΩΝ
1502	ΔΗΜΟΣ ΑΓΙΩΝ ΘΕΟΔΩΡΩΝ	14%	12%	19%	ΗΜ
1503	ΔΗΜΟΣ ΑΣΣΟΥ-ΛΕΧΑΙΟΥ	9%	7%	12%	ΗΜ
1504	ΔΗΜΟΣ ΒΕΛΟΥ	5%	5%	6%	ΗΜ
1505	ΔΗΜΟΣ ΒΟΧΑΣ	9%	7%	12%	ΑΣ
1506	ΔΗΜΟΣ ΕΥΡΩΣΤΙΝΗΣ	6%	5%	7%	ΗΜ
1501	ΔΗΜΟΣ ΚΟΡΙΝΘΙΩΝ Ημιορεινός-Πεδινός- Παραθαλάσσιος, Πρωτεύουσα Νομού	10%	8%	13%	ΑΣ
1507	ΔΗΜΟΣ ΛΟΥΤΡΑΚΙΟΥ- ΠΕΡΑΧΩΡΑΣ	10%	9%	12%	ΑΣ
1508	ΔΗΜΟΣ ΝΕΜΕΑΣ	5%	4%	6%	ΗΜ
1509	ΔΗΜΟΣ ΞΥΛΟΚΑΣΤΡΟΥ	7%	6%	9%	ΑΣ
1510	ΔΗΜΟΣ ΣΑΡΩΝΙΚΟΥ	8%	7%	9%	ΗΜ
1511	ΔΗΜΟΣ ΣΙΚΥΩΝΙΩΝ	8%	7%	9%	ΑΣ
1512	ΔΗΜΟΣ ΣΟΛΥΓΕΙΑΣ	6%	6%	8%	ΗΜ
1513	ΔΗΜΟΣ ΣΤΥΜΦΑΛΙΑΣ	4%	4%	5%	ΗΜ
1514	ΔΗΜΟΣ ΤΕΝΕΑΣ	6%	5%	9%	ΗΜ
1515	ΔΗΜΟΣ ΦΕΝΕΟΥ	10%	9%	11%	ΗΜ

Πίνακας 6.54 Ανεργία για την κλάση 10-65+ ετών ανά φύλο σε επίπεδο Δήμων για το Νομό Κορινθίας για το έτος 2001.

Στον πίνακα 6.55 που παρουσιάζεται η διαφορά στα ποσοστά ανεργίας ανδρών-γυναικών σε επίπεδο Δήμων για το Νομό Κορινθίας για το έτος 2001 παρατηρούμε ότι το μεγαλύτερο ποσοστό -7% υπέρ των γυναικών έχει ο Δήμος Αγίων Θεοδώρων ο οποίος είναι ένας ημιαστικός Δήμος ενώ στο μικρότερο ποσοστό -1% ισοβαθμούν 4 ημιαστικοί Δήμοι, Δήμος Βέλου, ο Δήμος Σαρωνικού, ο Δήμος Σολυγείας και ο Δήμος Στυμφαλίας.

cod_mk	ΔΙΑΦΟΡΑ ΣΤΑ ΠΟΣΟΣΤΑ ΑΝΕΡΓΙΑΣ ΑΝΔΡΩΝ-ΓΥΝΑΙΚΩΝ	2001	ΧΑΡΑΚΤΗΡΙΣΜΟΣ ΔΗΜΩΝ
1502	ΔΗΜΟΣ ΑΓΙΩΝ ΘΕΟΔΩΡΩΝ	-7%	ΗΜ
1503	ΔΗΜΟΣ ΑΣΣΟΥ-ΛΕΧΑΙΟΥ	-5%	ΗΜ
1504	ΔΗΜΟΣ ΒΕΛΟΥ	-1%	ΗΜ
1505	ΔΗΜΟΣ ΒΟΧΑΣ	-5%	ΑΣ
1506	ΔΗΜΟΣ ΕΥΡΩΣΤΙΝΗΣ	-2%	ΗΜ
1501	ΔΗΜΟΣ ΚΟΡΙΝΘΙΩΝ Ημιορεινός-Πεδινός-Παραθαλάσσιος, Πρωτεύουσα Νομού	-5%	ΑΣ
1507	ΔΗΜΟΣ ΛΟΥΤΡΑΚΙΟΥ-ΠΕΡΑΧΩΡΑΣ	-4%	ΑΣ
1508	ΔΗΜΟΣ ΝΕΜΕΑΣ	-2%	ΗΜ
1509	ΔΗΜΟΣ ΞΥΛΟΚΑΣΤΡΟΥ	-3%	ΑΣ
1510	ΔΗΜΟΣ ΣΑΡΩΝΙΚΟΥ	-1%	ΗΜ
1511	ΔΗΜΟΣ ΣΙΚΥΩΝΙΩΝ	-2%	ΑΣ
1512	ΔΗΜΟΣ ΣΟΛΥΓΕΙΑΣ	-1%	ΗΜ
1513	ΔΗΜΟΣ ΣΤΥΜΦΑΛΙΑΣ	-1%	ΗΜ
1514	ΔΗΜΟΣ ΤΕΝΕΑΣ	-4%	ΗΜ
1515	ΔΗΜΟΣ ΦΕΝΕΟΥ	-2%	ΗΜ

Πίνακας 6.55 Διαφορά στα ποσοστά ανεργίας ανδρών-γυναϊκών σε επίπεδο Δήμων για το Νομό Κορινθίας για το έτος 2001.

ο ΔΕΙΚΤΗΣ ΝΕΟΙ-ΠΑΛΙΟΙ ΑΝΕΡΓΟΙ ΣΕ ΕΠΙΠΕΔΟ ΔΗΜΩΝ

Στον πίνακα 6.56 που παρουσιάζονται οι Παλιοί-Νέοι Άνεργοι για τα έτη 1991 και 2001 σε επίπεδο Δήμων για το Νομό Κορινθίας παρατηρούμε ότι για τους νέους άνεργους του 2001 το μεγαλύτερο ποσοστό 86% έχει ο Δήμος Νεμέας ο οποίος είναι ένας ημιαστικός Δήμος και το μικρότερο ποσοστό 41% το έχει ο Δήμος Λουτρακίου-Περαχώρας ο οποίος είναι ένας αστικός Δήμος ενώ για τους παλιούς άνεργους του έτους 2001 το μεγαλύτερο ποσοστό 59% έχει ο Δήμος Λουτρακίου-Περαχώρας ο οποίος είναι ένας αστικός Δήμος και το μικρότερο ποσοστό 14% έχει ο Δήμος Νεμέας ο οποίος είναι ένας ημιαστικός Δήμος. Για το έτος 1991 για τους νέους άνεργους το μεγαλύτερο ποσοστό 83% έχει ο Δήμος Σαρωνικού ο οποίος είναι ένας ημιαστικός Δήμος και το μικρότερο ποσοστό 33% έχει ο Δήμος Τενέας ο οποίος είναι ένας ημιαστικός Δήμος ενώ για τους παλιούς άνεργους του έτους 1991 το μεγαλύτερο ποσοστό 67% έχει ο Δήμος Τενέας ο οποίος είναι ένας ημιαστικός Δήμος και το μικρότερο ποσοστό 17% ο Δήμος Σαρωνικού ο οποίος είναι ένας ημιαστικός Δήμος.

ΑΝΕΡΓΙΑ	ΠΑΛΙΟΙ ΑΝΕΡΓΟΙ 2001	ΝΕΟΙ ΑΝΕΡΓΟΙ 2001	ΠΑΛΙΟΙ ΑΝΕΡΓ ΟΙ 1991	ΝΕΟΙ ΑΝΕΡΓΟ Ι 1991	ΧΑΡΑΚΤ ΗΡΙΣΜΟ Σ ΔΗΜΩΝ
ΔΗΜΟΣ ΑΓΙΩΝ ΘΕΟΔΩΡΩΝ	57%	43%	48%	52%	ΗΜ
ΔΗΜΟΣ ΑΣΣΟΥ-ΛΕΧΑΙΟΥ	53%	47%	43%	57%	ΗΜ
ΔΗΜΟΣ ΒΕΛΟΥ	26%	74%	29%	71%	ΗΜ
ΔΗΜΟΣ ΒΟΧΑΣ	41%	59%	41%	59%	ΑΣ
ΔΗΜΟΣ ΕΥΡΩΣΤΙΝΗΣ	53%	47%	53%	47%	ΗΜ
ΔΗΜΟΣ ΚΟΡΙΝΘΙΩΝ Ημιορεινός- Πεδινός-Παραθαλάσιος, Πρωτεύουσα Νομού	48%	52%	47%	53%	ΑΣ
ΔΗΜΟΣ ΛΟΥΤΡΑΚΙΟΥ-ΠΕΡΑΧΩΡΑΣ	59%	41%	54%	46%	ΑΣ
ΔΗΜΟΣ ΝΕΜΕΑΣ	14%	86%	21%	79%	ΗΜ
ΔΗΜΟΣ ΞΥΛΟΚΑΣΤΡΟΥ	41%	59%	46%	54%	ΑΣ
ΔΗΜΟΣ ΣΑΡΩΝΙΚΟΥ	38%	62%	17%	83%	ΗΜ
ΔΗΜΟΣ ΣΙΚΥΩΝΙΩΝ	35%	65%	41%	59%	ΑΣ
ΔΗΜΟΣ ΣΟΛΥΓΕΙΑΣ	43%	57%	35%	65%	ΗΜ
ΔΗΜΟΣ ΣΤΥΜΦΑΛΙΑΣ	21%	79%	38%	63%	ΗΜ
ΔΗΜΟΣ ΤΕΝΕΑΣ	25%	75%	67%	33%	ΗΜ
ΔΗΜΟΣ ΦΕΝΕΟΥ	35%	65%	19%	81%	ΗΜ

Πίνακας 6.56 Παλιοί-Νέοι Άνεργοι για τα έτη 1991 και 2001 σε επίπεδο Δήμων για το Νομό Κορινθίας

ο ΝΕΟΙ-ΠΑΛΙΟΙ ΑΝΕΡΓΟΙ ΑΝΑ ΦΥΛΟ ΚΑΙ ΗΛΙΚΙΑ ΣΕ ΕΠΙΠΕΔΟ ΔΗΜΩΝ

Στον πίνακα 6.57 που παρουσιάζονται Παλιοί Άνεργοι άνδρες κατά ηλικία σε επίπεδο Δήμων για το Νομό Κορινθίας για το έτος 2001 παρατηρούμε ότι τα μεγαλύτερα ποσοστά συνολικά εμφανίζονται στην κλάση 45-64 ετών και τα μικρότερα ποσοστά συνολικά εμφανίζονται στην κλάση 65+ ετών. Σε επίπεδο Δήμων τα μεγαλύτερα ποσοστά συνολικά τα εμφανίζει ο Δήμος Σολυγείας ο οποίος είναι ένας ημιαστικός Δήμος και μικρότερα ποσοστά συνολικά τα εμφανίζει ο Δήμος Νεμέας ο οποίος είναι ημιαστικός Δήμος.

Στην κλάση 20-24 ετών παρατηρούμε αύξηση σε μερικά ποσοστά σε σχέση με την κλάση 10-19 ετών καθώς επίσης αυτό παρατηρείται και όσο αυξάνεται η κλάση των ηλικιακών ομάδων.

Στην κλάση 10-19 ετών το μεγαλύτερο ποσοστό 17% έχει ο ημιαστικός Δήμος Φενεού.

Στην κλάση 20-24 ετών το μεγαλύτερο ποσοστό 41% έχει ο ημιαστικός Δήμος Ασσοῦ-Λεχαιού.

Στην κλάση 25-29 ετών το μεγαλύτερο ποσοστό 60% έχει ο ημιαστικός Δήμος Σολυγείας .
 Στην κλάση 30-44 ετών το μεγαλύτερο ποσοστό 100% έχουν ο ημιαστικός Δήμος Σολυγείας.

cod_mk	ΠΑΛΙΟΙ (2001)	ΑΝΕΡΓΟΙ	Α.10- 19 ΕΤΩΝ	20-24 ΕΤΩΝ	25- 29 ΕΤΩΝ	30- 44 ΕΤΩΝ	45-64 ΕΤΩΝ	65+
1502	ΔΗΜΟΣ ΘΕΟΔΩΡΩΝ	ΑΓΙΩΝ	14%	23%	38%	63%	100%	0%
1503	ΔΗΜΟΣ ΑΣΣΟΥ-ΛΕΧΑΙΟΥ		13%	41%	43%	73%	100%	0%
1504	ΔΗΜΟΣ ΒΕΛΟΥ		0%	21%	16%	35%	100%	0%
1505	ΔΗΜΟΣ ΒΟΧΑΣ		0%	14%	24%	47%	80%	0%
1506	ΔΗΜΟΣ ΕΥΡΩΣΤΙΝΗΣ		0%	33%	27%	63%	100%	0%
1501	ΔΗΜΟΣ Ημιορεινός-Πεδινός- Παραθαλάσσιος, Πρωτεύουσα Νομού	ΚΟΡΙΝΘΙΩΝ	10%	29%	34%	72%	100%	0%
1507	ΔΗΜΟΣ ΠΕΡΑΧΩΡΑΣ	ΛΟΥΤΡΑΚΙΟΥ-	18%	30%	44%	71%	100%	0%
1508	ΔΗΜΟΣ ΝΕΜΕΑΣ		6%	9%	10%	39%	100%	0%
1509	ΔΗΜΟΣ ΕΥΛΟΚΑΣΤΡΟΥ		8%	13%	27%	67%	100%	0%
1510	ΔΗΜΟΣ ΣΑΡΩΝΙΚΟΥ		4%	25%	43%	71%	100%	0%
1511	ΔΗΜΟΣ ΣΙΚΥΩΝΙΩΝ		3%	10%	15%	48%	100%	0%
1512	ΔΗΜΟΣ ΣΟΛΥΓΕΙΑΣ		10%	31%	60%	100%	100%	0%
1513	ΔΗΜΟΣ ΣΤΥΜΦΑΛΙΑΣ		0%	0%	20%	50%	100%	0%
1514	ΔΗΜΟΣ ΤΕΝΕΑΣ		0%	11%	42%	13%	100%	0%
1515	ΔΗΜΟΣ ΦΕΝΕΟΥ		17%	13%	38%	67%	100%	0%

Πίνακας 6.57 Παλιοί Άνεργοι άνδρες κατά ηλικία σε επίπεδο Δήμων για το Νομό Κορινθίας για το έτος 2001.

Στον πίνακα 6.58 που παρουσιάζονται οι Παλιοί Άνεργοι γυναίκες κατά ηλικία σε επίπεδο Δήμων για το Νομό Κορινθίας για το έτος 2001 παρατηρούμε ότι τα μεγαλύτερα ποσοστά συνολικά εμφανίζονται στην κλάση 45-64 ετών και τα μικρότερα ποσοστά συνολικά εμφανίζονται στην κλάση 65+ ετών. Σε επίπεδο Δήμων τα μεγαλύτερα ποσοστά συνολικά τα εμφανίζει ο Δήμος Ασσού-Λεχαιού ο οποίος είναι ένας ημιαστικός Δήμος και μικρότερα ποσοστά συνολικά τα εμφανίζει ο Δήμος Νεμέας ο οποίος είναι και αυτός ημιαστικός Δήμος.

Στην κλάση 20-24 ετών παρατηρούμε αύξηση σε μερικά ποσοστά σε σχέση με την κλάση 10-19 ετών καθώς επίσης αυτό παρατηρείται και όσο αυξάνεται η κλάση των ηλικιακών ομάδων.

Στην κλάση 10-19 ετών το μεγαλύτερο ποσοστό 35% έχει ο ημιαστικός Δήμος Ασσού-Λεχαιού.

Στην κλάση 20-24 ετών το μεγαλύτερο ποσοστό 38% έχει ο ημιαστικός Δήμος Ασσού-Λεχαιού.

Στην κλάση 25-29 ετών το μεγαλύτερο ποσοστό 62% έχει ο αστικός Δήμος Λουτρακίου-Περαχώρας .

Στην κλάση 30-44 ετών το μεγαλύτερο ποσοστό 72% έχουν οι αστικός Δήμος Λουτρακίου-Περαχώρας.

cod_mk	ΠΑΛΙΟΙ ΑΝΕΡΓΟΙ (2001)	Γ.10-19 ΕΤΩΝ	20-24 ΕΤΩΝ	25-29 ΕΤΩΝ	30-44 ΕΤΩΝ	45-64 ΕΤΩΝ	65+ ΕΤΩΝ
1502	ΔΗΜΟΣ ΑΓΙΩΝ ΘΕΟΔΩΡΩΝ	17%	25%	48%	66%	95%	0%
1503	ΔΗΜΟΣ ΑΣΣΟΥ-ΛΕΧΑΙΟΥ	35%	38%	57%	68%	94%	0%
1504	ΔΗΜΟΣ ΒΕΛΟΥ	0%	14%	24%	47%	80%	0%
1505	ΔΗΜΟΣ ΒΟΧΑΣ	13%	22%	45%	57%	82%	0%
1506	ΔΗΜΟΣ ΕΥΡΩΣΤΙΝΗΣ	29%	15%	22%	68%	95%	0%
1501	ΔΗΜΟΣ ΚΟΡΙΝΘΙΩΝ Ημιορεινός-Πεδινός-Παραθαλάσιος, Πρωτεύουσα Νομού	19%	33%	48%	67%	92%	0%
1507	ΔΗΜΟΣ ΛΟΥΤΡΑΚΙΟΥ-ΠΕΡΑΧΩΡΑΣ	18%	33%	62%	72%	89%	0%
1508	ΔΗΜΟΣ ΝΕΜΕΑΣ	0%	6%	5%	33%	0%	0%
1509	ΔΗΜΟΣ ΞΥΛΟΚΑΣΤΡΟΥ	10%	15%	27%	63%	89%	0%
1510	ΔΗΜΟΣ ΣΑΡΩΝΙΚΟΥ	8%	6%	57%	63%	80%	0%
1511	ΔΗΜΟΣ ΣΙΚΥΩΝΙΩΝ	5%	14%	36%	56%	98%	0%
1512	ΔΗΜΟΣ ΣΟΛΥΓΕΙΑΣ	0%	8%	20%	67%	100%	0%
1513	ΔΗΜΟΣ ΣΤΥΜΦΑΛΙΑΣ	13%	0%	0%	67%	0%	0%
1514	ΔΗΜΟΣ ΤΕΝΕΑΣ	15%	16%	25%	45%	100%	0%
1515	ΔΗΜΟΣ ΦΕΝΕΟΥ	0%	0%	13%	44%	89%	0%

Πίνακας 6.58 Παλιοί Άνεργοι γυναίκες κατά ηλικία σε επίπεδο Δήμων για το Νομό Κορινθίας για το έτος 2001.

Στον πίνακα 6.59 που παρουσιάζονται οι Νέοι Άνεργοι άνδρες κατά ηλικία σε επίπεδο Δήμων για το Νομό Κορινθίας για το έτος 2001 παρατηρούμε ότι τα μεγαλύτερα ποσοστά συνολικά παρουσιάζονται στην κλάση 10-19 ετών και τα μικρότερα ποσοστά παρουσιάζονται στις κλάσεις 45-64 ετών και 65+ ετών.

Σε επίπεδο Δήμων παρατηρούμε ότι τα μεγαλύτερα ποσοστά συνολικά έχει ο Δήμος Τενέας ο οποίος είναι ένας ημιαστικός Δήμος και τα μικρότερα ποσοστά συνολικά τα έχει ο Δήμος Σολυγείας ο οποίος είναι ημιαστικός Δήμος.

Στην κλάση 20-24 ετών παρατηρούμε αύξηση σε μερικά ποσοστά σε σχέση με την κλάση 10-19 ετών καθώς επίσης αυτό παρατηρείται και όσο αυξάνεται η κλάση των ηλικιακών ομάδων.

Στην κλάση 20-24 ετών το μεγαλύτερο ποσοστό 100% έχει ο ημιαστικός Δήμος Στυμφαλίας.

Στην κλάση 25-29 ετών το μεγαλύτερο ποσοστό 90% έχει ο ημιαστικός Δήμος Νεμέας.

Στην κλάση 30-44 ετών το μεγαλύτερο ποσοστό 88% έχουν ο ημιαστικός Δήμος Νεμέας.

cod_mk	ΝΕΟΙ ΑΝΕΡΓΟΙ (2001)	A.10-19 ΕΤΩΝ	20-24 ΕΤΩΝ	25-29 ΕΤΩΝ	30-44 ΕΤΩΝ	45-64 ΕΤΩΝ	65+ ΕΤΩΝ
1502	ΔΗΜΟΣ ΑΓΙΩΝ ΘΕΟΔΩΡΩΝ	86%	78%	63%	37%	0%	0%
1503	ΔΗΜΟΣ ΑΣΣΟΥ-ΛΕΧΑΙΟΥ	87%	59%	57%	28%	0%	0%
1504	ΔΗΜΟΣ ΒΕΛΟΥ	100%	79%	84%	65%	0%	0%
1505	ΔΗΜΟΣ ΒΟΧΑΣ	97%	81%	58%	33%	0%	0%
1506	ΔΗΜΟΣ ΕΥΡΩΣΤΙΝΗΣ	100%	67%	73%	37%	0%	0%
1501	ΔΗΜΟΣ ΚΟΡΙΝΘΙΩΝ Ημιορεινός-Πεδινός-Παραθαλάσιος, Πρωτεύουσα Νομού	90%	71%	66%	28%	0%	0%
1507	ΔΗΜΟΣ ΛΟΥΤΡΑΚΙΟΥ-ΠΕΡΑΧΩΡΑΣ	82%	70%	56%	29%	0%	0%
1508	ΔΗΜΟΣ ΝΕΜΕΑΣ	94%	91%	90%	61%	0%	0%
1509	ΔΗΜΟΣ ΞΥΛΟΚΑΣΤΡΟΥ	92%	87%	73%	33%	0%	0%
1510	ΔΗΜΟΣ ΣΑΡΩΝΙΚΟΥ	96%	75%	57%	29%	0%	0%
1511	ΔΗΜΟΣ ΣΙΚΥΩΝΙΩΝ	97%	90%	85%	52%	0%	0%
1512	ΔΗΜΟΣ ΣΟΛΥΓΕΙΑΣ	90%	69%	40%	0%	0%	0%
1513	ΔΗΜΟΣ ΣΤΥΜΦΑΛΙΑΣ	100%	100%	80%	50%	0%	0%
1514	ΔΗΜΟΣ ΤΕΝΕΑΣ	100%	89%	58%	88%	0%	0%
1515	ΔΗΜΟΣ ΦΕΝΕΟΥ	83%	88%	63%	33%	0%	0%

Πίνακας 6.59 Νέοι Άνεργοι άνδρες κατά ηλικία σε επίπεδο Δήμων για το Νομό Κορινθίας για το έτος 2001

Στον πίνακα 6.60 που παρουσιάζονται οι Νέοι Άνεργοι γυναίκες κατά ηλικία σε επίπεδο Δήμων για το Νομό Κορινθίας για το έτος 2001 παρατηρούμε ότι τα μεγαλύτερα ποσοστά συνολικά παρουσιάζονται στην κλάση 10-19 ετών και τα μικρότερα ποσοστά παρουσιάζονται στην κλάση 65+ ετών.

Σε επίπεδο Δήμων παρατηρούμε ότι τα μεγαλύτερα ποσοστά συνολικά έχει ο Δήμος Φενεού ο οποίος είναι ένας ημιαστικός Δήμος και τα μικρότερα ποσοστά συνολικά τα έχει ο Δήμος Ασσού-Λεχαιού ο οποίος είναι ένας ημιαστικός Δήμος.

Στην κλάση 20-24 ετών παρατηρούμε μείωση σε μερικά ποσοστά σε σχέση με την κλάση 10-19 ετών καθώς επίσης αυτό παρατηρείται και όσο αυξάνεται η κλάση των ηλικιακών ομάδων.

Στην κλάση 20-24 ετών το μεγαλύτερο ποσοστό 100% έχει ο ημιαστικός Δήμος Τενέας και Φενεού.

Στην κλάση 25-29 ετών το μεγαλύτερο ποσοστό 100% έχει ο ημιαστικός Δήμος Στυμφαλίας.

Στην κλάση 30-44 ετών το μεγαλύτερο ποσοστό 67% έχουν ο ημιαστικός Δήμος Νεμέας.

Στην κλάση 45-64 ετών το μεγαλύτερο ποσοστό 20% έχει ο ημιαστικός Δήμος Σαρωνικού και Βέλου.

cod_mk	ΝΕΟΙ ΑΝΕΡΓΟΙ (2001)	Γ.10-19 ΕΤΩΝ	20-24 ΕΤΩΝ	25-29 ΕΤΩΝ	30-44 ΕΤΩΝ	45-64 ΕΤΩΝ	65+ ΕΤΩΝ
1502	ΔΗΜΟΣ ΑΓΙΩΝ ΘΕΟΔΩΡΩΝ	83%	75%	52%	34%	5%	0%
1503	ΔΗΜΟΣ ΑΣΣΟΥ-ΛΕΧΑΙΟΥ	65%	62%	43%	32%	6%	0%
1504	ΔΗΜΟΣ ΒΕΛΟΥ	100%	86%	76%	53%	20%	0%
1505	ΔΗΜΟΣ ΒΟΧΑΣ	88%	78%	55%	43%	18%	0%
1506	ΔΗΜΟΣ ΕΥΡΩΣΤΙΝΗΣ	71%	85%	78%	32%	5%	0%
1501	ΔΗΜΟΣ ΚΟΡΙΝΘΙΩΝ Ημιορεινός-Πεδινός-Παραθαλάσιος, Πρωτεύουσα Νομού	81%	67%	52%	33%	8%	0%
1507	ΔΗΜΟΣ ΛΟΥΤΡΑΚΙΟΥ-ΠΕΡΑΧΩΡΑΣ	82%	67%	38%	28%	11%	0%
1508	ΔΗΜΟΣ ΝΕΜΕΑΣ	100%	94%	95%	67%	0%	0%
1509	ΔΗΜΟΣ ΞΥΛΟΚΑΣΤΡΟΥ	90%	85%	73%	38%	11%	0%
1510	ΔΗΜΟΣ ΣΑΡΩΝΙΚΟΥ	92%	94%	43%	38%	20%	0%
1511	ΔΗΜΟΣ ΣΙΚΥΩΝΙΩΝ	95%	86%	64%	44%	2%	0%
1512	ΔΗΜΟΣ ΣΟΛΥΓΕΙΑΣ	100%	92%	80%	33%	0%	0%
1513	ΔΗΜΟΣ ΣΤΥΜΦΑΛΙΑΣ	88%	100%	100%	33%	0%	0%
1514	ΔΗΜΟΣ ΤΕΝΕΑΣ	85%	84%	75%	55%	0%	0%
1515	ΔΗΜΟΣ ΦΕΝΕΟΥ	100%	100%	88%	56%	11%	0%

Πίνακας 6.60 Νέοι Άνεργοι γυναίκες κατά ηλικία σε επίπεδο Δήμων για το Νομό Κορινθίας για το έτος 2001.

ο ΔΕΙΚΤΗΣ ΕΠΙΠΕΔΟ ΕΚΠΑΙΔΕΥΣΗΣ ΣΕ ΕΠΙΠΕΔΟ ΔΗΜΩΝ

Στον πίνακα 6.61 που παρουσιάζεται το επίπεδο εκπαίδευσης σε σχέση με τον πληθυσμό παρατηρούμε ότι τα μικρότερα ποσοστά συνολικά για το 2001 έχουν οι Κάτοχοι Μεταπτυχιακού - Διδακτορικού Τίτλου και τα μεγαλύτερα ποσοστά έχουν συνολικά οι Απόφοιτοι Στοιχειώδους Εκπαιδεύσεως σε επίπεδο Δήμων για το Νομό Κορινθίας για το έτος 2001.

cod_mk	Επίπεδο εκπαίδευσης 2001	Κάτοχοι Μεταπτυχιακού - Διδακτορικού Τίτλου	Πτυχιούχοι Ανωτάτων Σχολών	Πτυχιούχοι ΤΕΙ (ΚΑΤΕ ΚΑΤΕΕ)	Πτυχιούχοι Ανωτέρων Σχολών
1502	ΔΗΜΟΣ ΑΓΙΩΝ ΘΕΟΔΩΡΩΝ	0%	5%	2%	4%
1503	ΔΗΜΟΣ ΑΣΣΟΥ-ΛΕΧΑΙΟΥ	0%	5%	2%	2%
1504	ΔΗΜΟΣ ΒΕΛΟΥ	0%	5%	2%	4%
1505	ΔΗΜΟΣ ΒΟΧΑΣ	0%	6%	2%	3%
1506	ΔΗΜΟΣ ΕΥΡΩΣΤΙΝΗΣ	1%	8%	2%	3%
1501	ΔΗΜΟΣ ΚΟΡΙΝΘΙΩΝ Ημιορεινός-Πεδινός-Παραθαλάσσιος, Πρωτεύουσα Νομού	0%	7%	2%	4%
1507	ΔΗΜΟΣ ΛΟΥΤΡΑΚΙΟΥ-	1%	6%	2%	5%

	ΠΕΡΑΧΩΡΑΣ				
1508	ΔΗΜΟΣ ΝΕΜΕΑΣ	0%	3%	1%	2%
1509	ΔΗΜΟΣ ΞΥΛΟΚΑΣΤΡΟΥ	0%	7%	2%	3%
1510	ΔΗΜΟΣ ΣΑΡΩΝΙΚΟΥ	0%	5%	2%	3%
1511	ΔΗΜΟΣ ΣΙΚΥΩΝΙΩΝ	0%	6%	2%	3%
1512	ΔΗΜΟΣ ΣΟΛΥΓΕΙΑΣ	0%	4%	1%	1%
1513	ΔΗΜΟΣ ΣΤΥΜΦΑΛΙΑΣ	0%	2%	1%	1%
1514	ΔΗΜΟΣ ΤΕΝΕΑΣ	0%	4%	1%	2%
1515	ΔΗΜΟΣ ΦΕΝΕΟΥ	0%	5%	2%	1%

Πίνακας 6.61 Επίπεδο εκπαίδευσης του πληθυσμού σε επίπεδο Δήμων για το Νομό Κορινθίας για το έτος 2001 .

cod_mk	Επίπεδο εκπαίδευσης 2001	Απόφοιτοι Μέσης εκπαίδευσης	Τελείωσαν τη Γ' τάξη Γυμνασίου	Απόφοιτοι Στοιχειώδους Εκπαιδεύσεως	Δεν τελείωσαν το Δημοτικό αλλά γνωρίζουν γραφή και ανάγνωση	Αγράμματοι (μη γνωρίζοντες γραφή και ανάγνωση)
1502	ΔΗΜΟΣ ΑΓΙΩΝ ΘΕΟΔΩΡΩΝ	22%	12%	37%	7%	3%
1503	ΔΗΜΟΣ ΑΣΣΟΥ- ΛΕΧΑΙΟΥ	25%	16%	31%	7%	3%
1504	ΔΗΜΟΣ ΒΕΛΟΥ	24%	12%	32%	8%	3%
1505	ΔΗΜΟΣ ΒΟΧΑΣ	22%	13%	32%	7%	4%

1506	ΔΗΜΟΣ ΕΥΡΩΣΤΙΝΗΣ	24%	11%	37%	5%	2%
1501	ΔΗΜΟΣ ΚΟΡΙΝΘΙΩΝ Ημιορεινός- Πεδινός- Παραθαλάσσιος, Πρωτεύουσα Νομού	25%	12%	30%	7%	3%
1507	ΔΗΜΟΣ ΛΟΥΤΡΑΚΙΟΥ- ΠΕΡΑΧΩΡΑΣ	26%	11%	30%	7%	2%
1508	ΔΗΜΟΣ ΝΕΜΕΑΣ	19%	12%	42%	9%	3%
1509	ΔΗΜΟΣ ΞΥΛΟΚΑΣΤΡΟΥ	24%	13%	33%	7%	2%
1510	ΔΗΜΟΣ ΣΑΡΩΝΙΚΟΥ	23%	13%	34%	8%	3%
1511	ΔΗΜΟΣ ΣΙΚΥΩΝΙΩΝ	23%	13%	35%	6%	2%
1512	ΔΗΜΟΣ ΣΟΛΥΓΕΙΑΣ	16%	11%	36%	14%	6%
1513	ΔΗΜΟΣ ΣΤΥΜΦΑΛΙΑΣ	15%	12%	41%	15%	4%
1514	ΔΗΜΟΣ ΤΕΝΕΑΣ	18%	13%	38%	11%	3%
1515	ΔΗΜΟΣ ΦΕΝΕΟΥ	20%	11%	40%	9%	3%

Πίνακας 6.61 Επίπεδο εκπαίδευσης του πληθυσμού σε επίπεδο Δήμων για το Νομό Κορινθίας για το έτος 2001.

ο ΔΕΙΚΤΗΣ ΑΝΑ ΤΟΜΕΑ ΟΙΚΟΝΟΜΙΚΗΣ ΔΡΑΣΤΗΡΙΟΤΗΤΑΣ

Στον πίνακα 6.62 που παρουσιάζεται ο δείκτης ανά κλάδο οικονομικής δραστηριότητας σε επίπεδο Δήμων για το Νομό Κορινθίας για τα έτη 1991 και 2001 παρατηρούμε ότι για το έτος 1991 στον πρωτογενή τομέα παρατηρούμε ότι το μεγαλύτερο ποσοστό 69% το έχει ο ημιαστικός Δήμος Στυμφαλίας, και το μικρότερο ποσοστό 8% έχει ο αστικός Δήμος Λουτρακίου-Περαχώρας, στον δευτερογενή τομέα το μεγαλύτερο ποσοστό 32% έχει ο ημιαστικός Δήμος Αγίων Θεοδώρων και το μικρότερο ποσοστό 6% έχει ο ημιαστικός Δήμος

Στυμφαλίας και στο τριτογενή τομέα το μεγαλύτερο ποσοστό 73% έχει ο αστικός Δήμος Λουτρακίου-Περαχώρας και το μικρότερο ποσοστό 30% έχει ο ημιαστικός Δήμος Στυμφαλίας.

Για το έτος 2001 παρατηρούμε ότι στον πρωτογενή τομέα το μεγαλύτερο ποσοστό 68% έχει ο ημιαστικός Δήμος Στυμφαλίας και το μικρότερο ποσοστό 6% ο αστικός Δήμος Λουτρακίου-Περαχώρας, στον δευτερογενή τομέα το μεγαλύτερο ποσοστό 31% έχει ο αστικός Δήμος Κορινθίων ο οποίος παράλληλα είναι και η πρωτεύουσα του Νομού και γεωμορφολογικά χαρακτηρίζεται ως ημιορεινός-πεδινός-παραθαλάσιος Δήμος και το μικρότερο ποσοστό 6% έχει ο ημιαστικός Δήμος Στυμφαλίας και στον τριτογενή τομέα το μεγαλύτερο ποσοστό 81% έχει ο αστικός Δήμος Λουτρακίου Περαχώρας και το μικρότερο ποσοστό 31% έχει ο ημιαστικός Δήμος Στυμφαλίας.

cod_mk	Οικονομικώς ενεργός πληθυσμός κατά κλάδο οικονομικής δραστηριότητας	ΔΕΙΚΤΗΣ Α'ΓΕΝΗ 2001	ΔΕΙΚΤΗΣ Β'ΓΕΝΗ 2001	ΔΕΙΚΤΗΣ Γ'ΓΕΝΗ 2001	ΔΕΙΚΤΗΣ Α'ΓΕΝΗ 1991	ΔΕΙΚΤΗΣ Β'ΓΕΝΗ 1991	ΔΕΙΚΤΗΣ Γ'ΓΕΝΗ 1991
1502	ΔΗΜΟΣ ΑΓΙΩΝ ΘΕΟΔΩΡΩΝ	10%	27%	79%	11%	32%	66%
1503	ΔΗΜΟΣ ΑΣΣΟΥ- ΛΕΧΑΙΟΥ	40%	18%	52%	39%	20%	50%
1504	ΔΗΜΟΣ ΒΕΛΟΥ	46%	15%	44%	42%	15%	51%
1505	ΔΗΜΟΣ ΒΟΧΑΣ	41%	16%	53%	45%	16%	46%
1506	ΔΗΜΟΣ ΕΥΡΩΣΤΙΝΗΣ	38%	13%	55%	45%	12%	48%
1501	ΔΗΜΟΣ ΚΟΡΙΝΘΙΩΝ Ημιορεινός- Πεδινός- Παραθαλάσιος, Πρωτεύουσα Νομού	10%	31%	69%	10%	29%	70%
1507	ΔΗΜΟΣ ΛΟΥΤΡΑΚΙΟΥ- ΠΕΡΑΧΩΡΑΣ	6%	24%	81%	8%	30%	73%
1508	ΔΗΜΟΣ ΝΕΜΕΑΣ	62%	10%	33%	61%	10%	33%

1509	ΔΗΜΟΣ ΕΥΛΟΚΑΣΤΡΟΥ	41%	13%	54%	43%	13%	51%
1510	ΔΗΜΟΣ ΣΑΡΩΝΙΚΟΥ	31%	23%	53%	36%	22%	49%
1511	ΔΗΜΟΣ ΣΙΚΥΩΝΙΩΝ	35%	17%	56%	33%	20%	56%
1512	ΔΗΜΟΣ ΣΟΛΥΓΕΙΑΣ	38%	26%	43%	37%	27%	42%
1513	ΔΗΜΟΣ ΣΤΥΜΦΑΛΙΑΣ	68%	6%	31%	69%	6%	30%
1514	ΔΗΜΟΣ ΤΕΝΕΑΣ	59%	11%	36%	60%	12%	34%
1515	ΔΗΜΟΣ ΦΕΝΕΟΥ	56%	8%	47%	62%	8%	38%

Πίνακας 6.62 Δείκτης ανά κλάδο οικονομικής δραστηριότητας σε επίπεδο Δήμων για το Νομό Κορινθίας για τα έτη 1991 και 2001.

► ΝΟΜΟΣ ΛΑΚΩΝΙΑΣ

○ ΔΕΙΚΤΗΣ (Α) ΣΕ ΕΠΙΠΕΔΟ ΔΗΜΩΝ

Στον πίνακα 6.63 που παρουσιάζεται ο δείκτης (Α) για τους Δήμους του Νομού Λακωνίας για τα έτη 1991 και 2001 παρατηρούμε ότι και για τα δύο έτη τα μεγαλύτερα ποσοστά έχουν ημιαστικοί Δήμοι όπως για το έτος 1991 το ποσοστό 50% έχει ο αγροτικός Δήμος Γερónθρων, και για το έτος 2001 ο ημιαστικός Δήμος Έλους έχει το μεγαλύτερο ποσοστό 54%, ενώ το μικρότερο ποσοστό 33% για το έτος 1991 έχει ο ημιαστικός Δήμος Ανατολικής Μάνης και το μικρότερο ποσοστό 30% για το έτος 2001 έχει ο Δήμος Ζάρακας ο οποίος είναι ένας αγροτικός Δήμος.

cod_mk	ΔΕΙΚΤΗΣ (Α)	1991	2001	ΧΑΡΑΚΤΗΡΙΣΜΟΣ ΔΗΜΩΝ
1602	ΔΗΜΟΣ ΑΝΑΤΟΛΙΚΗΣ ΜΑΝΗΣ	33%	34%	ΗΜ
1603	ΔΗΜΟΣ ΑΣΩΠΟΥ	44%	44%	ΗΜ
1604	ΔΗΜΟΣ ΒΟΪΩΝ	34%	38%	ΗΜ
1605	ΔΗΜΟΣ ΓΕΡΟΝΘΡΩΝ	50%	50%	ΑΓ
1606	ΔΗΜΟΣ ΓΥΘΕΙΟΥ	39%	40%	ΗΜ
1607	ΔΗΜΟΣ ΕΛΟΥΣ	47%	54%	ΗΜ
1608	ΔΗΜΟΣ ΖΑΡΑΚΑ	38%	30%	ΑΓ
1609	ΔΗΜΟΣ ΘΕΡΑΠΝΩΝ	44%	45%	ΗΜ

1610	ΔΗΜΟΣ ΚΡΟΚΕΩΝ	39%	42%	ΗΜ
1611	ΔΗΜΟΣ ΜΟΛΛΩΝ	39%	41%	ΗΜ
1612	ΔΗΜΟΣ ΜΟΝΕΜΒΑΣΙΑΣ	37%	44%	ΗΜ
1613	ΔΗΜΟΣ ΜΥΣΤΡΑ	38%	39%	ΗΜ
1614	ΔΗΜΟΣ ΝΙΑΤΩΝ	43%	44%	ΗΜ
1615	ΔΗΜΟΣ ΟΙΝΟΥΝΤΟΣ	38%	40%	ΗΜ
1616	ΔΗΜΟΣ ΟΙΤΥΛΟΥ	36%	37%	ΗΜ
1617	ΔΗΜΟΣ ΠΕΛΛΑΝΑΣ	40%	42%	ΗΜ
1618	ΔΗΜΟΣ ΣΚΑΛΑΣ	46%	49%	ΗΜ
1619	ΔΗΜΟΣ ΣΜΗΝΟΥΣ	44%	45%	ΑΓ
1601	ΔΗΜΟΣ ΣΠΑΡΤΗΣ, Ορεινός-Παραθαλάσσιος, Πρωτεύουσα Νομού	38%	42%	ΑΣ
1620	ΔΗΜΟΣ ΦΑΡΙΔΟΣ	35%	37%	ΗΜ

Πίνακας 6.63 Ο δείκτης (Α) για τους Δήμους του Νομού Λακωνίας για τα έτη 1991 και 2001

ο ΔΕΙΚΤΗΣ ΑΝΕΡΓΙΑΣ ΣΕ ΕΠΙΠΕΔΟ ΔΗΜΩΝ

Στον πίνακα 6.64 στον οποίο παρουσιάζεται η ανεργία σε επίπεδο Δήμων για το Νομό Λακωνίας για τα έτη 1991 και 2001 παρατηρούμε ότι όσον αφορά την ανεργία για το έτος 1991 στο μεγαλύτερο ποσοστό 8% ισοβαθμούν ο ημιαστικός Δήμος Βοΐων και ο αστικός Δήμος Σπάρτης ο οποίος είναι και η πρωτεύουσα του Νομού και στο μικρότερο ποσοστό 2% ισοβαθμούν ο ημιαστικός Δήμος Ασώπου, ο αγροτικός Δήμος Γερónθρων, ο ημιαστικός Δήμος Έλους, ο ημιαστικός Δήμος Μονεμβασιάς και ο ημιαστικός Δήμος Νιάτων ενώ όσον αφορά την ανεργία του 2001 στο μεγαλύτερο ποσοστό 13% ισοβαθμούν ο ημιαστικός Δήμος Βοΐων, ο ημιαστικός Δήμος Οιτύλου και το μικρότερο ποσοστό 2% έχει ο αγροτικός Δήμος Γερónθρων.

cod_mk	ΑΝΕΡΓΙΑ	ΔΕΙΚΤΗΣ ΑΝΕΡΓΙΑΣ 1991	ΔΕΙΚΤΗΣ ΑΝΕΡΓΙΑΣ 2001	ΧΑΡΑΚΤΗΡΙΣΜΟΣ ΔΗΜΩΝ
1602	ΔΗΜΟΣ ΑΝΑΤΟΛΙΚΗΣ ΜΑΝΗΣ	7%	10%	ΗΜ
1603	ΔΗΜΟΣ ΑΣΩΠΟΥ	2%	5%	ΗΜ
1604	ΔΗΜΟΣ ΒΟΪΩΝ	8%	13%	ΗΜ
1605	ΔΗΜΟΣ ΓΕΡΟΝΘΡΩΝ	2%	2%	ΑΓ
1606	ΔΗΜΟΣ ΓΥΘΕΙΟΥ	6%	9%	ΗΜ
1607	ΔΗΜΟΣ ΕΛΟΥΣ	2%	5%	ΗΜ
1608	ΔΗΜΟΣ ΖΑΡΑΚΑ	3%	10%	ΑΓ

1609	ΔΗΜΟΣ ΘΕΡΑΠΝΩΝ	4%	9%	ΗΜ
1610	ΔΗΜΟΣ ΚΡΟΚΕΩΝ	5%	4%	ΗΜ
1611	ΔΗΜΟΣ ΜΟΛΛΩΝ	3%	8%	ΗΜ
1612	ΔΗΜΟΣ ΜΟΝΕΜΒΑΣΙΑΣ	2%	4%	ΗΜ
1613	ΔΗΜΟΣ ΜΥΣΤΡΑ	7%	6%	ΗΜ
1614	ΔΗΜΟΣ ΝΙΑΤΩΝ	2%	6%	ΗΜ
1615	ΔΗΜΟΣ ΟΙΝΟΥΝΤΟΣ	3%	6%	ΗΜ
1616	ΔΗΜΟΣ ΟΙΤΥΛΟΥ	5%	13%	ΗΜ
1617	ΔΗΜΟΣ ΠΕΛΛΑΝΑΣ	4%	4%	ΗΜ
1618	ΔΗΜΟΣ ΣΚΑΛΑΣ	4%	10%	ΗΜ
1619	ΔΗΜΟΣ ΣΜΗΝΟΥΣ	4%	5%	ΑΓ
1601	ΔΗΜΟΣ ΣΠΑΡΤΗΣ, Ορεινός- Παραθαλάσσιος, Πρωτεύουσα Νομού	8%	5%	ΑΣ
1620	ΔΗΜΟΣ ΦΑΡΙΔΟΣ	4%	8%	ΗΜ

Πίνακας 6.64 Ανεργία σε επίπεδο Δήμων για το Νομό Λακωνίας για τα έτη 1991 και 2001.

ο ΔΕΙΚΤΗΣ ΑΝΕΡΓΙΑΣ ΑΝΑ ΦΥΛΟ ΚΑΙ ΗΛΙΚΙΑ ΣΕ ΕΠΙΠΕΔΟ ΔΗΜΩΝ

Στον πίνακα 6.65 στον οποίο παρουσιάζεται η ανεργία για τους άνδρες σε επίπεδο Δήμων για το Νομό Λακωνίας για το έτος 2001 για όλες τις ηλικιακές ομάδες, παρατηρούμε ότι τα μεγαλύτερα ποσοστά συνολικά στην ανεργία έχει η κλάση 10-19 ετών γιατί όπως είχαμε προαναφέρει αυτή η ηλικιακή ομάδα συμμετέχει στο εκπαιδευτικό σύστημα το οποίο δεν συμβαδίζει με την απασχόληση και τα μικρότερα ποσοστά συνολικά εμφανίζονται στη κλάση 65+ ετών γιατί σε αυτή την ομάδα είναι οι περισσότεροι συνταξιούχοι και όσον αφορά τους Δήμους τα μεγαλύτερα ποσοστά συνολικά για την ανεργία στους άνδρες εμφανίζει ο Δήμος Βοϊών ο οποίος είναι ένας ημιαστικός Δήμος και τα μικρότερα ποσοστά συνολικά τα εμφανίζει ο Δήμος Γερόνθρων ο οποίος είναι αγροτικός Δήμος.

Στην κλάση 20-24 ετών παρατηρούμε μείωση στα ποσοστά σε σχέση με την κλάση 10-19 ετών καθώς επίσης αυτό παρατηρείται και όσο αυξάνεται η κλάση των ηλικιακών ομάδων.

Στην κλάση 20-24 ετών το μεγαλύτερο ποσοστό 31% έχει ο ημιαστικός Δήμος Ανατολικής Μάνης.

Στην κλάση 25-29 ετών το μεγαλύτερο ποσοστό 18% έχει ο ημιαστικός Δήμος Βοϊών.

Στην κλάση 30-44 ετών το μεγαλύτερο ποσοστό 9% έχει ο ημιαστικός Δήμος Βοϊών..

Στην κλάση 45-64 ετών το μεγαλύτερο ποσοστό 10% έχει ο ημιαστικός Δήμος Βοϊών.

cod_mk	ΑΝΕΡΓΙΑ	Α.10-19 ΕΤΩΝ	20-24 ΕΤΩΝ	25-29 ΕΤΩΝ	30-44 ΕΤΩΝ	45-64 ΕΤΩΝ	65+ ΕΤΩΝ
1602	ΔΗΜΟΣ ΑΝΑΤΟΛΙΚΗΣ ΜΑΝΗΣ	45%	31%	17%	7%	2%	0%
1603	ΔΗΜΟΣ ΑΣΩΠΟΥ	28%	15%	6%	3%	1%	0%
1604	ΔΗΜΟΣ ΒΟΪΩΝ	55%	28%	18%	9%	10%	0%
1605	ΔΗΜΟΣ ΓΕΡΟΝΘΡΩΝ	4%	10%	0%	0%	0%	0%
1606	ΔΗΜΟΣ ΓΥΘΕΙΟΥ	33%	18%	11%	6%	4%	0%
1607	ΔΗΜΟΣ ΕΛΟΥΣ	18%	15%	7%	4%	2%	0%
1608	ΔΗΜΟΣ ΖΑΡΑΚΑ	40%	27%	9%	8%	4%	0%
1609	ΔΗΜΟΣ ΘΕΡΑΠΝΩΝ	37%	20%	7%	4%	6%	0%
1610	ΔΗΜΟΣ ΚΡΟΚΕΩΝ	29%	9%	10%	1%	2%	0%
1611	ΔΗΜΟΣ ΜΟΛΑΩΝ	39%	22%	7%	5%	3%	0%
1612	ΔΗΜΟΣ ΜΟΝΕΜΒΑΣΙΑΣ	18%	14%	3%	2%	2%	0%
1613	ΔΗΜΟΣ ΜΥΣΤΡΑ	32%	22%	8%	3%	1%	0%
1614	ΔΗΜΟΣ ΝΙΑΤΩΝ	39%	16%	6%	2%	1%	0%
1615	ΔΗΜΟΣ ΟΙΝΟΥΝΤΟΣ	23%	28%	9%	3%	2%	0%
1616	ΔΗΜΟΣ ΟΙΤΥΛΟΥ	51%	29%	15%	9%	6%	0%
1617	ΔΗΜΟΣ ΠΕΛΛΑΝΑΣ	31%	20%	7%	2%	1%	0%
1618	ΔΗΜΟΣ ΣΚΑΛΑΣ	53%	22%	10%	6%	4%	0%
1619	ΔΗΜΟΣ ΣΜΗΝΟΥΣ	19%	19%	7%	5%	1%	0%
1601	ΔΗΜΟΣ ΣΠΑΡΤΗΣ, Ορεινός- Παραθαλάσσιος, Πρωτεύουσα Νομού	34%	15%	10%	2%	1%	0%
1620	ΔΗΜΟΣ ΦΑΡΙΔΟΣ	33%	23%	9%	5%	4%	0%

Πίνακας 6.65 Ανεργία ανδρών κατά ηλικία σε επίπεδο Δήμων για το Νομό Λακωνίας για το έτος 2001.

Στον πίνακα 6.66 που παρουσιάζεται η ανεργία των γυναικών κατά φύλο και ηλικία σε επίπεδο Δήμων για το Νομό Λακωνίας για το έτος 2001, παρατηρούμε ότι τα μεγαλύτερα ποσοστά συνολικά για την ανεργία των γυναικών εμφανίζει η κλάση 10-19 ετών γιατί αυτή η ηλικιακή ομάδα συμμετέχει στην εκπαίδευση και τα μικρότερα ποσοστά συνολικά εμφανίζονται στην κλάση 65+ ετών γιατί σε αυτή την ηλικιακή ομάδα είναι οι περισσότεροι συνταξιούχοι.

Σε επίπεδο Δήμων ο Δήμος που παρουσιάζει τα μεγαλύτερα ποσοστά συνολικά είναι ο Δήμος Ζάρακα ο οποίος είναι ένας αγροτικός Δήμος και τα μικρότερα ποσοστά συνολικά τα εμφανίζει ο Δήμος Γερόνθρων ο οποίος είναι και αυτός αγροτικός Δήμος.

Στην κλάση 20-24 ετών παρατηρούμε μείωση στα ποσοστά σε σχέση με την κλάση 10-19 ετών καθώς επίσης αυτό παρατηρείται και όσο αυξάνεται η κλάση των ηλικιακών ομάδων. Στην κλάση 20-24 ετών το μεγαλύτερο ποσοστό 35% έχει ο ημιαστικός Δήμος Οιτύλου. Στην κλάση 25-29 ετών το μεγαλύτερο ποσοστό 19% έχει ο ημιαστικός Δήμος Σκάλας. Στην κλάση 30-44 ετών το μεγαλύτερο ποσοστό 13% έχει ο αγροτικός Δήμος Ζάρακα. Στην κλάση 45-64 ετών το μεγαλύτερο ποσοστό 15% έχει ο ημιαστικός Δήμος Ανατολικής Μάνης.

ΑΝΕΡΓΙΑ	Γ.10-19 ΕΤΩΝ	20-24 ΕΤΩΝ	25-29 ΕΤΩΝ	30-44 ΕΤΩΝ	45-64 ΕΤΩΝ	65+ ΕΤΩΝ
ΔΗΜΟΣ ΑΝΑΤΟΛΙΚΗΣ ΜΑΝΗΣ	0%	18%	6%	9%	15%	0%
ΔΗΜΟΣ ΑΣΩΠΟΥ	38%	19%	10%	2%	1%	0%
ΔΗΜΟΣ ΒΟΪΩΝ	50%	30%	16%	6%	7%	0%
ΔΗΜΟΣ ΓΕΡΟΝΘΡΩΝ	0%	11%	2%	1%	0%	0%
ΔΗΜΟΣ ΓΥΘΕΙΟΥ	57%	25%	15%	4%	9%	0%
ΔΗΜΟΣ ΕΛΟΥΣ	14%	8%	5%	2%	2%	0%
ΔΗΜΟΣ ΖΑΡΑΚΑ	100%	25%	8%	13%	4%	100%
ΔΗΜΟΣ ΘΕΡΑΠΝΩΝ	25%	21%	10%	6%	9%	0%
ΔΗΜΟΣ ΚΡΟΚΕΩΝ	44%	13%	2%	1%	2%	0%
ΔΗΜΟΣ ΜΟΛΑΩΝ	40%	23%	10%	5%	3%	0%
ΔΗΜΟΣ ΜΟΝΕΜΒΑΣΙΑΣ	27%	18%	10%	4%	1%	0%
ΔΗΜΟΣ ΜΥΣΤΡΑ	40%	27%	14%	5%	0%	0%
ΔΗΜΟΣ ΝΙΑΤΩΝ	60%	21%	13%	2%	2%	0%
ΔΗΜΟΣ ΟΙΝΟΥΝΤΟΣ	75%	22%	8%	4%	0%	0%
ΔΗΜΟΣ ΟΙΤΥΛΟΥ	60%	35%	8%	12%	9%	0%
ΔΗΜΟΣ ΠΕΛΛΑΝΑΣ	50%	20%	4%	3%	0%	0%
ΔΗΜΟΣ ΣΚΑΛΑΣ	38%	22%	19%	7%	6%	0%
ΔΗΜΟΣ ΣΜΗΝΟΥΣ	29%	17%	6%	3%	0%	0%
ΔΗΜΟΣ ΣΠΑΡΤΗΣ, Ορεινός-Παραθαλάσσιος, Πρωτεύουσα Νομού	50%	18%	7%	4%	3%	0%
ΔΗΜΟΣ ΦΑΡΙΔΟΣ	46%	19%	16%	6%	8%	0%

Πίνακας 6.66 Ανεργία γυναικών κατά ηλικία σε επίπεδο Δήμων για το Νομό Λακωνίας για το έτος 2001.

Στον πίνακα 6.67 που παρουσιάζεται η ανεργία για την κλάση 10-24 ανά φύλο σε επίπεδο Δήμων για το Νομό Λακωνίας για το έτος 2001 παρατηρούμε ότι για τους άνδρες το μεγαλύτερο ποσοστό 42% το έχει ο Δήμος Βοΐων ο οποίος είναι ένας ημιαστικός Δήμος και το μικρότερο ποσοστό 7% το έχει ο Δήμος Γερώνθρων ο οποίος είναι αγροτικός Δήμος. Όσον αφορά τις άνεργες γυναίκες για την κλάση 10-24 το μεγαλύτερο ποσοστό 63% έχει ο Δήμος Ζάρακα ο οποίος είναι αγροτικός Δήμος και το μικρότερο ποσοστό 6% έχει ο αγροτικός Δήμος Γερώνθρων.

cod_ mk	ΔΗΜΟΙ	ΑΝΕΡΓ ΟΙ ΑΝΔΡΕ Σ(10- 24)	ΑΝΕΡΓΟΙ ΓΥΝΑΙΚΕ Σ (10- 24)	ΧΑΡΑΚΤ ΗΡΙΣΜΟ Σ ΔΗΜΩΝ
1602	ΔΗΜΟΣ ΑΝΑΤΟΛΙΚΗΣ ΜΑΝΗΣ	39%	9%	ΗΜ
1603	ΔΗΜΟΣ ΑΣΩΠΟΥ	22%	29%	ΗΜ
1604	ΔΗΜΟΣ ΒΟΪΩΝ	42%	40%	ΗΜ
1605	ΔΗΜΟΣ ΓΕΡΟΝΘΡΩΝ	7%	6%	ΑΓ
1606	ΔΗΜΟΣ ΓΥΘΕΙΟΥ	26%	41%	ΗΜ
1607	ΔΗΜΟΣ ΕΛΟΥΣ	17%	11%	ΗΜ
1608	ΔΗΜΟΣ ΖΑΡΑΚΑ	34%	63%	ΑΓ
1609	ΔΗΜΟΣ ΘΕΡΑΠΙΝΩΝ	29%	23%	ΗΜ
1610	ΔΗΜΟΣ ΚΡΟΚΕΩΝ	19%	29%	ΗΜ
1611	ΔΗΜΟΣ ΜΟΛΑΩΝ	31%	32%	ΗΜ
1612	ΔΗΜΟΣ ΜΟΝΕΜΒΑΣΙΑΣ	16%	23%	ΗΜ
1613	ΔΗΜΟΣ ΜΥΣΤΡΑ	27%	34%	ΗΜ
1614	ΔΗΜΟΣ ΝΙΑΤΩΝ	28%	41%	ΗΜ
1615	ΔΗΜΟΣ ΟΙΝΟΥΝΤΟΣ	26%	49%	ΗΜ
1616	ΔΗΜΟΣ ΟΙΤΥΛΟΥ	40%	48%	ΗΜ
1617	ΔΗΜΟΣ ΠΕΛΛΑΝΑΣ	26%	35%	ΗΜ
1618	ΔΗΜΟΣ ΣΚΑΛΑΣ	38%	31%	ΗΜ
1619	ΔΗΜΟΣ ΣΜΗΝΟΥΣ	19%	23%	ΑΓ
1601	ΔΗΜΟΣ ΣΠΑΡΤΗΣ, Ορεινός-Παραθαλάσσιος, Πρωτεύουσα Νομού	25%	34%	ΑΣ
1620	ΔΗΜΟΣ ΦΑΡΙΔΟΣ	29%	33%	ΗΜ

Πίνακας 6.67 Ανεργία για την κλάση 10-24 ετών ανά φύλο σε επίπεδο Δήμων για το Νομό Λακωνίας για το έτος 2001.

Στον πίνακα 6.68 που παρουσιάζεται η ανεργία για την κλάση 20-64 ανά φύλο σε επίπεδο Δήμων για το Νομό Λακωνίας για το έτος 2001 παρατηρούμε ότι για τους άνδρες το μεγαλύτερο ποσοστό 17% έχει ο ημιαστικός Δήμος Βοΐων και στο μικρότερο ποσοστό 3% ισοβαθμούν ο ημιαστικός Δήμος Πελλάνας και ο αγροτικός Δήμος Γερώνθρων ενώ για τις γυναίκες το μεγαλύτερο ποσοστό 16% το έχει ο ημιαστικός Δήμος Οιτύλου και το μικρότερο 3% το έχει ο αγροτικός Δήμος Γερώνθρων.

cod_ mk	ΔΗΜΟΙ	ΑΝΕΡΓ ΙΑ (20- 64) ΑΝΔΡΕ Σ	ΑΝΕΡΓΙΑ (20-64) ΓΥΝΑΙΚΕ Σ	ΧΑΡΑΚΤ ΗΡΙΣΜΟ Σ ΔΗΜΩΝ
1602	ΔΗΜΟΣ ΑΝΑΤΟΛΙΚΗΣ ΜΑΝΗΣ	15%	12%	ΗΜ
1603	ΔΗΜΟΣ ΑΣΩΠΟΥ	6%	8%	ΗΜ
1604	ΔΗΜΟΣ ΒΟΪΩΝ	17%	15%	ΗΜ
1605	ΔΗΜΟΣ ΓΕΡΟΝΘΡΩΝ	3%	3%	ΑΓ
1606	ΔΗΜΟΣ ΓΥΘΕΙΟΥ	10%	13%	ΗΜ
1607	ΔΗΜΟΣ ΕΛΟΥΣ	7%	5%	ΗΜ
1608	ΔΗΜΟΣ ΖΑΡΑΚΑ	12%	13%	ΑΓ
1609	ΔΗΜΟΣ ΘΕΡΑΠΝΩΝ	9%	12%	ΗΜ
1610	ΔΗΜΟΣ ΚΡΟΚΕΩΝ	6%	4%	ΗΜ
1611	ΔΗΜΟΣ ΜΟΛΛΩΝ	9%	10%	ΗΜ
1612	ΔΗΜΟΣ ΜΟΝΕΜΒΑΣΙΑΣ	5%	8%	ΗΜ
1613	ΔΗΜΟΣ ΜΥΣΤΡΑ	9%	12%	ΗΜ
1614	ΔΗΜΟΣ ΝΙΑΤΩΝ	6%	10%	ΗΜ
1615	ΔΗΜΟΣ ΟΙΝΟΥΝΤΟΣ	10%	9%	ΗΜ
1616	ΔΗΜΟΣ ΟΙΤΥΛΟΥ	15%	16%	ΗΜ
1617	ΔΗΜΟΣ ΠΕΛΛΑΝΑΣ	3%	7%	ΗΜ
1618	ΔΗΜΟΣ ΣΚΑΛΑΣ	10%	14%	ΗΜ
1619	ΔΗΜΟΣ ΣΜΗΝΟΥΣ	8%	7%	ΑΓ
1601	ΔΗΜΟΣ ΣΠΑΡΤΗΣ, Ορεινός-Παραθαλάσσιος, Πρωτεύουσα Νομού	7%	8%	ΑΣ
1620	ΔΗΜΟΣ ΦΑΡΙΔΟΣ	10%	12%	ΗΜ

Πίνακας 6.68 Ανεργία για την κλάση 20-64 ετών ανά φύλο σε επίπεδο Δήμων για το Νομό Λακωνίας για το έτος 2001.

Στον πίνακα 6.69 που παρουσιάζεται η ανεργία για την κλάση 10-65+ ετών ανά φύλο σε επίπεδο Δήμων για το Νομό Λακωνίας για το έτος 2001 παρατηρούμε ότι στο σύνολο της ανεργίας στο μεγαλύτερο ποσοστό 13% ισοβαθμούν ο ημιαστικός Δήμος Οιτύλου και ο ημιαστικός Δήμος Βοΐων και το μικρότερο ποσοστό 2% έχει ο αγροτικός Δήμος Γερώνθρων.

Όσον αφορά τους άνδρες στην κλάση 10-65+ το μεγαλύτερο ποσοστό 14% έχει ο ημιαστικός Δήμος Βοΐων ο οποίος είναι ένας ημιαστικός Δήμος ενώ το μικρότερο ποσοστό 2% έχει ο αγροτικός Δήμος Γερώνθρων.

Όσον αφορά τις γυναίκες στην κλάση 10-65+ το μεγαλύτερο ποσοστό 14% έχει ο ημιαστικός Δήμος Οιτύλου ενώ το μικρότερο ποσοστό 2% έχει ο Δήμος Γερώνθρων ο οποίος είναι αγροτικός Δήμος.

cod_mk	ΑΝΕΡΓΙΑ (10-65+) 2001	ΣΥΝΟΛΟ ΑΝΕΡΓΙΑΣ	ΑΝΔΡΕΣ	ΓΥΝΑΙΚΕΣ
1602	ΔΗΜΟΣ ΑΝΑΤΟΛΙΚΗΣ ΜΑΝΗΣ	10%	10%	10%
1603	ΔΗΜΟΣ ΑΣΩΠΟΥ	5%	4%	5%
1604	ΔΗΜΟΣ ΒΟΪΩΝ	13%	14%	11%
1605	ΔΗΜΟΣ ΓΕΡΟΝΘΡΩΝ	2%	2%	2%
1606	ΔΗΜΟΣ ΓΥΘΕΙΟΥ	9%	8%	10%
1607	ΔΗΜΟΣ ΕΛΟΥΣ	5%	6%	4%
1608	ΔΗΜΟΣ ΖΑΡΑΚΑ	10%	9%	11%
1609	ΔΗΜΟΣ ΘΕΡΑΠΝΩΝ	9%	8%	10%
1610	ΔΗΜΟΣ ΚΡΟΚΕΩΝ	4%	4%	4%
1611	ΔΗΜΟΣ ΜΟΛΛΩΝ	8%	7%	9%
1612	ΔΗΜΟΣ ΜΟΝΕΜΒΑΣΙΑΣ	4%	3%	5%
1613	ΔΗΜΟΣ ΜΥΣΤΡΑ	6%	6%	7%
1614	ΔΗΜΟΣ ΝΙΑΤΩΝ	6%	5%	8%
1615	ΔΗΜΟΣ ΟΙΝΟΥΝΤΟΣ	6%	5%	6%
1616	ΔΗΜΟΣ ΟΙΤΥΛΟΥ	13%	12%	14%
1617	ΔΗΜΟΣ ΠΕΛΛΑΝΑΣ	4%	3%	5%
1618	ΔΗΜΟΣ ΣΚΑΛΑΣ	10%	9%	10%
1619	ΔΗΜΟΣ ΣΜΗΝΟΥΣ	5%	6%	4%
1601	ΔΗΜΟΣ ΣΠΑΡΤΗΣ, Ορεινός-Παραθαλάσσιος, Πρωτεύουσα Νομού	5%	5%	7%
1620	ΔΗΜΟΣ ΦΑΡΙΔΟΣ	8%	7%	9%

Πίνακας 6.69 Ανεργία για την κλάση 10-65+ ετών ανά φύλο σε επίπεδο Δήμων για το Νομό Λακωνίας για το έτος 2001.

Στον πίνακα 6.70 που παρουσιάζεται η διαφορά στα ποσοστά ανεργίας ανδρών-γυναικών σε επίπεδο Δήμων για το Νομό Λακωνίας για το έτος 2001 παρατηρούμε ότι το μεγαλύτερο ποσοστό -3% υπέρ των γυναικών έχει ο Δήμος Νιάτων ο οποίος είναι ένας ημιαστικός Δήμος και το ποσοστό 3% ο αγροτικός Δήμος Σμήνου ενώ στο μικρότερο ποσοστό 0% ισοβαθούν ο ημιαστικός Δήμος Ανατολικής Μάνης και ο αγροτικός Δήμος Γερόνθρων.

cod_mk	ΔΙΑΦΟΡΑ ΣΤΑ ΠΟΣΟΣΤΑ ΑΝΕΡΓΙΑΣ ΑΝΔΡΩΝ-ΓΥΝΑΙΚΩΝ	2001	ΧΑΡΑΚΤΗΡΙΣΜΟΣ ΔΗΜΩΝ
1602	ΔΗΜΟΣ ΑΝΑΤΟΛΙΚΗΣ ΜΑΝΗΣ	0%	ΗΜ
1603	ΔΗΜΟΣ ΑΣΩΠΟΥ	-1%	ΗΜ
1604	ΔΗΜΟΣ ΒΟΪΩΝ	2%	ΗΜ
1605	ΔΗΜΟΣ ΓΕΡΟΝΘΡΩΝ	0%	ΑΓ
1606	ΔΗΜΟΣ ΓΥΘΕΙΟΥ	-2%	ΗΜ
1607	ΔΗΜΟΣ ΕΛΟΥΣ	2%	ΗΜ
1608	ΔΗΜΟΣ ΖΑΡΑΚΑ	-2%	ΑΓ
1609	ΔΗΜΟΣ ΘΕΡΑΠΝΩΝ	-1%	ΗΜ
1610	ΔΗΜΟΣ ΚΡΟΚΕΩΝ	1%	ΗΜ
1611	ΔΗΜΟΣ ΜΟΛΑΩΝ	-2%	ΗΜ
1612	ΔΗΜΟΣ ΜΟΝΕΜΒΑΣΙΑΣ	-2%	ΗΜ
1613	ΔΗΜΟΣ ΜΥΣΤΡΑ	-1%	ΗΜ
1614	ΔΗΜΟΣ ΝΙΑΤΩΝ	-3%	ΗΜ
1615	ΔΗΜΟΣ ΟΙΝΟΥΝΤΟΣ	-1%	ΗΜ
1616	ΔΗΜΟΣ ΟΙΤΥΛΟΥ	-2%	ΗΜ
1617	ΔΗΜΟΣ ΠΕΛΛΑΝΑΣ	-1%	ΗΜ
1618	ΔΗΜΟΣ ΣΚΑΛΑΣ	-1%	ΗΜ
1619	ΔΗΜΟΣ ΣΜΗΝΟΥΣ	3%	ΑΓ
1601	ΔΗΜΟΣ ΣΠΑΡΤΗΣ, Ορεινός-Παραθαλάσσιος, Πρωτεύουσα Νομού	-2%	ΑΣ
1620	ΔΗΜΟΣ ΦΑΡΙΔΟΣ	-2%	ΗΜ

Πίνακας 6.70 Διαφορά στα ποσοστά ανεργίας ανδρών-γυναικών σε επίπεδο Δήμων για το Νομό Λακωνίας για το έτος 2001.

ο ΔΕΙΚΤΗΣ ΝΕΟΙ-ΠΑΛΙΟΙ ΑΝΕΡΓΟΙ ΣΕ ΕΠΙΠΕΔΟ ΔΗΜΩΝ

Στον πίνακα 6.71 που παρουσιάζονται οι Παλιοί-Νέοι Άνεργοι για τα έτη 1991 και 2001 σε επίπεδο Δήμων για το Νομό Λακωνίας παρατηρούμε ότι για τους παλιούς ανέργους του 1991 το μεγαλύτερο ποσοστό 72% έχει ο αγροτικός Δήμος Ζάρακα και το μικρότερο ποσοστό 0% έχει ο αγροτικός Δήμος Γερόνθρων ενώ για τους νέους ανέργους του 1991 το

μεγαλύτερο ποσοστό 100% έχει ο αγροτικός Δήμος Γερónθρων και το μικρότερο ποσοστό 0,28 έχει ο αγροτικός Δήμος Ζάρακα.

Όσον αφορά τους παλιούς ανέργους του 2001 στο μικρότερο ποσοστό 0,00% ισοβαθμούν ο αγροτικός Δήμος Γερónθρων και ο ημιαστικός Δήμος Πελλάνας και το μεγαλύτερο ποσοστό 60% έχει ο ημιαστικός Δήμος Βοϊών ενώ για τους νέους ανέργους του 2001 το μεγαλύτερο ποσοστό 100% έχει ο αγροτικός Δήμος Γερónθρων και το μικρότερο ποσοστό 39% έχει ο αγροτικός Δήμος Ζάρακα.

cod_ mk	ΠΑΛΙΟΙ-ΝΕΟΙ ΑΝΕΡΓΟΙ	ΠΑΛΙΟ Ι ΑΝΕΡΓ ΟΙ 1991	ΝΕΟΙ ΑΝΕΡΓΟΙ 1991	ΠΑΛ ΙΟΙ ΑΝΕ ΡΓΟΙ 200 1	ΝΕΟΙ ΑΝΕΡ ΓΟΙ 2001
1602	ΔΗΜΟΣ ΑΝΑΤΟΛΙΚΗΣ ΜΑΝΗΣ	36%	64%	46%	54%
1603	ΔΗΜΟΣ ΑΣΩΠΟΥ	35%	65%	35%	65%
1604	ΔΗΜΟΣ ΒΟΪΩΝ	69%	31%	60%	40%
1605	ΔΗΜΟΣ ΓΕΡΟΝΘΡΩΝ	0%	100%	0%	100%
1606	ΔΗΜΟΣ ΓΥΘΕΙΟΥ	40%	60%	56%	44%
1607	ΔΗΜΟΣ ΕΛΟΥΣ	21%	79%	46%	54%
1608	ΔΗΜΟΣ ΖΑΡΑΚΑ	72%	28%	61%	39%
1609	ΔΗΜΟΣ ΘΕΡΑΠΙΝΩΝ	22%	78%	56%	44%
1610	ΔΗΜΟΣ ΚΡΟΚΕΩΝ	20%	80%	33%	67%
1611	ΔΗΜΟΣ ΜΟΛΑΩΝ	37%	63%	46%	54%
1612	ΔΗΜΟΣ ΜΟΝΕΜΒΑΣΙΑΣ	71%	29%	56%	44%
1613	ΔΗΜΟΣ ΜΥΣΤΡΑ	34%	66%	34%	66%
1614	ΔΗΜΟΣ ΝΙΑΤΩΝ	60%	40%	17%	83%
1615	ΔΗΜΟΣ ΟΙΝΟΥΝΤΟΣ	43%	57%	25%	75%
1616	ΔΗΜΟΣ ΟΙΤΥΛΟΥ	29%	71%	44%	56%
1617	ΔΗΜΟΣ ΠΕΛΛΑΝΑΣ	27%	73%	0%	57%
1618	ΔΗΜΟΣ ΣΚΑΛΑΣ	44%	56%	45%	55%
1619	ΔΗΜΟΣ ΣΜΗΝΟΥΣ	54%	46%	43%	57%
1601	ΔΗΜΟΣ ΣΠΑΡΤΗΣ, Ορεινός-Παραθαλάσσιος, Πρωτεύουσα Νομού	41%	59%	36%	64%
1620	ΔΗΜΟΣ ΦΑΡΙΔΟΣ	46%	54%	56%	44%

Πίνακας 6.71 Παλιοί-Νέοι Άνεργοι για τα έτη 1991 και 2001 σε επίπεδο Δήμων για το Νομό Λακωνίας.

ο ΝΕΟΙ-ΠΑΛΙΟΙ ΑΝΕΡΓΟΙ ΑΝΑ ΦΥΛΟ ΚΑΙ ΗΛΙΚΙΑ ΣΕ ΕΠΙΠΕΔΟ ΔΗΜΩΝ

Στον πίνακα 6.72 που παρουσιάζονται Παλιοί Άνεργοι άνδρες κατά ηλικία σε επίπεδο Δήμων για το Νομό Λακωνίας για το έτος 2001 παρατηρούμε ότι τα μεγαλύτερα ποσοστά συνολικά εμφανίζονται στην κλάση 45-64 ετών και τα μικρότερα ποσοστά συνολικά εμφανίζονται στην κλάση 65+ ετών. Σε επίπεδο Δήμων τα μεγαλύτερα ποσοστά συνολικά τα εμφανίζει ο Δήμος Πελλάνας ο οποίος είναι ένας ημιαστικός Δήμος και μικρότερα ποσοστά συνολικά τα εμφανίζει ο Δήμος Γερόνθρων ο οποίος είναι αγροτικός Δήμος.

Στην κλάση 20-24 ετών παρατηρούμε μείωση στα ποσοστά σε σχέση με την κλάση 10-19 ετών καθώς επίσης αυτό παρατηρείται και όσο αυξάνεται η κλάση των ηλικιακών ομάδων.

Στην κλάση 10-19 ετών το μεγαλύτερο ποσοστό 40% έχει ο αγροτικός Δήμος Σμήνους.

Στην κλάση 20-24 ετών το μεγαλύτερο ποσοστό 36% έχει ο ημιαστικός Δήμος Πελλάνας.

Στην κλάση 25-29 ετών το μεγαλύτερο ποσοστό 100% έχει ο αγροτικός Δήμος Σκάλας.

Στην κλάση 30-44 ετών το μεγαλύτερο ποσοστό 100% έχει ο ημιαστικός Δήμος Πελλάνα

cod_ mk	ΠΑΛΙΟΙ ΑΝΕΡΓΟΙ (2001)	Α.10- 19 ΕΤΩΝ	20- 24 ΕΤΩΝ	25- 29 ΕΤΩΝ	30- 44 ΕΤΩ V	45- 64 ΕΤΩ V	65 + ΕΤ ΩΝ
1602	ΔΗΜΟΣ ΑΝΑΤΟΛΙΚΗΣ ΜΑΝΗΣ	20%	35%	30%	50%	100 %	0%
1603	ΔΗΜΟΣ ΑΣΩΠΟΥ	0%	0%	57%	77%	100 %	0%
1604	ΔΗΜΟΣ ΒΟΪΩΝ	3%	22%	58%	90%	100 %	0%
1605	ΔΗΜΟΣ ΓΕΡΟΝΘΡΩΝ	0%	0%	0%	0%	0%	0%
1606	ΔΗΜΟΣ ΓΥΘΕΙΟΥ	5%	24%	58%	72%	100 %	0%
1607	ΔΗΜΟΣ ΕΛΟΥΣ	11%	32%	71%	53%	100 %	0%
1608	ΔΗΜΟΣ ΖΑΡΑΚΑ	0%	33%	100%	91%	100	0%

						%	
1609	ΔΗΜΟΣ ΘΕΡΑΠΝΩΝ	0%	22%	67%	83%	100%	0%
1610	ΔΗΜΟΣ ΚΡΟΚΕΩΝ	0%	0%	44%	50%	100%	0%
1611	ΔΗΜΟΣ ΜΟΛΛΩΝ	10%	16%	50%	74%	100%	0%
1612	ΔΗΜΟΣ ΜΟΝΕΜΒΑΣΙΑΣ	17%	21%	60%	56%	100%	0%
1613	ΔΗΜΟΣ ΜΥΣΤΡΑ	0%	16%	0%	56%	100%	0%
1614	ΔΗΜΟΣ ΝΙΑΤΩΝ	0%	0%	20%	25%	100%	0%
1615	ΔΗΜΟΣ ΟΙΝΟΥΝΤΟΣ	0%	0%	0%	57%	100%	0%
1616	ΔΗΜΟΣ ΟΙΤΥΛΟΥ	9%	17%	24%	56%	100%	0%
1617	ΔΗΜΟΣ ΠΕΛΛΑΝΑΣ	0%	36%	50%	100%	100%	0%
1618	ΔΗΜΟΣ ΣΚΑΛΑΣ	14%	23%	29%	74%	100%	0%
1619	ΔΗΜΟΣ ΣΜΗΝΟΥΣ	40%	31%	40%	70%	100%	0%
1601	ΔΗΜΟΣ ΣΠΑΡΤΗΣ, Ορεινός- Παραθαλάσσιος, Πρωτεύουσα Νομού	5%	21%	25%	62%	100%	0%
1620	ΔΗΜΟΣ ΦΑΡΙΔΟΣ	10%	30%	53%	73%	100%	0%

Πίνακας 6.72 Παλιοί Άνεργοι άνδρες κατά ηλικία σε επίπεδο Δήμων για το Νομό Λακωνίας για το έτος 2001.

Στον πίνακα 6.73 που παρουσιάζονται οι Παλιοί Άνεργοι γυναίκες κατά ηλικία σε επίπεδο Δήμων για το Νομό Λακωνίας για το έτος 2001 παρατηρούμε ότι τα μεγαλύτερα ποσοστά συνολικά εμφανίζονται στην κλάση 45-64 ετών και τα μικρότερα ποσοστά συνολικά εμφανίζονται στην κλάση 65+ ετών. Σε επίπεδο Δήμων τα μεγαλύτερα ποσοστά συνολικά τα εμφανίζει ο Δήμος Μονεμβασιάς ο οποίος είναι ένας ημιαστικός Δήμος και μικρότερα ποσοστά συνολικά τα εμφανίζει ο Δήμος Γερόνθρων ο οποίος είναι και αυτός αγροτικός Δήμος.

Στην κλάση 20-24 ετών παρατηρούμε αύξηση σε μερικά ποσοστά σε σχέση με την κλάση 10-19 ετών καθώς επίσης αυτό παρατηρείται και όσο αυξάνεται η κλάση των ηλικιακών ομάδων.

Στην κλάση 10-19 ετών το μεγαλύτερο ποσοστό 25% έχει ο ημιαστικός Δήμος Μυστρά, Μονεμβασιάς, Γυθείου, Ασώπου.

Στην κλάση 20-24 ετών το μεγαλύτερο ποσοστό 50% έχει ο ημιαστικός Δήμος Μονεμβασιάς.

Στην κλάση 25-29 ετών το μεγαλύτερο ποσοστό 67% έχει ο ημιαστικός Δήμος Μονεμβασιάς.

Στην κλάση 30-44 ετών το μεγαλύτερο ποσοστό 100% έχει ο ημιαστικός Δήμος Κροκέων.

cod_mk	ΠΑΛΙΟΙ ΑΝΕΡΓΟΙ (2001)	Γ.10-19 ΕΤΩΝ	20-24 ΕΤΩΝ	25-29 ΕΤΩΝ	30-44 ΕΤΩΝ	45-64 ΕΤΩΝ	65+ ΕΤΩΝ
1602	ΔΗΜΟΣ ΑΝΑΤΟΛΙΚΗΣ ΜΑΝΗΣ	0%	0%	0%	38%	92%	0%
1603	ΔΗΜΟΣ ΑΣΩΠΟΥ	25%	8%	33%	80%	100%	0%
1604	ΔΗΜΟΣ ΒΟΪΩΝ	12%	25%	60%	88%	96%	0%
1605	ΔΗΜΟΣ ΓΕΡΟΝΘΡΩΝ	0%	0%	0%	0%	0%	0%
1606	ΔΗΜΟΣ ΓΥΘΕΙΟΥ	25%	31%	55%	69%	94%	0%
1607	ΔΗΜΟΣ ΕΛΟΥΣ	0%	17%	30%	73%	100%	0%
1608	ΔΗΜΟΣ ΖΑΡΑΚΑ	0%	0%	0%	83%	100%	0%
1609	ΔΗΜΟΣ ΘΕΡΑΠΝΩΝ	0%	17%	60%	83%	93%	0%
1610	ΔΗΜΟΣ ΚΡΟΚΕΩΝ	0%	29%	0%	100%	100%	0%
1611	ΔΗΜΟΣ ΜΟΛΛΩΝ	21%	14%	64%	82%	100%	0%
1612	ΔΗΜΟΣ ΜΟΝΕΜΒΑΣΙΑΣ	25%	50%	67%	83%	100%	0%
1613	ΔΗΜΟΣ ΜΥΣΤΡΑ	25%	31%	40%	62%	100%	0%
1614	ΔΗΜΟΣ ΝΙΑΤΩΝ	0%	18%	14%	75%	67%	0%

1615	ΔΗΜΟΣ ΟΙΝΟΥΝΤΟΣ	17%	22%	40%	40%	0%	0%
1616	ΔΗΜΟΣ ΟΙΤΥΛΟΥ	11%	18%	29%	70%	94%	0%
1617	ΔΗΜΟΣ ΠΕΛΛΑΝΑΣ	17%	9%	50%	83%	100%	0%
1618	ΔΗΜΟΣ ΣΚΑΛΑΣ	8%	17%	43%	74%	89%	0%
1619	ΔΗΜΟΣ ΣΜΗΝΟΥΣ	0%	0%	33%	75%	0%	0%
1601	ΔΗΜΟΣ ΣΠΑΡΤΗΣ, Ορεινός- Παραθαλάσσιος, Πρωτεύουσα Νομού	9%	16%	32%	61%	90%	0%
1620	ΔΗΜΟΣ ΦΑΡΙΔΟΣ	0%	42%	55%	67%	83%	0%

Πίνακας 6.73 Παλιοί Άνεργοι γυναίκες κατά ηλικία σε επίπεδο Δήμων για το Νομό Λακωνίας για το έτος 2001.

Στον πίνακα 6.74 που παρουσιάζονται οι Νέοι Άνεργοι άνδρες κατά ηλικία σε επίπεδο Δήμων για το Νομό Λακωνίας για το έτος 2001 παρατηρούμε ότι τα μεγαλύτερα ποσοστά συνολικά παρουσιάζονται στην κλάση 10-19 ετών και τα μικρότερα ποσοστά παρουσιάζονται στις κλάσεις 45-64 ετών και 65+ ετών.

Σε επίπεδο Δήμων παρατηρούμε ότι τα μεγαλύτερα ποσοστά συνολικά έχει ο Δήμος Νιάτων ο οποίος είναι ένας ημιαστικός Δήμος και τα μικρότερα ποσοστά συνολικά τα έχει ο Δήμος Ζάρακα ο οποίος είναι αγροτικός Δήμος.

Στην κλάση 20-24 ετών παρατηρούμε μείωση στα ποσοστά σε σχέση με την κλάση 10-19 ετών καθώς επίσης αυτό παρατηρείται και όσο αυξάνεται η κλάση των ηλικιακών ομάδων.

Στην κλάση 20-24 ετών το μεγαλύτερο ποσοστό 100% έχει ο ημιαστικός Δήμος Ασώπου, Κροκέων, Νιάτων, Οινούντος και ο αγροτικός Δήμος Γερόνθρων.

Στην κλάση 25-29 ετών το μεγαλύτερο ποσοστό 100% έχει ο ημιαστικός Δήμος Οινούντος, Μυστρά.

Στην κλάση 30-44 ετών το μεγαλύτερο ποσοστό 100% έχει ο αγροτικός Δήμος Γερόνθρων.

cod_ mk	ΝΕΟΙ ΑΝΕΡΓΟΙ (2001)	A.10-19 ΕΤΩΝ	20-24 ΕΤΩΝ	25-29 ΕΤΩΝ	30-44 ΕΤΩΝ	45-64 ΕΤΩΝ	65+ ΕΤΩΝ
1602	ΔΗΜΟΣ ΑΝΑΤΟΛΙΚΗΣ ΜΑΝΗΣ	80%	65%	70%	50%	0%	0%
1603	ΔΗΜΟΣ ΑΣΩΠΟΥ	100%	100%	43%	23%	0%	0%
1604	ΔΗΜΟΣ ΒΟΪΩΝ	97%	78%	43%	10%	0%	0%
1605	ΔΗΜΟΣ ΓΕΡΟΝΘΡΩΝ	100%	100%	0%	100%	0%	0%

			%		%		
1606	ΔΗΜΟΣ ΓΥΘΕΙΟΥ	95%	76%	42%	28%	0%	0%
1607	ΔΗΜΟΣ ΕΛΟΥΣ	89%	68%	29%	47%	0%	0%
1608	ΔΗΜΟΣ ΖΑΡΑΚΑ	100%	67%	0%	9%	0%	0%
1609	ΔΗΜΟΣ ΘΕΡΑΠΝΩΝ	100%	78%	33%	17%	0%	0%
1610	ΔΗΜΟΣ ΚΡΟΚΕΩΝ	100%	100%	56%	50%	0%	0%
1611	ΔΗΜΟΣ ΜΟΛΑΩΝ	90%	84%	50%	26%	0%	0%
1612	ΔΗΜΟΣ ΜΟΝΕΜΒΑΣΙΑΣ	83%	79%	40%	44%	0%	0%
1613	ΔΗΜΟΣ ΜΥΣΤΡΑ	100%	84%	100%	44%	0%	0%
1614	ΔΗΜΟΣ ΝΙΑΤΩΝ	100%	100%	80%	75%	0%	0%
1615	ΔΗΜΟΣ ΟΙΝΟΥΝΤΟΣ	100%	100%	100%	43%	0%	0%
1616	ΔΗΜΟΣ ΟΠΤΥΛΟΥ	91%	83%	76%	44%	0%	0%
1617	ΔΗΜΟΣ ΠΕΛΛΑΝΑΣ	100%	64%	50%	0%	0%	0%
1618	ΔΗΜΟΣ ΣΚΑΛΑΣ	86%	77%	71%	26%	0%	0%
1619	ΔΗΜΟΣ ΣΜΗΝΟΥΣ	60%	69%	60%	30%	0%	0%
1601	ΔΗΜΟΣ ΣΠΑΡΤΗΣ, Ορεινός-Παραθαλάσσιος, Πρωτεύουσα Νομού	95%	79%	75%	38%	0%	0%
1620	ΔΗΜΟΣ ΦΑΡΙΔΟΣ	90%	70%	47%	27%	0%	0%

Πίνακας 6.74 Νέοι Άνεργοι άνδρες κατά ηλικία σε επίπεδο Δήμων για το Νομό Λακωνίας για το έτος 2001.

Στον πίνακα 6.75 που παρουσιάζονται οι Νέοι Άνεργοι γυναίκες κατά ηλικία σε επίπεδο Δήμων για το Νομό Λακωνίας για το έτος 2001 παρατηρούμε ότι τα μεγαλύτερα ποσοστά συνολικά παρουσιάζονται στην κλάση 20-24 ετών και τα μικρότερα ποσοστά παρουσιάζονται στην κλάση 65+ ετών.

Σε επίπεδο Δήμων παρατηρούμε ότι τα μεγαλύτερα ποσοστά συνολικά έχει ο Δήμος Νιάτων ο οποίος είναι ένας ημιαστικός Δήμος και τα μικρότερα ποσοστά συνολικά τα έχει ο Δήμος Μονεμβασιάς ο οποίος είναι ημιαστικός Δήμος.

Στην κλάση 20-24 ετών παρατηρούμε μείωση στα ποσοστά σε σχέση με την κλάση 10-19 ετών καθώς επίσης αυτό παρατηρείται και όσο αυξάνεται η κλάση των ηλικιακών ομάδων.

Στην κλάση 25-29 ετών το μεγαλύτερο ποσοστό 100% έχει ο αγροτικός Δήμος Γερώνθρων, Ζάρακα και οι ημιαστικοί Δήμοι Ανατολικής Μάνης και Κροκέων.

Στην κλάση 30-44 ετών το μεγαλύτερο ποσοστό 100% έχει ο αγροτικός Δήμος Γερώνθρων.

Στην κλάση 45-64 ετών το μεγαλύτερο ποσοστό 33% έχει ο ημιαστικός Δήμος Νιάτων.

cod_ mk	ΝΕΟΙ ΑΝΕΡΓΟΙ (2001)	Γ.10- 19 ΕΤΩΝ	20- 24 ΕΤΩ v	25- 29 ΕΤΩΝ	30- 44 ΕΤΩ v	45- 64 ΕΤΩΝ	65+ ΕΤΩ v
1602	ΔΗΜΟΣ ΑΝΑΤΟΛΙΚΗΣ ΜΑΝΗΣ	0%	100 %	100 %	63%	8%	0%
1603	ΔΗΜΟΣ ΑΣΩΠΟΥ	75%	92%	67%	20%	0%	0%
1604	ΔΗΜΟΣ ΒΟΪΩΝ	88%	75%	40%	13%	4%	0%
1605	ΔΗΜΟΣ ΓΕΡΟΝΘΡΩΝ	0%	100 %	100 %	100 %	0%	0%
1606	ΔΗΜΟΣ ΓΥΘΕΙΟΥ	75%	69%	45%	31%	6%	0%
1607	ΔΗΜΟΣ ΕΛΟΥΣ	100%	83%	70%	27%	0%	0%
1608	ΔΗΜΟΣ ΖΑΡΑΚΑ	100%	100 %	100 %	17%	0%	0%
1609	ΔΗΜΟΣ ΘΕΡΑΠΝΩΝ	100%	83%	40%	17%	7%	0%
1610	ΔΗΜΟΣ ΚΡΟΚΕΩΝ	100%		100 %	0%	0%	0%
1611	ΔΗΜΟΣ ΜΟΛΑΩΝ	79%	86%	36%	18%	0%	0%
1612	ΔΗΜΟΣ ΜΟΝΕΜΒΑΣΙΑΣ	75%	50%	33%	17%	0%	0%
1613	ΔΗΜΟΣ ΜΥΣΤΡΑ	75%	69%	60%	38%	0%	0%
1614	ΔΗΜΟΣ ΝΙΑΤΩΝ	100%	82%	86%	25%	33%	0%
1615	ΔΗΜΟΣ ΟΙΝΟΥΠΤΟΣ	83%	78%	60%	60%	0%	0%
1616	ΔΗΜΟΣ ΟΙΤΥΛΟΥ	89%	82%	71%	30%	6%	0%
1617	ΔΗΜΟΣ ΠΕΛΛΑΝΑΣ	83%	91%	50%	17%	0%	0%
1618	ΔΗΜΟΣ ΣΚΑΛΑΣ	92%	83%	57%	26%	11%	0%
1619	ΔΗΜΟΣ ΣΜΗΝΟΥΣ	100%	100 %	67%	25%	0%	0%
1601	ΔΗΜΟΣ ΣΠΑΡΤΗΣ, Ορεινός- Παραθαλάσσιος, Πρωτεύουσα Νομού	91%	84%	68%	39%	10%	0%
1620	ΔΗΜΟΣ ΦΑΡΙΔΟΣ	100%	58%	45%	33%	17%	0%

Πίνακας 6.75 Νέοι Άνεργοι γυναίκες κατά ηλικία σε επίπεδο Δήμων για το Νομό Λακωνίας για το έτος 2001.

ο ΔΕΙΚΤΗΣ ΕΠΙΠΕΔΟ ΕΚΠΑΙΔΕΥΣΗΣ ΣΕ ΕΠΙΠΕΔΟ ΔΗΜΩΝ

Στον πίνακα 6.76 που παρουσιάζεται το επίπεδο εκπαίδευσης σε σχέση με τον πληθυσμό παρατηρούμε ότι τα μικρότερα ποσοστά συνολικά για έχουν οι Κάτοχοι Μεταπτυχιακού - Διδακτορικού Τίτλου και τα μεγαλύτερα ποσοστά έχουν συνολικά οι

Απόφοιτοι Στοιχειώδους Εκπαιδευσεως σε επίπεδο Δήμων για το Νομό Λακωνίας για το έτος 2001.

cod_mk	Επίπεδο εκπαίδευσης 2001	Κάτοχοι Μεταπτυχιακού - Διδακτορικού Τίτλου	Πτυχιούχοι Ανωτάτων Σχολών	Πτυχιούχοι ΤΕΙ (ΚΑΤΕ ΚΑΤΕΕ)	Πτυχιούχοι Ανωτέρων Σχολών
1602	ΔΗΜΟΣ ΑΝΑΤΟΛΙΚΗΣ ΜΑΝΗΣ	1%	4%	1%	1%
1603	ΔΗΜΟΣ ΑΣΩΠΟΥ	0%	4%	1%	3%
1604	ΔΗΜΟΣ ΒΟΪΩΝ	0%	4%	1%	3%
1605	ΔΗΜΟΣ ΓΕΡΟΝΘΡΩΝ	0%	2%	0%	1%
1606	ΔΗΜΟΣ ΓΥΘΕΙΟΥ	0%	5%	1%	4%
1607	ΔΗΜΟΣ ΕΛΟΥΣ	0%	3%	1%	1%
1608	ΔΗΜΟΣ ΖΑΡΑΚΑ	0%	2%	1%	1%
1609	ΔΗΜΟΣ ΘΕΡΑΠΝΩΝ	0%	3%	1%	1%
1610	ΔΗΜΟΣ ΚΡΟΚΕΩΝ	0%	4%	2%	2%
1611	ΔΗΜΟΣ ΜΟΛΑΩΝ	0%	4%	1%	2%
1612	ΔΗΜΟΣ ΜΟΝΕΜΒΑΣΙΑΣ	0%	5%	1%	3%
1613	ΔΗΜΟΣ ΜΥΣΤΡΑ	0%	6%	1%	2%
1614	ΔΗΜΟΣ ΝΙΑΤΩΝ	0%	3%	1%	1%
1615	ΔΗΜΟΣ ΟΙΝΟΥΝΤΟΣ	0%	5%	2%	2%
1616	ΔΗΜΟΣ ΟΠΤΥΛΟΥ	0%	5%	2%	4%
1617	ΔΗΜΟΣ ΠΕΛΛΑΝΑΣ	0%	4%	1%	2%
1618	ΔΗΜΟΣ ΣΚΑΛΑΣ	0%	3%	1%	2%
1619	ΔΗΜΟΣ ΣΜΗΝΟΥΣ	0%	6%	2%	2%
1601	ΔΗΜΟΣ ΣΠΑΡΤΗΣ, Ορεινός- Παραθαλάσσιος, Πρωτεύουσα Νομού	0%	8%	2%	3%
1620	ΔΗΜΟΣ ΦΑΡΙΔΟΣ	1%	6%	2%	4%

Πίνακας 6.76 Επίπεδο εκπαίδευσης του πληθυσμού σε επίπεδο Δήμων για το Νομό Λακωνίας για το έτος 2001.

cod_mk	Επίπεδο εκπαίδευσης 2001	Απόφοιτοι Μέσης εκπαίδευσης	Τελείωσαν τη Γ' τάξη Γυμνασίου	Απόφοιτοι Στοιχειώδους Εκπαιδύσεως	Δεν τελείωσαν το Δημοτικό αλλά γνωρίζουν γραφή και ανάγνωση	Αγράμματοι (μη γνωρίζοντες γραφή και ανάγνωση)
1602	ΔΗΜΟΣ ΑΝΑΤΟΛΙΚΗΣ ΜΑΝΗΣ	23%	15%	33%	8%	6%
1603	ΔΗΜΟΣ ΑΣΩΠΟΥ	16%	13%	39%	13%	3%
1604	ΔΗΜΟΣ ΒΟΪΩΝ	16%	11%	38%	13%	4%
1605	ΔΗΜΟΣ ΓΕΡΟΝΘΡΩΝ	12%	11%	46%	14%	4%
1606	ΔΗΜΟΣ ΓΥΘΕΙΟΥ	24%	15%	31%	8%	3%
1607	ΔΗΜΟΣ ΕΛΟΥΣ	21%	15%	35%	12%	4%
1608	ΔΗΜΟΣ ΖΑΡΑΚΑ	12%	7%	38%	22%	9%
1609	ΔΗΜΟΣ ΘΕΡΑΠΙΝΩΝ	17%	11%	43%	13%	3%
1610	ΔΗΜΟΣ ΚΡΟΚΕΩΝ	20%	15%	36%	10%	2%
1611	ΔΗΜΟΣ ΜΟΛΑΣΩΝ	18%	13%	39%	11%	3%
1612	ΔΗΜΟΣ ΜΟΝΕΜΒΑΣΙΑΣ	17%	10%	36%	14%	5%
1613	ΔΗΜΟΣ ΜΥΣΤΡΑ	19%	10%	35%	14%	5%
1614	ΔΗΜΟΣ ΝΙΑΤΩΝ	12%	11%	43%	15%	5%
1615	ΔΗΜΟΣ ΟΙΝΟΥΝΤΟΣ	21%	11%	40%	9%	2%
1616	ΔΗΜΟΣ ΟΙΤΥΛΟΥ	24%	14%	32%	7%	3%
1617	ΔΗΜΟΣ ΠΕΛΛΑΝΑΣ	17%	10%	39%	16%	5%

1618	ΔΗΜΟΣ ΣΚΑΛΑΣ	17%	13%	37%	11%	5%
1619	ΔΗΜΟΣ ΣΜΗΝΟΥΣ	22%	12%	36%	8%	3%
1601	ΔΗΜΟΣ ΣΠΑΡΤΗΣ, Ορεινός- Παραθαλάσσιος, Πρωτεύουσα Νομού	24%	13%	29%	7%	3%
1620	ΔΗΜΟΣ ΦΑΡΙΔΟΣ	22%	14%	31%	11%	2%

Πίνακας 6.76 Επίπεδο εκπαίδευσης του πληθυσμού σε επίπεδο Δήμων για το Νομό Λακωνίας για το έτος 2001.

ο ΔΕΙΚΤΗΣ ΑΝΑ ΤΟΜΕΑ ΟΙΚΟΝΟΜΙΚΗΣ ΔΡΑΣΤΗΡΙΟΤΗΤΑΣ

Στον πίνακα 6.77 που παρουσιάζεται ο δείκτης ανά κλάδο οικονομικής δραστηριότητας σε επίπεδο Δήμων για το Νομό Λακωνίας για τα έτη 1991 και 2001 παρατηρούμε ότι για το έτος 2001 στον πρωτογενή τομέα το μεγαλύτερο ποσοστό 79% έχει ο αγροτικός Δήμος Γερόνθρων και το μικρότερο ποσοστό 19% έχει ο αστικός Δήμος Σπάρτης ο οποίος παράλληλα είναι και η πρωτεύουσα του Νομού, στον δευτερογενή τομέα το μεγαλύτερο ποσοστό 21% έχει ο ημιαστικός Δήμος Οιτύλου και το μικρότερο ποσοστό 4% έχει ο αγροτικός Δήμος Γερόνθρων και στον τριτογενή τομέα το μεγαλύτερο ποσοστό 71% έχει ο ημιαστικός Δήμος Ανατολικής Μάνης και το μικρότερο ποσοστό 8% ο αγροτικός Δήμος Γερόνθρων.

Όσον αφορά το έτος 1991 στον πρωτογενή τομέα το μεγαλύτερο ποσοστό 81% έχει ο αγροτικός Δήμος Γερόνθρων και το μικρότερο ποσοστό 0,20% ο αστικός Δήμος Σπάρτης ο οποίος είναι και η πρωτεύουσα του Νομού, στον δευτερογενή τομέα το μεγαλύτερο ποσοστό 18% έχει ο αστικός Δήμος Σπάρτης και το μικρότερο ποσοστό 4% ο αγροτικός Δήμος Γερόνθρων και στον τριτογενή τομέα το μεγαλύτερο ποσοστό 70% έχει ο αστικός Δήμος Σπάρτης οποίος όπως προαναφέραμε είναι και η πρωτεύουσα του Νομού και το μικρότερο ποσοστό 17% έχει ο αγροτικός Δήμος Γερόνθρων.

cod_mk	Οικονομικός ενεργός πληθυσμός κατά κλάδο οικονομικής δραστηριότητας	ΔΕΙΚΤΗΣ Α'ΓΕΝΗ 2001	ΔΕΙΚΤΗΣ Β'ΓΕΝΗ 2001	ΔΕΙΚΤΗΣ Γ'ΓΕΝΗ 2001	ΔΕΙΚΤΗΣ Α'ΓΕΝΗ 1991	ΔΕΙΚΤΗΣ Β'ΓΕΝΗ 1991	ΔΕΙΚΤΗΣ Γ'ΓΕΝΗ 1991
1602	ΔΗΜΟΣ ΑΝΑΤΟΛΙΚΗΣ ΜΑΝΗΣ (ΝΟΜΟΣ ΛΑΚΩΝΙΑΣ)	27%	14%	71%	44%	12%	51%
1603	ΔΗΜΟΣ ΑΣΩΠΟΥ (ΝΟΜΟΣ ΛΑΚΩΝΙΑΣ)	67%	8%	30%	75%	6%	21%
1604	ΔΗΜΟΣ ΒΟΪΩΝ (ΝΟΜΟΣ ΛΑΚΩΝΙΑΣ)	43%	15%	57%	45%	13%	50%
1605	ΔΗΜΟΣ ΓΕΡΟΝΘΡΩΝ (ΝΟΜΟΣ ΛΑΚΩΝΙΑΣ)	79%	4%	18%	81%	4%	17%
1606	ΔΗΜΟΣ ΓΥΘΕΙΟΥ (ΝΟΜΟΣ ΛΑΚΩΝΙΑΣ)	36%	14%	60%	42%	10%	54%
1607	ΔΗΜΟΣ ΕΛΟΥΣ (ΝΟΜΟΣ ΛΑΚΩΝΙΑΣ)	66%	5%	34%	73%	5%	24%
1608	ΔΗΜΟΣ ΖΑΡΑΚΑ (ΝΟΜΟΣ ΛΑΚΩΝΙΑΣ)	52%	12%	46%	57%	9%	37%
1609	ΔΗΜΟΣ ΘΕΡΑΠΝΩΝ (ΝΟΜΟΣ ΛΑΚΩΝΙΑΣ)	66%	7%	36%	72%	6%	25%
1610	ΔΗΜΟΣ ΚΡΟΚΕΩΝ (ΝΟΜΟΣ	66%	7%	31%	69%	6%	30%

	ΛΑΚΩΝΙΑΣ)						
1611	ΔΗΜΟΣ ΜΟΛΑΩΝ (ΝΟΜΟΣ ΛΑΚΩΝΙΑΣ)	54%	11%	43%	51%	12%	40%
1612	ΔΗΜΟΣ ΜΟΝΕΜΒΑΣΙΑΣ (ΝΟΜΟΣ ΛΑΚΩΝΙΑΣ)	50%	12%	42%	58%	12%	32%
1613	ΔΗΜΟΣ ΜΥΣΤΡΑ (ΝΟΜΟΣ ΛΑΚΩΝΙΑΣ)	36%	16%	54%	49%	14%	44%
1614	ΔΗΜΟΣ ΝΙΑΤΩΝ (ΝΟΜΟΣ ΛΑΚΩΝΙΑΣ)	65%	10%	32%	78%	6%	18%
1615	ΔΗΜΟΣ ΟΙΝΟΥΝΤΟΣ (ΝΟΜΟΣ ΛΑΚΩΝΙΑΣ)	50%	10%	46%	59%	10%	35%
1616	ΔΗΜΟΣ ΟΙΤΥΛΟΥ (ΝΟΜΟΣ ΛΑΚΩΝΙΑΣ)	25%	21%	68%	35%	13%	57%
1617	ΔΗΜΟΣ ΠΕΛΛΑΝΑΣ (ΝΟΜΟΣ ΛΑΚΩΝΙΑΣ)	57%	11%	36%	66%	9%	29%
1618	ΔΗΜΟΣ ΣΚΑΛΑΣ (ΝΟΜΟΣ ΛΑΚΩΝΙΑΣ)	65%	10%	36%	70%	7%	28%
1619	ΔΗΜΟΣ ΣΜΗΝΟΥΣ (ΝΟΜΟΣ ΛΑΚΩΝΙΑΣ)	50%	9%	46%	69%	6%	29%
1601	ΔΗΜΟΣ ΣΠΑΡΤΗΣ (ΝΟΜΟΣ ΛΑΚΩΝΙΑΣ), Ορεινός- Παραθαλάσσιος, Πρωτεύουσα	19%	18%	69%	20%	18%	70%

	Νομού						
1620	ΔΗΜΟΣ ΦΑΡΙΔΟΣ (ΝΟΜΟΣ ΛΑΚΩΝΙΑΣ)	46%	9%	54%	64%	8%	33%

Πίνακας 6.77 Δείκτης ανά κλάδο οικονομικής δραστηριότητας σε επίπεδο Δήμων για το Νομό Λακωνίας για τα έτη 1991 και 2001.

► ΝΟΜΟΣ ΜΕΣΣΗΝΙΑΣ

ο ΔΕΙΚΤΗΣ (Α) ΣΕ ΕΠΙΠΕΔΟ ΔΗΜΩΝ

Στον πίνακα 6.78 που παρουσιάζεται ο δείκτης (Α) για τους Δήμους του Νομού Μεσσηνίας για τα έτη 1991 και 2001. Παρατηρούμε ότι για το έτος 1991 το μεγαλύτερο ποσοστό 47% έχει ο ημιαστικός Δήμος Άριος και το μικρότερο ποσοστό έτος 24% ο ημιαστικός Δήμος Άριος και για το έτος 2001 το μεγαλύτερο ποσοστό 49% έχει ο ημιαστικός Δήμος Χιλιοχωριών και στο μικρότερο ποσοστό 34% ισοβαθούν 3 ημιαστικοί Δήμοι, ο Δήμος Ανδανίας, ο Δήμος Δωριού και ο Δήμος Οιχαλίας.

cd_mk	ΔΕΙΚΤΗΣ (Α)	1991	2001	ΧΑΡΑΚΤΗΡΙΣΜΟΣ ΔΗΜΩΝ
1702	ΔΗΜΟΣ ΑΒΙΑΣ	41%	41%	ΗΜ
1703	ΔΗΜΟΣ ΑΕΤΟΥ	35%	38%	ΗΜ
1704	ΔΗΜΟΣ ΑΙΠΕΙΑΣ	38%	41%	ΗΜ
1705	ΔΗΜΟΣ ΑΝΔΑΝΙΑΣ	35%	34%	ΗΜ
1706	ΔΗΜΟΣ ΑΝΔΡΟΥΣΑΣ	40%	38%	ΗΜ
1707	ΔΗΜΟΣ ΑΡΙΟΣ	24%	37%	ΗΜ
1708	ΔΗΜΟΣ ΑΡΙΣΤΟΜΕΝΟΥΣ	39%	43%	ΗΜ
1709	ΔΗΜΟΣ ΑΡΦΑΡΩΝ	35%	39%	ΗΜ
1710	ΔΗΜΟΣ ΑΥΛΩΝΑ	36%	38%	ΗΜ
1711	ΔΗΜΟΣ ΒΟΥΦΡΑΔΩΝ	46%	41%	ΑΓ
1712	ΔΗΜΟΣ ΓΑΡΓΑΛΙΑΝΩΝ	38%	46%	ΗΜ
1713	ΔΗΜΟΣ ΔΩΡΙΟΥ	33%	34%	ΗΜ
1714	ΔΗΜΟΣ ΕΙΡΑΣ	35%	36%	ΑΓ
1715	ΔΗΜΟΣ ΘΟΥΡΙΑΣ	36%	36%	ΗΜ
1716	ΔΗΜΟΣ ΙΘΩΜΗΣ	34%	37%	ΗΜ
1701	ΔΗΜΟΣ ΚΑΛΑΜΑΤΑΣ Ορεινός-	38%	40%	ΑΣ

	Παραθαλάσσιος, Πρωτεύουσα Νομού			
1717	ΔΗΜΟΣ ΚΟΡΩΝΗΣ	41%	35%	ΗΜ
1718	ΔΗΜΟΣ ΚΥΠΑΡΙΣΣΙΑΣ	39%	42%	ΗΜ
1719	ΔΗΜΟΣ ΛΕΥΚΤΡΟΥ	38%	43%	ΑΣ
1720	ΔΗΜΟΣ ΜΕΘΩΝΗΣ	40%	44%	ΗΜ
1721	ΔΗΜΟΣ ΜΕΛΙΓΑΛΑ	35%	36%	ΗΜ
1722	ΔΗΜΟΣ ΜΕΣΣΗΝΗΣ	39%	42%	ΑΣ
1723	ΔΗΜΟΣ ΝΕΣΤΟΡΟΣ	38%	41%	ΗΜ
1724	ΔΗΜΟΣ ΟΙΧΑΛΙΑΣ	32%	34%	ΗΜ
1725	ΔΗΜΟΣ ΠΑΠΑΦΛΕΣΣΑ	47%	47%	ΗΜ
1726	ΔΗΜΟΣ ΠΕΤΑΛΙΔΙΟΥ	40%	41%	ΗΜ
1712	ΔΗΜΟΣ ΠΥΛΟΥ	42%	43%	ΗΜ
1728	ΔΗΜΟΣ ΦΙΛΙΑΤΡΩΝ	38%	43%	ΗΜ
1729	ΔΗΜΟΣ ΧΙΛΙΟΧΩΡΙΩΝ	44%	49%	ΗΜ

Πίνακας 6.78 Δείκτης (Α) για τους Δήμους του Νομού Μεσσηνίας για τα έτη 1991 και 2001

ο ΔΕΙΚΤΗΣ ΑΝΕΡΓΙΑΣ ΣΕ ΕΠΙΠΕΔΟ ΔΗΜΩΝ

Στον πίνακα 6.79 στον οποίο παρουσιάζεται η ανεργία σε επίπεδο Δήμων για το Νομό Μεσσηνίας για τα έτη 1991 και 2001 παρατηρούμε ότι στην ανεργία για το έτος 2001 το μεγαλύτερο ποσοστό 15% έχει ο ημιαστικός Δήμος Πεταλιδίου και το μικρότερο ποσοστό 4% έχει ο ημιαστικός Δήμος Παπαφλέσσα. Όσον αφορά το έτος 1991 παρατηρούμε ότι στην ανεργία στο μεγαλύτερο ποσοστό 10% ισοβαθμούν οι ημιαστικοί Δήμοι Μελιγαλά και Οιχαλίας και ο αστικός Δήμος Μεσσήνης και το μικρότερο ποσοστό 3% έχει ο ημιαστικός Δήμος Μεθώνης

cd_mk	ΔΗΜΟΙ	ΔΕΙΚΤΗΣ ΑΝΕΡΓΙΑΣ 2001	ΔΕΙΚΤΗΣ ΑΝΕΡΓΙΑΣ 1991	ΧΑΡΑΚΤΗΡΙΣΜΟΣ ΔΗΜΩΝ
1702	ΔΗΜΟΣ ΑΒΙΑΣ	7%	6%	ΗΜ
1703	ΔΗΜΟΣ ΑΕΤΟΥ	13%	9%	ΗΜ
1704	ΔΗΜΟΣ ΑΙΠΕΙΑΣ	14%	4%	ΗΜ
1705	ΔΗΜΟΣ ΑΝΔΑΝΙΑΣ	12%	8%	ΗΜ
1706	ΔΗΜΟΣ ΑΝΔΡΟΥΣΑΣ	6%	5%	ΗΜ
1707	ΔΗΜΟΣ ΑΡΙΟΣ	13%	8%	ΗΜ
1708	ΔΗΜΟΣ ΑΡΙΣΤΟΜΕΝΟΥΣ	8%	7%	ΗΜ
1709	ΔΗΜΟΣ ΑΡΦΑΡΩΝ	8%	7%	ΗΜ
1710	ΔΗΜΟΣ ΑΥΛΩΝΑ	10%	5%	ΗΜ
1711	ΔΗΜΟΣ ΒΟΥΦΡΑΔΩΝ	5%	6%	ΑΓ
1712	ΔΗΜΟΣ ΓΑΡΓΑΛΙΑΝΩΝ	8%	4%	ΗΜ
1713	ΔΗΜΟΣ ΔΩΡΙΟΥ	10%	7%	ΗΜ
1714	ΔΗΜΟΣ ΕΙΡΑΣ	6%	5%	ΑΓ
1715	ΔΗΜΟΣ ΘΟΥΡΙΑΣ	9%	8%	ΗΜ
1716	ΔΗΜΟΣ ΙΘΩΜΗΣ	6%	9%	ΗΜ
1701	ΔΗΜΟΣ ΚΑΛΑΜΑΤΑΣ Ορεινός- Παραθαλάσσιος, Πρωτεύουσα Νομού	13%	9%	ΑΣ
1717	ΔΗΜΟΣ	13%	5%	ΗΜ

	ΚΟΡΩΝΗΣ			
1718	ΔΗΜΟΣ ΚΥΠΑΡΙΣΣΙΑΣ	11%	9%	ΗΜ
1719	ΔΗΜΟΣ ΛΕΥΚΤΡΟΥ	11%	5%	ΑΣ
1720	ΔΗΜΟΣ ΜΕΘΩΝΗΣ	7%	3%	ΗΜ
1721	ΔΗΜΟΣ ΜΕΛΙΓΑΛΑ	5%	10%	ΗΜ
1722	ΔΗΜΟΣ ΜΕΣΣΗΝΗΣ	12%	10%	ΑΣ
1723	ΔΗΜΟΣ ΝΕΣΤΟΡΟΣ	13%	5%	ΗΜ
1724	ΔΗΜΟΣ ΟΙΧΑΛΙΑΣ	8%	10%	ΗΜ
1725	ΔΗΜΟΣ ΠΑΠΑΦΛΕΣΣΑ	4%	7%	ΗΜ
1726	ΔΗΜΟΣ ΠΕΤΑΛΙΔΙΟΥ	15%	6%	ΗΜ
1712	ΔΗΜΟΣ ΠΥΛΟΥ	8%	5%	ΗΜ
1728	ΔΗΜΟΣ ΦΙΛΙΑΤΡΩΝ	5%	6%	ΗΜ
1729	ΔΗΜΟΣ ΧΙΛΙΟΧΩΡΙΩΝ	6%	4%	ΗΜ

Πίνακας 6.79 Ανεργία σε επίπεδο Δήμων για το Νομό Μεσσηνίας για τα έτη 1991 και 2001.

ο ΔΕΙΚΤΗΣ ΑΝΕΡΓΙΑΣ ΑΝΑ ΦΥΛΟ ΚΑΙ ΗΛΙΚΙΑ ΣΕ ΕΠΙΠΕΔΟ ΔΗΜΩΝ

Στον πίνακα 6.80 στον οποίο παρουσιάζεται η ανεργία για τους άνδρες σε επίπεδο Δήμων για το Νομό Μεσσηνίας για το έτος 2001 για όλες τις ηλικιακές ομάδες, παρατηρούμε ότι τα μεγαλύτερα ποσοστά συνολικά στην ανεργία έχει η κλάση 10-19 ετών γιατί όπως είχαμε προαναφέρει αυτή η ηλικιακή ομάδα συμμετέχει στο εκπαιδευτικό σύστημα το οποίο δεν συμβαδίζει με την απασχόληση και τα μικρότερα ποσοστά συνολικά εμφανίζονται στη κλάση 65+ ετών γιατί σε αυτή την ομάδα είναι οι περισσότεροι συνταξιούχοι όσον αφορά τους Δήμους τα μεγαλύτερα ποσοστά συνολικά για την ανεργία

στους άνδρες εμφανίζει ο Δήμος Πεταλιδίου ο οποίος είναι ένας ημιαστικός Δήμος και τα μικρότερα ποσοστά συνολικά τα εμφανίζει ο Δήμος Βουφράδων ο οποίος είναι αγροτικός Δήμος.

Στην κλάση 20-24 ετών παρατηρούμε μείωση στα ποσοστά σε σχέση με την κλάση 10-19 ετών καθώς επίσης αυτό παρατηρείται και όσο αυξάνεται η κλάση των ηλικιακών ομάδων.

Στην κλάση 20-24 ετών το μεγαλύτερο ποσοστό 44% έχει ο ημιαστικός Δήμος Κορώνης.

Στην κλάση 25-29 ετών το μεγαλύτερο ποσοστό 23% έχει ο ημιαστικός Δήμος Πεταλιδίου.

Στην κλάση 30-44 ετών το μεγαλύτερο ποσοστό 12% έχει ο ημιαστικός Δήμος Πεταλιδίου και Αίπειας.

Στην κλάση 45-64 ετών το μεγαλύτερο ποσοστό 8% έχει ο ημιαστικός Δήμος Πεταλιδίου και ο αστικός Λεύκτρου.

cod_mk	ΑΝΕΡΓΙΑ 2001	A.10-19 ΕΤΩΝ	20-24 ΕΤΩΝ	25- 29 ΕΤΩΝ	30- 44 ΕΤΩΝ	45-64 ΕΤΩΝ	65+ ΕΤΩΝ	ΧΑΡΑΚΤ ΗΡΙΣΜΟ Σ ΔΗΜΩΝ
1702	ΔΗΜΟΣ ΑΒΙΑΣ	38%	21%	14%	3%	3%	0%	ΗΜ
1703	ΔΗΜΟΣ ΑΕΤΟΥ	39%	37%	22%	9%	7%	0%	ΗΜ
1704	ΔΗΜΟΣ ΑΙΠΕΙΑΣ	56%	34%	19%	12%	6%	0%	ΗΜ
1705	ΔΗΜΟΣ ΑΝΔΑΝΙΑΣ	48%	28%	20%	10%	6%	0%	ΗΜ
1706	ΔΗΜΟΣ ΑΝΔΡΟΥΣΑΣ	36%	18%	12%	4%	2%	0%	ΗΜ
1707	ΔΗΜΟΣ ΑΡΙΟΣ	52%	40%	16%	7%	1%	0%	ΗΜ
1708	ΔΗΜΟΣ ΑΡΙΣΤΟΜΕΝΟΥΣ	38%	20%	11%	7%	5%	0%	ΗΜ
1709	ΔΗΜΟΣ ΑΡΦΑΡΩΝ	33%	31%	10%	4%	2%	0%	ΗΜ
1710	ΔΗΜΟΣ ΑΥΛΩΝΑ	38%	14%	9%	8%	5%	0%	ΗΜ
1711	ΔΗΜΟΣ ΒΟΥΦΡΑΔΩΝ	0%	22%	17%	2%	1%	0%	ΑΓ
1712	ΔΗΜΟΣ ΓΑΡΓΑΛΙΑΝΩΝ	35%	22%	16%	3%	1%	0%	ΗΜ
1713	ΔΗΜΟΣ ΔΩΡΙΟΥ	48%	28%	13%	5%	2%	0%	ΗΜ
1714	ΔΗΜΟΣ ΕΙΡΑΣ	67%	23%	5%	1%	3%	0%	ΑΓ
1715	ΔΗΜΟΣ ΘΟΥΡΙΑΣ	65%	16%	17%	4%	1%	0%	ΗΜ
1716	ΔΗΜΟΣ ΙΘΩΜΗΣ	27%	22%	2%	4%	1%	0%	ΗΜ
1701	ΔΗΜΟΣ ΚΑΛΑΜΑΤΑΣ Ορεινός- Παραθαλάσσιος, Πρωτεύουσα Νομού	49%	31%	16%	7%	6%	0%	ΑΣ

1717	ΔΗΜΟΣ ΚΟΡΩΝΗΣ	47%	44%	18%	10%	5%	0%	ΗΜ
1718	ΔΗΜΟΣ ΚΥΠΑΡΙΣΣΙΑΣ	39%	28%	13%	7%	3%	0%	ΗΜ
1719	ΔΗΜΟΣ ΛΕΥΚΤΡΟΥ	28%	25%	17%	9%	8%	0%	ΑΣ
1720	ΔΗΜΟΣ ΜΕΘΩΝΗΣ	28%	15%	11%	5%	3%	0%	ΗΜ
1721	ΔΗΜΟΣ ΜΕΛΙΓΑΛΑ	36%	19%	8%	3%	1%	0%	ΗΜ
1722	ΔΗΜΟΣ ΜΕΣΣΗΝΗΣ	69%	31%	19%	7%	3%	0%	ΑΣ
1723	ΔΗΜΟΣ ΝΕΣΤΟΡΟΣ	52%	28%	17%	9%	6%	0%	ΗΜ
1724	ΔΗΜΟΣ ΟΙΧΑΛΙΑΣ	33%	23%	14%	4%	0%	0%	ΗΜ
1725	ΔΗΜΟΣ ΠΑΠΑΦΛΕΣΣΑ	33%	13%	13%	1%	0%	0%	ΗΜ
1726	ΔΗΜΟΣ ΠΕΤΑΛΙΔΙΟΥ	65%	36%	23%	12%	8%	0%	ΗΜ
1712	ΔΗΜΟΣ ΠΥΛΟΥ	33%	26%	10%	5%	4%	0%	ΗΜ
1728	ΔΗΜΟΣ ΦΙΛΙΑΤΡΩΝ	30%	15%	7%	3%	1%	0%	ΗΜ
1729	ΔΗΜΟΣ ΧΙΛΙΟΧΩΡΙΩΝ	46%	21%	16%	4%	0%	0%	ΗΜ

Πίνακας 6.80 Ανεργία ανδρών κατά ηλικία σε επίπεδο Δήμων για το Νομό Μεσσηνίας για το έτος 2001.

Στον πίνακα 6.81 που παρουσιάζεται η ανεργία των γυναικών κατά φύλο και ηλικία σε επίπεδο Δήμων για το Νομό Μεσσηνίας για το έτος 2001, παρατηρούμε ότι τα μεγαλύτερα ποσοστά συνολικά για την ανεργία των γυναικών εμφανίζει η κλάση 10-19 ετών γιατί αυτή η ηλικιακή ομάδα συμμετέχει στην εκπαίδευση και τα μικρότερα ποσοστά συνολικά εμφανίζονται στην κλάση 65+ ετών γιατί σε αυτή την ηλικιακή ομάδα είναι οι περισσότεροι συνταξιούχοι.

Σε επίπεδο Δήμων ο Δήμος που παρουσιάζει τα μεγαλύτερα ποσοστά συνολικά είναι ο Δήμος Αυλώνας ο οποίος είναι ένας ημιαστικός Δήμος και τα μικρότερα ποσοστά συνολικά τα εμφανίζει ο Δήμος Παπαφλέσσα ο οποίος είναι και αυτός ημιαστικός Δήμος.

Στην κλάση 20-24 ετών παρατηρούμε μείωση στα ποσοστά σε σχέση με την κλάση 10-19 ετών καθώς επίσης αυτό παρατηρείται και όσο αυξάνεται η κλάση των ηλικιακών ομάδων.

Στην κλάση 20-24 ετών το μεγαλύτερο ποσοστό 40% έχει ο ημιαστικός Δήμος Πεταλιδίου και ο αγροτικός Δήμος Είρας.

Στην κλάση 25-29 ετών το μεγαλύτερο ποσοστό 27% έχει ο ημιαστικός Δήμος Πεταλιδίου και Αίπειας.

Στην κλάση 30-44 ετών το μεγαλύτερο ποσοστό 15% έχει ο ημιαστικός Δήμος Πεταλιδίου.

Στην κλάση 45-64 ετών το μεγαλύτερο ποσοστό 16% έχει ο ημιαστικός Δήμος Κορώνης.

cod_mk	ΑΝΕΡΓΙΑ 2001	Γ.10-19	20-	25-29	30-44	45-	65	ΧΑΡ
--------	--------------	---------	-----	-------	-------	-----	----	-----

		ΕΤΩΝ	24 ΕΤΩΝ	ΕΤΩΝ	ΕΤΩΝ	64 ΕΤΩΝ	+ ΕΤ ΩΝ	ΑΚΤ ΗΡΙΣ ΜΟΣ ΔΗΜ ΩΝ
1702	ΔΗΜΟΣ ΑΒΙΑΣ	54%	19%	13%	3%	3%	0%	ΗΜ
1703	ΔΗΜΟΣ ΑΕΤΟΥ	33%	39%	22%	7%	11%	0%	ΗΜ
1704	ΔΗΜΟΣ ΑΙΠΕΙΑΣ	64%	27%	27%	14%	11%	0%	ΗΜ
1705	ΔΗΜΟΣ ΑΝΔΑΝΙΑΣ	75%	31%	14%	6%	5%	0%	ΗΜ
1706	ΔΗΜΟΣ ΑΝΔΡΟΥΣΑΣ	43%	24%	12%	0%	1%	0%	ΗΜ
1707	ΔΗΜΟΣ ΑΡΙΟΣ	80%	37%	18%	4%	7%	0%	ΗΜ
1708	ΔΗΜΟΣ ΑΡΙΣΤΟΜΕΝΟΥΣ	75%	30%	17%	6%	6%	0%	ΗΜ
1709	ΔΗΜΟΣ ΑΡΦΑΡΩΝ	82%	31%	22%	4%	0%	0%	ΗΜ
1710	ΔΗΜΟΣ ΑΥΛΩΝΑ	100%	20%	18%	7%	12%	0%	ΗΜ
1711	ΔΗΜΟΣ ΒΟΥΦΡΑΔΩΝ	0%	21%	14%	5%	0%	0%	ΑΓ
1712	ΔΗΜΟΣ ΓΑΡΓΑΛΙΑΝΩΝ	64%	30%	14%	3%	1%	0%	ΗΜ
1713	ΔΗΜΟΣ ΔΩΡΙΟΥ	71%	35%	18%	7%	6%	0%	ΗΜ
1714	ΔΗΜΟΣ ΕΙΡΑΣ	0%	40%	0%	9%	13%	0%	ΑΓ
1715	ΔΗΜΟΣ ΘΟΥΡΙΑΣ	81%	25%	20%	4%	1%	0%	ΗΜ
1716	ΔΗΜΟΣ ΙΘΩΜΗΣ	60%	25%	25%	5%	1%	0%	ΗΜ
1701	ΔΗΜΟΣ ΚΑΛΑΜΑΤΑΣ Ορεινός- Παραθαλάσσιος, Πρωτεύουσα Νομού	49%	33%	18%	10%	10%	0%	ΑΣ
1717	ΔΗΜΟΣ ΚΟΡΩΝΗΣ	78%	25%	23%	10%	16%	0%	ΗΜ
1718	ΔΗΜΟΣ ΚΥΠΑΡΙΣΣΙΑΣ	53%	36%	15%	6%	9%	0%	ΗΜ
1719	ΔΗΜΟΣ ΛΕΥΚΤΡΟΥ	56%	23%	15%	11%	9%	0%	ΑΣ

1720	ΔΗΜΟΣ ΜΕΘΩΝΗΣ	54%	33%	7%	4%	1%	0%	ΗΜ
1721	ΔΗΜΟΣ ΜΕΛΙΓΑΛΑ	21%	18%	7%	3%	0%	0%	ΗΜ
1722	ΔΗΜΟΣ ΜΕΣΣΗΝΗΣ	61%	28%	16%	9%	5%	0%	ΑΣ
1723	ΔΗΜΟΣ ΝΕΣΤΟΡΟΣ	40%	29%	17%	10%	10%	0%	ΗΜ
1724	ΔΗΜΟΣ ΟΙΧΑΛΙΑΣ	67%	20%	15%	6%	1%	0%	ΗΜ
1725	ΔΗΜΟΣ ΠΑΠΑΦΛΕΣΣΑ	0%	17%	13%	1%	0%	0%	ΗΜ
1726	ΔΗΜΟΣ ΠΕΤΑΛΙΔΙΟΥ	55%	40%	27%	15%	14%	0%	ΗΜ
1712	ΔΗΜΟΣ ΠΥΛΟΥ	46%	28%	12%	6%	4%	0%	ΗΜ
1728	ΔΗΜΟΣ ΦΙΛΙΑΤΡΩΝ	47%	14%	8%	2%	1%	0%	ΗΜ
1729	ΔΗΜΟΣ ΧΙΛΙΟΧΩΡΙΩΝ	50%	36%	9%	1%	0%	0%	ΗΜ

Πίνακας 6.81 Ανεργία γυναικών κατά ηλικία σε επίπεδο Δήμων για το Νομό Μεσσηνίας για το έτος 2001.

Στον πίνακα 6.82 που παρουσιάζεται η ανεργία για την κλάση 10-24 ανά φύλο σε επίπεδο Δήμων για το Νομό Μεσσηνίας για το έτος 2001 παρατηρούμε ότι για τους άνδρες το μεγαλύτερο ποσοστό 51% το έχει ο Δήμος Πεταλιδίου ο οποίος είναι ένας ημιαστικός Δήμος και το μικρότερο ποσοστό 11% το έχει ο Δήμος Βουφράδων ο οποίος είναι αγροτικός Δήμος.

Όσον αφορά τις άνεργες γυναίκες για την κλάση 10-24 το μεγαλύτερο ποσοστό 59% έχει ο Δήμος Άριος ο οποίος είναι ημιαστικός Δήμος και το μικρότερο ποσοστό 9% έχει ο ημιαστικός Δήμος Παπαφλέσσα.

cod_mk	ΔΗΜΟΙ	ΑΝΕΡΓΙΑ (10-24) ΑΝΔΡΕΣ	ΑΝΕΡΓΙΑ (10-24) ΓΥΝΑΙΚΕΣ	ΧΑΡΑΚΤΗΡΙΣΜΟΣ ΔΗΜΩΝ
1702	ΔΗΜΟΣ ΑΒΙΑΣ	30%	37%	ΗΜ
1703	ΔΗΜΟΣ ΑΕΤΟΥ	38%	36%	ΗΜ
1704	ΔΗΜΟΣ ΑΙΠΕΙΑΣ	45%	45%	ΗΜ
1705	ΔΗΜΟΣ ΑΝΔΑΝΙΑΣ	38%	53%	ΗΜ

1706	ΔΗΜΟΣ ΑΝΔΡΟΥΣΑΣ	27%	34%	ΗΜ
1707	ΔΗΜΟΣ ΑΡΙΟΣ	46%	59%	ΗΜ
1708	ΔΗΜΟΣ ΑΡΙΣΤΟΜΕΝΟΥΣ	29%	53%	ΗΜ
1709	ΔΗΜΟΣ ΑΡΦΑΡΩΝ	32%	57%	ΗΜ
1710	ΔΗΜΟΣ ΑΥΛΩΝΑ	26%	60%	ΗΜ
1711	ΔΗΜΟΣ ΒΟΥΦΡΑΔΩΝ	11%	11%	ΑΓ
1712	ΔΗΜΟΣ ΓΑΡΓΑΛΙΑΝΩΝ	29%	47%	ΗΜ
1713	ΔΗΜΟΣ ΔΩΡΙΟΥ	38%	54%	ΗΜ
1714	ΔΗΜΟΣ ΕΙΡΑΣ	45%	20%	ΑΓ
1715	ΔΗΜΟΣ ΘΟΥΡΙΑΣ	41%	54%	ΗΜ
1716	ΔΗΜΟΣ ΙΘΩΜΗΣ	25%	43%	ΗΜ
1701	ΔΗΜΟΣ ΚΑΛΑΜΑΤΑΣ Ορεινός- Παραθαλάσσιος, Πρωτεύουσα Νομού	40%	41%	ΑΣ
1717	ΔΗΜΟΣ ΚΟΡΩΝΗΣ	46%	52%	ΗΜ
1718	ΔΗΜΟΣ ΚΥΠΑΡΙΣΣΙΑΣ	33%	44%	ΗΜ
1719	ΔΗΜΟΣ ΛΕΥΚΤΡΟΥ	26%	40%	ΑΣ
1720	ΔΗΜΟΣ ΜΕΘΩΝΗΣ	22%	44%	ΗΜ
1721	ΔΗΜΟΣ ΜΕΛΙΓΑΛΑ	28%	20%	ΗΜ
1722	ΔΗΜΟΣ ΜΕΣΣΗΝΗΣ	50%	45%	ΑΣ
1723	ΔΗΜΟΣ ΝΕΣΤΟΡΟΣ	40%	35%	ΗΜ
1724	ΔΗΜΟΣ ΟΙΧΑΛΙΑΣ	29%	44%	ΗΜ
1725	ΔΗΜΟΣ ΠΑΠΑΦΛΕΣΣΑ	23%	9%	ΗΜ
1726	ΔΗΜΟΣ ΠΕΤΑΛΙΔΙΟΥ	51%	47%	ΗΜ
1712	ΔΗΜΟΣ ΠΥΛΟΥ	30%	37%	ΗΜ
1728	ΔΗΜΟΣ ΦΙΛΙΑΤΡΩΝ	23%	31%	ΗΜ

1729	ΔΗΜΟΣ ΧΙΛΙΟΧΩΡΙΩΝ	34%	43%	ΗΜ
------	----------------------	-----	-----	----

Πίνακας 6.82 Ανεργία για την κλάση 10-24 ετών ανά φύλο σε επίπεδο Δήμων για το Νομό Μεσσηνίας για το έτος 2001

Στον πίνακα 6.83 που παρουσιάζεται η ανεργία για την κλάση 20-64 ανά φύλο σε επίπεδο Δήμων για το Νομό Μεσσηνίας για το έτος 2001 παρατηρούμε ότι για τους άνδρες το μεγαλύτερο ποσοστό 20% έχει ο ημιαστικός Δήμος Πεταλιδίου και το μικρότερο ποσοστό 7% έχει ο ημιαστικός Δήμος Φιλιατρών, Παπαφλέσσα, Ιθώμης ενώ για τις γυναίκες το μεγαλύτερο ποσοστό 24% το έχει ο ημιαστικός Δήμος Πεταλιδίου και το μικρότερο 7% το έχει ο ημιαστικός Δήμος Φιλιατρών και Μελιγαλά.

cod_mk	ΔΗΜΟΙ	ΑΝΕΡΓΙΑ (20-64) ΑΝΔΡΕΣ	ΑΝΕΡΓΙΑ (20-64) ΓΥΝΑΙΚΕΣ	ΧΑΡΑΚΤΗΡΙΣΜΟΣ ΔΗΜΩΝ
1702	ΔΗΜΟΣ ΑΒΙΑΣ	10%	10%	ΗΜ
1703	ΔΗΜΟΣ ΑΕΤΟΥ	19%	20%	ΗΜ
1704	ΔΗΜΟΣ ΑΙΠΕΪΑΣ	18%	20%	ΗΜ
1705	ΔΗΜΟΣ ΑΝΔΑΝΙΑΣ	16%	14%	ΗΜ
1706	ΔΗΜΟΣ ΑΝΔΡΟΥΣΑΣ	9%	9%	ΗΜ
1707	ΔΗΜΟΣ ΑΡΙΟΣ	16%	16%	ΗΜ
1708	ΔΗΜΟΣ ΑΡΙΣΤΟΜΕΝΟΥΣ	11%	15%	ΗΜ
1709	ΔΗΜΟΣ ΑΡΦΑΡΩΝ	12%	14%	ΗΜ
1710	ΔΗΜΟΣ ΑΥΛΩΝΑ	9%	14%	ΗΜ
1711	ΔΗΜΟΣ ΒΟΥΦΡΑΔΩΝ	11%	10%	ΑΓ
1712	ΔΗΜΟΣ ΓΑΡΓΑΛΙΑΝΩΝ	10%	12%	ΗΜ
1713	ΔΗΜΟΣ ΔΩΡΙΟΥ	12%	17%	ΗΜ
1714	ΔΗΜΟΣ ΕΙΡΑΣ	8%	16%	ΑΓ
1715	ΔΗΜΟΣ ΘΟΥΡΙΑΣ	10%	13%	ΗΜ
1716	ΔΗΜΟΣ ΙΘΩΜΗΣ	7%	14%	ΗΜ
1701	ΔΗΜΟΣ ΚΑΛΑΜΑΤΑΣ Ορεινός-Παραθαλάσσιος, Πρωτεύουσα Νομού	15%	18%	ΑΣ
1717	ΔΗΜΟΣ ΚΟΡΩΝΗΣ	19%	19%	ΗΜ
1718	ΔΗΜΟΣ ΚΥΠΑΡΙΣΣΙΑΣ	13%	17%	ΗΜ
1719	ΔΗΜΟΣ ΛΕΥΚΤΡΟΥ	15%	15%	ΑΣ
1720	ΔΗΜΟΣ ΜΕΘΩΝΗΣ	9%	11%	ΗΜ

1721	ΔΗΜΟΣ ΜΕΛΙΓΑΛΑ	8%	7%	ΗΜ
1722	ΔΗΜΟΣ ΜΕΣΣΗΝΗΣ	15%	14%	ΑΣ
1723	ΔΗΜΟΣ ΝΕΣΤΟΡΟΣ	15%	17%	ΗΜ
1724	ΔΗΜΟΣ ΟΙΧΑΛΙΑΣ	11%	11%	ΗΜ
1725	ΔΗΜΟΣ ΠΑΠΑΦΛΕΣΣΑ	7%	8%	ΗΜ
1726	ΔΗΜΟΣ ΠΕΤΑΛΙΔΙΟΥ	20%	24%	ΗΜ
1712	ΔΗΜΟΣ ΠΥΛΟΥ	12%	13%	ΗΜ
1728	ΔΗΜΟΣ ΦΙΛΙΑΤΡΩΝ	7%	7%	ΗΜ
1729	ΔΗΜΟΣ ΧΙΛΙΟΧΩΡΙΩΝ	11%	12%	ΗΜ

Πίνακας 6.83 Ανεργία για την κλάση 20-64 ετών ανά φύλο σε επίπεδο Δήμων για το Νομό Μεσσηνίας για το έτος 2001.

Στον πίνακα 6.84 που παρουσιάζεται η ανεργία για την κλάση 10-65+ ετών ανά φύλο σε επίπεδο Δήμων για το Νομό Μεσσηνίας για το έτος 2001 παρατηρούμε ότι στο σύνολο της ανεργίας το μεγαλύτερο ποσοστό 14% έχει ο ημιαστικός Δήμος Αίπειας και το μικρότερο ποσοστό 4% έχει ο ημιαστικός Δήμος Παπαφλέσσα.

Όσον αφορά τους άνδρες στην κλάση 10-65+ στο μεγαλύτερο ποσοστό 14% ισοβαθμούν οι ημιαστικοί Δήμοι Πεταλιδίου και Αετού ενώ στο μικρότερο ποσοστό 4% ισοβαθμούν ο αγροτικός Δήμος Βουφράδων και ο ημιαστικός Δήμος Παπαφλέσσα.

Όσον αφορά τις γυναίκες στην κλάση 10-65+ το μεγαλύτερο ποσοστό 18% έχει ο ημιαστικός Δήμος Πεταλιδίου ενώ το μικρότερο ποσοστό 4% έχει ο ημιαστικός Δήμος Παπαφλέσσα.

cod_mk	ΔΗΜΟΙ	ΣΥΝΟΛΟ ΑΝΕΡΓΙΑΣ (10-65+)	ΑΝΔΡΕΣ (10- 65+)	ΓΥΝΑΙΚΕΣ (10-65+)	ΧΑΡΑΚΤΗΡΙΣΜΟΣ ΔΗΜΩΝ
1702	ΔΗΜΟΣ ΑΒΙΑΣ	7%	7%	7%	ΗΜ
1703	ΔΗΜΟΣ ΑΕΤΟΥ	13%	14%	13%	ΗΜ
1704	ΔΗΜΟΣ ΑΙΠΕΙΑΣ	14%	12%	16%	ΗΜ
1705	ΔΗΜΟΣ ΑΝΔΑΝΙΑΣ	12%	12%	12%	ΗΜ
1706	ΔΗΜΟΣ ΑΝΔΡΟΥΣΑΣ	6%	6%	5%	ΗΜ
1707	ΔΗΜΟΣ ΑΡΙΟΣ	13%	12%	14%	ΗΜ
1708	ΔΗΜΟΣ ΑΡΙΣΤΟΜΕΝΟΥΣ	8%	8%	10%	ΗΜ
1709	ΔΗΜΟΣ	8%	7%	10%	ΗΜ

	ΑΡΦΑΡΩΝ				
1710	ΔΗΜΟΣ ΑΥΛΩΝΑ	10%	9%	12%	ΗΜ
1711	ΔΗΜΟΣ ΒΟΥΦΡΑΔΩΝ	5%	4%	5%	ΑΓ
1712	ΔΗΜΟΣ ΓΑΡΓΑΛΙΑΝΩΝ	8%	7%	9%	ΗΜ
1713	ΔΗΜΟΣ ΔΩΡΙΟΥ	10%	8%	14%	ΗΜ
1714	ΔΗΜΟΣ ΕΙΡΑΣ	6%	5%	10%	ΑΓ
1715	ΔΗΜΟΣ ΘΟΥΡΙΑΣ	9%	8%	10%	ΗΜ
1716	ΔΗΜΟΣ ΙΘΩΜΗΣ	6%	5%	8%	ΗΜ
1701	ΔΗΜΟΣ ΚΑΛΑΜΑΤΑΣ Ορεινός- Παραθαλάσσιος, Πρωτεύουσα Νομού	13%	11%	15%	ΑΣ
1717	ΔΗΜΟΣ ΚΟΡΩΝΗΣ	13%	12%	15%	ΗΜ
1718	ΔΗΜΟΣ ΚΥΠΑΡΙΣΣΙΑΣ	11%	10%	13%	ΗΜ
1719	ΔΗΜΟΣ ΛΕΥΚΤΡΟΥ	11%	11%	12%	ΑΣ
1720	ΔΗΜΟΣ ΜΕΘΩΝΗΣ	7%	7%	8%	ΗΜ
1721	ΔΗΜΟΣ ΜΕΛΙΓΑΛΑ	5%	6%	5%	ΗΜ
1722	ΔΗΜΟΣ ΜΕΣΣΗΝΗΣ	12%	12%	12%	ΑΣ
1723	ΔΗΜΟΣ ΝΕΣΤΟΡΟΣ	13%	12%	14%	ΗΜ
1724	ΔΗΜΟΣ ΟΙΧΑΛΙΑΣ	8%	7%	9%	ΗΜ
1725	ΔΗΜΟΣ ΠΑΠΑΦΛΕΣΣΑ	4%	4%	4%	ΗΜ
1726	ΔΗΜΟΣ ΠΕΤΑΛΙΔΙΟΥ	15%	14%	18%	ΗΜ
1712	ΔΗΜΟΣ ΠΥΛΟΥ	8%	8%	9%	ΗΜ
1728	ΔΗΜΟΣ	5%	5%	5%	ΗΜ

	ΦΙΛΙΑΤΡΩΝ				
1729	ΔΗΜΟΣ ΧΙΛΙΟΧΩΡΙΩΝ	6%	7%	5%	ΗΜ

Πίνακας 6.84 Ανεργία για την κλάση 10-65+ ετών ανά φύλο σε επίπεδο Δήμων για το Νομό Μεσσηνίας για το έτος 2001.

Στον πίνακα 6.85 που παρουσιάζεται η διαφορά στα ποσοστά ανεργίας ανδρών-γυναικών σε επίπεδο Δήμων για το Νομό Μεσσηνίας για το έτος 2001 παρατηρούμε ότι στο μεγαλύτερο ποσοστό -5% υπέρ των γυναικών ισοβαθούν οι ημιαστικοί Δήμοι Δωριού και Πεταλιδίου ενώ στο μικρότερο ποσοστό 0% ισοβαθούν οι ημιαστικοί Δήμοι Αβίας, Ανδανίας, Πύλου, Φιλιατρών και ο αστικός Δήμος Μεσσήνης.

cod_mk	ΔΗΜΟΙ	ΔΙΑΦΟΡΑ ΠΟΣΟΣΤΑ ΑΝΕΡΓΙΑΣ ΑΝΔΡΩΝ- ΓΥΝΑΙΚΩΝ 2001	ΧΑΡΑΚΤΗΡΙΣΜΟΣ ΔΗΜΩΝ
1702	ΔΗΜΟΣ ΑΒΙΑΣ	0%	ΗΜ
1703	ΔΗΜΟΣ ΑΕΤΟΥ	1%	ΗΜ
1704	ΔΗΜΟΣ ΑΙΠΕΙΑΣ	-3%	ΗΜ
1705	ΔΗΜΟΣ ΑΝΔΑΝΙΑΣ	0%	ΗΜ
1706	ΔΗΜΟΣ ΑΝΔΡΟΥΣΑΣ	1%	ΗΜ
1707	ΔΗΜΟΣ ΑΡΙΟΣ	-2%	ΗΜ
1708	ΔΗΜΟΣ ΑΡΙΣΤΟΜΕΝΟΥΣ	-2%	ΗΜ
1709	ΔΗΜΟΣ ΑΡΦΑΡΩΝ	-3%	ΗΜ
1710	ΔΗΜΟΣ ΑΥΛΩΝΑ	-3%	ΗΜ
1711	ΔΗΜΟΣ ΒΟΥΦΡΑΔΩΝ	-1%	ΑΓ
1712	ΔΗΜΟΣ ΓΑΡΓΑΛΙΑΝΩΝ	-2%	ΗΜ
1713	ΔΗΜΟΣ ΔΩΡΙΟΥ	-5%	ΗΜ
1714	ΔΗΜΟΣ ΕΙΡΑΣ	-4%	ΑΓ
1715	ΔΗΜΟΣ ΘΟΥΡΙΑΣ	-2%	ΗΜ
1716	ΔΗΜΟΣ ΙΘΩΜΗΣ	-3%	ΗΜ
1701	ΔΗΜΟΣ ΚΑΛΑΜΑΤΑΣ Ορεινός- Παραθαλάσσιος, Πρωτεύουσα Νομού	-4%	ΑΣ

1717	ΔΗΜΟΣ ΚΟΡΩΝΗΣ	-3%	ΗΜ
1718	ΔΗΜΟΣ ΚΥΠΑΡΙΣΣΙΑΣ	-3%	ΗΜ
1719	ΔΗΜΟΣ ΛΕΥΚΤΡΟΥ	-1%	ΑΣ
1720	ΔΗΜΟΣ ΜΕΘΩΝΗΣ	-1%	ΗΜ
1721	ΔΗΜΟΣ ΜΕΛΙΓΑΛΑ	1%	ΗΜ
1722	ΔΗΜΟΣ ΜΕΣΣΗΝΗΣ	0%	ΑΣ
1723	ΔΗΜΟΣ ΝΕΣΤΟΡΟΣ	-2%	ΗΜ
1724	ΔΗΜΟΣ ΟΙΧΑΛΙΑΣ	-2%	ΗΜ
1725	ΔΗΜΟΣ ΠΑΠΑΦΛΕΣΣΑ	1%	ΗΜ
1726	ΔΗΜΟΣ ΠΕΤΑΛΙΔΙΟΥ	-5%	ΗΜ
1712	ΔΗΜΟΣ ΠΥΛΟΥ	0%	ΗΜ
1728	ΔΗΜΟΣ ΦΙΛΙΑΤΡΩΝ	0%	ΗΜ
1729	ΔΗΜΟΣ ΧΙΛΙΟΧΩΡΙΩΝ	1%	ΗΜ

Πίνακας 6.85 Διαφορά στα ποσοστά ανεργίας ανδρών-γυναικών σε επίπεδο Δήμων για το Νομό Μεσσηνίας για το έτος 2001.

ο ΔΕΙΚΤΗΣ ΝΕΟΙ-ΠΑΛΙΟΙ ΑΝΕΡΓΟΙ ΣΕ ΕΠΙΠΕΔΟ ΔΗΜΩΝ

Στον πίνακα 6.86 που παρουσιάζονται οι Παλιοί-Νέοι Άνεργοι για τα έτη 1991 και 2001 σε επίπεδο Δήμων για το Νομό Μεσσηνίας παρατηρούμε ότι για τους παλιούς ανέργους του 1991 το μεγαλύτερο ποσοστό 70% έχει ο αγροτικός Δήμος Είρας και το μικρότερο ποσοστό 19% έχει ο αγροτικός Δήμος Βουφράδων ενώ για τους νέους ανέργους του 1991 το μεγαλύτερο ποσοστό 81% έχει ο αγροτικός Δήμος Βουφράδων και το μικρότερο ποσοστό 30 έχει ο αγροτικός Δήμος Είρας.

Όσον αφορά τους παλιούς ανέργους του 2001 το μικρότερο ποσοστό 11% έχει ημιαστικός Δήμος Χιλιοχωρίων και το μεγαλύτερο ποσοστό 60% έχει ο ημιαστικός Δήμος Κορώνης ενώ για τους νέους ανέργους του 2001 το μεγαλύτερο ποσοστό 89% έχει ο ημιαστικός Δήμος Χιλιοχωρίων και το μικρότερο ποσοστό 35% έχει ο αστικός Δήμος Λεύκτρου.

cd_mk	ΠΑΛΙΟΙ-ΝΕΟΙ ΑΝΕΡΓΟΙ	ΠΑΛΙΟΙ ΑΝΕΡΓΟΙ 1991	ΝΕΟΙ ΑΝΕΡΓΟΙ 1991	ΠΑΛΙΟΙ ΑΝΕΡΓΟΙ 2001	ΝΕΟΙ ΑΝΕΡΓΟΙ 2001	ΧΑΡΑΚΤΗΡ ΙΣΜΟΣ ΔΗΜΩΝ
1702	ΔΗΜΟΣ ΑΒΙΑΣ	33%	67%	38%	62%	ΗΜ
1703	ΔΗΜΟΣ ΑΕΤΟΥ	53%	47%	44%	56%	ΗΜ
1704	ΔΗΜΟΣ ΑΙΠΕΙΑΣ	26%	74%	49%	51%	ΗΜ
1705	ΔΗΜΟΣ ΑΝΔΑΝΙΑΣ	23%	77%	47%	53%	ΗΜ
1706	ΔΗΜΟΣ ΑΝΔΡΟΥΣΑΣ	44%	56%	27%	73%	ΗΜ

1707	ΔΗΜΟΣ ΑΡΙΟΣ	43%	57%	14%	86%	ΗΜ
1708	ΔΗΜΟΣ ΑΡΙΣΤΟΜΕΝΟΥΣ	43%	57%	59%	41%	ΗΜ
1709	ΔΗΜΟΣ ΑΡΦΑΡΩΝ	35%	65%	18%	82%	ΗΜ
1710	ΔΗΜΟΣ ΑΥΛΩΝΑ	40%	60%	51%	82%	ΗΜ
1711	ΔΗΜΟΣ ΒΟΥΦΡΑΔΩΝ	19%	81%	29%	71%	ΑΓ
1712	ΔΗΜΟΣ ΓΑΡΓΑΛΙΑΝΩΝ	39%	61%	17%	83%	ΗΜ
1713	ΔΗΜΟΣ ΔΩΡΙΟΥ	47%	53%	25%	75%	ΗΜ
1714	ΔΗΜΟΣ ΕΙΡΑΣ	70%	30%	52%	48%	ΑΓ
1715	ΔΗΜΟΣ ΘΟΥΡΙΑΣ	36%	64%	21%	79%	ΗΜ
1716	ΔΗΜΟΣ ΙΘΩΜΗΣ	55%	45%	50%	50%	ΗΜ
1701	ΔΗΜΟΣ ΚΑΛΑΜΑΤΑΣ Ορεινός- Παραθαλάσσιος, Πρωτεύουσα Νομού	48%	52%	49%	51%	ΑΣ
1717	ΔΗΜΟΣ ΚΟΡΩΝΗΣ	35%	65%	60%	40%	ΗΜ
1718	ΔΗΜΟΣ ΚΥΠΑΡΙΣΣΙΑΣ	35%	65%	34%	66%	ΗΜ
1719	ΔΗΜΟΣ ΛΕΥΚΤΡΟΥ	56%	44%	65%	35%	ΑΣ
1720	ΔΗΜΟΣ ΜΕΘΩΝΗΣ	29%	71%	41%	59%	ΗΜ
1721	ΔΗΜΟΣ ΜΕΛΙΓΑΛΑ	43%	57%	15%	85%	ΗΜ
1722	ΔΗΜΟΣ ΜΕΣΣΗΝΗΣ	56%	44%	33%	67%	ΑΣ
1723	ΔΗΜΟΣ ΝΕΣΤΟΡΟΣ	35%	65%	51%	49%	ΗΜ
1724	ΔΗΜΟΣ ΟΙΧΑΛΙΑΣ	39%	61%	21%	79%	ΗΜ
1725	ΔΗΜΟΣ ΠΑΠΑΦΛΕΣΣΑ	65%	35%	14%	86%	ΗΜ
1726	ΔΗΜΟΣ ΠΕΤΑΛΙΔΙΟΥ	38%	62%	56%	44%	ΗΜ
1712	ΔΗΜΟΣ ΠΥΛΟΥ	34%	66%	54%	46%	ΗΜ
1728	ΔΗΜΟΣ ΦΙΛΙΑΤΡΩΝ	40%	60%	18%	82%	ΗΜ
1729	ΔΗΜΟΣ ΧΙΛΙΟΧΩΡΙΩΝ	38%	62%	11%	89%	ΗΜ

Πίνακας 6.86 Παλιοί-Νέοι Άνεργοι για τα έτη 1991 και 2001 σε επίπεδα Δήμων για το Νομό Μεσσηνίας.

ο ΝΕΟΙ-ΠΑΛΙΟΙ ΑΝΕΡΓΟΙ ΑΝΑ ΦΥΛΟ ΚΑΙ ΗΛΙΚΙΑ ΣΕ ΕΠΙΠΕΔΟ ΔΗΜΩΝ

Στον πίνακα 6.87 που παρουσιάζονται Παλιοί Άνεργοι άνδρες κατά ηλικία σε επίπεδο Δήμων για το Νομό Μεσσηνίας για το έτος 2001 παρατηρούμε ότι τα μεγαλύτερα ποσοστά συνολικά εμφανίζονται στην κλάση 45-64 ετών και τα μικρότερα ποσοστά συνολικά εμφανίζονται στην κλάση 65+ ετών. Σε επίπεδο Δήμων τα μεγαλύτερα ποσοστά συνολικά τα εμφανίζει ο Δήμος Μεθώνης ο οποίος είναι ένας ημιαστικός Δήμος και μικρότερα ποσοστά συνολικά τα εμφανίζει ο Δήμος Άριος ο οποίος είναι ημιαστικός Δήμος.

Στην κλάση 20-24 ετών παρατηρούμε αύξηση σε μερικά ποσοστά σε σχέση με την κλάση 10-19 ετών καθώς επίσης αυτό παρατηρείται και όσο αυξάνεται η κλάση των ηλικιακών ομάδων.

Στην κλάση 10-19 ετών το μεγαλύτερο ποσοστό 22% έχει ο ημιαστικός Δήμος Αίπειας και Ανδρούσας.

Στην κλάση 20-24 ετών το μεγαλύτερο ποσοστό 32% έχει ο αστικός Δήμος Λεύκτρου.

Στην κλάση 25-29 ετών το μεγαλύτερο ποσοστό 100% έχει ο ημιαστικός Δήμος Ιθώμης.

Στην κλάση 30-44 ετών το μεγαλύτερο ποσοστό 100% έχει ο ημιαστικός Δήμος Ιθώμης.

cod_mk	ΠΑΛΙΟΙ ΑΝΕΡΓΟΙ (2001)	Α.10- 19 ΕΤΩΝ	20- 24 ΕΤΩΝ	25- 29 ΕΤΩΝ	30- 44 ΕΤΩΝ	45- 64 ΕΤΩΝ	65+ ΕΤΩΝ	ΧΑΡ ΑΚΤ ΗΡΙΣ ΜΟΣ ΔΗΜ ΩΝ
1702	ΔΗΜΟΣ ΑΒΙΑΣ	0%	6%	33%	67%	100%	0%	ΗΜ
1703	ΔΗΜΟΣ ΑΕΤΟΥ	11%	6%	32%	68%	100%	0%	ΗΜ
1704	ΔΗΜΟΣ ΑΙΠΕΙΑΣ	22%	23%	25%	57%	100%	0%	ΗΜ
1705	ΔΗΜΟΣ ΑΝΔΑΝΙΑΣ	0%	17%	18%	67%	100%	0%	ΗΜ
1706	ΔΗΜΟΣ ΑΝΔΡΟΥΣΑΣ	22%	8%	25%	40%	100%	0%	ΗΜ
1707	ΔΗΜΟΣ ΑΡΙΟΣ	0%	4%	0%	14%	100%	0%	ΗΜ
1708	ΔΗΜΟΣ ΑΡΙΣΤΟΜΕΝΟΥΣ	10%	13%	50%	87%	100%	0%	ΗΜ
1709	ΔΗΜΟΣ ΑΡΦΑΡΩΝ	0%	8%	0%	43%	100%	0%	ΗΜ
1710	ΔΗΜΟΣ ΑΥΛΩΝΑ	0%	18%	44%	58%	100%	0%	ΗΜ
1711	ΔΗΜΟΣ ΒΟΥΦΡΑΔΩΝ	0%	0%	25%	75%	100%	0%	ΑΓ
1712	ΔΗΜΟΣ ΓΑΡΓΑΛΙΑΝΩΝ	6%	13%	11%	45%	100%	0%	ΗΜ

1713	ΔΗΜΟΣ ΔΩΡΙΟΥ	0%	8%	27%	47%	100%	0%	ΗΜ
1714	ΔΗΜΟΣ ΕΙΡΑΣ	0%	17%	50%	0%	100%	0%	ΑΓ
1715	ΔΗΜΟΣ ΘΟΥΡΙΑΣ	0%	20%	14%	44%	100%	0%	ΗΜ
1716	ΔΗΜΟΣ ΙΘΩΜΗΣ	0%	9%	100%	100%	100%	0%	ΗΜ
1701	ΔΗΜΟΣ ΚΑΛΑΜΑΤΑΣ Ορεινός- Παραθαλάσσιος, Πρωτεύουσα Νομού	15%	21%	39%	71%	100%	0%	ΑΣ
1717	ΔΗΜΟΣ ΚΟΡΩΝΗΣ	0%	10%	67%	80%	100%	0%	ΗΜ
1718	ΔΗΜΟΣ ΚΥΠΑΡΙΣΣΙΑΣ	16%	9%	23%	59%	100%	0%	ΗΜ
1719	ΔΗΜΟΣ ΛΕΥΚΤΡΟΥ	8%	32%	61%	75%	100%	0%	ΑΣ
1720	ΔΗΜΟΣ ΜΕΘΩΝΗΣ	0%	0%	33%	92%	100%	0%	ΗΜ
1721	ΔΗΜΟΣ ΜΕΛΙΓΑΛΑ	0%	0%	25%	38%	100%	0%	ΗΜ
1722	ΔΗΜΟΣ ΜΕΣΣΗΝΗΣ	0%	14%	27%	68%	100%	0%	ΑΣ
1723	ΔΗΜΟΣ ΝΕΣΤΟΡΟΣ	4%	26%	31%	59%	100%	0%	ΗΜ
1724	ΔΗΜΟΣ ΟΙΧΑΛΙΑΣ	0%	6%	0%	64%	100%	0%	ΗΜ
1725	ΔΗΜΟΣ ΠΑΠΑΦΛΕΣΣΑ	0%	13%	9%	33%	100%	0%	ΗΜ
1726	ΔΗΜΟΣ ΠΕΤΑΛΙΔΙΟΥ	8%	27%	24%	76%	100%	0%	ΗΜ
1712	ΔΗΜΟΣ ΠΥΛΟΥ	17%	28%	50%	68%	100%	0%	ΗΜ
1728	ΔΗΜΟΣ ΦΙΛΙΑΤΡΩΝ	0%	4%	23%	31%	100%	0%	ΗΜ

1729	ΔΗΜΟΣ ΧΙΛΙΟΧΩΡΙΩΝ	0%	0%	18%	55%	100 %	0%	ΗΜ
------	----------------------	----	----	-----	-----	----------	----	----

Πίνακας 6.87 Παλιοί Άνεργοι άνδρες κατά ηλικία σε επίπεδο Δήμων για το Νομό Μεσσηνίας για το έτος 2001.

Στον πίνακα 6.88 που παρουσιάζονται οι Παλιοί Άνεργοι γυναίκες κατά ηλικία σε επίπεδο Δήμων για το Νομό Μεσσηνίας για το έτος 2001 παρατηρούμε ότι τα μεγαλύτερα ποσοστά συνολικά εμφανίζονται στην κλάση 45-64 ετών και τα μικρότερα ποσοστά συνολικά εμφανίζονται στην κλάση 65+ ετών. Σε επίπεδο Δήμων τα μεγαλύτερα ποσοστά συνολικά τα εμφανίζει ο Δήμος Ανδανίας ο οποίος είναι ένας ημιαστικός Δήμος και μικρότερα ποσοστά συνολικά τα εμφανίζει ο Δήμος Χιλιοχωριών ο οποίος είναι και αυτός ημιαστικός Δήμος.

Στην κλάση 20-24 ετών παρατηρούμε αύξηση σε μερικά ποσοστά σε σχέση με την κλάση 10-19 ετών καθώς επίσης αυτό παρατηρείται και όσο αυξάνεται η κλάση των ηλικιακών ομάδων.

Στην κλάση 10-19 ετών το μεγαλύτερο ποσοστό 67% έχει ο ημιαστικός Δήμος Ιθώμης.

Στην κλάση 20-24 ετών το μεγαλύτερο ποσοστό 50% έχει ο ημιαστικός Δήμος Ιθώμης και Αυλώνας.

Στην κλάση 25-29 ετών το μεγαλύτερο ποσοστό 60% έχει ο ημιαστικός Δήμος Ανδανίας.

Στην κλάση 30-44 ετών το μεγαλύτερο ποσοστό 100% έχει ο ημιαστικός Δήμος Αβίας, Ανδανίας, Μεθώνης και ο αγροτικός Δήμος Είρας.

cod_mk	ΠΑΛΙΟΙ (2001) ΑΝΕΡΓΟΙ	Γ.10- 19 ΕΤΩΝ	20- 24 ΕΤΩΝ	25- 29 ΕΤΩΝ	30-44 ΕΤΩΝ	45- 64 ΕΤΩΝ	65+ ΕΤΩΝ	ΧΑΡΑΚΤ ΗΡΙΣΜΟ Σ ΔΗΜΩΝ
1702	ΔΗΜΟΣ ΑΒΙΑΣ	14%	0%	57%	100%	100%	0%	ΗΜ
1703	ΔΗΜΟΣ ΑΕΤΟΥ	0%	0%	0%	82%	94%	0%	ΗΜ
1704	ΔΗΜΟΣ ΑΙΠΕΙΑΣ	0%	13%	27%	65%	87%	0%	ΗΜ
1705	ΔΗΜΟΣ ΑΝΔΑΝΙΑΣ	0%	31%	60%	100%	100%	0%	ΗΜ
1706	ΔΗΜΟΣ ΑΝΔΡΟΥΣΑΣ	33%	0%	33%	0%	100%	0%	ΗΜ
1707	ΔΗΜΟΣ ΑΡΙΟΣ	0%	18%	29%	25%	80%	0%	ΗΜ

1708	ΔΗΜΟΣ ΑΡΙΣΤΟΜΕΝΟΥΣ	0%	33%	38%	75%	100%	0%	ΗΜ
1709	ΔΗΜΟΣ ΑΡΦΑΡΩΝ	0%	7%	10%	43%	0%	0%	ΗΜ
1710	ΔΗΜΟΣ ΑΥΛΩΝΑ	0%	50%	22%	75%	90%	0%	ΗΜ
1711	ΔΗΜΟΣ ΒΟΥΦΡΑΔΩΝ	0%	20%	0%	60%	0%	0%	ΑΓ
1712	ΔΗΜΟΣ ΓΑΡΓΑΛΙΑΝΩΝ	4%	2%	13%	45%	100%	0%	ΗΜ
1713	ΔΗΜΟΣ ΔΩΡΙΟΥ	0%	0%	18%	42%	88%	0%	ΗΜ
1714	ΔΗΜΟΣ ΕΙΡΑΣ	0%	0%	0%	100%	100%	0%	ΑΓ
1715	ΔΗΜΟΣ ΘΟΥΡΙΑΣ	0%	0%	36%	33%	100%	0%	ΗΜ
1716	ΔΗΜΟΣ ΙΘΩΜΗΣ	67%	50%	43%	60%	0%	0%	ΗΜ
1701	ΔΗΜΟΣ ΚΑΛΑΜΑΤΑΣ Ορεινός- Παραθαλάσσιος, Πρωτεύουσα Νομού	14%	25%	38%	63%	90%	0%	ΑΣ
1717	ΔΗΜΟΣ ΚΟΡΩΝΗΣ	0%	23%	27%	96%	100%	0%	ΗΜ
1718	ΔΗΜΟΣ ΚΥΠΑΡΙΣΣΙΑΣ	0%	4%	41%	34%	87%	0%	ΗΜ
1719	ΔΗΜΟΣ ΛΕΥΚΤΡΟΥ	10%	33%	50%	81%	96%	0%	ΑΣ
1720	ΔΗΜΟΣ ΜΕΘΩΝΗΣ	0%	13%	0%	100%	100%	0%	ΗΜ
1721	ΔΗΜΟΣ ΜΕΛΙΓΑΛΑ	0%	0%	0%	17%	0%	0%	ΗΜ
1722	ΔΗΜΟΣ ΜΕΣΣΗΝΗΣ	3%	14%	32%	54%	96%	0%	ΑΣ
1723	ΔΗΜΟΣ ΝΕΣΤΟΡΟΣ	0%	27%	56%	76%	95%	0%	ΗΜ
1724	ΔΗΜΟΣ ΟΙΧΑΛΙΑΣ	0%	0%	50%	29%	100%	0%	ΗΜ
1725	ΔΗΜΟΣ ΠΑΠΑΦΛΕΣΣΑ	0%	0%	17%	50%	0%	0%	ΗΜ

1726	ΔΗΜΟΣ ΠΕΤΑΛΙΔΙΟΥ	17%	22%	13%	85%	96%	0%	HM
1712	ΔΗΜΟΣ ΠΥΛΟΥ	33%	44%	27%	75%	92%	0%	HM
1728	ΔΗΜΟΣ ΦΙΛΙΑΤΡΩΝ	0%	10%	40%	17%	75%	0%	HM
1729	ΔΗΜΟΣ ΧΙΛΙΟΧΩΡΙΩΝ	0%	0%	0%	0%	0%	0%	HM

Πίνακας 6.88 Παλιοί Άνεργοι γυναίκες κατά ηλικία σε επίπεδο Δήμων για το Νομό Μεσσηνίας για το έτος 2001.

Στον πίνακα 6.89 που παρουσιάζονται οι Νέοι Άνεργοι άνδρες κατά ηλικία σε επίπεδο Δήμων για το Νομό Μεσσηνίας για το έτος 2001 παρατηρούμε ότι τα μεγαλύτερα ποσοστά συνολικά παρουσιάζονται στην κλάση 10-19 ετών και τα μικρότερα ποσοστά παρουσιάζονται στις κλάσεις 45-64 ετών και 65+ ετών.

Σε επίπεδο Δήμων παρατηρούμε ότι τα μεγαλύτερα ποσοστά συνολικά έχει ο Δήμος Άριος ο οποίος είναι ένας ημιαστικός Δήμος και τα μικρότερα ποσοστά συνολικά τα έχει ο Δήμος Ιθώμης ο οποίος είναι ημιαστικός Δήμος.

Στην κλάση 20-24 ετών παρατηρούμε μείωση σε μερικά ποσοστά σε σχέση με την κλάση 10-19 ετών καθώς επίσης αυτό παρατηρείται και όσο αυξάνεται η κλάση των ηλικιακών ομάδων.

Στην κλάση 20-24 ετών το μεγαλύτερο ποσοστό 100% έχει ο αγροτικός Δήμος Βουφράδων και οι ημιαστικοί Δήμοι Μεθώνης, Μελιγαλά, Χιλιοχωριών.

Στην κλάση 25-29 ετών το μεγαλύτερο ποσοστό 100% έχουν οι ημιαστικοί Δήμοι Άριος, Αρφαρών, Οιχαλίας.

Στην κλάση 30-44 ετών το μεγαλύτερο ποσοστό 100% έχει ο αγροτικός Δήμος Είρας.

cod_mk	ΝΕΟΙ (2001)	ΑΝΕΡΓΟΙ	Α.10- 19 ΕΤΩΝ	20- 24 ΕΤΩΝ	25-29 ΕΤΩΝ	30- 44 ΕΤΩΝ	45- 64 ΕΤΩΝ	65+ ΕΤΩΝ
1702	ΔΗΜΟΣ ΑΒΙΑΣ		100%	94%	67%	33%	0%	0%
1703	ΔΗΜΟΣ ΑΕΤΟΥ		89%	94%	68%	32%	0%	0%
1704	ΔΗΜΟΣ ΑΙΠΕΙΑΣ		78%	77%	75%	43%	0%	0%
1705	ΔΗΜΟΣ ΑΝΔΑΝΙΑΣ		100%	83%	82%	33%	0%	0%
1706	ΔΗΜΟΣ ΑΝΔΡΟΥΣΑΣ		78%	92%	75%	60%	0%	0%
1707	ΔΗΜΟΣ ΑΡΙΟΣ		100%	96%	100%	86%	0%	0%
1708	ΔΗΜΟΣ		90%	87%	50%	13%	0%	0%

	ΑΡΙΣΤΟΜΕΝΟΥΣ						
1709	ΔΗΜΟΣ ΑΡΦΑΡΩΝ	100%	92%	100%	57%	0%	0%
1710	ΔΗΜΟΣ ΑΥΛΩΝΑ	100%	82%	56%	42%	0%	0%
1711	ΔΗΜΟΣ ΒΟΥΦΡΑΔΩΝ	0%	100%	75%	25%	0%	0%
1712	ΔΗΜΟΣ ΓΑΡΓΑΛΙΑΝΩΝ	94%	88%	89%	55%	0%	0%
1713	ΔΗΜΟΣ ΔΩΡΙΟΥ	100%	92%	73%	53%	0%	0%
1714	ΔΗΜΟΣ ΕΙΡΑΣ	100%	83%	50%	100%	0%	0%
1715	ΔΗΜΟΣ ΘΟΥΡΙΑΣ	100%	80%	86%	56%	0%	0%
1716	ΔΗΜΟΣ ΙΘΩΜΗΣ	100%	91%	0%	0%	0%	0%
1701	ΔΗΜΟΣ ΚΑΛΑΜΑΤΑΣ Ορεινός- Παραθαλάσσιος, Πρωτεύουσα Νομού	85%	79%	61%	29%	0%	0%
1717	ΔΗΜΟΣ ΚΟΡΩΝΗΣ	100%	90%	33%	20%	0%	0%
1718	ΔΗΜΟΣ ΚΥΠΑΡΙΣΣΙΑΣ	84%	91%	77%	41%	0%	0%
1719	ΔΗΜΟΣ ΛΕΥΚΤΡΟΥ	92%	68%	39%	25%	0%	0%
1720	ΔΗΜΟΣ ΜΕΘΩΝΗΣ	100%	100%	67%	8%	0%	0%
1721	ΔΗΜΟΣ ΜΕΛΙΓΑΛΑ	100%	100%	75%	62%	0%	0%
1722	ΔΗΜΟΣ ΜΕΣΣΗΝΗΣ	100%	86%	73%	32%	0%	0%
1723	ΔΗΜΟΣ ΝΕΣΤΟΡΟΣ	96%	74%	69%	41%	0%	0%
1724	ΔΗΜΟΣ ΟΙΧΑΛΙΑΣ	100%	94%	100%	36%	0%	0%
1725	ΔΗΜΟΣ ΠΑΠΑΦΛΕΣΣΑ	100%	88%	91%	67%	0%	0%
1726	ΔΗΜΟΣ ΠΕΤΑΛΙΔΙΟΥ	92%	73%	76%	24%	0%	0%
1712	ΔΗΜΟΣ ΠΥΛΟΥ	83%	72%	50%	32%	0%	0%
1728	ΔΗΜΟΣ ΦΙΛΙΑΤΡΩΝ	100%	96%	77%	69%	0%	0%
1729	ΔΗΜΟΣ ΧΙΛΙΟΧΩΡΙΩΝ	100%	100%	82%	45%	0%	0%

Πίνακας 6.89 Νέοι Άνεργοι άνδρες κατά ηλικία σε επίπεδο Δήμων για το Νομό Μεσσηνίας για το έτος 2001.

Στον πίνακα 6.90 που παρουσιάζονται οι Νέοι Άνεργοι γυναίκες κατά ηλικία σε επίπεδο Δήμων για το Νομό Μεσσηνίας για το έτος 2001 παρατηρούμε ότι τα μεγαλύτερα ποσοστά συνολικά παρουσιάζονται στην κλάση 20-24 ετών και τα μικρότερα ποσοστά παρουσιάζονται στην κλάση 65+ ετών.

Σε επίπεδο Δήμων παρατηρούμε ότι τα μεγαλύτερα ποσοστά συνολικά έχει ο Δήμος Χιλιοχωρίων ο οποίος είναι ένας ημιαστικός Δήμος και τα μικρότερα ποσοστά συνολικά τα έχει ο Δήμος Είρας ο οποίος είναι αγροτικός Δήμος. Στην κλάση 20-24 ετών παρατηρούμε μείωση σε μερικά ποσοστά σε σχέση με την κλάση 10-19 ετών καθώς επίσης αυτό παρατηρείται και όσο αυξάνεται η κλάση των ηλικιακών ομάδων.

Στην κλάση 25-29 ετών το μεγαλύτερο ποσοστό 100% έχει οι ημιαστικοί Δήμοι Αετού, Μεθώνης, Μελιγαλά, Χιλιοχωρίων και ο αγροτικός Δήμος Βουφράδων.

Στην κλάση 30-44 ετών το μεγαλύτερο ποσοστό 100% έχει ο ημιαστικός Δήμος Χιλιοχωρίων.

Στην κλάση 45-64 ετών το μεγαλύτερο ποσοστό 100% έχει ο ημιαστικός Δήμος Ιθώμης.

cod_mk	ΝΕΟΙ ΑΝΕΡΓΟΙ (2001)	Γ.10-19 ΕΤΩΝ	20-24 ΕΤΩΝ	25- 29 ΕΤΩΝ	30-44 ΕΤΩΝ	45- 64 ΕΤΩΝ	65+ ΕΤΩΝ
1702	ΔΗΜΟΣ ΑΒΙΑΣ	86%	100%	43%	0%	0%	0%
1703	ΔΗΜΟΣ ΑΕΤΟΥ	100%	100%	100%	18%	6%	0%
1704	ΔΗΜΟΣ ΑΙΓΕΙΑΣ	100%	88%	73%	35%	13%	0%
1705	ΔΗΜΟΣ ΑΝΔΑΝΙΑΣ	100%	69%	40%	0%	0%	0%
1706	ΔΗΜΟΣ ΑΝΔΡΟΥΣΑΣ	67%	100%	67%	0%	0%	0%
1707	ΔΗΜΟΣ ΑΡΙΟΣ	100%	82%	71%	75%	20%	0%
1708	ΔΗΜΟΣ ΑΡΙΣΤΟΜΕΝΟΥΣ	100%	67%	63%	25%	0%	0%
1709	ΔΗΜΟΣ ΑΡΦΑΡΩΝ	100%	93%	90%	57%	0%	0%
1710	ΔΗΜΟΣ ΑΥΛΩΝΑ	100%	50%	78%	25%	10%	0%
1711	ΔΗΜΟΣ ΒΟΥΦΡΑΔΩΝ	0%	80%	100%	40%	0%	0%
1712	ΔΗΜΟΣ ΓΑΡΓΑΛΙΑΝΩΝ	96%	98%	87%	55%	0%	0%
1713	ΔΗΜΟΣ ΔΩΡΙΟΥ	100%	100%	82%	58%	13%	0%
1714	ΔΗΜΟΣ ΕΙΡΑΣ	0%	100%	0%	0%	0%	0%
1715	ΔΗΜΟΣ ΘΟΥΡΙΑΣ	100%	100%	64%	67%	0%	0%
1716	ΔΗΜΟΣ ΙΘΩΜΗΣ	33%	50%	57%	40%	100%	0%
1701	ΔΗΜΟΣ ΚΑΛΑΜΑΤΑΣ Ορεινός-Παραθαλάσσιος, Πρωτεύουσα Νομού	86%	75%	62%	37%	10%	0%
1717	ΔΗΜΟΣ ΚΟΡΩΝΗΣ	100%	77%	73%	4%	0%	0%
1718	ΔΗΜΟΣ ΚΥΠΑΡΙΣΣΙΑΣ	100%	96%	59%	66%	13%	0%
1719	ΔΗΜΟΣ ΛΕΥΚΤΡΟΥ	90%	67%	50%	19%	4%	0%
1720	ΔΗΜΟΣ ΜΕΘΩΝΗΣ	100%	87%	100%	0%	0%	0%
1721	ΔΗΜΟΣ ΜΕΛΙΓΑΛΑ	100%	100%	100%	83%	0%	0%
1722	ΔΗΜΟΣ ΜΕΣΣΗΝΗΣ	97%	86%	68%	46%	4%	0%
1723	ΔΗΜΟΣ ΝΕΣΤΟΡΟΣ	100%	73%	44%	24%	5%	0%
1724	ΔΗΜΟΣ ΟΙΧΑΛΙΑΣ	100%	100%	50%	71%	0%	0%
1725	ΔΗΜΟΣ ΠΑΠΑΦΛΕΣΣΑ	0%	100%	83%	50%	0%	0%
1726	ΔΗΜΟΣ ΠΕΤΑΛΙΔΙΟΥ	83%	78%	88%	15%	4%	0%
1712	ΔΗΜΟΣ ΠΥΛΟΥ	67%	56%	73%	25%	8%	0%
1728	ΔΗΜΟΣ ΦΙΛΙΑΤΡΩΝ	100%	90%	60%	83%	25%	0%
1729	ΔΗΜΟΣ ΧΙΛΙΟΧΩΡΙΩΝ	100%	100%	100%	100%	0%	0%

Πίνακας 6.90 Νέοι Άνεργοι γυναίκες κατά ηλικία σε επίπεδο Δήμων για το Νομό Μεσσηνίας για το έτος 2001.

- ο ΔΕΙΚΤΗΣ ΕΠΙΠΕΔΟ ΕΚΠΑΙΔΕΥΣΗΣ ΣΕ ΕΠΙΠΕΔΟ ΔΗΜΩΝ

cd_mk	Επίπεδο εκπαίδευσης 2001	Κάτοχοι Μεταπτυχιακού - Διδακτορικού Τίτλου	Πτυχιούχοι Ανωτάτων Σχολών	Πτυχιούχοι ΤΕΙ (ΚΑΤΕ ΚΑΤΕΕ)	Πτυχιούχοι Ανωτέρων Σχολών
1702	ΔΗΜΟΣ ΑΒΙΑΣ	0%	4%	1%	2%
1703	ΔΗΜΟΣ ΑΕΤΟΥ	1%	5%	2%	1%
1704	ΔΗΜΟΣ ΑΙΠΕΙΑΣ	0%	4%	2%	2%
1705	ΔΗΜΟΣ ΑΝΔΑΝΙΑΣ	0%	5%	1%	2%
1706	ΔΗΜΟΣ ΑΝΔΡΟΥΣΑΣ	0%	3%	1%	1%
1707	ΔΗΜΟΣ ΑΡΙΟΣ	0%	4%	1%	2%
1708	ΔΗΜΟΣ ΑΡΙΣΤΟΜΕΝΟΥΣ	0%	4%	2%	1%
1709	ΔΗΜΟΣ ΑΡΦΑΡΩΝ	0%	3%	1%	2%
1710	ΔΗΜΟΣ ΑΥΛΩΝΑ	0%	4%	2%	2%
1711	ΔΗΜΟΣ ΒΟΥΦΡΑΔΩΝ	0%	6%	1%	2%
1712	ΔΗΜΟΣ ΓΑΡΓΑΛΙΑΝΩΝ	0%	4%	1%	3%
1713	ΔΗΜΟΣ ΔΩΡΙΟΥ	1%	5%	1%	2%
1714	ΔΗΜΟΣ ΕΙΡΑΣ	1%	4%	3%	2%
1715	ΔΗΜΟΣ ΘΟΥΡΙΑΣ	0%	3%	1%	4%
1716	ΔΗΜΟΣ ΙΘΩΜΗΣ	0%	4%	1%	2%
1701	ΔΗΜΟΣ ΚΑΛΑΜΑΤΑΣ Ορεινός- Παραθαλάσσιος, Πρωτεύουσα Νομού	0%	8%	2%	3%
1717	ΔΗΜΟΣ ΚΟΡΩΝΗΣ	0%	3%	1%	1%
1718	ΔΗΜΟΣ ΚΥΠΑΡΙΣΣΙΑΣ	0%	6%	2%	2%
1719	ΔΗΜΟΣ ΛΕΥΚΤΡΟΥ	1%	8%	3%	3%
1720	ΔΗΜΟΣ ΜΕΘΩΝΗΣ	1%	6%	2%	4%
1721	ΔΗΜΟΣ ΜΕΛΙΓΑΛΑ	0%	4%	1%	2%
1722	ΔΗΜΟΣ ΜΕΣΣΗΝΗΣ	0%	4%	1%	2%
1723	ΔΗΜΟΣ ΝΕΣΤΟΡΟΣ	0%	4%	1%	2%
1724	ΔΗΜΟΣ ΟΙΧΑΛΙΑΣ	0%	3%	1%	2%
1725	ΔΗΜΟΣ ΠΑΠΑΦΛΕΣΣΑ	0%	5%	1%	1%
1726	ΔΗΜΟΣ ΠΕΤΑΛΙΔΙΟΥ	0%	4%	1%	1%
1712	ΔΗΜΟΣ ΠΥΛΟΥ	0%	5%	1%	2%
1728	ΔΗΜΟΣ ΦΙΛΙΑΤΡΩΝ	1%	5%	2%	3%
1729	ΔΗΜΟΣ ΧΙΛΙΟΧΩΡΙΩΝ	0%	3%	1%	2%

Πίνακας 6.91 Επίπεδο εκπαίδευσης του πληθυσμού σε επίπεδο Δήμων για το Νομό Μεσσηνίας για το έτος 2001.

cd_mk	Επίπεδο εκπαίδευσης 2001	Απόφοιτοι Μέσης εκπαίδευσης	Τελείωσαν τη Γ' τάξη Γυμνασίου	Απόφοιτοι Στοιχειώδους Εκπαιδεύσεως	Δεν τελείωσαν το Δημοτικό αλλά γνωρίζουν γραφή και ανάγνωση	Αγράμματοι (μη γνωρίζοντες γραφή και ανάγνωση)
1702	ΔΗΜΟΣ ΑΒΙΑΣ	22%	13%	32%	10%	6%
1703	ΔΗΜΟΣ ΑΕΤΟΥ	27%	13%	30%	8%	4%
1704	ΔΗΜΟΣ ΑΙΠΕΙΑΣ	20%	13%	34%	11%	7%
1705	ΔΗΜΟΣ ΑΝΔΑΝΙΑΣ	24%	14%	35%	9%	4%
1706	ΔΗΜΟΣ ΑΝΔΡΟΥΣΑΣ	18%	12%	39%	11%	6%
1707	ΔΗΜΟΣ ΑΡΙΟΣ	21%	13%	33%	9%	7%
1708	ΔΗΜΟΣ ΑΡΙΣΤΟΜΕΝΟΥΣ	19%	11%	35%	12%	8%
1709	ΔΗΜΟΣ ΑΡΦΑΡΩΝ	19%	14%	34%	12%	6%
1710	ΔΗΜΟΣ ΑΥΛΩΝΑ	20%	12%	36%	11%	5%
1711	ΔΗΜΟΣ ΒΟΥΦΡΑΔΩΝ	24%	12%	34%	9%	7%
1712	ΔΗΜΟΣ ΓΑΡΓΑΛΙΑΝΩΝ	19%	13%	38%	10%	3%
1713	ΔΗΜΟΣ ΔΩΡΙΟΥ	27%	14%	30%	8%	4%
1714	ΔΗΜΟΣ ΕΙΡΑΣ	22%	9%	35%	12%	6%
1715	ΔΗΜΟΣ ΘΟΥΡΙΑΣ	24%	12%	31%	8%	6%
1716	ΔΗΜΟΣ ΙΘΩΜΗΣ	18%	11%	35%	13%	8%
1701	ΔΗΜΟΣ ΚΑΛΑΜΑΤΑΣ Ορεινός- Παραθαλάσσιος, Πρωτεύουσα	27%	13%	26%	7%	4%

	Νομού					
1717	ΔΗΜΟΣ ΚΟΡΩΝΗΣ	17%	13%	37%	11%	9%
1718	ΔΗΜΟΣ ΚΥΠΑΡΙΣΣΙΑΣ	26%	12%	28%	8%	4%
1719	ΔΗΜΟΣ ΛΕΥΚΤΡΟΥ	22%	13%	29%	10%	4%
1720	ΔΗΜΟΣ ΜΕΘΩΝΗΣ	15%	13%	37%	11%	5%
1721	ΔΗΜΟΣ ΜΕΛΙΓΑΛΑ	23%	12%	35%	10%	5%
1722	ΔΗΜΟΣ ΜΕΣΣΗΝΗΣ	19%	13%	33%	11%	7%
1723	ΔΗΜΟΣ ΝΕΣΤΟΡΟΣ	20%	13%	36%	11%	6%
1724	ΔΗΜΟΣ ΟΙΧΑΛΙΑΣ	21%	15%	34%	10%	6%
1725	ΔΗΜΟΣ ΠΑΠΑΦΛΕΣΣΑ	23%	13%	33%	10%	5%
1726	ΔΗΜΟΣ ΠΕΤΑΛΙΔΙΟΥ	18%	14%	37%	10%	9%
1712	ΔΗΜΟΣ ΠΥΛΟΥ	19%	14%	34%	11%	5%
1728	ΔΗΜΟΣ ΦΙΛΙΑΤΡΩΝ	21%	16%	31%	9%	4%
1729	ΔΗΜΟΣ ΧΙΛΙΟΧΩΡΙΩΝ	16%	11%	41%	11%	8%

Πίνακας 6.91 Επίπεδο εκπαίδευσης του πληθυσμού σε επίπεδο Δήμων για το Νομό Μεσσηνίας για το έτος 2001.

Στον πίνακα 6.91 που παρουσιάζεται το επίπεδο εκπαίδευσης σε σχέση με τον πληθυσμό παρατηρούμε ότι τα μικρότερα ποσοστά συνολικά για έχουν οι Κάτοχοι Μεταπτυχιακού - Διδακτορικού Τίτλου και τα μεγαλύτερα ποσοστά έχουν συνολικά οι Απόφοιτοι Στοιχειώδους Εκπαιδύσεως σε επίπεδο Δήμων για το Νομό Μεσσηνίας για το έτος 2001.

ο ΔΕΙΚΤΗΣ ΑΝΑ ΤΟΜΕΑ ΟΙΚΟΝΟΜΙΚΗΣ ΔΡΑΣΤΗΡΙΟΤΗΤΑΣ

Στον πίνακα 6.92 που παρουσιάζεται ο δείκτης ανά κλάδο οικονομικής δραστηριότητας σε επίπεδο Δήμων για το Νομό Μεσσηνίας για τα έτη 1991 και 2001 παρατηρούμε ότι για το έτος 1991 στον πρωτογενή τομέα το μεγαλύτερο ποσοστό 71% έχει ο ημιαστικός Δήμος Παπαφλέσσα και το μικρότερο ποσοστό 8% έχει ο αστικός Δήμος Καλαμάτας ο οποίος παράλληλα είναι και η πρωτεύουσα του Νομού και γεωμορφολογικά χαρακτηρίζεται ως ορεινός-παραθαλάσσιος Δήμος, στον δευτερογενή τομέα το μεγαλύτερο ποσοστό 31% έχει ο αστικός Δήμος Καλαμάτας ο οποίος όπως προαναφέραμε είναι και η πρωτεύουσα του Νομού και στο μικρότερο ποσοστό 6% ισοβαθμούν οι ημιαστικοί Δήμοι Παπαφλέσσα, Μεθώνης και ο αγροτικός Δήμος Βουφράδων και στον τριτογενή τομέα το μεγαλύτερο ποσοστό 74% έχει ο ημιαστικός Δήμος Άριος και στο μικρότερο ποσοστό 30% ισοβαθμούν οι ημιαστικοί Δήμοι Αβίας και Παπαφλέσσα.

Όσον αφορά το έτος 2001 στον πρωτογενή τομέα το μεγαλύτερο ποσοστό 65% έχει ο ημιαστικός Δήμος Χιλιοχωρίων και το μικρότερο ποσοστό 8% ο αστικός Δήμος Καλαμάτας ο οποίος είναι και η πρωτεύουσα του Νομού, στον δευτερογενή τομέα το μεγαλύτερο ποσοστό 26% έχει ο αγροτικός Δήμος Είρας και το μικρότερο ποσοστό 7% ο ημιαστικός Δήμος Χιλιοχωρίων και στον τριτογενή τομέα το μεγαλύτερο ποσοστό 83% έχει ο αστικός Δήμος Καλαμάτας οποίος όπως προαναφέραμε είναι και η πρωτεύουσα του Νομού και το μικρότερο ποσοστό 34% έχει ο ημιαστικός Δήμος Χιλιοχωρίων

cod_mk	Οικονομικώς ενεργός πληθυσμός κατά κλάδο οικονομικής δραστηριότητας	ΔΕΙΚΤΗΣ Α'ΓΕΝΗ 1991	ΔΕΙΚΤΗΣ Β'ΓΕΝΗ 1991	ΔΕΙΚΤΗΣ Γ'ΓΕΝΗ 1991	ΔΕΙΚΤΗΣ Α'ΓΕΝΗ 2001	ΔΕΙΚΤΗΣ Β'ΓΕΝΗ 2001	ΔΕΙΚΤΗΣ Γ'ΓΕΝΗ 2001
1702	ΔΗΜΟΣ ΑΒΙΑΣ	63%	14%	30%	54%	14%	40%
1703	ΔΗΜΟΣ ΑΕΤΟΥ	35%	16%	59%	31%	16%	68%
1704	ΔΗΜΟΣ ΑΙΓΕΙΑΣ	64%	9%	31%	49%	14%	53%
1705	ΔΗΜΟΣ ΑΝΔΑΝΙΑΣ	49%	12%	48%	39%	17%	57%
1706	ΔΗΜΟΣ ΑΝΔΡΟΥΣΑΣ	60%	13%	32%	46%	11%	49%
1707	ΔΗΜΟΣ ΑΡΙΟΣ	42%	23%	74%	38%	15%	61%
1708	ΔΗΜΟΣ ΑΡΙΣΤΟΜΕΝΟΥΣ	66%	9%	33%	53%	10%	46%
1709	ΔΗΜΟΣ ΑΡΦΑΡΩΝ	40%	22%	46%	34%	19%	56%
1710	ΔΗΜΟΣ ΑΥΛΩΝΑ	49%	13%	44%	49%	15%	47%
1711	ΔΗΜΟΣ ΒΟΥΦΡΑΔΩΝ	63%	6%	38%	48%	8%	49%
1712	ΔΗΜΟΣ ΓΑΡΓΑΛΙΑΝΩΝ	56%	12%	37%	59%	10%	39%
1713	ΔΗΜΟΣ ΔΩΡΙΟΥ	33%	12%	62%	28%	14%	70%
1714	ΔΗΜΟΣ ΕΙΡΑΣ	26%	19%	59%	15%	26%	66%
1715	ΔΗΜΟΣ ΘΟΥΡΙΑΣ	30%	25%	54%	23%	20%	67%
1716	ΔΗΜΟΣ ΙΘΩΜΗΣ	44%	16%	50%	45%	16%	46%
1701	ΔΗΜΟΣ ΚΑΛΑΜΑΤΑΣ Ορεινός- Παραθαλάσσιος, Πρωτεύουσα Νομού	8%	31%	70%	8%	23%	83%
1717	ΔΗΜΟΣ	62%	12%	31%	59%	13%	51%

	ΚΟΡΩΝΗΣ						
1718	ΔΗΜΟΣ ΚΥΠΑΡΙΣΣΙΑΣ	29%	14%	67%	30%	18%	64%
1719	ΔΗΜΟΣ ΛΕΥΚΤΡΟΥ	43%	14%	49%	42%	18%	54%
1720	ΔΗΜΟΣ ΜΕΘΩΝΗΣ	66%	6%	32%	57%	11%	40%
1721	ΔΗΜΟΣ ΜΕΛΙΓΑΛΑ	33%	11%	57%	33%	21%	52%
1722	ΔΗΜΟΣ ΜΕΣΣΗΝΗΣ	44%	19%	48%	41%	17%	56%
1723	ΔΗΜΟΣ ΝΕΣΤΟΡΟΣ	59%	9%	36%	58%	11%	51%
1724	ΔΗΜΟΣ ΟΙΧΑΛΙΑΣ	45%	19%	47%	39%	18%	52%
1725	ΔΗΜΟΣ ΠΑΠΑΦΛΕΣΣΑ	71%	6%	30%	54%	9%	42%
1726	ΔΗΜΟΣ ΠΕΤΑΛΙΔΙΟΥ	62%	10%	34%	57%	10%	51%
1712	ΔΗΜΟΣ ΠΥΛΟΥ	54%	7%	44%	49%	11%	49%
1728	ΔΗΜΟΣ ΦΙΛΙΑΤΡΩΝ	43%	11%	53%	52%	11%	42%
1729	ΔΗΜΟΣ ΧΙΛΙΟΧΩΡΙΩΝ	62%	8%	34%	65%	7%	34%

Πίνακας 6.92 Δείκτης ανά κλάδο οικονομικής δραστηριότητας σε επίπεδο Δήμων για το Νομό Μεσσηνίας για τα έτη 1991 και 2001.

ΚΕΦΑΛΑΙΟ 7. ΔΕΙΚΤΕΣ ΓΙΑ ΤΗΝ ΑΝΕΡΓΙΑ ΣΥΝΟΛΙΚΑ ΣΤΟΥΣ ΔΗΜΟΥΣ ΤΗΣ ΠΕΡΙΦΕΡΕΙΑΣ ΠΕΛΟΠΟΝΝΗΣΟΥ

Στο παρόν κεφάλαιο θα γίνει ανάλυση των δεικτών για την ανεργία μέσα από στατιστικούς πίνακες και χάρτες του G.I.S., συνολικά στους Δήμους της Περιφέρειας Πελοποννήσου. Όλοι οι παρακάτω πίνακες περιέχουν δεδομένα από την Στατιστική Υπηρεσία τα οποία τα επεξεργαστήκαμε με μαθηματικούς υπολογισμούς και προέκυψαν όλοι οι εξεταζόμενοι δείκτες.

Η ανάλυση των δεικτών σε επίπεδο Δήμων πραγματοποιείται εφόσον προκύψαν οι εξής ομάδες δήμων:

A) Αστικοί είναι οι Δήμοι που έχουν πληθυσμό 10000 κατοίκους και άνω.(ΑΣ), Ημιαστικοί είναι οι Δήμοι που έχουν πληθυσμό 2000-9900 κατοίκους.(ΗΜ), Αγροτικοί είναι οι Δήμοι που έχουν πληθυσμό κάτω από 2000 κατοίκους. (ΑΓ)

B) Οι πρωτεύουσες των Νομών θα χαρακτηρίζονται Ορεινές, Παράκτιοι και Τουριστικές σύμφωνα με την γεωμορφολογία τους.

ο ΧΑΡΑΚΤΗΡΙΣΜΟΣ ΤΩΝ ΔΗΜΩΝ ΤΗΣ ΠΕΡΙΦΕΡΕΙΑΣ ΠΕΛΟΠΟΝΝΗΣΟΥ

A)



Πίνα 7.1 Χαρακτηρισμός Δήμων Περιφέρειας Πελοποννήσου

Στην πίνα 7.1 παρουσιάζονται όλοι οι Δήμοι της Περιφέρειας Πελοποννήσου χαρακτηρισμένοι αντίστοιχα ως αστικοί, ημιαστικοί και αγροτικοί σε σχέση με τον πληθυσμό τους για το έτος 2001.

Οι ημιαστικοί Δήμοι είναι 75, οι αγροτικοί Δήμοι είναι 11 και οι αστικοί είναι 14 (βλέπε παράρτημα πίνακα 8.1).

ΝΟΜΟΙ	ΜΕΓΑΛΟΙ (<10.000 κατοίκους)	ΜΕΣΑΙΟΙ (2.000-9.900 κατοίκους)	ΜΙΚΡΟΙ (>2.000 κατοίκους)
ΝΟΜΟΣ ΑΡΓΟΛΙΔΑΣ	3%	11%	0
ΝΟΜΟΣ ΑΡΚΑΔΙΑΣ	2%	14%	6%
ΝΟΜΟΣ ΚΟΡΙΝΘΙΑΣ	5%	10%	0
ΝΟΜΟΣ ΛΑΚΩΝΙΑΣ	1%	16%	3%
ΝΟΜΟΣ ΜΕΣΣΗΝΙΑΣ	3%	24%	2%

Πίνακας 7.1 Ποσοστό των μεγάλων, μεσαίων και μικρών Δήμων σε επίπεδο Νομών για την Περιφέρεια Πελοποννήσου.

Β) Οι πρωτεύουσες των Νομών της Περιφέρειας Πελοποννήσου όσον αφορά την γεωμορφολογία τους χαρακτηρίζονται ως εξής:

- 📍 ΔΗΜΟΣ ΑΡΓΟΥΣ, Πεδινός- ορεινός,
- 📍 ΔΗΜΟΣ ΤΡΙΠΟΛΕΩΣ, Πεδινός-Ορεινός,
- 📍 ΔΗΜΟΣ ΚΟΡΙΝΘΙΩΝ, Ημιορεινός-Πεδινός-Παραθαλάσσιος,
- 📍 ΔΗΜΟΣ ΣΠΑΡΤΗΣ, Ορεινός-Παραθαλάσσιος,
- 📍 ΔΗΜΟΣ ΚΑΛΑΜΑΤΑΣ, Ορεινός-Παραθαλάσσιος,

ο **ΔΕΙΚΤΗΣ ΑΝΕΡΓΙΑΣ ΣΤΟΥΣ ΔΗΜΟΥΣ ΤΗΣ ΠΕΡΙΦΕΡΕΙΑΣ ΠΕΛΟΠΟΝΝΗΣΟΥ**

Η ανεργία στους Δήμους της Περιφέρειας Πελοποννήσου κυμαίνεται από 2% που το έχει ο Δήμος Γερónθρων και μέχρι 19% που το έχει ο Δήμος Νέας Τίρυνθας για το 2001. Για το ίδιο έτος πάνω από το μέσο όρο της ανεργίας στην Ελλάδα που είναι 11% έχουν 22 Δήμοι και κάτω από αυτό έχουν 78 Δήμοι. Το 38% των δήμων της Περιφέρειας έχει δείκτη ανεργίας πάνω από 9,2% (δείκτης ανεργίας της περιφέρειας) ενώ κάτω από 9,2% έχουν το 62% των Δήμων.

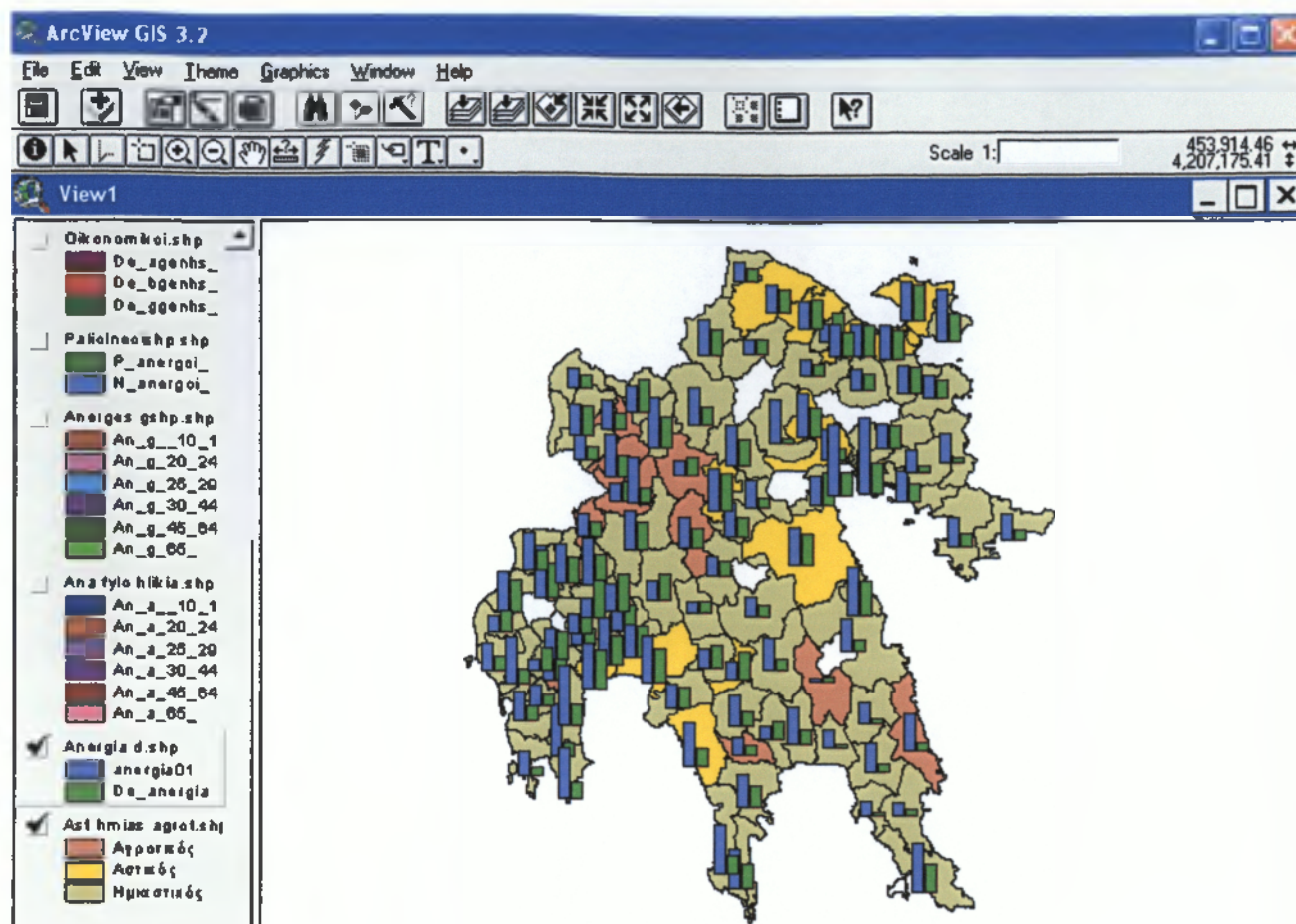

Χάρτης 7.1: Ανεργία 2001 και 1991 σε μεγάλους, μεσαίους και μικρούς Δήμους της Περιφέρειας Πελοποννήσου

Στον χάρτη 7.1 που παρουσιάζεται η ανεργία για τα έτη 2001 και 1991 σε αστικούς, ημιαστικούς και αγροτικούς Δήμους της Περιφέρειας Πελοποννήσου παρατηρούμε ότι η ανεργία το έτος 2001 είναι στους περισσότερους Δήμους μεγαλύτερη από το έτος 1991. Συγκριτικά για τα έτη 1991 και 2001 η ανεργία δεν διαφοροποιείται στο Δήμο Μιδέας, στο Δημο Τροπαιών, στο Δήμο Σικωνίων, στο Δήμο Γερόνθρων και στο Δήμο Πελλάνας.

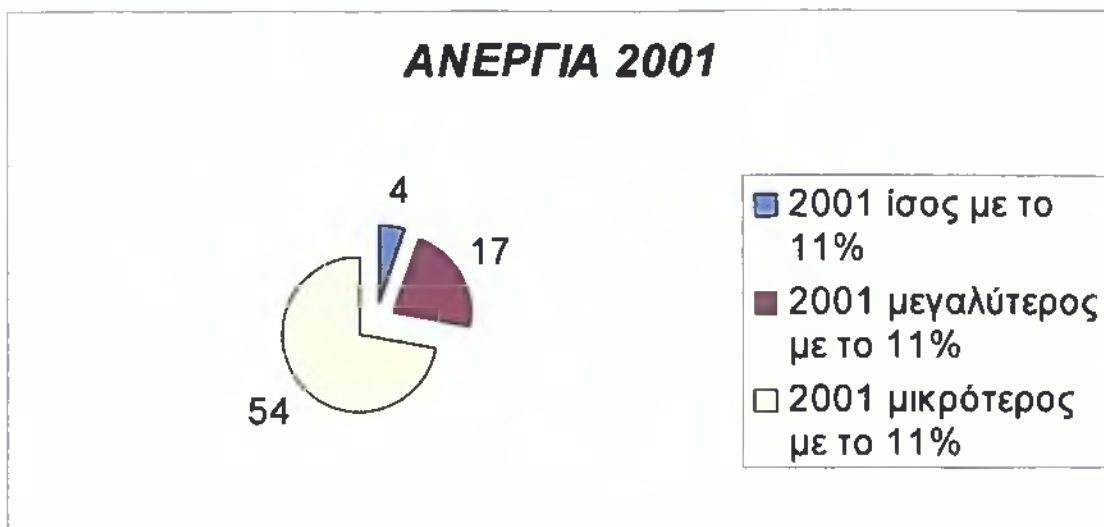

Πίνα 7.2 Ποσοστιαία κατανομή των ημιαστικών Δήμων της Περιφέρειας Πελοποννήσου σε σχέση με το μέσο όρο της Ελλάδας που είναι 11% για το έτος 2001.

Στη πίνα 7.2 παρατηρούμε ότι από τους 75 ημιαστικούς Δήμους ίσοι με το μέσο όρο της ανεργίας στην Ελλάδα 11% για το έτος 2001 είναι 4 Δήμοι, μεγαλύτεροι από το 11% είναι 17 Δήμοι και μικρότεροι από το 11% είναι 54 Δήμοι.

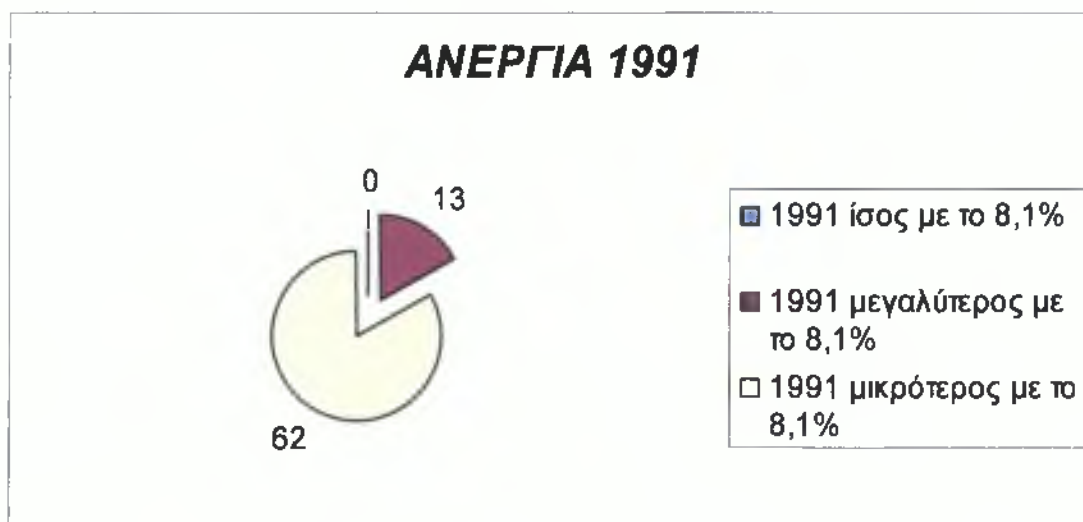

Πίνα 7.3 Ποσοστιαία κατανομή των ημιαστικών Δήμων της Περιφέρειας Πελοποννήσου σε σχέση με το μέσο όρο της Ελλάδας που είναι 8,1% για το έτος 1991.

Στη πίνα 7.3 παρατηρούμε ότι από τους 75 ημιαστικούς Δήμους μεγαλύτεροι από το μέσο όρο της ανεργίας στην Ελλάδα 8,1% για το έτος 1991 είναι 13 Δήμοι και μικρότεροι από το 8,1% είναι 62 Δήμοι.

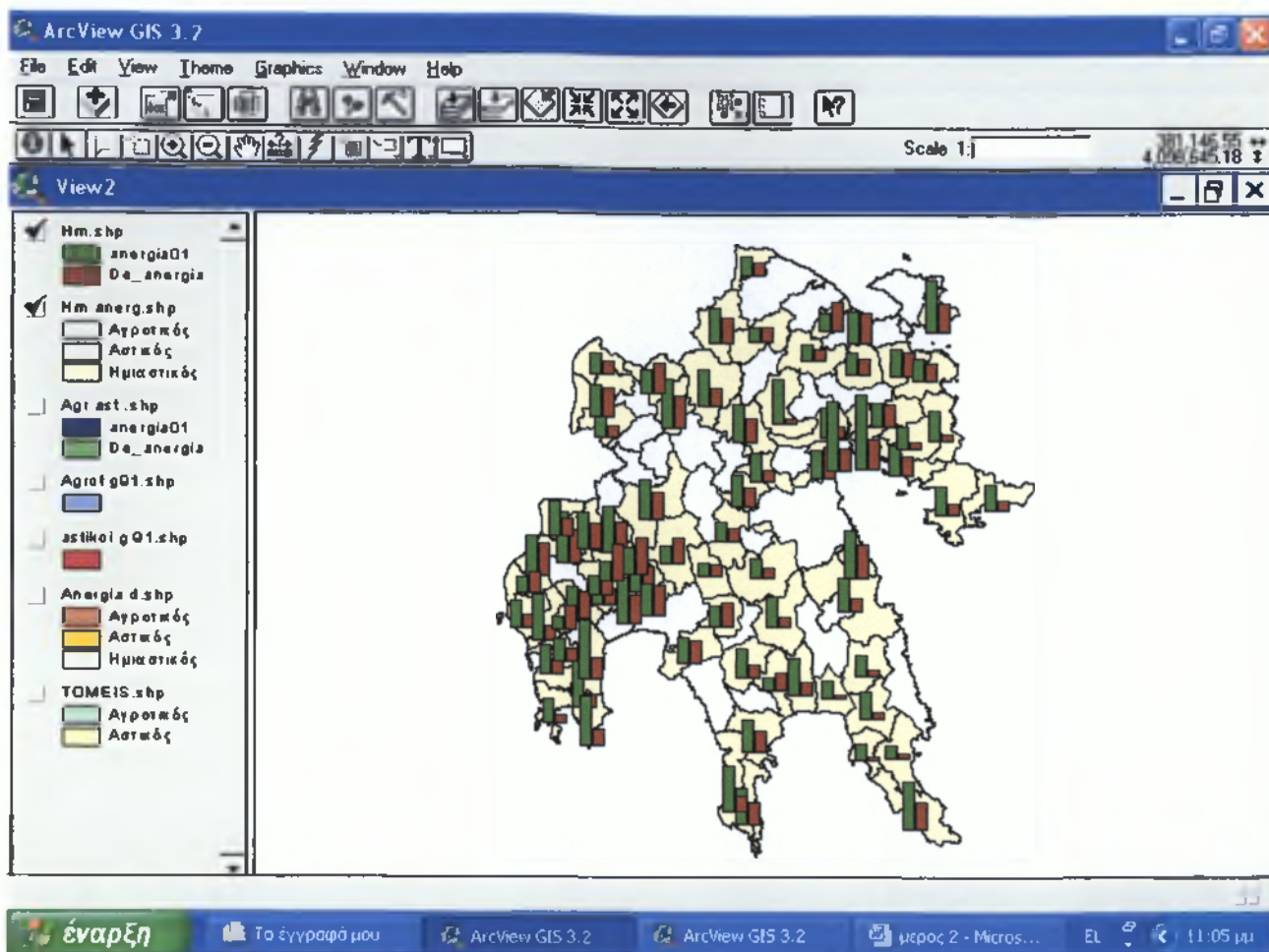

Χάρτης 7.2: Ανεργία 2001 και 1991 στους ημιαστικούς Δήμους της Περιφέρειας Πελοποννήσου

Στον χάρτη 7.2 που παρουσιάζεται η ανεργία για τα έτη 2001 και 1991 στους ημιαστικούς Δήμους της Περιφέρειας Πελοποννήσου παρατηρούμε ότι τη μεγαλύτερη ανεργία για το έτος 2001 έχουν οι ημιαστικοί Δήμοι του Νομού Αργολίδας, ο Δήμος Νέας Τίρυνθας και ο Δήμος Νέας Κίου.

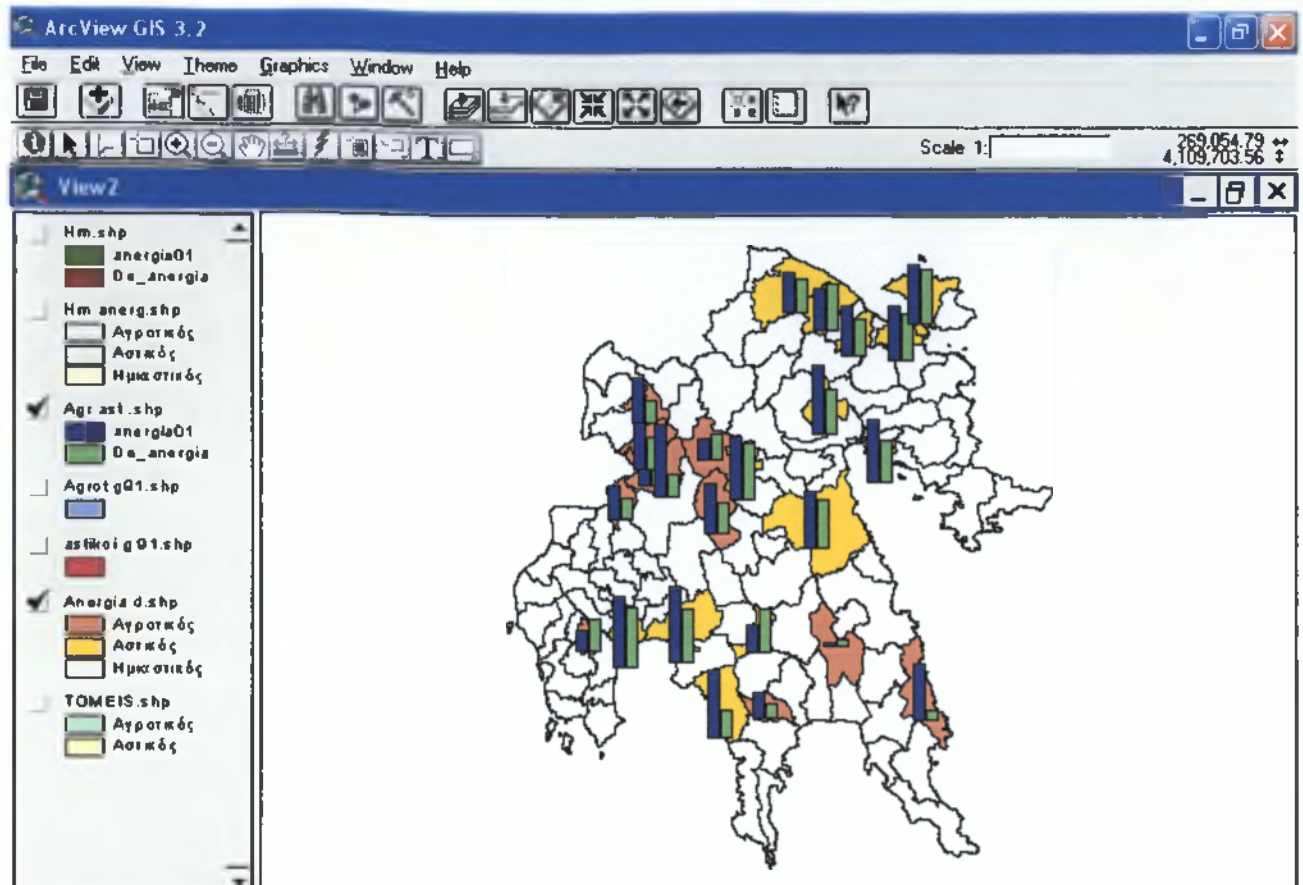

Χάρτης 7.3: Ανεργία 2001 και 1991 σε αγροτικούς και αστικούς Δήμους της Περιφέρειας Πελοποννήσου

Στο χάρτη 7.3 που παρουσιάζεται η ανεργία για τα έτη 2001 και 1991 σε αγροτικούς και αστικούς Δήμους της Περιφέρειας Πελοποννήσου παρατηρούμε ότι σε 3 αγροτικούς Δήμους η ανεργία έχει μειωθεί το 2001 σε σχέση με το έτος 1991, οι 3 Δήμοι είναι ο Δήμος Γόρτυνος, ο Δήμος Φαλάνθου και ο Δήμος Βουφράδων ενώ μόνο στο Δήμο Γερόνθρων δεν υπάρχει διαφοροποίηση της ανεργίας κατά τα έτη 1991 και 2001 ενώ σε όλους τους αστικούς Δήμους υπάρχει αύξηση το έτος 2001 σε σχέση με το έτος 1991.

Προφανώς αυτό συμβαίνει είτε γιατί οι κάτοικοι των αγροτικών Δήμων έχουν την ευκαιρία να εργαστούν σε αγροτικές καλλιέργειες, πράγμα που δεν συμβαίνει στους αστικούς Δήμους. Οι κάτοικοι των αστικών Δήμων έχουν ευκολότερη πρόσβαση για να δηλώσουν την ανεργία τους σε σχέση με τους κατοίκους των αγροτικών περιοχών γιατί τα παραρτήματα του Ο.Α.Ε.Δ. σε όλη την Ελλάδα συνήθως βρίσκονται σε αστικές περιοχές.

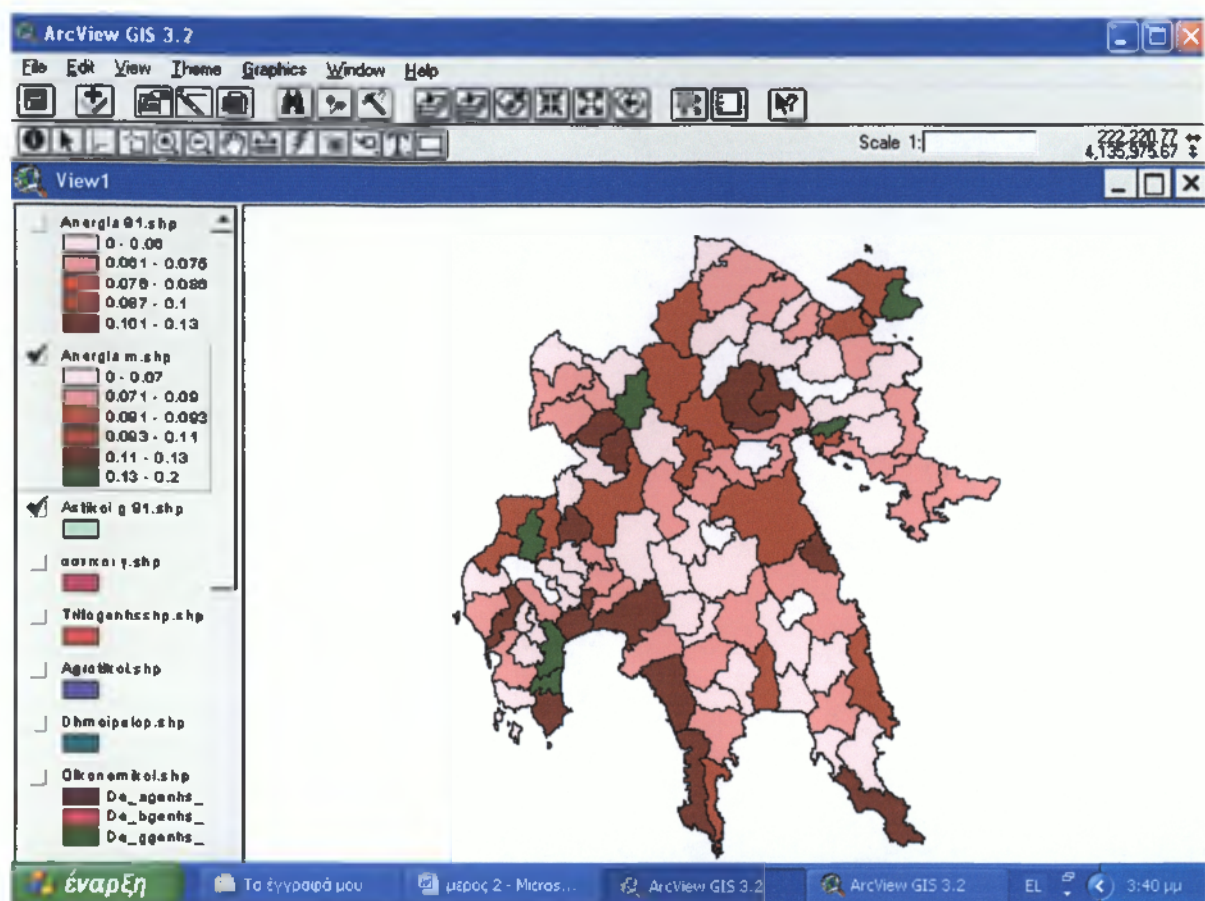

Χάρτης 7.4: Ανεργία στους Δήμους της Περιφέρειας Πελοποννήσου το έτος 2001. (Κατανομή της ανεργίας σε ποσοστιαίες κλίμακες και χωρική απεικόνιση με διαφορετικούς χρωματισμούς ανά κλίμακα).

Συμφωνα με το χάρτη 7.4 που παρουσιάζεται η ανεργία συνολικά σε όλους τους Δήμους της Περιφέρειας Πελοποννήσου για το έτος 2001 παρατηρούμε ότι ανεργία πάνω από 13% εμφανίζουν ο Δήμος Αγίων Θεοδώρων, ο Δήμος Νέας Κίου, ο Δήμος Νέας Τίρυνθας, ο Δήμος Βυτίνας, ο Δήμος Αετού, ο Δήμος Αίπειας και ο Δήμος Πεταλιδίου, πράγμα που σημαίνει ότι ξεπερνούν το δείκτη της ανεργίας στην Ελλάδα για το έτος 2001 που είναι 11% και το δείκτη της ανεργίας για την Περιφέρεια Πελοποννήσου που είναι 9,2%.

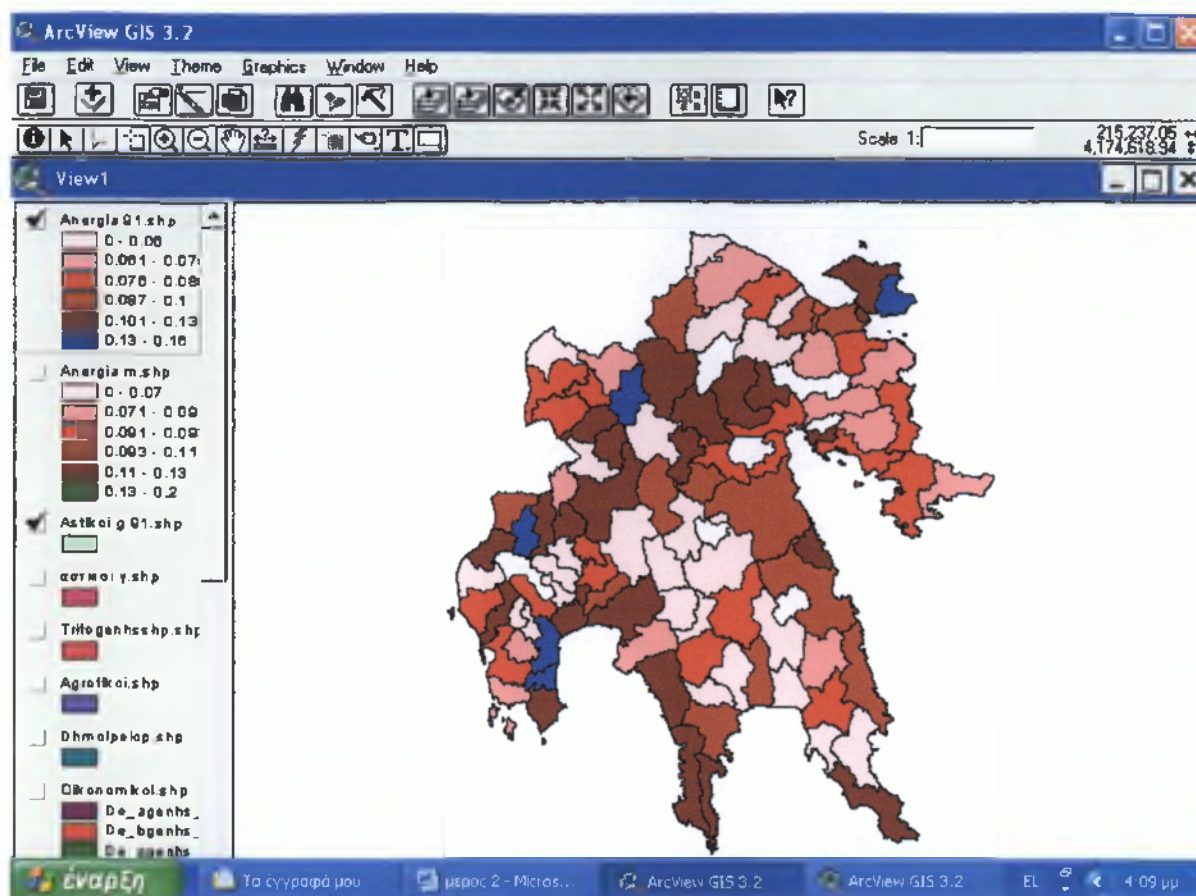

Χάρτης 7.5: Ανεργία στους Δήμους της Περιφέρειας Πελοποννήσου το έτος 1991

Σύμφωνα με το χάρτη 7.5 που παρουσιάζεται η ανεργία στους Δήμους της Περιφέρειας Πελοποννήσου για το έτος 1991 παρατηρούμε ότι οι περισσότεροι Δήμοι της Περιφέρειας Πελοποννήσου εμφανίζουν ποσοστά ανεργίας από 0%-0,06% δηλ. σε 100 Δήμους το ποσοστό 53% ανήκει σε αυτή την κατηγορία, πράγμα που σημαίνει ότι αυτοί Δήμοι δεν ξεπερνούν για το έτος 1991 το δείκτη της ανεργίας στη Περιφέρεια που είναι **6,7%** αλλά ούτε και το δείκτη της Ελλάδας που είναι **8,1%**.

Το % των δήμων που εμφανίζει ποσοστά πάνω από 13% είναι σαφές μικρότερο και οι Δήμοι χρωματίζονται με το μπλέ χρώμα και εμφανίζονται στο Νομό Κορινθίας, στο Νομό Αρκαδίας και στο Νομό Μεσσηνίας. Πολύ λίγοι είναι οι Δήμοι που ξεπερνούν το δείκτη της ανεργίας στην Περιφέρεια και στην Ελλάδα το έτος 1991 και αυτό τεκμηριώνετε με το ότι για το ίδιο έτος ο Ο.Ε.Π. και ο μη Ο.Ε.Π. της Ελλάδας και της Περιφέρειας έχουν σχεδόν τα ίδια ποσοστά γιατί ο Ο.Ε.Π. και ο μη Ο.Ε.Π. στην Ελλάδα είναι **37,87%** και **62,13%** αντίστοιχα και ο Ο.Ε.Π. και ο μη Ο.Ε.Π. στην Περιφέρεια είναι **37,74%** και **61,26%** αντίστοιχα.

ο ΔΕΙΚΤΗΣ ΑΝΕΡΓΙΑΣ ΑΝΑ ΦΥΛΟ ΚΑΙ ΗΛΙΚΙΑ ΣΤΟΥΣ ΔΗΜΟΥΣ ΤΗΣ ΠΕΡΙΦΕΡΕΙΑΣ ΠΕΛΟΠΟΝΝΗΣΟΥ

Α. ΜΕΓΑΛΟΙ ΔΗΜΟΙ

cod_mk	ΑΝΕΡΓΟΙ ΑΝΔΡΕΣ ΑΣΤΙΚΩΝ ΔΗΜΩΝ ΚΑΤΑ ΗΛΙΚΙΑ 2001	Α.10-19 ΕΤΩΝ	20-24 ΕΤΩΝ	25-29 ΕΤΩΝ	30-44 ΕΤΩΝ	45-64 ΕΤΩΝ	65+ ΕΤΩΝ
1102	ΔΗΜΟΣ ΑΡΓΟΥΣ-Πρωτεύουσα (ΝΟΜΟΣ ΑΡΓΟΛΙΔΟΣ)	33%	28%	14%	5%	4%	0%
1108	ΔΗΜΟΣ ΚΡΑΝΙΔΙΟΥ (ΝΟΜΟΣ ΑΡΓΟΛΙΔΟΣ)	33%	15%	7%	7%	9%	0%
1101	ΔΗΜΟΣ ΝΑΥΠΛΙΟΥ (ΝΟΜΟΣ ΑΡΓΟΛΙΔΟΣ)	43%	29%	12%	5%	4%	0%
1204	ΔΗΜΟΣ ΒΟΡΕΙΑΣ ΚΥΝΟΥΡΙΑΣ (ΝΟΜΟΣ ΑΡΚΑΔΙΑΣ)	42%	29%	13%	6%	5%	0%
1201	ΔΗΜΟΣ ΤΡΙΠΟΛΕΩΣ-Πρωτεύουσα (ΝΟΜΟΣ ΑΡΚΑΔΙΑΣ)	46%	31%	15%	5%	4%	0%
1505	ΔΗΜΟΣ ΒΟΧΑΣ (ΝΟΜΟΣ ΚΟΡΙΝΘΙΑΣ)	40%	21%	9%	4%	3%	0%
1501	ΔΗΜΟΣ ΚΟΡΙΝΘΙΩΝ-Πρωτεύουσα (ΝΟΜΟΣ ΚΟΡΙΝΘΙΑΣ)	40%	19%	11%	5%	3%	0%
1507	ΔΗΜΟΣ ΛΟΥΤΡΑΚΙΟΥ-ΠΕΡΑΧΩΡΑΣ (ΝΟΜΟΣ ΚΟΡΙΝΘΙΑΣ)	47%	21%	15%	5%	5%	0%
1509	ΔΗΜΟΣ ΞΥΛΟΚΑΣΤΡΟΥ (ΝΟΜΟΣ ΚΟΡΙΝΘΙΑΣ)	35%	22%	10%	4%	3%	0%
1511	ΔΗΜΟΣ ΣΙΚΥΩΝΙΩΝ (ΝΟΜΟΣ ΚΟΡΙΝΘΙΑΣ)	32%	26%	11%	4%	2%	0%
1601	ΔΗΜΟΣ ΣΠΑΡΤΗΣ-Πρωτεύουσα (ΝΟΜΟΣ ΛΑΚΩΝΙΑΣ)	34%	15%	10%	2%	1%	0%
1701	ΔΗΜΟΣ ΚΑΛΑΜΑΤΑΣ-Πρωτεύουσα (ΝΟΜΟΣ ΜΕΣΣΗΝΙΑΣ)	49%	31%	16%	7%	6%	0%
1719	ΔΗΜΟΣ ΛΕΥΚΤΡΟΥ (ΝΟΜΟΣ ΜΕΣΣΗΝΙΑΣ)	28%	25%	17%	9%	8%	0%
1722	ΔΗΜΟΣ ΜΕΣΣΗΝΗΣ (ΝΟΜΟΣ ΜΕΣΣΗΝΙΑΣ)	69%	31%	19%	7%	3%	0%

Πίνακας 7.2 Ανεργία ανδρών των αστικών Δήμων της Περιφέρειας Πελοποννήσου κατά ηλικία για το έτος 2001.

cod_mk	ΑΝΕΡΓΟΙ ΓΥΝΑΙΚΕΣ ΑΣΤΙΚΩΝ ΔΗΜΩΝ ΚΑΤΑ ΗΛΙΚΙΑ 2001	Γ.10-19 ΕΤΩΝ	20-24 ΕΤΩΝ	25-29 ΕΤΩΝ	30-44 ΕΤΩΝ	45-64 ΕΤΩΝ	65+ ΕΤΩΝ
--------	---	--------------	------------	------------	------------	------------	----------

1102	ΔΗΜΟΣ ΑΡΓΟΥΣ-Πρωτεύουσα (ΝΟΜΟΣ ΑΡΓΟΛΙΔΟΣ)	49%	33%	18%	9%	7%	0%
1108	ΔΗΜΟΣ ΚΡΑΝΙΔΙΟΥ (ΝΟΜΟΣ ΑΡΓΟΛΙΔΟΣ)	46%	29%	17%	12%	12%	0%
1101	ΔΗΜΟΣ ΝΑΥΠΛΙΟΥ (ΝΟΜΟΣ ΑΡΓΟΛΙΔΟΣ)	32%	26%	16%	8%	6%	0%
1204	ΔΗΜΟΣ ΒΟΡΕΙΑΣ ΚΥΝΟΥΡΙΑΣ (ΝΟΜΟΣ ΑΡΚΑΔΙΑΣ)	68%	31%	13%	8%	5%	0%
1201	ΔΗΜΟΣ ΤΡΙΠΟΛΕΩΣ-Πρωτεύουσα (ΝΟΜΟΣ ΑΡΚΑΔΙΑΣ)	68%	32%	16%	8%	8%	0%
1505	ΔΗΜΟΣ ΒΟΧΑΣ (ΝΟΜΟΣ ΚΟΡΙΝΘΙΑΣ)	53%	33%	19%	6%	5%	0%
1501	ΔΗΜΟΣ ΚΟΡΙΝΘΙΩΝ-Πρωτεύουσα (ΝΟΜΟΣ ΚΟΡΙΝΘΙΑΣ)	43%	30%	15%	8%	5%	0%
1507	ΔΗΜΟΣ ΛΟΥΤΡΑΚΙΟΥ-ΠΕΡΑΧΩΡΑΣ (ΝΟΜΟΣ ΚΟΡΙΝΘΙΑΣ)	38%	22%	13%	10%	11%	0%
1509	ΔΗΜΟΣ ΞΥΛΟΚΑΣΤΡΟΥ (ΝΟΜΟΣ ΚΟΡΙΝΘΙΑΣ)	44%	27%	13%	6%	4%	0%
1511	ΔΗΜΟΣ ΣΙΚΥΩΝΙΩΝ (ΝΟΜΟΣ ΚΟΡΙΝΘΙΑΣ)	38%	23%	14%	5%	5%	0%
1601	ΔΗΜΟΣ ΣΠΑΡΤΗΣ-Πρωτεύουσα (ΝΟΜΟΣ ΛΑΚΩΝΙΑΣ)	50%	18%	7%	4%	3%	0%
1701	ΔΗΜΟΣ ΚΑΛΑΜΑΤΑΣ-Πρωτεύουσα (ΝΟΜΟΣ ΜΕΣΣΗΝΙΑΣ)	49%	33%	18%	10%	10%	0%
1719	ΔΗΜΟΣ ΛΕΥΚΤΡΟΥ (ΝΟΜΟΣ ΜΕΣΣΗΝΙΑΣ)	56%	23%	15%	11%	9%	0%
1722	ΔΗΜΟΣ ΜΕΣΣΗΝΗΣ (ΝΟΜΟΣ ΜΕΣΣΗΝΙΑΣ)	61%	28%	16%	9%	5%	0%

Πίνακας 7.3 Ανεργία γυναικών των αστικών Δήμων της Περιφέρειας Πελοποννήσου κατά ηλικία για το έτος 2001.

Στους πίνακες 7.2 και 7.3 που παρουσιάζεται η ανεργία των ανδρών και των γυναικών των αστικών Δήμων της Περιφέρειας Πελοποννήσου κατά ηλικία για το έτος 2001 παρατηρούμε, ότι στην κλάση 10-19 ετών που οι τιμές κυμαίνονται στην συγκεκριμένη κλάση από 28% έως 69%, το μεγαλύτερο ποσοστό 69% έχει ο Δήμος Μεσσήνης και το μικρότερο ποσοστό 28% έχει ο Δήμος Λεύκτρου (Νομού Μεσσηνίας) για τους άνδρες ενώ για τις γυναίκες οι τιμές κυμαίνονται από 32% έως 68%, το μεγαλύτερο ποσοστό 68% έχουν οι Δήμοι Βόρειας Κυνουρίας και Τριπόλεως και το μικρότερο ποσοστό 32% έχει ο Δήμος Ναυπλίου, στην κλάση 20-24 ετών οι τιμές κυμαίνονται από 15% έως 31%, το

μεγαλύτερο ποσοστό 31% έχουν ο Δήμος Τριπόλεως, Καλαμάτας και Μεσσήνης ενώ το μικρότερο ποσοστό 15% έχουν ο Δήμος Σπάρτης και Κρανιδίου για τους άνδρες ενώ για τις γυναίκες οι τιμές κυμαίνονται από 18% έως 33%, το μεγαλύτερο ποσοστό 33% έχουν ο Δήμος Άργους, Καλαμάτας και Βόχας ενώ το μικρότερο ποσοστό 18% έχει ο Δήμος Σπάρτης, στην κλάση 25-29 οι τιμές κυμαίνονται από 7% έως 19%, το μεγαλύτερο ποσοστό 19% έχει ο Δήμος Μεσσήνης και το μικρότερο ποσοστό 7% έχει ο Δήμος Κρανιδίου για τους άνδρες ενώ για τις γυναίκες οι τιμές κυμαίνονται από 7% έως 19%, το μεγαλύτερο ποσοστό 19% έχει ο Δήμος Βόχας και το μικρότερο ποσοστό 7% έχει ο Δήμος Σπάρτης, στην κλάση 30-44 ετών οι τιμές κυμαίνονται από 2% έως 9%, το μεγαλύτερο ποσοστό 9% έχει ο Δήμος Λεύκτρου και το μικρότερο ποσοστό έχει 2% ο Δήμος Σπάρτης για τους άνδρες ενώ για τις γυναίκες οι τιμές κυμαίνονται από 4% έως 11%, το μεγαλύτερο ποσοστό 11% έχει ο Δήμος Λεύκτρου και το μικρότερο ποσοστό 4% έχει ο Δήμος Σπάρτης, στην κλάση 45-64 οι τιμές κυμαίνονται από 1% έως 9%, το μεγαλύτερο ποσοστό έχει 9% ο Δήμος Κρανιδίου και το μικρότερο ποσοστό 1% έχει ο Δήμος Σπάρτης για τους άνδρες ενώ για τις γυναίκες οι τιμές κυμαίνονται από 3% έως 11%, το μεγαλύτερο ποσοστό έχει 11% ο Δήμος Λουτρακίου-Περαχώρας και το μικρότερο ποσοστό 3% έχει ο Δήμος Σπάρτης και στην κλάση 65+ όλοι οι Δήμοι εμφανίζουν ποσοστά 0% και για τους άνδρες και για τις γυναίκες.

Συγκριτικά στους πίνακες 7.2 και 7.3 παρατηρούμε ότι η μεγαλύτερη ανεργία στους άνδρες όπως και στις γυναίκες εμφανίζεται στην κλάση 10-19 ετών, στους άνδρες όμως το μεγαλύτερο ποσοστό 69% έχει ο Δήμος Μεσσήνης ενώ στις γυναίκες στο μεγαλύτερο ποσοστό 68% ισοβαθμούν ο Δήμος Βόρειας Κυνουρίας και ο Δήμος Τριπόλεως.

B. ΜΕΣΑΙΟΙ ΔΗΜΟΙ

ΑΝΕΡΓΙΑ ΑΝΔΡΩΝ ΗΜΙΑΣΤΙΚΩΝ ΔΗΜΩΝ ΚΑΤΑ ΗΛΙΚΙΑ 2001	A.10- 19 ΕΤΩΝ	20- 24 ΕΤΩΝ	25- 29 ΕΤΩΝ	30- 44 ΕΤΩΝ	45- 64 ΕΤΩΝ	65+ ΕΤΩΝ
0%-30%	18	59	75	75	75	75
31%-60%	53	16	0	0	0	0
61%-90%	4	0	0	0	0	0
91%+	0	0	0	0	0	0

Πίνακας 7.4 Κατανομή συχνοτήτων των ημιαστικών Δήμων της Περιφέρειας Πελοποννήσου για το έτος 2001, σχετικά με τις ποσοστιαίες κλάσεις των άνεργων ανδρών κατά ηλικιακές ομάδες.

Στον πίνακα 7.4 που παρουσιάζεται η κατανομή συχνοτήτων των ημιαστικών Δήμων της Περιφέρειας Πελοποννήσου για το έτος 2001, σχετικά με τις ποσοστιαίες κλάσεις των άνεργων ανδρών κατά ηλικιακές ομάδες, παρατηρούμε ότι ο μεγαλύτερος αριθμός Δήμων για την ηλικιακή ομάδα 10-19 ετών παρουσιάζεται στην ποσοστιαία κλάση 31%-60% ενώ

για τις όλες υπόλοιπες ηλικιακές ομάδες, ο μεγαλύτερος Δήμων εμφανίζεται στην ποσοστιαία κλάση 0%-30% .

Σύμφωνα με τον πίνακα 8.2 του παραρτήματος βλέπουμε ότι, στην κλάση 10-19 ετών το μεγαλύτερο ποσοστό 75% έχει ο Δήμος Κλείτορος και το μικρότερο ποσοστό 15% έχει ο Δήμος Τεγέας, στην κλάση 20-24 ετών το μεγαλύτερο ποσοστό 44% έχει ο Δήμος Κορώνης ενώ το μικρότερο ποσοστό 9% έχει ο Δήμος Κροκέων, στην κλάση 25-29 το μεγαλύτερο ποσοστό 23% έχει ο Δήμος Πεταλιδίου και το μικρότερο ποσοστό 2% έχει ο Δήμος Ιθώμης, στην κλάση 30-44 ετών το μεγαλύτερο ποσοστό 15% έχει ο Δήμος Μυκηναίων και το μικρότερο ποσοστό 1% έχουν ο Δήμος Τενέας, Στυμφαλίας, Κροκέων και Παπαφλέσσα, στην κλάση 45-64 το μεγαλύτερο ποσοστό έχει 11% ο Δήμος Νεμέας και το μικρότερο ποσοστό 1% έχουν ο Δήμος Βέλου, Νιάτων, Πελλάνας, Γαργαλιάνων και Φιλιστρών και στην κλάση 65+ όλοι οι Δήμοι εμφανίζουν ποσοστά 0%.

Συγκριτικά με τους αστικούς δήμους στην κλάση 10-19 ετών η ανεργία κυμαίνεται από 28% έως 69% εδώ αντίθετα κυμαίνεται από 15% έως 75%, στην κλάση 20-24 ετών κυμαίνεται από 15% έως 31% ενώ εδώ από 9% έως 44%, στην κλάση 25-29 ετών κυμαίνεται από 7% έως 19% ενώ εδώ από 2% έως 23%, στην κλάση 30-44 ετών κυμαίνεται από 2% έως 9% ενώ εδώ από 1% έως 15%, στην κλάση 45-64 ετών κυμαίνεται από 1% έως 9% ενώ εδώ από 1% έως 11% και στην κλάση 65+ ετών και στους αστικούς και στους ημιαστικούς Δήμους έχουμε μηδενικά ποσοστά. Έτσι παρατηρούμε μεγαλύτερη διασπορά τιμών στους ημιαστικούς Δήμους.

ΑΝΕΡΓΙΑ ΓΥΝΑΙΚΩΝ ΗΜΙΑΣΤΙΚΩΝ ΔΗΜΩΝ ΚΑΤΑ ΗΛΙΚΙΑ 2001	A.10-19 ΕΤΩΝ	20-24 ΕΤΩΝ	25-29 ΕΤΩΝ	30-44 ΕΤΩΝ	45-64 ΕΤΩΝ	65+ ΕΤΩΝ
0%-30%	8	53	74	75	75	75
31%-60%	39	22	1	0	0	0
61%-90%	23	0	0	0	0	0
91%+	5	0	0	0	0	0

Πίνακας 7.5 Κατανομή συχνοτήτων των ημιαστικών Δήμων της Περιφέρειας Πελοποννήσου για το έτος 2001, σχετικά με τις ποσοστιαίες κλάσεις των άνεργων γυναικών κατά ηλικιακές ομάδες.

Στον πίνακα 7.5 που παρουσιάζεται η κατανομή συχνοτήτων των ημιαστικών Δήμων της Περιφέρειας Πελοποννήσου για το έτος 2001, σχετικά με τις ποσοστιαίες κλάσεις των άνεργων γυναικών κατά ηλικιακές ομάδες παρατηρούμε ότι ο μεγαλύτερος αριθμός Δήμων για την ηλικιακή ομάδα 10-19 ετών παρουσιάζεται στην ποσοστιαία κλάση 31%-60% ενώ για τις όλες υπόλοιπες ηλικιακές ομάδες, ο μεγαλύτερος Δήμων εμφανίζεται στην ποσοστιαία κλάση 0%-30%.

Σύμφωνα με τον πίνακα 8.3 του παραρτήματος βλέπουμε ότι, στην κλάση 10-19 ετών το μεγαλύτερο ποσοστό 100% έχουν οι Δήμοι Κλείτορος, Ηραίας, Απόλλωνος, Κοντοβάζαινης, Αυλώνα και το μικρότερο ποσοστό 0% έχουν ο Δήμος Μαντινείας, Ανατολικής Μάνης και Παπαφλέσσα, στην κλάση 20-24 ετών το μεγαλύτερο ποσοστό 47% έχει ο Δήμος Μυκηναίων ενώ το μικρότερο ποσοστό 4% έχει ο Δήμος Κοντοβάζαινης, στην κλάση 25-29 το μεγαλύτερο ποσοστό 31% έχει ο Δήμος Νέας Κίου και το μικρότερο ποσοστό 2% έχει ο Δήμος Κροκέων, στην κλάση 30-44 ετών το μεγαλύτερο ποσοστό 19% έχει ο Δήμος Νέας Τίρυνθας και το μικρότερο ποσοστό 0% έχει ο Δήμος Ανδρούσας, στην κλάση 45-64 το μεγαλύτερο ποσοστό έχει 18% ο Δήμος Βυτίνας και το μικρότερο ποσοστό 0% έχουν ο Δήμος Νεμέας, Μυστρά, Στυμφαλίας, Οινούντος, Πελλάνας, Αρφαρών, Μελιγαλά, Παπαφλέσσα, Χιλιοχωρίων και στην κλάση 65+ όλοι οι Δήμοι εμφανίζουν ποσοστά 0% .

Συγκριτικά με τους αστικούς δήμους στην κλάση 10-19 ετών η ανεργία κυμαίνεται από 32% έως 68% εδώ αντίθετα κυμαίνεται από 0% έως 100%, στην κλάση 20-24 ετών κυμαίνεται από 18% έως 33% ενώ εδώ από 4% έως 47%, στην κλάση 25-29 ετών κυμαίνεται από 7% έως 19% ενώ εδώ από 2% έως 31%, στην κλάση 30-44 ετών κυμαίνεται από 4% έως 11% ενώ εδώ από 0% έως 19%, στην κλάση 45-64 ετών κυμαίνεται από 3% έως 11% ενώ εδώ από 0% έως 18% και στην κλάση 65+ ετών και στους αστικούς και στους ημιαστικούς Δήμους έχουμε μηδενικά ποσοστά. Έτσι παρατηρούμε μεγαλύτερη διασπορά τιμών στους ημιαστικούς Δήμους.

Γ. ΜΙΚΡΟΙ ΔΗΜΟΙ

cod_mk	ΑΝΕΡΓΟΙ ΑΓΡΟΤΙΚΩΝ ΔΗΜΩΝ ΚΑΤΑ ΗΛΙΚΙΑ 2001	ΑΝΔΡΕΣ	Α.10- 19 ΕΤΩΝ	20- 24 ΕΤΩΝ	25- 29 ΕΤΩΝ	30- 44 ΕΤΩΝ	45- 64 ΕΤΩΝ	65+ ΕΤΩΝ
1203	ΔΗΜΟΣ ΒΑΛΤΕΤΣΙΟΥ (ΝΟΜΟΣ ΑΡΚΑΔΙΑΣ)		53%	33%	12%	5%	2%	0%
1206	ΔΗΜΟΣ ΓΟΡΤΥΝΟΣ (ΝΟΜΟΣ ΑΡΚΑΔΙΑΣ)		67%	8%	7%	6%	3%	0%
1207	ΔΗΜΟΣ ΔΗΜΗΤΣΑΝΗΣ (ΝΟΜΟΣ ΑΡΚΑΔΙΑΣ)		75%	29%	7%	7%	3%	0%
1212	ΔΗΜΟΣ ΛΑΓΚΑΔΙΩΝ (ΝΟΜΟΣ ΑΡΚΑΔΙΑΣ)		50%	22%	22%	4%	2%	0%
1219	ΔΗΜΟΣ ΤΡΙΚΟΛΩΝΩΝ (ΝΟΜΟΣ ΑΡΚΑΔΙΑΣ)		75%	45%	15%	9%	6%	0%
1222	ΔΗΜΟΣ ΦΑΛΑΝΘΟΥ (ΝΟΜΟΣ ΑΡΚΑΔΙΑΣ)		33%	35%	7%	4%	0%	0%

Ανεργία στην Περιφέρεια Πελοποννήσου και απεικόνιση στο Λογισμικό G.I.S.

	ΑΡΚΑΔΙΑΣ)							
1605	ΔΗΜΟΣ ΓΕΡΟΝΘΡΩΝ (ΝΟΜΟΣ ΛΑΚΩΝΙΑΣ)	4%	10%	0%	0%	0%	0%	
1608	ΔΗΜΟΣ ΖΑΡΑΚΑ (ΝΟΜΟΣ ΛΑΚΩΝΙΑΣ)	40%	27%	9%	8%	4%	0%	
1619	ΔΗΜΟΣ ΣΜΗΝΟΥΣ (ΝΟΜΟΣ ΛΑΚΩΝΙΑΣ)	19%	19%	7%	5%	1%	0%	
1711	ΔΗΜΟΣ ΒΟΥΦΡΑΔΩΝ (ΝΟΜΟΣ ΜΕΣΣΗΝΙΑΣ)	0%	22%	17%	2%	1%	0%	
1714	ΔΗΜΟΣ ΕΙΡΑΣ (ΝΟΜΟΣ ΜΕΣΣΗΝΙΑΣ)	67%	23%	5%	1%	3%	0%	

Πίνακας 7.6 Ανεργία ανδρών των αγροτικών Δήμων της Περιφέρειας Πελοποννήσου κατά ηλικία για το έτος 2001.

cod_mk	ΑΝΕΡΓΟΙ ΑΓΡΟΤΙΚΩΝ ΔΗΜΩΝ ΚΑΤΑ ΗΛΙΚΙΑ 2001	ΓΥΝΑΙΚΕΣ	Γ.10- 19 ΕΤΩΝ	20- 24 ΕΤΩΝ	25- 29 ΕΤΩΝ	30- 44 ΕΤΩΝ	45- 64 ΕΤΩΝ	65+ ΕΤΩΝ
1203	ΔΗΜΟΣ ΒΑΛΤΕΤΣΙΟΥ (ΝΟΜΟΣ ΑΡΚΑΔΙΑΣ)		67%	14%	41%	3%	3%	0%
1206	ΔΗΜΟΣ ΓΟΡΤΥΝΟΣ (ΝΟΜΟΣ ΑΡΚΑΔΙΑΣ)		0%	9%	10%	2%	7%	0%
1207	ΔΗΜΟΣ ΔΗΜΗΤΣΑΝΗΣ (ΝΟΜΟΣ ΑΡΚΑΔΙΑΣ)		80%	13%	26%	6%	14%	0%
1212	ΔΗΜΟΣ ΛΑΓΚΑΔΙΩΝ (ΝΟΜΟΣ ΑΡΚΑΔΙΑΣ)		0%	32%	13%	12%	6%	0%
1219	ΔΗΜΟΣ ΤΡΙΚΟΛΩΝΩΝ (ΝΟΜΟΣ ΑΡΚΑΔΙΑΣ)		100%	18%	29%	7%	13%	0%
1222	ΔΗΜΟΣ ΦΑΛΑΝΘΟΥ (ΝΟΜΟΣ ΑΡΚΑΔΙΑΣ)		0%	13%	13%	2%	2%	0%
1605	ΔΗΜΟΣ ΓΕΡΟΝΘΡΩΝ (ΝΟΜΟΣ ΛΑΚΩΝΙΑΣ)		0%	11%	2%	1%	0%	0%
1608	ΔΗΜΟΣ ΖΑΡΑΚΑ (ΝΟΜΟΣ ΛΑΚΩΝΙΑΣ)		100%	25%	8%	13%	4%	0%
1619	ΔΗΜΟΣ ΣΜΗΝΟΥΣ (ΝΟΜΟΣ ΛΑΚΩΝΙΑΣ)		29%	17%	6%	3%	0%	0%
1711	ΔΗΜΟΣ ΒΟΥΦΡΑΔΩΝ (ΝΟΜΟΣ ΜΕΣΣΗΝΙΑΣ)		0%	21%	14%	5%	0%	0%
1714	ΔΗΜΟΣ ΕΙΡΑΣ (ΝΟΜΟΣ ΜΕΣΣΗΝΙΑΣ)		0%	40%	0%	9%	13%	0%

Πίνακας 7.7 Ανεργία γυναικών των αγροτικών Δήμων της Περιφέρειας Πελοποννήσου κατά ηλικία για το έτος 2001.

Στους πίνακες 7.6 και 7.7 που παρουσιάζεται η ανεργία των ανδρών και των γυναικών των αγροτικών Δήμων της Περιφέρειας Πελοποννήσου κατά ηλικία για το έτος 2001 παρατηρούμε ότι στην κλάση 10-19 ετών οι τιμές κυμαίνονται από 0% έως 75%, το μεγαλύτερο ποσοστό 75% έχουν ο Δήμος Δημητσάνης και ο Δήμος Τρικολώνων στην και το μικρότερο ποσοστό 0% έχει ο Δήμος Βουφράδων για τους άνδρες ενώ για τις γυναίκες οι τιμές κυμαίνονται από 0% έως 100%, το μεγαλύτερο ποσοστό 100% έχουν οι Δήμοι Τρικολώνων και Ζάρακα και το μικρότερο ποσοστό 0% έχουν ο Δήμος Γόρτυνος, Λαγκαδίων, Φαλάνθου, Γερόνθρων, Βουφράδων και Είρας, στην κλάση 20-24 ετών οι τιμές κυμαίνονται από 8% έως 45%, το μεγαλύτερο ποσοστό 45% έχει ο Δήμος Τρικολώνων ενώ το μικρότερο ποσοστό 8% έχει ο Δήμος Γόρτυνος για τους άνδρες ενώ για τις γυναίκες οι τιμές κυμαίνονται από 9% έως 40%, το μεγαλύτερο ποσοστό 40% έχει ο Δήμος Είρας ενώ το μικρότερο ποσοστό 9% έχει ο Δήμος Γόρτυνος, στην κλάση 25-29 οι τιμές κυμαίνονται από 0% έως 22%, το μεγαλύτερο ποσοστό 22% έχει ο Δήμος Λαγκαδίων και το μικρότερο ποσοστό 0% έχει ο Δήμος Γερόνθρων για τους άνδρες ενώ για τις γυναίκες οι τιμές κυμαίνονται από 0% έως 41%, το μεγαλύτερο ποσοστό 41% έχει ο Δήμος Βαλτετσίου και το μικρότερο ποσοστό 0% έχει ο Δήμος Είρας, στην κλάση 30-44 ετών οι τιμές κυμαίνονται από 0% έως 9%, το μεγαλύτερο ποσοστό 9% έχει ο Δήμος Τρικολώνων και το μικρότερο ποσοστό 0% έχει ο Δήμος Γερόνθρων για τους άνδρες ενώ για τις γυναίκες οι τιμές κυμαίνονται από 1% έως 13%, το μεγαλύτερο ποσοστό 13% έχει ο Δήμος Ζάρακα και το μικρότερο ποσοστό 1% έχει ο Δήμος Γερόνθρων, στην κλάση 45-64 οι τιμές κυμαίνονται από 0% έως 6%, το μεγαλύτερο ποσοστό έχει 6% ο Δήμος Τρικολώνων και το μικρότερο ποσοστό 0% έχουν ο Δήμος Φαλάνθου και ο Δήμος Γερόνθρων για τους άνδρες ενώ για τις γυναίκες οι τιμές κυμαίνονται από 0% έως 14%, το μεγαλύτερο ποσοστό έχει 14% ο Δήμος Δημητσάνης και το μικρότερο ποσοστό 0% έχουν ο Δήμος Γερόνθρων, Σμήνου, Βουφράδων και στην κλάση 65+ όλοι οι Δήμοι εμφανίζουν ποσοστά 0% και στους άνδρες και στις γυναίκες.

Συγκριτικά στους πίνακες 7.6 και 7.7 παρατηρούμε ότι η μεγαλύτερη ανεργία στους άνδρες όπως και στις γυναίκες εμφανίζεται στην κλάση 10-19 ετών, στους άνδρες όμως στο μεγαλύτερο ποσοστό 75% ισοβαθούν ο Δήμος Δημητσάνης και ο Δήμος Τρικολώνων ενώ στις γυναίκες στο μεγαλύτερο ποσοστό 100% ισοβαθούν ο Δήμος Ζάρακα και ο Δήμος Τρικολώνων.

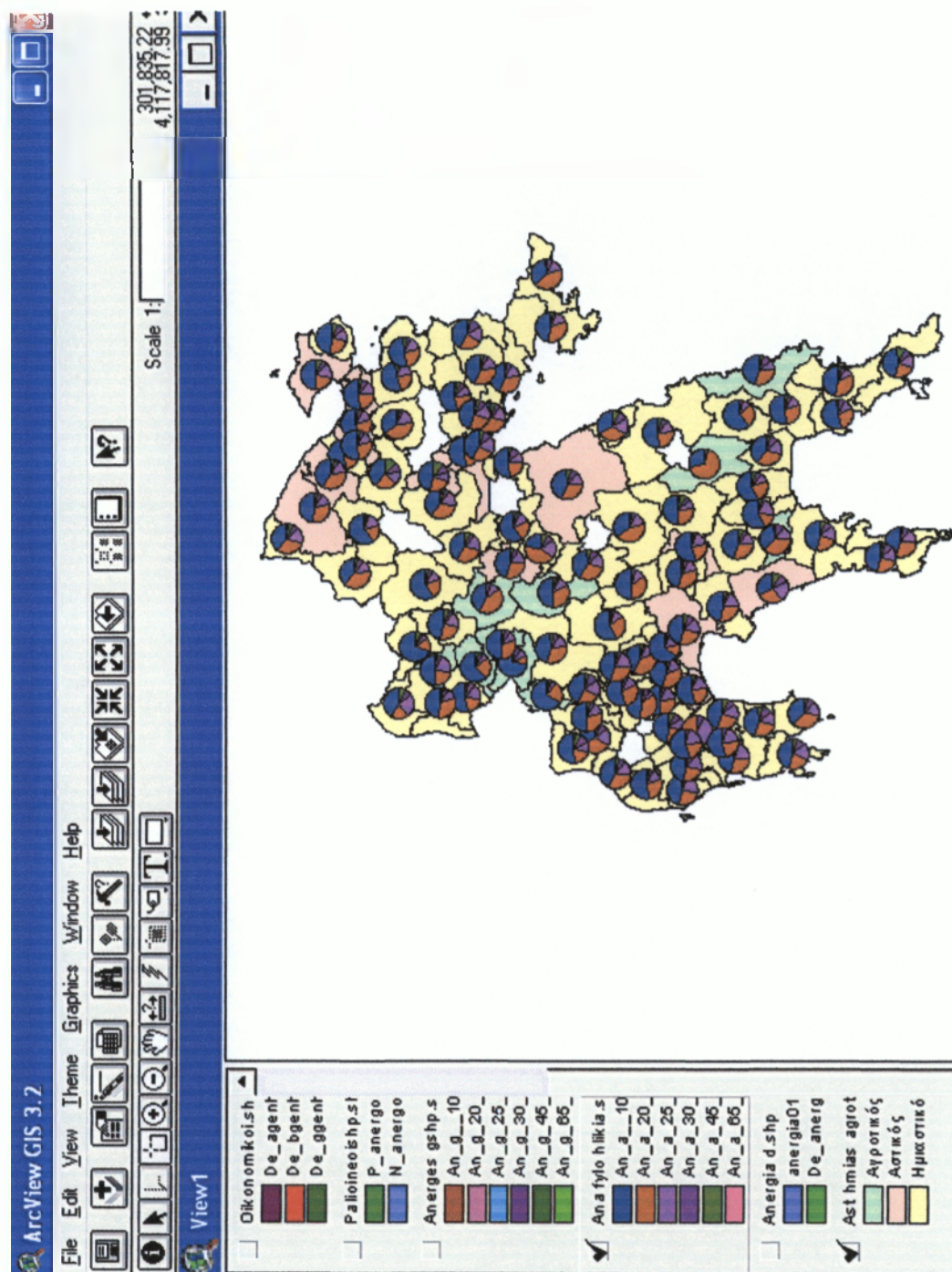

Χάρτης 7.6: Ανεργία ανδρών κατά ηλικιακές ομάδες για το έτος 2001.

Σύμφωνα με το χάρτη 7.6 που παρουσιάζονται οι άνεργοι άνδρες κατά ηλικιακές ομάδες για το έτος 2001 παρατηρούμε ότι σε όλους τους Δήμους τα μεγαλύτερα ποσοστά εμφανίζονται στην κλάση 10-19 ετών δηλαδή στους νέους που εισέρχονται προφανώς για πρώτη φορά στην αγορά εργασίας, μόνο σε έναν αγροτικό Δήμο του Νομού Λακωνίας παρατηρούμε μεγαλύτερα ποσοστά στην κλάση 20-64 ετών. Αντίθετα, η κλάση 45-64 ετών

εμφανίζεται σε πάρα πολύ λίγους Δήμους και η κλάση 65+ δεν εμφανίζεται στο χάρτη γιατί έχει μηδενικά ποσοστά.

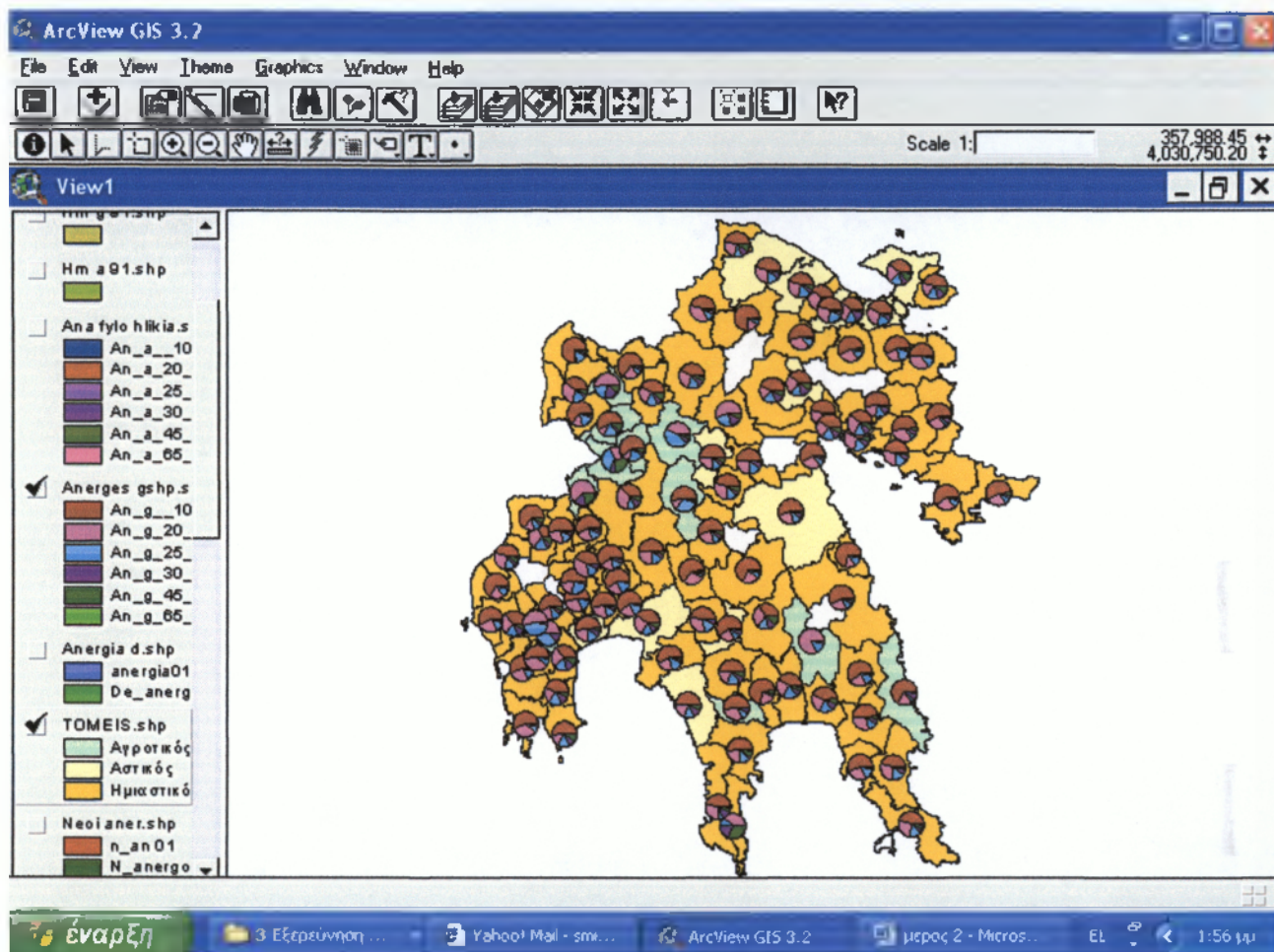

Χάρτης 7.7: Ανεργία γυναικών κατά ηλικιακές ομάδες για το έτος 2001.

Σύμφωνα με το χάρτη 7.7 που παρουσιάζονται οι άνεργοι γυναίκες κατά ηλικιακές ομάδες για το έτος 2001 παρατηρούμε ότι σε όλους τους Δήμους τα μεγαλύτερα ποσοστά εμφανίζονται στην κλάση 10-19 ετών, μόνο σε έναν αγροτικό Δήμο του Νομού Λακωνίας παρατηρούμε μεγαλύτερα ποσοστά στην κλάση 20-64 ετών, ενώ η κλάση 45-64 ετών και η κλάση 65+ δεν εμφανίζονται στο χάρτη σχεδόν καθόλου γιατί έχουν μικρά ποσοστά και μηδενικά ποσοστά αντίστοιχα.

Συγκρίνοντας τους χάρτες 7.6 και 7.7 βλέπουμε ότι δεν έχουμε διαφοροποιήσεις ανάμεσα στους άνεργους άνδρες και τις άνεργες γυναίκες.

ο **ΔΕΙΚΤΗΣ ΝΕΟΙ-ΠΑΛΙΟΙ ΑΝΕΡΓΟΙ ΣΤΟΥΣ ΔΗΜΟΥΣ ΤΗΣ ΠΕΡΙΦΕΡΕΙΑΣ ΠΕΛΟΠΟΝΝΗΣΟΥ**

Στη συνέχεια θα παρουσιάσουμε τους παλιούς και νέους άνεργους των μεγάλων, μεσαίων και μικρών Δήμων της Περιφέρειας Πελοποννήσου για τα έτη 1991 και 2001.

Α. ΜΕΓΑΛΟΙ ΔΗΜΟΙ

cod_mk	ΠΑΛΙΟΙ-ΝΕΟΙ ΑΝΕΡΓΟΙ ΑΣΤΙΚΩΝ ΔΗΜΩΝ	ΠΑΛΙΟΙ ΑΝΕΡΓΟΙ 2001	ΝΕΟΙ ΑΝΕΡΓΟΙ 2001	ΠΑΛΙΟΙ ΑΝΕΡΓΟΙ 1991	ΝΕΟΙ ΑΝΕΡΓΟΙ 1991
1102	ΔΗΜΟΣ ΑΡΓΟΥΣ-Πρωτεύουσα (ΝΟΜΟΣ ΑΡΓΟΛΙΔΟΣ)	50%	50%	40%	60%
1108	ΔΗΜΟΣ ΚΡΑΝΙΔΙΟΥ (ΝΟΜΟΣ ΑΡΓΟΛΙΔΟΣ)	63%	37%	59%	41%
1101	ΔΗΜΟΣ ΝΑΥΠΛΙΟΥ (ΝΟΜΟΣ ΑΡΓΟΛΙΔΟΣ)	54%	46%	44%	56%
1204	ΔΗΜΟΣ ΒΟΡΕΙΑΣ ΚΥΝΟΥΡΙΑΣ (ΝΟΜΟΣ ΑΡΚΑΔΙΑΣ)	46%	54%	63%	37%
1201	ΔΗΜΟΣ ΤΡΙΠΟΛΕΩΣ-Πρωτεύουσα (ΝΟΜΟΣ ΑΡΚΑΔΙΑΣ)	40%	60%	35%	65%
1505	ΔΗΜΟΣ ΒΟΧΑΣ (ΝΟΜΟΣ ΚΟΡΙΝΘΙΑΣ)	41%	59%	41%	59%
1501	ΔΗΜΟΣ ΚΟΡΙΝΘΙΩΝ-Πρωτεύουσα (ΝΟΜΟΣ ΚΟΡΙΝΘΙΑΣ)	48%	52%	47%	53%
1507	ΔΗΜΟΣ ΛΟΥΤΡΑΚΙΟΥ-ΠΕΡΑΧΩΡΑΣ (ΝΟΜΟΣ ΚΟΡΙΝΘΙΑΣ)	59%	41%	54%	46%
1509	ΔΗΜΟΣ ΞΥΛΟΚΑΣΤΡΟΥ (ΝΟΜΟΣ ΚΟΡΙΝΘΙΑΣ)	41%	59%	46%	54%
1511	ΔΗΜΟΣ ΣΙΚΥΩΝΙΩΝ (ΝΟΜΟΣ ΚΟΡΙΝΘΙΑΣ)	35%	65%	41%	59%
1601	ΔΗΜΟΣ ΣΠΑΡΤΗΣ-Πρωτεύουσα (ΝΟΜΟΣ ΛΑΚΩΝΙΑΣ)	36%	64%	41%	59%
1701	ΔΗΜΟΣ ΚΑΛΑΜΑΤΑΣ-Πρωτεύουσα (ΝΟΜΟΣ ΜΕΣΣΗΝΙΑΣ)	49%	51%	48%	52%
1719	ΔΗΜΟΣ ΛΕΥΚΤΡΟΥ (ΝΟΜΟΣ ΜΕΣΣΗΝΙΑΣ)	65%	35%	56%	44%
1722	ΔΗΜΟΣ ΜΕΣΣΗΝΗΣ (ΝΟΜΟΣ ΜΕΣΣΗΝΙΑΣ)	33%	67%	56%	44%

Πίνακας 7.8 Παλιοί-Νέοι Άνεργοι των αστικών Δήμων της Περιφέρειας Πελοποννήσου για τα έτη 1991 και 2001.

Στον πίνακα 7.8 που παρουσιάζονται οι Παλιοί-Νέοι Άνεργοι των αστικών Δήμων της Περιφέρειας Πελοποννήσου για τα έτη 1991 και 2001 παρατηρούμε ότι στους παλιούς άνεργους του 2001 το μεγαλύτερο ποσοστό 65% έχει ο Δήμος Λεύκτρου και το μικρότερο ποσοστό 33% έχει ο Δήμος Μεσσήνης, ενώ στους νέους άνεργους του 2001 το μεγαλύτερο ποσοστό 67% έχει ο Δήμος Μεσσήνης και το μικρότερο ποσοστό 35% ο Δήμος Λεύκτρου.

Στους παλιούς άνεργους του 1991 το μεγαλύτερο ποσοστό 63% έχει ο Δήμος Βόρειας Κυνουρίας και το μικρότερο ποσοστό 35% έχει ο Δήμος Τριπόλεως και **αντίστροφα** για τους νέους άνεργους του.

Β. ΜΕΣΑΙΟΙ ΔΗΜΟΙ

ΠΑΛΙΟΙ-ΝΕΟΙ ΑΝΕΡΓΟΙ ΗΜΙΑΣΤΙΚΩΝ ΔΗΜΩΝ	ΠΑΛΙΟΙ ΑΝΕΡΓΟΙ 2001	ΝΕΟΙ ΑΝΕΡΓΟΙ 2001	ΠΑΛΙΟΙ ΑΝΕΡΓΟΙ 1991	ΝΕΟΙ ΑΝΕΡΓΟΙ 1991
0%-30%	19	0	24	2
31%-60%	55	47	46	26
61%-90%	1	28	5	47
91%+	0	0	0	0

Πίνακας 7.9 Κατανομή συχνοτήτων ημιστικών Δήμων της Περιφέρειας Πελοποννήσου για το έτος 2001, σχετικά με τις ποσοστιαίες κλάσεις των παλιών-νέων ανέργων για τα έτη 1991 και 2001.

Στον πίνακα 7.9 που παρουσιάζεται η κατανομή συχνοτήτων των ημιστικών Δήμων της Περιφέρειας Πελοποννήσου για το έτος 2001, σχετικά με τις ποσοστιαίες κλάσεις των παλιών-νέων ανέργων για τα έτη 1991 και 2001, παρατηρούμε α) ότι ο μεγαλύτερος αριθμός (55 δήμοι) των ημιστικών Δήμων κυμαίνεται μεταξύ 31%-60% για τους παλιούς-νέους άνεργους του 2001 και τους παλιούς του 1991, **(μια σχετική αύξηση από 46 σε 55 δήμοι)**,

β) Σημαντικό είναι ότι στους νέους άνεργους για το 1991 ο μεγαλύτερος αριθμός Δήμων (47) είναι στην ποσοστιαία κλάση 61%-90%, η οποία κλάση όμως δεν συγκεντρώνει μικρότερο αριθμό δήμων το 2001 (μόνο 28). Αυτό μπορεί να ερμηνευτεί σε μια γενικότερη βελτίωση της ανεργίας των νέων ανέργων στο σύνολο των δήμων της περιφέρειας. Το 2001, οι περισσότεροι δήμοι της Περιφέρειας (47) έχουν δείκτης ανεργίας νέων ανεργών που κυμαίνεται μεταξύ 31-60%.

Σύμφωνα με τον πίνακα 8.4 του παραρτήματος βλέπουμε ότι, στους παλιούς άνεργους του 2001 το μεγαλύτερο ποσοστό 66% έχει ο Δήμος Φαλαισίας και το μικρότερο ποσοστό 0% έχει ο Δήμος Πελλάνας, ενώ στους νέους άνεργους του 2001 το μεγαλύτερο ποσοστό 89% έχει ο Δήμος Χιλιοχωρίων και το μικρότερο ποσοστό 34% ο Δήμος Φαλαισίας. Στους παλιούς άνεργους του 1991 το μεγαλύτερο ποσοστό 76% έχει ο Δήμος Απόλλωνος και το μικρότερο ποσοστό 13% έχει ο Δήμος Ηραίας ενώ στους νέους άνεργους του 1991 το μεγαλύτερο ποσοστό 87% έχει ο Δήμος Ηραίας και το μικρότερο ποσοστό 24% ο Δήμος Απόλλωνος.

Γ. ΜΙΚΡΟΙ ΔΗΜΟΙ

cod_mk	ΠΑΛΙΟΙ-ΝΕΟΙ ΑΝΕΡΓΟΙ ΑΓΡΟΤΙΚΩΝ ΔΗΜΩΝ	ΠΑΛΙΟΙ ΑΝΕΡΓΟΙ 2001	ΝΕΟΙ ΑΝΕΡΓΟΙ 2001	ΠΑΛΙΟΙ ΑΝΕΡΓΟΙ 1991	ΝΕΟΙ ΑΝΕΡΓΟΙ 1991
1203	ΔΗΜΟΣ ΒΑΛΤΕΤΣΙΟΥ (ΝΟΜΟΣ ΑΡΚΑΔΙΑΣ)	18%	82%	33%	67%
1206	ΔΗΜΟΣ ΓΟΡΤΥΝΟΣ (ΝΟΜΟΣ ΑΡΚΑΔΙΑΣ)	48%	52%	26%	74%
1207	ΔΗΜΟΣ ΔΗΜΗΤΣΑΝΗΣ (ΝΟΜΟΣ ΑΡΚΑΔΙΑΣ)	50%	50%	17%	83%
1212	ΔΗΜΟΣ ΛΑΓΚΑΔΙΩΝ (ΝΟΜΟΣ ΑΡΚΑΔΙΑΣ)	32%	68%	60%	40%
1219	ΔΗΜΟΣ ΤΡΙΚΟΛΩΝΩΝ (ΝΟΜΟΣ ΑΡΚΑΔΙΑΣ)	49%	51%	41%	59%
1222	ΔΗΜΟΣ ΦΑΛΑΝΘΟΥ (ΝΟΜΟΣ ΑΡΚΑΔΙΑΣ)	23%	77%	14%	86%
1605	ΔΗΜΟΣ ΓΕΡΟΝΘΡΩΝ (ΝΟΜΟΣ ΛΑΚΩΝΙΑΣ)	0%	100%	0%	100%
1608	ΔΗΜΟΣ ΖΑΡΑΚΑ (ΝΟΜΟΣ ΛΑΚΩΝΙΑΣ)	61%	39%	72%	28%
1619	ΔΗΜΟΣ ΣΜΗΝΟΥΣ (ΝΟΜΟΣ ΛΑΚΩΝΙΑΣ)	43%	57%	54%	46%
1711	ΔΗΜΟΣ ΒΟΥΦΡΑΔΩΝ (ΝΟΜΟΣ ΜΕΣΣΗΝΙΑΣ)	29%	71%	19%	81%
1714	ΔΗΜΟΣ ΕΙΡΑΣ (ΝΟΜΟΣ ΜΕΣΣΗΝΙΑΣ)	52%	48%	70%	30%

Πίνακας 7.10 Παλιοί-Νέοι Άνεργοι των αγροτικών Δήμων της Περιφέρειας Πελοποννήσου για τα έτη 1991 και 2001.

Στον πίνακα 7.10 που παρουσιάζονται οι Παλιοί-Νέοι Άνεργοι των αγροτικών Δήμων της Περιφέρειας Πελοποννήσου για τα έτη 1991 και 2001 παρατηρούμε ότι στους παλιούς άνεργους του 2001 το μεγαλύτερο ποσοστό 61% έχει ο Δήμος Ζάρακα και το μικρότερο ποσοστό 0% έχει ο Δήμος Γερόνθρων, ενώ στους νέους άνεργους του 2001 το μεγαλύτερο ποσοστό 100% έχει ο Δήμος Γερόνθρων και το μικρότερο ποσοστό 39% ο Δήμος Ζάρακα. Στους παλιούς άνεργους του 1991 το μεγαλύτερο ποσοστό 72% έχει ο Δήμος Ζάρακα και το μικρότερο ποσοστό 0% έχει ο Δήμος Γερόνθρων ενώ στους νέους άνεργους του 1991 το μεγαλύτερο ποσοστό 100% έχει ο Δήμος Γερόνθρων και το μικρότερο ποσοστό 28% ο Δήμος Ζάρακα.

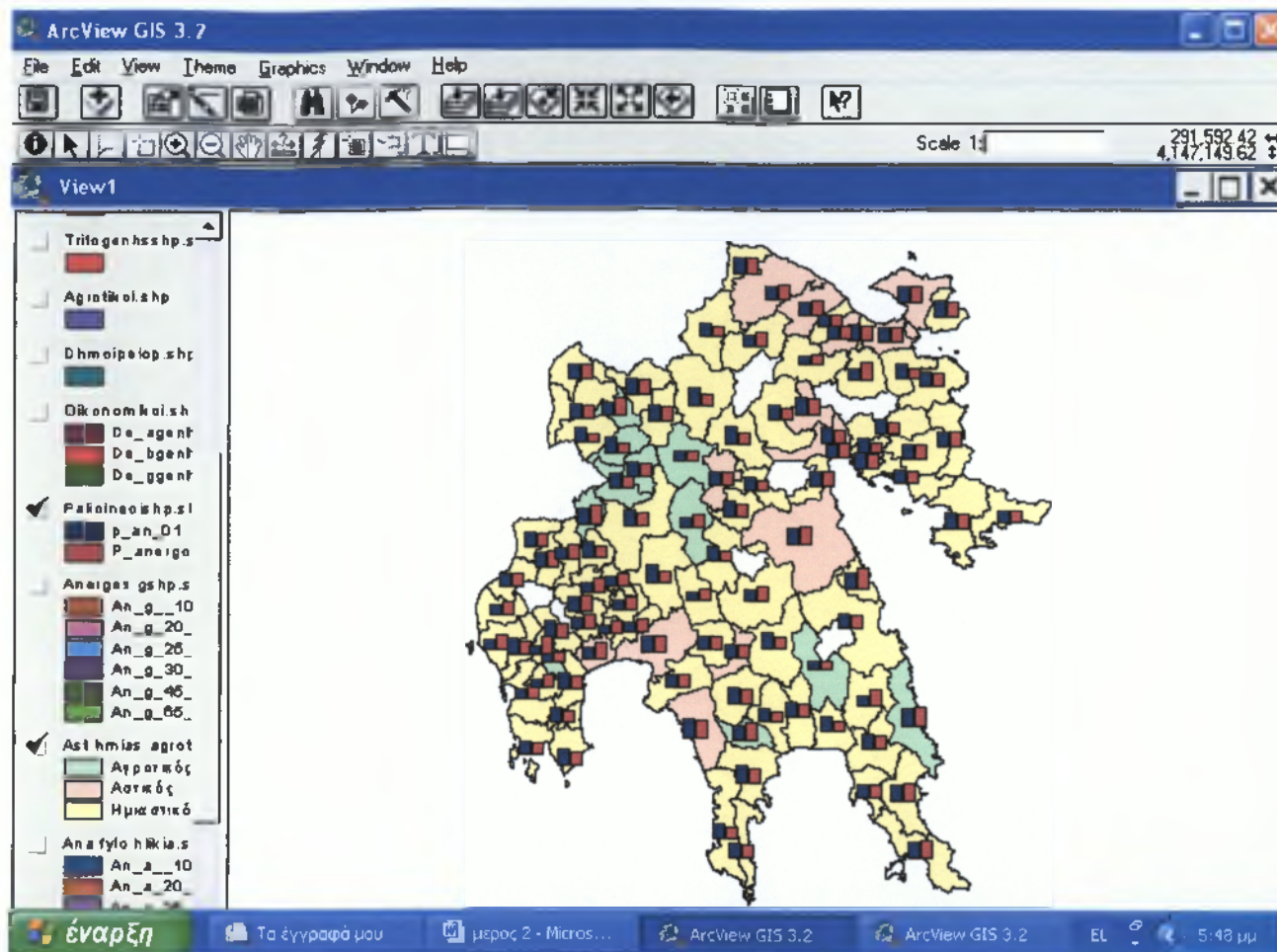

Χάρτης 7.8 Παλιοί Άνεργοι των Δήμων της Περιφέρειας Πελοποννήσου για τα έτη 1991 και 2001.

Σύμφωνα με το χάρτη 7.8 που παρουσιάζονται οι παλιοί άνεργοι των Δήμων της Περιφέρειας Πελοποννήσου για τα έτη 1991 και 2001 παρατηρούμε ότι οι μεγαλύτερες διαφορές συγκριτικά στα έτη 1991 και 2001 εμφανίζονται περισσότερο σε ημιαστικούς Δήμους.

Οι μικρότερες διαφορές στα ποσοστά των παλιών ανέργων του έτους 1991 και 2001 εμφανίζονται στους αστικούς Δήμους της Περιφέρειας Πελοποννήσου.

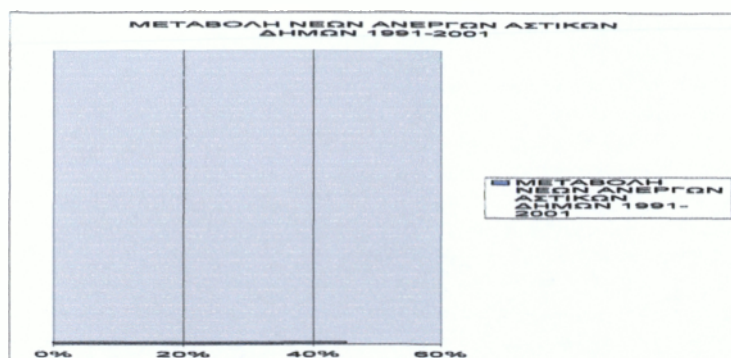

Διάγραμμα 7.4 Μεταβολή Νέων Ανεργών αστικών Δήμων για τα έτη 1991 και 2001.

Στο διάγραμμα 7.4 που απεικονίζεται η μεταβολή των νέων ανεργών αστικών Δήμων για τα έτη 1991 και 2001 παρατηρούμε ότι ο Δήμος Σπάρτης έχει αρνητική μεταβολή -7%.

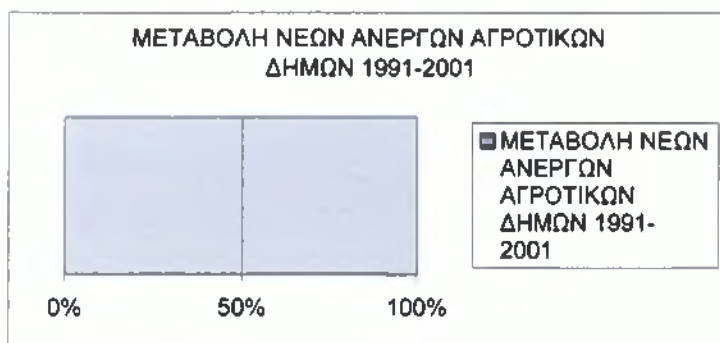

Διάγραμμα 7.5 Μεταβολή Νέων Ανεργών αγροτικών Δήμων για τα έτη 1991 και 2001.

Στο διάγραμμα 7.5 που απεικονίζεται η μεταβολή των νέων ανεργών αγροτικών Δήμων για τα έτη 1991 και 2001 παρατηρούμε ότι ο Δήμος Γόρτυνος με -48% , ο Δήμος Δημητσάνης με -3%, ο Δήμος Φαλάνθου με -32%, ο Δήμος Γεράνθρων με -23% και ο Δήμος Βουφράδων με -45% έχουν αρνητική μεταβολή.

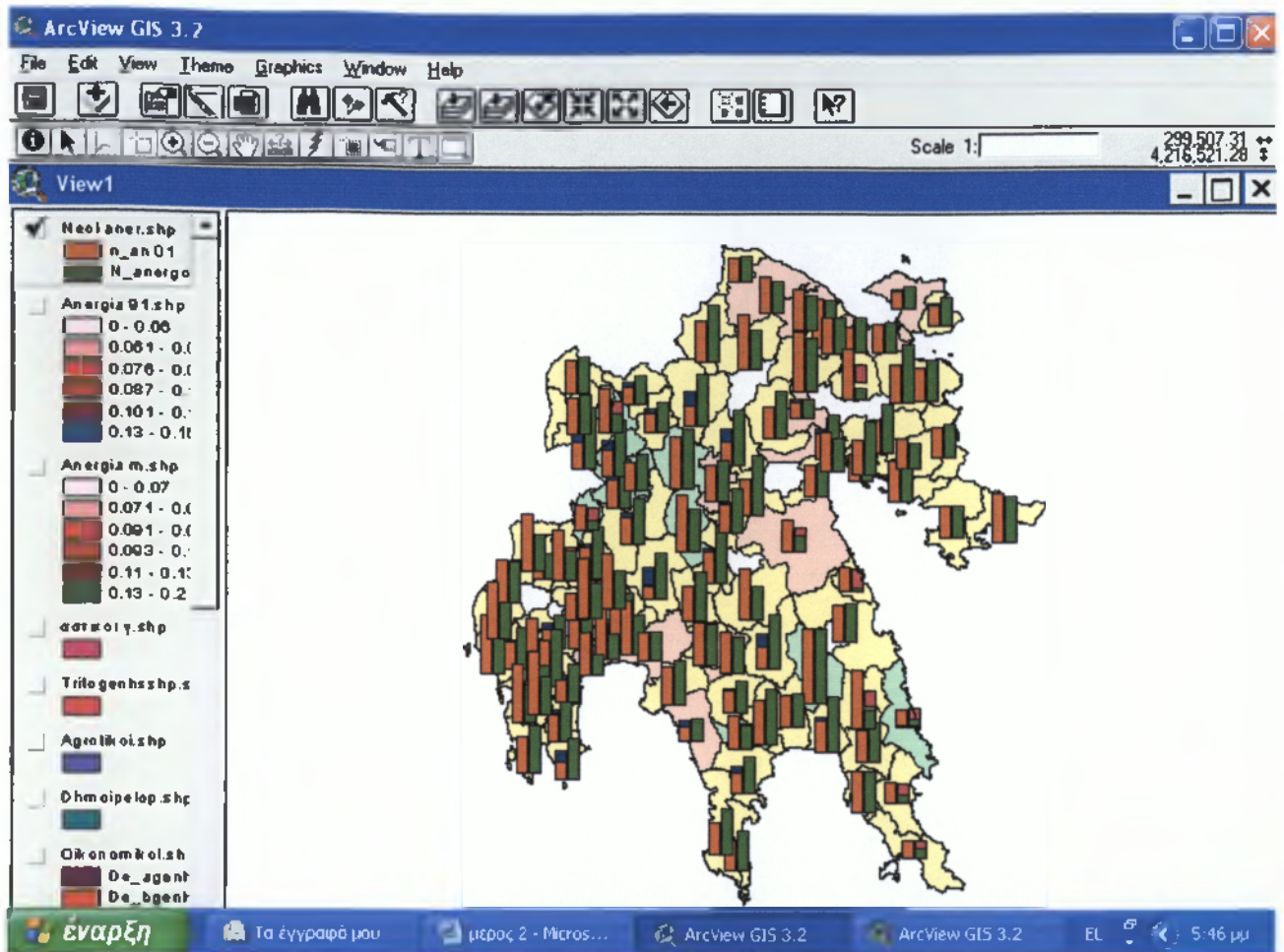

Χάρτης 7.9: Νέοι Άνεργοι των Δήμων της Περιφέρειας Πελοποννήσου για τα έτη 1991 και 2001.

Σύμφωνα με το χάρτη 7.9 που παρουσιάζονται οι Νέοι Άνεργοι των Δήμων της Περιφέρειας Πελοποννήσου για τα έτη 1991 και 2001 παρατηρούμε ότι οι Νέοι άνεργοι στο σύνολο είναι περισσότεροι το έτος 1991 απ' ό τι το έτος 2001. Οι νέοι άνεργοι για το έτος 2001 κυμαίνονται από 39% έως 100% ενώ για το έτος 1991 κυμαίνονται από 28% έως 100% καθώς επίσης και για τα δύο έτη το μεγαλύτερο ποσοστό έχει ο Δήμος Γερόνθρων Νομού Λακωνίας και το μικρότερο ποσοστό έχει ο Δήμος Ζάρακα Νομού Λακωνίας. Συγκριτικά για τα έτη 1991 και 2001 μεγαλύτερη διασπορά παρουσιάζουν τα ποσοστά του έτους 1991.

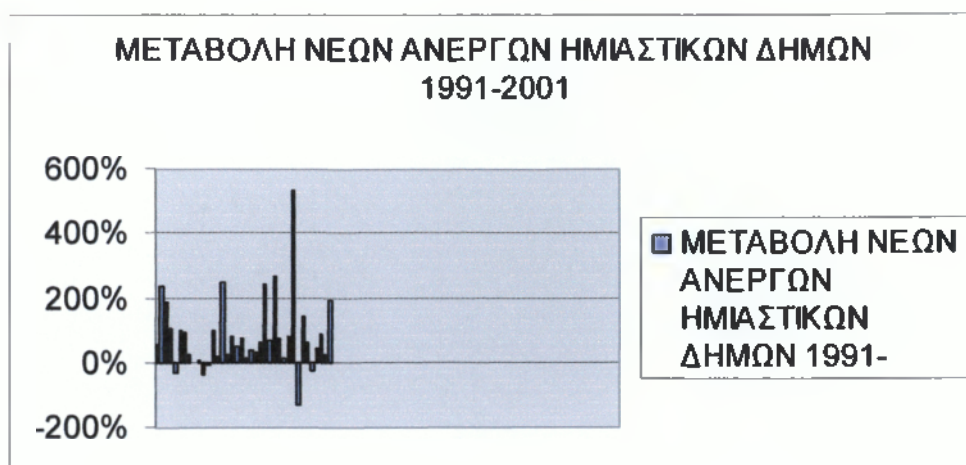

Διάγραμμα 7.6 Μεταβολή Νέων Ανέργων ημιαστικών Δήμων για τα έτη 1991 και 2001.

Στο διάγραμμα 7.6 που απεικονίζεται η μεταβολή των νέων ανέργων ημιαστικών Δήμων για τα έτη 1991 και 2001 παρατηρούμε ότι ο Δήμος Μιδέας με -6%, ο Δήμος Κλείτορος με -36%, ο Δήμος Κοντοβάζαινης με -9%, ο Δήμος Μαντινείας με -39%, ο Δήμος Μεγαλόπολης με -8%, ο Δήμος Σκυρίτιδας με -10%, ο Δήμος Τεγέας με -1%, ο Δήμος Τροπαίων με -24%, ο Δήμος Φαλαισίας με -73%, ο Δήμος Βέλου με -24%, ο Δήμος Κροκέων με -31%, ο Δήμος Μυστρά με -5%, ο Δήμος Πελλάνας με -24%, ο Δήμος Ανδανίας με -8%, ο Δήμος Αριστομένουσ με -11%, ο Δήμος Ιθώμης με -33% και ο Δήμος Μελιγαλά με -24% έχουν αρνητική μεταβολή.

ο **ΝΕΟΙ-ΠΑΛΙΟΙ ΑΝΕΡΓΟΙ ΑΝΑ ΦΥΛΟ ΚΑΙ ΗΛΙΚΙΑ ΣΤΟΥΣ ΔΗΜΟΥΣ ΤΗΣ ΠΕΡΙΦΕΡΕΙΑΣ ΠΕΛΟΠΟΝΝΗΣΟΥ**

Α. ΜΕΓΑΛΟΙ ΔΗΜΟΙ

cod_mk	ΠΑΛΙΟΙ ΑΝΕΡΓΟΙ ΑΣΤΙΚΩΝ ΔΗΜΩΝ	ΑΝΔΡΕΣ	Α.10-19 ΕΤΩΝ	20-24 ΕΤΩΝ	25-29 ΕΤΩΝ	30-44 ΕΤΩΝ	45-64 ΕΤΩΝ	65+ ΕΤΩΝ
1102	ΔΗΜΟΣ ΑΡΓΟΥΣ-Πρωτεύουσα (ΝΟΜΟΣ ΑΡΓΟΛΙΔΟΣ)		11%	25%	40%	76%	100%	0%
1108	ΔΗΜΟΣ ΚΡΑΝΙΔΙΟΥ (ΝΟΜΟΣ ΑΡΓΟΛΙΔΟΣ)		10%	38%	58%	79%	100%	0%
1101	ΔΗΜΟΣ ΝΑΥΠΛΙΟΥ (ΝΟΜΟΣ ΑΡΓΟΛΙΔΟΣ)		13%	27%	44%	69%	100%	0%
1204	ΔΗΜΟΣ ΒΟΡΕΙΑΣ ΚΥΝΟΥΡΙΑΣ (ΝΟΜΟΣ ΑΡΚΑΔΙΑΣ)		0%	13%	37%	68%	100%	0%

1201	ΔΗΜΟΣ ΤΡΙΠΟΛΕΩΣ-Πρωτεύουσα (ΝΟΜΟΣ ΑΡΚΑΔΙΑΣ)	4%	16%	34%	59%	100%	0%
1505	ΔΗΜΟΣ ΒΟΧΑΣ (ΝΟΜΟΣ ΚΟΡΙΝΘΙΑΣ)	0%	14%	24%	47%	80%	0%
1501	ΔΗΜΟΣ ΚΟΡΙΝΘΙΩΝ-Πρωτεύουσα (ΝΟΜΟΣ ΚΟΡΙΝΘΙΑΣ)	10%	29%	34%	72%	100%	0%
1507	ΔΗΜΟΣ ΛΟΥΤΡΑΚΙΟΥ-ΠΕΡΑΧΩΡΑΣ (ΝΟΜΟΣ ΚΟΡΙΝΘΙΑΣ)	18%	30%	44%	71%	100%	0%
1509	ΔΗΜΟΣ ΞΥΛΟΚΑΣΤΡΟΥ (ΝΟΜΟΣ ΚΟΡΙΝΘΙΑΣ)	8%	13%	27%	67%	100%	0%
1511	ΔΗΜΟΣ ΣΙΚΥΩΝΙΩΝ (ΝΟΜΟΣ ΚΟΡΙΝΘΙΑΣ)	3%	10%	15%	48%	100%	0%
1601	ΔΗΜΟΣ ΣΠΑΡΤΗΣ-Πρωτεύουσα (ΝΟΜΟΣ ΛΑΚΩΝΙΑΣ)	5%	21%	25%	62%	100%	0%
1701	ΔΗΜΟΣ ΚΑΛΑΜΑΤΑΣ-Πρωτεύουσα (ΝΟΜΟΣ ΜΕΣΣΗΝΙΑΣ)	15%	21%	39%	71%	100%	0%
1719	ΔΗΜΟΣ ΛΕΥΚΤΡΟΥ (ΝΟΜΟΣ ΜΕΣΣΗΝΙΑΣ)	8%	32%	61%	75%	100%	0%
1722	ΔΗΜΟΣ ΜΕΣΣΗΝΗΣ (ΝΟΜΟΣ ΜΕΣΣΗΝΙΑΣ)	0%	14%	27%	68%	100%	0%

Πίνακας 7.11 Παλιοί άνεργοι άνδρες των αστικών Δήμων της Περιφέρειας Πελοποννήσου κατά ηλικία για το έτος 2001.

cod_mk	ΠΑΛΙΟΙ ΑΝΕΡΓΟΙ ΓΥΝΑΙΚΕΣ ΑΣΤΙΚΩΝ ΔΗΜΩΝ	Γ.10- 19 ΕΤΩΝ	20- 24 ΕΤΩΝ	25- 29 ΕΤΩΝ	30- 44 ΕΤΩΝ	45- 64 ΕΤΩΝ	65+ ΕΤΩΝ
1102	ΔΗΜΟΣ ΑΡΓΟΥΣ-Πρωτεύουσα (ΝΟΜΟΣ ΑΡΓΟΛΙΔΟΣ)	14%	28%	55%	69%	92%	0%
1108	ΔΗΜΟΣ ΚΡΑΝΙΔΙΟΥ (ΝΟΜΟΣ ΑΡΓΟΛΙΔΟΣ)	11%	35%	63%	75%	93%	0%
1101	ΔΗΜΟΣ ΝΑΥΠΛΙΟΥ (ΝΟΜΟΣ ΑΡΓΟΛΙΔΟΣ)	21%	22%	60%	73%	96%	0%
1204	ΔΗΜΟΣ ΒΟΡΕΙΑΣ ΚΥΝΟΥΡΙΑΣ (ΝΟΜΟΣ ΑΡΚΑΔΙΑΣ)	0%	22%	44%	63%	86%	0%
1201	ΔΗΜΟΣ ΤΡΙΠΟΛΕΩΣ-Πρωτεύουσα (ΝΟΜΟΣ ΑΡΚΑΔΙΑΣ)	5%	20%	38%	53%	86%	0%
1505	ΔΗΜΟΣ ΒΟΧΑΣ (ΝΟΜΟΣ ΚΟΡΙΝΘΙΑΣ)	13%	22%	45%	57%	82%	0%
1501	ΔΗΜΟΣ ΚΟΡΙΝΘΙΩΝ-Πρωτεύουσα (ΝΟΜΟΣ ΚΟΡΙΝΘΙΑΣ)	19%	33%	48%	67%	92%	0%
1507	ΔΗΜΟΣ ΛΟΥΤΡΑΚΙΟΥ-ΠΕΡΑΧΩΡΑΣ	18%	33%	62%	72%	89%	0%

	(ΝΟΜΟΣ ΚΟΡΙΝΘΙΑΣ)							
1509	ΔΗΜΟΣ ΞΥΛΟΚΑΣΤΡΟΥ (ΝΟΜΟΣ ΚΟΡΙΝΘΙΑΣ)	10%	15%	27%	63%	89%	0%	
1511	ΔΗΜΟΣ ΣΙΚΥΩΝΙΩΝ (ΝΟΜΟΣ ΚΟΡΙΝΘΙΑΣ)	5%	14%	36%	56%	98%	0%	
1601	ΔΗΜΟΣ ΣΠΑΡΤΗΣ-Πρωτεύουσα (ΝΟΜΟΣ ΛΑΚΩΝΙΑΣ)	9%	16%	32%	61%	90%	0%	
1701	ΔΗΜΟΣ ΚΑΛΑΜΑΤΑΣ-Πρωτεύουσα (ΝΟΜΟΣ ΜΕΣΣΗΝΙΑΣ)	14%	25%	38%	63%	90%	0%	
1719	ΔΗΜΟΣ ΛΕΥΚΤΡΟΥ (ΝΟΜΟΣ ΜΕΣΣΗΝΙΑΣ)	10%	33%	50%	81%	96%	0%	
1722	ΔΗΜΟΣ ΜΕΣΣΗΝΗΣ (ΝΟΜΟΣ ΜΕΣΣΗΝΙΑΣ)	3%	14%	32%	54%	96%	0%	

Πίνακας 7.12 Παλιοί άνεργοι γυναίκες των αστικών Δήμων της Περιφέρειας Πελοποννήσου κατά ηλικία για το έτος 2001.

Στους πίνακες 7.11 και 7.12 που παρουσιάζονται οι παλιοί άνεργοι άνδρες και γυναίκες των αστικών Δήμων της Περιφέρειας Πελοποννήσου κατά ηλικία για το έτος 2001 παρατηρούμε ότι στην κλάση 10-19 ετών οι τιμές κυμαίνονται από 0% έως 18%, το μεγαλύτερο ποσοστό 18% έχει ο Δήμος Λουτρακίου-Περαχώρας και το μικρότερο ποσοστό 0% έχουν ο Δήμος Βόρειας Κυνουρίας, Βόχας, Λουτρικίου-Περαχώρας και Μεσσήνης για τους άνδρες ενώ για τις γυναίκες οι τιμές κυμαίνονται από 0% έως 21%, το μεγαλύτερο ποσοστό 21% έχει ο Δήμος Ναυπλίου και το μικρότερο ποσοστό 0% έχει ο Δήμος Βόρειας Κυνουρίας, στην κλάση 20-24 ετών οι τιμές κυμαίνονται από 10% έως 38%, το μεγαλύτερο ποσοστό 38% έχει ο Δήμος Κρανιδίου ενώ το μικρότερο ποσοστό 10% έχει ο Δήμος Σικυωνίων για τους άνδρες ενώ για τις γυναίκες οι τιμές κυμαίνονται από 14% έως 35%, το μεγαλύτερο ποσοστό 35% έχει ο Δήμος Κρανιδίου ενώ το μικρότερο ποσοστό 14% έχουν ο Δήμος Σικυωνίων και ο Δήμος Μεσσήνης, στην κλάση 25-29 ετών οι τιμές κυμαίνονται από 15% έως 61%, το μεγαλύτερο ποσοστό 61% έχει ο Δήμος Λεύκτρου και το μικρότερο ποσοστό 15% έχει ο Δήμος Σικυωνίων για τους άνδρες ενώ για τις γυναίκες οι τιμές κυμαίνονται από 32% έως 63%, το μεγαλύτερο ποσοστό 63% έχει ο Δήμος Κρανιδίου και το μικρότερο ποσοστό 32% έχουν ο Δήμος Σπάρτης και ο Δήμος Μεσσήνης, στην κλάση 30-44 ετών οι τιμές κυμαίνονται από 47% έως 79%, το μεγαλύτερο ποσοστό 79% έχει ο Δήμος Κρανιδίου και το μικρότερο ποσοστό 47% έχει ο Δήμος Βόχας για τους άνδρες ενώ για τις γυναίκες οι τιμές κυμαίνονται από 53% έως 81%, το μεγαλύτερο ποσοστό 81% έχει ο Δήμος Λεύκτρου και το μικρότερο ποσοστό 53% έχει ο Δήμος Τριπόλεως, στην κλάση 45-64 ετών οι τιμές κυμαίνονται από 80% έως 100%, το μικρότερο ποσοστό 80% έχει ο Δήμος

Βόχας ενώ όλοι οι υπόλοιποι Δήμοι εμφανίζουν ποσοστό 100% για τους άνδρες ενώ για τις γυναίκες οι τιμές κυμαίνονται από 90% έως 98%, το μεγαλύτερο ποσοστό 98% έχει ο Δήμος Σικυωνίων ενώ το μικρότερο ποσοστό 90% έχουν ο Δήμος Σπάρτης και ο Δήμος Καλαμάτας και στην κλάση 65+ ετών όλοι οι Δήμοι εμφανίζουν ποσοστά 0% και για τους άνδρες και για τις γυναίκες.

Συγκριτικά στους πίνακες 7.11 και 7.12 παρατηρούμε ότι η μεγαλύτερη ανεργία στους άνδρες όπως και στις γυναίκες εμφανίζεται στην κλάση 45-64 ετών.

cod_mk	ΝΕΟΙ ΑΝΕΡΓΟΙ ΑΣΤΙΚΩΝ ΔΗΜΩΝ	ΑΝΔΡΕΣ	Α.10-19 ΕΤΩΝ	20-24 ΕΤΩΝ	25-29 ΕΤΩΝ	30-44 ΕΤΩΝ	45-64 ΕΤΩΝ	65+ ΕΤΩΝ
1102	ΔΗΜΟΣ ΑΡΓΟΥΣ-Πρωτεύουσα (ΝΟΜΟΣ ΑΡΓΟΛΙΔΟΣ)		89%	75%	60%	24%	0%	0%
1108	ΔΗΜΟΣ ΚΡΑΝΙΔΙΟΥ (ΝΟΜΟΣ ΑΡΓΟΛΙΔΟΣ)		90%	62%	42%	21%	0%	0%
1101	ΔΗΜΟΣ ΝΑΥΠΛΙΟΥ (ΝΟΜΟΣ ΑΡΓΟΛΙΔΟΣ)		87%	73%	56%	31%	0%	0%
1204	ΔΗΜΟΣ ΒΟΡΕΙΑΣ ΚΥΝΟΥΡΙΑΣ (ΝΟΜΟΣ ΑΡΚΑΔΙΑΣ)		100%	87%	63%	32%	0%	0%
1201	ΔΗΜΟΣ ΤΡΙΠΟΛΕΩΣ-Πρωτεύουσα (ΝΟΜΟΣ ΑΡΚΑΔΙΑΣ)		96%	84%	66%	41%	0%	0%
1505	ΔΗΜΟΣ ΒΟΧΑΣ (ΝΟΜΟΣ ΚΟΡΙΝΘΙΑΣ)		97%	81%	58%	33%	0%	0%
1501	ΔΗΜΟΣ ΚΟΡΙΝΘΙΩΝ-Πρωτεύουσα (ΝΟΜΟΣ ΚΟΡΙΝΘΙΑΣ)		90%	71%	66%	28%	0%	0%
1507	ΔΗΜΟΣ ΛΟΥΤΡΑΚΙΟΥ-ΠΕΡΑΧΩΡΑΣ (ΝΟΜΟΣ ΚΟΡΙΝΘΙΑΣ)		82%	70%	56%	29%	0%	0%
1509	ΔΗΜΟΣ ΞΥΛΟΚΑΣΤΡΟΥ (ΝΟΜΟΣ ΚΟΡΙΝΘΙΑΣ)		92%	87%	73%	33%	0%	0%
1511	ΔΗΜΟΣ ΣΙΚΥΩΝΙΩΝ (ΝΟΜΟΣ ΚΟΡΙΝΘΙΑΣ)		97%	90%	85%	52%	0%	0%
1601	ΔΗΜΟΣ ΣΠΑΡΤΗΣ-Πρωτεύουσα (ΝΟΜΟΣ ΛΑΚΩΝΙΑΣ)		95%	79%	75%	38%	0%	0%

1701	ΔΗΜΟΣ ΚΑΛΑΜΑΤΑΣ-Πρωτεύουσα (ΝΟΜΟΣ ΜΕΣΣΗΝΙΑΣ)	85%	79%	61%	29%	0%	0%
1719	ΔΗΜΟΣ ΛΕΥΚΤΡΟΥ (ΝΟΜΟΣ ΜΕΣΣΗΝΙΑΣ)	92%	68%	39%	25%	0%	0%
1722	ΔΗΜΟΣ ΜΕΣΣΗΝΗΣ (ΝΟΜΟΣ ΜΕΣΣΗΝΙΑΣ)	100%	86%	73%	32%	0%	0%

Πίνακας 7.13 Νέοι άνεργοι άνδρες των αστικών Δήμων της Περιφέρειας Πελοποννήσου κατά ηλικία για το έτος 2001.

cod_mk	ΝΕΟΙ ΑΝΕΡΓΟΙ ΓΥΝΑΙΚΕΣ ΑΣΤΙΚΩΝ ΔΗΜΩΝ	Γ.10-19 ΕΤΩΝ	20-24 ΕΤΩΝ	25-29 ΕΤΩΝ	30-44 ΕΤΩΝ	45-64 ΕΤΩΝ	65+ ΕΤΩΝ
1102	ΔΗΜΟΣ ΑΡΓΟΥΣ-Πρωτεύουσα (ΝΟΜΟΣ ΑΡΓΟΛΙΔΟΣ)	86%	72%	45%	31%	8%	0%
1108	ΔΗΜΟΣ ΚΡΑΝΙΔΙΟΥ (ΝΟΜΟΣ ΑΡΓΟΛΙΔΟΣ)	89%	65%	37%	25%	7%	0%
1101	ΔΗΜΟΣ ΝΑΥΠΛΙΟΥ (ΝΟΜΟΣ ΑΡΓΟΛΙΔΟΣ)	79%	78%	40%	27%	4%	0%
1204	ΔΗΜΟΣ ΒΟΡΕΙΑΣ ΚΥΝΟΥΡΙΑΣ (ΝΟΜΟΣ ΑΡΚΑΔΙΑΣ)	100%	78%	56%	38%	14%	0%
1201	ΔΗΜΟΣ ΤΡΙΠΟΛΕΩΣ-Πρωτεύουσα (ΝΟΜΟΣ ΑΡΚΑΔΙΑΣ)	95%	80%	63%	47%	14%	0%
1505	ΔΗΜΟΣ ΒΟΧΑΣ (ΝΟΜΟΣ ΚΟΡΙΝΘΙΑΣ)	88%	78%	55%	43%	18%	0%
1501	ΔΗΜΟΣ ΚΟΡΙΝΘΙΩΝ-Πρωτεύουσα (ΝΟΜΟΣ ΚΟΡΙΝΘΙΑΣ)	81%	67%	52%	33%	8%	0%
1507	ΔΗΜΟΣ ΛΟΥΤΡΑΚΙΟΥ-ΠΕΡΑΧΩΡΑΣ (ΝΟΜΟΣ ΚΟΡΙΝΘΙΑΣ)	82%	67%	38%	28%	11%	0%
1509	ΔΗΜΟΣ ΞΥΛΟΚΑΣΤΡΟΥ (ΝΟΜΟΣ ΚΟΡΙΝΘΙΑΣ)	90%	85%	73%	38%	11%	0%
1511	ΔΗΜΟΣ ΣΙΚΥΩΝΙΩΝ (ΝΟΜΟΣ ΚΟΡΙΝΘΙΑΣ)	95%	86%	64%	44%	2%	0%
1601	ΔΗΜΟΣ ΣΠΑΡΤΗΣ-Πρωτεύουσα (ΝΟΜΟΣ ΛΑΚΩΝΙΑΣ)	91%	84%	68%	39%	10%	0%
1701	ΔΗΜΟΣ ΚΑΛΑΜΑΤΑΣ-Πρωτεύουσα (ΝΟΜΟΣ ΜΕΣΣΗΝΙΑΣ)	86%	75%	62%	37%	10%	0%
1719	ΔΗΜΟΣ ΛΕΥΚΤΡΟΥ (ΝΟΜΟΣ ΜΕΣΣΗΝΙΑΣ)	90%	67%	50%	19%	4%	0%

	ΜΕΣΣΗΝΙΑΣ)								
1722	ΔΗΜΟΣ	ΜΕΣΣΗΝΗΣ	(ΝΟΜΟΣ	97%	86%	68%	46%	4%	0%
	ΜΕΣΣΗΝΙΑΣ)								

Πίνακας 7.14 Νέοι άνεργοι γυναίκες των αστικών Δήμων της Περιφέρειας Πελοποννήσου κατά ηλικία για το έτος 2001.

Στους πίνακες 7.13 και 7.14 που παρουσιάζονται οι νέοι άνεργοι άνδρες και γυναίκες των αστικών Δήμων της Περιφέρειας Πελοποννήσου κατά ηλικία για το έτος 2001 παρατηρούμε ότι στην κλάση 10-19 ετών οι τιμές κυμαίνονται από 82% έως 100%, το μεγαλύτερο ποσοστό 100% έχουν ο Δήμος Βόρειας Κυνουρίας και ο Δήμος Μεσσήνης και το μικρότερο ποσοστό 82% έχει ο Δήμος Λουτρακίου-Περαχώρας για τους άνδρες ενώ για τις γυναίκες οι τιμές κυμαίνονται από 79% έως 100%, το μεγαλύτερο ποσοστό 100% έχει ο Δήμος Βόρειας Κυνουρίας και το μικρότερο ποσοστό 79% έχει ο Δήμος Ναυπλίου, στην κλάση 20-24 ετών οι τιμές κυμαίνονται από 62% έως 90%, το μεγαλύτερο ποσοστό 90% έχει ο Δήμος Σικυωνίων ενώ το μικρότερο ποσοστό 62% έχει ο Δήμος Κρανιδίου για τους άνδρες ενώ για τις γυναίκες οι τιμές κυμαίνονται από 65% έως 86%, το μεγαλύτερο ποσοστό 86% έχουν ο Δήμος Σικυωνίων και ο Δήμος Μεσσήνης ενώ το μικρότερο ποσοστό 65% έχει ο Δήμος Κρανιδίου, στην κλάση 25-29 ετών οι τιμές κυμαίνονται από 39% έως 75%, το μεγαλύτερο ποσοστό 75% έχει ο Δήμος Σπάρτης και το μικρότερο ποσοστό 39% έχει ο Δήμος Λεύκτρου για τους άνδρες ενώ για τις γυναίκες οι τιμές κυμαίνονται από 37% έως 73%, το μεγαλύτερο ποσοστό 73% έχει ο Δήμος Ξυλοκάστρου και το μικρότερο ποσοστό 37% έχει ο Δήμος Κρανιδίου, στην κλάση 30-44 ετών οι τιμές κυμαίνονται από 21% έως 52%, το μεγαλύτερο ποσοστό 52% έχει ο Δήμος Σικυωνίων και το μικρότερο ποσοστό 21% έχει ο Δήμος Κρανιδίου για τους άνδρες ενώ για τις γυναίκες οι τιμές κυμαίνονται από 19% έως 47%, το μεγαλύτερο ποσοστό 47% έχει ο Δήμος Τριπόλεως και το μικρότερο ποσοστό 19% έχει ο Δήμος Λεύκτρου, στην κλάση 45-64 ετών όλοι οι Δήμοι εμφανίζουν ποσοστά 0% για τους άνδρες ενώ για τις γυναίκες οι τιμές κυμαίνονται από 2% έως 18%, το μεγαλύτερο ποσοστό 18% έχει ο Δήμος Βόχας και το μικρότερο ποσοστό 2% έχει ο Δήμος Σικυωνίων και στην κλάση 65+ ετών όλοι οι Δήμοι εμφανίζουν ποσοστά 0% και για τους άνδρες και για τις γυναίκες.

Συγκριτικά στους πίνακες 7.13 και 7.14 παρατηρούμε ότι η μεγαλύτερη ανεργία στους άνδρες όπως και στις γυναίκες εμφανίζεται στην κλάση 10-19 ετών, στους άνδρες όμως στο μεγαλύτερο ποσοστό 100% ισοβαθμούν ο Δήμος Βόρειας Κυνουρίας και ο Δήμος Μεσσήνης ενώ στις γυναίκες το μεγαλύτερο ποσοστό 100% έχει ο Δήμος Βόρειας Κυνουρίας.

Β. ΜΕΣΑΙΟΙ ΔΗΜΟΙ

ΠΑΛΙΟΙ ΑΝΕΡΓΟΙ ΑΝΔΡΕΣ ΗΜΙΑΣΤΙΚΩΝ ΔΗΜΩΝ	Α.10- 19 ΕΤΩΝ	20- 24 ΕΤΩΝ	25- 29 ΕΤΩΝ	30- 44 ΕΤΩΝ	45- 64 ΕΤΩΝ	65+ ΕΤΩΝ
0%-30%	71	65	36	3	0	75
31%-60%	4	9	33	31	0	0
61%-90%	0	1	5	37	0	0
91%+	0	0	1	4	75	0

Πίνακας 7.15 Κατανομή συχνοτήτων των ημιαστικών Δήμων της Περιφέρειας Πελοποννήσου για το έτος 2001, σχετικά με τις ποσοστιαίες κλάσεις των παλιών ανέργων ανδρών κατά ηλικιακές ομάδες.

Στον πίνακα 7.15 που παρουσιάζεται η κατανομή συχνοτήτων των ημιαστικών Δήμων της Περιφέρειας Πελοποννήσου για το έτος 2001, σχετικά με τις ποσοστιαίες κλάσεις των παλιών ανέργων ανδρών κατά ηλικιακές ομάδες παρατηρούμε ότι ο μεγαλύτερος αριθμός Δήμων για τις ηλικιακές ομάδες 10-19 ετών, 20-24 ετών και 25-29 ετών παρουσιάζεται στην ποσοστιαία κλάση 0%-30%, για την ηλικιακή ομάδα 30-44 ετών ο μεγαλύτερος αριθμός Δήμων παρουσιάζεται στην ποσοστιαία κλάση 61%-90%, για την ηλικιακή ομάδα 45-64 ετών ο μεγαλύτερος αριθμός Δήμων παρουσιάζεται στην ποσοστιαία κλάση 91%+ και για την ηλικιακή ομάδα 65+ ετών ο μεγαλύτερος αριθμός Δήμων παρουσιάζεται στην ποσοστιαία κλάση 0%-30%.

Σύμφωνα με τον πίνακα 8.5 του παραρτήματος βλέπουμε ότι, στην κλάση 10-19 ετών το μεγαλύτερο ποσοστό 46% έχει ο Δήμος Λεβιδίου ενώ οι περισσότεροι από τους Δήμους εμφανίζουν ποσοστό 0%, στην κλάση 20-24 ετών το μεγαλύτερο ποσοστό 63% έχει ο Δήμος Φαλαισίας ενώ το μικρότερο ποσοστό 0% εμφανίζεται σε αρκετούς Δήμους, στην κλάση 25-29 ετών το μεγαλύτερο ποσοστό 100% έχει ο Δήμος Ιθώμης και το μικρότερο ποσοστό 10% έχουν ο Δήμος Αρφαρών, ο Δήμος Κουτσοποδίου, ο Δήμος Μυστρα, ο Δήμος Οινούντος, ο Δήμος Άριος και ο Δήμος Οιχαλίας, στην κλάση 30-44 ετών το μεγαλύτερο ποσοστό 100% έχουν ο Δήμος Σολυγείας, ο Δήμος Πελλάνας και ο Δήμος Ιθώμης και το μικρότερο ποσοστό 13% έχει ο Δήμος Τενέας, στην κλάση 45-64 ετών όλοι οι Δήμοι εμφανίζουν ποσοστό 100% και στην κλάση 65+ ετών όλοι οι Δήμοι εμφανίζουν ποσοστά 0%.

Συγκριτικά με τους αστικούς δήμους στην κλάση 10-19 ετών η ανεργία κυμαίνεται από 0% έως 18% ενώ αντίθετα κυμαίνεται από 0% έως 46%, στην κλάση 20-24 ετών κυμαίνεται από 10% έως 38% ενώ εδώ από 0% έως 63%, στην κλάση 25-29 ετών κυμαίνεται από 15% έως 61% ενώ εδώ από 10% έως 100%, στην κλάση 30-44 ετών κυμαίνεται από 47% έως 79% ενώ εδώ από 13% έως 100%, στην κλάση 45-64 ετών

κυμαίνεται από 80% έως 100% ενώ εδώ στην ίδια κλάση όλοι οι Δήμοι εμφανίζουν 100% και στην κλάση 65+ ετών και στους αστικούς και στους ημιαστικούς Δήμους έχουμε μηδενικά ποσοστά. Έτσι παρατηρούμε μεγαλύτερη διασπορά τιμών στους ημιαστικούς Δήμους σε όλες τις ηλικιακές ομάδες εκτός από την ηλικιακή ομάδα 45-64 ετών όπου έχουμε μεγαλύτερη διασπορά στους αστικούς Δήμους.

ΠΑΛΙΟΙ ΑΝΕΡΓΟΙ ΓΥΝΑΙΚΕΣ ΗΜΙΑΣΤΙΚΩΝ ΔΗΜΩΝ	Α.10- 19 ΕΤΩΝ	20- 24 ΕΤΩΝ	25- 29 ΕΤΩΝ	30- 44 ΕΤΩΝ	45- 64 ΕΤΩΝ	65+ ΕΤΩΝ
0%-30%	68	58	33	7	8	75
31%-60%	6	17	37	19	1	0
61%-90%	1	0	4	42	17	0
91%+	0	0	1	7	49	0

Πίνακας 7.16 Κατανομή συχνοτήτων των ημιαστικών Δήμων της Περιφέρειας Πελοποννήσου για το έτος 2001, σχετικά με τις ποσοστιαίες κλάσεις των παλιών ανέργων γυναικών κατά ηλικιακές ομάδες.

Στον πίνακα 7.16 που παρουσιάζεται η κατανομή συχνοτήτων των ημιαστικών Δήμων της Περιφέρειας Πελοποννήσου για το έτος 2001, σχετικά με τις ποσοστιαίες κλάσεις των παλιών ανέργων γυναικών κατά ηλικιακές ομάδες παρατηρούμε ότι ο μεγαλύτερος αριθμός Δήμων για τις ηλικιακές ομάδες 10-19 ετών και 20-24 ετών παρουσιάζεται στην ποσοστιαία κλάση 0%-30%, για την ηλικιακή ομάδα 25-29 ετών ο μεγαλύτερος αριθμός Δήμων παρουσιάζεται στην ποσοστιαία κλάση 31%-60%, για την ηλικιακή ομάδα 30-44 ετών ο μεγαλύτερος αριθμός Δήμων παρουσιάζεται στην ποσοστιαία κλάση 61%-90%, για την ηλικιακή ομάδα 45-64 ετών ο μεγαλύτερος αριθμός Δήμων παρουσιάζεται στην ποσοστιαία κλάση 91%+ και για την ηλικιακή ομάδα 65+ ετών ο μεγαλύτερος αριθμός Δήμων παρουσιάζεται στην ποσοστιαία κλάση 0%-30%.

Σύμφωνα με τον πίνακα 8.6 του παραρτήματος βλέπουμε ότι, στην κλάση 10-19 ετών το μεγαλύτερο ποσοστό 67% έχει ο Δήμος Ιθώμης ενώ οι περισσότεροι από τους υπόλοιπους Δήμους εμφανίζουν ποσοστό 0%, στην κλάση 20-24 ετών το μεγαλύτερο ποσοστό 50% έχουν ο Δήμος Ιθώμης, ο Δήμος Αυλώνα, ο Δήμος Μονεμβασιάς και ο Δήμος Ηραίας, ενώ το μικρότερο ποσοστό 0% έχουν αρκετοί από τους υπόλοιπους Δήμους, στην κλάση 25-29 ετών το μεγαλύτερο ποσοστό 100% έχει ο Δήμος Φαλαισίας και το μικρότερο ποσοστό 0% έχουν αρκετοί από τους υπόλοιπους Δήμους, στην κλάση 30-44 ετών το μεγαλύτερο ποσοστό 100% έχουν ο Δήμος Ηραίας, Κλείτορος, Κροκέων, Αβίας, Ανδανίας, Μεθώνης και το μικρότερο ποσοστό 17% έχει ο Δήμος Μελιγαλά, στην κλάση 45-64 ετών το μεγαλύτερο ποσοστό 100% έχουν αρκετοί Δήμοι όπως και το μικρότερο ποσοστό 0% το οποίο έχουν πάλι αρκετοί Δήμοι και στην κλάση 65+ ετών όλοι οι Δήμοι εμφανίζουν ποσοστά 0%.

Συγκριτικά με τους αστικούς δήμους στην κλάση 10-19 ετών η ανεργία κυμαίνεται από 0% έως 21% ενώ αντίθετα κυμαίνεται από 0% έως 67%, στην κλάση 20-24 ετών κυμαίνεται από 14% έως 35% ενώ εδώ από 0% έως 50%, στην κλάση 25-29 ετών κυμαίνεται από 32% έως 63% ενώ εδώ από 0% έως 100%, στην κλάση 30-44 ετών κυμαίνεται από 53% έως 81% ενώ εδώ από 17% έως 100%, στην κλάση 45-64 ετών κυμαίνεται από 90% έως 98% ενώ εδώ από 0% έως 100% και στην κλάση 65+ ετών και στους αστικούς και στους ημιαστικούς Δήμους έχουμε μηδενικά ποσοστά. Έτσι παρατηρούμε μεγαλύτερη διασπορά τιμών στους ημιαστικούς Δήμους σε όλες τις ηλικιακές ομάδες.

ΝΕΟΙ ΑΝΕΡΓΟΙ ΑΝΔΡΕΣ ΗΜΙΑΣΤΙΚΩΝ ΔΗΜΩΝ	Α.10- 19 ΕΤΩΝ	20- 24 ΕΤΩΝ	25- 29 ΕΤΩΝ	30- 44 ΕΤΩΝ	45- 64 ΕΤΩΝ	65+ ΕΤΩΝ
0%-30%	0	0	4	28	75	75
31%-60%	2	2	25	38	0	0
61%-90%	23	47	39	9	0	0
91%+	50	26	7	0	0	0

Πίνακας 7.17 Κατανομή συχνοτήτων των ημιαστικών Δήμων της Περιφέρειας Πελοποννήσου για το έτος 2001, σχετικά με τις ποσοστιαίες κλάσεις των νέων ανέργων ανδρών κατά ηλικιακές ομάδες.

Στον πίνακα 7.17 που παρουσιάζεται η κατανομή συχνοτήτων των ημιαστικών Δήμων της Περιφέρειας Πελοποννήσου για το έτος 2001, σχετικά με τις ποσοστιαίες κλάσεις των νέων ανέργων ανδρών κατά ηλικιακές ομάδες παρατηρούμε ότι ο μεγαλύτερος αριθμός Δήμων για την ηλικιακή ομάδα 10-19 ετών παρουσιάζεται στην ποσοστιαία κλάση 91%+, για τις ηλικιακές ομάδες 20-24 ετών και 25-29 ετών ο μεγαλύτερος αριθμός Δήμων παρουσιάζεται στην ποσοστιαία κλάση 61%-90%, για την ηλικιακή ομάδα 30-44 ετών ο μεγαλύτερος αριθμός Δήμων παρουσιάζεται στην ποσοστιαία κλάση 31%-60% και για τις ηλικιακές ομάδες 45-64 ετών και 65+ ετών ο μεγαλύτερος αριθμός Δήμων παρουσιάζεται στην ποσοστιαία κλάση 0%-30%.

Σύμφωνα με τον πίνακα 8.7 του παραρτήματος βλέπουμε ότι, στην κλάση 10-19 ετών το μεγαλύτερο ποσοστό 100% έχουν αρκετοί Δήμοι και το μικρότερο ποσοστό 54% έχει ο Δήμος Λεβιδίου, στην κλάση 20-24 ετών το μεγαλύτερο ποσοστό 100% έχουν αρκετοί Δήμοι ενώ το μικρότερο ποσοστό 38% έχει ο Δήμος Φαλαισίας, στην κλάση 25-29 ετών το μεγαλύτερο ποσοστό 100% έχουν ο Δήμος Κουτσοποδίου, ο Δήμος Μυστρά, ο Δήμος Οινούντος, ο Δήμος Άριος, ο Δήμος Αρφαρών και ο Δήμος Οιχαλίας και το μικρότερο ποσοστό 0% έχει ο Δήμος Ιθώμης, στην κλάση 30-44 ετών το μεγαλύτερο ποσοστό 88% έχει ο Δήμος Τενέας και το μικρότερο ποσοστό 0% έχει ο Δήμος Σολυγείας, ο Δήμος

Πελλάνας και ο Δήμος Ιθώμης, στην κλάση 45-64 ετών και στην κλάση 65+ ετών όλοι οι Δήμοι εμφανίζουν ποσοστά 0%.

Συγκριτικά με τους αστικούς δήμους στην κλάση 10-19 ετών η ανεργία κυμαίνεται από 82% έως 100% εδώ αντίθετα κυμαίνεται από 54% έως 100%, στην κλάση 20-24 ετών κυμαίνεται από 62% έως 90% ενώ εδώ από 38% έως 100%, στην κλάση 25-29 ετών κυμαίνεται από 39% έως 75% ενώ εδώ από 0% έως 100%, στην κλάση 30-44 ετών κυμαίνεται από 21% έως 52% ενώ εδώ από 0% έως 88%, στην κλάση 45-64 ετών και στην κλάση 65+ ετών και στους αστικούς και στους ημιαστικούς Δήμους έχουμε μηδενικά ποσοστά.

Έτσι παρατηρούμε μεγαλύτερη διασπορά τιμών στους ημιαστικούς Δήμους σε όλες τις ηλικιακές ομάδες.

ΝΕΟΙ ΑΝΕΡΓΟΙ ΓΥΝΑΙΚΕΣ ΗΜΙΑΣΤΙΚΩΝ ΔΗΜΩΝ	A.10- 19 ΕΤΩΝ	20- 24 ΕΤΩΝ	25- 29 ΕΤΩΝ	30- 44 ΕΤΩΝ	45- 64 ΕΤΩΝ	65+ ΕΤΩΝ
0%-30%	3	0	2	33	72	75
31%-60%	2	6	27	32	2	0
61%-90%	21	46	35	9	0	0
91%+	49	23	11	1	1	0

Πίνακας 7.18 Κατανομή συχνότητων των ημιαστικών Δήμων της Περιφέρειας Πελοποννήσου για το έτος 2001, σχετικά με τις ποσοστιαίες κλάσεις των νέων ανέργων γυναικών κατά ηλικιακές ομάδες.

Στον πίνακα 7.18 που παρουσιάζεται η κατανομή συχνότητων των ημιαστικών Δήμων της Περιφέρειας Πελοποννήσου για το έτος 2001, σχετικά με τις ποσοστιαίες κλάσεις των νέων ανέργων γυναικών κατά ηλικιακές ομάδες παρατηρούμε ότι ο μεγαλύτερος αριθμός Δήμων για την ηλικιακή ομάδα 10-19 ετών παρουσιάζεται στην ποσοστιαία κλάση 91%+, για τις ηλικιακές ομάδες 20-24 ετών και 25-29 ετών ο μεγαλύτερος αριθμός Δήμων παρουσιάζεται στην ποσοστιαία κλάση 61%-90%, και για τις ηλικιακές ομάδες 30-44 ετών, 45-64 ετών και 65+ ετών ο μεγαλύτερος αριθμός Δήμων παρουσιάζεται στην ποσοστιαία κλάση 0%-30%.

Σύμφωνα με τον πίνακα 8.8 του παραρτήματος βλέπουμε ότι, στην κλάση 10-19 ετών το μεγαλύτερο ποσοστό 100% έχουν οι περισσότεροι Δήμοι και το μικρότερο ποσοστό 0% έχουν ο Δήμος Μαντινείας, ο Δήμος Ανατολικής Μάνης και ο Δήμος Παπαφλέσσα, στην κλάση 20-24 ετών το μεγαλύτερο ποσοστό 100% έχουν αρκετοί Δήμοι ενώ το μικρότερο ποσοστό 50% έχουν ο Δήμος Ηραίας, ο Δήμος Μονεμβασιάς, ο Δήμος Αυλώνα και ο Δήμος Ιθώμης στην κλάση 25-29 ετών το μεγαλύτερο ποσοστό 100% έχουν αρκετοί Δήμοι και το μικρότερο ποσοστό 0% έχει ο Δήμος Φαλαισίας, στην κλάση 30-44 ετών το μεγαλύτερο ποσοστό 100% έχει ο Δήμος Χιλιοχωρίων και το μικρότερο ποσοστό 0% έχουν αρκετοί Δήμοι, στην κλάση 45-64 ετών το μεγαλύτερο ποσοστό 100% έχει ο

Συγκριτικά με τους αστικούς δήμους στην κλάση 10-19 ετών η ανεργία κυμαίνεται από 79% έως 100% ενώ αντίθετα κυμαίνεται από 0% έως 100%, στην κλάση 20-24 ετών κυμαίνεται από 65% έως 86% ενώ εδώ από 50% έως 100%, στην κλάση 25-29 ετών κυμαίνεται από 37% έως 73% ενώ εδώ από 0% έως 100%, στην κλάση 30-44 ετών κυμαίνεται από 19% έως 47% ενώ εδώ από 0% έως 100%, στην κλάση 45-64 ετών κυμαίνεται από 2% έως 18% ενώ εδώ από 0% έως 100% και στην κλάση 65+ ετών και στους αστικούς και στους ημιαστικούς Δήμους έχουμε μηδενικά ποσοστά.

Έτσι παρατηρούμε μεγαλύτερη διασπορά τιμών στους ημιαστικούς Δήμους σε όλες τις ηλικιακές ομάδες.

Γ. ΜΙΚΡΟΙ ΔΗΜΟΙ

cod_mk	ΠΑΛΙΟΙ ΑΝΔΡΕΣ ΔΗΜΩΝ	ΑΝΕΡΓΟΙ ΑΓΡΟΤΙΚΩΝ	Α.10- 19 ΕΤΩΝ	20- 24 ΕΤΩΝ	25- 29 ΕΤΩΝ	30- 44 ΕΤΩΝ	45- 64 ΕΤΩΝ	65+ ΕΤΩΝ
1203	ΔΗΜΟΣ (ΝΟΜΟΣ ΑΡΚΑΔΙΑΣ)	ΒΑΛΤΕΤΣΙΟΥ	0%	0%	0%	44%	100%	0%
1206	ΔΗΜΟΣ (ΝΟΜΟΣ ΑΡΚΑΔΙΑΣ)	ΓΟΡΤΥΝΟΣ	0%	0%	50%	29%	100%	0%
1207	ΔΗΜΟΣ (ΝΟΜΟΣ ΑΡΚΑΔΙΑΣ)	ΔΗΜΗΤΣΑΝΗΣ	17%	30%	33%	100%	100%	0%
1212	ΔΗΜΟΣ (ΝΟΜΟΣ ΑΡΚΑΔΙΑΣ)	ΛΑΓΚΑΔΙΩΝ	0%	0%	60%	20%	100%	0%
1219	ΔΗΜΟΣ (ΝΟΜΟΣ ΑΡΚΑΔΙΑΣ)	ΤΡΙΚΟΛΩΝΩΝ	67%	20%	17%	55%	100%	0%
1222	ΔΗΜΟΣ (ΝΟΜΟΣ ΑΡΚΑΔΙΑΣ)	ΦΑΛΑΝΘΟΥ	0%	13%	50%	40%	0%	0%
1605	ΔΗΜΟΣ (ΝΟΜΟΣ ΛΑΚΩΝΙΑΣ)	ΓΕΡΟΝΘΡΩΝ	0%	0%	0%	0%	0%	0%
1608	ΔΗΜΟΣ ΖΑΡΑΚΑ (ΝΟΜΟΣ ΛΑΚΩΝΙΑΣ)		0%	33%	100%	91%	100%	0%
1619	ΔΗΜΟΣ (ΝΟΜΟΣ ΛΑΚΩΝΙΑΣ)	ΣΜΗΝΟΥΣ	40%	31%	40%	70%	100%	0%
1711	ΔΗΜΟΣ (ΝΟΜΟΣ ΜΕΣΣΗΝΙΑΣ)	ΒΟΥΦΡΑΔΩΝ	0%	0%	25%	75%	100%	0%
1714	ΔΗΜΟΣ ΕΙΡΑΣ (ΝΟΜΟΣ ΜΕΣΣΗΝΙΑΣ)		0%	17%	50%	0%	100%	0%

Πίνακας 7.19 Παλιοί άνεργοι άνδρες των αγροτικών Δήμων της Περιφέρειας Πελοποννήσου κατά ηλικία για το έτος 2001.

cod_mk	ΠΑΛΙΟΙ ΓΥΝΑΙΚΕΣ ΔΗΜΩΝ	ΑΝΕΡΓΟΙ ΑΓΡΟΤΙΚΩΝ ΔΗΜΩΝ	Γ.10- 19 ΕΤΩΝ	20- 24 ΕΤΩΝ	25- 29 ΕΤΩΝ	30- 44 ΕΤΩΝ	45- 64 ΕΤΩΝ	65+ ΕΤΩΝ
1203	ΔΗΜΟΣ	ΒΑΛΤΕΤΣΙΟΥ (ΝΟΜΟΣ ΑΡΚΑΔΙΑΣ)	0%	0%	14%	0%	100%	0%
1206	ΔΗΜΟΣ	ΓΟΡΤΥΝΟΣ (ΝΟΜΟΣ ΑΡΚΑΔΙΑΣ)	0%	0%	100%	100%	50%	0%
1207	ΔΗΜΟΣ	ΔΗΜΗΤΣΑΝΗΣ (ΝΟΜΟΣ ΑΡΚΑΔΙΑΣ)	0%	0%	22%	67%	100%	0%
1212	ΔΗΜΟΣ	ΛΑΓΚΑΔΙΩΝ (ΝΟΜΟΣ ΑΡΚΑΔΙΑΣ)	0%	0%	0%	43%	100%	0%
1219	ΔΗΜΟΣ	ΤΡΙΚΟΛΩΝΩΝ (ΝΟΜΟΣ ΑΡΚΑΔΙΑΣ)	0%	50%	20%	75%	83%	0%
1222	ΔΗΜΟΣ	ΦΑΛΑΝΘΟΥ (ΝΟΜΟΣ ΑΡΚΑΔΙΑΣ)	0%	0%	0%	0%	100%	0%
1605	ΔΗΜΟΣ	ΓΕΡΟΝΘΡΩΝ (ΝΟΜΟΣ ΛΑΚΩΝΙΑΣ)	0%	0%	0%	0%	0%	0%
1608	ΔΗΜΟΣ	ΖΑΡΑΚΑ (ΝΟΜΟΣ ΛΑΚΩΝΙΑΣ)	0%	0%	0%	83%	100%	0%
1619	ΔΗΜΟΣ	ΣΜΗΝΟΥΣ (ΝΟΜΟΣ ΛΑΚΩΝΙΑΣ)	0%	0%	33%	75%	0%	0%
1711	ΔΗΜΟΣ	ΒΟΥΦΡΑΔΩΝ (ΝΟΜΟΣ ΜΕΣΣΗΝΙΑΣ)	0%	20%	0%	60%	0%	0%
1714	ΔΗΜΟΣ	ΕΙΡΑΣ (ΝΟΜΟΣ ΜΕΣΣΗΝΙΑΣ)	0%	0%	0%	100%	100%	0%

Πίνακας 7.20 Παλιοί άνεργοι γυναίκες των αγροτικών Δήμων της Περιφέρειας Πελοποννήσου κατά ηλικία για το έτος 2001.

Στους πίνακες 7.19 και 7.20 που παρουσιάζονται οι παλιοί άνεργοι άνδρες και γυναίκες των αγροτικών Δήμων της Περιφέρειας Πελοποννήσου κατά ηλικία για το έτος 2001 παρατηρούμε ότι στην κλάση 10-19 ετών οι τιμές κυμαίνονται από 0% έως 67%, το μεγαλύτερο ποσοστό 67% έχει ο Δήμος Τρικολώνων και το μικρότερο ποσοστό 0% έχουν όλοι για τους άνδρες ενώ για τις γυναίκες όλα τα ποσοστά των Δήμων είναι 0%, στην κλάση 20-24 ετών οι τιμές κυμαίνονται από 0% έως 33%, το μεγαλύτερο ποσοστό 33% έχει ο Δήμος Ζάρακα ενώ το μικρότερο ποσοστό 0% έχουν ο Δήμος Βαλτετσίου, ο Δήμος Γόρτυνος, ο Δήμος Λαγκαδίων, ο Δήμος Γερόνθρων και ο Δήμος Βουφράδων για τους άνδρες ενώ για τις γυναίκες οι τιμές κυμαίνονται από 50% έως 0%, τα μεγαλύτερα ποσοστά είναι το 50% που το έχει ο Δήμος Τρικολώνων και το 20% που το έχει ο Δήμος Βουφράδων ενώ το μικρότερο ποσοστό 0% έχουν όλοι οι υπόλοιποι Δήμοι, στην κλάση 25-29 ετών οι

τιμές κυμαίνονται από 0% έως 100%, το μεγαλύτερο ποσοστό 100% έχει ο Δήμος Ζάρακα και το μικρότερο ποσοστό 0% έχουν ο Δήμος Γερónθρων και ο Δήμος Βαλτεταίου για τους άνδρες ενώ για τις γυναίκες οι τιμές κυμαίνονται από 0% έως 100%, το μεγαλύτερο ποσοστό 100% έχει ο Δήμος Γόρτυνος και το μικρότερο ποσοστό 0% έχουν σχεδόν όλοι οι υπόλοιποι Δήμοι, στην κλάση 30-44 ετών οι τιμές κυμαίνονται από 0% έως 100%, το μεγαλύτερο ποσοστό 100% έχει ο Δήμος Δημητσάνης και το μικρότερο ποσοστό 0% έχουν ο Δήμος Γερónθρων και ο Δήμος Είρας για τους άνδρες ενώ για τις γυναίκες οι τιμές κυμαίνονται από 0% έως 100%, το μεγαλύτερο ποσοστό 100% έχουν ο Δήμος Γόρτυνος και ο Δήμος Είρας και το μικρότερο ποσοστό 0% έχουν ο Δήμος Βαλτεταίου, ο Δήμος Φαλάνθου και ο Δήμος Γερónθρων, στην κλάση 45-64 ετών οι τιμές κυμαίνονται από 0% έως 100%, το μικρότερο ποσοστό 0% έχουν ο Δήμος Φαλάνθου και ο Δήμος Γερónθρων ενώ όλοι οι υπόλοιποι Δήμοι εμφανίζουν ποσοστό 100% για τους άνδρες ενώ για τις γυναίκες οι τιμές κυμαίνονται από 0% έως 100%, οι περισσότεροι Δήμοι έχουν τα ποσοστά 100% και 0% και στην κλάση 65+ ετών όλοι οι Δήμοι εμφανίζουν ποσοστά 0% και στους άνδρες και στις γυναίκες.

Συγκριτικά στους πίνακες 7.19 και 7.20 παρατηρούμε ότι η μεγαλύτερη ανεργία στους άνδρες όπως και στις γυναίκες εμφανίζεται στην κλάση 45-64 ετών.

cod_mk	ΝΕΟΙ ΑΝΕΡΓΟΙ ΑΝΔΡΕΣ ΑΓΡΟΤΙΚΩΝ ΔΗΜΩΝ	Α.10- 19 ΕΤΩΝ	20- 24 ΕΤΩΝ	25- 29 ΕΤΩΝ	30- 44 ΕΤΩΝ	45- 64 ΕΤΩΝ	65+ ΕΤΩΝ
1203	ΔΗΜΟΣ ΒΑΛΤΕΤΣΙΟΥ (ΝΟΜΟΣ ΑΡΚΑΔΙΑΣ)	100%	100%	100%	56%	0%	0%
1206	ΔΗΜΟΣ ΓΟΡΤΥΝΟΣ (ΝΟΜΟΣ ΑΡΚΑΔΙΑΣ)	100%	100%	50%	71%	0%	0%
1207	ΔΗΜΟΣ ΔΗΜΗΤΣΑΝΗΣ (ΝΟΜΟΣ ΑΡΚΑΔΙΑΣ)	83%	70%	67%	0%	0%	0%
1212	ΔΗΜΟΣ ΛΑΓΚΑΔΙΩΝ (ΝΟΜΟΣ ΑΡΚΑΔΙΑΣ)	100%	100%	40%	80%	0%	0%
1219	ΔΗΜΟΣ ΤΡΙΚΟΛΩΝΩΝ (ΝΟΜΟΣ ΑΡΚΑΔΙΑΣ)	33%	80%	83%	45%	0%	0%
1222	ΔΗΜΟΣ ΦΑΛΑΝΘΟΥ (ΝΟΜΟΣ ΑΡΚΑΔΙΑΣ)	100%	88%	50%	60%	0%	0%
1605	ΔΗΜΟΣ ΓΕΡΟΝΘΡΩΝ (ΝΟΜΟΣ ΛΑΚΩΝΙΑΣ)	100%	100%	0%	100%	0%	0%
1608	ΔΗΜΟΣ ΖΑΡΑΚΑ (ΝΟΜΟΣ ΛΑΚΩΝΙΑΣ)	100%	67%	0%	9%	0%	0%

	ΛΑΚΩΝΙΑΣ)						
1619	ΔΗΜΟΣ ΣΜΗΝΟΥΣ (ΝΟΜΟΣ ΛΑΚΩΝΙΑΣ)	60%	69%	60%	30%	0%	0%
1711	ΔΗΜΟΣ ΒΟΥΦΡΑΔΩΝ (ΝΟΜΟΣ ΜΕΣΣΗΝΙΑΣ)	0%	100%	75%	25%	0%	0%
1714	ΔΗΜΟΣ ΕΙΡΑΣ (ΝΟΜΟΣ ΜΕΣΣΗΝΙΑΣ)	100%	83%	50%	100%	0%	0%

Πίνακας 7.21 Νέοι άνεργοι άνδρες των αγροτικών Δήμων της Περιφέρειας Πελοποννήσου κατά ηλικία για το έτος 2001.

cod_mk	ΝΕΟΙ ΓΥΝΑΙΚΕΣ ΔΗΜΩΝ	ΑΝΕΡΓΟΙ ΑΓΡΟΤΙΚΩΝ ΔΗΜΩΝ	Γ.10- 19 ΕΤΩΝ	20- 24 ΕΤΩΝ	25- 29 ΕΤΩΝ	30- 44 ΕΤΩΝ	45- 64 ΕΤΩΝ	65+ ΕΤΩΝ
1203	ΔΗΜΟΣ ΒΑΛΤΕΤΣΙΟΥ (ΝΟΜΟΣ ΑΡΚΑΔΙΑΣ)		100%	100%	86%	100%	0%	0%
1206	ΔΗΜΟΣ ΓΟΡΤΥΝΟΣ (ΝΟΜΟΣ ΑΡΚΑΔΙΑΣ)		0%	100%	0%	0%	50%	0%
1207	ΔΗΜΟΣ ΔΗΜΗΤΣΑΝΗΣ (ΝΟΜΟΣ ΑΡΚΑΔΙΑΣ)		100%	100%	78%	33%	0%	0%
1212	ΔΗΜΟΣ ΛΑΓΚΑΔΙΩΝ (ΝΟΜΟΣ ΑΡΚΑΔΙΑΣ)		0%	100%	100%	57%	0%	0%
1219	ΔΗΜΟΣ ΤΡΙΚΟΛΩΝΩΝ (ΝΟΜΟΣ ΑΡΚΑΔΙΑΣ)		100%	50%	80%	25%	17%	0%
1222	ΔΗΜΟΣ ΦΑΛΑΝΘΟΥ (ΝΟΜΟΣ ΑΡΚΑΔΙΑΣ)		0%	100%	100%	100%	0%	0%
1605	ΔΗΜΟΣ ΓΕΡΟΝΘΡΩΝ (ΝΟΜΟΣ ΛΑΚΩΝΙΑΣ)		0%	100%	100%	100%	0%	0%
1608	ΔΗΜΟΣ ΖΑΡΑΚΑ (ΝΟΜΟΣ ΛΑΚΩΝΙΑΣ)		100%	100%	100%	17%	0%	0%
1619	ΔΗΜΟΣ ΣΜΗΝΟΥΣ (ΝΟΜΟΣ ΛΑΚΩΝΙΑΣ)		100%	100%	67%	25%	0%	0%
1711	ΔΗΜΟΣ ΒΟΥΦΡΑΔΩΝ (ΝΟΜΟΣ ΜΕΣΣΗΝΙΑΣ)		0%	80%	100%	40%	0%	0%
1714	ΔΗΜΟΣ ΕΙΡΑΣ (ΝΟΜΟΣ ΜΕΣΣΗΝΙΑΣ)		0%	100%	0%	0%	0%	0%

Πίνακας 7.22 Νέοι άνεργοι γυναίκες των αγροτικών Δήμων της Περιφέρειας Πελοποννήσου κατά ηλικία για το έτος 2001.

Στους πίνακες 7.21 και 7.22 που παρουσιάζονται οι νέοι άνεργοι άνδρες και γυναίκες των αγροτικών Δήμων της Περιφέρειας Πελοποννήσου κατά ηλικία για το έτος 2001

παρατηρούμε ότι στην κλάση 10-19 ετών οι τιμές κυμαίνονται από 0% έως 100%, το μεγαλύτερο ποσοστό 100% έχουν οι περισσότεροι Δήμοι και το μικρότερο ποσοστό 0% έχει ο Δήμος Βουφράδων για τους άνδρες ενώ για τις γυναίκες οι τιμές κυμαίνονται από 0% έως 100%, οι μισοί Δήμοι περίπου έχουν το ποσοστό 100% και οι υπόλοιποι μισοί Δήμοι περίπου έχουν το ποσοστό 0%, στην κλάση 20-24 ετών οι τιμές κυμαίνονται από 67% έως 100%, το μεγαλύτερο ποσοστό 100% έχουν οι περισσότεροι Δήμοι ενώ το μικρότερο ποσοστό 67% έχει ο Δήμος Ζάρακα για τους άνδρες ενώ για τις γυναίκες οι τιμές κυμαίνονται από 50% έως 100%, τα μικρότερα ποσοστά 80% και 50% έχουν ο Δήμος Βουφράδων και ο Δήμος Τρικολώνων αντίστοιχα ενώ το μεγαλύτερο ποσοστό 100% έχουν όλοι οι υπόλοιποι Δήμοι, στην κλάση 25-29 ετών οι τιμές κυμαίνονται από 0% έως 100%, το μεγαλύτερο ποσοστό 100% έχει ο Δήμος Βαλτετσίου και το μικρότερο ποσοστό 0% έχουν ο Δήμος Γερόνθρων και ο Δήμος Ζάρακα για τους άνδρες ενώ για τις γυναίκες οι τιμές κυμαίνονται από 0% έως 100%, το μεγαλύτερο ποσοστό 100% έχουν οι περισσότεροι Δήμοι και το μικρότερο ποσοστό 0% έχουν ο Δήμος Γόρτυνος και ο Δήμος Είρας, στην κλάση 30-44 ετών οι τιμές κυμαίνονται από 0% έως 100%, το μεγαλύτερο ποσοστό 100% έχουν ο Δήμος Γερόνθρων και ο Δήμος Είρας και το μικρότερο ποσοστό 0% έχει ο Δήμος Δημητσάνης για τους άνδρες ενώ για τις γυναίκες οι τιμές κυμαίνονται από 0% έως 100%, το μεγαλύτερο ποσοστό 100% έχει ο Δήμος Βαλτετσίου και το μικρότερο ποσοστό 0% έχουν ο Δήμος Γόρτυνος και ο Δήμος Είρας, στην κλάση 45-64 ετών όλοι οι Δήμοι εμφανίζουν ποσοστά 0% για τους άνδρες ενώ για τις γυναίκες οι τιμές κυμαίνονται από 0% έως 50%, το μεγαλύτερο ποσοστό 50% έχει ο Δήμος Γόρτυνος ενώ σχεδόν όλοι οι υπόλοιποι Δήμοι έχουν το μικρότερο ποσοστό 0% και στην κλάση 65+ ετών όλοι οι Δήμοι εμφανίζουν ποσοστά 0% και στους άνδρες και στις γυναίκες.

Συγκριτικά στους πίνακες 7.21 και 7.22 παρατηρούμε ότι η μεγαλύτερη ανεργία στους άνδρες όπως και στις γυναίκες εμφανίζεται στην κλάση 20-24 ετών.

ο **ΔΕΙΚΤΗΣ ΟΙΚΟΝΟΜΙΚΗΣ ΔΡΑΣΤΗΡΙΟΤΗΤΑΣ ΣΤΟΥΣ ΔΗΜΟΥΣ ΤΗΣ ΠΕΡΙΦΕΡΕΙΑΣ ΠΕΛΟΠΟΝΝΗΣΟΥ**

A. ΜΕΓΑΛΟΙ ΔΗΜΟΙ

cod_mk	ΤΟΜΕΑΣ ΟΙΚΟΝΟΜΙΚΗΣ ΔΡΑΣΤΗΡΙΟΤΗΤΑΣ ΚΑΘΕ ΔΗΜΟΥ	2001	1991
1102	ΔΗΜΟΣ ΑΡΓΟΥΣ-Πρωτεύουσα (ΝΟΜΟΣ ΑΡΓΟΛΙΔΟΣ)	A	G
1108	ΔΗΜΟΣ ΚΡΑΝΙΔΙΟΥ (ΝΟΜΟΣ ΑΡΓΟΛΙΔΟΣ)	G	G
1101	ΔΗΜΟΣ ΝΑΥΠΛΙΟΥ (ΝΟΜΟΣ ΑΡΓΟΛΙΔΟΣ)	G	G

1204	ΔΗΜΟΣ ΒΟΡΕΙΑΣ ΚΥΝΟΥΡΙΑΣ (ΝΟΜΟΣ ΑΡΚΑΔΙΑΣ)	G	G
1201	ΔΗΜΟΣ ΤΡΙΠΟΛΕΩΣ-Πρωτεύουσα (ΝΟΜΟΣ ΑΡΚΑΔΙΑΣ)	G	G
1505	ΔΗΜΟΣ ΒΟΧΑΣ (ΝΟΜΟΣ ΚΟΡΙΝΘΙΑΣ)	G	G
1501	ΔΗΜΟΣ ΚΟΡΙΝΘΙΩΝ-Πρωτεύουσα (ΝΟΜΟΣ ΚΟΡΙΝΘΙΑΣ)	G	G
1507	ΔΗΜΟΣ ΛΟΥΤΡΑΚΙΟΥ-ΠΕΡΑΧΩΡΑΣ (ΝΟΜΟΣ ΚΟΡΙΝΘΙΑΣ)	G	G
1509	ΔΗΜΟΣ ΞΥΛΟΚΑΣΤΡΟΥ (ΝΟΜΟΣ ΚΟΡΙΝΘΙΑΣ)	G	G
1511	ΔΗΜΟΣ ΣΙΚΥΩΝΙΩΝ (ΝΟΜΟΣ ΚΟΡΙΝΘΙΑΣ)	G	G
1601	ΔΗΜΟΣ ΣΠΑΡΤΗΣ-Πρωτεύουσα (ΝΟΜΟΣ ΛΑΚΩΝΙΑΣ)	G	G
1701	ΔΗΜΟΣ ΚΑΛΑΜΑΤΑΣ-Πρωτεύουσα (ΝΟΜΟΣ ΜΕΣΣΗΝΙΑΣ)	G	G
1719	ΔΗΜΟΣ ΛΕΥΚΤΡΟΥ (ΝΟΜΟΣ ΜΕΣΣΗΝΙΑΣ)	G	G
1722	ΔΗΜΟΣ ΜΕΣΣΗΝΗΣ (ΝΟΜΟΣ ΜΕΣΣΗΝΙΑΣ)	G	G

Πίνακας 7.23 Τομέας οικονομικής δραστηριότητας των αστικών Δήμων της Περιφέρειας Πελοποννήσου για τα έτη 1991 και 2001.

(Α= Πρωτογενής τομέας οικονομικής δραστηριότητας, Β= Δευτερογενής τομέας οικονομικής δραστηριότητας και Γ= Τριτογενής τομέας οικονομικής δραστηριότητας).

Στον πίνακα 7.23 που παρουσιάζεται ο τομέας οικονομικής δραστηριότητας των αστικών Δήμων της Περιφέρειας Πελοποννήσου για τα έτη 1991 και 2001, παρατηρούμε ότι το έτος 1991 όλοι οι Δήμοι εμφανίζουν το μεγαλύτερο ποσοστό οικονομικής δραστηριότητας στον τριτογενή τομέα. Μετά από 10 χρόνια όλοι οι Δήμοι εμφανίζουν το μεγαλύτερο ποσοστό οικονομικής δραστηριότητας στον τριτογενή τομέα εκτός του Δήμου Άργους που εμφανίζει το μεγαλύτερο ποσοστό οικονομικής δραστηριότητας στον πρωτογενή τομέα. Ο δευτερογενής τομέας δεν εμφανίζεται σε κανένα Δήμο με το μεγαλύτερο ποσοστό οικονομικής δραστηριότητας.

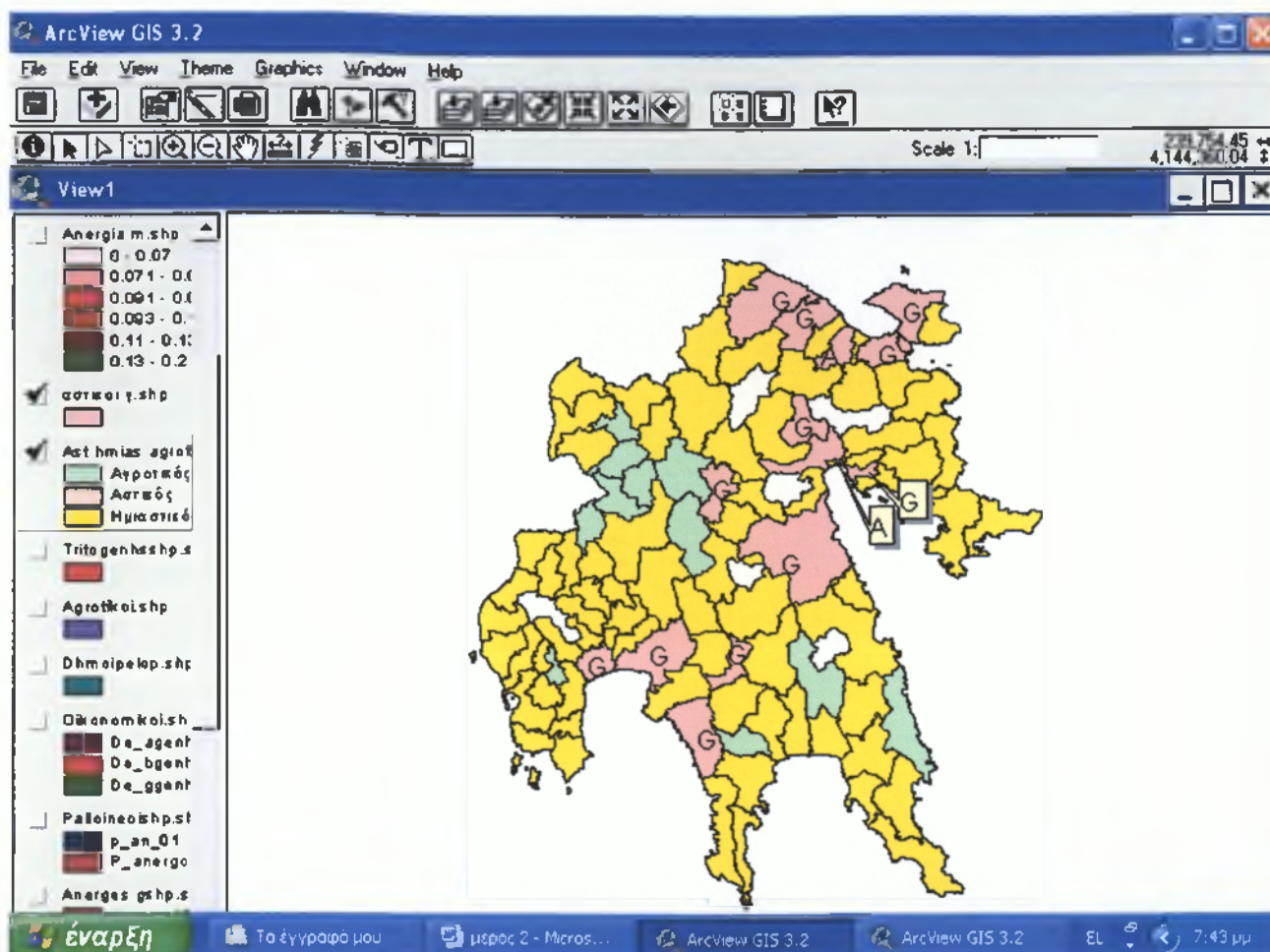

Χάρτης 7.10 Τομέας οικονομικής δραστηριότητας των αστικών Δήμων της Περιφέρειας Πελοποννήσου το έτος 2001

Σύμφωνα με τον χάρτη 7.10 παρατηρούμε ότι το 2001 όλοι οι αστικοί Δήμοι απασχολούνται με τον τριτογενή τομέα εκτός του Δήμου Άργους που απασχολείται με τον πρωτογενή τομέα ενώ το έτος 1991 απασχολούνταν ο συγκεκριμένος Δήμος με τον τριτογενή τομέα.

Β. ΜΕΣΑΙΟΙ ΔΗΜΟΙ

Στην συνέχεια παρουσιάζουμε σε δύο διαγράμματα για τα έτη 1991 και 2001 τους τομείς οικονομικής δραστηριότητας που απασχολούνται οι ημιαστικοί Δήμοι της Περιφέρειας Πελοποννήσου.



Διάγραμμα 7.7 Τομέας οικονομικής δραστηριότητας των ημιαστικών Δήμων της Περιφέρειας Πελοποννήσου για το έτος 2001.



Διάγραμμα 7.8 Τομέας οικονομικής δραστηριότητας των ημιαστικών Δήμων της Περιφέρειας Πελοποννήσου για το έτος 1991.

Στο διάγραμμα 7.7 και 7.8 και στον πίνακα 8.9 του παραρτήματος που παρουσιάζεται ο τομέας οικονομικής δραστηριότητας των ημιαστικών Δήμων της Περιφέρειας Πελοποννήσου για τα έτη 1991 και 2001, παρατηρούμε ότι το έτος 1991 οι (47) Δήμοι εμφανίζουν το μεγαλύτερο ποσοστό οικονομικής δραστηριότητας στον πρωτογενή τομέα και οι υπόλοιποι (28) Δήμοι εμφανίζουν μεγαλύτερο ποσοστό οικονομικής δραστηριότητας στον τριτογενή τομέα ενώ το έτος 2001 οι (33) Δήμοι εμφανίζουν το μεγαλύτερο ποσοστό οικονομικής δραστηριότητας στον πρωτογενή τομέα και οι υπόλοιποι (42) Δήμοι εμφανίζουν μεγαλύτερο ποσοστό οικονομικής δραστηριότητας στον τριτογενή τομέα. Ο δευτερογενής τομέας δεν εμφανίζεται σε κανένα Δήμο με το μεγαλύτερο ποσοστό οικονομικής δραστηριότητας.

Γ. ΜΙΚΡΟΙ ΔΗΜΟΙ

cod_mk	ΤΟΜΕΑΣ ΟΙΚΟΝΟΜΙΚΗΣ ΔΡΑΣΤΗΡΙΟΤΗΤΑΣ ΚΑΘΕ ΔΗΜΟΥ	2001	1991
1203	ΔΗΜΟΣ ΒΑΛΤΕΤΣΙΟΥ (ΝΟΜΟΣ ΑΡΚΑΔΙΑΣ)	G	G
1206	ΔΗΜΟΣ ΓΟΡΤΥΝΟΣ (ΝΟΜΟΣ ΑΡΚΑΔΙΑΣ)	G	G
1207	ΔΗΜΟΣ ΔΗΜΗΤΣΑΝΗΣ (ΝΟΜΟΣ ΑΡΚΑΔΙΑΣ)	G	G
1212	ΔΗΜΟΣ ΛΑΓΚΑΔΙΩΝ (ΝΟΜΟΣ ΑΡΚΑΔΙΑΣ)	G	G
1219	ΔΗΜΟΣ ΤΡΙΚΟΛΩΝΩΝ (ΝΟΜΟΣ ΑΡΚΑΔΙΑΣ)	G	G
1222	ΔΗΜΟΣ ΦΑΛΑΝΘΟΥ (ΝΟΜΟΣ ΑΡΚΑΔΙΑΣ)	G	G
1605	ΔΗΜΟΣ ΓΕΡΟΝΘΡΩΝ (ΝΟΜΟΣ ΛΑΚΩΝΙΑΣ)	A	A
1608	ΔΗΜΟΣ ΖΑΡΑΚΑ (ΝΟΜΟΣ ΛΑΚΩΝΙΑΣ)	A	A
1619	ΔΗΜΟΣ ΣΜΗΝΟΥΣ (ΝΟΜΟΣ ΛΑΚΩΝΙΑΣ)	A	A
1711	ΔΗΜΟΣ ΒΟΥΦΡΑΔΩΝ (ΝΟΜΟΣ ΜΕΣΣΗΝΙΑΣ)	G	A

1714	ΔΗΜΟΣ ΕΙΡΑΣ (ΝΟΜΟΣ ΜΕΣΣΗΝΙΑΣ)	G	G
------	-------------------------------	---	---

Πίνακας 7.24 Τομέας οικονομικής δραστηριότητας των αγροτικών Δήμων της Περιφέρειας Πελοποννήσου για τα έτη 1991 και 2001.

(A= Πρωτογενής τομέας οικονομικής δραστηριότητας, B= Δευτερογενής τομέας οικονομικής δραστηριότητας και G= Τριτογενής τομέας οικονομικής δραστηριότητας).

Στον πίνακα 7.24 που παρουσιάζεται ο τομέας οικονομικής δραστηριότητας των αγροτικών Δήμων της Περιφέρειας Πελοποννήσου για τα έτη 1991 και 2001, παρατηρούμε ότι το έτος 1991 οι (4) Δήμοι εμφανίζουν το μεγαλύτερο ποσοστό οικονομικής δραστηριότητας στον πρωτογενή τομέα και οι υπόλοιποι (7) Δήμοι εμφανίζουν μεγαλύτερο ποσοστό οικονομικής δραστηριότητας στον τριτογενή τομέα ενώ το έτος 2001 οι (3) Δήμοι εμφανίζουν το μεγαλύτερο ποσοστό οικονομικής δραστηριότητας στον πρωτογενή τομέα και οι υπόλοιποι (8) Δήμοι εμφανίζουν μεγαλύτερο ποσοστό οικονομικής δραστηριότητας στον τριτογενή τομέα. Ο δευτερογενής τομέας δεν εμφανίζεται σε κανένα Δήμο με το μεγαλύτερο ποσοστό οικονομικής δραστηριότητας.

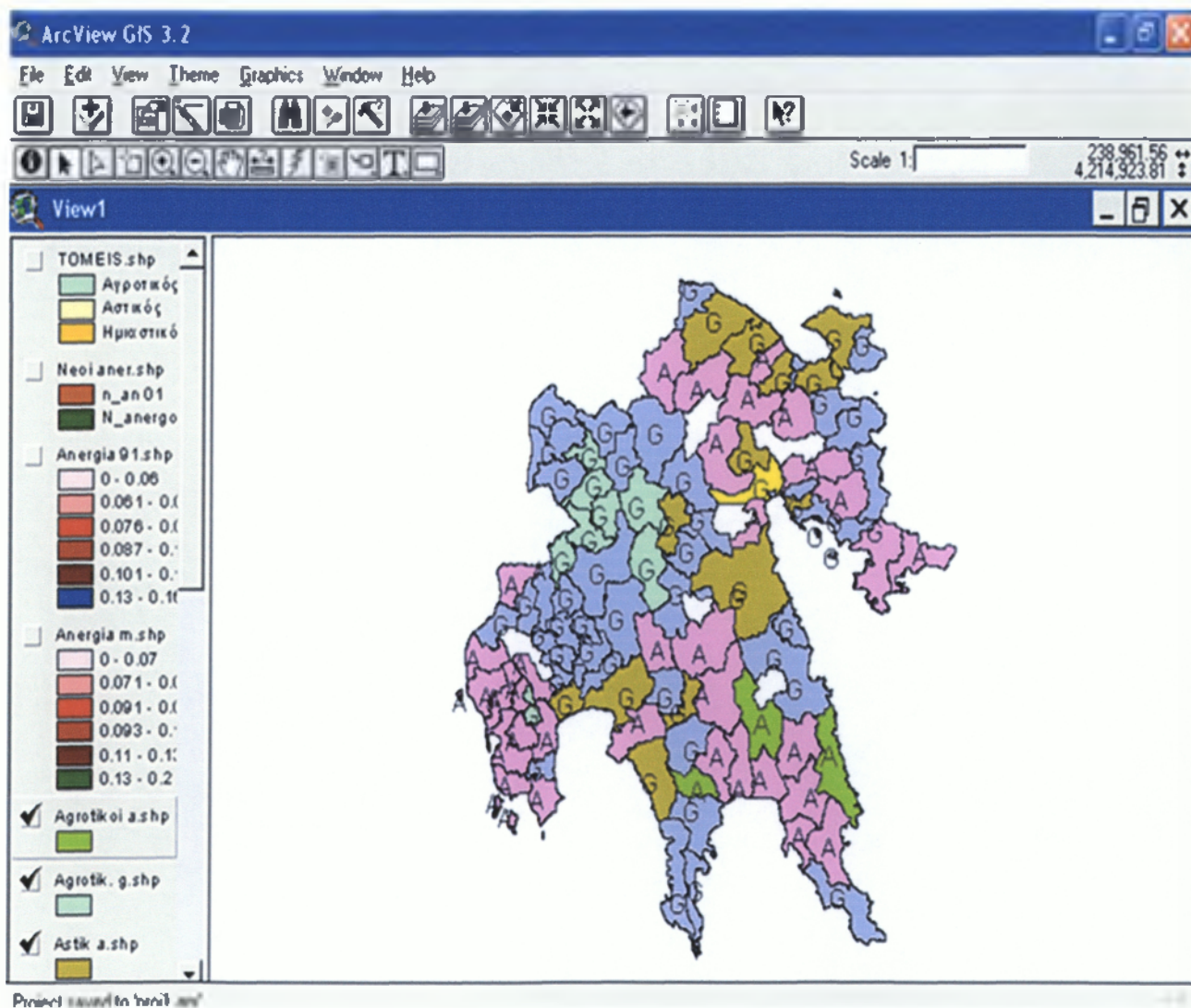

Χάρτης 7.11: Τομέας οικονομικής δραστηριότητας αγροτικών, αστικών και ημιαστικών Δήμων της Περιφέρειας Πελοποννήσου για το έτος 2001

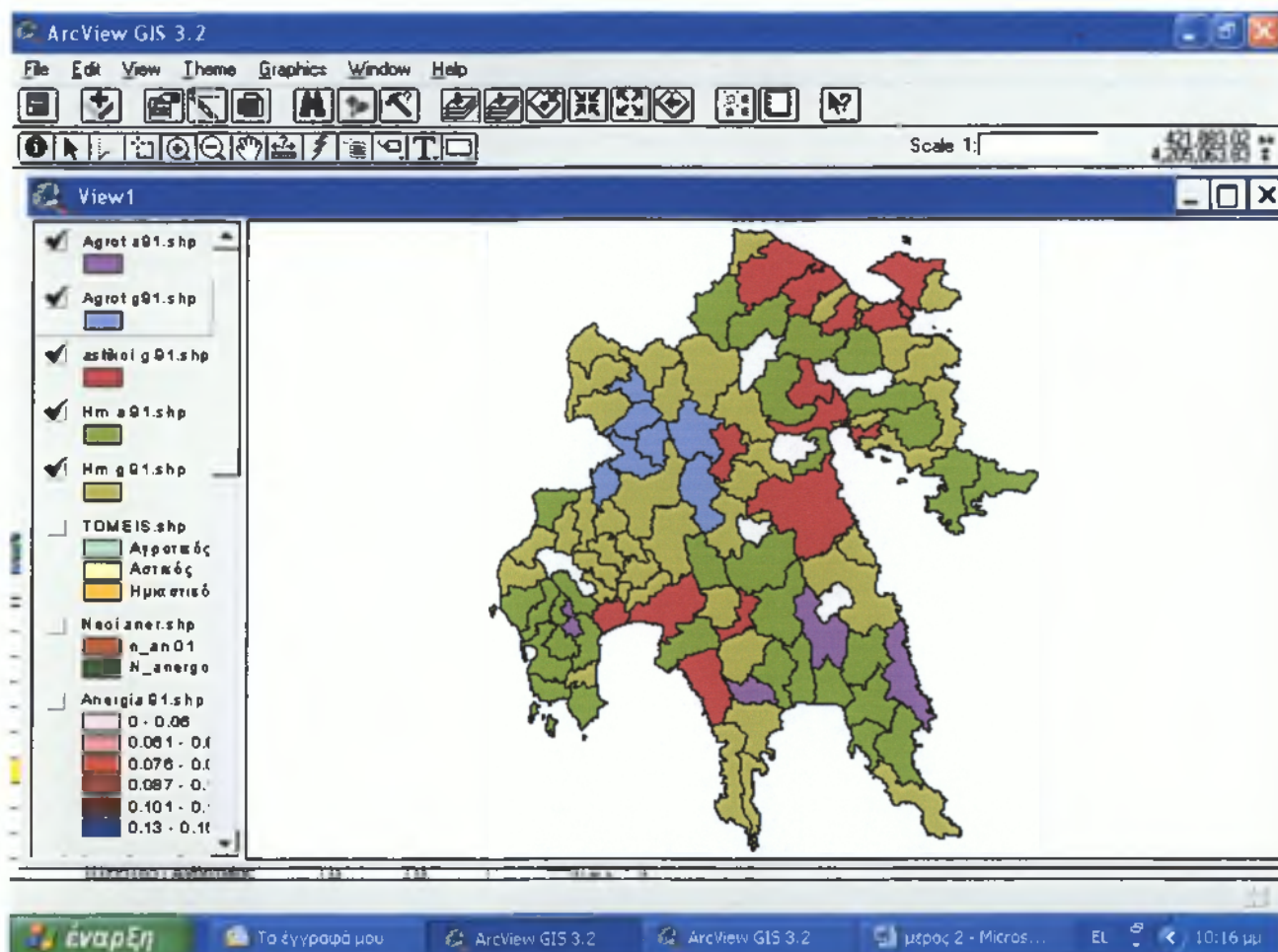

Χάρτης 7.12 : Απασχόληση στον πρωτογενή και τριτογενή τομέα σε ημιαστικούς , αστικούς και αγροτικούς Δήμος για το έτος 1991

Σύμφωνα με το χάρτη 7.12 το έτος 1991 (28) ημιαστικοί Δήμοι απασχολούνται στο τριτογενή τομέα ενώ στους αγροτικούς και αστικούς απασχολούνται όλοι οι Δήμοι με το τριτογενή τομέα.

Στο Νομό Αργολίδας οι περισσότεροι Δήμοι απασχολούνται στον πρωτογενή τομέα, στο Νομό Αρκαδίας οι περισσότεροι Δήμοι απασχολούνται στον τριτογενή τομέα, στο Νομό Κορινθίας οι περισσότεροι Δήμοι απασχολούνται στον τριτογενή τομέα, στο Νομό Λακωνίας

οι περισσότεροι Δήμοι απασχολούνται στον πρωτογενή τομέα και στο Νομό Μεσσηνίας οι 7 Δήμοι απασχολούνται στον τριτογενή τομέα και οι 8 στο πρωτογενή τομέα.

ΚΕΦΑΛΑΙΟ 8. ΣΥΜΠΕΡΑΣΜΑΤΑ ΓΙΑ ΤΗΝ ΑΝΕΡΓΙΑ ΣΤΗΝ ΠΕΡΙΦΕΡΕΙΑ ΠΕΛΟΠΟΝΝΗΣΟΥ

Η Πελοπόννησος καταλαμβάνει την ένατη θέση όσον αναφορά το Κατά Κεφαλή Ακαθάριστο Εγχώριο Προϊόν (2000), σε σύνολο 13 ελληνικών περιφερειών και δεν θεωρείται από τις εύρωστες Περιφέρειες της χώρας. Το κατά κεφαλήν ΑΕΠ είναι κάτω του 75% του Κοινοτικού Μέσου Όρου και την εντάσσει σε όλες τις προγραμματικές περιόδους στο στόχο 1 της Ευρωπαϊκής Συνοχής.

Η τριτογεννοποίηση της παραγωγής δεν είναι τόσο έντονη στη συγκεκριμένη Περιφέρεια σε σχέση με τη χώρα. Ενδεικτικά αναφέρουμε ότι ο τριτογενής τομέας απασχολούσε στη χώρα το 2001 το 58,55% των απασχολούμενων, ενώ ο πρωτογενής μόνο το 14,42% (δείκτες ανεργίας της χώρας: το 1991 8,1% και το 2001 11%). Η Περιφέρεια εξακολουθεί να είναι μια "αγροτική περιφέρεια" της χώρας παρά την δραματική μείωση της απασχόλησης στο πρωτογενή τομέα με ποσοστό 20% (η μείωση σε επίπεδο χώρας είναι περίπου 11% για την ίδια περίοδο).

Η ανεργία ακολουθεί ανοδική πορεία στην περιφέρεια Πελοποννήσου μεταξύ 1997 και 2000. Η ποσοστιαία μεταβολή της ανεργίας για την Πελοπόννησο μεταξύ 1997-2000 είναι 23,07% και η ποσοστιαία μεταβολή της ανεργίας για την Ελλάδα μεταξύ 1997-2000 είναι 20,33%.

Σε επίπεδο νομών παρατηρούνται τα εξής:

- Ο νομός Κορινθίας εμφανίζει αναπτυξιακή δυναμική που υπερέχει των άλλων νομών της Περιφέρειας (σημαντική αύξηση πληθυσμού, αύξηση ΟΕΠ, μείωση μη ΟΕΠ και μικρή μεταβολή των ποσοστών ανεργίας).
- Ο νομός Αρκαδίας από την άλλη μεριά, παρά την συγκέντρωση σε αυτών, διοικητικών λειτουργιών της χώρας π.χ διοικητικές υπηρεσίες περιφέρεια εμφανίζει σαφώς δυσμενέστερη εικόνα (μείωση πληθυσμού, αρνητική μεταβολή του ΟΕΠ αύξηση του μη ΟΕΠ και υψηλούς δείκτες ανεργίας για τους νέους ανέργους).
- Ο νομός Μεσσηνίας ως αναφορά την ανεργία και για τα δύο έτη (1991 και 2001) από τα υψηλότερα ποσοστά συγκριτικά με τους υπόλοιπου νομούς.
- Το 2001 το μεγαλύτερο ποσοστό ανεργίας έχει ο Νομός Αργολίδας .

Όσον αφορά την δημογραφική σύνθεση της ανεργίας στην Περιφέρεια, οι άνεργες νέες γυναίκες μέχρι 19 ετών υπερτερούν των ανδρών της ίδιας ηλικιακής ομάδας. Οι άνεργες γυναίκες υπερετούν γενικότερα στις περισσότερες ηλικιακές ομάδες εκτός των ηλικιακών ομάδων 45-64 ετών και 65+ ετών στις οποίες υπερτερούν οι άνδρες. Επίσης

γενικότερα άσχετα από το φύλο οι νέοι αντιμετωπίζουν μεγαλύτερο πρόβλημα ανεργίας στην Πελοπόννησο.

Σχετικά με την παλαιά και νέα ανεργία στην Περιφέρεια Πελοποννήσου παρατηρούμε τα εξής: ο Νομός Αργολίδας και ο Νομός Αρκαδίας πλήττονται περισσότερο από αδυναμία δημιουργίας νέων θέσεων εργασίας και ο Νομός Μεσσηνίας από κρίση στις υπάρχουσες θέσεις εργασίας.

Γενικότερα, η κρίση της παραγωγικής διαδικασίας πλήττει περισσότερο τους μεσήλικες άνδρες (45-64 ετών) παρά τις γυναίκες. Αυτό μάλλον όμως συσχετίζεται και με την είσοδο των γυναικών στην αγορά εργασίας στα τελευταία χρόνια. Την συγκεκριμένη παρατήρηση επιβεβαιώνει το γεγονός ότι η κρίση της παραγωγικής διαδικασίας στις νέες ηλικίες πλήττει περισσότερο τις γυναίκες σε σχέση με τους άνδρες. Οι νέες γυναίκες εξάλλου είναι αυτές που αδυνατούν σε μεγαλύτερο βαθμό να βρουν δουλειά για πρώτη φορά σε σχέση με τους άνδρες της ίδιας ηλικίας. Στην μόνη περίπτωση που οι άνδρες υπερτερούν των γυναικών είναι στην περίπτωση της νέας ανεργίας στην ηλικιακή ομάδα των 25-29 ετών. Στην συγκεκριμένη ηλικιακή ομάδα μάλλον υφίσταται όμως μεγαλύτερη εισροή του ανδρικού πληθυσμού στην αγορά εργασίας.

Ο Νομός Αργολίδας επίσης συγκριτικά με τους υπόλοιπους Νομούς της Πελοποννήσου ενώ έχει την μεγαλύτερη ανεργία το 2001 παράλληλα έχει και τα μεγαλύτερα ποσοστά όμως στο επίπεδο εκπαίδευσης πράγμα που σημαίνει ότι το μεγάλο ποσοστό ανεργίας δεν έχει επηρεαστεί από το επίπεδο εκπαίδευσης.

Στα πλαίσια της παρούσας πτυχιακής επιδιώχθηκε παράλληλα η αναζήτηση των ιδιαίτερων χαρακτηριστικών της ανεργίας σε διαφορετικές χωρικές διαιρέσεις της Περιφέρειας Πελοποννήσου, νομοί και δήμοι, προκειμένου να ανιχνευθούν κάποιες ιδιομορφίες της ανεργίας. Για συγκριτικούς λόγους οι δήμοι της Περιφέρειας διαχωρίστηκαν ανάλογα με το πληθυσμιακό τους μέγεθος σε 3 κατηγορίες:

Το μεγαλύτερο ποσοστό των δήμων της Περιφέρειας είναι μεσαίοι δήμοι (75%) και ακολουθούν αυτοί που ενδεχομένως θα μπορούσαμε να ονομάσουμε αστικούς (14%) και αγροτικούς (11%). Η ανεργία στους Δήμους της Περιφέρειας κυμαίνονται από το 2% που το έχει ο Δήμος Γερónθρων Νομού Λακωνίας μέχρι το 19% που το έχει ο Δήμος Νέας Τίρυνθας Νομού Αργολίδας.

Η σύγκριση του δείκτη ανεργίας της Ελλάδος το 2001 (11%) με τον δείκτη ανεργίας όλων των δήμων της Περιφέρειας, ανάδειξε ότι οι δήμοι της Περιφέρειας σε μεγάλο ποσοστό (78%) έχουν καλύτερο δείκτη ανεργίας από αυτό της χώρας, εκ των οποίων το (10%) είναι αστικοί δήμοι, το (9%) είναι αγροτικοί δήμοι και το (59%) είναι ημιαστικοί δήμοι.

Η ανεργία ακολουθεί ανοδική πορεία στους περισσότερους αστικούς, ημιαστικούς και αγροτικούς δήμους της Περιφέρειας μεταξύ 1991 και 2001.

Σχετικά με την δημογραφική σύνθεση της ανεργίας στην Περιφέρεια Πελοποννήσου παρατηρούμε ότι οι άνεργες γυναίκες συνολικά είναι περισσότερες από τους άνεργους άνδρες.

Αναφορικά με την ανεργία σε διαφορετικές ηλικιακές ομάδες συμπεραίναμε τα εξής:

- οι νέοι πλήττονται περισσότερο από την ανεργία σε όλους τους δήμους της περιφέρειας τόσο στους άνδρες όσο και στις γυναίκες ηλικίας μέχρι 19 ετών.
- Η δεύτερη ηλικιακή ομάδα που αντιμετωπίζει σοβαρά προβλήματα ανεργίας είναι 20-24 ετών.
- Η ανεργία στη παραγωγική ηλικία των άνω των 45 είναι σχεδόν μηδενική.
- Το 2001 οι αστικοί δήμοι έχουν τα υψηλότερα ποσοστά ανεργίας σε σχέση με τους αγροτικούς και ημιαστικούς δήμους της Περιφέρειας.

Ο χαρακτήρας της ανεργίας (παλαιά και νέα ανεργία) διαφοροποιείται:

- Στην κατηγορία των παλαιών ανεργών οι μεγαλύτερες διαφορές συγκριτικά στα έτη 1991 και 2001 εμφανίζονται περισσότερο σε ημιαστικούς Δήμους .
- Σε όλους του δήμους της Περιφέρειας Πελοποννήσου παρατηρείται μείωση της νέας ανεργίας ανεξάρτητα από τον εάν είναι αστικοί, μεσαίοι, μικροί.
- Οι παλιοί άνεργοι συνολικά είναι λιγότεροι από τους νέους ανέργους.

Η διάρθρωση της παραγωγής μπορεί να συσχετίζεται με την ανεργία.

Όπως ειπώθηκε, η τριτογενοποίηση της παραγωγής προχωράει, έστω και με αργούς ρυθμούς και στην περιφέρεια Πελοποννήσου. Όλοι οι αστικοί δήμοι παρουσιάζουν μεγαλύτερο ποσοστό απασχόλησης στον τριτογενή τομέα της οικονομίας εκτός από τον Δήμο Αργους. Ο Δήμος Αργους το 1991 είχε ανεργία 8% και το 2001 την αύξησε σε 11%

Οι μεσαίοι δήμοι της περιφέρειας

- Το 2001 όλοι οι αστικοί Δήμοι απασχολούνται με τον τριτογενή τομέα εκτός του Δήμου Αργους που απασχολείται με τον πρωτογενή τομέα ενώ το έτος 1991 απασχολούνταν ο συγκεκριμένος Δήμος με τον τριτογενή τομέα.

Τέλος βλέπουμε ότι το 2001 οι περισσότεροι ημιαστικοί Δήμοι απασχολούνται στο τριτογενή τομέα ενώ το 1991 απασχολούνται στον πρωτογενή τομέα ενώ στους αγροτικούς

και αστικούς Δήμους και το 2001 και το 1991 απασχολούνται περισσότερο με το τριτογενή τομέα.

ΒΙΒΛΙΟΓΡΑΦΙΑ

- "ΑΝΑΠΤΥΞΙΑΚΗ ΦΥΣΙΟΓΝΩΜΙΑ ΝΕΩΝ ΟΤΑ, ΝΟΜΟΙ ΑΡΓΟΛΙΔΟΣ, ΑΡΚΑΔΙΑΣ, ΚΟΡΙΝΘΙΑΣ" ΤΗΣ ΓΕΝΙΚΗΣ ΓΡΑΜΜΑΤΕΙΑΣ ΠΕΡΙΦΕΡΕΙΑΣ ΠΕΛΟΠΟΝΝΗΣΟΥ (ΤΟΜΟΣ Α-ΜΕΡΟΣ 2)
- ΑΝΘΡΩΠΟΓΕΩΓΡΑΦΙΑ ΔΙΔΑΣΚ: ΜΑΡΑΒΑ ΝΕΚΤΑΡΙΑ & ΑΛΕΞΟΠΟΥΛΟΣ ΑΝΔΡΕΑΣ
- ΓΕΩΓΡΑΦΙΚΑ ΣΥΣΤΗΜΑΤΑ ΠΛΗΡΟΦΟΡΙΩΝ ΚΑΙ ΑΝΑΛΥΣΗ ΧΩΡΟΥ ΚΟΥΤΣΟΠΟΥΛΟΣ, Κ.: ΑΘΗΝΑ, 2002
- Γ' ΚΠΣ
- ΕΘΝΙΚΟ ΣΧΕΔΙΟ ΔΡΑΣΗΣΓΙΑ ΤΗΝ ΑΠΑΣΧΟΛΗΣΗ 2004
- ΕΘΝΙΚΟ ΣΧΕΔΙΟ ΔΡΑΣΗΣ ΓΙΑ ΤΗΝ ΑΠΑΣΧΟΛΗΣΗ 2005-2008
- ΕΘΝΙΚΗ ΣΤΑΤΙΣΤΙΚΗ ΥΠΗΡΕΣΙΑ
- ΕΡΕΥΝΑ ΕΡΓΑΤΙΚΟΥ ΔΥΝΑΜΙΚΟΥ, ΕΤΟΥΣ 1997
- ΕΥΡΩΠΑΪΚΗ ΠΕΡΙΦΕΡΕΙΑΚΗ ΠΟΛΙΤΙΚΗ ΔΙΔΑΣΚ: ΜΑΡΑΒΑ ΝΕΚΤΑΡΙΑ & ΦΟΥΡΝΑΡΑΚΗΣ ΠΑΝΑΓΙΩΤΗΣ
- ΚΑΙΝΟΤΟΜΙΑ ΓΙΑ ΤΗΝ ΠΕΡΙΦΕΡΕΙΑ ΠΕΛΟΠΟΝΝΗΣΟΥ
- Ο.Α.Ε.Δ
- ΠΑΡΑΤΗΡΗΤΗΡΙΟ ΑΠΑΣΧΟΛΗΣΗΣ
- Π.Ε.Π. ΠΕΛΟΠΟΝΝΗΣΟΥ
- ΠΕΡΙΦΕΡΕΙΑ ΠΕΛΟΠΟΝΝΗΣΟΥ
- ΠΛΗΘΥΣΜΟΣ ΚΑΙ ΑΝΑΠΤΥΞΗ ΣΤΗΝ ΕΛΛΑΔΑ, ΕΠΙΜΕΛΕΙΑ:ΓΕΩΡΓΙΟΣ ΣΙΑΜΠΟΣ
- 4^η ΠΡΟΓΡΑΜΜΑΤΙΚΗ ΠΕΡΙΟΔΟΣ

ΠΑΡΑΡΤΗΜΑ

Πίνακας 8.1 Χαρακτηρισμός των Δήμων της Περιφέρειας Πελοποννήσου για το έτος 2001.

cod_mk	ΧΑΡΑΚΤΗΡΙΣΜΟΣ ΔΗΜΩΝ	2001
1102	ΔΗΜΟΣ ΑΡΓΟΥΣ-Πρωτεύουσα (ΝΟΜΟΣ ΑΡΓΟΛΙΔΟΣ)	ΑΣ
1103	ΔΗΜΟΣ ΑΣΙΝΗΣ (ΝΟΜΟΣ ΑΡΓΟΛΙΔΟΣ)	ΗΜ
1104	ΔΗΜΟΣ ΑΣΚΛΗΠΕΙΟΥ (ΝΟΜΟΣ ΑΡΓΟΛΙΔΟΣ)	ΗΜ
1105	ΔΗΜΟΣ ΕΠΙΔΑΥΡΟΥ (ΝΟΜΟΣ ΑΡΓΟΛΙΔΟΣ)	ΗΜ
1106	ΔΗΜΟΣ ΕΡΜΙΟΝΗΣ (ΝΟΜΟΣ ΑΡΓΟΛΙΔΟΣ)	ΗΜ
1107	ΔΗΜΟΣ ΚΟΥΤΣΟΠΟΔΙΟΥ (ΝΟΜΟΣ ΑΡΓΟΛΙΔΟΣ)	ΗΜ
1108	ΔΗΜΟΣ ΚΡΑΝΙΔΙΟΥ (ΝΟΜΟΣ ΑΡΓΟΛΙΔΟΣ)	ΑΣ
1109	ΔΗΜΟΣ ΛΕΡΝΑΣ (ΝΟΜΟΣ ΑΡΓΟΛΙΔΟΣ)	ΗΜ
1110	ΔΗΜΟΣ ΛΥΡΚΕΙΑΣ (ΝΟΜΟΣ ΑΡΓΟΛΙΔΟΣ)	ΗΜ
1111	ΔΗΜΟΣ ΜΙΔΕΑΣ (ΝΟΜΟΣ ΑΡΓΟΛΙΔΟΣ)	ΗΜ
1112	ΔΗΜΟΣ ΜΥΚΗΝΑΙΩΝ (ΝΟΜΟΣ ΑΡΓΟΛΙΔΟΣ)	ΗΜ
1101	ΔΗΜΟΣ ΝΑΥΠΛΙΟΥ (ΝΟΜΟΣ ΑΡΓΟΛΙΔΟΣ)	ΑΣ
1113	ΔΗΜΟΣ ΝΕΑΣ ΚΙΟΥ (ΝΟΜΟΣ ΑΡΓΟΛΙΔΟΣ)	ΗΜ
1114	ΔΗΜΟΣ ΝΕΑΣ ΤΙΡΥΝΘΑΣ (ΝΟΜΟΣ ΑΡΓΟΛΙΔΟΣ)	ΗΜ
1202	ΔΗΜΟΣ ΑΠΟΛΛΩΝΟΣ (ΝΟΜΟΣ ΑΡΚΑΔΙΑΣ)	ΗΜ
1203	ΔΗΜΟΣ ΒΑΛΤΕΤΣΙΟΥ (ΝΟΜΟΣ ΑΡΚΑΔΙΑΣ)	ΑΓ
1204	ΔΗΜΟΣ ΒΟΡΕΙΑΣ ΚΥΝΟΥΡΙΑΣ (ΝΟΜΟΣ ΑΡΚΑΔΙΑΣ)	ΑΣ
1205	ΔΗΜΟΣ ΒΥΤΙΝΑΣ (ΝΟΜΟΣ ΑΡΚΑΔΙΑΣ)	ΗΜ
1206	ΔΗΜΟΣ ΓΟΡΤΥΝΟΣ (ΝΟΜΟΣ ΑΡΚΑΔΙΑΣ)	ΑΓ
1207	ΔΗΜΟΣ ΔΗΜΗΤΣΑΝΗΣ (ΝΟΜΟΣ ΑΡΚΑΔΙΑΣ)	ΑΓ
1208	ΔΗΜΟΣ ΗΡΑΙΑΣ (ΝΟΜΟΣ ΑΡΚΑΔΙΑΣ)	ΗΜ
1209	ΔΗΜΟΣ ΚΛΕΙΤΟΡΟΣ (ΝΟΜΟΣ ΑΡΚΑΔΙΑΣ)	ΗΜ
1210	ΔΗΜΟΣ ΚΟΝΤΟΒΑΖΑΙΝΗΣ (ΝΟΜΟΣ ΑΡΚΑΔΙΑΣ)	ΗΜ
1211	ΔΗΜΟΣ ΚΟΥΡΥΘΙΟΥ (ΝΟΜΟΣ ΑΡΚΑΔΙΑΣ)	ΗΜ
1212	ΔΗΜΟΣ ΛΑΓΚΑΔΙΩΝ (ΝΟΜΟΣ ΑΡΚΑΔΙΑΣ)	ΑΓ
1213	ΔΗΜΟΣ ΛΕΒΙΔΙΟΥ (ΝΟΜΟΣ ΑΡΚΑΔΙΑΣ)	ΗΜ
1214	ΔΗΜΟΣ ΛΕΩΝΙΔΙΟΥ (ΝΟΜΟΣ ΑΡΚΑΔΙΑΣ)	ΗΜ
1215	ΔΗΜΟΣ ΜΑΝΤΙΝΕΙΑΣ (ΝΟΜΟΣ ΑΡΚΑΔΙΑΣ)	ΗΜ
1216	ΔΗΜΟΣ ΜΕΓΑΛΟΠΟΛΗΣ (ΝΟΜΟΣ ΑΡΚΑΔΙΑΣ)	ΗΜ
1217	ΔΗΜΟΣ ΣΚΥΡΙΤΙΔΑΣ (ΝΟΜΟΣ ΑΡΚΑΔΙΑΣ)	ΗΜ
1218	ΔΗΜΟΣ ΤΕΓΕΑΣ (ΝΟΜΟΣ ΑΡΚΑΔΙΑΣ)	ΗΜ
1219	ΔΗΜΟΣ ΤΡΙΚΟΛΩΝΩΝ (ΝΟΜΟΣ ΑΡΚΑΔΙΑΣ)	ΑΓ
1201	ΔΗΜΟΣ ΤΡΙΠΟΛΕΩΣ-Πρωτεύουσα (ΝΟΜΟΣ ΑΡΚΑΔΙΑΣ)	ΑΣ

1220	ΔΗΜΟΣ ΤΡΟΠΑΙΩΝ (ΝΟΜΟΣ ΑΡΚΑΔΙΑΣ)	ΗΜ
1221	ΔΗΜΟΣ ΦΑΛΛΙΣΙΑΣ (ΝΟΜΟΣ ΑΡΚΑΔΙΑΣ)	ΗΜ
1222	ΔΗΜΟΣ ΦΑΛΛΑΝΘΟΥ (ΝΟΜΟΣ ΑΡΚΑΔΙΑΣ)	ΑΓ
1502	ΔΗΜΟΣ ΑΓΙΩΝ ΘΕΟΔΩΡΩΝ (ΝΟΜΟΣ ΚΟΡΙΝΘΙΑΣ)	ΗΜ
1503	ΔΗΜΟΣ ΑΣΣΟΥ-ΛΕΧΑΙΟΥ (ΝΟΜΟΣ ΚΟΡΙΝΘΙΑΣ)	ΗΜ
1504	ΔΗΜΟΣ ΒΕΛΟΥ (ΝΟΜΟΣ ΚΟΡΙΝΘΙΑΣ)	ΗΜ
1505	ΔΗΜΟΣ ΒΟΧΑΣ (ΝΟΜΟΣ ΚΟΡΙΝΘΙΑΣ)	ΑΣ
1506	ΔΗΜΟΣ ΕΥΡΩΣΤΙΝΗΣ (ΝΟΜΟΣ ΚΟΡΙΝΘΙΑΣ)	ΗΜ
1501	ΔΗΜΟΣ ΚΟΡΙΝΘΙΩΝ-Πρωτεύουσα (ΝΟΜΟΣ ΚΟΡΙΝΘΙΑΣ)	ΑΣ
1507	ΔΗΜΟΣ ΛΟΥΤΡΑΚΙΟΥ-ΠΕΡΑΧΩΡΑΣ (ΝΟΜΟΣ ΚΟΡΙΝΘΙΑΣ)	ΑΣ
1508	ΔΗΜΟΣ ΝΕΜΕΑΣ (ΝΟΜΟΣ ΚΟΡΙΝΘΙΑΣ)	ΗΜ
1509	ΔΗΜΟΣ ΞΥΛΟΚΑΣΤΡΟΥ (ΝΟΜΟΣ ΚΟΡΙΝΘΙΑΣ)	ΑΣ
1510	ΔΗΜΟΣ ΣΑΡΩΝΙΚΟΥ (ΝΟΜΟΣ ΚΟΡΙΝΘΙΑΣ)	ΗΜ
1511	ΔΗΜΟΣ ΣΙΚΥΩΝΙΩΝ (ΝΟΜΟΣ ΚΟΡΙΝΘΙΑΣ)	ΑΣ
1512	ΔΗΜΟΣ ΣΟΛΥΓΕΙΑΣ (ΝΟΜΟΣ ΚΟΡΙΝΘΙΑΣ)	ΗΜ
1513	ΔΗΜΟΣ ΣΤΥΜΦΑΛΙΑΣ (ΝΟΜΟΣ ΚΟΡΙΝΘΙΑΣ)	ΗΜ
1514	ΔΗΜΟΣ ΤΕΝΕΑΣ (ΝΟΜΟΣ ΚΟΡΙΝΘΙΑΣ)	ΗΜ
1515	ΔΗΜΟΣ ΦΕΝΕΟΥ (ΝΟΜΟΣ ΚΟΡΙΝΘΙΑΣ)	ΗΜ
1602	ΔΗΜΟΣ ΑΝΑΤΟΛΙΚΗΣ ΜΑΝΗΣ (ΝΟΜΟΣ ΛΑΚΩΝΙΑΣ)	ΗΜ
1603	ΔΗΜΟΣ ΑΣΩΠΟΥ (ΝΟΜΟΣ ΛΑΚΩΝΙΑΣ)	ΗΜ
1604	ΔΗΜΟΣ ΒΟΪΩΝ (ΝΟΜΟΣ ΛΑΚΩΝΙΑΣ)	ΗΜ
1605	ΔΗΜΟΣ ΓΕΡΟΝΘΡΩΝ (ΝΟΜΟΣ ΛΑΚΩΝΙΑΣ)	ΑΓ
1606	ΔΗΜΟΣ ΓΥΘΕΙΟΥ (ΝΟΜΟΣ ΛΑΚΩΝΙΑΣ)	ΗΜ
1607	ΔΗΜΟΣ ΕΛΟΥΣ (ΝΟΜΟΣ ΛΑΚΩΝΙΑΣ)	ΗΜ
1608	ΔΗΜΟΣ ΖΑΡΑΚΑ (ΝΟΜΟΣ ΛΑΚΩΝΙΑΣ)	ΑΓ
1609	ΔΗΜΟΣ ΘΕΡΑΠΙΩΝ (ΝΟΜΟΣ ΛΑΚΩΝΙΑΣ)	ΗΜ
1610	ΔΗΜΟΣ ΚΡΟΚΕΩΝ (ΝΟΜΟΣ ΛΑΚΩΝΙΑΣ)	ΗΜ
1611	ΔΗΜΟΣ ΜΟΛΑΩΝ (ΝΟΜΟΣ ΛΑΚΩΝΙΑΣ)	ΗΜ
1612	ΔΗΜΟΣ ΜΟΝΕΜΒΑΣΙΑΣ (ΝΟΜΟΣ ΛΑΚΩΝΙΑΣ)	ΗΜ
1613	ΔΗΜΟΣ ΜΥΣΤΡΑ (ΝΟΜΟΣ ΛΑΚΩΝΙΑΣ)	ΗΜ
1614	ΔΗΜΟΣ ΝΙΑΤΩΝ (ΝΟΜΟΣ ΛΑΚΩΝΙΑΣ)	ΗΜ
1615	ΔΗΜΟΣ ΟΙΝΟΥΝΤΟΣ (ΝΟΜΟΣ ΛΑΚΩΝΙΑΣ)	ΗΜ
1616	ΔΗΜΟΣ ΟΙΤΥΛΟΥ (ΝΟΜΟΣ ΛΑΚΩΝΙΑΣ)	ΗΜ
1617	ΔΗΜΟΣ ΠΕΛΛΑΝΑΣ (ΝΟΜΟΣ ΛΑΚΩΝΙΑΣ)	ΗΜ
1618	ΔΗΜΟΣ ΣΚΑΛΑΣ (ΝΟΜΟΣ ΛΑΚΩΝΙΑΣ)	ΗΜ
1619	ΔΗΜΟΣ ΣΜΗΝΟΥΣ (ΝΟΜΟΣ ΛΑΚΩΝΙΑΣ)	ΑΓ
1601	ΔΗΜΟΣ ΣΠΑΡΤΗΣ-Πρωτεύουσα (ΝΟΜΟΣ ΛΑΚΩΝΙΑΣ)	ΑΣ

1620	ΔΗΜΟΣ ΦΑΡΙΔΟΣ (ΝΟΜΟΣ ΛΑΚΩΝΙΑΣ)	ΗΜ
1702	ΔΗΜΟΣ ΑΒΙΑΣ (ΝΟΜΟΣ ΜΕΣΣΗΝΙΑΣ)	ΗΜ
1703	ΔΗΜΟΣ ΑΕΤΟΥ (ΝΟΜΟΣ ΜΕΣΣΗΝΙΑΣ)	ΗΜ
1704	ΔΗΜΟΣ ΑΙΠΕΙΑΣ (ΝΟΜΟΣ ΜΕΣΣΗΝΙΑΣ)	ΗΜ
1705	ΔΗΜΟΣ ΑΝΔΑΝΙΑΣ (ΝΟΜΟΣ ΜΕΣΣΗΝΙΑΣ)	ΗΜ
1706	ΔΗΜΟΣ ΑΝΔΡΟΥΣΑΣ (ΝΟΜΟΣ ΜΕΣΣΗΝΙΑΣ)	ΗΜ
1707	ΔΗΜΟΣ ΑΡΙΟΣ (ΝΟΜΟΣ ΜΕΣΣΗΝΙΑΣ)	ΗΜ
1708	ΔΗΜΟΣ ΑΡΙΣΤΟΜΕΝΟΥΣ (ΝΟΜΟΣ ΜΕΣΣΗΝΙΑΣ)	ΗΜ
1709	ΔΗΜΟΣ ΑΡΦΑΡΩΝ (ΝΟΜΟΣ ΜΕΣΣΗΝΙΑΣ)	ΗΜ
1710	ΔΗΜΟΣ ΑΥΛΩΝΑ (ΝΟΜΟΣ ΜΕΣΣΗΝΙΑΣ)	ΗΜ
1711	ΔΗΜΟΣ ΒΟΥΦΡΑΔΩΝ (ΝΟΜΟΣ ΜΕΣΣΗΝΙΑΣ)	ΑΓ
1712	ΔΗΜΟΣ ΓΑΡΓΑΛΙΑΝΩΝ (ΝΟΜΟΣ ΜΕΣΣΗΝΙΑΣ)	ΗΜ
1713	ΔΗΜΟΣ ΔΩΡΙΟΥ (ΝΟΜΟΣ ΜΕΣΣΗΝΙΑΣ)	ΗΜ
1714	ΔΗΜΟΣ ΕΙΡΑΣ (ΝΟΜΟΣ ΜΕΣΣΗΝΙΑΣ)	ΑΓ
1715	ΔΗΜΟΣ ΘΟΥΡΙΑΣ (ΝΟΜΟΣ ΜΕΣΣΗΝΙΑΣ)	ΗΜ
1716	ΔΗΜΟΣ ΙΘΩΜΗΣ (ΝΟΜΟΣ ΜΕΣΣΗΝΙΑΣ)	ΗΜ
1701	ΔΗΜΟΣ ΚΑΛΑΜΑΤΑΣ-Πρωτεύουσα (ΝΟΜΟΣ ΜΕΣΣΗΝΙΑΣ)	ΑΣ
1717	ΔΗΜΟΣ ΚΟΡΩΝΗΣ (ΝΟΜΟΣ ΜΕΣΣΗΝΙΑΣ)	ΗΜ
1718	ΔΗΜΟΣ ΚΥΠΑΡΙΣΣΙΑΣ (ΝΟΜΟΣ ΜΕΣΣΗΝΙΑΣ)	ΗΜ
1719	ΔΗΜΟΣ ΛΕΥΚΤΡΟΥ (ΝΟΜΟΣ ΜΕΣΣΗΝΙΑΣ)	ΑΣ
1720	ΔΗΜΟΣ ΜΕΘΩΝΗΣ (ΝΟΜΟΣ ΜΕΣΣΗΝΙΑΣ)	ΗΜ
1721	ΔΗΜΟΣ ΜΕΛΙΓΑΛΑ (ΝΟΜΟΣ ΜΕΣΣΗΝΙΑΣ)	ΗΜ
1722	ΔΗΜΟΣ ΜΕΣΣΗΝΗΣ (ΝΟΜΟΣ ΜΕΣΣΗΝΙΑΣ)	ΑΣ
1723	ΔΗΜΟΣ ΝΕΣΤΟΡΟΣ (ΝΟΜΟΣ ΜΕΣΣΗΝΙΑΣ)	ΗΜ
1724	ΔΗΜΟΣ ΟΙΧΑΛΙΑΣ (ΝΟΜΟΣ ΜΕΣΣΗΝΙΑΣ)	ΗΜ
1725	ΔΗΜΟΣ ΠΑΠΑΦΛΕΣΣΑ (ΝΟΜΟΣ ΜΕΣΣΗΝΙΑΣ)	ΗΜ
1726	ΔΗΜΟΣ ΠΕΤΑΛΙΔΙΟΥ (ΝΟΜΟΣ ΜΕΣΣΗΝΙΑΣ)	ΗΜ
1712	ΔΗΜΟΣ ΠΥΛΟΥ (ΝΟΜΟΣ ΜΕΣΣΗΝΙΑΣ)	ΗΜ
1728	ΔΗΜΟΣ ΦΙΛΙΑΤΡΩΝ (ΝΟΜΟΣ ΜΕΣΣΗΝΙΑΣ)	ΗΜ
1729	ΔΗΜΟΣ ΧΙΛΙΟΧΩΡΙΩΝ (ΝΟΜΟΣ ΜΕΣΣΗΝΙΑΣ)	ΗΜ

Πίνακας 8.2 Ανεργία ανδρών των ημιαστικών Δήμων της Περιφέρειας Πελοποννήσου κατά ηλικία για το έτος 2001.

cod_mk	ΑΝΕΡΓΟΙ ΗΜΙΑΣΤΙΚΩΝ ΔΗΜΩΝ ΚΑΤΑ ΗΛΙΚΙΑ 2001	ΑΝΔΡΩΝ Α.10- 19 ΕΤΩΝ	20- 24 ΕΤΩΝ	25- 29 ΕΤΩΝ	30- 44 ΕΤΩΝ	45- 64 ΕΤΩΝ	65+ ΕΤΩΝ
1103	ΔΗΜΟΣ ΑΣΙΝΗΣ (ΝΟΜΟΣ ΑΡΓΟΛΙΔΟΣ)	43%	20%	9%	5%	4%	0%
1104	ΔΗΜΟΣ ΑΣΚΛΗΠΕΙΟΥ (ΝΟΜΟΣ ΑΡΓΟΛΙΔΟΣ)	29%	25%	10%	4%	2%	0%
1105	ΔΗΜΟΣ ΕΠΙΔΑΥΡΟΥ (ΝΟΜΟΣ ΑΡΓΟΛΙΔΟΣ)	30%	22%	9%	4%	3%	0%
1106	ΔΗΜΟΣ ΕΡΜΙΟΝΗΣ (ΝΟΜΟΣ ΑΡΓΟΛΙΔΟΣ)	27%	15%	11%	8%	3%	0%
1107	ΔΗΜΟΣ ΚΟΥΤΣΟΠΟΔΙΟΥ (ΝΟΜΟΣ ΑΡΓΟΛΙΔΟΣ)	22%	25%	7%	4%	0%	0%
1109	ΔΗΜΟΣ ΛΕΡΝΑΣ (ΝΟΜΟΣ ΑΡΓΟΛΙΔΟΣ)	36%	26%	10%	3%	2%	0%
1110	ΔΗΜΟΣ ΛΥΡΚΕΙΑΣ (ΝΟΜΟΣ ΑΡΓΟΛΙΔΟΣ)	48%	39%	22%	6%	5%	0%
1111	ΔΗΜΟΣ ΜΙΔΕΑΣ (ΝΟΜΟΣ ΑΡΓΟΛΙΔΟΣ)	32%	15%	7%	4%	3%	0%
1112	ΔΗΜΟΣ ΜΥΚΗΝΑΙΩΝ (ΝΟΜΟΣ ΑΡΓΟΛΙΔΟΣ)	38%	35%	15%	15%	9%	0%
1113	ΔΗΜΟΣ ΝΕΑΣ ΚΙΟΥ (ΝΟΜΟΣ ΑΡΓΟΛΙΔΟΣ)	52%	31%	21%	12%	6%	0%
1114	ΔΗΜΟΣ ΝΕΑΣ ΤΙΡΥΝΘΑΣ (ΝΟΜΟΣ ΑΡΓΟΛΙΔΟΣ)	60%	35%	20%	11%	7%	0%
1202	ΔΗΜΟΣ ΑΠΟΛΛΩΝΟΣ (ΝΟΜΟΣ ΑΡΚΑΔΙΑΣ)	43%	43%	22%	13%	9%	0%
1205	ΔΗΜΟΣ ΒΥΤΙΝΑΣ (ΝΟΜΟΣ ΑΡΚΑΔΙΑΣ)	50%	28%	17%	3%	8%	0%
1208	ΔΗΜΟΣ ΗΡΑΙΑΣ (ΝΟΜΟΣ ΑΡΚΑΔΙΑΣ)	56%	21%	16%	7%	3%	0%
1209	ΔΗΜΟΣ ΚΛΕΙΤΟΡΟΣ (ΝΟΜΟΣ ΑΡΚΑΔΙΑΣ)	75%	15%	7%	4%	6%	0%
1210	ΔΗΜΟΣ ΚΟΝΤΟΒΑΖΑΙΝΗΣ (ΝΟΜΟΣ ΑΡΚΑΔΙΑΣ)	22%	10%	13%	4%	3%	0%

1211	ΔΗΜΟΣ ΚΟΥΡΥΘΙΟΥ (ΝΟΜΟΣ ΑΡΚΑΔΙΑΣ)	57%	20%	13%	4%	2%	0%
1213	ΔΗΜΟΣ ΛΕΒΙΔΙΟΥ (ΝΟΜΟΣ ΑΡΚΑΔΙΑΣ)	65%	25%	11%	6%	4%	0%
1214	ΔΗΜΟΣ ΛΕΩΝΙΔΙΟΥ (ΝΟΜΟΣ ΑΡΚΑΔΙΑΣ)	45%	22%	10%	6%	3%	0%
1215	ΔΗΜΟΣ ΜΑΝΤΙΝΕΙΑΣ (ΝΟΜΟΣ ΑΡΚΑΔΙΑΣ)	45%	32%	17%	7%	7%	0%
1216	ΔΗΜΟΣ ΜΕΓΑΛΟΠΟΛΗΣ (ΝΟΜΟΣ ΑΡΚΑΔΙΑΣ)	51%	35%	15%	6%	4%	0%
1217	ΔΗΜΟΣ ΣΚΥΡΙΤΤΙΔΑΣ (ΝΟΜΟΣ ΑΡΚΑΔΙΑΣ)	20%	15%	8%	4%	2%	0%
1218	ΔΗΜΟΣ ΤΕΓΕΑΣ (ΝΟΜΟΣ ΑΡΚΑΔΙΑΣ)	15%	27%	14%	6%	5%	0%
1220	ΔΗΜΟΣ ΤΡΟΠΑΙΩΝ (ΝΟΜΟΣ ΑΡΚΑΔΙΑΣ)	48%	31%	11%	5%	3%	0%
1221	ΔΗΜΟΣ ΦΑΛΛΙΣΙΑΣ (ΝΟΜΟΣ ΑΡΚΑΔΙΑΣ)	40%	19%	6%	3%	1%	0%
1502	ΔΗΜΟΣ ΑΓΙΩΝ ΘΕΟΔΩΡΩΝ (ΝΟΜΟΣ ΚΟΡΙΝΘΙΑΣ)	54%	27%	12%	10%	7%	0%
1503	ΔΗΜΟΣ ΑΣΣΟΥ-ΛΕΧΑΙΟΥ (ΝΟΜΟΣ ΚΟΡΙΝΘΙΑΣ)	41%	17%	8%	4%	3%	0%
1504	ΔΗΜΟΣ ΒΕΛΟΥ (ΝΟΜΟΣ ΚΟΡΙΝΘΙΑΣ)	29%	15%	6%	4%	1%	0%
1506	ΔΗΜΟΣ ΕΥΡΩΣΤΙΝΗΣ (ΝΟΜΟΣ ΚΟΡΙΝΘΙΑΣ)	21%	17%	9%	3%	3%	0%
1508	ΔΗΜΟΣ ΝΕΜΕΑΣ (ΝΟΜΟΣ ΚΟΡΙΝΘΙΑΣ)	38%	22%	13%	10%	11%	0%
1510	ΔΗΜΟΣ ΣΑΡΩΝΙΚΟΥ (ΝΟΜΟΣ ΚΟΡΙΝΘΙΑΣ)	44%	16%	12%	4%	2%	0%
1512	ΔΗΜΟΣ ΣΟΛΥΓΕΙΑΣ (ΝΟΜΟΣ ΚΟΡΙΝΘΙΑΣ)	31%	16%	8%	3%	2%	0%
1513	ΔΗΜΟΣ ΣΤΥΜΦΑΛΙΑΣ (ΝΟΜΟΣ ΚΟΡΙΝΘΙΑΣ)	35%	11%	10%	1%	1%	0%
1514	ΔΗΜΟΣ ΤΕΝΕΑΣ (ΝΟΜΟΣ ΚΟΡΙΝΘΙΑΣ)	16%	18%	7%	1%	1%	0%
1515	ΔΗΜΟΣ ΦΕΝΕΟΥ (ΝΟΜΟΣ ΚΟΡΙΝΘΙΑΣ)	33%	34%	11%	7%	3%	0%

1602	ΔΗΜΟΣ ΑΝΑΤΟΛΙΚΗΣ ΜΑΝΗΣ (ΝΟΜΟΣ ΛΑΚΩΝΙΑΣ)	45%	31%	17%	7%	2%	0%
1603	ΔΗΜΟΣ ΑΣΩΠΟΥ (ΝΟΜΟΣ ΛΑΚΩΝΙΑΣ)	28%	15%	6%	3%	1%	0%
1604	ΔΗΜΟΣ ΒΟΪΩΝ (ΝΟΜΟΣ ΛΑΚΩΝΙΑΣ)	55%	28%	18%	9%	10%	0%
1606	ΔΗΜΟΣ ΓΥΘΕΙΟΥ (ΝΟΜΟΣ ΛΑΚΩΝΙΑΣ)	33%	18%	11%	6%	4%	0%
1607	ΔΗΜΟΣ ΕΛΟΥΣ (ΝΟΜΟΣ ΛΑΚΩΝΙΑΣ)	18%	15%	7%	4%	2%	0%
1609	ΔΗΜΟΣ ΘΕΡΑΠΝΩΝ (ΝΟΜΟΣ ΛΑΚΩΝΙΑΣ)	37%	20%	7%	4%	6%	0%
1610	ΔΗΜΟΣ ΚΡΟΚΕΩΝ (ΝΟΜΟΣ ΛΑΚΩΝΙΑΣ)	29%	9%	10%	1%	2%	0%
1611	ΔΗΜΟΣ ΜΟΛΑΩΝ (ΝΟΜΟΣ ΛΑΚΩΝΙΑΣ)	39%	22%	7%	5%	3%	0%
1612	ΔΗΜΟΣ ΜΟΝΕΜΒΑΣΙΑΣ (ΝΟΜΟΣ ΛΑΚΩΝΙΑΣ)	18%	14%	3%	2%	2%	0%
1613	ΔΗΜΟΣ ΜΥΣΤΡΑ (ΝΟΜΟΣ ΛΑΚΩΝΙΑΣ)	32%	22%	8%	3%	1%	0%
1614	ΔΗΜΟΣ ΝΙΑΤΩΝ (ΝΟΜΟΣ ΛΑΚΩΝΙΑΣ)	39%	16%	6%	2%	1%	0%
1615	ΔΗΜΟΣ ΟΙΝΟΥΝΤΟΣ (ΝΟΜΟΣ ΛΑΚΩΝΙΑΣ)	23%	28%	9%	3%	2%	0%
1616	ΔΗΜΟΣ ΟΙΤΥΛΟΥ (ΝΟΜΟΣ ΛΑΚΩΝΙΑΣ)	51%	29%	15%	9%	6%	0%
1617	ΔΗΜΟΣ ΠΕΛΛΑΝΑΣ (ΝΟΜΟΣ ΛΑΚΩΝΙΑΣ)	31%	20%	7%	2%	1%	0%
1618	ΔΗΜΟΣ ΣΚΑΛΑΣ (ΝΟΜΟΣ ΛΑΚΩΝΙΑΣ)	53%	22%	10%	6%	4%	0%
1620	ΔΗΜΟΣ ΦΑΡΙΔΟΣ (ΝΟΜΟΣ ΛΑΚΩΝΙΑΣ)	33%	23%	9%	5%	4%	0%
1702	ΔΗΜΟΣ ΑΒΙΑΣ (ΝΟΜΟΣ ΜΕΣΣΗΝΙΑΣ)	38%	21%	14%	3%	3%	0%
1703	ΔΗΜΟΣ ΑΕΤΟΥ (ΝΟΜΟΣ ΜΕΣΣΗΝΙΑΣ)	39%	37%	22%	9%	7%	0%
1704	ΔΗΜΟΣ ΑΙΓΕΙΑΣ (ΝΟΜΟΣ ΜΕΣΣΗΝΙΑΣ)	56%	34%	19%	12%	6%	0%

1705	ΔΗΜΟΣ ΑΝΔΑΝΙΑΣ (ΝΟΜΟΣ ΜΕΣΣΗΝΙΑΣ)	48%	28%	20%	10%	6%	0%
1706	ΔΗΜΟΣ ΑΝΔΡΟΥΣΑΣ (ΝΟΜΟΣ ΜΕΣΣΗΝΙΑΣ)	36%	18%	12%	4%	2%	0%
1707	ΔΗΜΟΣ ΑΡΙΟΣ (ΝΟΜΟΣ ΜΕΣΣΗΝΙΑΣ)	52%	40%	16%	7%	1%	0%
1708	ΔΗΜΟΣ ΑΡΙΣΤΟΜΕΝΟΥΣ (ΝΟΜΟΣ ΜΕΣΣΗΝΙΑΣ)	38%	20%	11%	7%	5%	0%
1709	ΔΗΜΟΣ ΑΡΦΑΡΩΝ (ΝΟΜΟΣ ΜΕΣΣΗΝΙΑΣ)	33%	31%	10%	4%	2%	0%
1710	ΔΗΜΟΣ ΑΥΛΩΝΑ (ΝΟΜΟΣ ΜΕΣΣΗΝΙΑΣ)	38%	14%	9%	8%	5%	0%
1712	ΔΗΜΟΣ ΓΑΡΓΑΛΙΑΝΩΝ (ΝΟΜΟΣ ΜΕΣΣΗΝΙΑΣ)	35%	22%	16%	3%	1%	0%
1713	ΔΗΜΟΣ ΔΩΡΙΟΥ (ΝΟΜΟΣ ΜΕΣΣΗΝΙΑΣ)	48%	28%	13%	5%	2%	0%
1715	ΔΗΜΟΣ ΘΟΥΡΙΑΣ (ΝΟΜΟΣ ΜΕΣΣΗΝΙΑΣ)	65%	16%	17%	4%	1%	0%
1716	ΔΗΜΟΣ ΙΘΩΜΗΣ (ΝΟΜΟΣ ΜΕΣΣΗΝΙΑΣ)	27%	22%	2%	4%	1%	0%
1717	ΔΗΜΟΣ ΚΟΡΩΝΗΣ (ΝΟΜΟΣ ΜΕΣΣΗΝΙΑΣ)	47%	44%	18%	10%	5%	0%
1718	ΔΗΜΟΣ ΚΥΠΑΡΙΣΣΙΑΣ (ΝΟΜΟΣ ΜΕΣΣΗΝΙΑΣ)	39%	28%	13%	7%	3%	0%
1720	ΔΗΜΟΣ ΜΕΘΩΝΗΣ (ΝΟΜΟΣ ΜΕΣΣΗΝΙΑΣ)	28%	15%	11%	5%	3%	0%
1721	ΔΗΜΟΣ ΜΕΛΙΓΑΛΑ (ΝΟΜΟΣ ΜΕΣΣΗΝΙΑΣ)	36%	19%	8%	3%	1%	0%
1723	ΔΗΜΟΣ ΝΕΣΤΟΡΟΣ (ΝΟΜΟΣ ΜΕΣΣΗΝΙΑΣ)	52%	28%	17%	9%	6%	0%
1724	ΔΗΜΟΣ ΟΙΧΑΛΙΑΣ (ΝΟΜΟΣ ΜΕΣΣΗΝΙΑΣ)	33%	23%	14%	4%	0%	0%
1725	ΔΗΜΟΣ ΠΑΠΑΦΛΕΣΣΑ (ΝΟΜΟΣ ΜΕΣΣΗΝΙΑΣ)	33%	13%	13%	1%	0%	0%
1726	ΔΗΜΟΣ ΠΕΤΑΛΙΔΙΟΥ (ΝΟΜΟΣ ΜΕΣΣΗΝΙΑΣ)	65%	36%	23%	12%	8%	0%
1712	ΔΗΜΟΣ ΠΥΛΟΥ (ΝΟΜΟΣ ΜΕΣΣΗΝΙΑΣ)	33%	26%	10%	5%	4%	0%

1728	ΔΗΜΟΣ ΦΙΛΙΑΤΡΩΝ (ΝΟΜΟΣ ΜΕΣΣΗΝΙΑΣ)	30%	15%	7%	3%	1%	0%
1729	ΔΗΜΟΣ ΧΙΛΙΟΧΩΡΙΩΝ (ΝΟΜΟΣ ΜΕΣΣΗΝΙΑΣ)	46%	21%	16%	4%	0%	0%

Πίνακας 8.3 Ανεργία γυναικών των ημιαστικών Δήμων της Περιφέρειας Πελοποννήσου κατά ηλικία για το έτος 2001.

cod_mk	ΑΝΕΡΓΟΙ ΓΥΝΑΙΚΕΣ ΗΜΙΑΣΤΙΚΩΝ ΔΗΜΩΝ ΚΑΤΑ ΗΛΙΚΙΑ 2001	Γ.10-19 ΕΤΩΝ	20-24 ΕΤΩΝ	25-29 ΕΤΩΝ	30-44 ΕΤΩΝ	45-64 ΕΤΩΝ	65+ ΕΤΩΝ
1103	ΔΗΜΟΣ ΑΣΙΝΗΣ (ΝΟΜΟΣ ΑΡΓΟΛΙΔΟΣ)	44%	24%	13%	8%	5%	0%
1104	ΔΗΜΟΣ ΑΣΚΛΗΠΙΣΙΟΥ (ΝΟΜΟΣ ΑΡΓΟΛΙΔΟΣ)	61%	36%	20%	8%	5%	0%
1105	ΔΗΜΟΣ ΕΠΙΔΑΥΡΟΥ (ΝΟΜΟΣ ΑΡΓΟΛΙΔΟΣ)	43%	26%	5%	5%	2%	0%
1106	ΔΗΜΟΣ ΕΡΜΙΟΝΗΣ (ΝΟΜΟΣ ΑΡΓΟΛΙΔΟΣ)	60%	27%	6%	8%	3%	0%
1107	ΔΗΜΟΣ ΚΟΥΤΣΟΠΟΔΙΟΥ (ΝΟΜΟΣ ΑΡΓΟΛΙΔΟΣ)	67%	30%	10%	5%	3%	0%
1109	ΔΗΜΟΣ ΛΕΡΝΑΣ (ΝΟΜΟΣ ΑΡΓΟΛΙΔΟΣ)	64%	28%	10%	4%	2%	0%
1110	ΔΗΜΟΣ ΛΥΡΚΕΙΑΣ (ΝΟΜΟΣ ΑΡΓΟΛΙΔΟΣ)	40%	16%	16%	9%	9%	0%
1111	ΔΗΜΟΣ ΜΙΔΕΑΣ (ΝΟΜΟΣ ΑΡΓΟΛΙΔΟΣ)	43%	17%	11%	7%	4%	0%
1112	ΔΗΜΟΣ ΜΥΚΗΝΑΙΩΝ (ΝΟΜΟΣ ΑΡΓΟΛΙΔΟΣ)	65%	47%	21%	15%	15%	0%
1113	ΔΗΜΟΣ ΝΕΑΣ ΚΙΟΥ (ΝΟΜΟΣ ΑΡΓΟΛΙΔΟΣ)	71%	42%	31%	14%	14%	0%
1114	ΔΗΜΟΣ ΝΕΑΣ ΤΡΥΝΘΑΣ (ΝΟΜΟΣ ΑΡΓΟΛΙΔΟΣ)	79%	55%	30%	19%	17%	0%
1202	ΔΗΜΟΣ ΑΠΟΛΛΩΝΟΣ (ΝΟΜΟΣ ΑΡΚΑΔΙΑΣ)	100%	19%	13%	6%	3%	0%
1205	ΔΗΜΟΣ ΒΥΤΙΝΑΣ (ΝΟΜΟΣ ΑΡΚΑΔΙΑΣ)	71%	43%	26%	12%	18%	0%
1208	ΔΗΜΟΣ ΗΡΑΙΑΣ (ΝΟΜΟΣ ΑΡΚΑΔΙΑΣ)	100%	23%	23%	7%	2%	0%

1209	ΔΗΜΟΣ ΚΛΕΙΤΟΡΟΣ (ΝΟΜΟΣ ΑΡΚΑΔΙΑΣ)	100%	31%	12%	6%	2%	0%
1210	ΔΗΜΟΣ ΚΟΝΤΟΒΑΖΑΙΝΗΣ (ΝΟΜΟΣ ΑΡΚΑΔΙΑΣ)	100%	4%	20%	6%	4%	0%
1211	ΔΗΜΟΣ ΚΟΥΡΥΘΙΟΥ (ΝΟΜΟΣ ΑΡΚΑΔΙΑΣ)	57%	28%	18%	8%	3%	0%
1213	ΔΗΜΟΣ ΛΕΒΙΔΙΟΥ (ΝΟΜΟΣ ΑΡΚΑΔΙΑΣ)	50%	33%	17%	10%	9%	0%
1214	ΔΗΜΟΣ ΛΕΩΝΙΔΙΟΥ (ΝΟΜΟΣ ΑΡΚΑΔΙΑΣ)	79%	28%	13%	6%	5%	0%
1215	ΔΗΜΟΣ ΜΑΝΤΙΝΕΙΑΣ (ΝΟΜΟΣ ΑΡΚΑΔΙΑΣ)	0%	40%	17%	9%	6%	0%
1216	ΔΗΜΟΣ ΜΕΓΑΛΟΠΟΛΗΣ (ΝΟΜΟΣ ΑΡΚΑΔΙΑΣ)	33%	34%	11%	7%	6%	0%
1217	ΔΗΜΟΣ ΣΚΥΡΙΤΙΔΑΣ (ΝΟΜΟΣ ΑΡΚΑΔΙΑΣ)	43%	19%	8%	4%	5%	0%
1218	ΔΗΜΟΣ ΤΕΓΕΑΣ (ΝΟΜΟΣ ΑΡΚΑΔΙΑΣ)	44%	28%	13%	5%	8%	0%
1220	ΔΗΜΟΣ ΤΡΟΠΑΙΩΝ (ΝΟΜΟΣ ΑΡΚΑΔΙΑΣ)	44%	37%	19%	4%	6%	0%
1221	ΔΗΜΟΣ ΦΑΛΛΙΣΙΑΣ (ΝΟΜΟΣ ΑΡΚΑΔΙΑΣ)	50%	26%	16%	6%	4%	0%
1502	ΔΗΜΟΣ ΑΓΙΩΝ ΘΕΟΔΩΡΩΝ (ΝΟΜΟΣ ΚΟΡΙΝΘΙΑΣ)	63%	26%	20%	15%	17%	0%
1503	ΔΗΜΟΣ ΑΣΣΟΥ-ΛΕΧΑΙΟΥ (ΝΟΜΟΣ ΚΟΡΙΝΘΙΑΣ)	35%	25%	12%	11%	5%	0%
1504	ΔΗΜΟΣ ΒΕΛΟΥ (ΝΟΜΟΣ ΚΟΡΙΝΘΙΑΣ)	22%	22%	10%	3%	1%	0%
1506	ΔΗΜΟΣ ΕΥΡΩΣΤΙΝΗΣ (ΝΟΜΟΣ ΚΟΡΙΝΘΙΑΣ)	32%	16%	8%	5%	7%	0%
1508	ΔΗΜΟΣ ΝΕΜΕΑΣ (ΝΟΜΟΣ ΚΟΡΙΝΘΙΑΣ)	47%	27%	10%	3%	0%	0%
1510	ΔΗΜΟΣ ΣΑΡΩΝΙΚΟΥ (ΝΟΜΟΣ ΚΟΡΙΝΘΙΑΣ)	57%	21%	15%	3%	2%	0%
1512	ΔΗΜΟΣ ΣΟΛΥΓΕΙΑΣ (ΝΟΜΟΣ ΚΟΡΙΝΘΙΑΣ)	43%	30%	9%	2%	1%	0%

1513	ΔΗΜΟΣ ΣΤΥΜΦΑΛΙΑΣ (ΝΟΜΟΣ ΚΟΡΙΝΘΙΑΣ)	89%	18%	9%	3%	0%	0%
1514	ΔΗΜΟΣ ΤΕΝΕΑΣ (ΝΟΜΟΣ ΚΟΡΙΝΘΙΑΣ)	68%	32%	11%	3%	2%	0%
1515	ΔΗΜΟΣ ΦΕΝΕΟΥ (ΝΟΜΟΣ ΚΟΡΙΝΘΙΑΣ)	63%	45%	13%	6%	6%	0%
1602	ΔΗΜΟΣ ΑΝΑΤΟΛΙΚΗΣ ΜΑΝΗΣ (ΝΟΜΟΣ ΛΑΚΩΝΙΑΣ)	0%	18%	6%	9%	15%	0%
1603	ΔΗΜΟΣ ΑΣΩΠΟΥ (ΝΟΜΟΣ ΛΑΚΩΝΙΑΣ)	38%	19%	10%	2%	1%	0%
1604	ΔΗΜΟΣ ΒΟΪΩΝ (ΝΟΜΟΣ ΛΑΚΩΝΙΑΣ)	50%	30%	16%	6%	7%	0%
1606	ΔΗΜΟΣ ΓΥΘΕΙΟΥ (ΝΟΜΟΣ ΛΑΚΩΝΙΑΣ)	57%	25%	15%	4%	9%	0%
1607	ΔΗΜΟΣ ΕΛΟΥΣ (ΝΟΜΟΣ ΛΑΚΩΝΙΑΣ)	14%	8%	5%	2%	2%	0%
1609	ΔΗΜΟΣ ΘΕΡΑΠΝΩΝ (ΝΟΜΟΣ ΛΑΚΩΝΙΑΣ)	25%	21%	10%	6%	9%	0%
1610	ΔΗΜΟΣ ΚΡΟΚΕΩΝ (ΝΟΜΟΣ ΛΑΚΩΝΙΑΣ)	44%	13%	2%	1%	2%	0%
1611	ΔΗΜΟΣ ΜΟΛΑΩΝ (ΝΟΜΟΣ ΛΑΚΩΝΙΑΣ)	40%	23%	10%	5%	3%	0%
1612	ΔΗΜΟΣ ΜΟΝΕΜΒΑΣΙΑΣ (ΝΟΜΟΣ ΛΑΚΩΝΙΑΣ)	27%	18%	10%	4%	1%	0%
1613	ΔΗΜΟΣ ΜΥΣΤΡΑ (ΝΟΜΟΣ ΛΑΚΩΝΙΑΣ)	40%	27%	14%	5%	0%	0%
1614	ΔΗΜΟΣ ΝΙΑΤΩΝ (ΝΟΜΟΣ ΛΑΚΩΝΙΑΣ)	60%	21%	13%	2%	2%	0%
1615	ΔΗΜΟΣ ΟΙΝΟΥΝΤΟΣ (ΝΟΜΟΣ ΛΑΚΩΝΙΑΣ)	75%	22%	8%	4%	0%	0%
1616	ΔΗΜΟΣ ΟΠΤΥΛΟΥ (ΝΟΜΟΣ ΛΑΚΩΝΙΑΣ)	60%	35%	8%	12%	9%	0%
1617	ΔΗΜΟΣ ΠΕΛΛΑΝΑΣ (ΝΟΜΟΣ ΛΑΚΩΝΙΑΣ)	50%	20%	4%	3%	0%	0%
1618	ΔΗΜΟΣ ΣΚΑΛΑΣ (ΝΟΜΟΣ ΛΑΚΩΝΙΑΣ)	38%	22%	19%	7%	6%	0%
1620	ΔΗΜΟΣ ΦΑΡΙΔΟΣ	46%	19%	16%	6%	8%	0%

	(ΝΟΜΟΣ ΛΑΚΩΝΙΑΣ)						
1702	ΔΗΜΟΣ ΑΒΙΑΣ (ΝΟΜΟΣ ΜΕΣΣΗΝΙΑΣ)	54%	19%	13%	3%	3%	0%
1703	ΔΗΜΟΣ ΑΕΤΟΥ (ΝΟΜΟΣ ΜΕΣΣΗΝΙΑΣ)	33%	39%	22%	7%	11%	0%
1704	ΔΗΜΟΣ ΑΙΠΕΙΑΣ (ΝΟΜΟΣ ΜΕΣΣΗΝΙΑΣ)	64%	27%	27%	14%	11%	0%
1705	ΔΗΜΟΣ ΑΝΔΑΝΙΑΣ (ΝΟΜΟΣ ΜΕΣΣΗΝΙΑΣ)	75%	31%	14%	6%	5%	0%
1706	ΔΗΜΟΣ ΑΝΔΡΟΥΣΑΣ (ΝΟΜΟΣ ΜΕΣΣΗΝΙΑΣ)	43%	24%	12%	0%	1%	0%
1707	ΔΗΜΟΣ ΑΡΙΟΣ (ΝΟΜΟΣ ΜΕΣΣΗΝΙΑΣ)	80%	37%	18%	4%	7%	0%
1708	ΔΗΜΟΣ ΑΡΙΣΤΟΜΕΝΟΥΣ (ΝΟΜΟΣ ΜΕΣΣΗΝΙΑΣ)	75%	30%	17%	6%	6%	0%
1709	ΔΗΜΟΣ ΑΡΦΑΡΩΝ (ΝΟΜΟΣ ΜΕΣΣΗΝΙΑΣ)	82%	31%	22%	4%	0%	0%
1710	ΔΗΜΟΣ ΑΥΛΩΝΑ (ΝΟΜΟΣ ΜΕΣΣΗΝΙΑΣ)	100%	20%	18%	7%	12%	0%
1712	ΔΗΜΟΣ ΓΑΡΓΑΛΙΑΝΩΝ (ΝΟΜΟΣ ΜΕΣΣΗΝΙΑΣ)	64%	30%	14%	3%	1%	0%
1713	ΔΗΜΟΣ ΔΩΡΙΟΥ (ΝΟΜΟΣ ΜΕΣΣΗΝΙΑΣ)	71%	35%	18%	7%	6%	0%
1715	ΔΗΜΟΣ ΘΟΥΡΙΑΣ (ΝΟΜΟΣ ΜΕΣΣΗΝΙΑΣ)	81%	25%	20%	4%	1%	0%
1716	ΔΗΜΟΣ ΙΘΩΜΗΣ (ΝΟΜΟΣ ΜΕΣΣΗΝΙΑΣ)	60%	25%	25%	5%	1%	0%
1717	ΔΗΜΟΣ ΚΟΡΩΝΗΣ (ΝΟΜΟΣ ΜΕΣΣΗΝΙΑΣ)	78%	25%	23%	10%	16%	0%
1718	ΔΗΜΟΣ ΚΥΠΑΡΙΣΣΙΑΣ (ΝΟΜΟΣ ΜΕΣΣΗΝΙΑΣ)	53%	36%	15%	6%	9%	0%
1720	ΔΗΜΟΣ ΜΕΘΩΝΗΣ (ΝΟΜΟΣ ΜΕΣΣΗΝΙΑΣ)	54%	33%	7%	4%	1%	0%
1721	ΔΗΜΟΣ ΜΕΛΙΓΑΛΑ (ΝΟΜΟΣ ΜΕΣΣΗΝΙΑΣ)	21%	18%	7%	3%	0%	0%
1723	ΔΗΜΟΣ ΝΕΣΤΟΡΟΣ (ΝΟΜΟΣ ΜΕΣΣΗΝΙΑΣ)	40%	29%	17%	10%	10%	0%

1724	ΔΗΜΟΣ ΟΙΧΑΛΙΑΣ (ΝΟΜΟΣ ΜΕΣΣΗΝΙΑΣ)	67%	20%	15%	6%	1%	0%
1725	ΔΗΜΟΣ ΠΑΠΑΦΛΕΣΣΑ (ΝΟΜΟΣ ΜΕΣΣΗΝΙΑΣ)	0%	17%	13%	1%	0%	0%
1726	ΔΗΜΟΣ ΠΕΤΑΛΙΔΙΟΥ (ΝΟΜΟΣ ΜΕΣΣΗΝΙΑΣ)	55%	40%	27%	15%	14%	0%
1712	ΔΗΜΟΣ ΠΥΛΟΥ (ΝΟΜΟΣ ΜΕΣΣΗΝΙΑΣ)	46%	28%	12%	6%	4%	0%
1728	ΔΗΜΟΣ ΦΙΛΙΑΤΡΩΝ (ΝΟΜΟΣ ΜΕΣΣΗΝΙΑΣ)	47%	14%	8%	2%	1%	0%
1729	ΔΗΜΟΣ ΧΙΛΙΟΧΩΡΙΩΝ (ΝΟΜΟΣ ΜΕΣΣΗΝΙΑΣ)	50%	36%	9%	1%	0%	0%

Πίνακας 8.4 Παλίοι-Νέοι Άνεργοι των ημιαστικών Δήμων της Περιφέρειας Πελοποννήσου για τα έτη 1991 και 2001.

cod_mk	ΠΑΛΙΟΙ-ΝΕΟΙ ΑΝΕΡΓΟΙ ΗΜΙΑΣΤΙΚΩΝ ΔΗΜΩΝ	ΠΑΛΙΟΙ ΑΝΕΡΓΟΙ 2001	ΝΕΟΙ ΑΝΕΡΓΟΙ 2001	ΠΑΛΙΟΙ ΑΝΕΡΓΟΙ 1991	ΝΕΟΙ ΑΝΕΡΓΟΙ 1991
1103	ΔΗΜΟΣ ΑΣΙΝΗΣ (ΝΟΜΟΣ ΑΡΓΟΛΙΔΟΣ)	52%	48%	33%	67%
1104	ΔΗΜΟΣ ΑΣΚΛΗΠΙΕΙΟΥ (ΝΟΜΟΣ ΑΡΓΟΛΙΔΟΣ)	35%	65%	27%	73%
1105	ΔΗΜΟΣ ΕΠΙΔΑΥΡΟΥ (ΝΟΜΟΣ ΑΡΓΟΛΙΔΟΣ)	46%	54%	52%	48%
1106	ΔΗΜΟΣ ΕΡΜΙΟΝΗΣ (ΝΟΜΟΣ ΑΡΓΟΛΙΔΟΣ)	46%	54%	42%	58%
1107	ΔΗΜΟΣ ΚΟΥΤΣΟΠΟΔΙΟΥ (ΝΟΜΟΣ ΑΡΓΟΛΙΔΟΣ)	27%	73%	31%	69%
1109	ΔΗΜΟΣ ΛΕΡΝΑΣ (ΝΟΜΟΣ ΑΡΓΟΛΙΔΟΣ)	45%	55%	44%	56%
1110	ΔΗΜΟΣ ΛΥΡΚΕΙΑΣ (ΝΟΜΟΣ ΑΡΓΟΛΙΔΟΣ)	45%	55%	28%	72%
1111	ΔΗΜΟΣ ΜΙΔΕΑΣ (ΝΟΜΟΣ ΑΡΓΟΛΙΔΟΣ)	43%	57%	27%	73%
1112	ΔΗΜΟΣ ΜΥΚΗΝΑΙΩΝ (ΝΟΜΟΣ ΑΡΓΟΛΙΔΟΣ)	59%	41%	21%	79%
1113	ΔΗΜΟΣ ΝΕΑΣ ΚΙΟΥ (ΝΟΜΟΣ ΑΡΓΟΛΙΔΟΣ)	37%	63%	44%	56%
1114	ΔΗΜΟΣ ΝΕΑΣ ΤΙΡΥΝΘΑΣ (ΝΟΜΟΣ ΑΡΓΟΛΙΔΟΣ)	42%	58%	22%	78%
1202	ΔΗΜΟΣ ΑΠΟΛΛΩΝΟΣ (ΝΟΜΟΣ ΑΡΚΑΔΙΑΣ)	54%	46%	76%	24%
1205	ΔΗΜΟΣ ΒΥΤΙΝΑΣ (ΝΟΜΟΣ ΑΡΚΑΔΙΑΣ)	60%	40%	47%	53%
1208	ΔΗΜΟΣ ΗΡΑΙΑΣ (ΝΟΜΟΣ ΑΡΚΑΔΙΑΣ)	50%	50%	13%	87%
1209	ΔΗΜΟΣ ΚΛΕΙΤΟΡΟΣ (ΝΟΜΟΣ ΑΡΚΑΔΙΑΣ)	60%	40%	49%	51%
1210	ΔΗΜΟΣ ΚΟΝΤΟΒΑΖΑΙΝΗΣ (ΝΟΜΟΣ ΑΡΚΑΔΙΑΣ)	43%	57%	39%	61%

1211	ΔΗΜΟΣ ΚΟΥΡΥΘΙΟΥ (ΝΟΜΟΣ ΑΡΚΑΔΙΑΣ)	41%	59%	16%	84%
1213	ΔΗΜΟΣ ΛΕΒΙΔΙΟΥ (ΝΟΜΟΣ ΑΡΚΑΔΙΑΣ)	56%	44%	23%	77%
1214	ΔΗΜΟΣ ΛΕΩΝΙΔΙΟΥ (ΝΟΜΟΣ ΑΡΚΑΔΙΑΣ)	40%	60%	38%	62%
1215	ΔΗΜΟΣ ΜΑΝΤΙΝΕΙΑΣ (ΝΟΜΟΣ ΑΡΚΑΔΙΑΣ)	54%	46%	22%	78%
1216	ΔΗΜΟΣ ΜΕΓΑΛΟΠΟΛΗΣ (ΝΟΜΟΣ ΑΡΚΑΔΙΑΣ)	50%	50%	30%	70%
1217	ΔΗΜΟΣ ΣΚΥΡΙΤΙΔΑΣ (ΝΟΜΟΣ ΑΡΚΑΔΙΑΣ)	45%	55%	18%	82%
1218	ΔΗΜΟΣ ΤΕΓΕΑΣ (ΝΟΜΟΣ ΑΡΚΑΔΙΑΣ)	49%	51%	32%	68%
1220	ΔΗΜΟΣ ΤΡΟΠΑΙΩΝ (ΝΟΜΟΣ ΑΡΚΑΔΙΑΣ)	40%	60%	36%	64%
1221	ΔΗΜΟΣ ΦΑΛΛΙΣΙΑΣ (ΝΟΜΟΣ ΑΡΚΑΔΙΑΣ)	66%	34%	30%	70%
1502	ΔΗΜΟΣ ΑΓΙΩΝ ΘΕΟΔΩΡΩΝ (ΝΟΜΟΣ ΚΟΡΙΝΘΙΑΣ)	57%	43%	48%	52%
1503	ΔΗΜΟΣ ΑΣΣΟΥ-ΛΕΧΑΙΟΥ (ΝΟΜΟΣ ΚΟΡΙΝΘΙΑΣ)	53%	47%	43%	57%
1504	ΔΗΜΟΣ ΒΕΛΟΥ (ΝΟΜΟΣ ΚΟΡΙΝΘΙΑΣ)	26%	74%	29%	71%
1506	ΔΗΜΟΣ ΕΥΡΩΣΤΙΝΗΣ (ΝΟΜΟΣ ΚΟΡΙΝΘΙΑΣ)	53%	47%	53%	47%
1508	ΔΗΜΟΣ ΝΕΜΕΑΣ (ΝΟΜΟΣ ΚΟΡΙΝΘΙΑΣ)	14%	86%	21%	79%
1510	ΔΗΜΟΣ ΣΑΡΩΝΙΚΟΥ (ΝΟΜΟΣ ΚΟΡΙΝΘΙΑΣ)	38%	62%	17%	83%
1512	ΔΗΜΟΣ ΣΟΛΥΓΕΙΑΣ (ΝΟΜΟΣ ΚΟΡΙΝΘΙΑΣ)	43%	57%	35%	65%
1513	ΔΗΜΟΣ ΣΤΥΜΦΑΛΙΑΣ (ΝΟΜΟΣ ΚΟΡΙΝΘΙΑΣ)	21%	79%	38%	63%
1514	ΔΗΜΟΣ ΤΕΝΕΑΣ (ΝΟΜΟΣ ΚΟΡΙΝΘΙΑΣ)	25%	75%	67%	33%
1515	ΔΗΜΟΣ ΦΕΝΕΟΥ (ΝΟΜΟΣ ΚΟΡΙΝΘΙΑΣ)	35%	65%	19%	81%
1602	ΔΗΜΟΣ ΑΝΑΤΟΛΙΚΗΣ ΜΑΝΗΣ (ΝΟΜΟΣ ΛΑΚΩΝΙΑΣ)	46%	54%	36%	64%
1603	ΔΗΜΟΣ ΑΣΩΠΟΥ (ΝΟΜΟΣ ΛΑΚΩΝΙΑΣ)	35%	65%	35%	65%
1604	ΔΗΜΟΣ ΒΟΪΩΝ (ΝΟΜΟΣ ΛΑΚΩΝΙΑΣ)	60%	40%	69%	31%
1606	ΔΗΜΟΣ ΓΥΘΕΙΟΥ (ΝΟΜΟΣ ΛΑΚΩΝΙΑΣ)	56%	44%	40%	60%
1607	ΔΗΜΟΣ ΕΛΟΥΣ (ΝΟΜΟΣ ΛΑΚΩΝΙΑΣ)	46%	54%	21%	79%
1609	ΔΗΜΟΣ ΘΕΡΑΠΝΩΝ (ΝΟΜΟΣ ΛΑΚΩΝΙΑΣ)	56%	44%	22%	78%
1610	ΔΗΜΟΣ ΚΡΟΚΕΩΝ (ΝΟΜΟΣ ΛΑΚΩΝΙΑΣ)	33%	67%	20%	80%
1611	ΔΗΜΟΣ ΜΟΛΛΩΝ (ΝΟΜΟΣ ΛΑΚΩΝΙΑΣ)	46%	54%	37%	63%
1612	ΔΗΜΟΣ ΜΟΝΕΜΒΑΣΙΑΣ (ΝΟΜΟΣ ΛΑΚΩΝΙΑΣ)	56%	44%	71%	29%
1613	ΔΗΜΟΣ ΜΥΣΤΡΑ (ΝΟΜΟΣ ΛΑΚΩΝΙΑΣ)	34%	66%	34%	66%
1614	ΔΗΜΟΣ ΝΙΑΤΩΝ (ΝΟΜΟΣ ΛΑΚΩΝΙΑΣ)	17%	83%	60%	40%
1615	ΔΗΜΟΣ ΟΙΝΟΥΝΤΟΣ (ΝΟΜΟΣ ΛΑΚΩΝΙΑΣ)	25%	75%	43%	57%
1616	ΔΗΜΟΣ ΟΙΤΥΛΟΥ (ΝΟΜΟΣ ΛΑΚΩΝΙΑΣ)	44%	56%	29%	71%
1617	ΔΗΜΟΣ ΠΕΛΛΑΝΑΣ (ΝΟΜΟΣ ΛΑΚΩΝΙΑΣ)	0%	57%	27%	73%
1618	ΔΗΜΟΣ ΣΚΑΛΑΣ (ΝΟΜΟΣ ΛΑΚΩΝΙΑΣ)	45%	55%	44%	56%

1620	ΔΗΜΟΣ ΦΑΡΙΔΟΣ (ΝΟΜΟΣ ΛΑΚΩΝΙΑΣ)	56%	44%	46%	54%
1702	ΔΗΜΟΣ ΑΒΙΑΣ (ΝΟΜΟΣ ΜΕΣΣΗΝΙΑΣ)	38%	62%	33%	67%
1703	ΔΗΜΟΣ ΑΕΤΟΥ (ΝΟΜΟΣ ΜΕΣΣΗΝΙΑΣ)	44%	56%	53%	47%
1704	ΔΗΜΟΣ ΑΙΓΕΙΑΣ (ΝΟΜΟΣ ΜΕΣΣΗΝΙΑΣ)	49%	51%	26%	74%
1705	ΔΗΜΟΣ ΑΝΔΑΝΙΑΣ (ΝΟΜΟΣ ΜΕΣΣΗΝΙΑΣ)	47%	53%	23%	77%
1706	ΔΗΜΟΣ ΑΝΔΡΟΥΣΑΣ (ΝΟΜΟΣ ΜΕΣΣΗΝΙΑΣ)	27%	73%	44%	56%
1707	ΔΗΜΟΣ ΑΡΙΟΣ (ΝΟΜΟΣ ΜΕΣΣΗΝΙΑΣ)	14%	86%	43%	57%
1708	ΔΗΜΟΣ ΑΡΙΣΤΟΜΕΝΟΥΣ (ΝΟΜΟΣ ΜΕΣΣΗΝΙΑΣ)	59%	41%	43%	57%
1709	ΔΗΜΟΣ ΑΡΦΑΡΩΝ (ΝΟΜΟΣ ΜΕΣΣΗΝΙΑΣ)	18%	82%	35%	65%
1710	ΔΗΜΟΣ ΑΥΛΩΝΑ (ΝΟΜΟΣ ΜΕΣΣΗΝΙΑΣ)	51%	82%	40%	60%
1712	ΔΗΜΟΣ ΓΑΡΓΑΛΙΑΝΩΝ (ΝΟΜΟΣ ΜΕΣΣΗΝΙΑΣ)	17%	83%	39%	61%
1713	ΔΗΜΟΣ ΔΩΡΙΟΥ (ΝΟΜΟΣ ΜΕΣΣΗΝΙΑΣ)	25%	75%	47%	53%
1715	ΔΗΜΟΣ ΘΟΥΡΙΑΣ (ΝΟΜΟΣ ΜΕΣΣΗΝΙΑΣ)	21%	79%	36%	64%
1716	ΔΗΜΟΣ ΙΘΩΜΗΣ (ΝΟΜΟΣ ΜΕΣΣΗΝΙΑΣ)	50%	50%	55%	45%
1717	ΔΗΜΟΣ ΚΟΡΩΝΗΣ (ΝΟΜΟΣ ΜΕΣΣΗΝΙΑΣ)	60%	40%	35%	65%
1718	ΔΗΜΟΣ ΚΥΠΑΡΙΣΣΙΑΣ (ΝΟΜΟΣ ΜΕΣΣΗΝΙΑΣ)	34%	66%	35%	65%
1720	ΔΗΜΟΣ ΜΕΘΩΝΗΣ (ΝΟΜΟΣ ΜΕΣΣΗΝΙΑΣ)	41%	59%	29%	71%
1721	ΔΗΜΟΣ ΜΕΛΙΓΑΛΑ (ΝΟΜΟΣ ΜΕΣΣΗΝΙΑΣ)	15%	85%	43%	57%
1723	ΔΗΜΟΣ ΝΕΣΤΟΡΟΣ (ΝΟΜΟΣ ΜΕΣΣΗΝΙΑΣ)	51%	49%	35%	65%
1724	ΔΗΜΟΣ ΟΙΧΑΛΙΑΣ (ΝΟΜΟΣ ΜΕΣΣΗΝΙΑΣ)	21%	79%	39%	61%
1725	ΔΗΜΟΣ ΠΑΠΑΦΛΕΣΣΑ (ΝΟΜΟΣ ΜΕΣΣΗΝΙΑΣ)	14%	86%	65%	35%
1726	ΔΗΜΟΣ ΠΕΤΑΛΙΔΙΟΥ (ΝΟΜΟΣ ΜΕΣΣΗΝΙΑΣ)	56%	44%	38%	62%
1712	ΔΗΜΟΣ ΠΥΛΟΥ (ΝΟΜΟΣ ΜΕΣΣΗΝΙΑΣ)	54%	46%	34%	66%
1728	ΔΗΜΟΣ ΦΙΛΙΑΤΡΩΝ (ΝΟΜΟΣ ΜΕΣΣΗΝΙΑΣ)	18%	82%	40%	60%
1729	ΔΗΜΟΣ ΧΙΛΙΟΧΩΡΙΩΝ (ΝΟΜΟΣ ΜΕΣΣΗΝΙΑΣ)	11%	89%	38%	62%

Πίνακας 8.5 Παλίοι άνεργοι άνδρες των ημιαστικών Δήμων της Περιφέρειας Πελοποννήσου κατά ηλικία για το έτος 2001.

cod_mk	ΠΑΛΙΟΙ ΑΝΕΡΓΟΙ ΑΝΔΡΕΣ ΗΜΙΑΣΤΙΚΩΝ ΔΗΜΩΝ	Α.10-19 ΕΤΩΝ	20-24 ΕΤΩΝ	25-29 ΕΤΩΝ	30-44 ΕΤΩΝ	45-64 ΕΤΩΝ	65+ ΕΤΩΝ
1103	ΔΗΜΟΣ ΑΣΙΝΗΣ (ΝΟΜΟΣ ΑΡΓΟΛΙΔΟΣ)	13%	23%	43%	76%	100%	0%
1104	ΔΗΜΟΣ ΑΣΚΛΗΠΙΕΙΟΥ (ΝΟΜΟΣ ΑΡΓΟΛΙΔΟΣ)	0%	7%	29%	44%	100%	0%
1105	ΔΗΜΟΣ ΕΠΙΔΑΥΡΟΥ (ΝΟΜΟΣ ΑΡΓΟΛΙΔΟΣ)	0%	10%	31%	75%	100%	0%

1106	ΔΗΜΟΣ ΕΡΜΙΟΝΗΣ (ΝΟΜΟΣ ΑΡΓΟΛΙΔΟΣ)	20%	24%	57%	33%	100%	0%
1107	ΔΗΜΟΣ ΚΟΥΤΣΟΠΟΔΙΟΥ (ΝΟΜΟΣ ΑΡΓΟΛΙΔΟΣ)	13%	9%	0%	47%	100%	0%
1109	ΔΗΜΟΣ ΛΕΡΝΑΣ (ΝΟΜΟΣ ΑΡΓΟΛΙΔΟΣ)	38%	27%	57%	90%	100%	0%
1110	ΔΗΜΟΣ ΛΥΡΚΕΙΑΣ (ΝΟΜΟΣ ΑΡΓΟΛΙΔΟΣ)	8%	22%	24%	75%	100%	0%
1111	ΔΗΜΟΣ ΜΙΔΕΑΣ (ΝΟΜΟΣ ΑΡΓΟΛΙΔΟΣ)	6%	14%	39%	67%	100%	0%
1112	ΔΗΜΟΣ ΜΥΚΗΝΑΙΩΝ (ΝΟΜΟΣ ΑΡΓΟΛΙΔΟΣ)	15%	28%	54%	61%	100%	0%
1113	ΔΗΜΟΣ ΝΕΑΣ ΚΙΟΥ (ΝΟΜΟΣ ΑΡΓΟΛΙΔΟΣ)	0%	13%	28%	60%	100%	0%
1114	ΔΗΜΟΣ ΝΕΑΣ ΤΙΡΥΝΘΑΣ (ΝΟΜΟΣ ΑΡΓΟΛΙΔΟΣ)	7%	22%	38%	54%	100%	0%
1202	ΔΗΜΟΣ ΑΠΟΛΛΩΝΟΣ (ΝΟΜΟΣ ΑΡΚΑΔΙΑΣ)	0%	13%	54%	77%	100%	0%
1205	ΔΗΜΟΣ ΒΥΤΙΝΑΣ (ΝΟΜΟΣ ΑΡΚΑΔΙΑΣ)	0%	8%	80%	71%	100%	0%
1208	ΔΗΜΟΣ ΗΡΑΙΑΣ (ΝΟΜΟΣ ΑΡΚΑΔΙΑΣ)	40%	38%	30%	47%	100%	0%
1209	ΔΗΜΟΣ ΚΛΕΙΤΟΡΟΣ (ΝΟΜΟΣ ΑΡΚΑΔΙΑΣ)	0%	11%	20%	89%	100%	0%
1210	ΔΗΜΟΣ ΚΟΝΤΟΒΑΖΑΙΝΗΣ (ΝΟΜΟΣ ΑΡΚΑΔΙΑΣ)	0%	0%	33%	78%	100%	0%
1211	ΔΗΜΟΣ ΚΟΥΡΥΘΙΟΥ (ΝΟΜΟΣ ΑΡΚΑΔΙΑΣ)	0%	0%	45%	78%	100%	0%
1213	ΔΗΜΟΣ ΛΕΒΙΔΙΟΥ (ΝΟΜΟΣ ΑΡΚΑΔΙΑΣ)	46%	32%	73%	77%	100%	0%
1214	ΔΗΜΟΣ ΛΕΩΝΙΔΙΟΥ (ΝΟΜΟΣ ΑΡΚΑΔΙΑΣ)	7%	16%	26%	61%	100%	0%
1215	ΔΗΜΟΣ ΜΑΝΤΙΝΕΙΑΣ (ΝΟΜΟΣ ΑΡΚΑΔΙΑΣ)	0%	18%	60%	76%	100%	0%
1216	ΔΗΜΟΣ ΜΕΓΑΛΟΠΟΛΗΣ (ΝΟΜΟΣ ΑΡΚΑΔΙΑΣ)	12%	32%	45%	69%	100%	0%
1217	ΔΗΜΟΣ ΣΚΥΡΙΤΙΔΑΣ (ΝΟΜΟΣ ΑΡΚΑΔΙΑΣ)	0%	0%	17%	56%	100%	0%

1218	ΔΗΜΟΣ ΤΕΓΕΑΣ (ΝΟΜΟΣ ΑΡΚΑΔΙΑΣ)	0%	18%	29%	62%	100%	0%
1220	ΔΗΜΟΣ ΤΡΟΠΑΙΩΝ (ΝΟΜΟΣ ΑΡΚΑΔΙΑΣ)	8%	9%	13%	60%	100%	0%
1221	ΔΗΜΟΣ ΦΑΛΛΙΣΙΑΣ (ΝΟΜΟΣ ΑΡΚΑΔΙΑΣ)	33%	63%	25%	88%	100%	0%
1502	ΔΗΜΟΣ ΑΓΙΩΝ ΘΕΟΔΩΡΩΝ (ΝΟΜΟΣ ΚΟΡΙΝΘΙΑΣ)	14%	23%	38%	63%	100%	0%
1503	ΔΗΜΟΣ ΑΣΣΟΥ-ΛΕΧΑΙΟΥ (ΝΟΜΟΣ ΚΟΡΙΝΘΙΑΣ)	13%	41%	43%	73%	100%	0%
1504	ΔΗΜΟΣ ΒΕΛΟΥ (ΝΟΜΟΣ ΚΟΡΙΝΘΙΑΣ)	0%	21%	16%	35%	100%	0%
1506	ΔΗΜΟΣ ΕΥΡΩΣΤΙΝΗΣ (ΝΟΜΟΣ ΚΟΡΙΝΘΙΑΣ)	0%	33%	27%	63%	100%	0%
1508	ΔΗΜΟΣ ΝΕΜΕΑΣ (ΝΟΜΟΣ ΚΟΡΙΝΘΙΑΣ)	6%	9%	10%	39%	100%	0%
1510	ΔΗΜΟΣ ΣΑΡΩΝΙΚΟΥ (ΝΟΜΟΣ ΚΟΡΙΝΘΙΑΣ)	4%	25%	43%	71%	100%	0%
1512	ΔΗΜΟΣ ΣΟΛΥΓΕΙΑΣ (ΝΟΜΟΣ ΚΟΡΙΝΘΙΑΣ)	10%	31%	60%	100%	100%	0%
1513	ΔΗΜΟΣ ΣΤΥΜΦΑΛΙΑΣ (ΝΟΜΟΣ ΚΟΡΙΝΘΙΑΣ)	0%	0%	20%	50%	100%	0%
1514	ΔΗΜΟΣ ΤΕΝΕΑΣ (ΝΟΜΟΣ ΚΟΡΙΝΘΙΑΣ)	0%	11%	42%	13%	100%	0%
1515	ΔΗΜΟΣ ΦΕΝΕΟΥ (ΝΟΜΟΣ ΚΟΡΙΝΘΙΑΣ)	17%	13%	38%	67%	100%	0%
1602	ΔΗΜΟΣ ΑΝΑΤΟΛΙΚΗΣ ΜΑΝΗΣ (ΝΟΜΟΣ ΛΑΚΩΝΙΑΣ)	20%	35%	30%	50%	100%	0%
1603	ΔΗΜΟΣ ΑΣΩΠΟΥ (ΝΟΜΟΣ ΛΑΚΩΝΙΑΣ)	0%	0%	57%	77%	100%	0%
1604	ΔΗΜΟΣ ΒΟΪΩΝ (ΝΟΜΟΣ ΛΑΚΩΝΙΑΣ)	3%	22%	58%	90%	100%	0%
1606	ΔΗΜΟΣ ΓΥΘΕΙΟΥ (ΝΟΜΟΣ ΛΑΚΩΝΙΑΣ)	5%	24%	58%	72%	100%	0%
1607	ΔΗΜΟΣ ΕΛΟΥΣ (ΝΟΜΟΣ ΛΑΚΩΝΙΑΣ)	11%	32%	71%	53%	100%	0%
1609	ΔΗΜΟΣ ΘΕΡΑΠΝΩΝ (ΝΟΜΟΣ ΛΑΚΩΝΙΑΣ)	0%	22%	67%	83%	100%	0%

1610	ΔΗΜΟΣ ΚΡΟΚΕΩΝ (ΝΟΜΟΣ ΛΑΚΩΝΙΑΣ)	0%	0%	44%	50%	100%	0%
1611	ΔΗΜΟΣ ΜΟΛΛΩΝ (ΝΟΜΟΣ ΛΑΚΩΝΙΑΣ)	10%	16%	50%	74%	100%	0%
1612	ΔΗΜΟΣ ΜΟΝΕΜΒΑΣΙΑΣ (ΝΟΜΟΣ ΛΑΚΩΝΙΑΣ)	17%	21%	60%	56%	100%	0%
1613	ΔΗΜΟΣ ΜΥΣΤΡΑ (ΝΟΜΟΣ ΛΑΚΩΝΙΑΣ)	0%	16%	0%	56%	100%	0%
1614	ΔΗΜΟΣ ΝΙΑΤΩΝ (ΝΟΜΟΣ ΛΑΚΩΝΙΑΣ)	0%	0%	20%	25%	100%	0%
1615	ΔΗΜΟΣ ΟΙΝΟΥΝΤΟΣ (ΝΟΜΟΣ ΛΑΚΩΝΙΑΣ)	0%	0%	0%	57%	100%	0%
1616	ΔΗΜΟΣ ΟΙΤΥΛΟΥ (ΝΟΜΟΣ ΛΑΚΩΝΙΑΣ)	9%	17%	24%	56%	100%	0%
1617	ΔΗΜΟΣ ΠΕΛΛΑΝΑΣ (ΝΟΜΟΣ ΛΑΚΩΝΙΑΣ)	0%	36%	50%	100%	100%	0%
1618	ΔΗΜΟΣ ΣΚΑΛΑΣ (ΝΟΜΟΣ ΛΑΚΩΝΙΑΣ)	14%	23%	29%	74%	100%	0%
1620	ΔΗΜΟΣ ΦΑΡΙΔΟΣ (ΝΟΜΟΣ ΛΑΚΩΝΙΑΣ)	10%	30%	53%	73%	100%	0%
1702	ΔΗΜΟΣ ΑΒΙΑΣ (ΝΟΜΟΣ ΜΕΣΣΗΝΙΑΣ)	0%	6%	33%	67%	100%	0%
1703	ΔΗΜΟΣ ΑΕΤΟΥ (ΝΟΜΟΣ ΜΕΣΣΗΝΙΑΣ)	11%	6%	32%	68%	100%	0%
1704	ΔΗΜΟΣ ΑΙΠΕΙΑΣ (ΝΟΜΟΣ ΜΕΣΣΗΝΙΑΣ)	22%	23%	25%	57%	100%	0%
1705	ΔΗΜΟΣ ΑΝΔΑΝΙΑΣ (ΝΟΜΟΣ ΜΕΣΣΗΝΙΑΣ)	0%	17%	18%	67%	100%	0%
1706	ΔΗΜΟΣ ΑΝΔΡΟΥΣΑΣ (ΝΟΜΟΣ ΜΕΣΣΗΝΙΑΣ)	22%	8%	25%	40%	100%	0%
1707	ΔΗΜΟΣ ΑΡΙΟΣ (ΝΟΜΟΣ ΜΕΣΣΗΝΙΑΣ)	0%	4%	0%	14%	100%	0%
1708	ΔΗΜΟΣ ΑΡΙΣΤΟΜΕΝΟΥΣ (ΝΟΜΟΣ ΜΕΣΣΗΝΙΑΣ)	10%	13%	50%	87%	100%	0%
1709	ΔΗΜΟΣ ΑΡΦΑΡΩΝ (ΝΟΜΟΣ ΜΕΣΣΗΝΙΑΣ)	0%	8%	0%	43%	100%	0%
1710	ΔΗΜΟΣ ΑΥΛΩΝΑ (ΝΟΜΟΣ ΜΕΣΣΗΝΙΑΣ)	0%	18%	44%	58%	100%	0%

Ανεργία στην Περιφέρεια Πελοποννήσου και απεικόνιση στο Λογισμικό G.I.S.

1712	ΔΗΜΟΣ ΓΑΡΓΑΛΙΑΝΩΝ (ΝΟΜΟΣ ΜΕΣΣΗΝΙΑΣ)	6%	13%	11%	45%	100%	0%
1713	ΔΗΜΟΣ ΔΩΡΙΟΥ (ΝΟΜΟΣ ΜΕΣΣΗΝΙΑΣ)	0%	8%	27%	47%	100%	0%
1715	ΔΗΜΟΣ ΘΟΥΡΙΑΣ (ΝΟΜΟΣ ΜΕΣΣΗΝΙΑΣ)	0%	20%	14%	44%	100%	0%
1716	ΔΗΜΟΣ ΙΘΩΜΗΣ (ΝΟΜΟΣ ΜΕΣΣΗΝΙΑΣ)	0%	9%	100%	100%	100%	0%
1717	ΔΗΜΟΣ ΚΟΡΩΝΗΣ (ΝΟΜΟΣ ΜΕΣΣΗΝΙΑΣ)	0%	10%	67%	80%	100%	0%
1718	ΔΗΜΟΣ ΚΥΠΑΡΙΣΣΙΑΣ (ΝΟΜΟΣ ΜΕΣΣΗΝΙΑΣ)	16%	9%	23%	59%	100%	0%
1720	ΔΗΜΟΣ ΜΕΘΩΝΗΣ (ΝΟΜΟΣ ΜΕΣΣΗΝΙΑΣ)	0%	0%	33%	92%	100%	0%
1721	ΔΗΜΟΣ ΜΕΛΙΓΑΛΑ (ΝΟΜΟΣ ΜΕΣΣΗΝΙΑΣ)	0%	0%	25%	38%	100%	0%
1723	ΔΗΜΟΣ ΝΕΣΤΟΡΟΣ (ΝΟΜΟΣ ΜΕΣΣΗΝΙΑΣ)	4%	26%	31%	59%	100%	0%
1724	ΔΗΜΟΣ ΟΙΧΑΛΙΑΣ (ΝΟΜΟΣ ΜΕΣΣΗΝΙΑΣ)	0%	6%	0%	64%	100%	0%
1725	ΔΗΜΟΣ ΠΑΠΑΦΛΕΣΣΑ (ΝΟΜΟΣ ΜΕΣΣΗΝΙΑΣ)	0%	13%	9%	33%	100%	0%
1726	ΔΗΜΟΣ ΠΕΤΑΛΙΔΙΟΥ (ΝΟΜΟΣ ΜΕΣΣΗΝΙΑΣ)	8%	27%	24%	76%	100%	0%
1712	ΔΗΜΟΣ ΠΥΛΟΥ (ΝΟΜΟΣ ΜΕΣΣΗΝΙΑΣ)	17%	28%	50%	68%	100%	0%
1728	ΔΗΜΟΣ ΦΙΛΙΑΤΡΩΝ (ΝΟΜΟΣ ΜΕΣΣΗΝΙΑΣ)	0%	4%	23%	31%	100%	0%
1729	ΔΗΜΟΣ ΧΙΛΙΟΧΩΡΙΩΝ (ΝΟΜΟΣ ΜΕΣΣΗΝΙΑΣ)	0%	0%	18%	55%	100%	0%

Πίνακας 8.6 Παλιοί άνεργοι γυναίκες των ημιαστικών Δήμων της Περιφέρειας Πελοποννήσου κατά ηλικία για το έτος 2001.

cod_mk	ΠΑΛΙΟΙ ΑΝΕΡΓΟΙ ΓΥΝΑΙΚΕΣ ΗΜΙΑΣΤΙΚΩΝ ΔΗΜΩΝ	Γ.10- 19 ΕΤΩΝ	20- 24 ΕΤΩΝ	25- 29 ΕΤΩΝ	30- 44 ΕΤΩΝ	45- 64 ΕΤΩΝ	65+ ΕΤΩΝ
1103	ΔΗΜΟΣ ΑΣΙΝΗΣ (ΝΟΜΟΣ ΑΡΓΟΛΙΔΟΣ)	0%	22%	28%	82%	91%	0%

1104	ΔΗΜΟΣ ΑΣΚΛΗΠΕΙΟΥ (ΝΟΜΟΣ ΑΡΓΟΛΙΔΟΣ)	18%	10%	44%	52%	90%	0%
1105	ΔΗΜΟΣ ΕΠΙΔΑΥΡΟΥ (ΝΟΜΟΣ ΑΡΓΟΛΙΔΟΣ)	33%	38%	50%	73%	100%	0%
1106	ΔΗΜΟΣ ΕΡΜΙΟΝΗΣ (ΝΟΜΟΣ ΑΡΓΟΛΙΔΟΣ)	50%	21%	60%	80%	83%	0%
1107	ΔΗΜΟΣ ΚΟΥΤΣΟΠΟΔΙΟΥ (ΝΟΜΟΣ ΑΡΓΟΛΙΔΟΣ)	0%	5%	38%	75%	100%	0%
1109	ΔΗΜΟΣ ΛΕΡΝΑΣ (ΝΟΜΟΣ ΑΡΓΟΛΙΔΟΣ)	0%	31%	57%	57%	100%	0%
1110	ΔΗΜΟΣ ΛΥΡΚΕΙΑΣ (ΝΟΜΟΣ ΑΡΓΟΛΙΔΟΣ)	0%	20%	33%	57%	92%	0%
1111	ΔΗΜΟΣ ΜΙΔΕΑΣ (ΝΟΜΟΣ ΑΡΓΟΛΙΔΟΣ)	6%	22%	20%	66%	94%	0%
1112	ΔΗΜΟΣ ΜΥΚΗΝΑΙΩΝ (ΝΟΜΟΣ ΑΡΓΟΛΙΔΟΣ)	0%	32%	67%	78%	100%	0%
1113	ΔΗΜΟΣ ΝΕΑΣ ΚΙΟΥ (ΝΟΜΟΣ ΑΡΓΟΛΙΔΟΣ)	0%	3%	36%	65%	81%	0%
1114	ΔΗΜΟΣ ΝΕΑΣ ΤΡΥΝΘΑΣ (ΝΟΜΟΣ ΑΡΓΟΛΙΔΟΣ)	0%	11%	37%	62%	88%	0%
1202	ΔΗΜΟΣ ΑΠΟΛΛΩΝΟΣ (ΝΟΜΟΣ ΑΡΚΑΔΙΑΣ)	0%	17%	0%	57%	100%	0%
1205	ΔΗΜΟΣ ΒΥΤΙΝΑΣ (ΝΟΜΟΣ ΑΡΚΑΔΙΑΣ)	0%	33%	89%	71%	100%	0%
1208	ΔΗΜΟΣ ΗΡΑΙΑΣ (ΝΟΜΟΣ ΑΡΚΑΔΙΑΣ)	0%	50%	0%	100%	100%	0%
1209	ΔΗΜΟΣ ΚΛΕΙΤΟΡΟΣ (ΝΟΜΟΣ ΑΡΚΑΔΙΑΣ)	0%	38%	60%	100%	100%	0%
1210	ΔΗΜΟΣ ΚΟΝΤΟΒΑΖΑΙΝΗΣ (ΝΟΜΟΣ ΑΡΚΑΔΙΑΣ)	0%	0%	0%	25%	50%	0%
1211	ΔΗΜΟΣ ΚΟΥΡΥΘΙΟΥ (ΝΟΜΟΣ ΑΡΚΑΔΙΑΣ)	0%	11%	50%	70%	100%	0%
1213	ΔΗΜΟΣ ΛΕΒΙΔΙΟΥ (ΝΟΜΟΣ ΑΡΚΑΔΙΑΣ)	0%	11%	33%	61%	92%	0%
1214	ΔΗΜΟΣ ΛΕΩΝΙΔΙΟΥ (ΝΟΜΟΣ ΑΡΚΑΔΙΑΣ)	0%	26%	27%	59%	100%	0%
1215	ΔΗΜΟΣ ΜΑΝΤΙΝΕΙΑΣ (ΝΟΜΟΣ ΑΡΚΑΔΙΑΣ)	0%	17%	11%	67%	100%	0%

1216	ΔΗΜΟΣ ΜΕΓΑΛΟΠΟΛΗΣ (ΝΟΜΟΣ ΑΡΚΑΔΙΑΣ)	0%	26%	60%	62%	93%	0%
1217	ΔΗΜΟΣ ΣΚΥΡΙΤΙΔΑΣ (ΝΟΜΟΣ ΑΡΚΑΔΙΑΣ)	33%	38%	33%	40%	100%	0%
1218	ΔΗΜΟΣ ΤΕΓΕΑΣ (ΝΟΜΟΣ ΑΡΚΑΔΙΑΣ)	0%	14%	31%	64%	100%	0%
1220	ΔΗΜΟΣ ΤΡΟΠΑΙΩΝ (ΝΟΜΟΣ ΑΡΚΑΔΙΑΣ)	0%	20%	36%	86%	100%	0%
1221	ΔΗΜΟΣ ΦΑΛΛΙΣΙΑΣ (ΝΟΜΟΣ ΑΡΚΑΔΙΑΣ)	0%	20%	100%	86%	80%	0%
1502	ΔΗΜΟΣ ΑΓΙΩΝ ΘΕΟΔΩΡΩΝ (ΝΟΜΟΣ ΚΟΡΙΝΘΙΑΣ)	17%	25%	48%	66%	95%	0%
1503	ΔΗΜΟΣ ΑΣΣΟΥ-ΛΕΧΑΙΟΥ (ΝΟΜΟΣ ΚΟΡΙΝΘΙΑΣ)	35%	38%	57%	68%	94%	0%
1504	ΔΗΜΟΣ ΒΕΛΟΥ (ΝΟΜΟΣ ΚΟΡΙΝΘΙΑΣ)	0%	14%	24%	47%	80%	0%
1506	ΔΗΜΟΣ ΕΥΡΩΣΤΙΝΗΣ (ΝΟΜΟΣ ΚΟΡΙΝΘΙΑΣ)	29%	15%	22%	68%	95%	0%
1508	ΔΗΜΟΣ ΝΕΜΕΑΣ (ΝΟΜΟΣ ΚΟΡΙΝΘΙΑΣ)	0%	6%	5%	33%	0%	0%
1510	ΔΗΜΟΣ ΣΑΡΩΝΙΚΟΥ (ΝΟΜΟΣ ΚΟΡΙΝΘΙΑΣ)	8%	6%	57%	63%	80%	0%
1512	ΔΗΜΟΣ ΣΟΛΥΓΕΙΑΣ (ΝΟΜΟΣ ΚΟΡΙΝΘΙΑΣ)	0%	8%	20%	67%	100%	0%
1513	ΔΗΜΟΣ ΣΤΥΜΦΑΛΙΑΣ (ΝΟΜΟΣ ΚΟΡΙΝΘΙΑΣ)	13%	0%	0%	67%	0%	0%
1514	ΔΗΜΟΣ ΤΕΝΕΑΣ (ΝΟΜΟΣ ΚΟΡΙΝΘΙΑΣ)	15%	16%	25%	45%	100%	0%
1515	ΔΗΜΟΣ ΦΕΝΕΟΥ (ΝΟΜΟΣ ΚΟΡΙΝΘΙΑΣ)	0%	0%	13%	44%	89%	0%
1602	ΔΗΜΟΣ ΑΝΑΤΟΛΙΚΗΣ ΜΑΝΗΣ (ΝΟΜΟΣ ΛΑΚΩΝΙΑΣ)	0%	0%	0%	38%	92%	0%
1603	ΔΗΜΟΣ ΑΣΩΠΟΥ (ΝΟΜΟΣ ΛΑΚΩΝΙΑΣ)	25%	8%	33%	80%	100%	0%
1604	ΔΗΜΟΣ ΒΟΪΩΝ (ΝΟΜΟΣ ΛΑΚΩΝΙΑΣ)	12%	25%	60%	88%	96%	0%

1606	ΔΗΜΟΣ ΓΥΘΕΙΟΥ (ΝΟΜΟΣ ΛΑΚΩΝΙΑΣ)	25%	31%	55%	69%	94%	0%
1607	ΔΗΜΟΣ ΕΛΟΥΣ (ΝΟΜΟΣ ΛΑΚΩΝΙΑΣ)	0%	17%	30%	73%	100%	0%
1609	ΔΗΜΟΣ ΘΕΡΑΠΙΩΝ (ΝΟΜΟΣ ΛΑΚΩΝΙΑΣ)	0%	17%	60%	83%	93%	0%
1610	ΔΗΜΟΣ ΚΡΟΚΕΩΝ (ΝΟΜΟΣ ΛΑΚΩΝΙΑΣ)	0%	29%	0%	100%	100%	0%
1611	ΔΗΜΟΣ ΜΟΛΛΩΝ (ΝΟΜΟΣ ΛΑΚΩΝΙΑΣ)	21%	14%	64%	82%	100%	0%
1612	ΔΗΜΟΣ ΜΟΝΕΜΒΑΣΙΑΣ (ΝΟΜΟΣ ΛΑΚΩΝΙΑΣ)	25%	50%	67%	83%	100%	0%
1613	ΔΗΜΟΣ ΜΥΣΤΡΑ (ΝΟΜΟΣ ΛΑΚΩΝΙΑΣ)	25%	31%	40%	62%	100%	0%
1614	ΔΗΜΟΣ ΝΙΑΤΩΝ (ΝΟΜΟΣ ΛΑΚΩΝΙΑΣ)	0%	18%	14%	75%	67%	0%
1615	ΔΗΜΟΣ ΟΙΝΟΥΝΤΟΣ (ΝΟΜΟΣ ΛΑΚΩΝΙΑΣ)	17%	22%	40%	40%	0%	0%
1616	ΔΗΜΟΣ ΟΙΤΥΛΟΥ (ΝΟΜΟΣ ΛΑΚΩΝΙΑΣ)	11%	18%	29%	70%	94%	0%
1617	ΔΗΜΟΣ ΠΕΛΛΑΝΑΣ (ΝΟΜΟΣ ΛΑΚΩΝΙΑΣ)	17%	9%	50%	83%	100%	0%
1618	ΔΗΜΟΣ ΣΚΑΛΑΣ (ΝΟΜΟΣ ΛΑΚΩΝΙΑΣ)	8%	17%	43%	74%	89%	0%
1620	ΔΗΜΟΣ ΦΑΡΙΔΟΣ (ΝΟΜΟΣ ΛΑΚΩΝΙΑΣ)	0%	42%	55%	67%	83%	0%
1702	ΔΗΜΟΣ ΑΒΙΑΣ (ΝΟΜΟΣ ΜΕΣΣΗΝΙΑΣ)	14%	0%	57%	100%	100%	0%
1703	ΔΗΜΟΣ ΑΕΤΟΥ (ΝΟΜΟΣ ΜΕΣΣΗΝΙΑΣ)	0%	0%	0%	82%	94%	0%
1704	ΔΗΜΟΣ ΑΙΠΕΙΑΣ (ΝΟΜΟΣ ΜΕΣΣΗΝΙΑΣ)	0%	13%	27%	65%	87%	0%
1705	ΔΗΜΟΣ ΑΝΔΑΝΙΑΣ (ΝΟΜΟΣ ΜΕΣΣΗΝΙΑΣ)	0%	31%	60%	100%	100%	0%
1706	ΔΗΜΟΣ ΑΝΔΡΟΥΣΑΣ (ΝΟΜΟΣ ΜΕΣΣΗΝΙΑΣ)	33%	0%	33%	0%	100%	0%
1707	ΔΗΜΟΣ ΑΡΙΟΣ (ΝΟΜΟΣ ΜΕΣΣΗΝΙΑΣ)	0%	18%	29%	25%	80%	0%

Ανεργία στην Περιφέρεια Πελοποννήσου και απεικόνιση στο Λογισμικό G.I.S.

1708	ΔΗΜΟΣ ΑΡΙΣΤΟΜΕΝΟΥΣ (ΝΟΜΟΣ ΜΕΣΣΗΝΙΑΣ)	0%	33%	38%	75%	100%	0%
1709	ΔΗΜΟΣ ΑΡΦΑΡΩΝ (ΝΟΜΟΣ ΜΕΣΣΗΝΙΑΣ)	0%	7%	10%	43%	0%	0%
1710	ΔΗΜΟΣ ΑΥΛΩΝΑ (ΝΟΜΟΣ ΜΕΣΣΗΝΙΑΣ)	0%	50%	22%	75%	90%	0%
1712	ΔΗΜΟΣ ΓΑΡΓΑΛΙΑΝΩΝ (ΝΟΜΟΣ ΜΕΣΣΗΝΙΑΣ)	4%	2%	13%	45%	100%	0%
1713	ΔΗΜΟΣ ΔΩΡΙΟΥ (ΝΟΜΟΣ ΜΕΣΣΗΝΙΑΣ)	0%	0%	18%	42%	88%	0%
1715	ΔΗΜΟΣ ΘΟΥΡΙΑΣ (ΝΟΜΟΣ ΜΕΣΣΗΝΙΑΣ)	0%	0%	36%	33%	100%	0%
1716	ΔΗΜΟΣ ΙΘΩΜΗΣ (ΝΟΜΟΣ ΜΕΣΣΗΝΙΑΣ)	67%	50%	43%	60%	0%	0%
1717	ΔΗΜΟΣ ΚΟΡΩΝΗΣ (ΝΟΜΟΣ ΜΕΣΣΗΝΙΑΣ)	0%	23%	27%	96%	100%	0%
1718	ΔΗΜΟΣ ΚΥΠΑΡΙΣΣΙΑΣ (ΝΟΜΟΣ ΜΕΣΣΗΝΙΑΣ)	0%	4%	41%	34%	87%	0%
1720	ΔΗΜΟΣ ΜΕΘΩΝΗΣ (ΝΟΜΟΣ ΜΕΣΣΗΝΙΑΣ)	0%	13%	0%	100%	100%	0%
1721	ΔΗΜΟΣ ΜΕΛΙΓΑΛΑ (ΝΟΜΟΣ ΜΕΣΣΗΝΙΑΣ)	0%	0%	0%	17%	0%	0%
1723	ΔΗΜΟΣ ΝΕΣΤΟΡΟΣ (ΝΟΜΟΣ ΜΕΣΣΗΝΙΑΣ)	0%	27%	56%	76%	95%	0%
1724	ΔΗΜΟΣ ΟΙΣΧΑΛΙΑΣ (ΝΟΜΟΣ ΜΕΣΣΗΝΙΑΣ)	0%	0%	50%	29%	100%	0%
1725	ΔΗΜΟΣ ΠΑΠΑΦΛΕΣΣΑ (ΝΟΜΟΣ ΜΕΣΣΗΝΙΑΣ)	0%	0%	17%	50%	0%	0%
1726	ΔΗΜΟΣ ΠΕΤΑΛΙΔΙΟΥ (ΝΟΜΟΣ ΜΕΣΣΗΝΙΑΣ)	17%	22%	13%	85%	96%	0%
1712	ΔΗΜΟΣ ΠΥΛΟΥ (ΝΟΜΟΣ ΜΕΣΣΗΝΙΑΣ)	33%	44%	27%	75%	92%	0%
1728	ΔΗΜΟΣ ΦΙΛΙΑΤΡΩΝ (ΝΟΜΟΣ ΜΕΣΣΗΝΙΑΣ)	0%	10%	40%	17%	75%	0%
1729	ΔΗΜΟΣ ΧΙΛΙΟΧΩΡΙΩΝ (ΝΟΜΟΣ ΜΕΣΣΗΝΙΑΣ)	0%	0%	0%	0%	0%	0%

Πίνακας 8.7 Νέοι άνεργοι άνδρες των ημιαστικών Δήμων της Περιφέρειας Πελοποννήσου κατά ηλικία για το έτος 2001.

cod_mk	ΝΕΟΙ ΑΝΕΡΓΟΙ ΑΝΔΡΕΣ ΗΜΙΑΣΤΙΚΩΝ ΔΗΜΩΝ	Α.10- 19 ΕΤΩΝ	20- 24 ΕΤΩΝ	25- 29 ΕΤΩΝ	30- 44 ΕΤΩΝ	45- 64 ΕΤΩΝ	65+ ΕΤΩΝ
1103	ΔΗΜΟΣ ΑΣΙΝΗΣ (ΝΟΜΟΣ ΑΡΓΟΛΙΔΟΣ)	87%	77%	57%	24%	0%	0%
1104	ΔΗΜΟΣ ΑΣΚΛΗΠΙΣΙΟΥ (ΝΟΜΟΣ ΑΡΓΟΛΙΔΟΣ)	100%	93%	71%	56%	0%	0%
1105	ΔΗΜΟΣ ΕΠΙΔΑΥΡΟΥ (ΝΟΜΟΣ ΑΡΓΟΛΙΔΟΣ)	100%	90%	69%	25%	0%	0%
1106	ΔΗΜΟΣ ΕΡΜΙΟΝΗΣ (ΝΟΜΟΣ ΑΡΓΟΛΙΔΟΣ)	80%	76%	43%	68%	0%	0%
1107	ΔΗΜΟΣ ΚΟΥΤΣΟΠΟΔΙΟΥ (ΝΟΜΟΣ ΑΡΓΟΛΙΔΟΣ)	88%	91%	100%	53%	0%	0%
1109	ΔΗΜΟΣ ΛΕΡΝΑΣ (ΝΟΜΟΣ ΑΡΓΟΛΙΔΟΣ)	63%	73%	43%	10%	0%	0%
1110	ΔΗΜΟΣ ΛΥΡΚΕΙΑΣ (ΝΟΜΟΣ ΑΡΓΟΛΙΔΟΣ)	92%	78%	76%	25%	0%	0%
1111	ΔΗΜΟΣ ΜΙΔΕΑΣ (ΝΟΜΟΣ ΑΡΓΟΛΙΔΟΣ)	94%	86%	61%	33%	0%	0%
1112	ΔΗΜΟΣ ΜΥΚΗΝΑΙΩΝ (ΝΟΜΟΣ ΑΡΓΟΛΙΔΟΣ)	85%	72%	46%	39%	0%	0%
1113	ΔΗΜΟΣ ΝΕΑΣ ΚΙΟΥ (ΝΟΜΟΣ ΑΡΓΟΛΙΔΟΣ)	100%	87%	72%	40%	0%	0%
1114	ΔΗΜΟΣ ΝΕΑΣ ΤΡΥΝΘΑΣ (ΝΟΜΟΣ ΑΡΓΟΛΙΔΟΣ)	93%	78%	62%	46%	0%	0%
1202	ΔΗΜΟΣ ΑΠΟΛΛΩΝΟΣ (ΝΟΜΟΣ ΑΡΚΑΔΙΑΣ)	100%	88%	46%	23%	0%	0%
1205	ΔΗΜΟΣ ΒΥΤΙΝΑΣ (ΝΟΜΟΣ ΑΡΚΑΔΙΑΣ)	100%	92%	20%	29%	0%	0%
1208	ΔΗΜΟΣ ΗΡΑΙΑΣ (ΝΟΜΟΣ ΑΡΚΑΔΙΑΣ)	60%	63%	70%	53%	0%	0%
1209	ΔΗΜΟΣ ΚΛΕΙΤΟΡΟΣ (ΝΟΜΟΣ ΑΡΚΑΔΙΑΣ)	100%	89%	80%	11%	0%	0%
1210	ΔΗΜΟΣ ΚΟΝΤΟΒΑΖΑΙΝΗΣ (ΝΟΜΟΣ ΑΡΚΑΔΙΑΣ)	100%	100%	67%	22%	0%	0%
1211	ΔΗΜΟΣ ΚΟΥΡΥΘΙΟΥ (ΝΟΜΟΣ ΑΡΚΑΔΙΑΣ)	100%	100%	55%	22%	0%	0%

1213	ΔΗΜΟΣ ΛΕΒΙΔΙΟΥ (ΝΟΜΟΣ ΑΡΚΑΔΙΑΣ)	54%	68%	27%	23%	0%	0%
1214	ΔΗΜΟΣ ΛΕΩΝΙΔΙΟΥ (ΝΟΜΟΣ ΑΡΚΑΔΙΑΣ)	93%	84%	74%	39%	0%	0%
1215	ΔΗΜΟΣ ΜΑΝΤΙΝΕΙΑΣ (ΝΟΜΟΣ ΑΡΚΑΔΙΑΣ)	100%	82%	40%	24%	0%	0%
1216	ΔΗΜΟΣ ΜΕΓΑΛΟΠΟΛΗΣ (ΝΟΜΟΣ ΑΡΚΑΔΙΑΣ)	88%	68%	55%	31%	0%	0%
1217	ΔΗΜΟΣ ΣΚΥΡΙΤΙΔΑΣ (ΝΟΜΟΣ ΑΡΚΑΔΙΑΣ)	100%	100%	83%	44%	0%	0%
1218	ΔΗΜΟΣ ΤΕΓΕΑΣ (ΝΟΜΟΣ ΑΡΚΑΔΙΑΣ)	100%	82%	71%	38%	0%	0%
1220	ΔΗΜΟΣ ΤΡΟΠΑΙΩΝ (ΝΟΜΟΣ ΑΡΚΑΔΙΑΣ)	92%	91%	88%	40%	0%	0%
1221	ΔΗΜΟΣ ΦΑΛΑΙΣΙΑΣ (ΝΟΜΟΣ ΑΡΚΑΔΙΑΣ)	67%	38%	75%	13%	0%	0%
1502	ΔΗΜΟΣ ΑΓΙΩΝ ΘΕΟΔΩΡΩΝ (ΝΟΜΟΣ ΚΟΡΙΝΘΙΑΣ)	86%	78%	63%	37%	0%	0%
1503	ΔΗΜΟΣ ΑΣΣΟΥ-ΛΕΧΑΙΟΥ (ΝΟΜΟΣ ΚΟΡΙΝΘΙΑΣ)	87%	59%	57%	28%	0%	0%
1504	ΔΗΜΟΣ ΒΕΛΟΥ (ΝΟΜΟΣ ΚΟΡΙΝΘΙΑΣ)	100%	79%	84%	65%	0%	0%
1506	ΔΗΜΟΣ ΕΥΡΩΣΤΙΝΗΣ (ΝΟΜΟΣ ΚΟΡΙΝΘΙΑΣ)	100%	67%	73%	37%	0%	0%
1508	ΔΗΜΟΣ ΝΕΜΕΑΣ (ΝΟΜΟΣ ΚΟΡΙΝΘΙΑΣ)	94%	91%	90%	61%	0%	0%
1510	ΔΗΜΟΣ ΣΑΡΩΝΙΚΟΥ (ΝΟΜΟΣ ΚΟΡΙΝΘΙΑΣ)	96%	75%	57%	29%	0%	0%
1512	ΔΗΜΟΣ ΣΟΛΥΓΕΙΑΣ (ΝΟΜΟΣ ΚΟΡΙΝΘΙΑΣ)	90%	69%	40%	0%	0%	0%
1513	ΔΗΜΟΣ ΣΤΥΜΦΑΛΙΑΣ (ΝΟΜΟΣ ΚΟΡΙΝΘΙΑΣ)	100%	100%	80%	50%	0%	0%
1514	ΔΗΜΟΣ ΤΕΝΕΑΣ (ΝΟΜΟΣ ΚΟΡΙΝΘΙΑΣ)	100%	89%	58%	88%	0%	0%
1515	ΔΗΜΟΣ ΦΕΝΕΟΥ (ΝΟΜΟΣ ΚΟΡΙΝΘΙΑΣ)	83%	88%	63%	33%	0%	0%
1602	ΔΗΜΟΣ ΑΝΑΤΟΛΙΚΗΣ ΜΑΝΗΣ (ΝΟΜΟΣ ΛΑΚΩΝΙΑΣ)	80%	65%	70%	50%	0%	0%

1603	ΔΗΜΟΣ ΑΣΩΠΟΥ (ΝΟΜΟΣ ΛΑΚΩΝΙΑΣ)	100%	100%	43%	23%	0%	0%
1604	ΔΗΜΟΣ ΒΟΪΩΝ (ΝΟΜΟΣ ΛΑΚΩΝΙΑΣ)	97%	78%	43%	10%	0%	0%
1606	ΔΗΜΟΣ ΓΥΘΕΙΟΥ (ΝΟΜΟΣ ΛΑΚΩΝΙΑΣ)	95%	76%	42%	28%	0%	0%
1607	ΔΗΜΟΣ ΕΛΟΥΣ (ΝΟΜΟΣ ΛΑΚΩΝΙΑΣ)	89%	68%	29%	47%	0%	0%
1609	ΔΗΜΟΣ ΘΕΡΑΠΝΩΝ (ΝΟΜΟΣ ΛΑΚΩΝΙΑΣ)	100%	78%	33%	17%	0%	0%
1610	ΔΗΜΟΣ ΚΡΟΚΕΩΝ (ΝΟΜΟΣ ΛΑΚΩΝΙΑΣ)	100%	100%	56%	50%	0%	0%
1611	ΔΗΜΟΣ ΜΟΛΑΩΝ (ΝΟΜΟΣ ΛΑΚΩΝΙΑΣ)	90%	84%	50%	25%	0%	0%
1612	ΔΗΜΟΣ ΜΟΝΕΜΒΑΣΙΑΣ (ΝΟΜΟΣ ΛΑΚΩΝΙΑΣ)	83%	79%	40%	44%	0%	0%
1613	ΔΗΜΟΣ ΜΥΣΤΡΑ (ΝΟΜΟΣ ΛΑΚΩΝΙΑΣ)	100%	84%	100%	44%	0%	0%
1614	ΔΗΜΟΣ ΝΙΑΤΩΝ (ΝΟΜΟΣ ΛΑΚΩΝΙΑΣ)	100%	100%	80%	75%	0%	0%
1615	ΔΗΜΟΣ ΟΙΝΟΥΝΤΟΣ (ΝΟΜΟΣ ΛΑΚΩΝΙΑΣ)	100%	100%	100%	43%	0%	0%
1616	ΔΗΜΟΣ ΟΙΤΥΛΟΥ (ΝΟΜΟΣ ΛΑΚΩΝΙΑΣ)	91%	83%	76%	44%	0%	0%
1617	ΔΗΜΟΣ ΠΕΛΛΑΝΑΣ (ΝΟΜΟΣ ΛΑΚΩΝΙΑΣ)	100%	64%	50%	0%	0%	0%
1618	ΔΗΜΟΣ ΣΚΑΛΑΣ (ΝΟΜΟΣ ΛΑΚΩΝΙΑΣ)	86%	77%	71%	26%	0%	0%
1620	ΔΗΜΟΣ ΦΑΡΙΔΟΣ (ΝΟΜΟΣ ΛΑΚΩΝΙΑΣ)	90%	70%	47%	27%	0%	0%
1702	ΔΗΜΟΣ ΑΒΙΑΣ (ΝΟΜΟΣ ΜΕΣΣΗΝΙΑΣ)	100%	94%	67%	33%	0%	0%
1703	ΔΗΜΟΣ ΑΕΤΟΥ (ΝΟΜΟΣ ΜΕΣΣΗΝΙΑΣ)	89%	94%	68%	32%	0%	0%
1704	ΔΗΜΟΣ ΑΙΠΕΙΑΣ (ΝΟΜΟΣ ΜΕΣΣΗΝΙΑΣ)	78%	77%	75%	43%	0%	0%
1705	ΔΗΜΟΣ ΑΝΔΑΝΙΑΣ (ΝΟΜΟΣ ΜΕΣΣΗΝΙΑΣ)	100%	83%	82%	33%	0%	0%

1706	ΔΗΜΟΣ ΑΝΔΡΟΥΣΑΣ (ΝΟΜΟΣ ΜΕΣΣΗΝΙΑΣ)	78%	92%	75%	60%	0%	0%
1707	ΔΗΜΟΣ ΑΡΙΟΣ (ΝΟΜΟΣ ΜΕΣΣΗΝΙΑΣ)	100%	96%	100%	86%	0%	0%
1708	ΔΗΜΟΣ ΑΡΙΣΤΟΜΕΝΟΥΣ (ΝΟΜΟΣ ΜΕΣΣΗΝΙΑΣ)	90%	87%	50%	13%	0%	0%
1709	ΔΗΜΟΣ ΑΡΦΑΡΩΝ (ΝΟΜΟΣ ΜΕΣΣΗΝΙΑΣ)	100%	92%	100%	57%	0%	0%
1710	ΔΗΜΟΣ ΑΥΛΩΝΑ (ΝΟΜΟΣ ΜΕΣΣΗΝΙΑΣ)	100%	82%	56%	42%	0%	0%
1712	ΔΗΜΟΣ ΓΑΡΓΑΛΙΑΝΩΝ (ΝΟΜΟΣ ΜΕΣΣΗΝΙΑΣ)	94%	88%	89%	55%	0%	0%
1713	ΔΗΜΟΣ ΔΩΡΙΟΥ (ΝΟΜΟΣ ΜΕΣΣΗΝΙΑΣ)	100%	92%	73%	53%	0%	0%
1715	ΔΗΜΟΣ ΘΟΥΡΙΑΣ (ΝΟΜΟΣ ΜΕΣΣΗΝΙΑΣ)	100%	80%	86%	56%	0%	0%
1716	ΔΗΜΟΣ ΙΘΩΜΗΣ (ΝΟΜΟΣ ΜΕΣΣΗΝΙΑΣ)	100%	91%	0%	0%	0%	0%
1717	ΔΗΜΟΣ ΚΟΡΩΝΗΣ (ΝΟΜΟΣ ΜΕΣΣΗΝΙΑΣ)	100%	90%	33%	20%	0%	0%
1718	ΔΗΜΟΣ ΚΥΠΑΡΙΣΣΙΑΣ (ΝΟΜΟΣ ΜΕΣΣΗΝΙΑΣ)	84%	91%	77%	41%	0%	0%
1720	ΔΗΜΟΣ ΜΕΘΩΝΗΣ (ΝΟΜΟΣ ΜΕΣΣΗΝΙΑΣ)	100%	100%	67%	8%	0%	0%
1721	ΔΗΜΟΣ ΜΕΛΙΓΑΛΑ (ΝΟΜΟΣ ΜΕΣΣΗΝΙΑΣ)	100%	100%	75%	62%	0%	0%
1723	ΔΗΜΟΣ ΝΕΣΤΟΡΟΣ (ΝΟΜΟΣ ΜΕΣΣΗΝΙΑΣ)	96%	74%	69%	41%	0%	0%
1724	ΔΗΜΟΣ ΟΙΧΑΛΙΑΣ (ΝΟΜΟΣ ΜΕΣΣΗΝΙΑΣ)	100%	94%	100%	36%	0%	0%
1725	ΔΗΜΟΣ ΠΑΠΑΦΛΕΣΣΑ (ΝΟΜΟΣ ΜΕΣΣΗΝΙΑΣ)	100%	88%	91%	67%	0%	0%
1726	ΔΗΜΟΣ ΠΕΤΑΛΙΔΙΟΥ (ΝΟΜΟΣ ΜΕΣΣΗΝΙΑΣ)	92%	73%	76%	24%	0%	0%
1712	ΔΗΜΟΣ ΠΥΛΟΥ (ΝΟΜΟΣ ΜΕΣΣΗΝΙΑΣ)	83%	72%	50%	32%	0%	0%
1728	ΔΗΜΟΣ ΦΙΛΙΑΤΡΩΝ (ΝΟΜΟΣ ΜΕΣΣΗΝΙΑΣ)	100%	96%	77%	69%	0%	0%

Ανεργία στην Περιφέρεια Πελοποννήσου και απεικόνιση στο Λογισμικό G.I.S.

1729	ΔΗΜΟΣ ΧΙΛΙΟΧΩΡΙΩΝ (ΝΟΜΟΣ ΜΕΣΣΗΝΙΑΣ)	100%	100%	82%	45%	0%	0%
------	--	------	------	-----	-----	----	----

Πίνακας 8.8 Νέοι άνεργοι γυναίκες κατά ηλικία των ημιαστικών Δήμων της Περιφέρειας Πελοποννήσου για το έτος 2001

cod_mk	ΝΕΟΙ ΑΝΕΡΓΟΙ ΓΥΝΑΙΚΕΣ ΗΜΙΑΣΤΙΚΩΝ ΔΗΜΩΝ	Γ.10- 19 ΕΤΩΝ	20- 24 ΕΤΩΝ	25- 29 ΕΤΩΝ	30- 44 ΕΤΩΝ	45- 64 ΕΤΩΝ	65+ ΕΤΩΝ
1103	ΔΗΜΟΣ ΑΣΙΝΗΣ (ΝΟΜΟΣ ΑΡΓΟΛΙΔΟΣ)	100%	78%	72%	18%	9%	0%
1104	ΔΗΜΟΣ ΑΣΚΛΗΠΕΙΟΥ (ΝΟΜΟΣ ΑΡΓΟΛΙΔΟΣ)	82%	90%	56%	48%	10%	0%
1105	ΔΗΜΟΣ ΕΠΙΔΑΥΡΟΥ (ΝΟΜΟΣ ΑΡΓΟΛΙΔΟΣ)	67%	62%	50%	27%	0%	0%
1106	ΔΗΜΟΣ ΕΡΜΙΟΝΗΣ (ΝΟΜΟΣ ΑΡΓΟΛΙΔΟΣ)	50%	79%	40%	20%	17%	0%
1107	ΔΗΜΟΣ ΚΟΥΤΣΟΠΟΔΙΟΥ (ΝΟΜΟΣ ΑΡΓΟΛΙΔΟΣ)	100%	95%	63%	25%	0%	0%
1109	ΔΗΜΟΣ ΛΕΡΝΑΣ (ΝΟΜΟΣ ΑΡΓΟΛΙΔΟΣ)	100%	69%	43%	43%	0%	0%
1110	ΔΗΜΟΣ ΛΥΡΚΕΙΑΣ (ΝΟΜΟΣ ΑΡΓΟΛΙΔΟΣ)	100%	80%	67%	43%	8%	0%
1111	ΔΗΜΟΣ ΜΙΔΕΑΣ (ΝΟΜΟΣ ΑΡΓΟΛΙΔΟΣ)	94%	78%	80%	34%	6%	0%
1112	ΔΗΜΟΣ ΜΥΚΗΝΑΙΩΝ (ΝΟΜΟΣ ΑΡΓΟΛΙΔΟΣ)	100%	68%	33%	22%	0%	0%
1113	ΔΗΜΟΣ ΝΕΑΣ ΚΙΟΥ (ΝΟΜΟΣ ΑΡΓΟΛΙΔΟΣ)	100%	97%	64%	35%	19%	0%
1114	ΔΗΜΟΣ ΝΕΑΣ ΤΙΡΥΝΘΑΣ (ΝΟΜΟΣ ΑΡΓΟΛΙΔΟΣ)	100%	89%	63%	38%	12%	0%
1202	ΔΗΜΟΣ ΑΠΟΛΛΩΝΟΣ (ΝΟΜΟΣ ΑΡΚΑΔΙΑΣ)	100%	83%	100%	43%	0%	0%
1205	ΔΗΜΟΣ ΒΥΤΙΝΑΣ (ΝΟΜΟΣ ΑΡΚΑΔΙΑΣ)	100%	67%	11%	29%	0%	0%
1208	ΔΗΜΟΣ ΗΡΑΙΑΣ (ΝΟΜΟΣ ΑΡΚΑΔΙΑΣ)	100%	50%	100%	0%	0%	0%
1209	ΔΗΜΟΣ ΚΛΕΙΤΟΡΟΣ (ΝΟΜΟΣ ΑΡΚΑΔΙΑΣ)	100%	89%	80%	11%	0%	0%

	ΑΡΚΑΔΙΑΣ)						
1210	ΔΗΜΟΣ ΚΟΝΤΟΒΑΖΑΙΝΗΣ (ΝΟΜΟΣ ΑΡΚΑΔΙΑΣ)	100%	100%	100%	75%	50%	0%
1211	ΔΗΜΟΣ ΚΟΥΡΥΘΙΟΥ (ΝΟΜΟΣ ΑΡΚΑΔΙΑΣ)	100%	89%	50%	30%	0%	0%
1213	ΔΗΜΟΣ ΛΕΒΙΔΙΟΥ (ΝΟΜΟΣ ΑΡΚΑΔΙΑΣ)	100%	89%	67%	39%	8%	0%
1214	ΔΗΜΟΣ ΛΕΩΝΙΔΙΟΥ (ΝΟΜΟΣ ΑΡΚΑΔΙΑΣ)	100%	74%	73%	41%	0%	0%
1215	ΔΗΜΟΣ ΜΑΝΤΙΝΕΙΑΣ (ΝΟΜΟΣ ΑΡΚΑΔΙΑΣ)	0%	83%	89%	33%	0%	0%
1216	ΔΗΜΟΣ ΜΕΓΑΛΟΠΟΛΗΣ (ΝΟΜΟΣ ΑΡΚΑΔΙΑΣ)	100%	74%	40%	38%	7%	0%
1217	ΔΗΜΟΣ ΣΚΥΡΙΤΙΔΑΣ (ΝΟΜΟΣ ΑΡΚΑΔΙΑΣ)	67%	63%	67%	60%	0%	0%
1218	ΔΗΜΟΣ ΤΕΓΕΑΣ (ΝΟΜΟΣ ΑΡΚΑΔΙΑΣ)	100%	86%	69%	36%	0%	0%
1220	ΔΗΜΟΣ ΤΡΟΠΑΙΩΝ (ΝΟΜΟΣ ΑΡΚΑΔΙΑΣ)	100%	80%	64%	14%	0%	0%
1221	ΔΗΜΟΣ ΦΑΛΛΙΣΙΑΣ (ΝΟΜΟΣ ΑΡΚΑΔΙΑΣ)	100%	80%	0%	14%	20%	0%
1502	ΔΗΜΟΣ ΑΓΙΩΝ ΘΕΟΔΩΡΩΝ (ΝΟΜΟΣ ΚΟΡΙΝΘΙΑΣ)	83%	75%	52%	34%	5%	0%
1503	ΔΗΜΟΣ ΑΣΣΟΥ-ΛΕΧΑΙΟΥ (ΝΟΜΟΣ ΚΟΡΙΝΘΙΑΣ)	65%	62%	43%	32%	6%	0%
1504	ΔΗΜΟΣ ΒΕΛΟΥ (ΝΟΜΟΣ ΚΟΡΙΝΘΙΑΣ)	100%	86%	76%	53%	20%	0%
1506	ΔΗΜΟΣ ΕΥΡΩΣΤΙΝΗΣ (ΝΟΜΟΣ ΚΟΡΙΝΘΙΑΣ)	71%	85%	78%	32%	5%	0%
1508	ΔΗΜΟΣ ΝΕΜΕΑΣ (ΝΟΜΟΣ ΚΟΡΙΝΘΙΑΣ)	100%	94%	95%	67%	0%	0%
1510	ΔΗΜΟΣ ΣΑΡΩΝΙΚΟΥ (ΝΟΜΟΣ ΚΟΡΙΝΘΙΑΣ)	92%	94%	43%	38%	20%	0%
1512	ΔΗΜΟΣ ΣΟΛΥΓΕΙΑΣ (ΝΟΜΟΣ ΚΟΡΙΝΘΙΑΣ)	100%	92%	80%	33%	0%	0%
1513	ΔΗΜΟΣ ΣΤΥΜΦΑΛΙΑΣ (ΝΟΜΟΣ ΚΟΡΙΝΘΙΑΣ)	88%	100%	100%	33%	0%	0%

1514	ΔΗΜΟΣ ΤΕΝΕΑΣ (ΝΟΜΟΣ ΚΟΡΙΝΘΙΑΣ)	85%	84%	75%	55%	0%	0%
1515	ΔΗΜΟΣ ΦΕΝΕΟΥ (ΝΟΜΟΣ ΚΟΡΙΝΘΙΑΣ)	100%	100%	88%	56%	11%	0%
1602	ΔΗΜΟΣ ΑΝΑΤΟΛΙΚΗΣ ΜΑΝΗΣ (ΝΟΜΟΣ ΛΑΚΩΝΙΑΣ)	0%	100%	100%	63%	8%	0%
1603	ΔΗΜΟΣ ΑΣΩΠΟΥ (ΝΟΜΟΣ ΛΑΚΩΝΙΑΣ)	75%	92%	67%	20%	0%	0%
1604	ΔΗΜΟΣ ΒΟΪΩΝ (ΝΟΜΟΣ ΛΑΚΩΝΙΑΣ)	88%	75%	40%	13%	4%	0%
1606	ΔΗΜΟΣ ΓΥΘΕΙΟΥ (ΝΟΜΟΣ ΛΑΚΩΝΙΑΣ)	75%	69%	45%	31%	6%	0%
1607	ΔΗΜΟΣ ΕΛΟΥΣ (ΝΟΜΟΣ ΛΑΚΩΝΙΑΣ)	100%	83%	70%	27%	0%	0%
1609	ΔΗΜΟΣ ΘΕΡΑΠΝΩΝ (ΝΟΜΟΣ ΛΑΚΩΝΙΑΣ)	100%	83%	40%	17%	7%	0%
1610	ΔΗΜΟΣ ΚΡΟΚΕΩΝ (ΝΟΜΟΣ ΛΑΚΩΝΙΑΣ)	100%	71%	100%	0%	0%	0%
1611	ΔΗΜΟΣ ΜΟΛΛΩΝ (ΝΟΜΟΣ ΛΑΚΩΝΙΑΣ)	79%	86%	36%	18%	0%	0%
1612	ΔΗΜΟΣ ΜΟΝΕΜΒΑΣΙΑΣ (ΝΟΜΟΣ ΛΑΚΩΝΙΑΣ)	75%	50%	33%	17%	0%	0%
1613	ΔΗΜΟΣ ΜΥΣΤΡΑ (ΝΟΜΟΣ ΛΑΚΩΝΙΑΣ)	75%	69%	60%	38%	0%	0%
1614	ΔΗΜΟΣ ΝΙΑΤΩΝ (ΝΟΜΟΣ ΛΑΚΩΝΙΑΣ)	100%	82%	86%	25%	33%	0%
1615	ΔΗΜΟΣ ΟΙΝΟΥΝΤΟΣ (ΝΟΜΟΣ ΛΑΚΩΝΙΑΣ)	83%	78%	60%	60%	0%	0%
1616	ΔΗΜΟΣ ΟΙΤΥΛΟΥ (ΝΟΜΟΣ ΛΑΚΩΝΙΑΣ)	89%	82%	71%	30%	6%	0%
1617	ΔΗΜΟΣ ΠΕΛΛΑΝΑΣ (ΝΟΜΟΣ ΛΑΚΩΝΙΑΣ)	83%	91%	50%	17%	0%	0%
1618	ΔΗΜΟΣ ΣΚΑΛΑΣ (ΝΟΜΟΣ ΛΑΚΩΝΙΑΣ)	92%	83%	57%	26%	11%	0%
1620	ΔΗΜΟΣ ΦΑΡΙΔΟΣ (ΝΟΜΟΣ ΛΑΚΩΝΙΑΣ)	100%	58%	45%	33%	17%	0%
1702	ΔΗΜΟΣ ΑΒΙΑΣ (ΝΟΜΟΣ ΜΕΣΣΗΝΙΑΣ)	86%	100%	43%	0%	0%	0%

Ανεργία στην Περιφέρεια Πελοποννήσου και απεικόνιση στο Λογισμικό G.I.S.

1703	ΔΗΜΟΣ ΑΕΤΟΥ (ΝΟΜΟΣ ΜΕΣΣΗΝΙΑΣ)	100%	100%	100%	18%	6%	0%
1704	ΔΗΜΟΣ ΑΙΠΕΙΑΣ (ΝΟΜΟΣ ΜΕΣΣΗΝΙΑΣ)	100%	88%	73%	35%	13%	0%
1705	ΔΗΜΟΣ ΑΝΔΑΝΙΑΣ (ΝΟΜΟΣ ΜΕΣΣΗΝΙΑΣ)	100%	69%	40%	0%	0%	0%
1706	ΔΗΜΟΣ ΑΝΔΡΟΥΣΑΣ (ΝΟΜΟΣ ΜΕΣΣΗΝΙΑΣ)	67%	100%	67%	0%	0%	0%
1707	ΔΗΜΟΣ ΑΡΙΟΣ (ΝΟΜΟΣ ΜΕΣΣΗΝΙΑΣ)	100%	82%	71%	75%	20%	0%
1708	ΔΗΜΟΣ ΑΡΙΣΤΟΜΕΝΟΥΣ (ΝΟΜΟΣ ΜΕΣΣΗΝΙΑΣ)	100%	67%	63%	25%	0%	0%
1709	ΔΗΜΟΣ ΑΡΦΑΡΩΝ (ΝΟΜΟΣ ΜΕΣΣΗΝΙΑΣ)	100%	93%	90%	57%	0%	0%
1710	ΔΗΜΟΣ ΑΥΛΩΝΑ (ΝΟΜΟΣ ΜΕΣΣΗΝΙΑΣ)	100%	50%	78%	25%	10%	0%
1712	ΔΗΜΟΣ ΓΑΡΓΑΛΙΑΝΩΝ (ΝΟΜΟΣ ΜΕΣΣΗΝΙΑΣ)	96%	98%	87%	55%	0%	0%
1713	ΔΗΜΟΣ ΔΩΡΙΟΥ (ΝΟΜΟΣ ΜΕΣΣΗΝΙΑΣ)	100%	100%	82%	58%	13%	0%
1715	ΔΗΜΟΣ ΘΟΥΡΙΑΣ (ΝΟΜΟΣ ΜΕΣΣΗΝΙΑΣ)	100%	100%	64%	67%	0%	0%
1716	ΔΗΜΟΣ ΙΘΩΜΗΣ (ΝΟΜΟΣ ΜΕΣΣΗΝΙΑΣ)	33%	50%	57%	40%	100%	0%
1717	ΔΗΜΟΣ ΚΟΡΩΝΗΣ (ΝΟΜΟΣ ΜΕΣΣΗΝΙΑΣ)	100%	77%	73%	4%	0%	0%
1718	ΔΗΜΟΣ ΚΥΠΑΡΙΣΣΙΑΣ (ΝΟΜΟΣ ΜΕΣΣΗΝΙΑΣ)	100%	96%	59%	66%	13%	0%
1720	ΔΗΜΟΣ ΜΕΘΩΝΗΣ (ΝΟΜΟΣ ΜΕΣΣΗΝΙΑΣ)	100%	87%	100%	0%	0%	0%
1721	ΔΗΜΟΣ ΜΕΛΙΓΑΛΑ (ΝΟΜΟΣ ΜΕΣΣΗΝΙΑΣ)	100%	100%	100%	83%	0%	0%
1723	ΔΗΜΟΣ ΝΕΣΤΟΡΟΣ (ΝΟΜΟΣ ΜΕΣΣΗΝΙΑΣ)	100%	73%	44%	24%	5%	0%
1724	ΔΗΜΟΣ ΟΙΧΑΛΙΑΣ (ΝΟΜΟΣ ΜΕΣΣΗΝΙΑΣ)	100%	100%	50%	71%	0%	0%
1725	ΔΗΜΟΣ ΠΑΠΑΦΛΕΣΣΑ (ΝΟΜΟΣ ΜΕΣΣΗΝΙΑΣ)	0%	100%	83%	50%	0%	0%

1726	ΔΗΜΟΣ ΠΕΤΑΛΙΔΙΟΥ (ΝΟΜΟΣ ΜΕΣΣΗΝΙΑΣ)	83%	78%	88%	15%	4%	0%
1712	ΔΗΜΟΣ ΠΥΛΟΥ (ΝΟΜΟΣ ΜΕΣΣΗΝΙΑΣ)	67%	56%	73%	25%	8%	0%
1728	ΔΗΜΟΣ ΦΙΛΙΑΤΡΩΝ (ΝΟΜΟΣ ΜΕΣΣΗΝΙΑΣ)	100%	90%	60%	83%	25%	0%
1729	ΔΗΜΟΣ ΧΙΛΙΟΧΩΡΙΩΝ (ΝΟΜΟΣ ΜΕΣΣΗΝΙΑΣ)	100%	100%	100%	100%	0%	0%

Πίνακας 8.9 Τομέας οικονομικής δραστηριότητας των ημιαστικών Δήμων της Περιφέρειας Πελοποννήσου για τα έτη 1991 και 2001.

(A= Πρωτογενής τομέας οικονομικής δραστηριότητας, B= Δευτερογενής τομέας οικονομικής δραστηριότητας και G= Τριτογενής τομέας οικονομικής δραστηριότητας).

cod_mk	ΤΟΜΕΑΣ ΟΙΚΟΝΟΜΙΚΗΣ ΔΡΑΣΤΗΡΙΟΤΗΤΑΣ ΚΑΘΕ ΔΗΜΟΥ	2001	1991
1103	ΔΗΜΟΣ ΑΣΙΝΗΣ (ΝΟΜΟΣ ΑΡΓΟΛΙΔΟΣ)	A	A
1104	ΔΗΜΟΣ ΑΣΚΛΗΠΕΙΟΥ (ΝΟΜΟΣ ΑΡΓΟΛΙΔΟΣ)	G	A
1105	ΔΗΜΟΣ ΕΠΙΔΑΥΡΟΥ (ΝΟΜΟΣ ΑΡΓΟΛΙΔΟΣ)	A	A
1106	ΔΗΜΟΣ ΕΡΜΙΟΝΗΣ (ΝΟΜΟΣ ΑΡΓΟΛΙΔΟΣ)	G	G
1107	ΔΗΜΟΣ ΚΟΥΤΣΟΠΟΔΙΟΥ (ΝΟΜΟΣ ΑΡΓΟΛΙΔΟΣ)	A	A
1109	ΔΗΜΟΣ ΛΕΡΝΑΣ (ΝΟΜΟΣ ΑΡΓΟΛΙΔΟΣ)	A	A
1110	ΔΗΜΟΣ ΛΥΡΚΕΙΑΣ (ΝΟΜΟΣ ΑΡΓΟΛΙΔΟΣ)	A	A
1111	ΔΗΜΟΣ ΜΙΔΕΑΣ (ΝΟΜΟΣ ΑΡΓΟΛΙΔΟΣ)	A	A
1112	ΔΗΜΟΣ ΜΥΚΗΝΑΙΩΝ (ΝΟΜΟΣ ΑΡΓΟΛΙΔΟΣ)	A	A
1113	ΔΗΜΟΣ ΝΕΑΣ ΚΙΟΥ (ΝΟΜΟΣ ΑΡΓΟΛΙΔΟΣ)	G	G
1114	ΔΗΜΟΣ ΝΕΑΣ ΤΙΡΥΝΘΑΣ (ΝΟΜΟΣ ΑΡΓΟΛΙΔΟΣ)	G	A
1202	ΔΗΜΟΣ ΑΠΟΛΛΩΝΟΣ (ΝΟΜΟΣ ΑΡΚΑΔΙΑΣ)	G	A
1205	ΔΗΜΟΣ ΒΥΤΙΝΑΣ (ΝΟΜΟΣ ΑΡΚΑΔΙΑΣ)	G	G
1208	ΔΗΜΟΣ ΗΡΑΙΑΣ (ΝΟΜΟΣ ΑΡΚΑΔΙΑΣ)	G	G
1209	ΔΗΜΟΣ ΚΛΕΙΤΟΡΟΣ (ΝΟΜΟΣ ΑΡΚΑΔΙΑΣ)	G	G
1210	ΔΗΜΟΣ ΚΟΝΤΟΒΑΖΑΙΝΗΣ (ΝΟΜΟΣ ΑΡΚΑΔΙΑΣ)	G	A
1211	ΔΗΜΟΣ ΚΟΡΥΘΙΟΥ (ΝΟΜΟΣ ΑΡΚΑΔΙΑΣ)	G	A
1213	ΔΗΜΟΣ ΛΕΒΙΔΙΟΥ (ΝΟΜΟΣ ΑΡΚΑΔΙΑΣ)	G	A
1214	ΔΗΜΟΣ ΛΕΩΝΙΔΙΟΥ (ΝΟΜΟΣ ΑΡΚΑΔΙΑΣ)	G	G
1215	ΔΗΜΟΣ ΜΑΝΤΙΝΕΙΑΣ (ΝΟΜΟΣ ΑΡΚΑΔΙΑΣ)	G	A
1216	ΔΗΜΟΣ ΜΕΓΑΛΟΠΟΛΗΣ (ΝΟΜΟΣ ΑΡΚΑΔΙΑΣ)	G	G
1217	ΔΗΜΟΣ ΣΚΥΡΙΤΙΔΑΣ (ΝΟΜΟΣ ΑΡΚΑΔΙΑΣ)	G	A

1218	ΔΗΜΟΣ ΤΕΓΕΑΣ (ΝΟΜΟΣ ΑΡΚΑΔΙΑΣ)	G	A
1220	ΔΗΜΟΣ ΤΡΟΠΑΙΩΝ (ΝΟΜΟΣ ΑΡΚΑΔΙΑΣ)	G	G
1221	ΔΗΜΟΣ ΦΑΛΑΙΣΙΑΣ (ΝΟΜΟΣ ΑΡΚΑΔΙΑΣ)	G	A
1502	ΔΗΜΟΣ ΑΓΙΩΝ ΘΕΟΔΩΡΩΝ (ΝΟΜΟΣ ΚΟΡΙΝΘΙΑΣ)	G	G
1503	ΔΗΜΟΣ ΑΣΣΟΥ-ΛΕΧΑΙΟΥ (ΝΟΜΟΣ ΚΟΡΙΝΘΙΑΣ)	G	G
1504	ΔΗΜΟΣ ΒΕΛΟΥ (ΝΟΜΟΣ ΚΟΡΙΝΘΙΑΣ)	A	G
1506	ΔΗΜΟΣ ΕΥΡΩΣΤΙΝΗΣ (ΝΟΜΟΣ ΚΟΡΙΝΘΙΑΣ)	G	G
1508	ΔΗΜΟΣ ΝΕΜΕΑΣ (ΝΟΜΟΣ ΚΟΡΙΝΘΙΑΣ)	A	A
1510	ΔΗΜΟΣ ΣΑΡΩΝΙΚΟΥ (ΝΟΜΟΣ ΚΟΡΙΝΘΙΑΣ)	G	G
1512	ΔΗΜΟΣ ΣΟΛΥΓΕΙΑΣ (ΝΟΜΟΣ ΚΟΡΙΝΘΙΑΣ)	G	G
1513	ΔΗΜΟΣ ΣΤΥΜΦΑΛΙΑΣ (ΝΟΜΟΣ ΚΟΡΙΝΘΙΑΣ)	A	A
1514	ΔΗΜΟΣ ΤΕΝΕΑΣ (ΝΟΜΟΣ ΚΟΡΙΝΘΙΑΣ)	A	A
1515	ΔΗΜΟΣ ΦΕΝΕΟΥ (ΝΟΜΟΣ ΚΟΡΙΝΘΙΑΣ)	A	A
1602	ΔΗΜΟΣ ΑΝΑΤΟΛΙΚΗΣ ΜΑΝΗΣ (ΝΟΜΟΣ ΛΑΚΩΝΙΑΣ)	G	G
1603	ΔΗΜΟΣ ΑΣΩΠΟΥ (ΝΟΜΟΣ ΛΑΚΩΝΙΑΣ)	A	A
1604	ΔΗΜΟΣ ΒΟΪΩΝ (ΝΟΜΟΣ ΛΑΚΩΝΙΑΣ)	G	G
1606	ΔΗΜΟΣ ΓΥΘΕΙΟΥ (ΝΟΜΟΣ ΛΑΚΩΝΙΑΣ)	G	G
1607	ΔΗΜΟΣ ΕΛΟΥΣ (ΝΟΜΟΣ ΛΑΚΩΝΙΑΣ)	A	A
1609	ΔΗΜΟΣ ΘΕΡΑΠΝΩΝ (ΝΟΜΟΣ ΛΑΚΩΝΙΑΣ)	A	A
1610	ΔΗΜΟΣ ΚΡΟΚΕΩΝ (ΝΟΜΟΣ ΛΑΚΩΝΙΑΣ)	A	A
1611	ΔΗΜΟΣ ΜΟΛΛΩΝ (ΝΟΜΟΣ ΛΑΚΩΝΙΑΣ)	A	A
1612	ΔΗΜΟΣ ΜΟΝΕΜΒΑΣΙΑΣ (ΝΟΜΟΣ ΛΑΚΩΝΙΑΣ)	A	A
1613	ΔΗΜΟΣ ΜΥΣΤΡΑ (ΝΟΜΟΣ ΛΑΚΩΝΙΑΣ)	G	A
1614	ΔΗΜΟΣ ΝΙΑΤΩΝ (ΝΟΜΟΣ ΛΑΚΩΝΙΑΣ)	A	A
1615	ΔΗΜΟΣ ΟΙΝΟΥΝΤΟΣ (ΝΟΜΟΣ ΛΑΚΩΝΙΑΣ)	A	A
1616	ΔΗΜΟΣ ΟΙΤΥΛΟΥ (ΝΟΜΟΣ ΛΑΚΩΝΙΑΣ)	G	G
1617	ΔΗΜΟΣ ΠΕΛΛΑΝΑΣ (ΝΟΜΟΣ ΛΑΚΩΝΙΑΣ)	A	A
1618	ΔΗΜΟΣ ΣΚΑΛΑΣ (ΝΟΜΟΣ ΛΑΚΩΝΙΑΣ)	A	A
1620	ΔΗΜΟΣ ΦΑΡΙΔΟΣ (ΝΟΜΟΣ ΛΑΚΩΝΙΑΣ)	G	A
1702	ΔΗΜΟΣ ΑΒΙΑΣ (ΝΟΜΟΣ ΜΕΣΣΗΝΙΑΣ)	A	A
1703	ΔΗΜΟΣ ΑΕΤΟΥ (ΝΟΜΟΣ ΜΕΣΣΗΝΙΑΣ)	G	G
1704	ΔΗΜΟΣ ΑΙΠΕΙΑΣ (ΝΟΜΟΣ ΜΕΣΣΗΝΙΑΣ)	G	A
1705	ΔΗΜΟΣ ΑΝΔΑΝΙΑΣ (ΝΟΜΟΣ ΜΕΣΣΗΝΙΑΣ)	G	A
1706	ΔΗΜΟΣ ΑΝΔΡΟΥΣΑΣ (ΝΟΜΟΣ ΜΕΣΣΗΝΙΑΣ)	G	A
1707	ΔΗΜΟΣ ΑΡΙΟΣ (ΝΟΜΟΣ ΜΕΣΣΗΝΙΑΣ)	G	G
1708	ΔΗΜΟΣ ΑΡΙΣΤΟΜΕΝΟΥΣ (ΝΟΜΟΣ ΜΕΣΣΗΝΙΑΣ)	A	A
1709	ΔΗΜΟΣ ΑΡΦΑΡΩΝ (ΝΟΜΟΣ ΜΕΣΣΗΝΙΑΣ)	G	G

1710	ΔΗΜΟΣ ΑΥΛΩΝΑ (ΝΟΜΟΣ ΜΕΣΣΗΝΙΑΣ)	A	A
1712	ΔΗΜΟΣ ΓΑΡΓΑΛΙΑΝΩΝ (ΝΟΜΟΣ ΜΕΣΣΗΝΙΑΣ)	A	A
1713	ΔΗΜΟΣ ΔΩΡΙΟΥ (ΝΟΜΟΣ ΜΕΣΣΗΝΙΑΣ)	G	G
1715	ΔΗΜΟΣ ΘΟΥΡΙΑΣ (ΝΟΜΟΣ ΜΕΣΣΗΝΙΑΣ)	G	G
1716	ΔΗΜΟΣ ΙΘΩΜΗΣ (ΝΟΜΟΣ ΜΕΣΣΗΝΙΑΣ)	G	G
1717	ΔΗΜΟΣ ΚΟΡΩΝΗΣ (ΝΟΜΟΣ ΜΕΣΣΗΝΙΑΣ)	A	A
1718	ΔΗΜΟΣ ΚΥΠΑΡΙΣΣΙΑΣ (ΝΟΜΟΣ ΜΕΣΣΗΝΙΑΣ)	G	G
1720	ΔΗΜΟΣ ΜΕΘΩΝΗΣ (ΝΟΜΟΣ ΜΕΣΣΗΝΙΑΣ)	A	A
1721	ΔΗΜΟΣ ΜΕΛΙΓΑΛΑ (ΝΟΜΟΣ ΜΕΣΣΗΝΙΑΣ)	G	G
1723	ΔΗΜΟΣ ΝΕΣΤΟΡΟΣ (ΝΟΜΟΣ ΜΕΣΣΗΝΙΑΣ)	A	A
1724	ΔΗΜΟΣ ΟΙΧΑΛΙΑΣ (ΝΟΜΟΣ ΜΕΣΣΗΝΙΑΣ)	G	G
1725	ΔΗΜΟΣ ΠΑΠΑΦΛΕΣΣΑ (ΝΟΜΟΣ ΜΕΣΣΗΝΙΑΣ)	A	A
1726	ΔΗΜΟΣ ΠΕΤΑΛΙΔΙΟΥ (ΝΟΜΟΣ ΜΕΣΣΗΝΙΑΣ)	A	A
1712	ΔΗΜΟΣ ΠΥΛΟΥ (ΝΟΜΟΣ ΜΕΣΣΗΝΙΑΣ)	G	A
1728	ΔΗΜΟΣ ΦΙΛΙΑΤΡΩΝ (ΝΟΜΟΣ ΜΕΣΣΗΝΙΑΣ)	A	G
1729	ΔΗΜΟΣ ΧΙΛΙΟΧΩΡΙΩΝ (ΝΟΜΟΣ ΜΕΣΣΗΝΙΑΣ)	A	A