



ΣΧΟΛΗ ΔΙΟΙΚΗΣΗΣ ΚΑΙ ΟΙΚΟΝΟΜΙΑΣ

ΤΜΗΜΑ ΔΙΟΙΚΗΣΗΣ ΜΟΝΑΔΩΝ ΤΟΠΙΚΗΣ  
ΑΥΤΟΔΙΟΙΚΗΣΗΣ

## ΠΤΥΧΙΑΚΗ ΕΡΓΑΣΙΑ

ΜΕ ΘΕΜΑ:

Η ΚΟΙΝΩΝΙΚΗ ΣΥΝΘΕΣΗ ΤΩΝ ΑΙΡΕΤΩΝ ΟΡΓΑΝΩΝ  
ΤΗΣ ΤΟΠΙΚΗΣ ΑΥΤΟΔΙΟΙΚΗΣΗΣ ΤΟΥ ΝΟΜΟΥ ΣΑΜΟΥ

ΕΠΙΒΛΕΠΩΝ ΚΑΘΗΓΗΤΗΣ  
ΘΩΜΑΣ ΔΙΟΝΥΣΗΣ

ΣΠΟΥΔΑΣΤΡΙΑ  
ΠΑΠΑΔΑΜ ΜΑΡΙΑ

ΚΑΛΑΜΑΤΑ 2007

ΠΙΝΑΚΑΣ ΣΥΝΤΟΜΟΓΡΑΦΙΩΝ.....	5
-----------------------------	---

## **ΜΕΡΟΣ Α**

Εισαγωγή .....	7
Σκοπός της εργασίας .....	7

### **ΚΕΦΑΛΑΙΟ 1**

#### **Η ΕΞΕΛΙΞΗ ΤΗΣ ΤΟΠΙΚΗΣ ΑΥΤΟΔΙΟΙΚΗΣΗΣ**

1.1. Η ιστορική διαδρομή της Τοπικής Αυτοδιοίκησης.....	7-9
1.2. Πρόγραμμα «ΙΩΑΝΝΗΣ ΚΑΠΟΔΙΣΤΡΙΑΣ».....	9-11
1.3. Οργανισμοί Τοπικής Αυτοδιοίκησης στην Ελλάδα .....	12
1.3.1 Πρώτη βαθμίδα τοπικής αυτοδιοίκησης (Δήμοι-Κοινότητες).....	12-13
1.3.2 Δεύτερη βαθμίδα τοπικής αυτοδιοίκησης Ν. Α.....	13-14

### **ΚΕΦΑΛΑΙΟ 2**

#### **ΑΝΑΛΥΣΗ ΟΡΩΝ-ΕΝΝΟΙΩΝ ΓΙΑ ΤΗΝ ΚΑΛΥΤΕΡΗ ΚΑΤΑΝΟΗΣΗ ΤΗΣ ΕΡΕΥΝΑΣ**

2.1 Απογραφές πληθυσμού στην Ελλάδα.....	14
2.1.1 Απογραφή.....	14
2.1.2 Πληθυσμός.....	14
2.1.2.1 Πραγματικός και μόνιμος πληθυσμός.....	15
2.1.2.2 Οικονομική ανάλυση πληθυσμού.....	15
2.2. Εθνική Στατιστική Υπηρεσία της Ελλάδος (Ε.Σ.Υ.Ε.).....	15

## **ΜΕΡΟΣ Β**

### **ΚΕΦΑΛΑΙΟ 1 ΝΟΜΟΣ ΣΑΜΟΥ**

1.1. Διοικητική ένταξη.....	17
1.2. Διοικητική μεταρρύθμιση .....	17
1.3. Παραγωγική υποδομή.....	17
1.4. Πρωτογενής τομέας.....	18
1.4.1. Γεωργία.....	18
1.4.2. Κηπευτικά.....	18
1.4.3. Ανθοκομία.....	18
1.4.4. Μελισσοκομία.....	18
1.4.5. Κτηνοτροφία .....	18
1.4.6. Ιχθυοκαλλιέργεια.....	19
1.5. Δευτερογενής τομέας.....	19
1.5.1. Αριθμός Επιχειρήσεων Νομού Σάμου.....	19
1.5.2. Ίδρυση νέων επιχειρήσεων-πτώχευσεις.....	19
1.6. Τριτογενής τομέας.....	19-20
1.7. Υποδομές του Νομού.....	20-21
1.8. Οικονομική δραστηριότητα πληθυσμού.....	21
1.8.1. Οικονομικός ενεργός πληθυσμός- οικονομικός μη ενεργός πληθυσμός ...	21-23

1.8.2 Επαγγελματική Δραστηριότητα πληθυσμού.....	23-25
1.9 Δημογραφικά στοιχεία πληθυσμού.....	26
1.9.1. Διαχωρισμός πληθυσμού ανά φύλλο και ηλικία.....	26-27
1.9.2. Μορφωτικό επίπεδο πληθυσμού.....	27-28

## **ΚΕΦΑΛΑΙΟ 2. ΔΗΜΟΣ ΒΑΘΕΩΣ**

2.1. Παρουσίαση Δήμου Βαθέως.....	28-29
2.2. Υποδομές Δήμου.....	29-30
2.3. Οικονομική δραστηριότητα πληθυσμού.....	30
2.3.1. Οικονομικώς ενεργός- οικονομικώς μη ενεργός πληθυσμός.....	30-32
2.3.2. Επαγγελματική δραστηριότητα πληθυσμού.....	33-35
2.4. Δημογραφικά στοιχεία πληθυσμού.....	35
2.4.1. Διαχωρισμός πληθυσμού ανά φύλλο και ηλικία.....	35-36
2.4.2. Μορφωτικό επίπεδο πληθυσμού.....	27-38

## **ΚΕΦΑΛΑΙΟ 3 ΔΗΜΟΣ ΠΥΘΑΓΟΡΕΙΟΥ**

3.1. Παρουσίαση Δήμου Πυθαγορείου.....	38-39
3.2. Υποδομές Δήμου.....	39
3.3. Οικονομική Δραστηριότητα πληθυσμού.....	39
3.3.1. Οικονομικώς ενεργός –οικονομικώς μη ενεργός πληθυσμός.....	39-42
3.3.2. Επαγγελματική Δραστηριότητα πληθυσμού.....	42-45
3.4. Δημογραφικά στοιχεία πληθυσμού.....	46
3.4.1 Διαχωρισμός πληθυσμού ανά φύλλο και ηλικία.....	46-47
3.4.2. Μορφωτικό Επίπεδο πληθυσμού.....	48-49

## **ΚΕΦΑΛΑΙΟ 4 ΔΗΜΟΣ ΚΑΡΛΟΒΑΣΙΟΥ**

4.1 Παρουσίαση Δήμου Καρλοβασίου.....	49-50
4.2. Υποδομές του Δήμου Καρλοβασίων.....	50-51
4.3. Οικονομική δραστηριότητα πληθυσμού.....	51
4.3.1. Οικονομικώς ενεργός-οικονομικώς μη ενεργός πληθυσμός.....	51-53
4.3.2. Επαγγελματική δραστηριότητα πληθυσμού.....	53-56
4.4. Δημογραφικά στοιχεία πληθυσμού.....	57
4.4.1. Διαχωρισμός πληθυσμού ανά φύλλο και ηλικία.....	57
4.4.2. Μορφωτικό επίπεδο πληθυσμού.....	58-59

## **ΚΕΦΑΛΑΙΟ 5 ΔΗΜΟΣ ΜΑΡΑΘΟΚΑΜΟΥ**

5.1. Παρουσίαση Δήμου Μαραθοκάμπου.....	60
5.2. Υποδομές Δήμου Μαραθοκάμπου.....	60-61
5.3. Οικονομική δραστηριότητα πληθυσμού.....	61
5.3.1. οικονομικώς ενεργός-οικονομικώς μη ενεργός πληθυσμός.....	61-63
5.3.2. Επαγγελματική δραστηριότητα πληθυσμού.....	63-66
5.4. Δημογραφικά στοιχεία πληθυσμού.....	67
5.4.1. Διαχωρισμός πληθυσμού ανά φύλλο και ηλικία.....	67-68
5.4.2. Μορφωτικό επίπεδο πληθυσμού.....	68-69

## **ΚΕΦΑΛΑΙΟ 6 ΔΗΜΟΣ ΑΓΙΟΥ ΚΗΡΥΚΟΥ**

6.1. Παρουσίαση Δήμου Αγίου Κηρύκου.....	70
6.2. Υποδομές Δήμου Αγίου Κηρύκου.....	71
6.3 Οικονομική δραστηριότητα πληθυσμού.....	71

6.3.1. Οικονομικώς ενεργός-οικονομικώς μη ενεργός πληθυσμός.....	71-73
6.3.2. Επαγγελματική δραστηριότητα πληθυσμού.....	74-76
6.4. Δημογραφικά στοιχεία πληθυσμού.....	77
6.4.1. Διαχωρισμός πληθυσμού ανά φύλλο και ηλικία.....	77-78
6.4.2. Μορφωτικό επίπεδο πληθυσμού.....	78-79

## **ΚΕΦΑΛΑΙΟ 7 ΔΗΜΟΣ ΕΥΔΗΛΟΥ**

7.1 Παρουσίαση Δήμου Ευδήλου.....	80
7.2. Υποδομές Δήμου Ευδήλου.....	81
7.3. Οικονομική δραστηριότητα πληθυσμού.....	81
7.3.1 Οικονομικώς ενεργός-οικονομικώς μη ενεργός πληθυσμός.....	81-83
7.3.2. Επαγγελματική δραστηριότητα πληθυσμού.....	83-87
7.4. Δημογραφικά στοιχεία πληθυσμού.....	87
7.4.1 Διαχωρισμός πληθυσμού ανά φύλλο και ηλικία.....	87-88
7.4.2. Μορφωτικό επίπεδο πληθυσμού.....	88-89

## **ΚΕΦΑΛΑΙΟ 8 ΔΗΜΟΣ ΡΑΧΩΝ**

8.1 Παρουσίαση Δήμου Ραχών.....	90
8.2 Υποδομές Δήμου Ραχών.....	91
8.3. Οικονομική δραστηριότητα πληθυσμού.....	91
8.3.1. Οικονομικώς ενεργός-οικονομικώς μη ενεργός πληθυσμός.....	91-93
8.3.2. Επαγγελματική δραστηριότητα πληθυσμού.....	93-96
8.4. Δημογραφικά στοιχεία πληθυσμού.....	96
8.4.1. Διαχωρισμός πληθυσμού ανά φύλλο και ηλικία.....	96-98
8.4.2. Μορφωτικό επίπεδο πληθυσμού.....	98-99

## **ΚΕΦΑΛΑΙΟ 9 ΔΗΜΟΣ ΦΟΥΡΝΩΝ**

9.1 Παρουσίαση Δήμου Φούρνων.....	100
9.2. Υποδομές Δήμου Φούρνων.....	101
9.3 Οικονομική δραστηριότητα πληθυσμού.....	101
9.3.1. Οικονομικώς ενεργός-οικονομικώς μη ενεργός πληθυσμός.....	101-103
9.3.2. Επαγγελματική δραστηριότητα πληθυσμού.....	103-106
9.4. Δημογραφικά στοιχεία πληθυσμού.....	106
9.4.1. Διαχωρισμός πληθυσμού ανά φύλλο και ηλικία.....	106-107
9.4.2. Μορφωτικό επίπεδο πληθυσμού.....	107-108

## **ΜΕΡΟΣ Γ**

### **ΚΕΦΑΛΑΙΟ 1**

Η ΚΟΙΝΩΝΙΚΗ ΣΥΝΘΕΣΗ ΤΟΥ ΝΟΜΑΡΧΙΑΚΟΥ ΣΥΜΒΟΥΛΙΟΥ.....	110-113
---	---------

### **ΚΕΦΑΛΑΙΟ 2.**

Η ΚΟΙΝΩΝΙΚΗ ΣΥΝΘΕΣΗ ΤΟΥ ΔΗΜΟΤΙΚΟΥ ΣΥΜΒΟΥΛΙΟΥ ΤΟΥ Δ. ΒΑΘΕΩΣ.....	114-117
---	---------

### **ΚΕΦΑΛΑΙΟ 3**

Η ΚΟΙΝΩΝΙΚΗ ΣΥΝΘΕΣΗ ΤΟΥ ΔΗΜΟΤΙΚΟΥ ΣΥΜΒΟΥΛΙΟΥ ΤΟΥ Δ. ΠΥΘΑΓΟΡΕΙΟΥ.....	117-121
--	---------

#### **ΚΕΦΑΛΑΙΟ 4**

Η ΚΟΙΝΩΝΙΚΗ ΣΥΝΘΕΣΗ ΤΟΥ ΔΗΜΟΤΙΚΟΥ ΣΥΜΒΟΥΛΙΟΥ ΤΟΥ Δ.  
ΚΑΡΛΟΒΑΣΙΩΝ.....122-125

#### **ΚΕΦΑΛΑΙΟ 5**

Η ΚΟΙΝΩΝΙΚΗ ΣΥΝΘΕΣΗ ΤΟΥ ΔΗΜΟΤΙΚΟΥ ΣΥΜΒΟΥΛΙΟΥ ΤΟΥ Δ.  
ΜΑΡΑΘΟΚΑΜΠΟΥ.....126-129

#### **ΚΕΦΑΛΑΙΟ 6**

Η ΚΟΙΝΩΝΙΚΗ ΣΥΝΘΕΣΗ ΤΟΥ ΔΗΜΟΤΙΚΟΥ ΣΥΜΒΟΥΛΙΟΥ ΤΟΥ ΔΗΜΟΥ  
ΑΓΙΟΥ ΚΥΡΗΚΟΥ.....130-133

#### **ΚΕΦΑΛΑΙΟ 7**

Η ΚΟΙΝΩΝΙΚΗ ΣΥΝΘΕΣΗ ΤΟΥ ΔΗΜΟΤΙΚΟΥ ΣΥΜΒΟΥΛΙΟΥ ΤΟΥ ΔΗΜΟΥ  
ΕΥΔΗΛΟΥ.....134-137

#### **ΚΕΦΑΛΑΙΟ 8**

Η ΚΟΙΝΩΝΙΚΗ ΣΥΝΘΕΣΗ ΤΟΥ ΔΗΜΟΤΙΚΟΥ ΣΥΜΒΟΥΛΙΟΥ ΤΟΥ ΔΗΜΟΥ  
ΡΑΧΩΝ.....138-141

#### **ΚΕΦΑΛΑΙΟ 9**

Η ΚΟΙΝΩΝΙΚΗ ΣΥΝΘΕΣΗ ΤΟΥ ΔΗΜΟΤΙΚΟΥ ΣΥΜΒΟΥΛΙΟΥ ΤΟΥ ΔΗΜΟΥ  
ΦΟΥΡΝΩΝ.....141-145

ΣΥΜΠΕΡΑΣΜΑΤΑ.....146

ΒΙΒΛΙΟΓΡΑΦΙΑ-ΠΗΓΕΣ.....147

## ΠΙΝΑΚΑΣ ΣΥΝΤΟΜΟΓΡΑΦΙΩΝ

- Δ.Σ. → Δημοτικό Συμβούλιο
- Ν.Σ. → Νομαρχιακό Συμβούλιο
- Δ. → Δήμος
- Ν. → Νομός
- Κ.Δ.Κ. → Κώδικας Δήμων & Κοινοτήτων
- Δ.Δ. → Δημοτικό Διαμέρισμα
- Ε.Σ.Υ.Ε. → Εθνική Στατιστική Υπηρεσία Ελλάδος

# ΜΕΡΟΣ Α

## **ΕΙΣΑΓΩΓΗ**

Λογικό θα ήταν τα αιρετά όργανα τα οποία εκλέγονται από τον λαό να αντιπροσωπεύουν την κοινωνική σύνθεση από την κοινωνία την οποία προέρχονται, αυτό θα επιβεβαίωνε τη ισότητα ευκαιριών για την ανάδειξη των πολιτών σε αιρετό αξίωμα. Δυστυχώς αυτό δεν γίνεται. Τέσσερα κριτήρια φύλλο, ηλικία, επίπεδο εκπαίδευσης και επάγγελμα καθορίζουν το ποιος θα λάβει τελικά αιρετό αξίωμα. Σύμφωνα με αποτελέσματα ερευνών το φύλλο που επικρατεί είναι το αντρικό, η ηλικία πάνω των 50 ετών, το επίπεδο εκπαίδευσης τριτοβάθμιο και το επάγγελμα αυτό του ελεύθερου επαγγελματία( κατά σειρά μηχανικοί υπάλληλοι 23,3%, δικηγόροι 15.5% και οι γιατροί 13,8%). Μέσα από την ερευνά μας θα προσπαθήσουμε να διαπιστώσουμε αν τα παραπάνω ισχύουν για το Νομό Σάμου ή αν τα αιρετά όργανα του Νομού αντιπροσωπεύουν την κοινωνική σύνθεση του πληθυσμού.

## **ΣΚΟΠΟΣ ΤΗΣ ΕΡΓΑΣΙΑΣ**

Σκοπός της εργασίας είναι:

- Να δούμε την κοινωνική σύνθεση του πληθυσμού του Νομού Σάμου αλλά και των Δήμων του ξεχωριστά.
- Να δούμε την κοινωνική σύνθεση των Δημοτικών Συμβουλίων κάθε Δήμου
- Να συγκρίνουμε αν τα αποτελέσματα μας από την κοινωνική σύνθεση του πληθυσμού ενός Δήμου με το αντίστοιχο Δημοτικό του Συμβούλιο συμπίπτουν.
- Τέλος, να γνωρίσουμε τον Νομό μας καλύτερα

## **ΚΕΦΑΛΑΙΟ 1**

### **Η ΕΞΕΛΙΞΗ ΤΗΣ ΤΟΠΙΚΗΣ ΑΥΤΟΔΙΟΙΚΗΣΗΣ**

#### **1.1. Η ΙΣΤΟΡΙΚΗ ΔΙΑΔΡΟΜΗ ΤΗΣ ΑΥΤΟΔΙΟΙΚΗΣΗΣ**

Ιδρυτής της πρωτόθετης και ιερής τούτης οργάνωσης μπορεί να θεωρηθεί ο Θησέας, σαν ιδρυτής του δήμου της αρχαίας Αθήνας και θεμελιωτής της δημοκρατίας. (Τότε, ως δήμος χαρακτηριζόταν ο πολύς λαός και ιδιαίτερα οι αγρότες, σε αντίθεση με τους λίγους που κατοικούσαν στο άστυ). Από το θεσμό του δήμου γεννήθηκε η δημοκρατία και η συνέλευση του λαού (Εκκλησία του Δήμου), θεσμός στη συνέχεια πανελλήνιος, που ήταν η συνέλευση των πολιτών στις πόλεις της αρχαίας Ελλάδας για την άσκηση των δικαιωμάτων και των καθηκόντων τους που πήγασαν από το δημοκρατικό πολίτευμα. Η μορφή του δήμου που καθιέρωσε ο Κλεισθένης τελειοποιήθηκε την εποχή του Περικλή. Ο δήμος σαν μικρογραφία της πολιτείας, είχε δικές του αρχές, διοίκηση και δική του περιουσία, δηλαδή δική του "τοπική αυτοδιοίκηση". Το δήμο τον αποτελούσαν οι



δημότες, ο λαός. Οι όποιες εθνικές ταλαιπωρίες δεν αλλοίωσαν την έννοια που εκφράζει ο θεσμός της τοπικής αυτοδιοίκησης, που όπως είπαμε είναι στενά δεμένος με την ιστορική συνέχεια των Ελλήνων.

Η χώρα μας, με την αναγκαστική συμμετοχή της στους εμφυλίους πολέμους των Ρωμαίων, έζησε μεγάλες συμφορές και εξαθλίωση, ενώ οι ελληνικοί δήμοι έχασαν την πολιτική τους σημασία, αν και συνέχισαν να υπάρχουν ως τοπικοί οργανισμοί. Κατά τη Βυζαντινή εποχή, η συγκεντρωτική πολιτική του Μεγάλου Κωνσταντίνου έπληξε τους κοινοτικούς θεσμούς και οι δήμοι είχαν μόνο διακοσμητικό χαρακτήρα. Με την αύξηση της γαιοκτησίας αναπτύχθηκαν κοινότητες που τις διοικούσαν οι τοπικοί άρχοντες, οι δυνατοί, που είχαν αποκτήσει μεγάλο πλούτο και εξουσία. Η κακοδιοίκηση, η οικονομική αφαιμάξη του λαού και οι "τοπικοί τύραννοι" είχαν καταστήσει τον ελληνισμό ανίσχυρο να προβάλει οποιαδήποτε αντίσταση κατά των επερχόμενων Σταυροφοριών.

Οι δήμοι και οι κοινότητες στα χρόνια της Τουρκοκρατίας δρούσαν ποικιλότροπα. Οι ενώσεις κοινοτήτων είχαν κίνητρα οικονομικά και εθνικά. Έγιναν έτσι, κέντρα εθνικής αντίστασης, πνευματικά και οικονομικά, πραγματοποιώντας την αποστολή τους με τη συνεισφορά των κατοίκων και των ξενιτεμένων Ελλήνων. Ανέπτυξαν σπουδαία τοπική δραστηριότητα και εκτέλεσαν έργα κοινής ωφέλειας. (Τότε δημιουργήθηκαν και οι πρώτες ομοσπονδιακές ενώσεις κοινοτήτων, για να εξυπηρετηθούν ευρύτεροι σκοποί). Οι Τούρκοι, που τους ενδιέφερε περισσότερο η εκμετάλλευση των ραγιάδων, δεν ασχολούνταν τόσο με την διοικητική τους οργάνωση, θα λέγαμε μάλιστα ότι βοήθησαν την αυτοδιοίκηση των σκλαβωμένων Ελλήνων, που διευκόλυνε κατά κάποιον τρόπο την είσπραξη των κεφαλικών φόρων. (Στην αρχή οργανώθηκαν τοπικές ή κοινοτικές επιτροπές με πρόεδρο τον επίσκοπο, που αργότερα εξελίχθηκαν σε δημογεροντίες εκλεγόμενες από τους κατοίκους. Παράλληλα, σε κάθε επαρχιακή περιφέρεια, με πρόεδρο τον επίσκοπο, συγκροτήθηκαν τα συμβούλια των προεστών ή πρωτογερόντων που τα αποτελούσαν εκπρόσωποι από κάθε δημογεροντία. Έτσι, με αρχηγούς τον Πατριάρχη και τους επισκόπους, με τα συμβούλια των προεστών και τις δημογεροντίες, έγινε η "τοπική αυτοδιοίκηση" των ραγιάδων. Με τον καιρό η δικαιοδοσία των δημογερόντων απλώθηκε περισσότερο και περιέλαβε και την απονομή της αστικής και ποινικής δικαιοσύνης... Ένας μόνο δεσμός έμεινε που ένωνε, την τοπική αυτοδιοίκηση με το τουρκικό κράτος : ο δεσμός της υποτέλειας, δηλαδή της πληρωμής των φόρων. Οι κοινότητες, βέβαια, κατά την Τουρκοκρατία, δεν λειτουργούσαν όλες με τον ίδιο τρόπο. Μερικές είχαν περισσότερα προνόμια ανάλογα με το πνεύμα της τοπικής διοίκησης ή τα προνόμια που αναγκάστηκαν να τους παραχωρήσουν οι Τούρκοι με ειδικά διατάγματα.

Η ανάπτυξη, σε μεγάλο βαθμό, της αλληλεγγύης και της συνεργασίας τους κατοχύρωνε απέναντι στον κατακτητή και τους ενίσχυσε το αίσθημα της ανεξαρτησίας, αφού δεν ένοιωσαν ποτέ δούλοι όντας ελεύθεροι μέσα στο απροσπέλαστο φυσικό τους περιβάλλον. Την οντότητα της ελληνικής κοινότητας επί Τουρκοκρατίας τη στήριζαν άγραφοι ηθικοί κανόνες που ενώσανε τους κατοίκους και μεταξύ τους και με τους αιρετούς άρχοντες. Τους ένωναν ακόμη τα ήθη, τα έθιμα, οι παραδόσεις που είχαν τη δύναμη νόμων. Τη μακραίωνη πολιτιστική μας παράδοση, την στέρωσε περισσότερο απ' όλα ο κοινός πόθος και ο οραματισμός για την πολυπόθητη λευτεριά και την αποτίναξη του τουρκικού ζυγού. Από την έναρξη του αγώνα για την ανεξαρτησία αρχίζει να εξανεμίζεται η ελευθερία της τοπικής κοινότητας, γιατί σκοπός της ελληνικής επανάστασης δεν ήταν η διατήρηση της οποίας τοπικής αυτονομίας, αλλά η πολιτική ένωση της ελεύθερης Ελλάδας κάτω από «μία μόνο αρχή που να διατηρεί κάτω από έναν κοινό δεσμό όλα τα τμήματα της επικράτειας». Με την απελευθέρωση η προσπάθεια του Καποδίστρια να συντάξει νέο κράτος ξεσκέπασε τις αληθινές προθέσεις των κοτζαμπάσηδων και άρχισε η έχθρα ανάμεσα στο κράτος και τον κοτζαμπασισμό. Τότε άρχισε να γεννιέται η αληθινή τοπική αυτοδιοίκηση, να κατοχυρώνεται νομοθετικά και συνταγματικά το 1912 και να αποκτά αυτοτέλεια με το

νόμο «περί συστάσεως των δήμων», το 1833. Οι συνθήκες που επικρατούσαν, το συγκεντρωτικό σύστημα διοίκησης των Βαυαρών και η εξάρτηση του νέου ελληνικού κράτους από τις Μεγάλες Δυνάμεις, δεν επέτρεψαν την ανάπτυξη της τοπικής αυτοδιοίκησης. Η υπερσυγκεντρωτική πολιτική του κράτους συνεχίστηκε σε διάστημα ενάμιση αιώνα, απογυμνώνοντας οικονομικά και διοικητικά την αυτοδιοίκηση και δίνοντας αρμοδιότητες μόνο για την καθαριότητα και την έκδοση πιστοποιητικών στους αιρετούς τοπικούς άρχοντες.

## **1.2. ΠΡΟΓΡΑΜΜΑ «ΙΩΑΝΝΗΣ ΚΑΠΟΔΙΣΤΡΙΑΣ»**

Το Υπουργείο Εσωτερικών, Δημόσιας Διοίκησης και Αποκέντρωσης προετοίμασε, μία ολοκληρωμένη και πλήρη πρόταση για το πρόγραμμα συνένωσης των Ο.Τ.Α. της χώρας μας, το οποίο εκφράζει το γενικό πολιτικό πλαίσιο ανακυττάρωσης του πρώτου βαθμού Αυτοδιοίκησης. Το Πρόγραμμα αυτό που φέρει το συμβολικό τίτλο "ΙΩΑΝΝΗΣ ΚΑΠΟΔΙΣΤΡΙΑΣ" συζητήθηκε και εγκρίθηκε στην συνεδρίαση του Υπουργικού Συμβουλίου την Τετάρτη 26 Φεβρουαρίου 1997. Η κατάσταση στους Δήμους και τις Κοινότητες πριν την εφαρμογή του «Καποδίστρια» χαρακτηρίζεται από την πολυδιάσπαση της Πρωτοβάθμιας Τ.Α. σε 5.318 Κοινότητες και περίπου 200 μικρούς Δήμους, με αποτέλεσμα:

α) Αδυναμία των Ο.Τ.Α. να αντεπεξέλθουν στην αποστολή τους, όπως αυτή ορίζεται από το Σύνταγμα και τη νομοθεσία, και ειδικότερα:

- στον πολιτικό ρόλο τους (αναποτελεσματική πολιτική εκπροσώπηση των μικρών χωριών)
- στον διοικητικό ρόλο τους (αδυναμία παροχής επαρκών υπηρεσιών στους πολίτες)
- στον αναπτυξιακό ρόλο τους (περιορισμένη συμμετοχή στις διαδικασίες της περιφερειακής και τοπικής ανάπτυξης)

β) Πολυδιάσπαση και επομένως μη αποδοτική αξιοποίηση των οικονομικών πόρων και του ανθρώπινου δυναμικού

**ΤΙ ΕΙΧΕ ΕΠΙΧΕΙΡΗΘΕΙ ΠΡΙΝ ΤΗΝ ΕΦΑΡΜΟΓΗ ΤΟΥ «ΚΑΠΟΔΙΣΤΡΙΑ»**  
Διαδοχικές Κυβερνήσεις επιχείρησαν από το 1981 να αντιμετωπίσουν το πρόβλημα της πολυδιάσπασης:

- Με τις (ασχεδίαστες και εθελοντικές) συνενώσεις και τους αναπτυξιακούς συνδέσμους του Ν. 1416/1984.
- Με τις (σχεδιασμένες αλλά εθελοντικές) συνενώσεις του Ν. 1622/1986.
- Με τα συμβούλια περιοχής του Ν. 2218/1994.

Οι μεταρρυθμιστικές αυτές προσπάθειες είχαν θετική κατεύθυνση, αλλά δεν είχαν ικανοποιητικά αποτελέσματα διότι:

1. Η υλοποίηση της μεταρρύθμισης (συνεργασίας και συνένωσης) ανατέθηκε στους ίδιους τους Ο.Τ.Α., ενώ είναι - ουσιαστικά και νομικά - ευθύνη της Πολιτείας ("κρατική υπόθεση")
2. Οι θεσμικές ρυθμίσεις δεν συνοδεύτηκαν από μεσοχρόνιο ολοκληρωμένο

πρόγραμμα υποστήριξης των νέων θεσμών και τα αναγκαία μέτρα πολιτικής.

Το πρόγραμμα «ΚΑΠΟΔΙΣΤΡΙΑΣ» περιλαμβάνει:

- Χωροταξικό Σχεδιασμό των ορίων των νέων Ο.Τ.Α. (σε συνεργασία με τις ΤΕΔΚ και τις Περιφερειακές Διοικήσεις) μέχρι το Σεπτέμβριο 1997.
- Νέο νομικό πλαίσιο μέχρι τον Οκτώβριο 1997
- Εκλογές στους νέους Ο.Τ.Α., που θα προκύψουν από την υποχρεωτική συνένωση, τον Οκτώβριο 1998.
- Συνοδευτικά προγράμματα και μέτρα πολιτικής για τη στήριξη της μεταρρύθμισης, για την πενταετία 1997 - 2001.

Στόχοι του Προγράμματος είναι:

- Η παροχή υπηρεσιών ισοδύναμης αποτελεσματικότητας στους κατοίκους των πόλεων και των χωριών και επομένως ο εκσυγχρονισμός του διοικητικού μας συστήματος
- Η ουσιαστικοποίηση του ρόλου των Ο.Τ.Α. και η αναβάθμιση των αιρετών και επομένως ο εκσυγχρονισμός του τοπικού πολιτικού συστήματος στη χώρα μας και η διεύρυνση της πολιτικής βαρύτητας της Πρωτοβάθμιας Τ.Α.
- Η δημιουργία ουσιαστικών προϋποθέσεων για την διοικητική και οικονομική αυτοτέλεια των Ο.Τ.Α.
- Ο συντονισμός των τοπικών δημοσίων επενδύσεων για έργα τεχνικής υποδομής και κοινωνικού εξοπλισμού.
- Η ενίσχυση του "ενδογενούς" δυναμικού της ελληνικής περιφέρειας, που είναι αναγκαία προϋπόθεση για μια διαρκή και "βιώσιμη" περιφερειακή και τοπική ανάπτυξη.
- Η διαφάνεια στη διαχείριση των πόρων και ο κοινωνικός έλεγχος της τοπικής εξουσίας, που οδηγούν στην εξασφάλιση της νομιμότητας και της προστασίας των πολιτών.
- Οικονομίες κλίμακας στις λειτουργικές δαπάνες και αναβάθμιση του ανθρώπινου δυναμικού.

#### **ΟΙ ΑΡΧΕΣ ΤΟΥ ΠΡΟΓΡΑΜΜΑΤΟΣ**

Οι βασικές αρχές στις οποίες βασίζεται το Πρόγραμμα είναι:

- Ο συνδυασμός των αρχών της δημοκρατικότητας και της αποτελεσματικότητας (μεγάλοι Ο.Τ.Α. αλλά με ισχυρή δημοτική αποκέντρωση).
- Η συντονισμένη εφαρμογή νομικών ρυθμίσεων και αναπτυξιακών μέτρων  
\* Η αναπτυξιακή ενδοδημοτική ισορροπία (κατοχύρωση της ενδοδημοτικής αποκέντρωσης των δημοσίων επενδύσεων)
- Η εξασφάλιση της ευρύτερης δυνατής πολιτικής και κοινωνικής συναίνεσης.

Συμπερασματικά, με το Πρόγραμμα "ΙΩΑΝΝΗΣ ΚΑΠΟΔΙΣΤΡΙΑΣ" επιδιώκεται η "ΔΙΟΙΚΗΤΙΚΗ ΚΑΙ ΠΡΟΓΡΑΜΜΑΤΙΚΗ ΣΥΝΕΝΩΣΗ ΜΕ ΚΟΙΝΩΝΙΚΗ ΣΥΝΑΙΝΕΣΗ".

**Στο Νομό Σάμου** σύμφωνα με το «ΚΑΠΟΔΙΣΤΡΙΑΣ» συνιστώνται οι κατωτέρω δήμοι:

**1. Δήμος Αγίου Κηρύκου** αποτελούμενος από το δήμο Αγίου Κηρύκου και τις κοινότητες: 1.Περδικίου, 2.Χρυσοστόμου οι οποίοι καταργούνται.

Έδρα του δήμου ορίζεται ο οικισμός Άγιος Κήρυκος του τέως δήμου Αγίου Κηρύκου.

**2. Δήμος Βαθέος** αποτελούμενος από το δήμο Σαμίων και τις κοινότητες: 1.Αγίου Κωνσταντίνου 2.Αμπέλου 3.Βαθέος 4.Βουρλιωτών 5.Κοκκαρίου 6.Μανολατών, 7.Παλαιοκάστρον, 8.Σταυρινήδων, οι οποίοι καταργούνται.

Έδρα του δήμου ορίζεται ο οικισμός Σάμος του τέως δήμου Σαμίων.

**3. Δήμος Ευδήλου** αποτελούμενος από τις κοινότητες: 1.Αρεθούσης, 2.Δάφνης, 3.Ευδήλου, 4.Καραβοστάμου, 5.Μαγγανίτου, 6.Φραντάτου, οι οποίες καταργούνται.

Έδρα του δήμου ορίζεται ο οικισμός Εύδηλος της τέως κοινότητας Ευδήλου.

**4. Δήμος Καρλοβασιών** αποτελούμενος από το δήμο Καρλοβασιών και τις κοινότητες: 1.Αγίων Θεοδώρων, 2.Δρακαίων, 3.Καστανέας, 4.Κονταιίκων, 5.Κοντακαϊκών, 6.Κοσμαδαίων, 7.Λέκας, 8.Πλατάνου, 9.Υδρούσης, οι οποίοι καταργούνται.

Έδρα του δήμου ορίζεται ο οικισμός Καρλόβασι του τέως δήμου Καρλοβασιών.

**5. Δήμος Μαραθοκάμπου** αποτελούμενος από τις κοινότητες: 1.Καλλιθέας 2.Κουμαϊκών 3.Μαραθοκάμπου, 4.Νεοχωρίου, 5.Σκουραϊκών, οι οποίες καταργούνται.

Έδρα του δήμου ορίζεται ο οικισμός Μαραθόκαμπος της τέως κοινότητας Μαραθοκάμπου.

**6. Δήμος Πυθαγορείου** αποτελούμενος από το δήμο Πυθαγορείου και τις κοινότητες: 1.Κουμαραδαίων, 2.Μαυρατζαίων, 3.Μεσογείου, 4.Μύλων, 5.Μυτιληνίων, 6.Παγώνδου, 7.Πανδρόσου, 8.Πύργου, 9.Σπαθαραίων, 10.Χώρας, οι οποίοι καταργούνται.

Έδρα του δήμου ορίζεται ο οικισμός Πυθαγόρειο του τέως δήμου Πυθαγορείου.

**7. Δήμος Ραχών** αποτελούμενος από τις κοινότητες: 1.Αγίου Πολυκάρπου, 2.Καρκιναγρίου, 3.Ραχών, οι οποίες καταργούνται.

Έδρα του δήμου ορίζεται ο οικισμός Ράχες της τέως κοινότητας Ραχών.

**8. Ο δήμος Φούρνων** μετονομάζεται σε δήμο Φούρνων Κορσεών.

Έδρα του δήμου ορίζεται ο οικισμός Φούρνοι του τέως δήμου Φούρνων.

Β. Στον πιο πάνω Νομό δεν συντρέχει περίπτωση αναγνώρισης κοινότητας σε δήμο.

### **1.3.ΟΡΓΑΝΙΣΜΟΙ ΤΟΠΙΚΗΣ ΑΥΤΟΔΙΟΙΚΗΣΗΣ ΣΤΗΝ ΕΛΛΑΔΑ**

Η ελληνική επικράτεια-με εξαίρεση την περιοχή του Αγίου Όρους, για την οποία προβλέπεται ιδιαίτερο καθεστώς- είναι διαιρεμένη σε οργανισμούς τοπικής αυτοδιοίκησης (ΟΤΑ). Οι ΟΤΑ σκοπό έχουν να δημιουργήσουν ευκαιρίες ενεργητικής συμμετοχής του πολίτη στα κοινά και να ενδυναμώσουν το αίσθημα ευθύνης και καθήκοντος του πολίτη απέναντι στη κοινωνία. Δημιουργώντας καλύτερη τοπική κοινωνία δημιουργούμε καλύτερο κράτος. Ο θεσμός της τοπικής Αυτοδιοίκησης κατοχυρώνεται από το **Σύνταγμα (άρθρο 102)**, το οποίο θεμελιώνει τον Α΄ και Β΄ βαθμό Αυτοδιοίκησης. Συγκεκριμένα:

#### **1.3.1 Πρώτη βαθμίδα τοπικής αυτοδιοίκησης (Δήμοι-Κοινότητες)**

Τους ΟΤΑ αποτελούν οι Δήμοι και οι Κοινότητες. Σήμερα υπάρχουν 900 Δήμοι και 133 Κοινότητες (προηγούμενη κατάσταση: 5.800 περίπου Δήμοι και Κοινότητες). Επικεφαλής των Δήμων είναι οι Δήμαρχοι, οι Κοινοτάρχες και τα Δημοτικά και Κοινοτικά Συμβούλια αντίστοιχα.

Οι ΟΤΑ αποτελούν Ν.Π.Δ.Δ.(Νομικά Πρόσωπα Δημοσίου Δικαίου) και απολαύουν διοικητικής και οικονομικής αυτοτέλειας. Αυτό σημαίνει ότι έχουν δικαιώματα και υποχρεώσεις, δική τους περιουσία, δικό τους προϋπολογισμό και απασχολούν δικούς τους υπαλλήλους. Η οικονομική τους δυνατότητα είναι βασικός παράγοντας για την ουσιαστική λειτουργία τους. Γι' αυτό, το κράτος μεριμνά για την εξασφάλιση των αναγκαίων πόρων τους. Η μέριμνα αυτή πραγματοποιείται με ρυθμίσεις εκ μέρους του κράτους που να εξασφαλίζουν έσοδα, όπως π.χ. από τον φόρο ακίνητης περιουσίας. Η πολιτεία ασκεί διοικητική εποπτεία στους ΟΤΑ με τρόπο, όμως, που να μην εμποδίζει την πρωτοβουλία και την ελεύθερη δράση τους, δηλαδή ασκεί έλεγχο νομιμότητας των πράξεων τοπικής αρμοδιότητάς τους και όχι έλεγχο σκοπιμότητας (δεν εξετάζει αν οι πράξεις τους εξυπηρετούν κάποιο σκοπό ή όχι).

Στην αρμοδιότητα των ΟΤΑ ανήκουν οι τοπικές υποθέσεις. Τοπική υπόθεση είναι εκείνη που αναφέρεται στην προαγωγή των συμφερόντων των κατοίκων της περιφέρειας των ΟΤΑ. Νόμος καθορίζει το εύρος και τις κατηγορίες των τοπικών υποθέσεων, καθώς και την κατανομή τους στους επί μέρους βαθμούς. Ο Δημοτικός και Κοινοτικός Κώδικας απαριθμεί, ενδεικτικά, ορισμένες αρμοδιότητες που ανήκουν στην αποκλειστική αρμοδιότητα των ΟΤΑ πρώτης βαθμίδας. Τέτοιες αρμοδιότητες αποτελούν: Η κατασκευή, συντήρηση και βελτίωση των κοινοχρήστων δημοτικών χώρων (δρόμοι, πάρκα, πλατείες, κ.λπ.), η καθαριότητα και η περισυλλογή των απορριμμάτων, η συντήρηση των σχολικών κτιρίων, η διαχείριση των δημοτικών επιχειρήσεων, η κατασκευή και συντήρηση βρεφονηπιακών σταθμών και νοσηλευτικών ιδρυμάτων, κ.λπ.

**Τα όργανα των ΟΤΑ** εκλέγονται απευθείας από το λαό με άμεση, μυστική, και καθολική ψηφοφορία κάθε 4 χρόνια. Η αμεσότητα της εκλογής των οργάνων αποτελεί έκφραση λαϊκής κυριαρχίας. Και είναι μονομελή: ο Δήμαρχος ή ο αντιδήμαρχος για τους δήμους, ο Πρόεδρος και ο αντιπρόεδρος για τις κοινότητες και

συλλογικά: το Δημοτικό Συμβούλιο και η Δημαρχιακή Επιτροπή, της δε κοινότητας το κοινοτικό συμβούλιο. Ο Δήμαρχος και ο Πρόεδρος εκτελούν τις αποφάσεις των δημοτικών και κοινοτικών συμβουλίων, προΐστανται των υπηρεσιών του δήμου ή της κοινότητας και τους εκπροσωπούν.

Δήμοι με πληθυσμό περισσότερο από 100.000 κατοίκους μπορεί να διαιρεθούν σε διαμερίσματα. Όργανα των διαμερισμάτων είναι το συμβούλιο του διαμερίσματος και ο πρόεδρος του. Στους Δήμους και στις Κοινότητες που συστήθηκαν με το Σχέδιο ΚΑΠΟΔΙΣΤΡΙΑΣ (Ν.2539/1997), η εδαφική περιφέρεια κάθε Ο.Τ.Α που καταργήθηκε και κάθε οικισμού που προσαρτήθηκε ονομάζεται «Τοπικό Διαμέρισμα». Προβλέπεται, επίσης, και η δυνατότητα διαίρεσης μιας περιοχής του Δήμου ή της Κοινότητας σε συνοικίες (συνοικιακά συμβούλια).

Για την καλύτερη συνεργασία των ΟΤΑ έχουν συσταθεί οι Ενώσεις Δήμων και Κοινοτήτων. Οι ενώσεις αυτές είναι ΝΠΔΔ και διακρίνονται σε τοπικές (κατά περιφέρεια νομού) και την Κεντρική Ένωση Δήμων και Κοινοτήτων Ελλάδας και η Ένωση Νομαρχιακών Αυτοδιοικήσεων Ελλάδας. Η συμμετοχή των δήμων και κοινοτήτων στις ενώσεις αυτές είναι υποχρεωτική. Σκοπός των ενώσεων είναι η προαγωγή της αυτοδιοίκησης, η έρευνα και μελέτη σχετικών προβλημάτων, κ.λπ.

Με γνώμονα την ανάπτυξη της άμεσης δημοκρατίας σε τοπικό επίπεδο και την ενεργοποίηση του πολίτη στο πλαίσιο των τοπικών κοινωνιών, με τον νέο Δημοτικό και Κοινοτικό Κώδικα (ν.3463/2006) εισάγονται σημαντικοί καινοτόμοι θεσμοί. Στο πλαίσιο αυτό:

- Καθιερώνεται, για πρώτη φορά, ο **θεσμός του τοπικού δημοψηφίσματος**. Τούτο είναι δυνατό να διεξαχθεί είτε με πρωτοβουλία του δημοτικού και κοινοτικού συμβουλίου, είτε με λαϊκή πρωτοβουλία για θέματα που ρητά ορίζονται στον Δ.Κ.Κ.(Δημοτικός και Κοινοτικός Κώδικας).
- Συγχρόνως, **εισάγεται σύστημα θεσμών συμμετοχής των πολιτών στη διαμόρφωση των αποφάσεων που λαμβάνουν τα δημοτικά και κοινοτικά συμβούλια**. Στους θεσμούς αυτούς εντάσσεται και η διαβούλευση των οργάνων λήψης αποφάσεων με συλλογικούς φορείς και ενδιαφερόμενες ομάδες του πληθυσμού. Περαιτέρω, καθιερώνονται η **Χάρτα Δικαιωμάτων του Δημότη**, η κατάρτιση **Οδηγού του Δημότη**.

### **1.3.2.Δεύτερη βαθμίδα τοπικής αυτοδιοίκησης Ν. Α.**

Μέχρι το έτος 1994 οι επικεφαλής των Νομών, Νομάρχες, διορίζονταν και παύονταν με ΠΔ που εκδιδόταν μετά από πρόταση του Υπουργού Εσωτερικών. Από το 1994 (Ν. 2218/1994 και 2240/1994) οι νομοί αποτέλεσαν τον Β΄ βαθμό Τοπικής Αυτοδιοίκησης και αποτελούν ΝΠΔΔ. Τα όργανά τους και το Νομαρχιακό Συμβούλιο είναι αιρετά και αποτελούν όργανα της Τοπικής Αυτοδιοίκησης. ("Κώδικας Νομαρχιακής Αυτοδιοίκησης" Π.Δ. 30/96 ΦΕΚ Α' 21) Η **Νομαρχιακή Αυτοδιοίκηση διακρίνεται** στις απλές διοικητικές περιφέρειες, (Νομός) και στις διευρυμένες (διοικητική περιφέρεια περισσοτέρων νομών). Σήμερα υπάρχουν συνολικά 50 Νομαρχιακές Αυτοδιοικήσεις (απλές και διευρυμένες). Οι διευρυμένες είναι οι εξής: α) Αθηνών-Πειραιώς, β) Ροδόπης-Εβρου και γ) Δράμας –Καβάλας – Ξάνθης). Οι δυο βαθμίδες τοπικής αυτοδιοίκησης είναι ανεξάρτητες μεταξύ τους και ως εκ τούτου οι Ν.Α. δεν ασκούν εποπτεία στους Δήμους και στις Κοινότητες. Για

την εκπλήρωση του σκοπού τους οι Ν.Α. διαθέτουν πόρους που προέρχονται από ίδια έσοδα (φόροι, τέλη, δικαιώματα κ.λπ.) και από κρατική επιχορήγηση. Η οριοθέτηση των αρμοδιοτήτων των Νομαρχιών καθίσταται προβληματική, γιατί αυτές βρίσκονται ανάμεσα στις αρμοδιότητες της κρατικής διοίκησης αφενός και στις αρμοδιότητες των Δήμων και Κοινοτήτων αφετέρου. Στις Ν.Α. ανήκει πάντως η αρμοδιότητα διοίκησης τοπικών υποθέσεων νομαρχιακού επιπέδου, π.χ. χορήγηση αδειών εγκατάστασης, επέκτασης, διαρρύθμισης και λειτουργίας βιομηχανιών, εξασφάλιση της δημόσιας υγιεινής, η κατασκευή σχολικών κτιρίων, κ.τ.λ. Όργανα των Ν.Α.: α) το Νομαρχιακό Συμβούλιο β) Οι Νομαρχιακές Επιτροπές και γ) ο Νομάρχης. Ο Νομάρχης και τα μέλη του Νομαρχιακού Συμβουλίου εκλέγονται με άμεση, καθολική και μυστική ψηφοφορία και η θητεία τους είναι τετραετής. Όλες οι πράξεις των Νομαρχιακών Συμβουλίων και των Νομαρχιακών Επιτροπών αποστέλλονται στον Γενικό Γραμματέα της Περιφέρειας για να ελεγχθούν αν είναι νόμιμες ή όχι. Η ΚΕΔΚΕ και ΤΕΔΚΝΑ δημιούργησαν το Ινστιτούτο Τοπικής Αυτοδιοίκησης (Ι.Τ.Α.), για να καλύψουν την ανάγκη της μελέτης και επιστημονικής προσέγγισης των ζητημάτων που αφορούν την Αυτοδιοίκηση.

## **ΚΕΦΑΛΑΙΟ 2**

### **ΑΝΑΛΥΣΗ ΟΡΩΝ-ΕΝΝΟΙΩΝ ΓΙΑ ΤΗΝ ΚΑΛΥΤΕΡΗ ΚΑΤΑΝΟΗΣΗ ΤΗΣ ΕΡΕΥΝΑΣ**

#### **2.1 Απογραφές πληθυσμού στην Ελλάδα**

Στην Ελλάδα η απογραφή πληθυσμού οργανώνεται από την Εθνική Στατιστική Υπηρεσία (Ε.Σ.Υ.Ε.) κάθε δέκα χρόνια. Η τελευταία απογραφή είναι αυτή που έγινε το 2001. Στην απογραφή αναφέρεται ο πραγματικός πληθυσμός (όσοι βρέθηκαν στο συγκεκριμένο τόπο κατά τη στιγμή της απογραφής) και ο μόνιμος πληθυσμός (εκεί που ο καθένας έχει τη μόνιμη κατοικία του).

##### **2.1.1 Απογραφή**

Απογραφή γενικά είναι η καταγραφή του αριθμού και/ή των χαρακτηριστικών όλων των μελών ενός πληθυσμού (όχι απαραίτητα ανθρώπων). Αντίθετα, όταν γίνεται δειγματοληψία καταγράφονται χαρακτηριστικά από μερικά - όχι όλα- τα μέλη ενός πληθυσμού. Μια απογραφή μπορεί να αφορά (ενδεικτικά):

- απογραφή πληθυσμού (για φορολογικούς ή δημογραφικούς λόγους, για την στράτευση)
- απογραφή εμπορευμάτων (σε κατάσταση ή αποθήκη)
- απογραφή πλοίου
- απογραφή περιουσίας (για κληρονομίες κλπ)

### 2.1.2. Πληθυσμός

Ο **πληθυσμός** σε μία δεδομένη γεωγραφική περιοχή εκφράζει το ποσοτικό άθροισμα των κατοίκων της και μπορεί να αναφέρεται στα πλαίσια ενός χωριού, μιας πόλης ή μιας χώρας. Στους τομείς της Βιολογίας και της Οικολογίας, αφορά το άθροισμα των ατόμων ενός είδους (φυτού ή ζώου) που βρίσκονται σε ένα συγκεκριμένο βίοτοπο ή την εξάπλωση ενός είδους σε μία χώρα.

#### 2.1.2.1. Πραγματικός και μόνιμος πληθυσμός

Ως **πραγματικό** πληθυσμό ενός τόπου ορίζουμε το συνολικό πληθυσμό που βρέθηκε και απογράφηκε κατά την απογραφή στο συγκεκριμένο αυτό τόπο, ανεξάρτητα από το αν διαμένει μόνιμα στον τόπο αυτό, ή αν είναι προσωρινός ή περαστικός. Ως **μόνιμο** πληθυσμό ορίζουμε το συνολικό πληθυσμό που δήλωσε ως μόνιμη κατοικία του κατά την απογραφή του τον συγκεκριμένο τόπο, ανεξάρτητα από το πού βρέθηκε και απογράφηκε στην επικράτεια της χώρας.

**Μόνιμος πληθυσμός** ενός τόπου, είναι ο συνολικός πληθυσμός που δήλωσε ως μόνιμη κατοικία του κατά την απογραφή του τον συγκεκριμένο αυτό τόπο, **ανεξάρτητα** από το πού βρέθηκε και απογράφηκε στην Ελληνική Επικράτεια.

**Πραγματικός πληθυσμός** ενός τόπου, είναι ο συνολικός πληθυσμός που βρέθηκε και απογράφηκε κατά την απογραφή στο συγκεκριμένο αυτό τόπο, **ανεξάρτητα** αν διαμένει μόνιμα στον τόπο αυτό, ή αν είναι προσωρινός ή περαστικός.

#### 2.1.2.2. Οικονομική ανάλυση πληθυσμού

Για λόγους οικονομικής ανάλυσης ο πληθυσμός διακρίνεται σε οικονομικά ενεργό και σε οικονομικά μη ενεργό. Ο οικονομικά ενεργός πληθυσμός αποτελεί το εργατικό δυναμικό της οικονομίας και περιλαμβάνει τα άτομα εκείνα είναι ικανά προς εργασία και ταυτόχρονα θέλουν να εργαστούν. Τα άτομα τα οποία δεν μπορούν να εργαστούν (μικρά παιδιά, ηλικιωμένοι, ασθενείς, στρατιώτες κ.τ.λ.) ή δεν θέλουν να εργαστούν αποτελούν τον οικονομικά μη ενεργό πληθυσμό. Το εργατικό δυναμικό χωρίζεται σε δύο κατηγορίες σ' εκείνους οι οποίοι εργάζονται απασχολούμενοι και σ' εκείνους οι οποίοι δεν εργάζονται και είναι άνεργοι.

### 2.2. Εθνική Στατιστική Υπηρεσία της Ελλάδος (Ε.Σ.Υ.Ε.)

Η **Εθνική Στατιστική Υπηρεσία της Ελλάδος (Ε.Σ.Υ.Ε.)** είναι Γενική Γραμματεία που ανήκει στο Υπουργείο Εθνικής Οικονομίας και Οικονομικών. Είναι επιφορτισμένη με το έργο της συλλογής στατιστικών στοιχείων. Η Στατιστική Υπηρεσία συλλέγει στατιστικά στοιχεία που αφορούν τον πληθυσμό (είναι υπεύθυνη για την διεξαγωγή απογραφής πληθυσμού κάθε 10 χρόνια), την υγεία και την κοινωνική ασφάλιση, την απασχόληση και την ανεργία, την εκπαίδευση, κλπ. Χρήση των στατιστικών στοιχείων που συλλέγει η Ε.Σ.Υ.Ε. κάνουν τόσο το ελληνικό κράτος, όσο και διεθνείς οργανισμοί, όπως η ΟΥΝΕΣΚΟ, ο Ο.Η.Ε., ο Ο.Ο.Σ.Α., αλλά και επιχειρήσεις, επιστήμονες και απλοί πολίτες.



# ΜΕΡΟΣ Β

## ΚΕΦΑΛΑΙΟ 1 ΝΟΜΟΣ ΣΑΜΟΥ

### 1.1. Διοικητική ένταξη

Ο Νομός Σάμου αποτελείται από την νήσο Σάμου, Ικαρίας και Φούρνων. Ο νομός Σάμου μαζί με το νομό Χίου και της Λέσβου εντάσσεται στην Περιφέρεια Βορείου Αιγαίου.

### 1.2. Διοικητική μεταρρύθμιση

Ο Νομός Σάμου με την νέα διοικητική μεταρρύθμιση (Πρόγραμμα Ι. Καποδίστριας) διαιρείται σε 8 Δήμους:

1. Βαθέως
2. Καρλοβασίων
3. Πυθαγορείου
4. Μαραθοκάμπου
5. Αγίου Κηρύκου
6. Ευδήλου
7. Ραχών
8. Φούρνων

### 1.3. Παραγωγική υποδομή<sup>1</sup>

Η γεωγραφική θέση της Σάμου, οι φυσικοί πόροι γενικά και ειδικά το ανάγλυφο με τους εδαφικούς πόρους, ο συνδυασμός του σημερινού ανθρωπογενούς περιβάλλοντος με τα μνημεία πολιτισμού, προσδιορίζουν τις κατευθύνσεις απασχόλησης και ανάπτυξης. Από τα στοιχεία του πίνακα που ακολουθεί είναι φανερό ότι στην δεκαετία του 1991-2001 οι απασχολούμενοι στον Πρωτογενή τομέα μειώθηκαν κατά 52,94% και αυξήθηκαν οι απασχολούμενοι στον Δευτερογενή τομέα κατά 64,4% και στον Τριτογενή κατά 20,62% και ειδικά στον Τουρισμό.

ΠΙΝΑΚΑΣ 1: Απασχολούμενοι κατά τομέα παραγωγής τα έτη 1991-2001

Πληθυσμός/Έτος	Απογραφή 1991	Απογραφή 2001	Μεταβολή
Οικονομικά ενεργός	14.952	15.951	9,14%
Απασχολούμενοι		14.359	
Πρωτογενής τομέας	5.112	3.159	-52,94%
Δευτερογενής τομέας	2.065	3.340	+64,60
Τριτογενής τομέας	5.998	6.768	+ 20,62

Πηγή: Επιμελητήριο Σάμου

### 1.4. Πρωτογενής τομέας

Στον Πρωτογενή τομέα, σύμφωνα με τα στοιχεία του 2001 ασχολείται το 18% του ενεργού πληθυσμού.

Η διάρθρωση των εδαφικών πόρων (γεωργική γη 32%, βοσκότοποι 41%, και δάση 21%) πλησιάζει προς τους μέσους όρους της Χώρας, ενώ η εξέλιξη των χρήσεων γης εμφανίζει τάσεις μικρής αύξησης της γεωργικής γης και των δασών σε βάρος των βοσκότοπων.

<sup>1</sup> Πηγή Βιομηχανική αλλαγή Σάμου

ΠΙΝΑΚΑΣ 2: ΧΡΗΣΕΙΣ ΓΗΣ ΝΟΜΟΥ ΣΑΜΟΥ

Κατηγορίες	Σε χιλιάδες στρέμματα	Ποσοστό
Γεωργική γη	154	32%
Βοσκότοποι	198	41%
Δάση	101	21%
Οικισμοί	19	4%
Άλλες χρήσεις	5	1%
Σύνολο	489	100%

Πηγή: Επιμελητήριο Σάμου

#### **1.4.1. Γεωργία**

Η Γεωργία στη Σάμο έχει προσανατολισμό την ελαιοκαλλιέργεια και την αμπελοκαλλιέργεια, δραστηριότητες που συμβάλλουν κατά 68% στην απασχόληση, και κατά 60% στο εισόδημα του πρωτογενή τομέα.

#### **1.4.2. Κηπευτικά**

Τα κηπευτικά καλλιεργούνται σε έκταση 6.000 στρεμμάτων, με προοπτική την αύξηση κατά την προσεχή πενταετία.

#### **1.4.3 Ανθοκομία**

Στον νομό υπάρχουν σήμερα 20 στρέμματα θερμοκηπίων με καλλιέργειες ανθοκομικών. Η ανθοκομία του Νομού έχει παράδοση 20 περίπου ετών και αποτελεί δυναμικό κλάδο με φιλόδοξες προοπτικές.

Οι ανθοκαλλιεργητές διαθέτουν την τεχνογνωσία της παραγωγής και η παραγόμενη ορχιδέα θεωρείται μοναδική με εξαγωγές στο εξωτερικό.

#### **1.4.4 Μελισσοκομία**

Η μελισσοκομία αποτελεί σημαντική απασχόληση των κατοίκων των ορεινών περιοχών και των τριών νησιών του Νομού και έχει προοπτικές ανάπτυξης και συμπλήρωσης του εισοδήματος των κατοίκων. Επίσης η πλούσια χλωρίδα περιλαμβάνει μεγάλη ποικιλία αρωματικών φυτών, τα οποία είναι γνωστά για τις θεραπευτικές τους ιδιότητες, χαρίζουν εξαιρετικό άρωμα και είναι αξιοποιήσιμα για την παραγωγή αιθέριων ελαίων.

#### **1.4.5 Κτηνοτροφία**

Η κτηνοτροφία στο νομό παρουσιάζει έντονα προβλήματα, γι' αυτό και την τελευταία 10ετία βασίσθηκε κατ' εξοχήν στις κοινοτικές ενισχύσεις στήριξης των κτηνοτρόφων. Η κτηνοτροφία στηρίζεται κυρίως στην αιγοπροβατοτροφία που ευνοείται από τις συνθήκες βλάστησης και το ανάγλυφο του εδάφους. Ωστόσο το 30% των ζωοτροφών εισάγονται.

#### **1.4.6. Ιχθυοκαλλιέργεια**

Η γεωγραφική φυσιογνωμία του Νομού με τον περιβάλλοντα θαλάσσιο χώρο έχει δημιουργήσει παράδοση και υποδομή στον τομέα της αλιείας κα κυρίως στην περιοχή των Φούρνων. Η συνολική ετήσια παραγωγή του Νομού ανέρχεται σε 2.000 τόνους περίπου.

Η ανεπαρκής επαγγελματική κατάρτιση αλιέων και ιχθυοκαλλιεργητών, η έλλειψη υποδομών (ιχθυόσκαλες, αλιευτικά καταφύγια, ψυκτικές εγκαταστάσεις) και η

υπερεκμετάλλευση του αλιευτικού πλούτου, εμποδίζουν την εξυγίανση και ανάπτυξη της αλιείας.

### **1.5. Δευτερογενής τομέας**

Στον δευτερογενή τομέα απασχολείται το 22,8% του ενεργού πληθυσμού και συμβάλει κατά 21,7% στη σύνθεση του Α.Ε.Π.

Η πλειονότητα των μεταποιητικών μονάδων εντάσσονται στους παραδοσιακούς κλάδους (κατασκευές, είδη διατροφής, είδη ένδυσης, βασικά μεταλλικά και μη προϊόντα, ξυλεία). Σημαντική θέση κατέχουν επίσης τα κεραμικά και οι παραδοσιακές βιοτεχνίες όπως τα κεραμικά.

Χαρακτηριστικό γνώρισμα των μεταποιητικών δραστηριοτήτων του νομού, είναι το μικρό μέγεθος των παραγωγικών μονάδων σε σύγκριση με τον αντίστοιχο μέσο όρο.

Ο νησιώτικος χαρακτήρας και η ακριτική/παραμεθόρια θέση της περιοχής συνιστούν βασικά προβλήματα και δυσκολεύουν την επικοινωνία και τη διασύνδεση των παραγωγικών μονάδων τόσο με την υπόλοιπη χώρα όσο και με τις αγορές και τους προμηθευτές του εξωτερικού.

#### **1.5.1. Αριθμός Επιχειρήσεων Νομού Σάμου**

ΠΙΝΑΚΑΣ 3: ΑΡΙΘΜΟΣ ΕΠΙΧΕΙΡΗΣΕΩΝ ΝΟΜΟΥ ΣΑΜΟΥ

Κλάδος	Αριθ. Επιχ/σεων Νομού Σάμου
Τμήμα μεταποίησης	709
Τμήμα εμπορίου	1.310
Λοιπά επαγγέλματα	2.426
Σύνολο	4.445

Πηγή: Επιμελητήριο Σάμου

#### **1.5.2. Ίδρυση νέων επιχειρήσεων-πτώχευσεις**

ΠΙΝΑΚΑΣ 4: ΝΕΕΣ ΕΠΙΧΕΙΡΗΣΕΙΣ-ΠΤΩΧΕΥΣΕΙΣ

Έτη	2001	2002	2003	2004	2005	2006
Ίδρυση νέων επιχ/σεων	158	216	744	617	481	398
Πτωχεύσεις-αριθμός	69	157	242	208	131	137

Πηγή: Επιμελητήριο Σάμου

### **1.6. Τριτογενής τομέας**

Ο τουρισμός αποτελεί μια ιδιαίτερη σημαντική οικονομική δραστηριότητα για το νομό της Σάμου τόσο από πλευράς συναλλαγματικών εσόδων όσο και από πλευράς απασχόλησης.

Ο Νομός παρουσιάζει μια πολυμορφία στοιχείων ιστορικού, πολιτιστικού και φυσικού περιβάλλοντος θεωρείται από άποψη τουριστικού ενδιαφέροντος μία από τις πιο σημαντικές περιοχές της χώρας, συνδυάζοντας την πλούσια φυσική βλάστηση, τις γραφικές ακρογιαλιές, τα πανέμορφα χωριά, τους αξιόλογους αρχαιολογικούς χώρους και την συνεχή εναλλαγή των τοπίων.

Οι τουριστικοί πόροι είναι δεδομένοι. Με την ποσοτική και ποιοτική ανάπτυξη των τουριστικών ζωνών τα τελευταία 15 χρόνια, έχουμε μια συνεχή

αύξηση των επισκεπτών και των διανυκτερεύσεων στο νησί, κατά συνέπεια και των απασχολούμενων στον τουρισμό.

### **1.7. Υποδομές του Νομού**

Οι υποδομές του Νομού είναι οι εξής:

#### **1. ΠΑΙΔΕΙΑ**

- 7 Παιδικοί Σταθμοί
- 15 Νηπιαγωγεία
- 15 Δημοτικά Σχολεία
- 10 Γυμνάσια
- 7 Λύκεια
- 3 Τεχνικά επαγγελματικά Λύκεια
- 1 Πανεπιστήμιο( με 3 τμήματα)

#### **2. ΑΘΛΗΤΙΣΜΟΣ**

- 15 Γήπεδα

#### **3. ΠΟΛΙΤΙΣΜΟΣ**

- Πνευματικό Κέντρο Πυθαγορείου
- Δημόσια Βιβλιοθήκη Σάμου
- Ιστορικό αρχείο Σάμου
- Κινηματογραφική Λέσχη Σάμου
- Πυθαγόρειος Μουσική Σχολή
- Κέντρο Νεότητας Δ. Βαθέως

#### **4. ΥΓΕΙΑ-ΠΡΟΝΟΙΑ**

- 2 Νοσοκομεία
- 1 Κέντρο Υγείας
- 18 Περιφερειακά Ιατρεία
- 1 Κέντρο ψυχικής υγείας
- 4 ΙΚΑ
- 1 ΤΣΑ
- 1 ΤΕΒΕ
- 2 ΠΙΚΠΑ

#### **5. ΔΗΜΟΣΙΑ ΤΑΞΗ**

- Αστυνομική Διεύθυνση Σάμου
- 3 Αστυνομικά Τμήματα
- 9 Αστυνομικοί Σταθμοί

#### **6. ΠΡΟΣΤΑΣΙΑ ΠΕΡΙΒΑΛΛΟΝΤΟΣ**

- Διεύθυνση Δασών
- Διοίκηση Αγροφυλακής
- Πυροσβεστική Υπηρεσία

#### **7. ΣΥΓΚΟΙΝΩΝΙΕΣ**

- 9 Λιμάνια
- 2 Αερολιμένες

## 1.8 Οικονομική δραστηριότητα πληθυσμού

### 1.8.1. Οικονομικώς ενεργός πληθυσμός- οικονομικώς μη ενεργός πληθυσμός

Παρακάτω παραθέτουμε τον πίνακα με τον οικονομικώς ενεργό και οικονομικώς μη ενεργό πληθυσμό

ΠΙΝΑΚΑΣ 5. ΟΙΚΟΝΟΜΙΚΩΣ ΕΝΕΡΓΟΣ ΚΑΙ ΜΗ ΕΝΕΡΓΟΣ ΠΛΗΘΥΣΜΟΣ Ν. ΣΑΜΟΥ

Φύλο και Ομάδες ηλικιών	2001 Πραγματικός πληθυσμός				
	Οικονομικώς ενεργός πληθυσμός	Οικονομικώς ενεργοί			Οικονομικώς μη ενεργός πληθυσμός
		Απασχολούμενοι	Ανεργοί	Ανεργοί νέοι	
Σύνολο	15.951	14.359	841	751	23.582
Αρρενες	10.564	9.607	470	487	10.106
10-19 ετών	308	171	6	131	2.833
20-24 ετών	1.273	1.013	46	214	968
25-29 ετών	1.432	1.274	67	91	282
30-44 ετών	4.118	3.859	208	51	261
45-64 ετών	3.234	3.091	143	0	1.644
65+ ετών	199	199	0	0	4.118
Θήλειες	5.387	4.752	371	264	13.476
10-19 ετών	132	66	12	54	2.129
20-24 ετών	566	407	48	111	605
25-29 ετών	803	690	60	53	554
30-44 ετών	2.321	2.112	171	38	1.859
45-64 ετών	1.486	1.398	80	8	3.428
65+ ετών	79	79	0	0	4.901

Πηγή: Ε.Σ.Υ.Ε.

Από τον πίνακα μπορούμε να αντλήσουμε πολλές πληροφορίες

Πρώτον μπορούμε να δούμε την κατανομή του πληθυσμού ανάμεσα στον οικονομικώς ενεργό και μη ενεργό πληθυσμό

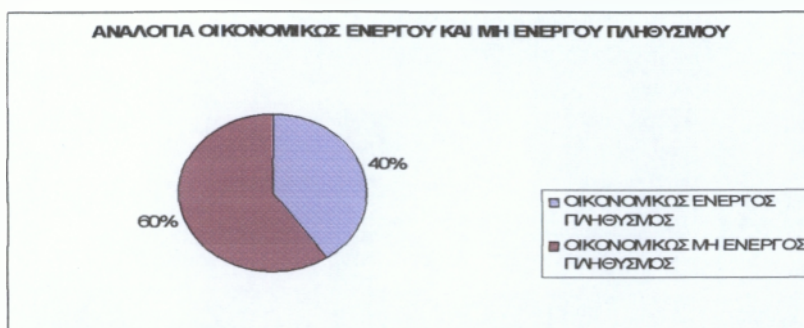

Όπως παρατηρούμε ο οικονομικώς μη ενεργός πληθυσμός είναι μεγαλύτερος από τον οικονομικώς ενεργό με απόκλιση των δύο μεταβλητών τις τάξεως του 20%.

Δεύτερον μπορούμε να δούμε την κατανομή του οικονομικώς ενεργού πληθυσμού

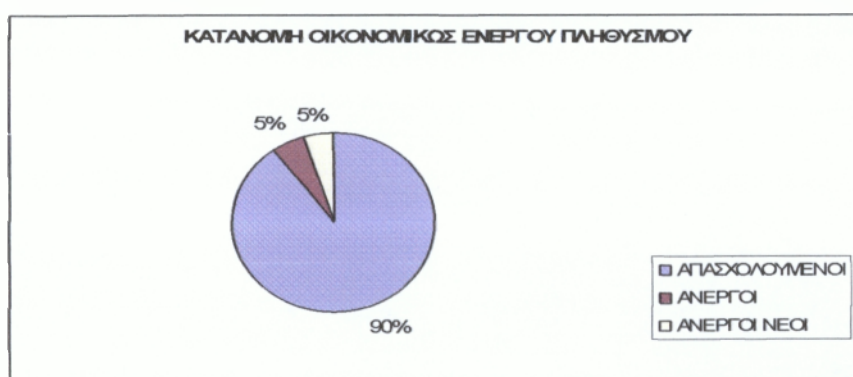

Οι απασχολούμενοι λογικό είναι να κατέχουν το μεγαλύτερο ποσοστό, ενώ η ανεργία στο Νομό είναι της τάξεως του 10%

Τρίτον μπορούμε να δούμε την αναλογία του πληθυσμού ανάμεσα σε άνδρες και γυναίκες στον οικονομικώς ενεργό και μη ενεργό πληθυσμό.



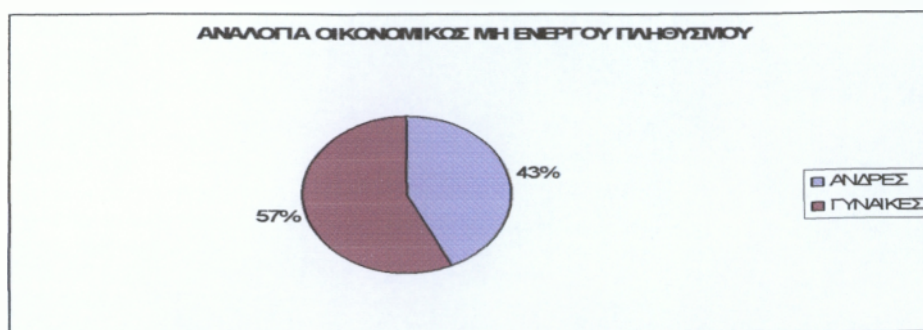

Αυτό που συμπεραίνουμε είναι ότι στον οικονομικώς ενεργό πληθυσμό το μεγαλύτερο ποσοστό έχουν οι άνδρες ενώ στον οικονομικώς μη ενεργό μεγαλύτερο ποσοστό έχουν οι γυναίκες

### 1.8.2 Επαγγελματική Δραστηριότητα πληθυσμού

Ακολουθεί ο πίνακας με τον κλάδο επαγγελματικής δραστηριότητας και θέσης στο επάγγελμα

ΠΙΝΑΚΑΣ 6: ΚΛΑΔΟΙ ΟΙΚΟΝΟΜΙΚΗΣ ΔΡΑΣΤΗΡΙΟΤΗΤΑΣ Ν.ΣΑΜΟΥ

ΕΠΑΓΓΕΛΜΑΤΑ	ΣΥΝΟΛΟ	ΘΕΣΗ ΣΤΟ ΕΠΑΓΓΕΛΜΑ				
		ΕΡΓΟΔΟΤΕΣ	ΕΡΓΑΖΟΜΕΝΟΙ ΓΙΑ ΔΙΚΟ ΤΟΥΣ ΛΟΓΑΡΙΑΣΜΟ	ΜΙΣΘΩΤΟΙ	ΣΥΜΒΟΗΘΟΥ- ΝΤΑ ΚΑΙ ΜΗ ΑΜΟΙΒΟΜΕΝΑ ΜΕΛΗ ΝΟΙΚΟΚΥΡΙΟΥ	"ΝΕΟΙ"
	15.951	2.058	3.260	8.973	909	751
Γεωργία, κτηνοτροφία, θήρα, δασοκομία	2.792	102	1.776	336	578	0
Ορυχεία και λατομία	61	0	1	59	1	0
Μεταποιητικές βιομηχανίες	849	169	221	402	57	0
Παροχή ηλεκτρικού ρεύματος, φυσικού αερίου και νερού	153	2	2	147	2	0
Κατασκευές	1.759	188	393	1.150	28	0
Χονδρικό και λιανικό εμπόριο, επισκευή αυτοκινήτων, οχημάτων, μοτοσυκλετών και άλλων οικιακών ειδών	1.875	847	159	753	116	0
Ξενοδοχεία και εστιατόρια	1.625	456	46	1.031	92	0
Μεταφορές, αποθήκευση και επικοινωνίες	1.092	69	214	798	11	0
Ενδιάμεσοι χρηματοπιστωτικοί οργανισμοί	733	96	176	454	7	0
Δημόσια διοίκηση και άμυνα, υποχρεωτική κοινωνική ασφάλιση	1.647	5	5	1.637	0	0
Εκπαίδευση	925	26	42	857	0	0



Υγεία και κοινωνική μέριμνα	634	13	55	566	0	0
Λοιπές υπηρεσίες	503	43	89	369	2	0
Νέοι, Μη δυνάμενοι να καταταγούν κατά κλάδο	1.303	42	81	414	15	751

Πηγή: Ε.Σ.Υ.Ε.

Από τα παραπάνω στοιχεία δημιουργήσαμε τα παρακάτω διαγράμματα

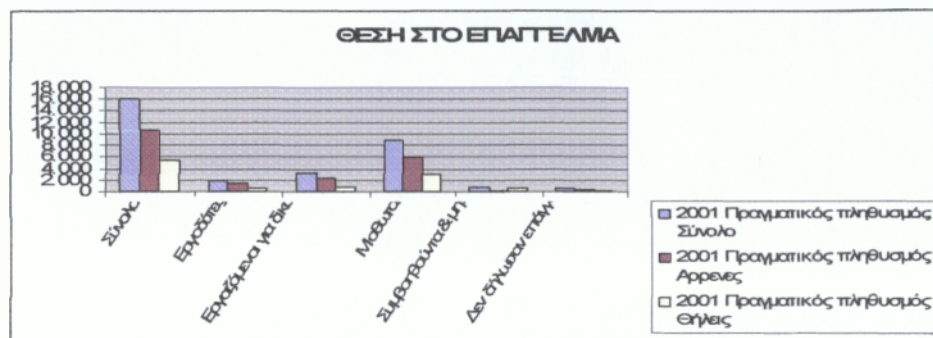

Η πλειοψηφία του πληθυσμού είναι μισθωτοί-πλειοψηφία και για τους άνδρες και για τις γυναίκες ενώ στην άμεσο επόμενη κατηγορία υπάγονται οι εργαζόμενοι για δικό τους λογαριασμό.

Στη συνέχεια το παρακάτω διάγραμμα μας απεικονίζει την οικονομική δραστηριότητα του πληθυσμού



Όπως παρατηρούμε από το παραπάνω διάγραμμα ο κλάδος της οικονομικής δραστηριότητας που κατέχει την πρώτη θέση είναι η γεωργία (με ποσοστό 18%), ακολουθεί το εμπόριο (με ποσοστό 12%), οι κατασκευές με 11% ενώ τα ξενοδοχεία και εστιατόρια κατέχουν την τέταρτη θέση με ποσοστό 10%.

## 1.9 Δημογραφικά στοιχεία πληθυσμού

### 1.9.1. Διαχωρισμός πληθυσμού ανά φύλλο και ηλικία.

Στον παρακάτω πίνακα παρουσιάζουμε τον πληθυσμό του Νομού Σάμου κατά φύλλο και ομάδες ηλικιών:

ΠΙΝΑΚΑΣ 7: ΗΛΙΚΙΕΣ/ΦΥΛΛΟ ΠΛΗΘΥΣΜΟΥ Ν.ΣΑΜΟΥ

Ομάδες ηλικιών	2001 Πραγματικός πληθυσμός		
	Σύνολο	Αρρενες	Θήλεις
<b>Σύνολο</b>	<b>43.595</b>	<b>22.749</b>	<b>20.846</b>
0-4 ετών	1.978	1.003	975
5-9 ετών	2.084	1.076	1.008
10-14 ετών	2.167	1.107	1.060
15-19 ετών	3.235	2.034	1.201
20-24 ετών	3.412	2.241	1.171
25-29 ετών	3.071	1.714	1.357
30-34 ετών	3.089	1.591	1.498
35-39 ετών	2.746	1.372	1.374
40-44 ετών	2.724	1.416	1.308
45-49 ετών	2.423	1.270	1.153
50-54 ετών	2.697	1.366	1.331
55-59 ετών	2.082	1.013	1.069
60-64 ετών	2.590	1.229	1.361
65-69 ετών	2.767	1.340	1.427
70-74 ετών	2.618	1.213	1.405
75-79 ετών	1.861	889	972
80-84 ετών	1.054	467	587
85 ετών και άνω	997	408	589

Πηγή:Ε.Σ.Υ.Ε.

Από τα δεδομένα του πίνακα δημιουργήσαμε το παρακάτω διάγραμμα όπου μας πληροφορεί για την αναλογία ανδρών και γυναικών που υπάρχει στο Νομό Σάμου

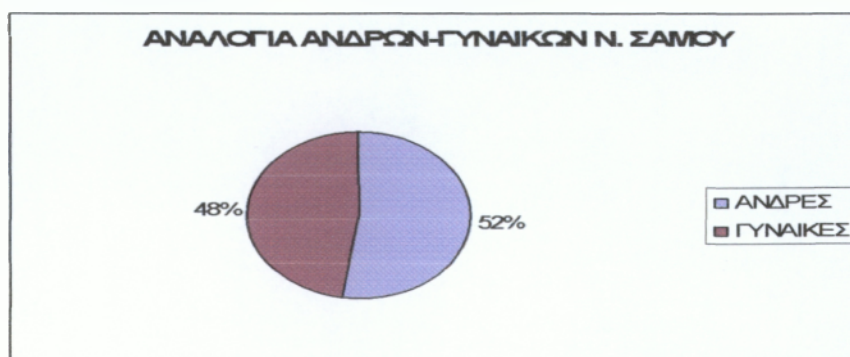

Όπως παρατηρούμε από το διάγραμμα υπάρχει ομοιομορφία στην κατανομή του πληθυσμού ανάμεσα σε άνδρες και γυναίκες-η απόκλιση ανάμεσα στις δύο μεταβλητές περιορίζεται στο 4%.

Συνεχίζουμε με το διάγραμμα που απεικονίζει τις ομάδες ηλικιών του Νομού

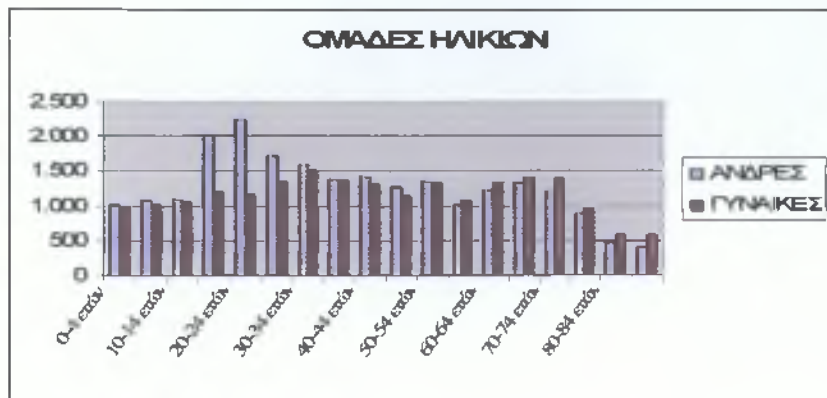

Αυτό που καταλαβαίνουμε βλέποντας το διάγραμμα είναι στις μικρότερες ηλικίες (από 0 έως 14 ετών) οι άνδρες έχουν μια μικρή πλειοψηφία ενώ αντίθετα στις μεγαλύτερες ηλικίες ( από 55 έως 85 και άνω) οι γυναίκες έχουν την πλειοψηφία από τους άνδρες. Ακόμη παρατηρούμε ότι στις ομάδες ηλικιών 15-19 και 20-24 οι άνδρες είναι περισσότεροι από τις γυναίκες σχεδόν στο διπλάσιο. Θετικό είναι το γεγονός ότι είναι μικρός ο πληθυσμός στις ομάδες ηλικιών 80-84 κι 85 και άνω και κατά πολύ μεγαλύτερος ο πληθυσμός στις μικρές ομάδες ηλικιών.

### 1.9.2. Μορφωτικό επίπεδο πληθυσμού

Συνεχίζοντας παραθέτουμε τον πίνακα με το επίπεδο εκπαίδευσης του πληθυσμού του Δήμου:

ΠΙΝΑΚΑΣ 8: ΜΟΡΦΩΤΙΚΟ ΕΠΙΠΕΔΟ ΠΛΗΘΥΣΜΟΥ Ν.ΣΑΜΟΥ

Επίπεδο εκπαίδευσης και ομάδες ηλικιών	2001 Πραγματικός πληθυσμός		
	Σύνολο	Αρρενες	Θήλειες
Σύνολο	39.533	20.670	18.863
Κάτοχοι Μεταπτυχιακού - Διδακτορικού Τίτλου	185	146	39
Πτυχιούχοι Ανωτάτων Σχολών	2.403	1.399	1.004
Πτυχιούχοι ΤΕΙ (ΚΑΤΕ ΚΑΤΕΕ)	758	428	330
Πτυχιούχοι Ανωτέρων Σχολών	1.849	1.170	679
Απόφοιτοι Μέσης εκπαίδευσης	9.724	5.655	4.069
Τελείωσαν τη Γ τάξη Γυμνασίου	4.630	2.584	2.046

Απόφοιτοι Στοιχειώδους Εκπαιδεύσεως	15.575	7.504	8.071
Δεν τελείωσαν το Δημοτικό αλλά γνωρίζουν γραφή και ανάγνωση	3.469	1.441	2.028
Αγράμματοι (μη γνωρίζοντες γραφή και ανάγνωση)	940	343	597

Πηγή:Ε.Σ.Υ.Ε.

Από τα δεδομένα του παραπάνω πίνακα δημιουργήσαμε ένα διάγραμμα όπου παρουσιάζονται τα επίπεδα εκπαίδευσης του Νομού

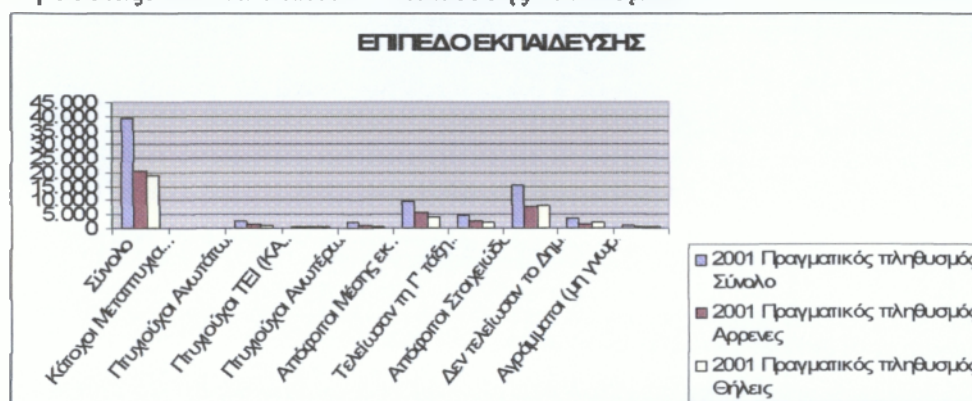

Αυτό που παρατηρούμε είναι ότι το μεγαλύτερο μέρος του πληθυσμού είναι απόφοιτοι της στοιχειώδους εκπαίδευσης. Άλλη μία παρατήρηση είναι ότι στα υψηλά επίπεδα πληθυσμού έχουν μια μικρή πλειοψηφία οι άνδρες ενώ στα χαμηλότερα επίπεδα οι γυναίκες.

## ΚΕΦΑΛΑΙΟ 2. ΔΗΜΟΣ ΒΑΘΕΩΣ

### 2.1. Παρουσίαση Δήμου Βαθέως

Ο Δήμος Βαθέως έχει πληθυσμό 12.384 κατοίκους (Απογραφή 2001) και έκταση 125.153 στρέμματα. Έδρα του Δήμου είναι η Σάμος και περιλαμβάνει τα εξής 9 Δημοτικά Διαμερίσματα:

- Δ.Δ. Σαμίων (Σάμος, Αγία Παρασκευή, Άγιος Νικόλαος (νησίδα), Ασπροχόρτι, Γαλάζιο, Διαπόρτι (νησίδα), Κασονήσι (νησίδα), Μακρόνησο (νησίδα), Πρασονήσιο (νησίδα), Στρογγυλό (νησίδα))
- Δ.Δ. Αγίου Κωνσταντίνου (Άγιος Κωνσταντίνος, Βαλεοντάδες)
- Δ.Δ. Αμπέλου (Αμπελος, Λιβαδάκι, Πεταλίδες)
- Δ.Δ. Βαθέως (Βαθύ, Αγία Ζώνη, Αγία Μαρκέλλα, Αγία Τριάδα, Αη Θανάσης, Βαρέλλα, Δροσιά, Ζερβού, Ζωσδόχος Πηγή, Καμάρα, Κέδρον, Κουμαριώνας, Μεσόκαμπος, Μωραιτοχώρι, Νικόλα, Παναίτσα, Πλάτανος, Τουρκομουλωνάς, Φλόκα)
- Δ.Δ. Βουρλιωτών (Βουρλιώτες, Αυλάκια, Κάμπος, Μονή Βροντά)
- Δ.Δ. Κοκκαριού (Κοκκάριον)
- Δ.Δ. Μανολατών ( , Μαργαρίτες)

- Δ.Δ. Παλαιοκάστρου (Παλαιόκαστρον, Αργυρός, Κλήμα, Ποσειδώνιον, Χαραυγή, Ψιλή Αμμος)
- Δ.Δ. Σταυρινήδων (Σταυρινήδες)

### Σύντομη περιήγηση

Η πόλη του Δ. Βαθέως βρίσκεται χτισμένη στο βάθος του κόλπου του Βαθιού, όπου βρίσκεται και το λιμάνι που είναι απ' τα μεγαλύτερα και ασφαλέστερα του Αιγαίου, για κάθε καιρό.

Ήταν το επίγειο του Βαθιού, η περιοχή ονομαζόταν Γιάλος και μέχρι τις αρχές του 19ου αιώνα, δεν υπήρχε τίποτα άλλο εκτός από μερικές αποθήκες, τότε και ενώ ο φόβος των πειρατών είχε περάσει, άρχισαν να εμφανίζονται τα πρώτα σπίτια και να δημιουργείται ο αρχικός οικισμός.

Στην αρχή ο οικισμός ονομάστηκε Κάτω Βαθύ αργότερα μετονομάστηκε σε Στεφανούπολη, προς τιμή του πρώτου, αλλά και χειρότερου ηγεμόνα της Σάμου, του Στέφανου Βογορίδη και με την αντικατάστασή του, ονομάστηκε Λιμνή Βαθέος. Το 1958 πήρε το σημερινό της όνομα, Σάμος. Ο οικισμός άρχισε ν' αναπτύσσεται γρήγορα, όταν στις αρχές του καλοκαιριού του 1854, ο ηγεμόνας Ιωάννης Γκίκας, αποφάσισε και την μεταφορά της πρωτεύουσας απ' την Χώρα που ήταν στη Σάμο, γιατί όπως έλεγε, «συμφέρον του τόπου είναι η πρωτεύουσα να βρίσκεται πλησίον θαλάσσης ο δε κόλπος Βαθέος προσφέρεται κατά τρόπο πράγματι άριστον δια τον σκοπόν αυτόν».

Λίγο αργότερα κατασκευάστηκε ο λιμενοβραχίονας και η πρώτη προκυμαία με την πλατεία Πυθαγόρα και τον δρόμο της παραλίας, τα οποία από τότε βελτιώνονται κι' επεκτείνονται μέχρι και σήμερα.

Είναι χτισμένη αμφιθεατρικά στο βάθος του κόλπου και είναι απ' τις μοναδικές πόλεις που κατόρθωσε και κράτησε τον παραδοσιακό της χαρακτήρα έχει μια απ' τις ωραιότερες προκυμαίες και πολλά νεοκλασικά κτίρια που μαρτυρούν παλιές καλές εποχές.

Εδώ εκτός απ' την Δημαρχία, εδρεύουν οι αρχές του νομού, η Νομαρχία, μ' όλες τις υπηρεσίες της και η Αρχιεπισκοπή, έχει μουσεία, καταστήματα αρκετών Τραπεζών κι' είναι το μεγαλύτερο εμπορικό κέντρο της ανατολικής Σάμου, με πληθυσμό καθαρά αστικό.

## 2.2.Υποδομές Δήμου

Οι υποδομές που διαθέτει ο Δήμος είναι οι εξής:

### 1. ΠΑΙΔΕΙΑ

- 2 Παιδικούς σταθμούς
- 6 Νηπιαγωγεία
- 6 Δημοτικά σχολεία
- 3 Γυμνάσια
- 1 Λύκειο
- 1 Τ.Ε.Ε.

### 2. ΑΘΛΗΤΙΣΜΟΣ

- Αθλητικό Δημοτικό κέντρο Βαθέως
- 2 Γήπεδα
- 1 κλειστό γυμναστήριο

### 3. ΠΟΛΙΤΙΣΜΟΣ

- Πολιτιστικό κέντρο
- Δημόσια βιβλιοθήκη
- 2 Μουσικές σχολές
- Κέντρο νεότητας

### 4. ΥΓΕΙΑ- ΠΡΟΝΟΙΑ

- Γενικό Νοσοκομείο
- 3 περιφερειακά ιατρεία
- 1 ΚΑΠΗ
- 1 Γηροκομείο
- Κέντρο ψυχικής Υγείας

### 5. ΔΗΜΟΣΙΑ ΤΑΞΗ

- Αστυνομική Διεύθυνση Σάμου
- 2 Αστυνομικοί σταθμοί

### 6. ΣΥΓΚΟΙΝΩΝΙΕΣ

- 1 Λιμάνι

### 7. ΥΠΟΚΑΤΑΣΤΗΜΑΤΑ ΤΡΑΠΕΖΩΝ

- Εμπορική Τράπεζα
- Εθνική Τράπεζα
- Αγροτική Τράπεζα
- Τράπεζα Πειραιώς
- ALPHA BANK
- EUROBANK

## **2.3. Οικονομική δραστηριότητα πληθυσμού**

### **2.3.1. Οικονομικώς ενεργός- οικονομικώς μη ενεργός πληθυσμός**

Παρακάτω παραθέτουμε τον πίνακα με τον οικονομικώς ενεργό και οικονομικώς μη ενεργό πληθυσμό

**ΠΙΝΑΚΑΣ 9: ΟΙΚΟΝΟΜΙΚΩΣ ΕΝΕΡΓΟΣ-ΜΗ ΕΝΕΡΓΟΣ ΠΛΗΘΥΣΜΟΣ Δ. ΒΑΘΕΩΣ**

Φύλο και Ομάδες ηλικιών	2001 Πραγματικός πληθυσμός				
	Οικονομικώς ενεργός πληθυσμός	Οικονομικώς ενεργοί			Οικονομικώς μη ενεργός πληθυσμός
		Απασχολούμενοι	Ανεργοί	Ανεργοί νέοι	

Σύνολο	5.016	4.594	224	198	6.136
Αρρενες	3.206	2.969	101	136	2.549
10-19 ετών	81	43	1	37	783
20-24 ετών	383	310	11	62	263
25-29 ετών	444	397	19	28	84
30-44 ετών	1.304	1.252	43	9	60
45-64 ετών	955	928	27	0	382
65+ ετών	39	39	0	0	977
Θήλεις	1.810	1.625	123	62	3.587
10-19 ετών	48	32	5	11	589
20-24 ετών	174	136	14	24	143
25-29 ετών	288	250	23	15	131
30-44 ετών	872	808	55	9	509
45-64 ετών	404	375	26	3	929
65+ ετών	24	24	0	0	1.286

Πηγή:Ε.Σ.Υ.Ε.

Από τις πληροφορίες που αντλήσαμε από τον παραπάνω πίνακα σχεδιάσαμε το παρακάτω γράφημα- την αναλογία οικονομικά ενεργού πληθυσμού με τον οικονομικά μη ενεργό



Όπως βλέπουμε από το γράφημα δεν υπάρχει μεγάλη απόκλιση των δύο παραμέτρων. Αυτό που προκύπτει είναι ότι υπάρχει μεγάλο ποσοστό οικονομικού μη ενεργού πληθυσμού (δηλαδή ατόμων που δεν μπορούν να εργασθούν-πολύ μικρές και μεγάλες ηλικίες).

Το γράφημα που ακολουθεί μας παρουσιάζει –σε ποσοστά- τις τρεις ομάδες από τις οποίες αποτελείται ο οικονομικώς ενεργός πληθυσμός.





Αυτό που συμπεραίνουμε και είναι θετικό για το Δήμο είναι ότι το ποσοστό της ανεργίας είναι μόνο 8%.

Από τον αρχικό πίνακα εκτός από τα παραπάνω μπορούμε να δούμε και τις αναλογίες ανδρών και γυναικών στον οικονομικώς ενεργό και μη ενεργό πληθυσμό.



Από το διάγραμμα βλέπουμε ότι το 64% του ενεργού πληθυσμού αποτελείται από άντρες- όπως συμβαίνει άλλωστε σε κάθε κοινωνία, δηλαδή το μεγαλύτερο ποσοστό να αποτελείται από άντρες.

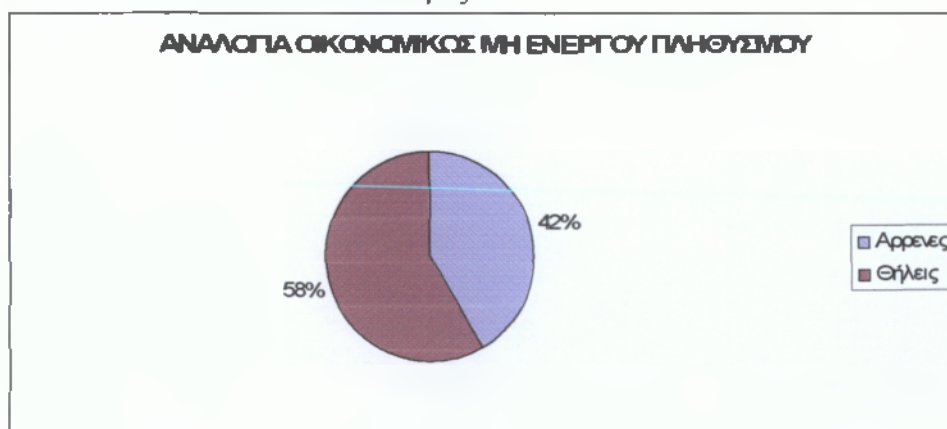

Σε αντίθεση με το προηγούμενο διάγραμμα εδώ το μεγαλύτερο ποσοστό το κατέχουν οι γυναίκες.

### 2.3.2. Επαγγελματική δραστηριότητα πληθυσμού

Συνεχίζοντας παρουσιάζουμε τον πίνακα με τον κλάδο οικονομικής δραστηριότητας και θέση στο επάγγελμα του πληθυσμού

ΠΙΝΑΚΑΣ 10: ΚΛΑΔΟΣ ΟΙΚΟΝΟΜΙΚΗΣ ΔΡΑΣΤΗΡΙΟΤΗΤΑΣ Δ. ΒΑΘΕΩΣ

ΕΠΑΓΓΕΛΜΑΤΑ	ΣΥΝΟΛΟ	ΘΕΣΗ ΣΤΟ ΕΠΑΓΓΕΛΜΑ				
		ΕΡΓΟΔΟΤΕΣ	ΕΡΓΑΖΟΜΕΝΟΙ ΓΙΑ ΔΙΚΟ ΤΟΥΣ ΛΟΓΑΡΙΑΣΜΟ	ΜΙΣΘΩΤΟΙ	ΣΥΜΒΟΗΘΟΥ- ΝΤΑ ΚΑΙ ΜΗ ΑΜΟΙΒΟΜΕΝΑ ΜΕΛΗ ΝΟΙΚΟΚΥΡΙΟΥ	"ΝΕΟΙ"
	5.016	685	706	3.238	189	198
Γεωργία, κτηνοτροφία, θήρα δασοκομία	471	20	285	60	106	0
Ορυχεία και λατομία	15	0	0	15	0	0
Μεταποιητικές βιομηχανίες	253	51	48	147	7	0
Παροχή ηλεκτρικού ρεύματος, φυσικού αερίου και νερού	66	1	2	62	1	0
Κατασκευές	445	45	101	297	2	0
Χονδρικό και λιανικό εμπόριο, επισκευή αυτοκινήτων, οχημάτων, μοτοσικλετών και άλλων οικιακών ειδών	690	285	48	323	340	0
Ξενοδοχεία και εστιατόρια	589	180	20	360	29	0
Μεταφορές, αποθήκευση και επικοινωνίες	294	15	47	229	3	0
Ενδιάμεσοι χρηματοπιστωτικοί οργανισμοί	326	45	76	202	3	0
Δημόσια διοίκηση και άμυνα, υποχρεωτική κοινωνική ασφάλιση	719	3	2	714	0	0
Εκπαίδευση	319	10	11	298	0	0
Υγεία και κοινωνική μέριμνα	338	4	24	310	0	0
Λοιπές υπηρεσίες	173	16	27	128	2	0
Νέοι. Μη δυνάμενοι να καταταγούν κατά κλάδο	318	10	15	93	2	198

Πηγή: Ε.Σ.Υ.Ε.

Σύμφωνα με τα παραπάνω δεδομένα δημιουργήσαμε ένα διάγραμμα με τον κλάδο οικονομικής δραστηριότητας του πληθυσμού:

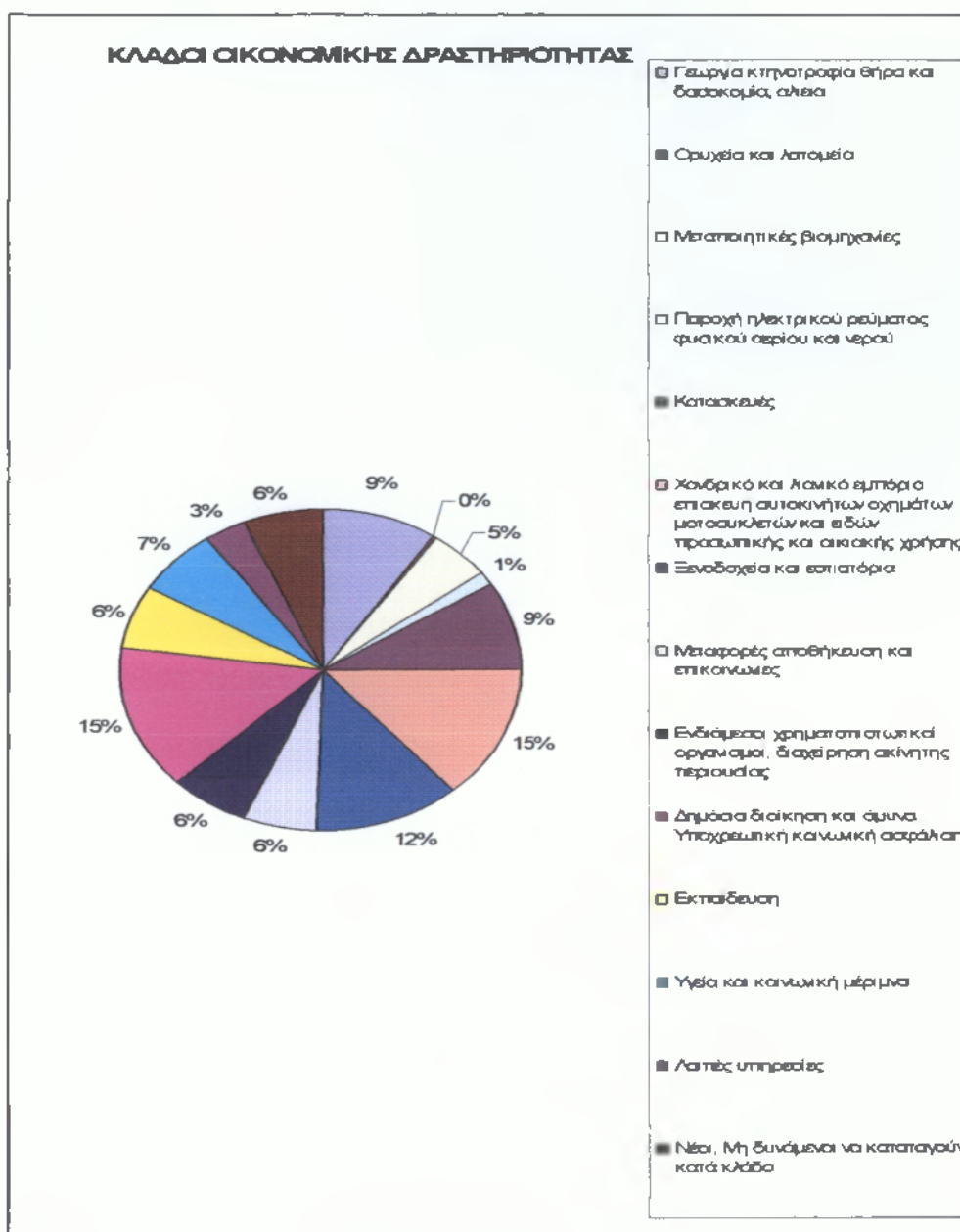

Από το παραπάνω διάγραμμα προκύπτει ότι ο Δήμος Βαθέως δεν είναι καθαρά π.χ. τουριστικός Δήμος η αγροτικός και ο λόγος είναι επειδή είναι η πρωτεύουσα του Νομού όπου εκεί είναι συγκεντρωμένες όλες οι Δημόσιες υπηρεσίες, το νοσοκομείο, η πλειοψηφία των Ιατρείων, έχουν την έδρα τους πολλές μεγάλες επιχειρήσεις και υπάρχει και η πλειοψηφία των εμπορικών καταστημάτων. Το μεγαλύτερο ποσοστό (15%) κατέχει το χονδρικό και λιανικό εμπόριο επισκευή αυτοκινήτων οχημάτων μοτοσυκλετών και ειδών προσωπικής και οικιακής χρήσης καθώς και η Δημόσια διοίκηση και άμυνα, Υποχρεωτική κοινωνική ασφάλιση. Ακολουθεί με ποσοστό 12% ξενοδοχεία και εστιατόρια και με 9 % οι κατασκευές. Το συμπέρασμα μας είναι ότι υπάρχει πολυπλοκότητα στην οικονομική δραστηριότητα του Δήμου.

Ακολουθεί διάγραμμα με την θέση στο επάγγελμα του πληθυσμού:

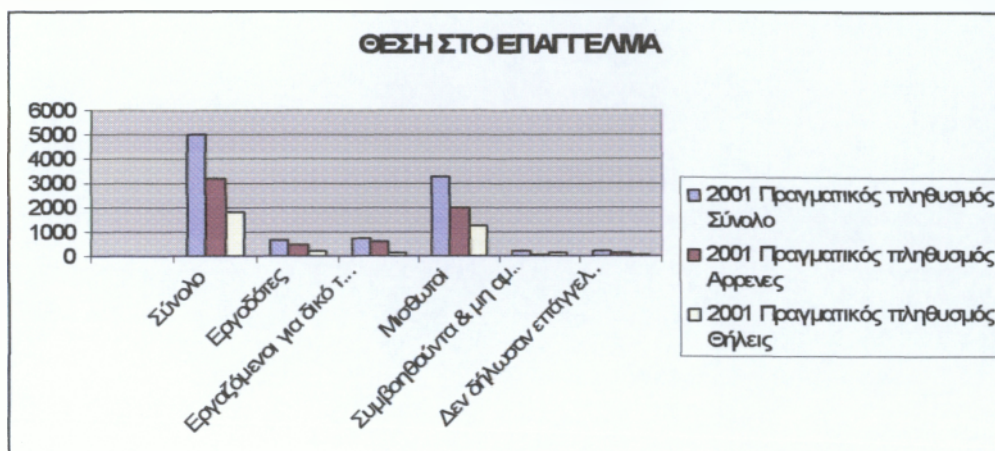

Η πλειοψηφία του πληθυσμού είναι μισθωτοί και από το σύνολο των μισθωτών οι περισσότεροι είναι άνδρες. Σε όλες τις θέσεις την πλειοψηφία την έχουν οι άνδρες εκτός από αυτή των συμβολοφώνητων και μη αμοιβώμενων μελών.

## 2.4. Δημογραφικά στοιχεία πληθυσμού

### 2.4.1. Διαχωρισμός πληθυσμού ανά φύλλο και ηλικία

Στον παρακάτω πίνακα εμφανίζεται αναλυτικά ο πληθυσμός του Δήμου Βαθέως κατά φύλλο και κατά ομάδες ηλικιών

ΠΙΝΑΚΑΣ 11: ΗΛΙΚΙΑ/ΦΥΛΛΟ ΠΛΗΘΥΣΜΟΥ Δ. ΒΑΘΕΩΣ

Ομάδες ηλικιών	2001 Πραγματικός πληθυσμός		
	Σύνολο	Άρρενες	Θήλειες
<b>Σύνολο</b>	<b>12.384</b>	<b>6.389</b>	<b>5.995</b>
0-4 ετών	603	307	296
5-9 ετών	629	327	302
10-14 ετών	646	327	319
15-19 ετών	855	537	318
20-24 ετών	963	646	317
25-29 ετών	947	528	419
30-34 ετών	1.010	493	517
35-39 ετών	858	426	432
40-44 ετών	877	445	432
45-49 ετών	711	383	328
50-54 ετών	727	376	351
55-59 ετών	593	277	316

60-64 ετών	639	301	338
65-69 ετών	663	305	358
70-74 ετών	636	276	360
75-79 ετών	460	214	246
80-84 ετών	300	126	174
85 ετών και άνω	267	95	172

Πηγή:Ε.Σ.Υ.Ε.

Με τα παραπάνω δεδομένα δημιουργήσαμε το παρακάτω γράφημα όπου φαίνεται η αναλογία αντρών και γυναικών.

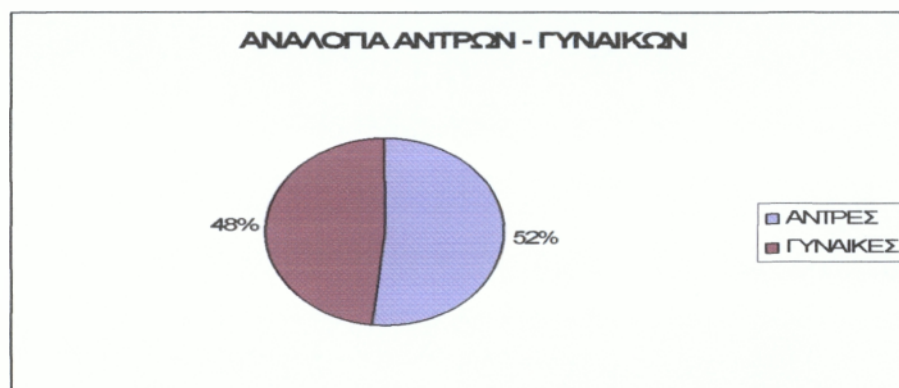

Όπως είδαμε από τον πίνακα αλλά και όπως θα παρατηρήσουμε και από το παραπάνω διάγραμμα δεν υπάρχουν σημαντικές αποκλίσεις στην αναλογία αντρών και γυναικών στον πληθυσμό του Δήμου-υπάρχει ομοιογένεια στην κατανομή.

Παρακάτω δημιουργήσαμε ένα διάγραμμα με τις ομάδες ηλικιών του Δήμου

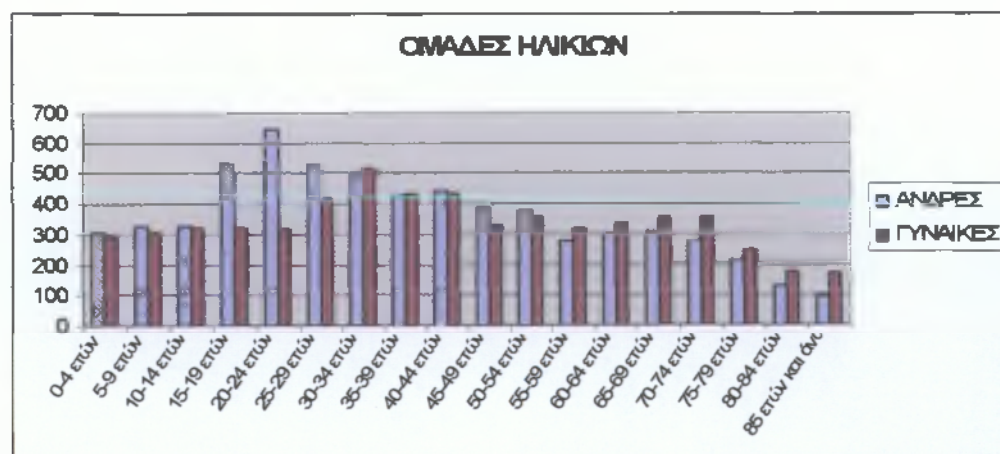

Όπως παρατηρούμε από το διάγραμμα την πλειοψηφία των κατοίκων του Δήμου έχουν οι μικρές ομάδες ηλικιών από 15 έως 39 ετών ενώ οι μεγαλύτερες ομάδες έχουν λιγότερο πληθυσμό, γεγονός το οποίο είναι θετικό για τον Δήμο.

## 2.4.2. Μορφωτικό επίπεδο πληθυσμού

Στη συνέχεια παρουσιάζουμε τον πίνακα με το επίπεδο εκπαίδευσης του πληθυσμού:

ΠΙΝΑΚΑΣ 12: ΜΟΡΦΩΤΙΚΟ ΕΠΙΠΕΔΟ ΠΛΗΘΥΣΜΟΥ Δ. ΒΑΘΕΩΣ

Επίπεδο εκπαίδευσης και ομάδες ηλικιών	2001 Πραγματικός πληθυσμός		
	Σύνολο	Άρρενες	Θήλειες
Σύνολο	11.152	5.755	5.397
Κάτοχοι Μεταπτυχιακού - Διδακτορικού Τίτλου	63	49	14
Πτυχιούχοι Ανωτάτων Σχολών	917	533	384
Πτυχιούχοι ΤΕΙ (ΚΑΤΕ ΚΑΤΕΕ)	312	160	152
Πτυχιούχοι Ανωτέρων Σχολών	623	373	250
Απόφοιτοι Μέσης εκπαίδευσης	2.951	1.719	1.232
Τελείωσαν τη Γ' τάξη Γυμνασίου	1.277	697	580
Απόφοιτοι Στοιχειώδους Εκπαιδεύσεως	3.925	1.821	2.104
Δεν τελείωσαν το Δημοτικό αλλά γνωρίζουν γραφή και ανάγνωση	840	316	524
Αγράμματοι	244	87	157

Πηγή: Ε.Σ.Υ.Ε.

Παρακάτω δημιουργήσαμε ένα διάγραμμα όπου παρουσιάζεται το επίπεδο εκπαίδευσης ως σύνολο αλλά και διαχωρισμένο σε άντρες και γυναίκες.

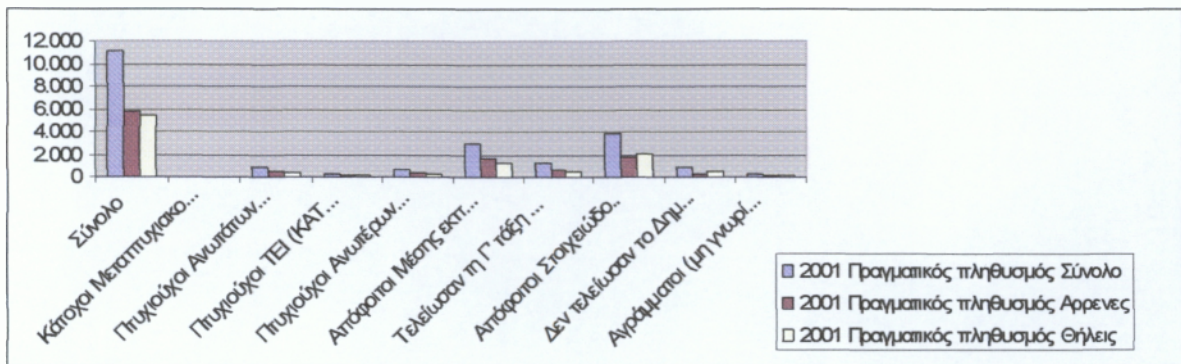

Παρατηρώντας το διάγραμμα συμπεραίνουμε ότι στα υψηλά επίπεδα εκπαίδευσης (πτυχιούχοι ανωτέρων, και ανωτάτων σχολών, πτυχιούχοι ΤΕΙ, απόφοιτοι μέσης εκπαίδευσης) τα μεγαλύτερα ποσοστά κατέχουν οι άντρες, ενώ στα χαμηλότερα επίπεδα εκπαίδευσης ( απόφοιτοι στοιχειώδους εκπαίδευσης, δεν τελείωσαν το Δημοτικό αλλά γνωρίζουν γραφή και ανάγνωση και αγράμματοι) τα μεγαλύτερα ποσοστά κατέχουν οι γυναίκες.

## ΚΕΦΑΛΑΙΟ 3 ΔΗΜΟΣ ΠΥΘΑΓΟΡΕΙΟΥ

### 3.1. Παρουσίαση Δήμου Πυθαγορείου

Ο Δήμος Πυθαγορείου έχει πληθυσμό 9.003 κατοίκους (Απογραφή 2001) και έκταση 164.662 στρέμματα. Έδρα του Δήμου είναι το Πυθαγόρειο και περιλαμβάνει τα εξής 11 Δημοτικά Διαμερίσματα :

- Δ.Δ. Πυθαγορείου (Πυθαγόρειο, Καρπόβουλος, Νέα Πόλη, Πούντες)
- Δ.Δ. Κουμαραδαίων (Κουμαραδαίοι, Μονή Μεγάλης Παναγίας)
- Δ.Δ. Μουρατζαίων (Μουρατζαίοι, Γιώνιδες, Μονή Τιμίου Σταυρού)
- Δ.Δ. Μεσογείου (Μεσόγειοι)
- Δ.Δ. Μύλων (Μύλοι)
- Δ.Δ. Μυτιληνίων (Μυτιληνιοί, Καμάρα, Μονή Αγίας Τριάδος, Ποτάμι Μεσοκάμπου, Ριζοβράχος)
- Δ.Δ. Παγώνδου (Παγώνδας, Ηραιόν, Κολόνα)
- Δ.Δ. Πανδρόσου (Πάνδροσον)
- Δ.Δ. Πύργου (Πύργος)
- Δ.Δ. Σπαθαραίων (Σπαθαραίοι, Αβάντι (ο Ζέφυρος), Απόστολος Παύλος, Βεργή, Καλογερίκο, Κύργιαννη, Λιμνονάκι, Μετόχι, Σαμιοπούλα (νησίδα), Συκιά)
- Δ.Δ. Χώρας (Χώρα, Ποτοκάκι)

#### **Σύντομη περιήγηση**

Το λιμάνι του Πυθαγορείου, είναι το αρχαιότερο τεχνικό λιμάνι της Μεσογείου, έργο της εποχής του Πολυκράτη. Στο σημερινό λιμάνι καταπλέουν περισσότερα από δύο χιλιάδες σκάφη αναψυχής κάθε καλοκαίρι. Η δημοτική επιχείρηση Πυθαγορείου εξυπηρετεί τα σκάφη, με παροχή ηλεκτρικού ρεύματος, νερού, τηλεφώνου και ανεφοδιασμού καυσίμων. Ο Δήμος Πυθαγορείου

διαθέτει μεγάλη ξενοδοχειακή αγορά με 5.500 κλίνες. Το λιμάνι επίσης διαθέτει πάνω από 60 γραφικά ταβερνάκια, μπαρ και καφέ και άξια θεωρείται ως μια από τις κύριες ζώνες διασκέδασης στο νησί. Οι περισσότεροι κάτοικοι ασχολούνται με τον πρωτογενή τομέα και φυσικά με τον τουρισμό.

### **3.2. Υποδομές Δήμου**

Οι υποδομές που διαθέτει ο Δήμος είναι οι εξής:

#### **8. ΠΑΙΔΕΙΑ**

- 2 Παιδικούς σταθμούς
- 5 Νηπιαγωγεία
- 5 Δημοτικά σχολεία
- 2 Γυμνάσια

#### **9. ΑΘΛΗΤΙΣΜΟΣ**

- Αθλητικό Δημοτικό κέντρο Πυθαγορείου
- 4 Γήπεδα

#### **10. ΠΟΛΙΤΙΣΜΟΣ**

- Πνευματικό κέντρο Πυθαγορείου

#### **11. ΥΓΕΙΑ**

- 5 Περιφερειακά Ιατρεία

#### **12. ΔΗΜΟΣΙΑ ΤΑΞΗ**

- 1 Αστυνομικό Τμήμα
- 3 Αστυνομικοί σταθμοί

#### **13. ΣΥΓΚΟΙΝΩΝΙΕΣ**

- 1 Αερολιμένας
- 1 Λιμάνι

#### **14. ΥΠΟΚΑΤΑΣΤΗΜΑΤΑ ΤΡΑΠΕΖΩΝ**

- Εμπορική Τράπεζα
- Εθνική Τράπεζα

### **3.3. Οικονομική Δραστηριότητα πληθυσμού**

#### **3.3.1. Οικονομικώς ενεργός –οικονομικώς μη ενεργός πληθυσμός**

Στη συνέχεια παρουσιάζουμε τον πίνακα κατανομής του οικονομικώς ενεργού και μη ενεργού πληθυσμού κατά φύλο και ομάδες ηλικιών



ΠΙΝΑΚΑΣ 12: ΟΙΚΟΝΟΜΙΚΩΣ ΕΝΕΡΓΟΣ-ΜΗ ΕΝΕΡΓΟΣ ΠΛΗΘΥΣΜΟΣ Δ. ΠΥΘΑΓΟΡΕΙΟΥ

Φύλο και Ομάδες ηλικιών	2001 Πραγματικός πληθυσμός				
	Οικονομικώς ενεργός πληθυσμός	Οικονομικώς ενεργοί			Οικονομικώς μη ενεργός πληθυσμός
		Απασχολούμενο I	Ανεργο I	Ανεργοί νέοι	
Σύνολο	3.236	2.900	176	160	4.948
Αρρενες	2.122	1.939	85	98	2.314
10-19 ετών	70	43	1	26	693
20-24 ετών	287	229	11	47	301
25-29 ετών	274	255	7	12	87
30-44 ετών	804	748	43	13	58
45-64 ετών	639	616	23	0	310
65+ ετών	48	48	0	0	865
Θήλειες	1.114	961	91	62	2.634
10-19 ετών	32	16	1	15	366
20-24 ετών	138	100	11	27	79
25-29 ετών	151	123	17	11	110
30-44 ετών	450	399	42	9	310
45-64 ετών	329	309	20	0	645
65+ ετών	14	14	0	0	1.124

Πηγή:Ε.Σ.Υ.Ε.

Από τον παραπάνω πίνακα μπορούμε να αντιλήσουμε πολλές πληροφορίες. Πρώτον θα δούμε την αναλογία μεταξύ οικονομικώς ενεργού και μη ενεργού πληθυσμού:

### ΑΝΑΛΟΓΙΑ ΟΙΚΟΝΟΜΙΚΩΣ ΕΝΕΡΓΟΥ ΚΑΙ ΜΗ ΕΝΕΡΓΟΥ ΠΛΗΘΥΣΜΟΥ

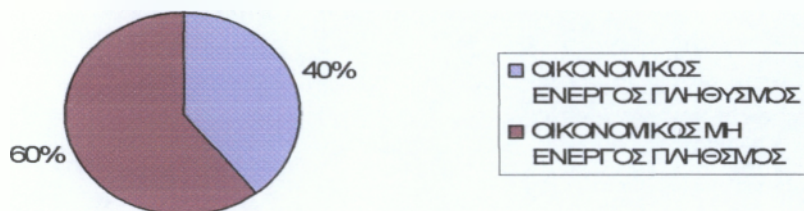

Από το διάγραμμα συμπεραίνουμε ότι ο οικονομικώς ενεργός πληθυσμός είναι λιγότερος από τον μη ενεργό, αυτό μπορεί να οφείλεται σε πολλούς λόγους π.χ. γιατί οι πολύ μεγάλες και πολύ μικρές ηλικίες έχουν (ως σύνολο) περισσότερο πληθυσμό από ότι το σύνολο των ομάδων ηλικιών που μπορούν να εργασθούν.

Δεύτερον ο οικονομικώς ενεργός πληθυσμός αποτελείται από τρεις υποομάδες τι ποσοστά καταλαμβάνουν στο σύνολο του;

### ΚΑΤΑΝΟΜΗ ΟΙΚΟΝΟΜΙΚΩΣ ΕΝΕΡΓΟΥ ΠΛΗΘΥΣΜΟΥ



Όπως βλέπουμε και όπως είναι λογικό το 90% του οικονομικά ενεργού πληθυσμού είναι απασχολούμενοι ενώ οι άνεργοι καταλαμβάνουν το 10% του πληθυσμού.

Τρίτον μπορούμε να δούμε την κατανομή του οικονομικά ενεργού και μη ενεργού πληθυσμού ανάμεσα σε άνδρες και γυναίκες



Από ότι βλέπουμε από το διάγραμμα οι άντρες καταλαμβάνουν υψηλότερο ποσοστό σε σχέση με τις γυναίκες και αυτό είναι λογικό αφού σε κάθε κοινωνία οι άντρες είναι αυτοί που δουλεύουν ενώ οι γυναίκες προτιμούν να εργάζονται στο σπίτι.

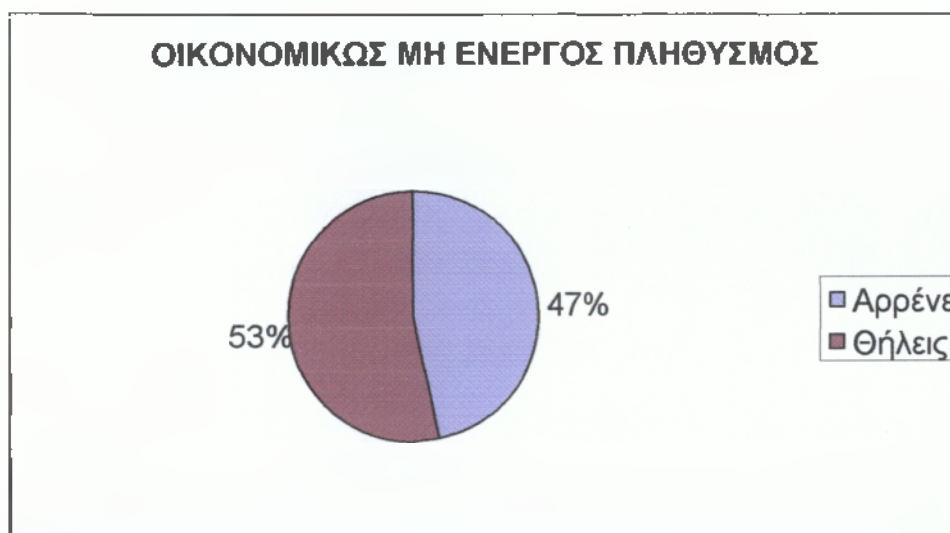

Εδώ βλέπουμε μια σχετική ομοιογένεια μεταξύ ανδρών και γυναικών.

### 3.3.2. Επαγγελματική Δραστηριότητα πληθυσμού

Στον παρακάτω πίνακα παρουσιάζεται ο οικονομικώς ενεργός πληθυσμός κατά φύλο ομάδες κλάδων οικονομικής δραστηριότητας και θέση στο επάγγελμα

ΠΙΝΑΚΑΣ 13: ΚΛΑΔΟΣ ΟΙΚΟΝΟΜΙΚΗΣ ΔΡΑΣΤΗΡΙΟΤΗΤΑΣ Δ. ΠΥΘΑΓΟΡΕΙΟΥ

ΕΠΑΓΓΕΛΜΑΤΑ	ΣΥΝΟΛΟ	ΘΕΣΗ ΣΤΟ ΕΠΑΓΓΕΛΜΑ				
		ΕΡΓΟΔΟΤΕΣ	ΕΡΓΑΖΟΜΕΝΟΙ ΓΙΑ ΔΙΚΟ ΤΟΥΣ ΛΟΓΑΡΙΑΣΜΟ	ΜΙΣΘΩΤΟΙ	ΣΥΜΒΟΗΘΟΥ- ΝΤΑ ΚΑΙ ΜΗ ΑΜΟΙΒΟΜΕΝΑ ΜΕΛΗ ΝΟΙΚΟΚΥΡΙΟΥ	"ΝΕΟΙ"
	3.236	375	681	1.813	207	160
Γεωργία, κτηνοτροφία, θήρα, δασοκομία	608	21	421	44	122	0
Ορυχεία και λατομεία	19	0	1	18	0	0
Μεταποιητικές βιομηχανίες	141	21	44	65	11	0
Παροχή ηλεκτρικού ρεύματος, φυσικού αερίου και νερού	23	0	0	23	0	0
Κατασκευές	336	28	70	230	8	0
Χονδρικό και λιανικό εμπόριο, επισκευή αυτοκινήτων, οχημάτων, μοτοσικλετών και άλλων οικιακών ειδών	317	147	23	122	25	0
Ξενοδοχεία και εστιατόρια	549	112	10	391	36	0
Μεταφορές, αποθήκευση και επικοινωνίες	228	17	59	149	3	0
Ενδιάμεσοι χρηματοπιστωτικοί οργανισμοί	103	15	21	67	0	0
Δημόσια διοίκηση και άμυνα, υποχρεωτική κοινωνική ασφάλιση	423	0	0	423	0	0
Εκπαίδευση	112	3	4	105	0	0
Υγεία και κοινωνική μέριμνα	64	0	5	59	0	0
Λοιπές υπηρεσίες	70	4	10	56	0	0
Νέοι, Μη δυνάμενοι να καταταγούν κατά κλάδο	243	7	13	61	2	160

Πηγή: Ε.Σ.Υ.Ε.

Από τα παραπάνω στοιχεία δημιουργήσαμε τα παρακάτω διαγράμματα

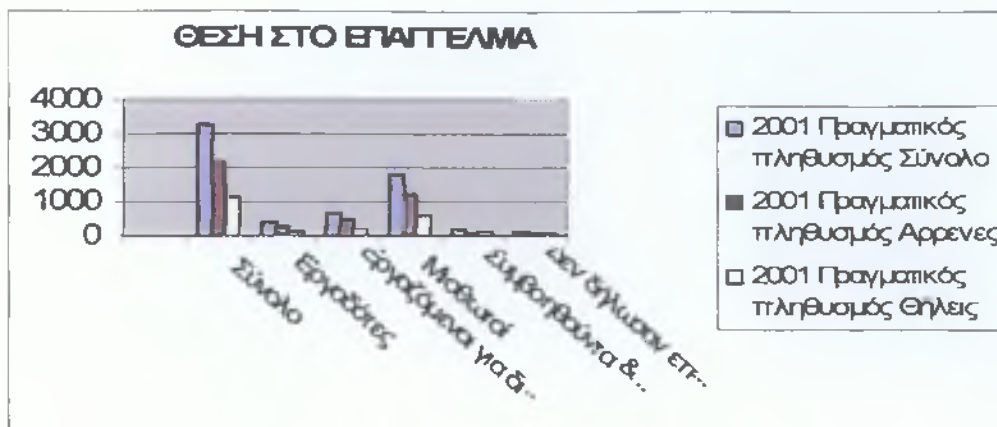

Το συμπέρασμα μας είναι ότι οι περισσότεροι κάτοικοι είναι μισθωτοί και από το σύνολο των μισθωτών οι περισσότεροι είναι άντρες. Σημαντικό ποσοστό καταλαμβάνουν και οι εργαζόμενοι για δικό τους λογαριασμό.

**ΚΑΤΑΝΟΜΗ ΚΛΑΔΟΥ ΟΙΚΟΝΟΜΙΚΗΣ ΔΡΑΣΤΗΡΙΟΤΗΤΑΣ**

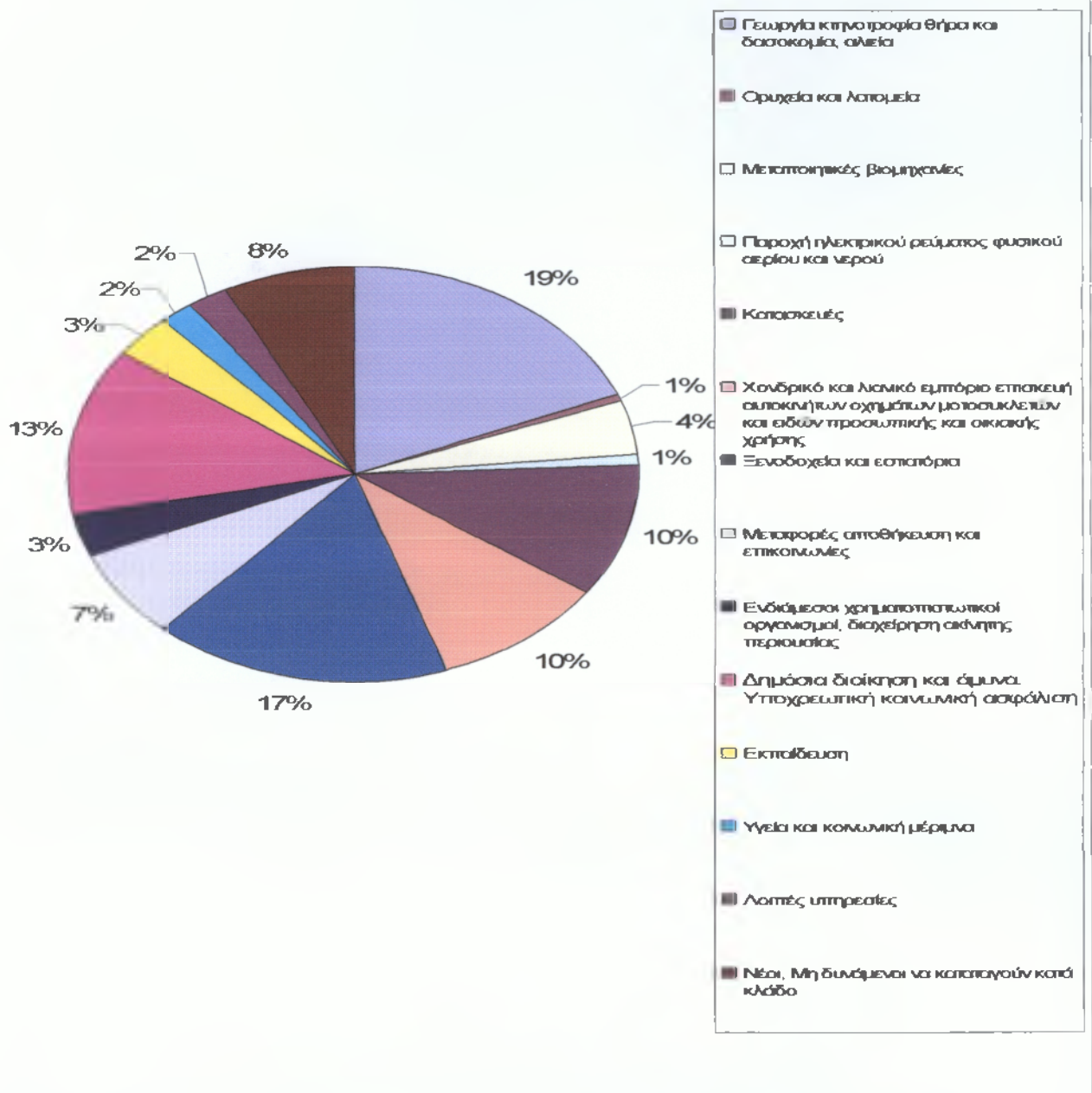

Σύμφωνα με τα παραπάνω καταλήγουμε ότι ο Δήμος Πυθαγορείου είναι ένας Δήμος του οποίου οι κάτοικοι ασχολούνται κυρίως με τον πρωτογενή τομέα (γεωργία, αλιεία, κτηνοτροφία, δασοκομία κτλ.) αλλά όμως είναι και ένας τουριστικός Δήμος και οι κάτοικοι επενδύουν πολλά προκειμένου να αναπτυχθεί τουριστικά ο Δήμος. Αυτές οι δύο ασχολίες – όπως είχαμε αναφέρει και στην εισαγωγή- είναι οι βασικές πηγές εσόδων των κατοίκων όπως μας επιβεβαιώνει και το παραπάνω διάγραμμα. Σημαντικό είναι και το ποσοστό των κατοίκων που ασχολούνται με την δημόσια διοίκηση και άμυνα. Επίσης πολλοί κάτοικοι ασχολούνται με εμπόριο και με τις κατασκευές.

### 3.4. Δημογραφικά στοιχεία πληθυσμού

#### 3.4.1 Διαχωρισμός πληθυσμού ανά φύλλο και ηλικία

Ξεκινώντας παραθέτουμε τον παρακάτω πίνακα όπου εμφανίζεται αναλυτικά ο πληθυσμός του Δήμου Πυθαγορείου κατά φύλο και κατά ομάδες ηλικιών

ΠΙΝΑΚΑΣ 14: ΗΛΙΚΙΑ/ΦΥΛΛΟ ΠΛΗΘΥΣΜΟΥ Δ. ΠΥΘΑΓΟΡΕΙΟΥ

Ομάδες ηλικιών	2001 Πραγματικός πληθυσμός		
	Σύνολο	Αρρενες	Θήλειες
Σύνολο	9.003	4.872	4.131
0-4 ετών	402	206	196
5-9 ετών	417	230	187
10-14 ετών	406	199	207
15-19 ετών	755	564	191
20-24 ετών	805	588	217
25-29 ετών	622	361	261
30-34 ετών	585	314	271
35-39 ετών	508	262	246
40-44 ετών	529	286	243
45-49 ετών	476	256	220
50-54 ετών	497	251	246
55-59 ετών	424	202	222
60-64 ετών	526	240	286
65-69 ετών	631	293	338
70-74 ετών	555	245	310
75-79 ετών	428	202	226
80-84 ετών	241	100	141
85 ετών και άνω	196	73	123

Πηγή: Ε.Σ.Υ.Ε.

Όπως βλέπουμε από τον πίνακα αλλά και όπως θα παρατηρήσουμε και από το παρακάτω γράφημα δεν υπάρχουν σημαντικές αποκλίσεις στην αναλογία αντρών και γυναικών στον πληθυσμό του Δήμου-υπάρχει ομοιογένεια στην κατανομή.

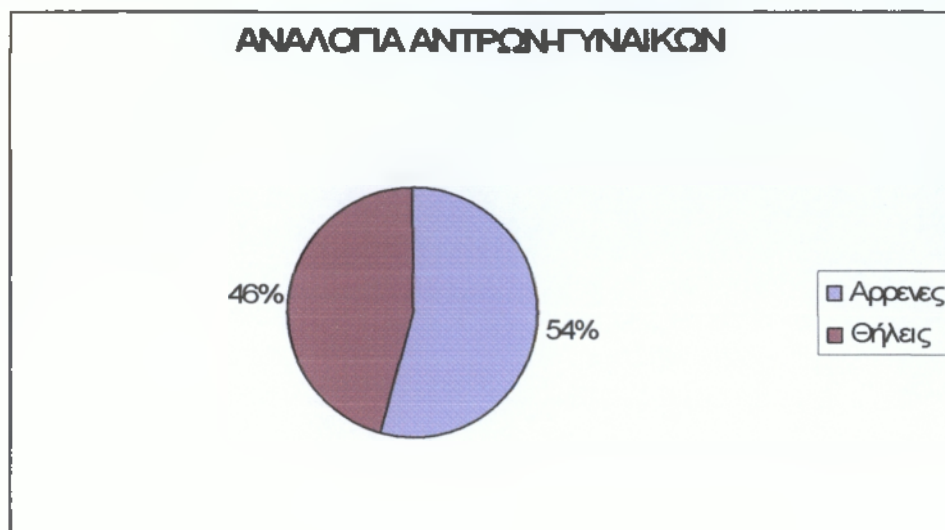

Συνεχίζουμε με το διάγραμμα που απεικονίζει τις ομάδες ηλικιών του Δήμου

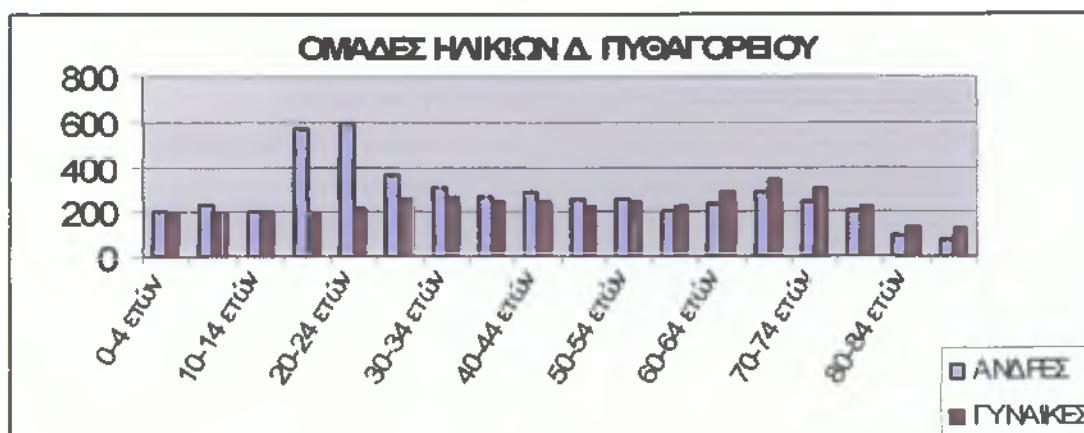

Αυτό που παρατηρούμε στις περισσότερες ομάδες -με εξαίρεση τις ομάδες 15-19 και 20-24 – είναι ότι η αναλογία σε άνδρες και γυναίκες δεν αποκλίνει κατά πολύ. Στις ομάδες 15-19 και 20-24 η αναλογία ανδρών και γυναικών είναι εντελώς άνιση, οι άντρες κατέχουν σχεδόν τον τριπλάσιο αριθμό από τις γυναίκες. Όσο αφορά την κατανομή των ομάδων ηλικιών ως σύνολο το μεγαλύτερο αριθμό κατοίκων κατέχει η ομάδα 20-24 ετών ενώ θετικό είναι το γεγονός ότι δεν υπάρχουν πολύ κάτοικοι μεγάλης ηλικίας.



### 3.4.2. Μορφωτικό Επίπεδο πληθυσμού

Στον παρακάτω πίνακα παρουσιάζουμε το επίπεδο εκπαίδευσης του πληθυσμού του Δήμου:

ΠΙΝΑΚΑΣ 15: ΜΟΡΦΩΤΙΚΟ ΕΠΙΠΕΔΟ ΠΛΗΘΥΣΜΟΥ Δ. ΠΥΘΑΓΟΡΕΙΟΥ

Επίπεδο εκπαίδευσης	2001 Πραγματικός πληθυσμός		
	Σύνολο	Άρρενες	Θήλεις
Σύνολο	8.184	4.436	3.748
Κάτοχοι Μεταπτυχιακού - Διδακτορικού Τίτλου	37	35	2
Πτυχιούχοι Ανωτάτων Σχολών	352	234	118
Πτυχιούχοι ΤΕΙ (ΚΑΤΕ ΚΑΤΕΕ)	134	84	50
Πτυχιούχοι Ανωτέρων Σχολών	449	320	129
Πτυχιούχοι Ανωτέρων Σχολών	449	320	129
Απόφοιτοι Μέσης εκπαίδευσης	1.875	1.219	656
Τελείωσαν τη Γ' τάξη Γυμνασίου	883	527	356
Απόφοιτοι Στοιχειώδους Εκπαίδευσης	3.411	1.620	1.791
Δεν τελείωσαν το Δημοτικό αλλά γνωρίζουν γραφή και ανάγνωση	835	329	506
Αγράμματοι	208	68	140

Πηγή: Ε.Σ.Υ.Ε.

Με τα παραπάνω δεδομένα δημιουργήσαμε ένα διάγραμμα στο οποίο παρουσιάζεται το επίπεδο της εκπαίδευσης του πληθυσμού

## ΕΠΙΠΕΔΟ ΕΚΠΑΙΔΕΥΣΗΣ

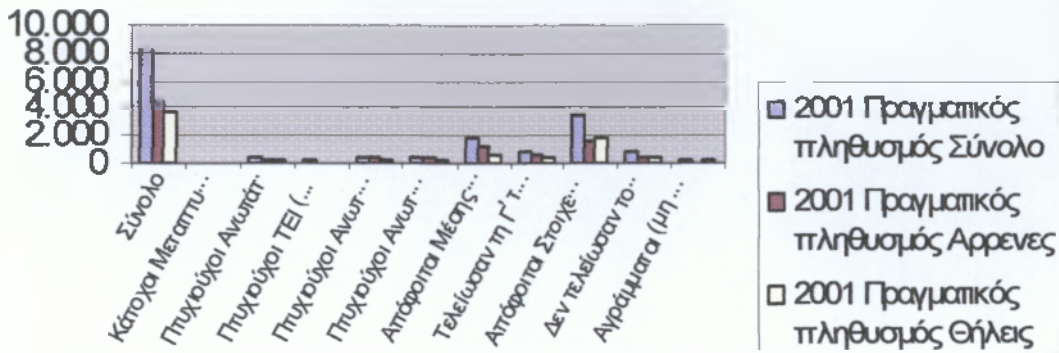

Όπως προκύπτει από το διάγραμμα η πλειοψηφία των κατοίκων είναι απόφοιτοι στοιχειώδους εκπαίδευσης μεγάλο ποσοστό αποτελούν και οι απόφοιτοι μέσης εκπαίδευσης. Πολύ μικρότερα ποσοστά κατέχουν οι πτυχιούχοι ανώτατων, ανώτερων σχολών και ΤΕΙ. Άλλη μία παρατήρηση είναι ότι στα υψηλά επίπεδα πληθυσμού έχουν μια μικρή πλειοψηφία οι άνδρες ενώ στα χαμηλότερα επίπεδα οι γυναίκες. Όπως συμπεραίνουμε ο Δήμος δεν έχει υψηλό επίπεδο εκπαίδευσης ίσως-όπως θα δούμε και παρακάτω- επειδή είναι κατά κύριο λόγο ένας αγροτικός Δήμος.

## ΚΕΦΑΛΑΙΟ 4 ΔΗΜΟΣ ΚΑΡΛΟΒΑΣΙΟΥ

### 4.1 Παρουσίαση Δήμου Καρλοβασίων

Ο Δήμος Καρλοβασίων έχει πληθυσμό 9.590 κατοίκους (Απογραφή 2001) και έκταση 100.330 στρέμματα. Έδρα του Δήμου είναι το Καρλόβασι και περιλαμβάνει τα εξής 10 Δημοτικά Διαμερίσματα :

- Δ.Δ. Καρλοβασίων (Νέο Καρλόβασι, Μονή Προφήτου Ηλίου, Ποτάμι, Σακκουλαίικα, Σουρήδες)
- Δ.Δ. Αγίων Θεοδώρων (Άγιοι Θεόδωροι)
- Δ.Δ. Δρακαίων (Δρακαίοι, Όρμος Αγίου Ισιδώρου)
- Δ.Δ. Καστανέας (Καστανέα)
- Δ.Δ. Κονταίικων (Κονταίικα)
- Δ.Δ. Κοντακαίικων (Κοντακαίικα, Άγιος Δημήτριος, Άγιος Ηλίας, Άγιος Νικόλαος, Βρύσες, Χατζησταμούληδες)
- Δ.Δ. Κοσμαδαίων (Κοσμαδαίοι, Νικολούδες)
- Δ.Δ. Λέκας (Λέκα, Άγιος Παντελεήμων)
- Δ.Δ. Πλατάνου (Πλάτανος)
- Δ.Δ. Υδρούσσης (Υδρούσσα)

### **Σύντομη περιήγηση**

Ο Δήμος Καρλοβασίων καλύπτει το βορειοδυτικό τμήμα της Σάμου με ποικιλία εναλλαγών στο φυσικό τοπίο. Το καταπράσινο τοπίο του Καρλοβάσου και της Σάμου γενικότερα με την ποικιλία στη χλωρίδα και την πανίδα, δικαιολογούν τον τίτλο του

πιο πράσινου νησιού του Αιγαίου, χαρακτήρας που διατηρείται παρόλες τις πυρκαγιές που συχνά απειλούν το νησί. Παρόλη την απειλή, ο Δήμος Καρλοβασίων διατηρεί το χρώμα ενός καταπράσινου Δήμου. Χαρακτηριστικό του όλου τοπίου του Καρλοβάσου είναι η εκτενής κοιλάδα του, η οποία ουσιαστικά δημιουργείται στους πρόποδες των δυο μεγάλων βουνών της Σάμου, του Κέρκη και του Καρβούνη. Η πόλη του Καρλοβάσου εκτείνεται στα όρια της κοιλάδας αυτής ενώ τα γύρω χωριά έχουν χτιστεί στις πλαγιές του ενός ή του άλλου βουνού. Η ύπαρξη των βουνών εξασφαλίζει ένα ευχάριστο κλίμα, δροσερό και υγιεινό, χωρίς ακραίες αυξομειώσεις. Το χειμώνα οι θερμοκρασίες κυμαίνονται σε ανεκτά όρια, ενώ το καλοκαίρι τα κλασικά αιγαιοπελαγίτικα μετέωρα δίνουν χαρακτηριστικό τόνο στο θαλάσσιο τοπίο ολόκληρης της περιοχής. Η περιοχή υδροδοτείται από πηγές και μικρά ποτάμια. Από τις πλαγιές του Καρβούνη πηγάζει το Φουρνιώτικο ρέμα που εκβάλλει στην περιοχή του Όρμου Καρλοβάσου. Οι πηγές του Κέρκη και του Καρβούνη γεννούν το Καρλοβασίτικο ρέμα, τον Ύβηττο των αρχαίων, που εκβάλλει στην περιοχή του Μεσαίου, ενώ στην περιοχή Ποτάμι χύνεται ένα άλλο μικρό ρέμα του Κέρκη, που έδωσε το όνομά του στην περιοχή. Σε κάποιο από αυτά τα ποτάμια ίσως να οφείλει και το όνομά του το Καρλόβασι. Η ύπαρξη νερού στα γύρω χωριά ήταν μια από τις βασικές προϋποθέσεις για τη δημιουργία τους. Το νερό δικαιολογεί και το πράσινο του τοπίου και επιτρέπει τη συστηματική ενασχόληση με τη γεωργία.

#### **4.2. Υποδομές του Δήμου Καρλοβασίων**

Οι υποδομές που διαθέτει ο Δήμος είναι οι εξής:

##### **15. ΠΑΙΔΕΙΑ**

- 1 Παιδικό σταθμό
- 8 Νηπιαγωγεία
- 8 Δημοτικά σχολεία
- 1 Γυμνάσιο
- 1 Λύκειο
- 1 Τ.Ε.Ε.
- 1 Πανεπιστήμιο ( 3 τμήματα)

##### **16. ΑΘΛΗΤΙΣΜΟΣ**

- 2 Γήπεδα

##### **17. ΠΟΛΙΤΙΣΜΟΣ**

- Πολιτιστικό κέντρο

##### **18. ΥΓΕΙΑ**

- 1 Κέντρο Υγείας
- 2 Περιφερειακά Ιατρεία

## 19. ΔΗΜΟΣΙΑ ΤΑΞΗ

- 1 Αστυνομικό Τμήμα

## 20. ΣΥΓΚΟΙΝΩΝΙΕΣ

- 1 Λιμάνι

## 21. ΥΠΟΚΑΤΑΣΤΗΜΑΤΑ ΤΡΑΠΕΖΩΝ

- Εμπορική Τράπεζα
- Εθνική Τράπεζα
- Αγροτική Τράπεζα

### 4.3. Οικονομική δραστηριότητα πληθυσμού

#### 4.3.1. Οικονομικώς ενεργός-οικονομικώς μη ενεργός πληθυσμός

Στη συνέχεια παραθέτουμε τον πίνακα με τον οικονομικώς ενεργό πληθυσμό και οικονομικώς μη ενεργό πληθυσμό του Δήμου

ΠΙΝΑΚΑΣ 16: ΟΙΚΟΝΟΜΙΚΩΣ ΕΝΕΡΓΟΣ-ΜΗ ΕΝΕΡΓΟΣ ΠΛΗΘΥΣΜΟΣ Δ. ΚΑΡΛΟΒΑΣΙΩΝ

Φύλο και Ομάδες ηλικιών	2001 Πραγματικός πληθυσμός				
	Οικονομικώς ενεργός πληθυσμός	Οικονομικώς ενεργοί			Οικονομικώς μη ενεργός πληθυσμός
		Απασχολούμενοι	Ανεργοί	Ανεργοί νέοι	
Σύνολο	3.354	3.084	139	131	5.327
Αρρενες	2.313	2.145	87	81	2.262
10-19 ετών	86	55	2	29	717
20-24 ετών	292	251	8	33	301
25-29 ετών	332	309	10	13	68
30-44 ετών	868	825	37	6	58
45-64 ετών	696	666	30	0	276
65+ ετών	39	39	0	0	842
Θήλεις	1.041	939	52	50	3.065
10-19 ετών	31	12	3	16	545
20-24 ετών	122	90	12	20	204
25-29 ετών	177	160	8	9	127
30-44 ετών	433	408	20	5	459
45-64 ετών	266	257	9	0	746
65+ ετών	12	12	0	0	984

Πηγή:Ε.Σ.Υ.Ε

Από τον παραπάνω πίνακα μπορούμε να αντλήσουμε πολλές πληροφορίες για την σύνθεση του Δήμου.

Πρώτον μπορούμε να δούμε την αναλογία οικονομικώς ενεργού και μη ενεργού πληθυσμού



Από το διάγραμμα καταλαβαίνουμε ότι ο οικονομικώς μη ενεργός πληθυσμός είναι πολύ περισσότερος από τον οικονομικώς ενεργό, προφανώς αυτό οφείλεται στα κοινωνικά προβλήματα που αντιμετωπίζουν οι σημερινές κοινωνίες.

Δεύτερον μπορούμε να δούμε την κατανομή του οικονομικώς ενεργού πληθυσμού



Όπως είναι λογικό οι απασχολούμενοι αποτελούν σχεδόν ολόκληρο τον οικονομικώς ενεργό πληθυσμό με ποσοστό ανεργίας στον δήμο της τάξεως του 8%.

Τρίτον μπορούμε να δούμε την αναλογία ανάμεσα στα δύο φύλα (ΑΝΔΡΕΣ-ΓΥΝΑΙΚΕΣ) του οικονομικώς ενεργού και μη ενεργού πληθυσμού



Οι άνδρες έχουν την πλειοψηφία του οικονομικώς ενεργού πληθυσμού ενώ- όπως θα δούμε παρακάτω- οι γυναίκες έχουν την πλειοψηφία του οικονομικώς μη ενεργού πληθυσμού



#### **4.3.2. Επαγγελματική δραστηριότητα πληθυσμού**

Συνεχίζοντας παρουσιάζουμε τον πίνακα με τον κλάδο οικονομικής δραστηριότητας και θέση στο επάγγελμα του πληθυσμού

ΠΙΝΑΚΑΣ 17: ΕΠΑΓΓΕΛΜΑΤΙΚΗ ΔΡΑΣΤΗΡΙΟΤΗΤΑ ΠΛΗΘΥΣΜΟΥ Δ. ΚΑΡΛΟΒΑΣΙΩΝ

ΕΠΑΓΓΕΛΜΑΤΑ	ΘΕΣΗ ΣΤΟ ΕΠΑΓΓΕΛΜΑ					
	ΣΥΝΟΛΟ	ΕΡΓΟΔΟΤΕΣ	ΕΡΓΑΖΟΜΕΝΟΙ ΓΙΑ ΔΙΚΟ ΤΟΥΣ ΛΟΓΑΡΙΑΣΜΟ	ΜΙΣΘΩΤΟΙ	ΣΥΜΒΟΗΘΟΥ- ΝΤΑ ΚΑΙ ΜΗ ΑΜΟΙΒΟΜΕΝΑ ΜΕΛΗ ΝΟΙΚΟΚΥΡΙΟΥ	"ΝΕΟΙ"
	3.354	532	705	1.170	216	131
Γεωργία, κτηνοτροφία, θήρα, δασοκομία	631	31	375	94	131	0
Ορυχεία και λατομία	13	0	0	13	0	0
Μεταποιητικές βιομηχανίες	242	58	56	105	23	0
Παροχή ηλεκτρικού ρεύματος, φυσικού αερίου και νερού	22	0	0	21	1	0
Κατασκευές	435	74	80	272	9	0
Χονδρικό και λιανικό εμπόριο, επισκευή αυτοκινήτων, οχημάτων, μοτοσικλετών και άλλων οικιακών ειδών	493	230	44	186	33	0
Ξενοδοχεία και εστιατόρια	248	73	4	161	10	0
Μεταφορές, αποθήκευση και επικοινωνίες	210	14	45	147	4	0
Ενδιάμεσοι χρηματοπιστωτικοί οργανισμοί	147	16	40	91	0	0
Δημόσια διοίκηση και άμυνα, υποχρεωτική κοινωνική ασφάλιση	259	1	1	257	0	0
Εκπαίδευση	239	7	16	216	0	0
Υγεία και κοινωνική μέριμνα	80	3	11	66	0	0
Λοιπές υπηρεσίες	124	17	20	87	0	0
Νέοι, Μη δυνάμενοι να καταταγούν κατά κλάδο	211	8	13	54	5	131

Πηγή: Ε.Σ.Υ.Ε.

Από τα παραπάνω στοιχεία δημιουργήσαμε τα παρακάτω διαγράμματα

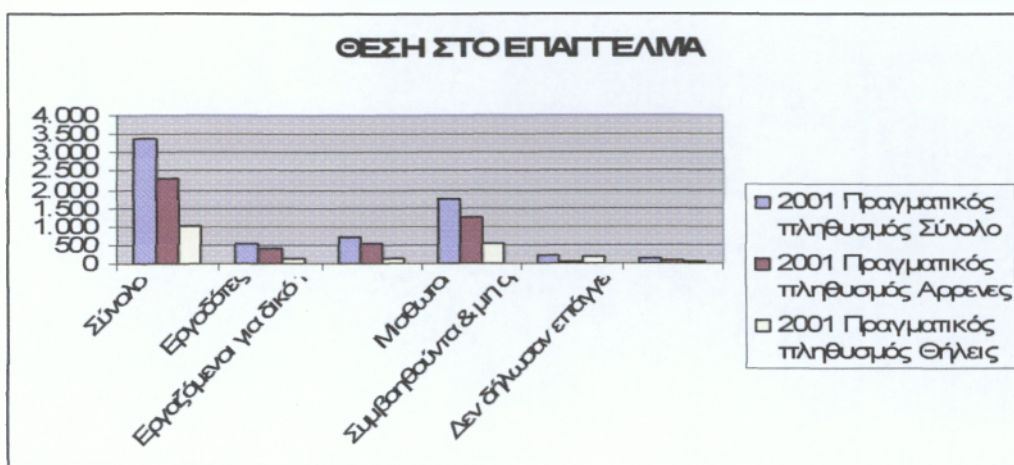

Η πλειοψηφία του πληθυσμού είναι μισθωτοί-πλειοψηφία και για τους άνδρες και για τις γυναίκες ενώ στην άμεσος επόμενη κατηγορία υπάγονται οι εργαζόμενοι για δικό τους λογαριασμό.

Στη συνέχεια το παρακάτω διάγραμμα μας απεικονίζει την οικονομική δραστηριότητα του πληθυσμού



## ΚΛΑΔΟΙ ΟΙΚΟΝΟΜΙΚΗΣ ΔΡΑΣΤΗΡΙΟΤΗΤΑΣ

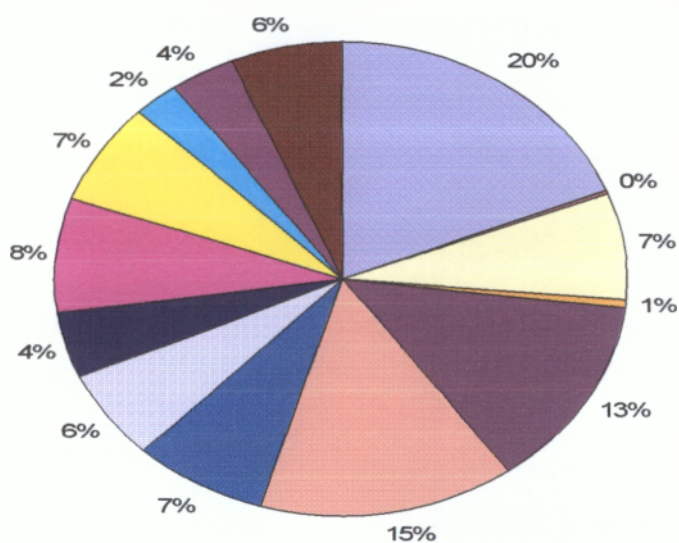

- Γεωργία κτηνοτροφία θήρα και δασοκομία, αλιεία
- Ορυχεία και λατομεία
- Μεταποιητικές βιομηχανίες
- Παροχή ηλεκτρικού ρεύματος φυσικού αερίου και νερού
- Κατασκευές
- Χονδρικό και λιανικό εμπόριο επισκευή αυτοκινήτων οχημάτων μοτοσυκλετών και ειδών προσωπικής και οικιακής χρήσης
- Ξενοδοχεία και εστιατόρια
- Μεταφορές αποθήκευση και επικοινωνίες
- Ενδιαμοεσι χρηματοπιστωτικοί οργανισμοί, διαχείριση ακίνητης περιουσίας
- Δημόσια διοίκηση και άμυνα, Υποχρεωτική κοινωνική ασφάλιση
- Εκπαίδευση
- Υγεία και κοινωνική μέριμνα
- Λοιπές υπηρεσίες
- Νέοι, Μη δυναμμένοι να καταταγούν κατά κλάδο

Στο παραπάνω διάγραμμα απεικονίζονται οι κλάδοι οικονομικής δραστηριότητας του Δήμου. Το μεγαλύτερο ποσοστό (20%) ασχολείται με τον πρωτογενή τομέα( γεωργία και αλιεία περισσότερο) ένα 15% με το εμπόριο( το Καρλόβασι κατά παράδοση ήταν και είναι εμπορικός Δήμος) και ένα 13% με τις κατασκευές.

#### 4.4. Δημογραφικά στοιχεία πληθυσμού

##### 4.4.1. Διαχωρισμός πληθυσμού ανά φύλλο και ηλικία

Ξεκινώντας παρουσιάζουμε-στον παρακάτω πίνακα- τον πληθυσμό του Δήμου Καρλοβασιου κατά φύλλο και ομάδες ηλικιών:

ΠΙΝΑΚΑΣ 18: ΗΛΙΚΙΑ/ΦΥΛΛΟ ΠΛΗΘΥΣΜΟΥ Δ. ΚΑΡΛΟΒΑΣΙΩΝ

Ομάδες ηλικιών	2001 Πραγματικός πληθυσμός		
	Σύνολο	Άρρενες	Θήλειες
<b>Σύνολο</b>	<b>9.590</b>	<b>5.044</b>	<b>4.546</b>
0-4 ετών	458	237	221
5-9 ετών	451	232	219
10-14 ετών	466	245	221
15-19 ετών	913	558	355
20-24 ετών	919	593	326
25-29 ετών	704	400	304
30-34 ετών	670	351	319
35-39 ετών	597	287	310
40-44 ετών	551	288	263
45-49 ετών	505	255	250
50-54 ετών	561	294	267
55-59 ετών	388	188	200
60-64 ετών	530	235	295
65-69 ετών	593	296	297
70-74 ετών	532	259	273
75-79 ετών	379	176	203
80-84 ετών	195	79	116
85 ετών και άνω	178	71	107

Πηγή:Ε.Σ.Υ.Ε.

Με βάση τα παραπάνω στοιχεία δημιουργήσαμε το παρακάτω διάγραμμα όπου παρουσιάζεται η αναλογία του πληθυσμού ανάμεσα στους άντρες και τις γυναίκες



Υπάρχει ομοιόμορφη κατανομή στον πληθυσμό στην αναλογία αντρών και γυναικών.

Παρακάτω παρουσιάζεται το διάγραμμα με τις ομάδες ηλικιών του Δήμου

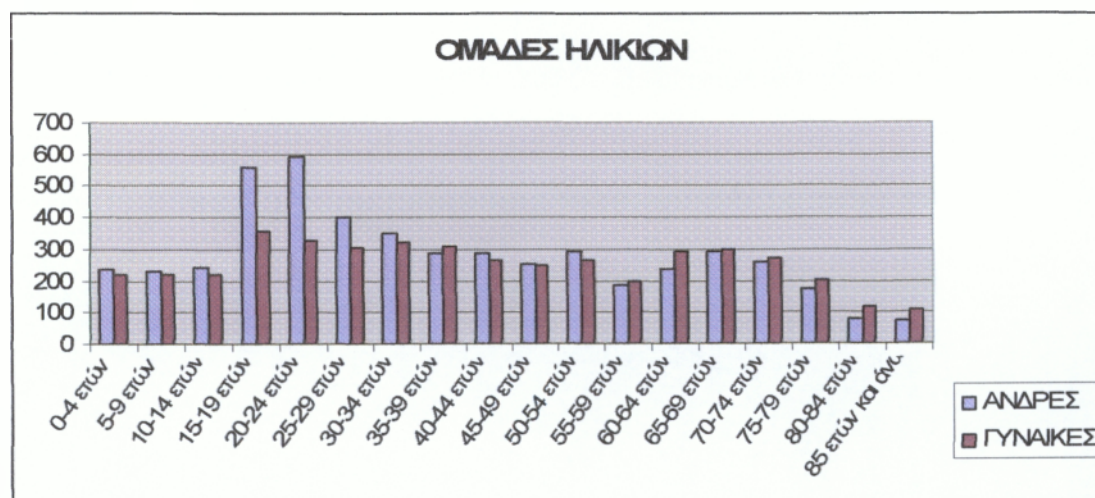

Από το παραπάνω διάγραμμα συμπεραίνουμε ότι το μεγαλύτερο αριθμό κατοίκων έχουν οι ομάδες ηλικιών 20-24 και 25-29 ετών. Σχεδόν όμως όλες οι ομάδες έχουν σχετικά τον ίδιο αριθμό κατοίκων χωρίς μεγάλες αποκλίσεις (εκτός των δύο ομάδων που αναφέραμε παραπάνω).

#### **4.4.2. Μορφωτικό επίπεδο πληθυσμού**

Στον παρακάτω πίνακα παρουσιάζουμε το επίπεδο εκπαίδευσης του πληθυσμού του Δήμου:

ΠΙΝΑΚΑΣ 19: ΜΟΡΦΩΤΙΚΟ ΕΠΙΠΕΔΟ ΠΛΗΘΥΣΜΟΥ Δ. ΚΑΡΛΟΒΑΣΙΩΝ

Επίπεδο εκπαίδευσης	2001 Πραγματικός πληθυσμός		
	Σύνολο	Αρρενες	Θήλειες
Σύνολο	8.681	4.575	4.106

Κάτοχοι Μεταπτυχιακού - Διδακτορικού Τίτλου	44	38	6
Πτυχιούχοι Ανωτάτων Σχολών	499	295	204
Πτυχιούχοι ΤΕΙ (ΚΑΤΕ ΚΑΤΕΕ)	160	99	61
Πτυχιούχοι Ανωτέρων Σχολών	391	246	145
Απόφοιτοι Μέσης εκπαίδευσης	2.119	1.214	905
Τελείωσαν τη Γ' τάξη Γυμνασίου	998	540	458
Απόφοιτοι Στοιχειώδους Εκπαίδευσης	3.478	1.742	1.736
Δεν τελείωσαν το Δημοτικό αλλά γνωρίζουν γραφή και ανάγνωση	767	321	446
Αγράμματοι (μη γνωρίζοντες γραφή και ανάγνωση)	225	80	145

Πηγή: Ε.Σ.Υ.Ε.

Στη συνέχεια παραθέτουμε ένα διάγραμμα που δημιουργήσαμε από τον παραπάνω πίνακα

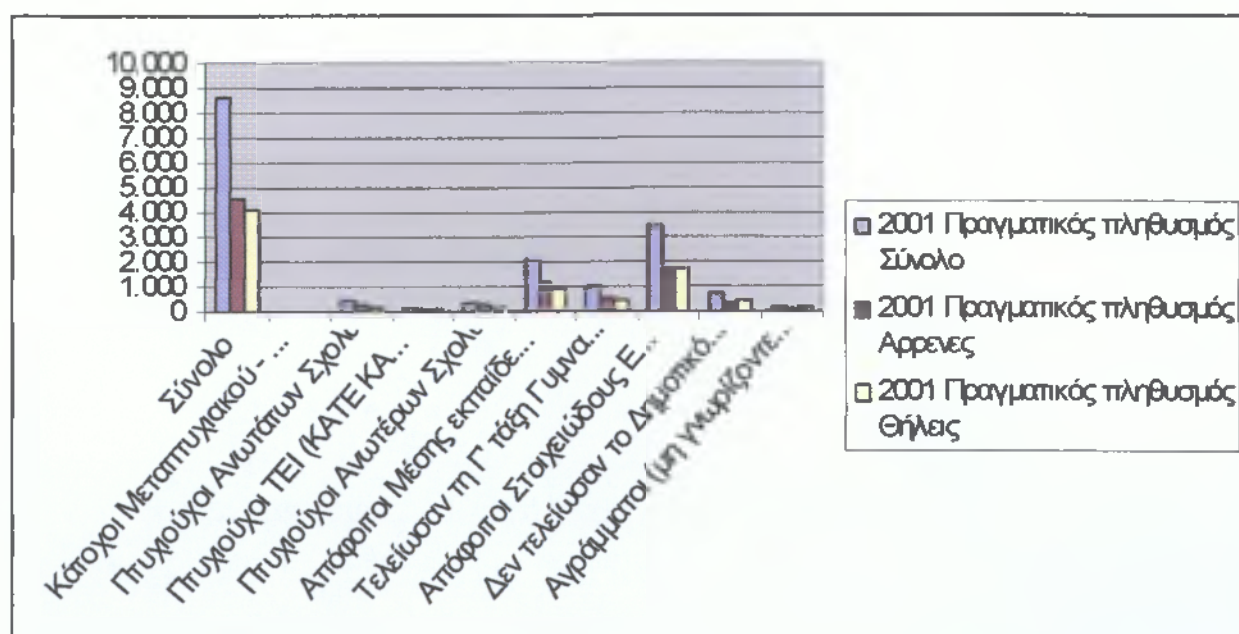

Το συμπέρασμα που προκύπτει από το διάγραμμα είναι ότι στα υψηλά επίπεδα εκπαίδευσης οι άνδρες έχουν λίγο μεγαλύτερο ποσοστό από τις γυναίκες ενώ στα χαμηλότερα επίπεδα συμβαίνει ακριβώς το αντίθετο.

## **ΚΕΦΑΛΑΙΟ 5 ΔΗΜΟΣ ΜΑΡΑΘΟΚΑΜΠΟΥ**

### **5.1. Παρουσίαση Δήμου Μαραθοκάμπου**

Ο Δήμος Μαραθοκάμπου έχει πληθυσμό 2.837 κατοίκους (Απογραφή 2001) και έκταση 87.250 στρέμματα. Έδρα του Δήμου είναι ο Μαραθόκαμπος και περιλαμβάνει τα εξής 5 Δημοτικά Διαμερίσματα:

- Δ.Δ. Μαραθοκάμπου (Μαραθόκαμπος, Αγία Κυριακή, Βελανιδιά, Ισώματα, Κάμπος, Λιμνιώνας, Όρμος Μαραθοκάμπου, Παλαιοχώριον, Σεβασταίικα)
- Δ.Δ. Καλλιθέας (Καλλιθέα)
- Δ.Δ. Κουμαϊκών (Κουμαίικα, Βελανιδιά, Όρμος Κουμαϊκών)
- Δ.Δ. Νεοχωρίου (Νεοχώριον)
- Δ.Δ. Σκουραϊκών (Σκουραίικα, Κάμπος, Πέρρη, Πεύκος)

#### **Σύντομη περιήγηση**

Ο Μαραθόκαμπος βρίσκεται στο νοτιοδυτικό άκρο της Σάμου, στους πρόποδες του Κέρκη, και σε υψόμετρο περίπου 250 μέτρων. Το κέντρο της περιοχής είναι το χωριό Κάμπος, χτισμένο λίγο μακριά από την παραλία, με παραδοσιακά σπίτια και πνιγμένο στο πράσινο. Η περιοχή του Δήμου Μαραθοκάμπου είναι ξηρή και τα εδάφη φτωχά, πετρώδη και άγονα, με κύρια καλλιέργεια την ελιά. Γι' αυτό τον λόγο οι κάτοικοι ασχολήθηκαν με την θάλασσα και ο Μαραθόκαμπος είναι το πρώτο χωριό της Σάμου σε ναυτικούς και ψαράδες. Οι παραλίες της περιοχής είναι πεντακάθαρες και στη μεγαλύτερη διάρκεια του χρόνου το κλίμα είναι ήπιο καθώς η νότια μεριά της Σάμου προστατεύεται από τους βοριάδες. Η φυσική ομορφιά και το καλό κλίμα έχουν κάνει την νοτιοδυτική Σάμο ελκυστικό τουριστικό προορισμό τα τελευταία χρόνια και η τουριστική βιομηχανία της περιοχής αναπτύσσεται ραγδαία. Στην περιοχή του Μαραθόκαμπου θα βρείτε τουλάχιστον 4 αξιόλογες παραλίες, με καλύτερη αυτή της Ψιλής Αμμου, που βρίσκεται περίπου 2 χλμ από τον Κάμπο. Σε γενικές γραμμές οι παραλίες του Μαραθόκαμπου είναι αμμουδιές με καθαρά και δροσερά νερά. Το πιο τουριστικά ανεπτυγμένο κομμάτι του Μαραθόκαμπου είναι ο Κάμπος. Στον Κάμπο υπάρχουν αρκετά ενοικιαζόμενα δωμάτια, εστιατόρια, μπαρ και καφέ.

### **5.2. Υποδομές Δήμου Μαραθοκάμπου**

Οι υποδομές που υπάρχουν στο Δήμο είναι οι εξής:

#### **1. ΠΑΙΔΕΙΑ**

- 1 Νηπιαγωγείο
- 2 Δημοτικά Σχολεία
- 1 Γυμνάσιο
- 1 Λύκειο

#### **2. ΑΘΛΗΤΙΣΜΟΣ**

- 2 Γήπεδα
3. ΠΟΛΙΤΙΣΜΟΣ
    - Πολιτιστικό κέντρο
  4. ΥΓΕΙΑ
    - 2 Περιφερειακά Ιατρεία
  5. ΔΗΜΟΣΙΑ ΤΑΞΗ
    - 1 Αστυνομικός σταθμός
  6. ΣΥΓΚΟΙΝΩΝΙΕΣ
    - 1 Λιμάνι
  7. ΥΠΟΚΑΤΑΣΤΗΜΑΤΑ ΤΡΑΠΕΖΩΝ
    - Εθνική Τράπεζα

### 5.3. Οικονομική δραστηριότητα πληθυσμού

#### 5.3.1. οικονομικώς ενεργός-οικονομικώς μη ενεργός πληθυσμός

Παρακάτω παραθέτουμε τον πίνακα με τον οικονομικώς ενεργό και οικονομικώς μη ενεργό πληθυσμό

ΠΙΝΑΚΑΣ 20: ΟΙΚΟΝΟΜΙΚΩΣ ΕΝΕΡΓΟΣ-ΜΗ ΕΝΕΡΓΟΣ ΠΛΗΘΥΣΜΟΣ Δ. ΜΑΡΑΘΟΚΑΜΠΟΥ

Φύλο και Ομάδες ηλικιών	2001 Πραγματικός πληθυσμός				
	Οικονομικώς ενεργός πληθυσμός	Οικονομικώς ενεργοί			Οικονομικώς μη ενεργός πληθυσμός
		Απασχολούμενοι	Άνεργοι	Άνεργοι νέοι	
Σύνολο	931	808	84	39	1.653
Άρρενες	642	564	51	27	656
10-19 ετών	10	7	0	3	133
20-24 ετών	77	54	8	15	14
25-29 ετών	86	74	7	5	2
30-44 ετών	241	219	18	4	12
45-64 ετών	205	187	18	0	166
65+ ετών	23	23	0	0	329

Θήλειες	289	244	33	12	997
10-19 ετών	4	2	1	1	128
20-24 ετών	20	10	5	5	35
25-29 ετών	36	30	3	3	41
30-44 ετών	124	105	17	2	122
45-64 ετών	99	91	7	1	283
65+ ετών	6	6	0	0	388

Πηγή: Ε.Σ.Υ.Ε.

Από τον πίνακα μπορούμε να αντλήσουμε πολλές πληροφορίες

Πρώτον μπορούμε να δούμε την κατανομή του πληθυσμού ανάμεσα στον οικονομικώς ενεργό και μη ενεργό πληθυσμό

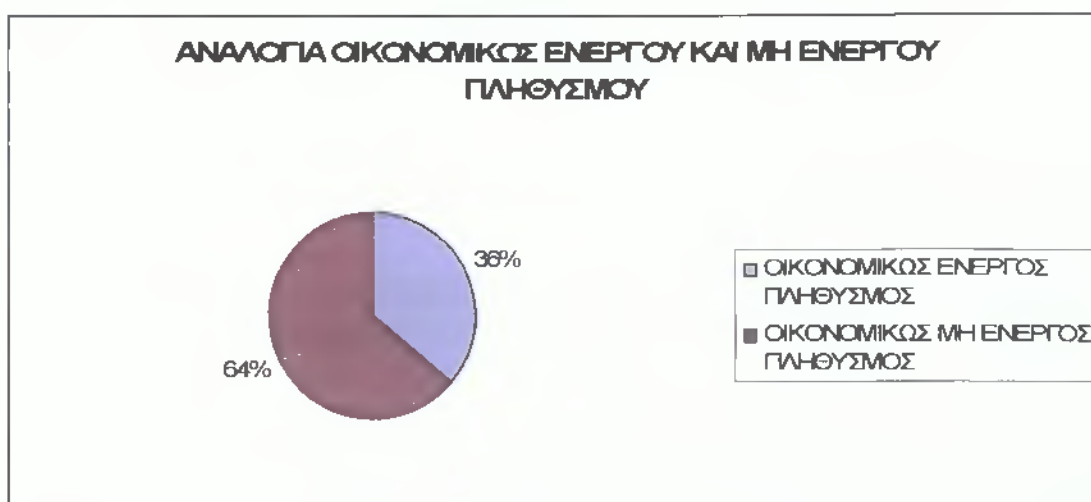

Όπως βλέπουμε από το διάγραμμα ο οικονομικώς μη ενεργός πληθυσμός είναι πολύ μεγαλύτερος από ότι ο ενεργός, αυτό οφείλεται –όπως είδαμε και παραπάνω- από το γεγονός ότι οι μεγάλες ηλικίες κατέχουν το μεγαλύτερο ποσοστό στο Δήμο.

Δεύτερον μπορούμε να δούμε την κατανομή του οικονομικώς ενεργού πληθυσμού



Οι απασχολούμενοι λογικό είναι να κατέχουν το μεγαλύτερο ποσοστό, ενώ η ανεργία στο Δήμο είναι της τάξεως του 13%.

Τρίτον μπορούμε να δούμε την αναλογία του πληθυσμού ανάμεσα σε άνδρες και γυναίκες στον οικονομικώς ενεργό και μη ενεργό πληθυσμό.



Αυτό που συμπεραίνουμε είναι ότι στον οικονομικώς ενεργό πληθυσμό την πλειοψηφία έχουν οι άνδρες ενώ στον οικονομικώς μη ενεργό την πλειοψηφία έχουν οι γυναίκες.

### **5.3.2. Επαγγελματική δραστηριότητα πληθυσμού**

Ακολουθεί ο πίνακας με τον κλάδο επαγγελματικής δραστηριότητας και θέσης στο επάγγελμα



ΠΙΝΑΚΑΣ 21: ΚΛΑΔΟΣ ΟΙΚΟΝΟΜΙΚΗΣ ΔΡΑΣΤΗΡΙΟΤΗΤΑΣ ΠΛΗΘΥΣΜΟΥ Δ.  
ΜΑΡΑΘΟΚΑΜΠΟΥ

ΕΠΑΓΓΕΛΜΑΤΑ	ΘΕΣΗ ΣΤΟ ΕΠΑΓΓΕΛΜΑ					
	ΣΥΝΟΛΟ	ΕΡΓΟΔΟΤΕΣ	ΕΡΓΑΖΟΜΕΝΟΙ ΓΙΑ ΔΙΚΟ ΤΟΥΣ ΛΟΓΑΡΙΑΣΜΟ	ΜΙΣΘΩΤΟΙ	ΣΥΜΒΟΗΘΟΥ- ΝΤΑ ΚΑΙ ΜΗ ΑΜΟΙΒΟΜΕΝΑ ΜΕΛΗ ΝΟΙΚΟΚΥΡΙΟΥ	"ΝΕΟΙ"
	931	124	178	506	84	39
Γεωργία, κτηνοτροφία, θήρα, δασοκομία	215	14	112	35	54	0
Ορυχεία και λατομεία	6	0	0	5	1	0
Μεταποιητικές βιομηχανίες	60	18	14	18	10	0
Παροχή ηλεκτρικού ρεύματος, φυσικού αερίου και νερού	3	0	0	3	0	0
Κατασκευές	111	11	16	83	1	0
Χονδρικό και λιανικό εμπόριο, επισκευή αυτοκινήτων, οχημάτων, μοτοσικλετών και άλλων οικιακών ειδών	74	33	5	30	6	0
Ξενοδοχεία και εστιατόρια	83	31	1	43	8	0
Μεταφορές, αποθήκευση και επικοινωνίες	58	2	11	45	0	0
Ενδιάμεσοι χρηματοπιστωτικοί οργανισμοί	32	7	6	17	2	0
Δημόσια διοίκηση και άμυνα, υποχρεωτική κοινωνική ασφάλιση	57	0	1	56	0	0
Εκπαίδευση	57	2	1	54	0	0
Υγεία και κοινωνική μέριμνα	21	1	19	0	0	0
Λοιπές υπηρεσίες	23	0	5	18	0	0
Νέοι, Μη δυνάμενοι να καταταγούν κατά κλάδο	131	5	5	80	2	39

Πηγή: Ε.Σ.Υ.Ε.

Από τα παραπάνω στοιχεία δημιουργήσαμε τα παρακάτω διαγράμματα

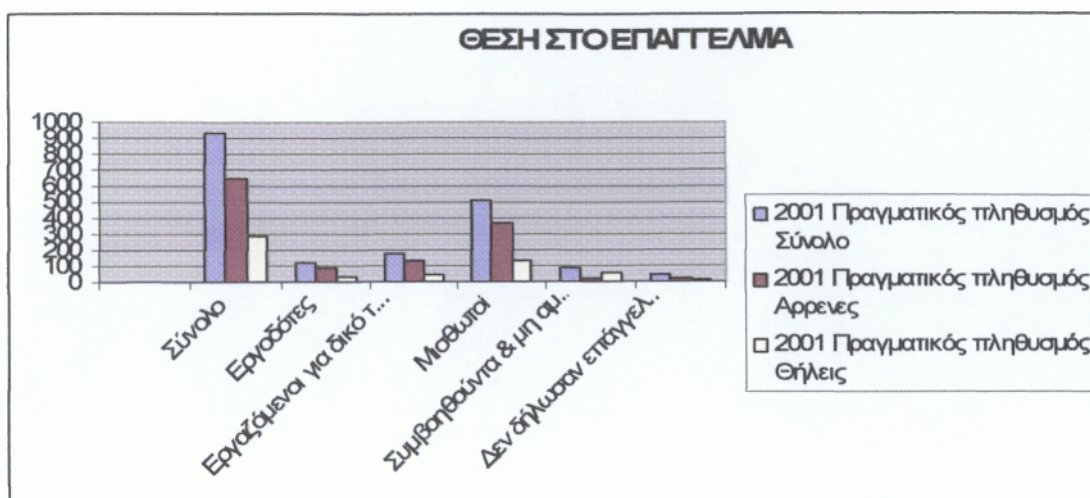

Η πλειοψηφία του πληθυσμού είναι μισθωτοί-πλειοψηφία και για τους άνδρες και για τις γυναίκες ενώ στην άμεσος επόμενη κατηγορία υπάγονται οι εργοδότες.

Στη συνέχεια το παρακάτω διάγραμμα μας απεικονίζει την οικονομική δραστηριότητα του πληθυσμού

## ΚΛΑΔΟΣ ΟΙΚΟΝΟΜΙΚΗΣ ΔΡΑΣΤΗΡΙΟΤΗΤΑΣ

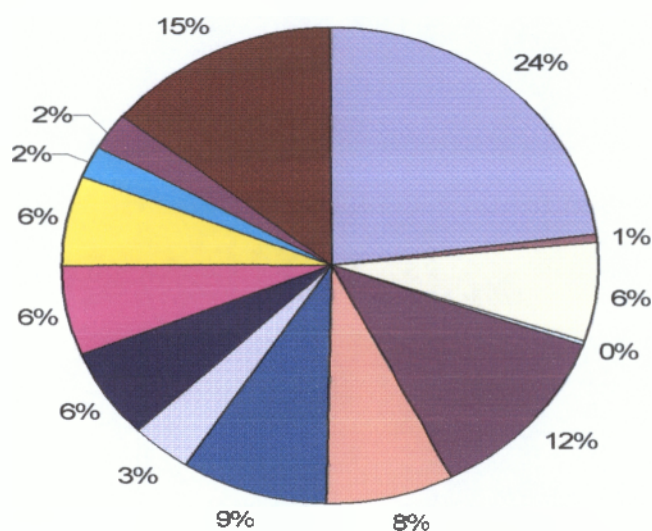

- Γεωργία κτηνοτροφία θήρα και δασοκομία, αλιεία
- Ορυχεία και λατομεία
- Μεταποιητικές βιομηχανίες
- Παροχή ηλεκτρικού ρεύματος φυσικού αερίου και νερού
- Κατασκευές
- Χονδρικό και λιανικό εμπόριο επισκευή αυτοκινήτων οχημάτων μοτοσυκλετών και ειδών προσωπικής και οικιακής χρήσης
- Ξενοδοχεία και εστιατόρια
- Ενδόμοσοι χρηματοπιστωτικοί οργανισμοί, διαχείριση ακίνητης περιουσίας
- Μεταφορές αποθήκευση και επικοινωνίες
- Δημόσια διοίκηση και άμυνα, Υποχρεωτική κοινωνική ασφάλιση
- Εκπαίδευση
- Υγεία και κοινωνική μέριμνα
- Λοιπές υπηρεσίες
- Νέοι, Μη δυνάμενοι να καταταγούν κατά κλάδο

Από ότι βλέπουμε από το διάγραμμα την πλειοψηφία (24%) έχει ο πρωτογενής τομέας, όχι όμως η γεωργία- όπως αναφέραμε και στη εισαγωγή το έδαφος του Δήμου είναι ορεινό- αλλά η αλιεία. Τη δεύτερη θέση καταλαμβάνουν οι νέοι, μη δυνάμενοι να καταταγούν κατά κλάδο- αυτό σημαίνει ότι οι νέοι του Δήμου ασχολούνται περιστασιακά με διάφορα επάγγελμα και αυτό δεν τους δίνει την δυνατότητα να καταταγούν σε ένα κλάδο. Επίσης ένα σημαντικό ποσοστό καταλαμβάνουν και οι ενασχολούμενοι με τις κατασκευές.

## 5.4. Δημογραφικά στοιχεία πληθυσμού

### 5.4.1. Διαχωρισμός πληθυσμού ανά φύλλο και ηλικία

Ξεκινώντας παρουσιάζουμε-στον παρακάτω πίνακα- τον πληθυσμό του Δήμου Μαραθοκάμπου κατά φύλλο και ομάδες ηλικιών:

ΠΙΝΑΚΑΣ 22: ΗΛΙΚΙΑ/ΦΥΛΛΟ ΠΛΗΘΥΣΜΟΥ Δ. ΜΑΡΑΘΟΚΑΜΠΟΥ

Ομάδες ηλικιών	2001 Πραγματικός πληθυσμός		
	Σύνολο	Άρρενες	Θήλειες
Σύνολο	2.837	1.421	1.416
0-4 ετών	123	65	58
5-9 ετών	130	58	72
10-14 ετών	130	73	57
15-19 ετών	145	70	75
20-24 ετών	146	91	55
25-29 ετών	165	88	77
30-34 ετών	181	97	84
35-39 ετών	160	72	88
40-44 ετών	158	84	74
45-49 ετών	162	76	86
50-54 ετών	200	100	100
55-59 ετών	170	87	83
60-64 ετών	221	108	113
65-69 ετών	201	103	98
70-74 ετών	236	103	133
75-79 ετών	152	70	82
80-84 ετών	78	42	36
85 ετών και άνω	79	34	45

Πηγή:Ε.Σ.Υ.Ε.

Από τα δεδομένα του πίνακα δημιουργήσαμε το παρακάτω διάγραμμα όπου μας πληροφορεί για την αναλογία ανδρών και γυναικών που υπάρχει στο Δήμο

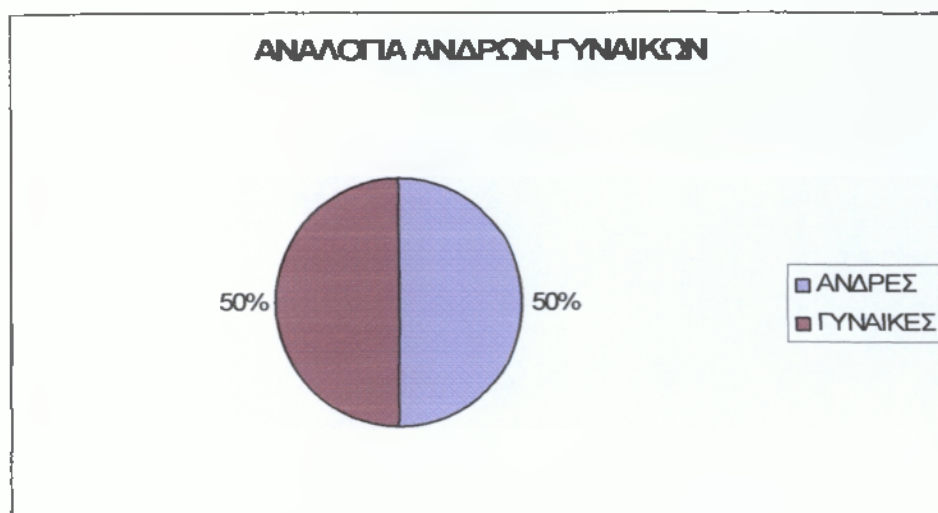

Αυτό που προκύπτει είναι ότι η κατανομή του πληθυσμού είναι η ίδια σε άνδρες και γυναίκες

Συνεχίζουμε με το διάγραμμα που απεικονίζει τις ομάδες ηλικιών του δήμου

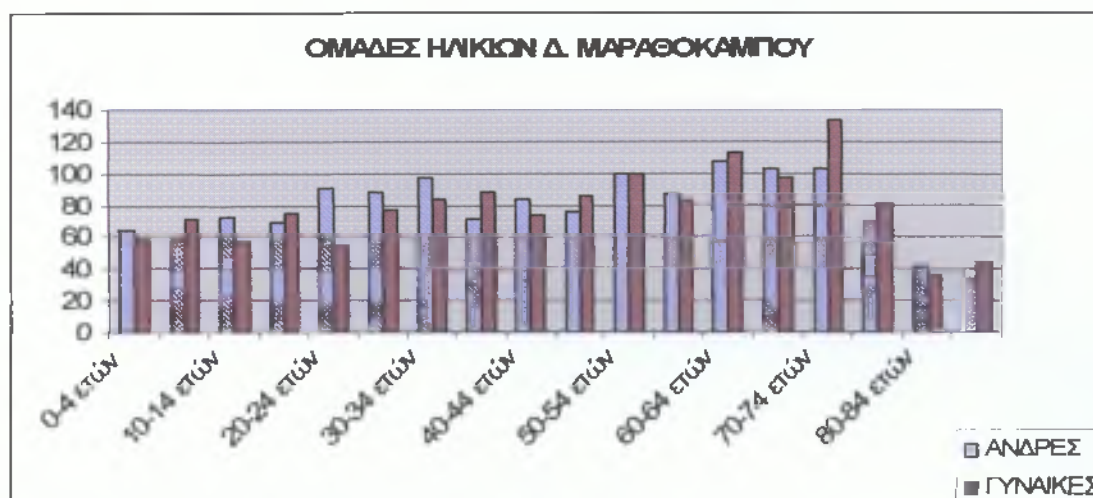

Αυτό που παρατηρούμε- δυστυχώς- είναι ότι οι μεγάλες ηλικίες ( 60 κι άνω)έχουν μεγάλο αριθμό κατοίκων. Αυτό είναι αρνητικό για έναν Δήμο και ιδίως για ένα απομακρυσμένο Δήμο όπως είναι αυτός του Μαραθοκάμπου. Γενικότερα όμως δεν υπάρχουν σημαντικές αποκλίσεις μεταξύ των ομάδων.

#### **5.4.2. Μορφωτικό επίπεδο πληθυσμού**

Συνεχίζοντας παραθέτουμε τον πίνακα με το επίπεδο εκπαίδευσης του πληθυσμού του Δήμου

ΠΙΝΑΚΑΣ 23: ΜΟΡΦΩΤΙΚΟ ΕΠΙΠΕΔΟ ΠΛΗΘΥΣΜΟΥ Δ. ΜΑΡΑΘΟΚΑΜΠΟΥ

Επίπεδο εκπαίδευσης	2001 Πραγματικός πληθυσμός		
	Σύνολο	Άρρενες	Θήλειες
Σύνολο	2.584	1.298	1.286

Κάτοχοι Μεταπτυχιακού - Διδακτορικού Τίτλου	10	6	4
Πτυχιούχοι Ανωτάτων Σχολών	127	72	55
Πτυχιούχοι ΤΕΙ (ΚΑΤΕ ΚΑΤΕΕ)	27	17	10
Πτυχιούχοι Ανωτέρων Σχολών	94	64	30
Απόφοιτοι Μέσης εκπαίδευσης	479	258	221
Τελείωσαν τη Γ' τάξη Γυμνασίου	274	151	123
Απόφοιτοι Στοιχειώδους Εκπαιδύσεως	1.206	576	630
Δεν τελείωσαν το Δημοτικό αλλά γνωρίζουν γραφή και ανάγνωση	272	122	150
Αγράμματοι (μη γνωρίζοντες γραφή και ανάγνωση)	95	32	63

Πηγή:Ε.Σ.Υ.Ε.

Από τα δεδομένα του παραπάνω πίνακα δημιουργήσαμε ένα διάγραμμα όπου παρουσιάζονται τα επίπεδα εκπαίδευσης του Δήμου

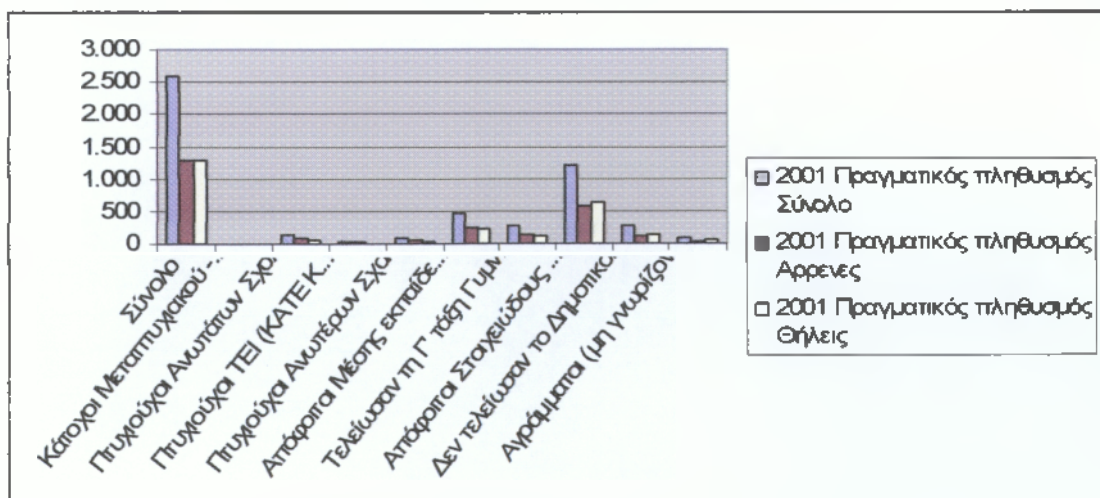

Αυτό που παρατηρούμε είναι ότι το μεγαλύτερο μέρος του πληθυσμού είναι απόφοιτοι της στοιχειώδους εκπαίδευσης. Άλλη μία παρατήρηση είναι ότι στα υψηλά επίπεδα πληθυσμού έχουν την πλειοψηφία οι άνδρες ενώ στα χαμηλότερα επίπεδα οι γυναίκες.

## **ΚΕΦΑΛΑΙΟ 6 ΔΗΜΟΣ ΑΓΙΟΥ ΚΗΡΥΚΟΥ**

### **6.1. Παρουσίαση Δήμου Αγίου Κηρύκου**

Ο Δήμος Αγίου Κηρύκου έχει πληθυσμό 3.243 κατοίκους (Απογραφή 2001) και έκταση 74.745 στρέμματα. Έδρα του Δήμου είναι ο Άγιος Κήρυκος και περιλαμβάνει τα εξής 3 Δημοτικά Διαμερίσματα:

#### **- Δ.Δ. Αγίου Κηρύκου**

(Άγιος Κήρυκας, Έξω Φάρος, Θέρμα Λευκάδος, Θέρμα, Καταφύγιον, Λαρδάδες, Μαυράτον, Μαυρικάτον, Μονή Λευκάδος Ευαγγελισμού, Ξυλοσύρτης, Οξέα, Τσουρέδες, Φανάριον )

#### **- Δ.Δ. Περδικίου**

(Περδικίον, Αγία Κυριακή, Κιόνιο, Μηλεωπό, Μονοκάμπιον, Πλουμάριον)

#### **- Δ.Δ. Χρυσοστόμου**

(Χρυσόστομος, Βαρδαράδες, Βαώνη, Λιβάδιον, Πλαγιά)

#### **Σύντομη περιήγηση**

Ο Άγιος Κήρυκος, πρωτεύουσα του νησιού, δεσπόζει στα νότια του νησιού με τα διώροφα καπετανόσπιτα και τα εντυπωσιακά νεοκλασικά, ενώ φιλόξενα χωριά με εκκλησίες με περίτεχνα καμπαναριά βρίσκονται διάσπαρτα στην περιοχή, κρατώντας ζωντανές τις παραδόσεις τους μέσω πανηγυριών όπου κυριαρχεί ο ξακουστός Ικαριώτικος χορός και ο Πράμνειος Οίνος - το μαύρο μπρούσκο κρασί. Είναι χτισμένος στην πλαγιά του λόφου, με διώροφα καπετανόσπιτα και μπαλκόνια φορτωμένα μπουκαμβύλιες, Προσφέροντας έναν μοναδικό συνδυασμό θάλασσας - ήλιου, πέτρας και ορεινών μονοπατιών. Στην περιφέρεια του Δήμου Αγίου Κήρυκου σας περιμένουν επίσης οι γνωστές Ιαματικές πηγές Ικαρίας, με θαυματουργά αποτελέσματα σε αρκετές παθήσεις. Στον Άγιο Κήρυκο οι επισκέπτες μπορούν να περπατήσουν στα λιθόστρωτα δρομάκια της παλιάς πόλης, να δουν τον Άγιο Νικόλαο στην πλατεία με το ξυλόγλυπτο τέμπλο του 1820/30, το γυμνάσιο (κτίριο νεοκλασικό) και την εκκλησία του Αγίου Κήρυκου - και τα δύο αυτά σχεδιασμένα από το Βέλγο αρχιτέκτονα Ντυμπρέ. Εξαιρετικά είναι επίσης το Αρχαιολογικό μουσείο και το Λαογραφικό-Ιστορικό μουσείο του Δήμου. Πυρήνας της πόλης είναι ένα μικρό ζωκλήσι αφιερωμένο στον Άγιο Κήρυκο και τη μητέρα του Ιουλίτα. Το ίδρυσαν ναυτικοί, οι οποίοι ταξίδευαν στην Αττάλεια της Μ. Ασίας, όπου τιμούσαν ιδιαίτερα αυτούς τους άγιους. Ο οικισμός σχηματίστηκε τον 16ο ή 17ο αι. Κοντά στην παραλία βρίσκεται και το μαρμάρινο Μνημείο των Ικαριωτών Ηρώων με μια κρήνη στη βάση του, ενώ στο δυτικό άκρο της πόλης δεσπόζει η μητρόπολη. Πίσω από τη γειτονιά της παραλίας, τα σπίτια απλώνονται στην πλαγιά αμφιθεατρικά. Στο μόλο του λιμανιού δεσπόζει η Ικαριάδα, επιβλητικό γλυπτό από μέταλλο που υπενθυμίζει τη σχέση του νησιού με το μύθο του Ικάρου.

## **6.2. Υποδομές Δήμου Αγίου Κηρύκου**

Οι υποδομές που διαθέτει ο Δήμος είναι οι εξής:

### **1 ΠΑΙΔΕΙΑ**

- 1 Παιδικός σταθμός
- 1 Νηπιαγωγείο
- 1 Δημοτικό σχολείο
- 1 Γυμνάσιο
- 1 Λύκειο

### **2. ΑΘΛΗΤΙΣΜΟΣ**

- 2 Γήπεδα

### **3. ΠΟΛΙΤΙΣΜΟΣ**

- Πολιτιστικό κέντρο

### **4. ΥΓΕΙΑ- ΠΡΟΝΟΙΑ**

- 1 Νοσοκομείο
- 1 Περιφερειακό Ιατρείο
- Ι.Κ.Α.

### **5. ΔΗΜΟΣΙΑ ΤΑΞΗ**

- 1 Αστυνομικό Τμήμα

### **6. ΣΥΓΚΟΙΝΩΝΙΕΣ**

- 1 Αερολιμένας
- 3 Λιμάνια

### **7. ΥΠΟΚΑΤΑΣΤΗΜΑΤΑ ΤΡΑΠΕΖΩΝ**

- Αγροτική Τράπεζα
- Εθνική Τράπεζα

## **6.3 Οικονομική δραστηριότητα πληθυσμού**

### **6.3.1. Οικονομικώς ενεργός-οικονομικώς μη ενεργός πληθυσμός**

Παρακάτω παραθέτουμε τον πίνακα με τον οικονομικώς ενεργό και οικονομικώς μη ενεργό πληθυσμό



ΠΙΝΑΚΑΣ 24: ΟΙΚΟΝΟΜΙΚΩΣ ΕΝΕΡΓΟΣ-ΜΗ ΕΝΕΡΓΟΣ ΠΛΗΘΥΣΜΟΣ Δ. ΑΓ. ΚΥΡΗΚΟΥ

Φύλο και Ομάδες ηλικιών	2001 Πραγματικός πληθυσμός				
	Οικονομικώς ενεργός πληθυσμός	Οικονομικώς ενεργοί			Οικονομικώς μη ενεργός πληθυσμός
		Απασχολούμενοι	Ανεργοί	Ανεργοί νέοι	
Σύνολο	1.196	1.044	84	68	1.738
<b>Αρρενες</b>	<b>777</b>	<b>683</b>	<b>47</b>	<b>47</b>	<b>682</b>
10-19 ετών	18	4	1	13	183
20-24 ετών	70	48	4	18	31
25-29 ετών	88	71	5	12	13
30-44 ετών	314	287	23	4	19
45-64 ετών	273	259	14	0	105
65+ ετών	14	14	0	0	331
<b>Θήλειες</b>	<b>419</b>	<b>361</b>	<b>37</b>	<b>21</b>	<b>1.056</b>
10-19 ετών	3	1	0	2	193
20-24 ετών	32	21	0	11	48
25-29 ετών	60	51	5	4	37
30-44 ετών	190	160	26	4	145
45-64 ετών	126	120	6	0	249
65+ ετών	8	8	0	0	384

Πηγή:Ε.Σ.Υ.Ε.

Από τον πίνακα μπορούμε να αντλήσουμε πολλές πληροφορίες

Πρώτον μπορούμε να δούμε την κατανομή του πληθυσμού ανάμεσα στον οικονομικώς ενεργό και μη ενεργό πληθυσμό



Όπως παρατηρούμε ο οικονομικώς μη ενεργός πληθυσμός είναι μεγαλύτερος από τον οικονομικώς ενεργό όμως η διαφορά των ποσοστών τους δεν είναι πολύ μεγάλη.

Δεύτερον μπορούμε να δούμε την κατανομή του οικονομικώς ενεργού πληθυσμού

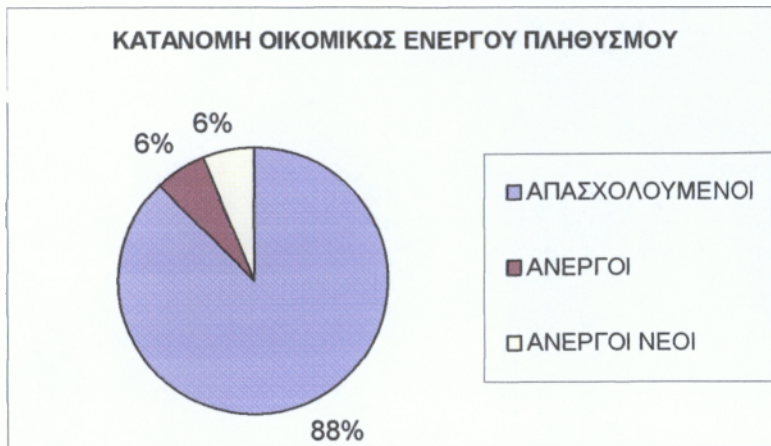

Οι απασχολούμενοι λογικό είναι να κατέχουν το μεγαλύτερο ποσοστό, ενώ η ανεργία στο Δήμο είναι της τάξεως του 12%.

Τρίτον μπορούμε να δούμε την αναλογία του πληθυσμού ανάμεσα σε άνδρες και γυναίκες στον οικονομικώς ενεργό και μη ενεργό πληθυσμό.

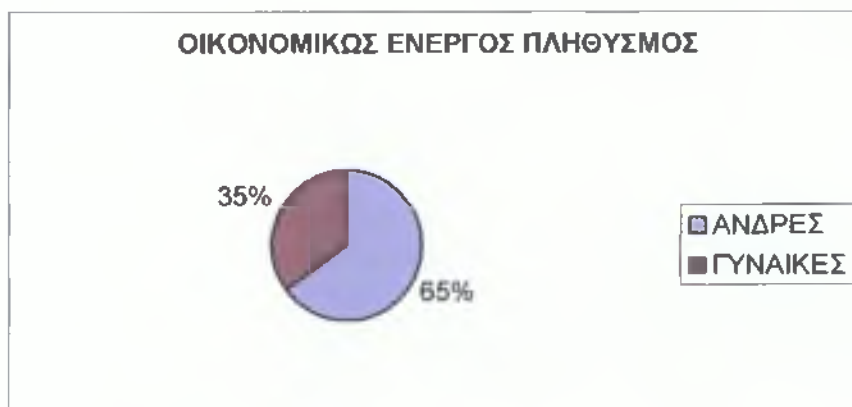

Αυτό που συμπεραίνουμε είναι ότι στον οικονομικώς ενεργό πληθυσμό το μεγαλύτερο ποσοστό έχουν οι άνδρες ενώ στον οικονομικώς μη ενεργό μεγαλύτερο ποσοστό έχουν οι γυναίκες

### 6.3.2 Επαγγελματική δραστηριότητα πληθυσμού

Ακολουθεί ο πίνακας με τον κλάδο επαγγελματικής δραστηριότητας και θέσης στο επάγγελμα

ΠΙΝΑΚΑΣ 25: ΚΛΑΔΟΣ ΟΙΚΟΝΟΜΙΚΗΣ ΔΡΑΣΤΗΡΙΟΤΗΤΑΣ ΠΛΗΘΥΣΜΟΥ Δ. ΑΓ. ΚΥΡΗΚΟΥ

ΕΠΑΓΓΕΛΜΑΤΑ	ΘΕΣΗ ΣΤΟ ΕΠΑΓΓΕΛΜΑ					
	ΣΥΝΟΛΟ	ΕΡΓΟΔΟΤΕΣ	ΕΡΓΑΖΟΜΕΝΟΙ ΓΙΑ ΔΙΚΟ ΤΟΥΣ ΛΟΓΑΡΙΑΣΜΟ	ΜΙΣΘΩΤΟΙ	ΣΥΜΒΟΗΘΟΥ- ΝΤΑ ΚΑΙ ΜΗ ΑΜΟΙΒΟΜΕΝΑ ΜΕΛΗ ΝΟΙΚΟΚΥΡΙΟΥ	"ΝΕΟΙ"
	1.196	156	265	648	59	68
Γεωργία, κτηνοτροφία, θήρα, δασοκομία	195	3	135	15	42	0
Ορυχεία και λατομεία	3	0	0	3	0	0
Μεταποιητικές βιομηχανίες	40	6	12	20	2	0
Παροχή ηλεκτρικού ρεύματος, φυσικού αερίου και νερού	21	0	0	21	0	0
Κατασκευές	165	8	37	119	1	0
Χονδρικό και λιανικό εμπόριο, επισκευή αυτοκινήτων, οχημάτων, μοτοσικλετών και άλλων οικιακών ειδών	140	78	9	44	9	0
Ξενοδοχεία και εστιατόρια	62	25	7	28	2	0
Μεταφορές, αποθήκευση και επικοινωνίες	78	9	14	55	0	0
Ενδιάμεσοι χρηματοπιστωτικοί οργανισμοί	61	8	16	36	1	0
Δημόσια διοίκηση και άμυνα, υποχρεωτική κοινωνική ασφάλιση	101	0	1	100	0	0
Εκπαίδευση	63	2	4	57	0	0
Υγεία και κοινωνική μέριμνα	78	3	5	70	0	0
Λοιπές υπηρεσίες	53	5	9	39	0	0
Νέοι. Μη δυνάμενοι να καταταγούν κατά κλάδο	136	9	10	41	2	68

Πηγή: Ε.Σ.Υ.Ε.

Από τα παραπάνω στοιχεία δημιουργήσαμε τα παρακάτω διαγράμματα

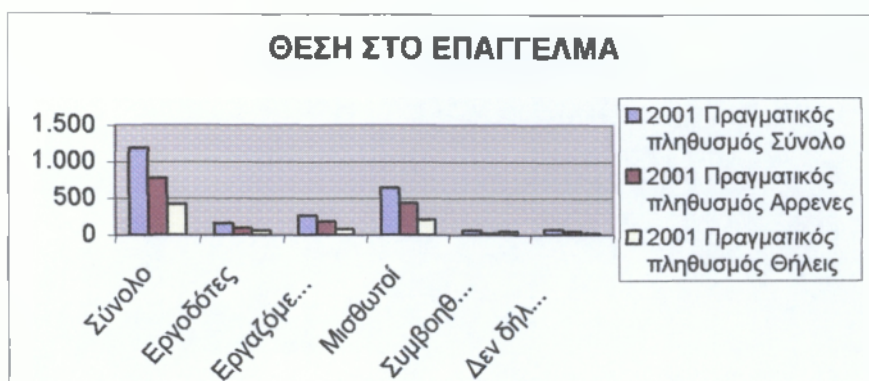

Η πλειοψηφία του πληθυσμού είναι μισθωτοί-πλειοψηφία και για τους άνδρες και για τις γυναίκες ενώ στην άμεσος επόμενη κατηγορία υπάγονται οι εργαζόμενοι για δικό τους λογαριασμό. Στη συνέχεια το παρακάτω διάγραμμα μας απεικονίζει την οικονομική δραστηριότητα του πληθυσμού

## ΟΙΚΟΝΟΜΙΚΗ ΔΡΑΣΤΗΡΙΟΤΗΤΑ

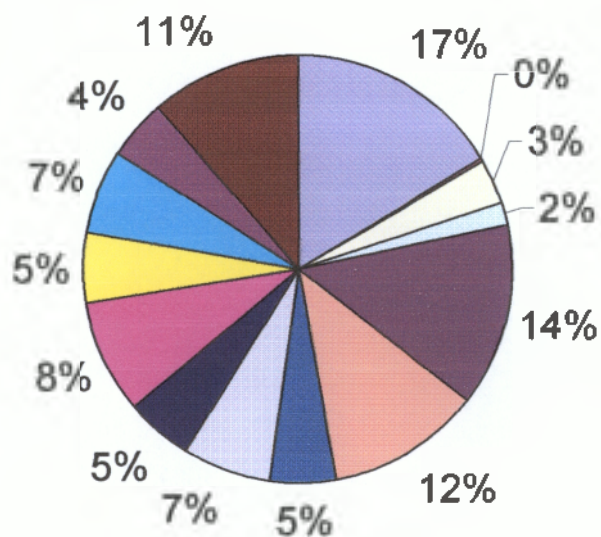

Γεωργία κτηνοτροφία θήρα και δασοκομία, αλιεία

Ορυχεία και λατομεία

Μεταποιητικές βιομηχανίες

Παροχή ηλεκτρικού ρεύματος φυσικού αερίου και νερού

Κατασκευές

Χονδρικό και λιανικό εμπόριο επισκευή αυτοκινήτων οχημάτων μοτοσυκλετών και ειδών προσωπικής και οικιακής χρήσης

Ενοδοχεία και εστιατορία

Μεταφορές αποθήκευση και επικοινωνίες

Ενδιάμεσοι χρηματοπιστωτικοί οργανισμοί, διαχείριση ακίνητης περιουσίας

Δημόσια διοίκηση και άμυνα. Υποχρεωτική κοινωνική ασφάλιση

Εκπαίδευση

Υγεία και κοινωνική μέριμνα

Όπως παρατηρούμε από το παραπάνω διάγραμμα ο κλάδος της οικονομικής δραστηριότητας που κατέχει την πρώτη θέση είναι η γεωργία (με ποσοστό 17%), ακολουθούν οι κατασκευές (με ποσοστό 14%) και την τρίτη θέση κατέχει το εμπόριο (με ποσοστό 12%).

#### **6.4. Δημογραφικά στοιχεία πληθυσμού**

##### **6.4.1. Διαχωρισμός πληθυσμού ανά φύλλο και ηλικία**

Ξεκινώντας παρουσιάζουμε-στον παρακάτω πίνακα- τον πληθυσμό του Δήμου Αγίου Κυρήκου κατά φύλλο και ομάδες ηλικιών:

ΠΙΝΑΚΑΣ 26: ΗΛΙΚΙΑ/ΦΥΛΛΟ ΠΛΗΘΥΣΜΟΥ Δ. ΑΓ. ΚΥΡΗΚΟΥ

Ομάδες ηλικιών	2001 Πραγματικός πληθυσμός		
	Σύνολο	Άρρενες	Θήλειες
Σύνολο	3.243	1.606	1.637
0-4 ετών	143	66	77
5-9 ετών	166	81	85
10-14 ετών	198	96	102
15-19 ετών	199	105	94
20-24 ετών	181	101	80
25-29 ετών	198	101	97
30-34 ετών	228	119	109
35-39 ετών	229	109	120
40-44 ετών	211	105	106
45-49 ετών	203	111	92
50-54 ετών	207	109	98
55-59 ετών	140	68	72
60-64 ετών	203	90	113
65-69 ετών	221	105	116
70-74 ετών	214	97	117
75-79 ετών	136	65	71
80-84 ετών	76	35	41
85 ετών και άνω	90	43	47

Πηγή:Ε.Σ.Υ.Ε.

Από τα δεδομένα του πίνακα δημιουργήσαμε το παρακάτω διάγραμμα όπου μας πληροφορεί για την αναλογία ανδρών και γυναικών που υπάρχει στο Δήμο

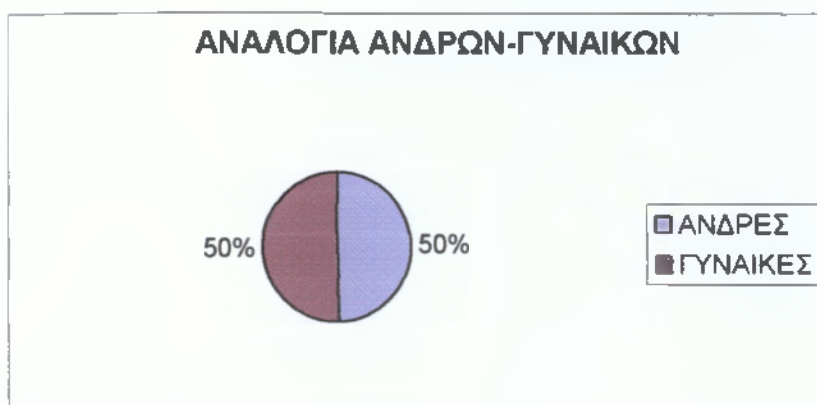

Όπως παρατηρούμε στον Δήμο Αγίου Κηρύκου υπάρχει ομοιομορφία στην αναλογία ανδρών γυναικών(κατέχουν το ίδιο ποσοστό στο σύνολο του πληθυσμού).

Συνεχίζουμε με το διάγραμμα που απεικονίζει τις ομάδες ηλικιών του δήμου

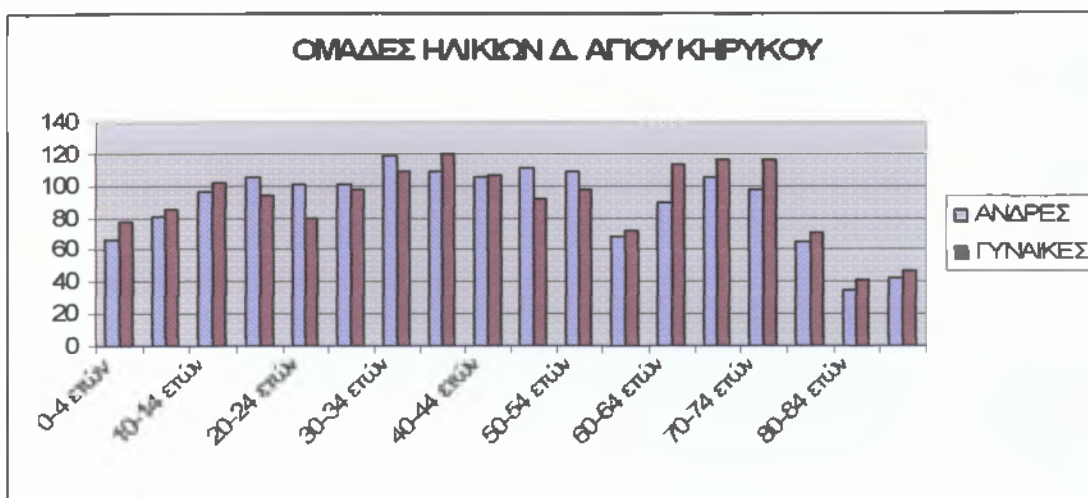

Αυτό που παρατηρούμε είναι ότι οι περισσότεροι κάτοικοι του Δήμου ανήκουν σε μικρές ηλικίες, λίγοι είναι αυτοί που ανήκουν στις μεγαλύτερες ομάδες( από 70 ετών και άνω). Επίσης παρατηρούμε ότι οι γυναίκες στις περισσότερες ομάδες έχουν περισσότερο αριθμό κατοίκων.

#### **6.4.2. Μορφωτικό επίπεδο πληθυσμού**

Συνεχίζοντας παραθέτουμε τον πίνακα με το επίπεδο εκπαίδευσης του πληθυσμού του Δήμου:

**ΠΙΝΑΚΑΣ 27: ΜΟΡΦΩΤΙΚΟ ΕΠΙΠΕΔΟ ΠΛΗΘΥΣΜΟΥ Δ. ΑΓ. ΚΥΡΗΚΟΥ**

Επίπεδο εκπαίδευσης και ομάδες ηλικιών	2001 Πραγματικός πληθυσμός		
	Σύνολο	Αρρενες	Θήλεις
Σύνολο	2.934	1.459	1.475

Κάτοχοι Μεταπτυχιακού - Διδακτορικού Τίτλου	9	5	4
Πτυχιούχοι Ανωτάτων Σχολών	205	112	93
Πτυχιούχοι ΤΕΙ (ΚΑΤΕ ΚΑΤΕΕ)	54	29	25
Πτυχιούχοι Ανωτέρων Σχολών	93	58	35
Απόφοιτοι Μέσης εκπαίδευσης	897	452	445
Τελείωσαν τη Γ' τάξη Γυμνασίου	454	236	218
Απόφοιτοι Στοιχειώδους Εκπαίδευσης	1.000	466	534
Δεν τελείωσαν το Δημοτικό αλλά γνωρίζουν γραφή και ανάγνωση	192	85	107
Αγράμματοι (μη γνωρίζοντες γραφή και ανάγνωση)	30	16	14

Πηγή:Ε.Σ.Υ.Ε.

Από τα δεδομένα του παραπάνω πίνακα δημιουργήσαμε ένα διάγραμμα όπου παρουσιάζονται τα επίπεδα εκπαίδευσης του Δήμου

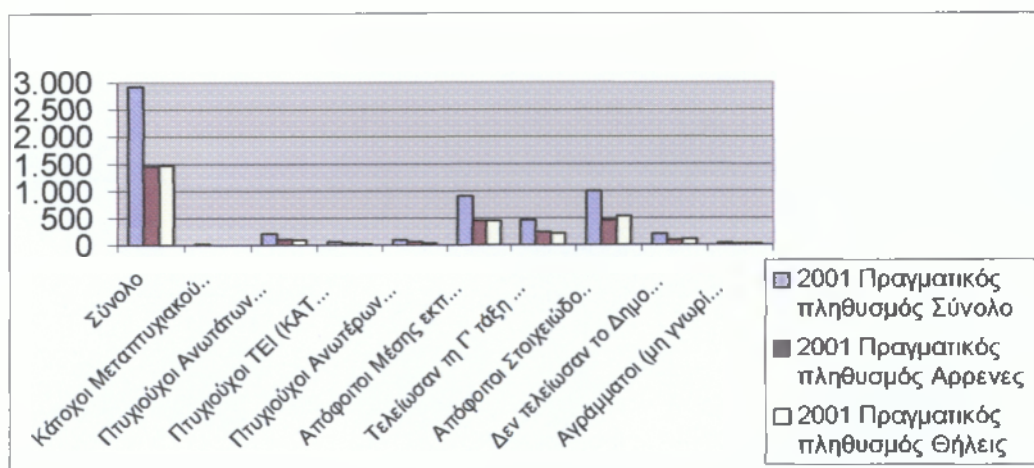

Αυτό που παρατηρούμε είναι ότι το μεγαλύτερο μέρος του πληθυσμού είναι απόφοιτοι της στοιχειώδους εκπαίδευσης. Άλλη μία παρατήρηση είναι ότι στα υψηλά επίπεδα πληθυσμού έχουν μια μικρή πλειοψηφία οι άνδρες ενώ στα χαμηλότερα επίπεδα οι γυναίκες.



## ΚΕΦΑΛΑΙΟ 7 ΔΗΜΟΣ ΕΥΔΗΛΟΥ

### 7.1 Παρουσίαση Δήμου Ευδήλου

Ο Δήμος Ευδήλου έχει πληθυσμό 2.831 κατοίκους (Απογραφή 2001) και έκταση 78.790 στρέμματα. Έδρα του Δήμου είναι ο Ευδήλος και περιλαμβάνει τα εξής 6 Δημοτικά Διαμερίσματα:

**- Δ.Δ. Ευδήλου**

(Ευδήλος, Αγία Κυριακή, Δεκάκια, Δρούτσουλας, Κεραμείον, Κυπαρίσσιον, Ξανθή, Φυτεμα )

**- Δ.Δ. Αρεθούσης**

(Αρέθουσα, Κυπαρίσσι Αρεθούσης, Πέρα Αρέθουσα, Φοίνικας)

**- Δ.Δ. Δάφνης**

(Δάφνη, Ακαμάτρα, Κοσοίκια, Πετροπούλιον, Πλαγιά, Στελί)

**- Δ.Δ. Καραβοστάμου**

(Καραβόσταμο)

**- Δ.Δ. Μαγγανίτου**

(Μαγγανίτης, Καλαμονάρι)

**- Δ.Δ. Φραντάτου**

(Φραντάτον, Αυλάκιον, Καλαμουρίδα, Κάμπος, Κρεμαστή, Μάραθο, Πηγή, Στάβλος

### **Σύντομη περιήγηση**

Χτισμένος αμφιθεατρικά, ο Ευδήλος βρίσκεται στη βόρεια πλευρά του νησιού, 40 χμ βορειοδυτικά του Αγίου Κηρύκου. Ο Ευδήλος είναι χτισμένος στα παράλια, γεγονός που αποτέλεσε καινοτομία μετά το 1830 και το τέλος της πειρατείας στην Ικαρία. Ο Ευδήλος ήταν προσωρινά η πρωτεύουσα πριν τον Άγιο Κήρυκο και κατά τη διάρκεια της Δεύτερης Τούρκικης κατοχής 1834-1912. Το όνομα του σημαίνει το ορατό και το ευδιάκριτο στον ανοιχτό ορίζοντα. Σήμερα είναι το δεύτερο λιμάνι και το κέντρο της Βόρειας, Κεντρικής και Δυτικής Ικαρίας. Χτισμένος αμφιθεατρικά, ο Ευδήλος βρίσκεται στη βόρεια πλευρά του νησιού, 40 χμ βορειοδυτικά του Αγίου Κηρύκου. Ο Ευδήλος είναι χτισμένος στα παράλια, γεγονός που αποτέλεσε καινοτομία μετά το 1830 και το τέλος της πειρατείας στην Ικαρία. Ο Ευδήλος ήταν προσωρινά η πρωτεύουσα πριν τον Άγιο Κήρυκο και κατά τη διάρκεια της Δεύτερης Τούρκικης κατοχής 1834-1912. Το όνομα του σημαίνει το ορατό και το ευδιάκριτο στον ανοιχτό ορίζοντα. Σήμερα είναι το δεύτερο λιμάνι και το κέντρο της Βόρειας, Κεντρικής και Δυτικής Ικαρίας. Μαζί με τους οικισμούς της Αρέθουσας, της Δάφνης, του Καραβοστάμου, του Μαγγανίτη, και του Φραντάτου αποτελούν το δήμο του Ευδήλου και αριθμούν περίπου τους 2.800 μόνιμους κατοίκους. Η γραφικότητα του μικρού λιμανιού και της αποβάθρας μαζί με τα παλιά αρχοντικά, τα στενά σοκάκια, καθώς και τα παραδοσιακά αλλά και νεόχτιστα σπίτια, αποτελούν ένα ενδιαφέρον αρχιτεκτονικά χωριό το οποίο αποκαλύπτει την αισθητική των κατοίκων και την αγάπη τους για τη γη. Από αρχιτεκτονικής άποψης ο Ευδήλος ίσως να είναι ο πλέον παραδοσιακός οικισμός. Χτισμένος σε έναν μικρό λόφο και με κατοικίες όλων των ειδών: παλιά, νεοκλασικά, και σύγχρονα παραδοσιακά που φροντίζονται με μεράκι και αισθητική. Η όλη περιοχή, με τα μικρά λιθόστρωτα δρομάκια που οδηγούν σε γειτονιές όπου τα σπίτια είναι αρμονικά δεμένα το ένα με το άλλο, αφήνει τον επισκέπτη κάποιες φορές να αναρωτιέται που τελειώνει το ένα σπίτι και που αρχίζει το άλλο, δημιουργώντας ένα συναίσθημα ζεστασιάς. Ο Ευδήλος επίσης

αποτελεί την ιδανική βάση για καταπληκτικές εξορμήσεις στις πιο απόμακρες περιοχές της Ικαρίας

## **7.2. Υποδομές Δήμου Ευδήλου**

Οι υποδομές που διαθέτει ο Δήμος είναι οι εξής:

### **1. ΠΑΙΔΕΙΑ**

- 1 Νηπιαγωγείο
- 1 Δημοτικό σχολείο
- 1 Γυμνάσιο
- 1 Λύκειο

### **2. ΑΘΛΗΤΙΣΜΟΣ**

- 1 γήπεδο

### **3. ΠΟΛΙΤΙΣΜΟΣ**

- Πολιτιστικό κέντρο

### **4. ΥΓΕΙΑ**

- 1 Περιφερειακό Ιατρείο

### **5. ΔΗΜΟΣΙΑ ΤΑΞΗ**

- 1 Αστυνομικό σταθμό

### **6. ΣΥΓΚΟΙΝΩΝΙΕΣ**

- 1 Λιμάνι

### **7. ΥΠΟΚΑΤΑΣΤΗΜΑΤΑ ΤΡΑΠΕΖΩΝ**

- ALPHA BANK

## **7.3. Οικονομική δραστηριότητα πληθυσμού**

### **7.3.1. Οικονομικώς ενεργός-οικονομικώς μη ενεργός πληθυσμός**

Παρακάτω παραθέτουμε τον πίνακα με τον οικονομικώς ενεργό και οικονομικώς μη ενεργό πληθυσμό

ΠΙΝΑΚΑΣ 28: ΟΙΚΟΝΟΜΙΚΩΣ ΕΝΕΡΓΟΣ-ΜΗ ΕΝΕΡΓΟΣ ΠΛΗΘΥΣΜΟΣ Δ. ΕΥΔΗΛΟΥ

Φύλο και Ομάδες ηλικιών	2001 Πραγματικός πληθυσμός				
	Οικονομικώς ενεργός πληθυσμός	Οικονομικώς ενεργοί			Οικονομικώς μη ενεργός πληθυσμός
		Απασχολούμενοι	Άνεργοι	Άνεργοι νέοι	
Σύνολο	1.053	927	47	79	1.558
<b>Άρρενες</b>	<b>702</b>	<b>610</b>	<b>38</b>	<b>54</b>	<b>675</b>
10-19 ετών	12	4	0	8	120
20-24 ετών	74	48	3	23	20
25-29 ετών	92	70	8	14	9
30-44 ετών	265	241	15	9	16
45-64 ετών	241	229	12	0	158
65+ ετών	18	18	0	0	352
<b>Θήλειες</b>	<b>351</b>	<b>317</b>	<b>9</b>	<b>25</b>	<b>883</b>
10-19 ετών	2	2	0	0	106
20-24 ετών	35	20	3	12	44
25-29 ετών	33	29	0	4	39
30-44 ετών	124	114	5	5	113
45-64 ετών	148	143	1	4	223
65+ ετών	9	9	0	0	358

Πηγή: Ε.Σ.Υ.Ε.

Από τον πίνακα μπορούμε να αντλήσουμε πολλές πληροφορίες

Πρώτον μπορούμε να δούμε την κατανομή του πληθυσμού ανάμεσα στον οικονομικώς ενεργό και μη ενεργό πληθυσμό



Όπως παρατηρούμε ο οικονομικώς μη ενεργός πληθυσμός είναι μεγαλύτερος από τον οικονομικώς ενεργό όμως η διαφορά των ποσοστών τους δεν είναι πολύ μεγάλη.

Δεύτερον μπορούμε να δούμε την κατανομή του οικονομικώς ενεργού πληθυσμού



Οι απασχολούμενοι λογικό είναι να κατέχουν το μεγαλύτερο ποσοστό, ενώ η ανεργία στο Δήμο είναι της τάξεως του 12% με πλειοψηφία την ανεργία των νέων.

Τρίτον μπορούμε να δούμε την αναλογία του πληθυσμού ανάμεσα σε άνδρες και γυναίκες στον οικονομικώς ενεργό και μη ενεργό πληθυσμό.

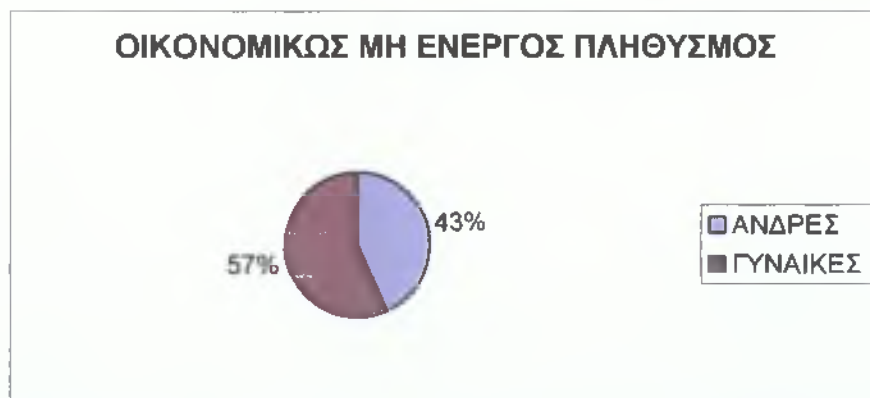
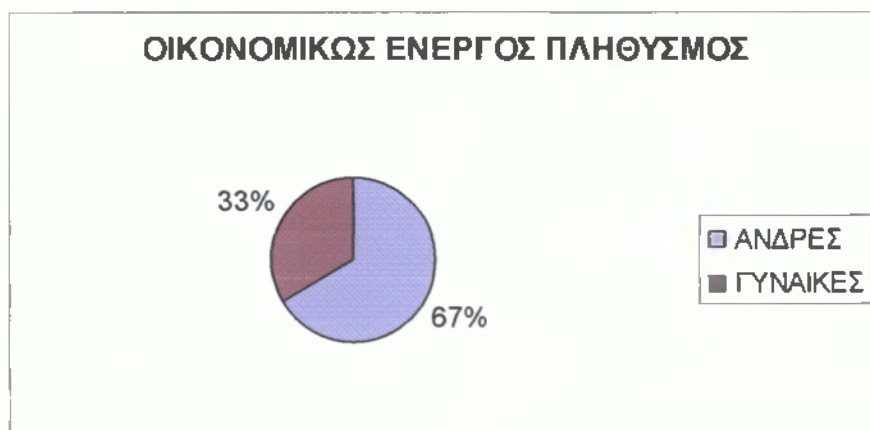

Αυτό που συμπεραίνουμε είναι ότι στον οικονομικώς ενεργό πληθυσμό την πλειοψηφία έχουν οι άνδρες ενώ στον οικονομικώς μη ενεργό την πλειοψηφία έχουν οι γυναίκες.

### 7.3.2. Επαγγελματική δραστηριότητα πληθυσμού

Ακολουθεί ο πίνακας με τον κλάδο επαγγελματικής δραστηριότητας και θέσης στο επάγγελμα

ΠΙΝΑΚΑΣ 29: ΚΛΑΔΟΣ ΟΙΚΟΝΟΜΙΚΗΣ ΔΡΑΣΤΗΡΙΟΤΗΤΑΣ Δ. ΕΥΔΗΛΟΥ

ΕΠΑΓΓΕΛΜΑΤΑ	ΘΕΣΗ ΣΤΟ ΕΠΑΓΓΕΛΜΑ					
	ΣΥΝΟΛΟ	ΕΡΓΟΔΟΤΕΣ	ΕΡΓΑΖΟΜΕΝΟΙ ΓΙΑ ΔΙΚΟ ΤΟΥΣ ΛΟΓΑΡΙΑΣΜΟ	ΜΙΣΘΩΤΟΙ	ΣΥΜΒΟΗΘΟΥ- ΝΤΑ ΚΑΙ ΜΗ ΑΜΟΙΒΟΜΕΝΑ ΜΕΛΗ ΝΟΙΚΟΚΥΡΙΟΥ	"ΝΕΟΙ"
	1.053	78	430	393	73	79
Γεωργία, κτηνοτροφία, θήρα, δασοκομία	353	0	262	29	62	0
Ορυχεία και λατομία	4	0	0	4	0	0
Μεταποιητικές βιομηχανίες	49	7	25	14	3	0
Παροχή ηλεκτρικού ρεύματος, φυσικού αερίου και νερού	5	0	0	5	0	0
Κατασκευές	141	11	50	77	3	0
Χονδρικό και λιανικό εμπόριο, επισκευή αυτοκινήτων, οχημάτων, μοτοσικλετών και άλλων οικιακών ειδών	73	34	18	19	2	0
Ξενοδοχεία και εστιατόρια	33	15	0	17	1	0
Μεταφορές, αποθήκευση και επικοινωνίες	84	1	27	56	0	0
Ενδιάμεσοι χρηματοπιστωτικοί οργανισμοί	37	4	15	18	0	0
Δημόσια διοίκηση και άμυνα, υποχρεωτική κοινωνική ασφάλιση	38	1	37	0	0	0
Εκπαίδευση	59	1	3	55	0	0
Υγεία και κοινωνική μέριμνα	22	1	5	16	0	0
Λοιπές υπηρεσίες	29	0	11	18	0	0
Νέοι, Μη δυνάμενοι να καταταγούν κατά κλάδο	126	3	14	28	2	79

Πηγή: Ε.Σ.Υ.Ε.

Από τα παραπάνω στοιχεία δημιουργήσαμε τα παρακάτω διαγράμματα

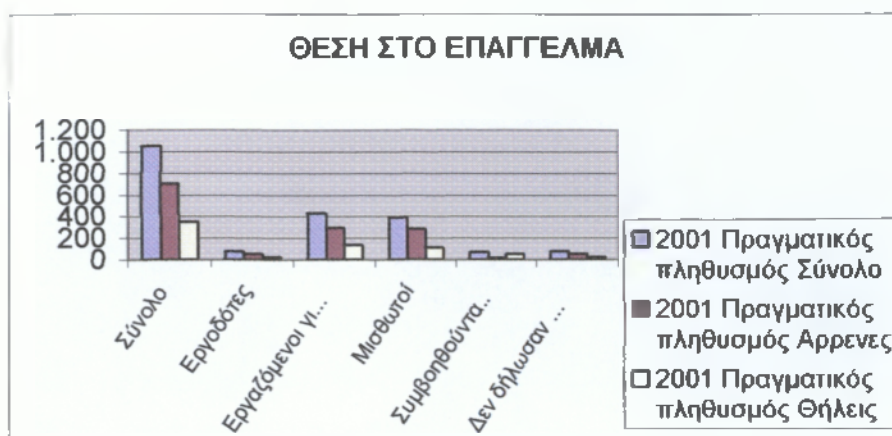

Η πλειοψηφία του πληθυσμού είναι οι εργαζόμενοι για δικό τους λογαριασμό-πλειοψηφία και για τους άνδρες και για τις γυναίκες ενώ στην άμεσος επόμενη κατηγορία υπάγονται οι μισθωτοί. Στη συνέχεια το παρακάτω διάγραμμα μας απεικονίζει την οικονομική δραστηριότητα του πληθυσμού.

# ΚΛΑΔΟΣ ΟΙΚΟΝΟΜΙΚΗΣ ΔΡΑΣΤΗΡΙΟΤΗΤΑΣ

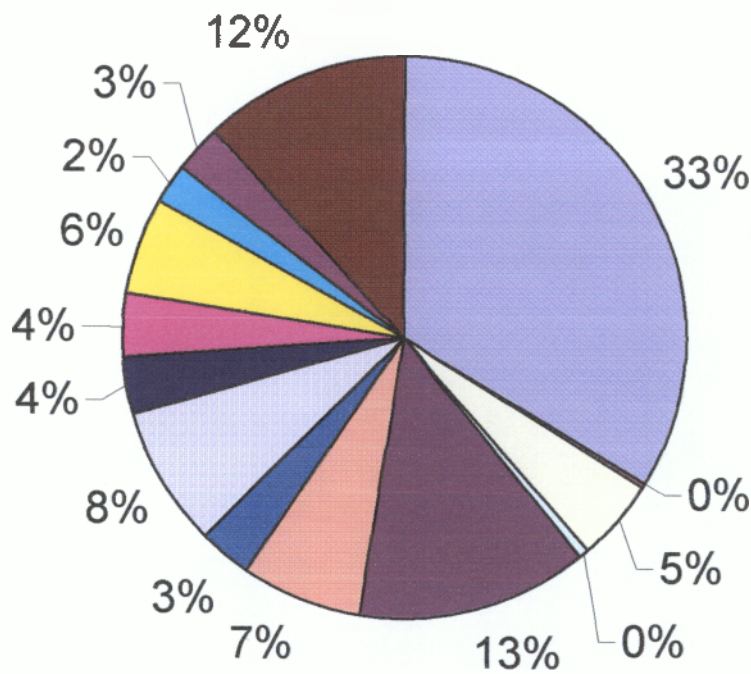

- Γεωργία κτηνοτροφία θήρα και δασοκομία, αλιεία
- Ορυχεία και λατομεία
- Μεταποιητικές βιομηχανίες
- Παροχή ηλεκτρικού ρεύματος φυσικού αερίου και νερού
- Κατασκευές
- Χονδρικό και λιανικό εμπόριο επισκευή αυτοκινήτων οχημάτων μοτοσυκλετών και ειδών προσωπικής και οικιακής χρήσης
- Ξενοδοχεία και εστιατόρια
- Μεταφορές αποθήκευση και επικοινωνίες
- Ενδιάμεσοι χρηματοπιστωτικοί οργανισμοί, διαχείριση ακίνητης περιουσίας

Όπως παρατηρούμε από το παραπάνω διάγραμμα ο κλάδος της οικονομικής δραστηριότητας που κατέχει την πρώτη θέση πολύ μεγάλο ποσοστό είναι η γεωργία (με ποσοστό 33%), ακολουθούν οι κατασκευές (με ποσοστό 13%) και την τρίτη θέση κατέχουν οι νέοι μη δυνάμενοι να καταταγούν σε κλάδο (με ποσοστό 12%).

#### 7.4. Δημογραφικά στοιχεία πληθυσμού

##### 7.4.1 Διαχωρισμός πληθυσμού ανά φύλλο και ηλικία

Ξεκινώντας παρουσιάζουμε-στον παρακάτω πίνακα- τον πληθυσμό του Δήμου Ευδήλου κατά φύλλο και ομάδες ηλικιών:

ΠΙΝΑΚΑΣ 30: ΗΛΙΚΙΑ/ΦΥΛΛΟ ΠΛΗΘΥΣΜΟΥ Δ. ΕΥΔΗΛΟΥ

Ομάδες ηλικιών	2001 Πραγματικός πληθυσμός		
	Σύνολο	Άρρενες	Θήλεις
Σύνολο	2.831	1.486	1.345
0-4 ετών	99	46	53
5-9 ετών	121	63	58
10-14 ετών	123	71	52
15-19 ετών	117	61	56
20-24 ετών	173	94	79
25-29 ετών	173	101	72
30-34 ετών	167	93	74
35-39 ετών	167	96	71
40-44 ετών	184	92	92
45-49 ετών	152	78	74
50-54 ετών	233	117	116
55-59 ετών	160	84	76
60-64 ετών	225	120	105
65-69 ετών	195	95	100
70-74 ετών	206	103	103
75-79 ετών	149	75	74
80-84 ετών	81	47	34
85 ετών και άνω	106	50	56

Πηγή:Ε.Σ.Υ.Ε.

Από τα δεδομένα του πίνακα δημιουργήσαμε το παρακάτω διάγραμμα όπου μας πληροφορεί για την αναλογία ανδρών και γυναικών που υπάρχει στο Δήμο



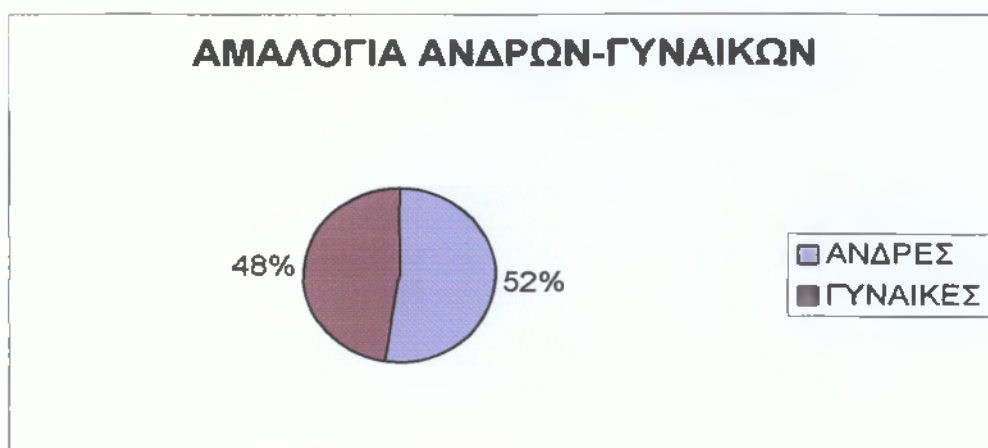

Αυτό που προκύπτει είναι ότι η κατανομή του πληθυσμού είναι σχεδόν ίδια σε άνδρες και γυναίκες

Συνεχίζουμε με το διάγραμμα που απεικονίζει τις ομάδες ηλικιών του δήμου

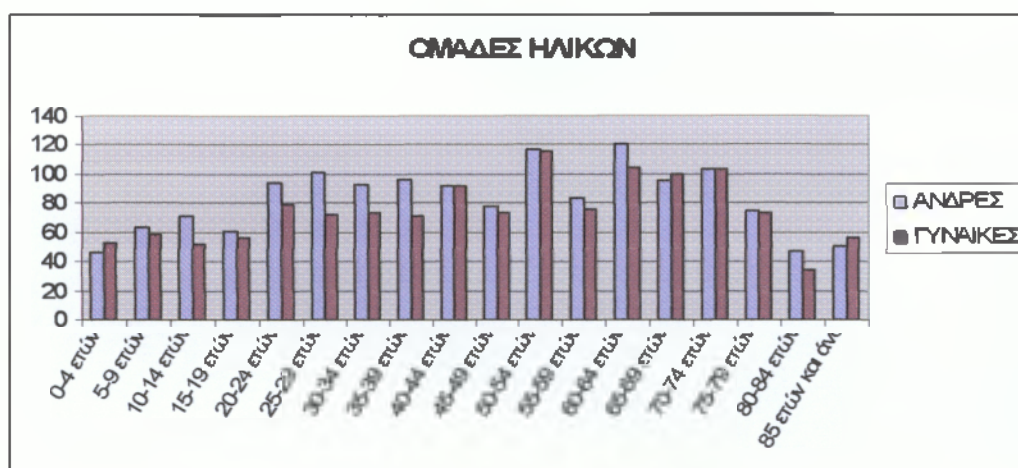

Αυτό που παρατηρούμε είναι ότι στις ομάδες ηλικιών έχουμε λίγο πληθυσμό στις μικρές και στις μεγάλες ηλικίες και περισσότερο πληθυσμό στις ενδιάμεσες ομάδες με την ομάδα των 50-54 ετών να έχει τον περισσότερο αριθμό κατοίκων.

#### 7.4.2. Μορφωτικό επίπεδο πληθυσμού

Συνεχίζοντας παραθέτουμε τον πίνακα με το επίπεδο εκπαίδευσης του πληθυσμού του Δήμου:

**ΠΙΝΑΚΑΣ 31: ΜΟΡΦΩΤΙΚΟ ΕΠΙΠΕΔΟ ΠΛΗΘΥΣΜΟΥ Δ. ΕΥΔΗΛΟΥ**

Επίπεδο εκπαίδευσης και ομάδες ηλικιών	2001 Πραγματικός πληθυσμός		
	Σύνολο	Άρρενες	Θήλειες
Σύνολο	2.611	1.377	1.234

Κάτοχοι Μεταπτυχιακού - Διδακτορικού Τίτλου		6	5	1
Πτυχιούχοι Ανωτάτων Σχολών	148		73	75
Πτυχιούχοι ΤΕΙ (ΚΑΤΕ ΚΑΤΕΕ)	26		18	8
Πτυχιούχοι Ανωτέρων Σχολών	92		44	48
Απόφοιτοι Μέσης εκπαίδευσης	713		414	299
Τελείωσαν τη Γ' τάξη Γυμνασίου	364		207	157
Απόφοιτοι Στοιχειώδους Εκπαιδύσεως	1.044		519	525
Δεν τελείωσαν το Δημοτικό αλλά γνωρίζουν γραφή και ανάγνωση	171		75	96
Αγράμματοι (μη γνωρίζοντες γραφή και ανάγνωση)	47		22	25

Πηγή:Ε.Σ.Υ.Ε.

Από τα δεδομένα του παραπάνω πίνακα δημιουργήσαμε ένα διάγραμμα όπου παρουσιάζονται τα επίπεδα εκπαίδευσης του Δήμου

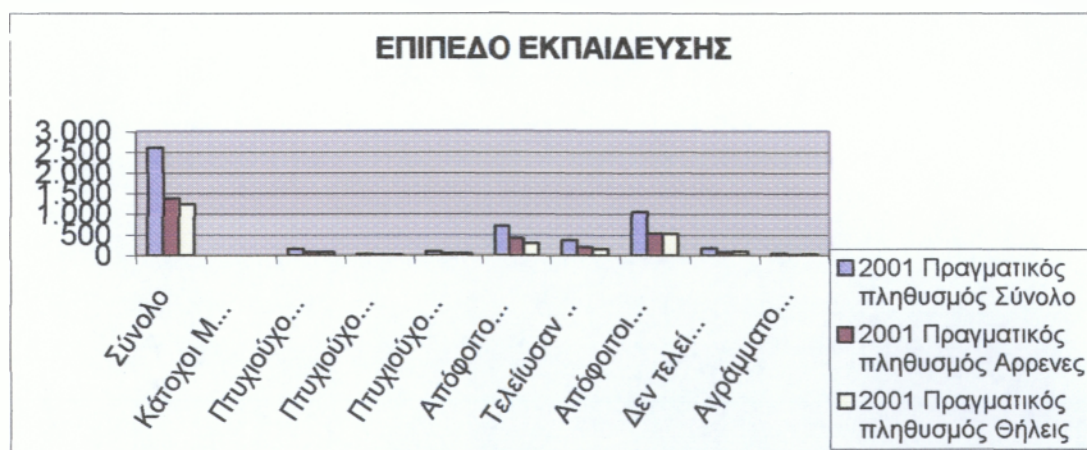

Αυτό που παρατηρούμε είναι ότι το μεγαλύτερο μέρος του πληθυσμού είναι απόφοιτοι της στοιχειώδους εκπαίδευσης και ένα μεγάλο ποσοστό απόφοιτοι μέσης εκπαίδευσης. Άλλη μία παρατήρηση είναι ότι στα υψηλά επίπεδα πληθυσμού έχουν την πλειοψηφία οι άνδρες ενώ στα χαμηλότερα επίπεδα οι γυναίκες

## ΚΕΦΑΛΑΙΟ 8 ΔΗΜΟΣ ΡΑΧΩΝ

### 8.1. Παρουσίαση Δήμου Ραχών

Ο Δήμος Ραχών έχει πληθυσμό 2.238 κατοίκους (Απογραφή 2001) και έκταση 101.768 στρέμματα. Έδρα του Δήμου είναι οι Χριστός και περιλαμβάνει 3 Δημοτικά Διαμερίσματα:

-**Δ.Δ. Ραχών** (Χριστός, Άγιος Δημήτριος, Αρμενιστής, Βρακάδες, Καρές, Κάτω Ράχες, Κουνιάδοι, Μαυριαννός, Νάνουρας, Ξήντα, Προεσπέρα, Προφήτης Ηλίας, Τσακάδες )

-**Δ.Δ. Αγίου Πολυκάρπου** (Άγιος Πολύκαρπος, Άγιος Παντελεήμων, Γιαλισκάριον, Καστανιές (Τραγοστάσιο), Λαψαχάδες, Λομβαρδάδες, Μανδριά, Μονή Μουντέ)

-**Δ.Δ. Καρκιναγρίου** (Καρκινάγριον, Αμαλον, Κάλαμος, Λαγκαδά, Πέζιον, Τραπάλον)

#### **Σύντομη περιήγηση**

Ο δήμος Ραχών είναι ορεινός και αποτελείται από πνιγμένα σε βλάστηση χωριά. Βρίσκεται στη βόρεια πλευρά της ράχης του βουνού, εκεί το έδαφος είναι πολύ ομαλότερο, σε ευχάριστη αντίθεση με τους γυμνούς απότομους γκρεμούς της νότιας πλευράς πάνω από τον Άγιο Κήρυκο ή τα Θέρμα. Το έδαφος στο βόρειο τμήμα της Ικαρίας είναι συνήθως πιο πράσινο και πιο γόνιμο σε σύγκριση με το νότιο. **Το χωριό Χριστός** της Ράχης είναι και η πρωτεύουσα του δήμου, η πλατεία του μοιάζει με τεράστιο πέτρινο εξώστη, απ' όπου μπορεί κανείς να αγναντέψει ολόκληρο το νησί και το πέλαγος. Σε αυτόν τον ευλογημένο τόπο παράγεται και το υπέροχο μαύρο μπρούσκο κρασί, που αναφέρει ο Όμηρος. Στις Ράχες η ζωή έχει άλλους ρυθμούς. Ο χρόνος κυλά διαφορετικά, προσαρμοσμένος στις ανάγκες των κατοίκων. Δουλεύοντας ολημερίς στη φύση, οι κάτοικοι των γύρω χωριών, ανηφόριζαν το σούρουπο στο Χριστό για να καλύψουν τις βιοτικές τους ανάγκες. Έτσι τα μαγαζιά έμεναν ανοιχτά μέχρι αργά το βράδυ. Τα χρόνια πέρασαν, ο κόσμος εξελίχθη, μα ο ρυθμός ζωής στις Ράχες παραμένει ο ίδιος – δηλαδή στις Ράχες η μέρα γίνεται νύχτα και η νύχτα μέρα. Τα μαγαζιά ανοίγουν 9 η ώρα την νύχτα. Ο δήμος είναι καλυμμένος από μεγάλους θάμνους, κυρίως λαγκαδιές, που προσδίδουν στο τοπίο την εικόνα της πλούσιας βλάστησης. Υπάρχουν σπάνια είδη ζώων στο νησί και από τα συνηθισμένα ζώα, μόνο κάποια λίγα κοπάδια αιγοπροβάτων εμφανίζονται (ελευθέρως βοσκής, τα λεγόμενα "ρασκά"), διαταράσσοντας την ησυχία του νησιού με τα κουδούνια που έχουν στο λαιμό τους. Φημισμένα είναι και τα πανηγύρια στις Ράχες που γίνονται από τον Ιανουάριο μέχρι και τον Οκτώβριο και αποδεικνύουν την φιλοξενία και τα ήθη-έθιμα του λαού της Ικαρίας, καθώς και το ότι είναι ένας λαός που σέβεται και διατηρεί την παράδοση. Σας προσφέρονται απλόχερα να τα θαυμάσετε και να γίνεται για λίγο ένας από τους Ικαριώτες. Τα τελευταία χρόνια γίνεται μια προσπάθεια κατασκευής αλιευτικών καταφυγίων στο Γιαλισκάρι, Καραβόσταμο, και στο Μαγγανίτη, καθώς και η αποκατάσταση του αλιευτικού καταφυγίου του Καρκιναγρίου που είναι απαραίτητα για την προσάραξη των πλοίων. Την περιοχή των Ραχών υπάρχει και η **ΝΑΣ**. Αρχαία πόλη που κατοικούσαν οι Ναϊάδες. Στην αρχαιότητα υπήρχε ένα από τα πιο φημισμένα Ιερά, αφιερωμένοι στην Ταυρόπολο Αρτέμιδα. Από το αρχαίο λιμάνι σώζεται σήμερα η προκουμαία και το δάπεδο του Ιερού. Βρίσκεται δυτικά του Αρμενιστή.

## **8.2 Υποδομές Δήμου Ραχών**

Οι υποδομές που διαθέτει ο Δήμος είναι οι εξής:

### **1. ΠΑΙΔΕΙΑ**

- 2 Νηπιαγωγεία
- 5 Δημοτικά σχολεία
- 1 Γυμνάσιο
- 1 Λύκειο

### **2. ΑΘΛΗΤΙΣΜΟΣ**

- 1 Γήπεδο

### **3. ΠΟΛΙΤΙΣΜΟΣ**

---

### **4. ΥΓΕΙΑ**

- 1 Περιφερειακό Ιατρείο

### **5. ΔΗΜΟΣΙΑ ΤΑΞΗ**

- 1 Αστυνομικό σταθμό

### **6. ΣΥΓΚΟΙΝΩΝΙΕΣ**

- 1 Λιμάνι

### **7. ΥΠΟΚΑΤΑΣΤΗΜΑΤΑ ΤΡΑΠΕΖΩΝ**

---

## **8.3.Οικονομική δραστηριότητα πληθυσμού**

### **8.3.1. Οικονομικώς ενεργός-οικονομικώς μη ενεργός πληθυσμός**

Παρακάτω παραθέτουμε τον πίνακα με τον οικονομικώς ενεργό και οικονομικώς μη ενεργό πληθυσμό

ΠΙΝΑΚΑΣ 32: ΟΙΚΟΝΟΜΙΚΩΣ ΕΝΕΡΓΟΣ-ΜΗ ΕΝΕΡΓΟΣ ΠΛΗΘΥΣΜΟΣ Δ. ΡΑΧΩΝ

Φύλο και Ομάδες ηλικιών	2001 Πραγματικός πληθυσμός				
	Οικονομικώς ενεργός πληθυσμός	Οικονομικώς ενεργοί			Οικονομικώς μη ενεργός πληθυσμός
		Απασχολούμενοι	Ανεργοί	Ανεργοί νέοι	
Σύνολο	786	704	42	40	1.278
Αρρενες	528	486	20	22	591

10-19 ετών	12	8	0	4	112
20-24 ετών	61	51	1	9	21
25-29 ετών	72	65	3	4	13
30-44 ετών	200	188	7	5	28
45-64 ετών	168	159	9	0	131
65+ ετών	15	15	0	0	286
<b>Θήλειες</b>	<b>258</b>	<b>218</b>	<b>22</b>	<b>18</b>	<b>687</b>
10-19 ετών	2	0	1	1	98
20-24 ετών	27	19	1	7	25
25-29 ετών	40	29	4	7	30
30-44 ετών	89	80	6	3	103
45-64 ετών	95	85	10	0	182
65+ ετών	5	5	0	0	249

Πηγή: Ε.Σ.Υ.Ε.

Από τον πίνακα μπορούμε να αντλήσουμε πολλές πληροφορίες

Πρώτον μπορούμε να δούμε την κατανομή του πληθυσμού ανάμεσα στον οικονομικώς ενεργό και μη ενεργό πληθυσμό

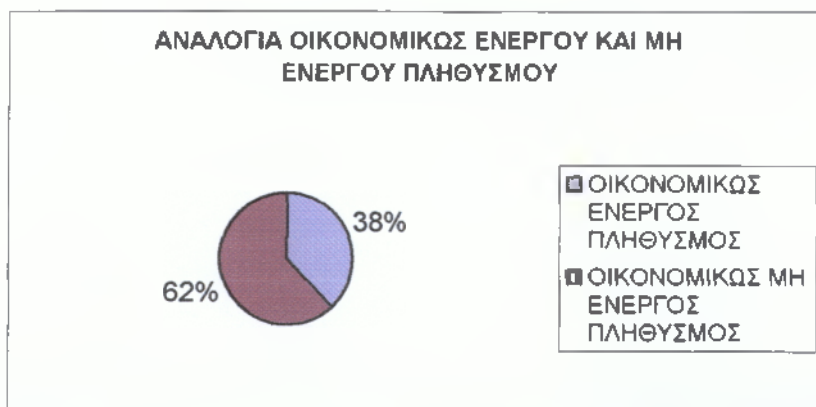

Όπως παρατηρούμε ο οικονομικώς μη ενεργός πληθυσμός είναι μεγαλύτερος από τον οικονομικώς ενεργό με μεγάλη διαφορά των ποσοστών μεταξύ των δύο μεταβλητών.

Δεύτερον μπορούμε να δούμε την κατανομή του οικονομικώς ενεργού πληθυσμού



Οι απασχολούμενοι λογικό είναι να κατέχουν το μεγαλύτερο ποσοστό, ενώ η ανεργία στο Δήμο είναι της τάξεως του 10%

Τρίτον μπορούμε να δούμε την αναλογία του πληθυσμού ανάμεσα σε άνδρες και γυναίκες στον οικονομικώς ενεργό και μη ενεργό πληθυσμό.

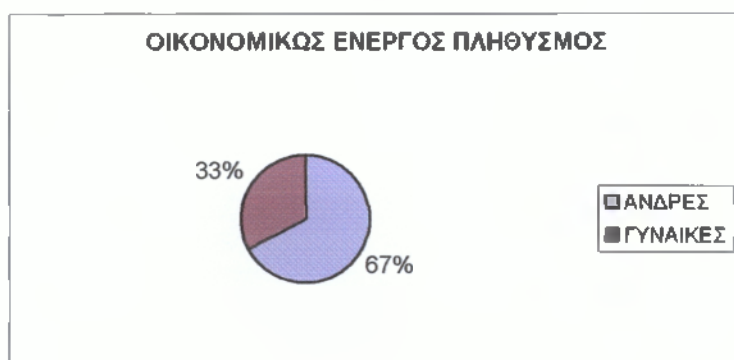

Αυτό που συμπεραίνουμε είναι ότι στον οικονομικώς ενεργό πληθυσμό το μεγαλύτερο ποσοστό έχουν οι άνδρες ενώ στον οικονομικώς μη ενεργό μεγαλύτερο ποσοστό έχουν οι γυναίκες

### **8.3.2. Επαγγελματική δραστηριότητα πληθυσμού**

Ακολουθεί ο πίνακας με τον κλάδο επαγγελματικής δραστηριότητας και θέσης στο επάγγελμα

ΠΙΝΑΚΑΣ 33: ΚΛΑΔΟΣ ΟΙΚΟΝΟΜΙΚΗΣ ΔΡΑΣΤΗΡΙΟΤΗΤΑΣ Δ. ΡΑΧΩΝ

	ΘΕΣΗ ΣΤΟ ΕΠΑΓΓΕΛΜΑ
--	--------------------

ΕΠΑΓΓΕΛΜΑΤΑ	ΣΥΝΟΛΟ	ΕΡΓΟΔΟΤΕΣ	ΕΡΓΑΖΟΜΕΝΟΙ ΓΙΑ ΔΙΚΟ ΤΟΥΣ ΛΟΓΑΡΙΑΣΜΟ	ΜΙΣΘΩΤΟΙ	ΣΥΜΒΟΗΘΟΥ- ΝΤΑ ΚΑΙ ΜΗ ΑΜΟΙΒΟΜΕΝΑ ΜΕΛΗ ΝΟΙΚΟΚΥΡΙΟΥ	"ΝΕΟΙ"
	786	57	244	404	41	40
Γεωργία, κτηνοτροφία, θήρα, δασοκομία	250	1	167	51	31	0
Ορυχεία και λατομία	1	0	0	1	0	0
Μεταποιητικές βιομηχανίες	38	4	17	16	1	0
Παροχή ηλεκτρικού ρεύματος, φυσικού αερίου και νερού	9	1	0	8	0	0
Κατασκευές	96	7	29	57	3	0
Χονδρικό και λιανικό εμπόριο, επισκευή αυτοκινήτων, οχημάτων, μοτοσικλετών και άλλων οικιακών ειδών	59	23	8	24	4	0
Ξενοδοχεία και εστιατόρια	43	15	1	26	1	0
Μεταφορές, αποθήκευση και επικοινωνίες	58	3	8	47	0	0
Ενδιάμεσοι χρηματοπιστωτικοί οργανισμοί	21	1	2	17	1	0
Δημόσια διοίκηση και άμυνα, υποχρεωτική κοινωνική ασφάλιση	36	0	0	36	0	0
Εκπαίδευση	43	0	3	40	0	0
Υγεία και κοινωνική μέριμνα	22	1	3	18	0	0
Λοιπές υπηρεσίες	22	1	4	17	0	0
Νέοι, Μη δυνάμενοι να καταταγούν κατά κλάδο	88	0	2	46	0	40

Πηγή: Ε.Σ.Υ.Ε.

Από τα παραπάνω στοιχεία δημιουργήσαμε τα παρακάτω διαγράμματα

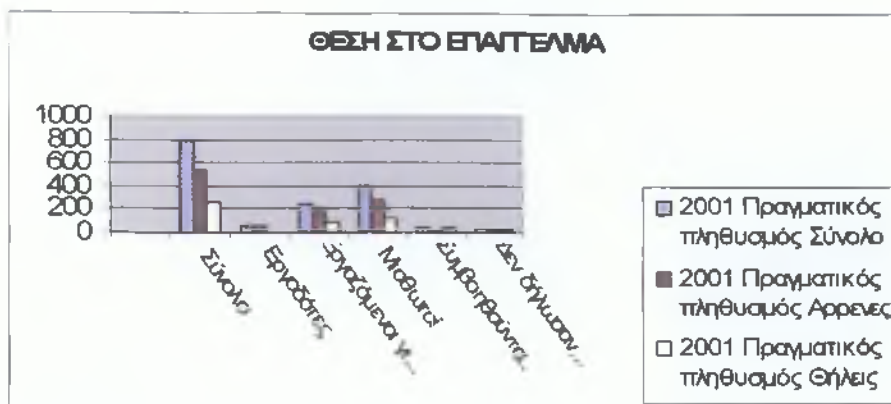

Η πλειοψηφία του πληθυσμού είναι μισθωτοί-πλειοψηφία και για τους άνδρες και για τις γυναίκες ενώ στην άμεσος επόμενη κατηγορία υπάγονται οι εργαζόμενοι για δικό τους λογαριασμό.

Στη συνέχεια το παρακάτω διάγραμμα μας απεικονίζει την οικονομική δραστηριότητα του πληθυσμού



## ΚΛΑΔΟΣ ΟΙΚΟΝΟΜΙΚΗΣ ΔΡΑΣΤΗΡΙΟΤΗΤΑΣ

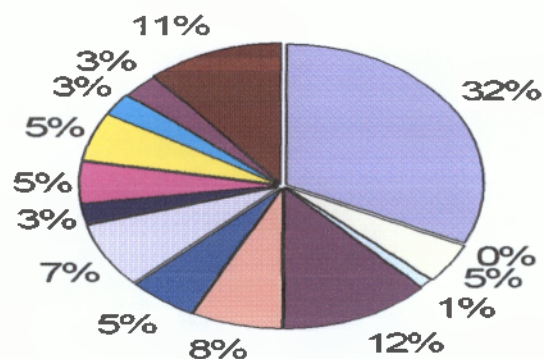

- Γεωργία κτηνοτροφία θήρα και αλιεία
- Ορυχεία και λατομεία
- Μεταποιητικές βιομηχανίες
- Παροχή ηλεκτρικού ρεύματος φυσικού αερίου και νερού
- Κατασκευές
- Χονδρικό και λιανικό εμπόριο επισκευή αυτοκινήτων οχημάτων μοτοσυκλετών και ειδών προσωπικής και οικιακής χρήσης
- Εμπόριο
- Μεταφορές αποθήκευση και επικοινωνίες
- Ενδιάμεσοι χρηματοπιστωτικοί οργανισμοί, διαχείριση ασήντης περιουσίας
- Δημόσια διοίκηση και αμύνα Υποχρεωτική κοινωνική ασφάλιση
- Εκπαίδευση
- Υγεία και κοινωνική μέριμνα
- Λοιπές υπηρεσίες
- Νέοι, Μη δυνάμενοι να καταταγούν κατά κλάδο

Όπως βλέπουμε από το διάγραμμα η πλειοψηφία του πληθυσμού(32%) ασχολείται με τον πρωτογενή τομέα( γεωργία-αλιεία-κτηνοτροφία) ενώ οι υπόλοιποι κάτοικοι ασχολούνται με τους άλλους κλάδους οικονομικής δραστηριότητας και κυρίως με τις κατασκευές (12%) και με το εμπόριο 8%.

### 8.4. Δημογραφικά στοιχεία πληθυσμού

#### 8.4.1. Διαχωρισμός πληθυσμού ανά φύλλο και ηλικία

Ξεκινώντας παρουσιάζουμε-στον παρακάτω πίνακα- τον πληθυσμό του Δήμου Ραχών κατά φύλλο και ομάδες ηλικιών:

ΠΙΝΑΚΑΣ 34: ΗΛΙΚΙΑ/ΦΥΛΛΟ ΠΛΗΘΥΣΜΟΥ Δ. ΡΑΧΩΝ

Ομάδες ηλικιών	2001 Πραγματικός πληθυσμός		
	Σύνολο	Άρρενες	Θήλειες
<b>Σύνολο</b>	<b>2.238</b>	<b>1.196</b>	<b>1.042</b>
0-4 ετών	81	38	43
5-9 ετών	93	39	54
10-14 ετών	99	52	47
15-19 ετών	125	72	53
20-24 ετών	134	82	52
25-29 ετών	155	85	70
30-34 ετών	157	86	71
35-39 ετών	138	74	64
40-44 ετών	125	68	57
45-49 ετών	127	65	62
50-54 ετών	163	77	86
55-59 ετών	128	69	59
60-64 ετών	158	88	70
65-69 ετών	173	96	77
70-74 ετών	158	91	67
75-79 ετών	104	54	50
80-84 ετών	64	30	34
85 ετών και άνω	56	30	26

Πηγή:Ε.Σ.Υ.Ε.

Από τα δεδομένα του πίνακα δημιουργήσαμε το παρακάτω διάγραμμα όπου μας πληροφορεί για την αναλογία ανδρών και γυναικών που υπάρχει στο Δήμο

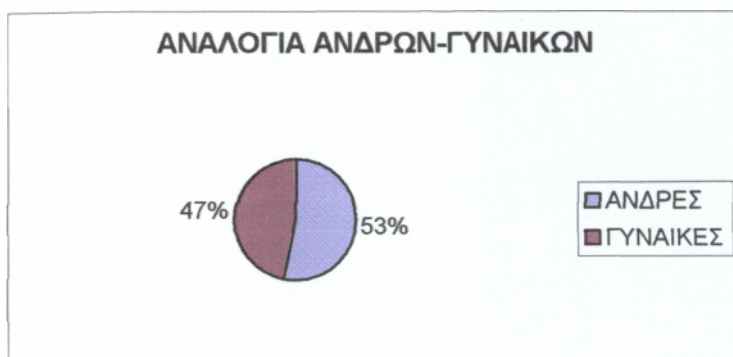

Αυτό που παρατηρούμε από το διάγραμμα είναι ότι υπάρχει ομοιομορφία στην κατανομή του πληθυσμού του Δήμου - με λίγο μεγαλύτερο ποσοστό αυτό των ανδρών

Συνεχίζουμε με το διάγραμμα που απεικονίζει τις ομάδες ηλικιών του δήμου

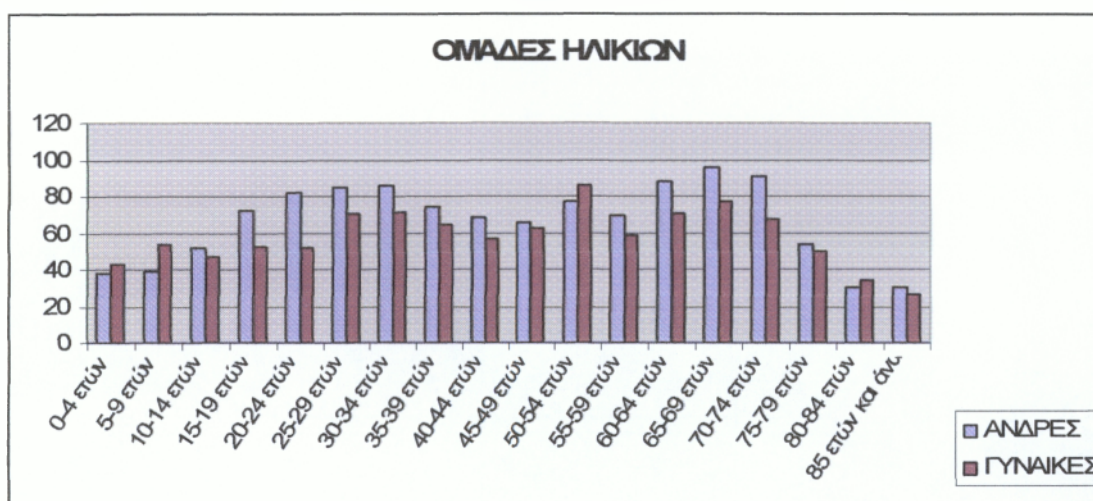

Παρατηρώντας το διάγραμμα βλέπουμε ότι η ομάδα 65-69 ετών έχει την πλειοψηφία των κατοίκων του Δήμου, γενικότερα οι ομάδες 60-74 ετών πλειοψηφούν στο Δήμο, κάτι που είναι αρνητικό για το μέλλον του Δήμου αφού οι νέοι είναι λιγότεροι σε σχέση με τις μεγαλύτερες ομάδες ηλικιών.

#### **8.4.2. Μορφωτικό επίπεδο πληθυσμού**

Συνεχίζοντας παραθέτουμε τον πίνακα με το επίπεδο εκπαίδευσης του πληθυσμού του Δήμου:

ΠΙΝΑΚΑΣ 35: ΜΟΡΦΩΤΙΚΟ ΕΠΙΠΕΔΟ ΠΛΗΘΥΣΜΟΥ Δ. ΡΑΧΩΝ

Επίπεδο εκπαίδευσης και ομάδες ηλικιών	2001 Πραγματικός πληθυσμός		
	Σύνολο	Άρρενες	Θήλειες
Σύνολο	2.064	1.119	945
Κάτοχοι Μεταπτυχιακού -	11	4	7

Διδακτορικού Τίτλου			
Πτυχιούχοι Ανωτάτων Σχολών	114	55	59
Πτυχιούχοι ΤΕΙ (ΚΑΤΕ ΚΑΤΕΕ)	35	16	19
Πτυχιούχοι Ανωτέρων Σχολών	71	40	31
Απόφοιτοι Μέσης εκπαίδευσης	510	281	229
Τελείωσαν τη Γ' τάξη Γυμνασίου	265	169	96
Απόφοιτοι Στοιχειώδους Εκπαίδευσης	804	426	378
Δεν τελείωσαν το Δημοτικό αλλά γνωρίζουν γραφή και ανάγνωση	221	113	108
Αγράμματοι (μη γνωρίζοντες γραφή και ανάγνωση)	33	15	18

Πηγή:Ε.Σ.Υ.Ε.

Από τα δεδομένα του παραπάνω πίνακα δημιουργήσαμε ένα διάγραμμα όπου παρουσιάζονται τα επίπεδα εκπαίδευσης του Δήμου

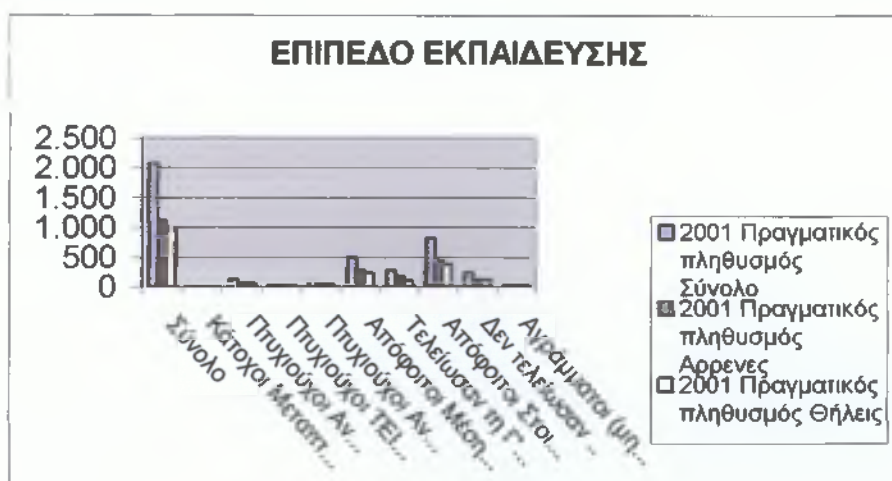

Αυτό που παρατηρούμε είναι ότι το μεγαλύτερο μέρος του πληθυσμού είναι απόφοιτοι της στοιχειώδους εκπαίδευσης και επίσης έχουμε πολύ μικρά ποσοστά κατοίκων που ανήκουν στα υψηλά επίπεδα εκπαίδευσης( πτυχιούχοι ανωτέρων, ανωτάτων σχολών κτλ).

## ΚΕΦΑΛΑΙΟ 9 ΔΗΜΟΣ ΦΟΥΡΝΩΝ

### 9.1 Παρουσίαση Δήμου Φούρνων

Ο Δήμος Φούρνων Κορσεών έχει πληθυσμό 1.469 κατοίκους (Απογραφή 2001) και έκταση 45.247 στρέμματα. Έδρα του Δήμου είναι οι Φούρνοι και περιλαμβάνει 1 Δημοτικό Διαμέρισμα:

#### **Δ.Δ. Φούρνων**

(Φούρνοι, Άγιος Ιωάννης Θερμαστής, Άγιος Μηνάς (νησίδα), Αλατονήσι (νησίδα), Ανθρωποφάς (νησίδα), Δαφνολιές, Θύμαινα (νησίδα), Θυμαϊνάκι (νησίδα), Καμάρι, Καμπί Φούρνων, Καμπί Χρυσομηλιάς, Κεραμειδού, Κισηριά, Μακρονήσι (νησίδα), Μικρός Ανθρωποφάς (νησίδα), Μπαλί, Πετροκάραβο (νησίδα), Πλαγιά, Πλάκα (νησίδα), Πλακάκι (νησίδα), Στρογγυλό (νησίδα), Χρυσομηλιά)

#### **Σύντομη περιήγηση**

Στο ανατολικό Αιγαίο, στον "κόρφο" Σάμου - Ικαρίας και Πάτμου βρίσκεται ένα σύμπλεγμα νησίδων και μικρότερων βραχονησίδων, οι "Κορσεές" ή "Φούρνοι". Το σύμπλεγμα των Φούρνων αποτελείται από τρεις νησίδες (Φούρνοι, Θύμαινα, Αγ. Μηνάς) και δέκα μικρότερες βραχονησίδες. Η μεγαλύτερη από αυτές είναι οι νησίδα Φούρνοι και η δεύτερη σε μέγεθος είναι η νησίδα Θύμαινα. Οι Φούρνοι απέχουν 4 ν.μ. (ναυτικά μίλια) από τη Σάμο, 6 ν.μ. από την Ικαρία και 9 ν.μ. από την Πάτμο. Για τους πρώτους κατοίκους του νησιού δεν γνωρίζουμε δυστυχώς τίποτε. Υπόθεση κάνουμε ότι αφού οι Μιλήσιοι πρώτοι αποίκησαν τα γύρω νησιά και με δεδομένο ότι στους Φούρνους υπάρχουν τα μεγάλα λατομεία από τα οποία χτίστηκε η αρχαία Μίλητος, Μιλήσιοι (Ιώνες) θα ήταν οι πρώτοι που εγκαταστάθηκαν στους Φούρνους. Αλλωστε τα φυσικά τους πλεονεκτήματα για μια κλειστή κοινωνία (πράσινο, λιμάνια, ψάρια άφθονα, νερά παντού, μεγάλη απόδοση η καλλιέργεια της ελιάς και των αμπελιών), όλα αυτά σε συνδυασμό με τα πολλά αρχαιολογικά ευρήματα που υπάρχουν παντού στο νησί, μας βεβαιώνουν ότι τα αρχαϊκά, κλασικά και ελληνιστικά χρόνια πρέπει να υπήρξε αξιόλογος οικισμός. Οι Φούρνων παρουσιάζουν πλούσιο θαλάσσιο διαμελισμό και πολυσχιδή γεωμορφολογία. Οι ακτές τους κατά το μεγαλύτερο μέρος τους είναι απόκρημνες και κατατεμαχισμένες από μικρούς γραφικούς κόλπους και ορμίσκους. Πολλοί από τους κόλπους αυτούς κλείνονται από μικρά νησιά και σχηματίζουν αραξοβόλια, που μπορούν να ασφαλιστούν πλοία με όλους τους ανέμους. Η πανίδα και η χλωρίδα των νησιών δεν έχουν μελετηθεί από ειδικούς επιστήμονες. Από τις πρώτες όμως παρατηρήσεις φαίνεται να υπάρχει σημαντικό βιολογικό ενδιαφέρον. Άφθονα αρωματικά φυτά με κυρίαρχα το θυμάρι, το θρούμπι, τη φασκομηλιά και το ρέικι αφθονούν στα σχιστολιθικά εδάφη, ενώ στα ασβεστολιθικά ο σχίνος, η κουμαριά και η φίδα. Η κτηνοτροφία παραμένει σημαντική για τα νησιά οικονομική δραστηριότητα, ενώ η γεωργία έχει σχεδόν εγκαταλειφθεί. Συμπληρωματική είναι επίσης η μελισσοκομία, που όπως φαίνεται έχει περιθώρια βελτίωσης, μιας και το παραγόμενο μέλι είναι εκλεκτό και περιζήτητο. Στους Φούρνους υπάρχουν τρία χωριά. Οι Φούρνοι, έδρα του Δήμου και όλων των Αρχών, η Χρυσομηλιά και η Θύμαινα. Το 1/3 περίπου του ενεργού πληθυσμού είναι ναυτικοί, αλλά σαν σημαντικότερη οικονομική δραστηριότητα έχει αναδειχθεί τις τελευταίες δεκαετίες η αλιεία. Ένας σύγχρονος στόλος από αλιευτικά σκάφη έχουν αναδείξει τους Φούρνους σαν ένα από τα μεγαλύτερα αλιευτικά κέντρα της πατρίδας μας. Η ετήσια παραγωγή ξεπερνά τους 2500 τόνους ψάρια, εκ των οποίων τα περισσότερα είναι πρώτα και δεύτερα, δηλαδή εκλεκτής ποιότητας.

## 9.2. Υποδομές Δήμου Φούρνων

Οι υποδομές που διαθέτει ο Δήμος είναι οι εξής:

### 1. ΠΑΙΔΕΙΑ

- 1 Νηπιαγωγεία
- 3 Δημοτικά σχολεία
- 1 Γυμνάσιο
- 1 Ενιαίο Λύκειο

### 2. ΑΘΛΗΤΙΣΜΟΣ

- 3 Γήπεδα

### 3. ΠΟΛΙΤΙΣΜΟΣ

### 4. ΥΓΕΙΑ

- 3 Περιφερειακά Ιατρεία

### 5. ΔΗΜΟΣΙΑ ΤΑΞΗ

- 1 Αστυνομικός σταθμός

### 6. ΣΥΓΚΟΙΝΩΝΙΕΣ

- 1 Λιμάνι

### 7. ΥΠΟΚΑΤΑΣΤΗΜΑΤΑ ΤΡΑΠΕΖΩΝ

- Εθνική Τράπεζα

## 9.3 Οικονομική δραστηριότητα πληθυσμού

### 9.3.1. Οικονομικώς ενεργός-οικονομικώς μη ενεργός πληθυσμός

Παρακάτω παραθέτουμε τον πίνακα με τον οικονομικώς ενεργό και οικονομικώς μη ενεργό πληθυσμό

**ΠΙΝΑΚΑΣ 36: ΟΙΚΟΝΟΜΙΚΩΣ ΕΝΕΡΓΟΣ-ΜΗ ΕΝΕΡΓΟΣ ΠΛΗΘΥΣΜΟΣ Δ. ΦΟΥΡΝΩΝ**

Φύλο και Ομάδες ηλικιών	2001 Πραγματικός πληθυσμός				
	Οικονομικώς ενεργός πληθυσμός	Οικονομικώς ενεργοί			Οικονομικώς μη ενεργός πληθυσμός
		Απασχολούμενοι	Ανεργοί	Ανεργοί νέοι	
Σύνολο	379	298	45	36	944

Αρρενες	274	211	41	22	377
10-19 ετών	19	7	1	11	92
20-24 ετών	29	22	0	7	17
25-29 ετών	44	33	8	3	6
30-44 ετών	122	99	22	1	10
45-64 ετών	57	47	10	0	116
65+ ετών	3	3	0	0	136
Θήλειες	105	87	4	14	567
10-19 ετών	10	1	1	8	104
20-24 ετών	18	11	2	5	27
25-29 ετών	18	18	0	0	39
30-44 ετών	39	38	0	1	98
45-64 ετών	19	18	1	0	171
65+ ετών	1	1	0	0	128

Πηγή:Ε.Σ.Υ.Ε.

Από τον πίνακα μπορούμε να αντλήσουμε πολλές πληροφορίες

Πρώτον μπορούμε να δούμε την κατανομή του πληθυσμού ανάμεσα στον οικονομικώς ενεργό και μη ενεργό πληθυσμό

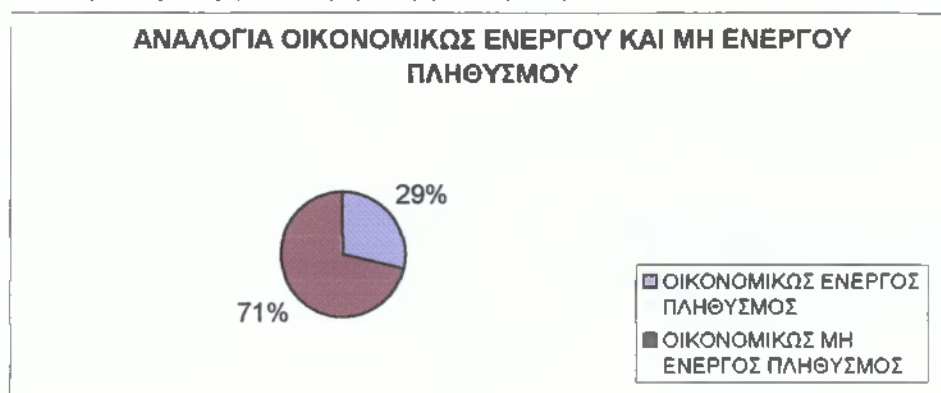

Όπως παρατηρούμε ο οικονομικώς μη ενεργός πληθυσμός είναι πολύ μεγαλύτερος από τον οικονομικώς ενεργό πληθυσμό.

Δεύτερον μπορούμε να δούμε την κατανομή του οικονομικώς ενεργού πληθυσμού



Οι απασχολούμενοι λογικό είναι να κατέχουν το μεγαλύτερο ποσοστό, ενώ η ανεργία στο Δήμο είναι της τάξεως του 21% ( Το μεγαλύτερο ποσοστό ανεργίας από όλους τους Δήμους του Νομού Σάμου.

Τρίτον μπορούμε να δούμε την αναλογία του πληθυσμού ανάμεσα σε άνδρες και γυναίκες στον οικονομικώς ενεργό και μη ενεργό πληθυσμό

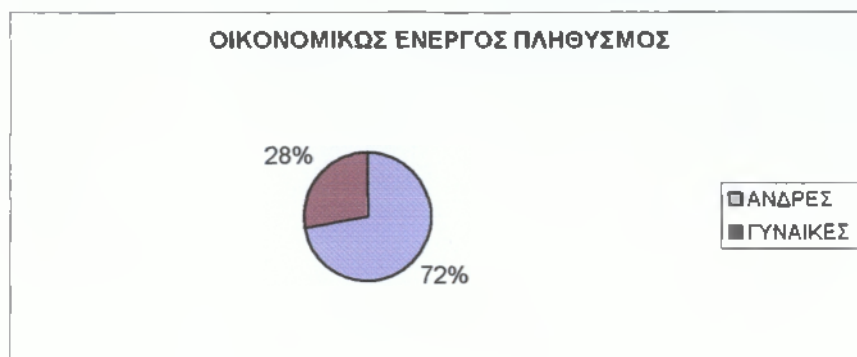

Αυτό που συμπεραίνουμε είναι ότι στον οικονομικώς ενεργό πληθυσμό το μεγαλύτερο ποσοστό έχουν οι άνδρες ενώ στον οικονομικώς μη ενεργό μεγαλύτερο ποσοστό έχουν οι γυναίκες

### 9.3.2. Επαγγελματική δραστηριότητα πληθυσμού

Ακολουθεί ο πίνακας με τον κλάδο επαγγελματικής δραστηριότητας και θέσης στο επάγγελμα

ΠΙΝΑΚΑΣ 37: ΚΛΑΔΟΣ ΟΙΚΟΝΟΜΙΚΗΣ ΔΡΑΣΤΗΡΙΟΤΗΤΑΣ ΠΛΗΘΥΣΜΟΥ Δ. ΦΟΥΡΝΩΝ

ΕΠΑΓΓΕΛΜΑΤΑ	ΣΥΝΟΛΟ	ΘΕΣΗ ΣΤΟ ΕΠΑΓΓΕΛΜΑ				
		ΕΡΓΟΔΟΤΕΣ	ΕΡΓΑΖΟΜΕΝΟΙ ΓΙΑ ΔΙΚΟ ΤΟΥΣ ΛΟΓΑΡΙΑΣΜΟ	ΜΙΣΘΩΤΟΙ	ΣΥΜΒΟΗΘΟΥ- ΝΤΑ ΚΑΙ ΜΗ ΑΜΟΙΒΟΜΕΝΑ ΜΕΛΗ ΝΟΙΚΟΚΥΡΙΟΥ	"ΝΕΟΙ"
	786	57	244	404	41	40
Γεωργία, κτηνοτροφία, θήρα, δασοκομία	250	1	167	51	31	0
Ορυχεία και λατομία	1	0	0	1	0	0



Μεταποιητικές βιομηχανίες	38	4	17	16	1	0
Παροχή ηλεκτρικού ρεύματος, φυσικού αερίου και νερού	9	1	0	8	0	0
Κατασκευές	96	7	29	57	3	0
Χονδρικό και λιανικό εμπόριο, επισκευή αυτοκινήτων, οχημάτων, μοτοσυκλετών και άλλων οικιακών ειδών	59	23	8	47	0	0
Ξενοδοχεία και εστιατόρια	43	15	1	26	1	0
Μεταφορές, αποθήκευση και επικοινωνίες	58	3	8	47	0	0
Ενδιάμεσοι χρηματοπιστωτικοί οργανισμοί	21	1	2	7	1	0
Δημόσια διοίκηση και άμυνα, υποχρεωτική κοινωνική ασφάλιση	36	0	0	36	0	0
Εκπαίδευση	43	0	3	40	0	0
Υγεία και κοινωνική μέριμνα	22	1	3	18	0	0
Λοιπές υπηρεσίες	22	1	4	17	0	0
Νέοι, Μη δυνάμενοι να καταταγούν κατά κλάδο	88	0	2	46	0	40

Πηγή: Ε.Σ.Υ.Ε.

Από τα παραπάνω στοιχεία δημιουργήσαμε τα παρακάτω διαγράμματα

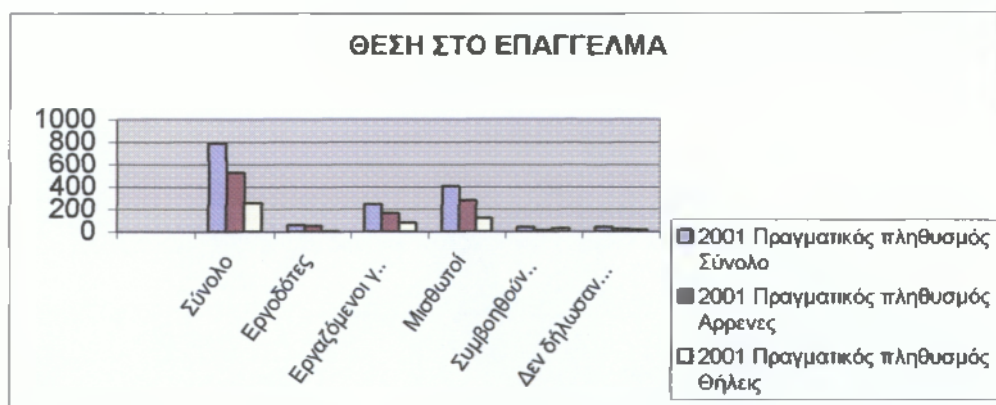

Η πλειοψηφία του πληθυσμού είναι μισθωτοί-πλειοψηφία και για τους άνδρες και για τις γυναίκες ενώ στην άμεσος επόμενη κατηγορία υπάγονται οι εργαζόμενοι για δικό τους λογαριασμό.

Στη συνέχεια το παρακάτω διάγραμμα μας απεικονίζει την οικονομική δραστηριότητα του πληθυσμού

## ΚΛΑΔΟΣ ΟΙΚΟΝΟΜΙΚΗΣ ΔΡΑΣΤΗΡΙΟΤΗΤΑΣ

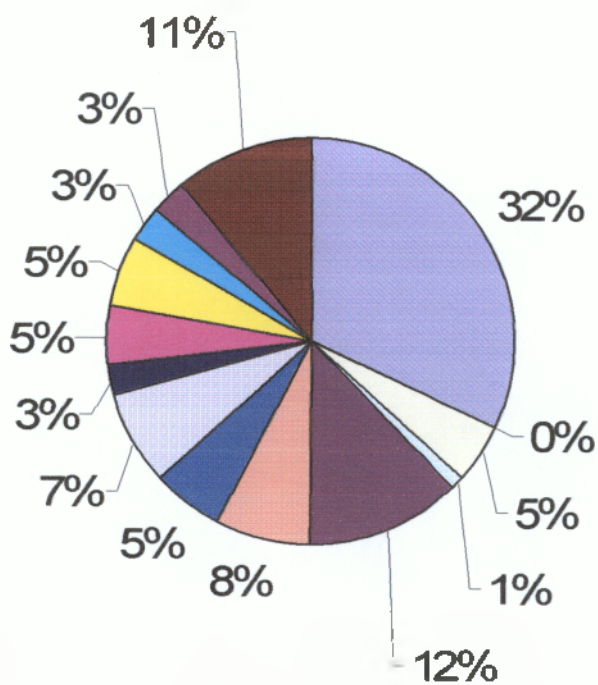

- Γεωργία κτηνοτροφία θήρα και δασοκομία, ολιεία
- Ορυχεία και λατομεία
- Μεταποιητικές βιομηχανίες
- Παροχή ηλεκτρικού ρεύματος, φυσικού αερίου και νερού
- Κατασκευές
- Χονδρικό και λιανικό εμπόριο, επισκευή αυτοκινήτων, οχημάτων, μοτοσυκλετών και ειδών προσωπικής και οικιακής χρήσης
- Ξενοδοχεία και εστιατόρια
- Μεταφορές, αποθήκευση και επικοινωνίες
- Ενδιάμεσοι χρηματοπιστωτικοί οργανισμοί, διαχείριση ακίνητης περιουσίας
- Δημόσια διοίκηση και άμυνα, Υποχρεωτική κοινωνική ασφάλιση
- Εκπαίδευση
- Υγεία και κοινωνική μέριμνα
- Λοιπές υπηρεσίες
- Νέοι, Μη δυνάμενοι να καταταγούν κατά κλάδο

Η πλειοψηφία του πληθυσμού ασχολείται με τον πρωτογενή τομέα όχι όμως με την γεωργία αλλά κατά κύριο λόγο με την κτηνοτροφία και αλιεία. Επίσης το 12% του πληθυσμού ασχολείται με τις κατασκευές και το 11% είναι νέοι μη δυνάμενοι να καταταγούν σε κλάδο.

#### **9.4. Δημογραφικά στοιχεία πληθυσμού**

##### **9.4.1. Διαχωρισμός πληθυσμού ανά φύλλο και ηλικία**

Ξεκινώντας παρουσιάζουμε-στον παρακάτω πίνακα- τον πληθυσμό του Δήμου Φούρνων κατά φύλλο και ομάδες ηλικιών:

ΠΙΝΑΚΑΣ 38: ΗΛΙΚΙΑ/ΦΥΛΛΟ ΠΛΗΘΥΣΜΟΥ Δ. ΦΟΥΡΝΩΝ

Ομάδες ηλικιών	2001 Πραγματικός πληθυσμός		
	Σύνολο	Αρρενες	Θήλειες
Σύνολο	1.469	735	734
0-4 ετών	69	38	31
5-9 ετών	77	46	31
10-14 ετών	99	44	55
15-19 ετών	126	67	59
20-24 ετών	91	46	45
25-29 ετών	107	50	57
30-34 ετών	91	38	53
35-39 ετών	89	46	43
40-44 ετών	89	48	41
45-49 ετών	87	46	41
50-54 ετών	109	42	67
55-59 ετών	79	38	41
60-64 ετών	88	47	41
65-69 ετών	90	47	43
70-74 ετών	81	39	42
75-79 ετών	53	33	20
80-84 ετών	19	8	11
85 ετών και άνω	25	12	13

Πηγή:Ε.Σ.Υ.Ε.

Από τα δεδομένα του πίνακα δημιουργήσαμε το παρακάτω διάγραμμα όπου μας πληροφορεί για την αναλογία ανδρών και γυναικών που υπάρχει στο Δήμο



Όπως παρατηρούμε στον Δήμο Φούρνων υπάρχει ομοιομορφία στην αναλογία ανδρών γυναικών(κατέχουν το ίδιο ποσοστό στο σύνολο του πληθυσμού).

Συνεχίζουμε με το διάγραμμα που απεικονίζει τις ομάδες ηλικιών του δήμου

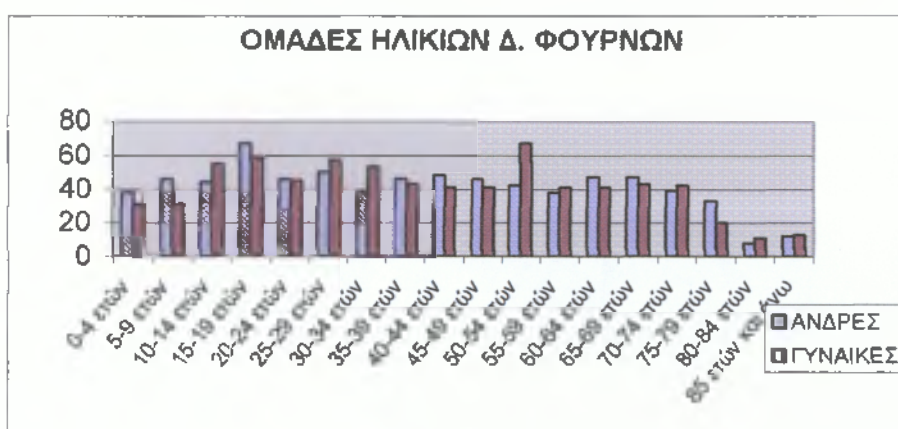

Αυτό που παρατηρούμε είναι ότι και στις ομάδες ηλικιών υπάρχει ομοιομορφία. Σε καμία από τις ομάδες δεν υπάρχουν σημαντικές αποκλίσεις με εξαίρεση τις ομάδες ηλικιών 80-84 και 85 και άνω που αποτελούνται από ελάχιστους κατοίκους.

#### 9.4.2. Μορφωτικό επίπεδο πληθυσμού

Συνεχίζοντας παραθέτουμε τον πίνακα με το επίπεδο εκπαίδευσης του πληθυσμού του Δήμου:

ΠΙΝΑΚΑΣ 39: ΜΟΡΦΩΤΙΚΟ ΕΠΙΠΕΔΟ ΠΛΗΘΥΣΜΟΥ Δ. ΦΟΥΡΝΩΝ

Επίπεδο εκπαίδευσης και ομάδες ηλικιών	2001 Πραγματικός πληθυσμός		
	Σύνολο	Αρρενες	Θήλεις
Σύνολο	1.323	651	672
Κάτοχοι Μεταπτυχιακού - Διδακτορικού Τίτλου	5	4	1
Πτυχιούχοι Ανωτάτων Σχολών	41	25	16

Πτυχιούχοι ΤΕΙ (ΚΑΤΕ ΚΑΤΕΕ)	10	5	5
Πτυχιούχοι Ανωτέρων Σχολών	36	25	11
Απόφοιτοι Μέσης εκπαίδευσης	180	98	82
Τελείωσαν τη Γ' τάξη Γυμνασίου	115	57	58
Απόφοιτοι Στοιχειώδους Εκπαίδευσης	707	334	373
Δεν τελείωσαν το Δημοτικό αλλά γνωρίζουν γραφή και ανάγνωση	171	80	91
Αγράμματοι (μη γνωρίζοντες γραφή και ανάγνωση)	58	23	35

Πηγή: Ε.Σ.Υ.Ε.

Από τα δεδομένα του παραπάνω πίνακα δημιουργήσαμε ένα διάγραμμα όπου παρουσιάζονται τα επίπεδα εκπαίδευσης του Δήμου

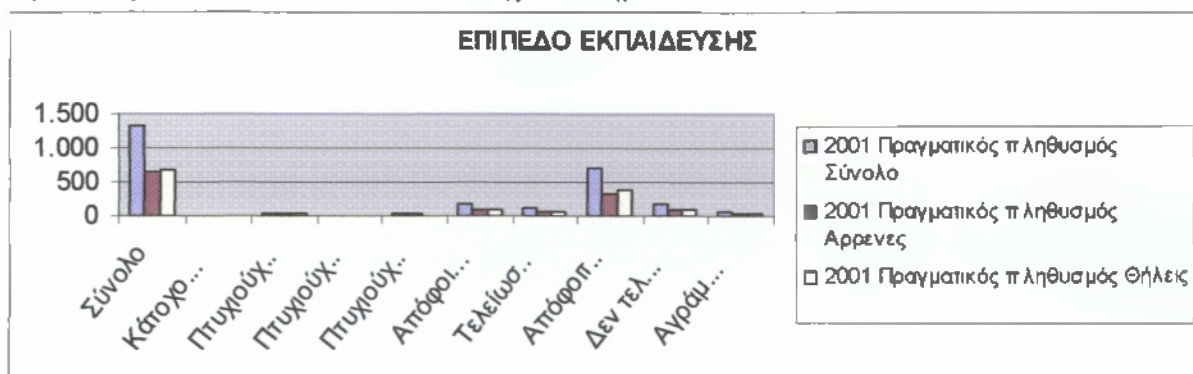

Αυτό που παρατηρούμε είναι ότι το μεγαλύτερο μέρος του πληθυσμού είναι απόφοιτοι της στοιχειώδους εκπαίδευσης. Άλλη μία παρατήρηση είναι ότι στα υψηλά επίπεδα πληθυσμού έχουν μια μικρή πλειοψηφία οι άνδρες ενώ στα χαμηλότερα επίπεδα οι γυναίκες.

# **ΜΕΡΟΣ Γ**

## **ΚΕΦΑΛΑΙΟ 1**

### **Η ΚΟΙΝΩΝΙΚΗ ΣΥΝΘΕΣΗ ΤΟΥ ΝΟΜΑΡΧΙΑΚΟΥ ΣΥΜΒΟΥΛΙΟΥ**

Σύμφωνα με το άρθρο 14 του Νομαρχιακού Κώδικα το Νομαρχιακό συμβούλιο του Νομού Σάμου πρέπει να απαρτίζεται από 21 μέλη συν 1 ο Νομάρχης.

Εεκινώντας παρουσιάζουμε τον πίνακα με τις ομάδες ηλικιών της σύνθεσης του Νομαρχιακού Συμβουλίου. (ως σύνολο αλλά και ως κατανομή σε άνδρες και γυναίκες) αλλά και του Νομάρχη

ΠΙΝΑΚΑΣ 40: ΗΛΙΚΙΑ-ΦΥΛΟ Ν.Σ.

ΟΜΑΔΕΣ ΗΛΙΚΙΩΝ	ΣΥΝΟΛΟ ΜΕΛΩΝ	ΑΝΔΡΕΣ	ΓΥΝΑΙΚΕΣ
ΣΥΝΟΛΟ	22	20	2
18-24	0	0	0
25-29	0	0	0
30-34	0	0	0
35-39	4	4	0
40-44	3	3	0
45-49	6	4	2
50-54	6	6	0
55-59	0	0	0
60-64	2	2	0
65-69	1	1	0
70-74	0	0	0
75 ΕΤΩΝ ΚΑΙ ΑΝΩ	0	0	0

Το Νομαρχιακό συμβούλιο(21 μέλη + 1 ο Νομάρχης) της Νομαρχιακής Αυτοδιοίκησης Σάμου απαρτίζεται από 20 άνδρες και 2 γυναίκες. Όπου η αναλογία διαγραμματικά απεικονίζεται ως εξής:

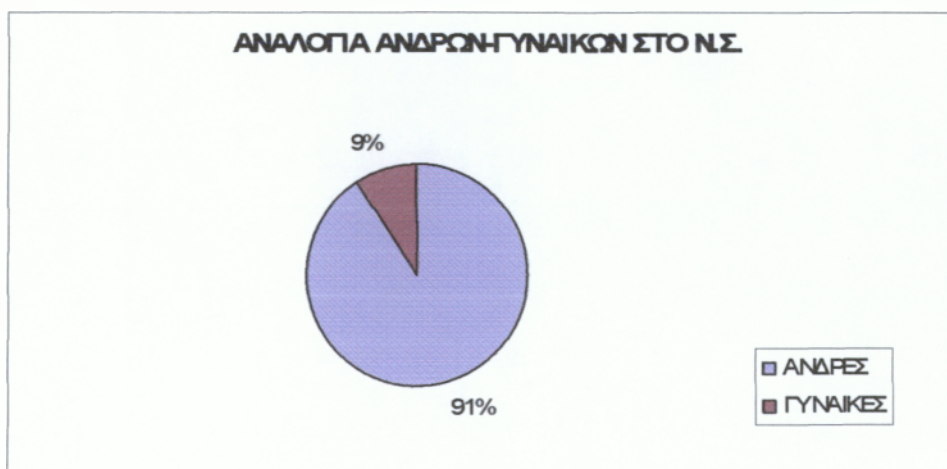

Παρατηρώντας το διάγραμμα είναι φανερό ότι οι γυναίκες μέλη του Ν.Σ. είναι πολύ λιγότερες από τους άνδρες, σε σύγκριση δε με την αναλογία ανδρών γυναικών στον πληθυσμό του Νομού η διαφορά είναι πολύ μεγάλη. Ενώ στον πληθυσμό η αναλογία είναι 52% για τους άνδρες και 48% για τις γυναίκες στην σύνθεση του Ν.Σ είναι 91% και 9% αντίστοιχα, αυτό σημαίνει ότι οι γυναίκες είτε δεν θέλουν να ασχοληθούν με τα κοινά είτε βάζουν υποψηφιότητα αλλά δεν καταφέρνουν να εκλεγούν

Όσο αφορά τις ομάδες ηλικιών παραθέτουμε το παρακάτω διάγραμμα

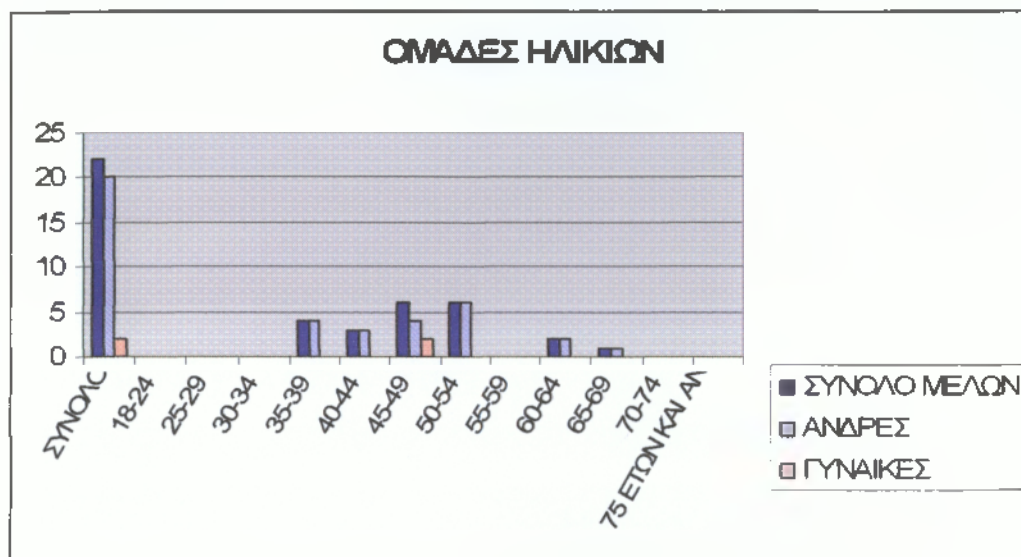

Παρατηρώντας το διάγραμμα καταλαβαίνουμε ότι η πλειοψηφία των Δημοτικών Συμβούλων ανήκουν στις ομάδες ηλικιών 45-49 ετών και 50-54 ετών, ενώ παρουσία γυναικών υπάρχει μόνο στην ομάδα 45-49 ετών. Σε σύγκριση δε με την κατά ηλικία σύνθεση του νομού, όπου επικρατούν οι ομάδες από 15 μέχρι 30 ετών, βλέπουμε ότι δεν υπάρχει αντιστοιχία μεταξύ των ομάδων ηλικιών της σύνθεσης του πληθυσμού με αυτή του Ν.Σ.

Συνεχίζουμε με το μορφωτικό επίπεδο των μελών του Ν.Σ. όπως αποτυπώνεται και από τον παρακάτω πίνακα και από το διάγραμμα

ΠΙΝΑΚΑΣ 41: ΜΟΡΦΩΤΙΚΟ ΕΠΙΠΕΔΟ Ν.Σ.

ΕΠΙΠΕΔΟ ΕΚΠΑΙΔΕΥΣΗΣ	ΣΥΝΟΛΟ ΜΕΛΩΝ	ΑΝΔΡΕΣ	ΓΥΝΑΙΚΕΣ
Κάτοχοι μεταπτυχιακού-διδακτορικού τίτλου	0	0	0
Πτυχιούχοι ανωτάτων σχολών	13	11	2
Πτυχιούχοι ΤΕΙ	0	0	0
Πτυχιούχοι ανωτέρων σχολών	1	1	0
Απόφοιτοι μέσης εκπαίδευσης	8	8	0
Τελείωσαν την Γ' τάξη	0	0	0



Γυμνασίου			
Απόφοιτοι στοιχειώδους εκπαίδευσης	0	0	0
Δεν τελείωσαν το δημοτικό (αλλά γνωρίζουν γραφή και ανάγνωση)	0	0	0
Αγράμματοι	0	0	0
Σύνολο	22	20	2

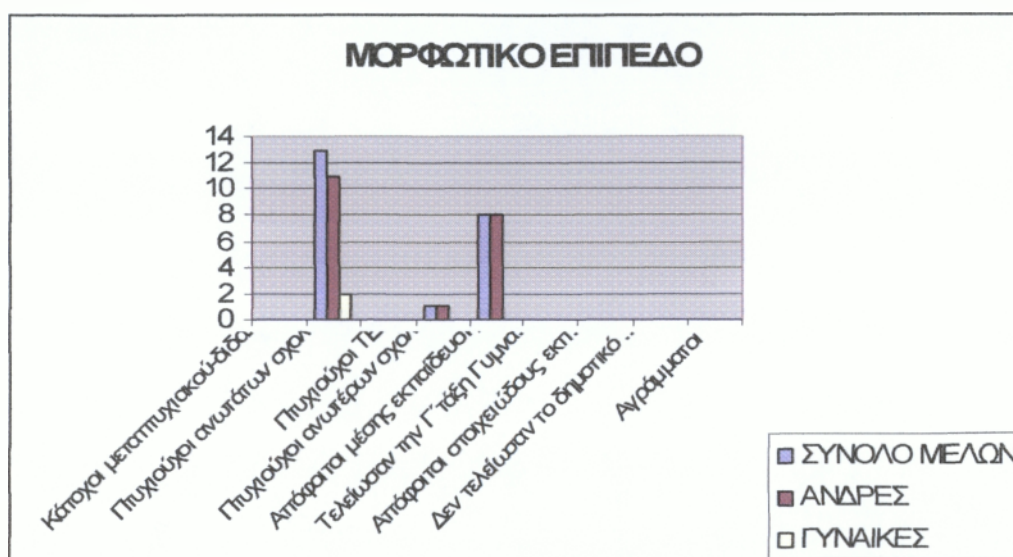

Σε αντίθεση με τα αποτελέσματα του επιπέδου εκπαίδευσης του πληθυσμού του Νομού-όπου την πλειοψηφία είχαν οι απόφοιτοι της στοιχειώδους εκπαίδευσης- το επίπεδο εκπαίδευσης των μελών του Ν.Σ. είναι πολύ υψηλό αφού την πλειοψηφία κατέχουν οι πτυχιούχοι ανωτάτων σχολών και για τους άνδρες και για τις γυναίκες. Ακολουθούν οι απόφοιτοι μέσης εκπαίδευσης ενώ απουσιάζουν εντελώς αυτοί που τελείωσαν το Δημοτικό και οι αγράμματοι.

Συνεχίζουμε με τον κλάδο οικονομικής δραστηριότητας των μελών του Ν.Σ

ΠΙΝΑΚΑΣ 42: ΚΛΑΔΟΣ ΟΙΚΟΝΟΜΙΚΗΣ ΔΡΑΣΤΗΡΙΟΤΗΤΑΣ Ν.Σ.

ΚΛΑΔΟΣ ΟΙΚΟΝΟΜΙΚΗΣ ΔΡΑΣΤΗΡΙΟΤΗΤΑΣ	ΣΥΝΟΛΟ ΜΕΛΩΝ
ΙΔΙΩΤΙΚΟΙ ΥΠΑΛΛΗΛΟΙ	1
ΔΗΜΟΣΙΟΙ ΥΠΑΛΛΗΛΟΙ	1
ΕΛΕΥΘΕΡΟΙ ΕΠΑΓΓΕΛΜΑΤΙΕΣ	2
ΔΙΚΗΓΟΡΟΙ	2
ΙΑΤΡΟΙ	4
ΕΝΑΣΧΟΛΟΥΜΕΝΟΙ ΜΕ ΤΟΝ ΤΟΥΡΙΣΜΟ	1
ΞΕΝΟΔΟΧΟΙ	0
ΕΝΑΣΧΟΛΟΥΜΕΝΟΙ ΜΕ ΤΟΝ	2

ΠΡΩΤΟΓΕΝΗ ΤΟΜΕΑ(ΓΕΩΡΓΙΑ,ΚΤΗΝΟΤΡΟΦΙΑ ΚΤΛ)	
ΕΚΠΑΙΔΕΥΤΙΚΟΙ	2
ΕΜΠΟΡΙΟ	2
ΝΑΥΤΙΚΟΙ	0
ΟΙΚΙΑΚΑ	0
ΑΝΕΡΓΟΙ	0
ΣΥΝΤΑΞΙΟΥΧΟΙ	3
ΆΛΛΟ	2

Με τα δεδομένα του πίνακα δημιουργήσαμε το παρακάτω διάγραμμα

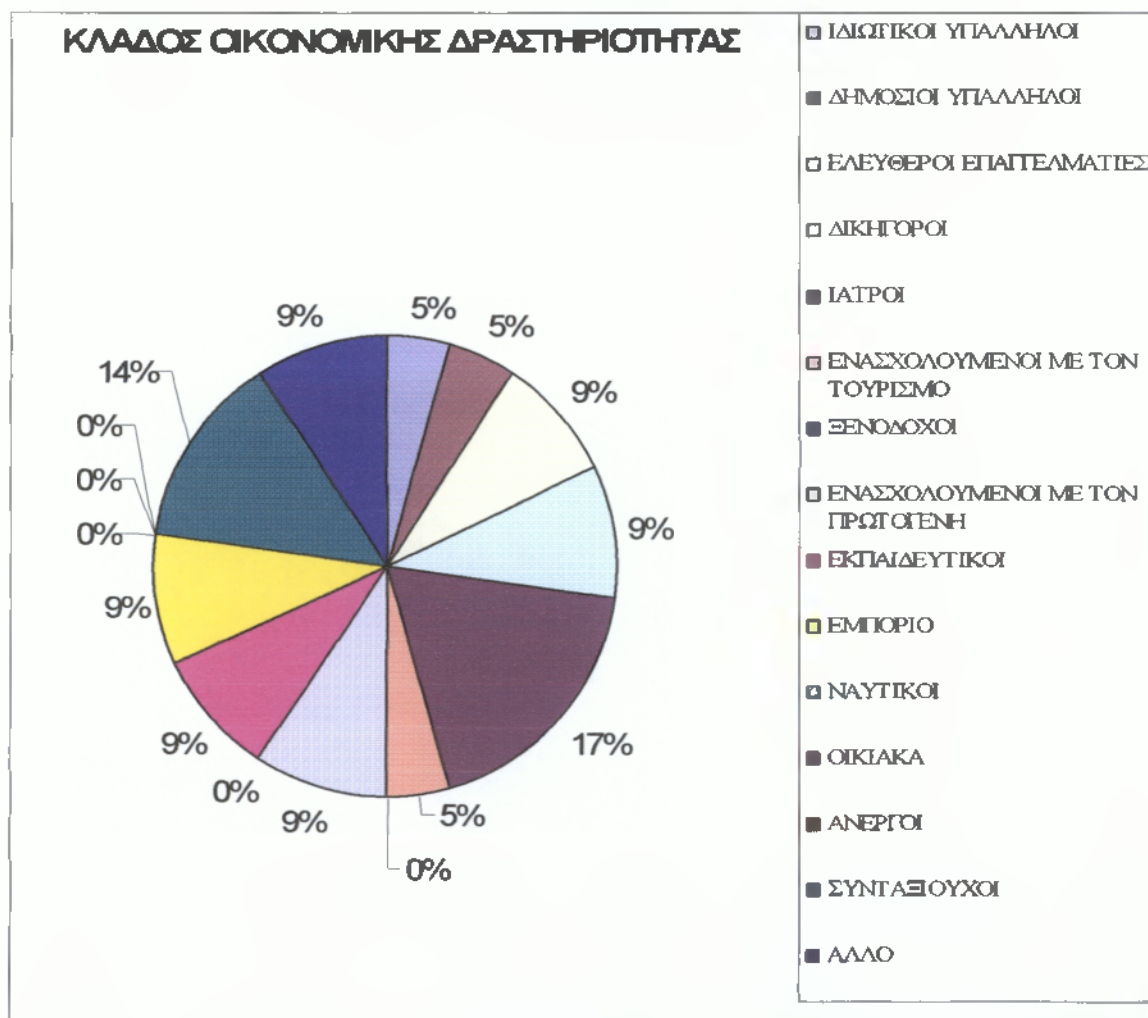

Από το διάγραμμα προκύπτει ότι η πλειοψηφία των μελών του Ν.Σ. είναι ιατροί (17%) ενώ στην επόμενη θέση είναι οι Συνταξιούχοι(14%). Σε σύγκριση με τον κλάδο οικονομικής δραστηριότητας της σύνθεσης του πληθυσμού του Δήμου υπάρχει μεγάλη διαφορά-η πλειοψηφία των κατοίκων ασχολείται με την γεωργία και αλιεία (18%) έτσι επιβεβαιώνεται ότι με τα κοινά ασχολούνται άτομα με σίγουρο( και συνήθως μεγάλο) εισόδημα και όχι άτομα χαμηλόμισθα

## **ΚΕΦΑΛΑΙΟ 2.**

### **Η ΚΟΙΝΩΝΙΚΗ ΣΥΝΘΕΣΗ ΤΟΥ ΔΗΜΟΤΙΚΟΥ ΣΥΜΒΟΥΛΙΟΥ ΤΟΥ Δ. ΒΑΘΕΩΣ**

Σύμφωνα με το άρθρο 19 του Νέου Κώδικα Δήμων και Κοινοτήτων το Δημοτικό Συμβούλιο του Δήμου Βαθέως απαρτίζεται από 21 μέλη (στον αριθμό των συμβούλων δεν περιλαμβάνεται ο Δήμαρχος).

Ξεκινώντας παρουσιάζουμε τον πίνακα με τις ομάδες ηλικιών της σύνθεσης του Δ.Σ. (ως σύνολο αλλά και ως κατανομή σε άνδρες και γυναίκες) αλλά και του Δημάρχου

ΠΙΝΑΚΑΣ 43: ΗΛΙΚΙΑ-ΦΥΛΛΟ Δ.Σ. ΒΑΘΕΩΣ

ΟΜΑΔΕΣ ΗΛΙΚΙΩΝ	ΣΥΝΟΛΟ ΜΕΛΩΝ	ΑΝΔΡΕΣ	ΓΥΝΑΙΚΕΣ
ΣΥΝΟΛΟ	22	21	1
18-24	0	0	0
25-29	0	0	0
30-34	0	0	0
35-39	0	0	0
40-44	2	2	0
45-49	1	1	0
50-54	9	8	1
55-59	2	2	0
60-64	7	7	0
65-69	1	1	0
70-74	0	0	0
75 ΕΤΩΝ ΚΑΙ ΑΝΩ	0	0	0

Πηγή: Γραμματεία Δ.Σ. Δήμου Βαθέως

Το δημοτικό συμβούλιο(21 μέλη + 1 ο Δήμαρχος) του Δήμου Βαθέως απαρτίζεται από 21 άνδρες και 1 γυναίκα. Όπου η αναλογία διαγραμματικά απεικονίζεται ως εξής:

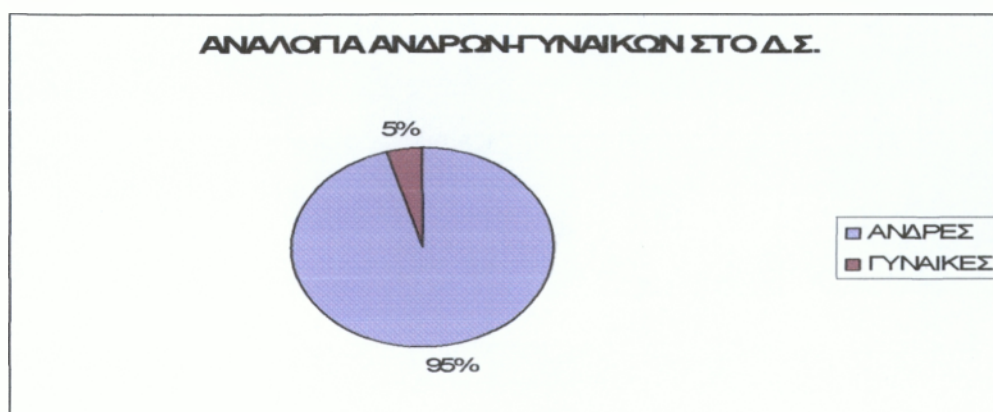

Παρατηρώντας το διάγραμμα βλέπουμε ότι η παρουσία των γυναικών στο Δ.Σ. είναι σχεδόν μηδενική (υπάρχει μόνο μια γυναίκα στην σύνθεση του Δ.Σ.). Σε σύγκριση με την κατά φύλλο σύνθεση του πληθυσμού του Δήμου η διαφορά είναι μεγάλη αφού η αναλογία ανδρών γυναικών είναι 52% και 48% αντίστοιχα.

Όσο αφορά τις ομάδες ηλικιών παραθέτουμε το παρακάτω διάγραμμα

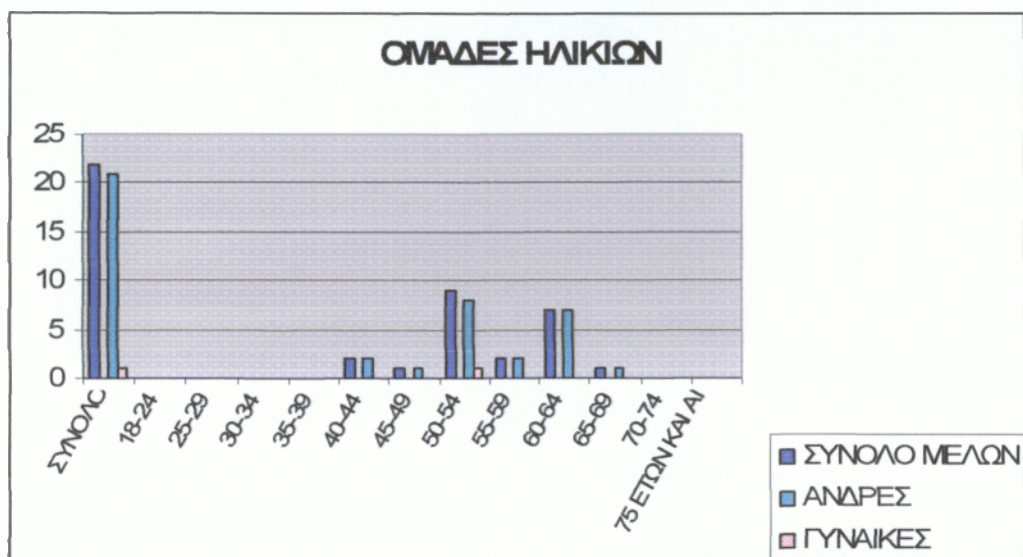

Από το διάγραμμα βλέπουμε ότι η κατά ομάδες ηλικιών σύνθεση του Δ.Σ. αρχίζει από την ηλικία των 40 ετών και τελειώνει στην ηλικία των 69 ετών με περισσότερη συγκέντρωση στην ομάδα ηλικιών 50-54 ετών και 60-64 ετών. Σε σύγκριση με την κατά ομάδων ηλικιών σύνθεση του πληθυσμού του Δήμου όπου την πλειοψηφία των κατοίκων έχουν οι ομάδες ηλικιών 25-29 ετών και 30-34 ετών παρατηρούμε ότι δεν υπάρχει αντιστοιχία στις ηλικίες μεταξύ του πληθυσμού και της σύνθεσης του Δ.Σ.

Συνεχίζουμε με το μορφωτικό επίπεδο των μελών του Δ.Σ. όπως αποτυπώνεται και από τον παρακάτω πίνακα και από το διάγραμμα

ΠΙΝΑΚΑΣ 44: ΜΟΡΦΩΤΙΚΟ ΕΠΙΠΕΔΟ Δ.Σ. ΒΑΘΕΩΣ

ΕΠΙΠΕΔΟ ΕΚΠΑΙΔΕΥΣΗΣ	ΣΥΝΟΛΟ ΜΕΛΩΝ	ΑΝΔΡΕΣ	ΓΥΝΑΙΚΕΣ
Κάτοχοι μεταπτυχιακού-διδασκτορικού τίτλου	0	0	0
Πτυχιούχοι ανωτάτων σχολών	8	7	1
Πτυχιούχοι ΤΕΙ	0	0	0
Πτυχιούχοι ανωτέρων σχολών	1	1	0
Απόφοιτοι μέσης εκπαίδευσης	11	11	0
Τελείωσαν την Γ' τάξη Γυμνασίου	1	1	0
Απόφοιτοι στοιχειώδους	1	1	0

εκπαίδευσης			
Δεν τελείωσαν το δημοτικό (αλλά γνωρίζουν γραφή και ανάγνωση)	0	0	0
Αγράμματοι	0	0	0

Πηγή: Γραμματεία Δ.Σ. Δήμου Βαθεώς



Όπως παρατηρούμε από το διάγραμμα τα περισσότερα μέλη του Δ.Σ. είναι απόφοιτοι μέσης εκπαίδευσης και πτυχιούχοι ανωτάτων σχολών. Σε σύγκριση με το μορφωτικό επίπεδο τη σύνθεσης του πληθυσμού του Δήμου υπάρχει μεγάλη διαφορά αφού η πλειοψηφία του πληθυσμού είναι απόφοιτοι στοιχειώδους εκπαίδευσης.

Συνεχίζουμε με τον κλάδο οικονομικής δραστηριότητας των μελών του Δ.Σ.

ΠΙΝΑΚΑΣ 45: ΚΛΑΔΟΣ ΟΙΚΟΝΟΜΙΚΗΣ ΔΡΑΣΤΗΡΙΟΤΗΤΑΣ Δ.Σ. ΒΑΘΕΩΣ

ΚΛΑΔΟΣ ΟΙΚΟΝΟΜΙΚΗΣ ΔΡΑΣΤΗΡΙΟΤΗΤΑΣ	ΣΥΝΟΛΟ ΜΕΛΩΝ
ΙΔΙΩΤΙΚΟΙ ΥΠΑΛΛΗΛΟΙ	0
ΔΗΜΟΣΙΟΙ ΥΠΑΛΛΗΛΟΙ	3
ΕΛΕΥΘΕΡΟΙ ΕΠΑΓΓΕΛΜΑΤΙΕΣ	9
ΔΙΚΗΓΟΡΟΙ	1
ΙΑΤΡΟΙ	1
ΕΝΑΣΧΟΛΟΥΜΕΝΟΙ ΜΕ ΤΟΝ ΤΟΥΡΙΣΜΟ	0
ΞΕΝΟΔΟΧΟΙ	0
ΕΝΑΣΧΟΛΟΥΜΕΝΟΙ ΜΕ ΤΟΝ ΠΡΩΤΟΓΕΝΗ ΤΟΜΕΑ(ΓΕΩΡΓΙΑ,ΚΤΗΝΟΤΡΟΦΙΑ ΚΤΛ)	0
ΕΚΠΑΙΔΕΥΤΙΚΟΙ	1
ΕΜΠΟΡΙΟ	1
ΝΑΥΤΙΚΟΙ	0
ΟΙΚΙΑΚΑ	0
ΑΝΕΡΓΟΙ	0
ΣΥΝΤΑΞΙΟΥΧΟΙ	5
ΆΛΛΟ	1
ΣΥΝΟΛΟ	22

Πηγή: Γραμματεία Δ.Σ. Δήμου Βαθεώς

Με τα δεδομένα του πίνακα δημιουργήσαμε το παρακάτω διάγραμμα

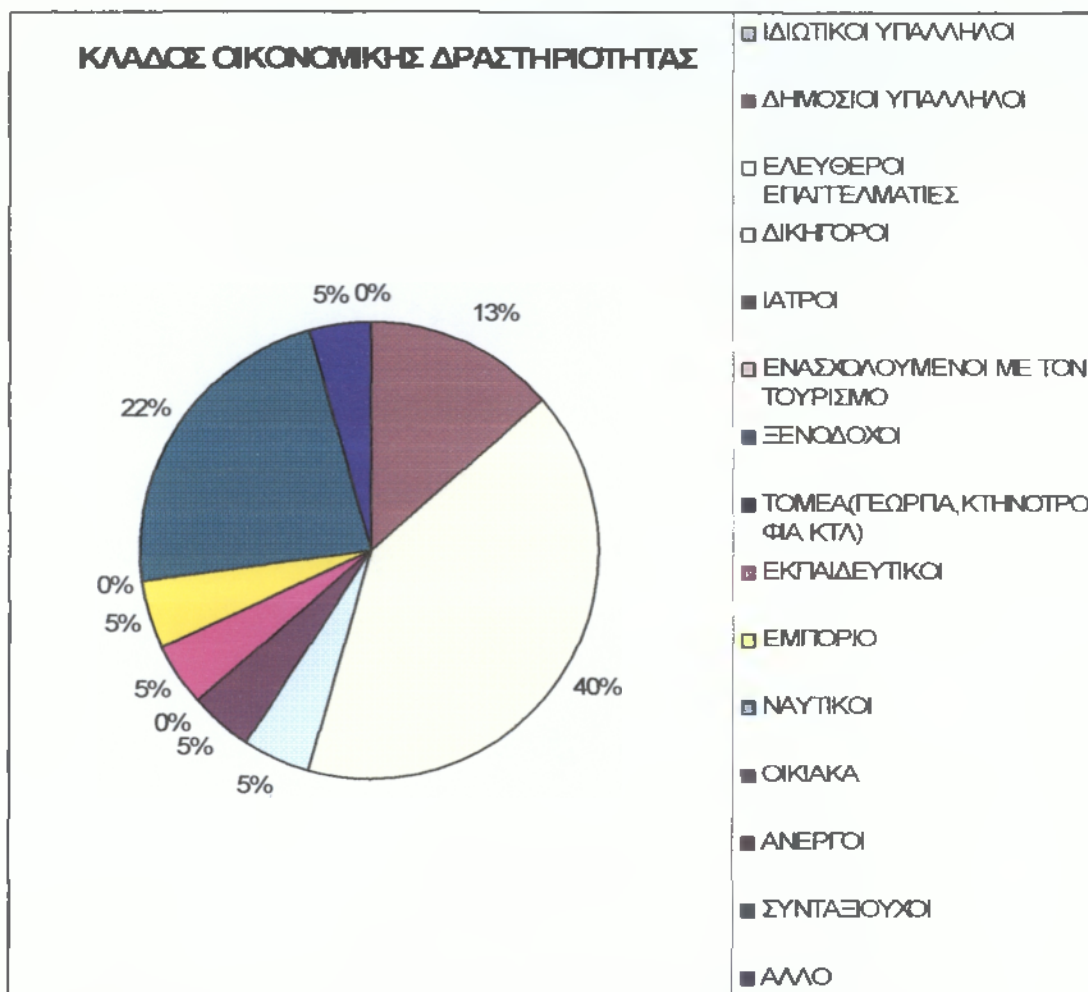

Από το διάγραμμα παρατηρούμε ότι η πλειοψηφία των μελών του Δ.Σ. είναι ελεύθεροι επαγγελματίες καθώς και συνταξιούχοι δηλαδή υπάρχει μεγάλη διαφορά με τον κλάδο οικονομικής δραστηριότητας της σύνθεσης του πληθυσμού όπου οι κάτοικοι ασχολούνται κυρίως με το εμπόριο και την δημόσια διοίκηση-άμυνα.

### **ΚΕΦΑΛΑΙΟ 3**

### **Η ΚΟΙΝΩΝΙΚΗ ΣΥΝΘΕΣΗ ΤΟΥ ΔΗΜΟΤΙΚΟΥ ΣΥΜΒΟΥΛΙΟΥ ΤΟΥ Δ. ΠΥΘΑΓΟΡΕΙΟΥ**

Σύμφωνα με το άρθρο 19 του Νέου Κώδικα Δήμων και Κοινοτήτων το Δημοτικό Συμβούλιο του Δήμου Πυθαγορείου απαρτίζεται από 17 μέλη (στον αριθμό των συμβούλων δεν περιλαμβάνεται ο Δήμαρχος).

Ξεκινώντας παρουσιάζουμε τον πίνακα με τις ομάδες ηλικιών της σύνθεσης του Δ.Σ. (ως σύνολο αλλά και ως κατανομή σε άνδρες και γυναίκες) αλλά και του Δημάρχου

ΠΙΝΑΚΑΣ 46: ΗΛΙΚΙΑ-ΦΥΛΛΟ Δ.Σ. ΠΥΘΑΓΟΡΕΙΟΥ

ΟΜΑΔΕΣ ΗΛΙΚΙΩΝ	ΣΥΝΟΛΟ ΜΕΛΩΝ	ΑΝΔΡΕΣ	ΓΥΝΑΙΚΕΣ
ΣΥΝΟΛΟ	18	14	4
18-24	0	0	0
25-29	0	0	0
30-34	0	0	0
35-39	0	0	0
40-44	2	0	2
45-49	9	7	2
50-54	4	4	0
55-59	2	2	0
60-64	0	0	0
65-69	1	1	0
70-74	0	0	0
75 ΕΤΩΝ ΚΑΙ ΑΝΩ	0	0	0

Πηγή: Γραμματεία Δ.Σ. Δήμου Πυθαγορείου

Το δημοτικό συμβούλιο(17 μέλη + 1 ο Δήμαρχος) του Δήμο Πυθαγορείου απαρτίζεται από 14 άνδρες και 4 γυναίκες. Όπου η αναλογία διαγραμματικά απεικονίζεται ως εξής:

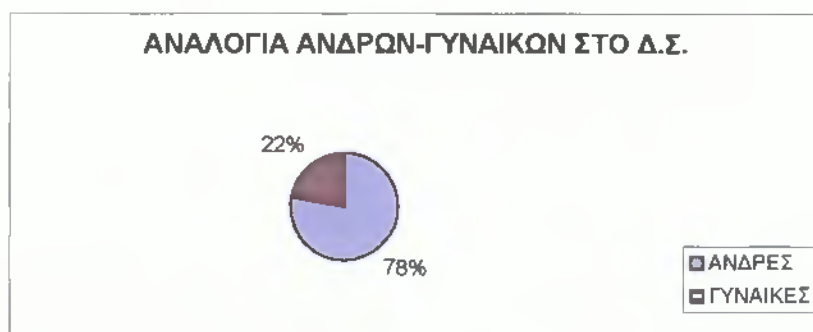

Παρατηρώντας το διάγραμμα είναι φανερό ότι οι γυναίκες μέλη του Δ.Σ. είναι πολύ λιγότερες από τους άνδρες, σε σύγκριση δε με την αναλογία ανδρών γυναικών στον πληθυσμό του Δήμου η διαφορά είναι πολύ μεγάλη. Ενώ στον πληθυσμό η αναλογία είναι 54% για τους άνδρες και 46% για τις γυναίκες στην σύνθεση του Δ.Σ. είναι 78% και 22% αντίστοιχα, αυτό σημαίνει ότι οι γυναίκες είτε δεν θέλουν να ασχοληθούν με τα κοινά είτε βάζουν υποψηφιότητα αλλά δεν καταφέρνουν να εκλεγούν

Όσο αφορά τις ομάδες ηλικιών παραθέτουμε το παρακάτω διάγραμμα

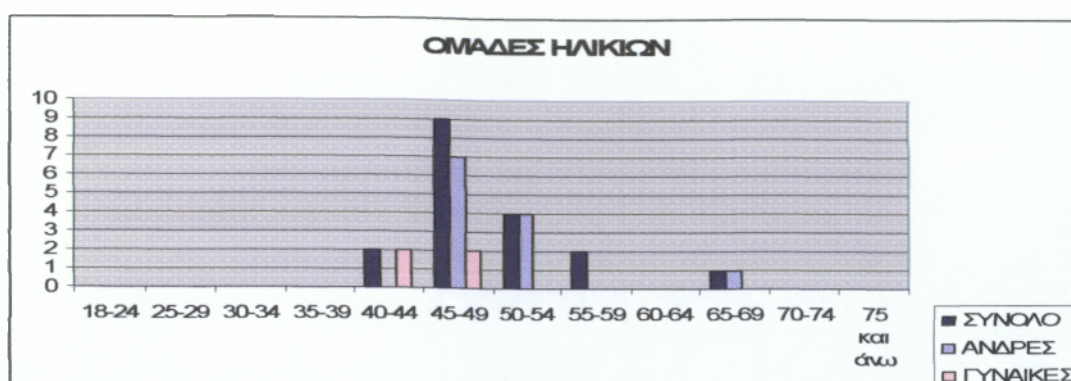

Παρατηρώντας το διάγραμμα καταλαβαίνουμε ότι η πλειοψηφία των Δημοτικών Συμβούλων ανήκουν στη ομάδα ηλικιών 45-49 ετών και στην ομάδα 50-54 ετών. Για τους άνδρες επικρατεί η ομάδα ηλικιών που επικρατεί και στο σύνολο των μελών (45-49) ενώ στις γυναίκες έχουμε ισοκατανομή στις ομάδες 40-44 ετών και 50-54 ετών. Αυτό που συμπεραίνουμε είναι ότι δεν επικρατούν μεγάλες σχετικά ηλικίες στη σύνθεση του Δ.Σ. κάτι που είναι πολύ θετικό για το Δήμο.

Συνεχίζουμε με το μορφωτικό επίπεδο των μελών του Δ.Σ. όπως αποτυπώνεται και από τον παρακάτω πίνακα και από το διάγραμμα

ΠΙΝΑΚΑΣ 47: ΜΟΡΦΩΤΙΚΟ ΕΠΙΠΕΔΟ Δ.Σ. ΠΥΘΑΓΟΡΕΙΟΥ

ΕΠΙΠΕΔΟ ΕΚΠΑΙΔΕΥΣΗΣ	ΣΥΝΟΛΟ ΜΕΛΩΝ	ΑΝΔΡΕΣ	ΓΥΝΑΙΚΕΣ
Κάτοχοι μεταπτυχιακού-διδακτορικού τίτλου	0	0	0
Πτυχιούχοι ανωτάτων σχολών	7	5	2
Πτυχιούχοι ΤΕΙ	3	3	0
Πτυχιούχοι ανωτέρων σχολών	1	1	0
Απόφοιτοι μέσης εκπαίδευσης	5	3	2
Τελείωσαν την Γ΄ τάξη Γυμνασίου	0	0	0
Απόφοιτοι στοιχειώδους εκπαίδευσης	1	1	0
Δεν τελείωσαν το δημοτικό (αλλά γνωρίζουν γραφή και ανάγνωση)	0	0	0
Αγράμματοι	0	0	0
Σύνολο	18	14	4



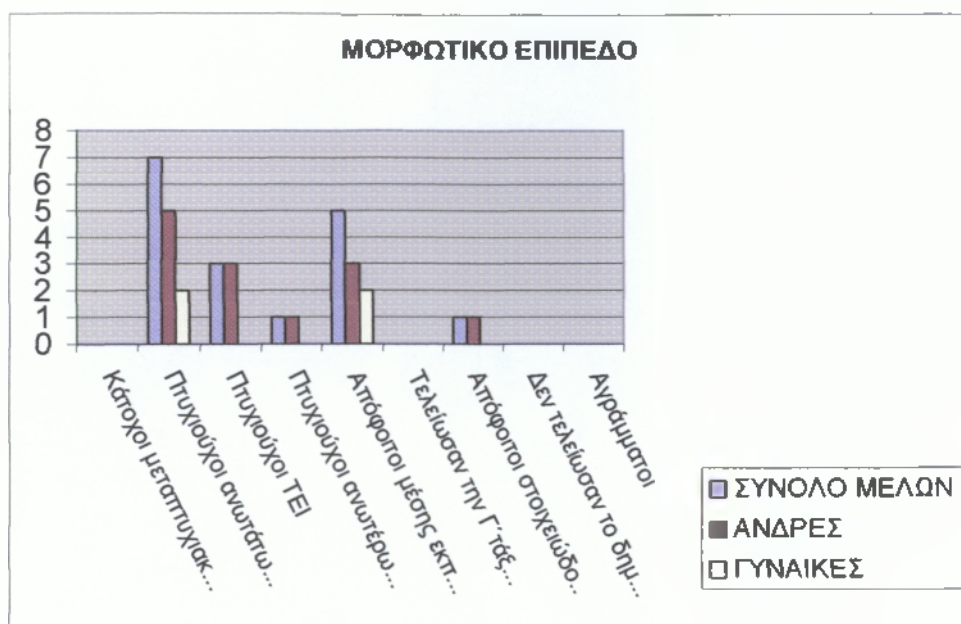

Σε αντίθεση με τα αποτελέσματα του επιπέδου εκπαίδευσης του πληθυσμού του Δήμου-όπου την πλειοψηφία είχαν οι απόφοιτοι της στοιχειώδους εκπαίδευσης- το επίπεδο εκπαίδευσης των μελών του Δ.Σ. είναι πολύ υψηλό αφού την πλειοψηφία κατέχουν οι πτυχιούχοι ανωτάτων σχολών και για τους άνδρες και για τις γυναίκες. Ακολουθούν οι απόφοιτοι μέσης εκπαίδευσης ενώ απουσιάζουν εντελώς οι αγράμματοι και αυτοί που δεν τελείωσαν το δημοτικό.

Συνεχίζουμε με τον κλάδο οικονομικής δραστηριότητας των μελών του Δ.Σ.  
**ΠΙΝΑΚΑΣ 48: ΚΛΑΔΟΣ ΟΙΚΟΝΟΜΙΚΗΣ ΔΡΑΣΤΗΡΙΟΤΗΤΑΣ**

ΚΛΑΔΟΣ ΟΙΚΟΝΟΜΙΚΗΣ ΔΡΑΣΤΗΡΙΟΤΗΤΑΣ	ΣΥΝΟΛΟ ΜΕΛΩΝ
ΙΔΙΩΤΙΚΟΙ ΥΠΑΛΛΗΛΟΙ	2
ΔΗΜΟΣΙΟΙ ΥΠΑΛΛΗΛΟΙ	3
ΕΛΕΥΘΕΡΟΙ ΕΠΑΓΓΕΛΜΑΤΙΕΣ	5
ΔΙΚΗΓΟΡΟΙ	1
ΙΑΤΡΟΙ	2
ΕΝΑΣΧΟΛΟΥΜΕΝΟΙ ΜΕ ΤΟΝ ΤΟΥΡΙΣΜΟ	1
ΞΕΝΟΔΟΧΟΙ	0
ΕΝΑΣΧΟΛΟΥΜΕΝΟΙ ΜΕ ΤΟΝ ΠΡΩΤΟΓΕΝΗ ΤΟΜΕΑ(ΓΕΩΡΓΙΑ, ΚΤΗΝΟΤΡΟΦΙΑ ΚΤΛ)	0
ΕΚΠΑΙΔΕΥΤΙΚΟΙ	1
ΕΜΠΟΡΙΟ	1
ΝΑΥΤΙΚΟΙ	0
ΟΙΚΙΑΚΑ	0
ΑΝΕΡΓΟΙ	0
ΣΥΝΤΑΞΙΟΥΧΟΙ	2
ΆΛΛΟ	0

Πηγή: Γραμματεία Δ.Σ. Δήμου Πυθαγορείου

Με τα δεδομένα του πίνακα δημιουργήσαμε το παρακάτω διάγραμμα

### ΚΛΑΔΟΣ ΟΙΚΟΝΟΜΙΚΗΣ ΔΡΑΣΤΗΡΙΟΤΗΤΑΣ

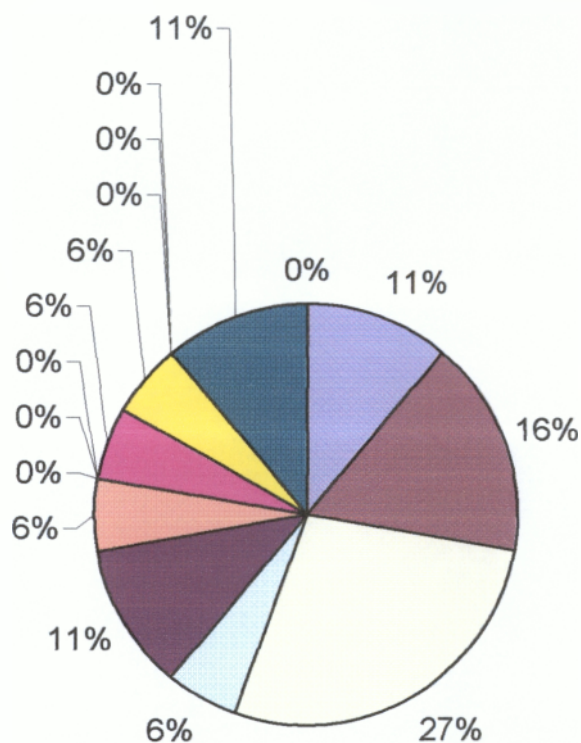

- ΙΔΙΩΤΙΚΟΙ ΥΠΑΛΛΗΛΟΙ
- ΔΗΜΟΣΙΟΙ ΥΠΑΛΛΗΛΟΙ
- ΕΛΕΥΘΕΡΟΙ ΕΠΑΓΓΕΛΜΑΤΙΕΣ
- ΔΙΚΗΓΟΡΟΙ
- ΙΑΤΡΟΙ
- ΕΝΑΣΧΟΛΟΥΜΕΝΟΙ ΜΕ ΤΟΝ ΤΟΥΡΙΣΜΟ
- ΞΕΝΟΔΟΧΟΙ
- ΕΝΑΣΧΟΛΟΥΜΕΝΟΙ ΜΕ ΤΟΝ ΠΡΩΤΟΓΕΝΗ
- ΤΟΜΕΑ (ΓΕΩΡΓΙΑ, ΚΤΗΝΟΤΡΟΦΙΑ ΚΤΛ)
- ΕΚΠΑΙΔΕΥΤΙΚΟΙ
- ΕΜΠΟΡΙΟ
- ΝΑΥΤΙΚΟΙ
- ΟΙΚΙΑΚΑ
- ΑΝΕΡΓΟΙ
- ΣΥΝΤΑΞΙΟΥΧΟΙ
- ΆΛΛΟ

Από το διάγραμμα προκύπτει ότι η πλειοψηφία των μελών του Δ.Σ. είναι ελεύθεροι επαγγελματίες (27%) ενώ στην επόμενη θέση είναι οι Δημόσιοι υπάλληλοι (16%). Σε σύγκριση με τον κλάδο οικονομικής δραστηριότητας της σύνθεσης του πληθυσμού του Δήμου υπάρχει μεγάλη διαφορά-η πλειοψηφία των κατοίκων ασχολείται με την γεωργία και αλιεία (19%) και με τον τουρισμό (17%) - έτσι επιβεβαιώνεται ότι με τα κοινά ασχολούνται άτομα με σίγουρο (και συνήθως μεγάλο) εισόδημα και όχι άτομα χαμηλόμισθα.

## **ΚΕΦΑΛΑΙΟ 4**

### **Η ΚΟΙΝΩΝΙΚΗ ΣΥΝΘΕΣΗ ΤΟΥ ΔΗΜΟΤΙΚΟΥ ΣΥΜΒΟΥΛΙΟΥ ΤΟΥ Δ. ΚΑΡΛΟΒΑΣΙΩΝ**

Σύμφωνα με το άρθρο 19 του Νέου Κώδικα Δήμων και Κοινοτήτων το Δημοτικό Συμβούλιο του Δήμου καρλοβασίων απαρτίζεται από 17 μέλη (στον αριθμό των συμβούλων δεν περιλαμβάνεται ο Δήμαρχος).

Ξεκινώντας παρουσιάζουμε τον πίνακα με τις ομάδες ηλικιών της σύνθεσης του Δ.Σ. (ως σύνολο αλλά και ως κατανομή σε άνδρες και γυναίκες) αλλά και του Δημάρχου

**ΠΙΝΑΚΑΣ 49: ΗΛΙΚΙΑ-ΦΥΛΛΟ Δ.Σ. ΚΑΡΛΟΒΑΣΙΩΝ**

<b>ΟΜΑΔΕΣ ΗΛΙΚΙΩΝ</b>	<b>ΣΥΝΟΛΟ ΜΕΛΩΝ</b>	<b>ΑΝΔΡΕΣ</b>	<b>ΓΥΝΑΙΚΕΣ</b>
<b>ΣΥΝΟΛΟ</b>	18	15	3
18-24	0	0	0
25-29	1	1	0
30-34	0	0	0
35-39	0	0	0
40-44	3	2	1
45-49	3	2	1
50-54	2	2	0
55-59	6	6	0
60-64	3	2	1
65-69	0	0	0
70-74	0	0	0
<b>75 ΕΤΩΝ ΚΑΙ ΑΝΩ</b>	0	0	0

Πηγή: Γραμματεία Δ.Σ. Δήμου Καρλοβασίων

Το δημοτικό συμβούλιο(17μέλη + 1 ο Δήμαρχος) του Δήμου Καρλοβασίων απαρτίζεται από 15 άνδρες και 3 γυναίκες. Όπου η αναλογία διαγραμματικά απεικονίζεται ως εξής:

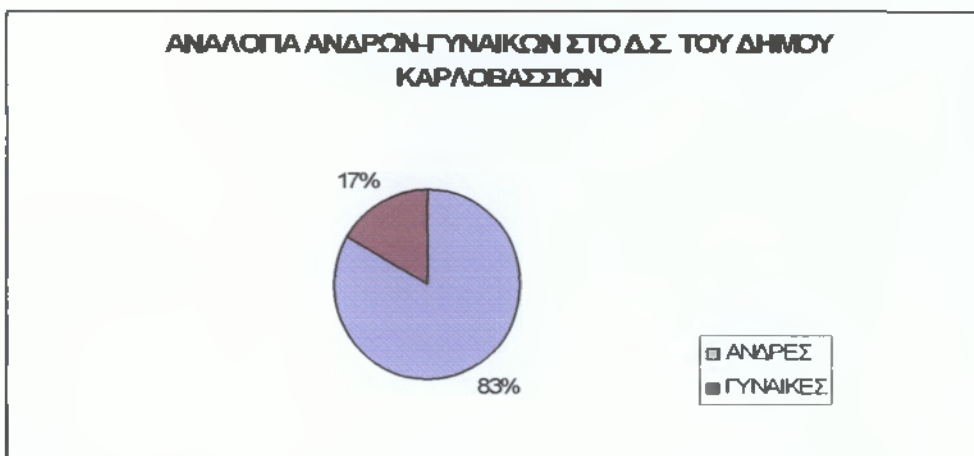

Παρατηρώντας το διάγραμμα είναι φανερό ότι οι γυναίκες μέλη του Δ.Σ. είναι πολύ λιγότερες από τους άνδρες, σε σύγκριση δε με την αναλογία ανδρών γυναικών στον πληθυσμό του Δήμου η διαφορά είναι πολύ μεγάλη. Ενώ στον πληθυσμό η αναλογία είναι 53% για τους άνδρες και 47% για τις γυναίκες στην σύνθεση του Δ.Σ. είναι 83% και 17% αντίστοιχα, αυτό σημαίνει ότι οι γυναίκες είτε δεν θέλουν να ασχοληθούν με τα κοινά είτε βάζουν υποψηφιότητα αλλά δεν καταφέρνουν να εκλεγούν

Όσο αφορά τις ομάδες ηλικιών παραθέτουμε το παρακάτω διάγραμμα

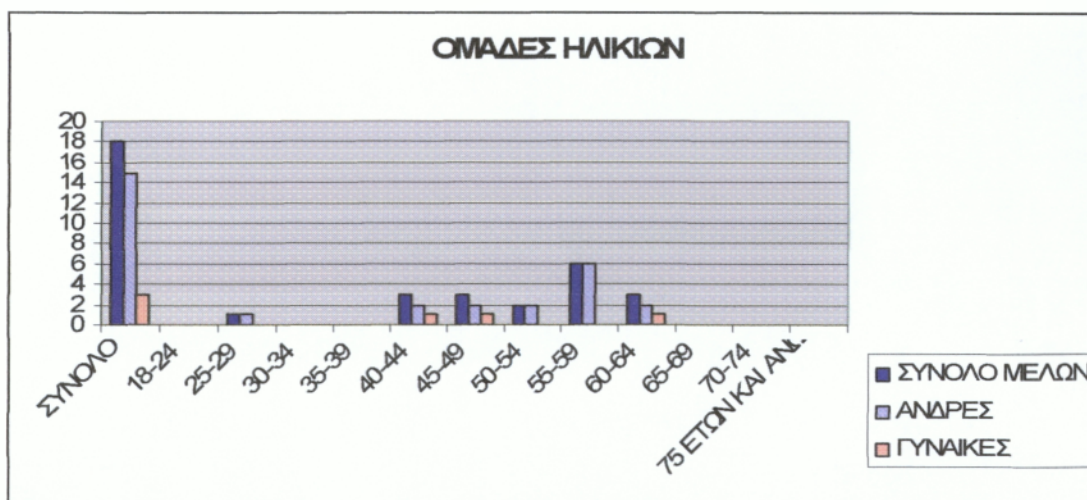

Παρατηρώντας το διάγραμμα καταλαβαίνουμε ότι η πλειοψηφία των Δημοτικών Συμβούλων ανήκουν στη ομάδα ηλικιών 55-59 ετών, όμως γενικότερα τα μέλη του Δ.Σ. προέρχονται σχεδόν από όλες της ομάδες ηλικιών. Σε σύγκριση με την κατά ομάδων ηλικιών σύνθεση του πληθυσμού του Δήμου την πλειοψηφία έχουν οι ομάδες ηλικιών 15-19 ετών και 20-54 ετών, ενώ πολύ λιγότερο πληθυσμό έχουν οι υπόλοιπες ομάδες( σε σύγκριση με τις 2 που αναφέραμε).

Συνεχίζουμε με το μορφωτικό επίπεδο των μελών του Δ.Σ. όπως αποτυπώνεται και από τον παρακάτω πίνακα και από το διάγραμμα

ΠΙΝΑΚΑΣ 50: ΜΟΡΦΩΤΙΚΟ ΕΠΙΠΕΔΟ Δ.Σ. ΚΑΡΛΟΒΑΣΣΙΩΝ

ΕΠΙΠΕΔΟ ΕΚΠΑΙΔΕΥΣΗΣ	ΣΥΝΟΛΟ ΜΕΛΩΝ	ΑΝΔΡΕΣ	ΓΥΝΑΙΚΕΣ
Κάτοχοι μεταπτυχιακού-	0	0	0

διδασκτορικού τίτλου			
Πτυχιούχοι ανωτάτων σχολών	3	3	0
Πτυχιούχοι ΤΕΙ	0	0	0
Πτυχιούχοι ανωτέρων σχολών	2	2	0
Απόφοιτοι μέσης εκπαίδευσης	12	9	3
Τελείωσαν την Γ' τάξη Γυμνασίου	1	1	0
Απόφοιτοι στοιχειώδους εκπαίδευσης	0	0	0
Δεν τελείωσαν το δημοτικό (αλλά γνωρίζουν γραφή και ανάγνωση)	0	0	0
Αγράμματοι	0	0	0
Σύνολο	18	15	3

Πηγή: Γραμματεία Δ.Σ. Δήμου Καρλοβασιών

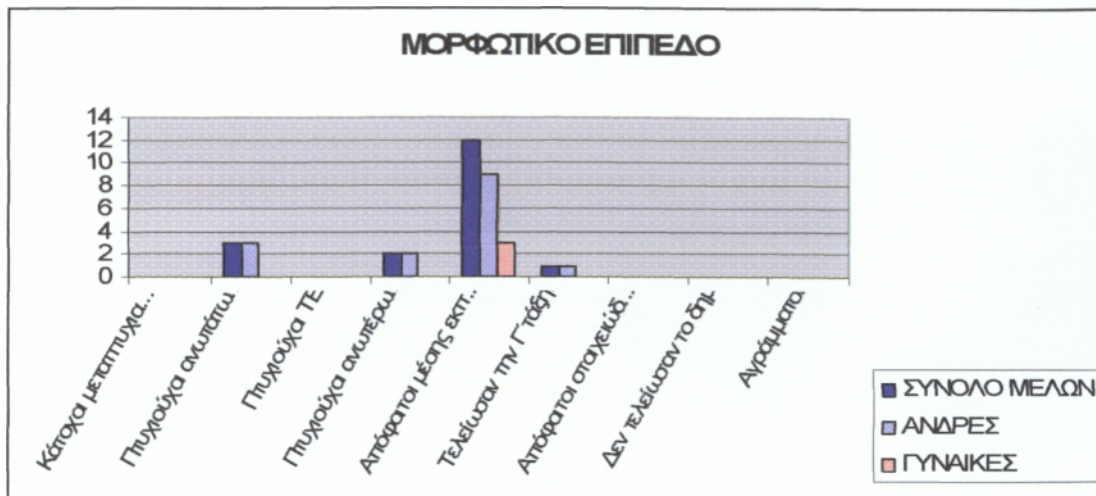

Όπως παρατηρούμε από το διάγραμμα τα περισσότερα μέλη του Δ.Σ. είναι απόφοιτοι μέσης εκπαίδευσης και πτυχιούχοι ανωτάτων σχολών. Σε σύγκριση με το μορφωτικό επίπεδο τη σύνθεσης του πληθυσμού του Δήμου υπάρχει μεγάλη διαφορά αφού η πλειοψηφία του πληθυσμού είναι απόφοιτοι στοιχειώδους εκπαίδευσης.

Συνεχίζουμε με τον κλάδο οικονομικής δραστηριότητας των μελών του Δ.Σ.

ΠΙΝΑΚΑΣ 51: ΚΛΑΔΟΣ ΟΙΚΟΝΟΜΙΚΗΣ ΔΡΑΣΤΗΡΙΟΤΗΤΑΣ Δ.Σ. ΚΑΡΛΟΒΑΣΙΩΝ

ΚΛΑΔΟΣ ΟΙΚΟΝΟΜΙΚΗΣ ΔΡΑΣΤΗΡΙΟΤΗΤΑΣ	ΣΥΝΟΛΟ ΜΕΛΩΝ
ΙΔΙΩΤΙΚΟΙ ΥΠΑΛΛΗΛΟΙ	1
ΔΗΜΟΣΙΟΙ ΥΠΑΛΛΗΛΟΙ	3
ΕΛΕΥΘΕΡΟΙ ΕΠΑΓΓΕΛΜΑΤΙΕΣ	2
ΔΙΚΗΓΟΡΟΙ	0
ΙΑΤΡΟΙ	1
ΕΝΑΣΧΟΛΟΥΜΕΝΟΙ ΜΕ ΤΟΝ ΤΟΥΡΙΣΜΟ	0

ΞΕΝΟΔΟΧΟΙ	0
ΕΝΑΣΧΟΛΟΥΜΕΝΟΙ ΜΕ ΤΟΝ ΠΡΩΤΟΓΕΝΗ ΤΟΜΕΑ(ΓΕΩΡΓΙΑ,ΚΤΗΝΟΤΡΟΦΙΑ ΚΤΛ)	0
ΕΚΠΑΙΔΕΥΤΙΚΟΙ	2
ΕΜΠΟΡΙΟ	1
ΝΑΥΤΙΚΟΙ	0
ΟΙΚΙΑΚΑ	0
ΑΝΕΡΓΟΙ	0
ΣΥΝΤΑΞΙΟΥΧΟΙ	6
ΆΛΛΟ	2

Πηγή: Γραμματεία Δ.Σ. Δήμου Καρλοβασίων

Με τα δεδομένα του πίνακα δημιουργήσαμε το παρακάτω διάγραμμα

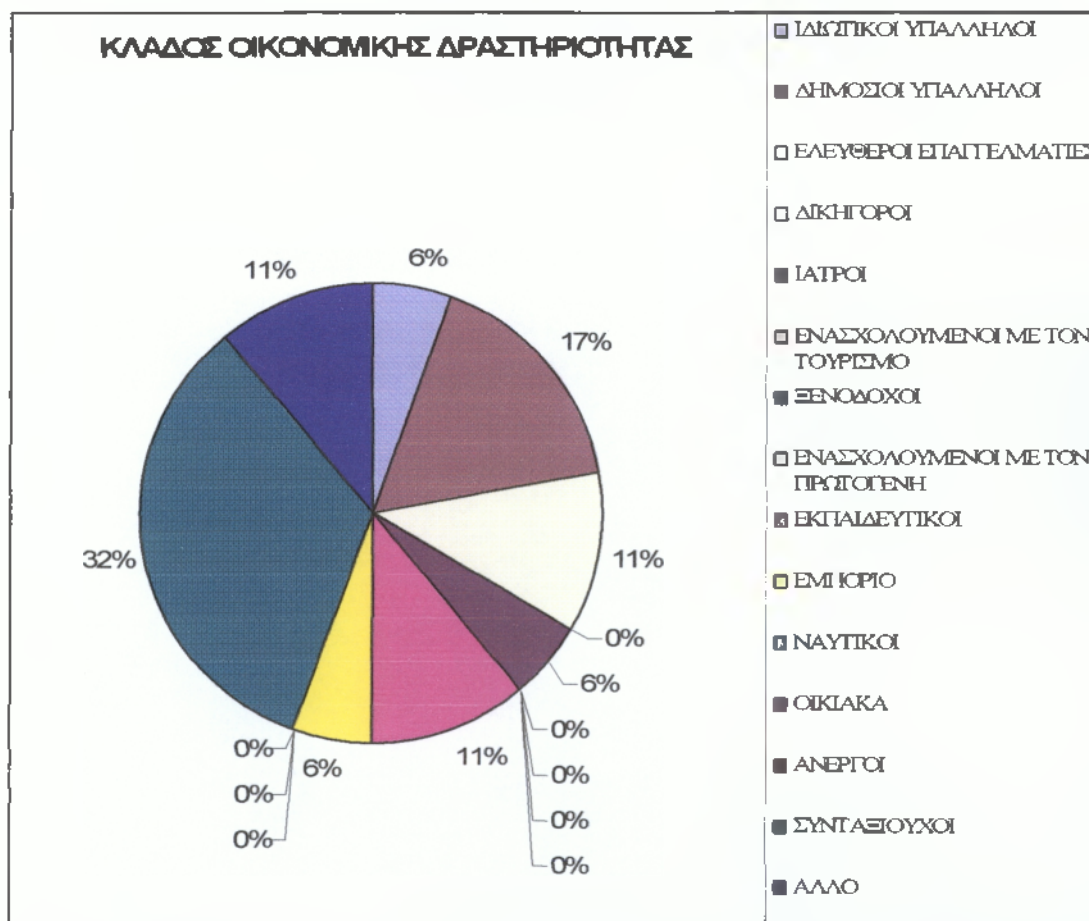

Από το διάγραμμα προκύπτει ότι η πλειοψηφία των μελών του Δ.Σ. είναι συνταξιούχοι (32%) ενώ στην επόμενη θέση είναι οι Δημόσιοι υπάλληλοι(17%). Σε σύγκριση με τον κλάδο οικονομικής δραστηριότητας της σύνθεσης του πληθυσμού του Δήμου υπάρχει μεγάλη διαφορά-η πλειοψηφία των κατοίκων ασχολείται με την γεωργία και αλιεία (20%) και με το εμπόριο(15%)- έτσι επιβεβαιώνεται ότι με τα κοινά ασχολούνται άτομα με σίγουρο( και συνήθως μεγάλο) εισόδημα και όχι άτομα χαμηλόμισθα.

## **ΚΕΦΑΛΑΙΟ 5**

### **Η ΚΟΙΝΩΝΙΚΗ ΣΥΝΘΕΣΗ ΤΟΥ ΔΗΜΟΤΙΚΟΥ ΣΥΜΒΟΥΛΙΟΥ ΤΟΥ Δ. ΜΑΡΑΘΟΚΑΜΠΟΥ**

Σύμφωνα με το άρθρο 19 του Νέου Κώδικα Δήμων και Κοινοτήτων το Δημοτικό Συμβούλιο του Δήμου Μαραθικάμπου απαρτίζεται από 13 μέλη (στον αριθμό των συμβούλων δεν περιλαμβάνεται ο Δήμαρχος).

Ξεκινώντας παρουσιάζουμε τον πίνακα με τις ομάδες ηλικιών της σύνθεσης του Δ.Σ. (ως σύνολο αλλά και ως κατανομή σε άνδρες και γυναίκες) αλλά και του Δημάρχου

**ΠΙΝΑΚΑΣ 52: ΗΛΙΚΙΑ-ΦΥΛΛΟ Δ.Σ. ΜΑΡΑΘΟΚΑΜΠΟΥ**

<b>ΟΜΑΔΕΣ ΗΛΙΚΙΩΝ</b>	<b>ΣΥΝΟΛΟ ΜΕΛΩΝ</b>	<b>ΑΝΔΡΕΣ</b>	<b>ΓΥΝΑΙΚΕΣ</b>
<b>ΣΥΝΟΛΟ</b>	14	12	2
18-24	0	0	0
25-29	0	0	0
30-34	0	0	0
35-39	1	1	0
40-44	2	2	0
45-49	2	1	1
50-54	4	3	1
55-59	3	3	0
60-64	1	1	0
65-69	1	1	0
70-74	0	0	0
<b>75 ΕΤΩΝ ΚΑΙ ΑΝΩ</b>	0	0	0

Πηγή: Γραμματεία Δ.Σ. Δήμου Μαραθοκάμπου

Το δημοτικό συμβούλιο(13μέλη + 1 ο Δήμαρχος) του Δήμου Μαραθοκάμπου απαρτίζεται από 12 άνδρες και 2 γυναίκες. Όπου η αναλογία διαγραμματικά απεικονίζεται ως εξής:



Παρατηρώντας το διάγραμμα είναι φανερό ότι οι γυναίκες μέλη του Δ.Σ. είναι πολύ λιγότερες από τους άνδρες, σε σύγκριση δε με την αναλογία ανδρών γυναικών στον πληθυσμό του Δήμου η διαφορά είναι πολύ μεγάλη. Ενώ στον πληθυσμό η αναλογία είναι 50% για τους άνδρες και 50% για τις γυναίκες στην σύνθεση του Δ.Σ. είναι 86% και 14% αντίστοιχα, αυτό σημαίνει ότι οι γυναίκες είτε δεν θέλουν να ασχοληθούν με τα κοινά είτε βάζουν υποψηφιότητα αλλά δεν καταφέρνουν να εκλεγούν

Όσο αφορά τις ομάδες ηλικιών παραθέτουμε το παρακάτω διάγραμμα

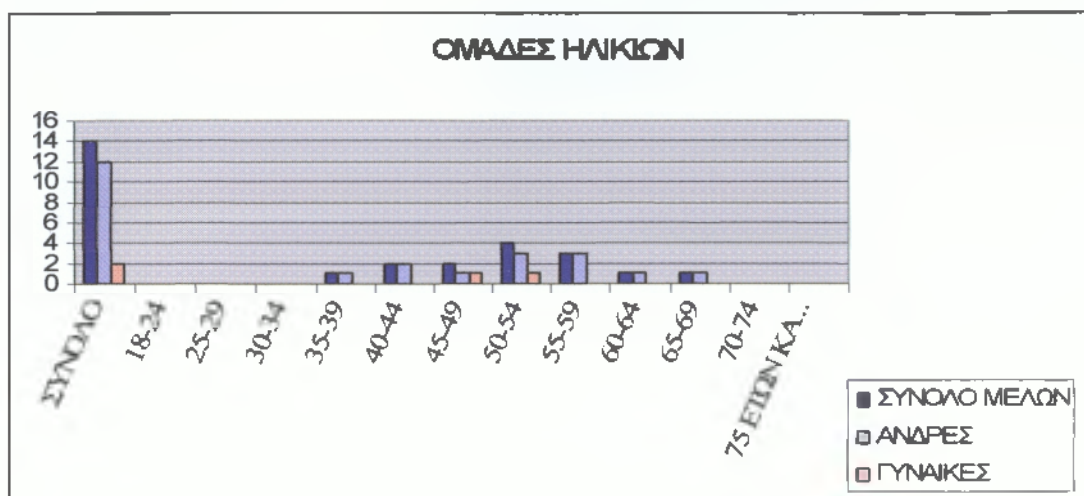

Παρατηρώντας το διάγραμμα καταλαβαίνουμε ότι η πλειοψηφία των Δημοτικών Συμβούλων ανήκουν στη ομάδα ηλικιών στην ομάδα 50-54 ετών. Για τους άνδρες επικρατεί η ομάδα ηλικιών που επικρατεί και στο σύνολο των μελών (50-54 ετών) ενώ στις γυναίκες έχουμε ισοκατανομή στις ομάδες 45-49 ετών και 50-54 ετών. Αυτό που συμπεραίνουμε είναι ότι δεν επικρατούν μεγάλες σχετικά ηλικίες στη σύνθεση του Δ.Σ. κάτι που είναι πολύ θετικό για το Δήμο. Συγκριτικά με την κατά ομάδες ηλικιών σύνθεση του πληθυσμού του Δήμου παρατηρούμε ότι εκεί την πλειοψηφία έχουν οι ομάδες από 60-74 ετών, δηλαδή δεν έχουμε στο Δήμο αντιστοιχία μεταξύ της σύνθεσης του Δ.Σ. με αυτή του πληθυσμού.

Συνεχίζουμε με το μορφωτικό επίπεδο των μελών του Δ.Σ. όπως αποτυπώνεται και από τον παρακάτω πίνακα και από το διάγραμμα

ΠΙΝΑΚΑΣ 53: ΜΟΡΦΩΤΙΚΟ ΕΠΙΠΕΔΟ Δ.Σ. ΜΑΡΑΘΟΚΑΜΠΟΥ

ΕΠΙΠΕΔΟ ΕΚΠΑΙΔΕΥΣΗΣ	ΣΥΝΟΛΟ ΜΕΛΩΝ	ΑΝΔΡΕΣ	ΓΥΝΑΙΚΕΣ
Κάτοχοι μεταπτυχιακού-διδακτορικού τίτλου	1	1	0
Πτυχιούχοι ανωτάτων σχολών	2	2	0
Πτυχιούχοι ΤΕΙ	1	0	1
Πτυχιούχοι ανωτέρων σχολών	1	1	0
Απόφοιτοι μέσης εκπαίδευσης	4	3	1
Τελείωσαν την Γ' τάξη Γυμνασίου	1	1	0



Απόφοιτοι στοιχειώδους εκπαίδευσης	4	4	0
Δεν τελείωσαν το δημοτικό (αλλά γνωρίζουν γραφή και ανάγνωση)	0	0	0
Αγράμματοι	0	0	0
Σύνολο	14	12	2

Πηγή: Γραμματεία Δ.Σ. Δήμου Μαραθοκάμπου



Σε αντίθεση με τα αποτελέσματα του επιπέδου εκπαίδευσης του πληθυσμού του Δήμου-όπου την πλειοψηφία είχαν οι απόφοιτοι της στοιχειώδους εκπαίδευσης- το επίπεδο εκπαίδευσης των μελών του Δ.Σ. είναι διαφορετικό έχουμε ισοκατανομή αποφοίτων μέσης εκπαίδευσης και αποφοίτων στοιχειώδους εκπαίδευσης ενώ απουσιάζουν εντελώς οι αγράμματοι και αυτοί που δεν τελείωσαν το δημοτικό.

Συνεχίζουμε με τον κλάδο οικονομικής δραστηριότητας των μελών του Δ.Σ.  
ΠΙΝΑΚΑΣ 54: ΚΛΑΔΟΣ ΟΙΚΟΝΟΜΙΚΗΣ ΔΡΑΣΤΗΡΙΟΤΗΤΑΣ Δ.Σ. ΜΑΡΑΘΟΚΑΜΠΟΥ

ΚΛΑΔΟΣ ΟΙΚΟΝΟΜΙΚΗΣ ΔΡΑΣΤΗΡΙΟΤΗΤΑΣ	ΣΥΝΟΛΟ ΜΕΛΩΝ
ΙΔΙΩΤΙΚΟΙ ΥΠΑΛΛΗΛΟΙ	2
ΔΗΜΟΣΙΟΙ ΥΠΑΛΛΗΛΟΙ	1
ΕΛΕΥΘΕΡΟΙ ΕΠΑΓΓΕΛΜΑΤΙΕΣ	2
ΔΙΚΗΓΟΡΟΙ	0
ΙΑΤΡΟΙ	0
ΕΝΑΣΧΟΛΟΥΜΕΝΟΙ ΜΕ ΤΟΝ ΤΟΥΡΙΣΜΟ	1
ΞΕΝΟΔΟΧΟΙ	0
ΕΝΑΣΧΟΛΟΥΜΕΝΟΙ ΜΕ ΤΟΝ ΠΡΩΤΟΓΕΝΗ ΤΟΜΕΑ(ΓΕΩΡΓΙΑ,ΚΤΗΝΟΤΡΟΦΙΑ ΚΤΛ)	5
ΕΚΠΑΙΔΕΥΤΙΚΟΙ	
ΕΜΠΟΡΙΟ	1
ΝΑΥΤΙΚΟΙ	1

ΟΙΚΙΑΚΑ	0
ΑΝΕΡΓΟΙ	0
ΣΥΝΤΑΞΙΟΥΧΟΙ	2
ΆΛΛΟ	0

Πηγή: Γραμματεία Δ.Σ. Δήμου Μαραθοκάμπου

Με τα δεδομένα του πίνακα δημιουργήσαμε το παρακάτω διάγραμμα

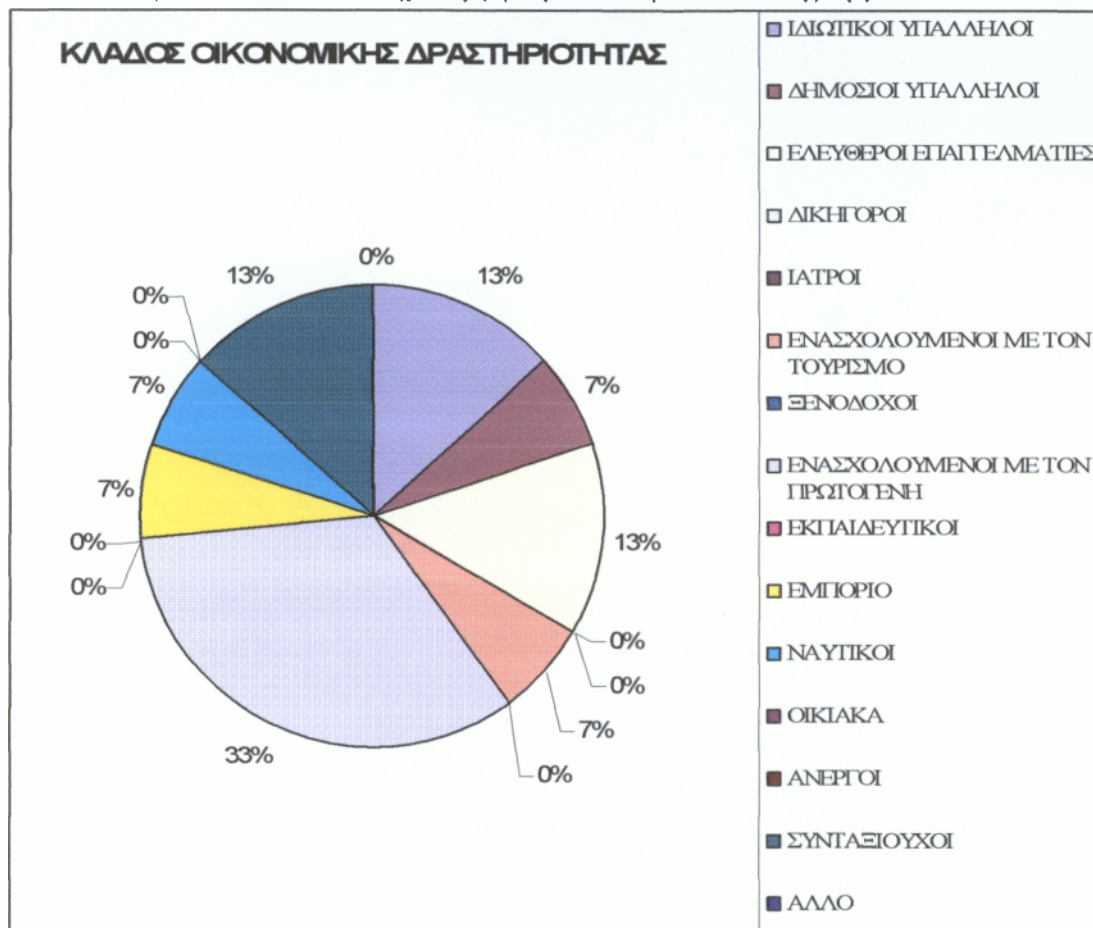

Από το διάγραμμα προκύπτει ότι η πλειοψηφία των μελών του Δ.Σ. ασχολούνται με τον πρωτογενή τομέα- κυρίως αλιεία και κτηνοτροφία (33%) ενώ στην επόμενη κατηγορία είναι οι ιδιωτικοί υπάλληλοι(13%), ελεύθεροι επαγγελματίες(13%) και συνταξιούχοι (13%) . Σε σύγκριση με τον κλάδο οικονομικής δραστηριότητας της σύνθεσης του πληθυσμού του Δήμου το αποτέλεσμα είναι το ίδιο δηλαδή η πλειοψηφία ασχολείται με τον πρωτογενή τομέα.

## **ΚΕΦΑΛΑΙΟ 6**

### **Η ΚΟΙΝΩΝΙΚΗ ΣΥΝΘΕΣΗ ΤΟΥ ΔΗΜΟΤΙΚΟΥ ΣΥΜΒΟΥΛΙΟΥ ΤΟΥ ΔΗΜΟΥ ΑΓΙΟΥ ΚΥΡΗΚΟΥ**

Σύμφωνα με το άρθρο 19 του Νέου Κώδικα Δήμων και Κοινοτήτων το Δημοτικό Συμβούλιο του Αγίου Κηρύκου απαρτίζεται από 13 μέλη (στον αριθμό των συμβούλων δεν περιλαμβάνεται ο Δήμαρχος).

Ξεκινώντας παρουσιάζουμε τον πίνακα με τις ομάδες ηλικιών της σύνθεσης του Δ.Σ. (ως σύνολο αλλά και ως κατανομή σε άνδρες και γυναίκες) αλλά και του Δημάρχου

**ΠΙΝΑΚΑΣ 55: ΗΛΙΚΙΑ-ΦΥΛΟ Δ.Σ. ΑΓ. ΚΥΡΗΚΟΥ**

<b>ΟΜΑΔΕΣ ΗΛΙΚΙΩΝ</b>	<b>ΣΥΝΟΛΟ ΜΕΛΩΝ</b>	<b>ΑΝΔΡΕΣ</b>	<b>ΓΥΝΑΙΚΕΣ</b>
<b>ΣΥΝΟΛΟ</b>	14	11	3
18-24	0	0	0
25-29	0	0	0
30-34	0	0	0
35-39	1	1	0
40-44	2	1	1
45-49	3	2	1
50-54	3	3	0
55-59	2	2	0
60-64	2	1	1
65-69	1	1	0
70-74	0	0	0
<b>75 ΕΤΩΝ ΚΑΙ ΑΝΩ</b>	0	0	0

Πηγή: Γραμματεία Δ.Σ. Δήμου Αγ. Κυρήκου

Το δημοτικό συμβούλιο(13 μέλη + 1 ο Δήμαρχος) του Δήμου Αγίου Κηρύκου απαρτίζεται από 11 άνδρες και 3 γυναίκες. Όπου η αναλογία διαγραμματικά απεικονίζεται ως εξής:

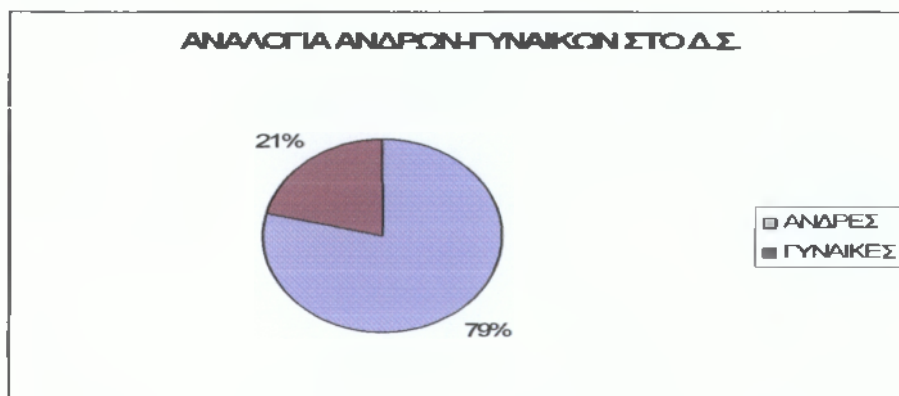

Παρατηρώντας το διάγραμμα είναι φανερό ότι οι γυναίκες μέλη του Δ.Σ. είναι πολύ λιγότερες από τους άνδρες, σε σύγκριση δε με την αναλογία ανδρών γυναικών στον

πληθυσμό του Δήμου η διαφορά είναι πολύ μεγάλη. Ενώ στον πληθυσμό η αναλογία είναι 50% για τους άνδρες και 50% για τις γυναίκες στην σύνθεση του Δ.Σ. είναι 79% και 23% αντίστοιχα, αυτό σημαίνει ότι οι γυναίκες είτε δεν θέλουν να ασχοληθούν με τα κοινά είτε βάζουν υποψηφιότητα αλλά δεν καταφέρνουν να εκλεγούν. Όσο αφορά τις ομάδες ηλικιών παραθέτουμε το παρακάτω διάγραμμα

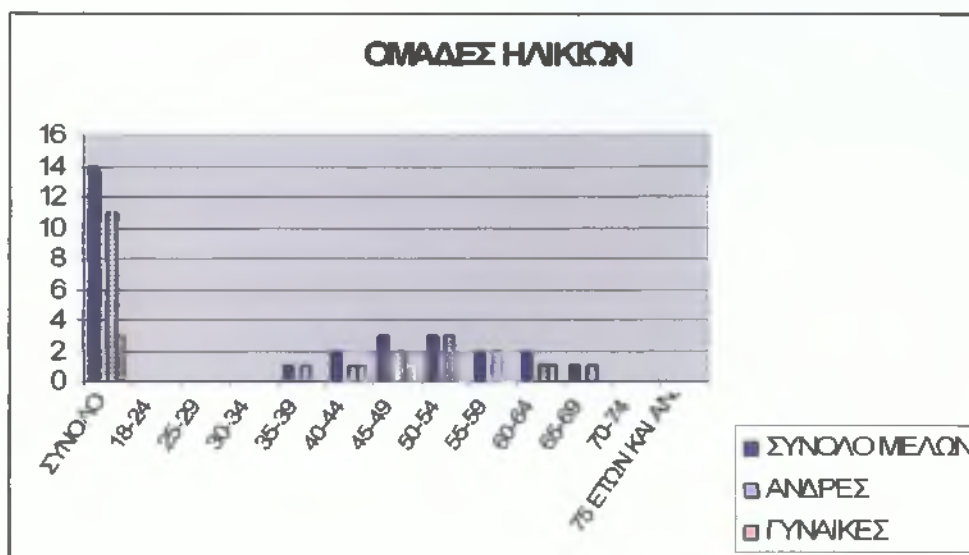

Παρατηρώντας το διάγραμμα καταλαβαίνουμε ότι η πλειοψηφία των Δημοτικών Συμβούλων ανήκουν στη ομάδα ηλικιών 45-49ετών και 50-54 ετών. Σε σύγκριση με την κατά ομάδες ηλικιών σύνθεση του Δήμου οι ομάδες που έχουν την πλειοψηφία είναι η 30-34 ετών και η 70-74, δηλαδή δεν υπάρχει καμία αντιστοιχία μεταξύ στην σύνθεση του πληθυσμού και των μελών του Δ.Σ.

Συνεχίζουμε με το μορφωτικό επίπεδο των μελών του Δ.Σ. όπως αποτυπώνεται και από τον παρακάτω πίνακα και από το διάγραμμα

ΠΙΝΑΚΑΣ 56: ΜΟΡΦΩΤΙΚΟ ΕΠΙΠΕΔΟ Δ.Σ. ΑΓ. ΚΥΡΗΚΟΥ

ΕΠΙΠΕΔΟ ΕΚΠΑΙΔΕΥΣΗΣ	ΣΥΝΟΛΟ ΜΕΛΩΝ	ΑΝΔΡΕΣ	ΓΥΝΑΙΚΕΣ
Κάτοχοι μεταπτυχιακού-διδακτορικού τίτλου	0	0	0
Πτυχιούχοι ανωτάτων σχολών	2	2	0
Πτυχιούχοι ΤΕΙ	0	0	0
Πτυχιούχοι ανωτέρων σχολών	1	1	0
Απόφοιτοι μέσης εκπαίδευσης	5	3	2
Τελείωσαν την Γ' τάξη Γυμνασίου	1	1	0
Απόφοιτοι στοιχειώδους εκπαίδευσης	5	4	1
Δεν τελείωσαν το δημοτικό (αλλά γνωρίζουν	0	0	0

γραφή και ανάγνωση)			
Αγράμματοι	0	0	0
Σύνολο	14	11	3

Πηγή: Γραμματεία Δ.Σ. Δήμου Αγ. Κυρήκου

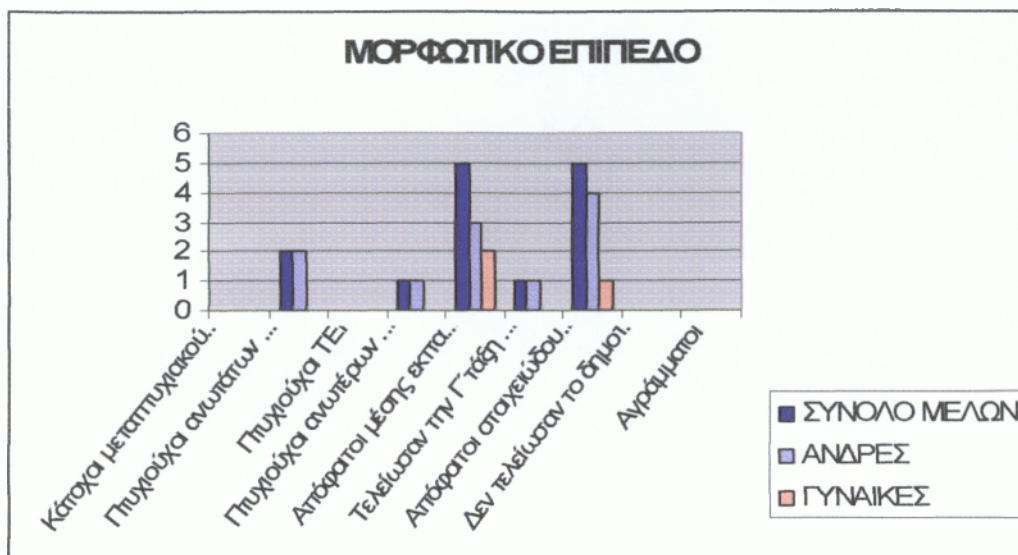

Όπως παρατηρούμε από το διάγραμμα η κατά μορφωτικό επίπεδο σύνθεση του Δ.Σ. είναι διαφορετική από αυτή του πληθυσμού του Δήμου. Έτσι ενώ στην σύνθεση του πληθυσμού την πλειοψηφία έχουν απόφοιτοι της στοιχειώδους εκπαίδευσης στην σύνθεση του Δ.Σ. έχουμε ισοψηφία των αποφοίτων της στοιχειώδους εκπαίδευσης με τους απόφοιτους μέσης εκπαίδευσης.

Συνεχίζουμε με τον κλάδο οικονομικής δραστηριότητας των μελών του Δ.Σ.  
**ΠΙΝΑΚΑΣ 57: ΚΛΑΔΟΣ ΟΙΚΟΝΟΜΙΚΗΣ ΔΡΑΣΤΗΡΙΟΤΗΤΑΣ Δ.Σ. ΑΓ. ΚΥΡΗΚΟΥ**

ΚΛΑΔΟΣ ΟΙΚΟΝΟΜΙΚΗΣ ΔΡΑΣΤΗΡΙΟΤΗΤΑΣ	ΣΥΝΟΛΟ ΜΕΛΩΝ
ΙΔΙΩΤΙΚΟΙ ΥΠΑΛΛΗΛΟΙ	2
ΔΗΜΟΣΙΟΙ ΥΠΑΛΛΗΛΟΙ	2
ΕΛΕΥΘΕΡΟΙ ΕΠΑΓΓΕΛΜΑΤΙΕΣ	1
ΔΙΚΗΓΟΡΟΙ	0
ΙΑΤΡΟΙ	1
ΕΝΑΣΧΟΛΟΥΜΕΝΟΙ ΜΕ ΤΟΝ ΤΟΥΡΙΣΜΟ	0
ΞΕΝΟΔΟΧΟΙ	0
ΕΝΑΣΧΟΛΟΥΜΕΝΟΙ ΜΕ ΤΟΝ ΠΡΩΤΟΓΕΝΗ ΤΟΜΕΑ(ΓΕΩΡΓΙΑ,ΚΤΗΝΟΤΡΟΦΙΑ ΚΤΛ)	4
ΕΚΠΑΙΔΕΥΤΙΚΟΙ	1
ΕΜΠΟΡΙΟ	0
ΝΑΥΤΙΚΟΙ	1
ΟΙΚΙΑΚΑ	0
ΑΝΕΡΓΟΙ	0
ΣΥΝΤΑΞΙΟΥΧΟΙ	2
ΑΛΛΟ	0

Με τα δεδομένα του πίνακα δημιουργήσαμε το παρακάτω διάγραμμα

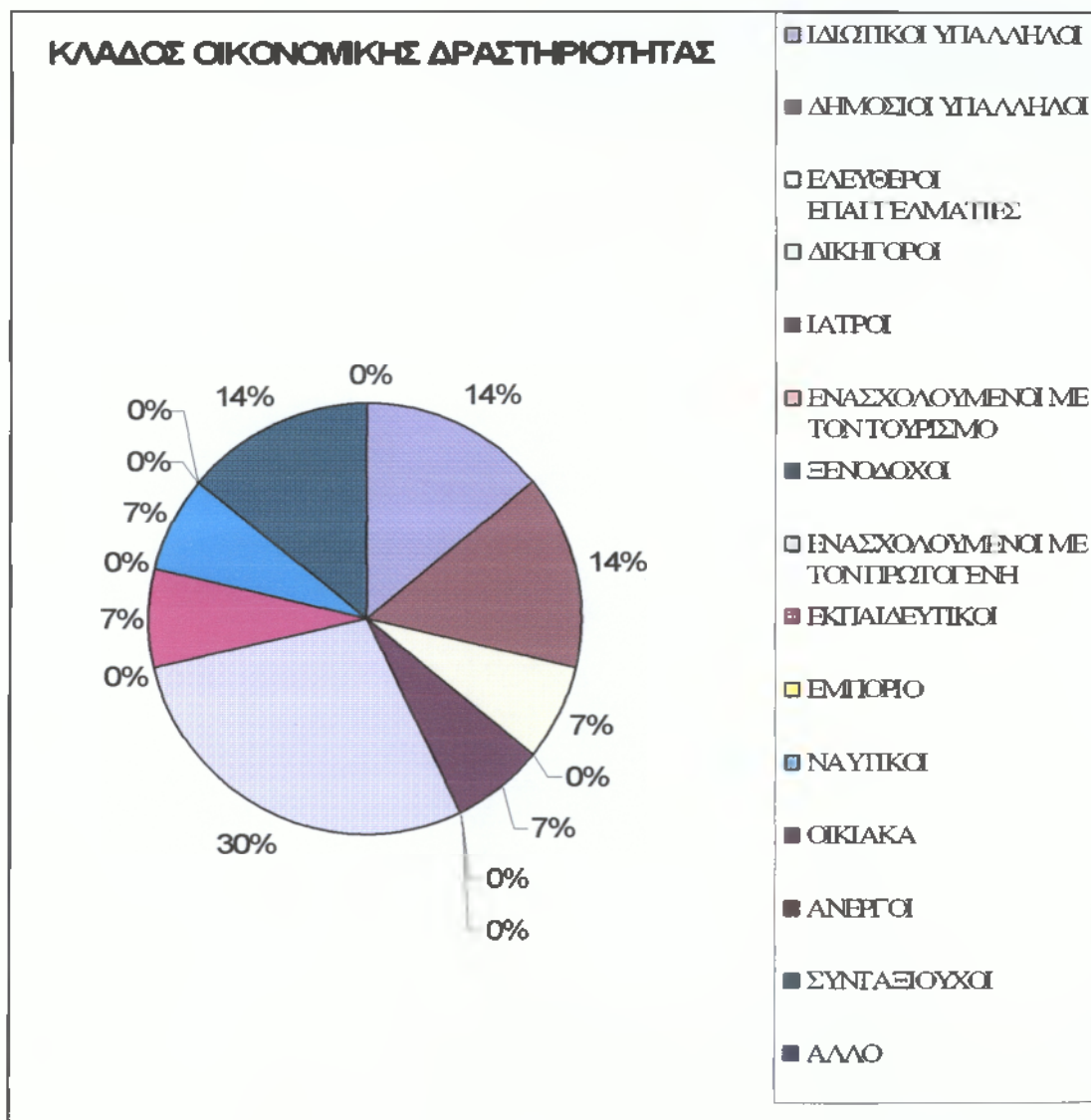

Από το διάγραμμα προκύπτει ότι η πλειοψηφία των μελών του Δ.Σ. (30%) ασχολείται με τον πρωτογενή τομέα( κυρίως κτηνοτροφία και αλιεία) κάτι το οποίο ισχύει και στην σύνθεση του πληθυσμού του Δήμου.

## **ΚΕΦΑΛΑΙΟ 7**

### **Η ΚΟΙΝΩΝΙΚΗ ΣΥΝΘΕΣΗ ΤΟΥ ΔΗΜΟΤΙΚΟΥ ΣΥΜΒΟΥΛΙΟΥ ΤΟΥ ΔΗΜΟΥ ΕΥΔΗΛΟΥ**

Σύμφωνα με το άρθρο 19 του Νέου Κώδικα Δήμων και Κοινοτήτων το Δημοτικό Συμβούλιο του Δήμου Ευδήλου απαρτίζεται από 13 μέλη (στον αριθμό των συμβούλων δεν περιλαμβάνεται ο Δήμαρχος).

Ξεκινώντας παρουσιάζουμε τον πίνακα με τις ομάδες ηλικιών της σύνθεσης του Δ.Σ. (ως σύνολο αλλά και ως κατανομή σε άνδρες και γυναίκες) αλλά και του Δημάρχου

**ΠΙΝΑΚΑΣ 58: ΗΛΙΚΙΑ-ΦΥΛΛΟ Δ.Σ. ΕΥΔΗΛΟΥ**

<b>ΟΜΑΔΕΣ ΗΛΙΚΙΩΝ</b>	<b>ΣΥΝΟΛΟ ΜΕΛΩΝ</b>	<b>ΑΝΔΡΕΣ</b>	<b>ΓΥΝΑΙΚΕΣ</b>
<b>ΣΥΝΟΛΟ</b>	14	12	2
18-24	0	0	0
25-29	0	0	0
30-34	0	0	0
35-39	1	1	0
40-44	2	1	1
45-49	2	2	0
50-54	3	3	1
55-59	3	3	0
60-64	2	2	0
65-69	1	1	0
70-74	0	0	0
<b>75 ΕΤΩΝ ΚΑΙ ΑΝΩ</b>	0	0	0

Πηγή: Γραμματεία Δ.Σ. Δήμου Ευδήλου

Το δημοτικό συμβούλιο(13 μέλη + 1 ο Δήμαρχος) του Δήμου Ευδήλου απαρτίζεται από 12 άνδρες και 2 γυναίκες. Όπου η αναλογία διαγραμματικά απεικονίζεται ως εξής:

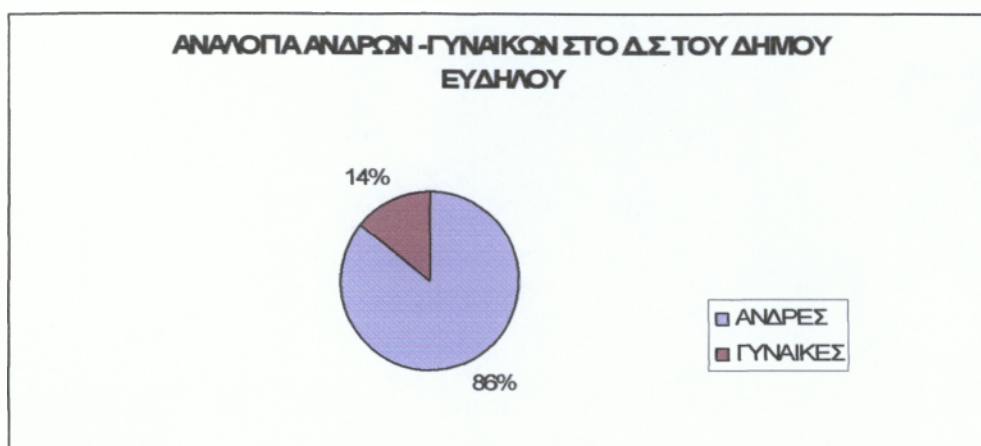

Παρατηρώντας το διάγραμμα είναι φανερό ότι οι γυναίκες μέλη του Δ.Σ. είναι πολύ λιγότερες από τους άνδρες, σε σύγκριση δε με την αναλογία ανδρών γυναικών στον πληθυσμό του Δήμου η διαφορά είναι πολύ μεγάλη. Ενώ στον πληθυσμό η αναλογία είναι 52% για τους άνδρες και 48% για τις γυναίκες στην σύνθεση του Δ.Σ. είναι 86% και 14% αντίστοιχα, αυτό σημαίνει ότι οι γυναίκες είτε δεν θέλουν να ασχοληθούν με τα κοινά είτε βάζουν υποψηφιότητα αλλά δεν καταφέρνουν να εκλεγούν

Όσο αφορά τις ομάδες ηλικιών παραθέτουμε το παρακάτω διάγραμμα

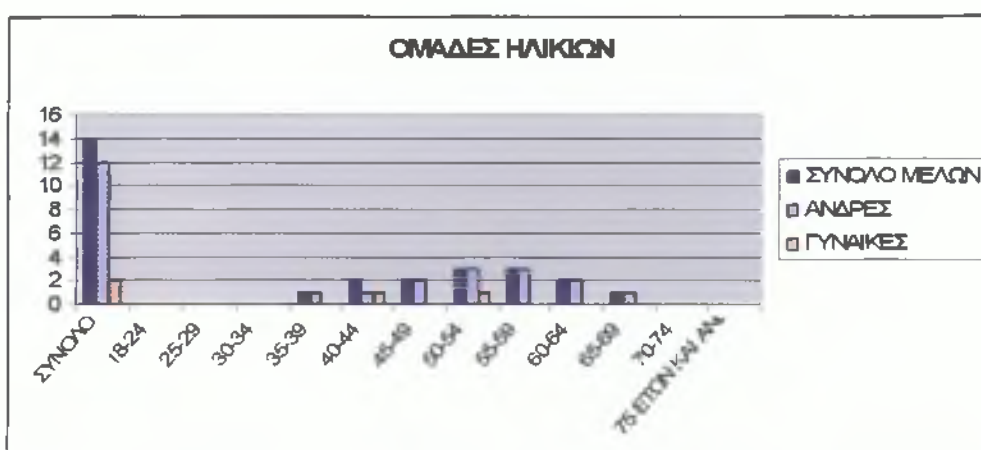

Παρατηρώντας το διάγραμμα καταλαβαίνουμε ότι η πλειοψηφία των Δημοτικών Συμβούλων ανήκουν στη ομάδα ηλικιών 45-49 ετών και στην ομάδα 50-54 ετών. Σε σύγκριση με την κατά ομάδα ηλικιών σύνθεση του πληθυσμού του Δήμου βλέπουμε ότι και εκεί την πλειοψηφία του πληθυσμού την έχει ομάδα ηλικιών 50-54 ετών.

Συνεχίζουμε με το μορφωτικό επίπεδο των μελών του Δ.Σ. όπως αποτυπώνεται και από τον παρακάτω πίνακα και από το διάγραμμα

**ΠΙΝΑΚΑΣ 59: ΜΟΡΦΩΤΙΚΟ ΕΠΙΠΕΔΟ Δ.Σ. ΕΥΔΗΛΟΥ**

ΕΠΙΠΕΔΟ ΕΚΠΑΙΔΕΥΣΗΣ	ΣΥΝΟΛΟ ΜΕΛΩΝ	ΑΝΔΡΕΣ	ΓΥΝΑΙΚΕΣ
Κάτοχοι μεταπτυχιακού-διδακτορικού τίτλου	0	0	0
Πτυχιούχοι ανωτάτων	3	3	0



σχολών			
Πτυχιούχοι ΤΕΙ	1	0	1
Πτυχιούχοι ανωτέρων σχολών	1	1	0
Απόφοιτοι μέσης εκπαίδευσης	5	4	1
Τελείωσαν την Γ' τάξη Γυμνασίου	1	1	0
Απόφοιτοι στοιχειώδους εκπαίδευσης	3	3	0
Δεν τελείωσαν το δημοτικό (αλλά γνωρίζουν γραφή και ανάγνωση)	0	0	0
Αγράμματοι	0	0	0
Σύνολο	14	12	2

Πηγή: Γραμματεία Δ.Σ. Δήμου Ευδήλου

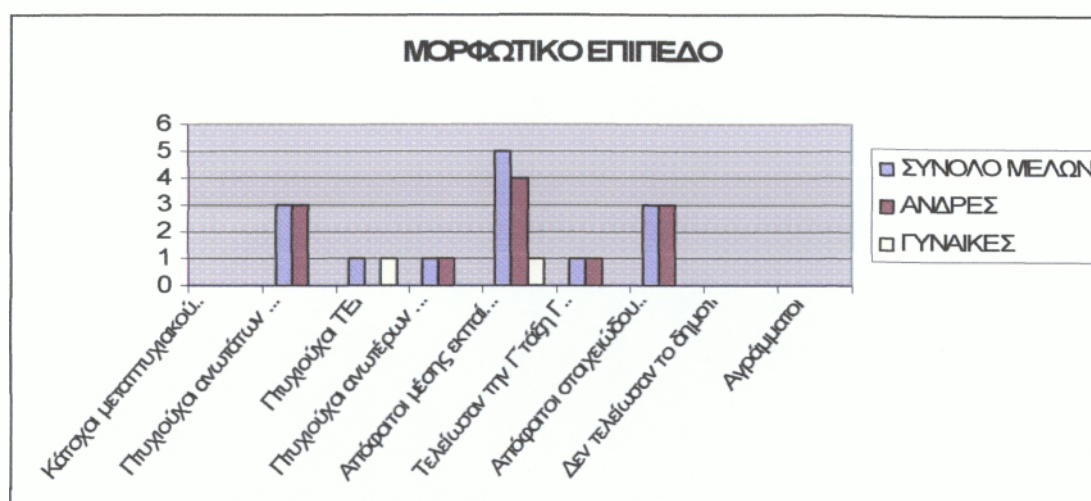

Σε αντίθεση με τα αποτελέσματα του επιπέδου εκπαίδευσης του πληθυσμού του Δήμου-όπου την πλειοψηφία είχαν οι απόφοιτοι της στοιχειώδους εκπαίδευσης- το επίπεδο εκπαίδευσης των μελών του Δ.Σ. είναι εντελώς διαφορετικό αφού την πλειοψηφία έχουν οι απόφοιτοι μέσης εκπαίδευσης ενώ απουσιάζουν εντελώς οι αγράμματοι και αυτοί που δεν τελείωσαν το δημοτικό.

Συνεχίζουμε με τον κλάδο οικονομικής δραστηριότητας των μελών του Δ.Σ.  
**ΠΙΝΑΚΑΣ 60: ΚΛΑΔΟΣ ΟΙΚΟΝΟΜΙΚΗΣ ΔΡΑΣΤΗΡΙΟΤΗΤΑΣ Δ.Σ. ΕΥΔΗΛΟΥ**

ΚΛΑΔΟΣ ΟΙΚΟΝΟΜΙΚΗΣ ΔΡΑΣΤΗΡΙΟΤΗΤΑΣ	ΣΥΝΟΛΟ ΜΕΛΩΝ
ΙΔΙΩΤΙΚΟΙ ΥΠΑΛΛΗΛΟΙ	1
ΔΗΜΟΣΙΟΙ ΥΠΑΛΛΗΛΟΙ	1
ΕΛΕΥΘΕΡΟΙ ΕΠΑΓΓΕΛΜΑΤΙΕΣ	2
ΔΙΚΗΓΟΡΟΙ	1
ΙΑΤΡΟΙ	0

ΕΝΑΣΧΟΛΟΥΜΕΝΟΙ ΜΕ ΤΟΝ ΤΟΥΡΙΣΜΟ	1
ΞΕΝΟΔΟΧΟΙ	0
ΕΝΑΣΧΟΛΟΥΜΕΝΟΙ ΜΕ ΤΟΝ ΠΡΩΤΟΓΕΝΗ ΤΟΜΕΑ(ΓΕΩΡΓΙΑ,ΚΤΗΝΟΤΡΟΦΙΑ ΚΤΛ)	3
ΕΚΠΑΙΔΕΥΤΙΚΟΙ	1
ΕΜΠΟΡΙΟ	1
ΝΑΥΤΙΚΟΙ	1
ΟΙΚΙΑΚΑ	0
ΑΝΕΡΓΟΙ	0
ΣΥΝΤΑΞΙΟΥΧΟΙ	2
ΆΛΛΟ	0

Πηγή: Γραμματεία Δ.Σ. Δήμου Ευδήλου

Με τα δεδομένα του πίνακα δημιουργήσαμε το παρακάτω διάγραμμα

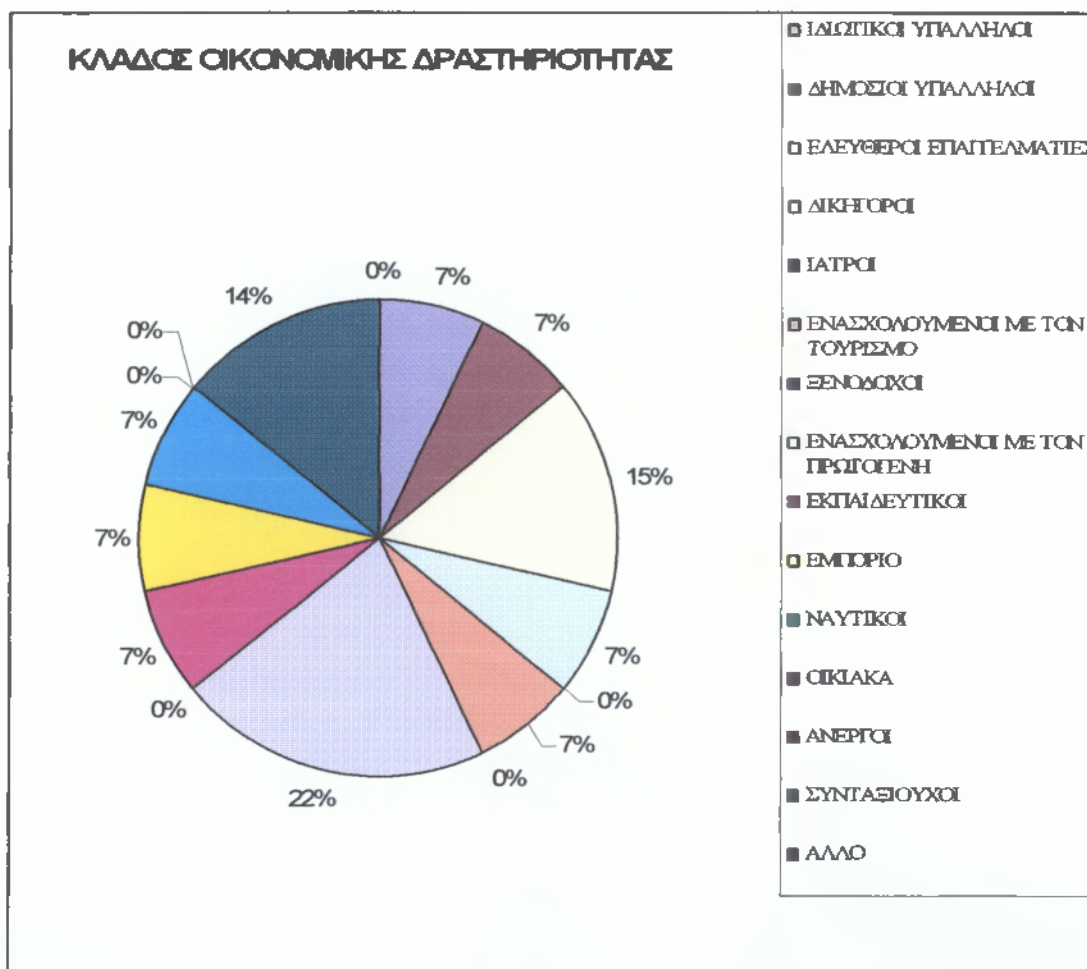

Από το διάγραμμα προκύπτει ότι η πλειοψηφία των μελών του Δ.Σ. ασχολούνται με τον πρωτογενή τομέα (22%) ενώ στην επόμενη κατηγορία είναι οι ελεύθεροι επαγγελματίες (15%). Σε σύγκριση με τον κλάδο οικονομικής δραστηριότητας της σύνθεσης του πληθυσμού του Δήμου το αποτέλεσμα είναι το ίδιο δηλαδή η πλειοψηφία ασχολείται με τον πρωτογενή τομέα.

## ΚΕΦΑΛΑΙΟ 8

### Η ΚΟΙΝΩΝΙΚΗ ΣΥΝΘΕΣΗ ΤΟΥ ΔΗΜΟΤΙΚΟΥ ΣΥΜΒΟΥΛΙΟΥ ΤΟΥ ΔΗΜΟΥ ΡΑΧΩΝ

Σύμφωνα με το άρθρο 19 του Νέου Κώδικα Δήμων και Κοινοτήτων το Δημοτικό Συμβούλιο του Δήμου Ραχών απαρτίζεται από 13 μέλη (στον αριθμό των συμβούλων δεν περιλαμβάνεται ο Δήμαρχος).

Ξεκινώντας παρουσιάζουμε τον πίνακα με τις ομάδες ηλικιών της σύνθεσης του Δ.Σ. (ως σύνολο αλλά και ως κατανομή σε άνδρες και γυναίκες) αλλά και του Δημάρχου.

ΠΙΝΑΚΑΣ 61: ΗΛΙΚΙΑ-ΦΥΛΛΟ Δ.Σ. ΡΑΧΩΝ

ΟΜΑΔΕΣ ΗΛΙΚΙΩΝ	ΣΥΝΟΛΟ ΜΕΛΩΝ	ΑΝΔΡΕΣ	ΓΥΝΑΙΚΕΣ
ΣΥΝΟΛΟ	14	11	3
18-24	0	0	0
25-29	0	0	0
30-34	2	1	1
35-39	0	0	0
40-44	2	1	1
45-49	2	2	0
50-54	2	2	0
55-59	3	2	1
60-64	1	1	0
65-69	1	1	0
70-74	1	1	0
75 ΕΤΩΝ ΚΑΙ ΑΝΩ	0	0	0

Πηγή: Γραμματεία Δ.Σ. Δήμου Ραχών

Το δημοτικό συμβούλιο(13 μέλη + 1 ο Δήμαρχος) του Δήμο Ραχών απαρτίζεται από 11 άνδρες και 3 γυναίκες. Όπου η αναλογία διαγραμματικά απεικονίζεται ως εξής:



Παρατηρώντας το διάγραμμα είναι φανερό ότι οι γυναίκες μέλη του Δ.Σ. είναι πολύ λιγότερες από τους άνδρες, σε σύγκριση δε με την αναλογία ανδρών γυναικών στον πληθυσμό του Δήμου η διαφορά είναι πολύ μεγάλη. Ενώ στον πληθυσμό η αναλογία είναι 53% για τους άνδρες και 47% για τις γυναίκες στην σύνθεση του Δ.Σ. είναι 79% και 21% αντίστοιχα, αυτό σημαίνει ότι οι γυναίκες είτε δεν θέλουν να ασχοληθούν με τα κοινά είτε βάζουν υποψηφιότητα αλλά δεν καταφέρνουν να εκλεγούν.

Όσο αφορά τις ομάδες ηλικιών παραθέτουμε το παρακάτω διάγραμμα

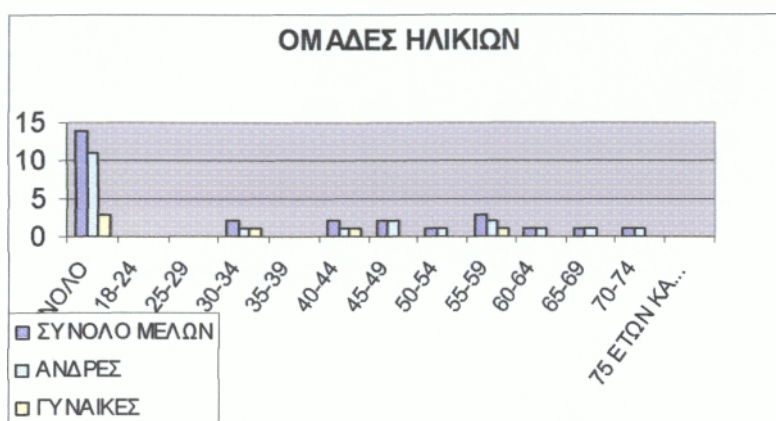

Παρατηρώντας το διάγραμμα βλέπουμε ότι τα μέλη του Δ.Σ. προέρχονται σχεδόν από όλες τις ομάδες ηλικιών, η πλειοψηφία όμως μελών προέρχεται από τις ομάδες 55-59 ετών (3 μέλη), 40-44 ετών(2 μέλη) και 45-49 ετών (2 μέλη). Σε σύγκριση με τις ομάδες ηλικιών της σύνθεσης του πληθυσμού του Δήμου βλέπουμε ότι τα αποτελέσματα μας συμπίπτουν διότι και εκεί η ομάδα που ανήκουν οι περισσότεροι κάτοικοι είναι η 55-59 ετών κα γενικότερα η μεγαλύτερες ( ηλικιακά) ομάδες.

Συνεχίζουμε με το μορφωτικό επίπεδο των μελών του Δ.Σ. όπως αποτυπώνεται και από τον παρακάτω πίνακα και από το διάγραμμα

ΠΙΝΑΚΑΣ 62: ΜΟΡΦΩΤΙΚΟ ΕΠΙΠΕΔΟ Δ.Σ. ΡΑΧΩΝ

ΕΠΙΠΕΔΟ ΕΚΠΑΙΔΕΥΣΗΣ	ΣΥΝΟΛΟ ΜΕΛΩΝ	ΑΝΔΡΕΣ	ΓΥΝΑΙΚΕΣ
Κάτοχοι μεταπτυχιακού- διδακτορικού τίτλου	0	0	0
Πτυχιούχοι ανωτάτων σχολών	5	4	1
Πτυχιούχοι ΤΕΙ	1	0	1
Πτυχιούχοι ανωτέρων σχολών	1	1	0
Απόφοιτοι μέσης εκπαίδευσης	7	6	1
Τελείωσαν την Γ' τάξη Γυμνασίου	0	0	0
Απόφοιτοι στοιχειώδους εκπαίδευσης	0	0	0
Δεν τελείωσαν το δημοτικό (αλλά γνωρίζουν γραφή και ανάγνωση)	0	0	0

Αγράμματοι	0	0	0
<b>ΣΥΝΟΛΟ</b>	<b>14</b>	<b>11</b>	<b>3</b>

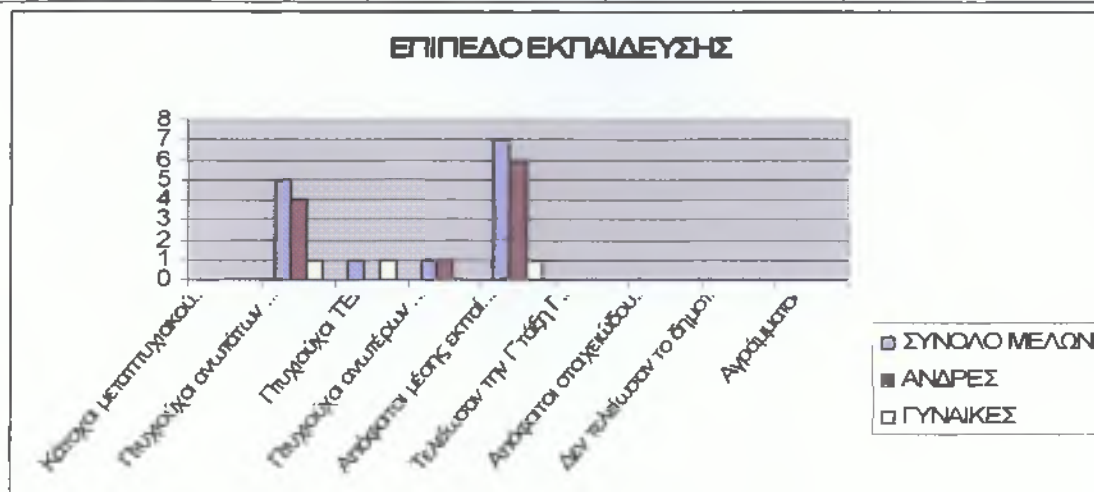

Όπως βλέπουμε στο σχεδιάγραμμα τα περισσότερα μέλη είναι απόφοιτοι μέσης εκπαίδευσης αλλά υπάρχουν και πολύ πτυχιούχοι ανωτάτων σχολών. Σε σύγκριση με το επίπεδο εκπαίδευσης της σύνθεσης του πληθυσμού του Δήμου η απόκλιση είναι μεγάλη αφού στον Δήμο το μεγαλύτερο ποσοστό των κατοίκων είναι απόφοιτοι στοιχειώδους εκπαίδευσης.

Συνεχίζουμε με τον κλάδο οικονομικής δραστηριότητας των μελών του Δ.Σ.

ΠΙΝΑΚΑΣ 63: ΚΛΑΔΟΣ ΟΙΚΟΝΟΜΙΚΗΣ ΔΡΑΣΤΗΡΙΟΤΗΤΑΣ Δ.Σ. ΡΑΧΩΝ

ΚΛΑΔΟΣ ΟΙΚΟΝΟΜΙΚΗΣ ΔΡΑΣΤΗΡΙΟΤΗΤΑΣ	ΣΥΝΟΛΟ ΜΕΛΩΝ
ΙΔΙΩΤΙΚΟΙ ΥΠΑΛΛΗΛΟΙ	0
ΔΗΜΟΣΙΟΙ ΥΠΑΛΛΗΛΟΙ	1
ΕΛΕΥΘΕΡΟΙ ΕΠΑΓΓΕΛΜΑΤΙΕΣ	4
ΔΙΚΗΓΟΡΟΙ	0
ΙΑΤΡΟΙ	1
ΕΝΑΣΧΟΛΟΥΜΕΝΟΙ ΜΕ ΤΟΝ ΤΟΥΡΙΣΜΟ	0
ΞΕΝΟΔΟΧΟΙ	0
ΕΝΑΣΧΟΛΟΥΜΕΝΟΙ ΜΕ ΤΟΝ ΠΡΩΤΟΓΕΝΗ ΤΟΜΕΑ(ΓΕΩΡΓΙΑ,ΚΤΗΝΟΤΡΟΦΙΑ ΚΤΛ)	1
ΕΚΠΑΙΔΕΥΤΙΚΟΙ	2
ΕΜΠΟΡΙΟ	0
ΝΑΥΤΙΚΟΙ	0
ΟΙΚΙΑΚΑ	0
ΑΝΕΡΓΟΙ	0
ΣΥΝΤΑΞΙΟΥΧΟΙ	4
ΆΛΛΟ	1
<b>ΣΥΝΟΛΟ</b>	<b>14</b>

Πηγή: Γραμματεία Δ.Σ. Δήμου Ραχών

Με τα δεδομένα του πίνακα δημιουργήσαμε το παρακάτω διάγραμμα

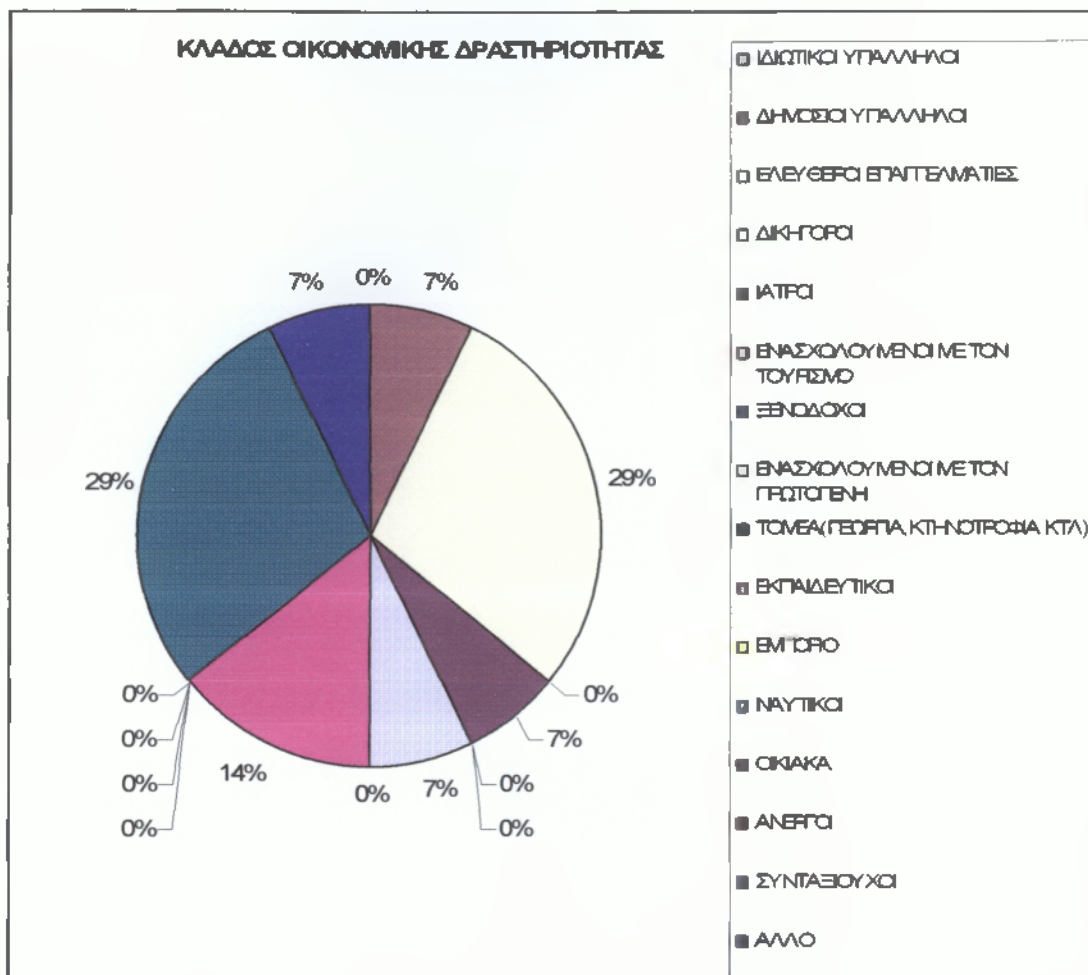

Από το διάγραμμα παρατηρούμε ότι η πλειοψηφία των μελών του Δ.Σ. είναι ελεύθεροι επαγγελματίες ή συνταξιούχοι. Σε σύγκριση με τον κλάδο οικονομικής δραστηριότητας της σύνθεσης του πληθυσμού του Δήμου και πάλι η απόκλιση είναι μεγάλη αφού η πλειοψηφία των κατοίκων ασχολείται με τον Πρωτογενή τομέα (γεωργία, αλιεία, κτηνοτροφία).

## ΚΕΦΑΛΑΙΟ 9

### Η ΚΟΙΝΩΝΙΚΗ ΣΥΝΘΕΣΗ ΤΟΥ ΔΗΜΟΤΙΚΟΥ ΣΥΜΒΟΥΛΙΟΥ ΤΟΥ ΔΗΜΟΥ ΦΟΥΡΝΩΝ

Σύμφωνα με το άρθρο 19 του Νέου Κώδικα Δήμων και Κοινοτήτων το Δημοτικό Συμβούλιο του Δήμου Φούρνων απαρτίζεται από 13 μέλη (στον αριθμό των συμβούλων δεν περιλαμβάνεται ο Δήμαρχος).

Εκτιμώντας παρουσιάζουμε τον πίνακα με τις ομάδες ηλικιών της σύνθεσης του Δ.Σ. (ως σύνολο αλλά και ως κατανομή σε άνδρες και γυναίκες) αλλά και του Δημάρχου

ΠΙΝΑΚΑΣ 64: ΗΛΙΚΙΑ-ΦΥΛΛΟ Δ.Σ. ΦΟΥΡΝΩΝ

ΟΜΑΔΕΣ ΗΛΙΚΙΩΝ	ΣΥΝΟΛΟ ΜΕΛΩΝ	ΑΝΔΡΕΣ	ΓΥΝΑΙΚΕΣ

ΣΥΝΟΛΟ	14	12	2
18-24	1	1	0
25-29	0	0	0
30-34	1	1	0
35-39	1	0	1
40-44	0	0	0
45-49	3	3	0
50-54	2	2	0
55-59	5	4	1
60-64	1	1	0
65-69	0	0	0
70-74	0	0	0
75 ΕΤΩΝ ΚΑΙ ΑΝΩ	0	0	0

Πηγή: Γραμματεία Δ.Σ. Δήμου Φούρνων

Το δημοτικό συμβούλιο (13 μέλη + 1 ο Δήμαρχος) του Δήμου Φούρνων απαρτίζεται από 14 άνδρες και 4 γυναίκες. Όπου η αναλογία διαγραμματικά απεικονίζεται ως εξής:

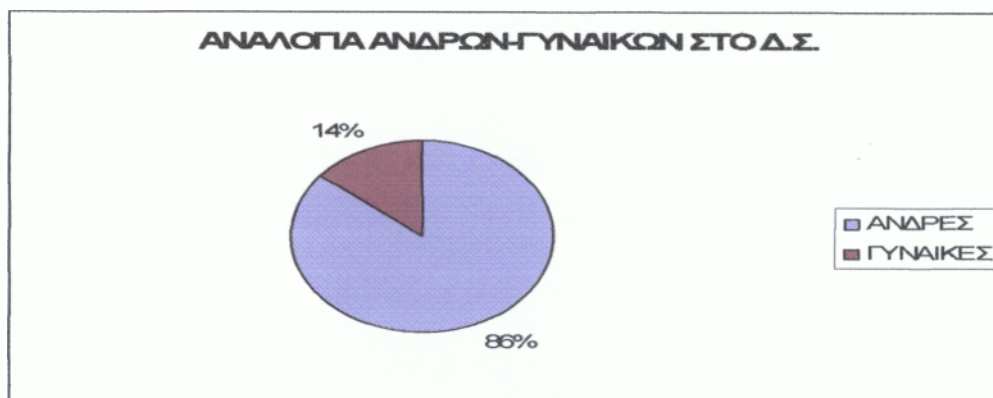

Παρατηρώντας το διάγραμμα είναι φανερό ότι οι γυναίκες μέλη του Δ.Σ. είναι πολύ λιγότερες από τους άνδρες, σε σύγκριση δε με την αναλογία ανδρών-γυναικών στον πληθυσμό του Δήμου η διαφορά είναι πολύ μεγάλη. Ενώ στον πληθυσμό η αναλογία είναι 50% για τους άνδρες και 50% για τις γυναίκες στην σύνθεση του Δ.Σ. είναι 86% και 14% αντίστοιχα, αυτό σημαίνει ότι οι γυναίκες είτε δεν θέλουν να ασχοληθούν με τα κοινά είτε βάζουν υποψηφιότητα αλλά δεν καταφέρνουν να εκλεγούν.

Όσο αφορά τις ομάδες ηλικιών παραθέτουμε το παρακάτω διάγραμμα

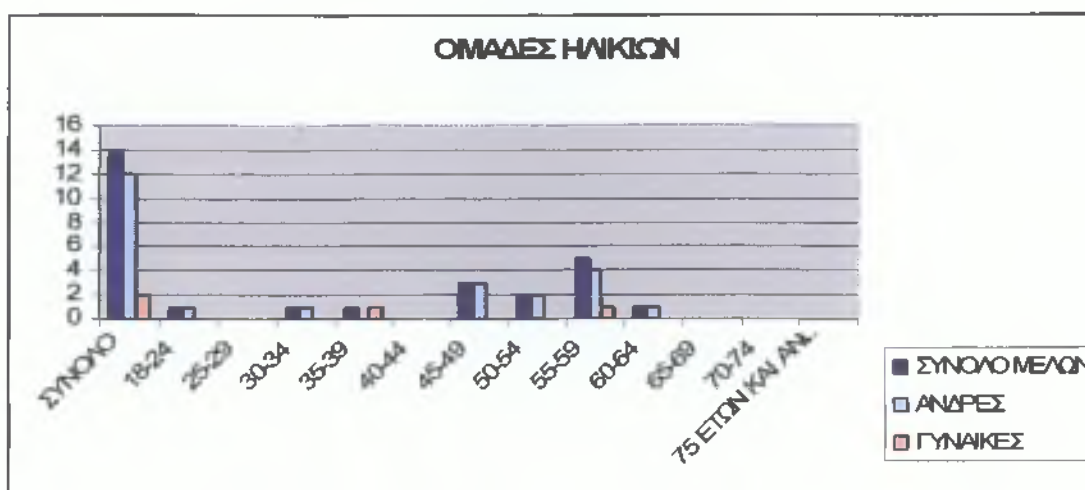

Παρατηρώντας το διάγραμμα καταλαβαίνουμε ότι η πλειοψηφία των Δημοτικών Συμβούλων ανήκουν στη ομάδα ηλικιών 55-59 ετών και ακολουθεί η 45-49 ετών. Για τους άνδρες επικρατεί η ομάδα ηλικιών που επικρατεί και στο σύνολο των μελών (50-59 ετών) ενώ στις γυναίκες έχουμε ισοκατανομή στις ομάδες 30-35 ετών και 55-59ετών. Σε σύγκριση με την κατά ομάδες ηλικιών σύνθεση του πληθυσμού βλέπουμε ότι δεν υπάρχει καμία αντιστοιχία γιατί στον πληθυσμό επικρατεί η ομάδα 15-19 ετών και ακολουθεί η ομάδα 50-54 ετών.

Συνεχίζουμε με το μορφωτικό επίπεδο των μελών του Δ.Σ. όπως αποτυπώνεται και από τον παρακάτω πίνακα και από το διάγραμμα

**ΠΙΝΑΚΑΣ 65: ΜΟΡΦΩΤΙΚΟ ΕΠΙΠΕΔΟ Δ.Σ. ΦΟΥΡΝΩΝ**

ΕΠΙΠΕΔΟ ΕΚΠΑΙΔΕΥΣΗΣ	ΣΥΝΟΛΟ ΜΕΛΩΝ	ΑΝΔΡΕΣ	ΓΥΝΑΙΚΕΣ
Κάτοχοι μεταπτυχιακού-διδακτορικού τίτλου	0	0	0
Πτυχιούχοι ανωτάτων σχολών	0	0	0
Πτυχιούχοι ΤΕΙ	0	0	0
Πτυχιούχοι ανωτέρων σχολών	2	2	0
Απόφοιτοι μέσης εκπαίδευσης	3	2	1
Τελείωσαν την Γ' τάξη Γυμνασίου	1	1	0
Απόφοιτοι στοιχειώδους εκπαίδευσης	8	7	1
Δεν τελείωσαν το δημοτικό (αλλά γνωρίζουν γραφή και ανάγνωση)	0	0	0
Αγράμματοι	0	0	0
Σύνολο	14	12	2

Πηγή: Γραμματεία Δ.Σ. Δήμου Φούρνων



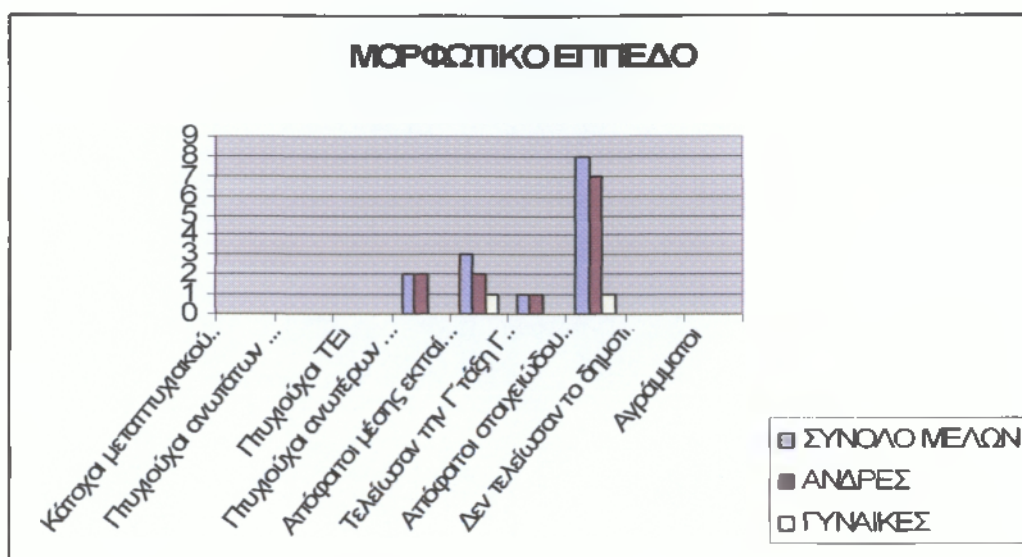

Η πλειοψηφία των μελών του Δ.Σ. είναι απόφοιτοι στοιχειώδους εκπαίδευσης κάτι που ισχύει και στην σύνθεση του πληθυσμού. Γενικότερα παρατηρούμε ότι το επίπεδο εκπαίδευσης του Δήμου είναι πολύ χαμηλό.

Συνεχίζουμε με τον κλάδο οικονομικής δραστηριότητας των μελών του Δ.Σ.

ΠΙΝΑΚΑΣ 66: ΚΛΑΔΟΣ ΟΙΚΟΝΟΜΙΚΗΣ ΔΡΑΣΤΗΡΙΟΤΗΤΑΣ Δ.Σ. ΦΟΥΡΝΩΝ

ΚΛΑΔΟΣ ΟΙΚΟΝΟΜΙΚΗΣ ΔΡΑΣΤΗΡΙΟΤΗΤΑΣ	ΣΥΝΟΛΟ ΜΕΛΩΝ
ΙΔΙΩΤΙΚΟΙ ΥΠΑΛΛΗΛΟΙ	1
ΔΗΜΟΣΙΟΙ ΥΠΑΛΛΗΛΟΙ	1
ΕΛΕΥΘΕΡΟΙ ΕΠΑΓΓΕΛΜΑΤΙΕΣ	1
ΔΙΚΗΓΟΡΟΙ	0
ΙΑΤΡΟΙ	0
ΕΝΑΣΧΟΛΟΥΜΕΝΟΙ ΜΕ ΤΟΝ ΤΟΥΡΙΣΜΟ	1
ΞΕΝΟΔΟΧΟΙ	0
ΕΝΑΣΧΟΛΟΥΜΕΝΟΙ ΜΕ ΤΟΝ ΠΡΩΤΟΓΕΝΗ ΤΟΜΕΑ(ΓΕΩΡΓΙΑ,ΚΤΗΝΟΤΡΟΦΙΑ ΚΤΛ)	6
ΕΚΠΑΙΔΕΥΤΙΚΟΙ	0
ΕΜΠΟΡΙΟ	1
ΝΑΥΤΙΚΟΙ	2
ΟΙΚΙΑΚΑ	0
ΑΝΕΡΓΟΙ	0
ΣΥΝΤΑΞΙΟΥΧΟΙ	1
ΑΛΛΟ	0

Πηγή: Γραμματεία Δ.Σ. Δήμου Φούρνων

Με τα δεδομένα του πίνακα δημιουργήσαμε το παρακάτω διάγραμμα

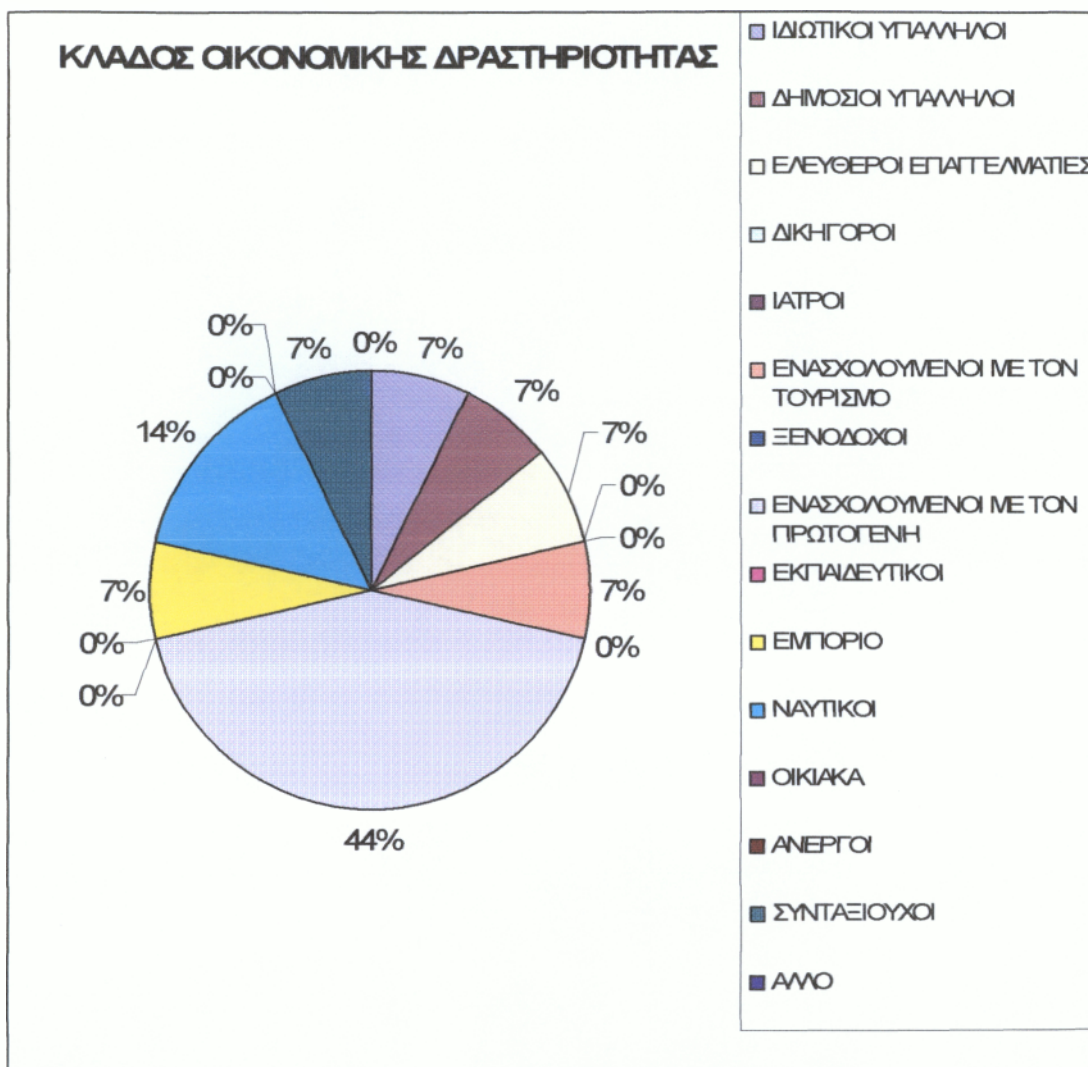

Από το διάγραμμα προκύπτει ότι η πλειοψηφία των μελών του Δ.Σ. ασχολείται με τον πρωτογενή τομέα (γεωργία, κτηνοτροφία και κυρίως αλιεία) όπως ακριβώς συμβαίνει και με την σύνθεση του πληθυσμού του Δήμου.

## ΣΥΜΠΕΡΑΣΜΑΤΑ

Τα συμπεράσματα μας από την έρευνα που πραγματοποιήσαμε είναι:

- Ότι το ποσοστό των γυναικών που έχουν αιρετό αξίωμα είναι πολύ χαμηλό σε σχέση με αυτό των ανδρών. Αυτό συμβαίνει για πολλούς και διαφορετικούς λόγους εκ των οποίων οι κυριότεροι είναι ότι οι ψηφοφόροι εμπιστεύονται καλύτερα τους άνδρες από ότι τις γυναίκες και ότι οι γυναίκες από μόνες τους δεν επιθυμούν την ενασχόληση τους με τα κοινά.
- Οι ηλικίες των μελών των αιρετών οργάνων κυμαίνονται μεταξύ 50-65 ετών. Και αυτό γιατί τότε πιστεύουν ότι είναι η κατάλληλη ηλικία για την ενασχόληση με τα κοινά, βέβαια δεν λείπουν και οι εξαιρέσεις, δηλαδή ενασχόληση με τα κοινά από μικρότερες ηλικίες, αλλά είναι ελάχιστες.
- Το μορφωτικό επίπεδο των μελών των αιρετών οργάνων είναι πάντοτε υψηλότερο από αυτό της σύνθεσης του πληθυσμού του Δήμου ή του Νομού, συνήθως το αξίωμα του αιρετού έχουν οι πτυχιούχοι ανωτέρων και ανωτάτων σχολών. Αυτό συμβαίνει διότι ο απλός λαός δεν διαθέτει υψηλό μορφωτικό επίπεδο άρα εμπιστεύονται κάποιον με παραπάνω γνώσεις νομίζοντας ότι έτσι ο τόπος του θα αναπτυχθεί καλύτερα.
- Το επάγγελμα του αιρετού συνήθως είναι αυτό του ελεύθερου επαγγελματία(συνήθως γιατροί δικηγόροι, επιχειρηματίες) καθώς και του δημοσίου υπαλλήλου. Στην περίπτωση του νομού Σάμου ειδικότερα στους δήμους Φούρνους, Ευδήλου και Αγίου Κυρήκου έχουμε αρκετούς αιρετούς που ασχολούνται με τον πρωτογενή τομέα και ειδικότερα με την αλιεία.
- Οι άνεργοι απουσιάζουν εντελώς από την σύνθεση του Νομαρχιακού Συμβουλίου και των Δημοτικών Συμβουλίων του Νομού.
- Αρκετά μέλη των Δημοτικών Συμβουλίων είναι συνταξιούχοι. Έχουν δηλαδή αρκετό χρόνο να ασχολούνται με τα κοινά διότι δεν έχουν άλλες επαγγελματικές υποχρεώσεις.
- Γενικότερα δεν υπάρχει αντιστοιχία μεταξύ της κοινωνικής σύνθεσης του πληθυσμού ενός Δήμου με την κοινωνική σύνθεση του Δημοτικού Συμβουλίου του Δήμου. Σπάνια τα αποτελέσματα συμφωνούν ως προς τη σύνθεση των ηλικιών ή και στο επάγγελμα όμως ως προς την σύνθεση κατά φύλλο τα αποτελέσματα δεν συμφωνούν ποτέ και η διαφορά αυτή των ποσοστών είναι μεγάλη.

## **ΒΙΒΛΙΟΓΡΑΦΙΑ-ΠΗΓΕΣ**

### **ΒΙΒΛΙΑ**

- Ο Δήμαρχος ως αιρετό όργανο, Νικόλαος-Κομνηνός Χλέπας, Εκδόσεις Παπαζήση.
- Κοινωνική ταυτότητα και συνείδηση, Marisa Zavalloni, Επιμελεια: Ανασασία-Βαλεντίνη Ρήγα, Εκδόσεις γράμματα.
- Κώδικας Δήμων και Κοινοτήτων
- Νομαρχιακός Κώδικας

### **INTERNET:**

- [www. Statistics.gr](http://www.Statistics.gr)
- [www.ypes.gr](http://www.ypes.gr)
- [www.google.gr](http://www.google.gr)

## ΠΑΡΟΡΑΜΑΤΑ

- 1) ΣΕΛ. 19, ΣΤΗ ΔΕΥΤΕΡΗ ΠΑΡΑΓΡΑΦΟ, ΤΡΙΤΗ ΣΕΙΡΑ Η ΛΕΞΗ «κεραμικά» ΔΙΑΓΡΑΦΕΤΑΙ.
- 2) ΣΕΛ. 27, ΣΤΗΝ ΤΡΙΤΗ ΠΑΡΑΓΡΑΦΟ Η ΛΕΞΗ «Δήμου» ΑΝΤΙΚΑΘΙΣΤΑΤΑΙ ΜΕ ΤΗΝ ΛΕΞΗ «Νομού».