



**Τ.Ε.Ι. ΚΑΛΑΜΑΤΑΣ**  
**ΣΧΟΛΗ ΔΙΟΙΚΗΣΗΣ & ΟΙΚΟΝΟΜΙΑΣ**  
**ΤΜΗΜΑ ΤΟΠΙΚΗΣ ΑΥΤΟΔΙΟΙΚΗΣΗΣ**

**Πτυχιακή Εργασία :**  
**«ΤΟΠΙΚΗ ΑΥΤΟΔΙΟΙΚΗΣΗ :**  
**Η Συμμετοχή των Πολιτών στις Τοπικές Υποθέσεις.**  
**Η περίπτωση του Δήμου Καλλιθέας. »**

Επιμέλεια : Μηλιώτη Δήμητρα - Νεκταρία

A.M. : 2003197

Εποπτεύουσα Καθηγήτρια : Τριανταφυλλοπούλου Αθανασία

Ευχαριστώ πολύ την οικογένεια μου,  
τους υπαλλήλους του Δήμου Καλλιθέας  
και την κ. Α. Τριανταφυλλοπούλου  
για την πολύτιμη βοήθεια τους και την στήριξη τους.

## ΠΕΡΙΕΧΟΜΕΝΑ

ΠΕΡΙΛΗΨΗ.....	ΣΕΛ 4
ΣΥΝΤΟΜΟΓΡΑΦΙΕΣ.....	ΣΕΛ 5
ΕΙΣΑΓΩΓΗ.....	ΣΕΛ 7
ΜΕΡΟΣ Ι.....	ΣΕΛ 8
1.1. Οργανισμός Τοπικής Αυτοδιοίκησης .....	ΣΕΛ 8
1.2. Οι Αρμοδιότητες των Ο.Τ.Α.....	ΣΕΛ 9
1.3. Τα όργανα των Ο.Τ.Α.....	ΣΕΛ 10
ΜΕΡΟΣ ΙΙ.....	ΣΕΛ 12
2.1. Τι είναι Δημοκρατία.....	ΣΕΛ 12
2.1.1. Η συμμετοχή των πολιτών τον 5 <sup>ο</sup> αιώνα.....	ΣΕΛ 17
2.1.2. Η τοπική δημοκρατία κατά τον κώδικα δήμων και κοινοτήτων .....	ΣΕΛ 19
2.2. Τοπικά Δημοψηφίσματα.....	ΣΕΛ 20
2.3. Νομικά Πρόσωπα.....	ΣΕΛ 22
2.4. Δημοτικά Ιδρύματα.....	ΣΕΛ 25
2.5. Δημοτικές Επιχειρήσεις.....	ΣΕΛ 28
2.6. Σχολικές Επιτροπές.....	ΣΕΛ 30
ΜΕΡΟΣ ΙΙΙ.....	ΣΕΛ 32
3.1. Δήμος Καλλιθέας.....	ΣΕΛ 32
3.2. Σχολικές Επιτροπές Δήμου Καλλιθέας.....	ΣΕΛ 36
3.3. Δημοτικό Συμβούλιο Δήμου Καλλιθέας.....	ΣΕΛ 37

3.4. Νομικά Πρόσωπα Δήμου Καλλιθέας.....	ΣΕΛ 38
3.4.1. Δημοτικοί Παιδικό-Βρεφικοί σταθμοί.....	ΣΕΛ 38
3.4.2. Κ.Α.Π.Η.....	ΣΕΛ 40
3.4.3. Αθλητικός Οργανισμός.....	ΣΕΛ 42
3.4.4. Πολιτισμικός Οργανισμός.....	ΣΕΛ 44
3.5. Δημοτικές Επιχειρήσεις του Δήμου Καλλιθέας.....	ΣΕΛ 47
3.5.1. Δημοτική Επιχείρηση Παροχής Υπηρεσιών.....	ΣΕΛ 47
3.5.2. Δημοτική Επιχείρηση Τεχνικών Έργων.....	ΣΕΛ 50
3.5.3. Δημοτική Επιχείρηση κοινωνικής & Πολιτιστικής Ανάπτυξης.....	ΣΕΛ 53
3.5.4. Κέντρο Επαγγελματικής Κατάρτισης.....	ΣΕΛ 55
3.6. Σύλλογος Τρίτεκνων .....	ΣΕΛ 57
3.7. Σύλλογος « ILISOS ».....	ΣΕΛ 58
ΜΕΡΟΣ IV.....	ΣΕΛ 63
4.1. Παρουσίαση δείγματος.....	ΣΕΛ 63
4.2. Πίνακες συχνοτήτων.....	ΣΕΛ 64
4.2.1. «ΕΝΟΤΗΤΑ Α» Ερωτηματολογίου.....	ΣΕΛ 64
4.2.2. «ΕΝΟΤΗΤΑ Β» Ερωτηματολογίου.....	ΣΕΛ 81
4.2.3. «ΕΝΟΤΗΤΑ Γ» Ερωτηματολογίου.....	ΣΕΛ 86
4.3. Συμπέρασμα.....	ΣΕΛ 90
ΒΙΒΛΙΟΓΡΑΦΙΑ.....	ΣΕΛ 92
ΠΑΡΑΡΤΗΜΑΤΑ.....	ΣΕΛ 94
ΠΑΡΑΡΤΗΜΑ Α : Ερωτηματολόγιο.....	ΣΕΛ 94
ΠΑΡΑΡΤΗΜΑ Β : Συνέντευξη .....	ΣΕΛ 100
ΠΑΡΑΡΤΗΜΑ Γ : Νόμοι .....	ΣΕΛ 104

## ΠΕΡΙΛΗΨΗ

Η πτυχιακή με θέμα «Τοπική Δημοκρατία : η συμμετοχή των πολιτών στις τοπικές υποθέσεις. Η περίπτωση του Δήμου Καλλιθέας» αναφέρεται στα δικαιώματα του πολίτη να συμμετάσχει στα τοπικά προβλήματα της περιοχής του σύμφωνα με την ελληνική νομοθεσία. Αναφέρεται στο Δήμο Καλλιθέας και στον τρόπο με τον οποίο οι δημότες μπορούν να συμμετάσχουν στις τοπικές υποθέσεις. Πραγματοποιείται έρευνα με σκοπό να προσδιορίσει το πόσο καλά γνωρίζουν οι πολίτες του δήμου Καλλιθέας τα δικαιώματά τους για συμμετοχή σε τοπικές υποθέσεις και πόσο οι ίδιοι συμμετέχουν σε αυτές. Η έρευνα πραγματοποιήθηκε στον δήμο Καλλιθέας με τη διανομή ερωτηματολογίου κ μέσω συνέντευξης η οποία δόθηκε από αιρετό πρόσωπο του Δήμου Καλλιθέας. Συνολικά συγκεντρώθηκαν εκατό (100) ερωτηματολόγια. Από την έρευνα προέκυψε ότι η συμμετοχή των πολιτών του Δήμου Καλλιθέας βρίσκεται σε χαμηλά επίπεδα.

## ΣΥΝΤΟΜΟΓΡΑΦΙΕΣ

**Ο.Τ.Α. :** Οργανισμός Τοπικής Αυτοδιοίκησης

**Ν.Π.Δ.Δ.:** Νομικά Πρόσωπα Δημοσίου Δικαίου

**Ν.Π.Ι.Δ.:** Νομικά Πρόσωπα Ιδιωτικού Δικαίου

**Ι.Ε.Κ.:**

**Κ.Α.Π.Η.:** Κέντρα Ανοιχτής Προστασίας Ηλικιωμένων

**Δ.Ε.Π.Υ.:** Δημοτική Επιχείρηση Παροχής Υπηρεσιών

**Ε.Ε.:** Ευρωπαϊκή Ένωση

**Δ.Ε.Τ.Ε.:** Δημοτική Επιχείρηση Τεχνικών Έργων

**Ε.Κ.Τ.:** Ευρωπαϊκού Κοινωνικού Ταμείου

**Α.Ε.Ι.:** Ανώτατο Εκπαιδευτικό Ίδρυμα

**Ε.Β.Ε.:**

**Δ.Ε.Κ.Π.Α.:** Δημοτικής Επιχείρησης Κοινωνικής & Πολιτιστικής Ανάπτυξης

**Η.Σ.Α.Π.:**

**Μ.Μ.Ε.:** Μέσα Μαζικής Ενημέρωσης

**Ε.ΚΕ.ΠΙΣ.:** Εθνικό Κέντρο Πιστοποίησης

**ECDL:** European Computer Driving Licence

**Κ.Π.Ν.:** Κέντρα Πληροφόρησης Νέων

**Κ.Ε.Κ.:** Κέντρο Επαγγελματικής Κατάρτισης

**С.Н.С. :** (Czech-Hellenic Society-Τσεχοελληνική Εταιρεία)

## ΕΙΣΑΓΩΓΗ

Η πτυχιακή «Τοπική αυτοδιοίκηση : η συμμετοχή των πολιτών στις Τοπικές Υποθέσεις. Η περίπτωση του Δήμου Καλλιθέας. » έχει ως βασικό σκοπό τη διερεύνηση του ποσοστού συμμετοχής των πολιτών του Δήμου Καλλιθέας στις τοπικές υποθέσεις του Δήμου.

Στις σύγχρονες κοινωνίες είναι πλέον απαραίτητη η συμμετοχή των δημοτών έτσι ώστε να ακούγεται η φωνή του πολίτη και να παίρνονται αποφάσεις σύμφωνα με τα συμφέροντα, όχι μόνο των αιρετών προσώπων, αλλά και των απλών πολιτών. Με αυτό τον τρόπο, λύνονται σε μεγάλο βαθμό πολλά προβλήματα των κατοίκων του Δήμου Καλλιθέας και καλύπτονται πολλές από τις ανάγκες τους. Υπάρχουν πολλοί τρόποι με τους οποίους οι πολίτες μπορούν να συμμετέχουν στις τοπικές υποθέσεις.

Στο πρώτο μέρος της πτυχιακής γίνεται αναφορά στους Οργανισμούς Τοπικής Αυτοδιοίκησης (Ο.Τ.Α.), στα όργανα τους και στις αρμοδιότητές τους.

Στο δεύτερο μέρος γίνεται εκτενής αναφορά στο θεσμό της συμμετοχής των πολιτών.

Στο τρίτο μέρος γίνεται λόγος για τον τρόπο με τον οποίο οι πολίτες της Καλλιθέας συμμετέχουν στις τοπικές υποθέσεις του Δήμου.

Στο τέταρτο μέρος παρουσιάζονται τα αποτελέσματα έρευνας η οποία διεξήχθη στο Δήμο Καλλιθέας. Η έρευνα είχε στόχο να διερευνηθεί ο βαθμός συμμετοχής των πολιτών στις τοπικές υποθέσεις και το ποσοστό ικανοποίησης των συμμετεχόντων. Η έρευνα διεξήχθη μέσω ερωτηματολογίου κ συνέντευξης η οποία δόθηκε από αιρετό πρόσωπο του Δήμου Καλλιθέας. Το ερωτηματολόγιο μοιράστηκε σε 100 άτομα από 11 Ιουνίου μέχρι και 21 Ιουνίου του 2008.

## ΜΕΡΟΣ Ι

### 1.1 ΟΡΓΑΝΙΣΜΟΙ ΤΟΠΙΚΗΣ ΑΥΤΟΔΙΟΙΚΗΣΗΣ

95

Η ελληνική επικράτεια, με εξαίρεση την περιοχή του Άγιου Όρους, για την οποία προβλέπεται ιδιαίτερο καθεστώς, είναι διαιρεμένη σε *οργανισμούς τοπικής αυτοδιοίκησης (ΟΤΑ)*. Οι ΟΤΑ σκοπό έχουν να δημιουργήσουν ευκαιρίες ενεργητικής συμμετοχής του πολίτη στα κοινά και να ενδυναμώσουν το αίσθημα ευθύνης και καθήκοντος του απέναντι στη κοινωνία. Ο θεσμός της τοπικής Αυτοδιοίκησης κατοχυρώνεται από το Σύνταγμα<sup>1</sup> (άρθρο 102, νομος 1850/1989), το οποίο θεμελιώνει τον Α΄ και Β΄ βαθμό Αυτοδιοίκησης. Τους ΟΤΑ αποτελούν οι Δήμοι και οι Κοινότητες. Σήμερα υπάρχουν 914 Δήμοι και 120 Κοινότητες. Οι ΟΤΑ αποτελούν Ν.Π.Δ.Δ. (Νομικά Πρόσωπα Δημοσίου Δικαίου) και έχουν διοικητική και οικονομική αυτοτέλεια. Η πολιτεία ασκεί διοικητική εποπτεία στους ΟΤΑ χωρίς να εμποδίζει την πρωτοβουλία και την ελεύθερη δράση τους. Στην αρμοδιότητα των ΟΤΑ ανήκουν οι τοπικές υποθέσεις. Για την καλύτερη συνεργασία των ΟΤΑ έχουν συσταθεί οι Ενώσεις Δήμων και Κοινοτήτων. Οι ενώσεις αυτές είναι ΝΠΔΔ και διακρίνονται σε τοπικές (κατά περιφέρεια νομού) και την Κεντρική Ένωση Δήμων και Κοινοτήτων Ελλάδας και η Ένωση Νομαρχιακών Αυτοδιοικήσεων Ελλάδας. Η συμμετοχή των δήμων και κοινοτήτων στις ενώσεις αυτές είναι υποχρεωτική. Σκοπός των ενώσεων είναι η προαγωγή της αυτοδιοίκησης, η έρευνα και μελέτη σχετικών προβλημάτων, κ.λπ.

---

<sup>1</sup> Βλ. Παράρτημα Γ (Άρθρο 102, Νόμος 1850/1989, περί Ο.Τ.Α.)



## 1.2. ΟΙ ΑΡΜΟΔΙΟΤΗΤΕΣ ΤΩΝ ΟΤΑ

Οι δημοτικές και κοινοτικές αρχές ασκούν τις αρμοδιότητές τους σύμφωνα με τις σχετικές διατάξεις των νόμων, των κανονιστικών διατάξεων της διοίκησης και των κανονιστικών διατάξεων που θεσπίζουν οι ίδιες. Σύμφωνα με το άρθρο 75, του Κώδικα Δήμων και Κοινοτήτων<sup>2</sup>, οι δήμοι και οι κοινότητες διευθύνουν και ρυθμίζουν όλες τις τοπικές υποθέσεις έχοντας ως στόχο την προστασία, την ανάπτυξη και τη συνεχή βελτίωση των συμφερόντων και της ποιότητας ζωής της τοπικής κοινωνίας. Οι αρμοδιότητες των Δήμων και των Κοινοτήτων αφορούν τους τομείς:

- ανάπτυξης
- περιβάλλοντος
- ποιότητας ζωής εύρυθμης λειτουργίας των πόλεων και των οικισμών
- απασχόλησης
- κοινωνικής προστασίας και αλληλεγγύης
- παιδείας, πολιτισμού και αθλητισμού
- και πολιτικής προστασίας.

Οι δήμοι και οι Κοινότητες ασκούν και αρμοδιότητες, κρατικού χαρακτήρα, σε τοπικό επίπεδο, με σκοπό την καλύτερη εξυπηρέτηση των πολιτών. Κάποιες από τις αρμοδιότητες αυτές είναι η τήρηση του δημοτολογίου και των ληξιαρχικών βιβλίων, η τήρηση αρχείων επίσημων εγγραφών και η έκδοση αντιγράφων, η ενημέρωση των δημόσιων υπηρεσιών για τις μεταβολές προσωπικής κατάστασης, η χορήγηση άδειας πολιτικών γάμων και η τέλεση τους, η δημιουργία, η συντήρηση και η λειτουργία κοιμητηρίων και κέντρων αποτέφρωσης νεκρών, καθώς και χορήγηση άδειας ταφής και αποτέφρωσης νεκρών, κ.τ.λ..

---

<sup>2</sup> Βλ. Παράρτημα Γ, (Άρθρο 75, Νόμος 3463 τις 8/6/2006 περί αρμοδιοτήτων Δήμων και Κοινοτήτων)

### 1.3 ΤΑ ΟΡΓΑΝΑ ΤΩΝ ΟΤΑ

Τα αρμόδια όργανα<sup>3</sup> για να παίρνουν αποφάσεις για τις λειτουργίες του Δήμου και των υπηρεσιών του είναι:

- ο Δήμαρχος, σε συνεννόηση με το Δημοτικό Συμβούλιο, του οποίου τη γνωμοδότηση μπορεί ωστόσο να παρακάμψει.
- το Δημοτικό Συμβούλιο, που αποτελείται συνήθως από 15-30 έδρες (ανάλογα με τον πληθυσμό του Δήμου). Σε αυτό μετέχουν εκλεγμένοι Δημοτικοί Σύμβουλοι και Πάρεδροι. Η κατανομή των εδρών γίνεται ανάλογα με το ποσοστό που συγκεντρώνει κάθε παράταξη στις εκλογές. Για τις περισσότερες αποφάσεις του Δημοτικού Συμβουλίου απαιτείται απλή πλειοψηφία, εκτός από εκείνες που έχουν να κάνουν με σημαντικά θέματα, οικονομικής συνήθως φύσης.
- Η Δημαρχιακή Επιτροπή, πενταμελές αποφασιστικό όργανο διοίκησης, στο οποίο μετέχουν και δημοτικοί σύμβουλοι της αντιπολίτευσης.
- Τα Διαμερισματικά Συμβούλια, που έχουν θεσπιστεί σε δήμους με περισσότερους από εκατό χιλιάδες κατοίκους.
- Το Τοπικό Συμβούλιο, το οποίο αποτελείται από λιγότερες έδρες (συνήθως 5-10) και έχει σαν χώρο ευθύνης του το Τοπικό Διαμέρισμα, πρώην Δημοτικό Διαμέρισμα (ένα ή δυο χωριά του Δήμου ή ένα συγκεκριμένο κομμάτι μιας πόλης). Ουσιαστικός ρόλος του είναι η επισήμανση των προβλημάτων του Διαμερίσματος στο Δημοτικό Συμβούλιο και η συμβουλευτική δράση για την επίλυσή τους.
- Η διαχείριση των Εταιριών του Δήμου γίνεται σε πρώτο επίπεδο από Διευθυντή και Διοικητικό Συμβούλιο, διορισμένους από το Δημοτικό Συμβούλιο.

<sup>3</sup>

Βλ. Παράρτημα Γ, (Άρθρο 19 Νόμος 3463 τις 8/6/2006 περί Δημοτικών Αρχών)

- Τέλος ρόλο στις αποφάσεις που θα πάρει ο Δήμος για κάποιο θέμα μπορούν να παίξουν και διάφορες επιτροπές, κατοίκων, πολιτιστικές κλπ.

Τα όργανα των ΟΤΑ εκλέγονται απευθείας από το λαό με άμεση, μυστική, και καθολική ψηφοφορία κάθε 4 χρόνια. Η αμεσότητα της εκλογής των οργάνων αποτελεί έκφραση λαϊκής κυριαρχίας.

## ΜΕΡΟΣ ΙΙ

### 2.1. ΤΙ ΕΙΝΑΙ ΔΗΜΟΚΡΑΤΙΑ

Η Δημοκρατία ως έννοια έχει συνδυαστεί με τις έννοιες κράτος ή κυβέρνηση. Η Δημοκρατία σχετίζεται όμως με την συλλογική λήψη αποφάσεων σε οποιαδήποτε οργάνωση.

Είναι γνωστό ότι ο άνθρωπος συμμετέχει ως μέλος σε διάφορες ομάδες ή οργανώσεις. Κάποιες απ' αυτές τις ομάδες μπορεί να είναι : η οικογένεια, οι συνοικίες, οι λέσχες, οι εργασιακές μονάδες και τα κράτη. Στις ομάδες αυτές επιβάλλεται να ληφθούν αποφάσεις που αφορούν την οργάνωση ως σύνολο. Ποιος θα είναι ο σκοπός τους, ποιοι κανόνες πρέπει να τηρηθούν, πως θα κατανεμηθούν οι ευθύνες και οι απολαβές μεταξύ των μελών ? Η Δημοκρατία ανήκει στην ιδέα ότι οι αποφάσεις για την οργάνωση ως σύνολο πρέπει να έχουν ίσα δικαιώματα συμμετοχής στις αποφάσεις αυτές, γι' αυτό έχει μεγάλη σημασία στο επίπεδο της πολιτείας. Το κράτος αποτελεί την ευρύτερη οργάνωση που περικλείει όλες τις άλλες και διαθέτει το δικαίωμα να ρυθμίζει τις υποθέσεις της κοινωνίας ως συνόλου. Η Δημοκρατία έχει σαν στόχο την ίση μεταχείριση όλων των ανθρώπων. Η αρχή της ισότητας απαιτεί να εξυπηρετούνται τα συμφέροντα του λαού από την κυβερνητική πολιτική χωρίς διακρίσεις και να δίνεται η ίδια αξία στις απόψεις όλων<sup>4</sup>.

Σε αντίθεση με τη γενική παραδοχή ότι η Αρχαία Ρώμη κληροδότησε στον Δυτικό Κόσμο το Δίκαιο ως ενιαία επιστήμη οι βασικοί πυλώνες του οποίου ισχύουν μέχρι τις ημέρες μας, υπάρχει και η άποψη ότι η Αρχαία

---

<sup>4</sup> David Beetham – Kevin Bovle (μετάφραση Σταμάτης Σταματιάδης -Περικλής Χριστοδούλου), (1996), «Δημοκρατία : 80 ερωτήσεις και απαντήσεις», σ.σ. 17-21

Ελλάδα αποτέλεσε την κοιτίδα των θεσμών και των νόμων εκείνων που σε συνδυασμό με την Ελληνική Φιλοσοφία επέτρεψαν στους Ρωμαίους να οικοδομήσουν το γνωστό Ρωμαϊκό Δίκαιο.

Για τους Αρχαίους Έλληνες η έννοια της Δικαιοσύνης τίθεται υψηλότερα και από τους θεούς και σχετίζεται με την έννοια του Λόγου, η οποία αποτελεί πυρήνα της ελληνικής φιλοσοφίας και απαραίτητο συστατικό στοιχείο της ανθρώπινης υπόστασης από τις απαρχές του ελληνικού πολιτισμού. Σε εκείνα τα χρόνια, η Εκκλησία του Δήμου συμμετείχε «δια βοής» στις συνεδριάσεις των ευγενών που αφορούσαν θέματα της πολιτείας. Σημαντικό στοιχείο αποτελεί το γεγονός ότι, παρόλο ότι οι ευγενείς δεν ελέγχονταν για τις αποφάσεις τους από το λαό, αυτές λαμβάνονταν μετά από σειρά συζητήσεων με λογικά επιχειρήματα και με την παρουσία του λαού.

Στη συνέχεια, η μελέτη επικεντρώνεται στην πόλη των Αθηνών, της οποίας η ίδρυση της ως πόλη κράτους προήλθε από τη συνένωση των αρχικών 12 πόλεων από τον Θησέα, και περιλάμβανε ως πολίτες όλους τους κατοίκους της Αττικής. Σχηματικά, η εξουσία ήταν πυραμοειδής και οι κοινωνικές τάξεις με βάση οικονομικά κριτήρια ήταν οι εξής:

- Βασιλέας-Ευπατρίδες-Γεωμόροι-Δημιουργοί-Θήτες(ακτήμονες)
- Βασιλέας και Επώνυμος Άρχων και Πολέμαρχος-Ευπατρίδες-Γεωμόροι-Δημιουργοί-Θήτες(ακτήμονες)

Τα δύο αυτά στάδια σηματοδοτούν την απαρχή της εξελικτική πορεία μετάβασης της νομικής ισχύος λήψης αποφάσεων από τον έναν σε περισσότερους. Για παράδειγμα, η χρονική περίοδος άσκησης της εξουσίας μετατρέπεται σταδιακά από ισόβια σε μονοετή, οι ευπατρίδες σχηματίζουν την Βουλή του Αρείου Πάγου υπό τη διεύθυνση του Επώνυμου Άρχοντος με ουσιαστική νομοθετική εξουσία και ο βασιλέας απασχολείται κυρίως με θρησκευτικά ζητήματα. Η Εκκλησία του Δήμου, όμως συγκαλείται μόνο όταν οι άρχοντες και η Βουλή το κρίνουν αναγκαίο.

Η Τιμοκρατία αποτελεί ένα σημαντικό θεσμό για την μετάβαση από την αριστοκρατία στην δημοκρατία. Σύμφωνα με αυτήν, την παλαιά αριστοκρατική διοίκηση αντικαθιστά μια άλλη με βάση οικονομικά κριτήρια. Έτσι, η ευγενική καταγωγή παύει σταδιακά να καθορίζει την πρόσβαση στην εξουσία. Παρόλα αυτά, η ανάγκη για όλο και μεγαλύτερη συμμετοχή των πολλών στα κοινά και

στα κέντρα λήψης των αποφάσεων, η συνεχώς επιδεινούμενη κατάσταση των γεωμόρων(αγροτών) λόγω της εισαγωγής των νομισμάτων ως κυρίαρχο μέσο συναλλαγών, αλλά και η ραγδαίως κλιμακούμενη κοινωνική αναταραχή με επιπτώσεις σε θέματα τάξης και ασφαλείας, επιβάλλουν τη λήψη ακραίων μέτρων, που ανατίθεται στον Δράκοντα(624 ή 621π.Χ.).

Τα γνωστά Δρακόντεια μέτρα δεν είναι όμως αρκετά να απορροφήσουν και να ενσωματώσουν τις κοινωνικές μεταβολές σε όλους τους τομείς που αναμφισβήτητα επιφέρουν αλλαγές στο πολιτικό γίγνεσθαι. Η ολιγαρχική διακυβέρνηση που αντικατέστησε την αριστοκρατική, δεν ικανοποίησε τις υπόλοιπες τάξεις. Τα κοινωνικά αυτά στρώματα, λόγω των αλλαγών στα μέσα παραγωγής αλλά και στον τρόπο διεξαγωγής του πολέμου, διεκδικούν πολιτική ισχύ και η ρήξη με την ολιγαρχική Βουλή και τους αριστοκράτες βαθαίνει.

Απάντηση στα κρίσιμα ζητήματα που προέκυψαν από τις παραπάνω συνθήκες έδωσε ο Σόλων, ο «αιρετός τύρρανος», ο οποίος επιτέλεσε τεράστιο νομοθετικό έργο ρυθμίζοντας πολλές διαφορετικές πτυχές του δημοσίου αλλά και ιδιωτικού βίου των κατοίκων της Αρχαίας Αθήνας. Κληθήκε να αναλάβει το δύσκολο έργο της εξεύρεσης συμβιβαστικών λύσεων μεταξύ των αντικρουόμενων συμφερόντων και το έφερε σε πέρας με καινοτομίες και εισηγήσεις τόσο αναφορικά με το ποινικό δίκαιο όσο και το αστικό δίκαιο, αλλά και την πολιτειακή διάρθρωση της πόλης – κράτους. Μερικά παραδείγματα της σημαντικής προσφοράς του στη θεμελίωση της Αθηναϊκής Δημοκρατίας είναι τα κάτωθι:

- Δημιουργία 4 τάξεων με αντίστοιχη συνεισφορά στα στρατιωτικά βάρη
- Χορήγηση της ιδιότητα του πολίτη σε όλους τους ελεύθερους πολίτες ανεξαρτήτως οικονομικής επιφάνειας
- ίδρυση νέας Βουλής με προπαρασκευαστικές αρμοδιότητες και εισηγήσεις νόμων που τίθονταν προς ψήφιση κατευθείαν στην Εκκλησία του Δήμου
- ίδρυση δικαστηρίων, *Ηλιαία*, με δικαίωμα άσκησης έφεσης
- άμεση δημοκρατία, δηλαδή, η Εκκλησία του Δήμου όχι μόνο υπερψήφισε ή καταψήφισε νόμους αλλά είχε τη δυνατότητα να λαμβάνει πρωτοβουλίες για την υποβολή νέων προτάσεων,

- Επιβολή της *σεισάχθειας*, του νόμου που βοήθησε τα μέγιστα τους ασθενέστερους Αθηναίους με την απαλλαγή των οικονομικών βαρών και κατάργηση της εξωδικαστικής διευθέτησης χρεών μέσω της δουλείας των υπόχρεων και των οικογενειών τους

Περίπου 30 χρόνια αργότερα, Ο Πεισίστρατος, εκλεγμένος πολέμαρχος παρόλες τις ενστάσεις του σοφού και πεπειραμένου Σόλωνα, εκμεταλλευόμενος την δυσaréσκεια πολλών για τη νομοθεσία του Σόλωνα και τις αποτυχίες στην εξωτερική πολιτική των Αθηναίων, επιβάλλει τυραννίδα. Διατήρησε όμως την νομοθεσία του Σόλωνα, διακυβέρνησε συναινετικά και με μετριοπάθεια και διαφύλαξε την ειρήνη και την τάξη. Δεν κατάφερε φυσικά να αποφύγει τη δημαγωγία, τον διορισμό δικών του ανθρώπων σε αξιώματα και την τοποθέτηση μεγάλης προσωπικής φρουράς, όλα χαρακτηριστικά ενός τύραννου.

Το έργο του Κλεισθένη, ο οποίος εχρίσθη Επώνυμος Άρχων το 507 π..Χ., αποτελεί το επόμενο σημαντικό βήμα προς την κορύφωση της Αθηναϊκής Δημοκρατίας. Εφαρμόζοντας αρκετές μεταρρυθμίσεις, σταθεροποίησε το δημοκρατικό πολιτεύμα και προετοίμασε το όρομο για την «χρυσή περίοδο» του Περικλή. Μερικά παραδείγματα των αλλαγών που επέφερε είναι τα παρακάτω:

- Αύξηση του αριθμού των συμμετεχόντων στα κοινά με την κατάργηση των διακρίσεων καταγωγής
- Εξασθένηση της εξουσίας του Επώνυμου Άρχοντος με παράλληλη ενίσχυση των «πρυτάνεων» (βουλευτές από κάθε φυλή, τις οποίες αύξησε σε δέκα)
- Εφαρμογή του νόμου του «οστρακισμού» για την αποτροπή δημαγωγών που θα μπορούσαν να γίνουν τύραννοι.
- Καθορισμός αμοιβής για την συμμετοχή στην Εκκλησία του Δήμου
- Εισαγωγή της «δημοτολόγησης» (απλή εγγραφή στο ληξιαρχείο του Δήμου) για την εξασφάλιση συμμετοχής σε όλα τα αξιώματα και στην Εκκλησία του Δήμου
- Βουλή αποτελούμενη από 500 βουλευτές (50 από κάθε φυλή)

Με αυτούς τους τρόπους, όπως αναφέρει και ο Αριστοτέλης, η Αθήνα γίνεται πιο δημοκρατική από όσο ήταν με τις παρεμβάσεις του Σόλωνα. Σαράντα χρόνια αργότερα, αναλαμβάνει ο Περικλής τα ηνία της πολιτικής ζωής των Αθηνών και εξασφαλίζει και για τις φτωχότερες τάξεις (ζευγίτες και θήτες) συμμετοχή στην εξουσία με σημαντικές μεταρρυθμίσεις. Ακολουθούν 30 περίπου χρόνια οικονομικής άνθησης, πολιτικής σταθερότητας και πνευματικής προόδου, τα οποία θεωρούνται μοναδικά και αξεπέραστα στην ιστορία. Ο Θουκυδίδης παραθέτει τον «Επιτάφιο» λόγο του Περικλή, στον οποίο συμπυκνώνει την ουσία της Αθηναϊκής Δημοκρατίας και θέτει την ισονομία και την ισηγορία ως τα θεμέλια του εν λόγω πολιτεύματος.

Η Δημοκρατία δεν είναι προϊόν ενός μεμονωμένου πολιτικού ή συγκεκριμένων πολιτικών επιλογών, αλλά παράγωγο κοινωνικών ζυμώσεων και μιας μακράς διαδικασίας πολιτικών βελτιώσεων και προόδου. Η Διαλεκτική στην ιστορική εξέλιξη επεξηγεί το ότι η δημοκρατία μετά τον Περικλή εκφυλίζεται, έχοντας η ίδια δημιουργήσει τις συνθήκες και τους όρους για την αυτοκατάλυσή της. Ακολουθούν τυραννικά καθεστώτα και δημοκρατικές περιόδους, που σε καμία των περιπτώσεων δεν σταθηκαν ικανές να επαναφέρουν το χρυσό αιώνα του Περικλή.

Η κριτική του Πλάτωνα στο πολίτευμα της Δημοκρατίας έγκειται στο ότι όλοι, ανεξάρτητα από την προσωπική τους αξία, έχουν ίσο λόγο για τα κοινά. Τονίζει επίσης, την ανάγκη για ικανή ηγεσία χωρίς δημαγωγίες και προσωπικά οφέλη, την οποία και θεωρεί αναγκαία συνθήκη για την Δημοκρατία. Παρόλα αυτά, όπως παραδέχεται και ο ίδιος, η Δημοκρατία εξακολουθεί να αποτελεί το καλύτερο πολίτευμα από όλα τα μέχρι τότε γνωστά, καθώς διασφαλίζει την αντιπροσώπευση του μέγιστου δυνατού αριθμού απόψεων και επιδιώκει διαρκώς τον συμβιβασμό των αντίπαλων απόψεων και θέσεων με μοναδικό στόχο το «κοινό καλό»<sup>5</sup>.

---

<sup>5</sup> Ν.Α. Καλογερόπουλος, «Η Δημοκρατία : μορφές και έννοια», εκδόσεις Ι. Σιδέρης, σ.σ. 14-29



### **2.1.1. Η ΣΥΜΜΕΤΟΧΗ ΤΩΝ ΠΟΛΙΤΩΝ ΤΟΝ 5<sup>ο</sup> ΑΙΩΝΑ**

Κύριο γνώρισμα της Αθηναϊκής Δημοκρατίας ήταν η καθημερινή συμμετοχή του πολίτη στις λειτουργίες της πολιτείας. Συμφωνά με τον Αριστοτέλη, ο πολίτης καθίσταται μέγιστο του πολιτεύματος, δηλαδή συστατικό και λειτουργικό στοιχείο της Πόλης -κράτους. Η θέσπιση κανόνων, η λήψη σημαντικών αποφάσεων, σε εθνικό και τοπικό επίπεδο, που αφορούν τον πολίτη ασκόντουσαν άμεσα από εκείνον.

Η εκκλησιά του Δήμου αποτελούσε το κύριο πολιτειακό όργανο. Στην εκκλησιά του Δήμου είχαν δικαίωμα συμμετοχής όλοι οι ελεύθεροι άνδρες από 18 ετών και πάνω και αποφάσιζαν για θέματα ειρήνης και πολέμου, διόριζαν ορισμένους άρχοντες και έλεγχαν το έργο τους. Κύρια αρμοδιότητα της Εκκλησιάς του Δήμου ήταν η ψήφιση των νόμων και των ψηφισμάτων. Πριν από κάθε ψηφοφορία γίνονταν συζητήσεις που συμμετείχαν οι πολίτες. Οι συζητήσεις αυτές, είχαν χαρακτηριστικό στοιχείο την ισηγορία, την ελευθερία του λόγου. Η ψηφοφορία γινόταν με ανάταση της χειρός. Ο Πρόεδρος της Βουλής καταμετρούσε τους ψήφους και είχε την δυνατότητα με προσωπική πρωτοβουλία, κάποιου πολίτη ή βουλευτή να επαναφέρει την πρόταση για συζήτηση. Μετά το 403 π.Χ., δημιουργήθηκε ένα πολυμελές συμβούλιο νομοθετών το οποίο αποτέλεσε ακόμα ένα στάδιο επεξεργασίας των θεμάτων συζήτησης που τίθετο στην Εκκλησία του Δήμου.

Οι πολίτες συμμετείχαν και στη δικαστική εξουσία μέσω της Εκκλησίας του Δήμου, του δικαστηρίου της Ηλιαίας, όπου είχε δικαιοδοσία για όλα τα θέματα, εκτός του φόνου που ανήκε στη δικαιοδοσία του Άρειου Πάγου.

Τέλος, οι πολίτες συμμετείχαν άμεσα και με συνεχή ρυθμό στους Δήμους. Οι Δήμοι ήταν μια νέα τοπική διοικητική μονάδα την οποία εισήγαγε ο Κλεισθένης. Ο δημότης έπαιρνε μέρος στη Συνέλευση του Δήμου, μετά από πρόσκληση του προέδρου της. Η Συνέλευση γινόταν στη δημόσια πλατεία της

πόλης, την αγορά. Εκεί συζητούσαν θέματα που αφορούσαν τον Δήμο και για να παρθούν αποφάσεις γινόταν ψηφοφορία. Βλέπουμε ότι ο πολίτης μπορούσε να συμμετέχει στις τοπικές υποθέσεις τον 5<sup>ο</sup> αιώνα μέσω της εκκλησιάς του δήμου. Σήμερα ο θεσμός αυτός καθιερώνεται μέσω του άρθρου 214 του Νόμου 3463/2006<sup>6</sup>.

---

<sup>6</sup> Αγλαΐα Ρομπόκου – Καραγιάννη, (1999). «Η Συμμετοχή του πολίτη στην Αθηναϊκή Δημοκρατία. Συμβολή στη σύγχρονη Δημοκρατία», εκδόσεις ΑΝΤ. Ν. ΣΑΚΚΟΥΛΑ, σ.σ. 4-38

## **2.1.2. Η ΤΟΠΙΚΗ ΔΗΜΟΚΡΑΤΙΑ ΚΑΤΑ ΤΟΝ ΚΩΔΙΚΑ ΔΗΜΩΝ ΚΑΙ ΚΟΙΝΟΤΗΤΩΝ**

Με τον νέο κώδικα δήμων και κοινοτήτων (Νόμος 3463/2006) έγιναν αλλαγές σε βασικές ρυθμίσεις για την πρωτοβάθμια αυτοδιοίκηση. Όσον αφορά την συμμετοχή του πολίτη στην τοπική Δημοκρατία δίνεται πλέον η δυνατότητα στον απλό πολίτη ή σε ομάδα πολιτών να εκφέρουν άποψη , να συμμετέχουν σε δραστηριότητες και να ελέγχουν άμεσα εκείνους που έχουν υποχρέωση να υπερασπίζονται τα συμφέροντα των δημοτών. Ο πολίτης, με την άμεση συμμετοχή του ευαισθητοποιείται και γίνεται πιο υπεύθυνος δημότης.

Ο Νόμος 3463/2006 με το άρθρο 214 αναφέρεται στο δικαίωμα συμμετοχής των πολιτών στις τοπικές υποθέσεις. Απαγορεύει τις διακρίσεις ως προς την πρόσβαση στις δημοτικές υπηρεσίες και καθιερώνεται η υποχρέωση των δημοτών και κοινοτικών αρχών να διασφαλίζουν την άσκηση του δικαιώματος πρόσβασης στην πληροφόρηση. Στο εν λόγω άρθρο διατυπώνονται κάποιες γενικές αρχές ως προς την λαϊκή συμμετοχή στις τοπικές υποθέσεις και καθιερώνεται η υποχρέωση των δημοτών και κοινοτικών αρχών να διαβουλεύονται με τους κατοίκους όταν λαμβάνονται αποφάσεις γενικού ενδιαφέροντος, όταν εκπονούνται προγράμματα δράσης και όταν εκδίδονται κανονιστικές πράξεις. Τέλος προβλέπεται η αξιοποίηση της Κοινωνίας της Πληροφόρησης του εθελοντισμού και της κοινωνικής εργασίας, η καθιέρωση Χάρτας με τα δικαιώματα και τις υποχρεώσεις δημοτών και κατοίκων, καθώς και η κατάρτιση οδηγού του δημότη με τις διαδικασίες, τους όρους και τις προϋποθέσεις παροχής των δημοτών και κοινοτικών υπηρεσιών<sup>7</sup>.

<sup>7</sup> Βλ. Παράρτημα Γ,(Άρθρο 214 Νόμος 3463 τις 8/6/2006 περί συμμετοχή πολιτών στις τοπικές υποθέσεις )

## 2.2. ΤΟΠΙΚΑ ΔΗΜΟΨΗΦΙΣΜΑΤΑ

*Δημοψηφίσματα* είναι μια διαδικασία άμεσης ψηφοφορίας, ολόκληρου του εκλογικού σώματος, προκειμένου να επικυρωθεί ή να απορριφθεί μια πρόταση, που έχει ιδιαίτερη σημασία για ένα κράτος. Το δημοψήφισμα είναι ελληνικός θεσμός και συνδέεται με το δημοκρατικό πολίτευμα που επικρατεί από την Αρχαία Ελλάδα. Κάποια από τα θέματα των δημοψηφισμάτων είναι η μορφή του πολιτεύματος, η υιοθέτηση νέου Συντάγματος, η είσοδος ή η έξοδος της Χώρας σε διεθνείς οργανισμούς, η δημιουργία ή η κατάργηση νόμου, τα νομοσχέδια τα οποία έχουν ψηφιστεί από το νομοθετικό σώμα αλλά δεν έχουν δημοσιευτεί ακόμα κ.τ.λ., καθώς και σοβαρά κοινωνικά ζητήματα, π.χ. διαζύγιο, άμβλωση κ.τ.λ.. Δημοψήφισμα μπορεί να οργανωθεί μετά από πρόκληση ενός αριθμού πολιτών ύστερα από πρωτοβουλία της κυβέρνησης. Το τελευταίο δημοψήφισμα που διεξαχθεί στην Ελλάδα ήταν αυτό του 1974 για το θέμα της Βασιλευμένης ή μη Δημοκρατίας<sup>8</sup>. Η πρακτική εφαρμογή του δημοψηφίσματος αυξάνεται συνεχώς τα τελευταία χρόνια και τα αποτελέσματα της είναι θετικά. Με τον νέο Δημοτικό και Κοινοτικό Κώδικα καθιερώνεται για πρώτη φορά θεσμός του *τοπικού δημοψηφίσματος*. Σύμφωνα, λοιπόν, με το άρθρο 216 τοπικό δημοψήφισμα διεξάγεται είτε με πρωτοβουλία του δημοτικού και κοινοτικού συμβουλίου, είτε με λαϊκή πρωτοβουλία, για θέματα που ορίζονται στον Δημοτικό και Κοινοτικό Κώδικα. Πιο αναλυτικά, με απόφαση του Δημοτικού Συμβουλίου, η οποία λαμβάνεται με την πλειοψηφία των 2/3 των μελών του, προσδιορίζονται :

- το ερώτημα που πρόκειται να τεθεί σε ψηφοφορία
- η ημερομηνία διεξαγωγής του δημοψηφίσματος και
- το ύψος της δαπάνης που θα προκληθεί.

Επίσης με την ίδια απόφαση ορίζεται ειδική Επιτροπή η οποία οργανώνει την διεξαγωγή του δημοψηφίσματος και αποτελείται από αιρετούς και

<sup>8</sup> Διαθέσιμο σε <http://el.wikipedia.org>

υπαλλήλους. Αντικείμενο του τοπικού δημοψηφίσματος πρέπει να είναι κάποιο σοβαρό θέμα το οποίο να ανήκει στις αρμοδιότητες του Δήμου.

Στην αίτηση αναφέρεται το θέμα που θα τεθεί στο δημοψήφισμα και οι υπογραφές των δημοτών. Τα θέματα για τα οποία διεξάγεται δημοψήφισμα πρέπει να παρουσιάζονται με μορφή ερωτήματος το οποίο πρέπει να είναι σύντομο και σαφές. Το ερώτημα αυτό, πρέπει να απαντάται με τους όρους «ΝΑΙ» ή «ΟΧΙ», έτσι ώστε οι δημότες να εκφράζουν την προτίμηση τους. Δικαίωμα συμμετοχής στα τοπικά δημοψηφίσματα έχουν όσοι έχουν δικαίωμα ψήφου στις δημοτικές και κοινοτικές εκλογές. Μετά την συμμετοχή του πενήντα τοις εκατό (50%) των εγγεγραμμένων δημοτών στους εκλογικούς καταλόγους το αποτέλεσμα του δημοψηφίσματος θεωρείται έγκυρο. Το αποτέλεσμα του δημοψηφίσματος δεσμεύει το οικείο συμβούλιο στο πλαίσιο της απόφασης που θα λάβει για το θέμα που διεξήχθη. Υπάρχουν θέματα του δήμου για τα οποία δεν μπορεί να γίνει δημοψήφισμα, όπως είναι τα θέματα προϋπολογισμού ή η επιβολή τελών. Επίσης, δεν μπορεί να διεξαχθεί δεύτερο δημοψήφισμα για το ίδιο θέμα πριν περάσει ένας χρόνος από την διεξαγωγή του πρώτου<sup>9</sup>.

---

<sup>9</sup> Βλ. Παράρτημα Γ, (Άρθρο 216, Νόμος 3463 τις 8/6/2006 περί τοπικών δημοψηφισμάτων)

### 2.3 ΝΟΜΙΚΑ ΠΡΟΣΩΠΑ

Νομικό πρόσωπο<sup>10</sup> ονομάζεται μια ένωση φυσικών προσώπων ή ομάδα περιουσίας που έχει αυτοτελώς ικανότητα Δικαίου, είναι δηλαδή υποκείμενο δικαιωμάτων και υποχρεώσεων. Τα νομικά πρόσωπα χαρακτηρίζονται σε :

- Νομικά Πρόσωπα Δημοσίου Δικαίου (Ν.Π.Δ.Δ.) : χαρακτηρίζονται εκείνα των οποίων ο σκοπός αφορά την εξυπηρέτηση και την επιτέλεση κάποιας κρατικής λειτουργίας ή υπηρεσίας. Πρότυπο Νομικού Προσώπου Δημοσίου Δικαίου είναι η ίδια ή το Κράτος. Άλλα χαρακτηριστικά νομικά πρόσωπα δημοσίου δικαίου είναι οι Οργανισμοί Τοπικής Αυτοδιοίκησης (Ο.Τ.Α.- δήμοι και νομαρχίες) η Εκκλησία του Δήμου κ.τ.λ. και
- Νομικά Πρόσωπα Ιδιωτικού Δικαίου (Ν.Π.Ι.Δ.) : χαρακτηρίζονται εκείνα που ιδρύονται από ιδιώτες και συνεπώς ακολουθούν τους κανόνες του ιδιωτικού δικαίου.

Συνήθως τα Ν.Π.Δ.Δ. ιδρύονται από το κράτος με ιδιαίτερους κανόνες που αναλαμβάνουν δικαιώματα και υποχρεώσεις ανεξάρτητα από αυτό με βάση τους όρους του νόμου, χωρίς αυτό να σημαίνει ότι όλα τα νομικά πρόσωπα που ανήκουν στο κράτος είναι απαραίτητα και δημοσίου δικαίου. Αντίθετα τα Ν.Π.Ι.Δ. τα ιδρύουν ιδιώτες και ρυθμίζονται από τον ιδιωτικό δίκαιο.

Κυρία Νομικά Πρόσωπα Ιδιωτικού Δικαίου στο ελληνικό Δίκαιο είναι τα εξής :

- Σωματεία (Σύλλογοι)
- Ιδρύματα
- Εταιρίες
- Συνεταιρισμοί

<sup>10</sup>

Διαθέσιμο σε <http://el.wikipedia.org>

Τα δημοτικά νομικά πρόσωπα δημοσίου δικαίου, σύμφωνα με το άρθρο 239 του κώδικα Δήμων και Κοινοτήτων, συνιστώνται με απόφαση των δημοτικών συμβουλίων. Σκοπός τους είναι η οργάνωση και η λειτουργία ορισμένης δημοτικής υπηρεσίας για την καλύτερη εξυπηρέτηση των αναγκών των κατοίκων, όπως η σύσταση κέντρων κοινωνικής προστασίας, πνευματικών ή αθλητικών κέντρων, βιβλιοθηκών, μουσείων κ.ά.. Ο Γενικός Γραμματέας της Περιφέρειας διαπιστώνει τη νομιμότητα της σχετικής απόφασης του δημοτικού συμβουλίου και εκδίδει την πράξη σύστασης του νομικού προσώπου, η οποία δημοσιεύεται στην Εφημερίδα της Κυβερνήσεως. Στην απόφαση του δημοτικού συμβουλίου για τη σύσταση του νομικού προσώπου ορίζονται το όνομα, ο σκοπός, η περιουσία και οι πόροι.

Τα δημοτικά νομικά πρόσωπα διοικούνται από το διοικητικό συμβούλιο, που αποτελείται από πέντε (5) έως δεκαπέντε (15) μέλη, τα οποία μαζί με τους αναπληρωτές τους ορίζονται από το δημοτικό συμβούλιο. Μέλη του διοικητικού συμβουλίου είναι ο δήμαρχος, δημοτικοί σύμβουλοι και δημότες ή κάτοικοι που είναι χρήστες των υπηρεσιών του νομικού προσώπου ή που έχουν ανάλογη επαγγελματική ή κοινωνική δράση ή ειδικές γνώσεις, ανάλογα με το σκοπό του νομικού προσώπου, καθώς και ένας εκπρόσωπος των εργαζομένων του νομικού προσώπου, εφόσον αυτό απασχολεί περισσότερους από δέκα (10) εργαζομένους. Ένα τουλάχιστον εκ των μελών του διοικητικού συμβουλίου ορίζεται από τη μειοψηφία του δημοτικού ή κοινοτικού συμβουλίου. Εάν τα μέλη του διοικητικού συμβουλίου είναι περισσότερα από πέντε (5), δύο (2) τουλάχιστον από αυτά ορίζονται από τη μειοψηφία του δημοτικού ή κοινοτικού συμβουλίου. Σε περίπτωση που η μειοψηφία δεν ορίσει συμβούλους ή εκείνοι που έχουν οριστεί παραιτηθούν, χωρίς να αντικατασταθούν, μετέχουν σύμβουλοι της πλειοψηφίας. Στις περιπτώσεις που το νομικό πρόσωπο λειτουργεί στην περιφέρεια τοπικού διαμερίσματος ένα μέλος προτείνεται από το οικείο συμβούλιο. Μετά τον ορισμό των μελών το δημοτικό συμβούλιο εκλέγει από τα μέλη αυτά τον πρόεδρο και τον αντιπρόεδρο του Διοικητικού Συμβουλίου. Στην περίπτωση που μέλος έχει ορισθεί, από το δημοτικό συμβούλιο, ο δήμαρχος, αυτός αυτοδικαίως καθίσταται και πρόεδρος αντιστοίχως του διοικητικού συμβουλίου.

Η θητεία των μελών του διοικητικού συμβουλίου του νομικού προσώπου ορίζεται με την απόφαση του δημοτικού συμβουλίου. Λήγει πάντοτε με την εγκατάσταση του νέου διοικητικού συμβουλίου. Τα μέλη του διοικητικού συμβουλίου μπορούν να αντικατασταθούν κατά τη διάρκεια της θητείας τους, με απόφαση δημοτικού συμβουλίου για σοβαρό λόγο που ανάγεται στην άσκηση των καθηκόντων τους.

Τα θέματα, σχετικά με τη λειτουργία του νομικού προσώπου ρυθμίζονται με κανονισμούς που εγκρίνουν τα δημοτικά ή κοινοτικά συμβούλια. Τα νομικά πρόσωπα, αν δεν διαθέτουν ταμειακή υπηρεσία, εξυπηρετούνται από την ταμειακή υπηρεσία του Οργανισμού Τοπικής Αυτοδιοίκησης που ανήκουν<sup>11</sup>.

---

<sup>11</sup> Βλ. Παράρτημα Γ, (Άρθρο 239, Νόμος 3463 τις 8/6/2006 περί σύσταση δημοτικών και κοινοτικών ν.π.δ.δ.)



## **2.4 ΔΗΜΟΤΙΚΑ ΙΔΡΥΜΑΤΑ**

Σύμφωνα με το άρθρο 226 του Δημοτικού και Κοινοτικού κώδικα, τα δημοτικά ιδρύματα συνιστώνται, ως νομικά πρόσωπα δημοσίου δικαίου, μετά από απόφαση του δημοτικού συμβουλίου, με προεδρικό διάταγμα, που ορίζει το σκοπό, τα όργανα της διοίκησης, τους πόρους, την περιουσία, που αφιερώνεται σε αυτό και το όνομα του ιδρύματος. Το προεδρικό διάταγμα εκδίδεται με πρόταση του Υπουργού Εσωτερικών, Δημόσιας Διοίκησης και Αποκέντρωσης και του αρμόδιου καθ' ύλην Υπουργού, αφού τηρηθούν και οι ειδικές, για κάθε κατηγορία ιδρυμάτων, διατάξεις. Δημοτικά ιδρύματα μπορεί να είναι βρεφοκομεία, ορφανοτροφεία, γηροκομεία, μουσεία ή άλλα επιστημονικά ιδρύματα<sup>12</sup>.

Τα δημοτικά ιδρύματα διοικούνται από διοικητικό συμβούλιο που απαρτίζεται από τον δήμαρχο ή άλλο αιρετό ή μη πρόσωπο που ορίζεται από αυτούς ως πρόεδρος και από έξι (6) έως δέκα (10) μέλη που εκλέγονται από το δημοτικό. Ένα από τα μέλη αυτά εκλέγεται από το διοικητικό συμβούλιο ως αντιπρόεδρος του. Μέλη του διοικητικού συμβουλίου του ιδρύματος εκλέγονται δύο τουλάχιστον δημοτικοί σύμβουλοι, εκ των οποίων ο ένας ορίζεται από τη μειοψηφία του δημοτικού συμβουλίου, ένας τουλάχιστον σύμβουλος τοπικού διαμερίσματος στην περίπτωση που η έδρα του ιδρύματος βρίσκεται εντός αυτού, ένας εκπρόσωπος των εργαζομένων του ιδρύματος, εφόσον απασχολούνται περισσότεροι από δέκα (10) εργαζόμενοι. Ο ανωτέρω εκπρόσωπος προτείνεται από τη γενική συνέλευση των τακτικών υπαλλήλων εντός προθεσμίας δεκαπέντε (15) ημερών από τότε που θα αποσταλεί η σχετική πρόσκληση. Μέλη του διοικητικού συμβουλίου του ιδρύματος εκλέγονται και πρόσωπα που έχουν ανάλογη επαγγελματική ή κοινωνική δράση ή ειδικές γνώσεις ανάλογα με το σκοπό του ιδρύματος ή και

<sup>12</sup> Βλ. Παράρτημα Γ, (Άρθρο 226, Νόμος 3463 τις 8/6/2006 περί σύσταση ιδρυμάτων)

πρόσωπα που είναι χρήστες των υπηρεσιών του ιδρύματος. Τα μέλη του διοικητικού συμβουλίου απαιτείται να είναι Έλληνες πολίτες ή πολίτες της Ευρωπαϊκής Ένωσης. Δεν επιτρέπεται να εκλεγούν ή να είναι μέλη του διοικητικού συμβουλίου ιδιώτες που έχουν στερηθεί τη διαχείριση της περιουσίας τους με τελεσίδικη δικαστική απόφαση ή που έχουν στερηθεί τα πολιτικά τους δικαιώματα με αμετάκλητη δικαστική απόφαση και για όσο διάστημα διαρκεί η στέρηση αυτή, καθώς και όσοι έχουν καταδικαστεί με αμετάκλητη δικαστική απόφαση ως αυτουργοί ή συμμετοχοί σε κακούργημα ή σε κάποιο πλημμέλημα.

Η εκλογή των μελών του διοικητικού συμβουλίου γίνεται κάθε δύο χρόνια και λήγει σε κάθε περίπτωση με την εγκατάσταση των νέων μελών. Το δημοτικό συμβούλιο συνεδριάζει και εκλέγει με φανερή ψηφοφορία και απόλυτη πλειοψηφία του συνολικού αριθμού των μελών του τα μέλη του διοικητικού συμβουλίου κάθε ιδρύματος μέσα σε έναν μήνα από την εγκατάσταση των δημοτικών αρχών για την πρώτη διετία και έναν μήνα από τη λήξη της θητείας των μελών του διοικητικού συμβουλίου. Τα μη αιρετά μέλη του διοικητικού συμβουλίου πριν την εγκατάσταση ορκίζονται ενώπιον του δημάρχου.

Το αξίωμα του μέλους του διοικητικού συμβουλίου είναι τιμητικό και άμισθο. Απαγορεύεται να παρέχεται αμοιβή στα μέλη του διοικητικού συμβουλίου για οποιαδήποτε υπηρεσία τους προς το ίδρυμα. Μέλη του διοικητικού συμβουλίου που ανήκουν στο προσωπικό του, με οποιαδήποτε σχέση, εισπράττουν τις αποδοχές τους.

Ως προς τη διοίκηση του ιδρύματος, το διοικητικό συμβούλιο, ο πρόεδρος του και η εκτελεστική επιτροπή έχουν τις αρμοδιότητες δημοτικού συμβουλίου, δημάρχου και δημαρχιακής επιτροπής, αντιστοίχως. Ο πρόεδρος του διοικητικού συμβουλίου μπορεί με πράξη του, η οποία δημοσιεύεται, να μεταβιβάσει ορισμένες από τις αρμοδιότητές του σε μέλος της εκτελεστικής επιτροπής ή στον γενικό διευθυντή, που τυχόν προβλέπεται από τον οργανισμό του ιδρύματος ή σε άλλο ανώτατο ή ανώτερο υπάλληλό του<sup>13</sup>.

Οι πόροι των ιδρυμάτων προέρχονται από :

<sup>13</sup>

Βλ. Παράρτημα Γ, (Άρθρο 227, Νόμος 3463 τις 8/6/2006 περί διοίκηση ιδρυμάτων)

- την ετήσια τακτική ή έκτακτη επιχορήγηση του Δήμου,
- τις εισφορές, οι επιχορηγήσεις, οι δωρεές, οι κληρονομίες και κληροδοσίες,
- τις εισπράξεις από το αντίτιμο των πραγμάτων ή των υπηρεσιών, που παρέχουν τα ιδρύματα,
- τις πρόσοδοι από τη δική τους περιουσία, καθώς και από τη συμμετοχή τους σε προγράμματα<sup>14</sup>.

---

<sup>14</sup> Βλ. Παράρτημα Γ, (Άρθρο 235, Νόμος 3463 τις 8/6/2006 περί πόρων)

## **2.5 ΔΗΜΟΤΙΚΕΣ ΕΠΙΧΕΙΡΗΣΕΙΣ**

Συμφωνά με το άρθρο 254, ένας Δήμος μπορεί να συστήσει δημοτική κοινωφελή επιχείρηση με σκοπό την οργάνωση λειτουργιών ή δραστηριοτήτων και την παροχή υπηρεσιών που αναφέρονται στους τομείς της κοινωνικής προστασίας και αλληλεγγύης, της παιδείας, του πολιτισμού, του αθλητισμού και του περιβάλλοντος, με εξαίρεση την καθαριότητα των κοινόχρηστων χώρων και την αποκομιδή των απορριμμάτων, τη δημιουργία και συντήρηση πρασίνου και τη λειτουργία κοιμητηρίων και κέντρων αποτέφρωσης νεκρών. Σκοπός των ανωτέρω επιχειρήσεων μπορεί να είναι επίσης η οργάνωση δημοτικής συγκοινωνίας, καθώς και η εκπόνηση και εφαρμογή προγραμμάτων έρευνας και τεχνολογίας για την ανάπτυξη της περιοχής τους. Μια κοινωφελή επιχείρηση μπορεί να επιδιώξει περισσότερους σκοπούς παράλληλα οι οποίοι να είναι μεταξύ τους συναφείς και σε κάθε περίπτωση δεν έχουν εμπορικό ή βιομηχανικό χαρακτήρα. Δεν επιτρέπεται η συμμετοχή κοινωφελούς επιχείρησης σε άλλες επιχειρήσεις Ο.Τ.Α..

Η σύσταση κοινωφελούς επιχείρησης γίνεται με απόφαση του δημοτικού συμβουλίου και πράξη του Γενικού Γραμματέα της Περιφέρειας που δημοσιεύεται στην Εφημερίδα της Κυβερνήσεως. Η πράξη του Γενικού Γραμματέα της Περιφέρειας περιλαμβάνει όλα τα στοιχεία της απόφασης του δημοτικού ή κοινοτικού συμβουλίου και αποτελεί το καταστατικό της επιχείρησης και σε περίπτωση σύστασης εμπραγμάτων δικαιωμάτων, μεταγραφητέο τίτλο στο υποθηκοφυλακείο<sup>15</sup>.

Οι κοινωφελείς επιχειρήσεις διοικούνται από διοικητικό συμβούλιο, αποτελούμενο από επτά (7) έως έντεκα (11) μέλη, τα οποία ορίζονται μαζί με τους αναπληρωτές τους από το δημοτικό ή κοινοτικό συμβούλιο. Από τα μέλη αυτά τουλάχιστον τρεις (3) είναι αιρετοί εκπρόσωποι του Δήμου ένας (1) είναι

<sup>15</sup> Βλ. Παράρτημα Γ, (Άρθρο 254, Νόμος 3463 τις 8/6/2006 περί σύστασης)

εκπρόσωπος των εργαζομένων στην επιχείρηση, αν αυτή απασχολεί περισσότερους από είκοσι (20) εργαζόμενους, υποδεικνυόμενος από τη γενική συνέλευση αυτών, και ένας (1) είναι εκπρόσωπος κοινωνικού φορέα της περιοχής. Τα υπόλοιπα μέλη είναι δημότες ή κάτοικοι του Δήμου που έχουν πείρα ή γνώσεις σχετικές με το αντικείμενο της επιχείρησης. Το δημοτικό συμβούλιο ορίζει από τα μέλη του διοικητικού συμβουλίου τον πρόεδρο και τον αντιπρόεδρό του. Η θητεία του διοικητικού συμβουλίου ακολουθεί τη θητεία του δημοτικού συμβουλίου, εκτός αν στην πράξη σύστασης της επιχείρησης προβλέπεται μικρότερη θητεία. Σε κάθε περίπτωση η θητεία του λήγει το αργότερο τρεις (3) μήνες μετά την εγκατάσταση του νέου δημοτικού ή κοινοτικού συμβουλίου. Στον πρόεδρο ή στον αντιπρόεδρο του διοικητικού συμβουλίου, μπορεί να καταβάλλεται αποζημίωση, ανάλογα με τις υπηρεσίες που παρέχει στην επιχείρηση, η οποία ορίζεται με απόφαση του δημοτικού συμβουλίου ύστερα από πρόταση του διοικητικού συμβουλίου της επιχείρησης. Με την ίδια διαδικασία μπορεί να καταβάλλεται αποζημίωση στα μέλη του διοικητικού συμβουλίου για τη συμμετοχή τους στις συνεδριάσεις του. Για τον καθορισμό των αποζημιώσεων λαμβάνεται υπόψη η οικονομική κατάσταση της επιχείρησης κατά την προηγούμενη διαχειριστική περίοδο.

## 2.6 ΣΧΟΛΙΚΕΣ ΕΠΙΤΡΟΠΕΣ

Σε κάθε Δήμο ή Κοινότητα για τη στήριξη της διοικητικής λειτουργίας των σχολικών μονάδων, που βρίσκονται στα διοικητικά τους όρια, συνιστώνται νομικά πρόσωπα δημοσίου δικαίου με την επωνυμία «Σχολικές Επιτροπές». Το άρθρο 243, αναφέρεται στην διοίκηση τους. Σύμφωνα με αυτό στη διοίκηση των σχολικών επιτροπών μετέχουν υποχρεωτικά οι διευθυντές των σχολείων, ένας εκπρόσωπος των οικείων συλλόγων γονέων, εφόσον λειτουργούν αντίστοιχοι σύλλογοι και εκπρόσωπος των μαθητικών κοινοτήτων για τα σχολεία της Δευτεροβάθμιας Εκπαίδευσης. Σε περίπτωση που το οικείο δημοτικό συμβούλιο δεν συγκροτεί σε εύλογο χρονικό διάστημα τη σχολική επιτροπή δημοσίου σχολείου, ο Γενικός Γραμματέας της Περιφέρειας απευθύνει σχετικό έγγραφο στον οικείο Δήμο, στο διοικητικό συμβούλιο συλλόγου γονέων και στην αντίστοιχη μαθητική κοινότητα για την υπόδειξη των εκπροσώπων τους εντός τακτής προθεσμίας. Παρερχομένης απράκτου της προθεσμίας αυτής, ο Γενικός Γραμματέας της οικείας Περιφέρειας συγκροτεί τη σχολική επιτροπή, ορίζοντας κατά την κρίση του ως μέλη αυτής, έναν δημότη, έναν από τους γονείς των μαθητών του σχολείου και έναν μαθητή. Κάθε σχολική επιτροπή καλύπτει ένα ή περισσότερα δημόσια σχολεία της Πρωτοβάθμιας ή Δευτεροβάθμιας Εκπαίδευσης, ανάλογα με τις τοπικές ανάγκες που εκτιμώνται από τον αντίστοιχο Οργανισμό Τοπικής Αυτοδιοίκησης. Στις περιπτώσεις συστέγασης άλλων σχολικών μονάδων και Ι.Ε.Κ. σε διδακτήριο ή συγκρότημα συγκροτείται ενιαία σχολική επιτροπή, στην οποία συμμετέχει και ο Διευθυντής του Ι.Ε.Κ..

Έργο κάθε σχολικής επιτροπής είναι

- η διαχείριση των πιστώσεων που της διατίθενται για την κάλυψη των δαπανών λειτουργίας των αντίστοιχων σχολείων (θέρμανσης, φωτισμού, ύδρευσης, τηλεφώνου, αποχέτευσης, αγοράς αναλώσιμων υλικών κ.λπ.),

- η αμοιβή καθαριστριών,
- η εκτέλεση έργων για την επισκευή και συντήρηση των αντίστοιχων σχολείων και του κάθε είδους εξοπλισμού τους,
- η εισήγηση προς τις αντίστοιχες διευθύνσεις Πρωτοβάθμιας και Δευτεροβάθμιας Εκπαίδευσης για τον εφοδιασμό από τον Οργανισμό Σχολικών Κτιρίων των αντίστοιχων σχολείων με έπιπλα και εξοπλιστικά είδη και από το Υπουργείο Εθνικής Παιδείας και Θρησκευμάτων με βιβλία για τις αντίστοιχες σχολικές βιβλιοθήκες,
- η διαχείριση των εσόδων από την ενδεχόμενη εκμετάλλευση των σχολικών κυλικείων,
- και η λήψη κάθε άλλου μέτρου που κρίνεται αναγκαίο για τη στήριξη της διοικητικής λειτουργίας των σχολικών μονάδων<sup>16</sup>.

---

<sup>16</sup>

Βλ. Παράρτημα Γ, (Άρθρο 243, Νόμος 3463 τις 8/6/2006 περί σχολικές επιτροπές)

## ΜΕΡΟΣ ΙΙΙ

### 3.1. Ο ΔΗΜΟΣ ΚΑΛΛΙΘΕΑΣ

Η Καλλιθέα βρίσκεται μεταξύ της Αθήνας και του όρμου του Φαλήρου. Απλώνεται σε μια πεδινή, έκταση περίπου 45.000 στρεμμάτων. Έχει όρια τον Ιλισσό και την γραμμή του Ηλεκτρικού σιδηρόδρομου, από την ανατολική πλευρά την Λεωφόρο Συγγρού, από τη βόρεια πλευρά συνορεύει με την Αθήνα και τα όριά της ξεκινούν από την οδό Λαγουμιτζή. Τα νότια σύνορα της Καλλιθέας είναι ο κόλπος του Σαρωνικού. Το Κέντρο της Καλλιθέας απέχει 3,5 χλμ. Από την πλατεία Συντάγματος.

Ο Δήμος Καλλιθέας, περιλαμβάνει την Κεντρική Καλλιθέα, του Χαροκόπου, τα Παλαιά Σφαγεία, την Αγία Ελεούσα και τις Τζιτζιφίες. Όμοροι Δήμοι με τον Δήμο Καλλιθέας είναι: των Αθηναίων (Βόρεια-Β.Δ-Β.Α), της Νέας Σμύρνης (Ανατολικά), του Π.Φαλήρου (Ν.Ανατολικά), του Ταύρου (Δυτικά), και του Μοσχάτου (Ν.Δυτικά). Η Καλλιθέα βρίσκεται στο βόρειο 38° παράλληλο . Συγκεκριμένα η πλατεία Δαβάκη «εντοπίζεται» στις συντεταγμένες βόρεια του Ισημερινού 37° 57' και 25° 42' Ανατολικά του Γκρήνουϊτς. Η καλή ρυμοτομία, η ευρυχωρία του πεδίου, η μικρή απόσταση από την Αθήνα και τον Πειραιά συντέλεσαν στο να δημιουργηθεί μέσα σε λίγα χρόνια η σημερινή μεγαλούπολη. Για την ρυμοτομία της Καλλιθέας το 1897 στο «Πανόραμα του Κόσμου» μετάφραση Ηλία Οικονομόπουλου, αναφέρεται : «Η Καλλιθέα έχει το σοβαρό πλεονέκτημα να έχει ρυμοτομία με ευθύγραμμους μακράς δρόμους, τεμνομένας καθέτως επί τη βάσει γεωμετρικού πολεοδομικού σχεδίου, απαντωμένου μόνον εις Αμερικής, εις τινάς αρτισυστάτους πόλεις». Η Καλλιθέα το 1885 γίνεται οικισμός (προάστιο της Αθήνας) με το όνομα «Καλλιθέα», με Β.Δ. που δημοσιεύθηκε στο ΦΕΚ, τεύχος Α', αριθμός 3, της 12<sup>ης</sup> Ιανουαρίου του 1885, με 140 κατοίκους.

Ο Δήμος Καλλιθέας έχει ως έμβλημα τον Θησέα που, σύμφωνα με τη μυθολογία, όταν επέστρεψε από την Κρήτη, όπου είχε εξοντώσει τον



Μινώταυρο, αποβιβάστηκε στις ακτές της Καλλιθέας. Αρχαιολογικά ευρήματα ενισχύουν την άποψη, ότι η περιοχή της Καλλιθέας κατοικούνταν ήδη από τον 4ο αιώνα π.Χ., οπότε θεωρείται πως σ' αυτή αναπτύχθηκε ναυτιλιακή δραστηριότητα. Στην εποχή της Ελληνικής Επανάστασης, η περιοχή που συνορεύει στη σημερινή Καλλιθέα από τον Άγιο Σώστη μέχρι την οδό Σπάρτης, γνωστή ως Ανάλατος, έγινε το πεδίο της μάχης, κατά την οποία σκοτώθηκε ο Γεώργιος Καραϊσκάκης, στις 22 Απριλίου 1827. Ο σχηματισμός του σύγχρονου οικισμού της Καλλιθέας άρχισε το 1884-1885, με πρωτοβουλία μίας Οικοδομικής Εταιρίας. Μεταξύ των πρώτων οικιστών του νέου προαστίου συγκαταλέγονται ο νομικός Γεώργιος Φιλάρετος, ο έμπορος Λάσκαρης Λασκαρίδης και ο ιστορικός Γεώργιος Κρέμος. Στους Ολυμπιακούς Αγώνες του 1896 στην Καλλιθέα διεξήχθη το άθλημα της σκοποβολής, στο Σκοπευτήριο που χτίστηκε ειδικά για το λόγο αυτό. Ύστερα από τη Μικρασιατική Καταστροφή του 1922, η εγκατάσταση στην Καλλιθέα περίπου 25.000 προσφύγων από τη Μικρά Ασία και τον Πόντο τη μετέτρεψε σε προσφυγική συνοικία και ανέκοψε την εξέλιξή της σε προάστιο αναψυχής. Ο οικισμός αποσπαστηκε από το Δήμο Αθηναίων το 1925, και έγινε Κοινότητα με Προεδρικό Διάταγμα, που δημοσιεύτηκε στο ΦΕΚ, τεύχος Α', αριθμός 48 της 27<sup>ης</sup> Φεβρουαρίου 1925, έχοντας 25.000 κατοίκους, ενώ το 1926 αποσπάται από το Νέο Φάληρο ο συνοικισμός των Τζιτζικιών και προσαρτάται στην Κοινότητα της Καλλιθέας, με Προεδρικό Διάταγμα που δημοσιεύθηκε στο ΦΕΚ, τεύχος Α', αριθμός 234 της 15<sup>ης</sup> Ιουλίου 1926. Το 1933 η Καλλιθέα γίνεται Δήμος, με Προεδρικό Διάταγμα που φέρει την υπογραφή του Αλέξανδρου Ζαΐμη, που δημοσιεύθηκε στο ΦΕΚ, τεύχος Α', αριθμός 109 της 7<sup>ης</sup> Μαΐου 1933, με 32.000 κατοίκους<sup>17</sup>. Κατά την προπολεμική περίοδο, η πόλη έγινε τόπος εγκατάστασης βιομηχανιών και βιοτεχνιών, ενώ η θέση της μεταξύ Αθήνας και Πειραιά διέυρνε την εμπορική της δραστηριότητα. Στην περίοδο του Β' Παγκοσμίου Πολέμου, η Καλλιθέα συμμετείχε ενεργά στην Εθνική Αντίσταση. Μεταξύ των κυριότερων γεγονότων της περιόδου υπήρξε η Μάχη της Οδού Μπιζανίου, τον Ιούλιο του 1944, καθώς και το Μπλόκο του Αυγούστου του ίδιου έτους. Η μεταπολεμική

<sup>17</sup> Επιμέλεια-έκδοση Χρήστος Παπαζογλου, (2000) «Η Καλλιθέα του χθες και του σήμερα», σ.σ. 15-16

εξέλιξη της Καλλιθέας παρακολούθησε αυτή ολόκληρης της Αθήνας. Δεχόμενη το δικό της μερίδιο από την εσωτερική μετανάστευση, ήδη από τις δεκαετίες του '50 και του '60 η Καλλιθέα απέκτησε τα χαρακτηριστικά μεγαλούπολης, ενώ στη δεκαετία του '70 η ανοικοδόμηση των παλαιών κατοικιών με τη μέθοδο της αντιπαροχής οδήγησε σε νέα μεγάλη αύξηση του πληθυσμού, αλλά και τη στέρηση της πόλης από ελεύθερους χώρους. Κατά τη δεκαετία του '90, η Καλλιθέα έγινε τόπος εγκατάστασης αξιοσημείωτου αριθμού Ελλήνων Ποντίων από τις Δημοκρατίες της τέως Σοβιετικής Ένωσης. Με την ευκαιρία των Ολυμπιακών Αγώνων του 2004, η Καλλιθέα είναι και πάλι Ολυμπιακή πόλη, ενώ η οριστική απομάκρυνση του Ιπποδρόμου και η συστηματική προσπάθεια του Δήμου για τη διεύρυνση του δικτύου της κοινωφελούς υποδομής της δημιουργούν βάσιμη αισιοδοξία για την αναπτυξιακή της προοπτική στον 21ο αιώνα. Σήμερα η Καλλιθέα έχει πληθυσμό που προσεγγίζει τις 200.000 κατοίκους<sup>18</sup>.

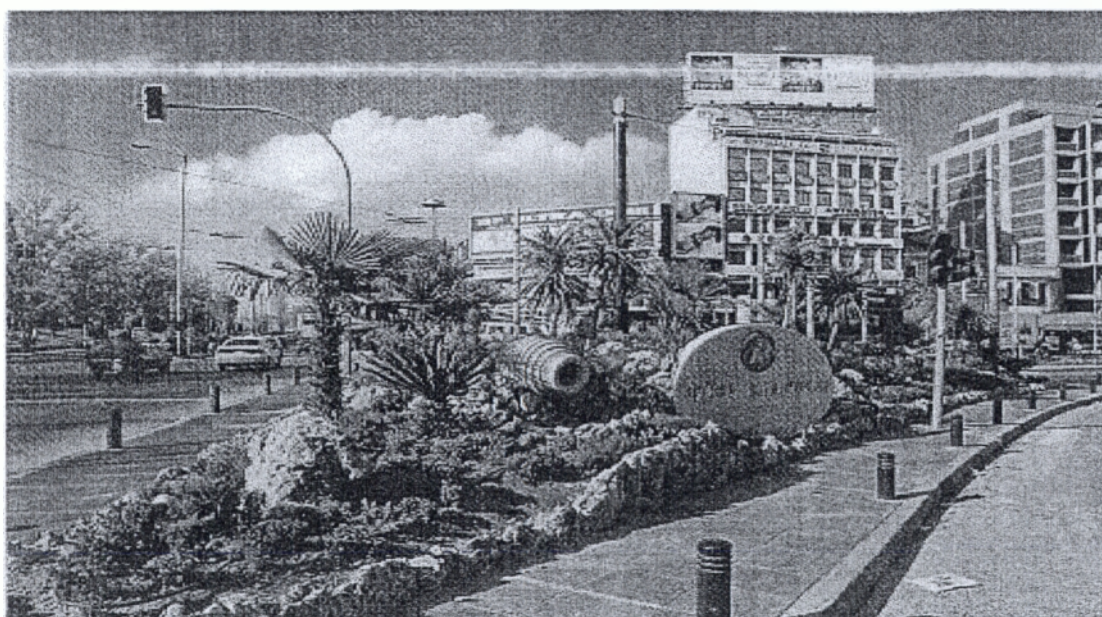

<sup>18</sup>

Διαθέσιμο σε <http://www.kallithea.gr>

Στο Δήμο Καλλιθέας δεν έχει γίνει ποτέ τοπικό δημοψήφισμα. Επίσης δεν υπάρχει Χάρτα με τα δικαιώματα των πολιτών και δεν υπάρχει οδηγός του πολίτη .

Μια φορά τον χρόνο γίνεται ανοιχτή συνεδρίαση του Δημοτικού Συμβουλίου, την οποία μπορούν να την παρακολουθήσουν οι πολίτες της Καλλιθέας, και στην οποία λογοδοτεί ο Δήμαρχος. Οι πολίτες ενημερώνονται για τον χρόνο και τον τόπο που θα γίνει η συνεδρίαση από τις τοπικές εφημερίδες, από εφημερίδες που ασχολούνται με την τοπική αυτοδιοίκηση, από την γραπτή ανακοίνωση στην είσοδο του Δημαρχείου και από την ηλεκτρονική διεύθυνση του Δήμου στο διαδίκτυο.

### **3.2. ΣΧΟΛΙΚΕΣ ΕΠΙΤΡΟΠΕΣ ΔΗΜΟΥ ΚΑΛΛΙΘΕΑΣ**

Σύμφωνα με τον άρθρο 243 του κώδικα Δήμων και Κοινοτήτων, οι σχολικές επιτροπές αποτελούνται από :

- Έναν (1) Δημοτικό Σύμβουλο ως πρόεδρος,
- έναν (1) καθηγητή/ δάσκαλο/ νηπιαγωγό του λυκείου/ δημοτικού/ νηπιαγωγείου αντιστοίχως, συνήθως ο διευθυντής του σχολείου,
- έναν (1) αντιπρόσωπο του Συλλόγου Γονέων και Κηδεμόνων,
- έναν (1) ταμεία, ο οποίος είναι υπάλληλος του Δήμου, και
- έναν (1) ή δυο (2) λαϊκά μέλη ανάλογα με τον αριθμό των μαθητών, οι οποίοι ήταν γονείς μαθητών του σχολείου. Στα σχολεία με πολλούς μαθητές τα λαϊκά μέλη μπορεί να είναι μέχρι και τέσσερις (4).

Στο δήμο Καλλιθέας υπάρχουν 38 σχολικές επιτροπές. Η σχολική επιτροπή συνεδριάζει μια φορά το δίμηνο ή πιο συχνά σε έκτακτες περιπτώσεις. Ο πρόεδρος ενημερώνει τον διευθυντή για τον χρόνο και τον τόπο της συνελεύσεως και ο διευθυντής, στη συνέχεια, ενημερώνει τα υπόλοιπα μέλη της επιτροπής.

### **3.3. ΔΗΜΟΤΙΚΟ ΣΥΜΒΟΥΛΙΟ ΔΗΜΟΥ ΚΑΛΛΙΘΕΑΣ**

Οι πολίτες του Δήμου Καλλιθέας έχουν το δικαίωμα να παρακολουθήσουν τις συνεδριάσεις του Δημοτικού Συμβουλίου, χωρίς όμως να συμμετέχουν στην συζήτηση και να εκφέρουν την γνώμη τους. Οι πολίτες ενημερώνονται για τον χρόνο και τον τόπο που θα γίνει η συνεδρίαση από τις τοπικές εφημερίδες, από εφημερίδες που ασχολούνται με την τοπική αυτοδιοίκηση, από την γραπτή ανακοίνωση στην είσοδο του Δημαρχείου και από την ηλεκτρονική διεύθυνση του Δήμου στο διαδίκτυο.

Οι πολίτες έχουν το δικαίωμα να συμμετέχουν κ να εκφέρουν την γνώμη τους για συγκεκριμένο θέμα που τους απασχολεί μόνο μετά από εισήγηση τους στην αρμόδια υπηρεσία του Δήμου. Τον Σεπτέμβριο του 2008, ο Δήμος αποφάσισε να πεζοδρομήσει την οδό Ρόζα η οποία είναι κάθετος της κεντρικής, και παράλληλα, εμπορικής λεωφόρου Θησέως. Μια ομάδα πολιτών που κατοικούν στην συγκεκριμένη οδό, θεωρώντας ότι ο πεζόδρομος θα είχε σαν αποτέλεσμα να μειωθούν ακόμα περισσότερο οι θέσεις στάθμευσης για τα οχήματα τους, μετά από εισήγηση τους στην πολεοδομική υπηρεσία του Δήμου Καλλιθέας, κλήθηκαν σε συνεδρίαση του Δημοτικού Συμβουλίου όπου συζητήθηκε το συγκεκριμένο θέμα. Οι Δημοτικοί Σύμβουλοι μαζί με τον Δήμαρχο έδωσαν λύσεις και ενημέρωσαν τους κατοίκους για κοντινές θέσεις στάθμευσης που υπάρχουν και τον Μάρτιο του 2008 η οδός Ρόζα έγινε πεζόδρομος.

Πριν από κάθε συνεδρίαση του Δημοτικού Συμβουλίου, στέλνονται 262 προσκλήσεις. 37 προσκλήσεις σε Δημοτικούς Συμβούλους, 45 προσκλήσεις σε Διαμερισματικούς Συμβούλους και οι υπόλοιπες προσκλήσεις στέλνονται σε φορείς, σωματεία, ιδιώτες, πρώην Δημοτικούς Συμβούλους, πρώην βουλευτές, στον νομάρχη και σε πολιτικά κόμματα. Η συμμετοχή είναι πολύ μικρή, αφού συνήθως στο καλεσμα ανταποκρίνονται μόνο οι Δημοτικοί Σύμβουλοι και αλλά δέκα (10) άτομα το περισσότερο.

### **3.4. ΤΑ ΝΟΜΙΚΑ ΠΡΟΣΩΠΑ ΤΟΥ ΔΗΜΟΥ ΚΑΛΛΙΘΕΑΣ**

Τα νομικά πρόσωπα του Δήμου Καλλιθέας είναι τα εξής :

- Δημοτικοί Παιδικό-Βρεφικοί Σταθμοί
- Κ.Α.Π.Η.
- Αθλητικός Οργανισμός
- Πολιτιστικός Οργανισμός

#### **3.4.1.. Δημοτικοί Παιδικό-Βρεφικοί Σταθμοί**

Οι Δημοτικοί Παιδικό-Βρεφικοί Σταθμοί Δήμου Καλλιθέας αποτελούνται από :

- πέντε (5) Παιδικούς Σταθμούς,
- τρεις (3) Βρεφονηπιακούς Σταθμούς και
- τρία (3) Παιδικά Κέντρα .

**Οι Παιδικό Σταθμοί** : δέχονται παιδιά ηλικίας από 2,5-5 ετών που είναι κάτοικοι Καλλιθέας και η μητέρα τους εργάζεται , αφού καταθέσουν αίτηση με τα απαραίτητα δικαιολογητικά από 15 Μαΐου έως 15 Ιουνίου κάθε έτους λειτουργούν όλο το έτος τις καθημερινές από 07:00-15:45 εκτός Αυγούστου, Χριστουγέννων και Πάσχα .

**Τα Παιδικά Κέντρα** : απευθύνονται σε παιδιά μη εργαζόμενων μητέρων , από 3-4 ετών , που μπορούν να απασχοληθούν δημιουργικά για 7 ώρες τις καθημερινές από 08.00 π.μ έως 15.00 μ.μ .

**Οι Βρεφονηπιακοί Σταθμοί :** Δήμου Καλλιθέας λειτουργούν όλο το χρόνο εκτός : από τις επίσημες αργίες του Δημοσίου τομέα , 15 μέρες τα Χριστούγεννα , από Μ. Πέμπτη έως την Κυριακή του Θωμά για το Πάσχα και ένα μήνα καλοκαιρινές διακοπές τον Αύγουστο. Το ωράριο λειτουργίας των Σταθμών είναι από 07:00 έως και 15:45. Οι εγγραφές γίνονται από 15 Μαΐου έως 15 Ιουνίου και δέχεται βρέφη από 8 μηνών έως 5 ετών εκτος από τον βρεφονηπιακό σταθμό που βρίσκεται Κρέμου 110 ο οποίος δέχεται βρέφη από 8 μηνών έως 2,5 ετών.

Το διοικητικό Συμβούλιο του Ν.π.δ.δ. "Δημοτικοί Παιδικοί-Βρεφικοί Σταθμοί Δήμου Καλλιθέας " αποτελείται από :

- Έναν (1) πρόεδρο
- έναν (1) αντιπρόεδρο
- τέσσερις (4) δημοτικούς συμβούλους
- έναν (1) εκπρόσωπο των εργαζομένων στο Δ.Σ
- τέσσερα (4) λαϊκά μέλη τα οποία πρέπει απαραίτητα να έχουν ξανά ασχοληθεί στο παρελθόν με παιδικούς και βρεφικούς σταθμούς . Η εκλογή τους γίνεται από τον Δήμαρχο και από το Δημοτικό Συμβούλιο.



### 3.4.2. Κ.Α.Π.Η.

Τα Κ.Α.Π.Η. απευθύνονται σε όλους τους κατοίκους της Καλλιθέας που έχουν συμπληρώσει το 60ο έτος της ηλικίας τους. Σε κάθε Κ.Α.Π.Η. (Κέντρο Ανοιχτής Προστασίας Ηλικιωμένων) υπάρχουν και λειτουργούν υπηρεσίες που βοηθούν στην επίλυση κοινωνικο-οικονομικών προβλημάτων και προβλημάτων υγείας. Συγκεκριμένα, οι υπηρεσίες του Δήμου είναι :

- Ιατρείο
- Κοινωνική Υπηρεσία
- Φυσικοθεραπευτήριο
- Εργοθεραπευτήριο



Για τον ελεύθερο χρόνο τους οι υπερήλικες απασχολούνται:

- Δημιουργικά συμμετέχοντας σε ομάδες στο Κ.Α.Π.Η. (εργοθεραπείας, θεάτρου, δημοσιογραφίας, αλληλεγγύης, χορωδίας, καρναβαλιού, παραδοσιακού και ευρωπαϊκού χορού και γυμναστικής).
- Ψυχαγωγικά συμμετέχοντας σε εκδρομές, συνεστιάσεις, θεατρικές παραστάσεις, κατασκηνώσεις, πρόγραμμα θαλάσσιων μπάνιων.
- Επιμορφωτικά διοργανώνοντας ομιλίες ευρύτερων θεμάτων, ιατρικές ενημερώσεις, ξεναγήσεις και επισκέψεις σε μουσεία και ιστορικούς - αρχαιολογικούς χώρους.

Ο Δήμος Καλλιθέας έχει τέσσερα (4) Κέντρα Ανοιχτής Προστασίας Ηλικιωμένων (Κ.Α.Π.Η.).

Το διοικητικό Συμβούλιο των Ν.Π.Δ.Δ. "Κ.Α.Π.Η." αποτελείται από :

- έναν (1) πρόεδρο



- έναν (1) αντιπρόεδρο
- τρεις (3) δημοτικούς συμβούλους
- τέσσερα (4) λαϊκά μέλη τα οποία πρέπει απαραίτητα να έχουν ξανά ασχοληθεί στο παρελθόν με κάποιο Κ.Α.Π.Η. ή με κάποιο ίδρυμα ηλικιωμένων. Η εκλογή τους γίνεται από τον Δήμαρχο και από το Δημοτικό Συμβούλιο.



### 3.4.3. Αθλητικός Οργανισμός

Ο Αθλητικός Οργανισμός του Δήμου Καλλιθέας, ανταποκρινόμενος στις ανάγκες που παρουσιάζει μια σύγχρονη πόλη, ανασχεδιάζει τα προγράμματά του, εκσυγχρονίζει τα αθλητικά κέντρα και τις υπηρεσίες του, και βάζει νέους στόχους για την περαιτέρω αξιοποίηση της νεολαίας της πόλης διαμορφώνοντας τις κατάλληλες συνθήκες για μια βιώσιμη και αποτελεσματική αθλητική ανάπτυξη. Ο Μαζικός Αθλητισμός έχει γίνει πλέον θεσμός και πίστη και η συμμετοχή στην μαζική άσκηση αρχίζει να γίνεται μια δημιουργική συνήθεια, καθώς όλοι μας συνειδητοποιούμε ότι άσκηση και υγεία είναι από τα πιο κύρια θεμέλια μιας σύγχρονης πόλης η οποία φυσικά επιζητά να έχει και μέλλον. Ο Δήμος Καλλιθέας δίνει την ευκαιρία στους πολίτες της να ασχοληθεί με τα εξής αθλήματα :

- ποδόσφαιρο
- καλαθοσφαίριση (μπασκετ)
- πετοσφαίριση (βολεϊ)
- ενόργανη γυμναστική
- ρυθμική γυμναστική
- αεροβική - σουηδική
- γυμναστική με άτομα με ειδικές ανάγκες
- γυμναστική για την τρίτη ηλικία
- στίβος
- επιτραπέζια αντισφαίριση (πινγκ - πονγκ)
- αντισφαίριση (τένις)
- ιστιοπλοΐα
- χειροσφαίριση (χαντ μπολ)
- σκάκι

με τα εξής δέκα-τέσσερα (4) αθλητικά κέντρα κ γήπεδα :

1. Δημοτικό Σταδίο "Γ.ρ. Λαμπράκης
2. Αθλητικό Κέντρο "Μελίνα Μερκούρη"

3. Αθλητικό Κέντρο ΧΑΡΟΚΟΠΟΥ
4. Αθλητικό Κέντρο ΤΖΙΤΖΙΦΙΩΝ
5. Κλειστό Γυμναστήριο "ΕΣΠΕΡΟΣ"
6. Κλειστό Γυμναστήριο "ΕΘΝΙΚΗΣ ΑΝΤΙΣΤΑΣΗΣ"
7. Κλειστό Γυμναστήριο "Χ.ΠΑΠΑΔΟΠΟΥΛΟΣ"
8. Αίθουσα ΠΙΝΓΚ - ΠΟΝΓΚ
9. Ανοικτά Γήπεδα Καλαθοσφαίρισης και Αντισφαίρισης
10. Ανοικτά Γήπεδα Καλαθοσφαίρισης "ΠΕΡΟΝΙΑ"
11. Κλειστό Γυμναστήριο πάλης "ΑΤΛΑΣ"
12. Ανοικτά Γήπεδα Καλαθοσφαίρισης "Μεγίστης"
13. Ανοικτό Γήπεδο Χόκεϊ
14. Γήπεδο μίνι ποδοσφαίρου 5Χ5

Το Δημοτικό Συμβούλιο του Ν.Π.Δ.Δ. "Αθλητικός Οργανισμός " αποτελείται από :

- έναν (1) πρόεδρο
- έναν (1) αντιπρόεδρο
- τρεις (3) Δημοτικούς Σύμβουλους
- έναν (1) εκπρόσωπο των εργαζομένων στο Δ.Σ
- Πέντε (5) λαϊκά μέλη τα οποία πρέπει απαραίτητα να έχουν ξανά ασχοληθεί στο παρελθόν με κάποιο άλλο αθλητικό σωματείο. Η εκλογή τους γίνεται από τον Δήμαρχο και από το Δημοτικό Συμβούλιο.



#### 3.4.4. Πολιτιστικός Οργανισμός

Η έναρξη της νέας Χιλιετίας έφερε στο προσκήνιο της Ιστορίας την αξία των δικαιωμάτων του ανθρώπου. Σ' αυτή τη συχνά αντιφατική και επώδυνη διαδρομή, ο άνθρωπος κατέφυγε στην τέχνη, στο ακριβότερο μετά από την ίδια τη ζωή δημιούργημά του, άλλοτε για να περιγράψει τη ζωή του και τα συναισθήματα που κάθε φορά γεννούσε, άλλοτε για να εκδηλώσει την επιθυμία του να την αλλάξει. Σε κάθε περίπτωση, η καλλιτεχνική δημιουργία, όπως και η δυνατότητα του πολίτη να έχει πρόσβαση σ' αυτήν έγιναν αναπόσπαστο στοιχείο των δικαιωμάτων του, συνυφασμένο με την κατοχύρωση των ατομικών ελευθεριών του. Η Τοπική Αυτοδιοίκηση, θεσμός που πρέπει ν' αποτελεί στήριγμα των προσπαθειών του πολίτη να βελτιώσει τη ζωή του, οφείλει να πρωταγωνιστήσει και στην εγγύηση αυτού του δικαιώματος. Με αυτή την αντίληψη για το ρόλο της, η Διοίκηση του Δήμου Καλλιθέας, με επικεφαλής τον Δήμαρχο κ. Κώστα Ασκούνη, ανέθεσε στον Πολιτιστικό Οργανισμό να διαμορφώσει ένα πρόγραμμα δραστηριοτήτων, προσανατολισμένο στη συσπείρωση της κοινωνίας, στην ικανοποίηση των αισθητικών αναζητήσεων του πολίτη και ιδίως της νεολαίας. Σημαντική συμβολή στο έργο αυτό έχουν οι εργαζόμενοι και οι καλλιτεχνικοί συνεργάτες του. Το εκπαιδευτικό - καλλιτεχνικό πρόγραμμα του Πολιτιστικού Οργανισμού είναι μια έμπρακτη αντίσταση στην εμπορευματοποίηση του ανθρωπισμού μας, στην ισοπέδωση των αξιών μας από τη λογιστική της διαχείρισης. Είναι, στην ουσία, έκφραση μιας μάχης για τον πολιτισμό και τα δικαιώματά μας που για να την κερδίσουμε, πρέπει να τη δώσουμε όλοι μαζί.

Ο Δήμος Καλλιθέας αποτελείται από :

- Τον ΠΟΛΙΤΙΣΤΙΚΟ ΟΡΓΑΝΙΣΜΟ που αποτελείται από :
  - ⇒ Διοικητικό Τμήμα
  - ⇒ Οικονομικό Τμήμα

⇒ Τμήμα Εκπαιδευτικών Προγραμμάτων & Καλλιτεχνικών Εκδηλώσεων

• Τα ΠΟΛΙΤΙΣΤΙΚΑ ΚΕΝΤΡΑ τα οποία είναι :

⇒ "ΜΕΛΙΝΑ ΜΕΡΚΟΥΡΗ" αποτελείται από την Δημοτική Φιλαρμονική και την Σχολή Κρουστών

⇒ "ΘΑΝΑΣΗΣ ΑΠΑΡΤΗΣ" αποτελείται από Παιδικά Τμήματα Ζωγραφικής, Παιδικά Τμήματα Χορού και Τμήματα Θεατρικού Παιχνιδιού,

⇒ "ΓΙΑΝΝΗΣ ΚΟΡΔΑΤΟΣ" αποτελείται από Παιδικά Τμήματα Θεάτρου, Παιδικά Τμήματα Ζωγραφικής και Παιδικά Τμήματα Χορού,

⇒ "ΜΑΡΚΟΣ ΑΥΓΕΡΗΣ" το οποίο φιλοξενεί πολιτιστικές δραστηριότητες συνεργαζομένων φορέων

⇒ "ΑΡΧΕΛΑΟΣ" (ΑΝΤΩΝΑΡΟΣ) αποτελείται από τη Μικτή Δημοτική Χορωδία, το Εργαστήριο Ζωγραφικής, το Εργαστήριο Κεραμικής, το Θεατρικό Εργαστήριο, την Ομάδα Φωτογραφίας, την Ομάδα Αγιογραφίας και φιλοξενεί δραστηριότητες της Εταιρίας Γραμμάτων & Τεχνών «Νέος Πνευματικός Κύκλος», του «Φιλοσοφικού Σχολείου» και λοιπών συνεργαζομένων φορέων

⇒ Δημοτική Βιβλιοθήκη

⇒ Δημοτικό Ωδείο Καλλιθέας «Οδυσσέας Δημητριάδης»

⇒ Δημοτική Φιλαρμονική

⇒ Δημοτική Πινακοθήκη «Σοφία Λασκαρίδου»

⇒ Δημοτικό Κέντρο Μελέτης Νεοελληνικής Λογοτεχνίας «Γιάννης Χατζίνης»

Το διοικητικό Συμβούλιο του "ΠΟΛΙΤΙΣΤΙΚΟΥ ΟΡΓΑΝΙΣΜΟΥ" αποτελείται από :

❖ έναν (1) Πρόεδρο

❖ έναν (1) Αντιπρόεδρο

- ❖ τέσσερις (4) Δημοτικούς Συμβούλους
- ❖ έναν (1) εκπρόσωπο των εργαζομένων
- ❖ τέσσερα (4) λαϊκά μέλη τα οποία πρέπει απαραίτητα να έχουν ξανά ασχοληθεί στο παρελθόν με πολιτιστικά γεγονότα. Η εκλογή τους γίνεται από τον Δήμαρχο και από το Δημοτικό Συμβούλιο.



### **3.5. ΟΙ ΔΗΜΟΤΙΚΕΣ ΕΠΙΧΕΙΡΗΣΕΙΣ ΤΟΥ ΔΗΜΟΥ ΚΑΛΛΙΘΕΑΣ**

Οι Δημοτικές Επιχειρήσεις του Δήμου Καλλιθέας είναι οι εξής :

- Δημοτική Επιχείρηση Παροχής Υπηρεσιών (Δ.Ε.Π.Υ.)
- Δημοτική Επιχείρηση Τεχνικών Έργων (Δ.Ε.Τ.Ε.)
- Δημοτικής Επιχείρησης Κοινωνικής & Πολιτιστικής Αναπτυξης (Δ.Ε.Κ.Π.Α.)
- Κέντρο Επαγγελματικής Κατάρτισης (Κ.Ε.Κ.)

#### **3.5.1. Δημοτική επιχείρηση παροχής υπηρεσιών**

Η Δημοτική Επιχείρηση Παροχής Υπηρεσιών (Δ.Ε.Π.Υ.) είναι μια από τις τέσσερις Δημοτικές επιχειρήσεις του Δήμου Καλλιθέας. Συστήθηκε μετά από προεδρικό διάταγμα 477 αρ. φύλλου, ΦΕΚ 88, τεύχος πρώτο 16-7-1982 ως "ΔΗΜΟΤΙΚΗ ΕΠΙΧΕΙΡΗΣΗ ΠΑΡΟΧΗΣ ΥΠΗΡΕΣΙΩΝ ΚΑΙ ΕΚΤΕΛΕΣΗΣ ΕΡΓΩΝ ΕΙΔΩΝ ΝΕΚΡΟΤΑΦΕΙΟΥ" με έδρα της επιχείρησης το Δημοτικό Νεκροταφείο Καλλιθέας. Στη συνέχεια με την αριθ. 61103, ΦΕΚ 837, τεύχος δεύτερο 16-11-1988 απόφαση του υπουργού εσωτερικών τροποποιείται η επωνυμία και η έδρα της επιχείρησης και γίνεται "ΔΗΜΟΤΙΚΗ ΕΠΙΧΕΙΡΗΣΗ ΠΑΡΟΧΗΣ ΥΠΗΡΕΣΙΩΝ ΔΗΜΟΥ ΚΑΛΛΙΘΕΑΣ" και έδρα της επιχείρησης ορίζεται ο Δήμος Καλλιθέας του νομού Αττικής. Και η διάρκεια της επιχείρησης ορίζεται σε ενενήντα εννέα (99) έτη και αρχίζει από 16-7-1982 ημέρα δημοσίευσης του Π.Δ. 477/1982 ΦΕΚ 881 6-7-82 με το οποίο συστήθηκε η επιχείρηση.

Σκοποί της επιχείρησης είναι :

- ◆ Η παροχή υπηρεσιών και εκτέλεσης έργων, η πώληση ειδών νεκροταφείου και ειδικότερα : η παροχή υπηρεσιών κυλικείου,

λειτουργία ανθοπωλείου για κατασκευή και πώληση συνθέσεων ανθέων, στεφάνων κ.λ.π. καθώς και στολισμούς εκκλησιών και τελετών (κηδείες, μνημόσυνα ), κατασκευή και πώληση μαρμάρινων ταφικών μνημείων κλπ.

- ◆ Η εφαρμογή ολοκληρωμένων υγιεινολογικών υπηρεσιών επαναλαμβανόμενων κατά τακτά διαστήματα και εκτέλεση έργων υγιεινολογικού ενδιαφέροντος και συγκεκριμένα η χρήση εγκεκριμένων από τις αρμόδιες υπηρεσίες ( Υπουργείο Γεωργίας κ.λ.π.) χημικών και φαρμάκων για την καταπολέμηση εντόμων, τρωκτικών και λοιπών ρυπογόνων παραγόντων (μικρόβια κ.λ.π.) σε πάσης φύσεως ιδιωτικούς και δημόσιους χώρους.
- ◆ Οργάνωση, διαχείριση και εκμετάλλευση αναψυκτηρίων, κυλικείων, χώρων εστίασεως κ.λ.π. Η διάθεση, μεταπώληση κ.λ.π. προϊόντων (τροφίμων, ποτών, προϊόντων καπνού κ.λ.π.) προς άμεση ή μη ανάλωση σε δημοτικούς χώρους.
- ◆ Οργάνωση και διαχείριση Catering (τροφοδοσία μονάδων εστίασεως, τελετών και πάσης φύσεως εκδηλώσεων). Η παραγωγή, διάθεση και μεταπώληση προϊόντων μετασκευασμένων έτσι ώστε να αποτελούν ολοκληρωμένο ατομικό ή μη γεύμα.
- ◆ Οργάνωση, διαχείριση και εκμετάλλευση χώρων (δημοτικών ή μη) στάθμευσης (Parking) και η διευθέτηση κυκλοφοριακών αναγκών στάθμευσης με τη χρήση μηχανικών ή μη μέσων.
- ◆ Καθαρισμοί και εργασίες συντήρησης δημοτικών χώρων και κτιρίων .
- ◆ Φύλαξη σχολικών κτιρίων, εκπαιδευτηρίων, χώρων αθλητισμού κ.λ.π. με μαθητικό στοιχείο.
- ◆ Εκμετάλλευση κοινόχρηστων δημοτικών χώρων η χρήση των οποίων έχει η μη παραχωρηθεί στην Δ.Ε.Π.Υ. από τον Δήμο Καλλιθέας.
- ◆ Οργάνωση επιμορφωτικών σεμιναρίων, ερευνών, ημερίδων, μελετών κ.λ.π., στελέχωση, διαχείριση, υπηρεσίες επιμόρφωσης δυνάμει προγραμμάτων στα πλαίσια της Ευρωπαϊκής Ένωσης, η υλοποίηση άλλων προγραμμάτων για την πρακτική άσκηση καταρτιζομένων, συμμετοχή σε ολοκληρωμένα προγράμματα άλλων πρωτοβουλιών που χρηματοδοτούνται από την Ε.Ε.



- ♦ Η οργάνωση και διαχείριση πλήρους συστήματος δημοτικής συγκοινωνίας με την παροχή υπηρεσιών δωρεάν μεταφοράς σε δημοτικό ή διαδημοτικό επίπεδο με παραχώρηση της αρμοδιότητας για την υλοποίηση της δημοτικής συγκοινωνίας από τον Δήμο Καλλιθέας.

Η ΔΕΠΥ διαθέτει στο Δημοτικό Νεκροταφείο Καλλιθέας κυλικείο προσφέροντας τις καλύτερες υπηρεσίες σε ένα πλήρη εξοπλισμένο χώρο, με το φθηνότερο και το καλύτερο σε ποιότητα σερβιρίσματος και εκτελεί μνημόσυνα αρίστης ποιότητας με πλήρη εξυπηρέτηση. Κατασκευάζει και επισκευάζει μνημεία από έμπειρους μαρμαροτεχνίτες με άριστα υλικά και τεχνική. Διαθέτει τμήμα απεντόμωσης, απολύμανσης και μυοκτονίας προς επίλυση των υγειονομικών προβλημάτων της Καλλιθέας και της ευρύτερης περιοχής της Αττικής. Το τμήμα αυτό είναι στελεχωμένο με εξειδικευμένο προσωπικό το οποίο χρησιμοποιεί τα πιο εξελιγμένα και αποτελεσματικά φάρμακα, τα οποία είναι εγκεκριμένα από το Υπ. Γεωργίας φιλικά προς το περιβάλλον και κατά συνέπεια ακίνδυνα για τον άνθρωπο και τα κατοικίδια ζώα. Επίσης λειτουργεί Catering (τροφοδοσία μονάδων εστίασεως, τελετών και πάσης φύσεως εκδηλώσεων) με τα καλύτερα φρέσκα και αγνά και υψηλής ποιότητας προϊόντα, τα οποία παρασκευάζονται και τα προσφέρονται αυθημερόν, συνδυάζοντας συνέπεια αξιοπιστία, άψογη εξυπηρέτηση και το βέλτιστο δυνατό αισθητικό αποτέλεσμα. Τέλος τα κυλικεία του Δημαρχείου, του Θεάτρου, του Δημοτικού σταδίου, του Εσπέρου και της Πλατείας Δαβάκη πλήρως εξοπλισμένα και με έμπειρο και πρόθυμο προσωπικό προσφέρουν τις υπηρεσίες τους στους πολίτες της Καλλιθέας σε τιμές προσιτές για κάθε άτομο.

Η επιχείρηση διοικείται από 9μελές Διοικητικό Συμβούλιο του οποίου τα μέλη είναι :

- ένας (1) πρόεδρο
- τέσσερις (4) Δημοτικούς συμβούλους
- δυο (2) λαϊκά μέλη
- ένας (1) εκπρόσωπος Κοινωνικού φορέα της πόλης

- ένας (1) εκπρόσωπος των εργαζομένων .

### **3.5.2. Δημοτική Επιχείρηση Τεχνικών Έργων (Δ.Ε.Τ.Ε.)**

Άλλη μια Δημοτική Επιχείρηση του Δήμου Καλλιθέας είναι η Δημοτική Επιχείρηση Τεχνικών Έργων. Λειτουργεί ως κατασκευαστική Τεχνική Εταιρεία στο Δήμο Καλλιθέας από το 1991 με τη μορφή Αμιγούς Δημοτικής Επιχείρησης. Σύμφωνα με το καταστατικό της, κύριοι σκοποί της Επιχείρησης είναι :

- η κατασκευαστική δραστηριότητα εντός και εκτός των ορίων του Δήμου Καλλιθέας, για λογαριασμό Δημοσίων και Ιδιωτικών Φορέων.
- η οικιστική ανάπτυξη και ανάπτυξη περιοχών του Δήμου Καλλιθέας ή άλλων Δήμων και Κοινοτήτων.
- η κατασκευή έργων κοινωνικού εξοπλισμού και πολιτιστικών λειτουργιών του Δήμου Καλλιθέας.
- η αντιμετώπιση καταστάσεων έκτακτων αναγκών στην περιοχή του Δήμου Καλλιθέας.

Η Δημοτική Επιχείρηση Τεχνικών Έργων στα 10 χρόνια λειτουργίας της ανέπτυξε πλούσια δραστηριότητα και εκτέλεσε πολλά τεχνικά έργα και μελέτες. Μεταξύ των έργων που κατασκεύασε η Δ.Ε.Τ.Ε. στην περιοχή της Καλλιθέας αναφέρονται :

- Διαμορφώσεις & εξωραϊσμοί πλατειών, πεζοδρόμων και παιδικών χαρών, όπως:
  - ❖ Πλατείας Κύπρου
  - ❖ Πλατείας Δαβάκη
  - ❖ οδού Αντιγόνης
  - ❖ οδού Παν. Τσαλδάρη
  - ❖ περιοχής κτιρίου Φαληρικού Δέλτα
  - ❖ παιδικής χαράς Μεταμορφώσεως
  - ❖ παιδικής χαράς Αργυροκάστρου

- ❖ ανέγερση μνημείου Εθν. Αντίστασης
  - ❖ διαμόρφωση χώρων Δημοτικού Θεάτρου κ.α
- Συντηρήσεις, φρεζαρίσματα, ασφαλτοστρώσεις, διαγραμμίσεις, σηματοδοτήσεις και ανακατασκευές οδών σε πολλές περιοχές της Καλλιθέας.
  - Οικοδομικές εργασίες συντήρησης και επισκευής σχολικών συγκροτημάτων καθώς και κατασκευές νέων αιθουσών διδασκαλίας, σχολικών γυμναστηρίων και αιθουσών καλλιτεχνικών εκδηλώσεων.
  - Κατασκευές γηπέδων και χώρων εξυπηρέτησης αθλούμενων στην παραλιακή ζώνη.

Η Δημοτική Επιχείρηση οργάνωσε και πραγματοποίησε σειρά εκπαιδευτικών εξειδικευμένων επιμορφωτικών προγραμμάτων για νέους τεχνικούς, διαφόρων ειδικοτήτων και βαθμίδων εκπαίδευσης, με χρηματοδότηση του Ευρωπαϊκού Κοινωνικού Ταμείου (Ε.Κ.Τ.). Συγκεκριμένα πραγματοποίησε τα εξής προγράμματα :

- Εκπαιδευτικό πρόγραμμα 375 ωρών διδασκαλίας για Αναπαλαιώσεις - Αναστυλώσεις παραδοσιακών κτιρίων και μνημείων.
- Εκπαιδευτικό πρόγραμμα 284 ωρών διδασκαλίας για Πολεοδομικές Αναπλάσεις υποβαθμισμένων περιοχών
- Εκπαιδευτικό πρόγραμμα 360 ωρών διδασκαλίας για τεχνικές αντιμετώπισης της ηχητικής ρύπανσης.

Στα πλαίσια των παραπάνω προγραμμάτων, η Δ.Ε.Τ.Ε. συνεργάστηκε με σειρά Καθηγητών ΑΕΙ και άλλους Ειδικούς Επιστήμονες και χορήγησε σχετικά πιστοποιητικά επιμόρφωσης στους εκπαιδευόμενους των προγραμμάτων. Σήμερα η ΔΕΤΕ μετά από 10 χρόνια λειτουργίας και εμπειριών, διαθέτει την απαιτούμενη και τεχνική στελέχωση, την απαιτούμενη Διοικητική, Λογιστική υποστήριξη, πλήρη Μηχανοργάνωση και παγιωμένη συνεργασία ειδικών επιστημόνων πανεπιστημιακών ή Μελετητών για την επιτυχή ενασχόλησή της εντός και εκτός Καλλιθέας με τους ακόλουθους τομείς δραστηριοτήτων :

- ◆ Κατασκευές ( κάθε κατηγορίας Δημοσίων & Ιδιωτικών έργων )
- ◆ Παροχή υπηρεσιών συμβούλου Διοίκησης ( έργων Δημοσίων & Ιδιωτικών Φορέων )
- ◆ Μελέτες ( Αρχιτεκτονικές / Ειδικές Στατικές / Η-Μ, Κυκλοφοριακές / Συγκοινωνιακές, Χρονικού / Οικονομικού Προγραμματισμού, Χωροταξικές / Πολεοδομικές, Σκοπιμότητας / Αξιολόγηση επενδύσεων, Διοικητικής / Χωροδιατακτικής οργάνωσης
- ◆ Προγράμματα ( Εκπαιδευτικά / Επιμορφωτικά / Ερευνητικά )

Το Διοικητικό Συμβούλιο της Δημοτικής Επιχείρησης του Δήμου Καλλιθέας αποτελείται από :

- έναν (1) πρόεδρο
- έναν (1) αντιπρόεδρο
- τρεις (3) Δημοτικούς Συμβούλους
- έναν (1) εκπρόσωπο των ΕΒΕ Καλλιθέας
- τέσσερα λαϊκά μέλη



### 3.5.3. Δημοτική Επιχείρηση Κοινωνικής & Πολιτιστικής Ανάπτυξης (Δ.Ε.Κ.Π.Α.)

Στις 10 Μάη του 1989 το Δημοτικό Συμβούλιο της Καλλιθέας ενέκρινε την συστατική πράξη για την ίδρυση της Κοινωνικής & Πολιτιστικής Δημοτικής Επιχείρησης του Δήμου Καλλιθέας.

Σκοποί της επιχείρησης είναι :

- Η οργάνωση κοινωνικο-πολιτιστικών δραστηριοτήτων , θεατρικών παραστάσεων , συνεδρίων και επιστημονικο-τεχνική υποστήριξη πολιτιστικών πρωτοβουλιών που θα συντελέσουν στην πολιτιστική ανάπτυξη του Δήμου.
- Η αξιοποίηση του πάρκου της Πλατείας Δαβάκη , του Πάρκου Χαροκόπου και της όχθης του Ιλισού , στην περιοχή του σταθμού των ΗΣΑΠ Καλλιθέας για τις πολιτιστικές εκδηλώσεις της καλοκαιρινής περιόδου.
- Η αξιοποίηση των χώρων του Δημοτικού Σταδίου και των Δημοτικών Γυμναστηρίων για συναυλίες.
- Η λειτουργία ψυχαγωγικών κέντρων ( αναψυκτήρια , εστιατόρια ) στους παραπάνω χώρους.

Η Δ.Ε.Κ.Π.Α. αποτελείται από το Δημοτικό Θέατρο Καλλιθέας και από τις Σχολές Χορού Καλλιθέας. Το Δημοτικό Θέατρο Καλλιθέας έχει πλέον καταξιωθεί στο χώρο του παιδικού θεάτρου και όπως αναγνωρίζουν δημοσιογράφοι, το Υπουργείο Πολιτισμού, και η κοινή γνώμη συγκαταλέγεται στα πέντε καλύτερα θέατρα του είδους. Επίσης, από το 1992, στο Δήμο Καλλιθέας οι δύο σχολές χορού συνεχίζουν επιτυχώς τη λειτουργία τους προσφέροντας εκπαιδευτικό, πολιτιστικό και κοινωνικό έργο σ' όλους του Δημότες. Οι σχολές χορού είναι αναγνωρισμένες από το κράτος και διδάσκουν σ' αυτές πεπειραμένοι καθηγητές. Τα δίδακτρα είναι προσιτά - ανταγωνιστικά σε σχέση με τις ιδιωτικές σχολές και η διδασκαλία γίνεται σε ευχάριστους και άρτια εξοπλισμένους χώρους.

Η "Δ.Ε.Π.Κ.Α." δραστηριοποιείται και στο χώρο της Διαφήμισης. Η διαφήμιση έχει μεγάλο ενδιαφέρον από οικονομικής πλευράς. Γίνονται ενοικιάσεις κοινόχρηστων χώρων σε διαφημιστικές εταιρείες και από το 1997 ενοικιάσεις κοινόχρηστων χώρων σε ιδιώτες. Από το 1996 ενοικιάσεις ρολογιών σε ιδιώτες (πώληση διαφήμισης σε τοπική αγορά). Ένα νέο τμήμα που σαν κύριο στόχο έχει την ενημέρωση των Δημοτών για τις δραστηριότητες και τα προγράμματα της Δ.Ε.Π.Κ.Α. και την καλύτερη δυνατή προβολή αυτών με την χρήση οποιοδήποτε είδος διαφήμισης ( έντυπο, αφίσα, Μ.Μ.Ε. , κτλ).

Το Διοικητικό Συμβούλιο της επιχείρησης Δ.Ε.Π.Κ.Α. αποτελείται από:

- έναν (1) πρόεδρο
- έναν (1) αντιπρόεδρο
- έναν (1) δημοτικό σύμβουλο
- έναν (1) εκπρόσωπο των εργαζομένων
- έναν (1) εκπρόσωπο των ΕΒΕ Καλλιθέας
- τέσσερα (4) λαϊκά μέλη

### 3.5.4. Κέντρο Επαγγελματικής Κατάρτισης (Κ.Ε.Κ.)

Το κέντρο επαγγελματικής κατάρτισης (Κ.Ε.Κ.) του Δήμου Καλλιθέας με την επωνυμία «Δημοτική Επιχείρηση Κέντρο Επαγγελματικής Κατάρτισης – Προώθησης της Απασχόλησης και Τεχνολογικής Κατάρτισης Δήμου Καλλιθέας», ιδρύθηκε το 1995 και λειτουργεί ως Νομικό Πρόσωπο Ιδιωτικού Δικαίου, αστική εταιρεία μη κερδοσκοπικού χαρακτήρα και διοικείται από 9 μέλές Διοικητικό Συμβούλιο

Το Κ.Ε.Κ Δήμου Καλλιθέας είναι πιστοποιημένο από το Εθνικό Κέντρο Πιστοποίησης (Ε.ΚΕ.ΠΙΣ) ως φορέας για την λειτουργία του Κέντρου Επαγγελματικής Κατάρτισης και από την European Computer Driving Licence (ECDL) ως εξουσιοδοτημένο εξεταστικό κέντρο. Η δυναμικότητα του κέντρου είναι 70 εκπαιδευομένων ταυτόχρονα και οι κτιριακές εγκαταστάσεις που διαθέτει είναι πλήρως προσβάσιμες και σε άτομα με ειδικές ανάγκες.

Σκοπός της Δημοτικής Επιχείρησης Κ.Ε.Κ. Δήμου Καλλιθέας είναι :

- η επαγγελματική κατάρτιση άνεργων και εργαζομένων
- η διαρκής αναβάθμιση των γνώσεων των καταρτιζομένων, σύμφωνα με τις σύγχρονες εξελίξεις της επιστήμης και τεχνολογίας
- ο σχεδιασμός και η υλοποίηση επιδοτούμενων προγραμμάτων συνεχιζόμενης επαγγελματικής κατάρτισης και
- η υλοποίηση σύγχρονων εκπαιδευτικών πακέτων (αυτοματισμός γραφείου, διοικητική υποστήριξη επιχειρήσεων κ.α.)

Η δραστηριοποίηση του Κέντρου Πληροφόρησης Νέων αποτελεί νέα δομή της Δημοτικής Επιχείρησης σύμφωνα με την Προγραμματική Σύμβαση που έγινε το Σεπτέμβριο του 2000 από το Χαροκόπειο Πανεπιστήμιο, το Δήμο Καλλιθέας και τη Δημοτική Επιχείρηση Κ.Ε.Κ.. Τα Κέντρα Πληροφόρησης Νέων αποτελούν δομές που λειτουργούν με ευθύνη της Τοπικής Αυτοδιοίκησης και έχουν ως κύριο στόχο να φέρουν τους νέους σε επαφή με τις τεχνολογίες της πληροφορίας και επικοινωνίας, και την παροχή έγκυρης και έγκαιρης ενημέρωσης σε τομείς ενδιαφέροντος των νέων (εκπαίδευση, Ευρωπαϊκά προγράμματα, επαγγελματική κατάρτιση, ελεύθερος χρόνος

κ.λ.π.). Παράλληλα, τα Κ.Π.Ν είναι χώροι στέγασης νεανικών δραστηριοτήτων και εκδηλώσεων, είναι και χώροι συνάντησης των νέων όπου μπορούν να περάσουν δημιουργικά το χρόνο τους, χώροι δηλαδή έκφρασης της νεανικής δημιουργικότητας. Το κέντρο πληροφόρησης νέων του Δήμου Καλλιθέας παρέχει συγκεκριμένες υπηρεσίες και προγράμματα:

- Υπηρεσίες πληροφόρησης:
- Δωρεάν χρήση Η/Υ για απευθείας σύνδεση με το Internet.
- Ενημέρωση και καθοδήγηση από εκπαιδευμένο προσωπικό.
- Διάθεση ενημερωτικού υλικού.
- Ενημέρωση και υποστήριξη για τις δράσεις ευρωπαϊκών προγραμμάτων για νέους, και κυρίως, το πρόγραμμα Νεολαία.

Η παροχή πληροφόρησης, ενημέρωσης και καθοδήγησης είναι δωρεάν και γίνεται με τα ακόλουθα μέσα:

- Υποστήριξη του ενδιαφερόμενου από καταρτισμένα στελέχη του Κέντρου.
- Χρήση Η/Υ του Κέντρου για αναζήτηση εστιασμένων στοιχείων στο διαδίκτυο υπό την παρακολούθηση υπεύθυνου.
- Ενημέρωση μέσω φυλλαδίων, που παρέχονται από το Κέντρο.

Η παροχή πληροφόρησης από τα ΚΠΝ είναι αντικειμενική και σφαιρική, χωρίς να δίνει κατευθύνσεις. Εγγυάται την ανωνυμία του χρήστη και είναι ανεξάρτητη από εμπορικό συμφέρον.

Η σύνθεση του Διοικητικού Συμβουλίου της επιχείρησης "Κέντρο Επαγγελματικής Κατάρτισης, προώθησης της απασχόλησης και τεχνολογικής ανάπτυξης του Δήμου Καλλιθέας" είναι :

- Ένας (1) πρόεδρος
- ένας (1) αντιπρόεδρος
- έναν (1) εκπρόσωπο των ΕΒΕ Καλλιθέας
- έξι (6) λαϊκά μέλη



### **3.6. ΣΥΛΛΟΓΟΣ ΤΡΙΤΕΚΝΩΝ**

Ο σύλλογος «τρίτεκνων» ξεκίνησε από την Καλλιθέα από μια ομάδα πολιτών του δήμου Καλλιθέας οι οποίοι είναι γονείς τριών παιδιών. Το ίδιο παράδειγμα ακολούθησαν και άλλοι αθηναϊκοί δήμοι. Ξεκίνησε συνεργασία μεταξύ των συλλόγων με αποτέλεσμα να δημιουργηθεί ο «σύλλογος τρίτεκτων Αττικής».

Στόχος των συλλόγων γονέων με τρία παιδιά είναι η πλήρης αναγνώριση των γονέων με τρία τέκνα και τα τέκνα αυτών ως πολύτεκνων και η αντιμετώπιση κάθε προβλήματος που μπορεί να αντιμετωπίζουν οι τρίτεκνες οικογένειες σε τοπικό επίπεδο. Ο σύλλογος υποστηρίζει σθεναρά τους στόχους και τους αγώνες των πολύτεκνων. Ο σύλλογος έχει ήδη πετύχει την αγορά εμπορευμάτων από βιομηχανίες χωρίς δασμούς πχ Mercedes, και μειωμένες χρεώσεις στα τιμολόγια της Δ.Ε.Η.. Βραχυπρόθεσμοι στόχοι του συλλόγου είναι μείωση στα τέλη κυκλοφορίας και μείωση στα τιμολόγια της ΕΥΔΑΠ<sup>19</sup>.

Κάθε κάτοικος Καλλιθέας, γονέας τριών τέκνων, μπορεί να γίνει μέλος του συλλόγου κάνοντας μια αίτηση στα γραφεία του συλλόγου. Η αίτηση πρέπει να συνοδεύεται από ένα πιστοποιητικό οικογενειακής κατάστασης και την ταυτότητα του αιτούμενου. Κάθε μέλος έχει υποχρέωση να πληρώνει ετήσια συνδρομή αξίας 15€. Έτσι ο σύλλογος μαζεύει το ποσό που χρειάζεται για να καλύψει τις ανάγκες του.

Όλα τα μέλη μπορούν να ενημερωθούν, για τα δικαιώματα των τρίτεκνων, όπως προνόμια σε προκυρήξεις και στη στρατιωτική θητεία, καθώς επίσης και για τα επιτεύγματα του συλλόγου. Τα μέλη επίσης ενημερώνονται και για τα καθήκοντά τους.

<sup>19</sup>

Διαθέσιμο σε <http://www.polyteknoi.gr>

### 3.7. ΣΥΛΛΟΓΟΣ "ΙΛΙΣΟΣ"

Το 2003 ξεκίνησε μία τοπική κίνηση διαμαρτυρίας κατά της ρύπανσης του ποταμού Ιλισού από κατοίκους της Καλλιθέας και του Μοσχάτου. Η επιτυχία των συγκεντρώσεων διαμαρτυρίας δημιούργησε την δυναμική μετεξέλιξη της κίνησης σε μια πανελλαδικά οργανωμένη ΜΚΟ και σε ένα Ευρωπαϊκό δίκτυο στη συνέχεια με φίλους και μέλη σε όλο τον κόσμο. Το καταστατικό της εγκρίθηκε το 2005 και η ΜΚΟ ονομάστηκε ΙΛΙΣΟΣ όχι τόσο λόγω του ιστορικού ιδρύσής της, όσο για την ιστορία του ποταμού Ιλισού. Οι αρχαίοι είχαν τη σοφία να τιμούν τα ποτάμια και ειδικά τον Ιλισό, τον λάτρευαν ως ημίθεο, γιο του Ποσειδώνα και της Δήμητρας. Κοσμούσε το δυτικό αέτωμα του Παρθενώνα. Στην Αττική η ΜΚΟ ΙΛΙΣΟΣ, με έδρα στον Δήμο Καλλιθέας, έχει αναπτύξει ειδικές δράσεις σε 9 Δήμους ( Αθήνα, Ταύρος, Μοσχάτο, Καλλιθέα, Παλαιό Φάληρο, Αγ. Δημήτριος, Ηλιούπολη, Γλυφάδα και Αιγάλεω) οι οποίες υποστηρίζονται από την Ευρωπαϊκή Ένωση. Για την επίτευξη των δράσεων της η ΜΚΟ διεξάγει έρευνα, εκδίδει μελέτες και αναπτύσσει πολιτιστική δραστηριότητα μέσω συνεδρίων, εκθέσεων, ομιλιών και λοιπών παρουσιάσεων σε ανοικτές και κλειστές εκδηλώσεις στους παραπάνω Δήμους. Στην Πράγα την 2 Φεβρουαρίου 2008 υπεγράφη Συμφωνία συνεργασίας μεταξύ της ΜΚΟ «ΙΛΙΣΟΣ» και της " CHS " (Czech-Hellenic Society-Τσεχοελληνική Εταιρεία). Αυτή η συμφωνία αποτελεί και την απαρχή του Ευρωπαϊκού Δικτύου «ΙΛΙΣΟΣ». Η ΜΚΟ ΙΛΙΣΟΣ ξεφεύγει από τα Ελληνικά της όρια και επεκτείνεται στα Ευρωπαϊκά Κράτη, φιλοδοξώντας να γίνει μια από τις πιο έγκυρες οργανώσεις στον Ευρωπαϊκό χώρο. Η ΜΚΟ στελεχώνεται κυρίως από ανθρώπους της Αυτοδιοίκησης ή του Συνδικαλισμού και από ανθρώπους καταξιωμένους για την επιστημονική ή κοινωνική τους δράση. Υποστηρίζεται από εθελοντές και έμμισθους συνεργάτες οι οποίοι έχουν ενταχθεί στο οργανόγραμμα της οργάνωσης. Η ΜΚΟ διοικείται από 9μελές Διοικητικό Συμβούλιο, το οποίο εποπτεύει τη Γενική Διεύθυνση και έχει εκχωρήσει όλες τις αρμοδιότητές του στα περιφερειακά συμβούλια Δήμων. Το 2008 ιδρύθηκε η "ΙΛΙΣΟΣ νεολαία" η

οποία αποτελεί ανεξάρτητη οργάνωση που υποστηρίζει τους στόχους του συλλόγου και δρα μέσω του Καταστατικού του. Οι προτάσεις μελετώνται, τεκμηριώνονται και εξειδικεύονται από ομάδες εργασίας έμπειρων τεχνοκρατών και έγκριτων καθηγητών της επιστημονικής κοινότητας. Ο ΙΛΙΣΟΣ διαθέτει τράπεζα πληροφοριών για περιβαλλοντικά και πολιτιστικά θέματα, διαθέτει σύγχρονο και πλήρες site και υποστηρίζει με αφίσες και φυλλάδια τις τοπικές δράσεις του. Η ΜΚΟ εκδίδει τη μηνιαία πολιτική εφημερίδα ΙΛΙΣΟΣ η οποία διανέμεται στους Δήμους της Αττικής και ταχυδρομείται στα μέλη της δωρεάν.

Οι στόχοι του συλλόγου είναι οι εξής :

- Η προστασία, ανάπτυξη και αξιοποίηση του ποταμού Ιλισού και των παράκτιων περιοχών του.
- Η προστασία, ανάπτυξη και αξιοποίηση του Φαληρικού Όρμου και των παράκτιων περιοχών του.
- Η ενοποίηση των αρχαιολογικών χώρων των περιοχών της Ακροπόλεως, του Φιλοπάππου, του Ιλισού και του Φαληρικού Όρμου.
- Η μελέτη, καταγραφή και συμβολή στην επίλυση των τοπικών προβλημάτων των Δήμων της Νότιας Αθήνας καθώς και στην βελτίωση της ποιότητας της ζωής των πολιτών τους, μέσω της αναπτύξεως και της καλλιέργειας του πολιτισμού και του αθλητισμού και επίσης μέσω της κατασκευής κατάλληλων έργων υποδομής και της αναπτύξεως, βελτιώσεως και καλύτερης αξιοποιήσεως των κοινοχρήστων χώρων και εγκαταστάσεων.
- Η βοήθεια και υποστήριξη ειδικών πληθυσμιακών ομάδων (παλινοστούντων, Α.Μ.Ε.Α., νεολαίας κ.ο.κ.).
- Η συμβολή στην ενημέρωση και προστασία των καταναλωτών και στην καλλιέργεια καταναλωτικής συνειδήσεως.
- Η επιβοήθηση της επιχειρηματικότητας.
- Η προστασία των ζώων και του φυσικού περιβάλλοντος.
- Η διάδοση και καλλιέργεια της οικολογίας και φυσιολατρίας. αθλητισμού και επίσης μέσω της κατασκευής κατάλληλων έργων

υποδομής και της αναπτύξεως, βελτιώσεως και καλύτερης αξιοποίησής των κοινοχρήστων χώρων και εγκαταστάσεων.

- Η επιδίωξη, η ενίσχυση και η υλοποίηση προγραμμάτων στους καίριους τομείς, της προστασίας των ανθρωπίνων δικαιωμάτων, της κοινωνικής φροντίδας και πρόνοιας, της εκπαίδευσης και κατάρτισης, της προστασίας του περιβάλλοντος και της ισότητας ανδρών και γυναικών.
- Ο σεβασμός και η προάσπιση των κοινωνικών δικαιωμάτων των μειονεκτούντων ομάδων και της πολιτισμικής ιδιαιτερότητας.
- Η προώθηση θεμάτων και προτάσεων αξιοποίησης των εναλλακτικών μορφών ενέργειας και της αειφόρου ανάπτυξης.
- Η υλοποίηση βιώσιμων δράσεων και προγραμμάτων των φορέων της κοινωνίας των πολιτών - και ιδιαίτερα των Μ.Κ.Ο. (Μη Κερδοσκοπικών Οργανώσεων) - στην οικοδόμηση των θεσμών, στην κατάρτιση προγραμμάτων που δημιουργούν εισοδήματα στις ασθενέστερες και μειονεκτικότερες ομάδες του πληθυσμού, στην βελτίωση της πρόσβασης των γυναικών στις τοπικές αναπτυξιακές πρωτοβουλίες, καθώς και στην οικειοποίηση των ωφελειών και της διαχείρισης των προγραμμάτων, από τις τοπικές κοινωνίες.
- Η ανάληψη διεθνών συνεργασιών με αξιόπιστους φορείς της κοινωνίας των πολιτών (όπως μη Κερδοσκοπικές Οργανώσεις, Μ.Κ.Ο., τοπικούς αναπτυξιακούς φορείς, Ο.Τ.Α., Πανεπιστημιακά δίκτυα, συνεταιρισμούς, φορείς της ιδιωτικής πρωτοβουλίας, κ.ά.) των κρατών μελών του Βορειοατλαντικού συμφώνου, των νέων κρατών μελών της Ευρωπαϊκής Ένωσης, όπως επίσης και των χωρών που περιλαμβάνονται στο Μεσογειακό διάλογο και κάθε άλλου φορέα, οι στόχοι του οποίου συμφωνούν με τους στόχους και τις δράσεις του παρόντος καταστατικού, με στόχο την ουσιαστική βελτίωση του οικονομικού και κοινωνικού επιπέδου των κατοίκων τους και τη μείωση της φτώχειας. Οι συνεργασίες αυτές θα εκτείνονται και θα καλύπτουν τους τομείς της επείγουσας ανθρωπιστικής βοήθειας, της επισιτιστικής

βοήθειας καθώς και της αναπτυξιακής συνεργασίας, σε όλους τους τομείς.

- Η επιμέλεια και η παροχή αναπτυξιακής βοήθειας στις χώρες των κρατών μελών του Βορειοατλαντικού συμφώνου, των νέων κρατών μελών της Ευρωπαϊκής Ένωσης, όπως επίσης και των χωρών που περιλαμβάνονται στο Μεσογειακό διάλογο και κάθε άλλου φορέα, οι στόχοι του οποίου συμφωνούν με τους στόχους και τις δράσεις του παρόντος καταστατικού, στους τομείς της βοήθειας σε είδος και γενικά προγραμμάτων βοήθειας, της βοήθειας διαρθρωτικών ρυθμίσεων σε συνεργασία με τη Διεθνή Τράπεζα και το Δ.Ν.Τ., της αναπτυξιακής επισιτιστικής βοήθειας και της υποστήριξης σε εισαγωγές, προϋπολογισμό και ισολόγιο πληρωμών.
- Να ενεργεί με κάθε άλλο μέσο, κατά την κρίση του Δ.Σ., σύμφωνα με τους όρους του παρόντος Καταστατικού.
- Να εκδίδει εφημερίδα και οποιαδήποτε άλλα έντυπα κρίνει απαραίτητα για την προώθηση των σκοπών αυτών.

Σε ορισμένους Δήμους της Αττικής η δράση επικεντρώνεται σε συγκεκριμένους τομείς και διανέμονται εξειδικευμένα φυλλάδια του Συλλόγου ανά Δήμο. Οι επιμέρους αυτές δράσεις χωρίζονται σε δύο κύκλους :

#### Α Κύκλος :

- Δράση στην Καλλιθέα
- Δράση στο Μοσχάτο
- Δράση στο Παλαιό Φάληρο
- Δράση στο Ταύρο
- Δράση στην Αθήνα

#### Β κύκλος :

- Δράση στον Άγιο Δημήτριο
- Δράση στο Αιγάλεω
- Δράση στη Γλυφάδα
- Δράση στην Ηλιούπολη

Οι πολίτες συμπληρώνοντας μια αίτηση την οποία μπορούν να την προμηθευτούν από το site του συλλόγου, μπορούν να συμμετέχουν ενεργά στον σύλλογο και να ενημερώνονται για κάθε ζήτημα που προκύπτει<sup>20</sup>.



---

<sup>20</sup>

Διαθέσιμο σε <http://www.ilisos.eu>

## **ΜΕΡΟΣ IV**

### **4.1. ΠΑΡΟΥΣΙΑΣΗ ΤΟΥ ΔΕΙΓΜΑΤΟΣ**

Η έρευνα διεξήχθη στο Δήμο Καλλιθέας. Το ερωτηματολόγιο μοιράστηκε από 11 Ιουνίου μέχρι και 21 Ιουνίου του 2008 σε εκατό (100) κατοίκους του Δήμου Καλλιθέας. Στη συνέχεια παρουσιάζονται οι πίνακες συχνοτήτων και % αθροιστικών συχνοτήτων καθώς και οι αντίστοιχες γραφικές απεικονίσεις τους με τη σειρά που εμφανίζονται οι ερωτήσεις στο ερωτηματολόγιο που μοιράστηκε. Οι ερωτήσεις χωρίζονται σε τρεις (3) ενότητες. Το ερωτηματολόγιο βρίσκεται στο παραρτημα. Στον πίνακα συχνοτήτων η στήλη % δείχνει το ποσοστό των περιπτώσεων κάθε κατηγορίας του δείγματος.

## 4.2. ΠΙΝΑΚΕΣ ΣΥΧΝΟΤΗΤΩΝ

### 4.2.1. «ΕΝΟΤΗΤΑ Α» Ερωτηματολογίου

	ΣΥΧΝΟΤΗΤΑ	%	ΑΘΡΟΙΣΤΙΚΗ ΣΥΧΝΟΤΗΤΑ %
ΝΑΙ	21	21,0	21,0
ΟΧΙ	79	79,0	100,0
ΣΥΝΟΛΟ	100	100,0	

ΠΙΝΑΚΑΣ 1.1.: Υπήρξατε ποτέ μέλος σχολικής επιτροπής;

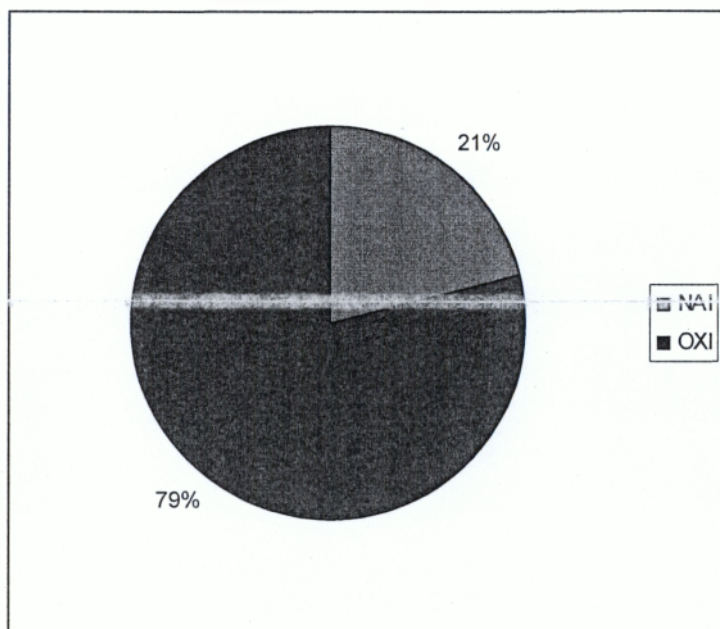

ΔΙΑΓΡΑΜΜΑ 1.1.: Υπήρξατε ποτέ μέλος σχολικής επιτροπής;

Παρατηρείται μικρό το ποσοστό αυτών που υπήρχαν ποτέ μέλος σχολικής επιτροπής. Αγγίζει μόλις το 21% του συνολικού δείγματος, δηλαδή μόνο 21 άτομα.



	ΣΥΧΝΟΤΗΤΑ	%	ΑΘΡΟΙΣΤΙΚΗ ΣΥΧΝΟΤΗΤΑ %
ΚΑΘΟΛΟΥ	3	14,3	14,9
ΛΙΓΟ	9	42,8	57
ΑΡΚΕΤΑ	7	33,3	90,3
ΠΟΛΥ	2	9,6	100,0
ΣΥΝΟΛΟ	21	100,0	

**ΠΙΝΑΚΑΣ 1.2.:** Αν ναι, πόσο ικανοποιημένος/η είστε από την εμπειρία σας αυτή;

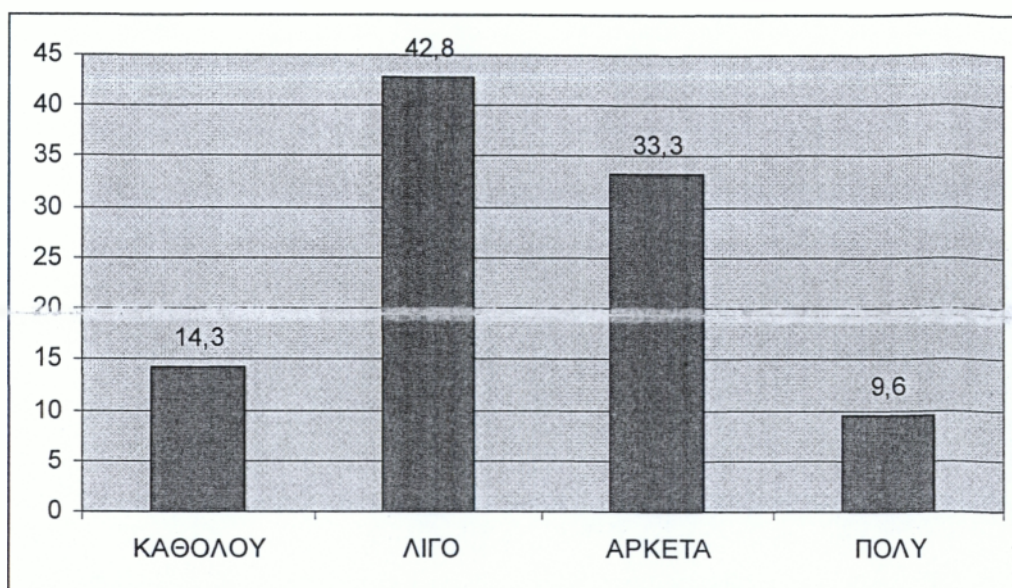

**ΔΙΑΓΡΑΜΜΑ 1.2.:** Αν ναι, πόσο ικανοποιημένος/η είστε από την εμπειρία σας αυτή;

Παρατηρούμαι ότι τα μεγαλύτερα ποσοστά εμφανίζονται στην αρκετή και στην λίγη ικανοποίηση από την εμπειρία τους στη συμμετοχή τους στις σχολικές επιτροπές, με ποσοστά 42,8% και 33,3% αντίστοιχα. Ακολουθεί η επιλογή "καθόλου" με ποσοστό 14,3% και η επιλογή "πολύ" με το αρκετά μικρό ποσοστό 9,6%.

	ΣΥΧΝΟΤΗΤΑ	%	ΑΘΡΟΙΣΤΙΚΗ ΣΥΧΝΟΤΗΤΑ %
ΝΑΙ	9	9,0	9,0
ΟΧΙ	91	91,0	100,0
ΣΥΝΟΛΟ	100	100,0	

**ΠΙΝΑΚΑΣ 1.3.: Έχετε συμμετάσχει ποτέ σε διοικητικό συμβούλιο κάποιας Δημοτικής Επιχείρησης του Δήμου Καλλιθέας;**

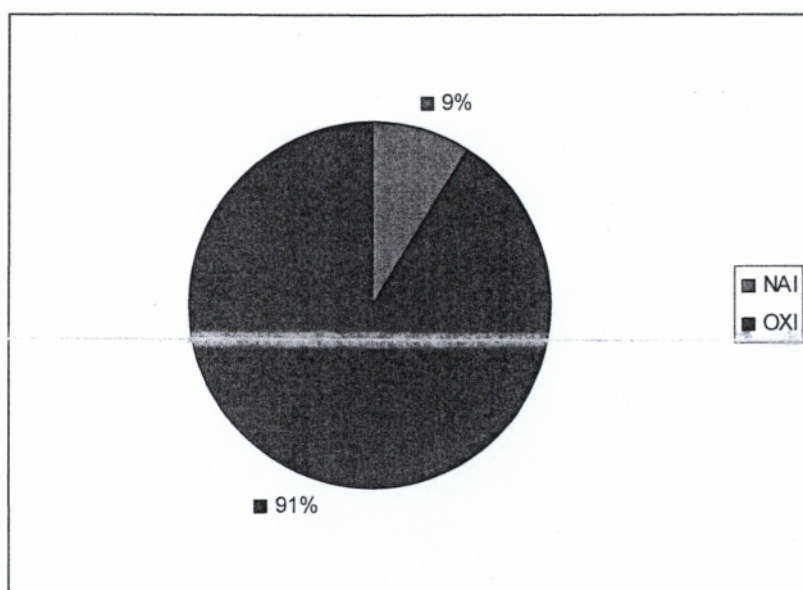

**ΔΙΑΓΡΑΜΜΑ 1.3.: Έχετε συμμετάσχει ποτέ σε διοικητικό συμβούλιο κάποιας Δημοτικής Επιχείρησης του Δήμου Καλλιθέας;**

Παρατηρείται ότι σε διοικητικό συμβούλιο Δημοτικής Επιχείρησης του Δήμου Καλλιθέας έχει συμμετάσχει μόνο το 9% του δείγματος.

	ΣΥΧΝΟΤΗΤΑ	%	ΑΘΡΟΙΣΤΙΚΗ ΣΥΧΝΟΤΗΤΑ %
ΔΗΜΟΤΙΚΗ ΕΠΙΧΕΙΡΗΣΗ ΠΟΛΙΤΙΣΤΙΚΗΣ & ΚΟΙΝΩΝΙΚΗΣ ΑΝΑΠΤΥΞΗΣ	4	44,5	44,5
ΚΕΝΤΡΟ ΕΠΑΓΓΕΛΜΑΤΙΚΗΣ ΚΑΤΑΡΤΙΣΗΣ	3	33,3	77,8
ΔΗΜΟΤΙΚΗ ΕΠΙΧΕΙΡΗΣΗ ΠΑΡΟΧΗΣ ΥΠΗΡΕΣΙΩΝ	1	11,1	88,9
ΔΗΜΟΤΙΚΗ ΕΠΙΧΕΙΡΗΣΗ ΤΕΧΝΙΚΩΝ ΕΡΓΩΝ	1	11,1	100,0
ΣΥΝΟΛΟ	9	100,0	

ΠΙΝΑΚΑΣ 1.4.: Αν ναι, σε ποια από τις παρακάτω συμμετείχατε;

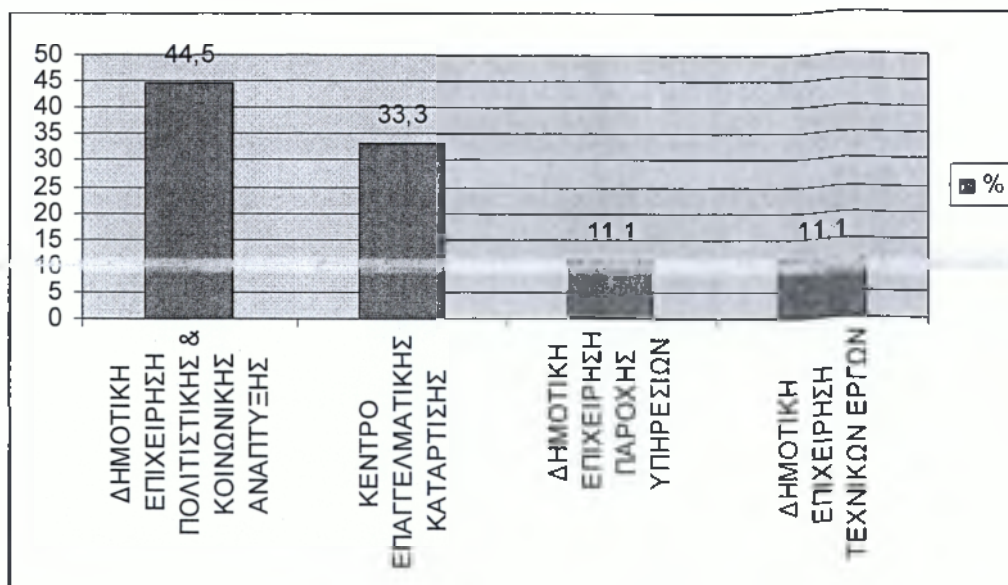

ΔΙΑΓΡΑΜΜΑ 1.4.: Αν ναι, σε ποια από τις παρακάτω συμμετείχατε;

Στην Δημοτική Επιχείρηση Πολιτιστικής και Κοινωνικής Ανάπτυξης του Δήμου Καλλιθέας έχει συμμετάσχει το 44,5%, ενώ στο κέντρο επαγγελματικής κατάρτισης το 33,3%. Με ίδιο και συγχρόνως μικρότερο ποσοστό ακολουθούν οι Δημοτικές Επιχειρήσεις Παροχής Υπηρεσιών και Τεχνικών Έργων με 11,1%.

	ΣΥΧΝΟΤΗΤΑ	%	ΑΘΡΟΙΣΤΙΚΗ ΣΥΧΝΟΤΗΤΑ %
ΚΑΘΟΛΟΥ	1	11,1	11,1
ΛΙΓΟ	5	55,5	66,6
ΑΡΚΕΤΑ	3	33,4	100,0
ΠΟΛΥ	0	00,0	100,0
ΣΥΝΟΛΟ	9	100,0	

ΠΙΝΑΚΑΣ 1.5.: Πόσο ικανοποιημένος/η είστε από την εμπειρία σας αυτή;

Στην ερώτηση « πόσο ικανοποιημένοι είναι από την εμπειρία αυτή » το 55,5% απάντησε λίγο, το 33,3% απάντησε αρκετά και το 11,1% καθόλου. Η επιλογή πολύ δεν επιλέχτηκε από κανέναν από τους ερωτηθέντες.

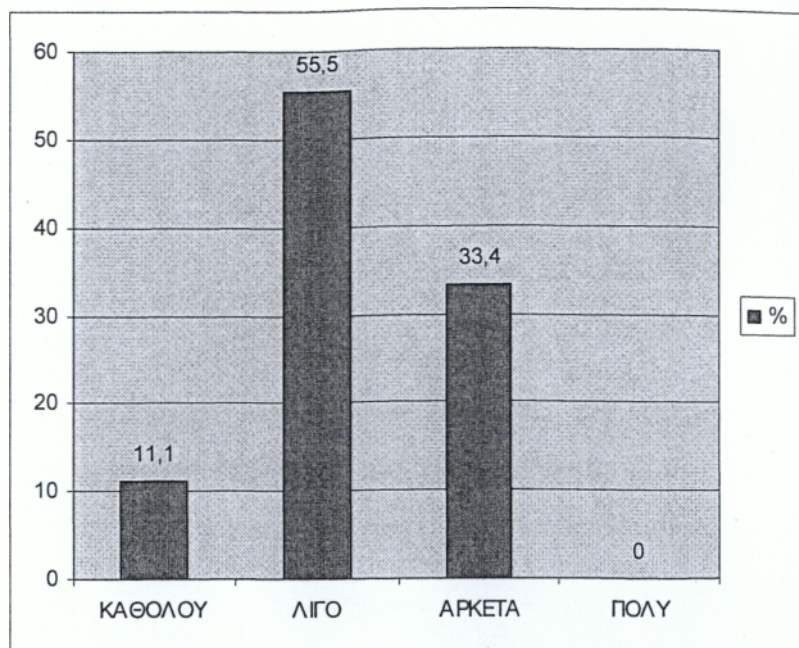

ΔΙΑΓΡΑΜΜΑ 1.5.: Πόσο ικανοποιημένος/η είστε από την εμπειρία σας αυτή;

	ΣΥΧΝΟΤΗΤΑ	%	ΑΘΡΟΙΣΤΙΚΗ ΣΥΧΝΟΤΗΤΑ %
ΔΗΜΟΤΙΚΗ ΕΠΙΧΕΙΡΗΣΗ ΠΟΛΙΤΙΣΤΙΚΗΣ & ΚΟΙΝΩΝΙΚΗΣ ΑΝΑΠΤΥΞΗΣ	26	28,6	28,6
ΚΕΝΤΡΟ ΕΠΑΓΓΕΛΜΑΤΙΚΗΣ ΚΑΤΑΡΤΙΣΗΣ	33	36,2	64,8
ΔΗΜΟΤΙΚΗ ΕΠΙΧΕΙΡΗΣΗ ΠΑΡΟΧΗΣ ΥΠΗΡΕΣΙΩΝ	17	18,7	83,5
ΔΗΜΟΤΙΚΗ ΕΠΙΧΕΙΡΗΣΗ ΤΕΧΝΙΚΩΝ ΕΡΓΩΝ	12	13,2	96,7
ΣΕ ΚΑΜΙΑ	3	3,3	100,0
ΣΥΝΟΛΟ	91	100,0	

ΠΙΝΑΚΑΣ 1.6.: Αν όχι σε ποια από τις παραπάνω Δημοτικές Επιχειρήσεις θα θέλατε να συμμετάσχετε;

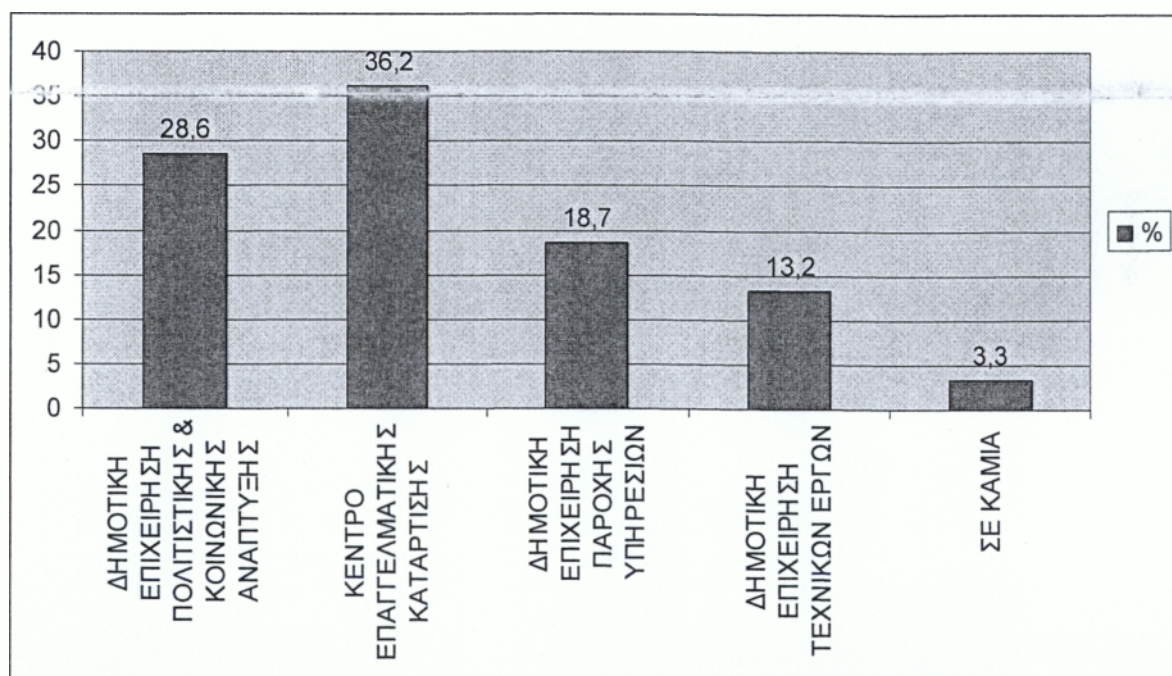

ΔΙΑΓΡΑΜΜΑ 1.6.: Αν όχι σε ποια από τις παραπάνω Δημοτικές Επιχειρήσεις θα θέλατε να συμμετάσχετε;

Το 36,2% θα ήθελε να συμμετάσχει στη Δημοτική Επιχείρηση «Κέντρο Επαγγελματικής Κατάρτισης » ενώ το 28,6% θα προτιμούσε να συμμετάσχει στη Δημοτική Επιχείρηση πολιτιστικής και κοινωνικής ανάπτυξης. Ακολουθεί η Δημοτική Επιχείρηση Παροχής Υπηρεσιών με ποσοστό 18,7% και η Δημοτική Επιχείρηση Τεχνικών Έργων με 13,2%.ενα

μικρό ποσοστό, δηλαδή το 33,3%, δεν θα ήθελε να συμμετάσχει σε καμιά από τις τέσσερις Δημοτικές Επιχειρήσεις

	ΣΥΧΝΟΤΗΤΑ	%	ΑΘΡΟΙΣΤΙΚΗ ΣΥΧΝΟΤΗΤΑ %
ΝΑΙ	7	7,0	7,0
ΟΧΙ	93	93,0	100,0
ΣΥΝΟΛΟ	100	100,0	

**ΠΙΝΑΚΑΣ 1.7.:** Έχετε συμμετάσχει ποτέ σε Διοικητικό Συμβούλιο κάποιου νομικού προσώπου του Δήμου Καλλιθέας;

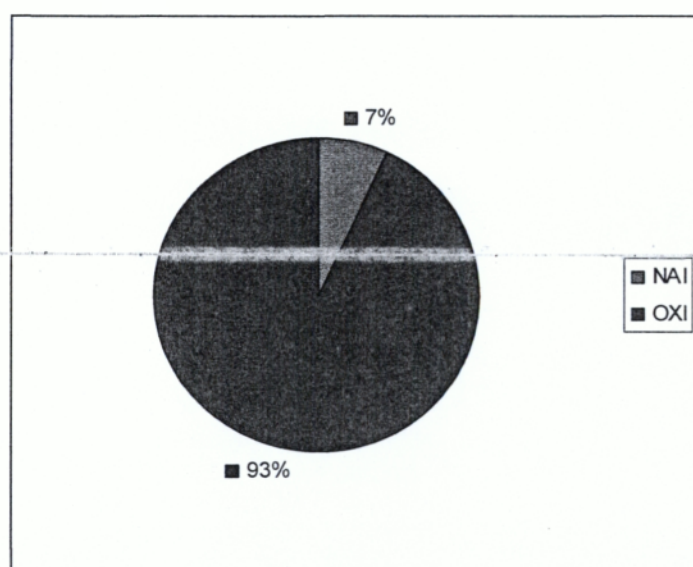

**ΔΙΑΓΡΑΜΜΑ 1.7.:** Έχετε συμμετάσχει ποτέ σε Διοικητικό Συμβούλιο κάποιου νομικού προσώπου του Δήμου Καλλιθέας;

Από τα 100 άτομα που συμμετείχαν στην έρευνα, μόνο τα 7 έχουν συμμετάσχει σε Διοικητικό Συμβούλιο κάποιου Νομικού προσώπου του Δήμου Καλλιθέας, με ποσοστό 7%. Το 93% δεν έχει συμμετάσχει ποτέ.

	ΣΥΧΝΟΤΗΤΑ	%	ΑΘΡΟΙΣΤΙΚΗ ΣΥΧΝΟΤΗΤΑ %
ΑΘΛΗΤΙΚΟΣ ΟΡΓΑΝΙΣΜΟΣ	3	42,9	42,9
Κ.Α.Π.Η.	1	14,3	57,2
ΠΑΙΔΙΚΟΙ-ΒΡΕΦΙΚΟΙ ΣΤΑΘΜΟΙ	1	14,3	71,5
ΠΟΛΙΤΙΣΤΙΚΟΣ ΟΡΓΑΝΙΣΜΟΣ	2	28,5	100,0
ΣΥΝΟΛΟ	7	100,0	

ΠΙΝΑΚΑΣ 1.8.: Αν ναι, σε ποια από τις παρακάτω συμμετείχατε;

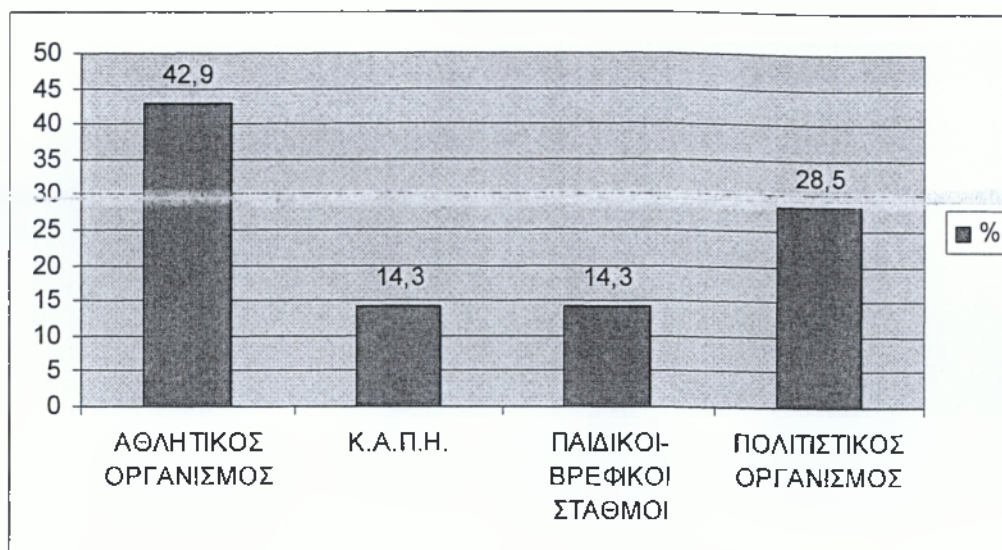

ΔΙΑΓΡΑΜΜΑ 1.8.: Αν ναι, σε ποια από τις παρακάτω συμμετείχατε;

Παρατηρούμε ότι ο Αθλητικός οργανισμός και ο Πολιτιστικός οργανισμός έχουν τα μεγαλύτερα ποσοστά 42,9% και 28,5% αντίστοιχα. Οι πολίτες συμμετέχουν με 14,3% στα Κ.Α.Π.Η. και με 14,3% στους Παιδικούς-Βρεφικούς σταθμούς.

	ΣΥΧΝΟΤΗΤΑ	%	ΑΘΡΟΙΣΤΙΚΗ ΣΥΧΝΟΤΗΤΑ %
ΚΑΘΟΛΟΥ	0	0,0	0,0
ΛΙΓΟ	2	28,5	28,5
ΑΡΚΕΤΑ	5	71,5	100,0
ΠΟΛΥ	0	0,0	100,0
ΣΥΝΟΛΟ	7	100,0	

ΠΙΝΑΚΑΣ 1.9.: Πόσο ικανοποιημένος/η είστε από την εμπειρία σας αυτή;

Το 71,5% των πολιτών που συμμετείχαν σε κάποιο Διοικητικό Συμβούλιο νομικού προσώπου, είναι αρκετά ικανοποιημένο, ενώ το 28,5% είναι λίγο ικανοποιημένο. Η επιλογή καθόλου και πολύ δεν επιλέχτηκαν από κανέναν από τους ερωτηθέντες.

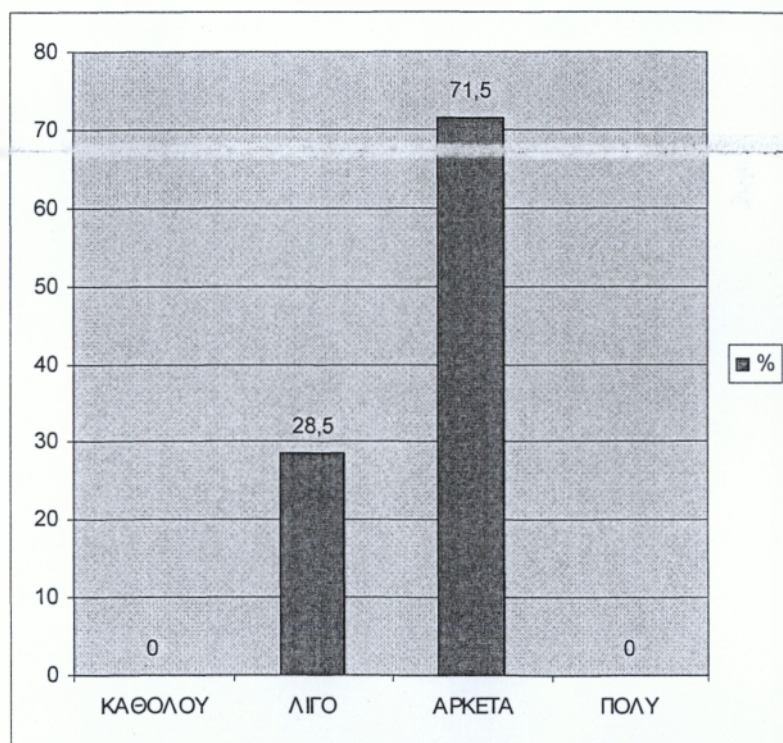

ΔΙΑΓΡΑΜΜΑ 1.9.: Πόσο ικανοποιημένος/η είστε από την εμπειρία σας αυτή;



	ΣΥΧΝΟΤΗΤΑ	%	ΑΘΡΟΙΣΤΙΚΗ ΣΥΧΝΟΤΗΤΑ %
ΑΘΛΗΤΙΚΟΣ ΟΡΓΑΝΙΣΜΟΣ	31	33,3	33,3
Κ.Α.Π.Η.	14	15,0	48,3
ΠΑΙΔΙΚΟΙ-ΒΡΕΦΙΚΟΙ ΣΤΑΘΜΟΙ	21	22,6	70,9
ΠΟΛΙΤΙΣΤΙΚΟΣ ΟΡΓΑΝΙΣΜΟΣ	27	29,1	100,0
ΣΥΝΟΛΟ	93	100,0	

ΠΙΝΑΚΑΣ 1.10.: Αν όχι σε ποια από τα παραπάνω Νομικά Πρόσωπα θέλατε να συμμετάσχετε;

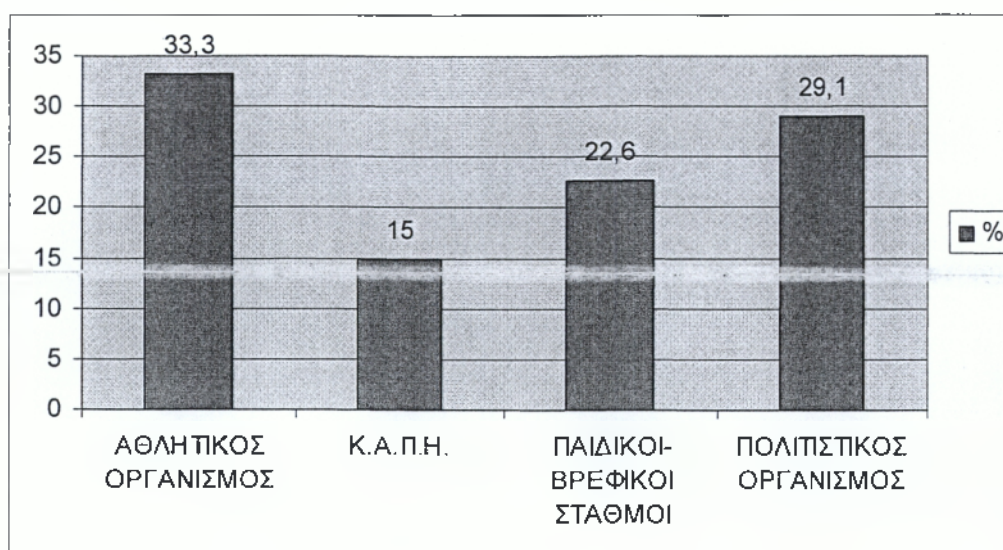

ΔΙΑΓΡΑΜΜΑ 1.10.: Αν όχι σε ποια από τα παραπάνω Νομικά Πρόσωπα θέλατε να συμμετάσχετε;

Το 29,1% του δείγματος θα ήθελε να συμμετάσχει στο Διοικητικό Συμβούλιο του Πολιτιστικού Οργανισμού ενώ το 33,3% θα ήθελε να συμμετάσχει στον Αθλητικό Οργανισμό. Ακολουθούν οι Παιδικό-Βρεφικοί σταθμοί, με ποσοστό 22,6%, και τα Κ.Α.Π.Η. με ποσοστό 15%.

	ΣΥΧΝΟΤΗΤΑ	%	ΑΘΡΟΙΣΤΙΚΗ ΣΥΧΝΟΤΗΤΑ %
ΝΑΙ	21	21,0	21,0
ΟΧΙ	79	79,0	100,0
ΣΥΝΟΛΟ	100	100,0	

**ΠΙΝΑΚΑΣ 1.11.:** Έχετε συμμετάσχει ποτέ σε συνέλευση του Δημοτικού Συμβουλίου του Δήμου Καλλιθέας;

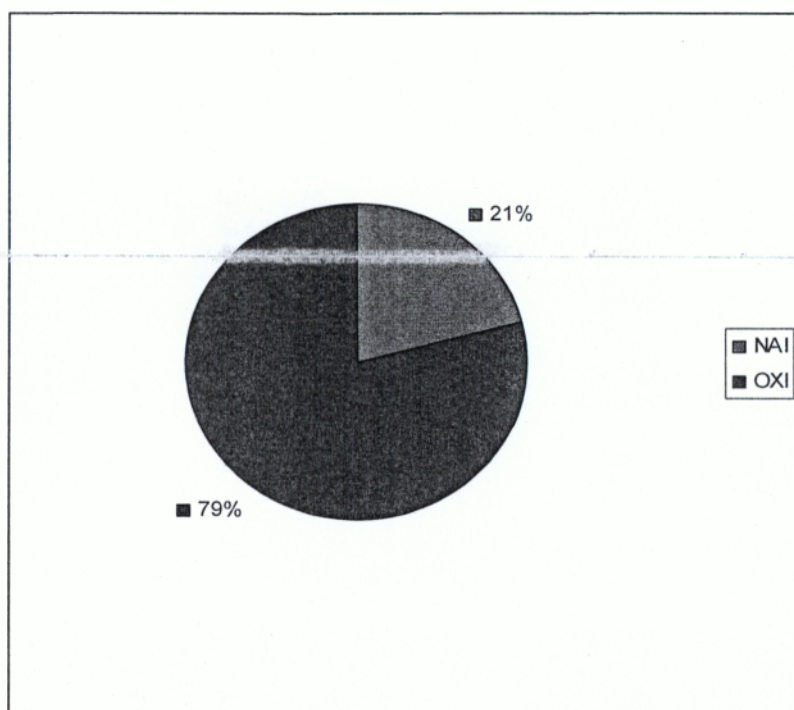

**ΔΙΑΓΡΑΜΜΑ 1.11.:** Έχετε συμμετάσχει ποτέ σε συνέλευση του Δημοτικού Συμβουλίου του Δήμου Καλλιθέας;

Από τους 100 δημότες οι 79 δεν έχουν συμμετάσχει ποτέ σε συνέλευση του Δημοτικού Συμβουλίου του Δήμου (79%). Ενώ οι υπόλοιποι 21 έχουν συμμετάσχει σε συνέλευση του Δημοτικού Συμβουλίου (21%).

	ΣΥΧΝΟΤΗΤΑ	%	ΑΘΡΟΙΣΤΙΚΗ ΣΥΧΝΟΤΗΤΑ %
ΚΑΘΟΛΟΥ	8	38,1	38,1
ΛΙΓΟ	6	28,5	66,6
ΑΡΚΕΤΑ	5	23,9	90,5
ΠΟΛΥ	2	9,5	100,0
ΣΥΝΟΛΟ	21	100,0	

ΠΙΝΑΚΑΣ 1.12.: Πόσο ικανοποιημένος/η είστε από την εμπειρία σας αυτή;

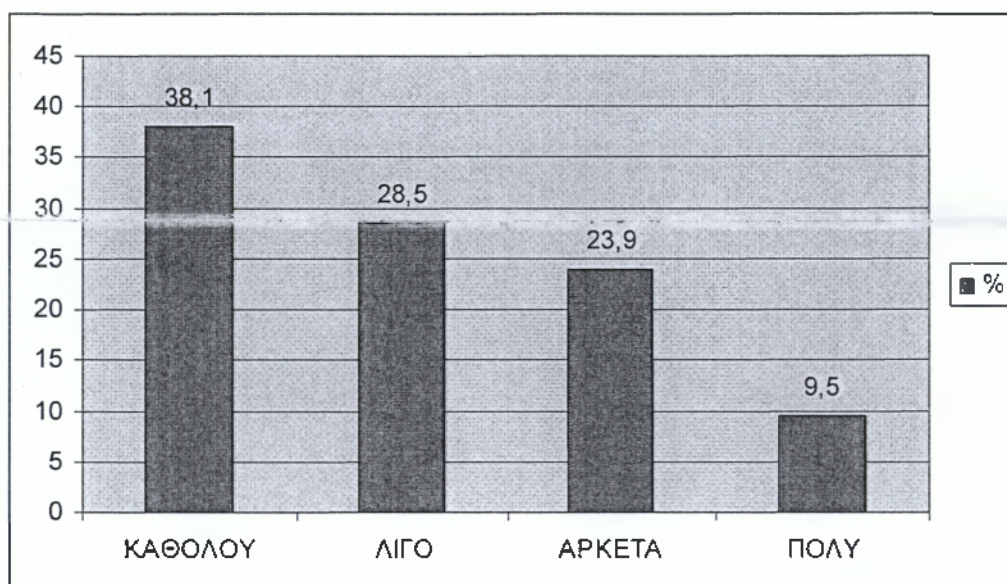

ΔΙΑΓΡΑΜΜΑ 1.12.: Πόσο ικανοποιημένος/η είστε από την εμπειρία σας αυτή;

Παρατηρούμε ότι το 38,1% του δείγματος δεν είναι καθόλου ικανοποιημένο από την συμμετοχή τους στη Συνέλευση του Διοικητικού Συμβουλίου. Το 28,5% είναι λίγο ικανοποιημένο. Με πολύ κοντινό ποσοστό, 23,9%, ακολουθεί η επιλογή αρκετά. Ένα μικρό ποσοστό, μόλις το 9,5, είναι πολύ ικανοποιημένο από την συμμετοχή του.

	ΣΥΧΝΟΤΗΤΑ	%	ΑΘΡΟΙΣΤΙΚΗ ΣΥΧΝΟΤΗΤΑ
ΔΙΟΙΚΗΤΙΚΑ ΠΡΟΣΩΝΤΑ	6	6,0	6,0
ΑΝΙΔΙΟΤΕΛΕΙΑ	13	13,0	19,0
ΚΟΙΝΩΝΙΚΟΤΗΤΑ	9	9,0	28,0
ΜΟΡΦΩΣΗ	11	11,0	39,0
ΥΠΟΜΟΝΗ	5	5,0	44,0
ΘΕΛΗΣΗ ΓΙΑ ΠΡΟΣΦΟΡΑ ΣΤΟ ΚΟΙΝΩΝΙΚΟ ΣΥΝΟΛΟ	32	32,0	76,0
ΓΝΩΣΕΙΣ ΠΡΟΒΛΗΜΑΤΩΝ	21	21,0	97,0
ΚΑΝΕΝΑ	3	3,0	100,0
ΣΥΝΟΛΟ	100	100,0	

**ΠΙΝΑΚΑΣ 1.13: ΤΙ ΠΡΟΣΩΝΤΑ ΠΙΣΤΕΥΕΤΕ ΟΤΙ ΠΡΕΠΕΙ ΝΑ ΔΙΑΘΕΤΕΙ ΚΑΠΟΙΟΣ ΓΙΑ ΝΑ ΑΣΧΟΛΗΘΕΙ ΜΕ ΤΕΤΟΙΑ ΘΕΜΑΤΑ;**

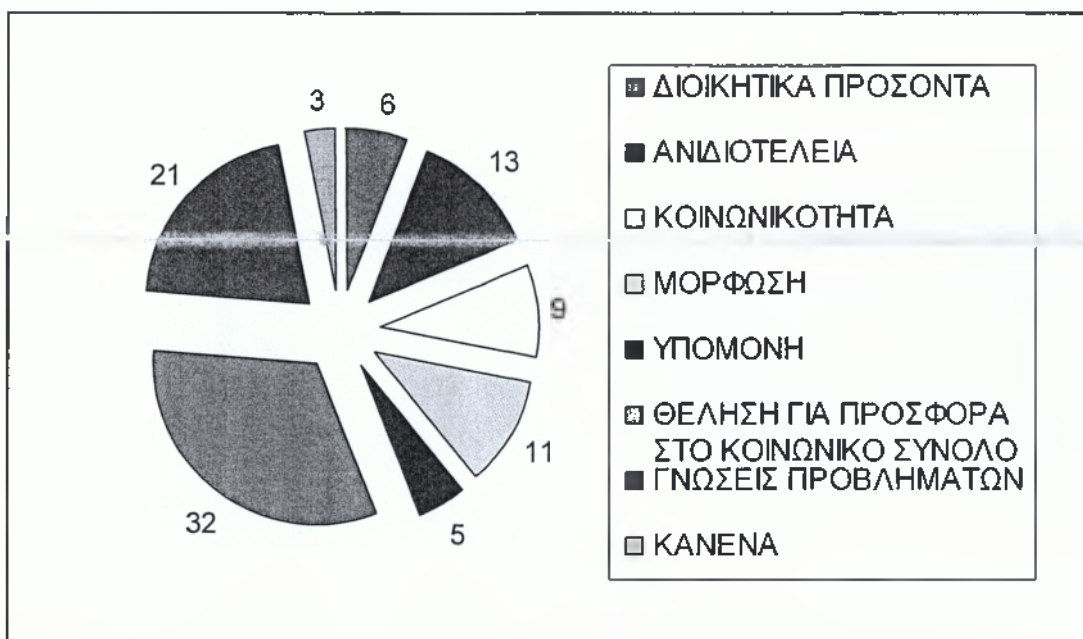

**ΔΙΑΓΡΑΜΜΑ 1.13: ΤΙ ΠΡΟΣΩΝΤΑ ΠΙΣΤΕΥΕΤΕ ΟΤΙ ΠΡΕΠΕΙ ΝΑ ΔΙΑΘΕΤΕΙ ΚΑΠΟΙΟΣ ΓΙΑ ΝΑ ΑΣΧΟΛΗΘΕΙ ΜΕ ΤΕΤΟΙΑ ΘΕΜΑΤΑ;**

Τα μεγάλα ποσοστά συγκεντρώνονται στις επιλογές «θέληση για προσφορά στο κοινωνικό σύνολο» και «γνώσεις προβλημάτων». Ενώ τα μικρά ποσοστά συγκεντρώνονται στις επιλογές «κανένα», «υπομονή» και «διοικητικά προσόντα».

	ΣΥΧΝΟΤΗΤΑ	%	ΑΘΡΟΙΣΤΙΚΗ ΣΥΧΝΟΤΗΤΑ %
ΑΝΔΡΑΣ	14	14,0	14,0
ΓΥΝΑΙΚΑ	28	28,0	42,0
ΚΑΙ ΤΑ ΔΥΟ	58	58,0	100,0
ΣΥΝΟΛΟ	100	100,0	

ΠΙΝΑΚΑΣ 1.14.: Ποιο φύλο θεωρείται καταλληλότερο για να συμμετάσχει σε Δημοτικά Θέμα

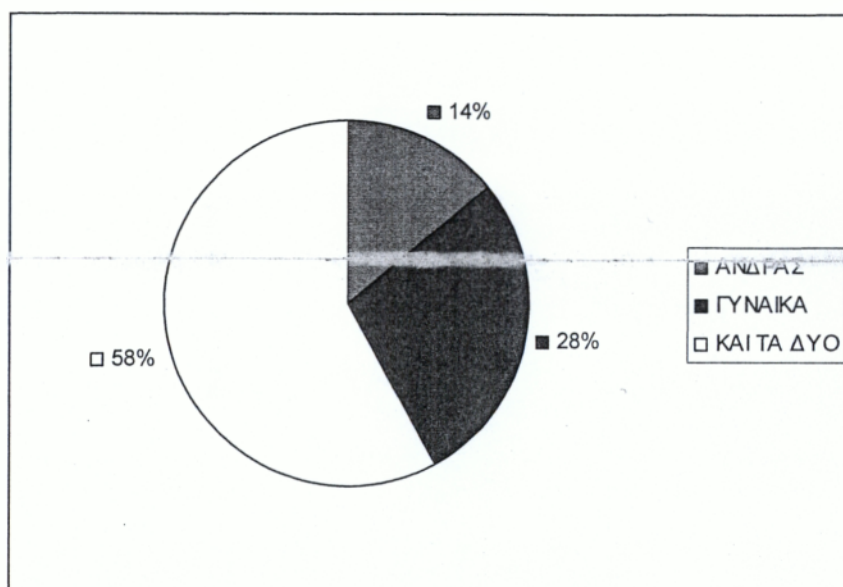

ΔΙΑΓΡΑΜΜΑ 1.14.: Ποιο φύλο θεωρείται καταλληλότερο για να συμμετάσχει σε Δημοτικά Θέματα

Το 58% του δείγματος θεωρεί ότι και τα δυο φύλα είναι κατάλληλα για να ασχοληθεί με τοπικά προβλήματα. Το 28% θεωρεί ότι κατάλληλο φύλο είναι το γυναικείο και το 14% θεωρεί ότι καταλληλότερο φύλο είναι το ανδρικό.

	ΣΥΧΝΟΤΗΤΑ	%	ΑΘΡΟΙΣΤΙΚΗ ΣΥΧΝΟΤΗΤΑ %
18-29	12	12,0	12,0
30-39	23	23,0	35,0
40-49	26	26,0	61,0
50-59	6	6,0	767,0
60 & ΠΑΝΩ	4	4,0	71,0
ΔΕΝ ΥΠΑΡΧΕΙ ΚΑΤΑΛΛΗΛΗ ΗΛΙΚΙΑ	29	29,0	100,0
ΣΥΝΟΛΟ	100	100,0	

ΠΙΝΑΚΑΣ 1.15.: Ποια θεωρείται καταλληλότερη ηλικία για να ασχοληθεί με δημοτικά προβλήματα;

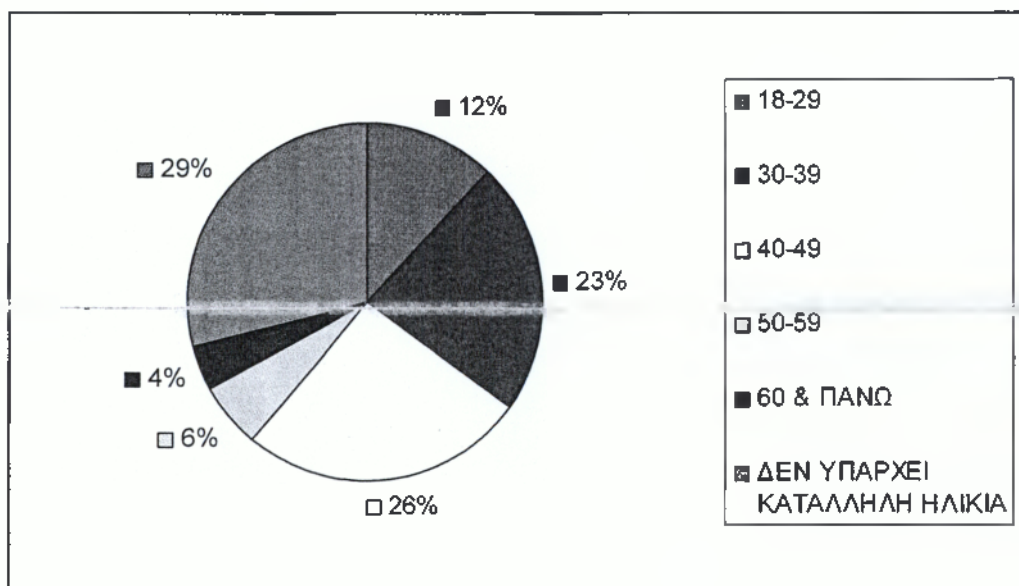

ΔΙΑΓΡΑΜΜΑ 1.15.: Ποια θεωρείται καταλληλότερη ηλικία για να ασχοληθεί με δημοτικά προβλήματα;

Παρατηρούμε ότι τα μεγαλύτερα ποσοστά για το ποια είναι η καλύτερη ηλικία για να ασχοληθεί με δημοτικά προβλήματα εμφανίζονται στις επιλογές δεν υπάρχει κατάλληλη ηλικία, με ποσοστό 29%, 40-49, με ποσοστό 26%, και 30-39, με ποσοστό 23%. Ακολουθούν οι επιλογές 18-29, 50-59 και 60 & πάνω με ποσοστά 12%,6% και 4% αντίστοιχα.

	ΣΥΧΝΟΤΗΤΑ	%	ΑΘΡΟΙΣΤΙΚΗ ΣΥΧΝΟΤΗΤΑ %
ΠΡΟΣΩΠΙΚΗ ΙΚΑΝΟΠΟΙΗΣΗ-ΠΡΟΒΟΛΗ	8	8,0	8,0
ΠΡΟΣΦΟΡΑ ΣΤΟ ΚΟΙΝΩΝΙΚΟ ΣΥΝΟΛΟ	92	92,0	100,0
ΑΛΛΟΣ ΛΟΓΟΣ	0	0,0	100,0
ΣΥΝΟΛΟ	100	100,0	

**ΠΙΝΑΚΑΣ 1.16.:** Για ποιο λόγω θα συμμετείχατε σε κάποιο όργανο από τα παραπάνω ή σε κάποιο τοπικό σύλλογο που αφορούν την επίλυση Δημοτικών προβλημάτων;

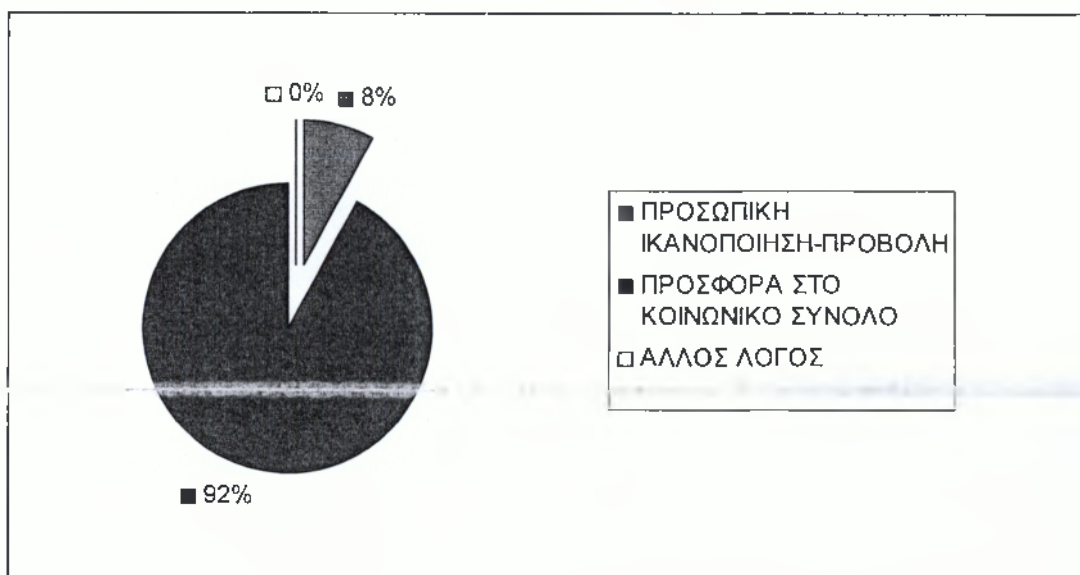

**ΔΙΑΓΡΑΜΜΑ 1.16.:** Για ποιο λόγω θα συμμετείχατε σε κάποιο όργανο από τα παραπάνω ή σε κάποιο τοπικό σύλλογο που αφορούν την επίλυση Δημοτικών προβλημάτων;

Το 92% των ερωτηθέντων θα συμμετείχαν σε κάποιο όργανο από τα παραπάνω γιατί θα ήθελαν να προσφέρουν στο κοινωνικό σύνολο. Το υπόλοιπο 8% θα συμμετείχε για προσωπική ικανοποίηση και προβολή.

	ΣΥΧΝΟΤΗΤΑ	%	ΑΘΡΟΙΣΤΙΚΗ ΣΥΧΝΟΤΗΤΑ
ΔΕΝ ΕΧΩ ΧΡΟΝΟ	23	23,0	23,0
ΔΕΝ ΓΝΩΡΙΖΩ ΤΑ ΔΙΚΑΙΩΜΑΤΑ ΜΟΥ	47	47,0	70,0
ΘΕΩΡΩ ΟΤΙ ΔΕΝ ΕΧΟΥΝ ΑΠΟΤΕΛΕΣΜΑ	11	11,0	81,0
ΘΕΩΡΩ ΟΤΙ ΔΕΝ ΕΧΩ ΤΑ ΠΡΟΣΩΝΤΑ	19	19,0	100,0
ΑΛΛΟ	0	0,0	100,0
ΣΥΝΟΛΟ	100	100,0	

**ΠΙΝΑΚΑΣ 1.17:** Για ποιο λόγω δεν θα συμμετείχατε σε κάποιο όργανο από τα παραπάνω ή σε κάποιο τοπικό σύλλογο που αφορούν την επίλυση δημοτικών προβλημάτων;

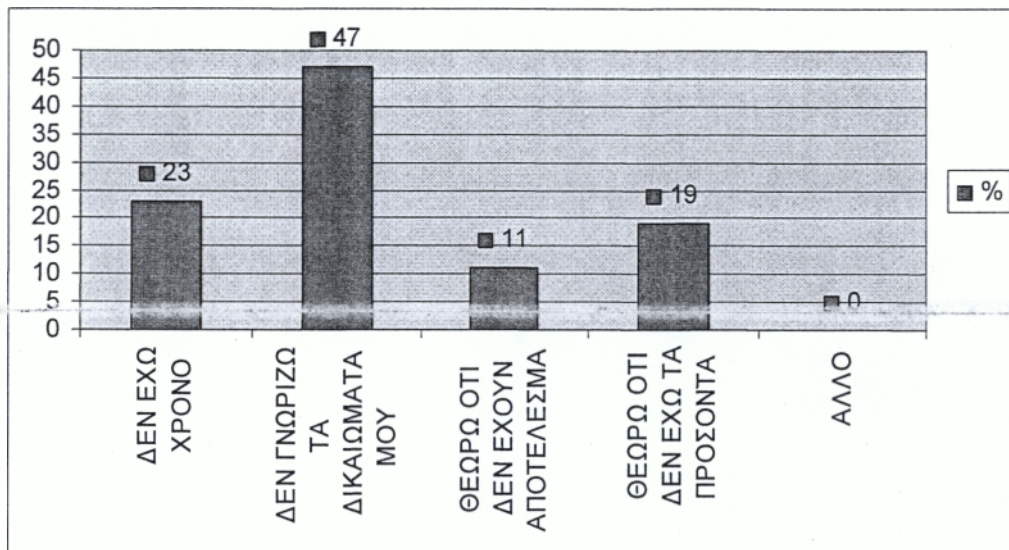

**ΔΙΑΓΡΑΜΜΑ 1.17:** Για ποιο λόγω δεν θα συμμετείχατε σε κάποιο όργανο από τα παραπάνω ή σε κάποιο τοπικό σύλλογο που αφορούν την επίλυση δημοτικών προβλημάτων;

Παρατηρούμαι ότι ένα μεγάλο ποσοστό του δείγματος, το 47%, δεν γνωρίζει τα δικαιώματα του όσο αφορά την συμμετοχή του στις τοπικές υποθέσεις.



#### 4.2.2. «ΕΝΟΤΗΤΑ Β» Ερωτηματολογίου

	ΣΥΧΝΟΤΗΤΑ	%	ΑΘΡΟΙΣΤΙΚΗ ΣΥΧΝΟΤΗΤΑ %
ΝΑΙ	19	19,0	19,0
ΟΧΙ	81	81,0	100,0
ΣΥΝΟΛΟ	100	100,0	

ΠΙΝΑΚΑΣ 1.18.: Γνωρίζεται κάποιο σύλλογο στον Δήμο μας ο οποίος ασχολείται με τοπικά προβλήματα;

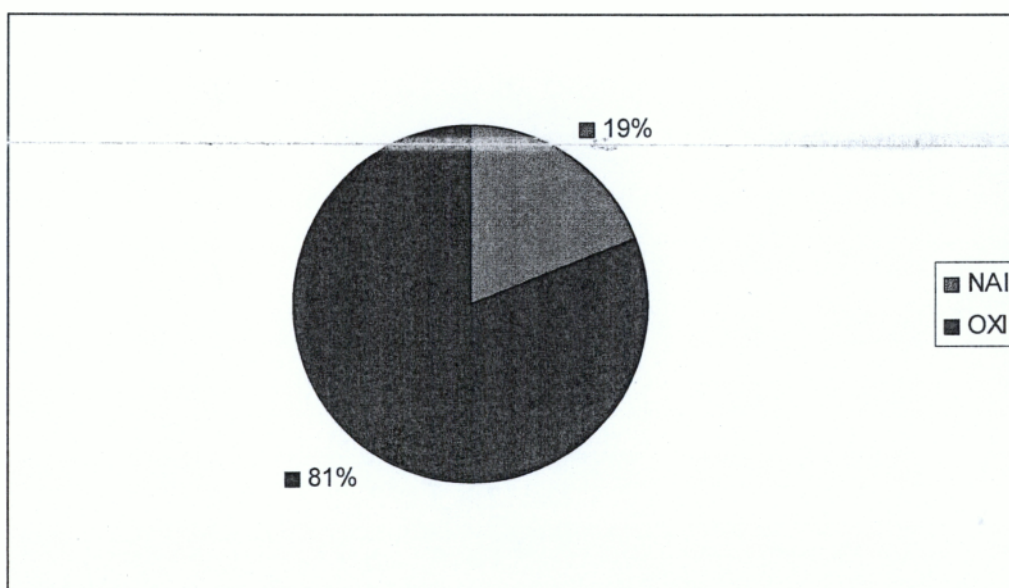

ΔΙΑΓΡΑΜΜΑ 1.18.: Γνωρίζεται κάποιο σύλλογο στον Δήμο μας ο οποίος ασχολείται με τοπικά προβλήματα;

Μόλις το 19% γνωρίζει κάποιο σύλλογο στο Δήμο Καλλιθέας ο οποίος ασχολείται με τοπικά προβλήματα.

	ΣΥΧΝΟΤΗΤΑ	%	ΑΘΡΟΙΣΤΙΚΗ ΣΥΧΝΟΤΗΤΑ %
ΣΥΛΛΟΓΟΣ «ΤΡΙΤΕΚΝΩΝ»	19	100,0	100,0
ΣΥΛΛΟΓΟΣ «ILISOS»	0	0	100,0
ΣΥΝΟΛΟ	19	100,0	

ΠΙΝΑΚΑΣ 1.19.: Αν ναι, ποιον σύλλογο γνωρίζεται;

Και οι 19  
ερωτηθέντες γνωρίζουν τον  
σύλλογο «Τριτέκνων», ενώ  
κανείς δεν γνωρίζει τον  
σύλλογο «ILISOS»

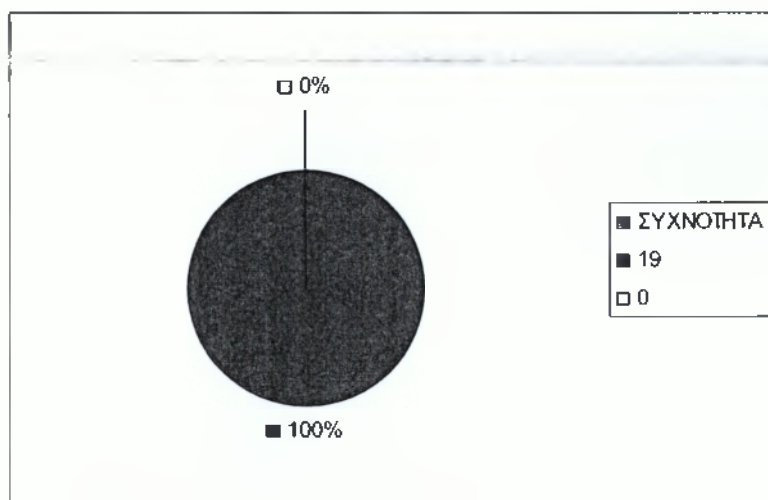

ΔΙΑΓΡΑΜΜΑ 1.19.: Αν ναι, ποιον σύλλογο γνωρίζεται;

	ΣΥΧΝΟΤΗΤΑ	%	ΑΘΡΟΙΣΤΙΚΗ ΣΥΧΝΟΤΗΤΑ %
ΝΑΙ	4	4,0	4,0
ΟΧΙ	96	96,0	100,0
ΣΥΝΟΛΟ	100	100,0	

ΠΙΝΑΚΑΣ 1.20.: Έχετε συμμετάσχει ποτέ;

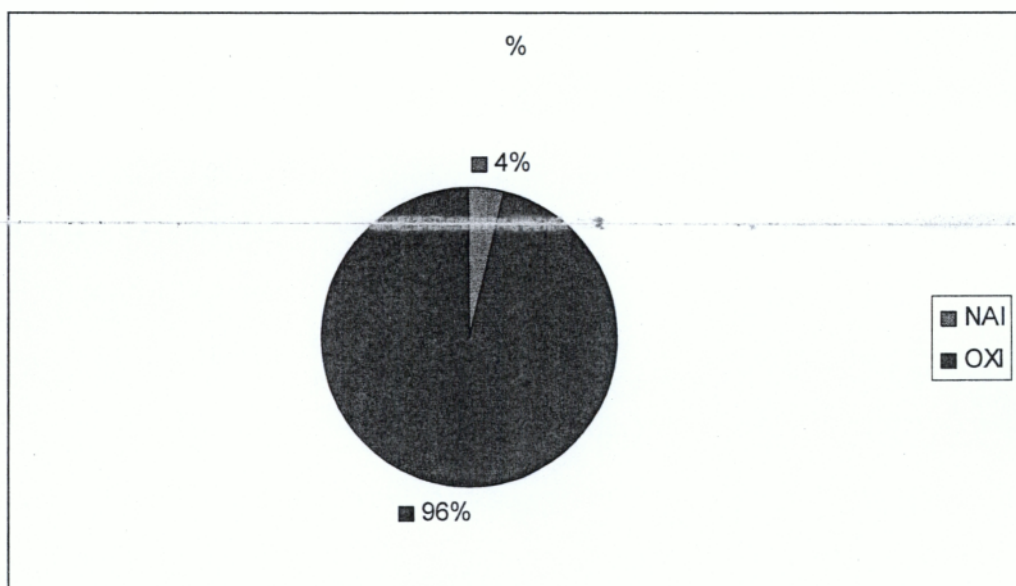

ΔΙΑΓΡΑΜΜΑ 1.20.: Έχετε συμμετάσχει ποτέ;

Μόνο το 4% έχει συμμετάσχει σε κάποιο σύλλογο που ασχολείται με τοπικά προβλήματα. Το υπόλοιπο 96% δεν έχει συμμετάσχει ποτέ.

	ΣΥΧΝΟΤΗΤΑ	%	ΑΘΡΟΙΣΤΙΚΗ ΣΥΧΝΟΤΗΤΑ %
ΝΑΙ	67	67,0	67,0
ΟΧΙ	33	33,0	100,0
ΣΥΝΟΛΟ	100	100,0	

ΠΙΝΑΚΑΣ 1.21.: Θα σας ενδιέφερε να συμμετάσχετε σε έναν τέτοιο σύλλογο;

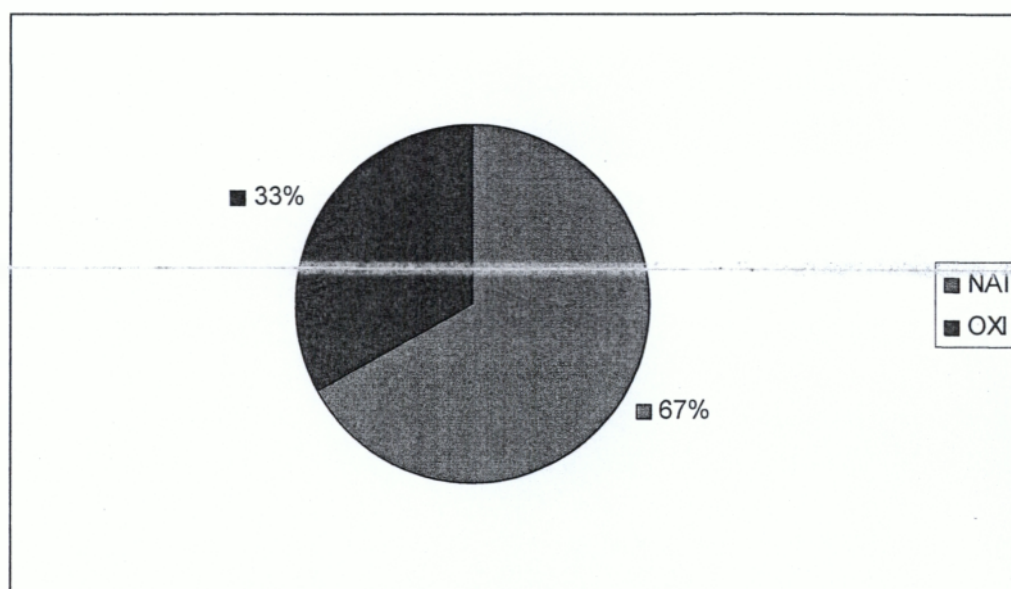

ΔΙΑΓΡΑΜΜΑ 1.21.: Θα σας ενδιέφερε να συμμετάσχετε σε έναν τέτοιο σύλλογο;

Παρατηρούμε ότι το 67% θα ενδιαφερόταν να συμμετάσχει σε έναν τέτοιο σύλλογο.

	ΣΥΧΝΟΤΗΤΑ	%	ΑΘΡΟΙΣΤΙΚΗ ΣΥΧΝΟΤΗΤΑ %
ΝΑΙ	14	14,0	14,0
ΟΧΙ	86	86,0	100,0
ΣΥΝΟΛΟ	100	100,0	

ΠΙΝΑΚΑΣ 1.22.: Είστε ικανοποιημένος από την δράση τους;

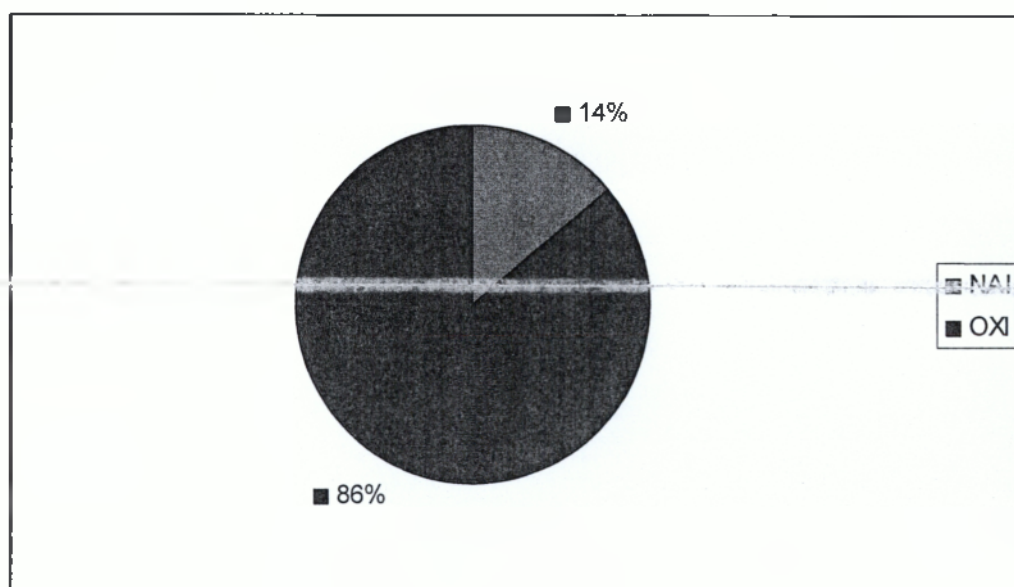

ΔΙΑΓΡΑΜΜΑ 1.22.: Είστε ικανοποιημένος από την δράση τους;

Από τα 100 άτομα μόνο τα 14 είναι ικανοποιημένα από την δράση των συλλόγων με ποσοστό 14%. Ενώ τα υπόλοιπα 86 δεν είναι ικανοποιημένοι με ποσοστό 86%.

### 4.2.3. «ΕΝΟΤΗΤΑ Γ» Ερωτηματολογίου

	ΣΥΧΝΟΤΗΤΑ	%	ΑΘΡΟΙΣΤΙΚΗ ΣΥΧΝΟΤΗΤΑ %
ΑΝΔΡΑΣ	55	55,0	55,0
ΓΥΝΑΙΚΑ	45	45,0	100,0
ΣΥΝΟΛΟ	100	100,0	

ΠΙΝΑΚΑΣ 1.23.: Φύλο

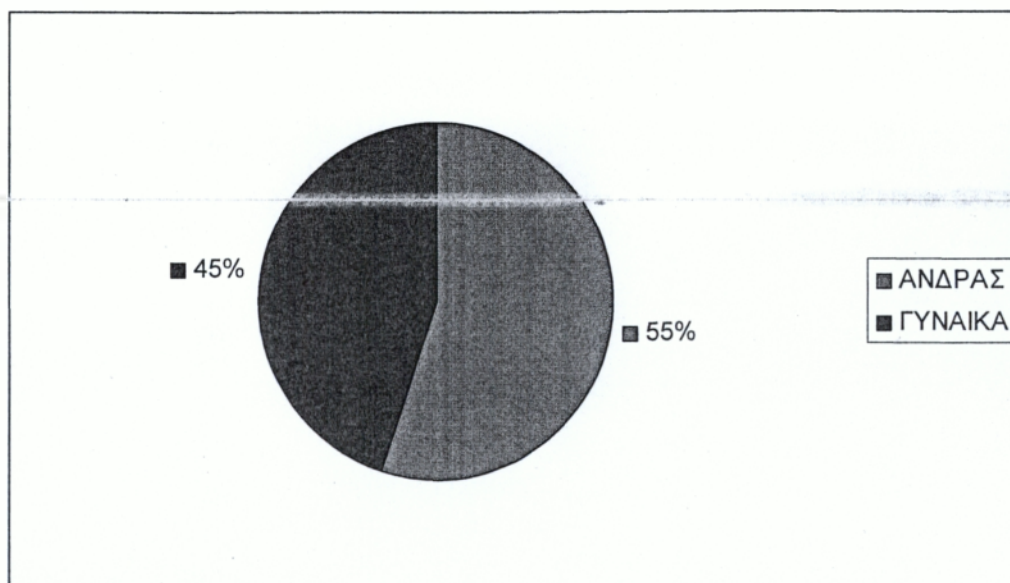

ΔΙΑΓΡΑΜΜΑ 1.23.: Φύλο

Το ερωτηματολόγιο συμπληρώθηκε από 55 γυναίκες και 45 άνδρες. Το ποσοστό των ανδρών είναι 45% και το ποσοστό των γυναικών είναι 55%

	ΣΥΧΝΟΤΗΤΑ	%	ΑΘΡΟΙΣΤΙΚΗ ΣΥΧΝΟΤΗΤΑ %
18-29	11	11,0	11,0
30-39	19	19,0	30,0
40-49	35	35,0	65,0
50-59	26	26,0	91,0
60 & ΠΑΝΩ	9	9,0	100,0
ΣΥΝΟΛΟ	100	100,0	

ΠΙΝΑΚΑΣ 1.24.: Ηλικία

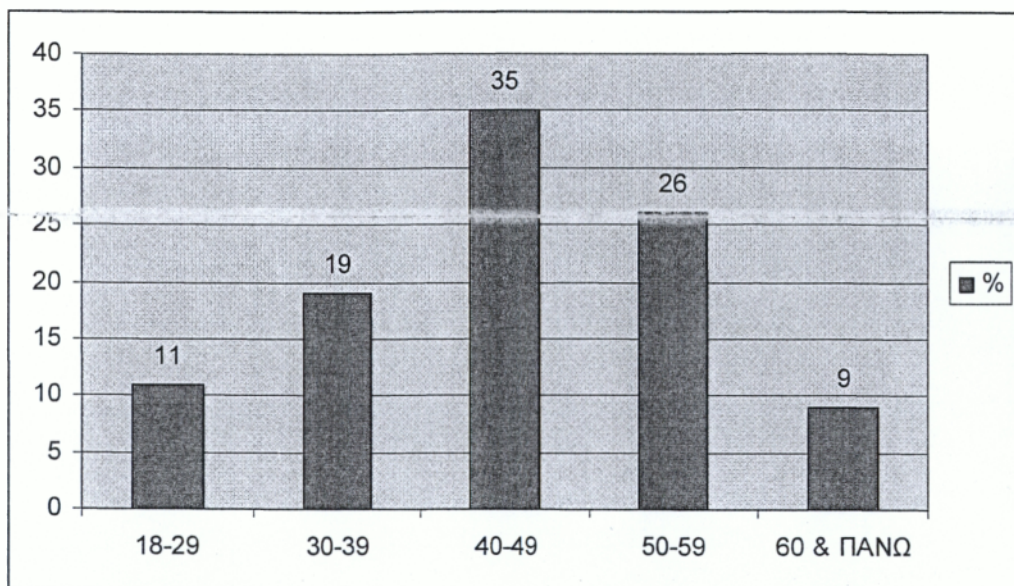

ΔΙΑΓΡΑΜΜΑ 1.24.: Ηλικία

Η ηλικία που εμφανίζεται με το μεγαλύτερο ποσοστό στο δείγμα είναι από 40-49 με ποσοστό 35%. Ακολουθεί η ηλικία από 50-59 με ποσοστό 26%, έπειτα η ηλικία από 30-39 με ποσοστό 19%. Η επιλογή 18-29 έχει ποσοστό 11%. Τελευταία εμφανίζεται η ηλικία 60 & πάνω με ποσοστό 9%.

	ΣΥΧΝΟΤΗΤΑ	%	ΑΘΡΟΙΣΤΙΚΗ ΣΥΧΝΟΤΗΤΑ %
ΔΗΜΟΣΙΟΣ ΥΠΑΛΛΗΛΟΣ	19	19,0	19,0
ΙΔΙΩΤΙΚΟΣ ΥΠΑΛΛΗΛΟΣ	22	22,0	41,0
ΠΡΟΣΩΠΙΚΗ ΕΠΙΧΕΙΡΗΣΗ	10	10,0	51,0
ΟΙΚΟΔΟΜΙΚΕΣ ΕΡΓΑΣΙΕΣ	6	6,0	57,0
ΤΕΧΝΙΤΗΣ	13	13,0	70,0
ΦΟΙΤΗΤΗΣ	4	4,0	74,0
ΟΙΚΙΑΚΑ	12	12,0	86,0
ΑΝΕΡΓΟΣ	4	4,0	90,0
ΣΥΝΤΑΞΙΟΥΧΟΣ	10	10,0	100,0
ΑΛΛΟ	0	0,0	100,0
ΣΥΝΟΛΟ	100	100,0	

ΠΙΝΑΚΑΣ 1.25.: Επάγγελμα

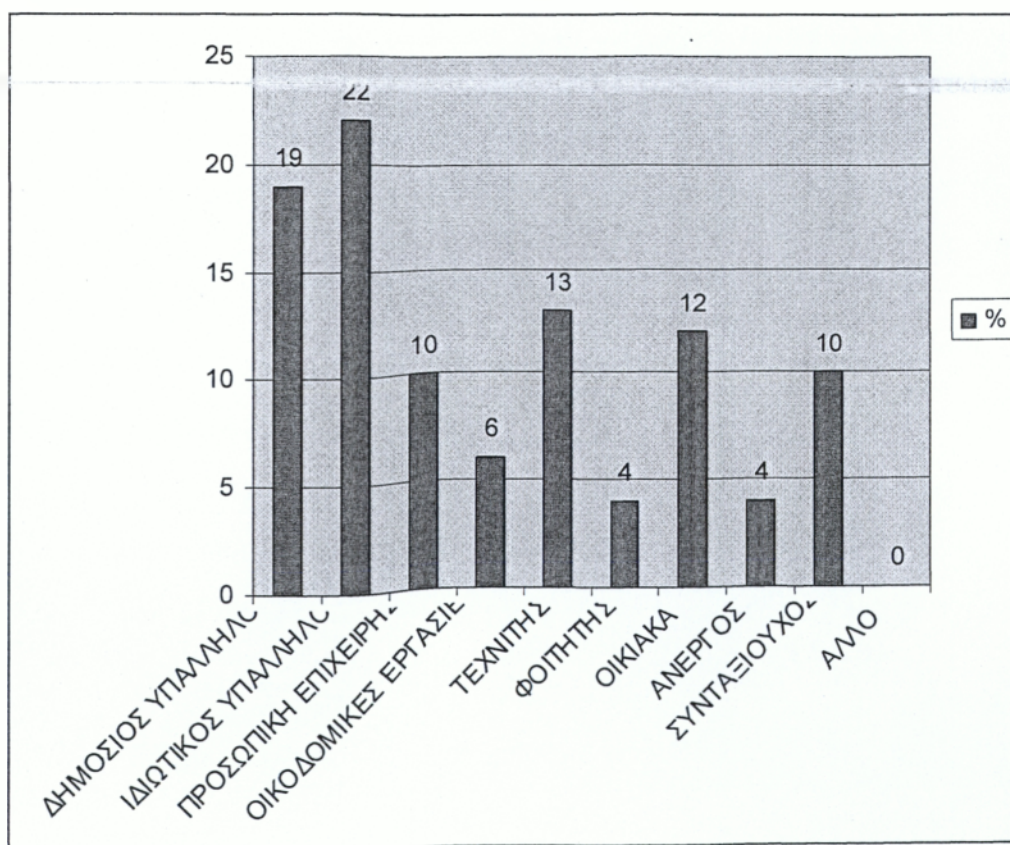

ΔΙΑΓΡΑΜΜΑ 1.25.: Επάγγελμα



Το επάγγελμα με την μεγαλύτερη συχνότητα είναι αυτή των ιδιωτικών υπαλλήλων. Σε αυτή την κατηγορία ανήκουν 22 άτομα. Ακολουθούν οι δημόσιοι υπάλληλοι με συχνότητα 19 και έπειτα οι τεχνίτες με συχνότητα 13. Οι κατηγορίες με τη μικρότερη συχνότητα είναι οι άνεργοι και οι φοιτητές με συχνότητα μόνο 4 για κάθε κατηγορία.

### **4.3. ΣΥΜΠΕΡΑΣΜΑΤΑ**

Είναι γεγονός ότι κάθε πολίτης έχει το δικαίωμα να συμμετάσχει στις τοπικές υποθέσεις. Κάθε δημότης μπορεί να συμμετέχει στις αποφάσεις που παίρνονται για τα προβλήματα του τόπου τους.

Στην έρευνα που διεξήχθη στο Δήμο Καλλιθέας είναι χαρακτηριστικό ότι από τα εκατό άτομα που συμμετείχαν στη συμπλήρωση ερωτηματολογίου σχετικά με την συμμετοχή τους στις τοπικές υποθέσεις, τα ποσοστά συμμετοχής είναι αρκετά μικρά. Πιο αναλυτικά, μόνο το 21% του δείγματος έχει συμμετάσχει σε σχολική επιτροπή, ενώ το 91% του δείγματος δεν έχει συμμετάσχει ποτέ σε διοικητικό συμβούλιο Δημοτικής Επιχείρησης του Δήμου Καλλιθέας. Σε διοικητικό συμβούλιο νομικού προσώπου του Δήμου Καλλιθέας έχει συμμετάσχει μόνο το 7% των ερωτηθέντων. Το 21% του δείγματος έχει συμμετάσχει σε συνέλευση του δημοτικού συμβουλίου του Δήμου Καλλιθέας.

Από την έρευνα βλέπουμε ότι όσο αφορά την ικανοποίηση των πολιτών, τα μεγάλα ποσοστά συγκεντρώνονται στην επιλογή «λίγο» και «αρκετά», ενώ το 38,1% του ποσοστού που συμμετείχε σε συνέλευση του δημοτικού συμβουλίου δεν είναι καθόλου ικανοποιημένο.

Η πλειοψηφία του δείγματος θα συμμετείχε στις τοπικές υποθέσεις για να προσφέρει στο κοινωνικό σύνολο και να διεκδικήσει καλύτερες συνθήκες ζωής για τον ίδιο και για τους συμπολίτες τους. Από την έρευνα προκύπτει ότι οι δημότες Καλλιθέας δεν έχουν την απαραίτητη γνώση όσο αφορά τα δικαιώματά τους για την συμμετοχή στην επίλυση τοπικών προβλημάτων.

Οι κάτοικοι της Καλλιθέας πιστεύουν ότι το καταλληλότερο προσόν που πρέπει να έχει κάποιος για να συμμετάσχει στις τοπικές υποθέσεις είναι η θέληση να προσφέρει στο κοινωνικό σύνολο. Ο πολίτης, για να μπορεί να συμμετάσχει στην επίλυση των προβλημάτων του τόπου του πρέπει να είναι γνωστής αυτών.

Τέλος οι αποφάσεις που παίρνονται από τα αιρετά πρόσωπα εξαρτώνται από την συμμετοχή των δημοτών. Η άποψη του πολίτη, όταν εκφράζεται, συμπεριλαμβάνεται πάντα στις αποφάσεις της διοίκησης. Τα

αιρετά πρόσωπα του δήμου θεωρούν πολύ σημαντική την συμμετοχή του κόσμου και γι' αυτόν τον λόγο προσπαθεί με κάθε τρόπο να κινητοποιήσει τους πολίτες.

Οι περισσότεροι πολίτες δεν είναι σωστά ενημερωμένοι για τις δυνατότητες που έχουν σύμφωνα με τους νόμους σαν αποτέλεσμα η συμμετοχή τους στις τοπικές υποθέσεις να είναι μικρή. Γι' αυτό λοιπόν, πρέπει να υπάρχει καλύτερη ενημέρωση από κάθε δήμο για τα δικαιώματα που έχει κάθε πολίτης. Επιπλέον κάθε δήμος πρέπει να παρακινεί τους δημότες του να ασχοληθούν με τα τοπικά προβλήματα, πληροφορώντας τους για τα προβλήματα που υπάρχουν στον δήμο. Κάθε δήμος πρέπει να φροντίζει για την ικανοποίηση των πολιτών οι οποίοι συμμετέχουν στις λύσεις τοπικών προβλημάτων. Μόνο τότε θα υπήρχε περισσότερη συμμετοχή από τους δημότες στις τοπικές υποθέσεις.

## **ΒΙΒΛΙΟΓΡΑΦΙΑ**

### **Βιβλία**

«Δημοκρατία : 80 ερωτήσεις και απαντήσεις», David Beetham – Kevin Bovle, μετάφραση : Σταμάτης Σταματιάδης, Περικλής Χριστοδούλου, Αθήνα, 1996.

«Η Δημοκρατία : μορφές και έννοια», Ν.Α. Καλογερόπουλος.

«Η Καλλιθέα του χθες και του σήμερα», Δήμος Καλλιθέας, επιμέλεια-έκδοση Χρήστος Παπάζογλου, Καλλιθέα, Ιανουάριος 2000.

«Η Συμμετοχή του πολίτη στην Αθηναϊκή Δημοκρατία. Συμβολή στη σύγχρονη Δημοκρατία», Αγλαΐα Ρομπόκου – Καραγιάννη, 1999.

«Κανονισμοί Λειτουργίας Δημοτικού – Κοινοτικού – Τοπικού Συμβουλίου Δημορχιακής Επιτροπής & Σύμβαση Διαδημοτικής Συνεργασίας», Κεντρική Ένωση Δήμων και Κοινοτήτων, Αθήνα, Οκτώβριος 2007.

### **Διαδικτυακοί Τόποι**

[www.kallithea.gr](http://www.kallithea.gr)

[www.ilisos.eu](http://www.ilisos.eu)

[www.polyteknoi.gr](http://www.polyteknoi.gr)

[el.wikipedia.org](http://el.wikipedia.org)

### **Νομοθεσία**

Άρθρο 19, Νόμος 3463, της 8/6/2006 περί δημοτικών αρχών

Άρθρο 75, Νόμος 3463, της 8/6/2006 περί αρμοδιοτήτων-άσκησης αρμοδιοτήτων δήμων και κοινοτήτων

Άρθρο 214, Νόμος 3463, της 8/6/2006 περί συμμετοχής στις τοπικές υποθέσεις

Άρθρο 216, Νόμος 3463, της 8/6/2006 περί τοπικών δημοψηφισμάτων

Άρθρο 226, Νόμος 3463, της 8/6/2006 περί σύστασης ιδρυμάτων

Άρθρο 227, Νόμος 3463, της 8/6/2006 περί διοίκησης ιδρυμάτων

Άρθρο 235, Νόμος 3463, της 8/6/2006 περί πόρων ιδρυμάτων

Άρθρο 239, Νόμος 3463, της 8/6/2006 περί σύστασης δημοτικών και κοινοτικών νομικών προσώπων δημοσίου δικαίου

Άρθρο 243, Νόμος 3463, της 8/6/2006 περί σχολικές επιτροπές

Άρθρο 254, Νόμος 3463, της 8/6/2006 περί σύστασης κοινωφελούς δημοτικής και κοινοτικής επιχείρησης

Άρθρο 255, Νόμος 3463, της 8/6/2006 περί διοίκησης κοινωφελούς δημοτικής και κοινοτικής επιχείρησης

Άρθρο 102, Νόμος 1850/1989, περί οργανισμούς τοπικής αυτοδιοίκησης

## **ΠΑΡΑΡΤΗΜΑΤΑ Α**

### **ΕΡΩΤΗΜΑΤΟΛΟΓΙΟ**

ΤΑ ΣΤΟΙΧΕΙΑ ΤΟΥ ΕΡΩΤΗΜΑΤΟΛΟΓΙΟΥ ΘΑ ΧΡΗΣΙΜΟΠΟΙΗΘΟΥΝ ΓΙΑ ΕΡΕΥΝΗΤΙΚΟΥΣ ΣΚΟΠΟΥΣ. ΘΑ ΤΗΡΗΘΕΙ ΑΠΟΛΥΤΗ ΕΧΕΜΥΘΕΙΑ ΚΑΤΑ ΤΗΝ ΕΠΕΞΕΡΓΑΣΙΑ ΤΩΝ ΣΤΟΙΧΕΙΩΝ.

### **ΕΝΟΤΗΤΑ Α**

1. ΥΠΗΡΞΑΤΕ ΠΟΤΕ ΜΕΛΟΣ ΣΧΟΛΙΚΗΣ ΕΠΙΤΡΟΠΗΣ;

ΝΑΙ	<input type="checkbox"/>	ΟΧΙ	<input type="checkbox"/>
-----	--------------------------	-----	--------------------------

2. ΑΝ ΝΑΙ, ΠΟΣΟ ΙΚΑΝΟΠΟΙΗΜΕΝΟΣ/Η ΕΙΣΤΕ ΑΠΟ ΤΗΝ ΕΜΠΕΙΡΙΑ ΣΑΣ ΑΥΤΗ;

ΚΑΘΟΛΟΥ	<input type="checkbox"/>	ΛΙΓΟ	<input type="checkbox"/>	ΑΡΚΕΤΑ	<input type="checkbox"/>	ΠΟΛΥ	<input type="checkbox"/>
---------	--------------------------	------	--------------------------	--------	--------------------------	------	--------------------------

3. ΕΧΕΤΕ ΣΥΜΜΕΤΑΣΧΕΙ ΠΟΤΕ ΣΕ ΔΙΟΙΚΗΤΙΚΟ ΣΥΜΒΟΥΛΙΟ ΚΑΠΟΙΑΣ ΔΗΜΟΤΙΚΗΣ ΕΠΙΧΕΙΡΗΣΗΣ ΤΟΥ ΔΗΜΟΥ ΚΑΛΛΙΘΕΑΣ;

ΝΑΙ	<input type="checkbox"/>	ΟΧΙ	<input type="checkbox"/>
-----	--------------------------	-----	--------------------------

4. ΑΝ ΝΑΙ, ΣΕ ΠΟΙΑ ΑΠΟ ΤΙΣ ΠΑΡΑΚΑΤΩ ΣΥΜΜΕΤΕΙΧΑΤΕ;

ΔΗΜΟΤΙΚΗ ΕΠΙΧΕΙΡΗΣΗ ΠΟΛΙΤΙΣΤΙΚΗΣ & ΚΟΙΝΩΝΙΚΗΣ ΑΝΑΠΤΥΞΗΣ	<input type="checkbox"/>
ΚΕΝΤΡΟ ΕΠΑΓΓΕΛΜΑΤΙΚΗΣ ΚΑΤΑΡΤΙΣΗΣ	<input type="checkbox"/>
ΔΗΜΟΤΙΚΗ ΕΠΙΧΕΙΡΗΣΗ ΤΕΧΝΙΚΩΝ ΕΡΓΩΝ	<input type="checkbox"/>
ΔΗΜΟΤΙΚΗ ΕΠΙΧΕΙΡΗΣΗ ΠΑΡΟΧΗΣ ΥΠΗΡΕΣΙΩΝ	<input type="checkbox"/>

5. ΠΟΣΟ ΙΚΑΝΟΠΟΙΗΜΕΝΟΣ/Η ΕΙΣΤΕ ΑΠΟ ΤΗΝ ΕΜΠΕΙΡΙΑ ΣΑΣ ΑΥΤΗ;

ΚΑΘΟΛΟΥ	<input type="checkbox"/>	ΛΙΓΟ	<input type="checkbox"/>	ΑΡΚΕΤΑ	<input type="checkbox"/>	ΠΟΛΥ	<input type="checkbox"/>
---------	--------------------------	------	--------------------------	--------	--------------------------	------	--------------------------

6. ΑΝ ΟΧΙ, ΣΕ ΠΟΙΑ ΑΠΟ ΤΙΣ ΠΑΡΑΠΑΝΩ ΔΗΜΟΤΙΚΕΣ ΕΠΙΧΕΙΡΗΣΗΣ ΘΑ ΘΕΛΑΤΕ ΝΑ ΣΥΜΜΕΤΑΣΧΕΤΕ;

-----

7. ΕΧΕΤΕ ΣΥΜΜΕΤΑΣΧΕΙ ΠΟΤΕ ΣΕ ΔΙΟΙΚΗΤΙΚΟ ΣΥΜΒΟΥΛΙΟ ΚΑΠΟΙΟΥ ΝΟΜΙΚΟΥ ΠΡΟΣΩΠΟΥ ΤΟΥ ΔΗΜΟΥ ΚΑΛΛΙΘΕΑΣ;

ΝΑΙ	<input type="checkbox"/>	ΟΧΙ	<input type="checkbox"/>
-----	--------------------------	-----	--------------------------

8. ΑΝ ΝΑΙ, ΣΕ ΠΟΙΑ ΑΠΟ ΤΙΣ ΠΑΡΑΚΑΤΩ ΣΥΜΜΕΤΕΙΧΑΤΕ;

ΑΘΛΗΤΙΚΟΣ ΟΡΓΑΝΙΣΜΟΣ	<input type="checkbox"/>
Κ.Α.Π.Η.	<input type="checkbox"/>
ΠΑΙΔΙΚΗ-ΒΡΕΦΙΚΟΙ ΣΤΑΘΜΟΙ	<input type="checkbox"/>
ΠΟΛΙΤΙΣΤΙΚΟΣ ΟΡΓΑΝΙΣΜΟΣ	<input type="checkbox"/>

9. ΠΟΣΟ ΙΚΑΝΟΠΟΙΗΜΕΝΟΣ/Η ΕΙΣΤΕ ΑΠΟ ΤΗΝ ΕΜΠΕΙΡΙΑ ΣΑΣ ΑΥΤΗ;

ΚΑΘΟΛΟΥ	<input type="checkbox"/>	ΛΙΓΟ	<input type="checkbox"/>	ΑΡΚΕΤΑ	<input type="checkbox"/>	ΠΟΛΥ	<input type="checkbox"/>
---------	--------------------------	------	--------------------------	--------	--------------------------	------	--------------------------

10. ΑΝ ΟΧΙ, ΣΕ ΠΟΙΑ ΑΠΟ ΤΑ ΠΑΡΑΠΑΝΩ ΝΟΜΙΚΑ ΠΡΟΣΩΠΑ ΘΑ ΘΕΛΑΤΕ ΝΑ ΣΥΜΜΕΤΑΣΧΕΤΕ;

11. ΈΧΕΤΕ ΣΥΜΜΕΤΑΣΧΕΙ ΠΟΤΕ ΣΕ ΣΥΝΕΛΕΥΣΗ ΤΟΥ ΔΗΜΟΤΙΚΟΥ ΣΥΜΒΟΥΛΙΟΥ ΤΟΥ ΔΗΜΟΥ ΚΑΛΛΙΘΕΑΣ;

ΝΑΙ	<input type="checkbox"/>	ΟΧΙ	<input type="checkbox"/>
-----	--------------------------	-----	--------------------------

12. ΑΝ ΝΑΙ, ΠΟΣΟ ΙΚΑΝΟΠΟΙΗΜΕΝΟΣ/Η ΕΙΣΤΕ ΑΠΟ ΤΗΝ ΕΜΠΕΙΡΙΑ ΣΑΣ ΑΥΤΗ;

ΚΑΘΟΛΟΥ	<input type="checkbox"/>	ΛΙΓΟ	<input type="checkbox"/>	ΑΡΚΕΤΑ	<input type="checkbox"/>	ΠΟΛΥ	<input type="checkbox"/>
---------	--------------------------	------	--------------------------	--------	--------------------------	------	--------------------------

13. ΤΙ ΠΡΟΣΩΝΤΑ ΠΙΣΤΕΥΕΤΕ ΟΤΙ ΠΡΕΠΕΙ ΝΑ ΔΙΑΘΕΤΕΙ ΚΑΠΟΙΟΣ ΓΙΑ ΝΑ ΑΣΧΟΛΗΘΕΙ ΜΕ ΤΕΤΟΙΑ ΘΕΜΑΤΑ;

14. ΠΟΙΟ ΦΥΛΟ ΘΕΩΡΕΙΤΑΙ ΟΤΙ ΕΙΝΑΙ ΚΑΤΑΛΛΗΛΟΤΕΡΟ ΓΙΑ ΝΑ ΣΥΜΜΕΤΑΣΧΕΙ ΣΕ ΔΗΜΟΤΙΚΑ ΘΕΜΑΤΑ;

ΑΝΔΡΑΣ	<input type="checkbox"/>	ΓΥΝΑΙΚΑ	<input type="checkbox"/>	ΚΑΙ ΤΑ ΔΥΟ	<input type="checkbox"/>
--------	--------------------------	---------	--------------------------	------------	--------------------------

15. ΠΟΙΑ ΗΛΙΚΙΑ ΘΕΩΡΕΙΤΑΙ ΟΤΙ ΕΙΝΑΙ ΚΑΤΑΛΛΗΛΗ ΓΙΑ ΝΑ ΑΣΧΟΛΗΘΕΙ ΜΕ ΔΗΜΟΤΙΚΑ ΠΡΟΒΛΗΜΑΤΑ;

18-29	<input type="checkbox"/>
30-39	<input type="checkbox"/>
40-49	<input type="checkbox"/>
50-59	<input type="checkbox"/>
60 και πάνω	<input type="checkbox"/>
δεν υπάρχει κατάλληλη ηλικία	<input type="checkbox"/>



16. ΓΙΑ ΠΟΙΟ ΛΟΓΟ ΘΑ ΣΥΜΜΕΤΕΙΧΑΤΕ ΣΕ ΚΑΠΟΙΟ ΟΡΓΑΝΟ ΑΠΟ ΤΑ ΠΑΡΑΠΑΝΩ Η ΣΕ ΚΑΠΟΙΟ ΤΟΠΙΚΟ ΣΥΛΛΟΓΟ ΠΟΥ ΑΦΟΡΟΥΝ ΤΗΝ ΕΠΙΛΥΣΗ ΔΗΜΟΤΙΚΩΝ ΠΡΟΒΛΗΜΑΤΩΝ;

ΠΡΟΣΩΠΙΚΗ ΙΚΑΝΟΠΟΙΗΣΗ - ΠΡΟΒΟΛΗ	<input type="checkbox"/>
ΠΡΟΣΦΟΡΑ ΣΤΟ ΚΟΙΝΩΝΙΚΟ ΣΥΝΟΛΟ	<input type="checkbox"/>
ΑΛΛΟΣ ΛΟΓΟΣ:	

17. ΓΙΑ ΠΟΙΟ ΛΟΓΟ ΔΕΝ ΘΑ ΣΥΜΜΕΤΕΙΧΑΤΕ ΣΕ ΚΑΠΟΙΟ ΟΡΓΑΝΟ ΑΠΟ ΤΑ ΠΑΡΑΠΑΝΩ Η ΣΕ ΚΑΠΟΙΟ ΤΟΠΙΚΟ ΣΥΛΛΟΓΟ ΠΟΥ ΑΦΟΡΟΥΝ ΤΗΝ ΕΠΙΛΥΣΗ ΔΗΜΟΤΙΚΩΝ ΠΡΟΒΛΗΜΑΤΩΝ;

ΔΕΝ ΕΧΩ ΧΡΟΝΟ	<input type="checkbox"/>
ΔΕΝ ΓΝΩΡΙΖΩ ΤΑ ΔΙΚΑΙΩΜΑΤΑ ΜΟΥ	<input type="checkbox"/>
ΘΕΩΡΩ ΟΤΙ ΔΕΝ ΕΧΟΥΝ ΑΠΟΤΕΛΕΣΜΑ	<input type="checkbox"/>
ΘΕΩΡΩ ΟΤΙ ΔΕΝ ΕΧΩ ΤΑ ΠΡΟΣΩΝΤΑ	<input type="checkbox"/>
ΑΛΛΟ	

## ΕΝΟΤΗΤΑ Β

---

18. ΓΝΩΡΙΖΕΤΑΙ ΚΑΠΟΙΟ ΣΥΛΛΟΓΟ ΣΤΟΝ ΔΗΜΟ ΜΑΣ Ο ΟΠΟΙΟΣ ΑΣΧΟΛΕΙΤΑΙ ΜΕ ΤΟΠΙΚΑ ΠΡΟΒΛΗΜΑΤΑ;

ΝΑΙ	<input type="checkbox"/>	ΟΧΙ	<input type="checkbox"/>
-----	--------------------------	-----	--------------------------

19. ΑΝ ΝΑΙ, ΠΟΙΟΝ ΣΥΛΛΟΓΟ ΓΝΩΡΙΖΕΤΑΙ;

-----

20. ΕΧΕΤΕ ΣΥΜΜΕΤΑΣΧΕΙ ΠΟΤΕ;

ΝΑΙ	<input type="checkbox"/>	ΟΧΙ	<input type="checkbox"/>
-----	--------------------------	-----	--------------------------

21. ΘΑ ΣΑΣ ΕΝΔΙΕΦΕΡΕ ΝΑ ΣΥΜΜΕΤΑΣΧΕΤΕ ΣΕ ΕΝΑΝ ΤΕΤΟΙΟ ΣΥΛΛΟΓΟ;

ΝΑΙ	<input type="checkbox"/>	ΟΧΙ	<input type="checkbox"/>
-----	--------------------------	-----	--------------------------

22. ΕΙΣΤΕ ΙΚΑΝΟΠΟΙΗΜΕΝΟΣ/Η ΕΠΟ ΤΗΝ ΔΡΑΣΗ ΤΟΥΣ;

ΝΑΙ	<input type="checkbox"/>	ΟΧΙ	<input type="checkbox"/>
-----	--------------------------	-----	--------------------------

## ΕΝΟΤΗΤΑ Γ

---

### 23. ΦΥΛΟ

ΑΝΤΡΑΣ	<input type="checkbox"/>	ΓΥΝΑΙΚΑ	<input type="checkbox"/>
--------	--------------------------	---------	--------------------------

### 24. ΗΛΙΚΙΑ

18-29	<input type="checkbox"/>
30-39	<input type="checkbox"/>
40-49	<input type="checkbox"/>
50-59	<input type="checkbox"/>
60 και πάνω	<input type="checkbox"/>

### 25. ΕΠΑΓΓΕΛΜΑ

ΔΗΜΟΣΙΟΣ ΥΠΑΛΛΗΛΟΣ	<input type="checkbox"/>
ΙΔΙΩΤΙΚΟΣ ΥΠΑΛΛΗΛΟΣ	<input type="checkbox"/>
ΠΡΟΣΩΠΙΚΗ ΕΠΙΧΕΙΡΗΣΗ (Π.Χ. ΚΑΤΑΣΤΗΜΑ, ΣΥΝΕΡΓΕΙΟ	<input type="checkbox"/>
ΟΙΚΟΔΟΜΙΚΕΣ ΕΡΓΑΣΙΕΣ (Π.Χ. ΚΤΙΣΤΗΣ, ΕΛΑΙΟΧΡΩΜΑΤΙΣΤΗΣ	<input type="checkbox"/>
ΤΕΧΝΙΤΗΣ (Π.Χ. ΥΔΡΑΥΛΙΚΟΣ, ΗΛΕΚΤΡΟΛΟΓΟΣ)	<input type="checkbox"/>
ΦΟΙΤΗΤΗΣ	<input type="checkbox"/>
ΟΙΚΙΑΚΑ	<input type="checkbox"/>
ΑΝΕΡΓΟΣ	<input type="checkbox"/>
ΣΥΝΤΑΞΙΟΥΧΟΣ	<input type="checkbox"/>
ΆΛΛΟ	<input type="checkbox"/>

**Σας ευχαριστώ πολύ !!!**

## **ΠΑΡΑΡΤΗΜΑ Β**

### **ΣΥΝΕΝΤΕΥΞΗ**

**ΦΟΙΤΗΤΡΙΑ** : Πιστεύεται ότι η συμμετοχή των πολιτών είναι απαραίτητη στην αποτελεσματικότητα της λειτουργίας ενός φορέα;

**ΑΝΤΙΔΗΜΑΡΧΟΣ** : Στην δημοκρατία η συμμετοχή των πολιτών είναι απολύτως απαραίτητη. Χωρίς την συμμετοχή των πολιτών δεν γίνεται τίποτα να λειτουργήσει σε οποιονδήποτε φορέα, πόσο μάλλον στην τοπική κοινωνία που είναι άμεση η επαφή του πολίτη με την εξουσία σε οποιοσδήποτε αποφάσεις παίρνονται. Πρέπει να έχει κάποια επαφή. Την γνώμη του ζητάμε.

**ΦΟΙΤΗΤΡΙΑ** : Βάσει στατιστικών δεδομένων βλέπουμε ότι η συμμετοχή των πολιτών είναι μικρή. Πως επηρεάζει, κατά την γνώμη σας, η μικρή συμμετοχή τις αποφάσεις που λαμβάνονται από τη διοίκηση;

**ΑΝΤΙΔΗΜΑΡΧΟΣ** : Καταρχάς, νομίζω ότι υπάρχουν φορείς οι οποίοι μπορούν να βοηθήσουν την κοινωνία μας. Αλλά και πάλι αυτό δεν αρκεί. Αυτοί που ασχολούνται, συνήθως είναι αυτοί που κερδίζουν. Και αυτό πρέπει να το καταλάβει ο κόσμος και να ασχοληθεί με την τοπική κοινωνία, την τοπική αυτοδιοίκηση γενικότερα, και έτσι να βοηθήσει το έργο της και όχι να μένουν μόνο μερικοί οι οποίοι είναι ειδικοί στα πάντα και προσπαθούν να λύσουν όλα τα προβλήματα. Κάθε λύση θέλει και τους ανθρώπους της.

**ΦΟΙΤΗΤΡΙΑ** : Κατά την γνώμη σας, ποιος/οι παράγοντας/ες είναι εκείνος/οι που ευθύνεται/ονται για τη μικρή συμμετοχή των πολιτών στη διοίκηση;

**ΑΝΤΙΔΗΜΑΡΧΟΣ** : Καταρχάς νομίζω ότι είναι ένα γενικότερο κοινωνικό φαινόμενο. Νομίζω ότι ο πολίτης κάθετε στον καναπέ και περιμένει να του τα λύσει τα προβλήματα η τηλεόραση. Δεύτερον, νομίζω ότι κάθε πολίτης έχει την άποψη «ότι εγώ δεν ξέρω, ας τα λύσει καλύτερα ο γείτονας». Ο γείτονας λέει το ίδιο για άλλον γείτονα και ου τω καθ' εξής και καταλήγει στο μηδέν. Περνάμε στην κοινωνία την φάση του σαμφαμοτισμού. «Δεν θέλουμε να κάνουμε τίποτα εμείς, ας τα κάνουν οι άλλοι για μας». Πρέπει αυτή η φάση να ξεπεραστεί για να καταφέρουμε να περάσουμε μπροστά στην τοπική αυτοδιοίκηση. Εμείς πάντοτε κάνουμε κινητοποιήσεις σ' αυτό τον τομέα.

Προσπαθούμε να φέρουμε τον κόσμο κοντά με ομιλίες, εκδηλώσεις, είτε μέσω εντύπων, προσκλήσεων, η διαφημίσεων, έτσι ώστε ο πολίτης να γίνει ενεργός. Με τον ενεργό πολίτη η τοπική αυτοδιοίκηση λειτουργεί καλύτερα. Χωρίς τον ενεργό πολίτη δεν γίνεται το βασικότερο της Δημοκρατίας που είναι ο έλεγχος. Χωρίς τον έλεγχο έχει άσχημα αποτελέσματα η Δημοκρατία. Νομίζω ότι ο πολίτης δικαιούται να μιλάει και να κάνει επεμβάσεις ανα πάσα στιγμή στην τοπική αυτοδιοίκηση και αυτό είναι το θέμα γιατί είμαστε οι πιο κοντινοί στον πολίτη. Κάθε μέρα βλέπω πολίτες οι οποίοι με ψήφισαν και δεν μπορώ να κάνω κάτι παραπάνω απ' αυτό που τους έχω υποσχεθεί. Τους κοιτάζω στα μάτια και πρέπει να κάνω αυτά που έχω υποσχεθεί και αυτό που πρέπει να κάνω για να βοηθήσω την τοπική κοινωνία.

**ΦΟΙΤΗΤΡΙΑ :** Ποσό εφικτό πιστεύεται ότι είναι για τον πολίτη να διαδραματίσει ουσιαστικό ρόλο μέσα σ' αυτές τις υπάρχουσες δομές

**ΑΝΤΙΔΗΜΑΡΧΟΣ :** Εγώ νομίζω ότι υπάρχουν δυνάμεις μέσα στους πολίτες που αν κινητοποιηθούν θα βοηθήσουν απόλυτα την κοινωνία. Υπάρχουν οικολογικές δυνάμεις, αθλητικές δυνάμεις, δυνάμεις που μπορούν να ασχοληθούν με τον πολιτισμό, ικανές να ομορφύνουν τον τόπο και την περιοχή μας. Αν αυτές οι δυνάμεις κινητοποιηθούν, και είμαστε και εμείς υπέρ του να τις κινητοποιήσουμε, το αποτέλεσμα θα είναι πολύ καλύτερο για την τοπική αυτοδιοίκηση.

**ΦΟΙΤΗΤΡΙΑ :** Τι πιστεύεται ότι πρέπει να γίνει ώστε να αυξηθεί η συμμετοχή των πολιτών;

**ΑΝΤΙΔΗΜΑΡΧΟΣ :** Καταρχάς εμείς να γίνουμε καλύτεροι για να δώσουμε το παράδειγμα ότι δεν είμαστε όλοι ίδιοι και ότι υπάρχουν και άνθρωποι που δουλεύουν και αγωνίζονται για την τοπική κοινότητα. Νομίζω ένα καλό παράδειγμα θα ήταν καλό κίνητρο και για την νεολαία γιατί αυτό που μας λείπει είναι η νεολαία να βοηθήσει την τοπική κοινωνία και δεύτερον να μπορέσουμε να κάνουμε πράγματα που θα βοηθήσουν την κινητοποίηση του πολίτη. Για παράδειγμα, Μπορείς για να πάρεις μια απόφαση να συζητήσεις με φορείς. Καλύτερα όμως θα ήταν να γίνει μια συνέλευση και να καλέσει τον

κόσμο να μαζευτεί ώστε η απόφαση να είναι καλύτερη. Πιστεύω ότι αυτό είναι βασικότερο να δείξουμε στον κόσμο ότι τον θέλουμε κοντά μας. Αν δείξουμε στον κόσμο αυτό που θέλουμε γρήγορα θα καλυτερεύσουν τα πράγματα.

**ΦΟΙΤΗΤΡΙΑ** : Υπήρχαν στο παρελθόν αποφάσεις του φορέα οι οποίες ανατράπηκαν μετά από συσπείρωση των πολιτών;

**ΑΝΤΙΔΗΜΑΡΧΟΣ** : Και βέβαια έχει υπάρξει. Θυμάμαι ότι οι αρχές είχαν πάρει απόφαση για την ελεγχόμενη στάθμευση. Η κινητοποίηση των πολιτών άλλαξαν όλο το σύστημα. Καταργήθηκε η ελεγχόμενη στάθμευση. Δεν ξέρω αν ήταν καλό η κακό αλλά κέρδισε η άποψη του πολίτη. Έγινε αυτό που θεωρούσαν οι πολίτες ότι είναι σωστό.

## ΠΑΡΑΡΤΗΜΑ Γ

Άρθρο 19, Νόμος 3463 «δημοτικές αρχές»

Άρθρο 75, Νόμος 3463 «αρμοδιότητες-άσκησης αρμοδιοτήτων δήμων και κοινοτήτων»

Άρθρο 214, Νόμος 3463 «συμμετοχή στις τοπικές υποθέσεις»

Άρθρο 216, Νόμος 3463 «τοπικά δημοψηφίσματα»

Άρθρο 226, Νόμος 3463 «σύσταση ιδρυμάτων»

Άρθρο 227, Νόμος 3463 «διοίκηση ιδρυμάτων»

Άρθρο 235, Νόμος 3463 «πόροι ιδρυμάτων»

Άρθρο 239, Νόμος 3463 «σύσταση δημοτικών και κοινοτικών νομικών προσώπων δημοσίου δικαίου»

Άρθρο 243, Νόμος 3463 «σχολικές επιτροπές»

Άρθρο 254, Νόμος 3463 «σύσταση κοινωφελούς δημοτικής και κοινοτικής επιχείρησης»

Άρθρο 255, Νόμος 3463 «διοίκηση κοινωφελούς δημοτική και κοινοτική επιχείρηση»

Άρθρο 102, Νόμος 1850/1989 «οργανισμοί τοπικής αυτοδιοίκησης»







των απολλήτων, καθώς και η κατασκευή, συντήρηση και διαχείριση συστημάτων αποχέτευσης και βιολογικού καθαρισμού και λήψη προληπτικών και κατασταλτικών μέτρων για την προστασία των κοινόχρηστων χώρων και ιδιαίτερα των χώρων διέλευσης απορριμμάτων από εκδήλωση περιεργίας, σύμφωνα με την κείμενη σχετική νομοθεσία.

5. Η παροχή συνδρομής στην ασυδία πυροσβεστικής υπηρεσίας, με κάθε πρόσφορο μέσο που διαθέτουν, για την αντιμετώπιση πυρκαγιών, ιδίως σε περιοχές που είναι δομικά χαρακτήρα.

6. Η ίδρυση και λειτουργία σωσγείων.

7. Η μελέτη, διαχείριση και εκτέλεση προγραμμάτων οικιστικής και πολιοδομικής ανάπτυξης.

8. Η λήψη μέτρων για την επεκτάσιμη και ανάπτυξη των περιοχών της περιφέρειάς τους, κυρίως σε περιοχές όπου αναπτύσσεται, εκτείνεται, αναπτύσσεται, κλιμακώνεται και εγκαθίσταται μονάδες επεξεργασίας αποβλήτων.

9. Η συμμετοχή τους σε θέματα πολιοδομίας χωροταξίας και χρήσεων γης, όπως αυτή προβάλλεται, από την κείμενη νομοθεσία.

10. Ο καθορισμός των χώρων για τη δημιουργία κοιμητηρίων και η παροχή γκάζιου για τον καθαρισμό χώρων αποχέτευσης νεκρών.

11. Προώθηση Ζώνης και Ειρήνης Δημοτικής των Πελοποννήσιας και των Οικιστών, στον οποίο περιλαμβάνεται, ιδίως:

1. Η εξασφάλιση και διοίκηση βελτίωση των τεχνικών και κοινωνικών υποδομών στις πόλεις και το χωριό όπως η κατασκευή, συντήρηση και διαχείριση συστημάτων ύδρευσης, αποχέτευσης, ηλεκτροφωτισμού, έργων υποδομής, ηλεκτροφωτισμού των κοινόχρηστων χώρων, η δημιουργία χώρων πρασινο, χώρων αναψυχής, πλατειών και λοιπών υπαίθριων κοινόχρηστων χώρων.

2. Η συμμετοχή στη έργο της αστικής συγκοινωνίας και η διενέργεια μελετών για τη μετακίνηση κατοίκων της περιοχής τους, καθώς και η μετσορό για την εξυπηρέτηση και την αναψυχή αυτών, όπως ορίζεται στο άρθρο 63 και στη σχετική νομοθεσία.

3. Ο καθορισμός, η κατασκευή, συντήρηση και εκμετάλλευση υπόγειων και υπέργειων χώρων στάθμευσης καθώς και ο έλεγχος της στάθμευσης των αυτοκινήτων σύμφωνα με την κείμενη νομοθεσία.

4. Η βελτίωση της κυκλοφορίας ο καθορισμός τελεφεριών, μονοδρομήσεων και κατασκευών της κυκλοφορίας, η απόρριψη εγκαταλελειμμένων οχημάτων και γενικότερα η λήψη μέτρων για την ασφάλεια των οδικών επεξεργασίων στην ασφάλεια της κυκλοφορίας, σύμφωνα με την κείμενη νομοθεσία.

5. Ο καθορισμός των χώρων και των όρων λειτουργίας των λαϊκών αγορών και των εμποροπωλησιών, για όλη τη υπαίθριων εμπορικών δραστηριοτήτων που διεξάγονται στην περιοχή τους, κατά τη σχετική νομοθεσία, καθώς και των χώρων για την προσωρινή διαμονή μετακινούμενων κληρονομησών ομάδων.

6. Ο καθορισμός χώρων για την τοποθέτηση κελιών προώθησης υπαίθριων διαφήμισης, καθώς και ο προσδιορισμός ειδικότερων προδιαγραφών κατασκευής και προαποθέσεων τοποθέτησης διαφημιστικών πινακίδων, σύμφωνα με τις τριπλές 18 απειροτήρες στο πλαίσιο της κείμενης νομοθεσίας.

7. Η προστασία του κατονομαστικού με τη δημιουργία Γραμμών Ενημέρωσης του καταναλωτή, σχετικά με θέ-

ματα που αφορούν τα δικαιώματά του, την ποιότητα των τροφολογικών αγαθών και υπηρεσιών και τις επιπτώσεις τους στην υγεία και το περιβάλλον, σε συνεργασία με τις αρμόδιες αρχές.

8. Ο προσδιορισμός εκθέσεων όρων και προαποθέσεων της ίδρυσης και εγκατάστασης καταστημάτων, επιχειρήσεων και ψυχογενικών δραστηριοτήτων της δικαιοδοσίας τους που επηρεάζουν το φυσικό, πολιτιστικό και αρχιτεκτονικό περιβάλλον, καθώς και την ασφάλεια, φυσιογνωμία και τις εν γένει λειτουργίες της πόλης.

9. Ο προσδιορισμός των όρων και των όρων λειτουργίας μουσικής σε καταστήματα, τα οποία λειτουργούν στην πόλη, στο πλαίσιο των υγειονομικών και κοινωνικών διατάξεων της διοίκησης.

10. Η μέριμνα και η λήψη μέτρων για την προστασία της δημόσιας υγείας, όπως ο υγειονομικός έλεγχος των δημοτικών και κοινοτικών διαδομένων νερά ο υγειονομικός έλεγχος των καταστημάτων και επιχειρήσεων που λειτουργούν στην περιοχή τους, ο έλεγχος της ηχορύπανσης, της κοινής υγιεινής και της καθαριότητας, θορύβων και άλλων επιβλαβών του περιβάλλοντος από τροχολογία, η περιουσία και εν γένει η μέριμνα για τα εδάφητα έδα και η δημοκρατία κατασκευών σύμφωνα με την κείμενη νομοθεσία.

11. Η μέριμνα και η λήψη μέτρων για την προστασία της ζωής και της ασφάλειας των κατοίκων, όπως ο έλεγχος σπινθηρών των εργασιών που εκτελούνται στις οδούς και της προστασίας των υποκατασκευών αυτών που εκτελούν έργο και υποκατασκευών υλικό και εργαλεία στις οδούς των κατοίκων.

12. Η μέριμνα και η λήψη μέτρων για την προστασία και αναβάθμιση της ασφάλειας των πιλάτων και των οικιστών.

13. Η μέριμνα και η λήψη μέτρων για την απορρύπση πρόσδεση στους κοινόχρηστους χώρους.

14. Η ανακούφιση των οδών πλατειών, η τοποθέτηση πινακίδων πληροφορίας και η επίβλεψη κτημάτων.

15. Διασφάλιση στον οποίο περιλαμβάνεται, ιδίως: Η σύσταση ή η συμμετοχή σε ολοκληρωμένα τοπικά σχέδια και προγράμματα δράσης και πρωτοβουλίες για την εφαρμογή και ανάπτυξη πολιτικών προώθησης της απασχόλησης και της κοινωνικής ανθρωπότητας των υπαίθριων κατηγοριών ανθρώπων, στο πλαίσιο των εθνικών και ευρωπαϊκών πολιτικών.

2. Προώθηση και ενδύση της επιχειρηματικότητας και υπηρεσιών επαγγελματικής κατάρτισης, με την ίδρυση και λειτουργία Κέντρων Επαγγελματικού Προσωπολογισμού και Κέντρων Επαγγελματικής Κατάρτισης προσσωπολογίας στα τοπικές ανάγκες και ιδιαίτερα τις και τις ανάγκες των κληρονομησών των οδικών, εργατικών και υγειονομικών περιουσιών, στο πλαίσιο του εθνικού και ευρωπαϊκού σχεδιασμού.

3. Συμβολή στην απορρύπση του εργατικού δυναμικού της περιοχής τους με την ανάπτυξη συμβατικών βραβείων που παρέχονται δωρεάν τους τους ανθρώπους με στόχο την υποστήριξη και την εκπαίδευσή τους για την εξυπηρέτηση απορρύπσης, καθώς και στην ηρωική.

ση των ευκαιριών πρόβασης στην αγορά εργασίας, με τη δημιουργία δημοτικών και Κοινωνικών Γραφείων Ενήμερωσης για την Ανασφάλιση, σε συνεργασία με τους αρμόδιους δημόσιους φορείς και με επιχορήγηση της παρούσης τούς.

ε) Κοινωνικής Προστασίας και Αλληλεγγύης στον οποίο περιλαμβάνεται ιδίως:

1. Η προαγωγή πολιτικών ή η συμμετοχή σε δράσεις που πραγματοποιούνται στην υποαίθριο και κοινωνική γρανιέρα της Δρέφικης και παιδείας ηλικίας και της τρίτης ηλικίας, με την ίδρυση και λειτουργία νομικών προσώπων και ιδρυμάτων όπως παιδικών και βρεφονηπιακών σταθμών, βρεφονηπιακών ορφανοτροφείων, κέντρων ανεύρεσης προθάλαμης και τμηματικής φροντίδας ψυχικών και σωματικής ηλικιωμένων, γηροκομείων κ.λπ. και τη μελέτη και εφαρμογή σχετικών κοινωνικών προγραμμάτων.

2. Η εφαρμογή πολιτικών ή η συμμετοχή σε δράσεις και προγράμματα που στοχεύουν στη μείωση υποσπίρξης και φροντίδα ευπαθών κοινωνικών ομάδων με την παροχή υπηρεσιών υγείας και την προαγωγή ψυχικής υγείας, όπως δημιουργία δημοτικών και κοινοτικών ιστοριών κέντρων στήριξης υγείας, υποσπίρξης και αποκλειστικής στήριξης με ασπλησία, κέντρων ημυχικής υγείας, συμβουλευτικής στήριξης των θυμάτων ενδοοικογενειακής βίας και βίας κατά συνοικουμένων γυναικών και κέντρων παλινψής κατά εξαρτησιογόνων ουσιών.

3. Η μεριμνή για τη στήριξη αστέγων και υστερούντων αδύνατων δημοτών με την παροχή υπηρεσιών και κοινωνικών υπηρεσιών σε αυτούς ή με την παροχή χρηματικών βοθημάτων, ε.δών διαβίωσης και περιθάλψης σε καταλύματα που αντιμετωπίζουν σοβαρά προβλήματα διαβίωσης κατά τις προδιαγραφές αυτού του Κώδικα.

4. Η σχεδίαση, η οργάνωση, ο συντονισμός και η εφαρμογή προγραμμάτων και πρωτοβουλιών για την παλινψή της παρεπιδημίας στην περιφέρεια τους, με τη δημιουργία Τοπικών Συμβουλίων Παλινψής Περιδημηκότητας.

5. Ο σχεδιασμός και εφαρμογή προγραμμάτων ή συμμετοχή σε προγράμματα και δράσεις για την εντοχή αλλογενών, παλινποστώντων εισγενών μεταναστών και προσφύγων στην κοινωνική οικονομική και πολιτιστική ζωή της τοπικής κοινωνίας.

6. Η πρόληψη και αντιμετώπιση του εθελουποσού και της κοινωνικής αλληλεγγύης με τη δημιουργία τοπικών δικτύων κοινωνικής αλληλεγγύης, εθελουπικών δογηνώσεων και ομάδων εθελουπικών που θα δραστηριοποσούνται για την επίτευξη των στόχων και την υποβοήθηση του έργου της κοινωνικής προστασίας και αλληλεγγύης του δήμου και της Κοινότητας.

στ) Παιδείας, πολιτισμού και αθλητισμού, στον οποίο περιλαμβάνεται ιδίως:

1. Η κατασκευή, διαχείριση και βελτίωση των υλικοτεχνικών υποδομών του εθνικού συστήματος της πρωτοβάθμιας και δευτεροβάθμιας Παιδείας και ιδιαίτερα η συντήρηση, η καθυστήριση και η φύλαξη των σχολικών κτιρίων.

2. Η ίδρυση και λειτουργία βιβλιοθηκών.

3. Η ίδρυση και λειτουργία κέντρων δημιουργικής απασχόλησης παιδιών.

4. Η ίδρυση και λειτουργία πάρκων και κληρονομιάς στήριξης.

5. Η εφαρμογή πολιτικών για την ενδεδειχτή και προστασία του τοπικού πολιτισμού, η προαγωγή των πολιτιστικών αγαθών και των σύγχρονων πολιτιστικών έργων που παράγονται σε τοπικό επίπεδο, με τη δημιουργία τοπικών και Γνωστικών κέντρων, μουσείων, βιβλιοθηκών, κινηματογράφων και θεατρικών, φιλαρμονικών και σχολικών διηποσκολίας μουσικής, σχολικών χοσού βραβειακής, γλυπτικής κ.λπ. καθώς και η μελέτη και εφαρμογή πολιτιστικών προγραμμάτων.

6. Η προποσία μουσείων, μνημείων, οσηλείων καθώς και αρχαιολογικών και ιστορικών χώρων της περιφέρειας και των εγκαταστάσεων αυτών.

7. Η επασκευή, συντήρηση και αξιοποίηση παρεπιδημικών και ιστορικών σχολικών κτιρίων και κτιρίων που προαναμύονται από δημόσιους ή ιδιωτικούς φορείς.

8. Η διοργάνωση υλικοτεχνικών, ζωστικών παρεπιδημικών και άλλων πολιτιστικών εκδηλώσεων ή η συμμετοχή τους σε αυτές.

9. Η προποσία πολιτιστικών ανταλλαγών, σε εθνική, ευρωπαϊκή και διεθνή επίπεδα σύμφωνα με την κείμενη νομοθεσία.

10. Η στήριξη του πολιτιστικού τουρισμού.

11. Η κατασκευή, συντήρηση και διαχείριση αθλητικών εγκαταστάσεων, όπως δημοτικών και κοινοτικών γυμναστηρίων, αθλητικών κέντρων και δημοτικών και κοινοτικών χώρων αθλησης.

12. Η προώθηση και εσασωγή προγραμμάτων ενίσχυσης μαζικού αθλητισμού και διοργάνωση αθλητικών

δημοτικών Προστασίας, στον οποίο περιλαμβάνεται ιδίως:

1. Ο συντονισμός και η επίβλεψη του έργου της κοινωνικής προστασίας για την πρόληψη στομαχίτη, αντιμετώπιση και αποκατάσταση των καταστροφών που συμβαίνουν στο δημοτικό τους έριο.

2. Η διατήρηση εστίασης για το σχεδιασμό πολιτικής προστασίας της περιοχής τους, στο πλαίσιο του ετήσιου εθνικού σχεδιασμού και η εφαρμογή των προγραμμάτων, μέτρων και δράσεων που εσασωθούν την περιοχή τους στο πλαίσιο του εθνικού και περιφερειακού σχεδιασμού.

3. Η διάθεση και ο συντονισμός δράσης του απαραίτητου δυναμικού και μέσων για την πρόληψη, στομαχίτη, αντιμετώπιση και αποκατάσταση των καταστροφών της επιμοσέρειάς τους.

4. Οι δήμοι και οι Κοινότητες ασκούν, σε τοπικό επίπεδο, κρατικό χαρακτήρα εμοδιότητας, οι οποίες τους έχουν ανατεθεί για την καλύτερη εξυπηρέτηση των πολιτών, σύμφωνα με τη σχετική νομοθεσία.

Οι αρμοδιότητες αυτές είναι εμοδιότητες οι οποίες:

1. Η τήρηση του δημοτολογίου και του μητρώου αρρένων, η έκδοση των σχετικών πιστοποιητικών και αποσπασμάτων από αυτά καθώς και η τήρηση των υποκαρτέφων που απορρέουν από την κείμενη νομοθεσία για τη δημιουργία και τήρηση του Εθνικού Δημοτολογίου.

2. Η τήρηση των ληξιαρχικών βιβλίων, στο οποία καταχωρούνται τα ληξιαρχικά γεγονότα και συμβαίνουν στην επικράτεια τους και η έκδοση πιστοποιημάτων των ληξιαρχικών πράξεων.

3. Η τήρηση αρχείων επίσημων πληροφών και η έκδοση πιστοποιημάτων.





**Άρθρο 215**  
**Λειτουργία και προτάσεις**  
**Πληρωσούσης δημοτών και κατοίκων**

1. Οι δημότες και οι κάτοικοι συμμετέχουν ενεργά στην προεργασία των τοπικών υποθέσεων και στις θεσπιστικές διαδικασίες του Δήμου ή της Κοινότητας.

2. Οι δημότες και οι κάτοικοι μπορούν να καταθέτουν αιτιολογητά ή συλλογικά στο Δήμο ή την Κοινότητα, στα τοπικά ή δημοτικά συμβούλια και στα κεντρικά τους πρόσωπα δημοσίου δικαίου αναφορές και προτάσεις για την επιμέλειά τους επί υποθέσεων που τους ενδιαφέρουν. Την ίδια δυνατότητα έχουν και ενώσεις προσώπων κάθε μορφής για ύψιστο γενικότερο τοπικό ενδιαφέρον.

Το αρμόδιο όργανο οφείλει να απαντά στις αναφορές αναφορές και προτάσεις εντός προθεσμίας τριάντα (30) ημερών.

3. Οι δημότες και οι κάτοικοι μπορούν επίσης να κατευθύνουν προτάσεις για την επίλυση διαφόρων ζητημάτων αρμοδιότητας του δημοτικού ή κοινοτικού συμβουλίου ή του συμβουλίου του τοπικού ή δημοτικού διαμερισματος. Οι προτάσεις συζητούνται υποχρεωτικά στα οικεία συμβούλια, εφόσον έχουν κατατεθεί από τουλάχιστον είκοσι πέντε (25) άτομα και ενημερώνονται οι ενδιαφερόμενοι για τη σχετική απόφαση που λαμβάνεται.

4. Το δημοτικό ή κοινοτικό συμβούλιο ή το συμβούλιο του δημοτικού ή τοπικού διαμερισματος μπορεί εκ αιτίαισής του να καθορίζει τον τρόπο και τις διαδικασίες με τις οποίες θα εξοικονομείται στους δημότες πλήρης πληροφόρηση για τα κάθε είδους πράγματα της περιφέρειάς του, καθώς και για τη δραστηριότητα του οικείου συμβουλίου και των αρμόδιων οργάνων του Δήμου ή της Κοινότητας, αναφορικά με την αντιμετώπιση και λύση των προβλημάτων αυτών.

**Άρθρο 216**  
**Τοπικά δημοψηφίσματα**

1. Οι δημοτικές και κοινοτικές αρχές, προκειμένου να λάβουν απόφαση για σοβαρά θέματα που αφορούν στη βελτίωση των αρμοδιοτήτων τους, μπορούν να διεξάγουν τοπικό δημοψήφισμα σύμφωνα με τις ειδικότερες ρυθμίσεις του παρόντος. Σε κάθε περίπτωση αναγκαιότητας δημοψηφισμάτων δεν μπορούν να απαιτούνται θέματα εθνικής και οικιακής καθώς και εκείνα που συνιστούν περιφερειακές και νομοσχολικές αρμοδιότητες.

2. Το τοπικό δημοψήφισμα διεξάγεται μετά από απόφαση του οικείου συμβουλίου που λαμβάνεται με την πλειοψηφία των δύο τρίτων (2/3) του σύνολου των μελών του με την οποία διαπιστώνεται η αναγκαιότητα διεξαγωγής αυτού και προσδιορίζεται το θέμα που πρόκειται να τεθεί σε ψηφοφορία, η ημερομηνία διεξαγωγής του και το ύψος της δαπάνης που θα προκληθεί. Με την ίδια απόφαση το συμβούλιο ορίζει ειδική επιτροπή, η οποία οπιστελείται από ερωτές και υπαλλήλους, αρμόδια για την οργάνωση διεξαγωγής του δημοψηφίσματος.

3. Τοπικά δημοψηφίσματα διεξάγονται επίσης μετά από αίτηση του ενός τρίτου (1/3) των δημοτών για την έκδοση Δήμων και Κοινοτήτων σύμφωνα με το άρθρο 3 καθώς και μετά από αίτηση του ενός τρίτου (1/3) των εκλεγμένων τοπικών διαμερισμάτων για την προσέλευσή του σε άλλο Δήμο ή Κοινότητα. Στην αίτηση αναγράφεται το υπό ψηφοφορία θέμα και τίθεται οι υπογραφές των δημοτών.

Στην περίπτωση αυτή το συμβούλιο του Δήμου ή της Κοινότητας μένει σε ένα (1) μήνα από την υποβολή της αίτησης υποχρεωθεί να προαχθεί στην πρωτοκείμενη του δημοψηφίσματος.

4. Το θέμα που τίθεται σε δημοψήφισμα κατά τις ανωτέρω παραγράφους θα παύσει να διατυπώνεται με αίτημα, το οποίο πρέπει να είναι κατά το δυνατόν σύμφωνο και σαφές. Η προτίμηση του εκλογικού σώματος εκφράζεται με τη χρήση των όρων «ΝΑΙ» ή «ΟΧΙ».

5. Δημοψήφισμα δεν μπορεί να διεξαχθεί για θέματα που αφορούν τον προϋπολογισμό του Δήμου ή της Κοινότητας ή την επιβολή τελών. Δεν επιτρέπεται να διεξαχθεί δημοψήφισμα το τελευταίο έτος της δημοτικής περιόδου με εξαίρεση της περίπτωσης των άρθρων 3 και 4. Επίσης δεν επιτρέπεται η διεξαγωγή δημοψηφίσματος κατά τη διάρκεια της προεκλογικής περιόδου, για την ανάδειξη των μελών του εκλογικού του επιμελητικού συμβουλίου.

Δημοψήφισμα για το ίδιο θέμα δεν μπορεί να διεξαχθεί των παρόντων ενός χρόνου από τη διεξαγωγή του προηγούμενου δημοψηφίσματος.

6. Δικαίωμα συμμετοχής στο τοπικό δημοψήφισμα έχουν οι έχοντες δικαίωμα ψήφου στις εκλογές για την ανάδειξη δημοτικών και κοινοτικών αρχών.

Έγκαιρα θεωρείται το αποτέλεσμα του δημοψηφίσματος, εφόσον συμμετέχει το πενήντα τοις εκατό (50%) των εγγεγραμμένων στους εκλογικούς καταλόγους.

Το αποτέλεσμα του δημοψηφίσματος, που διεξάγεται σύμφωνα με τις προεπιλεγμένες διαδικασίες, είναι δεσμευτικό του πλάνου της απόφασης, που θα λάβει για το θέμα που διεξήχθη.

7. Με ποσοδικό διάστημα, που εκδίδεται ύστερα από πρόταση των Υπουργών Εσωτερικών, Δημόσιας Διοίκησης και Αποκέντρωσης και Οικονομίας και Οικονομικών, καθορίζονται τα θέματα που αφορούν τον έλεγχο νομιμότητας της δαπάνης του τοπικού δημοψηφίσματος από τον Γενικό Γραμματέα της Περιφέρειας, κατά το άρθρο 149 της προηγούμενης και τη θεμελιώδη διεξαγωγή της ψηφοφορίας, της εκλογής και δημοσίευση του αποτελέσματος τους όρους χρηματοδότησης των επιλεγμένων πλάνων και προβολής των προϋπολογισμών βέβαια, καθώς και κάθε σχετικά θέμα.

**Άρθρο 217**

**Απονομή ειδικών παρασημίων Δημοτικής Αρχής**

1. Κάθε χρόνο γίνεται η ειδικευμένη παρασημίων της δημοτικής αρχής, σε ειδική δημόσια συνεδρίαση του δημοτικού συμβουλίου σε ότι αφορά την οικονομική κατάσταση, τη διαίτησή του Δήμου και την εφαρμογή του προγράμματος δημοτικής δράσης.

2. Η ειδική δημοτική συνεδρίαση του δημοτικού συμβουλίου γίνεται μέχρι τέλος Ιουνίου και ανακοινώνεται των στο Δημόσιο (ΕΔ) τουλάχιστον ημέρας με κάθε προσφορά τούτου. Σε αυτήν καλούνται οι κάτοικοι και άλλοι ενδιαφερόμετοι της πόλης.

3. Το δημοτικό συμβούλιο επιλέγει τον προσφορότερο χρόνο για τη διεξαγωγή της ανωτέρω συνεδρίασης.

4. Κατά την ειδική δημόσια συνεδρίαση του δημοτικού συμβουλίου ταπεινούνται όλες οι δημοτικές παροχές και μπορούν να πάρουν το λόγο οι μέλη του δημοτικού συμβουλίου και τα μέλη των συμβουλίων των δημοτικών και τοπικών διαμερισμάτων.

Άρθρο 225  
Προγραμματικές συμβάσεις

1. α. Για τη μελέτη και εκτέλεση έργων και προγραμμάτων ανάπτυξης μιας περιοχής, καθώς και για την παροχή υπηρεσιών κάθε είδους, οι Δήμοι και οι Κοινότητες, οι Νομαρχιακές Αυτοδιοικήσεις και τα Νομαρχιακά Διαμερίσματα των Ενιαίων Νομαρχιακών Αυτοδιοικήσεων, οι Σύνοδοι Δήμων και Κοινοτήτων, οι Τ.Σ.Δ.Κ. ή Ε.Ν.Α.Ε., η ΚΕ.Δ.Κ.Ε. τα νομικά πρόσωπα δημοσίου δικαίου, τα εταίρα συνιστούν ή στα οποία συμμετέχουν οι προαναφερόμενοι οργανισμοί και υφάρξ, οι δήμοι, κέντρα επιχειρήσεων υδρεύσεως και αποχέτευσης, τα δημοτικά και κοινοτικά έργα, καθώς και τα ιδρύματα Γρατάρθωσης Εκπαίδευσης, περιλαμβανομένων και των Τεχνολογικών Εκπαιδευτικών Ιδρυμάτων, μπορούν να συνάπτουν προγραμματικές συμβάσεις με τα δημόσια, μεταξύ τους ή και με φορείς του δημόσιου τομέα της παρ. 5 του άρθρου 1 του ν. 1256/1992, μεμονωμένα ή από κοινού.

Στις προγραμματικές συμβάσεις που μετέχει το δημόσιο, μπορεί να εκπροσωπείται και από τον Γενικό Γραμματέα της Περιφέρειας, στην οποία εκτελείται η προγραμματική σύμβαση.

β. Στις προγραμματικές συμβάσεις επιλαμβάνεται και η συμμετοχή κοινωτικών δημοτικών και κοινοτικών επιχειρήσεων, αναπτυξιακών ανωνύμων εταιρειών, επιχειρήσεων Ο.Τ.Α. ειδικού σκοπού, Κέντρων Επαγγελματικής Κατάρτισης (ΚΕ.Κ.) με ορισμένη νομική μορφή και αν λειτουργούν, επιχειρήσεων των Γενικών Αρχιδικαιοσύνης των Περιφερειακών Τριτοβάθμιων Αντιπληθ. Επιτελείπων, επιστημονικών φορέων δημοσίου δικαίου, συνεταιρισμών, ενώσεων συνταξιωμένων και εργατοδικών και εργατοπαλληλικών ενώσεων.

Με απόφαση των Υπουργών Οικονομίας και Οικονομικών και Εργασίας και Κοινωνικών Ασφαλίσεων μπορεί να κληρώνεται και η συμμετοχή εργαζομένων και συνταξιωμένων ιδρυμάτων.

γ. Η σύνταξη προγραμματικών συμβάσεων μεταξύ των αφετέρων της περίπτωσης α' και Κοινοτικών Ιδρυμάτων είναι δυνατή, μόνον, εφόσον αυτά διαθέτουν σχετική εμπειρία και τα καταστατικά τους προβλέπουν συνεργασία με τους φορείς αυτούς. Κατά την εκτέλεση των προγραμματικών συμβάσεων και συνάπτονται θεωρούνται φορείς κατασκευής του έργου κατά την έννοια του άρθρου 3 του ν. 1418/1984 (Φ.Ε.Κ 23 Α'), και εκτελούν τις συμβάσεις αυτές με τα προβλεπόμενα στα περιπτώσεις ε', στ' και ζ' του ίδιου άρθρου όργανα και υπηρεσίες που συνιστούν με αποφάσεις των Διοικητικών τους Συμβουλίων.

2. α. Στις προγραμματικές συμβάσεις απευθείας επιλέγεται το αντικείμενο της σύμβασης ο σκοπός και το περιεχόμενο των μελετών, των έργων, των προγραμμάτων ή των υπηρεσιών, ο προϋπολογισμός τους, τα δικαιώματα και οι υποχρεώσεις των συμβαλλόμενων το γωνυθέντων εκτέλεσης της σύμβασης, οι πόροι από τους οποίους θα καλυφθούν οι αναλαμβανόμενες οικονομικές υποχρεώσεις και η διάρκεια της σύμβασης. Επίσης ορίζεται το έργο που ακολουθείται της εφαρμογής της και οι αρμοδιότητες του καθώς και η ημερ. σε βάρος του συμβαλλόμενου που παραρτάται τους όρους της προγραμματικής σύμβασης.

β. Με την προγραμματική σύμβαση επίσης ορίζεται ο συμβαλλόμενος στην οποία μπορεί να ανατεθεί η

διαχείριση, εκμετάλλευση και συντήρηση των έργων του προγράμματος μετά την ολοκλήρωση του εφάρμοστος προβλέπεται αντίστοιχη στάδια.

γ. Σε περίπτωση κατά την οποία συμβαλλόμενος σε προγραμματική σύμβαση αναθέσει σε τρίτον τη διαχείριση, εκμετάλλευση και συντήρηση των έργων αυτών, η σύμβαση γίνεται σύμβαση με τη νομοθεσία που διέπει τον κατά τη σύμβαση υπόχρεο συμβαλλόμενος.

3. Οι συμβαλλόμενοι φορείς για την εκτέλεση των προγραμματικών συμβάσεων μπορεί να χρηματοδοτούνται από το Πρόγραμμα Δημοσίων Επενδύσεων μέσω προνομιούχων συγχρηματοδοτούμενων από την Ευρωπαϊκή Ένωση ή προνομιούχων που χρηματοδοτούνται άμεσα από εθνικούς πόρους, τον Τακτικό Προϋπολογισμό ή άλλα ειδικά ή προαιρετικά προγράμματα, καθώς και από τους προϋπολογισμούς των συμβαλλόμενων φορέων. Είναι δυνατή η χρηματοδότηση των συμβαλλόμενων και από φορείς του δημόσιου τομέα που δεν μετέχουν στην προγραμματική σύμβαση.

4. Για την εκτέλεση των προγραμματικών συμβάσεων και στο πλαίσιο των αναφερόμενων δικαιωμάτων και υποχρεώσεων των συμβαλλόμενων φορέων και φορέων, επιτρέπεται η υπαγωγή των προσωπικών και ενός συμβαλλόμενου στον άλλον, καθώς και η παραχώρηση της χρήσης οχημάτων, εγκαταστάσεων, μηχανημάτων και μέσων.

5. Εφόσον τα περιλαμβανόμενα στην προγραμματική σύμβαση έργα, προγράμματα και υπηρεσίες είναι πολιτιστικού χαρακτήρα όπως ορίζονται στην παρ. 1 του άρθρου 1 του ν. 1566/1986, οι παρεμβάσεις σε διατηρητέα ή παραδοσιακά κτίρια και κτισμάτα ή διάσωση και διατήρηση στοιχείων του πολιτισμού ή ανδραγαθία και λειτουργία χώρων πολιτιστικών και τουριστικών ή υιοθέτηση δραστηριοτήτων και εκδηλώσεων που αφορούν την επιστήμη, το γράμμα και τις τέχνες, συμμετέχει, ως συμβαλλόμενος, το Υπουργείο Πολιτισμού. Η προγραμματική σύμβαση κολύμβη, προγραμματική σύμβαση πολιτισμική ανάπτυξης και το δυνατό να επιληθεί, κατά τις σχετικές διατάξεις, τέλος ανταπόδοσης χορηγείται για τη χρηματοδότηση έργων, εργασιών, προγραμμάτων και υπηρεσιών της προγραμματικής σύμβασης, καλύπτει πολιτιστικό τέλος.

ΚΕΡΟΣ ΕΝΙΑΙΟ  
ΙΑΡΥΜΑΤΑ - ΚΟΙΝΙΚΑ ΓΡΟΣΩΠΑ  
ΚΕΦΑΛΑΙΟ Α'  
ΔΗΜΟΤΙΚΑ ΚΑΙ ΚΟΙΝΟΤΙΚΑ ΙΑΡΥΜΑΤΑ -  
ΝΟΜΙΚΑ ΠΡΟΣΩΠΑ

Άρθρο 226  
Σύσταση ιδρυμάτων

Δημοτικά ή κοινοτικά ιδρύματα όπως βουλευτικές, οικονομική, γηροκομεία, μοναστήρια ή άλλα επιστημονικά ιδρύματα, συνιστάται, ως νομικά πρόσωπα δημοσίου δικαίου, ύστερα από απόφαση του δημοτικού ή κοινοτικού συμβουλίου, με προεδρικό διάταγμα που ορίζει το σκοπό, τα όργανα της διοίκησης, τους πόρους της περιουσίας που αφιερώνονται σε αυτό και το όνομα του ιδρυματος.

Το προεδρικό διάταγμα εκδίδεται με πρόταση του Υπουργού Εσωτερικών, Δημόσιας Διοίκησης και Αποκέντρωσης και του αρμόδιου καθ' ύλην Υπουργού αυτού, τηρουμένων και ο. ειδικές, για κάθε κατηγορία ιδρυμάτων διατάξεις.





οκείνοι δημάρχου ή προέδρου της Κοινότητας. Εάν ο πρόεδρος και ο αντιπρόεδρος λαμβάνουν έσοδα παρόμοιους δεν δικαιούνται αποζημίωση για τη συμμετοχή τους στις συνελεύσεις του διοικητικού συμβουλίου και της εκτελεστικής επιτροπής.

#### Άρθρο 231

##### Αναπλήρωση του προέδρου - Απαρτία του διοικητικού συμβουλίου

1. Αναπλήρωση του προέδρου του διοικητικού συμβουλίου είναι ο αντιπρόεδρος του.

2. Το βιογραφικό συμβούλιο βρίσκεται σε απαρτία όταν τα παρόντα μέλη που είναι περισσότερα από τα απόντα. Στους παρόντες κρίνεται να είναι ο πρόεδρος ή ο αντιπρόεδρος.

3. Οι διατάξεις της παραγράφου 5 του άρθρου 75 εφαρμόζονται και στην περίπτωση αυτή.

#### Άρθρο 232

##### Εκτελεστική επιτροπή

Σε κάθε ίδρυμα υπάρχει τριμελής εκτελεστική επιτροπή που αποτελείται από τον πρόεδρο ή τον αντιπρόεδρο και δύο μέλη του διοικητικού συμβουλίου.

Τα τριμελή καθώς και δύο αναπληρωστικά μέλη της εκτελεστικής επιτροπής, εκλέγονται από το διοικητικό συμβούλιο με σχετική πλειοψηφία και η θητεία τους είναι διετής. Η εκλογή γίνεται ευθύς μόλις το διοικητικό συμβούλιο συγκροτηθεί σε σώμα.

#### Άρθρο 233

##### Άρμοδιότητες

1. Το διοικητικό συμβούλιο, ο πρόεδρος του και η εκτελεστική επιτροπή έχουν ως προς τη διοίκηση του ιδρύματος τις αρμοδιότητες δημοτικού συμβουλίου δημάρχου και δημοσιακής επιτροπής αναπαύσεως.

2. Ο πρόεδρος του διοικητικού συμβουλίου μπορεί με πράξη του που δημοσιεύεται σύμφωνα με την παράγραφο 3 του άρθρου 87 να μεταβιβάζει ομιμημένες από τις αρμοδιότητες του σε άλλες της εκτελεστικής επιτροπής ή στον γενικό διευθυντή που τυχόν προβλέπεται από τον οργανισμό του ίδρυματος ή σε άλλο ανώτερο ή ανώτερο υπόλληλο του.

#### Άρθρο 234

##### Αιτουσίγια του διοικητικού συμβουλίου και εποπτεία

1. Τα θέματα τα σχετικά με τις εργασίες του διοικητικού συμβουλίου, την πρόσκληση των μελών του και της εκτελεστικής επιτροπής σε συνελεύσεις, την απασχόληση για τη λήψη αποφάσεων, υλοποίησή, τον έλεγχο και την εκτελεσιμότητα των αποφάσεων του, το κείμενο συμμετοχής στα συνελεύσεις, την απτική και παιδαγωγική ευθύνη των οργάνων διοίκησης του συμβουλίου με ανάλογη εφαρμογή των σχετικών διατάξεων που υπάρχουν το δημοτικό συμβούλιο, τη δημοσίευση επιτροπής και τα μέλη τους.

2. Οι λειτουργίες λειτουργίας των ιδρυμάτων και οι οργανωτική εκτελεστική υπηρεσία καταρτίζονται από το διοικητικό συμβούλιο και εγκρίνονται από το οικείο δημοτικό ή κοινοτικό συμβούλιο.

3. Για τις αποφάσεις του διοικητικού συμβουλίου που αφορούν την πρόληψη, τον απολογισμό την εκπόνηση ή την ανταλλαγή εκδηλώσεων ή την επιβάρυνση τους με εμπόμισμα δικαιώματα, την αποδοχή αιτημάτων και δωρεών που περιέχουν όρα ή κληροδοσία

καθώς και τη συναρμολόγηση διατάξεων απαιτείται προηγούμενη έγκριση του δημοτικού ή κοινοτικού συμβουλίου. Οι αποφάσεις υποβάλλονται στον Γενικό Γραμματέα της Περιφέρειας, αποστέλλονται μέσα μέσα (10) ημέρες, πρώτου θεσπίστος στο ίδρυμα ή εκκοιτική απόφαση του δημοτικού ή κοινοτικού συμβουλίου.

#### Άρθρο 235

##### Πάροι

Πάροι των ιδρυμάτων είναι: δώρο ή τμήμα (εκκλησία ή τυχόν επιχορήγηση) του Δήμου ή της Κοινότητας,

β) κάθε είδους εισφορές, επιχορηγήσεις, δωρεές, κληρονομίες και κληροδοσίες.

γ) εισφορές από το σύνταγμα των προηγούμενων ή των υπηρεσιών, που παρέχουν τα ιδρύματα.

δ) πρόσδοξα από τη δική τους περιουσία καθώς και από τη συμμετοχή τους σε ποσότητες.

#### Άρθρο 236

##### Οικονομική Διοίκηση

1. Οι διατάξεις που ισχύουν για τους δήμους και αφορούν τον οργανισμό την οικονομική υπηρεσία, τον προϋπολογισμό, το οικονομικό έτος, τον απολογισμό, την τραπεζική υπηρεσία, τη διαχείριση τα έσοδα και την περιουσία, εφαρμόζονται και στα ιδρύματα.

2. Εφαρμόζονται από τη διεύθυνση της προηγούμενης παραγράφου τα άρθματα που εφίνονται από τους νόμους που εκπομπήσονται και δημοσιεύονται από εις το κράτος και υπέρ κοινωφελών πλοίων εκτελεσμένων κληρονομιών, κληροδοσιών και δωρεών, για τα οποία εφαρμόζονται να ισχύουν οι διατάξεις των νόμων αυτών, εφόσον δεν τροποποιούνται από τον παρόντα.

3. Τα ιδρύματα, που παίρνουν επιχορήγηση από άλλες ημετέρες, ή ν εντάσσονται χωριστά στα έσοδα του προϋπολογισμού. Αν η επιχορήγηση παρέχεται στα ιδρύματα για την εκπλήρωση ειδικού σκοπού, εγγράφεται αντίστοιχη πίστωση για το σκοπό αυτόν ιδιαίτερος στο έσοδα του προϋπολογισμού.

4. Με προεδρικό έπιτάμια που εκδίδεται ύπηρες από πρόταση των Υπουργών Εσωτερικών, Δημόσιας Διοίκησης και Αποκέντρωσης και Υγείας και Κοινωνικής Αλληλεγγύης, καθορίζεται ο τρόπος της διαχείρισης οικονομικών, υφιστάμενων και υλικού των ιδρυμάτων και ο έλεγχός της.

#### Άρθρο 237

##### Κατάσταση

1. Το δημοτικό και κοινοτικό έσοδα καταργούνται με τον ίδιο τρόπο που συστάθηκαν και η κεραιουσία τους περιέρχεται στο έργο ή στην Κοινότητα που τα σίστησε. Τα ιδιωτικές περιουσίες που έχουν κληθεί στο ίδρυμα με πράξεις εν έπι τα οποία βανότου, εξακολουθεί να διατίθεται ο Δήμος ή η Κοινότητα οικονομικά με τον ειδικό σκοπό για τον οποίο κληρώθηκαν με την επιφύλαξη και των διατάξεων που αφορούν την αναγκαία, τη διατήρηση ή διατήρηση του περιουσιακού στοιχείου που έχει καταλήθει ή δωρηθεί για τον ίδιο ή άλλον κοινωφελή σκοπό.

2. Το προσωπικό που υπηρετεί στα ιδρύματα που καταργούνται, εντάσσεται, στον οικείο δήμο ή Κοινότητα κατά τις διατάξεις του άρθρου 318 του ν 1169/1981, όπως ισχύει.

## Άρθρο 230

## Ιδρύματα Οργανισμών Τοπικής Αυτοδιοίκησης που συγχωνεύονται

1. Οι Οργανισμοί Τοπικής Αυτοδιοίκησης που προκύπτουν από συνένωση άλλων Οργανισμών Τοπικής Αυτοδιοίκησης υπερισχύονται αυτοδικαίως από την ευρύτερη λειτουργία τους, σε όλα τα δικαιώματα και τις υποχρεώσεις των Δήμων ή Κοινοτήτων που καταργούνται με τη συνένωση ως προς το δημοτικό ή κοινοτικό κλάσμα του άρθρου 225, που έχουν συσταθεί από τους αντιστοιχούντες Οργανισμούς Τοπικής Αυτοδιοίκησης.

2. Τα ανωτέρω δημοτικά ή κοινοτικά ιδρύματα περιλαμβάνονται αυτοδικαίως στο νέο Οργανισμό Τοπικής Αυτοδιοίκησης από την ευρύτερη λειτουργία τους.

3. Με απόφαση του Υπουργού Εσωτερικών, ύστερα από έγκριση και άποψή της Επιτροπής κάθε αναγκαία λεπτομέρεια για την εφαρμογή αυτού του άρθρου.

## Άρθρο 235

## Σύσταση δημοτικών και κοινοτικών νομικών προσώπων δημοσίου δικαίου

1. Το δημοτικό και κοινοτικό νομικό πρόσωπο δημοσίου δικαίου συστάσσεται με απόφαση των οικείων δημοτικών ή κοινοτικών συμβουλίων. Στόχος τους είναι η οργάνωση και η λειτουργία ορισμένων δημοτικών ή κοινοτικών υπηρεσιών με γνώμονα την καλύτερη εξυπηρέτηση των ανγκών των πολιτών όπως η σύσταση κέντρων κοινωνικής προστασίας, πνευματικών ή αθλητικών κέντρων, παιδικών μουσείων κ.ά.

2. Ο Γενικός Γραμματέας της Περιφέρειας διαπιστώνει τη νομιμότητα της σχετικής απόφασης του οικείου δημοτικού ή κοινοτικού συμβουλίου και εκδίδει την πράξη σύστασης του νομικού προσώπου, η οποία δημοσιεύεται στην Εφημερίδα της Κυβερνήσεως.

3. Στην απόφαση του δημοτικού ή κοινοτικού συμβουλίου για τη σύσταση του νομικού προσώπου συζητούνται το ονομα, ο σκοπός, η περιγραφή και ο τόπος.

## Άρθρο 240

## Διόριση νομικών προσώπων δημοσίου δικαίου

1. Τα δημοτικά ή κοινοτικά νομικά πρόσωπα διακρίνονται από τα διοικητικά συμβούλια που αποτελούνται από πάντες έως δεκαπέντε μέλη, τα οποία μαζί με τους αντιπληρωτές τους διορίζονται από το δημοτικό ή κοινοτικό συμβούλιο. Μέλη του διοικητικού συμβουλίου είναι ο δήμαρχος ή ο πρόεδρος της κοινότητας δημοτικού ή κοινοτικού συμβουλίου και δήμαρχος ή κάτοικος που είναι χρήσιμος των υπηρεσιών του νομικού προσώπου ή που έχουν ανέλθει επαγγελματική ή κοινωνική θέση ή ειδικές γνώσεις, σύμφωνα με το σκοπό του νομικού προσώπου, καθώς και ένας εκπρόσωπος των εργαζομένων του νομικού προσώπου, εφόσον αυτό ασχολείται με ασχολούμενος από δύο ή τρεις εργαζομένους. Ο ανωτέρω εκπρόσωπος προτείνεται από τη γενική συνέλευση των τακτικών υπαλλήλων εντός προθεσμίας δεκαπέντε (15) ημερών από τότε που θα αποσταλεί η σχετική απόφαση. Ένα τουλάχιστον εκ των μελών του διοικητικού συμβουλίου ορίζεται από τη μακροτέρα του δημοτικού ή κοινοτικού συμβουλίου ενώ τα μέλη του διοικητικού συμβουλίου είναι περισσότερα από πέντε (5), δύο (2) τουλάχιστον από αυτά διορίζονται από τη μακροτέρα του δημοτικού ή κοινοτικού συμβουλίου. Σε περίπτωση που η μειότητα δεν ορίζει συμβούλους ή εκείνοι που

έχουν οριστεί παραιτηθούν, χωρίς να αντικατασταθούν, μετέχουν σύμβουλοι της πλειοψηφίας. Στις περιπτώσεις που το νομικό πρόσωπο λειτουργεί στην περιφέρεια τοπικού διαμερίσματος ένα μέλος προτείνεται από το οικείο συμβούλιο. Μαζί τον αρχισύβουλο μελών το δημοτικό συμβούλιο εκλέγει από τα μέλη αυτά τον πρόεδρο και τον αντιπρόεδρο του διοικητικού συμβουλίου. Στην περίπτωση που μέλος έχει οριστεί από το δημοτικό ή κοινοτικό συμβούλιο, ο δήμαρχος ή ο πρόεδρος της κοινότητας, αυτής αυτοδικαίως κλιβύεται και πρόεδρος αντιστοίχως, του διοικητικού συμβουλίου.

Η θέση των μελών του διοικητικού συμβουλίου του νομικού προσώπου νοείται με την απόφαση του δημοτικού ή κοινοτικού συμβουλίου. Λίγες πάντως με την εγκατάσταση του νέου διοικητικού συμβουλίου. Τα μέλη του διοικητικού συμβουλίου μπορούν να αντικατασταθούν κατά τη διάρκεια της θητείας τους με απόφαση δημοτικού συμβουλίου για ορισμό λόγο που οφείνται στην άσκηση των καθηκόντων τους.

Την ηγεσία του διοικητικού συμβουλίου σε περίπτωση απουσίας ή κλιβύματος αναλαμβάνει ο αντιπρόεδρος. Το νομικό πρόσωπο εκπροσωπείται στα δικαστήρια και σε κάθε δημόσια αρχή από τον πρόεδρο του διοικητικού συμβουλίου και από αυτόν κλιβύεται ή απουσιάζει από τον αντιπρόεδρο.

2. Οι διατάξεις των άρθρων 227 παράγραφος 5, 234, 235 και των παραγράφων 1 και 3 του άρθρου 236 εφαρμόζονται και στα νομικά πρόσωπα αυτά. Το θέματα

συζητούνται με κοινοποιήσεις που εγκρίνουν το δημοτικό ή κοινοτικό συμβούλιο. Το νομικό πρόσωπο, αν δεν διαθέτει τον οικείο υπηρεσία, εξυπηρετείται από την τμηματική υπηρεσία του οικείου Οργανισμού Τοπικής Αυτοδιοίκησης.

## Άρθρο 241

## Συγχώνευση - Κατάργηση νομικών προσώπων δημοσίου δικαίου

1. Η συγχώνευση δημοτικών ή κοινοτικών νομικών προσώπων σε ένα νομικό πρόσωπο, αυτοδικαίως κλιβύεται με απόφαση του Γενικού Γραμματέα της Περιφέρειας που εκδίδεται. Ύστερο από απόφαση του οικείου δημοτικού ή κοινοτικού συμβουλίου και δημοσιεύεται στην Εφημερίδα της Κυβερνήσεως.

Από τη δημιουργία της ανωτέρω απόφασης για τη συγχώνευση στην Εφημερίδα της Κυβερνήσεως το νέο νομικό πρόσωπο, στο οποίο συγχωνεύθηκαν τα άλλα, συγκαθίσταται αυτοδικαίως και, χωρίς κομία άλλη διαδικασία, ως ένα εν γένει το δικαίωμα και τις υποχρεώσεις των συγχωνευθέντων νομικών προσώπων, εξαιρουμένου με καθολικό διάδοχο.

Με απόφαση του οικείου δημοτικού ή κοινοτικού συμβουλίου καθορίζονται οι οικονομικές θέσεις του προσωπικού που υπηρετεί στα παραπάνω δημοτικά ή κοινοτικά νομικά πρόσωπα, οι οποίες μεταφέρονται αυτοδικαίως στο νέο δημοτικό ή κοινοτικό νομικό πρόσωπο. Τυχόν πλεονάζουσες θέσεις μεταφέρονται με τον ίδιο τρόπο στον οικείο Δήμο ή Κοινότητα. Στις θέσεις αυτές με την ίδια απόφαση του οικείου δημοτικού ή κοινοτικού συμβουλίου εντάσσονται αυτοδικαίως τα προσωπικά με την ίδια σχέση με την οποία υπηρετούσαν στα συγχωνευόμενα νομικά πρόσωπα.

Οι εκκρεμείς δίκαι συνεχίζονται από το νέο νομικό πρόσωπο χωρίς καμία ειδικότερη διατύπωση για τη συνέχιση από αυτό.

Ζα. Είναι δυνατόν επίσης δημοτικά ή κοινοτικά πρόσωπα να συγχωνεύονται με δημοτικά ή κοινοτικά ιδρύματα, εφόσον επιδιώκουν τον ίδιο ή ποικίλη κωλυφελή σκοπό. Περιπτώσεις, κατά την έννοια του άρθρου 36 παρ. 1 του α.ν. 2839/1959 (ΦΕΚ 463 Α'), εξακολουθεί να, μετά τη συγχώνευση να αποτελεί κεφάλαιο αυτοτελείς δι-εργείας, διοικητικές από την υλοποίη- περιουσία, το οποίο διέπεται από τις διατάξεις του ανωτέρω αν-εγκαστικού νόμου.

β. Η ανωτέρω συγχώνευση γίνεται με απόφαση του Γενικού Γραμματέα της Περιφέρειας, που εκδίδεται ύστερα από πρόταση του οικείου δημοτικού ή κοινο-τικού συμβουλίου και δημοσιεύεται στην Εφημερίδα της Κυβερνήσεως. Από τη δημοσίευσή της, το δημοτικό ή κοινοτικό ίδρυμα υποκρίθεται αυτοδικαίως, π-όσο τα δικαιώματα και τις υποχρεώσεις των συγχ-νευθέντων νομικών προσώπων. Οι εκκρεμείς δίκαι συ-νεχίζονται από το ίδρυμα.

γ. Οι θέσεις του προσωπικού των απορροφώμενων δημοτικών ή κοινοτικών νομικών προσώπων μεταφέρο-νται αυτοδικαίως στη δημοτικά ή κοινοτικά έδρα και εντάσσονται στους Οργανισμούς Εσωτερικής Υπηρεσί-ας τους. Η άσπλη γίνεται με απόφαση του δημοτικού συμβουλίου του ιδρύματος σε αντίστοιχη κειή οργανική θέση και ειδικότητα και σε περίπτωση που δεν υπε-ρ-υπεί με προσωπική θέση. Το ανώτερο προσωπί-κό εξακολουθεί να διατίθεται από το μεταλλογικό κε-εσφαλιστικό καθεστώς κείας επικοινωνίας ασφαλίσε- και πρόνοιας που είχε πριν από την έναρξη ισχύος του άρθρου αυτού.

δ. Με την ίδια διαδικασία της παρ. β' της παρούσης, η εμπίση και κάθε άλλο εμπόγματο δικαίωμα επί του συνόλου της κινητής και ακίνητης περιουσίας των νομικών προσώπων που συγχωνεύονται περιέρχεται στα δημοτικά ή κοινοτικά ιδρύματα. Για καθένα από το ακίνητο που περιέρχεται στην περιουσία του, το δημοτικό συμβούλιο καταρτίζει σχετική πράξη από την οποία προκύπτει η ταυτότητα του ακινήτου. Η πράξη αυτή αποτελεί μεταγραφικό τίτλο και καταχωρίζεται σταθώς στα οικεία βιβλία των Υποθηκοφυλακείων. Οι ιδιωτικές περιουσίες που έχουν περιόθεται στα ανωτέρω ιδρύματα εξακολουθούν και μετά τη συγχώνευση να διατίθενται αποκλειστικά για το σκοπό για τον οποίο αφιερώθηκαν.

ε. Οι δαπάνες λειτουργίας και συντήρησης καθώς και οι δαπάνες μεθοδολογίας του προσωπικού των δημο-τικών ή κοινοτικών νομικών προσώπων, μετά τη συγχ-ώνυσή τους με δημοτικά ή κοινοτικά ιδρύματα και μέχρι το τέλος του οικονομικού έτους του προγματοποιεί-η συγχώνευση, βαρύνουν τους προϋπολογισμούς των ιδρυμάτων, στους οποίους μεταφέρονται οι πιστώσεις των απορροφώμενων ΝΠ.Δ.Δ. με απόφαση του οικείου δημοτικού ή κοινοτικού συμβουλίου. Για τα επόμενα έτη οι σχετικές πιστώσεις εγκρίνονται στους προϋπολογί-σμούς των δημοτικών ή κοινοτικών ιδρυμάτων.

ς. Νομικά πρόσωπα του άρθρου αυτού, που συνετήθη- και ως απορροφώμετο τρόπο καταργούνται με απόφαση του Γενικού Γραμματέα της Περιφέρειας, ύστερα από απόφαση του δημοτικού ή κοινοτικού συμβουλίου, που δημοσιεύεται στην Εφημερίδα της Κυβερνήσεως. Από

τη δημοσίευσή της απόφασης και ύστερα, η τυχόν περιουσία τους περιέρχεται αυτοδικαίως στη Κινότητα ή την Κοινότητα που τα σύστησε.

4. Νομικά πρόσωπα τα οποία μετά την πάσαδο διετίος από την έναρξη ισχύος του παρόντος ή άου έτη μετά τη δημοσίευσή της συστατικής τους πράξης δεν έχουν συντάξει προϋπολογισμό και απολογισμό για δύο δια-δοχικά οικονομικά έτη καταργούνται. Η σχετική πράξη κατάργησης εκδίδεται από τον Γενικό Γραμματέα της οικείας Περιφέρειας.

ΣΤο προσωπικό που υπαρτεί στα νομικά πρόσωπα, που καταργούνται, εντάσσεται, στην οικεία Κινότητα ή Κοινότητα κατά τις διατάξεις του άρθρου 318 του α.ν. 1168/1951, όπως ισχύει.

#### Άρθρο 242

##### Έξοδα προέσπισης - Αποζημίωση μιλών

1. Στην προέσπιση και τον αντιπρόεδρο του δημοτικού συμβουλίου του νομικού προσώπου απηπρίεται να κα-ταβάλλονται έξοδα προέσπισης ύπερα από απόφαση του οικείου δημοτικού ή κοινοτικού συμβουλίου. Εάν ο οικονομικός πλογογισμός του προηγούμενου έτους υποδεικνύει τις τρ.σκόμεις χιλιάδες ευρώ (300.000). Το ύψος των έξοδων προέσπισης καθορίζεται, με απόφαση των Υπουργών Εσωτερικών, Δημοσίας Διοικήσε- και Αποκέντρωσης και Οικονομίας και Οικονομικών, λα-π από γνώμη της Κοινοτικής Ένωσης Δήμων και Κοινοτή- των Ελλάδας. Το ανώτερο όριο των έξοδων προέσπισης υπε-ρ-υπεί με προσωπική θέση. Το ανώτερο όριο των αντιπροέ-δρων του οικείου Δήμου ή Κοινότητας της Κοινότητας.

2. Στην προέσπιση και στο μέλη του δημοτικού συμβου-λίου του νομικού προσώπου, εκτός από τον δήμαρχο, τον αντιδήμαρχο, τον πρόεδρο του δημοτικού συμβου-λίου και τον πρόεδρο της Κοινότητας, επιτρέπεται να καταβάλλεται αποζημίωση για κάθε συνεδρίαση, και έως τότε 131 συνεδριάσεις το έτη, ύπερα από απόφαση του δημοτικού ή κοινοτικού συμβουλίου. Το ύψος της αποζημίωσης για κάθε συνεδρίαση ανέρχεται στα έως τρεις εκατό (116) των μηνιαίων έξοδων προέσπισης των δημάρχων ή των προέδρων της Κοινότητας αντίστοι-χα. Εάν ο πρόεδρος και ο αντιπρόεδρος λαμβάνουν έξοδα προέσπισης δεν δικαιούνται αποζημίωση για τη συμμετοχή τους στις συνεδριάσεις του δημοτικού συμβουλίου.

#### Άρθρο 243

##### Σχολικές Επιτροπές

1. Σε κάθε δήμο ή Κοινότητα για τη στήριξη της παι-αγωγικής λειτουργίας των σχολικών μονάδων, που βρί-σκονται στη διακρίση τους όλο, συστήνεται νομικό πρόσωπο δημοσίας οικείας με την επωνυμία «Σχολί-κες Επιτροπές» οι οποίες διέπονται από τις διατάξεις του παρόντος και τις διατάξεις του άρθρου 5 του α.ν. 2840/1959 (ΦΕΚ 110 Α'), όπως κάθε άλλη ισχύει.

2. Στη διοίκηση των σχολικών επιτροπών υπεργών υποχρεωτικά οι δικαιούχοι των αντίστοιχων σχολικών μονάδων ή των εκπαιδευτών των οικείων σχολικών μονάδων, εφόσον λατπουργών αντίστοιχα, στήριξη και εκπαιδευτική των μελητικών κοινοτήτων για τη σχολική της λειτουργία και ανάπτυξη.

Σε περίπτωση που το οικείο δημοτικό συμβούλιο δεν συγκροτεί σε εύλογο χρονικό διάστημα τη σχολική επ-τροπή δημοσίας σχολείων, ο Γενικός Γραμματέας της

Προϊόντες απευθύνει σχετικά έγγραφο στον οικείο δήμο ή κοινότητα, στο διοικητικό συμβούλιο συλλόγου νεοέτων και στην αντίστοιχη μαθητική κοινότητα για την υπεύθυνη των ανηρωμένων τους εντός τακτικής προθεσμίας Γνωστοποιείται αποδέκτης της προθεσμίας αυτής, ο Γενικός Γραμματέας της οικείας Περιφέρειας συννοτάει τη σχολική επιτροπή οφείοντας κατά την κρίση του ως μέλη αυτής, έναν δημότη, έναν από τους γονείς των μαθητών του σχολείου, και έναν αδότη.

3. Κάθε σχολική επιτροπή καλύπτει ένα ή περισσότερα δημόσια σχολεία της Πρωτοβάθμιας ή Δευτεροβάθμιας Εκπαίδευσης ανάλογα με τις τοπικές συνθήκες, όπως αυτές εκτιμώνται από τον αντίστοιχο Οργανισμό Τοπικής Αυτοδιοίκησης. Στις περιπτώσεις συστάσεως άλλων σχολικών μονάδων και Ι.Ε.Κ. σε διδακτήρια ή συγκοινωνία παραρτάται καιία σχολική επιτροπή στην οποία συμμετέχει και ο Διευθυντής του Ι.Ε.Κ.

4. Εργα κάθε σχολικής επιτροπής είναι η διαχείριση των προτύπων και της διατήρησης για την κάλυψη των δαπανών λειτουργίας των αντίστοιχων σχολείων (έδαμνησης, φωτισμού, ύδατος, ηλεκτρικού αποχέτευσης, αναστάσεις αναλωσίμων υλικών κλπ) η αμοιβή καθαριστριών, η επίβλεψη έργων για την επίσκεψη και συντήρηση των αντίστοιχων σχολείων και του κάθε είδους έδαμνησης, η επίβλεψη προς τις αντίστοιχες διευθύνσεις Γνωστοποίησης και Δευτεροβάθμιας Εκπαίδευσης για τον εφοδιασμό από τον Οργανισμό Σχολικών Κτιρίων των αντίστοιχων σχολείων με έδαμνη και εδαμνητική ύλη, η επίβλεψη των εργασιών Παιδείας και Οργάνωσιών με βιβλία για τις αντίστοιχες σχολικές βιβλιοθήκες, η διαχείριση των εσόδων από την εκδήλωση εκπαιδευτική των σχολικών κλιμακίων, καθώς και η κτήρη κάθε άλλου υλικού που κτώνται, αναγκαίο για τη στήριξη της Διοικητικής λειτουργίας των σχολικών μονάδων.

5. Η εκτέλεση έργων επίσκεψης και συντήρησης σχολικών κτιρίων από τις σχολικές επιτροπές διενεργείται από την 13172/26.6.1995 (ΦΕΚ 27 Α') απόφαση των Υπουργών Εσωτερικών, Δημόσιας Διοίκησης και Αποκέντρωσης Παιδείας και Οργανισμών και Περιφέρειων και Περιφέρειων Χωροεξέτασης και Δημόσιων Έργων όπως κάθε φορά ισχύει.

#### Άρθρο 244

##### Δημοτικό Δημοτικό Ταμείο

1. Δημοτικό Ταμείο και συστάονται, ως δημοτικό νομικό πρόσωπο δημοσίου δικαίου, κατά τις διατάξεις του άρθρου 23 του ν. 2738/1999 (ΦΕΚ 180 Α') και σύμφωνα σύμφωνα με τις ρυθμίσεις των άρθρων 239 επόμενων και τις ειδικότερες προβλεπόμενες του παρόντος.

2. Στη διοίκηση των ανωτέρω νομικών προσώπων μεταβιβάζονται τα πρόσωπα που ορίζονται μέλη του διοικητικού συμβουλίου, κατά τις διατάξεις της παραγράφου 1 του άρθρου 240, παραλαμβάνεται υπαρκτικά και ο προϋπάρχων της δημοτικής αρχής της έδρας του νομικού προσώπου και, όπου δεν υπάρχει, τέτοια αρχή, στην έδρα, ο προϊστάμενος της πλησιέστερης προς αυτήν δημοτικής αρχής.

3. Ειδικά στην περίπτωση που η γεωγραφική περιοχή εμπίπτει του Δημοτικού ταμείου εκτείνεται, στα όρια των ομοειδών του ενός Οργανισμών Τοπικής Αυτοδιοίκησης (Ο.Τ.Α.), κατά αποκτά διοικητικό χαρακτήρα ο αριθμός των μελών του διοικητικού συμβουλίου ορι-

ζεται σε εννέα (9) στην περίπτωση που η γεωγραφική περιοχή του εκτείνεται στα όρια δύο Ο.Τ.Α. έξι (6) στην περίπτωση που εκτείνεται στα όρια δύο Ο.Τ.Α. και μέχρι δεκαπέντε (15) στα όρια περισσότερων των τριών Ο.Τ.Α.

Ο αριθμός των ανωτέρω εκπροσώπων καθενός από τους συμμετέχοντες Ο.Τ.Α. προσδιορίζεται από το μέγεθος πληθυσμού της έδρας της του αριθμού των μελών του διοικητικού συμβουλίου της του αριθμού των μετακινούμενων άδων. Σε περίπτωση καιί την οποία προκύπτει υπόλοιπο προς συμπλήρωση του αριθμού των μελών οι αντίστοιχοι όμοιοι του δημοτικού συμβουλίου κληρονομούνται από μία στους συμμετέχοντες Ο.Τ.Α. με τα μεγαλύτερα πληθυσμό.

Σε περίπτωση, κατά την οποία προκύπτει αριθμός μεγαλύτερος των μελών του διοικητικού συμβουλίου, ο αριθμός των εδρών μειώνεται με αμοιβαία εκπροσώπων των πληθυσμιακά μικρότερων Ο.Τ.Α. και σε περίπτωση ημερών με αμοιβαία κατά πρώτον των εκπροσώπων των πληθυσμιακά μικρότερων Ο.Τ.Α. του νησίου στο οποίο βρίσκεται η έδρα του Δημοτικού Δημοτικού Ταμείου.

Οι πρόεδροι των ανωτέρω νομικών προσώπων και τα μη ενοστά μέλη του διοικητικού συμβουλίου ορίζονται με απόφαση του δημοτικού συμβουλίου της έδρας του νομικού προσώπου.

4. Όπου στις σχετικές διατάξεις που διέπουν το δημοτικό νομικό πρόσωπο δημοσίου δικαίου, αναφέρεται δημοτική συμβούλιο ή δήμαρχος για το νομικό πρόσωπο που ανήκει στο νομικό πρόσωπο, ο δήμαρχος της έδρας του νομικού προσώπου.

5. Στο νομικό πρόσωπο της παραγράφου 3 είναι δυνατόν να προβλεπείται στον Οργανισμό Εσωτερικής Υπηρεσίας η λειτουργία αυτοτελών νοσηρίων εκτός της έδρας του νομικού προσώπου.

6. Επειδή δυνατή η μεταφορά της έδρας του νομικού προσώπου της παραγράφου 3 σε παράλληλο πλησίον μετ' από γνώμη του διοικητικού συμβουλίου και απόφαση των συμβουλίων των Ο.Τ.Α. που συμμετέχουν, η μεταφορά της έδρας γίνεται με τον ίδιο τρόπο και υλοποιείται.

7. Κατά τα λοιπά εφαρμόζονται αναλόγως οι διατάξεις του άρθρου 26 του ν. 2738/1999 (ΦΕΚ 180 Α'), όπως κάθε φορά ισχύει.

#### ΚΕΦΑΛΑΙΟ Β'

##### ΣΥΝΔΕΣΜΟΙ ΔΗΜΩΝ ΚΑΙ ΚΟΙΝΟΤΗΤΩΝ

#### Άρθρο 245

##### Σύσταση

1. Δύο ή περισσότεροι δήμοι ή Κοινότητες μπορούν, με απόφαση καθενός από το δημοτικό ή κοινοτικό τους συμβούλιο, να συστήσουν Σύνδεσμο Δήμων ή Κοινοτήτων ή Δήμων και Κοινοτήτων με ειδικό σκοπό την εκτέλεση έργων ή την παροχή συγκεκριμένων υπηρεσιών ή την άσκηση αρμοδιοτήτων τους, καθώς και για το σχεδιασμό και την κατάσταση προγραμμάτων και μετρήσεων για την ανάπτυξη του ετήσιου χάρτη τους. Οι σύνδεσμοι αυτοί αποτελούν νομικά πρόσωπα δημοσίου δικαίου των Ο.Τ.Α. α' βαθμού.

2. Η απόφαση των δημοτικών ή κοινοτικών συμβουλίων, η οποία λαμβάνεται με την απόφαση πλειοψηφία του συμβουλίου των μελών τους, περιέχει, τον ειδικό σκοπό για τον οποίο ιδρύεται ο σύνδεσμος, τη χρονική

Αυτοδιοικήσεις ή και άλλους φορείς Τοπικής Αυτοδιοίκησης θεωρούνται επιχειρήσεις Ο.Τ.Α. εφόσον τα νομικά αυτά πρόσωπα διαθέτουν την ιδιοκτησία του εταιρικού κεφαλαίου. Το υπόλοιπο εταιρικό κεφάλαιο μπορεί να κατέχεται από άλλα φυσικά ή νομικά πρόσωπα. Στην περίπτωση της προκήρυξης είναι δυνατή η συμμετοχή του Δήμου ή ΝΠ.Δ.Δ.

β. Οι ανώνυμες εταιρείες, στο εταιρικό κεφάλαιο των οποίων συμμετέχουν μόνον Ο.Τ.Α. α' και β' βαθμού ή και άλλοι φορείς Τοπικής Αυτοδιοίκησης και έχουν ως αποκλειστικό αντικείμενο την επιστημονική και τεχνική υποστήριξη των Ο.Τ.Α. και των ενώσεών τους \* και της αποκεντρωμένης κοστολόγησης, την προώθηση της επιχειρηματικής, οικονομικής και γενικότερα βιώσιμης ανάπτυξης του Δήμου ή της Κοινότητας, καθώς και την ανάληψη δράσεων επί των ποσοτήτων των περιβαλλοντικών ή συμμετοχών τους σε αντίστοιχα προγράμματα ή την εφαρμογή σχετικών πολιτικών σε διαδημοτικό ή σε ευρύτερο γεωγραφικό χώρο, αποτελούν ανωνυμικές ενώσεις εταιρείες Ο.Τ.Α.

Στην ανώνυμη εταιρεία αυτής της μορφής είναι δυνατή η συμμετοχή και φορέων του δημοσίου ταμείας ανεξαρτησίας και ενώσεων αυτών, επιστημονικών φορέων, επιχειρησίων, φορέων συλλογικών κοινοτικών ή οικονομικών συμφερόντων καθώς και τραπεζών και πιστωτικών ιδρυμάτων. Στην περίπτωση αυτή οι Ο.Τ.Α. και οι λοιποί φορείς Τοπικής Αυτοδιοίκησης κατέχουν την πλειοψηφία του εταιρικού κεφαλαίου.

γ. Για την ίδρυση της ελεύθερης δημοτικής ή κοινοτικής περιουσίας ή των εκμεταλλεύσιμων χώρων είναι δυνατή η σύσταση ανώνυμης εταιρείας μόνον από έναν Δήμο ή μία Κοινότητα, η οποία κατέχει δημοτική ή κοινοτική ανώνυμη εταιρεία.

4. Επιχειρήσεις Ο.Τ.Α. που συσταίνονται βάσει ειδικών διατάξεων νόμων, οι οποίες δίνουν την προώθηση και λειτουργία τους αποτελούν αντίστοιχες επιχειρήσεις Ο.Τ.Α. ειδικού σκοπού.

5. Οι επιχειρήσεις των παραγόμενων παραγώγων αποτελούν νομικά πρόσωπα ιδιωτικού δικαίου.

6. Οι Δήμοι και οι Κοινότητες δεν επιτρέπεται να συσταθούν ή συμμετέχουν σε καμία άλλη εταιρεία ή κοινωνία επί σκοπού ή με σκοπό, πέραν αυτών που περιλαμβάνονται στο τερματικό άρθρο. Η απαγόρευση αυτή έχει ισχύ για τη συμμετοχή τους σε ανώνυμη εταιρεία με την επιρροή των διατάξεων του άρθρου 263 παρ. 2 του παρόντος ή σε άλλα εταιρικά σχήματα, τα οποία ειδικό κανόνας προβλέπει για την εφαρμογή άσκησης ή κοινωνικών προγραμμάτων.

7. Ξενοδοχεία και λοιπά νομικά πρόσωπα δημοσίου δικαίου των Δήμων και Κοινοτήτων δεν επιτρέπεται να συσταθούν ή να συμμετέχουν σε οποιαδήποτε μορφή επιχείρησης Ο.Τ.Α.

8. Η παύση δήμου ή Κοινότητας που συμμετέχει σε επιχείρηση Ο.Τ.Α. παύεται κατά το ημίτι της συμμετοχής του στο κεφάλαιο της επιχείρησης.

9. Ως φυσικές Τοπικές Αυτοδιοικήσεις που παρέχουν υπηρεσίες νοούνται η Κ.Ε.Δ.Κ.Ε., η Ε.Ν.Α.Ε., οι Τοπικές Ενώσεις Δήμων και Κοινοτήτων οι Σύλλογοι και οι ανώνυμες εταιρείες Ο.Τ.Α.

#### Άρθρο 263 Κανόνες σύστασης

1. Η σύσταση ή η συμμετοχή σε επιχείρηση οποιασδήποτε μορφής γίνεται μετά από απόφαση του δημοτικού ή κοινοτικού συμβουλίου η οποία λαμβάνεται με την απόλυτη πλειοψηφία του συνόλου των μελών του. Στην απόφαση αυτή καθορίζονται η επωνυμία, η καταγωγή, ο σκοπός, η διάρκεια, η έδρα της επιχείρησης, το κεφάλαιο ή διαίτησι, οι πόροι και κάθε άλλο στοιχείο αναγκαίο κατά την κρίση του δημοτικού ή κοινοτικού συμβουλίου.

2. Της ανωτέρω απόφασης προηγείται η εκπόνηση σχετικής οικονομοτεχνικής μελέτης βιωσιμότητας. Η ίδια υποχρέωση υφίσταται και σε κάθε περίπτωση αύξησης του κεφαλαίου ή της εισφοράς του Ο.Τ.Α. στην επιχείρηση.

3. Η εκπόνηση των προϋπολογιστικών στοιχείων που ελαβερίται από Δήμο ή Κοινότητα με επιχορήγηση Ο.Τ.Α. ενεργείται από την επιτροπή του άρθρου 5 του κ.ν. 219/1982 όπως ισχύει. Οι καθένας εκτίμησης δημοσιεύονται στο Τεύχος Β' της Εφημερίδας της Κυβερνήσεως.

4. Στις αποφάσεις των Ο.Τ.Α. ή των φορέων Τοπικής Αυτοδιοίκησης για τη σύσταση ή συμμετοχή σε επιχείρηση Ο.Τ.Α. περιλαμβάνεται η ειδικότερη κατηγορία επιχείρησης, στην οποία αυτή εντάσσεται σύμφωνα με τα αναφερόμενα στο άρθρο 252. Η ανωτέρω της ιδιότητας και η φύση της επιχείρησης γίνεται υποχρεωτικά και στο καταστατικό αυτής, καθώς επίσης και σε όλα τα έγγραφα που η επιχείρηση απευθύνει προς τρίτους.

5. Με απόφαση του Υπουργείου Εσωτερικών, Δημόσιας Διοίκησης και Αποκέντρωσης, μετά από γνώμη της Κ.Ε.Δ.Κ.Ε., είναι δυνατή να καθορίζονται ειδικότεροι όροι ή προϋποθέσεις που αφορούν το περιεχόμενο της απόφασης των δημοτικών ή κοινοτικών συμβουλίων για σύσταση ή για συμμετοχή σε επιχείρηση, τα αναγκαία στοιχεία της οικονομοτεχνικής μελέτης, η διαδικασία έγκρισής αυτής, καθώς και κάθε άλλο ειδικό ζήτημα αναγκαίο για την εφαρμογή του άρθρου αυτού.

#### ΚΕΦΑΛΑΙΟ Β' ΔΗΜΟΤΙΚΕΣ ΚΑΙ ΚΟΙΝΟΤΙΚΕΣ ΚΟΙΝΩΝΙΕΣ ΕΠΙΧΕΙΡΗΣΕΙΣ

##### ΤΜΗΜΑ Α' ΓΕΝΙΚΟΙ ΚΑΝΟΝΕΣ ΟΡΓΑΝΩΣΗΣ ΚΑΙ ΛΕΙΤΟΥΡΓΙΑΣ

#### Άρθρο 251 Σύσταση

1. Δήμος ή Κοινότητα μπορεί να συστήσει δημοτική ή κοινοτική κοινοτική επιχείρηση με σκοπό την οργάνωση λειτουργιών ή δραστηριοτήτων και την παροχή υπηρεσιών συναφών ή συνδεδεμένων με τις αρμοδιότητές τους που αναφέρονται στους τομείς της κοινωνικής προστασίας και αλληλεγγύης της παιδείας, του πολιτισμού και αθλητισμού και του περιβάλλοντος με εξώθηση την καθυστέρηση των κοινόμενων χώρων και την αποκομιδή των υγειονομικών, τη δημοσιότητα και συντήρηση παρόρων και τη λειτουργία κοιμητηρίων και κέντρων αποτέφωσης νεκρών.

2. Εκτός των ανωτέρω επιχειρήσεων μπορεί να είναι επίσης η οργάνωση δημοτικής οικονομίας καθώς και η επιδίωξη και παραγωγή προγραμμάτων άσκησης και τεχνολογίας για την ανάπτυξη της παρούσης τους.

2. Είναι δυνατή από την κοινοβιολή υπαίτηση η παράλληλη επιδίωξη περισσότερων σκοπών, κατά τα ανωτέρω, οι οποίοι είναι με από τους σκοπούς και σε κάθε περίπτωση δεν έχουν εμπλεκό ή βιοτεχνικό χαρακτήρα. Δεν επιτρέπεται η συμμετοχή κοινοβιολή επιχειρήσεις σε άλλες επιχειρήσεις Ο.Τ.Α.

3. Αντικείμενο δραστηριότητας της κοινοβιολή επιχείρησης δεν μπορούν να αποτελέσουν, καθ' οιονδήποτε τρόπο, οι παραχωρηθείσες αιελας Ο.Τ.Α. κοινωβιολή αρμεδιότητες, όπως αυτές προαχρύνονται στο άρθρο 75 παρ. Β του παρόντος.

4. Η σύσταση κοινοβιολή επιχείρησης γίνεται με απόφαση του δημοτικού ή κοινοβιολή συμβουλίου και πράξη του Γενικού Γραμματέα της Προεδρίας που δημοσιεύεται στην Εφημερίδα της Κυβερνήσεως. Η πράξη του Γενικού Γραμματέα της Προεδρίας προαχρύνεται όλα τα στοιχεία της απόφασης του δημοτικού ή κοινοβιολή συμβουλίου και αποτελεί το καταστατικό της επιχείρησης καί, σε περίπτωση σύστασης εμπροαχρύντων δικαιοβιολή μεταγραφικό τίτλο στο υποθηκοβιολή κτήρ.

#### Άρθρο 255 Διόλιση

1. Οι κοινοβιολή επιχρύνσεις διοικούνται από διοικητικό συμβούλιο αποτελούμενο από από (7) έως άντεκα (11) μέλη, τα οποία αρχύνονται μαζί με τους αντιπρωτότες τους από το δημοτικό ή κοινοβιολή συμβούλιο. Από τα μέλη αυτά τουλάχιστον ένας (1) είναι σφρύνει εκτρωσφύοι του δήμου ή της Κοινότητας, άνος (1) είναι σφρύνει πρόσωπα των ανεβρύντων στην επιχρύνση, από από σφρύνει εκπροσφύοι περίσφρύντες από είκοσι (20) εργαζόμενους ανεβρύντες από τη γενική συνέλευση αυτών και άνος (1) είναι σφρύνει ανεβρύντων φυσόο της παροχής. Τα μέλη του είναι δημοτίες ή κάτοικοι του δήμου ή της Κοινότητας που έχουν τρεις ή γνήσει σχετικό με το αντικείμενο της επιχρύνσης. Στην περίπτωση των σφρύνων μελών τουλάχιστον ένα μέλος από αυτών προέρχεται από τη κοινότητα.

2. Η θητεία του διοικητικού συμβουλίου αρχοιούβει τη θητεία του δημοτικού ή κοινοβιολή συμβουλίου εκτός αν στην πράξη σύστασης της επιχρύνσης προβλύνεται μικρότερη θητεία. Σε άνες περίπτωση η θητεία του λύνεται το πέντεσφρύν της (5) μήνες από την εγκατάσταση του νέου δημοτικού ή κοινοβιολή συμβουλίου.

3. Μέλη του διοικητικού συμβουλίου είναι δυνατόν να αντικατασταθούν κατά τη διάρκεια της θητείας τους με σφρύνει απόφαση του δημοτικού ή κοινοβιολή συμβουλίου που τα εφρύνει η οποία λαμβάνεται με την απόλυτη πλειοψηφία του συνολικού αριθμού των μελών του. Για την αντικατάσταση του εκπροσφύοι των ανεβρύντων και του κοινοβιολή φυσόο της παροχής αποτελεί η σύσταση γνήμης του εφρύνου του τους πρόσφρυν.

4. Το δημοτικό ή κοινοβιολή συμβούλιο αρχρύνει από τα μέλη του διοικητικού συμβουλίου των πρόεδρο και τον αντιπρόεδρο του. Με απόφαση του διοικητικού συμβουλίου της επιχρύνσης προαχρύνεται διοβιολή μετά από σχετική προαχρύνση. Στην κοινοβιολή προσωπικό καθορύνονται τα πρόσφρυν του, αρχρύνει να έχει ο διοβιολή της επιχρύνσης. Με διοβιολή δεν μπορεί να αρχρύνει μέλος του διοικητικού συμβουλίου της επιχρύνσης ή του δημοτικού ή κοινοβιολή συμβουλίου.

5. Στην πρόεδρο ή στον αντιπρόεδρο του διοικητικού συμβουλίου, ανάλογα με τις υπηκοότητες που παρέχει στην επιχρύνση, μπορεί να καταβλύνεται απόφρύνση, η οποία αρχρύνεται με απόφαση του δημοτικού ή κοινοβιολή συμβουλίου σφρύνει από απόφαση του διοικητικού συμβουλίου της επιχρύνσης. Με την ίδια διαδικασία μπορεί να καταβλύνεται απόφρύνση στα μέλη του διοικητικού συμβουλίου για τη συμμετοχή τους στην ανεβρύνση τους. Για τον καθορισμό των απόφρύνων της κοινοβιολή αυτή λαμβάνονται απόφρύνει υπόψη η οικονομική κατάσταση της επιχρύνσης κατά την προαχρύνει διαχειριστική περίοδο.

Με απόφαση του Υπουργού Εσωτερικών, Δημόσιας Διοίκησης και Αποκέντρωσης, η οποία εκδίδεται μετά από γνώμη της Κ.Ε.Δ.Κ.Ε., καθορύνονται τα ανώτερα χρηματικά όρια των ως άνω αποφρύνσεων.

#### Άρθρο 256 Εγκριση απόφασεων

1. Οι αποφάσεις του διοικητικού συμβουλίου της επιχρύνσης εγκριούνται από το δημοτικό ή κοινοβιολή συμβούλιο, αν αυτές αρχρύνει:

α) Την υφρύνση του κοινοβιολή σφρύνου, του κεφαλαίου και της έκθεσης της εφρύνου.

β) Την αγορά ή απόφρυνση ακινήτων ή την απόφρυνση αυτών με εμπρόσφρυν δικαίωμα.

γ) Τη διοβρύνση των καθορύνων μελών ή τη διοβρύνει ανεβρύντων.

δ) Την απόφρυνση του κεφαλαίου της επιχρύνσης.

ε) Τη ανεβρύνει της ή τη λήξη της επιχρύνσης.

ς) Τη απόφρυνση των κοινοβιολή των επωάνων, ύμβρου.

2. Για τη διοβρύνση λήξη ή απόφρυνση των ανεβρύντων απόφρυνων αποτελεί η πληροψηφία του συνόλου των μελών του αντίστοιχου συμβουλίου.

3. Η απόφρυνση παρέχεται από από από (1) μέλη από τότε που κοινοβιολή η απόφρυνση στο δημοτικό ή κοινοβιολή συμβούλιο. Αν παρότι σφρύνει η απόφρυνση αυτή θεωρύνεται ότι η απόφρυνση του διοικητικού συμβουλίου έχει εγκριθεί.

#### Άρθρο 257 Κοινοβιολή - Συμβίωση

1. Το διοικητικό συμβούλιο της επιχρύνσης συντάσσει επικρατωτικό τους απόφρυνες κοινοβιολή.

α. Εσωτερικό κοινοβιολή υπηρεσία με τον οποίο καθορύνονται η οργάνωση, η διοβρύνση και οι αρμεδιότητες των υπηρεσιών της επιχρύνσης, οι θέσεις του προσωπικού κατά ειδικότητα καθώς και το ανώτατο όριο αυτών.

β. Κοινοβιολή προσωπικό, ο οποίος καθορύνει την υπηρεσιακή κατάσταση αυτών, το ποσό των προαχρύνων, τα δικαιώματα και τις υποχρεώσεις, καθώς και τις παιδοαρχικές του ευθύνει.

γ. Κοινοβιολή οικονομική διαχείριση.

Με απόφαση του διοικητικού συμβουλίου της επιχρύνσης μπορεί να ανεβρύνονται και άλλοι κοινοβιολή οι οποίοι, μέληνται, απόφρύνονται για τη λειτουργία αυτών.

2. Η σύσταση συμβίωσης ανάφρυνση των έργων υπηρεσιών, μελών και προαχρύνων των κοινοβιολή επιχρύνσεων, καθώς και η σύσταση συμβίωσης ανεβρύντων.