

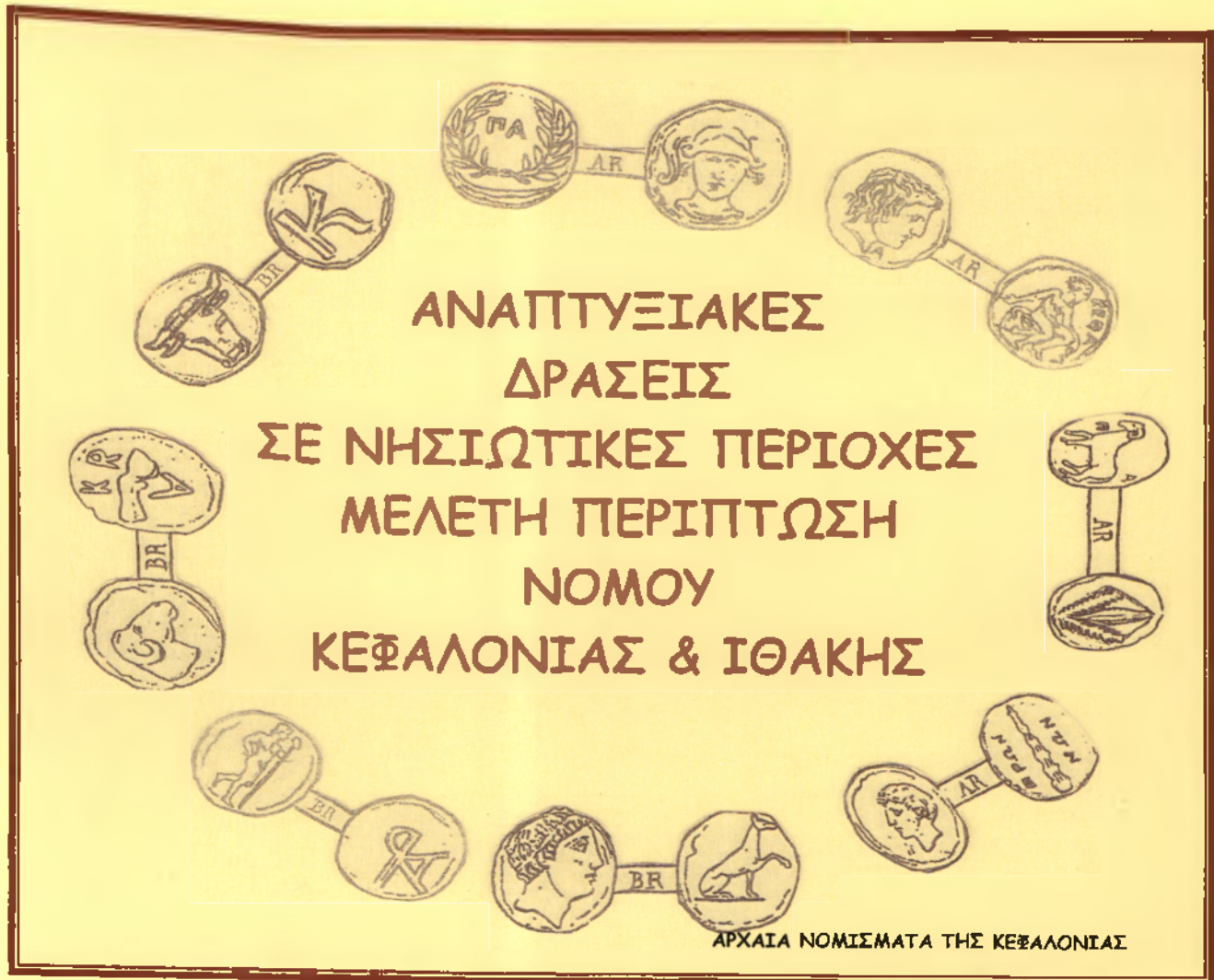

Τ.Ε.Ι. ΚΑΛΑΜΑΤΑΣ
ΣΧΟΛΗ ΔΙΟΙΚΗΣΗΣ & ΟΙΚΟΝΟΜΙΑΣ
ΤΜΗΜΑ ΤΟΠΙΚΗΣ ΑΥΤΟΔΙΟΙΚΗΣΗΣ



ΕΙΣΗΓΗΤΡΙΑ : ΕΥΑΓΓΕΛΑ ΤΟΥ ΠΑΡΑΣΚΕΥΗ
ΕΠΟΠΤΗΣ ΚΑΘΗΓΗΤΗΣ : Κ. ΑΛΕΞΟΠΟΥΛΟΣ ΑΝΔΡΕΑΣ

Μάιος 2008

Στο εξώφυλλο απεικονίζονται τα αρχαία νομίσματα της Κεφαλονιάς του 4^{ου} αιώνα π.χ. Την εποχή που ο Θουκυδίδης αποκαλεί την Κεφαλονιά «τετράπολιν».

Χωριζόταν σε 4 επαρχίες που ήταν της Κράνης, της Σάμης, της Πάλης και των Τρόνων.

Είναι τα ονόματα από τους τέσσερις γιούς του Βασιλιά Κέφαλου.

ΠΕΡΙΛΗΨΗ

Ανάπτυξη εννοούμε την συνεχή διαδικασία μετασχηματισμού της τοπικής κοινωνίας προς μια καλύτερη ποιότητα ζωής στην κάθε έκφραση της.

Η ανάπτυξη αρχίζει από τον άνθρωπο μέσα από τα στάδια της αναπτυξιακής διαδικασίας και καταλήγει πάλι στο άνθρωπο μέσα από τα αποτελέσματα αυτής της διαδικασίας.

Στόχος είναι να καλύπτει τις ανθρώπινες ανάγκες του σήμερα χωρίς όμως να θέτει σε κίνδυνο τη δυνατότητα των μελλοντικών γενεών να ικανοποιήσουν τις δικές τους ανάγκες η λεγόμενη «Αειφόρος Ανάπτυξη».

Η παρούσα μελέτη επικεντρώνεται στον Νομό Κεφαλονιάς και Ιθάκης όπου επιχειρείται να εξεταστούν οι αναπτυξιακές δράσεις του Νομού που πραγματοποιήθηκαν, που πραγματοποιούνται και θα συνεχίσουν να γίνονται και μελλοντικά.

Στόχος της συγκεκριμένης εργασίας είναι να αναδείξουμε τις αναπτυξιακές δράσεις, να αναλύσουμε τους φορείς που εμπλέκονται στην αναπτυξιακή διαδικασία του Νομού, να καταγράψουμε τις δραστηριότητες τους όπως επίσης να μελετήσουμε κατά πόσο οι φορείς αξιοποίησαν σωστά τους πόρους που είχαν στην διάθεση τους για την ανάπτυξη της Τοπικής Κοινωνίας.

Η ανάπτυξη που θα επέλθει από την πραγματοποίηση των έργων και υποδομών που έχει ανάγκη ο Νομός θα έχει ως στόχο την βελτίωση της ποιότητας ζωής των κατοίκων, την προσέλκυση όλο και περισσότερων επισκεπτών στο νησί, έτσι ώστε να επέλθει οικονομική άνθηση πάντα με σεβασμό στο περιβάλλον και την φύση γιατί ότι καταστρέφετε από αυτό ναι μεν ξαναγεννιέται αλλά ποτέ όπως πρώτα.

Η εργασία αυτή αποτελείται από οχτώ κεφάλαια στα οποία θα δούμε:

Στο πρώτο κεφάλαιο παρουσιάζονται βασικές έννοιες της ανάπτυξης, της αειφόρου τοπικής ανάπτυξης και της ενδογενούς ανάπτυξης.

Στο δεύτερο κεφάλαιο γίνεται μια παρουσίαση της γεωγραφικής θέσης, της διοικητικής διαίρεσης του Νομού, επίσης αναφέρουμε την ιστορική αναδρομή του Νομού και τα πολιτισμικά και δημογραφικά στοιχεία του.

Στο τρίτο κεφάλαιο αναφέρουμε την απασχόληση στο Νομό κατά κλάδο οικονομικής δραστηριότητας.

Στο τέταρτο κεφάλαιο κάνουμε μια αναδρομή στο παρελθόν σχετικά με την πραγματοποίηση κάποιων αναπτυξιακών συνεδρίων που πραγματοποιήθηκαν στο Νομό το 1986-1988 όπου με τις τοποθετήσεις που έγιναν ήταν η αρχή για την διατύπωση ενός μοντέλου ανάπτυξης, τέθηκαν θέματα οικονομικής, κοινωνικής και πολιτιστικής ανάπτυξης, την προστασία και βελτίωση του φυσικού περιβάλλοντος όπως επίσης διατυπώθηκαν σχέδια ανάπτυξης των διάφορων τομέων και κλάδων οικονομικής δραστηριότητας του Νομού.

Στο πέμπτο κεφάλαιο παρουσιάζουμε τους φορείς ανάπτυξης του Νομού όπου είναι η Αναπτυξιακή Εταιρεία Κεφαλονιάς & Ιθάκης, η Τοπική Ένωση Δήμων και Κοινοτήτων, το Κέντρο Επιχειρηματικής Τεχνολογικής Ανάπτυξης, και τέλος το Κέντρο Υποδοχής Επενδύτων Κεφαλονιάς & Ιθάκης και μελετάμε τις ενέργειες τους για την ανάπτυξη του Νομού.

Στο έκτο κεφάλαιο βλέπουμε τις αναπτυξιακές δράσεις από το Περιφερειακό Επιχειρησιακό Πρόγραμμα Ιονίων Νήσων και συγκεκριμένα το Περιφερειακό Αναπτυξιακό Πρόγραμμα των Ιονίων Νήσων, όπως επίσης και τις μελλοντικές προοπτικές ανάπτυξης από τις ευκαιρίες που θα δοθούν από την Δ' Προγραμματική Περίοδο 2007-2013 (ΕΣΠΑ). Την εφαρμογή του προγράμματος Ο.Π.Α.Α.Χ. (Ολοκληρωμένες Παρεμβάσεις Ανάπτυξη Αγροτικού Χώρου) και της Κοινοτικής πρωτοβουλίας Leader+. Γίνεται μια αναφορά για το Τοπικό Αναπτυξιακό Πρόγραμμα «ΘΗΣΕΑΣ» όπου βασίστηκαν πολλοί Δήμοι για την βελτίωση των υποδομών τους και τέλος μελετάμε την Συνεργασία μεταξύ Δημοσίου και Ιδιωτικού Τομέα (ΣΔΙΤ) στο Νομό μας όπου μία σύμπραξη μπορεί να επιφέρει νέες επιχειρηματικές ευκαιρίες

για τον ιδιωτικό τομέα όπου παλιότερα αποτελούσε αποκλειστικό προνόμιο του δημοσίου τομέα.

Στο έβδομο κεφάλαιο αναλύουμε τον τουρισμό όπου θεωρείται ένας από τους σημαντικότερους οικονομικούς τομείς στο Νομό όπου υπόσχεται οικονομική και κοινωνική ανάπτυξη.

Στο όγδοο κεφάλαιο παρουσιάζουμε την ταυτότητα της πρωτογενούς έρευνας και αναλύουμε τα αποτελέσματα του ερωτηματολογίου που απευθυνόταν στους φορείς του Νομού.

Τέλος ακολουθούν τα συμπεράσματα από αυτή την μελέτη και οι προτάσεις που έχουμε να κάνουμε για την ανάπτυξη του Νομού.

ΠΕΡΙΕΧΟΜΕΝΑ

ΕΙΣΑΓΩΓΗ	4
ΚΕΦΑΛΑΙΟ 1	
ΕΝΝΟΙΕΣ & ΟΡΙΣΜΟΙ	
1.1 ΑΝΑΠΤΥΞΗ	6
1.2 ΛΕΙΦΟΡΟΣ ΤΟΠΙΚΗ ΑΝΑΠΤΥΞΗ	7
1.3 ΕΝΔΟΓΕΝΗΣ ΑΝΑΠΤΥΞΗ	8
ΚΕΦΑΛΑΙΟ 2	
ΣΤΟΙΧΕΙΑ ΤΟΥ ΝΟΜΟΥ ΚΕΦΑΛΟΝΙΑΣ ΚΑΙ ΙΘΑΚΗΣ	
2.1 ΓΕΩΓΡΑΦΙΚΑ ΚΑΙ ΔΙΟΙΚΗΤΙΚΑ ΣΤΟΙΧΕΙΑ ΝΟΜΟΥ ΚΕΦΑΛΟΝΙΑΣ & ΙΘΑΚΗΣ.	9
2.2 ΙΣΤΟΡΙΚΑ ΣΤΟΙΧΕΙΑ ΝΟΜΟΥ ΚΕΦΑΛΟΝΙΑΣ & ΙΘΑΚΗΣ	10
2.3 ΠΟΛΙΤΙΣΜΙΚΑ ΣΤΟΙΧΕΙΑ ΝΟΜΟΥ ΚΕΦΑΛΟΝΙΑ & ΙΘΑΚΗΣ	11
2.4 ΔΗΜΟΓΡΑΦΙΚΑ ΣΤΟΙΧΕΙΑ ΝΟΜΟΥ ΚΕΦΑΛΟΝΙΑΣ & ΙΘΑΚΗΣ	12
ΚΕΦΑΛΑΙΟ 3	
ΟΙΚΟΝΟΜΙΑ ΚΑΙ ΑΠΑΣΧΟΛΗΣΗ ΣΤΟ ΝΟΜΟ ΚΕΦΑΛΟΝΙΑΣ & ΙΘΑΚΗΣ	
3.1 ΠΡΩΤΟΓΕΝΗΣ ΤΟΜΕΑΣ ΠΑΡΑΓΩΓΗΣ	15
3.2 ΔΕΥΤΕΡΟΓΕΝΗΣ ΤΟΜΕΑΣ ΠΑΡΑΓΩΓΗΣ	15
3.3 ΤΡΙΤΟΓΕΝΗΣ ΤΟΜΕΑΣ ΠΑΡΑΓΩΓΗΣ	17
3.4 ΑΝΕΡΓΙΑ	21
ΚΕΦΑΛΑΙΟ 4	
ΠΡΟΠΑΡΑΣΚΕΥΑΣΤΙΚΕΣ ΑΝΑΠΤΥΞΙΑΚΕΣ ΔΙΑΔΙΚΑΣΙΕΣ ΤΟΥ ΝΟΜΟΥ	
4.1 Α' ΑΝΑΠΤΥΞΙΑΚΟ ΣΥΝΕΔΡΙΟ 1986	25
4.2 Β' ΑΝΑΠΤΥΞΙΑΚΟ ΣΥΝΕΔΡΙΟ 1987	26
4.3 Γ' ΑΝΑΠΤΥΞΙΑΚΟ ΣΥΝΕΔΡΙΟ 1988	29
4.4 ΠΡΟΚΑΤΑΡΤΙΚΟ ΣΧΕΔΙΟ ΠΡΟΓΡΑΜΜΑΤΟΣ ΑΝΑΠΤΥΞΗΣ 1988-1992	30

ΚΕΦΑΛΑΙΟ 5

ΦΟΡΕΙΣ ΑΝΑΠΤΥΞΗΣ ΤΗΣ ΠΕΡΙΟΧΗΣ ΜΕΛΕΤΗΣ

5.1 ΑΝΑΠΤΥΞΙΑΚΗ ΕΤΑΙΡΕΙΑ ΚΕΦΑΛΟΝΙΑΣ & ΙΘΑΚΗΣ	32
5.2 ΤΟΠΙΚΗ ΕΝΩΣΗ ΔΗΜΩΝ ΚΑΙ ΚΟΙΝΟΤΗΤΩΝ ΚΕΦΑΛΟΝΙΑΣ & ΙΘΑΚΗΣ (ΤΕΔΚ-ΚΙ)	34
5.3 ΚΕΝΤΡΟ ΕΠΙΧΕΙΡΗΜΑΤΙΚΗΣ ΤΕΧΝΟΛΟΓΙΚΗΣ ΑΝΑΠΤΥΞΗΣ (Κ.Ε.Τ.Α)	35
5.3.1 ΑΞΟΝΕΣ ΔΡΑΣΗΣ ΤΟΥ Κ.Ε.Τ.Α. ΙΟΝΙΩΝ ΝΗΣΩΝ	35
5.4 ΚΕΝΤΡΟ ΥΠΟΔΟΧΗΣ ΕΠΕΝΔΥΤΩΝ ΚΕΦΑΛΟΝΙΑΣ & ΙΘΑΚΗΣ (Κ.Υ.Ε)	37

ΚΕΦΑΛΑΙΟ 6

ΑΝΑΠΤΥΞΙΑΚΕΣ ΔΡΑΣΕΙΣ ΤΟΥ ΝΟΜΟΥ ΚΕΦΑΛΟΝΙΑΣ ΚΑΙ ΙΘΑΚΗΣ

6.1 ΠΕΡΙΦΕΡΕΙΑΚΟ ΕΠΙΧΕΙΡΗΣΙΑΚΟ ΠΡΟΓΡΑΜΜΑ ΙΟΝΙΩΝ ΝΗΣΩΝ	38
6.1.1 ΑΝΑΠΤΥΞΙΑΚΗ ΣΤΡΑΤΗΓΙΚΗ	39
6.1.2 ΠΕΡΙΦΕΡΕΙΑΚΟ ΑΝΑΠΤΥΞΙΑΚΟ ΠΡΟΓΡΑΜΜΑ ΙΟΝΙΩΝ ΝΗΣΩΝ	40
6.2 Δ' ΠΡΟΓΡΑΜΜΑΤΙΚΗ ΠΕΡΙΟΔΟ ΕΘΝΙΚΟ ΣΤΡΑΤΗΓΙΚΟ ΠΛΑΙΣΙΟ ΑΝΑΦΟΡΑΣ 2007-2013 (ΕΣΠΑ)	43
6.3 ΟΛΟΚΛΗΡΩΜΕΝΕΣ ΠΑΡΕΜΒΑΣΕΙΣ ΑΝΑΠΤΥΞΗΣ ΑΓΡΟΤΙΚΟΥ ΧΩΡΟΥ (Ο.Π.Α.Α.Χ)	46
6.3.1 ΠΕΡΙΟΧΕΣ ΠΟΥ ΕΦΑΡΜΟΖΕΤΑΙ	46
6.3.2 ΧΡΗΜΑΤΟΔΟΤΗΣΗ Ο.Π.Α.Α.Χ.	47
6.3.3 ΟΡΟΙ ΚΑΙ ΠΡΟΫΠΟΘΕΣΕΙΣ	47
6.3.4 ΑΠΟΔΕΚΤΕΣ	48
6.4 ΚΟΙΝΟΤΙΚΗ ΠΡΩΤΟΒΟΥΛΙΑ LEADER +	48
6.4.1 Η ΕΦΑΡΜΟΓΗ ΤΗΣ ΚΟΙΝΟΤΙΚΗΣ ΠΡΩΤΟΒΟΥΛΙΑΣ ΣΤΟΝ ΝΟΜΟ ΚΕΦΑΛΟΝΙΑΣ & ΙΘΑΚΗΣ	49
6.4.2 ΑΞΟΝΕΣ ΠΡΟΤΕΡΑΙΟΤΗΤΑΣ ΚΑΙ ΜΕΤΡΑ ΕΠΙΧΕΙΡΗΣΙΑΚΟΥ ΣΧΕΔΙΟΥ ΝΟΜΟΥ ΚΕΦΑΛΟΝΙΑΣ ΚΑΙ ΙΘΑΚΗΣ	51
6.5 ΤΟΠΙΚΟ ΑΝΑΠΤΥΞΙΑΚΟ ΠΡΟΓΡΑΜΜΑ –ΘΗΣΕΑΣ	66
6.5.1 Η ΕΦΑΡΜΟΓΗ ΤΟΥ ΑΝΑΠΤΥΞΙΑΚΟΥ ΠΡΟΓΡΑΜΜΑΤΟΣ ΘΗΣΕΑΣ ΣΤΟ ΝΟΜΟ ΚΕΦΑΛΟΝΙΑΣ & ΙΘΑΚΗΣ	67
6.6 ΣΥΜΠΡΑΞΗ ΔΗΜΟΣΙΟΥ ΜΕ ΙΔΙΩΤΙΚΟΥ ΤΟΜΕΑ	67
6.6.1 Η ΕΦΑΡΜΟΓΗ ΣΥΜΠΡΑΞΕΩΝ ΔΗΜΟΣΙΟΥ ΚΑΙ ΙΔΙΩΤΙΚΟΥ ΤΟΜΕΑ ΣΤΟΝ ΝΟΜΟ ΚΕΦΑΛΟΝΙΑΣ & ΙΘΑΚΗΣ	68

ΚΕΦΑΛΑΙΟ 7

Ο ΤΟΥΡΙΣΜΟΣ ΩΣ ΙΔΙΑΙΤΕΡΟΣ ΑΝΑΠΤΥΞΙΑΚΟΣ ΜΗΧΑΝΙΣΜΟΣ ΓΙΑ ΤΟ ΝΟΜΟ	
7.1 ΤΟΥΡΙΣΤΙΚΗ ΠΟΡΕΙΑ ΤΟΥ ΝΟΜΟΥ	71
7.2 ΕΝΑΛΛΑΚΤΙΚΟΣ ΤΟΥΡΙΣΜΟΣ	72
7.2.1 ΥΦΙΣΤΑΜΕΝΗ ΚΑΤΑΣΤΑΣΗ ΤΟΥ ΕΝΑΛΛΑΚΤΙΚΟΥ ΤΟΥΡΙΣΜΟΥ ΣΤΟ ΝΟΜΟ ΚΕΦΑΛΟΝΙΑΣ & ΙΘΑΚΗΣ	73
ΚΕΦΑΛΑΙΟ 8	
ΠΡΩΤΟΓΕΝΗΣ ΕΡΕΥΝΑ ΠΕΔΙΟΥ	
8.1 ΤΑΥΤΟΤΗΤΑ ΕΡΕΥΝΑΣ	80
8.2 ΣΥΜΠΕΡΑΣΜΑΤΑ	89
8.3 ΠΡΟΤΑΣΕΙΣ	90
ΕΠΙΛΟΓΟΣ	93
ΒΙΒΛΙΟΓΡΑΦΙΑ	94
ΠΑΡΑΡΤΗΜΑ	95

ΕΙΣΑΓΩΓΗ

Ανάπτυξη εννοούμε την συνεχή διαδικασία μετασχηματισμού της τοπικής κοινωνίας προς μια καλύτερη ποιότητα ζωής στην κάθε έκφραση της.

Η ανάπτυξη αρχίζει από τον άνθρωπο μέσα από τα στάδια της αναπτυξιακής διαδικασίας και καταλήγει πάλι στο άνθρωπο μέσα από τα αποτελέσματα αυτής της διαδικασίας.

Στόχος είναι να καλύπτει τις ανθρώπινες ανάγκες του σήμερα χωρίς όμως να θέτει σε κίνδυνο τη δυνατότητα των μελλοντικών γενεών να ικανοποιήσουν τις δικές τους ανάγκες η λεγόμενη «Αειφόρος Ανάπτυξη».

Η παρούσα μελέτη επικεντρώνεται στον Νομό Κεφαλονιάς και Ιθάκης όπου επιχειρείται να εξεταστούν οι αναπτυξιακές δράσεις του Νομού που πραγματοποιήθηκαν, που πραγματοποιούνται και θα συνεχίσουν να γίνονται και μελλοντικά.

Στόχος της συγκεκριμένης εργασίας είναι να αναδείξουμε τις αναπτυξιακές δράσεις, να αναλύσουμε τους φορείς που εμπλέκονται στην αναπτυξιακή διαδικασία του Νομού, να καταγράψουμε τις δραστηριότητες τους όπως επίσης να μελετήσουμε κατά πόσο οι φορείς αξιοποίησαν σωστά τους πόρους που είχαν στην διάθεση τους για την ανάπτυξη της Τοπικής Κοινωνίας.

Η ανάπτυξη που θα επέλθει από την πραγματοποίηση των έργων και υποδομών που έχει ανάγκη ο Νομός θα έχει ως στόχο την βελτίωση της ποιότητας ζωής των κατοίκων, την προσέλκυση όλο και περισσότερων επισκεπτών στο νησί, έτσι ώστε να επέλθει οικονομική άνθηση πάντα με σεβασμό στο περιβάλλον και την φύση γιατί ότι καταστρέφετε από αυτό ναι μεν ξαναγεννιέται αλλά ποτέ όπως πρώτα.

Η εργασία αυτή αποτελείται από οχτώ κεφάλαια στα οποία θα δούμε:

Στο πρώτο κεφάλαιο παρουσιάζονται βασικές έννοιες της ανάπτυξης, της αειφόρου τοπικής ανάπτυξης και της ενδογενούς ανάπτυξης.

Στο δεύτερο κεφάλαιο γίνεται μια παρουσίαση της γεωγραφικής θέσης, της διοικητικής διαίρεσης του Νομού, επίσης αναφέρουμε την ιστορική αναδρομή του Νομού και τα πολιτισμικά και δημογραφικά στοιχεία του.

Στο τρίτο κεφάλαιο αναφέρουμε την απασχόληση στο Νομό κατά κλάδο οικονομικής δραστηριότητας.

Στο τέταρτο κεφάλαιο κάνουμε μια αναδρομή στο παρελθόν σχετικά με την πραγματοποίηση κάποιων αναπτυξιακών συνεδρίων που πραγματοποιήθηκαν στο Νομό το 1986-1988 όπου με τις τοποθετήσεις που έγιναν ήταν η αρχή για την διατύπωση ενός μοντέλου ανάπτυξης, τέθηκαν θέματα οικονομικής, κοινωνικής και πολιτιστικής ανάπτυξης, την προστασία και βελτίωση του φυσικού περιβάλλοντος όπως επίσης διατυπώθηκαν σχέδια ανάπτυξης των διάφορων τομέων και κλάδων οικονομικής δραστηριότητας του Νομού.

Στο πέμπτο κεφάλαιο παρουσιάζουμε τους φορείς ανάπτυξης του Νομού όπου είναι η Αναπτυξιακή Εταιρεία Κεφαλονιάς & Ιθάκης, η Τοπική Ένωση Δήμων και Κοινοτήτων, το Κέντρο Επιχειρηματικής Τεχνολογικής Ανάπτυξης, και τέλος το Κέντρο Υποδοχής Επενδυτών Κεφαλονιάς & Ιθάκης και μελετάμε τις ενέργειες τους για την ανάπτυξη του Νομού.

Στο έκτο κεφάλαιο βλέπουμε τις αναπτυξιακές δράσεις από το Περιφερειακό Επιχειρησιακό Πρόγραμμα Ιονίων Νήσων και συγκεκριμένα το Περιφερειακό Αναπτυξιακό Πρόγραμμα των Ιονίων Νήσων, όπως επίσης και τις μελλοντικές προοπτικές ανάπτυξης από τις ευκαιρίες που θα δοθούν από την Δ΄ Προγραμματική Περίοδο 2007-2013 (ΕΣΠΑ). Την εφαρμογή του προγράμματος Ο.Π.Α.Α.Χ. (Ολοκληρωμένες Παρεμβάσεις Ανάπτυξη Αγροτικού Χώρου) και της Κοινοτικής πρωτοβουλίας Leader+. Γίνετε μια αναφορά για το Τοπικό Αναπτυξιακό Πρόγραμμα «ΘΗΣΕΑΣ» όπου βασίστηκαν πολλοί Δήμοι για την βελτίωση των υποδομών τους και τέλος μελετάμε την Συνεργασία μεταξύ Δημοσίου και Ιδιωτικού Τομέα (ΣΔΙΤ) στο Νομό μας, όπου μία

σύμπραξη μπορεί να επιφέρει νέες επιχειρηματικές ευκαιρίες για τον ιδιωτικό τομέα όπου παλιότερα αποτελούσε αποκλειστικό προνόμιο του δημοσίου τομέα.

Στο έβδομο κεφάλαιο αναλύουμε τον τουρισμό όπου θεωρείται ένας από τους σημαντικότερους οικονομικούς τομείς στο Νομό όπου υπόσχεται οικονομική και κοινωνική ανάπτυξη.

Στο όγδοο κεφάλαιο παρουσιάζουμε την ταυτότητα της πρωτογενής έρευνας και αναλύουμε τα αποτελέσματα του ερωτηματολογίου που απευθυνόταν στους φορείς του Νομού.

Τέλος ακολουθούν τα συμπεράσματα από αυτή την μελέτη και οι προτάσεις που έχουμε να κάνουμε για την ανάπτυξη του Νομού.

ΚΕΦΑΛΑΙΟ 1

ΕΝΝΟΙΕΣ & ΟΡΙΣΜΟΙ

1.1 ΑΝΑΠΤΥΞΗ

Ανάπτυξη¹ ορίζεται ως η μακροχρόνια διαδικασία κοινωνικοοικονομικού, πολιτικού και πολιτισμικού μετασχηματισμού της κοινωνίας προς μία ανθρωπινότερη και ποιοτικά ανώτερη ζωή στην κάθε έκφραση της όπως στην ψυχαγωγία , κοινωνία , οικονομία.

Η έννοια της ανάπτυξης δέθηκε συνειρμικά με την Επιστήμη της Οικονομίας κυρίως την εποχή της Βιομηχανικής Επανάστασης και μετά, δηλαδή από τον 18^ο αιώνα μέχρι και σήμερα. Η Επιστήμη της Οικονομίας δεν αμφισβητήθηκε, ως προς τη χρησιμότητα της στο θέμα της Ανάπτυξης τόσο έντονα όσο σήμερα. Ήδη, και η ίδια η Οικονομική Επιστήμη έχει από δεκαετίες αποδεχτεί ότι « ανάπτυξη δεν είναι μεγέθυνση»². Άρα η Ανάπτυξη είναι ποιοτική έννοια παρά ποσοτική. Παρόλα αυτά η έννοια της ανάπτυξης ταυτίστηκε με την μεγέθυνση και έθεσε ως προϋπόθεση την εκβιομηχάνιση ενός χώρου, ενώ η ευημερία έγινε συνώνυμο της συσσώρευσης³. Και έτσι ενώ η ανάπτυξη έπρεπε να αποτελεί μέσον για την ευημερία των ανθρώπων, ταυτίστηκε με την αναγκαιότητα της μεγέθυνσης της επιχείρησης και της εκβιομηχάνισης.

Με βάση τον ορισμό της ανάπτυξης προσπάθησαν να βρουν και άλλους τρόπους και μεθόδους για εναλλακτικές προτάσεις (μορφές) ανάπτυξης που να αφορούν είτε τις μικρές τοπικές κοινωνίες (Τοπική Ανάπτυξη) είτε την Περιφερειακή Ανάπτυξη.

Στην Περιφερειακή Ανάπτυξη το κεντρικό σημείο είναι ο σχεδιασμός του μελετητή, η φιλοσοφία του σχεδιασμού γίνεται σε μεγάλο γεωγραφικό χώρο που συνήθως είναι το μητροπολιτικό κέντρο. Επίσης στην Περιφέρεια είναι έντονο το στοιχείο της ελεύθερης ανταγωνιστικής αγοράς και τείνει να καταστεί ένα τμήμα της παγκοσμιοποιημένης οικονομικής, κοινωνικής και πολιτιστικής λειτουργίας.

Στην Τοπική Ανάπτυξη το κεντρικό σημείο είναι ο ενεργός πολίτης, ο κάτοικος της τοπικής κοινωνίας ο οποίος συμμετέχει ενεργά τόσο στην φάση του σχεδιασμού όσο και στην φάση της υλοποίησης της ανάπτυξης στον τόπο του. Έχει την λογική της μικρής γεωγραφικής και λειτουργικής οντότητας , με την κοινωνική συνοχή , την παράδοση και την ιδιαιτερότητα που της προσδίδει μία ταυτότητα. Η Τοπική Κοινωνία έχει μία χαρακτηριστική ιδιομορφία που της επιτρέπει να ισορροπεί ανάμεσα στην λογική της επιχείρησης και την λογική της οικογένειας. Χαρακτηριστικό της Τοπικής Κοινωνίας είναι η εσωστρέφεια της που της επιτρέπει την ανάπτυξη ενδογενών δυνάμεων αναπαράγοντας τη μοναδικότητα και την διαφορετικότητα του κάθε τόπου.

Τοπική Ανάπτυξη είναι μία μορφή περιφερειακής ανάπτυξης στην οποία οι τοπικοί παράγοντες (τοπικοί οργανισμοί, τοπικές επιχειρήσεις, τοπικοί φορείς κ.λ.π.) συνιστούν τους βασικούς μοχλούς της αναπτυξιακής διαδικασίας.

Στόχος της Τοπικής Ανάπτυξης είναι όχι τόσο το οικονομικό κέρδος αλλά το κίνητρο ανάληψης επιχειρηματικής δράσης ή καλύτερα της απασχόλησης.

¹ ΛΕΩΝΙΔΑΣ Α. ΠΑΠΑΚΩΝΣΤΑΝΤΙΝΙΔΗΣ (2002)ΕΥΓΑΙΣΘΗΤΟΠΟΙΗΜΕΝΗ ΤΟΠΙΚΗ ΚΟΙΝΩΝΙΑ , ΕΚΔΟΤΗΣ ΓΙΩΡΓΟΣ ΔΑΡΔΑΝΟΣ, ΣΕΛ 19

² ΤΟ ΙΔΙΟ, ΣΕΛ. 130-131

³ ΛΕΩΝΙΔΑΣ Α. ΠΑΠΑΚΩΝΣΤΑΝΤΙΝΙΔΗΣ(2003), ΣΤΡΑΤΗΓΙΚΗ ΟΙΚΟΝΟΜΙΚΗΣ & ΠΕΡΙΦΕΡΕΙΑΚΗΣ ΑΝΑΠΤΥΞΗΣ, ΕΚΔΟΤΗΣ ΓΙΩΡΓΟΣ ΔΑΡΔΑΝΟΣ, ΣΕΛ. 238-239

Η ανάπτυξη των κοινωνιών θα πρέπει να βασίζεται σε ένα οικονομικό, κοινωνικό- πολιτικό και φυσικό περιβάλλον στο οποίο να διασφαλίζονται οι βασικές αρχές λειτουργίας της δημοκρατίας, της ισότητας ευκαιριών για όλους, της αλληλεγγύης, του κράτους δικαίου και του σεβασμού των ανθρώπινων δικαιωμάτων και στην προστασία του φυσικού περιβάλλοντος.

Σύμφωνα με την θεωρία της κλασικής σκέψης του W.W. Rostow για την πραγματοποίηση της αναπτυξιακής διαδικασίας ανέφερε τα στάδια ανάπτυξης στην διαδικασία ολοκλήρωσης κάποιων δράσεων ή ενεργειών όπου είναι :

- Το στάδιο της παραδοσιακής οικονομίας.
- Το στάδιο των προϋποθέσεων για την οικονομική απογείωση.
- Το στάδιο της οικονομικής απογείωσης .
- Το στάδιο της ωριμότητας.
- Το στάδιο της μαζικής κατανάλωσης.

Επίσης πίστευε πως η ανάπτυξη θα προέλθει από τις αναπτυγμένες χώρες και μέσα από την διάχυση της τεχνογνωσίας , πληροφορίας και κεφαλαίων.

1.2 ΑΕΙΦΟΡΟΣ ΤΟΠΙΚΗ ΑΝΑΠΤΥΞΗ

Με τον όρο Αειφόρος Ανάπτυξη εννοούμε το σύνολο των τοπικών παρεμβάσεων σε ένα χώρο οι οποίες διασφαλίζουν την μη εξάντληση των μη ανανεώσιμων πηγών του κάθε τόπου. Σύμφωνα με τον ορισμό που είχε δοθεί από την Brutland Report «Διατηρήσιμη Ανάπτυξη είναι η ανάπτυξη που ικανοποιεί τις ανάγκες του παρόντος χωρίς να απαγορεύει την ικανότητα των μελλοντικών γενιών να ικανοποιήσουν τις δικές τους ανάγκες».

Η Αειφόρος Ανάπτυξη θα πρέπει να αποβλέπει στην συνεχή βελτίωση της ποιότητας ζωής των ανθρώπων και των συνθηκών διαβίωσης τους τόσο της παρούσας όσο και των επόμενων γενεών.

Στόχος της Αειφόρου Τοπικής Ανάπτυξης είναι η αυτοτροφοδοτούμενη ανάπτυξη των ολοκληρωμένων παρεμβάσεων, η διατήρηση των μη ανανεώσιμων φυσικών πόρων, του ανθρωπογενούς και φυσικού περιβάλλοντος, την αναπαραγωγή του φυσικού γίνεσθαι, την διατήρηση του κοινωνικού και ψυχολογικού ιστού του τόπου όπως επίσης και την διατήρηση της φυσικής και πολιτιστικής ιδιαιτερότητας του τόπου. Την αναβάθμιση των ποιοτικών τοπικών χαρακτήρων , την μη αλλοίωση του φυσικού ανθρώπινου περιβάλλοντος και του τρόπου διαβίωσης των κατοίκων και τέλος την οικονομική – κοινωνική- πολιτιστική βιωσιμότητα του τόπου.

Οι συνιστώσες της Αειφόρου Ανάπτυξης⁴ είναι:

- Φυσική φέρουσα χωρητικότητα δηλαδή το ανώτατο όριο μέχρι το οποίο μπορεί ένας τόπος να δεχθεί οικονομικές επενδύσεις.
- Βιολογική ή οικολογική φέρουσα χωρητικότητα όπου υποδηλώνει το όριο δραστηριοποίησης σε ένα τόπο όπου μπορεί να υπάρξουν ανεπιθύμητες παρενέργειες τόσο στον ίδιο το χώρο όσο και ανάμεσα στις επιμέρους δραστηριότητες.
- Ψυχολογική φέρουσα χωρητικότητα είναι το όριο των ανθρώπινων δράσεων που αναπτύσσονται σε έναν χώρο δηλαδή δείχνει την ψυχολογική αντοχή του πληθυσμού ενός χώρου.
- Κοινωνική φέρουσα χωρητικότητα δείχνει το όριο μέχρι το οποίο αντέχει η κοινωνία να φιλοξενεί.
- Οικονομική φέρουσα χωρητικότητα εκφράζει το όριο αντοχής της ανάπτυξης κάθε περιοχής που θα δεχθεί οικονομικές δραστηριότητες.

⁴ ΛΕΩΝΙΔΑΣ Α. ΠΑΠΑΚΩΝΣΤΑΝΤΙΝΙΔΗΣ (2001), ΤΟΥΡΙΣΜΟΣ – ΑΓΡΟΤΟΥΡΙΣΜΟΣ ΚΑΙ ΤΟΠΙΚΗ ΑΥΤΟΔΙΟΙΚΗΣΗ, ΣΕΛ.10-11

1.3 ΕΝΔΟΓΕΝΗΣ ΑΝΑΠΤΥΞΗ

Με τον όρο Ενδογενής Ανάπτυξη⁵ νοείται η διαδικασία ανάπτυξης μιας χωρικής οντότητας, η οποία σε κάποια στιγμή αποφασίζεται με δική της πρωτοβουλία να ενεργοποιήσει τους πόρους (ανθρώπινο δυναμικό , κεφάλαιο , φυσικοί πόροι)τους οποίους διαθέτει , αποκλείοντας ορισμένους από τους εξωτερικούς παράγοντες που θέτουν φραγμούς στην ανάπτυξη.

Η Ενδογενής Ανάπτυξη είναι μια πιο στενή έννοια της Τοπικής Ανάπτυξης όπου αναφέρεται στην ικανότητα ανάπτυξης επιχειρηματικής δραστηριότητας σε τοπικό επίπεδο και στην χρησιμοποίηση των τοπικών χαρακτηριστικών όπως είναι οι τοπικοί πόροι δηλαδή η εργασία , το κεφάλαιο, η επιχειρηματικότητα, επίσης ο έλεγχος της τοπικής διαδικασίας συσσώρευσης , καινοτομίες, δυνατότητα ανάπτυξης αλληλοσυμπληρούμενων δραστηριοτήτων στην Τοπική Ανάπτυξη. Η Τοπική Ανάπτυξη στηρίζεται σε πολιτικές που προωθούν την Ενδογενή Ανάπτυξη από την στιγμή που το κέντρο βάρους βρίσκεται στην ανάπτυξη εκείνων των χαρακτηριστικών που υπάρχουν σε μία τοπική Κοινωνία .

Με τον όρο Τοπική Κοινωνία⁶ εννοούμε ένα πλέγμα σχέσεων και λειτουργιών σε συγκεκριμένες μικρού μεγέθους, χωρικής γεωγραφικής ενότητας με την ιδιαιτερότητα ενός εσωτερικού πολιτιστικού κώδικα επικοινωνίας των κατοίκων της, την μοναδικότητα του , τα ήθη και τα έθιμα του τόπου όπου προσδίδει την ταυτότητα του.

⁵ ΛΕΩΝΙΔΑΣ Α. ΠΑΠΑΚΩΝΣΤΑΝΤΙΝΙΔΗΣ(2003), ΣΤΡΑΤΗΓΙΚΗ ΟΙΚΟΝΟΜΙΚΗΣ & ΠΕΡΙΦΕΡΕΙΑΚΗΣ ΑΝΑΠΤΥΞΗΣ, ΕΚΔΟΤΗΣ ΓΙΩΡΓΟΣ ΔΑΡΔΑΝΟΣ, ΣΕΛ 361

⁶ ΛΕΩΝΙΔΑΣ Α. ΠΑΠΑΚΩΝΣΤΑΝΤΙΝΙΔΗΣ (2002), ΕΥΑΙΣΘΗΤΟΠΟΙΗΜΕΝΗ ΤΟΠΙΚΗ ΚΟΙΝΩΝΙΑ , ΕΚΔΟΤΗΣ ΓΙΩΡΓΟΣ ΔΑΡΔΑΝΟΣ, ΣΕΛ 224.

ΚΕΦΑΛΑΙΟ 2 **ΣΤΟΙΧΕΙΑ ΤΟΥ ΝΟΜΟΥ ΚΕΦΑΛΟΝΙΑΣ & ΙΘΑΚΗΣ**

2.1 ΓΕΩΓΡΑΦΙΚΑ –ΔΙΟΙΚΗΤΙΚΑ- ΣΤΟΙΧΕΙΑ ΤΟΥ ΝΟΜΟΥ ΚΕΦΑΛΟΝΙΑΣ & ΙΘΑΚΗΣ

Ο Νομός Κεφαλονιάς και Ιθάκης βρίσκεται στην Περιφέρεια Ιονίων Νήσων. Η Κεφαλονιά είναι το μεγαλύτερο νησί στα Επτάνησα. Ανήκει στην περιφέρεια Ιονίων Νήσων η οποία αποτελεί τη μικρότερη σε έκταση και πληθυσμό περιφέρεια της χώρας. Η συνολική της έκταση είναι 2.318 τετραγωνικά χιλιόμετρα (ποσοστό 1,8% της συνολικής επιφάνειας της χώρας) και ο πληθυσμός της 202.000 κάτοικοι (απογραφή 1991, ποσοστό 1,9% του συνολικού πληθυσμού της Ελλάδας). Περιλαμβάνει 32 νησιά, από τα οποία κατοικούνται μόνιμα τα 17. Αποτελείται από τους νομούς: Κέρκυρας, Λευκάδας, Κεφαλονιάς και Ζακύνθου.

Η συνολική έκταση του Νομού Κεφαλονιάς και Ιθάκης τα 904 τετραγωνικά χιλιόμετρα. Η εδαφική του διαμόρφωση είναι ορεινή ή ημιορεινή με πολύ λίγες πεδινές εκτάσεις γιατί οι περισσότερες περιοχές του, που χαρακτηρίζονται πεδινές αφορούν ορισμένες παραλιακές κοιλάδες.

Πρωτεύουσα του νησιού είναι το Αργοστόλι που δίνει το όνομα του και στον ομώνυμο κόλπο. Απέναντι από το Αργοστόλι, στην χερσόνησο της Παλικής βρίσκεται η δεύτερη σημαντικότερη πόλη του νησιού, το Ληξούρι.

Οι ακτές της Κεφαλονιάς άλλοτε σχηματίζουν μικρούς και μεγάλους κόλπους με υπέροχες απάνεμες ακρογιαλιές και άλλοτε απότομους γκρεμούς όπου τα άγρια βράχια συναντούν τα καταγάλανα νερά του Ιονίου. Ξεχωριστό χαρακτηριστικό της Κεφαλονιάς είναι η μοναδική ποικιλία μαύρου έλατου, η Κεφαλληνιακή ελάτη που συναντάται σε καθαρή μορφή μόνο στο ψηλότερο βουνό του νησιού, τον Αίνο.

Η οικονομία της Κεφαλληνίας στηρίζεται τόσο στην γεωργία, κτηνοτροφία μελισσοκομία και την αλιεία όσο και από την ναυτιλία και τον τουρισμό. Πρώτη θέση στην καλλιέργεια έχουν τα δημητριακά, οι ελιές και τα αμπέλια που προσφέρουν την πρώτη ύλη για την παραγωγή κρασιού (παράγει εξαιρετες ποικιλίες κρασιού, όπως τη ρομπόλα, το μοσχάτο και τη μαυροδάφνη) και λαδιού αντίστοιχα. Η αγροτική παραγωγή περιλαμβάνει, επίσης, εσπεριδοειδή, οπωροφόρα και κηπευτικά. Εξίσου ανεπτυγμένη είναι η κτηνοτροφία του νησιού και η παραγωγή τυροκομικών προϊόντων. Σημαντική είναι επίσης η παραγωγή μελιού, θυμαρίσιου και ανθόμελου, υψηλής ποιότητας που αποτελεί το κύριο συστατικό για την παραγωγή εξαιρετικών ντόπιων γλυκών. Ο Νομός αποτελείται από σπάνια φυσική, περιβαλλοντική, μικροκλιματολογική, οικιστική, ιστορική, πολιτιστική ποικιλομορφία.

Ο Νομός της Κεφαλονιάς είναι το μεγαλύτερο σε έκταση νησί από τα υπόλοιπα Ιόνια Νησιά και διοικητικά διαιρείται ως εξής :

- 1.Δήμος Αργοστολίου
- 2.Δήμος Ελείου Πρόνων
- 3.Δήμος Ερίσου
- 4.Δήμος Ιθάκης
- 5.Δήμος Λειβαθούς
- 6.Δήμος Παλικής
- 7.Δήμος Πυλαρέων
- 8.Δήμος Σάμης
- 9.Κοινότητα Ομαλών

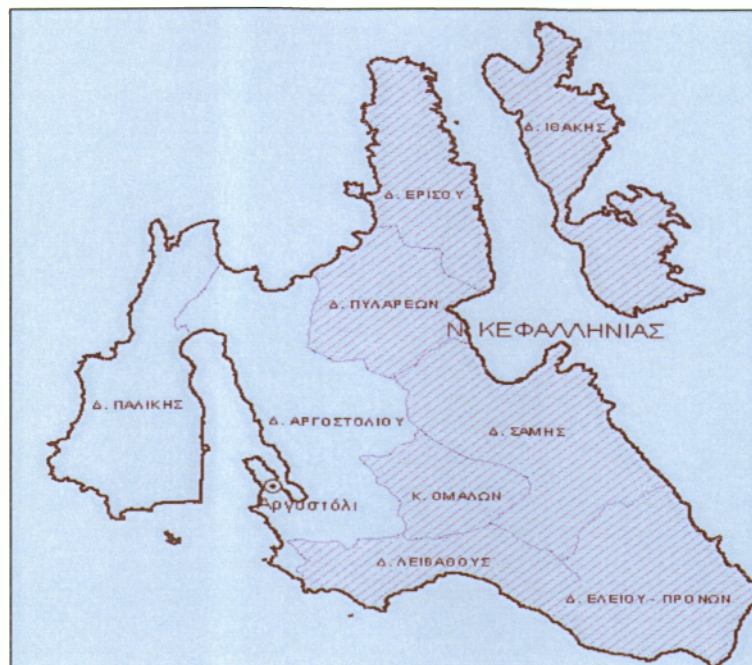

2.2 ΙΣΤΟΡΙΚΑ ΣΤΟΙΧΕΙΑ ΝΟΜΟΥ ΚΕΦΑΛΟΝΙΑΣ & ΙΘΑΚΗΣ

Η Κεφαλονιά και η Ιθάκη αποτελούσαν μαζί με τη Ζάκυνθο, τη Λευκάδα και μέρος της Ηπειρωτικής Αιτωλοακαρνανίας - σύμφωνα με τον Όμηρο- το βασίλειο του πολυτάξιδου, πολυμήχανου και πολύπαθη Οδυσσέα. Μια ατέλειωτη αποθέωση που ξεπροβάλλει μέσα από πανοραμικά είδωλα δέους, χαράσσοντας μια έντονη ιστορική πορεία στο πέρασμα των αιώνων.

Τη μεγαλύτερη ακμή γνωρίζουν τα νησιά κατά τη Μυκηναϊκή περίοδο με μεγάλη πολιτιστική και κοινωνική πρόοδο, ενώ οι κάτοικοι γίνονται μεγάλοι θαλασσοπόροι ακολουθώντας το παράδειγμα του τολμηρού Οδυσσέα. Η Ιθάκη, πρωτεύουσα του κράτους των «Κεφαλλήνων» (το όνομα « Κεφαλλήνες» αναφέρεται για πρώτη φορά στην Ιλιάδα του Ομήρου, αλλά αποδίδεται γενικότερα στους υπηκόους του Οδυσσέα) και εμπορικός σταθμός της Ηπειρωτικής Ελλάδας και της Κορίνθου, είναι από τα ισχυρότερα κράτη της εποχής εκείνης, που η Κεφαλονιά χωρίζεται σε 4 διοικητικές ενότητες, τις σημερινές επαρχίες της Κράνης, της Σάμης, της Πάλης και των Πρόνων, που ο Θουκυδίδης αποκαλεί «τετράπολιν». Είναι τα ονόματα από τους τέσσερις γιους του ήρωα Κέφαλου, από τον οποίο λέγεται, κατά την επικρατέστερη άποψη, ότι πήρε το όνομά της η Κεφαλονιά.

Κατά τη δωρική περίοδο αλλά και κατά τους Ιστορικούς χρόνους ακολουθούν πόλεμοι που αναγκάζουν τα νησιά να οχυρωθούν με εντυπωσιακά τείχη. Η Ιθάκη, παύει να είναι κέντρο αποφάσεων και προσαρτάται στην Κεφαλονιά ενώ παράλληλα αρχίζει μια περίοδος παρακμής που συνεχίζεται κι αργότερα με τη Ρωμαϊκή κυριαρχία, όπως και στα άλλα νησιά του Ιονίου, οπότε γίνονται «τμήμα ενός ανεπίσημου ρωμαϊκού προτεκτοράτου στη Δυτική Ελλάδα».

Κατά τη Βυζαντινή περίοδο επιβάλλονται δυσβάσταχτοι φόροι ενώ παράλληλα γίνονται άγριες πειρατικές επιδρομές. Ακολουθούν χρόνια με κατακτήσεις από διάφορους λαούς της Ευρώπης. Με τους Νορμανδούς, διοικητική έδρα των νησιών ορίζεται η Κεφαλονιά με πρωτεύουσα το βυζαντινό κάστρο του Αγίου Γεωργίου, το σημερινό Κάστρο.

Μετά τη Φραγκοκρατία και τους Ενετούς έρχονται οι Τούρκοι που προκαλούν τεράστιες καταστροφές.

Το 1500, ορόσημο για την ιστορία του νησιού, αρχίζει η Ενετική κυριαρχία με έντονες ταξικές διαφορές. Από τότε μέχρι το 1797 η Κεφαλονιά μεταβάλλεται σε στρατηγικό κόμβο των βενετικών στόλων.

Το 1757 η πρωτεύουσα μεταφέρεται στο Αργοστόλι. Στη συνέχεια το νησί περιέρχεται στους δημοκρατικούς Γάλλους που οι κάτοικοι τους δέχονται ως ελευθερωτές. Όμως παρά τις επιδρομές, τις κατακτήσεις και τις θεομηνίες, τα νησιά παρουσιάζουν οικονομική και πνευματική ανάπτυξη. Μετά του Γάλλους που εκσυγχρονίζουν τη διοίκηση τα νησιά περιέρχονται στους Ρωσσοτούρκους. Το 1809 αρχίζει η κυριαρχία των Άγγλων αλλά και νέα ευημερία των Ιονίων, με διοικητή τον Ελβετό Φίλιππο Ντε Μπασσέ. Το 1813 κατασκευάζεται η περιφημη πέτρινη γέφυρα του Δράπανου που συνδέει το Αργοστόλι με την απέναντι ακτή.

Το 1815 υπογράφεται συνθήκη που θέτει τα νησιά υπό βρετανική προστασία με την ονομασία «Ηνωμένα Κράτη των Ιονίων Νήσων». Με τοποτηρητή τον Άγγλο Charles Napier, είναι ο μόνος που έμεινε στην μνήμη του λαού σαν ένας φιλέλληνας, γίνονται τα πρώτα δημόσια κτίρια και πολλά έργα υποδομής. Την ίδια εποχή επισκέφθηκε την Κεφαλονιά ο Λόρδος Βύρων ως αντιπρόσωπος και πρόεδρος του κοιμητιού στην Ελλάδα. Σημαντική η συμβολή των Κεφαλλονιτών στον αγώνα του 1821 με κορύφωμα τη μάχη του Λάλα. Το 1864, μετά από αγώνες, ενώνονται όπως και τ' άλλα Ιόνια νησιά με την υπόλοιπη Ελλάδα, ακολουθώντας από τότε την τύχη του Ελληνικού Κράτους.

2.3 ΠΟΛΙΤΙΣΜΙΚΑ ΣΤΟΙΧΕΙΑ ΝΟΜΟΥ ΚΕΦΑΛΟΝΙΑΣ & ΙΘΑΚΗΣ

Μέσα από το πέρασμα των αιώνων και μετά απ' όλο αυτό το «πήγαινε – έλα» των κατακτητών, που άφησαν έντονα τα σημάδια τους, απέκτησαν μια, μοναδική στο είδος της, πλούσια κληρονομιά, με αποτέλεσμα να δημιουργηθεί αυτό που οι ιστορικοί ονομάζουν "Έπτανησιακό" πολιτισμό, αλλά και όλο το σύστημα ζωής της επτανησιακής κοινωνίας, επηρεάζοντας ακόμα και αυτόν τον χαρακτήρα των πολιτών.

Έτσι ο προοδευτικός Κεφαλλονίτης αντέγραψε, με πνεύμα ελεύθερο και δημιουργικό, ότι καλύτερο από την ξένη επίδραση. Ακολουθώντας μάλιστα το παράδειγμα του ομηρικού Οδυσσέα οι κάτοικοι ξενιτεύονται ή γίνονται ναυτικοί. Παντού ξεχωρίζουν και πάντα νοσταλγούν την ιδιαίτερη πατρίδα τους. Η Κεφαλονιά ανέδειξε ένα μεγάλο πλήθος από ποιητές, λογοτέχνες, επιστήμονες, πολιτικούς, που όλοι κατέχουν εξέχουσα θέση στο πάνθεο του νεότερου Ελληνισμού, όπως Α. Λασκαράτος, Π. Κατσαίτης, Ν. Καββαδίας, Γ. Μολφέτας, Ι. Τυπάλδος, Π. Καλλιγιάς, Σ. Σκιαδαρέσης, Μπ. Άννιος κ.α.

Οι παραδόσεις, τα ήθη και τα έθιμα, οι γλωσσικοί ιδιοματισμοί, τα τραγούδια, οι εορτασμοί διατηρούνται και εξελίσσονται στην τέχνη, τη μουσική, το χορό, το θεατρικό χώρο. Το 1857 ξεκίνησαν και οι πρώτες παραστάσεις στο θέατρο «Κέφαλος». Στην μουσική επιδίδονται στην αριέτα, που ξεκίνησε από το Ληξούρι και τραγουδιέται από 3-4 τραγουδιστές και στις σερενάτες, τοπικές λαϊκές καντάδες με συνοδεία κιθάρας. Δημιουργούνται οι φιλαρμονικές σχολές στο Ληξούρι και στο Αργοστόλι που συνεχίζουν μέχρι σήμερα. Και οι τοπικοί λαϊκοί χοροί όμως απέκτησαν δικό τους χαρακτήρα όπως ο μπάλος, ο συρτός, κουτσός που χορεύονται και σήμερα στις γιορτές, τα πανηγύρια και στο Κεφαλλονίτικο καρναβάλι ή σε άλλες πολιτιστικές εκδηλώσεις. Η αρχιτεκτονική των σπιτιών έχει στοιχεία αναγεννησιακά και μπαρόκ σε πιο απλοποιημένη μορφή.

Οι σεισμοί του '53 κατέστρεψαν πολλά αρχοντικά, που ανοικοδομήθηκαν στον ίδιο παλιό ρυθμό.

Στην Ιθάκη επικράτησε η κατασκευή από πέτρα, ξύλινες πόρτες και παράθυρα, που ορισμένα διατηρούνται μέχρι και σήμερα. Η επίδοσή τους επεκτάθηκε στην γλυπτική, που ξεχωρίζει από τα υπέροχα ξυλόγλυπτα τέμπλα στις εκκλησίες και τα μοναστήρια καθώς και τις αγιογραφίες.

2.4 ΔΗΜΟΓΡΑΦΙΚΑ ΣΤΟΙΧΕΙΑ ΝΟΜΟΥ ΚΕΦΑΛΟΝΙΑΣ & ΙΘΑΚΗΣ

Σημαντικό είναι να δούμε κάποια δημογραφικά δεδομένα που ήταν ο «σταθμός» για την ανάπτυξη του Νησιού και έτσι επιλέγω να κάνω μια ιστορική αναδρομή από το 1950 και μετά όπου ήταν εκείνη η χρονική περίοδο που σημάδεψε την πορεία ανάπτυξης μετά τον καταστροφικό σεισμό, για το μεγαλύτερο μέρος της Κεφαλονιάς .

Η εξέλιξη της Κεφαλονιάς άρχισε την δεκαετία του 1950 όπου είναι και η καλύτερη βάση σύγκρισης ,δεδομένο το ότι κατά την διάρκειά της δεν υπήρχαν δημογραφικά προβλήματα και σημαντικές εξωτερικές επιδράσεις στο Νομό.

Συγκεκριμένα στην αρχή της δεκαετίας του 1950 κατοικούσε στο νησί όλο εκείνο το ανθρώπινο δυναμικό ,που στην διαδρομή του χρόνου εγκατάλειψε το Νομό και διάπρεψε στους τόπους της διασποράς τόσο του εσωτερικού όσο και του εξωτερικού. Η οικονομική και κοινωνική ζωή του τόπου ήταν κατά κανόνα εσωστρεφής , διατηρούσε δηλαδή τον παραδοσιακό δικό της χαρακτήρα που στηριζόταν κυρίως στις εσωτερικές ανταλλαγές και την αυτοκατανάλωση των προϊόντων της γεωργικής και κτηνοτροφικής παραγωγής .Το 1951 ο πληθυσμός έφτανε τα 54.644 άτομα χωρίς να υπάρχει κάποιο δημογραφικό πρόβλημα.

Την δεκαετία 1950 ο πρωτογενής τομέας απασχολούσε το μεγαλύτερο ποσοστό του συνολικού εργατικού δυναμικού , ο δευτερογενής τομέας δηλαδή η μεταποιητική δραστηριότητα απασχολούσε μικρότερο ποσοστό του ενεργού πληθυσμού και ο τριτογενής τομέας δεν είχε καμία ιδιαίτερη σημασία για την οικονομία του νησιού.

Υπήρχε πολύ χαμηλό επίπεδο ανάπτυξης που αντιστοιχούσε σε χαμηλό επίπεδο εισοδήματος των συνθηκών διαβίωσης των κατοίκων , παραδοσιακά πρότυπα κατανάλωσης επίσης υψηλά ποσοστά γεννητικότητας και ισχυρή οικογενειακή και κοινωνική συνοχή του πληθυσμού. Ουσιαστικά το 1953 αρχίζει και η πρώτη πληθυσμιακή μείωση του νομού που οφειλόταν κυρίως στις καταστροφές και την γενικότερη οικονομική και κοινωνική αναστάτωση που προκάλεσαν οι σεισμοί του 1953. Η μείωση του πληθυσμού ήταν κατά (15,2%) με αποτέλεσμα το 1961 είχαμε πληθυσμό 46.314.

Στην δεκαετία του 1960 παρουσιάστηκε μεγάλη μεταναστευτική έξοδος σύμφωνα με δημογραφικά στοιχεία η έξοδος έφτασε τα 11.346 άτομα νέων και μέσων ηλικιών , όπου προκλήθηκε σοβαρό δημογραφικό πρόβλημα λόγω της μεγάλης μείωσης του πληθυσμού νέων ατόμων από το νησί και η παραμονή του πληθυσμού των μεγάλων ηλικιών .Ο Νομός μας ήταν το 60% αγροτικός και δεν διαθέτει κάποιο αξιόλογο αστικό κέντρο , η βιομηχανική απασχόληση παρουσιάζει έντονες τάσεις μείωσης σε όλη την περίοδο της δεκαετίας αυτής. Το 1965 αυξάνεται η τουριστική κίνηση , μεταβάλλεται σημαντικά ο εσωστρεφής οικονομικός και κοινωνικός χαρακτήρας του νομού ,το κατά κεφαλή διαθέσιμο εισόδημα αυξάνεται ταχύτερα και γίνεται μεγαλύτερο από το κατά κεφαλή ακαθάριστο εγχώριο προϊόν, οι καταναλωτικές προτιμήσεις στρέφονται όλο και περισσότερο σε προϊόντα της υπόλοιπης χώρας και του εξωτερικού καθώς οι παραγωγικές και οι ανταγωνιστικές δυνατότητες τις Κεφαλονιάς έχουν παραμείνει σε πολύ χαμηλό επίπεδο. Η συνολική μείωση του πληθυσμού στο νομό μεταξύ 1961-1971 φτάνει το 21% και είναι η τρίτη ποσοστιαία μείωση στη χώρα , με πρώτη το Νομό Ευρυτανίας (-26%) και δεύτερη το Νομό Δράμας (-25%).Η μείωση αυτή αποτελεί μεγάλο δημογραφικό , οικονομικό και κοινωνικό πλήγμα για το Νομό μας .

Στην δεκαετία του 1970 αυξήθηκε πολύ σημαντικά η τουριστική κίνηση , ενισχύθηκαν οι δημόσιες επενδύσεις για την βελτίωση της συγκοινωνιακής, ηλεκτροδοτικής και

τηλεπικοινωνιακής υποδομής και παρασχέθηκαν ισχυρά κίνητρα για την ανάπτυξη της βιομηχανίας και του τουρισμού στην Κεφαλονιά. Επίσης παρατηρείται στην δεκαετία αυτή να έχουμε μείωση της απασχόλησης του πρωτογενή τομέα όπου συνοδεύτηκε με μείωση της απασχόλησης στον δευτερογενή τομέα και αύξηση της απασχόλησης στον τριτογενή τομέα λόγω της ζήτησης των υπηρεσιών που προκάλεσε κυρίως ο τουρισμός.

Το 1971-1981 παρουσιάστηκε στον Νομό η μεγαλύτερη μείωση του πληθυσμού στη χώρα που έφτασε το 15%.

Στην δεκαετία του 1980 υπήρχε μεγάλο δημογραφικό πρόβλημα που είχε σοβαρές κοινωνικές και οικονομικές επιπτώσεις, το μεγαλύτερο ποσοστό (40%) των ατόμων που είχαν μείνει στο νησί ήταν άτομα ηλικίας 45 ετών και άνω και τα άτομα ηλικίας 20 έως 44 ετών ήταν μόνο (24%) με αποτέλεσμα να έχουμε ανεπάρκεια της προσφοράς κατάλληλου εργατικού δυναμικού, υπερβολική αύξηση της ημερομίσθιας αμοιβής των εργατών, έλλειψη κοινωνικής συναναστροφής και η μεγάλη δυσχέρεια συλλογικής κινητοποίησης, δράσης και συμμετοχής των νέων στα κοινωνικά και οικονομικά θέματα του νομού κλπ.

Οι κλάδοι του πρωτογενή και του δευτερογενή τομέα παρουσιάζουν τάσεις μείωσης της απασχόλησης ενώ οι κλάδοι των υπηρεσιών δηλαδή ο τριτογενής τομέας παρουσιάζουν τάσεις αύξησης εκτός του εμπορίου.

Η απογραφή που πραγματοποιήθηκε το 1991 έδειξε μόνιμο πληθυσμό 32.352 άτομα. Δεν υπήρχαν μεγάλες διαφορές από την δεκαετία του 1980 όσο αφορά την απασχόληση στους τομείς της παραγωγής.

Η τελευταία απογραφή του 2001 έδειξε συνολικό πραγματικό πληθυσμό 39.488 σε σύγκριση με την απογραφή του 1991 όπου ο συνολικός πραγματικός πληθυσμός του Νόμου ήταν 32.426 έχουμε αύξηση του πληθυσμού κατά 7.062 κατοίκους. Και ο μόνιμος πληθυσμός την χρονολογία 2001 ήταν 37.756 και το 1991 ήταν 32.352.

ΑΠΟΓΡΑΦΗ 2001		ΑΠΟΓΡΑΦΗ 1991	
ΜΟΝΙΜΟΣ ΠΛΗΘΥΣΜΟΣ	ΠΡΑΓΜΑΤΙΚΟΣ ΠΛΗΘΥΣΜΟΣ	ΜΟΝΙΜΟΣ ΠΛΗΘΥΣΜΟΣ	ΠΡΑΓΜΑΤΙΚΟΣ ΠΛΗΘΥΣΜΟΣ
37.756	39.488	32.352	32.426

Πηγή: ΕΣΥΕ Απογραφή 2001 σε σύγκριση με την Απογραφή του 1991 του Νομού Κεφαλονιάς & Ιθάκης

ΜΟΝΙΜΟΣ ΠΛΗΘΥΣΜΟΣ ΝΟΜΟΥ ΚΕΦΑΛΟΝΙΑΣ ΜΕ ΤΗΝ ΑΠΟΓΡΑΦΗ 2001								
ΑΝΑ ΗΛΙΚΙΑ	0-14	15-24	25-39	40-54	55-64	65-79	80 & άνω	ΣΥΝΟΛΑ
	5.756	4.350	8.045	6.879	4.064	6.904	1.758	37.756

Πηγή: ΕΣΥΕ Απογραφή 2001, Νομός Κεφαλονιάς & Ιθάκης

Από τα πληθυσμιακά στοιχεία που αναφέρουμε παραπάνω προκύπτει ο παρακάτω πίνακας και το γράφημα με τις πληθυσμιακές μεταβολές από το 1951 έως 2001.

ΝΟΜΟΣ ΚΕΦΑΛΟΝΙΑΣ & ΙΘΑΚΗΣ	ΕΤΗ	ΠΛΗΘΥΣΜΟΣ
	1951	54.644
	1953	46.338
	1961	46.314
	1971	36.588
	1981	31.099
	1991	32.352
	2001	37.756

Ίδια επεξεργασία

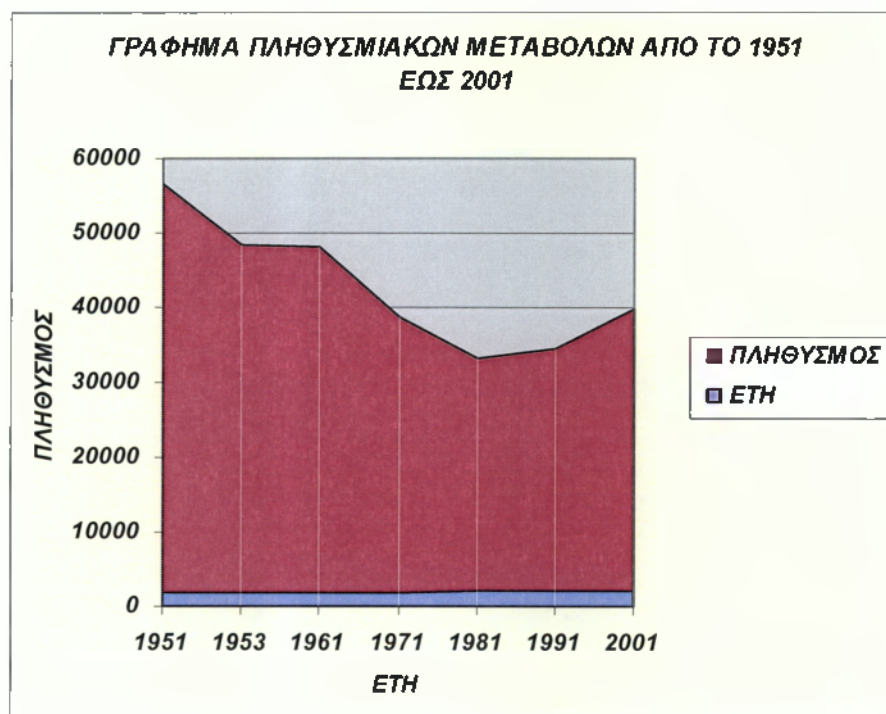

Ίδια επεξεργασία

ΚΕΦΑΛΑΙΟ 3

ΟΙΚΟΝΟΜΙΑ ΚΑΙ ΑΠΑΣΧΟΛΗΣΗ ΣΤΟΝ ΝΟΜΟ ΚΕΦΑΛΟΝΙΑΣ & ΙΘΑΚΗΣ

3.1 ΠΡΩΤΟΓΕΝΗΣ ΤΟΜΕΑΣ ΠΑΡΑΓΩΓΗΣ

Η γεωργία και η κτηνοτροφία αποτελούν σημαντικούς οικονομικούς κλάδους για το Νομό. Οι βασικές καλλιέργειες που επικρατούν είναι τα αμπέλια και τα ελαιόδεντρα όπως επίσης οι εκτάσεις που καλλιεργούνται για την κτηνοτροφία. Η κτηνοτροφία αποτελεί σημαντικό κλάδο του πρωτογενούς τομέα όπου είναι και περισσότερο αναπτυγμένη στο Νομό Κεφαλληνίας από ότι στους υπόλοιπους Νομούς της Περιφέρειας.

Σήμερα σημειώνεται μεγάλος αριθμός κτηνοτρόφων να εγκαταλείπει τις συμβατικές μεθόδους παραγωγής κτηνοτροφικών προϊόντων και να στρέφεται προς την κατεύθυνση της βιολογικής κτηνοτροφίας. Αυτό ευνοείται από το γεγονός ότι το μεγαλύτερο μέρος των βοσκοτόπων είναι κυρίως ορεινοί και δέχονται μηδενικές ή ελάχιστες επιβαρύνσεις από δυσμενείς παράγοντες όπως λιπάσματα, φυτοφάρμακα κλπ. Ο κλάδος της βιολογικής κτηνοτροφίας προβλέπεται στα επόμενα χρόνια να έχει σημαντικό μερίδιο της παραγωγής των ζωοκομικών προϊόντων (γάλα, κρέας, μέλι) του Νομού.

Στις νέες οικονομικές δραστηριότητες που απαντώνται στο νησί περιλαμβάνονται και οι ιχθυοκαλλιέργειες. Όσον αφορά τις ιχθυοκαλλιέργειες αυτές πραγματοποιούνται σε σύγχρονα ιχθυοτροφεία τα οποία εγκαθίστανται σε συγκεκριμένες παράκτιες περιοχές, διαμορφώνοντας νέες σχέσεις ως προς την χρήση των πόρων και τη διαθεσιμότητα τους σε άλλες οικονομικές δραστηριότητες.

Σύμφωνα με την Απογραφή του 2001 οι ομάδες κλάδων οικονομικής δραστηριότητας σε επίπεδο Νομού στον πρωτογενή τομέα είναι οι εξής :

- Γεωργία ,κτηνοτροφία , θήρα και δασοκομία όπου απασχολούνται 1.822 άτομα εκ των οποίων οι 1.135 είναι άντρες και 687 γυναίκες .
- Αλιεία όπου απασχολούνται 255 άτομα εκ των οποίων 196 άντρες και 59 γυναίκες .
- Ορυχεία , λατομεία όπου απασχολούνται 24 άτομα εκ των οποίων 23 είναι άνδρες και 1 γυναίκα.
- Δεν δήλωσαν κλάδο οικονομικής δραστηριότητας 643 άτομα ,εκ των οποίων 463 είναι άντρες και 180 γυναίκες .

3.2 ΔΕΥΤΕΡΟΓΕΝΗΣ ΤΟΜΕΑΣ ΠΑΡΑΓΩΓΗΣ

Στο Νομό ο δευτερογενής τομέας καλύπτει το 15,8% της συνολικής απασχόλησης και συμμετέχει με 22,3% στο Α.Ε.Π. του Νομού.

Ο Νομός Κεφαλονιάς και Ιθάκης παράγει το 0,3% του ΑΕΠ της χώρας. Με κατά κεφαλή προϊόν 3,5 εκατ. δρχ. κατατάσσεται 34ος με βάση το κριτήριο αυτό με 87% του μέσου όρου της Ελλάδας το 2001.

Στο Νομό Κεφαλονιάς και Ιθάκης υπάρχει υψηλός δείκτης οικοδομικής δραστηριότητας. Η δομή της μεταποίησης έχει δύο κύριους άξονες :α) τις κατασκευές και β) τις μονάδες μεταποίησης αγροτικών προϊόντων και αξιοποίησης εκμετάλλευσης μη μεταλλικών ορυκτών.

Οι επιχειρήσεις στο σύνολο του Νομού είναι οικογενειακού τύπου κυρίως και δεν παρουσιάζουν ιδιαίτερο δυναμισμό. Οι κυριότεροι κλάδοι επιχειρηματικής δραστηριότητας στο Νομό Κεφαλονιάς και Ιθάκης είναι :

- Τροφίμων – ποτών
- Ξύλου
- Προϊόντων από μέταλλο (σίδηρο – αλουμίνιο)
- Μαρμάρου
- Τσιμεντοπροϊόντων
- Λατομεία
- Ανακύκλωση
- Ταπετσαρίες – τεντοποιία
- Ελαστικά
- Συνεργεία αυτοκινήτων - Μηχανουργεία
- Εκδόσεων – Εκτυπώσεων και αναπαραγωγής ήχου και εικόνας

Οι περισσότερες οικονομικές μονάδες βρίσκονται κοντά στα κέντρα και οι μεταποιητικές μονάδες πρώτων υλών για οικοδομική χρήση είναι κοντά σε περιοχές Β.Ι.Ο.Π.Α⁷ και Β.Ι.Π.Ε⁸. Οι μεταποιητικές επιχειρήσεις, των προϊόντων του πρωτογενή τομέα, είναι διάσπαρτες σε όλο το Νομό.

Παρουσιάζεται ανοδική τάση στον αγροτοβιομηχανικό τομέα (τυροκομεία, ελαιοτριβεία και οινοποιεία). Υπάρχουν δε, πολλές προοπτικές με την εξόρυξη της πέτρας της Φάλαρης και της Μαλτεζόπλακας του Σκηινιά.

Ο κατασκευαστικός κλάδος ανταποκρίνεται στη διαρκώς αυξανόμενη ζήτηση τουριστικών καταλυμάτων, επαγγελματικών κτιρίων και κατοικιών, όπως και στην κατασκευή δημοσίων έργων. Ανασταλτικός μόνος παράγοντας αποτελεί το σχετικά υψηλό κόστος των υλικών.

Σημαντική άνοδο, από άποψη πωλήσεων έχει και η παραγωγή του ντόπιου γλυκίσματος, της μάντολας.

Σύμφωνα με την Απογραφή του 2001 οι ομάδες κλάδων οικονομικής δραστηριότητας σε επίπεδο Νομού στον δευτερογενή τομέα παραγωγής είναι οι εξής :

- Μεταποιητικές βιομηχανίες όπου απασχολούνται 639 άτομα ,οι 527 είναι άντρες και 112 γυναίκες .
- Παροχή ηλεκτρικού ρεύματος ,φυσικού αερίου, νερού όπου απασχολούνται 98 άτομα , οι 83 είναι άντρες και 15 γυναίκες .
- Κατασκευές όπου απασχολούνται 1.830 άτομα, οι 1.811 είναι άντρες και 19 γυναίκες .
- Χονδρικό και λιανικό εμπόριο , επισκευή αυτοκινήτων , οχημάτων και ειδών προσωπικής που απασχολούνται 1.415 άτομα εκ των οποίων οι 867 είναι άντρες και 548 γυναίκες .
- Ενδιάμεσοι χρηματοπιστωτικοί οργανισμοί όπου απασχολούνται 177 άτομα όπου οι 88 είναι άντρες και 89 γυναίκες .
- Εκπαίδευση όπου απασχολούνται 654 άτομα όπου 233 είναι οι άντρες και 421 είναι οι γυναίκες .
- Υγεία και κοινωνική μέριμνα , απασχολούνται 566 άτομα όπου 183 είναι άντρες και 383 γυναίκες .
- Δραστηριότητες παροχής υπηρεσιών όπου 365 είναι άντρες και 140 είναι γυναίκες.
- Ιδιωτικά νοικοκυριά που απασχολούν οικιακό προσωπικό ,άτομα που απασχολούνται είναι 139, όπου είναι 3 άντρες και 136 γυναίκες .

⁷ Βιοτεχνικά Πάρκα

⁸ Βιομηχανικές Περιοχές

3.3 ΤΡΙΤΟΓΕΝΗΣ ΤΟΜΕΑΣ ΠΑΡΑΓΩΓΗΣ

Στο Νομό ο τριτογενής τομέας όλο και αυξάνεται εις βάρος του πρωτογενή τομέα. Ο τομέας του εμπορίου και των υπηρεσιών στο Ν. Κεφαλονιάς και Ιθάκης συγκεντρώνει σημαντικό αριθμό καταστημάτων και απασχολούμενων, ενώ στον κλάδο των χρηματοπιστωτικών υπηρεσιών οι δραστηριότητες που έχουν αναπτυχθεί είναι αυτές των σχετικών οργανισμών και των ασφαλειών.

Ο τριτογενής τομέας καλύπτει το 45,6% της συνολικής απασχόλησης και συμμετέχει με 66,8% στο Α.Ε.Π. του Νομού.

Διαχρονικά από το 1992 έως το 1998 ο τομέας παρουσιάζει διακυμάνσεις, με τάση όμως ανόδου, γεγονός που οφείλεται στη στροφή του πληθυσμού στις υπηρεσίες που σχετίζονται με τον τουρισμό (εστιατόρια, ξενοδοχεία κ.τ.λ.).

Η δομή του τριτογενή τομέα στο Νομό είναι:

- A) Εμπόριο,
- B) Ξενοδοχεία – ενοικιαζόμενα καταλύματα,
- Γ) Υπηρεσίες εστίαση – διασκέδασης,
- Δ) Υπηρεσίες που υποβοηθούν τον τουρισμό (γραφεία ενοικιάσεως αυτοκινήτων, τουριστικά γραφεία κτλ),
- E) Χρηματοπιστωτικά ιδρύματα ,
- ΣΤ) Ελεύθεροι επαγγελματίες παροχής υπηρεσιών (Γιατροί, δικηγόροι , μηχανικοί κτλ)
- Z) Εκπαίδευση και
- H) Μεταφορές.

Σύμφωνα με την απογραφή του 1991 οι απασχολούμενοι στον τριτογενή τομέα ήταν 5.312 κάτοικοι, ποσοστό 45,6%, ενώ το ποσοστό για τους υπόλοιπους κλάδους ήταν για τον μεν δευτερογενή 2.214 κάτοικοι ή 19,4% και τον πρωτογενή 3.927 ή 33,7% αντίστοιχα.

ΑΠΟΓΡΑΦΗ 1991	
ΠΡΩΤΟΓΕΝΗΣ ΤΟΜΕΑΣ	33,7%
ΔΕΥΤΕΡΟΓΕΝΗΣ ΤΟΜΕΑΣ	19,4%
ΤΡΙΤΟΓΕΝΗΣ ΤΟΜΕΑΣ	45,6%

Πηγή: Ε.Σ.Υ.Ε, Αθήνα, απογραφή 1991, Νομός Κεφαλληνίας & Ιθάκης

ΤΟΥΡΙΣΜΟΣ

Η υφιστάμενη κατάσταση στον τριτογενή τομέα παραγωγής παρουσιάζει διακυμάνσεις με τάσεις ανόδου και αυτό οφείλεται στη στροφή του πληθυσμού στις υπηρεσίες που σχετίζονται με τον τουρισμό (εστιατόρια, ξενοδοχεία κ.τ.λ.).

Με βάση τα στατιστικά στοιχεία της Ε.Σ.Υ.Ε ο τουρισμός στο Νομό παρουσιάζει σημαντική αύξηση και συγκεκριμένα για τις χρονιές 1999-2000, τα οποία παρουσιάζονται συγκεντρωτικά για τους μήνες Μάιο έως και Σεπτέμβριο, που αποτελούν και τους μήνες που παρουσιάζουν τη μεγαλύτερη κίνηση (με αιχμή τους μήνες Ιούνιο-Αύγουστο).

ΠΙΝΑΚΑΣ ΤΟΥΡΙΣΤΙΚΗΣ ΚΙΝΗΣΗΣ			
ΞΕΝΟΔΟΧΕΙΑ		CAMPINGS	
1999	2000	1999	2000
453.028	489.745	28.673	39.257

Πηγή: Ε.Σ.Υ.Ε, Νομός Κεφαλληνίας & Ιθάκης

Επίσης μεγάλη αύξηση του τουρισμού παρατηρείται το έτος 1999 και από τότε, σύμφωνα με τα υπάρχοντα στοιχεία φαίνεται να υπάρχει μια σταθερή αύξηση του τουρισμού.

ΕΤΟΣ				
1996	1997	1998	1999	2000
331.066	330.891	374.859	502.901	544.386

Πίνακας - Σύνολο διανυκτερεύσεων ημεδαπών και αλλοδαπών τουριστών σε ξενοδοχειακά καταλύματα για τα έτη 1996-2000, στο Ν. Κεφαλληνίας (πηγή ΕΟΤ)

Γενικά, η σημαντικότερη κίνηση παρουσιάζεται στο νησί Κεφαλονιάς ενώ το νησί της Ιθάκης παρουσιάζει ηπιότερους ρυθμούς προσέλευσης κατά τους μήνες της αιχμής.

ΕΜΠΟΡΙΟ-ΥΠΗΡΕΣΙΕΣ

Σε ό,τι αφορά το εμπόριο ο Νομός παρουσιάζει αύξηση στον αριθμό των επιχειρήσεων τόσο του χονδρικού εμπορίου όσο και του λιανικού εμπορίου. Συγκεκριμένα στο παρακάτω πίνακα βλέπουμε την αύξηση του αριθμού των επιχειρήσεων του χονδρικού και λιανικού εμπορίου :

ΕΜΠΟΡΙΟ		
	2001	2002
ΧΟΝΔΡΙΚΟ	125	167
ΛΙΑΝΙΚΟ	121,65	126

Σχετικά με τις υπηρεσίες τουριστικής εξυπηρέτησης, παρατηρείται επαρκής κάλυψη των αναγκών των επισκεπτών. Οι σπουδαιότερες υπηρεσίες, οι οποίες προσφέρονται είναι περιηγήσεις, ενοικιάσεις αυτοκινήτων, μίσθωση σκαφών, οργάνωση δραστηριοτήτων κλπ.

Στο Νομό Κεφαλονιάς και Ιθάκης λειτουργούν:

- 19 γραφεία ενοικίασης αυτοκινήτων
- 15 μοτοσικλετών ποδηλάτων και
- 40 Ταξιδιωτικά γραφεία.

Επισημαίνεται για άλλη μια φορά, η έλλειψη εξειδικευμένου προσωπικού για την παροχή των υπηρεσιών αυτών.

Σύμφωνα με την Απογραφή του 2001 οι ομάδες των κλάδων της οικονομικής δραστηριότητας σε επίπεδο Νομού στον τριτογενή τομέα είναι οι εξής :

- Ξενοδοχεία και εστιατόρια όπου απασχολούνται 1.098 άτομα εκ των οποίων οι 593 είναι άντρες και 505 γυναίκες .
- Μεταφορές , αποθήκευση ,επικοινωνίες όπου απασχολούνται 1.118 άτομα όπου οι 989 είναι άντρες και 129 γυναίκες .

- Διαχείριση ακίνητης περιουσίας , εκμισθώσεις όπου απασχολούνται 535 άτομα , οι 248 είναι άντρες και 287 γυναίκες .

ΥΠΟΔΟΜΕΣ ΟΙΚΙΣΤΙΚΕΣ – ΜΕΤΑΦΟΡΕΣ

Σε ό,τι αφορά τις οικιστικές υποδομές ο Νομός Κεφαλληνίας βρίσκεται σε καλό επίπεδο συγκριτικά με άλλες περιοχές της χώρας αλλά λόγω της μεγάλης προσέλευσης τουριστών κυρίως κατά τους θερινούς μήνες, το διάστημα αυτό εμφανίζονται ανεπάρκειες σε συγκεκριμένες υποδομές, όπως είναι η ύδρευση και η αποχέτευση με δυσμενείς επιπτώσεις στο περιβάλλον και στην ποιότητα ζωής των κατοίκων και των επισκεπτών. Η επιβάρυνση αυτή είναι ανάλογη με τις κλίβες τουρισμού ανά 1.000 κατοίκους, οι οποίες με βάση το 100 για τη χώρα ήταν για την Κεφαλονιά 129,3.

Το πρόβλημα της αποχέτευσης παραμένει έντονο στις πόλεις του Αργοστολίου και του Ληξουρίου αν και τα τελευταία χρόνια τα έργα που έχουν υλοποιηθεί έχουν αμβλύνει σημαντικά το πρόβλημα και ήδη υπάρχουν εγκαταστάσεις βιολογικών καθαρισμών λυμάτων στην πρωτεύουσα του Νομού : Χώρος Υγειονομικής Ταφής Απορριμμάτων Κεφαλονιάς, Βιολογικός Καθαρισμός Αργοστολίου, Εγκατάσταση Επεξεργασίας Λυμάτων Ληξουρίου .

Το οδικό δίκτυο που συνδέει τους οικισμούς του Νομού χαρακτηρίζεται κυρίως από δευτερεύον επαρχιακό δίκτυο με εξαίρεση τον οδικό άξονα Αργοστολίου -Σάμης που έχει ενταχθεί στο εθνικό οδικό δίκτυο. Τα έργα του οδικού δικτύου που ολοκληρώθηκαν σε προηγούμενα προγράμματα, αφορούσαν κυρίως διαπλατύνσεις, βελτιώσεις οδικής ασφάλειας και μικρά τμήματα νέων χαράξεων. Οι δρόμοι της Σάμης της Αγ. Ευφημίας -Χάρακα, της Πυλάρου- Φισκάρδου, ο περιφερειακός δρόμος του Πόρου, αυτός της Κρανιάς, σημαντικά μεγάλο τμήμα του δρόμου Αργοστόλι-Πόρου, Πυλάρου -Αγ. Ευφημίας και Ιθάκης – Ληξουρίου είναι ήδη βελτιωμένοι έχοντας υποστεί διαπλατύνσεις, ασφαλτοστρώσεις, διαγραμμίσεις και έχουν ενισχυθεί με μέτρα προστασίας που βασίζονται σε διεθνή πρότυπα.

Ο Νομός Κεφαλληνίας διαθέτει ωστόσο λιμάνια στο Ληξούρι, στο Αργοστόλι, στον Πόρο και τη Σάμη τα οποία συνδέονται με ακτοπλοϊκές γραμμές προς Πάτρα και Κυλλήνη. Ωστόσο υπάρχουν και μικρότεροι λιμενικοί σταθμοί που εξυπηρετούν διαδρομές μεταξύ των άλλων Ιονίων Νήσων όπως για παράδειγμα η σύνδεση Φισκάρδου με τη Λευκάδα. Το σημαντικότερο πρόβλημα της λιμενικής υποδομής είναι ότι δεν διαθέτει επαρκείς και κατάλληλες συμπληρωματικές εγκαταστάσεις που είναι απαραίτητες για την παροχή υπηρεσιών ποιότητας ως προς την διακίνηση επιβατών και εμπορευμάτων. Η βελτίωση των θαλασσιών υποδομών είναι θέμα υψηλής προτεραιότητας τόσο αναφορικά με τις απαιτούμενες χερσαίες όσο και τις καθαρά θαλάσσιες εγκαταστάσεις. Ο κυριότερος στόχος είναι η δημιουργία παροχών για την εξυπηρέτηση των δια θαλάσσης επισκεπτών, των θαλαμηγών και να γίνει εφικτή η προσέγγιση και αγκυροβόλιο μεγάλων κρουαζιερόπλοιων στα λιμάνια (ειδικά στο λιμάνι του Αργοστολίου).Ειδικότερα τα λιμάνια και οι λιμενικοί σταθμοί του Αργοστολίου, της Ιθάκης, της Πεσσάδας του Πόρου , της Σάμης έχουν ήδη και αναμένεται να υποστηριχθούν και περαιτέρω με κατασκευές που θα προσθέσουν στην ασφάλεια και την δυνατότητά τους να φιλοξενούν επιβάτες και πλοία, (κρουαζιερόπλοια και ιδιωτικές μικρές ή μεγαλύτερες θαλαμηγούς) ούτως ώστε να αναδειχθούν ως πλέον ικανά για την φιλοξενία του θαλάσσιου τουρισμού.

Επισημαίνεται ότι η συγκοινωνιακή σύνδεση μεταξύ των νησιών είναι ανεπαρκής και τους εκτός εποχής μήνες ανύπαρκτη γεγονός που αναιρεί τον χαρακτήρα των νησιών του Ιονίου ως οργανική Περιφέρεια.

Αναφορικά με τις συγκοινωνίες υπάρχει ένας αερολιμένας στο Αργοστόλι, διεθνών προδιαγραφών το οποίο μπορεί να φιλοξενήσει όχι μόνο αερομεταφορές κοινού αλλά και ιδιωτικά

τζετ. Σύνδεση με το εξωτερικό υπάρχει μόνο κατά την διάρκεια του καλοκαιριού με οργανωμένες πτήσεις charter από τα τουριστικά γραφεία του εξωτερικού.

ΥΠΟΔΟΜΕΣ ΥΓΕΙΑΣ

Στο Νομό λειτουργούν:

- α) Δύο Γενικά Νοσοκομεία, ένα στο Αργοστόλι δυναμικότητας 100κλινών και ένα στο Ληξούρι δυναμικότητας 35κλινών.
- β) Δύο Κέντρα Υγείας (Σάμη, Ιθάκη) με κύριο αντικείμενο την πρωτοβάθμια φροντίδα και πρόληψη.
- γ) Δεκατρία Περιφερειακά Ιατρεία
- δ) Δεκαπέντε σύλλογοι εθελοντών

ΑΘΛΗΤΙΚΕΣ ΥΠΟΔΟΜΕΣ

Στο Νομό δραστηριοποιούνται Αθλητικοί Σύλλογοι και ποδοσφαιρικά σωματεία. Εκτός των αστικών κέντρων, στους περισσότερους οικισμούς υπάρχει ανάπτυξη του κλασικού αθλητισμού και υποδομές αθλητικών εγκαταστάσεων, όπως αυτές φαίνονται στον παρακάτω πίνακα:

ΑΘΛΗΤΙΚΕΣ ΕΓΚΑΤΑΣΤΑΣΕΙΣ						
Γήπεδα ποδοσφαίρου	Κολυμβητήριο	Κλειστά γυμναστήρια	Στίβος	Γήπεδα μπάσκετ	Γήπεδα τένις	Γήπεδα βόλεϊ
13	1	1	3	15	5	4

Ίδια επεξεργασία

ΔΗΜΟΤΙΚΕΣ ΕΠΙΧΕΙΡΗΣΕΙΣ

Στον Νομό δραστηριοποιούνται και κάποιοι Δήμοι με την λειτουργία κάποιων Δημοτικών Επιχειρήσεων που συμβάλουν κατά ένα ποσοστό και αυτές στην ανάπτυξη της Τοπικής Κοινωνίας, κάποιες από τις Επιχειρήσεις είναι:

1. Η Δημοτική Επιχείρηση Πολιτισμού Αναψυχής και Ψυχαγωγίας (Δ.Ε.Π.Α.Ψ.) του Δήμου Αργοστολίου ιδρύθηκε το 1992 όπου διοργανώνει τις πολιτιστικές εκδηλώσεις του Δήμου Αργοστολίου όπως το καρναβάλι, επίσης οργανώνει εκδηλώσεις όπως τα Χριστούγεννα –Πρωτοχρονιά, εαρινές και καλοκαιρινές εκδηλώσεις, τέλος γίνονται εκθέσεις ζωγραφικής .

2. Η Δημοτική Επιχείρηση Κοινωνικής Ανάπτυξης Αργοστολίου(ΔΕΚΑΑ) ιδρύθηκε το 1995 και ο σκοπός της ίδρυσης της είναι η παρέμβαση στον τομέα της υγείας , της κοινωνικής πρόνοιας, της επιμόρφωσης απασχόλησης και της οικονομικής ανάπτυξης με στόχο την άνοδο του επιπέδου ζωής των κατοίκων της πόλης .

3. Η Διαδημοτική Επιχείρηση Καθαριότητας και Προστασίας Περιβάλλοντος ιδρύθηκε το 1984 με πρωτεργάτη το Δήμο Αργοστολίου.

4. Το Κέντρο Χορωδιακής Πράξης (ΚΕ.ΧΟ.ΠΡΑ.)ιδρύθηκε το 1999 ως Διαδημοτική Επιχείρηση των Δήμων Αργοστολίου- Παλικής στα πλαίσια του Εθνικού Πολιτιστικού Δικτύου του Υπουργείου Πολιτισμού.

5. Η Δημοτική Επιχείρηση Κοινωνικής Πολιτιστικής Ανάπτυξης Δήμου Παλικής ιδρύθηκε το 1995 με σκοπό τη δημιουργία υποδομών για την εξασφάλιση κοινωνικών και πολιτιστικών παροχών στους κατοίκους αλλά και στην ευρύτερη περιοχή.

6. Η Δημοτική Επιχείρηση Πολιτιστικής Οικονομικής - Κοινωνικής Ανάπτυξης Δήμου Ελείου Πρόννων, συστάθηκε και άρχισε να λειτουργεί με τον υπ' αριθμό 1515 ΦΕΚ τεύχος Β/27 Ιουλίου 1999

7. Η Αναπτυξιακή Επιχείρηση Δήμου Ερίσου συστήθηκε την 3-5-1999 (ΦΕΚ 527/03-5-1999 τεύχος Β').

8. Η Δημοτική Επιχείρηση Πολιτισμού & Τουριστικής Ανάπτυξης Πύλαρου συστήθηκε την 21-4-1997 (ΦΕΚ 322/21-4-1997 τεύχος Β').

9. Η Δημοτική Επιχείρηση Τουρισμού Ανάπτυξης & Πολιτισμού Δήμου Σάμης (Δ.Ε.Τ.Α.Π) ιδρύθηκε το έτος 2000.

10. Η Δημοτική Αναπτυξιακή Επιχείρηση Ιθάκης ιδρύθηκε το 1986 .⁹

Σύμφωνα με την Απογραφή του 2001 οι ομάδες των κλάδων της οικονομικής δραστηριότητας σε επίπεδο Νομού είναι οι εξής :

- Δημόσια διοίκηση , υποχρεωτική ασφάλιση όπου απασχολούνται 854 άτομα όπου οι 519 είναι άντρες και 335 γυναίκες .

ΕΚΠΑΙΔΕΥΣΗ-ΚΑΤΑΡΤΙΣΗ

- Στο χώρο της Α/θμιας Εκπαίδευσης, το μαθητικό δυναμικό του Νομού ανέρχεται σε 2.320 μαθητές και 535 νήπια, που κατανέμεται σε 20 Δημόσια Δημοτικά Σχολεία και 25 Νηπιαγωγεία.
- Στο χώρο της Β/θμιας Εκπαίδευσης, το σύνολο των Σχολείων είναι 16, από τα οποία, 10 Γυμνάσια με 1169 μαθητές (στα 2 λειτουργούν και Λυκειακές τάξεις) και 6 Ενιαία Λύκεια με 828 μαθητές. Επίσης λειτουργούν 3 ΤΕΕ με 290 μαθητές.
- Στο χώρο της Γ/θμιας εκπαίδευσης στην Κεφαλονιά, λειτουργεί Παράρτημα του Τεχνολογικού Εκπαιδευτικού Ιδρύματος (ΤΕΙ Ηπείρου) που αποτελείται από τις Σχολές:
 - Βιολογικής Γεωργίας¹⁰ (έδρα το Αργοστόλι),
 - Τεχνολογίας Ήχου & Μουσικών Οργάνων¹¹ (έδρα το Ληξούρι).
 - Διοίκηση Επιχειρήσεων¹² (έδρα το Ληξούρι).

Στο Νομό λειτουργούν 2 Ινστιτούτα επαγγελματικής κατάρτισης (Ι.Ε.Κ.) στο Αργοστόλι και το Ληξούρι

- Ακαδημία Εμπορικού Ναυτικού Ιονίων Νήσων
- Πιστοποιημένα Κέντρα Επαγγελματικής Κατάρτισης λειτουργούν 2 Ιδιωτικά και 1 Νομαρχιακό.

3.4 ΑΝΕΡΓΙΑ

Στον Νομό Κεφαλονιάς ένα μέρος του πληθυσμού ασχολείται με τη γεωργία και την κτηνοτροφία που όμως από την απογραφή του 1991 που απασχολούνταν συνολικά 3.931 άτομα έως την απογραφή του 2001 που απασχολούνταν 2.197 άτομα, ο αριθμός των απασχολουμένων έχει μειωθεί λόγω της έλλειψης καλλιεργήσιμων εκτάσεων αφού επικρατεί τουριστική ανάπτυξη.

⁹ Αναπτυξιακή Εταιρία Κεφαλληνίας και Ιθάκης Α.Ε

¹⁰ Ανήκει στο Ανώτατο Τεχνολογικό Εκπαιδευτικό Ίδρυμα Ιονίων Νήσων , η λειτουργία του τμήματος ξεκίνησε το ακαδημαϊκό έτος 1999-2000.

¹¹ Η λειτουργία του τμήματος Τεχνολογίας Ήχου & Μουσικών Οργάνων ξεκίνησε το ακαδημαϊκό έτος 2000-2001.

¹² Η λειτουργία του τμήματος Διοίκηση Επιχειρήσεων ξεκίνησε το ακαδημαϊκό έτος 2004-2005.

Το μεγαλύτερο μέρος του πληθυσμού απασχολείται στον τριτογενή τομέα παραγωγής δηλαδή στις υπηρεσίες και τον τουρισμό. Πιο συγκεκριμένα στον τομέα των κατασκευών κατά την απογραφή του 1991 απασχολούνταν 1.587 άτομα ενώ το 2001 απασχολούνταν 1.985 άτομα. Εντυπωσιακή αύξηση απασχολούμενων σε ξενοδοχεία και εστιατόρια παρουσιάζεται λόγω της τουριστικής ανάπτυξης αφού το 1991 απασχολούνταν 719 άτομα ενώ το 2001 ο αριθμός διπλασιάστηκε σε 1.481 άτομα. Στον τομέα της υγείας και κοινωνικής μέριμνας υπάρχει αύξηση των απασχολούμενων από 442 άτομα το 1991 σε 621 άτομα το 2001 καθώς και στον τομέα της εκπαίδευσης υπάρχει αύξηση των απασχολούμενων από 461 άτομα το 1991 σε 771 άτομα το 2001. Στον τομέα των λοιπών υπηρεσιών απασχολούνταν το 1991 299 άτομα ενώ το 2001 απασχολούνταν 581 άτομα.

Επομένως παρατηρείται άμεση σύνδεση της τουριστικής ανάπτυξης με τους λοιπούς κλάδους τόσο του πρωτογενούς όσο και του τριτογενούς τομέα παραγωγής αφού η ανάπτυξη του τουρισμού δημιουργεί ευκαιρίες απασχόλησης και μάλιστα υπάρχει ενίοτε εκτεταμένη πολυαπασχόληση μεταξύ των κύριων τομέων δραστηριότητας (γεωργία, τουρισμός, κατασκευές). Από την άλλη πλευρά το εργατικό δυναμικό του γεωργικού τομέα είναι αρκετά γηρασμένο (οι τρεις στους τέσσερις απασχολούμενους είναι άνω των 45 ετών) με αποτέλεσμα να μην υπάρχει σοβαρός κίνδυνος εκροής εργαζομένων του γεωργικού τομέα προς άλλους τομείς, αλλά παράλληλα να υπάρχει δυσκολία προσέλκυσης νέων στον τομέα αυτό.

Ο παρακάτω πίνακας δείχνει το εργατικό δυναμικό του νομού το 1991 σε σύγκριση με το 2001 :

ΑΠΟΓΡΑΦΗ 1991					
ΝΟΜΟΣ ΚΕΦΑΛΛΗΝΙΑΣ & ΙΘΑΚΗΣ	ΟΙΚΟΝΟΜΙΚΑ ΕΝΕΡΓΟΣ ΠΛΗΘΥΣΜΟΣ	ΟΙΚΟΝΟΜΙΚΩΣ ΕΝΕΡΓΟΙ			ΟΙΚΟΝΟΜΙΚΩΣ ΜΗ ΕΝΕΡΓΟΙ
		ΑΠΑΣΧΟΛΟΥΜΕΝΟΙ	ΑΝΕΡΓΟΙ		
			ΑΝΕΡΓΟΙ	ΑΠΟ ΑΥΤΟΥΣ ΝΕΟΙ	
ΣΥΝΟΛΑ	12.452	11.627	343	482	16.217

Πηγή : Ε.Σ.Υ.Ε, Αθήνα, απογραφή 1991, Νομός Κεφαλληνίας

ΑΠΟΓΡΑΦΗ 2001					
ΝΟΜΟΣ ΚΕΦΑΛΛΗΝΙΑΣ & ΙΘΑΚΗΣ	ΟΙΚΟΝΟΜΙΚΑ ΕΝΕΡΓΟΣ ΠΛΗΘΥΣΜΟΣ	ΟΙΚΟΝΟΜΙΚΩΣ ΕΝΕΡΓΟΙ			ΟΙΚΟΝΟΜΙΚΩΣ ΜΗ ΕΝΕΡΓΟΙ
		ΑΠΑΣΧΟΛΟΥΜΕΝΟΙ	ΑΝΕΡΓΟΙ		
			ΑΝΕΡΓΟΙ	ΑΠΟ ΑΥΤΟΥΣ ΝΕΟΙ	
ΣΥΝΟΛΑ	14.770	12.955	1.086	729	20.892

Πηγή : Ε.Σ.Υ.Ε, Αθήνα, απογραφή 2001, Νομός Κεφαλληνίας

Ο παρακάτω πίνακας μας δείχνει τους απασχολούμενους ανά τομέα παραγωγής σύμφωνα με την Απογραφή του 2001:

ΝΟΜΟΣ ΚΕΦΑΛΟΝΙΑΣ & ΙΩΑΚΗΣ	ΟΙΚΟΝΟΜΙΚΩΣ ΕΝΕΡΓΟΣ ΠΑΙΘΥΣΜΟΣ	ΑΠΑΣΧΟΛΟΥΜΕΝΟΙ				ΑΝΕΡΓΟΙ	ΟΙΚΟΝΟΜΙΚΩΣ ΜΗ ΕΝΕΡΓΟΣ ΠΑΙΘΥΣΜΟΣ
		ΠΡΩΤΟΓΕΝΗΣ ΤΟΜΕΑΣ	ΔΕΥΤΕΡΟΓΕΝΗΣ ΤΟΜΕΑΣ	ΤΡΙΤΟΓΕΝΗΣ ΤΟΜΕΑΣ	ΔΕΝ ΔΙΑΣΤΑΝ ΚΛΑΔΟ ΟΙΚΟΝΟΜΙΚΗΣ ΔΡΑΣΤΗΡΙΟΤΗΤ ΑΣ		
	14.026	2.077	2.591	6.921	643	1.794	23.730
	ΣΥΝΟΛΑ	12.232					
37.756							

Πηγή: Ε.Σ.Υ.Ε, Αθήνα, απογραφή 2001, Νομός Κεφαλληνίας

ΚΕΦΑΛΑΙΟ 4

ΠΡΟΠΑΡΑΣΚΕΥΑΣΤΙΚΕΣ ΑΝΑΠΤΥΞΙΑΚΕΣ ΔΙΑΔΙΚΑΣΙΕΣ

Ο Νομός της Κεφαλονιάς λόγω της νησιωτικής ιδιομορφίας και λόγω της μείωσης του πληθυσμού είτε από εσωτερική είτε από εξωτερική μετανάστευση και πολλά άλλα προβλήματα που παρουσιαζόντουσαν και έβλεπαν το πρόβλημα να μεγαλώνει και μην έχοντας άλλη διέξοδο άνοιξαν διάλογο με βασικό και κύριο θέμα την ανάπτυξη. Έτσι στην προσπάθειά τους να βρουν λύση όλοι οι εκπρόσωποι των τοπικών αρχών συμμετείχαν στον να πραγματοποιηθούν κάποια αναπτυξιακά συνέδρια όπου είχαν συγκροτηθεί σε διάφορες ομάδες εργασίας για την επεξεργασία διάφορων θεμάτων του προγράμματος τοπικής ανάπτυξης. Οι ομάδες αυτές κάλυπταν όλα τα θέματα σχετικά με την αναπτυξιακή διαδικασία ,όπως :

- Πολιτική και κοινωνική φιλοσοφία της ανάπτυξης.
- Θεσμικά εργαλεία στήριξης της αναπτυξιακής διαδικασίας.
- Το υπόβαθρο της ανάπτυξης δηλαδή τεχνικές και κοινωνικές υποδομές.
- Παραγωγικό σύστημα και παραγωγικές δραστηριότητες .

Το Α΄ Αναπτυξιακό Συνέδριο πραγματοποιήθηκε το 1986 και αφορούσε θέματα όπως η ανάγκη διατύπωσης ενός μοντέλου ανάπτυξης , έρευνας και καταγραφής των πλουτοπαραγωγικών πόρων , και τομείς παραγωγικής δραστηριότητας.

Το Β΄ Αναπτυξιακό Συνέδριο έγινε το 1987 και τα βασικά θέματα που τέθηκαν ήταν θέματα οικονομικής , κοινωνικής και πολιτιστικής ανάπτυξης ,προστασίας και βελτίωσης του φυσικού περιβάλλοντος και τον τρόπο ζωής των κατοίκων της Κεφαλονιάς και της Ιθάκης.

Το Γ΄ Αναπτυξιακό Συνέδριο έγινε το 1988 με μοναδικό θέμα συζήτησης τον τουρισμό και ότι περιστρέφεται γύρω από αυτόν .Επίσης και το Προκαταρκτικό Σχέδιο Ανάπτυξης ή αλλιώς το πενταετές Σχέδιο Ανάπτυξης του Νομού 1988-1992, ο στόχος αυτού του σχεδίου ήταν η ανάπτυξη των διάφορων τομέων και κλάδων δραστηριότητας του Νομού να πραγματοποιηθούν με σοβαρή ατομική και συλλογική ευθύνη σε ότι αφορά την υλοποίηση των στόχων ανάπτυξης του Νομού.

4.1 Α΄ ΑΝΑΠΤΥΞΙΑΚΟ ΣΥΝΕΔΡΙΟ ΤΟΥ ΝΟΜΟΥ ΚΕΦ/ΝΙΑΣ & ΙΘΑΚΗΣ

Στο διάστημα των δεκαετιών που είδαμε δηλ 1950 ως 1980 πραγματοποιήθηκε το Α΄ Αναπτυξιακό Συνέδριο Κεφαλονιάς και Ιθάκης στο Αργοστόλι όπου σκοπός του ήταν η διαμόρφωση ενός νέου και ευρύτερου πλαισίου δραστηριοποίησης, προβληματισμού, κινητοποίησης και συμμετοχής όλων των φορέων του δημοσίου και των ιδιωτών γύρω από το θέμα της ανάπτυξης των νησιών. Μόνο έτσι θα μπορούσε να εξασφαλιστούν οι απαραίτητοι οικονομικοί πόροι, πρωτοποριακές επιχειρηματικές πρωτοβουλίες, εξειδικευμένες επιστημονικές, τεχνικές και άλλες γνώσεις.

Στο Α΄ Αναπτυξιακό Συνέδριο¹³ που έγινε το 1986 διατυπώθηκαν ορισμένες γενικές προτάσεις σαν μία πρώτη προσέγγιση του απαιτούμενου γενικού πλαισίου για τον σχεδιασμό και την εφαρμογή των αναπτυξιακών προσπαθειών τους. Οι προτάσεις ήταν :

1. Καθορισμός των βασικών στόχων και επιδιώξεων της δημογραφικής, κοινωνικής και οικονομικής ανάπτυξης της Κεφαλονιάς με χρονικό ορίζοντα το έτος 2000.
2. Καθορισμός των δυνατοτήτων ανάπτυξης των βασικών κλάδων δραστηριότητας στο ίδιο χρονικό ορίζοντα και εκτίμηση των θέσεων απασχόλησης κάθε κλάδου που δεν φαίνονται βιώσιμες μέχρι το έτος 2000.
3. Εκτίμηση των νέων θέσεων απασχόλησης που απαιτούνται συνολικά και κατά κλάδους ώστε να αντικατασταθούν οι προαναφερθείσες μη βιώσιμες θέσεις και επιπλέον να εξασφαλιστεί η απαραίτητη δημογραφική ισορροπία και η επιδιωκόμενη οικονομική ανάπτυξη.
4. Σε συνδυασμό με τα προηγούμενα, συστηματική μελέτη και προώθηση ενός συγκεκριμένου και αποτελεσματικού προγράμματος ιδιωτικών επενδύσεων.
5. Προσέλκυση και αξιοποίηση των διαθέσιμων χρηματικών πόρων των Κεφαλλονιτών για την πραγματοποίηση του πιο πάνω προγράμματος.
6. Πλήρης αξιοποίηση των δυνατοτήτων εκμετάλλευσης των κινητήρων περιφερειακής ανάπτυξης (Ν.1282/82), των χορηγήσεων του Ευρωπαϊκού Ταμείου Περιφερειακής Ανάπτυξης, του Ευρωπαϊκού Κοινοτικού Ταμείου, των Μεσογειακών Ολοκληρωμένων Προγραμμάτων της Ε.Ο.Κ.
7. Μελέτη για την σκοπιμότητα ίδρυσης Τράπεζας Κεφαλονιάς και Ιθάκης.
8. Ίδρυση Εταιρίας Ανάπτυξης Κεφαλονιάς και Ιθάκης με κατάλληλη οργάνωση και προϋποθέσεις λειτουργίας και αποτελεσματικότητας.

Κάποιες βασικές διαπιστώσεις που έγιναν κατά την διάρκεια του Συνεδρίου αφορούσε θέματα όπως η ανάγκη διατύπωσης ενός μοντέλου ανάπτυξης, έρευνα και καταγραφή των πλουτοπαραγωγικών πόρων, πλουτοπαραγωγικοί πόροι και τομείς παραγωγικής δραστηριότητας, ιδιαιτερότητα του νησιωτικού χαρακτήρα του νομού, ντόπιο ανθρώπινο δυναμικό και αξιοποίηση της εμπειρίας των Κεφαλλονιτών και Θιακών της διασποράς και τέλος προβλήματα συντονισμού δημοσίου και ιδιωτικού τομέα.

Τα συμπεράσματα τους από το συνέδριο ήταν πως κάθε προσπάθεια ισόρροπης ανάπτυξης πρέπει να στηρίζεται σε ένα αναπτυξιακό πρόγραμμα το οποίο θα στηρίζεται στο υφιστάμενο δυναμικό φυσικών και οικονομικών πόρων όπως επίσης και στην μέγιστη δυνατή κινητοποίηση του ντόπιου ανθρώπινου δυναμικού και ότι είναι απαραίτητο οι καινοτομίες που θα προωθούν την ανάπτυξη να αναζητηθούν στο τομέα της τεχνολογίας και της επιστήμης. Οι έρευνες που γινόντουσαν αποτελούν σημαντική προϋπόθεση για την συνολική αναγνώριση του το τι διαθέτει

¹³ ΓΙΩΡΓΟΣ ΚΥΡΙΑΚΟΥ (ΙΟΥΛΙΟΣ 1986). ΑΠΟ ΤΑ ΠΡΑΚΤΙΚΑ ΤΟΥ Α΄ ΑΝΑΠΤΥΞΙΑΚΟΥ ΣΥΝΕΔΡΙΟΥ ΚΕΦΑΛΟΝΙΑΣ ΚΑΙ ΙΘΑΚΗΣ

το νησί και τι μπορούν να κάνουν με αυτά που διαθέτει, έτσι έδιναν μεγάλη σημασία στις μελέτες και τις έρευνες για να καλύψουν όλους τους τομείς της οικονομικής, κοινωνικής και πολιτιστικής ζωής, έτσι ώστε να αξιοποιηθούν όλα τα εργαλεία (θεσμοί, οικονομικά κίνητρα) με στόχο την μέγιστη δυνατή εφαρμογή των πορισμάτων των μελετών. Όσο αφορά τους πλουτοπαραγωγικούς πόρους έγιναν οι κυριότερες διαπιστώσεις που αφορούσαν την γεωργία, την κτηνοτροφία και, την αλιεία και των δασών όπου υπήρχαν σοβαρές ελλείψεις όσο αφορά των αριθμό και την κατάρτιση του γεωτεχνικού προσωπικού, την τεχνική της καλλιέργειας σε όλους τους τομείς, την ποιότητα και παραγωγικότητα των προϊόντων, την αξιοποίηση των βοσκοτόπων και τα έργα υποδομής επίσης και ελλείψεις που αφορούν την οργάνωση της εμπορίας των προϊόντων και την προστασία των παραγωγών και των καταναλωτών. Στον κλάδο της μεταποίησης υπήρχαν πολλά προβλήματα όπου είχαν άμεση και έμμεση επίδραση στην ανάπτυξη του τομέα αυτού στο Νομό, κάποια προβλήματα ήταν η έλλειψη πρώτων υλών και ειδικευμένου εργατικού δυναμικού, η μεγάλη απόσταση του νησιού από τα μεγάλα λιμάνια όπου υπήρχαν δυσκολίες στις μεταφορές και υψηλά κόμιστρα και τέλος η έλλειψη οργανωμένων βιοτεχνικών και βιομηχανικών πάρκων.

Ο νησιωτικός χαρακτήρας του Νομού επιδρά αρνητικά άμεσα και έμμεσα σε κάθε προσπάθεια ανάπτυξης, η μεγάλη απόσταση του νησιού από το κέντρο και από άλλες δυναμικές περιοχές της Χώρας περιόριζαν το επενδυτικό ενδιαφέρον του ιδιωτικού τομέα. Επίσης οι προβληματικές δημογραφικές και κοινωνικές συνθήκες που υπήρχαν στο νομό είχαν δημιουργήσει μεγάλες δυσκολίες στην πραγματοποίηση μιας γενικής αναπτυξιακής ανασυγκρότησης και τέλος διαπίστωσαν πως υπήρχε σοβαρό πρόβλημα συντονισμού του δημοσίου και του ιδιωτικού τομέα, όπως οι κατά κεφαλήν δημόσιες επενδύσεις στο Νομό από το 1983 και μετά είναι από τις υψηλότερες στην χώρα και οι επενδυτικές δραστηριότητες στον ιδιωτικό τομέα και των κοινωνικών φορέων στους παραγωγικούς τομείς βρισκόταν σε πολύ χαμηλό επίπεδο με εξαίρεση των τουριστικό τομέα.

Με τις ανωτέρω παρατηρήσεις, προβλήματα και διαπιστώσεις που έγιναν στο Α' Αναπτυξιακό Συνέδριο διατυπώθηκαν και οι εξής προτάσεις:

1. Λειτουργία σε μόνιμη βάση ο θεσμός του Αναπτυξιακού Συνεδρίου.
2. Κατάρτιση ενός ολοκληρωμένου και συνθετικού αναπτυξιακού προγράμματος.
3. Ίδρυση εταιρίας Ανάπτυξης Κεφαλονιάς και Ιθάκης με κατάλληλη οργάνωση και προϋποθέσεις λειτουργίας και αποτελεσματικότητας.

4.2 Β' ΑΝΑΠΤΥΞΙΑΚΟ ΣΥΝΕΔΡΙΟ ΤΟΥ ΝΟΜΟΥ ΚΕΦ/ΝΙΑΣ & ΙΘΑΚΗΣ

Το Β' Αναπτυξιακό Συνέδριο¹⁴ πραγματοποιήθηκε στο Αργοστόλι το 1987 με ιδιαίτερη αναπτυξιακή σημασία και χρησιμότητα για το Νομό. Το Συνέδριο αυτό κάλυψε την επιβεβαίωση και την συμπλήρωση των αποτελεσμάτων του Α' Αναπτυξιακού Συνεδρίου (1986) έτσι ώστε να εδραιωθεί σωστά το περιεχόμενο του εκπονημένου Προγράμματος Ανάπτυξης 1988-1992 του Νομού μας, και το σημαντικότερο βελτίωσε το περιεχόμενο και την ουσία του αναπτυξιακού προβληματισμού όλων των βασικών φορέων όπου με την δράση τους καθορίζουν την ανάπτυξη του τόπου ενώ παράλληλα διεύρυνε την συλλογική συνειδητοποίηση των σοβαρών δημογραφικών, οικονομικών και άλλων προβλημάτων που απειλούσαν την αναπτυξιακή εξέλιξη του Νομού προς ανεπιθύμητες κατευθύνσεις.

Σε αυτό το Συνέδριο καλύφθηκαν και εξετάστηκαν ανάλογα με την ιδιαιτερότητα τους σε Τοπικό, σε Νομαρχιακό, Περιφερειακό και Εθνικό πλαίσιο θέματα οικονομικής, κοινωνικής και

¹⁴ ΠΟΡΙΣΜΑ ΕΡΓΑΣΙΩΝ ΣΥΝΕΔΡΙΟΥ, Β' ΑΝΑΠΤΥΞΙΑΚΟ ΣΥΝΕΔΡΙΟ ΚΕΦΑΛΟΝΙΑΣ ΚΑΙ ΙΘΑΚΗΣ (ΙΟΥΛΙΟΣ 1987), ΝΟΜΑΡΧΙΑ ΚΕΦΑΛΟΝΙΑΣ ΚΑΙ ΙΘΑΚΗΣ.

πολιτιστικής ανάπτυξης, προστασίας και βελτίωσης του φυσικού περιβάλλοντος και του τρόπου ζωής των κατοίκων της Κεφαλονιάς και της Ιθάκης.

Επίσης διαπιστώθηκε ότι η ανάπτυξη του Νομού απαιτεί πολλές και κυρίως πρωτοποριακές επιχειρηματικές και παραγωγικές προσπάθειες μεγάλης αποδοτικότητας και ανταγωνιστικότητας, και αυτές οι προσπάθειες θα πρέπει να υποβοηθούνται από την χώρα και την ΕΟΚ Περιφερειακών κινήτρων και ενισχύσεων με ανάπτυξη της συλλογικής συμμετοχής του πληθυσμού στην επιχειρηματική δράση.

Ενδιαφέρουσες προτάσεις που διατυπώθηκαν στο Συνέδριο και είχαν μεγάλη σημασία για την συνολική ανάπτυξη του Νομού ήταν:

1. Ο καθορισμός γενικών στόχων που να μπορούν να επιτευχθούν και να επιδιώξουν την δημογραφική, οικονομική, κοινωνική ανασυγκρότηση και ανάπτυξη των νησιών που να έχει προοπτική.
2. Η εξειδίκευση αυτών των στόχων κατά τομείς και κλάδους και με τρόπο που να ικανοποιούνται οι ανάγκες σε νέες και βιώσιμες θέσεις απασχόλησης για την αντιμετώπιση του δημογραφικού προβλήματος του Νομού.
3. Η συστηματική προστασία, αναβάθμιση και προβολή όλων των αξιών και στοιχείων του περιβάλλοντος, του τρόπου και της ποιότητας ζωής, της πολιτιστικής κληρονομιάς και δραστηριότητας που καθορίζουν την ξεχωριστή φυσιογνωμία και ταυτότητα του τόπου και των κατοίκων του.
4. Η προώθηση και πολυμερής αξιοποίηση των νέων Θεσμών της Τοπικής Αυτοδιοίκησης και των συνεταιρισμών.
5. Ο καθορισμός σε συνδυασμό με τα προηγούμενα ενός ορθολογικού και αποτελεσματικού προγράμματος συνολικών δημόσιων και ιδιωτικών επενδύσεων.
6. Η επιδίωξη, σε συνεργασία και με άλλους Νομούς της χώρας την καθιέρωση και εφαρμογή μιας ειδικής περιφερειακής πολιτικής για την δημογραφική ενίσχυση του τόπου.
7. Η αξιοποίηση των ιδιωτικών καταθέσεων και κεφαλαίων όλων των Κεφαλλονιτών και Θιακών όπου θα βοηθούσε η ίδρυση Αναπτυξιακής Τράπεζας Κεφαλονιάς και Ιθάκης.
8. Η ίδρυση και λειτουργία της Αναπτυξιακής Εταιρίας του Νομού (ΕΤΑΝΚΙ) όπου έχει γίνει ήδη πρόταση από το Α' Αναπτυξιακό Συνέδριο και για την οποία υπάρχει αξιολογή σχετική προεργασία.

Ένας από τους εισηγητές¹⁵ σε αυτό το Συνέδριο ανέφερε ότι το κρισιμότερο πρόβλημα για την κοινωνική και οικονομική ανάπτυξη του Νησιού μας είναι το δημογραφικό που η μέση ετήσια μείωση του πληθυσμού το 1981-1987 ήταν πολύ χαμηλότερη από την αντίστοιχη μείωση της περιόδου 1971-1981.

ΕΤΗ	ΣΥΝΟΛΙΚΟΣ ΠΛΗΘΥΣΜΟΣ
1971	36.742
1981	31.297
1987	29.600
1992	28.300

Πίνακας από το Β' Αναπτυξιακό Συνέδριο

Και το συνολικό εργατικό δυναμικό της Κεφαλονιάς και της Ιθάκης τα έτη αυτά ήταν :

¹⁵ ΠΑΝΑΓΗΣ Α. ΚΑΒΒΑΔΙΑΣ, ΟΙΚΟΝΟΜΟΛΟΓΟΣ Κ.Ε.Π.Ε.

ΕΤΗ	1971	%	1981	%	1987	%	1992	%
ΣΥΝΟΛΟ ΑΠΑΣΧΟΛΟΥΜΕΝΩΝ	11.172	100.0	9303	100.0	8600	100.0	8000	100.0
Α' ΤΟΜΕΑΣ ΠΑΡΑΓΩΓΗΣ	5.805	52.0	3800	40.9	3300	38.4	2900	36.2
Β' ΤΟΜΕΑΣ ΠΑΡΑΓΩΓΗΣ	1669	14.9	1464	15.7	1300	15.1	1200	15.0
ΜΕΤΑΠΟΙΗΣΗ	691	6.2	586	6.3	600	7.0	600	7.5
Γ' ΤΟΜΕΑΣ ΠΑΡΑΓΩΓΗΣ	3698	33.1	4039	43.4	4000	46.5	3900	48.8
ΑΝΕΡΓΟΙ	300	—	415	—	600	—	700	—
ΣΥΝΟΛΙΚΟ ΕΡΓΑΤΙΚΟ ΔΥΝΑΜΙΚΟ	11472	—	9718	—	9200	—	8700	—

Πίνακας από το Β' Αναπτυξιακό Συνέδριο Κεφαλονιάς και Ιθάκης , σε επίπεδο Νομού.

Κατά την πορεία της ανάπτυξης παρατηρούμε στον πρωτογενή τομέα παραγωγής να εμφανίζει μείωση της απασχόλησης , στον δευτερογενή τομέα παραγωγής παρουσιάζει και μικρότερη μείωση της απασχόλησης και σχετικά μικρή αύξηση του περιφερειακού του προϊόντος με αποτέλεσμα να μειωθεί λίγο η συμμετοχή του στην συνολική απασχόληση και να διατηρηθεί σταθερή στο συνολικό προϊόν. Τα διαθέσιμα στοιχεία δείχνουν για το κλάδο της μεταποίησης ότι τα επόμενα χρόνια ο κλάδος θα διατηρήσει μέχρι το 1992 μια σταθερή απασχόληση στο επίπεδο των 600 ατόμων και πιθανός μία σημαντική αύξηση του ακαθάριστου περιφερειακού προϊόντος . Ενώ μια σταθερή απασχόληση και σημαντική αύξηση προϊόντος προβλέπεται να παρουσιάζει ο τριτογενής τομέας παραγωγής το 1992 και να συγκεντρώνει 3900 απασχολούμενους .

Στην δεκαετία αυτή και συγκεκριμένα κατά την περίοδο του προγράμματος 1988-1992 οι κυριότεροι παράγοντες που περιόριζαν την ανάπτυξη του Νησιού μας ήταν :

1. Η στενότητα των φυσικών πόρων σε ότι αφορά την παραγωγή υλικών αγαθών .
2. Η αριθμητική και επαγγελματική ανεπάρκεια του εργατικού δυναμικού και η χαμηλή φυσική του δυνατότητα λόγω του γηρασμού του πληθυσμού.
3. Ο νησιωτικός χαρακτήρας του Νομού και οι μεγάλες αποστάσεις από σημαντικά και αναπτυγμένα αστικά κέντρα με συνέπεια να μην υπάρχει ανταγωνιστικότητα των προϊόντων της Κεφαλονιάς και της Ιθάκης στον Ελληνικό και Διεθνή χώρο.
4. Η παραδοσιακή γεωργική δομή της οικονομίας και η μικρή σημασία και συμμετοχή της μεταποιητικής δραστηριότητας στη συνολική παραγωγή.
5. Η αποφυγή επιχειρηματικής αξιοποίησης του μεγαλύτερου μέρους των καταθέσεων τους επειδή αυτό ανήκει σε άτομα προχωρημένης ηλικίας αλλά και λόγω έλλειψης επιχειρηματικής παράδοσης και εμπειρίας.
6. Οι ελλείψεις ,οι αδυναμίες και τα προβλήματα της κοινωνικής ,οικονομικής και υλικοτεχνικής υποδομής .

Κάποια γενικά συμπεράσματα και προτάσεις που κατέληξαν από αυτό το συνέδριο ήταν πως αν η αναπτυξιακή πορεία του Νομού δεν επηρεαστεί άμεσα και αποτελεσματικά με μία κατάλληλη πολιτική ανάπτυξη που θα βελτιώσει την αναπτυξιακή της πορεία τότε θα υπάρχουν κάποιες συνέπειες για το Νομό. Όπως η ανάπτυξη του Νομού θα συνεχίσει να πραγματοποιείται κυρίως στον τουρισμό και σε όσους κλάδους θα εφαρμόζονται από αυτόν επίσης τα οφέλη του τουρισμού

όχι μόνο δεν θα κατανέμονται δίκαια στο ντόπιο πληθυσμό αλλά σύντομα θα διαφεύγουν σε μεγάλο βαθμό στο εξωτερικό και δεν θα μένουν στον τόπο. Η τουριστική κίνηση θα υπάρξει λίγους μήνες το χρόνο με αποτέλεσμα να παρουσιάζεται μεγάλη πτώση της οικονομικής, κοινωνικής και κάθε άλλης δραστηριότητας με αποτέλεσμα οι συνθήκες ζωής για τους μόνιμους κατοίκους δεν θα είναι καλές. Ο πληθυσμός θα συνεχίσει να μειώνεται και αν εξαρθρώνεται δημογραφικά με περιορισμένες δυνατότητες μετανάστευσης στο εσωτερικό και εξωτερικό. Τέλος τα μέσα και οι συντελεστές της παραγωγής του τουρισμού κυρίως αλλά και των άλλων κλάδων είναι πιθανόν να περιέλθουν μετά την Ένωση της Ευρωπαϊκής αγοράς στον έλεγχο των σύγχρονων και ισχυρών επιχειρήσεων των αναπτυγμένων χωρών της ΕΟΚ όπου θα έχει ιστορική σημασία για τον τόπο.

Οι προτάσεις που υπάρχουν για την αποφυγή των παραπάνω εξελίξεων είναι κατ' αρχάς να καθορίσουν επιτεύξιμους γενικούς στόχους και να επιδιώξουν δημογραφική, οικονομική και κοινωνική ανάπτυξη του Νομού για την περίοδο 1988-1992. Τον καθορισμό των επιδιώξεων ανάπτυξης κάθε κλάδου και των νέων θέσεων απασχόλησης που πρέπει να δημιουργηθούν συνολικά και κατά κλάδο, σε συνδυασμό με τα προηγούμενα τον καθορισμό ενός συγκεκριμένου και αποτελεσματικού προγράμματος δημόσιων και ιδιωτικών επενδύσεων. Την υπαγωγή όλου του Νομού στην Δ' περιοχή κινήτρων για τον τουρισμό και στην ίδια περιοχή για την βιομηχανία των περιοχών του Νομού που δεν διαθέτουν βιομηχανική περιοχή. Την πλήρη αξιοποίηση των χορηγήσεων που προσφέρουν τα διάφορα ταμεία της ΕΟΚ στις προβληματικές περιοχές της Κοινότητας. Επίσης την επιδίωξη της συνεργασίας και με άλλους προβληματικούς Νομούς για την εφαρμογή της ειδικής πολιτικής δημογραφικής ενίσχυσης. Αξιοποίηση των ιδιωτικών καταθέσεων των απανταχού Κεφαλλονιτών και Ιθακών με την ίδρυση και λειτουργία της Αναπτυξιακής Τράπεζας Κεφαλονιάς και Ιθάκης. Τέλος την ίδρυση και λειτουργία της Αναπτυξιακής Εταιρίας Κεφαλονιάς και Ιθάκης και την προώθηση οικονομικής δραστηριοποίησης των νέων θεσμών Τοπικής Αυτοδιοίκησης και των Συνεταιρισμών με ιδιωτικοοικονομικά κριτήρια.

4.3 Γ' ΑΝΑΠΤΥΞΙΑΚΟ ΣΥΝΕΔΡΙΟ ΤΟΥ ΝΟΜΟΥ ΚΕΦΑΛΟΝΙΑΣ ΚΑΙ ΙΘΑΚΗΣ

Το Γ' Αναπτυξιακό Συνέδριο πραγματοποιήθηκε τον Ιούνιο του 1988 και άγγιξε μόνο θέματα τουρισμού, και ότι άλλο περιστρέφεται γύρω από τον τουρισμό όπως τεχνικές υποδομές επίσης χωροταξικές κατευθύνσεις σε σχέση με τις τουριστικές δραστηριότητες, εκπαίδευση, ενημέρωση κλπ.

Η σημασία του τουρισμού για την ανάπτυξη του Νομού είναι σημαντική γιατί χωρίς την τουριστική ανάπτυξη οι δημογραφικές και οι οικονομικές εξελίξεις θα ήταν πολύ χειρότερες. Όταν μιλάμε για ανάπτυξη του τουρισμού εννοούμε την ανάπτυξη με τέτοιο τρόπο που να εξασφαλίζει υψηλή αποδοτικότητα και ανταγωνιστικότητα των διάφορων δραστηριοτήτων του κλάδου αλλά με αποφυγή βλαπτικών συνεπειών που μπορεί να έχουν στον τρόπο ζωής των κατοίκων, στο περιβάλλον και στην ανάπτυξη άλλων κλάδων.

Μία πρώτη προσέγγιση των προβλημάτων του τουρισμού στο νησί μας όπου έγινε στο Συνέδριο αλλά και των παραγόντων που συμβάλουν αρνητικά ή θετικά, τονίστηκε ότι βασικό ρόλο στον τουρισμό διαδραματίζει ο ανθρώπινος παράγοντας.

Τα τελευταία χρόνια παρουσιάστηκε μία εντυπωσιακή άνοδο της τουριστικής κίνησης χωρίς να υπάρχει αντίστοιχη υποδομή και ο αριθμός των ξενοδοχειακών κλινών ήταν μικρός. Ο τουρισμός πλέον ήταν η βασική πηγή εισοδήματος για τους κατοίκους και την οικονομία του τόπου. Με την άνοδο της τουριστικής κίνησης δημιουργήθηκε η ανάγκη στελέχωσης μιας υπηρεσίας του ΕΟΤ στο Νομό μας όπου θα συμβάλλει θετικά στην τουριστική ανάπτυξη, και με τρόπο που να συντονίζει την ανταγωνιστικότητα σε ποιοτικό και ποσοτικό επίπεδο λόγω του ότι ο ανταγωνισμός είναι έντονος τόσο σε περιφερειακό επίπεδο όσο και μεταξύ των περιοχών της Μεσογείου. Υπάρχει έντονη η ανάγκη της προβολής και διαφήμισης των τουριστικών πόρων και έγκαιρη και

αποτελεσματική παρέμβαση στο χαρακτηριστικό της μονοπωλιακής αγοράς από συγκεκριμένα γραφεία. Τέλος τονίστηκαν οι τομείς που παρουσιάζουν ιδιαίτερα προβλήματα που είναι η επέκταση της τουριστικής περιόδου, η βελτίωση της τουριστικής προσφοράς και των μέσων, η ανάγκη μορφών τουρισμού εκτός του παραδοσιακού και η ανυπαρξία ειδικών μορφών τουρισμού.

Με την ανάπτυξη του τουρισμού αναμένεται η δημιουργία σημαντικού αριθμού νέων θέσεων εργασίας, ταχύτερη αύξηση του συνολικού προϊόντος και του διαθέσιμου εισοδήματος, συγκράτηση του αγροτικού πληθυσμού και επέκταση της δραστηριότητας και άλλων κλάδων που άμεσα ή έμμεσα επηρεάζονται από τον τουρισμό.

Οι προτάσεις που ειπώθηκαν για τον τουρισμό σε αυτό το Συνέδριο αφορούν κυρίως :

1. Τη βελτίωση της ποιότητας των τουριστικών υπηρεσιών για την προσέλκυση τουριστών υψηλού εισοδηματικού επιπέδου.
2. Την αποφυγή μονομερών εξαρτήσεων από συγκεκριμένες πολυεθνικές εταιρίες τουριστικής ζήτησης.
3. Την αύξηση της διαπραγματευτικής δύναμης των Ελλήνων επιχειρηματιών με κατάλληλη συλλογική οργάνωση και ενίσχυση τους.
4. Την άμβλυνση της εποχικότητας του τουρισμού με κάθε δυνατή προσπάθεια που μπορεί να συμβάλει προς αυτή την κατεύθυνση, όπως είναι η ανάπτυξη του κοινωνικού, του χειμερινού και συνεδριακού τουρισμού.
5. Την ενίσχυση της τουριστικής δραστηριότητας των λιγότερο αναπτυγμένων περιοχών του Νομού με παράλληλο έλεγχο της παραπέρα ανάπτυξης των τουριστικά κορεσμένων περιοχών.
6. Την ενίσχυση της υποδομής με τρόπο τέτοιο που να ανταποκρίνεται στις ανάγκες του τουρισμού που παρουσιάζουν οι επιμέρους περιοχές.
7. Την καταγραφή και τον έλεγχο των καταλυμάτων που λειτουργούν παράνομα και την ένταξη τους στο τουριστικό δυναμικό του Νομού εφόσον πληρούν τις σχετικές προϋποθέσεις.
8. Την ειδική μέριμνα για την βελτίωση του όλου συστήματος των μεταφορών που εξυπηρετεί τις μετακινήσεις των τουριστών μέσα στο Νομό και ειδικότερα την προσέλκυση και αναχώρηση τους από αυτόν , επίσης και την συγκοινωνιακή διασύνδεση με τους λοιπούς Νομούς της Περιφέρειας.

4.4 ΠΡΟΚΑΤΑΡΤΙΚΟ ΣΧΕΔΙΟ ΑΝΑΠΤΥΞΗΣ ΝΟΜΟΥ ΚΕΦΑΛΟΝΙΑΣ ΚΑΙ ΙΘΑΚΗΣ 1988-1992

Με ευκαιρία το Γ΄ Αναπτυξιακό Συνέδριο που αφορούσε τον τουρισμό κρίθηκε σκόπιμο να συζητήσουν το Προκαταρτικό Σχέδιο Ανάπτυξης του Νομού ή αλλιώς το πενταετές Πρόγραμμα Ανάπτυξης του Νομού.

Το γενικό μέρος του Προγράμματος Ανάπτυξης 1988-1992 της Κεφαλονιάς και της Ιθάκης καθορίζει:

1. Την συνθετική εικόνα που σχηματίζουν τα σημαντικότερα φυσικά και επίκτητα αναπτυξιακά χαρακτηριστικά του Νομού.
2. Καθορίζει τους κύριους προσδιοριστικούς παράγοντες που διαμόρφωσαν αυτή την εικόνα .
3. Τις αυτόνομες προοπτικές και τάσεις εξέλιξης της δημογραφικής ,οικονομικής και λοιπής ανάπτυξης που διαγράφονται για την περίοδο του νέου πενταετούς προγράμματος.
4. Καθορίζουν τους βασικούς δημογραφικούς και οικονομικούς στόχους ανάπτυξης που πρέπει να επιτευχθούν για να μπουν οι προϋποθέσεις ενός καλύτερου μέλλοντος για το τόπο και τους κατοίκους του.

Οι στόχοι που ορίζονται στο γενικό μέρος διαγράφουν συνολικά το πλαίσιο μέσα στο οποίο θα πρέπει να πραγματοποιηθεί η ανάπτυξη των διάφορων τομέων και κλάδων δραστηριότητας του Νομού.

Ο πίνακας που ακολουθεί μας δείχνει την απότομη ανάπτυξη από το 1987 έως το 1992.

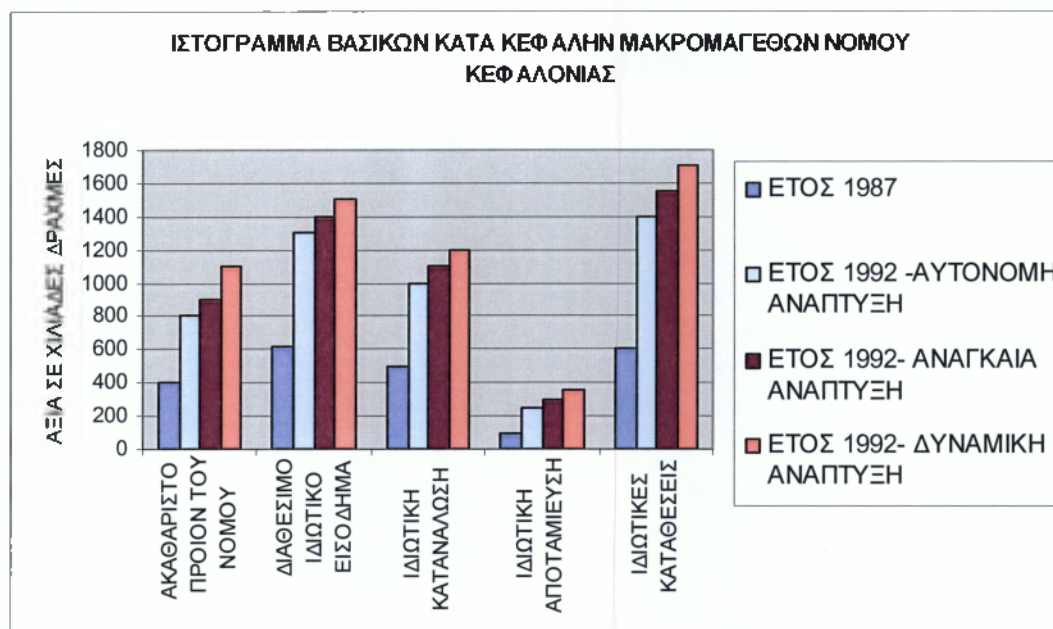

ΠΗΓΗ: Προκαταρτικό Σχέδιο Ανάπτυξης Κεφ/νιάς και Ιθάκης 1988-1992¹⁶

¹⁶ ΠΕΡΙΒΑΛΛΟΝΤΙΚΗ ΕΚΠΑΙΔΕΥΣΗ-ΕΡΕΥΝΑ ΜΑΘΗΤΩΝ Β ΛΥΚΕΙΟΥ ΑΡΓΟΣΤΟΛΙΟΥ (ΑΡΓΟΣΤΟΛΙ 1990), Το Μετασεισμικό Αργόστολι σαν σύγχρονη πόλη . Προκαταρτικό Σχέδιο Ανάπτυξης Κεφ/νιάς και Ιθάκης 1988-1992.

ΚΕΦΑΛΑΙΟ 5

ΦΟΡΕΙΣ ΑΝΑΠΤΥΞΗΣ ΣΤΗΣ ΠΕΡΙΟΧΗΣ ΜΕΛΕΤΗΣ

5.1 ΑΝΑΠΤΥΞΙΑΚΗ ΕΤΑΙΡΕΙΑ ΚΕΦΑΛΟΝΙΑΣ ΚΑΙ ΙΘΑΚΗΣ (ΑΝ.ΕΤ.Κ.Ι)

Η Αναπτυξιακή Εταιρεία Κεφαλονιάς & Ιθάκης συστάθηκε το 1998 (αρ.ΦΕΚ 1740/03.04.1998) και διέπεται από τη νομοθεσία για τις Ανώνυμες Εταιρείες (Ν. 2190/1920) όπως τροποποιήθηκε και ισχύει σήμερα.

Στόχος της Εταιρείας είναι κυρίως η ανάπτυξη, διαχείριση, συντήρηση και προστασία των φυσικών πόρων και γενικότερα στην ανάπτυξη του Νομού Κεφαλονιάς και Ιθάκης.

Το κεντρικό θέμα συσπείρωσης ή διαφορετικά ο στρατηγικός σχεδιασμός τοπικής ανάπτυξης επικεντρώνεται στην κοινοτική πρωτοβουλία Leader+ για το Νομό Κεφαλονιάς & Ιθάκης και διατυπώνεται με δύο λέξεις «ΕΥΧΗΝ ΟΔΥΣΣΕΙ». Αυτή η κεντρική ιδέα ενισχύει και ενδυναμώνει το αίσθημα της συσπείρωσης στην συγκεκριμένη τοπική κοινωνία προσδίδοντας της ιδεολογικό χαρακτήρα με σκοπό το στοιχείο που ενώνει τους ανθρώπους να είναι η ανάπτυξη του τόπου μας. Με το «ΕΥΧΗΝ ΟΔΥΣΣΕΙ» τονίζουν το χρέος για ευόδωση των στόχων αυτού του νέου για την περιοχή ταξιδιού που πάντα έχει τα στοιχεία του δύσκολου και τολμηρού.

Με αφετηρία το πνεύμα της Οδύσσειας, πνεύμα απρόσμενης περιπέτειας, ταξιδιού και περιπλάνησης, αλλά κυρίως συνειδητού προορισμού και την Ιστορική και Πολιτιστική εξέλιξη από την Μυκηναϊκή εποχή έως σήμερα, η πρότασή της αναδεικνύει τα φυσικά και πολιτισμικά ιδιαίτερα χαρακτηριστικά της Ιθάκης και της Κεφαλονιάς, θέτοντας ως κύριους άξονες σχεδιασμού τα θέματα του πολιτισμού και του περιβάλλοντος.

Η αναγκαιότητα ύπαρξης σταθερών σημείων αναφοράς και τονισμού της ιδιαίτερης φυσιογνωμίας της περιοχής, επιβάλλει τον επαναπροσδιορισμό των στοιχείων εκείνων που θα λειτουργήσουν ως σημεία σύνδεσης της Ιστορικής εξέλιξης και της σύγχρονης πραγματικότητας.

Έτσι το ταξίδι, η περιπλάνηση στο χώρο και το χρόνο με την ουσιαστική διασύνδεση παρελθόντος – παρόντος – μέλλοντος, την ταυτότητα της περιοχής να διασώζεται και τις αξίες να προσλαμβάνουν νέες διαστάσεις, αποτελούν τους στόχους του Προγράμματός της Αναπτυξιακής Εταιρείας.

Ο πρώτος στόχος, το ταξίδι στο χώρο, μπορεί να επιτευχθεί μέσα από το σχεδιασμό δράσεων που έχουν στόχο την αξιοποίηση της ποικιλίας και της σημασίας του φυσικού και του ανθρωπογενούς περιβάλλοντος της περιοχής. Οι δράσεις θα έχουν θεματικό χαρακτήρα και θα προωθήσουν επενδυτικά πιλοτικά σχέδια για τις περιοχές υλοποίησής τους. Ιδιαίτερη έμφαση θα δοθεί στις περιοχές με ειδικό καθεστώς προστασίας και διαχείρισης, στις περιφερειακές τους ζώνες και στις περιοχές που παρουσιάζουν ιδιαίτερο ενδιαφέρον από άποψη φυσικού περιβάλλοντος και αγροτικού οικοσυστήματος.

Ο δεύτερος στόχος, το ταξίδι στο χρόνο, έχει σαν βασικό άξονα την αξιοποίηση της τοπικής πολιτιστικής κληρονομιάς υπό την ευρεία έννοια του όρου. Μέσα από ένα δίκτυο θεματικών διαδρομών, πόλων έλξης, θα επιχειρηθεί η ανάδειξη όχι μόνο του μνημειακού πλούτου αλλά και άλλων αναπόσπαστων στοιχείων του τοπικού πολιτισμού, υλικού ή μη. Έτσι οι θεματικές διαδρομές δε θα λειτουργήσουν μόνο υποστηρικτικά στην απλή γνωριμία με τον φυσικό και ιστορικό πλούτο μιας περιοχής, αλλά θα αποτελέσουν το δίκτυο μέσω του οποίου θα αναδεικνύονται και θα ενσωματώνονται οι διάφορες επιμέρους παραγωγικές δραστηριότητες της περιοχής μέσα σε ευρύτερα σύνολα, ώστε να αποκτούν άλλη δυναμική.

Το μετοχικό κεφάλαιο της Αναπτυξιακής Εταιρείας διαρθρώνεται σε 58.694,05 € καταβεβλημένα σε μετρητά ως εξής:

- A) 17.314,74 € από την Τοπική Ένωση Δήμων & Κοινοτήτων Κεφαλληνίας & Ιθάκης.
- B) 17.314,74 € από την Νομαρχιακή Αυτοδιοίκηση Κεφαλονιάς & Ιθάκης.
- Γ) 14.673,51 € από τον Αγροτοβιομηχανικό Συνεταιρισμό Παραγωγών Ρομπόλας Κεφαλονιάς.
- Δ) 8.804,10 € από το Εμποροβιοτεχνικό Επιμελητήριο Κεφαλονιάς & Ιθάκης.
- Ε) 586,94 € από την Εταιρεία Προστασίας Φύσης Κεφαλονιάς & Ιθάκης.

Η Εταιρεία διαθέτει 5.000 ονομαστικές μετοχές ονομαστικής αξίας 4.000 δραχμών (11,73 €) η κάθε μία.

Η σύνθεση αυτή, καθώς και η ευρεία συμμετοχή εκπροσώπων που εξυπηρετούν συμφέροντα του Δημόσιου και Ιδιωτικού Τομέα και των Συλλογικών φορέων της περιοχής εξασφαλίζουν:

- ✓ Την επίτευξη του κοινωφελούς καταστατικού σκοπού της εταιρείας.
- ✓ Την μεγαλύτερη υποστήριξη για την άσκηση παρεμβατικής αναπτυξιακής πολιτικής.
- ✓ Αποτυπώνει την συμφωνία όλων για την ανάγκη προώθησης ενός νέου τρόπου ανάπτυξης της περιοχής.

Η εταιρεία από την ίδρυση της έως και σήμερα αξιοποίησε διάφορα ευρωπαϊκά προγράμματα και Πρωτοβουλίες και εκπόνησε μια σειρά από μελέτες αναπτυξιακού κυρίως περιεχομένου. Έχοντας ως αφετηρία τη λειτουργία της ως Ομάδα Τοπικής Δράσης για την εφαρμογή της Κ.Π. LEADER II στελεχώθηκε με το κατάλληλο ανθρώπινο δυναμικό, απέκτησε την ανάλογη υλικοτεχνική υποδομή και ανέπτυξε ιδιαίτερη τεχνογνωσία. Σταδιακά και έχοντας ως πολιτική της την συνεχή ενημέρωση και ευαισθητοποίηση των κοινωνικών φορέων και του κοινού, την αξιοποίηση αναπτυξιακών προγραμμάτων, εθνικών και κοινοτικών, καταξιώθηκε στη συνείδηση τόσο των κατοίκων της περιοχής, όσο και στους δημόσιους φορείς, ως ο επιστημονικός φορέας και ο κύριος τοπικός μοχλός κινητοποίησης που μελετά, διερευνά και συντονίζει τις αναπτυξιακές προσπάθειες στο Νομό Κεφαλονιάς & Ιθάκης. Η μέχρι τώρα δραστηριότητά της διακρίνεται σε δύο τομείς:

A. Υλοποίηση κοινοτικών προγραμμάτων

Η εταιρεία, κατά τη δεύτερη διαχειριστική περίοδο, υλοποίησε επτά κοινοτικά προγράμματα (Leader II, Argos, Eubart, Waste, Altener, Interreg C - Ξηρασία, Interreg πολιτισμός). Κατά την τρίτη διαχειριστική περίοδο, η εταιρεία έχει διεκδικήσει μέχρι σήμερα για να υλοποιήσει έξι προγράμματα (Leader+, Δομή Στήριξης Ιονίων Νήσων – Ο.Π.Α.Α.Χ., equal, Ανταγωνιστικότητα: Δικτυωθείτε, ΚΕΤΑ, ΚΥΕ). Για κάθε ένα από αυτά είχε υποβληθεί για διεκδίκηση στο αρμόδιο Υπουργείο ή Δημόσιο Φορέα στα πλαίσια προκήρυξης πλήρες σχέδιο (περιγραφή, σκοπιμότητα, ανάλυση δράσεων, προϋπολογισμός). Για την υλοποίηση των προγραμμάτων συνεργάστηκε με την Ε.Ε./Γεν. Διεύθυνση XVI, το Ευρωπαϊκό Παρατηρητήριο, τα Υπουργεία Αγροτικής Ανάπτυξης & Τροφίμων, Ανάπτυξης, Εθνικής Οικονομίας, Εργασίας, τη Νομαρχιακή Αυτοδιοίκηση Κεφαλονιάς & Ιθάκης, την ΤΕΔΚ Ν. Κεφαλονιάς & Ιθάκης, το ΕΒ.Ε.Κ.Ι, Αναπτυξιακές Εταιρείες της Π.Ι.Ν.

B. Εκπόνηση αναπτυξιακών μελετών

Η εταιρεία παρουσιάζει μια δυναμική πορεία στον τομέα εκπόνησης μελετών. Ο συνολικός αριθμός μελετών είναι 8 με συνολική αμοιβή 742.158€. Η ανάληψή τους έγινε με προγραμματικές συμβάσεις με φορείς του Δημοσίου και της Αυτοδιοίκησης: Περιφέρεια Ιονίων Νήσων,

Νομαρχιακή Αυτοδιοίκηση Κεφαλονιάς & Ιθάκης και ΟΤΑ του Νομού. Αξίζει να σημειωθεί ότι οι μελέτες αποτέλεσαν και εξακολουθούν να αποτελούν αξιόπιστες πηγές καταγραφής και ανάλυσης της υφιστάμενης κατάστασης του Νομού, στον πρωτογενή, δευτερογενή και τριτογενή τομέα, καθώς και ανάδειξης τους. Για την εκπόνηση των μελετών αξιοποίησε πλήρως το ανθρώπινο της δυναμικό αλλά και το εμπλούτισε με εξωτερικούς συνεργάτες με ειδικότητες ανάλογες με τη φύση των μελετών.

5.2 ΤΟΠΙΚΗ ΕΝΩΣΗ ΔΗΜΩΝ ΚΑΙ ΚΟΙΝΟΤΗΤΩΝ ΚΕΦΑΛΟΝΙΑΣ & ΙΘΑΚΗΣ (ΤΕΔΚ - ΚΙ)



Η Τοπική Ένωση Δήμων και Κοινοτήτων Κεφαλονιάς και Ιθάκης εκπροσωπεί το σύνολο των 8 Δήμων και 1 Κοινοτήτας του Νομού Κεφαλληνίας. Βασική επιδίωξη της ΤΕΔΚ-ΚΙ είναι η τοπική ανάπτυξη μέσα από τις αρχές της αειφορίας.

Ο τουρισμός αποτελεί βασικότατο στοιχείο της οικονομικής και κοινωνικής ζωής της τοπικής Κοινοτήτας. Επειδή συνιστά σημαντική εισοδηματική πηγή για όλες τις περιφέρειες και πόλεις του Νομού.

Η Κεφαλονιά και η Ιθάκη έχουν αναπτύξει ένα ήπιο μοντέλο τουριστικής ανάπτυξης το οποίο δεν προκαλεί προς το παρόν φαινόμενα σοβαρών περιβαλλοντικών επιβαρύνσεων που παρουσιάζονται σε άλλους πολυσύχναστους προορισμούς. Παρόλα αυτά η επαγρύπνηση πρέπει να είναι συνεχής γιατί σε περίπτωση που τα προσωπικά οφέλη, η αλόγιστη ανάπτυξη και η αναζήτηση του εύκολου κέρδους οδηγήσει σε υποβάθμιση του φυσικού και δομημένου περιβάλλοντος το τίμημα θα είναι ιδιαίτερα βαρύ.

Η αλόγιστη ανοικοδόμηση τουριστικών συγκροτημάτων και επιχειρήσεων οδηγεί συχνά στην υποβάθμιση του πολιτισμικού και παραδοσιακού χαρακτήρα της περιοχής. Κάτι τέτοιο δεν πρέπει να το επιτρέψουμε γιατί αντί για την τουριστική ανάπτυξη θα μας οδηγήσει σε οικονομικό μααρασμό. Οι επιπτώσεις του τουρισμού εξαρτώνται σε μεγάλο βαθμό από το είδος του τουρισμού, την συμπεριφορά των τουριστών και την ποιότητα των τουριστικών υπηρεσιών. Η πολιτική στον τομέα της τουριστικής ανάπτυξης πρέπει να περιλαμβάνει μέτρα στους τομείς:

- της ποιότητας ζωής
- της προστασίας περιβαλλοντικά ευαίσθητων περιοχών
- του ελέγχου και προστασίας των υδάτινων πόρων
- του περιορισμού και της διαχείρισης των αποβλήτων
- της χωροταξικής και πολεοδομικής ανάπτυξης
- της αναβάθμισης των τουριστικών υπηρεσιών
- της προσφοράς εναλλακτικών μορφών τουρισμού
- της ρύθμισης των δημοσίων και ιδιωτικών μέσων μεταφοράς
- της τήρησης περιβαλλοντικών όρων τουριστικών και άλλων επιχειρήσεων κλπ.

5.3 ΚΕΝΤΡΟ ΕΠΙΧΕΙΡΗΜΑΤΙΚΗΣ ΤΕΧΝΟΛΟΓΙΚΗΣ ΑΝΑΠΤΥΞΗΣ

Οι υπηρεσίες που παρέχει το ΚΕΤΑ Ι.Ν. εκφράζουν τις ανάγκες και ιδιομορφίες της τοπικής οικονομίας καθώς και αυτές του επιχειρησιακού κόσμου. Εστιάζονται κυρίως στον τομέα του τουρισμού, της μεταποίησης αγροτικών – παραδοσιακών προϊόντων, της τυποποίησης και πιστοποίησης προϊόντων, της χρησιμοποίησης νέων τεχνολογιών και της δικτύωσης των παραγωγών και του υπόλοιπου επιχειρηματικού δυναμικού της περιφέρειας .

Το ΚΕΤΑ Ι.Ν στοχεύει:

- Στην αποδοχή και καθιέρωση μιας ενιαίας και συνολικής πολιτικής για την επιχειρηματικότητα στην Περιφέρεια Ιονίων Νήσων.
- Στην ενδυνάμωση της περιφερειακής συνεργασίας στους τομείς προώθησης της επιχειρηματικότητας και της καινοτομίας.
- Στην επίδειξη και διάδοση μοντέλων, πρακτικών άσκησης της επιχειρηματικότητας για την ανάπτυξη νέων προϊόντων, την ενίσχυση της εξωστρέφειας και την υιοθέτηση της καινοτομίας.
- Στην υποστήριξη του επιχειρηματικού κόσμου της Περιφέρειας Ιονίων Νήσων στην προσπάθειά του για ανάπτυξη των στοιχείων που καθορίζουν την επιχειρηματική & καινοτομική του δραστηριότητα.

5.3.1 ΑΞΟΝΕΣ- ΔΡΑΣΗΣ ΤΟΥ ΚΕΤΑ Ι.Ν

Οι υπηρεσίες του ΚΕΤΑ Ι.Ν παρέχουν εξατομικευμένα σε όλες τις ΜΜΕ¹⁷ της Περιφέρειας Ιονίων Νήσων καθώς και στην Κεφαλονιά και δομείται γύρω από έξι άξονες δράσεις που είναι οι εξής :

Άξονας 1: Ενημέρωση – Πληροφόρηση Καλλιέργεια Επιχειρηματικού Πνεύματος.

Παρέχει πληροφορίες σχετικά με νέα χρηματοδοτικά προϊόντα και επενδυτικές ευκαιρίες. Παράλληλα οργανώνει εκδηλώσεις και ενημερωτικές ημερίδες προωθώντας την καλλιέργεια και ανάπτυξη του επιχειρηματικού πνεύματος στην περιφέρεια.

1. Συναντήσεις ενημέρωσης
2. Συσκέψεις εργασίας
3. Διοργάνωση Ημερίδων & Εκδηλώσεων
4. Δημιουργία Ιστοσελίδας ΚΕΤΑ Ι.Ν με χρήσιμες πληροφορίες
5. Καλλιέργεια Επιχειρηματικότητας σε Ειδικές Ομάδες Πληθυσμού
6. Διαγωνισμοί επιχειρηματικών ιδεών
7. Ενημερωτικές εκδόσεις

Άξονας 2: Παρακολούθηση της Ανταγωνιστικότητας.

Παρακολουθεί, επεξεργάζεται και αποτυπώνει τα στατιστικά μεγέθη της επιχειρηματικής κίνησης στην περιφέρεια, παρακολουθώντας την ανταγωνιστικότητα της, καταγραφή της επιχειρηματικής συμπεριφοράς και συγκριτική κίνηση των επιδόσεων σε σχέση με αυτά που υπάρχουν στο Νομό.

¹⁷ Μικρομεσαίες Επιχειρήσεις

1. Παρατηρητήριο Ανταγωνιστικότητας
2. Στρατηγική Ανάλυση
3. Δημιουργία βάσης δεδομένων και παρουσίαση της στην ιστοσελίδα του ΚΕΤΑ Ι.Ν
4. Συγκριτική Αξιολόγηση

Άξονας 3: Εξατομικευμένη Υποστήριξη / Πυρήνας επιχειρηματικών συμβούλων .

Οι επιχειρηματίες της Περιφέρειας θα μπορούν να απευθύνονται στα κατά τόπους γραφεία του ΚΕΤΑ Ι.Ν για παροχή εξατομικευμένης υποστήριξης από εκπαιδευμένους Επιχειρηματικούς Συμβούλους οι οποίοι στην συνέχεια θα προτείνουν λύσεις στον κάθε επιχειρηματία ώστε να γίνει η επιχείρηση του αποδοτικότερη .

1. Επιχειρηματικές Διαγνώσεις
2. Τεχνολογικές Διαγνώσεις
3. Οδηγοί Βέλτιστης Διαδρομής
4. Οδηγοί Επιχειρηματικών Σχεδίων και Σχεδίων Μάρκετινγκ

Άξονας 4: Οργάνωση της παροχής επιχειρηματικών υπηρεσιών.

Το ΚΕΤΑ Ι.Ν. διατηρεί γραφεία στην Κέρκυρα ,Λευκάδα , Κεφαλλονιά/Ιθάκη και Ζάκυνθο , ούτως ώστε κάθε ενδιαφερόμενος να μπορεί να επικοινωνεί με τον Επιχειρησιακό Σύμβουλο της περιοχής του. Επίσης οι υπηρεσίες θα παρέχονται μέσω συνεργασίας που θα αναπτύξει το ΚΕΤΑ Ι.Ν, με εταιρείες συμβούλων οι οποίοι θα διαθέτουν ειδική εμπειρία σε επιμέρους τομείς .

1. Παροχή υπηρεσιών από Εξωτερικούς Σύμβουλους
2. Συνεργασία με υφιστάμενες δομές στήριξης ΜΜΕ
3. Δημιουργία Μητρώου Συμβούλων

Άξονας 5: Δράσεις οργάνωσης, διαμεσολάβησης και αξιοποίησης χρηματοδοτικών Εργαλείων.

Μία από της υπηρεσίες που σχετίζεται με την ανάγκη ανάπτυξης δράσεων είναι και η διαμεσολάβηση, αξιοποίηση και προώθηση παραδοσιακών και κυρίως νέων μορφών χρηματοπιστωτικών υπηρεσιών προς τις Επιχειρήσεις. Στόχος είναι η εξεύρεση απαραίτητων πόρων για τον εκσυγχρονισμό και την τεχνολογική αναβάθμιση των επιχειρήσεων ,η δραστηριοποίηση νέων τεχνολογιών , η ανάπτυξη καινοτόμων πρωτοβουλιών στις υπηρεσίες και στην παραγωγή , η αγορά σύγχρονου εξοπλισμού, κ.α.

1. Επιχειρηματικά Κεφάλαια
2. Ενημέρωση πληροφόρηση για Χρηματοδοτικά Εργαλεία
3. Διαμεσολάβηση μεταξύ χρηματοδοτικών ιδρυμάτων, και υποψηφίων επιχειρήσεων προς χρηματοδότηση

Άξονας 6: Ενέργειες υποστήριξης στη διεθνοποίηση - Εξαγωγικό προσανατολισμοί.

Οι ενέργειες υποστήριξης θα εστιαστούν στην προώθηση των εξαγωγικών επιχειρήσεων που παράγουν προϊόντα Ονομασίας Προελεύσεως, παραδοσιακά προϊόντα και προϊόντα που παράγονται από την περιφέρεια μας και χρησιμοποιούνται στην τουριστική βιομηχανία.

1. Έκδοση οδηγών για εξαγωγικό προσανατολισμό
2. Δικτύωση με φορείς του εξωτερικού
3. Εκδηλώσεις – Συμμετοχή σε διεθνείς Εκθέσεις
4. Οδηγοί Joint Ventures
5. Μελέτες για αποτύπωση δυνατότητας εξαγωγών

5.4 ΚΕΝΤΡΟ ΥΠΟΔΟΧΗΣ ΕΠΕΝΔΥΣΕΩΝ ΝΟΜΟΥ ΚΕΦΑΛΛΗΝΙΑΣ & ΙΘΑΚΗΣ

Το Κέντρο Υποδοχής Επενδύσεων (Κ.Υ.Ε) δημιουργήθηκε από τη Νομαρχιακή Αυτοδιοίκηση Κεφαλληνίας και Ιθάκης στα πλαίσια του Επιχειρησιακού Προγράμματος “Ανταγωνιστικότητα”, που συγχρηματοδοτείται από το Υπουργείο Ανάπτυξης και το Ε.Τ.Π.Α. Έχει ως αντικείμενο την ενημέρωση του επενδυτικού κοινού, την παραλαβή των αιτήσεων χρηματοδότησης, την παραλαβή και διεκπεραίωση των αιτήσεων και των φακέλων δικαιολογητικών των ενδιαφερομένων επενδυτών επίσης αντικείμενο του είναι ο συντονισμό όλων των δημόσιων υπηρεσιών που συμμετέχουν στις διαδικασίες σύστασης καθώς και τις διαδικασίες αδειοδότησης της εγκατάστασης και λειτουργίας μιας νέας επιχείρησης.

Επίσης στο έργο του Κ.Υ.Ε. περιλαμβάνεται ακόμα η παρακολούθηση της εξέλιξης της κάθε φάσης της επένδυσης με σκοπό την ενημέρωση των ενδιαφερομένων φορέων (Υπουργεία, Νομαρχία κλπ) και των επενδυτών για την πρόοδο των εργασιών και η συγκέντρωση των παρατηρήσεων.

Οι στόχοι του Κ.Υ.Ε. είναι οι παρακάτω:

- Η δημιουργία ενός ελέκτου δυναμικού μηχανισμού, ο οποίος θα διασφαλίσει το συντονισμό όλων των εμπλεκόμενων δημόσιων υπηρεσιών σε θέματα αδειοδότησης επιχειρήσεων καθώς και τη συντομότερη εξυπηρέτηση των πολιτών.
- Την εξοικείωση των επενδυτών με το υφιστάμενο νομοθετικό πλαίσιο αδειοδοτήσεων.
- Η αύξηση των επενδύσεων και η αξιοποίηση με τον καλύτερο δυνατό τρόπο όλων των εθνικών και κοινοτικών πόρων.
- Ενημέρωση των επιχειρηματιών για προγράμματα και δυνατότητες χρηματοδότησης που υπάρχουν μέσω των Επιχειρησιακών Προγραμμάτων του Γ΄ ΚΠΣ, του Εθνικού Αναπτυξιακού Νόμου, του Περιφερειακού Επιχειρησιακού Προγράμματος Ιονίων Νήσων, των Κοινοτικών Πρωτοβουλιών.
- Προβαίνει στην καταγραφή και επεξεργασία των στοιχείων των αιτήσεων και προβολή στατιστικών αποτελεσμάτων για τον νομό μέσω internet.

ΚΕΦΑΛΑΙΟ 6

ΑΝΑΠΤΥΞΙΑΚΕΣ ΔΡΑΣΕΙΣ ΤΟΥ ΝΟΜΟΥ ΚΕΦΑΛΟΝΙΑΣ & ΙΘΑΚΗΣ

6.1 ΠΕΡΙΦΕΡΕΙΑΚΟ ΕΠΙΧΕΙΡΗΣΙΑΚΟ ΠΡΟΓΡΑΜΜΑ ΙΟΝΙΩΝ ΝΗΣΩΝ

Το Περιφερειακό Επιχειρησιακό Πρόγραμμα στοχεύει στην ενίσχυση της αναπτυξιακής διαδικασίας μιας περιφέρειας και στην αντιμετώπιση των ενδοπεριφερειακών ανισοτήτων.

Επιχειρησιακό Πρόγραμμα¹⁸ είναι ένα έγγραφο όπου μετά από την έγκριση της Ευρωπαϊκή Ένωση αποσκοπεί στην εφαρμογή ενός Κοινοτικού Πλαισίου Στήριξης όπου περιέχει ένα σύνολο αξόνων προτεραιότητας αποτελούμενο από πολυετή μέτρα, για την πραγματοποίηση του μπορεί να ζητηθεί συνδρομή ενός ή περισσότερων ταμείων (Ευρωπαϊκό Γεωργικό Ταμείο Προσανατολισμού και Εγγυήσεων, Ευρωπαϊκό Ταμείο Περιφερειακής Ανάπτυξης, Ευρωπαϊκό Κοινοτικό Ταμείο, Χρηματοδοτικό Μέσο Προσανατολισμού της Αλιείας) ή από άλλα υφιστάμενα χρηματοδοτικά όργανα (Ευρωπαϊκή Τράπεζα Επενδύσεων, Ταμείο Συνοχής).

Το ΠΕΠ περιλαμβάνει ολοκληρωμένες προτεραιότητες για την Περιφερειακή και Τοπική ανάπτυξη, οι οποίες είναι εξειδικευμένες για κάθε Περιφέρεια Κοινά σημεία των ΠΕΠ όσο αφορά τον προσανατολισμό των παρεμβάσεων που προωθούν είναι τα ακόλουθα¹⁹:

- Προωθούνται δράσεις που ενισχύουν την ανταγωνιστικότητα και εξωστρέφεια των περιφερειακών οικονομιών, εντοπίζουν και αξιοποιούν τα ανταγωνιστικά πλεονεκτήματα των περιοχών, εξειδικεύουν και ενδυναμώνουν τον αναπτυξιακό ρόλο των αστικών κέντρων και αναπτύσσουν την ύπαιθρο μέσω ολοκληρωμένων παρεμβάσεων.
- Διαμορφώνονται και υλοποιούνται περιφερειακές στρατηγικές για την ανάπτυξη και διάδοση των καινοτομιών, την πρόσβαση στην έρευνα και τεχνολογία και την αναβάθμιση των δεξιοτήτων του ανθρώπινου δυναμικού.
- Προωθούνται παρεμβάσεις για την μείωση της απομόνωσης, τη διατήρηση του πληθυσμού και των παραγωγικό εμπλουτισμό των ορεινών, νησιωτικών και παραμεθόριων περιοχών.
- Ενισχύονται δράσεις για την προστασία και αξιοποίηση των πολιτισμικών και περιβαλλοντικών πόρων κάθε περιφέρειας.

Το Περιφερειακό Επιχειρησιακό Πρόγραμμα Ιονίων Νήσων²⁰ αποσκοπούσε στην εφαρμογή του Γ' Κοινοτικού Πλαισίου Στήριξης 2000-2006, είχε διάρκεια επτά έτη και η αναπτυξιακή του στρατηγική αποτυπώνεται σε επτά άξονες προτεραιότητας όπου είναι οι εξής :

1. Ανθρώπινοι πόροι
2. Μεταφορές
3. Ανταγωνιστικότητα
4. Ανάπτυξη της Υπαίθρου και Αλιεία
5. Ποιότητα ζωής
6. Κοινωνία της Πληροφορίας
7. Περιφερειακή Ανάπτυξη

¹⁸ ΑΘ.Δ. ΠΑΠΑΔΑΣΚΑΛΟΠΟΥΛΟΣ & ΜΑΝ.Σ. ΧΡΙΣΤΟΦΑΚΗΣ (2002), ΠΕΡΙΦΕΡΕΙΑΚΟΣ ΠΡΟΓΡΑΜΜΑΤΙΣΜΟΣ, ΕΚΔΟΣΕΙΣ ΠΑΠΑΖΗΣΗ (σελ 90)

¹⁹ ΤΟ ΙΔΙΟ (σελ 55)

²⁰ ΠΕΡΙΦΕΡΕΙΑΚΟ ΕΠΙΧΕΙΡΗΣΙΑΚΟ ΠΡΟΓΡΑΜΜΑ ΙΟΝΙΩΝ ΝΗΣΩΝ 2000-2006, 2^η ΕΝΔΙΑΜΕΣΗ ΑΝΑΘΕΩΡΗΣΗ.

Οι παρεμβάσεις που σχεδιάζονται και υλοποιούνται σε Περιφερειακό επίπεδο ανάμεσα από τις 13 Περιφέρειες της χώρας μέσω των 13 Περιφερειακών Επιχειρησιακών Προγραμμάτων .

Η αναπτυξιακή στρατηγική του ΚΠΣ υλοποιείται μέσω των 13 Περιφερειακών Επιχειρησιακών Προγραμμάτων όπου προστίθενται και 11 Τομεακά Επιχειρησιακά Προγράμματα. Τα προγράμματα αυτά συμβάλλουν στην Περιφερειακή Ανάπτυξη της χώρας.

6.1.1 ΑΝΑΠΤΥΞΙΑΚΗ ΣΤΡΑΤΗΓΙΚΗ

Σύμφωνα με ΠΕΠ Ιονίων Νήσων τα συγκριτικά πλεονεκτήματα της Περιφέρειας όπου είχαν ληφθεί υπόψη στη διαμόρφωση της αναπτυξιακής στρατηγικής για την προγραμματική περίοδο 2000-2006 είναι:

- Η τουριστική ανάπτυξη και η παράδοση στον τουρισμό.
- Η πολιτιστική παράδοση , η ιστορία και η κουλτούρα.
- Το φυσικό και ανθρωπογενές περιβάλλον.
- Η γεωγραφική θέση.
- Ποσοτική επάρκεια βασικών υποδομών.
- Γειτνίαση με υλοποιούμενες και σχεδιαζόμενες δράσεις στα πλαίσια των διευρωπαϊκών δικτύων , μεγάλα έργα που επηρεάζουν έμμεσα την Περιφέρεια .

Τα προβλήματα που υπήρχαν στην αναπτυξιακή εξέλιξη της Περιφέρειας είναι ο νησιωτικός χαρακτήρας και η πολυδιάσπαση του νησιωτικού χώρου, βασικό πρόβλημα η ενδοπεριφερειακή διασύνδεσης λόγω του νησιωτικού χαρακτήρα και η απομόνωση των μικρών νησιών, το μικρό μέγεθος της τοπικής αγοράς και το χαμηλό Ακαθάριστο Περιφερειακό Προϊόν, η χαμηλή παραγωγικότητα και η περιορισμένη ανταγωνιστικότητα σε συνδυασμό με το μεγάλο κόστος των έργων. Η έντονη ανάπτυξη του τουρισμού με τάσεις μονοειδίκευσης και περιορισμένης εποχικότητας. Η συχνή μεταποιητική βιομηχανία και ο παραδοσιακός γεωργικός τομέας, όπως επίσης είναι η περιβαλλοντική επιβάρυνση στις αναπτυγμένες τουριστικά περιοχές και η ανεπάρκεια των υδάτινων πόρων .Η τάση συγκέντρωσης του πληθυσμού στα μεγάλα περιφερειακά και αστικά κέντρα.

Οι στόχοι για την ανάπτυξη όσο αφορά των πρωτογενή τομέα παραγωγής της περιφέρειας είναι η τόνωση της αγροτικής δραστηριότητας με στόχο την περιβαλλοντική και οικονομική ισορροπία της Περιφέρειας και την αξιοποίηση της τουριστικής κατανάλωσης για τα παραδοσιακά τοπικά προϊόντα, όπως και ενίσχυση της αλιευτικής δραστηριότητας. Στον δευτερογενή τομέα παραγωγής στόχος είναι να στηριχθεί η βιωσιμότητα και ο εκσυγχρονισμός των μικρών και μεσαίων μεταποιητικών επιχειρήσεων, η διασφάλιση ζωτικού χώρου και δημιουργία υποδομών εγκατάστασης επιχειρήσεων. Η ανάπτυξη μονάδων τυποποίησης και συσκευασίας θα συμβάλλει στην προώθηση των στόχων του πρωτογενή τομέα. Τέλος στον τριτογενή τομέα παραγωγής στόχος στον τομέα του τουρισμού η ποιοτική αναβάθμιση και διαφοροποίηση επίσης επιδιώκεται την ταχεία επέκταση και αξιοποίηση των τεχνολογιών πληροφορικής και Επικοινωνιών ως βασικό μέσο μείωσης της περιφερειακότητας και η ενίσχυση των προνομιακών υπηρεσιών στη Περιφέρεια.

Τα χρηματοδοτικά μέσα για την πραγματοποίηση των στρατηγικών στόχων για την ανάπτυξη της Περιφέρειας Ιονίων Νήσων εκτός του Περιφερειακού Επιχειρησιακού Προγράμματος είναι τα Τομεακά Προγράμματα των Υπουργείων, του Ταμείου Συνοχής και των Κοινοτικών Πρωτοβουλιών καθώς και από Εθνικούς Πόρους.

6.1.2 ΠΕΡΙΦΕΡΕΙΑΚΟ ΑΝΑΠΤΥΞΙΑΚΟ ΠΡΟΓΡΑΜΜΑ ΙΟΝΙΩΝ ΝΗΣΩΝ

Οι βασικοί στρατηγικοί αναπτυξιακοί στόχοι της Περιφέρειας είναι :

- **Ποιοτική αναβάθμιση και αξιοποίηση των τουριστικών υπηρεσιών και των λοιπών παραγωγικών δραστηριοτήτων.**

Στο Περιφερειακό αναπτυξιακό πρόγραμμα εντάσσονται και τα διάφορα προγράμματα για τον τουριστικό τομέα εφόσον είναι οικονομική πηγή για την κάθε περιοχή .Ο βασικός στόχος για να διαρκεί περισσότερο η τουριστική περίοδο, η προσέλκυση ποιοτικού τουρισμού και η προώθηση εναλλακτικού τουρισμού προβλέπεται αν εξυπηρετηθεί με τις καλύτερες και αποτελεσματικότερες παρεχόμενες υπηρεσίες και οργάνωση των υποδομών . Και αν μην ξεχνάμε και την ανάδειξη και το σεβασμό στο φυσικό περιβάλλον, ιδιαίτερη προσοχή θα λάβουν οι περιοχές NATURA 2000.

Η ενίσχυση, η επέκταση, η αναβάθμιση και ο εκσυγχρονισμός των τουριστικών μονάδων αλλά και η δημιουργία των νέων μονάδων θα ενισχυθούν μέσω του αναπτυξιακού νόμου και άλλων χρηματοδοτικών μέσων , είναι ένα πολύ σημαντικό στοιχείο ενίσχυσης για το παράγοντα της περιφερειακής ανταγωνιστικότητας .

Για τα σημερινά δεδομένα η έρευνα , οι νέες τεχνολογικές υποδομές και οι νέες αντιλήψεις τόσο στην παραγωγική όσο και στην διοικητική λειτουργία, η βοήθεια της επιχειρηματικότητας αποτελούν δυναμικές προοπτικές για την ανάπτυξη. Δεν πρέπει να ξεχνάμε ότι οι παραπάνω προϋποθέσεις πρέπει να κινούνται παράλληλα ώστε να μην έχουν επιπτώσεις στο πληθυσμό και το φυσικό περιβάλλον εν προκειμένω τα Ιόνια Νησιά μας γιατί αυτό με την σειρά του θα επιφέρει προβλήματα στην οικονομική δραστηριότητα.

Για την προώθηση και την ανάπτυξη της πληροφορίας χρηματοδοτούνται δράσεις από το ΠΕΠ από το πρόγραμμα «Κοινωνία της Πληροφορίας» γίνεται με βάση του Σχεδίου Δράσης και ακολουθούν κάποιους στόχους για τις Περιφέρειες :

1. Εκσυγχρονισμός του εκπαιδευτικού συστήματος και προώθηση του ελληνικού πολιτισμού με την εισαγωγή και χρήση των νέων τεχνολογιών πληροφορικής και επικοινωνίας.
2. Προώθηση και χρήση νέων τεχνολογιών και εφαρμογών στην παροχή υπηρεσιών προς τους Πολίτες με φάσεις για την βελτίωση της ποιότητας της ζωής της Περιφέρειας , εφαρμογών των τεχνολογικών Πληροφορικής και επικοινωνίας στην υγεία, εξυπηρέτηση του Πολίτη στις μεταφορές , το περιβάλλον κλπ.
3. Προώθηση και χρήση των νέων τεχνολογικών των ΜΜΕ και ανάπτυξη της υποδομής επικοινωνιών στις ιδιαίτερα δυσπρόσιτες περιοχές.
4. Κοινωνική συνοχή και καταπολέμηση φαινομένου κοινωνικού αποκλεισμού με την ανάπτυξη φάσεων κατάρτισης στις νέες τεχνολογίες πληροφορικής και επικοινωνίας για διάφορες κοινωνικές ομάδες .

Αναφορικά με την καινοτομία επιδίωξη είναι η ανάπτυξη και καλλιέργεια τις να διαχέεται και αν δρα υποστηρικτικά στην τοπική οικονομική και γενικότερα αναπτυξιακή δράση.

- **Μείωση της Περιφερειακότητας και του ελλείμματος υποδομής.**

Στην μείωση αν όχι στην άρση της Περιφερειακότητας θα συντελέσει ή διατήρηση και κατά το δυνατόν η αύξηση του μόνιμου πληθυσμού ,στις κωμοπόλεις και στα χωριά είναι στόχος για την ισόρροπη ανάπτυξη έργα υποδομής όπως λιμενικοί, οδικοί, αεροπορικοί σταθμοί. Επίσης προβλέπεται η βελτίωση του επαρχιακού δικτύου ώστε η πρόσβαση του στα κύρια αστικά και ημιαστικά κέντρα να γίνεται με ευκολία και να υπάρχει και ενθάρρυνση για την προώθηση τους και

έτσι θα έχουμε και την επικοινωνία εκτός των νησιών μεταξύ τους αλλά και με την υπόλοιπη χώρα .Αλλά τόσο και οι δράσεις στον τομέα της πρόνοιας , υγείας , εκπαίδευσης θα συμβάλλουν στην βελτίωση της ποιότητας της ζωής των κατοίκων.

- **Αναβάθμιση και προστασία του αστικού και ημιαστικού περιβάλλοντος, περιβάλλοντος.**

Η αναβάθμιση και η προστασία του περιβάλλοντος στα αστικά και ημιαστικά κέντρα και τους τουριστικούς οικισμούς .Συμβάλλει στην αναβάθμιση της ποιότητας ζωής και την διατήρηση και αύξηση της ζήτησης .Μεγάλο ζήτημα για την προτεραιότητα για την γενικότερη ανάπτυξη των Νομών της Περιφέρειας και αν μην ξεχνάμε ότι στην περιφέρεια βρίσκονται πάρα πολλά μικρά νησιά και εδώ βλέπουμε τον κανόνα της ζήτησης , της προσφοράς και τι υποδομές που υπάρχουν. Όσο για την διατήρηση και αναβάθμιση του περιβάλλοντος υπάρχουν και οι ανάλογες χρηματοδοτήσεις επίσης στους στόχους του άξονα υπάρχουν ολοκληρωμένες παρεμβάσεις για την ανάπλαση περιοχών που έχουν ανάγκη για αλλαγές και μέσω την ανάδειξης κτιριακών συνόλων ειδικού ενδιαφέροντος , την αξιοποίηση ιστορικών κέντρων , την ανάδειξη επανάχρησης βιομηχανικών κτιριακών υποδομών , της ενίσχυσης της επιχειρηματικότητας και του ανθρώπινου δυναμικού .Τέλος μέσω αυτού του Άξονα προβλέπεται να υλοποιηθούν ενέργειες που στόχο έχουν στην αναβάθμιση του ενδογενούς δυναμικού και την τόνωση της τοπικής οικονομίας για την βοήθεια των μικρών νησιών και απομονωμένων περιοχών.

- **Αειφόρος ανάπτυξη της υπαίθρου.**

Η περιβαλλοντική πολιτική για την υπαίθρο συνδυάζει δράσεις τόσο προστασίας όσο και ανάδειξης φυσικού πλούτου και οικονομικού πόρου. Η πρόληψη και η προστασία από φυσικές καταστροφές αποτελεί στόχο του προγράμματος επίσης επιδίωξη του αποτελεί τόσο την προστασία και ανάδειξη των ορεινών όγκων , διατήρηση του τοπίου και την διατήρηση των οικισμών και των περιοχών με ιδιαίτερο φυσικό κάλος και των οικοσυστημάτων . Αυτές οι παρεμβάσεις και διάφορες άλλες έχουν σαν στόχο στην δημιουργία των προϋποθέσεων για μία αειφόρος ανάπτυξη της υπαίθρου στην περιφέρεια και όλα αυτά στηρίζονται στην σωστή διαχείριση του περιβάλλοντος και των φυσικών πόρων και θα έχει σαν αποτέλεσμα την συγκράτηση του πληθυσμού στην Περιφέρεια με την ανάπτυξη του πρωτογενούς τομέα.

- **Ενίσχυση του ανθρώπινου δυναμικού.**

Η ενίσχυση του ανθρώπινου δυναμικού για τα σημερινά δεδομένα, η βελτίωση της παραγωγικότητας, η προώθηση της αγοράς εργασίας ανοιχτή σε όλους, η κινητοποίηση και η πρόσκληση των τοπικών φορέων αναδεικνύονται σε αναπτυξιακούς παράγοντες. Επίσης βοηθά και στην πρόληψη και καταπολέμηση της ανεργίας των νέων, της ανεργίας των γυναικών και διάφορων άλλων κοινωνικών ομάδων και στην προώθηση διάφορων άλλων ειδικοτήτων με αποτέλεσμα να ενισχύουν τους παραγωγικούς κλάδους και να εκσυγχρονίζουν τις τοπικές οικονομίες.

Οι παραπάνω στόχοι συμβάλλουν στην βελτίωση της παραγωγικότητας τους και αποτελεσματικότητα της απασχόλησης των εργαζομένων , δίνοντας βάρος στο αγροτικό πληθυσμό, τις μικρομεσαίες επιχειρήσεις, τις εργαζόμενες γυναίκες και των αυτοαπασχολούμενων στα μικρά νησιά.

- **Ειδικές δράσεις για την ανάπτυξη και προστασία των μικρών νησιών.**

Χρηζουν ιδιαίτερης προσοχής οι μικρές κοινωνίες των μικρών νησιών της Περιφέρειας σε συνδυασμό με την ανάπτυξη που χρειάζονται ιδιαίτερη πολιτική παρέμβαση στους τομείς της ανάπτυξης.

Βασική προϋπόθεση της βιωσιμότητας τους είναι η βελτίωση των υποδομών και η λύση των διάφορων προβλημάτων που αφορούν την ποιότητα της ζωής. Βελτιώσεις όπως στην πρόσβαση

τόσο για τους κατοίκους όσο και για τους τουρίστες, η προστασία του περιβάλλοντος, επίλυση των προβλημάτων ύδρευσης και διαχείρισης των αποβλήτων, υποδομές στους τομείς της γεωργίας, αλιείας κ.α., όλα αποβλέπουν στην βελτίωση των συνθηκών παραγωγής και παραγόμενων προϊόντων και εκσυγχρονισμού των δραστηριοτήτων.

■ Τεχνική Βοήθεια

Η τεχνική βοήθεια προβλέπεται για αν υποστηρίξει, διοικητικά και τεχνικά κυρίως τις μελέτες διερευνητικές, αναπτυξιακές για την εξειδίκευση των δράσεων μελέτες σκοπιμότητας και οικονομοτεχνικές μελέτες αλλά και προώθηση δράσεων.

Επίσης υποστηρίζονται οι διοικητικοί μηχανισμοί του προγράμματος αλλά και των φορέων υλοποίησης για την προετοιμασία, την παρακολούθηση, την διαχείριση και την αξιολόγηση του προγράμματος και των έργων / ενεργειών.

Σύμφωνα με τον στρατηγικό αναπτυξιακό στόχο για την «προστασία και ανάπτυξη των Μικρών Νησιών» της Περιφέρειας Ιονίων Νήσων θα επιδιωχθεί να επενδυθεί περίπου το 7% των πόρων του Π.Ε.Π. στα νησιά αυτά, με ιδιαίτερη έμφαση στους τομείς του τουρισμού, του περιβάλλοντος, της επικοινωνίας.

Ιδιαίτερη σημασία στην Περιφέρεια δίνεται:

- Σε δράσεις, καινοτομικού χαρακτήρα οι οποίες θα καθιερώνουν γενικότερα την καλλιέργεια καινοτομικής αντίληψης σε όλες τις μορφές των παρεμβάσεων και ενεργειών με στόχο την οικονομία κλίμακας και την αύξηση της ανταγωνιστικότητας της περιφερειακής οικονομίας.
- Σε δράσεις οργάνωσης και ανάπτυξης των αστικών και ημιαστικών περιοχών που χρήζουν αναβάθμισης και αποτελούν προτεραιότητα στα πλαίσια γενικότερης πολιτικής για τους αστικούς και ημιαστικούς χώρους, όπου παρατηρούνται φαινόμενα υπερσυγκέντρωσης ανθρώπων και δραστηριοτήτων.
- Σε δράσεις ανάπτυξης της υπαίθρου όπου θα αντιμετωπισθούν προβλήματα ανισότητας και απομόνωσης, σε σχέση με την αναπτυξιακή διαδικασία, σε ειδικές περιοχές και ζώνες με ολοκληρωμένα προγράμματα προσέγγισης.

Συμπεράσματα

Με επίσημα στοιχεία του Υπουργείου η Περιφέρεια Ιονίων Νήσων βρίσκεται για πρώτη φορά στην πέμπτη θέση (μετά την Κεντρική, Ανατολική Δυτική Μακεδονία και τη Θεσσαλία) από τις δεκατρείς Περιφέρειες. Το ποσοστό απορρόφησης των κονδυλίων από το Γ΄ ΠΕΠ Ιονίων Νήσων ανήλθε στο 78,53%.

Το υψηλό αυτό ποσοστό αξιοποίησης των κονδυλίων αποτελεί προϊόν επίπονης και συντονισμένης προσπάθειας και συνεργασίας με όλους τους φορείς, που κύριο στόχο έχει την ανάπτυξη των νησιών μας και την βελτίωση των συνθηκών ζωής των κατοίκων.

6.2 Δ' ΠΡΟΓΡΑΜΜΑΤΙΚΗ ΠΕΡΙΟΔΟ ΕΘΝΙΚΟ ΣΤΡΑΤΗΓΙΚΟ ΠΛΑΙΣΙΟ ΑΝΑΦΟΡΑΣ 2007-2013

Με την ευκαιρία της Δ' Προγραμματικής Περιόδου ή αλλιώς του Εθνικού Στρατηγικού Πλαισίου Αναφοράς(Ε.Σ.Π.Α.) 2007-2013 σύμφωνα με το αναπτυξιακό όραμα του για την Περιφέρεια Ιονίων Νήσων μπορούμε να αξιοποιήσουμε τουλάχιστον τώρα τις δυνατότητες που μας δίνονται. Οι βασικές προτεραιότητες για την Περιφέρεια μας όπως αναφέρεται στο Ε.Σ.Π.Α.και πιο συγκεκριμένα στο ΠΕΠ Δυτικής Ελλάδας – Πελοποννήσου – Ιονίων Νήσων είναι οι παρακάτω:

ΑΞΟΝΑΣ ΠΡΟΤΕΡΑΙΟΤΗΤΑΣ 3: Υποδομές και Υπηρεσίες Προσπελασιμότητας Ιονίων Νήσων.

Ο άξονας αυτός στοχεύει στην βελτίωση του τομέα των μεταφορών και ενδεικτικά αναφέρουμε τις κατηγορίες παρεμβάσεων: 1.Οδικές μεταφορές – Οδικό δίκτυο που αφορά την ασφάλεια των μετακινούμενων όπως επίσης και γίνονται παρεμβάσεις για την εξασφάλιση βελτιωμένης σύνδεσης σημαντικών αστικών και ημιαστικών κέντρων της ενδοχώρας με το βασικό οδικό άξονα. 2.Θαλάσσιες Μεταφορές όπου αφορά την ενίσχυση της ασφάλειας των λιμένων, την συμπλήρωση των απαραίτητων χερσαίων υποδομών εξυπηρέτησης της επιβατικής και εμπορευματικής κίνησης και τέλος την συμπλήρωση και βελτίωση των λιμενικών υποδομών τοπικής και περιφερειακής εμβέλειας, που εξυπηρετούν τοπικές, ενδοπεριφερειακές, διαπεριφερειακές και διεθνείς συνδέσεις.

Όμως ο τομέας των μεταφορών δεν περιορίζεται στην εξασφάλιση των απαραίτητων υποδομών αλλά αποτελεί ένα σύνθετο ζήτημα που σχετίζεται με το γενικότερο πλαίσιο λειτουργίας των χερσαίων και θαλάσσιων συνδέσεων, τον ανταγωνισμό και την ποιότητα των στόλων.

ΑΞΟΝΑΣ ΠΡΟΤΕΡΑΙΟΤΗΤΑΣ 6 : Ψηφιακή Σύγκλιση και Επιχειρηματικότητα Ιονίων Νήσων.

Ο Άξονας αυτός στοχεύει στην ενίσχυση της επιχειρηματικής δραστηριότητας με την προώθηση ειδικών μορφών τουρισμού, την ενσωμάτωση προτύπων ποιότητας και γενικά την επέκταση και τον εκσυγχρονισμό της επίσης την ενίσχυση των επιχειρήσεων για την εισαγωγή νέων τεχνολογιών. Την ενθάρρυνση για την ενσωμάτωση καινοτόμων πρακτικών και αντιλήψεων στην επιχειρηματική δραστηριότητα .

Για την επίτευξη αυτών των στόχων θα υλοποιηθούν παρεμβάσεις, ενδεικτικά αναφέρουμε τις κατηγορίες παρεμβάσεων: 1.Προώθησης καινοτομίας και επιχειρηματικότητας με την ενίσχυση επιχειρηματικών σχεδία με αντικείμενο κυρίως στην επιχειρηματική αξιοποίηση ειδικών μορφών τουρισμού όπως πολιτιστικός, περιβαλλοντικός, θαλάσσιος κ.α. Επίσης με την ενίσχυση επιχειρηματικών σχεδίων με αντικείμενο την προσαρμογή των επιχειρήσεων σε τοπικά ή άλλα σύμφωνα ποιότητας και την παραγωγή τοπικών προϊόντων και υπηρεσιών. Τέλος την ενίσχυση ενδοπεριφερειακών και διαπεριφερειακών δικτύων (κοινή προβολή, ανταλλαγή εμπειριών, λοιπές συνεργασίες) με αντικείμενο κυρίως τις ειδικές μορφές τουρισμού.

2.Κοινωνία της Πληροφορίας με την ενίσχυση για την εισαγωγή νέων τεχνολογιών και πληροφορικής προκειμένου αν υποστηριχθεί κυρίως η διαφοροποίηση, η δικτύωση και η ποιοτική προσαρμογή του οικονομικού συστήματος. Η αξιοποίηση νέων τεχνολογιών με την προώθηση – προβολή των προσφερόμενων υπηρεσιών και των παραγόμενων προϊόντων, καθώς και περιοχών ή της Περιφέρειας ως σύνολο με ιδιαίτερη έμφαση στο ρόλο της Αυτοδιοίκησης.

ΑΞΟΝΑΣ ΠΡΟΤΕΡΑΙΟΤΗΤΑΣ 9 : Αειφόρος Ανάπτυξη και Ποιότητα Ζωής Ιονίων Νήσων.

Στόχος του Άξονα είναι η δημιουργία της απαραίτητης (περιβαλλοντικής , πολιτιστικής κ.α) βάσης για την προώθηση της διαφοροποίησης του περιφερειακού συστήματος , με την ανάπτυξη ήπιων , εναλλακτικών και ποιοτικών δραστηριοτήτων, την προώθηση του χωρικού σχεδιασμού, της προστασίας του φυσικού κυρίως περιβάλλοντος. Η ποιοτική και ποσοτική βελτίωση των κοινωνικών υποδομών (εκπαίδευσης , υγείας – πρόνοιας) , η βελτίωση της διαβίωσης των ευπαθών κοινωνικών ομάδων και τέλος την υλοποίηση παρεμβάσεων ολοκληρωμένου χαρακτήρα για την υποστήριξη της χωρικής συνοχής.

Ενδεικτικές κατηγορίες παρεμβάσεων είναι :1. Τουρισμό - Πολιτισμό όπου αφορά την προώθηση σχεδίων προστασίας, ανάδειξης και ήπιας αξιοποίησης περιοχών που χαρακτηρίζονται για την μοναδικότητα τους ως οικοσύστημα, τοπία ιδιαίτερου φυσικού κάλους και γενικά ως στοιχεία της φυσικής κληρονομιάς , περιλαμβανομένου και του αγροτικού τοπίου, επίσης αφορά την προώθηση σχεδίων διατήρησης, προστασίας, ανάδειξης και ήπιας αξιοποίησης κυρίως της πολιτιστικής (μνημειακής , αρχαιακής) κληρονομιάς, συμπλήρωση της πολιτιστικής υποδομής, υποστήριξη της καθιέρωσης σημαντικών πολιτιστικών γεγονότων με αντικείμενο την επτανησιακή τέχνη. 2.Περιβαλλοντική Προστασία όπου αφορά την ολοκλήρωση και συμπλήρωση περιβαλλοντικών υποδομών αποχέτευσης και επεξεργασίας με προτεραιότητα στις παράκτιες τουριστικές περιοχές. Στην υλοποίηση του περιφερειακού σχεδιασμού διαχείρισης των στερεών αποβλήτων με την συμπλήρωση των υποδομών σε ΧΥΤΑ και σταθμούς μεταφόρτωσης για την εξυπηρέτηση των απομακρυσμένων περιοχών .Τέλος αφορά δράσεις περιβαλλοντικής ευαισθητοποίησης και ενημέρωσης του κοινού καθώς και υλοποίηση σχεδίων διαχείρισης με έμφαση τους υδάτινους πόρους και δράσεις για την πρόληψη και προστασία από κινδύνους που αφορούν το γενικότερο περιβάλλον. 3. Κοινωνικές Υποδομές περιλαμβάνει την συμπλήρωση και αναβάθμιση της εκπαιδευτικής υποδομής πρωτοβάθμιας και δευτεροβάθμιας στο πλαίσιο ενός αναγκαίου σχεδιασμού των εκπαιδευτικών αναγκών σε επίπεδο Νομού. Την συμπλήρωση των ειδικών υποδομών (βιβλιοθήκες , εργαστήρια κ.λ.π.) όλων των εκπαιδευτικών βαθμίδων επίσης την συμπλήρωση των ειδικών υποδομών για ευπαθείς κοινωνικές ομάδες (π.χ. κέντρα συμβουλευτικής στήριξης γυναικών , συμπλήρωση υποδομών σε οικισμούς τσιγγάνων κ.λ.π.) . Επίσης την συμπλήρωση , βελτίωση και εκσυγχρονισμό υποδομής της πρωτοβάθμιας και δευτεροβάθμιας περίθαλψης καθώς και των υποδομών για την προστασία της δημόσιας υγείας. 4.Αστική και Αγροτική Ανάπτυξη που περιλαμβάνει σχέδια ολοκληρωμένης αστικής ανάπτυξης που συνδυάζουν αφενός την βιωσιμότητα με την ανταγωνιστικότητα και σε ορισμένες περιπτώσεις οδηγούν στην διαφοροποίηση των παραγωγικών προτύπων και στοιχείων στο πλαίσιο της ενίσχυσης της τοπικής ταυτότητας και προβολής, και αφετέρου την πολύπλευρη και συνδυασμένη αντιμετώπιση βασικών αστικών προβλημάτων και λειτουργικών. Σχέδια ολοκληρωμένης ανάπτυξης στον αγροτικό και ορεινό χώρο όπου στοχεύει στην άρση της μειονεκτικότητας, της απομόνωσης και την ανασυγκρότηση του προτύπου παραγωγής και κατοίκησης , και στην αντιμετώπιση των ζητημάτων σε συνεκτικές ζώνες αγροτικών δραστηριοτήτων που κυριαρχούνται από την παρουσία μιας σημαντικής καλλιέργειας (ελαιώνας, αμπελώνας)μέσω της ανάδειξης περιβαλλοντικών και πολιτιστικών δυνατοτήτων καθώς και την προώθηση ήπιας μορφής παραγωγικών δραστηριοτήτων που συνδέονται με αυτές. Τέλος στοχεύει επίσης σε σχέδια ολοκληρωμένης ανάπτυξης των Μικρών Νησιών της Περιφέρειας με σκοπό την άρση των ενισχυμένων στις περιοχές αυτές συνεπειών της νησιοτηκότητας , μέσω της τόνωσης του τοπικού παραγωγικού συστήματος , της περιβαλλοντικής μέριμνας και την βελτίωση των συνθηκών προσπελασιμότητας και επικοινωνίας, τέλος την υποστήριξη των όρων διαβίωσης με τις κατάλληλες υποδομές για την συγκράτηση του τοπικού πληθυσμού.

Ο βασικοί αναπτυξιακοί στόχοι²¹ της Περιφέρειας Ιονίων Νήσων είναι οι παρακάτω:

- Ανάπτυξη ενεργητικού ρόλου στον ευρύτερο χώρο Αδριατικής & Ιονίου για την εδραίωση της κεντρικότητας.

Ο χώρος Αδριατικής – Ιονίου και κατ' επέκταση ο ευρύτερος χώρος της κεντρικής Μεσογείου, είναι καθοριστικής σημασίας, αφού τα επαναφέρει σε κεντρική θέση. Η σημερινή γεωπολιτική θέση των Νησιών, μπορεί να θεωρηθεί ότι είναι ισχυρή, αφού έχει βαθιές ιστορικές ρίζες, παρά τις διακοπές και ασυνέχειες που κατά καιρούς υπέστη και παρέχει την ευκαιρία της επανασύνδεσης με έναν ευρύτερο χώρο που στο πέρασμα του χρόνου διατηρεί στο ακέραιο τη ζωτικότητα, το διεθνές ενδιαφέρον και τη δυναμική του.

- Διαφοροποίηση του παραγωγικού συστήματος για την ενίσχυση της Περιφερειακής Ανταγωνιστικότητας.

Η προσπάθεια εμπλουτισμού του συνολικού τουριστικού προϊόντος με νέες και εναλλακτικές δυνατότητες προσαρμοσμένες στην τοπική ταυτότητα και ιδιαιτερότητα και η ενίσχυση του αναπροσανατολισμού της τοπικής αγροτικής παραγωγής σε προϊόντα υψηλής ζήτησης και προστιθέμενης αξίας, σε συνδυασμό με τη διεύρυνση της παραγωγικής βάσης του δευτερογενή τομέα και με δομές-υποδομές στήριξης της επιχειρηματικότητας, μπορούν να προσφέρουν την απαραίτητη ευελιξία, διαφοροποίηση και αναγνωρισιμότητα, παράγοντες που επηρεάζουν την περιφερειακή ανταγωνιστικότητα. Συμπληρωματικά συνεχίζεται ο εκσυγχρονισμός του υφιστάμενου παραγωγικού δυναμικού.

Η οργανωμένη προσπάθεια πιστοποίησης, αλλά και προβολής - προώθησης τοπικών προϊόντων, υπηρεσιών και περιοχών, αλλά και της ίδιας της Περιφέρειας ως σύνολο, συνοδευόμενη από τις αναγκαίες υποδομές και εκμεταλλευόμενη τις σύγχρονες τεχνολογίες, αποτελεί απαραίτητο συμπλήρωμα της τοπικής αναπτυξιακής πολιτικής.

Η εισαγωγή των νέων τεχνολογιών και της καινοτομίας στην παραγωγική διαδικασία, αλλά και ευρύτερα, στο κοινωνικό σύστημα της Περιφέρειας, αποτελεί παράγοντα τόνωσης τόσο της ανταγωνιστικότητας όσο και της κοινωνικής συνοχής της Περιφέρειας.

- Οργάνωση & αναβάθμιση του χώρου και διαφύλαξη του περιβαλλοντικού πόρου για την τόνωση της περιφερειακής ελκυστικότητας.

Η εφαρμογή και εξειδίκευση του θεσμοθετημένου περιφερειακού χωροταξικού πλαισίου και η προώθηση του πολεοδομικού σχεδιασμού αποτελεί πρωταρχικό βήμα της αναπτυξιακής πολιτικής, που οφείλει να συγκεντρώνει την ανάλογη σημασία και σπουδαιότητα.

Οι περιβαλλοντικοί πόροι για τα Ιόνια Νησιά αποκτούν ιδιαίτερη σημασία, αφού εκτός από την ποιότητα διαβίωσης, σχετίζονται όσο και επηρεάζουν άμεσα την οικονομική δραστηριότητα. Επομένως η βιώσιμη διαχείριση των υδάτινων πόρων, των στερεών απορριμμάτων και υγρών αποβλήτων, σε συνδυασμό με την προσπάθεια πρόληψης και διαχείρισης περιβαλλοντικών κινδύνων με διαπεριφερειακή (θαλάσσια ασφάλεια κ.ά.) και ενδοπεριφερειακή διάσταση (σεισμικότητα, λοιποί φυσικοί κίνδυνοι), αποτελούν μείζονα αναπτυξιακή προτεραιότητα της Περιφέρειας μας. Επίσης, συστατικό στοιχείο της στρατηγικής της Περιφέρειας είναι η διασφάλιση της ενεργειακής επάρκειας και της αξιοπιστίας του δικτύου, όσο και η αξιοποίηση και ανάπτυξη των εναλλακτικών μορφών ενέργειας.

²¹ Επιχειρησιακό Πρόγραμμα Δυτικής Ελλάδας – Πελοποννήσου – Ιονίων Νήσων 2007-2013

- Βελτίωση της γενικής προσπελασιμότητας για την ενίσχυση της περιφερειακής συνοχής και ανταγωνιστικότητας.

Η προσπελασιμότητα, η εξασφάλιση δηλαδή δυνατότητας ασφαλούς, γρήγορης και άνετης μεταφοράς ανθρώπων (κατοίκων και επισκεπτών), προϊόντων και πληροφοριών, επηρεάζει σημαντικά την ελκυστικότητα ενός τόπου, με επιπτώσεις στην εγκατάσταση ανθρώπων και δραστηριοτήτων. Επομένως, η μεγάλη σημασία της θα πρέπει να θεωρηθεί ως αυτονόητη για την επίτευξη του στρατηγικού στόχου των Ιόνιων Νησιών.

- Ενίσχυση ανθρώπινου δυναμικού & βελτίωση κοινωνικών υπηρεσιών για τη διατήρηση της κοινωνικής συνοχής και του δυναμισμού της Περιφέρειας.

Σημαντική παράμετρο στην αναπτυξιακή προσπάθεια αποτελεί η συγκράτηση και προσέλκυση πληθυσμού και ιδιαίτερα του ενεργού ανθρώπινου δυναμικού στην Περιφέρειά μας. Πολιτικές που αφορούν την ενίσχυση της γνώσης, τη βελτίωση των δυνατοτήτων απασχόλησης, καθώς και την παροχή υψηλού επιπέδου κοινωνικών υπηρεσιών, είναι απαραίτητες προκειμένου να παραμείνει το ανθρώπινο δυναμικό στα νησιά, στη διάρκεια του χρόνου.

Στα πλαίσια του περιφερειακού σχεδιασμού προτεραιότητα αποτελεί η συμπλήρωση και ολοκλήρωση των σχετικών υποδομών σε όλες τις βαθμίδες εκπαίδευσης προσαρμοσμένων στις ανάγκες των επιμέρους κοινωνιών (αναθεωρημένος νομαρχιακός σχεδιασμός) και η συνέχιση των απαιτούμενων παρεμβάσεων, ώστε αυτές με σύγχρονο εργαστηριακό και τεχνολογικό εξοπλισμό να καταστούν αποδοτικές. Επίσης η βελτίωση των υποδομών υγείας εξασφαλίζει ένα ασφαλές περιβάλλον διαμονής, ενώ η συμπλήρωση των υποδομών και παροχών πρόνοιας πέραν από τις άμεσα θετικές επιπτώσεις, διευκολύνει σημαντικό αριθμό ενεργών πολιτών.

6.3 ΟΛΟΚΛΗΡΩΜΕΝΕΣ ΠΑΡΕΜΒΑΣΕΙΣ ΑΝΑΠΤΥΞΗΣ ΑΓΡΟΤΙΚΟΥ ΧΩΡΟΥ

Τα Ο.Π.Α.Α.Χ. αποτελούν ολοκληρωμένες παρεμβάσεις σε αγροτικές ορεινές και μειονεκτικές περιοχές της περιφέρειας που εμφανίζουν προβλήματα συγκράτησης του πληθυσμού απομόνωσης και ανισοτήτων. Πρόκειται για παρεμβάσεις που υλοποιούνται για πρώτη φορά στο ΎΓ ΚΠΣ δεδομένου ότι συνδυάζουν την ενίσχυση των ιδιωτικών επενδύσεων με την ταυτόχρονη υλοποίηση δημόσιων τεχνικών και κοινωνικών υποδομών.

Στόχος των Ο.Π.Α.Α.Χ. είναι η ολοκληρωμένη ανάπτυξη των περιοχών αυτών αναδεικνύοντας και αξιοποιώντας τα πλεονεκτήματά τους, δημιουργώντας βιώσιμες συνθήκες για τους κατοίκους. Επίσης στοχεύει:

- Στην μείωση των περιφερειακών ανισοτήτων,
- Στην βελτίωση της ανταγωνιστικότητας των αγροτικών ορεινών και μειονεκτικών περιοχών.
- Στην βιώσιμη και ολοκληρωμένη ανάπτυξη των περιοχών,
- Στην διατήρηση του περιβάλλοντος και της κοινωνικής συνοχής για όλο των αγροτικό πληθυσμό,
- Στην διάσωση και διαφύλαξη στοιχείων της πολιτιστικής κληρονομιάς
- Στην αναδιάρθρωση της τοπικής αγροτικής οικονομίας, οικονομική και πολιτιστική αναβάθμιση της υπαίθρου,
- Στην βελτίωση της ποιότητας ζωής των κατοίκων των αγροτικών περιοχών,
- Στην μείωση της απομόνωσης ορεινού χώρου,
- Στην μείωση των ενδοπεριφερειακών ανισοτήτων,
- Στην στήριξη της ανάπτυξης στις λιγότερο αναπτυγμένες περιοχές της περιφέρειας.

6.3.1 ΠΕΡΙΟΧΕΣ ΠΟΥ ΕΦΑΡΜΟΖΕΤΕ ΤΟ Ο.Π.Α.Α.Χ.

Αφορά επιλεγμένες περιοχές της περιφέρειας οι οποίες είναι ορεινές ή μειονεκτικές και εμφανίζουν προβλήματα συγκράτησης του πληθυσμού τους ,επίσης χαρακτηρίζονται από το σημαντικό ρόλο της αγροτικής παραγωγής στην οικονομία και εμφανίζουν ελλείψεις σε τεχνικές και κοινωνικές υποδομές .

Συγκεκριμένα η δράση αφορά στη βελτίωση και τον εξορθολογισμό της μεταποίησης και εμπορίας προϊόντων φυτικής ή ζωικής παραγωγής εκτός αυτών της αλιείας.

Ενότητα ζωικής παραγωγής: περιλαμβάνει τους τομείς Κρέατος, Γάλακτος, Αυγών-Πουλερικών, Διαφόρων ζώων (Μέλι - Σηροτροφία). Στη δράση δεν περιλαμβάνονται επενδύσεις στους τομείς των ζωοτροφών και των σφαγείων.

Ενότητα φυτικής παραγωγής: περιλαμβάνει τους τομείς Δημητριακών, Οπωροκηπευτικών, Οίνου, Ελαιούχων προϊόντων, Φαρμακευτικών & Αρωματικών φυτών, Ανθέων και Καλλωπιστικών, και Σπόρων και Πολλαπλασιαστικού Υλικού. Στη δράση δεν περιλαμβάνονται επενδύσεις στον τομέα των ελαιούχων σπόρων.

6.3.2 ΧΡΗΜΑΤΟΔΟΤΗΣΗ Ο.Π.Α.Α.Χ.

Τα ΟΠΑΑΧ χρηματοδοτούν υποδομές για τον αγροτικό τομέα, παρεμβάσεις αναβάθμισης των οικισμών και του φυσικού περιβάλλοντος, δράσεις βελτίωσης της ποιότητας ζωής των κατοίκων και των δεξιοτήτων τους καθώς και ενισχύσεις σε ιδιώτες (γεωργούς και μη) για επενδύσεις στον αγροτικό τομέα, αλλά και εκτός αυτού και επιπλέον υποστηρικτικές δράσεις για την ανάδειξη των περιοχών παρέμβασης.

Τα ΟΠΑΑΧ συγχρηματοδοτούνται από Εθνικούς πόρους και από το Ευρωπαϊκό Γεωργικό Ταμείο Προσανατολισμού και Εγγυήσεων - Τμήμα Προσανατολισμού (ΕΓΤΠΕ-Π), Το Ευρωπαϊκό Ταμείο Περιφερειακής Ανάπτυξης (ΕΤΠΑ) και το Ευρωπαϊκό Κοινωνικό Ταμείο (ΕΚΤ).

Οι επενδύσεις που θα χρηματοδοτηθούν εντάσσονται σε δώδεκα παραγωγικούς τομείς οι οποίοι ομαδοποιούνται σε δύο κατηγορίες- ενότητες:

1. Ενότητα ζωικής παραγωγής

Η ενότητα αυτή περιλαμβάνει τους τομείς Κρέατος, Γάλακτος, Αυγών-Πουλερικών, Διαφόρων ζώων (Μέλι - Σηροτροφία). Στη δράση δεν περιλαμβάνονται επενδύσεις στους τομείς των ζωοτροφών και των σφαγείων, οι οποίες εντάσσονται αποκλειστικά στο μέτρο 2.1 του Ε.Π. του Υπουργείου Αγροτικής Ανάπτυξης και Τροφίμων .

2. Ενότητα φυτικής παραγωγής

Η ενότητα περιλαμβάνει τους τομείς Δημητριακών, Οπωροκηπευτικών, Οίνου, Ελαιούχων προϊόντων, Φαρμακευτικών & Αρωματικών φυτών, Ανθέων και Καλλωπιστικών, και Σπόρων και Πολλαπλασιαστικού Υλικού. Στη δράση δεν περιλαμβάνονται επενδύσεις στον τομέα των ελαιούχων σπόρων, οι οποίες εντάσσονται αποκλειστικά στο μέτρο 2.1 του Ε.Π. του Υπουργείου Αγροτικής Ανάπτυξης και Τροφίμων .

6.3.3 ΌΡΟΙ ΚΑΙ ΠΡΟΫΠΟΘΕΣΕΙΣ

Ο προσανατολισμός της παραγωγής σε συνάρτηση με τις προβλεπόμενες τάσεις των αγορών ή την ενθάρρυνση της ανάπτυξης νέων διεξόδων για τα γεωργικά προϊόντα.

Η βελτίωση των διαύλων εμπορίας ή των διαδικασιών μεταποίησης.

Η βελτίωση της παρουσίασης ή της προετοιμασίας των προϊόντων, παραπροϊόντων ή

υπολειμμάτων.

Η εφαρμογή νέων τεχνολογιών.

Η προώθηση καινοτόμων επενδύσεων.

Η βελτίωση και παρακολούθηση της ποιότητας.

Η βελτίωση και παρακολούθηση των υγειονομικών συνθηκών.

Η προστασία του περιβάλλοντος.

Η επενδυτική πρόταση και ο αντίστοιχος προϋπολογισμός αυτής αφορούν ολοκληρωμένο και λειτουργικό φυσικό αντικείμενο.

Η υποβολή οικονομοτεχνικής μελέτης

6.3.4 ΑΠΟΔΕΚΤΕΣ

1. Φυσικά Πρόσωπα

2. Εταιρείες κάθε μορφής (Ο.Ε.-Ε.Ε.-Ε.Π.Ε.-Α.Ε)

3. Συνεταιριστικές οργανώσεις κάθε μορφής

4. Νομικά πρόσωπα Δημοσίου Δικαίου (Οργανισμοί Τοπικής Αυτοδιοίκησης 1ου ή 2ου Βαθμού) μόνο σε απόλυτα τεκμηριωμένες και ειδικές περιπτώσεις.

5. Εταιρείες στις οποίες συμμετέχουν ΟΤΑ, και Συνεταιρισμοί - Αναπτυξιακές εταιρείες, - και άλλα Νομικά Πρόσωπα Ιδιωτικού Δικαίου.

6. Διεπαγγελματικές οργανώσεις

6.4 ΚΟΙΝΟΤΙΚΗ ΠΡΩΤΟΒΟΥΛΙΑ LEADER +

Η Κοινοτική Πρωτοβουλία LEADER+ είναι μια πρωτοβουλία της Ευρωπαϊκής Ένωσης κατά την 3^η προγραμματική περίοδο (2000-2006). Αποτελεί δυναμικό εργαλείο ανάπτυξης, ώστε να καταστεί η ύπαιθρος ανταγωνιστική σε επίπεδο οικονομικό και κοινωνικό, ελκυστικότερη για τη διαβίωση αλλά και την ανάπτυξη οικονομικών και πολιτιστικών δραστηριοτήτων, ένας τόπος όμορφος στον οποίο άνθρωποι όλων των ηλικιών να μπορούν να ζήσουν με καλύτερη ποιότητα ζωής.

Την Κ.Π. Leader+ μπορούν να την αξιοποιήσουν μόνο κοινωνίες και άνθρωποι με οράματα, με φιλοδοξίες, με ικανότητες αλλά και θέληση για δημιουργία και ανάπτυξη.

Η Κ.Π. Leader+ εξυπηρετεί τους γενικούς στόχους, τους οποίους έχει αναλάβει η Κοινότητα και ιδιαίτερα την προώθηση της ανάπτυξης και της διαρθρωτικής προσαρμογής των αναπτυξιακά καθυστερημένων περιφερειών. Συμβάλλει στη προσπάθεια της Κοινότητας για οικονομική και κοινωνική συνοχή, μέσω της ισόρροπης αιεφόρου ανάπτυξης, της αύξησης της απασχόλησης, της εξασφάλισης ισότητας μεταξύ ανδρών και γυναικών και τη προστασία – βελτίωση του περιβάλλοντος. Επίσης, εξυπηρετεί τους γενικούς στόχους του Γ' ΚΠΣ για τον αγροτικό τομέα και ιδιαίτερα «τη βιώσιμη και ολοκληρωμένη ανάπτυξη της υπαίθρου».

Η Κοινοτική Πρωτοβουλία LEADER+ διαρθρώνεται σε δύο γενικούς Αναπτυξιακούς Στόχους που είναι:

1^{ος} ΣΤΟΧΟΣ: Η ολοκληρωμένη, υψηλής ποιότητας, αιεφόρος ανάπτυξη της υπαίθρου μέσω πιλοτικών εφαρμογών.

Ο στόχος αυτός βρίσκεται σε πλήρη αντιστοιχία με τις προτεραιότητες της Ε.Ε. για τη βελτίωση της ανταγωνιστικότητας των αγροτικών περιοχών. Με το στόχο αυτό, επιδιώκεται η ανάπτυξη και αξιοποίηση ολοκληρωμένης αναπτυξιακής στρατηγικής για κάθε τοπικό πρόγραμμα

LEADER+, που αναπτύσσεται γύρω από ένα σημαντικό θέμα, το «Θέμα Συσπείρωσης», και το οποίο αποτέλεσε προϋπόθεση έγκρισής του.

Το θέμα συσπείρωσης είναι χαρακτηριστικό για την ταυτότητα ή και τους πόρους ή και την τεχνογνωσίας της περιοχής και συσπειρώνει το σύνολο των φορέων και των σχεδίων διαφόρων τομέων που συντελούν στην αναπτυξιακή στρατηγική. Η ανάδειξη του θέματος συσπείρωσης εξαρτάται από το χαρακτήρα και τις ανάγκες κάθε περιοχής, ενώ παράλληλα εξυπηρετείται η αρχή της συμπληρωματικότητας και της συνέργιας όλων των παρεμβάσεων στην περιοχή.

2^{ος} ΣΤΟΧΟΣ : Η ενίσχυση της προσπάθειας για άρση της απομόνωσης των περιοχών σε όλα τα επίπεδα της οικονομικής και κοινωνικής ζωής.

Το Πρόγραμμα LEADER+ χρηματοδοτείται, στο σύνολό του, από το ΕΓΤΠΕ, Τμήμα Προσανατολισμού, στα πλαίσια της διεύρυνσης του πεδίου εφαρμογής του Ταμείου, ώστε να εξασφαλισθεί η ολοκληρωμένη διάσταση. Ο συνολικός προϋπολογισμός του Προγράμματος είναι 360.479.990 € ενώ το ύψος της Δημόσιας Δαπάνης ανέρχεται σε 247.565.070 €, από τα οποία τα 186.129.877 € αποτελούν την κοινοτική συμμετοχή και τα 61.435.193 € την εθνική συμμετοχή, όπως αυτά ισχύουν κάθε φορά.

6.4.1 Η ΕΦΑΡΜΟΓΗ ΤΗΣ ΚΟΙΝΟΤΙΚΗΣ ΠΡΩΤΟΒΟΥΛΙΑΣ LEADER+ ΣΤΟΝ ΝΟΜΟ ΚΕΦΑΛΟΝΙΑΣ & ΙΘΑΚΗΣ

Το Τοπικό πρόγραμμα των περιοχών παρέμβασης του Νομού Κεφαλονιάς & Ιθάκης αποτελεί ένα ολοκληρωμένο σχέδιο αγροτικής ανάπτυξης για την περιοχή σύμφωνα με τη φιλοσοφία της Κοινοτικής Πρωτοβουλίας LEADER+ όπως αναλύεται στο Επιχειρησιακό Πρόγραμμα του Υπουργείου Γεωργίας και το Συμπλήρωμα Προγραμματισμού του.

Το περιεχόμενο του προγράμματος της Κοινοτικής Πρωτοβουλίας Leader + του Νομού Κεφαλονιάς και Ιθάκης διαρθρώνεται σε Άξονες Προτεραιότητας, Μέτρα, Πράξεις²² και Ενδεικτικές Δράσεις, η υλοποίηση των οποίων θα οδηγήσει στην επίτευξη των στρατηγικών στόχων του επιχειρησιακού σχεδίου.

Οι άξονες προτεραιότητας και τα μέτρα του Επιχειρησιακού Σχεδίου ταυτίζονται με τα αντίστοιχα των Συμπληρωμάτων Προγραμματισμού του Εθνικού Προγράμματος Leader + 2000 – 2008.

Η περιοχή παρέμβασης αποτελείται από το Ν. Κεφαλονιάς και Ιθάκης στο σύνολο. Ο Νομός αποτελείται από 8 Δήμους και 1 Κοινότητα.

Η περιοχή παρέμβασης αποτελείται συνολικά από:

- Τις περιοχές του Νομού που θα εφαρμοσθούν τα Ο.Π.Α.Α.Χ. του Ε.Π. «Αγροτική Ανάπτυξη – Ανασυγκρότηση της Υπαίθρου 2000-2006» του Υπουργείου Γεωργίας, δηλαδή το Δήμο Ερίσου, το Δήμο Πυλάρου, το Δήμο Ελείου Πρόννων, το Δήμο Λειβαθούς, το Δήμο Ιθάκης, το Δήμο Σάμης και την Κοινότητα Ομαλών.
- Τις περιοχές που δεν θα εφαρμοσθούν τα Ο.Π.Α.Α.Χ. του Ε. Π. «Αγροτική Ανάπτυξη – Ανασυγκρότηση της Υπαίθρου 2000-2006» του Υπουργείου Γεωργίας, του Υ.Γ., δηλαδή το Δήμο Αργοστολίου, το Δήμο Παλικής και το Δήμο Σάμης.

²² Βλ. . στο Παράρτημα σελ 96

❖ ΧΑΡΤΗΣ ΠΕΡΙΟΧΗΣ ΠΑΡΕΜΒΑΣΗΣ LEADER +



Περιοχές ΟΠΑΑΧ
 Καθαρή Περιοχή LEADER+ :

- | | | |
|--|--|--------------------|
| <ul style="list-style-type: none"> 1. Δ.Δ. Καραβόμυλου 2. Δ.Δ. Σάμης 3. Δ.Δ. Γριζάτων 4. Δήμος Παλικής 5. Δήμος Αργοστολίου | <div style="border-left: 1px solid black; border-bottom: 1px solid black; width: 50px; height: 50px; margin-left: 5px;"></div> | <p>Δήμος Σάμης</p> |
|--|--|--------------------|

Χάρτης²³ της περιοχής παρέμβασης LEADER+ με σαφή αποτύπωση και των περιοχών ΟΠΑΑΧ

Υπόμνημα

- 1) Δήμος Αργοστολίου
- 2) Δήμος Παλικής
- 3) Κοινότητα Ομαλών
- 4) Δήμος Λειβαθούς
- 5) Δήμος Ελείου Πρόννων
- 6) Δήμος Ερίσου
- 7) Δήμος Σάμης
- 8) Δήμος Πυλαρέων
- 9) Δήμος Ιθάκης

Α. Περιοχή παρέμβασης: Το σύνολο του Νομού Κεφαλονιάς & Ιθάκης. Όπως προβλέπονται ανά Δράση και Μέτρο και υπό την προϋπόθεση της διασφάλισης της διαφοροποίησης.

Β. Περιοχές ΟΠΑΑΧ. Το σύνολο των Δήμων του Νομού με εξαίρεση το Δήμο Αργοστολίου, το Δήμο Παλικής και τα Δημοτικά Διαμερίσματα Σάμης, Γριζάτων και Καραβόμυλου.

²³ ΠΗΓΗ : ΑΝΑΠΤΥΞΙΑΚΗ ΕΤΑΙΡΕΙΑ ΚΕΦΑΛΟΝΙΑΣ & ΙΘΑΚΗΣ Α.Ε. (ΑΝ.ΕΤ.Κ.Ι. Α.Ε.)

6.4.2 ΑΞΟΝΕΣ ΠΡΟΤΕΡΑΙΟΤΗΤΑΣ ΚΑΙ ΜΕΤΡΑ ΕΠΙΧΕΙΡΗΣΙΑΚΟΥ ΣΧΕΔΙΟΥ LEADER+ ΝΟΜΟΥ ΚΕΦΑΛΟΝΙΑΣ & ΙΘΑΚΗΣ

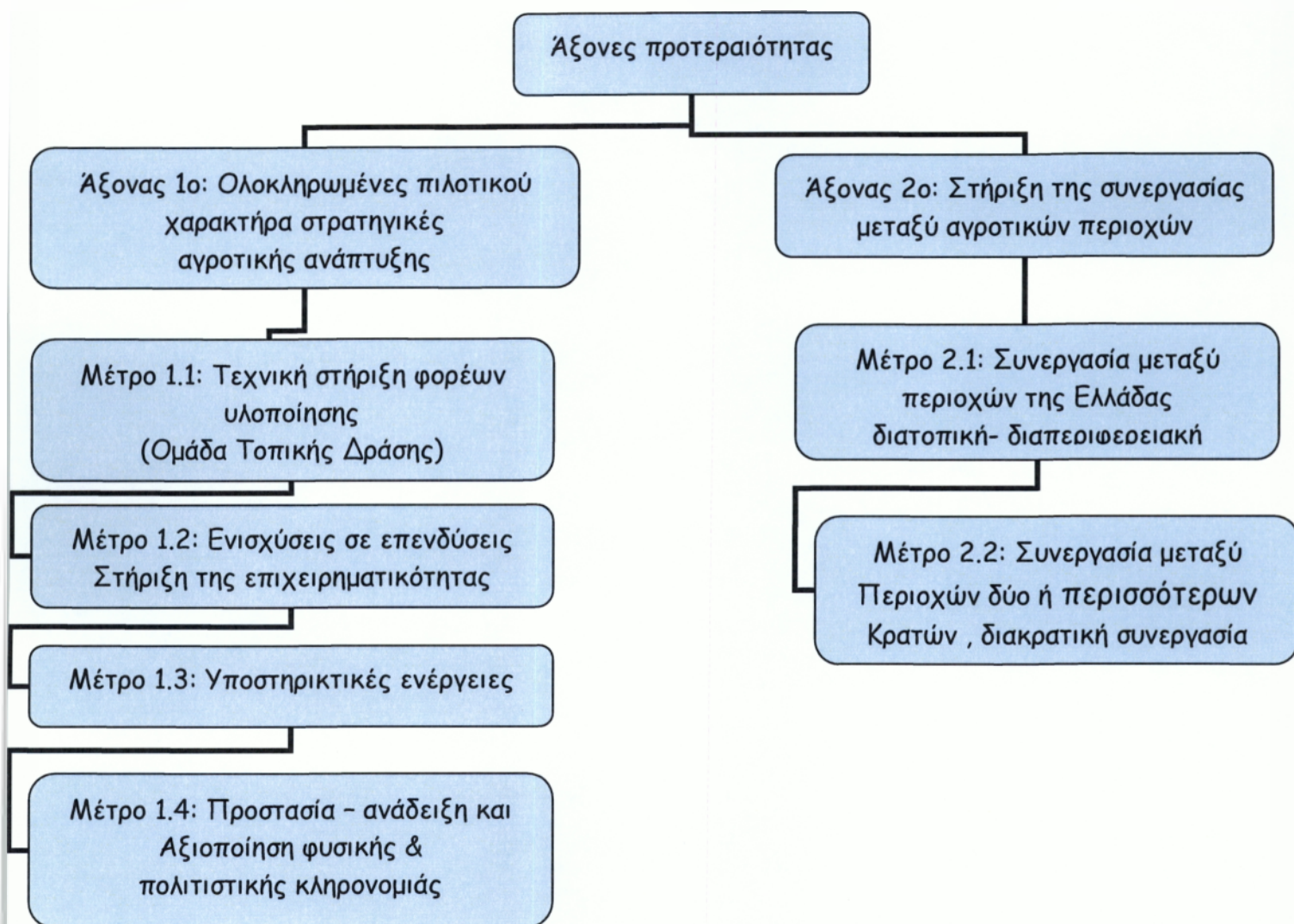

ΑΞΟΝΑΣ 1 : Ολοκληρωμένες και πιλοτικού χαρακτήρα στρατηγικές αγροτικής ανάπτυξης.

Ο Άξονας 1 είναι ο βασικός άξονας προτεραιότητας και περιλαμβάνεται υποχρεωτικά από τα τοπικά αναπτυξιακά σχέδια .

Περιλαμβάνει το σύνολο των τοπικών επενδυτικών σχεδίων και πρωτοβουλιών που θα υλοποιηθούν στην περιοχή και έχει τη μεγαλύτερη χρηματοδοτική βαρύτητα του τοπικού προγράμματος , η οποία ανέρχεται σε ποσοστό 96,49%.

Τα Μέτρα που περιλαμβάνει ο Άξονας 1 είναι 4 και είναι τα ακόλουθα:

- Μέτρο 1.1 : Τεχνική στήριξη φορέων υλοποίησης (Ομάδα Τοπικής Δράσης)
- Μέτρο 1.2 : Ενισχύσεις σε επενδύσεις – Στήριξη στην επιχειρηματικότητα
- Μέτρο 1.3 : Υποστηρικτικές Ενέργειες
- Μέτρο 1.4 : Προστασία-ανάδειξη και αξιοποίηση φυσικής και πολιτιστικής κληρονομιάς

ΑΞΟΝΑΣ 2 : Στήριξη της συνεργασίας μεταξύ αγροτικών περιοχών

Ο Άξονας 2 του προγράμματος περιλαμβάνει προτάσεις συνεργασιών σε τρία επίπεδα: Διατοπικό , Διαπεριφερειακό και Διακρατικό επίπεδο με σκοπό και στόχο την υλοποίηση βιώσιμων επενδυτικών πρωτοβουλιών και συμπληρωματικών δράσεων . Η χρηματοδοτική βαρύτητα του άξονα αυτού στο τοπικό πρόγραμμα του Νομού Κεφαλονιάς και Ιθάκης ανέρχεται σε 3,51%.

Ο Άξονας 2 περιλαμβάνει δύο (2) Μέτρα που είναι τα ακόλουθα:

Μέτρο 2.1 : Συνεργασία μεταξύ περιοχών της Ελλάδας : διατοπική – διαπεριφερειακή συνεργασία.

Μέτρο 2.2: Συνεργασία μεταξύ περιοχών δύο ή περισσότερων κρατών: διακρατική συνεργασία.

Στη συνέχεια παρουσιάζονται τα έργα που έχουν υλοποιηθεί και που υλοποιούνται στον Νομό Κεφαλονιάς και Ιθάκης από την χρηματοδότηση της Κοινοτικής Πρωτοβουλίας Leader+ και θα αρχίσουμε από το μέτρο 1.1:

Η ΑΝ.ΕΤ.Κ.Ι Α.Ε. έδωσε ιδιαίτερη σημασία στην ενημέρωση και ευαισθητοποίηση του τοπικού πληθυσμού των περιοχών παρέμβασης για τους στόχους, τη στρατηγική και τις δυνατότητες που παρέχει η Κοινοτική Πρωτοβουλία Leader +, σε συνδυασμό με τις υφιστάμενες και δυναμικές αναπτυξιακές πρακτικές της περιοχής. Η “bottom up” διαδικασία που εφαρμόζεται θα συνεχιστεί σε όλη τη διάρκεια υλοποίησης του προγράμματος έτσι ώστε να αποτελέσει σημαντικό μηχανισμό ανατροφοδότησης, εμπλουτισμού και διορθωτικών παρεμβάσεων όπου και όταν αυτές απαιτηθούν.

Πιο συγκεκριμένα η διαδικασία ευαισθητοποίησης και ενημέρωσης του τοπικού πληθυσμού καθώς και το αντίστοιχο κόστος παρουσιάζεται στον πίνακα που ακολουθεί:

1.1.2 ΔΑΠΑΝΕΣ ΕΥΑΙΣΘΗΤΟΠΟΙΗΣΗΣ & ΕΝΗΜΕΡΩΣΗΣ – ΔΗΜΟΣΙΟΠΟΙΗΣΗ ΠΡΟΓΡΑΜΜΑΤΟΣ

ΕΥΑΙΣΘΗΤΟΠΟΙΗΣΗ ΚΑΙ ΕΝΗΜΕΡΩΣΗ ΤΟΠΙΚΟΥ ΠΛΗΘΥΣΜΟΥ		
A/A	Ανάλυση δράσεων	Ποσότητα
1	Διοργάνωση ενημερωτικών ημερίδων	9
2	Έκδοση ενημερωτικών φυλλαδίων και εντύπων	1 * 2.000τεμ
		1 * 3.000τεμ
3	Πραγματοποίηση συναντήσεων με συλλογικούς, κλαδικούς φορείς και μεμονωμένες επιχειρήσεις	3
4	Παραγωγή εκπομπών σε τηλεόραση και ραδιόφωνο	3
5	Παραγωγή διαφημιστικών spots και ντοκιμαντέρ	1
		1
6	Δημοσιεύσεις στον τοπικό ημερήσιο και εβδομαδιαίο τύπο	10
7	Έκδοση λευκώματος έργων LEADER +	1
8	Τελική παρουσίαση προγράμματος	1

Πηγή : Αναπτυξιακή εταιρεία Κεφαλονιάς & Ιθάκης

1.1.3 ΑΞΙΟΛΟΓΗΣΗ ΠΡΟΓΡΑΜΜΑΤΟΣ ΚΑΙ ΕΠΕΝΔΥΤΙΚΩΝ ΣΧΕΔΙΩΝ

Αξιολόγηση προγράμματος Leader+ : Η Αναπτυξιακή Εταιρεία Κεφαλονιάς & Ιθάκης Α.Ε. κατά τη διάρκεια εφαρμογής του προγράμματος του Leader +, θα προβεί σε ενδιάμεση αξιολόγησή του, προκειμένου να γίνει η εκτίμηση του κατά πόσο η πορεία υλοποίησης του προγράμματος εγγυάται την επίτευξη των στόχων που τέθηκαν με την κατάθεση και έγκριση του Επιχειρησιακού Σχεδίου από του Υπουργείου Γεωργίας .

Τόσο η ενδιάμεση όσο και η ex post αξιολόγηση θα πραγματοποιηθεί από εξωτερικό αξιολογητή ύστερα από την διενέργεια σχετικού διαγωνισμού στον οποίο θα προχωρήσει η Ο.Τ.Δ. της Αναπτυξιακής Εταιρείας Κεφαλονιάς – Ιθάκης Α.Ε.

Αξιολόγηση επενδυτικών σχεδίων : Η αξιολόγηση των υποψηφίων προτάσεων των ενδιαφερομένων τελικών αποδεκτών γίνεται από επιτροπή που συγκροτείται στα πλαίσια της Ο.Τ.Δ. με απόφαση της ΕΔΠ του προγράμματος. Η επιτροπή θα αποτελείται από το στελεχιακό δυναμικό της Ο.Τ.Δ. κατάλληλων ειδικοτήτων. Η Επιτροπή μπορεί να αποτελείται επιπροσθέτως και από εξωτερικούς εμπειρογνώμονες, οι οποίοι επιλέγονται μετά από σχετικό διαγωνισμό, εφόσον η φύση των δράσεων το απαιτεί. Όλα τα μέλη της επιτροπής δεν θα έχουν καμία σχέση με το Δ.Σ. ή και το Επίπεδο Λήψης Αποφάσεων της Ο.Τ.Δ., η σύνθεση της επιτροπής αξιολόγησης μπορεί να διαφοροποιείται ανάλογα με τη φύση των δράσεων.

Η επιτροπή αξιολόγησης εξετάζει τις υποβληθείσες προτάσεις σύμφωνα με την προκαθορισμένη διαδικασία και κριτήρια επιλογής (όπως έχουν καθορισθεί στο φάκελο υποψηφιότητας) και τις κατατάσσει κατά μέτρο, κατηγορία πράξης και δράση σε πίνακες προτεραιότητας.

Μετά την ολοκλήρωση του έργου της επιτροπής αξιολόγησης, η Ο.Τ.Δ. κοινοποιεί στους ενδιαφερόμενους τον πλήρη κατάλογο των αποτελεσμάτων και εξασφαλίζει την αποδεδειγμένη παραλαβή του από αυτούς. Η κοινοποίηση περιλαμβάνει επίσης πλήρη τεκμηρίωση στις περιπτώσεις απόρριψης, καθώς και την προθεσμία υποβολής ενστάσεων. Οι ενστάσεις των υποψηφίων τελικών αποδεκτών εξετάζονται από επιτροπή ενστάσεων, που συγκροτείται στα

πλαίσια της Ο.Τ.Δ. με απόφαση του οργάνου που αποτελεί το Επίπεδο Λήψης Αποφάσεων. Τα μέλη της επιτροπής ενστάσεων δεν μπορεί να έχουν καμία σχέση με το Δ.Σ. ή το Επίπεδο Λήψης Αποφάσεων της Ο.Τ.Δ. και επιπλέον δεν μπορούν να έχουν συμμετάσχει στην αξιολόγηση του συγκεκριμένου επενδυτικού σχεδίου.

1.1.4 ΕΞΟΠΛΙΣΜΟΣ - ΜΗΧΑΝΟΡΓΑΝΩΣΗ ΤΗΣ ΟΜΑΔΑΣ ΤΟΠΙΚΗΣ ΔΡΑΣΗΣ (Ο.Τ.Δ.)

Η Ο.Τ.Δ. της Αναπτυξιακής Εταιρείας Κεφαλονιάς – Ιθάκης Α.Ε. προκειμένου να ανταποκριθεί στις υψηλές τεχνικές απαιτήσεις του προγράμματος θα πρέπει να συμπληρώσει τον υφιστάμενο μηχανολογικό της εξοπλισμό, καθώς και να προμηθευτεί το αναγκαίο λογισμικό για τη διαχείρισή του. Ο εξοπλισμός καθώς και η πρόβλεψη για το κόστος τους λογισμικού παρουσιάζονται στον παράρτημα. Σελ. 104 (Δράση 1.1.4.).

Από το μέτρο 1.2. «ΕΝΙΣΧΥΣΕΙΣ ΣΕ ΕΠΕΝΔΥΣΕΙΣ – ΣΤΗΡΙΞΗ ΣΤΗΝ ΕΠΙΧΕΙΡΗΜΑΤΙΚΟΤΗΤΑ»

Η επενδυτική πολιτική του μέτρου περιλαμβάνει την αξιοποίηση των τοπικών φυσικών, πολιτιστικών, ανθρώπινων και οικονομικών πόρων του Νομού Κεφαλονιάς & Ιθάκης (περιοχές παρέμβασης) με στόχο τη βελτίωση του επιπέδου της ποιότητας ζωής των κατοίκων της όπως αυτή προσδιορίζεται με την αύξηση της απασχόλησης και του εισοδήματος και με άμεσο αποτέλεσμα την ανάσχεση της τάσης εγκατάλειψης της υπαίθρου που παρατηρείται τις τελευταίες δεκαετίες, κυρίως από τον ενεργό πληθυσμό της.

Χαρακτηριστικά των παρεμβάσεων που ταυτόχρονα αποτελούν και προτεραιότητες του παρόντος επιχειρησιακού σχεδίου είναι:

- Η διαμόρφωση ίσων ευκαιριών στην άσκηση επιχειρηματικής δραστηριότητας και η ιδιαίτερη στήριξη ειδικών πληθυσμιακών ομάδων όπως οι γυναίκες, οι νέοι και τα άτομα με ειδικές ανάγκες.
- Η ενσωμάτωση ποιοτικών χαρακτηριστικών στις διαδικασίες παραγωγής, στα παραγόμενα προϊόντα και στις παρεχόμενες υπηρεσίες για την αύξηση της ανταγωνιστικότητας σε τοπικό και ευρύτερο επίπεδο.
- Η προώθηση καινοτόμων επενδυτικών πρακτικών παραγωγής και προώθησης προϊόντων και υπηρεσιών, φιλικών προς το περιβάλλον, που ενισχύουν τη διαφοροποίηση της παραγωγικής βάσης και διαμορφώνουν ένα νέο σκηνικό στο παραγωγικό προφίλ της περιοχής.

Οι κατηγορίες πράξεων που περιλαμβάνονται στα πλαίσια του μέτρου, οι οποίες θα υλοποιηθούν με βάση το Τοπικό Σύμφωνο Ποιότητας είναι:

1.2.1. ΠΑΡΕΜΒΑΣΕΙΣ ΑΓΡΟΤΙΚΟΥ ΤΟΥΡΙΣΜΟΥ ΟΛΟΚΛΗΡΩΜΕΝΗΣ ΠΡΟΣΕΓΓΙΣΗΣ

Οι δράσεις προγραμματίζεται να υλοποιηθούν στην λιγότερο αναπτυγμένη σχετικά ζώνη της καθαρής περιοχής παρέμβασης του Leader+ και συγκεκριμένα αποκλείονται οι ήδη αναπτυγμένες. Επιχειρείται λοιπόν η δημιουργία ποιοτικών παρεμβάσεων σε λιγότερο αναπτυγμένες περιοχές με βάση τις προδιαγραφές του Τοπικού Συμφώνου Ποιότητας (Τ.Σ.Π.), οι οποίες θα αναβαθμίσουν το παρεχόμενο αγροτουριστικό προϊόν στην κατεύθυνση της πραγματικής διάστασής του.

Η πραγματοποίηση του παραπάνω στόχου, ο οποίος αναμένεται να έχει πιλοτικό χαρακτήρα για το μέλλον της περιοχής, επιχειρεί να κατευθύνει την τουριστική ζήτηση στην ενδοχώρα του νησιού, διασφαλίζοντας ένα τροποποιημένο και αναβαθμισμένο ποιοτικά τουριστικό προϊόν, που σέβεται και αναδεικνύει τον ιδιαίτερο τοπικό χαρακτήρα της περιοχής.

1.2.1.1 Δημιουργία και βελτίωση των υποδομών διανυκτέρευσης για τη συμπλήρωση της δυναμικότητας της περιοχής.

- **Ξενοδοχείο Α κατηγορίας πολυτελείας – Εστιατόριο - μπαρ Γεώργιος Μολφέτας** συνολικού προϋπολογισμού 351.769,90 € και δημόσια δαπάνη 211.061,94 €
Περιοχή επένδυσης: Φαρακλάτα Δ.Δ Αργοστολίου.
Επενδυτής: Γ.Δήμας & Σία Ο.Ε. Το συγκεκριμένο έργο έχει ολοκληρωθεί.



- **Δημιουργία συγκροτήματος τουριστικών κατοικιών και ιδιαίτερου κτιρίου υποδοχής και δραστηριοτήτων επεξεργασίας ήχου και εικόνας,** συνολικού προϋπολογισμού 346.594,14 € και δημόσια δαπάνη 207956,48 €
Περιοχή επένδυσης: Φουστάτο Δ.Δ Σάμης.
Επενδυτής: Γκουντινάκης & Σία Ο.Ε



1.2.1.2 Δημιουργία και βελτίωση των υποδομών εστίασης για τη συμπλήρωση της δυναμικότητας της περιοχής.

- **«Δημιουργία Παραδοσιακής ταβέρνας - εστιατορίου»,** Συνολικός Προϋπολογισμός 184.559,23€.
Περιοχή επένδυσης: Δ.Δ. Φάρσα Δήμος Αργοστολίου
Επενδυτής: Δρακάτου Βώρου Πόπη
- **«Δημιουργία Παραδοσιακής ταβέρνας - εστιατορίου»,** Συνολικός Προϋπολογισμός 188.097,10€.
Περιοχή επένδυσης: Δ.Δ. Αγκώνα Δήμος Αργοστολίου
Επενδυτής: Κ & Γ Κουλουμπής Ο.Ε

1.2.1.3 Ανάπτυξη αγροτουρισμού (επισκέψιμα αγροκτήματα με πρόβλεψη υποδομής διανυκτέρευσης)

- **Επισκέψιμο αγρόκτημα Λεβέντη**, με συνολικό προϋπολογισμό 498.907,94€, με εγκεκριμένο προϋπολογισμό 440.000,00€ και Δημόσια Δαπάνη 264.000,00€ στην περιοχή «Κεφαλονιάς, Περιοχή επένδυσης: Γράβες» Δ.Δ. Κεραμειών Δήμου Λειβαθούς.
Επενδυτής: Παγουλάτος Παναγής



1.2.1.4 Ανάπτυξη εναλλακτικών και ειδικών μορφών αγροτικού τουρισμού (θρησκευτικός, ιαματικός, ορεινός, εκπαιδευτικός, κατασκηνωτικός κλπ.)

- **ΚΕΦΑΛΟΝΙΑ CRUISES: Περιήγηση θαλασσιών διαδρομών με την κατασκευή ειδικού σκάφους – προμήθεια απαιτούμενου εξοπλισμού – διαφήμιση**, με συνολικό προϋπολογισμό 158.855,10 €, με εγκεκριμένο προϋπολογισμό 158.855,10 € και Δημόσια Δαπάνη 95.313,06 € .
Περιοχή επένδυσης: Περιοχή Τάρα εκτός σχεδίου Σκάλας Δ. Ελείου- Πρόννων.
Επενδυτής: Σπαθής Ευάγγελος. Το συγκεκριμένο έργο έχει ολοκληρωθεί .



- **Αναβάθμιση και εκσυγχρονισμός εγκαταστάσεων και εξοπλισμού μονάδας ιπποτουρισμού- Bavarian horse riding stables.**
Συνολικός προϋπολογισμός 136.294,82€ και Δημόσια Δαπάνη 81.776,89€.
Περιοχή επένδυσης :Ζερβάτα Δήμου Σάμης.
Επενδυτής: Σιμπφκν Κορνηλία , έργο υπό υλοποίηση .

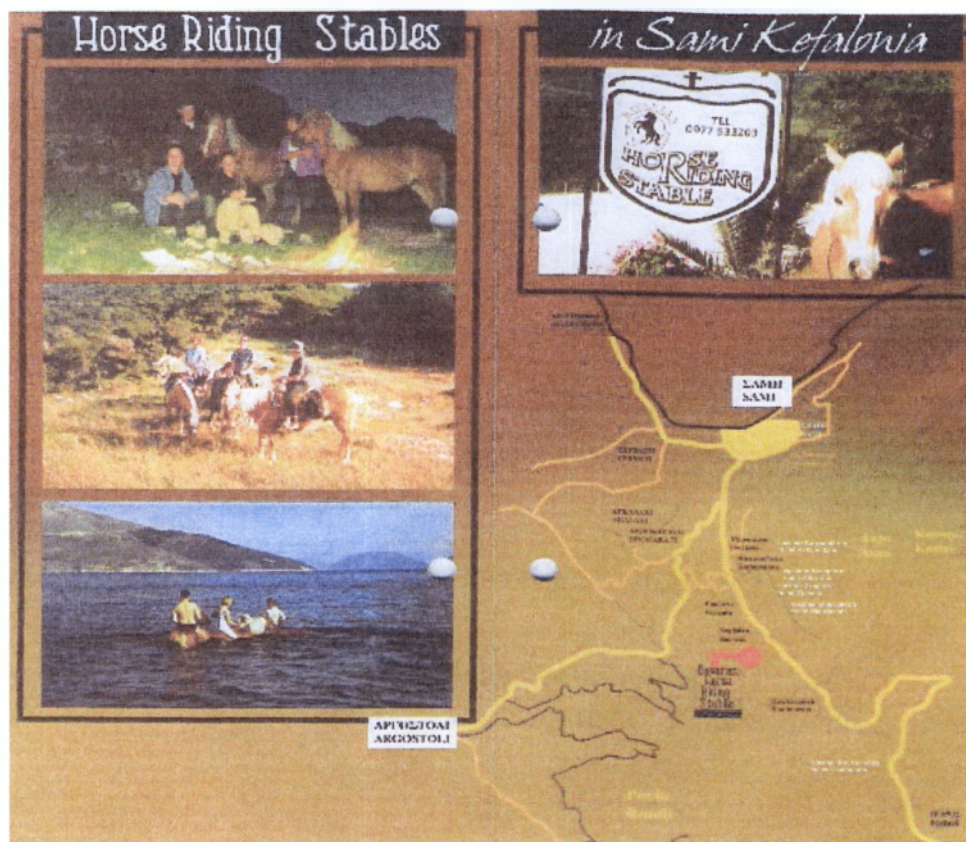

1.2.2 ΜΙΚΡΕΣ ΕΠΙΧΕΙΡΗΣΕΙΣ ΤΟΥ ΑΓΡΟΤΙΚΟΥ ΚΑΙ ΤΩΝ ΛΟΙΠΩΝ ΤΟΜΕΩΝ ΤΗΣ ΟΙΚΟΝΟΜΙΑΣ

Η δράση 1.2.2. έχει σαν στόχο τη δημιουργία επενδύσεων σε δραστηριότητες βιοτεχνικές, μεταποιητικές του πρωτογενούς τομέα, ώστε να δοθεί η δυνατότητα σε νέους επιχειρηματίες, στη λιγότερο αναπτυγμένη περιοχή της ενδοχώρας, να επενδύσουν στους παραπάνω τομείς. Αναμένεται από την υλοποίηση της συγκεκριμένης δράσης η δημιουργία νέων θέσεων εργασίας, η δημιουργία επώνυμων τοπικών προϊόντων με προδιαγραφές υψηλής ποιότητας και με αυξημένη προστιθέμενη αξία.

1.2.2 Βιοτεχνικές μονάδες (οικοτεχνία, χειροτεχνία, παραγωγή ειδών παραδοσιακής τέχνης, κλπ.)

- **Δημιουργία βιοτεχνίας παραδοσιακών επίπλων – κουφωμάτων – κυψελών, με συνολικό προϋπολογισμό 120.443,93€, με εγκεκριμένο προϋπολογισμό 120.443,98€ και Δημοσία Δαπάνη 72.266,39€.**

Περιοχή επένδυσης: Δειλινάτα Δ.Δ Αργοστολίου

Επενδυτής: Τζωρτζάτος Ευάγγελος



1.2.2.1. Βιοτεχνικές μονάδες (οικοτεχνία, χειροτεχνία, παραγωγή ειδών παραδοσιακής τέχνης, κλπ.)

- **Πολυχώρος Παραδοσιακής Τέχνης - με Διακριτικό τίτλο "Χρώματα"**, συνολικός Προϋπολογισμός 203.401,06€.
Περιοχή επένδυσης: Περατάτα Δήμος Λειβαθούς
Επενδυτής: Αποστολοπούλου Αναστασία

1.2.2.4 Επιχειρήσεις μεταποίησης τυποποίησης προϊόντων ζωικής παραγωγής

- **Εκσυγχρονισμός Βιοτεχνικής Μονάδας Παραγωγής Τυροκομικών Προϊόντων** στο Νομό Κεφαλονιάς. Συνολικός Προϋπολογισμός 84.485,52€
Περιοχή επένδυσης: Δ.Δ. Αγία Ειρήνη, Ελείου - Πρόννων
Επενδυτής: Γιαννάκη Παναγιώτα, έργο υπό υλοποίηση.



1.2.2.5. Επιχειρήσεις αξιοποίησης αρωματικών και φαρμακευτικών φυτών σε πρωτότυπες εφαρμογές

- **«Κτήμα καλών όσος» μονάδα βιολογικής καλλιέργειας και επεξεργασίας αρωματικών φυτών, παραγωγή χειροποίητων αρωματικών σαπουνιών στην Καρυά – Ερίσου Κεφαλονιάς**, με συνολικό προϋπολογισμό 141.935,34€, με εγκεκριμένο προϋπολογισμό 141.935,34€ και Δημόσια Δαπάνη 70.967,67€ .
Περιοχή επένδυσης: Καρυά – Ερίσου Δ.Δ Ερίσου
Επενδυτής: Κατσαούνη Ροδιά



1.2.2.6 Επιχειρήσεις παραγωγής ειδών διατροφής μετά την πρώτη μεταποίηση

- **Δημιουργία Νέου Εργαστηρίου Ζαχαροπλαστικής**, συνολικός Προϋπολογισμός 355.486,86€
Περιοχή επένδυσης: θέση Βλίχα εκτός σχεδίου Σκάλας, Δήμος Ελείου – Πρόννων
Επενδυτής: Ζαπάντης Αθανάσιος

1.2.2.7 Αξιοποίηση παραδοσιακών τεχνικών και χώρων (πατητήρια κελάρια, επισκέψιμα οινοποιία)

- **Ανάπλαση Περιβάλλοντος Χώρου Αγροτικού Συνεταιρισμού Παραγωγών Ρομπόλας Κεφαλληνίας στα πλαίσια Συμμόρφωσής του με το Τοπικό Σύμφωνο Ποιότητας**, Συνολικός Προϋπολογισμός 390.061,31€.
Περιοχή επένδυσης: Κοινότητα Ομαλών
Επενδυτής: Αγροτικός Συνεταιρισμός Παραγωγών Ρομπόλας.

1.2.1.11. Επιχειρήσεις παροχής υπηρεσιών για την υποστήριξη της κοινωνικής οικονομίας και της κοινωνικής εξυπηρέτησης

- **"Το караβάκι", Νέος Τριώροφος με υπόγειο Παιδικός Σταθμός**, Συνολικός Προϋπολογισμός 222.465,95€.
Περιοχή επένδυσης: Θέση Κήπος - Μιχαλιτσάτα, Δήμου Ληξουρίου – Πάλλης
Επενδυτής: Βαλσάμου Βασιλική



1.2.3.ΕΠΕΝΔΥΣΕΙΣ ΠΟΥ ΕΝΙΣΧΥΟΥΝ ΤΗ ΣΥΛΛΟΓΙΚΗ ΤΟΜΕΑΚΗ ΚΑΙ ΔΙΑΤΟΜΕΑΚΗ ΔΡΑΣΗ ΜΕ ΤΗ ΧΡΗΣΗ ΣΥΓΧΡΟΝΗΣ ΤΕΧΝΟΛΟΓΙΑΣ, ΤΕΧΝΟΓΝΩΣΙΑΣ ΚΑΙ ΝΕΩΝ ΤΕΧΝΙΚΩΝ

Η δημιουργία στα πλαίσια της πρωτοβουλίας Leader+ επιχειρήσεων με ξεχωριστό πολλές φορές χαρακτήρα τόσο στη δομή όσο και στο παραγόμενο ή παρεχόμενο προϊόν, δημιουργεί την ανάγκη για μια πιο ολοκληρωμένη (συλλογική) διασύνδεση των δράσεων. Έτσι θα επιτευχθεί σε μεγάλο βαθμό η αύξηση της αποτελεσματικότητας των επενδύσεων που θα υλοποιηθούν στην περιοχή παρέμβασης όσο και η εξασφάλιση της βιωσιμότητά τους. Απώτερος στόχος είναι η διασύνδεση όχι μόνο των επενδύσεων αυτών αλλά και η διασύνδεση υφιστάμενων επιχειρήσεων ή μελλοντικών.

1.2.3.1:Εγκατάσταση συστημάτων διαχείρισης ποιότητας (ISO & HACCP).

Η συγκεκριμένη δράση στοχεύει στην απόκτηση συστήματος διασφάλισης ποιότητας για τις επιχειρήσεις που θα υλοποιήσουν επενδύσεις στα πλαίσια του Τοπικού Προγράμματος Leader+ ή για τις υφιστάμενες επιχειρήσεις που επιθυμούν να αποκτήσουν συστήματα διασφάλισης ποιότητας (ISO-HACCP).

Η φιλοσοφία του Τ.Σ.Π. βασίζεται στην εξασφάλιση της ποιότητας των παρεχόμενων υπηρεσιών και προϊόντων. Οι επιχειρήσεις που θα ενταχθούν στο Τοπικό Πρόγραμμα υποχρεούνται στην τήρηση των προϋποθέσεων που θέτει το Τ.Σ.Π. και στην ένταξη τους στο δίκτυο – cluster που θα δημιουργηθεί. Επιπλέον δίνεται η δυνατότητα σε υφιστάμενες τοπικές επιχειρήσεις να ενταχθούν στο Τ.Σ.Π.

Η εφαρμογή της Δράσης 1.2.3.1. στο Τοπικό Πρόγραμμα δίνει το κίνητρο στους επαγγελματίες να προβούν σε όλες τις απαιτούμενες ενέργειες (κόστη μελετών, κατάρτιση τελικών αποδεκτών κ.λπ.) για την απόκτηση των συστημάτων διασφάλισης ποιότητας. Η εφαρμογή λοιπόν της Δράσης δεν περιορίζεται μόνο για τους χώρους εστίασης και τις επιχειρήσεις μεταποίησης – τυποποίησης ελαιολάδου, αλλά γενικά σε κάθε επιχειρηματική δραστηριότητα που προβλέπεται από το Τοπικό Πρόγραμμα Leader+.

1.2.3.2 Δικτύωση ομοειδών ή συμπληρωματικών επιχειρήσεων (clusters) για α) μη γεωργικά προϊόντα και β) γεωργικά προϊόντα.

Σε αυτή τη δράση δίδεται ιδιαίτερη βαρύτητα στη δικτύωση επιχειρήσεων τόσο για γεωργικά προϊόντα όσο και στα μη γεωργικά. Εκτός των άλλων η δράση αυτή στοχεύει:

- στη δημιουργία δικτύου αγροτουριστικών επιχειρήσεων του Νομού Κεφαλονιάς και Ιθάκης, αλλά και διασύνδεσή του με τις ομοειδείς επιχειρήσεις και των υπόλοιπων νομών της περιοχής
- στη δημιουργία δικτύου εκδηλώσεων πολιτιστικών, θρησκευτικών - λατρευτικών γεγονότων
- στη δημιουργία δικτύου για την ανάδειξη της ιστορικής σημασίας των χώρων και
- στη δημιουργία δικτύου θεματικών διαδρομών πολιτιστικού και περιβαλλοντικού περιεχομένου.

Περιοχή Παρέμβασης: Το σύνολο του Νομού Κεφαλονιάς & Ιθάκης

ΜΕΤΡΟ 1.3:

«ΥΠΟΣΤΗΡΙΚΤΙΚΕΣ ΕΝΕΡΓΕΙΕΣ»

Οι κατηγορίες πράξεων που περιλαμβάνονται στα πλαίσια του μέτρου είναι:

1.3.1 Αναβάθμιση δεξιοτήτων και εξειδίκευση του ανθρώπινου δυναμικού – κατάρτιση

Η αναβάθμιση των δεξιοτήτων του ανθρώπινου δυναμικού μέσω ενεργειών κατάρτισης θα γίνει με γνώμονα τις προβλεπόμενες παρεμβάσεις του τοπικού προγράμματος.

Οι ομάδες – στόχοι των καταρτίσεων δεν θα είναι άνεργοι, αλλά κάτοικοι ή επαγγελματίες της περιοχής παρέμβασης, ή άλλες ομάδες πληθυσμού, η κατάρτιση των οποίων θα εξυπηρετεί τους σκοπούς του Τοπικού Προγράμματος.

Οι προτεινόμενες ενέργειες κατάρτισης, η επιλογή των θεματικών ενοτήτων και τα λοιπά στοιχεία του προγράμματος κατάρτισης παρουσιάζονται στο παράρτημα σελ.107.

Οι ανωτέρω ενέργειες κατάρτισης θα υλοποιηθούν από πιστοποιημένα Κέντρα Επαγγελματικής Κατάρτισης .

ΜΕΤΡΟ 1.4:

«ΠΡΟΣΤΑΣΙΑ –ΑΝΑΔΕΙΞΗ ΚΑΙ ΑΞΙΟΠΟΙΗΣΗ ΦΥΣΙΚΗΣ ΚΑΙ ΠΟΛΙΤΙΣΤΙΚΗΣ ΚΛΗΡΟΝΟΜΙΑΣ»

Στόχος του μέτρου είναι η αναβάθμιση, ανάδειξη και τελικά η συμβολή στην αξιοποίηση του φυσικού και οικιστικού περιβάλλοντος και της πολιτιστικής κληρονομιάς, έτσι ώστε να ενισχυθεί ο κοινωνικοοικονομικός ιστός και να βελτιωθεί η ποιότητα ζωής στην περιοχή παρέμβασης .

Εντάσσονται παρεμβάσεις που υποστηρίζουν την στρατηγική ανάπτυξης του αγροτικού τουρισμού και συνεπώς χωροθετούνται κατά κανόνα στις περιοχές αγροτουριστικής ανάπτυξης του Νομού όπως ορίστηκαν στο Μέτρο 1.4 και σκοπό έχουν να αναδείξουν την πολιτιστική κληρονομιά.

Το Μέτρο αποσκοπεί:

- Στην αναβάθμιση των φυσικών οικοσυστημάτων και των περιοχών οικολογικού ενδιαφέροντος στα πλαίσια ορθολογικής διαχείρισής τους, με βάση τις αρχές της αειφορικής ανάπτυξης, προκειμένου να αποτελέσουν πόλο έλξης επισκεπτών με άμεσες θετικές επιπτώσεις για την τοπική οικονομία. Στο πλαίσιο αυτό θα υλοποιηθούν παρεμβάσεις για την περιβαλλοντική προστασία, διαχείριση και ανάδειξη των παραπάνω οικοσυστημάτων, με προτεραιότητα αυτών που είναι ενταγμένα στο δίκτυο NATURA 2000, και γενικότερα των περιοχών οι οποίες λόγω οικολογικού ενδιαφέροντος (π.χ. δρυμοί, φαράγγια) απαιτούν την εφαρμογή ειδικών παρεμβάσεων προστασίας και διαχείρισης. Επίσης περιλαμβάνεται η περιβαλλοντική αποκατάσταση περιοχών οι οποίες έχουν οικολογική σημασία και έχουν υποβαθμιστεί από ασύμβατες με το χαρακτήρα τους χρήσεις.
- Στην οικιστική αναβάθμιση και ανάδειξη του παραδοσιακού χαρακτήρα των οικισμών με την προστασία και αξιοποίηση αξιόλογων διατηρητέων κτιρίων με κοινωφελείς χρήσεις καθώς και με την προστασία – ανάδειξη στοιχείων τα οποία έχουν ιδιαίτερη ιστορική ή αισθητική αξία.
- Στην αναβάθμιση των φυσικών οικοσυστημάτων και των περιοχών οικολογικού ενδιαφέροντος στα πλαίσια ορθολογικής διαχείρισής τους, με βάση τις αρχές της αειφορικής ανάπτυξης, προκειμένου να αποτελέσουν πόλο έλξης επισκεπτών με άμεσες θετικές επιπτώσεις για την τοπική οικονομία. Στο πλαίσιο αυτό θα υλοποιηθούν παρεμβάσεις για την περιβαλλοντική προστασία, διαχείριση και ανάδειξη των παραπάνω οικοσυστημάτων, με προτεραιότητα αυτών που είναι ενταγμένα στο δίκτυο NATURA 2000, και γενικότερα των περιοχών οι οποίες λόγω οικολογικού ενδιαφέροντος (π.χ. δρυμοί, φαράγγια) απαιτούν την εφαρμογή ειδικών παρεμβάσεων προστασίας και διαχείρισης. Επίσης περιλαμβάνεται η περιβαλλοντική αποκατάσταση περιοχών οι οποίες έχουν οικολογική σημασία και έχουν υποβαθμιστεί από ασύμβατες με το χαρακτήρα τους χρήσεις.
- Στην οικιστική αναβάθμιση και ανάδειξη του παραδοσιακού χαρακτήρα των οικισμών με την προστασία και αξιοποίηση αξιόλογων διατηρητέων κτιρίων με κοινωφελείς χρήσεις

καθώς και με την προστασία – ανάδειξη στοιχείων τα οποία έχουν ιδιαίτερη ιστορική ή αισθητική αξία.

- Στην προστασία και ανάδειξη αξιόλογων αρχιτεκτονικών στοιχείων της αγροτικής υπαίθρου τα οποία συνδέονται με την τοπική ιστορία και τις παραδοσιακές αγροτικές εργασίες.
- Στη διατήρηση και ανάδειξη της τοπικής κληρονομιάς. Στο πλαίσιο αυτό θα υλοποιηθούν παρεμβάσεις που θα συντελέσουν στη διαφύλαξη και αξιοποίηση των αξιόλογων πολιτισμικών στοιχείων της περιοχής παρέμβασης.
- Στην προστασία και ανάδειξη αξιόλογων αρχιτεκτονικών στοιχείων της αγροτικής υπαίθρου τα οποία συνδέονται με την τοπική ιστορία και τις παραδοσιακές αγροτικές εργασίες.
- Στη διατήρηση και ανάδειξη της τοπικής κληρονομιάς. Στο πλαίσιο αυτό θα υλοποιηθούν παρεμβάσεις που θα συντελέσουν στη διαφύλαξη και αξιοποίηση των αξιόλογων πολιτισμικών στοιχείων της περιοχής παρέμβασης.

1.4.1. ΠΡΟΣΤΑΣΙΑ, ΑΝΑΔΕΙΞΗ ΚΑΙ ΑΞΙΟΠΟΙΗΣΗ ΤΟΥ ΦΥΣΙΚΟΥ ΠΕΡΙΒΑΛΛΟΝΤΟΣ

1.4.1.1 Αξιοποίηση, ανάδειξη και προστασία περιοχών φυσικού κάλλους, τοπίων και περιοχών Natura 2000.

Προτεραιότητα δίνει στην προστασία, ανάδειξη και αξιοποίηση οικοσυστημάτων τα οποία έχουν περιληφθεί στον προτεινόμενο εθνικό κατάλογο για το δίκτυο NATURA 2000. Λόγω της ιδιαίτερης οικολογικής σημασίας των περιοχών αυτών, η οποία έχει αναγνωρισθεί για την επιλογή και ένταξή τους στο δίκτυο θα πρέπει να είναι τεκμηριωμένες και συμβατές με την εθνική και κοινοτική νομοθεσία.

Επίσης μπορούν να περιληφθούν έργα για την αποκατάσταση περιοχών, οι οποίες εμφανίζουν έντονη περιβαλλοντική υποβάθμιση, ενώ εξακολουθούν να έχουν οικολογικό ενδιαφέρον. Ενδεικτικά αναφέρονται περιοχές-χώροι απόρριψης απορριμμάτων μέσα ή σε άμεση γειτνίαση με φυσικά οικοσυστήματα, λατομεία που έχουν εγκαταλειφθεί, καθαρισμός – προστασία υδάτινων απορροών με αποδέκτες υδροβιότοπους με οικολογική σημασία ή τη θάλασσα.

1.4.1.1. Αξιοποίηση, ανάδειξη και προστασία περιοχών φυσικού κάλλους, τοπίων και περιοχών Natura 2000

- **Οι Περιοχές Natura στο κεντρικό Ιόνιο - Υλικό Περιβαλλοντικής Εκπαίδευσης και Εφαρμογή**, συνολικός Προϋπολογισμός 38.471,70€.
Περιοχή επένδυσης: Ν. Κεφαλονιάς & Ιθάκης
Επενδυτής: Αρχιπέλαγος, ΜΚΟ

1.4.1.4 Διαδρομές πρόσβασης, μονοπάτια ,γεφύρια

Μπορούν να περιληφθούν έργα που αφορούν προσβάσεις μικρής έκτασης σε μνημεία της φύσης ή του πολιτισμού, σε άλλες περιοχές φυσικού κάλλους, σε τουριστικές διαδρομές, βελτίωση δικτύων μονοπατιών, αναστήλωση μικρών παραδοσιακών γεφυριών κ.λ.π.

Ιδιαίτερη βαρύτητα δίνετε στη δημιουργία θεματικών διαδρομών και δικτύου με τους τόπους του Οδυσσέα και γενικότερα τον μυκηναϊκό πολιτισμό στα νησιά μας. Ενδεικτικά αναφέρονται τα ιστορικά μονοπάτια της Ερίσου, η διαδρομή του Κλεόβουλου Δενδρινού από το Νιοχώρι στη Σάμη, το Πυργί, τον Ελειό, Λειβαθό και Αργοστόλι, οι ορειβατικές διαδρομές στον Αίνο με

επίκεντρο την εγκάρσια Κορυφή-Βλαχάτων και μια στην νότια περιοχή για υποστήριξη των ορεινών κοινοτήτων. Στην Παλική επίσης τα μνημεία, το φυσικό περιβάλλον και τα αγροτικά τοπία.

1.4.2. ΑΝΑΒΑΘΜΙΣΗ ΤΟΥ ΟΙΚΙΣΤΙΚΟΥ ΠΕΡΙΒΑΛΛΟΝΤΟΣ ΚΑΙ ΑΝΑΔΕΙΞΗ ΤΗΣ ΠΑΡΑΔΟΣΙΑΚΗΣ ΚΛΗΡΟΝΟΜΙΑΣ ΤΟΥ ΑΓΡΟΤΙΚΟΥ ΧΩΡΟΥ

Περιλαμβάνονται έργα για την ανάπλαση και αναβάθμιση οικισμών, οι οποίοι παρουσιάζουν αρχιτεκτονικό ενδιαφέρον και αφορούν την αποκατάσταση κτιρίων (αρχιτεκτονική, φωτισμός κτιρίων, διαμόρφωση χώρου κ.λ.π) τα οποία είναι χαρακτηρισμένα ως παραδοσιακά και διατηρητέα ή πρόκειται για αξιόλογα κτίσματα παραδοσιακού αρχιτεκτονικού σχεδιασμού με ιδιαίτερα στοιχεία αισθητικής και ιστορικής αξίας τα οποία εντάσσονται μέσα στο συνολικό πλαίσιο ανάπλασης και ανάδειξης του οικιστικού χώρου.

Τα έργα που πρόκειται να υλοποιηθούν έχουν σαν στόχο να συμβάλουν στη βελτίωση της ποιότητας ζωής των κατοίκων, στην προστασία και ανάδειξη της πολιτιστικής κληρονομιάς, στη διατήρηση και ανάδειξη της τοπικής φυσιογνωμίας του κάθε οικισμού, καθώς και στην αύξηση της επισκεψιμότητας του, γεγονός που θα έχει θετικές συνέπειες για την οικονομική ανάπτυξη των περιοχών παρέμβασης. Επίσης στα πλαίσια του μέτρου αυτού προβλέπονται έργα που αφορούν πεζοδρομήσεις και διαμορφώσεις – αναπλάσεις κοινόχρηστων χώρων (δενδροφυτεύσεις, πάρκα, ηλεκτροφωτισμός κοινόχρηστων χώρων ,πλατείες, παιδικές χαρές κ.λ.π.).

1.4.2.1 Οικιστική αναβάθμιση περιοχών (οικισμών, γειτονιών κ.λ.π.) με αρχιτεκτονικό ενδιαφέρον, σε εφαρμογή ολοκληρωμένου σχεδίου οικιστικής ανάπτυξης

- **Ολοκληρωμένη ανάπλαση παλαιών πυρήνων Μακρινώτικων Δήμου Πυλαρέων με συνολικό προϋπολογισμό 156.517,48 € και Δημόσια Δαπάνη 156.517,48 €.**
Περιοχή επένδυσης: Μακρινώτικα Δήμου Πυλαρέων
Επενδυτής: Δήμος Πυλαρέων



1.4.2.2. Ανάδειξη μνημείων και κτιρίων αγροτικής κληρονομιάς

- **Επισκευή δυο Πέτρινων διατηρητέων Γαφυριών στις Πλατειές Ν. Κεφαλληνίας,**
Συνολικός Προϋπολογισμός 59.000,00€.
Περιοχή επένδυσης: Πλατειές Ν. Κεφαλληνίας
Επενδυτής: Ν. Αυτοδιοίκηση Κεφαλονιάς

1.4.2.2 Ανάδειξη μνημείων και κτιρίων αγροτικής κληρονομιάς

- **Επισκευή πέτρινου γεφυριού στα Χαβριάτα Ν. Κεφαλληνίας**, με συνολικό προϋπολογισμό 68.338,26€ και Δημόσια Δαπάνη 68.338,26 €.
Περιοχή επένδυσης: Χαβριάτα Δήμου Παλικής
Επενδυτής: Δήμος Παλικής



- **Αξιοποίηση ιστορικών πηγών Δήμου Ελείου-Πρόννων** με συνολικό προϋπολογισμό 74.591,60€ και Δημόσια Δαπάνη 74.591,60€.
Περιοχή επένδυσης: Πρόννοι
Επενδυτής: Δήμος Ελείου-Πρόννων



1.4.2.3 Μουσεία αγροτικής, λαογραφικής και πολιτιστικής κληρονομιάς

- **Μουσείο Λαογραφικής και Πολιτιστικής Κληρονομιάς Δήμου Σάμης** με συνολικό προϋπολογισμό 97.470,00€ και Δημόσια Δαπάνη 73.102,50 €.
Περιοχή επένδυσης: Ζερβάτα Δήμου Σάμης
Επενδυτής: Δήμος Σάμης

1.4.2.5. Σήμανση αξιοθέατων, μνημείων, μονοπατιών – χαρτογραφήσεις

- **Σήμανση πεζοπορικών διαδρομών κοιλάδας Πυλάρου**, με συνολικό προϋπολογισμό 18.720,24 € και Δημόσια Δαπάνη 18.720,24€.
Περιοχή επένδυσης: Δήμος Πυλαρέων
Επενδυτής: Δήμος Πυλαρέων



1.4.3 ΕΝΙΣΧΥΣΗ ΠΟΛΙΤΙΣΤΙΚΩΝ ΕΚΔΗΛΩΣΕΩΝ ΚΑΙ ΕΚΔΗΛΩΣΕΩΝ ΑΝΑΔΕΙΞΗΣ ΚΑΙ ΔΙΑΤΗΡΗΣΗΣ ΤΗΣ ΤΟΠΙΚΗΣ ΚΛΗΡΟΝΟΜΙΑΣ.

Στα πλαίσια της κατηγορίας αυτής θα ενισχυθούν τοπικές εκδηλώσεις, όπως εκθέσεις, πανηγύρια, διαγωνισμοί, θεατρικές και μουσικές εκδηλώσεις, κ.λ.π. με σκοπό τη διατήρηση και προβολή των αξιόλογων στοιχείων της πολιτιστικής κληρονομιάς κάθε περιοχής. Επιπλέον, θα προβλεφθεί η διοργάνωση διαγωνισμών για τη βράβευση – προβολή και προώθηση παραδοσιακών επαγγελμάτων / τεχνικών παραγωγής τοπικών προϊόντων.

1.4.3. Ενίσχυση πολιτιστικών εκδηλώσεων και εκδηλώσεων ανάδειξης και διατήρησης της τοπικής κληρονομιάς

- «Ενίσχυση πολιτιστικών εκδηλώσεων Εόρτια Σάμης» με συνολικό προϋπολογισμό 73.200 € και Δημόσια Δαπάνη 54.900€.

Περιοχή επένδυσης: Δήμος Σάμης

Επενδυτής: Δήμος Σάμης



- «Ληξουριώτικο Καρναβάλι», με συνολικό προϋπολογισμό 88.375 € και Δημόσια Δαπάνη 66.281,25€.

Περιοχή επένδυσης: Χαβριάτα Δήμου Παλικής

Επενδυτής: Δήμος Παλικής.

6.5 ΤΟΠΙΚΟ ΑΝΑΠΤΥΞΙΑΚΟ ΠΡΟΓΡΑΜΜΑ ΘΗΣΕΑΣ

Ένα ακόμα αναπτυξιακό πρόγραμμα στην Τοπική Αυτοδιοίκηση είναι το πρόγραμμα Θησέας²⁴. Σύμφωνα με το άρθρο 6 της Νομοθεσίας του, σκοπός του προγράμματος Θησέα είναι η υποστήριξη των ΟΤΑ Α βαθμού για την πραγματοποίηση επενδύσεων τοπικής ανάπτυξης καθώς και για την βελτίωση της ποιότητας των υφιστάμενων υποδομών και των παρεχόμενων υπηρεσιών με γνώμονα την αρμονική και ισόρροπη βιώσιμη ανάπτυξη καταρτίζεται το Νέο Αναπτυξιακό Πρόγραμμα Τοπικής Αυτοδιοίκησης .

Σύστημα Διοίκησης του προγράμματος Θησέα διαρθρώνετε σε τρία επίπεδα:

- Σε Εθνικό επίπεδο, για την κατάρτιση, παρακολούθηση , υποστήριξη και διοίκηση της εφαρμογής του προγράμματος Θησέα. Συγκροτείται από την Κεντρική Επιτροπή παρακολούθησης.
- Σε Περιφερειακό επίπεδο αρμόδια για την παρακολούθηση του προγράμματος είναι η Περιφερειακή Επιτροπή Παρακολούθησης του προγράμματος, η οποία συγκροτείται με απόφαση του Γενικού Γραμματέα της Περιφέρειας ή εκπρόσωπος του από την Κεντρική Ένωση Δήμων και Κοινοτήτων .
- Σε Νομαρχιακό και Τοπικό επίπεδο αρμόδια για την παρακολούθηση του προγράμματος Θησέα είναι η Τεχνική Επιτροπή Νομού η οποία συγκροτείται από τον Γενικό Γραμματέα Περιφέρειας.

Καινοτομίες του προγράμματος Θησέα είναι τρεις :

- Στηρίζεται στην ωρίμανση των έργων με την χρηματοδότηση των απαραίτητων μελετών.
- Στην ενθάρρυνση και στήριξη των διαδημοτικών συνεργασιών αναπτυξιακού χαρακτήρα, έτσι εξασφαλίζει ένα υψηλό επίπεδο υπηρεσιών και όλες τις δραστηριότητες του Δήμου με αυτόν τον τρόπο μετεξελίσσει την «ατομική » προσπάθεια του εκάστοτε Δήμου και « συλλογική » προσπάθεια .
- Στην στήριξη των συμπράξεων μεταξύ ΟΤΑ και ιδιωτικού τομέα με την χρηματοδότηση των προσυμβατικών διαδικασιών που απαιτούνται.

Το πρόγραμμα αυτό διαρθρώνεται σε 3 υποπρογράμματα και μέτρα²⁵ που είναι τα εξής:

Α) Υποπρόγραμμα 1: Οργάνωση και ανάπτυξη των υπηρεσιών των ΟΤΑ Α βαθμού, όπου είναι υποστηρικτικές δράσεις οργάνωσης και ανάπτυξης υπηρεσιών τους, χρηματοδότηση πολιτικών συνολικής υποστήριξης τους και εκπόνηση των αναγκαίων μελετών, αντιμετώπιση ειδικών, έκτακτων και επειγουσών αναγκών, οριζόντιες πολιτικές .

Β) Υποπρόγραμμα 2: Τοπική Ανάπτυξη και προστασία περιβάλλοντος για τους ΟΤΑ Α βαθμού, όπως απαλλοτριώσεις , χρηματοδότηση της μελέτης , κατασκευής , βελτίωσης και συντήρησης έργων τεχνικών υποδομών , προστασία του περιβάλλοντος και αναβάθμισης της ποιότητας ζωής , καθώς και λοιπών επενδύσεων τοπικής ανάπτυξης, προμήθεια μηχανολογικού εξοπλισμού και οχημάτων , οριζόντιες πολιτικές.

Γ) Υποπρόγραμμα 3: Κοινωνικές και πολιτισμικές υποδομές και δραστηριότητες για τους ΟΤΑ Α βαθμού, περιλαμβάνει χρηματοδότηση απαλλοτριώσεων, μελέτης, κατασκευής, βελτίωσης και συντήρησης διοικητικών, κοινωνικών, αθλητικών και πολιτιστικών υποδομών και σχετικών προγραμμάτων, χρηματοδότηση έργων διοικητικής εξυπηρέτησης, οριζόντιες πολιτικές.

²⁴ ΝΟΜΟΘΕΣΙΑ ΘΗΣΕΑ ΑΠΟ ΤΗΝ ΙΣΤΟΣΕΛΙΔΑ ΤΟΥ ΥΠΟΥΡΓΕΙΟΥ ΕΣΩΤΕΡΙΚΩΝ:WWW.YPES.GR.

²⁵ βλ. Παράρτημα σελ. 112

6.5.1 Η ΕΦΑΡΜΟΓΗ ΤΟΥ ΑΝΑΠΤΥΞΙΑΚΟΥ ΠΡΟΓΡΑΜΜΑΤΟΣ ΘΗΣΕΑ ΣΤΟ ΝΟΜΟ ΚΕΦΑΛΟΝΙΑΣ & ΙΘΑΚΗΣ

Πολλοί Δήμοι στο Νομό χρησιμοποίησαν το αναπτυξιακό πρόγραμμα Θησέας για την πραγματοποίηση επενδύσεων με σκοπό την τοπική ανάπτυξη τους. Στα υποπρογράμματα που εντάχθηκαν και ολοκληρώθηκαν έργα είναι κυρίως τα υποπρογράμματα 2 και 3²⁶.

6.6 ΣΥΜΠΡΑΞΗ ΔΗΜΟΣΙΟΥ ΜΕ ΙΔΙΩΤΙΚΟΥ ΤΟΜΕΑ

Με τον όρο Συμπράξεις Δημοσίου και Ιδιωτικού Τομέα εννοούμε την συνεργασία του δημοσίου και του ιδιωτικού τομέα για ένα συγκεκριμένο κοινό σκοπό. Μια σύμπραξη μπορεί να αποφέρει νέες επιχειρηματικές ευκαιρίες για τον ιδιωτικό τομέα όπου παλιότερα αποτελούσε αποκλειστικό προνόμιο του δημοσίου τομέα.

Οι ΣΔΙΤ²⁷ είναι μορφές συνεργασίας των δημοσίων αρχών με τις ιδιωτικές επιχειρήσεις που αποσκοπούν στην εξασφάλιση της χρηματοδότησης, της κατασκευής, της ανακαίνισης, της διαχείρισης και την συντήρηση μίας υποδομής ή στην παροχή μιας υπηρεσίας σε τομείς της Εθνικής οικονομίας, όπου η απελευθέρωση της αγοράς είναι είτε ανέφικτη είτε μη επιθυμητή.

Οι Συμπράξεις της Τοπικής Αυτοδιοίκησης με των Ιδιωτικό τομέα είναι μία μορφή μακροχρόνιας συνεργασίας των δυο μερών με σκοπό:

- Τον σχεδιασμό και την υλοποίηση δημόσιων έργων ή υπηρεσιών.
- Την εμπορική αξιοποίηση της δημοτικής περιουσίας.

Μερικά χαρακτηριστικά των Συμπράξεων Δημοσίου και Ιδιωτικού Τομέα είναι η μακρά διάρκεια της έννομης σχέσης, η ολική ή η μερική ιδιωτική χρηματοδότηση σε πολύπλοκα σχήματα. Το πρωταρχικό ρόλο των ιδιωτικών φορέων που διασφαλίζουν τις οικονομικές παραμέτρους του έργου, σε αντίθεση του δημοσίου τομέα που διασφαλίζει το δημόσιο συμφέρον κυρίως καθορίζοντας τους στόχους, την ποιότητα και την πολιτική τιμών. Την κατανομή κινδύνων μεταξύ του δημοσίου και των ιδιωτών αντισυμβαλλομένων, στους οποίους και μετατίθεται και η διαχείριση αστάθμητων παραγόντων, που στα δημόσια έργα βαρύνουν την αναθέτουσα αρχή²⁸.

Ο ρόλος²⁹ του Δημοσίου και Ιδιωτικού τομέα είναι ορισμένος σε μία ΣΔΙΤ, ο Δημόσιος τομέας αναλαμβάνει τον καθορισμό του γενικού σχεδίου ΣΔΙΤ, την αξιολόγηση της πρότασης του ιδιωτικού φορέα, την υποστήριξη εκτέλεσης του έργου και την παρακολούθηση της υλοποίησης του έργου και της τήρησης των συμβατικών υποχρεώσεων του ιδιώτη. Ενώ ο Ιδιωτικός τομέας αναλαμβάνει την εκπόνηση των μελετών σύμφωνα με το σχέδιο της προκήρυξης, την κατασκευή του έργου και την εξασφάλιση της απαιτούμενης χρηματοδότησης του έργου, επίσης την διαχείριση και λειτουργία του έργου ή την συντήρηση του και τέλος την επιστροφή στο Δημόσιο του έργου μετά την λήξη της συμβατικής περιόδου.

Η επιτυχία μιας ΣΔΙΤ εξαρτάται από την αποτελεσματική συνεργασία όλων των εμπλεκόμενων συντελεστών της, τόσο του Ιδιωτικού όσο και του Δημοσίου τομέα.

Οι συντελεστές του Ιδιωτικού τομέα είναι:

- Κατασκευαστικές εταιρείες.
- Χρηματοπιστωτικά ιδρύματα
- Εταιρείες διαχείρισης, λειτουργίας και εκμετάλλευσης

²⁶ Στο παράρτημα σελ.113 βλ. πίνακα με τα Ολοκληρωμένα έργα του Νομού, σελ.114 βλ. πίνακα με τα Ενταγμένα έργα και σελ.118 βλ. πίνακα με τα Έργα που είναι σε Εξέλιξη του Νομού με χρηματοδότηση «ΘΗΣΕΑ».

²⁷ Συμπράξεις Δημοσίου & Ιδιωτικού Τομέα (ΣΔΙΤ).

²⁸ Το ρόλο Αναθέτουσα Αρχή μπορεί να το έχει το Δημόσιο ή οι Οργανισμοί Τοπικής Αυτοδιοίκησης ή τα Νομικά Πρόσωπα Δημοσίου Δικαίου ή οι Ανώνυμες Εταιρείες των οποίων το σύνολο του μετοχικού κεφαλαίου (100%) να ανήκει στο Δημόσιο ή στα Νομικά Πρόσωπα Δημοσίου Δικαίου.

²⁹ Στοιχεία από www.sdit.mnec.gr.

- Σύμβουλοι
- Οι συντελεστές του Δημοσίου τομέα είναι:
- Διυπουργική επιτροπή ΣΔΙΤ
 - Αναθέτουσες αρχές
 - Ειδική γραμματεία ΣΔΙΤ, Υπουργείο Οικονομίας & Οικονομικών

ΠΛΕΟΝΕΚΤΗΜΑΤΑ ΤΗΣ ΣΥΜΠΡΑΞΗΣ ΔΗΜΟΣΙΟΥ ΚΑΙ ΙΔΙΩΤΙΚΟΥ ΤΟΜΕΑ

- Δεξιότητες του ιδιωτικού τομέα που ενεργοποιούνται μέσα από τις συμπράξεις προς όφελος και της τοπικής αυτοδιοίκησης π.χ. νέες και καινοτόμες προσεγγίσεις, επιχειρηματική και διαχειριστική τεχνογνωσία.
- Πρόσθετοι πόροι για υποδομές.
- Απελευθέρωση πόρων για άλλα έργα.
- Ταχύτερη ολοκλήρωση των έργων και απόδοση του σε κοινή χρήση.
- Διασφάλιση της βιωσιμότητας των έργων με την είσοδο – εμπλοκή των τραπεζών στην υλοποίησή τους.
- Επιμερισμός ευθυνών και κινδύνων στα μέρη που μπορούν καλύτερα να το χειριστούν.

Το Νέο Θεσμικό Πλαίσιο έχει όλα τα χαρακτηριστικά των ΣΔΙΤ που αναφέρθηκαν, αφορά την συνεργασία δημοσίων με ιδιωτικών φορέων και το ύψος του προϋπολογισμού των έργων πρέπει να είναι 200 εκατομμύρια ευρώ. Τα όργανα του Νέου Θεσμικού Πλαισίου είναι η Διυπουργική Επιτροπή Συμπράξεων Δημοσίου και Ιδιωτικού Τομέα (Δ.Ε.Σ.Δ.Ι.Τ) και η Ειδική Γραμματεία Συμπράξεων Δημοσίου και Ιδιωτικού Τομέα (Ε.Γ.Σ.Δ.Ι.Τ).

Γενικές Αρχές για τις διαδικασίες Ανάθεσης και τις σχέσεις του Δημοσίου Φορέα που ενεργεί ως Αναθέτουσα Αρχή με τους Υποψηφίους είναι ίσης μεταχείρισης, η διαφάνειας, η αναλογικότητας, η αμοιβαίας αναγνώρισης, η προστασίας του δημόσιου συμφέροντος και των δικαιωμάτων των ιδιωτών, η ελευθερία του ανταγωνισμού, η προστασία του περιβάλλοντος και η βιώσιμη και αειφόρου ανάπτυξη.

6.6.1 Η ΕΦΑΡΜΟΓΗ ΣΥΜΠΡΑΞΕΩΝ ΔΗΜΟΣΙΟΥ ΚΑΙ ΙΔΙΩΤΙΚΟΥ ΤΟΜΕΑ ΣΤΟΝ ΝΟΜΟ ΚΕΦΑΛΟΝΙΑΣ & ΙΘΑΚΗΣ

Οι λόγοι που προτρέπουν τους ΟΤΑ στην σύμπραξη συνεργασίας με τον ιδιωτικό τομέα είναι η έλλειψη πόρων και η αποδέσμευση τοπικών πόρων και η ανακατανομή τους σε άλλους τομείς όπως στην κοινωνική πολιτική. Ένας πολύ σημαντικός λόγος είναι ότι οι ιδιώτες κατέχουν καινοτομία και τεχνογνωσία που δεν έχει ο δημόσιος τομέας όπως επίσης είναι και η λειτουργία, η συντήρηση και διοίκηση του έργου από τον ιδιωτικό τομέα κατά κανόνα αυξάνει την αποδοτικότητα του και μειώνεται ο επιχειρηματικός κίνδυνος του έργου και οι συνεπαγόμενες εγγυήσεις που θα αναλάμβανε εξ ολοκλήρου ο Δήμος.

Οι παράγοντες που δυσχεραίνουν την δημιουργία συμπράξεων ΟΤΑ και ιδιώτη κατά κύριο λόγο είναι το νομοθετικό πλαίσιο. Οι οργανωτικές δυσκολίες του ΟΤΑ για την ανάληψη πολύπλοκων συμβάσεων π.χ εξειδικευμένο προσωπικό, οι χρηματοδοτικοί πόροι του ΟΤΑ, η φερεγγυότητα του ΟΤΑ και η διαπραγματευτική του δύναμη κατά την σύναψη των συμβάσεων επίσης είναι οι πολιτικοί λόγοι όπως το πολιτικό κόστος από την υλοποίηση ενός έργου. Η ωριμότητα των έργων είναι ένας αρκετά σημαντικό λόγος που έχει να κάνει με την μελέτη βιωσιμότητας και σκοπιμότητας του έργου όπως επίσης η δυνατότητα κοστολόγησης των έργων.

Η υλοποίηση των έργων υποδιαιρείται σε φάσεις υλοποίησης για τις οποίες προβλέπεται αξιολόγηση τόσο της δυνατότητας υλοποίησης του έργου όσο και του συμβούλου για την συνέχιση του έργου.

Στάδια εξέλιξης εργασιών / φάσεις υλοποίησης είναι:

ΦΑΣΗ Α' - Προσυμβατική Διαδικασία

A1. Προετοιμασία Master Plan και Σεναρίων Βιωσιμότητας.

A2. Προετοιμασία των διαδικασιών εγκρίσεων αλλά και της επιτυχούς προσέλκυσης επενδυτών.

ΦΑΣΗ Β' – Συμβατική Διαδικασία

B1. Υλοποίηση των σταδίων της Σύνταξης και της προκήρυξης. Υποστήριξη του Δήμου στην διεξαγωγή του διαγωνισμού και στην διαδικασία αξιολογήσεων.

B2. Υποστήριξη του Δήμου στην φάση των διαπραγματεύσεων με τους υποψηφίους αναδόχους.

B3. Υποστήριξη του Δήμου στην υπογραφή της σύμβασης

Συγκεκριμένα η Α' φάση περιλαμβάνει :

1. Την εκπόνηση επιχειρησιακού σχεδιασμού και σεναρίων βιωσιμότητας που να περιλαμβάνουν:

- Προσδιορισμό ακινήτων ή του φυσικού αντικείμενου που θα διατεθούν για την επένδυση και έλεγχος ιδιοκτησιακού καθεστώτος.
- Προκαταρκτικές συζητήσεις, συνοπτική περιγραφή προτεινόμενου έργου και δημιουργία φακέλου με ιδιοκτησιακά, πολεοδομικά, νομικά, τεχνικά και οικονομικά στοιχεία, αποφάσεις, προκαταρκτικές ή τελικές μελέτες.
- Προσδιορισμό αδειών χωροθετήσεων, περιβαλλοντικών εγκρίσεων, προαπαιτούμενων διαδικασιών και έλεγχο για την ολοκλήρωσή τους. Εξέταση του βαθμού ωριμότητας του έργου.
- Διερεύνηση – Εκτίμηση της κοινωνικής αποδοχής του έργου (ενδείκνυται απλή έρευνα αγοράς).
- Χρηματοδοτικά σενάρια και προσδιορισμό χρηματοοικονομικού μοντέλου, στο οποίο θα προσδιορίζονται τα αναμενόμενα έσοδα του έργου σε συνδυασμό με την αρχική προσέγγιση κόστους – προϋπολογισμού κατασκευής και εκμετάλλευσης.
- Ενδεικτική μελέτη βιωσιμότητας και ενδείξεων χρηματοδότησης του έργου.
- SWOT ανάλυση.
- Διαμόρφωση εναλλακτικών σεναρίων αξιοποίησης του φυσικού αντικείμενου.

2. Προετοιμασία των διαδικασιών εγκρίσεων αλλά και της επιτυχούς προσέλκυσης επενδυτών που να περιλαμβάνουν:

- Εντοπισμό και προγραμματισμό σχεδίου επίλυσης κρίσιμων σημείων στις διαδικασίες εγκρίσεων.
- Διερεύνηση – εκτίμηση του επενδυτικού ενδιαφέροντος (ενδείκνυται μέτρα δημοσιότητας όπως ημερίδες).

Η φάση Β' περιλαμβάνει:

- Μελέτη νομικού πλαισίου του φορέα και επιλογή της κατάλληλης μεθόδου ΣΔΙΤ-διαγωνιστικής διαδικασίας.
- Κατάρτιση τευχών προκήρυξης τα οποία θα βασιστούν στο νομικό πλαίσιο και θα καθορίσουν τις συνθήκες της διαγωνιστικής διαδικασίας για την κήρυξη αναδόχου.
- Συμβουλευτική, οικονομική, νομική υποστήριξη στην αξιολόγηση των προσφορών των υποψηφίων αναδόχων.
- Συμβουλευτική, οικονομική, νομική υποστήριξη στην διαδικασία διαπραγματεύσεων με τους υποψηφίους αναδόχους και υποστήριξη της όλης διαδικασίας ώστε να επιταχυνθεί και αν ξεκινήσει η διαδικασία παραχώρησης.
- Υποστήριξη στην κατάρτιση σύμβασης και στον έλεγχο της νομιμότητας ώστε να καλυφθεί σε κάθε περίπτωση ο κύριος του έργου και αν μην υπάρξουν γκριζα σημεία στην υλοποίηση του έργου.

Η φάση Β΄ του έργου υλοποιείται κατόπιν αξιολόγησης της φάσης Α΄ και μετά από έκδοση σχετικής απόφασης από την Επιτροπή Αξιολόγησης και παραλαβής των υποβαλλομένων παραδοτέων από το Δημοτικό Συμβούλιο.

Συγκεκριμένα ο Δήμος Παλικής βρίσκεται στην διαδικασία πρόσληψης Συμβούλου υποστήριξης του Δήμου Παλικής για την υλοποίηση του έργου και για την υποστήριξη του Δήμου στην προσυμβατική διαδικασία επιλογής ΣΔΙΤ, για το έργο «Ανέγερση και λειτουργία ξενοδοχείου πολυτελείας (5 αστερών), 500 κλινών με κέντρο Αργιλοθεραπείας, σε παραθαλάσσια έκταση ιδιοκτησίας του Δήμου Παλικής». Ο Δήμος αποσκοπεί στην αξιοποίηση του κτήματος Μετόχι το οποίο ανήκει στον Δήμο Παλικής και βρίσκεται στο Ακρωτήριο Ξι στο Δημοτικό Διαμέρισμα Κατωγής. Με στόχο να αντιμετωπιστούν βασικά ζητήματα τουριστικής ανάπτυξης, όπως η έλλειψη κλινών, η εποχικότητα της τουριστικής δραστηριότητας και η έλλειψη ποιοτικού τουρισμού. Ο Δήμος σε συνεργασία με τον ιδιωτικό τομέα αποσκοπεί στην δημιουργία μεγάλης ξενοδοχειακής μονάδας υψηλής ποιότητας υπηρεσιών με παράλληλη λειτουργία κέντρου αργιλοθεραπείας, όπου ο άργιλος αφθονεί στην περιοχή και αποτελεί σημαντικό ανταγωνιστικό πλεονέκτημα. Σκοπός του Δήμου είναι η διαφοροποίηση του τουριστικού προϊόντος από το υφιστάμενο μοντέλο (ήλιος – θάλασσα) το οποίο δεν επαρκεί πλέον για την προσέλκυση ποιοτικού τουρισμού.

Ένας ακόμα Δήμος που βρίσκεται στην προσυμβατική διαδικασία με τον ιδιωτικό τομέα είναι ο Δήμος Ερίσου για την επιλογή ΣΔΙΤ, δηλ. στην διαδικασία πρόσληψης συμβούλου υποστήριξης του Δήμου για την παροχή υπηρεσιών για το έργο «Τουριστική και Πολιτιστική αξιοποίησης παλαιού κτιρίου Δ.Δ. Φισκάρδου- Τσελεντάτων – Κοθρέα και Τουριστικού Περιπτέρου Δ.Δ. Φισκάρδου». Σκοπός του Δήμου η αξιοποίησης Δημοτικής Περιουσίας.

Τέλος ο Δήμος Λειβαθούς βρίσκεται στην προσυμβατική διαδικασία για το έργο «Κατασκευή και λειτουργία χώρου εστίασης και εκδηλώσεων στο Δημοτικό Αλσύλλιο Καλλιθέας του Δ/Δ Λακήθρας, του Δήμου Λειβαθούς».

ΚΕΦΑΛΑΙΟ 7

Ο ΤΟΥΡΙΣΜΟΣ ΩΣ ΙΔΙΑΙΤΕΡΟΣ ΑΝΑΠΤΥΞΙΑΚΟΣ ΜΗΧΑΝΙΣΜΟΣ ΓΙΑ ΤΟ ΝΟΜΟ ΚΕΦΑΛΟΝΙΑΣ & ΙΘΑΚΗΣ

Ο Νομός Κεφαλονιάς και Ιθάκης παρουσιάζει ιδιαίτερο έντονο ενδιαφέρον που απορρέει από την πλειάδα των χαρακτηριστικών που θα μπορούσαν να αποτελέσουν πόλο έλξεως καθώς και από την ιδιότυπη φυσιογνωμία του που τον διαφοροποιεί από τους υπόλοιπους νησιωτικούς προορισμούς της χώρας μας. Προσφέρει δυνατότητες αναψυχής τόσο σε βουνό όσο και σε θάλασσα ενώ προσφέρεται και για φυσιολατρικές αναζητήσεις.

Ο τουρισμός θεωρείται από τους σημαντικότερους κλάδους της οικονομίας πολλών αναπτυσσόμενων χωρών που υπόσχεται οικονομική και κοινωνική ανάπτυξη. Η τουριστική ανάπτυξη είναι συμβατή με το φυσικό και ανθρωπογενές περιβάλλον και είναι απαραίτητο να γίνεται ορθολογική χρήση των φυσικών πόρων έτσι ώστε να συνεχίζουν να είναι διαθέσιμοι για τις επόμενες γενιές.

Η εξασφάλιση μιας βιώσιμης ανάπτυξης στον χώρο του τουρισμού εκπορεύεται και στηρίζεται στην διαφοροποίηση του τουριστικού προϊόντος των νησιών μας. Συγκεκριμένα όπου οι αδυναμίες υποστήριξης του κλασσικού τουρισμού επηρεάζουν αρνητικά την προς τα έξω εικόνα μας, ο εναλλακτικός τουρισμός οφείλει να λειτουργήσει καταλυτικά, για την διατήρηση ή τόνωση του ρεύματος των τουριστών.

Η αναζήτηση νέων μορφών τουρισμού και η ενημέρωση στους ντόπιους και η οργάνωση τους με τον κατάλληλο τρόπο θα επιφέρει ένα ακόμα καλύτερο ποιοτικό επίπεδο τουρισμό στον Νομό.

Κάποιες νέες μορφές τουρισμού όπου προσφέρουν την δυνατότητα στους ταξιδιώτες να εμπλουτίσουν τις δραστηριότητές τους και με προγράμματα εξειδικευμένων δράσεων, όπως είναι ο θεραπευτικός-ιαματικός τουρισμός, ο θρησκευτικός τουρισμός, ο οικολογικός τουρισμός, ο αγροτουρισμός κ.λπ. Έτσι, ο Νομός αποτελεί έναν προφίλ τουριστικού προορισμού όχι μόνο για διακοπές «κλασσικού τύπου», αλλά και για όσους επιθυμούν να πραγματοποιήσουν εναλλακτικές διακοπές όπως ο αγροτουρισμός, ο περιπατητικός τουρισμός και ο θρησκευτικός τουρισμός κ.λπ.

7.1 ΤΟΥΡΙΣΤΙΚΗ ΠΟΡΕΙΑ ΤΟΥ ΝΟΜΟΥ

Ο Νομός Κεφαλληνίας και Ιθάκης ακολουθεί μια αλματώδη εξελικτική πορεία που στηρίζεται τόσο στα μεγάλα αναπτυξιακά έργα όσο και στην εξαιρετική στρατηγική προβολής και προώθησης του τουριστικού προϊόντος των νησιών μας που αποτελεί και τον πλέον προσοδοφόρο τομέα επένδυσης για την οικονομική ενίσχυση και την εδραίωση του τόπου μας σε εγχώριο και διεθνές επίπεδο.

Οι απώτεροι στόχοι του σχεδιασμού είναι η βελτίωση των υφιστάμενων υποδομών και εν γένει μιας ποιότητας ζωής και στην συνέχεια η υλοποίηση έργων που θα θεμελιώσουν την δυνατότητα μιας βιώσιμης ανάπτυξης στα πεδία των επιστημών, του αθλητισμού, του τουρισμού και του πολιτισμού και δράσεων που θα προάγουν τα εν λόγω έργα και θα τα αναδείξουν προσελκύοντας το ενδιαφέρον ευρύτερου και ειδικού κοινού. Όλες αυτές οι δραστηριότητες ίσως να είναι το ερέθισμα για επενδύσεις, άλλωστε φαίνεται από την αυξημένη επιχειρηματική δραστηριότητα των τελευταίων ετών όπου συνέβαλλε ενεργά στη μέχρι τώρα ανοδική πορεία του τουρισμού στο Νομό μας.

Η εικόνα που παρουσιάζει ο Νομός Κεφαλληνίας ως προς τις τουριστικές υποδομές διαφαίνεται ότι υπάρχει ένα ικανοποιητικό επίπεδο προσφερόμενων υπηρεσιών στον τομέα της διαμονής. Το ξενοδοχειακό δυναμικό στον Νομός Κεφαλονιάς & Ιθάκης απεικονίζεται στον παρακάτω πίνακα:

Πίνακας - Ξενοδοχειακό δυναμικό

<i>ΠΕΡΙΟΧΗ</i>	<i>ΑΡΙΘΜΟΣ ΞΕΝΟΔΟΧΕΙΩΝ</i>	<i>ΑΡΙΘΜΟΣ ΔΩΜΑΤΙΩΝ</i>	<i>ΑΡΙΘΜΟΣ ΚΛΙΝΩΝ</i>
Δήμος Αργοστολίου	24	1067	1676
Δήμος Παλικής	7	437	839
Δήμος Πυλάρου	4	72	137
Δήμος Ερίσου	4	31	67
Δήμος Λειβαθούς	6	351	670
Δήμος Ελειού Πρόννων	17	517	1044
Δήμος Σάμης	7	255	481
Δήμος Ιθάκης	4	84	160
Σύνολο	73	2814	5074

Πηγή :Νομαρχιακή Αυτοδιοίκηση Κεφαλονιάς & Ιθάκης , Γραφείο Τουριστικής Ανάπτυξης.

Αναφορικά με τον αριθμό των ενοικιαζόμενων δωματίων παρουσιάζονται στον πίνακα που ακολουθεί, όπου παρατηρείται ότι στο Δήμο Αργοστολίου βρίσκονται ο μεγαλύτερος αριθμός τους.

Πίνακας - Ενοικιαζόμενα Δωμάτια - διαμερίσματα

<i>ΠΕΡΙΟΧΗ</i>	<i>ΑΡΙΘΜΟΣ ΕΝΟΙΚΙΑΖΟΜΕΝΩΝ ΔΩΜΑΤΙΩΝ</i>	<i>ΑΡΙΘΜΟΣ ΔΩΜΑΤΙΩΝ</i>	<i>ΑΡΙΘΜΟΣ ΚΛΙΝΩΝ</i>
Δήμος Αργοστολίου	138	940	2119
Δήμος Παλικής	43	247	589
Δήμος Πυλάρου	31	188	476
Δήμος Ερίσου	45	235	565
Δήμος Λειβαθούς	137	835	1946
Δήμος Ελειού Πρόννων	103	733	1740
Δήμος Σάμης	-	-	-
Δήμος Ιθάκης	56	217	575
Σύνολο	553	3395	8010

Πηγή :Νομαρχιακή Αυτοδιοίκηση Κεφαλονιάς & Ιθάκης , Γραφείο Τουριστικής Ανάπτυξης.

7.2 ΕΝΑΛΛΑΚΤΙΚΟΣ ΤΟΥΡΙΣΜΟΣ

Συγκεκριμένα η περιοχή μας χαρακτηρίζεται από ποικιλία αναπτυξιακών δυνατοτήτων αναφορικά με τα είδη του θεματικού εναλλακτικού τουρισμού, γεγονός που ενισχύεται από τον ιδιαίτερο φυσικό πλούτο της, το έντονο πολιτιστικό και ιστορικό υπόβαθρό της, την ιδιόμορφη γεωλογία της, το θρησκευτικό της στοιχείο και τόσα άλλα γνωρίσματα, τα οποία με την αρωγή

των κατάλληλων υποδομών μπορούν να στηρίξουν μια πολύ-επίπεδη μακρόβια, τουριστική ανάπτυξη, όπως:

- Προσέλκυση επισκεπτών υψηλού επιπέδου. Υπολογίζεται ότι οι νέες μορφές τουρισμού αφορούν τουλάχιστον 20 εκ. τουρίστες μεσαίου ή ανώτερου εισοδήματος, με ετήσια αύξηση της ζήτησης κατά 10% το χρόνο.
- Αυξημένη κατά κεφαλήν τουριστική δαπάνη μέσα από τη σύνδεση της τουριστικής αγοράς με την εγχώρια προσφορά. Για παράδειγμα, μπορεί να προωθηθεί η τοπική αγροτική παραγωγή μέσα από ειδικά ελκυστικά προϊόντα τοπικής τουριστικής κατανάλωσης. Στον τομέα της μεταποίησης μπορούν να προωθηθούν σε πόλους τουριστικής έλξης όπως σε μουσεία, συλλογές και εκθέσεις προϊόντα τοπικής βιοτεχνίας και καλλιτεχνικής χειροτεχνίας, και είδη λαϊκής τέχνης.
- Επιμήκυνση της τουριστικής περιόδου μέχρι και 8 μήνες ετησίως. Δημιουργείται αγορά που αξιοποιεί το τοπικό κεφάλαιο όλο το χρόνο.
- Παροχή δυνατοτήτων για αυξημένη συμμετοχή της μικρομεσαίας ιδιωτικής πρωτοβουλίας στην τουριστική δραστηριότητα αλλά και ανάληψη πρωτοβουλιών από την Α'βάθμια Αυτοδιοίκηση. Ενώ με το μοντέλο του μαζικού τουρισμού οι επενδύσεις επικεντρώνονται σε μεγάλες ξενοδοχειακές μονάδες, με το εναλλακτικό μοντέλο κινητοποιούνται πολλοί μικροί επιχειρηματίες (ξενοδόχοι, εστιατορές, τουριστικοί πράκτορες, επαγγελματίες του βουνού, βιοτέχνες τοπικών προϊόντων), αλλά και οι κοινότητες που φιλοξενούν τις τουριστικές δραστηριότητες.
- Δημιουργούνται νέα επαγγέλματα όπως του οδηγού βουνού, του συνοδού ορεινής ποδηλασίας, ή και συνοδού ιππικού τουρισμού. Ο οργανωμένος χαρακτήρας της τουριστικής δραστηριότητας. Ο εναλλακτικός τουρισμός βασίζεται σε ολιγομελείς ομάδες επισκεπτών, που σέβονται το νησιωτικό φυσικό και ανθρωπογενές περιβάλλον.

7.2.1 ΥΦΙΣΤΑΜΕΝΗ ΚΑΤΑΣΤΑΣΗ ΤΟΥ ΕΝΑΛΛΑΚΤΙΚΟΥ ΤΟΥΡΙΣΜΟΥ

Μέχρι σήμερα στο Νομός Κεφαλονιάς & Ιθάκης δεν έχουν καταγραφεί οργανωμένες δυνατότητες εναλλακτικού τουρισμού πλην ελαχίστων εξαιρέσεων.

Ξεκινώντας με τον πεζοπορικό τουρισμό, έχουν ήδη οργανωθεί στα 2 νησιά περιηγήσεις σε προδιαγεγραμμένο δίκτυο μονοπατιών κυρίως μέσω της υλοποίησης του Κ.Π. LEADER II, στους Δήμους Σάμης και Ελείου – Πρόννων. Επίσης, υπάρχει η δυνατότητα του οινολογικού τουρισμού καθώς τα περισσότερα οινοποιεία είναι επισκέψιμα.

Ο θαλάσσιος τουρισμός επίσης αποτελεί ήδη πόλο για πολλούς επισκέπτες. Το πλήθος και η εξαιρετική ομορφιά των ακτών της Κεφαλονιάς και της Ιθάκης δίνουν τη δυνατότητα αυτή. Επίσης υπάρχουν δύο κέντρα καταδύσεων, ένα στη Σκάλα και ένα κέντρο καταδύσεων στην Αγ. Ευφημία. Σκάφη αναψυχής που κάνουν θαλάσσιους περιπάτους υπάρχουν επίσης και στο Αργοστόλι.

Υπάρχουν δραστηριότητες υποτουρισμού στην περιοχή του Αίνου, στο Ληξούρι, στη Σάμη, στα Ομαλά και στα Λουρδάτα.

Τέλος, υπάρχει και ένας μη κερδοσκοπικός μη κυβερνητικός Οργανισμός με έδρα το Φισκάρδο ο οποίος έχει φτιάξει και ένα μουσείο Περιβαλλοντολογικής Ιστορίας στο Φισκάρδο, ο οποίος δραστηριοποιείται σε θέματα οικολογικού και κοινωνικού χαρακτήρα.

Θρησκευτικός τουρισμός

Σημαντικό για τα νησιά μας είναι και ο θρησκευτικός τουρισμός καθώς η ευρύτερη περιοχή μας, έχει πολλές εκκλησίες και τόπους κατανύξης καθώς και διατηρητέα εκκλησιαστικά κτίσματα και πλούσιο μουσειακό υλικό. Η οργάνωση συμποσίων, εκδηλώσεων, η δημιουργία εκδόσεων, εκθέσεων από τους σχετικούς φορείς σε συνεργασία με

τις Μητροπόλεις μπορούν να συμπληρώνουν και να εμπλουτίζουν τις μεγάλες θρησκευτικές εκδηλώσεις δημιουργώντας πλήρη και ελκυστικά τουριστικά πακέτα.

Συνεδριακός τουρισμός

Η προώθηση του συνεδριακού τουρισμού με την αρωγή εκπαιδευτικών ή πολιτιστικών φορέων, συλλόγων, επιστημονικών ομάδων θα συμβάλλει στην έλευση επισκεπτών και πέραν της θερινής περιόδου και συνεπώς χρήζει ιδιαίτερης προσοχής ως προς την ανάδειξη και προβολή του. Άλλωστε στην Κεφαλονιά διενεργούνται ετησίως συνέδρια ποικίλης θεματολογίας και διεθνούς ενδιαφέροντος που έχουν συνεισφέρει σημαντικά στην ανάδειξη την περιοχής μας.

Εκπαιδευτικός – σχολικός τουρισμός

Η λειτουργία διενέργεια σεμιναρίων με ξεχωριστή θεματολογία εμπνευσμένη από τα ιδιαίτερα στοιχεία μας, την ιστορία, τον πολιτισμό, την τοπική διάλεκτο, την ενημέρωση για το έργο των επιφανών ανθρώπων του τόπου μας, καθώς και μαθήματα της ελληνικής γλώσσας και της ιόνιας ντοπιολαλιάς σε Έλληνες της διασποράς θα συνέβαλλε ουσιαστικά στην προώθηση ενός διαφοροποιημένου τουριστικού προϊόντος προς αυτήν την κατεύθυνση. Το ΤΕΙ Ιονίων Νήσων μπορεί και οφείλει να διαδραματίσει ουσιαστικό ρόλο προς αυτήν την κατεύθυνση. Τόσο στους άλλους Νομούς όσο ιδιαίτερα στο Νομό Κεφαλληνίας και Ιθάκης, στον εκπαιδευτικό τουρισμό μπορούν να συμβάλλουν καθοριστικά, η ύπαρξη περιβαλλοντικού πάρκου, του σπηλαιολογικού πάρκου, τα μουσεία μας (αρχαιολογικό, ναυτικά ,φυσικής ιστορίας, λαογραφικό κλπ) αλλά κυρίως του Εθνικού μας Δρυμού του Αίνου και του μοναδικού για τα Ελληνικά δεδομένα Αστεροσκοπείου ο «Εύδοξος».

Όσον αφορά το συγκεκριμένο Αστεροσκοπείο, προτείνεται να μετεξελιχθεί σε Ευρωπαϊκό Ανοικτό Επιστημονικό Πάρκο (Open Science Park). Με τη μορφή αυτή το κέντρο θα διαθέτει τις προϋποθέσεις εκείνες που θα το καταστήσουν ικανό όχι μόνο να ικανοποιεί τις ανάγκες του ολοένα αυξανόμενου ρεύματος των ελληνικών σχολείων αλλά και να προσελκύει – φιλοξενεί ρεύμα εκπαιδευτικού τουρισμού από την ηπειρωτική Ευρώπη και άλλες χώρες.

Τα ανωτέρω μπορούν να συνδεθούν με την ψυχαγωγία και τις εκπαιδευτικές εκδρομές μαθητών και σπουδαστών της Ε.Ε. και κυρίως από την γειτονική Ιταλία. Επίσης χρήσιμο θα ήταν να δρομολογηθεί η διεξαγωγή σεμιναρίων εκμάθησης παραδοσιακών τεχνών , χορών, μαγειρικής όπου θα μπορούν να μαθητεύουν δηλώνοντας συμμετοχή οι εν δυνάμει επισκέπτες του Νομού μας, σχολεία εντός και εκτός Ελλάδος καθώς και όποιοι άλλοι εκδηλώσουν το ενδιαφέρον τους. Τα σεμινάρια μπορούν να πλαισιωθούν με την διενέργεια εκδηλώσεων επίδειξης ή και διαγωνισμών μεταξύ των μαθητών και με την ελεύθερη συμμετοχή κοινού.

Αθλοτουρισμός

Οι αθλητικές εκδηλώσεις μπορούν να υποστηριχθούν άρτια από τους τοπικούς συλλόγους και φορείς όπως έχει αποδείξει η μέχρι τώρα πραγματικότητα τουλάχιστον από την εμπειρία μας σε τοπικό επίπεδο, με τις Διεθνείς διοργανώσεις που έχουν λάβει χώρα στον δικό μας Νομό, στην Γυμναστική , στην άρση βαρών στο beach Volley, στην ιστιοπλοΐα , στο καγιάκ κλπ. Υπάρχουν δυνατότητες άσκησης εναλλακτικών αθλημάτων τα οποία διδάσκονται και εποπτεύονται οργανωμένα από σχετικούς συλλόγους με τις απαραίτητες υποδομές. Στην Κεφαλονιά και την Ιθάκη υπάρχουν δυνατότητες για κατάδυση, ιππασία (Βαλσαμάτα, Λουρδάς), ποδηλασία (έχουν ήδη λάβει χώρα ποικίλες διοργανώσεις, αυξημένου κύρους, πολυεθνικών συμμετοχών), δραστηριότητες που την ανάλογη προβολή θα έδιναν ώθηση στις αφίξεις ακόμη και εκτός τουριστικής περιόδου. Ανάλογες δυνατότητες υφίστανται με το σύνολο των δυνατοτήτων άσκησης εναλλακτικού τουρισμού σε συνδυασμό, με την ένταξη αυτών σε σχετικό πρόγραμμα των toug operator καθώς και η διενέργεια χάπενινγκ με συνδυασμένες

δράσεις εναλλακτικών αθλημάτων πρέπει να ενταχθούν στην γενική πολιτική προβολή του Νομού μας.

Περιπατικός τουρισμός – Ειδική μνεία στον «ΑΙΝΟ»

Αναφορικά με τον περιπατητικό τουρισμό υπάρχουν χαραγμένες διαδρομές με σήμανση (Μονοπάτια Ιθάκης, Σάμη, Πόρος, Πάστρα Κατελειός) για τις οποία υφίστανται και σχετικά φυλλάδια με την περιγραφή της διαδρομής. Επίσης κρίνεται σκόπιμη η διάνοιξη τέτοιων μονοπατιών με τις κατάλληλες υποδομές για την αναβάθμιση και άλλων περιοχών με παρόμοιες δυνατότητες. Ο σπηλαιολογικός τουρισμός μπορεί να αναπτυχθεί με κέντρο την Σάμη όπου οι γεωλογικές συνθήκες ευνόησαν την δημιουργία μεγάλης ποικιλίας εδαφικών φαινομένων. Έτσι εμφανίστηκαν σπήλαια δολίνοι, σπηλαίο βάραθρο και υπόγειες ποταμοί λίμνες. Επίσης έχει δρομολογηθεί μελέτη για σπηλαιολογικό πάρκο που θα προσελκύει ερευνητές και ενδιαφερόμενους από όλο τον κόσμο. Η φιλοξενία τέτοιων ατόμων, η δημιουργία σχετικού ντοκιμαντέρ και η διοργάνωση συνεδρίων θα καθιέρωνε το χώρο σε κέντρο παγκόσμιου ενδιαφέροντος.

Αγροτουρισμός

Ο αγροτουρισμός μπορεί να συνδυαστεί κάλλιστα με όλες τις μορφές θεματικού εναλλακτικού τουρισμού για το Νομό δεδομένο του ότι υπάρχουν έλλειψη στις υποδομές. Οι προτάσεις για την προβολή του αγροτουρισμού είναι οι ακόλουθες :

- Οργανωμένες εκδρομές σε επισκέψιμες φάρμες, οινοποιεία, σε χώρους τέλεσης γεωργικών εργασιών
- Εκμάθηση και συμμετοχή των επισκεπτών, στα δρώμενα του αγροτικού χώρου
- Γιορτές με θεματολογία αντλούμενη από τα τοπικά προϊόντα, τις παραδοσιακές γεωργικές πρακτικές, σχετικά έθιμα
- Εκδηλώσεις με χορευτικά συγκροτήματα, παραδοσιακή μουσική, πιάτα εμπνευσμένα από την τοπική μας γαστρονομία.
- Αναβίωση ξεχασμένων εθίμων και εορτών.
- Δημιουργία δικτύου αγροτουριστικών μονάδων που θα αγκαλιάζει το σύνολο των παραγωγικών μονάδων του τόπου και θα επιτυγχάνεται η σύζευξη του πρωτογενούς με τον τριτογενή τομέα υπό το πρίσμα της παρουσίασης ενός διαφοροποιημένου τουριστικού προϊόντος.
- Ξενώνες, μονάδες παραγωγής και διάθεσης ειδών οικοτεχνίας και παραδοσιακών ειδών, δίκτυο χώρων εστίασης παραδοσιακών δεσμάτων, κομβικά σημεία ενημέρωσης για το περιβάλλον τις τοπικές παραγωγικές μεθόδους καθώς και παροχής συναφών υπηρεσιών εξειδικευμένου χαρακτήρα, διάθεση τοπικού οίνου, σίτιση με γεύματα από αγνές πρώτες ύλες βιολογικές-υγιεινές τροφές κλπ
- Έκδοση οδηγού αγροτουρισμού, βιντεοσκόπηση των διαδικασιών των μονάδων και του δικτύου.
- On –line διασύνδεση των μονάδων που συμμετέχουν στο δίκτυο, διαδικτυακή επικοινωνία για την προώθηση του συγκεκριμένου είδους τουρισμού και άμεση δυνατότητα κρατήσεων- επικοινωνίας με τους υποψήφιους φιλοξενούμενους.
- Συνεργασία με αναπτυξιακές εταιρείες για την στήριξη του όλου εγχειρήματος ή δημιουργία σχετικού φορέα με αποκλειστικό ρόλο την οργάνωση εποπτεία και αναβάθμιση του σχετικού σχεδίου του Αγροτουρισμού.

Αναφορικά με τις υφιστάμενες μονάδες αγροτουρισμού ισχύουν τα ακόλουθα:

Πίνακας – Αγροτουριστικών καταλυμάτων

ΠΕΡΙΟΧΗ	ΑΡ. ΑΓΡΟΤΟΥΡΙΣΤΙΚΩΝ ΚΑΤΑΛΥΜΑΤΩΝ
ΙΘΑΚΗΣ	8
ΟΜΑΛΑ	10
ΠΥΛΑΡΟΣ	11
ΕΡΥΣΟΣ	9
ΕΛΕΙΟΥ-ΠΡΟΝΝΩΝ	38
ΛΕΙΒΑΘΩΣ	80
ΣΑΜΗ	25
ΠΑΛΙΚΗ	41
ΑΡΓΟΣΤΟΛΙ	19

Πηγή: Νομαρχιακή Αυτοδιοίκηση Κεφαλονιάς & Ιθάκης, Γραφείο Τουριστικής Ανάπτυξης.

Αγροτικός Οινολογικός Τουρισμός

Ο αγροτικός - οινολογικός τουρισμός απευθύνεται σε επισκέπτες με ενδιαφέρον στην αμπελοκαλλιέργεια και την παραγωγή οίνου. Προτείνεται να δοθεί ειδική βαρύτητα σε αυτό το είδος του τουρισμού καθώς υπάρχουν πολλά επισκέψιμα οινοποιεία στην Κεφαλονιά όπου δίνουν τη δυνατότητα στους επισκέπτες να μάθουν τη διαδικασία παραγωγής κρασιού και τις τοπικές ποικιλίες και επιπρόσθετα έχουν υλοποιηθεί και εκδόσεις αναφορικά με την περιήγηση στις υφιστάμενες μονάδες οινοποίησης και τα παραγόμενα οινικά προϊόντα. Έτσι, οι οινόφιλοι μπορούν να περιηγηθούν στα σημαντικότερα μέρη του νησιού, να απολαύσουν τα εξαιρετικά τοπικά κρασιά σε συνδυασμό με τον τοπικό πολιτισμό και να γνωρίσουν τους ανθρώπους που τα παράγουν.

Πολιτιστικός - Περιβαλλοντικός Τουρισμός

Ο πολιτιστικός και περιβαλλοντικός τουρισμός δεν μπορεί παρά να επικεντρωθεί γύρω από την τοπική μας ταυτότητα, την πολιτιστική δραστηριότητα της περιοχής μας αλλά και στην ιδιαιτερότητα των σημαντικών προσώπων, μνημείων, ιστορικών γεγονότων με πανελλήνια ή παγκόσμια αναγνωρισιμότητα πλαισιωμένα με ανάλογα δρώμενα ή εκδηλώσεις και των φυσικών τοπίων. Αυτά τα στοιχεία μπορεί να αντλούνται από την κουλτούρα κάθε περιοχής ξεχωριστά ή από την βάση της κοινής κληρονομιάς του συνόλου του Νομού μας. Γενικά ο πολιτιστικός και περιβαλλοντικός τουρισμός θα μπορούσε να προωθηθεί ουσιαστικά μέσα από :

Θεσμοθετημένες τοποθεσίες (παραδοσιακοί οικισμοί-τοποθεσίες ιδιαίτερου φυσικού κάλους), που θα συνέβαλλαν στην ανάδειξη όλων των πεδίων του πολιτιστικού / περιβαλλοντικού τουρισμού.

Όσον αφορά τους παραδοσιακούς οικισμούς, στον Νομό υπάρχουν τρεις χαρακτηρισμένοι οικισμοί, το Βαθύ στην Ιθάκη, η Άσπος και το Φισκάρδο. Αυτοί οι οικισμοί θα μπορούσαν να αποτελέσουν σήμα κατατεθέν μιας διαφημιστικής εκστρατείας με στόχο τη διαφοροποίηση του τουριστικού μας προϊόντος.

Οι τοποθεσίες φυσικού κάλους ποικίλουν στον Νομό, τόσο ως προς το διαφορετικό περιεχόμενό τους καθώς και της ποιότητάς τους. Υπάρχουν ιδιαίτερες τοποθεσίες όπως:

- Το Φισκάρδο
- Η νήσος Ιθάκη
- Εθνικός Δρυμός Αίνου
- Κάστρο Αγ. Γεωργίου
- Λίμνη Μελισσάνη

- Σπήλαιο Δρογκαράτης
- Όρμος Μύρτου Κεφαλονιάς
- Χερσόνησος Άσσου
- Χερσόνησος Ερίσσου

Άλλες ιδιαίτερες περιοχές που θα μπορούσαν να στηρίξουν τον περιβαλλοντικό τουρισμό είναι:

- Η περιοχή της λιμνοθάλασσας του Κουτάβου και η ευρύτερη περιοχή. Η λιμνοθάλασσα αποτελεί τύπο οικοτόπου προτεραιότητας. Μαζί με τα χερσαία οικοσυστήματα αποτελούν ιδιαίτερης σημασίας οικοσυστήματα που χαρακτηρίζονται από μεγάλη οικολογική αξία.
- Σύμφωνα με την ΕΠΜ, τα προβλήματα που δημιουργούνται από την ανθρώπινη δραστηριότητα είναι: οι πυρκαγιές, η υπερβόσκηση, οι λατομικές δραστηριότητες, οι αλόγιστες χρήσεις λιπασμάτων και φυτοφαρμάκων, η απόθεση σκουπιδιών στην περιοχή των ευκαλύπτων, το κυνήγι, η ρύπανση στη λιμνοθάλασσα του Κουτάβου, οι εκχερσώσεις, οι επεκτατικές οικιστικές επεμβάσεις, κ.ά.
- Παραλία «Μέγα Λάκκος». Είναι από τις μεγαλύτερες παραλίες της Κεφαλονιάς και εκτείνεται σε μήκος 5 k.m. περίπου στο Νότιο τμήμα της Χερσονήσου. Στους αμμόλοφους της παραλίας σε μικρή απόσταση από την θάλασσα φύονται τα μοναδικά κρίνα της άμμου (*pancratium maritimum*). Έχουν κατά καιρούς παρατηρηθεί, συχνότερα στο παρελθόν σπανιότερα τώρα, έξοδοι της χελώνας *Caretta - Caretta*.
- Από το ακρωτήρι Μούντας μέχρι και την παραλία της Ι. Μονής Σισίων, έχουν επισημανθεί τοποθεσίες ωοτοκίας της θαλάσσιας χελώνας " *Caretta - Caretta*". Επίσης στη θαλάσσια περιοχή μεταξύ Πόρου και Σκάλας όπου υπάρχει σύμπλεγμα χερσαίων και υποθαλάσσιων σπηλαίων, είναι αποδεδειγμένη η αναπαραγωγή της Μεσογειακής φώκιας "*Monachus-Monachus*" και έχουν καταγραφεί μεγάλες αποικίες νυχτερίδων.
- Το φαράγγι του Πόρου είναι ένα από τα ομορφότερα γεωμορφολογικά φαινόμενα της Κεφαλονιάς . Πρόκειται για μια βαθιά χαράδρωση, ύψους 80 μ. με απότομες και σχεδόν κάθετες τις πλευρές της. Το φαράγγι του Πόρου αποτελεί ένα σχηματισμό εξαιρετικής ομορφιάς με πλούσια είδη ενδημικών φυτών. Έχει χαρακτηριστεί σύμφωνα με την οδηγία 92/43 Ε.Ο.Κ ως ειδική ζώνη διατήρησης, λόγω ύπαρξης της ασβεστολιθικής χασμοφυτικής βλάστησης.
- Ο Υγρότοπος Βάλτου Λιβαδιού. Καταλαμβάνει το Β.Δ. τμήμα της πεδιάδας του Λιβαδιού στον μυχό του κόλπου του Λιβαδιού και έχει έκταση 500 στρ. Τα νερά του βάλτου προέρχονται από 100 πηγές περίπου που είναι εντοπισμένες Β-ΒΔ και από τις βροχές. Είναι υφάλμυρα και έχει παρατηρηθεί πως με δυνατούς βοριάδες η στάθμη ανεβαίνει αισθητά. Υπάρχει βλάστηση ελαφρά υφάλμυρων νερών με καλαμώνες. Από τα πιο βαθιά νερά προς την παραλία εμφανίζεται μια διαδοχή των φυτών: καλάμι, ψαθί, βούρλα και τέλος το *ganuculus*, το φλισκούνι και τα αρμυρίκια. Τα αποδημητικά υδρόβια τρουδί, τσικνιάς, λευκοί ερωδιοί, αβοκέτες, φασονέτες, πρασινικέφαλοι, μαυρόκοτες που την άνοιξη αποδημούν χρησιμοποιούν σαν καταφύγιο το βάλτο.
- Επίσης οφείλει να σημειωθεί ότι στην Κεφαλονιά υπάρχει ο Βοτανόκηπος, ένας αξιόλογα διαμορφωμένος χώρος , ιδιαίτερα προσεγμένος με πλειάδα φυτικών ειδών γηγενών, με χώρους ανάπαυσης , εξαιρετική προσαρμοσμένη στα φυσικά δεδομένα αρχιτεκτονική, ο οποίος προσφέρεται για αναψυχή και εκπαίδευση και η παρουσία του αγνοείται ακόμη και από τους κατοίκους της πόλης του Αργοστολίου. Ο εν λόγω κήπος αποτελεί σημαντικότατο πόλο έλξεως ο οποίος αποτελεί μια έτοιμη και ουσιαστική ατραξιόν οικοτουρισμού.

Σ' αυτές τις περιοχές με Νομοθετικές ρυθμίσεις έχουν επισήμως αποδοθεί κάποια σημαντικά τουριστικά πλεονεκτήματα θα έπρεπε να αποτελέσει ισχυρά αξιοποιήσιμο όπλο προβολής. Ως εκ τούτου πρέπει να προστατευτούν και να γίνουν τα απαραίτητα έργα ανάπλασης.

Όμως υπάρχει και μία σειρά άλλων περιοχών όπου δεν προστατεύονται όμως προσελκύουν το τουριστικό κοινό και οφείλουν να προστατευθούν για να μην χαθεί η ομορφιά και το φυσικό στοιχείο. Κάποιες περιοχές είναι ο όρμος του Αθέρα, των Πετανών, της Αντισάμης, και το βουνό με την δασική έκταση των Λουρδάτων, ο όρμος του Πισαετού, του Μπροσαετού, της Πόλης, των Αφαλών, των Φρικών του Κιονιού, του σκίνου της Αγ.Κυριακής, ο κόλπος του Μύρτου του Βαθέος στην Ιθάκης, η κοιλάδα στην Πύλαρο, το Δάσος Φισκάρδου (κυπαρίσσια), το Φαράγγι του Πόρου, η περιοχή της Άσσου, τα Παράλια της Παλικής, ο κόλπος Βαθέος στην Ιθάκη.

Συμπεράσματα αναφορικά με τον τουρισμό

Ο Νομός Κεφαλονιάς και Ιθάκης χαρακτηρίζεται για τις ιδιαίτερες 'πλούσιες' τοποθεσίες του που ο επισκέπτης μένει με τις καλύτερες εντυπώσεις για το νησί αλλά και από την φιλοξενία από τους μόνιμους κατοίκους.

Παρόλα αυτά τα προβλήματα ξεκινάνε από το γεγονός ότι δεν υπάρχει εκπαίδευση και ενημέρωση για τους ανθρώπους που ασχολούνται με τον τουρισμό (ξενοδόχοι, τουριστικοί πράκτορες κλπ) για την καλύτερη εξυπηρέτηση των επισκεπτών, έτσι ακολουθούν τα συμβατά πρότυπα του τουρισμού με αποτέλεσμα να γίνεται όλο και λιγότερο το νησί τόπος που να προσελκύει τους επισκέπτες σε σχέση με άλλους τουριστικούς προορισμούς .

Το γεγονός ότι υστερούμε σε υποδομές και υπηρεσίες υψηλής ποιότητας σε σχέση με άλλους προορισμούς και την αισιοχέρδια κάποιων εις βάρος του επισκέπτη όπως επίσης η έλλειψη παροχής υπηρεσιών υψηλής στάθμης να ικανοποιούν τις ανάγκες του ποιοτικού τουρισμού καθώς και υψηλών προδιαγραφών στις υπάρχουσες ξενοδοχειακές μονάδες .Η οικονομική δυσχέρεια των ΟΤΑ που αδυνατούν να ικανοποιήσουν τα σοβαρά προβλήματα υποδομών που υπάρχουν στην περιοχή τους και τα οποία πλήττουν το τουρισμό όπως επίσης υπάρχει έλλειψη ποσοτήτων στο έντυπο υλικό και δεν επαρκεί για να καλυφθεί η ζήτηση την τουριστική περίοδο όπως επίσης και η καθιέρωση των ανακοινώσεων που αφορούν τις εκδηλώσεις την τουριστική περίοδο από τους ΟΤΑ για να τις συμπεριλάβουν στα τουριστικά φυλλάδια τους οι τουριστικοί πράκτορες ως αποτέλεσμα να μην είναι δυνατή η προβολή και αξιοποίηση των εκδηλώσεων με στόχο την προσέλκυση επισκεπτών.

Σημαντικό πρόβλημα ή καλύτερα αδυναμία είναι η συγκοινωνιακή κάλυψη που δεν ανταποκρίνεται τόσο ως προς το πλήθος όσο και ως προς την συχνότητα των διαδρομών όπως επίσης οι καθυστερήσεις στο αεροδρόμιο και η έλλειψη μεγάλης χωρητικότητας αεροσκαφών για ταξίδια μαζικής προσέλευσης επισκεπτών ειδικά για την θερινή περίοδο.

Το πλεονέκτημα του Νομού μας είναι το εξαιρετικό φυσικό κάλος τοπίων και παράλιων όπου συνθέτουν μια ελκυστική εικόνα για τον επισκέπτη. Το περιεχόμενο του τουριστικού προϊόν πρέπει να στοχεύει σε ένα χαρακτηρισμό της περιοχής όπου να μην αποτελεί μίμηση ή αντιγραφή σε άλλους προορισμούς , να συνδυάζει την πρωτοτυπία με τις τρέχουσες τάσεις και προτιμήσεις του τουριστικού κοινού και αυτό να έχει διάρκεια σε βάθος του χρόνου. Επίσης ο εναλλακτικός τουρισμός να μπορεί αν συνδυάζετε αρμονικά με το υφιστάμενο κλασσικό τουριστικό μας προφίλ.

Καθοριστικό ρόλο έχει και ο τρόπος που θα το προβάλλουμε το Νομό, ο οποίος θα πρέπει:

- Να αναδεικνύει αναγνωριστικά την φυσιογνωμία και τα πλεονεκτήματα του Νομού μας.
- Να διαθέτει απήχηση με διάρκεια σε μεγάλη εμβέλεια αποδεκτών και δυνατότητα διάχυσης της πληροφορίας
- Να αξιοποιεί τα πλέον σύγχρονα μέσα επικοινωνίας και συγκεκριμένα όσα από αυτά είναι τα πλέον εύχρηστα και προσβάσιμα από την πλειοψηφία
- Να μπορεί να ενταχθεί σε μία διαδικασία επανάληψης χωρίς απαγορευτική οικονομική επιβάρυνση

- Να ταιριάζει στην φιλοσοφία αυτού που προβάλλεται και στην φιλοσοφία του αποδέκτη-στόχο στον οποίο κυρίως απευθύνεται .
- Να λαμβάνει χώρα σε καίριες χρονικές περιόδους, ώστε να γίνεται έγκαιρη και αποτελεσματική αξιοποίηση του.
- Να μην εκπέμπεται από τα στενά όρια των Νομών ή της Περιφέρειας μας αλλά να διαθέτει ανά τον κόσμο αντένες μετάδοσης.
- Να μην απευθύνεται μόνο σε δεδομένες αγορές, αλλά διαβλέποντας ένα μελλοντικό κορεσμό να στοχεύει και σε νέες ή υπό ανάπτυξη αγορές που διαφαίνεται ότι θα διαδραματίσουν κυρίαρχο ρόλο στο τουριστικό στερέωμα στις επερχόμενες περιόδους.

ΚΕΦΑΛΑΙΟ 8

ΠΡΩΤΟΓΕΝΗΣ ΕΡΕΥΝΑΣ ΠΕΔΙΟΥ

8.1 ΤΑΥΤΟΤΗΤΑ ΤΗΣ ΕΡΕΥΝΑΣ

Η πρωτογενής έρευνα πραγματοποιήθηκε στον Νομό Κεφαλονιάς & Ιθάκης τον Απρίλιο του 2008 και το ερευνητικό πεδίο του ερωτηματολογίου ήταν να μας εκφράσουν την άποψη τους σχετικά με την αναπτυξιακή πορεία του Νομού όπως επίσης και τα δυνατά και αδύναμα σημεία που ευνοούν και αντίστοιχα παρεμποδίζουν την αναπτυξιακή του διαδικασία, και για το λόγο αυτό απευθύνθηκα για την συμπλήρωση του ερωτηματολογίου στους περισσότερους φορείς του Νομού, οι φορείς αυτοί είναι :

- Δήμος Αργοστολίου
- Δήμος Παλικής
- Δήμος Πυλαρέων
- Δήμος Ιθάκης
- ΤΕΔΚ- ΚΙ Νομού Κεφαλονιάς & Ιθάκης
- Νομαρχιακή Αυτοδιοίκηση Κεφαλονιάς & Ιθάκης
- Αναπτυξιακή Εταιρεία Κεφαλονιάς & Ιθάκης
- Κέντρο Επιχειρηματικής και Τεχνολογικής Ανάπτυξης Κεφαλονιάς & Ιθάκης
- Γραφείο Υποστήριξης Τουρισμού Κεφαλονιάς & Ιθάκης
- Διαχειριστική Ευρωπαϊκών Προγραμμάτων Δυτ. Ελλάδα - Πελοποννήσου - Ηπείρου & Ιονίων Νήσων
- Επιμελητήριο Κεφαλονιάς & Ιθάκης
- Ταξιδιωτικό Γραφείο "Carpe Diem" στο Δήμο Παλικής
- Ξενοδοχειακή μονάδα στο Δήμο Παλικής "Summery Hotel"

ΑΝΑΛΥΣΗ ΑΠΟΤΕΛΕΣΜΑΤΩΝ

Μετά από την έρευνα που πραγματοποιήθηκε στους παραπάνω φορείς παρουσιάζεται η ανάλυση των αποτελεσμάτων με την χρήση διαγραμμάτων.

1. Πως αντιλαμβάνεστε την έννοια της ανάπτυξης :

Οι απαντήσεις που δόθηκαν ύστερα από την έρευνα που πραγματοποιήθηκε στους φορείς του Νομού Κεφαλονιάς και Ιθάκης είναι οι εξής:

Η ανάπτυξη είναι ο θεμέλιος λίθος της οικονομίας και σαν θεμέλιο πρέπει να είναι ολοκληρωμένη και αειφορική.

Η ανάπτυξη πρέπει να συμπεριλαμβάνει δύο κατηγορίες όπως :

Πρώτον να αφορά την οικονομική ανάπτυξη με την ύπαρξη βιώσιμων μικρομεσαίων επιχειρήσεων όπου θα προσφέρουν συνεχείς ποιοτικές υπηρεσίες και προϊόντα. Η ανάπτυξη να είναι ισόρροπη δηλαδή ο πρωτογενής, δευτερογενής και τριτογενής τομέας παραγωγής να λειτουργούν μεταξύ τους ανάλογα με τις ανάγκες της οικονομίας, να δημιουργούνται νέες θέσεις απασχόλησης και έργα υποδομής για την ανάδειξη και την ανάπτυξη της περιοχής και να αξιοποιούνται οι νέες τεχνολογίες.

Δεύτερον να αφορά την κοινωνική ανάπτυξη του τόπου δηλαδή να στοχεύει στην επίλυση των κοινωνικών αναγκών.

Η ανάπτυξη πρέπει να σέβεται και να προστατεύει το φυσικό περιβάλλον, τον πολιτισμό και την ιστορία του Νομού, επίσης να σέβεται την ποιότητα ζωής των κατοίκων.

2. Σε ποιες πολιτικές ανάπτυξης πιστεύετε πως θα πρέπει να επικεντρωθούν οι αναπτυξιακές πρακτικές του Νομού μας;

Μετά από την έρευνα που πραγματοποιήθηκε στους παραπάνω φορείς του Νομού θα δούμε τις απαντήσεις της ερώτησης αυτής μέσα από τον πίνακα³⁰ και το διάγραμμα³¹ που ακολουθεί:

Πίνακας 1^{ος}

ΔΗΜΙΟΥΡΓΙΑ ΕΡΓΩΝ ΥΠΟΔΟΜΗΣ	28
ΠΡΟΣΤΑΣΙΑ & ΑΝΑΔΕΙΞΗ ΦΥΣΙΚΟΥ ΠΕΡΙΒΑΛΛΟΝΤΟΣ	24
ΑΝΑΠΤΥΞΗ ΤΟΥΡΙΣΜΟΥ	16
ΠΡΟΣΤΑΣΙΑ & ΑΝΑΔΕΙΞΗ ΠΟΛΙΤΙΣΤΙΚΗΣ ΚΛΗΡΟΝΟΜΙΑΣ	13
ΑΝΑΠΤΥΞΗ ΠΡΩΤΟΓΕΝΗΣ ΤΟΜΕΑ ΠΑΡΑΓΩΓΗΣ	13
ΕΝΑΛΛΑΚΤΙΚΕΣ ΜΟΡΦΕΣ ΤΟΥΡΙΣΜΟΥ	12
ΤΟΠΙΚΗ ΟΙΚΟΝΟΜΙΑ/ ΑΥΞΗΣΗ ΤΗΣ ΑΠΑΣΧΟΛΗΣΗΣ	9
ΕΝΙΣΧΥΣΗ ΝΕΩΝ ΤΕΧΝΟΛΟΓΙΩΝ	7
ΑΝΑΒΑΘΜΙΣΗ ΚΑΙ ΟΡΓΑΝΩΣΗ ΔΗΜΟΣΙΑΣ ΥΓΕΙΑΣ	7
ΠΑΡΟΧΗ ΠΟΙΟΤΙΚΩΝ ΤΟΥΡΙΣΤΙΚΩΝ ΥΠΗΡΕΣΙΩΝ	5
ΕΜΠΛΟΚΗ ΠΡΩΤΟΓΕΝΗ ΤΟΜΕΑ ΜΕ ΤΡΙΤΟΓΕΝΗ ΤΟΜΕΑ	4

Διάγραμμα 1^ο

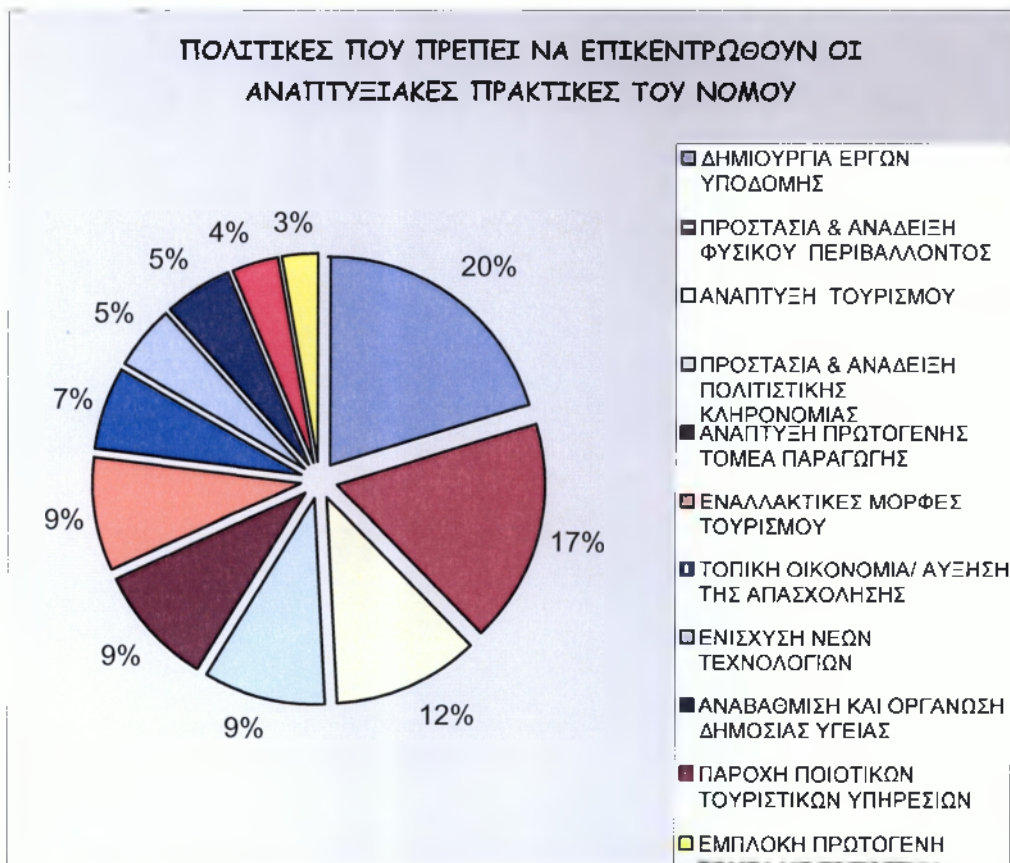

Πηγή : Ίδια Έρευνα

³⁰ Από προσωπική Πρωτογενή Έρευνα

³¹ Ίδια ελεξεργραφία

3. Αξιολογήστε τα βασικότερα κριτήρια γύρω από τα οποία θα πρέπει να επικεντρωθεί η ανάπτυξη της περιοχής.

Τα βασικότερα κριτήρια που πρέπει να επικεντρωθεί η ανάπτυξη της περιοχής τα βλέπουμε στον πίνακα που ακολουθεί:

Πίνακας 2^{ος}

	Πάρα πολύ	Αρκετά	Λίγο	Καθόλου
Ενίσχυση Τοπικής Οικονομίας	9	4		
Προστασία περιβάλλοντος	11	1		
Κοινωνική Συνοχή	10	3		
Διατήρηση Πολιτιστικών Παραδόσεων	6	6		
Άλλο.....	3			

Μου απάντησαν τρεις φορές κάποια άλλα κριτήρια όπως τουριστική προβολή, ο τομέας της υγείας και οι βελτίωση των υποδομών.

Διάγραμμα 2^ο

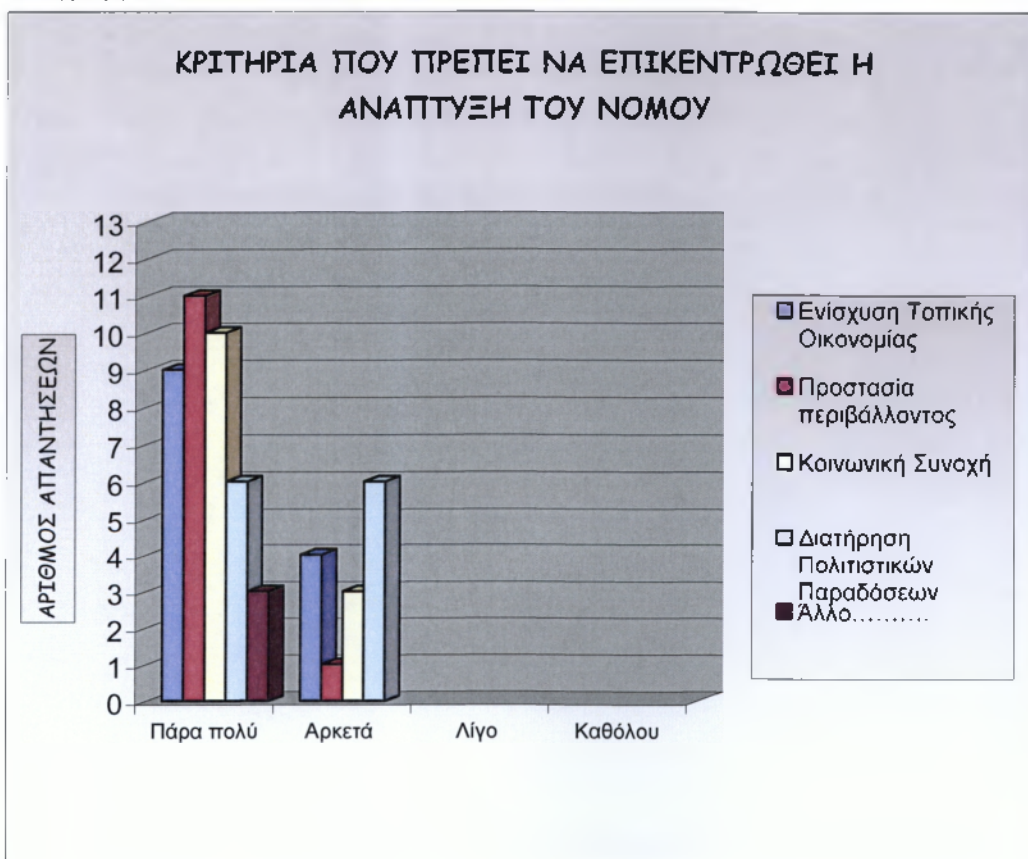

Πηγή : Ίδια Έρευνα

4.Είστε ικανοποιημένοι από την αναπτυξιακή πορεία του Νησιού μας:

Αρκετά ικανοποιημένοι από την αναπτυξιακή πορεία του Νομού είναι ο Δήμος Παλικής, ο Δήμος Αργοστολίου, η Τοπική Ένωση Δήμων και Κοινοτήτων Κεφαλονιάς και Ιθάκης, το Γραφείο Υποστήριξης Τουρισμού Κεφαλονιάς και Ιθάκης, το Κέντρο Επιχειρηματικής Τεχνολογικής Ανάπτυξης Κεφαλονιάς και Ιθάκης και το Επιμελητήριο Κεφαλονιάς & Ιθάκης.

Ο Δήμος Ιθάκης, ο Δήμος Πυλαρέων, η Νομαρχιακή Αυτοδιοίκηση Κεφαλονιάς και Ιθάκης, η Αναπτυξιακή Εταιρεία Κεφαλονιάς και Ιθάκης, το Ταξιδιωτικό Γραφείο "Carpe Diem", η Ξενοδοχειακή μονάδα στο "Summery Hotel" απάντησαν ότι δεν είναι και τόσο ικανοποιημένοι με την αναπτυξιακή πορεία του Νομού. Τέλος η Διαχειριστική Ευρωπαϊκών Προγραμμάτων Δυτ. Ελλάδας - Πελοποννήσου - Ηπείρου & Ιονίων Νήσων απάντησε πως είναι πάρα πολύ ικανοποιημένη από την αναπτυξιακή πορεία.

Πίνακας 3^{ος}

Πάρα πολύ	Αρκετά	Λίγο	Καθόλου	Δεν γνωρίζω/ δεν απαντώ
1	6	6	-	-

Διάγραμμα 3^ο



Πηγή : Ίδια Έρευνα

5. Πιστεύετε ότι οι φορείς που εμπλέκονται με την αναπτυξιακή διαδικασία στο Νομό έχουν αξιοποιήσει σωστά τους πόρους που είχαν στην διάθεσή τους αναφορικά με την υλοποίηση έργων αναπτυξιακού χαρακτήρα στο Νομό;

Σε αυτήν την ερώτηση οι φορείς που δήλωσαν αρκετά ικανοποιημένοι από την σωστή αξιοποίηση των πόρων που έχουν στην διάθεση τους για την υλοποίηση των έργων αναπτυξιακού χαρακτήρα είναι οι παρακάτω φορείς : η Νομαρχιακή Αυτοδιοίκηση Κεφαλονιάς και Ιθάκης, Επιμελητήριο Κεφαλονιάς & Ιθάκης, ο Δήμος Παλικής, το Κέντρο Επιχειρηματικής Τεχνολογικής Ανάπτυξης Κεφαλονιάς και Ιθάκης, το Γραφείο Υποστήριξης Τουρισμού Κεφαλονιάς και Ιθάκης, ο Δήμος Αργοστολίου, η Τοπική Ένωση Δήμων και Κοινοτήτων Κεφαλονιάς και Ιθάκης.

Λιγότερο ικανοποιημένοι δήλωσαν ο Δήμος Ιθάκης, ο Δήμος Πυλαρέων, το Ταξιδιωτικό Γραφείο “ Carpe Diem ”, η Ξενοδοχειακή μονάδα στο “Summery Hotel”, η Αναπτυξιακή Εταιρεία Κεφαλονιάς και Ιθάκης. Τέλος η Διαχειριστική Ευρωπαϊκών Προγραμμάτων Δυτ. Ελλάδα - Πελοποννήσου - Ηπείρου & Ιονίων Νήσων δήλωσε ότι είναι πάρα πολύ ικανοποιημένη με την αξιοποίηση των πόρων.

Πίνακας 4^{ος}

Πάρα πολύ	Αρκετά	Λίγο	Καθόλου	Δεν γνωρίζω/δεν απαντώ
1	7	5	-	-

Διάγραμμα 4^ο



Πηγή : Ίδια Έρευνα

6. Υπάρχουν κάποιοι τομείς που θεωρείτε ότι δεν έχουν αξιοποιηθεί ανάλογα:

Στον πίνακα που ακολουθεί βλέπουμε τους τομείς που δεν έχουν αξιοποιηθεί ανάλογα :

Πίνακας 5^{ος}

ΠΡΟΒΟΛΗ ΚΑΙ ΠΡΩΘΗΣΗ ΤΟΠΙΚΗΣ ΠΟΛΙΤΙΣΜΙΚΗΣ ΚΛΗΡΟΝΟΜΙΑΣ	29
ΔΗΜΙΟΥΡΓΙΑ & ΒΕΛΤΙΩΣΗ ΕΡΓΩΝ ΥΠΟΔΟΜΩΝ	17
ΕΝΑΛΛΑΚΤΙΚΕΣ ΜΟΡΦΕΣ ΤΟΥΡΙΣΜΟΥ	17
ΠΡΟΣΤΑΣΙΑ ΦΥΣΙΚΟΥ ΠΕΡΙΒΑΛΛΟΝΤΟΣ	13
ΕΝΙΣΧΥΣΗ ΤΟΥ ΠΡΩΤΟΓΕΝΗΣ ΤΟΜΕΑ ΠΑΡΑΓΩΓΗΣ	10
ΜΟΡΦΩΤΙΚΟ ΕΠΙΠΕΔΟ	8
ΑΞΙΟΠΟΙΗΣΗ ΝΕΩΝ ΤΕΧΝΟΛΟΓΙΩΝ	6
ΑΝΑΝΕΩΣΙΜΕΣ ΠΗΓΕΣ ΕΝΕΡΓΕΙΑΣ	6
ΒΙΟΛΟΓΙΚΟΣ - ΑΠΟΧΕΤΕΥΣΗ	5
ΚΑΙΝΟΤΟΜΕΣ ΔΡΑΣΕΙΣ	5
ΥΓΕΙΑ	5
ΣΥΓΚΟΙΝΩΝΙΕΣ	4

Διάγραμμα 5^ο

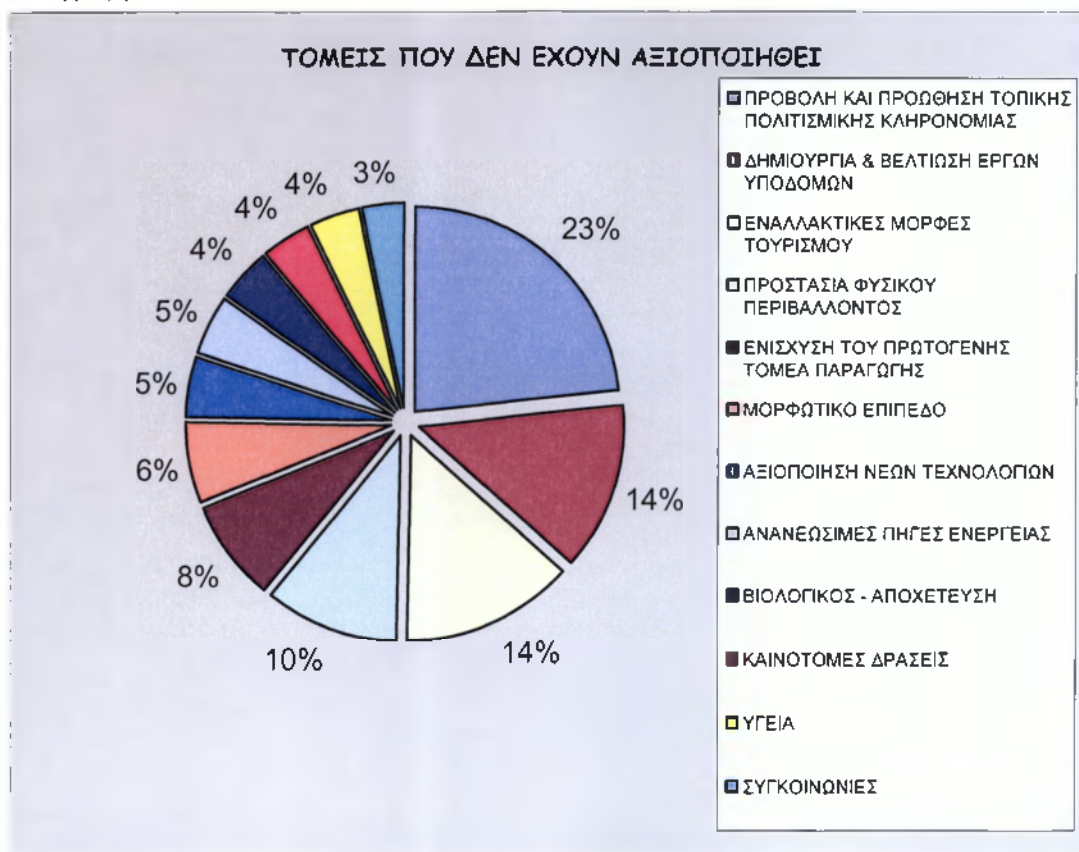

Πηγή : Ίδια Έρευνα

7. Πιστεύετε ότι η ανάπτυξη του Νομού μας ως σήμερα έχει επιφέρει κάποιες αρνητικές επιπτώσεις στο φυσικό περιβάλλον του Νομού:

Οι φορείς που μου απάντησαν ότι η ανάπτυξη του Νομού έχει επιφέρει λίγες αρνητικές επιπτώσεις στο φυσικό περιβάλλον είναι : ο Δήμος Πυλαρέων, Επιμελητήριο Κεφαλονιάς & Ιθάκης, Δήμος Παλικής, ο Δήμος Αργοστολίου, η Τοπική Ένωση Δήμων και Κοινοτήτων Κεφαλονιάς και Ιθάκης, το Ταξιδιωτικό Γραφείο “ Carpe Diem ”.

Οι φορείς που μου απάντησαν ότι η ανάπτυξη του Νομού έχει επιφέρει σε αρκετό βαθμό κάποιες αρνητικές επιπτώσεις στο φυσικό περιβάλλον είναι: το Γραφείο Υποστήριξης Τουρισμού Κεφαλονιάς και Ιθάκης, το Κέντρο Επιχειρηματικής Τεχνολογικής Ανάπτυξης Κεφαλονιάς και Ιθάκης, η Νομαρχιακή Αυτοδιοίκηση Κεφαλονιάς και Ιθάκης, η Ξενοδοχειακή μονάδα στο “Summery Hotel”, η Αναπτυξιακή Εταιρεία Κεφαλονιάς και Ιθάκης.

Η Διαχειριστική Ευρωπαϊκών Προγραμμάτων Δυτ. Ελλάδα - Πελοποννήσου - Ηπείρου & Ιονίων Νήσων απάντησε ότι η ανάπτυξη στο νησί έχει επιφέρει πάρα πολλές αρνητικές επιπτώσεις στο φυσικό περιβάλλον του Νομού. Αντίθετα ο Δήμος Ιθάκης απάντησε ότι η ανάπτυξη δεν έχει επιφέρει καμία αρνητική επίπτωση στο φυσικό περιβάλλον.

Πίνακας 6^{ος}

Πάρα πολύ	Αρκετά	Λίγο	Καθόλου	Δεν γνωρίζω/ δεν απαντώ
1	5	6	1	-

Διάγραμμα 6^ο

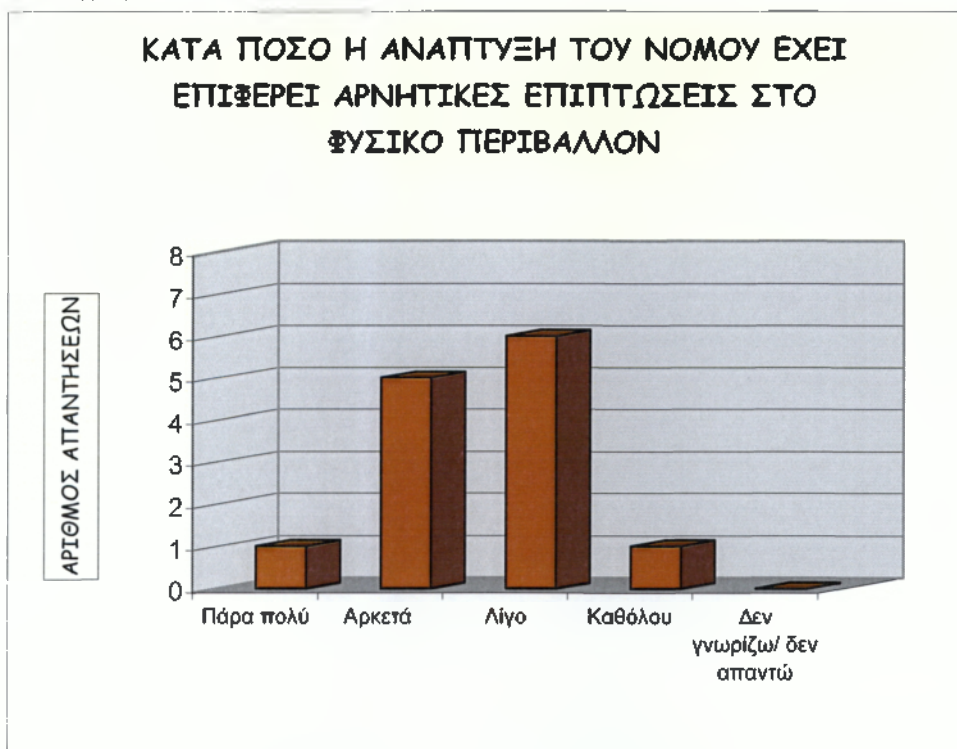

Πηγή : Ίδια Έρευνα

8. Ποια πιστεύετε πως είναι τα βασικά πλεονεκτήματα του Νομού μας που ευνοούν την ανάπτυξη του;

Τα βασικά πλεονεκτήματα του Νομού μας που ευνοούν την ανάπτυξη του είναι στο πίνακα που ακολουθεί:

Πίνακας 7^{ος}

ΦΥΣΙΚΟ ΠΕΡΙΒΑΛΛΟΝ	47
ΠΟΛΙΤΙΣΤΙΚΗ ΚΛΗΡΟΝΟΜΙΑ	33
ΓΕΩΓΡΑΦΙΚΗ ΘΕΣΗ	14
ΜΟΡΦΩΤΙΚΟ ΕΠΙΠΕΔΟ ΤΩΝ ΚΑΤΟΙΚΩΝ	8
ΣΥΧΝΗ ΑΚΤΟΠΛΟΪΚΗ & ΑΕΡΟΠΟΡΙΚΗ ΣΥΓΚΟΙΝΩΝΙΑ	7
ΠΑΡΟΧΗ ΥΠΗΡΕΣΙΩΝ ΥΓΕΙΑΣ	5
ΤΟ ΙΚΑΝΟΠΟΙΗΤΙΚΟ ΕΠΙΠΕΔΟ ΟΡΓΑΝΩΣΗΣ ΤΩΝ ΟΙΚΙΣΜΩΝ	4
ΟΙ ΗΠΙΕΣ ΑΝΑΠΤΥΞΙΑΚΕΣ ΕΠΕΝΔΥΣΕΙΣ	4
ΚΑΘΑΡΙΟΤΗΤΑ ΤΟΥ ΝΗΣΙΟΥ	3

Διάγραμμα 7^ο

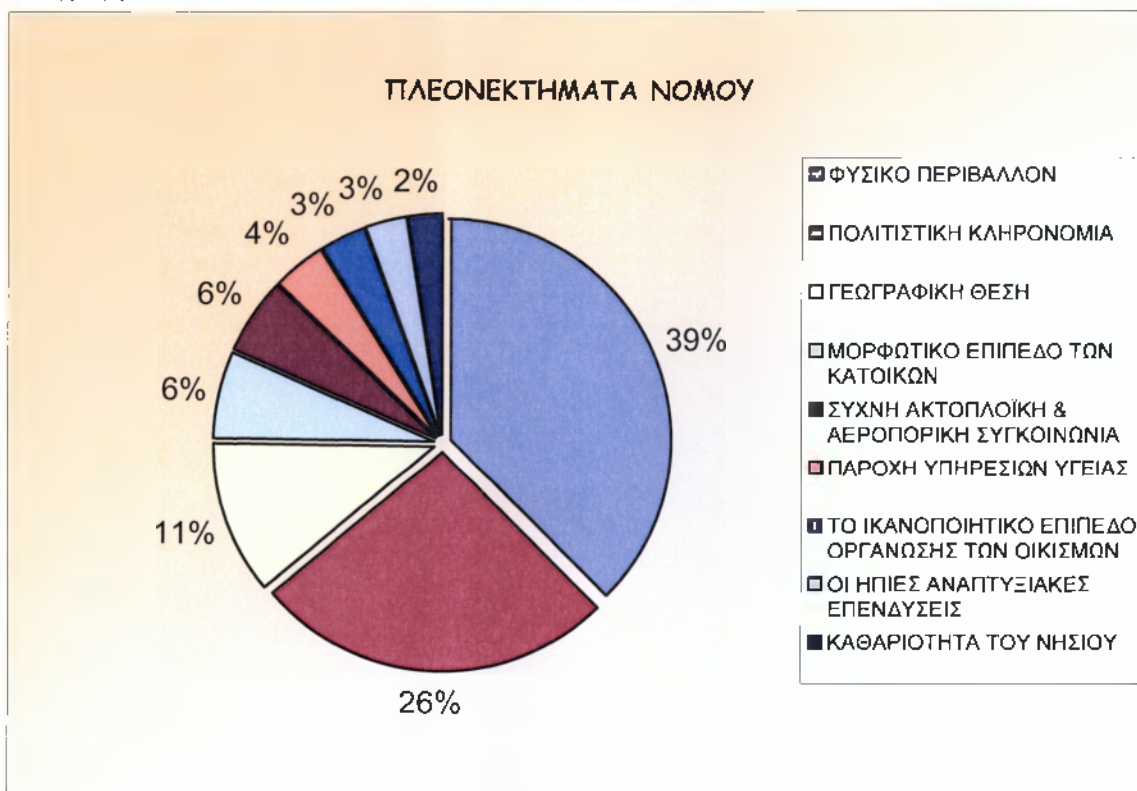

Πηγή : Ίδια Έρευνα

9. Ποια πιστεύετε πως είναι τα βασικά μειονεκτήματα του Νομού μας που παρεμποδίζουν την αναπτυξιακή διαδικασία;

Τα βασικά μειονεκτήματα του Νομού μας που ευνοούν την ανάπτυξη του είναι στο πίνακα που ακολουθεί:

Πίνακας 8^{ος}

ΕΛΛΕΙΨΗ ΒΑΣΙΚΩΝ ΥΠΟΔΟΜΩΝ	20
ΑΠΟΣΤΑΣΗ - ΥΨΗΛΟ ΚΟΣΤΟΣ ΜΕΤΑΦΟΡΑΣ ΤΩΝ ΠΡΟΪΟΝΤΩΝ	18
ΑΠΟΣΤΑΣΗ ΑΠΟ ΤΑ ΚΕΝΤΡΑ ΑΠΟΦΑΣΕΩΝ	15
ΠΡΟΒΛΗΜΑΤΙΚΗ ΕΠΙΚΟΙΝΩΝΙΑ ΜΕ ΤΗΝ ΗΠΕΙΡΩΤΙΚΗ ΕΛΛΑΔΑ	10
ΠΕΡΙΟΡΙΣΜΕΝΟΙ ΥΔΑΤΙΝΟΙ ΠΟΡΟΙ	7
ΕΠΙΔΙΩΞΗ ΠΡΟΣΩΠΙΚΟΥ ΟΦΕΛΟΥΣ ΕΝΑΝΤΙ ΚΟΙΝΩΝΙΚΟΥ	7
ΔΗΜΟΓΡΑΦΙΚΗ ΚΑΧΕΞΙΑ	7
ΜΕΙΩΣΗ ΟΙΚΟΝΟΜΙΚΗΣ ΕΝΙΣΧΥΣΗΣ ΤΗΣ Τ.Α.	5
Η ΠΟΛΙΤΙΚΗ ΑΝΤΙΠΑΡΑΘΕΣΗ	5
ΑΛΛΟΙΩΣΗ ΤΩΝ ΠΑΡΑΔΟΣΙΑΚΩΝ ΧΑΡΑΚΤ/ΚΩΝ ΤΩΝ ΟΙΚΙΣΜΩΝ	4

Διάγραμμα 8^ο

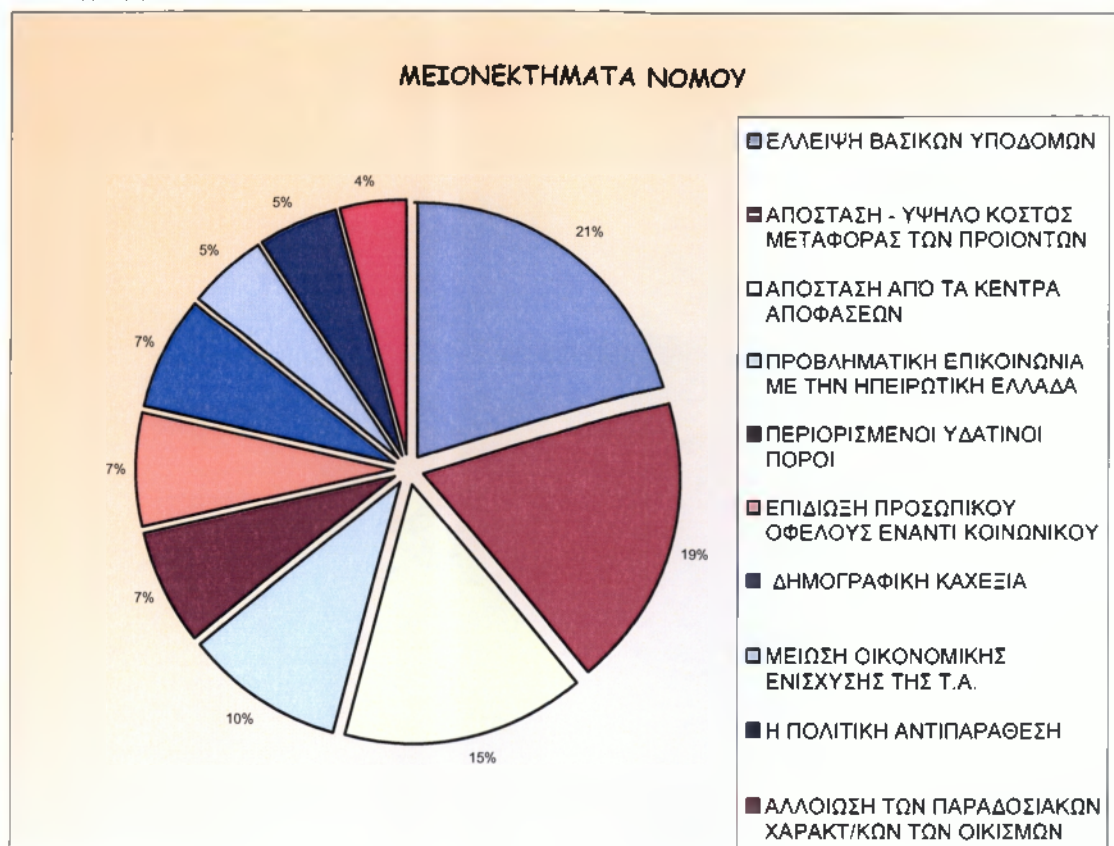

8.2 ΣΥΜΠΕΡΑΣΜΑΤΑ

Όπως ένα νόμισμα έχει δύο όψεις έτσι και ένα νησί έχει τα δυνατά και αδύναμα στοιχεία που το κάνουν να είναι διαφορετικό. Έτσι και η ανάπτυξη ανάλογα με τον τρόπο που οι φορείς θα αξιοποιήσουν τους πόρους που έχουν στην διάθεση τους μπορούν να κάνουν μια ποιοτική ανάπτυξη και φιλική προς το περιβάλλον όσο αυτό είναι δυνατόν.

Μετά από την πρωτογενή έρευνα που απευθύνθηκε σε κάποιους φορείς του Νομού που εμπλέκονται στην αναπτυξιακή διαδικασία του μας παρουσιάζουν ένα ικανοποιητικό επίπεδο ανάπτυξης του Νομού με την αξιοποίηση των πόρων που είχαν στην διάθεση τους για την υλοποίηση των έργων τόσο από τα Περιφερειακά και Τοπικά προγράμματα όσο και τα Ευρωπαϊκά προγράμματα.

Τα έργα που υλοποιήθηκαν με βάση τα κονδύλια των προγραμμάτων επέφεραν μία βελτιωμένη ποιότητα ζωής των κατοίκων με την δημιουργία έργων υποδομής, αναδείχθηκαν πολλές τοποθεσίες απόμακρες όπου δεν ήταν εύκολη η πρόσβαση τους.

Τα πλεονεκτήματα του Νομού που ευνοούν την ανάπτυξη του είναι οι περιβαλλοντικοί πόροι του τόπου, η φυσική πολυμορφία της περιοχής όπου συνδυάζει βουνό και θάλασσα όπως επίσης τα παράξενα φαινόμενα που υπάρχουν στο νησί όπως είναι οι Καταβόθρες όπου μεγάλες ποσότητες θαλάσσιου νερού εισχωρούν στην τοποθεσία Αγ. Θεόδωροι στη Λάση, χωρίς παλινδρόμηση και βγαίνουν στο χωριό Καραβόμυλος κοντά στη Σάμη. Στο Δήμο Πάλικης και συγκεκριμένα στην Κουνόπετρα ένας βράχος μέσα στη θάλασσα που κινείται ρυθμικά με παλμικές κινήσεις, ένα από τα πιο παράδοξα φαινόμενα του νησιού.

Η πολιτιστική κληρονομιά, η ιστορία της περιοχής, η παράδοση, τα ήθη και τα έθιμα του τόπου. Είναι χαρακτηριστικός ο χαρακτηρισμός που έχει δοθεί από την πολιτεία στο βόρειο τμήμα της Κεφαλονιάς, το Φισκάρδο ως «περιοχή ιδιαίτερου φυσικού κάλλους» όπου εκεί παρόλο τους καταστροφικούς σεισμούς του '53 ήταν ο μόνος οικισμός που δεν είχε καταστραφεί και ακόμα διατηρεί την παραδοσιακή αρχιτεκτονική των σπιτιών.

Η ακτοπλοϊκή σύνδεση του Νησιού με το λιμάνι της Πάτρας και της Κυλλήνης όλο τον χρόνο και τους καλοκαιρινούς μήνες με την Λευκάδα, Αστακό και Ζάκυνθο, επίσης η συχνή αεροπορική σύνδεση με την Αθήνα όλο το χρόνο και τους καλοκαιρινούς μήνες υπάρχουν οργανωμένες πτήσεις charter από τα τουριστικά γραφεία του εξωτερικού.

Ίσως το σημαντικότερο πλεονέκτημα απ' όλα είναι ο “μύθος” ή η “πραγματικότητα” όσο αφορά την θεωρία περί καταγωγής του Οδυσσέα ακόμα γίνονται έρευνες για το πιο από τα δύο νησιά ήταν η καταγωγή του Οδυσσέα.

Τα μειονεκτήματα του Νομού είναι πολλά και σημαντικά και δυσκολεύουν την ανάπτυξη του. Κατ' αρχήν η πολιτική αντιπαράθεση όταν δεν γίνεται επί της ουσίας και η σκοπιμότητα που παρατηρείται σε κάθε συμβούλιο των Αρχών εμποδίζουν ή καθυστερούν την διαδικασία λήψης αποφάσεων, σε ότι αφορά αποφάσεις που στοχεύουν στην εξυπηρέτηση του Κοινωνικού συνόλου. Επίσης το γεγονός ότι η Περιφέρεια Ιονίων Νήσων είναι ένα τμήμα στο οποίο δεν διατίθενται επαρκή κονδύλια και γι' αυτά που φτάνουν στην διάθεση των Τοπικών Αρχών υπάρχει κακοδιαχείριση των οικονομικών πόρων (π.χ από πρόχειρη μελέτη έργων που είχε σαν συνέπεια η δαπάνη ενός έργου να έχει διπλασιαστεί σε μικρό χρονικό διάστημα).

Τα αδύναμα σημεία του Νομού είναι η απόσταση από τα κέντρα αποφάσεων (Κέρκυρα – Αθήνα), όπως επίσης και η απόσταση από τα μεγάλα αστικά κέντρα που έχει ως αποτέλεσμα να υπάρχει υψηλό κόστος μεταφοράς των προϊόντων με συνέπεια αύξηση των τιμών των προϊόντων για τους καταναλωτές.

Η έλλειψη επαρκών υποδομών στις λιμενικές εγκαταστάσεις όπως η έλλειψη θαλάσσιων τουριστικών καταφυγίων και η ύπαρξη μη ασφαλές οδικού δικτύου στο νησί. Το κακό επαρχιακό οδικό δίκτυο που υπάρχει στο μεγαλύτερο μέρος του νησιού είναι το σημαντικότερο μειονέκτημα για το νησί όσο αφορά έλλειψη της υπεραστική και αστική συγκοινωνία των

μεταφορικών μέσων σε κάποια Δημοτικά Διαμερίσματα του Νομού λόγω της δύσκολης πρόσβασης σε αυτά αλλά και της δημογραφικής καχεξία. Επίσης άλλο ένα μειονέκτημα που παρουσιάζεται είναι η αδυναμία που υπάρχει στα κέντρα υγείας του νησιού από τον μη άρτιο εξοπλισμό τόσο σε προσωπικό όσο και σε μηχανήματα.

Όσο αφορά τον τομέα του τουρισμού παρουσιάζεται μια αρνητική εικόνα από τους επιχειρηματίες του τόπου όπου επιδιώκουν το προσωπικό όφελος έναντι του κοινωνικού οφέλους.

Τέλος ακόμα ένα μειονέκτημα είναι η αλλοίωση της παραδοσιακής αρχιτεκτονικής των οικισμών και τα σπίτια που υπάρχουν σε άλλους οικισμούς εκτός της περιοχής του Φισκάρδου δεν τα έχουν συντήρηση ανάλογα, όπως κάποια παλιά κτίρια που βρίσκονται στα Δεματορά.

8.3 ΠΡΟΤΑΣΕΙΣ

Η ανάπτυξη στο Νησί είναι σε ικανοποιητικό επίπεδο αλλά θα μπορούσαν να αξιοποιήσουν κάποιες τοποθεσίες που ναι μεν είναι γνωστές στους ντόπιους αλλά δεν έχουν μεριμνήσει οι φορείς τόσο όσο θα έπρεπε για την καλύτερη αξιοποίηση ή βελτίωση κάποιων ιστορικών τοποθεσιών, μερικές από αυτές είναι:

- Η Γέφυρα Ντε Μποσσέ , που κατασκευάστηκε η πέτρινη γέφυρα του Δράπανου που συνδέει το Αργοστόλι με την απέναντι ακτή το 1813 από τον διοικητή τον Ελβετό Φίλιππο Ντε Μποσσέ³² όπου σήμερα έχει κοπεί η οδική κυκλοφορία λόγω καθίζησης της.

ΓΕΦΥΡΑ ΝΤΕ ΜΠΟΣΣΕ



- Μία ιστορική τοποθεσία όπου είναι σημαντική για τον Τόπου μας θα μπορούσα να πω είναι ο λεγόμενος “Λόφος του Λασκαράτου”³³.
- Στην περιοχή του Λιβαδιού όπου εκεί υπήρχαν οι αγροτικές φυλακές της Κεφαλονιάς που λειτουργούσαν έως το '40 και με την εισβολή των Ιταλών και Γερμανών την λεηλάτησαν και άφησαν τους κρατούμενους ελεύθερους . Σήμερα σώζονται τα ερείπια.
- Με την φυσική ομορφιά που έχουν οι υδροβιότοποι μας θα μπορούσαν να αποτελέσουν και αυτοί στην ανάπτυξη του Τόπου με την σωστή αξιοποίησή τους. Ο υδροβιότοπος του Κουτάβου στο Αργοστόλι όπου ανήκει στους κύκνους και στις πάπιες, του Λιβαδιού στο Ληξούρι που ανήκει στους τσικνιάδες, ο υδροβιότοπος (ποτάμι) στην περιοχή ΒΑΤΣΑ Παλικής Δ.Δ. Χαβριάτων που είναι ένας βιότοπος εξαιρετικής φυσικής ομορφιάς και καταφύγιο για αγριόπαπιες.

³² Το 1809 το νησί ήταν υπό την κυριαρχία των Άγγλων , με διοικητή τον Φίλιππο Ντε Μποσσέ.

³³ Ο Ανδρέας Λασκαράτος ήταν σατιρικός ,ποιητής ,και πεζογράφος. Γεννήθηκε στο Ληξούρι το 1811 ήταν προοδευτικός , ενάρετος , ηθικά ακέραιος , πολέμιος των προλήψεων και της αδικίας, μαχητής της πλάνης , της δεισιδαιμονίας και της υποκρισίας .Μαστίγωσε ανελέητα τα ελαττώματα του κλήρου , την κοινωνική τυραννία και στάθηκε ακλόνητος φρουρός του κοινωνικού χρέους ,ηθικολόγος, φιλοπρόδος, και οραματιστής των οικογενειακών θεσμών .Το 1900 διάχθηκε με την κατηγορία της προσβολής προς την Εκκλησιαστικής Παράδοσης (αφορισμός) και της ασέβειας και το 1901 πέθανε. ΛΑΣΚΑΡΑΤΟΣ Α. , ΙΔΟΥ Ο ΑΝΘΡΩΠΙΟΣ (ΑΝΘΡΩΠΙΝΟΙ ΧΑΡΑΚΤΗΡΕΣ).

ΥΔΡΟΒΙΟΤΟΠΟΣ ΚΟΥΤΑΒΟΥ



ΥΔΡΟΒΙΟΤΟΠΟΣ ΛΙΒΑΔΙΟΥ



ΥΔΡΟΒΙΟΤΟΠΟΣ ΒΑΤΣΑ



- Θα μπορούσε και ο Φάρος του Γέρο Γόμπου με την αξιοποίηση του ως τουριστικό αξιοθέατο για τους επισκέπτες του νησιού ή ως ένας σταθμός για τους τουρίστες που διοργανώνουν περπατητικό τουρισμό.

ΦΑΡΟΣ ΤΟΥ ΓΕΡΟ ΓΟΜΠΟΥ



- Να ενισχυθούν οι εναλλακτικές μορφές τουρισμού στον Νομό (συνεδριακός , θαλάσσιος κ.λ.π.) με την παροχή εναλλακτικών δραστηριοτήτων στον επισκέπτη. Επίσης να οργανωθεί και να συνεργαστεί το κοινωνικό σύνολο για την ποιοτικότερη παροχή υπηρεσιών, έτσι ώστε ο επισκέπτης να μένει ευχαριστημένος .
- Να βελτιωθούν οι υποδομές του Νομού και συγκεκριμένα: Βελτίωση του οδικού δικτύου αλλά και τοποθέτηση προστατευτικών κιγκλιδωμάτων και σήμανση σε επικίνδυνα σημεία του οδικού άξονα σε όλο τον Νομό. Όσο αφορά τις λιμενικές εγκαταστάσεις είναι ανάγκη να βελτιωθούν οι υποδομές τους, και να οργανωθούν οι μαρίνες με συνεργασία του τοπικού πληθυσμού του Νομού έτσι ώστε τους καλοκαιρινούς μήνες να μην υπάρχει πρόβλημα με τα θαλάσσια τουριστικά καταφύγια.
- Να βελτιωθούν οι κοινωνικές υποδομές του Νομού όπως να αναβαθμιστούν οι υποδομές εκπαίδευσης, και να εκσυγχρονιστούν τόσο τα Κέντρα Υγείας του νησιού όσο και των Νοσοκομείων με την συμπλήρωση ιατρικού και λοιπού εξοπλισμού.

- Να γίνουν παρεμβάσεις για την πραγματοποίηση ακτοπλοϊκή σύνδεση με την Ηπειρωτική Ελλάδα όλο το χρόνο.
- Να γίνουν κάποιες δράσεις όπως ενημέρωση (ημερίδες, εκδηλώσεις, κλπ) στο Τοπικό Πληθυσμό έτσι ώστε να δοθεί το ερέθισμα στους κατοίκους του Νομού για την πραγματοποίηση βιολογικών μορφών καλλιέργειας.

Επίσης σε αναμονή είμαστε των αποτελεσμάτων για τις έρευνες (άρχισαν το καλοκαίρι το 2007) που γίνονται στο νησί για τον εντοπισμό της Ομηρικής Ιθάκης, σύμφωνα με Βρετανούς αρχαιολόγους³⁴ και μια Ολλανδική Εταιρεία Fugro Group όπου πιστεύουν ότι δεν ήταν το σημερινό ομώνυμο νησί (Ιθάκη). Η προσοχή τους εστιάζεται στην χερσόνησο Παλική της Κεφαλονιάς, για την οποία υποψιάζονται ότι ήταν κάποτε ξεχωριστό νησί.

Σύμφωνα με στοιχεία του Ομήρου όπου περιγράφει τη γενέτειρα του Οδυσσέα ως νησί χαμηλού υψομέτρου, το πλέον απομακρυσμένο νησί του Ιονίου. Η σημερινή Ιθάκη, όμως, είναι ορεινή και βρίσκεται πλησιέστερα στην ηπειρωτική Ελλάδα, ενώ η Παλική είναι επίπεδη και, αν ήταν ανεξάρτητη θα μπορούσε να θεωρηθεί το απόμακρο νησί του Ιονίου.

Οι Ερευνητές πιστεύουν ότι η ομηρική Ιθάκη χωριζόταν από την Κεφαλονιά από ένα στενό κανάλι, το οποίο εξαφανίστηκε έπειτα από σεισμούς. Με τις έρευνες θα εξετάσουν αν το υπέδαφος ανάμεσα στην Παλική και την υπόλοιπη Κεφαλονιά αποτελείται από συμπαγή βράχο ή ιζήματα.

Στην έρευνα θα αξιοποιηθούν τεχνολογίες που συνήθως εφαρμόζονται στις πετρελαϊκές έρευνες. Η εταιρεία θα εισάγει αισθητήρες μέσα σε γεωτρήσεις και θα χαρτογραφήσει τον θαλάσσιο πυθμένα με σόναρ.

Αν αποδειχθεί από τις γεωλογικές έρευνες ότι η Παλική ήταν ξεχωριστό νησί θα υπάρξει μια συνέχεια σε αρχαιολογικές έρευνες στην συγκεκριμένη περιοχή. Αν αποδειχθεί αυτό που υποψιάζονται οι ερευνητές, θα υπάρξει στην περιοχή αυτή μεγαλύτερο ενδιαφέρον για την Παλική τόσο για την ιστορία της και τον πολιτισμό της όσο και για την ποιότητα της ανάπτυξη και την προσέλκυση επισκεπτών.



³⁴ Οι τρεις Ερευνητές είναι: Ρόμπερτ Μπρίτλστοουν είναι ερασιτέχνης αρχαιολόγος, Τζέιμς Ντίγκλ είναι καθηγητής Αρχαίων Ελληνικών και Λατινικών στο Κέμπριτζ και Τζον Αντερχίλ είναι καθηγητής Στραματογραφίας στο πανεπιστήμιο του Εδιμβούργου. Η υπόθεση των τριών Βρετανών για την ομηρική Ιθάκη περιγράφεται στο βιβλίο τους *Odysseus Unbound - The Search for Homer's Ithaca*.

ΕΠΙΛΟΓΟΣ

Οι φορείς που εμπλέκονται στην αναπτυξιακή διαδικασία του Νομού πρέπει να στραφούν σε νέες δράσεις που να ενισχύουν την τοπική οικονομία και την κοινωνική ζωή των κατοίκων για να δημιουργηθούν νέες θέσεις απασχόλησης και να καταπολεμηθεί η ανεργία.

Κύρια βάση της ανάπτυξης είναι η ύπαρξη σωστών υποδομών όπως η βελτίωση του οδικού δικτύου, η ύπαρξη ενός καλού δικτύου ύδρευσης και αποχέτευσης, η δημιουργία κατάλληλων λιμενικών εγκαταστάσεων για να διευκολύνουν την ανάπτυξη του Νομού.

Λόγω της νησιωτικότητας και την απόσταση που υπάρχει από τα μεγάλα αστικά κέντρα υπάρχουν δυσκολίες σχετικά με την δημιουργία κάποιας βιοτεχνικής ή μεταποιητικής μονάδας λόγω του υψηλού κόστους μεταφοράς των προϊόντων.

Οι δράσεις πρέπει να έχουν εφαρμογή στον τομέα του τουρισμού όπως η παροχή ποιοτικότερων τουριστικών υπηρεσιών, επίσης δράσεις για την ανάπτυξη του εναλλακτικού τουρισμού όπως του συνεδριακού, του θρησκευτικού τουρισμού ή του αγροτουρισμού. Άλλες δράσεις για την ανάπτυξη και άλλων τομέων εκτός τουρισμού όπως η ενίσχυση του πρωτογενή τομέα παραγωγής και συγκεκριμένα τον τομέα της αλιείας όπου με την μορφολογία των νησιών και ειδικότερα της Ιθάκης υπάρχει η δυνατότητα να δημιουργηθούν μονάδες ιχθυοκαλλιέργειας, επίσης η δημιουργία βιολογικών μορφών καλλιέργειας.

Εν κατακλείδι για την ανάπτυξη του Νομού μας πρέπει να υπάρχουν οι απαιτούμενες προϋποθέσεις είτε από πόρου είτε από εξειδικευμένο προσωπικό ώστε με κατάλληλες ενέργειες και όραμα για την Πατρίδα μας να κάνουμε το Νησί μας ζηλευτό και ελκυστικό ώστε να έχει να προσφέρει και να αφήσει κληρονομιά στις επόμενες γενιές μας, πάνω απ' όλα με σεβασμό στην Τοπική Κοινωνία, στην παράδοση μας και με αγάπη στο φυσικό περιβάλλον.

ΒΙΒΛΙΟΓΡΑΦΙΑ

- ΛΕΩΝΙΔΑΣ Α. ΠΑΠΑΚΩΝΣΤΑΝΤΙΝΙΔΗΣ(2003), **ΣΤΡΑΤΗΓΙΚΗ ΟΙΚΟΝΟΜΙΚΗΣ & ΠΕΡΙΦΕΡΕΙΑΚΗΣ ΑΝΑΠΤΥΞΗΣ** , ΕΚΔΟΤΗΣ ΓΙΩΡΓΟΣ ΔΑΡΔΑΝΟΣ
- ΛΕΩΝΙΔΑΣ Α. ΠΑΠΑΚΩΝΣΤΑΝΤΙΝΙΔΗΣ(2002), **ΕΥΑΙΣΘΗΤΟΠΟΙΗΜΕΝΗ ΤΟΠΙΚΗ ΚΟΙΝΩΝΙΑ**.
- ΛΕΩΝΙΔΑΣ Α. ΠΑΠΑΚΩΝΣΤΑΝΤΙΝΙΔΗΣ (2001), **ΤΟΥΡΙΣΜΟΣ – ΑΓΡΟΤΟΥΡΙΣΜΟΣ ΚΑΙ ΤΟΠΙΚΗ ΑΥΤΟΔΙΟΙΚΗΣΗ**.
- ΑΘ.Δ ΠΑΠΑΔΑΣΚΑΛΟΠΟΥΛΟΣ & ΜΑΝ.Σ.ΧΡΙΣΤΟΦΑΚΗΣ (2002),**ΠΕΡΙΦΕΡΕΙΑΚΟΣ ΠΡΟΓΡΑΜΜΑΤΙΣΜΟΣ** ,ΕΚΔΟΣΕΙΣ ΠΑΠΑΖΗΣΗ
- ΓΙΩΡΓΟΣ ΚΥΡΙΑΚΟΥ (ΙΟΥΛΙΟΣ 1986). **ΑΠΟ ΤΑ ΠΡΑΚΤΙΚΑ ΤΟΥ Α' ΑΝΑΠΤΥΞΙΑΚΟΥ ΣΥΝΕΔΡΙΟΥ ΚΕΦΑΛΟΝΙΑΣ ΚΑΙ ΙΘΑΚΗΣ**.
- ΠΟΡΙΣΜΑ ΕΡΓΑΣΙΩΝ ΣΥΝΕΔΡΙΟΥ, **Β' ΑΝΑΠΤΥΞΙΑΚΟ ΣΥΝΕΔΡΙΟ ΚΕΦΑΛΟΝΙΑΣ ΚΑΙ ΙΘΑΚΗΣ (ΙΟΥΛΙΟΣ 1987)**, ΝΟΜΑΡΧΙΑ ΚΕΦΑΛΟΝΙΑΣ ΚΑΙ ΙΘΑΚΗΣ.
- ΠΕΡΙΒΑΛΛΟΝΤΙΚΗ ΕΚΠΑΙΔΕΥΣΗ-ΕΡΕΥΝΑ ΜΑΘΗΤΩΝ Β ΛΥΚΕΙΟΥ ΑΡΓΟΣΤΟΛΙΟΥ (ΑΡΓΟΣΤΟΛΙ 1990), **ΤΟ ΜΕΤΑΣΕΙΣΜΙΚΟ ΑΡΓΟΣΤΟΛΙ ΣΑΝ ΣΥΓΧΡΟΝΗ ΠΟΛΗ**
- **ΠΡΟΚΑΤΑΡΤΙΚΟ ΣΧΕΔΙΟ ΑΝΑΠΤΥΞΗΣ ΚΕΦ/ΝΙΑΣ ΚΑΙ ΙΘΑΚΗΣ 1988-1992**
- ΛΑΣΚΑΡΑΤΟΣ Α. , **ΙΔΟΥ Ο ΑΝΘΡΩΠΟΣ (ΑΝΘΡΩΠΙΝΟΙ ΧΑΡΑΚΤΗΡΕΣ)**.

- ΠΕΡΙΦΕΡΕΙΑΚΟ ΕΠΙΧΕΙΡΗΣΙΑΚΟ ΠΡΟΓΡΑΜΜΑ ΙΟΝΙΩΝ ΝΗΣΩΝ 2000-2006 , 2Η ΕΝΔΙΑΜΕΣΗ ΑΝΑΘΕΩΡΗΣΗ.
- ΕΠΙΧΕΙΡΗΣΙΑΚΟ ΠΡΟΓΡΑΜΜΑ ΔΥΤΙΚΗΣ ΕΛΛΑΔΑΣ – ΠΕΛΟΠΟΝΝΗΣΟΥ – ΙΟΝΙΩΝ ΝΗΣΩΝ 2007-2013.
- ΑΝΑΠΤΥΞΙΑΚΗ ΕΤΑΙΡΕΙΑ ΚΕΦΑΛΟΝΙΑΣ & ΙΘΑΚΗΣ Α.Ε. (Α.Ν.ΕΤ.Κ.Ι Α.Ε).
- ΝΟΜΑΡΧΙΑΚΗ ΑΥΤΟΔΙΟΙΚΗΣΗ ΚΕΦΑΛΟΝΙΑΣ ΚΑΙ ΙΘΑΚΗΣ
- ΤΟΠΙΚΗ ΕΝΩΣΗ ΔΗΜΩΝ ΚΑΙ ΚΟΙΝΟΤΗΤΩΝ ΚΕΦΑΛΟΝΙΑΣ ΚΑΙ ΙΘΑΚΗΣ
- ΚΕΝΤΡΟ ΕΠΙΧΕΙΡΗΜΑΤΙΚΗΣ ΤΕΧΝΟΛΟΓΙΚΗΣ ΑΝΑΠΤΥΞΗΣ (Κ.Ε.Τ.Α)
- ΚΕΝΤΡΟ ΥΠΟΔΟΧΗΣ ΕΠΕΝΔΥΣΕΩΝ (Κ.Υ.Ε.)

INTERNET

- WWW.YPES.GR (ΙΣΤΟΣΕΛΙΔΑ ΥΠΟΥΡΓΕΙΟΥ ΕΣΩΤΕΡΙΚΩΝ ΔΗΜΟΣΙΑΣ ΔΙΟΙΚΗΣΗΣ & ΑΠΟΚΕΝΤΡΩΣΗΣ)
- WWW.PEPIONIA.GR (ΙΣΤΟΣΕΛΙΔΑ ΠΕΡΙΦΕΡΕΙΑΣ ΙΟΝΙΩΝ ΝΗΣΩΝ)
- WWW.ANEKI.GR (ΙΣΤΟΣΕΛΙΔΑ ΑΝΑΠΤΥΞΙΑΚΗΣ ΕΤΑΙΡΙΑΣ ΚΕΦΑΛΟΝΙΑΣ ΚΑΙ ΙΘΑΚΗΣ)
- WWW.ΚΕΤΑ-ΙΟΝΙΟΝ.GR (ΙΣΤΟΣΕΛΙΔΑ ΚΕΝΤΡΟ ΕΠΙΧΕΙΡΗΜΑΤΙΚΗΣ ΤΕΧΝΟΛΟΓΙΚΗΣ ΑΝΑΠΤΥΞΗΣ)
- WWW.SDIT.MENC.GR (ΙΣΤΟΣΕΛΙΔΑ ΣΥΜΠΡΑΞΕΩΝ ΔΗΜΟΣΙΟΥ ΜΕ ΙΔΙΩΤΙΚΟ ΤΟΜΕΑ)

ΠΑΡΑΡΤΗΜΑ

ΔΙΑΡΘΡΩΣΗ ΤΗΣ ΚΟΙΝΟΤΙΚΗΣ ΠΡΩΤΟΒΟΥΛΙΑΣ LEADER+

Η Κ.Π. LEADER+ διαρθρώνεται γύρω από 4 άξονες προτεραιότητας και κάθε άξονας αποτελείται από μέτρα και τα μέτρα αποτελούνται από κατηγορίες πράξεων .

Άξονας Προτεραιότητας 1: «Ολοκληρωμένες, πιλοτικού χαρακτήρα στρατηγικές αγροτικής ανάπτυξης»

ΜΕΤΡΟ 1.1: Τεχνική στήριξη φορέων υλοποίησης (Ομάδων Τοπικής Δράσης)

Στο μέτρο δικαιολογούνται δαπάνες για τη στήριξη της λειτουργίας της Ομάδας Τοπικής Δράσης και της εφαρμογής του τοπικού προγράμματος, όπως στελέχωση και λειτουργία της Ομάδας Τοπικής Δράσης, εξοπλισμός και μηχανοργάνωση της Ομάδας Τοπικής Δράσης, ενημέρωση και ευαισθητοποίηση του πληθυσμού, αξιολόγηση του τοπικού προγράμματος.

ΚΑΤΗΓΟΡΙΑ ΠΡΑΞΕΩΝ :

- 1.1.1 Στελέχωση και λειτουργία της Ομάδας Τοπικής Δράσης (Ο.Τ.Δ.)
- 1.1.2 Ευαισθητοποίηση και ενημέρωση τοπικού πληθυσμού
- 1.1.3 Αξιολόγηση προγράμματος και επενδυτικών σχεδίων
- 1.1.4 Εξοπλισμός - Μηχανοργάνωση της Ομάδας Τοπικής Δράσης (Ο.Τ.Δ.)

ΜΕΤΡΟ 1.2: Ενισχύσεις σε επενδύσεις – Στήριξη στην επιχειρηματικότητα

Στο μέτρο αυτό μπορούν να ενισχυθούν επενδύσεις αγροτικού τουρισμού, που εντάσσονται σε ένα σχεδιασμό ολοκληρωμένης ανάπτυξης του τομέα στην περιοχή, μικρές επιχειρήσεις του αγροτικού τομέα, καθώς και των λοιπών τομέων της τοπικής οικονομίας, επενδύσεις που αφορούν στη χρήση σύγχρονης τεχνολογίας, τεχνογνωσίας και νέων τεχνικών στις επιχειρήσεις.

ΚΑΤΗΓΟΡΙΑ ΠΡΑΞΕΩΝ:

- 1.2.1. Παρεμβάσεις αγροτικού τουρισμού ολοκληρωμένης προσέγγισης
 - 1.2.1.1 Δημιουργία νέων υποδομών διανυκτέρευσης (σύμφωνα με την ΚΥΑ 471/2002).
 - 1.2.1.2 Δημιουργία νέων υποδομών εστίασης.
 - 1.2.1.3 Ανάπτυξη αγροτουρισμού (επισκέψιμα αγροκτήματα με πρόβλεψη υποδομής διανυκτέρευσης ή βιοτεχνική μονάδα).
 - 1.2.1.4 Ανάπτυξη εναλλακτικών και ειδικών μορφών αγροτικού τουρισμού (θρησκευτικός, ιαματικός, ορεινός, εκπαιδευτικός, κατασκηνωτικός κλπ.).
 - 1.2.1.5 Τοπικά κέντρα οργάνωσης, πληροφόρησης και προώθησης αγροτικού τουρισμού
 - 1.2.1.6 Επιχειρήσεις παροχής υπηρεσιών για την εξυπηρέτηση του αγροτικού τουρισμού (παραδοσιακά καφενεία, κέντρα δημιουργικής απασχόλησης επισκεπτών, κλπ.).
- 1.2.2 Μικρές επιχειρήσεις του αγροτικού και των λοιπών τομέων της οικονομίας
 - 1.2.2.1 Βιοτεχνικές μονάδες (οικοτεχνία, χειροτεχνία, παραγωγή ειδών παραδοσιακής τέχνης, κλπ.)
 - 1.2.2.3 Επιχειρήσεις μεταποίησης τυποποίησης προϊόντων φυτικής παραγωγής
 - 1.2.2.4 Επιχειρήσεις μεταποίησης τυποποίησης προϊόντων ζωικής παραγωγής
 - 1.2.2.5 Επιχειρήσεις αξιοποίησης αρωματικών και φαρμακευτικών φυτών σε πρωτότυπες εφαρμογές
 - 1.2.2.6 Επιχειρήσεις παραγωγής ειδών διατροφής μετά την πρώτη μεταποίηση
 - 1.2.2.7 Αξιοποίηση παραδοσιακών τεχνικών και χώρων (πατητήρια κελάρια, επισκέψιμα οινοποιία)
 - 1.2.2.11 Επιχειρήσεις παροχής υπηρεσιών για την υποστήριξη της κοινωνικής οικονομίας και της κοινωνικής εξυπηρέτησης

- 1.2.3. Επενδύσεις που ενισχύουν τη συλλογική τομεακή και διατομεακή δράση με την χρήση σύγχρονης τεχνολογίας, τεχνογνωσίας και νέων τεχνικών.
- 1.2.3.1: Εγκατάσταση συστημάτων διαχείρισης ποιότητας (ISO & HACCP).
- 1.2.3.2 Δικτύωση ομοειδών ή συμπληρωματικών επιχειρήσεων (clusters) για
 - α) μη γεωργικά προϊόντα και β) γεωργικά προϊόντα.

METPO 1.3: Υποστηρικτικές Ενέργειες

Στο μέτρο αυτό μπορούν να ενισχυθούν ενέργειες που υποστηρίζουν ή συμπληρώνουν τις δράσεις των λοιπών μέτρων του προγράμματος, όπως καταρτίσεις (σε θέματα που δρουν συνοδευτικά στα επενδυτικά σχέδια του προγράμματος), μελέτες (τομεακές, διαχείρισης και αξιοποίησης πόρων της περιοχής, σχεδιασμού και ανάπτυξης συστημάτων ποιότητας, έρευνες αγοράς από συλλογικούς φορείς κ.λπ. – συμβουλευτικές υπηρεσίες), και προβολή και προώθηση τομέων και περιοχών από συλλογικούς φορείς.

ΚΑΤΗΓΟΡΙΕΣ ΠΡΑΞΕΩΝ:

- 1.3.1 Αναβάθμιση δεξιοτήτων και εξειδίκευση του ανθρώπινου δυναμικού – κατάρτιση
- 1.3.2 Παροχή συμβουλευτικής υποστήριξης
- 1.3.3 Ενέργειες προώθησης – προβολής (εκτός γεωργικού τομέα)

METPO 1.4: Προστασία-ανάδειξη και αξιοποίηση φυσικής και πολιτιστικής κληρονομιάς

Στο μέτρο αυτό μπορούν να χρηματοδοτηθούν δράσεις που υποστηρίζουν τη στρατηγική ανάπτυξης του αγροτικού τουρισμού της περιοχής μπορούν να ενισχυθούν στο μέτρο αυτό. Δηλαδή δράσεις ανάδειξης και προστασίας του περιβάλλοντος και δράσεις που αναδεικνύουν την ταυτότητα της περιοχής μέσα από την αξιοποίηση της φυσικής και πολιτιστικής κληρονομιάς.

ΚΑΤΗΓΟΡΙΑ ΠΡΑΞΕΩΝ :

- 1.4.1 Προστασία, ανάδειξη και αξιοποίηση του φυσικού περιβάλλοντος.
 - 1.4.1.1 Αξιοποίηση, ανάδειξη και προστασία περιοχών φυσικού κάλλους, τοπίων και περιοχών Natura 2000
 - 1.4.1.4 Διαδρομές πρόσβασης, μονοπάτια, γεφύρια
 - 1.4.2 Αναβάθμιση του οικιστικού περιβάλλοντος και ανάδειξη της παραδοσιακής κληρονομιάς του αγροτικού χώρου.
 - 1.4.2.1. Οικιστική αναβάθμιση περιοχών (οικισμών, γειτονιών κ.λπ.) με αρχιτεκτονικό ενδιαφέρον, σε εφαρμογή ολοκληρωμένου σχεδίου οικιστικής ανάπτυξης
 - 1.4.2.2 Ανάδειξη μνημείων και κτιρίων αγροτικής κληρονομιάς
 - 1.4.2.3 Μουσεία αγροτικής, λαογραφικής και πολιτιστικής κληρονομιάς
 - 1.4.2.4. Κέντρα πολιτιστικών δραστηριοτήτων και λοιπών δραστηριοτήτων (πολιτιστικά κέντρα, θέατρα)
 - 1.4.2.5 Σήμανση αξιοθέατων, μνημείων, μονοπατιών – χαρτογραφίες
- 1.4.3 Ενίσχυση πολιτιστικών εκδηλώσεων και εκδηλώσεων ανάδειξης και διατήρησης της τοπικής κληρονομιάς.

Άξονας Προτεραιότητας 2: «Στήριξη συνεργασίας μεταξύ αγροτικών περιοχών»

METPO 2.1: Συνεργασία μεταξύ περιοχών της Ελλάδας : διατοπική – διαπεριφερειακή συνεργασία

Μέσω του μέτρου αυτού ενισχύεται η ανάπτυξη της συνεργασίας των Ομάδων Τοπικής Δράσης που υλοποιούν πρόγραμμα LEADER+ μεταξύ τους ή με άλλες Ομάδες Τοπικής Δράσης (της LEADER I, LEADER II) ή με άλλους φορείς που συνδέονται με την αγροτική ανάπτυξη της Χώρας μας.

ΚΑΤΗΓΟΡΙΕΣ ΠΡΑΞΕΩΝ:

- 2.1.1 Συνεργασίες σε θέματα Αγροτικού τουρισμού
- 2.1.2 Συνεργασίες σε θέματα μικρών επιχειρήσεων αγροτικού και λοιπών τομέων της οικονομίας
- 2.1.3 Συνεργασίες σε θέματα νέων τεχνολογιών και τεχνογνωσίας
- 2.1.4 Συνεργασίες σε θέματα περιβάλλοντος και πολιτιστικής κληρονομιάς

ΜΕΤΡΟ 2.2: Συνεργασία μεταξύ περιοχών δύο ή περισσότερων κρατών: διακρατική συνεργασία

Μέσω του μέτρου αυτού ενισχύεται η ανάπτυξη συνεργασίας μεταξύ Ομάδων Τοπικής Δράσης της Χώρας μας με Ομάδες Τοπικής Δράσης άλλου κράτους μέλους ή με ομοειδείς Αναπτυξιακούς Φορείς υπό ένταξη Χωρών, καθώς και τρίτων Χωρών.

Τα θέματα συνεργασίας πρέπει να συμβάλλουν στην επίτευξη του αναμενόμενου αποτελέσματος από την εφαρμογή του τοπικού προγράμματος και να εξυπηρετούν τη λογική και τη στρατηγική του.

ΚΑΤΗΓΟΡΙΕΣ ΠΡΑΞΕΩΝ:

- 2.2.1 Συνεργασίες σε θέματα Αγροτικού τουρισμού
- 2.2.2 Συνεργασίες σε θέματα μικρών επιχειρήσεων αγροτικού και λοιπών τομέων της οικονομίας:
- 2.2.3 Συνεργασίες σε θέματα νέων τεχνολογιών και τεχνογνωσίας
- 2.2.4 Συνεργασίες σε θέματα περιβάλλοντος και πολιτιστικής κληρονομιάς

Άξονας Προτεραιότητας 3: «Δικτύωση»

ΜΕΤΡΟ 3.1: Λειτουργία δικτύου LEADER

ΜΕΤΡΟ 3.2: Ελληνική Μονάδα Εμφύχωσης Δικτύου LEADER (Μ.Ε.Δ.)

Στο δίκτυο LEADER συμμετέχουν υποχρεωτικά όλες οι Ομάδες Τοπικής Δράσης του προγράμματος, αλλά και άλλοι Φορείς Αγροτικής Ανάπτυξης, που με τη γνώση και την εξειδίκευσή τους θα βοηθήσουν στη διάχυση της πληροφόρησης και των εμπειριών.

Η Ελληνική Μονάδα Εμφύχωσης Δικτύου LEADER (Μ.Ε.Δ.)³⁵ επιλέγεται μετά από διαγωνισμό ως υποστηρικτικός φορέας, που έχει στόχο την υποστήριξη των δράσεων, ενεργειών και εκδηλώσεων που είναι απαραίτητες για την διακίνηση της πληροφορίας μέσα στο Δίκτυο, όσο το Ελληνικό, όσο και το Ευρωπαϊκό.

Άξονας Προτεραιότητας 4: «Διαχείριση – Παρακολούθηση – Αξιολόγηση του Προγράμματος»

Αφορά δαπάνες που πραγματοποιούνται από το Υπουργείο Αγροτικής Ανάπτυξης & Τροφίμων για ενέργειες διαχείρισης, παρακολούθησης και αξιολόγησης του προγράμματος LEADER+ σε επίπεδο Χώρας.

Το εκτιμώμενο συνολικό κόστος και Δημόσια Δαπάνη των Αξόνων 1, 2 και 3 κατανέμεται κατά μέτρο, όπως φαίνεται στη συνέχεια και όπως αυτό ισχύει κάθε φορά:

³⁵ Μονάδα Εμφύχωσης Δικτύου

ΔΑΠΑΝΕΣ ΧΡΗΜΑΤΟΔΟΤΗΣΗΣ ΚΑΤΑ ΑΞΟΝΑ ΠΡΟΤΕΡΑΙΟΤΗΤΑΣ

	ΣΥΝΟΛΙΚΟ ΚΟΣΤΟΣ (σε Εύρο)	ΔΗΜΟΣΙΑ ΔΑΠΑΝΗ (σε Εύρο)
1 ΑΞΟΝΑΣ ΠΡΟΤΕΡΑΙΟΤΗΤΑΣ	346.149.550	235.378.400
ΜΕΤΡΟ 1.1	48.345.640	47.224.170
ΜΕΤΡΟ 1.2	239.721.100	136.778.200
ΜΕΤΡΟ 1.3	12.207.340	9.860.040
ΜΕΤΡΟ 1.4	45.875.470	41.515.990
2 ΑΞΟΝΑΣ ΠΡΟΤΕΡΑΙΟΤΗΤΑΣ	11.890.440	9.746.670
ΜΕΤΡΟ 2.1	8.323.310	6.822.670
ΜΕΤΡΟ 2.2	3.567.130	2.924.000
3 ΑΞΟΝΑΣ ΠΡΟΤΕΡΑΙΟΤΗΤΑΣ	2.440.000	2.440.000
ΜΕΤΡΟ 3.1	732.000	732.000
ΜΕΤΡΟ 3.2	1.708.000	1.708.000
ΣΥΝΟΛΟ	360.479.990	247.565.070

Πηγή: ΑΝΑΠΤΥΞΙΑΚΗ ΕΤΑΙΡΕΙΑ ΚΕΦΑΛΟΝΙΑΣ & ΙΘΑΚΗΣ (Συμπλήρωμα Προγραμματισμού, Νοέμβριος 2004)

ΠΡΟΒΛΕΠΟΜΕΝΕΣ ΠΕΡΙΟΧΕΣ ΠΟΥ ΕΦΑΡΜΟΖΕΤΕ Η ΚΟΙΝΟΤΙΚΗ ΠΡΩΤΟΒΟΥΛΙΑ LEADER +

Η Κοινοτική Πρωτοβουλία θα εφαρμοσθεί στις ορεινές περιοχές της Ελλάδας, όπως αυτές έχουν χαρακτηριστεί σύμφωνα με την οδηγία 75/268/ΕΟΚ και τις τροποποιήσεις της, καθώς και σε νησιωτικές περιοχές.

Σε αιτιολογημένες περιπτώσεις είναι δυνατή η επέκταση της περιοχής εφαρμογής σε μειονεκτικές περιοχές (σύμφωνα με την οδηγία 75/268/ΕΟΚ), εφόσον αυτές:

- είναι γεωγραφικά επαπτόμενες με τις ορεινές περιοχές,
- αντιμετωπίζουν διαρθρωτικά προβλήματα,
- παρουσιάζουν αναπτυξιακή προοπτική και
- συμβάλλουν στην αναπτυξιακή προοπτική της ορεινής περιοχής, αποτελώντας πόλο έλξης και ανάπτυξης αυτής.

Κατ' εξαίρεση και σε κομβικά σημεία εκτός της περιοχής παρέμβασης, όπως ορίζεται παραπάνω, είναι δυνατή η εφαρμογή δράσεων, οι οποίες συμβάλλουν στη στήριξη της αναπτυξιακής διαδικασίας της περιοχής εφαρμογής (π.χ. δράσεις προβολής – προώθησης, συνεργασίες, δικτύωσεις, αξιοποίηση περιοχών Natura 2000).

Το τοπικό πρόγραμμα Leader + του Νομού Κεφαλονιάς & Ιθάκης, θα υλοποιηθεί από την Ομάδα Τοπικής Δράσης της ΑΝ.ΕΤ.Κ.Ι. Α.Ε όπου συμμετέχει στο δίκτυο διαπεριφερειακής συνεργασίας στα πλαίσια του προγράμματος LEADER+ με τίτλο «Κοινές Δράσεις για την Νησιωτική Ελλάδα».

Οι συνεργαζόμενοι φορείς στο δίκτυο είναι 11 Αναπτυξιακές εταιρείες που υλοποιούν την Κ.Π. LEADER+ των 5 Νησιωτικών Περιφερειακών της χώρας που είναι :

- @ Αναπτυξιακή Ηρακλείου Α.Ε.
- @ Αναπτυξιακή Λασιθίου Α.Ε.

- Ⓢ Οργανισμός Ανάπτυξης Δυτικής Κρήτης
- Ⓢ Αναπτυξιακό Κέντρο Ορεινού Μυλοποτάμου - Μαλεβυζίου Α.Ε.
- Ⓢ Αναπτυξιακή Δωδεκανήσου Α.Ε.
- Ⓢ Αναπτυξιακή Κυκλάδων Α.Ε.
- Ⓢ Αναπτυξιακή Εταιρεία Λήμνου Α.Ε.
- Ⓢ Εταιρεία Τοπικής Ανάπτυξης Λέσβου Α.Ε.
- Ⓢ Συνεταιριστική Αυτοδιοίκηση Ζακύνθου Α.Ε.
- Ⓢ Αναπτυξιακή Εταιρεία Κεφαλονιάς & Ιθάκης Α.Ε.
- Ⓢ Αγροτική Ανάπτυξη Κερκύρας Α.Ε.

καθώς και 2 εταίροι που δεν υλοποιούν Τ.Π. LEADER+, οι οποίοι εξέφρασαν την επιθυμία να συμμετάσχουν στη διαπεριφερειακή συνεργασία, διότι ο σκοπός της συνεργασίας αυτής, είναι ένα ζητούμενο και για τις περιοχές που εκπροσωπούν. Πρόκειται για τις παρακάτω εταιρείες:

- Ⓢ Εταιρεία Τοπικής Ανάπτυξης Χίου Α.Ε.
- Ⓢ Εταιρεία Τοπικής Ανάπτυξης Σάμου Α.Ε.

Σκοπός της διαπεριφερειακής συνεργασίας «Κοινές δράσεις για τη νησιωτική Ελλάδα» είναι η ανάδειξη και προβολή της κοινής ταυτότητας των νησιωτικών περιοχών της Χώρας και των κοινωνικοοικονομικών δραστηριοτήτων των κατοίκων τους. Πρόκειται για μια συνεργασία η οποία μπορεί να συνεισφέρει τα μέγιστα θέτοντας ως ειδικούς στόχους του προγράμματος που είναι τα παρακάτω:

- κοινός σχεδιασμός δράσεων
- καθιέρωση ενός κοινού αναγνωρίσιμου σήματος
- ποιότητα υπηρεσιών και προϊόντων
- ανάδειξη και διασύνδεση των τοπικών, φυσικών και πολιτιστικών πόρων
- οργάνωση, προβολή, προώθηση των προϊόντων και υπηρεσιών του εναλλακτικού νησιωτικού τουρισμού
- εντοπισμός της αναγκαίας κρίσιμης μάζας και βιωματική δικτύωση των νησιωτικών περιοχών μας.

Οι δράσεις που προβλέπεται να περιληφθούν στα πλαίσια της συνεργασίας της προπαρασκευαστικής φάσης είναι:

- οριστικοποίηση του θέματος συνεργασίας και του διακριτικού τίτλου
- διαβούλευση για την οριστικοποίηση των δράσεων
- διαβούλευση για την οριστικοποίηση του προϋπολογισμού
- διαβούλευση για την οριστικοποίηση του χρονοδιαγράμματος
- καθορισμός αρμοδιοτήτων και υποχρεώσεων κάθε ΟΤΔ
- προετοιμασία υποβολής οριστικού αναλυτικού σχεδίου δράσης Β΄ φάσης.

Οι δράσεις που περιλαμβάνονται στο πλαίσιο της Β΄ Φάσης του σχεδίου συνεργασίας είναι οι εξής:

- Συντονισμός του σχεδίου
- Συναντήσεις μελών του δικτύου
- Σύσταση Αστικής μη Κερδοσκοπικής Εταιρείας (ΑΜΚΕ)
- Ανταλλαγή επισκέψεων
- Ομάδες εργασίας
- Συμμετοχή σε εκθέσεις
- Διοργάνωση ημερίδων – συνεδρίων
- Ηλεκτρονική προβολή νησιωτικών περιοχών
- Εκδόσεις προβολής νησιωτικών περιοχών

- Προβολή δικτύου συνεργασίας

Όσον αφορά τις Ομάδες εργασίας προβλέπεται η λειτουργία δύο (2) Θεματικών Ομάδων Εργασίας που θα διαπραγματευτούν τα παρακάτω θέματα:

- **Τέχνη και Πολιτισμός** (Συντονιστής ομάδας: ΕΤΑΛ ΑΕ)
- **Περιήγηση και Γαστρονομία** (Συντονιστής ομάδας: ΑΚΟΜ-Μ ΑΕ)

Τι είναι επικαλυπτόμενη και τι «καθαρή» περιοχή Leader+

Τα τοπικά προγράμματα LEADER+ μπορούν να εφαρμόζονται και σε περιοχές που καλύπτονται εν μέρει ή στο σύνολό τους από Ολοκληρωμένα Προγράμματα Ανάπτυξης Αγροτικού Χώρου - Ο.Π.Α.Α.Χ.³⁶ (άξονας 7 του Επιχειρησιακού Προγράμματος «Αγροτική Ανάπτυξη – Ανασυγκρότηση της Υπαιθρου 2000 – 2006» ή Περιφερειακά Επιχειρησιακά Προγράμματα – ΠΕΠ), εφόσον αυτές πληρούν τις παραπάνω προϋποθέσεις. Στις περιοχές αυτές η εφαρμογή τοπικού προγράμματος LEADER+ είναι δυνατή μόνο για δράσεις που:

- δεν καλύπτονται από τα ΟΠΑΑΧ,
- καλύπτουν το ευρύτερο πεδίο επιλεξιμότητας της LEADER+ (π.χ. θέματα επιχειρηματικότητας ΕΤΠΑ³⁷, παρεμβάσεις NATURA 2000 εκτός δασικών και γεωργικών εκτάσεων κ.λ.π.),
- δεν θα περιληφθούν τελικά στο σχεδιασμό του ολοκληρωμένου προγράμματος,
- δρουν συμπληρωματικά και ενισχύουν την αποτελεσματικότητα αυτών που προβλέπονται στο ολοκληρωμένο πρόγραμμα (π.χ. συνεργασίες, δικτυώσεις κ.λ.π.),
- εξασφαλίζουν την πιλοτική διάσταση του τοπικού προγράμματος και αναδεικνύουν την προστιθέμενη αξία της κοινοτικής πρωτοβουλίας.

Στα πλαίσια υλοποίησης των τοπικών προγραμμάτων Leader+, οι περιοχές που δεν καλύπτονται από τα ΟΠΑΑΧ χαρακτηρίζονται ως **καθαρές περιοχές**.

Στους Οδηγούς Εφαρμογής, όπου γίνεται η αναλυτική παρουσίαση των επιλέξιμων δράσεων, περιγράφονται αναλυτικά ποιες κατηγορίες πράξεων μπορούν να υλοποιηθούν στις επικαλυπτόμενες με τα ΟΠΑΑΧ περιοχές.

ΤΡΟΠΟΣ ΥΛΟΠΟΙΗΣΗΣ ΤΗΣ Κ.Π. LEADER+ ΣΕ ΚΑΘΕ ΠΕΡΙΟΧΗ

Στα πλαίσια των Αξόνων 1 και 2 οι Ο.Τ.Δ.³⁸ καταρτίζουν και υλοποιούν τοπικά προγράμματα LEADER+ στις περιοχές αναφοράς τους. Νομική μορφή των Ο.Τ.Δ. είναι αυτή της Ανώνυμης Εταιρείας, μέλη της οποίας αποτελούν κυρίως φορείς συλλογικών συμφερόντων από τον ευρύτερο Δημόσιο και Ιδιωτικό τομέα και η οποία έχει ως κύριο καταστατικό σκοπό και αντικείμενο δραστηριότητας την ανάπτυξη της περιοχής της. Με απόφαση του Ειδικού Γραμματέα Γ΄ ΚΠΣ εγκρίνεται το τοπικό πρόγραμμα και η Ο.Τ.Δ. υπογράφει Σύμβαση με το Υπ. Αγροτικής Ανάπτυξης & Τροφίμων, στην οποία αποτυπώνονται λεπτομερώς οι υποχρεώσεις της, οι όροι και διαδικασίες εφαρμογής του προγράμματος.

Για την υλοποίηση του τοπικού προγράμματος οι Ο.Τ.Δ. απευθύνουν στον τοπικό πληθυσμό της περιοχής παρέμβασής τους πρόσκληση εκδήλωσης ενδιαφέροντος σχετικά με τα μέτρα, κατηγορίες πράξεων και δράσεις που έχουν εγκριθεί και περιλαμβάνονται στο τοπικό πρόγραμμα, στην οποία δίδει τη μεγαλύτερη δυνατή δημοσιότητα.

³⁶ Ολοκληρωμένα Προγράμματα Ανάπτυξης Αστικού Χώρου

³⁷ Ευρωπαϊκό Ταμείο Περιφερειακής Ανάπτυξης

³⁸ Ομάδες Τοπικής Δράσης

ΟΙ ΑΡΜΟΔΙΕΣ ΔΗΜΟΣΙΕΣ ΑΡΧΕΣ ΠΟΥ ΕΧΟΥΝ ΤΗΝ ΕΥΘΥΝΗ ΓΙΑ ΤΗΝ ΔΙΑΧΕΙΡΙΣΗ, ΠΑΡΑΚΟΛΟΥΘΗΣΗ ΚΑΙ ΕΛΕΓΧΟ ΤΗΣ Κ.Π. Leader+ ΣΕ ΚΕΝΤΡΙΚΟ ΕΠΙΠΕΔΟ

- ✓ Για την κανονικότητα και αποτελεσματικότητα της διαχείρισης και εφαρμογής του Ε.Π. Κοινοτικής Πρωτοβουλίας LEADER+ υπεύθυνη είναι η Ειδική Υπηρεσία του Υπουργείου Γεωργίας με τίτλο: «Υπηρεσία Διαχείρισης Επιχειρησιακού Προγράμματος Κοινοτικής Πρωτοβουλίας LEADER+», η οποία υπάγεται στην Ειδική Γραμματεία Προγραμματισμού και Εφαρμογών Γ΄ ΚΠΣ του Υπουργείου Γεωργίας.
- ✓ Για την παρακολούθηση της αποτελεσματικής και ορθής εφαρμογής του Επιχειρησιακού Προγράμματος Κοινοτικής Πρωτοβουλίας LEADER+ υπεύθυνη είναι η Επιτροπή Παρακολούθησης Ε.Π. Κοινοτικής Πρωτοβουλίας LEADER+.
- ✓ Για την εξασφάλιση της χρηματοδότησης υπεύθυνη είναι η Δ/ση Προγρ/σμού & Γ.Δ. του Υπουργείου Αγροτικής Ανάπτυξης και Τροφίμων, η οποία συνυπογράφει τα Τεχνικά Δελτία Έργων / Υποέργων σε κάθε περίπτωση κατά την οποία απαιτείται η εξασφάλιση περισσότερης χρηματοδότησης (αύξηση προϋπολογισμού ανά κωδικό ΠΔΕ).
- ✓ Για την αποτελεσματικότητα και τη διαφάνεια των χρηματοδοτικών ροών και για την είσπραξη της κοινοτικής συμμετοχής υπεύθυνη είναι η Ειδική Υπηρεσία του Υπουργείου Οικονομίας και Οικονομικών: «Αρχή Πληρωμής».
- ✓ Για την παρακολούθηση και έλεγχο της τήρησης των συμβατικών υποχρεώσεων των τελικών δικαιούχων και τελικών αποδεκτών του Ε.Π. Κ.Π. LEADER+, μετά τη λήξη της τρέχουσας εφαρμοστικής περιόδου, αρμόδια Υπηρεσία είναι η Δ/ση Προγρ/σμού & Γ.Δ. του Υπουργείου Αγροτικής Ανάπτυξης και Τροφίμων ή οποιαδήποτε άλλη Ειδική Υπηρεσία της 4^{ης} προγραμματικής περιόδου αποφασισθεί να παρακολουθεί το έργο αυτό.

ΤΑΥΤΟΤΗΤΑ ΤΩΝ ΜΕΤΡΩΝ

1^{ος} ΑΞΟΝΑΣ ΠΡΟΤΕΡΑΙΟΤΗΤΑΣ

ΜΕΤΡΟ 1.1

ΤΕΧΝΙΚΗ ΣΤΗΡΙΞΗ ΦΟΡΕΩΝ ΥΛΟΠΟΙΗΣΗΣ (ΟΜΑΔΩΝ ΤΟΠΙΚΗΣ ΔΡΑΣΗΣ)

ΧΡΗΜΑΤΟΟΙΚΟΝΟΜΙΚΑ ΣΤΟΙΧΕΙΑ

ΜΕΤΡΟ 1.1

	ΠΟΣΟ	ΠΟΣΟΣΤΟ ΣΤΗ Δ.Δ. ΤΟΥ ΜΕΤΡΟΥ	ΠΟΣΟΣΤΟ ΣΤΟΝ ΑΞΟΝΑ ΠΡΟΤΕΡΑΙΟΤΗΤΑΣ		ΠΟΣΟΣΤΟ ΣΤΟ ΠΡΟΓΡΑΜΜΑ	
			Σ.Κ. (%)	Δ.Δ. (%)	Σ.Κ. (%)	Δ.Δ. (%)
ΣΥΝΟΛΙΚΟ ΚΟΣΤΟΣ (Σ.Κ.)	1.043.349,20		15,28%		14,74%	
ΔΗΜΟΣΙΑ ΔΑΠΑΝΗ (Δ.Δ.)	1.027.879,00		15,06%	20,98%	14,53%	20,15%
ΚΟΙΝΟΤΙΚΗ ΣΥΜΜΕΤΟΧΗ (ΕΓΤΠ-Ε)	770.909,25	75%	11,29%	15,73%	10,89%	15,12%
ΕΘΝΙΚΗ ΣΥΜΜΕΤΟΧΗ ΥΠΟΥΡΓΕΙΟ ΓΕΩΡΓΙΑΣ	256.969,75	25%	3,77%	5,24%	3,64%	5,03%
ΙΔΙΩΤΙΚΗ ΣΥΜΜΕΤΟΧΗ	15.470,20		0,22%		0,21%	
ΔΑΝΕΙΣΜΟΣ	0		0		0	

Πηγή :Αναπτυξιακή Εταιρεία Κεφαλονιάς & Ιθάκη

ΔΡΑΣΗ 1.1.4

ΕΞΟΠΛΙΣΜΟΣ - ΜΗΧΑΝΟΡΓΑΝΩΣΗ ΤΗΣ ΟΜΑΔΑΣ ΤΟΠΙΚΗΣ ΔΡΑΣΗΣ (Ο.Τ.Δ.)

ΔΑΠΑΝΕΣ ΜΗΧΑΝΟΛΟΓΙΚΟΥ & ΛΟΙΠΟΥ ΕΞΟΠΛΙΣΜΟΥ

A/A	ΕΙΔΟΣ ΔΑΠΑΝΗΣ	ΠΟΣΟΤΗΤ Α	ΤΙΜΗ ΜΟΝΑΔΑΣ (€)	ΠΡΟΕΚΤΙΜΩΜΕΝΟ ΚΟΣΤΟΣ (€)
2.1	ΜΗΧΑΝΟΛΟΓΙΚΟΣ ΕΞΟΠΛΙΣΜΟΣ			58.862,37
1	Η/Υ	5	1.800,00	9.000,00
2	Printers	2	750,00	1.500,00
3	Φωτοαντιγραφικό	1	5.869,00	5.869,00
4	Fax	1	1.467,35	1.467,35
5	Συσκευή θερμοκόλλησης σπιράλ	1	733,68	733,68
6	Μηχάνημα διάτρησης	1	440,21	440,21
7	VIDEOPROJECTOR, Η/Υ, Οθόνη προβολής	1	14.673,51	14.673,51
8	Φορητοί υπολογιστές (Laptop)	2	3.700,00	7.400,00
9	Scanner	1	293,47	293,47
10	Ψηφιακή φωτογραφική μηχανή	1	1.027,15	1.027,15
11	Εγκατάσταση συστήματος G.I.S.	1	11.360,76	11.360,76
12	Λογισμικό			5.886,24
2.2	ΛΟΙΠΟΣ ΕΞΟΠΛΙΣΜΟΣ ΓΡΑΦΕΙΟΥ			18.488,63
1	Γραφεία	8	586,94	4.695,52
2	Καρέκλες γραφείων	8	352,16	2.817,31
3	Καρέκλες συνεργατών	16	234,78	3.756,42
4	Τραπέζι συνεργασίας	1	234,78	234,78

5	Καρέκλες για τραπέζι συνεργασίας	5	117,39	586,94
6	Βιβλιοθήκες	8	293,47	2.347,76
7	Ερμάρια	8	88,04	704,33
8	Air Contition	6	557,59	3.345,56
ΣΥΝΟΛΟ				77.351,00

Πηγή: Αναπτυξιακή εταιρεία Κεφαλονιάς και Ιθάκης

ΜΕΤΡΟ 1.2:

ΕΝΙΣΧΥΣΕΙΣ ΣΕ ΕΠΕΝΔΥΣΕΙΣ – ΣΤΗΡΙΞΗ ΣΤΗΝ ΕΠΙΧΕΙΡΗΜΑΤΙΚΟΤΗΤΑ ΧΡΗΜΑΤΟΟΙΚΟΝΟΜΙΚΑ ΣΤΟΙΧΕΙΑ

ΜΕΤΡΟ 1.2

	ΠΟΣΟ	ΠΟΣΟΣΤΟ ΣΤΗ Δ.Δ. ΤΟΥ ΜΕΤΡΟΥ	ΠΟΣΟΣΤΟ ΣΤΟΝ ΑΞΟΝΑ ΠΡΟΤΕΡΑΙΟΤΗΤΑΣ		ΠΟΣΟΣΤΟ ΣΤΟ ΠΡΟΓΡΑΜΜΑ	
			Σ.Κ. (%)	Δ.Δ. (%)	Σ.Κ. (%)	Δ.Δ. (%)
ΣΥΝΟΛΙΚΟ ΚΟΣΤΟΣ (Σ.Κ.)	4.118.705,00		60,34%		58,20%	
ΔΗΜΟΣΙΑ ΔΑΠΑΝΗ (Δ.Δ.)	2.388.137,15		34,98%	48,74%	33,75%	46,83%
ΚΟΙΝΟΤΙΚΗ ΣΥΜΜΕΤΟΧΗ (ΕΓΤΠ-Ε)	1.918.949,70	80,35%	28,11%	39,16%	27,12%	37,63%
ΕΘΝΙΚΗ ΣΥΜΜΕΤΟΧΗ ΥΠΟΥΡΓΕΙΟ ΓΕΩΡΓΙΑΣ	469.187,45	19,65%	6,87%	9,58%	6,63%	9,20%
ΙΔΙΩΤΙΚΗ ΣΥΜΜΕΤΟΧΗ	1.730.567,85		25,35%		24,46%	
ΔΑΝΕΙΣΜΟΣ	0		0		0	

Πηγή :Αναπτυξιακή Εταιρεία Κεφαλονιάς & Ιθάκης

Άξονας 1 : Ολοκληρωμένες & πιλοτικού χαρακτήρα στρατηγικές αγροτικής ανάπτυξης
 Μέτρο 2 : Ενισχύσεις σε επενδύσεις - Στήριξη στην επιχειρηματικότητα

ΕΝΕΡΓΕΙΑ	ΔΡΑΣΗ	ΣΥΝΟΛΙΚΟ ΚΟΣΤΟΣ	ΔΗΜΟΣΙΑ ΔΑΠΑΝΗ	ΚΟΙΝΟΤΙΚΗ ΣΥΜΜΕΤΟΧΗ (FEOGA)	ΕΘΝΙΚΗ ΣΥΜΜΕΤΟΧΗ (Υπ. Γεωργίας)	ΙΔΙΑ ΣΥΜΜΕΤΟΧΗ
			Ποσό	Ποσό	Ποσό	Ποσό
1		2=3+9	3=5+7	5	7	9
1.2.2 Μικρές επιχειρήσεις του αγροτικού και των λοιπών τομέων της οικονομίας	1.2.2.1 Βιοτεχνικές μονάδες (οικοτεχνία, χειροτεχνία, παραγωγή ειδών παραδοσιακής τέχνης, κλπ.)	322.817,32	193.690,39	161.408,66	32.281,73	129.126,93
	1.2.2.3 Επιχειρήσεις μεταποίησης τυποποίησης προϊόντων φυτικής παραγωγής	234.776,23	117.388,11	82171,6805	35.216,43	117.388,12
	1.2.2.4 Επιχειρήσεις μεταποίησης τυποποίησης προϊόντων ζωικής παραγωγής	234.776,23	117.388,11	82171,6805	35.216,43	117.388,12
	1.2.2.5 Επιχειρήσεις αξιοποίησης αρωματικών και φαρμακευτικών φυτών σε πρωτότυπες εφαρμογές	117.388,12	58.694,06	41085,842	17.608,22	58.694,06
	1.2.2.6 Επιχειρήσεις παραγωγής ειδών διατροφής μετά την πρώτη μεταποίηση	215.211,55	129.126,93	107.605,78	21.521,16	86.084,62
	1.2.2.7 Αξιοποίηση παραδοσιακών τεχνικών και χώρων (πατητήρια κελάρια, επισκέψιμα οινοποιεία)	88.041,09	66.030,82	52824,654	13.206,16	22.010,27
	1.2.2.11 Επιχειρήσεις παροχής υπηρεσιών για την υποστήριξη της κοινωνικής οικονομίας και της κοινωνικής εξυπηρέτησης	107.605,78	64.563,47	53.802,89	10.760,58	43.042,31
	ΥΠΟΣΥΝΟΛΟ	1.320.616,33	746.881,89	581.071,18	165.810,72	573.734,44

Πηγή :Αναπτυξιακή Εταιρεία Κεφαλονιάς & Ιθάκης

ΔΡΑΣΗ 1.2.3.: ΕΠΕΝΔΥΣΕΙΣ ΠΟΥ ΕΝΙΣΧΥΟΥΝ ΤΗ ΣΥΛΛΟΓΙΚΗ ΤΟΜΕΑΚΗ ΚΑΙ ΔΙΑΤΟΜΕΑΚΗ ΔΡΑΣΗ ΜΕ ΤΗ ΧΡΗΣΗ ΣΥΓΧΡΟΝΗΣ ΤΕΧΝΟΛΟΓΙΑΣ, ΤΕΧΝΟΓΝΩΣΙΑΣ ΚΑΙ ΝΕΩΝ ΤΕΧΝΙΚΩΝ

Άξονας 1 : Ολοκληρωμένες & πιλοτικού χαρακτήρα στρατηγικές αγροτικής ανάπτυξης
 Μέτρο 2 : Ενισχύσεις σε επενδύσεις - Στήριξη στην επιχειρηματικότητα

ΕΝΕΡΓΕΙΑ	ΔΡΑΣΗ	ΣΥΝΟΛΙΚΟ ΚΟΣΤΟΣ	ΔΗΜΟΣΙΑ ΔΑΠΑΝΗ	ΚΟΙΝΟΤΙΚΗ ΣΥΜΜΕΤΟΧΗ (ΓΕΟΓΑ)	ΕΘΝΙΚΗ ΣΥΜΜΕΤΟΧΗ (Υπ. Γεωργίας)	ΙΔΙΑ ΣΥΜΜΕΤΟΧΗ
			Ποσό	Ποσό	Ποσό	Ποσό
1		2=3+9	3=5+7	5	7	9
1.2.3 Επενδύσεις που ενισχύουν τη συλλογική, τομεακή και διατομεακή δράση με τη χρήση σύγχρονης τεχνολογίας, τεχνολογίας και νέων τεχνικών	1.2.3.2 Δικτύωση ομοειδών ή συμπληρωματικών επιχειρήσεων (Clusters)	29.347,04	22.010,28	16507,71	5502,57	7.336,76

Πηγή :Αναπτυξιακή Εταιρεία Κεφαλονιάς & Ιθάκης

ΜΕΤΡΟ 1.3:
«ΥΠΟΣΤΗΡΙΚΤΙΚΕΣ ΕΝΕΡΓΕΙΕΣ»
ΧΡΗΜΑΤΟΟΙΚΟΝΟΜΙΚΑ ΣΤΟΙΧΕΙΑ

ΜΕΤΡΟ 1.3

	ΠΟΣΟ	ΠΟΣΟΣΤΟ ΣΤΗ Δ.Δ. ΤΟΥ ΜΕΤΡΟΥ	ΠΟΣΟΣΤΟ ΣΤΟΝ ΑΞΟΝΑ ΠΡΟΤΕΡΑΙΟΤΗΤΑΣ		ΠΟΣΟΣΤΟ ΣΤΟ ΠΡΟΓΡΑΜΜΑ	
			Σ.Κ. (%)	Δ.Δ. (%)	Σ.Κ. (%)	Δ.Δ. (%)
ΣΥΝΟΛΙΚΟ ΚΟΣΤΟΣ (Σ.Κ.)	180.122,62		2,64%		2,55%	
ΔΗΜΟΣΙΑ ΔΑΠΑΝΗ (Δ.Δ.)	148.694,05		2,18%	3,03%	2,10%	2,92%
ΚΟΙΝΟΤΙΚΗ ΣΥΜΜΕΤΟΧΗ (ΕΓΤΠ-Ε)	114.020,54	76,68%	1,67%	2,33%	1,61%	2,24%
ΕΘΝΙΚΗ ΣΥΜΜΕΤΟΧΗ ΥΠΟΥΡΓΕΙΟ ΓΕΩΡΓΙΑΣ	34.673,51	23,32%	0,51%	0,71%	0,49%	0,68%
ΙΔΙΩΤΙΚΗ ΣΥΜΜΕΤΟΧΗ	31.428,57		0,46%		0,44%	
ΔΑΝΕΙΣΜΟΣ	0		0		0	

Πηγή :Αναπτυξιακή Εταιρεία Κεφαλονιάς & Ιθάκης

ΘΕΜΑΤΙΚΑ ΠΕΔΙΑ	ΣΤΟΧΟΙ	ΑΠΟΔΕΚΤΕΣ ΩΦΕΛΟΥΜΕΝΟΙ	ΑΡΙΘΜΟΣ ΚΑΤΑΡΤΙ/Ω Ν
Θέματα που αφορούν στην αναβίωση παραδοσιακών επαγγελμάτων.	Στήριξη των παρεμβάσεων των Μέτρων 1.2 και 1.4 όσον αφορά στην ανάπτυξη του αγροτουρισμού, πολιτισμού και εναλλακτικών δραστηριοτήτων.	Επενδυτές της πρωτοβουλίας Leader+ κατά προτεραιότητα καθώς και ενδιαφερόμενοι για την αναβίωση των επαγγελμάτων αυτών.	9
Θέματα κατάρτισης παραγωγών και προσωπικού για την εισαγωγή και εφαρμογή συστημάτων διασφάλισης ποιότητας των παραγόμενων προϊόντων και των παρεχομένων υπηρεσιών	Στήριξη του συνόλου των παρεμβάσεων του Μέτρου 1.2 καθώς και του στόχου παραγωγής προϊόντων και παροχής υπηρεσιών ποιότητας	Επενδυτές της πρωτοβουλίας Leader+ κατά προτεραιότητα.	9
Σ Υ Ν Ο Λ Ο			18

Πηγή :Αναπτυξιακή Εταιρεία Κεφαλονιάς & Ιθάκης

ΜΕΤΡΟ 1.4:**«ΠΡΟΣΤΑΣΙΑ –ΑΝΑΔΕΙΞΗ ΚΑΙ ΑΞΙΟΠΟΙΗΣΗ ΦΥΣΙΚΗΣ ΚΑΙ ΠΟΛΙΤΙΣΤΙΚΗΣ ΚΛΗΡΟΝΟΜΙΑΣ»****ΧΡΗΜΑΤΟΟΙΚΟΝΟΜΙΚΑ ΣΤΟΙΧΕΙΑ****ΜΕΤΡΟ 1.4**

	ΠΟΣΟ	ΠΟΣΟΣΤΟ ΣΤΗ Δ.Δ. ΤΟΥ ΜΕΤΡΟΥ	ΠΟΣΟΣΤΟ ΣΤΟΝ ΑΞΟΝΑ ΠΡΟΤΕΡΑΙΟΤΗΤΑΣ		ΠΟΣΟΣΤΟ ΣΤΟ ΠΡΟΓΡΑΜΜΑ	
			Σ.Κ. (%)	Δ.Δ. (%)	Σ.Κ. (%)	Δ.Δ. (%)
ΣΥΝΟΛΙΚΟ ΚΟΣΤΟΣ (Σ.Κ.)	1.484.121,17		21,74%		20,97%	
ΔΗΜΟΣΙΑ ΔΑΠΑΝΗ (Δ.Δ.)	1.335.289,80		19,56%	27,25%	18,87%	26,18%
ΚΟΙΝΟΤΙΚΗ ΣΥΜΜΕΤΟΧΗ (ΕΓΤΠ-Ε)	996.226,80	74,61%	14,59%	20,33%	14,08%	19,53%
ΕΘΝΙΚΗ ΣΥΜΜΕΤΟΧΗ ΥΠΟΥΡΓΕΙΟ ΓΕΩΡΓΙΑΣ	339.063,00	25,39%	4,97%	6,92%	4,79%	6,65%
ΙΔΙΩΤΙΚΗ ΣΥΜΜΕΤΟΧΗ	148.831,37		2,18%		2,10%	
ΔΑΝΕΙΣΜΟΣ	0		0		0	

Πηγή :Αναπτυξιακή Εταιρεία Κεφαλονιάς & Ιθάκης

ΠΡΟΓΡΑΜΜΑ ΟΠΑΑΧ ΣΤΟΝ ΝΟΜΟ

Πίνακας κατά Δήμο & Δ.Δ. της Περιοχής Παρέμβασης με αντίστοιχη έκταση και πληθυσμό (2001)

ΔΗΜΟΙ	ΠΛΗΘΥΣΜΟΣ	ΕΚΤΑΣΗ Km ²
ΑΡΓΟΣΤΟΛΙΟΥ	12.589	155,0
ΔΔ Αγκώνος	202	6,5
ΔΔ Αργοστολίου	9.397	21,3
ΔΔ Δαυγάτων	128	3,3
ΔΔ Διλινάτων	739	41,9
ΔΔ Ζόλων	167	6,4
ΔΔ Θηναίας	362	23,7
ΔΔ Κουρουκλάτων	123	3,1
ΔΔ Νυφίου	96	6,9
ΔΔ Τρωιανάτων	300	14,4
ΔΔ Φάρσων	263	8,0
ΔΔ Φαρακλάτων	812	19,5
ΕΛΕΙΟΥ- ΠΡΟΝΩΝ	3.840	111,8
ΔΔ Αγίας Ειρήνης	363	6,8
ΔΔ Αγίου Νικολάου	181	9,0
ΔΔ Αργινίων	39	5,6
ΔΔ Βαλεριάνου	262	10,9
ΔΔ Μαρκοπούλου	272	4,3
ΔΔ Μαυράτων	159	2,8
ΔΔ Ξενοπούλου	214	19,4
ΔΔ Πάστρα	243	8,7
ΔΔ Πόρου	1.237	26,2

ΔΔ Σκάλας	700	15,1
ΔΔ Χιονάτων	170	3,0
ΕΡΙΣΟΥ	1.963	78,1
ΔΔ Ασου	122	5,3
ΔΔ Αντιπάτων	209	5,8
ΔΔ Βαρέος	52	5,1
ΔΔ Βασιλικάδων	150	7,1
ΔΔ Καρυάς	41	4,5
ΔΔ Κοθρέας	133	4,6
ΔΔ Κομιτάτων	126	7,6
ΔΔ Μεσοβουνίων	136	3,1
ΔΔ Νεοχωρίου	56	8,8
ΔΔ Πατρικάτων	102	5,4
ΔΔ Πλαγιάς	83	7,1
ΔΔ Τουλιάτων	306	8,0
ΔΔ Φισκάρδου	447	5,7
ΙΘΑΚΗΣ	3.084	117,7
ΔΔ Ανωγής	50	11,6
ΔΔ Εξωγής	42	4,9
ΔΔ Ιθάκης	1.826	42,2
ΔΔ Κιονίου	171	8,7
ΔΔ Λεύκης	56	8,4
ΔΔ Περαχωρίου	354	23,9
ΔΔ Πλατρειθιά	260	10,3
ΔΔ Σταυρού	325	7,7
ΛΕΙΒΑΘΟΥΣ	4.663	65,4
ΔΔ Βλαχάτων Εικοσιμίας	728	22,4
ΔΔ Καραβάδου	244	5,2
ΔΔ Κεραμειών	379	2,3
ΔΔ Λακήθρας	426	4,2
ΔΔ Λουρδάτων	160	2,1
ΔΔ Μεταξάτων	493	4,1
ΔΔ Μουσάτων	197	6,5
ΔΔ Περατάτων	564	4,6
ΔΔ Πεσάδας	327	4,2
ΔΔ Σβορωνάτων	674	4,8
ΔΔ Σπαρτιών	471	5,0
ΠΑΛΙΚΗΣ	7.836	119,5
ΔΔ Αγίας Θέκλης	417	14,5
ΔΔ Αθήρος	217	19,4
ΔΔ Δαμουλιανάτων	157	4,4
ΔΔ Καμινάτων	347	12,3
ΔΔ Κατωγής	407	9,6
ΔΔ Κοντογενάδας	154	6,2
ΔΔ Κουβαλάτων	250	5,0
ΔΔ Ληξουρίου	3.940	12,5
ΔΔ Μονοπολάτων	241	4,6
ΔΔ Ριφίου	68	2,1
ΔΔ Σκινέως	213	4,1
ΔΔ Σουλλάρων	440	7,7

ΔΔ Φαβατάτων	202	2,1
ΔΔ Χαβδάτων	474	7,3
ΔΔ Χαβριάτων	309	7,7
ΠΥΛΑΡΕΩΝ	1.565	81,1
ΔΔ Αγίας Ευφημίας	635	25,7
ΔΔ Διβαρατών	414	22,8
ΔΔ Μακρυώτικων	516	32,6
ΣΑΜΗΣ	2.895	129,4
ΔΔ Γριζάτων	443	29,4
ΔΔ Καραβόμυλου	342	14,2
ΔΔ Πουλάτων	166	6,3
ΔΔ Πυργίου	545	53,0
ΔΔ Σάμης	1.223	13,5
ΔΔ Χαλιωτάτων	176	13,0
ΟΜΑΛΩΝ	1.053	46,7
ΚΔ Ομαλών	1.053	46,7
ΣΥΝΟΛΟ ΝΟΜΟΥ	39.488	904,7

Πηγή : Αναπτυξιακή Εταιρεία Κεφαλονιάς και Ιθάκης

ΠΡΟΓΡΑΜΜΑΤΙΣΜΟΣ ΑΠΟΡΡΟΦΗΣΕΩΝ ΕΤΟΥΣ 2007 (ΕΡΓΑ 2ης)				
ΟΠΑΑΧ	ΜΕΤΡΟ	ΕΠΕΝΔΥΤΗΣ	ΧΡΟΝΟΔΙΑΓΡΑΜΜΑ	ΣΥΝΟΛΙΚΗ ΕΓΚΕΚΡΙΜΕΝΗ Δ.Δ.
ΚΕΦΑΛΟΝΙΑ	7.5	'ΦΙΛΑΛΕΞΙΑ Α.Ε."	Από 01/07/2006 έως 30/06/2008	277.414,50
ΣΥΝΟΛΟ Δ.Δ. (ΑΝΑ ΟΠΑΑΧ)				277.414,50
ΚΕΦΑΛΟΝΙΑ	7.6	ΣΦΥΡΗ ΞΑΝΘΟΥΛΑ	Από 01/01/2007 έως 30/06/2008	233006,27
		ΤΖΙΒΡΑΣ ΑΝΤΩΝΙΟΣ	Από 01/07/2006 έως 30/06/2008	252.203,03
ΣΥΝΟΛΟ Δ.Δ. (ΑΝΑ ΟΠΑΑΧ)				485.209,30
ΚΕΦΑΛΟΝΙΑ	7.9	ΑΡΑΒΑΝΗΣ ΒΑΣΙΛΕΙΟΣ	Από 01/01/2007 έως 30/06/2008	195.217,20
		ΔΙΠΛΑ ΛΗΤΩ	Από 01/07/2006 έως 30/06/2008	217.866,00
		ΚΟΙΝΩΝΙΑ ΑΣΤΙΚΟΥ ΔΙΚΑΙΟΥ ΤΣΙΓΩΝΙΑ ΕΛΕΝΗ ΚΑΙ ΚΩΣΤΗΡΗ ΧΡΙΣΤΙΝΑ	Από 01/07/2006 έως 30/06/2008	229.181,08
		ΒΛΗΣΜΑ - ΣΙΜΗΡΗ ΠΑΓΩΝΑ	Από 01/01/2007 έως 30/06/2008	221.991,57
		ΣΦΑΕΛΛΟΥ ΜΑΡΙΑΝΘΗ	Από 01/01/2007 έως 30/06/2008	199.380,60
		ΛΕΚΚΑ ΑΝΑΣΤΑΣΙΑ	Από 01/01/2007 έως 30/06/2008	225.414,79

	ΣΑΡΑΝΤΟΣ ΔΗΜΗΤΡΙΟΣ	Από 01/01/2007 έως 30/06/2008	183.674,03
	ΜΑΡΚΑΤΟΥ ΤΕΡΨΙΧΟΡΗ	Από 01/07/2006 έως 30/06/2008	147.106,66
	ΚΟΙΝΩΝΙΑ ΑΣΤΙΚΟΥ ΔΙΚΑΙΟΥ ΣΟΦΙΑ ΚΑΙ ΙΟΥΛΙΑ - ΑΝΝΑ ΚΑΓΚΑΔΗ	Από 01/07/2006 έως 30/06/2008	251.830,99
	ΣΕΡΡΑ ΙΩΑΝΝΑ	Από 01/01/2007 έως 30/06/2008	249.783,05
	ΜΑΓΟΥΛΑ ΧΑΡΙΚΛΕΙΑ	Από 01/07/2006 έως 30/06/2008	237.181,03
	ΒΑΛΛΙΑΝΑΤΟΥ ΦΩΤΕΙΝΗ	Από 01/01/2007 έως 30/06/2008	204.782,46
	"ΧΡΥΣΑΝΘΗ ΚΟΛΛΙΟΥΣΗ - ΚΩΝΣΤΑΝΤΙΝΟΣ ΣΥΡΕΓΚΟΣ Ο.Ε.	Από 01/01/2007 έως 30/06/2008	218635,77
ΣΥΝΟΛΟ Δ.Δ. (ΑΝΑ ΟΠΑΑΧ)			2.782.045,23
ΓΕΝΙΚΟ ΣΥΝΟΛΟ Δ.Δ.			3.544.669,03

Πηγή : Αναπτυξιακή Εταιρεία Κεφαλονιάς και Ιθάκης

ΑΝΑΠΤΥΞΙΑΚΟ ΠΡΟΓΡΑΜΜΑ ΘΗΣΕΑΣ

Το πρόγραμμα αυτό περιλαμβάνει κάποια υποπρογράμματα και μέτρα που είναι τα εξής:

Α) Υποπρόγραμμα 1: Οργάνωση και ανάπτυξη των υπηρεσιών των ΟΤΑ Α βαθμού, όπου είναι υποστηρικτικές δράσεις οργάνωσης και ανάπτυξης υπηρεσιών τους, χρηματοδότηση πολιτικών συνολικής υποστήριξης τους και εκπόνηση των αναγκαίων μελετών, αντιμετώπιση ειδικών, έκτακτων και επειγουσών αναγκών, οριζόντιες πολιτικές .

Το υποπρόγραμμα 1 περιλαμβάνει τα ακόλουθα μέτρα :

Μέτρο 1.1: Κατάρτιση Επιχειρησιακών Προγραμμάτων

Μέτρο 1.2: α) Μελέτες οργάνωσης και ανάπτυξης των υπηρεσιών των ΟΤΑ Α ,
β) Υποστήριξη της προσυμβατικής διαδικασίας των συμπράξεων ΟΤΑ με ιδιώτες .

Μέτρο 1.3: Έργα οργάνωσης και ανάπτυξης των υπηρεσιών των ΟΤΑ

Μέτρο 1.4: Μηχανογράφηση των ΟΤΑ και εφαρμογή τεχνολογιών πληροφορικής.

Μέτρο 1.5: Συμπράξεις των ΟΤΑ με ιδιωτικό τομέα .

Μέτρο 1.6: Οριζόντιες δράσεις.

Μέτρο 1.7: Αντιμετώπιση ειδικών , έκτακτων και επειγουσών λειτουργικών δαπανών .

Μέτρο 1.8: Συμμετοχή σε κοινοτικά προγράμματα και κοινοτικές πρωτοβουλίες που χρηματοδοτούνται από τα κεντρικά όργανα της Ευρωπαϊκής Ένωσης.

Β) Υποπρόγραμμα 2: Τοπική Ανάπτυξη και προστασία περιβάλλοντος για τους ΟΤΑ Α βαθμού, όπως απαλλοτριώσεις , χρηματοδότηση της μελέτης , κατασκευής , βελτίωσης και συντήρησης έργων τεχνικών υποδομών , προστασία του περιβάλλοντος και αναβάθμισης της ποιότητας ζωής , καθώς και λοιπών επενδύσεων τοπικής ανάπτυξης, προμήθεια μηχανολογικού εξοπλισμού και οχημάτων , οριζόντιες πολιτικές.

Τα Μέτρα του δεύτερου υποπρογράμματος είναι:

Μέτρο 2.1: Μελέτες.

Μέτρο 2.2: Συγκοινωνιακά έργα –Μεταφορές.

Μέτρο 2.3: Ύδρευση.

Μέτρο 2.4: Αποχέτευση –Επεξεργασία λυμάτων.

Μέτρο 2.5: Διαχείριση Απορριμμάτων.

Μέτρο 2.6: Οικισμοί.

Μέτρο 2.7: Εγγειοβελτιωτικά –Αντιπλημμυρικά έργα.

Μέτρο 2.8: Υποστήριξη οικονομικών δραστηριοτήτων.

Μέτρο 2.9: Τεχνικός και μηχανολογικός εξοπλισμός των ΟΤΑ.

Μέτρο 2.10: Απαλλοτριώσεις ακινήτων.

Μέτρο 2.11: Συμπράξεις των ΟΤΑ με τον ιδιωτικό τομέα , με αντικείμενο αναφερόμενο σε δράσεις του υποπρογράμματος 2.

Μέτρο 2.12: Ενίσχυση των διαδημοτικών συνεργασιών και των συνεργασιών των ΟΤΑ Α βαθμού σε εθνικό , ευρωπαϊκό και διεθνές επίπεδο καθώς και της συμμετοχής σε κοινοτικά προγράμματα και κοινοτικές πρωτοβουλίες που χρηματοδοτούνται από τα κεντρικά όργανα της Ευρωπαϊκής Ένωσης.

Μέτρο 2.13: Οριζόντιες δράσεις.

Μέτρο 2.14: Αντιμετώπιση έκτακτων και επειγουσών αναγκών.

Γ) Υποπρόγραμμα 3: Κοινωνικές και πολιτισμικές υποδομές και δραστηριότητες για τους ΟΤΑ Α βαθμού, περιλαμβάνει χρηματοδότηση απαλλοτριώσεων, μελέτης, κατασκευής, βελτίωσης και συντήρησης διοικητικών, κοινωνικών, αθλητικών και πολιτιστικών υποδομών και σχετικών προγραμμάτων, χρηματοδότηση έργων διοικητικής εξυπηρέτησης, οριζόντιες πολιτικές.

Τα Μέτρα του τρίτου υποπρογράμματος είναι :

Μέτρο 3.1: α) Μελέτες

β) Υποστήριξη της προσυμβατικής διαδικασίας των συμπράξεων ΟΤΑ με ιδιώτες.

Μέτρο 3.2: Υποδομές και έργα διοικητικής εξυπηρέτησης.

Μέτρο 3.3: Υγεία –Πρόνοια –Αντιμετώπιση κοινωνικού αποκλεισμού.

Μέτρο 3.4: Αθλητισμός

Μέτρο 3.5: Πολιτισμός

Μέτρο 3.6: Εκπαίδευση –κατάρτιση

Μέτρο 3.7: Προγράμματα νέας γενιάς.

Μέτρο 3.8: Απαλλοτριώσεις ακινήτων.

Μέτρο 3.9: Συμπράξεις των ΟΤΑ Α βαθμού με τον ιδιωτικό τομέα , με αντικείμενο αναφερόμενο σε δράσεις του υποπρογράμματος 3.

Μέτρο 3.10: Ενίσχυση των διαδημοτικών συνεργασιών και των συνεργασιών των ΟΤΑ Α βαθμού, σε εθνικό ,ευρωπαϊκό και διεθνές επίπεδο, καθώς και της συμμετοχής σε κοινοτικά προγράμματα και κοινοτικές πρωτοβουλίες που χρηματοδοτούνται από τα κεντρικά όργανα της Ευρωπαϊκής Ένωσης .

Μέτρο 3.11: Οριζόντιες δράσεις.

Μέτρο 3.12: Αντιμετώπιση έκτακτων και επειγουσών αναγκών.

Δ) Υποπρόγραμμα 4: Τεχνική στήριξη του προγράμματος.

Μέτρο 4.1: Αμοιβές συμβούλων και προσωπικού.

Μέτρο 4.2: Μελέτες στήριξης του προγράμματος .

Μέτρο 4.3: Λειτουργικές δαπάνες διοίκησης προγράμματος.

Μέτρο 4.4: Δημοσιοποίηση του προγράμματος.

ΠΙΝΑΚΑΣ – ΘΗΣΕΑΣ

ΘΗΣΕΑΣ - ΟΛΟΚΛΗΡΩΜΕΝΑ ΕΡΓΑ - ΝΟΜΟΣ ΚΕΦΑΛΛΗΝΙΑΣ	
31/5/2007	Δ. Αργοστολίου
Υποπρόγραμμα 2	ΚΕΝΤΡΙΚΟΣ ΚΑΤΑΘΛΙΠΤΙΚΟΣ ΑΓΩΓΟΣ ΥΔΡΕΥΣΗΣ (ΠΟΣΟ 7.819,83 €)
31/5/2007	Δ. Αργοστολίου
Υποπρόγραμμα 2	ΣΥΝΤΗΡΗΣΗ ΟΔΙΚΟΥ ΔΙΚΤΥΟΥ: Α) ΚΟΥΡΟΥΚΛΑΤΑ Ε.Ο. ΑΡΓΟΣΤΟΛΙΟΥ - ΦΙΣΚΑΡΔΟΥ, Β) ΖΟΛΩΝ ΑΛΙΕΥΤΙΚΟΥ ΚΑΤΑΦΥΓΙΟΥ (ΠΟΣΟ 230.000,00 €)
31/5/2007	Δ. Αργοστολίου
Υποπρόγραμμα 2	ΕΡΓΑ ΥΠΟΔΟΜΗΣ ΣΤΟ ΣΧΕΔΙΟ ΠΟΛΗΣ (ΠΟΣΟ 150.038,00 €)
31/5/2007	Δ. Αργοστολίου
Υποπρόγραμμα 3	ΜΕΛΕΤΗ ΔΗΜΑΡΧΕΙΟΥ ΑΡΓΟΣΤΟΛΙΟΥ (ΠΟΣΟ 77.622,92 €)
31/5/2007	Δ. Αργοστολίου
Υποπρόγραμμα 3	ΜΕΛΕΤΗ ΕΞΟΠΛΙΣΜΟΥ ΝΑΥΤΙΚΟΥ ΜΟΥΣΕΙΟΥ ΙΟΝΙΟΥ (ΠΟΣΟ 20.000,00 €)
31/5/2007	Δ. Ελείου - Πρόνων
Υποπρόγραμμα 2	ΠΡΟΜΗΘΕΙΑ ΥΛΙΚΩΝ ΓΙΑ ΤΗ ΒΕΛΤΙΩΣΗ ΤΩΝ ΥΔΡΕΥΤΙΚΩΝ ΔΙΚΤΥΩΝ ΟΙΚΙΣΜΟΥ ΠΟΡΟΥ (ΠΟΣΟ 44.849,20 €)
31/5/2007	Δ. Παλικής
Υποπρόγραμμα 2	ΠΡΟΜΗΘΕΙΑ ΜΗΧΑΝΟΚΙΝΗΤΟΥ ΙΣΟΠΕΔΩΤΗ DIESEL 144 HP (ΠΟΣΟ 136.850,00 €)
31/5/2007	Δ. Πυλαρέων
Υποπρόγραμμα 2	ΒΕΛΤΙΩΣΗ ΑΓΡΟΤΙΚΟΥ - ΔΗΜΟΤΙΚΟΥ ΔΙΚΤΥΟΥ - ΑΝΑΠΛΑΣΕΙΣ (ΠΟΣΟ 176.158,16 €)
31/5/2007	Δ. Πυλαρέων
Υποπρόγραμμα 2	ΜΕΛΕΤΗ ΕΦΑΡΜΟΓΗΣ & ΤΕΥΧΩΝ ΔΗΜΟΠΡΑΤΗΣΗΣ ΕΣΩΤ. ΤΕΛΕΙΩΜΑΤΩΝ ΚΤΙΡΙΟΥ ΠΟΛΛΑΠΛΩΝ ΧΡΗΣΕΩΝ (ΠΟΣΟ 7.172,49 €)
1/6/2007	Δ. Πυλαρέων
Υποπρόγραμμα 2	ΜΕΛΕΤΗ ΑΚΟΥΣΤΙΚΗΣ ΚΤΙΡΙΟΥ ΠΟΛΛΑΠΛΩΝ ΧΡΗΣΕΩΝ (ΠΟΣΟ 7.172,49 €)

ΘΗΣΕΑ - ΕΝΤΑΓΜΕΝΑ ΕΡΓΑ - ΝΟΜΟΣ ΚΕΦΑΛΛΗΝΙΑΣ	
31/5/2007	Δ. Αργοστολίου
Υποπρόγραμμα 1	ΜΗΧΑΝΟΡΓΑΝΩΣΗ ΔΗΜΟΥ & ΕΦΑΡΜΟΓΗ ΤΕΧΝΟΛΟΓΙΩΝ ΠΛΗΡΟΦΟΡΙΚΗΣ
31/5/2007	Δ. Αργοστολίου
Υποπρόγραμμα 2	ΥΔΡΕΥΣΗ ΔΗΜΟΥ ΑΡΓΟΣΤΟΛΙΟΥ
31/5/2007	Δ. Αργοστολίου
Υποπρόγραμμα 2	ΒΕΛΤΙΩΣΗ ΚΥΚΛΟΦΟΡΙΑΣ ΠΟΛΗΣ ΑΡΓΟΣΤΟΛΙΟΥ
31/5/2007	Δ. Αργοστολίου
Υποπρόγραμμα 2	ΜΕΛΕΤΗ ΠΟΛΕΟΔΟΜΗΣΗΣ ΟΙΚΙΣΜΟΥ ΡΑΖΑΤΩΝ Δ.Δ. ΦΑΡΑΚΛΑΤΩΝ
31/5/2007	Δ. Αργοστολίου
Υποπρόγραμμα 3	ΑΝΟΙΧΤΟ ΔΗΜΟΤΙΚΟ ΘΕΑΤΡΟ
31/5/2007	Δ. Ελειού - Πρόνων
Υποπρόγραμμα 2	ΔΙΑΜΟΡΦΩΣΗ ΚΕΝΤΡΙΚΗΣ ΠΛΑΤΕΙΑΣ ΠΟΡΟΥ
31/5/2007	Δ. Ελειού - Πρόνων
Υποπρόγραμμα 2	ΑΠΟΠΕΡΑΤΩΣΗ ΚΕΝΤΡΟΥ ΠΟΛΛΑΠΛΩΝ ΧΡΗΣΕΩΝ ΣΚΑΛΑΣ
31/5/2007	Δ. Ελειού - Πρόνων
Υποπρόγραμμα 2	ΠΡΟΜΗΘΕΙΑ ΦΟΡΤΗΓΟΥ ΜΕΤΑΦΟΡΑΣ ΑΔΡΑΝΩΝ ΥΛΙΚΩΝ
31/5/2007	Δ. Ελειού - Πρόνων
Υποπρόγραμμα 2	ΑΝΟΡΥΞΗ ΓΕΩΤΡΗΣΗΣ ΕΛΕΙΟΥ
31/5/2007	Δ. Ελειού - Πρόνων
Υποπρόγραμμα 2	ΑΝΟΡΥΞΗ ΓΕΩΤΡΗΣΗΣ ΛΑΓΚΑΔΑΣ Δ.Δ. ΣΚΑΛΑΣ
31/5/2007	Δ. Ελειού - Πρόνων
Υποπρόγραμμα 2	ΠΡΟΜΗΘΕΙΑ ΑΝΤΛΗΤΙΚΟΥ ΛΙΜΝΩΝ
31/5/2007	Δ. Ελειού - Πρόνων
Υποπρόγραμμα 2	Η/Μ ΓΕΩΤΡΗΣΗΣ ΚΑΜΠΙΤΣΑΤΩΝ
31/5/2007	Δ. Ελειού - Πρόνων
Υποπρόγραμμα 2	ΑΝΤΛΗΤΙΚΟ ΑΝΝΙΝΑΤΩΝ
31/5/2007	Δ. Ελειού - Πρόνων
Υποπρόγραμμα 2	ΑΝΤΛΗΤΙΚΟ ΑΦΡΑΓΙΑ
31/5/2007	Δ. Ελειού - Πρόνων
Υποπρόγραμμα 2	ΜΠΟΥΣΤΕΡ ΠΟΡΟΥ - ΣΚΑΛΑΣ
31/5/2007	Δ. Ελειού - Πρόνων
Υποπρόγραμμα 2	ΠΡΟΜΗΘΕΙΑ ΣΩΛΗΝΩΝ & ΕΞΑΡΤΗΜΑΤΩΝ ΥΔΡΕΥΣΗΣ ΕΛΕΙΟΥ
31/5/2007	Δ. Ελειού - Πρόνων
Υποπρόγραμμα 2	ΠΡΟΜΗΘΕΙΑ ΣΩΛΗΝΩΝ & ΕΞΑΡΤΗΜΑΤΩΝ ΥΔΡΕΥΣΗΣ ΠΡΟΝΝΩΝ
31/5/2007	Δ. Ελειού - Πρόνων
Υποπρόγραμμα 2	ΠΡΟΜΗΘΕΙΑ ΜΕΤΑΛΛΙΚΩΝ ΣΩΛΗΝΩΝ ΓΕΩΤΡΗΣΕΩΝ Φ250 ΚΑΙ ΕΞΑΡΤΗΜΑΤΩΝ
31/5/2007	Δ. Ελειού - Πρόνων
Υποπρόγραμμα 2	ΠΡΟΜΗΘΕΙΑ ΜΕΤΑΛΛΙΚΩΝ ΣΩΛΗΝΩΝ ΤΟΥΜΠΟ

31/5/2007	Δ. Ελειού - Πρόνων
Υποπρόγραμμα 2	ΠΡΟΜΗΘΕΙΑ ΜΕΤΑΛΛΙΚΩΝ ΣΩΛΗΝΩΝ 3/4 ΓΙΑ ΓΕΩΤΡΗΣΕΙΣ
31/5/2007	Δ. Ελειού - Πρόνων
Υποπρόγραμμα 2	ΔΑΠΑΝΕΣ ΣΥΝΔΕΣΗΣ ΓΕΩΤΡΗΣΕΩΝ ΜΕ ΔΕΗ
31/5/2007	Δ. Ερίσου
Υποπρόγραμμα 2	ΥΔΡΕΥΣΗ Δ.Δ. ΑΣΟΥ
31/5/2007	Δ. Ερίσου
Υποπρόγραμμα 2	ΥΔΡΕΥΣΗ Δ.Δ. ΒΑΡΕΩΣ
31/5/2007	Δ. Ερίσου
Υποπρόγραμμα 2	ΕΓΚΑΤΑΣΤΑΣΗ ΕΠΕΞΕΡΓΑΣΙΑΣ ΛΥΜΑΤΩΝ Δ.Δ. ΦΙΣΚΑΡΔΟΥ
31/5/2007	Δ. Ερίσου
Υποπρόγραμμα 2	ΚΤΗΜΑΤΟΓΡΑΦΗΣΗ - ΠΟΛΕΟΔΟΜΗΣΗ - ΠΡΑΞΗ ΕΦΑΡΜΟΓΗΣ Δ.Δ. ΕΡΙΣΟΥ
31/5/2007	Δ. Ερίσου
Υποπρόγραμμα 2	ΥΔΡΕΥΣΗ ΕΥΡΥΤΕΡΗΣ ΠΕΡΙΟΧΗΣ Δ.Δ. ΦΙΣΚΑΡΔΟΥ
31/5/2007	Δ. Ιθάκης
Υποπρόγραμμα 2	ΑΓΡΟΤΙΚΗ ΟΔΟΠΟΙΑ
31/5/2007	Δ. Ιθάκης
Υποπρόγραμμα 2	ΑΝΑΠΛΑΣΗ ΚΟΙΝΟΧΡΗΣΤΩΝ ΧΩΡΩΝ
31/5/2007	Δ. Ιθάκης
Υποπρόγραμμα 2	ΑΝΤΙΚΑΤΑΣΤΑΣΗ ΔΙΚΤΥΟΥ ΥΔΡΕΥΣΗΣ
31/5/2007	Δ. Ιθάκης
Υποπρόγραμμα 3	ΒΕΛΤΙΩΣΗ ΚΑΙ ΕΞΟΠΛΙΣΜΟΣ ΠΟΛΥΚΕΝΤΡΩΝ ΚΙΟΝΙΟΥ ΚΑΙ ΣΤΑΥΡΟΥ
31/5/2007	Δ. Ιθάκης
Υποπρόγραμμα 3	ΚΑΤΑΣΚΕΥΗ ΚΤΙΡΙΟΥ ΔΗΜΟΤΙΚΟΥ ΠΑΙΔΙΚΟΥ ΣΤΑΘΜΟΥ
31/5/2007	Δ. Λειβαθούς
Υποπρόγραμμα 2	ΕΡΓΑ ΔΙΑΜΟΡΦΩΣΗΣ ΠΑΡΑΛΙΑΣ ΛΟΥΡΔΑΤΩΝ
31/5/2007	Δ. Λειβαθούς
Υποπρόγραμμα 2	ΠΕΖΟΔΡΟΜΗΣΗ Δ.Δ. ΣΒΟΡΩΝΑΤΩΝ
31/5/2007	Δ. Λειβαθούς
Υποπρόγραμμα 2	ΑΝΤΙΚΑΤΑΣΤΑΣΗ ΔΙΚΤΥΟΥ ΥΔΡΕΥΣΗΣ ΚΑΙ ΚΑΤΑΣΚΕΥΗ Δ.Δ. ΜΟΥΣΑΤΩΝ
31/5/2007	Δ. Λειβαθούς
Υποπρόγραμμα 2	ΥΔΡΕΥΣΗ Δ.Δ. ΚΑΡΑΒΑΔΟΥ
31/5/2007	Δ. Λειβαθούς
Υποπρόγραμμα 2	ΑΝΤΙΚΑΤΑΣΤΑΣΗ ΔΙΚΤΥΟΥ ΥΔΡΕΥΣΗΣ Δ.Δ. ΛΑΚΗΘΡΑΣ
31/5/2007	Δ. Λειβαθούς
Υποπρόγραμμα 2	ΑΝΤΙΠΛΥΜΜΥΡΙΚΑ ΕΡΓΑ ΔΗΜΟΥ ΛΕΙΒΑΘΟΥΣ
31/5/2007	Δ. Λειβαθούς
Υποπρόγραμμα 2	ΤΕΧΝΙΚΟΣ ΜΗΧΑΝΟΛΟΓΙΚΟΣ ΕΞΟΠΛΙΣΜΟΣ
31/5/2007	Δ. Παλικής

Υποπρόγραμμα 2	ΑΠΟΧΕΤΕΥΣΗ ΠΑΛΙΚΗΣ (ΣΟΥΛΛΑΡΟΙ)
31/5/2007	Δ. Παλικής
Υποπρόγραμμα 2	ΑΝΑΠΛΑΣΕΙΣ ΑΞΙΟΠΟΙΗΣΗ ΥΠΟΔΟΜΕΣ ΠΑΡΑΛΙΩΝ
31/5/2007	Δ. Παλικής
Υποπρόγραμμα 2	ΚΑΤΑΣΚΕΥΗ ΒΟΡΕΙΟΥ ΠΕΡΙΦΕΡΕΙΑΚΟΥ ΔΡΟΜΟΥ ΛΗΞΟΥΡΙΟΥ
31/5/2007	Δ. Παλικής
Υποπρόγραμμα 2	ΜΕΛΕΤΗ ΠΟΛΕΟΔΟΜΙΚΗΣ ΟΡΓΑΝΩΣΗΣ ΚΑΙ ΑΞΙΟΠΟΙΗΣΗΣ ΕΥΡΥΤΕΡΗΣ ΠΕΡΙΟΧΗΣ ΠΕΤΑΝΩΝ
31/5/2007	Δ. Παλικής
Υποπρόγραμμα 2	ΕΠΕΚΤΑΣΗ ΥΠΗΝΕΜΟΥ ΠΡΟΒΛΗΤΑ ΛΙΜΕΝΟΣ ΛΗΞΟΥΡΙΟΥ
31/5/2007	Δ. Παλικής
Υποπρόγραμμα 2	ΠΡΟΜΗΘΕΙΑ ΚΑΛΑΘΙΟΥ ΕΡΓΑΣΙΑΣ ΓΙΑ ΦΟΡΤΗΓΟ
31/5/2007	Δ. Παλικής
Υποπρόγραμμα 2	ΑΠΟΧΕΤΕΥΣΗ ΠΑΛΙΚΗΣ (ΣΟΥΛΛΑΡΟΙ-ΜΑΝΤΖΑΒΙΝΑΤΑ)
31/5/2007	Δ. Παλικής
Υποπρόγραμμα 2	ΑΝΤΙΚΑΤΑΣΤΑΣΗ ΑΜΙΑΝΤΟΣΩΛΗΝΩΝ ΥΔΡΑΥΛΙΚΟΥ ΔΙΚΤΥΟΥ
31/5/2007	Δ. Παλικής
Υποπρόγραμμα 2	ΔΙΑΜΟΡΦΩΣΗ ΠΕΖΟΔΡΟΜΙΩΝ - ΗΛΕΚΤΡΟΦΩΤΙΣΜΟΣ ΚΕΝΤΡΙΚΗΣ ΛΕΩΦΟΡΟΥ ΛΗΞΟΥΡΙΟΥ
31/5/2007	Δ. Παλικής
Υποπρόγραμμα 2	ΑΝΑΠΛΑΣΗ ΧΩΡΟΥ ΠΑΛΑΙΟΥ ΓΗΠΕΔΟΥ ΛΗΞΟΥΡΙΟΥ
31/5/2007	Δ. Παλικής
Υποπρόγραμμα 2	ΟΔΟΠΟΙΙΑ ΔΗΜΟΤΙΚΩΝ ΔΙΑΜΕΡΙΣΜΑΤΩΝ
31/5/2007	Δ. Παλικής
Υποπρόγραμμα 2	ΜΕΤΑΤΟΠΙΣΗ ΣΤΗΛΩΝ ΤΗΣ Δ.Ε.Η. ΣΤΟΝ ΠΕΡΙΦΕΡΕΙΑΚΟ ΔΡΟΜΟ ΛΗΞΟΥΡΙΟΥ
31/5/2007	Δ. Πυλαρέων
Υποπρόγραμμα 1	ΜΕΛΕΤΗ G.I.S.
31/5/2007	Δ. Πυλαρέων
Υποπρόγραμμα 2	ΕΡΕΥΝΗΤΙΚΕΣ ΓΕΩΤΡΗΣΕΙΣ - ΥΔΡΕΥΣΗ
31/5/2007	Δ. Πυλαρέων
Υποπρόγραμμα 2	ΥΔΡΟΛΟΓΙΚΗ ΜΕΛΕΤΗ ΣΚΟΠΙΜΟΤΗΤΑΣ ΓΙΑ ΤΗΝ ΚΑΤΑΣΚΕΥΗ ΛΙΜΝΟΔΕΞΑΜΕΝΗΣ ΣΤΗΝ ΠΕΡΙΟΧΗ ΤΟΥ Δ. ΠΥΛΑΡΕΩΝ
31/5/2007	Δ. Πυλαρέων
Υποπρόγραμμα 2	ΥΔΡΟΓΕΩΛΟΓΙΚΗ ΜΕΛΕΤΗ ΠΕΡΙΟΧΗΣ ΦΑΛΑΡΗΣ ΓΙΑ ΓΕΩΤΡΗΣΕΙΣ
31/5/2007	Δ. Πυλαρέων
Υποπρόγραμμα 2	ΑΠΑΛΛΟΤΡΙΩΣΕΙΣ ΚΑΙ ΑΓΟΡΑ ΑΚΙΝΗΤΩΝ
31/5/2007	Δ. Πυλαρέων
Υποπρόγραμμα 2	Σ.Χ.Ο.Α.Π. ΟΙΚΙΣΜΩΝ
31/5/2007	Δ. Πυλαρέων
Υποπρόγραμμα 2	ΧΩΡΟΙ ΣΤΑΘΜΕΥΣΗΣ ΟΙΚΙΣΜΩΝ
31/5/2007	Δ. Πυλαρέων
Υποπρόγραμμα 2	ΑΝΤΙΠΛΗΜΜΥΡΙΚΑ ΕΡΓΑ ΔΗΜΟΤΙΚΩΝ ΔΙΑΜΕΡΙΣΜΑΤΩΝ

31/5/2007	Δ. Πυλαρέων	Υποπρόγραμμα 3	ΑΠΟΚΑΤΑΣΤΑΣΗ ΑΝΕΜΟΜΥΛΟΥ ΣΤΑ ΠΟΤΑΜΙΑΝΑΤΑ
31/5/2007	Δ. Σάμης	Υποπρόγραμμα 2	ΑΥΛΕΙΟΣ ΧΩΡΟΣ ΣΧΟΛΕΙΟΥ Δ.Δ. ΠΟΥΛΑΤΩΝ
31/5/2007	Δ. Σάμης	Υποπρόγραμμα 2	ΠΛΑΤΕΙΑ ΧΑΛΙΩΤΑΤΩΝ
31/5/2007	Δ. Σάμης	Υποπρόγραμμα 2	ΠΛΑΤΕΙΑ ΖΕΡΒΑΤΗ Δ.Δ. ΚΑΡΑΒΟΜΥΛΟΥ
31/5/2007	Δ. Σάμης	Υποπρόγραμμα 2	ΟΔΟΠΟΙΑ Δ.Δ. ΧΑΛΙΩΤΑΤΩΝ
31/5/2007	Δ. Σάμης	Υποπρόγραμμα 2	ΟΔΟΠΟΙΑ Δ.Δ. ΓΡΙΖΑΤΩΝ
31/5/2007	Δ. Σάμης	Υποπρόγραμμα 2	ΟΔΟΠΟΙΑ Δ.Δ. ΚΑΡΑΒΟΜΥΛΟΥ
31/5/2007	Δ. Σάμης	Υποπρόγραμμα 2	ΟΔΟΠΟΙΑ Δ.Δ. ΠΟΥΛΑΤΩΝ
31/5/2007	Δ. Σάμης	Υποπρόγραμμα 2	ΠΡΟΜΗΘΕΙΑ ΓΕΡΑΝΟΦΟΡΟΥ ΟΧΗΜΑΤΟΣ
31/5/2007	Δ. Σάμης	Υποπρόγραμμα 2	ΚΑΤΑΣΚΕΥΗ ΔΕΞΑΜΕΝΗΣ ΚΑΡΑΒΟΜΥΛΟΥ
31/5/2007	Δ. Σάμης	Υποπρόγραμμα 2	ΣΥΝΔΕΣΗ ΔΙΚΤΥΟΥ ΚΑΡΑΒΟΜΥΛΟΥ
31/5/2007	Δ. Σάμης	Υποπρόγραμμα 2	ΜΕΛΕΤΗ ΑΓΩΓΟΥ ΑΒΥΘΟΥ ΠΥΡΓΙΟΥ
31/5/2007	Δ. Σάμης	Υποπρόγραμμα 2	ΚΕΝΤΡΙΚΟΣ ΑΓΩΓΟΣ ΚΑΙ ΔΕΞΑΜΕΝΗ ΑΒΥΘΟΥ - ΠΥΡΓΙΟΥ
31/5/2007	Δ. Σάμης	Υποπρόγραμμα 2	ΓΕΩΤΡΗΣΕΙΣ
31/5/2007	Δ. Σάμης	Υποπρόγραμμα 2	ΑΠΑΛΛΟΤΡΙΩΣΕΙΣ
31/5/2007	Δ. Σάμης	Υποπρόγραμμα 3	ΚΤΙΡΙΟ ΠΡΟΣΚΟΠΩΝ - ΠΟΛΙΤΙΣΤΙΚΟ ΚΕΝΤΡΟ
31/5/2007	Δ. Σάμης	Υποπρόγραμμα 3	ΑΘΛΗΤΙΚΟΙ ΧΩΡΟΙ
31/5/2007	Δ. Σάμης	Υποπρόγραμμα 2	ΔΙΑΔΗΜΟΤΙΚΗ ΕΠΙΧΕΙΡΗΣΗ ΚΑΘΑΡΙΟΤΗΤΑΣ & ΠΡΟΣΤΑΣΙΑΣ ΠΕΡΙΒΑΛΛΟΝΤΟΣ ΚΕΦΑΛΛΟΝΙΑΣ
31/5/2007	Κ. Ομαλών	Υποπρόγραμμα 2	ΠΡΟΜΗΘΕΙΑ ΕΞΟΠΛΙΣΜΟΥ
31/5/2007	Κ. Ομαλών	Υποπρόγραμμα 2	ΜΕΛΕΤΗ ΔΙΕΡΕΥΝΗΣΗΣ ΥΔΡΟΦΟΡΙΑΣ ΠΕΡΙΟΧΗΣ ΟΜΑΛΩΝ
31/5/2007	Κ. Ομαλών		

Υποπρόγραμμα 2	ΚΑΤΑΣΚΕΥΗ (2) ΔΕΞΑΜΕΝΩΝ ΥΔΡΕΥΣΗΣ Κ.Λ.Π. ΕΞΟΠΛΙΣΜΟΣ
31/5/2007	Κ. Ομαλών
Υποπρόγραμμα 2	ΑΠΟΚΑΤΑΣΤΑΣΗ ΒΑΤΟΤΗΤΑΣ ΑΓΡΟΤΙΚΩΝ ΔΡΟΜΩΝ ΟΜΑΛΩΝ
31/5/2007	Κ. Ομαλών
Υποπρόγραμμα 2	ΑΝΤΙΚΑΤΑΣΤΑΣΗ ΚΕΝΤΡΙΚΟΥ ΑΓΩΓΟΥ ΥΔΡΕΥΣΗΣ
31/5/2007	Κ. Ομαλών
Υποπρόγραμμα 2	ΑΝΤΙΚΑΤΑΣΤΑΣΗ - ΕΠΕΚΤΑΣΗ ΔΙΚΤΥΟΥ ΥΔΡΕΥΣΗΣ
31/5/2007	Κ. Ομαλών
Υποπρόγραμμα 2	ΠΡΟΜΗΘΕΙΑ ΑΝΑΤΡΕΠΟΜΕΝΟΥ ΦΟΡΤΗΓΟΥ ΑΥΤΟΚΙΝΗΤΟΥ 2 ΤΟΝΝΩΝ
31/5/2007	Κ. Ομαλών
Υποπρόγραμμα 2	ΠΡΟΜΗΘΕΙΑ ΜΙΝΙ ΕΛΑΣΤΙΚΟΦΟΡΟΥ ΕΚΣΚΑΦΕΑ 80 ΙΠΠΩΝ
31/5/2007	Κ. Ομαλών
Υποπρόγραμμα 2	ΠΡΟΜΗΘΕΙΑ ΜΗΧΑΝΙΚΟΥ ΣΑΡΩΘΡΟΥ
31/5/2007	Κ. Ομαλών
Υποπρόγραμμα 2	ΕΡΓΑ ΑΝΤΙΠΛΗΜΜΥΡΙΚΗΣ ΠΡΟΣΤΑΣΙΑΣ
31/5/2007	Κ. Ομαλών
Υποπρόγραμμα 2	ΕΡΓΑ ΚΑΤΑΣΚΕΥΗΣ, ΒΕΛΤΙΩΣΗΣ ΚΑΙ ΣΥΝΤΗΡΗΣΗΣ ΑΠΟΧΕΤΕΥΤΙΚΟΥ ΔΙΚΤΥΟΥ
31/5/2007	Κ. Ομαλών
Υποπρόγραμμα 3	ΑΠΑΛΛΟΤΡΙΩΣΗ ΑΚΙΝΗΤΟΥ ΓΙΑ ΚΑΤΑΣΚΕΥΗ ΓΗΠΕΔΟΥ ΠΟΔΟΣΦΑΙΡΟΥ
31/5/2007	Κ. Ομαλών
Υποπρόγραμμα 3	ΚΑΤΑΣΚΕΥΗ ΓΗΠΕΔΟΥ 5Χ5
31/5/2007	Κ. Ομαλών
Υποπρόγραμμα 3	ΑΠΟΠΕΡΑΤΩΣΗ ΚΟΙΝΟΤΙΚΟΥ ΚΤΙΡΙΟΥ ΟΜΑΛΩΝ (ΚΑΠΗ)

ΠΗΓΗ ΠΙΝΑΚΑ: ΥΠΟΥΡΓΕΙΟ ΕΣΩΤΕΡΙΚΩΝ ΔΗΜΟΣΙΑΣ ΔΙΟΙΚΗΣΗΣ ΚΑΙ ΑΠΟΚΕΝΤΡΩΣΗΣ

ΘΗΣΕΑ - ΕΡΓΑ ΣΕ ΕΞΕΛΙΞΗ - ΝΟΜΟΣ ΚΕΦΑΛΛΗΝΙΑΣ

31/5/2007	Δ. Αργοστολίου
Υποπρόγραμμα 2	ΟΔΟΠΟΙΑ ΔΗΜΟΤΙΚΩΝ ΔΙΑΜΕΡΙΣΜΑΤΩΝ (ΠΟΣΟ 255.769,29 €)
31/5/2007	Δ. Αργοστολίου
Υποπρόγραμμα 2	ΥΔΡΕΥΣΗ ΔΗΜΟΤΙΚΩΝ ΔΙΑΜΕΡΙΣΜΑΤΩΝ (ΠΟΣΟ 722.922,06 €)
31/5/2007	Δ. Αργοστολίου
Υποπρόγραμμα 2	ΔΡΟΜΟΣ ΣΥΝΔΕΣΗΣ Δ.Δ. ΔΙΛΙΝΑΤΑ ΜΕ ΕΔΡΑ ΔΗΜΟΥ (ΠΟΣΟ 137.000,00 €)
31/5/2007	Δ. Αργοστολίου
Υποπρόγραμμα 2	ΜΕΛΕΤΗ ΥΔΡΕΥΣΗΣ Δ.Δ. ΘΗΝΑΙΑΣ (ΠΟΣΟ 13.997,98 €)
31/5/2007	Δ. Αργοστολίου
Υποπρόγραμμα 2	ΜΕΛΕΤΗ ΔΙΚΤΥΟ ΥΔΡΕΥΣΗΣ ΔΗΜΟΥ ΑΡΓΟΣΤΟΛΙΟΥ*** (ΠΟΣΟ 258.000,00 €)
31/5/2007	Δ. Αργοστολίου
Υποπρόγραμμα 2	ΥΔΡΕΥΣΗ ΘΗΝΑΙΑΣ ΑΠΟ ΑΝΤΛΙΟΣΤΑΣΙΟ ΚΟΥΤΑΒΟΥ (ΠΟΣΟ 80.000,00 €)
31/5/2007	Δ. Αργοστολίου
Υποπρόγραμμα 3	ΕΡΓΑΣΙΕΣ ΑΠΟΚΑΤΑΣΤΑΣΗΣ ΤΟΥ ΔΗΜΟΤΙΚΟΥ ΘΕΑΤΡΟΥ ΑΡΓΟΣΤΟΛΙΟΥ Ο ΚΕΦΑΛΟΣ*** (ΠΟΣΟ 301.627,95 €)
31/5/2007	Δ. Αργοστολίου
Υποπρόγραμμα 3	ΜΕΛΕΤΗ ΑΝΟΙΧΤΟΥ ΔΗΜΟΤΙΚΟΥ ΘΕΑΤΡΟΥ (ΠΟΣΟ 30.000,00 €)
31/5/2007	Δ. Ελειού - Πρόνων

Υποπρόγραμμα 2	ΔΡΟΜΟΣ ΠΡΟΣΒΑΣΗΣ ΠΡΟΣ ΠΑΡΑΛΙΑ ΚΟΡΩΝΙ (ΠΟΣΟ 176.000,00 €)
31/5/2007	Δ. Ελειού - Πρόνων
Υποπρόγραμμα 2	ΔΗΜΟΤΙΚΗ ΟΔΟΠΟΙΑ (ΠΟΣΟ 301.982,00 €)
31/5/2007	Δ. Ελειού - Πρόνων
Υποπρόγραμμα 2	ΒΕΛΤΙΩΣΗ ΥΔΡΕΥΤΙΚΩΝ ΔΙΚΤΥΩΝ (ΠΟΣΟ 205.000,00 €)
31/5/2007	Δ. Ελειού - Πρόνων
Υποπρόγραμμα 2	ΠΡΟΜΗΘΕΙΑ ΛΕΩΦΟΡΕΙΟΥ (ΠΟΣΟ 112.000,00 €)
31/5/2007	Δ. Ελειού - Πρόνων
Υποπρόγραμμα 2	ΑΠΑΛΛΟΤΡΙΩΣΗ ΚΑΙ ΑΓΟΡΑ ΑΚΙΝΗΤΩΝ (ΠΟΣΟ 174.563,22 €)
31/5/2007	Δ. Ελειού - Πρόνων
Υποπρόγραμμα 2	ΥΠΟΛΟΙΠΟ ΔΗΜΟΤΙΚΗΣ ΟΔΟΠΟΙΑΣ ΠΡΟΓΡΑΜΜΑΤΟΣ ΕΠΤΑ (ΠΟΣΟ 245.400,00 €)
31/5/2007	Δ. Ελειού - Πρόνων
Υποπρόγραμμα 2	ΜΕΛΕΤΕΣ ΥΠΟΣΤΗΡΙΞΗΣ ΠΡΟΤΑΣΕΩΝ 4ου Κ.Π.Σ. (ΠΟΣΟ 70.266,33 €)
31/5/2007	Δ. Ερίσου
Υποπρόγραμμα 2	ΟΡΙΣΤΙΚΗ ΜΕΛΕΤΗ ΥΔΡΕΥΣΗΣ Δ.Δ. ΑΣΟΥ (ΠΟΣΟ 32.942,00 €)
31/5/2007	Δ. Ερίσου
Υποπρόγραμμα 2	ΑΠΟΧΕΤΕΥΣΗ ΚΑΙ ΕΠΕΞΕΡΓΑΣΙΑ ΛΥΜΑΤΩΝ Δ.Δ. ΑΣΟΥ (ΠΟΣΟ 120.000,00 €)
31/5/2007	Δ. Ερίσου
Υποπρόγραμμα 2	ΑΝΑΠΛΑΣΗ ΠΕΡΙΟΧΗΣ ΑΓ. ΣΟΦΙΑΣ Δ.Δ. ΚΟΜΙΤΑΤΩΝ (ΠΟΣΟ 87.000,00 €)
31/5/2007	Δ. Ερίσου
Υποπρόγραμμα 2	ΔΗΜΟΤΙΚΗ ΟΔΟΠΟΙΑ (ΠΟΣΟ 100.000,00 €)
31/5/2007	Δ. Ερίσου
Υποπρόγραμμα 2	ΟΔΟΠΟΙΑ ΠΛΑΓΙΑΣ-ΚΑΚΟΓΓΥΛΟΣ (ΠΟΣΟ 496.000,00 €)
31/5/2007	Δ. Ερίσου
Υποπρόγραμμα 2	ΣΥΝΤΗΡΗΣΗ ΔΡΟΜΩΝ ΠΡΟΣΒΑΣΗΣ ΣΤΗΝ ΚΥΡΙΑ ΠΥΛΗ ΚΑΙ ΣΤΙΣ ΠΑΛΑΙΕΣ ΦΥΛΑΚΕΣ ΚΑΣΤΡΟΥ ΑΣΟΥ (ΠΟΣΟ 79.603,00 €)
31/5/2007	Δ. Ερίσου
Υποπρόγραμμα 2	ΚΑΤΑΣΚΕΥΗ ΟΜΒΡΟΔΕΞΑΜΕΝΩΝ ΣΤΟΥΣ ΑΝΥΔΡΟΥΣ ΟΙΚΙΣΜΟΥΣ ΑΝΩ ΕΡΙΣΟΥ (ΠΟΣΟ 379.736,00 €)
31/5/2007	Δ. Ερίσου
Υποπρόγραμμα 3	ΚΑΤΑΣΚΕΥΗ ΓΗΠΕΔΟΥ ΠΟΔΟΣΦΑΙΡΟΥ ΜΕ ΝΤΑΜΑΡΟΧΩΜΑ (ΠΟΣΟ 80.000,00 €)
31/5/2007	Δ. Ιθάκης
Υποπρόγραμμα 2	ΠΡΟΜΗΘΕΙΑ ΕΝΟΣ ΚΑΙΝΟΥΡΓΙΟΥ ΑΠΟΡΡΙΜΜΑΤΟΦΟΡΟΥ ΟΧΗΜΑΤΟΣ ΧΩΡΗΤΙΚΟΤΗΤΑΣ 4Μ3 (ΠΟΣΟ 77.945,00 €)
31/5/2007	Δ. Ιθάκης
Υποπρόγραμμα 2	ΠΡΟΜΗΘΕΙΑ ΕΝΟΣ ΚΑΙΝΟΥΡΓΙΟΥ ΟΧΗΜΑΤΟΣ ΜΕΤΑΦΟΡΑΣ ΛΥΜΑΤΩΝ ΧΩΡΗΤΙΚΟΤΗΤΑΣ ΤΟΥΛΑΧΙΣΤΟΝ 8Μ3 (ΠΟΣΟ 109.938,15 €)
31/5/2007	Δ. Ιθάκης
Υποπρόγραμμα 3	ΕΠΙΣΚΕΥΗ ΚΑΙ ΕΠΕΚΤΑΣΗ ΔΗΜΟΤΙΚΟΥ ΚΑΤΑΣΤΗΜΑΤΟΣ (ΠΟΣΟ 74.642,00 €)
31/5/2007	Δ. Λειβαθούς
Υποπρόγραμμα 2	ΕΡΓΑ ΟΔΟΠΟΙΑΣ (ΠΟΣΟ 549.000,00 €)
31/5/2007	Δ. Λειβαθούς
Υποπρόγραμμα 2	ΜΕΛΕΤΗ ΔΗΜΙΟΥΡΓΙΑ ΑΛΙΕΥΤΙΚΟΥ ΚΑΤΑΦΥΓΙΟΥ ΚΛΙΜΑΤΣΙΑ Δ.Δ. ΣΠΑΡΤΙΩΝ"" (ΠΟΣΟ 105.000,00 €)
31/5/2007	Δ. Λειβαθούς
Υποπρόγραμμα 3	ΕΠΙΣΚΕΥΗ ΔΗΜΟΤΙΚΟΥ ΚΑΤΑΣΤΗΜΑΤΟΣ (ΠΟΣΟ 137.500,00 €)
31/5/2007	Δ. Παλικής
Υποπρόγραμμα 2	ΑΝΑΚΑΤΑΣΚΕΥΗ ΚΤΙΡΙΟΥ ΠΑΛΙΑΣ ΔΗΜΟΤΙΚΗΣ ΑΓΟΡΑΣ (ΠΟΣΟ 300.000,00 €)
31/5/2007	Δ. Παλικής
Υποπρόγραμμα 2	ΑΝΑΠΛΑΣΕΙΣ ΠΛΑΤΕΙΩΝ ΧΑΒΔΑΤΩΝ & ΛΕΙΒΑΔΙΟΥ (ΠΟΣΟ 120.000,00 €)

31/5/2007	Δ. Παλικής	Υποπρόγραμμα 2	ΠΡΟΜΗΘΕΙΑ ΑΠΟΤΕΦΡΩΤΙΚΟΥ ΚΛΙΒΑΝΟΥ ΣΦΑΓΕΙΩΝ ΔΗΜΟΥ ΠΑΛΙΚΗΣ (ΠΟΣΟ 29.750,00 €)
31/5/2007	Δ. Παλικής	Υποπρόγραμμα 3	ΠΡΟΣΘΗΚΗ ΣΤΕΓΗΣ ΔΗΜΑΡΧΕΙΟΥ (ΠΟΣΟ 120.000,00 €)
31/5/2007	Δ. Πυλαρέων	Υποπρόγραμμα 2	ΠΑΡΑΚΑΜΠΤΗΡΙΑ ΟΔΟΣ ΜΑΚΡΥΩΤΙΚΩΝ (ΠΟΣΟ 150.007,00 €)
31/5/2007	Δ. Πυλαρέων	Υποπρόγραμμα 2	ΔΗΜΟΤΙΚΗ - ΑΓΡΟΤΙΚΗ ΟΔΟΠΟΙΑ ΠΥΛΑΡΟΥ (ΠΟΣΟ 451.013,18 €)
31/5/2007	Δ. Πυλαρέων	Υποπρόγραμμα 2	ΜΕΛΕΤΗ ΑΠΟΧΕΤΕΥΣΗΣ ΑΓ. ΕΥΦΗΜΙΑΣ (ΠΟΣΟ 60.984,80 €)
31/5/2007	Δ. Πυλαρέων	Υποπρόγραμμα 2	ΠΟΛΕΟΔΟΜΙΚΗ ΜΕΛΕΤΗ ΕΠΕΚΤΑΣΗΣ - ΑΝΑΘΕΩΡΗΣΗΣ ΣΧΕΔΙΟΥ ΠΟΛΕΩΣ ΑΓ. ΕΥΦΗΜΙΑΣ (ΠΟΣΟ 12.000,00 €)
31/5/2007	Δ. Πυλαρέων	Υποπρόγραμμα 2	ΜΕΛΕΤΗ ΠΡΑΞΗΣ ΕΦΑΡΜΟΓΗΣ ΣΧΕΔΙΟΥ ΠΟΛΕΩΣ ΑΓ. ΕΥΦΗΜΙΑΣ (ΠΟΣΟ 17.125,46 €)
31/5/2007	Δ. Πυλαρέων	Υποπρόγραμμα 2	ΜΕΛΕΤΗ ΑΓΡΟΤΙΚΟΥ ΔΙΚΤΥΟΥ ΠΥΛΑΡΟΥ (ΠΟΣΟ 11.231,22 €)
31/5/2007	Δ. Πυλαρέων	Υποπρόγραμμα 2	ΜΕΛΕΤΗ ΛΙΜΕΝΑ ΑΓ. ΕΥΦΗΜΙΑΣ (ΠΟΣΟ 6.736,61 €)
31/5/2007	Δ. Πυλαρέων	Υποπρόγραμμα 2	ΜΕΛΕΤΗ ΚΑΝΟΝΙΣΜΟΥ ΛΕΙΤΟΥΡΓΙΑΣ ΤΟΥΡΙΣΤΙΚΟΥ ΑΓΚΥΡΟΒΟΛΙΟΥ ΑΓ. ΕΥΦΗΜΙΑΣ (ΠΟΣΟ 8.000,00 €)
31/5/2007	Δ. Πυλαρέων	Υποπρόγραμμα 2	ΠΡΟΜΗΘΕΙΑ ΜΗΧΑΝΗΜΑΤΩΝ ΣΥΝΤΗΡΗΣΗΣ ΟΔΩΝ, ΟΧΗΜΑΤΩΝ ΚΑΙ ΜΕΤΑΦΟΡΙΚΩΝ ΜΕΣΩΝ (ΤΕΧΝΟΛΟΓΙΚΟΣ & ΜΗΧΑΝΟΛΟΓΙΚΟΣ ΕΞΟΠΛΙΣΜΟΣ) (ΠΟΣΟ 60.000,00 €)
31/5/2007	Δ. Σάμης	Υποπρόγραμμα 2	ΠΕΖΟΔΡΟΜΙΑ ΚΕΝΤΡΙΚΗΣ ΟΔΟΥ Δ.Δ. ΠΥΡΓΙΟΥ (ΠΟΣΟ 69.905,28 €)
31/5/2007	Δ. Σάμης	Υποπρόγραμμα 2	ΟΔΟΠΟΙΑ ΑΓΡΟΤΙΚΗΣ ΟΔΟΥ ΣΤΗ ΘΕΣΗ ΘΡΟΓΑΝΟ* Δ. ΣΑΜΗΣ* (ΠΟΣΟ 257.850,00 €)
31/5/2007	Δ. Σάμης	Υποπρόγραμμα 2	ΟΔΟΠΟΙΑ Δ.Δ. ΣΑΜΗΣ (ΠΟΣΟ 300.000,00 €)
31/5/2007	Δ. Σάμης	Υποπρόγραμμα 2	ΟΔΟΠΟΙΑ Δ.Δ. ΠΥΡΓΙΟΥ (ΠΟΣΟ 120.000,00 €)
31/5/2007	Δ. Σάμης	Υποπρόγραμμα 2	ΔΙΑΜΟΡΦΩΣΗ ΠΛΑΤΕΙΑΣ ΖΕΡΒΑΤΩΝ (ΠΟΣΟ 40.013,07 €)
31/5/2007	Δ. Σάμης	Υποπρόγραμμα 2	ΠΛΑΤΕΙΕΣ ΔΙΓΑΛΕΤΟΥ (ΠΟΣΟ 50.000,00 €)
31/5/2007	Κ. Ομαλών	Υποπρόγραμμα 2	ΑΣΦΑΛΤΟΣΤΡΩΣΗ & ΤΣΙΜΕΝΟΣΤΡΩΣΗ ΚΟΙΝΟΤΙΚΗΣ ΟΔΟΠΟΙΑΣ ΟΜΑΛΩΝ (ΠΟΣΟ 191.947,00 €)
31/5/2007	Κ. Ομαλών	Υποπρόγραμμα 3	ΑΝΕΓΕΡΣΗ ΚΟΙΝΟΤΙΚΟΥ ΚΤΙΡΙΟΥ ΟΜΑΛΩΝ (ΚΕΠ) (ΠΟΣΟ 50.000,00 €)

ΠΗΓΗ ΠΙΝΑΚΑ: ΥΠΟΥΡΓΕΙΟ ΕΣΩΤΕΡΙΚΩΝ ΔΗΜΟΣΙΑΣ ΔΙΟΙΚΗΣΗΣ ΚΑΙ ΑΠΟΚΕΝΤΡΩΣΗΣ

ΚΑΤΗΓΟΡΙΑ ΑΝΑ ΕΡΓΑ

ΕΤΟΣ	ΟΝΟΜΑΣΙΑ ΕΡΓΟΥ	Π/Υ	ΕΠΙΧΕΙΡΗΣΙΑΚΟ ΠΡΟΓΡΑΜΜΑ	ΦΟΡΕΑΣ ΥΛΟΠΟΙΗΣΗΣ
ΑΕΡΟΔΡΟΜΙΟ -ΕΛΙΚΟΔΡΟΜΙΟ				
2003	Βελτίωση χώρων αεροσταθμού - επέκταση αμαξοστασίου στον κρατικό αερολιμένα Κεφαλονιάς	513.536 €	ΠΕΠ Ιονίων Νήσων	Υπηρεσία Πολιτικής Αεροπορίας (Υ.Π.Α)
ΑΝΑΠΛΑΣΗ -ΑΝΑΔΕΙΞΗ- ΑΠΟΚΑΤΑΣΤΑΣΗ ΑΡΧΑΙΟΛΟΓΙΚΩΝ ΧΩΡΩΝ ΚΑΙ ΜΝΗΜΕΙΩΝ				
2002	Συντήρηση -αποκατάσταση Ιεράς Μονής Άτρου	527.198 €	ΠΕΠ Ιονίων Νήσων	ΝΑ Κεφαλληνίας
2003	Ανάδειξη Ανάπλαση Αρχαιολογικών χώρων Κράνης - Σάμης και Αλαλοκομένων	1.467.351 €	ΠΕΠ Ιονίων Νήσων	Υπουργείο Πολιτισμού
2006	Συντήρηση Αρχονταρικίου Ιεράς Μονής Άτρου και περιβάλλοντος χώρου	583.000 €	ΠΕΠ Ιονίων Νήσων	ΝΑ Κεφαλληνίας
ΑΝΑΠΛΑΣΗ -ΑΞΙΟΠΟΙΗΣΗ ΠΕΡΙΟΧΗΣ				
2001	Ανάπλαση -Αξιοποίηση του χώρου αφαλάτωσης Φισκάδου	590.449 €	ΠΕΠ Ιονίων Νήσων	ΝΑ Κεφαλονιάς
2002	Ανάπλαση κοινόχρηστων χώρων	467.374 €	ΠΕΠ Ιονίων Νήσων	Δήμος Σάμης
2002	Ανάπλαση Κοινόχρηστων χώρων	1.230.000 €	ΠΕΠ Ιονίων Νήσων	Δήμος Αργοστολίου
2002	Ανάπλαση κοινόχρηστων χώρων Δήμου Πυλαρέων	314.524 €	ΠΕΠ Ιονίων Νήσων	Δήμος Πυλαρέων
2003	Πεζοδρόμηση οδού Γρηγορίου Λαμπράκη	718.603 €	ΠΕΠ Ιονίων Νήσων	Δήμος Παλικής
2003	Ανάπλαση κοινόχρηστων χώρων Δήμος Ερίσου	315.193 €	ΠΕΠ Ιονίων Νήσων	Δήμος Ερίσου
2004	Ανάδειξη Κάστρου Αγ. Γεωργίου Κεφαλονιάς χώρος στάθμευσης -πεζόδρομοι	271.431 €	ΕΠ Περιβάλλοντος	ΔΗΜΟΣ ΛΕΙΒΑΘΟΥΣ
2005	Αξιοποίηση τμήματος παράκτιας ζώνης Αργοστολίου	669.224 €	ΕΠ Περιβάλλοντος	Δήμος Αργοστολίου
2005	Ανάπλαση -διαμόρφωση κοινόχρηστων χωρών (παιδικός σταθμός -Σισσιώπιστα)	819.000 €	ΠΕΠ Ιονίων Νήσων	Δήμος Αργοστολίου
2005	Αποκατάσταση περιοχής Λυκιαρδοπουλάτων και άλλες παρεμβάσεις του σχεδίου "βιώσιμης αστικής ανάπτυξης Αργοστολίου"	2.050.000 €	ΠΕΠ Ιονίων Νήσων	Δήμος Αργοστολίου
2006	Διαμόρφωση κοινόχρηστων χώρων Σκάλας	317.372 €	ΠΕΠ Ιονίων Νήσων	ΔΗΜΟΣ ΕΛΕΙΟΥ ΠΡΟΝΝΩΝ
2006	Πλακόστρωση δρόμου πρόσβασης στην Κύρια Πύλη Φρουρίου Άσσου	849.342 €	ΠΕΠ Ιονίων Νήσων	Δήμος Ερίσου
2006	Διαμόρφωση Δημοτικού Αλουλίου Κλιθέας ΔΔ Λακήθρας	531.000 €	ΠΕΠ Ιονίων Νήσων	ΔΗΜΟΣ ΛΕΙΒΑΘΟΥΣ
2006	Διαμόρφωση -Ηλεκτροφωτισμός Κεντρικής Λεωφόρου Ληξουρίου	1.263.000 €	ΠΕΠ Ιονίων Νήσων	Δήμος Παλικής
2007	Ανάπλαση του αστικού χώρου της περιοχής λαϊκές κατοικίες του σχεδίου "Βιώσιμης αστικής ανάπτυξης Αργοστολίου"	107.668 €	ΠΕΠ Ιονίων Νήσων	Δήμος Αργοστολίου
ΑΠΑΣΧΟΛΗΣΗ				
2001	Πρόγραμμα επιχορήγησης νέων ελεύθερων επαγγελματιών έτους 2001	22.848.543 €	ΕΠ Απασχόλησης και επαγγελματικής κατάρτισης	Οργανισμός Απασχολήσεως Εργατικού Δυναμικού (ΟΑΕΔ)
ΥΠΗΡΕΣΙΕΣ ΚΑΙ ΥΠΟΔΟΜΕΣ ΓΙΑ ΤΗΝ ΑΣΦΑΛΕΙΑ ΤΩΝ ΜΕΤΑΦΟΡΩΝ				
2002	Οδική ασφάλεια	4476775	ΠΕΠ Ιονίων Νήσων	Ν.Α Κεφαλονιάς
ΔΑΣΙΚΑ ΕΡΓΑ				
2002	Πρόληψη και προστασία από φυσικές καταστροφές του δασικού δυναμικού Νομού Κεφαλονιάς	529.194 €	ΠΕΠ Ιονίων Νήσων	Δ/ση δασών δασαρχείου Κεφαλονιάς
ΔΙΑΧΕΙΡΙΣΗ ΒΙΟΤΟΠΩΝ ΚΑΙ ΟΙΚΟΛΟΓΙΚΑ ΕΥΑΙΣΘΗΤΩΝ ΠΕΡΙΟΧΩΝ				
2003	Έργα διαχείρισης και ανάδειξης Εθνικού Δρυμού Αίνου	5.990.572 €	ΕΠ Περιβάλλοντος	ΝΑ Κεφαλονιάς
2005	Διαχείριση και λειτουργία Εθνικού Δρυμού Αίνου	365.000 €	ΕΠ Περιβάλλοντος	Φορέας διαχείρισης Εθνικού Δρυμού Αίνου
ΔΙΑΧΕΙΡΙΣΗ ΥΔΑΤΙΝΩΝ ΠΟΡΩΝ-ΕΓΓΕΙΟΒΕΛΤΙΩΚΑ ΕΡΓΑ, ΑΝΑΔΑΣΜΟΙ				

2003	Κατασκευή ομβροδεξαμενής οικισμού Σιμωνιάτων	129.285 €	ΕΠ Αγροτική ανάπτυξη - Ανασυγκρότηση της υπαίθρου	Δήμος Λειβαθού
2003	Κατασκευή ομβροδεξαμενής Δ Λειβαθούς (φαγιά-ελασσία)	216.451 €	ΕΠ Αγροτική ανάπτυξη - Ανασυγκρότηση της υπαίθρου	Δήμος Λειβαθού
2004	Κατασκευή μικρών ομβροδεξαμενών για την ύδρευση αιγοπροβάτων της περιοχής του Δήμου	404.278 €	ΕΠ Αγροτικής Ανάπτυξης - Ανασυγκρότηση της υπαίθρου	Δήμος Πυλαρέων

ΔΙΚΤΥΩΣΗ

2000	Συνεργασία μεταξύ περιοχών της Ελλάδας :Διατοπική -Διαπεριφερειακή Συνεργασία (ΑΝ.ΕΤ.Κ.Ι Α.Ε.)	99.997 €	LEADER +	Αναπτυξιακή Εταιρία Κεφαλονιάς και Ιθάκης
2000	Συνεργασία μεταξύ περιοχών ή περισσότερων χωρών: Διακρατική Συνεργασία (ΑΝ.ΕΤ.Κ.Ι Α.Ε.)	100.000 €	LEADER +	Αναπτυξιακή Εταιρία Κεφαλονιάς και Ιθάκης
2005	Δράση δικτύωσης του σχεδίου "Βιώσιμη Αστική Ανάπτυξη Αργοστολίου "	18.062 €	ΠΕΠ Ιονίων Νήσων	Δήμος Αργοστολίου
2005	Επιχορήγηση Συλλόγου Επαγγελματιών και βιοτεχνών Β.Ι.Π.Ε. Αργοστολίου για την δράση δικτύωσης του σχεδίου "βιώσιμη αστική ανάπτυξη Αργοστολίου"	30.000 €	ΠΕΠ Ιονίων Νήσων	Σύλλογος Επαγγελματιών Βιοτεχνών κλπ Βιομηχανικής περιοχής Αργοστολίου
2005	Επιχορήγηση Δημοτικής επιχείρησης πολιτιστικής και τουριστικής ανάπτυξης Πυλάρου για την δράση δικτύωσης του σχεδίου "Επιταχυντές Τοπικών Πρωτοβουλιών απασχόλησης και επιχειρηματικότητας"	25.003 €	ΠΕΠ Ιονίων Νήσων	Δημ. Επιχ. Πολιτιστικής και Τουριστικής Ανάπτυξης Πυλάρου
2005	Δράση δικτύωσης (ΕΒΕΚΙ) του σχεδίου "Ολοκληρωμένη Παρέμβαση Απασχόλησης "	20.000 €	ΠΕΠ Ιονίων Νήσων	Εμπορικό Βιοτεχνικό Επιμελητήριο Κεφαλονιάς
2006	Δράση δικτύωσης (ΤΕΙ Ιονίων Νήσων -Τμήμα Βιολογικής Γεωργίας) του σχεδίου " Ολοκληρωμένη Παρέμβαση Απασχόλησης "	20.000 €	ΠΕΠ Ιονίων Νήσων	Ειδικός λογαριασμός αξιοποίησης κονδυλίων ΤΕΙ Ιονίων Νήσων
2006	Ανάπτυξη και λειτουργία ειδικών βάσεων πληροφοριών και καινοτομικών εφαρμογών λογισμικού για το πρωτογενή και δευτερογενή τομέα της οικονομίας των Νομών Κεφαλονιάς και Λευκάδας	350.000 €	ΠΕΠ Ιονίων Νήσων	Επιμελητήριο Κεφαλονιάς

ΔΟΜΕΣ ΣΤΗΡΙΞΗΣ ΑΓΡΟΤΙΚΟΥ ΠΛΗΘΥΣΜΟΥ

2002	Τεχνική στήριξη της Ομάδας Τοπικής Δράσης Αναπτυξιακής Εταιρίας Κεφαλονιάς και Ιθάκης Α.Ε	1.055.491 €	LEADER+	Αναπτυξιακή Εταιρία Κεφαλονιάς και Ιθάκης
2004	Αναβάθμιση Ζησιματείου Βιβλιοθήκης Μακρυώτικων Δήμος Πυλάρου	89.837 €	ΕΠ. Αγροτικής Ανάπτυξης Ανασυγκρότηση της Υπαίθρου	Δήμος Πυλαρέων

ΔΟΜΕΣ ΥΠΟΣΤΗΡΙΞΗΣ ΑΝΘΡΩΠΙΝΟΥ ΔΥΝΑΜΙΚΟΥ

2002	Επιχορήγηση Δημοτικής επιχείρησης πολιτιστικής και τουριστικής ανάπτυξης Πυλάρου για την συνέχιση λειτουργίας παιδικού σταθμού στον Δήμο Πυλαρέων στην Περιοχή Φερεντινάτα.	323.396 €	ΕΠ Απασχόληση και επαγγελματική κατάρτιση	Δημ. Επιχ. Πολιτιστικής και Τουριστικής Ανάπτυξης Πυλάρου
2002	Επιχορήγηση Δημοτικής επιχείρησης πολιτιστικής και τουριστικής ανάπτυξης Πυλάρου για την συνέχιση λειτουργίας μονάδας κοινωνικής μέριμνας στο Δήμο Πυλαρέων	325.311 €	ΕΠ Απασχόληση και επαγγελματική κατάρτιση	Δημ. Επιχ. Πολιτιστικής και Τουριστικής Ανάπτυξης Πυλάρου
2002	Επιχορήγηση Δημοτικής επιχείρησης "Αναπτυξιακή επιχείρηση Δήμου Ερίσου "(ΑΝΕΔΕ) για το έργο " Δημιουργία Μονάδας Βοήθεια στο Σπίτι"	226.696 €	ΠΕΠ Ιονίων Νήσων	Αναπτυξιακή επιχείρηση Δήμου Ερίσου
2002	Επιχορήγηση Δημοτικής επιχείρησης πολιτιστικής και τουριστικής ανάπτυξης Πυλάρου για το έργο δημιουργία ΚΗΦΗ (Κέντρο Ημερήσιας Φροντίδας Ηλικιωμένων)	255.267 €	ΕΠ Απασχόληση και επαγγελματική κατάρτιση	Δημ. Επιχ. Πολιτιστικής και Τουριστικής Ανάπτυξης Πυλάρου
2002	Επιχορήγηση Δημοτικής επιχείρησης Τουρισμού και Ανάπτυξης και Πολιτισμού Σάμης για την δημιουργία μονάδας "Βοήθεια στο Σπίτι"	224.594 €	ΠΕΠ Ιονίων Νήσων	Δημοτική Επιχείρηση τουρισμού

				Ανάπτυξης και Πολιτισμού Σάμης
2002	Επιχορήγηση Δημοτικής Επιχείρησης πολιτιστικής - οικονομικής και κοινωνικής ανάπτυξης Ελείου Πρόννων για το έργο Παιδικός Σταθμός	214.713 €	ΠΕΠ Ιονίων Νήσων	Δημ . Επιχ. Πολιτιστικής - οικονομικής και κοινωνικής ανάπτυξης Ελείου Πρόννων
2003	Επιχορήγηση Δημοτικής Επιχείρησης πολιτιστικής - οικονομικής και κοινωνικής ανάπτυξης Ελείου Πρόννων για το έργο "Βοήθεια στο Σπίτι"	174.000 €	ΠΕΠ Ιονίων Νήσων	Δημ . Επιχ. Πολιτιστικής - οικονομικής και κοινωνικής ανάπτυξης Ελείου Πρόννων
2003	Επιχορήγηση Δημοτικής Επιχείρησης Δήμου Λειβαθούς για το έργο δημιουργία μονάδας "Βοήθεια στο Σπίτι"	240.318 €	ΠΕΠ Ιονίων Νήσων	Πολιτιστική Επιχείρηση "Φιλαρμονικής Λειβαθούς"
2003	Συνέχιση της πράξης "Επιχορήγηση της Δημοτική Επιχείρηση τουρισμού Ανάπτυξης και Πολιτισμού Δήμου Σάμης για την δημιουργία μονάδας "Βοήθεια στο Σπίτι"	134.000 €	ΠΕΠ Ιονίων Νήσων	Δημοτική Επιχείρηση τουρισμού Ανάπτυξης και Πολιτισμού Σάμης
2003	Επιχορήγηση της Δημοτικής Αναπτυξιακής Επιχείρησης Δήμου Ιθάκης για την δημιουργία του έργου Βοήθεια στο Σπίτι	158.103 €	ΠΕΠ Ιονίων Νήσων	Δημοτική Αναπτυξιακή Επιχείρηση Ιθάκης
2005	Επιχορήγηση Δημοτικής Επιχείρησης Κοινωνικής και Πολιτιστικής Ανάπτυξης Δήμου Παλικής για το έργο δημιουργία μονάδας "Βοήθεια στο Σπίτι"	141.000 €	ΠΕΠ Ιονίων Νήσων	Δημοτική Επιχείρηση Κοινωνικής Πολιτιστικής Ανάπτυξης Δήμου Παλικής
2005	Επιχορήγηση Δημοτικής Επιχείρησης Κοινωνικής Ανάπτυξης Αργοστολίου για το έργο " Δημιουργία μονάδας Βοήθεια στο Σπίτι" στην περιοχή εφαρμογής του σχεδίου "Βιώσιμη Αστική Ανάπτυξη Αργοστολίου"	130.000 €	ΠΕΠ Ιονίων Νήσων	Δημοτική επιχείρηση Κοινωνικής Ανάπτυξης Αργοστολίου(ΔΕΚΑΑ)
2005	Λειτουργία Κέντρου Ημέρας στην Κεφαλονιά - Αργοστόλι	268.000 €	ΕΠ Υγείας και πΠρόνοιας	Αλληλεγγύη
2005	Συνέχιση της πράξης "Επιχορήγηση της Δημοτικής Επιχείρησης ,Αναπτυξιακή Επιχείρηση Δήμου Ερίσου" (ΑΝΕΔΕ) για το έργ "Δημιουργία μονάδας Βοήθεια στο Σπίτι"	149.510 €	ΠΕΠ Ιονίων Νήσων	Αναπτυξιακή επιχείρηση Δήμου Ερίσου
2006	Επιχορήγηση Δημοτικής επιχείρησης πολιτιστικής και τουριστικής ανάπτυξης Πυλάρου για την συνέχιση λειτουργίας μονάδας κοινωνικής μέριμνας στο Δήμο Πυλαρέων στην περιοχή της Πυλάρου (Γ' φάση)	106.850 €	ΕΠ Απασχόληση και επαγγελματική κατάρτιση	Δημ. Επιχ. Πολιτιστικής και Τουριστικής Ανάπτυξης Πυλάρου
2006	Επιχορήγηση Δημοτικής επιχείρησης πολιτιστικής και τουριστικής ανάπτυξης Πυλάρου για την συνέχιση λειτουργίας Παιδικού Σταθμού στο Δήμο Πυλαρέων (Γ' φάση)	104.200 €	ΕΠ Απασχόληση και επαγγελματική κατάρτιση	Δημ. Επιχ. Πολιτιστικής και Τουριστικής Ανάπτυξης Πυλάρου
2006	Συνέχιση της πράξης "Επιχορήγηση δημοτικής επιχείρησης Δήμου Λειβαθούς για το έργο δημιουργία μονάδας "Βοήθεια στο Σπίτι"	105.900 €	ΠΕΠ Ιονίων Νήσων	Πολιτιστική Επιχείρηση "Φιλαρμονικής Λειβαθούς"
2006	Συνέχιση της πράξης "Επιχορήγηση Δημ . Επιχ. Πολιτιστικής -οικονομικής και κοινωνικής ανάπτυξης Ελείου Πρόννων" για το έργο Παιδικός Σταθμός	90.000 €	ΠΕΠ Ιονίων Νήσων	Δημ . Επιχ. Πολιτιστικής - οικονομικής και κοινωνικής ανάπτυξης Ελείου Πρόννων
2006	Συνέχιση της πράξης "Επιχορήγηση Δημ . Επιχ. Πολιτιστικής -οικονομικής και κοινωνικής ανάπτυξης Ελείου Πρόννων" για το έργο Βοήθεια στο Σπίτι.	87.764 €	ΠΕΠ Ιονίων Νήσων	Δημ . Επιχ. Πολιτιστικής - οικονομικής και κοινωνικής ανάπτυξης Ελείου Πρόννων
2006	Συνέχιση της πράξης " Επιχορήγηση Δημ. Επιχ. Πολιτιστικής και Τουριστικής Ανάπτυξης Πυλάρου" για το έργο δημιουργία ΚΗΦΗ	73.204 €	ΠΕΠ Ιονίων Νήσων	Δημ. Επιχ. Πολιτιστικής και Τουριστικής Ανάπτυξης Πυλάρου
2006	Λειτουργία Κέντρου Ψυχικής υγείας και	670.700 €	ΕΠ. Υγείας και	Γ.Ν Κεφαλονιάς

	ιατροπαιδαγωγικού κέντρου του Γ.Ν Κεφαλονιάς		Πρόνοιας	
ΔΟΜΕΣ ΥΠΟΣΤΗΡΙΞΗΣ ΤΩΝ ΕΠΙΧΕΙΡΗΣΕΩΝ				
2002	Ίδρυση και λειτουργία κέντρου υποδοχής επενδυτών Νόμου Κεφαλονιάς	88.041 €	Ανταγωνιστικότητα	ΝΑ Κεφαλονιάς
ΕΚΠΑΙΔΕΥΣΗ				
2002	Υποστήριξη της εκπαιδευτικής πράξης από κινητές βιβλιοθήκες -Ληξουρίου	162.814 €	ΕΠ Εκπαίδευση και αρχική επαγγελματική κατάρτιση	Δημόσια Κεντρική Βιβλιοθήκη Ληξουρίου
2005	Ολοκλήρωση των έργων των κινητών Βιβλιοθηκών ΔΚΒ Ληξουρίου	195.000 €	ΕΠ Εκπαίδευση και αρχική επαγγελματική κατάρτιση	Δημόσια Κεντρική Βιβλιοθήκη Ληξουρίου
ΕΝΑΛΛΑΚΤΙΚΕΣ ΕΠΕΝΔΥΣΕΙΣ ΣΕ ΑΓΡΟΤΙΚΕΣ ΠΕΡΙΟΧΕΣ				
2000	Παρεμβάσεις αγροτικού τουρισμού ολοκληρωμένης προσέγγισης (ΑΝ.ΕΤ.Κ.Ι. Α.Ε)	1.511.178 €	LEADER+	Αναπτυξιακή Εταιρία Κεφαλονιάς και Ιθάκης
2000	Μικρές επιχειρήσεις του αγροτικού και των λοιπών τομέων της οικονομίας (ΑΝ.ΕΤ.Κ.Ι. Α.Ε.)	1.074.680 €	LEADER+	Αναπτυξιακή Εταιρία Κεφαλονιάς και Ιθάκης
2000	Επενδύσεις που ενισχύουν τη συλλογική τομεακή και διατομεακή δράση με τη χρήση σύγχρονης τεχνολογίας, τεχνογνωσίας και νέων τεχνικών (ΑΝ.ΕΤ.Κ.Ι.Α.Ε)	16.350 €	LEADER+	Αναπτυξιακή Εταιρία Κεφαλονιάς και Ιθάκης
ΕΝΕΡΓΕΙΕΣ ΕΝΗΜΕΡΩΣΗΣ - ΕΥΑΙΣΘΗΤΟΠΟΙΗΣΗΣ				
2000	Ενέργειες προώθησης -Προβολής (ΑΝ.ΕΤ.Κ.Ι.Α.Ε)	89.195 €	LEADER+	Αναπτυξιακή Εταιρία Κεφαλονιάς και Ιθάκης
2001	Τουριστική προβολή Νομού Κεφαλονιάς και Ιθάκης	38.151 €	ΠΕΠ Ιονίων Νήσων	ΝΑ Κεφαλονιάς
2003	Εκδόσεις αρχαιακού εντύπου και ηλεκτρονικού υλικού Δήμου Αργοστολίου	99.547 €	ΠΕΠ Ιονίων Νήσων	Δήμος Αργοστολίου
2005	Δράση δημοσιότητας -ευαισθητοποίησης του σχεδίου "Βιώσιμη Αστική Ανάπτυξη Αργοστολίου"	60.000 €	ΠΕΠ Ιονίων Νήσων	Δήμος Αργοστολίου
2005	Επιχορήγηση Δημοτικής επιχείρησης Τουρισμού και Ανάπτυξης και Πολιτισμού Σάμης για την δράση δημοσιότητας /ευαισθητοποίησης του σχεδίου "Επιταχυντές και Τοπικών πρωτοβουλιών απασχόλησης και επιχειρηματικότητας"	39.020 €	ΠΕΠ Ιονίων Νήσων	Δημοτική Επιχείρηση τουρισμού Ανάπτυξης και Πολιτισμού Σάμης
2005	Επιχορήγηση Δημοτικής Επιχείρησης πολιτιστικής - οικονομικής και κοινωνικής ανάπτυξης Ελείου Πρόννων για την δράση δημοσιότητας /ευαισθητοποίησης του σχεδίου "Ολοκληρωμένη παρέμβαση απασχόλησης Δήμου Ελείου πρόννων"	20.000 €	ΠΕΠ Ιονίων Νήσων	Δημ . Επιχ. Πολιτιστικής - οικονομικής και κοινωνικής ανάπτυξης Ελείου Πρόννων
2005	Δράση δημοσιότητας / ευαισθητοποίησης (ΕΒΕΚΙ) του σχεδίου "Επιταχυντές Τοπικών Πρωτοβουλιών απασχόλησης και επιχειρηματικότητας"	5.000 €	ΠΕΠ Ιονίων Νήσων	Εμποτικό και βιοτεχνικό Επιμελητήριο Κεφαλονιάς και Ιθάκης
2006	Ενέργειες ανάδειξης σύγχρονου πολιτισμού και ιστορικής κληρονομιάς από το δήμο Αργοστολίου	425.000 €	ΠΕΠ Ιονίων Νήσων	Δήμος Αργοστολίου
ΕΠΕΝΔΥΣΕΙΣ ΣΤΙΣ ΓΕΩΡΓΙΚΕΣ ΕΚΜΕΤΑΛΛΕΥΣΕΙΣ				
2002	Επενδύσεις στις γεωργικές εκμεταλλεύσεις κύριας κατεύθυνσης ζωικής παραγωγής	317.109 €	ΠΕΠ Ιονίων Νήσων	Δ/ση γεωργικής ανάπτυξης Περιφέρειας Ιονίων Νήσων
2005	Προώθηση της πολυαπασχόλησης στη γεωργική εκμετάλλευση	4.321.437 €	ΠΕΠ Ιονίων Νήσων	Δ/ση γεωργικής ανάπτυξης Περιφέρειας Ιονίων Νήσων
2006	Επενδύσεις στις γεωργικές εκμεταλλεύσεις κύριας κατεύθυνσης φυτικής παραγωγής-2006	3.405.846 €	ΠΕΠ Ιονίων Νήσων	Δ/ση γεωργικής ανάπτυξης Περιφέρειας Ιονίων Νήσων
ΕΡΓΑ ΑΝΑΠΤΥΞΗΣ ΕΡΕΥΝΑΣ -ΤΕΧΝΟΛΟΓΙΑΣ				
2006	Αναβάθμιση και ενίσχυση υφιστάμενων υποδομών για την υποστήριξη αστροδιαστημικών και γεωδυναμικών δράσεων έρευνας και τηλεμάθησης στο Ιόνιο	872.500 €	ΠΕΠ Ιονίων Νήσων	Ν.Α Κεφαλονιάς

ΕΡΓΑ ΑΠΟΧΕΤΕΥΣΗΣ ,ΕΠΕΞΕΡΓΑΣΙΑ ΛΥΜΑΤΩΝ ,ΑΝΤΙΠΛΗΜΜΥΡΙΚΑ				
2000	Αποχέτευση ακάθαρτων και ομβρίων υδάτων - εγκατάσταση βιολογικού καθαρισμού Σάμης	10.483.200 €	Ταμείο Συνοχής - Διαχειριστική Αρχή ΠΕΠ Ιονίων Νήσων	ΔΕΥΑ Δήμου Σάμης
2002	Επέκταση αναβάθμισης εγκατάστασης επεξεργασίας λυμάτων Δήμου Αργοστολίου	2.250.000 €	ΠΕΠ Ιονίων Νήσων	Δήμος Αργοστολίου
2005	Αρδευτικό δίκτυο λιμνοδεξαμενών Αγίας Ειρήνης	3.412.420 €	ΠΕΠ Ιονίων Νήσων	ΝΑ Κεφαλληνίας
2006	Αποχέτευση Παλικής ΔΔ Σουλάρων	2.250.000 €	ΠΕΠ Ιονίων Νήσων	Δήμος Παλικής
2006	Αποχέτευση και βιολογικός καθαρισμός Πόρου - Σκάλας	13.591.049 €	ΠΕΠ Ιονίων Νήσων	Δήμος Ελείου Πρόννων
ΕΡΓΑ ΔΙΑΧΕΙΡΙΣΗΣ ΑΠΟΡΡΙΜΜΑΤΩΝ				
2006	Περιβαλλοντική Αποκατάσταση ανενεργού Χ.Α.Δ.Α. στη θέση Ξηραύλακας	200.522 €	ΕΠ Περιβάλλοντος	Δήμος Πυλαρέων
ΕΡΓΑ ΚΑΙ ΕΓΚΑΤΑΣΤΑΣΕΙΣ ΛΙΜΕΝΩΝ /ΤΟΥΡΙΣΤΙΚΩΝ ΛΙΜΕΝΩΝ/ ΑΛΙΕΥΤΙΚΩΝ ΚΑΤΑΦΥΓΙΩΝ				
2003	Κατασκευή αλιευτικού καταφυγίου στην Σάμη	1.087.629 €	Επιχειρησιακό Πρόγραμμα Αλιείας	Δ/ση Τεχνικών Μελετών και Κατασκευών - ΥΠ.Αγροτικής Ανάπτυξης και Τροφίμων
2004	Νέος κρηπιδότοχος λιμένας Σάμης	2.260.000 €	ΠΕΠ Ιονίων Νήσων	ΝΑ Κεφαλονιάς
2004	Κατασκευή αλιευτικού καταφυγίου επιβατηγού λιμένα Πόρου	5.721.837 €	ΠΕΠ Ιονίων Νήσων	ΝΑ Κεφαλονιάς
2006	Κατασκευή αλιευτικού καταφυγίου Κατελειού	2.200.000 €	Επιχειρησιακό Πρόγραμμα Αλιείας	Περιφέρεια Ιονίων Νήσων-Δ/ση Δημοσίων Έργων
2004	Αγκυροβόλιο τουριστικών σκαφών Αγίας Πελαγίας Σβορώνων	2.415.000 €	ΠΕΠ Ιονίων Νήσων	ΝΑ Κεφαλονιάς
2006	Επέκταση Υπήνεμου Μώλου Λιμένας Ληξουρίου	1.400.000 €	ΠΕΠ Ιονίων Νήσων	ΝΑ Κεφαλονιάς
2006	Λιμενική εγκατάσταση κρουαζιερόπλοιων στο λιμένα Αργοστολίου	7.443.000 €	ΠΕΠ Ιονίων Νήσων	ΝΑ Κεφαλονιάς
ΕΡΓΑ ΟΔΟΠΟΙΑΣ				
2000	Βελτίωση Βασικού οδικού Δημοτικού Δικτύου	183.155 €	ΠΕΠ Ιονίων Νήσων	Δήμος Ερίσου
2000	Κατασκευή δρόμων Μάγγανος -Αλατιές -Γερμενατα- Γυφάτα- Αντιπάτα- Δαφνούδι	117.817 €	ΠΕΠ Ιονίων Νήσων	Δήμος Ερίσου
2000	Κατασκευή Δρόμων Δεφαρανάτα -Βάρυ- Πλαγιά-Κκόγγυλος	143.165 €	ΠΕΠ Ιονίων Νήσων	Δήμος Ερίσου
2001	Περιφερειακός Αργοστολίου	1.685.574 €	ΠΕΠ Ιονίων Νήσων	
2003	Αγροτικός δρόμος προς Θέματα	331.680 €	ΠΕΠ Ιονίων Νήσων	
2003	Αγροτική Οδοποιία	306.329 €	ΠΕΠ Ιονίων Νήσων	Δήμος Παλικής
2003	Αγροτική Οδοποιία Μακρυώτικα-Φαλάρη - Ασφατόστρωση	379.820 €	ΕΠ Αγροτικής Ανάπτυξης - Ανασυγκρότηση της υπαίθρου	Δήμος Πυλαρέων
2003	Δρόμος Πουλάτα - Αγγαλάκι	2.137 €	Υ.ΠΕ.ΧΩ.Δ.Ε.	
2003	Επαρχιακό Οδικό Δίκτυο Σάμης (Άγιος Φανέντες)	17.000 €	Υ.ΠΕ.ΧΩ.Δ.Ε.	
2003	Επαρχιακό Οδικό Δίκτυο Χαλιωτάτων	15.000 €	Υ.ΠΕ.ΧΩ.Δ.Ε.	
2003	Αγροτική Οδοποιία Σάμης	221.000 €	ΠΕΠ Ιονίων Νήσων	
2003	Αγροτική Οδοποιία	205.500 €	ΠΕΠ Ιονίων Νήσων	Δήμος Λειβαθού
2003	Αγροτική Οδοποιία Καμπιτάτα -Ανδρεολάτα	258.189 €	ΠΕΠ Ιονίων Νήσων	Δήμος Ελείου Πρόννων
2003	Πεζόδρομος Δ.Δ. Φισκάρδου	25.000 €	Ε.Α.Π.	Δήμος Ερίσου
2003	Αγροτική Οδοποιία	198.821 €	ΠΕΠ Ιονίων Νήσων	Δήμος Ερίσου
2004	Βελτίωση συμπλήρωσης οδικού δικτύου πόλεως Αργοστολίου	2.734.383 €	ΠΕΠ Ιονίων Νήσων	Δήμος Αργοστολίου
2004	Οδοποιία Δήμου Σάμης	45.000 €	Υ.ΠΕ.ΧΩ.Δ.Ε.	
2004	Βελτίωση επαρχιακής οδού Ένωσης -Μεσοβουνίων	560.427 €	ΠΕΠ Ιονίων Νήσων	Δήμος Ερίσου
2004	Συνέχιση αγροτικού δρόμου Φρίκες -Μαρμάγκα (Ιθάκη)	221.051 €	ΠΕΠ Ιονίων Νήσων	Ν.Α. Κεφαλληνίας - Ιθάκης
2005	Αγροτικός δρόμος περιοχή Μαντράκια ΔΔ Διλινάτων	356.001 €	ΠΕΠ Ιονίων Νήσων	Δήμος Αργοστολίου
2005	Ασφαλτόστρωση Δημοτικών Δρόμων	280.000 €	ΠΕΠ Ιονίων Νήσων	Δήμος Αργοστολίου

2005	Δρόμος Φαλαρής, διαδημοτικός δρόμος Δ.Αργοστολίου και Πυλάρου ,τμήμα Δήμου Αργοστολίου : Αργοστόλι-Φαλαρή	2.575.000 €	ΠΕΠ Ιονίων Νήσων	Δήμος Αργοστολίου
2005	Δρόμος Φαλαρής, διαδημοτικός δρόμος Δ.Αργοστολίου και Πυλάρου ,τμήμα Δήμου Πυλάρου : Διβάρата-Φαλαρή	1.410.408 €	ΠΕΠ Ιονίων Νήσων	Δήμο Πυλάρου
2005	Περιφερειακός δρόμος Ληξουρίου	1.942.092 €	ΠΕΠ Ιονίων Νήσων	Δήμος Παλικής
2005	Αγροτική Οδοποιία ΔΔ Παλικής	210.000 €	ΠΕΠ Ιονίων Νήσων	Δήμος Παλικής
2005	Πεζοδρόμηση οδών Ληξουρίου	336.310 €	ΠΕΠ Ιονίων Νήσων	Δήμος Παλικής
2005	Οδοποιία Δημοτικών Διαμερισμάτων Ανωγής	669.300 €	ΠΕΠ Ιονίων Νήσων	Δήμος Παλικής
2005	Ασφαλτόστρωση Ε.Ο.Δ. Σάμης - Καραβομούλου	145.000 €	Ν.Α. Κεφαλληνίας - Ιθάκης	
2005	Αγροτικός δρόμος Διλινάτα-Παυλάτα	190.722 €	ΠΕΠ Ιονίων Νήσων	Δήμος Σάμης
2005	Αγροτική Οδοποιία Ομαλών -Δρόμοι Ρομπόλας	146.370 €	ΠΕΠ Ιονίων Νήσων	Κοινότητα Ομαλών Κραναιάς
2005	Αγροτική Οδοποιία ΔΔ Σβορανάτων	105.000 €	ΠΕΠ Ιονίων Νήσων	Δήμος Λειβαθού
2005	Περιφερειακός δρόμος Πόρου	1.357.000 €	ΠΕΠ Ιονίων Νήσων	ΝΑ Κεφαλονιάς
2005	Αξονας Πόρος -Αργοστόλι -Φισκάρδο δρόμος Κρανιάς στην Κεφαλλονιά , Τμήμα από το κόμβο νέας περιφερειακής οδού Κουτάβου με δρόμο Κρανιάς εως θέση νέου πολυκλαδικού Λυκείου Αργοστολίου	4.133.595 €	ΕΠ οδοικοί άξονες , αστική ανάπτυξη	Υ.ΠΕ.ΧΩ.ΔΕ -Δ/νση οδικών έργων
2006	Κυκλοφοριακές ρυθμίσεις Ι.Ν Αγ Σπιριδίωνα και Ι Μητρόπολη Κεφαλληνίας	171.812 €	ΠΕΠ Ιονίων Νήσων	Δήμος Αργοστολίου
2006	Ανάπλαση και αναβάθμιση οικισού Δρακοπουλάτων	540.000 €	ΠΕΠ Ιονίων Νήσων	Δήμος Πυλαρέων
2006	Οδοποιία προς Καλόν Όρος	980.000 €	ΠΕΠ Ιονίων Νήσων	Δήμος Πυλαρέων
2006	Δημοτική Οδοποιία	75.000 €	ΠΕΠ Ιονίων Νήσων	Δήμος Σάμης
2006	Εσωτερική Οδοποιία ,ΔΔ Καραβάδου και ΔΔ Σπαρτών	190.500 €	ΕΠ Αγροτική ανάπτυξη - Ανασυγκρότηση της υπαίθρου	Δήμος Λειβαθού
2006	Δρόμος Καθαρές Στράτες - Αννινάτα	140.000 €	ΠΕΠ Ιονίων Νήσων	Δήμος Ελείου Πρόνων
2006	Βελτίωση Βατότητας οδικού δικτύου Πυλάρου -2005	130.000 €	ΠΕΠ Ιονίων Νήσων	Δήμος Πυλαρέων
2007	Τοπικές βελτιώσεις Επαρχιακής Οδού Ρουπάκι - Διγαλέτο	1.187.000 €	ΠΕΠ Ιονίων Νήσων	Ν.Α. Κεφαλληνίας - Ιθάκης
ΕΡΓΑ ΥΔΡΕΥΣΗΣ				
2000	Βελτίωση υδρευτικού συστήματος Νότιου Παλικής	362.588 €	ΠΕΠ Ιονίων Νήσων	Δήμος Παλικής
2001	Υδρευση Πυργίου	320.536 €	ΠΕΠ Ιονίων Νήσων	ΝΑ Κεφαλονιάς
2003	Υδρευση Πάστρας	385.000 €	ΠΕΠ Ιονίων Νήσων	ΝΑ Κεφαλληνίας
2006	Προμήθεια κινητής μονάδας αφαλάτωσης δυναμικότητας 500Μ3 ημερησίως στον οικισμό Φισκάρδου	680.000 €	ΠΕΠ Ιονίων Νήσων	Δήμος Ερίσου
2006	Βελτίωση Δικτύου ύδρευσης ΔΔ Μακριώτικων	440.000 €	ΠΕΠ Ιονίων Νήσων	Δήμος Πυλαρέων
2006	Αντικατάσταση αμιαντοσωλήνων δικτύου ύδρευσης πόλεως	429.896 €	ΠΕΠ Ιονίων Νήσων	Δήμος Παλικής
ΕΡΓΑ ΥΠΟΔΟΜΗΣ ΕΚΠΑΙΔΕΥΣΗΣ				
2001	Δημοτικό Σχολείο στο Βαθύ Ιθάκης	1.031.885 €	ΠΕΠ Ιονίων Νήσων	Όργανισμός Σχολικών κτιρίων
2003	Κατασκευή Εργαστηρίων ΤΕΕ Ληξουρίου	358.720 €	ΠΕΠ Ιονίων Νήσων	ΝΑ Κεφαλονιάς
2003	Προμήθεια εξοπλισμού εργαστηρίου Πληροφορικής του Γυμνασίου Αγίας Θέκλης	13.664 €	ΠΕΠ Ιονίων Νήσων	Σχολική Επιτροπή Γυμνασίου Αγ Θέκλης
2003	Προμήθεια εξοπλισμού εργαστηρίου Πληροφορικής του 1ου ΤΕΕ Ληξουρίου	22.444 €	ΠΕΠ Ιονίων Νήσων	Σχολική Επιτροπή ΤΕΕ-ΙΕΚ Ληξουρίου
2003	Επέκταση 3ου Δημοτικού Σχολείου	290.605 €	ΠΕΠ Ιονίων Νήσων	ΝΑ Κεφαλονιάς
2003	Εξοπλισμός εργαστηρίων φυσικών επιστημών του 2 ου Ενιαίου Λυκείου Αργοστολίου	76.115 €	ΠΕΠ Ιονίων Νήσων	10η Ενιαία σχολική επιτροπή Δήμου Αργοστολίου
2003	Επέκταση εξοπλισμού εργαστηρίου φυσικών επιστημών για τα 1ο ενιαίο λύκειο Αργοστολίου	28.504 €	ΠΕΠ Ιονίων Νήσων	1η Ενιαία σχολική επιτροπή Δήμου Αργοστολίου
2003	Προμήθεια εξοπλισμού εργαστηρίου πληροφορικής 3ου Δημοτικού Σχολείου Αργοστολίου	16.846 €	ΠΕΠ Ιονίων Νήσων	7η σχολική επιτροπή Δήμου Αργοστολίου

2003	Προμήθεια εξοπλισμού εργαστηρίου Πληροφορικής του 2ου Γυμνασίου Αργοστολίου	20.355 €	ΠΕΠ Ιονίων Νήσων	2η Σχολική Επιτροπή 2ου Γυμνασίου -3ου Γυμνασ- ΙΕΚ
2003	Προμήθεια εξοπλισμού εργαστηρίου Πληροφορικής του 1ου Γυμνασίου Αργοστολίου	20.980 €	ΠΕΠ Ιονίων Νήσων	1η Ενιαία σχολική επιτροπή Δήμου Αργοστολίου
2003	Επέκταση εξοπλισμός εργαστηρίων φυσικών επιστημών για το Ενιαίο Λύκειο Σάμης	28.504 €	ΠΕΠ Ιονίων Νήσων	1η ενιαία σχολική επιτροπή Δήμου Σάμης
2003	Επέκταση εξοπλισμού εργαστηρίων φυσικών επιστημών για το Ενιαίο Λυκείου Κεραμειών	28.504 €	ΠΕΠ Ιονίων Νήσων	1η ενιαία σχολική επιτροπή Γυμνασίου Λυκείου Κεραμειών
2003	Προμήθεια εξοπλισμού εργαστηρίου πληροφορικής του Δημοτικού Σχολείου Πόρου	13.920 €	ΠΕΠ Ιονίων Νήσων	Σχολική Επιτροπή Δημοτικού Σχολείου και Νηπιαγωγείου Πόρου
2003	Εξοπλισμός εργαστηρίων φυσικών επιστημών Λυκειακών τάξεων Μεσοβουνίων	58.258 €	ΠΕΠ Ιονίων Νήσων	Ενιαία σχολική επιτροπή Γυμνασίου Μεσοβουνίων
2003	Κτίριο πολλαπλών χρήσεων Δημοτικού Σχολείου Πόρου και Τοίχος Αντιστήριξης	385.000 €	ΠΕΠ Ιονίων Νήσων	ΝΑ Κεφαλονιάς
2003	Εξοπλισμός εργαστηρίου φυσικών επιστημών για το Ενιαίο Λύκειο Ιθάκης	77.799 €	ΠΕΠ Ιονίων Νήσων	2η Ενιαία Σχολική Επιτροπή Δήμου Ιθάκης
2003	Προμήθεια εξοπλισμού εργαστηρίου πληροφορικής του Δημοτικού Σχολείου Ιθάκης	16.846 €	ΠΕΠ Ιονίων Νήσων	1η Ενιαία Σχολική Επιτροπή Δήμου Ιθάκης
2004	Επέκταση εξοπλισμού εργαστηρίου φυσικών επιστημών για το Ενιαίο Λύκειο Ληξουρίου	30.099 €	ΠΕΠ Ιονίων Νήσων	Σχολική Επιτροπή Γυμνασίου -Λυκείου Ληξουρίου
2004	Κατασκευή εργαστηρίων και αιθουσών Γυμνασίου Ληξουρίου	367.930 €	ΠΕΠ Ιονίων Νήσων	Ν.Α. Κεφαλληνίας - Ιθάκης
2004	Προμήθεια εξοπλισμού εργαστηρίου Πληροφορικής του 1ου ΤΕΕ Αργοστολίου	44.608 €	ΠΕΠ Ιονίων Νήσων	15η Σχολική Επιτροπή Δήμου Αργοστολίου
2004	Γυμνάσιο Κεραμειών	1.227.170 €	ΠΕΠ Ιονίων Νήσων	ΝΑ Κεφαλονιάς
2005	Επέκταση Δημοτικού Σχολείου Αγίας Θέκλης (Βιλατώρια)	1.163.189 €	ΠΕΠ Ιονίων Νήσων	Ν.Α. Κεφαλληνίας - Ιθάκης
2005	Προμήθεια εξοπλισμού εργαστηρίου πληροφορικής Γυμνασίου Κεραμειών	22.444 €	ΠΕΠ Ιονίων Νήσων	1η ενιαία σχολική επιτροπή Γυμνασίου Λυκείου Κεραμειών
2005	Επέκταση εξοπλισμού εργαστηρίων φυσικών επιστημών για τις Λυκειακές τάξεις του Γυμνασίου Πάστρας	58.258 €	ΠΕΠ Ιονίων Νήσων	Σχολική επιτροπή Γυμνασίου Λυκείου Πάστρας
2005	Αποπεράτωση Δημοτικού Σχολείου Σκάλας Δήμου Ελείου Πρόννων	348.417 €	ΠΕΠ Ιονίων Νήσων	ΝΑ Κεφαλ
2005	Προμήθεια εξοπλισμού εργαστηρίου πληροφορικής Γυμνασίου Πάστρας	21.644 €	ΠΕΠ Ιονίων Νήσων	Σχολική Επιτροπή Γυμνασίου -Λυκείου Πάστρας
2006	Κατασκευή αίθουσας βιβλιοθήκης και εργαστηρίου πληροφορικής Δημοτικού Σχολείου Πυλάρου	107.315 €	ΠΕΠ Ιονίων Νήσων	ΝΑ Κεφαλονιάς
2006	Ανέγερση 6ου Δημοτικού Σχολείου	3.000.000 €	ΠΕΠ Ιονίων Νήσων	ΝΑ Κεφαλονιάς
2006	Προμήθεια εξοπλισμού κτηρίου Κοργιαλενείου βιβλιοθήκης Αργοστολίου	15.000 €	ΕΠ Εκπαίδευση και αρχική επαγγελματική κατάρτιση	Κοργιαλένιο Διοικητικό Συμβούλιο Κεφαλληνίας
2006	Επέκταση Δημοτικού Σχολείου Κεραμειών	320.000 €	ΠΕΠ Ιονίων Νήσων	ΝΑ Κεφαλονιάς
2007	Προμήθεια εξοπλισμού κτηρίου Δημόσιας Κεντρικής Βιβλιοθήκης Ληξουρίου	15.000 €	ΕΠ Εκπαίδευση και αρχική επαγγελματική κατάρτιση	Δημόσια Κεντρική Βιβλιοθήκη Ληξουρίου
ΕΡΓΑ ΥΠΟΔΟΜΗΣ ΥΓΕΙΑΣ ΚΑΙ ΠΡΟΝΟΙΑΣ				
2003	Αναβάθμιση εξοπλισμού και βελτιώσεις κτιριακών υποδομών Κ.Υ και Π.Ι Νομού Κεφαλονιάς -Ιθάκης	450.785 €	ΠΕΠ Ιονίων Νήσων	Γ.Ν. Κεφαλονιάς
2005	Προμήθεια οδοντιατρικού εξοπλισμού Κ.Υ Σάμης	35.000 €	ΠΕΠ Ιονίων Νήσων	Γ.Ν. Κεφαλονιάς
2005	Κατασκευή ανελκυστήρα νοσοκομείου Ληξουρίου	56.000 €	ΠΕΠ Ιονίων Νήσων	ΝΓΝ-ΚΓ Μαντζαβινάτειο Ληξουρίου
2005	Βελτίωση κτιριακών υποδομών Π.Ι. Αγ. Θέκλης	71.600 €	ΠΕΠ Ιονίων Νήσων	Γ.Ν. Κεφαλονιάς

2005	Αναβάθμιση εξοπλισμού και βελτιώσεις κτιριακών υποδομών Π.Ι Μακρωτίκων	111.460 €	ΠΕΠ Ιονίων Νήσων	Γ.Ν. Κεφαλονιάς
2005	Προμήθεια εξοπλισμού Π.Ι Τζαννάτων	51.672 €	ΠΕΠ Ιονίων Νήσων	Γ.Ν. Κεφαλονιάς
ΕΡΑ ΥΠΟΔΟΜΗΣ/ ΠΡΟΜΗΘΕΙΑΣ-ΕΓΚΑΤΑΣΤΑΣΗ ΕΞΟΠΛΙΣΜΟΥ/ ΠΑΡΟΧΗ ΥΠΗΡΕΣΙΩΝ ΓΙΑ ΤΗΝ ΠΡΟΣΤΑΣΙΑ ΑΝΑΒΑΘΜΙΣΗΣ ΤΟΥ ΠΕΡΙΒΑΛΛΟΝΤΟΣ				
2004	Οργάνωση εργαστηρίου ελέγχου ποιότητας νερών Δήμου Αργοστολίου	332.465 €	ΠΕΠ Ιονίων Νήσων	Δήμος Αργοστολίου
ΙΧΘΥΟΣΚΑΛΕΣ -ΑΛΙΕΥΤΙΚΟΙ ΛΙΜΕΝΕΣ -ΒΟΗΘΗΤΙΚΕΣ ΕΓΚΑΤΑΣΤΑΣΕΙΣ ΑΛΙΕΙΑΣ				
2004	Εκσυγχρονισμός Αλιευτικού Λιμένα Πόρου	49.047 €	Επιχειρησιακό Πρόγραμμα Αλιείας	Δήμος Ελείου Πρόννων
ΚΑΤΑΡΤΙΣΗ				
2000	Αναβάθμιση δεξιοτήτων και εκπαίδευση του ανθρώπινου δυναμικού -κατάρτιση (ΑΝ.ΕΤ.Κ.Ι. Α.Ε)	40.000 €	LEADER+	Αναπτυξιακή Εταιρία Κεφαλονιάς και Ιθάκης
2005	Κατάρτιση ανέργων του σχεδίου " ολοκληρωμένη παρέμβαση απασχόλησης Δήμου Ελείου Πρόννων	131.625 €	ΠΕΠ Ιονίων Νήσων	ΔΗΜΟΣ ΕΛΕΙΟΥ ΠΡΟΝΝΩΝ
2005	Κατάρτιση ανέργων ευπαθών ομάδων του σχεδίου "Επιτάχυντες τοπικών πρωτοβουλιών απασχόλησης και επιχειρηματικότητας Δήμου Αργοστολίου"	93.600 €	ΠΕΠ Ιονίων Νήσων	Δήμος Αργοστολίου
2005	Προκατάρτιση ανέργων ευπαθών κοινωνικά ομάδων του σχεδίου "Επιτάχυντες τοπικών πρωτοβουλιών απασχόλησης και επιχειρηματικότητας "	147.600 €	ΠΕΠ Ιονίων Νήσων	Δήμος Αργοστολίου
2005	Κατάρτιση ανέργων / ατόμων ευπαθών κοινωνικά ομάδων του σχεδίου "Επιτάχυντες τοπικών πρωτοβουλιών απασχόλησης και επιχειρηματικότητας Δήμου Λειβαθούς"	163.800 €	ΠΕΠ Ιονίων Νήσων	ΔΗΜΟΣ ΛΕΙΒΑΘΟΥΣ
2007	Δράση Κατάρτισης ανέργων /υποαπασχολούμενων / εργαζομένων /αυτοαπασχολούμενων του σχεδίου "Βιώσιμη αστική ανάπτυξη Αργοστολίου"	198.900 €	ΠΕΠ Ιονίων Νήσων	Δήμος Αργοστολίου
ΜΕΛΕΤΕΣ -ΕΡΓΑΛΕΙΑ- ΕΡΕΥΝΕΣ				
2000	Εκπόνηση μελέτης για την πολεοδομία Λάσσης Δήμου Αργοστολίου	161.409 €	ΕΠ. Περιβάλλοντος	Υ.ΠΕ.ΧΩ.ΔΕ- Δ/νση πολεοδομικού σχεδιασμού
2000	Εκπόνηση μελέτης για την πολεοδομία Βαθέως Δήμου Ιθάκης	287.014 €	Ε.Π. Περιβάλλοντος	Υ.ΠΕ.ΧΩ.ΔΕ- Δ/νση πολεοδομικού σχεδιασμού
2001	Επιχειρησιακό Σχέδιο Περιφέρειας Ιονίων Νήσων για δράσεις ΚτΠ	138.518 €	Κοινωνία της Πληροφορίας	Περιφέρεια Ιονίων Νήσων
2002	Παροχή συμβουλευτικής υποστήριξης (ΑΝ.ΕΤ.Κ.Ι Α.Ε.)	58.694 €	LEADER+	Αναπτυξιακή Εταιρία Κεφαλονιάς και Ιθάκης
2003	Σχέδιο χωρικής και οικιστικής οργάνωσης ανοικτής πόλης (Σ.Χ.Ο.Ο.Α.Π.)	180.000 €	ΠΕΠ Ιονίων Νήσων	Δήμος Ερίσου
2004	Περιβάλλον -Αρχιμήδης :Ενίσχυση ερευνητικών ομάδων του Τ.Ε.Ι. Ιονίων Νήσων	51.975 €	ΕΠ. Εκπαίδευση και αρχική επαγγελματική κατάρτιση	ΤΕΙ Ιονίων Νήσων
2005	Δράσεις ανάδειξης εμπορικού κέντρου παραδοσιακού οικισμού Βαθέως Δήμου Ιθάκης	60.509 €	Ε.Π. Περιβάλλοντος	Δήμος Ιθάκης
ΜΟΥΣΕΙΑ				
2000	Μουσείο Ληξουρίου	1.264.581 €	ΠΕΠ Ιονίων Νήσων	ΝΑ Κεφαλονιάς
ΣΥΜΒΟΥΛΕΥΤΙΚΗ -ΠΛΗΡΟΦΟΡΗΣΗ -ΥΠΟΣΤΗΡΙΞΗ				
2003	Γραφείο παροχής κοινωνικών υποστηρικτικών υπηρεσιών στο Δήμο Αργοστολίου	100.000 €	ΕΠ Υγείας και Πρόνοιας	Δημοτική επιχείρηση Κοινωνικής Ανάπτυξης Αργοστολίου(ΔΕΚΑΑ)
2005	Επιχορήγηση Δημοτικής Επιχείρησης Κοινωνικής Ανάπτυξης Αργοστολίου για τη δράση συμβουλευτικής του σχεδίου "Βιώσιμης Αστικής Ανάπτυξης"	59.865 €	ΠΕΠ Ιονίων Νήσων	Δημοτική επιχείρηση Κοινωνικής Ανάπτυξης Αργοστολίου(ΔΕΚΑΑ)

2005	Επιχορήγηση Δημοτικής Επιχείρησης πολιτιστικής - οικονομικής και κοινωνικής ανάπτυξης Ελείου Πρόννων για την δράση συμβουλευτικής του σχεδίου "Ολοκληρωμένη παρέμβαση απασχόλησης Δήμου Ελείου πρόννων"	82.758 €	ΠΕΠ Ιονίων Νήσων	Δημ. Επιχ. Πολιτιστικής - οικονομικής και κοινωνικής ανάπτυξης Ελείου Πρόννων
2005	Επιχορήγηση Δημοτικής Επιχείρησης Κοινωνικής Ανάπτυξης Αργοστολίου για τη δράση συμβουλευτικής του σχεδίου "Επιτάχυντες τοπικών πρωτοβουλιών απασχόλησης και επιχειρηματικότητας"	140.864 €	ΠΕΠ Ιονίων Νήσων	Δημοτική επιχείρηση Κοινωνικής Ανάπτυξης Αργοστολίου(ΔΕΚΑΑ)
ΥΠΟΔΟΜΕΣ ΚΟΙΝΩΝΙΑΣ ΤΗΣ ΠΛΗΡΟΦΟΡΙΑΣ ΣΤΟΝ ΤΟΜΕΑ ΤΩΝ ΕΠΙΚΟΙΝΩΝΙΩΝ				
2004	Πρωώθηση της ευριζονικότητας στο Δήμο Ιθάκης	149.848 €	Κοινωνία της Πληροφορίας	Δήμος Ιθάκης
2005	Μητροπολιτικό Δίκτυο Οπτικών Ινών Δήμου Αργοστολίου	400.000 €	Κοινωνία της Πληροφορίας	Δήμος Αργοστολίου
2006	Ανάπτυξη Ασύρματου Ευριζωνικού Δικτύου στην πόλη της Παλικής	68.187 €	Κοινωνία της Πληροφορίας	Δήμος Παλικής
ΥΠΟΔΟΜΕΣ ΚΟΙΝΩΝΙΑΣ ΤΗΣ ΠΛΗΡΟΦΟΡΙΑΣ ΣΤΟΝ ΠΟΛΙΤΙΣΜΟ -ΤΟΥΡΙΣΜΟ				
2004	Ψηφιακό αρχείο Επτανησιακού Πολιτισμού	350.000 €	Κοινωνία της Πληροφορίας	Κοργιαλένιο διοικητικό συμβούλιο Κεφαλληνίας
2005	Ψηφιοποίηση πολιτισμικού και τουριστικού αποθέματος Ιδρύματος Φωκά Κοσμετάτου	50.424 €	Κοινωνία της Πληροφορίας	Ίδρυμα Υίων Παναγή Φωκά Κοσμετάτου
2005	Ψηφιοποίηση, τεκμηρίωση και προβολή πολιτιστικού αποθέματος	70.593 €	Κοινωνία της Πληροφορίας	Τοπική Ένωση Δήμων και Κοινοτήτων Κεφαλονιάς και Ιθάκης
2006	Δημιουργία δικτυακού τόπου προβολής του Ναυταθλητικού Ομίλου Κεφαλονιάς και Ιθάκης	60.406 €	Κοινωνία της Πληροφορίας	Ναυταθλητικός Όμιλος Κεφαλονιάς και Ιθάκης
ΥΠΟΔΟΜΕΣ ΚΟΙΝΩΝΙΑΣ ΤΗΣ ΠΛΗΡΟΦΟΡΙΑΣ ΣΤΗ ΔΗΜΟΣΙΑ ΔΙΟΙΚΗΣΗ				
2002	Κέντρο Εξυπηρέτησης Πολιτών Αργοστολίου	38.179 €	Κοινωνία της Πληροφορίας	Δήμος Αργοστολίου
2004	Κέντρο Εξυπηρέτησης Πολιτών Κοινότητας Ομαλών	17.162 €	Κοινωνία της Πληροφορίας	Κοινότητα Ομαλών Κραναιάς
2005	Ηλεκτρική πύλη εξυπηρέτησης πολιτών Ν.Κεφαλονιάς	405.709 €	Κοινωνία της Πληροφορίας	Τοπική Ένωση Δήμων και Κοινοτήτων Κεφαλονιάς και Ιθάκης
2006	Σύστημα Ηλεκτρονικής Συλλογής Επεξεργασίας και Αποθήκευσης Δεδομένων του Νομού	265.000 €	Κοινωνία της Πληροφορίας	ΝΑ Κεφαλονιάς
ΥΠΟΔΟΜΕΣ ΚΟΙΝΩΝΙΑΣ ΤΗΣ ΠΛΗΡΟΦΟΡΙΑΣ ΣΤΗΝ ΕΚΠΑΙΔΕΥΣΗ				
2002	Προμήθεια εξοπλισμού εργαστηρίων πληροφορικής 3ο Γυμνάσιο Αργοστολίου	23.477 €	Κοινωνία της Πληροφορίας	2η Σχολική Επιτροπή Δήμου Αργοστολίου
2002	Προμήθεια εξοπλισμού εργαστηρίων πληροφορικής 1ου ΤΕΕ Αργοστολίου	23.477 €	Κοινωνία της Πληροφορίας	15η Σχολική Επιτροπή Δήμου Αργοστολίου
2002	Προμήθεια εξοπλισμού εργαστηρίων πληροφορικής Γυμνασίου Ληξουρίου	23.477 €	Κοινωνία της Πληροφορίας	Σχολική Επιτροπή Γυμνασίου -Λυκείου Ληξουρίου
2002	Προμήθεια εξοπλισμού εργαστηρίων πληροφορικής Α' Δημοτικού Σχολείου Ληξουρίου	15.180 €	Κοινωνία της Πληροφορίας	Σχολική Επιτροπή Α' Δημοτικού σχολείου Ληξουρίου
2002	Προμήθεια εργαστηρίου πληροφορικής :2ο Νηπιαγωγείο Ληξουρίου	5.192 €	Κοινωνία της Πληροφορίας	Σχολική Επιτροπή 2 ου Νηπιαγωγείου Ληξουρίου
2002	Προμήθεια εξοπλισμού εργαστηρίων πληροφορικής Γυμνασίου Σάμης	23.477 €	Κοινωνία της Πληροφορίας	Ενιαία σχολική επιτροπή Γυμνασίου-Λυκείου Σάμης
2003	Δημιουργία δημόσιων κέντρων πληροφορικής ΔΚΒ Αργοστολίου	50.000 €	Κοινωνία της Πληροφορίας	Κοργιαλένιος Βιβλιοθήκη Αργοστολίου
2003	Δημιουργία δημόσιων κέντρων πληροφορικής ΔΚΒ Ληξουρίου	50.000 €	Κοινωνία της Πληροφορίας	Δημόσια Κεντρική (κινητή) Βιβλιοθήκη Ληξουρίου
2003	Προμήθεια υπολογιστικού και δικτυακού εξοπλισμού εργαστηρίου πληροφορικής του 5ου Δημοτικού Σχολείου Αργοστολίου	13.517 €	Κοινωνία της Πληροφορίας	11η Σχολική Επιτροπή Δήμου Αργοστολίου

2003	Προμήθεια υπολογιστικού και δικτυακού εξοπλισμού εργαστηρίου πληροφορικής του Δημοτικού Σχολείου Αγίου Γερασίμου	10.591 €	Κοινωνία της Πληροφορίας	Ενιαία Σχ. Επιτ.Δημ. Σχ. και Νηπ/γείου Ομαλών "Ο Αγ. Γεράσιμος "
2003	Προμήθεια υπολογιστικού και δικτυακού εξοπλισμού εργαστηρίου πληροφορικής του Δημοτικού Σχολείου Πυλάρου	10.803 €	Κοινωνία της Πληροφορίας	Σχολική Επιτροπή Δήμου Πυλαρέων
2003	Προμήθεια υπολογιστικού και δικτυακού εξοπλισμού εργαστηρίου πληροφορικής του Δημοτικού Σχολείου Σάμης	13.729 €	Κοινωνία της Πληροφορίας	Σχολική επιτροπή Δημοτικού Σχολείου Σάμης
2003	Προμήθεια υπολογιστικού και δικτυακού εξοπλισμού εργαστηρίου πληροφορικής του 2ου Δημοτικού Σχολείου Αργοστολίου	13.939 €	Κοινωνία της Πληροφορίας	4η Σχολική Επιτροπή Δήμου Αργοστολίου
2003	Προμήθεια υπολογιστικού και δικτυακού εξοπλισμού εργαστηρίου πληροφορικής του 4ου Δημοτικού Σχολείου Αργοστολίου	12.054 €	Κοινωνία της Πληροφορίας	5η Σχολική Επιτροπή Δήμου Αργοστολίου
2003	Προμήθεια υπολογιστικού και δικτυακού εξοπλισμού εργαστηρίου πληροφορικής του Δημοτικού Σχολείου Χιονάτων	4.948 €	Κοινωνία της Πληροφορίας	Σχ.Επιτρ. 2/θεσίου Δημ. Σχολείου και Νηπ/γείου Χιονάτων
2003	Προμήθεια υπολογιστικού και δικτυακού εξοπλισμού εργαστηρίου πληροφορικής του Δημοτικού Σχολείου Διλιναίων	6.440 €	Κοινωνία της Πληροφορίας	12η Σχ.Επιτροπή Δήμου Αργοστολίου
2003	Προμήθεια υπολογιστικού και δικτυακού εξοπλισμού εργαστηρίου πληροφορικής του Δημοτικού Σχολείου Βλαχάτων	13.729 €	Κοινωνία της Πληροφορίας	Σχολική Επιτροπή Δημοτικού Σχολείου Βλαχάτων
2003	Προμήθεια υπολογιστικού και δικτυακού εξοπλισμού εργαστηρίου πληροφορικής του 2ου Δημοτικού Σχολείου Ληξουρίου	13.517 €	Κοινωνία της Πληροφορίας	Σχολική Επιτροπή 2ου Δημοτικού Σχολείου Ληξουρίου

ΥΠΟΔΟΜΕΣ ΣΥΓΧΡΟΝΟΥ ΠΟΛΙΤΙΣΜΟΥ -ΕΠΙΚΟΙΝΩΝΙΑΚΑ ΓΕΓΟΝΟΤΑ

2002	Ενίσχυση πολιτιστικών εκδηλώσεων και εκδηλώσεων ανάδειξης και διατήρησης της τοπικής κληρονομιάς (ΑΝ.ΕΤ.Κ.Ι. Α.Ε.)	185.296 €	LEADER+	Αναπτυξιακή Εταιρία Κεφαλονιάς και Ιθάκης
2004	Κτίριο πολλαπλών χρήσεων στο οικισμό Διβρατών του Δήμου Πυλαρέων	1.313.000 €	ΠΕΠ Ιονίων Νήσων	Δήμος Πυλαρέων
2006	Προμήθεια εξοπλισμού Θεάτρου Ληξουρίου	301.344 €	ΠΕΠ Ιονίων Νήσων	Δήμος Παλικής

ΠΗΓΗ: ΝΟΜΑΡΧΙΑΚΗ ΑΥΤΟΔΙΟΙΚΗΣΗ ΚΕΦΑΛΟΝΙΑΣ & ΙΘΑΚΗΣ