

**ΑΤΕΙ ΚΑΛΑΜΑΤΑΣ**  
**ΤΜΗΜΑ ΤΟΠΙΚΗΣ ΑΥΤΟΔΙΟΙΚΗΣΗΣ**

**ΠΤΥΧΙΑΚΗ ΕΡΓΑΣΙΑ**

**ΘΕΜΑ:**

Η μεταρρύθμιση στην τοπική αυτοδιοίκηση  
( η περίπτωση των δήμων Έλους και Λεβιδίου)

**ΣΠΟΥΔΑΣΤΕΣ:**

**ΚΑΤΣΑΡΟΣ ΦΩΤΗΣ Α.Μ. 2003275**

**ΘΗΒΑΙΟΣ ΒΑΣΙΛΗΣ Α.Μ. 2003243**

**Καθηγήτρια:**

**Α.ΤΡΙΑΝΤΑΦΥΛΛΟΠΟΥΛΟΥ**

## ΠΕΡΙΛΗΨΗ

Η παρούσα εργασία έχει στόχο να μελετήσει τη μεταρρύθμιση στην τοπική αυτοδιοίκηση, εξετάζοντας δύο συγκεκριμένους δήμους. Το δήμο Έλους του νομού Λακωνίας και το δήμο Λεβιδίου του νομού Αρκαδίας. Στόχος της μεταρρύθμισης είναι η δημιουργία ενός νέου Δήμου με αναπτυξιακό και κοινωνικό ρόλο, με διοικητική και οικονομική αυτοτέλεια, που θα παρέχει υψηλού επιπέδου υπηρεσίες στους πολίτες, αποτελώντας βασικό πυλώνα της τοπικής ανάπτυξης.

### 1. ΔΗΜΟΣ ΕΛΟΥΣ

#### *ΕΞΕΛΙΞΕΙΣ ΣΤΙΣ ΑΡΜΟΔΙΟΤΗΤΕΣ ΤΟΥ ΟΤΑ*

Αναπτυξιακές Αρμοδιότητες (ανακύκλωση και ένταξη στο ΕΣΠΑ μελέτης για ΧΑΔΑ-ΧΥΤΑ, ο δήμος δεν έχει γραφείο πολεοδομίας)

Κοινωνικές αρμοδιότητες (πρόγραμμα «Βοήθεια στο Σπίτι»)

Θέματα Παιδείας (Παιδικοί σταθμοί)

Θέματα Πολιτισμού (θεατρικές παραστάσεις)

Θέματα αθλητισμού (Γυμναστήρια, Γήπεδα αθλοπαιδιών, Ομάδες)

#### *ΕΞΕΛΙΞΕΙΣ ΣΤΙΣ ΠΑΡΑΜΕΤΡΟΥΣ ΛΕΙΤΟΥΡΓΙΑΣ ΤΟΥ ΟΤΑ*

Πρόσφατα δημιουργήθηκε η Δημοτική Κοινοφελής Επιχείρηση Δ.Ε. Σχετικά με τα οικονομικά οι δαπάνες κάτω των 1000€ ελέγχονταν από τα ταμεία του δήμου. Με το πρόγραμμα Καλλικράτης οι δαπάνες πάνω από 1000€ θα ελέγχονται από ειδική Επιτροπή. Οι έλεγχοι που θα γίνονται θα είναι δύο: ένας προληπτικός και ένας καταληκτικός. Ο τελικός έλεγχος των απολογιστικών σχεδίων γίνεται από Ορκωτούς λογιστές.

#### *ΕΞΕΛΙΞΕΙΣ ΣΤΙΣ ΣΧΕΣΕΙΣ ΤΟΥ ΟΤΑ ΜΕ ΤΗΝ ΚΕΝΤΡΙΚΗ ΔΙΟΙΚΗΣΗ*

Με το πρόγραμμα Θησέας πραγματοποιήθηκε η αντικατάσταση του δικτύου ύδρευσης στο δημοτικό διαμέρισμα Βλαχιάτη. Ο προϋπολογισμός ανήλθε στα 210.552,10€.

## ΔΗΜΟΣ ΛΕΒΙΔΙΟΥ

### *ΕΞΕΛΙΞΕΙΣ ΣΤΙΣ ΑΡΜΟΔΙΟΤΗΤΕΣ ΤΟΥ ΟΤΑ*

Αναπτυξιακές Αρμοδιότητες (αναδασμούς του δήμου Έλους Κανδήλας, η τοπική οικονομία του δήμου στηρίζεται στη γεωργία-κτηνοτροφία, στον τριτογενή τομέα αλλά και στον τομέα των μεταποιήσεων)

Κοινωνικές αρμοδιότητες (πρόγραμμα Βοήθεια στο σπίτι, προστασία για τις πυρκαγιές, Γραφείο Πολιτικής προστασίας, επισημαίνει τα κύρια σημεία, στα οποία υπάρχει ο κίνδυνος πλημμύρας από χείμαρρους)

Θέματα Παιδείας (παιδικούς σταθμούς, νηπιαγωγεία, δημοτικά σχολεία, γυμνάσιο και λύκειο, τα οποία συντηρεί ο δήμος).

Θέματα Πολιτισμού (εκδηλώσεις, που οργανώνουν τα διάφορα δημοτικά διαμερίσματα, μουσεία)

Θέματα αθλητισμού (γήπεδα ποδοσφαίρου, ομάδες)

### *ΕΞΕΛΙΞΕΙΣ ΣΤΙΣ ΠΑΡΑΜΕΤΡΟΥΣ ΛΕΙΤΟΥΡΓΙΑΣ ΤΟΥ ΟΤΑ*

Αναφορικά με τον Οργανισμό Εσωτερικής Υπηρεσίας του Δήμου Λεβιδίου, υπάρχει Γραφείο ειδικού συμβούλου ή ειδικού συνεργάτη ή επιστημονικού συνεργάτη, Γραφείο νομικής υποστήριξης, Γραφείο Προγραμματισμού και Αγροτικής Ανάπτυξης, Τμήμα Διοικητικών και Οικονομικών Υπηρεσιών, Τμήμα Τεχνικών Υπηρεσιών και Περιβάλλοντος και αυτοτελές Γραφείο Κέντρου Εξυπηρέτησης Πολιτών.

Αναφορικά με τις επιχειρήσεις ο δήμος διαθέτει την αναπτυξιακή Επιχείρηση Λεβιδίου, η οποία έχει κοινωνικό χαρακτήρα και υπάγεται στο ΚΕΠ Λεβιδίου.

Σχετικά με τον προγραμματισμό, υπάρχει τεχνικό πρόγραμμα, το οποίο εφαρμόζεται κατά 80-90%, λόγω έλλειψης πόρων, από το Υπουργείο. Ο δήμος, λόγω του ότι δεν ξεπερνά σε πληθυσμό του 10.000 κατοίκους, δεν διαθέτει κάποιο επιχειρησιακό σχέδιο και δε συμμετέχει σε ευρωπαϊκά προγράμματα.

### *ΕΞΕΛΙΞΕΙΣ ΣΤΙΣ ΣΧΕΣΕΙΣ ΤΟΥ ΟΤΑ ΜΕ ΤΗΝ ΚΕΝΤΡΙΚΗ ΔΙΟΙΚΗΣΗ*

Προβλήματα σχετικά με την εποπτεία του δήμου δεν υπάρχουν ιδιαίτερα. Οι έλεγχοι που πραγματοποιούνται είναι κυρίως διοικητικοί και οικονομικοί. Οι μόνες παραχωρούμενες κρατικές αρμοδιότητες που ασκούνται από το δήμο αφορούν στα σχολικά κτήρια. Κατά τη διάρκεια του προγράμματος Θησέας, έχουν προγραμματιστεί έργα τα οποία στο 50% είναι συμβασιοποιημένα. Τέλος αναφορικά

με το πρόγραμμα ΣΔΙΤ θα πραγματοποιηθεί συγκεκριμένη μελέτη για το αν μπορεί ο δήμος να κάνει σύμβαση με εταιρίες ιδιωτικού τομέα.

Από την ποσοτική έρευνα που διεξήχθη συμπεραίνουμε ότι η μεταρρύθμιση οδηγείται στη διαμόρφωση ισχυρών δομών που μπορεί να διαπραγματεύονται, θα συμβάλει στην αναβάθμιση της ποιότητας και της ποσότητας των παρεχόμενων υπηρεσιών, στη δημιουργία νέων θέσεων εργασίας, αλλά και στην ενίσχυση θεσμών συντονιστικού χαρακτήρα διασύνδεσης του ανθρώπινου δυναμικού με την τοπική αγορά εργασίας.

Παραταύτα, το σύνολο των ερωτηθέντων θεωρεί πως η μεταρρύθμιση δεν θα συμβάλει στην ενίσχυση της επιχειρηματικότητας στην περιοχή ευθύνης του δήμου Έλους και Λεβιδίου, στη δυνατότητα δημιουργίας νέων και στην ενίσχυση υφιστάμενων θεσμών μέτρησης, παρακολούθησης και συντονισμού των παραπάνω στόχων, και στην ενίσχυση θεσμών συντονιστικού χαρακτήρα διασύνδεσης του ανθρώπινου δυναμικού με την τοπική αγορά εργασίας.

Η μεταρρύθμιση θα συμβάλει στην εξυγίανση της τοπικής αυτοδιοίκησης και στη διαφάνεια, στην αποκέντρωση και στη μείωση της πελατειακής επαφής πολίτη , στη δημιουργία νέων θέσεων εργασίας, και τέλος στην εισροή χρηματοδοτήσεων από κοινοτικές πρωτοβουλίες.

Ο θεσμός θα πετύχει εάν υπάρξει συμμετοχή των πολιτών αλλά έλεγχος των διοικήσεων από τους μηχανισμούς ελέγχου και διαφάνειας, και εάν στελεχωθεί με ανθρώπους ικανούς στη διαχείριση των νέων δομών και λειτουργιών.

<b>ΕΙΣΑΓΩΓΗ.....</b>	<b>2</b>
<b>ΚΕΦ. 1 ΟΙ ΜΕΤΑΡΡΥΘΜΙΣΕΙΣ ΣΤΗ ΤΟΠΙΚΗ ΑΥΤΟΔΙΟΙΚΗΣΗ.....</b>	<b>3</b>
1.1 ΙΣΤΟΡΙΚΗ ΑΝΑΔΡΟΜΗ ΤΗΣ ΤΟΠΙΚΗΣ ΑΥΤΟΔΙΟΙΚΗΣΗΣ.....	3
1.2 ΠΡΟΓΡΑΜΜΑ ΚΑΛΛΙΚΡΑΤΗΣ.....	6
1.3 ΑΡΜΟΔΙΟΤΗΤΕΣ ΤΩΝ ΝΕΩΝ ΔΗΜΩΝ.....	8
1.4 ΕΛΕΓΧΟΣ ΚΑΙ ΕΠΟΠΤΕΙΑ ΔΗΜΩΝ.....	10
<b>ΔΙΕΥΚΡΙΝΗΣΗ .....</b>	<b>11</b>
<b>ΚΕΦ. 2 ΟΙ ΔΙΟΙΚΗΤΙΚΗ ΜΕΤΑΡΡΥΘΜΙΣΗ .....</b>	<b>12</b>
2.1 ΣΧΕΔΙΑΣΜΟΣ ΔΙΟΙΚΗΤΙΚΗΣ ΜΕΤΑΡΡΥΘΜΙΣΗΣ .....	12
<b>ΚΕΦ. 3 ΔΗΜΟΣ ΕΛΟΥΣ.....</b>	<b>18</b>
3.1 ΤΑΥΤΟΤΗΤΑ ΤΟΥ ΔΗΜΟΥ .....	18
3.2 ΕΞΕΛΙΞΕΙΣ ΣΤΙΣ ΑΡΜΟΔΙΟΤΗΤΕΣ ΤΟΥ ΟΤΑ .....	19
3.3 ΕΞΕΛΙΞΕΙΣ ΣΤΙΣ ΠΑΡΑΜΕΤΡΟΥΣ ΛΕΙΤΟΥΡΓΙΑΣ ΤΟΥ ΟΤΑ.....	21
3.4 ΕΞΕΛΙΞΕΙΣ ΣΤΙΣ ΣΧΕΣΕΙΣ ΤΟΥ ΟΤΑ ΜΕ ΤΗΝ ΚΕΝΤΡΙΚΗ ΔΙΟΙΚΗΣΗ .....	22
<b>ΚΕΦΑΛΑΙΟ 4 ΔΗΜΟΣ ΛΕΒΙΔΙΟΥ.....</b>	<b>23</b>
4.1 ΤΑΥΤΟΤΗΤΑ ΤΟΥ ΔΗΜΟΥ .....	23
4.2 ΕΞΕΛΙΞΕΙΣ ΣΤΙΣ ΑΡΜΟΔΙΟΤΗΤΕΣ ΤΟΥ ΟΤΑ .....	24
4.3 ΕΞΕΛΙΞΕΙΣ ΣΤΙΣ ΠΑΡΑΜΕΤΡΟΥΣ ΛΕΙΤΟΥΡΓΙΑΣ ΤΟΥ ΟΤΑ.....	26
4.4 ΕΞΕΛΙΞΕΙΣ ΣΤΙΣ ΣΧΕΣΕΙΣ ΤΟΥ ΟΤΑ ΜΕ ΤΗΝ ΚΕΝΤΡΙΚΗ ΔΙΟΙΚΗΣΗ .....	28
<b>ΚΕΦΑΛΑΙΟ 5 ΑΠΟΤΕΛΕΣΜΑΤΑ ΕΡΕΥΝΑΣ.....</b>	<b>29</b>
5.1 ΔΗΜΟΓΡΑΦΙΚΑ.....	29
<b>ΣΥΜΠΕΡΑΣΜΑΤΑ.....</b>	<b>33</b>
<b>ΒΙΒΛΙΟΓΡΑΦΙΑ.....</b>	<b>34</b>
<b>ΠΑΡΑΡΤΗΜΑ.....</b>	<b>35</b>

## ΕΙΣΑΓΩΓΗ

Η παρούσα εργασία έχει στόχο να μελετήσει τη μεταρρύθμιση στην τοπική αυτοδιοίκηση, εξετάζοντας δύο συγκεκριμένους δήμους. Το δήμο Έλους του νομού Λακωνίας και το δήμου Λεβιδίου του νομού Αρκαδίας. Στόχος της μεταρρύθμισης είναι η δημιουργία ενός νέου Δήμου με αναπτυξιακό και κοινωνικό ρόλο, με διοικητική και οικονομική αυτοτέλεια, που θα παρέχει υψηλού επιπέδου υπηρεσίες στους πολίτες, αποτελώντας βασικό πυλώνα της τοπικής ανάπτυξης.

Βασικά χαρακτηριστικά της νέας μεταρρύθμισης αποτελούν η χωροθέτηση των ορίων των νέων ΟΤΑ, η οποία έγινε με συμφωνημένα αντικειμενικά κριτήρια, η αποτελεσματική και δημοκρατική δημοτική διακυβέρνηση, η αποκέντρωση των αρμοδιοτήτων, λειτουργιών, συγκροτημένων δομών, η στελέχωση των ΟΤΑ με την αναβάθμιση του ανθρώπινου δυναμικού τους, η οργάνωση των δημοτικών λειτουργιών και ηλεκτρονική διακυβέρνηση. Επίσης η κατασκευή των βασικών απαραίτητων τεχνικών υποδομών για κάθε ανθρωπογεωγραφική ενότητα και τέλος η βελτίωση των σχέσεων των ΟΤΑ με το υπόλοιπο διοικητικό σύστημα.

# ΚΕΦΑΛΑΙΟ 1 ΟΙ ΜΕΤΑΡΡΥΘΜΙΣΕΙΣ ΣΤΗΝ Τ.Α

## 1.1 Ιστορική αναδρομή της τοπικής αυτοδιοίκησης

Η νομοθετική ρύθμιση της τοπικής αυτοδιοίκησης του 1912 είχε να κάνει «περί συστάσεως δήμων και κοινοτήτων» που άρχισε να ισχύει από το 1914. Η πιο σημαντική μεταβολή που επέφερε ο νόμος ήταν η διάκριση των αυτοδιοικούμενων πρωτοβάθμιων τοπικών οργανισμών, από άποψη οργάνωσης και λειτουργίας, σε αστικούς και αγροτικούς, από τους οποίους οι πρώτοι αποτελούσαν τους δήμους και οι δεύτεροι τις κοινότητες.

Ο θεσμός της τοπικής αυτοδιοίκησης κατοχυρώθηκε για πρώτη φορά από τις διατάξεις του άρθρου 104 του Συντάγματος της Τριακονταμελούς το 1925, που περιλήφθηκαν με ορισμένες τροποποιήσεις στο άρθρο 107 του Συντάγματος του 1927.

Σύμφωνα με το Σύνταγμα του 1927, το κράτος θα έπρεπε να διαιρεθεί σε περιφέρειες μέσα στις οποίες οι πολίτες θα διαχειρίζονταν απ' ευθείας τις τοπικές υποθέσεις, σύμφωνα με το νόμο.

Την πρώτη βαθμίδα τοπικής αυτοδιοίκησης θ' αποτελούσε ο δήμος και η κοινότητα. Το Σύνταγμα προέβλεπε τοπική αυτοδιοίκηση δύο βαθμών, ανεξάρτητα από τους δήμους και τις κοινότητες.

Το Σύνταγμα του 1927 καταργήθηκε το 1935 από την Ε' Εθνική Συνέλευση η οποία επανέφερε σε ισχύ το Σύνταγμα του 1911<sup>1</sup>.

Στο Σύνταγμα του 1952 εισάγεται για πρώτη και μοναδική φορά η ισότιμη και ισομερής ανάδειξη της αυτοδιοίκησης ως οργανωτικού συστήματος της Διοίκησης μαζί με την διοικητική αποκέντρωση.

---

<sup>1</sup> Μπέσιλα –Βίκα, Ε., 2001, «Τοπική Αυτοδιοίκηση: Ένα σύγχρονος διοικητικός θεσμός», Σάκουλας

Συμφώνα με το άρθρο 99, η διοικητική οργάνωση του κράτους βασιζόταν στην αποκέντρωση και την τοπική αυτοδιοίκηση.

Από το 1954 ο δήμαρχος εκλέγεται πλέον άμεσα και με καθολική ψηφοφορία. Η μεταρρύθμιση αυτή συνδυάστηκε με τη μεταρρύθμιση του εκλογικού συστήματος, όπου τότε καταργήθηκε το εκλογικό σύστημα μαζί με το δήμαρχο, που εκλεγόταν μια συγκεκριμένη ομάδα ως πλειοψηφία δεδομένη από το νόμο.

Κατοχυρώθηκε ο θεσμός της τοπικής αυτοδιοίκησης, ως βασικός οργανωτικός θεσμός του κράτους. Η διοίκηση των τοπικών υποθέσεων ανήκε στους οργανισμούς τοπικής αυτοδιοίκησης οι οποίοι καθόριζαν τις αρμοδιότητες της τοπικής αυτοδιοίκησης που διακρίνονται σε αυτές που αναφέρονται στο περιβάλλον, στην αναψυχή, στις εμπορικές υπηρεσίες, στις παραγωγικές και αναπτυξιακές υπηρεσίες και στις προσωπικές υπηρεσίες

Επίσης, κατά τη χρονική διάρκεια αυτής της περιόδου κατοχυρώθηκε και το δικαίωμα ψήφου των γυναικών. Η σύζυγος μπορούσε πλέον να είναι δημότης και να ψηφίζει σε άλλον οργανισμό τοπικής αυτοδιοίκησης από εκείνον που ψηφίζει ο άνδρας της, διότι η γυναίκα μετείχε πλέον στην πολιτική ζωή με τη δική της φωνή. Τα παραπάνω ήταν τα πιο σημαντικά γεγονότα που σημάδεψαν την εποχή εκείνη το θεσμό της τοπικής αυτοδιοίκησης. Από το 1968 έως το 1973 η Ελλάδα βρισκόταν υπό το καθεστώς της δικτατορίας, όπου της αναιρούσε κάθε δικαίωμα για ανάπτυξη της τοπικής αυτοδιοίκησης<sup>2</sup>.

Με το νόμο 1235/1982 αναβαθμίστηκε και επανήλθε ο ξεχασμένος θεσμός των νομαρχιακών συμβουλίων που πρώτος είχε καθιερώσει ο Χαρίλαος Τρικούπης. Στη συνέχεια, με το νόμο 1622/1986 και το προεδρικό διάταγμα 51/1987, η επικράτεια χωρίστηκε σε δεκατρείς περιφέρειες. Με το νόμο 1878/1990 και στη συνέχεια με το νόμο 2218/1994 το σύνολο των αρμοδιοτήτων

---

<sup>2</sup> Μπέσιλα –Βίκα, Ε., 2001, «Τοπική Αυτοδιοίκηση: Ένα σύγχρονος διοικητικός θεσμός», Σάκουλας



της παλιάς νομαρχίας μεταβιβαζόταν στην αιρετή πλέον, Νομαρχιακή Αυτοδιοίκηση και στα όργανά της: το Νομάρχη, το Νομαρχιακό Συμβούλιο και τις Νομαρχιακές Επιτροπές.

Το 1997 ψηφίστηκε ο νόμος 2539/1997, γνωστότερος ως Πρόγραμμα «Ιωάννης Καποδίστριας». Οι πρωτοβάθμιοι οργανισμοί τοπικής αυτοδιοίκησης επανακαθορίστηκαν με πληθυσμιακά και χωροταξικά κριτήρια (όχι πάντοτε ξεκάθαρα). Ειδικότερα, το πρόγραμμα «Καποδίστρια» και οι μεταγενέστερες μικρές τροποποιήσεις του δημιούργησαν 901 δήμους και 130 κοινότητες, από τους 369 δήμους και τις 5.554 κοινότητες της απογραφής του 1991. Οι 748 από τους καποδιστριακούς δήμους προήλθαν από τη συνένωση δήμων και κοινοτήτων, δυο κοινότητες αναγνωρίστηκαν ως δήμοι και σε 151 δήμους δεν σημειώθηκε καμιά αλλαγή. Όσον αφορά τις κοινότητες, οι 108 παρέμειναν αμετάβλητες και 22 προέκυψαν από συνένωση άλλων κοινοτήτων.

Στη σύγχρονη Ελλάδα, το υπόλοιπο περιφερειακό διοικητικό σύστημα έχει ως εξής: Η χώρα χωρίζεται σε δεκατρείς περιφέρειες και πενήντα δύο νομούς. Τα όρια των νομών, γενικά ορίζουν και τα διοικητικά όρια των νομαρχιακών αυτοδιοικήσεων που αποτελούν τους οργανισμούς τοπικής διοίκησης δεύτερου βαθμού.

## **1.2 Πρόγραμμα Καλλικράτης**

### **Ο νέος διοικητικός χάρτης της χώρας**

Με το Πρόγραμμα Καλλικράτης επιχειρείται ο συνολικός επανασχεδιασμός των επιπέδων διακυβέρνησης, σε μια Νέα Αρχιτεκτονική της Αυτοδιοίκησης και της Αποκεντρωμένης Διοίκησης:

**Επαναθεμελιώνεται η πρωτοβάθμια αυτοδιοίκηση με λιγότερους και ισχυρότερους Δήμους, ανεξαιρέτως σε όλη τη χώρα, οι οποίοι χωροθετούνται με βάση αντικειμενικά (γεωγραφικά, δημογραφικά, αναπτυξιακά, κοινωνικά, οικονομικά, λειτουργικά, πολιτιστικά, ιστορικά και χωροταξικά) κριτήρια. Οι νέοι δήμοι είναι διαμορφωμένοι έτσι ώστε να μπορούν να υποδεχθούν διευρυμένες αρμοδιότητες ιδίως από τις νομαρχιακές αυτοδιοικήσεις στους τομείς λ.χ. της παιδείας, της υγείας, της απασχόλησης, του περιβάλλοντος, των μεταφορών. Ο αριθμός των Δήμων σε όλη τη χώρα, με την εφαρμογή των κριτηρίων συνενώσεων περιορίζεται δραστικά από 1034 σε 325.**

Η συγκρότησή τους σε πληθυσμιακά και χωρικά μεγαλύτερες γεωγραφικές μονάδες, διευκολύνει την ανάπτυξη ενός ισχυρότερου διοικητικού συστήματος, που ικανοποιεί δύο κυρίως στόχους: Οι Δήμοι αναδεικνύονται σε ισχυρές μονάδες τοπικής ανάπτυξης και ταυτόχρονα εξελίσσονται σε αποτελεσματικούς διαχειριστές υπηρεσιών, ιδίως στην καθημερινή ζωή των πολιτών και στην ποιότητά της. Οι νέοι και ισχυροί Δήμοι αναλαμβάνουν νέες αρμοδιότητες, μαζί με τους ανθρώπινους και οικονομικούς πόρους που προέρχονται από την καταργούμενη νομαρχιακή αυτοδιοίκηση σε τομείς όπως η πρόνοια και η προστασία της δημόσιας υγείας, η ανέγερση σχολικών κτιρίων, η καταπολέμηση του κοινωνικού αποκλεισμού, η ένταξη των μεταναστών, οι πολεοδομικές εφαρμογές, ο υγειονομικός έλεγχος, η προστασία της παιδικής και της τρίτης ηλικίας, οι λαϊκές αγορές οι

αδειοδοτήσεις και ο έλεγχος πολλών τοπικών, οικονομικών και κοινωνικών δραστηριοτήτων και η πολιτική προστασία.

### Αναδιοργάνωση της Περιφερειακής αποκέντρωσης και της περιφερειακής αυτοδιοίκησης

Έχουμε τη σύσταση για πρώτη φορά άμεσα αιρετών Περιφερειών. Οι Περιφέρειες αυτές προέρχονται από τη συνένωση των υφισταμένων οργανισμοί δευτεροβάθμιας αυτοδιοίκησης, δηλαδή τις σημερινές 54 νομαρχιακές αυτοδιοικήσεις, τις 3 διευρυμένες νομαρχιακές αυτοδιοικήσεις και τα 19 επαρχεία, δηλαδή ένα σύνολο 76 διοικητικών ενοτήτων, εξελίσσονται σε περιφερειακές αυτοδιοικήσεις σε αριθμό ανάλογο των σημερινών 13 διοικητικών Περιφερειών. Η περιφερειακή αυτοδιοίκηση συγκροτείται με αιρετά όργανα, νέες αρμοδιότητες και πόρους. Ειδικά στην Αττική και στη Θεσσαλονίκη αντιμετωπίζονται με ειδικές ρυθμίσεις τα θέματα μητροπολιτικού χαρακτήρα. Στα όρια αυτά συγκεντρώνονται τα απαραίτητα δημογραφικά, κοινωνικά και οικονομικά μεγέθη για το σχεδιασμό, προγραμματισμό και υλοποίηση της αναπτυξιακής πορείας, της διατήρησης της κοινωνικής συνοχής. Στη θέση των σημερινών διοικητικών περιφερειών συστήνονται 7 νέες Αποκεντρωμένες διοικήσεις.

Η αναδιοργάνωση της περιφερειακής αποκέντρωσης και της περιφερειακής αυτοδιοίκησης υπαγορεύεται από το στάδιο οικονομικής ανάπτυξης της χώρας, τις γενικές κατευθύνσεις του χωροταξικού σχεδιασμού, τον διεθνή ανταγωνισμό για την ανάπτυξη των Περιφερειών και την καλύτερη αξιοποίηση των πόρων που προέρχονται από την περιφερειακή πολιτική της ευρωπαϊκής ένωσης. Οι προτεινόμενες ρυθμίσεις βρίσκονται σε αρμονία με τους Συνταγματικούς κανόνες της χώρας, τα αναπτυξιακά προγράμματα που υλοποιούνται στην Ελλάδα, τους

κανονισμούς των διαρθρωτικών ταμείων της ευρωπαϊκής ένωσης, καθώς και τις βασικές κατευθύνσεις του χωροταξικού σχεδιασμού.

### 1.3 Αρμοδιότητες νέων Δήμων

Οι Δήμοι πέραν των αρμοδιοτήτων που σήμερα ασκούν, αναλαμβάνουν την άσκηση στο πλαίσιο του Καλλικράτη, των αρμοδιοτήτων εκείνων που προσιδιάζουν στον Β' Βαθμό Αυτοδιοίκησης, ώστε να εξασφαλίζουν την καλύτερη διαχείριση των τοπικών υποθέσεων και βεβαίως την καλύτερη εξυπηρέτηση των πολιτών.

#### **Πολεοδομικές αρμοδιότητες**

Η έκδοση οικοδομικών αδειών, ο έλεγχος μελετών, αλλά και κάθε συναφούς χαρακτήρα αρμοδιότητες και πράξεις εφαρμογής. Για το σκοπό αυτό ενισχύονται και από το προσωπικό των Τεχνικών Υπηρεσιών Δήμων και Κοινοτήτων, που καταργούνται και το προσωπικό τους μεταφέρεται στους Δήμους.

#### **Υπηρεσίες και πολιτικές για την Πρόνοια**

Η έκδοση πιστοποιητικών οικονομικής αδυναμίας, η χορήγηση κάρτας αναπηρίας, η καταβολή επιδομάτων, η χορήγηση άδειας ίδρυσης και λειτουργίας ιδρυμάτων παιδικής πρόνοιας σε ιδιώτες, καθώς και σε συλλόγους ή σωματεία, η χορήγηση άδειας ίδρυσης και λειτουργίας ιδιωτικών παιδικών ή βρεφονηπιακών σταθμών.

#### **Τομέας Υγείας και Δημόσιας Υγιεινής**

Αναλαμβάνουν τις σχετικές αρμοδιότητες, εποπτικές και άλλες, όπως τη διοργάνωση διενέργειας εμβολιασμών, την υλοποίηση προγραμμάτων δημόσιας υγιεινής, που οργανώνονται από το Υπουργείο Υγείας και Κοινωνικής Αλληλεγγύης ή από άλλους φορείς ή και χρηματοδοτούνται από πόρους της Ευρωπαϊκής Ένωσης.

### Τομέας Παιδείας

Το σχολείο γίνεται αποκλειστικά υπόθεση του Δήμου. Αναλαμβάνουν αρμοδιότητες για ανέγερση σχολείων και την κατανομή πιστώσεων στις Σχολικές Επιτροπές για την επισκευή και συντήρηση των σχολικών κτιρίων, τη μεταφορά μαθητών από τον τόπο διαμονής στο σχολείο φοίτησης. Εντός των διοικητικών τους ορίων, μπορούν να αποφασίζουν την διακοπή μαθημάτων λόγω έκτακτων συνθηκών. Αποκτούν επίσης αρμοδιότητες στον τομέα της δια βίου μάθησης, όπως τη δυνατότητα ίδρυσης, λειτουργίας και εποπτείας κέντρου δια βίου μάθησης, όπως σχολές γονέων και κέντρα κατάρτισης.

### Τομέας Εμπορίου

Αναλαμβάνουν τη δυνατότητα έκδοσης αποφάσεων για την ίδρυση, τη διάλυση και τον καθορισμό του τρόπου λειτουργίας των λαϊκών αγορών, τη συγκρότηση επιτροπών για τον έλεγχο των πολιτών, παραγωγών και επαγγελματιών των λαϊκών αγορών, την εφαρμογή της ισχύουσας νομοθεσίας για τη χορήγηση αδειών εκμετάλλευσης περιπτέρων και άλλα.

### Τομέας Τοπικής Ανάπτυξης

Οι Δήμοι αποκτούν τη δυνατότητα για τη μελέτη και την εκτέλεση έργων τεχνικής υποδομής τοπικής σημασίας που αφορούν στη γεωργία, στην κτηνοτροφία, κτηνοτροφία και αλιεία, και ιδίως αυτών που σχετίζονται με την αγροτική οδοποιία. Αναλαμβάνουν την άσκηση εποπτείας των **Τοπικών Οργανισμών Εγγείων Βελτιώσεων**.

### Τομέας Μεταφορών

Αναλαμβάνουν όσες αρμοδιότητες εμπίπτουν με τις αστικές τοπικού επιπέδου αρμοδιότητες, όπως παραδείγματος χάριν τα σχετικά με τις γραμμές των λεωφορείων. Στους Δήμους μεταφέρονται και οι αρμοδιότητες στα ζητήματα αστικής και δημοτικής κατάστασης.

## 1.4 Έλεγχος και Εποπτεία Δήμων

Το σύνολο των Δήμων, αλλά και των Νομικών Προσώπων τους, υπάγονται στον προληπτικό έλεγχο του Ελεγκτικού Συνεδρίου και στην εφαρμογή σε όλους τους Δήμους του διπλογραφικού συστήματος και της αναλυτικής λογιστικής.

Όσον αφορά την εποπτεία. Εισάγεται νέο σύστημα με το οποίο ανατρέπεται η έως τώρα πρακτική. Δημιουργείται μια υψηλού κύρους και αναβαθμισμένης στελέχωσης αυτοτελής Υπηρεσία Εποπτείας. Ανεξαρτητοποιείται πλήρως από τον επικεφαλής της αποκεντρωμένης διοίκησης, από τον σημερινό Γενικό Γραμματέα της Περιφέρειας. Ο έλεγχος νομιμότητας κυριολεκτικά μπαίνει και αυτός σε μία νέα εποχή και απαλλάσσεται από κάθε υπόνοια πολιτικής ή ακόμα χειρότερα και κομματικής σκοπιμότητας στη λήψη αποφάσεων σχετικών με την νομιμότητα της λειτουργίας, αποκλειστικά σχετικών με τη νομιμότητα της λειτουργίας των ΟΤΑ.

## **ΔΙΕΥΚΡΙΝΗΣΗ**

Η έρευνα της πτυχιακής εργασίας στη διοικητική μεταρρύθμιση «Πρόγραμμα Καλλικράτης» πραγματοποιήθηκε το χρονικό διάστημα από Φεβ. 2010 - Ιούνιο 2010. Για τον λόγο αυτό τα στοιχεία που συλλέχθηκαν την περίοδο αυτή αναφέρονται σε μελλοντικούς στόχους και σκοπούς με τους οποίους το Πρόγραμμα Καλλικράτης επιχειρεί να αλλάξει τον διοικητικό χάρτη της Τ.Α. Οπότε όλη η έρευνα της εργασίας μας έχει στηριχθεί στη φάση όπου γινόταν δημόσια διαβούλευση για τις συνενώσεις των δήμων χωρίς να έχουν ληφθεί ακόμη οι οριστικές αποφάσεις.

## ΚΕΦΑΛΑΙΟ 2 Η ΔΙΟΙΚΗΤΙΚΗ ΜΕΤΑΡΡΥΘΜΙΣΗ

Το πρόγραμμα Καλλικράτης στοχεύει σε ένα Δήμο με αναπτυξιακό και κοινωνικό ρόλο, με διοικητική και οικονομική αυτοτέλεια, που παρέχει υψηλού επιπέδου υπηρεσίες στους πολίτες, αποτελώντας βασικό πυλώνα της τοπικής ανάπτυξης. Απαραίτητη προϋπόθεση για την επίτευξη αυτού του στόχου αποτελεί η γενναία αναδιανομή αρμοδιοτήτων και πόρων ανάμεσα στο κράτος και την Τοπική Αυτοδιοίκηση<sup>3</sup>.

### 2.1.Ο σχεδιασμός της διοικητικής μεταρρύθμισης

#### Χωροθέτηση των διοικητικών ορίων των νέων ΟΤΑ

Η χωροθέτηση των ορίων των νέων ΟΤΑ έγινε με συμφωνημένα αντικειμενικά κριτήρια και να έλαβε υπόψη τις ακόλουθες κατευθύνσεις :

1. Η διοικητική συνένωση των ΟΤΑ δεν αποτελεί από μόνη της μεταρρύθμιση, είναι ένα από τα ισότιμα συστατικά στοιχεία του Προγράμματος Καλλικράτης.
2. Η γεωμορφολογία και η διάρθρωση του οικιστικού ιστού της χώρας μας επιβάλλει να μην επιδιώξουμε να γίνουν όλοι οι ΟΤΑ ίδιοι. Μετά τη μεταρρύθμιση θα υπάρχουν Δήμοι πολεοδομικών συγκροτημάτων, Δήμοι - αστικά κέντρα, Δήμοι – ανοιχτές πόλεις, ορεινοί και απομονωμένοι Δήμοι και Κοινότητες, Δήμοι – μικρά και μεσαία νησιά.
3. Σε ειδικές περιπτώσεις και με τη σύμφωνη γνώμη των Τοπικών Συμβουλίων στη νέα χωροταξική κατανομή, μπορούν να μετακινηθούν Τοπικά Διαμερίσματα εκτός των σημερινών Δήμων, Νομαρχιών και Περιφερειών, ακόμη δε

---

<sup>3</sup> ΚΕΔΚΕ, 2010, Αρχές νομοθετικής πρωτοβουλίας για τη νέα αρχιτεκτονική της αυτοδιοίκησης και της αποκεντρωμένης διοίκησης «Πρόγραμμα Καλλικράτης»



μπορούν να συνενωθούν και Δήμοι που ανήκουν σε διαφορετικούς Νομούς ή και Περιφέρειες.

### **Αποτελεσματική και δημοκρατική δημοτική διακυβέρνηση**

Το συνέδριο της ΚΕΔΚΕ διαφωνούσε με το προτεινόμενο εκλογικό σύστημα και ως εκ τούτου πρότεινε:

1. Οι δημοτικοί σύμβουλοι να ψηφίζονται από το σύνολο των ψηφοφόρων του νέου Δήμου και να εκλέγονται με ποσόστωση ανάλογη με τον πληθυσμό του κάθε συνενωμένου Δήμου, με καθιέρωση ελάχιστης εκπροσώπησης τουλάχιστον τριών Δημοτικών Συμβούλων από κάθε Δήμο.
2. Στις πόλεις που έχουν Δημοτικά Διαμερίσματα οι Δημοτικοί Σύμβουλοι να εκλέγονται από το σύνολο των ψηφοφόρων του Δήμου.

Σχετικά με τη δημοτική διακυβέρνηση πρότεινε :

- 👇 Ενίσχυση των θεσμών διαφάνειας, διαβούλευσης και λογοδοσίας (όχι με Επιτροπές που είναι μια παραδοσιακή και εύκολα «γραφειοκρατικοποιούμενη» λύση, αλλά κυρίως με τη χρήση των σύγχρονων μεθόδων και των Τ.Π.Ε.).

### **Αποκέντρωση αρμοδιοτήτων, λειτουργιών, συγκροτημένων δομών**

Συμφωνούμε με τους τομείς αρμοδιοτήτων που αναφέρονται στο Κείμενο Διαβούλευσης και θα συμβάλλουμε στη συγκεκριμενοποίησή τους. Απαιτείται όμως η αποκέντρωση αρμοδιοτήτων και λειτουργιών μαζί με τους αντίστοιχους πόρους και η αποκέντρωση συγκροτημένων δομών. Δεν αρκεί πλέον η «νομική μεταφορά αρμοδιοτήτων», που δεν συνοδεύεται από το ανθρώπινο δυναμικό που τις ασκεί, τους αντίστοιχους

οικονομικούς πόρους, την κτιριακή και τη λοιπή υλικοτεχνική υποδομή τους.

### Διασφάλιση οικονομικών πόρων και φορολογική αποκέντρωση

Για τη βελτίωση και τη διασφάλιση των οικονομικών της Τ.Α. απαιτούνται :

1. Αναμόρφωση του συστήματος των Κεντρικών Αυτοτελών Πόρων (ΚΑΠ).
2. Οικονομικοί πόροι που θα συνοδεύουν τις μεταφερόμενες αρμοδιότητες, λειτουργίες και συγκροτημένες δομές, μέσω δημοσιονομικής αποκέντρωσης, η οποία στηρίζεται :

Στην αναδιαμόρφωση του «καλαθιού» των ΚΑΠ με τη συμμετοχή του ΦΠΑ.

Στη συμμετοχή έως την πλήρη μεταφορά του Φόρου Μεγάλης Ακίνητης Περιουσίας (ΦΜΑΠ). (Όπως είναι γνωστό, στις περισσότερες Ευρωπαϊκές χώρες ο φόρος ακίνητης περιουσίας, σε οποιαδήποτε μορφή του, ανήκει κατά κύριο λόγο στην Τ.Α.).

1. Προγραμματικά δεσμευμένο ένα σημαντικό ποσοστό για τους πρωτοβάθμιους ΟΤΑ στο Περιφερειακό Πρόγραμμα Δημοσίων Επενδύσεων και στα Επιχειρησιακά Προγράμματα του ΕΣΠΑ, π.χ. με τη μορφή συγκεκριμένων Υποπρογραμμάτων ή Μέτρων.
2. Επιχειρησιακό Σχέδιο της Τοπικής Αυτοδιοίκησης, που θα χρηματοδοτηθεί από πόρους του ΕΣΠΑ και Εθνικούς πόρους, με προϋπολογισμό τουλάχιστο 4 δις €.

## Στελέχωση ΟΤΑ και αναβάθμιση του ανθρώπινου δυναμικού τους

Το Πρόγραμμα Καλλικράτης όχι μόνο προετοίμασε την πρόσληψη των αναγκαίων νέων επιστημόνων, αλλά κατοχύρωσε την παραμονή τους τουλάχιστον για μια δεκαετία στους Δήμους που θα προσληφθούν (π.χ. με κριτήριο εντοπιότητας στην πρόσληψη και αμετάθετο για μια δεκαετία) και διασφάλισε τη συνεχή κατάρτιση και υποστήριξή τους. Το νέο προσωπικό πρέπει να διασφαλίσει επίσης τη διαχειριστική επάρκεια του Δήμου, που κρίνεται απαραίτητη τόσο για τη συμμετοχή του στα Επιχειρησιακά Προγράμματα του ΕΣΠΑ, όσο και για την εύρυθμη λειτουργία του.

Σχετικά με το πολιτικό προσωπικό και ενόψει των νέων δεδομένων που διαμορφώνονται, είναι αναγκαία η αναβάθμιση της καταστατικής θέσης των αιρετών, ώστε να είναι σε θέση να ανταποκριθούν στις αυξημένες νέες απαιτήσεις με βάση τις προτάσεις της ΚΕΔΚΕ.

## Οργάνωση δημοτικών λειτουργιών και ηλεκτρονική διακυβέρνηση

Μετά την χωροθέτηση των ορίων των νέων ΟΤΑ και πριν την έναρξη εφαρμογής του Προγράμματος Καλλικράτης, είναι αναγκαίο να προσδιοριστεί ποιοι νέοι Δήμοι διασφαλίζουν και ποιες από τις ανωτέρω ελάχιστες υπηρεσίες, προκειμένου να προγραμματιστεί έγκαιρα η συγκρότησή τους στους υπόλοιπους ΟΤΑ.

Το νέο Πρόγραμμα Καλλικράτης, εκτός από τις προτεινόμενες από το Κείμενο Διαβούλευσης ηλεκτρονικές εφαρμογές, αξιοποιώντας το Δίκτυο ΣΥΖΕΥΞΙΣ του Δημόσιου τομέα και με χρηματοδότηση από το Επιχειρησιακό Πρόγραμμα ΨΗΦΙΑΚΗ ΣΥΓΚΛΙΣΗ, ενσωματώνει λειτουργικά όλους τους ΟΤΑ (νέους και διατηρούμενους) στο συνολικό λειτουργικό δίκτυο της Δημόσιας

Διοίκησης και παράλληλα δημιουργεί σε όλους τους ΟΤΑ «Δημοτικές Πύλες» (δηλαδή μηχανισμούς ηλεκτρονικής επικοινωνίας με τους πολίτες).

Επίσης, διασφαλίζει την εισαγωγή των Τ.Π.Ε. στην οργάνωση όλων των εσωτερικών λειτουργιών των ΟΤΑ.

### **Κατασκευή των βασικών απαραίτητων τεχνικών υποδομών για κάθε ανθρωπογεωγραφική ενότητα,**

Το Επιχειρησιακό Σχέδιο της Τ.Α. περιλαμβάνει κυρίως τη χρηματοδότηση των τοπικών δημοσίων επενδύσεων που θα συγκροτήσουν τους νέους Δήμους ως «Λειτουργικές Πόλεις», έτσι ώστε να διασφαλιστούν:

1. Η ενδοδημοτική κινητικότητα των πολιτών και η προσβασιμότητα των δημοσίων και των δημοτικών κτιρίων (δρόμοι, μέσα μαζικής μεταφοράς).
2. Η αντιμετώπιση των περιβαλλοντικών προβλημάτων με ενιαίο σχεδιασμό και οικονομίες κλίμακας.
3. Η συμπλήρωση του κοινωνικού εξοπλισμού και των αθλητικών και πολιτιστικών υποδομών.
4. Η συμπλήρωση του μηχανολογικού και του ηλεκτρονικού εξοπλισμού και η βελτίωση των δημοτικών κτιρίων.
5. Επενδύσεις και δράσεις ενίσχυσης της τοπικής οικονομίας.

### **Βελτίωση των σχέσεων των ΟΤΑ με το υπόλοιπο διοικητικό σύστημα**

Το διοικητικό σύστημα της χώρας, με τη νέα Διοικητική Μεταρρύθμιση, αποτελείται από την Κεντρική Δημόσια Διοίκηση, την Περιφερειακή Δημόσια Διοίκηση, την Περιφερειακή Αυτοδιοίκηση και την Πρωτοβάθμια Τοπική Αυτοδιοίκηση. Οι σχέσεις τους που κατοχυρώνονται είναι η πληροφόρηση – η

υποχρεωτική ενημέρωση – η αμφίδρομη επικοινωνία – η διατύπωση προτάσεων – η διατύπωση γνώμης – η διατύπωση σύμφωνης γνώμης – η διαβούλευση – η συνεργασία – η συνέργεια – η από κοινού διοίκηση λειτουργιών – ο συντονισμός κλπ.

### **Διαβούλευση και επικοινωνιακό πρόγραμμα**

Προϋπόθεση για τη διασφάλιση της ευρύτερης δυνατής πολιτικής και κοινωνικής συναίνεσης για το Πρόγραμμα Καλλικράτης, είναι η συστηματική ενημέρωση των πολιτών και η διαβούλευση με τα συλλογικά όργανα της Τ.Α. και τους κοινωνικούς φορείς, καθ' όλη τη διάρκεια του Προγράμματος Καλλικράτης, δηλαδή τόσο στη φάση του σχεδιασμού και των προπαρασκευαστικών ενεργειών όσο και στη φάση της εφαρμογής της.

### **Διοίκηση – Παρακολούθηση – Αξιολόγηση του Προγράμματος**

Τόσο το συνολικό Πρόγραμμα Καλλικράτης, όσο και τα επιμέρους προγράμματά του, χρειάζονται τη συγκρότηση των οργάνων διοίκησης – παρακολούθησης – αξιολόγησής τους, στα οποία είναι απαραίτητη η συμμετοχή εκπροσώπων της ΚΕΔΚΕ και της ΕΝΑΕ<sup>4</sup>.

---

<sup>4</sup> Δέκα Όροι για το σχεδιασμό και την εφαρμογή της διοικητικής μεταρρύθμισης

## ΚΕΦΑΛΑΙΟ 3 ΔΗΜΟΣ ΕΛΟΥΣ

### 3.1 ΤΑΥΤΟΤΗΤΑ ΤΟΥ ΔΗΜΟΥ

Ο Δήμος Έλους είναι δήμος του νομού Λακωνίας. Βρίσκεται στο νότιο τμήμα του νομού, στα βόρεια παράλια του Λακωνικού κόλπου. Ο δήμος αποτελείται από 7 δημοτικά διαμερίσματα, καταλαμβάνει έκταση 140,6 Km<sup>2</sup> και έχει συνολικό πληθυσμό 6.452 κατοίκους σύμφωνα με την απογραφή του 2001. Έδρα του δήμου είναι ο Βλαχιώτης.

Ο δήμος περιλαμβάνει τα παρακάτω δημοτικά διαμερίσματα και οικισμούς (σε αγκύλη ο πληθυσμός σύμφωνα με την απογραφή του 2001)<sup>5</sup>:

#### **Δ.δ. Βλαχιώτη [ 2.396 ]**

- ο Βλαχιώτης [ 2.373 ]
- ο Άγιος Ανδρέας [ 23 ]

#### **Δ.δ. Αγίου Ιωάννη -- ο Άγιος Ιωάννης [ 332 ]**

#### **Δ.δ. Αστερίου -- το Αστέρι [ 315 ]**

#### **Δ.δ. Γλυκόβρυσης [ 1.620 ]**

- η Κάτω Γλυκόβρυση [ 1.602 ]
- η Άνω Γλυκόβρυση [ 18 ]

#### **Δ.δ. Γουβών [ 334 ]**

- οι Γούβες [ 250 ]
- η Μακρινάρα [ 84 ]

---

<sup>5</sup> Εγκυκλοπαίδεια Βικιπαίδεια, 2010, Δήμος Έλους ανακτημένο από: <http://el.wikipedia.org/wiki/%CE%94%CE%AE%CE%BC%CE%BF%CF%82%CE%88%CE%BB%CE%BF%CF%85%CF%82> [πρόσβαση στις 2-10-2010]

**Δ.δ. Έλους** -- το Έλος [ 920 ]

**Δ.δ. Μυρτέας** -- η Μυρτιά [ 535 ]

### **3.2 ΕΞΕΛΙΞΕΙΣ ΣΤΙΣ ΑΡΜΟΔΙΟΤΗΤΕΣ ΤΟΥ ΟΤΑ**

#### **Αναπτυξιακές Αρμοδιότητες**

A) ανακύκλωση και ένταξη στο ΕΣΠΑ μελέτης για ΧΑΔΑ-ΧΥΤΑ

B) ο δήμος δεν έχει γραφείο πολεοδομίας

Η οικονομική δραστηριότητα κινείται γύρω από την αγροτική δραστηριότητα (συνεταιρισμοί λαδιού και φρούτων).

Οι τοπικοί παραγωγικοί πόροι προέρχονται από: κηπευτικά, αλιεία και βιομηχανική δραστηριότητα. Συγκεκριμένα υπάρχει εργοστάσιο πλαστικών, ελαιοτριβεία, εργοστάσιο τυποποίησης αγροτικών προϊόντων, κατασκευαστική εταιρία αγροτικών μηχανημάτων.

#### **Κοινωνικές αρμοδιότητες**

Θέματα προνοιακών πολιτικών. Ο δήμος διαθέτει πρόγραμμα «Βοήθεια στο Σπίτι», στο οποίο απασχολούνται 3 άτομα.

Θέματα πολιτικής προστασίας. Ο δήμος διαθέτει μηχανήματα για την αντιμετώπιση πυρκαγιάς και πλημμύρας. Το προσωπικό ωστόσο είναι ελλιπές. Διαθέτει επίσης ο δήμος φορτωτή, εκσκαφέα, φορτηγά, μηχανήματα και υδροφόρα και ισοπεδωτή, αλλά σε οποιαδήποτε κατάσταση ανάγκης και αν βρεθεί ο δήμος δεν θα μπορέσει δυστυχώς να αντιδράσει έγκαιρα και μόνος του, διότι απασχολείται μόνο ένας οδηγός και καθόλου εκπαιδευμένο προσωπικό για τέτοιου είδους καταστάσεις.

#### **Θέματα Παιδείας**

##### **Παιδικοί σταθμοί**

Παιδικός σταθμός Βλαχιώτη: έχει 55 παιδιά και 3 υπαλλήλους (1 νηπιαγωγό, 1 βρεφονηπιοκόμο και 1 βοηθό βρεφονηπιοκόμου). Από 1-1-2010 συνταξιοδοτήθηκε η καθαρίστρια και από 18-5-2010 η μαγείρισσα. Από 1-9-2010 προσλήφθηκε με σύμβαση ορισμένου χρόνου 1 καθαρίστρια. Για την έλλειψη μαγείρισσας γίνεται

προσπάθεια με απόφαση του διοικητικού συμβουλίου και αποστολής αυτής στη Δ/ση τοπικής αυτοδιοίκησης να προσληφθεί προσωπικό με σχέση σύμβασης ορισμένου χρόνου.

Δημοτικός παιδικός σταθμός Αγ. Ιωάννη: ο δημοτικός παιδικός σταθμός Αγ. Ιωάννη, δεν έχει λειτουργήσει ακόμη. Έχουν ξεκινήσει ωστόσο οι διαδικασίες σύνταξης οργανισμού εσωτερικών υπηρεσιών ούτως ώστε να γίνει πρόσληψη προσωπικού. Από το 2009 έχει γίνει η προμήθεια του εξοπλισμού του κτηρίου με ηλεκτρονικά είδη, παιχνίδια, έπιπλα κ.α. Ο σταθμός αυτός θα επιχορηγείται από το Δήμο. Τα έσοδα προέρχονται από επιχορήγηση του κράτους και από εισφορά των φιλοξενούμενων νηπίων (τροφεία, τα οποία καθαρίζονται ανάλογα με το εκκαθαριστικό σημείωμα). Τα έσοδα του 2009 ανήλθαν σε 193028,60€ και το υπόλοιπο του 2008 ήταν 272086,35€, συνολικά δηλαδή 465114,95€. Τα πληρωθέντα έξοδα του 2009 ήταν 151642,49€ το υπόλοιπο χρηματικό ήταν 313472,50€ άρα συνολικά 465114,99€.

### **Θέματα Πολιτισμού**

Ο δήμος διοργανώνει θεατρικές παραστάσεις:

1. Από άτομα του δήμου (9 ομάδες) με επιχορήγηση από το δήμο.
2. Συναντήσεις παραδοσιακών συγκροτημάτων του δήμου αλλά και από ολόκληρη την Ελλάδα.
3. Μουσικές συναυλίες.
4. Συμμετοχή του δήμου στις διάφορες λαϊκές βραδιές και σε πολιτιστικές εκδηλώσεις των τοπικών διαμερισμάτων.

### **Θέματα αθλητισμού**

Ο δήμος διαθέτει:

1. Γυμναστήρια: συγκεκριμένα υπάρχει ένα κλειστό γυμναστήριο στο Βλαχιώτη, με γήπεδα μπάσκετ, βόλεϊ,



καράτε και γυμναστική και αθλητικά γυμναστήρια στα τοπικά διαμερίσματα Έλους, Γλυκόβρυσης και Μυρτιάς.

2. Γήπεδα αθλοπαιδιών: συγκεκριμένα υπάρχουν δύο γήπεδα 5Χ5 στα δημοτικά διαμερίσματα Βλαχιώτη και Γλυκόβρυσης.

Γήπεδο μπάσκετ στη Γλυκόβρυση.

Γήπεδο ποδοσφαίρου στα δημοτικά διαμερίσματα Βλαχιώτη, Γούβες Γλυκόβρυσης, Έλους, Μυρτιάς.

3. Ομάδες – αθλητικές επιχορηγήσεις από τους ΟΤΑ.

Ο δήμος επιχορηγεί τις ομάδες με το συμβολικό ποσό ανά έτος των 20.000€.

Οι ομάδες είναι:

Αγ. Ιωάννης	ΑΤΡΟΜΗΤΟΣ
Γλυκόβρυσης	ΛΕΩΝΙΔΑΣ
Έλος	ΕΥΡΩΤΑΣ
Βλαχιώτη	ΑΣΤΕΡΑΣ
Μυρτιάς	Α.Ο. ΜΥΡΤΙΑΣ

### **3.3 ΕΞΕΛΙΞΕΙΣ ΣΤΙΣ ΠΑΡΑΜΕΤΡΟΥΣ ΛΕΙΤΟΥΡΓΙΑΣ ΤΟΥ ΟΤΑ**

Αναφορικά με την οργάνωση του δήμου, πρόσφατα δημιουργήθηκε η Δημοτική Κοινοφελής Επιχείρηση Δ.Ε. Σχετικά με τα οικονομικά οι δαπάνες κάτω των 1000€ ελέγχονταν από τα ταμεία του δήμου. Με το πρόγραμμα Καλλικράτης οι δαπάνες πάνω από 1000€ θα ελέγχονται από ειδική Επιτροπή. Οι έλεγχοι που θα γίνονται θα είναι δύο: ένας προληπτικός και ένας καταληκτικός. Ο τελικός έλεγχος των απολογιστικών σχεδίων γίνεται από Ορκωτούς λογιστές.

Πιο αναλυτικά:

Το σύνολο των εσόδων του δήμου είναι	6.448.226,58€
Τα έκτακτα ανειδίκευτα έσοδα είναι	282.043,90€
Τα έκτακτα ειδικευμένα έσοδα είναι	1.768.429,30€
Τα τακτικά έσοδα είναι	4.397.753,38€

Η ακίνητη περιουσία του δήμου Έλους παρατίθενται στο (πίνακα 2.1α, παράρτημα). Ο δήμος Έλους έχει στην κατοχή του επίσης 2 φορητά απορριμματοφόρα, 3 φορητά, ένα ισοπεδωτή, ένα φορτωτή-εκσκαφέα, ένα φορτωτή, ένα σάρωτρο, δύο φορητά τετράθυρα και ένα λεωφορείο επιβατικό (πίνακας 2.1β, παράρτημα).

### **3.4 ΕΞΕΛΙΞΕΙΣ ΣΤΙΣ ΣΧΕΣΕΙΣ ΤΟΥ ΟΤΑ ΜΕ ΤΗΝ ΚΕΝΤΡΙΚΗ ΔΙΟΙΚΗΣΗ**

Με το πρόγραμμα Θησέας πραγματοποιήθηκε η αντικατάσταση του δικτύου ύδρευσης στο δημοτικό διαμέρισμα Βλαχιώτη. Ο προϋπολογισμός ανήλθε στα 210.552,10€.

## **ΚΕΦΑΛΑΙΟ 4 ΔΗΜΟΣ ΛΕΒΙΔΙΟΥ**

### **4.1 ΤΑΥΤΟΤΗΤΑ ΤΟΥ ΔΗΜΟΥ**

Ο δήμος Λεβιδίου είναι δήμος του νομού Αρκαδίας. Βρίσκεται στο βορειοανατολικότερο τμήμα του νομού, στα σύνορα με τους νομούς Αχαΐας, Κορινθίας και Αργολίδας. Ο δήμος απλώνεται στις ανατολικές πλαγιές του Μαινάλου και στις δυτικές των ορέων Ολίγυρτος και Τραχύ. Ο δήμος Λεβιδίου καταλαμβάνει έκταση 312,6 Km<sup>2</sup>, αποτελείται από 11 δημοτικά διαμερίσματα και έχει συνολικό πληθυσμό 4.131 κατοίκους. Έδρα του δήμου είναι το Λεβίδι.

Ο δήμος περιλαμβάνει τα παρακάτω δημοτικά διαμερίσματα και οικισμούς:

**Δ.δ. Λεβιδίου** -- το Λεβίδι [ 1.219 ]

**Δ.δ. Βλαχέρνης** -- η Βλαχέρνα [ 568 ]

**Δ.δ. Δάρα** -- ο Δάρας [ 474 ]

**Δ.δ. Κανδήλας** [ 898 ]

- η Κανδήλα [ 846 ]
- το Διακόπιον [ 48 ]
- η Μονή Κανδήλας [ 4 ]

**Δ.δ. Καρδαρά** -- ο Καρδαράς [ 47 ]

**Δ.δ. Κώμης** -- η Κώμη [ 97 ]

**Δ.δ. Λίμνης** -- η Λίμνη [ 260 ]

**Δ.δ. Ορχομενού** [ 20 ]

- ο Ορχομενός [ 16 ]
- ο Ρούσσης [ 4 ]

**Δ.δ. Παλαιοπύργου** -- ο Παλαιόπυργος [ 325 ]

**Δ.δ. Παναγίτσας** -- η Παναγίτσα [ 115 ]

**Δ.δ. Χωτούσσης** -- η Χωτούσσα [ 108 ]

Οι υφιστάμενες δημόσιες υπηρεσίες και υπηρεσίες ΔΕΚΟ, που εδρεύουν εντός του δήμου είναι η αστυνομία, τα ΕΛΤΑ, το πρωτοδικείο, το συμβολαιογραφείο και το υποθηκοφυλακείο. Οι κάτοικοι έχουν τη δυνατότητα να εξυπηρετούνται από τις κάτωθι υπηρεσίες: γραφείο γεωργικής ανάπτυξης, δημοτικό ταμείο, κτηνιατρείο, περιφερειακό αγροτικό ιατρείο και από την αγρονομία.

## **4.2 ΕΞΕΛΙΞΕΙΣ ΣΤΙΣ ΑΡΜΟΔΙΟΤΗΤΕΣ ΤΟΥ ΟΤΑ**

### **Αναπτυξιακές Αρμοδιότητες**

Κύρια αναπτυξιακή δραστηριότητα του δήμου είναι ο αναδασμός του δήμου Έλους Κανδήλας, ο οποίος αφορά σε 30.000 στρέμματα. Γραφείο πολεοδομίας, δεν υπάρχει στο δήμο, με αποτέλεσμα οι δημότες να εξυπηρετούνται από την πολεοδομία της Τρίπολης. Η τοπική οικονομία του δήμου στηρίζεται στη γεωργία-κτηνοτροφία, στον τριτογενή τομέα (τουρισμός και συγκεκριμένα ξενώνες, εστιατόρια, καφετέριες – υπηρεσίες) αλλά και στον τομέα των μεταποιήσεων. Οι κύριοι τοπικοί παραγωγικοί πόροι προέρχονται από: τα σιτηρά, τις δεντροκαλλιέργειες (μήλα, αχλάδια, ροδάκινα) και τις αμπελοκαλλιέργειες (μοσχοφίλερο, που είναι ο κύριος παραγωγικός όγκος της περιοχής).

### **Κοινωνικές αρμοδιότητες**

Αναφορικά με τα θέματα της απασχόλησης, δεν μπορεί να προσδιοριστεί με ακρίβεια το ποσοστό ανεργίας της περιοχής, δεδομένου ότι οι περισσότεροι κάτοικοι απασχολούνται στη γεωργία – κτηνοτροφία. Οι προνοιακές πολιτικές αναφέρονται μόνο στο πρόγραμμα Βοήθεια στο σπίτι, το οποίο εκτελείται από την αναπτυξιακή εταιρία του δήμου και απασχολεί 2 άτομα (1 νοσηλεύτρια και 1 βοηθό οικογένειας). Καθημερινά το πρόγραμμα εξυπηρετεί 100 άτομα.

Όσον αφορά στα θέματα πολιτικής προστασίας, για τις πυρκαγιές, ο δήμος διαθέτει 7 πυροσβεστικά οχήματα, τα οποία ανήκουν στο

γραφείο Πολιτικής Προστασίας και υπάρχει και εθελοντική ομάδα πυροσβεστών. Από τον Ιούνιο μέχρι και τον Σεπτέμβριο υπάρχει καθημερινή εποπτεία στην περιοχή ελατοδάσους, όπου συμμετέχουν και σε οποιαδήποτε πυρκαγιά παρουσιαστεί στο νομό. Για τους σεισμούς ο δήμος δεν μπορεί να κάνει κάτι, ενώ το Γραφείο Πολιτικής προστασίας, επισημαίνει τα κύρια σημεία, στα οποία υπάρχει ο κίνδυνος πλημμύρας από χείμαρρους. Από το δήμο τέλος γίνονται οι απαραίτητες παρεμβάσεις.

### **Θέματα Παιδείας**

Ο δήμος διαθέτει 2 παιδικούς σταθμούς, 3 νηπιαγωγεία, 3 δημοτικά σχολεία, 1 γυμνάσιο και 1 λύκειο. Τα παραπάνω τα συντηρεί ο δήμος. Συνολικά, ένα μέσο κόστος δαπάνης κατά έτος, για 6 σχολικά κτήρια ανέρχεται συνολικά σε 200.000€. Στο σημείο αυτό πρέπει να αναφερθεί ότι κανένα κτήριο δεν αντιμετωπίζει προβλήματα.

### **Θέματα Πολιτισμού**

Στο δήμο, δεν υπάρχει κάποια θεσμοθετημένη ετήσια εκδήλωση, αλλά κατά την καλοκαιρινή περίοδο, σε διάφορα χωριά πραγματοποιούνται εκδηλώσεις, που οργανώνουν τα διάφορα δημοτικά διαμερίσματα. Σχολές μουσικής και εικαστικών δεν υπάρχουν στο δήμο. Ο δήμος όμως διαθέτει 3 μουσεία και συγκεκριμένα 2 λαογραφικά στο Δάρα, και στο Λεβίδι και 1 μουσείο του Αλέξανδρου Παπαναστασίου στο Λεβίδι. Ο δήμος συμμετέχει στο πανηγύρι του Λεβιδίου τον Αύγουστο. Τέλος υπάρχουν 2 αμφιθέατρα, ένα στο Λεβίδι και 1 στο Δάρα.

### **Θέματα αθλητισμού**

Ο δήμος διαθέτει 4 γήπεδα ποδοσφαίρου (1 συνθετικό με χλοοτάπητα) στο Λεβίδι και 4 γήπεδα 5Χ5 στο Λεβίδι. Έχει επίσης 3 ομάδες την Α.Ο Λεβιδίου, Α.Ο. Κανδήλας και Α.Ο. Ορχομενού. Καμιά ομάδα δεν επιχορηγείται από το δήμο. Επίσης δεν υπάρχει κάποιο πρόγραμμα που να αφορά στον αθλητισμό.

### **4.3 ΕΞΕΛΙΞΕΙΣ ΣΤΙΣ ΠΑΡΑΜΕΤΡΟΥΣ ΛΕΙΤΟΥΡΓΙΑΣ ΤΟΥ ΟΤΑ**

Αναφορικά με τον Οργανισμό Εσωτερικής Υπηρεσίας του Δήμου Λεβιδίου (Ο. Ε. Υ.), αυτός τροποποιήθηκε με την υπ' αριθμό 245/26-9-2007 απόφαση του δημοτικού συμβουλίου.

Οι δραστηριότητες των υπηρεσιών του Δήμου Λεβιδίου κατανέμονται στις εξής διοικητικές ενότητες:

- 1.Γραφείο ειδικού συμβούλου ή ειδικού συνεργάτη ή επιστημονικού συνεργάτη.
- 2.Γραφείο νομικής υποστήριξης.
- 3.Γραφείο Προγραμματισμού και Αγροτικής Ανάπτυξης
- 4.Τμήμα Διοικητικών και Οικονομικών Υπηρεσιών
- 5.Τμήμα Τεχνικών Υπηρεσιών και Περιβάλλοντος
- 6.Αυτοτελές Γραφείο Κέντρου Εξυπηρέτησης Πολιτών

Αναφορικά με τις επιχειρήσεις ο δήμος διαθέτει την αναπτυξιακή Επιχείρηση Λεβιδίου, η οποία έχει κοινωνικό χαρακτήρα και υπάγεται στο ΚΕΠ Λεβιδίου.

Σχετικά με τον προγραμματισμό, υπάρχει τεχνικό πρόγραμμα, το οποίο εφαρμόζεται κατά 80-90%, λόγω έλλειψης πόρων, από το Υπουργείο. Ο δήμος, λόγω του ότι δεν ξεπερνά σε πληθυσμό του 10.000 κατοίκους, δεν διαθέτει κάποιο επιχειρησιακό σχέδιο και δε συμμετέχει σε ευρωπαϊκά προγράμματα.

Τα περιουσιακά στοιχεία του δήμου: ο Δήμος Λεβιδίου έχει στην κατοχή του ένα κτίριο στο οποίο στεγάζεται η Δημοτική βιβλιοθήκη, οχτώ οικόπεδα με κτίσμα, όπου σ' ένα από αυτά στεγάζεται το Δημαρχείο, 8 οικόπεδα και ένα αγροτεμάχιο. Στο ταμείο του Δήμου υπάρχουν 4.583 € καθώς και καταθέσεις σε λογαριασμό όψεως 694.968 € μέχρι την 31/12/2009 (πίνακας 2.2, παράρτημα).

Αναφορικά με τη στελέχωση του δήμου, προβλέπονται οι κάτωθι οργανικές θέσεις:

#### **ΟΡΓΑΝΙΚΕΣ ΘΕΣΕΙΣ**

##### **ΚΑΤΗΓΟΡΙΑ ΠΑΝΕΠΙΣΤΗΜΙΑΚΗΣ ΕΚΠΑΙΔΕΥΣΗΣ**

<b>Κλάδος</b>		<b>Θέσεις</b>
ΠΕ3	Πολιτικών Μηχανικών	1 (μία)

##### **ΚΑΤΗΓΟΡΙΑ ΤΕΧΝΟΛΟΓΙΚΗΣ ΕΚΠΑΙΔΕΥΣΗΣ**

<b>Κλάδος</b>		<b>Θέσεις</b>
ΤΕ5	Τεχνολόγων Τοπογράφων Μηχανικών	1 (μία)

##### **ΚΑΤΗΓΟΡΙΑ ΔΕΥΤΕΡΟΒΑΘΜΙΑΣ ΕΚΠΑΙΔΕΥΣΗΣ**

<b>Κλάδος</b>		<b>Θέσεις</b>
ΔΕ1	Διοικητικών	7 (επτά)

##### **ΚΑΤΗΓΟΡΙΑ ΥΠΟΧΡΕΩΤΙΚΗΣ ΕΚΠΑΙΔΕΥΣΗΣ**

<b>Κλάδος</b>		<b>Θέσεις</b>
ΥΕ16	Εργατών (καθαριότητας)	1 (μία)

#### **ΠΡΟΣΩΡΙΝΕΣ ΟΡΓΑΝΙΚΕΣ ΘΕΣΕΙΣ ΜΕ ΣΥΜΒΑΣΗ ΔΗΜΟΣΙΟΥ ΔΙΚΑΙΟΥ**

<b>Κλάδος</b>		<b>Θέσεις</b>
ΔΕ14	Ελεγκτών Εσόδων -Εξόδων	1(μία)
ΔΕ15	Εισπρακτόρων	1(μία)

Οι διαδικασίες επιλογής –πρόσληψης και δι-αυτοδιοικητικής διαχείρισης του προσωπικού γίνονται μέσω ΑΣΕΠ και για το λόγο αυτό καθυστερούν. Στο δήμο υπάρχει ένας προϊστάμενος, ενώ δεν

υπάρχουν εργαζόμενοι που μετακινήθηκαν από κάποιον άλλο φορέα.

#### **4.4 ΕΞΕΛΙΞΕΙΣ ΣΤΙΣ ΣΧΕΣΕΙΣ ΤΟΥ ΟΤΑ ΜΕ ΤΗΝ ΚΕΝΤΡΙΚΗ ΔΙΟΙΚΗΣΗ**

Προβλήματα σχετικά με την εποπτεία του δήμου δεν υπάρχουν ιδιαίτερα. Οι έλεγχοι που πραγματοποιούνται είναι κυρίως διοικητικοί και οικονομικοί. Οι μόνες παραχωρούμενες κρατικές αρμοδιότητες που ασκούνται από το δήμο αφορούν στα σχολικά κτήρια. Κατά τη διάρκεια του προγράμματος Θησέας, έχουν προγραμματιστεί έργα τα οποία στο 50% είναι συμβασιοποιημένα. Τέλος αναφορικά με το πρόγραμμα ΣΔΙΤ θα πραγματοποιηθεί συγκεκριμένη μελέτη για το αν μπορεί ο δήμος να κάνει σύμβαση με εταιρίες ιδιωτικού τομέα.



## ΚΕΦΑΛΑΙΟ 5 ΑΠΟΤΕΛΕΣΜΑΤΑ ΕΡΕΥΝΑΣ

### 5.1 Δημογραφικά

Από την περιγραφική ανάλυση των δημογραφικών της εργασίας προέκυψαν τα εξής συμπεράσματα: η ηλικία του δείγματος ποικίλει από 21 ετών έως 56 ετών (πίνακας 1,2, παράρτημα)

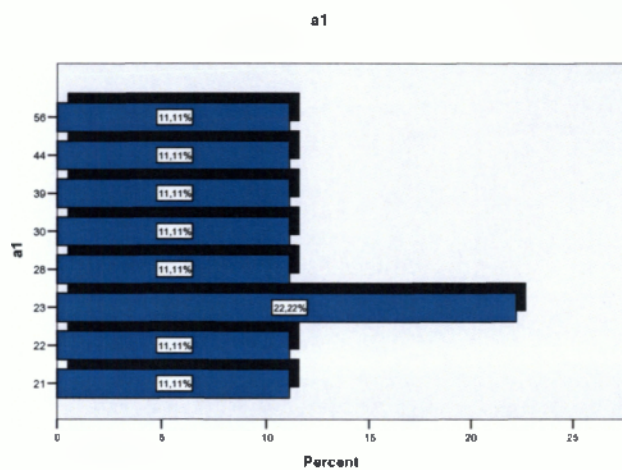

Ως προς το επίπεδο εκπαίδευσης του δείγματος προέκυψε ότι το μεγαλύτερο ποσοστό είναι απόφοιτοι ΑΕΙ (πίνακας 3, παράρτημα)

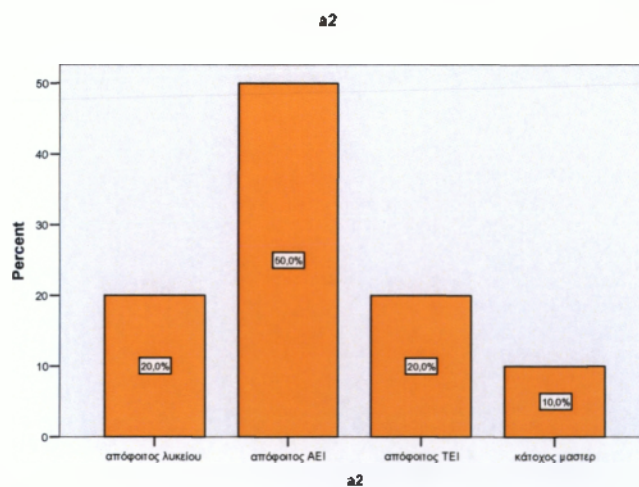

Ενώ ως προς τα έτη προϋπηρεσίας, η πλειοψηφία έχει από 1-3 έτη (πίνακας 5, παράρτημα)

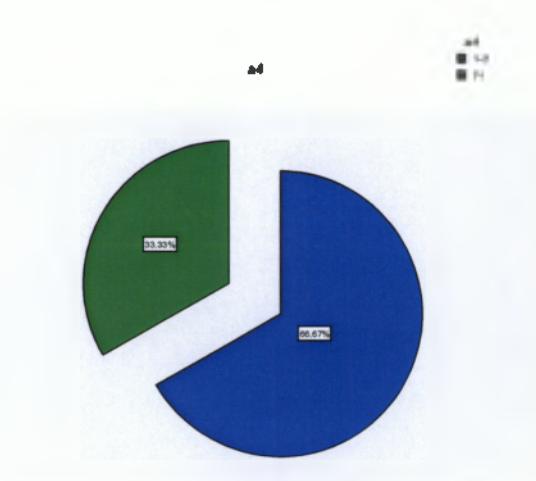

Τέλος, τα επαγγέλματα του δείγματος ποικίλουν, το 10% του δείγματος είναι: βιολόγος, φαρμακοποιός, γυμναστής, λογιστής, ενώ το 20% φοιτήτρια (πίνακας 4, παράρτημα)

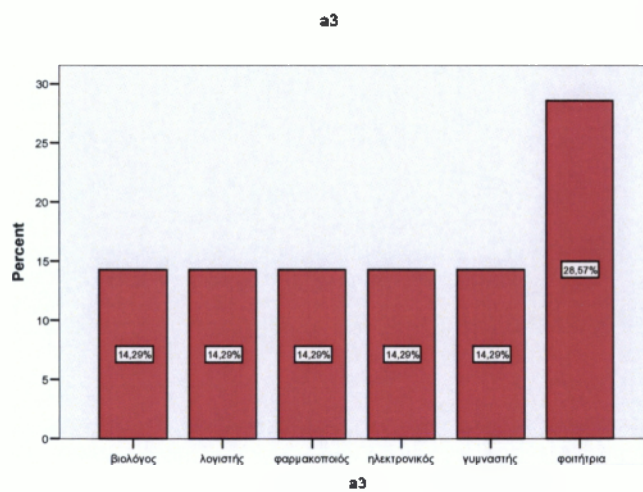

## Ερωτήσεις για μεταρρύθμιση ΟΤΑ

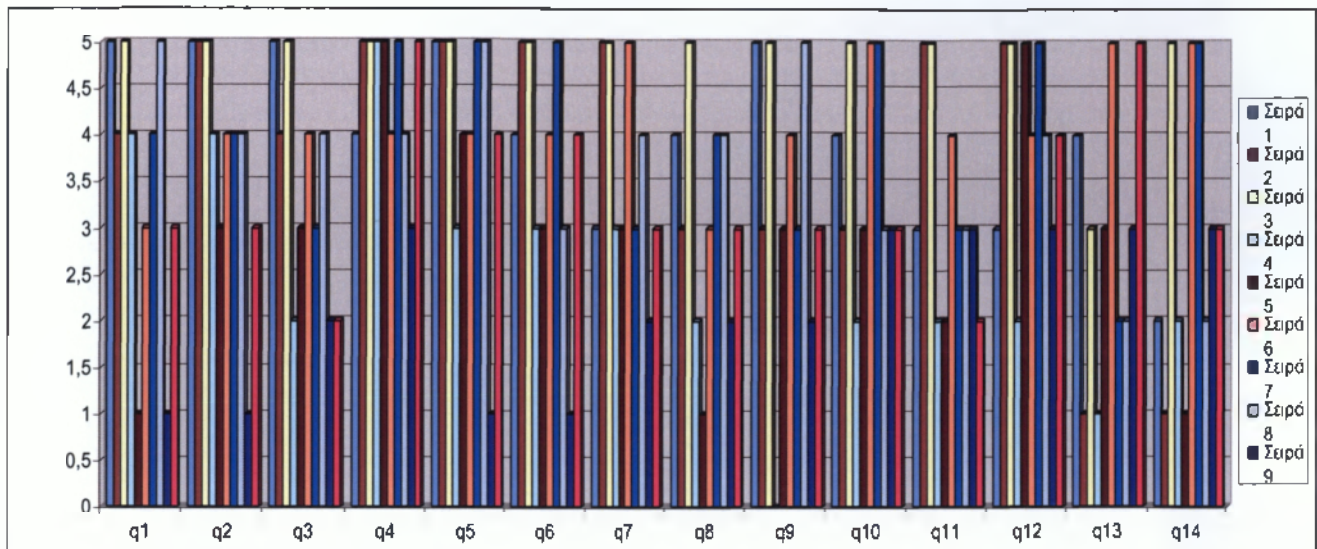

Η μεταρρύθμιση οδηγεί στη διαμόρφωση ισχυρών δομών που μπορεί να διαπραγματεύονται (πίνακας 9), στην αναβάθμιση της ποιότητας και της ποσότητας των παρεχόμενων υπηρεσιών (πίνακας 10, παράρτημα) και στη δημιουργία νέων θέσεων εργασίας (πίνακας 17, παράρτημα) στην ενίσχυση θεσμών συντονιστικού χαρακτήρα διασύνδεσης του ανθρώπινου δυναμικού με την τοπική αγορά εργασίας (πίνακας 15, παράρτημα)

Όμως ούτε συμφωνούν ούτε διαφωνούν ότι «το προσωπικό διαθέτει τις απαιτούμενες δεξιότητες ώστε να μπορεί να ανταποκριθεί στις μεταβολές» (πίνακας 16, παράρτημα), ότι ο δήμος μπορεί να συντονίσει και να υποκινήσει την τοπική αυτοδιοίκηση (πίνακας 15, παράρτημα), ότι οι τοπικοί φορείς (συνδικάτα, επαγγελματικές οργανώσεις και σύνδεσμοί) μπορούν να συμμετάσχουν στις διαδικασίες προγραμματισμού και αποφάσεων (πίνακας 14, παράρτημα)

Ενώ δε συμφωνούν ότι η μεταρρύθμιση συμβάλει «στην ενίσχυση της επιχειρηματικότητας στην περιοχή ευθύνης» (πίνακας 12, παράρτημα), «στη δυνατότητα δημιουργίας νέων και στην

ενίσχυση υφιστάμενων θεσμών μέτρησης, παρακολούθησης και συντονισμού των παραπάνω στόχων» (πίνακας 15, παράρτημα), και «στην ενίσχυση θεσμών συντονιστικού χαρακτήρα διασύνδεσης του ανθρώπινου δυναμικού με την τοπική αγορά εργασίας» (πίνακας 16, παράρτημα)

### **Ερωτήσεις για αναγκαιότητα μεταρρύθμισης και εγγυήσεις επιτυχίας**

Αναφορικά με τις απαντήσεις για την αναγκαιότητα του θεσμού προέκυψε ότι οι ερωτηθέντες θεωρούν ότι με τη μεταρρύθμιση θα υπάρξει εξυγίανση της τοπικής αυτοδιοίκησης και διαφάνεια, επίσης θα συμβάλει στην αποκέντρωση και στη μείωση της πελατειακής επαφής πολίτη , στη δημιουργία νέων θέσεων εργασίας, στη εισροή χρηματοδοτήσεων από κοινοτικές πρωτοβουλίες

Αναφορικά με τις απαντήσεις για τις εγγυήσεις για την επιτυχία προέκυψε ότι οι ερωτηθέντες θεωρούν ότι η επιτυχία του θεσμού είναι εφικτή με την συμμετοχή των πολιτών αλλά και τον έλεγχο των διοικήσεων από τους μηχανισμούς ελέγχου και διαφάνειας. Άλλος θεωρεί ότι ο θεσμός μπορεί να έχει επιτυχία εάν στελεχωθεί με ανθρώπους ικανούς στη διαχείριση των νέων δομών και λειτουργιών, επίσης εξαρτάται από τα εκάστοτε πρόσωπα που είναι επικεφαλής.

## ΣΥΜΠΕΡΑΣΜΑΤΑ

Σκοπός της εργασίας είναι να διερευνηθεί εάν η μεταρρύθμιση έχει συμβάλει θετικά στο δήμο Έλους και Λεβιδίου. Το δείγμα της έρευνας το οποίο πραγματοποιήθηκε το διάστημα από Φεβ. 2010 – Ιούνιο 2010 θεωρεί ότι η μεταρρύθμιση οδηγείται στη διαμόρφωση ισχυρών δομών που μπορεί να διαπραγματεύονται, θα συμβάλει στην αναβάθμιση της ποιότητας και της ποσότητας των παρεχόμενων υπηρεσιών, στη δημιουργία νέων θέσεων εργασίας, αλλά και στην ενίσχυση θεσμών συντονιστικού χαρακτήρα διασύνδεσης του ανθρώπινου δυναμικού με την τοπική αγορά εργασίας.

Παραταύτα, το σύνολο των ερωτηθέντων θεωρεί πως η μεταρρύθμιση δεν θα συμβάλει στην ενίσχυση της επιχειρηματικότητας στην περιοχή ευθύνης του δήμου Έλους και Λεβιδίου, στη δυνατότητα δημιουργίας νέων και στην ενίσχυση υφιστάμενων θεσμών μέτρησης, παρακολούθησης και συντονισμού των παραπάνω στόχων, και στην ενίσχυση θεσμών συντονιστικού χαρακτήρα διασύνδεσης του ανθρώπινου δυναμικού με την τοπική αγορά εργασίας.

Η μεταρρύθμιση θα συμβάλει στην εξυγίανση της τοπικής αυτοδιοίκησης και στη διαφάνεια, στην αποκέντρωση και στη μείωση της πελατειακής επαφής πολίτη , στη δημιουργία νέων θέσεων εργασίας, και τέλος στην εισροή χρηματοδοτήσεων από κοινοτικές πρωτοβουλίες.

Ο θεσμός θα πετύχει εάν υπάρξει συμμετοχή των πολιτών αλλά έλεγχος των διοικήσεων από τους μηχανισμούς ελέγχου και διαφάνειας, και εάν στελεχωθεί με ανθρώπους ικανούς στη διαχείριση των νέων δομών και λειτουργιών.

## ΒΙΒΛΙΟΓΡΑΦΙΑ

1. Christofilopoulou P., 1989, «Decentralisation in Post Dictatorial Greece», London School of Economics
2. Churchill, G (1995). *Marketing Research. Methodological Foundations*. 6<sup>th</sup> ed. The Dryden Press, σελ. 352
3. Zikmund, W. (2003). *Exploring Marketing Research*. 8<sup>th</sup> ed. Thomson Southwestern, σελ. 53
4. Δέκα Όροι για το σχεδιασμό και την εφαρμογή της διοικητικής μεταρρύθμισης
5. Εγκυκλοπαίδεια Βικιπαίδεια, 2010, Δήμος Έλους ανακτημένο από: [http://el.wikipedia.org/wiki/%CE%94%CE%AE%CE%BC%CE%BF%CF%82\\_%CE%88%CE%BB%CE%BF%CF%85%CF%82](http://el.wikipedia.org/wiki/%CE%94%CE%AE%CE%BC%CE%BF%CF%82_%CE%88%CE%BB%CE%BF%CF%85%CF%82) [πρόσβαση στις 2-10-2010]
6. ΚΕΔΚΕ, 2010, Αρχές νομοθετικής πρωτοβουλίας για τη νέα αρχιτεκτονική της αυτοδιοίκησης και της αποκεντρωμένης διοίκησης «Πρόγραμμα Καλλικράτης»
7. Κυριαζή Ν., 2005, *Η κοινωνιολογική Έρευνα*, Αθήνα: Ελληνικά Γράμματα, σελ. 70
8. Μπέσιλα –Βίκυ, Ε., 2001, «Τοπική Αυτοδιοίκηση: Ένα σύγχρονος διοικητικός θεσμός», Σάκουλας
9. Πετράκης, Μ. (2006) *Έρευνα μάρκετινγκ. Η ερευνητική μεθοδολογία*, εκδόσεις Σταμούλης, Αθήνα.  
  
Σμιώμκος, Γ., Μαύρος, Μ., (2008) *Έρευνα Αγοράς*, εκδόσεις Σταμούλης, σελ.37
10. Τομαράς, Π. (2006) *Εισαγωγή στο Μάρκετινγκ και την Έρευνα Αγοράς*, 3η έκδοση, αυτοέκδοση, Αθήνα.
11. Ψυχοπαίδης Κ., Γετίμης. Π, 1989, «Ρυθμίσεις Τοπικών Προβλημάτων», Ίδρυμα Μεσογειακών Μελετών

# ΠΑΡΑΡΤΗΜΑ

## Π.1 Πίνακας Συχνοτήτων

### Statistics

a1

N	Valid	9
	Missing	1
Mean		31,78
Median		28,00
Std. Deviation		12,101
Variance		146,444
Minimum		21
Maximum		56

Πίνακας 1: ηλικία

a1

		Frequency	Percent
Valid	21	1	10,0
	22	1	10,0
	23	2	20,0
	28	1	10,0
	30	1	10,0
	39	1	10,0
	44	1	10,0
	56	1	10,0
	Total	9	90,0
Missing	System	1	10,0
Total		10	100,0

Πίνακας 2: ηλικία

a2

		Frequency	Percent
Valid	απόφοιτος Λυκείου	2	20,0
	απόφοιτος ΑΕΙ	5	50,0
	απόφοιτος ΤΕΙ	2	20,0
	κάτοχος μάστερ	1	10,0
	Total	10	100,0

Πίνακας 3: μορφωτικό επίπεδο

a3

		Frequency	Percent
Valid	βιολόγος	1	10,0
	λογιστής	1	10,0
	φαρμακοποιός	1	10,0
	ηλεκτρονικός	1	10,0
	γυμναστής	1	10,0
	φοιτήτρια	2	20,0
	Total	7	70,0
Missing	System	3	30,0
Total		10	100,0

Πίνακας 4: επάγγελμα

a4

		Frequency	Percent
Valid	1-3	4	40,0
	7+	2	20,0
	Total	6	60,0
Missing	System	4	40,0
Total		10	100,0

Πίνακας 5: προϋπηρεσία

q1

		Frequency	Percent
Valid	1	2	20,0
	3	2	20,0
	4	3	30,0
	5	3	30,0
	Total	10	100,0

Πίνακας 6: q1

q2

		Frequency	Percent
Valid	1	1	10,0
	3	2	20,0
	4	4	40,0
	5	3	30,0
	Total	10	100,0

Πίνακας 7: q2



q3

		Frequency	Percent
Valid	2	3	30,0
	3	2	20,0
	4	3	30,0
	5	2	20,0
	Total	10	100,0

Πίνακας 8: q3

q4

		Frequency	Percent
Valid	3	1	10,0
	4	3	30,0
	5	6	60,0
	Total	10	100,0

Πίνακας 9: q4

q5

		Frequency	Percent
Valid	1	1	10,0
	3	1	10,0
	4	3	30,0
	5	5	50,0
	Total	10	100,0

Πίνακας 10: q5

q6

		Frequency	Percent
Valid	1	1	10,0
	3	3	30,0
	4	3	30,0
	5	3	30,0
	Total	10	100,0

Πίνακας 11: q6

q7

		Frequency	Percent
Valid	2	1	10,0
	3	5	50,0
	4	1	10,0
	5	3	30,0
	Total	10	100,0

Πίνακας 12: q7

q8

		Frequency	Percent
Valid	1	1	10,0
	2	2	20,0
	3	3	30,0
	4	3	30,0
	5	1	10,0
	Total	10	100,0

Πίνακας 13: q8

q9

		Frequency	Percent
Valid	2	1	10,0
	3	4	40,0
	4	1	10,0
	5	3	30,0
	Total	9	90,0
Missing	System	1	10,0
Total		10	100,0

Πίνακας 14: q9

q10

		Frequency	Percent
Valid	2	1	10,0
	3	5	50,0
	4	1	10,0
	5	3	30,0
	Total	10	100,0

Πίνακας 15: q10

q11

		Frequency	Percent
Valid	2	3	30,0
	3	4	40,0
	4	1	10,0
	5	2	20,0
	Total	10	100,0

Πίνακας 16: q11

q12

		Frequency	Percent
Valid	2	1	10,0
	3	2	20,0
	4	3	30,0
	5	4	40,0
	Total	10	100,0

Πίνακας 17: q12

q13

		Frequency	Percent
Valid	1	2	20,0
	2	2	20,0
	3	3	30,0
	4	1	10,0
	5	2	20,0
Total	10	100,0	

Πίνακας 18: q13

q14

		Frequency	Percent
Valid	1	2	20,0
	2	3	30,0
	3	2	20,0
	5	3	30,0
	Total	10	100,0

Πίνακας 19: q14

## Π.2 Πίνακας Π.Σ. των Δήμων

πίνακας 1.α

11. ΕΙΔΟΣ	12. ΧΡΗΣΗ	13. ΔΙΕΥΘΥΝΣΗ	14. Μ2	15. ΠΑΡΑΤΗΡΗΣΕΙΣ
ΔΗΜ. ΧΩΡΟΣ ΛΟΦΙΣΚΟΣ	ΙΔΙΟΧΡΗΣΗ	ΒΛΑΧΙΩΤΗ-ΛΑΚΩΝΙΑΣ	770	
ΔΗΜ. ΚΑΤΑΣΤΗΜΑ	»	» (Α' + Β' ΟΡΟΦΟΣ)	228,60	
ΔΕΞΑΜΕΝΗ ΥΔΡ.	»	»	179,35	
ΧΩΡΟΣ ΑΝΤΛ.	»	»	818,70	
»	»	»	60	
ΑΓΡΟΣ	»	»	1000	
ΟΙΚΟΠΕΔΟ	»	»	200	
ΟΙΚΟΤΟΠΟΣ	»	»	300	
ΟΙΚΟΤΟΠΟΣ	»	»	150	
ΔΗΜ. ΠΛΑΤΕΙΑ	»	»	2000	
ΧΩΡΟΣ ΝΕΟΥ ΑΝΤΛ.	»	»	500	
ΔΗΜ. ΚΑΤΑΣΤΗΜΑ	»	ΕΛΟΣ-ΛΑΚΩΝΙΑΣ	120	
ΔΗΜ. ΓΥΜΝΑΣΤΗΡΙΟ	»	»	6523,50	
ΑΓΡΟΣ	»	»	280.000	
ΑΝΤΛΑΣΙΟ ΔΕΞΑΜ. ΧΩΡΟΣ	»	»	2500	
ΑΓΡΟΣ	»	»	33000	
ΔΗΜ. ΠΛΑΤΕΙΑ	»	»	1000	
ΔΗΜ. ΚΑΤΑΣΤΗΜΑ	»	ΓΟΥΒΕΣ-ΛΑΚΩΝΙΑΣ	50	
ΧΩΡΟΣ ΑΝΤΛ.	»	»	100	
ΧΩΡΟΣ ΑΝΤΛ.	»	»	100	
ΔΗΜ. ΓΥΜΝΑΣΤΗΡΙΟ	»	»	5000	
ΔΗΜ. ΠΛΑΤΕΙΑ	»	»	2000	
ΔΗΜ. ΑΝΑΨΥΚΤΗΡΙΟ	»	»	106,49	
ΟΙΚΟΠΕΔΟ	»	ΜΥΡΤΕΑ-ΛΑΚΩΝΙΑΣ	1000	
ΓΡΑΦ. ΠΑΡΕΔΡΟΥ-ΑΓΡ. ΙΑΤΡΕΙΟ	»	»	204	
ΔΗΜ. ΠΛΑΤΕΙΑ	»	»	1132,52	Έγινε αγορά για επέκταση πλατείας
ΔΕΞΑΜΕΝΗ ΥΔΡΕΥΣΗΣ	»	»	500	
ΧΩΡΟΣ ΑΝΤΛΙΟΣΤΑΣΙΟΥ	»	»	300	
ΧΩΡΟΣ ΑΝΤΛΙΟΣΤΑΣΙΟΥ	»	»	500	
ΔΗΜ. ΧΩΡΟΣ ΓΑΙΔΑΡΑ	»	»	200	
ΔΗΜ. ΧΩΡΟΣ ΚΟΛΟΒΟΥΣ	»	»	200	
ΔΗΜ. ΧΩΡΟΣ Π. ΒΡΥΣΗ	»	»	500	
ΔΗΜ. ΧΩΡΟΣ ΠΑΥΝΤΗΡΙΟ	»	ΑΣΤΕΡΙ-ΛΑΚΩΝΙΑΣ	1011	
ΔΗΜ. ΠΛΑΤΕΙΑ	»	»	842	
ΔΕΞΑΜΕΝΗ ΥΔΡΕΥΣΗΣ	»	»	650	
ΦΡΕΑΡ	»	»	154,80	
ΦΡΕΑΡ ΛΥΣΣΑ	»	»	64,80	
ΚΟΙΝ. ΦΡΕΑΡ	»	»	99,75	
ΧΩΡΟΣ ΓΗΠΕΔΟ	»	»	19762	
ΜΗΧ/ΣΙΟ ΥΔΡΕΥΣΗΣ	»	»	28	
ΑΝΤΛΙΟΣΤΑΣΙΟ	»	»	15	
ΔΗΜ. ΓΥΜΝΑΣΤΗΡΙΟ	»	»	8000	
ΔΗΜ. ΑΝΑΨΥΚΤΗΡΙΟ	»	»	106	
ΔΗΜ. ΚΑΤΑΣΤΗΜΑ	»	»	90	
ΑΓΡΟΣ	»	»	103000	
ΚΟΙΜΗΤΗΡΙΟ	»	»	2000	
ΚΟΙΜΗΤΗΡΙΟ	»	ΜΥΡΤΕΑ-ΛΑΚΩΝΙΑΣ	1000	
ΚΟΙΜΗΤΗΡΙΟ	»	ΓΟΥΒΕΣ-ΛΑΚΩΝΙΑΣ	1000	
ΚΟΙΜΗΤΗΡΙΟ	»	ΕΛΟΣ-ΛΑΚΩΝΙΑΣ	1000	
ΚΟΙΜΗΤΗΡΙΟ	»	ΒΛΑΧΙΩΤΗ-ΛΑΚΩΝΙΑΣ	7786,36	Έγινε αγορά για επέκταση κοιμητηρίου
ΚΟΙΜΗΤΗΡΙΟ	»	ΑΓ. ΑΝΔΡΕΑΣ-ΛΑΚΩΝΙΑΣ	500	
ΚΟΙΜΗΤΗΡΙΟ	»	ΜΑΚΡΥΝΑΡΑ-ΛΑΚΩΝΙΑΣ	1000	
ΧΩΡΟΣ ΘΕΑΤΡΟΥ	»	ΒΛΑΧΙΩΤΗ-ΛΑΚΩΝΙΑΣ	6374,83	

ΚΟΙΜΗΤΗΡΙΟ	»	ΓΛΥΚΟΒΡΥΣΗ- ΛΑΚΩΝΙΑΣ	500	
ΔΗΜ. ΚΑΤΑΣΤΗΜΑ(Α'+Β ορ.)	»	»	254,50	
ΟΙΚΟΠΕΔΟ	»	»	417	
ΟΙΚΟΠΕΔΟ	»	»	3122	
ΑΝΑΨΥΚΤΗΡΙΟ (ΔΗΜΟΤΙΚΟ)	»	»	106,49	Νέα κατασκευή
ΟΙΚΟΠΕΔΟ	»	»	1020	
ΔΗΜ. ΓΗΠΕΔΟ	»	»	24000	
ΠΑΛ. ΔΕΞΑΜΕΝΗ	»	»	100	
ΚΟΙΝ ΦΡΕΑΡ	»	»	60	
ΓΕΩΤΡΗΣΗ	»	»	100	
ΓΕΩΤΡΗΣΗ	»	»	100	
ΝΕΑ ΔΕΞΑΜΕΝΗ	»	»	150	
ΓΕΩΤΡΗΣΗ ΑΝΩ ΓΛΥ/ΣΗ	»	»	50	
ΟΙΚΟΠΕΔ. ΕΚΤΑΣΗ	»	»	8000	
ΚΟΙΜΗΤΗΡΙΟ	»	ΑΓ.ΙΩΑΝΝΗΣ-ΛΑΚΩΝΙΑΣ	1000	
ΔΕΞΑΜΕΝΗ	»	»	100	
ΓΕΩΤΡΗΣΗ	»	»	100	
ΠΛΑΤΕΙΑ	»	»	400	
ΧΩΡΟΣ ΝΕΑΣ ΔΕΞΑΜΕΝΗ	»	ΓΛΥΚΟΒΡΥΣΗ- ΛΑΚΩΝΙΑΣ	300	
ΧΩΡΟΣ ΔΕΞΑΜΕΝΗΣ(ΑΝΩ ΓΛΥΚ/ΣΗΣ)	»	»	50	
ΟΙΚΟΠΕΔΟ	»	ΑΣΤΕΡΙ ΛΑΚΩΝΙΑΣ	4813,12	
ΔΗΜ ΚΤΙΡΙΟ	»	»	167,04	
ΟΙΚΟΠΕΔΟ	»	ΑΓ.ΙΩΑΝΝΗΣ ΛΑΚΩΝΙΑΣ	1853,65	
ΠΑΙΔΙΚΟΣ ΣΤΑΘΜΟΣ	»	»	449,04	Νέο κτίριο
ΔΗΜ ΚΤΙΡΙΟ	»	»	110,82	
ΟΙΚΟΠΕΔΟ	»	ΑΓ. ΑΝΔΡΕΑΣ ΛΑΚΩΝΙΑΣ	2091,16	
ΔΗΜ ΚΤΙΡΙΟ	»	»	145,27	
ΔΗΜ. ΑΝΑΨΥΚΤΗΡΙΟ	»	ΒΛΑΧΙΩΤΗ ΛΑΚΩΝΙΑΣ	130,83	
ΑΝΑΨΥΚΤΗΡΙΟ, ΤΟΥΑΛΕΤΕΣ - ΚΑΜΙΝΕΣ ΚΥΑΝΗΣ ΑΚΤΗΣ	»	ΕΛΟΣ ΛΑΚΩΝΙΑΣ	442,56	Νομιμοποίηση υφισταμένων κτισμάτων

Πίνακας 1.β

Α/Α	ΑΡΙΘ. ΚΥΚΛ. ΑΥΤ/ΟΥ Μ.Ε.	ΚΑΤΗΓΟΡΙΑ ΑΥΤΟΚΙΝΗΤΟΥ Μ.Ε.	ΤΥΠΟΣ ΑΥΤ/ΟΥ Μ.Ε.	ΦΟΡΟΣ ΙΣΧΥ ΣΤ ΙΠΠΟΥΣ	ΔΙΚΑΙΟΥΜΕΝΗ ΚΑΤΑ ΜΗΝΑ ΠΟΣΟΤΗΤΑ ΚΑΥΣΙΜΩΝ (Λίτρα) Σύμφωνα με την αριθ. 1450/550/82 Υπ. Πρ.αδρ. Κυβ και την αριθ. 129/2534/10 Κ.Υ.Α.
1	ΚΠΥ 2406	ΦΟΡΤΗΓΟ ΑΠΟΡΡΙΜΜΑΤΟΦΟΡΟ MERCEDES	1317 K	25	260+50%-390
2	ΚΠΥ 2408	ΦΟΡΤΗΓΟ MAZDA	B 2500 4X2	17	177+50%-265,50-30%-185,85
3	ΚΠΗ 2366	ΦΟΡΤΗΓΟ ΧΙΝΟ	KY 400 10017	80	729+50%-1093,50-30%-765,45
4	ΚΠΗ 2348	ΦΟΡΤΗΓΟ IVECO	WJME3TR500C 137209	77	729+50%-1093,50-30%-765,45
5	ΜΙ 39793 1X	ΙΣΟΠΕΔΩΤΗΣ KOMATSU	GD 5214 - 1 E	140	ΕΞΑΙΡΟΥΝΤΑΙ ΤΑ Μ.Ε.
6	ΜΙ 39726 1X	ΦΟΡΤΗΓΗΣ ΕΚΣΚΑΦΕΑΣ JCB	3CX4T	85	ΕΞΑΙΡΟΥΝΤΑΙ ΤΑ Μ.Ε.
7	ΜΕ 50478 1X	ΦΟΡΤΗΓΗΣ FIAT - KOBELCO	W - 170	170	ΕΞΑΙΡΟΥΝΤΑΙ ΤΑ Μ.Ε.
8	ΜΕ 50414 1X	ΣΑΡΩΦΟ	ECO 3H DH	16	ΕΞΑΙΡΟΥΝΤΑΙ ΤΑ Μ.Ε.
9	ΚΠΗ 2361	ΦΟΡΤΗΓΟ ΤΕΤΡΑΘΥΡΟ FORD	RANGER XI T 4X4	17	177+50%-265,50-30%-185,85
10	ΚΠΗ 2315	ΑΕΟΦΟΡΕΙΟ ΕΠΙΒΑΤΙΚΟ (ΣΦΑΚΙΑΝΑΚΗΣ ΑΕΒΕ)	S 10.155 (NS300)	41	426-30%-298,20
11	ΚΠΗ 4323	ΦΟΡΤΗΓΟ FORD ΤΕΤΡΑΘΥΡΟ	2AW RANGER	17	177+50%-265,50-30%-185,85
12	ΚΠΗ 4333	Με μηχανή 2000cc με 6000rpm και 10000cc με 12000rpm			

**ΠΕΡΟΥΣΙΑΚΑ  
ΣΤΟΙΧΕΙΑ  
31-12-2009**

<b>ΑΚΙΝΗΤΑ</b>				
<b>11.ΕΙΔΟΣ</b>	<b>12. ΧΡΗΣΗ</b>	<b>13. ΔΙΕΥΘΥΝΣΗ</b>	<b>14. Μ2</b>	<b>15. ΠΑΡΑΤΗΡΗΣΕΙΣ</b>
Κτίριο	Δημ.Βιβλιοθήκη	Λεβίδι	61,52	
Οικόπεδο με κτίσμα		Λεβίδι Οικόπ. Κτίσμα	223,68 152,00	ισόγειο: Ταμ υπηρεσία του Δήμου Α οροφ. Ενοίκιο 118 ευρώ
Οικόπεδο		Λεβίδι	1.000	
Οικόπεδο		Λεβίδι	633,75	
Οικόπεδο		Λεβίδι	221,19	
Οικόπεδο		Λεβίδι	389,06	Θέση Κουτσουρακάικα
Οικόπεδο		Λεβίδι	2188,55	Θέση Καρελίικα
Οικόπεδο		Λεβίδι	2896,76	Θέση Καρυά
Οικόπεδο με κτίσμα		Λεβίδι οικόπ. Κτίσμα	466,36 66,66	Παλιά σφαγεία
Οικόπεδο με κτίσμα		Λεβίδι οικόπ. Κτίσμα	639,29 261,00	<b>Παιδικός Σταθμός</b>
Οικόπεδο με κτίσμα		Λεβίδι οικόπ. Κτίσμα	1195,14 166,55	Στέγαση Φιλολογικού Συλλόγου
Οικόπεδο με κτίσμα		Λεβίδι οικόπ. Κτίσμα	177,34 175,48	
Οικόπεδο		Λεβίδι	1200	στη θέση Γυμνάσιο
Οικόπεδο		Βλαχέρνα	7254,88	Κοινόχρ. Χώρος
Οικόπεδο με κτίσμα		Βλαχέρνα οικόπ. Κτίσμα	452,80 300,00	Αγρ. Ιατρείο, Πν Κέντρο
Αγρός		Βλαχέρνα	33.096,6 2	θέση Αϊ Γιωργής
Οικόπεδο με κτίσμα		Κώμη οικόπ. Κτίσμα	300,13 48,00	
Οικόπεδο με κτίσμα	Δημαρχείο	Λεβίδι Οικόπ. Κτίσμα	159,71 358,93	Δημαρχείο

20. ΔΙΑΘΕΣΙΜΑ	699551	(30+40)
30. ΤΑΜΕΙΟ	4583	
40. ΚΑΤΑΘΕΣΕΙΣ	694968	(41+42+43)

	<b>Α. Τράπ. Ελλάδος</b>	<b>Β. Τ. Π. &amp; Δαν.</b>	<b>Γ. ΑΤΕ</b>	<b>Ε. ΣΥΝΟΛΟ</b>
41. Οψεως			694968	
42. Ταμ/ρίου				
43. Προθεσμίας				
44. Σύνολο				

50. ΧΡΕΩΛΥΣΙΑ		(51+52+53+54)
---------------	--	---------------

51. Έντοκα γραμ Δημοσίου	
52 Ομόλογα Δημοσίου	
53. Μετοχές	5605
54. Άλλο	

### Π.3 ΕΡΩΤΗΜΑΤΟΛΟΓΙΟ

#### ΕΡΩΤΗΜΑΤΟΛΟΓΙΟ Η ΜΕΤΑΡΡΥΘΜΙΣΗ ΣΤΗΝ ΤΑ ΠΕΡΙΠΤΩΣΗ ΤΩΝ ΔΗΜΩΝ ΕΛΟΥΣ ΚΑΙ ΛΕΒΙΔΙΟΥ

Ηλικία.....

**Εκπαίδευση**

Απόφοιτος Λυκείου

Απόφοιτος Ανώτατου Εκπαιδευτικού Ιδρύματος (ΑΕΙ)

Απόφοιτος Ανώτερου Τεχνολογικού Εκπαιδευτικού Ιδρύματος  
(ΤΕΙ)

Κάτοχος μεταπτυχιακού

**Ειδικότητα** .....

**Έτη Προϋπηρεσίας**

1-3

4-6

7+

**Απαντήστε στα παρακάτω ερωτήματα με βάση το  
βαθμό συμφωνίας ή διαφωνίας. Διαφωνώ Πολύ=1 και  
Συμφωνώ Πού=5**

**Η μεταρρύθμισης οδηγεί:**

Στη διαμόρφωση ισχυρών δομών που μπορεί να  
διαπραγματεύονται

1		2		3		4		5	
---	--	---	--	---	--	---	--	---	--

Στην αναβάθμιση και τον προγραμματισμό σε τοπικό επίπεδο

1		2		3		4		5	
---	--	---	--	---	--	---	--	---	--

Στη σύνδεση με τις εθνικές πρωτοβουλίες

1		2		3		4		5	
---	--	---	--	---	--	---	--	---	--

Στην εισαγωγή των νέων Τεχνολογιών Πληροφορικής και Επικοινωνιών σε όλες τις λειτουργίες (ως μέσο, διαδικασία και αντικείμενο)

1		2		3		4		5	
---	--	---	--	---	--	---	--	---	--

Στην ποσοτική και ποιοτική βελτίωση των παρεχόμενων υπηρεσιών

1		2		3		4		5	
---	--	---	--	---	--	---	--	---	--

Στην ικανότητα βελτίωσης του εργατικού δυναμικού (μέσω ένταξης σε προγράμματα και πρωτοβουλίες)

1		2		3		4		5	
---	--	---	--	---	--	---	--	---	--

Στην ενίσχυση της επιχειρηματικότητας στην περιοχή ευθύνης

1		2		3		4		5	
---	--	---	--	---	--	---	--	---	--

Στην αύξηση της χρηματοδότησης για την έρευνα και την καινοτομία στην παραγωγή και διανομή υπηρεσιών, με τη διαμόρφωση και στρατηγικών συμμαχιών με ιδρύματα τριτοβάθμιας εκπαίδευσης και ερευνητικά κέντρα

1		2		3		4		5	
---	--	---	--	---	--	---	--	---	--

Στη δυνατότητα δημιουργίας νέων και η ενίσχυση υφιστάμενων θεσμών μέτρησης, παρακολούθησης και συντονισμού των παραπάνω στόχων

1		2		3		4		5	
---	--	---	--	---	--	---	--	---	--



Στην ενίσχυση θεσμών συντονιστικού χαρακτήρα διασύνδεσης του ανθρώπινου δυναμικού με την τοπική αγορά εργασίας

1		2		3		4		5	
---	--	---	--	---	--	---	--	---	--

Στη συμμετοχή των τοπικών φορέων (συνδικάτων, επαγγελματικών ενώσεων και συνδέσμων) στις διαδικασίες προγραμματισμού και αποφάσεων

1		2		3		4		5	
---	--	---	--	---	--	---	--	---	--

Στη διαμόρφωσή του Δήμου ως συντονιστή και υποκινητή της τοπικής ανάπτυξης

1		2		3		4		5	
---	--	---	--	---	--	---	--	---	--

Το προσωπικό διαθέτει τις απαιτούμενες δεξιότητες ώστε να μπορεί να ανταποκριθεί στις μεταβολές

1		2		3		4		5	
---	--	---	--	---	--	---	--	---	--

Με τη μεταρρύθμιση δημιουργούνται νέες θέσεις εργασίας

1		2		3		4		5	
---	--	---	--	---	--	---	--	---	--

Ποια θεωρείτε ότι είναι η αναγκαιότητα του θεσμού;

.....  
.....

Ποιες είναι οι εγγυήσεις για την επιτυχία; Και σε ποια κλίμακα;

.....  
.....