



Α.Τ.Ε.Ι. ΚΑΛΑΜΑΤΑΣ  
ΣΧΟΛΗ ΔΙΟΙΚΗΣΗΣ ΚΑΙ ΟΙΚΟΝΟΜΙΑΣ  
ΤΜΗΜΑ ΤΟΠΙΚΗΣ ΑΥΤΟΔΙΟΙΚΗΣΗΣ

### ΘΕΜΑ

ΔΙΟΙΚΗΤΙΚΗ ΜΕΤΑΡΡΥΘΜΙΣΗ ΚΑΙ ΤΟΠΙΚΗ ΑΥΤΟΔΙΟΙΚΗΣΗ.  
Η ΠΕΡΙΠΤΩΣΗ ΤΗΣ ΑΝΑΠΤΥΞΙΑΚΗΣ ΠΟΛΙΤΙΚΗΣ ΣΤΟ ΔΗΜΟ  
ΓΑΖΙΟΥ.



ΣΠΟΥΔΑΣΤΡΙΑ: ΦΙΤΣΑΚΗ ΑΙΚΑΤΕΡΙΝΗ

ΕΠΙΒΛΕΠΟΝΤΕΣ ΚΑΘΗΓΗΤΕΣ:  
ΤΣΕΚΟΣ ΘΕΟΔΩΡΟΣ  
ΤΡΙΑΝΤΑΦΥΛΛΟΠΟΥΛΟΥ ΑΘΑΝΑΣΙΑ

ΝΟΕΜΒΡΙΟΣ, 2010

## ΠΕΡΙΕΧΟΜΕΝΑ

ΠΕΡΙΕΧΟΜΕΝΑ .....	ΣΕΛ. 1
ΠΕΡΙΛΗΨΗ .....	ΣΕΛ. 3
ΕΥΡΕΤΗΡΙΟ ΠΙΝΑΚΩΝ-ΔΙΑΓΡΑΜΜΑΤΩΝ .....	ΣΕΛ. 4
ΕΙΣΑΓΩΓΗ .....	ΣΕΛ. 5
<b>ΚΕΦΑΛΑΙΟ 1<sup>ο</sup> ΔΗΜΟΣΙΑ ΠΟΛΙΤΙΚΗ .....</b>	<b>ΣΕΛ. 6</b>
1.1 ΟΡΙΣΜΟΙ .....	ΣΕΛ. 6
1.2 Ο ΡΟΛΟΣ ΤΗΣ ΔΗΜΟΣΙΑΣ ΔΙΟΙΚΗΣΗΣ ΓΙΑ ΤΗΝ ΑΣΚΗΣΗ ΤΗΣ ΔΗΜΟΣΙΑΣ ΠΟΛΙΤΙΚΗΣ .....	ΣΕΛ. 7
1.3 Η ΔΥΣΛΕΙΤΟΥΡΓΙΑ ΤΗΣ ΔΗΜΟΣΙΑΣ ΔΙΟΙΚΗΣΗΣ .....	ΣΕΛ. 8
<b>ΚΕΦΑΛΑΙΟ 2<sup>ο</sup> ΑΝΑΠΤΥΞΙΑΚΗ ΠΟΛΙΤΙΚΗ .....</b>	<b>ΣΕΛ. 9</b>
2.1 ΑΝΑΛΥΣΗ ΑΝΑΠΤΥΞΙΑΚΗΣ ΠΟΛΙΤΙΚΗΣ .....	ΣΕΛ. 9
2.1.1 Η ΑΝΑΠΤΥΞΙΑΚΗ ΠΟΛΙΤΙΚΗ ΣΤΗΝ ΕΛΛΑΔΑ .....	ΣΕΛ. 10
2.2 ΔΙΟΙΚΗΤΙΚΕΣ ΜΕΤΑΡΡΥΘΜΙΣΕΙΣ .....	ΣΕΛ. 11
2.2.1 ΠΡΟΓΡΑΜΜΑ «ΙΩΑΝΝΗ ΚΑΠΟΔΙΣΤΡΙΑ» .....	ΣΕΛ. 11
2.2.2 ΠΡΟΓΡΑΜΜΑ «ΚΑΛΛΙΚΡΑΤΗΣ» .....	ΣΕΛ. 12
2.3 ΤΟΠΙΚΗ ΑΥΤΟΔΙΟΙΚΗΣΗ ΚΑΙ ΑΝΑΠΤΥΞΙΑΚΗ ΠΟΛΙΤΙΚΗ .....	ΣΕΛ. 16
2.3.1 Ο ΡΟΛΟΣ ΤΗΣ ΤΟΠΙΚΗΣ ΑΥΤΟΔΙΟΙΚΗΣΗΣ .....	ΣΕΛ. 17
<b>ΚΕΦΑΛΑΙΟ 3<sup>ο</sup> ΝΕΟΣ ΚΩΔΙΚΑΣ ΔΗΜΩΝ ΚΑΙ ΚΟΙΝΟΤΗΤΩΝ Ν. 3463/2006 .....</b>	<b>ΣΕΛ. 18</b>
3.1 ΑΝΑΛΥΣΗ ΒΑΣΙΚΩΝ ΑΡΘΡΩΝ ΤΟΥ ΚΩΔΙΚΑ .....	ΣΕΛ. 18
<b>ΚΕΦΑΛΑΙΟ 4<sup>ο</sup> ΔΗΜΟΣ ΓΑΖΙΟΥ. ....</b>	<b>ΣΕΛ. 21</b>
4.1 ΤΑ ΧΩΡΟΤΑΞΙΑΚΑ ΧΑΡΑΚΤΗΡΙΣΤΙΚΑ ΤΟΥ ΔΗΜΟΥ ΓΑΖΙΟΥ .....	ΣΕΛ. 21
4.2 Η ΘΕΣΗ ΤΟΥ ΔΗΜΟΥ ΓΑΖΙΟΥ .....	ΣΕΛ. 23
4.3 Ο ΡΟΛΟΣ ΤΟΥ ΔΗΜΟΥ ΓΑΖΙΟΥ .....	ΣΕΛ. 23
<b>ΚΕΦΑΛΑΙΟ 5<sup>ο</sup> ΑΡΜΟΔΙΟΤΗΤΕΣ ΔΗΜΟΥ ΓΑΖΙΟΥ .....</b>	<b>ΣΕΛ. 24</b>
5.1 ΑΝΑΠΤΥΞΙΑΚΕΣ ΑΡΜΟΔΙΟΤΗΤΕΣ ΔΗΜΟΥ ΓΑΖΙΟΥ .....	ΣΕΛ. 24
5.1.1 ΠΟΛΕΟΔΟΜΙΚΑ ΣΧΕΔΙΑ .....	ΣΕΛ. 24
5.1.2 ΥΠΟΔΟΜΕΣ- ΔΙΚΤΥΑ .....	ΣΕΛ. 25
5.1.3 ΑΝΑΚΥΚΛΩΣΗ – ΧΥΤΑ .....	ΣΕΛ. 29
5.1.4 ΠΕΡΙΒΑΛΛΟΝ-ΦΥΣΙΚΟΙ ΠΟΡΟΙ .....	ΣΕΛ. 30
5.1.5 ΠΕΡΙΒΑΛΛΟΝΤΙΚΑ ΠΡΟΒΛΗΜΑΤΑ .....	ΣΕΛ. 33
5.2. ΚΟΙΝΩΝΙΚΕΣ ΑΡΜΟΔΙΟΤΗΤΕΣ ΔΗΜΟΥ ΓΑΖΙΟΥ .....	ΣΕΛ. 34
5.2.1 ΠΛΗΘΥΣΜΙΑΚΕΣ ΜΕΤΑΒΟΛΕΣ .....	ΣΕΛ. 34
5.2.2 ΣΥΝΘΕΣΗ – ΜΟΡΦΩΤΙΚΟ ΕΠΙΠΕΔΟ ΠΛΗΘΥΣΜΟΥ .....	ΣΕΛ. 36

5.2.3 ΚΟΙΝΩΝΙΚΟΙ ΦΟΡΕΙΣ .....	ΣΕΛ. 39
5.2.4 ΠΑΙΔΕΙΑ – ΦΟΡΕΙΣ ΕΚΠΑΙΔΕΥΣΗΣ ΤΟΥ ΔΗΜΟΥ .....	ΣΕΛ. 41
5.2.5 ΠΟΛΙΤΙΣΜΙΚΑ ΣΤΟΙΧΕΙΑ –ΠΟΛΙΤΙΣΤΙΚΕΣ ΔΡΑΣΤΗΡΙΟΤΗΤΕΣ .....	ΣΕΛ. 42
5.2.6 ΑΘΛΗΤΙΚΟΙ ΧΩΡΟΙ ΚΑΙ ΟΡΓΑΝΙΣΜΟΙ ΤΟΥ ΔΗΜΟΥ .....	ΣΕΛ. 46
5.2.7 ΑΝΕΡΓΙΑ .....	ΣΕΛ. 46
5.2.8 ΑΝΤΙΜΕΤΩΠΙΣΗ ΤΗΣ ΑΝΕΡΓΙΑΣ .....	ΣΕΛ. 49
<b>ΚΕΦΑΛΑΙΟ 6<sup>ο</sup> ΠΑΡΑΜΕΤΡΟΙ ΛΕΙΤΟΥΡΓΙΑΣ ΔΗΜΟΥ ΓΑΖΙΟΥ .....</b>	<b>ΣΕΛ. 53</b>
6.1 Ο ΟΡΓΑΝΙΣΜΟΣ ΕΣΩΤΕΡΙΚΗΣ ΥΠΗΡΕΣΙΑΣ .....	ΣΕΛ. 53
6.1.1 ΔΗΜΟΤΙΚΕΣ ΕΠΙΧΕΙΡΗΣΕΙΣ .....	ΣΕΛ. 57
6.1.2 ΝΟΜΙΚΑ ΠΡΟΣΩΠΑ ΔΗΜΟΣΙΟΥ ΚΑΙ ΙΔΙΩΤΙΚΟΥ ΔΙΚΑΙΟΥ .....	ΣΕΛ. 60
6.2 ΠΡΟΓΡΑΜΜΑΤΙΣΜΟΣ .....	ΣΕΛ. 63
6.2.1 ΤΕΧΝΙΚΟ ΠΡΟΓΡΑΜΜΑ .....	ΣΕΛ. 63
6.2.2 ΚΟΙΝΩΝΙΚΟΣ ΠΡΟΓΡΑΜΜΑΤΙΣΜΟΣ .....	ΣΕΛ. 66
6.2.3 ΜΕΛΕΤΕΣ ΚΑΙ ΕΡΓΑ .....	ΣΕΛ. 67
6.2.4 ΕΥΡΩΠΑΪΚΑ ΠΡΟΓΡΑΜΜΑΤΑ .....	ΣΕΛ. 72
6.3 ΔΗΜΟΤΙΚΗ ΠΕΡΙΟΥΣΙΑ .....	ΣΕΛ. 73
6.3.1 ΟΙΚΟΝΟΜΙΚΑ ΣΤΟΙΧΕΙΑ .....	ΣΕΛ. 75
6.3.2 ΤΟΠΙΚΑ ΕΣΟΔΑ .....	ΣΕΛ. 78
6.3.3 ΔΗΜΟΣΙΟΝΟΜΙΚΟΣ ΕΛΕΓΧΟΣ .....	ΣΕΛ. 79
6.4 ΣΤΕΛΕΧΩΣΗ ΤΩΝ ΥΠΗΡΕΣΙΩΝ .....	ΣΕΛ. 80
6.4.1 ΕΠΙΤΡΟΠΕΣ .....	ΣΕΛ. 81
<b>ΚΕΦΑΛΑΙΟ 7<sup>ο</sup> ΣΧΕΣΕΙΣ ΚΕΝΤΡΙΚΗΣ ΔΙΟΙΚΗΣΗΣ ΚΑΙ ΔΗΜΟΥ ΓΑΖΙΟΥ .....</b>	<b>ΣΕΛ. 82</b>
7.1 ΠΑΡΑΧΩΡΗΜΕΝΕΣ ΚΡΑΤΙΚΕΣ ΑΡΜΟΔΙΟΤΗΤΕΣ .....	ΣΕΛ. 82
7.2 ΠΡΟΒΛΗΜΑΤΑ ΕΠΟΠΤΕΙΑΣ ΣΤΟ ΔΗΜΟ ΓΑΖΙΟΥ .....	ΣΕΛ. 84
7.3 Η ΔΙΟΙΚΗΤΙΚΗ ΜΕΤΑΡΡΥΘΜΙΣΗ «ΚΑΛΛΙΚΡΑΤΗΣ» ΣΤΟ ΔΗΜΟ ΓΑΖΙΟΥ .....	ΣΕΛ. 85
<b>ΚΕΦΑΛΑΙΟ 8<sup>ο</sup> ΣΤΑΤΙΣΤΙΚΗ ΑΝΑΛΥΣΗ ΕΡΩΤΗΜΑΤΟΛΟΓΙΩΝ .....</b>	<b>ΣΕΛ. 86</b>
<b>ΣΥΜΠΕΡΑΣΜΑΤΑ ΕΡΓΑΣΙΑΣ .....</b>	<b>ΣΕΛ. 92</b>
<b>ΒΙΒΛΙΟΓΡΑΦΙΑ .....</b>	<b>ΣΕΛ. 94</b>
<b>ΠΑΡΑΡΤΗΜΑ Α</b>	
<b>ΠΑΡΑΡΤΗΜΑ Β</b>	

## ΠΕΡΙΛΗΨΗ

Η Δημόσια πολιτική είναι ένα σύνολο κανόνων, με βάση του οποίου εφαρμόζεται αποτελεσματικά η δημόσια διοίκηση. Η Τοπική Αυτοδιοίκηση είναι η σύσταση Νομικών Προσώπων Δημοσίου Δικαίου σε μία συγκεκριμένη εδαφική περιφέρεια, στα οποία παραχωρήθηκε αυτονομία και οικονομική αυτοτέλεια. Η αναπτυξιακή πολιτική αφορά την οικονομική μεγέθυνση μιας χωρικής μονάδας, η οποία επιτυγχάνεται μέσω της εκμετάλλευσης των τοπικών πόρων και παραγόντων.

Για την σωστή εφαρμογή της αναπτυξιακής πολιτικής το κράτος προβαίνει σε διάφορες διοικητικές μεταρρυθμίσεις. Η πρώτη διοικητική μεταρρύθμιση επήλθε με το πρόγραμμα του «Ι. Καποδίστρια», μέσω του οποίου δημιουργήθηκε ο δεύτερος βαθμός Τοπικής Αυτοδιοίκησης και υπήρξε ένωση Δήμων και Κοινοτήτων. Η δεύτερη διοικητική μεταρρύθμιση επέρχεται με το πρόγραμμα του «Καλλικράτη», το οποίο επιφέρει νέες αλλαγές στην Τοπική Αυτοδιοίκηση. Τόσο το πρόγραμμα του «Ι. Καποδίστρια» όσο και το πρόγραμμα του «Καλλικράτη» στοχεύουν στη δημιουργία ισχυρών Οργανισμών Τοπικής Αυτοδιοίκησης, η λειτουργία των οποίων θα βασίζεται στην καλύτερη εξυπηρέτηση του πολίτη.

Ο Δήμος Γαζίου συνιστά έναν ολοκληρωμένο οργανισμό τοπικής, οργανωτικής και λειτουργικής ανάπτυξης, ο οποίος θέτοντας στρατηγικές προτεραιότητες που εξειδικεύονται σε επιμέρους δράσεις, προωθεί την τοπική ανάπτυξη και στοχεύει στην αναβάθμιση των υπηρεσιών του.

Σκοπός της εργασίας αυτής, είναι η μελέτη της αναπτυξιακής πολιτικής του Δήμου και πώς αυτή εφαρμόζεται μέσω των αναπτυξιακών και κοινωνικών αρμοδιοτήτων. Ακόμη, θα έχουμε τη δυνατότητα να εξετάσουμε την οργανωτική δομή των υπηρεσιών του, την στελέχωσή τους, καθώς επίσης και την σχέση του Δήμου με την κρατική εξουσία.

Η μέθοδος που χρησιμοποιήθηκε για την έρευνα ήταν η συνάντηση με άτομα μέσα από τις υπηρεσίες του Δήμου, προκειμένου να συλλεχθούν οι απαραίτητες πληροφορίες. Όμως, το σημαντικότερο κομμάτι της έρευνας καλύφθηκε από τη μέθοδο των ερωτηματολογίων, τα οποία διανεμήθηκαν σε δημότες-πολίτες του Δήμου. Μέσω των ερωτηματολογίων οι πολίτες κλήθηκαν να απαντήσουν σε ερωτήσεις που αφορούσαν τις παρερχόμενες υπηρεσίες του δήμου, τις ανάγκες τους και τις επιθυμίες τους.

Από την έρευνα που πραγματοποιήθηκε μέσω των παραπάνω μεθόδων προκύπτει ως γενικό συμπέρασμα πως ο Δήμος Γαζίου είναι ένας Οργανισμό με μεγάλη αναπτυξιακή δυναμική. Η ήδη υπάρχουσα κατάσταση του Δήμου είναι αρκετά ικανοποιητική, ώστε να παρέχει στους δημότες του μια καλή ποιότητα ζωής. Η λειτουργία του Δήμου, μέσω του προσωπικού που τον στελεχώνει, είναι αρκετά αποδοτική και έχει τη δυνατότητα να βελτιώσει ακόμη περισσότερο τις υπηρεσίες που παρέχει στους δημότες και κατ' επέκταση να βελτιωθούν οι συνθήκες διαβίωσης των πολιτών.

## ΕΥΡΕΤΗΡΙΟ

### ΠΙΝΑΚΩΝ

<b>ΚΕΦΑΛΑΙΟ 4<sup>ο</sup></b>	
ΠΙΝΑΚΑΣ 4.1 .....	ΣΕΛ. 21
<b>ΚΕΦΑΛΑΙΟ 5<sup>ο</sup></b>	
ΠΙΝΑΚΑΣ 5.1 .....	ΣΕΛ. 24
ΠΙΝΑΚΑΣ 5.2 .....	ΣΕΛ. 36
ΠΙΝΑΚΑΣ 5.2.1 .....	ΣΕΛ. 38
ΠΙΝΑΚΑΣ 5.2.2 .....	ΣΕΛ. 47
ΠΙΝΑΚΑΣ 5.2.3 .....	ΣΕΛ. 47
ΠΙΝΑΚΑΣ 5.2.4 .....	ΣΕΛ. 49
ΠΙΝΑΚΑΣ 5.2.5 .....	ΣΕΛ. 49
<b>ΚΕΦΑΛΑΙΟ 6<sup>ο</sup></b>	
ΠΙΝΑΚΑΣ 6.2 .....	ΣΕΛ. 68
ΠΙΝΑΚΑΣ 6.2.1 .....	ΣΕΛ. 69
ΠΙΝΑΚΑΣ 6.2.2 .....	ΣΕΛ. 70
ΠΙΝΑΚΑΣ 6.2.3 .....	ΣΕΛ. 71
ΠΙΝΑΚΑΣ 6.2.4 .....	ΣΕΛ. 73
ΠΙΝΑΚΑΣ 6.3 .....	ΣΕΛ. 76
ΠΙΝΑΚΑΣ 6.3.1 .....	ΣΕΛ. 77
<b>ΚΕΦΑΛΑΙΟ 7<sup>ο</sup></b>	
ΠΙΝΑΚΑΣ 7.1 .....	ΣΕΛ. 85

### ΔΙΑΓΡΑΜΜΑΤΩΝ

<b>ΚΕΦΑΛΑΙΟ 4<sup>ο</sup></b>	
ΔΙΑΓΡΑΜΜΑ 4.1 .....	ΣΕΛ. 22
<b>ΚΕΦΑΛΑΙΟ 5<sup>ο</sup></b>	
ΔΙΑΓΡΑΜΜΑ 5.1 .....	ΣΕΛ. 30
ΔΙΑΓΡΑΜΜΑ 5.2 .....	ΣΕΛ. 35
ΔΙΑΓΡΑΜΜΑ 5.2.1 .....	ΣΕΛ. 35
ΔΙΑΓΡΑΜΜΑ 5.2.2 .....	ΣΕΛ. 36
ΔΙΑΓΡΑΜΜΑ 5.2.3 .....	ΣΕΛ. 37
ΔΙΑΓΡΑΜΜΑ 5.2.4 .....	ΣΕΛ. 37
ΔΙΑΓΡΑΜΜΑ 5.2.5 .....	ΣΕΛ. 48
ΔΙΑΓΡΑΜΜΑ 5.2.6 .....	ΣΕΛ. 48
ΔΙΑΓΡΑΜΜΑ 5.2.7 .....	ΣΕΛ. 51
ΔΙΑΓΡΑΜΜΑ 5.2.8 .....	ΣΕΛ. 52
ΔΙΑΓΡΑΜΜΑ 5.2.9 .....	ΣΕΛ. 52
<b>ΚΕΦΑΛΑΙΟ 8<sup>ο</sup></b>	
ΔΙΑΓΡΑΜΜΑ 8.1 .....	ΣΕΛ. 86
ΔΙΑΓΡΑΜΜΑ 8.2 .....	ΣΕΛ. 87
ΔΙΑΓΡΑΜΜΑ 8.3 .....	ΣΕΛ. 87
ΔΙΑΓΡΑΜΜΑ 8.4 .....	ΣΕΛ. 88
ΔΙΑΓΡΑΜΜΑ 8.5 .....	ΣΕΛ. 88
ΔΙΑΓΡΑΜΜΑ 8.6 .....	ΣΕΛ. 89
ΔΙΑΓΡΑΜΜΑ 8.7 .....	ΣΕΛ. 90
ΔΙΑΓΡΑΜΜΑ 8.8 .....	ΣΕΛ. 90
ΔΙΑΓΡΑΜΜΑ 8.9 .....	ΣΕΛ. 91
ΔΙΑΓΡΑΜΜΑ 8.10 .....	ΣΕΛ. 91

## ΕΙΣΑΓΩΓΗ

Το θέμα της εργασίας αυτής είναι Διοικητική Μεταρρύθμιση και Τοπική Αυτοδιοίκηση. Η περίπτωση της Αναπτυξιακής Πολιτικής στο Δήμο Γαζίου.

Η επιλογή του θέματος έγινε λόγω της αυξημένης βαρύτητας που έχει η εφαρμογή της Αναπτυξιακής Πολιτικής σε ένα Δήμο. Η σωστή εφαρμογή της πολιτικής αυτής μπορεί να βελτιώσει σε μεγάλο ποσοστό την ποιότητα ζωής και τις συνθήκες διαβίωσης των πολιτών του Δήμου. Αξίζει, λοιπόν, να ασχοληθούμε με την μελέτη των αρμοδιοτήτων που παρέχονται στους Οργανισμούς Τοπικής Αυτοδιοίκησης και τον τρόπο με τον οποίο ένας Δήμος αξιοποιεί τους ανθρώπινους και τους οικονομικούς του πόρους.

Για την παραπάνω μελέτη πραγματοποιήθηκε έρευνα για τον Δήμο Γαζίου μέσω:

- της εύρεσης πληροφοριών και στοιχείων από στελέχη των υπηρεσιών του Δήμου
- συνεντεύξεων από τη δημοτική αρχή και το προσωπικό του Δήμου
- βιβλιογραφικών και ηλεκτρονικών πηγών
- της μεθόδου του ερωτηματολογίου.

Στο πρώτο κεφάλαιο αναφέρονται οι ορισμοί για την Δημόσια Πολιτική, την Τοπική Αυτοδιοίκηση και την Ανάπτυξη. Επίσης, θα εξετάσουμε το ρόλο και τη δυσλειτουργία της Δημόσιας Διοίκησης για την άσκηση της Δημόσιας Πολιτικής. Στο δεύτερο κεφάλαιο ασχολούμαστε με την ανάλυση της Αναπτυξιακής Πολιτικής και της Διοικητικής Μεταρρύθμισης μέσω του προγράμματος του «Καλλικράτη», ενώ στο τρίτο κεφάλαιο γίνεται μία ανάλυση στα βασικότερα άρθρα του Κώδικα Δήμων και Κοινοτήτων. Από το τέταρτο έως και το έβδομο κεφάλαιο αναλύεται ο Δήμος Γαζίου, οι αναπτυξιακές και κοινωνικές του αρμοδιότητες, καθώς επίσης η οργάνωση, η λειτουργία και οι σχέσεις του με την κεντρική διοίκηση αντίστοιχα. Τέλος, στο όγδοο κεφάλαιο έχουμε την ανάλυση των ερωτηματολογίων και τα συμπεράσματα της εργασίας.

Εν κατακλείδι, για την υλοποίηση της εργασίας αυτής οφείλω να ευχαριστήσω το προσωπικό του Δήμου, το οποίο πρόθυμα μου πρόσφερε την πολύτιμη βοήθειά του και μου χάρισε μία ευχάριστη συνεργασία.

# ΘΕΩΡΗΤΙΚΟ ΜΕΡΟΣ

## ΚΕΦΑΛΑΙΟ 1<sup>ο</sup> ΔΗΜΟΣΙΑ ΠΟΛΙΤΙΚΗ

### 1.1 ΟΡΙΣΜΟΙ

**Δημόσια πολιτική**<sup>1</sup> είναι ένα σύνολο κανόνων, το οποίο αποτελεί τον κύριο μηχανισμό για την αποτελεσματική εφαρμογή της δημόσιας διοίκησης και καθορίζεται από τα εκάστοτε κυβερνητικά στελέχη, μέσω των οποίων εκφράζεται η λαϊκή κυριαρχία και η κοινωνική νομιμοποίηση.

**Δημόσια διοίκηση**<sup>2</sup> είναι η διοίκηση του κράτους, η οποία επιτυγχάνεται μέσα από το σύνολο των νομικών προσώπων δημοσίου δικαίου και των δημόσιων οργανισμών ή επιχειρήσεων. Η «Διοίκηση» διακρίνεται σε δύο έννοιες, τη λειτουργική και την οργανική. Η λειτουργική αναφέρεται στη δραστηριότητα των οργάνων της εκτελεστικής λειτουργίας που διενεργούν νομικές πράξεις και υλικές ενέργειες. Η οργανική αναφέρεται στο σύνολο των οργάνων του κράτους που εκτελούν συγκεκριμένη δραστηριότητα.

**Αυτοδιοίκηση**<sup>3</sup>, ο όρος αυτός αναφέρεται στη σύσταση και τη λειτουργία ιδιαίτερων νομικών προσώπων, πέραν του νομικού του Κράτους, τα οποία έχουν ξεχωριστή νομική υπόσταση και λειτουργούν με δικά τους όργανα. Η αυτοδιοίκηση διαφέρει από την αποκέντρωση, διότι κατά την αυτοδιοίκηση η αρμοδιότητα ορισμένου κύκλου διοικητικών υποθέσεων ανατίθεται από το κράτος σε αυτοδιοικούμενους οργανισμούς ενώ κατά την αποκέντρωση η αποφασιστική αρμοδιότητα για τοπικές διοικητικές υποθέσεις ανατίθεται σε περιφερειακά όργανα της κεντρικής διοίκησης. Η αυτοδιοίκηση διακρίνεται σε **τοπική**, όταν ο κύκλος των αυτοδιοικούμενων υποθέσεων συνδέεται με συγκεκριμένη εδαφική περιφέρεια και σε καθ' ύλη ή κατά υπηρεσία όταν το δημόσιο νομικό πρόσωπο είναι αρμόδιο για την επιδίωξη ενός ειδικού σκοπού ή όταν έχει ανατεθεί η άσκηση διοίκησης.

**Ανάπτυξη**<sup>4</sup>: Ο όρος ανάπτυξη αναφέρεται σε μία διαδικασία οικονομικής μεγέθυνσης, η οποία όμως συνοδεύεται από διαρθρωτικές μεταβολές μακροχρόνιες και μη αναστρέψιμες.

**Τοπική Ανάπτυξη**<sup>5</sup>: Η έννοια της τοπικής ανάπτυξης δεν ταυτίζεται με την ανάπτυξη μίας συγκεκριμένης χωρικής μονάδας, αλλά με την ανάπτυξη η οποία βασίζεται σε τοπικούς παράγοντες. Η τοπική ανάπτυξη είναι μία μορφή περιφερειακής ανάπτυξης και ένα νέο μέσο της περιφερειακής πολιτικής, όπου τοπικοί παράγοντες συνιστούν τους βασικούς μοχλούς της αναπτυξιακής διαδικασίας.

<sup>1</sup> βλ. Αντώνης Μακρυδημήτρης, (2006), Κράτος των πολιτών – Προβλήματα μεταρρύθμισης και εκσυγχρονισμού, Εκδόσεις Α.Α. Λιβάνη, 388 σελίδες, σ.σ. 65-69

<sup>2</sup> βλ. Παναγιώτη Ε Πούλη, (2003), Εισαγωγή στο Δημόσιο Δίκαιο, Εκδόσεις Αντ. Ν. Σάκκουλα. 231 σελ.,σ.σ.102

<sup>3</sup> βλ. Παναγιώτη Ε Πούλη, (2003), Εισαγωγή στο Δημόσιο Δίκαιο, Εκδόσεις Αντ. Ν. Σάκκουλα. 231 σελ., σ.σ. 136

<sup>4</sup> βλ. Μανώλης Σ. Χριστοφάκης, (2001), Τοπική Ανάπτυξη και Περιφερειακή Πολιτική, Εκδόσεις Παπαζήση, 318 σελ. σ.σ. 58

<sup>5</sup> βλ. Μανώλης Σ. Χριστοφάκης, (2001), οπ. παρ.

**Περιφερειακή Πολιτική<sup>6</sup>:** Περιφερειακή πολιτική ή οικονομική και κοινωνική συνοχή είναι η πολιτική, η οποία εφαρμόζεται προκειμένου να αντιμετωπίσει προβλήματα άνισης περιφερειακής ανάπτυξης. Οι λόγοι των ανισοτήτων αφορούν την άνιση κατανομή των πόρων και το διαφορετικό επίπεδο ανάπτυξης, καθώς τα επίπεδα εισοδήματος και ευημερίας των ανεπτυγμένων χωρών – περιφερειών, διαφέρουν από αυτά των λιγότερο ανεπτυγμένων.

## **1.2 Ο ΡΟΛΟΣ ΤΗΣ ΔΗΜΟΣΙΑΣ ΔΙΟΙΚΗΣΗΣ ΓΙΑ ΤΗΝ ΑΣΚΗΣΗ ΤΗΣ ΔΗΜΟΣΙΑΣ ΠΟΛΙΤΙΚΗΣ**

Κατά τον 20<sup>ο</sup> αιώνα εμφανίστηκαν δύο από τους σημαντικότερους θεσμούς των πολιτικών συστημάτων, τα πολιτικά κόμματα<sup>7</sup> και η δημόσια διοίκηση ή «γραφειοκρατία». Τα μεν πολιτικά κόμματα, αποτελούν τον κύριο μηχανισμό επιλογής και αναπαραγωγής της πολιτικής ηγεσίας, η δε δημόσια διοίκηση ή «γραφειοκρατία» αποτελεί τον κύριο μηχανισμό για την αποτελεσματική εφαρμογή της δημόσιας πολιτικής.

Ο Max Weber υποστηρίζει ότι, για να εφαρμοστεί αποτελεσματικά η δημόσια πολιτική πρέπει να οργανωθεί στις σύγχρονες απαιτήσεις η δημόσια διοίκηση. Η συγκρότηση της διοίκησης βασίζεται, στη γενική ισχύ ενός συστήματος τυπικών κανόνων και διατάξεων, στη γνώση και στην εμπειρία για την εξειδίκευση των καθηκόντων, στην ιεραρχική κλιμάκωση των θέσεων του προσωπικού και στο προσδιορισμό των αρμοδιοτήτων τους καθώς επίσης και στη σταθερότητα της απασχόλησης και της μισθοδοσίας των υπαλλήλων.

Τα παραπάνω «συστατικά» της διοίκησης συνθέτουν ένα μοντέλο που εφαρμόζεται τόσο στον αγγλοσαξονικό χώρο όσο και στην ηπειρωτική Ευρώπη. Το μοντέλο αυτό αποτελεί τον βεμπεριανό ιδεότυπο<sup>8</sup>, δηλαδή «τυποποίηση κανόνων προς επίτευξη αποτελεσμάτων». Ο βεμπεριανός ιδεότυπος αναφέρεται σε δύο υποδείγματα, το «κανονιστικό» υπόδειγμα, που έχει εφαρμογή στην ηπειρωτική Ευρώπη και το «επιχειρησιακό» υπόδειγμα, που εφαρμόζεται στον αγγλοσαξονικό χώρο.

Ο Robert Michels υποστηρίζει ότι, τα κόμματα διοικούνται από στελέχη, τα οποία καταλαμβάνουν θέσεις και αξιώματα κομματικής ιεραρχίας και λειτουργούν με τέτοιο τρόπο ώστε να εξυπηρετούνται δικά τους συμφέροντα. Επίσης, υπονομεύουν τους σκοπούς, τις αξίες και τις επιδιώξεις των κοινωνικών ομάδων που υποτίθεται ότι υπηρετούν, με αποτέλεσμα να εδραιώνεται το σύστημα της κομματικής ολιγαρχίας και με κατάλληλους χειρισμούς, θέτει τους δικούς της κανόνες σε βάρος άλλων αρχών και κανόνων.

<sup>6</sup> βλ. Β. Πανάγου, Κ. Τσουντα, (2004), Παγκοσμιοποίηση ολοκλήρωση και συνεργασία στη σύγχρονη διεθνή κοινωνία, Τόμος II, 599 σελ., σ. σ 378

<sup>7</sup> Ο ορισμός του πολιτικού κόμματος δεν διατυπώνεται στο Σύνταγμα του 1975/1986/2001. Κατά τον Δ Τσάτσο, τα εννοιολογικά στοιχεία του κόμματος είναι: 1) το πολιτικό κόμμα αποτελεί ιδιαίτερη μορφή ένωσης πολιτών, 2) η ένωση πολιτών έχει χαρακτήρα διαρκή και 3) η ένωση των πολιτών έχει σκοπό την απόκτηση της πλειοψηφίας στο Εκλογικό Σώμα και στα ανυποτροσωπευτικά όργανα που προβλέπει η έννομη τάξη. βλ. Παναγιώτη Ε Πούλη, (2003), Εισαγωγή στο Δημόσιο Δίκαιο, Εκδόσεις Αντ. Ν. Σάκκουλα, 231 σελ., σ.σ 37

<sup>8</sup> Ο βεμπεριανός ιδεότυπος, χωρίζεται σε δύο μέρη. Το πρώτο μέρος είναι η «τυποποίηση κανόνων» που αφορά το «κανονιστικό» υπόδειγμα και το δεύτερο μέρος είναι «η επίτευξη των αποτελεσμάτων» που αφορά το «επιχειρησιακό» υπόδειγμα. Το «κανονιστικό» υπόδειγμα έχει ως γνώμονα το δημόσιο δίκαιο, σύμφωνα με το οποίο δημιουργούνται και εφαρμόζονται οι τυπικοί κανόνες, ενώ το «επιχειρησιακό» υπόδειγμα βασίζεται σε στρατηγικές και επιχειρησιακές λειτουργίες και γενικότερα σε πολύ σημαντικά εργαλεία του ιδιωτικού τομέα. βλ. Αργύρης Γ. Πασσάς- Θεόδωρος Ν. Τσέκος, (2008), Εθνική Διοίκηση και Ευρωπαϊκή ολοκλήρωση: Η Ελληνική εμπειρία., Εκδόσεις Παλαζήση ΑΕΒΕ, 714 σελ., σ.σ. 101



Σύμφωνα, λοιπόν, με αυτές τις δύο απόψεις, γίνεται αντιληπτό, ότι ενώ τα πολιτικά κόμματα και οι δημόσιες υπηρεσίες<sup>9</sup>, φαίνεται να αποτελούν διαφοροποιούμενους θεσμούς και συστήματα στη σύγχρονη κοινωνική δομή, ωστόσο δεν μπορούμε να αποκλείσουμε ούτε την γραφειοκρατοποίηση των κομμάτων ούτε την κομματικοποίηση της γραφειοκρατίας. Τα μεν πολιτικά κόμματα επιλέγουν την πολιτική ηγεσία και διασφαλίζουν την πολιτική κυριαρχία, η δε γραφειοκρατία αποτελεί βασικό συστατικό της δημόσιας πολιτικής. Όμως στην περίπτωση που δεν λειτουργούν ομαλά και οι δύο θεσμοί οδηγούμαστε σε στρεβλώσεις και εκφυλιστικές παραμορφώσεις αλλοιώνοντας τη φύση τους.

### 1.3 Η ΔΥΣΛΕΙΤΟΥΡΓΙΑ ΤΗΣ ΔΗΜΟΣΙΑΣ ΔΙΟΙΚΗΣΗΣ

Όπως έγινε αντιληπτό στην προηγούμενη ενότητα, για να εφαρμοστεί σωστά η δημόσια πολιτική, πρέπει πάνω απ' όλα να ασκείται σωστά η δημόσια διοίκηση, η οποία όμως στη χώρα μας χωλαίνει<sup>10</sup>.

Κατ' αρχήν, η δράση της διοίκησης δεν είναι ξεκάθαρη και παρουσιάζει κενά όσον αφορά την ανάληψη αρμοδιοτήτων των όσων τη στελεχώνουν. Αυτό σημαίνει πως, τόσο οι δημόσιοι φορείς όσο και οι δημόσιοι υπάλληλοι που εργάζονται στα διάφορα τμήματα, δεν έχουν σαφή και ξεκάθαρη εικόνα για τις ευθύνες που πρέπει να αναλάβουν. Όταν προκύπτουν διάφορα προβλήματα, συνήθως η λύση τους βρίσκεται μέσα σ' αυτά και για να τη βρεις πρέπει να εντρυφήσεις μέσα στο ίδιο το πρόβλημα. Όμως, πολλοί επιχειρούν να λύσουν τα προβλήματα χωρίς να λαμβάνουν υπ' όψιν τους τις επιπτώσεις και τις συνέπειες που μπορεί να προκύψουν στην οικονομική, κοινωνική και πολιτική ζωή του τόπου.

Ένας άλλος λόγος που δεν λειτουργεί σωστά ο θεσμός της δημόσιας διοίκησης, είναι η διακριτική ευχέρεια που υπάρχει στην άσκηση των αρμοδιοτήτων και στην εκχώρηση της δυνατότητας λήψης των αποφάσεων σε υφιστάμενα επίπεδα. Το παράδοξο όσον αφορά την οργάνωση, είναι ότι ενώ ουσιαστικά η αποτελεσματική δράση προϋποθέτει ή/και εκχωρεί την διακριτική ευχέρεια και τη σχετική αυτονομία στη λήψη αποφάσεων, την ίδια στιγμή περιορίζει ή/και ακυρώνει τις δυνατότητες ελέγχου. Αυτό έχει σαν αποτέλεσμα την αύξηση των προβλημάτων σε θέματα εποπτείας και καθοδήγησης από τους ανωτέρους. Η αρμοδιότητα για τη λήψη των αποφάσεων σε θέματα διοίκησης πρέπει να ανήκει στους υπεύθυνους, οι οποίοι έχουν τη σχετική γνώση και πληροφορία επί των θεμάτων. Ακόμη, πρέπει να υπάρχει σωστή επικοινωνία μεταξύ των μηχανισμών ελέγχου και των συστημάτων εποπτείας. Εδώ ακριβώς χωλαίνει η δημόσια διοίκηση και συνεπώς η δημόσια πολιτική. Οι αρμόδιοι για τη λήψη των αποφάσεων ασκούν τη διακριτική τους ευχέρεια και χειρίζονται το μερίδιο της εξουσίας τους με τέτοιο τρόπο που αλλοιώνει την σωστή διοίκηση. Αυτό βέβαια οφείλεται άλλοτε στην έλλειψη γνώσης για τα θέματα και άλλοτε λόγω άλλων ιδιοτελών συμφερόντων με αποτέλεσμα να παραποιείται το θεσμικό πλαίσιο και ο θεσμικά ορθόδοξος τρόπος συμπεριφοράς τους.

Προκειμένου, να αντιμετωπιστεί αυτό το πρόβλημα, κάποιοι υποστηρίζουν πως θα έπρεπε τελικά να αντικατασταθούν οι ιεραρχίες και τα συστήματα συγκεντρωτικού ελέγχου με τις αγορές και τα δίκτυα που λειτουργούν με πιο αποκεντρωμένη λογική.

<sup>9</sup> Η Δημόσια Διοίκηση σχετίζεται με την έννοια της δημόσιας υπηρεσίας, η οποία έχει διπλή έννοια λειτουργική και οργανική. βλ. Παναγιώτη Ε Πούλη, (2003), Εισαγωγή στο Δημόσιο Δίκαιο, Εκδόσεις Αντ. Ν. Σάκκουλα, 231 σελ. σ.σ. 102

<sup>10</sup> βλ. Αντώνης Μακρυδημήτρης, (2006), Κράτος των πολιτών – Προβλήματα μεταρρύθμισης και εκσυγχρονισμού, Εκδόσεις Α.Α. Λιβάνη.

## ΚΕΦΑΛΑΙΟ 2<sup>ο</sup> ΑΝΑΠΤΥΞΙΑΚΗ ΠΟΛΙΤΙΚΗ

### 2.1 ΑΝΑΛΥΣΗ ΑΝΑΠΤΥΞΙΑΚΗΣ ΠΟΛΙΤΙΚΗΣ

Τα τελευταία χρόνια παρατηρείται μια συνεχώς αυξανόμενη τάση για αναπτυξιακές εφαρμογές. Η αναπτυξιακή πολιτική έχει κάνει την εμφάνιση της λίγο μετά τον δεύτερο παγκόσμιο πόλεμο και μέσω αυτής οι κυβερνήσεις των κρατών προσπαθούσαν να επαναφέρουν τις πόλεις από την οικονομική κρίση, να βοηθήσουν όσες καθυστερούσαν να αναπτυχθούν και να υπάρξει καλύτερη οργάνωση, ώστε να μειωθούν οι ανισότητες. Η πολιτική της ανάπτυξης είχε προβληματίσει πολλούς μελετητές προκειμένου να βρεθεί ο καταλληλότερος τρόπος εφαρμογής της, γι' αυτό το λόγο αναπτύχθηκαν αρκετές θεωρίες τόσο για τα στάδια της ανάπτυξης όσο και για την χωρική κατανομή των οικονομικών δραστηριοτήτων.<sup>11</sup> Μέσα απ' όλες αυτές τις θεωρίες εμφανίστηκαν δύο πρότυπα: το πρότυπο πολιτικής ανάπτυξης και πρότυπο ολοκληρωμένης – ενδογενούς ανάπτυξης. Τα δύο αυτά πρότυπα, που ακόμη μετεξελίσσονται, δεν λειτουργούν ανταγωνιστικά, αντίθετα το ένα είναι παραλλαγή του άλλου και λειτουργούν συμπληρωματικά.

Το πρότυπο πολιτικής ανάπτυξης προέκυψε από την θεωρία των πόλων ανάπτυξης, σύμφωνα με την οποία όλη η παραγωγική και οικονομική δραστηριότητα είναι συγκεντρωμένη στο "κέντρο" - πόλη και από εκεί διοχετεύεται η ανάπτυξη στις μικρότερες πόλεις ή χωριά. Η στρατηγική των πόλων ανάπτυξης συνδέεται άμεσα με τη στρατηγική της περιφερειακής ανάπτυξης, καθώς η οικονομική μεγέθυνση και η πόλωση στο χώρο αποτελούν αναπόσπαστο κομμάτι της αναπτυξιακής διαδικασίας. Με το υπόδειγμα αυτό υπήρχε ο εξής προβληματισμός, εφ' όσον όλη η οικονομική και παραγωγική δραστηριότητα συγκεντρωνόταν σε ένα οικισμό, αυτόματα υπήρχε και συγκέντρωση του πληθυσμού σ' αυτόν, με αποτέλεσμα να ευνοούνται ορισμένα αστικά κέντρα. Επομένως, αντί να εξαφανίζεται το φαινόμενο των ανισοτήτων (στόχος της περιφερειακής πολιτικής) διευρυνόταν ακόμη περισσότερο. Παρ' όλ' αυτά το μοντέλο των πόλων κυριάρχησε πάνω από τριάντα χρόνια, αλλά ήδη από την εποχή της βιομηχανικής επανάστασης, άρχισαν να εμφανίζονται και να εφαρμόζονται και άλλα αναπτυξιακά μοντέλα, που όμως είχαν ως κεντρική ιδέα την πολιτική ανάπτυξη.

Προς τα τέλη της δεκαετίας του '70 σε μία προσπάθεια απομάκρυνσης του πολιτικού προτύπου εμφανίστηκε το πρότυπο της ολοκληρωμένης ενδογενούς ανάπτυξης. Με το πρότυπο αυτό προσπάθησαν να υπάρξει ισόρροπη ανάπτυξη στις χωρικές μονάδες, δηλαδή να μην συγκεντρώνεται σε ορισμένα μόνο αστικά κέντρα όλη η οικονομική παραγωγή και συνεπώς όλος ο πληθυσμός, αλλά να υπάρξει σωστή εκμετάλλευση των τοπικών πόρων και του τοπικού δυναμικού, ώστε κάθε οικισμός, περιοχή να αναπτύσσεται και να εξελίσσεται με ότι διαθέτει. Επομένως η ολοκληρωμένη ανάπτυξη επέρχεται με την τοπική ενδογενή ανάπτυξη, η οποία προκύπτει από τους τοπικούς παράγοντες και τις νέες τεχνολογίες. Το μοντέλο της ολοκληρωμένης ανάπτυξης, ουσιαστικά, δεν αναιρεί το πολιτικό μοντέλο, αντιθέτως εφαρμόζονται και τα δύο παράλληλα με διάφορους συνδυασμούς, οι οποίοι εξαρτώνται από την αναπτυξιακή φάση που βρίσκεται κάθε χώρα.

<sup>11</sup> Ο Hirschmann υποστήριξε πως καθώς αναπτύσσεται μία περιφέρεια, στα πρώτα στάδια της ανάπτυξης κυριαρχεί η διαδικασία της πόλωσης, που σταδιακά όμως υποχωρεί κλιμακωτά, καθώς στα προωθημένα στάδια της ανάπτυξης, ενισχύεται η διάχυση προς τα μικρότερα κέντρα. Ο Christaller υποστήριξε ότι η πόλη ως οικισμός μπορεί να εξυπηρετεί και τους κατοίκους της και το πληθυσμό των γύρω περιοχών και με αυτό τον τρόπο να διαχέεται η ανάπτυξη από το οικισμό-κέντρο στις υπόλοιπες περιοχές που επηρεάζει. Ο J.Boudeville, αφού έδωσε τον ορισμό του περιφερειακού πόλου ανάπτυξης, υποστήριξε ότι τα μεγάλα αστικά κέντρα θα ήταν ο άξονας γύρω από τον οποίο θα αρθρώνονταν η ανάπτυξη και η αλλαγή στις δομές μιας χώρας. βλ. Χριστοφάκης, (2001), οπ. παρ. υποσημ., (4), σ 22-23

Συμπερασματικά γίνεται κατανοητό ότι η αναπτυξιακή πολιτική έχει σαν στόχο την περιφερειακή ανάπτυξη, δηλαδή την μείωση των ανισοτήτων και την οικονομική μεγέθυνση των περιοχών. Παλιότερα, εξετάζοντας τα υποδείγματα, φαίνεται πως η βιομηχανική παραγωγή ήταν αυτή που βοηθούσε στην ανάπτυξη των περιοχών, δημιουργώντας μεγάλα αστικά κέντρα, όμως με την πάροδο του χρόνου στη θέση της βιομηχανικής παραγωγής επήλθε η Έρευνα και η Ανάπτυξη, τα οποία έκαναν την εμφάνισή τους μέσω της τεχνολογικής εξέλιξης. Σήμερα, η αναπτυξιακή πολιτική βασίζεται στην Έρευνα, στην Τεχνολογία και την καινοτομία γενικότερα.

### **2.1.1 Η ΑΝΑΠΤΥΞΙΑΚΗ ΠΟΛΙΤΙΚΗ ΣΤΗΝ ΕΛΛΑΔΑ**

Κατά τη διάρκεια της μεταπολεμικής περιόδου η αναπτυξιακή διαδικασία και οι πρακτικές που ακολούθησαν στον ελληνικό αλλά και στο διεθνή χώρο είχαν ως αποτέλεσμα, τη συγκέντρωση μεγάλου μέρους του πληθυσμού και των συντελεστών παραγωγής, τόσο στα αστικά κέντρα όσο και στην επαρχία αλλά και την υπερεκμετάλλευση ορισμένων φυσικών πόρων με ταυτόχρονη αδρανοποίηση κάποιων άλλων. Έτσι με την πάροδο των χρόνων εμφανίστηκαν χωρικές ανισότητες, οι οποίες ουσιαστικά διαχώρισαν τον πληθυσμό σε δύο μέρη: στον πληθυσμό της υπαίθρου και της πόλης, το νησιωτικό πληθυσμό και τον ηπειρωτικό πληθυσμό, τον πληθυσμό της παράκτιας και ορεινής περιοχής. Τις τελευταίες δεκαετίες αναζητούνται στρατηγικές και δράσεις που θα εξαλείψουν τις ανισότητες αυτές και θα υπάρξει καλύτερη και αποτελεσματικότερη ανάπτυξη περιοχών.

Στην Ελλάδα, εκτός από τις προσπάθειες που γίνονταν για να υποχωρήσει ο συγκεντρωτισμός και να ανασυνταχθούν ο ρόλος και οι λειτουργίες του κράτους, προσπαθούσαν να δημιουργήσουν ένα μικτό πρότυπο πολιτικής και ολοκληρωμένης ανάπτυξης συνδυάζοντας και τα δύο πρότυπα. Πιο συγκεκριμένα, κατά τη δεκαετία του 1970 και μέχρι το τέλος της, κυριαρχούσε το πολιτικό πρότυπο ανάπτυξης. Εκείνη την περίοδο, όλοι οι δυναμικοί κλάδοι συγκεντρώνονταν στην Αθήνα, στην Θεσσαλονίκη και στα αστικοβιομηχανικά κέντρα κατά μήκος του κύριου αναπτυξιακού άξονα της χώρας και παράλληλα μ' αυτό το διπολικό σύστημα αναπτύχθηκε και ένα πολιτικό σύστημα περιφερειακών αστικών κέντρων<sup>12</sup>.

Στις αρχές της δεκαετίας του 1980 το σκηνικό στην Ελλάδα αλλάζει. Τα τοπικά πλεονεκτήματα, που μέχρι τότε είχαν αναπτυχθεί στις δυναμικά αναπτυσσόμενες περιφέρειες, διασκορπίζονταν στην υπόλοιπη χώρα και δημιουργούσαν τοπικά μειονεκτήματα και διαρθρωτικά προβλήματα στην Αθήνα και στα άλλα αστικοβιομηχανικά κέντρα με αποτέλεσμα να μειωθεί η βιομηχανική απασχόληση. Από το 1981 και μετά η αναπτυξιακή πολιτική άρχισε να παίρνει τη μορφή της τοπικής ενδογενούς ανάπτυξης, επειδή εκείνη τη περίοδο, στον ευρωπαϊκό χώρο εφαρμόζονταν παρόμοιες πολιτικές. Επίσης, οι ευρωπαϊκές χώρες άλλαζαν και σε διοικητικό επίπεδο, καθώς είχαν αρχίσει να μοιράζουν τις αρμοδιότητές τους και όχι να τις συγκεντρώνουν σε ένα μόνο όργανο. Έτσι, η Ελλάδα κινήθηκε σύμφωνα με το ρεύμα της υπόλοιπης Ευρώπης και ξεκίνησε τη συγκρότηση της Περιφερειακής Διοίκησης και την αναδιοργάνωση του συστήματος Προγραμματισμού, δημιουργώντας περισσότερες συμμετοχικές διαδικασίες ώστε να καταλήξει στο Δημοκρατικό Προγραμματισμό. Επιπλέον, ιδρύθηκε ο δεύτερος βαθμός Τοπικής Αυτοδιοίκησης, η Νομαρχιακή Αυτοδιοίκηση και άρχισαν να γίνονται συστηματικές προσπάθειες ανασυγκρότησης της πρωτοβάθμιας Τοπικής Αυτοδιοίκησης, με αποτέλεσμα να οδηγηθεί η Ελλάδα στην εφαρμογή του προγράμματος «Ι. Καπποδίστρια», σύμφωνα με τον οποίο δημιουργήθηκαν νέοι Δήμοι.

Τέλος, κατά τη δεκαετία του 1990, η Ελλάδα ακολουθεί ένα μικτό πρότυπο ανάπτυξης, το οποίο είχε στοιχεία και απ' την πολιτική και απ' την ολοκληρωμένη ανάπτυξη. Όμως όπως όλα δείχνουν, επηρεασμένη και κατευθυνόμενη από την

<sup>12</sup> Τα περιφερειακά αστικά κέντρα ήταν η Πάτρα, το Ηράκλειο, ο Βόλος, η Λάρισα, τα Γιάννενα, το Αγρίνιο, η Κοζάνη και η Καβάλα, βλ., Χριστοφάκης, (2001), οπ. παρ. σελ. 194-195

Ευρωπαϊκή Ένωση παρά την προσπάθεια που έκανε να εφαρμόσει ένα μικτό πρότυπο, τελικά είχε ήδη αρχίσει να ταυτίζεται με την τοπική ενδογενή ανάπτυξη και να δίνει μεγαλύτερη έμφαση στα στοιχεία και στις διαδικασίες του σχεδιασμού και του προγραμματισμού, όπως ορίζει το πρότυπο αυτό.

## **2.2 ΔΙΟΙΚΗΤΙΚΕΣ ΜΕΤΑΡΡΥΘΜΙΣΕΙΣ**

### **2.2.1 ΠΡΟΓΡΑΜΜΑ «ΙΩΑΝΝΗ ΚΑΠΟΔΙΣΤΡΙΑ»**

Το πρόγραμμα του «Ι. Καποδίστρια», όπως παρατηρήσαμε και στην προηγούμενη ενότητα, άρχισε να εφαρμόζεται στην Ελλάδα κατά τα τέλη της δεκαετίας του '80 και αποτέλεσε ένα νέο θεσμικό πλαίσιο μεταρρυθμίσεων για την Τοπική Αυτοδιοίκηση. Μέσω του προγράμματος αυτού το κράτος θέλησε να προωθήσει την αποκέντρωση της τοπικής ανάπτυξης, να ενδυναμώσει την δημοκρατική λειτουργία και να διευκολύνει την ανάπτυξη και την προγραμματική διαδικασία. Οι μεταρρυθμίσεις του προγράμματος στόχευαν στην αναδιάρθρωση, των διοικητικών και χωρικών ενοτήτων, του εύρους των αρμοδιοτήτων της Τ.Α. και στην ενεργή συμμετοχή των τοπικών φορέων στην αναπτυξιακή διαδικασία.

Όλα τα παραπάνω επιτεύχθηκαν με τις μεταρρυθμίσεις που έκανε το κράτος σε περιφερειακό και νομαρχιακό επίπεδο, καθώς επίσης και με την αναβάθμιση τόσο της πρωτοβάθμιας τοπικής αυτοδιοίκησης στο σύνολό της όσο και της επιχειρηματικότητάς της. Πιο συγκεκριμένα σε επίπεδο περιφέρειας αποσυγκεντρώθηκαν ορισμένες υπηρεσίες υπουργείων, στελεχώθηκαν οι υπηρεσίες με εξειδικευμένο ανθρώπινο δυναμικό και τέλος ενισχύθηκε ο ρόλος του Γενικού Γραμματέα Περιφέρειας, ο οποίος εξακολουθεί να είναι κρατικό όργανο και του περιφερειακού συμβουλίου. Η ενίσχυση της αποκέντρωσης και της Τοπικής Αυτοδιοίκησης ήρθε στις αρχές του 1990 με τη θεσμοθέτηση του δεύτερου βαθμού Τοπικής Αυτοδιοίκησης, της Νομαρχιακής Αυτοδιοίκησης. Η Νομαρχιακή Αυτοδιοίκηση, μέσω των άμεσα εκλεγμένων οργάνων της, διαχειρίζεται όλες τις τοπικές υποθέσεις σε νομαρχιακό επίπεδο. Τα όργανά της είναι ο αιρετός νομάρχης, το νομαρχιακό συμβούλιο και οι νομαρχιακές επιτροπές, οι οποίες απαρτίζονται από μέλη του νομαρχιακού συμβουλίου και προΐστανται όλων των υπηρεσιών. Σε κάθε Ν.Α. λειτουργεί ως γνωμοδοτικό όργανο η Οικονομική και Κοινωνική Επιτροπή, η οποία συγκροτείται από εκπροσώπους της Τοπικής Ένωσης Δήμων και Κοινοτήτων, των οργανώσεων εργοδοτών και εργαζομένων, των επιμελητηρίων και των επιστημονικών οργανώσεων των συνεταιριστικών οργανώσεων και των εργαζομένων στην Ν.Α. Οι υπηρεσίες της Ν.Α. διαρθρώνονται, σύμφωνα με τον Οργανισμό Εσωτερικής Υπηρεσίας, κατά βασικό τομέα δραστηριότητας και με βάση τους οποίους γίνεται η κατανομή του στελεχιακού δυναμικού της Ν.Α. Όσον αφορά την αναβάθμιση της πρωτοβάθμιας Τοπικής Αυτοδιοίκησης, επικεντρώνεται στα εξής: ανασυγκρότηση της Τ.Α. μέσω των κινήτρων αυξημένης χρηματοδότησης από το Πρόγραμμα Δημοσίων Επενδύσεων, υποστήριξη των επιχειρηματικών πρωτοβουλιών της Τ.Α., δυνατότητα κατάρτισης και διαχείρισης Τοπικών Αναπτυξιακών Προγραμμάτων, περαιτέρω ενίσχυση της Πρωτοβάθμιας Τοπικής Αυτοδιοίκησης και της διακοινοτικής συνεργασίας μέσω της θεσμοθέτησης των Συμβουλίων Περιοχής, ως υποχρεωτικές πλέον συνενώσεις όμορων Δήμων και Κοινοτήτων και τέλος με την ανασυγκρότηση της Πρωτοβάθμιας Τοπικής Αυτοδιοίκησης μέσω των υποχρεωτικών πλέον συνενώσεων των παλαιών δήμων και κοινοτήτων από τους οποίους προέκυψαν οι νέοι ΟΤΑ<sup>13</sup>.

<sup>13</sup> Με τη νέα διοικητική διαίρεση της Πρωτοβάθμιας Τοπικής Αυτοδιοίκησης, η Ελλάδα αποτελείται από 1.033 νέους πρωτοβάθμιους ΟΤΑ. Πριν τη μεταρρύθμιση αυτή, στην Ελλάδα υπήρχαν 5.318 Κοινότητες και 457 Δήμοι, βλ. Χριστοφάκης, (2001), οπ. παρ. σελ. 246-247

Συμπερασματικά, με τις μεταρρυθμίσεις του προγράμματος, το κράτος κατάφερε να δημιουργήσει τις βασικές προϋποθέσεις διαμόρφωσης ενός πλαισίου αποτελεσματικής εφαρμογής πολιτικών τοπικής ανάπτυξης. Η Περιφερειακή Διοίκηση, μέσα απ' τις πρόσφατες μεταρρυθμίσεις, κατάφερε να συμβάλλει ουσιαστικά στην αναπτυξιακή διαδικασία και αυτό επιτεύχθηκε με στελέχωση των υπηρεσιών της από εξειδικευμένο ανθρώπινο δυναμικό και την απαραίτητη τεχνογνωσία. Η Νομαρχιακή Αυτοδιοίκηση, μέσω των αρμοδιοτήτων που της παραχώρησε το κράτος, αποτελεί πλέον τον βασικό κρίκο της αλυσίδας για την δρομολόγηση της ανάπτυξης σε τοπικό επίπεδο. Τέλος, η αναβάθμιση της Πρωτοβάθμιας Τοπικής Αυτοδιοίκησης, μέσω της δημιουργίας των νέων Δήμων εξασφάλισε στην Τοπική Αυτοδιοίκηση την οικονομική αυτοτέλεια. Αυτό είχε ως αποτέλεσμα να αυξηθεί η επιχειρηματικότητά της αλλά και να καταφέρει να σχεδιάζει και να εφαρμόζει τις κατάλληλες τοπικές πολιτικές, αποσκοπώντας μόνο στο κοινό συμφέρον όλης της χωρικής ενότητας για την οποία είναι υπεύθυνη.

### **2.2.2 ΠΡΟΓΡΑΜΜΑ «ΚΑΛΛΙΚΡΑΤΗΣ»**

Η διοικητική μεταρρύθμιση του «Ι. Καποδίστρια» βελτίωσε αισθητά την Τοπική Αυτοδιοίκηση, τόσο με τη κατοχύρωση του δεύτερου βαθμού αυτοδιοίκησης, δηλ. της Νομαρχιακής Αυτοδιοίκησης, όσο και με τη συνένωση των Δήμων και Κοινοτήτων. Όμως, με την πάροδο των χρόνων εμφανίστηκαν μειονεκτήματα και στους δύο βαθμούς. Οι αρμοδιότητες που παραχωρήθηκαν στην Ν.Α. δημιούργησαν ένα γραφειοκρατικό διεκπεραιωτικό χαρακτήρα που δυσκολεύει την αποτελεσματικό του θεσμού. Επίσης, οι Δήμοι που δημιουργήθηκαν από το πρόγραμμα το «Καποδίστρια» δεν ήταν αποτελεσματικοί, καθώς δεν τους είχε παραχωρηθεί η απαραίτητη διοικητική ικανότητα και η οικονομική αυτόρκεια. Πιο συγκεκριμένα, η δευτεροβάθμια αυτοδιοίκηση με τη σημερινή συγκρότησή της δεν έχει την ικανότητα να αναλάβει την ευθύνη για το σχεδιασμό και την άσκηση μιας ολοκληρωμένης αναπτυξιακής πολιτικής. Επιπροσθέτως, έχει αποδειχθεί πως δυσκολεύει τη συμμετοχή στα ευρωπαϊκά όργανα, στα οποία οι περιφέρειες των άλλων κρατών-μελών έχουν ουσιαστικό ρόλο και λόγο. Απ' την άλλη μεριά, η σημερινοί Δήμοι, λόγω της έλλειψης της διοικητικής ικανότητας δεν κατόρθωσαν να αξιοποιήσουν αποτελεσματικά τις νέες δυνατότητες και της νέες τεχνολογίες, ώστε να αναβαθμίσουν ποιοτικά τις υπηρεσίες τους. Άλλωστε, δεν είναι τυχαίο που από τους 1034 Δήμους έχουν κατορθώσει να εξασφαλίσουν την πιστοποίηση διαχειριστικής επάρκειας, βασική προϋπόθεση για τη συμμετοχή στα προγράμματα του ΕΣΠΑ, μόνο οι 212. Επιπλέον, οι πρωτοβάθμιοι ΟΤΑ δεν είχαν ούτε την επαρκή χρηματοδότηση, ούτε την απαραίτητη στήριξη από το κράτος, ώστε να αναβαθμίσουν την προγραμματική και οργανωτική τους λειτουργίας.

Για όλους τους παραπάνω λόγους χρήζει άμεσης και επιτακτικής ανάγκης η ριζική αλλαγή του διοικητικού συστήματος, προκειμένου να δημιουργηθεί μια Περιφερειακή και Τοπική Αυτοδιοίκηση, που θα στοχεύει στην εξυπηρέτηση των αναγκών του πολίτη και ταυτόχρονα θα αναδείξει τον επιτελικό και αποφασιστικό χαρακτήρα του κράτους. Αυτή η ριζική αλλαγή έρχεται με το νέο πρόγραμμα του «Καλλικράτη», το οποίο θα εφαρμόζεται από τις εκλογές της 7<sup>ης</sup> Νοεμβρίου.

Το πρόγραμμα αυτό βασίζεται σε μια Νέα Αρχιτεκτονική, η οποία στηρίζεται σε μία ολοκληρωμένη μελέτη που θέτει στο επίκεντρο το πολίτη και την εξυπηρέτηση των αναγκών του. Θεμελιώνει μια νέα κρατική δομή, η οποία περιλαμβάνει ένα ολοκληρωμένο και συστηματικό σχεδιασμό, μια σαφή οριοθέτηση αρμοδιοτήτων, την αναβάθμιση της δημοκρατικής λειτουργίας της αυτοδιοίκησης και τη δημιουργία ισχυρών διοικητικών ενότητων, που θα ασκήσουν αποτελεσματικά τις νέες αρμοδιότητες που θα τους ανατεθούν.

Όσον αφορά την περιφερειακή Αυτοδιοίκηση, σκοπός του «Καλλικράτη» είναι να ανασυγκροτηθεί η Νομαρχιακή αυτοδιοίκηση σε επίπεδο Περιφέρειας και να υπάρξει ριζική εσωτερική αναδιοργάνωση, ώστε να κατορθώσει να αντλήσει τους απαραίτητους οικονομικούς και ανθρώπινους πόρους προκειμένου να εκπληρώσει την αποστολής επάξια. Στην περίπτωση της πρωτοβάθμιας Αυτοδιοίκησης, σκοπός του προγράμματος και της Νέας Αρχιτεκτονικής είναι να δημιουργήσει μεγαλύτερους σε γεωγραφική έκταση Δήμους, οι οποίοι θα έχουν διοικητική και οικονομική αυτοτέλεια και θα παρέχουν υψηλού επιπέδου υπηρεσίες στους πολίτες. Βασική προϋπόθεση για την επίτευξη του στόχου αυτού είναι η αναδιανομή των αρμοδιοτήτων και των πόρων από το κράτος προς την Τοπική Αυτοδιοίκηση.

### ΝΕΑ ΠΕΡΙΦΕΡΕΙΑΚΗ ΑΥΤΟΔΙΟΙΚΗΣΗ

Η σημερινή μορφή των οργανισμών της δευτεροβάθμιας αυτοδιοίκησης αποτελείται από 54 Νομαρχιακές Αυτοδιοικήσεις, 3 διευρυμένες Ν.Α και 19 επαρχίες, δηλαδή υπάρχουν συνολικά 76 διοικητικές ενότητες. Η νέα Περιφερειακή Αυτοδιοίκηση, με το πρόγραμμα του «Καλλικράτη», προέρχεται από τη συνένωση των Ν.Α., οι οποίες καταργούνται και ο αριθμός των νέων Περιφερειών είναι ανάλογος των 13 διοικητικών Περιφερειών που ήδη υπάρχουν.

Η νέα Περιφερειακή Αυτοδιοίκηση θεμελιώνεται με άμεσο αιρετό περιφερειακό συμβούλιο και άμεσο αιρετό περιφερειάρχη. Στη νέα Περιφέρεια ενσωματώνονται οι σημερινοί νομοί ως διαμερίσματα, τα οποία θα εκπροσωπούνται στο περιφερειακό συμβούλιο με καθορισμένο αριθμό συμβούλων ανάλογα με το πληθυσμό του κάθε νομού.

Αναφορικά με τις αρμοδιότητες, στην περιφερειακή αυτοδιοίκηση μεταφέρονται από την νομαρχιακή αυτοδιοίκηση οι αρμοδιότητες εκείνες που ασκούνται αποτελεσματικά σε περιφερειακό επίπεδο, καθώς επίσης και οι αρμοδιότητες των σημερινών κρατικών περιφερειών, με εξαίρεση εκείνων που ασκούνται αμιγώς από την αποκεντρωμένη κρατική διοίκηση. Εκτός όμως από τις αρμοδιότητες που μεταφέρονται, αναλαμβάνει και νέες, οι οποίες θα αναδείξουν την πράσινη ανάπτυξη και θα δώσουν την ώθηση στη δευτεροβάθμια αυτοδιοίκηση να αναλάβει τον ενιαίο στρατηγικό και αναπτυξιακό σχεδιασμό της περιφέρειας και να διαχειριστεί τα Περιφερειακά Επιχειρησιακά Προγράμματα (ΠΕΠ), τα οποία βασίζονται στη συμμετοχή του πολίτη. Επιπλέον θα της παραχωρηθεί το δικαίωμα να επικεντρωθεί στην επίλυση των υπερτοπικών προβλημάτων. Έτσι, οι νέες Περιφέρειες, εκτός από τις υπηρεσίες, τις αρμοδιότητες και τους πόρους των κατηργημένων Νομαρχιών, θα αναλάβουν και τις αρμοδιότητες που σήμερα ασκούνται από τις κρατικές υπηρεσίες και τους κρατικά ελεγχόμενους φορείς, λαμβάνοντας υπόψη τις ειδικές συνθήκες σε κάθε τομέα. Ενδεικτικά οι τομείς απ' τους οποίους μπορούν να μεταφερθούν επιμέρους αρμοδιότητες<sup>14</sup> είναι: Προγραμματισμού- Ανάπτυξης, Υποδομών-Πολεοδομίας-Περιβάλλοντος, Φυσικών πόρων-Ενέργειας-βιομηχανίας, Εμπορίου-τουρισμού και Απασχόλησης, Εκπαίδευσης-Πολιτισμού-Αθλητισμού, Γεωργίας-Κτηνοτροφίας-Αλιείας και τέλος Πολιτικής Προστασίας. Ο λόγος για τον οποίο μεταφέρονται αρμοδιότητες από τους παραπάνω κρατικούς τομείς προς την Περιφερειακή Αυτοδιοίκηση είναι για τη διευκόλυνση του πολίτη. Αυτό πρακτικά σημαίνει ότι τα προβλήματα του πολίτη θα μπορούν να επιλυθούν μέσω των Περιφερειών, χωρίς να πρέπει να απευθυνθούν στις κρατικές αρχές για τα θέματα αυτά. Επίσης αυτό θα έχει ως αποτέλεσμα την άμεση και γρήγορη επίλυση των προβλημάτων χωρίς την καθυστέρηση της γραφειοκρατίας.

Μια ακόμη αλλαγή που επέρχεται στη δευτεροβάθμια αυτοδιοίκηση είναι η Ηλεκτρονική Διακυβέρνηση και η αποτελεσματική της διαχείριση. Μέσω της Ηλεκτρονικής Διακυβέρνησης, οι δημόσιες πολιτικές θα ασκούνται με απόλυτη

<sup>14</sup> βλ. Αρχές Νομοθετικής Πρωτοβουλίας για τη Νέα Αρχιτεκτονική της Τοπικής Αυτοδιοίκησης και της Αποκεντρωμένης Διοίκησης, διαθέσιμο σε: <http://www.ita.org.gr>

διαφάνεια και θα δίνεται έμφαση στη δημοκρατική λειτουργία και στην κοινωνική συνοχή. Οι περιφερειακές αρχές είναι υποχρεωμένες να αναρτούν κάθε πράξη στο διαδίκτυο, συμπεριλαμβανομένων των αποφάσεων των συλλογικών οργάνων, των προκηρύξεων, των διαγωνισμών, των προμηθειών, των προσλήψεων, των συμβάσεων και των αναθέσεων. Με αυτό τον τρόπο, εξασφαλίζεται το δικαίωμα της ελεύθερης πρόσβασης των πολιτών στην πληροφόρηση και της άσκησης κοινωνικού ελέγχου στις πράξεις της Περιφέρειας και στη διαχείριση των οικονομικών πόρων, προκειμένου να εφαρμοστεί η αρχή της πολιτικής λογοδοσίας.

### ΝΕΟΙ ΔΗΜΟΙ

Στα πλαίσια της Νέας Αρχιτεκτονικής του προγράμματος ανασυγκροτείται και η πρωτοβάθμια αυτοδιοίκηση με λιγότερους και ισχυρότερους Δήμους. Ο αριθμός των Δήμων σε όλη τη χώρα, μετά την εφαρμογή της συνένωσης, δεν θα υπερβαίνει τους 370. Προβλέπεται ειδική ρύθμιση για τις νησιωτικές περιοχές, σύμφωνα με την οποία κάθε νησί θα αντιστοιχεί σε ένα Δήμο, εκτός από τις ευνόητες εξαιρέσεις, όπως το νησί της Κρήτης. Αυτή η συγκρότηση στοχεύει στη δημιουργία ισχυρών μονάδων τοπικής ανάπτυξης, οι οποίες θα είναι ικανές να ανταποκριθούν στις σύγχρονες απαιτήσεις και να αξιοποιήσουν τη σύγχρονη τεχνολογία και τις μεθόδους διοίκησης. Οι νέοι Δήμοι θα είναι έτοιμοι να ασκήσουν τις διευρυμένες αρμοδιότητες της Νομαρχιακής Αυτοδιοίκησης και να ανταποκριθούν αποτελεσματικά στη διαχείριση των υπηρεσιών, ιδίως για την καλύτερη εξυπηρέτηση των πολιτών και τη βελτίωση της ποιότητας ζωής τους. Επίσης θα αναλάβουν σημαντικές πρόσθετες αρμοδιότητες που θα τους δώσουν τη δυνατότητα να διαχειριστούν καλύτερα τους αναγκαίους πόρους και να αναλάβουν δημοσιονομικές ευθύνες. Παράλληλα, θα υιοθετήσουν σύγχρονα συστήματα λογιστικής διαχείρισης, δεικτών μέτρησης αποδοτικότητας και διοίκησης ανθρωπίνων πόρων.

Οι νέες αρμοδιότητες<sup>15</sup> που θα αναλάβουν οι Δήμοι σε συνδυασμό με τους ανθρωπίνους και οικονομικούς πόρους, που προέρχονται από την καταργημένη νομαρχιακή αυτοδιοίκηση, αφορούν: τη πρόνοια και την προστασία της δημόσιας υγείας, τη ανέγερση σχολικών κτιρίων, τη καταπολέμηση του κοινωνικού αποκλεισμού, την ένταξη των μεταναστών, τις πολεοδομικές εφαρμογές, τον υγειονομικό έλεγχο, τη προστασία της παιδικής και της τρίτης ηλικίας, τις λαϊκές αγορές, τις αδειοδοτήσεις και τον έλεγχο πολλών τοπικών, οικονομικών και κοινωνικών δραστηριοτήτων, και τη πολιτική προστασία, με την ένταξη των δήμων στον εθνικό σχεδιασμό με συγκεκριμένο ρόλο και αρμοδιότητες. Για να έχουν όμως την απαραίτητη διοικητική ικανότητα προκειμένου να ασκήσουν τις παραπάνω αρμοδιότητες, θα πρέπει να διαθέτουν τις ακόλουθες υπηρεσίες: Προγραμματισμού, Οικονομικής Υπηρεσίας, Τεχνικής Υπηρεσίας, Πληροφορικής, Νομικής Υποστήριξης, Διοίκησης και Διαχείρισης Ανθρώπινου Δυναμικού, Περιβάλλοντος και Πολιτικής Προστασίας.

Μία ακόμη αλλαγή που προβλέπει το πρόγραμμα είναι η μείωση των Νομικών Προσώπων Δημοσίου και Ιδιωτικού Δικαίου των Ο.Τ.Α., γνωστά και ως ΝΠΔΔ και ΝΠΙΔ. Τα τελευταία χρόνια μέσω της εφαρμογής διάφορων προγραμμάτων δημιουργήθηκαν αρκετά ΝΠΔΔ και ΝΠΙΔ, τα οποία πλέον είναι αναποτελεσματικά ως προς το σκοπό για τον οποίο δημιουργήθηκαν τότε. Επίσης έχει παρατηρηθεί πως υπήρξε επικάλυψη σκοπών και αρμοδιοτήτων, καθώς επίσης και σπατάλη ανθρωπίνων και οικονομικών πόρων. Γίνεται, λοιπόν, μια προσπάθεια να μειωθούν δραστικά από 6.000 σε λιγότερο από 2.000, ώστε να αντιστοιχεί ένα Ν.Π., ανά κατηγορία δραστηριότητας, σε κάθε δήμο και να οργανωθούν με τέτοιο τρόπο ώστε

<sup>15</sup> βλ. Αρχές Νομοθετικής Πρωτοβουλίας για τη Νέα Αρχιτεκτονική της Τοπικής Αυτοδιοίκησης και της Αποκεντρωμένης Διοίκησης, διαθέσιμο σε: <http://www.ita.org.gr>

να μειωθούν τα λειτουργικά τους έξοδα και να παρέχουν υπηρεσίες που θα είναι χρήσιμες κυρίως για τους πολίτες.

Επιπλέον, όπως και στην Περιφερειακή Αυτοδιοίκηση έτσι και στους Δήμους θα ενταχθεί η Ηλεκτρονική Διακυβέρνηση, η ένταξη της οποίας στοχεύει στη δημιουργία νέων ψηφιακών Δήμων, που θα εξυπηρετούν το πολίτη από το περιβάλλον του. Γι' αυτό το λόγο, θα ενισχυθεί και θα εκσυγχρονιστεί ο θεσμός των ΚΕΠ με την προοπτική να δημιουργηθεί το «Δημοτικό e- ΚΕΠ» σε κάθε περιοχή του Δήμου και σε κάθε χωρίο. Μέσα από το «Δημοτικό e- ΚΕΠ» ο πολίτης θα έχει τη δυνατότητα εξυπηρέτησης 24 ώρες το 24ωρο. Ακόμη θα παρέχεται στους πολίτες η «Κάρτα Δημότη», με την οποία θα έχει τη δυνατότητα να εξυπηρετείται αυτόματα και να συμμετέχει στις δημοκρατικές διαδικασίες. Τέλος, θα υπάρξει η υπηρεσία «Δημοτικής βοήθειας στο σπίτι», με την οποία θα μπορούν να εξυπηρετηθούν τα άτομα που δεν μπορούν να χειριστούν την τεχνολογία και όσα δεν μπορούν να επισκεφτούν αυτοπροσώπως τα ΚΕΠ. Εκτός όμως από την διευκόλυνση που θα παρέχει στους πολίτες, η Ηλεκτρονική Διακυβέρνηση θα εξασφαλίσει την διαφάνεια και στους Δήμους, ακριβώς όπως και την Περιφερειακή Αυτοδιοίκηση. Όλοι οι Δήμοι είναι υποχρεωμένοι να αναρτούν όλες τις αποφάσεις των αιρετών οργάνων των Ο.Τ.Α στο διαδίκτυο, συμπεριλαμβανομένων των αποφάσεων των συλλογικών οργάνων, των προκηρύξεων, των διαγωνισμών, των προμηθειών, των προσλήψεων, των συμβάσεων και των αναθέσεων. Επίσης μέσω της Ηλεκτρονικής Διακυβέρνησης οι υπηρεσίες των Δήμων ομαδοποιούνται σε τρεις κατηγορίες:

**Υπηρεσίες σε συνεργασία με άλλους φορείς του Δημοσίου**, οι οποίες στοχεύουν στην ηλεκτρονική διακίνηση των εγγράφων, ώστε να ελαχιστοποιείται η επιβάρυνση του πολίτη.

**Υπηρεσίες ηλεκτρονικών συναλλαγών**, οι οποίες αποσκοπούν στην ηλεκτρονική σύνδεση όλων των υπηρεσιών του δήμου, με αποτέλεσμα να πραγματοποιούνται ηλεκτρονικά οι οικονομικές και γραφειοκρατικές συναλλαγές με τον πολίτη και τις επιχειρήσεις, ώστε να μην υπάρχουν καθυστερήσεις.

**Κοινωνικές Υπηρεσίες**, με τις οποίες οι Δήμοι βελτιώνουν την πρόσβαση στις κοινωνικές υπηρεσίες που παρέχουν (Παιδεία, Υγεία, Πολιτισμό, Αθλητισμό) και εγκαθιστούν ηλεκτρονικές διαδικασίες.

Συμπερασματικά, το πρόγραμμα του «Καλλικράτη» στοχεύει στη δημιουργία μιας νέας κρατικής δομής, που θα αλλάξει ριζικά τον τρόπο λειτουργίας του κράτους και το αναπτυξιακό μοντέλο της χώρας. Σκοπός του προγράμματος είναι η δημιουργία ενός επιτελικού κράτους με αποκεντρωμένα όργανα, που θα αναλαμβάνουν αποφασιστικές αρμοδιότητες και δύο λειτουργικούς βαθμούς Αυτοδιοίκησης. Οι νέοι βαθμοί Αυτοδιοίκησης θα είναι ικανοί να ανταποκριθούν στις ανάγκες του σχεδιασμού και της υλοποίησης της τοπικής και περιφερειακής ανάπτυξης. Παράλληλα θα διευκολύνουν τη δημοκρατική συμμετοχή και την αποτελεσματική επίλυση των τοπικών υποθέσεων, δίνοντας προτεραιότητα στην εξυπηρέτηση του Πολίτη, ενώ ταυτόχρονα θα στρέψουν το ενδιαφέρον τους προς την πράσινη ανάπτυξη. Ακόμη, το πρόγραμμα αυτό θα ενσωματώσει τις αρχές της διαφάνειας, μέσω της Ηλεκτρονικής Διακυβέρνησης και θα επιβάλλει την αξιοκρατία στις προσλήψεις του προσωπικού, προκειμένου να εξαλειφθούν οι πελατειακές σχέσεις πολιτικών-πολιτών. Εν κατακλείδι, μέσα από όλες τις αλλαγές που επιφέρει ο «Καλλικράτης» θα υπάρξει μία Τοπική Ανάπτυξη, της οποίας τα κύρια χαρακτηριστικά θα είναι η αξιοποίηση των τοπικών και περιφερειακών πλεονεκτημάτων, ο σεβασμός στο περιβάλλον και η ενδυνάμωση της κοινωνικής συνοχής, συμπεριλαμβάνοντας την άποψη του πολίτη όσο το δυνατόν περισσότερο.



## 2.3 ΤΟΠΙΚΗ ΑΥΤΟΔΙΟΙΚΗΣΗ ΚΑΙ ΑΝΑΠΤΥΞΙΑΚΗ ΠΟΛΙΤΙΚΗ

Η αναπτυξιακή πολιτική, όπως έχει γίνει κατανοητό και στις προηγούμενες ενότητες, στοχεύει στην οικονομική μεγέθυνση των περιοχών και κατ' επέκταση των δήμων, στην βελτίωση των υποδομών και στην εκμετάλλευση του φυσικού πλούτου, καθώς επίσης και στη βελτίωση της ποιότητας των πολιτών κάθε κοινότητας. Την επίτευξη των παραπάνω στόχων της αναπτυξιακής πολιτικής έχει αναλάβει η Τοπική Αυτοδιοίκηση, καθώς είναι η πλέον αρμόδια για την επίλυση των τοπικών προβλημάτων, όπως θα δούμε και παρακάτω αναλύοντας τους τομείς των αρμοδιοτήτων της, σύμφωνα με τη νομοθεσία.

Όσον αφορά την αναπτυξιακή πολιτική στις τοπικές κοινωνίες έχει διαμορφωθεί ένα θεωρητικό πλαίσιο, το οποίο περιλαμβάνει κάποιες παραμέτρους, που αν αναπτυχθούν κατάλληλα θα μπορέσουν να αποδώσουν το μέγιστο της ανάπτυξης σε τοπικό επίπεδο. Βασική προϋπόθεση για να αναλάβει αναπτυξιακές δράσεις μια τοπική κοινότητα, είναι η ενίσχυση της τοπικής οικονομίας.

Για να ενισχυθεί η τοπική οικονομία πρέπει πρώτα να υπάρξει αύξηση της τοπικής επιχειρηματικότητας, ώστε να δημιουργηθούν θέσεις εργασίας και να χρησιμοποιηθεί το ανθρώπινο δυναμικό. Στόχος της τοπικής οικονομικής ανάπτυξης είναι να δώσει αξία στους ανθρώπινους πόρους και την ευκαιρία να αξιοποιήσουν τις δυνατότητές τους. Επίσης, ένας ακόμη τρόπος ενίσχυσης της τοπικής οικονομίας είναι οι εξαγωγές. Σε μία τοπική κοινότητα πρέπει να αξιοποιηθεί και η εσωτερική της δυνατότητα, με την αξιοποίηση των ίδιων πόρων αλλά και η εξωτερική της δυνατότητα, δηλαδή να εξάγει οτιδήποτε παράγει, προκειμένου να δημιουργηθεί τοπικός πλούτος και νέες θέσεις εργασίας. Ιδιαίτερα στις περιοχές που αναπτύσσονται με πιο αργούς ρυθμούς και δραστηριοποιούνται κυρίως στον πρωτογενή τομέα, η δυνατότητα των εξαγωγών αποτελεί τεράστιο πλεονέκτημα και βασικό παράγοντα στην αναπτυξιακή τους δράση, διότι απασχολείται περισσότερο ανθρώπινο δυναμικό και ενθαρρύνονται οι διαρθρωτικές αλλαγές.

Η χωροθέτηση νέων δραστηριοτήτων στα χωρικά όρια μιας περιοχής μπορεί να αυξήσει τους οικονομικούς πόρους και την απασχόληση των κατοίκων. Άλλωστε, τα υποδείγματα της τοπικής οικονομικής ανάπτυξης δίνουν βαρύτητα στη εγκατάσταση νέων παραγωγικών μονάδων στο χώρο, με μεγαλύτερη έμφαση σε επιχειρήσεις που αφορούν την εκμετάλλευση του τοπικού φυσικού, πολιτιστικού και κοινωνικού πλούτου. Βέβαια, εκτός απ' όλα τα παραπάνω, στις σύγχρονες κοινωνίες μεγάλο και σημαντικό ρόλο παίζει η τεχνολογική εξέλιξη και η πληροφορία.

Για τις σύγχρονες οικονομίες η πληροφορία είναι το κύριο αντικείμενο συναλλαγής, γι' αυτό και η τεχνολογία έχει εισβάλλει σε κάθε επιχείρηση και σε κάθε υπηρεσία. Μπορεί μεν να έχει αντικατασταθεί το ανθρώπινο δυναμικό με τα μηχανήματα και τα εργοστάσια με τα εργαστήρια αλλά τα οφέλη της τεχνολογίας και της πληροφορίας είναι πάρα πολλά και κάθε τοπική κοινωνία, που επιθυμεί την ανάπτυξη, την εξέλιξη και την καινοτομία πρέπει να βρει τρόπους να τα αντλήσει. Η τεχνολογική εξέλιξη μιας κοινωνίας επηρεάζεται αρκετά από το μορφωτικό επίπεδο του πληθυσμού, γι' αυτό και η τοπική κοινότητα πρέπει να επενδύσει στη παιδεία και τη μόρφωση του πληθυσμού της.

Έτσι, λοιπόν, η διαδικασία τήρησης του παραπάνω πλαισίου ξεκινά από την ενεργή συμμετοχή των δύο κύριων φορέων λήψης αποφάσεων, τους τοπικούς φορείς και τον τοπικό πληθυσμό. Τον σημαντικότερο ρόλο διαδραματίζει η Τοπική Αυτοδιοίκηση, η οποία ασχολείται συστηματικά με την αναπτυξιακή πολιτική και μεριμνά για την αποτελεσματικότερη εφαρμογή του θεσμικού πλαισίου και των παραμέτρων του. Γι' αυτό και κάθε κοινότητα που επιθυμεί την ανάπτυξή της και τη βελτίωση της ποιότητας ζωής της οφείλει να παρέχει το δικαίωμα στους τοπικούς φορείς της, να σχεδιάζουν και να προωθούν τις μορφές και τους ρυθμούς της οικονομικής ανάπτυξης που οι ίδιοι επιθυμούν. Με αυτό τον τρόπο, η ανάπτυξη θα αποτελεί μία αυτοδύναμη διαδικασία, η οποία θα εξαρτάται από την κινητοποίηση

των τοπικών ανθρωπινων θεσμικών και φυσικών πόρων, με στόχο την ικανοποίηση των αναγκών της χωρικής μονάδας. Η διαμόρφωση του θεσμικού υπόβαθρου στηρίζεται στη διερεύνηση των προβλημάτων της τοπικής οικονομίας και της μεταβολής ή/και προσαρμογής των καθιερωμένων θεσμικών ρυθμίσεων στις σύγχρονες απαιτήσεις, γι' αυτό οι τοπικοί φορείς φέρουν το μεγαλύτερο μερίδιο ευθύνης για την αυτόνομη διαχείριση των τοπικών θεμάτων.

Συμπερασματικά, για την τήρηση του παραπάνω πλαισίου και την επίτευξη των στόχων είναι αναγκαία η αποκέντρωση του συστήματος λήψης αποφάσεων, καθώς επίσης και η ενδυνάμωση του σε τοπική βάση, προσδιορίζοντας βιώσιμα προγράμματα και διοικητικές μονάδες, οι οποίες θα δημιουργούν αποτελεσματικές μικροπεριφέρειες προγραμματισμού και χωρικού σχεδιασμού. Επίσης με αυτό το πλαίσιο, δίνεται έμφαση στην ποιότητα και στην αποτελεσματική χρήση τόσο των ανθρωπινων όσο και των φυσικών πόρων που διαθέτει μια κοινωνία, έτσι ώστε να δημιουργηθούν θέσεις εργασίας για την αύξηση της απασχόλησης, μέσω της τεχνολογικής εξέλιξης.

### **2.3.1 Ο ΡΟΛΟΣ ΤΗΣ ΤΟΠΙΚΗΣ ΑΥΤΟΔΙΟΙΚΗΣΗΣ**

Η Τοπική Αυτοδιοίκηση στοχεύει στην ολοκληρωμένη ανάπτυξη, δηλαδή την ενίσχυση όλων των χωρικών μονάδων και την αξιοποίηση όλων των κλάδων και των τομέων των τοπικών οικονομιών που έχουν δυνατότητες ανάπτυξης. Κύριο μέλημα, λοιπόν, είναι η προώθηση μίας ολοκληρωμένης διατομεακής ανάπτυξης, η οποία θα βασίζεται στην αύξηση της τοπικής επιχειρηματικότητας, στην καινοτομία και στα έργα υποδομής. Μ' αυτό τον τρόπο θα επωφεληθούν τόσο οι συλλογικοί φορείς και οι Ο.Τ.Α. όσο και οι τοπικές βιοτεχνίες, οι αγροτικές εκμεταλλεύσεις και οι τουριστικές μονάδες.

Η ολοκληρωμένη διατομεακή ανάπτυξη αφορά όλους τους τομείς υποδομών και παραγωγικών δραστηριοτήτων. Μέσω των παρεμβάσεων της Τ.Α. μπορεί να επιτευχθεί η παραγωγική διαφοροποίηση, να ενισχυθεί η παράλληλη δραστηριότητα σε διάφορους τομείς και να αυξηθεί το εισόδημα των κατοίκων της περιοχής, προκειμένου να παραμείνουν σ' αυτήν, ώστε να ενδυναμωθεί και να ανανεωθεί η πληθυσμιακή πυραμίδα. Επίσης, θα βελτιωθούν οι τεχνικές και κοινωνικές υποδομές, δηλαδή οι αγροτικές υποδομές, οι υποδομές δασικής οδοποιίας και της οδοποιίας διασύνδεσης των πολιτιστικών και φυσικών τουριστικών πόρων. Επιπλέον θα αξιοποιηθούν και θα αναπτυχθούν παραδοσιακοί οικισμοί και μνημεία, θα αναδειχθεί η πολιτιστική κληρονομιά, θα ενισχυθούν οι παραδοσιακές Μικρομεσαίες Επιχειρήσεις και τέλος θα εισαχθεί η τεχνολογία που σηματοδοτεί την καινοτομία. Εκτός από τα παραπάνω, σκόπιμη κρίνεται και η εφαρμογή δράσεων ανάπτυξης εναλλακτικών μορφών τουρισμού. Αυτό πρακτικά σημαίνει, δημιουργία αγροτικών καταλυμάτων και υψηλής ποιότητας υπηρεσιών, δημιουργία μικρών βιοτεχνιών και χειροτεχνικών μονάδων, καθώς επίσης και δράσεις καλλιέργειας, μεταποίησης και διάθεσης οικολογικών παραδοσιακών αγροτικών προϊόντων. Η Τ.Α. έχει τις δυνατότητες να παρέμβει δραστικά και αποτελεσματικά και στις υποβαθμισμένες αστικές περιοχές. Σε αυτές τις περιοχές κρίνεται απαραίτητο να εφαρμόσει πολλαπλές και συνεκτικές δράσεις, ώστε να ενσωματωθούν οι μειονεκτούσες ομάδες του πληθυσμού και να ενταχθούν στην αγορά εργασίας και στην κατάρτιση του ανθρωπίνου δυναμικού. Επίσης μπορεί να υποβοηθήσει τις Μικρομεσαίες Επιχειρήσεις και την τοπική επιχειρηματικότητα, καθώς και να υλοποιήσει έργα ανάπτυξης, εξυγίανσης και ενίσχυσης τεχνικών και κοινωνικών υποδομών. Παράλληλα μπορεί και οφείλει να βοηθήσει στην προστασία του περιβάλλοντος και να ενισχύσει χώρους πρασίνου, αναψυχής και πολιτισμού. Εν κατακλείδι, είναι αναγκαία η ενσωμάτωση των νέων τεχνολογιών για τις διάφορες δραστηριότητες και η έμφαση σε νέους δυναμικούς κλάδους.

Επομένως, γίνεται αντιληπτό πως, η ολοκληρωμένη ανάπτυξη και η ορθή εφαρμογή της αναπτυξιακής πολιτικής επέρχονται μέσω των παρεμβάσεων της Τ.Α. στους τομείς ανάπτυξης κάθε περιοχής. Έτσι, πρέπει να υπάρξει ένας κατάλληλος μηχανισμός κινητοποίησης που θα υποστηρίξει τις δράσεις σε τοπικό επίπεδο. Αυτό θα έχει ως αποτέλεσμα την ευαισθητοποίηση και την υποβοήθηση των κατοίκων και των τοπικών φορέων των διαφόρων περιοχών για την ανάπτυξη παραγωγικών και κοινωνικών δραστηριοτήτων. Οι Κοινοτικές Πρωτοβουλίες παρέχουν σημαντική βοήθεια και κυρίως το Leader plus, που αφορά την ανάπτυξη της υπαίθρου και του αγροτικού τομέα, καθώς και το Urban που αναφέρεται στην υποβοήθηση των υποβαθμισμένων και προβληματικών αστικών, μέσω των ομάδων τοπικής δράσης.

## **ΚΕΦΑΛΑΙΟ 3<sup>ο</sup> ΝΕΟΣ ΚΩΔΙΚΑΣ ΔΗΜΩΝ ΚΑΙ ΚΟΙΝΟΤΗΤΩΝ Ν. 3463/2006**

### **3.1 ΑΝΑΛΥΣΗ ΒΑΣΙΚΩΝ ΑΡΘΡΩΝ ΤΟΥ ΚΩΔΙΚΑ**

Με την ψήφιση και εφαρμογή του Νέου Κώδικα Δήμων και Κοινοτήτων, δίνεται σε μεγάλο βαθμό η δυνατότητα στους ΟΤΑ, να αναπτύξουν πολιτικές και δράσεις εναρμονισμένες με τις σύγχρονες ανάγκες των πολιτών.

#### Αρμοδιότητες

Σύμφωνα με το άρθρο 75 του Κώδικα, διευρύνονται οι αρμοδιότητες των ΟΤΑ και μάλιστα κατατάσσονται στους παρακάτω βασικούς τομείς δραστηριοτήτων:

Α) Τομέας Ανάπτυξης, στον οποίο εκτός των τυπικών τεχνικών έργων (οδοποιία, αποχετευτικά έργα κ.λπ.) περιλαμβάνονται η προστασία, αξιοποίηση και εκμετάλλευση των τοπικών φυσικών πόρων. Γίνεται αναφορά επίσης στη μελέτη, κατασκευή, συντήρηση, εκμετάλλευση, επέκταση δικτύων ενέργειας και επικοινωνιών για κοινωφελείς σκοπούς, καθώς και για την τόνωση της ανάπτυξης της τοπικής οικονομίας. Στον τομέα της Ανάπτυξης περιλαμβάνεται επίσης η εκπόνηση και εφαρμογή προγραμμάτων έρευνας και τεχνολογίας.

Β) Τομέας Περιβάλλοντος, στον οποίο περιλαμβάνεται η αποκομιδή των απορριμμάτων, αλλά και η εκπόνηση τοπικών προγραμμάτων για την προστασία και αναβάθμιση του φυσικού, δομημένου και πολιτιστικού περιβάλλοντος, η μελέτη, διαχείριση και εκτέλεση προγραμμάτων οικιστικής και πολεοδομικής ανάπτυξης, η συμμετοχή σε θέματα πολεοδομίας, χωροταξίας και χρήσεων γης, όπως αυτή προβλέπεται από την κείμενη νομοθεσία.

Γ) Τομέας Ποιότητας Ζωής και Εύρυθμης Λειτουργίας των Πόλεων και των Οικισμών, στον οποίο περιλαμβάνεται, η εξασφάλιση και διαρκής βελτίωση των τεχνικών και κοινωνικών υποδομών, η δημιουργία χώρων πρασίνου, χώρων αναψυχής, πλατειών και λοιπών υπαίθριων κοινόχρηστων χώρων και κάθε είδους ρύθμιση που αφορά στη λειτουργία των πόλεων (πεζοδρομήσεις, μονοδρομήσεις, ονοματοδοσία κ.λπ.). Γίνεται επίσης πρόβλεψη για τη λειτουργία Δημοτικής Συγκοινωνίας (άρθρο 83), για την κατασκευή, συντήρηση και εκμετάλλευση χώρων στάθμευσης, ενώ δίδεται η δυνατότητα δημιουργίας Γραφείων Ενημέρωσης του καταναλωτή.

Δ) Τομέας Απασχόλησης, στον οποίο περιλαμβάνεται για πρώτη φορά ξεκάθαρα, η υλοποίηση ή η συμμετοχή σε ολοκληρωμένα τοπικά σχέδια και προγράμματα δράσης και πρωτοβουλίες για την εφαρμογή και ανάπτυξη πολιτικών προώθησης της απασχόλησης και της κοινωνικής ενσωμάτωσης διαφόρων κατηγοριών ανέργων, στο

πλαίσιο των εθνικών και ευρωπαϊκών πολιτικών.

Επίσης περιλαμβάνονται η προώθηση και ενίσχυση της επιχειρηματικότητας και των υπηρεσιών επαγγελματικής κατάρτισης, με την ίδρυση και λειτουργία Κέντρων Επαγγελματικού Προσανατολισμού και Κέντρων Επαγγελματικής Κατάρτισης προσαρμοσμένων στις τοπικές ανάγκες.

Ε) Τομέας Κοινωνικής Προστασίας και Αλληλεγγύης, και ειδικότερα η εφαρμογή πολιτικών ή η συμμετοχή σε δράσεις που αποσκοπούν στην υποστήριξη και κοινωνική φροντίδα της βρεφικής και παιδικής ηλικίας και της τρίτης ηλικίας, και γενικότερα στη φροντίδα ευπαθών κοινωνικών ομάδων. Επιπλέον περιλαμβάνεται η σχεδίαση, η οργάνωση, ο συντονισμός και η εφαρμογή προγραμμάτων και πρωτοβουλιών για την πρόληψη της παραβατικότητας με τη δημιουργία Τοπικών Συμβουλίων Πρόληψης Παραβατικότητας.

Τέλος, γίνεται αναφορά στην προώθηση και ανάπτυξη του εθελοντισμού και της κοινωνικής αλληλεγγύης με τη δημιουργία τοπικών δικτύων κοινωνικής αλληλεγγύης, εθελοντικών οργανώσεων και ομάδων εθελοντών που θα δραστηριοποιούνται για την επίτευξη των στόχων και την υποβοήθηση του έργου της κοινωνικής προστασίας και αλληλεγγύης του Δήμου.

Στ) Τομέας Παιδείας, Πολιτισμού και Αθλητισμού, στον οποίο περιλαμβάνεται η βελτίωση των υλικοτεχνικών υποδομών της πρωτοβάθμιας και δευτεροβάθμιας Παιδείας και ιδιαίτερα η συντήρηση, η καθαριότητα και η φύλαξη των σχολικών κτιρίων. Προβλέπεται επίσης η ίδρυση και λειτουργία βιβλιοθηκών, κέντρων δημιουργικής απασχόλησης παιδιών, πάρκων κυκλοφοριακής αγωγής, η εφαρμογή πολιτικών για την ανάδειξη του τοπικού πολιτισμού, η διοργάνωση συναυλιών, θεατρικών παραστάσεων και άλλων πολιτιστικών εκδηλώσεων.

Στον τομέα του αθλητισμού προβλέπεται η κατασκευή, συντήρηση και διαχείριση αθλητικών εγκαταστάσεων και η προώθηση και εφαρμογή προγραμμάτων ενίσχυσης μαζικού αθλητισμού και η διοργάνωση αθλητικών εκδηλώσεων.

Ζ) Τομέας Πολιτικής Προστασίας, στον οποίο περιλαμβάνεται ο συντονισμός και η επίβλεψη του έργου της πολιτικής προστασίας για την πρόληψη, ετοιμότητα, αντιμετώπιση και αποκατάσταση των καταστροφών που συμβαίνουν στα διοικητικά τους όρια.

Εκτός των αναφερομένων τομέων δραστηριότητας των ΟΤΑ, οι Δήμοι και οι Κοινότητες ασκούν, σε τοπικό επίπεδο, δημόσιου χαρακτήρα αρμοδιότητες (π.χ. Ληξιαρχείο, Δημοτολόγιο, Γραφείο Αλλοδαπών, Άδειες Υγειονομικού Ενδιαφέροντος, Πολεοδομία, κ.λπ.), οι οποίες τους έχουν ανατεθεί για την καλύτερη εξυπηρέτηση των πολιτών, σύμφωνα με τη σχετική νομοθεσία.

Είναι φανερό από τα παραπάνω, ότι με το νέο θεσμικό πλαίσιο επιχειρείται η διεύρυνση των αρμοδιοτήτων με ιδιαίτερο προσανατολισμό στους τομείς εξατομικευμένης παροχής υπηρεσιών στους πολίτες (Απασχόληση, Κοινωνικές Υπηρεσίες κ.λπ.).

#### Περιουσία των Ο.Τ.Α

Στα άρθρα 178 έως 199 του κώδικα, γίνεται εκτενής αναφορά στα περιουσιακά στοιχεία των ΟΤΑ. Καταγράφονται πλήρως οι δυνατότητες τους σχετικά με την αγορά, διάθεση, εκποίηση και εκμετάλλευση της ακίνητης περιουσίας. Ειδικά στο άρθρο 193 γίνεται αναφορά στις συμβάσεις χρηματοδοτικής μίσθωσης (Leasing) τόσο για κινητά, όσο και για ακίνητα μέσα και ιδιοκτησίες.

Ειδικά για την εκμετάλλευση της ακίνητης Δημοτικής Περιουσίας δίδεται η δυνατότητα σύστασης Δημοτικής Ανώνυμης Εταιρίας με αποκλειστικό σκοπό την αξιοποίηση των

ακινήτων και ή την εκμετάλλευση των κοινόχρηστων χώρων του ΟΤΑ<sup>16</sup>.

### Επιχειρησιακά προγράμματα

Στα άρθρα 203 έως 207 του κώδικα, γίνεται σαφές ότι στα πλαίσια των αρμοδιοτήτων των Ο.Τ.Α είναι και η εκπόνηση των επιχειρησιακών προγραμμάτων. Τα επιχειρησιακά προγράμματα αποτελούνται από άξονες προτεραιοτήτων, οι οποίοι συμβάλλουν αποτελεσματικά στην στη δράση της τοπικής ανάπτυξης και αποσκοπούν στην υλοποίηση του αναπτυξιακού σχεδιασμού των Ο.Τ.Α.

### Συνεργασίες σε Διεθνές και Ευρωπαϊκό Επίπεδο

Στα άρθρα 219 έως 221 γίνεται αναφορά στη συνεργασία των ΟΤΑ με αντίστοιχους διεθνείς και ευρωπαϊκούς οργανισμούς. Ενισχύεται δηλαδή η δυνατότητα για ανταλλαγή τεχνογνωσίας, η συμμετοχή σε δίκτυα πόλεων, η σύναψη συμφωνιών και η συμμετοχή σε ενώσεις πόλεων με σκοπό τη συμμετοχή σε προγράμματα και πρωτοβουλίες της Ευρωπαϊκής Ένωσης.

Οι ΟΤΑ, στο πλαίσιο της ευρύτερης συνεργασίας τους με αντίστοιχους οργανισμούς ξένων χωρών, μπορούν να προβαίνουν σε πράξεις αδελφοποίησης των πόλεών τους, με στόχο τη μεταξύ τους προαγωγή των οικονομικών, πολιτιστικών, μορφωτικών και κοινωνικών σχέσεων.

---

<sup>16</sup> βλ. Αρθ.252 παρ. 3γ

## ΠΡΑΚΤΙΚΟ ΜΕΡΟΣ

### ΚΕΦΑΛΑΙΟ 4<sup>ο</sup> ΔΗΜΟΣ ΓΑΖΙΟΥ

#### 4.1 ΤΑ ΧΩΡΟΤΑΞΙΚΑ ΧΑΡΑΚΤΗΡΙΣΤΙΚΑ ΤΟΥ ΔΗΜΟΥ ΓΑΖΙΟΥ

Ο Δήμος Γαζίου έχει συσταθεί από τις αρχές της δεκαετίας του 1990<sup>17</sup>, η συνολική του έκταση φτάνει τα 9.580 εκτάρια<sup>18</sup> και χωροθετείται δυτικά του Πολεοδομικού Συγκροτήματος Ηρακλείου. Συνορεύει στα ανατολικά με το Δήμο Ηρακλείου, στα νοτιοδυτικά με το Δήμο Τυλίσου και στα νότια με τους Δήμους Κρουσώνα και Γοργολαΐνη, ενώ στα βόρεια, βρέχεται από το Κρητικό Πέλαγος. Με την εφαρμογή του Σχεδίου «Ιωάννης Καποδίστριας»<sup>19</sup> στον υφιστάμενο τότε Δήμο προσαρτήθηκαν και οι κοινότητες Αχλάδας, Ροδιάς και Φόδελε. Έτσι, συνολικά ο Δήμος Γαζίου αποτελείται από πέντε (5) Δημοτικά Διαμερίσματα και ο πραγματικός<sup>20</sup> πληθυσμός του, σύμφωνα με την απογραφή της ΕΣΥΕ το 2001, ανέρχεται σε 13.581 κατοίκους.

#### ΠΛΗΘΥΣΜΟΣ ΔΗΜΟΥ ΓΑΖΙΟΥ ΑΝΑ ΔΗΜΟΤΙΚΟ ΔΙΑΜΕΡΙΣΜΑ

A/A	Δημοτικό Διαμέρισμα	Οικισμός	Πληθυσμός
1.	Γαζίου	Γάζι	8.018
		Άγιοι Θεόδωροι	337
		Άγιος Γεώργιος	41
		Άγιος Δημήτριος	546
		Καβροχώρι	267
		Κολλυβάς	267
		Σκαφιδάρης	83
Τίμιος Σταυρός	78		
2.	Αχλάδας	Αχλάδα	119
		Αγία Πελαγία	553
		Αμμούδι	36
		Λυγαριά	144
		Μαδές	90
		Μονοαύτης	38
Ξηρόκαμπος	100		
3.	Καλέσια	Ανω Καλέσια	300
		Κάτω Καλέσια	596
4.	Ροδιάς	Ροδία	801
		Άγιος Δημήτριος	57
		Καπετανάκι Μετόχι	22
		Λινοπεράματα	162
		Μονή Σαββαθιανών	21
		Παλιόκαστρο	105
		Παντάνασσα	135
Πλαϊτής	23		

<sup>17</sup> Σύμφωνα με το Προεδρικό Διάταγμα 269/31.8.1994 (ΦΕΚ 144/31.8.1994 τ.Α') συνενώθηκαν οι κοινότητες Γαζίου και Καλεσίων σε Δήμο με την ονομασία «Δήμος Γαζίου».

<sup>18</sup> Ένα εκτάριο αντιστοιχεί σε 10 στρέμματα

<sup>19</sup> βλ. ν.2539/97: «Περί σύστασης των Οργανισμών Τοπικής Αυτοδιοίκησης»

<sup>20</sup> Πραγματικός Πληθυσμός σύμφωνα με τον ορισμό της ΕΣΥΕ, είναι ο πληθυσμός που απογράφεται κατά την ημέρα της απογραφής.

5.	Φόδελε	Φόδελε	540
		Μονή Αγ. Παντελήμονας	3
		Παραλία Φόδελε	99
			<b>13.581</b>

Πίνακας 4.1

Σύμφωνα με τα παραπάνω στοιχεία της απογραφής, γίνεται αντιληπτό, ότι η πλειονότητα του πληθυσμού ή αλλιώς το 70,95% συγκεντρώνεται στο δημοτικό διαμέρισμα του Γαζίου όπου βρίσκεται και η έδρα του Δήμου, ενώ το υπόλοιπο κατανέμεται στα άλλα τέσσερα (4) δημοτικά διαμερίσματα. Ο Δήμος Γαζίου, ανήκει στην οικιστική ενότητα Ηρακλείου και ο οικισμός του Γαζίου αποτελεί οικιστικό κέντρο 3<sup>ου</sup> επιπέδου<sup>21</sup>, ενώ για τους υπόλοιπους οικισμούς οι οποίοι είναι μικροί δεν υφίσταται κατηγοριοποίηση<sup>22</sup>.

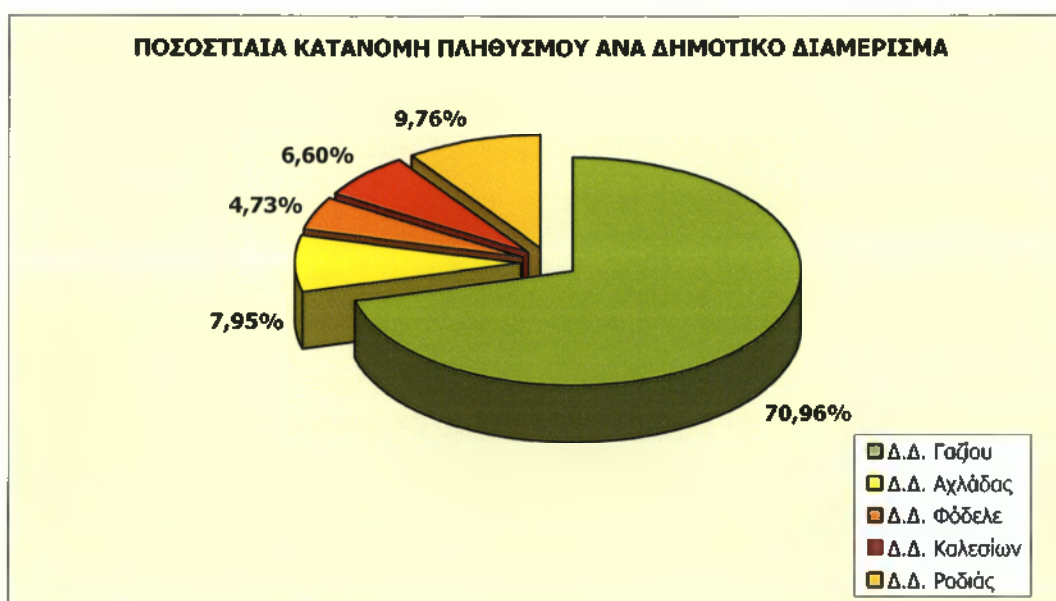

Διάγραμμα 4.1

<sup>21</sup>Πρόκειται για κέντρα που εξυπηρετούν πληθυσμό 20.000 περίπου κατοίκων και αποτελούν κωμοπόλεις, είναι έδρες εύρωστων πληθυσμιακά δήμων και διαθέτουν τις ακόλουθες εξυπηρετήσεις : κέντρο υγείας, συμβουλευτικούς σταθμούς επιτόκων, βρεφών, γεροντικές στέγες, ΚΑΠΗ, αθλητικό πυρήνα Α, πνευματικό κέντρο, κέντρο λαϊκής επιμόρφωσης, κινηματογράφο, οικονομική εφορία, δημόσιο ταμείο, πταισματοδικείο, υποθηκοφυλακείο και αγρονομείο - δασονομείο.

<sup>22</sup>Η κατηγοριοποίηση των οικισμών έγινε, όπως αποτυπώνεται στο Περιφερειακό Πλαίσιο Χωροταξικού Σχεδιασμού και Αειφόρου Ανάπτυξης της Περιφέρειας Κρήτης (ΦΕΚ 1486/10-10-2003, Τεύχος Β')

## 4.2 Η ΘΕΣΗ ΤΟΥ ΔΗΜΟΥ ΓΑΖΙΟΥ

Ο Δήμος Γαζίου, έχει την έδρα του στον οικισμό «Γάζι» και υπάγεται διοικητικά στο Νομό Ηρακλείου και την Περιφέρεια Κρήτης. Πληθυσμιακά, είναι ο δεύτερος μεγαλύτερος Δήμος, μαζί με τους Δήμους Ηρακλείου και Αλικαρνασσού, συνδυάζοντας τα πλεονεκτήματα και τα μειονεκτήματα των μεγάλων αστικών και περιαστιακών Δήμων. Η έδρα του, που βρίσκεται 7 χλμ. έξω από το Ηράκλειο, μαζί με την ευρύτερη περιοχή του Δήμου, συνιστά σημαντικό κυκλοφοριακό κόμβο του Βόρειου Οδικού Άξονα της Κρήτης (ΒΟΑΚ), συνδέοντας τους Νομούς Ηρακλείου και Ρεθύμνου, καθώς επίσης και τα βόρεια παράλια με την ενδοχώρα και τον Νότιο Οδικό Άξονα του νησιού.

## 4.3 Ο ΡΟΛΟΣ ΤΟΥ ΔΗΜΟΥ ΓΑΖΙΟΥ

Ο Δήμος αποτελεί περιοχή ιδιαίτερης ενεργειακής σημασίας, διότι στο Δημοτικό Διαμέρισμα Ροδιάς είναι εγκατεστημένο το εργοστάσιο παραγωγής ηλεκτρικού ρεύματος της ΔΕΗ, το οποίο εξυπηρετεί μεγάλο μέρος των ενεργειακών αναγκών ολόκληρου του νησιού και ταυτόχρονα αποτελεί τη μεγαλύτερη βιομηχανική εγκατάσταση στην περιοχή και σε όλο το Νομό. Επιπλέον, στο Δήμο φιλοξενούνται τέσσερις αποθήκες πετρελαιοειδών των εταιριών καυσίμων MOBIL, ΕΚΟ, ΕΛΔΑ, ΜΑΜΙΔΑΚΗΣ και δύο μονάδες αποθήκευσης και εμφιάλωσης υγραερίου. Επίσης, σημαντικός είναι ο ρόλος του Δήμου σε ότι αφορά τις εμπορικές μεταφορές και κυρίως τη μεταφορά καυσίμων και δομικών υλικών. Συγκεκριμένα, στον οικισμό των Λινοπεραμάτων λειτουργούν λιμενικές εγκαταστάσεις που υπάγονται στη χερσαία ζώνη του Οργανισμού Λιμένος Ηρακλείου (ΟΛΗ ΑΕ) και οι οποίες εξυπηρετούν την τροφοδοσία τόσο του εργοστασίου της ΔΕΗ με καύσιμα, όσο και των εγκαταστάσεων αποθήκευσης υγρών καυσίμων. Επιπλέον, εξυπηρετεί και τη μεταφορά τσιμέντου.

Η περιοχή του Γαζίου διαδραματίζει σημαντικό ρόλο στη γενικότερη οικονομική ανάπτυξη του Νομού, τόσο λόγω της συγκέντρωσης σημαντικών βιομηχανικών και βιοτεχνικών μονάδων<sup>23</sup>, όσο και λόγω της έντονης τουριστικής ανάπτυξης που συγκεντρώνεται στο παράκτιο τμήμα του. Ωστόσο, τα τελευταία χρόνια λόγω των νέων τάσεων στην τουριστική αγορά και τη στροφή των τουριστών σε νέες εναλλακτικές μορφές τουρισμού, πέραν του ήλιου και της θάλασσας, ο τομέας του τουρισμού εμφανίζει σημάδια συρρίκνωσης.

Ιδιαίτερη σημασία στην περιοχή αποτελεί το οικοσύστημα του Αλμυρού ποταμού. Ο Αλμυρός ποταμός αναμένεται να συμβάλει περαιτέρω στην ενίσχυση των υδατικών πόρων του Νομού με τη λειτουργία της μονάδας Αφαλάτωσης του Αλμυρού Ποταμού από την οποία θα τροφοδοτηθεί με πόσιμο νερό τόσο η περιοχή του Γαζίου, όσο και ο Δήμος Ηρακλείου. Με την υιοθέτηση μιας σειράς μέτρων και την υλοποίηση σχετικών έργων, η τοποθεσία αυτή εκτιμάται ότι μπορεί να αποτελέσει σημαντικό πόλο έλξης επισκεπτών και «πνεύμονα» πρασίνου και αναψυχής για τους επισκέπτες αλλά και τους κατοίκους των γειτονικών δήμων.

Ταυτόχρονα, στα όρια του Δήμου αλλά και στην ευρύτερη από αυτόν περιοχή συγκεντρώνονται πολιτιστικοί πόροι όπως π.χ. το Μουσείο του Δομίνικου Θεοτοκόπουλου, η Μονή Σαββαθιανών, η Μονή του Αγίου Παντελεήμονα, ο αρχαιολογικός χώρος στο ακρωτήριο Σούδα της Αγίας Πελαγίας, το μοναστήρι της Παναγίας στα Φρασκιά, τα μεσαιωνικά πατητήρια κ.α., που συνιστούν δυναμικά εντόπια στοιχεία, τα οποία μπορούν να ενισχύσουν, με την ανάδειξη και την ήπια αξιοποίησή τους, την ανάπτυξη του Δήμου.

<sup>23</sup> Παρά τη σπουδαιότητα των βιομηχανιών στην οικονομική ανάπτυξη του Δήμου δεν πρέπει να παραληφθούν οι αρνητικές επιπτώσεις στο φυσικό περιβάλλον.



## ΚΕΦΑΛΑΙΟ 5<sup>ο</sup> ΑΡΜΟΔΙΟΤΗΤΕΣ ΔΗΜΟΥ ΓΑΖΙΟΥ

### 5.1 ΑΝΑΠΤΥΞΙΑΚΕΣ ΑΡΜΟΔΙΟΤΗΤΕΣ ΔΗΜΟΥ ΓΑΖΙΟΥ

#### 5.1.1 ΠΟΛΕΟΔΟΜΙΚΑ ΣΧΕΔΙΑ

Σύμφωνα με το Γενικό Πολεοδομικό Σχέδιο<sup>24</sup> του Πολεοδομικού Συγκροτήματος Ηρακλείου, στο οποίο ανήκουν οι δήμοι Ηρακλείου, Νέας Αλικαρνασσοῦ και Γαζίου και μετά από την τροποποίηση του το 2003, ο Δήμος Γαζίου αποτελείται πλέον από 13 Πολεοδομικές Ενότητες.

Στον παρακάτω πίνακα που ακολουθεί παρουσιάζονται οι πολεοδομικές ενότητες, η επιφάνεια τους, ο μέσος συντελεστής δόμησης και η μέση πυκνότητα οίκησης κατοίκων ανά εκτάριο<sup>25</sup>, καθώς και η φάση πολεοδόμησης στην οποία βρίσκεται η κάθε ενότητα.

ΠΟΛΕΟΔΟΜΙΚΕΣ ΕΝΟΤΗΤΕΣ ΔΗΜΟΥ ΓΑΖΙΟΥ<sup>26</sup>

ΠΟΛΕΟΔΟΜΙΚΗ ΕΝΟΤΗΤΑ	ΕΠΙΦΑΝΕΙΑ ΣΕ ΕΚΤΑΡΙΑ	ΜΕΣΟΣ ΚΑΘΑΡΟΣ ΣΥΝΤΕΛΕΣΤΗΣ ΔΟΜΗΣΗΣ	ΜΕΣΗ ΠΥΚΝΟΤΗΤΑ ΟΙΚΗΣΗΣ (ΚΑΤΟΙΚΟΣ/ ΕΚΤΑΡΙΟ)	ΦΑΣΗ ΠΟΛΕΟΔΟΜΗΣΗΣ
Δυτικό Περιφερειακό Κέντρο	32	0,8	48	Β' Φάση Πολεοδομικής Μελέτης
Αγία Μαρίνα	81,05	0,8	46	Εγκεκριμένη Πολεοδομική μελέτη, Εκκρεμεί η πράξη εφαρμογής
Γάζι	107,70	0,8	46	Εκπονείται η φάση εφαρμογής
Αλμυρός	106	0,7	52	Αναμένεται η προκήρυξη της Πολεοδομικής Μελέτης
Λάκκα	85	0,7	52	Αναμένεται η προκήρυξη της Πολεοδομικής Μελέτης
Άγιοι Πάντες(Μεγάλος Λάκκος)	87	0,7	52	Έχει προκηρυχθεί η Πολεοδομική Μελέτη
Τσαλικάκι	36	0,7	52	Αναμένεται η προκήρυξη της Πολεοδομικής Μελέτης
Καραμαλή Μετόχι Άγιος Δημήτριος	47	0,7	52	Αναμένεται η Προκήρυξη της

<sup>24</sup> Το Γενικό Πολεοδομικό Σχέδιο, αρχικά εγκρίθηκε με την υπ' αριθμό 67198/3442/23-05-1992 απόφαση Υπ. ΠΕΧΩΔΕ (ΦΕΚ 818/12-08-1992) και στη συνέχεια τροποποιήθηκε με την υπ' αριθμό 26882/03-07-2003 απόφαση αναπληρωτή Υπ. ΠΕΧΩΔΕ (ΦΕΚ 696/08-07-2003).

<sup>25</sup> βλ. όπως υποσημ. 18

<sup>26</sup> Στοιχεία από την Τεχνική Υπηρεσία του Δήμου.

				Πολυεδομική Μελέτη
Χαλέπα Κεφαλογάννη	65	0,7	52	Σε διαδικασία ανάθεσης η Πολυεδομική μελέτη
Αμμουδάρα	96	0,6	31	Έχει προκηρυχθεί η Πολυεδομική Μελέτη
Κολυβάς	97	0,7	54	Αναμονή Έγκρισης Πολυεδομικής Μελέτης (Τμήμα εντός οικισμού)
Αγάκου	106	0,7	54	Αναμονή Έγκρισης Πολυεδομικής Μελέτης (τμήμα εντός οικισμού)
Επαγγελματική Ζώνη Γαζίου	17	1,2	-	Υπάρχει Γενικό Πολυεδομικό Σχέδιο

Πίνακας 5.1

Σύμφωνα με τα στοιχεία του παραπάνω πίνακα, βλέπουμε ότι η πλειοψηφία των πολυεδομικών ενοτήτων έχει μέση πυκνότητα οίκησης 52 κατοίκους ανά εκτάριο. Η χαμηλότερη πυκνότητα οίκησης καταγράφεται στην Αμμουδάρα και ακολουθούν η Αγία Μαρίνα και το Γάζι. Ακόμη, παρατηρούμε ότι μεγαλύτερο συντελεστή δόμησης έχει η Επαγγελματική Ζώνη του Γαζίου, ο οποίος φτάνει το 1,2 ενώ το χαμηλότερο συντελεστή η Αμμουδάρα με 0,6. Βασικό πρόβλημα του Δήμου αποτελεί η καθυστέρηση της πολυεδομικής των πολυεδομικών ενοτήτων. Αυτό έχει ως αποτέλεσμα, να ευνοείται η αυθαίρετη δόμηση, που προκαλεί αλλοιώσεις στον αρχικά προτεινόμενο σχεδιασμό, να υπάρχει έλλειψη ελεύθερων χώρων και προβλήματα στη δημιουργία έργων υποδομής.

### 5.1.2 ΥΠΟΔΟΜΕΣ- ΔΙΚΤΥΑ

#### **Βιομηχανικές- Βιοτεχνικές υποδομές**

Στο Δήμο Γαζίου υπάρχουν δύο θεσμοθετημένες **Βιομηχανικές – Βιοτεχνικές Ζώνες**<sup>27</sup>. Η Ζώνη Γαζίου, η οποία βρίσκεται στο κόμβο Γαζίου και στα όρια του οικισμού Μετόχι Κολυβάς και η Ζώνη Λινοπεραμάτων, η οποία είναι παραλιακή και βρίσκεται δυτικά του οικισμού Γάζι.

Στη βιοτεχνική περιοχή του Δήμου επιτρέπονται βιομηχανικές χρήσεις, βιοτεχνικές εγκαταστάσεις, επαγγελματικά εργαστήρια χαμηλής όχλησης συμπεριλαμβανομένων των συνεργείων αυτοκινήτων και γεωργικών μηχανημάτων. Επίσης, επιτρέπονται αγροτικές βιομηχανικές – βιοτεχνικές δραστηριότητες, καθώς και ίδρυση ΒΕΠΕ-ΒΙΟΠΑ<sup>28</sup>. Μόνο στην περιοχή των Λινοπεραμάτων, όπου βρίσκεται, όπως έχει αναφερθεί, το εργοστάσιο της ΔΕΗ, δεν επιτρέπεται η ίδρυση νέων βιομηχανικών και βιοτεχνικών μονάδων, αλλά μόνο ο εκσυγχρονισμός και η επέκταση των ήδη υφιστάμενων. Υπάρχει, επίσης, ΒΕΠΕ μέσης όχλησης στην οποία δεν έχει εγκατασταθεί καμία μονάδα καθώς είναι μικρή, ενώ πρόσφατα τοποθετήθηκαν στύλοι

<sup>27</sup> Σύμφωνα με την υπ' αριθμόν απόφαση 22292/4915 η οποία αποτελεί τροποποίηση της 16/23.9.1981 απόφασης του Εθνικού Συμβουλίου Χωροταξίας και Περιβάλλοντος.

<sup>28</sup> Οι αγροτικές βιοτεχνικές και βιομηχανικές δραστηριότητες εμπίπτουν στις διατάξεις του Π.Δ. 227/1987 και η ίδρυση ΒΕΠΕ –ΒΙΟΠΑ μπορεί να γίνει κατά τις διατάξεις του Ν. 2545/1997.

μεταφοράς υψηλής τάσης ρεύματος. Τα παραπάνω καθιστούν το σύνολο του χώρου της ΒΕΠΕ αναξιοποίητο και ανενεργό.

Στις υπόλοιπες περιοχές του Δήμου επιτρέπονται γεωργικές βιομηχανικές – βιοτεχνικές δραστηριότητες με περιορισμούς στην παραγωγική ικανότητα και την εγκατεστημένη ισχύ. Κατά μήκος της Εθνικής Οδού 97, η οποία διασχίζει τα διοικητικά όρια του Δήμου, επιτρέπονται εγκαταστάσεις χονδρεμπορίου και εμπορικών εκθέσεων, ολοκληρωμένων συγκροτημάτων εμπορίας και επισκευής αυτοκινήτων ή αυτοκινούμενων οχημάτων και επαγγελματικών εργαστηρίων χαμηλής όχλησης.

### **Οδικό δίκτυο**

Η σημαντικότερη οδική αρτηρία που διασχίζει το Δήμο Γαζίου είναι η εθνική οδός Ε – 90, η οποία λειτουργεί ως παράκαμψη του μεγαλύτερου τμήματος του Πολεοδομικού Συγκροτήματος Ηρακλείου το οποίο και συνδέει τα υπόλοιπα αστικά κέντρα στη βόρεια πλευρά της Κρήτης. Η εθνική οδός Ε- 90 (ΒΟΑΚ) <sup>29</sup> συνδέεται και με άλλους οικισμούς του Δήμου Γαζίου, όπως Ροδιά, Αγία Πελαγία, Λυγαριά, Φόδελε, Λινοπεράματα κ.α.

Η δεύτερη σημαντικότερη οδική αρτηρία που διασχίζει το Δήμο είναι η παλαιά Εθνική Οδός Ηρακλείου – Ρεθύμνου, η οποία από την πόλη του Ηρακλείου μέχρι τον κόμβο του Γαζίου εξυπηρετεί αστικές μετακινήσεις, ενώ από τον κόμβο Γαζίου και δυτικά, εξυπηρετεί τους οικισμούς του Δήμου Τυλίσου και τη σύνδεση με τον ορεινό Μυλοπόταμο. Αναφέρεται ότι έχουν υλοποιηθεί και έχουν παραδοθεί στην κυκλοφορία δύο σημαντικοί κόμβοι, ο ένας στο Γάζι που συνδέει την παλιά με τη νέα εθνική οδό και ο άλλος στα Λινοπεράματα, ενώ έχει γίνει και διαχωριστικό διάζωμα με διπλή λωρίδα κατεύθυνσης σε κάθε μεριά της Εθνικής οδού από Λινοπεράματα έως Γιόφυρο. Μέσω επαρχιακών οδών συνδέεται η έδρα του Δήμου με τους οικισμούς της Ροδιάς, της Αχλάδας, του Καβροχωρίου, των Άνω και Κάτω Καλεσιών. Σημαντική ανακούφιση και αναπτυξιακή ώθηση έδωσε η κατασκευή της παράκαμψης Γαζίου, από τον κόμβο της Εθνική οδού έως την Αμμουδάρα, καθώς και ο κόμβος Παλαιοκάστρου.

Τα βασικά προβλήματα που καταγράφονται είναι η κακή ποιότητα του οδικού δικτύου, καθώς και η έλλειψη φωτισμού και σήμανσης.

### **Λιμενικές υποδομές**

#### **Λιμάνι Παντάνασσας**



<sup>29</sup> Σύμφωνα με στοιχεία της τεχνικής υπηρεσίας του Δήμου, βρίσκονται σε εξέλιξη μελέτες για την αναβάθμιση τμημάτων του ΒΟΑΚ εντός των ορίων του Δήμου σε κλειστό αυτοκινητόδρομο (όρια Νομού Ρεθύμνου έως Λινοπεράματα), καθώς και προμελέτη για την χωροθέτηση νέας παράκαμψης του Πολεοδομικού Συγκροτήματος Ηρακλείου από Λινοπεράματα έως Γούβες.

Το αλιευτικό καταφύγιο στην Παντάνασσα αποτελεί σημείο αναφοράς τόσο για τους επαγγελματίες και ερασιτέχνες ψαράδες της ευρύτερης περιοχής, εξ' αιτίας της ασφάλειας που τους παρέχει, όσο και για τους ιδιοκτήτες σκαφών, που αγκυροβολούν εκεί, απολαμβάνοντας υπηρεσίες, χωρίς να υποχρεώνονται να ρίξουν άγκυρα στο κορεσμένο, από πλευράς χωρητικότητας, λιμάνι του Ηρακλείου. Επίσης χρησιμοποιείται από τον Ναυταθλητικό Όμιλο Γαζίου για τις προπονήσεις των αθλητών.

### **Δίκτυο ύδρευσης – άρδευσης**

Όλα τα Δημοτικά Διαμερίσματα του Δήμου υδρεύονται από γεωτρήσεις, με εξαίρεση το διαμέρισμα των Καλεσιών που υδρεύεται από το Δίκτυο της Δημοτικής Επιχείρησης Ύδρευσης Αποχέτευσης Ηρακλείου. Αρκετά τμήματα από τα δίκτυα ύδρευσης των οικισμών είναι πεπαλαιωμένα και χρήζουν αντικατάστασης. Το μεγαλύτερο μέρος των εσωτερικών δικτύων ύδρευσης είναι κατασκευασμένο από σωλήνες PVC<sup>30</sup>, ενώ ένα μικρό μόνο τμήμα αποτελείται από σωλήνες αμιάντου, χάλυβα και σιδεροσωλήνες που πρέπει να αντικατασταθούν άμεσα.

Ο Δήμος αντιμετωπίζει σοβαρό πρόβλημα έλλειψης υδατικών πόρων που είναι εντονότερο την καλοκαιρινή περίοδο εξαιτίας των αυξημένων αναγκών λόγω της τουριστικής κίνησης. Σημαντικό πρόβλημα αντιμετωπίζουν η Ροδιά και η Αγία Πελαγία.

Σε ότι αφορά τη Ροδιά, σύντομα θα λειτουργήσει ένα νέο δίκτυο από την περιοχή του Αλμυρού που μέσω του Καπετανάκη Μετόχι, θα φθάσει στη νέα δεξαμενή, η οποία θα το τροφοδοτεί με 1.100 κυβικά νερό την ημέρα προκειμένου να λυθεί το πρόβλημα του Δημοτικού Διαμερίσματος. Η ευρύτερη τουριστική περιοχή της Αγίας Πελαγίας, τροφοδοτήθηκε πρόσφατα από το νέο δίκτυο που κατασκευάστηκε στη περιοχή Φόδελε με περίπου 800 κυβικά νερό την ημέρα.

Στον τομέα της άρδευσης αναφέρεται ότι οι καλλιέργειες αρδεύονται από γεωτρήσεις ωστόσο το νερό δεν επαρκεί. Το πρόβλημα είναι εντονότερο στα Καλέσια, ενώ ικανοποιητική επάρκεια καταγράφεται στο Φόδελε.

Για την αντιμετώπιση των αυξημένων αναγκών του σε υδατικούς πόρους, ο Δήμος λειτουργεί Μονάδα Αφαλάτωσης και αξιοποιεί το νερό του Αλμυρού ποταμού με την τεχνολογία της αντίστροφης όσμωσης. Σήμερα η δυναμικότητα της μονάδας είναι 1.100 κυβικά την ημέρα, ενώ στόχος αποτελεί η αύξησή της στα 10.000 μέσα στην επόμενη πενταετία<sup>31</sup>.

### **Δίκτυο αποχέτευσης**

Αποχετευτικά δίκτυα διαθέτουν οι οικισμοί Φόδελε και Καλέσια, τα λύματα των οποίων καταλήγουν σε ρέματα. Ένα μέρος του Δημοτικού Διαμερίσματος Γαζίου διαθέτει αποχετευτικό δίκτυο, τα λύματα του οποίου οδηγούνται στη Μονάδα Βιολογικού Καθαρισμού στη Φοινικιά. Στους υπόλοιπους οικισμούς τα λύματα διατίθενται σε απορροφητικούς βόθρους, εκτός από το δημοτικό διαμέρισμα της Ροδιάς, το οποίο διαθέτει βιολογικό καθαρισμό. Στα Καλέσια έχει αγοραστεί οικόπεδο, όπου θα γίνει ο βιολογικός καθαρισμός, ενώ στο Φόδελε και στην Αγία Πελαγία έχει ξεκινήσει η διαδικασία για την αγορά των οικοπέδων όπου θα λειτουργήσει ο βιολογικός καθαρισμός.

<sup>30</sup> Οι σωλήνες PVC παροχής νερού υπό πίεση είναι απόλυτα ασφαλείς, από φυσικής και τοξικής άποψης, σύμφωνα με τις συστάσεις KTW και ενδείκνυνται για τη μεταφορά πόσιμου νερού. Για το δημόσιο δίκτυο παροχής νερού έχουν εγκριθεί σωλήνες πίεσης με SDR 21 και SDR 13,6 σύμφωνα με το πρότυπο DIN EN 1452. Οι σωλήνες PVC παροχής νερού υπό πίεση προορίζονται για την τοποθέτηση επίγειων σωληνώσεων πόσιμου (κρύου) νερού και διατίθενται με σύνδεση με προσαρμογή μεταλλικού δακτυλίου, διαθέσιμο σε <http://www.rehau.gr>

<sup>31</sup> Στοιχεία από τη Δημοτικής Επιχείρησης Ύδρευσης και Αποχέτευσης Γαζίου (ΔΕΥΑΓ).

Όσον αφορά τις τουριστικές επιχειρήσεις που λειτουργούν στο Δήμο, ορισμένα μεγάλα κυρίως ξενοδοχειακά συγκροτήματα έχουν κατασκευάσει βιολογικούς καθαρισμούς, άλλες επιχειρήσεις διαθέτουν στεγανούς βόθρους και άλλες πάλι έχουν συνδεθεί μέσω κεντρικών αγωγών με το αποχετευτικό δίκτυο του Γαζίου που καταλήγει στο βιολογικό καθαρισμό της Φοινικιάς.

Σε γενικές γραμμές η έλλειψη κατάλληλων δικτύων για τη διαχείριση των λυμάτων συνιστά μείζον πρόβλημα και σημαντική αιτία επιβάρυνσης του περιβάλλοντος και των υπόγειων υδάτων.

Όσον αφορά τα όμβρια ύδατα, εγκαταστάσεις όμβριων υδάτων διαθέτουν το Γάζι και η Αμμουδάρα, ενώ οι υπόλοιποι οικισμοί δεν διαθέτουν. Σε εξέλιξη βρίσκεται μελέτη για την αντιπλημμυρική προστασία του Λεκανοπεδίου Γαζίου.

### **Ενεργειακό Δίκτυο**

Η ηλεκτροδότηση του Δήμου πραγματοποιείται από τον σταθμό παραγωγής ηλεκτρικού ρεύματος της ΔΕΗ στα Λινοπεράματα, ο οποίος αποτελεί τον ένα από τους τρεις κύριους σταθμούς ηλεκτροπαραγωγής της ΔΕΗ στην Κρήτη.

Θεμελιώθηκε το 1963 και η πρώτη μονάδα λειτούργησε το 1965. Βρίσκεται 10 Km δυτικά της πόλης του Ηρακλείου, μεταξύ της θάλασσας και του ΒΟΑΚ της Κρήτης και καταλαμβάνει έκταση 172 στρεμμάτων. Σήμερα περιλαμβάνει:

- ⇒ 6 Ατμοηλεκτρικές Μονάδες συνολικής ονομαστικής ισχύος 111,25 MW
- ⇒ 4 Μηχανές Diesel (ΜΕΚ) συνολικής ονομαστικής ισχύος 49,12 MW
- ⇒ 5 Αεριοστροβιλικές Μονάδες συνολικής ονομαστικής ισχύος 118,47 MW

Ο ΑΗΣ Λινοπεραμάτων συμβάλλει δραστικά στην ηλεκτροπαραγωγή της Περιφέρειας Κρήτης, καθώς το 38% της ηλεκτρικής ενέργειας που παράγεται ετησίως στο νησί προέρχεται από τον συγκεκριμένο σταθμό. Μετά από πολυετείς προσπάθειες του Δήμου Γαζίου, εξειδικεύτηκε σχεδιασμός από την πλευρά της ΔΕΗ για την κατασκευή ενεργειακού κέντρου στη βόρεια πλευρά του νησιού, στα όρια των Νομών Ηρακλείου και Ρεθύμνου, με δύο μονάδες συνδυασμένου Κύκλου δυναμικότητας περίπου 250 MW για την καθεμιά και την τροφοδότησή του με φυσικό αέριο<sup>32</sup> με αιχμή την ηλεκτροπαραγωγή και στη συνέχεια την οικιακή, βιομηχανική και εμπορική χρήση. Αρχικό χρονοδιάγραμμα της λειτουργίας της πρώτης Μονάδας είναι περί το 2012 και το 2014 για την δεύτερη. Στα τέλη του 2012 θα μετεγκατασταθούν στο νέο σταθμό της Κορακιάς, τρεις αεριοστροβίλοι συνολικής ισχύος 86 MW από τον σταθμό των Λινοπεραμάτων οι οποίοι θα μετατραπούν ώστε να είναι κατάλληλοι για καύση φυσικού αερίου. Η λειτουργία της δεύτερης μονάδας στην Κορακιά, θα επιτρέψει την απόσυρση πέντε ατμοηλεκτρικών μονάδων συνολικής ισχύος 99 MW και δύο αεριοστροβίλων συνολικής ισχύος 30 MW από τα Λινοπεράματα και την οριστική παύση λειτουργίας του εν λόγω Σταθμού.

### **Τηλεπικοινωνίες – Ευρυζωνικά Δίκτυα**

Όσον αφορά τις τηλεπικοινωνίες μπορούμε να πούμε ότι η κάλυψη των αναγκών τηλεπικοινωνίας από τον Ο.Τ.Ε. είναι ικανοποιητική, ενώ το δίκτυο του είναι υπόγειο σε όλα τα Δημοτικά Διαμερίσματα.

Τα ευρυζωνικά δίκτυα αποτελούν μια σημαντική παράμετρο των νέων τεχνολογιών. Πρόκειται για την νέα «λεωφόρο» της πληροφορίας και της επικοινωνίας που επιτρέπει στους χρήστες τη χρήση δικτύων υψηλής ποιότητας, χωρητικότητας και απόδοσης, ορθολογικά ανεπτυγμένα και κοστολογημένα. Τα ευρυζωνικά δίκτυα παρέχουν απεριόριστες δυνατότητες ανταλλαγής δεδομένων, εικόνας και ήχου συμβάλλοντας σημαντικά στην προώθηση του ηλεκτρονικού επιχειρείν, της

<sup>32</sup> Η εισαγωγή φυσικού αερίου αποτελεί συνέχεια της άδειας παραγωγής της ΔΕΗ για την κατασκευή μονάδας ηλεκτροπαραγωγής 250 MW στην Κορακιά, που υπεγράφη στις 19 Σεπτεμβρίου 2008 (Απόφαση Δ5/Η9/Α/Φ7/2072/22327).

απασχόλησης και της οικονομικής ανάπτυξης. Ταυτόχρονα εξασφαλίζουν πλήθος εφαρμογών και υπηρεσιών σε διάφορους τομείς της οικονομικής και κοινωνικής δραστηριότητας (π.χ. εργασία, εκπαίδευση, υγεία, εξυπηρέτηση του πολίτη, επικοινωνία).

Ο Δήμος Γαζίου προχώρησε στον σχεδιασμό ανάπτυξης ασύρματων ευρυζωνικών δικτύων με ευρυζωνική πρόσβαση σε σημεία δημόσιου ενδιαφέροντος, όπως σχολεία και κοινοτικά καταστήματα. Σημειώνεται, όμως ότι τα εν λόγω δίκτυα δεν θα καλύπτουν το σύνολο του Δήμου.

### 5.1.3 ΑΝΑΚΥΚΛΩΣΗ – ΧΥΤΑ

Στο Δήμο Γαζίου πραγματοποιείται από τα τέλη του 2007 πρόγραμμα ανακύκλωσης<sup>33</sup> και υπάρχουν στη διάθεση των πολιτών 322 μπλε κάδοι στους οποίους συλλέγονται χάρτινες, πλαστικές, μεταλλικές και γυάλινες συσκευασίες, ενώ για το σκοπό αυτό έχουν διανεμηθεί ειδικές τσάντες ανακύκλωσης. Τα υλικά μεταφέρονται από ένα όχημα συλλογής που διαθέτει ο Δήμος, στο Κέντρο Διαλογής Ανακυκλώσιμων Υλικών (ΚΔΑΥ) που βρίσκεται στο Δήμο Νέας Αλικαρνασσοῦ σε έκταση 2.000 τ.μ. Παρ' ότι το πρόγραμμα δεν καλύπτει το σύνολο του Δήμου, ωστόσο το 2008 συγκεντρώθηκαν 860 τόνοι ανακυκλώσιμων υλικών.

Όσον αφορά τα απορρίμματα των οικισμών, συγκεντρώνονται σε κάδους, συλλέγονται από απορριμματοφόρα οχήματα του Δήμου και στη συνέχεια μεταφέρονται και εναποτίθενται στο Χώρο Υγειονομικής Ταφής Απορριμμάτων (ΧΥΤΑ) στους Πέρα Γαλήνους. Ο ΧΥΤΑ χρησιμοποιείται παράλληλα από τον Δήμο Ηρακλείου που είναι ο μισθωτής και διαχειριστής της έκτασης. Ο εν λόγω χώρος είναι έκτασης 85 στρεμμάτων, εκ των οποίων τα 50 στρέμματα έχουν αποκατασταθεί και δεν λειτουργούν πια, ενώ τα υπόλοιπα 35 στρέμματα έχουν επίσης αποκατασταθεί και σε αυτά έχει δημιουργηθεί νέο κύτταρο με όλες τις προβλεπόμενες από τη νομοθεσία υποδομές και λειτουργεί ως ΧΥΤΑ από την 1<sup>η</sup> Φεβρουαρίου 2009.

Για τη συλλογή των απορριμμάτων ολόκληρου του Δήμου υπάρχουν μόνο πέντε (5) απορριμματοφόρα οχήματα, τα οποία δεν επαρκούν δεδομένου του αυξημένου όγκου απορριμμάτων, της μεγάλης τουριστικής ζώνης του Δήμου, των σημαντικών χιλιομετρικών αποστάσεων μεταξύ των οικισμών αλλά και του περιορισμένου μόνιμου προσωπικού. Η συλλογή των απορριμμάτων πραγματοποιείται καθημερινά μόνο στην περιοχή του Γαζίου και της Αγίας Πελαγίας, ενώ στους υπόλοιπους οικισμούς με συχνότητα τρεις (3) φορές την εβδομάδα. Ωστόσο, τη θερινή περίοδο στους τουριστικούς οικισμούς η συλλογή γίνεται σε καθημερινή βάση με εποχιακό προσωπικό.

---

<sup>33</sup> Επίσημα ο Δήμος Γαζίου εντάχθηκε στο πρόγραμμα με σύμβαση που υπεγράφη στις 29/08/2007. Το Πρόγραμμα Ανακύκλωσης πραγματοποιείται στο πλαίσιο του Προγράμματος που υλοποιεί ο Ενιαίος Σύνδεσμος Διαχείρισης Απορριμμάτων ΟΤΑ Κρήτης με την Ελληνική Εταιρεία Αξιοποίησης Ανακύκλωσης (Ε.Ε.Α.Α. Α.Ε.).

#### 5.1.4 ΠΕΡΙΒΑΛΛΟΝ-ΦΥΣΙΚΟΙ ΠΟΡΟΙ

##### Χρήσεις γης

Το μεγαλύτερο μέρος της έκτασης του Δήμου καλύπτεται από καλλιεργούμενες εκτάσεις, οι οποίες καταλαμβάνουν το 46,03% και βοσκότοπους, οι οποίοι καταλαμβάνουν το 43,32%. Οι οικισμοί του Δήμου καλύπτουν το 8,35% και αυτό οφείλεται κυρίως στην έντονη τουριστική ανάπτυξη του Δήμου, την οικονομική του δραστηριότητα στην παράκτια ζώνη και στον οικισμό των Καλεσιών. Επίσης, το ποσοστό της έκτασης που καλύπτεται από νερά, αγγίζει το 1,88%, ενώ οι δασικές εκτάσεις καλύπτουν το 0,31% της εδαφικής επιφάνειας του Δήμου.<sup>34</sup> Βέβαια, ενώ οι καλλιεργούμενες εκτάσεις εξακολουθούν να καλύπτουν το μεγαλύτερο ποσοστό της έκτασης του Δήμου, οι βοσκότοποι έχουν μειωθεί από το 1991-2000, ενώ παρατηρείται σημαντική αύξηση των δασών.

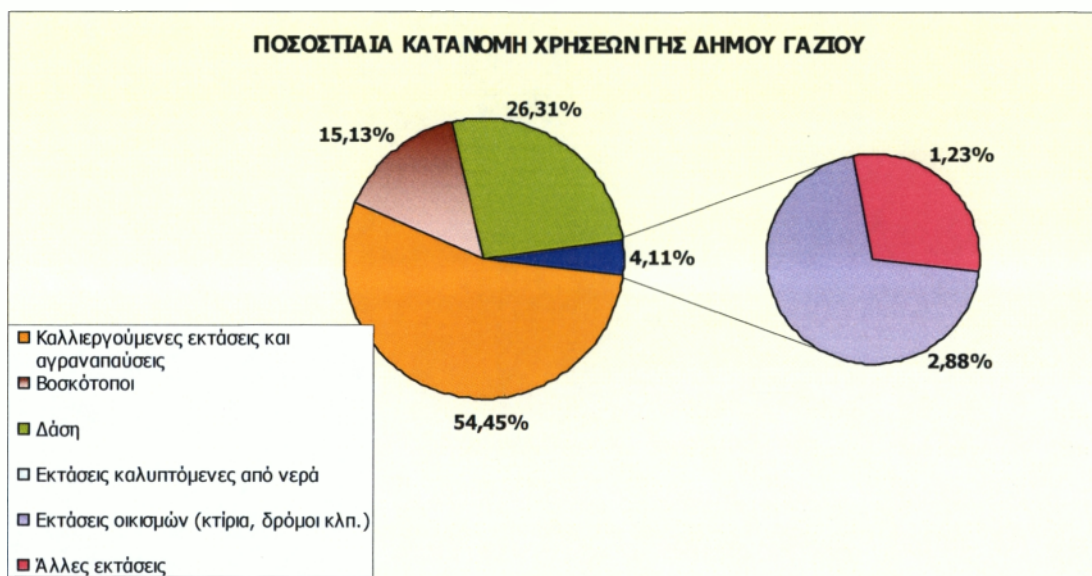

Διάγραμμα 5.1

##### Χλωρίδα

Όσον αφορά τη χλωρίδα, ενδεικτικά αναφέρεται ότι από τα 6.000 αυτόχθονα, αυτοφυή φυτά που βρίσκονται στον ελλαδικό χώρο, τα 1.700 τα συναντάμε στην Κρήτη, ενώ υπολογίζεται ότι ο αριθμός των ενδημικών φυτών ανέρχεται στα 210, αποτελώντας το 44% των ενδημικών του Αιγαίου.

Στην περιοχή του Δήμου σε χαμηλότερα υψόμετρα, βρίσκουμε φρύγανα με σημαντικότερα είδη τη λαδανιά, την αστιβάδα, τον ασπάλαθο, τον κέδρο κ.α. Σε μεγαλύτερο υψόμετρο, από τα φρύγανα αναπτύσσονται θαμνώδεις σχηματισμοί τα λεγόμενα «μάκι», που αποτελούνται κυρίως από πρίνους, σχίνους, χαρουπιές και αγριελιές. Φρύγανα και θαμνώδη βλάστηση περιβάλλουν τον υγρότοπο του Αλμυρού και την Λεκάνη απορροής του ποταμού Φόδελε. Επίσης στα όρια του Δήμου αναπτύσσονται σκληρόφυλλη βλάστηση, μόνιμες και δενδρώδεις καλλιέργειες, όπως ελαιώνες, πορτοκαλώνες, λεμονιές αμυγδαλιές, χαρουπιές, καρυδιές και αμπελώνες που εντοπίζονται γύρω από τους οικισμούς ή σε εύφορες εκτάσεις.

Επιπροσθέτως, σε μεγαλύτερο πάλι υψόμετρο συναντώνται σε περιορισμένη έκταση δασικές εκτάσεις τραχείας πεύκης με χαρακτηριστικό την πολυδιασπασμένη και διάστικτη μορφή και την εμφάνισή τους υπό μορφή συστάδων, λοχμών, ομάδων και

<sup>34</sup> Τα παραπάνω στατιστικά στοιχεία προέκυψαν από την απογραφή της ΕΣΥΕ .

ατόμων. Στην περιοχή του Δήμου και ειδικότερα στον Αλμυρό, φύονται μεμονωμένα ή σε μικρές συστάδες φοίνικες , που αποτελούν στοιχείο ιδιαίτερης οικολογικής αξίας για την περιοχή καθώς είναι από τις λίγες θέσεις στη Κρήτη όπου είναι αυτοφυείς.

### Πανίδα

Στα όρια του Δήμου έχει καταγραφεί μεγάλος αριθμός ασπόνδυλων, ψαριών, ερπετών, νεροχελωνών και πουλιών, η μεγάλη πλειοψηφία των οποίων είναι προστατευόμενα και περιλαμβάνονται στις κατηγορίες υψηλού κίνδυνου. Στον υγρότοπο του αλμυρού ζουν και αναπαράγονται και τα τρία είδη αμφίβιων της Κρήτης, ο δεντροβάτραχος, ο φρύνος και το βατράχι. Τέλος, η πανίδα των θηλαστικών του Αλμυρού περιλαμβάνει τουλάχιστον 7 είδη. Απ' αυτά ο σκαντζόχοιρος, η ζουρίδα, και η καλιγιανού προστατεύονται. Σημαντικότερο δείγμα πανίδας στην περιοχή αποτελεί η νεροχελώνα *Mauremys caspica* η οποία βρίσκεται υπό καθεστώς διεθνούς προστασίας.

### Υγρότοποι

Στο Δήμο υπάρχουν δύο ποτάμια μόνιμης ροής.

### Αλμυρός Ποταμός

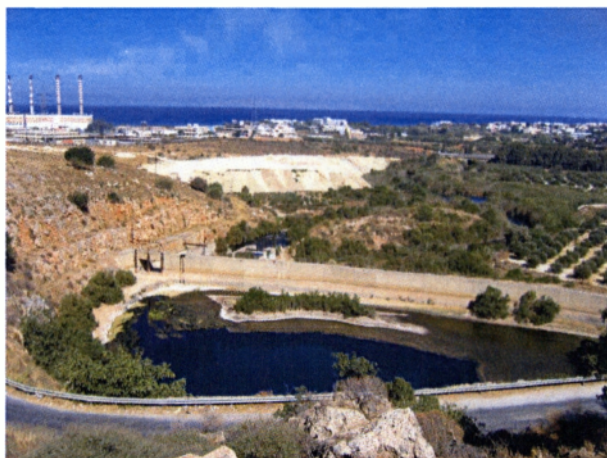

**Φράγμα Αλμυρού Ποταμού**

Ο υγρότοπος του Αλμυρού , είναι ένας από τους δύο σημαντικότερους υγρότοπους του Ηρακλείου (ο Άλλος είναι ο Γεροπόταμος Μεσσαράς) και μαζί με το φαράγγι αποτελούν περιοχή ιδιαίτερης οικολογικής σημασίας και σημαντική τοποθεσία για την Κρήτη εξαιτίας:

- του περιορισμένου αριθμού επιφανειακών νερών στο νησί,
- της μεγάλης ποικιλίας βιοτόπων σε μικρή σχετικά έκταση,
- της παρουσίας πολλών ενδημικών και σπάνιων ειδών της χλωρίδας καθώς και της παρουσίας του φοίνικα,
- της σπουδαιότητας της περιοχής για τα μεταναστευτικά πουλιά και την αναπαραγωγή των παρυδάτιων πουλιών.

Το υγροτοπικό σύστημα του Αλμυρού, αποτελείται από μία πηγή που συνιστά το σημαντικότερο σημείο ροής των νερών βροχής που κατεισδύουν στον Ψηλορείτη. Το νερό της πηγής αυτής είναι υφάλμυρο, επειδή σε μεγάλο βάθος αναμειγνύεται με θαλάσσιο νερό και εκβάλλει στον πυθμένα μίας χοάνης<sup>35</sup>, γνωστής ως Λίμνη ή Κόλυμπος του Αλμυρού, από ένα φράγμα που συλλέγει το νερό που υπερχειλίζει σε μια απόσταση 1.100-1.200m μέχρι τη θάλασσα.

<sup>35</sup> Η λίμνη αυτή έχει διάμετρο περίπου 70-90m και βάθος λίγο περισσότερο από 20m.



Το ποτάμι ξεκινάει από το βορειοανατολικό σημείο της λίμνης και αφού ακολουθήσει οφιοειδή πορεία συνολικού μήκους 1.800 μ. προς τα βορειοανατολικά, καταλήγει στον κόλπο του Αλμυρού.

Το πλάτος της κοίτης του ποικίλει από 5 έως 20 μ., ενώ στις εκβολές του ποταμού σχηματίζεται δέλτα. Στη μέση του ποταμού υπάρχει προς το βορρά ένα τεχνητό κανάλι πλάτους 5-10m και μήκους 800m, το νερό του οποίου χρησιμοποιείται για την ψύξη των μηχανημάτων παραγωγής ηλεκτρικού ρεύματος του εργοστασίου της Δ.Ε.Η στα Λινοπεράματα

Η περιοχή του Αλμυρού ενδείκνυται για την ανάπτυξη περιβαλλοντικά ήπιων δραστηριοτήτων όπως περιβαλλοντική εκπαίδευση, αναψυχή και φυσιολατρική περιήγηση.

Καταλαμβάνει έκταση περίπου 88 εκταρίων και αποτελείται από φυσικούς ή ημιφυσικούς οικοτόπους (λίμνη, ποτάμι, υγρά λιβάδια με εποχιακά τέλματα και συστάδες μακκίας βλάστησης και φοινίκων, καλαμιώνες, φρυγανότοπους, αμμώδης εκτάσεις με αμμοθίνες) και από περιοχές ανθρώπινης δραστηριότητας (καλλιέργειες και εκχερσωμένες ή επιχλωματωμένες εκτάσεις, δομημένες περιοχές και οδικό δίκτυο).

Όσον αφορά στην γεωγραφική του θέση, ο υγρότοπος αποτελεί περισπαστική περιοχή, καθώς απέχει μόνο 8 χλμ. από την πόλη του Ηρακλείου προς τα δυτικά. Παρουσιάζει μεγάλη ποικιλότητα οικοτόπων<sup>36</sup> και ειδών, πολλά από τα οποία είναι σπάνια, απειλούμενα και αποτελούν προτεραιότητα για την Ε.Ε και την Ελλάδα. Ενώ δέχεται έντονες πιέσεις από τις ανθρώπινες δραστηριότητες, εντούτοις αντεπεξέρχεται υποδειγματικά ως προς την διατήρηση της άγριας χλωρίδας και πανίδας και την ρύθμιση του υδάτινου ισοζυγίου της περιοχής.

### Ποταμός Φόδελε

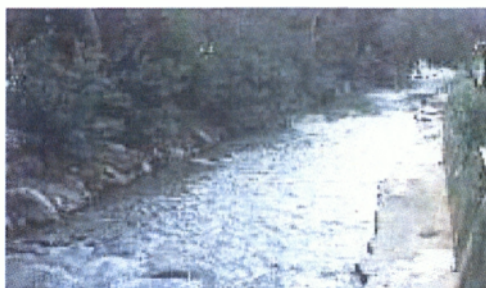

Ο ποταμός Φόδελε βρίσκεται στο ομώνυμο δημοτικό διαμέρισμα και εκβάλλει στον αντίστοιχο κόλπο. Η ροή του ξεκινά με πολλούς χειμάρρους, περιοδικής ροής, οι οποίοι κατηφορίζουν και τελικά ενώνονται, ενώ από ένα σημείο και μετά συνιστούν ένα μόνιμης ροής ποτάμι. Η έκταση της λεκάνης απορροής του κεντρικού τμήματος του Φόδελε είναι 35,978 km<sup>2</sup> (μεσαίου μεγέθους) και το συνολικό μήκος της κοίτης είναι περίπου 11,62 km. Η κλίση του εδάφους είναι ομαλή, ενώ το σχήμα της λεκάνης είναι είτε επίπεδη κοιλάδα, είτε κατά τόπους βαθύ φαράγγι με πεπλατυσμένο υπόστρωμα. Ο ποταμός έχει πολύ μεγάλο πλούτο πανιδικών και χλωριδικών στοιχείων και μεγάλη σημασία στην ισορροπία των οικοσυστημάτων. Ειδικότερα, σε ό,τι αφορά τους τύπους βλάστησης στην έκταση της λεκάνης απορροής, κυριαρχεί η σκληρόφυλλη βλάστηση (21,411 km<sup>2</sup>), ακολουθούμενη από τις μόνιμες καλλιέργειες, τους ελαιώνες (2,025 km<sup>2</sup>) το δάσος και την ημι-φυσική βλάστηση, όπως οι θάμνοι και τα ποώδη φυτά (1,357 km<sup>2</sup>).

<sup>36</sup> Έχουν καταγραφεί 21 διαφορετικοί τύποι οικοτόπων, αριθμός σχετικά μεγάλος αναλογικά με τη μικρή έκταση της περιοχής και αποτελεί περίπου το ¼ του συνόλου των οικοτόπων που απαντώνται στην Κρήτη.

## Γαζανός Ποταμός

Ο Γαζανός ποταμός έχει μήκος περίπου 20 km, αποστραγγίζει τις ανατολικές πλαγιές του ορεινού όγκου του Ψηλορείτη και διασχίζει τον οικισμό Καβροχώρι.

### 5.1.5 ΠΕΡΙΒΑΛΛΟΝΤΙΚΑ ΠΡΟΒΛΗΜΑΤΑ

Ο Δήμος Γαζίου αντιμετωπίζει έντονα περιβαλλοντικά προβλήματα που εντοπίζονται κυρίως στην παράκτια ζώνη του και οφείλονται στην έντονη οικιστική ανάπτυξη, στη λειτουργία του εργοστασίου της ΔΕΗ και της βιομηχανικής ζώνης στα Λινοπεράματα, στις λιμενικές εγκαταστάσεις στα Λινοπεράματα και στον ΧΥΤΑ των Πέρα Γαλήνων.

Οι κυριότερες πηγές ρύπανσης που καταγράφονται στα όρια του Δήμου είναι οι εξής:

- **Ατμοσφαιρική Ρύπανση**

Παρατηρείται κυρίως στη περιοχή της Αμμουδάρας, όπου είναι εγκατεστημένος ο θερμοηλεκτρικός σταθμός της ΔΕΗ, ο οποίος αποτελείται από οχλούσες βιομηχανικές και βιοτεχνικές μονάδες για την παραγωγή του ηλεκτρικού ρεύματος. Επίσης, στις πυκνοκατοικημένες περιοχές του Δήμου, παρατηρείται έντονη εκπομπή αερίων ρύπων που επιβαρύνουν την ατμόσφαιρα. Τα προβλήματα γίνονται εντονότερα στην περιοχή του Γαζίου, ως προάστιο του Ηρακλείου, και στην Αμμουδάρα όπου συγκεντρώνεται η πλειοψηφία των τουριστικών μονάδων και άλλων συναφών επιχειρήσεων.

- **Ηχορύπανση**

Η σημαντικότερη από τις πηγές θορύβου που υποβαθμίζουν την ποιότητα ζωής στις αστικές περιοχές, είναι ο θόρυβος που προέρχεται από την οδική κυκλοφορία. Το Γάζι και η Αμμουδάρα αντιμετωπίζουν έντονο πρόβλημα ηχορύπανσης που δεν οφείλεται μόνο στην κυκλοφορία οχημάτων, αλλά και στις δραστηριότητες των κέντρων διασκεδάσεως.

- **Απορρίμματα**

Η ανεξέλεγκτη διάθεση ή καύση των απορριμμάτων δημιουργεί προβλήματα ατμοσφαιρικής και αισθητικής ρύπανσης και ρύπανσης του υπόγειου υδροφόρου ορίζοντα. Ο ημιελεγχόμενος χώρος διάθεσης απορριμμάτων στη θέση Πέρα Γαλήνοι στο δημοτικό διαμέρισμα Φόδελε αποτελούσε μέχρι πρότινος σημαντική εστία ρύπανσης. Ωστόσο σήμερα έχει μετατραπεί σε ΧΥΤΑ πληρώντας όλες τις απαραίτητες προδιαγραφές βάσει της Κοινοτικής νομοθεσίας.

- **Θαλάσσια ρύπανση**

Οι κυριότερες απειλές για τη θαλάσσια ρύπανση είναι τα βιομηχανικά και αστικά απόβλητα. Στη θαλάσσια περιοχή των Λινοπεραμάτων, μεγάλες ποσότητες νερού χρησιμοποιούνται από το εργοστάσιο παραγωγής ηλεκτρικής ενέργειας της ΔΕΗ για ψύξη και στη συνέχεια διοχετεύονται στη θάλασσα με αποτέλεσμα την αύξηση της θερμοκρασίας των θαλάσσιων υδάτων. Πιθανότητες ρύπανσης υπάρχουν από διαρροές υδρογονανθράκων από τις υφιστάμενες εγκαταστάσεις αποθήκευσης καυσίμων, αλλά και κατά τη διαδικασία εκφόρτωσής τους από τα δεξαμενόπλοια. Επίσης, επιβάρυνση στο υπέδαφος προκύπτει από ορισμένα ελαιουργεία της περιοχής, καθώς και από τα υγρά απόβλητα τυροκομικών μονάδων, μονάδων αμπελουργικών προϊόντων και μαρμάρου που διοχετεύονται στην περιοχή με αποδέκτες της ρύπανσης τους χείμαρρους (Γιόφυρο και Γαζανός).

Όσον αφορά τα αστικά απόβλητα<sup>37</sup>, η ελληνική νομοθεσία προβλέπει ότι οι ξενοδοχειακές μονάδες με δυναμικότητα μεγαλύτερη των 100 κλινών είναι υποχρεωμένες, εφόσον δεν είναι συνδεδεμένες με το αποχετευτικό δίκτυο, να διαθέτουν δική τους εγκατάσταση επεξεργασίας. Ωστόσο, οι ελλιπείς υποδομές σε εγκαταστάσεις, αλλά και ο ελλιπής έλεγχος στις ξενοδοχειακές εγκαταστάσεις, δημιουργούν τις συνθήκες ρύπανσης στο θαλάσσιο περιβάλλον. Επίσης, κατά τη διάρκεια του καλοκαιριού, που η τουριστική κίνηση είναι αυξημένη, παρατηρείται μεγαλύτερη παραγωγή στερεών απορριμμάτων. Δυσάρεστο φαινόμενο, που αφορά τα στερεά απορρίμματα και το οποίο καταγράφεται έντονο στο Δήμο είναι η απόρριψη άχρηστων αντικειμένων σε διάφορες περιοχές όπως π.χ. στη λίμνη του Αλμυρού όπου απορρίπτονται παλιά αυτοκίνητα, μοτοσικλέτες, νεκρά αιγοπρόβατα, κ.α.

Αν εξαιρέσουμε την περιοχή της Αμμουδάρας και την ευρύτερη περιοχή Γαζίου και Αγίας Μαρίας που έχει καλυφθεί σχεδόν στο σύνολό της από το δίκτυο αποχέτευσης, καθώς επίσης και την Ροδιά της οποίας ο βιολογικός σταθμός αναμένεται να λειτουργήσει στο προσεχές διάστημα, πρόβλημα επιβάρυνσης του θαλάσσιου περιβάλλοντος προκαλούν τα οικιακά λύματα των οικισμών Καλεσιών, Καβροχωρίου και Φόδελε που καταλήγουν σε ρέματα.

## **5.2. ΚΟΙΝΩΝΙΚΕΣ ΑΡΜΟΔΙΟΤΗΤΕΣ ΔΗΜΟΥ ΓΑΖΙΟΥ**

### **5.2.1 ΠΛΗΘΥΣΜΙΑΚΕΣ ΜΕΤΑΒΟΛΕΣ**

Ο Δήμος Γαζίου αποτελεί έναν ιδιαίτερα δυναμικό Δήμο που διαχρονικά αυξάνει τον πληθυσμό του καθώς προσελκύει μόνιμους κατοίκους από γειτονικούς Δήμους, αφενός λόγω της εγγύτητας με το Πολεοδομικό Συγκρότημα Ηρακλείου και το καλό επίπεδο προσφερόμενων υπηρεσιών και εξυπηρητήσεων και αφετέρου, λόγω του ανεπτυγμένου τουριστικού κλάδου που διαμορφώνει αυξημένες ευκαιρίες απασχόλησης.

Όπως θα δούμε στα διαγράμματα που ακολουθούν, ο πραγματικός πληθυσμός του Δήμου ανέρχεται σε 13.581 κατοίκους. Στην εικοσαετία 1981-2001 ο πληθυσμός σημειώνει συνεχή ανοδική πορεία με ποσοστιαία μεταβολή, τα διαστήματα 1981-1991, που αγγίζει το 67,66% και 1991-2001 το 66,99%. Συνολικά μέσα σε είκοσι χρόνια ο πληθυσμός του Δήμου σχεδόν τριπλασιάστηκε, κάτι που αποδεικνύει την αναπτυξιακή δυναμική της περιοχής.

---

<sup>37</sup> Σύμφωνα με την Οδηγία 91/271/ΕΚ απαγορεύεται η διάθεση επεξεργασμένων λυμάτων στους θαλάσσιους αποδέκτες. Όλες οι πόλεις και χωριά με πληθυσμό άνω των 2.000 ισοδύναμων κατοίκων, υποχρεούνται να υποβάλλουν τα παραγόμενα λύματα σε δευτεροβάθμια επεξεργασία και σε περιπτώσεις όπου ο αποδέκτης έχει χαρακτηριστεί «ευαίσθητος» λόγω ειδικών γεωγραφικών συνθηκών υποχρεούνται σε τριτοβάθμια επεξεργασία.



Διάγραμμα 5.2

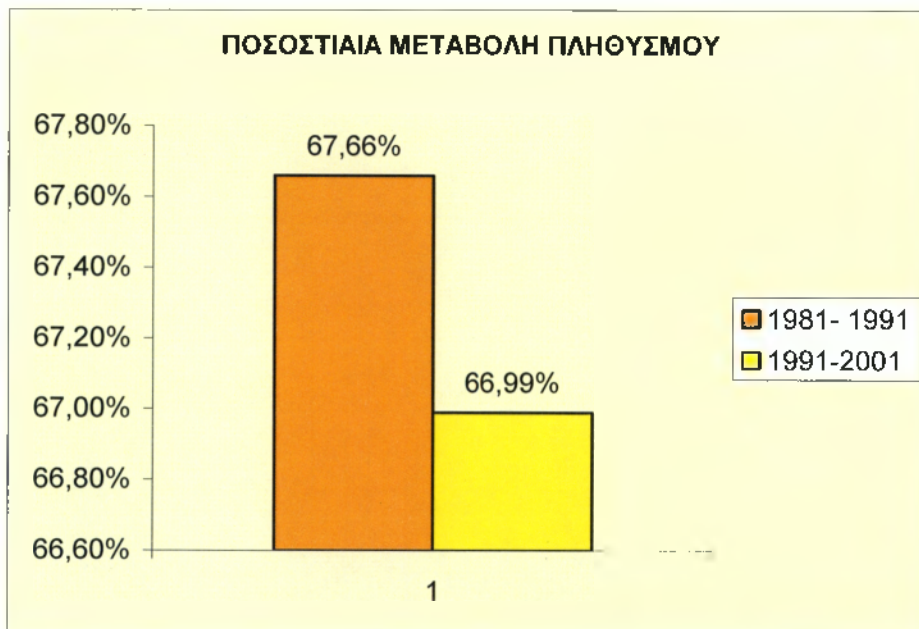

Διάγραμμα 5.2.1

## 5.2.2 ΣΥΝΘΕΣΗ – ΜΟΡΦΩΤΙΚΟ ΕΠΙΠΕΔΟ ΠΛΗΘΥΣΜΟΥ

Η δημογραφική φυσιογνωμία του Δήμου είναι ιδιαίτερα ικανοποιητική. Πρόκειται για έναν πληθυσμό με υψηλά ποσοστά νεανικού και ώριμου πληθυσμού και χαμηλό ποσοστό ατόμων τρίτης ηλικίας, γεγονός που τεκμηριώνει ότι η περιοχή δεν αντιμετωπίζει δημογραφικό πρόβλημα και δυσκολία ως προς την ανανέωση του πληθυσμού της. Η συγκεκριμένη δομή πληθυσμού, ευνοεί τις αναπτυξιακές προσπάθειες, δεδομένου ότι τα νεαρά άτομα διαθέτουν δημιουργική αντίληψη και ανταποκρίνονται περισσότερο θετικά σε καινοτομίες και επιχειρηματικές πρωτοβουλίες και ρίσκα, συγκριτικά με άτομα μεγαλύτερων ηλικιών. Σε επίπεδο δημοτικών διαμερισμάτων, όπως παρατηρούμε στο πίνακα που ακολουθεί, το υψηλότερο ποσοστό νεανικού πληθυσμού συναντάται στην έδρα του Δήμου, ενώ το υψηλότερο ποσοστό ατόμων ηλικίας άνω των 65 ετών συναντάται στο δημοτικό διαμέρισμα Καλεσιών.

**ΠΟΣΟΣΤΙΑΙΑ ΚΑΤΑΝΟΜΗ ΠΛΗΘΥΣΜΟΥ ΚΑΤΑ ΗΛΙΚΙΑ<sup>38</sup>**

Δημοτικό Διαμέρισμα	0-14	15 - 29	30 - 44	45-64	65+
Αχλάδας	21,01	27,66	25,24	19,66	6,42
Γαζίου	14,31	22,01	20,83	30,16	12,68
Καλεσιών	15,98	25,65	19,51	23,73	15,13
Ροδιάς	19,08	19,98	19,87	25,45	15,63
Φόδελε	20,25	21,81	21,65	21,34	14,95
Δήμος Γαζίου	19,82	26,23	23,81	21,37	8,78

Πίνακας 5.2

Διάγραμμα 5.2.2

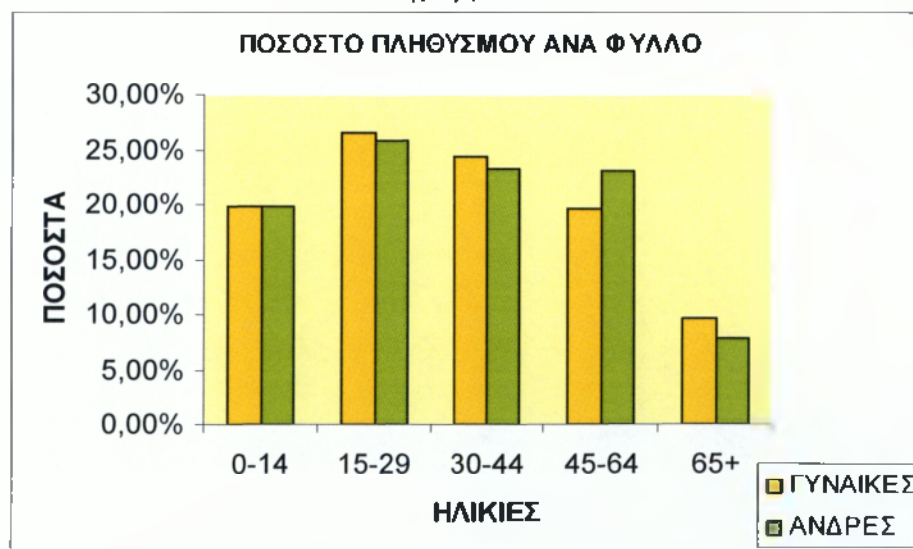

Στο παραπάνω διάγραμμα, παρατηρούμε ότι η πλειοψηφία του πληθυσμού ανήκει την ομάδα των ηλικιών 15-29. Όσον αφορά στην κατανομή του πληθυσμού κατά φύλο, οι γυναίκες υπερτερούν στις ηλικιακές ομάδες 15 - 44 ετών και 65 ετών και

<sup>38</sup> Στοιχεία από το Τμήμα Προγραμματισμού και Ανάπτυξης του Δήμου, μέσα από μελέτες που έχουν γίνει σχετικά με τα δημογραφικά στοιχεία του Δήμου

άνω, ενώ ο ανδρικός πληθυσμός υπερτερεί στις ομάδες ηλικιών 0-14 ετών και 45-64 ετών.

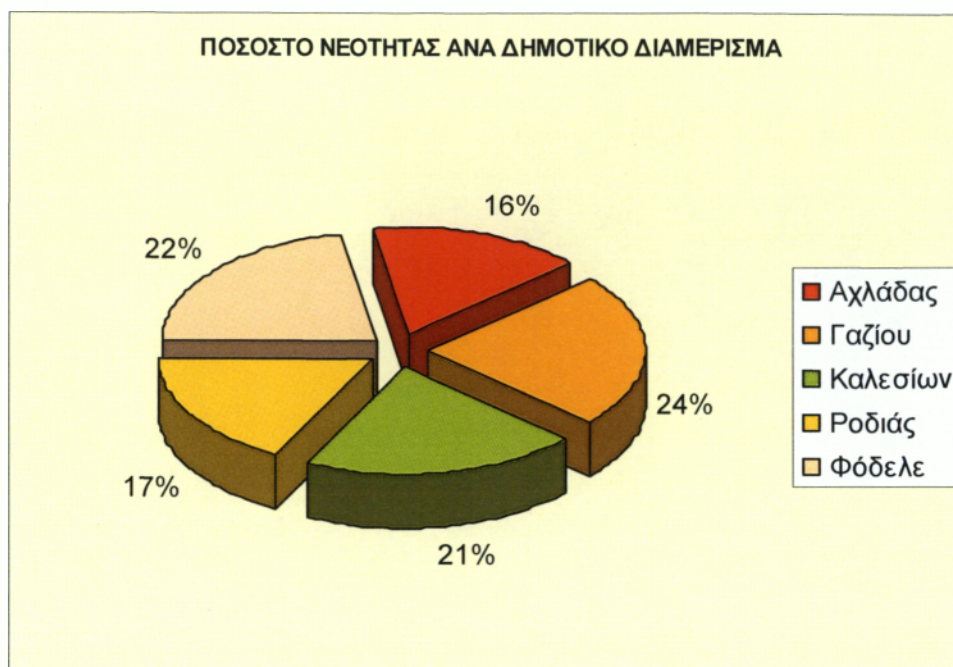

Διάγραμμα 5.2.3



Διάγραμμα 5.2.4

Στα παραπάνω διαγράμματα εξετάζουμε τα ποσοστά νεότητας και γήρανσης ανά Δημοτικό Διαμέρισμα. Παρατηρούμε λοιπόν ότι ο Δήμος Γαζίου έχει το μεγαλύτερο ποσοστό νεότητας (24%) και το μικρότερο ποσοστό γήρανσης (8%). Το μικρότερο ποσοστό νεότητας το συναντάμε στο Δ.Δ Αχλάδας και αυτό συμβαίνει επειδή η νεολαία έχει μεταφερθεί πιο παραλιακά στην Αγία Πελαγία ενώ το μεγαλύτερο ποσοστό γήρανσης το συναντάμε στο Δ.Δ της Ροδιάς.

**ΚΑΤΑΝΟΜΗ ΠΛΗΘΥΣΜΟΥ ΚΑΤΑ ΕΠΙΠΕΔΟ ΕΚΠΑΙΔΕΥΣΗΣ**

Δημοτικό Διαμέρισμα	Μεταπτυχιακό -Διδακτορικό	Πτυχιούχοι Ανωτάτων Σχολών	Πτυχιούχοι ΤΕΙ (ΚΑΤΕ, ΚΑΤΕΕ)	Πτυχιούχοι Ανωτέρων Σχολών	Απόφοιτοι Μέσης Εκπαίδευσης
Αχλάδας	0,62	7,38	2,87	3,28	21,74
Γαζίου	0,5	6,32	4,73	4,11	26,22
Καλεσιών	0,51	4,31	3,05	2,28	16,12
Ροδιάς	0,84	5,53	3,19	3,94	19,95
Φόδελε	0,36	2,33	2,15	3,22	12,52
<b>Δήμος Γαζίου</b>	<b>0,54%</b>	<b>6,01%</b>	<b>4,19%</b>	<b>3,86%</b>	<b>23,9%</b>

Δημοτικό Διαμέρισμα	Τελείωσαν τη Γ' τάξη Γυμνασίου	Απόφοιτοι Στοιχειώδους Εκπαίδευσης	Δεν τελείωσαν τη στοιχειώδη Εκπαίδευση	Αγράμματοι μη γνωρίζοντες γραφή και ανάγνωση
Αχλάδας	14,15	36,82	6,15	6,97
Γαζίου	16,15	33,5	6,55	1,92
Καλεσιών	8,76	51,65	9,39	3,93
Ροδιάς	11,32	40,32	10,65	4,27
Φόδελε	13,95	46,87	16,46	2,15
<b>Δήμος Γαζίου</b>	<b>14,9%</b>	<b>36,3%</b>	<b>7,59%</b>	<b>2,72%</b>

Πίνακας 5.2.1

Στους παραπάνω πίνακες βλέπουμε το επίπεδο εκπαίδευσης των κατοίκων ηλικίας από 10 ετών και πάνω, το οποίο βρίσκεται σε σχετικά ικανοποιητικά επίπεδα, και μάλιστα παρατηρείται και μία σημαντική βελτίωση κατά τη διάρκεια των τελευταίων ετών.

Παρατηρούμε, λοιπόν ότι το 36,30% είναι απόφοιτοι στοιχειώδους εκπαίδευσης και το 23,90% είναι μέσης εκπαίδευσης. Ιδιαίτερα ενθαρρυντικό είναι το γεγονός ότι το ποσοστό των αναλφάβητων είναι μικρότερο από 3% και χαμηλότερο από το αντίστοιχο σε επίπεδο Νομού (4,07%).

### 5.2.3 ΚΟΙΝΩΝΙΚΟΙ ΦΟΡΕΙΣ

#### Κέντρα Ανοιχτής Προστασίας Ηλικιωμένων (ΚΑΠΗ)

Το ΚΑΠΗ του Δήμου Γαζίου ιδρύθηκε τυπικά το 1999, ενώ η λειτουργία του ξεκίνησε το 2002 και τα εγγεγραμμένα μέλη του ανέρχονται στα 1.200 άτομα. Στη διάρκεια της λειτουργίας του και μέσα από τις παρεχόμενες υπηρεσίες, το ΚΑΠΗ έχει εξελιχθεί σε στυλοβάτη της κοινωνικής πολιτικής του Δήμου, γι' αυτό και σύντομα θα λειτουργήσουν υποκαταστήματα του ΚΑΠΗ σε Καλέσια και Ροδιά.

Ειδικότερα, το ΚΑΠΗ παρέχει τις ακόλουθες υπηρεσίες στα μέλη του:

- Φροντίδα και οδηγίες για ιατροφαρμακευτική και Νοσοκομειακή Περίθαλψη.
- Κοινωνική Εργασία στους ίδιους και στο άμεσο οικογενειακό περιβάλλον τους.
- Φυσικοθεραπεία με σκοπό την αποκατάσταση και τη βελτίωση κινητικών προβλημάτων.
- Εργοθεραπεία με σκοπό τη βελτίωση της σωματικής, ψυχολογικής και κοινωνικής κατάστασης των ηλικιωμένων σε συνδυασμό με την ανάπτυξη αισθήματος ικανοποίησης που προκύπτει από την δημιουργική έκφραση τους.
- Οργανωμένη ψυχαγωγία (διοργάνωση εκδρομών, οργανωμένων διακοπών).
- Ενημερώσεις (Ομιλίες, εργασία με ομάδες, προβολές ταινιών).
- Βοήθεια στο σπίτι για μεμονωμένα άτομα που δεν αυτοεξυπηρετούνται.

#### Βοήθεια στο Σπίτι

Το πρόγραμμα «Βοήθεια στο Σπίτι»<sup>39</sup>, δημιουργήθηκε και συγχρηματοδοτήθηκε από το Ευρωπαϊκό Κοινωνικό Ταμείο. Το πρόγραμμα αυτό αφορά στην παροχή κατ' οίκον νοσηλευτικής, ψυχοκοινωνικής και οικιακής φροντίδας σε άτομα ηλικιωμένα ή με αναπηρίες. Ο στόχος του είναι να βελτιωθεί η ποιότητα ζωής των ηλικιωμένων και ατόμων με αναπηρία που χρήζουν κατ' οίκον βοήθεια, υποστηρικτικών υπηρεσιών αλλά και ιατρικών ή/και νοσηλευτικών υπηρεσιών. Το πρόγραμμα αποσκοπεί στην παραμονή των ατόμων αυτών στο οικείο φυσικό και κοινωνικό τους περιβάλλον, στη διατήρηση της συνοχής της οικογένειάς τους, στην αποφυγή χρήσης ιδρυματικής φροντίδας και καταστάσεων κοινωνικού αποκλεισμού, καθώς και στην εξασφάλιση αξιοπρεπούς επιπέδου διαβίωσης. Προτεραιότητα δίδεται σε άτομα μοναχικά, που έχουν αυξημένη δυσκολία αυτοεξυπηρέτησης και που αντιμετωπίζουν σοβαρά οικονομικά και κοινωνικά προβλήματα. Συνολικά από το πρόγραμμα εξυπηρετούνται 300 άτομα σε όλο το Δήμο, από εξειδικευμένο προσωπικό (κοινωνικός λειτουργός, νοσηλεύτης, οικογενειακός βοηθός, ιατρός).

#### Κέντρο Ημερήσιας Φροντίδας Ηλικιωμένων (ΚΗΦΗ)

Το ΚΗΦΗ<sup>40</sup> αυτό ιδρύθηκε και λειτουργεί μετά από την έκδοση σχετικής άδειας που εξέδωσε η Νομαρχιακή Διεύθυνση Κοινωνικής Αλληλεγγύης Ηρακλείου.

<sup>39</sup> Το πρόγραμμα «Βοήθεια στο σπίτι» συγχρηματοδοτήθηκε και μέσα από το Μέτρο 6.1 «Ανάπτυξη Κοινωνικών Υπηρεσιών Υποστήριξης για την προώθηση Ίσων Ευκαιριών» του ΠΕΠ Κρήτης 2000 – 2006, όπως συγχρηματοδοτήθηκαν και άλλα προγράμματα ΚΗΦΗ ΚΔΑΠ και ΚΔΑΠ ΜΕΑ. Σημαντική είναι και η συμμετοχή της ΔΕΠΑΓ στον Ανοικτό Δημόσιο Διεθνή Διαγωνισμό για την πράξη «Ενέργειες Ενίσχυσης της Κοινωνικής Συνοχής και Βελτίωσης της Ποιότητας Ζωής Ηλικιωμένων και Ατόμων που χρήζουν κατ' οίκον βοήθειας» της ΔΙ.Σ.Α. Περιφέρειας Κρήτης στο πλαίσιο του Επιχειρησιακού Προγράμματος «Κρήτης και Νήσων Αιγαίου 2007-2013» με συγχρηματοδότηση του Ευρωπαϊκού Ταμείου Περιφερειακή Ανάπτυξης.

<sup>40</sup> βλ. όπως υπ. 39



Το ΚΗΦΗ μεριμνά για τη φιλοξενία, σε ημερήσια βάση, ηλικιωμένων ατόμων με στόχο να απελευθερώνουν τα άτομα της οικογένειάς τους που έχουν επωμισθεί κατά κύριο λόγο τη φροντίδα τους. Η παροχή των υπηρεσιών ημερήσιας φιλοξενίας υλοποιείται από εξειδικευμένο προσωπικό όπως νοσηλεύτης, κοινωνικός φροντιστής αλλά και βοηθητικό προσωπικό. Δύο φορές τη βδομάδα πραγματοποιούνται φυσιοθεραπείες σε χώρο ειδικά διαμορφωμένο με μηχανήματα Φυσικοθεραπείας και οδηγίες από τη Φυσιοθεραπεύτρια. Οι Κοινωνικοί Φροντιστές αναλαμβάνουν την υποδοχή των ηλικιωμένων ,ετοιμάζουν πρωινό , δεκατιανό και μεσημεριανό, ακολουθείται διαιτολόγιο προσαρμοσμένο στις διατροφικές ανάγκες των ηλικιωμένων. Επίσης, μεριμνούν για την ατομική υγιεινή των ηλικιωμένων (προγραμματίζονται ατομικά μπάνια μια φορά την εβδομάδα καθώς και ευπρεπισμός προσώπου, πλύσιμο ρούχων κ.α.) και οργανώνουν παιχνίδια και δραστηριότητες που βελτιώνουν τη μνήμη των ηλικιωμένων και αναπτύσσουν τις δεξιότητές τους. Στο ΚΗΦΗ προγραμματίζονται εκδηλώσεις σε συνεργασία με άλλες δομές που οργανώνει η Δημοτική Αναπτυξιακή Επιχείρηση Γαζίου άλλα και μικρές εκδρομές για την ψυχαγωγία των μελών του Κέντρου.

#### Κέντρα Δημιουργικής Απασχόλησης Παιδιών (ΚΔΑΠ) και (ΚΔΑΠ ΜΕΑ)

Το ΚΔΑΠ<sup>41</sup> ξεκίνησε τη λειτουργία του το Νοέμβριο του 2003 και φιλοξενεί παιδιά ηλικίας 6-12 ετών. Στόχος του είναι να εξασφαλίσει ελεύθερο χρόνο για τους γονείς, κυρίως για τις μητέρες, συμβάλλοντας με τον τρόπο αυτό στην πρόσβασή τους στην αγορά εργασίας παράλληλα με τη δημιουργική απασχόληση των παιδιών μέσω της συμμετοχής τους σε διάφορες δραστηριότητες όπως π.χ. μουσικοκινητική αγωγή, θεατρικό παιχνίδι, ζωγραφική, κ.α. Στο διάστημα της μέχρι σήμερα λειτουργίας του ΚΔΑΠ έχουν διοργανωθεί Χριστουγεννιάτικα, Αποκριάτικα και Καλοκαιρινά θεατρικά δρώμενα και χορωδίες, όπως και συναντήσεις γονέων με την Ψυχολόγο για την επίλυση οικογενειακών προβλημάτων.

Εκτός από το ΚΔΑΠ που λειτουργεί στο Δήμο Γαζίου υπάρχει και το ΚΔΑΠ ΜΕΑ το οποίο στεγάζεται στο Δ.Δ Καλεσίων. Το ΚΔΑΠ ΜΕΑ είναι το μόνο σε όλη τη Κρήτη που απευθύνεται σε παιδιά και έφηβους με νοητική υστέρηση ή/ και κινητική αναπηρία. Στο συγκεκριμένο Κέντρο εφαρμόζεται ημερήσιο πρόγραμμα και λειτουργεί καθημερινά προσφέροντας τη δυνατότητα στα φιλοξενούμενα παιδιά και εφήβους να απασχοληθούν δημιουργικά, να αναπτύξουν τα ενδιαφέροντα και τις δεξιότητές τους και να νιώσουν ισότιμα μέλη της κοινωνικής ομάδας μέσα από δημιουργική απασχόληση, εργοθεραπεία και κινητική ενδυνάμωση.

#### Άλλοι κοινωνικοί φορείς

Σε εβδομαδιαία βάση λειτουργούν αγροτικά ιατρεία, πλήρως εξοπλισμένα στους οικισμούς Αγία Μαρίνα, Καλέσια, Καβροχώρι, Ροδιά και Φόδελε, καλύπτοντας βασικές ανάγκες των κατοίκων. Επίσης με πρωτοβουλία του ιατρικού προσωπικού, λειτουργεί στην έδρα του Δήμου άτυπα αγροτικό ιατρείο, ενώ υπάρχει και Περιφερειακό ιατρείο, το οποίο αν και διαθέτει πλήρη και σύγχρονο ιατρικό εξοπλισμό, λειτουργεί μόνο μία ή δύο φορές την εβδομάδα λόγω έλλειψης προσωπικού. Κατά συνέπεια σημαντικός αριθμός των περιστατικών εξυπηρετούνται από το συνεργαζόμενο γιατρό του ΚΑΠΗ Γαζίου ενώ για τα σοβαρά περιστατικά υγείας και τις εξειδικευμένες ανάγκες οι πολίτες εξυπηρετούνται από το Βενιζέλειο Νοσοκομείο Ηρακλείου και από το Πανεπιστημιακό Νοσοκομείο Ηρακλείου, το οποίο βρίσκεται εγγύτερα στο Δήμο. Στα διοικητικά όρια του Δήμου, δυστυχώς, δεν

<sup>41</sup> βλ. όπως υπ 39

λειτουργεί κάποιο υποκατάστημα ΙΚΑ (Ίδρυμα Κοινωνικών Ασφαλίσεων), ενώ συζητείται η δημιουργία Κέντρου Υγείας Αστικού Τύπου<sup>42</sup>.

## 5.2.4 ΠΑΙΔΕΙΑ – ΦΟΡΕΙΣ ΕΚΠΑΙΔΕΥΣΗΣ ΤΟΥ ΔΗΜΟΥ

### Σχολικά Κτήρια

Στα διοικητικά όρια του Δήμου Γαζίου λειτουργούν έντεκα (11) νηπιαγωγεία και δέκα (10) δημοτικά σχολεία. Τα περισσότερα από αυτά βρίσκονται στην έδρα του Δήμου και στην περιοχή της Αγίας Μαρίνας. Σύμφωνα με τα διαθέσιμα στοιχεία των δύο τελευταίων σχολικών ετών, το μαθητικό δυναμικό τόσο των νηπιαγωγείων, όσο και των δημοτικών σχολείων εμφανίζει σχετική αύξηση, γεγονός άμεσα επηρεασμένο από την αντίστοιχη πληθυσμιακή αύξηση που σημειώνεται στο Δήμο Γαζίου συνολικά. Επίσης στο Δήμο Γαζίου λειτουργεί ένα Γυμνάσιο και ένα Λύκειο, τα οποία συστεγάζονται σε κοινό κτίριο κατασκευής του 1999, ενώ για την κάλυψη των αυξημένων αναγκών προστέθηκαν επιπλέον στην ταράτσα του κτιρίου οκτώ (8) αίθουσες επιλύοντας προσωρινά το πρόβλημα.

Ο Δήμος Γαζίου αντιμετωπίζει σοβαρό πρόβλημα σχολικής στέγης όσον αφορά τόσο στην ποιότητα των κτιριακών εγκαταστάσεων, όσο και στην επάρκεια των σχολικών αιθουσών. Όπως προκύπτει από τα στοιχεία της σχολικής επιτροπής του Δήμου την περίοδο 1991-2008 ο αριθμός των μαθητών που φοιτούν στα δημοτικά σχολεία, στο Γυμνάσιο και το Λύκειο του Δήμου σημείωσε αύξηση 72%, γεγονός που επιβεβαιώνει τις σημαντικές ανάγκες που υπάρχουν για σύγχρονες σχολικές εγκαταστάσεις. Για την κάλυψη των αναγκών αυτών, ο Δήμος έχει προχωρήσει στην κατασκευή συμπληρωματικών αιθουσών και στην αγορά οικοπέδων όπου μπορούν να ανεγερθούν σχολικά κτήρια. Συνολικά το 2008 με πρωτοβουλία του Δήμου Γαζίου κατασκευάστηκαν από τον ΟΣΚ (Οργανισμός Σχολικών Κτιρίων) δεκατέσσερις (14) νέες αίθουσες. Επίσης έχει αγορασθεί έκταση στην περιοχή Μεγάλος Λάκκος για τη δημιουργία σχολικού συγκροτήματος. Ωστόσο η προοπτική αυτή έχει παγώσει λόγω σοβαρών τεχνικών προβλημάτων.

Επισημαίνεται ότι δεν υπάρχει σχολική υποδομή ειδικής εκπαίδευσης, αν και υπάρχει σημαντική ανάγκη για ειδικές τάξεις, με συνέπεια οι γονείς να υποχρεώνονται να μεταφέρουν τα παιδιά σε εξειδικευμένα σχολεία του Ηρακλείου.

Στα όρια του Δήμου Γαζίου δεν υπάρχει άλλη εκπαιδευτική υποδομή δημόσιου χαρακτήρα, αν και οι κάτοικοι εξυπηρετούνται από το Σχολείο Δεύτερης Ευκαιρίας που λειτουργεί στο γειτονικό δήμο Τυλίσου, ενώ μικρή είναι και η απόσταση του Δήμου από τις δομές τριτοβάθμιας εκπαίδευσης (ΤΕΙ, Πανεπιστήμιο).

Στην περιοχή της Αμμουδάρας λειτουργεί ιδιωτικό Κέντρο Επαγγελματικής Κατάρτισης (ΚΕΚ), το οποίο διοργανώνει περιοδικά σεμινάρια για διαφορετικές ομάδες δικαιούχων προερχόμενων από την ευρύτερη περιοχή του Δήμου Γαζίου.

### Δημοτικοί Βρεφονηπιακοί – Παιδικόι Σταθμοί

Στο Δήμο Γαζίου υφίσταται ένας Δημοτικός Βρεφονηπιακός σταθμός και ένας Παιδικός σταθμός. Ο Δημοτικός Βρεφονηπιακός σταθμός ιδρύθηκε το 1990 και βρίσκεται στην περιοχή των εργατικών κατοικιών του Δήμου<sup>43</sup>. Συνολικά εξυπηρετούνται περίπου 130 – 140 παιδιά και λειτουργούν δύο τμήματα για

<sup>42</sup>Με την υπ' αριθμό πρωτοκόλλου 7153 προκήρυξη της 7<sup>ης</sup> Υγειονομικής Περιφέρειας Κρήτης δημοπρατήθηκε η ανέγερση και ο εξοπλισμός περιφερειακού ιατρείου Γαζίου, το οποίο θα εγκατασταθεί σε χώρο που θα παραχωρήσει ο Δήμος στο κέντρο του οικισμού Γάζι.

<sup>43</sup> Σύντομα θα μεταφερθεί σε νέο κτίριο, μετά από κινητοποίηση του συλλόγου γονέων και της διεύθυνσης του σταθμού.

προνήπια και τρία τμήματα για ακόμα μικρότερα νήπια. Αρμοδιότητα της συγκεκριμένης δομής είναι η φύλαξη, η διαπαιδαγώγηση και η κοινωνικοποίηση των παιδιών, ενώ σε αρκετές περιπτώσεις μικρά παιδιά και γονείς συμμετέχουν σε διάφορες εκδηλώσεις για ψυχαγωγικούς και εκπαιδευτικούς σκοπούς. Βασικό πρόβλημα που αντιμετωπίζουν οι εργαζόμενοι του σταθμού είναι η έλλειψη επαρκούς προσωπικού (οι ανάγκες καλύπτονται από τη συνεργασία με φοιτητές που υλοποιούν πρακτική άσκηση) και το κόστος συντήρησης των κτιριακών εγκαταστάσεων, οι οποίες αν και μεγάλες δεν ανταποκρίνονται στις ανάγκες της συγκεκριμένης δομής. Δεδομένης της πληθυσμιακής αύξησης που καταγράφεται στο Δήμο, κρίνεται απαραίτητη η επέκταση του σταθμού με στόχο την εξυπηρέτηση ακόμη περισσότερων παιδιών.

Ο Δημοτικός Παιδικός σταθμός ιδρύθηκε το 2007 και λειτουργεί σε ενοικιασμένο χώρο στην περιοχή της Αμμουδάρας. Σ' αυτόν λειτουργούν τρία τμήματα των 25 παιδιών, αν και σχεδόν σε μόνιμη βάση εξυπηρετούνται πολλά περισσότερα. Εκτός της ημερήσιας φιλοξενίας και φύλαξης των παιδιών, στο σταθμό διοργανώνονται διάφορες δραστηριότητες με στόχο τη διαπαιδαγώγηση και την άθληση αυτών. Ειδικότερα, διοργανώνονται μαθήματα κολύμβησης για τα παιδιά άνω των 4,5 ετών, μαθήματα γυμναστικής, εικαστικών και μουσικής σε συνεργασία με το ΔΟΝΑΓ και το σύλλογο γονέων. Επίσης διοργανώνονται επισκέψεις σε αθλητικά σωματεία και ομίλους, θεατρικές παραστάσεις, εκδρομές, κ.α. Τα παιδιά του σταθμού συμμετέχουν σε πρόγραμμα ανακύκλωσης και συνδράμουν στο πρόγραμμα καθαρισμού της παραλίας.

## 5.2.5 ΠΟΛΙΤΙΣΜΙΚΑ ΣΤΟΙΧΕΙΑ – ΠΟΛΙΤΙΣΤΙΚΕΣ ΔΡΑΣΤΗΡΙΟΤΗΤΕΣ

### Αρχαιολογικοί χώροι και Μνημεία

Στα διοικητικά όρια του Δήμου Γαζίου δεν υπάρχουν επισκέψιμοι αρχαιολογικοί χώροι. Εντούτοις, αρχαιολογικά ευρήματα αποδεικνύουν τη σπουδαιότητα της περιοχής και επιβεβαιώνουν την άποψη ότι κατοικήθηκε ήδη από την πρωτομινωική περίοδο. Σε διάφορους οικισμούς του Δήμου έχουν βρεθεί, αρχιτεκτονικά λείψανα τα οποία ενδεχομένως ανήκαν σε μινωική λιμενική εγκατάσταση, στερομινωικό ιερό και μινωικά ειδώλια που παριστάνουν μια μοναδική θεά, με διάφορες ιδιότητες: θεά των όψεων, θεά των περιστεριών, θεά του μήκωνος, θεά του πολέμου. Ακόμη έχουν εντοπιστεί κατάλοιπα οικιστικής εγκατάστασης Υστερομινωικής, Αρχαϊκής και Ελληνιστικής περιόδου, καθώς επίσης τάφοι Υστερομινωικής περιόδου με κιβωτιόσχημες σαρκοφάγους. Διάφορες ανασκαφές έχουν φέρει στην επιφάνεια τμήματα από ιδιωτικές κατοικίες και δημόσια κτίρια της ελληνιστικής πόλης, η οποία είχε ταυτιστεί με την αρχαία Απολλωνία.

Εκτός όμως από τα αρχαιολογικά ευρήματα υπάρχουν και αρχαιολογικά μνημεία. Το κυριότερο είναι το Φρούριο του Παλαιοκάστρου, το οποίο κτίστηκε το 1206 και αποτελεί μέρος του ευρύτερου έργου οχύρωσης της Κρήτης και του Χάνδακα. Το Φρούριο διαδραμάτισε σημαντικό ρόλο στην ιστορία του Χάνδακα, αλλά και της Κρήτης. Στη διάρκεια της πολιορκίας του Χάνδακα από τους Τούρκους, η περιοχή του Παλαιοκάστρου ήταν πεδίο συνεχών μαχών και συγκρούσεων, ενώ εκεί έγιναν και οι διαπραγματεύσεις μεταξύ Τούρκων και Ενετών για την κυριαρχία των πρώτων και την αποχώρηση των δεύτερων με την υπογραφή της «Συνθήκης του Παλαιοκάστρου». Σήμερα σώζονται μόνο κάποια υπολείμματα του κτίσματος, ενώ έχουν γίνει με πρωτοβουλία του Δήμου κάποιες ενέργειες καθαρισμού και ανάδειξής του. Αρχαιολογικό ενδιαφέρον επίσης έχει το μυκηναϊκό τείχος στο λόφο της Καστροκεφάλας στη Ροδιά.

Παρά τις σημαντικές προσπάθειες που έχει καταβάλει ο Δήμος, ο οποίος έχει χρηματοδοτήσει ανασκαφές, υπάρχει περιορισμένη ανταπόκριση από τη μεριά του

Υπουργείου Πολιτισμού και των κεντρικών υπηρεσιών αναφορικά με τη συντήρηση, προστασία, ανάδειξη και αξιοποίηση των αρχαιολογικών πόρων.

### Μουσεία

Στον οικισμό Λουμπινιές περίπου 800μ. έξω από το χωριό Φάδελε, βρίσκεται το σπίτι όπου γεννήθηκε ο μεγάλος Έλληνας ζωγράφος Δομίνικος Θεοτοκόπουλος και στο οποίο σήμερα στεγάζεται το ομώνυμο Μουσείο. Η προσπάθεια δημιουργίας ενός χώρου όπου θα τιμάται ο μεγάλος δημιουργός αν και είχε ξεκινήσει ήδη από το 1934 καρποφόρησε μόλις το 1998. Το Μουσείο αποτελείται από 3 αίθουσες. Στην πρώτη βρίσκονται 24 αντίγραφα ισάριθμων πινάκων του μεγάλου ζωγράφου, στη δεύτερη υπάρχει η αναπαράσταση του ατελιέ του και στην τρίτη (που δεν λειτουργεί ακόμη) θα γίνονται προβολές με θέμα τη ζωή και το έργο του El Greco.

Αξιοσημείωτο επίσης, για το Δήμο Γαζίου είναι το γεγονός της παραχώρησης εξαιρετικής σπουδαιότητας μινωικούς σφραγιδολίθους του πολιτικού μηχανικού Νικόλαος Μεταξάς, ιδρυτής της αλυσίδας των Maris Hotels. Πρόκειται για σημαντικής καλλιτεχνικής και αρχαιολογικής αξίας μικροτεχνήματα που εντυπωσιάζουν για την τελειότητα με την οποία απεικονίζουν - πάνω σε σκληρούς ή μαλακούς ημιπολύτιμους λίθους - διάφορες παραστάσεις σε σφραγιστική επιφάνεια μόλις ενός ή δύο εκατοστών. Για την έκθεση του μοναδικού αυτού υλικού έχει κατασκευασθεί χώρος κατάλληλα διαμορφωμένος που πληρεί τις απαιτούμενες τεχνικές προδιαγραφές μουσειακών χώρων και ο οποίος βρίσκεται δίπλα στο Δημαρχείο, ενώ έχει παραχωρηθεί στο Υπουργείο Πολιτισμού. Τα εκθέματα φυλάσσονται στο Αρχαιολογικό Μουσείο Ηρακλείου και αναμένεται η μεταφορά και τοποθέτησή τους στις προθήκες. Σημειώνεται ότι εκτός από τα εκθέματα της συλλογής Μεταξά, θα εκτεθούν και άλλα αρχαιολογικά ευρήματα της περιοχής.

### Θρησκευτικά Μνημεία

#### Μονή Σαββαθιανών

Η Μονή ήταν ένα μοναστήρι που λειτουργούσε το 17<sup>ο</sup> αιώνα γύρω από τον ενετοκρατούμενο Χάνδακα διαδραματίζοντας κυρίαρχο ρόλο. Στη Μονή υπάρχουν δύο εκκλησίες, της Παναγίας που χρονολογείται από το 16ο αιώνα και του Αγίου Αντωνίου, που χρονολογείται από το 15ο αιώνα. Πριν το 1770 υπήρχε στη Μονή εικόνα μεγάλης αξίας, δημιουργία του κρητικού ζωγράφου Ιωάννη Κορνάρου, η οποία παραδόθηκε σε κακή κατάσταση από τις καλόγριες στην αρχαιολογική υπηρεσία. Στη διάρκεια της ζωής του, το μοναστήρι καταστράφηκε και ανοικοδομήθηκε με προσπάθεια των μοναχών οι οποίοι συμμετείχαν ενεργά στις μάχες των Κρητικών εναντίον των κατακτητών. Μετά το 1945 εγκαταστάθηκαν στη Μονή μοναχές από την Πελοπόννησο.

#### Μονή Αγίου Παντελεήμονα

Μέχρι σήμερα δεν είναι γνωστός ο ακριβής χρόνος ούτε και οι συνθήκες κάτω από τις οποίες ιδρύθηκε η Μονή. Σύμφωνα με την παράδοση ιδρύθηκε από τρεις μοναχούς της Μονής του Αγίου Αντωνίου. Οι τρεις μοναχοί αφού γλίτωσαν από σφαγή εγκατέλειψαν το μοναστήρι και αναζητώντας καταφύγιο στην ενδοχώρα, προχώρησαν στην ίδρυση της Μονής του Αγίου Παντελεήμονα. Η ιστορική της σημασία είναι τεράστια. Ανεγέρθηκε κατά την τελευταία περίοδο της ενετοκρατίας και κατά την περίοδο της τουρκοκρατίας παρέμεινε οργανωμένο μοναστικό κέντρο και ήταν μια από τα μεγαλύτερες Μονές της Κρήτης. Διέθετε αξιόλογη κτηματική

πериουσία στην ευρύτερη περιοχή και η προσφορά της τόσο στον εθνικοαπελευθερωτικό αγώνα των Κρητικών ενάντια στους Τούρκους, όσο και σε δραστηριότητες της τοπικής κοινωνίας υπήρξε αξιοσημείωτη. Το 1881 στη Μονή καταγράφονταν 12 μοναχοί και 21 κοσμικοί ενώ το 1903, 30 μοναχοί. Έκτοτε η πληθυσμιακή της εικόνα ακολούθησε μια διαρκώς φθίνουσα πορεία. Μετά το 1940 και μέχρι το 2003 λειτουργούσε με ένα μοναχό.

#### Οι «Τρεις εκκλησίες»

Το φαράγγι του Αλμυρού είναι γνωστό ως φαράγγι της Κέρης ή Ποροφάραγγο. Επίσης, ακούγεται και ως φαράγγι των τριών εκκλησιών εξαιτίας της ύπαρξης των εκκλησιών που είναι χτισμένες μέσα σ' αυτό και χρονολογούνται από την εποχή της ενετοκρατίας. Η περιοχή των τριών εκκλησιών βρίσκεται σε σχετικά μικρή απόσταση από το ανατολικό στόμιο του φαραγγιού.

Η πρώτη εκκλησία είναι αφιερωμένη στην Αγία Παρασκευή και χρονολογείται στα τέλη του 14ου αιώνα μ.Χ. Στο βόρειο τοίχο του ναού βρέθηκαν τάφοι γεμάτοι οστά.

Η δεύτερη εκκλησία βρίσκεται 130 μέτρα βορειοδυτικά της πρώτης. Είναι δίκλιτη και αφιερωμένη στην Αγία Μαρίνα και στον Άγιο Αντώνιο. Τα δύο κτίσματα συνδέονται μεταξύ τους με δύο καμάρες από δυτικά προς ανατολικά. Σώζονται σε σχετικά καλή κατάσταση λίγα τμήματα τοιχογραφιών. Οι τρεις εκκλησιές του φαραγγιού είναι στην πραγματικότητα δύο. Είναι προφανές ότι σε μεταγενέστερες εποχές δημιουργήθηκε μια σύγχυση ως προς τον αριθμό των εκκλησιών, επειδή η μεγαλύτερη δίκλιτη εκκλησία θεωρήθηκε ότι αποτελεί δύο διαφορετικούς ναούς.

#### Παραδοσιακοί οικισμοί και Διατηρητέα κτήρια

Σε πολλούς οικισμούς βρίσκονται διάσπαρτες ενετικές επαύλεις, με γνωστότερη εκείνη των Καλλέργηδων στη Ροδιά, η οποία αποτελεί και το μοναδικό δείγμα ιδιωτικής κατοικίας που σώθηκε από την περίοδο της ενετοκρατίας<sup>44</sup>. Διατηρητέο μνημείο έχει κηρυχθεί το ενετικό Μέγαρο των Γεωργίου και Φραγκίσκου Μοδινών, φεουδαρχών της περιοχής. Σύμφωνα με στοιχεία της Εφορείας Νεότερων Μνημείων και Τεχνικών Έργων Κρήτης, στο Δήμο Γαζίου έχουν χαρακτηριστεί ως διατηρητέα κτίσματα τα ακόλουθα:

- Δύο (2) Κρήνες στην Αχλάδα<sup>45</sup>
- Το συγκρότημα Μετόχι Κατεχάκη Ιδιοκτησίας Κορπή<sup>46</sup>
- Η παλιά Κρήνη και Γέφυρα στο Καβροχώρι<sup>47</sup>

Διάσπαρτα στους οικισμούς του Δήμου Γαζίου υπάρχουν παραδοσιακά κτίσματα και αγροτικά μνημεία που αποδεικνύουν την ιστορία της περιοχής στο πέρασμα του χρόνου, όπως, το τελωνείο και οι νερόμυλοι στη Φόδελε, οι νερόμυλοι στη Ροδιά, το πλυσταριό στα Κεφαλόβρυσσα, κρήνες, μεσαιωνικά μετόχια και πατητήρια, φάμπρικες επαύλεις Ενετοκρατίας και πύργους Τουρκοκρατίας.

<sup>44</sup> Ωστόσο κανένας οικισμός του Δήμου Γαζίου δεν είναι χαρακτηρισμένος ως παραδοσιακός από το Υπουργείο Πολιτισμού ή από το ΥΠΕΧΩΔΕ.

<sup>45</sup> βάση ΦΕΚ 1250/Β/13.10.2000

<sup>46</sup> βάση ΦΕΚ 1534/Β/17.10.2001

<sup>47</sup> βάση ΦΕΚ 1519/Β/14.10.2004

## Πολιτιστικές Εκδηλώσεις

Ο Δήμος Γαζίου διοργανώνει πολιτιστικές εκδηλώσεις σε τακτική βάση όπως:

- Ο πολιτιστικός Αύγουστος που περιλαμβάνει μουσικό-χορευτικές εκδηλώσεις, οι οποίες πραγματοποιούνται τόσο στην έδρα του Δήμου, όσο και σε άλλους οικισμούς.
- Τα Κούλουμα, μουσικοχορευτικές εκδηλώσεις που διοργανώνονται κάθε χρόνο την Καθαρή Δευτέρα.
- Εκδηλώσεις για τη Μάχη της Κρήτης.
- Ετήσιο μνημόσυνο για τους 62 Μάρτυρες.
- Διετές μνημόσυνο για τον Ηρακλή Κοκκινίδη (οπληρχηγός της Κρητικής Επανάστασης).

Σημαντικός είναι και ο αριθμός των πανηγυριών που διοργανώνονται σε διάφορους οικισμούς όπως:

- Του Αγίου Ιωάννη του Προδρόμου: Στις 29 Αυγούστου, ημέρα της εορτής του Αγίου, ο Πολιτιστικός Σύλλογος Αχλάδας οργανώνει πανηγυρική εορτή.
- Της Αγίας Μαρίας: Στις 17 Ιουλίου, τόσο στο Γάζι, όσο και στην Αγία Μαρίνα (Τσαλικάκι), διοργανώνονται πανηγυρικές εκδηλώσεις προς τιμήν της Αγίας.
- Της Μεταμόρφωσης του Σωτήρος που διοργανώνεται στις 6 Αυγούστου, κ.α.

## Πολιτιστικοί σύλλογοι

Σημαντικός είναι ο αριθμός των πολιτιστικών συλλόγων που δραστηριοποιούνται στο Δήμο. Αν και οι περισσότεροι έχουν περιορισμένη δράση, ορισμένοι έχουν αναλάβει σημαντικές πρωτοβουλίες για την τοπική ανάπτυξη. Σε αυτούς συγκαταλέγονται:

- Ο Πολιτιστικός Σύλλογος Γαζίου που υλοποιεί προγράμματα εκμάθησης παραδοσιακών χορών, μουσικής (λαϊκής και παραδοσιακής), ζωγραφικής, πολεμικών τεχνών.
- Ο Πολιτιστικός Σύλλογος Αγίας Μαρίας που επίσης υλοποιεί προγράμματα εκμάθησης παραδοσιακών χορών, μουσικής (λαϊκής και παραδοσιακής), χορωδίας, ζωγραφικής, πολεμικών τεχνών, ενώ λειτουργεί και δανειστική βιβλιοθήκη.
- Ο Πολιτιστικός Σύλλογος Καβροχωρίου, ο οποίος διοργανώνει διαγωνισμό παραδοσιακής Κρητικής κουζίνας.
- Ο Πολιτιστικός Σύλλογος Αγίου Παντελεήμονα Αντιμπέη – Κολυβά, ο οποίος έχει δημιουργήσει τράπεζα αίματος.
- Ο Πολιτιστικός Σύλλογος Αγίου Δημητρίου Γαζίου και ο Πολιτιστικός Σύλλογος Αμμουδάρας που διοργανώνουν μαθήματα χορού.

Επίσης στο Δημοτικό Διαμέρισμα Ροδιάς δραστηριοποιούνται αρκετοί Πολιτιστικοί Σύλλογοι όπως : Πολιτιστικοί Σύλλογοι Ροδιάς, Παλαιοκάστρου, Ελληνοπεραμάτων και Αγίας Τριάδας

## Λοιπές Υποδομές- Δραστηριότητες

Πίσω από το κτίριο του Δήμου υπάρχει υπαίθριο θέατρο, όπου φιλοξενούνται εκδηλώσεις και παραστάσεις κατά τη θερινή περίοδο, ενώ με οικονομικούς πόρους του Δήμου έχουν χρηματοδοτηθεί ανασκαφές μινωικών τάφων, τα ευρήματα των οποίων θα εκτεθούν στο αρχαιολογικό μουσείο Γαζίου. Επίσης σχεδιάζεται η κατασκευή μνημείου Ηρώων και μνημείου Ευμένιου Βουρεξάκη<sup>48</sup>, η αξιοποίηση του Πύργου των Καλλέργηδων, η ανάδειξη του Παλαιοκάστρου, κ.α. Σήμερα έχει

<sup>48</sup> Κρητικός αγωνιστής, διάκος στη Μονή Σαββατιανών, σκοτώθηκε στη μάχη του Αλμυρού. Ο τάφος του βρίσκεται δίπλα στο Ναό της Θεοτόκου στα Σαββατιανά μαζί με τον τάφο του Ηρακλή Κοκκινίδη.

ολοκληρωθεί η μελέτη για τη δημιουργία Πολιτιστικού Κέντρου στην Αγία Μαρίνα, το οποίο όμως δεν λειτουργεί λόγω έλλειψης πόρων και έχει γίνει αναπαλαίωση της Μονής Παντελεήμονα στο Φόδελε.

Σημαντική επίσης, είναι η προσπάθεια που έγινε για την ανάδειξη της περιοχής του Γαζίου ως τόπος προέλευσης του κρασιού Μαλβαζία, αλλά και η δικτύωση του Δήμου με το Δήμο Carprese Michelangelo της Ιταλίας και το Δήμο Delft της Ολλανδίας στο πλαίσιο ανάπτυξης συνεργασίας μεταξύ των πόλεων από τις οποίες κατάγονται ζωγράφοι διεθνούς φήμης (Ελ Γκρέκο, Μιχαήλ Άγγελος και Γιοχάνες Βερμέερ, αντίστοιχα). Εντούτοις δεδομένης της έλλειψης επαρκούς προσωπικού που θα αναλάβει να χειριστεί εξ' ολοκλήρου τα θέματα αυτά, οι προσπάθειες έχουν ατονήσει.

### 5.2.6 ΑΘΛΗΤΙΚΟΙ ΧΩΡΟΙ ΚΑΙ ΟΡΓΑΝΙΣΜΟΙ ΤΟΥ ΔΗΜΟΥ

Στο Δήμο Γαζίου υπάρχει ένας Δημοτικός Οργανισμός Αθλητισμού και Νεολαίας (ΔΟΑΝΑΓ) και ένας Ναυτικός Όμιλος (ΝΟΓ).

Ο ΔΟΑΝΑΓ πραγματοποιεί πλήθος δραστηριοτήτων με θέμα τον αθλητισμό, όπως προγράμματα μαζικού αθλητισμού με επιχορήγηση από τη Γενική Γραμματεία Αθλητισμού, αλλά και πρόγραμμα εξοικείωσης των παιδιών με όλα τα αθλήματα. Επιπλέον, έχει αναλάβει την εποπτεία του δημοτικού γυμναστηρίου, το οποίο ήταν το πρώτο δημοτικό γυμναστήριο που λειτούργησε στην Κρήτη. Το γυμναστήριο διαθέτει σύγχρονο εξοπλισμό, βρίσκεται σε ενοικιασμένο χώρο στο κέντρο του Γαζίου και εξυπηρετεί κατά μέσο όρο 250 άτομα το μήνα (τα εγγεγραμμένα μέλη ανέρχονται σε 3000). Η υπηρεσία αυτή έχει βρει ιδιαίτερη απήχηση στους δημότες και υπάρχουν αιτήματα για περισσότερους ωφελούμενους. Το γυμναστήριο έχει ήδη μεταφερθεί σε μεγαλύτερο και πιο σύγχρονο χώρο, ενώ εκπονείται μελέτη για ιδιόκτητο κτίριο.

Σημαντική επίσης είναι η παρουσία του Ναυταθλητικού Ομίλου Γαζίου (ΝΟΓ), ο οποίος διοργανώνει μαθήματα ιστιοπλοΐας και συνεργάζεται με άλλους αθλητικούς συλλόγους όπως ο αθλητικός σύλλογος του Πανεπιστημίου Κρήτης - Ιστιοπλοϊκό Τμήμα. Ο ΝΟΓ σε συνεργασία με το Δήμο Γαζίου και το Πανεπιστήμιο, στο πλαίσιο των προολυμπιακών δραστηριοτήτων, είχε ηγηθεί της πρωτοβουλίας διοργάνωσης της Ιστιοπλοϊκής Οδύσσειας (ODYS SAIL), αγώνων ανοικτής θάλασσας που αντλούν στοιχεία από τον πολιτισμό των Μινωιτών και την Οδύσσεια. Ο Δήμος Γαζίου έχει επιχορηγήσει στο παρελθόν τη συγκεκριμένη διοργάνωση.

Σημειώνεται ότι κάθε Νοέμβριο ο Δήμος διοργανώνει πανελλήνιους ιστιοπλοϊκούς αγώνες σε συνεργασία με τον Ναυτικό Όμιλο Γαζίου και το Πανεπιστήμιο Κρήτης, ενώ θα συνδιοργανώσουμε το 2010 την Παγκόσμια Πανεπιστημιακή Ολυμπιάδα Ιστιοπλοΐας

Στο Δήμο Γαζίου και στα Δ. Δ υπάρχουν πέντε (5) γήπεδα καθώς επίσης και χώρος για ιστιοπλοΐα. Αν και τα κύρια τμήμα των αθλητικών εγκαταστάσεων είναι σε καλή κατάσταση, οι συμπληρωματικές εγκαταστάσεις και εξυπηρετήσεις (π.χ. αποδυτήρια) είναι χαμηλής ποιότητας και έχουν σημαντικές ελλείψεις.

### 5.2.7 ΑΝΕΡΓΙΑ

Οι κάτοικοι του Δήμου αντιμετωπίζουν πρόβλημα ανεργίας το οποίο μάλιστα εντείνεται με το πέρασμα των ετών και την είσοδο οικονομικών μεταναστών στην τοπική αγορά εργασίας<sup>49</sup>. Το ποσοστό ανεργίας στο σύνολο του Δήμου μπορούμε να πούμε ότι υπερδιπλασιάστηκε, καθώς από 6,04% που ήταν το 1991 ανήλθε σε 15,13% το 2001, υπερβαίνοντας αρκετά το ποσοστό ανεργίας σε επίπεδο Νομού

<sup>49</sup> Στοιχεία από το Επιχειρησιακό Πρόγραμμα του Δήμου Γαζίου 2007-2010 με σκοπό την ανάλυση, το σχεδιασμό, την υλοποίηση και την αξιολόγηση των δράσεων και των πολιτικών που θα συμβάλλουν στη βιώσιμη ανάπτυξη του Δήμου.

που είναι 10,75%. Στο διάστημα 1991-2001, όπως παρατηρούμε και από τον παρακάτω πίνακα, η ανεργία αυξήθηκε σε όλα τα δημοτικά διαμερίσματα, ενώ βλέπουμε ότι μεγαλύτερο πρόβλημα ανεργίας αντιμετωπίζουν τα διαμερίσματα Ροδιάς, Γαζίου και Φόδελε.

#### ΠΟΣΟΣΤΟ ΑΝΕΡΓΙΑΣ ΑΝΑ ΔΗΜΟΤΙΚΟ ΔΙΑΜΕΡΙΣΜΑ

Δημοτικό Διαμέρισμα	Ποσοστό Ανεργίας 1991	Ποσοστό Ανεργίας 2001
Αχλάδας	2,52	10,38
Γαζίου	6,79	15,28
Καλεσιών	5,35	5,35
Ροδιάς	6,72	22,57
Φόδελε	2,79	14,23
Δήμος Γαζίου	6,04	15,13
Νομός Ηρακλείου	5,87	10,75

Πίνακας 5.2.2

Αναλύοντας την ανεργία κατά ομάδες ηλικιών διαπιστώνεται ότι τα άτομα ηλικίας 30-44 ετών και 20-24 ετών είναι εκείνα που πλήττονται εντονότερα από την ανεργία και βιώνουν περισσότερες δυσκολίες στην προσπάθειά τους να ενταχθούν ή να επανενταχθούν στην αγορά εργασίας.

#### ΠΟΣΟΣΤΟ ΑΝΕΡΓΙΑ ΚΑΤΑ ΗΛΙΚΙΑ

Δημοτικό Διαμέρισμα	10-19 ετών	20-24 ετών	25-29 ετών	30-44 ετών	45-64 ετών
Αχλάδας	8,77%	<b>19,30%</b>	24,56%	<b>28,07%</b>	19,30%
Γαζίου	9,89%	<b>20,63%</b>	18,19%	<b>32,95%</b>	18,34%
Καλεσιών	23,26%	<b>20,93%</b>	11,63%	<b>32,56%</b>	11,63%
Ροδιάς	15,79%	<b>28,07%</b>	15,79%	<b>25,44%</b>	14,91%
Φόδελε	15,38%	<b>12,82%</b>	20,51%	<b>30,77%</b>	20,51%
Δήμος Γαζίου	11,36%	<b>21,14%</b>	18,09%	<b>31,65%</b>	17,77%
Νομός Ηρακλείου	12,18%	<b>24,07%</b>	18,36%	<b>29,14%</b>	16,24%

Πίνακας 5.2.3



Σε ότι αφορά την ανεργία κατά φύλο, όπως παρατηρούμε και στο παρακάτω διάγραμμα, οι γυναίκες πλήττονται σε μεγαλύτερο βαθμό από το κοινωνικό αυτό πρόβλημα. Συγκεκριμένα, από το σύνολο των ανέργων του Δήμου Γαζίου, το 51,10% είναι γυναίκες και το υπόλοιπο 48,72% είναι άνδρες. Η τάση δεν είναι ίδια σε επίπεδο Νομού, όπου οι άνεργοι άνδρες υπερτερούν των ανέργων γυναικών.

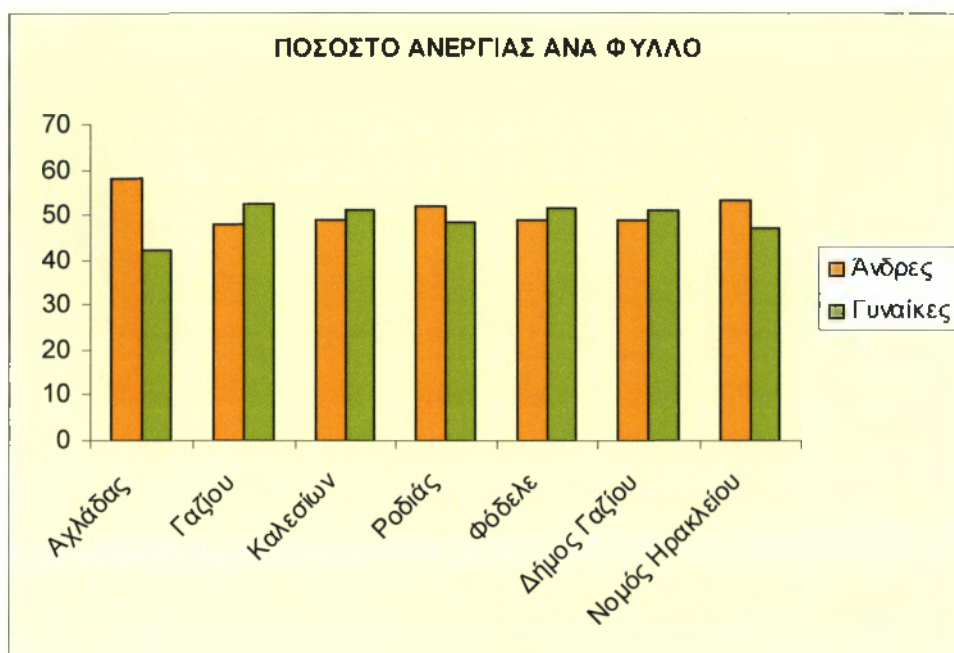

Διάγραμμα 5.2.5

Στο διάγραμμα που ακολουθεί παρατηρούμε ότι στο Δήμο Γαζίου οι απόφοιτοι δημοτικού και μέσης εκπαίδευσης αντιμετωπίζουν μεγαλύτερο πρόβλημα στην αγορά εργασίας, ενώ αντίθετα οι πτυχιούχοι ανώτατων σχολών και οι απόφοιτοι τεχνικών σχολών είναι πιο ευνοημένοι στο θέμα της εργασίας

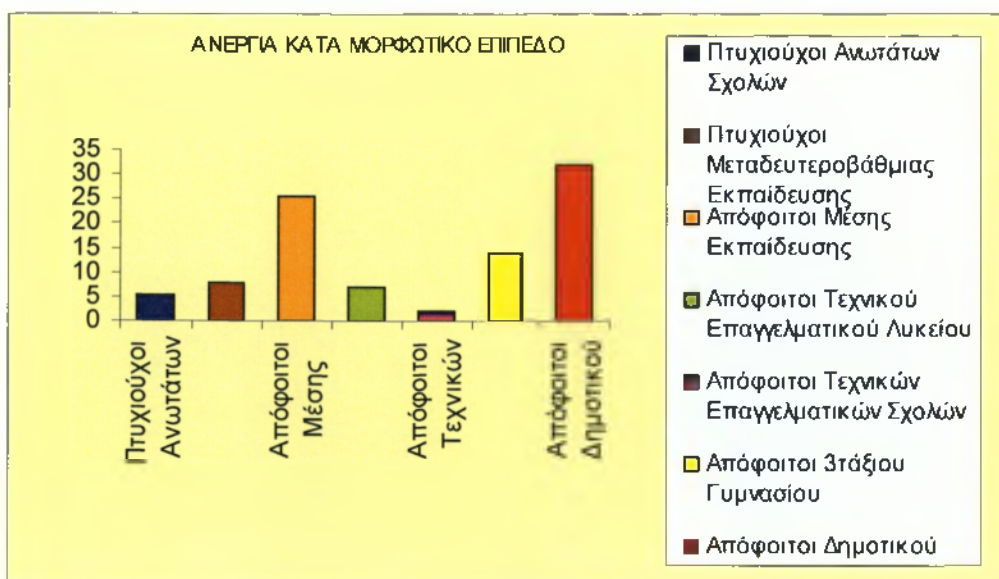

Διάγραμμα 5.2.6

## 5.2.8 ΑΝΤΙΜΕΤΩΠΙΣΗ ΤΗΣ ΑΝΕΡΓΙΑΣ

Το κοινωνικό φαινόμενο της ανεργίας, όπως παρατηρήσαμε και στο προηγούμενο κεφάλαιο, έχει αυξητική τάση κατά την πάροδο των χρόνων. Ωστόσο γίνεται προσπάθεια αντιμετώπισης του φαινομένου κυρίως από ιδιώτες. Το Γάζι ως Οργανισμός Τοπικής Αυτοδιοίκησης, δυστυχώς, δεν επεμβαίνει δραστικά στην καταπολέμηση της ανεργίας, γι' αυτό και η επιχειρηματική του δραστηριότητα βασίζεται σε επιχειρήσεις που ιδρύουν οι ιδιώτες τόσο του Δήμου όσο και των Δ. Δ του. Δεδομένου ότι ο Δήμος Γαζίου είναι ένας αστικός- περιασσιακός αλλά και αρκετά τουριστικός Δήμος η παραγωγική δομή του στηρίζεται κυρίως στον τριτογενή και δευτερογενή τομέα, καθώς σ' αυτόν απορροφάται το μεγαλύτερο μέρος του απασχολούμενου πληθυσμού, περιορίζοντας έτσι την ανάπτυξη του πρωτογενούς τομέα.

Η επιχειρηματική δραστηριότητα του Δήμου στον δευτερογενή τομέα, σύμφωνα με το μητρώο επιχειρήσεων του 2004, ισοδυναμεί με 168 επιχειρήσεις η συντριπτική πλειοψηφία των οποίων είναι μικρού μεγέθους<sup>50</sup>.

### ΕΠΙΧΕΙΡΗΣΕΙΣ ΔΕΥΤΕΡΟΓΕΝΟΥΣ ΤΟΜΕΑ

ΠΕΡΙΓΡΑΦΗ ΚΛΑΔΟΥ ΟΙΚΟΝΟΜΙΚΗΣ ΔΡΑΣΤΗΡΙΟΤΗΤΑΣ	ΑΡΙΘΜΟΣ ΕΠΙΧΕΙΡΗΣΕΩΝ
Βιομηχανία τροφίμων και ποτών	14
Παραγωγή κλωστοϋφαντουργικών υλών	4
Κατασκευή ειδών ένδυσης· κατεργασία και βαφή γουναρικών	1
Βιομηχανία ξύλου και κατασκευή προϊόντων από ξύλο και φελλό, εκτός από τα έπιπλα· κατασκευή ειδών καλαθοποιίας και σπαρτοπλεκτικής	12
Εκδόσεις, εκτυπώσεις, και αναπαραγωγή προεγγεγραμμένων μέσων εγγραφής ήχου και εικόνας και μέσων πληροφόρησης	2
Κατασκευή προϊόντων από ελαστικό (καουτσούκ) και πλαστικές ύλες	1
Κατασκευή άλλων προϊόντων από μη μεταλλικά ορυκτά	7
Παραγωγή βασικών μετάλλων	2
Κατασκευή μεταλλικών προϊόντων, με εξαίρεση τα μηχανήματα και τα είδη εξοπλισμού	15
Κατασκευή μηχανημάτων και ειδών εξοπλισμού μ.α.κ.	1
Κατασκευή ηλεκτρικών μηχανών και συσκευών μ.α.κ.	4
Κατασκευή λοιπού εξοπλισμού μεταφορών	1
Κατασκευή επίπλων, λοιπές βιομηχανίες μ.α.κ.	15
Συλλογή, καθαρισμός και διανομή νερού	2

<sup>50</sup> Στοιχεία από το τμήμα Προγραμματισμού και Ανάπτυξης του Δήμου.

<b>ΠΕΡΙΓΡΑΦΗ ΚΛΑΔΟΥ ΟΙΚΟΝΟΜΙΚΗΣ ΔΡΑΣΤΗΡΙΟΤΗΤΑΣ</b>	<b>ΑΡΙΘΜΟΣ ΕΠΙΧΕΙΡΗΣΕΩΝ</b>
Κατασκευές	86
<b>ΣΥΝΟΛΟ</b>	<b>168</b>

Πίνακας 5.2.4

Όσον αφορά τον τριτογενή τομέα, στο Δήμο εδρεύουν και λειτουργούν 461 επιχειρήσεις εκ των οποίων το μεγαλύτερο ποσοστό είναι μικρού μεγέθους, κατά κύριο λόγο ατομικής μορφής και απασχολούν από 0 - 4 άτομα.

<b>ΠΕΡΙΓΡΑΦΗ ΚΛΑΔΟΥ ΟΙΚΟΝΟΜΙΚΗΣ ΔΡΑΣΤΗΡΙΟΤΗΤΑΣ</b>	<b>ΑΡΙΘΜΟΣ ΕΠΙΧΕΙΡΗΣΕΩΝ</b>
Εμπόριο, συντήρηση και επισκευή αυτοκινήτων, οχημάτων και μοτοσικλετών	31
Χονδρικό εμπόριο και εμπόριο με προμήθεια, εκτός από το εμπόριο αυτοκινήτων οχημάτων και μοτοσικλετών	54
Λιανικό εμπόριο, εκτός από το εμπόριο αυτοκινήτων οχημάτων και μοτοσικλετών επισκευή ειδών ατομικής και οικιακής χρήσης	139
Ξενοδοχεία και εστιατόρια	119
Χερσαίες μεταφορές. Μεταφορές μέσω αγωγών	12
Βοηθητικές και συναφείς προς τις μεταφορές δραστηριότητες δραστηριότητες ταξιδιωτικών πρακτορείων	7
Ταχυδρομεία και τηλεπικοινωνίες	4
Ασφαλίσεις και συνταξιοδοτικά ταμεία, εκτός από την υποχρεωτική κοινωνική ασφάλιση	1
Δραστηριότητες συναφείς με τις δραστηριότητες ενδιάμεσων χρηματοπιστωτικών οργανισμών	2
Δραστηριότητες σχετικές με ακίνητη περιουσία	7
Εκμίσθωση μηχανημάτων και εξοπλισμού χωρίς χειριστή· εκμίσθωση ειδών ατομικής και οικιακής χρήσης	18
Πληροφορική και συναφείς δραστηριότητες	6
Έρευνα και ανάπτυξη	2
Άλλες επιχειρηματικές δραστηριότητες	25
Δημόσια διοίκηση και άμυνα· υποχρεωτική κοινωνική ασφάλιση	2
Εκπαίδευση	1

ΠΕΡΙΓΡΑΦΗ ΚΛΑΔΟΥ ΟΙΚΟΝΟΜΙΚΗΣ ΔΡΑΣΤΗΡΙΟΤΗΤΑΣ	ΑΡΙΘΜΟΣ ΕΠΙΧΕΙΡΗΣΕΩΝ
Υγεία και κοινωνική μέριμνα	1
Δραστηριότητες οργανώσεων με μέλη μ.α.κ.	2
Ψυχαγωγικές, πολιτιστικές και αθλητικές δραστηριότητες	14
Άλλες δραστηριότητες παροχής υπηρεσιών	14
<b>ΣΥΝΟΛΟ</b>	<b>461</b>

Πίνακας 5.2.5

Ο τριτογενής τομέας στηρίζεται κατά βάση από τον τουρισμό και τις υποστηρικτικές προς αυτόν δραστηριότητες, γι' αυτό στον Δήμο Γαζίου και ειδικότερα στην περιοχή της Αμμουδάρas συγκεντρώνεται σημαντικό μέρος των ξενοδοχειακών μονάδων και των κλινών των βορείων παραλίων του Νομού Ηρακλείου.

Στο παρακάτω διάγραμμα εξετάζουμε την εξέλιξη των ξενοδοχειακών μονάδων και παρατηρούμε ότι υπάρχει μια διαδοχική αύξηση των ξενοδοχείων μέχρι το 2004, ενώ τα επόμενα χρόνια η κατάσταση σταθεροποιείται.

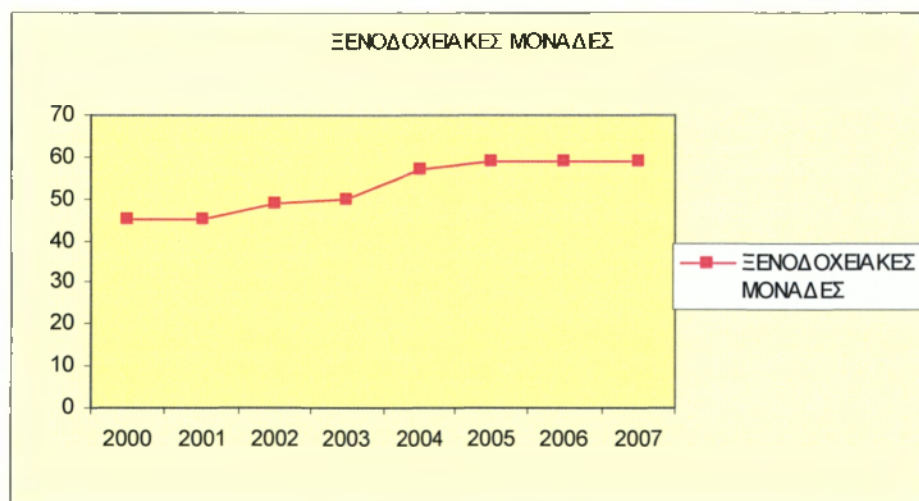

Διάγραμμα 5.2.7

Σε ότι αφορά τον αριθμό των κλινών<sup>51</sup>, όπως φαίνεται και από το παρακάτω διάγραμμα, αυξάνονται διαρκώς έως το 2005 ενώ στα επόμενα τρία χρόνια παρουσιάζουν πτωτική πορεία.

<sup>51</sup> Σύμφωνα με στοιχεία του ΕΟΤ, το 2007 ο Δήμος διέθετε 10.536 κλίνες που αποτελούν το 16,75% του συνόλου των κλινών του Νομού.

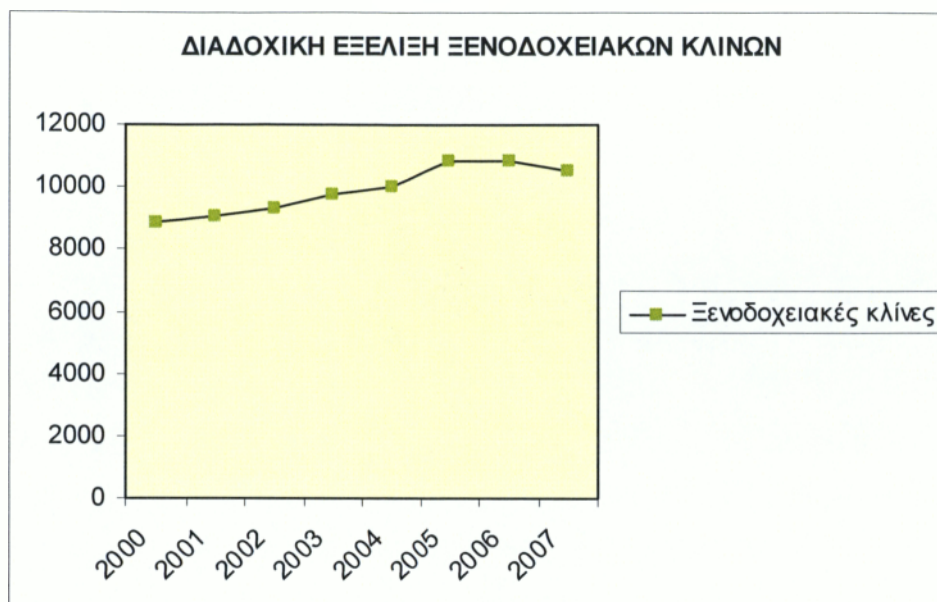

Διάγραμμα 5.2.8

Στο διάγραμμα που ακολουθεί εξετάζουμε τη ποιότητα των ξενοδοχειακών μονάδων. Παρατηρούμε, λοιπόν, ότι η πλειοψηφία των ξενοδοχείων του Δήμου πληρούν υψηλές προδιαγραφές, καθώς το 68,58% είναι ξενοδοχεία τεσσάρων και πέντε αστέρων, ενώ μόλις το 8,33% είναι ξενοδοχεία 1 αστέρα.

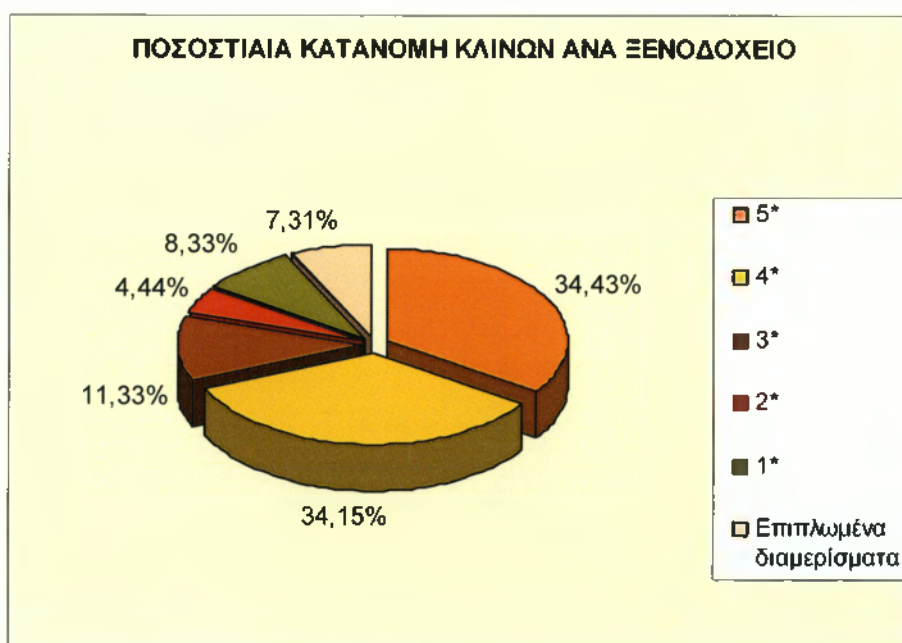

Διάγραμμα 5.2.9

## ΚΕΦΑΛΑΙΟ 6° ΠΑΡΑΜΕΤΡΟΙ ΛΕΙΤΟΥΡΓΙΑΣ ΔΗΜΟΥ ΓΑΖΙΟΥ

### 6.1 Ο ΟΡΓΑΝΙΣΜΟΣ ΕΣΩΤΕΡΙΚΗΣ ΥΠΗΡΕΣΙΑΣ

Ο Δήμος Γαζίου λειτουργεί με τη σημερινή του μορφή από την 01/01/1999 και αποτελεί συνένωση του Δήμου Γαζίου και των κοινοτήτων Αχλάδας, Ροδιάς και Φόδελε, οι οποίες συνενώθηκαν με το πρόγραμμα ανασυγκρότησης της Πρωτοβάθμιας Τοπικής Αυτοδιοίκησης «Ιωάννης Καποδίστριας». Στο Δήμο επίσης συμπεριλαμβάνεται και η Κοινότητα Καλεσίων, η οποία ενσωματώθηκε το 1994 με εθελούσια συνένωση με την κοινότητα Γαζίου.

Ο Δήμαρχος κατέχει σημαντικό ρόλο στην λειτουργία του Δήμου και στη χάραξη της αναπτυξιακής του πορείας. Διοικεί το Δήμο με τη βοήθεια του Προέδρου του Δημοτικού Συμβουλίου, των Αντιδημάρχων, του Δημοτικού Συμβουλίου, των Δημαρχιακών Επιτροπών, των Προέδρων Οργανισμών και των Προέδρων των Δημοτικών και Τοπικών Διαμερισμάτων.

Σύμφωνα με τις τελευταίες τροποποιήσεις του Οργανισμού Εσωτερικής Υπηρεσίας (ΟΕΥ) του Δήμου Γαζίου<sup>52</sup>, οι Υπηρεσίες του διαρθρώνονται ως εξής:

#### **A. ΕΙΔΙΚΕΣ ΕΠΙΤΕΛΙΚΕΣ ΥΠΗΡΕΣΙΕΣ**

Οι Ειδικές Επιτελικές Υπηρεσίες του Δήμου Γαζίου αποτελούνται από:

##### Το Γραφείο Δημάρχου

Το Γραφείο Δημάρχου είναι αρμόδιο για την παροχή υπηρεσιών προσωπικής γραμματειακής υποστήριξης προς το Δήμαρχο, δηλαδή είναι αρμόδιο να ρυθμίζει τις συναντήσεις του Δημάρχου, να τηρεί προσωπικό αρχείο των εγγράφων του Δημάρχου και των πρακτικών των συναντήσεων ή των συμβουλίων, στα οποία μετέχει ο Δήμαρχος και τέλος, να συγκεντρώνει στοιχεία ή έγγραφα που πρέπει να υπογραφούν από το Δήμαρχο και να μεριμνά για την υπογραφή και τη διεκπεραίωσή τους.

##### Το Γραφείο Αντιδημάρχων

Το Γραφείο Αντιδημάρχων διεξάγει κάθε εργασία που του αναθέτουν οι Αντιδήμαρχοι και καθορίζει τις ημέρες και τις ώρες κατά τις οποίες οι Αντιδήμαρχοι δέχονται επιτροπές, πολίτες και υπηρεσιακούς παράγοντες του Δήμου διεκπεραιώνοντας και κάθε άλλη υπόθεση την οποία αναθέτει ο Δήμαρχος.

##### Το Γραφείο Προέδρου του Δημοτικού Συμβουλίου

Το Γραφείο Προέδρου του Δημοτικού Συμβουλίου διεξάγει κάθε υπηρεσία που αναθέτει σε αυτό ο Πρόεδρος του Δημοτικού Συμβουλίου και η οποία δεν υπάγεται στην αρμοδιότητα άλλων Υπηρεσιών του Δήμου.

##### Το Γραφείου Δημοσίων Σχέσεων-Τύπου

---

<sup>52</sup> Βάση της απόφασης με αριθμό: 499/2008 του Δημοτικού Συμβουλίου οι τροποποιήσεις που έγιναν δημοσιεύτηκαν στο ΦΕΚ 824 τεύχος Β στις 11 Μαΐου 2009 με αριθμό Απόφασης 7392

Το Γραφείο αυτό είναι αρμόδιο για την επεξεργασία, κατάρτιση, εισήγηση και εκτέλεση των προγραμμάτων προβολής του έργου και των υπηρεσιών που παρέχει ο Δήμος. Επίσης, είναι αρμόδιο να ενημερώνει τους πολίτες και κάθε ξένο ή διερχόμενο στο Δήμο για τους στόχους και τις υπηρεσίες του Δήμου, να παρακολουθεί τον τύπο και τα Μέσα Μαζικής Ενημέρωσης και να προασπίζει τα συμφέροντα του Δήμου. Τέλος, οφείλει να κρατάει πληροφοριακό αρχείο των δημοσιευμάτων, των εκπομπών και των τοπικών φορέων που αφορούν το Δήμο.

#### Το Γραφείο Ειδικών Συμβούλων-Ειδικών Συνεργατών-Επιστημονικών Συνεργατών και Προγραμματισμού

Οι Ειδικοί Σύμβουλοι ή οι Επιστημονικοί Συνεργάτες και οι Ειδικοί Συνεργάτες ασκούν καθήκοντα επιτελικά και δεν έχουν αποφασιστικές αρμοδιότητες οποιασδήποτε μορφής. Παρέχουν συμβουλές και διατυπώνουν εξειδικευμένες γνώμες, γραπτά ή προφορικά, για το συγκεκριμένο τομέα δραστηριοτήτων του Δήμου, που τους έχει ανατεθεί. Το συμβουλευτικό τους έργο απευθύνεται προς τον Δήμαρχο, το Δημοτικό Συμβούλιο και την Δημαρχιακή Επιτροπή, ανάλογα με τις αρμοδιότητές τους.

### **B. ΔΙΕΥΘΥΝΣΗ ΔΙΟΙΚΗΤΙΚΩΝ-ΚΟΙΝΩΝΙΚΩΝ ΥΠΗΡΕΣΙΩΝ**

Η Διεύθυνση Διοικητικών και Κοινωνικών Υπηρεσιών έχει ως γενικό αντικείμενο την παροχή γενικής γραμματειακής υποστήριξης και την παροχή γενικών βοηθητικών υπηρεσιών προς τον Πολιτικοδιοικητικό και τον Υπηρεσιακό Μηχανισμό του Δήμου. Επίσης είναι αρμόδια για την τήρηση των διαδικασιών και των αρχείων που έχουν σχέση με τα θέματα του προσωπικού, την εφαρμογή κοινωνικής πολιτικής, την καταγραφή και την συντήρηση του συστήματος καταγραφής και αξιοποίησης των στοιχείων δημοτικής κατάστασης του Δήμου (Δημοτολόγιο / Μητρώο Αρρένων). Για την υλοποίηση των παραπάνω δραστηριοτήτων η Διεύθυνση Διοικητικών και Κοινωνικών Υπηρεσιών αποτελείται από τα εξής τμήματα:

#### 1. Τμήμα Διοίκησης

1. Γραφείο Δημοτικού Συμβουλίου
2. Γραφείο Υποθέσεων Προσωπικού
3. Γραφείο Νομικών Προσώπων Δημοσίου και Ιδιωτικού Τομέα.
4. Γραφείο Νομικής Υποστήριξης
5. Γραφείο Δημαρχιακής Επιτροπής

#### 2. Τμήμα Πρωτοκόλλου-Διεκπεραιωτικών Καθηκόντων- Αρχείου

1. Γραφείο Πρωτοκόλλου - Διεκπεραίωσης - Αρχείου
2. Γραφείο Διεκπεραίωσης Καθηκόντων

#### 3. Τμήμα Αστικής και Δημοτικής Κατάστασης

1. Γραφείο Δημοτολογίου (Εθνικό Δημοτολόγιο)
2. Γραφείο Πολιτογραφήσεων
3. Γραφείο Μητρώου - Ιθαγένειας – Στρατολογίας
4. Γραφείο Ληξιαρχείου – Πολιτικών Γάμων

#### 4. Τμήμα Κοινωνικής Πολιτικής

1. Γραφείο Κοινωνικής Μέριμνας
2. Γραφείο Αθλητισμού

3. Γραφείο Πολιτιστικών Δραστηριοτήτων
4. Γραφείο Παιδείας – Νεολαίας
5. Γραφείο Πολυιατρείου - Αγροτικών Ιατρείων
6. Γραφείο Αλλοδαπών

#### **Γ. ΔΙΕΥΘΥΝΣΗ ΚΕΝΤΡΟΥ ΕΞΥΠΗΡΕΤΗΣΗΣ ΠΟΛΙΤΩΝ**

Το Κέντρο Εξυπηρέτησης Πολιτών (ΚΕΠ) μεριμνά για την διεκπεραίωση των υποθέσεων των πολιτών. Ουσιαστικά, βοηθά τον πολίτη να αποφύγει τις γραφειοκρατικές διαδικασίες προκειμένου να εξυπηρετηθεί. Το τμήμα αυτό ουσιαστικά μεσολαβεί σε όλες τις δημόσιες υπηρεσίες για λογαριασμό του πολίτη. Για το σκοπό αυτό το Κέντρο αποτελείται από τα εξής τμήματα:

1. Τμήμα Επικοινωνίας με τους Πολίτες
2. Τμήμα Εσωτερικής Ανταπόκρισης

#### **Δ. ΔΙΕΥΘΥΝΣΗ ΟΙΚΟΝΟΜΙΚΩΝ ΚΑΙ ΤΑΜΕΙΑΚΗΣ ΥΠΗΡΕΣΙΑΣ**

Η Οικονομική Υπηρεσία του Δήμου έχει πολλές αρμοδιότητες, εκ των οποίων οι πιο βασικές είναι η κατάρτιση, ο έλεγχος και η μέριμνα για την ψήφισή του προϋπολογισμού. Επίσης συντάσσει τις μισθοδοτικές καταστάσεις για όλο το προσωπικό και παρακολουθεί όλες τις δαπάνες του Δήμου που αφορούν την εκτέλεση έργων, εργασιών, μελετών, προμηθειών. Ακόμη, εκδίδει τα χρηματικά εντάλματα, ελέγχοντας και συντάσσοντας τα δικαιολογητικά συντάσσει τα οίκοθεν υπηρεσιακά σημειώματα και στη συνέχεια όλα αυτά τα αποστέλλει στο Ταμείο για την πληρωμή τους.

Όσον αφορά την Ταμειακή Υπηρεσία, οι βασικές της αρμοδιότητες είναι αρχικά να ελέγχει τη νομιμότητα και την εγκυρότητα των εκτελουμένων δαπανών και στη συνέχεια να προβαίνει στην πληρωμή των χρηματικών ενταλμάτων των δικαιούχων. Επίσης, να εισπράττει από διάφορους Οργανισμούς και Τράπεζες όλες τις οικονομικές ενισχύσεις και επιχορηγήσεις και να τις αποδίδει στο Δήμο. Ακόμη να υποβάλει μέσα σε τακτές προθεσμίες (έκαστο μήνα) στο Δήμαρχο και στη Δημαρχιακή Επιτροπή τις περιοδικές καταστάσεις περί εσόδων και εξόδων του Δήμου να συντάσσει το Πρωτόκολλο Κλεισίματος Διαχείρισης έκαστου οικονομικού έτους του Δήμου και των Νομικών Προσώπων αυτού, και τα υποβάλλει στο Γενικό Λογιστήριο του Κράτους, στη Διεύθυνση Οικονομικής Επιθεώρησης και στον Επίτροπο Ελεγκτικού Συνεδρίου και να καταχωρεί στο μηχανογραφικό σύστημα τις χρεώσεις των βεβαιωτικών καταλόγων. Τέλος, οφείλει να διεξάγει την ταμειακή βεβαίωση και είσπραξη όλων των εσόδων του Δήμου (οίκοθεν, βεβαιωθέντα) και να μεριμνά για την λήψη μέτρων είσπραξης βεβαιωθέντων εσόδων. Για όλες τις παραπάνω αρμοδιότητες της Οικονομικής και της Ταμειακής Υπηρεσίας λειτουργούν τα εξής τμήματα:

##### 1. Τμήμα Λογιστηρίου

1. Εκκαθάρισης Δαπανών- Προϋπολογισμού- Απολογισμού
2. Γραφείο Διπλογραφικού- Μισθοδοσίας
3. Γραφείο Προμηθειών

##### 2. Τμήμα Προσόδων

1. Γραφείο Προσόδων - Τελών - Δικαιωμάτων - Εισφορών
2. Γραφείο Τ.Α.Π. – Τέλους Καθαριότητας & Ηλεκτροφωτισμού
3. Γραφείο Δημοτικής Περιουσίας και εσόδων αυτής – Σύναψης Δανείων



### 3. Τμήμα Ταμειακής Υπηρεσίας

1. Γραφείο Εσόδων
2. Γραφείο Εξόδων

### **E. ΔΙΕΥΘΥΝΣΗ ΤΕΧΝΙΚΩΝ ΥΠΗΡΕΣΙΩΝ**

Η Διεύθυνση Τεχνικών Υπηρεσιών έχει ως γενικό αντικείμενο τη μελέτη και την εκτέλεση των τεχνικών έργων του Δήμου αλλά και την επίβλεψη αυτών όταν ανατίθενται σε τρίτους. Τα έργα αυτά αφορούν σε γενικές γραμμές έργα οδοποιίας, κτηριακά έργα, έργα διαμόρφωσης υπαίθριων χώρων, περιβάλλοντος και πρασίνου καθώς και έργα ηλεκτρομηχανολογικά, ηλεκτροφωτισμού, σήμανσης οδών και κυκλοφορίας.

1. Τμήμα Γραμματειακής Υποστήριξης και Τεχνικό Αρχείο και Έκδοσης Αδειών και Ελέγχου
2. Τμήμα Μελετών και Επίβλεψης Έργων
3. Τμήμα Πολεοδομικών Μελετών και Εφαρμογών
4. Τμήμα Πρασίνου
5. Τμήμα Πολιτικής Προστασίας
6. Τμήμα Ηλεκτροφωτισμού, Κυκλοφορίας και Σήμανσης
7. Τμήμα Συνεργειών
8. Τμήμα Συντήρησης Ηλεκτρομηχανολογικών Εγκαταστάσεων

### **ΣΤ. ΔΙΕΥΘΥΝΣΗ ΚΑΘΑΡΙΟΤΗΤΑΣ ΠΕΡΙΒΑΛΛΟΝΤΟΣ ΚΑΙ ΤΕΧΝΙΚΗΣ ΥΠΟΣΤΗΡΙΞΗΣ**

#### 1. Τμήμα Συντήρησης και Επισκευής Μηχανολογικού Εξοπλισμού

#### 2. Τμήμα Αποκομιδής Στερεών Αποβλήτων

1. Γραφείο οδοκαθαρισμού
2. Γραφείο μηχανικής αποκομιδής-ογκωδών αντικειμένων
3. Γραφείο ανακύκλωσης

#### 3. Τμήμα Μελετών-Επίβλεψης Έργων ΧΥΤΑ και Συστημάτων Διαχείρισης Αποβλήτων

#### 4. Γραφείο Δημοτικών Κοιμητηρίων

### **Z. ΕΙΔΙΚΕΣ ΥΠΗΡΕΣΙΕΣ**

#### 1. Τμήμα Προγραμματισμού και Ανάπτυξης

1. Γραφεία παρακολούθησης Επιχειρησιακού Προγράμματος, Διασφάλισης Ποιότητας.
2. Γραφείο Ευρωπαϊκών Προγραμμάτων

#### 2. Τμήμα Πληροφορικής και Επικοινωνιών

### **H. ΑΥΤΟΤΕΛΗ ΤΜΗΜΑΤΑ**

#### Δημοτική Αστυνομία Δήμου Γαζίου

Η Δημοτική Αστυνομία<sup>53</sup> του Δήμου Γαζίου έχει ως αρμοδιότητα να ελέγχει τη τήρηση των διατάξεων που αφορούν την ύδρευση, την άρδευση, την αποχέτευση, τη χρήση και τη λειτουργία των δημοτικών και κοινοτικών αγορών και κάθε είδους ανοιχτών αγορών και υπαίθριων δραστηριοτήτων, τη χρήση των αλσών, των κήπων, των πλατειών, των παιδικών χαρών και γενικότερα των κοινόχρηστων χώρων.

Επιπλέον στα καθήκοντά της περιλαμβάνεται ο έλεγχος για την τήρηση των διατάξεων που αφορούν την κυκλοφορία των πεζών, τη στάση και στάθμευση των οχημάτων και την επιβολή των διοικητικών μέτρων<sup>54</sup> όπως ισχύει για την παράνομη στάθμευση οχημάτων καθώς και την εφαρμογή των διατάξεων που αναφέρονται στην κυκλοφορία τροχοφόρων σε πεζοδρόμους, πλατείες, πεζοδρόμια και γενικά σε χώρους που δεν προορίζονται για τέτοια χρήση.

Τέλος στις αρμοδιότητες της Υπηρεσίας ανήκει και ο έλεγχος για την τήρηση των διατάξεων που αφορούν στη σήμανση των εργασιών που εκτελούνται στις οδούς και στις υποχρεώσεις αυτών που εκτελούν έργα και εναποθέτουν υλικά και εργαλεία στο δημοτικό και κοινοτικό οδικό δίκτυο και ελέγχει για τη λήψη μέτρων ασφαλείας και υγιεινής σε εργασίες που εκτελούνται.

### 6.1.1 ΔΗΜΟΤΙΚΕΣ ΕΠΙΧΕΙΡΗΣΕΙΣ

#### ΔΗΜΟΤΙΚΗ ΑΝΑΠΤΥΞΙΑΚΗ ΕΠΙΧΕΙΡΗΣΗ ΓΑΖΙΟΥ

Η Δημοτική Αναπτυξιακή Επιχείρηση Γαζίου (Δ.Ε.Π.Α.Γ.) ιδρύθηκε<sup>55</sup> τον Σεπτέμβριο του 1996 και έχει τη μορφή αμιγούς Δημοτικής Επιχείρησης, ο σκοπός ίδρυσής της ήταν η ολόπλευρη ανάπτυξη της περιοχής του Δήμου Γαζίου και κυρίως η πολιτιστική και τουριστική ανάπτυξη, καθώς και η προστασία του φυσικού και δομημένου περιβάλλοντος. Τον Οκτώβριο του 2003, οι καταστατικοί σκοποί της Επιχείρησης τροποποιήθηκαν<sup>56</sup> οπότε και μεταφέρθηκε σε αυτήν ένας σημαντικός αριθμός αρμοδιοτήτων. Τον Νοέμβριο του 2008, ύστερα από πρόταση του Δημοτικού Συμβουλίου Γαζίου ξεκίνησε η διαδικασία μετατροπής της αμιγούς Δημοτικής Επιχείρησης σε κοινωφελή επιχείρηση σύμφωνα με το Νόμο 3463/2006. Η διαδικασία μετατροπής της Επιχείρησης δεν έχει ακόμα ολοκληρωθεί.

#### Αρμοδιότητες

Μεταξύ των νέων αρμοδιοτήτων που ανέλαβε το 2003 η Δημοτική Αναπτυξιακή Επιχείρηση Γαζίου για τις οποίες είναι υπεύθυνη μέχρι και σήμερα, είναι:

- Η λειτουργία δομών και δράσεων κοινωνικής μέριμνας και προστασίας οι οποίες εξυπηρετούν τους πολίτες και συμβάλλουν στη βελτίωση της ποιότητας ζωής τους.
- Η παροχή υπηρεσιών γραμματειακής, επιστημονικής, διοικητικής υποστήριξης προς το Δήμο Γαζίου, το Κ.Α.Π.Η., τον Δημοτικό Βρεφονηπιακό Σταθμό Γαζίου και τον Δ.Ο.Ν.Α.Γ.
- Η παροχή υπηρεσιών και η οργάνωση – πραγματοποίηση εργασιών εκτάκτων αναγκών και εκδηλώσεων κάθε είδους (πολιτιστικών, εορταστικών,

<sup>53</sup> Έχει συσταθεί με το άρθρο 2 του ν. 3731/2008 και οργανώνεται σε επίπεδο Αυτοτελούς Τμήματος ασκώντας τις αρμοδιότητες που προβλέπονται από τον παραπάνω νόμο.

<sup>54</sup> όπως αυτά αναφέρονται στο άρθρο 103 του ν. 2696/1999

<sup>55</sup> Με την υπ' αριθμό 15916 Απόφαση του Αναπληρωτού Περιφερειακού Διευθυντή Νομού Ηρακλείου (ΦΕΚ807/Β/1996).

<sup>56</sup> Με την υπ' αριθμό 23048 Απόφαση του Γενικού Γραμματέα Περιφέρειας Κρήτης (ΦΕΚ1589/Β/27-10-2003). Απόσπασμα Πρακτικού με αριθμό 16/2002 του Δημοτικού Συμβουλίου.

κοινωνικών) προς τον Δήμο Γαζίου, το Κ.Α.Π.Η, το Δημοτικό Βρεφονηπιακό Σταθμό Γαζίου και τον Δ.Ο.Ν.Α.Γ.

- Η απασχόληση επιστημονικού, Διοικητικού, Τεχνικού ή Βοηθητικού προσωπικού της Δημοτικής Αναπτυξιακής Επιχείρησης Γαζίου σε υπηρεσίες και δραστηριότητες του Δήμου, του Κ.Α.Π.Η., του Δημοτικού Βρεφονηπιακού Σταθμού και του Δ.Ο.Ν.Α.Γ.

Σύμφωνα με την οικονομοτεχνική μελέτη<sup>57</sup> για την μετατροπή της Επιχείρησης σε Κοινοφελή, οι καταστατικοί σκοποί της αναμένεται να τροποποιηθούν και πλέον να διαρθρώνονται γύρω από τρεις (3) στρατηγικούς στόχους:

1. την οργάνωση λειτουργιών, δραστηριοτήτων και την παροχή υπηρεσιών που αναφέρονται στους τομείς της κοινωνικής προστασίας και αλληλεγγύης, της παιδείας, του πολιτισμού, του αθλητισμού και του περιβάλλοντος
2. την οργάνωση δημοτικής συγκοινωνίας
3. την εκπόνηση και εφαρμογή προγραμμάτων έρευνας και τεχνολογίας για την ανάπτυξη της περιοχής
4. τη λειτουργία δημοτικού ιατρείου και του Αρχαιολογικού Μουσείου Γαζίου

Εκτός των παραπάνω, μετά την επικείμενη τροποποίηση του καταστατικού της η ΔΕΠΑΓ θα είναι επίσης αρμόδια για:

- τον σχεδιασμό και την εφαρμογή ποικίλων προγραμμάτων που συμβάλλουν στην υποστήριξη ευπαθών κοινωνικά ομάδων (άτομα με αναπηρία, μετανάστες, άνεργοι, κλπ.),
- την ανάπτυξη του εθελοντισμού,
- την ανάδειξη της τοπικής πολιτιστικής ταυτότητας και την οργάνωση πολιτιστικών εκδηλώσεων,
- την εκπόνηση τοπικών προγραμμάτων για την προστασία και αναβάθμιση του φυσικού, αρχιτεκτονικού και πολιτιστικού περιβάλλοντος στο πλαίσιο ευρωπαϊκών προγραμμάτων, κ.α.

#### ΚΟΙΝΟΤΙΚΗ ΕΠΙΧΕΙΡΗΣΗ ΑΝΑΠΤΥΞΗΣ ΑΧΛΑΔΑΣ (Κ.Ε.ΑΝ.ΑΧ)

Η Κοινοτική Επιχείρηση Ανάπτυξης Αχλάδας (Κ.Ε.ΑΝ.ΑΧ.) αποτελεί αμιγή δημοτική επιχείρηση με ιδρυτή και μοναδικό φορέα υλοποίησης την κοινότητα Αχλάδας. Μετά τη συνένωση των Δήμων και Κοινοτήτων με το Εθνικό Σχέδιο «Καποδίστριας» η δημοτική επιχείρηση υπάγεται στο Δήμο Γαζίου. Σκοποί της επιχείρησης είναι η ανάπτυξη της περιοχής με την κατάλληλη αξιοποίηση των φυσικών της πόρων, καθώς επίσης και η βελτίωση της ποιότητας της ζωής των κατοίκων της.

#### Αρμοδιότητες

Αποδέκτες των υπηρεσιών της Δημοτικής Επιχείρησης είναι όλοι οι κάτοικοι και επισκέπτες του Δήμου Γαζίου. Η Επιχείρηση δραστηριοποιείται προς δύο κατευθύνσεις:

Η πρώτη κατεύθυνση αφορά επιχειρηματικές δράσεις (δημοτικοί χώροι στάθμευσης, ίδια εκμετάλλευση και αξιοποίηση παραλιών, σύναψη συμβάσεων με επιχειρήσεις για ενοικίαση των παραλιών) που εξασφαλίζουν στην Επιχείρηση εισοδηματικούς πόρους, ενώ παράλληλα αξιοποιεί τις δυνατότητες που παρέχονται στην περιοχή για παραγωγικές επενδύσεις.

---

<sup>57</sup> Με την υπ' αριθμό 160/2009 Απόφαση του Δημοτικού Συμβουλίου που αφορά την έγκριση της οικονομοτεχνικής μελέτης για τη μετατροπή της επιχείρησης σε κοινοφελή.

Η δεύτερη κατεύθυνση αφορά τον καθαρά αναπτυξιακό χαρακτήρα της Επιχείρησης με αντικείμενο την τεχνική υποστήριξη της Κοινότητας και την υλοποίηση παρεμβατικών δράσεων για την ανάπτυξη της περιοχής.

Τα κύρια έργα που έχει υλοποιήσει η Κ.Ε.ΑΝ.ΑΧ. τα τελευταία χρόνια αφορούν σε έργα καλλωπισμού και αναμόρφωσης των παραλιών του Δ.Δ. Αχλάδας, ναυαγοσωστική κάλυψη όλων των παραλιών του Δήμου και διοργάνωση σε συνεργασία με λοιπούς φορείς αλλά και το Δήμο Γαζίου διαφόρων εκδηλώσεων με επίκεντρο τις παραλίες του Δήμου.

Στα μελλοντικά σχέδια της Δημοτικής Επιχείρησης είναι η μετατροπή της νομικής μορφής της σε ΑΕ, η ανάληψη πρωτοβουλιών σε θέματα τουριστικής προβολής του Δήμου και ο σχεδιασμός έργων ανάπτυξης των παραλιών του Δήμου.

#### ΑΛΜΥΡΟΣ ΑΝΩΝΥΜΗ ΔΗΜΟΤΙΚΗ ΕΤΑΙΡΙΑ «ΑΛΜΥΡΟΣ ΑΕ»

Η Αλμυρός ΑΕ ιδρύθηκε τον Φεβρουάριο του 2003 με την υπ' αριθμό 7287/8.11.2002 απόφαση του Νομάρχη Ηρακλείου, με την οποία δόθηκε άδεια σύστασης της Επιχείρησης και παράλληλα εγκρίθηκε το καταστατικό της. Κύριο αντικείμενο της είναι η αξιοποίηση του νερού του Αλμυρού ποταμού και συγκεκριμένα η λειτουργία εργοστασίου αφαλάτωσης με σκοπό τη βελτίωση των συνθηκών ύδρευσης του Δήμου Γαζίου.

#### Αρμοδιότητες

Σύμφωνα με το καταστατικό της Αλμυρός ΑΕ (ΦΕΚ 1386/2003), σκοπός ίδρυσης της Επιχείρησης είναι η ίδρυση, εγκατάσταση, λειτουργία και διαχείριση μονάδας αφαλάτωσης νερού, υφάλμυρου ή θαλασσινού, η οποία θα αξιοποιήσει με σύγχρονες μεθόδους κατά κύριο λόγο το νερό του Αλμυρού ποταμού, καθώς και η εμπορία του επεξεργασμένου νερού.

Στους καταστατικούς σκοπούς της Επιχείρησης, μεταξύ των εμπορικών και επικερδών δραστηριοτήτων της, προβλέπονται επίσης δράσεις κοινωνικού, πολιτιστικού, περιβαλλοντικού και αναπτυξιακού χαρακτήρα.

Ως καταστατικοί σκοποί της αναφέρονται:

- Η τουριστική αξιοποίηση των φυσικών πόρων και η τουριστική ανάπτυξη του Δήμου και της ευρύτερης περιοχής, η εκμετάλλευση αναψυκτηρίων και γενικά κέντρων αναψυχής, η οργάνωση και λειτουργία Κέντρων Δημιουργικής Απασχόλησης Παιδιών (Κ.Δ.Α.Π.) και η ανάπτυξη εναλλακτικών μορφών τουρισμού όπως του ορειβατικού, φυσιολατρικού τουρισμού με στόχο την προστασία και ανάδειξη του ανθρωπογεωγραφικού περιβάλλοντος.
- Η εμπορία βιομηχανικών ή βιοτεχνικών προϊόντων, δομικών υλικών, ειδών ναυσιπλοΐας, η εκτέλεση διάφορων τεχνικών έργων, η πραγματοποίηση παραγωγικών επενδύσεων για την εκμετάλλευση αιολικής και ηλιακής ενέργειας, η οργάνωση και λειτουργία ενεργειακού κέντρου ή γραφείου, η οργάνωση σεμιναρίων κάθε μορφής, η προβολή και διαφήμιση καθώς και η πραγματοποίηση επενδύσεων για την ευρύτερη ανάπτυξη της περιοχής.
- Η ανάληψη – αξιοποίηση και διαχείριση Εθνικών και Κοινοτικών Προγραμμάτων και Πρωτοβουλιών.
- Η εκπόνηση μελετών ανάπτυξης των οικισμών και των Δημοτικών Διαμερισμάτων του Δήμου, η εφαρμογή ολοκληρωμένων προγραμμάτων οικολογίας και περιβαλλοντικής ευαισθητοποίησης, καθώς και η διασφάλιση της συμβατότητας κάθε αναπτυξιακού έργου και προγράμματος με την προστασία της φύσης και την αειφόρο ανάπτυξη.
- Η ενίσχυση και προώθηση της κοινωνικής αλληλεγγύης (προγράμματα βοήθειας, κοινωνικό κεφάλαιο, κλπ.), η κοινωνική αρωγή και η έμπρακτη βοήθεια σε άτομα ή ομάδες πληθυσμού που αντιμετωπίζουν προβλήματα

- υγείας και διαβίωσης (πχ. άτομα με ειδικές ανάγκες, μετανάστες, πρόσφυγες, φυλακισμένοι, αποφυλακισμένοι, ανήλικοι παραβάτες, άτομα εξαρτημένα από ουσίες, αρχηγοί μονογονεϊκών οικογενειών) και η άσκηση προληπτικής ιατρικής σε ειδικές ομάδες πληθυσμού ή ειδικές κατηγορίες ατόμων και
- Η άσκηση κάθε άλλης νόμιμης δραστηριότητας σχετική με τους σκοπούς της.

### 6.1.2 ΝΟΜΙΚΑ ΠΡΟΣΩΠΑ ΔΗΜΟΣΙΟΥ ΚΑΙ ΙΔΙΩΤΙΚΟΥ ΔΙΚΑΙΟΥ

#### ΔΗΜΟΤΙΚΗ ΕΠΙΧΕΙΡΗΣΗ ΥΔΡΕΥΣΗΣ-ΑΠΟΧΕΤΕΥΣΗΣ ΔΗΜΟΥ ΓΑΖΙΟΥ (Δ.Ε.Υ.Α.Γ.)

Η Δημοτική Επιχείρηση Ύδρευσης Αποχέτευσης Γαζίου (Δ.Ε.Υ.Α.Γ.) είναι Νομικό Πρόσωπο Ιδιωτικού Δικαίου που δημιουργήθηκε ομόφωνη απόφαση του Δημοτικού Συμβουλίου του Δήμου Γαζίου. Συστάθηκε και λειτουργεί σύμφωνα με το Νόμο 1069/80 που προβλέπει τη σύσταση Δ.Ε.Υ.Α σε όλους τους Δήμους (Φ.Ε.Κ. συστάσεως Δ.Ε.Υ.Α.Γ. 405/29/3/2005). Όλα τα δικαιώματα, οι υποχρεώσεις και οι αρμοδιότητες σε σχέση με τα ζητήματα ύδρευσης και αποχέτευσης σε όλα τα Διαμερίσματα του Δήμου Γαζίου περιέχονται αυτοδίκαια, βάσει του νόμου, από το Δήμο Γαζίου στη Δ.Ε.Υ.Α. Γαζίου.

#### Αρμοδιότητες

Τα αντικείμενα της Δ.Ε.Υ.Α.Γ. είναι:

- Η μελέτη, κατασκευή, επισκευή, επέκταση, συντήρηση, εκμετάλλευση, διοίκηση, διαχείριση και λειτουργία των εσωτερικών και εξωτερικών δικτύων ύδρευσης, αποχέτευσης καθώς και των γεωτρήσεων και των δεξαμενών ύδρευσης στο σύνολο του Δήμου Γαζίου. Επίσης η κατασκευή, λειτουργία και συντήρηση Εγκαταστάσεων Επεξεργασίας Λυμάτων.
- Η προετοιμασία όλων των μελετών για να ικανοποιηθεί η κυριότερη περιβαλλοντική υποδομή στο Δήμο Γαζίου που δεν είναι άλλη από την εγκατάσταση δικτύων αποχέτευσης στο σύνολο του Δήμου και η επεξεργασία των λυμάτων με εγκαταστάσεις βιολογικών καθαρισμών.
- Η έκδοση και είσπραξη λογαριασμών ύδρευσης και αποχέτευσης.
- Η σύνταξη και εφαρμογή κανονισμού λειτουργίας δικτύων ύδρευσης και αποχέτευσης.
- Η επιβολή και είσπραξη τελών ύδρευσης και αποχέτευσης οφειλόμενων λογαριασμών, καθώς και προστίμων για παραβάσεις της κείμενης νομοθεσίας.
- Η αστυνόμευση δικτύων ύδρευσης, αποχέτευσης και η εφαρμογή των αντίστοιχων κανονισμών δικτύων.

Η Επιχείρηση λαμβάνοντας υπόψη τον ανταποδοτικό χαρακτήρα που πρέπει να έχουν τα έσοδά της, καθόρισε την τιμολογιακή της πολιτική εφαρμόζοντας χαμηλές χρεώσεις πόσιμου νερού. Το ισχύον τιμολόγιο της ΔΕΥΑΓ είναι κλιμακωτό, ενθαρρύνοντας την οικονομία νερού και εξασφαλίζοντας την χαμηλότερη δυνατή χρέωση στις μικρές καταναλώσεις και τα νοικοκυριά, ενώ έχει δοθεί βαρύτητα στους πολύτεκνους με έκπτωση 50% στην αξία τιμολογίου.

## ΔΗΜΟΤΙΚΟ ΛΙΜΕΝΙΚΟ ΤΑΜΕΙΟ ΓΑΖΙΟΥ

Το Δημοτικό Λιμενικό Ταμείο Γαζίου ιδρύθηκε<sup>58</sup> τον Ιούνιο του 2001, αποτελεί Νομικό Πρόσωπο Δημοσίου Δικαίου και έχει έδρα το Δήμο Γαζίου.

### Αρμοδιότητες<sup>59</sup>

Μεταξύ των αρμοδιοτήτων του Λιμενικού Ταμείου είναι η παροχή υπηρεσιών προς τον φορέα διαχείρισης του αλιευτικού καταφυγίου Παντάνασσας, ενώ προγραμματίζονται δράσεις, όπως ο καθαρισμός του πυθμένα του λιμανιού, η προμήθεια εξοπλισμού (τοποθέτηση καθισμάτων - παγκάκια) και η εκπόνηση μελέτης για την προσθήκη ενός επιπλέον ορόφου στο υφιστάμενο κτίριο που βρίσκεται επί του χερσαίου τμήματος του λιμανιού.

## ΔΗΜΟΤΙΚΟΣ ΒΡΕΦΟΝΗΠΙΑΚΟΣ ΣΤΑΘΜΟΣ ΤΟΥ ΔΗΜΟΥ ΓΑΖΙΟΥ

Ο Δημοτικός Βρεφονηπιακός Σταθμός Δήμου Γαζίου αποτελεί Νομικό Πρόσωπο Δημοσίου Δικαίου. Σκοπός του νομικού προσώπου είναι η παροχή σύγχρονης προσχολικής αγωγής στα φιλοξενούμενα βρέφη και νήπια σε συνεργασία με το παιδαγωγικό προσωπικό του σταθμού. Αποδέκτες των υπηρεσιών του Βρεφονηπιακού Σταθμού είναι παιδιά ηλικίας από 2,5 ετών μέχρι 5,5 ετών που οι γονείς τους είναι Δημότες Γαζίου και εργαζόμενοι. Σε περιπτώσεις κενών θέσεων υπάρχει η δυνατότητα να γίνουν δεκτά και παιδιά γονέων που δεν είναι Δημότες Γαζίου<sup>60</sup>.

### 1<sup>ος</sup> ΠΑΙΔΙΚΟΣ ΣΤΑΘΜΟΣ ΔΗΜΟΥ ΓΑΖΙΟΥ

Ο 1<sup>ος</sup> Παιδικός Σταθμός Δήμου Γαζίου αποτελεί Νομικό Πρόσωπο Δημοσίου Δικαίου. Σκοπός του νομικού προσώπου είναι η παροχή ενιαίας προσχολικής αγωγής σύμφωνα με τα πλέον σύγχρονα επιστημονικά δεδομένα, η οποία θα επιτυγχάνεται με τη διαρκή ενημέρωση και επιμόρφωση του προσωπικού του Παιδικού Σταθμού (όπως αναφέρεται στο ΦΕΚ 2506 που δημοσιεύτηκε στις 31 Δεκεμβρίου 2007.) Αποδέκτες των υπηρεσιών του Παιδικού Σταθμού είναι παιδιά ηλικίας από 2,5 ετών μέχρι 5,5 ετών που οι γονείς τους είναι Δημότες Γαζίου και εργάζονται. Ειδικότερα ο Παιδικός Σταθμός συγκροτείται ως εξής:

- Τμήματα νηπίων 2,5 ετών -3,5 ετών
- Τμήματα νηπίων 3,5 ετών-4,5 ετών
- Τμήματα νηπίων 4,5 ετών-5,5 ετών

Κάθε τμήμα του Σταθμού εξυπηρετεί έως 25 παιδιά με μία (1) παιδαγωγό και μία (1) βοηθό παιδαγωγό<sup>61</sup>.

<sup>58</sup> Με την υπ' αριθμό 183 Απόφαση του Προέδρου της Δημοκρατίας (ΦΕΚ149/Α/2001).

<sup>59</sup> Βάσει του Προεδρικού Διατάγματος το Δημοτικό Λιμενικό Ταμείο έχει τις αρμοδιότητες που ορίζονται σύμφωνα με τις διατάξεις των παραγράφων 1 και 2 του άρθρου 28 του Ν. 2378/99.

<sup>60</sup> βλ. σχετικά παραπάνω σελ.40

<sup>61</sup> βλ. σχετικά παραπάνω σελ.40

## ΔΗΜΟΤΙΚΟΣ ΟΡΓΑΝΙΣΜΟΣ ΝΕΟΛΑΙΑΣ ΚΑΙ ΑΘΛΗΤΙΣΜΟΥ ΓΑΖΙΟΥ (Δ.Ο.Ν.Α.Γ.)<sup>62</sup>

Ο Δ.Ο.Ν.Α.Γ. αποτελεί Νομικό Πρόσωπο Δημοσίου Δικαίου. Σκοπός του είναι να δοθεί η ευκαιρία στους νέους να ασχοληθούν με τον αθλητισμό και από παθητικοί αποδέκτες της πολιτιστικής παραγωγής να γίνουν οι ίδιοι δημιουργοί αυτοσχεδιάζοντας και ανακαλύπτοντας νέους τρόπου έκφρασης.

### Αρμοδιότητες

- Ο ΔΟΝΑΓ είναι υπεύθυνος για τη λειτουργία του Δημοτικού Γυμναστηρίου το οποίο στεγάζεται σε μισθωμένο από τον Οργανισμό κτήριο, είναι πλήρως εξοπλισμένο και καλύπτει όλες τις ανάγκες ενός σύγχρονου προγράμματος γυμναστικής.
- Παράλληλα, σε συνεργασία με τη Γενική Γραμματεία Αθλητισμού και με άλλους φορείς και Νομικά Πρόσωπα του Δήμου Γαζίου όπως είναι ο 1<sup>ος</sup> Παιδικός Σταθμός, ο Δημοτικός Βρεφονηπιακός Σταθμός, το ΚΑΠΗ, τη ΚΕΑΝΑΧ και τα Δημοτικά Σχολεία οργανώνει προγράμματα μαζικού αθλητισμού.
- Υπό την ευθύνη του λειτουργούν Τμήματα Αθλητικού Προσανατολισμού στα Δημοτικά Σχολεία του Δήμου, προγράμματα εκπαίδευσης ενηλίκων καθώς και προγράμματα άθλησης για τη γυναίκα.
- Διοργανώνει ετήσιες δραστηριότητες που περιλαμβάνουν τουρνουά ποδοσφαίρου, καλαθοσφαίρισης 3x3, πετοσφαίρισης, επιτραπέζιας αντισφαίρισης, σκακιού και πρωταθλήματα Beach Volley και Beach Soccer κατά τη διάρκεια του καλοκαιριού. Επιπλέον σε συνεργασία με άλλους φορείς διοργανώνονται αγώνες δρόμου, ποδηλατικοί περίπατοι (Παγκόσμια Ημέρα Χωρίς Αυτοκίνητο), διαδημοτικά τουρνουά μαζικού αθλητισμού με επίκεντρο τα παιδιά, ενώ λειτουργεί ακαδημία πετοσφαίρισης και πραγματοποιούνται μαθήματα χορού.

## ΚΕΝΤΡΟ ΑΝΟΙΧΤΗΣ ΠΡΟΣΤΑΣΙΑΣ ΗΛΙΚΙΩΜΕΝΩΝ (Κ.Α.Π.Η.)

Το Κ.Α.Π.Η<sup>63</sup> αποτελεί Νομικό Πρόσωπο Δημοσίου Δικαίου. Σκοποί του είναι:

- Η παροχή ιατρικής και κοινωνικής προστασίας στα ηλικιωμένα άτομα της περιοχής του Δήμου Γαζίου, ώστε αυτά να παραμείνουν στην οικογένεια.
- Η πρόληψη βιολογικών, ψυχολογικών και κοινωνικών προβλημάτων των ηλικιωμένων ώστε να παραμείνουν ενεργά μέλη του κοινωνικού συνόλου και με την αίσθηση της κοινωνικής χρησιμότητας.
- Η διαφώτιση και η συνεργασία του ευρύτερου κοινού και των ειδικών φορέων σχετικά με τα προβλήματα και τις ανάγκες των ηλικιωμένων.
- Η εφαρμογή προγράμματος εξωιδρυματικής προστασίας των ηλικιωμένων και υποστήριξής τους ώστε να παραμείνουν ενεργά μέλη της τοπικής κοινωνίας
- Η ανάπτυξη της κοινωνικής συνοχής και κλίματος αλληλεγγύης και συμπαράστασης.

<sup>62</sup> Αιτιολογική Έκθεση Προϋπολογισμού Οικονομικού Έτους 2008.

<sup>63</sup> βλ. παραπάνω σελ.37

## 6.2 ΠΡΟΓΡΑΜΜΑΤΙΣΜΟΣ

Ο προγραμματισμός αφορά τις πολιτικές δράσης, οι οποίες αποτελούν γενικές κατευθύνσεις που καθοδηγούν, προσανατολίζουν ή περιορίζουν τις ειδικότερες αποφάσεις των υπηρεσιών κατά την επιλογή των δράσεων των σχεδίων προγραμματισμού. Για παράδειγμα, αν ο Δήμος αντιμετωπίζει οικονομικούς περιορισμούς, θα πρέπει να τεθεί ως γενική κατεύθυνση η σωστή διαχείριση των προσλήψεων νέου προσωπικού. Οι επί μέρους υπηρεσίες του Δήμου ακολουθώντας αυτή τη γενική κατεύθυνση θα πρέπει να προβλέψουν στα σχέδια δράσης τους, μόνο τις εντελώς απαραίτητες προσλήψεις προσωπικού σε όρους αύξουσας οριακής αποδοτικότητας.

Για την επίτευξη των Γενικών Στόχων Εσωτερικής Ανάπτυξης όπως και για την παρακολούθηση της εφαρμογής των πολιτικών δράσης, αρμόδιες είναι οι υποστηρικτικές και οριζόντιες υπηρεσίες (δηλαδή όλες οι διευθύνσεις του Δήμου) μέσω των οποίων επιτυγχάνεται ο συντονισμός, ο έλεγχος και ο προσανατολισμός των κάθετων υπηρεσιών (δηλαδή τα τμήματα που ανήκουν στην εκάστοτε διεύθυνση). Σκοπός είναι η βελτίωση της διοικητικής ικανότητάς τους, δηλαδή το να λειτουργούν αποτελεσματικά και αποδοτικά. Τα όργανα διοίκησης εξασφαλίζουν συνέργειες, θέτοντας οριζόντιους στόχους εσωτερικής ανάπτυξης και οριζόντιες πολιτικές δράσης τις οποίες πρέπει να εξειδικεύσουν και να εφαρμόσουν όλες οι κάθετες υπηρεσίες. Οι υποστηρικτικές και οριζόντιες υπηρεσίες, επομένως είναι αρμόδιες για την επίτευξη των Γενικών Στόχων Εσωτερικής Ανάπτυξης και είναι οι «θεματοφύλακες» των πολιτικών δράσης του Δήμου.

Ενδεικτικές πολιτικές δράσης είναι:

- Σύστημα επιβράβευσης των υπαλλήλων σε ατομικό και ομαδικό επίπεδο.
- Πλήρης στελέχωση της Τεχνικής Υπηρεσίας.
- Απόκτηση διαχειριστικής επάρκειας.
- Αξιοποίηση των ΣΔΙΤ.
- Εφαρμογή νέων τεχνολογιών – ηλεκτρονικός Δήμος
- Λειτουργία με βάση τις αρχές της αειφορίας.

### 6.2.1 ΤΕΧΝΙΚΟ ΠΡΟΓΡΑΜΜΑ

#### ΤΟΜΕΑΣ ΧΩΡΟΤΑΞΙΑΣ-ΠΟΛΕΟΔΟΜΙΑΣ

Ο Δήμος εντάσσεται στην περιοχή που καλύπτεται από το προς ανάθεση Ρυθμιστικό Σχέδιο του Πολεοδομικού Συγκροτήματος Ηρακλείου, η θεσμοθέτηση του οποίου θα συμβάλλει στη χωρική οργάνωση της ευρύτερης περιοχής και στο συντονισμό των λειτουργιών και χρήσεων γης των Δήμων της ευρύτερης περιοχής Ηρακλείου. Έτσι, βασική επιδίωξη του Δήμου είναι η επιτάχυνση των διαδικασιών για την υλοποίηση των πολεοδομικών μελετών και των πράξεων εφαρμογής, προκειμένου να αντιμετωπιστούν, σε βάθος χρόνου, τα σοβαρά προβλήματα του περιβάλλοντος, της ανεξέλεγκτης, άναρχης και αυθαίρετης δόμησης που προκύπτουν, μεταξύ άλλων, από τη ραγδαία αύξηση του πληθυσμού και από τη γειτνίαση με το αστικό κέντρο του Ηρακλείου. Παράλληλα, σκοπός είναι η εκπόνηση ΣΧ.Ο.Ο.Α.Π. για τις περιοχές που δεν καλύπτει το υφιστάμενο Γ.Π.Σ. (δηλαδή για τα Δ.Δ. Φόδελε, Αχλάδας, Ροδιάς, Καλεσίων), η ολοκλήρωση των διαδικασιών μετεγκατάστασης της ΔΕΗ, η οριστική διευθέτηση των συγκρουόμενων χρήσεων γης, η αναβάθμιση των τουριστικών ζωνών κ.ά.



## ΤΟΜΕΑΣ ΠΡΟΣΠΕΛΑΣΙΜΟΤΗΤΑΣ

Όσον αφορά την προσπελασιμότητα, στόχος του Δήμου για την επόμενη τετραετία είναι η ρύθμιση των κυκλοφοριακών προβλημάτων προωθώντας, μεταξύ άλλων, τη χρήση μαζικών και εναλλακτικών μέσων μεταφοράς. Επίσης στοχεύει στη δημιουργία νέων χώρων στάθμευσης, στην ολοκλήρωση και στην υλοποίηση των μελετών αναβάθμισης τμημάτων του ΒΟΑΚ εντός των ορίων του Δήμου. Ακόμη στα άμεσα σχέδια του είναι η διάνοιξη δρόμων εντός πολεοδομικού σχεδίου περιοχών Γαζίου, Αγίας Μαρίνας, Αγάκου Μετόχι, η βελτίωση της ποιότητας των επαρχιακών και αγροτικών οδών, όπου κρίνεται αναγκαίο. Τέλος χρήζει άμεσης ανάγκης η αγορά λεωφορείου για την ενδοδημοτική συγκοινωνία και η έναρξη λειτουργίας της γραμμής Αμμουδάρα – Γάζι – ΤΕΙ.

## ΤΟΜΕΑΣ ΑΝΑΠΛΑΣΕΩΝ

Ο Δήμος έχει υλοποιήσει σημαντικό έργο σε επίπεδο εκπόνησης μελετών και ωρίμανσης έργων που αφορούν αναπλάσεις πλατειών, αλλά και τμημάτων οικισμών. Σκοπός του είναι μέσα στην επόμενη τετραετία να προχωρήσουν τα ώριμα έργα και να ολοκληρωθούν αναπλάσεις στους οικισμούς Φόδελε, Ξηροποτάμου, Αγάκου Μετόχι, Αγίου Δημητρίου, του συνεκτικού τμήματος της Αγίας Μαρίνας, των πλατειών των Κολουβά, Καβροχωρίου, Μαδέ, Αχλάδας και του παραλιακού μετώπου και των δρόμων της Αμμουδάρας. Από τους πιο σημαντικούς στόχους του Δήμου στον τομέα των αναπλάσεων, είναι επίσης η ανάπτυξη της περιοχής των εγκαταστάσεων της ΔΕΗ μετά την ολοκλήρωση της μετεγκατάστασής της. Επίσης, η αισθητική αναβάθμιση, εντός και εκτός των οικισμών του Δήμου, με παρεμβάσεις πρασίνου και καθαριότητας, αλλά και με την τοποθέτηση υπόγειων δικτύων της ΔΕΗ, του ΟΤΕ, με νέα δίκτυα ύδρευσης και αποχέτευσης και στη συνέχεια με αναπλάσεις (όπως έγινε στον οικισμό του Γαζίου), επιδιώκεται να γίνει σε όλους τους οικισμούς του Δήμου, αλλά και στην Αμμουδάρα, τον Ξηροπόταμο, την Αγία Μαρίνα, τον Άγιο Δημήτριο, το Αγάκο Μετόχι και τον Κολουβά.

## ΤΟΜΕΑΣ ΤΕΧΝΙΚΕΣ ΥΠΟΔΟΜΕΣ-ΥΠΟΔΟΜΕΣ ΠΕΡΙΒΑΛΛΟΝΤΟΣ

Ο Δήμος Γαζίου και ιδιαίτερα η παράκτια ζώνη του αντιμετωπίζει σημαντικά περιβαλλοντικά προβλήματα λόγω της άναρχης και ταχείας οικιστικής ανάπτυξης, της λειτουργίας του εργοστασίου της ΔΕΗ, της βιομηχανικής ζώνης και των λιμενικών εγκαταστάσεων στα Λινοπεράματα και του ΧΥΤΑ των Πέρα Γαλήνων. Για την αντιμετώπιση των προβλημάτων αυτών, ο Δήμος στοχεύει:

- Στη ρύθμιση του κυκλοφοριακού φόρτου με σκοπό την αντιμετώπιση τόσο της ηχορύπανσης, όσο και της εκπομπής αέριων ρύπων.
- Στον αυστηρό έλεγχο και την παρακολούθηση απαγόρευσης της ρίψης αποβλήτων οικισμών και τις βιομηχανιών στους φυσικούς αποδέκτες (Γαζανός και άλλοι επιφανειακοί χείμαρροι και στη θάλασσα από τα απόβλητα των ελαιουργείων και της ΔΕΗ).
- Στην ολοκλήρωση του δικτύου αποχέτευσης του Γαζίου.
- Στη σύνδεση των οικιών και των επιχειρήσεων με το δίκτυο αποχέτευσης Γαζίου-Αμμουδάρας.
- Στην ολοκλήρωση της σε εξέλιξη μελέτης για την καταγραφή της υφιστάμενης κατάστασης των υποδομών αποχέτευσης και στην ολοκλήρωση των υποδομών αποχέτευσης.

- Στη μετεγκατάσταση των οχλουσών δραστηριοτήτων της περιοχής Λινοπεραμάτων.
- Στην έναρξη μετεγκατάστασης της ΔΕΗ.

Επίσης, μέσα στα επόμενα τέσσερα χρόνια, θα πρέπει να έχει ολοκληρωθεί η μελέτη αντιπλημμυρικής προστασίας του ζώνης Γάζι - Αμμουδάρα.

Σε ό, τι αφορά τα απορρίμματα, σκοπός του Δήμου είναι η εφαρμογή της πολιτικής που έχει υιοθετήσει ο ΕΣΔΑΚ, συγκεκριμένα, η επέκταση της ανακύκλωσης σε όλους τους οικισμούς του Δήμου και η ευαισθητοποίηση των δημοτών για την ανάγκη μείωσης και διαχείρισης της παραγωγής απορριμμάτων.

## ΤΟΜΕΑΣ ΔΙΚΤΥΩΝ ΥΔΡΕΥΣΗΣ-ΑΡΔΕΥΣΗΣ

Με δεδομένη την ανεπάρκεια των υδατικών πόρων, ιδιαίτερα κατά την καλοκαιρινή περίοδο και τα προβλήματα με την υφαλμύρωση του υδροφόρου ορίζοντα, ο Δήμος στοχεύει στην εξασφάλιση υδατικών πόρων για την ύδρευση και άρδευση όλων των οικισμών του.

Μέσα στην επόμενη τετραετία στοχεύει:

- Στην εξασφάλιση χρηματοδότησης για την ολοκλήρωση της προγραμματισμένης γεώτρησης στη θέση Καντρί Καμάρα.
- Στην αξιοποίηση των πηγών της περιοχής «Ποταμός».
- Στην εντατικοποίηση της αξιοποίησης της μονάδας αφαλάτωσης, ώστε τα 1100 κυβικά μέτρα που λαμβάνονται την τρέχουσα χρονική περίοδο, να γίνουν μέσα στην επόμενη πενταετία 10.000 κυβικά μέτρα.
- Στην ταχεία αντικατάσταση των σωλήνων αμιάντου όπου υπάρχουν.
- Στην εγκατάσταση συστήματος τηλεμετρίας για τον εντοπισμό και την αντιμετώπιση διαρροών στο σύστημα ύδρευσης.
- Στην ενημέρωση και ευαισθητοποίηση του πληθυσμού για την ορθολογική χρήση και εξοικονόμηση του νερού.
- Στην ενίσχυση της συνεργασίας με το Δήμο Ηρακλείου για την από κοινού διαχείριση της εταιρίας Αλμυρός Α.Ε. και για θέματα όπως η αξιοποίηση (για αρδευτικούς σκοπούς) της τριτοβάθμιας επεξεργασίας του βιολογικού σταθμού της Φοινικιάς.

## ΤΟΜΕΑΣ ΕΝΕΡΓΕΙΑΣ

Από τους πιο σημαντικούς στόχους του Δήμου είναι η εξοικονόμηση ενέργειας, η υλοποίηση της Προγραμματικής Συμφωνίας, η δημιουργία ενεργειακού κέντρου στους Πέρα Γαλήνους από τη ΔΕΗ με χρήση φυσικού αερίου και το σταδιακό κλείσιμο της ΑΗΣ Λινοπεραμάτων, καθώς και η προώθηση των ανανεώσιμων πηγών ενέργειας.

## ΤΟΜΕΑΣ ΦΥΣΙΚΩΝ-ΠΟΛΙΤΙΣΤΙΚΩΝ ΠΟΡΩΝ

Ιδιαίτερης σημασίας για την περιοχή είναι το οικοσύστημα του Αλμυρού ποταμού, ενός από τους δύο σημαντικότερους υγρότοπους του Ηρακλείου που, μαζί με το ομώνυμο φαράγγι, αποτελούν σημαντική τοποθεσία για την Κρήτη. Με την υιοθέτηση μιας σειράς μέτρων και την υλοποίηση έργων, εκτιμάται ότι μπορεί να μετατραπεί σε σημαντικό πόλο έλξης επισκεπτών και «πνεύμονα» πρασίνου και αναψυχής για τους επισκέπτες αλλά και τους κατοίκους των γειτονικών δήμων.

Για την προώθηση των παραπάνω, ο Δήμος στοχεύει στην ολοκλήρωση του κτηματολογίου της περιοχής μέσα στην οποία εντάσσεται ο βιότοπος, στον καθαρισμό του από μπάζα, απορρίμματα κ.ά. και στη σταδιακή εφαρμογή της μελέτης διαχείρισης του βιοτόπου που εκπονήθηκε από το Πανεπιστήμιο Κρήτης και το Μουσείο Φυσικής Ιστορίας Κρήτης το 2000, βάσει της οποίας προβλέπονται δράσεις προστασίας του βιοτόπου, αλλά και ερμηνείας και ανάδειξης του οικοσυστήματος, περιβαλλοντικής εκπαίδευσης, αναψυχής και περιήγησης.

## ΤΟΜΕΑΣ ΤΟΥΡΙΣΜΟΥ

Έχοντας δρομολογήσει σε μεγάλο βαθμό τη δημιουργία των βασικών υποδομών, ο Δήμος Γαζίου στοχεύει μέσα στα επόμενα χρόνια να προωθήσει την προστασία, συντήρηση και ανάδειξη των μνημείων και πολιτιστικών πόρων, αλλά και την ολοκλήρωση και λειτουργία πολιτιστικών υποδομών όπως π.χ. την υλοποίηση της μελέτης που έχει εκπονηθεί για το πολιτιστικό κέντρο της Αγίας Μαρίνας και την πρόσληψη προσωπικού λειτουργίας του αρχαιολογικού μουσείου Γαζίου.

Επιπλέον, έμφαση θα δοθεί στην αναβάθμιση του τουριστικού προϊόντος μέσα από:

- Τη συνολική ανάπλαση της παραλιακής οδού.
- Το συνεχιζόμενο καθαρισμό των παραλιών.
- Τη βελτίωση των κοινόχρηστων χώρων υγιεινής στις δημοτικές παραλίες.
- Την ολοκληρωμένη τουριστική προβολή.
- Τη χάραξη διαδρομών που θα συμπεριλάβουν και θα προωθούν με αυτόν τον τρόπο αναξιόποιητους φυσικούς και πολιτιστικούς πόρους, που συνιστούν δυναμικά εντόπια στοιχεία τα οποία μπορούν να ενισχύσουν με την ανάδειξη και την ήπια αξιοποίησή τους, τη συνολική βιώσιμη ανάπτυξη του Δήμου.
- Τη χάραξη μονοπατιών π.χ. μέσω της εφαρμογής της μελέτης της Νομαρχίας Ηρακλείου για τα μονοπάτια της Κέρης και του Αλμυρού.

Την ενεργοποίηση εκ νέου της δικτύωσης του Δήμου με τους Δήμους Caprese Michelangelo της Ιταλίας και Delft της Ολλανδίας για την ανάδειξη των ζωγράφων διεθνούς φήμης, Ελ Γκρέκο, Μιχαήλ Άγγελο και Γιοχάνες Βερμέερ.

## **6.2.2 ΚΟΙΝΩΝΙΚΟΣ ΠΡΟΓΡΑΜΜΑΤΙΣΜΟΣ**

### ΤΟΜΕΑΣ ΚΟΙΝΩΝΙΚΗΣ ΠΟΛΙΤΙΚΗΣ

Οι υπηρεσίες που εμπίπτουν σε αυτή την κατηγορία βρίσκονται σε ικανοποιητικό επίπεδο, ωστόσο δεν καλύπτουν στον ίδιο βαθμό όλους τους οικισμούς. Έτσι, μέσα στην επόμενη τετραετία ο Δήμος στοχεύει να προωθήσει τα παρακάτω:

- Μετεγκατάσταση, επέκταση και στελέχωση με περισσότερο προσωπικό του Δημοτικού Βρεφονηπιακού Σταθμού Πολύδροσου.
- Ολοκλήρωση του σχολείου στα Καλέσια, κατασκευή νηπιαγωγείου και επέκταση του δημοτικού στην Αγία Μαρίνα.
- Εκτίμηση αναγκών για τη δημιουργία και άλλων παιδικών σταθμών.
- Στήριξη του νέου Κέντρου Αποκατάστασης - Δημέρευσης και Ημερήσιας Φροντίδας για Παιδιά με Αναπηρία, του Συλλόγου Γονέων και Φίλων Ατόμων με Αναπηρία «Δικαίωμα στη Ζωή», η λειτουργία του οποίου θα ξεκινήσει άμεσα.
- Κατασκευή νέου δημοτικού κτιρίου όπου θα στεγαστούν Υπηρεσίες του Δήμου.
- Προώθηση δημιουργίας Κέντρου Υγείας αστικού τύπου.
- Δημιουργία χώρου πολλαπλών χρήσεων για την πραγματοποίηση εκδηλώσεων, σεμιναρίων και προγραμμάτων εκπαίδευσης ή αναψυχής νέων.

Ένας ακόμη σκοπός του Δήμου είναι η εφαρμογή προγραμμάτων πρόληψης της παραβατικότητας, αξιοποιώντας, μεταξύ άλλων, τις νέες ευκαιρίες που παρέχει ο Κώδικας Δήμων και Κοινοτήτων σχετικά με τη «σχεδίαση, οργάνωση, συντονισμό και εφαρμογή προγραμμάτων και πρωτοβουλιών για την πρόληψη της παραβατικότητας με τη δημιουργία Τοπικών Συμβουλίων Πρόληψης Παραβατικότητας»<sup>64</sup>. Τέλος, σκοπός του Δήμου είναι η ενθάρρυνση / ανάπτυξη του εθελοντισμού και η ενίσχυση των εθελοντικών και μη κερδοσκοπικών φορέων που προσφέρουν κοινωνικά έργα.

## ΤΟΜΕΑΣ ΠΑΙΔΕΙΑΣ-ΠΟΛΙΤΙΣΜΟΥ-ΑΘΛΗΤΙΣΜΟΥ

Στον τομέα αυτό περιλαμβάνεται η βελτίωση των υλικοτεχνικών υποδομών της πρωτοβάθμιας και δευτεροβάθμιας εκπαίδευσης και ιδιαίτερα η συντήρηση, η καθαριότητα και η φύλαξη των σχολικών κτιρίων. Προβλέπεται επίσης η ίδρυση και λειτουργία βιβλιοθηκών, κέντρων δημιουργικής απασχόλησης παιδιών, πάρκων κυκλοφοριακής αγωγής, η εφαρμογή πολιτικών για την ανάδειξη του τοπικού πολιτισμού, η διοργάνωση συναυλιών, θεατρικών παραστάσεων και άλλων πολιτιστικών εκδηλώσεων.

Όσον αφορά τον αθλητισμό προβλέπεται η κατασκευή, συντήρηση και διαχείριση αθλητικών εγκαταστάσεων, η προώθηση εφαρμογής προγραμμάτων ενίσχυσης μαζικού αθλητισμού και η διοργάνωση αθλητικών εκδηλώσεων. Συγκεκριμένα, σκοπός του Δήμου είναι να αξιοποιήσει τις ναυταθλητικές υποδομές που διαθέτει και να θεσμοθετήσει τη διοργάνωση της Παγκόσμιας Πανεπιστημιακής Ολυμπιάδας, αλλά και να ενθαρρύνει την ενασχόληση των δημοτών του και άλλων, σε αθλήματα της θάλασσας. Επίσης στόχος του είναι να επεκτείνει τους χώρους άθλησης (γήπεδα, γυμναστήρια κ.λπ.), να ολοκληρώσει τη μελέτη και την κατασκευή νέου δημοτικού γυμναστηρίου, να προωθήσει προγράμματα μαζικού αθλητισμού, να βελτιώσει υφιστάμενες αθλητικές υποδομές όπως π.χ. γήπεδα ποδοσφαίρου και να διερευνήσει τις ανάγκες για την κατασκευή νέων, να συνεργαστεί με αθλητικούς ομίλους.

## ΤΟΜΕΑΣ ΟΙΚΟΝΟΜΙΑΣ ΚΑΙ ΑΠΑΣΧΟΛΗΣΗΣ

Σκοπός του Δήμου είναι η υλοποίηση ολοκληρωμένων τοπικών σχεδίων και προγραμμάτων δράσης για την προώθηση της απασχόλησης και της κοινωνικής ενσωμάτωσης ανέργων. Επιπλέον μεταξύ των στόχων του είναι η αξιοποίηση των νέων τεχνολογιών της Κοινωνίας της Πληροφορίας (π.χ. του Μητροπολιτικού Δικτύου Οπτικών Ινών προς όφελος των πολιτών και των επιχειρήσεων), η αξιοποίηση του ακαδημαϊκού και ερευνητικού δυναμικού της ευρύτερης περιοχής, η ενίσχυση της επιχειρηματικότητας και των υπηρεσιών επαγγελματικής κατάρτισης και η διερεύνηση της δυνατότητας και σκοπιμότητας μελλοντικής ίδρυσης και λειτουργίας Κέντρων Επαγγελματικού Προσανατολισμού και Κέντρων Επαγγελματικής Κατάρτισης προσαρμοσμένων στις τοπικές ανάγκες<sup>65</sup>.

<sup>64</sup> Βλ. άρθρο 84 του Συντάγματος, ν.3463/2006

<sup>65</sup> Βλ. άρθρο 85 του Συντάγματος ν. 3463/2006

### 6.2.3 ΜΕΛΕΤΕΣ ΚΑΙ ΕΡΓΑ

Ο Δήμος Γαζίου έχει στη διάθεση του ένα πλούσιο αρχείο αναπτυξιακών μελετών. Στον πίνακα που ακολουθεί αναφέρεται ενδεικτική λίστα μελετών<sup>66</sup> που υλοποιήθηκαν την τελευταία δεκαετία, καθώς και οι μελέτες που βρίσκονταν σε εξέλιξη μέχρι το τέλος του 2008.

ΟΛΟΚΛΗΡΩΜΕΝΕΣ ΜΕΛΕΤΕΣ	
A/A	ΠΕΡΙΓΡΑΦΗ
1	Διαχειριστικό Σχέδιο Λυμάτων Δήμου Γαζίου (ΟΑΝΑΚ)
2	Μελέτη προστασίας και βιώσιμης ανάπτυξης του Αλμυρού Ποταμού (Μουσείο Φυσικής Ιστορίας)
3	Μελέτη Περιβαλλοντικών Επιπτώσεων Πέρα Γαλήνων
4	Μελέτη Διαχείρισης Υδατικών πόρων
5	Μελέτη άρδευσης για το Φόδελε (Υ.Ε.Β.)
6	Μελέτη για την αξιοποίηση του φαραγγιού της Κέρης και μελέτη για μονοπάτι περιπάτου στην πλαγιά της Κέρης (Νομαρχία Ηρακλείου)
7	Μελέτη αναζήτησης χώρων για την μετεγκατάσταση των οχλουσών δραστηριοτήτων της περιοχής των Λινοπεραμάτων (ΥΠΕΧΩΔΕ)
8	Μελέτη σκοπιμότητας – βιωσιμότητας ίδρυσης δημοτικής επιχείρησης ύδρευσης – αποχέτευσης Γαζίου, 2004
9	Μελέτη Περιβαλλοντικών Επιπτώσεων για την ίδρυση μονάδας αφαλάτωσης στον Αλμυρό, 2007
10	Μελέτη ίδρυσης της Δημοτικής Επιχείρησης Αλμυρός ΑΕ, 2001
11	Βιο-παρακολούθηση ποιότητας της ατμόσφαιρας περιβάλλοντος στην ευρύτερη περιοχή Λινοπεραμάτων (Πανεπιστήμιο Κρήτης, 2004)
12	Μελέτη Πολιτιστικού Κέντρου Αγίας Μαρίνας
13	Μελέτη ανάπλασης πλατείας Κολουβά
14	Μελέτη ανάπλασης πλατείας Καβροχωριού
15	Μελέτη ανάπλασης δρόμου προς παραλία και πλατεία Μαδέ
16	Μελέτη ανάπλασης πλατείας Αχλάδας
17	Μελέτη ανάπλασης πλατείας Πολύδροσου
18	Μελέτη ανάπλασης πλατείας Κων/νου & Ελένης Πολύδροσου
19	Μελέτη ανάπλασης οικισμού Φόδελε
20	Μελέτη ανάπλασης δρόμων προς παραλία Αμμουδάρας
21	Μελέτη γεωλογικής καταλληλότητας πολεοδομούμενων περιοχών Ξηροποτάμου, Αγίας Πελαγίας και Ροδιάς
22	Μελέτη διαπλάτυνσης και επέκτασης τεχνικών έργων δρόμου Γάζι - Ροδιάς
23	Μελέτη ανάπλασης πλατείας Ροδιάς
24	Μελέτη ανάπτυξης Αθλητικού τουρισμού στο Γάζι
25	Μελέτη κόμβων Αγίας Πελαγίας
26	Μελέτη ανάπλασης Περιβάλλοντος χώρου Μουσείου El Greco, Φόδελε
27	Μελέτη περιβαλλοντικής προστασίας και βιώσιμης ανάπτυξης του Αλμυρού ποταμού (ΟΑΝΑΚ, 1998)

<sup>66</sup> Στοιχεία από την Τεχνική Υπηρεσία του Δήμου.

ΟΛΟΚΛΗΡΩΜΕΝΕΣ ΜΕΛΕΤΕΣ	
A/A	ΠΕΡΙΓΡΑΦΗ
28	Παρακολούθηση περιβαλλοντικών επιπτώσεων από την λειτουργία του Α.Η.Σ ΔΕΗ Λινοπεραμάτων (Πανεπιστήμιο Κρήτης)
29	Μελέτη Περιβαλλοντικών Επιπτώσεων στον υδροφόρα Φόδελε
30	Μελέτη της 7 <sup>ης</sup> Εφορείας Νεωτέρων Μνημείων για την ανάδειξη των μνημείων του Δήμου
31	Μελέτη περιφερειακού δρόμου Φόδελε
32	Μελέτη σήμανσης οδών και πλατειών του δήμου
33	Μελέτη για ανάλυση ποιότητας γεωργικών εδαφών Δήμου (ΕΘΙΑΓΕ)
34	Μελέτη Βελτίωσης, προστασίας και επέκτασης του λιμανιού της Παντάνασσας
35	Ολοκληρωμένο Τοπικό Πρόγραμμα βιώσιμης ανάπτυξης Δήμου Γαζίου στα πλαίσια της Habitat Agenda
36	Τεχνοοικονομική μελέτη για την κατασκευή και τη λειτουργία δικτύων αποχέτευσης-ύδρευσης, γεωτρήσεων, μονάδας αφαλάτωσης και μονάδας επεξεργασίας λυμάτων (2009)
37	Διαγνωστική μελέτη για την εφαρμογή Συστήματος Διαχειριστικής Επάρκειας στο Δήμο Γαζίου
38	Πιλοτική Εφαρμογή του Κοινού Πλαισίου Αξιολόγησης – Κ.Π.Α. για την αυτό-αξιολόγηση της λειτουργίας του Δήμου Γαζίου

Πίνακας 6.2

ΜΕΛΕΤΕΣ ΣΕ ΕΞΕΛΙΞΗ	
1	Τεχνική μελέτη για την κατασκευή και λειτουργία δικτύων αποχέτευσης - ύδρευσης, γεωτρήσεων μονάδας αφαλάτωσης και μονάδων επεξεργασία λυμάτων
2	Εκπόνηση μελέτης αποχέτευσης Αγίας Πελαγίας
3	Σύνταξη τοπογραφικών διαγραμμάτων στον οικισμό Αγίας Πελαγίας για κατασκευή μονάδας επεξεργασίας λυμάτων
4	Μελέτη περιβαλλοντικής εκτίμησης και αξιολόγηση επιπτώσεων έργου ύδρευσης στην τοποθεσία Αλμυρού Γαζίου
5	Γεωλογική έκθεση ανόρυξης αρδευτικής γεώτρησης ιδιοκτησίας Δήμου Γαζίου στην τοποθεσία Πλάτη του Δ.Δ. Φόδελε
6	Γεωτεχνική μελέτη διαφράγματος αρδευτικού έργου στο Δ.Δ. Φόδελε
7	Δειγματοληπτική έρευνα υπεδάφους Φοδελιανού-Πανδομανδρή ποταμού Δ.Δ. Φόδελε
8	Σύνταξη τοπογραφικών διαγραμμάτων για την κατασκευή βιολογικού καθαρισμού και σύνταξης μελετών ανάπλασης οικισμού παραλίας Φόδελε
9	Μελέτη γεωτεχνικής έρευνας-μελέτη για την κατασκευή δύο αντλιοστασίων στην Αμμουδάρα Γαζίου
10	Μελέτη βελτίωση βατότητας περιφερειακού δρόμου Φόδελε
11	Μελέτη ανάπλασης δρόμου σύνδεσης οικισμού Άνω και Κάτω Καλεσιών
12	Μελέτη για την κατασκευή γέφυρας στη θέση «Φραχτός» Γαζίου
13	Μελέτη προσθήκης ορόφου στο δημοτικό κατάστημα Αγίας Πελαγίας
14	Μελέτη ανακατασκευής παλαιού Δημοτικού σχολείου Καλεσιών
15	Μελέτη ανέγερσης κτιρίου στην οδό Ελ. Βενιζέλου
16	Μελέτη ολοκλήρωσης εγκαταστάσεων στο αθλητικό κέντρο Καλεσιών

Πίνακας 6.2.1

Παράλληλα, από το 2006 ο Δήμος έχει υλοποιήσει πλήθος τεχνικών έργων<sup>67</sup>. Πολλά από αυτά αφορούν σε έργα ύδρευσης και αποχέτευσης και αναφέρονται στην ενότητα που περιγράφεται η οργανωτική λειτουργία της ΔΕΥΑΓ, άλλα αφορούν σε έργα χρηματοδοτούμενα από Προγράμματα όπως το ΘΗΣΕΑΣ και το Επιχειρησιακό Πρόγραμμα Περιφέρειας Κρήτης για την περίοδο 2000-2006 και άλλα σε έκτακτες επιχορηγήσεις από το Υπουργείο Οικονομίας και Οικονομικών (ΣΑΤΑ, ΣΑΕΠ, ΣΑΕΟ και ΕΠΤΑ). Στον πίνακα που ακολουθεί αναφέρονται τα έργα που έχουν ολοκληρωθεί από το 2006 καθώς και αυτά που βρίσκονται σε εξέλιξη.

ΕΡΓΑ ΠΟΥ ΕΧΟΥΝ ΟΛΟΚΛΗΡΩΘΕΙ		
A/A	ΠΕΡΙΓΡΑΦΗ	ΠΗΓΗ ΧΡΗΜΑΤΟΔΟΤΗΣΗΣ
1	Προμήθεια Μηχανολογικού Εξοπλισμού	ΕΠΤΑ
2	Πρόγραμμα μηχανογράφησης ΟΤΑ	ΕΠΤΑ
3	Προμήθεια και εγκατάσταση εξοπλισμού για τη δημιουργία Κέντρου Πρόσβασης στο διαδίκτυο του Δήμου Γαζίου	ΠΕΠ Κρήτης
4	Διαπλάτυνση-αποκατάσταση δρόμου στη θέση Παπούρα της έδρας του Δήμου	Ίδιοι Πόροι
5	Διαμόρφωση δρόμου πρόσβασης από Καβροχώρι στην παλαιά εθνική οδό	Ίδιοι Πόροι
6	Τσιμεντοστρώσεις δρόμων του Δήμου	Ίδιοι Πόροι
7	Ανάπλαση δυτικής εισόδου Γαζίου και δρόμου πρόσβασης στο νεκροταφείο	Ίδιοι Πόροι
8	Ανακατασκευή τοίχου αντιστήριξης δημοτικού δρόμου Πούπα του Δ.Δ. Αχλάδας	Ίδιοι Πόροι
9	Βελτίωση βατότητας δρόμων Δ.Δ. Ροδιάς, Καλεσίων, και στην περιοχή Αλιγιδιά οικισμού Αγίας Πελαγίας	Ίδιοι Πόροι
10	Διανοίξεις νέων αγροτικών δρόμων της έδρας του Δήμου και των Δ.Δ. Καλεσίων και Φόδελε	Ίδιοι Πόροι
11	Ασφαλτόστρωση δρόμου στο νέο Δημοτικό Σχολείο Καλεσίων	Ίδιοι Πόροι
12	Κατασκευή τοιχίου αντιστήριξης κεντρικής οδού Καλεσίων	Ίδιοι Πόροι
13	Διαμόρφωση χώρου στάθμευσης στον οικισμό Αγίας Μαρίας	Ίδιοι Πόροι
14	Ανακατασκευή οδοστρώματος τμήματος οδού Ελευθερίας	Ίδιοι Πόροι
15	Κατασκευή τοιχίου αντιστήριξης επί της οδού Καζαντζάκη, στον οικισμό Γαζίου	Ίδιοι Πόροι
16	Αντικατάσταση δικτύων άρδευσης των Δ.Δ. Φόδελε και Καλεσίων	Ίδιοι Πόροι
17	Επέκταση δικτύου αποχέτευσης οικισμού Φόδελε	Ίδιοι Πόροι
18	Επισκευή δικτύων αποχέτευσης των Δ.Δ. Καλεσίων, Ροδιάς και Φόδελε	Ίδιοι Πόροι
19	Συντήρηση και επισκευή δικτύων άρδευσης Φόδελε	Ίδιοι Πόροι
20	Καθαρισμός, ανάπτυξη και δοκιμαστική άντληση αρδευτικής	Ίδιοι Πόροι

<sup>67</sup> Στοιχεία από την Τεχνική Υπηρεσία του Δήμου

ΕΡΓΑ ΠΟΥ ΕΧΟΥΝ ΟΛΟΚΛΗΡΩΘΕΙ		
A/A	ΠΕΡΙΓΡΑΦΗ	ΠΗΓΗ ΧΡΗΜΑΤΟΔΟΤΗΣΗΣ
	γεώτρησης στη θέση Αμπελιού Λακιά του Δ.Δ. Φόδελε.	
21	Δεκατέσσερις (14) σχολικές αίθουσες	ΟΣΚ

Πίνακας 6.2.2

ΧΡΗΜΑΤΟΔΟΤΟΥΜΕΝΑ ΕΡΓΑ ΣΕ ΕΞΕΛΙΞΗ		
1	Κατασκευή Γηπέδου 5x5 στο Φόδελε	ΕΠΤΑ
2	Κατασκευή Πεζοδρομίων στην οδό Α. Παπανδρέου	ΘΗΣΕΑΣ
3	Κατασκευή Αποχετευτικών Δικτύων και Τεχνικών έργων στο Δ.Δ. Ροδιάς	ΘΗΣΕΑΣ
4	Αποχέτευση Δήμου Γαζίου	ΣΑΕΠ 002
5	Στέγαση Αρχαιολογικής Συλλογής Δήμου Γαζίου	ΣΑΕΠ 002/3
6	Ανάπλαση Οικισμού Γαζίου	ΠΕΠ Κρήτης
7	Αποχέτευση Δήμου Γαζίου-Κύριοι συλλέκτες ακαθάρτων	ΣΑΕΠ 002/3
8	Προμήθεια και εγκατάσταση δικτυακού εξοπλισμού και επέκταση πληροφοριακού συστήματος ηλεκτρονικής εξυπηρέτησης πολιτών του Δήμου Γαζίου	ΠΕΠ ΚΡΗΤΗΣ
9	Προμήθεια χωματουργικών μηχανημάτων	ΘΗΣΕΑΣ
10	Έργα αποχέτευσης, αντιπλημμυρικής προστασίας και ύδρευσης από Πολύδροσο έως οδό Α. Παπανδρέου Αμμουδάρας	ΘΗΣΕΑΣ
11	Κατασκευή πεζοδρομίων περιφερειακού δρόμου Γάζι-Αμμουδάρας	ΘΗΣΕΑΣ
12	Επεξεργασία υγρών αποβλήτων οικισμού Ροδιάς με φυσικά συστήματα	ΣΑΕΠ 002/3
13	Δύο νηπιαγωγεία στην Αγία Μαρίνα	ΟΣΚ
14	Ασφαλτοστρώσεις δρόμων Δημοτικών Διαμερισμάτων Αχλάδας, Φόδελε και Καλεσίων	ΘΗΣΕΑΣ (Προγραμματική Κατανομή (45%))
15	Προμήθεια οχήματος οδικού καθαρισμού	ΘΗΣΕΑΣ (Προγραμματική Κατανομή (35%))
16	Προμήθεια δύο φορτηγακίων	ΘΗΣΕΑΣ (Προγραμματική Κατανομή 35%)
17	Ανακαίνιση δημοτικού καταστήματος Καβροχωρίου	ΣΑΤΑ
18	Ανάπλαση δυτικής εισόδου Γαζίου έως και περιβάλλοντα χώρο Εκκλησίας Αγίου Νικολάου	ΣΑΤΑ
19	Ανακατασκευή δημοτικής οδοποιίας της έδρας του Δήμου και κατασκευή ασφαλτόστρωση δρόμου Πολύδροσο – Αμμουδάρα	ΣΑΤΑ
20	Ανάπλαση δημοτικών χώρων Δημοτικού Διαμερισματος Ροδιάς	ΣΑΤΑ
21	Τσιμεντόστρωση δρόμων Δημοτικού Διαμερισματος Ροδιάς	ΣΑΤΑ
22	Ανάπλαση κοιμητηρίου Ροδιάς	ΣΑΤΑ
23	Προμελέτη για το κτίριο πολύκεντρο νεολαίας Δήμου Γαζίου	ΣΑΤΑ
24	Γεωλογική, στατιστική, εδαφολογική μελέτη επί του επαρχιακού δρόμου Ροδιάς, Αχλάδας, πλησίον νεκροταφείου Αχλάδας	ΙΔΙΟΙ ΠΟΡΟΙ
25	Επείγοντα αντιπλημμυρικά έργα	ΙΔΙΟΙ ΠΟΡΟΙ
27	Ασφαλτόστρωση δρόμων έδρας του Δήμου και του Δημοτικού Διαμερισματος Ροδιάς	ΣΑΤΑ
28	Αποπεράτωση πεζοδρομίου Ξηροποτάμου – Αγίας Μαρίας	ΣΑΤΑ

Πίνακας 6.2.3



Αξίζει επίσης να σημειωθεί ότι κατά το 2008 ο Δήμος Γαζίου υπέγραψε ένα σημαντικό αριθμό Προγραμματικών Συμβάσεων (Π.Σ.) με σκοπό την εκπόνηση διαφόρων έργων και μελετών. Ενδεικτικά αναφέρονται:

1. Π.Σ. με τον ΟΑΝΑΚ για τη μελέτη κατασκευής ήπιων συστημάτων βιολογικού καθαρισμού και διαχείρισης υδάτινων πόρων
2. Π.Σ. με τον ΟΑΝΑΚ για την περιβαλλοντική προστασία και τη βιώσιμη ανάπτυξη του βιότοπου του Αλμυρού
3. Π.Σ. με τον ΟΑΝΑΚ για την οριοθέτηση ρεμάτων Γαζανού ποταμού και Φόδελε
4. Π.Σ. με το ΕΘΙΑΓΕ<sup>68</sup> για τη μελέτη περιβαλλοντικών συνθηκών της γεωργική περιοχής του Δήμου
5. Π.Σ. με το Πανεπιστήμιο Κρήτης με αντικείμενο τη βιοπαρακολούθηση της ποιότητας του ατμοσφαιρικού περιβάλλοντος
6. Π.Σ. με την Περιφέρεια Κρήτης, το Περιφερειακό Ταμείο Ανάπτυξης Κρήτης, τον ΑΚΟΜΜ-ΨΗΛΟΡΕΙΤΗΣ ΑΕ και το ΓΕΩΤΕΕ με αντικείμενο την «Εκτατικοποίηση της Κτηνοτροφίας»
7. Π.Σ. με την ΚΓ΄ Εφορεία Προκλασικών και Κλασικών αρχαιοτήτων για την εκπόνηση του έργου «Ανασκαφική έρευνα στο οικόπεδο του νεκροταφείου του Δήμου Γαζίου»
8. Π.Σ. με την ΚΓ΄ Εφορεία Προϊστορικών και Κλασικών Αρχαιοτήτων για την έκθεση της Αρχαιολογικής Συλλογής του Δήμου Γαζίου
9. Π.Σ. με τον ΟΑΝΑΚ για την οριοθέτηση των ρεμάτων της Αγίας Πελαγίας και της Λυγαριάς
10. Π.Σ. με τον ΟΑΝΑΚ για την οριοθέτηση των ρεμάτων του Παλαιοκάστρου
11. Π.Σ. με το ΚΤΕΛ Ηρακλείου για δωρεάν δρομολόγια από ΤΕΙ – Αμμουδάρα – Γάζι – Αγία Μαρίνα.
12. Π.Σ. με την ΤΕΔΚ για ευρυζωνικά δίκτυα
13. Π.Σ. με το ΤΕΙ Ηρακλείου για το Πρόγραμμα «ΕΞΟΙΚΟΝΟΜΩ»

## 6.2.4 ΕΥΡΩΠΑΪΚΑ ΠΡΟΓΡΑΜΜΑΤΑ

Στα άρθρα 219 έως 221 του νόμου 3463/2006 γίνεται αναφορά στη συνεργασία των ΟΤΑ με αντίστοιχους διεθνείς και ευρωπαϊκούς οργανισμούς. Ενισχύεται δηλαδή η δυνατότητα για ανταλλαγή τεχνογνωσίας, η συμμετοχή σε δίκτυα πόλεων, η σύναψη συμφωνιών και η συμμετοχή σε ενώσεις πόλεων με σκοπό τη συμμετοχή σε προγράμματα και πρωτοβουλίες της Ευρωπαϊκής Ένωσης. Οι ΟΤΑ, στο πλαίσιο της ευρύτερης συνεργασίας τους με αντίστοιχους οργανισμούς ξένων χωρών, μπορούν να προβαίνουν σε πράξεις αδελφοποίησης των πόλεών τους, με στόχο τη μεταξύ τους προαγωγή των οικονομικών, πολιτιστικών, μορφωτικών και κοινωνικών σχέσεων.

Η πορεία του Δήμου καθορίζεται σε σημαντικό βαθμό από την ικανότητα προσαρμογής του στο διεθνές περιβάλλον μέσω μίας ισχυρής και διαρκούς ενίσχυσης της ανταγωνιστικότητας. Στο πλαίσιο αυτό, απαιτείται σύνθετη και ολοκληρωμένη δράση σε ευρύ πεδίο της οικονομικής και κοινωνικής ζωής. Πιο συγκεκριμένα, η συμμετοχή του Δήμου Γαζίου στο Ελληνικό και Ευρωπαϊκό γίνεσθαι περνά υποχρεωτικά από τη δυνατότητα συμμετοχής του στο Εθνικό Στρατηγικό Πλαίσιο Αναφοράς (ΕΣΠΑ) 2007-2013. Το ΕΣΠΑ έχει διαμορφωθεί σε

<sup>68</sup> Με την υπ' αριθμό 1316/2002 απόφαση του Δημοτικού Συμβουλίου εγκρίθηκε η σύναψη Προγραμματικής Σύμβασης με το ΕΘΙΑΓΕ.

κεντρικό επίπεδο και έχει δώσει στα διάφορα επίπεδα της Δημόσιας Διοίκησης και Τοπικής Αυτοδιοίκησης κείμενα στρατηγικής και μεγάλων - εθνικών αξόνων ανάπτυξης τα οποία ο Δήμος λαμβάνει υπόψη.

Σύμφωνα λοιπόν τόσο με την Πολιτική Συνοχής 2007-2013, όσο και με το ΕΣΠΑ, η αναπτυξιακή προσπάθεια θα πρέπει να επικεντρώνεται:

- στην προώθηση της καινοτομίας, της έρευνας και της επιχειρηματικότητας, καθώς και στη μεταξύ τους διασύνδεση
- στην επένδυση στο ανθρώπινο κεφάλαιο
- στην αναβάθμιση του θεσμικού περιβάλλοντος, με την απλούστευση του κανονιστικού πλαισίου (μείωση της γραφειοκρατίας) και τον ουσιαστικό εκσυγχρονισμό του δημοσίου τομέα σε όλα τα επίπεδα διοίκησης για τη μετατροπή του σε σύγχρονο και αποτελεσματικό εργαλείο σχεδιασμού και εφαρμογής των δημόσιων πολιτικών
- στην ισόρροπη χωρική ανάπτυξη

### 6.3 ΔΗΜΟΤΙΚΗ ΠΕΡΙΟΥΣΙΑ

A/A	ΚΤΗΡΙΑΚΕΣ- ΣΧΟΛΙΚΕΣ ΕΓΚΑΤΑΣΤΑΣΕΙΣ <sup>69</sup>
1	Παλιό λιθόκτιστο κτίσμα «Αγία Μαρίνα» Γαζίου 36,48 τμ
2	Δημαρχείο Γαζίου
3	Διώροφο Κτίσμα 63,53 τμ
4	Μουσείο Θεοδοκόπουλου
5	Κοινοτικό Κατάστημα Ροδιάς
6	Κοινοτικό Κατάστημα Καλεσιών
7	Κοινοτικό Κατάστημα Φόδελε
8	Αναψυκτήριο Μουσείο Φόδελε
9	Κοινοτικό Κατάστημα Αχλάδας
10	Τριώροφο Κτήριο Λ. Καλοκαιρινού, Ηράκλειο
11	Διώροφο Κτήριο Πλατεία Καλλεργών, Ηράκλειο
12	Νηπιαγωγείο Γαζίου
13	12θέσιο Δημοτικό Σχολείο Αγίας Μαρίας
14	Δημοτικό Σχολείο Καβροχωρίου
15	Γυμνάσιο-Λύκειο Γαζίου
16	Νηπιαγωγείο-Δημοτικό Σχολείο Ροδιάς
17	Νηπιαγωγείο Καλεσιών
18	Δημοτικό Σχολείο Καλεσιών
19	2θέσιο Δημοτικό Σχολείο Φόδελε
20	Νηπιαγωγείο Φόδελε
21	Νηπιαγωγείο-Δημοτικό Σχολείο Αγίας Πελαγίας
22	12θέσιο Δημοτικό Σχολείο Γαζίου
23	Κτίριο Ιατρείου Καβροχωρίου
24	Διώροφο κτίριο 836,77 τ.μ. επί των οδών Ζαλόγγου – Κονδυλάκη – Νίκου Καζαντζάκη

<sup>69</sup> Στοιχεία από το Γραφείο Μηχανοργάνωσης και Διπλογραφικού του Δήμου Γαζίου.

25	1 <sup>ο</sup> Νηπιαγωγείο Αγίας Μαρίας Τσαλικάκι
26	2 <sup>ο</sup> Νηπιαγωγείο Αγίας Μαρίας Τσαλικάκι
27	Μονοθέσιο Δημοτικό Σχολείο Καβροχωρίου
28	Δεκαθέσιο Δημοτικό Σχολείο Καβροχωρίου
29	1 <sup>ο</sup> Δημοτικό Σχολείο Γαζίου
30	2 <sup>ο</sup> Δημοτικό Σχολείο Γαζίου
31	Νηπιαγωγείο Καλεσίων
32	Δημοτικό Σχολείο Καλεσίων

Πίνακας 6.2.4

Τα κτήρια που αποτελούν σχολικές εγκαταστάσεις, έχουν απέρθει στην ιδιοκτησία του Δήμου μετά από μεταβιβάσεις. Επίσης, ο Δήμος έχει στην κατοχή του 42 οικόπεδα, εκ των οποίων τα τρία (3) έχουν δοθεί σ' αυτόν από δωρεά και όλα τα υπόλοιπα τα έχει αγοράσει.

Επίσης ο Δήμος ενοικιάζει κτίρια σε όλη την περιοχή του Δήμου. Ενδεικτικά αναφέρεται το κτίριο του Κέντρου Εξυπηρέτησης Πολιτών στον κεντρικό δρόμο του Γαζίου με στήριξη από το Υπουργείο Εσωτερικών, τα κτίρια των αγροτικών ιατρειών των Δημοτικών Διαμερισμάτων (Γαζίου, Αγίας Μαρίας, Άνω Καλεσίων, Αγίας Πελαγίας) και το κτήριο που στεγάζεται το Γραφείο Αλλοδαπών.

### ΟΧΗΜΑΤΑ

Ο Δήμος έχει στην κατοχή του δεκαεπτά (17) οχήματα, και δύο (2) δίκυκλα προκειμένου να καλυφθούν οι ανάγκες των υπηρεσιών του.

Πιο συγκεκριμένα, για την υπηρεσία καθαριότητας<sup>70</sup>, κατέχει δεκαεπτά (17) οχήματα, εκ των οποίων πέντε (5) είναι απορριματοφόρα αυτοκίνητα, δύο (2) απορριματοφόρα πρέσας και ένα (1) απορριματοφόρο συστήματος πλύσης. Τα υπόλοιπα είναι ένα (1) mini bus, ένα (1) πολυμορφικό, ένα (1) αυτοκίνητο πέντε τόνων, δύο (2) τρακτέρ για τον καθαρισμό των ακτών και ένα (1) τροχοφόρο για την ίδια χρήση, ένα (1) μηχάνημα για τον καθαρισμό δρόμων, ένα (1) σαθρό και ένα (1) φορτηγό πέντε τόνων με αρπαγή.

Για την Τεχνική Υπηρεσία διαθέτει ένα τζιπ 4x4 και δύο (2) οχήματα που εξυπηρετούν ανάγκες ηλεκτροφωτισμού.

Για την ΔΕΥΑΓ διαθέτει δύο (2) αυτοκίνητα, ενώ τα υπόλοιπα τρία (3) εξυπηρετούν αντίστοιχα το Δήμαρχο, την Οικονομική Υπηρεσία και την Δημοτική Αστυνομία.

### ΜΗΧΑΝΟΡΓΑΝΩΣΗ ΚΑΙ ΠΛΗΡΟΦΟΡΙΑΚΑ ΣΥΣΤΗΜΑΤΑ

Ιδιαίτερα σε ότι αφορά λογισμικά συστήματα λειτουργίας (software) σημειώνεται ότι σε όλους τους Η/Υ του Δήμου υπάρχει εγκατεστημένο το πρόγραμμα Windows και Microsoft Office. Επιπροσθέτως, η Διεύθυνση Οικονομικών διαθέτει Πρόγραμμα Οικονομικής Διαχείρισης (διπλογραφικό λογιστικό σύστημα) με το οποίο διαχειρίζεται τη μισθοδοσία, καθώς επίσης Πρόγραμμα Δημοτολογίου, Πρόγραμμα Μητρώου, Πρόγραμμα Πρωτοκόλλου και Πρόγραμμα Εκλογικών Καταλόγων. Από την άλλη, κρίνεται αναγκαία η αγορά Λογισμικού Ηλεκτρονικού Ληξιαρχείου, Λογισμικού Προσωπικού και Λογισμικού τήρησης των Αποφάσεων Δημοτικού Συμβουλίου, ενώ για την οργάνωση του Τμήματος Πληροφορικής και Επικοινωνιών, την

<sup>70</sup> Στοιχεία από την Υπηρεσία Καθαριότητας του Δήμου μέσω προσωπικής συνέντευξης.

επικαιροποίηση και τη συνεχή ενημέρωση της ιστοσελίδας του Δήμου είναι απαραίτητη η αγορά λογισμικού photoshop.

Η Διεύθυνση Τεχνικών Υπηρεσιών διαθέτει το σχεδιαστικό πρόγραμμα AUTOCAD έκδοσης 1998, ενώ για τη διαχείριση των Τεχνικών Έργων χρησιμοποιεί το πρόγραμμα LOTUS.

### 6.3.1 ΟΙΚΟΝΟΜΙΚΑ ΣΤΟΙΧΕΙΑ

Οι Οργανισμοί Τοπικής Αυτοδιοίκησης (Ο.Τ.Α.) αποτελούν μία κατηγορία οικονομικών μονάδων με ιδιαίτερα χαρακτηριστικά . Έτσι, λοιπόν, οι Ο.Τ.Α. παρέχουν υπηρεσίες και κατασκευάζουν υποδομές που χαρακτηρίζονται ως τοπικά δημόσια αγαθά, τα οποία δεν είναι δυνατό να παραχθούν σε ικανοποιητικές ποσότητες ή και με την ανάλογη ποιότητα από την αγορά, ούτε μπορούν να τιμολογηθούν με τις κλασσικές μεθόδους του ιδιωτικού τομέα. Επιπλέον δεν έχουν κερδοσκοπικό χαρακτήρα, όπως οι επιχειρήσεις και τέλος αποτελούν φορείς άσκησης δημόσιας εξουσίας σε τοπικό επίπεδο. Οι οικονομικοί τους στόχοι επικεντρώνονται κατά συνέπεια σε τρεις κατευθύνσεις:

- στην άσκηση των αρμοδιοτήτων τους (παραγωγή τοπικών δημόσιων αγαθών) με το χαμηλότερο δυνατό κόστος, με βάση ορισμένα πρότυπα ποιότητας,
- στην εξεύρεση σταθερών και μόνιμων εσόδων που επιτρέπουν την εφαρμογή προγραμματικών διαδικασιών,
- στην εξασφάλιση πλεονάσματος για να επιτευχθεί η υλοποίηση μεσοπρόθεσμων αναπτυξιακών στόχων.

Για να αξιολογηθούν οι δραστηριότητες και οι λειτουργίες του Δήμου Γαζίου χρησιμοποιούνται χρηματοοικονομικοί αριθμοδείκτες, η κατάρτιση των οποίων θα πρέπει αφενός μεν να λαμβάνει υπόψη της τα παραπάνω χαρακτηριστικά, αφετέρου δε να χρησιμοποιεί αξιόπιστα και κατάλληλα δεδομένα και στοιχεία.

Η εφαρμογή του διπλογραφικού λογιστικού συστήματος και του νέου τύπου προϋπολογισμού στους Δήμους, δίνει τη δυνατότητα κατάρτισης σειράς αριθμοδεικτών που επιτρέπουν μία πλήρη και ολοκληρωμένη αξιολόγηση της οικονομικής τους κατάστασης και των προοπτικών τους, καθώς και τις μεταξύ τους συγκρίσεις.

Με βάση τα παραπάνω είναι δυνατόν να υπολογιστούν μία σειρά από δείκτες, οι οποίοι, αφενός μεν θα περιγράφουν με ικανοποιητικό βαθμό ακρίβειας την οικονομική κατάσταση των πρωτοβάθμιων Ο.Τ.Α., αφετέρου δε θα προσεγγίζουν σε μεσοπρόθεσμη βάση τις οικονομικές τους προοπτικές:

- 1) Δείκτες εσόδων - δαπανών, με αντικείμενο την ανάλυση των εσόδων και των δαπανών, με βάση την κωδικοποίηση του λογιστικού συστήματος των πρωτοβάθμιων Ο.Τ.Α.
- 2) Δείκτες οικονομικής επίδοσης, με αντικείμενο την αξιολόγηση των διαδικασιών προγραμματισμού και οικονομικής διαχείρισης που εφαρμόζουν οι Ο.Τ.Α.
- 3) Δείκτες δανειακής επιβάρυνσης, για να αξιολογηθούν οι μέσο-μακροπρόθεσμες δυνατότητες και επιλογές των δημοτικών αρχών.

Η ανάλυση της οικονομικής κατάστασης και των προοπτικών του Δήμου Γαζίου βασίζεται στους απολογισμούς των ετών 2007 και 2008. Οι πίνακες που ακολουθούν αποτυπώνουν τους Ισολογισμούς του 2007 και του 2008.

ΙΣΟΛΟΓΙΣΜΟΣ 2007 <sup>71</sup>					
A/A	ΕΣΟΔΑ 2007		A/A	ΕΞΟΔΑ 2007	
0	ΤΑΚΤΙΚΑ ΕΣΟΔΑ	5.727.289,28	6	ΕΞΟΔΑ ΧΡΗΣΗΣ	4.806.196,86
1	ΠΡΟΣΟΔΟΙ ΑΠΟ ΑΚΙΝΗΤΗ ΠΕΡΙΟΥΣΙΑ	42.055,23	60	ΑΜΟΙΒΕΣ & ΕΞΟΔΑ ΠΡΟΣΩΠΙΚΟΥ	2.085.740,92
2	ΕΣΟΔΑ ΑΠΟ ΚΙΝΗΤΗ ΠΕΡΙΟΥΣΙΑ	105.860,51	61	ΑΜΟΙΒΕΣ ΑΙΡΕΤΩΝ & ΤΡΙΤΩΝ	307.911,95
3	ΕΣΟΔΑ ΑΠΟ ΑΝΤΑΠΟΔΟΤΙΚΑ ΤΕΛΗ ΚΑΙ ΔΙΚΑΙΩΜΑΤΑ	1.589.693,89	62	ΠΑΡΟΧΕΣ ΤΡΙΤΩΝ	664.147,22
4	ΕΣΟΔΑ ΑΠΟ ΛΟΙΠΑ ΤΕΛΗ ΔΙΚΑΙΩΜΑΤΑ ΚΑΙ ΠΑΡΟΧΗ ΥΠΗΡΕΣΙΩΝ	1.019.358,94	63	ΦΟΡΟΙ-ΤΕΛΗ	3.341,51
5	ΦΟΡΟΙ-ΕΙΣΦΟΡΕΣ	29.086,17	64	ΛΟΙΠΑ ΓΕΝΙΚΑ ΕΞΟΔΑ	185.783,91
6	ΕΣΟΔΑ ΑΠΟ ΕΠΙΧΟΡΗΓΗΣΕΙΣ ΓΙΑ ΛΕΙΤΟΥΡΓΙΚΕΣ ΔΑΠΑΝΕΣ	2.878.569,00	65	ΠΛΗΡΩΜΕΣ ΓΙΑ ΤΗΝ ΕΞΥΠΗΡΕΤΗΣΗ ΔΗΜΟΣΙΑΣ ΠΙΣΤΗΣ	494.018,30
7	ΛΟΙΠΑ ΤΑΚΤΙΚΑ ΕΣΟΔΑ	62.665,54	66	ΔΑΠΑΝΕΣ ΠΡΟΜΗΘΕΙΑΣ ΑΝΑΛΩΣΙΜΩΝ	152.524,12
1	ΕΚΤΑΚΤΑ ΕΣΟΔΑ	1.588.861,11	67	ΠΛΗΡΩΜΕΣ-ΜΕΤΑΒΙΒΑΣΕΙΣ ΣΕ ΤΡΙΤΟΥΣ	908.728,83
11	ΕΣΟΔΑ ΑΠΟ ΕΚΠΟΙΗΣΗ ΚΙΝΗΤΗΣ & ΑΚΙΝΗΤΗΣ ΠΕΡΙΟΥΣΙΑΣ	0,00	7	ΕΠΕΝΔΥΣΕΙΣ	1.861.011,88
12	ΕΚΤΑΚΤΕΣ ΕΠΙΧΟΡΗΓΗΣΕΙΣ ΓΙΑ ΚΑΛΥΨΗ ΛΕΙΤΟΥΡΓΙΚΩΝ ΔΑΠΑΝΩΝ	88.775,47	71	ΑΓΟΡΕΣ ΚΤΙΡΙΩΝ, ΤΕΧΝΙΚΩΝ ΕΡΓΩΝ & ΠΡΟΜΗΘΕΙΕΣ ΠΑΓΙΩΝ	587.978,96
13	ΕΠΙΧΟΡΗΓΗΣΕΙΣ ΓΙΑ ΕΠΕΝΔΥΣΕΙΣ	1.186.439,47	73	ΕΡΓΑ	1.127.164,22
15	ΠΡΟΣΑΥΞΗΣΕΙΣ-ΠΡΟΣΤΙΜΑ-ΠΑΡΑΒΟΛΑ	160.546,17	74	ΜΕΛΕΤΕΣ, ΕΡΕΥΝΕΣ, ΠΕΙΡΑΜΑΤΙΚΕΣ ΕΡΓΑΣΙΕΣ & ΕΙΔΙΚΕΣ ΕΠΕΝΔΥΣΕΙΣ	85.869,00
16	ΛΟΙΠΑ ΕΚΤΑΚΤΑ ΕΣΟΔΑ	153.100,00	75	ΤΙΤΛΟΙ ΠΑΓΙΑΣ ΕΠΕΝΔΥΣΗΣ (ΣΥΜΜΕΤΟΧΕΣ ΣΕ ΕΠΙΧΕΙΡΗΣΕΙΣ)	60.000,00
2	ΕΣΟΔΑ ΑΠΟ ΠΑΡΕΛΘΟΝΤΑ ΟΙΚΟΝΟΜΙΚΑ ΕΤΗ	439.584,42	8	ΠΛΗΡΩΜΕΣ ΠΟΕ ΑΠΟΔΟΣΕΙΣ & ΠΡΟΒΛΕΨΕΙΣ	1.263.383,56
21	ΕΣΟΔΑ ΠΟΕ ΤΑΚΤΙΚΑ	439.584,42	81	ΠΛΗΡΩΜΕΣ ΠΟΕ	575.336,58
22	ΕΣΟΔΑ ΠΟΕ ΕΚΤΑΚΤΑ	0,00	82	ΑΠΟΔΟΣΕΙΣ	688.046,98
3	ΕΙΣΠΡΑΞΕΙΣ ΑΠΟ ΔΑΝΕΙΑ ΚΑΙ ΑΠΑΙΤΗΣΕΙΣ ΑΠΟ ΠΟΕ	637.145,16	85	ΠΡΟΒΛΕΨΕΙΣ ΜΗ ΕΙΣΠΡΑΞΗΣ	0,00
31	ΕΙΣΠΡΑΞΕΙΣ ΑΠΟ ΔΑΝΕΙΑ	0,00	9	ΑΠΟΘΕΜΑΤΙΚΟ	0,00
32	ΕΙΣΠΡΑΚΤΕΑ ΥΠΟΛΟΙΠΑ ΠΟΕ	637.145,16			
4	ΕΙΣΠΡΑΞΕΙΣ ΥΠΕΡ ΔΗΜΟΣΙΟΥ & ΤΡΙΤΩΝ	700.541,74			
41	ΕΙΣΠΡΑΞΕΙΣ ΥΠΕΡ ΔΗΜΟΣΙΟΥ	685.891,97			
42	ΕΠΙΣΤΡΟΦΕΣ ΧΡΗΜΑΤΩΝ	14.649,77			

<sup>71</sup> Με την υπ' αριθμό 299/2008 απόφαση Δημοτικού Συμβουλίου, απόσπασμα πρακτικού αριθμού 24/2008 για την έγκριση Απολογισμού και Ισολογισμού του έτους 2007.

5	ΧΡΗΜΑΤΙΚΟ ΥΠΟΛΟΙΠΟ	3.021.501,70			
	<b>ΣΥΝΟΛΟ</b>	<b>12.114.923,41</b>		<b>ΣΥΝΟΛΟ</b>	<b>12.114.923,41</b>

Πίνακας 6.3

<b>ΙΣΟΛΟΓΙΣΜΟΣ 2008<sup>72</sup></b>					
<b>Α/Α</b>	<b>ΕΣΟΔΑ 2008</b>		<b>Α/Α</b>	<b>ΕΞΟΔΑ 2008</b>	
0	<b>ΤΑΚΤΙΚΑ ΕΣΟΔΑ</b>	<b>6.480.167,88</b>	6	<b>ΕΞΟΔΑ ΧΡΗΣΗΣ</b>	<b>5.421.851,85</b>
1	ΠΡΟΣΟΔΟΙ ΑΠΟ ΑΚΙΝΗΤΗ ΠΕΡΙΟΥΣΙΑ	38.006,67	60	ΑΜΟΙΒΕΣ & ΕΞΟΔΑ ΠΡΟΣΩΠΙΚΟΥ	2.128.516,41
2	ΕΣΟΔΑ ΑΠΟ ΚΙΝΗΤΗ ΠΕΡΙΟΥΣΙΑ	265.504,00	61	ΑΜΟΙΒΕΣ ΑΙΡΕΤΩΝ & ΤΡΙΤΩΝ	422.853,89
3	ΕΣΟΔΑ ΑΠΟ ΑΝΤΑΠΟΔΟΤΙΚΑ ΤΕΛΗ ΚΑΙ ΔΙΚΑΙΩΜΑΤΑ	1.880.408,19	62	ΠΑΡΟΧΕΣ ΤΡΙΤΩΝ	892.120,21
4	ΕΣΟΔΑ ΑΠΟ ΛΟΙΠΑ ΤΕΛΗ ΔΙΚΑΙΩΜΑΤΑ ΚΑΙ ΠΑΡΟΧΗ ΥΠΗΡΕΣΙΩΝ	931.509,03	63	ΦΟΡΟΙ-ΤΕΛΗ	7.975,80
5	ΦΟΡΟΙ-ΕΙΣΦΟΡΕΣ	39.872,22	64	ΛΟΙΠΑ ΓΕΝΙΚΑ ΕΞΟΔΑ	293.916,58
6	ΕΣΟΔΑ ΑΠΟ ΕΠΙΧΟΡΗΓΗΣΕΙΣ ΓΙΑ ΛΕΙΤΟΥΡΓΙΚΕΣ ΔΑΠΑΝΕΣ	3.206.310,93	65	ΠΛΗΡΩΜΕΣ ΓΙΑ ΤΗΝ ΕΞΥΠΗΡΕΤΗΣΗ ΔΗΜΟΣΙΑΣ ΠΙΣΤΗΣ	558.533,49
7	ΛΟΙΠΑ ΤΑΚΤΙΚΑ ΕΣΟΔΑ	118.556,84	66	ΔΑΠΑΝΕΣ ΠΡΟΜΗΘΕΙΑΣ ΑΝΑΛΩΣΙΜΩΝ	185.537,42
1	<b>ΕΚΤΑΚΤΑ ΕΣΟΔΑ</b>	<b>1.365.395,90</b>	67	ΠΛΗΡΩΜΕΣ-ΜΕΤΑΒΙΒΑΣΕΙΣ ΣΕ ΤΡΙΤΟΥΣ	932.398,05
11	ΕΣΟΔΑ ΑΠΟ ΕΚΠΟΙΗΣΗ ΚΙΝΗΤΗΣ & ΑΚΙΝΗΤΗΣ ΠΕΡΙΟΥΣΙΑΣ	0,00	7	<b>ΕΠΕΝΔΥΣΕΙΣ</b>	<b>1.153.279,71</b>
12	ΕΚΤΑΚΤΕΣ ΕΠΙΧΟΡΗΓΗΣΕΙΣ ΓΙΑ ΚΑΛΥΨΗ ΛΕΙΤΟΥΡΓΙΚΩΝ ΔΑΠΑΝΩΝ	162.645,32	71	ΑΓΟΡΕΣ ΚΤΙΡΙΩΝ, ΤΕΧΝΙΚΩΝ ΕΡΓΩΝ & ΠΡΟΜΗΘΕΙΕΣ ΠΑΓΙΩΝ	162.381,53
13	ΕΠΙΧΟΡΗΓΗΣΕΙΣ ΓΙΑ ΕΠΕΝΔΥΣΕΙΣ	997.470,73	73	ΕΡΓΑ	878.091,44
15	ΠΡΟΣΑΥΞΗΣΕΙΣ-ΠΡΟΣΤΙΜΑ-ΠΑΡΑΒΟΛΑ	129.904,85	74	ΜΕΛΕΤΕΣ, ΕΡΕΥΝΕΣ, ΠΕΙΡΑΜΑΤΙΚΕΣ ΕΡΓΑΣΙΕΣ & ΕΙΔΙΚΕΣ ΕΠΕΝΔΥΣΕΙΣ	92.806,74
16	ΛΟΙΠΑ ΕΚΤΑΚΤΑ ΕΣΟΔΑ	75.375,00	75	ΤΙΤΛΟΙ ΠΑΓΙΑΣ ΕΠΕΝΔΥΣΗΣ (ΣΥΜΜΕΤΟΧΕΣ ΣΕ ΕΠΙΧΕΙΡΗΣΕΙΣ)	20.000,00
2	<b>ΕΣΟΔΑ ΑΠΟ ΠΑΡΕΛΘΟΝΤΑ ΟΙΚΟΝΟΜΙΚΑ ΕΤΗ</b>	<b>87.396,37</b>	8	<b>ΠΛΗΡΩΜΕΣ ΠΟΕ ΑΠΟΔΟΣΕΙΣ &amp; ΠΡΟΒΛΕΨΕΙΣ</b>	<b>1.724.378,91</b>
21	ΕΣΟΔΑ ΠΟΕ ΤΑΚΤΙΚΑ	87.396,37	81	ΠΛΗΡΩΜΕΣ ΠΟΕ	900.094,43
22	ΕΣΟΔΑ ΠΟΕ ΕΚΤΑΚΤΑ	0,00	82	ΑΠΟΔΟΣΕΙΣ	824.284,48
3	ΕΙΣΠΡΑΞΕΙΣ ΑΠΟ ΔΑΝΕΙΑ ΚΑΙ ΑΠΑΙΤΗΣΕΙΣ ΑΠΟ ΠΟΕ	<b>313.823,76</b>	85	ΠΡΟΒΛΕΨΕΙΣ ΜΗ ΕΙΣΠΡΑΞΗΣ	0,00

<sup>72</sup> Με την υπ' αριθμό 317/2009 απόφαση Δημοτικού Συμβουλίου, απόσπασμα πρακτικού αριθμού 21/2009 για την έγκριση του Απολογισμού και του Ισολογισμού του έτους 2008.

31	ΕΙΣΠΡΑΞΕΙΣ ΑΠΟ ΔΑΝΕΙΑ	0,00	9	ΑΠΟΘΕΜΑΤΙΚΟ	0,00
32	ΕΙΣΠΡΑΚΤΕΑ ΥΠΟΛΟΙΠΑ ΠΟΕ	313.823,76			
4	<b>ΕΙΣΠΡΑΞΕΙΣ ΥΠΕΡ ΔΗΜΟΣΙΟΥ &amp; ΤΡΙΤΩΝ</b>	<b>822.367,78</b>			
41	ΕΙΣΠΡΑΞΕΙΣ ΥΠΕΡ ΔΗΜΟΣΙΟΥ	817.599,96			
42	ΕΠΙΣΤΡΟΦΕΣ ΧΡΗΜΑΤΩΝ	4.767,82			
5	<b>ΧΡΗΜΑΤΙΚΟ ΥΠΟΛΟΙΠΟ</b>	<b>4.184.600,91</b>			
	<b>ΣΥΝΟΛΟ</b>	<b>13.253.752,60</b>		<b>ΣΥΝΟΛΟ</b>	<b>8.299.510,47</b>

Πίνακας 6.3.1

Σύμφωνα με τα παραπάνω στοιχεία, παρατηρούμε ότι το 2008 αυξήθηκαν τα τακτικά έσοδα ενώ μειώθηκαν τα έκτακτα. Επίσης παρατηρείται μείωση των εσόδων από δάνεια αλλά και από παρελθόντα οικονομικά έσοδα. Αυτό σημαίνει ότι τα παρελθόντα οικονομικά έσοδα (δηλαδή τα τελικά έσοδα του 2007) διατέθηκαν σε επενδύσεις, πράγμα που εξηγεί την αύξηση των επενδύσεων το 2007. Όσον αφορά τα έξοδα του 2008, υπήρξε αύξηση και των εξόδων χρήσης αλλά και των πληρωμών για αποδόσεις και προβλέψεις. Είναι σαφές ότι ο Δήμος προσανατολίστηκε περισσότερο στην κάλυψη των λειτουργικών του εξόδων και στις κατασκευές έργων. Γίνεται, λοιπόν, κατανοητό ότι ο Δήμος ελέγχει σε ικανοποιητικό βαθμό το ύψος των εσόδων του και έχει τη δυνατότητα να προγραμματίσει ανάλογα έξοδα.

### 6.3.2 ΤΟΠΙΚΑ ΕΣΟΔΑ

Τα έσοδα των Δήμων διακρίνονται σε τακτικά και έκτακτα έσοδα<sup>73</sup>. Τα τακτικά αποτελούν τα τοπικά έσοδα σε ένα Δήμο και αυτά προέρχονται από θεσμοθετημένους πόρους, από τα εισοδήματα της κινητής και ακίνητης περιουσίας, από ανταποδοτικά τέλη, φόρους, εισφορές και δικαιώματα. Επομένως, ο Δήμος Γαζίου έχει τοπικά έσοδα από τις παρακάτω πηγές:

- της Δημοτικές Επιχειρήσεις
- τα Νομικά Πρόσωπα Δημοσίου Δικαίου
- τα τέλη διαφήμισης
- τα τέλη κοινοχρήστων χώρων
- τα δικαιώματα βοσκής
- τα μισθώματα βοσκοτόπων
- τα πρόστιμα παραβάσεων του Κ.Ο.Κ. από τη Δημοτική Αστυνομία

Οστόσο όμως, αν και οι πηγές είναι αρκετές, τα έσοδα που εισπράττει δεν επαρκούν να καλυφθούν οι λειτουργικές ανάγκες του Δήμου. Έτσι, λοιπόν ο Δήμος αναγκάζεται να προβεί σε έκτακτα έσοδα, τα οποία προέρχονται κυρίως από έκτακτες επιχορηγήσεις και δανεισμό, και ενίοτε από δωρεές, κληρονομίες και εκποίηση ακινήτων<sup>74</sup>, προκειμένου να καλύψει τις ανάγκες του. Σύμφωνα λοιπόν με τα παραπάνω, χρίζει άμεσης ανάγκης η σύσταση Γραφείου Δημοτικής Περιουσίας προκειμένου ο Δήμος να μπορέσει να διαχειριστεί με τον καλύτερο δυνατό τρόπο τη περιουσία του ώστε να αυξήσει τα τοπικά του έσοδα. Επίσης κρίνεται αναγκαία η συστηματική παρακολούθηση αρκετών προσόδων που εισπράττονται μερικώς και δυσχεραίνουν την οικονομική κατάσταση του Δήμου.

<sup>73</sup> βλ. Παναγιώτη Ε Πούλη, Εισαγωγή στο Δημόσιο Δίκαιο ,Εκδόσεις Αντ. Ν Σακκουλά, Αθήνα-Κομοτηνή, 2003

<sup>74</sup> βλ. Ισολογισμούς 2007-2008, έσοδα από εκποίηση κινητών και ακινήτων, σελ. 76-78.

### 6.3.3 ΔΗΜΟΣΙΟΝΟΜΙΚΟΣ ΕΛΕΓΧΟΣ

Ο Δημοσιονομικός Έλεγχος<sup>75</sup> είναι ο έλεγχος που γίνεται στα οικονομικά του Κράτους, των Δήμων και των ΝΠΔΔ και πιο συγκεκριμένα ελέγχονται οι δαπάνες του προϋπολογισμού. Ο έλεγχος διακρίνεται σε κοινοβουλευτικό, διοικητικό και σε δικαστικό. Ο κοινοβουλευτικός έλεγχος αφορά το κράτος και γίνεται μετά την ψήφιση του απολογισμού και του ισολογισμού του κράτους. Ο διοικητικός και δικαστικός έλεγχος ασκείται και στους ΟΤΑ. Έτσι, λοιπόν και στο Δήμο Γαζίου ασκούνται οι παραπάνω έλεγχοι.

Ο διοικητικός έλεγχος διακρίνεται σε διοικητικό προληπτικό έλεγχο, κατά τον οποίο ελέγχεται η νομιμότητα (και όχι η σκοπιμότητα) και η κανονικότητα της δαπάνης από τις Υπηρεσίες Δημοσιονομικού Ελέγχου και σε διοικητικό κατασταλατικό έλεγχο, ο οποίος ασκείται συστηματικά από το προϊστάμενο ιεραρχικά όργανο και επιφέρει την ακύρωση της παράνομης πράξης.

Ο δικαστικός έλεγχος ασκείται από το Ελεγκτικό Συνέδριο<sup>76</sup> και όπως ο διοικητικός έτσι και αυτός διακρίνεται σε προληπτικό δικαστικό έλεγχο και κατασταλατικό δικαστικό έλεγχο.

Όσον αφορά τον προληπτικό δικαστικό έλεγχο του ΕΣ ασκείται σε πράξεις για τις οποίες έχει εκδοθεί χρηματικό ένταλμα και έχει ασκηθεί από τις ΥΔΕ διοικητικός προληπτικός έλεγχος, ερευνώντας την νομιμότητα των πράξεων και όχι την σκοπιμότητα. Έτσι, λοιπόν, κατά τον έλεγχο αυτό εξακριβώνεται αν τα στοιχεία στα δικαιολογητικά έγγραφα είναι αληθή, καθώς επίσης και αν οι διαχειριστικές πράξεις ακολουθούν την αρχή της σωστής διοίκησης. Εφ' όσον γίνει ο προληπτικός δικαστικός έλεγχος ο Επίτροπος θεωρεί όσα εντάλματα είναι νόμιμα και αυτά εξοφλούνται από το ταμείο του Δήμου. Στην περίπτωση όπου τα εντάλματα δεν θεωρηθούν νόμιμα από τον Επίτροπο, τότε τα επιστρέφει αθεώρητα με αιτιολογημένη πράξη και εφ' όσον αρθούν οι λόγοι για τη μη θεώρηση του εντάλματος τότε μπορεί να θεωρηθεί από τον Επίτροπο.

Όσον αφορά τον κατασταλατικό δικαστικό έλεγχο ασκείται σε όλες τις πράξεις ανεξαρτήτως προληπτικού ελέγχου, προκειμένου να ελεγχθεί η νομιμότητα και η κανονικότητα των πράξεων αυτών. Ο έλεγχος αυτός γίνεται κυρίως στους μισθούς και στους απολογισμούς του Δήμου και των ΝΠΔΔ, ανά τακτά χρονικά διαστήματα αλλά μπορεί να γίνει και σε έκτακτες περιπτώσεις.

<sup>75</sup> βλ. Κωνσταντίνος Τσουντας, (2004), Οι λειτουργίες του Κράτους στα σύγχρονα πολιτεύματα, Εκδόσεις Εμμανουηλίδης σελ. 562.

<sup>76</sup> βλ. Παναγιώτη Ε Πούλη, (2003), Εισαγωγή στο Δημόσιο Δίκαιο, Εκδόσεις Αντ. Ν. Σάκκουλα σελ. 158.



## 6.4 ΣΤΕΛΕΧΩΣΗ ΤΩΝ ΥΠΗΡΕΣΙΩΝ

### A. Ειδικές Επιτελικές Υπηρεσίες

Στις Ειδικές Επιτελικές Υπηρεσίες προβλέπονται δύο θέσεις Πανεπιστημιακής Εκπαίδευσης (ΠΕ) στο Γραφείο Προγραμματισμού και Ανάπτυξης, εκ των οποίων στελεχώνεται μόνο η θέση του κλάδου ΠΕ1 Πολιτικών Επιστημών, ενώ παραμένει κενή η θέση του κλάδου ΠΕ Διοικητικού. Το Γραφείο Μηχανοργάνωσης στελεχώνεται από την προβλεπόμενη θέση του κλάδου ΠΕ11 Πληροφορικής.

### B. Διεύθυνση Διοικητικών-Οικονομικών-Κοινωνικών Υπηρεσιών και Ταμειακής Υπηρεσίας

Ο Οργανισμό Εσωτερικής Υπηρεσίας (Ο.Ε.Υ.) στη Διεύθυνση αυτή προβλέπει την κάλυψη 35 θέσεων απ' όλες τις βαθμίδες εκπαίδευσης Πανεπιστημιακής Εκπαίδευσης (ΠΕ), Τεχνολογικής Εκπαίδευσης (ΤΕ), Δευτεροβάθμιας Εκπαίδευσης (ΔΕ) και Υποχρεωτικής Εκπαίδευσης(ΥΕ).

Αναλυτικότερα, στη Διεύθυνση απασχολούνται οχτώ (8) άτομα κατηγορίας ΠΕ, έξι (6) άτομα κατηγορίας ΤΕ, δέκα (10) άτομα κατηγορίας ΔΕ και δύο (2) άτομα κατηγορίας ΥΕ.

Στο Γραφείο Διεκπεραίωσης Καθηκόντων απασχολείται επίσης μία οικογενειακή βοηθός/βοηθητικό προσωπικό με σχέση εργασίας Ιδιωτική Αορίστου Χρόνου (ΙΔΑΧ).

Στο Γραφείο Διεκπεραίωσης Υποθέσεων Πολιτών παραμένουν δύο κενές θέσεις κατηγορίας ΠΕ, μία θέση του ίδιου Γραφείου κατηγορίας ΤΕ, μία θέση του κλάδου Πληροφορικής κατηγορίας ΤΕ19, και μία θέση κατηγορίας ΔΕ.

Συμπερασματικά οι παραπάνω υπηρεσίες στελεχώνονται από προσωπικό 27 ατόμων καλύπτοντας κατά 82,85% τις προβλεπόμενες θέσεις.

### Γ. Διεύθυνση Τεχνικών Υπηρεσιών-Υπηρεσίας Πρασίνου και Πρωτογενή Τομέα-Εφαρμογών-Καθαριότητας και Τεχνικής Υποστήριξης Η/Μ Εξοπλισμού.

Οι προβλεπόμενες από τον Ο.Ε.Υ. του Δήμου Γαζίου θέσεις ανέρχονται σε 32 εκ των οποίων δύο (2) είναι κατηγορίας ΤΕ, δεκαεννιά (19) κατηγορίας ΔΕ και έντεκα (11) κατηγορίας ΥΕ. Η Διεύθυνση στελεχώνεται με μόνιμο προσωπικό 27 ατόμων καλύπτοντας κατά 84,37% τις προβλεπόμενες θέσεις από τον Ο.Ε.Υ.

Ειδικότερα στα Τμήματα και τα Γραφεία της Διεύθυνσης απασχολούνται έξι (6) υπάλληλοι κατηγορίας ΠΕ, δύο (2) κατηγορίας ΤΕ, δέκα (10) κατηγορίας ΔΕ και εννέα (9) κατηγορίας ΥΕ.

### Δ. Διεύθυνση Δημοτικής Αστυνομίας

Σύμφωνα με τον Ο.Ε.Υ. προβλέπονται πέντε (5) θέσεις προσωπικού Δημοτικής Αστυνομίας εκ των οποίων δύο (2) άτομα θα στελεχώσουν το Τμήμα Επιστημονικού - Υποστηρικτικού Προσωπικού και τρία (3) άτομα το Τμήμα Ειδικού (ένστολου) προσωπικού. Από τις παραπάνω θέσεις έχουν καλυφθεί οι τρεις του ένστολου προσωπικού με δύο υπαλλήλους κατηγορίας ΔΕ και έναν υπάλληλο κατηγορίας ΠΕ.

Επομένως, το συμπέρασμα που προκύπτει από τη σύγκριση των στοιχείων μεταξύ των προβλεπόμενων θέσεων προσωπικού, βάση του Ο.Ε.Υ. και των θέσεων προσωπικού που έχουν καλυφθεί, ο Δήμος Γαζίου έχει ελλείψεις οι οποίες φθάνουν το 12% των συνολικών προβλεπόμενων θέσεων εργασίας.

## Δημοτικό Συμβούλιο-Τοπικά Συμβούλια

Το Δημοτικό Συμβούλιο του Δήμου Γαζίου αποτελείται από 21 μέλη. Παράλληλα, στο Δήμο λειτουργούν 4 (3μελή) Τοπικά Συμβούλια (Τ.Σ.): Αχλάδας, Καλεσίων, Ροδιάς και Φόδελε. Αναφορικά με το μορφωτικό επίπεδο των μελών του Δ.Σ. Γαζίου, αυτό είναι σχετικά χαμηλό δεδομένου ότι μόνο 4 από τα 21 μέλη έχουν Πανεπιστημιακή Εκπαίδευση (ΠΕ), 2 έχουν Τεχνολογική Εκπαίδευση (ΤΕ) και 15 Δευτεροβάθμια Εκπαίδευση (ΔΕ). Σημειώνεται δε ότι οι περισσότεροι εξ' αυτών είναι επιχειρηματίες που δραστηριοποιούνται εντός των ορίων του Δήμου.

### 6.4.1 ΕΠΙΤΡΟΠΕΣ

Τον Ιανουάριου του 2007 το Δημοτικό Συμβούλιο Γαζίου<sup>77</sup> ενέκρινε τη σύσταση 12 Επιτροπών του Δημοτικού Συμβουλίου. Οι Επιτροπές αναλαμβάνουν να μελετούν και να εισηγούνται θέματα που συζητά το Συμβούλιο. Αποτελούνται από Δημοτικούς Συμβούλους, αλλά και από εκπροσώπους των φορέων της περιοχής, κατοίκους ή δημότες, ενώ πρόεδρος μιας επιτροπής μπορεί να είναι είτε ένας Δημοτικός Σύμβουλος ή ο Δήμαρχος εφόσον το επιθυμεί.

Οι Επιτροπές εισηγούνται στο Δ.Σ. τη λήψη αποφάσεων που εντάσσονται στις αρμοδιότητές τους και παρακολουθούν την εκτέλεση τους, αναφέροντας σε αυτό την άποψή τους.

Με απόφαση του Δημοτικού Συμβούλου μπορεί να καταβάλλονται έξοδα κίνησης και ημερήσια αποζημίωση σε ιδιώτες - μέλη επιτροπών για τις μετακινήσεις τους στο εσωτερικό και το εξωτερικό με την προϋπόθεση ότι πρόκειται για την εκτέλεση υπηρεσίας σχετικής με το έργο των Επιτροπών. Η διάρκεια της θητείας των Επιτροπών αυτών ακολουθεί τη διάρκεια της θητείας του Δημοτικού Συμβουλίου.

Οι δώδεκα (12) Επιτροπές του Δημοτικού Συμβουλίου Γαζίου είναι οι εξής:

1. Πολιτισμού
2. Παιδείας
3. Οδοποιίας και Τεχνικών Έργων
4. Οικονομίας Διοίκησης
5. Πρωτογενή Τομέα
6. Πολεοδομίας
7. Ύδρευσης – Άρδευσης – Περιβάλλοντος
8. Υγείας – Κοινωνικής Πρόνοιας
9. Καθαριότητας – Κοιμητηρίων – Πρασίνου
10. Ονοματοδοσίας – Ονοματοθεσίας
11. Προγραμματισμού Ανάπτυξης και Τουρισμού και
12. Κυκλοφορίας

<sup>77</sup> Με την υπ' αριθμό 6/2007 απόφαση και σύμφωνα με το Πρακτικό του Δ.Σ. Νο 2/2007.

## ΚΕΦΑΛΑΙΟ 7<sup>ο</sup> ΣΧΕΣΕΙΣ ΚΕΝΤΡΙΚΗΣ ΔΙΟΙΚΗΣΗΣ ΚΑΙ ΔΗΜΟΥ ΓΑΖΙΟΥ

### 7.1 ΠΑΡΑΧΩΡΗΜΕΝΕΣ ΚΡΑΤΙΚΕΣ ΑΡΜΟΔΙΟΤΗΤΕΣ

Σύμφωνα με τον ορισμό της αυτοδιοίκησης<sup>78</sup> οι Ο.Τ.Α. είναι Νομικά Πρόσωπα Δημοσίου Δικαίου, που τα έχει δημιουργήσει το κράτος και τους έχει δώσει το δικαίωμα να ασκούν δημόσια εξουσία σε ορισμένα αντικείμενα. Κάθε οργανισμός τοπικής αυτοδιοίκησης έχει ως βασική αρμοδιότητα τη ρύθμιση των τοπικών υποθέσεων με στόχο την προστασία, την ανάπτυξη και τη συνεχή βελτίωση της ποιότητας ζωής των πολιτών. Οι αρμοδιότητές<sup>79</sup> τους αφορούν τους τομείς Ανάπτυξης, Περιβάλλοντος, Ποιότητας Ζωής και Εύρυθμης Λειτουργίας Πόλεων και Οικισμών, Κοινωνικής Προστασίας και Αλληλεγγύης, Παιδείας, πολιτισμού και αθλητισμού και τέλος Πολιτικής Προστασίας. Ωστόσο για την καλύτερη εξυπηρέτηση των πολιτών, το Κράτος παραχωρεί κάποιες επιπλέον αρμοδιότητες στους Ο.Τ.Α. Οι αρμοδιότητες αυτές σύμφωνα με την ισχύουσα νομοθεσία<sup>80</sup> αφορούν την τήρηση δημοτολογίων, μητρώο αρρένων, ληξιαρχικών βιβλίων, υποχρεώσεις που προβλέπονται από την νομοθεσία περί ιθαγένειας, αλλοδαπούς και μετανάστες, πολεοδομικά θέματα, καθώς επίσης και θέματα διαφήμισης σε υπαίθριους χώρους. Πιο συγκεκριμένα, από το Δήμο Γαζίου, ασκούνται οι εξής κρατικές αρμοδιότητες:

1. Τήρηση δημοτολογίου και μητρώου αρρένων , έκδοση σχετικών πιστοποιητικών που απορρέουν απ' αυτό, καθώς επίσης και τήρηση των υποχρεώσεων για τη δημιουργία και τήρηση του Εθνικού Δημοτολογίου.
2. Τήρηση ληξιαρχικών βιβλίων, στα οποία καταχωρούνται τα ληξιαρχικά γεγονότα που συμβαίνουν στη περιφέρειά τους και η έκδοση αποσπασμάτων ληξιαρχικών πράξεων.
3. Τήρηση αρχείων και επίσημων εγγράφων και έκδοση αντιγράφων.
4. Περιοδική ενημέρωση των δημόσιων υπηρεσιών για τις μεταβολές προσωπικής κατάστασης, που προκύπτουν από τα τηρούμενα στοιχεία.
5. Τήρηση υποχρεώσεων που προκύπτουν από την εκλογική νομοθεσία.
6. Τήρηση των υποχρεώσεων που προκύπτουν από την ισχύουσα νομοθεσία περί ιθαγένειας, αλλοδαπών και μετανάστευσης.
7. Χορήγηση άδειας πολιτικού γάμου και τέλεση των γάμων αυτών.
8. Δημιουργία, συντήρηση και λειτουργία κοιμητηρίων και κέντρων αποτέφρωσης νεκρών, καθώς και χορήγηση άδειας ταφής και αποτέφρωσης νεκρών.
9. Χορήγηση βεβαίωσης μόνιμης κατοικίας.
10. Χορήγηση, ανάκληση και αφαίρεση των αδειών ίδρυσης, λειτουργίας και εγκατάστασης των καταστημάτων και των επιχειρήσεων, οι όροι λειτουργίας των οποίων καθορίζονται από την κείμενη νομοθεσία και τους αντίστοιχους υγειονομικούς κανονισμούς και διατάξεις, καθώς και ο έλεγχος της τήρησης αυτών.
11. Χορήγηση, ανάκληση και αφαίρεση αδειών εγκατάστασης και λειτουργίας κινηματογράφων, θεάτρων και παρεμφερών επιχειρήσεων και η διενέργεια των προβλεπόμενων επιθεωρήσεων.
12. Χορήγηση, ανάκληση και αφαίρεση αδειών ίδρυσης και λειτουργίας παιδότοπων και διάφορων ψυχαγωγικών δραστηριοτήτων, όπως λούνα πάρκ, τσίρκο, πίστες αυτοκινητιδίων, μουσικών συναυλιών και άλλων

<sup>78</sup> βλ. παραπάνω σελ. 6

<sup>79</sup> βλ. άρθρο 75, παρ. Ι, ν. 3463/2006

<sup>80</sup> βλ. άρθρο 75, παρ. ΙΙ, ν. 3463/2006

- καλλιτεχνικών εκδηλώσεων, που προβλέπονται από την κείμενη νομοθεσία, καθώς και ο έλεγχος τήρησης των σχετικών διατάξεων της.
13. Χορήγηση, ανάκληση και αφαίρεση αδειών τεχνικών παιγνίων και παροχής υπηρεσιών διαδικτύου, καθώς και ο έλεγχος τήρησης των σχετικών διατάξεων.
  14. Χορήγηση, ανάκληση και αφαίρεση άδειας λειτουργίας μουσικών οργάνων, καθώς και έλεγχος τήρησης των σχετικών διατάξεων.
  15. Χορήγηση και ανάκληση αδειών άσκησης υπαίθριου στάσιμου εμπορίου, η χορήγηση αδειών εμποροπανηγύρεων και υπαίθριων χριστουγεννιάτικων αγορών, καθώς και ο έλεγχος της τήρησης των διατάξεων που αφορούν το υπαίθριο εμπόριο και τις λαϊκές αγορές.
  16. Χορήγηση άδειας κυκλοφορίας ζώηλατου οχήματος στην περιφέρειά τους.
  17. Χορήγηση και ανάκληση άδειας εγκατάστασης και χρήσης του οικήματος για την άσκηση δραστηριότητας από εκδιδόμενα πρόσωπα, καθώς και ο έλεγχος τήρησης των σχετικών διατάξεων.
  18. Έλεγχος τήρησης της τουριστικής νομοθεσίας από τις επιχειρήσεις τουριστικού ενδιαφέροντος, κατά τις ειδικότερες προβλέψεις του νόμου.
  19. Χορήγηση αδειών διενέργειας διαφήμισης, τοποθέτησης πλαισίων υπαίθριας διαφήμισης, επιγραφών προσδιορισμού επαγγελματικής δραστηριότητας σε φυσικά και νομικά πρόσωπα, καθώς και η παραχώρηση χώρων για την προβολή δραστηριοτήτων σε νομικά πρόσωπα, που επιδιώκουν κοινωφελείς σκοπούς, όπως επίσης και ο έλεγχος εφαρμογής διατάξεων περί υπαίθριας διαφήμισης των προδιαγραφών των διαφημιστικών πλαισίων και επιγραφών, η αφαίρεση των παράνομων υπαίθριων διαφημίσεων και επιγραφών και η επιβολή των προβλεπόμενων προστίμων με τις προϋποθέσεις και τους όρους τις κείμενης νομοθεσίας.
  20. Χορήγηση άδειας λειτουργίας καταστημάτων εκμίσθωσης μοτοποδηλάτων.

Ενώ δεν ασκούνται από το δήμο οι κρατικές αρμοδιότητες που αναφέρονται:

- στον έλεγχο τήρησης των διατάξεων που αφορούν τους χώρους προσωρινής εγκατάστασης μετακινούμενων πληθυσμιακών ομάδων,
- στον έλεγχο τήρησης των διατάξεων που αφορούν τα ζώα συντροφιάς,
- στον έλεγχο τήρησης των διατάξεων που αφορούν το Γενικό Οικοδομικό Κανονισμό και τις οικοδομές που χαρακτηρίζονται επικίνδυνες,
- στην τήρηση των διατάξεων που αφορούν το ωράριο λειτουργίας των καταστημάτων που ανήκουν στα διοικητικά όρια του Δήμου,
- στην αφαίρεση άδειας από τις οικοδομές για τη μη εξόφληση ασφαλιστικών εισφορών στο ΙΚΑ.

## 7.2 ΠΡΟΒΛΗΜΑΤΑ ΕΠΟΠΤΕΙΑΣ ΣΤΟ ΔΗΜΟ ΓΑΖΙΟΥ

Σε όλους τους ΟΤΑ ασκείται από τα κεντρικά και περιφερειακά όργανα του κράτους, διοικητική εποπτεία<sup>81</sup> και μέσω αυτής ελέγχεται η δράση και η εκπλήρωση των σκοπών τους. Η διοικητική εποπτεία διαφέρει από τον ιεραρχικό έλεγχο ως προς το εξής: ο ιεραρχικός έλεγχος ασκείται από όργανο του κράτους σε ένα άλλο όργανο του κράτους, ενώ η διοικητική εποπτεία ασκείται από ένα όργανο του κράτους σε ένα όργανο δημόσιου νομικού προσώπου. Ελέγχει και τα όργανα και τις πράξεις και διακρίνεται σε προληπτική και κατασταλτική εποπτεία.

Από την 01/07/2005 όλοι οι δήμοι της χώρας άνω των 5000 κατοίκων υπόκεινται υποχρεωτικά σε προληπτικό έλεγχο από το Ελεγκτικό Συνέδριο με αποτέλεσμα να υπάρξει πλέον διαφάνεια στην οικονομική διαχείρισή τους. Η καθιέρωση του προληπτικού ελέγχου αποτελεί προστατευτική ασπίδα για τους δημάρχους, καθώς προστατεύονται από τον κίνδυνο να κατηγορηθούν για κατασπατάληση δημόσιου χρήματος.<sup>82</sup> Όμως όπως και άλλοι δήμοι έτσι και ο Δήμος Γαζίου αντιμετωπίζει πρόβλημα με τον προληπτικό έλεγχο του ΕΣ, ο οποίος μπλοκάρει την τοπική αγορά. Όπως έχει αναφερθεί και παραπάνω ο προληπτικός έλεγχος ερευνά το κατά πόσο οι πράξεις είναι νόμιμες ή όχι, δεν επιτρέπεται να ελεγχθεί οποιαδήποτε πράξη από τη σκοπιά της σκοπιμότητας. Το ΕΣ, λοιπόν καθυστερεί την έγκριση πληρωμής ενταλμάτων καθώς σε πολλές περιπτώσεις δεν ελέγχει απλώς αν οι πράξεις είναι σύννομες αλλά και για ποιο σκοπό γίνονται. Επίσης, σημαντικό πρόβλημα δημιουργείται από το γεγονός ότι αρκετές ίδιες περιπτώσεις αντιμετωπίζονται με διαφορετικό τρόπο από τις διαφορετικές Υπηρεσίες των επιτρόπων. Η έλλειψη προσωπικού στα γραφεία των επιτρόπων κάνει τις διαδικασίες πιο χρονοβόρες και οι πολυήμερες μετακινήσεις δημοτικών υπαλλήλων στις έδρες των επιτρόπων δημιουργούν προβλήματα στις υπηρεσίες των Δήμων. Η άρνηση έγκρισης ενταλμάτων πληρωμής μέχρι την ολοκλήρωση των προηγούμενων που έχουν παρουσιάσει κάποιο κώλυμα δημιουργεί περαιτέρω καθυστερήσεις στις πληρωμές μισθοδοσίας, εξόφληση λογαριασμών, έξοδα για προγραμματισμένες πολιτιστικές εκδηλώσεις κ.α.

Τόσο ο δήμαρχος Γαζίου όσο και οι δήμαρχοι άλλων δήμων υποστηρίζουν πως τα προβλήματα που δημιουργούνται από τον προληπτικό έλεγχο οφείλονται στην ελλιπή ενημέρωση των επιτρόπων για το νομοθετικό πλαίσιο των ΟΤΑ και αυτό καθιστά τον προληπτικό έλεγχο του ΕΣ εμπόδιο για τη σύννομη οικονομική διαχείριση.<sup>83</sup>

<sup>81</sup> βλ. Παναγιώτη Ε Πούλη, (2003), Εισαγωγή στο Δημόσιο Δίκαιο, Εκδόσεις Αντ. Ν. Σάκκουλα σελ. 138

<sup>82</sup> βλ. Γεώργιος Ι Κούρτης, (2009), « Τέσσερα ζητήματα για τον προληπτικό έλεγχο των ΟΤΑ», *Επιθεώρηση Τοπικής Αυτοδιοίκησης*, τεύχος 124, σελ. 34-35

<sup>83</sup> βλ. Δημήτρης Μαρής, Νικολέτα Μουτούση, Ηλίας Μπενέκος, (2009), « «Στενός Κορσές» το Ελεγκτικό Συνέδριο στους δημάρχους», *Επιθεώρηση Τοπικής Αυτοδιοίκησης*, τεύχος 124, σελ. 29-32

### 7.3 Η ΔΙΟΙΚΗΤΙΚΗ ΜΕΤΑΡΡΥΘΜΙΣΗ «ΚΑΛΛΙΚΡΑΤΗΣ» ΣΤΟ ΔΗΜΟ ΓΑΖΙΟΥ

Ενόψει της νέας Διοικητικής Μεταρρύθμισης «Καλλικράτη» και έπειτα από ομόφωνη απόφαση του Δημοτικού Συμβουλίου Γαζίου έγινε δεκτή η πρόταση για τη δημιουργία ενός νέου Δήμου, ο οποίος θα φέρει την ονομασία, Δήμος Μαλεβιζίου<sup>84</sup>. Στο νέο Δήμο πρόκειται να συνενωθούν οι παρακάτω Δήμοι με τον αντίστοιχο πληθυσμό κατοίκων, όπως αυτοί παρουσιάζονται στον παρακάτω πίνακα:

<b>ΔΗΜΟΙ</b>	<b>ΠΛΗΘΥΣΜΟΣ ΚΑΤΟΙΚΩΝ</b>
Γαζίου	13.761
Τυλίσου	2.930
Κρουσώνα	4.044
Γοργολαϊνίου	3.026

Πίνακας 7.1

Επίσης αξίζει να σημειωθεί, πως η πρόταση αυτή είναι απόλυτα σύμφωνη με την πρόταση του Ινστιτούτου Τοπικής Αυτοδιοίκησης, το οποίο έπειτα από τον σχεδιασμό και την επιστημονική μελέτη που διεξήγαγε για την μεταρρύθμιση του «Καλλικράτη», κατέληξε στο συμπέρασμα ότι ο Δήμος Μαλεβιζίου αποτελεί μια σαφή και ομογενή ανθρωπογεωγραφική ενότητα με κοινές γεωγραφικές, ιστορικές, οικονομικές και κοινωνικές μεταβολές.

Εκτός, όμως, από την παραπάνω απόφαση, ο Δήμαρχος Γαζίου είχε θέσει ακόμα μια πρόταση στον Υπουργό Εσωτερικών Αποκέντρωσης και Ηλεκτρονικής Διακυβέρνησης<sup>85</sup>. Στην πρόταση αυτή εξέφραζε την άποψή του για την δημιουργία τριών (3) μόνο Δήμων στο Νομό Ηρακλείου, εντάσσοντας το Δήμο Γαζίου στην χωρική ενότητα του Δήμου Ηρακλείου. Η συγκεκριμένη, όμως, πρόταση δεν εγκρίθηκε με αποτέλεσμα στο Νομό Ηρακλείου να υπάρξουν επτά Δήμοι (7) ένας εκ των οποίων θα είναι και ο Δήμος Μαλεβιζίου.

<sup>84</sup> βλ. Πρόταση Δήμου Γαζίου για το σχέδιο «Καλλικράτης», διαθέσιμο σε: <http://gazi.gov.gr>

<sup>85</sup> βλ. Ο Δήμος Γαζίου ενόψει του νέου Σχεδίου Διοικητικής Μεταρρύθμισης «Καλλικράτης», διαθέσιμο σε: <http://gazi.gov.gr>

## ΚΕΦΑΛΑΙΟ 8<sup>ο</sup> ΣΤΑΤΙΣΤΙΚΗ ΑΝΑΛΥΣΗ ΕΡΩΤΗΜΑΤΟΛΟΓΙΩΝ

Στο παρόν κεφάλαιο θα ασχοληθούμε με τη διαδικασία των ερωτηματολογίων και τη στατιστική ανάλυσή τους. Η διαδικασία των ερωτηματολογίων αποτελεί μία προσωπική έρευνα, η οποία έχει σαν στόχο της να αναδείξει τα προβλήματα, τις ανάγκες και τις επιθυμίες των πολιτών του Δήμου Γαζίου. Πιο συγκεκριμένα μέσα από τα ερωτηματολόγια θα εξετάσουμε ποια είναι τα προβλήματα που αντιμετωπίζουν καθημερινά οι δημότες, τι τους παρέχει ο Δήμος και κατά πόσο εκείνοι είναι ευχαριστημένοι ή δυσαρεστημένοι και τέλος ποιες είναι οι ανάγκες τους και τι παραπάνω επιθυμούν να πραγματοποιηθεί στο Δήμο.

Το δείγμα της έρευνας ήταν μη στοχευμένο, καθώς τα ερωτηματολόγια δεν απευθύνονταν σε κάποια συγκεκριμένη κατηγορία ατόμων, αλλά γενικά σε όλους τους δημότες Γαζίου. Στη διαδικασία αυτή συμμετείχαν συνολικά 50 άτομα. Ο συγκεκριμένος αριθμός των ερωτηματολογίων αποτελεί ένα αρκετά αντιπροσωπευτικό δείγμα για αυτή την μικρή έρευνα που διεξάγουμε και μέσω των «κλειστού τύπου»<sup>86</sup> ερωτήσεων μπορούμε να έχουμε μια σαφή και ξεκάθαρη εικόνα τόσο για τον Δήμο όσο και για τα προβλήματα, τις ανάγκες και τις επιθυμίες των δημοτών.

Τα άτομα αυτά ήταν διαφορετικού φύλλου και οι ηλικίες τους κυμαίνονται μεταξύ των 20 και 60 ετών, όπως παρατηρούμε στο παρακάτω διάγραμμα.

Διάγραμμα 8.1

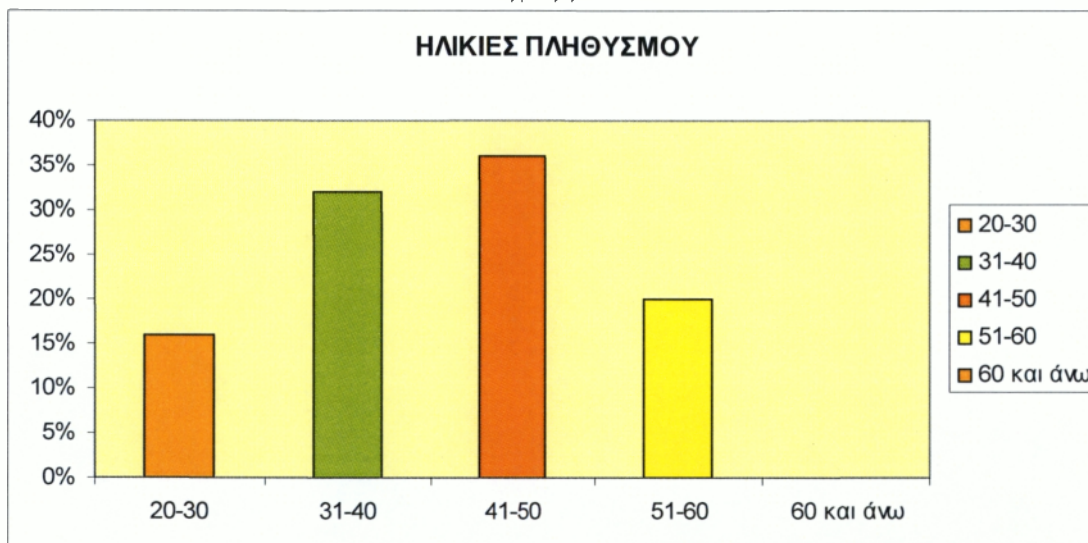

Παρατηρούμε, λοιπόν, ότι το 16% του δείγματος, που έχει απαντήσει στις ερωτήσεις είναι ηλικίας 20 έως 30 ετών, το 32% του δείγματος είναι ηλικίας 31 έως 40 ετών και το 36% του δείγματος βρίσκεται μεταξύ των 41 και 50 ετών. Στο σημείο, αυτό αξίζει να σημειωθεί ότι η κλάση των ηλικιών 60 ετών και άνω είναι μηδενική, καθώς η έρευνα διεξαχθεί στο ΚΕΠ του Δήμου Γαζίου και τα άτομα που συμμετείχαν στη διαδικασία δεν ξεπερνούσαν την ηλικία των 60 ετών. Επίσης, παρατηρούμε ότι, το μεγαλύτερο ποσοστό ερωτηθέντων είναι ηλικίας 31 έως και 50 ετών, ενώ λιγότεροι ήταν οι δημότες του δείγματος, που είχαν ηλικία 20 έως και 30 ετών.

<sup>86</sup> βλ. Παράρτημα Β

Διάγραμμα 8.2



Στο παραπάνω διάγραμμα παρατηρούμε ότι το 42% των ερωτηματολογίων έχουν απαντήσει άντρες, ενώ το 58% έχουν απαντήσει γυναίκες.

Διάγραμμα 8.3

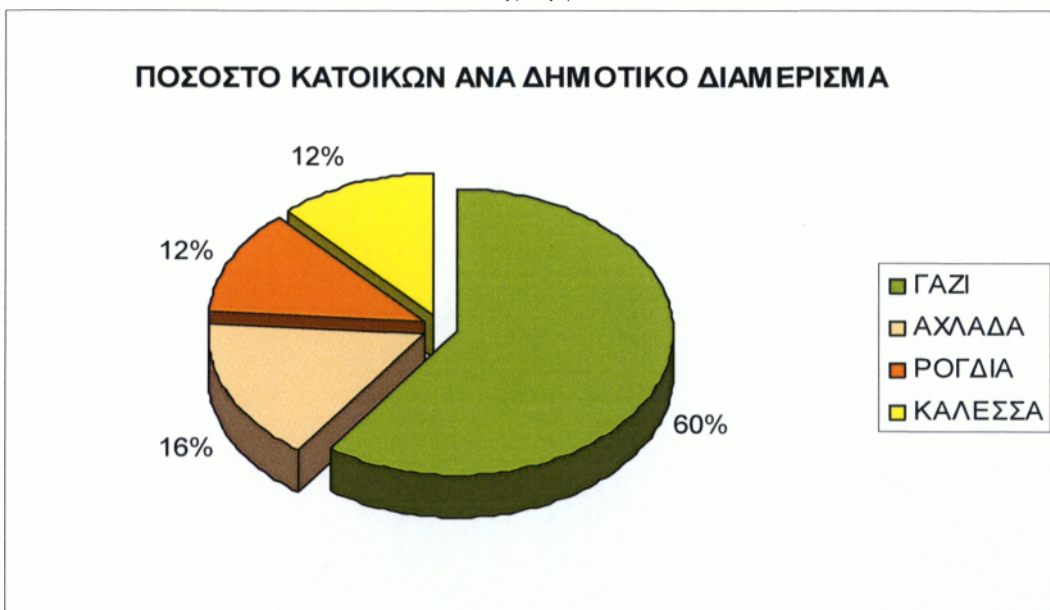

Στο παραπάνω διάγραμμα απεικονίζεται το ποσοστό του πληθυσμού που κατοικεί στο εκάστοτε Δημοτικό Διαμέρισμα του Δήμου και έχει απαντήσει το ερωτηματολόγιο. Βλέπουμε, λοιπόν, ότι μεγαλύτερο μέρος του πληθυσμού, κατοικεί στο κέντρο του Δήμου, στο Γάζι, ενώ το υπόλοιπο 40% μοιράζεται στα Δ.Δ. της Αχλάδας, της Ροδιάς και των Καλεσσών.



Διάγραμμα 8.4



Σ' αυτό το διάγραμμα βλέπουμε πως χαρακτηρίζουν οι κάτοικοι του Δήμου το οδικό δίκτυο. Παρατηρούμε, λοιπόν, ότι το 18% του δήμου θεωρεί πως το οδικό δίκτυο είναι καλό, το 44% το χαρακτηρίζει μέτριο, ενώ το 38% θεωρεί πως είναι κακό. Το μεγαλύτερο πρόβλημα το συναντάμε στο Γάζι, καθώς οι περισσότεροι κατοικούν στο κέντρο και χαρακτηρίζουν το οδικό δίκτυο από μέτριο έως κακό. Όμως και στα υπόλοιπα Δ.Δ το οδικό δίκτυο δεν είναι σε καλύτερη κατάσταση, καθώς οι κάτοικοι δεν είναι ικανοποιημένοι, γι' αυτό έχουμε αυξημένα ποσοστά στο γενικό διάγραμμα.

Διάγραμμα 8.5



Στο παραπάνω διάγραμμα βλέπουμε πόσο ικανοποιημένοι είναι οι κάτοικοι του Δήμου από την καθαριότητα. Σύμφωνα με τα στοιχεία, βλέπουμε ότι το 56% των κατοίκων είναι λίγο ικανοποιημένοι, το 38% δεν είναι καθόλου ικανοποιημένοι ενώ μόλις ένα πολύ μικρό ποσοστό της τάξεως του 6% είναι αρκετά ικανοποιημένο από την καθαριότητα του Δήμου. Το ποσοστό του δείγματος που δεν είναι ικανοποιημένοι απ' την καθαριότητα ή που είναι ελάχιστα, θεωρούν ότι οι κάδοι που υπάρχουν τόσο στο Δήμο όσο και στα Δ.Δ είναι αρκετοί αλλά εκτιμούν ότι η καθαριότητα δεν είναι συχνή, όπως θα έπρεπε. Ειδικότερα στις τουριστικές περιοχές είναι σχετικά συχνότερη μόνο κατά τη διάρκεια της τουριστικής περιόδου αλλά τον υπόλοιπο χρόνο είναι τόσο σπάνια όσο και στις μη τουριστικές περιοχές, οι οποίες αντιμετωπίζουν αυτό πρόβλημα όλο το χρόνο.

Διάγραμμα 8.6

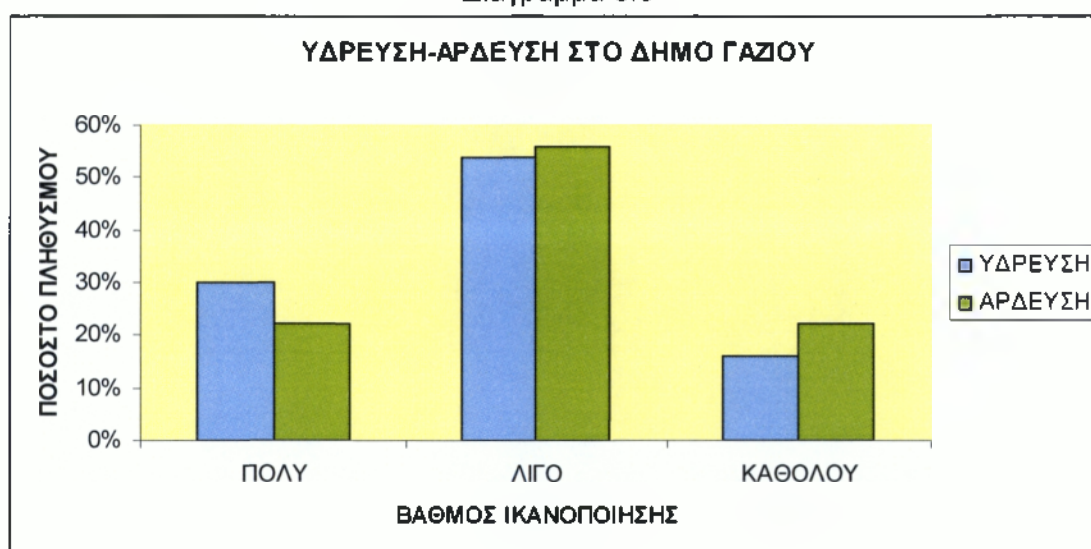

Εδώ εξετάζουμε το πόσο ικανοποιημένοι είναι οι κάτοικοι από την ύδρευση και την άρδευση στο Δήμο. Συγκριτικά παρατηρούμε ότι, όσο ικανοποιημένοι είναι από την ύδρευση τόσο είναι και από την άρδευση. Οι περισσότεροι, βέβαια, δεν είναι και τόσο ικανοποιημένοι ούτε από την ύδρευση ούτε από την άρδευση, αφού το μεγαλύτερο ποσοστό το συναντάμε στη δεύτερη στήλη και αγγίζει περίπου το 56%. Όσον αφορά την ύδρευση το 30% του πληθυσμού είναι πολύ ικανοποιημένοι, ενώ το 22% δεν είναι καθόλου ικανοποιημένοι. Αντίθετα, στην άρδευση το ποσοστό των πολύ ικανοποιημένων ταυτίζεται με το ποσοστό των πολύ δυσαρεστημένων.

Διάγραμμα 8.7

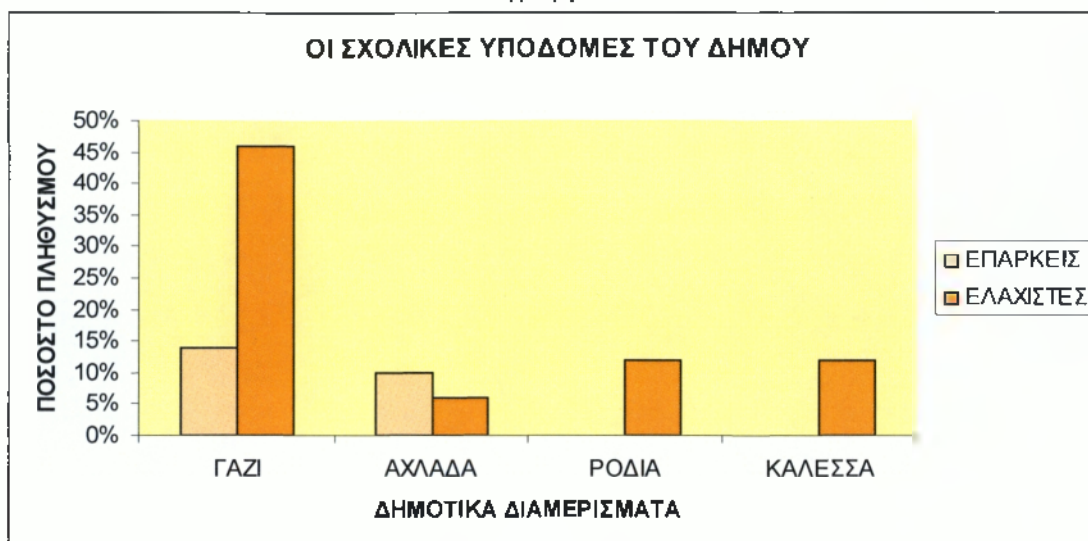

Όπως βλέπουμε σ' αυτό το διάγραμμα οι σχολικές υποδομές δεν επαρκούν για το πλήθος των μαθητών που φιλοξενούν. Παρατηρούμε επίσης ότι το μεγαλύτερο πρόβλημα υπάρχει στο κέντρο του Δήμου, στο Γάζι, όπου κατοικεί το μεγαλύτερο μέρος του πληθυσμού του Γαζίου και οι μαθητές είναι σαφώς περισσότεροι. Όμως τόσο στο κέντρο του δήμου όσο και στα δημοτικά του διαμερίσματα οι σχολικές υποδομές είναι ελάχιστες.

Διάγραμμα 8.8

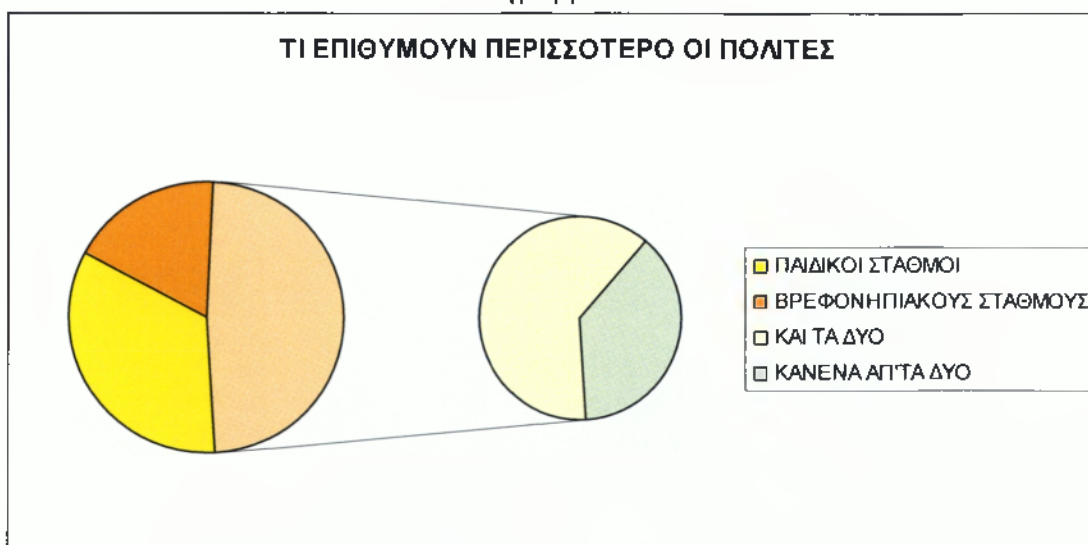

Ο Δήμος Γαζίου, όπως έχουμε δει παραπάνω, έχει ένα μόνο παιδικό σταθμό και ένα βρεφονηπιακό. Στο παραπάνω διάγραμμα εξετάζουμε πόσοι πολίτες επιθυμούν παραπάνω παιδικούς και βρεφονηπιακούς σταθμούς και πόσοι όχι. Βλέπουμε, λοιπόν, ότι το 82% περισσότερους παιδικούς και βρεφονηπιακούς σταθμούς. Πιο συγκεκριμένα, το 34% των πολιτών επιθυμεί περισσότερους παιδικούς σταθμούς, το 18% των πολιτών επιθυμεί περισσότερους βρεφονηπιακούς σταθμούς ενώ το 30% επιθυμεί και τα δύο. Υπάρχει όμως και μία μικρή μερίδα πολιτών, δηλαδή το 18%,

που δεν επιθυμεί περισσότερους σταθμούς απ' αυτούς που ήδη υπάρχουν στο Δήμο.

Διάγραμμα 8.9

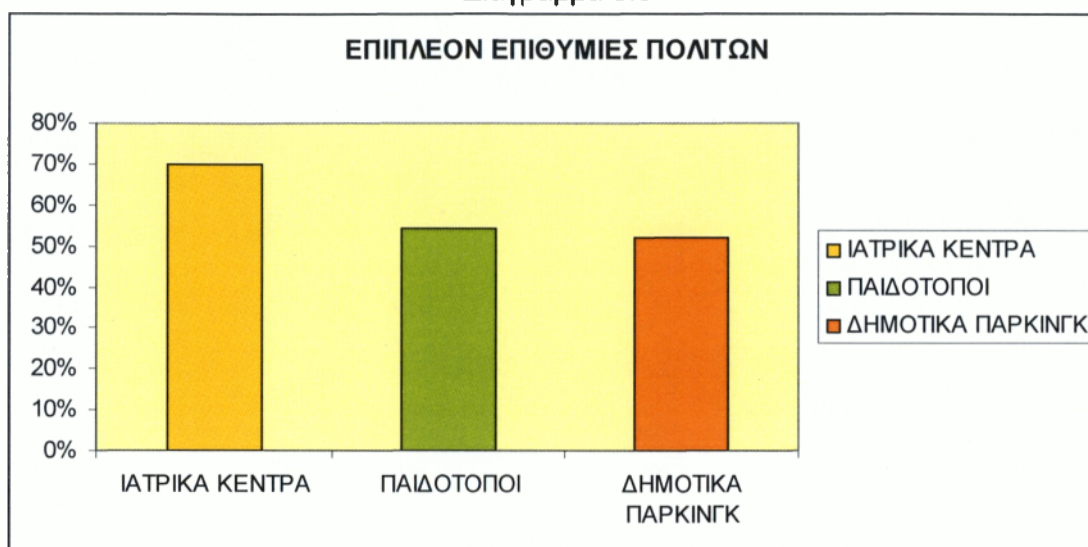

Εδώ βλέπουμε ότι οι πολίτες χρειάζονται κάποιες επιπλέον υπηρεσίες που δεν υπάρχουν στο Δήμο. Οι υπηρεσίες με τα μεγαλύτερα ποσοστά είναι τα ιατρικά κέντρα, τα οποία επιθυμεί το 70% των πολιτών, οι παιδότοποι, τους οποίους επιθυμεί το 54% και τα δημοτικά πάρκινγκ με ποσοστό 52%. Σε μικρότερα ποσοστά οι πολίτες επιθυμούν κτήρια για πολιτιστικές εκδηλώσεις και χώρους πρασίνου, ενώ ελάχιστοι επιθυμούν κολυμβητήρια και νεκροταφεία.

Διάγραμμα 8.10

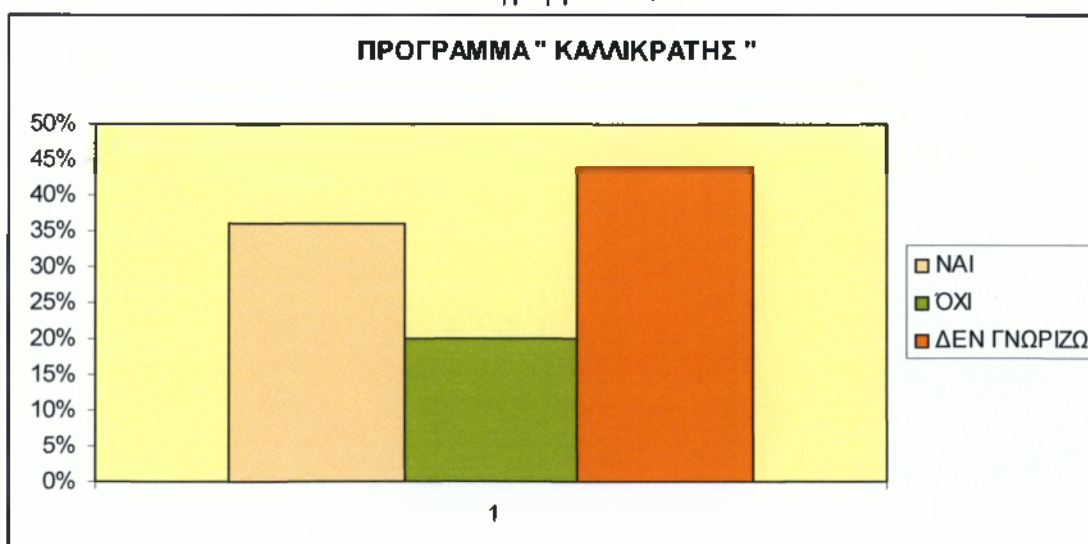

Στο διάγραμμα αυτό παρουσιάζεται η άποψη των πολιτών για το πρόγραμμα « Καλλικράτης». Στην ερώτηση, πιστεύεται πως θα βελτιωθεί η αναπτυξιακή πολιτική του Δήμου Γαζίου με το πρόγραμμα «Καλλικράτης», βλέπουμε ότι το 36% των πολιτών πιστεύουν πως θα βελτιωθεί, το 44% δεν γνώριζε, ενώ το 20% απάντησε πως δεν θα βελτιωθεί η αναπτυξιακή πολιτική στο Δήμο. Επομένως, παρατηρούμε

ότι η πλειοψηφία των πολιτών δεν ήταν αρκετά ενημερωμένοι για το θέμα ώστε να έχουν την δική τους άποψη, ενώ όσοι ήταν περισσότερο ενημερωμένοι θεωρούν πως θα βελτιωθεί.

## ΣΥΜΠΕΡΑΣΜΑΤΑ ΕΡΓΑΣΙΑΣ

Από την ανάλυση που προηγήθηκε, προκύπτει ότι ο Δήμος Γαζίου διαθέτει μεγάλη αναπτυξιακή δυναμική, γεγονός που τεκμηριώνεται τόσο από τα δημογραφικά και οικονομικά χαρακτηριστικά του, όσο και από τη γεωγραφική θέση, τις τεχνικές και γενικότερα αναπτυξιακές υποδομές, από τις επιχειρηματικές μονάδες και τους φορείς που εδρεύουν στον Δήμο. Οι αναπτυξιακές δυνατότητες και οι προοπτικές του Δήμου Γαζίου, διαμορφώνονται από το εσωτερικό και εξωτερικό του περιβάλλον. Λόγω των συγκεκριμένων δυνατοτήτων και προοπτικών, ο Δήμος κατόρθωσε να περάσει τη πρόταση δημιουργίας του νέου Δήμου Μαλεβιζίου, με έδρα το Γάζι, στην επικείμενη διοικητική μεταρρύθμιση για το πρόγραμμα του «Καλλικράτη».

Η ύπαρξη σημαντικών κονδυλίων από διάφορα εθνικά και κοινοτικά προγράμματα στο πλαίσιο της 4<sup>ης</sup> Προγραμματικής Περιόδου, σε συνάρτηση με την ολοκλήρωση μέρους των έργων υποδομής του Δήμου και την ωρίμανση σημαντικών νέων έργων, διαμορφώνουν ευσίωνες προοπτικές για την περαιτέρω ανάπτυξη του Δήμου.

Επιπροσθέτως, η ύπαρξη του Αλμυρού και των πολιτιστικών πόρων μπορούν να συμβάλουν θετικά στην αναπτυξιακή πορεία του Δήμου, καθώς αν αξιοποιηθούν κατάλληλα μπορούν να οδηγήσουν στην κατεύθυνση των εναλλακτικών μορφών τουρισμού.

Άλλωστε, η υγιής σύνθεση του πληθυσμού, αποδεικνύει ότι ο Δήμος αποτελείται από έναν ενεργό πληθυσμό. Συγκεκριμένα, πρόκειται για έναν πληθυσμό με υψηλά ποσοστά νεανικών ατόμων και χαμηλό ποσοστό ατόμων τρίτης ηλικίας, ενώ δεν καταγράφεται κανένα δημογραφικό πρόβλημα και καμία δυσκολία ως προς τη μελλοντική ανανέωση του πληθυσμού.

Σε ότι αφορά τις εμπορικές μεταφορές και κυρίως τη μεταφορά καυσίμων και δομικών υλικών, ο ρόλος του Δήμου είναι πολύ σημαντικός, καθώς στο οικισμό των Λινοπεραμάτων λειτουργούν λιμενικές εγκαταστάσεις οι οποίες εξυπηρετούν την τροφοδοσία του εργοστασίου της ΔΕΗ με καύσιμα, των εγκαταστάσεων αποθήκευσης υγρών καυσίμων και την μεταφορά τσιμέντου.

Ακόμη, σημαντική διευκόλυνση για τους δημότες του Γαζίου αποτελούν οι κοινωνικοί φορείς που εδρεύουν σ' αυτόν. Το ΚΑΠΗ και το ΚΗΦΗ παρέχει φροντίδα στα άτομα τρίτης ηλικίας, ενώ το ΚΔΑΠ και ΚΔΑΠ-ΑΜΕΑ παρέχει φροντίδα τόσο στα παιδιά, των οποίων οι γονείς απλώς επιθυμούν περισσότερο ελεύθερο χρόνο, όσο και στα παιδιά με ειδικές ανάγκες. Τέλος, μέσω του προγράμματος «Βοήθεια στο σπίτι» παρέχεται φροντίδα και βοήθεια σε άτομα, που δεν είναι σε θέση να αυτοεξυπηρετηθούν και σε άτομα που χρήζουν άμεσης ιατροφαρμακευτικής φροντίδας.

Ωστόσο ο Δήμος Γαζίου, εκτός από τα αναπτυξιακά πλεονεκτήματα, έχει και αρκετά προβλήματα, τα οποία καλείται να αντιμετωπίσει άμεσα, διαφορετικά θα αποτελέσουν ανασταλτικούς παράγοντες για την ανάπτυξή του. Ένα από αυτά είναι η ανεργία, η οποία διαχρονικά αυξάνεται. Η αυξημένη ανεργία επηρεάζεται αφενός από τον τουριστικό χαρακτήρα της περιοχής και την εποχική απασχόληση, αφετέρου από την αυξημένη παρουσία μεταναστών τα τελευταία χρόνια. Η ανεργία πλήττει περισσότερο τους νέους και συγκεκριμένα τα άτομα ηλικίας 20-24 ετών και 30 - 44 ετών. Μεγαλύτερη δυσκολία ως προς την ένταξη στην αγορά εργασίας αντιμετωπίζουν οι γυναίκες, ενώ από πλευράς μορφωτικού επιπέδου οι απόφοιτοι δημοτικού και μέσης εκπαίδευσης.

Επιπλέον, η θετική αναπτυξιακή εικόνα του, δεν θα πρέπει να υποβαθμίσει τα σημαντικά περιβαλλοντικά προβλήματα που εντοπίζονται κυρίως στην παράκτια

ζώνη και αναμφίβολα δυσκολεύουν την περαιτέρω ανάπτυξη του Δήμου. Η λειτουργία του σταθμού παραγωγής ηλεκτρικού ρεύματος της ΔΕΗ, η βιομηχανική ζώνη στα Λινοπεράματα και οι λιμενικές εγκαταστάσεις, αποτελούν οχλούσες χρήσεις που ρυπαίνουν και επιβαρύνουν το περιβάλλον, ενώ σημειώνεται ότι στην περιοχή υπάρχει πρόβλημα συγκρουόμενων χρήσεων γης και δραστηριοτήτων.

Άλλα σημαντικά προβλήματα που χρήζουν άμεσης επίλυσης είναι: η αυθαίρετη δόμηση, η θεσμοθέτηση πολεοδομικών μελετών, οι οποίες δεν έχουν ολοκληρωθεί ακόμη, η έλλειψη επαρκών υποδομών διαχείρισης λυμάτων στους περισσότερους οικισμούς, η έλλειψη κοινόχρηστων χώρων και οργανωμένων χώρων πρασίνου, η έλλειψη υδρευτικού νερού ιδίως στους τουριστικούς οικισμούς, η ανεπάρκεια υδατικών πόρων για άρδευση, την έλλειψη επαρκών σχολικών κτιρίων και την κακή ποιότητα των υφισταμένων, το ανεπαρκές δίκτυο δημόσιας συγκοινωνίας και κατά τόπους προβληματικό οδικό δίκτυο., το κυκλοφοριακό πρόβλημα και την ανεπάρκεια σε χώρους στάθμευσης.

Όσον αφορά την εσωτερική οργάνωση και λειτουργία του Δήμου, υπάρχουν κάποια προβλήματα η λύση, των οποίων κρίνεται απαραίτητη για την εύρυθμη πορεία του. Αρχικά, πρέπει να τεθεί σε εφαρμογή το οργανόγραμμα και να οριστούν Διευθυντές και Προϊστάμενοι σε όλες τις Διευθύνσεις και τα Τμήματα των Υπηρεσιών του Δήμου. Επίσης, θα πρέπει να προσδιοριστούν οι αρμοδιότητες και τα καθήκοντα της κάθε Υπηρεσίας, ενώ παράλληλα θα πρέπει να βελτιωθεί η ποιότητα και το εύρος των υπηρεσιών που παρέχονται στο δημότη. Στη συνέχεια, θα πρέπει να βελτιωθούν και να συντονιστούν καλύτερα τόσο οι Υπηρεσίες του Δήμου, μεταξύ τους, όσο και με τα Νομικά του Πρόσωπα. Αναφορικά με το προσωπικό του Δήμου χρήζει άμεση ανάγκη η πρόσληψη νέου προσωπικού, προκειμένου να αποφευχθούν προβλήματα επικάλυψης αρμοδιοτήτων και η εξειδίκευσή του, έτσι ώστε να μπορεί να ανταποκριθεί στις συνεχώς αυξανόμενες ανάγκες της εποχής. Εν κατακλείδι, ο Δήμος Γαζίου οφείλει να αυξήσει τα τακτικά του έσοδα, ώστε να προβεί στις απαραίτητες προσλήψεις και στην αποπληρωμή των δανείων που έχει συνάψει. Για το λόγο αυτό, θα πρέπει να επιταχυνθούν οι εισπράξεις από τους οφειλέτες του Δήμου και να στελεχωθεί άμεσα το Γραφείο Δημοτικής Περιουσίας για να αξιοποιήσει την ακίνητη περιουσία του.

## **ΒΙΒΛΙΟΓΡΑΦΙΑ**

- Μακρυδημήτρης Αντώνης, (2006), Κράτος των πολιτών – Προβλήματα μεταρρύθμισης και εκσυγχρονισμού. Εκδόσεις Α.Α. Λιβάνη, 388 σελ.
- Πανάγου Β. - Τσουντα Κ., (2004), Παγκοσμιοποίηση ολοκλήρωση και συνεργασία στη σύγχρονη διεθνή κοινωνία. Τόμος ΙΙ, 599 σελ.
- Πασσάς Αργύρης Γ. - Τσέκος Θεόδωρος Ν.,(2008), Εθνική Διοίκηση και Ευρωπαϊκή ολοκλήρωση: Η Ελληνική εμπειρία.. Εκδόσεις Παπαζήση ΑΕΒΕ, 714 σελ.
- Πούλη Παναγιώτη Ε, (2003), Εισαγωγή στο Δημόσιο Δίκαιο. Εκδόσεις Αντ. Ν. Σάκκουλα. 231 σελ.
- Χριστοφάκης Μανώλης Σ., (2001), Τοπική Ανάπτυξη και Περιφερειακή Πολιτική. Εκδόσεις Παπαζήση, 318 σελ.

## **ΝΟΜΟΘΕΣΙΑ**

- Απόφαση 2002/1307 του Δημοτικού συμβουλίου της 09.12.2007
- Απόφαση 2002/1316 του Δημοτικού συμβουλίου της 09.12.2007
- Απόφαση 2007/6 του Δημοτικού Συμβουλίου της 18.01.2007
- Απόφαση 2008/299 του Δημοτικού Συμβουλίου της 09.09.2008
- Απόφαση 2009/160 του Δημοτικού Συμβουλίου της 25.05.2009
- Απόφαση 2009/317 του Δημοτικού Συμβουλίου της 21.09.2009
- Νόμος Ν.3463/2006 "Κώδικας Δήμων και Κοινοτήτων", ΦΕΚ Α' 114/8.6.2006
- Επιχειρησιακό Πρόγραμμα Δήμου Γαζίου 2007-2010

## **ΤΥΠΟΣ**

- Περιοδικό «Επιθεώρηση της Τοπικής Αυτοδιοίκησης», Τεύχος 124, Σεπτέμβριος-Οκτώβριος 2009

## **ΗΛΕΚΤΡΟΝΙΚΕΣ ΠΗΓΕΣ**

- <http://www.ita.gr>
- <http://www.gazi.gov.gr>

# ΠΑΡΑΡΤΗΜΑ Α



**ΕΛΛΗΝΙΚΗ ΔΗΜΟΚΡΑΤΙΑ**

**ΠΕΡΙΦΕΡΕΙΑ ΚΡΗΤΗΣ**

**ΝΟΜΟΣ ΗΡΑΚΛΕΙΟΥ**

**ΔΗΜΟΣ ΓΑΖΙΟΥ**

**Αριθμ. αποφ.:1307/2002**

**ΑΠΟΣΠΑΣΜΑ ΠΡΑΚΤΙΚΟΥ ΑΡΙΘΜΟΥ 16/2002**

**ΣΥΝΕΔΡΙΑΣΗΣ ΔΗΜΟΤΙΚΟΥ ΣΥΜΒΟΥΛΙΟΥ ΤΗΣ 9-12-2002**

Σήμερα την 9<sup>η</sup> του μηνός Δεκεμβρίου του έτους 2002 ημέρα Δευτέρα και ώρα 19.30 το Δημοτικό Συμβούλιο του Δήμου Γαζίου συνήλθε σε δημόσια συνεδρίαση στο Δημοτικό Κατάστημα ύστερα από την αριθμό πρωτ:14710/5-12-2002 έγγραφη πρόσκληση του Προέδρου του που δημοσιεύτηκε στον ειδικό χώρο ανακοινώσεων του Δήμου και επιδόθηκε εμπρόθεσμα με αποδεικτικό στα μέλη του, προκειμένου να γίνει συζήτηση και να ληφθούν αποφάσεις στα παρακάτω θέματα της ημερησίας διάταξης.

Στη συνεδρίαση που παραβρέθηκε και ο Δήμαρχος Μαργογιαννάκης Γεώργιος έλαβαν μέρος οι παρακάτω σύμβουλοι.

**ΠΑΡΟΝΤΕΣ ΔΗΜΟΤΙΚΟΙ ΣΥΜΒΟΥΛΟΙ**

Στρατάκης Σταύρος, Ρυσσάκης Εμμανουήλ, Ασρινάκη - Κανακάκη Ειρήνη, Βελιβασάκης Γεώργιος, Κιστάκης Χριστόφορος, Κωστάκης Ιωάννης, Λύτινας Γεώργιος, Παγωμένος Ιωάννης, Βαθιανάκης Γεώργιος, Κληρονόμος Εμμανουήλ,

**ΑΠΟΝΤΕΣ ΔΗΜΟΤΙΚΟΙ ΣΥΜΒΟΥΛΟΙ**

Κληρονόμος Ιωάννης, Μανιουδάκης Γεώργιος, Παπαδάκης Τίτος, Τζεδάκης Αντώνιος, Καντιδάκης Φαίδων, Βιστάκης Μιχαήλ, Χατζάκης Γεώργιος, Σαμόλης Εμμανουήλ, Ντουλάκης Γεώργιος,

Επομένως διαπιστώνεται απαρτία αφού σε σύνολο δεκαεννέα (19) μελών του Δ.Σ. είναι παρόντα τα δέκα (10) και ο Πρόεδρος κηρύσσει την έναρξη της συνεδρίασης. Παρούσα ήταν η υπάλληλος του Μαρία Κρητωτάκη για την τήρηση των πρακτικών.

Κατά τη διάρκεια της συζήτησης του 1<sup>ου</sup> θέματος της ημερησίας διάταξης προσήλθε ο Δημοτικός Σύμβουλος Κληρονόμος Ιωάννης.

Κατά τη διάρκεια της συζήτησης του 29<sup>ου</sup> θέματος της ημερησίας διάταξης προσήλθε ο Δημοτικός Σύμβουλος Μανιουδάκης Γεώργιος.

Κατά τη διάρκεια της συζήτησης του 84<sup>ου</sup> θέματος της ημερήσιας διάταξης προσήλθε ο Δημοτικός Σύμβουλος Ντουλάκης Γεώργιος.

**ΘΕΜΑ 94<sup>ο</sup>** : «Τροποποίηση καταστατικού της ΔΕΠΑΓ και αύξηση του μετοχικού της κεφαλαίου».

Ο Δήμαρχος έλαβε το λόγο και σχετικά με το παραπάνω θέμα της ημερήσιας διάταξης έθεσε υπόψη του Δημοτικού Συμβουλίου την 16/02 απόφαση της Δημοτικής Αναπτυξιακής Επιχείρησης Γαζίου σύμφωνα με την οποία αποφασίστηκε η τροποποίηση του καταστατικού της και η αύξηση του μετοχικού της κεφαλαίου κατά 150.000 €.

Από την ημέρα ίδρυσής της (1996) έως σήμερα η Δημοτική Αναπτυξιακή Επιχείρηση Γαζίου (Δ.ΕΠ.Α.Γ.) διαδραματίζει ένα σημαντικό ρόλο στο τοπικό γίνεσθαι και έχει να επιδείξει σημαντικό και αποτελεσματικό και σε πολλούς τομείς έργο. Μέσα λοιπόν από ένα πλήθος δραστηριοτήτων που έχει αναλάβει , η Δ.ΕΠ.Α.Γ. έχει διανύσει μια πορεία η οποία αποτελεί την επαβεβαίωση της σκοπιμότητας ίδρυσής της.

Σήμερα, δεδομένων των εξελίξεων σε τοπικό, περιφερειακό και εθνικό επίπεδο ο ρόλος της επιχείρησης συνεχώς μεταβάλλεται και εξελίσσεται, κατά συνέπεια γίνεται επιτακτική η ανάγκη διεύρυνσης των δραστηριοτήτων της έτσι ώστε να εναρμονιστεί με τις σύγχρονες τάσεις και να συμβάλλει πιο ουσιαστικά στην αναπτυξιακή διαδικασία του Δήμου. Κρίνεται λοιπόν απαραίτητος ο επαναπροσδιορισμός και η επικαιροποίηση των δράσεών της μέσα από την τροποποίηση των καταστατικών σκοπών της.

Για το σκοπό αυτό συντάχθηκε μελέτη από την Εταιρία Αναπτυξιακών Μελετών -ΕΤΑΜ ΕΠΕ που εξετάζει τη σκοπιμότητα και τη βιωσιμότητα διεύρυνσης των σκοπών και των δραστηριοτήτων της. Σύμφωνα με το καταστατικό που ορίζει τον τρόπο λειτουργίας, και το αντικείμενο της Επιχείρησης , ο σκοπός της είναι:

"Η ολόπλευρη ανάπτυξη της περιοχής του Δήμου Γαζίου με ειδικότερο ενδιαφέρον στην πολιτιστική και τουριστική της ανάπτυξη καθώς και στην προστασία του φυσικού και δομημένου περιβάλλοντός της."

Σήμερα μετά από έξι χρόνια λειτουργίας (πέρα από τα όποια προβλήματα) και μέσα από την ανάληψη σημαντικών δράσεων η Δ.ΕΠ.Α.Γ. έχει καταξιωθεί ως ένας σημαντικός φορέας και ουσιαστικός στυλοβάτης του έργου του Δήμου με δεδομένο ότι:

- Έχει αποκτήσει πλήρη εικόνα για τα προβλήματα , τις αδυναμίες και τις ανάγκες του ,
- Διαθέτει σημαντική εμπειρία και τεχνογνωσία,
- Λειτουργεί με ευελιξία και αποτελεσματικότητα .

Η επιχείρηση έχει πλέον περάσει με επιτυχία θα λέγαμε το αρχικό στάδιο οργανωτικής και διοικητικής λειτουργίας και βρίσκεται σε στάδιο πλήρους ανάπτυξης των δραστηριοτήτων της . Κατά συνέπεια:

- Διαθέτει την απαραίτητη εμπειρία και γνώση για τις δυνατότητες που της προσφέρονται μέσα στο χώρο της Τοπικής Αυτοδιοίκησης (καθώς αυτός εξελίσσεται δημιουργώντας συνεχώς καινούργιες προοπτικές),
- Μπορεί να δραστηριοποιηθεί σε τομείς που ξεφεύγουν από την προσφορά υπηρεσιών υποστηρικτικού χαρακτήρα στο Δήμο και να εισέλθει και σε τομείς επιχειρηματικού χαρακτήρα και ενδιαφέροντος.

Με την 16/02 απόφαση της ΔΕΠΑΓ αποφασίστηκε η τροποποίηση του καταστατικού της και προστέθηκαν οι παρακάτω σκοποί:

Με την παρούσα τροποποίηση στο καταστατικό της επιχείρησης προστίθενται οι παρακάτω σκοποί :

- Λειτουργία δομών και δράσεων κοινωνικής μέριμνας και προστασίας οι οποίες θα εξυπηρετήσουν τους πολίτες και θα συμβάλλουν στην βελτίωση της ποιότητας ζωής τους
- Εκμετάλλευση αιγιαλού
- Κέντρο νεανικής επιχειρηματικότητας και αξιοποίησης χρηματοδοτικών πόρων
- Εκτέλεση τεχνικών έργων – συντονισμός και υποστήριξη έργων του Δήμου και των ιδιωτών
- Ανάληψη επενδυτικών πρωτοβουλιών για την αξιοποίηση των εναλλακτικών μορφών ενέργειας(π.κ. αιολική, ηλιακή, κλπ)
- Έκδοση εντύπων που αφορούν την περιοχή του Δήμου Γαζίου (π.κ. βιβλία, τουριστικοί οδηγοί, χάρτες, κλπ)
- Έκδοση εφημερίδας και λειτουργία δημοτικού ραδιοφώνου
- Επιμόρφωση και κατάρτιση του ανθρώπινου δυναμικού της περιοχής
- Οργάνωση και διαχείριση βιβλιοθήκης
- Λειτουργία τουριστικού γραφείου με κύριο προσανατολισμό τις εναλλακτικές μορφές τουρισμού

- Εκτέλεση έργων που έχουν σκοπό την εξυπηρέτηση του κοινού και εκμετάλλευση των έργων αυτών
- Παραγωγή αγαθών και παροχή υπηρεσιών που έχουν σκοπό την εξυπηρέτηση του κοινού
- Ανάπτυξη νόμιμων δραστηριοτήτων με σκοπό την επίτευξη εσόδων και κέρδους
- Παροχή υπηρεσιών γραμματειακής , επιστημονικής , διοικητικής υποστήριξης της Δημοτικής Αναπτυξιακής Επιχείρησης Γαζίου προς τον Δήμο Γαζίου, το Κ.Α.Π.Η του Δήμου Γαζίου, τον Δημοτικό Βρεφονηπιακό Σταθμό Γαζίου και τον Δ.Ο.Ν.Α.Γ.
- Παροχή υπηρεσιών και την οργάνωση-πραγματοποίηση εργασιών εκτάκτων αναγκών και εκδηλώσεων κάθε είδους (Πολιτιστικών , Εορταστικών , Κοινωνικών) της Δημοτικής Αναπτυξιακής Επιχείρησης Γαζίου προς τον Δήμο Γαζίου, το Κ.Α.Π.Η Δήμου Γαζίου τον Δημοτικό Βρεφονηπιακό Σταθμό Γαζίου και τον Δ.Ο.Ν.Α.Γ.
- Απασχόληση επιστημονικού, Διοικητικού, Τεχνικού ή Βοηθητικού προσωπικού της Δημοτικής Αναπτυξιακής Επιχείρησης Γαζίου σε υπηρεσίες και δραστηριότητες του Δήμου Γαζίου, του Κ.Α.Π.Η Δήμου Γαζίου , τον Δημοτικό Βρεφονηπιακό Σταθμό Γαζίου και τον Δ.Ο.Ν.Α.Γ.

Όσον αφορά στο αρχικό μετοχικό κεφάλαιο της επιχείρησης , το οποίο διέθεσε ο Δήμος Γαζίου, ήταν 15.000.000 δραχμές δηλαδή 44.0020,54 € . Το μετοχικό κεφάλαιο της επιχείρησης παραμένει στα ίδια επίπεδα, καθώς δεν έχει γίνει καμία μεταβολή (αύξηση ή μείωση) από το 1997 μέχρι σήμερα.

Με την ίδια απόφαση της ΔΕΠΙΑΓ, αποφασίστηκε η αύξηση του μετοχικού της κεφαλαίου κατά 150.000 € και έτσι θα ανέλθει συνολικά σε 194.020,54 €.

Καλώ το Δημοτικό Συμβούλιο να εγκρίνει την τροποποίηση του καταστατικού της ΔΕΠΙΑΓ και την αύξηση του μετοχικού της κεφαλαίου κατά 150.000 €.

Το Δημοτικό Συμβούλιο αφού άκουσε την εισήγηση του Δημάρχου και μετά από διαλογική συζήτηση όπως λεπτομερέστατα φαίνεται στο πρακτικό, και αφού έλαβε υπόψη του το καταστατικό της ΔΕΠΙΑΓ, την με αριθμό 16/2002 απόφαση της ΔΕΠΙΑΓ, τη μελέτη της Εταιρίας Αναπτυξιακών Μελετών -ΕΤΑΜ ΕΠΕ,

#### **Ο Μ Ο Φ Ω Ν Α   Α Π Ο Φ Α Σ Ι Ζ Ε Ι**

Α. Εγκρίνει την τροποποίηση του καταστατικού της ΔΕΠΙΑΓ με τη προσθήκη των παρακάτω σκοπών:

- Λειτουργία δομών και δράσεων κοινωνικής μέριμνας και προστασίας οι οποίες θα εξυπηρετήσουν τους πολίτες και θα συμβάλλουν στην βελτίωση της ποιότητας ζωής τους
- Εκμετάλλευση αιγιαλού
- Κέντρο νεανικής επιχειρηματικότητας και αξιοποίησης χρηματοδοτικών πόρων
- Εκτέλεση τεχνικών έργων – συντονισμός και υποστήριξη έργων του Δήμου και των ιδιωτών
- Ανάληψη επενδυτικών πρωτοβουλιών για την αξιοποίηση των εναλλακτικών μορφών ενέργειας(π.χ. αιολική, ηλιακή, κλπ)
- Έκδοση εντύπων που αφορούν την περιοχή του Δήμου Γαζίου (π.χ. βιβλία, τουριστικοί οδηγοί, χάρτες, κλπ)
- Έκδοση εφημερίδας και λειτουργία δημοτικού ραδιοφώνου
- Επιμόρφωση και κατάρτιση του ανθρώπινου δυναμικού της περιοχής
- Οργάνωση και διαχείριση βιβλιοθήκης
- Λειτουργία τουριστικού γραφείου με κύριο προσανατολισμό τις εναλλακτικές μορφές τουρισμού
- Εκτέλεση έργων που έχουν σκοπό την εξυπηρέτηση του κοινού και εκμετάλλευση των έργων αυτών
- Παραγωγή αγαθών και παροχή υπηρεσιών που έχουν σκοπό την εξυπηρέτηση του κοινού
- Ανάπτυξη νόμιμων δραστηριοτήτων με σκοπό την επίτευξη εσόδων και κέρδους
- Παροχή υπηρεσιών γραμματειακής , επιστημονικής , διοικητικής υποστήριξης της Δημοτικής Αναπτυξιακής Επιχείρησης Γαζίου προς τον Δήμο Γαζίου, το Κ.Α.Π.Η του Δήμου Γαζίου, τον Δημοτικό Βρεφονηπιακό Σταθμό Γαζίου και τον Δ.Ο.Ν.Α.Γ.
- Παροχή υπηρεσιών και την οργάνωση-πραγματοποίηση εργασιών εκτάκτων αναγκών και εκδηλώσεων κάθε είδους (Πολιτιστικών , Εορταστικών , Κοινωνικών) της Δημοτικής Αναπτυξιακής Επιχείρησης Γαζίου προς τον Δήμο Γαζίου, το Κ.Α.Π.Η Δήμου Γαζίου τον Δημοτικό Βρεφονηπιακό Σταθμό Γαζίου και τον Δ.Ο.Ν.Α.Γ.
- Απασχόληση επιστημονικού, Διοικητικού, Τεχνικού ή Βοηθητικού προσωπικού της Δημοτικής Αναπτυξιακής Επιχείρησης Γαζίου σε υπηρεσίες και δραστηριότητες του Δήμου Γαζίου, του Κ.Α.Π.Η Δήμου Γαζίου , τον Δημοτικό Βρεφονηπιακό Σταθμό Γαζίου και τον Δ.Ο.Ν.Α.Γ.

Β. Εγκρίνει την αύξηση του μετοχικού κεφαλαίου της Δημοτικής Αναπτυξιακής Επιχείρησης Γαζίου κατά 150.000 € το οποίο θα ανέλθει συνολικά στα 194.020,54 € .

Η απόφαση αυτή έλαβε αύξοντα αριθμό **1307/2002**.

Αφού συντάχθηκε το παρόν υπογράφεται ως κατωτέρω.

Ο Πρόεδρος

Τα Μέλη  
Ακριβές Απόσπασμα  
Ο Δήμαρχος

Γεώργιος Μαρκογιαννάκης

**ΑΠΟΣΠΑΣΜΑ ΠΡΑΚΤΙΚΟΥ ΑΡΙΘΜΟΥ 12/2009**

**ΣΥΝΕΔΡΙΑΣΗΣ ΔΗΜΟΤΙΚΟΥ ΣΥΜΒΟΥΛΙΟΥ ΤΗΣ 25-5-2009**

Σήμερα την 25<sup>η</sup> του μηνός Μάη του έτους 2009 ημέρα Δευτέρα και ώρα 20:00 το Δημοτικό Συμβούλιο του Δήμου Γαζίου συνήλθε σε δημόσια συνεδρίαση στο Δημοτικό Κατάστημα ύστερα από την αριθμό πρωτ. 7143/21-5-2009 έγγραφη πρόσκληση του Προέδρου του, που δημοσιεύτηκε στον ειδικό χώρο ανακοινώσεων του Δήμου και επιδόθηκε εμπρόθεσμα με αποδεικτικό στα μέλη του, προκειμένου να γίνει συζήτηση και να ληφθούν αποφάσεις στα παρακάτω θέματα της ημερησίας διάταξης.

Στη συνεδρίαση που παραβρέθηκε και ο Δήμαρχος Μαρκογιαννάκης Γεώργιος έλαβαν μέρος οι παρακάτω σύμβουλοι.

**ΠΑΡΟΝΤΕΣ ΔΗΜΟΤΙΚΟΙ ΣΥΜΒΟΥΛΟΙ**

Ζερβός Γεώργιος, Μαρκατάτος Γεώργιος, Νικολιδάκη-Βαρελιζάκη Ειρήνη, Παγωμένος Χαράλαμπος, Πετούσης Ζαχαρίας, Ξενικάκης Εμμανουήλ, Αλμπαντάκη Χρυσάνθη, Παγωμένος Ιωάννης, Ντουλάκης Ιωάννης, Τζεδάκης Αντώνιος, Λιαδάκης Αναστάσιος, Κληρονόμος Εμμανουήλ, Παπαδάκης Τίτος, Στρατάκης Σταύρος.

**ΑΠΟΝΤΕΣ ΔΗΜΟΤΙΚΟΙ ΣΥΜΒΟΥΛΟΙ**

Μαρής Δράκος, Στρατάκη Ρομπογιαννάκη Ευαγγελία, Παντερής Απόστολος, Χατζηδάκης Γεώργιος, Βιστάκη Ελευθερία, Κεφαλογιάννης Κων/νος, Στριλιγκάς Ζαχαρίας.

Επομένως διαπιστώνεται απαρτία αφού σε σύνολο είκοσι ενός (21) μελών του Δ.Σ. είναι παρόντα τα δέκα τέσσερα (14) και η Πρόεδρος κηρύσσει την έναρξη της συνεδρίασης.

Στη συνεδρίαση παραβρέθηκε και η υπάλληλος του Δήμου Μαρία Κρητσωτάκη για την τήρηση των πρακτικών.

ΕΛΛΗΝΙΚΗ ΔΗΜΟΚΡΑΤΙΑ  
ΠΕΡΙΦΕΡΕΙΑ ΚΡΗΤΗΣ  
ΝΟΜΟΣ ΗΡΑΚΛΕΙΟΥ  
ΔΗΜΟΣ ΓΑΖΙΟΥ

Γάζι 3-6-09  
Αριθ.Πρωτ: 7972

Ταχ.Δ/ση : Γάζι

Ταχ.Κώδ. :71414

Τηλέφωνο: 2813400665

Πληρ. : Μαρία Κρητωτάκη

ΠΡΟΣ: 1. ΠΕΡΙΦΕΡΕΙΑ ΚΡΗΤΗΣ  
ΤΜΗΜΑ ΤΟΠ.ΑΥΤ/ΣΗΣ

ΚΟΙΝ: 1. ΟΙΚΟΝΟΜΙΚΗ ΥΠΗΡΕΣΙΑ  
2. ΔΕΠΑΓ

ΣΧΕΤ: 1. Η 305/2005 απόφαση Δ.Σ. (αριθ.πρωτ: 14768/25-9-2008 έγγραφό μας)

ΘΕΜΑ : Αποστολή αντιγράφου της 160/2009 απόφασης του Δημοτικού Συμβουλίου που αφορά:

Έγκριση οικονομοτεχνικής μελέτης βιωσιμότητας μετατροπής της Αμιγούς Δημοτικής Αναπτυξιακής Επιχείρησης Γαζίου (ΔΕΠΑΓ) σε κοινωφελή, σύμφωνα με τις διατάξεις του Ν.3463/2006.

Σας στέλνουμε κυρωμένο απόσπασμα του 12/2009 πρακτικού συνεδρίασης του Δημοτικού Συμβουλίου, όπου είναι καταχωρημένη η 160/2009 απόφασή του, σχετικά με το αντικείμενο του θέματος.

Μαζί με το παραπάνω απόσπασμα πρακτικού σας στέλνουμε και αντίγραφο του αποδεικτικού δημοσίευσης της απόφασης ως και τα συνημμένα στο έγγραφο αυτό δικαιολογητικά.

Ο ΔΗΜΑΡΧΟΣ

ΓΕΩΡΓΙΟΣ ΜΑΡΚΟΓΙΑΝΝΑΚΗΣ

ΣΥΝΗΜΜΕΝΑ:



Κατά τη διάρκεια της συζήτησης του 1<sup>ου</sup> θέματος της ημερήσιας διάταξης προσήλθε η Δημοτική Σύμβουλος Βιστάκη Ελευθερία.

Κατά τη διάρκεια της συζήτησης του 2<sup>ου</sup> θέματος της ημερήσιας διάταξης προσήλθε η Δημοτική Σύμβουλος Στρατάκη Ρομπογιαννάκη Ευαγγελία.

Κατά τη διάρκεια της συζήτησης του 4<sup>ου</sup> θέματος της ημερήσιας διάταξης προσήλθε ο Δημοτικός Σύμβουλος Παντερής Απόστολος.

**ΘΕΜΑ 4<sup>ο</sup>: Έγκριση οικονομοτεχνικής μελέτης βιωσιμότητας μετατροπής της Αμιγούς Δημοτικής Αναπτυξιακής Επιχείρησης Γαζίου (ΔΕΠΑΓ) σε κοινωφελή, σύμφωνα με τις διατάξεις του Ν.3463/2006.**

Ο Δήμαρχος έλαβε το λόγο και σχετικά με το παραπάνω θέμα της ημερήσιας διάταξης είπε ότι, η Δημοτική Αναπτυξιακή Επιχείρηση Γαζίου (ΔΕΠΑΓ), συστάθηκε με τις 23/1996 και 131/1996 αποφάσεις του Δημοτικού Συμβουλίου (ΦΕΚ 807 Β'/96), ενώ με την 1307/2002 απόφαση του Δ.Σ. εγκρίθηκε η τροποποίηση του καταστατικού της με την προσθήκη νέων σκοπών και με αύξηση του κεφαλαίου κατά 150.000,00 € (ΦΕΚ 1589 Β'/27-10-2003).

Με την 305/2008 απόφαση του Δ.Σ. εγκρίθηκε η έναρξη διαδικασιών μετατροπής των επιχειρήσεων του Δήμου ΔΕΠΑΓ, ΚΕΑΝΑΧ, ΑΛΜΥΡΟΣ Α.Ε., και προσαρμογής του καταστατικού τους στις διατάξεις του Ν.3463/06.

Τίθεται υπόψη του Δ.Σ. η 29/2009 του Δ.Σ. της ΔΕΠΑΓ με την οποία εγκρίνεται η οικονομοτεχνική μελέτη βιωσιμότητας της ΔΕΠΑΓ, η οποία εκπονήθηκε με βάση την 43886/3-8-2007 (ΦΕΚ 1574 Β/17-8-2007) απόφαση Υπουργού ΕΣ.Δ.Δ.Α. «Καθορισμός των αναγκαίων στοιχείων της οικονομοτεχνικής μελέτης για τη σύσταση ή μετατροπή Επιχειρήσεων ΟΤΑ και του ελέγχου αυτής» .

Η νέα μορφή της επιχείρησης που προβλέπεται από την παραπάνω οικονομοτεχνική μελέτη, θα εγκριθεί με απόφαση του δημοτικού ή κοινοτικού συμβουλίου η οποία λαμβάνεται με την απόλυτη πλειοψηφία του συνόλου των μελών του και πράξη του Γενικού Γραμματέα της Περιφέρειας που δημοσιεύεται στην Εφημερίδα της Κυβερνήσεως. Στην απόφαση αυτή καθορίζονται η επωνυμία, η κατηγορία, ο σκοπός, η διάρκεια, η έδρα της επιχείρησης, το κεφάλαιο, η διοίκηση, οι πόροι και

κάθε άλλο στοιχείο αναγκαίο κατά την κρίση του δημοτικού ή κοινοτικού συμβουλίου. Η πράξη του Γενικού Γραμματέα της Περιφέρειας περιλαμβάνει όλα τα στοιχεία της απόφασης του δημοτικού ή κοινοτικού συμβουλίου και αποτελεί το καταστατικό της επιχείρησης.

Σύμφωνα με την οικονομοτεχνική μελέτη βιωσιμότητας και την σχετική απόφαση του Δ.Σ. της ΔΕΠΑΓ, προτείνεται η προσαρμογή της Δημοτικής Επιχείρησης στις διατάξεις του άρθρου 253 του Ν.3463/06 και η μετατροπή της σε κοινωφελή επιχείρηση, με τα εξής στοιχεία:

### **ΕΠΩΝΥΜΙΑ**

**ΔΗΜΟΤΙΚΗ ΚΟΙΝΩΦΕΛΗΣ ΕΠΙΧΕΙΡΗΣΗ ΓΑΖΙΟΥ (ΔΗ.Κ.Ε.Γ)**

### **ΚΑΤΗΓΟΡΙΑ**

**ΚΟΙΝΩΦΕΛΗΣ ΕΠΙΧΕΙΡΗΣΗ ΤΟΥ Ν.3463/2006**

### **ΣΚΟΠΟΣ**

Σκοποί της κοινωφελούς επιχείρησης είναι:

Α) η οργάνωση λειτουργιών , δραστηριοτήτων και η παροχή υπηρεσιών που αναφέρονται στους τομείς

**Α1. κοινωνικής Προστασίας και Αλληλεγγύης και συγκεκριμένα:**

- Η εφαρμογή πολιτικών και η συμμετοχή σε δράσεις που αποσκοπούν στην υποστήριξη και κοινωνική φροντίδα της βρεφικής και παιδικής ηλικίας και της τρίτης ηλικίας, με την λειτουργία

A.1.1. προγραμμάτων «Βοήθεια στο Σπίτι» , κ.λπ.

A.1.2. παιδικών , βρεφικών και βρεφονηπιακών σταθμών,

A.1.3. κέντρων ημερήσιας φροντίδας (ΚΗΦΗ) , ψυχαγωγίας και αναψυχής ηλικιωμένων,

A.1.4. δημοτικών ιατρείων

- η μελέτη και εφαρμογή σχετικών κοινωνικών προγραμμάτων.

- Η εφαρμογή πολιτικών και η συμμετοχή σε δράσεις και προγράμματα, που στοχεύουν στη μέριμνα, υποστήριξη και φροντίδα ευπαθών κοινωνικών ομάδων με την παροχή υπηρεσιών υγείας και την προαγωγή ψυχικής υγείας, όπως δημιουργία δημοτικών ιατρείων, κέντρων αγωγής υγείας, υποστήριξης και αποκατάστασης ατόμων με αναπηρία, κέντρων

ψυχικής υγείας, συμβουλευτικής στήριξης των θυμάτων ενδοοικογενειακής βίας και βίας κατά συνοικοούντων προσώπων .

- Η μέριμνα για τη στήριξη των οικονομικά αδύνατων δημοτών

- Ο σχεδιασμός και εφαρμογή προγραμμάτων ή συμμετοχή σε προγράμματα και δράσεις για την ένταξη των ένταξη αθίγγανων, παλιννοστούντων ομογενών, μεταναστών και προσφύγων στην κοινωνική, οικονομική και πολιτιστική ζωή της τοπικής κοινωνία.

- Η προώθηση και ανάπτυξη του εθελοντισμού και της κοινωνικής αλληλεγγύης με τη δημιουργία τοπικού δικτύου κοινωνικής αλληλεγγύης, εθελοντικών οργανώσεων και ομάδων εθελοντών που θα δραστηριοποιούνται για την επίτευξη των στόχων και την υποβοήθηση του έργου της κοινωνικής προστασίας και αλληλεγγύης του Δήμου

- Η υλοποίηση ή η συμμετοχή σε ολοκληρωμένα τοπικά σχέδια και προγράμματα δράσης και πρωτοβουλίες για την εφαρμογή και ανάπτυξη πολιτικών προώθησης της απασχόλησης και της κοινωνικής ενσωμάτωσης διάφορων κατηγοριών ανέργων, στο πλαίσιο των εθνικών και ευρωπαϊκών πολιτικών.

- Συμβολή στην απορρόφηση του εργατικού δυναμικού της περιοχής τους με την ανάπτυξη συμβουλευτικών δράσεων που παρέχονται δωρεάν προς τους ανέργους, με στόχο την υποστήριξη και την ενθάρρυνσή τους για την εξεύρεση απασχόλησης, καθώς και στην προώθηση ίσων ευκαιριών πρόσβασης στην αγορά εργασίας.

**A.2 παιδείας, πολιτισμού και αθλητισμού, και συγκεκριμένα:**

- Η ίδρυση και λειτουργία κέντρων δημιουργικής απασχόλησης παιδιών.

- Η λειτουργία πάρκων κυκλοφοριακής αγωγής.

- Η εφαρμογή πολιτικών για την ανάδειξη και προστασία του τοπικού πολιτισμού, η προβολή των πολιτιστικών αγαθών και των σύγχρονων πολιτιστικών έργων που παράγονται σε τοπικό επίπεδο, με τη λειτουργία δημοτικού κινηματογράφου , θεατρικών εργαστηρίων, φιλαρμονικών και σχολών διδασκαλίας μουσικής, σχολών χορού, ζωγραφικής, γλυπτικής κ.λπ., καθώς και η μελέτη και εφαρμογή πολιτιστικών προγραμμάτων.

- Η προστασία μουσείων, μνημείων, σπηλαίων, καθώς και αρχαιολογικών και ιστορικών χώρων της περιοχής και των εγκαταστάσεων αυτών τα οποία ανήκουν ή παραχωρούνται στο δήμο Γαζίου

- η λειτουργία ενός μουσείου(αρχαιολογικού) -έκθεση συλλογής Μεταξά,

- Η διοργάνωση συναυλιών, θεατρικών παραστάσεων και άλλων πολιτιστικών εκδηλώσεων ή η συμμετοχή της σε αυτά.
- Η προώθηση πολιτιστικών ανταλλαγών, σε εθνικό, ευρωπαϊκό και διεθνές επίπεδο, σύμφωνα με την κείμενη νομοθεσία.
- Η ανάπτυξη του πολιτιστικού τουρισμού εφόσον δεν έχει εμπορικό χαρακτήρα.
- η διαχείριση αθλητικών εγκαταστάσεων, όπως δημοτικών γυμναστηρίων, αθλητικών κέντρων και δημοτικών χώρων άθλησης
- Η προώθηση και εφαρμογή προγραμμάτων ενίσχυσης μαζικού αθλητισμού και διοργάνωση αθλητικών εκδηλώσεων.

### **A.3 Περιβάλλοντος και συγκεκριμένα:**

- Η εκπόνηση τοπικών προγραμμάτων για την προστασία και αναβάθμιση του φυσικού, αρχιτεκτονικού και πολιτιστικού περιβάλλοντος, στο πλαίσιο των εθνικών και ευρωπαϊκών πολιτικών.
  - Η προστασία και διαχείριση των υδάτινων πόρων, η προστασία του εδάφους και η καταπολέμηση της ρύπανσης στην περιφέρειά τους.
  - Η παροχή συνδρομής στην αρμόδια πυροσβεστική υπηρεσία, με κάθε πρόσφορο μέσο που διαθέτει, για την αντιμετώπιση πυρκαγιών.
  - η λειτουργία δημοτικών εργαστηρίων μέτρησης ρύπανσης
- β) Η οργάνωση δημοτικής συγκοινωνίας σύμφωνα με τα όσα ορίζουν σχετικά τα άρθρα 75 και 83 του Ν. 3463/2006
- γ. η εκπόνηση και εφαρμογή προγραμμάτων έρευνας και τεχνολογίας για την ανάπτυξη της περιοχής .

### **ΔΙΑΡΚΕΙΑ ΤΗΣ ΕΠΙΧΕΙΡΗΣΗΣ**

Η διάρκεια της κοινωφελούς επιχείρησης ορίζεται για πενήντα χρόνια από τη δημοσίευση της προσαρμογής στην εφημερίδα της κυβέρνησης

### **ΕΔΡΑ ΤΗΣ ΕΠΙΧΕΙΡΗΣΗΣ**

Έδρα της επιχείρησης ορίζεται ο Δήμος Γαζίου

### **ΠΟΡΟΙ ΤΗΣ ΕΠΙΧΕΙΡΗΣΗΣ**

- Η χρηματοδότηση από το Δήμο Γαζίου για τις δραστηριότητες και τις παρεχόμενες από αυτήν υπηρεσίες με βάση τις διατάξεις του άρθρου 259 του Ν.3463/2006

- Η συμμετοχή σε επιδοτούμενα προγράμματα από τους πόρους της Ευρωπαϊκής Ένωσης και Εθνικών Φορέων.
- Δωρεές, χορηγίες, κληροδοτήματα, ενισχύσεις από νομικά πρόσωπα του δημοσίου ή ιδιωτικού τομέα και από φυσικά πρόσωπα.
- η παροχή υπηρεσιών προς τρίτους σχετικούς με τους καταστατικούς σκοπούς
- Η χρηματοδότηση από την συμμετοχή σε προγραμματικές συμβάσεις του άρθρου 225 του Ν. 3463/2006.

## **ΔΙΟΙΚΗΣΗ**

Η επιχείρηση διοικείται από επταμελές (7) μελές διοικητικό συμβούλιο, τα οποία ορίζονται μαζί με τους αναπληρωτές τους από το δημοτικό συμβούλιο. Από τα μέλη αυτά τρεις είναι (3) είναι αιρετοί εκπρόσωποι του Δήμου, ένας (1) είναι εκπρόσωπος κοινωνικού φορέα. . Τα υπόλοιπα μέλη είναι δημότες ή κάτοικοι του Δήμου που έχουν πείρα ή γνώσεις σχετικές με το αντικείμενο της επιχείρησης. Στην περίπτωση των αιρετών μελών ένα μέλος εξ αυτών προέρχεται από τη μειοψηφία.

Στα μέλη του διοικητικού συμβουλίου θα προστίθεται και εκπρόσωπος των εργαζομένων (χωρίς αλλαγή της συστατικής πράξης) όταν η επιχείρηση απασχολεί περισσότερους από είκοσι εργαζόμενους.

## **ΚΕΦΑΛΑΙΟ ΤΗΣ ΕΠΙΧΕΙΡΗΣΗΣ**

Στην επιχείρηση εισφέρεται σε μετρητά το ποσό των 1.529.866,65 ευρώ .

## **ΔΙΑΛΥΣΗ**

Η επιχείρηση μπορεί να λυθεί πριν την πάροδο της διάρκειάς της με απόφαση του δημοτικού συμβουλίου, η οποία λαμβάνεται με την απόλυτη πλειοψηφία του συνόλου των μελών του και πράξη του Γενικού Γραμματέα της Περιφέρειας που δημοσιεύεται στην Εφημερίδα της Κυβερνήσεως. Με την ίδια διαδικασία λύεται η επιχείρηση υποχρεωτικά, εάν καταστεί ανενεργός για χρονικό διάστημα άνω των δύο (2) ετών. Τη λύση της επιχείρησης ακολουθεί η εκκαθάριση αυτής. Μετά την εκκαθάριση της επιχείρησης, όσα περιουσιακά στοιχεία απομένουν περιέρχονται στο Δήμο Γαζίου . Η εκκαθάριση γίνεται από ορκωτούς ελεγκτές που ορίζονται από το δημοτικό συμβούλιο Δήμου Γαζίου.

## **ΚΑΛΥΨΗ ΔΑΠΑΝΗΣ**

Από την παρούσα απόφαση προκαλείται δαπάνη για το δήμο της τάξης των 1.529.866,65 ευρώ.. (παρ. 3 του άρθρου 90 του Π.Δ. 63/2005).(1.500.000,00€ για το έτος 2009 ποσό που θα καταβληθεί από το Δήμο Γαζίου ο οποίος με νεότερη απόφαση του Δημοτικού Συμβουλίου θα προβεί σε δανεισμό από το Ταμείο Παρακαταθηκών και Δανείων ή από Ιδιωτική Τράπεζα και 29.866,65 € για το έτος 2010 . Η ανωτέρω δαπάνη θα εγγραφεί στον προϋπολογισμό του Δήμου Γαζίου υπό Κ.Α.

Έπειτα από τα ανωτέρω, καλείται το Δ.Σ. να αποφασίσει:

1. Την έγκριση της οικονομοτεχνικής μελέτης.
2. Την μετατροπή της ΔΕΠΑΓ σε κοινωφελή επιχείρηση.

Το λόγο έλαβε ο Δημοτικός Σύμβουλος Τζεδάκης Αντώνης, ο οποίος δήλωσε ότι θα καταψηφίσει το συγκεκριμένο θέμα και η αρνητική ψήφος του δεν αφορά το κοινωνικό έργο που έχει επιτελέσει η ΔΕΠΑΓ τα προηγούμενα χρόνια, το οποίο και επικροτεί, αλλά τις αδιαφανείς διαδικασίες με τις οποίες το έργο επιτελέστηκε. Για τον ίδιο λόγο δήλωσε ότι θα ψηφίσει κατά και ο Παπαδάκης Τίτος.

Η Δημοτική Σύμβουλος Βιστάκη Ελευθερία είπε ότι θα ψηφίσει κατά, γιατί θεωρεί ότι η νέα επιχείρηση δεν θα είναι βιώσιμη και δεν έχει εμπιστοσύνη στην Δημοτική Αρχή .

Το Δημοτικό Συμβούλιο αφού άκουσε την εισήγηση του Δημάρχου μετά από διαλογική συζήτηση όπως λεπτομερέστατα φαίνεται στο πρακτικό και αφού έλαβε υπόψη τις διατάξεις του άρθρου 253 του Ν.3463/06, την οικονομοτεχνική μελέτη βιωσιμότητας, την 29/2009 απόφαση του Δ.Σ. της ΔΕΠΑΓ,

## **ΑΠΟΦΑΣΙΖΕΙ ΚΑΤΑ ΠΛΕΙΟΨΗΦΙΑ**

**14 ΥΠΕΡ - 3 ΚΑΤΑ**

ΚΑΤΑ, ψήφισαν οι Δημοτικοί Σύμβουλοι Τζεδάκης Αντώνης, Βιστάκη Ελευθερία, Παπαδάκης Τίτος για το λόγο που αναφέρθηκε παραπάνω.

1. Εγκρίνει την οικονομοτεχνική μελέτη βιωσιμότητας για την μετατροπή της αμιγούς «Δημοτικής Αναπτυξιακής Επιχείρησης Γαζίου (ΔΕΠΑΓ)», σε κοινωφελή.
2. Εγκρίνει την μετατροπή της αμιγούς «Δημοτικής Αναπτυξιακής Επιχείρησης Γαζίου (ΔΕΠΑΓ)», σε κοινωφελή επιχείρηση με την επωνυμία «ΔΗΜΟΤΙΚΗ ΚΟΙΝΩΦΕΛΗΣ ΕΠΙΧΕΙΡΗΣΗ ΓΑΖΙΟΥ» σύμφωνα με τις διατάξεις των άρθρων 252 και 253 του Ν.3463/06.
3. Εγκρίνει το καταστατικό της κοινωφελούς επιχείρησης με την επωνυμία «ΔΗΜΟΤΙΚΗ ΚΟΙΝΩΦΕΛΗΣ ΕΠΙΧΕΙΡΗΣΗ ΓΑΖΙΟΥ» κατά άρθρο, όπως ακριβώς διατυπώθηκε στην εισήγηση του Δημάρχου.
4. Από την παρούσα απόφαση προκαλείται δαπάνη για το δήμο της τάξης των 1.529.866,65 € (παρ. 3 του άρθρου 90 του Π.Δ. 63/2005) και συγκεκριμένα :
  - A) 1.500.000,00 € για το έτος 2009, ποσό που θα καταβληθεί από το Δήμο Γαζίου με δανεισμό από το Ταμείο Παρακαταθηκών και Δανείων ή από Ιδιωτική Τράπεζα. Θα ακολουθήσουν νεότερες αποφάσεις του Δημοτικού Συμβουλίου σχετικά με την αναγκαιότητα λήψης δανείου και την έγκριση των όρων του δανεισμού.
  - B) 29.866,65 € για το έτος 2010 , δαπάνη που θα εγγραφεί σε αντίστοιχο κ.α. στον προϋπολογισμό του Δήμου Γαζίου έτους 2010.

Η απόφαση αυτή έλαβε αύξοντα αριθμό : 160/2009

Αφού συντάχθηκε το παρόν υπογράφεται ως κατωτέρω.

Ο Πρόεδρος

Τα Μέλη

Ακριβές Απόσπασμα

Ο ΔΗΜΑΡΧΟΣ

ΓΕΩΡΓΙΟΣ ΜΑΡΚΟΓΙΑΝΝΑΚΗΣ

## ΑΠΟΔΕΙΚΤΙΚΟ ΔΗΜΟΣΙΕΥΣΗΣ ΑΠΟΦΑΣΗΣ

Σήμερα την 27η του μήνα Μαΐου 2009, η υπογεγραμμένη Μαρία Κρητσωτάκη, τοιχοκόλλησα στο Πίνακα Ανακοινώσεων του Δημοτικού Καταστήματος αντίγραφο της υπ' αριθμό 160/2009 απόφασης του Δημοτικού Συμβουλίου που αφορά :

Έγκριση οικονομοτεχνικής μελέτης βιωσιμότητας μετατροπής της Αμιγούς Δημοτικής Αναπτυξιακής Επιχείρησης Γαζιού (ΔΕΠΑΓ) σε κοινωφελή, σύμφωνα με τις διατάξεις του Ν.3463/2006.

Η τοιχοκόλληση έγινε με την παρουσία των μαρτύρων που υπογράφουν.

1. Προκόπης Μπορμπαντωνάκης
2. Στυλιανός Παπαδάκης

Αφού συντάχθηκε το αποδεικτικό υπογράφεται.

Αυτός που έκανε την τοιχοκόλληση.

### ΟΙ ΜΑΡΤΥΡΕΣ

1.

2.

### Η ΔΗΜΟΣΙΕΥΣΑΣ

**ΜΑΡΙΑ ΚΡΗΤΣΩΤΑΚΗ**



**ΕΛΛΗΝΙΚΗ ΔΗΜΟΚΡΑΤΙΑ**

**ΠΕΡΙΦΕΡΕΙΑ ΚΡΗΤΗΣ**

**ΝΟΜΟΣ ΗΡΑΚΛΕΙΟΥ**

**ΔΗΜΟΣ ΓΑΖΙΟΥ**

**Αριθμ. αποφ.:1316/2002**

**ΑΠΟΣΠΑΣΜΑ ΠΡΑΚΤΙΚΟΥ ΑΡΙΘΜΟΥ 16/2002  
ΣΥΝΕΔΡΙΑΣΗΣ ΔΗΜΟΤΙΚΟΥ ΣΥΜΒΟΥΛΙΟΥ ΤΗΣ 9-12-2002**

Σήμερα την 9<sup>η</sup> του μηνός Δεκεμβρίου του έτους 2002 ημέρα Δευτέρα και ώρα 19.30 το Δημοτικό Συμβούλιο του Δήμου Γαζίου συνήλθε σε δημόσια συνεδρίαση στο Δημοτικό Κατάστημα ύστερα από την αριθμό πρωτ:14710/5-12-2002 έγγραφη πρόσκληση του Προέδρου του, που δημοσιεύτηκε στον ειδικό χώρο ανακοινώσεων του Δήμου και επιδόθηκε εμπρόθεσμα με αποδεικτικό στα μέλη του, προκειμένου να γίνει συζήτηση και να ληφθούν αποφάσεις στα παρακάτω θέματα της ημερησίας διάταξης.

Στη συνεδρίαση που παραβρέθηκε και ο Δήμαρχος Μαρκογιαννάκης Γεώργιος έλαβαν μέρος οι παρακάτω σύμβουλοι.

**ΠΑΡΟΝΤΕΣ ΔΗΜΟΤΙΚΟΙ ΣΥΜΒΟΥΛΟΙ**

Στρατάκης Σταύρος, Ρυσσάκης Εμμανουήλ, Ασρινάκη - Κανακάκη Ειρήνη, Βελιβασάκης Γεώργιος, Κτιστάκης Χριστόφορος, Κωστάκης Ιωάννης, Λύτινας Γεώργιος, Παγωμένος Ιωάννης, Βαθιανάκης Γεώργιος, Κληρονόμος Εμμανουήλ,

**ΑΠΟΝΤΕΣ ΔΗΜΟΤΙΚΟΙ ΣΥΜΒΟΥΛΟΙ**

Κληρονόμος Ιωάννης, Μανιουδάκης Γεώργιος, Παπαδάκης Τίτος, Τζεδάκης Αντώνιος, Καντιδάκης Φαίδων, Βιστάκης Μιχαήλ, Χατζάκης Γεώργιος, Σαμόλης Εμμανουήλ, Ντουλάκης Γεώργιος,

Επομένως διαπιστώνεται απαρτία αφού σε σύνολο δεκαεννέα (19) μελών του Δ.Σ. είναι παρόντα τα δέκα (10) και ο Πρόεδρος κηρύσσει την έναρξη της συνεδρίασης. Παρούσα ήταν η υπάλληλος του Μαρία Κρητσωτάκη για την τήρηση των πρακτικών.

Κατά τη διάρκεια της συζήτησης του 1<sup>ου</sup> θέματος της ημερησίας διάταξης προσήλθε ο Δημοτικός Σύμβουλος Κληρονόμος Ιωάννης.

Κατά τη διάρκεια της συζήτησης του 29<sup>ου</sup> θέματος της ημερησίας διάταξης προσήλθε ο Δημοτικός Σύμβουλος Μανιουδάκης Γεώργιος.

Κατά τη διάρκεια της συζήτησης του 84<sup>ου</sup> θέματος της ημερησίας διάταξης προσήλθε ο Δημοτικός Σύμβουλος Ντουλάκης Γεώργιος.

**ΘΕΜΑ 103º:** «Προγραμματική Σύμβαση με το ΕΘΙΑΓΕ – Ινστιτούτο Εδαφολογίας Αθηνών, για την εκπόνηση εδαφολογικής μελέτης με τίτλο «Μελέτη των περιβαλλοντικών συνθηκών της γεωργικής περιοχής του Δήμου Γαζίου».

Ο Δήμαρχος έλαβε το λόγο και σχετικά με το παραπάνω θέμα της ημερήσιας διάταξης, είπε ότι, σύμφωνα με τις διατάξεις του άρθρου 35 του Π.Δ/τος 410/1995, του άρθρου 28 του Π.Δ/τος 323/1989, του άρθρου 1 παρ. 20 του Ν. 2307/1995, του άρθρου 18 παρ. 21 του Ν. 2503/1997, του άρθρου 9 παρ. 20 του Ν. 2623/1998 (Φ.Ε.Κ. Α'139) και του άρθρου 25 του Ν.2738/1999, περί Προγραμματικών Συμβάσεων οι Οργανισμοί Τοπικής Αυτοδιοίκησης α' και β' βαθμού μπορούν να συνάπτουν Προγραμματικές Συμβάσεις με φορείς του Δημοσίου για την μελέτη και την εκτέλεση έργου ή Προγραμμάτων Ανάπτυξης μίας περιοχής.

Ο Δήμος στα πλαίσια της προσπάθειας που καταβάλει για ενημέρωση και στήριξη των αγροτών, μελετά την Υπογραφή Προγραμματικής Σύμβασης με το ΕΘΙΑΓΕ – Ινστιτούτο Εδαφολογίας Αθηνών για την εκπόνηση μελέτης με τίτλο: «Εδαφολογική Μελέτη Περιβαλλοντικών Συνθηκών Γεωργικής Γης του Δήμου Γαζίου».

Η παραπάνω Εδαφολογική μελέτη περιλαμβάνει θεματικούς χάρτες, στοιχεία σχετικά με τις επικρατέστερες εδαφογενετικές συνθήκες, τις κύριες κατηγορίες εδαφών, αναλυτικά στοιχεία εργαστηριακών αναλύσεων από δείγματα εδαφών από τουλάχιστον τρία βάθη και κατά οριζόντες, αναλύσεις φυτικών ιστών από βασικές καλλιέργειες, αναλύσεις υπόγειων νερών εκεί όπου υπάρχουν.

Οι αναλύσεις των εδαφών αναφέρονται στα εξής: κοκκομετρική σύσταση, οργανική ουσία, pH, άλατα, ανθρακικό ασβέστιο, Εναλλακτική Ικανότητα Κατιόντων, τα θρεπτικά κ.α. χημικά στοιχεία γονιμότητας των εδαφών (P, K, N, Mg, Mn, Fe, Cu, Zn, Βο, Νιτρικά, Αμμωνιακά, οργανικό Άζωτο, Βαρέα μέταλλα, εδαφική υγρασία, διηθητικότητα, αρδευσιμότητα, φαινομενική πυκνότητα, Ηλεκτρική αγωγιμότητα και σκληρότητα νερού κ.λπ ).

Οι Θεματικοί Χάρτες διακρίνονται σε:

α) Βασικούς Χάρτες και είναι υποχρεωτικοί όπως: Εδαφολογικός χάρτης, Χάρτης Χαρτογραφικών Μονάδων με τα κύρια χαρακτηριστικά των εδαφών (στράγγιση, κλίση, διάβρωση, περιεκτικότητα σε CaCO<sub>3</sub> μηχανική σύσταση και ταξινομική μονάδα) και Χάρτης παρατηρήσεων, μετρήσεων, β) Προαιρετικοί (μετά από αίτηση του ενδιαφερομένου): Χάρτης εδαφοσειρών, εδαφικών τύπων, κλίσης εδαφών,

## ΦΟΡΕΑΣ ΥΛΟΠΟΙΗΣΗΣ: ΕΘΙΑΓΕ - ΙΝΣΤΙΤΟΥΤΟ ΕΔΑΦΟΛΟΓΙΑΣ ΑΘΗΝΩΝ

Συντονιστής Έργου : Δρ. Ε. Βαβουλίδου

Επιστημονικοί Υπεύθυνοι: Δρ. Ε. Βαβουλίδου- ΙΕΑ και Α. Χαρούλης - ΙΧΤΕΑ

Διάρκεια έργου : 36 μήνες      ΕΝΑΡΞΗ : Β'εξάμηνο 2002,      ΛΗΞΗ : β' εξάμηνο 2005

Σκοπός της παρούσας μελέτης είναι η λεπτομερής καταγραφή, η ταξινόμηση και η αξιολόγηση των περιβαλλοντικών συνθηκών των γεωργικών εκτάσεων της περιοχής σε κλίμακα < 1: 20.000 και η διατύπωση προτάσεων για μια ορθολογική διαχείριση των αγρο- οικοσυστημάτων με τρόπο φιλικό προς το περιβάλλον. Στα πλαίσια της προτεινόμενης μελέτης, προβλέπονται οι εξής δραστηριότητες:

### Φάση Α: Εργασίες αγρού

- Συγκέντρωση στοιχείων αναφορικά με το γεωμορφολογία, το κλίμα, τη γεωλογία, τις καλλιέργειες, τη χρήση γης , κ.λ.π. στοιχεία της ευρύτερης περιοχής.
- Λεπτομερής καρτογράφηση των εδαφών με βάση τους υπάρχοντες τοπογραφικούς χάρτες και χάρτες αναδασμού σε κλίμακα 1:5000.
- Οριοθέτηση των καρτογραφικών μονάδων ή προβληματικών εκτάσεων στη περιοχή πάνω σε ψηφιοποιημένους χάρτες.
- Λήψη εδαφικών δειγμάτων σε αντιπροσωπευτικές εδαφοτομές σε τρία τουλάχιστον βάθη ανά 30 εκ. και κατά περίπτωση έως και 120 εκ. από την επιφάνεια του εδάφους (0-30, 30-60, 60-90 κ.λ.π. ) υπό μορφή «νοητής κανάβου».
- Δειγματοληψία επιφανειακών και υπόγειων νερών - εκεί όπου υπάρχουν - για μετρήσεις καταλληλότητάς για άρδευση των καλλιεργειών.
- Δειγματοληψία φυτικών ιστών από βασικές καλλιέργειες (ξυνά, ελαιόδενδρα, κηπευτικά κ.α.)

### Φάση Β: Εργασίες εργαστηρίου

- Φυσικές και χημικές αναλύσεις, σε όλα τα δείγματα που θα παρθούν κατά την διάρκεια των εργασιών καρτογράφησης ( έδαφος, επιφανειακά και υπόγεια νερά, φυτικοί ιστοί) .
- Ψηφιοποίηση των τοπογραφικών χαρτών της περιοχής, και των ορίων των καρτογραφικών μονάδων, μέσω GIS του ΙΕΑ της Arc View.
- Οργάνωση βάσης δεδομένων , αποθήκευση και επεξεργασία όλων των δεδομένων του έργου στο Γεωγραφικό Πληροφοριακό Σύστημα (GIS ) του ΙΕΑ.

- Εκτύπωση θεματικών κ.α. χαρτών μέσω του Γεωγραφικού Πληροφοριακού Συστήματος (GIS ), όπως: α) Εδαφολογικός χάρτης με τα κύρια χαρακτηριστικά των εδαφών (στράγγιση, κλίση, διάβρωση, περιεκτικότητα σε CaCO<sub>3</sub> μηχανική σύσταση), β) Χάρτης παρατηρήσεων με τις θέσεις των εδαφικών ορυγμάτων, εδαφοτομών κ.α. εργασιών χαρτογράφησης. Λοιποί χάρτες ( Χάρτες χρήσης γης, εδαφικού τύπου, εδαφοσειρών, διηθητικότητας, αρδευσιμότητας, γονιμότητας, ανθρακικού ασβεστίου, PH, παθογενών εδαφών κ.α.)

#### Φάση Γ: Σύνταξη Μελέτης

- Αξιολόγηση, συσχετισμός όλων των δεδομένων που προέκυψαν από τις εργασίες υπαιθρου και τις εργαστηριακές αναλύσεις,
- Αναλυτική περιγραφή των χαρτογραφικών μονάδων, κατάταξη των εδαφών σε διάφορες κατηγορίες, και τέλος
- Σύνταξη μελέτης, κοινοποίηση των αποτελεσμάτων και σχετικές προτάσεις για την καταλληλότερη αξιοποίηση των γεωργικών εδαφών προς την Δ/ση του Δήμου Γαζίου που είναι υπεύθυνη για την υλοποίηση του έργου.

#### **ΑΝΑΜΕΝΟΜΕΝΟ ΤΕΛΙΚΟ ΠΡΟΪΟΝ**

Από την υλοποίηση της παρούσας πρότασης:

- θα συνταχθεί εδαφολογική μελέτη με σχετικούς θεματικούς χάρτες της περιοχής
- θα αποκτηθεί γνώση για την καταλληλότητα των εδαφών για γεωργική ή άλλη χρήση.
- θα εντοπισθούν και οριοθετηθούν τυχόν “προβληματικά” (παθογενή / υποβαθμισμένα) εδάφη, εξαιτίας της μη ορθολογικής και εντατικής διαχείρισής τους.
- θα αποκτηθεί βασικό διαχειριστικό εργαλείο χάραξης αγροτικής πολιτικής για την αντιμετώπιση προβλημάτων της περιοχής.
- θα αποκτηθούν ερευνητικά δεδομένα τα οποία θα είναι στη διάθεση των ενδιαφερομένων για κάθε είδους χρήση.
- Θα συνταχθούν ειδικά προγράμματα για την περαιτέρω διερεύνηση των προβλημάτων της περιοχής, εφόσον προκύψουν από την αξιολόγηση των αποτελεσμάτων μετά το τέλος του έργου.
- Τέλος η προτεινόμενη μελέτη θα συμβάλλει στην καταγραφή και ταυτόχρονη διερεύνηση των προβλημάτων και θα υποδείξει τρόπους ορθολογικής , φιλικής προς το περιβάλλον διαχείρισης της γεωργικής γης ,

με σκοπό την προστασία και διατήρηση της αειφόρου γονιμότητας των εδαφών . Η επίτευξη των στόχων του προγράμματος συμβάλλει, μέσω της προστασίας των εδαφών στη αύξηση της γεωργικής παραγωγής και στη βελτίωση των παραγόμενων γεωργικών προϊόντων και έτσι μακροπρόθεσμα τα αναμενόμενα οφέλη δεν θα περιορίζονται μόνο στη προστασία του περιβάλλοντος .

### **Άρθρο 3**

#### **Δικαιώματα-Υποχρεώσεις των συμβαλλομένων μερών**

Μεταξύ των συμβαλλομένων συμφωνούνται και γίνονται δεκτά τα παρακάτω:

1. Το ΕΘ.Ι.ΑΓ.Ε. αναλαμβάνει να εκπονήσει το παραπάνω έργο σύμφωνα με τις τεχνικές προδιαγραφές που ισχύουν στα πλαίσια του έργου «Σύνταξη του εδαφολογικού Χάρτη της Χώρας» Υπ. Γεωργίας και όπως περιγράφονται αναλυτικά στο άρθρο 2.
2. Από το ΕΘ.Ι.ΑΓ.Ε. και με δαπάνες του η μελέτη θα υποβληθεί σε τρία αντίτυπα, σε κατάλληλους φακέλους, με λεπτομερή πίνακα περιεχομένων επί του εσωτερικού του εξώφυλλου. Τα τεύχη θα είναι βιβλιοδετημένα με σκληρά εξώφυλλα από χαρτόνι.
3. Η αμοιβή του ΕΘ.Ι.ΑΓ.Ε. για την εκπόνηση του προαναφερόμενου έργου συμφωνείται να ανέλθει στο ποσό των 73.367,50 € (25.000.000 δρχ (συμπεριλαμβανομένου του Φ.Π.Α. 18%) και η ολοκλήρωση της μελέτης θα γίνει μετά την καταβολή της τελευταίας δόσης
4. Η τροποποίηση των όρων της σύμβασης αυτής του οποίους οι συμβαλλόμενοι θεωρούν ουσιώδεις, θα γίνεται αποκλειστικά και μόνον εγγράφως.
5. Η σύμβαση αυτή συμφωνείται ότι είναι “ Σύμβαση Μίσθωσης Έργου” για την οποία συμπληρωματικά ισχύουν και οι διατάξεις του αρθ. 681 μέχρι 702 του Αστικού Κώδικα εφ’ όσον δεν έρχονται σε αντίθεση με τους όρους του συμφωνητικού αυτού.
6. Το συμφωνητικό αυτό έγινε σε τρία (3) αντίτυπα, το πρώτο και το δεύτερο θα λάβει το ΕΘ.Ι.ΑΓ.Ε. και το τρίτο ο Δήμος Γαζίου.

### **Άρθρο 4**

#### **Χρονοδιάγραμμα εργασιών -Φάσεις έργου**

Ο συνολικός χρόνος εκπόνησης της μελέτης ορίζεται σε 36 μήνες και το χρονοδιάγραμμα των εργασιών κατά φάση έχει ως εξής:

β. Θα επιλύει και θα διευθετεί κάθε διαφορά που θα προκύψει μεταξύ των συμβαλλομένων.

### **Άρθρο 7**

#### **Διαιτησία**

Κάθε διαφορά που δεν θα διευθετηθεί από την Κοινή Επιτροπή κατά το άρθρο 6 αυτής θα λύεται με διαιτησία σύμφωνα με τις διατάξεις του άρθρου 867 επ. του Κ. Πολ. Δικ. Τα συμβαλλόμενα μέλη συμφωνούν να ορισθεί ως διαιτητής ο Πρωτοδικής που θα ορίσει ο προϊστάμενος του Πρωτοδικείου .....

### **Άρθρο 8**

#### **Διάρκεια**

Η ισχύς της σύμβασης αυτής, αρχίζει στις.....και διαρκεί μέχρι τις .....2005

Το λόγο έλαβε ο Δημοτικός Σύμβουλος Παπαδάκης Τίτος ο οποίος δήλωσε ότι επιφυλάσσεται για την έγκριση σύναψης της εν λόγω προγραμματικής σύμβασης λόγω προεκλογικής περιόδου.

Το Δημοτικό Συμβούλιο μετά από διαλογική συζήτηση όπως λεπτομερέστερα φαίνεται και στο πρακτικό και αφού έλαβε υπόψη τις διατάξεις του άρθρου 35 του Π.Δ/τος 410/1995, του άρθρου 28 του Π.Δ/τος 323/1989, του άρθρου 1 παρ. 20 του Ν. 2307/1995, του άρθρου 18 παρ. 21 του Ν. 2503/1997, του άρθρου 9 παρ. 20 του Ν. 2623/1998 (Φ.Ε.Κ. Α' 139) και του άρθρου 25 του Ν.2738/1999, την εισήγηση του Δημάρχου και τον προϋπολογισμό του Δήμου οικονομικού έτους 2002:

### **Α Π Ο Φ Α Σ Ι Ζ Ε Ι Ο Μ Ο Φ Ω Ν Α**

1. Εγκρίνει την σύναψη Προγραμματικής Σύμβασης με το Εθνικό Ίδρυμα Αγροτικής Έρευνας για την εκπόνηση εδαφολογικής μελέτης με τίτλο «Μελέτη των περιβαλλοντικών συνθηκών της γεωργικής περιοχής του Δήμου Γαζίου».
2. Εγκρίνει το περιεχόμενο της Προγραμματικής Σύμβασης κατά άρθρο, όπως αυτό διατυπώθηκε στην εισήγηση του Δημάρχου.
3. Ορίζει το Δήμαρχο Γαζίου Γεώργιο Μαρκογιαννάκη, ως νόμιμο εκπρόσωπο και τον εξουσιοδοτεί για την υπογραφή της σχετικής προγραμματικής σύμβασης.
4. Ορίζει το Δήμαρχο Γαζίου, ως μέλος στην Κοινή Επιτροπή παρακολούθησης της τήρησης των όρων της Σύμβασης.

5. Εγκρίνει τη ψήφιση πίστωσης ποσού 24.944,90 € σε βάρος του κωδικού αριθμού 75.161.9θ του σκέλους των εξόδων του προϋπολογισμού του Δήμου Οικονομικού έτους 2002 , για την καταβολή της 1<sup>ης</sup> δόσης για την εκπλήρωση του αντικειμένου της σύμβασης.
6. Θα εγγράψει στους προϋπολογισμούς των επόμενων οικονομικών ετών, τις αντίστοιχες πιστώσεις που προβλέπονται στο άρθρο 5 της παρούσας προγραμματικής σύμβασης για την καταβολή της 2<sup>ης</sup> και της 3<sup>ης</sup> δόσης για την εκπλήρωση του αντικειμένου της σύμβασης.

Η απόφαση αυτή έλαβε αύξοντα αριθμό **1316/2002**.

Αφού συντάχθηκε το παρόν υπογράφεται ως κατωτέρω.

Ο Πρόεδρος

Τα Μέλη  
Ακριβές Απόσπασμα  
Ο Δήμαρχος

Γεώργιος Μαρκογιαννάκης

**ΑΠΟΣΠΑΣΜΑ ΠΡΑΚΤΙΚΟΥ ΑΡΙΘΜΟΥ 24/2008**

**ΣΥΝΕΔΡΙΑΣΗΣ ΔΗΜΟΤΙΚΟΥ ΣΥΜΒΟΥΛΙΟΥ ΤΗΣ 09-09-2008**

Σήμερα την 9<sup>η</sup> του μηνός Σεπτέμβρη του έτους 2008 ημέρα Τρίτη και ώρα 20:00 το Δημοτικό Συμβούλιο του Δήμου Γαζίου συνήλθε σε δημόσια συνεδρίαση στο Δημοτικό Κατάστημα ύστερα από την αριθμό πρωτ. 13724/05-09-2008 έγγραφη πρόσκληση του Προέδρου του, που δημοσιεύτηκε στον ειδικό χώρο ανακοινώσεων του Δήμου και επιδόθηκε εμπρόθεσμα με αποδεικτικό στα μέλη του, προκειμένου να γίνει συζήτηση και να και να ληφθούν αποφάσεις στα παρακάτω θέματα της ημερησίας διάταξης.

Στη συνεδρίαση που παραβρέθηκε και ο Δήμαρχος Μαργογιαννάκης Γεώργιος έλαβαν μέρος οι παρακάτω σύμβουλοι.

**ΠΑΡΟΝΤΕΣ ΔΗΜΟΤΙΚΟΙ ΣΥΜΒΟΥΛΟΙ**

Ζερβός Γεώργιος, Μαρκατάτος Γεώργιος, Πετούσης Ζαχαρίας, Ξενικάκης Εμμανουήλ, Αλμπαντάκη Χρυσάνθη, Παγωμένος Ιωάννης, Ντουλάκης Ιωάννης, Μαρής Δράκος, Παντερής Απόστολος, Τζεδάκης Αντώνιος, Λιαδάκης Αναστάσιος, Κεφαλογιάννης Κων/νος, Παπαδάκης Τίτος, Στρατάκης Σταύρος.

**ΑΠΟΝΤΕΣ ΔΗΜΟΤΙΚΟΙ ΣΥΜΒΟΥΛΟΙ**

Νικολιδάκη-Βαρελιτζάκη Ειρήνη, Παγωμένος Χαράλαμπος, Στρατάκη Ρομπογιαννάκη Ευαγγελία, Χατζηδάκης Γεώργιος, Βιστάκη Ελευθερία, Κληρονόμος Εμμανουήλ, Στριλιγκάς Ζαχαρίας.

Επομένως διαπιστώνεται απαρτία αφού σε σύνολο είκοσι ενός (21) μελών του Δ.Σ. είναι παρόντα τα δέκα τέσσερα (14) και ο Πρόεδρος κηρύσσει την έναρξη της συνεδρίασης.

Στη συνεδρίαση παραβρέθηκε και ο υπάλληλος του Δήμου Παπαδάκης Στυλιανός για την τήρηση των πρακτικών.

Κατά τη διάρκεια της συζήτησης του μοναδικού θέματος της ημερησίας διάταξης προσήλθαν οι Δημοτικοί Σύμβουλοι Παγωμένος Χαράλαμπος, Στρατάκη Ρομπογιαννάκη Ευαγγελία και Χατζηδάκης Γεώργιος.



**ΘΕΜΑ 1<sup>ο</sup> : «Έγκριση απολογισμού και ισολογισμού του Δήμου οικονομικού έτους 2007».**

Το λόγο έλαβε ο Αντιδήμαρχος Παγωμένος Ιωάννης ο οποίος ενημέρωσε τους Δημοτικούς Συμβούλους ότι ο Ισολογισμός χρήσεως και ο Απολογισμός συντάχθηκαν με βάση την ισχύουσα νομοθεσία όπως αυτή ορίζεται από το Π.Δ. 315/99, το άρθρο 9 του Ν.2880/01, το άρθρο 15 του Ν.3146/03, το άρθρο 26 του Ν.3202/03 και το άρθρο 6 του Ν. 3345/05 για τον Ισολογισμό και το άρθρο 163 του Ν.3463/2006, το άρθρο 9 του Ν.2880/01, τα άρθρο 15 του Ν.3146/03, το άρθρο 26 του Ν.3202/03 και το άρθρο 6 του Ν. 3345/05 για τον Απολογισμό.

Ο Ισολογισμός συνοδευόμενος από τις λοιπές οικονομικές καταστάσεις (Κατάσταση αποτελεσμάτων χρήσεως, Διάθεση αποτελεσμάτων, Προσάρτημα, Έκθεση και πιστοποιητικό Ορκωτού Ελεγκτή – Λογιστή) είναι ο πέμπτος ο οποίος συντάσσεται.

Επίσης γνωστοποίησε ότι ο Ισολογισμός δεν αντικαθιστά τον Απολογισμό όπως αναφέρεται στην παράγραφο 3 του άρθρου 26 του Ν.3202/03.

Στη συνέχεια το λόγο πήρε ο λογιστής του Δήμου κ. Πινακουλάκης Κωνσταντίνος, ο οποίος συνέταξε τον Ισολογισμό, και ανέλυσε τα κονδύλια του Ισολογισμού και των λοιπών οικονομικών καταστάσεων.

Στη συνέχεια το λόγο πήρε ο Ορκωτός Ελεγκτής- Λογιστής κ. Σαλούστρος Σταύρος, της εταιρείας Συνεργαζόμενοι Ορκωτοί Ελεγκτές Α.Ε.Ο.Ε. (ΣΟΛ Α.Ε.) ο οποίος έλεγξε τα οικονομικά στοιχεία του Δήμου, εργασία που ανατέθηκε με βάση την **316/2008** απόφαση της Δημορχικής Επιτροπής Γαζίου.

Ο Ορκωτός Ελεγκτής- Λογιστής ενημέρωσε τους Δημοτικούς Συμβούλους για την οικονομική και περιουσιακή κατάσταση του Δήμου την 31/12/2007.

Έπειτα από τα παραπάνω ο Δήμαρχος κάλεσε το Δ.Σ. να εγκρίνει τον απολογισμό και ισολογισμό του Δήμου Γαζίου οικονομικού έτους 2007.

Το λόγο έλαβε ο Δημοτικός Σύμβουλος Τζεδάκης Αντώνης, και είπε ότι το πρόβλημα είναι ότι, η πραγματική κατάσταση του Δήμου δεν είναι αυτή που εμφανίζεται στα χαρτιά, η κατάσταση του Δήμου όσον αφορά τα οικονομικά είναι τραγική. Για το λόγο αυτό η παράταξη της αντιπολίτευσης δεν μπορεί να ψηφίσει ένα τέτοιο ισολογισμό. Ο ισολογισμός θα είχε νόημα εάν αποτύπωνε πραγματικά την κατάσταση του Δήμου, πράγμα το οποίο δεν συμβαίνει.

Το λόγο έλαβε ο Δημοτικός Σύμβουλος Στρατάκης Σταύρος, και είπε ότι η εικόνα του ισολογισμού δεν ανταποκρίνεται στην πραγματικότητα.

Το λόγο έλαβε ο Δημοτικός Σύμβουλος Παπαδάκης Τίτος , και είπε ότι η εικόνα του ισολογισμού είναι πλασματική.

Το Δημοτικό Συμβούλιο αφού άκουσε την εισήγηση του Αντιδημάρχου, του Πινακουλάκη Κων/νου, του Ορκωτού Λογιστή Σαλούστρου Σταύρου και μετά από διαλογική συζήτηση όπως λεπτομερέστατα φαίνεται στο πρακτικό και αφού έλαβε υπόψη τις διατάξεις Π.Δ. 315/99, το άρθρο 9 του Ν.2880/01, τα άρθρο 15 του Ν.3146/03, το άρθρο 26 του Ν.3202/03 και το άρθρο 6 του Ν. 3345/05 για τον Ισολογισμό και το άρθρο 163 του Ν.3463/2006, το άρθρο 9 του Ν.2880/01, τα άρθρο 15 του Ν.3146/03, το άρθρο 26 του Ν.3202/03 και το άρθρο 6 του Ν. 3345/05 για τον Απολογισμό,

**ΑΠΟΦΑΣΙΖΕΙ ΚΑΤΑ ΠΛΕΙΟΨΗΦΙΑ  
( 12 ΥΠΕΡ, 5 ΚΑΤΑ, )**

**ΚΑΤΑ**, ψήφισαν οι Δημοτικοί Σύμβουλοι Τζεδάκης Αντώνης, Λιαδάκης Αναστάσιος, Κεφαλογιάννης Κων/νος, Παπαδάκης Τίτος και Στρατάκης Σταύρος για το λόγο που αναφέρθηκε παραπάνω.

Εγκρίνει τον Απολογισμό και τον Ισολογισμό Δήμου Γαζίου οικονομικού έτους **2007**, σύμφωνα με την εισήγηση του Αντιδημάρχου και του Ορκωτού Ελεγκτή – Λογιστή Σταύρου Σαλούστρου, όπως ακριβώς διατυπώθηκε στην εισήγηση τους.

Η απόφαση αυτή έλαβε αύξοντα αριθμό **299 /2008**.

Αφού συντάχθηκε το παρόν υπογράφεται ως κατωτέρω.

Ο Πρόεδρος

Τα Μέλη  
Ακριβές Απόσπασμα  
Ο Δήμαρχος

Μαρκογιαννάκης Γεώργιος

**ΑΠΟΣΠΑΣΜΑ ΠΡΑΚΤΙΚΟΥ ΑΡΙΘΜΟΥ 21/2009**

**ΣΥΝΕΔΡΙΑΣΗΣ ΔΗΜΟΤΙΚΟΥ ΣΥΜΒΟΥΛΙΟΥ ΤΗΣ 21/9/2009**

Σήμερα την 21<sup>η</sup> του μηνός Σεπτέμβρη του έτους 2009 ημέρα Δευτέρα και ώρα 14:00 το Δημοτικό Συμβούλιο του Δήμου Γαζου συνήλθε σε δημόσια συνεδρίαση στο Δημοτικό Κατάστημα ύστερα από την αριθμό πρωτ. 14696/17-9-2009 έγγραφη πρόσκληση του Προέδρου του, που δημοσιεύτηκε στον ειδικό χώρο ανακοινώσεων του Δήμου και επιδόθηκε με αποδεικτικό στα μέλη του, προκειμένου να γίνει συζήτηση και να ληφθεί απόφαση για το παρακάτω μοναδικό θέμα:

**«Έγκριση απολογισμού και ισολογισμού του δήμου οικονομικού έτους 2008».**

Στη συνεδρίαση που παραβρέθηκε και ο Δήμαρχος Μαρκογιαννάκης Γεώργιος έλαβαν μέρος οι παρακάτω σύμβουλοι.

**ΠΑΡΟΝΤΕΣ ΔΗΜΟΤΙΚΟΙ ΣΥΜΒΟΥΛΟΙ**

Ζερβός Γεώργιος, Μαρκατάτος Γεώργιος, Νικολιδάκη-Βαρελιτζάκη Ειρήνη, Παγωμένος Χαράλαμπος, Πετούσης Ζαχαρίας, Ξενικάκης Εμμανουήλ, Αλμπαντάκη Χρυσάνθη, Παγωμένος Ιωάννης, Ντουλάκης Ιωάννης, Στρατάκη Ρομπογιαννάκη Ευαγγελία, Παντερής Απόστολος, Τζεδάκης Αντώνιος, Βιστάκη Ελευθερία, Λιαδάκης Αναστάσιος, Κεφαλογιάννης Κων/νος, Κληρονόμος Εμμανουήλ, Παπαδάκης Τίτος, Στρατάκης Σταύρος.

**ΑΠΟΝΤΕΣ ΔΗΜΟΤΙΚΟΙ ΣΥΜΒΟΥΛΟΙ**

Μαρής Δράκος, Χατζηδάκης Γεώργιος, Στριλιγκάς Ζαχαρίας.

Επομένως διαπιστώνεται απαρτία αφού σε σύνολο είκοσι ενός (21) μελών του Δ.Σ. είναι παρόντα τα δέκα οκτώ (18) και η Πρόεδρος κηρύσσει την έναρξη της συνεδρίασης.

Στη συνεδρίαση παραβρέθηκε και ο υπάλληλος του Δήμου Παπαδάκης Στυλιανός για την τήρηση των πρακτικών.

Το λόγο έλαβε ο Αντιδήμαρχος Παγωμένος Ιωάννης ο οποίος ενημέρωσε τους Δημοτικούς Συμβούλους ότι ο Ισολογισμός χρήσεως και ο Απολογισμός συντάχθηκαν με βάση την ισχύουσα νομοθεσία όπως αυτή ορίζεται από το Π.Δ. 315/99, το άρθρο 9 του Ν.2880/01, το άρθρο 15 του Ν.3146/03, το άρθρο 26 του Ν.3202/03 και το άρθρο 6 του Ν. 3345/05 για τον Ισολογισμό και το άρθρο 163 του Ν.3463/2006, το άρθρο 9 του Ν.2880/01, το άρθρο 15 του Ν.3146/03, το άρθρο 26 του Ν.3202/03 και το άρθρο 6 του Ν. 3345/05 για τον Απολογισμό.

Ο Ισολογισμός συνοδευόμενος από τις λοιπές οικονομικές καταστάσεις (Κατάσταση αποτελεσμάτων χρήσεως, Διάθεση αποτελεσμάτων, Προσάρτημα, Έκθεση και πιστοποιητικό Ορκωτού Ελεγκτή – Λογιστή) είναι ο έκτος ο οποίος συντάσσεται.

Επίσης γνωστοποίησε ότι ο Ισολογισμός δεν αντικαθιστά τον Απολογισμό όπως αναφέρεται στην παράγραφο 3 του άρθρου 26 του Ν.3202/03.

Στη συνέχεια το λόγο πήρε ο λογιστής του Δήμου κ. Πινακουλάκης Κωνσταντίνος, ο οποίος συνέταξε τον Ισολογισμό, και ανάλυσε τα κονδύλια του Ισολογισμού και των λοιπών οικονομικών καταστάσεων.

Στη συνέχεια το λόγο πήρε ο Ορκωτός Ελεγκτής- Λογιστής κ. Σαλούστρος Σταύρος, της εταιρείας Συνεργαζόμενοι Ορκωτοί Ελεγκτές Α.Ε.Ο.Ε. (ΣΟΛ Α.Ε.) ο οποίος έλεγξε τα οικονομικά στοιχεία του Δήμου, εργασία που ανατέθηκε με βάση την **257/2009** απόφαση της Δημοτικής Επιτροπής Γαζίου.

Ο Ορκωτός Ελεγκτής- Λογιστής ενημέρωσε τους Δημοτικούς Συμβούλους για την οικονομική και περιουσιακή κατάσταση του Δήμου την **31/12/2008**.

Έπειτα από τα παραπάνω ο Δήμαρχος κάλεσε το Δ.Σ. να εγκρίνει τον απολογισμό και ισολογισμό του Δήμου Γαζίου οικονομικού έτους **2008**.

Το λόγο έλαβε ο Δημοτικός Σύμβουλος Τζεδάκης Αντώνης, και είπε ότι το πρόβλημα είναι ότι, η πραγματική κατάσταση του Δήμου δεν είναι αυτή που εμφανίζεται στα χαρτιά, η κατάσταση του Δήμου όσον αφορά τα οικονομικά είναι τραγική. Για το λόγο αυτό η παράταξη της αντιπολίτευσης δεν μπορεί να ψηφίσει ένα τέτοιο ισολογισμό. Ο ισολογισμός θα είχε νόημα εάν

αποτύπωνε πραγματικά την κατάσταση του Δήμου, πράγμα το οποίο δεν συμβαίνει.

Το Δημοτικό Συμβούλιο αφού άκουσε την εισήγηση του Αντιδημάρχου, του Πινακουλάκη Κων/νου, του Ορκωτού Λογιστή Σαλούστρου Σταύρου και μετά από διαλογική συζήτηση όπως λεπτομερέστατα φαίνεται στο πρακτικό και αφού έλαβε υπόψη τις διατάξεις Π.Δ. 315/99, το άρθρο 9 του Ν.2880/01, τα άρθρο 15 του Ν.3146/03, το άρθρο 26 του Ν.3202/03 και το άρθρο 6 του Ν. 3345/05 για τον Ισολογισμό και το άρθρο 163 του Ν.3463/2006, το άρθρο 9 του Ν.2880/01, τα άρθρο 15 του Ν.3146/03, το άρθρο 26 του Ν.3202/03 και το άρθρο 6 του Ν. 3345/05 για τον Απολογισμό,

**Α Π Ο Φ Α Σ Ι Ζ Ε Ι Κ Α Τ Α Π Λ Ε Ι Ο Ψ Η Φ Ι Α**  
**( 1 1 Υ Π Ε Ρ , 7 Κ Α Τ Α )**

**ΚΑΤΑ**, ψήφισαν οι Δημοτικοί Σύμβουλοι Τζεδάκης Αντώνιος, Βιστάκη Ελευθερία, Λιαδάκης Αναστάσιος, Κεφαλογιάννης Κων/νος, Κληρονόμος Εμμανουήλ, Παπαδάκης Τίτος και Στρατάκης Σταύρος για το λόγο που αναφέρθηκε παραπάνω.

Εγκρίνει τον Απολογισμό και τον Ισολογισμό Δήμου Γαζίου οικονομικού έτους **2008**, σύμφωνα με την εισήγηση του Αντιδημάρχου και του Ορκωτού Ελεγκτή – Λογιστή Σταύρου Σαλούστρου, όπως ακριβώς διατυπώθηκε στην εισήγηση τους.

Η απόφαση αυτή έλαβε αύξοντα αριθμό **317/2009**.

Αφού συντάχθηκε το παρόν υπογράφεται ως κατωτέρω.

**Η ΠΡΟΕΔΡΟΣ**

Τα Μέλη  
Ακριβές Απόσπασμα  
**Ο ΔΗΜΑΡΧΟΣ**

**ΓΕΩΡΓΙΟΣ ΜΑΡΚΟΓΙΑΝΝΑΚΗΣ**

**ΑΠΟΣΠΑΣΜΑ ΠΡΑΚΤΙΚΟΥ ΑΡΙΘΜΟΥ 2/2007**  
**ΣΥΝΕΔΡΙΑΣΗΣ ΔΗΜΟΤΙΚΟΥ ΣΥΜΒΟΥΛΙΟΥ ΤΗΣ 18-01-2007**

Σήμερα την 18<sup>η</sup> του μηνός Ιανουαρίου του έτους 2007 ημέρα Πέμπτη και ώρα 20:00 το Δημοτικό Συμβούλιο του Δήμου Γαζίου συνήλθε σε δημόσια συνεδρίαση στο Δημοτικό Κατάστημα ύστερα από την αριθμό πρωτ. 694/12-1-2007 έγγραφη πρόσκληση του Προέδρου του, που δημοσιεύτηκε στον ειδικό χώρο ανακοινώσεων του Δήμου και επιδόθηκε εμπρόθεσμα με αποδεικτικό στα μέλη του, προκειμένου να γίνει συζήτηση και να ληφθούν αποφάσεις στα παρακάτω θέματα της ημερησίας διάταξης.

Στη συνεδρίαση που παραβρέθηκε και ο Δήμαρχος Μαρκογιαννάκης Γεώργιος έλαβαν μέρος οι παρακάτω σύμβουλοι.

**ΠΑΡΟΝΤΕΣ ΔΗΜΟΤΙΚΟΙ ΣΥΜΒΟΥΛΟΙ**

Ζερβός Γεώργιος, Μαρκατάτος Γεώργιος, Νικολιδάκη–Βαρελιτζάκη Ειρήνη, Παγωμένος Χαράλαμπος, , Ξενικάκης Εμμανουήλ, , Ντουλάκης Ιωάννης, Μαρής Δράκος, Στρατάκη Ρομπογιαννάκη Ευαγγ., Παντερής Απόστολος, Χατζηδάκης Γεώργιος, Τζεδάκης Αντώνιος, Λιαδάκης Αναστάσιος, Κεφαλογιάννης Κων/νος, Κληρονόμος Εμμανουήλ, Παπαδάκης Τίτος, Στρατάκης Σταύρος.

**ΑΠΟΝΤΕΣ ΔΗΜΟΤΙΚΟΙ ΣΥΜΒΟΥΛΟΙ**

Αλμπαντάκη Χρυσάνθη, Στριλιγκάς Ζαχαρίας ,Βιστάκη Ελευθερία, Παγωμένος Ιωάννης, Πετούσης Ζαχαρίας .

Επομένως διαπιστώνεται απαρτία αφού σε σύνολο είκοσι ενός (21) μελών του Δ.Σ. είναι παρόντα και τα είκοσι (16) και ο Πρόεδρος κηρύσσει την έναρξη της συνεδρίασης.

Στη συνεδρίαση παραβρέθηκε και ο υπάλληλος του Δήμου Απλαδάς Γεώργιος για την τήρηση των πρακτικών.

## ΘΕΜΑ 2<sup>ο</sup> : « Συγκρότηση Επιτροπών Δημοτικού Συμβουλίου».

Ο Δήμαρχος έλαβε το λόγο και για το παραπάνω θέμα της ημερήσιας διάταξης είπε ότι, σύμφωνα με τις διατάξεις του άρθρου 101 του Ν.3463/2006 και σύμφωνα με την 4/1999 απόφαση του Δημοτικού Συμβουλίου με την οποία εγκρίθηκε ο κανονισμός των εργασιών του Δημοτικού Συμβουλίου, προβλέπεται η σύσταση επιτροπών οι οποίες θα μελετούν και θα εισηγούνται θέματα που συζητά το Συμβούλιο.

Οι επιτροπές αυτές έχουν διαπαραταξιακή σύνθεση και αποτελούνται από δημοτικούς συμβούλους αλλά και από εκπροσώπους των φορέων της περιοχής κατοίκους ή δημότες. Προεδρεύονται όμως πάντα από δημοτικό σύμβουλο ή από το Δήμαρχο εφόσον το επιθυμεί.

Οι δημοτικές επιτροπές εισηγούνται κατά κύριο λόγο στο Δ.Σ. τη λήψη αποφάσεων που ανήκουν στο κύκλο της αρμοδιότητάς τους και παρακολουθούν την εκτέλεσή τους, αναφέροντας σε αυτό τη γνώμη τους για την ορθή τους εκτέλεση. Η ανάθεση μελετών στις δημοτικές επιτροπές δεν έχει την έννοια της μεταβίβασης αρμοδιοτήτων γιατί οι επιτροπές αυτές εκτελούν προπαρασκευαστική και γνωμοδοτική εργασία.

Με απόφαση του Δημοτικού Συμβουλίου μπορεί να καταβάλλονται και έξοδα κίνησης και ημερήσια αποζημίωση σε ιδιώτες μέλη επιτροπών που συγκροτούνται από το Συμβούλιο για μετακινήσεις στο εσωτερικό και το εξωτερικό που γίνονται για εκτέλεση υπηρεσίας σχετικής με το έργο των επιτροπών.

Θέματα που έχουν εγγραφεί στην ημερήσια διάταξη, ύστερα από πρόταση του Δημάρχου, μπορούν να παραπεμφθούν σε επιτροπή μόνο με απόφαση του Δημοτικού Συμβουλίου, με την οποία καθορίζεται και προθεσμία για την υποβολή σχετικής μελέτης ή εισήγησης. Θέματα που εισάγει η Δημορχιακή Επιτροπή δεν παραπέμπονται σε επιτροπή. Λοιπά θέματα, μπορεί να παραπέμψει ο πρόεδρος σε επιτροπή και πριν εγγραφούν στην ημερήσια διάταξη.

Η διάρκεια θητείας των εν λόγω επιτροπών προτείνω να ακολουθεί τη διάρκεια θητείας του Δημοτικού Συμβουλίου. Εισηγούμαι τη συγκρότηση των Επιτροπών από τα παρακάτω μέλη, τα οποία όμως μπορούν να αυξηθούν ύστερα από αιτιολογημένη εισήγηση των προέδρων τους στο Δημοτικό Συμβούλιο.:

### 1. ΕΠΙΤΡΟΠΗ ΠΟΛΙΤΙΣΜΟΥ

ΠΡΟΕΔΡΟΣ : Ξενικάκης Εμμανουήλ

ΜΕΛΗ : Στρατάκη Ευαγγελία, Βιστάκη Ελευθερία (υποδείχτηκε από τη μειοψηφία), Σμαραγδή Ελένη, Κανάκη Ελευθερία.

## 2. ΕΠΙΤΡΟΠΗ ΠΑΙΔΕΙΑΣ

ΠΡΟΕΔΡΟΣ : Ξενικάκης Εμμανουήλ

ΜΕΛΗ : Αλεξάκης Νίκος, Τσαπαρίδης Γρηγόρης, Απλαδάς Γεώργιος, Δασκαλάκης Παναγιώτης, Τσατσάκης Κίρwanas (υποδείχτηκε από τη μειοψηφία), Ξημεράκης Θωμάς.

## 3. ΕΠΙΤΡΟΠΗ ΟΔΟΠΟΙΑΣ & ΤΕΧΝΙΚΩΝ ΕΡΓΩΝ

ΠΡΟΕΔΡΟΣ: Παγωμένος Ιωάννης

ΜΕΛΗ: Μαρής Δράκος, Στριλιγκάς Ζαχαρίας(υποδείχτηκε από τη μειοψηφία), Νύκταρης Λεωνίδας, Πισσούλης Μανόλης.

## 4. ΕΠΙΤΡΟΠΗ ΟΙΚΟΝΟΜΙΑΣ – ΔΙΟΙΚΗΣΗΣ

ΠΡΟΕΔΡΟΣ: : Παγωμένος Χαράλαμπος.

ΜΕΛΗ: Ζερβός Γεώργιος, Λιαδάκης Αναστάσιος(υποδείχτηκε από τη μειοψηφία), Πολιτάκης Γεώργιος, Βρέντζος Στρατής.

## 5. ΕΠΙΤΡΟΠΗ ΠΡΩΤΟΓΕΝΗ ΤΟΜΕΑ

ΠΡΟΕΔΡΟΣ: Παντερής Απόστολος.

ΜΕΛΗ: Αλμπαντάκη Χρυσάνθη, Παπαδάκης Τίτος(υποδείχτηκε από τη μειοψηφία), Μαργέτας Μανόλης, Αθανασάκης Γεώργιος.

## 6. ΕΠΙΤΡΟΠΗ ΠΟΛΕΟΔΟΜΙΑΣ

ΠΡΟΕΔΡΟΣ: Μαρής Δράκος.

ΜΕΛΗ: Παγωμένος Γιάννης, Στρατάκης Στάυρος(υποδείχτηκε από τη μειοψηφία), Κοκκινάκης Νίκος, Χαλκιαδάκης Εμμανουήλ.

## 7. ΕΠΙΤΡΟΠΗ ΥΔΡΕΥΣΗΣ – ΑΡΔΕΥΣΗΣ – ΠΕΡΙΒΑΛΟΝΤΟΣ

ΠΡΟΕΔΡΟΣ: Μαρκατάτος Γεώργιος

ΜΕΛΗ :Ντουλάκης Ιωάννης, Κληρονόμος Εμμανουήλ(υποδείχτηκε από τη μειοψηφία), Ρουμπάκης Νίκος, Μιχαλάκης Μανόλης.

## 8. ΕΠΙΤΡΟΠΗ ΥΓΕΙΑΣ – ΚΟΙΝΩΝΙΚΗΣ ΠΡΟΝΟΙΑΣ

ΠΡΟΕΔΡΟΣ:Χατζηδάκης Γεώργιος

ΜΕΛΗ: Παγωμένος Χαράλαμπος, Κεφαλογιάννης Κώστας(αντιπολίτευση), Χριστάκης Νίκος, Χαρωνίτης Αντώνης.

## 9. ΕΠΙΤΡΟΠΗ ΚΑΘΑΡΙΟΤΗΤΑΣ – ΚΟΙΜΗΤΗΡΙΩΝ - ΠΡΑΣΙΝΟΥ

ΠΡΟΕΔΡΟΣ:Ντουλάκης Ιωάννης.

ΜΕΛΗ:. Μαρκατάτος Γεώργιος, Παπαδάκης Τίτος(υποδείχτηκε από τη μειοψηφία), Σταματάκης Μανόλης, Συλβέρια Μέλη.

## 10. ΕΠΙΤΡΟΠΗ ΟΝΟΜΑΤΟΔΟΣΙΑΣ – ΟΝΟΜΑΤΟΘΕΣΙΑΣ

ΠΡΟΕΔΡΟΣ: Παγωμένος Χαράλαμπος.



ΜΕΛΗ: Ξενικάκης Εμμανουήλ, Στριλιγγάς Ζαχαρίας(υποδείχτηκε από τη μειοψηφία),  
Βαθιανάκη Χρύσα, Μανιαδή Μαρία.

#### 11. ΕΠΙΤΡΟΠΗ ΠΡΟΓΡΑΜΜΑΤΙΣΜΟΥ ΑΝΑΠΤΥΞΗΣ & ΤΟΥΡΙΣΜΟΥ

ΠΡΟΕΔΡΟΣ: Ζερβός Γεώργιος

ΜΕΛΗ: Νικολιδάκη Ειρήνη, Λιαδάκης Αναστάσιος(υποδείχτηκε από τη  
μειοψηφία), Δανδαρής Νίκος, Κανάκη Ελευθερία, Παρασύρης Βαγγέλης, Αποστολάκη  
Έυη, Σαπουντζής Γεώργιος, Παγκαλος Μάρκος, Απλαδάς Γεώργιος.

#### 12. ΕΠΙΤΡΟΠΗ ΚΥΚΛΟΦΟΡΙΑΣ

ΠΡΟΕΔΡΟΣ: Πετούσης Ζαχαρίας.

ΜΕΛΗ: Ξενικάκης Εμμανουήλ, Στρατάκης Στάυρος(υποδείχτηκε από τη μειοψηφία),  
Παπαδάκης Γεώργιος, Βαρδαλαχάκης Στέλιος.

Το Δημοτικό Συμβούλιο αφού άκουσε την εισήγηση του Δημάρχου μετά από διαλογική  
συζήτηση όπως λεπτομερέστατα φαίνεται στο πρακτικό και αφού έλαβε υπόψη τις  
διατάξεις του άρθρου 101 του Ν.3463/2006, την εισήγηση του Δημάρχου,

### **Α Π Ο Φ Α Σ Ι Ζ Ε Ι Ο Μ Ο Φ Ω Ν Α**

1. Εγκρίνει τη σύσταση Επιτροπών του Δημοτικού Συμβουλίου, σύμφωνα με τις διατάξεις  
του άρθρου 101 του Ν.3463/2006, όπως ακριβώς διατυπώθηκαν στην εισήγηση του  
Δημάρχου.
2. Η θητεία των Επιτροπών του Δημοτικού Συμβουλίου ακολουθεί τη διάρκεια της θητείας  
της Δημοτικής Αρχής.

Η απόφαση αυτή έλαβε αύξοντα αριθμό **6/2007**.

Αφού συντάχθηκε το παρόν υπογράφεται ως κατωτέρω.

Ο Πρόεδρος

Τα Μέλη

Ακριβές Απόσπασμα

Ο Δήμαρχος

Μαρκογιαννάκης Γεώργιος

# ΠΑΡΑΡΤΗΜΑ Β

## ΕΡΩΤΗΜΑΤΟΛΟΓΙΟ

### ΑΝΑΠΤΥΞΙΑΚΗ ΠΟΛΙΤΙΚΗ ΤΟΥ ΔΗΜΟΥ ΓΑΖΙΟΥ

Άρρεν  Θήλυ

Είστε κάτοικος Γαζίου; ΝΑΙ  ΟΧΙ

Αν όχι σε ποιο Δημοτικό Διαμέρισμα (Δ. Δ.) μένετε;

#### Α. ΑΣΤΙΚΑ ΘΕΜΑΤΑ

1. Πώς αξιολογείται το οδικό δίκτυο του Δήμου;

Καλό  Μέτριο  Κακό

2. Ο φωτισμός στο Δήμο ή στο Δ. Δ. που μένετε είναι επαρκής;

Ναι  Όχι  Δεν γνωρίζω

3. Η αστική ή η υπεραστική συγκοινωνία στο Δήμο ή το Δ. Δ. που μένετε είναι;

Συχνή  Μέτρια  Σπάνια

4.1. Θεωρείται ότι υπάρχει πρόβλημα στο οδικό δίκτυο του Δήμου ή του Δ.Δ που μένετε;

Ναι  Όχι  Δεν γνωρίζω

4.2. Αν ναι, ποιος πιστεύετε ότι είναι ο καλύτερος τρόπος για την επίλυση του προβλήματος;

α) Η πολεοδόμηση της περιοχής;

β) Η επέμβαση της Ελληνικής Αστυνομίας;

γ) Η τοποθέτηση φαναριών;

δ) Όλα τα παραπάνω;

5. Σε ποια περιοχή ή Δ. Δ. του Δήμου πιστεύετε ότι η Πολεοδόμηση είναι άκρως απαραίτητη και πρέπει να γίνει άμεσα;

Όλες  Καμία  Μόνο στην ή στις

## Β. ΠΕΡΙΒΑΛΛΟΝΤΙΚΑ ΘΕΜΑΤΑ

1. Πόσο ικανοποιημένος/μένη είστε από την καθαριότητα του Δήμου ή του Δ. Δ. που μένετε;

Πολύ  Λίγο  Καθόλου

2. Θεωρείτε ότι οι κάδοι απορριμμάτων και ανακύκλωσης είναι αρκετοί στο Δήμο ή το Δ.Δ. όπου μένετε;

Ναι  Όχι  Δεν γνωρίζω

3. Κατά την τουριστική περίοδο η καθαριότητα στο Δήμο ή το Δ.Δ που μένετε είναι:

Συχνή  Μέτρια  Σπάνια

4. Πόσο ικανοποιημένος/μένη είστε από την ύδρευση του Δήμου ή του Δ.Δ. που μένετε;

Πολύ  Λίγο  Καθόλου

5. Πόσο ικανοποιημένος /μένη είστε από την άρδευση του Δήμου ή του Δ.Δ που μένετε;

Πολύ  Λίγο  Καθόλου

6. Υπάρχουν προβλήματα με την αποχέτευση;

Αρκετά  Όχι Πολλά  Κανένα

7. Επιθυμείτε περισσότερους χώρους πρασίνου, πάρκα και παιδικές χαρές;

Ναι  Όχι  Ίσως

## Γ. ΘΕΜΑΤΑ ΠΑΙΔΕΙΑΣ ΚΑΙ ΠΟΛΙΤΙΣΜΙΚΑ ΘΕΜΑΤΑ

1. Πώς αξιολογείτε τις ήδη υπάρχουσες σχολικές υποδομές του Δήμου ή του Δ.Δ. που μένετε;

Καλές  Μέτριες  Κακές

2. Θεωρείτε ότι οι σχολικές υποδομές του Δήμου ή του Δ.Δ που μένετε είναι;

Επαρκείς  Ελάχιστες  Καθόλου

3. Θα επιθυμούσατε στο Δήμο ή το Δ.Δ που μένετε περισσότερα σχολικά κτήρια για:

Παιδικούς Σταθμούς

Βρεφονηπιακούς Σταθμούς

Κανένα από τα παραπάνω

4. Πόσο ικανοποιημένος/μένη είστε από το πολιτιστικό Σύλλογο του Δήμου ή του Δ.Δ που μένετε;

Αρκετά  Λίγο  Καθόλου

5. Οι δραστηριότητες του πολιτιστικού σας Συλλόγου είναι:

Πολλές  Αρκετές  Ελάχιστες

## Δ. ΑΝΑΠΤΥΞΙΑΚΑ ΘΕΜΑΤΑ

1. Τι από τα παρακάτω επιθυμείτε να πραγματοποιηθεί στο Δήμο ή το Δ.Δ. που μένετε;

Κολυμβητήριο

Παιδότοποι

Δημοτικά Πάρκινγκ

Νεκροταφείο

Ιατρικά Κέντρα

Κτήρια για πολιτιστικές εκδηλώσεις

2. Θεωρείται ότι το προσωπικό που απασχολεί ο Δήμος είναι αρκετό ώστε να καλυφθούν οι ανάγκες των πολιτών σε κάθε περιοχή του Δήμου;

Ναι  Όχι  Δεν Γνωρίζω

3. Θα επιθυμούσατε την ίδρυση Γραφείου Ενημέρωσης και καταγραφής παραπόνων;

Ναι  Όχι  Δεν γνωρίζω

4. Θεωρείτε πως η διοικητική μεταρρύθμιση με το πρόγραμμα «Καλλικράτης» θα βελτιώσει την αναπτυξιακή πολιτική του Δήμου;

Ναι  Όχι  Δεν γνωρίζω