

“ΤΑ ΑΠΟΤΕΛΕΣΜΑΤΑ ΤΟΥ ΚΑΠΟΔΙΣΤΡΙΑ- ΠΡΟΓΡΑΜΜΑ 1997”



ΤΕΙ ΚΑΛΑΜΑΤΑΣ
ΤΜΗΜΑ
ΕΚΔΟΣΕΩΝ & ΒΙΒΛΙΟΘΗΚΗΣ

Πτυχιακή Εργασία της Σπουδάστριας
Μπουγαδούδη Αικατερίνης
Σχολή Διοίκησης και Οικονομίας
Τμήμα Τοπικής Αυτοδιοίκησης
Τ.Ε.Ι. Καλαμάτας

ΕΠΙΒΛΕΠΩΝ ΚΑΘΗΓΗΤΡΙΑ
κα Τριανταφυλλοπούλου Αθανασία

Σέρρες Μάρτιος 2009

ΕΥΧΑΡΙΣΤΗΡΙΑ

Αισθάνομαι την ανάγκη να ευχαριστήσω δημόσια :

- Την κα **Τριανταφυλλοπούλου Αθανασία**, εποπτεύουσα καθηγήτρια, για την βοήθεια που μου παρείχε καθ' όλη την διάρκεια της αποπεράτωσης της πτυχιακής μου εργασίας.
 - Την κα **Γκαρέτσα Άννα**, προϊσταμένη της **Τ.Ε.Δ.Κ.** Νομού Σερρών, όπου πραγματοποίησα την πρακτική μου άσκηση, που με διευκόλυne στην συλλογή υλικού για την εργασία αυτή.
 - Τον κο **Τσολακούδη Ιωάννη**, πρώην Δήμαρχο του Δήμου Σκουτάρεως, τους **Δημοτικούς Συμβούλους** και τους **Δημότες** του Δήμου Σκουτάρεως που με περίσσια ευχαρίστηση συμπλήρωσαν το ερωτηματολόγιο που με βοήθησε στο να γίνει η εργασία αυτή όσο το δυνατόν περιεκτικότερη.
-

ΕΙΣΑΓΩΓΗ

Στην εργασία αναφέρεται ολόκληρο το πρόγραμμα Καποδίστρια, αρχές του προγράμματος, στόχοι του προγράμματος, ποιοι χρηματοδότησαν αυτό το πρόγραμμα προκειμένου να επιτευχθούν οι στόχοι του, τι ήταν, τι έγινε και τι άλλαξε με το πρόγραμμα και στις δύο βαθμίδες της τοπικής αυτοδιοίκησης. Στη συνέχεια βάση της έρευνας που έγινε για το Δήμο Σκουτάρεως μέσω ερωτηματολογίων που μοιράστηκαν στους δημότες και από τις γραφικές παραστάσεις αυτών θα καταγράψουμε τα αποτελέσματα της έρευνας. Επιπρόσθετα θα καταγράψουμε και τα οικονομικά στοιχεία του Δήμου Σκουτάρεως τα οποία είναι το τεχνικό πρόγραμμα του Δήμου ο προϋπολογισμός εσόδων και ο προϋπολογισμός εξόδων του Δήμου για το οικονομικό έτος 2008 για να διαπιστώσουμε εάν μοιράζονται ίσα τα ποσά σε όλα τα Δημοτικά Διαμερίσματα.

ΣΚΟΠΟΣ ΤΗΣ ΕΡΓΑΣΙΑΣ

Σκοπός της εργασίας είναι να διερευνηθεί εάν έχουν εκπληρωθεί οι στόχοι του προγράμματος Ι. Καποδίστρια για τις αναγκαστικές συνενώσεις. Να συμπεράνουμε βάση των στοιχείων που διαθέτουμε εάν τελικά ορθός έγινε το πρόγραμμα Ι. Καποδίστριας. Όλα αυτά θα προσπαθήσουμε να τα αποδείξουμε από τα στοιχεία που έχουμε και κυρίως από τα ερωτηματολόγια στα οποία καταγράψαμε την άποψη των δημοτών του Δήμου Σκουτάρεως για το πρόγραμμα, εάν είναι ευχαριστημένοι και τι θα ήθελαν να αλλάξει.

ΠΕΡΙΕΧΟΜΕΝΑ



- Ευχαριστήρια.....σελ.1
- Εισαγωγή.....σελ.2
- Σκοπός της εργασίας.....σελ.3

1^ο ΚΕΦΑΛΑΙΟ:

- Το πρόγραμμα όπως διαμορφώθηκε.....σελ.5
- Πολιτικό πλαίσιο.....σελ.6
- Θεσμικό πλαίσιο.....σελ.7-8-9
- Η τότε κατάσταση – Προβλήματα.....σελ.10
- Τι επιχειρήθηκε τότε.....σελ.11-12
- Στόχοι του προτασόμενου προγράμματος.....σελ.13
- Οι αρχές του προγράμματος.....σελ.14-15
- Τα καινοτόμα στοιχεία του προγράμματος.....σελ.16
- Ο αριθμός των νέων Ο.Τ.Α.....σελ.17
- Η προτασόμενη πολιτικο- διοικητική οργάνωση των νέων Ο.Τ.Α.....σελ.18
- Διατήρηση δικαιωμάτων των κατοίκων.....σελ.19
- Περιεχόμενο του προγράμματος.....σελ.20-21-22-23
- Χρηματοδότηση του προγράμματος.....σελ.24-25
- Όργανα και επιχειρησιακό σχέδιο του προγράμματος.....σελ.26-27
- Ανάλυση του προγράμματος Ιωάννη Καποδίστρια.....σελ.28
- Σχέδιο νόμου.....σελ.29
- Άρθρο 75- Αρμοδιότητες.....σελ.30-31-32-33-34-35-36-37

2^ο ΚΕΦΑΛΑΙΟ:

- Δήμος Σερρών- λίγη ιστορία.....σελ.38
- Διοικητική διαίρεση του νομού.....σελ.39
- Ιστορικό του ονόματος Σκουτάρι.....σελ.40
- Πληθυσμιακά χαρακτηριστικά.....σελ.41-42-43

3^ο ΚΕΦΑΛΑΙΟ

- Συμπεράσματα από ερωτηματολόγια.....σελ.44-45
- Γενικό συμπέρασμα.....σελ.46

ΠΑΡΑΡΤΗΜΑ σελ.47

- Η συνταγματική κατοχύρωση του άρθρου 102.....σελ.48-49-50-51-52-53-54
- Τεχνικό πρόγραμμα Δήμου Σκουτάρεως έτους 2008.....σελ.55-56-57-58-59
- Προϋπολογισμός εσόδων οικονομικού έτους 2008.....σελ.60-61-62-63-64-65
- Προϋπολογισμός εξόδων οικονομικού έτους 2008.....σελ.66-67-68-69-70-71-72-73-74-75-
.....76-77-78-79-80-81-82
- Ερωτηματολογία και γραφικές παραστάσεις.....σελ.83-84-85-86-87-88
- Καποδιστριακός χάρτης.....σελ.89
- Βιβλιογραφία.....σελ.90

Ι ΚΕΦΑΛΑΙΟ

ΤΟ ΠΡΟΓΡΑΜΜΑ Ι. ΚΑΠΟΔΙΣΤΡΙΑΣ

ΤΟ ΣΥΣΤΗΜΑ ΟΠΩΣ ΔΙΑΜΟΡΦΩΘΗΚΕ

Συνοπτικά το σύστημα της περιφερειακής διοίκησης και τοπικής αυτοδιοίκησης στο σύγχρονο Ελληνικό κράτος έχει ως εξής:

Η χώρα έχει διαιρεθεί σε δεκατρείς περιφέρειες που έχουν ως κύρια δραστηριότητα τον προγραμματισμό και τον συντονισμό της περιφερειακής ανάπτυξης. Υπήρχαν επιπλέον δύο χωρικά Υπουργεία (Μακεδονίας – Θράκης και Αιγαίου) που θεωρούνταν διάδοχοι των παλαιότερων γενικών διευθύνσεων. Η σκοπιμότητα της ύπαρξης των Υπουργείων αυτών έπειθε όλο και λιγότερο.

Πέραν τούτων αρκετά Υπουργεία είχαν και περιφερειακές υπηρεσίες που βρίσκονταν εκτός του συστήματος των περιφερειών (π.χ. οι εφορείες του Υπουργείου Πολιτισμού, οι επιθεωρήσεις τελωνείων του Υπουργείου Οικονομίας και Οικονομικών κ.λ.π.), ενώ είχαν διατηρηθεί και άλλες περιφερειακές υπηρεσίες σε επίπεδο νομού, οι οποίες δεν εντάσσονταν στο σύστημα των περιφερειών (π.χ. οι ΔΥΟ του Υπουργείου Οικονομίας και Οικονομικών κ.λ.π.).

Σε επίπεδο νομών έχουν πρώτα τις τρεις διευρυμένες νομαρχιακές αυτοδιοικήσεις (Αθηνών-Πειραιώς-Έβρου-Ροδόπης-Δράμας – Καβάλας – Ξάνθης) και τις απλές νομαρχιακές αυτοδιοικήσεις που έχουν καθιερωθεί ως μονάδες τοπικής αυτοδιοίκησης δεύτερης βαθμίδας το 1994.

Παλαιότερα οι νομοί διαιρούνταν διοικητικά σε επαρχίες, διαίρεση που καταργήθηκε με τον Καποδιστριακό νόμο.

Κάποια επαρχία ωστόσο συνέχισαν να υφίστανται. Συνολικά είχαμε **19 επαρχία** 14 από τα οποία βρίσκονταν στη νησιωτική Ελλάδα και 4 στην Ηπειρωτική. Ο ρόλος και οι αρμοδιότητές τους ήταν κάπως ασαφής καθώς όλα τα υφιστάμενα επαρχία διέφεραν κατά πολύ το ένα από το άλλο.

Ένα επίπεδο διοίκησης είναι και η βαθμίδα της τοπικής αυτοδιοίκησης που ανήκε στους πρωτοβάθμιους Ο.Τ.Α οι οποίοι ήταν σύμφωνα με τη συνταγματική επιταγή οι δήμοι και οι κοινότητες.

ΠΟΛΙΤΙΚΟ ΠΛΑΙΣΙΟ

Το πρόγραμμα αυτό που φέρει το συμβολικό τίτλο “ ΙΩΑΝΝΗΣ ΚΑΠΟΔΙΣΤΡΙΑΣ” είχε συζητηθεί και εγκριθεί στην συνεδρίαση του Υπουργικού συμβουλίου την **Τετάρτη 26 Φεβρουαρίου 1997**.

Ήταν μια θεμελιώδης μεταρρύθμιση η οποία είχε ενταχθεί μέσα στο συνολικό της σχεδιασμό για την ανασυγκρότηση του κράτους.

Βέβαια υπήρχαν σε εξέλιξη και μια σειρά άλλων παρεμβάσεων για τον επιδιωκόμενο στόχο της ανασυγκρότησης του κράτους (Οργάνωση της Περιφέρειας νέες αρμοδιότητες στην Πρωτοβάθμια αυτοδιοίκηση , ενίσχυση της Νομαρχιακής αυτοδιοίκησης κ.α.).

Από τότε λοιπόν ξεκίνησε η δοκιμασία ενός ευρύτατου διαλόγου σε όλη την επικράτεια με όλους τους κοινωνικούς φορείς , κυρίαρχο όμως ρόλο θα είχε η Πρωτοβάθμια αυτοδιοίκηση.

ΘΕΣΜΙΚΟ ΠΛΑΙΣΙΟ

Τυπολογία των Ο.Τ.Α πρώτης βαθμίδας

Το οργανωτικό σχήμα της πρωτοβάθμιας τοπικής αυτοδιοίκησης που εισήγαγε ο ν. ΔΝΖ /1912 είχε θεμελιώσει τη διττή τυπολογία των ΟΤΑ στη βάση της διάκρισης μεταξύ αγροτικών και αστικών οικισμών. Ο δημοτικός θεσμός οδήγησε στον προσδιορισμό με αυστηρά πληθυσμιακά και εμμέσως χωροταξικά κριτήρια των αστικών οικιστικών ενότητων οι οποίες προσέλαβαν αντίστοιχη διοικητική μορφή, ως δήμοι. Το σύνθημα της απελευθέρωσης των συνοικισμών επένδυσαν ιδεολογικά ένα εύπλαστο θεσμικό πλαίσιο αναγνώρισης των κοινοτήτων και συνέβαλε στο επίμαχο φαινόμενο της πολυδιάσπασης και της ίδρυσης εξαρχής μη βιώσιμων διοικητικών μονάδων. Πάντως, ως προς την αναγνώριση των κοινοτήτων δεν έπρεπε να διαφύγει από την προσοχή τους η καθιέρωση και λειτουργικών κριτηρίων, όπως η ύπαρξη ή η ικανότητα χρηματοδότησης σχολείου στοιχειώδους εκπαιδευσεως.

Αλλά και το προηγούμενο θεσμικό καθεστώς του Β.Δ. της 27ης Δεκεμβρίου 1834 κατέτασσε τους δήμους σε τρεις "τάξεις" ανάλογα με τον πληθυσμό. Σε κάθε τάξη αντιστοιχούσε διαφορετικός αριθμός δημαρχιακών παρέδρων και υπήρξε διαφορά και ως προς τον τρόπο διορισμού του Δημάρχου. Το πληθυσμιακό κριτήριο συνδέθηκε και τότε με διαφορές στη συγκρότηση των διοικητικών οργάνων.

Το φαινόμενο της θέσπισης διαφορετικών τύπων πρωτοβάθμιων ΟΤΑ συναντάτε και σε ευρωπαϊκές χώρες, χαρακτηριστικότερη των οποίων είναι η περίπτωση της Γερμανίας. Υπήρχαν πάντως και πολλές που είχαν ενιαίο τύπο ανεξάρτητα από πληθυσμό ή οικιστική μορφή, γεγονός που σχολιάστηκε από τους ειδικούς ως αρνητικό.

Στην χώρα μας παρατηρήθηκε μία ανακόλουθη κατάσταση: ενώ η αρχική διαφορετικότητα μεταξύ δήμου και κοινότητας είχε θεμελιωθεί σε πληθυσμιακά και χωροταξικά κριτήρια, γεγονός που αποτέλεσε θετικό γνώρισμα για το σύστημά μας, στη συνέχεια η μεν κοινότητα έμεινε καθηλωμένη στα δεδομένα του 1912, ο δε δήμος ως αξιολογική οντότητα ανώτερη της κοινότητας και έτσι επιδιώχθηκε η μετεξέλιξη κοινοτήτων σε δήμους μεταβάλλοντας το αρχικό περιεχόμενο της διαφοράς. Ταυτόχρονα παρατηρήθηκε η θεσμοθέτηση δήμων που είχαν ενιαίο θεσμικό πλαίσιο αλλά κρίσιμες πληθυσμιακές και χωροταξικές διαφορές.

Προκειμένου να υπάρχει ορθολογικότερη διοικητική οργάνωση και να προσαρμοσθεί το θεσμικό πλαίσιο στην πραγματικότητα και τις διοικητικές και αναπτυξιακές ανάγκες της ελληνικής κοινωνίας προτάθηκε η εξειδίκευση των επιμέρους τύπων πρωτοβάθμιων ΟΤΑ. Ασφαλώς ως προς

το βασικό ονομαστικό προσδιορισμό, για ιστορικούς αλλά και δεοντολογικούς λόγους προτάθηκε η χρήση του όρου: Δήμος.

Οι Δήμοι όμως έπρεπε να διακρίνονται σε ειδικούς τύπους και στον καθένα θα αναλογούσαν ιδιαιτερότητες τόσο ως προς το διοικητικό σύστημα αλλά και ως προς τις αρμοδιότητες. Επίσης ήταν αναγκαίο να επισημανθεί ότι οι επιθετικοί προσδιορισμοί των τύπων των δήμων δεν έπρεπε να αποτυπωθούν και στο νομικό πλαίσιο. Άλλωστε η διάκρισή τους είχε μόνο λειτουργικό χαρακτήρα και δεν αποτελούσε αξιολογική ή οργανωτική διάκριση ΟΤΑ.

Δήμος - Ενότητα Χωριών

Βασικό χαρακτηριστικό ήταν η ενότητα αγροτικών οικισμών. Θα αποτελούσε το κατεξοχήν "προϊόν" των Συνενώσεων. Κύριο γνώρισμα η αναπτυξιακή λειτουργία της Δημοτικής Αρχής και η δημοτική αποκέντρωση στη βάση των πρώην Κοινοτήτων με τα Τοπικά Συμβούλια, ακόμη και στην έδρα του νέου ΟΤΑ. Εκλογικό σύστημα που επέτρεπε την εκπροσώπηση όλων, στο μέτρο του δυνατού, των πρώην κοινοτήτων στο Δημοτικό Συμβούλιο. Ειδικές ρυθμίσεις σχετικά με τις αρμοδιότητες μπορούσαν να αναφέρονται στις ορεινές ή παραμεθόριες περιοχές.

Δήμος - Ημιαστικός οικισμός

Βασικό χαρακτηριστικό ήταν η ύπαρξη ενός ημιαστικού οικισμού με πληθυσμό άνω των 2.500 ή 5.000 κατοίκων. Μαυτόν συνενώνονταν όμοροι Ο.Τ.Α εφόσον βρίσκονταν στην άμεση επιρροή του. Τοπικά συμβούλια στις μικρότερες κοινότητες που θα συνενώνονταν μαζί του. Σύστημα εκπροσώπησης και των μικρότερων κοινοτήτων στο Δημοτικό Συμβούλιο.

Αστικός Δήμος

Ο τύπος ενός σύγχρονου αστικού δήμου. Προσαρτήθηκαν οι όμορες κοινότητες δορυφόροι. Τοπικά Συμβούλια στις προσαρτώμενες κοινότητες.

Δήμος- Νησί

Εκτός από τα μεγάλα νησιά που αποτέλεσαν, σε αρκετές περιπτώσεις, νομαρχιακές αυτοδιοικήσεις ή εκείνα που είχαν μεγάλη έκταση και πληθυσμό, όλοι οι ΟΤΑ των υπολοίπων μικρών νησιών συνενώθηκαν έτσι ώστε κάθε νησί να οργανώνονταν ως δήμος. Ως προς το διοικητικό σύστημα ίσχυαν κατεξοχήν τα αναφερόμενα στους αντίστοιχους τύπους που περιγράφονται παραπάνω.

Δήμος - Πολεοδομικό Συγκρότημα

Πρόκειται για τους μεγάλους δήμους (εκτός των δύο μητροπολιτικών κέντρων) που αποτέλεσαν ήδη μικρές μητροπολιτικές περιοχές Σ' αυτές τις περιπτώσεις έπρεπε να εξετασθεί, μετά την ολοκλήρωση της ανασυγκρότησης και την ανάδειξη των νέων δημοτικών αρχών, η συγκρότηση θεσμών συνεργασίας για τη διαχείριση ευρύτερων λειτουργιών της περιοχής.

Δήμοι - Τμήματα μητροπολιτικών περιοχών

Πρόκειται για τους ΟΤΑ της μητροπολιτικής περιοχής Αττικής και Θεσσαλονίκης που ο ρόλος τους καθώς και η χωρική τους ανασυγκρότηση έπρεπε να επαναπροσδιορισθεί στο πλαίσιο συστήματος μητροπολιτικής διοίκησης. (Γι' αυτό άλλωστε το προτεινόμενο Πρόγραμμα δεν αφορούσε την Αττική και τα πολεοδομικά συγκροτήματα της Θεσσαλονίκης και του Βόλου - Ιωνίας)

Η ΤΟΤΕ ΚΑΤΑΣΤΑΣΗ – ΠΡΟΒΛΗΜΑΤΑ

Η τότε κατάσταση χαρακτηρίστηκε από τη πολυδιάσπαση της πρωτοβάθμιας Τ.Α. σε 1034 μικρούς Δήμους και κοινότητες με αποτέλεσμα:

α) Αδυναμία των Ο.Τ.Α. να ανταπεξέλθουν στην αποστολή τους, όπως αυτή ορίστηκε από το Σύνταγμα και τη νομοθεσία, και ειδικότερα:

στον πολιτικό ρόλο τους (αναποτελεσματική πολιτική εκπροσώπηση των μικρών χωριών)

στον διοικητικό ρόλο τους (αδυναμία παροχής επαρκών υπηρεσιών στους πολίτες)

στον αναπτυξιακό ρόλο τους (περιορισμένη συμμετοχή στις διαδικασίες της περιφερειακής και τοπικής ανάπτυξης)

β) Πολυδιάσπαση και επομένως μη αποδοτική αξιοποίηση των οικονομικών πόρων και του ανθρώπινου δυναμικού

ΤΙ ΕΠΙΧΕΙΡΗΘΗΚΕ ΤΟΤΕ

Διαδοχικές Κυβερνήσεις επιχείρησαν από το 1981 να αντιμετωπίσουν το πρόβλημα της πολυδιάσπασης:

Με τις (ασχεδιαστές και εθελοντικές) συνενώσεις και τους αναπτυξιακούς συνδέσμους του **N. 1416/1984**

Με τις (σχεδιασμένες αλλά εθελοντικές) συνενώσεις του **N. 1622/1986**.

Με τα συμβούλια περιοχής του **N. 2218/1994**.

Οι μεταρρυθμιστικές αυτές προσπάθειες είχαν θετική κατεύθυνση, αλλά δεν είχαν ικανοποιητικά αποτελέσματα διότι:

1) Η υλοποίηση της μεταρρύθμισης (συνεργασίας και συνένωσης) είχε ανατεθεί στους ίδιους τους Ο.Τ.Α., ενώ ήταν - ουσιαστικά και νομικά - ευθύνη της Πολιτείας ("κρατική υπόθεση")

2) Οι θεσμικές ρυθμίσεις δεν συνοδεύτηκαν από μεσοχρόνιο ολοκληρωμένο πρόγραμμα υποστήριξης των νέων θεσμών και τα αναγκαία μέτρα πολιτικής.

ΤΙ ΠΡΟΤΑΘΗΚΕ

Το Πρόγραμμα που προτάθηκε για την Ανασυγκρότηση της Πρωτοβάθμιας Τοπικής Αυτοδιοίκησης, περιλάμβανε:

1) Χωροταξικό Σχεδιασμό των ορίων των νέων Ο.Τ.Α. (σε συνεργασία με τις ΤΕΔΚ και τις Περιφερειακές Διοικήσεις) μέχρι το Σεπτέμβριο 1997.

2) Νέο νομικό πλαίσιο μέχρι τον Οκτώβριο 1997

3) Εκλογές στους νέους Ο.Τ.Α., που θα προέκυπταν από την υποχρεωτική συνένωση, τον Οκτώβριο 1998.

4) Συνοδευτικά προγράμματα και μέτρα πολιτικής για τη στήριξη της μεταρρύθμισης, για την πενταετία 1997 - 2001.

Το Χωροταξικό και Αναπτυξιακό Πρότυπο των Νέων Δήμων

Ο καθορισμός της κλίμακας ή του μεγέθους των νέων δήμων που θα προέκυπταν από τις Συνενώσεις είχε καθορίσει αυτόματα και το είδος των υποδομών που θα έπρεπε να δημιουργηθούν για να στηρίζουν τη βιωσιμότητα και την ενδογενή ανάπτυξη.

Για την όσο το δυνατόν ακριβέστερη προσέγγιση των αναγκών σε τεχνικές και κοινωνικές υποδομές ήταν ανάγκη να ληφθούν υπόψη ορισμένα στοιχεία βασικότερα των οποίων είναι ο πληθυσμός. Με βάση το μέγεθος αυτό καθορίστηκαν ποιοτικά και ποσοτικά οι διάφορες

κοινωνικοοικονομικές και διοικητικές υποδομές. Για τις τεχνικές υποδομές σημασία είχαν (εκτός του πληθυσμού) η γεωγραφική και χωρική δομή της περιοχής του νέου δήμου, δηλαδή η έκταση, η μορφολογία εδάφους, η ύπαρξη φυσικών πόρων, η θέση σε σχέση με τα μεγάλα αστικά κέντρα και τους μεγάλους συγκοινωνιακούς άξονες της χώρας, τις παραμεθόριες περιοχές, καθώς επίσης και η γειτνίαση με την θάλασσα, κ.λ.π.

Με βάση την αρχή αυτή και με σχετική αφαίρεση δημιουργήθηκε μία ιδεατή ανθρωπογεωγραφική και αναπτυξιακή οντότητα, ως πρότυπο νέου δήμου, το οποίο φυσικά θα έπρεπε να προσαρμοστεί σε κάθε συγκεκριμένη εφαρμογή στην πράξη. Μπορεί έτσι να διαμορφώθηκαν ορισμένοι "τύποι" δήμων ανάλογα με τη διαφοροποίηση των παραμέτρων και των παραγόντων που είπαμε πιο πάνω. Μία πρώτη τυπολογία με βάση την οποία μπορούσαν να προσδιορισθούν οι υποδομές διέκρινε τους δήμους σε "αστικούς", "ημιαστικούς" και "αγροτικούς" με την έννοια ότι όλοι κινούνταν στο πλαίσιο του επαρχιακού χώρου και δεν αφορούσαν τους ΟΤΑ που απάρτιζαν τα πολεοδομικά συγκροτήματα και τα μεγάλα αστικά κέντρα της χώρας. Η διαφοροποίηση μεταξύ τους δε σήμαινε ότι ήταν κατ' ανάγκη ποσοτική (μέγεθος πληθυσμού) αλλά οπωσδήποτε το πληθυσμιακό μέγεθος συμβάδιζε στην πράξη με τις ποιοτικές διαφορές που παρατηρούνταν λόγω της θέσης και του είδους ανάπτυξής τους

Σε κάθε περίπτωση (ύπαρξης ή όχι κεντρικού οικισμού) υπήρχε ένα πρόβλημα κατανομής στο χώρο των υποδομών και του κοινωνικού εξοπλισμού κάθε νέου δήμου που ήθελε αρκετή προσοχή στην αντιμετώπισή του. Τέλος το ζήτημα της κοστολόγησης αυτών των υποδομών μπορούσε να αντιμετωπιστεί στην αρχή γενικά και ενδεικτικά ώστε να έδινε μία εικόνα στο σύνολο του εθνικού χώρου ως προς την τάξη μεγέθους του Προγράμματος. Στην συνέχεια ο ακριβής υπολογισμός θα γινόταν αφού είχαν προσδιοριστεί οι νέες αυτοδιοικητικές οντότητες.

ΣΤΟΧΟΙ ΤΟΥ ΠΡΟΤΑΣΣΟΜΕΝΟΥ ΠΡΟΓΡΑΜΜΑΤΟΣ

Στόχοι του προτασόμενου Προγράμματος είναι:

- 1) Η παροχή υπηρεσιών ισοδύναμης αποτελεσματικότητας στους κατοίκους των πόλεων και των χωριών και επομένως ο εκσυγχρονισμός του διοικητικού μας συστήματος
- 2) Η ουσιαστικοποίηση του ρόλου των Ο.Τ.Α. και η αναβάθμιση των αιρετών και επομένως ο εκσυγχρονισμός του τοπικού πολιτικού συστήματος στη χώρα μας και η διεύρυνση της πολιτικής βαρύτητας της Πρωτοβάθμιας Τ.Α.
- 3) Η δημιουργία ουσιαστικών προϋποθέσεων για την διοικητική και οικονομική αυτοτέλεια των Ο.Τ.Α.
- 4) Ο συντονισμός των τοπικών δημοσίων επενδύσεων για έργα τεχνικής υποδομής και κοινωνικού εξοπλισμού.
- 5) Η ενίσχυση του "ενδογενούς" δυναμικού της ελληνικής περιφέρειας, που ήταν αναγκαία προϋπόθεση για μια διαρκή και "βιώσιμη" περιφερειακή και τοπική ανάπτυξη.
- 6) Η διαφάνεια στη διαχείριση των πόρων και ο κοινωνικός έλεγχος της τοπικής εξουσίας, που οδηγούσαν στην εξασφάλιση της νομιμότητας και της προστασίας των πολιτών.
- 7) Οικονομίες κλίμακας στις λειτουργικές δαπάνες και αναβάθμιση του ανθρώπινου δυναμικού.

ΟΙ ΑΡΧΕΣ ΤΟΥ ΠΡΟΓΡΑΜΜΑΤΟΣ

Οι βασικές αρχές στις οποίες βασίστηκε το Πρόγραμμα είναι:

1) Ο συνδυασμός των αρχών της δημοκρατικότητας και της αποτελεσματικότητας (μεγάλοι Ο.Τ.Α. αλλά με ισχυρή δημοτική αποκέντρωση).

2) Η συντονισμένη εφαρμογή νομικών ρυθμίσεων και αναπτυξιακών μέτρων

Η αναπτυξιακή ενδοδημοτική ισορροπία (κατοχύρωση της ενδοδημοτικής αποκέντρωσης των δημοσίων επενδύσεων)

3) Η εξασφάλιση της ευρύτερης δυνατής πολιτικής και κοινωνικής συναίνεσης

Συμπερασματικά, με το Πρόγραμμα "ΙΩΑΝΝΗΣ ΚΑΠΟΔΙΣΤΡΙΑΣ" επιδιώχθηκε

η "ΔΙΟΙΚΗΤΙΚΗ ΚΑΙ ΠΡΟΓΡΑΜΜΑΤΙΚΗ ΣΥΝΕΝΩΣΗ ΜΕ ΚΟΙΝΩΝΙΚΗ ΣΥΝΑΙΝΕΣΗ".

Γενικές Αρχές για το Χωροταξικό Σχεδιασμό των Νέων ΟΤΑ

Ο καθορισμός των εδαφικών περιφερειών των τότε ΟΤΑ θα έπρεπε να γίνει στη βάση χωροταξικών ενοτήτων, σε συνδυασμό με το μέγεθος του πληθυσμού που προσδιόριζε όλες σχεδόν τις βασικές λειτουργικές εξυπηρετήσεις. Το κύριο στοιχείο εδώ ήταν η επιθυμητή κλίμακα ή το μέγεθος του νέου ΟΤΑ και όχι τόσο τα συγκεκριμένα όρια τα οποία ποτέ δεν μπόρεσαν να είναι τέλεια. Η επιθυμητή κλίμακα προσδιορίστηκε στο συνολικό αριθμό των ΟΤΑ στον εθνικό χώρο και τέλος έγινε η οριοθέτηση.

Ένα πρώτο σημείο που έπρεπε να ληφθεί υπόψη ήταν ότι δε θα ήταν σκόπιμο να ξεκινούσε από την αρχή ο καθορισμός νέων ενοτήτων, τη στιγμή που υπήρχαν ήδη αρκετά "είδη" από αυτές (Ανοικτές Πόλεις, Συμβούλια Περιοχής, Αναπτυξιακοί Σύνδεσμοι, Γεωγραφικές Περιοχές). Μια τέτοια ενέργεια προκάλεσε μεταξύ των άλλων και αρκετές αντιδράσεις στους πολίτες και τους φορείς της αυτοδιοίκησης. Αντίθετα ο καθορισμός αυτός θα έπρεπε να στηριχθεί σε κάποιο από τα προαναφερόμενα είδη και στη συνέχεια με κάποιες προσαρμογές (τις λιγότερες δυνατές) να δημιουργηθούν οι τελικές εδαφικές περιφέρειες.

Ειδικότερα η επιλογή του είδους της ενότητας που θα χρησίμευε ως αφετηρία ή ως βάση, θα εξαρτούνται από την επιλογή του επιθυμητού μεγέθους του νέου ΟΤΑ. Οι ενότητες που υπήρχαν τότε, δηλαδή οι ομαδοποιήσεις των ΟΤΑ που είχαν επιτευχθεί με ορισμένες διαδικασίες αλλά και με κάποια σκοπιμότητα, και αποτυπώθηκαν στον Πίνακα 10, έδωσαν ανάλογα με το είδος τους διαφορετικό αριθμό μονάδων.

Η συγκριτική παράθεση των προαναφερόμενων ενοτήτων από άποψη αριθμητικού συνόλου και μέσου πληθυσμού ανά νομό αποτυπώνονται στους πίνακες του Παραρτήματος.

Από τα δεδομένα αυτά μπόρεσαν να έχουν μία βάση εκκίνησης ώστε να προσεγγίσουν τον τελικό στόχο. Μια πρώτη επεξεργασία τους ήταν απαραίτητη ώστε να καταδειχθεί η ύπαρξη

σταθερής και διαχρονικής τάσης στη προτίμηση της γεωγραφικής ενότητας, δηλαδή του κοινού τόπου των πρωτοβάθμιων ΟΤΑ (χώρος αλληλοεπικάλυψης των διαφόρων γεωγραφικών ενοτήτων). Από εκεί και πέρα υπήρξε μία άλλη σειρά διαδικασιών με συμμετοχή και των τοπικών παραγόντων.

Είναι πρόδηλο ότι δύο από τις υφιστάμενες διαιρέσεις πλεονέκτησαν ως προς τη συνέργεια των στόχων της ανασυγκρότησης. Τα Συμβούλια Περιοχής είχαν βέβαια αρκετά διευρυμένες περιφέρειες αλλά ταυτόχρονα αποτέλεσαν τότε ενεργές μονάδες συνεργασίας και ως εκ τούτου ήταν σε θέση να υποκατασταθούν από το νέο δήμο. Τούτο πάντως αφέθηκε στην εκτίμηση των συλλογικών οργάνων της τοπικής αυτό-διοίκησης, και όσων κλήθηκαν σε τοπικό επίπεδο να εκφράσουν γνώμη, επέλεξαν καταρχήν την ευρύτερη δυνατή χωρική ενότητα, δηλαδή εκείνη των Συμβουλίων Περιοχής. Εφόσον έκριναν πλήρως αιτιολογημένα ότι οι περιφέρειες των Συμβουλίων Περιοχής δεν πληρούσαν τις κρίσιμες προϋποθέσεις για την ίδρυση Ο.Τ.Α έπρεπε να τεκμηριώσουν μία άλλη πρόταση η οποία μπορούσε να έχει ως βάση τις γεωγραφική ενότητα του ν. 1622/1986 αλλά δε θα κατευθυνόταν προς την πολυδιάσπαση ενοτήτων που ήταν ταυτόχρονα αναγκαία εφικτές από άποψη χωρικής δυναμικότητας και γι' αυτό δεν ενδείκνυται η διάσπασή τους.

Οι προτάσεις για επανακαθορισμό των γεωγραφικών περιοχών του ν. 1622/1986 έπρεπε να ανταποκρίνονται σε ορισμένες προδιαγραφές:

α. Να μη διασπών υφιστάμενη γεωγραφική περιοχή μειώνοντας τον πληθυσμό της και τους αναμενόμενους πόρους.

β. Να μην καταλήγουν σε ενότητες δύο μόνο ΟΤΑ. Εκείνες μάλιστα από τις υφιστάμενες γεωγραφικές περιοχές που είχαν δύο ΟΤΑ θα έπρεπε να ενταχθούν σε ευρύτερες μονάδες.

γ. Να επιδιώκεται στο ανώτερο δυνατό όριο η Συνένωση των ΟΤΑ σε συνάρτηση με τον πληθυσμό της γεωγραφικής περιοχής.

δ. Να επιδιώκεται η Συνένωση ΟΤΑ με ομοιογενή, στο μέτρο του δυνατού, γεωγραφική θέση, π.χ. ορεινών, πεδινών, παραλιακών περιοχών,

ΤΑ ΚΑΙΝΟΤΟΜΙΚΑ ΣΤΟΙΧΕΙΑ ΤΟΥ ΠΡΟΓΡΑΜΜΑΤΟΣ

Το προτασσόμενο Πρόγραμμα ήταν καινοτομικό διότι:

1) Δεν επιχείρησαν τη συνένωση των Ο.Τ.Α μόνον με το νόμο και διοικητικές διαδικασίες αλλά με ένα ολοκληρωμένο πρόγραμμα που περιείχε τις αναγκαίες νομικές ρυθμίσεις τη χρηματοδότηση τοπικών δημοσίων επενδύσεων και ενός ελάχιστου ύψους λειτουργικών, την εξασφάλιση κατάλληλα καταρτισμένου προσωπικού, όργανο παρακολούθησης της εφαρμογής του προγράμματος κτλ.

2) Το Πρόγραμμα περιείχε διαχρονικές δεσμεύσεις της Πολιτείας γιατί ήταν πενταετές (1997 - 98: προπαρασκευαστική περίοδος και 1999 - 2001: περίοδος υποστήριξης του νέου θεσμού)

3) Η προτασσόμενη μεταρρύθμιση ήταν, επί της αρχής αναγκαστική (υποχρεωτική συνένωση), αλλά με ήπια χαρακτηριστικά στην εφαρμογή της (διατήρηση ονόματος πρώην κοινοτήτων με πολιτικά όργανα τα Τοπικά Συμβούλια που θα είχαν ουσιαστικές αρμοδιότητες, κατοχύρωση της εκπροσώπησης των πρώην κοινοτήτων με περισσότερους από 300 κατοίκους στο Δημοτικό Συμβούλιο, διατήρηση δικαιωμάτων των κατοίκων κλπ.)

4) Η επιτυχία του Προγράμματος δεν ήταν μόνον υπόθεση του ΥΠΕΣΔΔΑ, μια και καλούνταν τα αναπτυξιακά Υπουργεία να συμμετέχουν στην εξειδίκευση και την εφαρμογή του και επομένως αποτέλεσε Πρόγραμμα της Κυβέρνησης.

Ο ΑΡΙΘΜΟΣ ΤΩΝ ΝΕΩΝ Ο.Τ.Α

Εκτιμήθηκε ότι ο αριθμός των νέων Ο.Τ.Α. θα ήταν ίσος ή μεγαλύτερος από τον αριθμό των συμβουλίων περιοχής (που είναι 492) και πάντως μικρότερος από τον αριθμό των γεωγραφικών ενοτήτων του Ν. 1622/1986 (που είναι 1.116). (Διατηρούνταν ως κοινότητες οι χειμάζουσες και τα μικρά νησιά).

Η ΠΡΟΤΕΙΝΟΜΕΝΗ ΠΟΛΙΤΙΚΟ-ΔΙΟΙΚΗΤΙΚΗ ΟΡΓΑΝΩΣΗ ΤΩΝ ΝΕΩΝ Ο.Τ.Α.

- Κάθε νέος Δήμος θα είχε τα ακόλουθα όργανα:
 - 1) Τον Δήμαρχο, το Δημοτικό Συμβούλιο, τη Δημαρχιακή Επιτροπή
 - 2) Πενταμελή Τοπικά Συμβούλια με Πρόεδρο, σε κάθε πρώην Ο.Τ.Α. με περισσότερους από 300 κατοίκους, που θα εκπροσωπούνταν στο Δημοτικό Συμβούλιο.
 - 3) Τριμελή Τοπικά Συμβούλια με επικεφαλής Δημαρχιακό Πάρεδρο, σε κάθε πρώην Ο.Τ.Α. με λιγότερους από 300 κατοίκους, ο οποίος θα συμμετείχε στις συνεδριάσεις του Δημοτικού Συμβουλίου.
- Κάθε Τοπικό Συμβούλιο θα είχε ως αρμοδιότητες:

τη συντήρηση της τεχνικής υποδομής (των δικτύων ύδρευσης, αποχέτευσης και άρδευσης, των δρόμων, των κοινόχρηστων χώρων κλπ.) την εφαρμογή πολιτιστικών και αθλητικών προγραμμάτων τη διαχείριση χορτολιβαδικών και δασικών εκτάσεων και (με ορισμένες προϋποθέσεις) των κληροδοτημάτων και πλουτοπαραγωγικών πηγών.
- Οι αποφάσεις των Τοπικών Συμβουλίων εκτελούνταν μετά την επικύρωσή τους από το αρμόδιο Δημοτικό όργανο.
- Οι κοινοτικοί γραμματείς εντάχθηκαν σε οργανικές θέσεις των νέων Ο.Τ.Α.

ΔΙΑΤΗΡΗΣΗ ΔΙΚΑΙΩΜΑΤΩΝ ΤΩΝ ΚΑΤΟΙΚΩΝ

Οι κάτοικοι των μικρών Ο.Τ.Α. διατηρούσαν τα δικαιώματά τους, που συνδέθηκαν με την τοπική οικονομική ζωή (εγγραφή στο ΤΕΒΕ κλπ).

Επίσης, προτάθηκε η καταβολή ισόβιας χορηγίας στους εν ενεργεία αιρετούς, ως "ηθική αναγνώριση" της προσφοράς τους.

ΠΡΟΓΡΑΜΜΑ ‘ΙΩΑΝΝΗΣ ΚΑΠΟΔΙΣΤΡΙΑΣ ‘

ΥΠΟΠΡΟΓΡΑΜΜΑ 1^ο : Επεξεργασία Νομικού Πλαισίου – Νομοπαρασκευαστικό έργο

Το προτασόμενο Υποπρόγραμμα περιλάμβανε τα ακόλουθα μέτρα:

Μέτρο 1: Νομική και νομοπαρασκευαστική επεξεργασία της διαδικασίας των Συνενώσεων μετά το χωροταξικό σχεδιασμό(κυρίως νομοθετικό πλαίσιο)

Μέτρο 2: Νομική και νομοπαρασκευαστική επεξεργασία τροποποιήσεων στο ευρύτερο πεδίο των διατάξεων του Δημοτικού και Κοινοτικού Κώδικα και άλλων νόμων που βελτίωναν την οργάνωση και λειτουργία της πρωτοβάθμιας τοπικής αυτοδιοίκησης υπό το πρίσμα των Συνενώσεων των Ο.Τ.Α.

ΥΠΟΠΡΟΓΡΑΜΜΑ 2^ο : Χωροταξικός σχεδιασμός των νέων Ο.Τ.Α.

Μέτρο 1: Προπαρασκευή χωροταξικού σχεδιασμού

Διερεύνηση της αλληλοεπικάλυψης των υφιστάμενων ενοτήτων (επεξεργασία χαρτογραφική με GIS υπολογιστή). Παραγωγή νέων χαρτών με κοινούς τόπους “ (αφετηρία νέων Ο.Τ.Α.)

Μέτρο 2: Επεξεργασία στο πεδίο εφαρμογής – Συμμετοχική διαδικασία

Οργάνωση συζήτησης στις ΤΕΔΚ κάθε Νομού με συμμετοχή των ενδιαφερομένων ΟΤΑ , αφού προηγήθηκε η αποστολή του σχετικού υλικού και γραπτών οδηγιών καθώς και η κατάρτιση των κατάλληλων στελεχών των ΤΕΔΚ και των Περιφερειακών Διοικήσεων.

Σύνταξη πορίσματος και αιτιολογημένης πρότασης δημιουργίας νέων ΟΤΑ η οποία είχε σταλεί στο ΥΠΕΣΔΔΑ και παράλληλα χρησίμευε ως εισήγηση για γνωμοδότηση από τη Διοικούσα επιτροπή της ΤΕΔΚ.

Μέτρο 3: Τελική επεξεργασία – Σύνταξη οριστικού σχεδίου

Αποστολή **α)** της πρότασης της ΤΕΔΚ **β)** της πρότασης της Επιτροπής που είχε συσταθεί με απόφαση του οικείου Γ.Γ. Περιφέρειας σε κάθε Περιφερειακή Διοίκηση Νομού. Εισήγηση της αρμόδιας ομάδας εργασίας. Πολιτική απόφαση του ΥΠΕΣΔΔΑ και σύνταξη των σχετικών διατάξεων του σχεδίου νόμου, όπου θα αποτυπώνονταν ανά νόμο η διοικητική γεωγραφία της χώρας.

ΥΠΟΠΡΟΓΡΑΜΜΑ 3ο: Τοπικές Δημόσιες Επενδύσεις

Μέτρο 1.: Διοικητική υποδομή και τεχνικός εξοπλισμός των νέων Δήμων

Το Μέτρο αφορά:

- την επισκευή και τον εξοπλισμό ενός κτιρίου στην έδρα κάθε νέου Δήμου (εφόσον δεν υπήρχε κατάλληλο δημοτικό κατάστημα)
- την προμήθεια ενός ελάχιστου αναγκαίου τεχνικού εξοπλισμού, την εξασφάλιση ενός δημόσιου μεταφορικού μέσου (για την ενδοδημοτική μετακίνηση των κατοίκων, τη

μεταφορά των μαθητών κλπ.)

Σημειώνεται ότι στο τότε δημοτικό κατάστημα είχαν εγκατασταθεί και δημόσιες υπηρεσίες που ήταν απαραίτητες, αλλά δεν είχαν δική τους εγκατάσταση (Γραφείο ΕΛΤΑ, ΔΕΗ κλπ.)

Μέτρο 2.: Βελτίωση και συμπλήρωση των διακοινοτικών έργων τεχνικής υποδομής και προστασίας του περιβάλλοντος

Το Μέτρο αφορά:

- τον πολεοδομικό σχεδιασμό, τις αναπλάσεις κοινόχρηστων χώρων, αισθητικές παρεμβάσεις κ.λ.π.
- τη βελτίωση και συμπλήρωση των διακοινοτικών έργων τεχνικής υποδομής που εξασφάλιζαν την συγκοινωνιακή επικοινωνία των πρώην κοινοτήτων με την έδρα του νέου Δήμου
- την κατασκευή έργων προστασίας του περιβάλλοντος (π.χ. χώρου υγειονομικής ταφής των απορριμμάτων).

Μέτρο 3.: Βελτίωση της εκπαιδευτικής υποδομής

Το Μέτρο αφορά: τη βελτίωση και επέκταση εκπαιδευτικών εγκαταστάσεων, που ήταν απαραίτητες για την ενοποίηση ολιγοθέσιων σχολείων με στόχο, όπου ήταν εφικτό, εξατάξιο σχολείο της πρωτοβάθμιας και της δευτεροβάθμιας εκπαίδευσης.

Μέτρο 4.: Βελτίωση και συμπλήρωση του κοινωνικού εξοπλισμού υπερτοπικής σημασίας

Το Μέτρο αφορά: τη βελτίωση και συμπλήρωση του κοινωνικού εξοπλισμού υπερτοπικής (διακοινοτικής) σημασίας (π.χ. βρεφονηπιακός σταθμός, αγροτικό ιατρείο, Κ.Α.Π.Η.)

Μέτρο 5.: Βελτίωση και συμπλήρωση της πολιτιστικής και αθλητικής υποδομής υπερτοπικής σημασίας

Το Μέτρο αφορά: τη βελτίωση και συμπλήρωση της πολιτιστικής και αθλητικής υποδομής υπερτοπικής (διακοινοτικής) σημασίας (π.χ. χώρος πολλαπλών χρήσεων, βιβλιοθήκη, γήπεδα αθλοπαιδιών)

Μέτρο 6.: Ανάπτυξη της οικονομικής δραστηριότητας και του ανθρώπινου δυναμικού

Το Μέτρο περιλαμβάνει:

- οικονομικά και άλλα κίνητρα προς τους κατοίκους κάθε περιοχής, που αναλάμβαναν επιχειρηματικές πρωτοβουλίες για την ίδρυση βιώσιμων μονάδων, οι οποίες αξιοποιούσαν τοπικούς πόρους και είχαν δημιουργήσει νέες θέσεις εργασίας.
- προγράμματα συμβουλευτικής, επαγγελματικού προσανατολισμού, κατάρτισης και ένταξης ή επανένταξης στην αγορά εργασίας, νέων και κοινωνικά αποκλεισμένων ατόμων, με αξιοποίηση και του θεσμού των τοπικών συμφώνων απασχόλησης.

ΥΠΟΠΡΟΓΡΑΜΜΑ 4ο: Στελέχωση των Νέων Ο.Τ.Α.

Μέτρο 1.: Εφαρμογή ρυθμίσεων θεμάτων υπηρετούντος προσωπικού

Μέτρο 2.: Αποσπάσεις και μετατάξεις διοικητικού και τεχνικού προσωπικού από φορείς του δημοσίου τομέα, με οικονομικά και άλλα κίνητρα.

Μέτρο 3.: Πρόσληψη επιστημονικού προσωπικό.

ΥΠΟΠΡΟΓΡΑΜΜΑ 5ο: Κάλυψη Λειτουργικών Δαπανών

Το Υποπρόγραμμα στόχευε στην κάλυψη των βασικών λειτουργικών δαπανών, κυρίως από τους **Κ.Α.Π.** οι οποίες είχαν προϋπολογισθεί μετά την ολοκλήρωση του προσδιορισμού προτύπου λειτουργικών δαπανών. Επιδιώχθηκε η εξασφάλιση ενός ελάχιστου επιπέδου παροχής δημοτικών υπηρεσιών.

ΥΠΟΠΡΟΓΡΑΜΜΑ 6ο: Οργάνωση και Εκσυγχρονισμός Υπηρεσιών - Ανάπτυξη του

Ανθρώπινου Δυναμικού

Το Υποπρόγραμμα στόχευε στην οργάνωση των υπηρεσιών των νέων Δήμων με σύγχρονες μεθόδους και χρήση εργαλείων πληροφορικής και στην ανάπτυξη του ανθρώπινου δυναμικού τους (υπηρετούντων και νεοπροσλαμβανομένων).

Προβλεπόταν η χρηματοδότησή του κυρίως από το Πρόγραμμα "**ΚΛΕΙΣΘΕΝΗΣ**" του **ΥΠ.ΕΣ.Δ.Δ.&Α.**

ΥΠΟΠΡΟΓΡΑΜΜΑ 7ο: Ενημέρωση – Δημοσιότητα

Οι στόχοι του Υποπρογράμματος υπηρέτησαν τους πολιτικούς και τους επιχειρησιακούς στόχους του Προγράμματος "**ΙΩΑΝΝΗΣ ΚΑΠΟΔΙΣΤΡΙΑΣ**" με μέτρα και ενέργειες μίας συγκροτημένης επικοινωνιακής πολιτικής.

Συνοπτικά, τα μέτρα και οι ενέργειες αυτές εξασφάλιζαν την κατάλληλη ενημέρωση, διαμορφώνοντας τα απαραίτητα "μηνύματα" δημοσιότητας και δημιουργήσαν τις προϋποθέσεις ενός αποδοτικού δημοκρατικού διαλόγου, που αναδείκνυαν την σκοπιμότητα και την εφικτότητα του Προγράμματος, θα διασφάλιζαν την ευρύτερη δυνατή πολιτική και κοινωνική συναίνεση και θα διευκόλυναν την επιχειρησιακή αποτελεσματικότητά του.

1. Τα μέτρα και οι ενέργειες ενημέρωσης / δημοσιότητας απευθύνθηκαν:

α. Στους αιρετούς και το προσωπικό των ΟΤΑ που θα συμβάλλουν στην εξειδίκευσή του κατά Νομό και θα συμμετείχαν ενεργά στην εφαρμογή του.

β. Στην πολιτική ηγεσία και τα αρμόδια στελέχη της κεντρικής και περιφερειακής Διοίκησης που θα αξιοποιούσαν τις δημόσιες πολιτικές, τα χρηματοδοτικά προγράμματα και άλλα μέσα που είχαν στη διάθεσή τους για την επιτυχή εφαρμογή του Προγράμματος.

γ. Στα κόμματα και τους κοινωνικούς φορείς που θα συνέβαλλαν θετικά στο δημοκρατικό διάλογο και θα είχε εξασφαλιστεί η συναίνεση και υποστήριξή τους

δ. Στα μαζικά μέσα ενημέρωσης, για να ενημερωθεί και ευαισθητοποιηθεί η κοινή γνώμη και ειδικότερα όσοι διατηρούσαν δεσμούς με τους τόπους καταγωγής τους, ώστε να εξασφαλιζόνταν η ευρύτερη δυνατή πολιτική και κοινωνική συναίνεση.

Τα μέτρα και οι ενέργειες αυτές είχαν το ακόλουθο περιεχόμενο:

- Καταδείκνυαν την σκοπιμότητα του Προγράμματος
- Ανέλυαν το περιεχόμενο του Προγράμματος
- Αναδείκνυαν τον καινοτομικό χαρακτήρα του
- Τόνιζαν τα δημοκρατικά χαρακτηριστικά των επιλογών του Προγράμματος
- Υπογράμμιζαν τις διαχρονικές προγραμματικές δεσμεύσεις της Πολιτείας για την υποστήριξη της εφαρμογής

ΧΡΗΜΑΤΟΔΟΤΗΣΗ ΤΟΥ ΠΡΟΓΡΑΜΜΑΤΟΣ

Το **ΥΠΕΣΔΔΑ** εκτίμησε ότι μπορούσε να εξασφαλίσει στην πενταετία 1997-2001 από τους **Κ.Α.Π.**, την **ΣΑΤΑ**, κλπ. 266.750.000.000 δρχ. από το Πρόγραμμα "ΚΛΕΙΣΘΕΝΗΣ" 2.000.000.000 δρχ.

Εκτιμήθηκε ότι τα αρμόδια Υπουργεία συγχρηματοδότησαν το Πρόγραμμα αυτό, με προγραμματικό προσανατολισμό των πόρων που διέθεταν ήδη κάθε χρόνο στους Ο.Τ.Α.

Η διαχείριση των πόρων αυτών δεν θα γινόταν από το **ΥΠΕΣΔΔΑ**, αλλά από το κάθε Υπουργείο χωριστά. Ο συντονισμός των χρηματοδοτήσεων για το Πρόγραμμα, θα γινόταν με τη σύσταση διδπουργικής "Επιτροπής παρακολούθησης" του Υποπρογράμματος 3 (Τοπικές Δημόσιες Επενδύσεις)

Συγκεκριμένα οι προϋπολογιζόμενοι πόροι του Υπουργείου Εσωτερικών, Δημόσιας Διοίκησης και Αποκέντρωσης για την τετραετία **1998 - 2001** που θα διέθεταν για την εφαρμογή του Προγράμματος "**ΙΩΑΝΝΗΣ ΚΑΠΟΔΙΣΤΡΙΑΣ**" και ειδικότερα για την υλοποίηση της **ΑΝΑΣΥΓΚΡΟΤΗΣΗΣ ΤΗΣ ΠΡΩΤΟΒΑΘΜΙΑΣ ΤΟΠΙΚΗΣ ΑΥΤΟΔΙΟΙΚΗΣΗΣ** και την υποστήριξη των **ΝΕΩΝ ΟΤΑ**, προέρχονταν κατεξοχήν από τρεις πηγές:

- α.** Τους Κεντρικούς Αυτοτελείς Πόρους (**Κ.Α.Π.**)
- β.** Την Συλλογική Απόφαση Τοπικής Αυτοδιοίκησης (**Σ.Α.Τ.Α.**)
- γ.** Το κονδύλι που διατίθεται για την παροχή ατόκων δανείων στους ΟΤΑ.

Το ποσόν που είχε διατεθεί από τους **Κ.Α.Π.** αντιστοιχεί στα δύο τρίτα (**2/3**) της αναμενόμενης ετήσιας αύξησης των πόρων αυτών η οποία κυμαίνεται στο **15%** του ετήσιου συνολικού ποσού τους.

Το ποσόν που είχε διατεθεί από την **Σ.Α.Τ.Α.** είναι ίσο με το **20%** του ετήσιου συνολικού ποσού. Το διατιθέμενο ποσόν της **Σ.Α.Τ.Α.** προέρχεται από τα **2/3** της αναμενόμενης ετήσιας αύξησης του συνολικού ποσού και από το **10%** της **Σ.Α.Τ.Α.** που τότε διανεμήθηκε στα Συμβούλια Περιοχής.

Το κονδύλι των Ατόκων Δανείων υπολογίστηκε με βάση την αναμενόμενη ετήσια αύξηση του ποσού που έως τώρα διένειμε το **ΥΠ.ΕΣ.Δ.Δ.&Α.** με την μορφή ατόκων δανείων στους ΟΤΑ. Με τα ποσά από το εν λόγω κονδύλι χρηματοδοτήθηκαν κυρίως οι μικροί ΟΤΑ για την κάλυψη των αναγκών τους.

Τώρα, στο πλαίσιο της Ανασυγκρότησης των Πρωτοβάθμιων ΟΤΑ, επιδιώχθηκε η αποδοτική αξιοποίηση αυτού του πόρου για την εφαρμογή του Προγράμματος "**ΙΩΑΝΝΗΣ ΚΑΠΟΔΙΣΤΡΙΑΣ**".

Τέλος 'έπρεπε να επισημανθεί ότι εκτός από τα προαναφερόμενα ποσά το **ΥΠ.ΕΣ.Δ.Δ.Α** διέθετε στους ΟΤΑ πρώτου βαθμού το σύνολο του υπολοίπου ποσού των **Κ.Α.Π.** και της **Σ.Α.Τ.Α.** έτσι ώστε οι ΟΤΑ τόσο το **1998** όσο και από το **1999** και μετά (Νέοι ΟΤΑ) να διαθέτουν αποπληθωρισμένους τους πόρους που διατίθονταν τότε από το Υπουργείο.

Οι πόροι που προϋπολογίζονταν για να διατεθούν στην εφαρμογή του Προγράμματος, δηλαδή το ποσόν των 266.750.000.000 δρχ., αποτέλεσε επιπλέον ενίσχυση των νέων Ο.Τ.Α., η οποία πάντως είχε επικεντρωθεί αποκλειστικά και μόνο στους σκοπούς και θα διέθετε σύμφωνα με τα κριτήρια και τις διαδικασίες του Προγράμματος.

Χρηματοδότησαν

- το **ΥΠΕΧΩΔΕ**: πολεοδομικές μελέτες, αναπλάσεις, διακοινοτικά έργα τεχνικής υποδομής, έργα προστασίας περιβάλλοντος
- το **ΥΠ. ΠΑΙΔΕΙΑΣ**: την ενοποίηση ολιγοθέσιων σχολείων σε εξατάξια (της α' βαθμίδας και της β' βαθμίδας εκπαίδευσης)
- το **ΥΠ.ΥΓΕΙΑΣ - ΠΡΟΝΟΙΑΣ**: κοινωνικό εξοπλισμό διακοινοτικής σημασίας (βρεφονηπιακούς σταθμούς, ΚΑΠΗ, κέντρα κοινωνικής μέριμνας κλπ)
- το **ΥΠ. ΠΟΛΙΤΙΣΜΟΥ**: Πολιτιστικά κέντρα και αθλητικές εγκαταστάσεις
- τα **ΥΠΟΥΡΓΕΙΑ ΕΘΝ. ΟΙΚΟΝΟΜΙΑΣ, ΑΝΑΠΤΥΞΗΣ, ΓΕΩΡΓΙΑΣ και ΕΡΓΑΣΙΑΣ**: μικρές ιδιωτικές επενδύσεις και την ένταξη κοινωνικά αποκλεισμένων στην αγορά εργασίας
- το **ΥΠΕΣΔΔΑ** θα χρηματοδοτήσει:
 - τη βελτίωση του Δημοτικού καταστήματος και την οργάνωση των δημοτικών υπηρεσιών,
 - τον τεχνικό εξοπλισμό και πιθανόν ένα δημόσιο μεταφορικό μέσο σε κάθε Ο.Τ.Α. (ή ομάδα Ο.Τ.Α.)
 - τις ελάχιστες αναγκαίες λειτουργικές δαπάνες

ΟΡΓΑΝΑ ΚΑΙ ΕΠΙΧΕΙΡΗΣΙΑΚΟ ΣΧΕΔΙΟ ΤΟΥ ΠΡΟΓΡΑΜΜΑΤΟΣ

Όργανα του Προγράμματος

Ως όργανα διοίκησης και παρακολούθησης της εφαρμογής του Προγράμματος πρότειναν τα ακόλουθα: Σε κεντρικό επίπεδο η Επιτροπή Διοίκησης του Προγράμματος που αποτελούνταν από: έξι (6) μέλη που ορίστηκαν από τον Υπουργό ΕΣ.Δ.Δ.&Α., ένα (1) εκπρόσωπο του ΥΠ.ΕΘ.Ο., ένα (1) εκπρόσωπο του Υ.ΠΕ.ΧΩ.ΔΕ και δύο (2) εκπροσώπους της Κ.Ε.Δ.Κ.Ε. από τους οποίους ο ένας εκπροσωπούσε απαραίτητως τις Κοινότητες. Πρόεδρος της Επιτροπής ήταν ο αρμόδιος Υφυπουργός ΕΣ.Δ.Δ.Α. Με την Επιτροπή συνδέθηκαν οι Ομάδες Εργασίας που αποτελούνταν από υπηρεσιακούς παράγοντες του ΥΠ.ΕΣ.Δ.Δ.&Α. και άλλων αρμόδιων Υπουργείων και Εμπειρογνώμονες. Η Επιτροπή υποστηρίζονταν διοικητικά από την Ομάδα Εργασίας Δ' (των Υποπρογραμμάτων 4 και 5). Επίσης, υποστηρίζονταν από Επιστημονικές Ομάδες Υποστήριξης για την εκπόνηση των αναγκαίων υποστηρικτικών ερευνών και μελετών (Μέτρο 6.1 .). Σε επίπεδο νομού συγκροτήθηκε Επιτροπή Νομού για την Υποστήριξη του Προγράμματος με επικεφαλής εκπρόσωπο του ΥΠ.ΕΣ.Δ.Δ.&Α., αποτελούμενη από δύο στελέχη της Περιφερειακής Διοίκησης και δύο εκπροσώπους της ΤΕΔΚ. Υποστηρίζονταν διοικητικά από το αρμόδιο τμήμα της Περιφερειακής Διοίκησης. Οι Επιτροπές Νομού συντονίζονταν από την Επιτροπή Διοίκησης του Προγράμματος.

Με απόφαση του Υπουργού ΕΣ.Δ.Δ.Α. μετά από πρόταση της Επιτροπής Διοίκησης συγκροτήθηκε σε επίπεδο Περιφέρειας Ομάδα Υποστήριξης, Ενημέρωσης και Προβολής του Προγράμματος υπό την Προεδρία του οικείου Γενικού Γραμματέα της Περιφέρειας. Οι Περιφερειακές Ομάδες Υποστήριξης υποβοηθούσαν την Επιτροπή και την Ομάδα Ε' (Ενημέρωσης και Προβολής) στον συντονισμό της εφαρμογής και την προβολή του Προγράμματος.

Οι λεπτομέρειες της οργάνωσης και λειτουργίας του Συστήματος Διοίκησης του Προγράμματος ρυθμίστηκαν με Κανονισμό Διοίκησης που θεσπίστηκε με απόφαση του Υπουργού ΕΣ.Δ.Δ.Α. μετά από πρόταση της Επιτροπής Διοίκησης, εντός 20 ημερών από την συγκρότηση της Επιτροπής.

Αρμοδιότητες των Οργάνων Διοίκησης του Προγράμματος

Επιτροπή Διοίκησης Προγράμματος: Ενέκρινε την εξειδίκευση των Μέτρων, παρακολουθούσε την εφαρμογή του Προγράμματος, συντόνιζε τις Ομάδες Εργασίας τις Ομάδες Επιστημονικής Υποστήριξης, τις Επιτροπές Νομού για την Υποστήριξη του Προγράμματος και τις Περιφερειακές Ομάδες Υποστήριξης Ενημέρωσης και Προβολής, ενημέρωνε την πολιτική ηγεσία του **ΥΠ.ΕΣ.Δ.Δ.Α.**, συνεργάζονταν με την Επιτροπή του Προγράμματος "**ΚΛΕΙΣΘΕΝΗΣ**".

Ομάδα Εργασίας Α' - Νομοπαρασκευαστικό έργο.

Ομάδα Εργασίας Β' - Χωροταξικός Σχεδιασμός.

Ομάδα Εργασίας Γ' - Τοπικές Δημόσιες Επενδύσεις.

Ομάδα Εργασίας Δ' - Διοικητική Υποστήριξη.

Ομάδα Εργασίας Ε' - Ενημέρωση και Προβολή.

Επιχειρησιακό Σχέδιο του Προγράμματος "Ι. ΚΑΠΟΔΙΣΤΡΙΑΣ"

Ως πρώτο βήμα προτάθηκε η εκπόνηση ενός επιχειρησιακού σχεδίου (**Business plan**) για την τετραετία **1997 - 2001**, το οποίο θα περιλάμβανε αναλυτικά τις προτεινόμενες ρυθμίσεις και τα Υποπρογράμματα με το χρονοδιάγραμμα και το κόστος εφαρμογής τους.

ΑΝΑΛΥΣΗ ΤΟΥ ΠΡΟΓΡΑΜΜΑΤΟΣ ΙΩΑΝΝΗ ΚΑΠΟΔΙΣΤΡΙΑ

ΤΙ ΗΤΑΝ:

Οι κάτοικοι των χωριών και οι δημότες των νέων δήμων πήραν την υπόθεση της ανάπτυξης στα χέρια τους. Αποκτούσαν δύναμη τα δικαιώματά τους, δημοτικές υπηρεσίες με γεωπόνους, γιατρούς, μηχανικούς. Διατηρούσαν ακεραία τα φορολογικά και αλλά προνόμια που είχαν. Τα παιδιά τους αποκτούσαν περισσότερα εφόδια για τη μόρφωση, κέρδισαν καλύτερη ποιότητα ζωής και ανάπτυξης ακόμα οι υποδομές και έργα που χρηματοδοτούσε το κράτος και η ΕΕ κέρδισαν τη φροντίδα της σύγχρονης κοινωνικής υπηρεσίας του δήμου. Οι νέοι κέρδισαν επιτέλους νέες ευκαιρίες για εργασία και προκοπή. Οι νέοι έγιναν δημιουργικοί δημότες, ρίζωσαν στον τόπο τους και έκτισαν την ισχυρή Ελλάδα.

ΤΙ ΑΛΛΑΞΕ:

Οι κοινότητες δεν εξαφανίστηκαν, άλλαξαν μορφή, ρολό και αναβαθμιστήκαν. Έγιναν μελή ενός ισχυρού δήμου. Απόκτησαν νέα σύγχρονη πολιτική και διοικητική οργάνωση, εκτέλεσαν δικά τους τοπικά συμβούλια με αρμοδιότητες. Συμμετείχαν στη διοίκηση του ισχυρού δήμου. Διατηρούσαν για το χωριό κληροδότημα και περιουσία επεισης είχαν υποχρεωτικό μερίδιο στα δημοτικά έργα. Οι κάτοικοι δεν έτρεχαν στην έδρα του δήμου οι δημοτικοί υπάλληλοι τους εξυπηρετούσαν στο χωριό τους. Τα χωριά μας πήραν δύναμη-ξαναέγραψαν την ιστορία τους. Έγιναν κύτταρα της ισχυρής Ελλάδας.

ΤΙ ΕΓΙΝΕ:

Οι νέοι δήμοι έγιναν πιο ισχυροί, ζωντάνεψαν τα χωριά, στελεχώθηκαν με επιστήμονες, εκτέλεσαν έργα με δίκη τους τεχνική υπηρεσία και μηχανήματα. Μαζί με την ιστορία και τον πολιτισμό εξασφάλισαν την ανάπτυξη στα χωριά. Κράτησαν τους κατοίκους στα χωριά. Δεν στερήσαν τον δημοτικό υπάλληλο από τα χωριά. Δεν ζητιάνευσαν βοήθεια από το κράτος. Ήταν επιτέλους λύσεις στα προβλήματα. Ήταν σιγουριά για το μέλλον.

ΣΧΕΔΙΟ ΝΟΜΟΥ

Συγκρότηση της Πρωτοβάθμιας Τοπικής Αυτοδιοίκησης

Άρθρο 1 Σύσταση Δήμων και Κοινοτήτων

Άρθρο 2 Εκλογές αρχών και λειτουργία Ο.Τ.Α. – Διοικητική Περιφέρεια

Άρθρο 3 Δημοτικές αρχές - υποψηφιότητες - κατανομή εδρών

Άρθρο 4 Σύσταση, συγκρότηση τοπικών συμβουλίων

Άρθρο 5 Εκλογή μελών τοπικών συμβουλίων

Άρθρο 6 Αρμοδιότητες τοπικών συμβουλίων και των προέδρων Λειτουργία

Άρθρο 7 Πάρεδροι Εκλογή - Θητεία - Εγκατάσταση – Εκλογικό σύστημα

Άρθρο 8 Αρμοδιότητες, αξίωμα, έξοδα κινήσεως, υποχρεώσεις και συμμετοχή του παρέδρου στα κοινοτικά συμβούλια

Άρθρο 9 Τοπικά συμβούλια και Πάρεδροι σε πρώην Ο.Τ.Α.

Άρθρο 10 Λαϊκή Συνέλευση

Άρθρο 11 Διοικητική εξυπηρέτηση των πολιτών

Άρθρο 12 Έλεγχος των λογαριασμών των Ο.Τ.Α.

Άρθρο 13 Ειδικό Πρόγραμμα Τοπικής Αυτοδιοίκησης

Άρθρο 14 Προϋπολογισμός των νέων ΟΤΑ και οικονομική διαχείριση των δήμων και κοινοτήτων των οποίων η λειτουργία λήγει την 31 Δεκεμβρίου 1998 – Δάνεια

Άρθρο 15 Δημοτικός και Κοινοτικός Κώδικας – Γενικά

Άρθρο 16 Ιδρύματα - Λοιπά Ν.Π.Δ.Δ. Σύνδεσμοι ΟΤΑ - Επιχειρήσεις ΟΤΑ που συνενώνονται – Κατάργηση Συμβουλίων Περιοχής

Άρθρο 17 Απευθείας αναθέσεις εργασιών, μεταφορών και προμηθειών

Άρθρο 18 Προσωπικό Ο.Τ.Α

Άρθρο 19 Κατάργηση Επαρχιών

Άρθρο 20 Τέλος επί των ακαθάριστων εσόδων εστιατορίων κ.λ.π.

Άρθρο 21 Διατήρηση ευνοϊκών ρυθμίσεων υπέρ των κατοίκων μικρών ΟΤ.Α.

Άρθρο 22 Τηλεφωνικές αιτήσεις, αποστολή βεβαιώσεων χωρίς αίτηση πολίτη και αναζήτηση πιστοποιητικών από την υπηρεσία

Άρθρο 23 Συμβάσεις Διαδημοτικής Συνεργασίας

Άρθρο 24 Προσαρμογή διατάξεων του ν.2508/1997 (Α 124)

Άρθρο 25 Τελικές διατάξεις

Άρθρο 26 Τρόπος κάλυψης δαπανών

Άρθρο 27 Έναρξη Ισχύος

ΑΡΘΡΟ 75 – ΑΡΜΟΔΙΟΤΗΤΕΣ- ΑΠΟ ΤΟ Ν.3463/2006

Οι δημοτικές και οι κοινοτικές αρχές διευθύνουν και ρυθμίζουν όλες τις τοπικές υποθέσεις, σύμφωνα με τις αρχές της επικουρικότητας και της εγγύτητας, με στόχο την προστασία, την ανάπτυξη και τη συνεχή βελτίωση των συμφερόντων και της ποιότητας ζωής της τοπικής κοινωνίας.

Οι αρμοδιότητες των Δήμων και Κοινοτήτων αφορούν, κυρίως, τους τομείς:

α) Ανάπτυξης, στον οποίο περιλαμβάνεται, ιδίως:

1. Η προστασία, η αξιοποίηση και η εκμετάλλευση των τοπικών φυσικών πόρων και περιοχών, των ιαματικών πηγών και των ήπιων ή ανανεώσιμων μορφών ενέργειας, καθώς και η κατασκευή, συντήρηση και διαχείριση των σχετικών έργων και εγκαταστάσεων, σύμφωνα με την κείμενη νομοθεσία.

2. Η μελέτη, κατασκευή, συντήρηση, εκμετάλλευση και διαχείριση των δικτύων φυσικού αερίου, σύμφωνα με την κείμενη νομοθεσία.

3. Ο εξηλεκτρισμός, η επέκταση ηλεκτρικών δικτύων και γενικότερα δικτύων ενέργειας, εντός των διοικητικών τους ορίων, για κοινωφελείς σκοπούς, καθώς και για την τόνωση της ανάπτυξης της τοπικής οικονομίας.

4. Η μελέτη, κατασκευή και εκμετάλλευση βιοτεχνικών κέντρων και κτιρίων στις ειδικές βιοτεχνικές και βιομηχανικές ζώνες που καθορίζονται στο πλαίσιο του πολεοδομικού και του χωροταξικού σχεδιασμού.

5. Η εκπόνηση και εφαρμογή προγραμμάτων ανάπτυξης του ανθρώπινου δυναμικού της περιοχής τους.

6. Η εκπόνηση και εφαρμογή προγραμμάτων έρευνας και τεχνολογίας για την ανάπτυξη της περιοχής τους.

7. Ο σχεδιασμός, η κατασκευή, συντήρηση και διαχείριση υποδομών για τη στήριξη της τοπικής οικονομίας, όπως έργων οδοποιίας, συστημάτων άρδευσης, αντιπλημμυρικών και εγγειοβελτιωτικών έργων.

8. Η εκπόνηση, υλοποίηση και η συμμετοχή σε προγράμματα για την τουριστική ανάπτυξη των περιοχών τους και την προώθηση εναλλακτικών μορφών τουρισμού, καθώς και η δημιουργία θέρετρων και άλλων εγκαταστάσεων αναψυχής και διακοπών.

9. Η διοίκηση και εκμετάλλευση των χώρων της ζώνης λιμένα δικαιοδοσίας τους, καθώς και η κατασκευή και συντήρηση των αναγκαίων λιμενικών έργων.

10. Η ίδρυση, κατασκευή, συντήρηση και διαχείριση δημοτικών και κοινοτικών αγορών.

11. Η κατασκευή, συντήρηση και διαχείριση αποθηκευτικών χώρων υγρών καυσίμων.

12. Η διαχείριση, η αξιοποίηση και η εκμετάλλευση της δημοτικής και κοινοτικής περιουσίας

και η κατασκευή, συντήρηση και διαχείριση δημοτικών και κοινοτικών κτιρίων.

13. Η εκμετάλλευση δημοτικών και κοινοτικών δασών.

14. Η διαχείριση και εκμετάλλευση δημοτικών και κοινοτικών καλλιεργητικών εκτάσεων και βοσκοτόπων, καθώς και αποκαλυπτόμενων καλλιεργητικών εκτάσεων που τους παραχωρούνται από το Δημόσιο.

β) Περιβάλλοντος, στον οποίο περιλαμβάνεται, ιδίως:

1. Η εκπόνηση τοπικών προγραμμάτων για την προστασία και αναβάθμιση του φυσικού, αρχιτεκτονικού και πολιτιστικού περιβάλλοντος, στο πλαίσιο των εθνικών και ευρωπαϊκών πολιτικών.

2. Η προστασία και διαχείριση των υδάτινων πόρων, η προστασία του εδάφους και των εσωτερικών υδάτων από την αλιεία (λιμνοθάλασσες, λίμνες, ιχθυοτροφεία, ποταμοί) και η καταπολέμηση της ρύπανσης στην περιφέρειά τους.

3. Η ίδρυση και λειτουργία δημοτικών και κοινοτικών εργαστηρίων.

4. Η καθαριότητα όλων των κοινόχρηστων χώρων της εδαφικής τους περιφέρειας, η αποκομιδή και διαχείριση των αποβλήτων, καθώς και η κατασκευή, συντήρηση και διαχείριση συστημάτων αποχέτευσης και βιολογικού καθαρισμού και η λήψη προληπτικών και κατασταλτικών μέτρων για την προστασία των κοινόχρηστων χώρων και ιδιαίτερα των χώρων διάθεσης απορριμμάτων από εκδήλωση πυρκαγιάς, σύμφωνα με την κείμενη σχετική νομοθεσία.

5. Η παροχή συνδρομής στην αρμόδια πυροσβεστική υπηρεσία, με κάθε πρόσφορο μέσο που διαθέτουν, για την αντιμετώπιση πυρκαγιών, ιδίως σε περιοχές που έχουν δασικό χαρακτήρα.

6. Η ίδρυση και λειτουργία σφαγείων.

7. Η μελέτη, διαχείριση και εκτέλεση προγραμμάτων οικιστικής και πολεοδομικής ανάπτυξης.

8. Η λήψη μέτρων για την αποκατάσταση και ανάπλαση των περιοχών της περιφέρειάς τους, κυρίως σε περιοχές όπου αναπτύσσεται εκμετάλλευση ορυκτού πλούτου και εγκαθίστανται μονάδες επεξεργασίας αποβλήτων.

9. Η συμμετοχή τους σε θέματα πολεοδομίας, χωροταξίας και χρήσεων γης, όπως αυτή προβλέπεται από την κείμενη νομοθεσία.

10. Ο καθορισμός των χώρων για τη δημιουργία κοιμητηρίων και η παροχή γνώμης για τον καθορισμό χώρων αποτέφρωσης νεκρών.

γ) Ποιότητας Ζωής και Εύρυθμης Λειτουργίας των Πόλεων και των Οικισμών, στον οποίο περιλαμβάνεται, ιδίως:

1. Η εξασφάλιση και διαρκής βελτίωση των τεχνικών και κοινωνικών υποδομών στις πόλεις και τα χωριά όπως η κατασκευή, συντήρηση και διαχείριση συστημάτων ύδρευσης, αφαλάτωσης, τηλεθέρμανσης, έργων ηλεκτροφωτισμού των κοινόχρηστων χώρων, η δημιουργία χώρων πρασίνου, χώρων αναψυχής, πλατειών και λοιπών υπαίθριων κοινόχρηστων χώρων.

2. Η συμμετοχή στο έργο της αστικής συγκοινωνίας και η διενέργεια μεταφοράς για τη μετακίνηση κατοίκων της περιοχής τους, καθώς και η μεταφορά για την εξυπηρέτηση και την αναψυχή αυτών, όπως ορίζεται στο άρθρο 83 και στη σχετική νομοθεσία.

3. Ο καθορισμός, η κατασκευή, συντήρηση και εκμετάλλευση υπόγειων και υπέργειων χώρων στάθμευσης, καθώς και ο έλεγχος της στάθμευσης των αυτοκινήτων, σύμφωνα με την κείμενη νομοθεσία.

4. Η ρύθμιση της κυκλοφορίας, ο καθορισμός πεζοδρόμων, μονοδρομήσουν και κατευθύνσεων της κυκλοφορίας, η απομάκρυνση εγκαταλελειμμένων οχημάτων και γενικότερα η λήψη μέτρων για την αποφυγή δυσμενών επιδράσεων στην ασφάλεια της κυκλοφορίας, σύμφωνα με την κείμενη νομοθεσία.

5. Ο καθορισμός των χώρων και των όρων λειτουργίας των λαϊκών αγορών και των εμποροπανηγύρεων, για άσκηση υπαίθριων εμπορικών δραστηριοτήτων, που διενεργούνται στην περιφέρειά τους, κατά τη σχετική νομοθεσία, καθώς και των χώρων για την προσωρινή διαμονή μετακινούμενων πληθυσμιακών ομάδων.

6. Ο καθορισμός χώρων για την τοποθέτηση πλαισίων προβολής υπαίθριας διαφήμισης, καθώς και ο προσδιορισμός ειδικότερων προδιαγραφών κατασκευής και προϋποθέσεων τοποθέτησης διαφημιστικών πλαισίων, σύμφωνα με τις τοπικές ιδιαιτερότητες στο πλαίσιο της κείμενης νομοθεσίας.

7. Η προστασία του καταναλωτή με τη δημιουργία Γραφείων Ενημέρωσης του καταναλωτή σχετικά με θέματα που αφορούν τα δικαιώματά του, την ποιότητα των προσφερόμενων αγαθών και υπηρεσιών και τις επιπτώσεις τους στην υγεία και το περιβάλλον, σε συνεργασία με τις αρμόδιες αρχές.

8. Ο προσδιορισμός ειδικότερων όρων και προϋποθέσεων της ίδρυσης και εγκατάστασης καταστημάτων, επιχειρήσεων και ψυχαγωγικών δραστηριοτήτων της δικαιοδοσίας τους που επηρεάζουν το φυσικό, πολιτιστικό και αρχιτεκτονικό περιβάλλον, καθώς και την αισθητική, φυσιογνωμία και τις εν γένει λειτουργίες της πόλης.

9. Ο προσδιορισμός των όρων και των ωρών λειτουργίας μουσικής σε καταστήματα, τα οποία λειτουργούν στην πόλη, στο πλαίσιο των υγειονομικών και κανονιστικών διατάξεων της διοίκησης.

10. Η μέριμνα και η λήψη μέτρων για την προστασία της δημόσιας υγείας, όπως ο υγειονομικός έλεγχος των δημοτικών και κοινοτικών δεξαμενών νερού, ο υγειονομικός έλεγχος των καταστημάτων και επιχειρήσεων που λειτουργούν στην περιφέρειά τους, ο έλεγχος της ηχορύπανσης, της κοινής ησυχίας και της εκπομπής ρύπων, θορύβων και άλλων επιβαρύνσεων του περιβάλλοντος από τροχοφόρα, η περισυλλογή και εν γένει η μέριμνα για τα αδέσποτα ζώα και η δημιουργία καταφυγίων, σύμφωνα με την κείμενη νομοθεσία.

11. Η μέριμνα και η λήψη μέτρων για την προστασία της ζωής και της περιουσίας των κατοίκων, όπως ο έλεγχος σήμανσης των εργασιών που εκτελούνται στις οδούς και της τήρησης των υποχρεώσεων αυτών που εκτελούν έργα και εναποθέτουν υλικά και εργαλεία στις οδούς του δημοτικού ή κοινοτικού δικτύου, η λήψη μέτρων και ο έλεγχος για την προστασία από επικίνδυνες οικοδομές, από έλλειψη μέτρων ασφάλειας και υγιεινής σε εργασίες που εκτελούνται και γενικότερα από δραστηριότητες που εγκυμονούν κινδύνους για τη ζωή και την περιουσία των κατοίκων.

12. Η μέριμνα και η λήψη μέτρων για την προστασία και αναβάθμιση της αισθητικής των πόλεων και των οικισμών.

13. Η μέριμνα και η λήψη μέτρων για την απρόσκοπτη πρόσβαση στους κοινόχρηστους χώρους.

14. Η ονομασία των οδών, πλατειών, η τοποθέτηση πινακίδων πληροφορίας και η αρίθμηση κτισμάτων.

δ) Απασχόλησης, στον οποίο περιλαμβάνεται, ιδίως:

1. Η υλοποίηση ή η συμμετοχή σε ολοκληρωμένα τοπικά σχέδια και προγράμματα δράσης και πρωτοβουλίες για την εφαρμογή και ανάπτυξη πολιτικών προώθησης της απασχόλησης και της κοινωνικής ενσωμάτωσης διαφόρων κατηγοριών ανέργων, στο πλαίσιο των εθνικών και ευρωπαϊκών πολιτικών.

2. Προώθηση και ενίσχυση της επιχειρηματικότητας και υπηρεσιών επαγγελματικής κατάρτισης, με την ίδρυση και λειτουργία Κέντρων Επαγγελματικού Προσανατολισμού και Κέντρων Επαγγελματικής Κατάρτισης προσαρμοσμένα στις τοπικές ανάγκες και ιδιαιτερότητες και κυρίως των πληθυσμών των ορεινών, αγροτικών και νησιωτικών περιοχών, στο πλαίσιο του εθνικού και ευρωπαϊκού σχεδιασμού.

3. Συμβολή στην απορρόφηση του εργατικού δυναμικού της περιοχής τους με την ανάπτυξη συμβουλευτικών δράσεων που παρέχονται δωρεάν προς τους ανέργους, με στόχο την υποστήριξη και την ενθάρρυνσή τους για την εξεύρεση απασχόλησης, καθώς και στην προώθηση ίσων ευκαιριών πρόσβασης στην αγορά εργασίας, με τη δημιουργία Δημοτικών και Κοινοτικών Γραφείων Ενημέρωσης για την Απασχόληση, σε συνεργασία με τους αρμόδιους δημόσιους φορείς και τις επιχειρήσεις της περιοχής τους.

ε) Κοινωνικής Προστασίας και Αλληλεγγύης, στον οποίο περιλαμβάνεται, ιδίως:

1. Η εφαρμογή πολιτικών ή η συμμετοχή σε δράσεις που αποσκοπούν στην υποστήριξη και κοινωνική φροντίδα της βρεφικής και παιδικής ηλικίας και της τρίτης ηλικίας, με την ίδρυση και λειτουργία νομικών προσώπων και ιδρυμάτων όπως παιδικών και βρεφονηπιακών σταθμών, βρεφοκομείων, ορφανοτροφείων, κέντρων ανοικτής περίθαλψης και ημερήσιας φροντίδας, ψυχαγωγίας και αναψυχής ηλικιωμένων, γηροκομείων κ.λπ. και τη μελέτη και εφαρμογή σχετικών

κοινωνικών προγραμμάτων.

2. Η εφαρμογή πολιτικών ή η συμμετοχή σε δράσεις και προγράμματα, που στοχεύουν στη μέριμνα, υποστήριξη και φροντίδα ευπαθών κοινωνικών ομάδων με την παροχή υπηρεσιών υγείας και την προαγωγή ψυχικής υγείας, όπως δημιουργία δημοτικών και κοινοτικών ιατρείων, κέντρων αγωγής υγείας, υποστήριξης και αποκατάστασης ατόμων με αναπηρία, κέντρων ψυχικής υγείας, συμβουλευτικής στήριξης των θυμάτων ενδοοικογενειακής βίας και βίας κατά συνοικούντων προσώπων και κέντρων πρόληψης κατά εξαρτησιογόνων ουσιών.

3. Η μέριμνα για τη στήριξη αστέγων και οικονομικά αδύνατων δημοτών, με την παραχώρηση δημοτικών και κοινοτικών οικοπέδων σε αυτούς ή με την παροχή χρηματικών βοηθημάτων, ειδών διαβίωσης και περίθαλψης σε κατοίκους που αντιμετωπίζουν σοβαρά προβλήματα διαβίωσης κατά τις προβλέψεις αυτού του Κώδικα. Η σχεδίαση, η οργάνωση, ο συντονισμός και η εφαρμογή προγραμμάτων και πρωτοβουλιών για την πρόληψη της παραβατικότητας στην περιφέρειά τους, με τη δημιουργία Τοπικών Συμβουλίων Πρόληψης Παραβατικότητας.

4. Ο σχεδιασμός και εφαρμογή προγραμμάτων ή συμμετοχή σε προγράμματα και δράσεις για την ένταξη αθίγγανων, παλιννοστούντων ομογενών, μεταναστών και προσφύγων στην κοινωνική, οικονομική και πολιτιστική ζωή της τοπικής κοινωνίας.

5. Η προώθηση και ανάπτυξη του εθελοντισμού και της κοινωνικής αλληλεγγύης με τη δημιουργία τοπικών δικτύων κοινωνικής αλληλεγγύης, εθελοντικών οργανώσεων και ομάδων εθελοντών που θα δραστηριοποιούνται για την επίτευξη των στόχων και την υποβοήθηση του έργου της κοινωνικής προστασίας και αλληλεγγύης του Δήμου και της Κοινότητας.

στ) Παιδείας, πολιτισμού και αθλητισμού, στον οποίο περιλαμβάνεται, ιδίως:

1. Η κατασκευή, διαχείριση και βελτίωση των υλικοτεχνικών υποδομών του εθνικού συστήματος της πρωτοβάθμιας και δευτεροβάθμιας Παιδείας και ιδιαίτερα η συντήρηση, η καθαριότητα και η φύλαξη των σχολικών κτιρίων.

2. Η ίδρυση και λειτουργία βιβλιοθηκών.

3. Η ίδρυση και λειτουργία κέντρων δημιουργικής απασχόλησης παιδιών.

4. Η ίδρυση και λειτουργία πάρκων κυκλοφοριακής αγωγής.

5. Η εφαρμογή πολιτικών για την ανάδειξη και προστασία του τοπικού πολιτισμού, η προβολή των πολιτιστικών αγαθών και των σύγχρονων πολιτιστικών έργων που παράγονται σε τοπικό επίπεδο, με τη δημιουργία πολιτιστικών και πνευματικών κέντρων, μουσείων, πινακοθηκών, κινηματογράφων και θεάτρων, φιλαρμονικών και σχολών διδασκαλίας μουσικής, σχολών χορού, ζωγραφικής, γλυπτικής κ.λπ., καθώς και η μελέτη και εφαρμογή πολιτιστικών προγραμμάτων.

6. Η προστασία μουσείων, μνημείων, σπηλαίων, καθώς και αρχαιολογικών και ιστορικών χώρων της περιοχής και των εγκαταστάσεων αυτών.

7. Η επισκευή, συντήρηση και αξιοποίηση παραδοσιακών και ιστορικών σχολικών κτιρίων και

κτιρίων που παραχωρούνται από δημόσιους ή ιδιωτικούς φορείς.

8. Η διοργάνωση συναυλιών, θεατρικών παραστάσεων και άλλων πολιτιστικών εκδηλώσεων ή η συμμετοχή τους σε αυτά.

9. Η προώθηση πολιτιστικών ανταλλαγών, σε εθνικό, ευρωπαϊκό και διεθνές επίπεδο, σύμφωνα με την κείμενη νομοθεσία.

10. Η ανάπτυξη του πολιτιστικού τουρισμού.

11. Η κατασκευή, συντήρηση και διαχείριση αθλητικών εγκαταστάσεων, όπως δημοτικών και κοινοτικών γυμναστηρίων, αθλητικών κέντρων και δημοτικών και κοινοτικών χώρων άθλησης.

12. Η προώθηση και εφαρμογή προγραμμάτων ενίσχυσης μαζικού αθλητισμού και διοργάνωση αθλητικών εκδηλώσεων.

ζ) Πολιτικής Προστασίας, στον οποίο περιλαμβάνεται, ιδίως:

1. Ο συντονισμός και η επίβλεψη του έργου της πολιτικής προστασίας για την πρόληψη, ετοιμότητα, αντιμετώπιση και αποκατάσταση των καταστροφών που συμβαίνουν στα διοικητικά τους όρια.

2. Η διατύπωση εισήγησης για το σχεδιασμό πολιτικής προστασίας της περιοχής τους, στο πλαίσιο του ετήσιου εθνικού σχεδιασμού και η εφαρμογή των προγραμμάτων, μέτρων και δράσεων που αφορούν την περιοχή τους στο πλαίσιο του εθνικού και περιφερειακού σχεδιασμού.

3. Η διάθεση και ο συντονισμός δράσης του απαραίτητου δυναμικού και μέσων για την πρόληψη, ετοιμότητα, αντιμετώπιση και αποκατάσταση των καταστροφών της περιφέρειάς τους.

II. Οι Δήμοι και οι Κοινότητες ασκούν, σε τοπικό επίπεδο, κρατικού χαρακτήρα αρμοδιότητες, οι οποίες τους έχουν ανατεθεί για την καλύτερη εξυπηρέτηση των πολιτών, σύμφωνα με τη σχετική νομοθεσία.

Οι αρμοδιότητες αυτές είναι, ειδικότερα, οι ακόλουθες:

1. Η τήρηση του δημοτολογίου και του μητρώου αρρένων, η έκδοση των σχετικών πιστοποιητικών που απορρέουν από αυτό, καθώς και η τήρηση των υποχρεώσεων που απορρέουν από την κείμενη νομοθεσία για τη δημιουργία και τήρηση του Εθνικού Δημοτολογίου.

2. Η τήρηση των ληξιαρχικών βιβλίων, στα οποία καταχωρούνται τα ληξιαρχικά γεγονότα που συμβαίνουν στην περιφέρειά τους και η έκδοση αποσπασμάτων των ληξιαρχικών πράξεων.

3. Η τήρηση αρχείων επίσημων εγγράφων και η έκδοση αντιγράφων.

4. Η περιοδική ενημέρωση των δημοσίων υπηρεσιών για τις μεταβολές προσωπικής κατάστασης, που προκύπτουν από τα τηρούμενα στοιχεία.

5. Η τήρηση των υποχρεώσεων που προκύπτουν από την ισχύουσα εκλογική νομοθεσία.

6. Η τήρηση των υποχρεώσεων που προκύπτουν από την ισχύουσα νομοθεσία περί ιθαγένειας και αλλοδαπών και μετανάστευσης.

7. Η χορήγηση άδειας πολιτικού γάμου και η τέλεση των γάμων αυτών.

8. Η δημιουργία, συντήρηση και λειτουργία κοιμητηρίων και κέντρων αποτέφρωσης νεκρών, καθώς και η χορήγηση άδειας ταφής και αποτέφρωσης νεκρών.

9. Η χορήγηση βεβαίωσης μόνιμης κατοικίας.

10. Ο έλεγχος της τήρησης των διατάξεων που αφορούν τους χώρους προσωρινής εγκατάστασης μετακινούμενων πληθυσμιακών ομάδων. Ο έλεγχος της τήρησης των διατάξεων που αφορούν τα ζώα συντροφιάς.

11. Ο έλεγχος τήρησης των διατάξεων που αφορούν το Γενικό Οικοδομικό Κανονισμό και τις οικοδομές που χαρακτηρίζονται επικίνδυνες.

12. Η χορήγηση, ανάκληση και αφαίρεση των αδειών ίδρυσης, λειτουργίας και εγκατάστασης των καταστημάτων και επιχειρήσεων, οι όροι λειτουργίας και εγκατάστασης των οποίων καθορίζονται από την κείμενη νομοθεσία και τους αντίστοιχους υγειονομικούς κανονισμούς και διατάξεις, καθώς και ο έλεγχος της τήρησης αυτών.

13. Η τήρηση των διατάξεων που αφορούν το ωράριο λειτουργίας των καταστημάτων.

14. Η χορήγηση, ανάκληση και αφαίρεση αδειών εγκατάστασης και λειτουργίας κινηματογράφων, θεάτρων και παρεμφερών επιχειρήσεων και η διενέργεια των προβλεπόμενων επιθεωρήσεων.

15. Η χορήγηση, ανάκληση και αφαίρεση αδειών ίδρυσης και λειτουργίας παιδοτόπων και διάφορων ψυχαγωγικών δραστηριοτήτων, όπως λούνα πάρκ, τσίρκο, πίστες αυτοκινητικοί, μουσικών συναυλιών και άλλων καλλιτεχνικών εκδηλώσεων, που προβλέπονται από την κείμενη νομοθεσία, καθώς και ο έλεγχος τήρησης των σχετικών διατάξεών της.

16. Η χορήγηση, ανάκληση και αφαίρεση αδειών τεχνικών ψυχαγωγικών παιγνίων και παροχής υπηρεσιών διαδικτύου, καθώς και ο έλεγχος τήρησης των σχετικών διατάξεων.

17. Η χορήγηση και ανάκληση άδειας λειτουργίας μουσικών οργάνων, καθώς και ο έλεγχος τήρησης των σχετικών διατάξεων.

18. Η χορήγηση και ανάκληση αδειών για την άσκηση υπαίθριου στάσιμου εμπορίου, η χορήγηση αδειών εμποροπανηγύρεων και υπαίθριων χριστουγεννιάτικων αγορών, σύμφωνα με το άρθρο 2 του ν. 3377/2005 (ΦΕΚ 202 Α'), καθώς και ο έλεγχος της τήρησης των διατάξεων που αφορούν το υπαίθριο εμπόριο και τις λαϊκές αγορές.

19. Η χορήγηση άδειας κυκλοφορίας ζώηλατου οχήματος στην περιφέρειά τους.

20. Η αφαίρεση της άδειας από τις οικοδομές για μη εξόφληση ασφαλιστικών εισφορών στο Ι.Κ.Α.

21. Η χορήγηση και ανάκληση άδειας εγκατάστασης και χρήσης του οικήματος για την άσκηση δραστηριότητας από εκδιδόμενα πρόσωπα, καθώς και ο έλεγχος τήρησης των σχετικών διατάξεων.

22. Ο έλεγχος τήρησης της τουριστικής νομοθεσίας από τις επιχειρήσεις τουριστικού

ενδιαφέροντος, κατά τις ειδικότερες προβλέψεις του νόμου.

23. Η χορήγηση αδειών διενέργειας διαφήμισης, τοποθέτησης πλαισίων υπαίθριας διαφήμισης, τοποθέτησης επιγραφών προσδιορισμού επαγγελματικής δραστηριότητας σε φυσικά και νομικά πρόσωπα, καθώς και η παραχώρηση χώρων για την προβολή δραστηριοτήτων σε νομικά πρόσωπα, που επιδιώκουν κοινωφελείς σκοπούς, όπως επίσης ο έλεγχος εφαρμογής των διατάξεων περί υπαίθριας διαφήμισης των προδιαγραφών των διαφημιστικών πλαισίων και επιγραφών, η αφαίρεση των παράνομων υπαίθριων διαφημίσεων και επιγραφών και η επιβολή των προβλεπόμενων προστίμων, με τις προϋποθέσεις και τους όρους που προβλέπονται από την κείμενη νομοθεσία.

24. Η χορήγηση άδειας λειτουργίας καταστημάτων εκμίσθωσης μοτοποδηλάτων.

2 ΚΕΦΑΛΑΙΟ

ΔΗΜΟΣ ΣΕΡΡΩΝ – ΔΗΜΟΣ ΣΚΟΥΤΑΡΕΩΣ (ΕΡΕΥΝΑ)

Ο Δήμος Σερρών με έδρα την πόλη των Σερρών, δημιουργήθηκε, με το νόμο Καποδίστρια, από τη συνένωση των κοινοτήτων Ελαιώνας (κάτοικοι 383), Επταμόλων (κάτοικοι 340), Οινούσσας τ. Χιονοχωρίου (κάτοικοι 569) με τον προϋπάρχοντα δήμο Σερρών (κάτοικοι 50.390). Η συνολική έκταση του νέου δήμου περιλαμβάνει 252.973 στρέμματα και έχει πληθυσμό 51.682 κατοίκους (απογραφή του 1991).

Λίγη Ιστορία

Η περιοχή κατοικούνταν από τους προϊστορικούς χρόνους και, σύμφωνα με τη μυθολογία, υπήρξε ο αγαπημένος χώρος του θεού Διονύσου.

Οι πρώτοι κάτοικοί της θεωρείται ότι ήταν Θράκες. Ο Στράβων ανέφερε ότι η αρχαία Σίρις η Παιονική (όπως πρωτοαναφέρεται από τον Ηρόδοτο στη Θεογονία) κτίστηκε από Παίονες, Τεύκρους και Δάρδανες, που κατέφτασαν από τη Φρυγία πριν από τον Τρωικό πόλεμο (1195 π.Χ.). Το όνομα Σίρις, παραφθορά του οποίου είναι το σημερινό Σέρρες, πιθανώς είχε σχέση με τη λέξη σείριος=ήλιος.

Τον 5ο αι. π.χ., έχει το όνομα Σέρραι, ενώ στους βυζαντινούς χρόνους αναφέρεται ως "θαυμαστόν άστυ" και "πόλις οχυρά".

Το 1204 μ.Χ. κατακτάτε από τους Φράγκους, το 1221 περιέρχεται στο δεσπότη Ηπείρου Θεόδωρο Άγγελο Κομνηνό, για να κατακτηθεί εκ νέου από τους Βουλγάρους το 1230.

Το 1245, οι Σέρρες ενσωματώνονται πάλι στο Βυζάντιο, το 1345 κατακτώνται από τους Σέρβους και, τέλος, καταλαμβάνονται από τους Τούρκους το 1383 μ.Χ. Η πόλη παραμένει υπό την κυριαρχία τους μέχρι τους Βαλκανικούς Πολέμους του 1912-13, οπότε και λεηλατήθηκε από τους Βουλγάρους, πριν απελευθερωθεί από τον ελληνικό στρατό τον Ιούνιο του 1913.

ΔΙΟΙΚΗΤΙΚΗ ΔΙΑΙΡΕΣΗ ΤΟΥ ΝΟΜΟΥ ΣΕΡΡΩΝ

- 1) Δήμος Σερρών
- 2) Δήμος Αλιστράτης
- 3) Δήμος Αμφίπολης
- 4) Δήμος Αχινού
- 5) Δήμος Βισαλτίας
- 6) Δήμος Εμμανουήλ Παπά
- 7) Δήμος Ηράκλειας
- 8) Δήμος Κ. Μητροσίου
- 9) Δήμος Κερκίνης
- 10) Δήμος Κορμίστας
- 11) Δήμος Λευκώνα
- 12) Δήμος Νέας Ζίχνης
- 13) Δήμος Νιγρίτας
- 14) Δήμος Πετριτσίου
- 15) Δήμος Πρώτης
- 16) Δήμος Ροδολίβους
- 17) Δήμος Σιδηροκάστρου
- 18) Δήμος Σκοτούσσας
- 19) Δήμος Σκουτάρεως
- 20) Δήμος Στρυμωνικού
- 21) Δήμος Στρομόνα
- 22) Δήμος Τραγίλου
- 23) Κοινότητα Αγκίστρου
- 24) Κοινότητα Άνω Βροντούς
- 25) Κοινότητα Αχλαδοχωρίου
- 26) Κοινότητα Ορεινής
- 27) Κοινότητα Προμαχώνας

Υποσημείωση

Διοικητική διαίρεση νομού Σερρών

Στον παρακάτω κατάλογο αναφέρονται οι δήμοι, οι κοινότητες, τα δημοτικά, κοινοτικά διαμερίσματα και οι οικισμοί του νομού Σερρών.

- Τα στοιχεία προέρχονται από επεξεργασία του αρχείου της στατιστικής υπηρεσίας για την απογραφή πληθυσμού (Ελλάδας) του **2001**.
- Ο αριθμός μέσα στα [] είναι ο πραγματικός πληθυσμός κατά περίπτωση.
- Η σειρά είναι (γενικά) αλφαβητική.

ΔΗΜΟΣ ΣΕΡΡΩΝ

Ο δήμος Σερρών έχει(πραγματικό)πληθυσμό **56.145** κατοίκους

ΙΣΤΟΡΙΚΟ ΤΟΥ ΟΝΟΜΑΤΟΣ «ΣΚΟΥΤΑΡΙ»

Προέρχεται από την ονομασία της ασπίδας των Βυζαντινών στρατιωτών της αυτοκρατορικής Φρουράς, η οποία είχε σχήμα επίμηκες και μήκος 1,60 μέτρα και κάλυπτε ολόκληρο το σώμα του στρατιώτη.

Οι ασπίδες των στρατιωτών κάθε στρατιωτικού έφεραν διαφορετικό διακριτικό χρώμα και σήμα. Η ονομασία θυρεός στην ασπίδα δόθηκε από τον αυτοκράτορα Λέοντα ΣΤ' το Σοφό (886-912).

Οι στρατιώτες που έφεραν το σκουτάρι ονομάζονταν σκουτάριοι και ανήκαν στην ιδιαίτερη φρουρά του Βυζαντινού αυτοκράτορα.

Σκουτάριος αργότερα ονομάστηκε ο αξιωματούχος της βυζαντινής αυλής, ο οποίος έφερε το αυτοκρατορικό «σκουτάρι, ασπίδα - θυρεόν» και προηγείτο πάντοτε στις μετακινήσεις του αυτοκράτορα και τον ακολουθούσε στις εκστρατείες.

Σκουτάριοι ονομάζονταν και οι στρατιώτες που έφεραν τις ασπίδες των Βυζαντινών στρατηγών, καθώς και εργαζόμενοι στα εργαστήρια κατασκευής σκουταρίων - ασπίδων, έφεραν δε και τις ονομασίες σκουτάρεος ή σκουτέρης.

Οι στρατιώτες του βυζαντινού ιππικού, οι οποίοι έφεραν βαρύ οπλισμό και μακρύ σκουτάρι - ασπίδα ονομάζονταν σκουτεράκοι ή σκουτάτοι, ενώ από το είδος του θώρακά τους έφεραν και ονομασίες ζαβάτοι, κλιβανάριοι ή λωρικάτοι.

Οι σκουτεράτοι ιππείς παρατάσσονταν πάντοτε επικεφαλής των τμημάτων προς μάχη και κάλυπταν τα νώτα τους και τις πλευρές τους.

Σκούταρι: πεδινή κωμόπολη του Νομού Σερρών. Βρίσκεται στο Νότιο τμήμα του Νομού, στην πεδιάδα 9 χιλ. νότια της πόλης των Σερρών. Αποτελεί έδρα του ομώνυμου δήμου.

Ο Δήμος Σκουτάρεως 8.373 κατ. συστάθηκε με το σχέδιο Καποδίστριας και αποτελείται από τις κοινότητες Αγίας Ελένης, Αδελφικού, Βαμβακούσας, Κάτω Καμήλας, Κουμαριάς, Κωνσταντινάτου, Πεπονιάς και Σκουτάρεως.

ΠΛΗΘΥΣΜΙΑΚΑ ΧΑΡΑΚΤΗΡΙΣΤΙΚΑ

Ο νέος Δήμος Σκουτάρεως προήλθε από τη συνένωση εννέα κοινοτήτων ήτοι :

Δημ.Διαμέρισμα	Πληθυσμός απογραφή 1991	Έκταση σε στρέμματα
Αγίας Ελένης	622	8.200
Αδελφικού	531	8.871
Βαμβακούσης	409	8.430
Κάτω Καμήλας	1.497	13.051
Κουβουκλίου	496	6.375
Κουμαριάς	503	9.096
Κων/νάτου	427	4.525
Πεπονιάς	602	11.353
Σκουτάρεως	2.386	20.294
Σύνολο	7.473	90.159

Η έδρα του νέου Δήμου είναι στο Σκούταρι

Ο συνολικός πληθυσμός του νέου Δήμου με βάση την απογραφή του 1991 ανέρχεται στους 7.473 κατοίκους .

Οι μόνιμοι κάτοικοι κατ'εκτίμηση ανέρχονται στους 7.750 και ο πληθυσμός περιόδου αιχμής ανέρχεται στους 8.792 κατοίκους .

Αγροτικά

ΚΟΙΝΟΤΗΤΑ	ΠΛΗΘΥΣΜΟΣ 1981	ΠΛΗΘΥΣΜΟΣ 1991	ΠΛΗΘΥΣΜΟΣ 2001	ΜΕΤΑΒΟΛΕΣ 20ΕΤΙΑΣ 1981- 2001
ΑΓΙΑ ΕΛΕΝΗ	801	622	636	- 20,60
ΑΔΕΛΦΙΚΟ	581	531	526	- 09,46
ΒΑΜΒΑΚΟΥΣΑ	418	409	368	- 11,96
ΣΚΟΥΤΑΡΙ	2.336	2.386	2.614	11,90
Κ. ΚΑΜΗΛΑ	1.582	1.497	1.430	- 09,61
ΚΟΥΒΟΥΚΛΙΟ	398	496	445	11,81
ΚΟΥΜΑΡΙΑ	590	503	533	- 09,66
ΚΩΝ/ΝΑΤΟ	481	427	414	- 13,93
ΠΕΠΟΝΙΑ	661	602	551	- 16,64
ΣΥΝΟΛΟ	7.570	7.473	7.517	- 0,70

Ο οικονομικά ενεργός πληθυσμός του Δήμου υπολογίζεται στους 4.257 κατοίκους Από τους εργαζόμενους οι 3.973 απασχολούνται στον πρωτογενή τομέα με κύρια παραγόμενα αγροτικά προϊόντα τεύτλα , βαμβάκι , κηπευτικά και τριφύλλι.

Στο δευτερογενή τομέα απασχολούνται περίπου 156 κάτοικοι και στον τριτογενή 128 .

Γεωργικές Εκμεταλλεύσεις και εργαζόμενοι σε αυτές . Σύμφωνα με στατιστικές έρευνες ο αριθμός των γεωργικών εκμεταλλεύσεων στο Δήμο Σκουτάρεως είναι **1602** . Ο αριθμός των εργαζομένων ανδρών που ασχολούνται αποκλειστικά με τη γεωργία είναι **1730** και ο αριθμός των γυναικών **1313**.

Κοινότητα	ΠΛΗΘΟΣ ΓΕΩΡΓΙΚΩ Ν ΕΚΜ/ΣΕΩΝ	ΑΠΟΚΛΕΙΣΤΙΚ Α ΕΡΓΑΖΟΜΕΝΟ Ι ΑΝΔΡΕΣ	ΑΠΟΚΛΕΙΣΤΙ ΚΑ ΕΡΓΑΖΟΜΕΝ ΕΣ ΓΥΝΑΙΚΕΣ	ΔΕΥΤΕΡΕΥΟΥΣ Α ΕΡΓΑΣΙΑ ΑΝΔΡΩΝ - ΓΥΝΑΙΚΩΝ
ΑΓΙΑ ΕΛΕΝΗ	154	167	125	66
ΑΔΕΛΦΙΚΟ	149	161	106	2
ΒΑΜΒΑΚΟΥΣ Α	87	95	77	11
ΣΚΟΥΤΑΡΙ	370	386	275	90
Κ. ΚΑΜΗΛΑ	339	349	316	64
ΚΟΥΒΟΥΚΛΙ Ο	91	95	60	8
ΚΟΥΜΑΡΙΑ	141	189	139	6
ΚΩΝ/ΝΑΤΟ	100	97	86	12
ΠΕΠΟΝΙΑ	171	191	129	66
ΣΥΝΟΛΟ	1.602	1.730	1.313	345

3 ΚΕΦΑΛΑΙΟ

ΣΥΜΠΕΡΑΣΜΑΤΑ ΑΠΟ ΕΡΩΤΗΜΑΤΟΛΟΓΙΑ

Από την 1^η ερώτηση και τη γραφική της παράσταση παρατηρούμε ότι το μεγαλύτερο ποσοστό των κατοίκων του Δήμου Σκουτάρεως και συγκεκριμένα οι **62** από τους **101** που απάντησαν πιστεύουν ότι είναι καλύτερα με τους δήμους και οι υπόλοιποι **39** προτιμούν τις κοινότητες.

Το συμπέρασμα λοιπόν που προκύπτει από τα ερωτηματολόγια είναι πως καλώς έγιναν οι καποδιστριακοί δήμοι γιατί στους δήμους υπάρχει μεγαλύτερη οργάνωση και στελέχωση καθώς και περισσότερα προγράμματα, που συνεπάγεται ισχυρή πρωτοβάθμια τοπική αυτοδιοίκηση.

Από την 2^η ερώτηση και τη γραφική της παράσταση παρατηρούμε ότι το μεγαλύτερο ποσοστό των κατοίκων του Δήμου Σκουτάρεως και συγκεκριμένα **43** από τους **101** έχουν την άποψη πως ο Δήμος Σκουτάρεως πρέπει να μείνει ως έχει σήμερα και να μη γίνει συνένωση ούτε με το Δήμο Σερρών ούτε με κάποιον άλλο όμορο δήμο.

Συνένωση με το Δήμο Σερρών επιθυμούν **42** κάτοικοι και συνένωση με όμορο δήμο επιθυμούν **16** κάτοικοι.

Παρατηρούμε ότι υπάρχει μικρή διαφορά από τους κατοίκους που επιθυμούν να μείνει ο Δήμος Σκουτάρεως ως έχει με τους κατοίκους που επιθυμούν συνένωση με το δήμο Σερρών. Βλέπουμε μια δυσαρέσκεια από τους κατοίκους του Δήμου Σκουτάρεως η απάντηση της οποίας είναι πως ο κόσμος δεν θέλει να βλέπει όλο τα ίδια πρόσωπα ως Δήμαρχο ή ως Δημοτικούς Συμβούλους.

Από την 3^η ερώτηση και τη γραφική της παράσταση παρατηρούμε μια ισοψηφία ανάμεσα σε δύο απαντήσεις. **35** από τους κατοίκους του Δήμου Σκουτάρεως πιστεύουν πως από το Δήμο τους λείπουν περισσότερο οι υποδομές και **35** επίσης ότι λείπουν περισσότερο τα λεφτά. Και στις δύο περιπτώσεις οι κάτοικοι εκφράζουν τη δυσαρέσκεια τους καθώς ούτε υποδομές πιστεύουν ότι υπάρχουν αλλά ούτε και χρήματα, γεγονός το οποίο πρέπει να ταρακουνήσει το Δήμαρχο καθώς και το Δημοτικό Συμβούλιο γιατί όταν δεν υπάρχουν αυτά τα δύο δεν μπορούν να γίνουν ούτε έργα. Οι υπόλοιποι **33**, επίσης σημαντικός αριθμός κατοίκων πιστεύει ότι λείπει ο προγραμματισμός. Άρα σε αυτή την ερώτηση παρατηρούμε ολική δυσαρέσκεια των κατοίκων του Δήμου Σκουτάρεως. Καλώς έγινε ο Καποδιστριας αλλά λείπουν σημαντικά πράγματα όπως οι υποδομές, τα λεφτά και ο προγραμματισμός.

Από την 4^η ερώτηση και τη γραφική της παράσταση παρατηρούμε οι το μεγαλύτερο ποσοστό των κατοίκων του Δήμου Σκουτάρεως πιστεύουν πως στο Δήμο άλλαξαν πολλά πράγματα από τη στιγμή που δημιουργήθηκαν οι Καποδιστριακοί Δήμοι. Οι **18** από τους **101** πιστεύουν πως δεν άλλαξε τίποτα, οι **42** πιστεύουν ότι με την είσοδο των Καποδιστριακών Δήμων εξυπηρετούνται καλύτερα και γρηγορότερα καθώς μπορούν και να ενημερώνονται καθημερινά για ότι χρειαστούν από τα ΚΕΠ (Κέντρα Εξυπηρέτησης Πελατών). Οι **41** από τους κατοίκους έχουν την άποψη ότι με το Δήμο απολαμβάνουν παροχές καλύτερων υπηρεσιών που δεν υπήρχαν πριν τον Καποδίστρια όπως (π.χ. τα βοθοφόρα , το λεωφορείο του Δήμου και τα σκουπιδιάρικα), τα οποία εξυπηρετούν πολύ τους κατοίκους του Δήμου Σκουτάρεως. Θετικοί λοιπόν οι κάτοικοι σε αυτή την ερώτηση.

Από την 5^η ερώτηση και τη γραφική της παράσταση παρατηρούμε ότι το μεγαλύτερο ποσοστό των κατοίκων του Δήμου Σκουτάρεως πιστεύει πως έχουν αναβαθμιστεί περισσότερο τα Δημοτικά Συμβούλια από τα Κοινοτικά. Από τους **101** ερωτήσαντες οι **76** θεωρούν ότι έχουν αναβαθμιστεί περισσότερο τα Δημοτικά Συμβούλια και οι **25** ότι έχουν αναβαθμιστεί περισσότερο τα Κοινοτικά. Μεγάλη υπεροχή των Δήμων και σε αυτή την ερώτηση. Οι κάτοικοι θεωρούν ότι τους εκπροσωπεί μεγαλύτερη μάζα τοπικών αρχόντων καθώς και Δημοτικών Συμβούλων και νιώθουν πιο ασφαλείς.

Από την 6^η και τελευταία ερώτηση και τη γραφική της παράσταση παρατηρούμε ότι οι περισσότεροι κάτοικοι θεωρούν ότι σήμερα ασχολούνται περισσότερο οι νέοι άνθρωποι με την αυτοδιοίκηση από ότι πριν. Συγκεκριμένα **52** από τους κατοίκους απάντησαν πως σήμερα ασχολούνται περισσότερο οι νέοι και οι υπόλοιποι **49** απάντησαν πως πριν ασχολούνταν περισσότερο οι νέοι. Βλέπουμε ότι υπάρχει μικρή διαφορά ανάμεσα στις δύο απαντήσεις. Αυτή η διαφορά οφείλεται στο πώς αντιλαμβάνεται ο καθένας από τους κατοίκους σήμερα την πρωτοβάθμια τοπική αυτοδιοίκηση.

ΓΕΝΙΚΟ ΣΥΜΠΕΡΑΣΜΑ

Με τους Δήμους οι κάτοικοι θεωρούν πως είναι καλύτερα από άποψη παροχής υπηρεσιών και καλύτερης εξυπηρέτησης. Άρα μπορούμε να πούμε πως με το πρόγραμμα του Καποδίστρια υπάρχει μεγαλύτερη πρόοδος στους Δήμους από ότι ήταν με τις κοινότητες.

Επιπρόσθετα από την έρευνα και τα ερωτηματολόγια σύμφωνα πάντα με τις απαντήσεις των κατοίκων πρέπει να κρατήσουμε το εξής: ότι ορθός τελικά έγινε ο Καποδίστριας, βοήθησε οικονομικά, κοινωνικά, πολιτιστικά και πολιτισμικά το Δήμο Σκουτάρεως πράγμα που με τις κοινότητες ήταν δύσκολο να αναπτύξει όλα τα παραπάνω.

Ο Δήμος έγινε πιο λειτουργικός σε σχέση με τις κοινότητες. Τα λεφτά που δόθηκαν για πάρκα, σχολεία, λεωφορείο, σκουπιδιάρα και με την είσοδο των ΚΕΠ βοήθησαν πολύ τους πολίτες, έγιναν έργα με τα κονδύλια που δόθηκαν από την Ε.Ε. με το πρόγραμμα του ΄΄ ΘΗΣΕΑ ΄΄ στον αγροτικό τομέα με το πρόγραμμα LEADER λεφτά που δεν είχαν δοθεί με τις κοινότητες.

ΠΑΡΑΡΤΗΜΑ

Διοίκηση και Αναθεώρηση του Συντάγματος

Επέλεξα το θέμα *Διοίκηση και Αναθεώρηση του Συντάγματος* διότι θεωρώ ότι το τμήμα αυτό που αφορά την αναθεώρηση της Διοίκησης μας παρέχει την ευκαιρία να λύσουμε μερικά από τα σημαντικότερα ζητήματα της κακοδαιμονίας της κρατικής μηχανής και ειδικότερα της Δημόσιας Διοίκησης.

Πιστεύω ότι τρεις είναι οι τομείς που πρέπει να ακολουθήσει η διαδικασία αναθεώρησης στο θέμα αυτό:

α.- Ο πρώτος τομέας αφορά την *Κεντρική Διοίκηση*

β.- Ο δεύτερος αφορά την *Αποκέντρωση*

γ.- Ο τρίτος αφορά την *Τοπική Αυτοδιοίκηση*.

Η Δημόσια Διοίκηση έχει μια ιδιορρυθμία. Ενώ τα προβλήματά της είναι γνωστά και επαναλαμβάνονται, η λύση τους είναι δύσκολη να βρεθεί και όταν αυτή βρίσκεται, κανείς δεν αναλαμβάνει το κόστος της λύσης που ενδεχομένως υπάρχει.

Έτσι τα προβλήματα διαιωνίζονται στην πάροδο του χρόνου και πρέπει πραγματικά να χρονολογούνται από πολύ παλιά, αφού όπως αναφέρεται στην Παλαιά Διαθήκη, ο Προφήτης Ησαΐας επισημαίνει προβλήματα κακοδιαχείρισης, κακοδιοίκησης και αδικίας από τους άρχοντες της Ιερουσαλήμ, τους οποίους επιπλήττει λέγοντας: "Το αργύριον υμών αδόκιμων (δηλαδή κίβδηλο)· οι κάπηλοί σου μίσγουν τον οίνον ύδατι· οι άρχοντές σου απειθούσα, κοινωνοί κλεπτών, αγαπώντας δώρα, διώκοντες ανταπόδωσα, ορφανοί ου κρίνοντες, και κρίσιν χηρών ου προσέχοντες. Ουαί τοις ισχύουσιν εν Ιερουσαλήμ", καταλήγει.

Δεν φιλοδοξώ να λύσω στα είκοσι λεπτά της ομιλίας μου τα προβλήματα της Δημόσιας Διοίκησης, ενόψει όμως της Αναθεώρησης του Συντάγματος, θα προσπαθήσω να συμβάλω στη λήψη βελτιωτικών προτάσεων.

α.- Ως προς τον πρώτο τομέα που αφορά την Κεντρική Διοίκηση

Το πρώτο βελτιωτικό μέτρο, θα πρέπει να είναι ο τρόπος προσλήψεως των υπαλλήλων στον ευρύτερο δημόσιο τομέα, ώστε να σταματήσουν οριστικά, βέβαια κάπως δύσκολα, οι πελατιακές σχέσεις μεταξύ ψηφοφόρων και βουλευτών.

Πράγματι, ο Ν. 2190/1994 "Σύσταση Ανεξάρτητης Αρχής για την επιλογή προσωπικού και ρύθμιση θεμάτων διοίκησης", γνωστός ως νόμος Πεπονή, βοήθησε σημαντικά στη βελτίωση του τρόπου προσλήψεων και καθιέρωσε τις προσλήψεις με πανελλήνιο διαγωνισμό.

Πρέπει να καθιερωθεί η ισότητα και η αξιοκρατία στις προσλήψεις με γενικά και όχι αφηρημένα κριτήρια και τούτο, γιατί κύριο χαρακτηριστικό των περιόδων εφαρμογής κάθε συστήματος προσλήψεων είναι η ανατροπή του στην πράξη, δια μέσου της επινοήσεως και καθιερώσεως σειράς πρακτικών, οι οποίες καταστρατηγούν το άρθρο 103 παρ.2 του Συντ. που προβλέπει ότι: "Κανένας δεν μπορεί να διοριστεί υπάλληλος σε οργανική θέση που δεν είναι νομοθετημένη. Εξαιρέσεις μπορεί να προβλέπονται από ειδικό νόμο, για να καλυφθούν απρόβλεπτες και επείγουσες ανάγκες με προσωπικό που προσλαμβάνεται για ορισμένο χρόνο με σχέση ιδιωτικού δικαίου".

Είναι χαρακτηριστικό ότι από το Μάιο του 1994 που δημοσιεύτηκε ο νόμος 2190 μέχρι το Νοέμβριο του 1995, δηλαδή σε διάστημα 20 μηνών, έγιναν 22 τροποποιήσεις στο νόμο 2190, όπως προκύπτει από τα πρακτικά των συζητήσεων της Επιτροπής Αναθεώρησης του Συντ. και μάλιστα κατατέθηκε στα πρακτικά Πίνακας με τις σχετικές τροποποιήσεις.

Προτείνουμε τη Συνταγματική κατοχύρωση των προσλήψεων στον ευρύτερο δημόσιο τομέα όπως τον οριοθετεί το άρθρο 1 παρ.6 του Ν. 1256/1982, με Πανελλήνιο διαγωνισμό, ώστε να μην υπάρχουν περιθώρια προσλήψεων από παράθυρα ή χαραμάδες.

Παράλληλα, θα πρέπει να μην επιτρέπεται η πρόσληψη εκτάκτων υπαλλήλων για την κάλυψη παγίων αναγκών του δημοσίου, αλλά ούτε και η μονιμοποίηση του προσωπικού που προσλήφθηκε για κάλυψη απρόβλεπτων και επείγουσών αναγκών με σύμβαση ορισμένου χρόνου.

Αλλά το συνταγματικό αυτό πλαίσιο των προσλήψεων θα πρέπει να τηρηθεί και από τους Οργανισμούς Τοπικής Αυτοδιοίκησης (Ο.Τ.Α.) οποτεδήποτε προβαίνουν σε προσλήψεις.

Προτείνουμε επίσης τη συνταγματική κατοχύρωση του Ανωτάτου Συμβουλίου Επιλογής Προσωπικού που είναι ήδη νομοθετημένη Ανεξάρτητη Διοικητική Αρχή και να διευρυνθούν οι αρμοδιότητές του, ώστε να μην περιορίζονται μόνον στις προσλήψεις των δημοσίων υπαλλήλων, αλλά να επιβλέπει και την τήρηση της αξιοκρατίας στο σύνολο του υπαλληλικού σώματος.

Το δεύτερο βελτιωτικό μέτρο στον τομέα αυτό, θα πρέπει να είναι η ανάπτυξη ελεγκτικών μηχανισμών στη Δημόσια Διοίκηση.

Η Δημόσια Διοίκηση για να λειτουργήσει σωστά, προϋποθέτει το συστηματικό έλεγχο και την παρακολούθηση του τρόπου αντιμετώπισης των αιτημάτων των πολιτών και την ανταπόκριση της διοίκησης σ' αυτά. Ο προσδιορισμός ρητών προθεσμιών για την ολοκλήρωση των διοικητικών ενεργειών, η τήρηση της διαφάνειας και της δικαιοσύνης στη λήψη των αποφάσεων, η δυνατότητα καταγγελίας από μέρους των πολιτών, ο αξιόπιστος και αντικειμενικός έλεγχος των περιπτώσεων κακοδιοίκησης και κακοδιαχείρισης, αποτελούν μέτρα άμεσης προτεραιότητας για την καταπολέμηση της γραφειοκρατίας και την προστασία των πολιτών από την κρατική αυθαιρεσία. Αναμφίβολα, ζούμε σε μια εποχή κρίσης που δεν αφήνει ανεπηρέαστες τις σχέσεις κράτους-πολίτη, όπου η αυξανόμενη παρέμβαση του κράτους σε όλα τα επίπεδα της κοινωνικής ζωής, αντί

να μειώσει την απόσταση που τους χωρίζει, μεγαλώνει το χάσμα. Στη Χώρα μας παρόλο που τα τελευταία χρόνια έχει γίνει σημαντική πρόοδος προς την κατεύθυνση της βελτίωσης των σχέσεων διοίκησης-πολιτών, ταχύτερης ενημέρωσης, εξυπηρέτησης και διαφάνειας της διοικητικής δράσης, δεν δημιουργήθηκαν σχέσεις αμοιβαίας συνεργασίας και εμπιστοσύνης ανάμεσά τους. Είναι κοινή διαπίστωση ότι οι διαδικασίες με τις οποίες λειτουργεί το διοικητικό σύστημα είναι περίπλοκες και ιδιαίτερα γραφειοκρατικές. Επομένως, η διαφύλαξη των δικαιωμάτων και ελευθεριών του πολίτη είναι αναγκαία. Αυτό θα επιτευχθεί αν τεθούν φραγμοί στην αυταρχικότητα και στις αυθαιρεσίες της διοίκησης με έλεγχο των οργάνων της πολιτείας. Οι ελεγκτικοί θεσμοί που υπάρχουν δεν επαρκούν για την αντιμετώπιση των σύγχρονων προβλημάτων ώστε να συμβάλουν στην εξομάλυνση των σχέσεων διοίκησης-πολιτών.

Αναμφισβήτητα, ένα σύγχρονο κράτος δικαίου προϋποθέτει πρώτον την ύπαρξη κανόνων δικαίου που διέπουν την κοινωνική ζωή και δεύτερον την ύπαρξη κυρωτικών κανονισμών που εγγυώνται την εφαρμογή τους. Στη Χώρα μας οι εγγυητικοί αυτοί κυρωτικοί κανονισμοί είναι ο έλεγχος που διενεργεί η ίδια η διοίκησης (διοικητικός έλεγχος), ο κοινοβουλευτικός έλεγχος και ο δικαστικός έλεγχος.

Ο έλεγχος τον οποίο ασκεί η ίδια η διοίκηση δεν μπορεί να θεωρηθεί αποτελεσματικός σε ένα σύγχρονο κράτος δικαίου όπου τον έλεγχο αυτό μόνο μία ανεξάρτητη αρχή θα πραγματοποιούσε αποτελεσματικά. Ο κοινοβουλευτικός έλεγχος έχει κυρίως πολιτική αξία αλλά δεν μπορεί να εγγυηθεί, με τις προϋποθέσεις που πραγματοποιείται, τη δυνατότητα να εξασφαλίσει όλες εκείνες τις προϋποθέσεις υπό τις οποίες μπορεί να υπάρξει εγγύηση ότι το Κράτος και ιδιαίτερα η εκτελεστική εξουσία, εφαρμόζει αποτελεσματικά την αρχή της νομιμότητας. Στη Χώρα μας ο κυριότερος έλεγχος της αρχής της νομιμότητας της διοικητικής δράσης, διεξάγεται ιδίως από τα Διοικητικά Δικαστήρια είναι ιδιαίτερα χρονοβόρος και δαπανηρός για τον μέσο πολίτη και το σημαντικότερο το ίδιο το Κράτος αρνείται πολλές φορές να εκτελέσει παρά τη συνταγματική επιταγή (άρθρο 95 παρ.5) τις δικαστικές αποφάσεις. Εξάλλου ο κοινοβουλευτικός έλεγχος της διοίκησης καταλαμβάνει μικρό μάλλον αριθμό περιπτώσεων που παρουσιάζουν περισσότερο πολιτικό ενδιαφέρον και έχει συχνά περιορισμένη αποτελεσματικότητα. Έτσι, καθίσταται αναγκαία η θεσμοθέτηση ειδικών ελεγκτικών σωμάτων όσο το δυνατόν πιο ανεξαρτήτων από τη διοίκηση, τα οποία θα μπορούν να ελέγξουν σε βάθος και σύντομα μία υπόθεση, αλλά κυρίως θα έχουν το κύρος και τις αρμοδιότητες να συντελέσουν στην επίλυση των προβλημάτων. Με αυτό τον τρόπο, ενισχύεται η δημοκρατία και η αξιοπιστία του πολιτικο-διοικητικού μας συστήματος και εμβαθύνεται το Κράτος Δικαίου. Όσο λοιπόν πιο εκτεταμένος είναι ο διοικητικός τομέας, όσο πιο πολύ δεν έχει συνηθίσει στον εσωτερικό και εξωτερικό έλεγχο, τόσο πιο αναγκαία είναι η παρουσία και η δράση των Ombudsmen.

Η διαφύλαξη των δικαιωμάτων και ελευθεριών του πολίτη είναι αναγκαία. Ο εκσυγχρονισμός και η ανάπτυξη των δημοσίων υπηρεσιών προϋποθέτει την ενεργοποίηση μηχανισμών κοινωνικού ελέγχου της εξουσίας ανάμεσα στους οποίους, η Ανεξάρτητη Διοικητική Αρχή του Συνήγορου του Πολίτη (Σ.τ.Π.) καλείται να διαδραματίσει πρωταγωνιστικό ρόλο.

Είναι ένας θεσμός ο οποίος μας ήρθε από την Ευρώπη και ιδιαίτερα μετά τη θεσμοθέτηση του Διαμεσολαβητή της Ευρωπαϊκής Ένωσης από την Συνθήκη του Μάαστριχτ.

Ήδη με το νόμο 2477/1997, θεσμοθετήθηκε ο Σ.τ.Π. ο οποίος δέχεται αναφορές των πολιτών και διαμεσολαβεί για την επίλυση των προβλημάτων τους με τις Δημόσιες υπηρεσίες, τα Ν.Π.Δ.Δ. και τους Ο.Τ.Α. και των επιχειρήσεων κοινής ωφελείας. Αλλά ενεργεί και *αυτεπαγγέλτως*.

Από την πρώτη Ετήσια Έκθεση που κατέθεσε ο Σ.τ.Π. προκύπτει ότι ο μέσος πολίτης περιέλαβε με εμπιστοσύνη τον θεσμό, αφού το πρώτο εξάμηνο λειτουργίας του, έλαβε 3.500 αναφορές πολιτών, οι οποίες κατανεμήθηκαν σε 4 Κύκλους εργασιών:

1. *Δικαιωμάτων του ανθρώπου.* - Ο κύκλος αυτός επιλαμβάνεται υποθέσεων των οποίων το αντικείμενο συνδέεται με την άσκηση ατομικών, πολιτικών ή κοινωνικών δικαιωμάτων. Οι υποθέσεις αυτές καλύπτουν ολόκληρο το φάσμα της δημόσιας διοίκησης, προσβολές της προσωπικής ελευθερίας στο πλαίσιο της δράσης των αστυνομικών αρχών, αδικαιολόγητες διακρίσεις με βάση την ιθαγένεια ή την εθνική καταγωγή στο πεδίο της παροχής διοικητικών υπηρεσιών ή το χώρο του αθλητισμού. Στον ίδιο κύκλο εξετάζονται οι παραβιάσεις της αρχής της αξιοκρατίας στο πλαίσιο διαδικασιών επιλογής προσωπικού από δημόσιους φορείς ή εισαγωγής σε εκπαιδευτικούς οργανισμούς, περιπτώσεις ματαίωσης του δικαιώματος αναφοράς ή του δικαιώματος αποτελεσματικής δικαστικής προστασίας με την άρνηση, δημοσίων αρχών να απαντήσουν σε αιτήματα πολιτών ή να εφαρμόσουν τελεσίδικες δικαστικές αποφάσεις.
2. *Κύκλος Κοινωνικής Πρόνοιας.* - Ο κύκλος αυτός είναι αρμόδιος για την επίλυση θεμάτων που αφορούν στην κοινωνική ασφάλιση, την υγεία, τη δημόσια υγιεινή, την πρόνοια, την προστασία ηλικιωμένων παιδιών, ατόμων με ειδικές ανάγκες και ανέργων. Η θεματολογία των υποθέσεων που επιλύθηκαν αφορά κυρίως τα συνταξιοδοτικά δικαιώματα, τις παροχές ασθένειας σε είδος και τις παροχές πρόνοιας σε χρήμα. Οι κυριότερες μορφές κακοδιοίκησης όπως προέκυψαν από τις αναφορές που επιλύθηκαν, έχουν να κάνουν κυρίως με καθυστερήσεις στην έκδοση αποφάσεων και στην καταβολή παροχών και με ελλιπή ή πλημμελή ενημέρωση των πολιτών Έντυπο διαφημιστικό υλικό γένει. Οι φορείς στους οποίους εντοπίστηκε ο μεγαλύτερος όγκος των προβλημάτων είναι οι ασφαλιστικοί οργανισμοί και κυρίως, το ΙΚΑ και ο ΟΓΑ, το Γενικό Λογιστήριο του Κράτους και οι διευθύνσεις πρόνοιας νομαρχιακών αυτοδιοικήσεων.
3. *Κύκλος Ποιότητας Ζωής.* - Στις αρμοδιότητες του Κύκλου Ποιότητας Ζωής εντάσσονται θέματα τα οποία αφορούν ζητήματα χωροταξίας, πολεοδομίας δημοσίων έργων, πολιτισμού και εν γένει ζητήματα περιβάλλοντος. Επίσης ο Κύκλος εξετάζει και θέματα που εστιάζονται σε ζητήματα

διοικητικής διαφάνειας, πληροφόρησης και επικοινωνίας των πολιτών με τη διοίκηση. Στην πλειονότητά τους (65%) οι αναφορές αφορούν σε θέματα αρμοδιοτήτων του ΥΠΕΧΩΔΕ σε όλα τα επίπεδα διοίκησης (δήμοι, νομαρχίες, κεντρική υπηρεσία ΥΠΕΧΩΔΕ). Άλλες μεγάλες ομάδες αναφορών είναι αυτές που σχετίζονται με θέματα του ΥΠΠΟ (7,8%) και του Υπουργείου Γεωργίας (4,4%).

4. *Κύκλος Σχέσεων Κράτους - Πολίτη*. Ο κύκλος αυτός είναι αρμόδιος για την επίλυση αιτημάτων των πολιτών με αντικείμενο θέματα γενικότερης κακοδιοίκησης και μη τήρησης της αρχής της νομιμότητας. Ειδικότερα, εξετάζει κυρίως υποθέσεις μη επαρκούς πληροφόρησης και κακής επικοινωνίας των πολιτών με τη διοίκηση, θέματα ποιότητας, παρεχόμενων υπηρεσιών, καθυστέρησης απάντησης σε αιτήσεις πολιτών, παράλειψης οφειλόμενης ενέργειας και ανελαστικής εφαρμογής των νομοθετικών διατάξεων.

Προτείνουμε τη συνταγματική κατοχύρωση του θεσμού του Σ.τ.Π. και παράλληλα, επειδή πρέπει ο θεσμός να έχει αυξημένο κύρος, προτείνουμε αλλαγή στον τρόπο εκλογής του. Όπως είναι γνωστό, εκλέγεται από το Υπουργικό Συμβούλιο, μετά από γνώμη της Επιτροπής Θεσμών και Διαφάνειας. Θα πρέπει, όπως πρόβλεπε και το Σχέδιο Νόμου για τον Σ.τ.π να εκλέγεται από την Βουλή με αυξημένη πλειοψηφία και εξωκομματικά κριτήρια.

Αυτό δεν έγινε, διότι όπως γνωμοδότησε η Επιστημονική Επιτροπή της Βουλής, θα έπρεπε να υπάρχει ειδική πρόβλεψη από το Σύνταγμα για την εκλογή με αυξημένη πλειοψηφία (α67 του Σ. γενικός κανόνας). Ενόψει της αναθεώρησης, θα πρέπει να επανεξεταστεί ο τρόπος εκλογής του Σ.τ.Π., ώστε η Ανεξάρτητη αυτή Αρχή να περιβληθεί με τον τρόπο εκλογής το απαιτούμενο κύρος.

β. Ο δεύτερος τομέας αφορά την Αποκέντρωση

Το άρθρο 101 του Συντάγματος καθορίζει τις βάσεις και τις αρχές της αποκέντρωσης.

Ο α' βαθμός αποκέντρωσης καταργήθηκε γιατί "ταυτίστηκε ο νομός με το νομάρχη σε επίπεδο αποκέντρωσης και απορροφήθηκε από την αυτοδιοίκηση" και παρέμενε μόνον ο β' βαθμός αποκέντρωσης.

Ειδικότερα, με τις διατάξεις του νόμου 2218/1994 καταργήθηκε ο προβλεπόμενος από την προϊσχύουσα νομοθεσία, ως όργανο του κράτους Νομάρχης ο οποίος ήταν το ανώτατο όργανο για την άσκηση της διοίκησης στο νομό, άμεσος αντιπρόσωπος της Κυβέρνησης σ' αυτόν και υπεύθυνος για την άσκηση και εφαρμογή της κυβερνητικής πολιτικής στην περιφέρεια του νομού, ενώ τον τίτλο τον έχει πλέον όργανο του β' βαθμού Τοπικής Αυτοδιοίκησης.

Πρέπει να επισημανθεί ότι με την κατάργηση των Νομαρχών, όχι μόνο η άσκηση των διοικητικών λειτουργιών του Κράτους στο νομό περιήλθε στους Ο.Τ.Α. αλλά και αποφασιστικές αρμοδιότητές τους, ανατέθηκαν σε όργανο της τοπικής αυτοδιοίκησης ενώ με την κατάργηση των περιφερειακών διευθυντών καταλύθηκε στην ουσία η κρατική αποκεντρωμένη διοίκηση στην

περιφέρεια και απέμειναν σ' αυτήν μόνο "σκιώδεις αρμοδιότητες" οι οποίες και αυτές, περιήλθαν στην περιφέρεια.

Προτείνουμε να αποκατασταθεί και ο 1ος βαθμός αποκέντρωσης και γιατί α) υπάρχει παράδοση να υπάρχει αποκέντρωση σε επίπεδο νομού και γιατί β) ασκείται καλλίτερα η εποπτεία όταν στο ίδιο γεωγραφικό πλαίσιο που βρίσκεται το εποπτευόμενο όργανο, υπάρχει και το όργανο που ασκεί την εποπτεία.

Αλλά ο πρώτος βαθμός αποκέντρωσης είναι απολύτως αναγκαίος για την άσκηση της εποπτείας νομιμότητας επί των Ο.Τ.Α.. Επιπλέον, θα πρέπει να προσδιοριστεί ότι όταν μιλάμε για έλεγχο των κεντρικών οργάνων πάνω στα περιφερειακά όργανα του κράτους, αυτός ο έλεγχος δεν μπορεί παρά να είναι έλεγχος νομιμότητας απλώς και μόνο κατασταλτικός, σύμφωνα και με τη νομολογία του Σ.τ.Ε. κατά την ερμηνεία του άρθρου 101 του Συντ.

γ. Το τρίτο πλαίσιο αφορά την Τοπική Αυτοδιοίκηση

Θα πρέπει να καθορισθούν με συνταγματική διάταξη τα όρια της τοπικής αυτοδιοίκησης πρώτου και δεύτερου βαθμού.

Μέχρι την θέσπιση των δευτεροβάθμιων οργανισμών τοπικής αυτοδιοίκησης, ο όλος προβληματισμός περιστράφηκε γύρω από την οριοθέτηση των αρμοδιοτήτων των μόνο τότε υφισταμένων πρωτοβαθμίων ΟΤΑ, των Δήμων και Κοινοτήτων, απέναντι στις αρμοδιότητες της κρατικής διοίκησης.

Ενόψει της αναθεώρησης, προτείνουμε να οριοθετηθούν οι αρμοδιότητες της νομαρχιακής αυτοδιοίκησης και να διευκρινιστεί ότι η εποπτεία που ασκείται από το κράτος επί των Οργανισμών Τοπικής Αυτοδιοίκησης είναι αποκλειστικά και μόνο εποπτεία νομιμότητας που σύμφωνα με το άρθρο 102 παρ. 5 του Συντάγματος, δεν επιτρέπεται να παρεμποδίζει την "πρωτοβουλία" και "ελεύθερη δράση".

Οι Ο.Τ.Α. πρέπει να έχουν αρμοδιότητες ώστε να μπορούν να αντιμετωπίζουν προβλήματα που τους αφορούν άμεσα αλλά και ζητήματα που κατ' ανάθεση θα της δίνονται από την κεντρική διοίκηση, η οποία πρέπει να περιοριστεί σε αυστηρά επιτελικά καθήκοντα και αρμοδιότητες.

Ως προς την εξασφάλιση των πόρων για τους Ο.Τ.Α. προτείνουμε η προβλεπόμενη "μέριμνα" του κράτους από το άρθρο 102 παρ. 6 του Συντάγματος να μετατραπεί σε υποχρέωση του κράτους για την εξασφάλιση των αναγκαίων πόρων προκειμένου οι ΟΤΑ να εκπληρώσουν την αποστολή τους και αυτό θα επιτευχθεί καλύτερα αν υπάρχουν πόροι εξασφαλισμένα από τον κρατικό προϋπολογισμό με συγκεκριμένο ποσοστό.

Το θέμα του τοπικού δημοψηφίσματος δημιούργησε στην Ολομέλεια της Βουλής έντονες συζητήσεις. Παρά τις επιφυλάξεις που διατυπώθηκαν από τον εισηγητή της πλειοψηφίας ότι: "Τα τοπικά δημοψηφίσματα κατατέμνουν το σώμα της κοινωνίας, τέμνουν και διαιρούν την ενότητα της λαϊκής κυριαρχίας και μπορεί να οδηγήσουν σε πρόχειρες επιπόλαιες, αντιφατικές αποφάσεις

και κυρίως, να μετατρέψουν τον ενιαίο ελληνικό λαό, την ελληνική κοινωνία, σε ένα συνονθύλευμα συγκρουόμενων τοπικών ή συντεχνιακών συμφερόντων". Πιστεύουμε ότι η θεσμοθέτηση του τοπικού δημοψηφίσματος θα ήταν θετική. Εξάλλου, αυτά θα αναφέρονται σε τοπικής σημασίας ζητήματα και δεν θα δημιουργούν προβλήματα στη συνολική λειτουργία του κράτους και θα είναι γνωμοδοτικά. Εάν θέλουμε η Τοπική Αυτοδιοίκηση και των τριών βαθμών να γίνει ένα πραγματικό κέντρο εξουσίας των πολιτών, πρέπει να εξασφαλίσουμε θεσμούς που πράγματι θα αναγορεύουν τον ίδιο τον πολίτη σε αποφασιστικό ρυθμιστή των οποιονδήποτε επιλογών και αποφάσεων παίρνονται στο επίπεδο της τοπικής κοινωνίας.

Προτείνουμε να κατοχυρωθεί συνταγματικά η δυνατότητα των συλλογικών οργάνων των Ο.Τ.Α., να μπορούν να προκηρύσσουν δημοψηφίσματα για τοπικά ζητήματα, που αφορούν κοινωνικά θέματα στις τοπικές κοινωνίες. Το σύνταγμα θα προβεί στην πρόβλεψη, αλλά ο νόμος θα καθορίσει ποιες είναι οι υποθέσεις για τις οποίες θα μπορεί να αποφαινεται η τοπική κοινωνία.

ΤΕΧΝΙΚΟ ΠΡΟΓΡΑΜΜΑ ΔΗΜΟΥ

ΣΚΟΥΤΑΡΕΩΣ

&

ΠΡΟΫΠΟΛΟΓΙΣΜΟΣ ΕΤΟΥΣ

2008

**ΤΕΧΝΙΚΟ ΠΡΟΓΡΑΜΜΑ ΔΗΜΟΥ ΣΚΟΥΤΑΡΕΩΣ
ΕΤΟΥΣ 2008**

Α/Α	ΚΑ	ΤΙΤΛΟΣ ΕΡΓΟΥ	Τ.Δ.	ΣΥΝ	ΠΡΟΣΜΟΣ	ΧΡΗΣΗ
ΣΥΝΕΧΙΖΟΜΕΝΑ ΕΡΓΑ ΑΠΟ ΧΡΗΣΗ 2007						
1	10.7311.01	Ανέγερση Δημαρχείου	ΣΚΟΥΤΑΡΙ	ΝΑΙ	1.423,69	ΕΠΤΑ
2	10.7311.02	Ανέγερση Δημαρχείου (Β' φάση)	ΣΚΟΥΤΑΡΙ	ΝΑΙ	45.903,06	ΘΗΣΕΑΣ
3	10.7311.03	Κατασκευή Βρεφονηπιακού Σταθμού Σκουτάρως	ΣΚΟΥΤΑΡΙ	ΝΑΙ	431.818,08	ΘΗΣΕΑΣ
4	10.7311.04	Ανακαίνιση - Συντήρηση Δημοτικών κτιρίων	ΟΛΑ	ΝΑΙ	40.684,00	ΘΗΣΕΑΣ
5	10.7425.01	Ανάπτυξη ευρυζωνικού δικτύου τοπικής πρόσβασης στο Δήμο Σκουτάρως	ΟΛΑ	ΝΑΙ	94.512,18	ΥΠΕΣΔΔΑ (ΚτΠ)
6	10.7425.02	Διασυνοριακό πρόγραμμα επαγγελματικής κατάρτισης του Δήμου Σκουτάρως Σερρών για τη βελτίωση ικανοτήτων διοίκησης Ελλήνων και Βουλγάρων καταρτιζομένων	ΟΛΑ	ΝΑΙ	25.056,00	INTEREG
7	20.7425.05	Διαμόρφωση Χ.Δ.Α. Κωνσταντινάτου	ΚΩΝΣΤΑΝΤΙΝΑΤΟ	ΝΑΙ	48.500,00	ΣΑΤΑ
8	25.7326.01	Αποκαταστάσεις αποχετευτικών και υδρευτικών δικτύων στα Δ.Δ. Δήμου Σκουτάρως	ΟΛΑ	ΝΑΙ	42.660,00	ΣΑΤΑ+ΘΗΣΕΑΣ
9	25.7412.01	Μελέτη αποχέτευσης Δ.Δ. Σκουτάρως & Δ.Δ. Κ. Καμήλας Δήμου Σκουτάρως	ΟΛΑ	ΝΑΙ	100.000,00	ΔΗΜ. ΠΟΡΟΙ
10	25.7425.01	Σφράγιση γεώτρησης στο Δ.Δ. Σκουτάρως	ΣΚΟΥΤΑΡΙ	ΝΑΙ	1.800,00	ΣΑΤΑ
11	30.7321.01	Κατασκευή αίθουσας ΚΑΠΗ Δήμου Σκουτάρως	ΣΚΟΥΤΑΡΙ	ΝΑΙ	120.000,00	ΥΠΑΘ+ΔΠ
12	30.7323.01	Βελτίωση οδικού δικτύου Σκουτάρως Τμήμα Κουμαριάς - Κ. Μητρουσίου	ΚΟΥΜΑΡΙΑ	ΝΑΙ	169.613,00	ΘΗΣΕΑΣ+ΔΠ
13	30.7323.02	Βελτίωση οδού Κωνσταντινάτου - Κρίνου	ΚΩΝΣΤΑΝΤΙΝΑΤΟ	ΝΑΙ	67.527,50	ΔΗΜ. ΠΟΡΟΙ
14	30.7324.03	Τσιμεντόστρωση Δ.Δ. Πεπονιάς	ΠΕΠΟΝΙΑ	ΝΑΙ	6.900,00	ΣΑΤΑ
15	30.7326.01	Διασκευή - Διαμόρφωση δημοτικού αθλητικού κέντρου	ΣΚΟΥΤΑΡΙ	ΝΑΙ	46.919,34	ΕΛΛΑΔΑ 2004
16	30.7326.02	Διαμόρφωση κοινοχρήστων χώρων	ΣΚΟΥΤΑΡΙ	ΝΑΙ	89.288,91	ΘΗΣΕΑΣ
17	30.7331.02	Συντήρηση νηπιαγωγείου στο Δ.Δ. Αγίας Ελένης	ΑΓΙΑ ΕΛΕΝΗ	ΝΑΙ	1.591,86	ΣΑΤΑ ΣΧΟΛΕΙΩΝ
18	30.7331.03	Ανακατασκευή στέγης στο Δημοτικό Σχολείο Βαμβακούσσας	ΒΑΜΒΑΚΟΥΣΣΑ	ΝΑΙ	2.941,56	ΣΑΤΑ ΣΧΟΛΕΙΩΝ
19	30.7412.01	Ανάθεση τοπογραφικής μελέτης του έργου "Βελτίωση δρόμου Κουμαριάς - Κ. Μητρουσίου"	ΚΟΥΜΑΡΙΑ	ΝΑΙ	5.000,00	ΔΗΜ. ΠΟΡΟΙ
20	30.7323.07	Ασφαλτοστρώσεις δρόμων Τ.Δ. Σκουτάρως	ΣΚΟΥΤΑΡΙ	ΝΑΙ	6.900,00	ΔΑΝΕΙΟ
21	30.7323.08	Ασφαλτοστρώσεις δρόμων Τ.Δ. Αγίας Ελένης	ΑΓΙΑ ΕΛΕΝΗ	ΝΑΙ	6.900,00	ΔΑΝΕΙΟ
22	30.7323.09	Ασφαλτοστρώσεις δρόμων Τ.Δ. Κάτω Καμήλας	ΚΑΜΗΛΑ	ΝΑΙ	6.900,00	ΔΑΝΕΙΟ
23	30.7323.10	Ασφαλτοστρώσεις δρόμων Τ.Δ. Κουβουκλίων	ΚΟΥΒΟΥΚΛΙΑ	ΝΑΙ	6.889,50	ΔΑΝΕΙΟ
24	30.7323.11	Ασφαλτοστρώσεις δρόμων Τ.Δ. Κουμαριάς	ΚΟΥΜΑΡΙΑ	ΝΑΙ	6.900,00	ΔΑΝΕΙΟ
25	30.7323.12	Ασφαλτοστρώσεις δρόμων Τ.Δ. Βαμβακούσσας	ΒΑΜΒΑΚΟΥΣΣΑ	ΝΑΙ	6.900,00	ΔΗΜ. ΠΟΡΟΙ
ΕΡΓΑ 2008						

**ΤΕΧΝΙΚΟ ΠΡΟΓΡΑΜΜΑ ΔΗΜΟΥ ΣΚΟΥΤΑΡΕΩΣ
ΕΤΟΥΣ 2008**

Α/Α	ΚΩ	ΤΙΤΛΟΣ ΕΡΓΟΥ	Τ.Δ.	ΣΥΝ	ΠΡ/ΣΜΟΣ	ΧΡ/ΣΗ
26	25.7312.01	Αποχέτευση Τ.Δ. Δήμου Σκουτάρως	ΣΚΟΥΤΑΡΙ	ΟΧΙ	200.000,00	ΘΗΣΕΑΣ
27	30.7326.03	Διαμόρφωση κεντρικής πλατείας Τ.Δ. Σκουτάρως	ΣΚΟΥΤΑΡΙ	ΟΧΙ	120.000,00	ΣΑΤΑ
28	20.7325.01	Επέκταση δικτύου ΦΟΠ στα Τ.Δ. του Δήμου	ΟΛΑ	ΟΧΙ	100.000,00	ΣΑΤΑ
29	30.7333.01	Συντήρηση αγροτικής οδοποιίας Τ.Δ. Αγίας Ελένης	ΑΓΙΑ ΕΛΕΝΗ	ΟΧΙ	6.900,00	ΣΑΤΑ
30	30.7333.02	Συντήρηση αγροτικής οδοποιίας Τ.Δ. Αδελφικού	ΑΔΕΛΦΙΚΟ	ΟΧΙ	6.900,00	ΣΑΤΑ
31	30.7333.03	Συντήρηση αγροτικής οδοποιίας Τ.Δ. Βαμβακούσσας	ΒΑΜΒΑΚΟΥΣΣΑ	ΟΧΙ	6.900,00	ΣΑΤΑ
32	30.7333.04	Συντήρηση αγροτικής οδοποιίας Τ.Δ. Κάτω Καμήλας	ΚΑΜΗΛΑ	ΟΧΙ	6.900,00	ΣΑΤΑ
33	30.7333.05	Συντήρηση αγροτικής οδοποιίας Τ.Δ. Κουβουκλίων	ΚΟΥΒΟΥΚΛΙΑ	ΟΧΙ	6.900,00	ΣΑΤΑ
34	30.7333.06	Συντήρηση αγροτικής οδοποιίας Τ.Δ. Κουμαριάς	ΚΟΥΜΑΡΙΑ	ΟΧΙ	6.900,00	ΣΑΤΑ
35	30.7333.07	Συντήρηση αγροτικής οδοποιίας Τ.Δ. Κωνσταντινάτου	ΚΩΝΣΤΑΝΤΙΝΑΤΟ	ΟΧΙ	6.900,00	ΣΑΤΑ
36	30.7333.08	Συντήρηση αγροτικής οδοποιίας Τ.Δ. Πεπονιάς	ΠΕΠΟΝΙΑ	ΟΧΙ	6.900,00	ΣΑΤΑ
37	30.7333.09	Συντήρηση αγροτικής οδοποιίας Τ.Δ. Σκουτάρως	ΣΚΟΥΤΑΡΙ	ΟΧΙ	6.900,00	ΣΑΤΑ
38	20.7425.06	Εξυγιάνσεις - καθαρισμός σκουπιδοτόπων και λοιπών κοινοχρήστων εκτάσεων στο Τ.Δ. Αγίας Ελένης	ΑΓΙΑ ΕΛΕΝΗ	ΟΧΙ	6.900,00	ΣΑΤΑ
39	20.7425.07	Εξυγιάνσεις - καθαρισμός σκουπιδοτόπων και λοιπών κοινοχρήστων εκτάσεων στο Τ.Δ. Αδελφικού	ΑΔΕΛΦΙΚΟ	ΟΧΙ	6.900,00	ΣΑΤΑ
40	20.7425.08	Εξυγιάνσεις - καθαρισμός σκουπιδοτόπων και λοιπών κοινοχρήστων εκτάσεων στο Τ.Δ. Βαμβακούσσας	ΒΑΜΒΑΚΟΥΣΣΑ	ΟΧΙ	6.900,00	ΣΑΤΑ
41	20.7425.03	Εξυγιάνσεις - καθαρισμός σκουπιδοτόπων και λοιπών κοινοχρήστων εκτάσεων στο Τ.Δ. Κάτω Καμήλας	ΚΑΜΗΛΑ	ΟΧΙ	6.900,00	ΣΑΤΑ
42	20.7425.01	Εξυγιάνσεις - καθαρισμός σκουπιδοτόπων και λοιπών κοινοχρήστων εκτάσεων στο Δ.Δ. Κουβουκλίων	ΚΟΥΒΟΥΚΛΙΑ	ΟΧΙ	6.900,00	ΣΑΤΑ
43	20.7425.09	Εξυγιάνσεις - καθαρισμός σκουπιδοτόπων και λοιπών κοινοχρήστων εκτάσεων στο Τ.Δ. Κουμαριάς	ΚΟΥΜΑΡΙΑ	ΟΧΙ	6.900,00	ΣΑΤΑ
44	20.7425.04	Εξυγιάνσεις - καθαρισμός σκουπιδοτόπων και λοιπών κοινοχρήστων εκτάσεων στο Τ.Δ. Πεπονιάς	ΠΕΠΟΝΙΑ	ΟΧΙ	6.900,00	ΔΗΜ. ΠΟΡΟΙ
45	20.7425.02	Εξυγιάνσεις - καθαρισμός σκουπιδοτόπων και λοιπών κοινοχρήστων εκτάσεων στο Τ.Δ. Σκουτάρως	ΣΚΟΥΤΑΡΙ	ΟΧΙ	6.900,00	ΔΗΜ. ΠΟΡΟΙ
46	20.7325.02	Ηλεκτροφωτισμός Κεντρικής οδού Τ.Δ. Σκουτάρως	ΣΚΟΥΤΑΡΙ	ΟΧΙ	6.900,00	ΣΑΤΑ
47	20.7325.03	Ηλεκτροφωτισμός γηπέδου Τ.Δ. Πεπονιάς	ΠΕΠΟΝΙΑ	ΟΧΙ	6.900,00	ΣΑΤΑ
48	20.7325.04	Ηλεκτροφωτισμός γηπέδου Τ.Δ. Αγίας Ελένης	ΑΓΙΑ ΕΛΕΝΗ	ΟΧΙ	6.900,00	ΣΑΤΑ
49	20.7325.05	Ηλεκτροφωτισμός γηπέδου Τ.Δ. Κουμαριάς	ΚΟΥΜΑΡΙΑ	ΟΧΙ	6.900,00	ΣΑΤΑ
50	30.7332.01	Διαμόρφωση - ανάπλαση παιδικών χαρών στο Τ.Δ. Αγίας Ελένης	ΑΓΙΑ ΕΛΕΝΗ	ΟΧΙ	4.000,00	ΣΑΤΑ+ΔΠ

**ΤΕΧΝΙΚΟ ΠΡΟΓΡΑΜΜΑ ΔΗΜΟΥ ΣΚΟΥΤΑΡΕΩΣ
ΕΤΟΥΣ 2008**

Α/Α	ΚΑ	ΤΙΤΛΟΣ ΕΡΓΟΥ	Υ.Δ.	ΣΥΝ	ΠΡ/ΣΜΟΣ	ΧΡ/ΣΗ
51	30.7332.02	Διαμόρφωση - ανάπλαση παιδικών χαρών στο Τ.Δ. Αδελφικού	ΑΔΕΛΦΙΚΟ	ΟΧΙ	4.000,00	ΔΗΜ. ΠΟΡΟΙ
52	30.7332.03	Διαμόρφωση - ανάπλαση παιδικών χαρών στο Τ.Δ. Βαμβακούσσας	ΒΑΜΒΑΚΟΥΣΣΑ	ΟΧΙ	4.000,00	ΔΗΜ. ΠΟΡΟΙ
53	30.7332.04	Διαμόρφωση - ανάπλαση παιδικών χαρών στο Τ.Δ. Κάτω Καμήλας	ΚΑΜΗΛΑ	ΟΧΙ	4.000,00	ΔΗΜ. ΠΟΡΟΙ
54	30.7332.05	Διαμόρφωση - ανάπλαση παιδικών χαρών στο Τ.Δ. Κουβουκλίων	ΚΟΥΒΟΥΚΛΙΑ	ΟΧΙ	4.000,00	ΣΑΤΑ
55	30.7332.06	Διαμόρφωση - ανάπλαση παιδικών χαρών στο Τ.Δ. Κουμαριάς	ΚΟΥΜΑΡΙΑ	ΟΧΙ	4.000,00	ΣΑΤΑ
56	30.7332.07	Διαμόρφωση - ανάπλαση παιδικών χαρών στο Τ.Δ. Κωνσταντινάτου	ΚΩΝΣΤΑΝΤΙΝΑΤΟ	ΟΧΙ	4.000,00	ΣΑΤΑ
57	30.7332.08	Διαμόρφωση - ανάπλαση παιδικών χαρών στο Τ.Δ. Πεπονιάς	ΠΕΠΟΝΙΑ	ΟΧΙ	4.000,00	ΣΑΤΑ+ΔΠ
58	30.7332.09	Διαμόρφωση - ανάπλαση παιδικών χαρών στο Τ.Δ. Σκουτάρως	ΣΚΟΥΤΑΡΙ	ΟΧΙ	4.000,00	ΔΗΜ. ΠΟΡΟΙ
59	45.7336.01	Συντήρηση νεκροταφείων Τ.Δ. Αγίας Ελένης	ΑΓΙΑ ΕΛΕΝΗ	ΟΧΙ	3.000,00	ΔΗΜ. ΠΟΡΟΙ
60	45.7336.02	Συντήρηση νεκροταφείων Τ.Δ. Αδελφικού	ΑΔΕΛΦΙΚΟ	ΟΧΙ	3.000,00	ΔΗΜ. ΠΟΡΟΙ
61	45.7336.03	Συντήρηση νεκροταφείων Τ.Δ. Βαμβακούσσας	ΒΑΜΒΑΚΟΥΣΣΑ	ΟΧΙ	3.000,00	ΔΗΜ. ΠΟΡΟΙ
62	45.7336.04	Συντήρηση νεκροταφείων Τ.Δ. Κάτω Καμήλας	ΚΑΜΗΛΑ	ΟΧΙ	3.000,00	ΔΗΜ. ΠΟΡΟΙ
63	45.7336.05	Συντήρηση νεκροταφείων Τ.Δ. Κουβουκλίων	ΚΟΥΒΟΥΚΛΙΑ	ΟΧΙ	3.000,00	ΔΗΜ. ΠΟΡΟΙ
64	45.7336.06	Συντήρηση νεκροταφείων Τ.Δ. Κουμαριάς	ΚΟΥΜΑΡΙΑ	ΟΧΙ	6.900,00	ΔΗΜ. ΠΟΡΟΙ
65	45.7336.07	Συντήρηση νεκροταφείων Τ.Δ. Κωνσταντινάτου	ΚΩΝΣΤΑΝΤΙΝΑΤΟ	ΟΧΙ	3.000,00	ΔΗΜ. ΠΟΡΟΙ
66	45.7336.08	Συντήρηση νεκροταφείων Τ.Δ. Πεπονιάς	ΠΕΠΟΝΙΑ	ΟΧΙ	3.000,00	ΔΗΜ. ΠΟΡΟΙ
67	45.7336.09	Συντήρηση νεκροταφείων Τ.Δ. Σκουτάρως	ΣΚΟΥΤΑΡΙ	ΟΧΙ	3.000,00	ΔΗΜ. ΠΟΡΟΙ
68	30.7324.01	Πεζοδρομίες στα Τ.Δ. του Δήμου	ΟΛΑ	ΟΧΙ	120.000,00	ΣΑΤΑ
69	30.7425.01	Αντιπλημμυρικά έργα στο Τ.Δ. Αγίας Ελένης	ΑΓΙΑ ΕΛΕΝΗ	ΟΧΙ	6.660,00	ΘΕΟΜΗΝΙΕΣ
70	30.7425.02	Αντιπλημμυρικά έργα στο Τ.Δ. Αδελφικού	ΑΔΕΛΦΙΚΟ	ΟΧΙ	6.660,00	ΘΕΟΜΗΝΙΕΣ
71	30.7425.03	Αντιπλημμυρικά έργα στο Τ.Δ. Βαμβακούσσας	ΒΑΜΒΑΚΟΥΣΣΑ	ΟΧΙ	6.660,00	ΘΕΟΜΗΝΙΕΣ
72	30.7425.04	Αντιπλημμυρικά έργα στο Τ.Δ. Κάτω Καμήλας	ΚΑΜΗΛΑ	ΟΧΙ	6.660,00	ΘΕΟΜΗΝΙΕΣ
73	30.7425.05	Αντιπλημμυρικά έργα στο Τ.Δ. Κουβουκλίων	ΚΟΥΒΟΥΚΛΙΑ	ΟΧΙ	6.660,00	ΘΕΟΜΗΝΙΕΣ
74	30.7425.06	Αντιπλημμυρικά έργα στο Τ.Δ. Κουμαριάς	ΚΟΥΜΑΡΙΑ	ΟΧΙ	6.660,00	ΘΕΟΜΗΝΙΕΣ
75	30.7425.07	Αντιπλημμυρικά έργα στο Τ.Δ. Κωνσταντινάτου	ΚΩΝΣΤΑΝΤΙΝΑΤΟ	ΟΧΙ	6.660,00	ΘΕΟΜΗΝΙΕΣ
76	30.7425.08	Αντιπλημμυρικά έργα στο Τ.Δ. Πεπονιάς	ΠΕΠΟΝΙΑ	ΟΧΙ	6.660,00	ΘΕΟΜΗΝΙΕΣ
77	30.7425.09	Αντιπλημμυρικά έργα στο Τ.Δ. Σκουτάρως	ΣΚΟΥΤΑΡΙ	ΟΧΙ	6.660,00	ΘΕΟΜΗΝΙΕΣ
78	30.7425.10	Εγκατάσταση πυροσβεστικών κρουών στα Τ.Δ. του Δήμου	ΟΛΑ	ΟΧΙ	4.992,50	ΠΟΛΙΤΙΚΗ ΠΡΟΣΤΑΣΙΑ
79	30.7331.01	Αντικατάσταση στέγης κοινοτικού καταστήματος Τ.Δ. Κουμαριάς	ΚΟΥΜΑΡΙΑ	ΟΧΙ	6.900,00	ΣΑΤΑ

**ΤΕΧΝΙΚΟ ΠΡΟΓΡΑΜΜΑ ΔΗΜΟΥ ΣΚΟΥΤΑΡΕΩΣ
ΕΤΟΥΣ 2008**

Α/Α	ΚΑ	ΥΠΟΔΕΙΞΗ ΕΡΓΟΥ	Τ.Δ.	ΣΥΝ	ΠΡ/ΣΜΟΣ	ΧΡ/ΣΗ
80	30.7331.04	Αντικατάσταση στέγης κοινοτικού καταστήματος Τ.Δ. Αδελφικού	ΑΔΕΛΦΙΚΟ	ΟΧΙ	6.900,00	ΔΗΜ. ΠΟΡΟΙ
81	30.7311.01	Εγκατάσταση κεντρικής θέρμανσης στο κοινοτικό κατάστημα του Τ.Δ. Αγίας Ελένης	ΑΓΙΑ ΕΛΕΝΗ	ΟΧΙ	6.900,00	ΣΑΤΑ
82	25.7331.01	Συντήρηση υδραγωγείου Τ.Δ. Αγίας Ελένης	ΑΓΙΑ ΕΛΕΝΗ	ΟΧΙ	2.500,00	ΔΗΜ. ΠΟΡΟΙ
83	25.7331.02	Συντήρηση υδραγωγείου Τ.Δ. Αδελφικού	ΑΔΕΛΦΙΚΟ	ΟΧΙ	2.500,00	ΔΗΜ. ΠΟΡΟΙ
84	25.7331.03	Συντήρηση υδραγωγείου Τ.Δ. Βαμβακούσσας	ΒΑΜΒΑΚΟΥΣΣΑ	ΟΧΙ	6.900,00	ΔΗΜ. ΠΟΡΟΙ
85	25.7331.04	Συντήρηση υδραγωγείου Τ.Δ. Κάτω Καμήλας	ΚΑΜΗΛΑ	ΟΧΙ	2.500,00	ΔΗΜ. ΠΟΡΟΙ
86	25.7331.05	Συντήρηση υδραγωγείου Τ.Δ. Κωνσταντινάτου	ΚΩΝΣΤΑΝΤΙΝΑΤΟ	ΟΧΙ	2.500,00	ΔΗΜ. ΠΟΡΟΙ
87	25.7331.06	Συντήρηση υδραγωγείου Τ.Δ. Πεπονιάς	ΠΕΠΟΝΙΑ	ΟΧΙ	2.500,00	ΔΗΜ. ΠΟΡΟΙ
88	25.7331.07	Συντήρηση υδραγωγείου Τ.Δ. Σκουτάρως	ΣΚΟΥΤΑΡΙ	ΟΧΙ	2.500,00	ΔΗΜ. ΠΟΡΟΙ
89	25.7336.01	Επέκταση και συντήρηση αποχετευτικού δικτύου Τ.Δ. Αδελφικού	ΑΔΕΛΦΙΚΟ	ΟΧΙ	6.900,00	ΔΗΜ. ΠΟΡΟΙ
90	25.7336.02	Επέκταση και συντήρηση αποχετευτικού δικτύου Τ.Δ. Κουβουκλίων	ΚΟΥΒΟΥΚΛΙΑ	ΟΧΙ	6.900,00	ΔΗΜ. ΠΟΡΟΙ
91	25.7336.03	Επέκταση και συντήρηση αποχετευτικού δικτύου Τ.Δ. Κ. Καμήλας	ΚΑΜΗΛΑ	ΟΧΙ	6.900,00	ΔΗΜ. ΠΟΡΟΙ
92	25.7336.04	Επέκταση και συντήρηση αποχετευτικού δικτύου Τ.Δ. Σκουτάρως	ΣΚΟΥΤΑΡΙ	ΟΧΙ	6.900,00	ΔΗΜ. ΠΟΡΟΙ
93	25.7336.05	Επισκευή και συντήρηση υδρευτικού δικτύου Τ.Δ. Αγίας Ελένης	ΑΓΙΑ ΕΛΕΝΗ	ΟΧΙ	2.000,00	ΔΗΜ. ΠΟΡΟΙ
94	25.7336.06	Επισκευή και συντήρηση υδρευτικού δικτύου Τ.Δ. Αδελφικού	ΑΔΕΛΦΙΚΟ	ΟΧΙ	2.000,00	ΔΗΜ. ΠΟΡΟΙ
95	25.7336.07	Επισκευή και συντήρηση υδρευτικού δικτύου Τ.Δ. Βαμβακούσσας	ΒΑΜΒΑΚΟΥΣΣΑ	ΟΧΙ	6.900,00	ΔΗΜ. ΠΟΡΟΙ
96	25.7336.08	Επισκευή και συντήρηση υδρευτικού δικτύου Τ.Δ. Κάτω Καμήλας	ΚΑΜΗΛΑ	ΟΧΙ	2.000,00	ΔΗΜ. ΠΟΡΟΙ
97	25.7336.09	Επισκευή και συντήρηση υδρευτικού δικτύου Τ.Δ. Κουβουκλίων	ΚΟΥΒΟΥΚΛΙΑ	ΟΧΙ	6.900,00	ΔΗΜ. ΠΟΡΟΙ
98	25.7336.10	Επισκευή και συντήρηση υδρευτικού δικτύου Τ.Δ. Κουμαριάς	ΚΟΥΜΑΡΙΑ	ΟΧΙ	2.000,00	ΔΗΜ. ΠΟΡΟΙ
99	25.7336.11	Επισκευή και συντήρηση υδρευτικού δικτύου Τ.Δ. Κωνσταντινάτου	ΚΩΝΣΤΑΝΤΙΝΑΤΟ	ΟΧΙ	2.000,00	ΔΗΜ. ΠΟΡΟΙ
100	25.7336.12	Επισκευή και συντήρηση υδρευτικού δικτύου Τ.Δ. Πεπονιάς	ΠΕΠΟΝΙΑ	ΟΧΙ	6.900,00	ΔΗΜ. ΠΟΡΟΙ
101	25.7336.13	Επισκευή και συντήρηση υδρευτικού δικτύου Τ.Δ. Σκουτάρως	ΣΚΟΥΤΑΡΙ	ΟΧΙ	2.000,00	ΔΗΜ. ΠΟΡΟΙ
		ΓΕΝΙΚΟ ΣΥΝΟΛΟ			2.303.161,18	

ΕΛΛΗΝΙΚΗ ΔΗΜΟΚΡΑΤΙΑ
ΠΕΡ. ΚΕΝΤΡ. ΜΑΚΕΔΟΝΙΑΣ
ΝΟΜΟΣ ΣΕΡΡΩΝ
ΔΗΜΟΣ ΣΚΟΥΤΑΡΕΩΣ
ΤΑΜΕΙΑΚΗ ΥΠΗΡΕΣΙΑ

ΠΡΟΫΠΟΛΟΓΙΣΜΟΣ ΕΣΟΔΩΝ ΟΙΚΟΝΟΜΙΚΟΥ ΕΤΟΥΣ: Χρήση 2008

Κωδικός Αριθμός	Περιγραφή	Διαμορφωμένος Προηγ. Χρήσης	Βεβαιωθέντα Προηγ. Χρήσης	Προτεινόμενος	Εγκριμένος
06	ΠΙΣΤΩΤΙΚΟΙ ΛΟΓΑΡΙΑΣΜΟΙ ΔΗΜΟΣΙΟΥ ΛΟΓΙΣΤΙΚΟΥ	4.202.389,97	3.135.980,20	5.803.111,06	5.803.111,06
06.00	ΕΣΟΔΑ ΔΗΜΟΥ	4.202.389,97	3.135.980,20	5.803.111,06	5.803.111,06
06.00.0	ΓΑΚΤΙΚΑ ΕΣΟΔΑ	2.234.878,17	1.770.371,24	2.584.367,53	2.584.367,53
06.00.01	ΠΡΟΣΟΔΟΙ ΑΠΟ ΑΚΙΝΗΤΗ ΠΕΡΙΟΥΣΙΑ	183.345,58	7.691,96	611.808,31	611.808,31
06.00.011	ΜΙΣΘΩΜΑΤΑ	2.570,58	2.570,58	2.609,64	2.609,64
06.00.0111	Μισθώματα από αστικά ακίνητα (άρθρο 253 ΑΚΚ)	1.306,44	1.306,44	1.977,57	1.977,57
06.00.0113	Μισθώματα καλλιεργήσιμης γης (άρθρο 255 ΑΚΚ)	1.264,14	1.264,14	632,07	632,07
06.00.012	ΕΣΟΔΑ ΑΠΟ ΕΚΜΕΤΑΛΛΕΥΣΗ ΕΔΑΦΟΥΣ ΑΚΙΝΗΤΗΣ ΠΕΡΙΟΥΣΙΑΣ ΚΑΙ ΚΟΙΝΟΧΡΗΣΤΩΝ ΧΩΡΩΝ	180.775,00	5.121,38	609.198,67	609.198,67
06.00.0123	Δικαίωμα αρμοληψίας (άρθρο 19 ΒΔ 24/9-20/10/1958)	171.500,00	0,00	600.000,00	600.000,00
06.00.0129	Λοιπά έσοδα από ακίνητα	9.275,00	5.121,38	9.198,67	9.198,67
06.00.0129.01	Μισθώματα σχολικών αγρών	5.000,00	846,38	7.773,67	7.773,67
06.00.0129.03	Εκμίσθωση δημοτικής έκτασης για εγκατάσταση εργοταξίου Τ.Ε.Σ.	4.275,00	4.275,00	1.425,00	1.425,00
06.00.02	ΕΣΟΔΑ ΑΠΟ ΚΙΝΗΤΗ ΠΕΡΙΟΥΣΙΑ	18.939,98	18.939,98	20.000,00	20.000,00
06.00.021	ΤΟΚΟΙ ΚΕΦΑΛΑΙΩΝ	18.939,98	18.939,98	20.000,00	20.000,00
06.00.0211	Τόκοι χρηματικών καταθέσεων σε τράπεζες	18.939,98	18.939,98	20.000,00	20.000,00
06.00.03	ΕΣΟΔΑ ΑΠΟ ΑΝΤΑΠΟΔΟΤΙΚΑ ΤΕΛΗ ΚΑΙ ΔΙΚΑΙΩΜΑΤΑ	445.000,00	263.051,92	405.000,00	405.000,00
06.00.031	ΥΠΗΡΕΣΙΕΣ ΚΑΘΑΡΙΟΤΗΤΑΣ ΚΑΙ ΗΛΕΚΤΡΟΦΩΤΙΣΜΟΥ	240.000,00	127.318,23	200.000,00	200.000,00
06.00.0311	Τέλος καθαριότητας και φωτισμού (άρθρο 25 Ν 1828/89)	240.000,00	127.318,23	200.000,00	200.000,00
06.00.032	ΥΠΗΡΕΣΙΑ ΥΔΡΕΥΣΕΩΣ (άρθρο 19 ΒΔ 24/9-20/10/1958)	205.000,00	135.733,69	205.000,00	205.000,00
06.00.0321	Διακαιώματα σύνδεσης και επανασύνδεσης με το δίκτυο	5.000,00	1.760,80	5.000,00	5.000,00
06.00.0322	Τέλος ύδρευσης	200.000,00	133.972,89	200.000,00	200.000,00
06.00.04	ΕΣΟΔΑ ΑΠΟ ΛΟΙΠΑ ΤΕΛΗ ΔΙΚΑΙΩΜΑΤΑ ΚΑΙ ΠΑΡΟΧΗ ΥΠΗΡΕΣΙΩΝ	129.000,00	84.288,27	129.000,00	129.000,00
06.00.041	ΕΣΟΔΑ ΝΕΚΡΟΤΑΦΕΙΩΝ (άρθρο 4 ΑΝ 582/1968, άρθρο 3 Ν 547/1977)	50.000,00	36.198,23	50.000,00	50.000,00
06.00.0417	Λοιπά έσοδα νεκροταφείων και ιερών ναών	50.000,00	36.198,23	50.000,00	50.000,00
06.00.0417.01	Πάγιο νεκροταφείων	50.000,00	36.198,23	50.000,00	50.000,00
06.00.045	ΤΕΛΟΣ ΕΠΙ ΤΩΝ ΑΚΑΘΑΡΙΣΤΩΝ ΕΣΟΔΩΝ ΕΠΙΤΗΔΕΥΜΑΤΙΩΝ	10.000,00	0,00	10.000,00	10.000,00
06.00.0452	Τέλος επί των ακαθαρσίτων εσόδων των κέντρων διασκέδασης, εστιατορίων και συναφών καταστημάτων (άρθρο 20 Ν 1080/80)	10.000,00	0,00	10.000,00	10.000,00
06.00.046	ΛΟΙΠΑ ΤΕΛΗ ΚΑΙ ΔΙΚΑΙΩΜΑΤΑ	13.000,00	5.282,24	13.000,00	13.000,00
06.00.0461	Τέλος χρήσης κοινόχρηστων χώρων (άρθρο 9 Ν 1080/80)	10.000,00	4.598,28	10.000,00	10.000,00
06.00.0468	Τέλος αδειών οικοδομών (άρθρο 23 ΒΔ 24/9-20/10/1958)	3.000,00	683,96	3.000,00	3.000,00
06.00.047	ΔΥΝΗΤΙΚΑ ΑΝΤΑΠΟΔΟΤΙΚΑ ΤΕΛΗ (άρθρο 25 Ν 1828/89)	56.000,00	42.807,80	56.000,00	56.000,00
06.00.0471	Λοιπά δυναμικά τέλη	56.000,00	42.807,80	56.000,00	56.000,00
06.00.0471.01	ΓΑΠ μη ηλεκτροδοτούμενων ακινήτων	6.000,00	4.409,07	6.000,00	6.000,00
06.00.0471.02	Πάγιο οικοπέδων	50.000,00	38.398,73	50.000,00	50.000,00
06.00.05	ΦΟΡΟΙ ΚΑΙ ΕΙΣΦΟΡΕΣ	10.000,00	8.987,34	10.000,00	10.000,00
06.00.051	ΦΟΡΟΙ	10.000,00	8.987,34	10.000,00	10.000,00
06.00.0512	Φόρος ζώου (άρθρο 9 ΝΔ 703/70, άρθρο 12 Ν 1080/80)	10.000,00	8.987,34	10.000,00	10.000,00
06.00.06	ΕΣΟΔΑ ΑΠΟ ΕΠΙΧΟΡΗΓΗΣΕΙΣ ΓΙΑ ΛΕΙΤΟΥΡΓΙΚΕΣ ΔΑΠΑΝΕΣ	1.352.649,05	1.338.559,22	1.338.559,22	1.338.559,22

Κωδικός Αριθμός	Περιγραφή	Διαμορφωμένος Προηγ. Χρήσης	Βεβαιωθέντα Προηγ. Χρήσης	Προτεινόμενος	Εγκριμένος
06.00.061	ΑΠΟ ΘΕΣΜΟΘΕΤΗΜΕΝΟΥΣ ΠΟΡΟΥΣ ΓΙΑ ΚΑΛΥΨΗ ΛΕΙΤΟΥΡΓΙΚΩΝ ΔΑΠΑΝΩΝ	1.352.649,05	1.338.559,22	1.338.559,22	1.338.559,22
06.00.0611	ΚΑΠ για την κάλυψη γενικών αναγκών (άρθρο 25 Ν 1828/89)	1.165.017,18	1.165.017,18	1.234.053,46	1.234.053,46
06.00.0612	ΚΑΠ για τη λειτουργία παιδικών και βρεφονηπιακών σταθμών (άρθρο 12 Ν 2880/2001)	29.206,12	29.206,12	0,00	0,00
06.00.0614	ΚΑΠ για την κάλυψη των λειτουργικών αναγκών των σχολείων Α/θμιας και Β/θμιας εκπαίδευσης (άρθρο 55 Ν 1946/91)	118.595,59	104.505,76	104.505,76	104.505,76
06.00.0619	ΚΑΠ για λοιπούς σκοπούς (δεν περιλαμβάνονται πιστώσεις του ΠΔΕ)	39.830,16	39.830,16	0,00	0,00
06.00.0619.01	Οικονομική ενίσχυση ΚΕΣΗ & ΚΕΦΟ Κ. Καμήλας	39.830,16	39.830,16	0,00	0,00
06.00.07	ΛΟΙΠΑ ΤΑΚΤΙΚΑ ΕΣΟΔΑ	95.943,56	48.852,55	70.000,00	70.000,00
06.00.071	ΛΟΙΠΑ ΤΑΚΤΙΚΑ ΕΣΟΔΑ	95.943,56	48.852,55	70.000,00	70.000,00
06.00.0713	Παράβολα για την έκδοση των αδειών ίδρυσης και λειτουργίας επιχειρήσεων βγειονομικού ενδιαφέροντος (άρθρο 25 ΔΚΚ)	5.000,00	1.760,70	5.000,00	5.000,00
06.00.0714	Έσοδα από τη διάθεση βασικών προϊόντων του δημοσίου (άρθρο 37 ΝΔ 4260/62)	50.000,00	19.856,86	20.000,00	20.000,00
06.00.0715	Γέλος διαφήμισης της κατηγορίας Δ' του άρθρου 15 του ΒΔ 24/9-20/10/1958 (άρθρο 9 Ν 2880/2001)	20.000,00	13.809,25	20.000,00	20.000,00
06.00.0716	Έσοδα από παράβολα αδειών παραμονής αλλοδαπών (άρθρο 16 Ν 2946/2001)	10.000,00	2.482,18	10.000,00	10.000,00
06.00.0718	Λοιπά τακτικά έσοδα που δεν εντάσσονται στις ανωτέρω τάξεις.	10.943,56	10.943,56	15.000,00	15.000,00
06.00.0718.01	Γέλος Ακίνητης Περιουσίας	10.943,56	10.943,56	15.000,00	15.000,00
06.00.1	ΕΚΤΑΚΤΑ ΕΣΟΔΑ	1.117.692,90	675.176,38	1.975.302,83	1.975.302,83
06.00.11	ΕΣΟΔΑ ΑΠΟ ΕΚΠΟΙΗΣΗ ΚΙΝΗΤΗΣ ΚΑΙ ΑΚΙΝΗΤΗΣ ΠΕΡΙΟΥΣΙΑΣ	151.750,00	1.750,00	318.000,00	318.000,00
06.00.111	ΕΣΟΔΑ ΑΠΟ ΕΚΠΟΙΗΣΗ ΑΚΙΝΗΤΩΝ	151.750,00	1.750,00	318.000,00	318.000,00
06.00.1113	Εκποίηση δημοτικών ή κοινοτικών εκτάσεων για την ίδρυση ή επέκταση βιομηχανικών ή βιοτεχνικών επιχειρήσεων και κτηνοτροφικών εκμεταλλεύσεων (άρθρα 4 και 6 ΝΔ 221/1974)	1.750,00	1.750,00	3.000,00	3.000,00
06.00.1116	Λοιπά έσοδα από εκποίηση ακίνητης περιουσίας (άρθρο 248 ΔΚΚ)	150.000,00	0,00	315.000,00	315.000,00
06.00.1116.01	Εκποίηση δένδρων λεύκης	150.000,00	0,00	315.000,00	315.000,00
06.00.12	ΕΚΤΑΚΤΕΣ ΕΠΙΧΟΡΗΓΗΣΕΙΣ ΓΙΑ ΚΑΛΥΨΗ ΛΕΙΤΟΥΡΓΙΚΩΝ ΔΑΠΑΝΩΝ	108.029,75	103.956,76	96.547,00	96.547,00
06.00.121	ΕΠΙΧΟΡΗΓΗΣΕΙΣ ΓΙΑ ΚΑΛΥΨΗ ΛΕΙΤΟΥΡΓΙΚΩΝ ΔΑΠΑΝΩΝ	108.029,75	103.956,76	96.547,00	96.547,00
06.00.1211	Από εθνικός πόρους	108.029,75	103.956,76	96.547,00	96.547,00
06.00.1211.01	Μισθοδοσία ΚΕΠ Δήμου Σκουτάρεως	18.000,00	13.927,01	18.000,00	18.000,00
06.00.1211.03	Μερική Απασχόληση	78.547,00	78.547,00	78.547,00	78.547,00
06.00.1211.04	Εφαρμογή διπλογραφικού	11.482,75	11.482,75	0,00	0,00
06.00.13	ΕΠΙΧΟΡΗΓΗΣΕΙΣ ΓΙΑ ΕΠΕΝΔΥΣΕΙΣ	754.713,15	534.034,32	1.459.755,83	1.459.755,83
06.00.131	ΕΠΙΧΟΡΗΓΗΣΕΙΣ ΑΠΟ ΘΕΣΜΟΘΕΤΗΜΕΝΟΥΣ ΠΟΡΟΥΣ ΓΙΑ ΕΠΕΝΔΥΤΙΚΕΣ ΔΑΠΑΝΕΣ	479.784,95	418.694,30	1.340.187,65	1.340.187,65
06.00.1311	Κεντρικοί αυτοτελείς πόροι από το Πρόγραμμα Δημοσίων Επενδύσεων (ΣΑΤΑ)	308.590,00	308.590,00	308.590,00	308.590,00
06.00.1312	Επισκευή και συντήρηση σχολικών κτιρίων (άρθρο 13 Ν 2880/2001)	63.704,30	63.704,30	0,00	0,00
06.00.1314	Επιχορηγήσεις από το πρόγραμμα "Θησείας" (άρθρα 6-12 ν. 3274/2004)	0,00	0,00	970.507,05	970.507,05
06.00.1314.01	Ανέγερση Δημαρχείου (Β' φάση)	0,00	0,00	45.903,06	45.903,06
06.00.1314.02	Κατασκευή βρεφονηπιακού σταθμού Σκουτάρεως	0,00	0,00	431.818,08	431.818,08
06.00.1314.03	Ανακαίνιση - Συντήρηση δημοτικών κτιρίων	0,00	0,00	40.684,00	40.684,00

Κωδικός Αριθμός	Περιγραφή	Διαμορφωμένος Προηγ. Χρήσης	Βεβαιωθέντα Προηγ.Χρήσης	Προτεινόμενος	Εγκεκριμένος
06.00.1314.04	Αποκαταστάσεις αποχετευτικών και οδρευτικών δικτύων στα Δ.Δ. Δήμου Σκουτάρεως	0,00	0,00	16.700,00	16.700,00
06.00.1314.05	Βελτίωση οδικού δικτύου Σκουτάρεως Τμήμα Κουμαριάς - Κ. Μητρουσίου	0,00	0,00	146.113,00	146.113,00
06.00.1314.06	Διαμόρφωση κοινοχρήστων χώρων	0,00	0,00	89.288,91	89.288,91
06.00.1314.07	Αποχέτευση Τ.Δ. Δήμου Σκουτάρεως	0,00	0,00	200.000,00	200.000,00
06.00.1319	Λοιπά ειδικά προγράμματα	107.490,65	46.400,00	61.090,60	61.090,60
06.00.1319.01	Διασκευή - Βελτίωση κλειστού γυμναστηρίου Σκουτάρεως (ΕΛΛΑΔΑ 2004)	14.171,26	0,00	14.171,26	14.171,26
06.00.1319.02	Διασκευή - διαμόρφωση δημοτικού αθλητικού κέντρου (ΕΛΛΑΔΑ 2004)	93.319,39	46.400,00	46.919,34	46.919,34
06.00.132	ΛΟΙΠΕΣ ΕΠΙΧΟΡΗΓΗΣΕΙΣ ΓΙΑ ΕΠΕΝΔΥΣΕΙΣ ΚΑΙ ΕΡΓΑ	274.928,20	115.360,02	119.568,18	119.568,18
06.00.1321	Χρηματοδοτήσεις από Περιφερειακά επιχειρησιακά προγράμματα	189.995,70	70.427,52	119.568,18	119.568,18
06.00.1321.01	Ανάπτυξη ευρυζωνικού δικτύου τοπικής πρόσβασης	99.995,70	5.483,52	94.512,18	94.512,18
06.00.1321.02	Διασποριακό πρόγραμμα επαγγελματικής κατάρτισης του Δήμου Σκουτάρεως Σερρών για τη βελτίωση ικανοτήτων διοίκησης Ελλήνων και Βουλγάρων καταρτιζομένων	90.000,00	64.944,00	25.056,00	25.056,00
06.00.1327	Λοιπές επιχορηγήσεις για επενδύσεις και έργα	84.932,50	44.932,50	0,00	0,00
06.00.1327.01	Κάλυψη δράσεων πυροπροστασίας	4.992,50	4.992,50	0,00	0,00
06.00.1327.04	Αντιμετώπιση ζημιών από θεομηνίες	59.940,00	39.940,00	0,00	0,00
06.00.1327.05	Επιχορήγηση ΥΠΜΑΘ για κατασκευή αίθουσας ΚΑΠΗ Δήμου Σκουτάρεως	20.000,00	0,00	0,00	0,00
06.00.15	ΠΡΟΣΑΥΞΗΣΕΙΣ - ΠΡΟΣΤΙΜΑ - ΠΑΡΑΒΟΛΑ	101.000,00	35.335,30	101.000,00	101.000,00
06.00.151	ΠΡΟΣΑΥΞΗΣΕΙΣ ΚΑΙ ΠΡΟΣΤΙΜΑ	100.000,00	35.230,30	100.000,00	100.000,00
06.00.1511	Προσαυξήσεις εκπρόθεσμης καταβολής χρεών	50.000,00	17.876,22	50.000,00	50.000,00
06.00.1512	Πρόστιμα του ΚΟΚ, του ΝΑ 805/71 και του ΑΝ 170/67 (άρθρο 31 Ν 2130/93)	50.000,00	17.354,08	50.000,00	50.000,00
06.00.152	ΠΑΡΑΒΟΛΑ	1.000,00	105,00	1.000,00	1.000,00
06.00.1521	Παράβολα πλειστηριασμών (άρθρα 932 και 959 ΚΠολΔ)	1.000,00	105,00	1.000,00	1.000,00
06.00.16	ΛΟΙΠΑ ΕΚΤΑΚΤΑ ΕΣΟΔΑ	2.200,00	80,00	0,00	0,00
06.00.162	ΛΟΙΠΑ ΕΚΤΑΚΤΑ ΕΣΟΔΑ	2.200,00	80,00	0,00	0,00
06.00.1624	Λοιπά έκτακτα έσοδα που δεν μπορούν να ενταχθούν στις ανωτέρω τάξεις	2.200,00	80,00	0,00	0,00
06.00.2	ΕΣΟΔΑ ΠΑΡΕΛΘΟΝΤΩΝ ΟΙΚΟΝΟΜΙΚΩΝ ΕΤΩΝ (Π.Ο.Ε.) ΠΟΥ ΒΕΒΑΙΩΝΟΝΤΑΙ ΓΙΑ ΠΡΩΤΗ ΦΟΡΑ	0,00	0,00	20.000,00	20.000,00
06.00.22	ΕΣΟΔΑ Π.Ο.Ε. ΕΚΤΑΚΤΑ	0,00	0,00	20.000,00	20.000,00
06.00.221	ΕΚΤΑΚΤΑ ΕΣΟΔΑ ΠΑΡΕΛΘΟΝΤΩΝ ΟΙΚΟΝΟΜΙΚΩΝ ΕΤΩΝ ΠΟΥ ΒΕΒΑΙΩΝΟΝΤΑΙ ΚΑΙ ΕΙΣΠΡΑΤΤΟΝΤΑΙ ΓΙΑ ΠΡΩΤΗ ΦΟΡΑ	0,00	0,00	20.000,00	20.000,00
06.00.2212	Εκτακτα ειδικευμένα έσοδα	0,00	0,00	20.000,00	20.000,00
06.00.2212.01	Επιχορήγηση για Θεομηνίες (υπόλοιπο 2007)	0,00	0,00	20.000,00	20.000,00
06.00.3	ΕΙΣΠΡΑΞΕΙΣ ΑΠΟ ΔΑΝΕΙΑ ΚΑΙ ΑΠΑΙΤΗΣΕΙΣ ΑΠΟ Π.Ο.Ε.	357.127,24	305.121,59	325.043,90	325.043,90
06.00.31	ΕΙΣΠΡΑΞΕΙΣ ΑΠΟ ΔΑΝΕΙΑ	51.467,50	0,00	48.067,50	48.067,50
06.00.312	ΔΑΝΕΙΑ ΓΙΑ ΚΑΛΥΨΗ ΕΠΕΝΔΥΤΙΚΩΝ ΔΑΠΑΝΩΝ	51.467,50	0,00	48.067,50	48.067,50
06.00.3122	Δάνεια από άλλους πιστωτικούς οργανισμούς της ημεδαπής ή της αλλοδαπής (άρθρο 11 Ν 2503/97)	51.467,50	0,00	48.067,50	48.067,50
06.00.3122.01	Υπόλοιπο εκταμίευσης Δανείου Τράπεζας Πειραιώς για εκτέλεση έργων υποδομής	3.400,00	0,00	0,00	0,00
06.00.3122.02	Προϊόν δανείου για την εκτέλεση του έργου "Ασφαλτοστρώσεις δρόμων Δήμου Σκουτάρεως"	48.067,50	0,00	48.067,50	48.067,50

Κωδικός Αριθμός	Περιγραφή	Διαμορφωμένος Προηγ. Χρήσης	Βεβαιωθέντα Προηγ. Χρήσης	Προτεινόμενος	Εγκεκριμένος
06.00.32	ΕΙΣΠΡΑΚΤΕΑ ΥΠΟΛΟΙΠΑ ΑΠΟ ΒΕΒΑΙΩΘΕΝΤΑ ΕΞΟΔΑ ΚΑΤΑ ΤΑ ΠΑΡΕΛΘΟΝΤΑ ΕΤΗ	305.659,74	305.121,59	276.976,40	276.976,40
06.00.321	ΕΙΣΠΡΑΚΤΕΑ ΥΠΟΛΟΙΠΑ ΑΠΟ ΒΕΒΑΙΩΘΕΝΤΑ ΚΑΤΑ ΤΑ ΠΑΡΕΛΘΟΝΤΑ ΟΙΚΟΝΟΜΙΚΑ ΕΤΗ ΤΑΚΤΙΚΑ ΕΞΟΔΑ	305.659,74	305.121,59	276.976,40	276.976,40
06.00.3212	Γέλη και δικαιώματα ύδρευσης	178.593,30	178.249,38	176.704,76	176.704,76
06.00.3216	Δυνητικά ανταποδοτικά τέλη και εισφορές	63.478,30	63.284,07	68.890,87	68.890,87
06.00.3216.01	Οφειλές ΠΟΕ - Νεκροταφεία	27.222,22	27.134,20	28.527,59	28.527,59
06.00.3216.02	Οφειλές ΠΟΕ - Πάγιο οικοπέδων	24.469,56	24.366,87	27.796,53	27.796,53
06.00.3216.03	Οφειλές ΠΟΕ - Κοινόχρηστα	7.521,50	7.521,50	7.596,65	7.596,65
06.00.3216.04	Οφειλές ΠΟΕ - ΤΑΠ μη ηλεκτροδοτούμενων ακινήτων	3.604,72	3.601,20	4.001,66	4.001,66
06.00.3216.05	Οφειλές ΠΟΕ - Νέα σύνδεση	660,30	660,30	968,44	968,44
06.00.3219	Λοιπά έσοδα	63.588,14	63.588,14	31.380,77	31.380,77
06.00.3219.01	Οφειλές ΠΟΕ - Μισθώματα αστικών ακινήτων	5.296,38	5.296,38	4.219,69	4.219,69
06.00.3219.02	Οφειλές ΠΟΕ - Μισθώματα σχολικών αγρών	22.810,04	22.810,04	6.673,42	6.673,42
06.00.3219.03	Οφειλές ΠΟΕ - Μισθώματα δημοτικών αγρών	2.273,82	2.273,82	2.084,28	2.084,28
06.00.3219.04	Οφειλές ΠΟΕ - Επιστροφή αχρεωστήτως καταβληθέντων	20.882,55	20.882,55	5.750,38	5.750,38
06.00.3219.05	Οφειλές ΠΟΕ - Επιστροφή εν γένει χρημάτων	12.325,35	12.325,35	8.378,00	8.378,00
06.00.3219.06	Οφειλές ΠΟΕ - Εκμίσθωση δημοτικής έκτασης για εγκατάσταση εργοταξίου Τ.Ε.Σ.	0,00	0,00	4.275,00	4.275,00
06.00.4	ΕΙΣΠΡΑΞΕΙΣ ΥΠΕΡ ΤΟΥ ΔΗΜΟΣΙΟΥ ΚΑΙ ΤΡΙΤΩΝ ΚΑΙ ΕΠΙΣΤΡΟΦΕΣ ΧΡΗΜΑΤΩΝ	276.823,50	169.442,83	325.500,00	325.500,00
06.00.41	ΕΙΣΠΡΑΞΕΙΣ ΥΠΕΡ ΤΟΥ ΔΗΜΟΣΙΟΥ ΚΑΙ ΤΡΙΤΩΝ	276.600,00	169.219,33	325.500,00	325.500,00
06.00.411	ΣΥΝΤΑΞΙΟΔΟΤΙΚΕΣ ΕΙΣΦΟΡΕΣ	115.000,00	78.714,64	133.000,00	133.000,00
06.00.4111	Εισφορά υπέρ του Δημοσίου στις αποδοχές και τα έξοδα παράστασης	115.000,00	78.714,64	133.000,00	133.000,00
06.00.4111.01	Μ.Τ.Π.Υ.	1.000,00	0,00	0,00	0,00
06.00.4111.02	Κλάδος σύνταξης 6,67%	1.000,00	0,00	0,00	0,00
06.00.4111.03	Γαμείο πρόνοιας 4%	1.000,00	0,00	0,00	0,00
06.00.4111.04	Τ.Ε.Α.Δ.Υ.	1.000,00	0,00	0,00	0,00
06.00.4111.05	Γ.Σ.Κ.Υ.	30.000,00	19.073,57	30.000,00	30.000,00
06.00.4111.06	Γ.Α.Δ.Κ.Υ.	20.000,00	7.508,62	20.000,00	20.000,00
06.00.4111.07	Γ.Σ.Μ.Ε.Δ.Ε.	1.000,00	0,00	3.000,00	3.000,00
06.00.4111.08	Ι.Κ.Α.	50.000,00	52.132,45	70.000,00	70.000,00
06.00.4111.09	Γ.Α.Σ.Κ.Υ.	10.000,00	0,00	10.000,00	10.000,00
06.00.412	ΦΟΡΟΙ ΚΑΙ ΛΟΙΠΕΣ ΕΠΙΒΑΡΥΝΣΕΙΣ	103.000,00	59.104,35	131.000,00	131.000,00
06.00.4121	Φόροι μισθωτών υπηρεσιών	30.000,00	11.951,70	30.000,00	30.000,00
06.00.4122	Φόροι και χαρτόσημο Δημάρχων Αντιδημάρχων, μελών Δημοτικών Συμβουλίων και λοιπών συλλογικών οργάνων	40.000,00	17.755,63	50.000,00	50.000,00
06.00.4123	Φόρων προμηθευτών εργαλάβων ελ. Επαγγελματιών κλπ	32.000,00	29.397,02	50.000,00	50.000,00
06.00.4124	Λοιπές κρατήσεις υπέρ του Δημοσίου	1.000,00	0,00	1.000,00	1.000,00
06.00.413	ΑΣΦΑΛΙΣΤΙΚΕΣ ΕΙΣΦΟΡΕΣ	51.000,00	26.486,36	50.000,00	50.000,00
06.00.4131	Εισφορές σε ασφαλιστικούς οργανισμούς και ταμεία	51.000,00	26.486,36	50.000,00	50.000,00
06.00.4131.01	Υγειονομική περίθαλψη 2,55%	1.000,00	0,00	0,00	0,00
06.00.4131.02	Τ.Υ.Δ.Κ.Υ.	50.000,00	26.486,36	50.000,00	50.000,00
06.00.414	ΛΟΙΠΕΣ ΕΙΣΠΡΑΞΕΙΣ ΥΠΕΡ ΤΡΙΤΩΝ	7.600,00	4.913,98	11.500,00	11.500,00
06.00.4141	Κρατήσεις στις αποδοχές για την εξόφληση δανείων του ΤΠ & Δ	4.600,00	3.567,66	5.000,00	5.000,00
06.00.4142	Λοιπές κρατήσεις υπέρ τρίτων	3.000,00	1.346,32	6.500,00	6.500,00

Κωδικός Αριθμός	Περιγραφή	Διαμορφωμένος Προηγ. Χρήσης	Βεβαιωθέντα Προηγ.Χρήσης	Προτεινόμενος	Εγκριμένος
06.00.4142.01	Κρατήσεις στις αποδοχές υπαλλήλων για εξόφληση δανείου του Ταχυδρομικού Ταμιευτηρίου Ελλάδος Α.Τ.Ε.	0,00	0,00	3.500,00	3.500,00
06.00.4142.02	Λοιπές κρατήσεις υπέρ τρίτων	3.000,00	1.346,32	3.000,00	3.000,00
06.00.42	ΕΠΙΣΤΡΟΦΕΣ ΧΡΗΜΑΤΩΝ	223,50	223,50	0,00	0,00
06.00.421	ΕΠΙΣΤΡΟΦΕΣ ΧΡΗΜΑΤΩΝ	223,50	223,50	0,00	0,00
06.00.4213	Επιστροφή αχρεωστήτων καταβληθέντων χρηματικών ποσών (άρθρο 26 Ν 318/69, Απόφ. Υπ. Οικν. 2081241/11652/1997)	223,50	223,50	0,00	0,00
06.00.4213.01	Επιστροφή από ΔΕΗ λόγω εφάπαξ "τοίς μετρητοίς" πληρωμής	223,50	223,50	0,00	0,00
06.00.5	ΧΡΗΜΑΤΙΚΟ ΥΠΟΛΟΙΠΟ	215.868,16	215.868,16	572.896,80	572.896,80
06.00.51	ΧΡΗΜΑΤΙΚΟ ΥΠΟΛΟΙΠΟ ΠΡΟΗΓΟΥΜΕΝΗΣ ΧΡΗΣΗΣ	215.868,16	215.868,16	572.896,80	572.896,80
06.00.511	ΧΡΗΜΑΤΙΚΟ ΥΠΟΛΟΙΠΟ ΠΡΟΕΡΧΟΜΕΝΟ ΑΠΟ ΤΑΚΤΙΚΑ ΕΣΟΔΑ	23.574,68	23.574,68	72.332,33	72.332,33
06.00.5111	Χρηματικό υπόλοιπο προερχόμενο από τακτικά έσοδα	23.574,68	23.574,68	72.332,33	72.332,33
06.00.512	ΧΡΗΜΑΤΙΚΟ ΥΠΟΛΟΙΠΟ ΠΡΟΕΡΧΟΜΕΝΟ ΑΠΟ ΕΚΤΑΚΤΑ ΕΣΟΔΑ	192.293,48	192.293,48	500.564,47	500.564,47
06.00.5121	Χρηματικό υπόλοιπο προερχόμενο από έκτακτα έσοδα	192.293,48	192.293,48	500.564,47	500.564,47

ΕΛΛΗΝΙΚΗ ΔΗΜΟΚΡΑΤΙΑ
ΕΡ. ΚΕΝΤΡ. ΜΑΚΕΔΟΝΙΑΣ
ΟΜΟΣ ΣΕΡΡΩΝ
ΗΜΟΣ ΣΚΟΥΤΑΡΕΩΣ
ΛΗΜΕΙΑΚΗ ΥΠΗΡΕΣΙΑ

ΠΡΟΥΠΟΛΟΓΙΣΜΟΣ ΕΞΟΔΩΝ ΟΙΚΟΝΟΜΙΚΟΥ ΕΤΟΥΣ: Χρήση 200

Κωδικός Αριθμός	Περιγραφή	Διαμορφωμένος Προηγ. Χρήσης	Ενταλθέντα Προηγ. Χρήσης	Προτεινόμενος	Εγκριμμένος
02	ΧΡΕΩΣΤΙΚΟΙ ΛΟΓΑΡΙΑΣΜΟΙ ΔΗΜΟΣΙΟΥ ΛΟΓΙΣΤΙΚΟΥ	5.010.018,31	2.475.878,05	5.803.111,06	5.803.111,06
02.00	ΓΕΝΙΚΕΣ ΥΠΗΡΕΣΙΕΣ	949.118,67	743.880,62	1.163.855,63	1.163.855,63
02.00.6	ΕΞΟΔΑ ΧΡΗΣΗΣ	949.118,67	743.880,62	1.163.855,63	1.163.855,63
02.00.60	ΑΜΟΙΒΕΣ ΚΑΙ ΕΞΟΔΑ ΠΡΟΣΩΠΙΚΟΥ	39.195,13	39.064,74	101.992,51	101.992,51
02.00.603	ΑΠΟΔΟΧΕΣ ΥΠΑΛΛΗΛΩΝ ΕΙΔΙΚΩΝ ΘΕΣΕΩΝ	0,00	0,00	40.000,00	40.000,00
02.00.603 1	Τακτικές αποδοχές (περιλαμβάνονται βασικός μισθός, δώρα εορτών, γενικά και ειδικά τακτικά επιδόματα)	0,00	0,00	40.000,00	40.000,00
02.00.605	ΕΡΓΟΔΟΤΙΚΕΣ ΕΙΣΦΟΡΕΣ ΔΗΜΩΝ ΚΑΙ ΚΟΙΝΟΤΗΤΩΝ ΚΟΙΝΩΝΙΚΗΣ ΑΣΦΑΛΙΣΗΣ	38.195,13	38.192,00	60.992,51	60.992,51
02.00.6053	Εργοδοτικές εισφορές υπαλλήλων ειδικών θέσεων	0,00	0,00	20.000,00	20.000,00
02.00.6056	Ετήσια εισφορά στο ΤΑΔΚΥ	38.195,13	38.192,00	40.992,51	40.992,51
02.00.607	ΔΑΠΑΝΕΣ ΠΡΟΣΛΗΨΗΣ, ΕΚΠΑΙΔΕΥΣΗΣ ΚΑΙ ΕΠΙΜΟΡΦΩΣΗΣ	1.000,00	872,74	1.000,00	1.000,00
02.00.6073	Δαπάνες επιμόρφωσης προσωπικού και συμμετοχής σε συνέδρια και σεμινάρια	1.000,00	872,74	1.000,00	1.000,00
02.00.61	ΑΜΟΙΒΕΣ ΑΙΡΕΤΩΝ ΚΑΙ ΤΡΙΤΩΝ	166.932,75	79.522,46	160.400,00	160.400,00
02.00.611	ΑΜΟΙΒΕΣ ΚΑΙ ΕΞΟΔΑ ΕΛΕΥΘΕΡΩΝ ΕΠΑΓΓΕΛΜΑΤΙΩΝ	19.482,75	0,00	13.400,00	13.400,00
02.00.611 1	Αμοιβές νομικών και συμβολαιογράφων	3.000,00	0,00	3.000,00	3.000,00
02.00.6117	Λοιπές αμοιβές λοιπών εκτελούντων ειδικές υπηρεσίες με την ιδιότητα του ελευθερου επαγγελματία	16.482,75	0,00	10.400,00	10.400,00
02.00.6117.01	Αμοιβές ορκωτών λογιστών	5.000,00	0,00	5.400,00	5.400,00
02.00.6117.02	Αμοιβές λογιστή υποστήριξης διπλογραφικού συστήματος	11.482,75	0,00	5.000,00	5.000,00
02.00.612	ΔΑΠΑΝΕΣ ΑΙΡΕΤΩΝ	121.450,00	59.977,87	120.000,00	120.000,00
02.00.6121	Εξοδα παραστασεως Δημάρχου ή προέδρου κοινότητας, αντιδημάρχου και προέδρου Δ.Σ(άρθρο 173)	71.450,00	39.049,92	90.000,00	90.000,00
02.00.6122	Αποζημίωση και έξοδα κίνησης Δημοτικών Συμβούλων (αρθρο 175 ΔΚΚ)	50.000,00	20.027,95	30.000,00	30.000,00
02.00.613	ΑΜΟΙΒΕΣ ΤΡΙΤΩΝ ΜΗ ΕΛΕΥΘΕΡΩΝ ΕΠΑΓΓΕΛΜΑΤΙΩΝ	24.000,00	20.000,00	24.000,00	24.000,00
02.00.6131	Λοιπές αμοιβές τρίτων	24.000,00	20.000,00	24.000,00	24.000,00
02.00.6131.01	Μισθοδοσία ΚΕΠ	24.000,00	20.000,00	24.000,00	24.000,00
02.00.615	ΕΞΟΔΑ ΒΕΒΑΙΩΣΗΣ ΚΑΙ ΕΙΣΠΡΑΞΗΣ	2.000,00	444,59	3.000,00	3.000,00
02.00.6152	Εξοδα κίνησης δημοτικών εισπρακτόρων	2.000,00	444,59	3.000,00	3.000,00
02.00.62	ΠΑΡΟΧΕΣ ΤΡΙΤΩΝ	17.600,00	13.503,50	18.900,00	18.900,00
02.00.622	ΕΠΙΚΟΙΝΩΝΙΕΣ	17.600,00	13.503,50	18.900,00	18.900,00
02.00.6221	Ταχυδρομικά τέλη	1.500,00	845,36	1.500,00	1.500,00
02.00.6222	Τηλεφωνικά, τηλεγραφικά και τηλεοπτικά τέλη εσωτερικού	15.000,00	12.658,14	15.000,00	15.000,00
02.00.6223	Κινητή Τηλεφωνία	1.100,00	0,00	2.400,00	2.400,00
02.00.63	ΦΟΡΟΙ ΤΕΛΗ	500,00	0,00	0,00	0,00
02.00.631	ΦΟΡΟΙ	500,00	0,00	0,00	0,00
02.00.6311	Φόροι τόκων	500,00	0,00	0,00	0,00
02.00.64	ΛΟΙΠΑ ΓΕΝΙΚΑ ΕΞΟΔΑ	28.961,50	20.140,93	41.500,00	41.500,00
02.00.642	ΟΔΟΙΠΟΡΙΚΑ ΕΞΟΔΑ ΚΑΙ ΕΞΟΔΑ ΓΑΣΙΔΙΩΝ	3.000,00	2.528,34	3.000,00	3.000,00
02.00.6421	Οδοιπορικά έξοδα και αποζημίωση μετακινούμενων αιρετών	3.000,00	2.528,34	3.000,00	3.000,00
02.00.643	ΔΗΜΟΣΙΕΣ ΣΧΕΣΕΙΣ (ΕΞΟΔΑ ΕΚΘΕΣΕΩΝ ΠΡΟΒΟΛΗΣ ΚΑΙ ΔΙΑΦΗΜΙΣΗΣ)	3.487,50	0,00	3.500,00	3.500,00
02.00.6431	Εξοδα ενημέρωσης και προβολής δραστηριοτήτων του Δήμου	1.000,00	0,00	1.000,00	1.000,00
02.00.6432	Δαπάνες εκθέσεων στο εσωτερικό και στο εξωτερικό	1.487,50	0,00	1.500,00	1.500,00

Κωδικός Αριθμός	Περιγραφή	Διαμορφωμένος Προηγ. Χρήσης	Ενταλθέντα Προηγ. Χρήσης	Προτεινόμενος	Εγκεκριμένος
02.00.6434	Λοιπές δαπάνες δημοσίων σχέσεων	1.000,00	0,00	1.000,00	1.000,00
02.00.644	ΣΥΝΕΔΡΙΑ ΚΑΙ ΕΟΡΤΕΣ	7.626,00	7.535,45	10.000,00	10.000,00
02.00.6443	Δαπάνες δεξιώσεων και εθνικών ή τοπικών εορτών	7.626,00	7.535,45	10.000,00	10.000,00
02.00.645	ΣΥΝΔΡΟΜΕΣ	4.100,00	2.408,87	5.000,00	5.000,00
02.00.6451	Ευνόδρομές σε εφημερίδες και περιοδικά και ηλεκτρονικά μέσα	4.000,00	2.408,87	5.000,00	5.000,00
02.00.6453	Λοιπές συνδρομές	100,00	0,00	0,00	0,00
02.00.649	ΔΙΑΦΟΡΑ ΕΞΟΔΑ ΓΕΝΙΚΗΣ ΦΥΣΗΣ	10.748,00	7.668,27	20.000,00	20.000,00
02.00.6492	Δικαστικά έξοδα και έξοδα εκτέλεσης δικαστικών αποφάσεων ή συνβιβαστικών πράξεων	10.748,00	7.668,27	20.000,00	20.000,00
02.00.65	ΠΑΗΡΩΜΕΣ ΓΙΑ ΤΗΝ ΕΞΥΠΗΡΕΤΗΣΗ ΔΗΜΟΣΙΑΣ ΠΙΣΤΕΩΣ	158.250,00	153.620,35	179.000,00	179.000,00
02.00.651	ΠΑΗΡΩΜΕΣ ΓΙΑ ΤΗΝ ΕΞΥΠΗΡΕΤΗΣΗ ΔΗΜΟΣΙΑΣ ΠΙΣΤΕΩΣ (ΔΑΝΕΙΑ ΓΙΑ ΚΑΛΥΨΗ ΛΕΙΤΟΥΡΓΙΚΩΝ ΔΑΠΑΝΩΝ)	47.250,00	46.145,01	48.000,00	48.000,00
02.00.6511	Τόκοι δανείων εσωτερικού	15.250,00	15.240,33	17.000,00	17.000,00
02.00.6515	Αμοιβές και προμήθειες τραπεζών	1.000,00	34,54	1.000,00	1.000,00
02.00.6516	Χρεωλύσια δανείων εσωτερικού	31.000,00	30.870,14	30.000,00	30.000,00
02.00.6516.01	Χρεωλύσια δανείου Τράπεζας Πειραιώς για εξόφληση προμηθευτών παρελθόντων ετών	30.000,00	30.000,00	30.000,00	30.000,00
02.00.6516.02	Χρεωλύσια δανείου του Ταμείου Παρακαταθηκών και Δανείων	1.000,00	870,14	0,00	0,00
02.00.652	ΠΑΗΡΩΜΕΣ ΓΙΑ ΤΗΝ ΕΞΥΠΗΡΕΤΗΣΗ ΔΗΜΟΣΙΑΣ ΠΙΣΤΕΩΣ (ΔΑΝΕΙΑ ΓΙΑ ΚΑΛΥΨΗ ΕΠΕΝΔΥΤΙΚΩΝ ΔΑΠΑΝΩΝ)	111.000,00	107.475,34	131.000,00	131.000,00
02.00.6521	Τόκοι δανείων εσωτερικού	40.000,00	39.365,71	50.000,00	50.000,00
02.00.6525	Αμοιβές και προμήθειες τραπεζών	1.000,00	905,79	1.000,00	1.000,00
02.00.6526	Χρεωλύσια δανείων εσωτερικού	70.000,00	67.203,84	80.000,00	80.000,00
02.00.67	ΠΑΗΡΩΜΕΣ ΜΕΤΑΒΙΒΑΣΕΙΣ ΣΕ ΓΡΗΤΟΥΣ	536.679,29	438.028,64	661.063,12	661.063,12
02.00.671	ΥΠΟΧΡΕΩΤΙΚΕΣ ΜΕΤΑΒΙΒΑΣΕΙΣ ΣΕ ΝΟΜΙΚΑ ΠΡΟΣΩΠΑ	529.040,27	438.028,64	458.864,61	458.864,61
02.00.6711	Απόδοση σε σχολικές επιτροπές	118.589,59	104.505,76	104.505,76	104.505,76
02.00.6712	Απόδοση σε Παιδικούς και Βρεφονηπιακούς σταθμούς	135.657,96	116.824,52	116.824,52	116.824,52
02.00.6715	Επιχορήγηση γημοτικών ή κοινοτικών ΝΠΔΔ	70.000,00	52.000,00	70.000,00	70.000,00
02.00.6715.01	Επιχορήγηση ΚΑΠΗ Δήμου Σκουτάρεως	30.000,00	27.000,00	30.000,00	30.000,00
02.00.6715.02	Επιχορήγηση Φιλαρμονικής Δήμου Σκουτάρεως	15.000,00	0,00	15.000,00	15.000,00
02.00.6715.03	Επιχορήγηση Αθλητικού Οργανισμού Δήμου Σκουτάρεως	25.000,00	25.000,00	25.000,00	25.000,00
02.00.6716	Συμμετοχή στη δαπάνη αποζημίωσης μελών υπηρεσιακού συμβουλίου	230,00	0,00	440,00	440,00
02.00.6718	Λοιπές υποχρεωτικές πληρωμές για μεταβιβάσεις εισοδημάτων σε τρίτους	204.562,72	164.698,36	167.094,33	167.094,33
02.00.6718.01	Απόδοση σε σχολεία από έσοδα αγροτικών ακινήτων σχολείων	20.000,00	5.377,70	7.773,67	7.773,67
02.00.6718.02	Απόδοση σε "Κέντρο Στήριξης Ηλικιωμένων (ΚΕ.Σ.Η.)"	81.281,04	70.212,66	70.212,66	70.212,66
02.00.6718.03	Απόδοση σε ΚΕΦΟ Κ. Καμήλας	103.281,68	89.108,00	89.108,00	89.108,00
02.00.672	ΥΠΟΧΡΕΩΤΙΚΕΣ ΕΙΣΦΟΡΕΣ	7.639,02	0,00	8.198,51	8.198,51
02.00.6722	Εισφορά για την εξασφάλιση μέσων προστασίας άμαχου πληθυσμού	1.273,17	0,00	1.366,42	1.366,42
02.00.6723	Κράτηση 0,50% υπέρ λογαριασμού του άρθρου 68 ΝΔ 3033/54	6.365,85	0,00	6.832,09	6.832,09
02.00.673	ΠΡΟΑΙΡΕΤΙΚΕΣ ΕΙΣΦΟΡΕΣ, ΠΑΡΟΧΕΣ ΚΑΙ ΕΠΙΧΟΡΗΓΗΣΕΙΣ	0,00	0,00	194.000,00	194.000,00
02.00.6735	Επιχορηγήσεις σε πολιτιστικούς συλλόγους και σωματεία	0,00	0,00	38.000,00	38.000,00
02.00.6735.01	Επιχορηγήσεις σε πολιτιστικούς συλλόγους και σωματεία του Δήμου	0,00	0,00	38.000,00	38.000,00

Κωδικός Αριθμός	Περιγραφή	Διαμορφωμένος Προηγ. Χρήσης	Ενταλθέντα Προηγ. Χρήσης	Προτεινόμενος	Εγκριμένος
02.00.6737	Λοιπές προαιρετικές πληρωμές για μεταβιβάσεις εισοδημάτων σε τρίτους	0,00	0,00	156.000,00	156.000,00
02.00.6737.01	Συμμετοχή του Δήμου στο διετές πρόγραμμα δράσης της Δημοτικής Επιχείρησης "Λειτουργία προγράμματος σύστασης ανήμπορων ατόμων"	0,00	0,00	156.000,00	156.000,00
02.00.68	ΛΟΙΠΑ ΓΕΝΙΚΑ ΕΞΟΔΑ	1.000,00	0,00	1.000,00	1.000,00
02.00.682	ΕΚΤΑΚΤΑ ΕΞΟΔΑ	1.000,00	0,00	1.000,00	1.000,00
02.00.6821	Φορολογικά πρόστιμα και προσωνύσεις Χρήσης	1.000,00	0,00	1.000,00	1.000,00
02.10	ΟΙΚΟΝΟΜΙΚΕΣ ΔΙΟΙΚΗΤΙΚΕΣ ΥΠΗΡΕΣΙΕΣ	1.814.387,55	809.260,56	1.255.926,99	1.255.926,99
02.10.6	ΕΞΟΔΑ ΧΡΗΣΗΣ	502.582,14	375.756,92	513.247,00	513.247,00
02.10.60	ΑΜΟΙΒΕΣ ΚΑΙ ΕΞΟΔΑ ΠΡΟΣΩΠΙΚΟΥ	431.647,00	341.551,04	414.647,00	414.647,00
02.10.601	ΑΠΟΔΟΧΕΣ ΜΟΝΙΜΩΝ ΥΠΑΛΛΗΛΩΝ	193.000,00	158.442,82	210.000,00	210.000,00
02.10.6011	Γακτικές αποδοχές (περιλαμβάνονται βασικός μισθός, δώρα εορτών, γενικά και ειδικά τακτικά επιδόματα)	190.000,00	156.356,02	200.000,00	200.000,00
02.10.6012	Αποζημίωση υπερωριακής εργασίας και για εξαιρέσιμες ημέρες και νυκτερινές ώρες και λοιπές πρόσθετες αμοιβές	3.000,00	2.086,80	10.000,00	10.000,00
02.10.602	ΑΠΟΔΟΧΕΣ ΤΑΚΤΙΚΩΝ ΥΠΑΛΛΗΛΩΝ ΜΕ ΣΥΜΒΑΣΗ ΑΟΡΙΣΤΟΥ ΧΡΟΝΟΥ	28.000,00	21.060,21	28.000,00	28.000,00
02.10.6021	Γακτικές αποδοχές (περιλαμβάνονται βασικός μισθός, δώρα εορτών, γενικά και ειδικά τακτικά επιδόματα)	26.000,00	21.060,21	26.000,00	26.000,00
02.10.6022	Αποζημίωση υπερωριακής εργασίας και για εξαιρέσιμες ημέρες και νυκτερινές ώρες και λοιπές πρόσθετες αμοιβές	2.000,00	0,00	2.000,00	2.000,00
02.10.604	ΑΠΟΔΟΧΕΣ ΕΚΤΑΚΤΩΝ ΥΠΑΛΛΗΛΩΝ (ΕΠΙ ΣΥΜΒΑΣΗ ΕΚΤΑΚΤΩΝ ΥΠΑΛΛΗΛΩΝ, ΗΜΕΡΟΜΙΣΘΙΩΝ ΩΡΟΜΙΣΘΙΩΝ ΚΑΠ)	141.547,00	114.938,31	92.147,00	92.147,00
02.10.6041	Γακτικές αποδοχές (περιλαμβάνονται βασικός μισθός, δώρα εορτών, γενικά και ειδικά τακτικά επιδόματα)	141.547,00	114.938,31	92.147,00	92.147,00
02.10.6041.01	Αποδοχές προσωπικού με σύμβαση ορισμένου χρόνου (8μηνη)	50.000,00	29.635,56	13.600,00	13.600,00
02.10.6041.02	Αποδοχές προσωπικού μερικώς απασχόλησης	91.547,00	85.302,75	78.547,00	78.547,00
02.10.605	ΕΡΓΟΔΟΤΙΚΕΣ ΕΙΣΦΟΡΕΣ ΔΗΜΩΝ ΚΑΙ ΚΟΙΝΟΤΗΤΩΝ ΚΟΙΝΩΝΙΚΗΣ ΑΣΦΑΛΙΣΗΣ	69.100,00	47.109,70	84.500,00	84.500,00
02.10.6051	Εργοδοτικές εισφορές προσωπικού με σύμβαση Δημοσίου Δικαίου	35.100,00	23.775,16	45.000,00	45.000,00
02.10.6051.01	Εργοδοτική εισφορά ΤΕΑΔΥ	100,00	0,00	0,00	0,00
02.10.6051.02	Εργοδοτική εισφορά ΤΥΔΚΥ	20.000,00	15.293,34	26.000,00	26.000,00
02.10.6051.03	Εργοδοτική εισφορά ΤΣΚΥ	15.000,00	8.481,82	18.000,00	18.000,00
02.10.6051.04	Εργοδοτική εισφορά ΤΑΔΚΥ	0,00	0,00	1.000,00	1.000,00
02.10.6052	Εργοδοτικές εισφορές προσωπικού με σύμβαση αορίστου χρόνου	6.000,00	4.214,35	6.000,00	6.000,00
02.10.6052.01	Εργοδοτικές εισφορές ΙΚΑ	6.000,00	4.214,35	6.000,00	6.000,00
02.10.6054	Εργοδοτικές εισφορές εκτακτου προσωπικού	28.000,00	19.120,19	33.500,00	33.500,00
02.10.6054.01	Εργοδοτική εισφορά ΙΚΑ προσωπικού με σύμβαση ορισμένου χρόνου (8μηνη)	0,00	0,00	3.500,00	3.500,00
02.10.6054.02	Εργοδοτική εισφορά ΙΚΑ προσωπικού μερικώς απασχόλησης	28.000,00	19.120,19	30.000,00	30.000,00
02.10.61	ΑΜΟΙΒΕΣ ΑΙΡΕΤΩΝ ΚΑΙ ΤΡΙΤΩΝ	0,00	0,00	600,00	600,00
02.10.616	ΛΟΙΠΕΣ ΑΜΟΙΒΕΣ ΚΑΙ ΕΞΟΔΑ ΤΡΙΤΩΝ	0,00	0,00	600,00	600,00
02.10.6162	Λοιπά έξοδα τρίτων	0,00	0,00	600,00	600,00
02.10.6162.01	Μεταφορά και τοποθέτηση χρηματοκιβωτίου στην ταμειακή υπηρεσία του Δήμου	0,00	0,00	600,00	600,00
02.10.62	ΠΑΡΟΧΕΣ ΤΡΙΤΩΝ	22.040,00	10.540,22	21.500,00	21.500,00
02.10.625	ΑΣΦΑΛΙΣΤΡΑ	1.305,00	1.303,72	1.500,00	1.500,00

Κωδικός Αριθμός	Περιγραφή	Διαμορφωμένος Προηγ. Χρήσης	Ενταλθέντα Προηγ. Χρήσης	Προτεινόμενος	Εγκεκριμένος
02.10.6253	Ασφάλιστρα μεταφορικών μέσων	1.305,00	1.303,72	1.500,00	1.500,00
02.10.626	ΣΥΝΤΗΡΗΣΗ ΚΑΙ ΕΠΙΣΚΕΥΗ ΑΓΑΘΩΝ ΔΙΑΡΚΟΥΣ ΧΡΗΣΗΣ	20.735,00	9.236,50	20.000,00	20.000,00
02.10.6262	Συντήρηση και επισκευή λοιπών μονίμων εγκαταστάσεων (πλην κτιρίων έργων)	10.000,00	5.500,00	10.000,00	10.000,00
02.10.6263	Συντήρηση και επισκευή μεταφορικών μέσων	0,00	0,00	3.000,00	3.000,00
02.10.6265	Συντήρηση και επισκευή επίπλων και λοιπού εξοπλισμού σκευών και λοιπού εξοπλισμού	3.000,00	1.059,00	3.000,00	3.000,00
02.10.6266	Συντήρηση εφαρμογών λογισμικού	7.735,00	2.677,50	4.000,00	4.000,00
02.10.63	ΦΟΡΟΙ ΤΕΛΗ	1.800,00	1.477,22	500,00	500,00
02.10.632	ΤΕΛΗ ΚΥΚΛΟΦΟΡΙΑΣ ΜΕΤΑΦΟΡΙΚΩΝ ΜΕΣΩΝ	1.800,00	1.477,22	500,00	500,00
02.10.6321	Τέλη κυκλοφορίας επιβατικών αυτοκινήτων	500,00	278,00	500,00	500,00
02.10.6323	Λοιπά τέλη κυκλοφορίας	1.300,00	1.199,22	0,00	0,00
02.10.64	ΛΟΙΠΑ ΓΕΝΙΚΑ ΕΞΟΔΑ	4.000,00	64,26	4.000,00	4.000,00
02.10.646	ΕΞΟΔΑ ΔΗΜΟΣΙΕΥΣΕΩΝ	4.000,00	64,26	4.000,00	4.000,00
02.10.6461	Εξοδα δημοσίευσης οικονομικών καταστάσεων	1.000,00	0,00	1.000,00	1.000,00
02.10.6462	Δημοσίευση προκηρύξεων	3.000,00	64,26	3.000,00	3.000,00
02.10.66	ΔΑΠΑΝΕΣ ΠΡΟΜΗΘΕΙΑΣ ΑΝΑΛΩΣΙΜΩΝ	43.095,14	22.124,18	72.000,00	72.000,00
02.10.661	ΕΝΤΥΠΑ,ΒΙΒΛΙΑ,ΓΡΑΦΙΚΗ ΥΛΗ,ΕΚΔΟΣΕΙΣ	15.000,00	9.658,82	15.000,00	15.000,00
02.10.6611	Προμήθεια βιβλίων κ.λ.π.	500,00	214,10	500,00	500,00
02.10.6612	Προμήθεια γραφικής ύλης και λοιπά υλικά γραφείων	3.000,00	1.564,68	3.000,00	3.000,00
02.10.6613	Προμήθεια εντύπων και υλικών μηχανογράφησης και πολλαπλών εκτυλώσεων	8.000,00	5.301,60	8.000,00	8.000,00
02.10.6614	Λοιπές προμήθειες ειδών γραφείου	3.000,00	2.137,90	3.000,00	3.000,00
02.10.6615	Εκτυλώσεις, εκδόσεις, βιβλιοδετήσεις	500,00	440,54	500,00	500,00
02.10.663	ΕΙΔΗ ΥΓΙΕΙΝΗΣ ΚΑΙ ΚΑΘΑΡΙΟΤΗΤΑΣ	5.000,00	518,84	3.000,00	3.000,00
02.10.6635	Προμήθεια λοιπών ειδών υγιεινής και καθαριότητας	5.000,00	518,84	3.000,00	3.000,00
02.10.664	ΚΑΥΣΙΜΑ ΚΑΙ ΛΙΠΑΝΤΙΚΑ	17.095,14	10.649,16	28.000,00	28.000,00
02.10.6641	Προμήθεια καυσίμων και λιπαντικών για κίνηση μεταφορικών μέσων	0,00	0,00	5.000,00	5.000,00
02.10.6643	Προμήθεια καυσίμων για θέρμανση και φωτισμό	17.095,14	10.649,16	23.000,00	23.000,00
02.10.666	ΥΛΙΚΑ ΣΥΝΤΗΡΗΣΗΣ ΚΤΙΡΙΩΝ ΚΑΙ ΕΡΓΩΝ	2.000,00	523,36	15.000,00	15.000,00
02.10.6661	Υλικά συντήρησης και επισκευής κτιρίων	2.000,00	523,36	15.000,00	15.000,00
02.10.667	ΑΝΤΑΛΛΑΚΤΙΚΑ ΜΗΧΑΝΙΚΟΥ ΚΑΙ ΛΟΙΠΟΥ ΕΞΟΠΛΙΣΜΟΥ	3.000,00	0,00	9.000,00	9.000,00
02.10.6671	Ανταλλακτικά μεταφορικών μέσων	0,00	0,00	6.000,00	6.000,00
02.10.6673	Ανταλλακτικά επίπλων και σκευών και λοιπού εξοπλισμού	3.000,00	0,00	3.000,00	3.000,00
02.10.6673.01	Ανταλλακτικά Η/Υ, Εκτυπωτών, Φωτοτυπικών, δικτύου Η/Υ κ.λ.π.	3.000,00	0,00	3.000,00	3.000,00
02.10.669	ΛΟΙΠΕΣ ΠΡΟΜΗΘΕΙΕΣ	1.000,00	774,00	2.000,00	2.000,00
02.10.6691	Προμήθεια ειδών σημαιοστολισμού και φωτογραφήσεων	1.000,00	774,00	2.000,00	2.000,00
02.10.7	ΕΠΕΝΔΥΣΕΙΣ	1.311.805,41	433.503,64	742.679,99	742.679,99
02.10.71	ΑΓΟΡΕΣ ΚΤΙΡΙΩΝ ΤΕΧΝΙΚΩΝ ΕΡΓΩΝ ΚΑΙ ΠΡΟΜΗΘΕΙΕΣ ΠΑΓΙΩΝ	12.000,00	5.884,72	98.000,00	98.000,00
02.10.713	ΠΡΟΜΗΘΕΙΕΣ ΠΑΓΙΩΝ	12.000,00	5.884,72	98.000,00	98.000,00
02.10.7132	Μεταφορικά μέσα	0,00	0,00	55.000,00	55.000,00
02.10.7132.01	Προμήθεια αυτοκινήτου Δημάρχου	0,00	0,00	40.000,00	40.000,00
02.10.7132.02	Προμήθεια αγροτικού αυτοκινήτου	0,00	0,00	15.000,00	15.000,00
02.10.7133	Επιπλα Σκευή	3.000,00	0,00	0,00	0,00

Κωδικός Αριθμός	Περιγραφή	Διαμορφωμένος Προηγ. Χρήσης	Ενταλθέντα Προηγ. Χρήσης	Προτεινόμενος	Εγκεκριμένος
02.10.7134	Ηλεκτρονικοί υπολογιστές και ηλεκτρονικά συγκροτήματα και λογισμικά	5.500,00	2.564,96	6.000,00	6.000,00
02.10.7135	Λοιπός εξοπλισμός	3.500,00	3.319,76	37.000,00	37.000,00
02.10.7135.01	Προμήθεια φαξ - μηχανών γραφείου - εκτυπωτών	3.500,00	3.319,76	4.000,00	4.000,00
02.10.7135.02	Προμήθεια κλιματιστικών για το Δημαρχείο του Δήμου	0,00	0,00	30.000,00	30.000,00
02.10.7135.03	Προμήθεια συστήματος συναγερμού Δημαρχείου	0,00	0,00	3.000,00	3.000,00
02.10.73	ΕΡΓΑ	1.109.809,71	357.191,40	519.828,83	519.828,83
02.10.731	ΔΑΠΑΝΕΣ ΚΑΤΑΣΚΕΥΗΣ ΚΤΙΡΙΩΝ,ΕΡΓΩΝ ΙΔΙΟΚΤΗΣΙΑΣ ΔΗΜΟΥ	1.109.809,71	357.191,40	519.828,83	519.828,83
02.10.7311	Δαπάνες κατασκευής επέκτασης και συμπλήρωσης κτιρίων ΟΤΑ	1.109.809,71	357.191,40	519.828,83	519.828,83
02.10.7311.01	Ανάγερση Δημαρχείου (ΕΠΤΑ)	1.423,69	0,00	1.423,69	1.423,69
02.10.7311.02	Ανάγερση Δημαρχείου - Β' φάση (ΘΗΣΕΑΣ)	150.859,02	100.000,00	45.903,06	45.903,06
02.10.7311.03	Κατασκευή Βρεφονηπιακού Σταθμού Σκουτάρεως (ΘΗΣΕΑΣ)	807.527,00	213.875,40	431.818,08	431.818,08
02.10.7311.04	Ανακαίνιση - Συντήρηση Δημοτικών κτιρίων (ΘΗΣΕΑΣ)	150.000,00	43.316,00	40.684,00	40.684,00
02.10.74	ΜΕΛΕΤΕΣ ΕΡΕΥΝΕΣ ΠΕΙΡΑΜΑΤΙΚΕΣ ΕΡΓΑΣΙΕΣ ΚΑΙ ΕΙΔΙΚΕΣ ΔΑΠΑΝΕΣ	189.995,70	70.427,52	119.568,18	119.568,18
02.10.742	ΕΙΔΙΚΕΣ ΔΑΠΑΝΕΣ	189.995,70	70.427,52	119.568,18	119.568,18
02.10.7425	Λοιπές ειδικές δαπάνες	189.995,70	70.427,52	119.568,18	119.568,18
02.10.7425.01	Ανάπτυξη ευρυζωνικού δικτύου τοπικής πρόσβασης στο Δήμο Σκουτάρεως	99.995,70	5.483,52	94.512,18	94.512,18
02.10.7425.02	Διασποριακό πρόγραμμα επαγγελματικής κατάρτισης του Δήμου Σκουτάρεως Σερρών για τη βελτίωση ικανοτήτων διοίκησης Ελλήνων και Βουλγάρων καταρτιζομένων	90.000,00	64.944,00	25.056,00	25.056,00
02.10.75	ΠΙΣΤΟΙ ΠΑΓΙΑ ΕΠΕΝΔΥΣΗΣ (ΣΥΜΜΕΤΟΧΕΣ ΣΕ ΕΠΙΧΕΙΡΗΣΕΙΣ)	0,00	0,00	5.282,98	5.282,98
02.10.752	ΣΥΜΜΕΤΟΧΗ ΣΕ ΛΟΙΠΕΣ ΕΠΙΧΕΙΡΗΣΕΙΣ ΚΑΙ ΛΟΙΠΑ ΝΟΜΙΚΑ ΠΡΟΣΩΠΑ	0,00	0,00	5.282,98	5.282,98
02.10.7521	Συμμετοχή σε λοιπές επιχειρήσεις και λοιπά νομικά πρόσωπα	0,00	0,00	5.282,98	5.282,98
02.10.7521.01	Αύξηση μετοχικού κεφαλαίου στην ΕΣΑΝΣ Α.Ε.	0,00	0,00	5.282,98	5.282,98
02.15	ΥΠΗΡΕΣΙΕΣ ΠΟΛΙΤΙΣΜΟΥ ΑΘΛΗΤΙΣΜΟΥ ΚΟΙΝΩΝΙΚΗΣ ΠΟΛΙΤΙΚΗΣ	56.050,00	53.550,00	0,00	0,00
02.15.6	ΕΞΟΔΑ ΧΡΗΣΗΣ	56.050,00	53.550,00	0,00	0,00
02.15.61	ΑΜΟΙΒΕΣ ΑΙΡΕΤΩΝ ΚΑΙ ΤΡΙΤΩΝ	53.550,00	53.550,00	0,00	0,00
02.15.614	ΑΜΟΙΒΕΣ ΤΡΙΤΩΝ ΜΕ ΤΗΝ ΙΔΙΟΤΗΤΑ ΝΟΜΙΚΟΥ ΠΡΟΣΩΠΟΥ	53.550,00	53.550,00	0,00	0,00
02.15.6142	Αμοιβές νομικών προσώπων ιδιωτικού δικαίου	53.550,00	53.550,00	0,00	0,00
02.15.6142.01	Ανάθεση παροχής υπηρεσιών και εκτέλεσης εργασιών πολιτιστικής ανάπτυξης στην ΔΕΑΣ	53.550,00	53.550,00	0,00	0,00
02.15.62	ΠΑΡΟΧΕΣ ΤΡΙΤΩΝ	2.500,00	0,00	0,00	0,00
02.15.627	ΥΔΡΕΥΣΗ , ΦΩΤΙΣΜΟΣ , ΚΑΘΑΡΙΟΤΗΤΑ (ΛΟΙΠΕΣ ΠΑΡΟΧΕΣ ΤΡΙΤΩΝ)	2.500,00	0,00	0,00	0,00
02.15.6277	Λοιπές δαπάνες για ύδρευση, άρδευση, φωτισμό, καθαριότητα	2.500,00	0,00	0,00	0,00
02.20	ΥΠΗΡΕΣΙΕΣ ΚΑΘΑΡΙΟΤΗΤΑΣ ΚΑΙ ΗΛΕΚΤΡΟΦΩΤΙΣΜΟΥ	254.954,86	156.685,90	469.900,00	469.900,00
02.20.6	ΕΞΟΔΑ ΧΡΗΣΗΣ	202.454,86	152.716,06	223.600,00	223.600,00
02.20.60	ΑΜΟΙΒΕΣ ΚΑΙ ΕΞΟΔΑ ΠΡΟΣΩΠΙΚΟΥ	0,00	0,00	40.800,00	40.800,00
02.20.601	ΑΠΟΔΟΧΕΣ ΜΟΝΙΜΩΝ ΥΠΑΛΛΗΛΩΝ	0,00	0,00	35.000,00	35.000,00
02.20.6011	Τακτικές αποδοχές (περιλαμβάνονται βασικός μισθός, δώρα εορτών, γενικά και ειδικά τακτικά επιδόματα)	0,00	0,00	35.000,00	35.000,00

Κωδικός Αριθμός	Περιγραφή	Διαμορφωμένος Προηγ. Χρήσης	Ενταλθέντα Προηγ. Χρήσης	Προτεινόμενος	Εγκριμένος
02.20.605	ΕΡΓΟΔΟΤΙΚΕΣ ΕΙΣΦΟΡΕΣ ΔΗΜΩΝ ΚΑΙ ΚΟΙΝΟΤΗΤΩΝ ΚΟΙΝΩΝΙΚΗΣ ΑΣΦΑΛΙΣΗΣ	0,00	0,00	5.800,00	5.800,00
02.20.6051	Εργοδοτικές εισφορές προσωπικού με συμβαση Δημοσίου Δικαίου	0,00	0,00	5.800,00	5.800,00
02.20.6051.01	Εργοδοτική εισφορά ΤΥΔΚΥ	0,00	0,00	3.000,00	3.000,00
02.20.6051.02	Εργοδοτική εισφορά ΤΣΚΥ	0,00	0,00	2.000,00	2.000,00
02.20.6051.03	Εργοδοτική εισφορά ΤΑΔΚΥ	0,00	0,00	800,00	800,00
02.20.61	ΑΜΟΙΒΕΣ ΑΙΡΕΤΩΝ ΚΑΙ ΤΡΙΤΩΝ	75.050,00	63.550,00	73.000,00	73.000,00
02.20.611	ΑΜΟΙΒΕΣ ΚΑΙ ΕΞΟΔΑ ΕΛΕΥΘΕΡΩΝ ΕΠΑΓΓΕΛΜΑΤΙΩΝ	10.000,00	0,00	70.000,00	70.000,00
02.20.6117	Λοιπές αμοιβές λοιπών εκτελούντων ειδικές υπηρεσίες με την ιδιότητα του ελευθερου επαγγελματία	10.000,00	0,00	70.000,00	70.000,00
02.20.6117.01	Αμοιβές εργολάβων αποκομιδής απορριμμάτων	0,00	0,00	50.000,00	50.000,00
02.20.6117.02	Αμοιβές ηλεκτρολόγου	10.000,00	0,00	10.000,00	10.000,00
02.20.6117.03	Αμοιβές εργολάβων για καθαριότητα κοινοτικών καταστημάτων	0,00	0,00	10.000,00	10.000,00
02.20.614	ΑΜΟΙΒΕΣ ΤΡΙΤΩΝ ΜΕ ΤΗΝ ΙΔΙΟΤΗΤΑ ΝΟΜΙΚΟΥ ΠΡΟΣΩΠΟΥ	63.550,00	63.550,00	0,00	0,00
02.20.6142	Αμοιβές νομικών προσώπων ιδιωτικού δικαίου	63.550,00	63.550,00	0,00	0,00
02.20.6142.01	Ανάθεση καθαριότητας και αποκομιδής απορριμμάτων των Δ.Δ. του Δήμου στη Δημοτική Επιχείρηση Ανάπτυξης	53.550,00	53.550,00	0,00	0,00
02.20.6142.02	Ανάθεση καθαρισμού δημοτικών κτιρίων Δήμου Σκουτάρεως στην Δημοτική Επιχείρηση Ανάπτυξης	10.000,00	10.000,00	0,00	0,00
02.20.616	ΛΟΙΠΕΣ ΑΜΟΙΒΕΣ ΚΑΙ ΕΞΟΔΑ ΤΡΙΤΩΝ	1.500,00	0,00	3.000,00	3.000,00
02.20.6162	Λοιπά έξοδα τρίτων	1.500,00	0,00	3.000,00	3.000,00
02.20.6162.01	Συντήρηση κάδων απορριμμάτων	1.500,00	0,00	3.000,00	3.000,00
02.20.62	ΠΑΡΟΧΕΣ ΤΡΙΤΩΝ	71.000,00	69.625,57	65.200,00	65.200,00
02.20.621	ΠΑΡΟΧΕΣ ΠΑΡΑΓΩΓΙΚΗΣ ΔΙΑΔΙΚΑΣΙΑΣ	53.000,00	52.153,07	60.000,00	60.000,00
02.20.6211	Αντίτιμο ηλεκτρικού ρεύματος για φωτισμό οδών, Πλατειών και κοινοχρηστων χώρων και παραγωγικής διαδικασίας	53.000,00	52.153,07	60.000,00	60.000,00
02.20.625	ΑΣΦΑΛΙΣΤΡΑ	3.000,00	2.661,50	1.200,00	1.200,00
02.20.6252	Ασφάλιστρα μηχανημάτων - Τεχνικών εγκαταστάσεων	0,00	0,00	1.200,00	1.200,00
02.20.6253	Ασφάλιστρα μεταφορικών μέσων	3.000,00	2.661,50	0,00	0,00
02.20.626	ΣΥΝΤΗΡΗΣΗ ΚΑΙ ΕΠΙΣΚΕΥΗ ΑΓΑΘΩΝ ΔΙΑΡΚΟΥΣ ΧΡΗΣΗΣ	15.000,00	14.811,00	4.000,00	4.000,00
02.20.6263	Συντήρηση και επισκευή μεταφορικών μέσων	15.000,00	14.811,00	0,00	0,00
02.20.6264	Συντήρηση και επισκευή λοιπών μηχανημάτων	0,00	0,00	4.000,00	4.000,00
02.20.63	ΦΟΡΟΙ ΤΕΛΗ	3.000,00	565,40	100,00	100,00
02.20.632	ΤΕΛΗ ΚΥΚΛΟΦΟΡΙΑΣ ΜΕΤΑΦΟΡΙΚΩΝ ΜΕΣΩΝ	3.000,00	565,40	100,00	100,00
02.20.6323	Λοιπά τέλη κυκλοφορίας	3.000,00	565,40	100,00	100,00
02.20.66	ΔΑΠΑΝΕΣ ΠΡΟΜΗΘΕΙΑΣ ΑΝΑΛΩΣΙΜΩΝ	53.404,86	18.975,09	44.500,00	44.500,00
02.20.664	ΚΑΥΣΙΜΑ ΚΑΙ ΛΙΠΑΝΤΙΚΑ	37.904,86	14.573,74	20.000,00	20.000,00
02.20.6641	Προμήθεια καυσίμων και λιπαντικών για κίνηση μεταφορικών μέσων	37.904,86	14.573,74	20.000,00	20.000,00
02.20.666	ΥΛΙΚΑ ΣΥΝΤΗΡΗΣΗΣ ΚΤΡΙΩΝ ΚΑΙ ΕΡΓΩΝ	15.000,00	4.401,35	15.000,00	15.000,00
02.20.6662	Υλικά συντήρησης και επισκευής λοιπών εγκαταστάσεων	15.000,00	4.401,35	15.000,00	15.000,00
02.20.6662.01	Προμήθεια ηλεκτρολογικού υλικού και υλικών για συντήρηση και επισκευή δικτύου ΦΟΠ	15.000,00	4.401,35	15.000,00	15.000,00

Κωδικός Αριθμός	Περιγραφή	Διαμορφωμένος Προηγ. Χρήσης	Ενταλθέντα Προηγ. Χρήσης	Προτεινόμενος	Εγκεκριμένος
02.20.667	ΑΝΤΑΛΛΑΚΤΙΚΑ ΜΗΧΑΝΙΚΟΥ ΚΑΙ ΛΟΙΠΟΥ ΕΞΟΠΛΙΣΜΟΥ	500,00	0,00	9.500,00	9.500,00
02.20.6672	Ανταλλακτικά λοιπών μηχανημάτων	0,00	0,00	6.000,00	6.000,00
02.20.6673	Ανταλλακτικά επίπλων και σκευών και λοιπού εξοπλισμού	500,00	0,00	3.500,00	3.500,00
02.20.6673.01	Προμήθεια τροχών κάδων απορριμμάτων	500,00	0,00	3.500,00	3.500,00
02.20.7	ΕΠΕΝΔΥΣΕΙΣ	52.500,00	3.969,84	246.300,00	246.300,00
02.20.71	ΑΓΟΡΕΣ ΚΤΙΡΙΩΝ ΤΕΧΝΙΚΩΝ ΕΡΓΩΝ ΚΑΙ ΠΡΟΜΗΘΕΙΕΣ ΠΑΓΙΩΝ	4.000,00	3.969,84	15.000,00	15.000,00
02.20.713	ΠΡΟΜΗΘΕΙΕΣ ΠΑΓΙΩΝ	4.000,00	3.969,84	15.000,00	15.000,00
02.20.7135	Λοιπός εξοπλισμός	4.000,00	3.969,84	15.000,00	15.000,00
02.20.7135.01	Προμήθεια κάδων απορριμμάτων	4.000,00	3.969,84	15.000,00	15.000,00
02.20.73	ΕΡΓΑ	0,00	0,00	127.600,00	127.600,00
02.20.732	ΔΑΠΑΝΕΣ ΚΑΤΑΣΚΕΥΗΣ ΠΑΓΙΩΝ (ΜΟΝΙΜΩΝ) ΕΓΚΑΤΑΣΤΑΣΕΩΝ ΚΟΙΝΗΣ ΧΡΗΣΕΩΣ	0,00	0,00	127.600,00	127.600,00
02.20.7325	Εγκαταστάσεις Η/σμού κοινής χρήσης	0,00	0,00	127.600,00	127.600,00
02.20.7325.01	Επέκταση δικτύου ΦΟΠ στα Τ.Δ. του Δήμου	0,00	0,00	100.000,00	100.000,00
02.20.7325.02	Ηλεκτροφωτισμός κεντρικής οδού Τ.Δ. Σκουτάρεως	0,00	0,00	6.900,00	6.900,00
02.20.7325.03	Ηλεκτροφωτισμός γηπέδου Τ.Δ. Πεπονιάς	0,00	0,00	6.900,00	6.900,00
02.20.7325.04	Ηλεκτροφωτισμός γηπέδου Τ.Δ. Αγίας Ελένης	0,00	0,00	6.900,00	6.900,00
02.20.7325.05	Ηλεκτροφωτισμός γηπέδου Τ.Δ. Κουμαριάς	0,00	0,00	6.900,00	6.900,00
02.20.74	ΜΕΛΕΤΕΣ ΕΡΕΥΝΕΣ ΠΕΙΡΑΜΑΤΙΚΕΣ ΕΡΓΑΣΙΕΣ ΚΑΙ ΕΙΔΙΚΕΣ ΔΑΠΑΝΕΣ	48.500,00	0,00	103.700,00	103.700,00
02.20.742	ΕΙΔΙΚΕΣ ΔΑΠΑΝΕΣ	48.500,00	0,00	103.700,00	103.700,00
02.20.7425	Λοιπές ειδικές δαπάνες	48.500,00	0,00	103.700,00	103.700,00
02.20.7425.01	Εξυγιάνσεις - καθαρισμός σκουπιδότοπων και λοιπών κοινοχρήστων εκτάσεων στο Δ.Δ. Κουβουκλίων	0,00	0,00	6.900,00	6.900,00
02.20.7425.02	Εξυγιάνσεις - καθαρισμός σκουπιδότοπων και λοιπών κοινοχρήστων εκτάσεων στο Δ.Δ. Σκουτάρεως	0,00	0,00	6.900,00	6.900,00
02.20.7425.03	Εξυγιάνσεις - καθαρισμός σκουπιδότοπων και λοιπών κοινοχρήστων εκτάσεων στο Δ.Δ. Κ. Καμήλας	0,00	0,00	6.900,00	6.900,00
02.20.7425.04	Εξυγιάνσεις - καθαρισμός σκουπιδότοπων και λοιπών κοινοχρήστων εκτάσεων στο Δ.Δ. Πεπονιάς	0,00	0,00	6.900,00	6.900,00
02.20.7425.05	Διαμόρφωση Χ.Δ.Α. Κωνσταντινάτου	48.500,00	0,00	48.500,00	48.500,00
02.20.7425.06	Εξυγιάνσεις - καθαρισμός σκουπιδότοπων και λοιπών κοινοχρήστων εκτάσεων στο Τ.Δ. Αγίας Ελένης	0,00	0,00	6.900,00	6.900,00
02.20.7425.07	Εξυγιάνσεις - καθαρισμός σκουπιδότοπων και λοιπών κοινοχρήστων εκτάσεων στο Τ.Δ. Αδελφικού	0,00	0,00	6.900,00	6.900,00
02.20.7425.08	Εξυγιάνσεις - καθαρισμός σκουπιδότοπων και λοιπών κοινοχρήστων εκτάσεων στο Τ.Δ. Βαμβακούσσας	0,00	0,00	6.900,00	6.900,00
02.20.7425.09	Εξυγιάνσεις - καθαρισμός σκουπιδότοπων και λοιπών κοινοχρήστων εκτάσεων στο Τ.Δ. Κουμαριάς	0,00	0,00	6.900,00	6.900,00
02.25	ΥΠΗΡΕΣΙΕΣ ΥΔΡΕΥΣΗΣ ΑΡΔΕΥΣΗΣ ΑΠΟΧΕΤΕΥΣΗΣ	309.800,00	245.999,27	539.360,00	539.360,00
02.25.6	ΕΞΟΔΑ ΧΡΗΣΗΣ	19.000,00	8.898,88	112.700,00	112.700,00
02.25.60	ΑΜΟΙΒΕΣ ΚΑΙ ΕΞΟΔΑ ΠΡΟΣΩΠΙΚΟΥ	1.700,00	1.283,63	61.200,00	61.200,00
02.25.601	ΑΠΟΔΟΧΕΣ ΜΟΝΙΜΩΝ ΥΠΑΛΛΗΛΩΝ	1.500,00	1.141,00	23.000,00	23.000,00
02.25.6011	Γακτικές αποδοχές (περιλαμβάνονται βασικός μισθός, δώρα εορτών, γενικά και ειδικά τακτικά επιδόματα)	1.500,00	1.141,00	23.000,00	23.000,00
02.25.604	ΑΠΟΔΟΧΕΣ ΕΚΤΑΚΤΩΝ ΥΠΑΛΛΗΛΩΝ (ΕΠΙ ΣΥΜΒΑΣΗ ΕΚΤΑΚΤΩΝ ΥΠΑΛΛΗΛΩΝ, ΗΜΕΡΟΜΙΣΘΙΩΝ, ΠΡΟΜΙΣΘΙΩΝ ΚΑΠ)	0,00	0,00	27.200,00	27.200,00

Κωδικός Αριθμός	Περιγραφή	Διαμορφωμένος Προηγ. Χρήσης	Ενταλθέντα Προηγ. Χρήσης	Προτεινόμενος	Εγκεκριμένος
02.25.6041	Τακτικές αποδοχές (περιλαμβάνονται βασικός μισθός, δώρα εορτών, γενικά και ειδικά τακτικά επιδόματα)	0,00	0,00	27.200,00	27.200,00
02.25.6041.01	Αποδοχές προσωπικού με σύμβαση ορισμένου χρόνου (8μηνη)	0,00	0,00	27.200,00	27.200,00
02.25.605	ΕΡΓΟΔΟΤΙΚΕΣ ΕΙΣΦΟΡΕΣ ΔΗΜΩΝ ΚΑΙ ΚΟΙΝΟΤΗΤΩΝ ΚΟΙΝΩΝΙΚΗΣ ΑΣΦΑΛΙΣΗΣ	200,00	142,63	11.000,00	11.000,00
02.25.6051	Εργοδοτικές εισφορές προσωπικού με σύμβαση Δημοσίου Δικαίου	200,00	142,63	4.000,00	4.000,00
02.25.6051.01	Εργοδοτική εισφορά ΤΥΔΚΥ	200,00	142,63	2.000,00	2.000,00
02.25.6051.02	Εργοδοτική εισφορά ΤΣΚΥ	0,00	0,00	1.500,00	1.500,00
02.25.6051.04	Εργοδοτική εισφορά ΤΑΔΚΥ	0,00	0,00	500,00	500,00
02.25.6054	Εργοδοτικές εισφορές εκτακτου προσωπικού	0,00	0,00	7.000,00	7.000,00
02.25.6054.01	Εργοδοτική εισφορά ΙΚΑ προσωπικού με σύμβαση ορισμένου χρόνου (8μηνη)	0,00	0,00	7.000,00	7.000,00
02.25.61	ΑΜΟΙΒΕΣ ΑΙΡΕΤΩΝ ΚΑΙ ΤΡΙΤΩΝ	1.000,00	0,00	0,00	0,00
02.25.616	ΛΟΙΠΕΣ ΑΜΟΙΒΕΣ ΚΑΙ ΕΞΟΔΑ ΤΡΙΤΩΝ	1.000,00	0,00	0,00	0,00
02.25.6162	Λοιπά έξοδα τρίτων	1.000,00	0,00	0,00	0,00
02.25.62	ΠΑΡΟΧΕΣ ΤΡΙΤΩΝ	2.800,00	0,00	12.300,00	12.300,00
02.25.625	ΑΣΦΑΛΙΣΤΡΑ	0,00	0,00	1.800,00	1.800,00
02.25.6252	Ασφάλιστρα μηχανημάτων - Τεχνικών εγκαταστάσεων	0,00	0,00	1.200,00	1.200,00
02.25.6253	Ασφάλιστρα μεταφορικών μέσων	0,00	0,00	600,00	600,00
02.25.626	ΣΥΝΤΗΡΗΣΗ ΚΑΙ ΕΠΙΣΚΕΥΗ ΑΓΑΘΩΝ ΔΙΑΡΚΟΥΣ ΧΡΗΣΗΣ	0,00	0,00	4.500,00	4.500,00
02.25.6263	Συντήρηση και επισκευή μεταφορικών μέσων	0,00	0,00	1.500,00	1.500,00
02.25.6264	Συντήρηση και επισκευή λοιπών μηχανημάτων	0,00	0,00	3.000,00	3.000,00
02.25.627	ΥΔΡΕΥΣΗ, ΦΩΤΙΣΜΟΣ, ΚΑΘΑΡΙΟΤΗΤΑ (ΛΟΙΠΕΣ ΠΑΡΟΧΕΣ ΤΡΙΤΩΝ)	2.800,00	0,00	6.000,00	6.000,00
02.25.6275	Δαπάνες καθαρισμού φρεατίων, δεξαμενών κ.λ.π.	2.800,00	0,00	6.000,00	6.000,00
02.25.63	ΦΟΡΟΙ ΤΕΛΗ	500,00	410,00	700,00	700,00
02.25.632	ΤΕΛΗ ΚΥΚΛΟΦΟΡΙΑΣ ΜΕΤΑΦΟΡΙΚΩΝ ΜΕΣΩΝ	500,00	410,00	700,00	700,00
02.25.6321	Τέλη κυκλοφορίας επιβατηγών αυτοκινήτων	0,00	0,00	100,00	100,00
02.25.6323	Λοιπά τέλη κυκλοφορίας	500,00	410,00	600,00	600,00
02.25.66	ΔΑΠΑΝΕΣ ΠΡΟΜΗΘΕΙΑΣ ΑΝΑΛΩΣΙΜΩΝ	13.000,00	7.205,25	38.500,00	38.500,00
02.25.663	ΕΙΔΗ ΥΓΙΕΙΝΗΣ ΚΑΙ ΚΑΘΑΡΙΟΤΗΤΑΣ	3.000,00	145,78	3.000,00	3.000,00
02.25.6633	Προμήθεια χημικού υλικού (Απολυμαντικά, χημικά κ.λ.π.)	3.000,00	145,78	3.000,00	3.000,00
02.25.664	ΚΑΥΣΙΜΑ ΚΑΙ ΛΙΠΑΝΤΙΚΑ	0,00	0,00	13.000,00	13.000,00
02.25.6641	Προμήθεια καυσίμων και λιπαντικών για κίνηση μεταφορικών μέσων	0,00	0,00	13.000,00	13.000,00
02.25.666	ΥΛΙΚΑ ΣΥΝΤΗΡΗΣΗΣ ΚΤΡΙΩΝ ΚΑΙ ΕΡΓΩΝ	10.000,00	7.059,47	15.000,00	15.000,00
02.25.6662	Υλικά συντήρησης και επισκευής λοιπών εγκαταστάσεων	10.000,00	7.059,47	15.000,00	15.000,00
02.25.6662.01	Προμήθεια υλικών συντήρησης και επισκευής οδρευτικού και αποχετευτικού δικτύου	10.000,00	7.059,47	15.000,00	15.000,00
02.25.667	ΑΝΤΑΛΛΑΚΤΙΚΑ ΜΗΧΑΝΙΚΟΥ ΚΑΙ ΛΟΙΠΟΥ ΕΞΟΠΛΙΣΜΟΥ	0,00	0,00	7.500,00	7.500,00
02.25.6671	Ανταλλακτικά μεταφορικών μέσων	0,00	0,00	3.000,00	3.000,00
02.25.6672	Ανταλλακτικά λοιπών μηχανημάτων	0,00	0,00	4.500,00	4.500,00
02.25.7	ΕΠΕΝΔΥΣΕΙΣ	290.800,00	237.100,39	426.660,00	426.660,00
02.25.71	ΑΓΟΡΕΣ ΚΤΙΡΙΩΝ ΤΕΧΝΙΚΩΝ ΕΡΓΩΝ ΚΑΙ ΠΡΟΜΗΘΕΙΕΣ ΠΑΓΙΩΝ	5.000,00	3.800,39	0,00	0,00
02.25.713	ΠΡΟΜΗΘΕΙΕΣ ΠΑΓΙΩΝ	5.000,00	3.800,39	0,00	0,00

Κωδικός Αριθμός	Περιγραφή	Διαμορφωμένος Προηγ. Χρήσης	Ενταλθέντα Προηγ. Χρήσης	Προτεινόμενος	Εγκριμένος
02.25.7131	Μηχανήματα και λοιπός εξοπλισμός	5.000,00	3.800,39	0,00	0,00
02.25.73	ΕΡΓΑ	134.000,00	83.300,00	324.860,00	324.860,00
02.25.731	ΔΑΠΑΝΕΣ ΚΑΤΑΣΚΕΥΗΣ ΚΤΙΡΙΩΝ, ΕΡΓΩΝ ΙΔΙΟΚΤΗΣΙΑΣ ΔΗΜΟΥ	0,00	0,00	200.000,00	200.000,00
02.25.7312	Δαπάνες κατασκευής τεχνικών έργων ύδρευσης, άρδευσης και αποχέτευσης	0,00	0,00	200.000,00	200.000,00
02.25.7312.01	Αποχέτευση Τ.Δ. Δήμου Σκουτάρεως	0,00	0,00	200.000,00	200.000,00
02.25.732	ΔΑΠΑΝΕΣ ΚΑΤΑΣΚΕΥΗΣ ΠΑΓΙΩΝ (ΜΟΝΙΜΩΝ) ΕΓΚΑΤΑΣΤΑΣΕΩΝ ΚΟΙΝΗΣ ΧΡΗΣΕΩΣ	134.000,00	83.300,00	42.660,00	42.660,00
02.25.7326	Λοιπές εγκαταστάσεις κοινής χρήσης	134.000,00	83.300,00	42.660,00	42.660,00
02.25.7326.01	Αποκαταστάσεις αποχετευτικών και υδρευτικών δικτύων στα Δ.Δ. Δήμου Σκουτάρεως (ΘΗΣΕΑΣ)	134.000,00	83.300,00	42.660,00	42.660,00
02.25.733	ΕΠΙΣΚΕΥΕΣ ΚΑΙ ΣΥΝΤΗΡΗΣΕΙΣ ΠΑΓΙΩΝ ΕΓΚΑΤΑΣΤΑΣΕΩΝ ΚΟΙΝΗΣ ΧΡΗΣΕΩΣ	0,00	0,00	82.200,00	82.200,00
02.25.7331	Κτιριακές εγκαταστάσεις κοινής χρήσεως	0,00	0,00	21.900,00	21.900,00
02.25.7331.01	Συντήρηση υδραγωγείου Τ.Δ. Αγίας Ελένης	0,00	0,00	2.500,00	2.500,00
02.25.7331.02	Συντήρηση υδραγωγείου Τ.Δ. Αδελφικού	0,00	0,00	2.500,00	2.500,00
02.25.7331.03	Συντήρηση υδραγωγείου Τ.Δ. Βαμβακούσσας	0,00	0,00	6.900,00	6.900,00
02.25.7331.04	Συντήρηση υδραγωγείου Τ.Δ. Κάτω Καμήλας	0,00	0,00	2.500,00	2.500,00
02.25.7331.05	Συντήρηση υδραγωγείου Τ.Δ. Κωνσταντινάτου	0,00	0,00	2.500,00	2.500,00
02.25.7331.06	Συντήρηση υδραγωγείου Τ.Δ. Πεπονιάς	0,00	0,00	2.500,00	2.500,00
02.25.7331.07	Συντήρηση υδραγωγείου Τ.Δ. Σκουτάρεως	0,00	0,00	2.500,00	2.500,00
02.25.7336	Λοιπές μόνιμες εγκαταστάσεις κοινής χρήσεως	0,00	0,00	60.300,00	60.300,00
02.25.7336.01	Επέκταση και συντήρηση αποχετευτικού δικτύου Τ.Δ. Αδελφικού	0,00	0,00	6.900,00	6.900,00
02.25.7336.02	Επέκταση και συντήρηση αποχετευτικού δικτύου Τ.Δ. Κουβουκλίων	0,00	0,00	6.900,00	6.900,00
02.25.7336.03	Επέκταση και συντήρηση αποχετευτικού δικτύου Τ.Δ. Κάτω Καμήλας	0,00	0,00	6.900,00	6.900,00
02.25.7336.04	Επέκταση και συντήρηση αποχετευτικού δικτύου στο Τ.Δ. Σκουτάρεως του Δήμου Σκουτάρεως	0,00	0,00	6.900,00	6.900,00
02.25.7336.05	Επισκευή και συντήρηση υδρευτικού δικτύου Τ.Δ. Αγίας Ελένης	0,00	0,00	2.000,00	2.000,00
02.25.7336.06	Επισκευή και συντήρηση υδρευτικού δικτύου Τ.Δ. Αδελφικού	0,00	0,00	2.000,00	2.000,00
02.25.7336.07	Επισκευή και συντήρηση υδρευτικού δικτύου Τ.Δ. Βαμβακούσσας	0,00	0,00	6.900,00	6.900,00
02.25.7336.08	Επισκευή και συντήρηση υδρευτικού δικτύου Τ.Δ. Κάτω Καμήλας	0,00	0,00	2.000,00	2.000,00
02.25.7336.09	Επισκευή και συντήρηση υδρευτικού δικτύου Τ.Δ. Κουβουκλίων	0,00	0,00	6.900,00	6.900,00
02.25.7336.10	Επισκευή και συντήρηση υδρευτικού δικτύου Τ.Δ. Κουμαριάς	0,00	0,00	2.000,00	2.000,00
02.25.7336.11	Επισκευή και συντήρηση υδρευτικού δικτύου Τ.Δ. Κωνσταντινάτου	0,00	0,00	2.000,00	2.000,00
02.25.7336.12	Επισκευή και συντήρηση υδρευτικού δικτύου Τ.Δ. Πεπονιάς	0,00	0,00	6.900,00	6.900,00
02.25.7336.13	Επισκευή και συντήρηση υδρευτικού δικτύου Τ.Δ. Σκουτάρεως	0,00	0,00	2.000,00	2.000,00
02.25.74	ΜΕΛΕΤΕΣ ΕΡΕΥΝΕΣ ΠΕΙΡΑΜΑΤΙΚΕΣ ΕΡΓΑΣΙΕΣ ΚΑΙ ΕΙΔΙΚΕΣ ΔΑΠΑΝΕΣ	151.800,00	150.000,00	101.800,00	101.800,00
02.25.741	ΜΕΛΕΤΕΣ - ΕΡΕΥΝΕΣ ΚΑΙ ΠΕΙΡΑΜΑΤΙΚΕΣ ΕΡΓΑΣΙΕΣ	150.000,00	150.000,00	100.000,00	100.000,00
02.25.7412	Μελέτες και έρευνες για κατασκευές και επέκταση τεχνικών έργων (πλην κτιρίων)	150.000,00	150.000,00	100.000,00	100.000,00
02.25.7412.01	Μελέτη αποχέτευσης Δ.Δ. Σκουτάρεως & Δ.Δ. Κ. Καμήλας Δήμου Σκουτάρεως (ΘΗΣΕΑΣ)	150.000,00	150.000,00	100.000,00	100.000,00
02.25.742	ΕΙΔΙΚΕΣ ΔΑΠΑΝΕΣ	1.800,00	0,00	1.800,00	1.800,00

Κωδικός Αριθμός	Περιγραφή	Διαμορφωμένος Προηγ. Χρήσης	Ενταλθέντα Προηγ. Χρήσης	Προτεινόμενος	Εγκεκριμένος
02.25.7425	Λοιπές ειδικές δαπάνες	1.800,00	0,00	1.800,00	1.800,00
02.25.7425.01	Σφράγιση γεώτρησης στο Δ.Δ. Σκουτάρεως	1.800,00	0,00	1.800,00	1.800,00
02.30	ΥΠΗΡΕΣΙΑ ΤΕΧΝΙΚΩΝ ΕΡΓΩΝ	653.349,85	156.508,44	1.311.204,17	1.311.204,17
02.30.6	ΕΞΟΔΑ ΧΡΗΣΗΣ	100.300,00	76.058,14	333.300,00	333.300,00
02.30.60	ΑΜΟΙΒΕΣ ΚΑΙ ΕΞΟΔΑ ΠΡΟΣΩΠΙΚΟΥ	82.400,00	68.098,15	180.500,00	180.500,00
02.30.601	ΑΠΟΔΟΧΕΣ ΜΟΝΙΜΩΝ ΥΠΑΛΛΗΛΩΝ	52.400,00	43.573,83	77.000,00	77.000,00
02.30.6011	Τακτικές αποδοχές (περιλαμβάνονται βασικός μισθός, δώρα εορτών, γενικά και ειδικά τακτικά επιδόματα)	50.000,00	41.676,83	70.000,00	70.000,00
02.30.6012	Αποζημίωση υπερωριακής εργασίας και για εξαιρέσιμες ημέρες και νυκτερινές ώρες και λοιπές πρόσθετες αμοιβές	2.400,00	1.897,00	7.000,00	7.000,00
02.30.604	ΑΠΟΔΟΧΕΣ ΕΚΤΑΚΤΩΝ ΥΠΑΛΛΗΛΩΝ (ΕΠΙ ΣΥΜΒΑΣΗ ΕΚΤΑΚΤΩΝ ΥΠΑΛΛΗΛΩΝ, ΗΜΕΡΟΜΙΣΘΙΩΝ ΩΡΟΜΙΣΘΙΩΝ ΚΑΠ)	18.000,00	17.938,80	71.000,00	71.000,00
02.30.6041	Τακτικές αποδοχές (περιλαμβάνονται βασικός μισθός, δώρα εορτών, γενικά και ειδικά τακτικά επιδόματα)	18.000,00	17.938,80	71.000,00	71.000,00
02.30.6041.01	Αποδοχές προσωπικού με σύμβαση ιδιωτικού δικαίου ορισμένου χρόνου (8μηνη)	18.000,00	17.938,80	41.000,00	41.000,00
02.30.6041.02	Αποδοχές προσωπικού με σύμβαση ιδιωτικού δικαίου ορισμένου χρόνου (2μηνες συμβάσεις και εργατοτεχνίτες)	0,00	0,00	30.000,00	30.000,00
02.30.605	ΕΡΓΟΔΟΤΙΚΕΣ ΕΙΣΦΟΡΕΣ ΔΗΜΩΝ ΚΑΙ ΚΟΙΝΟΤΗΤΩΝ ΚΟΙΝΩΝΙΚΗΣ ΑΣΦΑΛΙΣΗΣ	12.000,00	6.585,52	32.500,00	32.500,00
02.30.6051	Εργοδοτικές εισφορές προσωπικού με σύμβαση Δημοσίου Δικαίου	7.000,00	4.521,90	12.000,00	12.000,00
02.30.6051.01	Εργοδοτική εισφορά ΤΣΜΕΔΕ	1.000,00	0,00	2.000,00	2.000,00
02.30.6051.02	Εργοδοτική εισφορά ΤΥΔΚΥ	5.000,00	4.103,60	8.000,00	8.000,00
02.30.6051.03	Εργοδοτική εισφορά ΤΑΔΚΥ	1.000,00	418,30	2.000,00	2.000,00
02.30.6054	Εργοδοτικές εισφορές εκτακτου προσωπικού	5.000,00	2.063,62	20.500,00	20.500,00
02.30.6054.01	Εργοδοτική εισφορά ΙΚΑ προσωπικού με σύμβαση ορισμένου χρόνου (8μηνη)	0,00	0,00	10.500,00	10.500,00
02.30.6054.02	Εργοδοτική εισφορά ΙΚΑ προσωπικού με σύμβαση ιδιωτικού δικαίου ορισμένου χρόνου (2μηνες συμβάσεις και εργατοτεχνίτες)	5.000,00	2.063,62	10.000,00	10.000,00
02.30.61	ΑΜΟΙΒΕΣ ΑΙΡΕΤΩΝ ΚΑΙ ΤΡΙΤΩΝ	0,00	0,00	107.100,00	107.100,00
02.30.614	ΑΜΟΙΒΕΣ ΤΡΙΤΩΝ ΜΕ ΤΗΝ ΙΔΙΟΤΗΤΑ ΝΟΜΙΚΟΥ ΠΡΟΣΩΠΟΥ	0,00	0,00	107.100,00	107.100,00
02.30.6142	Αμοιβές νομικών προσώπων ιδιωτικού δικαίου	0,00	0,00	107.100,00	107.100,00
02.30.6142.01	Εκπόνηση και εφαρμογή προγραμμάτων έρευνας και τεχνολογίας για την αγροτική ανάπτυξη της περιοχής μας (ανάθεση στη Δημοτική επιχείρηση)	0,00	0,00	53.550,00	53.550,00
02.30.6142.02	Εσοδα από ανάθεση εργασιών εκπόνησης και υλοποίησης προγράμματος περιβαλλοντικής προστασίας Δήμου Σκουτάρεως (ανάθεση στη Δημοτική Επιχείρηση)	0,00	0,00	53.550,00	53.550,00
02.30.62	ΠΑΡΟΧΕΣ ΤΡΙΤΩΝ	6.900,00	956,76	15.900,00	15.900,00
02.30.625	ΑΣΦΑΛΙΣΤΡΑ	0,00	0,00	2.400,00	2.400,00
02.30.6252	Ασφάλιστρα μηχανημάτων - Τεχνικών εγκαταστάσεων	0,00	0,00	1.200,00	1.200,00
02.30.6253	Ασφάλιστρα μεταφορικών μέσων	0,00	0,00	1.200,00	1.200,00
02.30.626	ΣΥΝΤΗΡΗΣΗ ΚΑΙ ΕΠΙΣΚΕΥΗ ΑΓΑΘΩΝ ΔΙΑΡΚΟΥΣ ΧΡΗΣΗΣ	4.000,00	956,76	8.500,00	8.500,00
02.30.6263	Συντήρηση και επισκευή μεταφορικών μέσων	0,00	0,00	5.500,00	5.500,00
02.30.6264	Συντήρηση και επισκευή λοιπών μηχανημάτων	4.000,00	956,76	3.000,00	3.000,00
02.30.627	ΥΔΡΕΥΣΗ, ΦΩΤΙΣΜΟΣ, ΚΑΘΑΡΙΟΤΗΤΑ (ΛΟΙΠΕΣ ΠΑΡΟΧΕΣ ΤΡΙΤΩΝ)	2.900,00	0,00	5.000,00	5.000,00

Κωδικός Αριθμός	Περιγραφή	Διαμορφωμένος Προηγ. Χρήσης	Ενταλθέντα Προηγ. Χρήσης	Προτεινόμενος	Εγκεκριμένος
02.30.6275	Δαπάνες καθαρισμού φρεατίων, δεξαμενών κ.λ.π.	2.900,00	0,00	2.900,00	2.900,00
02.30.6275.01	Κοπή δένδρων στα Τ.Δ. του Δήμου Σκουτάρεως	2.900,00	0,00	2.900,00	2.900,00
02.30.6277	Λοιπές δαπάνες για ύδρευση, άρδευση, φωτισμό, καθαριότητα	0,00	0,00	2.100,00	2.100,00
02.30.6277.01	Καθαρισμός, ισοπέδωση και διαμόρφωση χώρου πέριξ του γηπέδου ποδοσφαίρου Πεπονιάς	0,00	0,00	2.100,00	2.100,00
02.30.63	ΦΟΡΟΙ ΤΕΛΗ	0,00	0,00	1.300,00	1.300,00
02.30.632	ΤΕΛΗ ΚΥΚΛΟΦΟΡΙΑΣ ΜΕΤΑΦΟΡΙΚΩΝ ΜΕΣΩΝ	0,00	0,00	1.300,00	1.300,00
02.30.6321	Τέλη κυκλοφορίας επιβατηγών αυτοκινήτων	0,00	0,00	300,00	300,00
02.30.6322	Τέλη κυκλοφορίας φορτηγών αυτοκινήτων	0,00	0,00	500,00	500,00
02.30.6323	Λοιπά τέλη κυκλοφορίας	0,00	0,00	500,00	500,00
02.30.66	ΔΑΠΑΝΕΣ ΠΡΟΜΗΘΕΙΑΣ ΑΝΑΛΩΣΙΜΩΝ	11.000,00	7.003,23	28.500,00	28.500,00
02.30.664	ΚΑΥΣΙΜΑ ΚΑΙ ΛΙΠΑΝΤΙΚΑ	0,00	0,00	18.000,00	18.000,00
02.30.6641	Προμήθεια καυσίμων και λιπαντικών για κίνηση μεταφορικών μέσων	0,00	0,00	18.000,00	18.000,00
02.30.667	ΑΝΤΑΛΛΑΚΤΙΚΑ ΜΗΧΑΝΙΚΟΥ ΚΑΙ ΛΟΙΠΟΥ ΕΞΟΠΛΙΣΜΟΥ	11.000,00	7.003,23	10.500,00	10.500,00
02.30.6671	Ανταλλακτικά μεταφορικών μέσων	0,00	0,00	6.000,00	6.000,00
02.30.6672	Ανταλλακτικά λοιπών μηχανημάτων	11.000,00	7.003,23	4.500,00	4.500,00
02.30.7	ΕΠΕΝΔΥΣΕΙΣ	553.049,85	80.450,30	977.904,17	977.904,17
02.30.71	ΑΓΟΡΕΣ ΚΤΙΡΙΩΝ ΤΕΧΝΙΚΩΝ ΕΡΓΩΝ ΚΑΙ ΠΡΟΜΗΘΕΙΕΣ ΠΑΓΙΩΝ	4.000,00	0,00	3.000,00	3.000,00
02.30.713	ΠΡΟΜΗΘΕΙΕΣ ΠΑΓΙΩΝ	4.000,00	0,00	3.000,00	3.000,00
02.30.7135	Λοιπός εξοπλισμός	4.000,00	0,00	3.000,00	3.000,00
02.30.7135.01	Προμήθεια πινακίδων σήμανσης	4.000,00	0,00	3.000,00	3.000,00
02.30.73	ΕΡΓΑ	544.049,85	80.450,30	904.971,67	904.971,67
02.30.731	ΔΑΠΑΝΕΣ ΚΑΤΑΣΚΕΥΗΣ ΚΤΙΡΙΩΝ,ΕΡΓΩΝ ΙΔΙΟΚΤΗΣΙΑΣ ΔΗΜΟΥ	0,00	0,00	6.900,00	6.900,00
02.30.7311	Δαπάνες κατασκευής επέκτασης και συμπλήρωσης κτιρίων ΟΤΑ	0,00	0,00	6.900,00	6.900,00
02.30.7311.01	Εγκατάσταση κεντρικής θέρμανσης στο κοινοτικό κατάστημα του Τ.Δ. Αγίας Ελένης	0,00	0,00	6.900,00	6.900,00
02.30.732	ΔΑΠΑΝΕΣ ΚΑΤΑΣΚΕΥΗΣ ΠΑΓΙΩΝ (ΜΟΝΙΜΩΝ) ΕΓΚΑΤΑΣΤΑΣΕΩΝ ΚΟΙΝΗΣ ΧΡΗΣΕΩΣ	519.726,13	60.660,00	781.638,25	781.638,25
02.30.7321	Κτιριακές εγκαταστάσεις κοινής χρήσης	20.000,00	0,00	120.000,00	120.000,00
02.30.7321.01	Κατασκευή αίθουσας ΚΑΠΗ Δήμου Σκουτάρεως	20.000,00	0,00	120.000,00	120.000,00
02.30.7323	Οδοί - οδοστρώματα	295.948,26	0,00	278.530,00	278.530,00
02.30.7323.01	Βελτίωση οδικού δικτύου Σκουτάρεως Τμήμα Κουμαριάς - Κ. Μητροπούλου (ΘΗΣΕΑΣ)	149.225,76	0,00	169.613,00	169.613,00
02.30.7323.02	Βελτίωση οδού Κωνσταντινάτου - Κρίνου (ΘΗΣΕΑΣ)	105.333,00	0,00	67.527,50	67.527,50
02.30.7323.07	Ασφαλτοστρώσεις δρόμων Τ.Δ. Σκουτάρεως (ΔΑΝΕΙΟ)	6.900,00	0,00	6.900,00	6.900,00
02.30.7323.08	Ασφαλτοστρώσεις δρόμων Τ.Δ. Αγίας Ελένης (ΔΑΝΕΙΟ)	6.900,00	0,00	6.900,00	6.900,00
02.30.7323.09	Ασφαλτοστρώσεις δρόμων Τ.Δ. Κάτω Καμήλας (ΔΑΝΕΙΟ)	6.900,00	0,00	6.900,00	6.900,00
02.30.7323.10	Ασφαλτοστρώσεις δρόμων Τ.Δ. Κουβουκλιών (ΔΑΝΕΙΟ)	6.889,50	0,00	6.889,50	6.889,50
02.30.7323.11	Ασφαλτοστρώσεις δρόμων Τ.Δ. Κουμαριάς (ΔΑΝΕΙΟ)	6.900,00	0,00	6.900,00	6.900,00
02.30.7323.12	Ασφαλτοστρώσεις δρόμων Τ.Δ. Βαμβακούσας (ΔΠ)	6.900,00	0,00	6.900,00	6.900,00
02.30.7324	Πεζοδρόμια	6.900,00	0,00	126.900,00	126.900,00
02.30.7324.01	Πεζοδρομίες στα Τ.Δ. του Δήμου	0,00	0,00	120.000,00	120.000,00
02.30.7324.03	Γεσιμεντόστρωση Δ.Δ. Πεπονιάς	6.900,00	0,00	6.900,00	6.900,00

Κωδικός Αριθμός	Περιγραφή	Διαμορφωμένος Προηγ. Χρήσης	Ενταλθέντα Προηγ. Χρήσης	Προτεινόμενος	Εγκεκριμένος
02.30.7326	Λοιπές εγκαταστάσεις κοινής χρήσης	196.877,87	60.660,00	256.208,25	256.208,25
02.30.7326.01	Διασκευή - Διαμόρφωση δημοτικού αθλητικού κέντρου (ΕΛΛΑΔΑ 2004)	93.319,39	46.400,00	46.919,34	46.919,34
02.30.7326.02	Διαμόρφωση κοινοχρήστων χώρων (ΘΗΣΕΑΣ)	103.558,48	14.260,00	89.288,91	89.288,91
02.30.7326.03	Διαμόρφωση κεντρικής πλατείας Τ.Δ. Σκουτάρεως	0,00	0,00	120.000,00	120.000,00
02.30.733	ΕΠΕΣΚΕΥΕΣ ΚΑΙ ΣΥΝΤΗΡΗΣΕΙΣ ΠΙΣΤΩΝ ΕΓΚΑΤΑΣΤΑΣΕΩΝ ΚΟΙΝΗΣ ΧΡΗΣΕΩΣ	24.323,72	19.790,30	116.433,42	116.433,42
02.30.7331	Κτιριακές εγκαταστάσεις κοινής χρήσεως	24.323,72	19.790,30	18.333,42	18.333,42
02.30.7331.01	Αντικατάσταση στέγης κοινοτικού καταστήματος Τ.Δ. Κουμαριάς	0,00	0,00	6.900,00	6.900,00
02.30.7331.02	Συντήρηση νηπιαγωγείου στο Δ.Δ. Αγίας Ελένης (ΣΑΤΑ ΣΧΟΛΕΙΩΝ 2007)	12.204,28	10.612,42	1.591,86	1.591,86
02.30.7331.03	Ανακατασκευή στέγης στο Δημοτικό Σχολείο Βαμβακούσας (ΣΑΤΑ ΣΧΟΛΕΙΩΝ 2007)	12.119,44	9.177,88	2.941,56	2.941,56
02.30.7331.04	Αντικατάσταση στέγης του κοινοτικού καταστήματος στο Τ.Δ. Αδελφικού	0,00	0,00	6.900,00	6.900,00
02.30.7332	Πλατείες - πάρκα - Παιδότοποι	0,00	0,00	36.000,00	36.000,00
02.30.7332.01	Διαμόρφωση - ανάπλαση παιδικών χαρών στο Τ.Δ. Αγίας Ελένης	0,00	0,00	4.000,00	4.000,00
02.30.7332.02	Διαμόρφωση - ανάπλαση παιδικών χαρών στο Τ.Δ. Αδελφικού	0,00	0,00	4.000,00	4.000,00
02.30.7332.03	Διαμόρφωση - ανάπλαση παιδικών χαρών στο Τ.Δ. Βαμβακούσας	0,00	0,00	4.000,00	4.000,00
02.30.7332.04	Διαμόρφωση - ανάπλαση παιδικών χαρών στο Τ.Δ. Κάτω Καμήλας	0,00	0,00	4.000,00	4.000,00
02.30.7332.05	Διαμόρφωση - ανάπλαση παιδικών χαρών στο Τ.Δ. Κουβουκλίων	0,00	0,00	4.000,00	4.000,00
02.30.7332.06	Διαμόρφωση - ανάπλαση παιδικών χαρών στο Τ.Δ. Κουμαριάς	0,00	0,00	4.000,00	4.000,00
02.30.7332.07	Διαμόρφωση - ανάπλαση παιδικών χαρών στο Τ.Δ. Κωνσταντινίου	0,00	0,00	4.000,00	4.000,00
02.30.7332.08	Διαμόρφωση - ανάπλαση παιδικών χαρών στο Τ.Δ. Πεπονιάς	0,00	0,00	4.000,00	4.000,00
02.30.7332.09	Διαμόρφωση - ανάπλαση παιδικών χαρών στο Τ.Δ. Σκουτάρεως	0,00	0,00	4.000,00	4.000,00
02.30.7333	Οδοί - οδοστρώματα	0,00	0,00	62.100,00	62.100,00
02.30.7333.01	Συντήρηση αγροτικής οδοποιίας Τ.Δ. Αγίας Ελένης	0,00	0,00	6.900,00	6.900,00
02.30.7333.02	Συντήρηση αγροτικής οδοποιίας Τ.Δ. Αδελφικού	0,00	0,00	6.900,00	6.900,00
02.30.7333.03	Συντήρηση αγροτικής οδοποιίας Τ.Δ. Βαμβακούσας	0,00	0,00	6.900,00	6.900,00
02.30.7333.04	Συντήρηση αγροτικής οδοποιίας Τ.Δ. Κάτω Καμήλας	0,00	0,00	6.900,00	6.900,00
02.30.7333.05	Συντήρηση αγροτικής οδοποιίας Τ.Δ. Κουβουκλίων	0,00	0,00	6.900,00	6.900,00
02.30.7333.06	Συντήρηση αγροτικής οδοποιίας Τ.Δ. Κουμαριάς	0,00	0,00	6.900,00	6.900,00
02.30.7333.07	Συντήρηση αγροτικής οδοποιίας Τ.Δ. Κωνσταντινίου	0,00	0,00	6.900,00	6.900,00
02.30.7333.08	Συντήρηση αγροτικής οδοποιίας Τ.Δ. Πεπονιάς	0,00	0,00	6.900,00	6.900,00
02.30.7333.09	Συντήρηση αγροτικής οδοποιίας Τ.Δ. Σκουτάρεως	0,00	0,00	6.900,00	6.900,00
02.30.74	ΜΕΛΕΤΕΣ ΕΡΕΥΝΕΣ ΠΕΙΡΑΜΑΤΙΚΕΣ ΕΡΓΑΣΙΕΣ ΚΑΙ ΕΙΔΙΚΕΣ ΔΑΠΑΝΕΣ	5.000,00	0,00	69.932,50	69.932,50
02.30.741	ΜΕΛΕΤΕΣ - ΕΡΕΥΝΕΣ ΚΑΙ ΠΕΙΡΑΜΑΤΙΚΕΣ ΕΡΓΑΣΙΕΣ	5.000,00	0,00	5.000,00	5.000,00
02.30.7412	Μελέτες και έρευνες για κατασκευές και επέκταση τεχνικών έργων (πλην κτιρίων)	5.000,00	0,00	5.000,00	5.000,00
02.30.7412.01	Ανάθεση τοπογραφικής μελέτης του έργου "Βελτίωση δρόμου Κουμαριάς - Κ. Μητρούσιου"	5.000,00	0,00	5.000,00	5.000,00
02.30.742	ΕΙΔΙΚΕΣ ΔΑΠΑΝΕΣ	0,00	0,00	64.932,50	64.932,50
02.30.7425	Λοιπές ειδικές δαπάνες	0,00	0,00	64.932,50	64.932,50

Κωδικός Αριθμός	Περιγραφή	Διαμορφωμένος Προηγ. Χρήσης	Ενταλθέντα Προηγ. Χρήσης	Προτεινόμενος	Εγκεκριμένος
02.30.7425.01	Αντιπλημμυρικά έργα στο Τ.Δ. Αγίας Ελένης (ΘΕΟΜΗΝΙΕΣ)	0,00	0,00	6.660,00	6.660,00
02.30.7425.02	Αντιπλημμυρικά έργα στο Τ.Δ. Αδελφικού (ΘΕΟΜΗΝΙΕΣ)	0,00	0,00	6.660,00	6.660,00
02.30.7425.03	Αντιπλημμυρικά έργα στο Τ.Δ. Βαμβακούσσας (ΘΕΟΜΗΝΙΕΣ)	0,00	0,00	6.660,00	6.660,00
02.30.7425.04	Αντιπλημμυρικά έργα στο Τ.Δ. Κάτω Καμήλας (ΘΕΟΜΗΝΙΕΣ)	0,00	0,00	6.660,00	6.660,00
02.30.7425.05	Αντιπλημμυρικά έργα στο Τ.Δ. Κουβουκλίων (ΘΕΟΜΗΝΙΕΣ)	0,00	0,00	6.660,00	6.660,00
02.30.7425.06	Αντιπλημμυρικά έργα στο Τ.Δ. Κουμαριάς (ΘΕΟΜΗΝΙΕΣ)	0,00	0,00	6.660,00	6.660,00
02.30.7425.07	Αντιπλημμυρικά έργα στο Τ.Δ. Κωνσταντινάτου (ΘΕΟΜΗΝΙΕΣ)	0,00	0,00	6.660,00	6.660,00
02.30.7425.08	Αντιπλημμυρικά έργα στο Τ.Δ. Πεπονιάς (ΘΕΟΜΗΝΙΕΣ)	0,00	0,00	6.660,00	6.660,00
02.30.7425.09	Αντιπλημμυρικά έργα στο Τ.Δ. Σκουτάρας (ΘΕΟΜΗΝΙΕΣ)	0,00	0,00	6.660,00	6.660,00
02.30.7425.10	Εγκατάσταση πυροσβεστικών κρουνών στα Τ.Δ. του Δήμου (ΠΥΡΟΠΡΟΣΤΑΣΙΑ)	0,00	0,00	4.992,50	4.992,50
02.35	ΥΠΗΡΕΣΙΑ ΠΡΑΣΙΝΟΥ	17.963,00	6.630,94	106.000,00	106.000,00
02.35.6	ΕΞΟΔΑ ΧΡΗΣΗΣ	4.300,00	1.237,86	106.000,00	106.000,00
02.35.61	ΑΜΟΙΒΕΣ ΑΙΡΕΤΩΝ ΚΑΙ ΤΡΙΤΩΝ	0,00	0,00	100.000,00	100.000,00
02.35.611	ΑΜΟΙΒΕΣ ΚΑΙ ΕΞΟΔΑ ΕΛΕΥΘΕΡΩΝ ΕΠΑΓΓΕΛΜΑΤΙΩΝ	0,00	0,00	100.000,00	100.000,00
02.35.6117	Λοιπές αμοιβές λοιπών εκτελούντων ειδικές υπηρεσίες με την ιδιότητα του ελευθερου επαγγελματία	0,00	0,00	100.000,00	100.000,00
02.35.6117.01	Συντήρηση πρασίνου των Τ.Δ. του Δήμου	0,00	0,00	100.000,00	100.000,00
02.35.62	ΠΑΡΟΧΕΣ ΤΡΙΤΩΝ	2.800,00	0,00	3.000,00	3.000,00
02.35.627	ΥΔΡΕΥΣΗ , ΦΩΤΙΣΜΟΣ , ΚΑΘΑΡΙΟΤΗΤΑ (ΛΟΙΠΕΣ ΠΑΡΟΧΕΣ ΤΡΙΤΩΝ)	2.800,00	0,00	3.000,00	3.000,00
02.35.6277	Λοιπές δαπάνες για ύδρευση, άρδευση, φωτισμό, καθαριότητα	2.800,00	0,00	3.000,00	3.000,00
02.35.6277.01	Συντήρηση καθιστικών των πάρκων των Τ.Δ. του Δήμου	2.800,00	0,00	3.000,00	3.000,00
02.35.66	ΔΑΠΑΝΕΣ ΠΡΟΜΗΘΕΙΑΣ ΑΝΑΛΩΣΙΜΩΝ	1.500,00	1.237,86	3.000,00	3.000,00
02.35.669	ΛΟΙΠΕΣ ΠΡΟΜΗΘΕΙΕΣ	1.500,00	1.237,86	3.000,00	3.000,00
02.35.6693	Προμήθεια φυτοπαθολογικού υλικού	1.500,00	1.237,86	3.000,00	3.000,00
02.35.7	ΕΠΕΝΔΥΣΕΙΣ	13.663,00	5.393,08	0,00	0,00
02.35.71	ΑΓΟΡΕΣ ΚΤΙΡΙΩΝ ΤΕΧΝΙΚΩΝ ΕΡΓΩΝ ΚΑΙ ΠΡΟΜΗΘΕΙΕΣ ΠΑΓΙΩΝ	13.663,00	5.393,08	0,00	0,00
02.35.713	ΠΡΟΜΗΘΕΙΕΣ ΠΑΓΙΩΝ	13.663,00	5.393,08	0,00	0,00
02.35.7131	Μηχανήματα και λοιπός εξοπλισμός	13.663,00	5.393,08	0,00	0,00
02.35.7131.01	Προμήθεια χλοοκοπτικού τρακτέρ	5.523,00	5.393,08	0,00	0,00
02.35.7131.02	Προμήθεια χλοοκοπτικών και θαμνοκοπτικών μηχανημάτων	8.140,00	0,00	0,00	0,00
02.45	ΥΠΗΡΕΣΙΕΣ ΝΕΚΡΟΤΑΦΕΙΩΝ	0,00	0,00	30.900,00	30.900,00
02.45.7	ΕΠΕΝΔΥΣΕΙΣ	0,00	0,00	30.900,00	30.900,00
02.45.73	ΕΡΓΑ	0,00	0,00	30.900,00	30.900,00
02.45.733	ΕΠΙΣΚΕΥΕΣ ΚΑΙ ΣΥΝΤΗΡΗΣΕΙΣ ΠΑΓΙΩΝ ΕΓΚΑΤΑΣΤΑΣΕΩΝ ΚΟΙΝΗΣ ΧΡΗΣΕΩΣ	0,00	0,00	30.900,00	30.900,00
02.45.7336	Λοιπές μόνιμες εγκαταστάσεις κοινής χρήσεως	0,00	0,00	30.900,00	30.900,00
02.45.7336.01	Συντήρηση νεκροταφείων Τ.Δ. Αγίας Ελένης	0,00	0,00	3.000,00	3.000,00
02.45.7336.02	Συντήρηση νεκροταφείων Τ.Δ. Αδελφικού	0,00	0,00	3.000,00	3.000,00
02.45.7336.03	Συντήρηση νεκροταφείων Τ.Δ. Βαμβακούσσας	0,00	0,00	3.000,00	3.000,00
02.45.7336.04	Συντήρηση νεκροταφείων Τ.Δ. Κάτω Καμήλας	0,00	0,00	3.000,00	3.000,00
02.45.7336.05	Συντήρηση νεκροταφείων Τ.Δ. Κουβουκλίων	0,00	0,00	3.000,00	3.000,00

Κωδικός Αριθμός	Περιγραφή	Διαμορφωμένος Προηγ. Χρήσης	Ενταλθέντα Προηγ. Χρήσης	Προτεινόμενος	Εγκριμένος
02.45.7336.06	Συντήρηση νεκροταφείων Τ.Δ. Κουμαριάς	0,00	0,00	6.900,00	6.900,00
02.45.7336.07	Συντήρηση νεκροταφείων Τ.Δ. Κωνσταντινιάτου	0,00	0,00	3.000,00	3.000,00
02.45.7336.08	Συντήρηση νεκροταφείων Τ.Δ. Πεπονιάς	0,00	0,00	3.000,00	3.000,00
02.45.7336.09	Συντήρηση νεκροταφείων Τ.Δ. Σκουτάρεως	0,00	0,00	3.000,00	3.000,00
02.50	ΔΗΜΟΤΙΚΗ ΑΣΤΥΝΟΜΙΑ	64.000,00	0,00	0,00	0,00
02.50.6	ΕΞΟΔΑ ΧΡΗΣΗΣ	64.000,00	0,00	0,00	0,00
02.50.60	ΑΜΟΙΒΕΣ ΚΑΙ ΕΞΟΔΑ ΠΡΟΣΩΠΙΚΟΥ	64.000,00	0,00	0,00	0,00
02.50.601	ΑΠΟΔΟΧΕΣ ΜΟΝΙΜΩΝ ΥΠΑΛΛΗΛΩΝ	50.000,00	0,00	0,00	0,00
02.50.6011	Γακτικές αποδοχές (περιλαμβάνονται βασικός μισθός, δώρα εορτών, γενικά και ειδικά τακτικά επιδόματα)	50.000,00	0,00	0,00	0,00
02.50.605	ΕΡΓΟΔΟΤΙΚΕΣ ΕΙΣΦΟΡΕΣ ΔΗΜΩΝ ΚΑΙ ΚΟΙΝΟΤΗΤΩΝ ΚΟΙΝΩΝΙΚΗΣ ΑΣΦΑΛΙΣΗΣ	14.000,00	0,00	0,00	0,00
02.50.6055	Λοιπές εργοδοτικές εισφορές	14.000,00	0,00	0,00	0,00
02.80	ΠΑΗΡΩΜΕΣ Π.Ο.Ε & ΛΟΙΠΕΣ ΑΠΟΔΟΣΕΙΣ ΚΑΙ ΠΡΟΒΛΕΨΕΙΣ	804.629,08	303.362,32	888.603,43	888.603,43
02.80.8	ΠΡΟΒΛΕΨΕΙΣ	804.629,08	303.362,32	888.603,43	888.603,43
02.80.81	ΠΑΗΡΩΜΕΣ ΥΠΟΧΡΕΩΣΕΩΝ (Π.Ο.Ε.)	498.029,08	134.142,99	533.103,43	533.103,43
02.80.811	ΠΑΗΡΩΜΕΣ ΥΠΟΧΡΕΩΣΕΩΝ ΛΕΙΤΟΥΡΓΙΚΩΝ ΔΑΠΑΝΩΝ (ΠΟΕ)	498.029,08	134.142,99	533.103,43	533.103,43
02.80.8111	Αμοιβές και έξοδα προσωπικό	0,00	0,00	5.647,34	5.647,34
02.80.8111.01	Υπερωριακή απασχόληση για τήρηση πρακτικών συνεδριάσεων Δ.Σ. για τον μήνα Δεκέμβριο 2007	0,00	0,00	213,41	213,41
02.80.8111.02	Έξοδα μετακίνησης υπαλλήλου για συμμετοχή σε σεμινάριο στη Θεσ/νίκη από 10/12/07 έως 11/12/07	0,00	0,00	38,16	38,16
02.80.8111.03	Έξοδα κίνησης εισπρακτόρων από 15/12/2007 έως 31/12/2007	0,00	0,00	107,77	107,77
02.80.8111.04	Εξόφληση επιδόματος ειδικής παροχής βάσει δικαστικής απόφασης (176 € μηνιαίως)	0,00	0,00	2.288,00	2.288,00
02.80.8111.05	Αποζημίωση υπαλλήλων που συμμετείχαν στην απογραφή των παγίων του Δήμου	0,00	0,00	3.000,00	3.000,00
02.80.8112	Αμοιβές αρετών αρχόντων και τρίτων	8.559,50	0,00	16.510,94	16.510,94
02.80.8112.01	Αποζημίωση μελών Δ.Ε. για συμμετοχή στις συνεδριάσεις 2006	1.351,50	0,00	1.351,50	1.351,50
02.80.8112.02	Αποζημίωση μελών Δ.Ε. για συμμετοχή στις συνεδριάσεις 2007	0,00	0,00	1.212,78	1.212,78
02.80.8112.03	Αποζημίωση μελών Δ.Σ. για συμμετοχή στις συνεδριάσεις (Β' εξάμηνο 2006)	7.208,00	0,00	7.208,00	7.208,00
02.80.8112.04	Αποζημίωση μελών Δ.Σ. για συμμετοχή στις συνεδριάσεις (από 1/8/07 έως 31/12/07)	0,00	0,00	4.970,28	4.970,28
02.80.8112.05	Έξοδα μετακίνησης Δημάρχου στη Θεσ/νίκη στις 25/6/2007	0,00	0,00	28,38	28,38
02.80.8112.06	Έξοδα κίνησης Προέδρων Τ.Σ. από 1/11/2007 έως 31/12/2007	0,00	0,00	1.740,00	1.740,00
02.80.8113	Αμοιβές και έξοδα τρίτων παροχές τρίτων	115.356,67	4.068,14	133.594,89	133.594,89
02.80.8113.01	Απόδοση μισθωμάτων από αγροτικά ακίνητα σχολείων	10.303,01	4.068,14	16.072,30	16.072,30
02.80.8113.02	Αμοιβή λογιστή υποστήριξης διπλογραφικού συστήματος (2005)	8.330,00	0,00	8.330,00	8.330,00
02.80.8113.03	Αμοιβή λογιστή υποστήριξης διπλογραφικού συστήματος (2006)	4.165,00	0,00	4.165,00	4.165,00
02.80.8113.04	Προμήθεια υλικών για το έργο "ΔΙΑΣΚΕΥΗ-ΒΕΛΤΙΩΣΗ ΚΛΕΙΣΤΟΥ ΓΥΜΝΑΣΤΗΡΙΟΥ ΣΚΟΥΤΑΡΕΩΣ"	69.381,64	0,00	69.381,64	69.381,64
02.80.8113.05	Προμήθεια εξοπλισμού του έργου "ΔΙΑΣΚΕΥΗ-ΒΕΛΤΙΩΣΗ ΚΛΕΙΣΤΟΥ ΓΥΜΝΑΣΤΗΡΙΟΥ ΣΚΟΥΤΑΡΕΩΣ" (ΠΑΠΑΔΟΥΛΟΣ)	2.961,80	0,00	2.961,80	2.961,80
02.80.8113.06	Προμήθεια υλικών για το έργο "ΔΙΑΣΚΕΥΗ-ΒΕΛΤΙΩΣΗ ΚΛΕΙΣΤΟΥ ΓΥΜΝΑΣΤΗΡΙΟΥ ΣΚΟΥΤΑΡΕΩΣ" (ΤΣΙΑΚΙΡΗΣ)	14.171,80	0,00	14.171,80	14.171,80

Κωδικός Αριθμός	Περιγραφή	Διαμορφωμένος Προηγ. Χρήσης	Ενταλθέντα Προηγ. Χρήσης	Προτεινόμενος	Εγκεκριμένος
02.80.8113.07	Μισθοδοσία υπαλλήλων ΚΕΠ για τους μήνες ΝΟΕΜΒΡΙΟ & ΔΕΚΕΜΒΡΙΟ 2007	0,00	0,00	4.000,00	4.000,00
02.80.8113.08	Απόδοση στη Σχολική Επιτροπή Δημοτικού Σχολείου - Νηπιαγωγείου Σκουτάρεως για συντήρηση και επισκευή σχολικού κτιρίου (ΣΑΤΑ ΣΧΟΛΕΙΩΝ 2007)	0,00	0,00	1.790,93	1.790,93
02.80.8113.09	Αποπληρωμή 4ου λογαριασμού του έργου "Υδρευση Κ. Καμήλας"	6.043,42	0,00	6.043,42	6.043,42
02.80.8113.10	Ασφαλτοστρώσεις δρόμων Δήμου Σκουτάρεως (Β' φάση) - Αναθεωρητικός λογαριασμός	0,00	0,00	6.678,00	6.678,00
02.80.8117	Λοιπά έξοδα	374.112,91	130.074,85	377.350,26	377.350,26
02.80.8117.01	Πληρωμές προμηθευτών Π.Ο.Ε. έτους 1999	3.916,35	0,00	3.916,35	3.916,35
02.80.8117.02	Πληρωμές προμηθευτών Π.Ο.Ε. έτους 2000	2.805,57	0,00	2.805,57	2.805,57
02.80.8117.03	Πληρωμές προμηθευτών Π.Ο.Ε. έτους 2001	43.229,82	5.645,30	37.584,52	37.584,52
02.80.8117.04	Πληρωμές προμηθευτών Π.Ο.Ε. έτους 2002	168.654,83	15.050,31	153.604,52	153.604,52
02.80.8117.05	Πληρωμές προμηθευτών Π.Ο.Ε. έτους 2003	3.068,52	0,00	3.068,52	3.068,52
02.80.8117.06	Πληρωμές προμηθευτών Π.Ο.Ε. έτους 2004	27.414,63	0,00	27.414,63	27.414,63
02.80.8117.07	Πληρωμές προμηθευτών Π.Ο.Ε. έτους 2005	2.824,00	0,00	2.824,00	2.824,00
02.80.8117.08	Πληρωμές προμηθευτών Π.Ο.Ε. έτους 2006	122.199,19	109.379,24	12.819,95	12.819,95
02.80.8117.09	Πληρωμές προμηθευτών Π.Ο.Ε. έτους 2007	0,00	0,00	133.312,20	133.312,20
02.80.82	ΛΟΙΠΕΣ ΑΠΟΔΟΣΕΙΣ	276.600,00	169.219,33	325.500,00	325.500,00
02.80.821	ΑΠΟΔΟΣΗ ΣΥΝΤΑΞΙΟΔΟΤΙΚΩΝ ΕΙΣΦΟΡΩΝ	115.000,00	78.714,64	133.000,00	133.000,00
02.80.8211	Απόδοση εισφοράς υπέρ του Δημοσίου στις αποδοχές και τα έξοδα παράστασης	115.000,00	78.714,64	133.000,00	133.000,00
02.80.8211.01	Μ.Τ.Π.Υ.	1.000,00	0,00	0,00	0,00
02.80.8211.02	Κλάδος σύνταξης 6,67%	1.000,00	0,00	0,00	0,00
02.80.8211.03	Ταμείο πρόνοιας 4%	1.000,00	0,00	0,00	0,00
02.80.8211.04	Τ.Ε.Α.Δ.Υ.	1.000,00	0,00	0,00	0,00
02.80.8211.05	Τ.Σ.Κ.Υ.	30.000,00	19.073,57	30.000,00	30.000,00
02.80.8211.06	Τ.Α.Δ.Κ.Υ.	20.000,00	7.508,62	20.000,00	20.000,00
02.80.8211.07	Τ.Σ.Μ.Ε.Δ.Ε.	1.000,00	0,00	3.000,00	3.000,00
02.80.8211.08	Ι.Κ.Α.	50.000,00	52.132,45	70.000,00	70.000,00
02.80.8211.09	Τ.Α.Σ.Κ.Υ.	10.000,00	0,00	10.000,00	10.000,00
02.80.822	ΑΠΟΔΟΣΗ ΦΟΡΩΝ ΚΑΙ ΛΟΙΠΩΝ ΕΠΙΒΑΡΥΝΣΕΩΝ	103.000,00	59.104,35	131.000,00	131.000,00
02.80.8221	Απόδοση φόρων και μισθωτών υπηρεσιών	30.000,00	11.951,70	30.000,00	30.000,00
02.80.8222	Απόδοση φόρων και χαρτόσημο Δημάρχων, Αντιδημάρχων, μελών Δημοτικών Συμβουλίων και λοιπών συλλογικών οργάνων	40.000,00	17.755,63	50.000,00	50.000,00
02.80.8223	Απόδοση φόρων προμηθευτών εργαλάβων ελ.επαγγελματιών κλπ	32.000,00	29.397,02	50.000,00	50.000,00
02.80.8224	Λοιπές αποδόσεις κρατήσεων υπέρ του Δημοσίου	1.000,00	0,00	1.000,00	1.000,00
02.80.823	ΑΠΟΔΟΣΗ ΑΣΦΑΛΙΣΤΙΚΩΝ ΕΙΣΦΟΡΩΝ	51.000,00	26.486,36	50.000,00	50.000,00
02.80.8231	Εισφορές σε ασφαλιστικούς οργανισμούς και ταμεία	51.000,00	26.486,36	50.000,00	50.000,00
02.80.8231.01	Υγειονομική περίθαλψη 2,55%	1.000,00	0,00	0,00	0,00
02.80.8231.02	Γ.Υ.Δ.Κ.Υ.	50.000,00	26.486,36	50.000,00	50.000,00
02.80.824	ΛΟΙΠΕΣ ΕΙΣΠΡΑΞΕΙΣ ΥΠΕΡ ΤΡΙΤΩΝ	7.600,00	4.913,98	11.500,00	11.500,00
02.80.8241	Κρατήσεις στις αποδοχές για την εξόφληση δανείων του ΤΠ&Α	4.600,00	3.567,66	5.000,00	5.000,00
02.80.8242	Λοιπές κρατήσεις υπέρ τρίτων	3.000,00	1.346,32	6.500,00	6.500,00
02.80.8242.01	Απόδοση κρατήσεων στις αποδοχές υπαλλήλων για εξόφληση δανείου του Ταχυδρομικού Ταμιευτηρίου Ελλάδος Α.Τ.Ε.	0,00	0,00	3.500,00	3.500,00
02.80.8242.02	Απόδοση λοιπών κρατήσεων υπέρ τρίτων	3.000,00	1.346,32	3.000,00	3.000,00

Κωδικός Αριθμός	Περιγραφή	Διαμορφωμένος Προηγ. Χρήσης	Ενταλθέντα Προηγ. Χρήσης	Πρατεινόμενος	Εγκεκριμένος
02.80.85	ΠΡΟΒΛΕΨΕΙΣ ΜΗ ΕΙΣΠΡΑΞΗΣ ΕΙΣΠΡΑΚΤΕΩΝ ΥΠΟΛΟΙΠΩΝ ΒΕΒΑΙΩΜΕΝΩΝ ΚΑΤΑ ΤΑ Π.Ο.Ε ΕΝΤΟΣ ΤΟΥ ΟΙΚΟΝΟΜΙΚΟΥ ΕΤΟΥΣ	30.000,00	0,00	30.000,00	30.000,00
02.80.851	ΠΡΟΒΛΕΨΕΙΣ ΜΗ ΕΙΣΠΡΑΞΗΣ ΕΙΣΠΡΑΚΤΕΩΝ ΥΠΟΛΟΙΠΩΝ ΠΟΕ ΕΝΤΟΣ ΤΟΥ ΟΙΚΟΝΟΜΙΚΟΥ ΕΤΟΥΣ	30.000,00	0,00	30.000,00	30.000,00
02.80.8511	Προβλέψεις μη εισπραξης εισπρακτέων υπολοίπων	30.000,00	0,00	30.000,00	30.000,00
02.90	ΑΠΟΘΕΜΑΤΙΚΟ	85.765,30	0,00	37.360,84	37.360,84
02.90.9	ΑΠΟΘΕΜΑΤΙΚΟ	85.765,30	0,00	37.360,84	37.360,84
02.90.91	ΠΟΣΟ ΔΙΑΘΕΣΙΜΟ ΓΙΑ ΑΝΑΠΗΡΩΣΗ ΤΩΝ ΑΝΕΠΑΡΚΩΝ ΠΙΣΤΩΣΕΩΝ ΓΙΑ ΤΗ ΔΗΜΙΟΥΡΓΙΑ ΝΕΩΝ ΜΗ ΠΡΟΒΛΕΠΟΜΕΝΩΝ ΣΤΟΝ ΠΡΟΥΠΟΛΟΓΙΣΜΟ	85.765,30	0,00	37.360,84	37.360,84
02.90.911	ΑΠΟΘΕΜΑΤΙΚΟ	85.765,30	0,00	37.360,84	37.360,84
02.90.9111	Αποθεματικό	85.765,30	0,00	37.360,84	37.360,84

ΕΡΩΤΗΜΑΤΟΛΟΓΙΑ
&
ΓΡΑΦΙΚΕΣ ΠΑΡΑΣΤΑΣΕΙΣ

ΕΡΩΤΗΜΑΤΟΛΟΓΙΟ
ΠΡΟΓΡΑΜΜΑ
ΙΩΑΝΝΗ ΚΑΠΟΔΙΣΤΡΙΑ 1997

1) Ήταν καλύτερα πριν με τις κοινότητες ή τώρα με τους δήμους?

- Κοινότητες
Δήμοι

2) Θέλετε να μείνει ο δήμος Σκουτάρεως ως έχει σήμερα ή να γίνει συνένωση με τον δήμο Σερρών ή άλλους όμορους δήμους του νομού?

- Ως έχει σήμερα
Συνένωση με τον δήμο Σερρών
Συνένωση με άλλο όμορο δήμο

3) Τι λείπει για να γίνουν καλύτεροι οι δήμοι σήμερα?

- Υποδομές
Λεφτά
Προγραμματισμός
Κάτι άλλο

4) Τι άλλαξε στον δήμο Σκουτάρεως από την στιγμή που δημιουργήθηκαν οι Καποδιστριακοί δήμοι?

- Τίποτα
Καλύτερη εξυπηρέτηση των δημοτών π.χ. ΚΕΠ
Παροχή καλύτερων υπηρεσιών π.χ. βαθμοφόρα, λεωφορείο, σκουπιδιάρα
Κάτι άλλο

5) Έχουν αναβαθμιστεί τα δημοτικά ή τα κοινοτικά συμβούλια?

- Δημοτικά
Κοινοτικά

6) Ασχολούνται σήμερα οι νέοι άνθρωποι με την αυτοδιοίκηση περισσότερο από ότι ασχολούνταν πριν?

- Σήμερα
Πριν

ΓΡΑΦΙΚΕΣ ΠΑΡΑΣΤΑΣΕΙΣ

Σύμφωνα με στατιστική έρευνα που πραγματοποιήθηκε στο Δήμο Σκουτάρεως, μέσο 101 ερωτηματολογίων που δόθηκαν στους κατοίκους του Δήμου, ακολουθούν γραφικές παραστάσεις των απαντήσεων τους.

Ερώτηση 1^η

1) Ήταν καλύτερα πριν με τις κοινότητες ή τώρα με τους δήμους?

Κοινότητες 39

Δήμοι 62

Απαντήσεις :

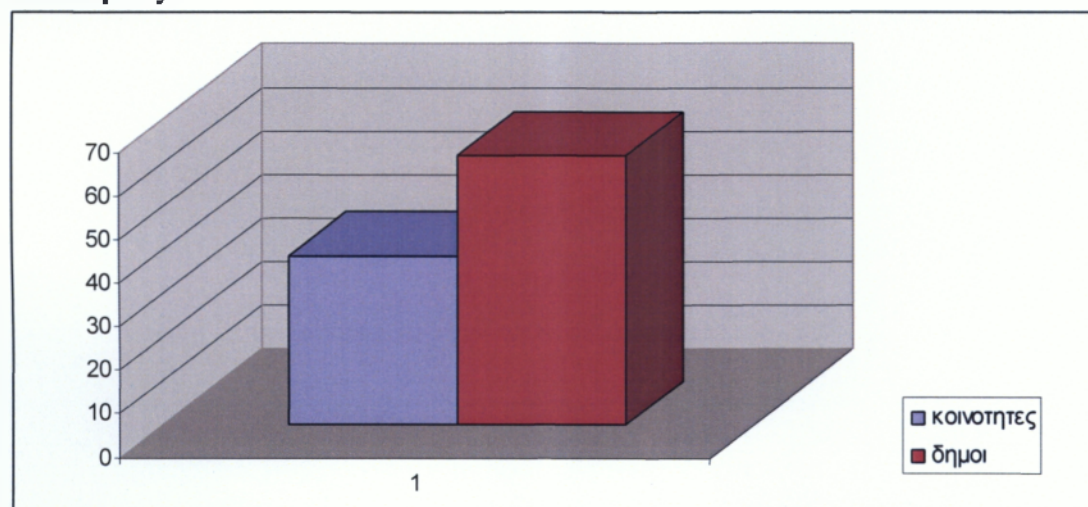

Ερώτηση 2^η

2) Θέλετε να μείνει ο δήμος Σκουτάρεως ως έχει σήμερα ή να γίνει συνένωση με τον δήμο Σερρών ή άλλους όμορους δήμους του νομού?

Ως έχει σήμερα 43

Συνένωση με τον δήμο Σερρών 42

Συνένωση με άλλο όμορο δήμο 16

Απαντήσεις :

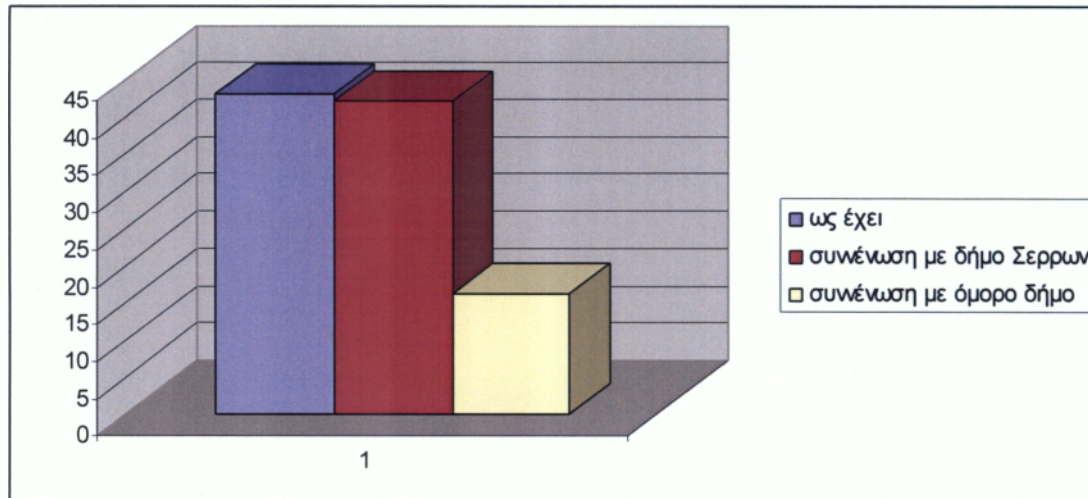

Ερώτηση 3^η

3)Τι λείπει για να γίνουν καλύτεροι οι δήμοι σήμερα?

Υποδομές 35

Λεφτά 35

Προγραμματισμός 33

Απαντήσεις:

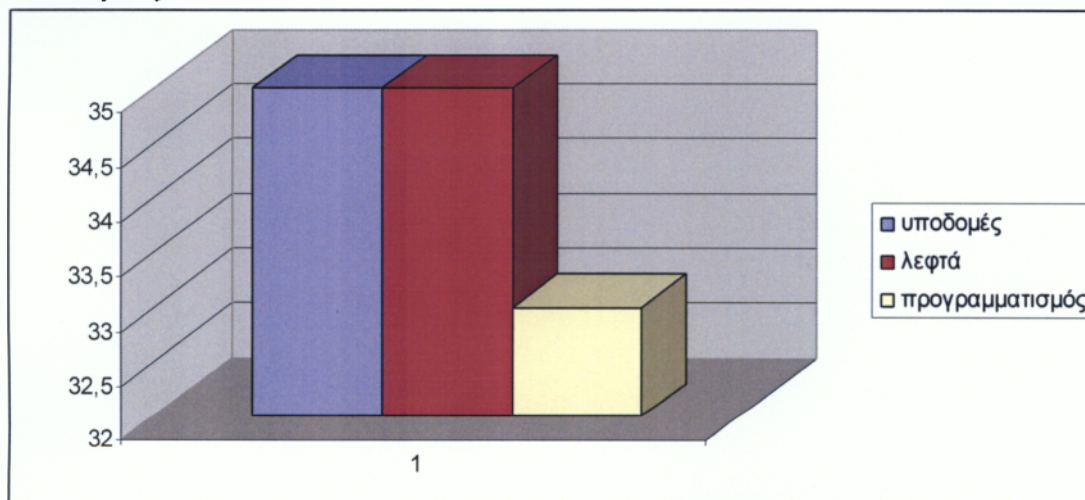

Ερώτηση 4^η

4)Τι άλλαξε στον δήμο Σκουτάρεως από την στιγμή που δημιουργήθηκαν οι Καποδιστριακοί δήμοι?

Τίποτα 18

Καλύτερη εξυπηρέτηση των δημοτών π.χ. ΚΕΠ 42

Παροχή καλύτερων υπηρεσιών π.χ. βοήθοφορα, λεωφορείο, σκουπιδιάρα 41

Απαντήσεις :

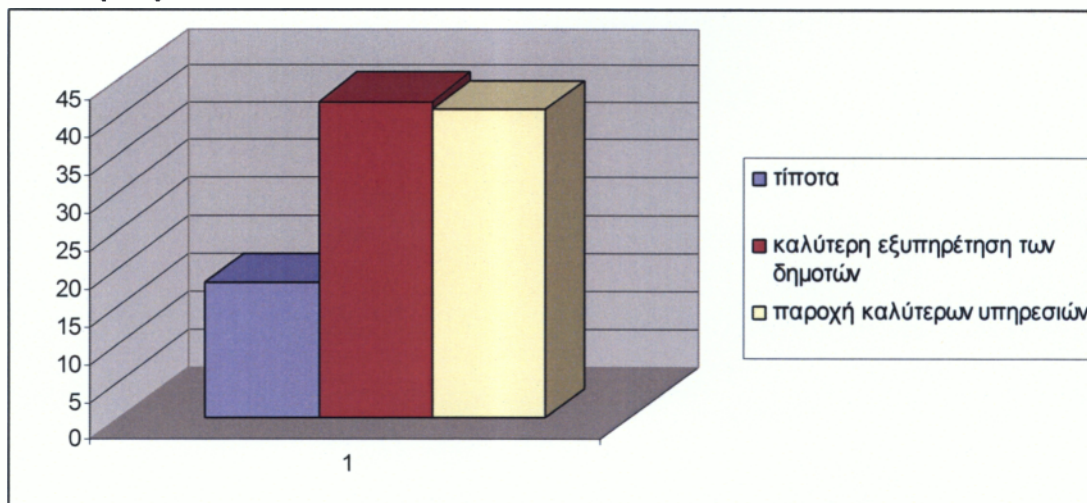

Ερώτηση 5^η

5) Έχουν αναβαθμιστεί τα δημοτικά ή τα κοινοτικά συμβούλια?

Δημοτικά 76
Κοινοτικά 25

Απαντήσεις :

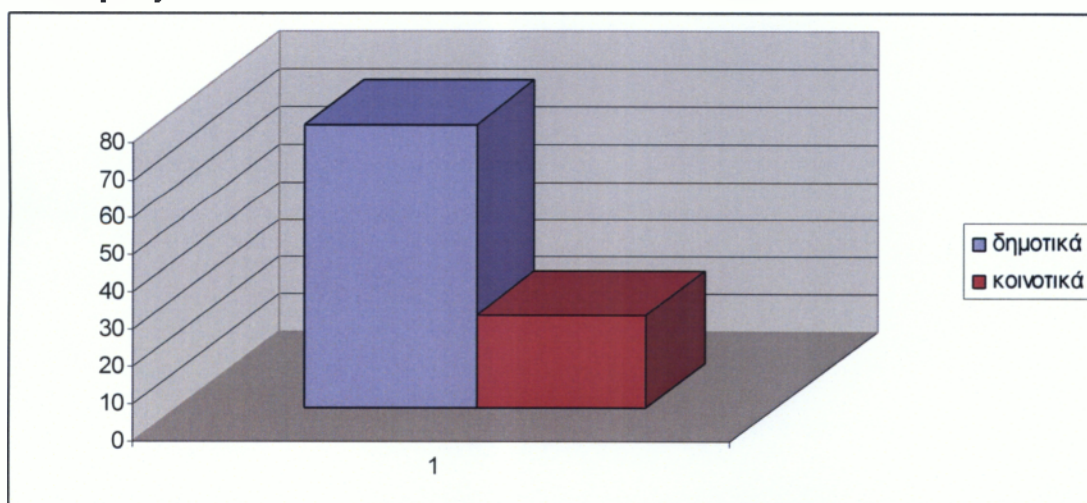

Ερώτηση 6^η

6) Ασχολούνται σήμερα οι νέοι άνθρωποι με την αυτοδιοίκηση περισσότερο από ότι ασχολούνταν πριν?

Σήμερα 52

Πριν 49

Απαντήσεις :

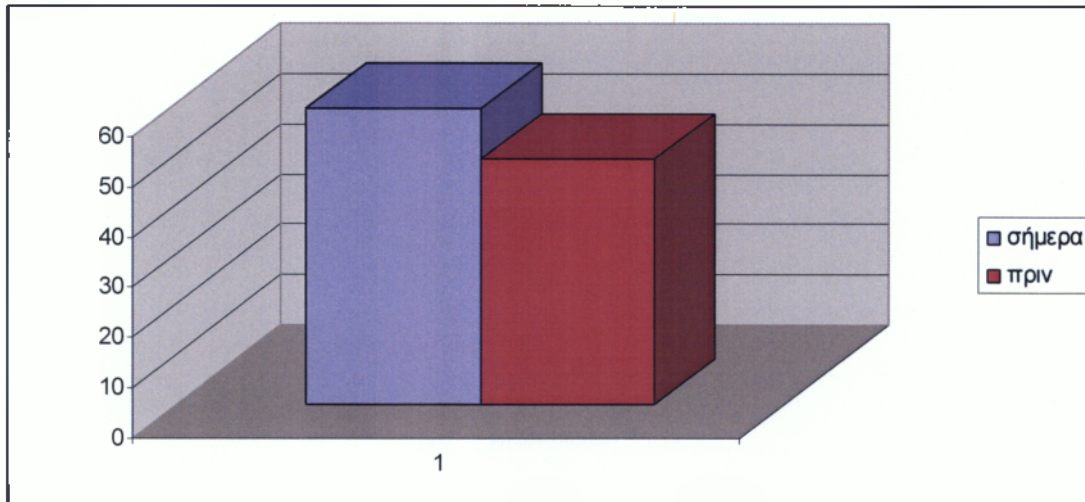

ΚΑΠΟΔΙΣΤΡΙΑΚΟΣ ΧΑΡΤΗΣ

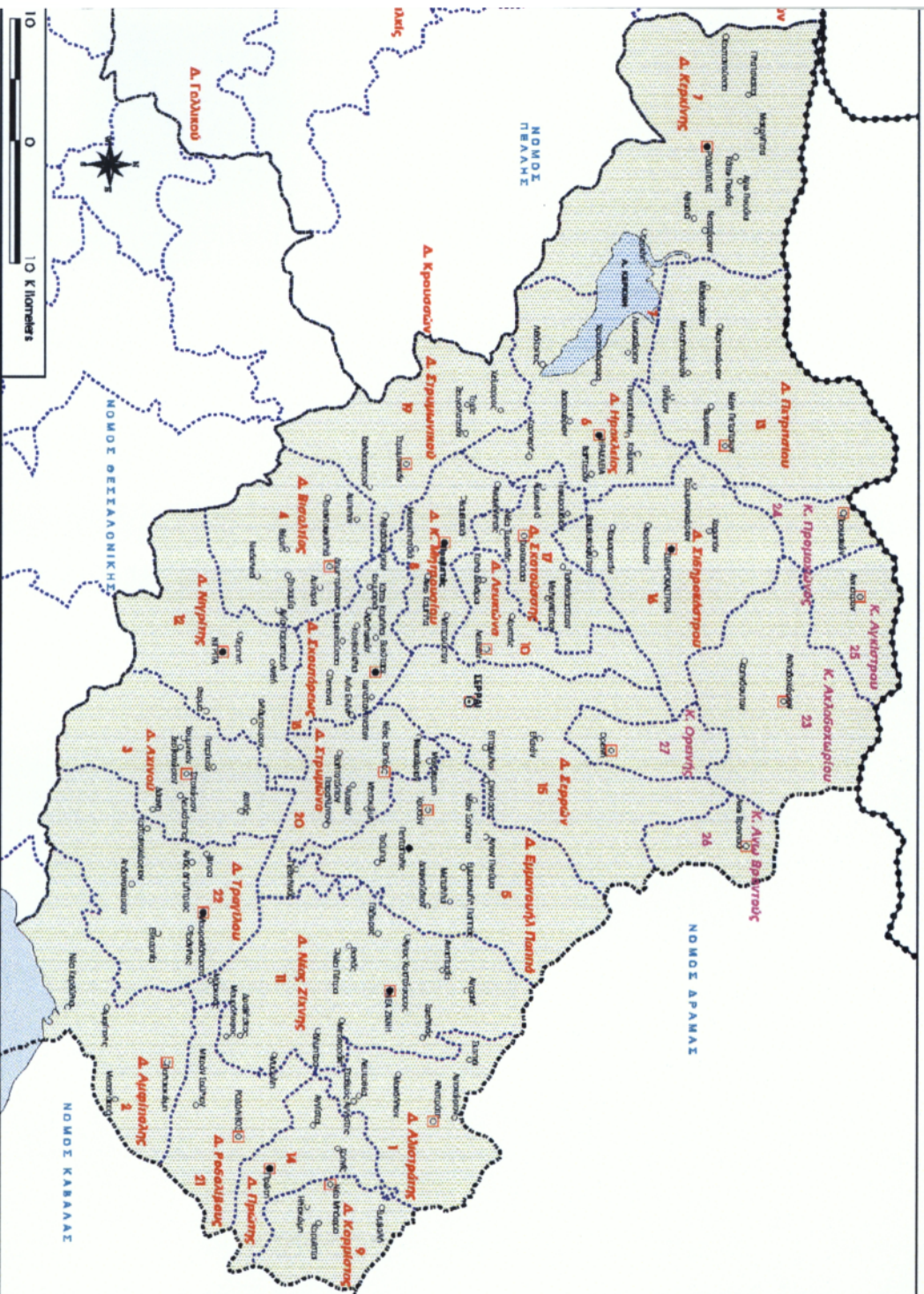

ΕΝΔΕΙΚΤΙΚΗ ΒΙΒΛΙΟΓΡΑΦΙΑ

- 1) ΙΣΤΟΣΕΛΙΔΑ ΤΗΣ Κ.Ε.Δ.Κ.Ε. WWW.KEDKE.GR
- 2) ΑΠΟ ΤΟ WWW.GOOGLE.GR
- 3) ΙΣΤΟΣΕΛΙΔΑ ΤΟΥ WWW.IN.GR
- 4) ΑΠΟ ΤΟ ΔΗΜΑΡΧΕΙΟ ΣΚΟΥΤΑΡΕΩΣ
- 5) ΑΠΟ ΤΟ ΔΗΜΟ ΣΕΡΡΩΝ
- 6) ΙΣΤΟΣΕΛΙΔΑ WWW.TOVIMA.GR
- 7) ΙΣΤΟΣΕΛΙΔΑ ΤΟΥ ΥΠΕΣ. WWW.YPES.GR
- 8) ΑΠΟ ΤΟ ΒΙΒΛΙΟ ΤΗΣ ΕΛΙΣΑΒΕΤ- ΜΠΕΣΙΛΑ- ΜΑΚΡΙΔΗ ΔΙΟΙΚΗΣΗ ΚΑΙ ΑΝΑΘΕΩΡΗΣΗ ΤΟΥ ΣΥΝΤΑΓΜΑΤΟΣ ΤΟΥ ΑΡΘΡΟΥ 102.