



**ΑΝΩΤΑΤΟ ΤΕΧΝΟΛΟΓΙΚΟ ΕΚΠΑΙΔΕΥΤΙΚΟ ΙΔΡΥΜΑ
ΚΑΛΑΜΑΤΑΣ
ΣΧΟΛΗ ΔΙΟΙΚΗΣΗΣ ΚΑΙ ΟΙΚΟΝΟΜΙΑΣ
ΤΜΗΜΑ ΤΟΠΙΚΗΣ ΑΥΤΟΔΙΟΙΚΗΣΗΣ**



ΤΙΤΛΟΣ ΠΤΥΧΙΑΚΗΣ ΕΡΓΑΣΙΑΣ

*«ΠΡΟΓΡΑΜΜΑ ΚΑΛΛΙΚΡΑΤΗΣ:
ΕΡΕΥΝΑ ΣΤΟΥΣ ΑΙΡΕΤΟΥΣ ΤΟΥ
ΔΗΜΟΥ ΜΕΣΣΗΝΗΣ»*

ΕΡΕΥΝΗΤΙΚΗ ΟΜΑΔΑ:

- ΠΑΠΑΔΟΠΟΥΛΟΥ ΜΑΡΙΑ Α.Μ. 2006018
- ΡΟΥΣΑΚΟΣ ΠΑΝΑΓΙΩΤΗΣ Α.Μ. 2005084
- ΤΣΕΡΕΝΤΖΟΥΛΙΑΣ ΚΩΝ/ΝΟΣ Α.Μ. 2002087

ΕΠΙΒΛΕΠΟΥΣΑ ΚΑΘΗΓΗΤΡΙΑ:

- ΑΛΕΞΑΝΔΡΟΠΟΥΛΟΥ ΣΤΑΥΡΟΥΛΑ

Καλαμάτα 2011

Ευχαριστίες

Ολοκληρώνοντας την πτυχιακή μας εργασία, αισθανόμαστε την ανάγκη να ευχαριστήσουμε όλους εκείνους που συνέβαλαν στην εκπόνησή της.

Θεωρούμε υποχρέωσή μας να ευχαριστήσουμε για την πολύτιμη βοήθειά και καθοδήγησή της, την επιβλέπουσα Καθηγήτρια κα. Σταυρούλα Αλεξανδροπούλου. Επιπλέον θα θέλαμε να ευχαριστήσουμε θερμά τους Αιρετούς και το προσωπικό του Δήμου Μεσσήνης για την βοήθεια που μας έδωσαν αλλά και για την πολύ καλή συνεργασία τους, κατά την διαδικασία συγκέντρωση όλων των απαραίτητων στοιχείων της έρευνάς μας.

Επίσης ευχαριστούμε όλους τους καθηγητές του Τμήματος για την μαθητεία που μας προσέφεραν κατά την διάρκεια των σπουδών μας.

Τέλος οφείλουμε να αφιερώσουμε την πτυχιακή εργασία στους γονείς μας, που μας συμπαραστάθηκαν όλα τα χρόνια της φοίτησής μας στο Α.Τ.Ε.Ι. Καλαμάτας.

Περίληψη

Αντικείμενο της έρευνας που παρουσιάζουμε, αποτελεί το νέο σύστημα διοίκησης των τοπικών υποθέσεων, από τον πρώτο και δεύτερο βαθμό αυτοδιοίκησης. Σκοπός της έρευνας είναι η διερεύνηση των απόψεων των αιρετών για το νέο σύστημα διοίκησης ως θεσμού και τις δυνατότητες αποτελεσματικής εφαρμογής του στο Δήμο Μεσσήνης.

Αρχικά η πτυχιακή εργασία επιχειρεί μία γενική ανασκόπηση στα σχέδια «Καποδίστριας» και «Καλλικράτης», που η Πολιτεία έχει εφαρμόσει στο χώρο της Τοπικής Αυτοδιοίκησης, στην Χώρα μας. Η συγκεκριμένη ανασκόπηση των δύο σχεδίων που έχουν εφαρμοστεί, γίνεται προκειμένου να δοθεί μία εικόνα της λειτουργίας των Ο.Τ.Α., χαρακτηριστικά των θεσμικών αλλαγών, πλεονεκτήματα και μειονεκτήματα των εν λόγω σχεδίων κ.ά.

Εν συνεχεία, στο δεύτερο στάδιο της έρευνας, πραγματοποιείται πρωτογενής έρευνα, με την διαδικασία ερωτηματολογίου, έρευνα η οποία στόχο έχει την αποκομιδή των εμπειριών και την συλλογή των απόψεων των αιρετών της α' βάθμιας Αυτοδιοίκησης (στην περίπτωση μας, αναφερόμαστε στο Δήμο Μεσσήνης), εξετάζοντας το Πρόγραμμα Καλλικράτης, τόσο στην αποτελεσματικότητα της εφαρμογής του, όσο και στην κοινωνικό-οικονομική και οικονομία-πολιτική του εφαρμογή στην περιοχή.

Οι μέθοδοι που χρησιμοποιήθηκαν στην παρούσα εργασία χωρίζονται σε δύο σκέλη, στο θεωρητικό και στο ερευνητικό. Ως προς το θεωρητικό σκέλος για τους σκοπούς της εργασίας πραγματοποιήθηκε βιβλιογραφική έρευνα, καθώς και άντληση πηγών από το Διαδίκτυο. Όσον αφορά το ερευνητικό σκέλος της εργασίας πραγματοποιήθηκε πρωτογενής έρευνα με ερωτηματολόγια τα οποία συμπληρώθηκαν από τους αιρετούς (δημοτικούς και τοπικούς συμβούλους) του Δήμου Μεσσήνης, και στην συνέχεια υπήρξε ανάλυση των στοιχείων που συλλέχθηκαν με στατιστικές μεθόδους.

ΛΕΞΕΙΣ ΚΛΕΙΔΙΑ

- Διοικητική Μεταρρύθμιση
- Καποδίστριας
- Καλλικράτης
- Συνένωση
- Αιρετοί Δήμου Μεσσήνης
- Έρευνα
- Αξιολόγηση μεταρρύθμισης

ΠΕΡΙΕΧΟΜΕΝΑ



Περιεχόμενα.....	5
Κατάλογος πινάκων	6
Κατάλογος γραφημάτων.....	7
Εισαγωγή	9
Κεφάλαιο 1 ^ο	10
Διοικητικές μεταρρυθμίσεις τοπικής αυτοδιοίκησης.....	10
1.1 Καποδίστριας	10
1.2 Καλλικράτης	11
Κεφάλαιο 2 ^ο	14
Ο Δήμος Μεσσήνης.....	14
2.1 Γεωφυσικά Δεδομένα	14
2.2 Πληθυσμιακά δεδομένα	18
2.3 Εξελίξεις ανά τομέα παραγωγής.....	19
2.4 Υγεία - Πρόνοια.....	21
2.5 Πολιτιστικές Εκδηλώσεις	22
2.6 Προσβασιμότητα.....	23
Κεφάλαιο 3 ^ο	24
Έρευνα σε αιρετά όργανα του Δήμου Μεσσήνης.....	24
3.1 Μεθοδολογία έρευνας.....	24
3.2 Ανάλυση αποτελεσμάτων	25
Συμπεράσματα	74
Βιβλιογραφία	79

ΚΑΤΑΛΟΓΟΣ ΠΙΝΑΚΩΝ

Πίνακας 2.1: Κατανομή εκτασης.....	15
Πίνακας 2.2: Πληθυσμός ανά περιοχή.....	17
Πίνακας 2.3: Ανεργία/απασχόληση.....	17
Πίνακας 2.4: Μορφωτικό επίπεδο.....	18

ΚΑΤΑΛΟΓΟΣ ΓΡΑΦΗΜΑΤΩΝ

Διάγραμμα 3.1 Φύλο.....	25
Διάγραμμα 3.2 Ηλικία	26
Διάγραμμα 3.3 Επίπεδο Εκπαίδευσης	26
Διάγραμμα 3.4 Είδος Απασχόλησης.....	27
Διάγραμμα 3.5 Αυτοδιοικητική Εμπειρία.....	27
Διάγραμμα 3.6 Προηγούμενη Συμμετοχή Αιρετών σε Όργανα Αυτοδιοίκησης.....	28
Διάγραμμα 3.7 Αριθμός αιρετών ανά έτη συμμετοχής	29
Διάγραμμα 3.8 Αυτοδιοικητική εμπειρία αιρετών	30
Διάγραμμα 3.9 Προηγούμενη συμμετοχή αιρετών σε κοινοβούλιο ή Δημόσιο τομέα.....	31
Διάγραμμα 3.10 Αριθμός αιρετών ανά έτη συμμετοχής	32
Διάγραμμα 3.11 Εμπειρία αιρετών σε συλλογικά όργανα.....	32
Διάγραμμα 3.12 Προηγούμενη συμμετοχή αιρετών σε συλλογικά σχήματα	33
Διάγραμμα 3.13 Αριθμός αιρετών ανά έτη συμμετοχής	34
Διάγραμμα 3.14 Κίνητρα συμμετοχής 1η προτεραιότητα.....	35
Διάγραμμα 3.15 Κίνητρα συμμετοχής 2η προτεραιότητα.....	35
Διάγραμμα 3.16 Κίνητρα συμμετοχής 3η προτεραιότητα.....	36
Διάγραμμα 3.17 Κίνητρα συμμετοχής.....	36
Διάγραμμα 3.18 Αξιολόγηση Καλλικράτης	37
Διάγραμμα 3.19 Σημαντικά προβλήματα θεσμικού πλαισίου.....	38
Διάγραμμα 3.20 Επιπτώσεις θεσμικού πλαισίου.....	39
Διάγραμμα 3.21 Αντιμισθία αιρετών.....	40
Διάγραμμα 3.22 Ασυμβίβαστο δημάρχου	41
Διάγραμμα 3.23 Σημαντικά προβλήματα θεσμικού πλαισίου.....	42
Διάγραμμα 3.24 Αριθμός σύστασης ΝΠΔΔ	42
Διάγραμμα 3.25 Αριθμός σύστασης μορφών επιχειρήσεων.....	43
Διάγραμμα 3.26 Ποσοστό βελτίωσης σχέσεων και φαινομένων κακοδιοίκησης	44
Διάγραμμα 3.27 Αξιολόγηση εποπτείας των αποφάσεων των οργάνων του δήμου ...	45
Διάγραμμα 3.28 Αποφασιστικές αρμοδιότητες δημοτικών και τοπικών κοινοτήτων.....	46
Διάγραμμα 3.29 Κριτική της συνένωσης που εφαρμόστηκε στον δήμο	46
Διάγραμμα 3.30 Αποτελεσματικό σύστημα αποκεντρωμένης Διοίκησης.....	47

Διάγραμμα 3.31 Εδραίωση αποτελεσματικού διοικητικού μηχανισμού στην Α βαθμια αυτοδιοίκηση	48
Διάγραμμα 3.32 Ανταπόκριση του δημοτικού συμβουλίου στις διευρυμένες αρμοδιότητες.....	49
Διάγραμμα 3.33 Περίοδος αναπροσαρμογής.....	50
Διάγραμμα 3.34 Ικανότητες Δ.Σ. στην πρόκληση εφαρμογής του νέου θεσμού	51
Διάγραμμα 3.35 Επάρκεια – Καταλληλότητα πόρων στο δήμο.....	52
Διάγραμμα 3.36 Εκπαίδευση στελεχών του δήμου σε στρατηγικά και όχο σε θέματα καθημερινότητας.....	53
Διάγραμμα 3.37 Ποσοστό συνεργασίας δημοτικών και τοπικών συμβουλίων με το δημοτικό συμβούλιο	54
Διάγραμμα 3.38 Κρίσιμα ζητήματα της περιοχής 1η προτεραιότητα	55
Διάγραμμα 3.39 Κρίσιμα ζητήματα της περιοχής 2η προτεραιότητα	55
Διάγραμμα 3.40 Κρίσιμα ζητήματα της περιοχής 3η προτεραιότητα	56
Διάγραμμα 3.41 Κρίσιμα ζητήματα της περιοχής 4η προτεραιότητα	56
Διάγραμμα 3.42 Κρίσιμα ζητήματα της περιοχής	57
Διάγραμμα 3.43 Προτεραιότητες στη διαχείριση των απορριμμάτων	58
Διάγραμμα 3.44 Προτεραιότητες στην διαχείριση υδάτινων πόρων.....	59
Διάγραμμα 3.45 Προτεραιότητες στην διαχείριση υδάτινων πόρων.....	59
Διάγραμμα 3.46 Σημαντικά μέτρα.....	60
Διάγραμμα 3.47 Μέτρα για την βελτίωση επισκεψιμότητας.....	61
Διάγραμμα 3.48 Βαθμός σημαντικότητας της συνεργασίας δήμου και περιφέρειας..	62
Διάγραμμα 3.49 Συμμετοχή σε επιχείρηση κοινωνικής οικονομίας	63
Διάγραμμα 3.50 Τομείς δραστηριοποίησης μιας κοινωνικής επιχείρησης	64
Διάγραμμα 3.51 Συμμετοχή σε επιχείρηση κοινωνικής οικονομίας	65
Διάγραμμα 3.52 Τομείς στους οποίους ο δήμος θα προμηθευόταν υπηρεσίες	66
Διάγραμμα 3.53 Βαθμός σημαντικότητας αξιοποίησης εθελοντικών υπηρεσιών.....	67
Διάγραμμα 3.54 Τομείς αξιοποίησης εθελοντικών υπηρεσιών.....	68
Διάγραμμα 3.55 Πρόγραμμα εξυγίανσης	69
Διάγραμμα 3.56 Προτεραιότητες σε πηγές τοπικών εσόδων	70
Διάγραμμα 3.57 Συνεργασία με τον ιδιωτικό τομέα	71
Διάγραμμα 3.58 Μορφές συνεργασίας με τον ιδιωτικό τομέα.....	72
Διάγραμμα 3.59 Υπηρεσίες που θα μπορούσαν να παραχωρηθούν σε ιδιώτες	73

ΕΙΣΑΓΩΓΗ

Ο σχεδιασμός της ερευνητικής μελέτης αναφέρεται στον τρόπο που η ερευνητική ομάδα σχεδιάζει και δομεί την ερευνητική διεργασία. Ο τρόπος που μια έρευνα αναπτύσσεται αποτελεί το σημείο εκείνο που βοηθούν την ερευνητική ομάδα να διατηρήσει την σωστή κατεύθυνση κατά την εκτέλεση μιας ερευνητικής μελέτης. Ωστόσο το ερευνητικό σχέδιο διαφέρει από έρευνα σε έρευνα μιας και η ερευνητική ομάδα διαλέγει το κατάλληλο για τον ερευνητικό της σκοπό, σχέδιο¹.

Η ερευνητική αυτή μελέτη είναι τύπου επισκόπησης δείγματος (sample survey). Η έρευνα που θα πραγματοποιηθεί είναι ποσοτική, περιλαμβάνει ερωτηματολόγιο που αφορά την εφαρμογή της νέας διοικητικής μεταρρύθμισης (ΚΑΛΛΙΚΡΑΤΗΣ) στο νέο Δήμο Μεσσήνης. Επιλέξαμε αυτόν το τύπο έρευνας διότι πιστεύουμε ότι για να βγουν συμπεράσματα πρέπει να απευθυνθούμε σε αρκετά μεγάλο δείγμα πληθυσμού. Η επιλογή του δείγματος αφορά τους αιρετούς του Δήμου Μεσσήνης. Επίσης θα προηγηθεί πιλοτική έρευνα για τυχόν επιδιορθώσεις που ίσως χρειαστούν σε ότι έχει να κάνει με το βαθμό κατανόησης των ερωτήσεων που περιέχονται στο ερωτηματολόγιο. Σκοπός της έρευνας είναι να δούμε τις απόψεις των αιρετών για την εφαρμογή της νέας διοικητικής μεταρρύθμισης.

¹ Σαχίνη – Καρδάση, 1991

ΚΕΦΑΛΑΙΟ 1^ο

ΔΙΟΙΚΗΤΙΚΕΣ ΜΕΤΑΡΡΥΘΜΙΣΕΙΣ ΤΟΠΙΚΗΣ ΑΥΤΟΔΙΟΙΚΗΣΗΣ

1.1 Καποδίστριας

Οι 457 δήμοι και 5.318 κοινότητες συγχωνευτήκαν σε 900 δήμους και 133 κοινότητες. Η Κεντρική Διοίκηση αποτελείται από το Πρόεδρο της Δημοκρατίας που είναι ο ρυθμιστής του πολιτεύματος με αρμοδιότητες νομοθετικές, εκτελεστικές και δικαστικές.

Η Κυβέρνηση είναι το όργανο το οποίο καθορίζει τη γενική πολιτική της χώρας. Αποφασίζει για θέματα τα οποία θέτει ο Πρωθυπουργός και προτείνει θέματα προς συζήτηση στον Πρόεδρο της Δημοκρατίας. Ο πρωθυπουργός εξασφαλίζει την ενότητα της Κυβέρνησης και προσδιορίζει την πολιτική που θα ακολουθήσει.

Οι Υπουργοί κατευθύνουν, συντονίζουν, παρακολουθούν και ελέγχουν τη δράση των Υπουργείων τους. Ασκούν διοικητική εποπτεία επί των δημοσίων νομικών προσώπων που υπάρχουν στο υπουργείο τους. Οι γενικοί και οι ειδικοί γραμματείς των Υπουργείων αποτελούν το σύνδεσμο μεταξύ πολιτικής και διοικητικής ιεραρχίας.

Τα περιφερειακά όργανα του κράτους είναι ο ΓΓΠ ο οποίος προϊστάται των υπηρεσιών της Περιφέρειας, μπορεί να μεταβιβάσει αρμοδιότητες στο Γενικό Διευθυντή και προεδρεύει του Περιφερειακού Συμβουλίου.

Το Περιφερειακό Συμβούλιο με αρμοδιότητες κυρίως συμβουλευτικές για το σχεδιασμό και προγραμματισμό που αφορούν τη συνολική ανάπτυξη της Περιφέρειας.

Το Περιφερειακό ταμείο ανάπτυξης με επιτελικό ρόλο στην οικονομική λειτουργία της Περιφέρειας.

Η Τοπική Αυτοδιοίκηση α' βαθμού (δήμοι, κοινότητες), β' βαθμού (νομαρχίες). Τα όργανα των Δήμων είναι το Δημοτικό συμβούλιο, η Δημαρχιακή Επιτροπή, ο Δήμαρχος, το Τοπικό Συμβούλιο, ο Πρόεδρος του Τοπικού Συμβουλίου και ο Δημαρχιακός Πρόεδρος.

Οι δημοτικές και κοινοτικές επιχωριάσεις είναι ΝΠΙΔ με σκοπό την εξυπηρέτηση του πληθυσμού της περιοχής τους. Συστήνονται με απόφαση του δημοτικού ή κοινοτικού συμβουλίου και πράξη του ΓΓΠ.

Οι Κοινές δημοτικές και κοινοτικές επιχειρήσεις συστήνονται μεταξύ ΟΤΑ²

1.2 Καλλικράτης

Με τον Καλλικράτη το Κεντρικό κράτος έχει την ακόλουθη μορφή:

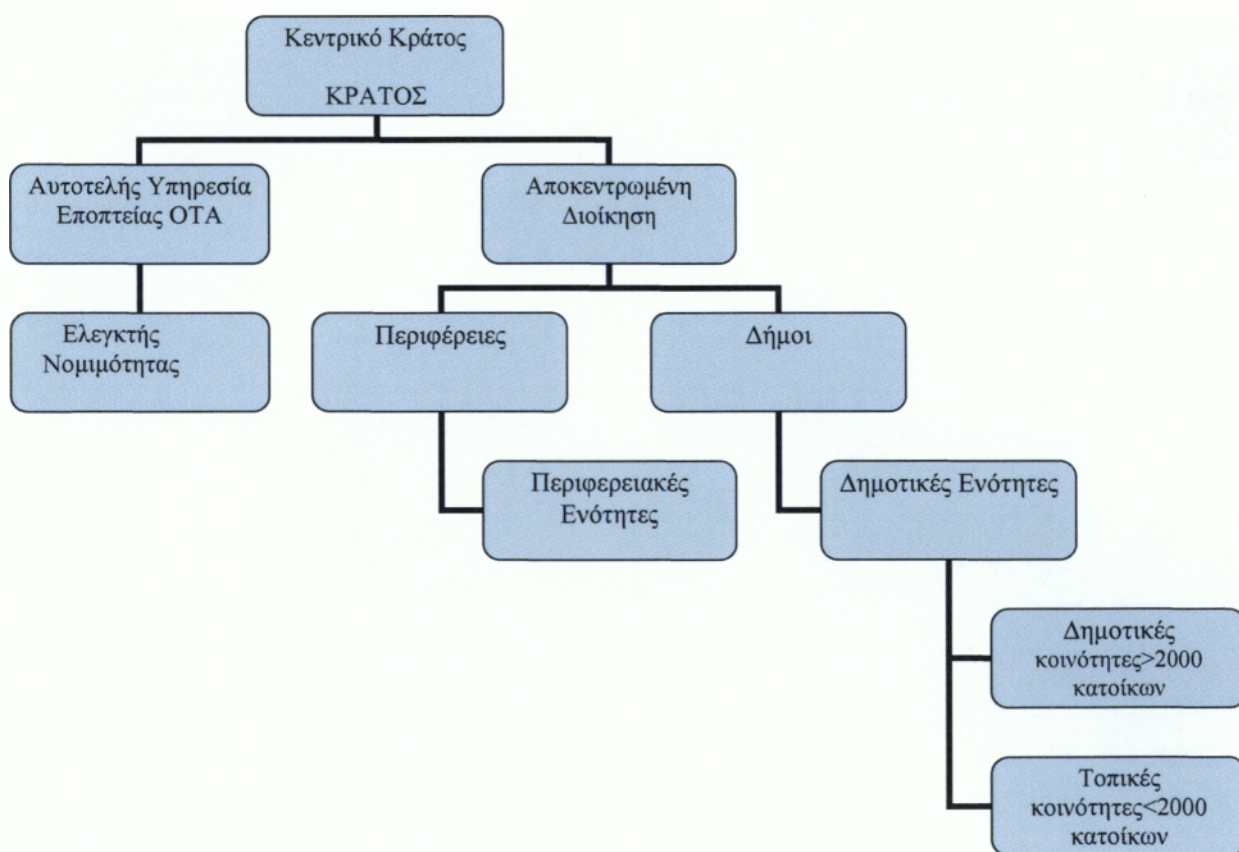

² Η πρόκληση μιας νέας μεταρρύθμισης της πρωτοβάθμιας Τοπικ. Αυτοδ. (ΚΕΔΚΕ, ΙΤΑ) Μάρτιος 2008

Με το Καλλικράτη έχουμε επίσης αλλαγές:

- ✓ Στις βασικές πολιτικές επιλογές του εκλογικού συστήματος
- ✓ Στις εκλογικές Περιφέρειες
- ✓ Επαγγελματική δραστηριότητα του Δημάρχου(παύση σε δήμους>10.000 κατ)
- ✓ Στην εκλογική διαδικασία & στην κατάρτιση των συνδυασμών

Νέα όργανα θεσπίζονται και λειτουργούν στους νέους ΟΤΑ:

1. Επιτροπή ποιότητας ζωής σε δήμους >10.000
2. Δημοτική επιτροπή διαβούλευσης ως γνωμοδοτικό όργανο σε δήμους >10000.
3. Συμπαραστάτης του δημότη και της επιχείρησης που θα δέχεται καταγγελίες για κακοδιοίκηση.
4. Συμβούλιο ένταξης μεταναστών με 5-11 μέλη
5. Εκτελεστική επιτροπή
6. Οικονομική επιτροπή αποτελείται από τον Αντιδήμαρχο και 6-10 μέλη. Είναι υπεύθυνη για την οικονομική λειτουργία του Δήμου.

Οι ΟΤΑ σε επίπεδο δήμου έχουν πλέον νέες αρμοδιότητες στους τομείς της γεωργίας, παιδείας, προστασίας, κοινωνικής πρόνοιας και πολεοδομίας.

Οι αλλαγές σε επίπεδο περιφέρειας έχουν να κάνουν με το σύνολο αρμοδιοτήτων που αφορά στον αναπτυξιακό περιφερειακό προγραμματισμό.

Πραγματοποιήθηκε συγχώνευση και περιορισμός των ΝΠΔΔ και των επιχειρήσεων στους δήμους και τις περιφέρειες.

Μηχανισμοί εποπτείας ελέγχου και διαφάνειας:

- ✓ Έλεγχος Ελεγκτικού Συνεδρίου σε όλους τους δήμους και περιφέρειες
- ✓ Αυτοτελής Υπηρεσία Εποπτείας ΟΤΑ
- ✓ Καθολική υποχρέωση ανάρτησης στο διαδίκτυο όλων των αποφάσεων ΟΤΑ

Αλλαγές στα Οικονομικά των ΟΤΑ:

1. Κρατικές επιχορηγήσεις
2. Δημοσιονομική Αποκέντρωση
3. Πιστοληπτική Πολιτική
4. Έλεγχος δαπανών
5. Πρόγραμμα εξυγίανσης
6. Μεταφορά Αρμοδιοτήτων
7. Το πρόγραμμα «Ελλάδα»³

³ Ε.Ε.Τ.Α.Α. Α.Ε & ΚΕΔΚΕ (2010), «Τι αλλάζει με τον 'ΚΑΛΛΙΚΡΑΤΗ'», Ιούλιος 2010

ΚΕΦΑΛΑΙΟ 2^ο

Ο ΔΗΜΟΣ ΜΕΣΣΗΝΗΣ

2.1 Γεωφυσικά Δεδομένα

Ο Δήμος Μεσσήνης είναι δήμος περιφέρειας Πελοποννήσου που συστάθηκε με το Πρόγραμμα Καλλικράτης από την συνένωση των προϋπαρχόντων δήμων Αιπείας, Ανδρούσας, Αριστομένους, Βουφράδων, Ιθώμης, Μεσσήνης, Πεταλιδίου και την κοινότητα Τρικώρφου. Η έκταση του νέου Δήμου είναι 563,7 τ.χλμ και ο πληθυσμός του 28.754 κάτοικοι. Έδρα του δήμου ορίστηκε η Μεσσήνη.

- Η συνολική έκταση του Δήμου Μεσσήνης είναι 84.602 στρέμματα, επιφάνεια που αντιστοιχεί στο 2,83% της συνολικής έκτασης του Νομού Μεσσηνίας (2.990.901 στρέμματα) και ο πληθυσμός ανέρχεται σε 11.041 κατοίκους.
- Η συνολική έκταση του Δήμου Αιπείας είναι 55.572 στρέμματα, επιφάνεια που αντιστοιχεί στο 1,86% της συνολικής έκτασης του Νομού Μεσσηνίας (2.990.901 στρέμματα). και ο πληθυσμός ανέρχεται σε 2.574 κατοίκους.
- Η συνολική έκταση του Δήμου Πεταλιδίου είναι 104.970 στρέμματα, επιφάνεια που αντιστοιχεί στο 3,51% της συνολικής έκτασης του Νομού Μεσσηνίας (2.990.901 στρέμματα). και ο πληθυσμός ανέρχεται σε 3.601 κατοίκους.
- Η συνολική έκταση του Δήμου Ιθώμης είναι 90.428 στρέμματα επιφάνεια που αντιστοιχεί στο 3,02% της συνολικής έκτασης του Νομού Μεσσηνίας (2.990.901 στρέμματα). και ο πληθυσμός ανέρχεται σε 2.466 κατοίκους.

- Η συνολική έκταση του Δήμου Ανδρούσας είναι 50.514 στρέμματα επιφάνεια που αντιστοιχεί στο 1,69% της συνολικής έκτασης του Νομού Μεσσηνίας (2.990.901 στρέμματα). και ο πληθυσμός ανέρχεται σε 2.820 κατοίκους.
- Η συνολική έκταση του Δήμου Βουφράδος είναι 42.360 στρέμματα επιφάνεια που αντιστοιχεί στο 1,42% της συνολικής έκτασης του Νομού Μεσσηνίας (2.990.901 στρέμματα) και ο πληθυσμός ανέρχεται σε 1.802 κατοίκους.
- Η συνολική έκταση του Δήμου Αριστομένης είναι 90.678 στρέμματα επιφάνεια που αντιστοιχεί στο 3,03% της συνολικής έκτασης του Νομού Μεσσηνίας (2.990.901 στρέμματα). και ο πληθυσμός ανέρχεται σε 3.413 κατοίκους.
- Η συνολική έκταση της Κοινότητας Τρικώρφου είναι 42.938 στρέμματα επιφάνεια που αντιστοιχεί στο 1,44% της συνολικής έκτασης του Νομού Μεσσηνίας (2.990.901 στρέμματα). και ο πληθυσμός ανέρχεται σε 1.037 κατοίκους⁴.

ΠΙΝΑΚΑΣ 2.1: ΚΑΤΑΝΟΜΗ ΕΚΤΑΣΗΣ

ΔΗΜΟΣ/ ΚΟΙΝΟΤΗΤΑ	Αγρό/ Αστική (%)	Ορεινά ημιορεινά και πεδινά Δ.Δ/Κ.Δ. (%)	Επιφάνεια (τ.χμ.)		Πυκνότητα πληθυσμού ανά τ.χμ.
			Με εσωτερι κ□ ύδατα	Χωρίς εσωτερ ικά ύδατα	
ΜΕΣΣΗΝΗ	ΑΓ 90%	ΠΕ	84,602	84,412	128,28
ΑΙΠΕΙΑ	ΑΓ	ΗΜ 60% ΠΕ 40%	55,572	55,572	38,4
ΠΕΤΑΛΙΔΙ	ΑΓ	ΗΜ 66% ΠΕ 34%	104,97	104,97	31,87
ΙΘΩΜΗ	ΑΓ	ΠΕ 40% ΟΡ 40% ΗΜ 20%	90,428	90,398	23,71
ΑΝΔΡΟΥΣΑ	ΑΓ	ΠΕ 78% ΟΡ 22%	50,514	50,474	51,13
ΒΟΥΦΡΑΔΟΣ	ΑΓ	ΗΜ 90% ΠΕ 10%	42,36	42,36	31,33
ΑΡΙΣΤΟΜΕΝΗΣ	ΑΓ	ΠΕ 60% ΗΜ 30% ΟΡ 10%	90,678	90,678	29,42
Κ ΤΡΙΚΟΡΦΟΥ	ΑΓ	ΟΡ 90% ΗΜ 10%	42,938	42,938	18,75
ΣΥΝΟΛΟ					

Πηγή: Απογραφή Πληθυσμού – κατοίκων, 18 Μαρτίου 2001, Τόμος Ι, 2009, Πειραιάς

Στον προηγούμενο πίνακα παρατηρούμε ότι ο Δήμος Μεσσήνης είναι ένας αγροτικός Δήμος σε ποσοστό 90% εκτός του Δημοτικού Διαμερίσματος της Μεσσήνης το οποίο είναι αστική περιοχή καθώς επίσης και πρωτεύουσα του Καλλικρατικού Δήμου. Η έκταση του είναι 84.602 στρέμματα από τα οποία τα 190 περιέχουν εσωτερικά ύδατα. Και η πυκνότητα του πληθυσμού είναι 128,28 ανά τ.χμ.

Ο Δήμος Αίπειας είναι αγροτικός. Το 60% είναι ημιορεινές περιοχές (Χράνων, Μηλίτσης, Αδριανής) και το υπόλοιπο 40% είναι πεδινός (Λογγάς, Κορώνης). Η έκταση του είναι 55.572 στρέμματα και η πυκνότητα πληθυσμού είναι 38,4 ανά τ. χμ. Ο Δήμος Πεταλιδίου είναι αγροτικός και κατά πλειοψηφία ημιορεινός. Η έκτασή του είναι 104.970 στρέμματα και η πυκνότητα πληθυσμού είναι 31,87 ανά τ. χμ. Αξίζει να σημειωθεί ότι είναι ο μεγαλύτερος σε έκταση Δήμος του νέου Καλλικρατικού Δήμου Μεσσήνης.

Ο Δήμος Ιθώμης είναι αγροτικός. Τα εδάφη του κατά 40% είναι ορεινά καθώς επίσης αλλά 40 % καλύπτουν οι πεδινές περιοχές και τα ημιορεινά εδάφη ανέρχονται σε ποσοστό 20%. Η έκτασή του είναι 90,428 στρέμματα εκ των οποίων τα 30 περιέχουν εσωτερικά ύδατα και η πυκνότητα πληθυσμού είναι 23,71 ανά τ. χμ

Ο Δήμος Ανδρούσας είναι αγροτικός. Το 78% είναι πεδινές περιοχές (Ανδρούσης, Αργιλιάς Μεσσήνης, Αμφιθέας, Ελληνοεκκλησίας, Εύας, Καλαμαρά, Καλογερόραχη) και το 22% αποτελούν οι ορεινές περιοχές (Μαγγανιακού, Πολυλόφου). Η έκτασή του είναι 50.514 στρέμματα εκ των οποίων τα 40 περιέχουν εσωτερικά ύδατα και η πυκνότητα πληθυσμού είναι 51,13 ανά τ.χμ.

Ο Δήμος Βουφράδος είναι αγροτικός με 90% ημιορεινά εδάφη (Χατζή, Βλάση, Κουρτακίου, Μηλιωτίου, Πετριτσίου) και 10% πεδινά (Χαραυγής). Η έκτασή του είναι 42.360 στρέμματα και η πυκνότητα του πληθυσμού είναι 31,33 ανά τ.χμ.

Ο Δήμος Αριστομένης είναι αγροτικός από άποψη κατανομής εδαφών ποικίλει. Το 60% είναι πεδινές περιοχές (Αριστομένουσ, Διοδίων, Κουτίφαρη, Μάνεση, Στρεφίου, Στέρνας), το 30% καλύπτουν ημιορεινές περιοχές (Πελεκανάδα, Πλατανόβρυση, Πουλιτσίου) και το 10% από ορεινές (Βουταίνης, Κεφαλοβρύσου). Η έκτασή του είναι 90,678 στρέμματα και η πυκνότητα του πληθυσμού είναι 29,42 ανά τ.χμ

Τέλος η κοινότητα Τρικόρφου είναι αγροτική περιοχή και το 90% του εδάφους είναι ορεινό (Δραΐνας, Κλήματος, Κορομηλέας, Παλαιοκάστρου) και το υπόλοιπο 10% ημιορεινό(Κ.Δ.Τρικόρφου). Η έκτασή του είναι 42.938 στρέμματα και η πυκνότητα του πληθυσμού είναι 18,75 ανά τ.χμ.

2.2 Πληθυσμιακά δεδομένα

Παρακάτω παρουσιάζονται σημαντικές πληροφορίες για τον πληθυσμό του νέου Δήμου, όπως αριθμός κατοίκων ανά περιοχή, επίπεδα απασχόλησης και ανεργίας και επίπεδα μόρφωσης των κατοίκων.

ΠΙΝΑΚΑΣ 2.2: ΠΛΗΘΥΣΜΟΣ ΑΝΑ ΠΕΡΙΟΧΗ

ΔΗΜΟΣ/ ΚΟΙΝΟΤΗΤΑ	ΕΚΤΑΣΗ (στρέμματα)	ΠΟΣΟΣΤΟ ΕΠΙ ΤΟΥ ΣΥΝΟΛΟΥ ΤΗΣ ΝΟΜΑΡΧΙΑΣ	ΠΛΗΘΥΣΜΟΣ 2008	ΠΛΗΘΥΣΜΟΣ 2001	ΠΛΗΘΥΣΜΟΣ 1991
ΜΕΣΣΗΝΗ	84.602	2,83%	11.041	10.853	16641
ΑΙΠΕΙΑ	55.572	1,86%	2.574	2.134	2307
ΠΕΤΑΛΙΔΙ	104.970	3,51%	3.601	3.345	3713
ΙΩΜΗ	90.428	3,02%	2.466	2.144	2587
ΑΝΔΡΟΥΣΑ	50.514	1,69%	2.820	2.583	2858
ΒΟΥΦΡΑΔΟΣ	42.360	1,42%	1.802	1.327	1841
ΡΙΣΤΟΜΕΝΗΣ	90.678	3,03%	3.413	2.668	3217
ΣΤΡΙΚΟΡΦΟΥ	42.938	1,44%	1.037	805	917
ΣΥΝΟΛΟ	562.062	18,8%	28.754	25.859	34081

Πηγή: Απογραφή Πληθυσμού – κατοίκων, 18 Μαρτίου 2001, Τόμος Ι, 2009, Πειραιάς

ΠΙΝΑΚΑΣ 2.3: ΑΝΕΡΓΙΑ/ΑΠΑΣΧΟΛΗΣΗ

		Ατομα κάτω των 10 ετών	Εργαζόμενος (-ή)	Ζητούσε εργασία (άνεργος)	Ζητούσε εργασία για πρώτη φορά	Μαθητής (- τρια) / Σπουδαστής (-τρια)	Συνταξιούχος	Άλλη περίπτωση	Σύνολο
		Σύνολο	Σύνολο	Σύνολο	Σύνολο	Σύνολο	Σύνολο	Σύνολο	Σύνολο
Προς μόνιμης διαμονής	Έτος								
ΔΗΜΟΣ ΑΙΠΕΙΑΣ	1991	172	819	453		181	670	12	2307
	2001	116	721	291	63	175	736	17	2134
ΔΗΜΟΣ ΑΝΔΡΟΥΣΑΣ	1991	274	1051	503		264	734	18	2858
	2001	215	904	299	43	235	872	41	2583
ΔΗΜΟΣ ΡΙΣΤΟΜΕΝΟΥΣ	1991	271	1151	547		270	907	31	3217
	2001	197	972	332	33	173	898	49	2668
ΔΗΜΟΣ ΒΟΥΦΡΑΔΩΝ	1991	142	777	271		156	474	6	1841
	2001	54	477	157	19	79	567	11	1327
ΔΗΜΟΣ ΙΩΜΗΣ	1991	223	750	456		213	890	16	2587
	2001	131	738	225	20	165	865	19	2144
ΔΗΜΟΣ	1991	1403	3687	1118		1163	2057	140	10641

ΜΕΣΣΗΝΗΣ	2001	1163	3939	1446	369	1221	2357	223	10853
ΔΗΜΟΣ ΙΕΤΑΛΙΔΙΟΥ	1991	349	1358	535		368	1030	21	3713
	2001	202	1144	414	97	282	1077	57	3345
ΚΟΙΝΟΤΗΤΑ ΡΙΚΟΡΦΟΥ	1991	70	441	149		84	200	5	917
	2001	73	390	93	17	61	200	6	805

Πηγή: ΕΣΥΕ Επεξεργασία στοιχείων

Όσον αφορά την εκπαίδευση του εργατικού δυναμικού στον καλλικρατικό Δήμο Μεσσήνης και τη μεταβολή αυτής στο πέρασμα των χρόνων φαίνεται στον επόμενο πίνακα.

ΠΙΝΑΚΑΣ 2.4: ΜΟΡΦΩΤΙΚΟ ΕΠΙΠΕΔΟ

	ΔΗΜΟΣ ΜΕΣΣΗΝΗΣ		
	1991	2001	Μεταβολή
Διδακτορικό	0	7	7
Μάστερ	11	12	1
Πτυχίο ΑΕΙ	499	608	109
Πτυχίο ΤΕΙ	140	217	77
Πτυχίο ΙΕΚ, Κολέγια κλπ	0	212	212
Απολυτήριο Γενικού Λυκείου	1522	2217	695
Απολυτήριο Γυμνασίου	1072	1504	432
Δεν γνωρίζει γραφή/ανάγνωση	798	291	-507

Αν συγκρίνουμε τους δύο προηγούμενους πίνακες θα διαπιστώσουμε ότι ενώ αυξάνεται το επίπεδο εκπαίδευσης του εργατικού δυναμικού αυξάνεται και η ανεργία ενώ θα έπρεπε να μειώνεται αισθητά.

2.3 Εξελίξεις ανά τομέα παραγωγής

Ο αριθμός των επιχειρήσεων στο σύνολό τους όπως αυτός προκύπτει από τα τελευταία διαθέσιμα στοιχεία της ΕΣΥΕ παρουσιάζει αύξηση κατά το έτος 2003 σε σχέση με το 2001. Ειδικότερα ο αριθμός των επιχειρήσεων το 2003 ανήλθε σε 764 έναντι 675 το έτος 2001. Ο μεγαλύτερος αριθμός των επιχειρήσεων (256) δραστηριοποιείται στο λιανικό εμπόριο, ενώ σημαντικός είναι και ο αριθμός των επιχειρήσεων που δραστηριοποιούνται στον τομέα του τουρισμού, στις κατασκευές,

τη γεωργία και την κτηνοτροφία, τη βιομηχανία τροφίμων και ποτών, το χονδρικό εμπόριο καθώς και στον τομέα των οχημάτων και των μοτοσικλετών (εμπόριο, επισκευή, συντήρηση). Όπως προκύπτει το 33,51% των επιχειρήσεων ασχολείται με το λιανικό εμπόριο, το 12,57% είναι επιχειρήσεις όπως ξενοδοχεία και εστιατόρια και ακολουθούν με σημαντικά ποσοστά οι κατασκευές (9,95%) και το χονδρικό εμπόριο (8,77%). Επιχειρήσεις που δραστηριοποιούνται στη γεωργία, κτηνοτροφία ή τη βιομηχανία τροφίμων και ποτών καταλαμβάνουν μικρά ποσοστά (3,01% και 3,93% αντίστοιχα).

- **Πρωτογενής Τομέας**

Οι επιχειρήσεις οι οποίες κατά το έτος 2003 δραστηριοποιούνται στον πρωτογενή τομέα(γεωργία, κτηνοτροφία, κ.λπ.) ανέρχονται σε 23.

- **Μεταποίηση**

Στον τομέα της μεταποίησης δραστηριοποιούνται συνολικά 75 επιχειρήσεις

- **Ενέργεια**

Στον τομέα της ενέργειας δραστηριοποιούνται 2 επιχειρήσεις στο σύνολο του Δήμου.

- **Κατασκευές**

Στον τομέα των κατασκευών δραστηριοποιούνται 76 επιχειρήσεις στο σύνολο του Δήμου.

- **Χονδρικό και Λιανικό Εμπόριο**

Στον τομέα του χονδρικού και λιανικού εμπορίου δραστηριοποιείται ένα πολύ σημαντικό ποσοστό των επιχειρήσεων που αγγίζει το 47,5%. Η συντριπτική πλειοψηφία των επιχειρήσεων αυτής της κατηγορίας δραστηριοποιείται στο λιανικό εμπόριο (70,52%).

- **Μεταφορές, Αποθήκευση και Επικοινωνίες**

Στον τομέα αυτό δραστηριοποιούνται ταξιδιωτικά γραφεία και γραφεία μεταφορών καθώς και επιχειρήσεις τηλεπικοινωνιών και ταχυδρομείου. Ο αριθμός τους ανέρχεται σε 35.

2.4 Υγεία - Πρόνοια

Παρακάτω παρουσιάζονται οι υπηρεσίες/φορείς του Δήμου που ασκούν πολιτικές υγείας /πρόνοιας.

- **Κέντρο ανοικτής προστασίας ηλικιωμένων (ΚΑΠΗ)**

Στόχος είναι η διατήρηση ενός καλού επιπέδου υγείας για τα άτομα της τρίτης ηλικίας τα οποία είναι η πιο ευπαθής ομάδα που κάνει χρήση των νοσοκομειακών υπηρεσιών. Τα ΚΑΠΗ προσφέρουν μια κοινωνική διέξοδο και στοιχειώδη υποστήριξη σε θέματα υγείας Ο χώρος πρέπει να εξασφαλίζει άνετη προσπέλαση και το περιβάλλον τόσο το φυσικό όσο και οι εγκαταστάσεις επιβάλλεται να είναι ευχάριστοι.

- **Βρεφονηπιακός σταθμός Αβραμιού**

Ο οικισμός είναι ο μεγαλύτερος στην περιοχή και μπορεί να συντελέσει στην κοινωνικοποίηση των παιδιών προσχολικής ηλικίας και στην εξυπηρέτηση των εργαζόμενων γονιών Η επιλογή της θέσης κατασκευής του οικήματος θα πρέπει να είναι μακριά από εστίες ρύπανσης και να βρίσκεται σε χώρο πρασίνου.

- **Κληροδότημα Νικολάου Χιώτη**

Το κοινωφελές ίδρυμα «Κληροδότημα Νικολάου Χιώτη» συστήθηκε με το ΦΕΚ Α΄ 8/17-1-1968.

Σκοπός του ιδρύματος είναι:

- Η δωρεάν παροχή Ιατρικής περίθαλψης σε άπορους ασθενείς της Μεσσήνης.
- Η δωρεάν παροχή φαρμάκων σε άπορους ασθενείς της Μεσσήνης καθώς και έξοδα συντήρησης κατά την διάρκεια της ασθένειάς τους.
- Η παροχή βοηθημάτων σε άπορους της Μεσσήνης κατά τις εορτές των Χριστουγέννων και του Πάσχα.
- Η παροχή εξόδων κηδείας σε άπορους της πόλης της Μεσσήνης.
- Η παροχή σε άπορους της Μεσσήνης έξοδα μεταβάσεως και νοσηλείας σε κλινικές της Αθήνας και της Καλαμάτας εφόσον έχουν ανάγκη τέτοιας νοσηλείας.
- Η προίκιση απόρων νεανίδων της Μεσσήνης αν επαρκούν τα εισοδήματα της καταληφθείσας περιουσίας⁵.

2.5 Πολιτιστικές Εκδηλώσεις

Κορυφαίες εκδηλώσεις στη πόλη είναι οι εκδηλώσεις της αποκριάς με τις φωτιές την τελευταία Κυριακή, το Καρναβάλι την Καθαρά Δευτέρα που συγκεντρώνει χιλιάδες επισκέπτες κάθε χρόνο καθώς και η μεγάλη εμποροπανήγυρη που πραγματοποιείται κάθε 20 Σεπτεμβρίου και συνδυάζεται με την θρησκευτική εορτή της εικόνας της Παναγίας που έρχεται με πομπή από το μοναστήρι του Βουλκάνου. Σε απόσταση 20 χιλιομέτρων βρίσκεται η Αρχαία πόλη της Μεσσήνης (Λεπτομέρειες θα βρείτε στο Δήμο Ιθώμης) που σώζεται σχεδόν άθικτη λόγω της λάσπης που την είχε σκεπάσει και που συναγωνίζεται σε αίγλη και ομορφιά πολλούς από τους γνωστότερους αρχαιολογικούς χώρους της Ελλάδας.

⁵ www.karagilanis.gr/images/site/I000/2848_pe_4.pdf

2.6 Προσβασιμότητα

Στη Μεσσήνη μπορεί κανείς να φτάσει με αεροπλάνο από την Αθήνα και το εξωτερικό με πτήσεις charters προς Καλαμάτα.

Με Λεωφορείο Αθήνα -Καλαμάτα-Μεσσήνη καθημερινά.

Με τρένο από Αθήνα - Καλαμάτα και Πάτρα - Πύργο - Καλαμάτα. Η απόσταση από την Καλαμάτα είναι 10 χιλιόμετρα.⁶

⁶ www.diasnews.com/dmesini.HTM

ΚΕΦΑΛΑΙΟ 3^ο

ΕΡΕΥΝΑ ΣΕ ΑΙΡΕΤΑ ΟΡΓΑΝΑ ΤΟΥ ΔΗΜΟΥ ΜΕΣΣΗΝΗΣ

3.1 Μεθοδολογία έρευνας

Σκοπός της έρευνας είναι η διερεύνηση των απόψεων των αιρετών για το νέο σύστημα διοίκησης ως θεσμού και τις δυνατότητες αποτελεσματικής εφαρμογής του στο Δήμο Μεσσήνης.

Η έρευνα πραγματοποιήθηκε σε 85 αιρετά όργανα του Δήμου Μεσσήνης και πιο συγκεκριμένα στις δημοτικές πλέον ενότητες Μεσσήνης, Ανδρούσας, Αριστομένους, Βουφράδων, Ιθώμης, Μεσσήνης, Πεταλιδίου και Τρικόρφου.

Η έρευνα πραγματοποιήθηκε με την μορφή ερωτηματολογίου. Περιλάμβανε πενήντα ερωτήσεις με θέματα: την ταυτότητα του ερωτώμενου, το θεσμικό Πλαίσιο Α'βάθμιας Αυτοδιοίκησης, την εφαρμογή της Διοικητικής Μεταρρύθμισης και την οικονομική πολιτική, τον προγραμματισμό και τους πόρους.

Οι τρεις σπουδαστές και συντάκτες της παρούσας εργασίας Ρουσάκος Παναγιώτης, Τσερεντζούλιας Κωνσταντίνος και Παπαδοπούλου Μαρία πήραν συνεντεύξεις από τα 85 αιρετά όργανα και μετά από την συγκέντρωση των απαντήσεων, προέκυψαν τα παρακάτω αποτελέσματα.

3.2 Ανάλυση αποτελεσμάτων

Παρακάτω παρουσιάζονται τα αποτελέσματα τις έρευνας με την μορφή διαγραμμάτων.

Φύλο ερωτώμενου



Διάγραμμα 3.1 Φύλο

Παρατηρούμε ότι οι περισσότεροι αιρετοί του Δήμου Μεσσήνης (95%) είναι άνδρες.

Ηλικιακή Ομάδα

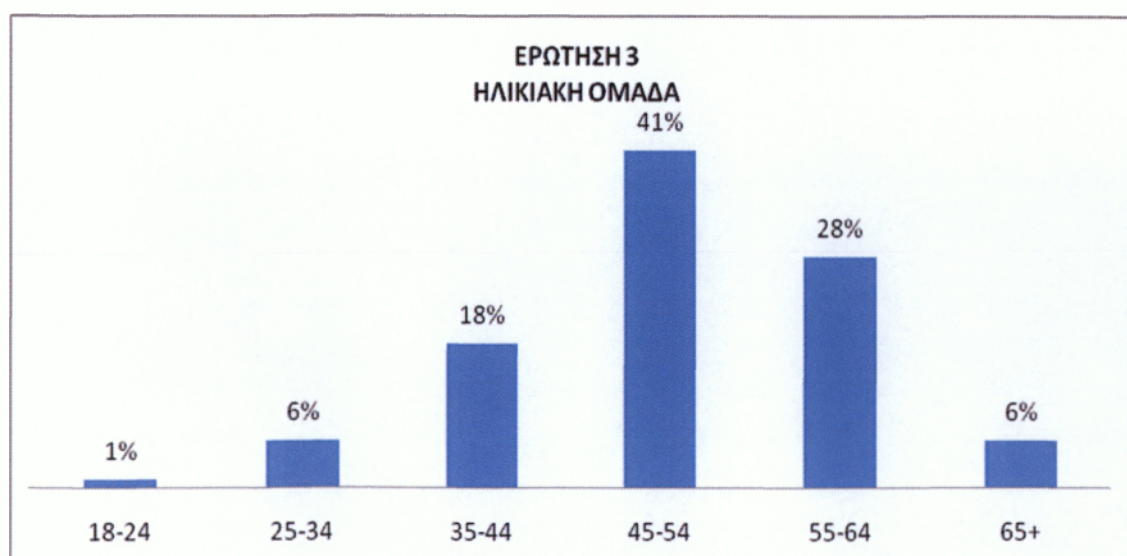

Διάγραμμα 3.2 Ηλικία

Σχεδόν οι μισοί ερωτηθέντες (41%) είναι μεταξύ 45 – 54 ετών.

Επίπεδο εκπαίδευσης

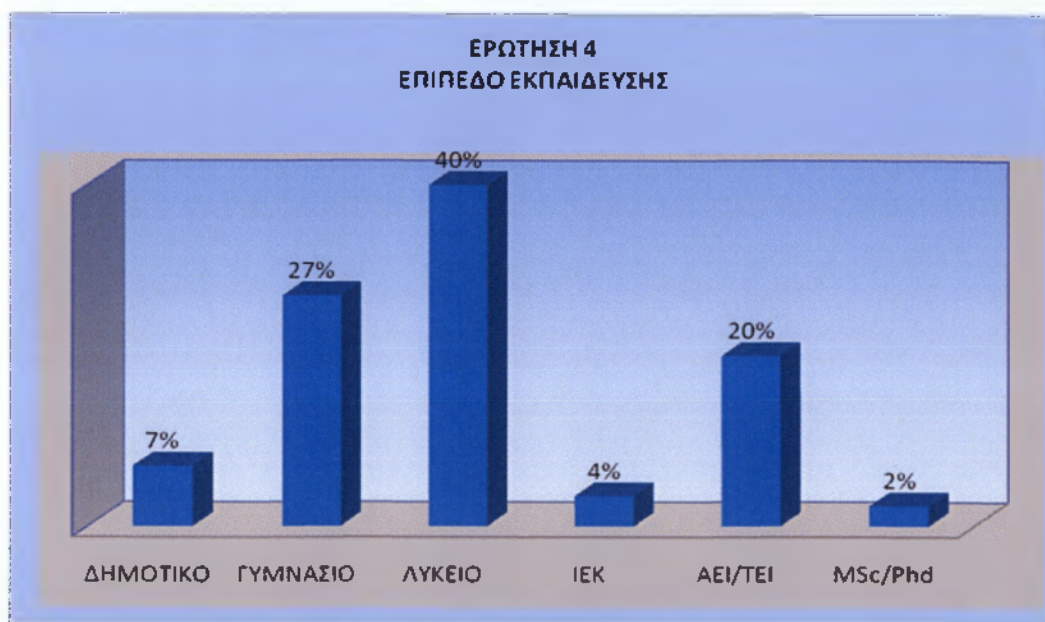

Διάγραμμα 3.3 Επίπεδο Εκπαίδευσης

Λίγο παρακάτω από τους μισούς αιρετούς (40%) είναι απόφοιτοι Λυκείου.

Απασχόληση

(πριν την πρόσφατη εκλογή σας ή πριν την πρώτη εκλογή σας αν είχατε επανεκλεγεί σε θέση αιρετού)

Δημόσιος Υπάλληλος
Ιδιωτικός Υπάλληλος
Επιχειρηματίας
Ελεύθερος Επαγγελματίας
Εργάτης
Αγρότης

Συνταξιούχος
Δεν εργάζεται

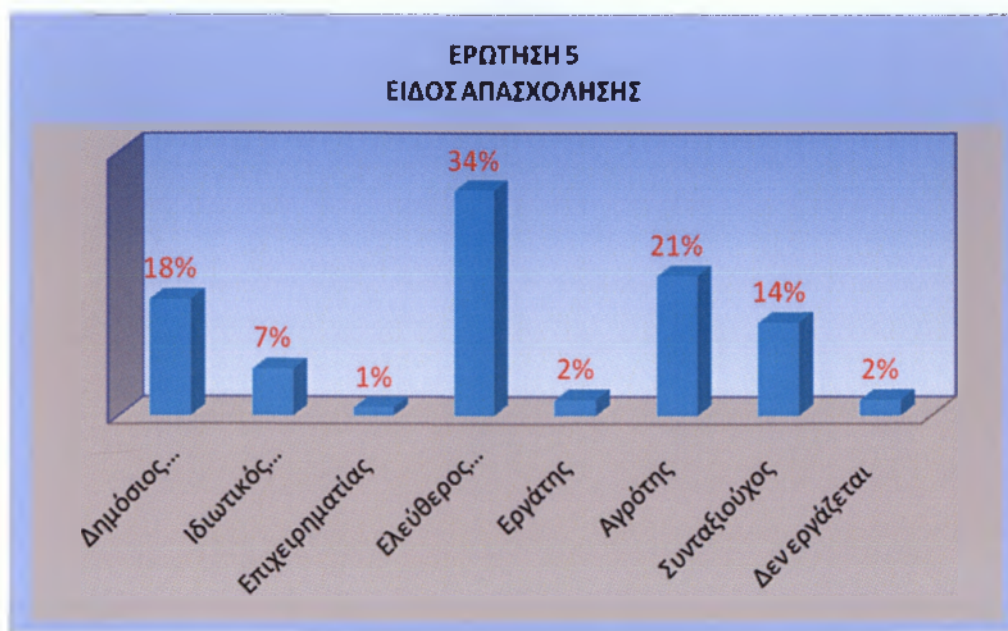

Διάγραμμα 3.4 Είδος Απασχόλησης

Το 34% των αιρετών πριν την πρόσφατη εκλογή τους, ήταν ελεύθεροι επαγγελματίες. Επίσης ένα μεγάλο μέρος των ερωτηθέντων (21%) ήταν αγρότες.

Υπάρχει προηγούμενη συμμετοχή σας σε αιρετά όργανα αυτοδιοίκησης;

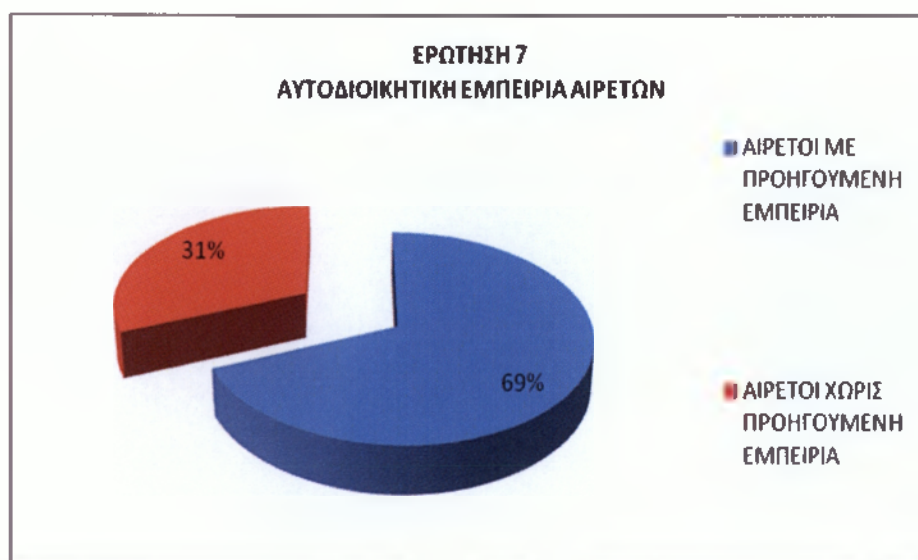

Διάγραμμα 3.5 Αυτοδιοικητική Εμπειρία

Οι περισσότεροι αιρετοί (69%) είχαν προηγούμενη συμμετοχή σε αιρετά όργανα αυτοδιοίκησης.

Προηγούμενη συμμετοχή σας σε αιρετά όργανα αυτοδιοίκησης:

Νομάρχης
Δήμαρχος
Πρόεδρος Κοινότητας
Νομαρχιακός Σύμβουλος
Δημοτικός Σύμβουλος
Κοινοτικός Σύμβουλος
Τοπικός Σύμβουλος
Πάρεδρος
Άλλο (προσδιορίστε):

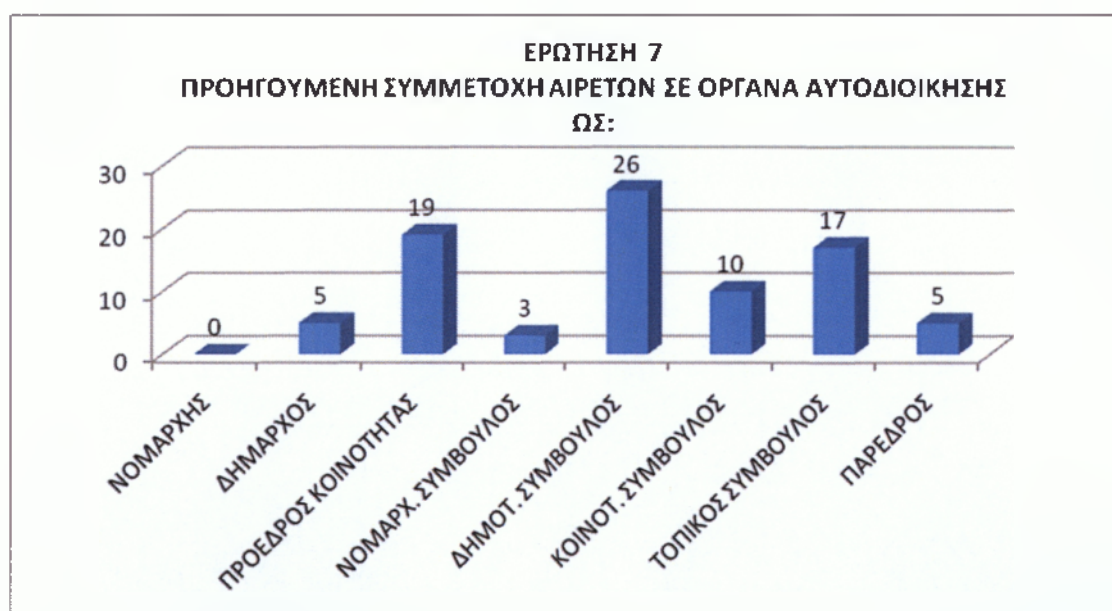

Διάγραμμα 3.6 Προηγούμενη Συμμετοχή Αιρετών σε Όργανα Αυτοδιοίκησης

Οι περισσότεροι αιρετοί (26) ήταν δημοτικοί σύμβουλοι πριν την πρόσφατη εκλογή τους. Αρκετοί είναι και οι αιρετοί που ήταν πρόεδροι κοινότητας (19) αλλά και τοπικοί σύμβουλοι (17).

Προηγούμενη συμμετοχή σας σε αιρετά όργανα αυτοδιοίκησης, ως:

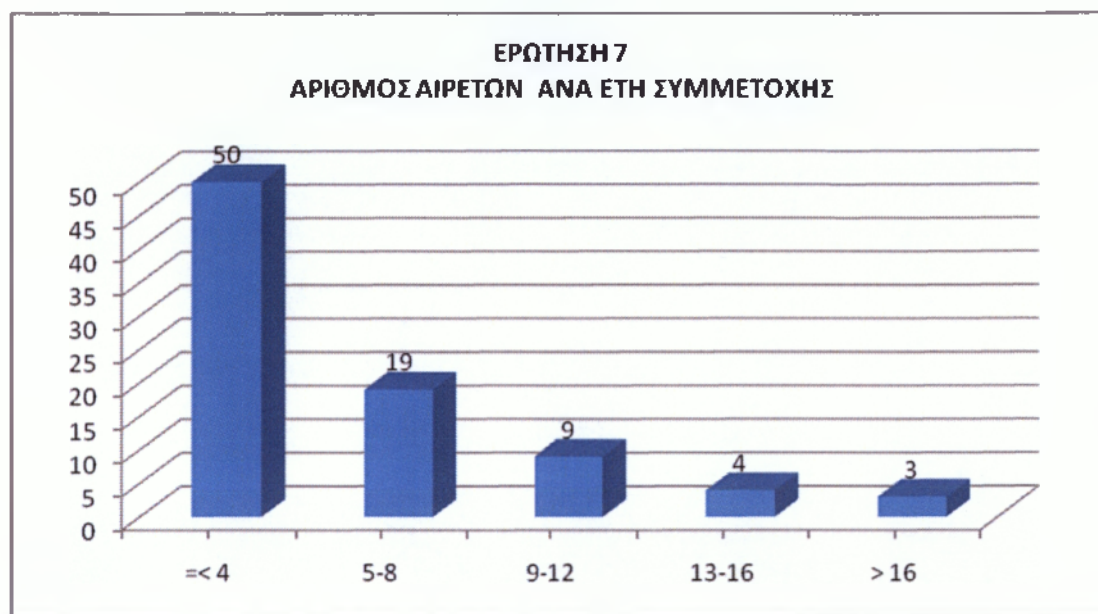

Διάγραμμα 3.7 Αριθμός αιρετών ανά έτη συμμετοχής

Οι περισσότεροι αιρετοί (50) συμμετείχαν σε αιρετά όργανα αυτοδιοίκησης για λιγότερο από 4 χρόνια. Αρκετοί βέβαια είναι και αυτοί (19) που συμμετείχαν από 5 – 8 χρόνια.

Υπάρχει προηγούμενη συμμετοχή σας στο Κοινοβούλιο ή σε θέσεις ευθύνης στο δημόσιο τομέα (κράτος ή ΔΕΚΟ ή νομικά πρόσωπα της αυτοδιοίκησης);

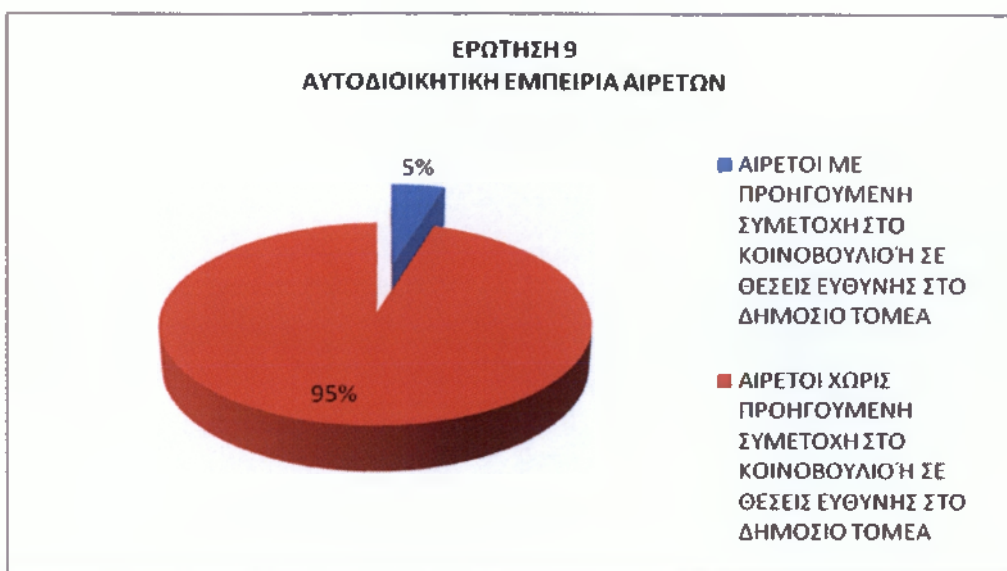

Διάγραμμα 3.8 Αυτοδιοικητική εμπειρία αιρετών

Οι περισσότεροι ερωτηθέντες (95%) δεν είχαν προηγούμενη συμμετοχή στο Κοινοβούλιο ή σε θέσεις ευθύνης στο δημόσιο τομέα.

Προηγούμενη συμμετοχή σας στο Κοινοβούλιο ή σε θέσεις ευθύνης στο δημόσιο τομέα:

Βουλευτής
Στο ΔΣ οργανισμού
Επικεφαλής δημόσιας υπηρεσίας
Άλλο (προσδιορίστε):

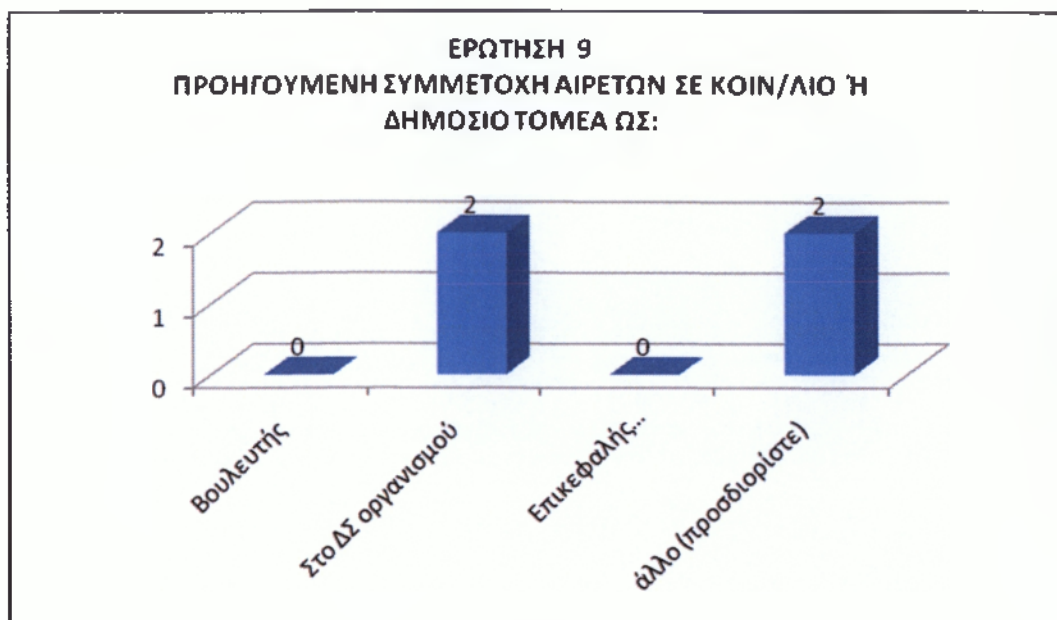

Διάγραμμα 3.9 Προηγούμενη συμμετοχή αιρετών σε κοινοβούλιο ή Δημόσιο τομέα

Από τους 4 αιρετούς που συμμετείχαν στο Κοινοβούλιο ή σε θέσεις ευθύνης στο δημόσιο τομέα, οι δύο ήταν μέλη ΔΣ οργανισμού και οι άλλοι βρίσκονταν σε άλλη θέση που δεν μας την προσδιόρισαν.

Προηγούμενη συμμετοχή σας στο Κοινοβούλιο ή σε θέσεις ευθύνης στο δημόσιο τομέα, ως:

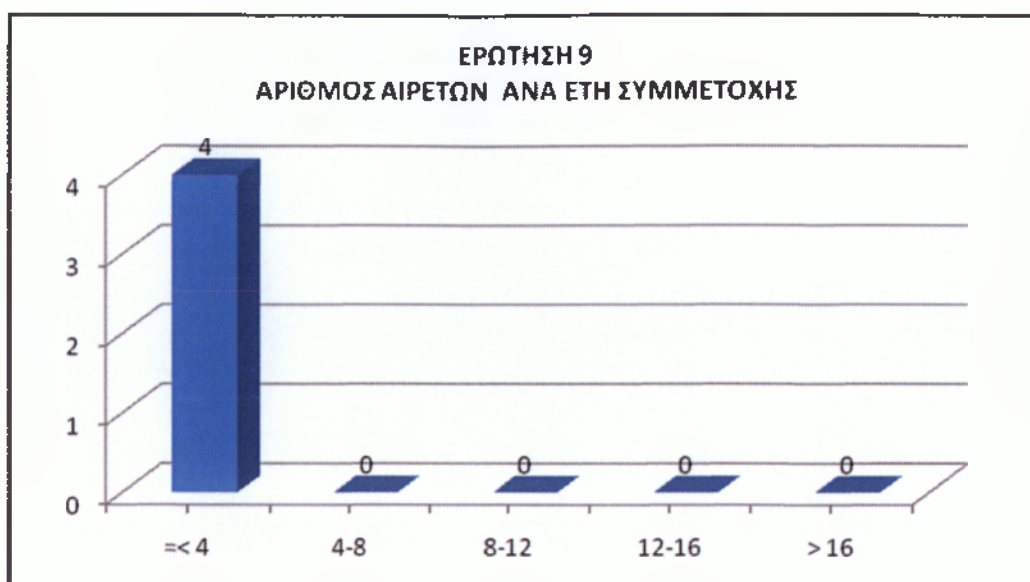

Διάγραμμα 3.10 Αριθμός αιρετών ανά έτη συμμετοχής

Από τους 4 αιρετούς που συμμετείχαν στο Κοινοβούλιο ή σε θέσεις ευθύνης στο δημόσιο τομέα και οι 4 βρίσκονταν στη θέση αυτή για χρονικό διάστημα ίσο ή μικρότερο από 4 έτη.

Υπάρχει προηγούμενη συμμετοχή σας σε τοπικά συλλογικά σχήματα;



Διάγραμμα 3.11 Εμπειρία αιρετών σε συλλογικά όργανα

Λίγο περισσότεροι από τους μισούς αιρετούς (52%), δεν είχαν προηγούμενη συμμετοχή σε τοπικά συλλογικά σχήματα.

Προηγούμενη συμμετοχή σας σε τοπικά συλλογικά σχήματα:

Πολιτιστικός/περιβαλλοντικός σύλλογος
Συνεταιρισμός
Επιμελητήριο
Επαγγελματικός σύλλογος (προσδιορίστε)
Αθλητικός σύλλογος
Άλλο (προσδιορίστε)

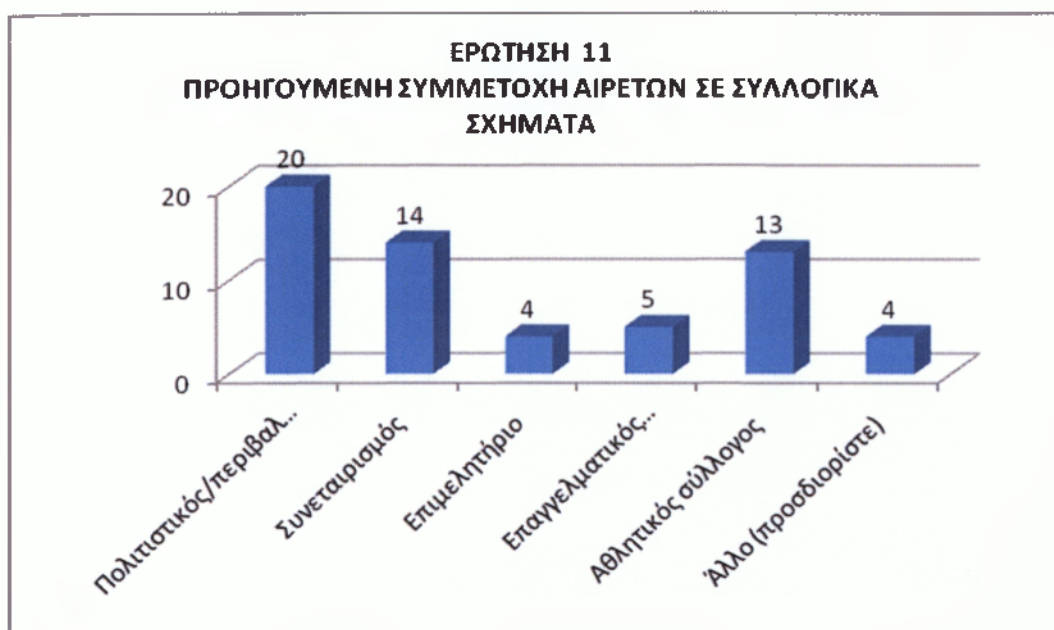

Διάγραμμα 3.12 Προηγούμενη συμμετοχή αιρετών σε συλλογικά σχήματα

Οι περισσότεροι αιρετοί συμμετείχαν σε πολιτιστικό/περιβαλλοντικό σύλλογο (20) και σε συνεταιρισμό (14).

Προηγούμενη συμμετοχή σας σε τοπικά συλλογικά σχήματα, ως:

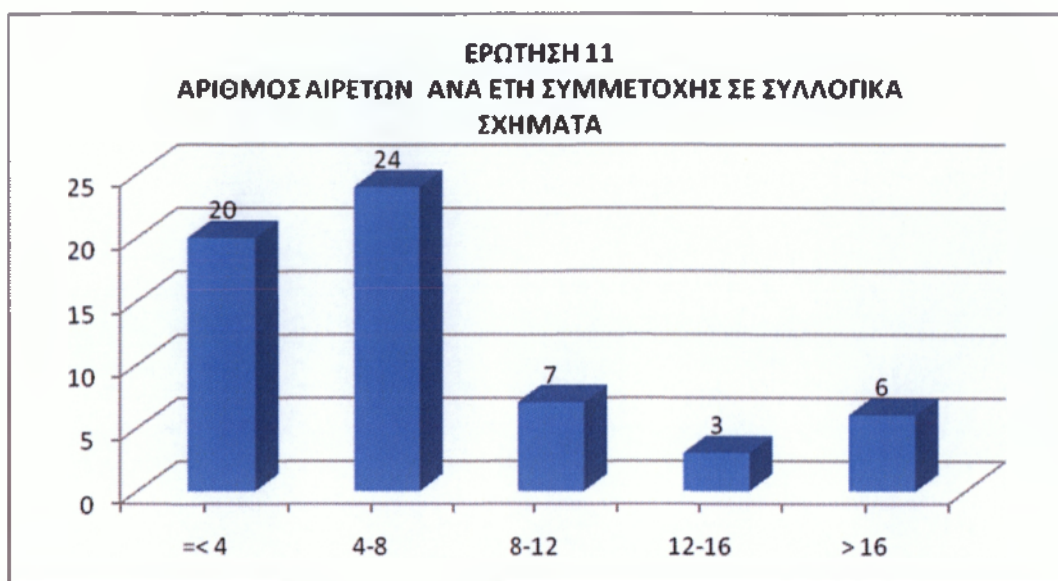

Διάγραμμα 3.13 Αριθμός αιρετών ανά έτη συμμετοχής

Οι περισσότεροι από τους αιρετούς που είχαν προηγούμενη συμμετοχή σε τοπικά συλλογικά σχήματα, συμμετείχαν για 4 – 8 έτη.

Ποια ήταν τα κίνητρα συμμετοχής σας στις δημοτικές εκλογές; (ιεραρχήστε)

Για να εκπροσωπήσω τους συμπολίτες μου και να λύσω τα προβλήματά τους
Για να συμβάλω στην επίλυση τοπικών προβλημάτων και αξιοποίηση τοπικών δυνατοτήτων
Λόγοι προσωπικής ανέλιξης
Άλλο
Προσδιορίστε:

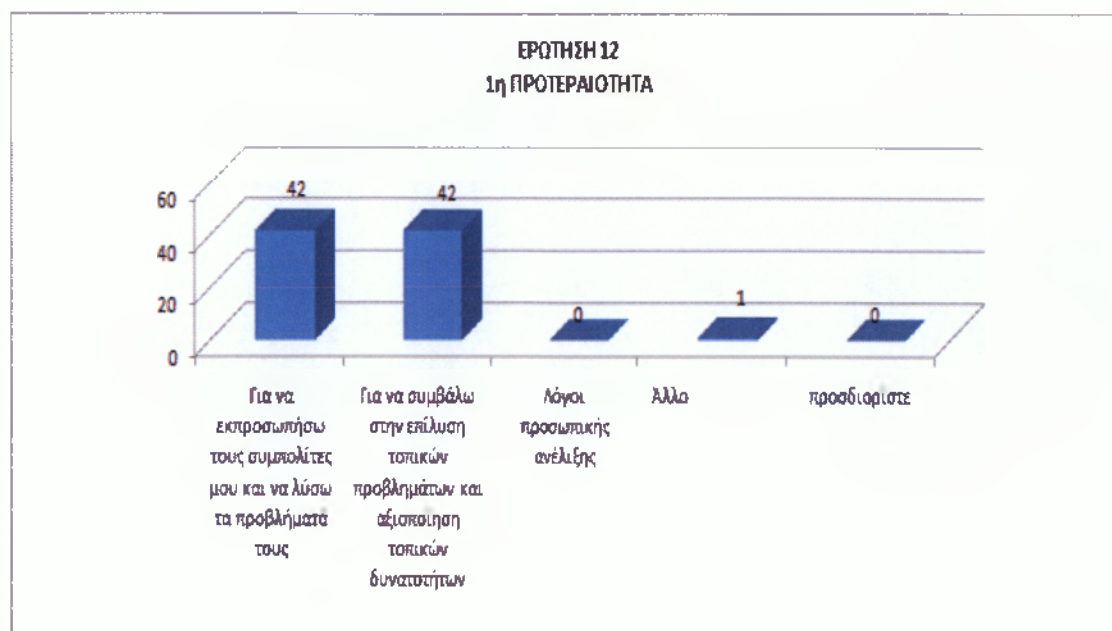

Διάγραμμα 3.14 Κίνητρα συμμετοχής 1η προτεραιότητα

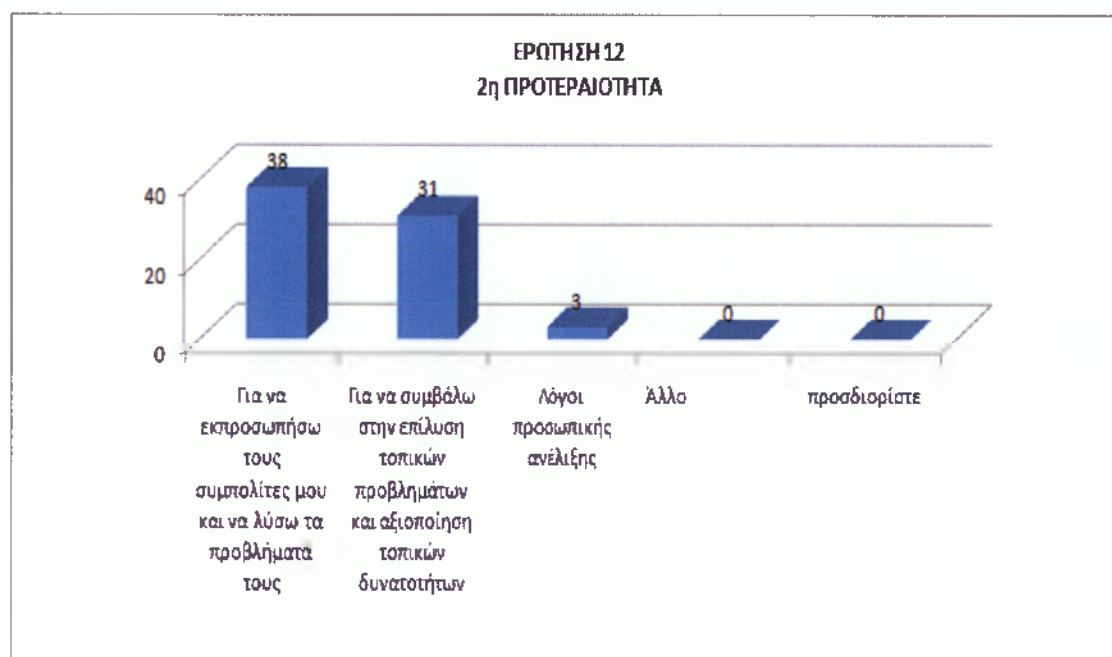

Διάγραμμα 3.15 Κίνητρα συμμετοχής 2η προτεραιότητα



Διάγραμμα 3.16 Κίνητρα συμμετοχής 3η προτεραιότητα

Πρώτη προτεραιότητα των εκλεγμένων αιρετών είναι τόσο η συμβολή τους στην επίλυση τοπικών προβλημάτων και αξιοποίηση τοπικών δυνατοτήτων, όσο και η εκπροσώπηση των συμπολιτών τους και η επίλυση των προβλημάτων τους. Δεύτερη προτεραιότητά τους είναι η εκπροσώπηση των συμπολιτών τους και η επίλυση των προβλημάτων τους. Τρίτοι σε σειρά είναι οι λόγοι προσωπικής ανέλιξης. Στο παρακάτω διάγραμμα φαίνονται και οι συγκεντρωτικές απαντήσεις των αιρετών.

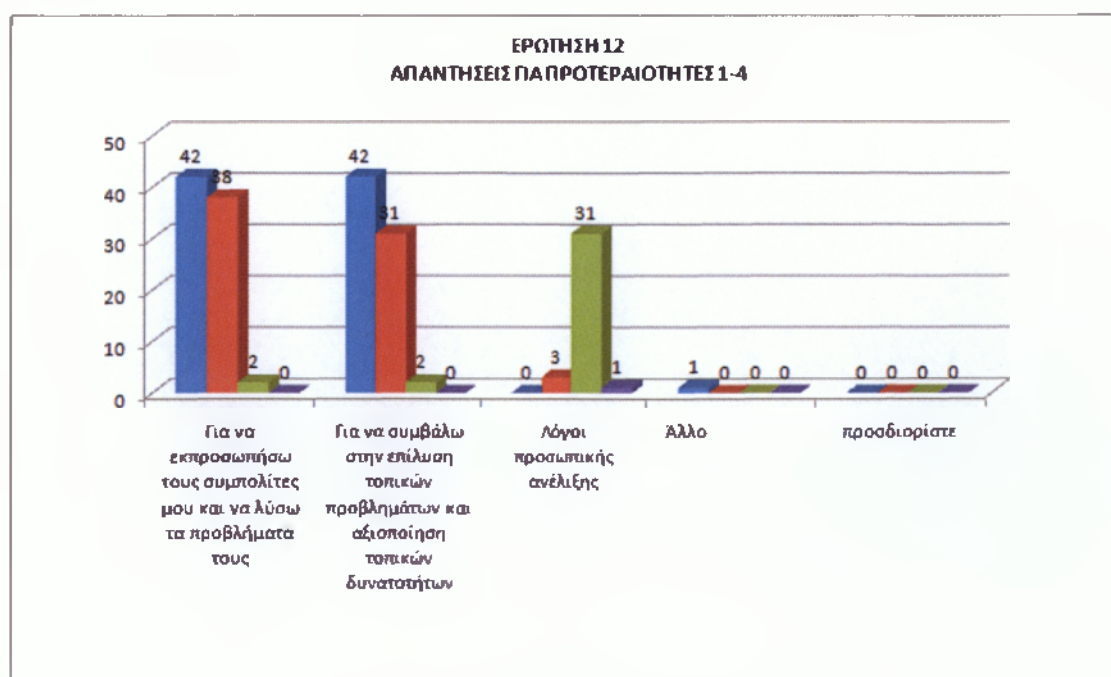

Διάγραμμα 3.17 Κίνητρα συμμετοχής

Πως αξιολογείτε το πρόγραμμα Καλλικράτης για την Α' βάρθμια αυτοδιοίκηση;

Είμαι στη σωστή κατεύθυνση
Είμαι στη σωστή κατεύθυνση αλλά έχει αδυναμίες
Είμαι σε λάθος κατεύθυνση
Δξ/δα

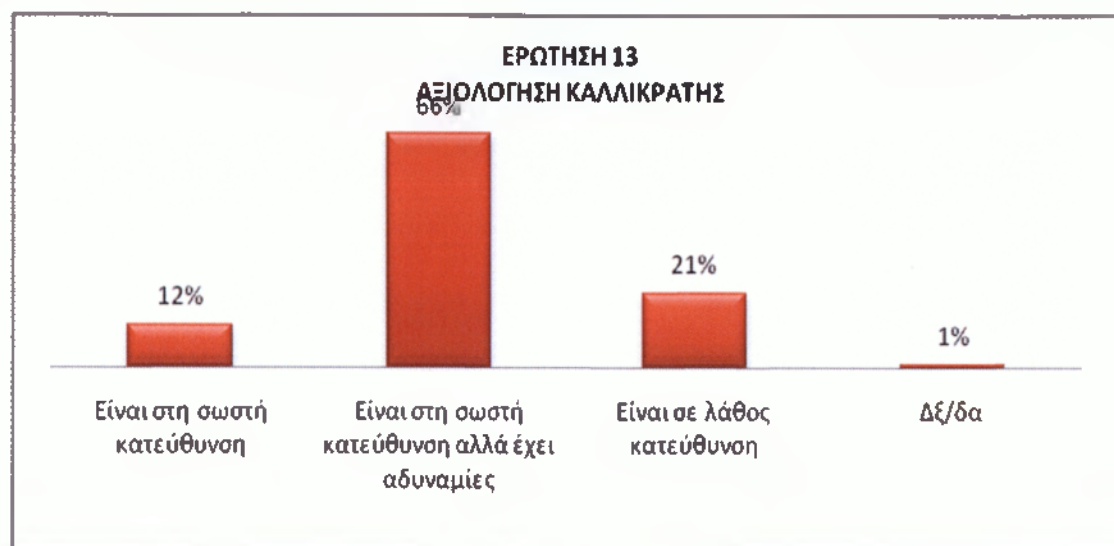

Διάγραμμα 3.18 Αξιολόγηση Καλλικράτης

Παρατηρούμε ότι περισσότεροι από τους μισούς ερωτηθέντες (66%) θεωρούν ότι το πρόγραμμα Καλλικράτης είναι στη σωστή κατεύθυνση αλλά έχει αδυναμίες.

Ποια είναι κατά τη γνώμη σας τα σημαντικά προβλήματα του θεσμικού πλαισίου για την Α' βάρθμια αυτοδιοίκηση;

Αρμοδιότητες χωρίς τους αντίστοιχους πόρους (επιχορηγήσεις)
Επικάλυψη στην κατανομή αρμοδιοτήτων μεταξύ δήμων και περιφέρειας
Έλλειψη οικονομικής αυτοτέλειας (περιορισμένα ίδια έσοδα)
Εξάρτηση από την κεντρική διοίκηση (διοικητική, πολιτική, οικονομική)
Άλλο (προσδιορίστε):

Κανένα από τα παραπάνω
Δξ/δα



Διάγραμμα 3.19 Σημαντικά προβλήματα θεσμικού πλαισίου

Οι περισσότεροι ερωτηθέντες πιστεύουν ότι το σημαντικό πρόβλημα του θεσμικού πλαισίου για την Α' βάρθμα αυτοδιοίκηση είναι οι αρμοδιότητες χωρίς τους αντίστοιχους πόρους (71 αιρετοί) και οι έλλειψη οικονομικής αυτοτέλειας (58 αιρετοί).

Θεωρείτε ότι η Α' βάρθμα τοπική αυτοδιοίκηση όπως θεσμοθετήθηκε:

Θα συμβάλει στην ευαισθητοποίηση και ενεργοποίηση των πολιτών (ενίσχυση συμμετοχικής δημοκρατίας)
Θα συμβάλει στην εξοικονόμηση πόρων (με οικονομίες κλίμακας στη χρήση των οικονομικών και ανθρώπινων πόρων και με τον περιορισμό των λειτουργικών δαπανών)
Θα βελτιώσει τη διαφάνεια στον τρόπο λήψης και υλοποίησης των διοικητικών αποφάσεων (ειδικά όσων σχετίζονται και εξυπηρετούν οικονομικά συμφέροντα)
Θα οδηγήσει στην επικράτηση τοπικών ομάδων συμφερόντων (τοπικές ελίτ) και στην

εγκαθίδρυση πελατειακών σχέσεων & ευνοιοκρατίας
Θα προωθήσει πιο αποτελεσματικά την τοπική ανάπτυξη
Θα βελτιώσει την εξυπηρέτηση του πολίτη και θα αναβαθμίσει τις συνθήκες της ζωής του (καλύτερη γνώση και εξυπηρέτηση των τοπικών αναγκών)
Θα βελτιώσει το επιχειρηματικό περιβάλλον (με στόχο την ενίσχυση των ιδιωτικών επενδύσεων και της τοπικής ανάπτυξης)
Θα συμβάλλει στην επιδείνωση των διαδημοτικών ανισοτήτων (λόγω των διαφορών στις τοπικές δυνατότητες)
Θα συμβάλλει στην εύρυθμη λειτουργία της αγοράς (αδειοδοτήσεις καταστημάτων και επιχειρήσεων, καθορισμός χώρων λαϊκών αγορών κλπ.) και τον περιορισμό φαινομένων αθέμιτου ανταγωνισμού (υπαίθριο εμπόριο κλπ)
Θα συμβάλλει στην επίλυση προβλημάτων που σχετίζονται με τους μετανάστες που κατοικούν μόνιμα στο νέο δήμο (με στόχο την ενίσχυση της κοινωνικής συνοχής)
Θα συμβάλλει στην αξιοποίηση του ανθρώπινου δυναμικού που θα απασχολείται στους νέους δήμους

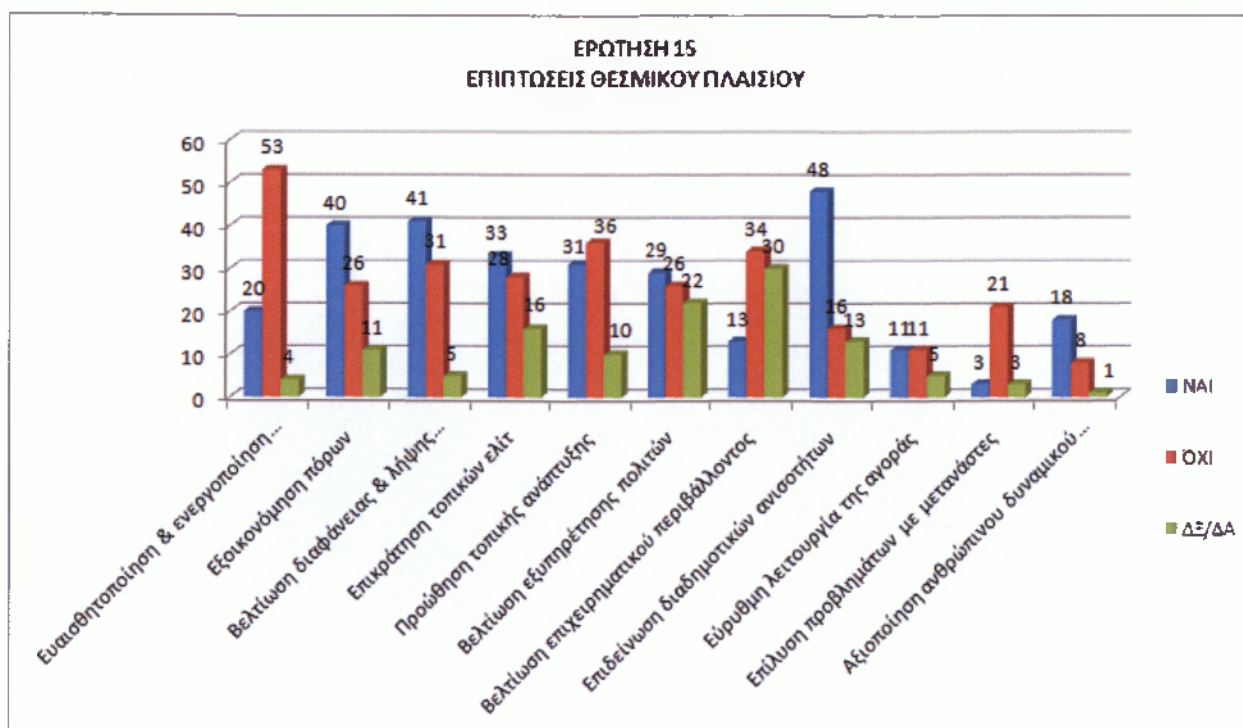

Διάγραμμα 3.20 Επιπτώσεις θεσμικού πλαισίου

Οι περισσότεροι αιρετοί πιστεύουν η Α' βάρθια τοπική αυτοδιοίκηση όπως θεσμοθετήθηκε θα συμβάλλει στην επδείνωση των διαδημοτικών ανισοτήτων (λόγω των διαφορών στις τοπικές δυνατότητες) και θα βελτιώσει τη διαφάνεια στον τρόπο λήψης και υλοποίησης των διοικητικών αποφάσεων (ειδικά όσων σχετίζονται και εξυπηρετούν οικονομικά συμφέροντα) τρίτο σε σειρά προτεραιότητας έρχεται η εξοικονόμηση πόρων. Στον τομέα που πιστεύουν ότι δεν θα συμβάλλει το θεσμικό πλαίσιο, είναι στην ευαισθητοποίηση και ενεργοποίηση των πολιτών (ενίσχυση συμμετοχικής δημοκρατίας).

Θεωρείτε ότι η αντιμισθία για τους αιρετούς (Δήμαρχοι / Αντιδήμαρχοι / Πρόεδροι δημοτικών συμβουλίων) που προβλέπεται για πρώτη φορά:

Είναι σωστή (λόγω του χρόνου που απαιτεί η ενασχόληση με τα κοινά από θέσεις ευθύνης)
Δεν είναι σωστή
Δξ/δα

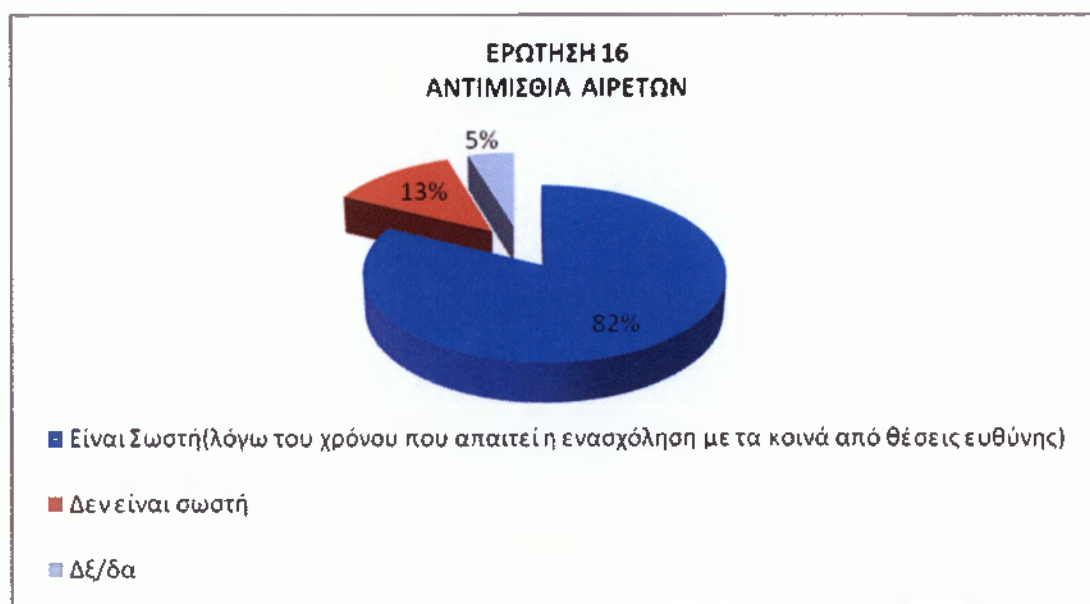

Διάγραμμα 3.21 Αντιμισθία αιρετών

Οι περισσότεροι αιρετοί (82%) θεωρούν ότι η αντιμισθία για τους αιρετούς που προβλέπεται για πρώτη φορά, είναι σωστή (λόγω του χρόνου που απαιτεί η ενασχόληση με τα κοινά από θέσεις ευθύνης).

Συμφωνείτε με το ασυμβίβαστο του δημάρχου (μεταξύ δημορχιακής και επαγγελματικής ιδιότητας);

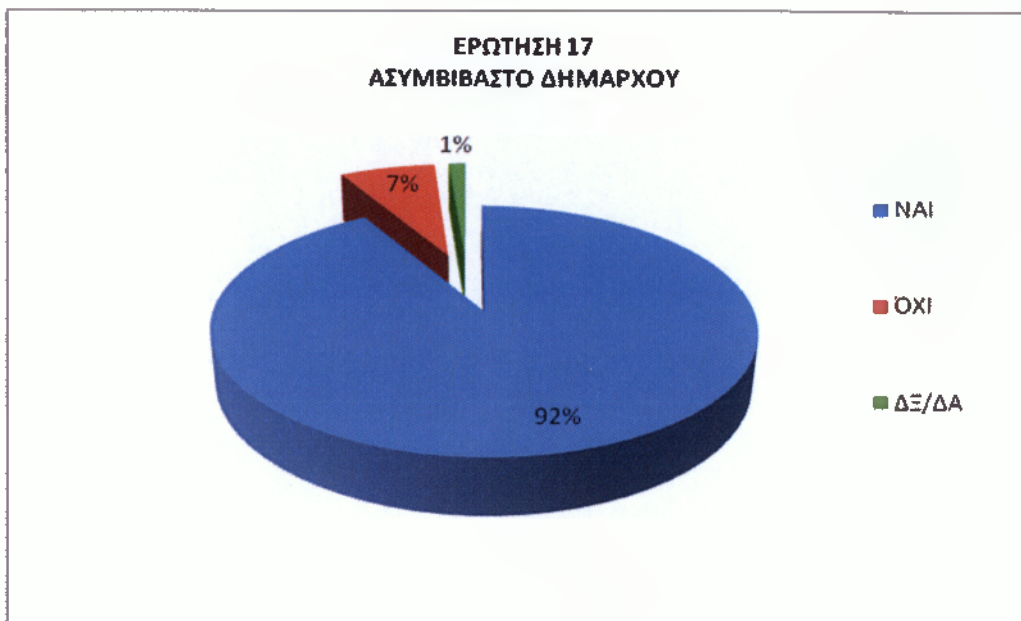

Διάγραμμα 3.22 Ασυμβίβαστο δημάρχου

Οι περισσότεροι αιρετοί (92%) συμφωνούν με το ασυμβίβαστο του δημάρχου (μεταξύ δημορχιακής και επαγγελματικής ιδιότητας).

Ποιά θεωρείτε ως πιο κατάλληλα μέτρα για τη συμμετοχή του πολίτη στο νέο σύστημα αυτοδιοίκησης;

Με ηλεκτρονική διαβούλευση μέσω διαδικτύου
Με την άμεση επαφή μεταξύ δημοτικών, συμβούλων και πολιτών
Με ηλεκτρονικά δημοψηφίσματα
Με δημοψηφίσματα
Με συμμετοχή των πολιτών, με δικαίωμα λόγου, στις συνεδριάσεις του δημοτικού συμβουλίου
ΔΞ/δα

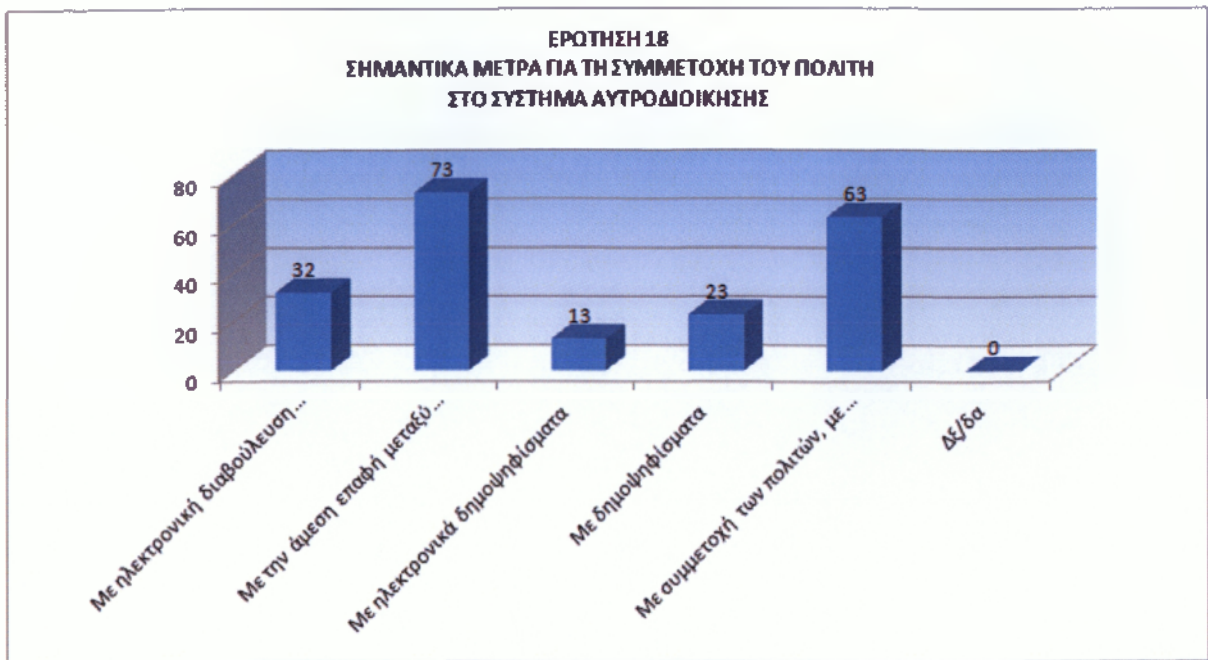

Διάγραμμα 3.23 Σημαντικά προβλήματα θεσμικού πλαισίου

Οι περισσότεροι αιρετοί θεωρούν πιο κατάλληλα μέτρα για τη συμμετοχή του πολίτη στο νέο σύστημα αυτοδιοίκησης, την άμεση επαφή μεταξύ δημοτικών, συμβούλων και πολιτών (73 αιρετοί) και την συμμετοχή των πολιτών, με δικαίωμα λόγου, στις συνεδριάσεις του δημοτικού συμβουλίου (63 αιρετοί).

Συμφωνείτε με το μέτρο για τον περιορισμένο αριθμό των νομικών προσώπων που επιτρέπεται να συσταθούν από τους δήμους;

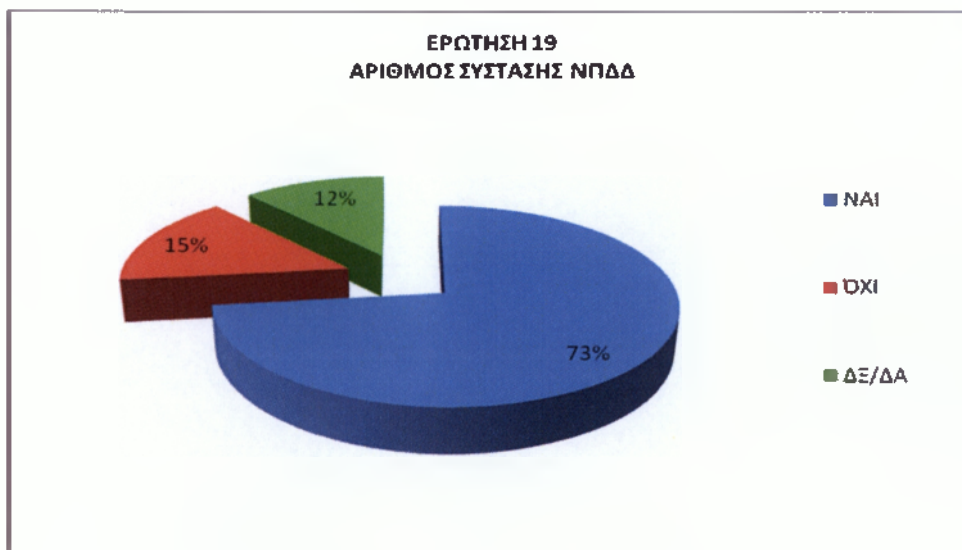

Διάγραμμα 3.24 Αριθμός σύστασης ΝΠΔΔ

Το μεγαλύτερο ποσοστό των αιρετών (73%) συμφωνεί με το μέτρο για τον περιορισμένο αριθμό των νομικών προσώπων που επιτρέπεται να συσταθούν από τους δήμους.

Συμφωνείτε με τις μορφές των επιχειρήσεων που επιτρέπεται να συσταθούν από τους δήμους;



Διάγραμμα 3.25 Αριθμός σύστασης μορφών επιχειρήσεων

Επίσης το μεγαλύτερο ποσοστό των αιρετών (58%) συμφωνεί με τις μορφές των επιχειρήσεων που επιτρέπεται να συσταθούν από τους δήμους.

Θεωρείτε ότι ο Συμπαραστάτης του Δημότη και της Επιχείρησης θα βελτιώσει τις σχέσεις μεταξύ δήμου και δημοτών και θα καταπολεμήσει τα φαινόμενα κακοδιοίκησης;

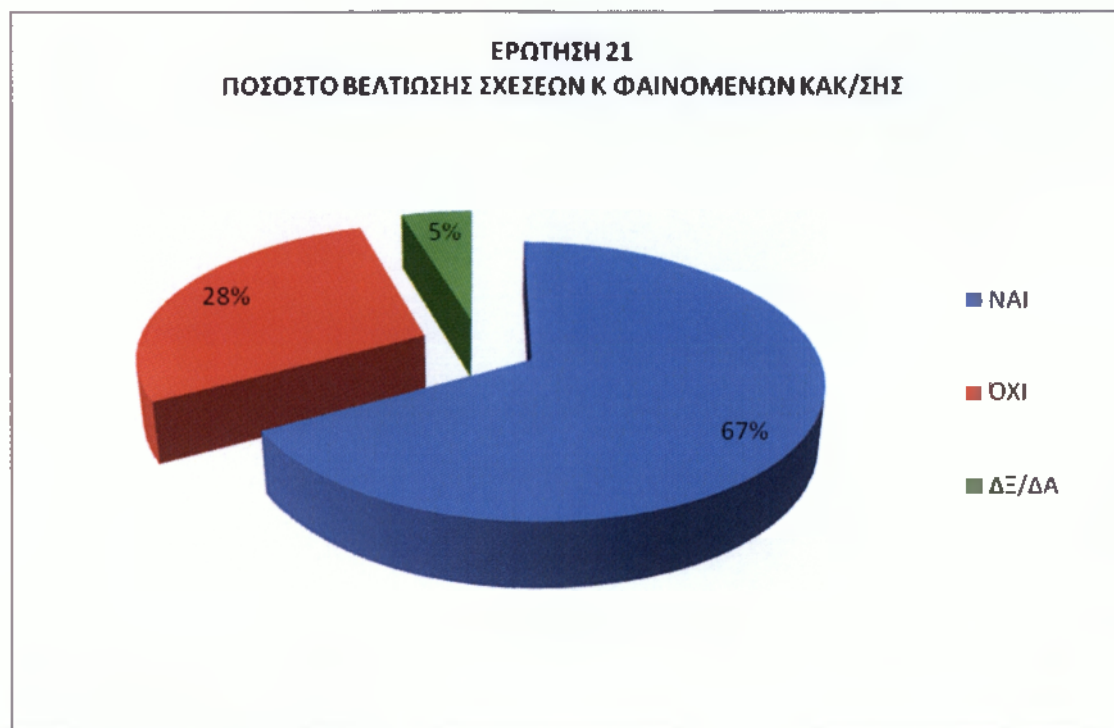

Διάγραμμα 3.26 Ποσοστό βελτίωσης σχέσεων και φαινομένων κακοδιοίκησης

Οι περισσότεροι αιρετοί (67%) θεωρούν ότι ο Συμπαραστάτης του Δημότη και της Επιχείρησης θα βελτιώσει τις σχέσεις μεταξύ δήμου και δημοτών και θα καταπολεμήσει τα φαινόμενα κακοδιοίκησης.

Πώς αξιολογείτε το νέο σύστημα εποπτείας των αποφάσεων των οργάνων του δήμου;

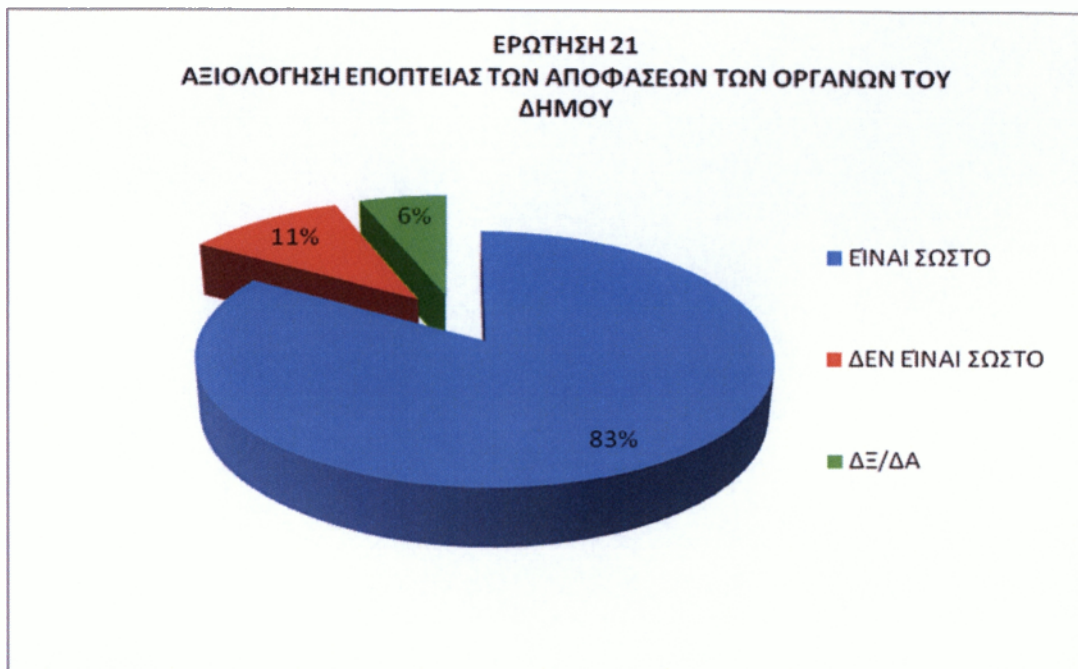

Διάγραμμα 3.27 Αξιολόγηση εποπτείας των αποφάσεων των οργάνων του δήμου

Οι περισσότεροι ερωτηθέντες (83%) θεωρούν ότι το νέο σύστημα εποπτείας των αποφάσεων των οργάνων του δήμου είναι σωστό.

Θεωρείτε ότι οι δημοτικές και τοπικές κοινότητες θα έπρεπε να είχαν αποφασιστικές αρμοδιότητες;



Διάγραμμα 3.28 Αποφασιστικές αρμοδιότητες δημοτικών και τοπικών κοινοτήτων

ΣχΟι περισσότεροι αιρετοί (78%) θεωρούν ότι οι δημοτικές και τοπικές κοινότητες θα έπρεπε να είχαν αποφασιστικές αρμοδιότητες.

Πως κρίνετε τη σύνενοση που εφαρμόστηκε στο δήμο σας;

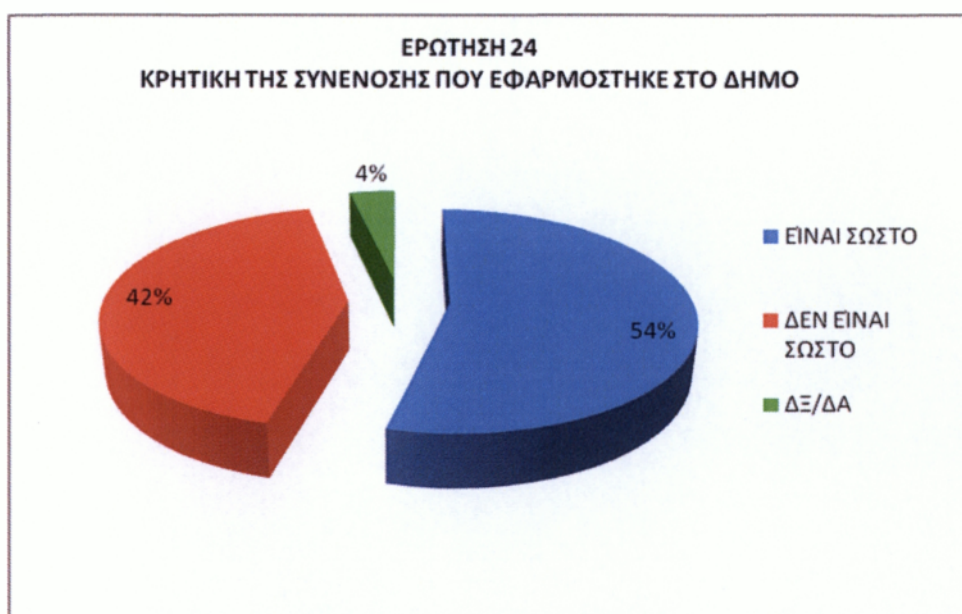

Διάγραμμα 3.29 Κριτική της σύνενοσης που εφαρμόστηκε στον δήμο

Στην ερώτηση σχετικά με την συνένωση του Δήμου Μεσσήνης, οι απόψεις είναι μοιρασμένες. Οι μισοί περίπου πιστεύουν ότι η συνένωση δεν ήταν σωστή και οι άλλοι μισοί και λίγο περισσότεροι πιστεύουν ότι ήταν σωστή.

Ποια από τα παρακάτω θεωρείτε ότι πρέπει να περιλαμβάνει ένα αποτελεσματικό αποκεντρωμένο σύστημα διοίκησης;

Περιορισμένος ρόλος του κεντρικού κράτους [το κράτος να παρέχει μόνο τα δημόσια αγαθά εθνικής εμβέλειας (όπως άμυνα, δικαιοσύνη, θεσμικό/ρυθμιστικό πλαίσιο) και να ασκεί μόνο αρμοδιότητες συντονισμού και κατεύθυνσης στις βασικές κοινωνικές υπηρεσίες (εκπαίδευση, υγεία, κοινωνική αλληλεγγύη, κλπ)]
Τροποποίηση του φορολογικού συστήματος με δυνατότητα αυτόνομης επιβολής και είσπραξης φόρων από τα τρία επίπεδα διοίκησης (κεντρικό κράτος, περιφέρειες, δήμοι)
Σημαντική οικονομική αυτονομία των βαθμίδων αυτοδιοίκησης, με δικά τους έσοδα και μικρότερη εξάρτηση από τις κρατικές επιχορηγήσεις
Άλλο (προσδιορίστε):
Δξ/δα

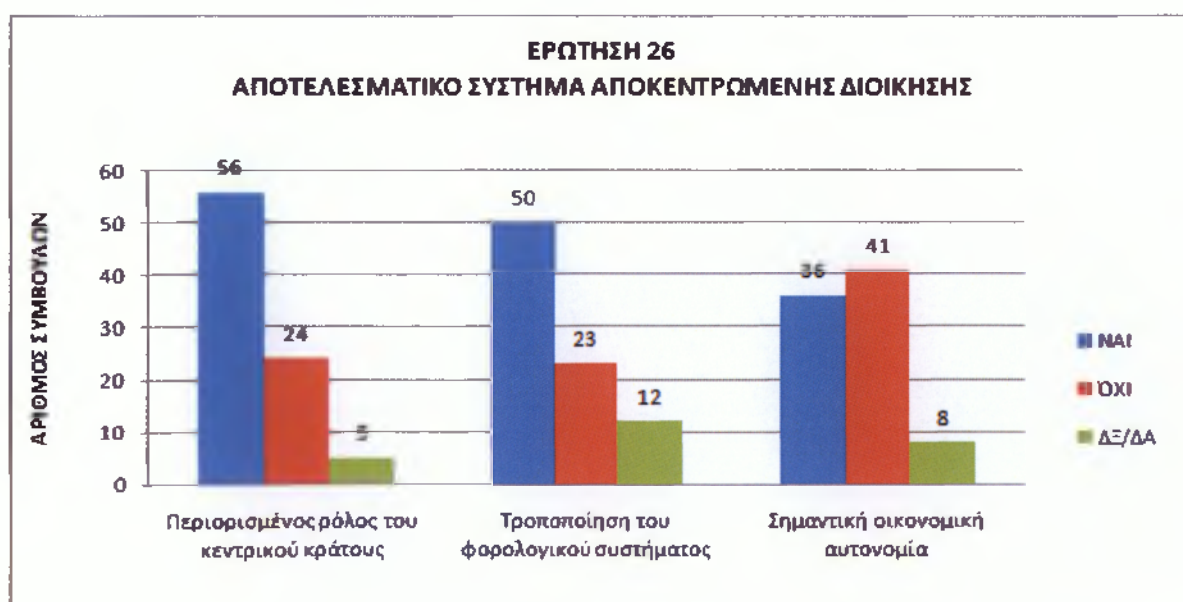

Διάγραμμα 3.30 Αποτελεσματικό σύστημα αποκεντρωμένης Διοίκησης

Με βάση την ιεράρχηση των αιρετών, αυτό που πρέπει να περιλαμβάνει ένα αποτελεσματικό αποκεντρωμένο σύστημα διοίκησης είναι ο περιορισμένος ρόλος του κεντρικού κράτους. Έπειτα η τροποποίηση του φορολογικού συστήματος με δυνατότητα αυτόνομης επιβολής και είσπραξης φόρων από τα τρία επίπεδα διοίκησης και τέλος η σημαντική οικονομική αυτονομία των βαθμίδων αυτοδιοίκησης, με δικά τους έσοδα και μικρότερη εξάρτηση από τις κρατικές επιχορηγήσεις.

Τι απαιτείται κατά τη γνώμη σας για να εδραιωθεί ένας αποτελεσματικός διοικητικός μηχανισμός στην Α' βάρθμια αυτοδιοίκηση;

Εξειδικευμένο και επαρκές προσωπικό
Κατάρτιση του προσωπικού
Ικανότητες, γνώση και εμπειρία των αιρετών σε θέματα διοίκησης και προγραμματισμού
Πολιτική βούληση των αιρετών
Έγκαιρη νομοθετική ρύθμιση από το κράτος (όπου απαιτείται) και κωδικοποίηση της νομοθεσίας
Άλλο (προσδιορίστε):
Δξ/δα

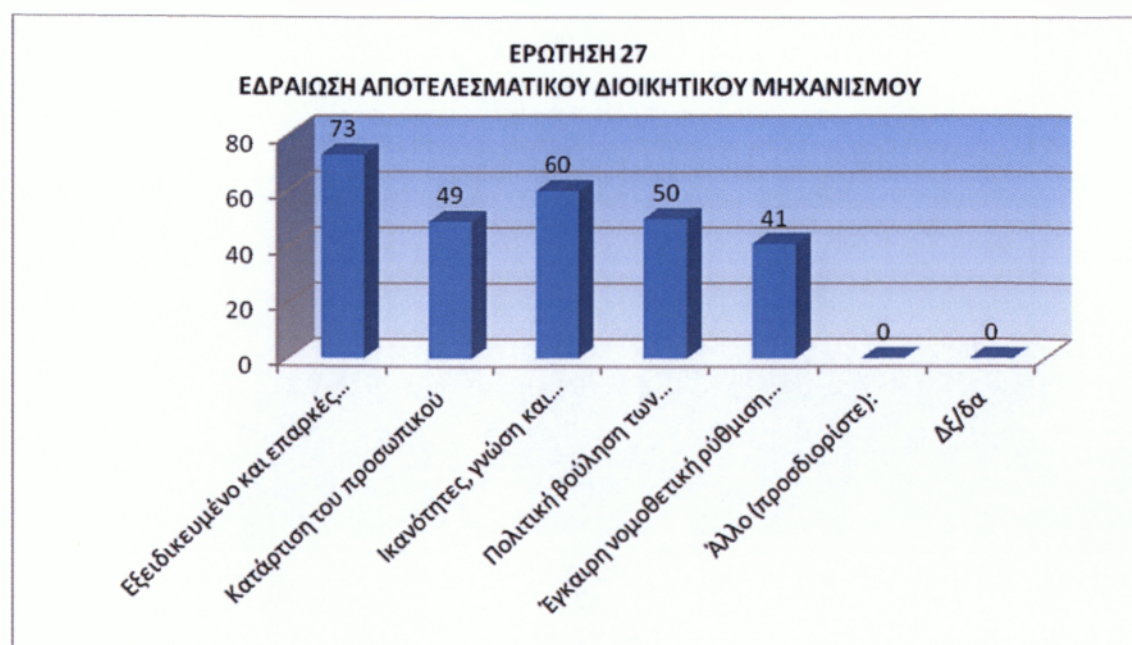

Διάγραμμα 3.31 Εδραίωση αποτελεσματικού διοικητικού μηχανισμού στην Α' βάρθμια αυτοδιοίκηση

Κατά τη γνώμη των αιρετών για να εδραιωθεί ένας αποτελεσματικός διοικητικός μηχανισμός στην Α' βάρθμια αυτοδιοίκηση, χρειάζεται εξειδικευμένο και επαρκές προσωπικό (73 αιρετοί), ικανότητες, γνώση και εμπειρία των αιρετών σε θέματα διοίκησης και προγραμματισμού (60 αιρετοί) και πολιτική βούληση των αιρετών (50 αιρετοί).

Θεωρείτε ότι το δημοτικό συμβούλιο είναι έτοιμο να ανταποκριθεί στην άσκηση των διευρυμένων αρμοδιοτήτων, ή χρειάζεται περίοδο προσαρμογής;

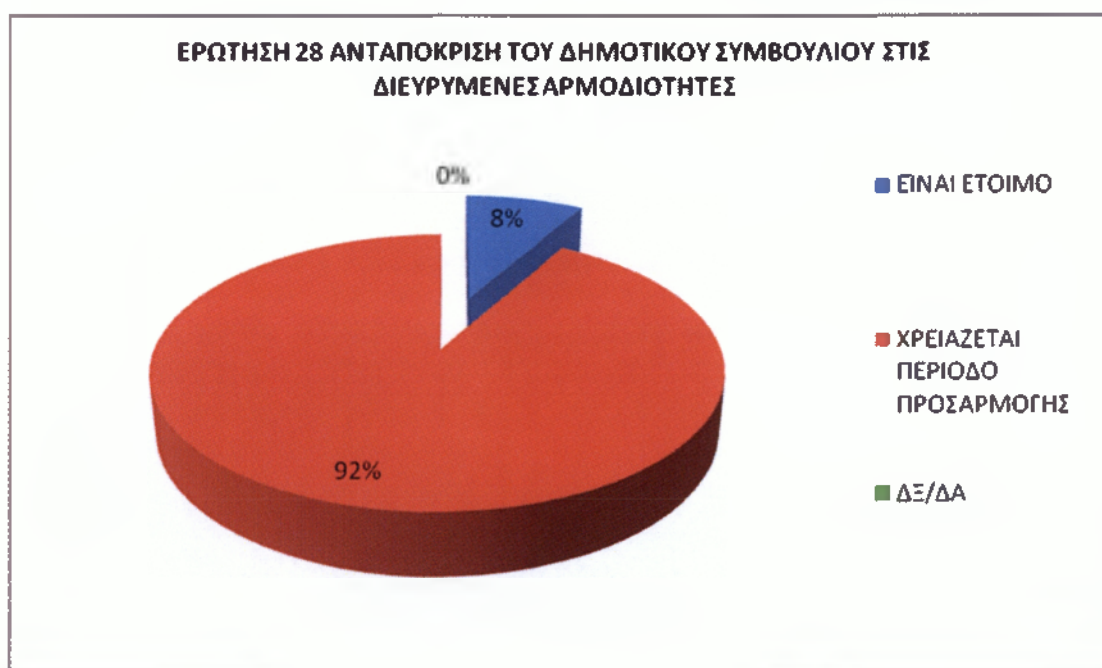

Διάγραμμα 3.32 Ανταπόκριση του δημοτικού συμβουλίου στις διευρυμένες αρμοδιότητες

Σχεδόν όλοι οι αιρετοί (92%) πιστεύουν ότι το δημοτικό συμβούλιο δεν είναι έτοιμο να ανταποκριθεί στην άσκηση των διευρυμένων αρμοδιοτήτων και ότι χρειάζεται περίοδο προσαρμογής.

Πόσο εκτιμάτε ότι θα διαρκέσει η αρχική περίοδος προσαρμογής μέχρις ότου ομαλοποιηθεί η λειτουργία του δήμου;

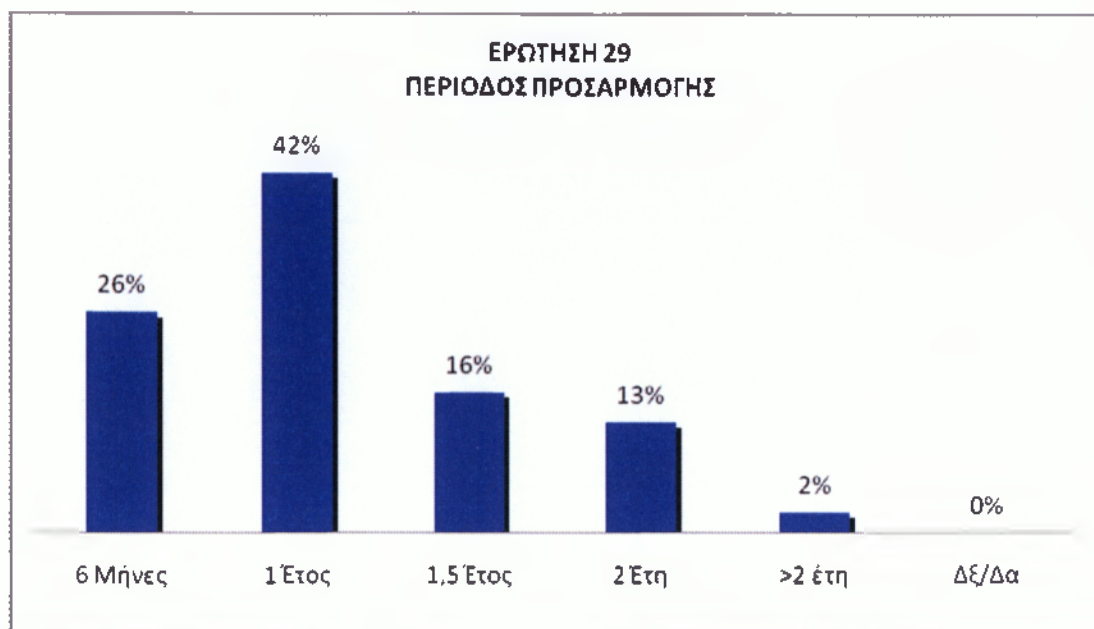

Διάγραμμα 3.33 Περίοδος αναπροσαρμογής

Λίγο λιγότεροι από τους μισούς αιρετούς (42%) πιστεύουν ότι η περίοδος προσαρμογής μέχρις ότου ομαλοποιηθεί η λειτουργία του δήμου, θα είναι 1 έτος.

Θεωρείτε ότι το δημοτικό συμβούλιο στο δήμο σας διαθέτει τις ικανότητες και την πολιτική βούληση για να ανταποκριθεί με επιτυχία στην πρόκληση εφαρμογής του νέου θεσμού και επίτευξης των στόχων του;

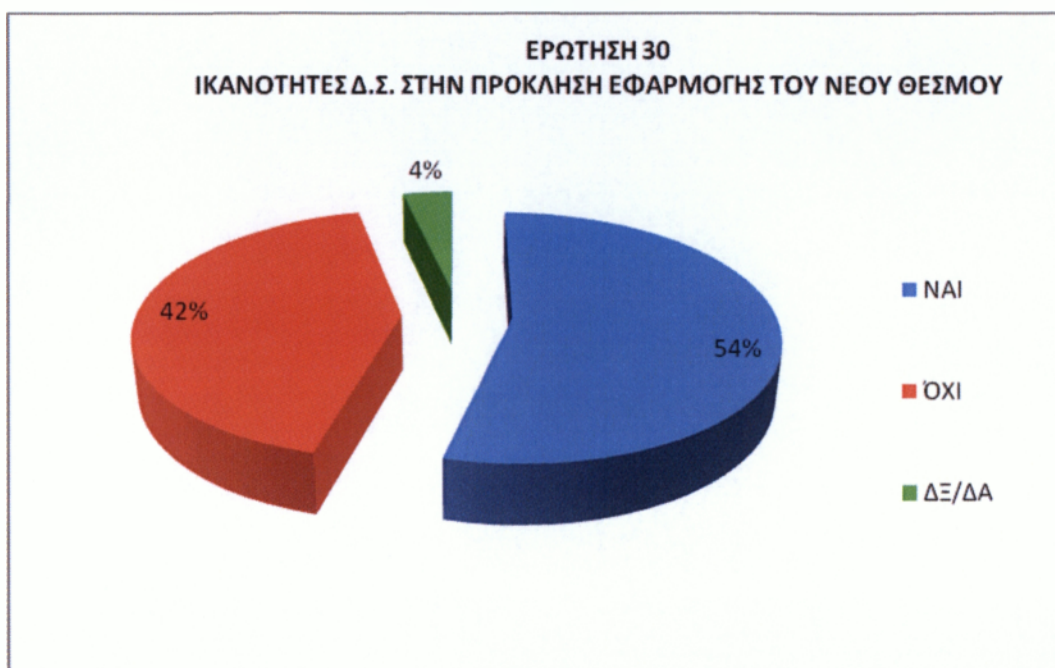

Διάγραμμα 3.34 Ικανότητες Δ.Σ. στην πρόκληση εφαρμογής του νέου θεσμού

Οι απόψεις των αιρετών για το αν το δημοτικό συμβούλιο στο Δήμο Μεσσήνης διαθέτει τις ικανότητες και την πολιτική βούληση για να ανταποκριθεί με επιτυχία στην πρόκληση εφαρμογής του νέου θεσμού και επίτευξης των στόχων του, είναι μοιρασμένες. Οι μισοί και λίγο περισσότεροι θεωρούν ότι διαθέτει τις ικανότητες και οι άλλοι μισοί ότι δεν τις διαθέτει.

Θεωρείτε ότι υπάρχει στο δήμο σας επάρκεια ή/και καταλληλότητα στους παρακάτω πόρους;

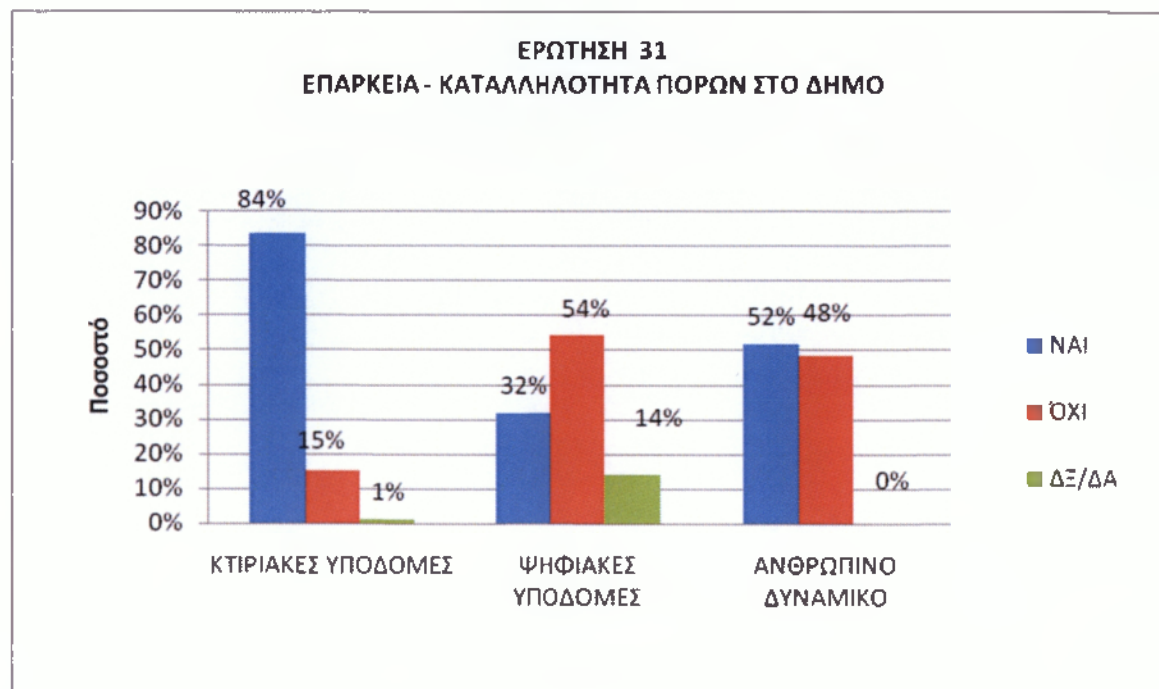

Διάγραμμα 3.35 Επάρκεια – Καταλληλότητα πόρων στο δήμο

Όσο αφορά την επάρκεια ή/και την καταλληλότητα πόρων στον Δήμο Μεσσήνης, οι περισσότεροι αιρετοί (84%) πιστεύουν ότι υπάρχει επάρκεια στις κτιριακές υποδομές. Όμως σύμφωνα με το 54% των αιρετών, ο Δήμος υστερεί στις ψηφιακές υποδομές.

Θεωρείτε ότι απαιτείται εκπαίδευση των στελεχών του δήμου σας σε στρατηγικά θέματα ανάπτυξης, προγραμματισμού και διοίκησης (όχι τόσο σε θέματα καθημερινότητας);

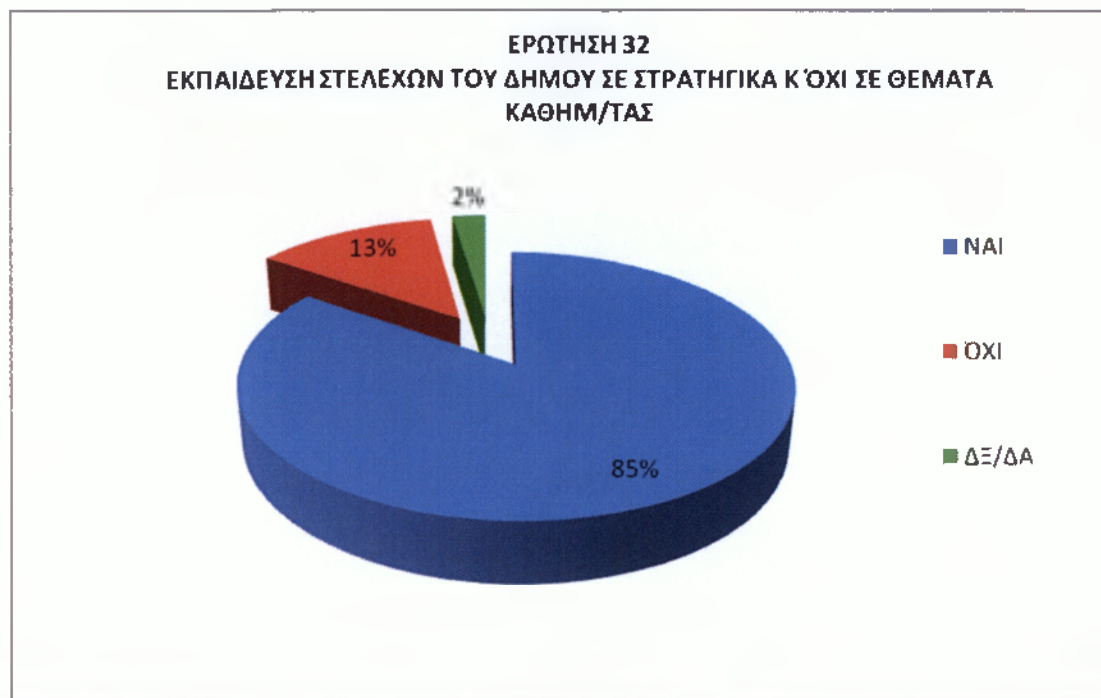

Διάγραμμα 3.36 Εκπαίδευση στελεχών του δήμου σε στρατηγικά και όχι σε θέματα καθημερινότητας

Οι περισσότεροι αιρετοί (85%) πιστεύουν ότι απαιτείται εκπαίδευση των στελεχών του Δήμου Μεσσήνης σε στρατηγικά θέματα ανάπτυξης, προγραμματισμού και διοίκησης (όχι τόσο σε θέματα καθημερινότητας).

Θεωρείτε ότι θα υπάρξει αποτελεσματική συνεργασία των δημοτικών και τοπικών κοινοτήτων με το δημοτικό συμβούλιο στο δήμο σας;



Διάγραμμα 3.37 Ποσοστό συνεργασίας δημοτικών και τοπικών συμβουλίων με το δημοτικό συμβούλιο

Ένα μεγάλο ποσοστό των αιρετών (77%) θεωρεί ότι θα υπάρξει αποτελεσματική συνεργασία των δημοτικών και τοπικών κοινοτήτων με το δημοτικό συμβούλιο στο Δήμο Μεσσήνης.

Ποια θεωρείτε ως τα κρίσιμα ζητήματα της περιοχής σας τα οποία θα πρέπει να αντιμετωπισθούν κατά προτεραιότητα; (ιεραρχήστε)

Διαχείριση απορριμμάτων
Διαχείριση υδάτινων πόρων
Πολεοδομικός σχεδιασμός
Βασικές τεχνικές υποδομές (δρόμοι, δίκτυα ύδρευσης-αποχέτευσης, βιολογικοί καθαρισμοί, εγχειοβελτιωτικά έργα κλπ.)
Βασικές κοινωνικές υποδομές (στους τομείς υγείας, κοινωνικής αλληλεγγύης, παιδείας, πολιτισμού, αθλητισμού)

Αδειοδοτήσεις καταστημάτων
Χαμηλή επιχειρηματικότητα
Ανεργία
Υποτονικότητα παραγωγικών επενδύσεων
Άλλο (προσδιορίστε):
Δξ/δα



Διάγραμμα 3.38 Κρίσιμα ζητήματα της περιοχής 1η προτεραιότητα

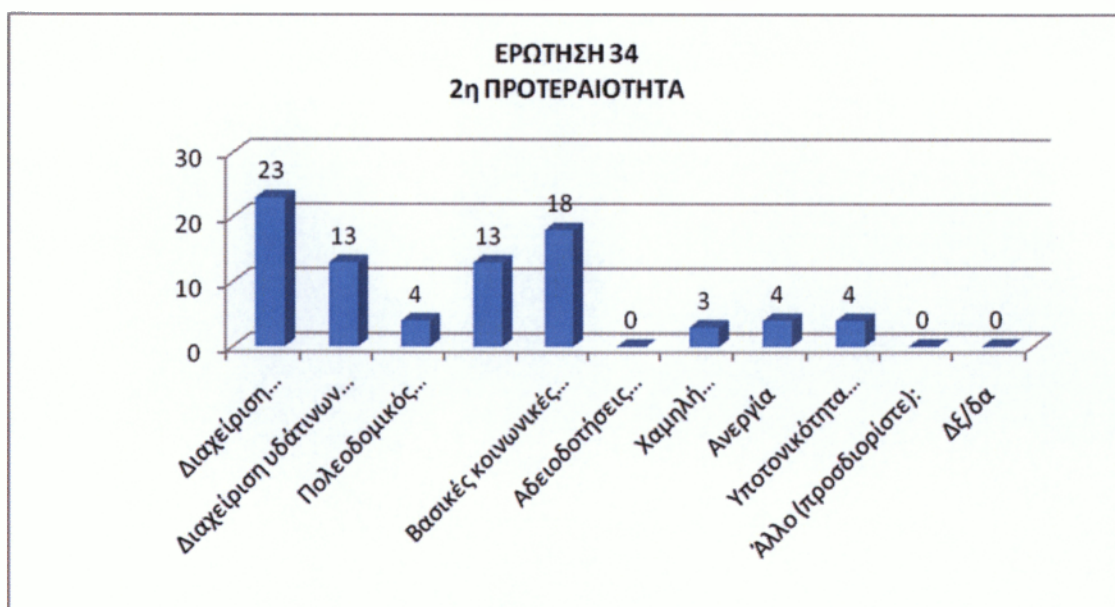

Διάγραμμα 3.39 Κρίσιμα ζητήματα της περιοχής 2η προτεραιότητα



Διάγραμμα 3.40 Κρίσιμα ζητήματα της περιοχής 3η προτεραιότητα



Διάγραμμα 3.41 Κρίσιμα ζητήματα της περιοχής 4η προτεραιότητα

Με βάση τα παραπάνω διαγράμματα, πρώτη προτεραιότητα των αιρετών όσο αφορά τα κρίσιμα ζητήματα της περιοχής τα οποία θα πρέπει να αντιμετωπισθούν, είναι οι βασικές τεχνικές υποδομές. Δεύτερη προτεραιότητα είναι η διαχείριση απορριμμάτων, τρίτη προτεραιότητα είναι η διαχείριση υδάτινων πόρων και τέταρτη είναι η ανεργία. Οι συγκεντρωτικές απαντήσεις των αιρετών παρουσιάζονται στο παρακάτω διάγραμμα.

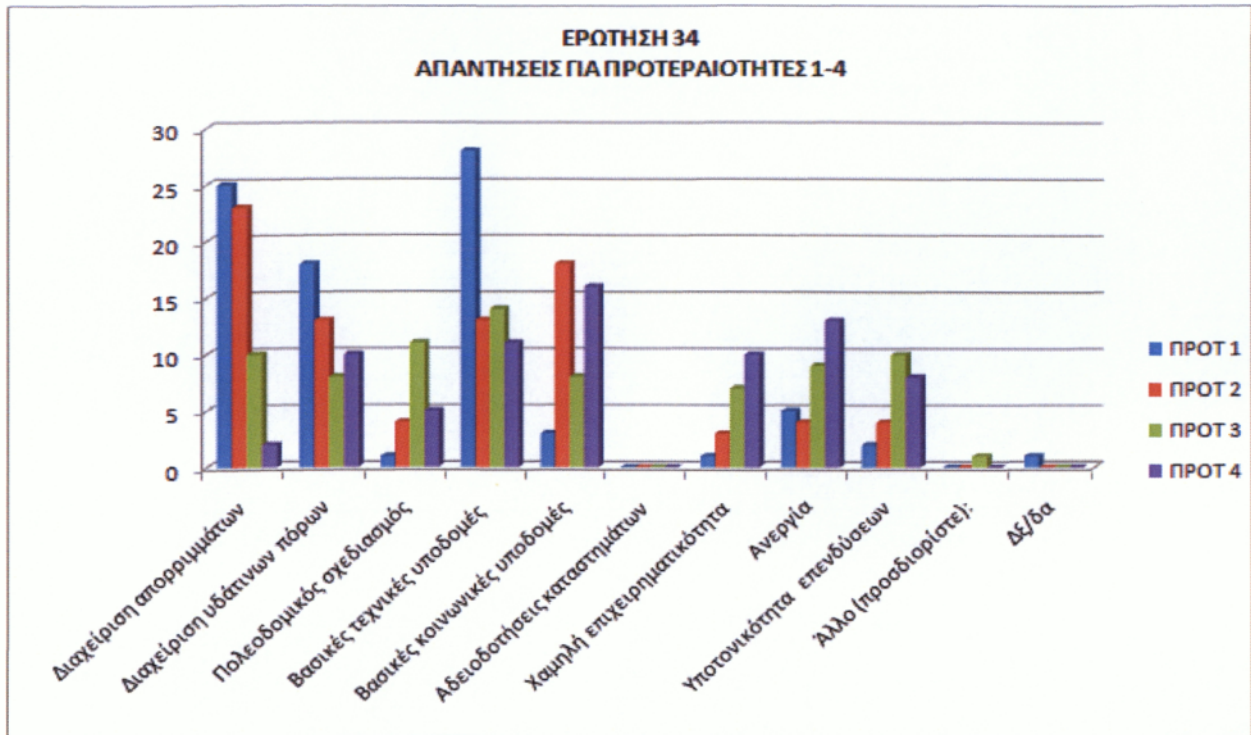

Διάγραμμα 3.42 Κρίσιμα ζητήματα της περιοχής

Ποιες προτεραιότητες θα πρέπει να θέσει το Δημοτικό Συμβούλιο στα θέματα διαχείρισης των απορριμμάτων; (ιεραρχίστε)

Διαλογή στην πηγή και προώθηση προγραμμάτων ανακύκλωσης
Κλείσιμο και αποκατάσταση Χώρων Ανεξέλεγκτης Διάθεσης Απορριμμάτων (ΧΑΔΑ)
Εξεύρεση χώρων για τη δημιουργία μονάδων επεξεργασίας και τελικής διάθεσης υπολειμμάτων
Κατασκευή ΧΥΤΥ (Χώροι Υγειονομικής Ταφής Υπολειμμάτων, για ό,τι μένει μετά την επεξεργασία)
Δημιουργία σταθμών μεταφόρτωσης απορριμμάτων
Κατασκευή μονάδας καύσης απορριμμάτων
Κατασκευή μονάδας λιπασματοποίησης
Άλλο (προσδιορίστε):
Δέ/δα

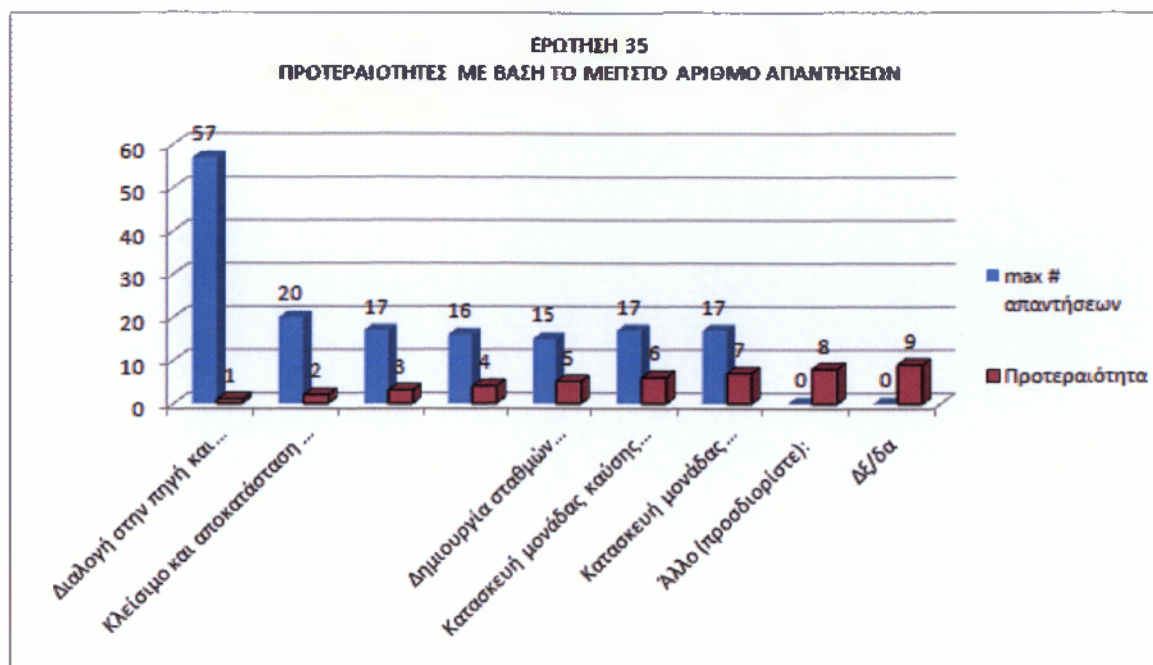

Διάγραμμα 3.43 Προτεραιότητες στη διαχείριση των απορριμμάτων

Όσο αφορά τις προτεραιότητες που θα πρέπει να θέσει το Δημοτικό Συμβούλιο στα θέματα διαχείρισης των απορριμμάτων, οι αιρετοί θεωρούν βασική προτεραιότητα την διαλογή στην πηγή και την προώθηση προγραμμάτων ανακύκλωσης. Δεύτερη προτεραιότητα θεωρούν το κλείσιμο και την αποκατάσταση Χώρων Ανεξέλεγκτης Διάθεσης Απορριμμάτων.

Ποιες προτεραιότητες θα πρέπει να θέσει το Δημοτικό Συμβούλιο στα θέματα διαχείρισης των υδάτινων πόρων; (ιεραρχίστε)

Μείωση των αντλήσεων του υπόγειου νερού
Εξοικονόμηση νερού άρδευσης
Καταμέτρηση όλων των χρήσεων του νερού
Έργα αξιοποίησης των υδατικών πόρων (φράγματα, γεωτρήσεις, κλπ)
Καταγραφή χρήσεων και ζήτησης νερού
Μείωση της ρύπανσης των νερών
Άλλο (προσδιορίστε):
Δέ/δα

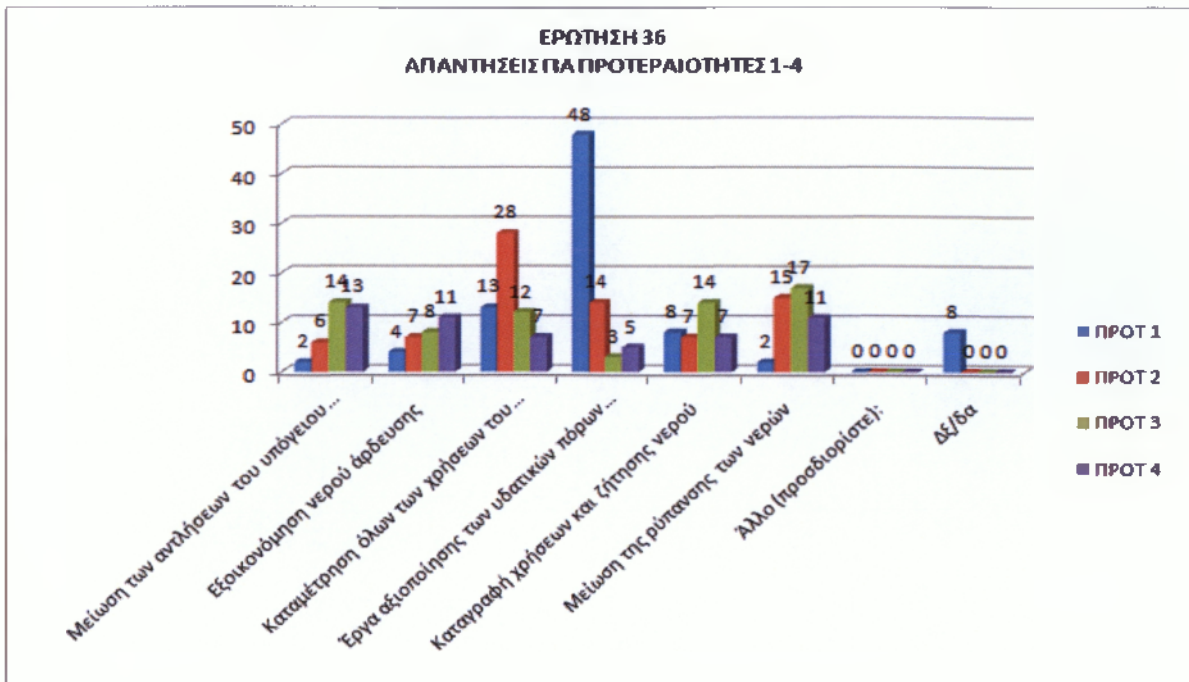

Διάγραμμα 3.44 Προτεραιότητες στην διαχείριση υδάτινων πόρων

Όσο αφορά τις προτεραιότητες που θα πρέπει να θέσει το Δημοτικό Συμβούλιο στα θέματα διαχείρισης των υδάτινων πόρων, οι αιρετοί θεωρούν βασική προτεραιότητα τα έργα αξιοποίησης των υδατικών πόρων (φράγματα, γεωτρήσεις, κλπ) και δεύτερη προτεραιότητα την καταμέτρηση όλων των χρήσεων του νερού. Τα επόμενα θέματα με σειρά προτεραιότητας αναλύονται στο επόμενο διάγραμμα.

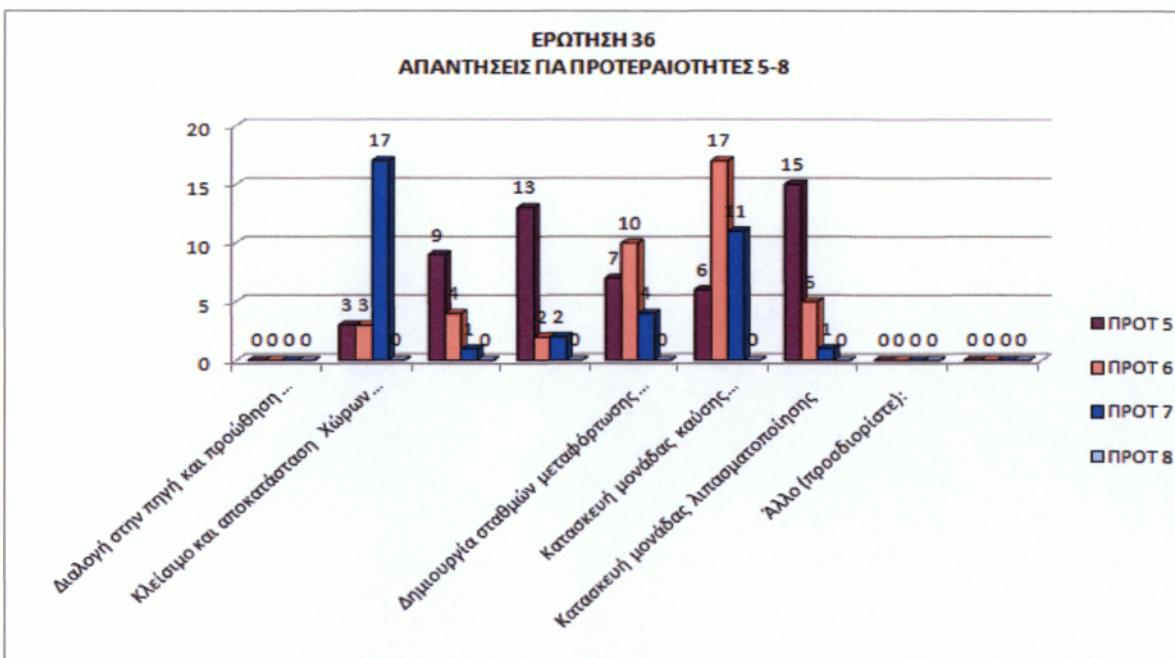

Διάγραμμα 3.45 Προτεραιότητες στην διαχείριση υδάτινων πόρων

Ποια μέτρα θεωρείτε σημαντικά για τη βελτίωση του επιχειρηματικού περιβάλλοντος, την τόνωση του ιδιωτικού τομέα και της επιχειρηματικότητας στο δήμο σας;

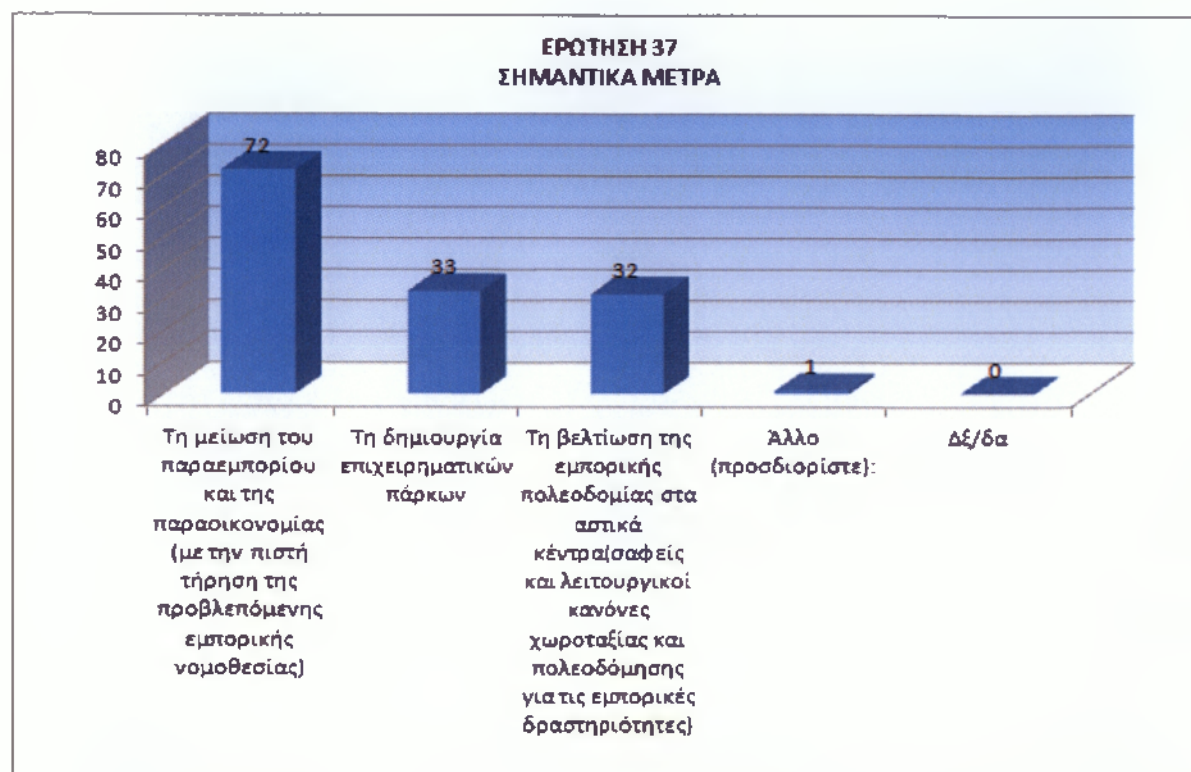

Διάγραμμα 3.46 Σημαντικά μέτρα

Τα μέτρα που θεωρούν οι αιρετοί σημαντικά για τη βελτίωση του επιχειρηματικού περιβάλλοντος, την τόνωση του ιδιωτικού τομέα και της επιχειρηματικότητας στο Δήμο Μεσσήνης, είναι η μείωση του παραεμπορίου και της παραοικονομίας και έπειτα η δημιουργία επιχειρηματικών πάρκων.

Ποια μέτρα θεωρείτε σημαντικά για την βελτίωση της επισκεψιμότητας στο δήμο σας;

Την ολοκλήρωση / βελτίωση των οδικών δικτύων
Την ανάδειξη των πολιτιστικών πόρων
Την προώθηση ήπιων μορφών τουρισμού
Τη βελτίωση του κυκλοφοριακού προβλήματος (στα αστικά κέντρα)
Τη βελτίωση της σήμανσης & πληροφόρησης για τους επισκέπτες

Τη βελτίωση της καθαριότητας και της εικόνας (των αστικών κέντρων)
Το επίπεδο των ηλεκτρονικών επικοινωνιών και της ηλεκτρονικής πληροφόρησης συνολικά σε τοπικό επίπεδο (όπως info kiosks κλπ)
Άλλο (προσδιορίστε):
ΔΞ/δα

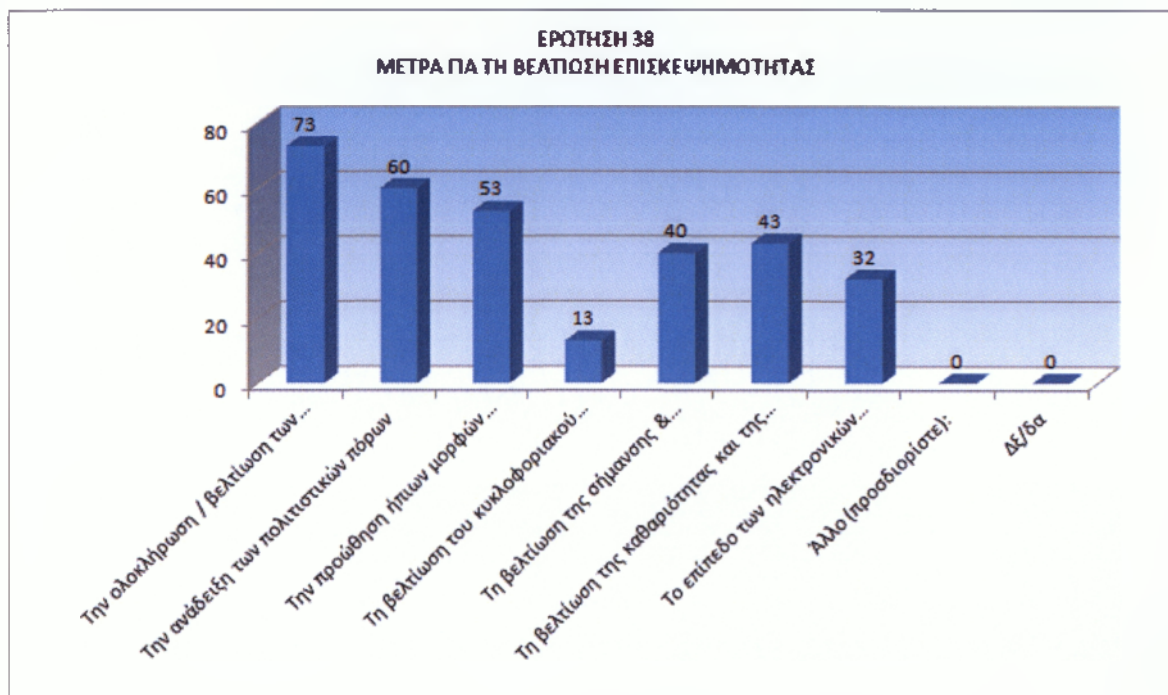

Διάγραμμα 3.47 Μέτρα για την βελτίωση επισκεψιμότητας

Τα μέτρα που θεωρούν οι αιρετοί πιο σημαντικά για την βελτίωση της επισκεψιμότητας στο Δήμο Μεσσήνης, είναι η ολοκλήρωση / βελτίωση των οδικών δικτύων, η ανάδειξη των πολιτιστικών πόρων και η προώθηση ήπιων μορφών τουρισμού και το επίπεδο των ηλεκτρονικών επικοινωνιών.

Πόσο σημαντική είναι κατά τη γνώμη σας η συνεργασία του δήμου σας με την περιφέρεια για την επίτευξη της τοπικής ανάπτυξης στο δήμο σας;



Διάγραμμα 3.48 Βαθμός σημαντικότητας της συνεργασίας δήμου και περιφέρειας

Οι περισσότεροι αιρετοί (52%) θεωρούν ότι η συνεργασία του Δήμου Μεσσήνης με την περιφέρεια για την επίτευξη της τοπικής ανάπτυξης στο Δήμο, είναι πολύ σημαντική.

Θεωρείτε ότι ο δήμος σας θα μπορούσε να μετέχει ως εταίρος σε μια επιχείρηση κοινωνικής οικονομίας προκειμένου να την ενισχύσει;



Διάγραμμα 3.49 Συμμετοχή σε επιχείρηση κοινωνικής οικονομίας

Οι πιο πολλοί αιρετοί (73%) πιστεύουν ότι ο Δήμος θα μπορούσε να μετέχει ως εταίρος σε μια επιχείρηση κοινωνικής οικονομίας προκειμένου να την ενισχύσει.

Σε ποιους τομείς θα δραστηριοποιούνταν μια κοινωνική επιχείρηση με συμμετοχή του δήμου σας;

Συντήρηση εγκαταστάσεων, πράσινο
Καθαριότητα, ανακύκλωση
Βιοκαλλιέργειες, αγροτική παραγωγή
Παραγωγή τοπικών προϊόντων
Έργα αξιοποίησης των υδατικών πόρων
Εστίαση, catering
Βιοτεχνικά εργαστήρια και συνεργεία
Παροχή κοινωνικών και προνοιακών υπηρεσιών (ηλικιωμένοι, παιδιά, ανάπηροι)
Εκπαίδευση ομάδων πληθυσμού

Παροχή πολιτιστικών υπηρεσιών
Άλλο (προσδιορίστε):
Δξ/δα

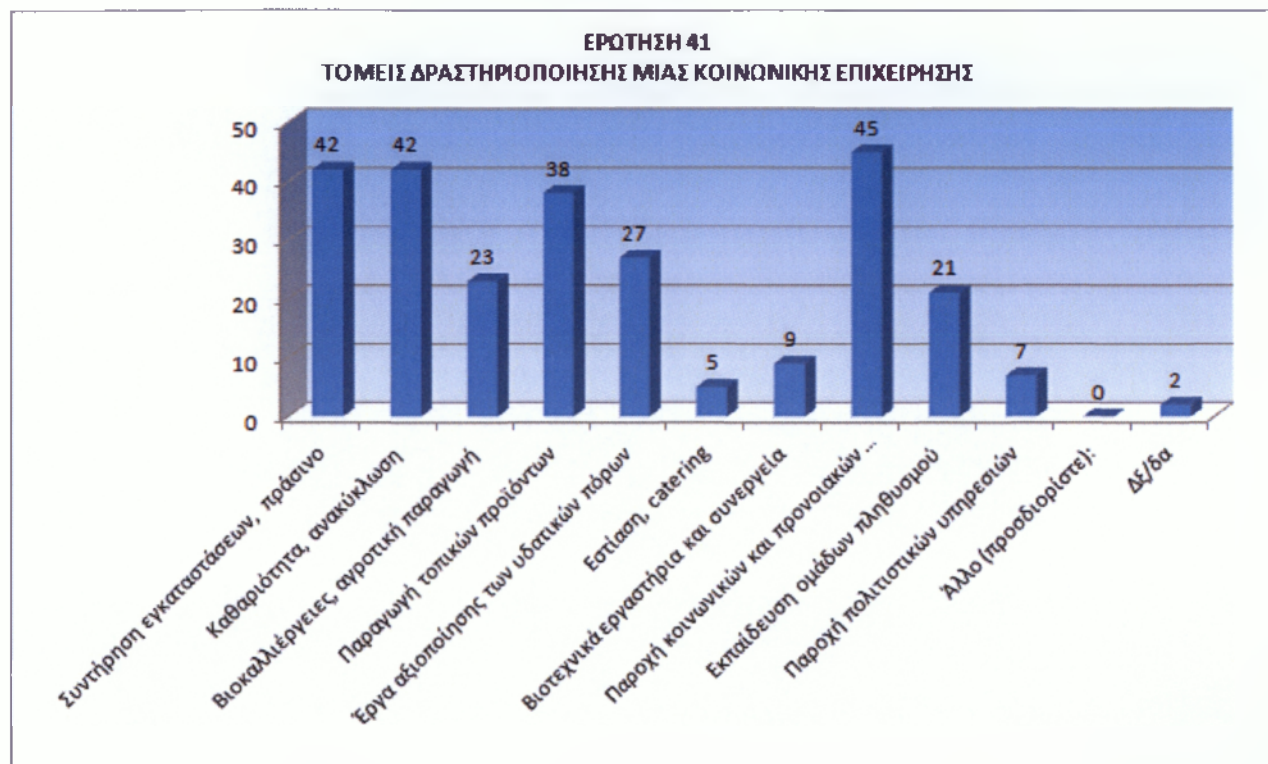

Διάγραμμα 3.50 Τομείς δραστηριοποίησης μιας κοινωνικής επιχείρησης

Οι τομείς που θεωρούν οι περισσότεροι αιρετοί ότι θα δραστηριοποιούνταν μια κοινωνική επιχείρηση με συμμετοχή του Δήμου Μεσσήνης, είναι η παροχή κοινωνικών και προνοιακών υπηρεσιών (ηλικιωμένοι, παιδιά, ανάπηροι) (45 αιρετοί), η συντήρηση εγκαταστάσεων - πράσινο (42 αιρετοί), και η καθαριότητα - ανακύκλωση (42 αιρετοί).

Θεωρείτε ότι ο δήμος σας θα μπορούσε να προμηθεύεται υπηρεσίες από επιχειρήσεις κοινωνικής οικονομίας;

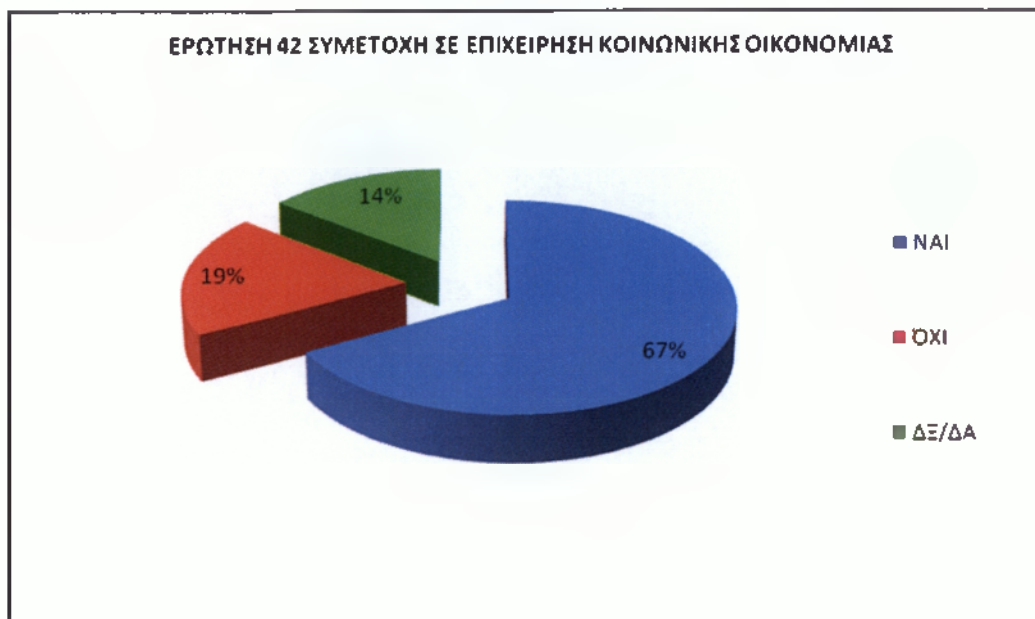

Διάγραμμα 3.51 Συμμετοχή σε επιχείρηση κοινωνικής οικονομίας

Οι περισσότεροι αιρετοί (67%) πιστεύουν ότι ο Δήμος Μεσσήνης θα μπορούσε να προμηθεύεται υπηρεσίες από επιχειρήσεις κοινωνικής οικονομίας.

Σε ποιους τομείς θα προμηθευόταν ο δήμος υπηρεσίες;

Συντήρηση εγκαταστάσεων
Συντήρηση πράσινου
Καθαριότητα
Ανακύκλωση
Υπηρεσίες κοινωνικής πρόνοιας
Catering
Άλλο (προσδιορίστε):
ΔΞ/δα

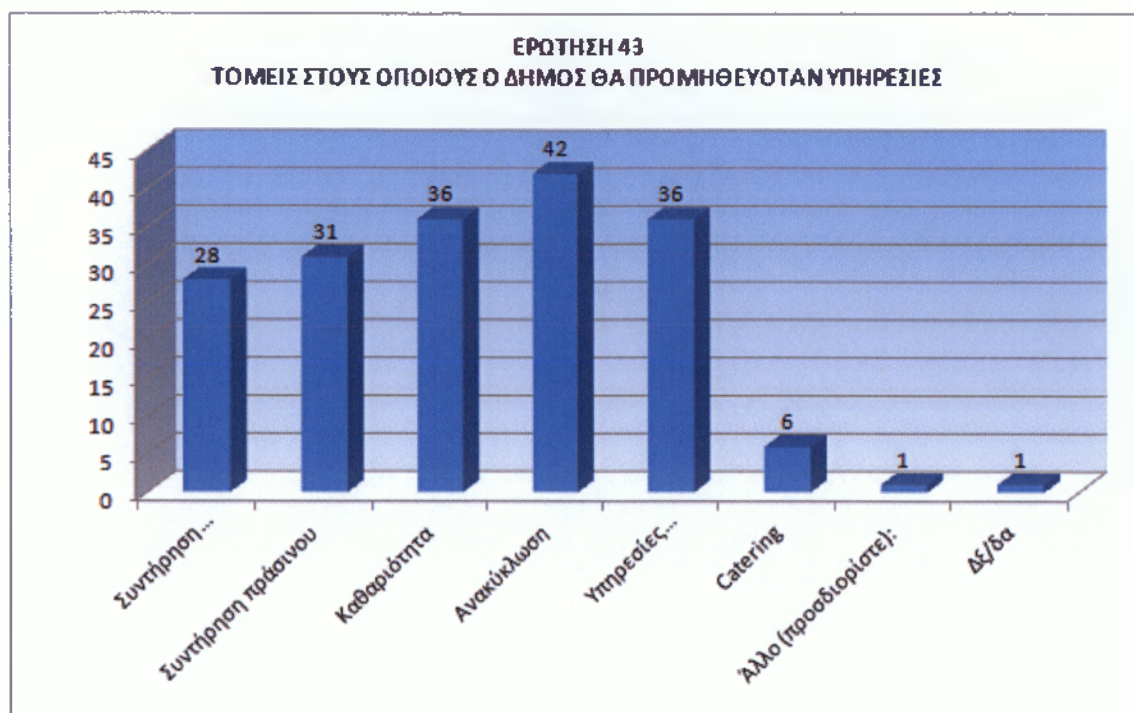

Διάγραμμα 3.52 Τομείς στους οποίους ο δήμος θα προμηθευόταν υπηρεσίες

Οι τομείς που σύμφωνα με τους περισσότερους αιρετούς, θα μπορούσε ο Δήμος Μεσσήνης να προμηθεύεται υπηρεσίες είναι η ανακύκλωση (42 αιρετοί), οι υπηρεσίες κοινωνικής πρόνοιας (36 αιρετοί) και η καθαριότητα (36 αιρετοί).

Θεωρείτε την αξιοποίηση εθελοντικών υπηρεσιών από τους δήμους:

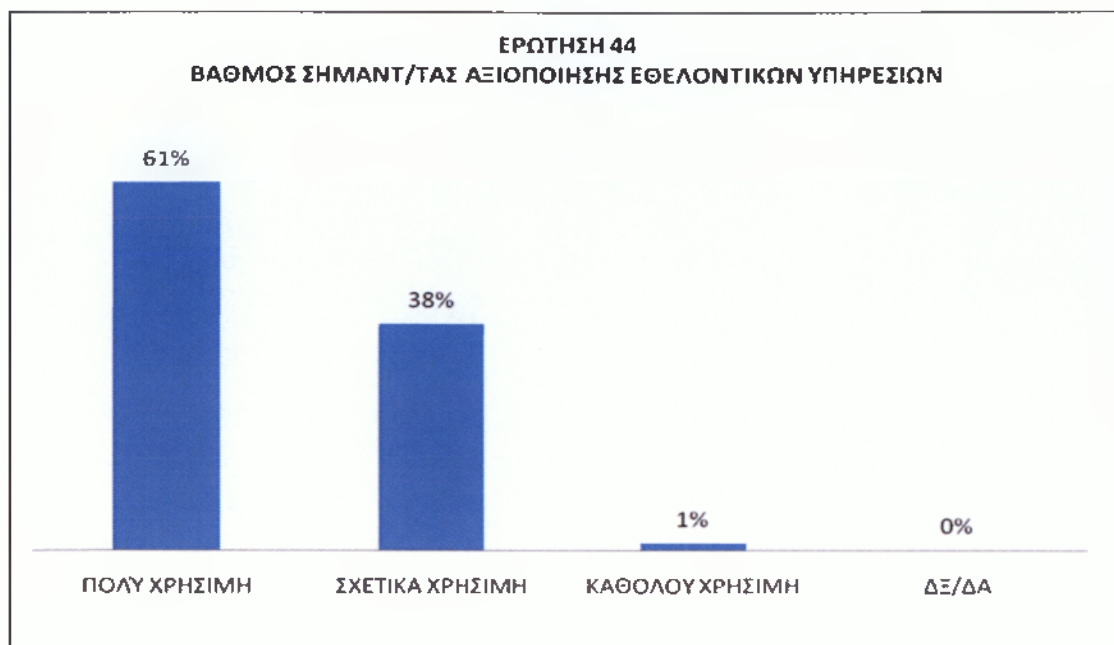

Διάγραμμα 3.53 Βαθμός σημαντικότητας αξιοποίησης εθελοντικών υπηρεσιών

Όσο αφορά την αξιοποίηση εθελοντικών υπηρεσιών από τους δήμους, οι περισσότεροι αιρετοί (61%) πιστεύουν ότι είναι πολύ χρήσιμη.

Σε ποιους τομείς πιστεύετε ότι θα μπορούσαν να αξιοποιηθούν υπηρεσίες εθελοντικών οργανώσεων ή προσώπων;

Πράσινο – Καθαριότητα
Ανακύκλωση
Υπηρεσίες κοινωνικής πρόνοιας
Άλλο (προσδιορίστε):
ΔΞ/δα

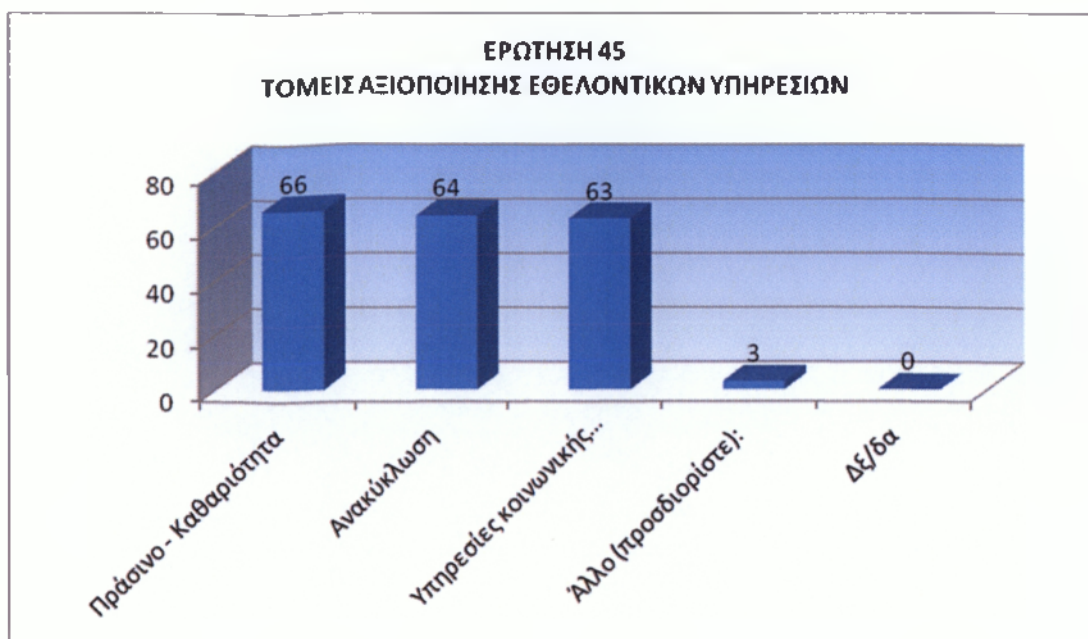

Διάγραμμα 3.54 Τομείς αξιοποίησης εθελοντικών υπηρεσιών

Οι τομείς που πιστεύουν οι περισσότεροι αιρετοί ότι θα μπορούσαν να αξιοποιηθούν υπηρεσίες εθελοντικών οργανώσεων ή προσώπων, είναι το πράσινο – καθαριότητα (66 αιρετοί) και η ανακύκλωση (64 αιρετοί).

Πώς κρίνετε το Ειδικό Πρόγραμμα Εξυγίανσης των Δήμων;

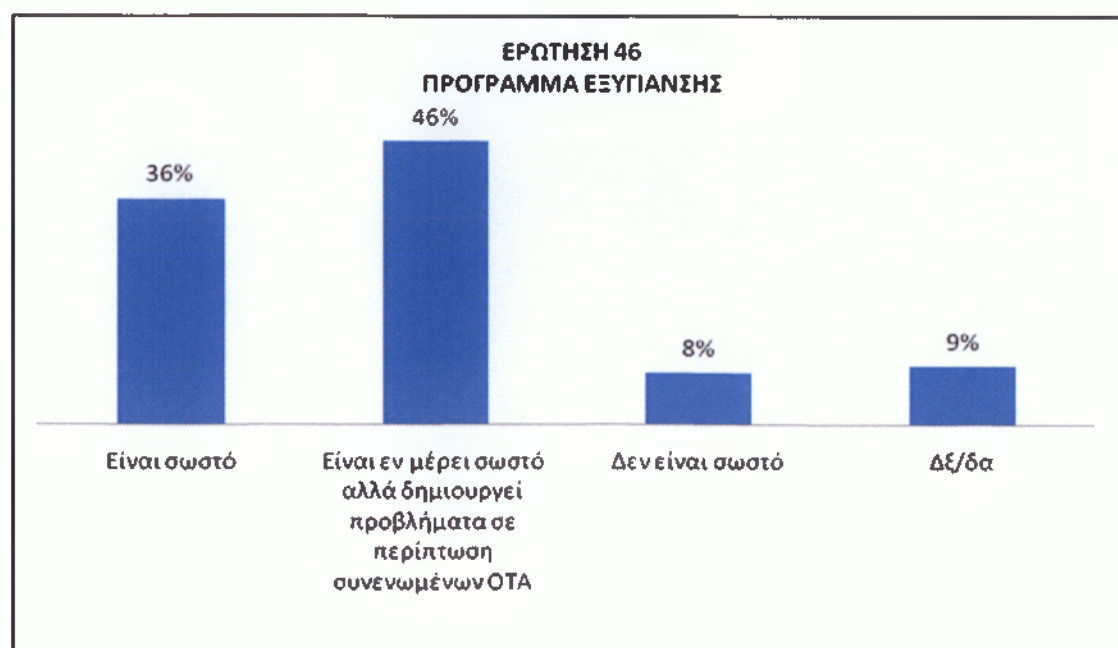

Διάγραμμα 3.55 Πρόγραμμα εξυγίανσης

Λίγο λιγότεροι από τους μισούς αιρετούς (46%), πιστεύουν ότι το Ειδικό Πρόγραμμα Εξυγίανσης των Δήμων είναι εν μέρει σωστό αλλά δημιουργεί προβλήματα σε περίπτωση συνενωμένων ΟΤΑ.

Ποιές από τις παρακάτω πηγές τοπικών εσόδων θεωρείτε ως τις πιο σημαντικές ή πιο κατάλληλες για τη χρηματοδότηση των τοπικών υπηρεσιών και έργων;

Τοπικοί φόροι ακίνητης περιουσίας
Τοπικοί φόροι εισοδήματος φυσικών προσώπων
Τοπικοί φόροι επί των επιχειρήσεων
Ο ΦΠΑ από τις συναλλαγές της τοπικής οικονομίας
Λοιποί τοπικοί έμμεσοι φόροι, εκτός του ΦΠΑ (όπως π.χ. φόρος στις συναλλαγές εστιατορίων και ξενοδοχείων)
Τέλη χρήσης από τους χρήστες των τοπικών υπηρεσιών
Δξ/δα

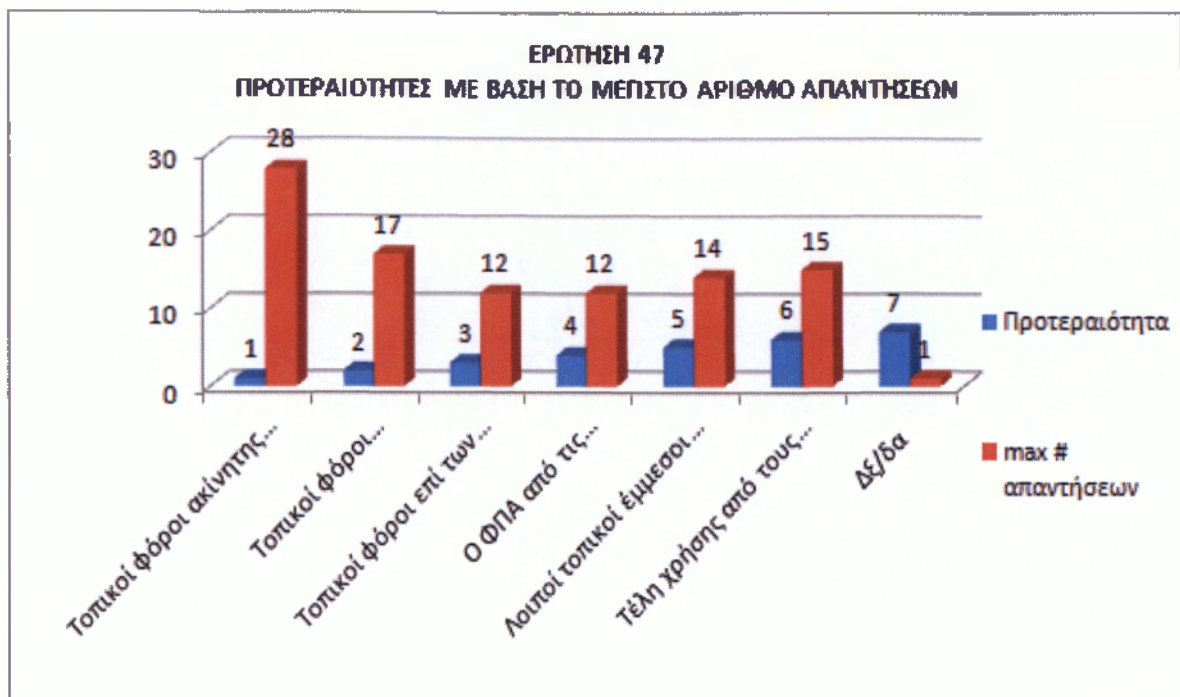

Διάγραμμα 3.56 Προτεραιότητες σε πηγές τοπικών εσόδων

Οι πηγές τοπικών εσόδων που θεωρούν οι περισσότεροι αιρετοί ως τις πιο σημαντικές ή πιο κατάλληλες για τη χρηματοδότηση των τοπικών υπηρεσιών και έργων, είναι οι τοπικοί φόροι ακίνητης περιουσίας, έπειτα οι τοπικοί φόροι εισοδήματος φυσικών προσώπων και τα τέλη χρήσης από τους χρήστες των τοπικών υπηρεσιών.

Είστε υπέρ της συνεργασίας με τον ιδιωτικό τομέα για την κατασκευή των έργων και την παροχή των υπηρεσιών που εμπίπτουν στις αρμοδιότητες των δήμων;

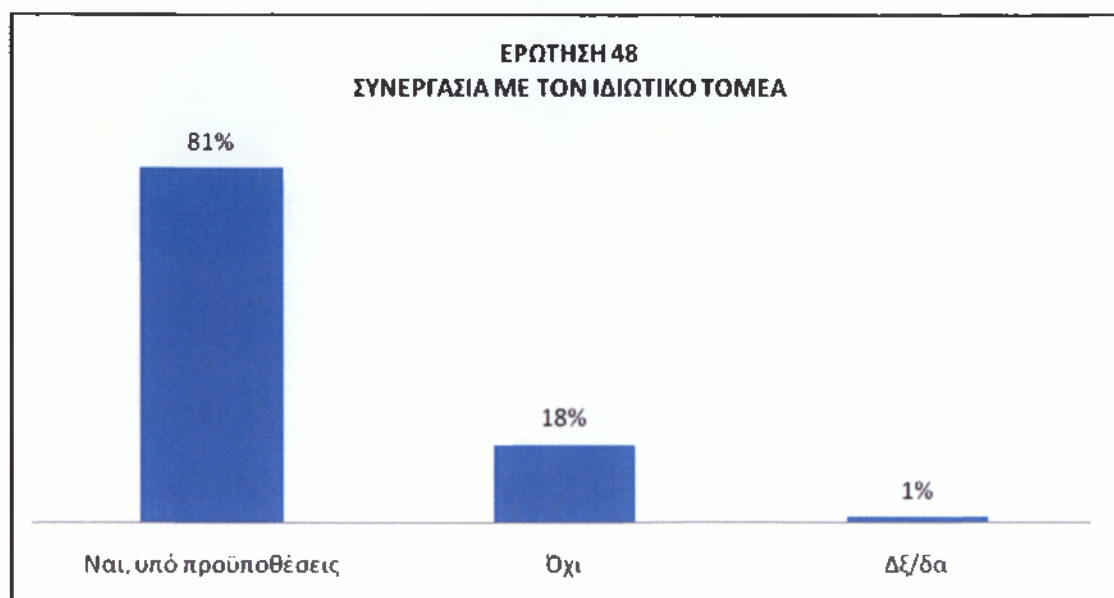

Διάγραμμα 3.57 Συνεργασία με τον ιδιωτικό τομέα

Οι περισσότεροι αιρετοί (81%) είναι υπέρ της συνεργασίας με τον ιδιωτικό τομέα για την κατασκευή των έργων και την παροχή των υπηρεσιών που εμπίπτουν στις αρμοδιότητες των δήμων, αλλά υπό προϋποθέσεις.

Αναφέρατε τις μορφές συνεργασίας με τον ιδιωτικό τομέα με τις οποίες θα συμφωνούσατε:

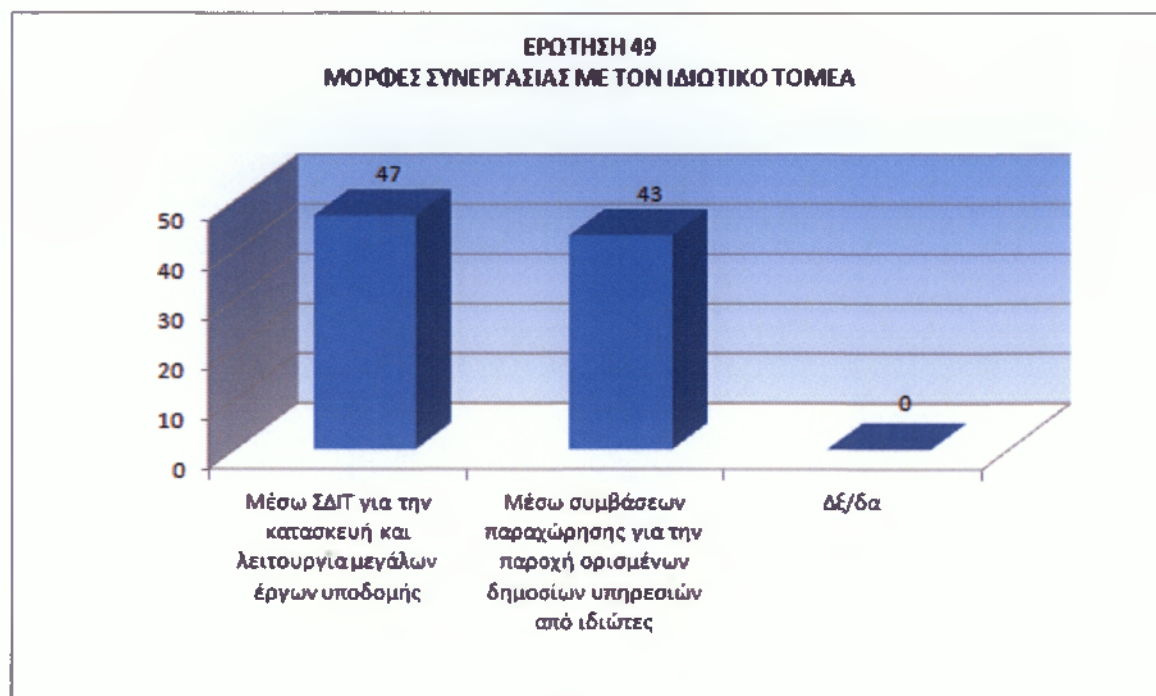

Διάγραμμα 3.58 Μορφές συνεργασίας με τον ιδιωτικό τομέα

Οι περισσότεροι αιρετοί (47) θα συμφωνούσαν σε συνεργασία με τον ιδιωτικό τομέα, μέσω ΣΔΙΤ για την κατασκευή και λειτουργία μεγάλων έργων υποδομής και έπειτα μέσω παρεμβάσεων για την παροχή ορισμένων δημοσίων υπηρεσιών από ιδιώτες.

Ποιες από τις παρακάτω υπηρεσίες θεωρείτε ότι θα μπορούσαν να παραχωρηθούν σε ιδιώτες;

Συλλογή απορριμμάτων
Επεξεργασία απορριμμάτων
Υπηρεσίες υγείας
Υπηρεσίες κοινωνικής πρόνοιας και αλληλεγγύης
Υπηρεσίες κατάρτισης
Πολιτιστικές υπηρεσίες
Διαχείριση δημοτικής ακίνητης περιουσίας (κτίρια, οικόπεδα, αγροτεμάχια)
Άλλο (προσδιορίστε)

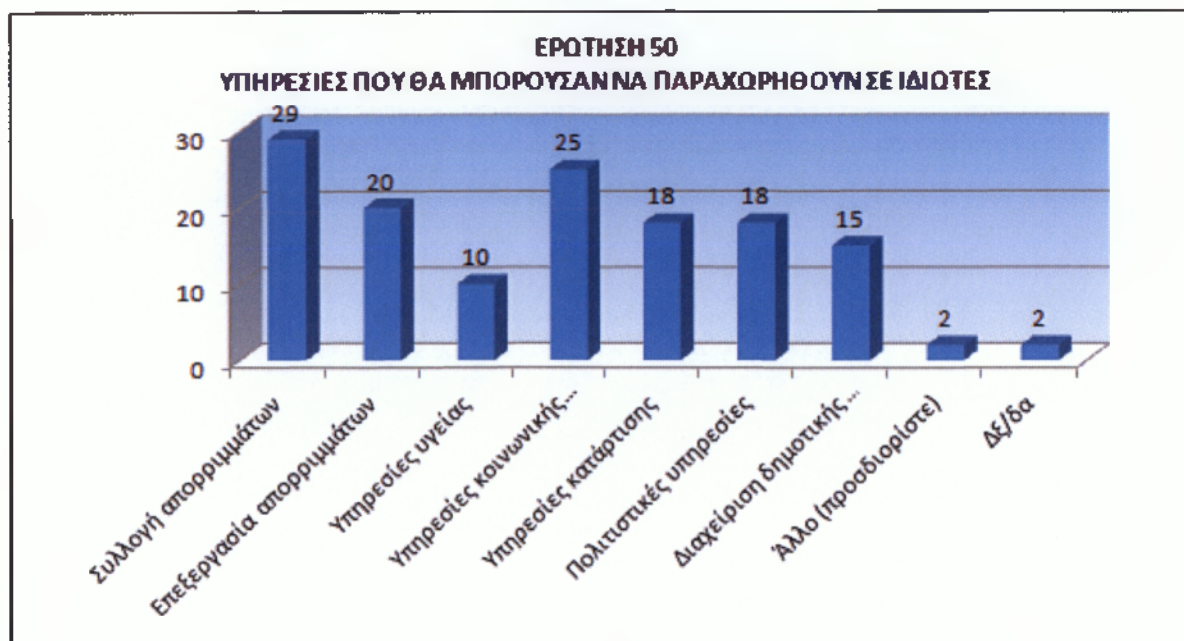

Διάγραμμα 3.59 Υπηρεσίες που θα μπορούσαν να παραχωρηθούν σε ιδιώτες

Οι υπηρεσίες που οι περισσότεροι αιρετοί θεωρούν ότι θα μπορούσαν να παραχωρηθούν σε ιδιώτες, είναι η συλλογή απορριμμάτων (29 αιρετοί), οι υπηρεσίες κοινωνικής πρόνοιας και αλληλεγγύης (25 αιρετοί) και η επεξεργασία απορριμμάτων (20 αιρετοί).

ΣΥΜΠΕΡΑΣΜΑΤΑ

Κλείνοντας αυτήν πτυχιακή εργασία θα ήταν σκόπιμο να κάνουμε μία γενική επισκόπηση του τι αποκομίσαμε από αυτήν. Η γνώμη των αιρετών είναι διχασμένη όσον αφορά την αξιολόγηση του προγράμματος Καλλικράτη.

Συμπερασματικά θα μπορούσαμε να πούμε ότι οι απόψεις των αιρετών για την συνένωση που έγινε στο Δήμο Μεσσήνης είναι μοιρασμένες. Θεωρούν ότι η διοικητική μεταρρύθμιση του Καλλικράτη έγινε πρόχειρα, χωρίς την κατάλληλη οργάνωση και χωρίς διασφαλισμένους πόρους. Οι περισσότεροι πιστεύουν ότι παρά το γεγονός ότι η λογική με την οποία εφαρμόστηκε το πρόγραμμα Καλλικράτης ήταν η εξοικονόμηση πόρων, δεν υπήρξε ο κατάλληλος σχεδιασμός και οργάνωση ώστε να επιτευχθεί αυτός ο στόχος.

Παρακάτω μπορούμε να παρουσιάσουμε πιο αναλυτικά τα συμπεράσματα που προκύπτουν από την έρευνα που πραγματοποιήσαμε:

- Το πρόγραμμα Καλλικράτης είναι στη σωστή κατεύθυνση αλλά έχει αδυναμίες.
- Το σημαντικό πρόβλημα του θεσμικού πλαισίου για την Α' βάρθμια αυτοδιοίκηση είναι οι αρμοδιότητες χωρίς τους αντίστοιχους πόρους και οι έλλειψη οικονομικής αυτοτέλειας.
- Η Α' βάρθμια τοπική αυτοδιοίκηση όπως θεσμοθετήθηκε θα συμβάλλει στην επιδείνωση των διαδημοτικών ανισοτήτων (λόγω των διαφορών στις τοπικές δυνατότητες) και θα βελτιώσει τη διαφάνεια στον τρόπο λήψης και υλοποίησης των διοικητικών αποφάσεων (ειδικά όσων σχετίζονται και εξυπηρετούν οικονομικά συμφέροντα) τρίτο σε σειρά προτεραιότητας έρχεται η εξοικονόμηση πόρων. Στον τομέα που πιστεύουν ότι δεν θα συμβάλλει το θεσμικό πλαίσιο, είναι στην ευαισθητοποίηση και ενεργοποίηση των πολιτών (ενίσχυση συμμετοχικής δημοκρατίας).

- Η αντιμισθία για τους αιρετούς που προβλέπεται για πρώτη φορά, είναι σωστή (λόγω του χρόνου που απαιτεί η ενασχόληση με τα κοινά από θέσεις ευθύνης).
- Οι περισσότεροι αιρετοί συμφωνούν με το ασυμβίβαστο του δημάρχου (μεταξύ δημαρχιακής και επαγγελματικής ιδιότητας).
- Τα πιο κατάλληλα μέτρα για τη συμμετοχή του πολίτη στο νέο σύστημα αυτοδιοίκησης, είναι η άμεση επαφή μεταξύ δημοτικών, συμβούλων και πολιτών και η συμμετοχή των πολιτών, με δικαίωμα λόγου, στις συνεδριάσεις του δημοτικού συμβουλίου.
- Το μεγαλύτερο ποσοστό των αιρετών συμφωνεί με το μέτρο για τον περιορισμένο αριθμό των νομικών προσώπων που επιτρέπεται να συσταθούν από τους δήμους και με τις μορφές των επιχειρήσεων που επιτρέπεται να συσταθούν.
- Ο Συμπαραστάτης του Δημότη και της Επιχείρησης θα βελτιώσει τις σχέσεις μεταξύ δήμου και δημοτών και θα καταπολεμήσει τα φαινόμενα κακοδιοίκησης.
- Το νέο σύστημα εποπτείας των αποφάσεων των οργάνων του δήμου είναι σωστό.
- Οι δημοτικές και τοπικές κοινότητες θα έπρεπε να είχαν αποφασιστικές αρμοδιότητες.
- Όσο αφορά την συνένωση του Δήμου Μεσσήνης, οι απόψεις είναι μοιρασμένες.
- Αυτό που πρέπει να περιλαμβάνει ένα αποτελεσματικό αποκεντρωμένο σύστημα διοίκησης είναι ο περιορισμένος ρόλος του κεντρικού κράτους. Έπειτα η τροποποίηση του φορολογικού συστήματος με δυνατότητα αυτόνομης επιβολής και είσπραξης φόρων από τα τρία επίπεδα διοίκησης και

τέλος η σημαντική οικονομική αυτονομία των βαθμίδων αυτοδιοίκησης, με δικά τους έσοδα και μικρότερη εξάρτηση από τις κρατικές επιχορηγήσεις.

- Για να εδραιωθεί ένας αποτελεσματικός διοικητικός μηχανισμός στην Α' βαθμια αυτοδιοίκηση, χρειάζεται εξειδικευμένο και επαρκές προσωπικό, ικανότητες, γνώση και εμπειρία των αιρετών σε θέματα διοίκησης και προγραμματισμού και πολιτική βούληση των αιρετών.
- Το δημοτικό συμβούλιο δεν είναι έτοιμο να ανταποκριθεί στην άσκηση των διευρυμένων αρμοδιοτήτων και η περίοδος προσαρμογής μέχρις ότου ομαλοποιηθεί η λειτουργία του δήμου, θα είναι 1 έτος.
- Οι απόψεις των αιρετών για το αν το δημοτικό συμβούλιο στο Δήμο Μεσσήνης διαθέτει τις ικανότητες και την πολιτική βούληση για να ανταποκριθεί με επιτυχία στην πρόκληση εφαρμογής του νέου θεσμού και επίτευξης των στόχων του, είναι μοιρασμένες.
- Όσο αφορά την επάρκεια ή/και την καταλληλότητα πόρων στον Δήμο Μεσσήνης, υπάρχει επάρκεια στις κτιριακές υποδομές. Ο Δήμος υστερεί στις ψηφιακές υποδομές.
- Απαιτείται εκπαίδευση των στελεχών του Δήμου Μεσσήνης σε στρατηγικά θέματα ανάπτυξης, προγραμματισμού και διοίκησης (όχι τόσο σε θέματα καθημερινότητας).
- Θα υπάρξει αποτελεσματική συνεργασία των δημοτικών και τοπικών κοινοτήτων με το δημοτικό συμβούλιο στο Δήμο Μεσσήνης.
- Πρώτη προτεραιότητα των αιρετών όσο αφορά τα κρίσιμα ζητήματα της περιοχής τα οποία θα πρέπει να αντιμετωπισθούν, είναι οι βασικές τεχνικές υποδομές. Δεύτερη προτεραιότητα είναι η διαχείριση απορριμάτων, τρίτη προτεραιότητα είναι η διαχείριση υδάτινων πόρων και τέταρτη είναι η ανεργία.

- Όσο αφορά τις προτεραιότητες που θα πρέπει να θέσει το Δημοτικό Συμβούλιο στα θέματα διαχείρισης των απορριμμάτων, οι αιρετοί θεωρούν βασική προτεραιότητα την διαλογή στην πηγή και την προώθηση προγραμμάτων ανακύκλωσης. Δεύτερη προτεραιότητα θεωρούν το κλείσιμο και την αποκατάσταση Χώρων Ανεξέλεγκτης Διάθεσης Απορριμμάτων.
- Όσο αφορά τις προτεραιότητες που θα πρέπει να θέσει το Δημοτικό Συμβούλιο στα θέματα διαχείρισης των υδάτινων πόρων, οι αιρετοί θεωρούν βασική προτεραιότητα τα έργα αξιοποίησης των υδατικών πόρων (φράγματα, γεωτρήσεις, κλπ) και δεύτερη προτεραιότητα την καταμέτρηση όλων των χρήσεων του νερού.
- Τα μέτρα που είναι πιο σημαντικά για τη βελτίωση του επιχειρηματικού περιβάλλοντος, είναι η τόνωση του ιδιωτικού τομέα και της επιχειρηματικότητας στο Δήμο Μεσσήνης, η μείωση του παραεμπορίου και της παραοικονομίας και έπειτα η δημιουργία επιχειρηματικών πάρκων.
- Τα μέτρα που είναι πιο σημαντικά για την βελτίωση της επισκεψιμότητας στο Δήμο Μεσσήνης, είναι η ολοκλήρωση / βελτίωση των οδικών δικτύων, η προώθηση ήπιων μορφών τουρισμού και το επίπεδο των ηλεκτρονικών επικοινωνιών και της ηλεκτρονικής πληροφόρησης συνολικά σε τοπικό επίπεδο (όπως info kiosks κλπ).
- Η συνεργασία του Δήμου Μεσσήνης με την περιφέρεια για την επίτευξη της τοπικής ανάπτυξης στο Δήμο, είναι πολύ σημαντική.
- Ο Δήμος θα μπορούσε να μετέχει ως εταίρος σε μια επιχείρηση κοινωνικής οικονομίας προκειμένου να την ενισχύσει.
- Οι τομείς που θα δραστηριοποιούνταν μια κοινωνική επιχείρηση με συμμετοχή του Δήμου Μεσσήνης, είναι η παροχή κοινωνικών και προνοιακών υπηρεσιών (ηλικιωμένοι, παιδιά, ανάπηροι), η συντήρηση εγκαταστάσεων - πράσινο, και η καθαριότητα - ανακύκλωση.

- Ο Δήμος Μεσσήνης θα μπορούσε να προμηθεύεται υπηρεσίες από επιχειρήσεις κοινωνικής οικονομίας.
- Οι τομείς που θα μπορούσε ο Δήμος Μεσσήνης να προμηθεύεται υπηρεσίες είναι η ανακύκλωση, οι υπηρεσίες κοινωνικής πρόνοιας και η καθαριότητα.
- Οι τομείς που θα μπορούσαν να αξιοποιηθούν υπηρεσίες εθελοντικών οργανώσεων ή προσώπων, είναι το πράσινο – καθαριότητα και η ανακύκλωση.
- Το Ειδικό Πρόγραμμα Εξυγίανσης των Δήμων είναι εν μέρει σωστό αλλά δημιουργεί προβλήματα σε περίπτωση συνενωμένων ΟΤΑ.
- Οι πηγές τοπικών εσόδων που είναι πιο σημαντικές ή πιο κατάλληλες για τη χρηματοδότηση των τοπικών υπηρεσιών και έργων, είναι οι τοπικοί φόροι ακίνητης περιουσίας, έπειτα οι τοπικοί φόροι εισοδήματος φυσικών προσώπων και τα τέλη χρήσης από τους χρήστες των τοπικών υπηρεσιών.
- Οι περισσότεροι αιρετοί θα συμφωνούσαν σε συνεργασία με τον ιδιωτικό τομέα, μέσω ΣΔΙΤ για την κατασκευή και λειτουργία μεγάλων έργων υποδομής και έπειτα μέσω παρεμβάσεων για την παροχή ορισμένων δημόσιων υπηρεσιών από ιδιώτες.
- Οι υπηρεσίες που θα μπορούσαν να παραχωρηθούν σε ιδιώτες, είναι η συλλογή απορριμμάτων, οι υπηρεσίες κοινωνικής πρόνοιας και αλληλεγγύης και η επεξεργασία απορριμμάτων.

ΒΙΒΛΙΟΓΡΑΦΙΑ

1. Αιτιολογική Έκθεση σχεδίου νόμου «Νέα Αρχιτεκτονική της Αυτοδιοίκησης και της Αποκεντρωμένης Διοίκησης - Πρόγραμμα Καλλικράτης.
2. Απογραφή Πληθυσμού – κατοίκων, 18 Μαρτίου 2001, Τόμος Ι, 2009, Πειραιάς
3. Ε.Ε.Τ.Α.Α. Α.Ε & ΚΕΔΚΕ (2010), «*Τι αλλάζει με τον 'ΚΑΛΛΙΚΡΑΤΗ'*», Ιούλιος 2010
4. Εθνική Στατιστική Υπηρεσία Ελλάδος –ΕΣΥΕ, Απογραφή πληθυσμού 2001.
5. Ελληνική Εταιρία Τοπικής Ανάπτυξης και Αυτοδιοίκησης, «*Τι αλλάζει με το προσχέδιο Καλλικράτης*», www.eetaa.gr/kallikratis/kallikratis_allages.ppt
6. Η πρόκληση μιας νέας μεταρρύθμισης της πρωτοβάθμιας Τοπικ. Αυτοδ. (ΚΕΔΚΕ, ΙΤΑ) Μάρτιος 2008
7. Ινστιτούτο Τοπικής Αυτοδιοίκησης, www.ita.org.gr
8. **Ν. 3852/2010**, «*Νέα Αρχιτεκτονική της Αυτοδιοίκησης και της Αποκεντρωμένης Διοίκησης – Πρόγραμμα Καλλικράτης*», ΦΕΚ 87, τεύχος 'Α, Εθνικό Τυπογραφείο, Αθήνα.
9. **Σαχίνη – Καρδάση, (1991)**
10. Σύσταση – συγκρότηση Δήμων, Περιφερειών και Αποκεντρωμένης Διοίκησης, πρόγραμμα Καλλικράτης, Ελληνική Δημοκρατία, Υπουργείο Εσωτερικών, Αποκέντρωσης και Ηλεκτρονικής Διακυβέρνησης, Απρίλιος 2010.

11. Σωτηρέλης, Γ., (2005), «*Η οργανωτική αναδιάρθρωση της Τοπικής Αυτοδιοίκησης στο επίκεντρο της μεταρρύθμισης του διοικητικού μας συστήματος*», Μελέτη επιστημονικής επιτροπής του ΙΤΑ.
12. <http://www.aftodioikisi.gr>
13. <http://www.kedke.gr>
14. <http://www.ypes.gr>
15. www.diasnews.com/dmesini.HTM
16. www.karagilanis.gr/images/site/1000/2848_pe_4.pdf

ΠΑΡΑΡΤΗΜΑ Α΄

Ερωτηματολόγιο για τους αιρετούς της Α΄βάθμιας Αυτοδιοίκησης

Οι απαντήσεις στον ερωτηματολόγιο είναι ΑΚΡΩΣ ΕΜΠΙΣΤΕΥΤΙΚΕΣ. Οι απαντήσεις σας θα χρησιμοποιηθούν αποκλειστικά και μόνο για σκοπούς στατιστικής και κανένας δε θα λάβει γνώση των ατομικών σας στοιχείων ή απαντήσεων, ούτε Δημόσια Αρχή, ούτε ιδιώτης.

Βασικές διευκρινίσεις:

1. Υπάρχουν τρεις τύποι ερωτήσεων: (α) πολλαπλών απαντήσεων χωρίς ιεράρχηση, (β) πολλαπλών απαντήσεων με ιεράρχηση, (γ) μοναδικής απάντησης. Οι δύο πρώτοι τύποι ερωτήσεων προσδιορίζονται, όπου απαντώνται, με 'δυνατότητα πολλαπλών απαντήσεων, χωρίς ιεράρχηση' ή 'ιεραρχήστε', αντίστοιχα. Όλες οι άλλες ερωτήσεις για τις οποίες δεν προσδιορίζεται ο τρόπος απάντησης, ανήκουν στην τρίτη κατηγορία.
2. Οι παραπάνω κανόνες δεν ισχύουν με συνέπεια για τις ερωτήσεις 1-11 ('Τμήμα Α. Ταυτότητα ερωτώμενου').
3. Όπου ζητείται ιεράρχηση των απαντήσεων, χρησιμοποιούμε την κλίμακα: '1: το πιο σημαντικό, 2: το δεύτερο πιο σημαντικό, κλπ'.
4. Σημειώστε τις απαντήσεις σας με Χ.

ΑΜ ΕΡΕΥΝΗΤΗ: _____

ΑΥΞΩΝ ΑΡΙΘΜΟΣ ΕΡΩΤΗΜΑΤΟΛΟΓΙΟΥ: _____

Τμήμα Α. Ταυτότητα ερωτώμενου

1. Στοιχεία εκλογής (α)

1.01	Δήμος			
1.02	Δημοτική ενότητα			
1.03	Ονοματεπώνυμο			
1.04	Τηλέφωνο			
1.05	Δ/ση ηλεκτρ. ταχυδρομείου (e-mail)			
	Συνδυασμός	1.06 Επώνυμο επικεφαλής		
		1.07 Επιτυχών [1]		
		1.08 Επιλαχών [2]		
1.09	Εκλογική ταυτότητα	Επικεφαλής συνδυασμού		(1)
		Δημοτικός Σύμβουλος		(2)
		Τοπικός Σύμβουλος		(3)
1.10	Αναληφθείσα θέση ευθύνης	Αντιδήμαρχος		(1)
		Άλλη (προσδιορίστε)		(2)
		1.11 Καμία		(3)

2. Φύλο ερωτώμενου (γ)

Άρρεν		(1)
Θήλυ		(2)

3. Ηλικιακή Ομάδα (α)

18-24		(1)
25-34		(2)
35-44		(3)
45-54		(4)
55-64		(5)
65+		(6)

4. Επίπεδο εκπαίδευσης (α)

Δημοτικό		(1)
Γυμνάσιο		(2)
Λύκειο		(3)
Μεταλυκειακή Εκπαίδευση (ΙΕΚ)		(4)
ΑΕΙ/ΤΕΙ		(5)
Μεταπτυχιακό/Διδακτορικό		(6)

5. Απασχόληση (πριν την πρόσφατη εκλογή σας ή πριν την πρώτη εκλογή σας αν είχατε επανεκλεγεί σε θέση αιρετού) (α)

Δημόσιος Υπάλληλος		(1)
Ιδιωτικός Υπάλληλος		(2)
Επιχειρηματίας		(3)
Ελεύθερος Επαγγελματίας		(4)
Εργάτης		(5)
Αγρότης		(6)
Συνταξιούχος		(7)
Δεν εργάζεται		(8)

6. Υπάρχει προηγούμενη συμμετοχή σας σε αιρετά όργανα αυτοδιοίκησης; (α)

Ναι		(1)
Όχι		(2)

Αν η απάντησή σας είναι **Ναι** πηγαίετε στην επόμενη ερώτηση, διαφορετικά πηγαίετε στην μεθεπόμενη

7. Προηγούμενη συμμετοχή σας σε αιρετά όργανα αυτοδιοίκησης, ως: (α)

	7.1	7.2 Έτη
Νομάρχης		(1)
Δήμαρχος		(2)
Πρόεδρος Κοινότητας		(3)
Νομαρχιακός Σύμβουλος		(4)
Δημοτικός Σύμβουλος		(5)
Κοινοτικός Σύμβουλος		(6)
Τοπικός Σύμβουλος		(7)
Πάρεδρος		(8)
Άλλο (προσδιορίστε):		(9)

8. Υπάρχει προηγούμενη συμμετοχή σας στο Κοινοβούλιο ή σε θέσεις ευθύνης στο δημόσιο τομέα (κράτος ή ΔΕΚΟ ή νομικά πρόσωπα της αυτοδιοίκησης); (α)

Ναι		(1)
Όχι		(2)

Αν η απάντησή σας είναι **Ναι** πηγαίετε στην επόμενη ερώτηση, διαφορετικά πηγαίετε στην μεθεπόμενη

9. Προηγούμενη συμμετοχή σας στο Κοινοβούλιο ή σε θέσεις ευθύνης στο δημόσιο τομέα, ως: (α)

	9.1	9.2 Έτη
Βουλευτής		(1)
Στο ΔΣ οργανισμού		(2)
Επικεφαλής δημόσιας υπηρεσίας		(3)
Άλλο (προσδιορίστε):		(4)

10. Υπάρχει προηγούμενη συμμετοχή σας σε τοπικά συλλογικά σχήματα; (β)

Ναι		(1)
Όχι		(2)

Αν η απάντησή σας είναι Ναι πηγαίετε στην επόμενη ερώτηση, διαφορετικά πηγαίετε στην μεθεπόμενη

11. Προηγούμενη συμμετοχή σας σε τοπικά συλλογικά σχήματα, ως: (β)

	μέλος του ΔΣ (1)	απλό μέλος (2)	Έτη
11.1 Πολιτιστικός/περιβαλλοντικός σύλλογος			11.1.1
11.2 Συνεταιρισμός			11.2.1
11.3 Επιμελητήριο			11.3.1
11.4 Επαγγελματικός σύλλογος (προσδιορίστε)			11.4.1
11.5 Αθλητικός σύλλογος			11.5.1
11.6 Άλλο (προσδιορίστε)			11.6.1

12. Ποια ήταν τα κίνητρα συμμετοχής σας στις δημοτικές εκλογές; (ιεραρχήστε) (α)

12.1	Για να εκπροσωπήσω τους συμπολίτες μου και να λύσω τα προβλήματά τους	
12.2	Για να συμβάλω στην επίλυση τοπικών προβλημάτων και αξιοποίηση τοπικών δυνατοτήτων	
12.3	Λόγοι προσωπικής ανέλιξης	
12.4	Άλλο 12.4.1 Προσδιορίστε:	

Τμήμα Β. Θεσμικό Πλαίσιο Α΄βάθμιας Αυτοδιοίκησης

Β.1 Γενική αξιολόγηση του προγράμματος Καλλικράτης για τους δήμους

13. Πως αξιολογείτε το πρόγραμμα Καλλικράτης για την Α΄βάθμια αυτοδιοίκηση; (α)

Είναι στη σωστή κατεύθυνση		(1)
Είναι στη σωστή κατεύθυνση αλλά έχει αδυναμίες		(2)
Είναι σε λάθος κατεύθυνση		(3)
Δξ/δα		(4)

14. Ποια είναι κατά τη γνώμη σας τα σημαντικά προβλήματα του θεσμικού πλαισίου για την Α΄βάθμια αυτοδιοίκηση; (δυνατότητα πολλαπλών απαντήσεων, χωρίς ιεράρχηση) (α)

Αρμοδιότητες χωρίς τους αντίστοιχους πόρους (επιχορηγήσεις)		14.1
Επικάλυψη στην κατανομή αρμοδιοτήτων μεταξύ δήμων και περιφέρειας		14.2
Έλλειψη οικονομικής αυτοτέλειας (περιορισμένα ίδια έσοδα)		14.3
Εξάρτηση από την κεντρική διοίκηση (διοικητική, πολιτική, οικονομική)		14.4
Άλλο (προσδιορίστε):		14.5
Κανένα από τα παραπάνω		14.6
Δξ/δα		14.7

15. Θεωρείτε ότι η Α΄βάθμια τοπική αυτοδιοίκηση όπως θεσμοθετήθηκε: (α)

	Ναι (1)	Όχι (2)	Δξ/δα (3)	Ερωτ/ ση
Θα συμβάλλει στην ευαισθητοποίηση και ενεργοποίηση των πολιτών (ενίσχυση συμμετοχικής δημοκρατίας)				15.01
Θα συμβάλλει στην εξοικονόμηση πόρων (με οικονομίες κλίμακας στη χρήση των οικονομικών και ανθρώπινων πόρων και με τον περιορισμό των λειτουργικών δαπανών)				15.02
Θα βελτιώσει τη διαφάνεια στον τρόπο λήψης και υλοποίησης των διοικητικών αποφάσεων (ειδικά όσων σχετίζονται και εξυπηρετούν οικονομικά συμφέροντα)				15.03
Θα οδηγήσει στην επικράτηση τοπικών ομάδων συμφερόντων (τοπικές ελίτ) και στην εγκαθίδρυση πελατειακών σχέσεων & ευνοιοκρατίας				15.04
Θα προωθήσει πιο αποτελεσματικά την τοπική ανάπτυξη				15.05
Θα βελτιώσει την εξυπηρέτηση του πολίτη και θα αναβαθμίσει τις συνθήκες της ζωής του (καλύτερη γνώση και εξυπηρέτηση των τοπικών αναγκών)				15.06
Θα βελτιώσει το επιχειρηματικό περιβάλλον (με στόχο την ενίσχυση των ιδιωτικών επενδύσεων και της τοπικής ανάπτυξης)				15.07
Θα συμβάλλει στην επιδείνωση των διαδημοτικών ανισοτήτων (λόγω των διαφορών στις τοπικές δυνατότητες)				15.08
Θα συμβάλλει στην εύρυθμη λειτουργία της αγοράς (αδειοδοτήσεις καταστημάτων και επιχειρήσεων, καθορισμός χώρων λαϊκών αγορών κλπ.) και τον περιορισμό φαινομένων αθέμιτου				15.09

ανταγωνισμού (υπαίθριο εμπόριο κλπ)				
Θα συμβάλλει στην επίλυση προβλημάτων που σχετίζονται με τους μετανάστες που κατοικούν μόνιμα στο νέο δήμο (με στόχο την ενίσχυση της κοινωνικής συνοχής)				15.10
Θα συμβάλλει στην αξιοποίηση του ανθρώπινου δυναμικού που θα απασχολείται στους νέους δήμους				15.11

16. Θεωρείτε ότι η αντιμισθία για τους αιρετούς (Δήμαρχοι / Αντιδήμαρχοι / Πρόεδροι δημοτικών συμβουλίων) που προβλέπεται για πρώτη φορά: (α)

Είναι σωστή (λόγω του χρόνου που απαιτεί η ενασχόληση με τα κοινά από θέσεις ευθύνης)		(1)
Δεν είναι σωστή		(2)
ΔΞ/δα		(3)

17. Συμφωνείτε με το ασυμβίβαστο του δημάρχου (μεταξύ δημαρχιακής και επαγγελματικής ιδιότητας); (β)

Ναι		(1)
Όχι		(2)
ΔΞ/δα		(3)

18. Ποιά θεωρείτε ως πιο κατάλληλα μέτρα για τη συμμετοχή του πολίτη στο νέο σύστημα αυτοδιοίκησης; (δυνατότητα πολλαπλών απαντήσεων, χωρίς ιεράρχηση) (α)

		Επίσημ.
Με ηλεκτρονική διαβούλευση μέσω διαδικτύου		18.1
Με την άμεση επαφή μεταξύ δημοτικών, συμβούλων και πολιτών		18.2
Με ηλεκτρονικά δημοψηφίσματα		18.3
Με δημοψηφίσματα		18.4
Με συμμετοχή των πολιτών, με δικαίωμα λόγου, στις συνεδριάσεις του δημοτικού συμβουλίου		18.5
ΔΞ/δα		18.6

19. Πώς αξιολογείτε το μέτρο για τον περιορισμένο αριθμό των νομικών προσώπων που επιτρέπεται να συσταθούν από τους δήμους; (β)

Είναι σωστό		(1)
Δεν είναι σωστό		(2)
ΔΞ/δα		(3)

20. Συμφωνείτε με τις μορφές των επιχειρήσεων που επιτρέπεται να συσταθούν από τους δήμους; (β)

Ναι		(1)
Όχι		(2)
ΔΞ/δα		(3)

21. Θεωρείτε ότι ο Συμπαραστάτης του Δημότη και της Επιχείρησης θα βελτιώσει τις σχέσεις μεταξύ δήμου και δημοτών και θα καταπολεμήσει τα φαινόμενα κακοδιοίκησης; (α)

Ναι		(1)
Όχι		(2)

Δξ/δα		(3)
-------	--	-----

22. Πώς αξιολογείτε το νέο σύστημα εποπτείας των αποφάσεων των οργάνων του δήμου; (β)

Είναι σωστό		(1)
Δεν είναι σωστό		(2)
Δξ/δα		(3)

23. Θεωρείτε ότι οι δημοτικές και τοπικές κοινότητες θα έπρεπε να είχαν αποφασιστικές αρμοδιότητες; (α)

Ναι		(1)
Όχι		(2)
Δξ/δα		(3)

B.2 Αξιολόγηση του προγράμματος Καλλικράτης για το δήμο σας

24. [Μόνο για δήμους που προέκυψαν από συνένωση]

Πως κρίνετε τη συνένωση που εφαρμόστηκε στο δήμο σας; (α)

Είναι σωστή		(1)
Δεν είναι σωστή		(2)
Δξ/δα		(3)

25. [Αν ο δήμος σας είναι νησιωτικός]

Θεωρείτε ότι είναι εφικτό να εφαρμοσθούν οι πρόσθετες αρμοδιότητες που προβλέπονται για τους νησιωτικούς δήμους; (α)

Ναι		(1)
Όχι		(2)
Δξ/δα		(3)

B.3 Αξιολόγηση του συστήματος αποκέντρωσης γενικά

26. Ποια από τα παρακάτω θεωρείτε ότι πρέπει να περιλαμβάνει ένα αποτελεσματικό αποκεντρωμένο σύστημα διοίκησης; (β)

	(1) Ναι	(2) Όχι	(3) Δξ/δα	Επίση
Περιορισμένος ρόλος του κεντρικού κράτους [το κράτος να παρέχει μόνο τα δημόσια αγαθά εθνικής εμβέλειας (όπως άμυνα, δικαιοσύνη, θεσμικό/ρυθμιστικό πλαίσιο) και να ασκεί μόνο αρμοδιότητες συντονισμού και κατεύθυνσης στις βασικές κοινωνικές υπηρεσίες (εκπαίδευση, υγεία, κοινωνική αλληλεγγύη, κλπ)]				(26.1)
Τροποποίηση του φορολογικού συστήματος με δυνατότητα αυτόνομης επιβολής και είσπραξης φόρων από τα τρία επίπεδα διοίκησης (κεντρικό κράτος, περιφέρειες, δήμοι)				(26.2)
Σημαντική οικονομική αυτονομία των βαθμίδων αυτοδιοίκησης, με δικά τους έσοδα και μικρότερη εξάρτηση από τις κρατικές επιχορηγήσεις				(26.3)
Άλλο (προσδιορίστε):				(26.4)
Δξ/δα				(26.5)

Τμήμα Γ. Εφαρμογή Διοικητικής Μεταρρύθμισης

Γ.1 Γενική αξιολόγηση της προοπτικής αποτελεσματικής εφαρμογής του προγράμματος Καλλικράτης στην Α' βάρθμια αυτοδιοίκηση

27. Τι απαιτείται κατά τη γνώμη σας για να εδραιωθεί ένας αποτελεσματικός διοικητικός μηχανισμός στην Α' βάρθμια αυτοδιοίκηση; (δυνατότητα πολλαπλών απαντήσεων, χωρίς ιεράρχηση) (α)

		Ερώση
Εξειδικευμένο και επαρκές προσωπικό		(27.1)
Κατάρτιση του προσωπικού		(27.2)
Ικανότητες, γνώση και εμπειρία των αιρετών σε θέματα διοίκησης και προγραμματισμού		(27.3)
Πολιτική βούληση των αιρετών		(27.4)
Έγκαιρη νομοθετική ρύθμιση από το κράτος (όπου απαιτείται) και κωδικοποίηση της νομοθεσίας		(27.5)
Άλλο (προσδιορίστε):		(27.6)
Δξ/δα		(27.7)

Γ.2 Αξιολόγηση της προοπτικής αποτελεσματικής εφαρμογής του προγράμματος Καλλικράτης στο δήμο σας

28. Θεωρείτε ότι το δημοτικό συμβούλιο είναι έτοιμο να ανταποκριθεί στην άσκηση των διευρυνμένων αρμοδιοτήτων, ή χρειάζεται περίοδο προσαρμογής; (α)

Είναι έτοιμο		(1)
Χρειάζεται περίοδο προσαρμογής		(2)
Δξ/δα		(3)

Αν απαντήσατε (2) πηγαίνετε στην επόμενη ερώτηση, διαφορετικά πηγαίνετε στην μεθεπόμενη

29. Πόσο εκτιμάτε ότι θα διαρκέσει η αρχική περίοδος προσαρμογής μέχρις ότου ομαλοποιηθεί η λειτουργία του δήμου; (α)

Έξη μήνες		(1)
Ένα έτος		(2)
Ενάμιση έτος		(3)
Δύο έτη		(4)
Περισσότερο από δύο έτη (προσδιορίστε):		(5)
Δξ/δα		(6)

30. Θεωρείτε ότι το δημοτικό συμβούλιο στο δήμο σας διαθέτει τις ικανότητες και την πολιτική βούληση για να ανταποκριθεί με επιτυχία στην πρόκληση εφαρμογής του νέου θεσμού και επίτευξης των στόχων του; (α)

Ναι		(1)
Όχι		(2)
Δξ/δα		(3)

31. Θεωρείτε ότι υπάρχει στο δήμο σας επάρκεια ή/και καταλληλότητα στους παρακάτω πόρους; (α)

	Ναι	Όχι	Δξ/δα	(1)
Κτιριακές υποδομές				
Ψηφιακές υποδομές				
Ανθρώπινο δυναμικό				

32. Θεωρείτε ότι απαιτείται εκπαίδευση των στελεχών του δήμου σας σε στρατηγικά θέματα ανάπτυξης, προγραμματισμού και διοίκησης (όχι τόσο σε θέματα καθημερινότητας); (β)

Ναι		(1)
Όχι		(2)
Δξ/δα		(3)

33. Θεωρείτε ότι θα υπάρξει αποτελεσματική συνεργασία των δημοτικών και τοπικών κοινοτήτων με το δημοτικό συμβούλιο στο δήμο σας; (α)

Ναι		(1)
Όχι		(2)
Δξ/δα		(3)

34. Ποια θεωρείτε ως τα κρίσιμα ζητήματα της περιοχής σας τα οποία θα πρέπει να αντιμετωπισθούν **κατά προτεραιότητα**; (ιεραρχήστε) (α)

	Ερώση
Διαχείριση απορριμμάτων	(34.01)
Διαχείριση υδάτινων πόρων	(34.02)
Πολεοδομικός σχεδιασμός	(34.03)
Βασικές τεχνικές υποδομές (δρόμοι, δίκτυα ύδρευσης-αποχέτευσης, βιολογικοί καθαρισμοί, εγγειοβελτιωτικά έργα κλπ.)	(34.04)
Βασικές κοινωνικές υποδομές (στους τομείς υγείας, κοινωνικής αλληλεγγύης, παιδείας, πολιτισμού, αθλητισμού)	(34.05)
Αδειοδοτήσεις καταστημάτων	(34.06)
Χαμηλή επιχειρηματικότητα	(34.07)
Ανεργία	(34.08)
Υποτονικότητα παραγωγικών επενδύσεων	(34.09)
Άλλο (προσδιορίστε):	(34.10)
Δξ/δα	(34.11)

35. Ποιες προτεραιότητες θα πρέπει να θέσει το Δημοτικό Συμβούλιο στα θέματα διαχείρισης των απορριμμάτων; (ιεραρχήστε) (α)

	Ερώση
Διαλογή στην πηγή και προώθηση προγραμμάτων ανακύκλωσης	(35.1)
Κλείσιμο και αποκατάσταση Χώρων Ανεξέλεγκτης Διάθεσης Απορριμμάτων (ΧΑΔΑ)	(35.2)
Εξεύρεση χώρων για τη δημιουργία μονάδων επεξεργασίας και τελικής διάθεσης υπολειμμάτων	(35.3)
Κατασκευή ΧΥΤΥ (Χώροι Υγειονομικής Ταφής Υπολειμμάτων, για όσα μένει μετά την επεξεργασία)	(35.4)
Δημιουργία σταθμών μεταφόρτωσης απορριμμάτων	(35.5)

Κατασκευή μονάδας καύσης απορριμμάτων		(35.6)
Κατασκευή μονάδας λιπασματοποίησης		(35.7)
Άλλο (προσδιορίστε):		(35.8)
ΔΞ/δα		(35.9)

36. Ποιες προτεραιότητες θα πρέπει να θέσει το Δημοτικό Συμβούλιο στα θέματα διαχείρισης των υδάτινων πόρων; (ιεραρχήστε) (γ)

		Επίση
Μείωση των αντλήσεων του υπόγειου νερού		(36.1)
Εξοικονόμηση νερού άρδευσης		(36.2)
Καταμέτρηση όλων των χρήσεων του νερού		(36.3)
Έργα αξιοποίησης των υδατικών πόρων (φράγματα, γεωτρήσεις, κλπ)		(36.4)
Καταγραφή χρήσεων και ζήτησης νερού		(36.5)
Μείωση της ρύπανσης των νερών		(36.6)
Άλλο (προσδιορίστε):		(36.7)
ΔΞ/δα		(36.8)

37. Ποια μέτρα θεωρείτε σημαντικά για τη βελτίωση του επιχειρηματικού περιβάλλοντος, την τόνωση του ιδιωτικού τομέα και της επιχειρηματικότητας στο δήμο σας; (δυνατότητα πολλαπλών απαντήσεων, χωρίς ιεράρχηση) (α)

Επίση

Τη μείωση του παραεμπορίου και της παραοικονομίας (με την πιστή τήρηση της προβλεπόμενης εμπορικής νομοθεσίας)		(37.1)
Τη δημιουργία επιχειρηματικών πάρκων		(37.2)
Τη βελτίωση της εμπορικής πολεοδομίας στα αστικά κέντρα (σαφείς και λειτουργικοί κανόνες χωροταξίας και πολεοδόμησης για τις εμπορικές δραστηριότητες)		(37.3)
Άλλο (προσδιορίστε):		(37.4)
ΔΞ/δα		(37.5)

38. Ποια μέτρα θεωρείτε σημαντικά για την βελτίωση της επισκεψιμότητας στο δήμο σας; (δυνατότητα πολλαπλών απαντήσεων, χωρίς ιεράρχηση) (α)

		Επίση
Την ολοκλήρωση / βελτίωση των οδικών δικτύων		(38.1)
Την ανάδειξη των πολιτιστικών πόρων		(38.2)
Την προώθηση ήπιων μορφών τουρισμού		(38.3)
Τη βελτίωση του κυκλοφοριακού προβλήματος (στα αστικά κέντρα)		(38.4)
Τη βελτίωση της σήμανσης & πληροφόρησης για τους επισκέπτες		(38.5)
Τη βελτίωση της καθαριότητας και της εικόνας (των αστικών κέντρων)		(38.6)
Το επίπεδο των ηλεκτρονικών επικοινωνιών και της ηλεκτρονικής πληροφόρησης συνολικά σε τοπικό επίπεδο (όπως info kiosks κλπ)		(38.7)
Άλλο (προσδιορίστε):		(38.8)
ΔΞ/δα		(38.9)

39. Πόσο σημαντική είναι κατά τη γνώμη σας η συνεργασία του δήμου σας με την περιφέρεια για την επίτευξη της τοπικής ανάπτυξης στο δήμου σας; (γ)

Πολύ σημαντική		(1)
Αρκετά σημαντική		(2)
Σχετικά σημαντική		(3)
Δξ/δα		(4)

Γ.3 Κοινωνική οικονομία και εθελοντισμός, ως νέοι τομείς προς αξιοποίηση

40. [Η Κοινωνική Οικονομία, για την οποία ετοιμάζεται θεσμικό πλαίσιο που θα αρχίσει να εφαρμόζεται από το 2011, αποτελεί τον τρίτο τομέα της οικονομίας ανάμεσα στον ιδιωτικό τομέα και τον δημόσιο τομέα. Απευθύνεται σε ευπαθείς ομάδες (μακροχρόνια άνεργους, ΑμεΑ, νέους άνεργους, άνεργες γυναίκες κλπ) και τους επιτρέπει να δραστηριοποιηθούν επιχειρηματικά σε κοινωφελείς δραστηριότητες και σε ένα προστατευόμενο περιβάλλον με φοροαπαλλαγές, εισφοροαπαλλαγές και δυνατότητα απευθείας ανάθεσης υπηρεσιών από δημόσιους φορείς. Με βάση τα παραπάνω:]

Θεωρείτε ότι ο δήμος σας θα μπορούσε να μετέχει ως εταίρος σε μια επιχείρηση κοινωνικής οικονομίας προκειμένου να την ενισχύσει; (β)

Ναι		(1)
Όχι		(2)
Δξ/δα		(3)

Αν η απάντησή σας είναι Ναι πηγαίνετε στην επόμενη ερώτηση, διαφορετικά πηγαίνετε στη μεθεπόμενη

41. Σε ποιους τομείς θα δραστηριοποιούνταν μια κοινωνική επιχείρηση με συμμετοχή του δήμου σας; (δυνατότητα πολλαπλών απαντήσεων, χωρίς ιεράρχηση) (β)

	Ερώση
Συντήρηση εγκαταστάσεων, πράσινο	(41.01)
Καθαριότητα, ανακύκλωση	(41.02)
Βιοκαλλιέργειες, αγροτική παραγωγή	(41.03)
Παραγωγή τοπικών προϊόντων	(41.04)
Έργα αξιοποίησης των υδατικών πόρων	(41.05)
Εστίαση, catering	(41.06)
Βιοτεχνικά εργαστήρια και συνεργεία	(41.07)
Παροχή κοινωνικών και προνοιακών υπηρεσιών (ηλικιωμένοι, παιδιά, ανάπηροι)	(41.08)
Εκπαίδευση ομάδων πληθυσμού	(41.09)
Παροχή πολιτιστικών υπηρεσιών	(41.10)
Άλλο (προσδιορίστε):	(41.11)
Δξ/δα	(41.12)

42. Θεωρείτε ότι ο δήμος σας θα μπορούσε να προμηθεύεται υπηρεσίες από επιχειρήσεις κοινωνικής οικονομίας; (β)

Ναι		(1)
Όχι		(2)
Δξ/δα		(3)

Αν η απάντησή σας είναι Ναι πηγαίνετε στην επόμενη ερώτηση, διαφορετικά πηγαίνετε στη μεθεπόμενη

43. Σε ποιους τομείς θα προμηθευόταν ο δήμος υπηρεσίες; (δυνατότητα πολλαπλών απαντήσεων, χωρίς ιεράρχηση) (β)

	Ερώση
Συντήρηση εγκαταστάσεων	(43.1)
Συντήρηση πράσινου	(43.2)
Καθαριότητα	(43.3)
Ανακύκλωση	(43.4)
Υπηρεσίες κοινωνικής πρόνοιας	(43.5)
Catering	(43.6)
Άλλο (προσδιορίστε):	(43.7)
Δξ/δα	(43.8)

44. Θεωρείτε την αξιοποίηση εθελοντικών υπηρεσιών από τους δήμους; (β)

Πολύ χρήσιμη	(1)
Σχετικά χρήσιμη	(2)
Καθόλου χρήσιμη	(3)
Δξ/δα	(4)

Αν απαντήσατε (1) ή (2) πηγαίετε στην επόμενη ερώτηση, διαφορετικά πηγαίετε στη μεθεπόμενη

45. Σε ποιους τομείς πιστεύετε ότι θα μπορούσαν να αξιοποιηθούν υπηρεσίες εθελοντικών οργανώσεων ή προσώπων; (δυνατότητα πολλαπλών απαντήσεων, χωρίς ιεράρχηση) (β)

	Ερώση
Πράσινο – Καθαριότητα	(45.1)
Ανακύκλωση	(45.2)
Υπηρεσίες κοινωνικής πρόνοιας	(45.3)
Άλλο (προσδιορίστε):	(45.4)
Δξ/δα	(45.5)

Τμήμα Δ. Οικονομική πολιτική – Προγραμματισμός - Πόροι

46. Πώς κρίνετε το Ειδικό Πρόγραμμα Εξυγίανσης των Δήμων; (άρθρα 262 & 263)

Είναι σωστό (καθώς κλείνουν οι μαύρες τρύπες του παρελθόντος και επιβάλλεται χρηστή χρηματοοικονομική διαχείριση)		(1)
Είναι εν μέρει σωστό αλλά δημιουργεί προβλήματα σε περίπτωση συνενωμένων ΟΤΑ		(2)
Δεν είναι σωστό		(3)
Δξ/δα		(4)

47. Ποιές από τις παρακάτω πηγές τοπικών εσόδων θεωρείτε ως τις πιο σημαντικές ή πιο κατάλληλες για τη χρηματοδότηση των τοπικών υπηρεσιών και έργων; (ιεραρχήστε) (β)

		Ερώση
Τοπικοί φόροι ακίνητης περιουσίας		(47.1)
Τοπικοί φόροι εισοδήματος φυσικών προσώπων		(47.2)
Τοπικοί φόροι επί των επιχειρήσεων		(47.3)
Ο ΦΠΑ από τις συναλλαγές της τοπικής οικονομίας		(47.4)
Λοιποί τοπικοί έμμεσοι φόροι, εκτός του ΦΠΑ (όπως π.χ. φόρος στις συναλλαγές εστιατορίων και ξενοδοχείων)		(47.5)
Τέλη χρήσης από τους χρήστες των τοπικών υπηρεσιών		(47.6)
Δξ/δα		(47.7)

48. Είστε υπέρ της συνεργασίας με τον ιδιωτικό τομέα για την κατασκευή των έργων και την παροχή των υπηρεσιών που εμπíπτουν στις αρμοδιότητες των δήμων; (α)

Ναι, υπό προϋποθέσεις		(1)
Όχι		(2)
Δξ/δα		(3)

Αν απαντήσατε (1) πηγαίνετε στην επόμενη ερώτηση, διαφορετικά πηγαίνετε στη μεθεπόμενη

49. Αναφέρατε τις μορφές συνεργασίας με τον ιδιωτικό τομέα με τις οποίες θα συμφωνούσατε (δυνατότητα πολλαπλών απαντήσεων, χωρίς ιεράρχηση) (α)

		Ερώση
Μέσω ΣΔΙΤ για την κατασκευή και λειτουργία μεγάλων έργων υποδομής		(49.1)
Μέσω συμβάσεων παραχώρησης για την παροχή ορισμένων δημοσίων υπηρεσιών από ιδιώτες		(49.2)
Δξ/δα		(49.3)

Αν απαντήσατε (49.2) πηγαίνετε στην επόμενη ερώτηση

50. Ποιες από τις παρακάτω υπηρεσίες θεωρείτε ότι θα μπορούσαν να παραχωρηθούν σε ιδιώτες; (δυνατότητα πολλαπλών απαντήσεων, χωρίς ιεράρχηση) (α)

	Ερώση
Συλλογή απορριμμάτων	(50.1)
Επεξεργασία απορριμμάτων	(50.2)
Υπηρεσίες υγείας	(50.3)
Υπηρεσίες κοινωνικής πρόνοιας και αλληλεγγύης	(50.4)
Υπηρεσίες κατάρτισης	(50.5)
Πολιτιστικές υπηρεσίες	(50.6)
Διαχείριση δημοτικής ακίνητης περιουσίας (κτίρια, οικόπεδα, αγροτεμάχια)	(50.7)
Άλλο (προσδιορίστε)	(50.8)
Δξ/δα)	(50.9)

Τμήμα Ε. Κλείσιμο (ανοικτή ερώτηση)

Ποιο είναι το όραμά σας για το δήμο κατά τη διάρκεια της πρώτης αιρετής διακυβέρνησης του προγράμματος Καλλικράτης;