



ΑΤΕΙ ΚΑΛΑΜΑΤΑΣ
ΣΧΟΛΗ ΔΙΟΙΚΗΣΗΣ ΚΑΙ ΟΙΚΟΝΟΜΙΑΣ
ΤΜΗΜΑ ΤΟΠΙΚΗΣ ΑΥΤΟΔΙΟΙΚΗΣΗΣ

ΤΙΤΛΟΣ ΠΤΥΧΙΑΚΗΣ ΕΡΓΑΣΙΑΣ:

**«ΠΡΟΓΡΑΜΜΑ ΚΑΛΛΙΚΡΑΤΗΣ: ΕΡΕΥΝΑ ΣΤΟΥΣ
ΑΙΡΕΤΟΥΣ ΤΟΥ ΔΗΜΟΥ ΣΟΦΑΔΩΝ»**

Δήμος  Σοφάδων

ΤΟΥ: ΖΑΒΑΛΟΥ ΘΩΜΑ

ΕΠΙΒΛΕΠΩΝ ΚΑΘΗΓΗΤΗΣ: ΔΗΜΗΤΡΗΣ Π. ΣΩΤΗΡΟΠΟΥΛΟΣ

Ευχαριστίες

Σε αυτό το σημείο θα θελα να ευχαριστήσω, για την αμέριστη βοήθεια τους, όσους από τους αιρετούς του δήμου Σοφάδων προσφέρθηκαν να απαντήσουν στο ερωτηματολόγιο καθώς και τον υπόλοιπο δήμο αλλά και την Αναπτυξιακή Καρδίτσας για τις πολύτιμες πληροφορίες που μου παρείχαν. Επίσης ευχαριστώ τον επιβλέποντα καθηγητή μου κ. Δημήτρη Σωτηρόπουλο για τη βοήθεια που μου προσέφερε και τέλος τους γονείς μου που με στήριζαν όλο αυτόν τον καιρό και έκαναν προσπάθειες για να σπουδάσω.

Περίληψη

Η εργασία έχει ως θέμα το πρόγραμμα Καλλικράτη που θεσπίστηκε από το κράτος. Σκοπός της είναι να διερευνηθεί η άποψη των αιρετών για το πρόγραμμα ως έννοια αλλά και τις προοπτικές που έχει να εφαρμοστεί και να επιφέρει τα επιθυμητά αποτελέσματα. Για τη διεξαγωγή της εργασίας χρησιμοποιήθηκε ένα ερωτηματολόγιο 50 ερωτήσεων.

Η εργασία χωρίζεται σε τρία μέρη. Στο πρώτο μέρος αναλύονται οι διαφορές του προγράμματος Καποδίστριας σε σχέση με το πρόγραμμα Καλλικράτης. Στο δεύτερο μέρος γίνεται ανάλυση της φυσιογνωμίας του δήμου και στο τρίτο μέρος γίνεται η επεξεργασία των ερωτηματολογίων από όπου και βγαίνουν συμπεράσματα για το πρόγραμμα Καλλικράτη.

Περιεχόμενα

Εισαγωγή	1
1 ^ο Κεφάλαιο	4
Αναπτυξιακή φυσιογνωμία του δήμου Σοφάδων	4
1.1 Ο δήμος Σοφάδων.....	4
1.2 Πληθυσμιακά δεδομένα	6
1.3 Απασχόληση.....	13
1.4 Οικονομική δραστηριότητα.....	17
1.5 Υποδομές.....	18
2 ^ο Κεφάλαιο	19
Επεξεργασία ερωτηματολογίου	19
2.1 Ταυτότητα Ερωτώμενου	19
2.2 Θεσμικό Πλαίσιο Α΄ Βαθμιας Αυτοδιοίκησης.....	22
2.3 Εφαρμογή Διοικητικής Μεταρρύθμισης.....	28
2.4 Οικονομική Πολιτική.....	43
3 ^ο Κεφάλαιο	47
Συμπεράσματα - Προτάσεις.....	47
Βιβλιογραφία	49

Κατάλογος πινάκων

Πίνακας 1.1 Τοπικά Διαμερίσματα.....	5
Πίνακας 1.2 Πραγματικός πληθυσμός (πληθυσμιακή εξέλιξη).....	6
Πίνακας 1.3 Πυκνότητα πληθυσμού.....	6
Πίνακας 1.4 Ηλικιακή κατανομή πραγματικού πληθυσμού (2001).....	6
Πίνακας 1.5 Οικογενειακή κατάσταση.....	7
Πίνακας 1.6 Οικογενειακή κατάσταση ανδρών.....	8
Πίνακας 1.7 Οικογενειακή κατάσταση γυναικών.....	9
Πίνακας 1.8 Μόρφωση.....	10
Πίνακας 1.9 Μόρφωση ανδρών.....	11
Πίνακας 1.10 Μόρφωση γυναικών.....	12
Πίνακας 1.11 Επαγγέλματα.....	13
Πίνακας 1.12 Επαγγέλματα ανδρών.....	14
Πίνακας 1.13 Επαγγέλματα γυναικών.....	15
Πίνακας 1.14 Αλλοδαποί - Επαγγέλματα.....	16
Πίνακας 1.15 Αλλοδαποί κατά ηλικία.....	17
Πίνακας 2.1 Φύλο ερωτώμενου.....	19
Πίνακας 2.2 Εκπαίδευση αιρετών.....	19
Πίνακας 2.3 Απασχόληση.....	20
Πίνακας 2.4 Κίνητρα συμμετοχής στις εκλογές.....	21
Πίνακας 2.5 Αξιολόγηση Σχεδίου.....	22

Πίνακας 2.6 Προβλήματα Θεσμικού Πλαισίου	23
Πίνακας 2.7 Συμβολή Σχεδίου.....	24
Πίνακας 2.8 Αντιμισθία αιρετών	25
Πίνακας 2.9 Κατάλληλα μετρά για τη συμμετοχή του πολίτη στο νέο σύστημα αυτοδιοίκησης.....	26
Πίνακας 2.10 Συνένωση Δήμου.....	27
Πίνακας 2.11 Αποτελεσματικό αποκεντρωμένο σύστημα διοίκησης.....	28
Πίνακας 2.12 Κριτήρια για ένα αποτελεσματικό διοικητικό μηχανισμό.....	28
Πίνακας 2.13 Ετοιμότητα Δημοτικού Συμβουλίου.....	30
Πίνακας 2.14 Ετοιμότητα Δήμου.....	30
Πίνακας 2.15 Εκπαίδευση αιρετών.....	31
Πίνακας 2.16 Κρίσιμα ζητήματα	32
Πίνακας 2.17 Διαχείριση απορριμμάτων	33
Πίνακας 2.18 Υδάτινοι πόροι.....	34
Πίνακας 2.19 Μέτρα για τη βελτίωση του δήμου σε διάφορους τομείς.....	35
Πίνακας 2.20 Βελτίωση επισκεψιμότητας	37
Πίνακας 2.21 Συμμετοχή του δήμου σε επιχείρηση κοινωνικής οικονομίας.....	38
Πίνακας 2.22 Τομείς που θα μπορούσε να συμμετάσχει ο δήμος.....	39
Πίνακας 2.23 Εθελοντισμός	41
Πίνακας 2.24 Τομείς	41
Πίνακας 2.25 Ειδικό Πρόγραμμα Εξυγίανσης	43
Πίνακας 2.26 Πηγές τοπικών εσόδων.....	43
Πίνακας 2.27 Συνεργασία με τον ιδιωτικό τομέα.....	44

Πίνακας 2.28 Μορφές συνεργασίας.....	45
Πίνακας 2.29 Υπηρεσίες σε ιδιώτες.....	45

Κατάλογος γραφημάτων

Γράφημα 1.1 Οικογενειακή κατάσταση.....	7
Γράφημα 1.2 Οικογενειακή κατάσταση ανδρών.....	8
Γράφημα 1.3 Οικογενειακή κατάσταση γυναικών.....	9
Γράφημα 1.4 Μόρφωση.....	10
Γράφημα 1.5 Μόρφωση ανδρών.....	11
Γράφημα 1.6 Μόρφωση γυναικών.....	12
Γράφημα 1.7 Επαγγέλματα.....	13
Γράφημα 1.8 Επαγγέλματα ανδρών.....	14
Γράφημα 1.9 Επαγγέλματα γυναικών.....	15
Γράφημα 2.1 Εκπαίδευση αιρετών.....	20
Γράφημα 2.2 Απασχόληση.....	21
Γράφημα 2.3 Κίνητρα συμμετοχής στις εκλογές.....	22
Γράφημα 2.4 Αξιολόγηση Σχεδίου.....	22
Γράφημα 2.5 Προβλήματα Θεσμικού Πλαισίου.....	23
Γράφημα 2.6 Συμβολή Σχεδίου.....	25
Γράφημα 2.7 Αντιμισθία αιρετών.....	26
Γράφημα 2.8 Κατάλληλα μετρά για τη συμμετοχή του πολίτη στο νέο σύστημα αυτοδιοίκησης.....	27
Γράφημα 2.9 Κριτήρια για ένα αποτελεσματικό διοικητικό μηχανισμό.....	29
Γράφημα 2.10 Κριτήρια για ένα αποτελεσματικό διοικητικό μηχανισμό.....	29
Γράφημα 2.11 Ετοιμότητα Δημοτικού Συμβουλίου.....	30

Γράφημα 2.12 Ετοιμότητα Δήμου	31
Γράφημα 2.13 Κρίσιμα ζητήματα.....	32
Γράφημα 2.14 Κρίσιμα ζητήματα.....	33
Γράφημα 2.15 Διαχείριση απορριμμάτων.....	34
Γράφημα 2.16 Υδάτινοι πόροι.....	35
Γράφημα 2.17 Μέτρα για τη βελτίωση του δήμου σε διάφορους τομείς.....	36
Γράφημα 2.18 Μέτρα για τη βελτίωση του δήμου σε διάφορους τομείς.....	36
Γράφημα 2.19 Βελτίωση επισκεψιμότητας.....	37
Γράφημα 2.20 Βελτίωση επισκεψιμότητας.....	38
Γράφημα 2.21 Συμμετοχή του δήμου σε επιχείρηση κοινωνικής οικονομίας	39
Γράφημα 2.22 Τομείς που θα μπορούσε να συμμετάσχει ο δήμος.....	40
Γράφημα 2.23 Τομείς που θα μπορούσε να συμμετάσχει ο δήμος.....	40
Γράφημα 2.24 Εθελοντισμός.....	41
Γράφημα 2.25 Τομείς.....	42
Γράφημα 2.26 Τομείς.....	42
Γράφημα 2.27 Ειδικό Πρόγραμμα Εξυγίανσης.....	43
Γράφημα 2.28 Πηγές τοπικών εσόδων.....	44
Γράφημα 2.29 Πηγές τοπικών εσόδων.....	44
Γράφημα 2.30 Μορφές συνεργασίας	45
Γράφημα 2.31 Υπηρεσίες σε ιδιώτες	46
Γράφημα 2.32 Υπηρεσίες σε ιδιώτες	46

Συντομογραφίες / ακρώνυμα

- ΔΕΚΟ = ΔΗΜΟΣΙΕΣ ΕΠΙΧΕΙΡΗΣΕΙΣ ΚΑΙ ΟΡΓΑΝΙΣΜΟΙ
- ΔΕΥΑ = ΔΗΜΟΣΙΑ ΕΠΙΧΕΙΡΗΣΗ ΥΔΡΕΥΣΗΣ ΑΡΔΕΥΣΗΣ
- ΕΣΥ = ΕΘΝΙΚΟ ΣΥΣΤΗΜΑ ΥΓΕΙΑΣ
- ΣΔΙΤ = ΣΥΜΠΡΑΞΕΙΣ ΔΗΜΟΣΙΟΥ ΙΔΙΩΤΙΚΟΥ ΤΟΜΕΑ
- ΤΑ = ΤΟΠΙΚΗ ΑΥΤΟΔΙΟΙΚΗΣΗ
- ΧΑΔΑ = ΧΩΡΟΙ ΑΝΕΞΕΛΕΓΚΤΗΣ ΔΙΑΘΕΣΗΣ ΑΠΟΡΡΙΜΜΑΤΩΝ
- ΧΥΤΥ = ΧΩΡΟΙ ΥΓΕΙΟΝΟΜΙΚΗΣ ΤΑΦΗΣ ΥΠΟΛΕΙΜΜΑΤΩΝ

ΛΕΞΕΙΣ ΚΛΕΙΔΙΑ: ΚΑΠΟΔΙΣΤΡΙΑΣ, ΚΑΛΛΙΚΡΑΤΗΣ, ΕΦΑΡΜΟΓΗ ΣΧΕΔΙΟΥ.

Εισαγωγή

Εξαιτίας των αναγκών που έπρεπε να εξυπηρετηθούν, σε σχέση με τη διοίκηση και την αυτοδιοίκηση της χώρας, η κυβέρνηση του ΠΑΣΟΚ την 1/1/11 προχώρησε στη δημιουργία του προγράμματος Καλλικράτη σε αντικατάσταση του μέχρι τότε εφαρμοζόμενου προγράμματος «Καποδίστριας».

Παρακάτω θα μας απασχολήσει μια έρευνα με βάση τις απόψεις των αιρετών του δήμου Σοφιάδων σε σχέση με την εφαρμογή του προγράμματος «Καλλικράτη», τη γνώμη των αιρετών για το πρόγραμμα τις υποδομές που υπάρχουν στο δήμο αλλά και τις δυσκολίες που υπάρχουν για την υλοποίηση του συγκεκριμένου προγράμματος.

Οριοθέτηση θέματος

Διαφορές των δυο προγραμμάτων

«ΚΑΠΟΔΙΣΤΡΙΑΣ»

Πριν την εφαρμογή του προγράμματος «Καποδίστριας», η κατάσταση του κράτους χαρακτηριζόταν από την πολυδιάσπαση της Πρωτοβάθμιας Τ.Α. σε 5.318 Κοινότητες και περίπου 200 μικρούς Δήμους, με αποτέλεσμα την αδυναμία των Ο.Τ.Α. να αντεπεξέλθουν στην αποστολή τους, όπως αυτή ορίζεται από το Σύνταγμα και τη νομοθεσία, και ειδικότερα: στον πολιτικό ρόλο τους (αναποτελεσματική πολιτική εκπροσώπηση των μικρών χωριών), στον διοικητικό ρόλο τους (αδυναμία παροχής επαρκών υπηρεσιών στους πολίτες) και στον αναπτυξιακό ρόλο τους (περιορισμένη συμμετοχή στις διαδικασίες της περιφερειακής και τοπικής ανάπτυξης). Και επιπλέον με αποτέλεσμα την πολυδιάσπαση και επομένως μη αποδοτική αξιοποίηση των οικονομικών πόρων και του ανθρώπινου δυναμικού¹.

Ο καθορισμός των εδαφικών περιφερειών των νέων ΟΤΑ έγινε στη βάση χωροταξικών ενοτήτων, σε συνδυασμό με το μέγεθος του πληθυσμού που προσδιορίζει όλες σχεδόν τις

¹ Υπουργείο Εσωτερικών, Ανάλυση του προγράμματος «Καποδίστριας», <http://www.ypes.gr/kapodistrias/greek/kapo/program.htm>

βασικές λειτουργικές εξυπηρετήσεις. Με το πρόγραμμα «Καποδίστρια» δημιουργήθηκαν λιγότεροι και ισχυρότεροι Δήμοι με υποχρεωτική συνένωση, που συνέβαλε στον εκσυγχρονισμό του Διοικητικού συστήματος στη χώρα μας. Ψηφίστηκε το 1997 επί κυβερνήσεως του Κωνσταντίνου Σημίτη.

Το πρόγραμμα αυτό πήρε το όνομα του από τον Ιωάννη Καποδίστρια τον πρώτο κυβερνήτη της Ελλάδας μετά την οθωμανική αυτοκρατορία. Με το πρόγραμμα Καποδίστρια υπήρχαν 910 δήμοι (124 κοινότητες, 57 νομαρχίες, 19 επαρχίες και 13 περιφέρειες), οι οποίες συντόνιζαν και έλεγχαν τους οργανισμούς τοπικής αυτοδιοίκησης. Στο συγκεκριμένο πρόγραμμα υπάρχουν 6000 νομικά πρόσωπα και επιχειρήσεις και η χρηματοδότηση γινόταν μέσω του κρατικού προϋπολογισμού, από τα δημοτικά τέλη, από ευρωπαϊκά προγράμματα αλλά και ίδιους πόρους. Οι εκλογές γινόταν κάθε τέσσερα χρόνια.

«ΚΑΛΛΙΚΡΑΤΗΣ»

Το πρόγραμμα αυτό, που εφαρμόστηκε από την κυβέρνηση Γεώργιου Παπανδρέου το 2010, διέπεται με την ίδια φιλοσοφία με το προηγούμενο πρόγραμμα που είναι η συγχώνευση των υπαρχόντων μικρών δήμων σε μεγαλύτερους.

Η νέα αρχιτεκτονική της αυτοδιοίκησης εξασφαλίζει μια δραστικά ξεκάθαρη, στέρεα και λειτουργική δομή που επιτρέπει μια νέα ποιότητα στη λειτουργία της με την αξιοποίηση του αυτοδιοικητικού δυναμικού για την εξυπηρέτηση του πολίτη και την αναβάθμιση των συνθηκών της ζωής του αλλά και την αναπτυξιακή επανεκκίνηση της χώρας, την αντιμετώπιση των προβλημάτων επικαλύψεων αρμοδιοτήτων, τις αντιφατικές και αντικρουόμενες αποφάσεις, με την ολοκληρωμένη διαχείριση πολιτικών σε κάθε επίπεδο.

Με το «Πρόγραμμα Καλλικράτης» επιχειρείται η διοικητική, οικονομική, πολιτική αλλά και ηθική επαναθεμελίωση της αυτοδιοίκησης. Έτσι, οι δήμοι περιορίζονται σε 325 από 910 και αναλαμβάνουν και μέρος των αρμοδιοτήτων που είχαν οι νομαρχίες. Οι νομαρχίες δεν υπάρχουν πια. Οι περιφέρειες παραμένουν στα ίδια γεωγραφικά όρια αλλά αποτελούν δευτεροβάθμιους ΟΤΑ με αιρετό περιφερειάρχη και σύμβουλο.

Επιπλέον δημιουργούνται αποκεντρωμένες διοικήσεις ο επικεφαλής τους ορίζεται απ' την κυβέρνηση και έχουν αναλάβει τις αρμοδιότητες των παλαιών περιφερειών. Οι δημοτικές επιχειρήσεις από 6000 μειώνονται σε 1500. Η χρηματοδότηση είναι ίδια με το πρόγραμμα του Καποδίστρια με τη διαφορά ότι εδώ προστίθενται και μερίδια από κρατικούς φόρους.

Οι εκλογές γίνονται κάθε πέντε χρόνια. Το μηνά Ιούνιο μαζί με τις ευρωεκλογές. Απαιτείται απόλυτη πλειοψηφία για την ανακήρυξη νικητή αλλιώς επαναλαμβάνονται την επόμενη εβδομάδα.

Μεθοδολογία της έρευνας

Η ερευνά έγινε για την διεξαγωγή της εργασίας και είναι τόσο ποιοτική όσο και ποσοτική. Τα δεδομένα συλλέχτηκαν από ερωτηματολόγια 50 ερωτήσεων τα όποια προθυμοποιήθηκαν να απαντήσουν 13 άτομα. Από πληροφορίες που αντλήθηκαν από το διαδίκτυο, από το δήμο και από την Αναπτυξιακή Καρδίτσας.

Το ερωτηματολόγιο χωρίζεται σε τέσσερα μέρη:

- Την ταυτότητα του ερωτώμενου
- Το θεσμικό πλαίσιο της πρωτοβάθμιας αυτοδιοίκησης
- Την εφαρμογή της διοικητικής μεταρρύθμισης και
- Την οικονομική πολιτική και τους πόρους.

Οι δυσκολίες που υπήρχαν για την διεξαγωγή της έρευνα ήταν η απροθυμία των αιρετών να συνεργαστούν και να απαντήσουν τα ερωτηματολόγια.

ΚΥΡΙΟ ΜΕΡΟΣ

1^ο Κεφάλαιο

Αναπτυξιακή φυσιογνωμία του δήμου Σοφάδων



1.1 Ο δήμος Σοφάδων

Ο δήμος Σοφάδων βρίσκεται στο ανατολικό τμήμα του νομού Καρδίτσας και αποτελεί όριο του καθώς συνορεύει βορειοανατολικά με το νόμο Λάρισας και νοτιοανατολικά με το νόμο Φθιώτιδας.

Οι Σοφάδες βρίσκονται στην πιο κεντρική θέση, σε σχέση με τις άλλες τοποθεσίες της Θεσσαλικής πεδιάδας. Έχει αποδειχτεί ότι η περιοχή των Σοφάδων κατοικείται από τα αρχαία χρόνια. Οι πρώτοι γνωστοί κάτοικοι είναι οι Πελασγοί (προέλληνες).

Το όνομα τους το πήραν από τους «σοφάδες» που ήταν χωμάτινα, υπερυψωμένα τετράπλευρα που είχαν κτίσει οι πρώτοι κάτοικοι του χωριού στις αυλές των σπιτιών τους σαν εξέδρες.

Ο δήμος Σοφάδων μετά τη συγχώνευση αποτελείται από 5 τοπικά διαμερίσματα.

Πίνακας 1.1 Τοπικά Διαμερίσματα

Τοπικό διαμέρισμα	Οικισμός
Σοφάδων	Αγ. Παρασκευής, Αγ. Βησσαρίου, Αμπέλου, Ανώγειου, Γεφυρίων, Δασοχωρίου, Καππαδοκικού, Καρποχωρίου, Μασχολορίου, Μαυραχάδων, Μελισσοχωρίου, Πασχαλίτσας, Φύλιας
Αρνης	Ματαράγκας, Ερμητσίου, Κυψέλης, Πύργου Κιερίου
Ρεντίνης	Ρεντίνας, Μονή Ρεντινας
Ταμασίου	Λεονταρίου, Ανάβρας, Ασημοχωρίου, Αχλαδιάς, Γραμματικού, Νέου Ικονίου, Κτιμένης
Μενελαΐδας	Κέδρου, Αηδονοχωρίου, Θερμών, Κάρπης, Βαθύλακου, Θραψιμίου, Λουτροπηγής, Λουτρά Σμοκόβου, Λουτρού.

Πηγή: ΑΝ.ΚΑ.

Η πρώτη σκέψη για το σχέδιο του Καλλικράτη όσο αφορά το δήμο Σοφάδων, ήταν ο δήμος να παραμείνει αμετάβλητος και το τοπικό διαμέρισμα Άρνη θα συμπεριλαμβανόταν στο δήμο Παλαμά, ενώ ο δήμος Μενελαΐδος θα συμπεριελάμβανε τα τοπικά διαμερίσματα Ταμασίου και Ρεντίνας.

Ο δήμος Σοφάδων έχει έκταση 720.752 στρέμματα και πληθυσμό 18.919 άτομα. Πρέπει να σημειωθεί ότι στην πόλη των Σοφάδων υπάρχει μια πολύ μεγάλη ομάδα αθιγγάνων. Υπολογίζεται ότι το 1/3 του πληθυσμού της δημοτικής ενότητας αποτελούν οι αθίγγανοι περίπου 4000 άτομα.

1.2 Πληθυσμιακά δεδομένα

Πίνακας 1.2 Πραγματικός πληθυσμός (πληθυσμιακή εξέλιξη)

1991	2001	2011
24.252	23.043	18.910

Πηγή: ΑΝ.ΚΑ.

Πίνακας 1.3 Πυκνότητα πληθυσμού

1991	2001	2011
36,67	25,97	26,24

Πηγή: ΑΝ.ΚΑ.

Πίνακας 1.4 Ηλικιακή κατανομή πραγματικού πληθυσμού (2001)

Σύνολο	0-5	6-14	15-24	25-39	40-54	55-64	65-79	80+
23.043	1.167	2.613	2.827	4.241	3.861	3.323	4.086	926

Πηγή: ΑΝ.ΚΑ.

Δημογραφικοί δείκτες (2001):

- Δείκτης γήρανσης 132,5²
- Δείκτης εξάρτησης 61,68³
- Δείκτης αντικατάστασης 74,17⁴

² Είναι ο αναλογών αριθμός ατόμων άνω των 65 ετών ως προς 100 άτομα ηλικίας 0-14.

³ Είναι ο αναλογών αριθμός ατόμων 0-14 ετών και 65 και άνω ως προς 100 άτομα ηλικίας 15-64.

⁴ Είναι ο αναλογών αριθμός νέων 10-14 ως προς ένα άτομο 60-64 ή προς 100 άτομα 60-64 ετών.

Πίνακας 1.5 Οικογενειακή κατάσταση

ΗΛΙΚΙΕΣ	ΣΥΝΟΛΟ	ΑΓΑΜΟΙ	ΕΓΓΑΜΟΙ	ΧΗΡΟΙ	ΔΙΕΖΕΥΤΜΕΝΟΙ	ΣΕ ΔΙΑΣΤΑΣΗ
	19747					
0-4	1085	1085	0	0	0	0
5-9	1170	1170	0	0	0	0
10-14	1204	1202	2	0	0	0
15-19	1259	1169	86	0	2	2
20-24	1207	874	322	4	3	4
25-29	1276	598	661	6	7	4
30-34	1234	343	846	12	22	11
35-39	1080	173	870	14	11	12
40-44	1092	113	927	21	22	9
45-49	1032	61	920	32	15	4
50-54	1074	41	976	44	9	4
55-59	1267	40	1124	86	15	2
60-64	1494	41	1279	161	13	0
65-69	1507	34	1217	233	17	6
70+	2766	61	1731	957	15	2

Πηγή: ΕΛ. ΣΤΑΤ.

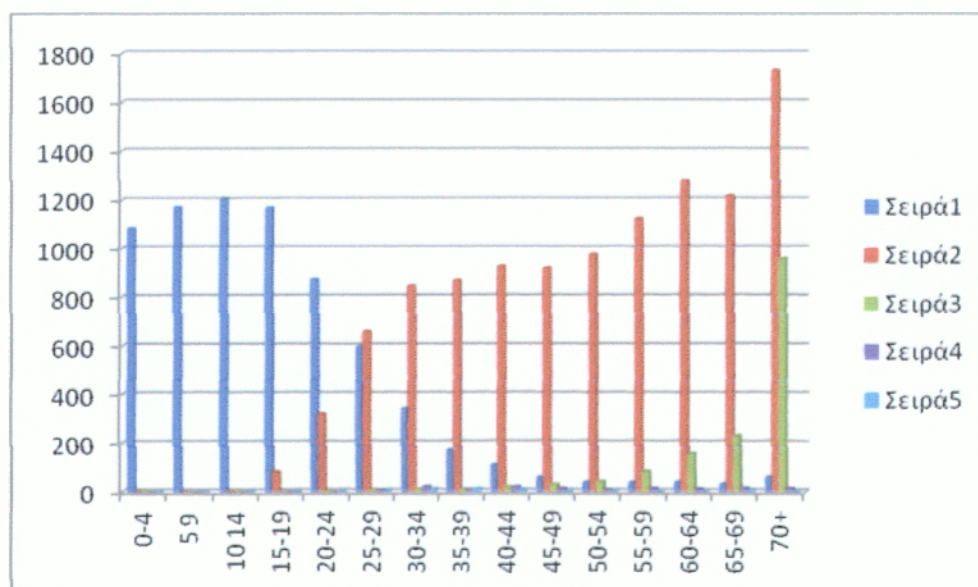

Γράφημα 1.1 Οικογενειακή κατάσταση

Πίνακας 1.6 Οικογενειακή κατάσταση ανδρών

ΗΛΙΚΙΕΣ	ΣΥΝΟΛΟ	ΑΓΑΜΟΙ	ΕΓΓΑΜΟΙ	ΧΗΡΟΙ	ΔΙΕΖΕΥΤΜΕΝΟΙ	ΣΕ ΔΙΑΣΤΑΣΗ
	9785					
0-4	540	540	0	0	0	0
5-9	562	562	0	0	0	0
10-14	605	605	0	0	0	0
15-19	634	600	34	0	0	0
20-24	619	520	98	0	0	1
25-29	629	423	202	2	1	1
30-34	691	280	399	3	8	1
35-39	566	142	405	5	5	9
40-44	561	90	452	2	12	5
45-49	567	49	500	5	11	2
50-54	527	23	490	8	4	2
55-59	633	16	591	12	12	2
60-64	723	15	675	28	5	0
65-69	717	8	657	43	8	1
70+	1211	12	989	208	2	0

Πηγή: ΕΛ. ΣΤΑΤ.

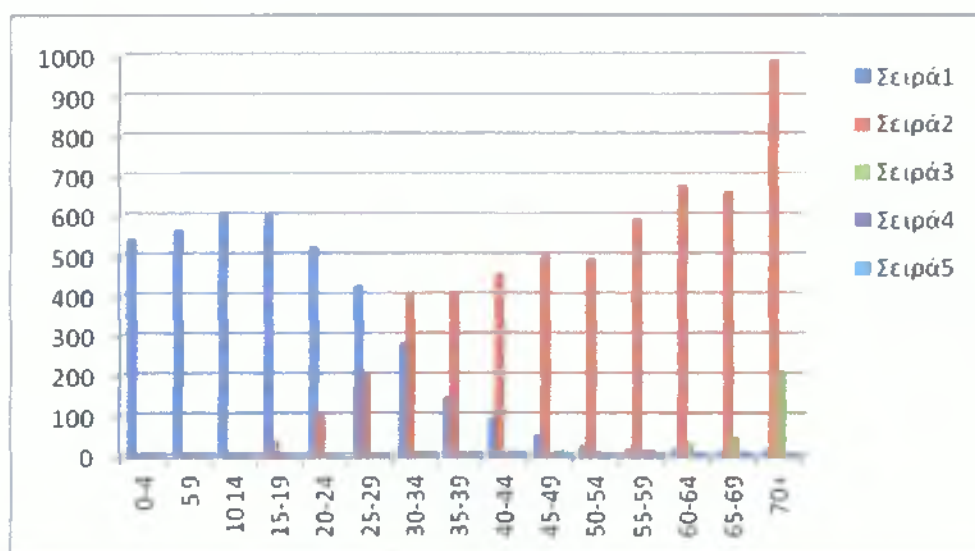

Γράφημα 1.2 Οικογενειακή κατάσταση ανδρών

Πίνακας 1.7 Οικογενειακή κατάσταση γυναικών

ΗΛΙΚΙΕΣ	ΣΥΝΟΛΟ	ΑΓΑΜΟΙ	ΕΓΓΑΜΟΙ	ΧΗΡΟΙ	ΔΙΕΖΕΥΓΜΕΝΟΙ	ΣΕ ΔΙΑΣΤΑΣΗ
	9962					
0-4	545	545	0	0	0	0
5-9	608	608	0	0	0	0
10-14	599	597	2	0	0	0
15-19	625	569	52	0	2	2
20-24	588	354	224	4	3	3
25-29	647	175	459	4	6	3
30-34	543	63	447	9	14	10
35-39	514	31	465	9	6	3
40-44	529	21	475	19	10	4
45-49	465	12	420	27	4	2
50-54	547	18	486	36	5	2
55-59	634	24	533	74	3	0
60-64	748	26	584	133	5	0
65-69	802	28	570	190	9	5
70+	1568	48	751	749	17	3

Πηγή: ΕΛ. ΣΤΑΤ.

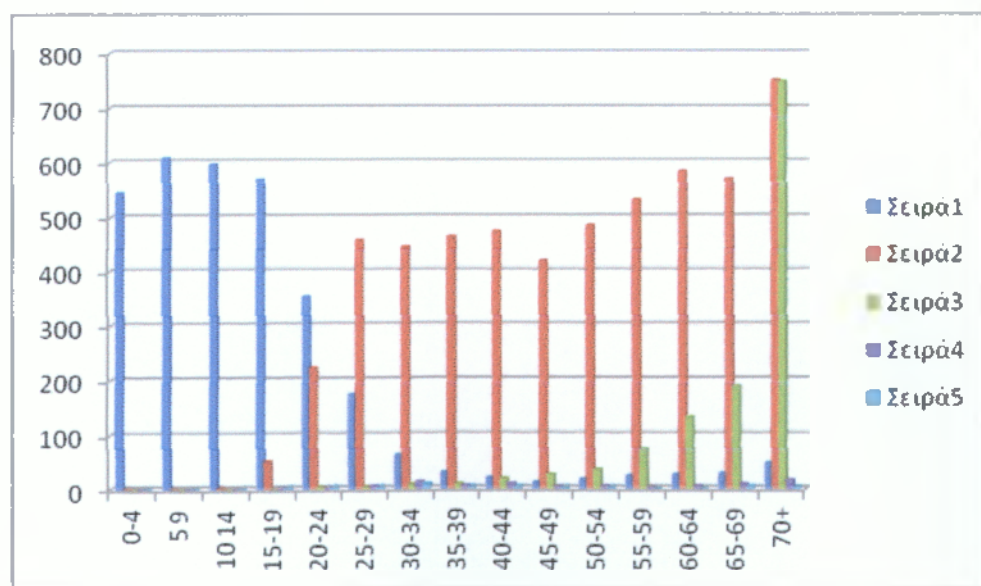

Γράφημα 1.3 Οικογενειακή κατάσταση γυναικών

Πίνακας 1.8 Μόρφωση

ΗΛΙΚΙΕΣ	ΣΥΝΟΛΟ	ΚΑΤΟΧΟΙ ΔΙΔΑΚΤΟΡΙΚΟΥ	ΚΑΤΟΧΟΙ ΜΑΣΤΕΡ	ΠΤΥΧΙΟΥΧΟΙ ΑΝΩΤΑΤΩΝ ΣΧΟΛΩΝ	ΠΤΥΧΙΟΥΧΟΙ ΤΕΙ	ΠΤΥΧΙΟΥΧ. ΜΕΤΑΔΕΥ	ΑΠΟΦΟΙΤ. ΜΕΣΗΣ ΕΚΠ.	ΠΤΥΧΙΟΥΧ. ΤΕΛ.	ΠΤΥΧΙΟΥΧ. ΤΕΣ	ΑΠΟΦΟΙΤ. ΓΥΜΝΑΣ.	ΑΠΟΦΟΙΤ. ΔΗΜΟΤ.	ΦΟΙΤΟΥΣΤΟ ΔΗΜ.	ΕΠΚΑΤΕΛ. ΕΙ. ΤΟ ΔΗΜΟΤ. ΑΛΛΑ ΓΝΩΡ.	ΔΕ ΓΝΩΡΙΖΟΥΝ ΓΡΑΦΗ
6-9	20361	0	0	0	0	0	0	0	0	0	0	982	3	0
10-14	1272	0	0	0	0	0	0	0	0	71	717	454	30	0
15-19	1335	0	0	0	0	12	236	62	23	606	190	0	40	164
20-24	1289	0	0	18	15	127	406	128	32	139	175	0	43	206
25-29	1358	0	0	101	49	78	379	80	35	164	267	0	36	169
30-34	1335	1	6	99	33	42	349	35	25	204	370	0	35	136
35-39	1172	1	4	75	26	21	216	31	32	156	504	0	11	95
40-44	1176	0	4	66	20	18	196	11	29	90	632	0	19	91
45-49	1145	3	0	63	15	17	142	5	17	74	686	0	24	99
50-54	1190	1	0	20	6	10	67	1	6	44	929	0	41	65
55-59	1427	0	0	21	4	11	56	2	7	59	1042	0	136	89
60-64	1717	0	0	20	2	3	72	1	1	45	948	0	376	249
65-69	1741	0	2	14	2	8	66	1	2	40	687	0	496	423
70+	3219	1	1	9	0	11	55	1	0	56	1200	0	847	1038

Πηγή: ΕΛ. ΣΤΑΤ.

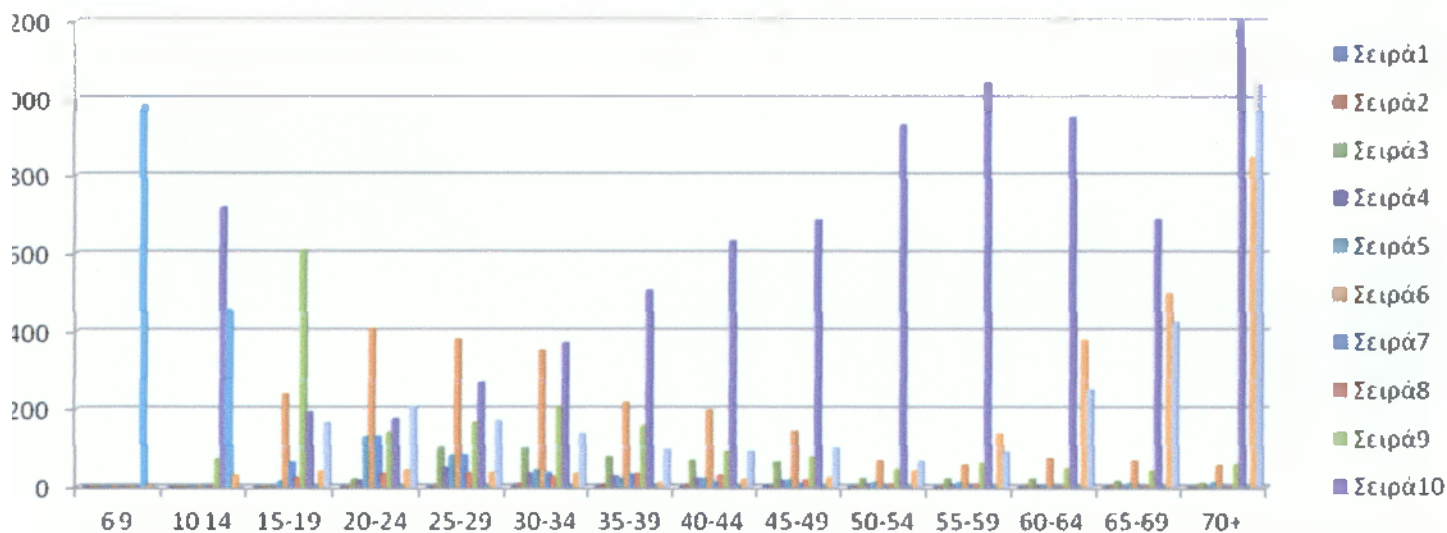

Γράφημα 1.4 Μόρφωση

Πίνακας 1.9 Μόρφωση ανδρών

ΗΛΙΚΙΕΣ	ΣΥΝΟΛΟ	ΚΑΤΟΧΟΙ ΔΙΔΑΚΤΟΡΙΚΟΥ	ΚΑΤΟΧΟΙ ΜΑΣΤΕΡ	ΠΤΥΧΙΟΥΧΟΙ ΑΝΩΤΑΤΩΝ ΣΧΟΛΩΝ	ΠΤΥΧΙΟΥΧΟΙ ΤΕΙ	ΠΤΥΧΙΟΥΧ ΜΕΤΑΔΕΥ	ΑΠΟΦΟΙΤ ΜΕΣΗΣ ΕΚΠ	ΠΤΥΧΙΟΥ ΤΕΛ	ΠΤΥΧΙΟΥ ΤΕΣ	ΑΠΟΦΟΙΤ ΓΥΜΝΑΣ	ΑΠΟΦΟΙΤ ΔΗΜΟΤ	ΦΟΙΤΟΥ ΣΤΟ ΔΗΜ	ΕΓΚΑΤΕΛΕΙ ΤΟ ΔΗΜΟΤ. ΑΛΛΑ ΓΝΩΡ	ΔΕ ΓΝΩΡΙΖΟΥΝ ΓΡΑΦΗ
	10072													
6-9	468	0	0	0	0	0	0	0	0	0	0	467	1	0
10-14	640	0	0	0	0	0	0	0	0	36	354	232	18	0
15-19	667	0	0	0	0	4	85	34	19	328	100	0	27	70
20-24	656	0	0	6	6	42	180	89	26	84	114	0	23	86
25-29	674	0	0	32	24	28	187	60	29	80	142	0	24	68
30-34	749	0	4	48	19	25	197	29	24	126	190	0	22	65
35-39	825	1	4	41	16	13	115	29	28	100	238	0	6	34
40-44	606	0	3	40	13	8	108	10	26	61	292	0	9	36
45-49	627	3	0	38	12	13	85	5	13	59	335	0	14	50
50-54	564	1	0	12	6	8	40	1	6	35	434	0	18	23
55-59	716	0	0	16	2	6	33	2	6	46	546	0	34	25
60-64	822	0	0	16	2	1	61	1	1	39	537	0	134	30
65-69	832	0	1	13	2	3	52	1	1	30	426	0	226	77
70+	1406	1	1	9	0	6	47	1	0	51	781	0	374	135

Πηγή: ΕΛ. ΣΤΑΤ.

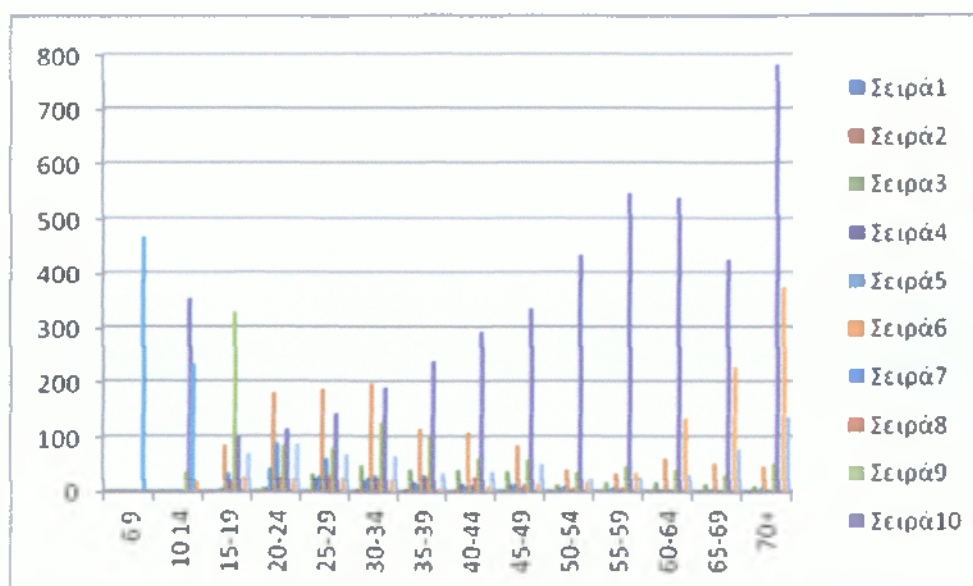

Γράφημα 1.5 Μόρφωση ανδρών

Το μεγαλύτερο ποσοστό είναι απόφοιτοι ΤΕΙ και οι μεγαλύτερες ηλικίες 70 και άνω δε γνωρίζουν γραφή και ανάγνωση.

Πίνακας 1.10 Μόρφωση γυναικών

ΗΛΙΚΙΕΣ	ΣΥΝΟΛΟ	ΚΑΤΟΧΟΙ ΔΙΔΑΚΤΟΡΙΚΟΥ	ΚΑΤΟΧΟΙ ΜΑΣΤΕΡ	ΠΤΥΧΙΟΥΧΟΙ ΑΝΩΤΑΤΩΝ ΣΧΟΛΩΝ	ΠΤΥΧΙΟΥΧΟΙ ΤΕΙ	ΠΤΥΧΙΟΥΧ. ΜΕΤΑΔΕΥ	ΑΠΟΦΟΙΤ. ΜΕΣΗΣ ΕΚΠ	ΠΤΥΧΙΟΥΧ. ΤΕΛ	ΠΤΥΧΙΟΥΧ. ΤΕΣ	ΑΠΟΦΟΙΤ. ΓΥΜΝΑΣ	ΑΠΟΦΟΙΤ. ΔΗΜΟΤ	ΦΟΙΤΟΥΣΤΟ ΔΗΜ	ΕΓΚΑΤΕΛΕΙ. ΤΟ ΔΗΜΟΤ. ΑΛΛΑ ΓΝΩΡ.	ΔΕ ΓΝΩΡΙΖΟΥΝ ΓΡΑΦΗ
6-9	10249	0	0	0	0	0	0	0	0	0	0	515	2	0
10-14	632	0	0	0	0	0	0	0	0	35	363	222	12	0
15-19	668	0	0	0	0	8	153	28	4	278	90	0	13	94
20-24	633	0	0	12	9	85	226	39	6	55	61	0	20	120
25-29	684	0	0	69	25	50	192	20	6	84	125	0	12	101
30-34	586	1	2	51	14	17	152	6	1	78	180	0	13	71
35-39	547	0	0	34	10	8	101	2	4	56	266	0	5	61
40-44	570	0	1	26	7	10	88	1	23	36	313	0	10	55
45-49	518	0	0	25	3	4	57	0	4	15	351	0	10	49
50-54	606	0	0	8	0	2	27	0	0	9	495	0	23	42
55-59	711	0	0	5	2	5	23	0	1	13	496	0	102	64
60-64	895	0	0	4	0	2	11	0	0	6	411	0	242	219
65-69	909	0	0	1	1	0	5	14	1	10	261	0	270	346
70+	1773	0	0	0	0	5	8	0	0	5	418	0	470	867

Πηγή: ΕΛ. ΣΤΑΤ.

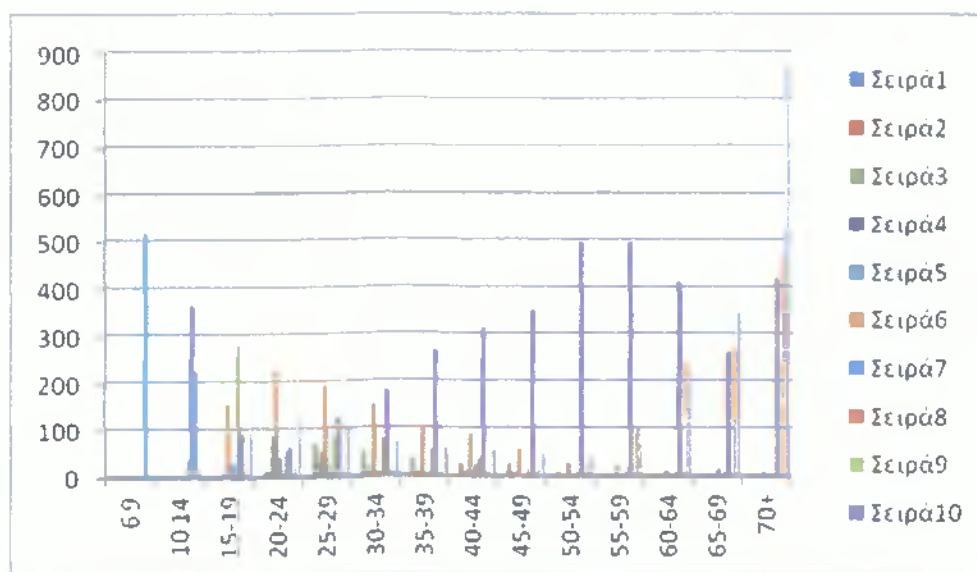

Γράφημα 1.6 Μόρφωση γυναικών

Το μεγαλύτερο ποσοστό είναι απόφοιτοι δημοτικού.

1.3 Απασχόληση

Πίνακας 1.11 Επαγγέλματα

ΗΛΙΚΙΕΣ	ΣΥΝΟΛΟ	ΜΕΛΗ ΤΩΝ ΒΟΥΛΕΥΜΕΝΩΝ ΣΩΜΑΤΩΝ	ΠΡΟΣΩΠΑ ΠΟΥ ΑΣΚΟΥΝ ΕΠΙΣΤ	ΤΕΧΝΟΛΟΓΟΙ ΤΕΧΝΙΚΟΙ	ΥΠΑΛΛΗΛΟΙ ΓΡΑΦΕΙΟΥ	ΑΠΑΣΧΟΛΟΥΜΕΝΗ ΣΤΗΝ ΠΑΡΧΟΧΗ ΥΠΗΡΕΣΙΩΝ	ΕΙΔΙΚΕΥΜΕΝΟΙ ΤΕΧΝΙΤΕΣ ΚΑΙ ΓΕΩΡΓΟΙ	ΕΙΔΙΚΕΣ ΤΕΧΝΙΤΕΣ ΚΑΙ ΑΣΚΟΥΝΤΕΣ	ΧΕΙΡΙΣΤΕΣ ΜΗΧΑΝΗΜΑΤΩΝ	ΑΝΕΔΕΙΚΤΕΣ ΕΡΓΑΤΕΣ	ΔΗΛΩΣΑΝ ΑΝΕΠΑΡΚΩΣ	ΝΕΟΙ	ΔΕ ΔΗΛΩΣΑΝ ΕΠΑΓΓΕΛΜΑ
	8755												
10-14	38	0	0	0	0	0	0	0	0	0	0	38	0
15-19	335	3	0	10	6	5	17	19	3	93	10	169	0
20-24	932	13	8	37	47	78	208	50	26	176	4	279	6
25-29	1085	29	40	55	58	88	387	60	32	185	7	137	7
30-34	1101	61	53	50	46	70	490	62	34	152	10	67	6
35-39	968	44	58	29	39	62	503	72	23	104	8	18	8
40-44	926	63	41	25	47	47	511	56	25	90	7	8	6
45-49	882	44	48	19	32	23	510	75	40	70	17	3	1
50-54	860	56	10	3	15	19	616	67	21	39	4	2	8
55-59	870	39	16	4	8	18	690	30	17	41	3	0	4
60-64	592	24	8	4	3	5	506	11	10	17	4	0	0
65-69	130	9	6	2	1	2	97	2	4	7	0	0	0
70+	36	4	5	1	0	1	23	0	0	1	1	0	0

Πηγή: ΕΛ. ΣΤΑΤ.

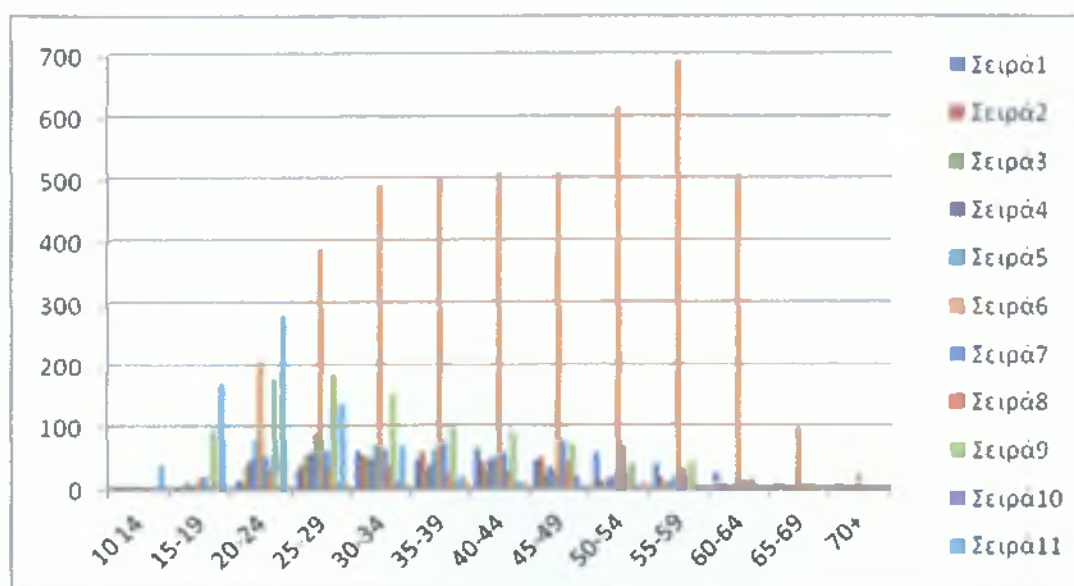

Γράφημα 1.7 Επαγγέλματα

Πίνακας 1.12 Επαγγέλματα ανδρών

ΗΛΙΚΙΕΣ	ΣΥΝΟΛΟ	ΜΕΛΗ ΤΩΝ ΒΟΥΛΕΥΜΕΝΩΝ ΣΩΜΑΤΩΝ	ΠΡΟΣΩΠΑ ΠΟΥ ΑΣΚΟΥΝ ΕΠΙΣΤ	ΤΕΧΝΟΛΟΓΟΙ ΤΕΧΝΙΚΟΙ	ΥΠΑΛΛΗΛΟΙ ΓΡΑΦΕΙΟΥ	ΑΠΑΣΧΟΛΟΥΜΕΝΗ ΣΤΗΝ ΠΑΡΧΟΧΗ ΥΠΗΡΕΣΙΩΝ	ΕΙΔΙΚΕΥΜΕΝΟΙ ΚΕΥΜΕΝΟΙ ΤΕΧΝΙΤΕΣ ΟΙ ΓΕΩΡΓΟΙ	ΕΙΔΙΚΕΣ ΤΕΧΝΙΤΕΣ ΚΑΙ ΑΣΚΟΥΝΤΕΣ	ΧΕΙΡΙΣΤΕΣ ΜΗΧΑΝΙΜΑΤΩΝ	ΑΝΕΔΕΙΚΤΟΙ ΕΡΓΑΤΕΣ	ΔΗΛΩΣΑΝ ΑΝΕΠΑΡΚΩΣ	ΝΕΟΙ	ΔΕ ΔΗΛΩΣΑΝ ΕΠΑΓΓΕΛΜΑ
	5676												
10-14	28	0	0	0	0	0	0	0	0	0	0	28	0
15-19	247	1	0	8	1	3	15	19	3	84	9	103	1
20-24	590	9	3	3	22	41	125	46	23	144	1	168	5
25-29	659	19	11	24	17	50	219	59	31	145	3	74	7
30-34	724	47	25	32	22	40	295	59	33	120	7	38	6
35-39	613	37	29	23	17	42	282	70	20	71	5	10	7
40-44	561	43	23	17	33	27	269	55	23	62	4	1	4
45-49	572	35	27	14	24	15	285	71	39	52	9	0	1
50-54	516	45	7	3	11	13	311	65	21	31	2	0	7
55-59	555	31	13	5	6	13	411	27	16	27	3	0	3
60-64	471	21	8	3	2	6	397	11	10	10	3	0	0
65-69	107	6	7	2	1	1	79	2	4	5	0	0	0
70+	33	4	5	1	0	0	21	0	0	1	1	0	0

Πηγή: ΕΛ. ΣΤΑΤ.

Το μεγαλύτερο ποσοστό είναι τεχνίτες και γεωργοί.

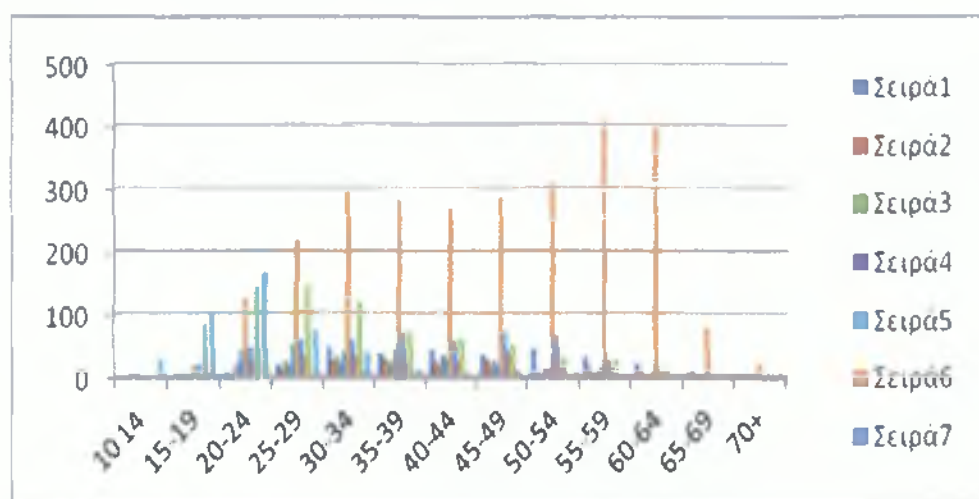

Γράφημα 1.8 Επαγγέλματα ανδρών

Πίνακας 1.13 Επαγγέλματα γυναικών

ΗΛΙΚΙΕΣ	ΣΥΝΟΛΟ	ΜΕΛΗ ΤΩΝ ΒΟΥΛΕΥ ΜΕΝΩΝ ΣΩΜΑΤΩ Ν	ΠΡΟΣΩΠ Α ΠΟΥ ΑΣΚΟΥΝ ΕΠΙΣΤ	ΤΕΧΝΟΛ ΟΓΟΙ ΤΕΧΝΙΚΟ Ι	ΥΠΑΛΛΗ ΛΟΙ ΓΡΑΦΕΙΟΥ	ΑΠΑΣΧΟΛ ΟΥΜΕΝΗ ΣΤΗΝ ΠΑΡΧΟΧΗ ΥΠΗΡΕΣΙΩ Ν	ΕΙΔΙΚΕΥ ΜΕΝΕΙΔΙ ΚΕΥΜΕΝ ΟΙ ΤΕΧΝΙΤΕ ΣΟΙ ΓΕΩΡΓΟΙ	ΕΙΔΙΚΕΣ ΤΕΧΝΙΤΕ Σ ΚΑΙ ΑΣΚΟΥΝ ΤΕΣ	ΧΕΙΡΙΣΤ ΕΣ ΜΗΧΑΝΙ ΜΑΤΩΝ	ΑΝΕΔΕΙΚ ΕΥΤΟΙ ΕΡΓΑΤΕΣ	ΔΗΛΩΣΑ Ν ΑΝΕΠΑΡ ΚΩΣ	ΝΕΟΙ	ΔΕ ΔΗΛΩΣΑ Ν ΕΠΑΓΓΕΛ ΜΑ
10-14	10	0	0	0	0	0	0	0	0	0	0	10	0
15-19	88	2	0	2	5	1	2	0	0	8	1	66	1
20-24	342	4	5	17	38	41	83	4	3	32	3	111	1
25-29	426	10	29	31	41	38	168	1	1	40	4	63	0
30-34	377	16	28	18	24	30	192	3	2	32	3	29	0
35-39	355	13	28	6	22	20	218	2	3	31	3	8	1
40-44	365	20	17	8	14	20	242	1	2	25	7	7	2
45-49	310	9	21	5	8	8	225	4	0	18	8	3	1
50-54	344	11	5	0	4	6	300	2	0	13	2	0	1
55-59	315	8	3	0	2	5	279	3	0	14	0	1	0
60-64	121	3	0	0	1	1	108	0	0	7	1	0	0
65-69	23	2	0	0	0	1	18	0	0	2	0	0	0
70+	3	0	0	0	0	0	3	0	0	0	0	0	0

Πηγή: ΕΛ. ΣΤΑΤ.

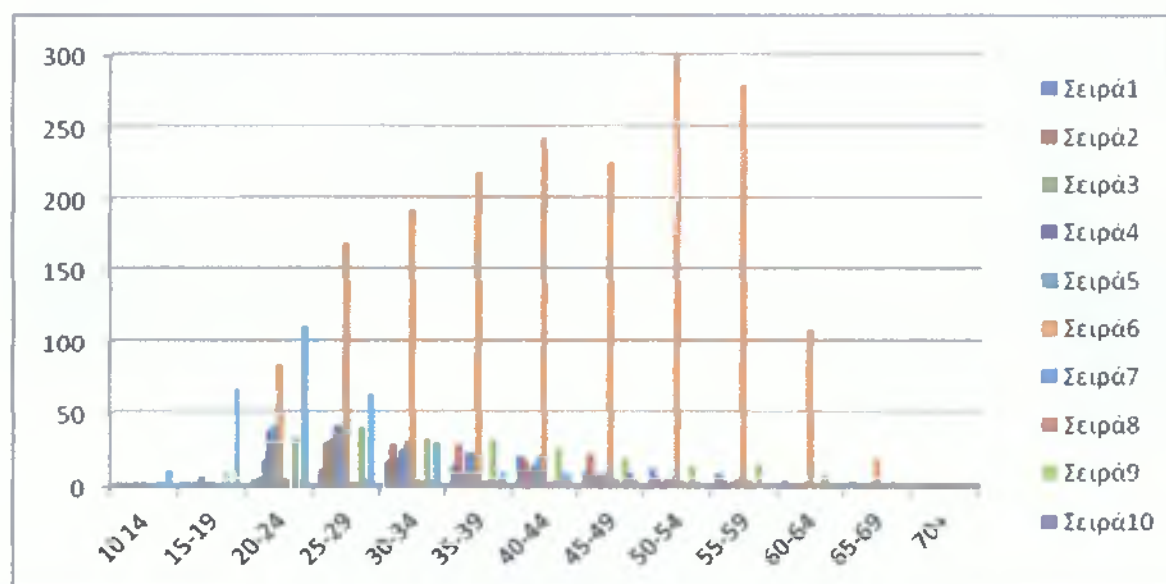

Γράφημα 1.9 Επαγγέλματα γυναικών

Πίνακας 1.14 Αλλοδαποί - Επαγγέλματα

ΣΥΝΟΛΟ	ΜΕΛΗ ΤΩΝ ΒΟΥΛΕΥΜΕΝΩΝ ΣΩΜΑΤΩΝ	ΠΡΟΣΩΠΑ ΠΟΥ ΑΣΚΟΥΝ ΕΠΙΣΤΗΜΟΝΙΚΑ	ΤΕΧΝΟΛΟΓΟΙ ΤΕΧΝΙΚΟΙ	ΥΠΑΛΛΗΛΟΙ ΓΡΑΦΕΙΟΥ	ΑΠΑΣΧΟΛΟΥΜΕΝΟΙ ΣΤΗΝ ΠΑΡΟΧΗ ΥΠΗΡΕΣΙΩΝ	ΕΙΔΙΚΕΥΜΕΝΟΙ ΓΕΩΡΓΟΙ	ΤΕΧΝΙΤΕΣ ΧΕΙΡΙΣΤΕΣ ΜΕΤΑΦΟΡΙΚΩΝ ΜΕΣΩΝ	ΔΗΛΩΣΑΝ ΑΝΕΠΑΡΚΩΣ	ΔΕ ΔΗΛΩΣΑΝ ΕΠΑΓΓΕΛΜΑ
317	3	1	3	1	6	30	268	1	4

ΑΝΤΡΕΣ

ΣΥΝΟΛΟ	ΜΕΛΗ ΤΩΝ ΒΟΥΛΕΥΜΕΝΩΝ ΣΩΜΑΤΩΝ	ΠΡΟΣΩΠΑ ΠΟΥ ΑΣΚΟΥΝ ΕΠΙΣΤΗΜΟΝΙΚΑ	ΤΕΧΝΟΛΟΓΟΙ ΤΕΧΝΙΚΟΙ	ΥΠΑΛΛΗΛΟΙ ΓΡΑΦΕΙΟΥ	ΑΠΑΣΧΟΛΟΥΜΕΝΟΙ ΣΤΗΝ ΠΑΡΟΧΗ ΥΠΗΡΕΣΙΩΝ	ΕΙΔΙΚΕΥΜΕΝΟΙ ΓΕΩΡΓΟΙ	ΤΕΧΝΙΤΕΣ ΧΕΙΡΙΣΤΕΣ ΜΕΤΑΦΟΡΙΚΩΝ ΜΕΣΩΝ	ΔΗΛΩΣΑΝ ΑΝΕΠΑΡΚΩΣ	ΔΕ ΔΗΛΩΣΑΝ ΕΠΑΓΓΕΛΜΑ
237	1	0	0	0	4	20	209	0	3

ΓΥΝΑΙΚΕΣ

ΣΥΝΟΛΟ	ΜΕΛΗ ΤΩΝ ΒΟΥΛΕΥΜΕΝΩΝ ΣΩΜΑΤΩΝ	ΠΡΟΣΩΠΑ ΠΟΥ ΑΣΚΟΥΝ ΕΠΙΣΤΗΜΟΝΙΚΑ	ΤΕΧΝΟΛΟΓΟΙ ΤΕΧΝΙΚΟΙ	ΥΠΑΛΛΗΛΟΙ ΓΡΑΦΕΙΟΥ	ΑΠΑΣΧΟΛΟΥΜΕΝΟΙ ΣΤΗΝ ΠΑΡΟΧΗ ΥΠΗΡΕΣΙΩΝ	ΕΙΔΙΚΕΥΜΕΝΟΙ ΓΕΩΡΓΟΙ	ΤΕΧΝΙΤΕΣ ΧΕΙΡΙΣΤΕΣ ΜΕΤΑΦΟΡΙΚΩΝ ΜΕΣΩΝ	ΔΗΛΩΣΑΝ ΑΝΕΠΑΡΚΩΣ	ΔΕ ΔΗΛΩΣΑΝ ΕΠΑΓΓΕΛΜΑ
80	2	1	3	1	2	10	59	1	1

Πηγή: ΕΛ. ΣΤΑΤ.

Πίνακας 1.15 Αλλοδαποί κατά ηλικία

ΗΛΙΚΙΑ	ΑΝΤΡΕΣ	ΓΥΝΑΙΚΕΣ
0-4	22	27
5_9	25	17
10_14	23	15
15-19	32	16
20-24	50	25
25-29	67	40
30-34	46	27
35-39	31	23
40-44	21	15
45-49	14	7
50-54	8	6
55-59	6	3
60-64	1	2
65-69	4	1
70-74	1	2
75-79	0	0
80-84	0	1
85+	1	0
ΣΥΝΟΛΟ	352	227

Πηγή: ΕΛ. ΣΤΑΤ.

1.4 Οικονομική δραστηριότητα

Ο δήμος Σοφάδων κατά κύριο λόγο είναι πεδινός και λιγότερο ορεινός. Το μεγαλύτερο ποσοστό του πληθυσμού ασχολείται με την γεωργία κατά κύριο λόγο παράγωγη βάμβακος και την κτηνοτροφία, εκτροφή αιγοπροβάτων.

Έτσι, εξαιτίας της μορφολογίας του εδάφους ο πρωτογενής τομέας, (62% του ενεργού πληθυσμού απασχολείται σε αυτόν) αποτελεί μέχρι σήμερα τον σημαντικότερο

οικονομικό τομέα της τοπικής κοινωνίας. Ωστόσο τα διαθρωτικά προβλήματα που παρουσιάζονται στο γεωγραφικό τομέα, έχουν οδηγήσει στην αναπτυξιακή υστέρηση που παρουσιάζει σήμερα ο δήμος (γήρανση πληθυσμού, ανεργία που σύμφωνα με την απογραφή του 2001 ανέρχεται στο 15,1% ποσοστό, μεγαλύτερο σε σχέση με το αντίστοιχο της Περιφερειακής Ενότητας της Καρδίτσας 13,3%, όσο και σε σύγκριση με το μέσο όρο της Περιφέρειας Θεσσαλίας που ανερχόταν στο 10,8%).

Η περιορισμένη ανάπτυξη δραστηριοτήτων του δευτερογενούς τομέα στο δήμο (μόλις το 7,3 του τοπικού πληθυσμού ασχολείται με τον τομέα αυτό. Πιο συγκεκριμένα αυτό το ποσοστό διατηρεί ζαχαροπλαστική, αρτοποιεία, εργαστήρια παρασκευής ζυμαρικών, ξυλουργεία και μεταλλουργεία) και ιδιαίτερα η συνδυασμένη με την παράγωγη των προϊόντων του πρωτογενούς τομέα καθιστούν τον τριτογενή τομέα, τον τομέα με τη σημαντικότερη ανάπτυξη τα τελευταία χρόνια, με έμφαση τον τομέα των υπηρεσιών. Στην ανάπτυξη του τριτογενούς τομέα συνέβαλε και η συγχώνευση των παλαιών δήμων και η μεταφορά των αρμοδιοτήτων και προσωπικού αρμοδιοτήτων των νέων ΟΤΑ και μέσα από αυτό έχουμε αύξηση στους χρήστες και στις υπηρεσίες του δήμου. Έτσι, τα τελευταία χρόνια έχουν δημιουργηθεί περισσότερα γραφεία συμβούλων, δικηγόρων αλλά και μηχανικών και η απασχόληση με τον τριτογενή τομέα ανήρθε στο 22%.

1.5 Υποδομές

Ο δήμος Σοφάδων κατά τις προηγούμενες δεκαετίες αποτελούσε το κέντρο εξυπηρέτησης του αγροτικού πληθυσμού. Η βελτίωση όμως του οδικού δικτύου με την πρωτεύουσα του νομού (Καρδίτσα) αποδυνάμωσαν το ρολό της πόλης ως αστικό πόλο.

Όσον αφορά τις υποδομές του δήμου καλύπτεται με κεντρικό οδικό δίκτυο και με τον προγραμματισμένο οδικό άξονα Ε-65 και σιδηροδρομική γραμμή.

Όσον αφορά την υγεία εκτός από τα ιδιωτικά ιατρεία υπάρχει ένα μικρό κέντρο υγείας και για την εκπαίδευση υπάρχουν σχολεία μέχρι την λυκειακή εκπαίδευση.

2° Κεφάλαιο

Επεξεργασία ερωτηματολογίου

2.1 Ταυτότητα Ερωτώμενου

ΕΡΩΤΗΣΗ 2 και 3

Βλέπουμε ότι από τα δεκατρία άτομα οι δώδεκα είναι άντρες και το ένα γυναίκα. Συμπεραίνουμε ότι στο σύνολο των αιρετών οι γυναίκες είναι ελάχιστες. Και οι περισσότεροι κυμαίνονται σε ηλικία 45-54.

Πίνακας 2.1 Φύλο ερωτώμενου

ΗΛΙΚΙΕΣ	25-34	35-44	45-54	55-64	65-
ΑΝΔΡΕΣ	1	3	4	3	1
ΓΥΝΑΙΚΕΣ			1		

ΕΡΩΤΗΣΗ 4

Σε αυτή την ερώτηση εξετάζουμε το μορφωτικό επίπεδο των αιρετών. Το 44% των αιρετών έχει μόρφωση ανώτατου επιπέδου, το 25% έχει εκπαίδευση ΙΕΚ το 19% είναι απόφοιτοι λυκείου και το υπόλοιπο ποσοστό έχει εκπαίδευση γυμνάσιου και δημοτικού.

Πίνακας 2.2 Εκπαίδευση αιρετών

ΔΗΜΟΤΙΚΟ	1	6%
ΓΥΜΝΑΣΙΟ	1	6%
ΛΥΚΕΙΟ	3	19%
ΙΕΚ	4	25%
ΑΕΙ/ΤΕΙ	7	44%



Γράφημα 2.1 Εκπαίδευση αιρετών

ΕΡΩΤΗΣΗ 5 ΑΠΑΣΧΟΛΗΣΗ (ΠΡΙΝ ΤΗΝ ΠΡΟΣΦΑΤΗ ΕΚΛΟΓΗ ΣΑΣ Ή ΠΡΙΝ ΤΗΝ ΠΡΩΤΗ ΕΚΛΟΓΗ ΣΑΣ ΑΝ ΕΙΧΑΤΕ ΕΠΑΝΕΚΛΕΓΕΙ ΣΕ ΘΕΣΗ ΑΙΡΕΤΟΥ)

Παρακάτω βλέπουμε ότι στο μεγαλύτερο ποσοστό οι εκλέγοντες δεν ήταν δημόσιοι υπάλληλοι. Επίσης σχηματίζουμε την εικόνα ότι ο δήμος Σοφάδων στην πλειοψηφία του είναι αγροτικός δήμος.

Πίνακας 2.3 Απασχόληση

ΑΓΡΟΤΕΣ	4	30%
ΕΛΕΥΘΕΡΟΙ ΕΠΑΓΓ.	4	31%
ΔΗΜΟΣ. ΥΠΑΛ.	3	23%
ΙΔΙΩΤ ΥΠΑΛ	1	8%
ΣΥΝΤΑΞΙΟΥΧΟΙ	1	8%

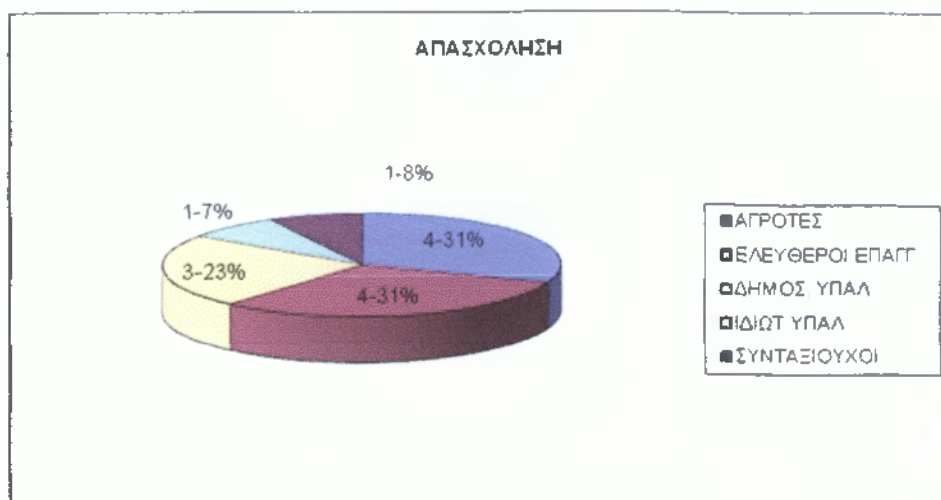

Γράφημα 2.2 Απασχόληση

Στην ερώτηση ποια τα ήταν τα κίνητρα συμμετοχής στις δημοτικές εκλογές βλέπουμε ότι κύριο μέλημα τους είναι η επίλυση των τοπικών προβλημάτων και δευτερεύον η εκπροσώπηση των συμπολιτών και η επίλυση των προβλημάτων τους.

Πίνακας 2.4 Κίνητρα συμμετοχής στις εκλογές

		ΠΡΩΤΕΥΟΝ	ΔΕΥΤΕΡΕΥΟΝ
1	Για να εκπροσωπήσω τους συμπολίτες μου και να λύσω τα προβλήματα τους	4	8
2	Για να συμβάλω στην επίλυση τοπικών προβλημάτων και αξιοποίηση τοπικών δυνατοτήτων	9	4
3	Λόγοι προσωπικής ανέλιξης		1
4	Άλλο		

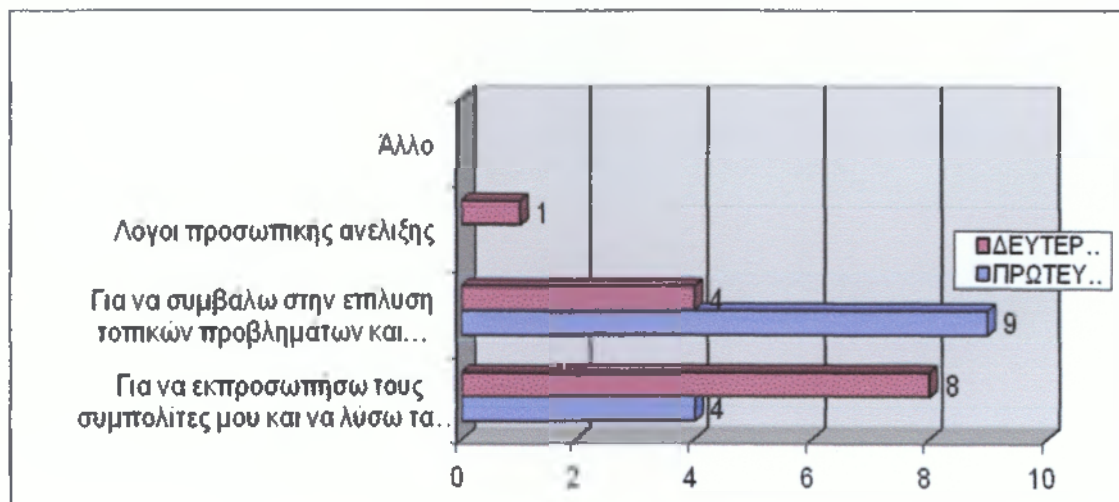

Γράφημα 2.3 Κίνητρα συμμετοχής στις εκλογές

2.2 Θεσμικό Πλαίσιο Α΄ Βαθμιας Αυτοδιοίκησης

ΓΕΝΙΚΗ ΑΞΙΟΛΟΓΗΣΗ ΤΟΥ ΠΡΟΓΡΑΜΜΑΤΟΣ ΚΑΛΛΙΚΡΑΤΗΣ ΓΙΑ ΤΟΥΣ ΔΗΜΟΥΣ

Πίνακας 2.5 Αξιολόγηση Σχεδίου

Σωστή κατεύθυνση	2
Σωστή κατεύθυνση με αδυναμίες	11

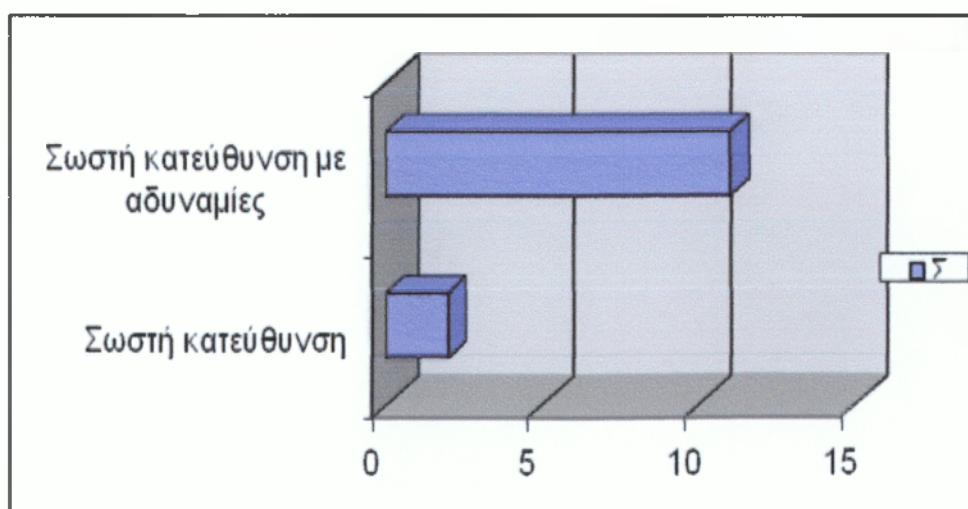

Γράφημα 2.4 Αξιολόγηση Σχεδίου

Στην ερώτηση αυτή βλέπουμε ότι οι αιρετοί πιστεύουν ότι το πρόγραμμα βρίσκεται στη σωστή κατεύθυνση αλλά έχει αδυναμίες.

Πίνακας 2.6 Προβλήματα Θεσμικού Πλαισίου

Αρμοδιότητες χωρίς τους αντίστοιχους πόρους	10
Επικάλυψη στην κατανομή αρμοδιοτήτων μεταξύ δήμων και περιφέρειας	4
Έλλειψη οικονομικής αυτοτέλειας	10
Εξάρτηση από την κεντρική διοίκηση	3
Άλλο	2

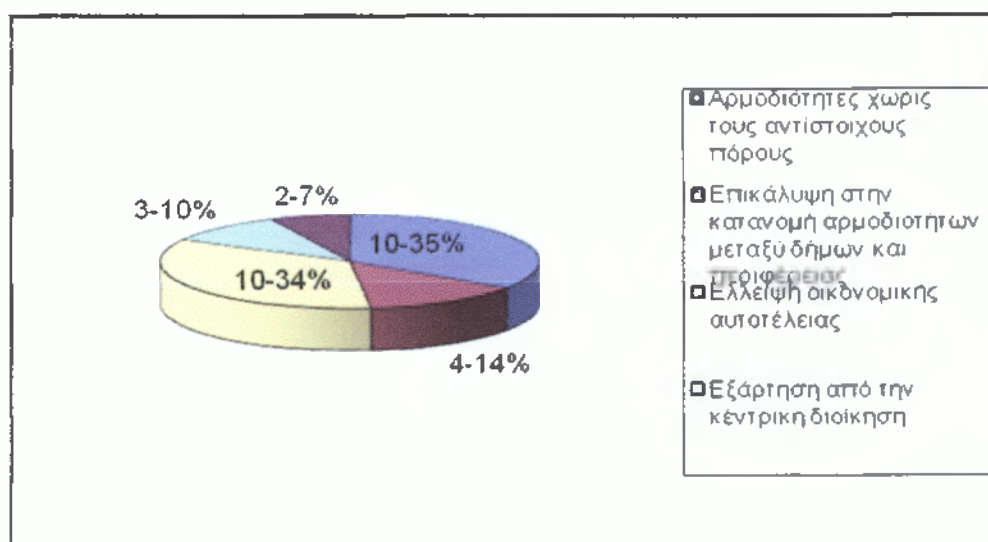

Γράφημα 2.5 Προβλήματα Θεσμικού Πλαισίου

Από τον παραπάνω πίνακα βλέπουμε ότι το 35% των αιρετών θεωρεί ότι το σημαντικότερο πρόβλημα που αντιμετωπίζει το σχέδιο Καλλικράτης είναι οι αρμοδιότητες που κατανέμονται χωρίς να υπάρχουν οι κατάλληλοι πόροι. Το 34% πιστεύει ότι σημαντικό πρόβλημα είναι η έλλειψη οικονομικής αυτοτέλειας, το 14% θεωρεί ως πρόβλημα την επικάλυψη της κατανομής των αρμοδιοτήτων μεταξύ δήμων και περιφέρειας, το 10% θεωρεί ως πρόβλημα την εξάρτηση από την κεντρική διοίκηση και το 7% θεωρεί πρόβλημα άλλους παράγοντες όπως το δαιδαλώδες σύστημα διοίκησης.

ΕΡΩΤΗΣΗ 15 ΘΕΩΡΕΙΤΕ ΟΤΙ Η Α ΒΑΘΜΙΑ ΤΟΠΙΚΗ ΑΥΤΟΔΙΟΙΚΗΣΗ ΟΠΩΣ ΘΕΣΜΟΘΕΤΗΘΗΚΕ ΘΑ ΒΟΗΘΗΣΕΙ:

Πίνακας 2.7 Συμβολή Σχεδίου

	ΝΑΙ	ΌΧΙ	Δ/Δ
στην ευαισθητοποίηση και ενεργοποίηση των πολιτών	3	5	5
στην εξοικονόμηση πόρων	10	1	2
τη διαφάνεια στο τρόπο λήψης κ υλοποίησης των διοικ. Αποφάσεων	13		
στην επικράτηση τοπικών ομάδων συμφερόντων κ στην εγκαθίδρυση πελατειακών σχέσεων και ευνοιοκρατίας	5	4	4
την τοπική ανάπτυξη	10	3	
την εξυπηρέτηση του πολίτη κ θα αναβαθμίσει τις συνθήκες της ζωής του	9	3	1
το επιχειρηματικό περιβάλλον	11	2	
στην επιδείνωση των διαδημοτικών ανισοτήτων	3	7	3
στην εύρυθμη λειτουργία της αγοράς κ τον περιορισμό του αθέμιτου ανταγωνισμού	13		
στην επίλυση προβλημάτων που σχετίζονται με τους μετανάστες που κατοικούν μόνιμα στο δήμο	2	4	7
στην αξιοποίηση του ανθρώπινου δυναμικού που θα απασχολείται στον δήμο	13		

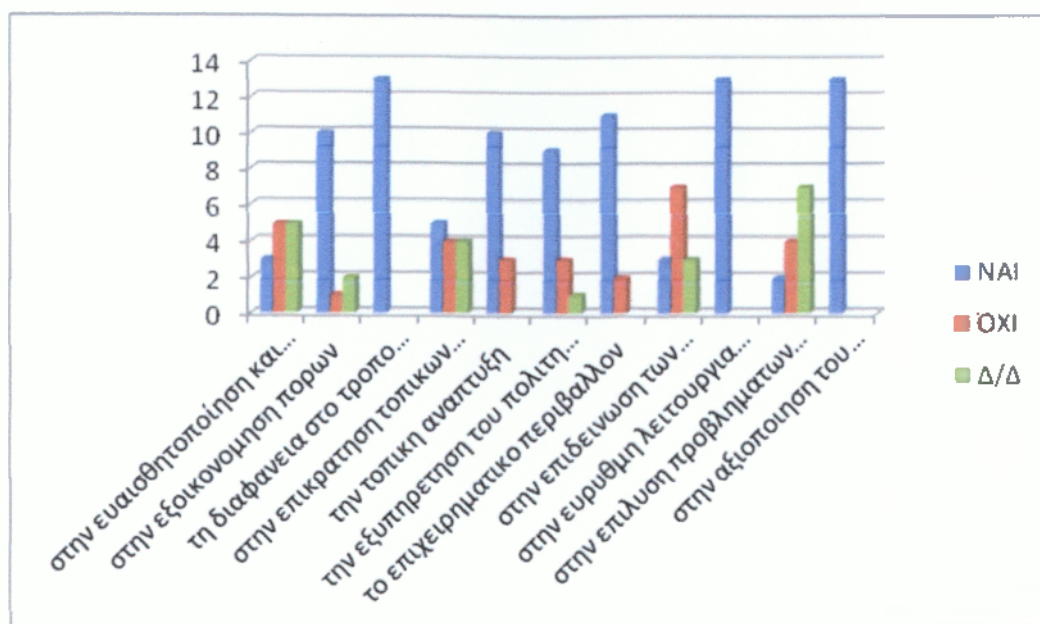

Γράφημα 2.6 Συμβολή Σχεδίου

Από την ερώτηση αυτή βλέπουμε ότι οι αιρετοί πιστεύουν ότι έτσι όπως θεσπίστηκε η α'βάθμια τοπική αυτοδιοίκηση θα συμβάλει στην καλή λειτουργία της αγοράς περιορίζοντας τον αθέμιτο ανταγωνισμό, θα βοηθήσει στην καλύτερη αξιοποίηση του ανθρώπινου δυναμικού που απασχολείται στο δήμο και στη διαφάνεια του τρόπου λήψης και υλοποίησης των διοικητικών αποφάσεων. Επίσης πιστεύουν ότι θα βοηθήσει το επιχειρηματικό περιβάλλον και την τοπική ανάπτυξη, θα συμβάλει στην εξοικονόμηση πόρων και θα βοηθήσει την εξυπηρέτηση και αναβάθμιση των συνθηκών ζωής του πολίτη. Δηλώνουν άγνοια για το αν θα συμβάλει στην επίλυση των προβλημάτων των μεταναστών που κατοικούν μόνιμα στο δήμο, και πιστεύουν ότι δε θα οδηγήσει σε επιδείνωση των διαδημοτικών ανισοτήτων.

ΕΡΩΤΗΣΗ 16 ΑΝΤΙΜΙΣΘΙΑ ΑΙΡΕΤΩΝ

Πίνακας 2.8 Αντιμισθία αιρετών

Είναι σωστή	11
Δεν είναι σωστή	2
Δ/Α	

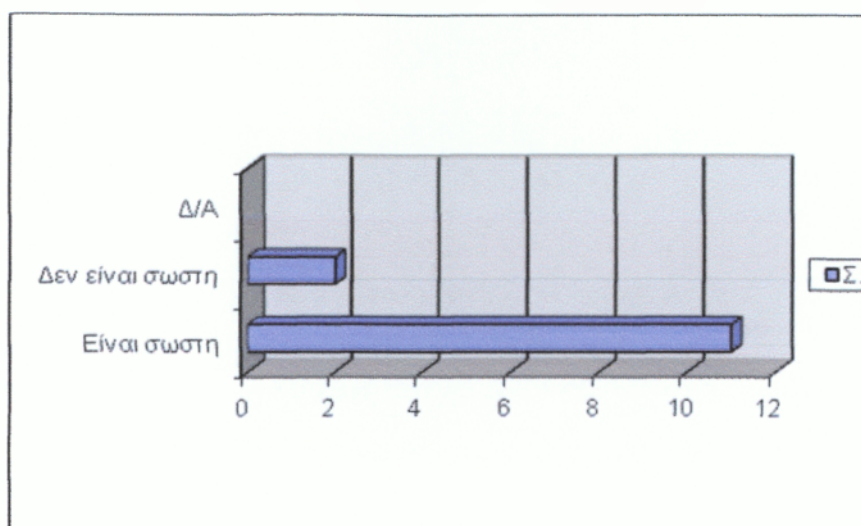

Γράφημα 2.7 Αντιμισθία αιρετών

Η πλειοψηφία των αιρετών πιστεύει ότι η αντιμισθία των αιρετών είναι σωστή.

Ποια τα κατάλληλα μετρά για τη συμμετοχή του πολίτη στο νέο σύστημα αυτοδιοίκησης

Πίνακας 2.9 Κατάλληλα μετρά για τη συμμετοχή του πολίτη στο νέο σύστημα αυτοδιοίκησης

Με ηλεκτρονική διαβούλευση μέσω διαδικτύου	1
Με άμεση επαφή μεταξύ δημοτικών συμβούλων και πολιτικών	7
Με δημοψηφίσματα	10
Συμμετοχή των πολιτών κ δικαίωμα λόγου στις συνεδριάσεις του δημοτ. Συμβουλίου	10
Δ/Α	1
Ηλεκτ. Δημοψηφίσματα	1

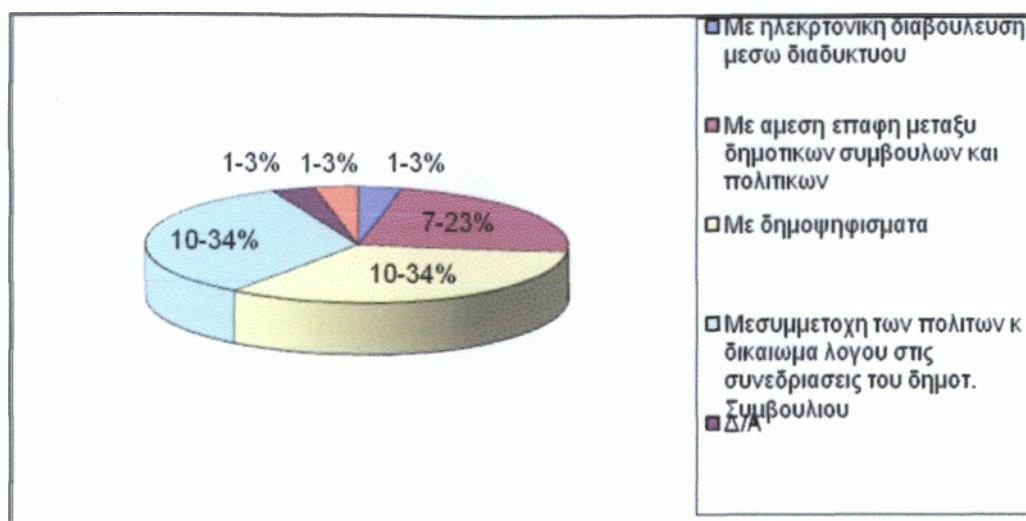

Γράφημα 2.8 Κατάλληλα μετρά για τη συμμετοχή του πολίτη στο νέο σύστημα αυτοδιοίκησης

Από τα παραπάνω στοιχεία βλέπουμε ότι οι αιρετοί πιστεύουν ότι τα πιο κατάλληλα μετρά για τη συμμετοχή των πολιτών στο νέο σύστημα αυτοδιοίκησης είναι με συμμετοχή των πολιτών, το δικαίωμα λόγου στις συνεδριάσεις του δημοτικού συμβουλίου και τα ψηφιακά, καθώς και η άμεση επαφή μεταξύ δημοτικών συμβουλών και πολιτικών.

ΑΞΙΟΛΟΓΗΣΗ ΤΟΥ ΠΡΟΓΡΑΜΜΑΤΟΣ ΚΑΛΛΙΚΡΑΤΗΣ ΣΤΟ ΔΗΜΟ ΣΟΦΑΔΩΝ

ΠΩΣ ΚΡΙΝΕΤΕ ΤΗ ΣΥΝΕΝΩΣΗ ΠΟΥ ΕΦΑΡΜΟΣΤΗΚΕ ΣΤΟ ΔΗΜΟ ΣΟΦΑΔΩΝ;

Πίνακας 2.10 Συνένωση Δήμου

ΕΙΝΑΙ ΣΩΣΤΗ	7
ΔΕΝ ΕΙΝΑΙ ΣΩΣΤΗ	6

Η πλειοψηφία των αιρετών πιστεύουν ότι η συνένωση που έγινε στο δήμο είναι σωστή.

ΑΞΙΟΛΟΓΗΣΗ ΤΟΥ ΣΥΣΤΗΜΑΤΟΣ ΑΠΟΚΕΝΤΡΩΣΗΣ ΓΕΝΙΚΑ

ΑΠΟΤΕΛΕΣΜΑΤΙΚΟ ΑΠΟΚΕΝΤΡΩΜΕΝΟ ΣΥΣΤΗΜΑ ΔΙΟΙΚΗΣΗΣ

Πίνακας 2.11 Αποτελεσματικό αποκεντρωμένο σύστημα διοίκησης

περιορισμένος ρόλος του κεντρικού κράτους	9	4	
τροποποίηση του φορολογικού συστήματος	13		
συστηματική οικονομική αυτονομία των βαθμίδων αυτοδιοίκησης	12	1	
άλλο			

Οι περισσότεροι πιστεύουν ότι ένα αποτελεσματικό αποκεντρωμένο σύστημα διοίκησης πρέπει να τροποποιήσει το φορολογικό σύστημα και ότι πρέπει να στηρίζεται σε σημαντική οικονομική αυτονομία των βαθμίδων αυτοδιοίκησης με δικά τους έσοδα και να χουν μικρότερη εξάρτηση από τις κεντρικές επιχορηγήσεις.

2.3 Εφαρμογή Διοικητικής Μεταρρύθμισης

ΑΞΙΟΛΟΓΗΣΗ ΤΗΣ ΑΠΟΤΕΛΕΣΜΑΤΙΚΗΣ ΕΦΑΡΜΟΓΗΣ ΤΟΥ ΠΡΟΓΡΑΜΜΑΤΟΣ ΚΑΛΛΙΚΡΑΤΗ ΣΤΗΝ Α' ΒΑΘΜΙΑ ΑΥΤΟΔΙΟΙΚΗΣΗ

ΤΙ ΑΠΑΙΤΕΙΤΑΙ ΓΙΑ ΕΝΑ ΑΠΟΤΕΛΕΣΜΑΤΙΚΟ ΔΙΟΙΚΗΤΙΚΟ ΜΗΧΑΝΙΣΜΟ

Πίνακας 2.12 Κριτήρια για ένα αποτελεσματικό διοικητικό μηχανισμό

εξειδικευμένο κ επαρκές προσωπικό	13
κατάρτιση προσωπικού	11
ικανότητες, γνώση κ εμπειρία των αιρετών σε θέματα διοίκησης και προγραμματισμού	6
πολιτική βούληση των αιρετών	2
έγκαιρη νομοθετική ρύθμιση από το κράτος κ κωδικοποίηση της νομοθεσίας	7

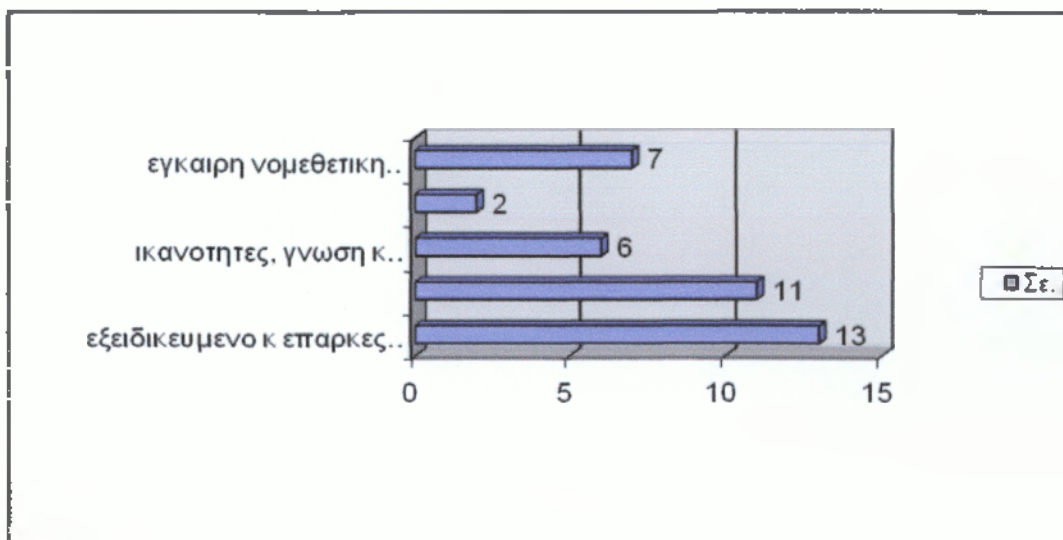

Γράφημα 2.9 Κριτήρια για ένα αποτελεσματικό διοικητικό μηχανισμό

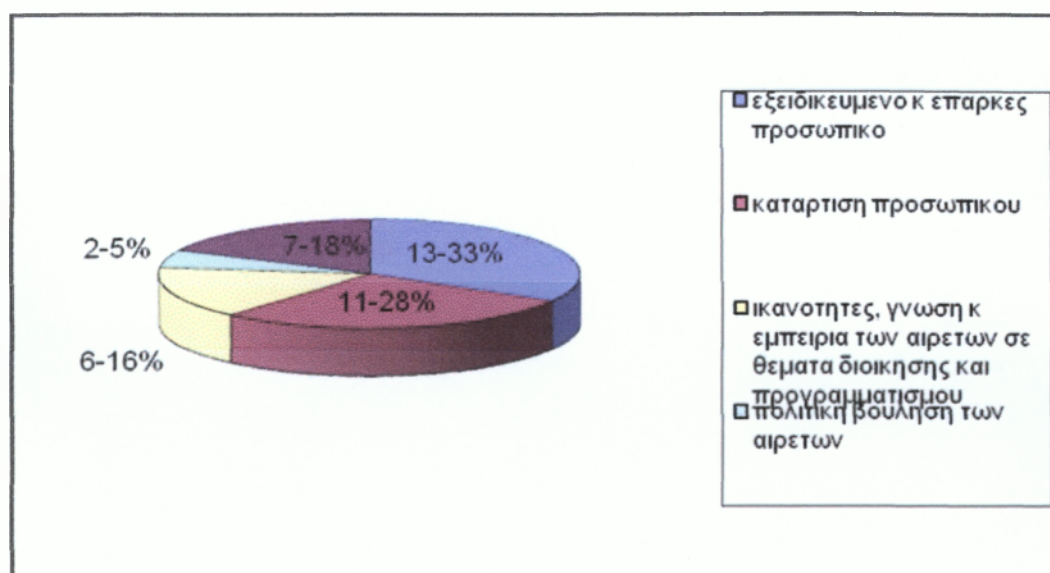

Γράφημα 2.10 Κριτήρια για ένα αποτελεσματικό διοικητικό μηχανισμό

Εδώ βλέπουμε ότι οι αιρετοί πιστεύουν ότι για να υπάρξει ένας αποτελεσματικός διοικητικός μηχανισμός θα πρέπει να υπάρχει ένα εξειδικευμένο και επαρκές προσωπικό με κατάρτιση. Επίσης θεωρεί απαραίτητη την έγκαιρη νομοθετική ρύθμιση από το κράτος, όπως και την εμπειρία των αιρετών σε θέματα διοίκησης και προγραμματισμού.

**ΑΞΙΟΛΟΓΗΣΗ ΤΗΣ ΠΡΟΟΠΤΙΚΗΣ ΤΗΣ ΑΠΟΤΕΛΕΣΜΑΤΙΚΗΣ
ΕΦΑΡΜΟΓΗΣ ΤΟΥ ΠΡΟΓΡΑΜΜΑΤΟΣ ΚΑΛΛΙΚΡΑΤΗ ΣΤΟ ΔΗΜΟ**

ΘΕΩΡΕΙΤΕ ΟΤΙ ΤΟ ΔΗΜΟΤΙΚΟ ΣΥΜΒΟΥΛΙΟ ΕΙΝΑΙ ΕΤΟΙΜΟ ΝΑ
ΑΝΤΑΠΟΚΡΙΘΕΙ ΣΤΗΝ ΑΣΚΗΣΗ ΤΩΝ ΔΙΕΥΡΥΜΕΝΩΝ ΑΡΜΟΔΙΟΤΗΤΩΝ;

Πίνακας 2.13 Ετοιμότητα Δημοτικού Συμβουλίου

Είναι έτοιμο	1
Χρειαζ. περίοδο προσαρμογής	12

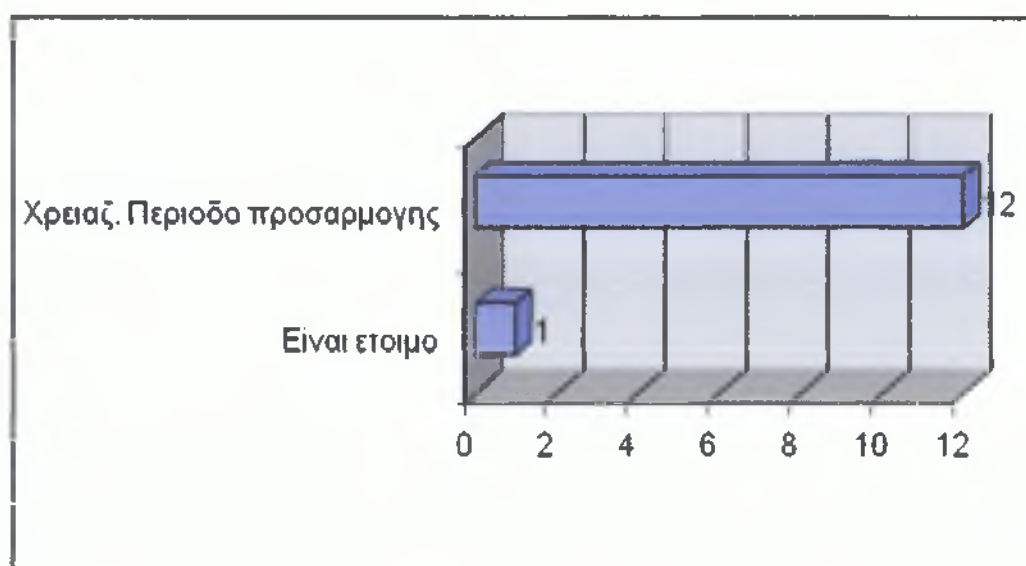

Γράφημα 2.11 Ετοιμότητα Δημοτικού Συμβουλίου

Η πλειοψηφία σε αυτήν την ερώτηση πιστεύει ότι χρειάζεται περίοδος προσαρμογής.

ΥΠΑΡΧΕΙ ΣΤΟ ΔΗΜΟ ΕΠΑΡΚΕΙΑ Ή ΚΑΙ ΚΑΤΑΛΛΗΛΟΤΗΤΑ ΣΤΟΥΣ
ΠΑΡΑΚΑΤΩ ΠΟΡΟΥΣ;

Πίνακας 2.14 Ετοιμότητα Δήμου

	ΝΑΙ	ΟΧΙ
κτιριακές υποδομές	11	2
ψηφιακές υποδομές	6	7
ανθρωπ δυναμικό		13

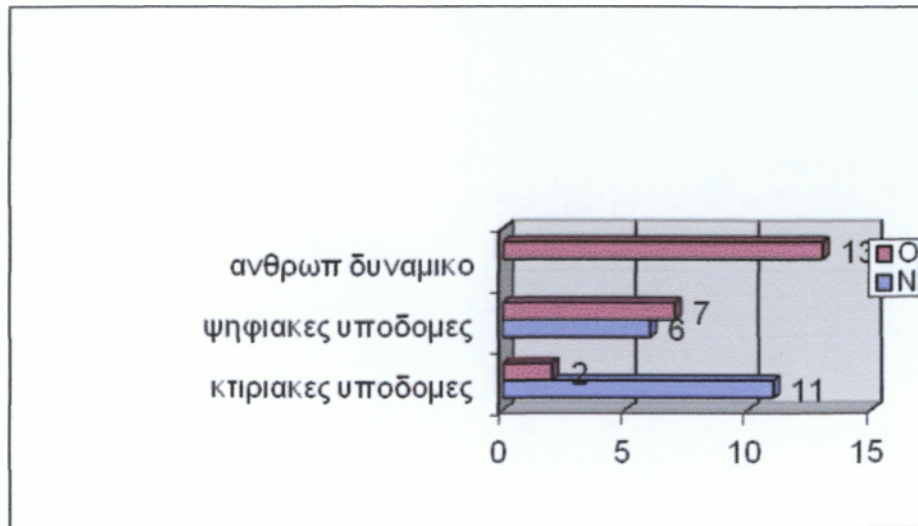

Γράφημα 2.12 Ετοιμότητα Δήμου

Σε αυτή την ερώτηση βλέπουμε ότι εκτός από τις κτιριακές υποδομές, οι αιρετοί πιστεύουν ότι υπάρχουν σε επάρκεια, οι ψηφιακές υποδομές και το ανθρώπινο δυναμικό υστερούν.

ΘΕΩΡΕΙΤΕ ΟΤΙ ΑΠΑΙΤΕΙΤΑΙ ΕΚΠΑΙΔΕΥΣΗ ΤΩΝ ΣΤΕΛΕΧΩΝ ΤΟΥ ΔΗΜΟΥ ΣΕ ΘΕΜΑΤΑ ΑΝΑΠΤΥΞΗΣ, ΠΡΟΓΡΑΜΜΑΤΙΣΜΟΥ ΚΑΙ ΔΙΟΙΚΗΣΗΣ;

Πίνακας 2.15 Εκπαίδευση αιρετών

ΝΑΙ	13
ΟΧΙ	

Το 100% των αιρετών θεωρεί χρειάζεται εκπαίδευση των στελεχών σε θέματα ανάπτυξης, προγραμματισμού και διοίκησης.

ΠΟΙΑ ΤΑ ΚΡΙΣΙΜΑ ΖΗΤΗΜΑΤΑ ΤΗΣ ΠΕΡΙΟΧΗΣ ΣΑΣ;

Πίνακας 2.16 Κρίσιμα ζητήματα

διαχείριση υδατ. πόρων
ανεργία
βασικές τεχν. υποδομές
βασικές κοινων. υποδομές
πολεοδομικός σχεδιασμός
χαμηλή επιχειρηματικότητα

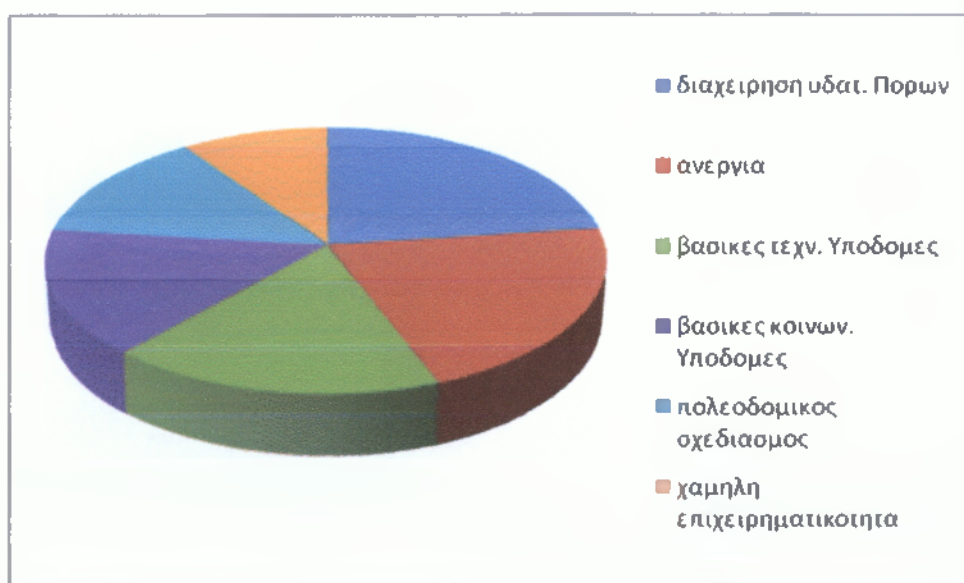

Γράφημα 2.13 Κρίσιμα ζητήματα

Από τον παραπάνω πίνακα βλέπουμε ότι τα ζητήματα που θεωρούν πιο κρίσιμα με σειρά σπουδαιότητας είναι κυριότερο η διαχείριση υδάτινων πόρων, η ανεργία η οποία είναι αρκετή στο δήμο, οι βασικές τεχνικές και κοινωνικές υποδομές, ο πολεοδομικός σχεδιασμός και η χαμηλή επιχειρηματικότητα.

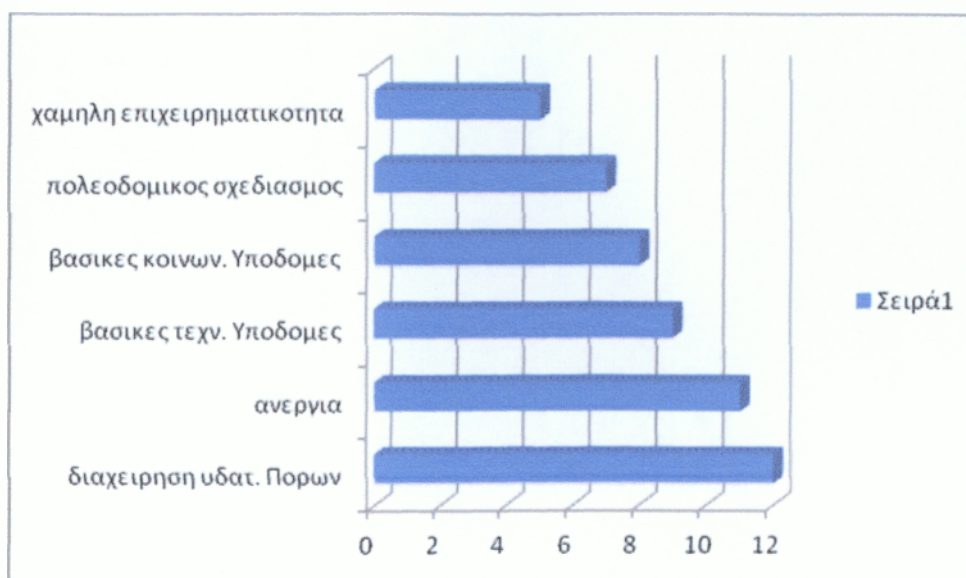

Γράφημα 2.14 Κρίσιμα ζητήματα

ΠΟΙΑ ΘΕΜΑΤΑ ΕΙΝΑΙ ΣΗΜΑΝΤΙΚΟΤΕΡΑ ΓΙΑ ΤΗ ΔΙΑΧΕΙΡΙΣΗ ΑΠΟΡΡΙΜΜΑΤΩΝ;

Πίνακας 2.17 Διαχείριση απορριμμάτων

κατασκευή μονάδας λιπασματοποίησης	13
Διαλογή στην πηγή και προώθηση προγραμμάτων ανακύκλωσης	7
κατασκευή ΧΥΤΥ	7
κατασκευή μονάδας καύσης απορριμμάτων	7
κλείσιμο και αποκατάσταση χώρων ανεξέλεγκτης διάθεσης απορριμμάτων	2
εξεύρεση χώρων για την δημιουργία μονάδων επεξεργασίας και τελικής διάθεσης υπολειμμάτων	2
δημιουργία σταθμών μεταφόρτωσης απρ.	1
διαχείριση απορριματ. Φυτοφαρμ.	1

Εδώ οι αιρετοί θεωρούν σημαντικό για τη διαχείριση των απορριμμάτων την κατασκευή μονάδας λιπασματοποίησης. Δεύτερο σημαντικότερο είναι η διαλογή των απορριμμάτων στην πηγή και η προώθηση προγραμμάτων ανακύκλωσης, η κατασκευή ΧΥΤΥ, και η κατασκευή μονάδας καύσης απορριμμάτων. Μικρότερης σημασίας θεωρούν το κλείσιμο και την αποκατάσταση χώρων ανεξέλεγκτης διάθεσης απορριμμάτων, την εξεύρεση χώρων για τη δημιουργία μονάδων επεξεργασίας και τελικής διάθεσης υπολειμμάτων, τη

δημιουργία σταθμών μεταφόρτωσης απορριμμάτων και τη διαχείριση απορριμμάτων και φυτοφαρμάκων.

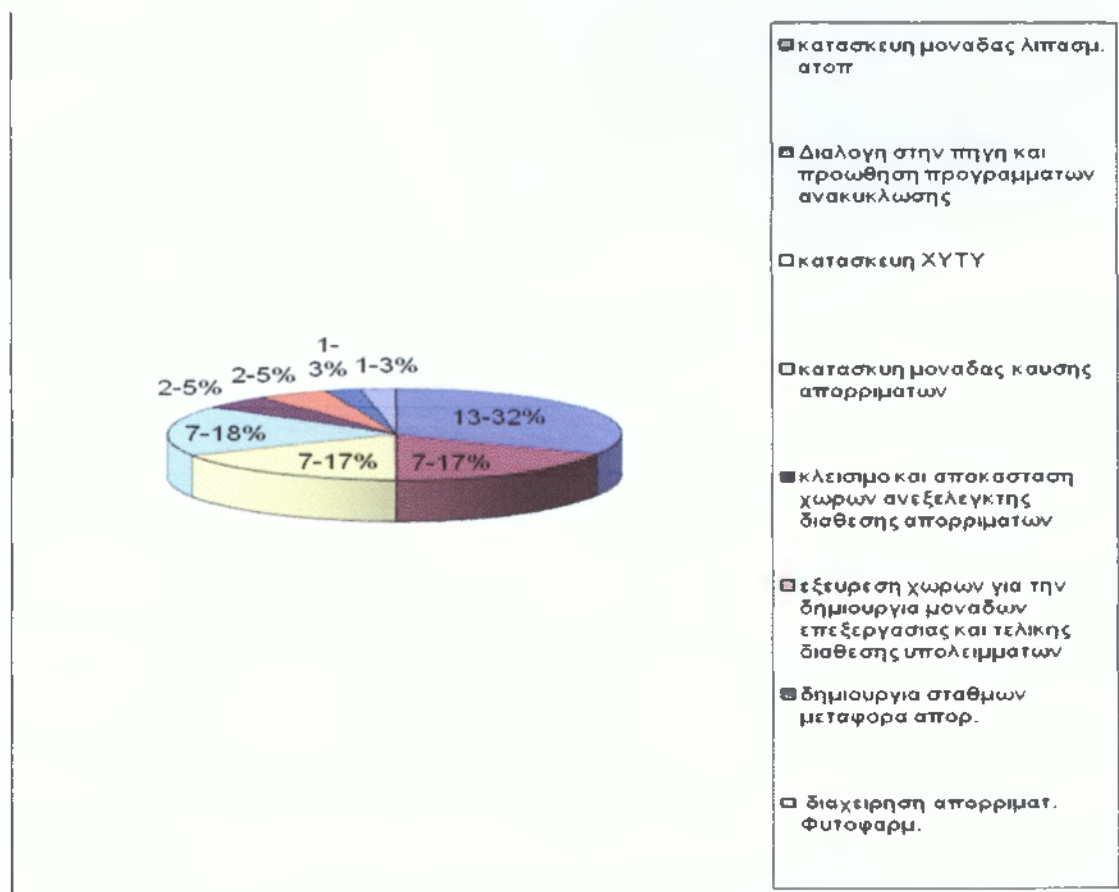

Γράφημα 2.15 Διαχείριση απορριμμάτων

ΠΟΙΕΣ ΠΡΟΤΕΡΑΙΟΤΗΤΕΣ ΘΑ ΠΡΕΠΕΙ ΝΑ ΘΕΣΕΙ ΤΟ ΔΗΜΟΤΙΚΟ ΣΥΜΒΟΥΛΙΟ ΓΙΑ ΤΗ ΔΙΑΧΕΙΡΙΣΗ ΤΩΝ ΥΔΑΤΙΝΩΝ ΠΟΡΩΝ;

Πίνακας 2.18 Υδάτινοι πόροι

έργα αξιοποίησης υδατ. πόρων	13
εξοικονόμηση νερού ύδρευσης	12
μείωση της ρύπανσης των νερών	11
καταμέτρηση όλων των χρήσεων νερού	5
Μείωση των αντλήσεων υπογ. Νερού	3
καταγραφή χρησ. κ ζήτησης νερού	2
άλλο	1

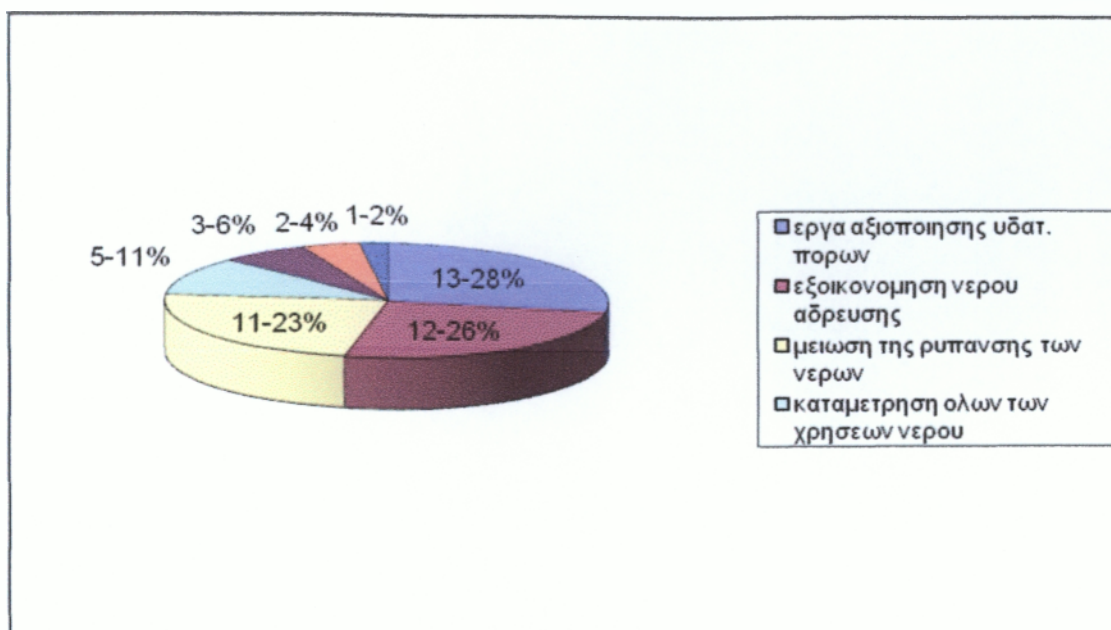

Γράφημα 2.16 Υδατινοί πόροι

Στην ερώτηση 36 που αφορά τα θέματα που θεωρούνται σημαντικότερα για τη διαχείριση των υδατινών πόρων οι αιρετοί πιστεύουν ότι πρέπει να γίνουν έργα για την αξιοποίηση των υδατινών πόρων, την εξοικονόμηση νερού άρδευσης, τη μείωση της ρύπανσης των νερών. Μικρότερης σημασίας θεωρούν την καταμέτρηση όλων των χρήσεων νερού, τη μείωση των αντλήσεων υπόγειου νερού και την καταγραφή χρήσης και ζήτησης νερού.

ΠΟΙΑ ΜΕΤΡΑ ΘΕΩΡΕΙΤΕ ΣΗΜΑΝΤΙΚΑ ΓΙΑ ΤΗ ΒΕΛΤΙΩΣΗ ΤΟΥ ΕΠΙΧΕΙΡΗΜΑΤΙΚΟΥ ΠΕΡΙΒΑΛΟΝΤΟΣ, ΤΗΝ ΤΟΝΩΣΗ ΤΟΥ ΙΔΙΩΤΙΚΟΥ ΤΟΜΕΑ ΚΑΙ ΤΗΣ ΕΠΙΧΕΙΡΗΜΑΤΙΚΟΤΗΤΑΣ ΣΤΟ ΔΗΜΟ ΣΑΣ;

Πίνακας 2.19 Μέτρα για τη βελτίωση του δήμου σε διάφορους τομείς

τη μείωση του παραεμπορίου και της παραοικονομίας	11
τη δημιουργία επιχειρηματικών πόρων	1
τη βελτίωση της εμπορικής πολεοδομίας στα αστικά κέντρα	6

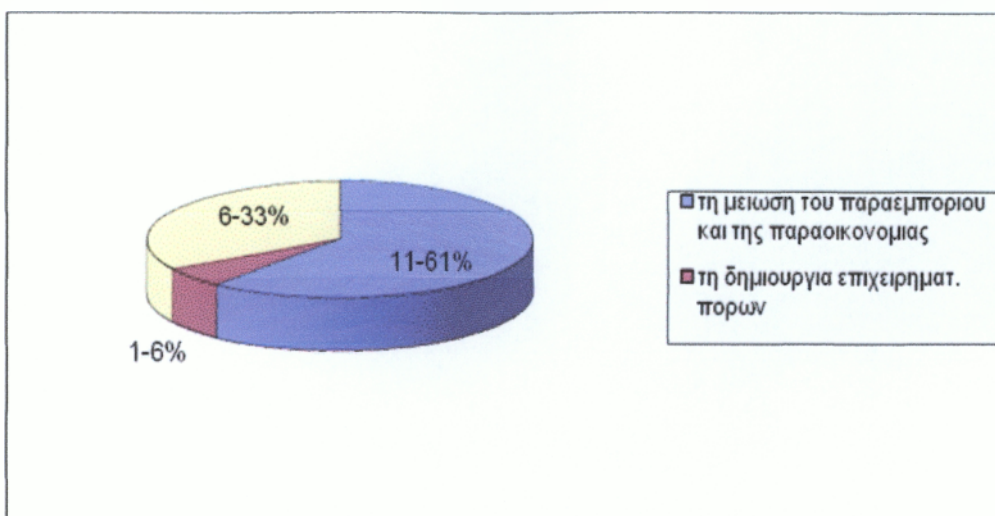

Γράφημα 2.17 Μέτρα για τη βελτίωση του δήμου σε διάφορους τομείς

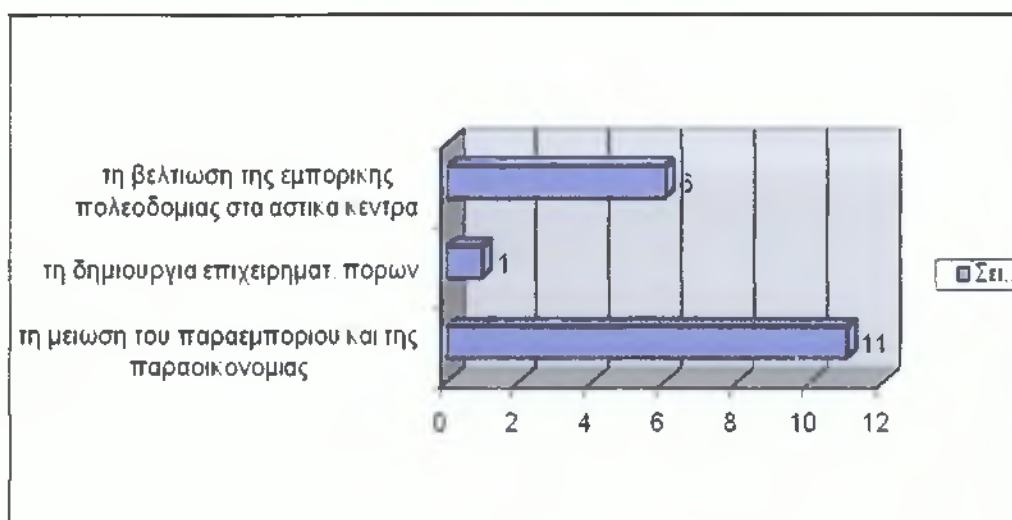

Γράφημα 2.18 Μέτρα για τη βελτίωση του δήμου σε διάφορους τομείς

Για την τόνωση του επιχειρηματικού περιβάλλοντος στον ιδιωτικό τομέα και της επιχειρηματικότητας στο δήμο η αιρετοί θεωρούν πολύ σημαντικό τη μείωση του παραεμπορίου και της παραοικονομίας, δευτερεύον τη βελτίωση της εμπορικής πολεοδομίας στα αστικά κέντρα και μικρής σημασίας τη δημιουργία επιχειρηματικών πόρων.

ΠΟΙΑ ΜΕΤΡΑ ΘΕΩΡΕΙΤΕ ΣΗΜΑΝΤΙΚΑ ΓΙΑ ΤΗ ΒΕΛΤΙΩΣΗ ΤΗΣ ΕΠΙΣΚΕΨΙΜΟΤΗΤΑΣ ΣΤΟ ΔΗΜΟ ΣΑΣ;

Πίνακας 2.20 Βελτίωση επισκεψιμότητας

ολοκλήρωση / βελτίωση οδικών δικτύων	11
ανάπτυξη πολιτιστικών πόρων	10
προώθηση ήπιων μορφών τουρισμού	8
βελτίωση κυκλοφοριακού προβλήματος	0
βελτίωση της σήμανσης κ πληροφόρηση.	10
βελτίωση της καθαριότητας κ της εικόνας	4
το επίπεδο των ηλεκτρονικών επικοινωνιών. κ της ήλεκτρο πληροφόρησης.	0

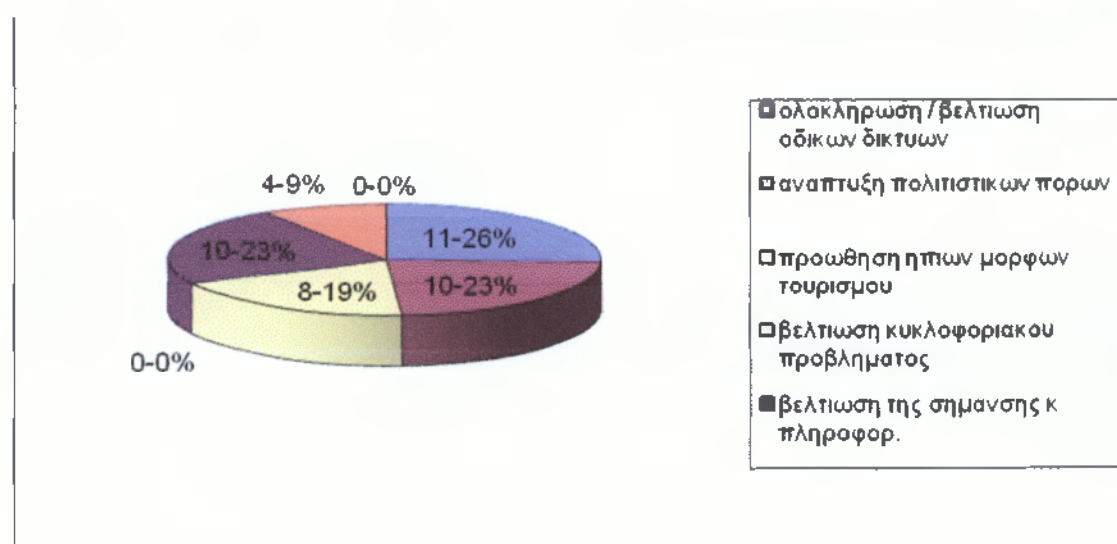

Γράφημα 2.19 Βελτίωση επισκεψιμότητας

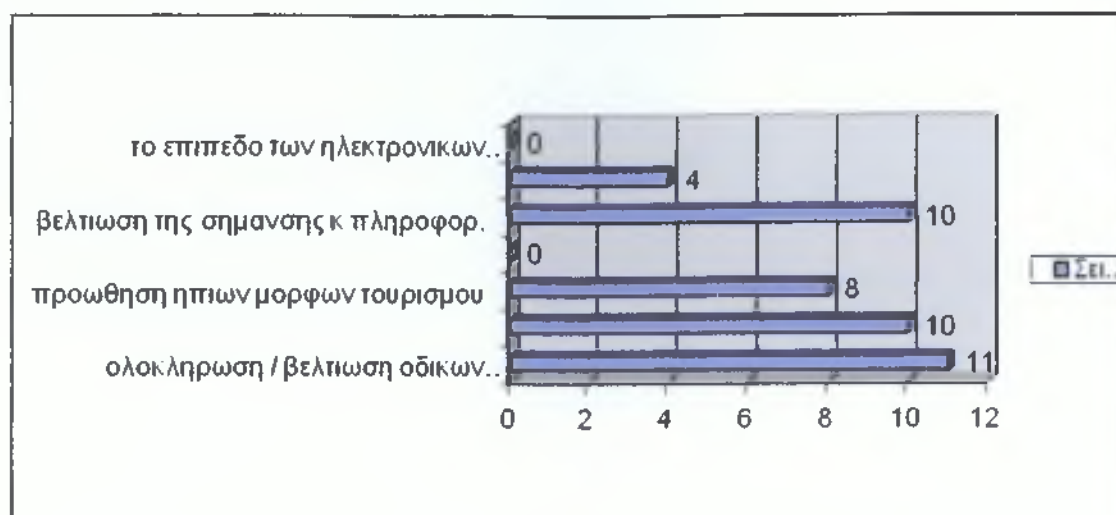

Γράφημα 2.20 Βελτίωση επισκεψιμότητας

Για τη βελτίωση της επισκεψιμότητας στο δήμο Σοφάδων οι αιρετοί θεωρούν απαραίτητο τη βελτίωση των οδικών δικτύων βελτίωση της σήμανσης και πληροφόρησης όπως και την προώθηση ήπιων μορφών τουρισμού και τέλος τη βελτίωση της εικόνας του δήμου και της καθαριότητας του.

ΚΟΙΝΩΝΙΚΗ ΟΙΚΟΝΟΜΙΑ ΚΑΙ ΕΘΕΛΟΝΤΙΣΜΟΣ, ΩΣ ΝΕΟΙ ΤΟΜΕΙΣ ΠΡΟΣ ΑΞΙΟΠΟΙΗΣΗ

ΘΕΩΡΕΙΤΕ ΟΤΙ Ο ΔΗΜΟΣ ΣΑΣ ΘΑ ΜΠΟΡΟΥΣΕ ΝΑ ΜΕΤΕΧΕΙ ΩΣ ΕΤΑΙΡΟΣ ΣΕ ΜΙΑ ΕΠΙΧΕΙΡΗΣΗ ΚΟΙΝΩΝΙΚΗΣ ΟΙΚΟΝΟΜΙΑΣ ΠΡΟΚΕΙΜΕΝΟΥ ΝΑ ΤΗΝ ΕΝΙΣΧΥΣΗ;

Πίνακας 2.21 Συμμετοχή του δήμου σε επιχείρηση κοινωνικής οικονομίας

ΝΑΙ	9
ΟΧΙ	4

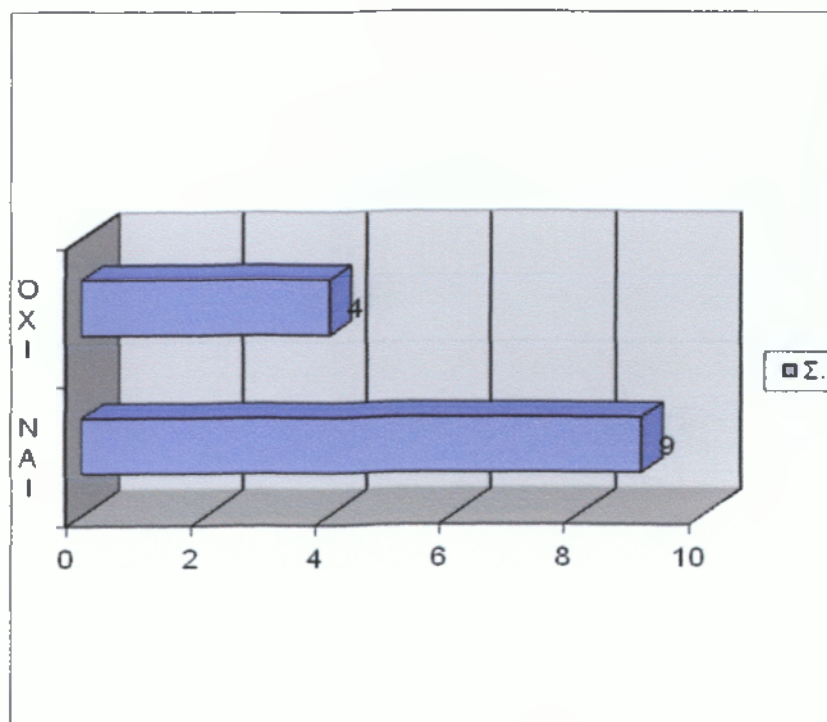

Γράφημα 2.21 Συμμετοχή του δήμου σε επιχείρηση κοινωνικής οικονομίας

Η πλειοψηφία των αιρετών πιστεύει ότι ο δήμος θα μπορούσε να μετέχει ως εταίρος σε μια επιχείρηση κοινωνικής οικονομίας προκειμένου να την ενισχύσει.

ΣΕ ΠΟΙΟΥΣ ΤΟΜΕΙΣ ΘΑ ΜΠΟΡΟΥΣΕ ΝΑ ΣΥΜΜΕΤΑΣΧΕΙ;

Πίνακας 2.22 Τομείς που θα μπορούσε να συμμετάσχει ο δήμος

συντήρηση εγκαταστάσ., πράσινο	8
καθαριότητα, ανακύκλωση	9
βιοκαλλιέργειες, αγροτ. παραγ	5
παράγωγή τοπικ. προϊντ.	4
έργα αξιοποίηση υδατ. πόρων	5
εστίαση, catering	0
βιοτεχνικά εργαστήρια κ συνεργ	0
παροχή κοινωνικ. και προνομ. υπηρ	7
εκπαίδευση ομάδων πληθ	4
παροχή πολιτιστικ. υπηρεσ	4

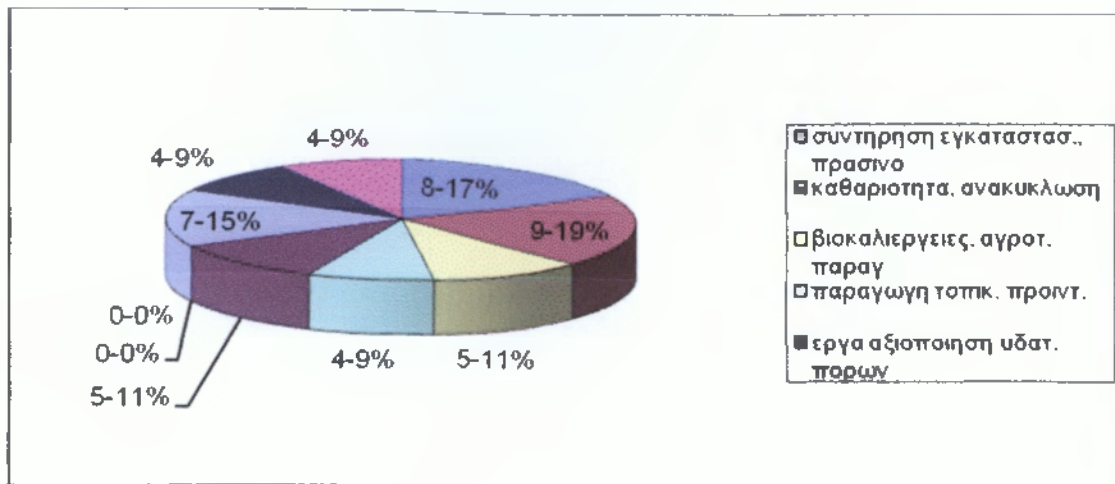

Γράφημα 2.22 Τομείς που θα μπορούσε να συμμετάσχει ο δήμος

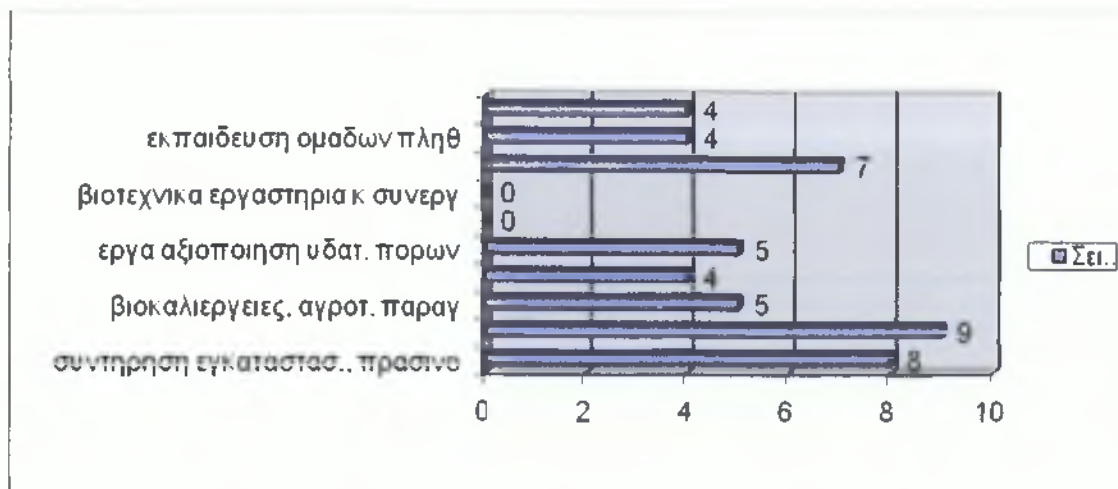

Γράφημα 2.23 Τομείς που θα μπορούσε να συμμετάσχει ο δήμος

Οι περισσότεροι αιρετοί πιστεύουν ότι μια κοινωνική επιχείρηση που θα μπορούσε να δραστηριοποιηθεί με τη συμμετοχή του δήμου Σοφάδων είναι στον τομέα της ανακύκλωσης και την συντήρηση του πράσινου, στην παροχή κοινωνικών και προνομιακών υπηρεσιών και έπειτα στις βιοκαλλιέργειες, στην αξιοποίηση υδατινών πόρων και λιγότερο στην εκπαίδευση ομάδων πληθυσμού, στην παροχή πολιτιστικών υπηρεσιών και στην παράγωγη τοπικών προϊόντων.

ΘΕΩΡΕΙΤΕ ΧΡΗΣΙΜΟ ΤΟΝ ΕΘΕΛΟΝΤΙΣΜΟ;

Πίνακας 2.23 Εθελοντισμός

πολύ χρήσιμο	12
σχετικά χρήσιμο	
καθόλου χρήσιμο	1

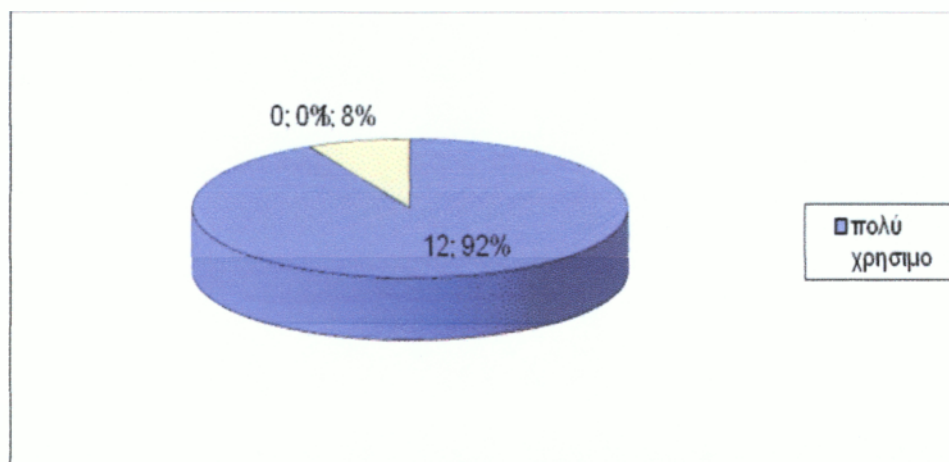

Γράφημα 2.24 Εθελοντισμός

Η πλειοψηφία των αιρετών θεωρεί τον εθελοντισμό πολύ χρήσιμο.

ΣΕ ΠΟΙΟΥΣ ΤΟΜΕΙΣ;

Πίνακας 2.24 Τομείς

πράσινο, καθαριότητα	11
ανακύκλωση	9
επήρες, κοινών πρόνοιας	6

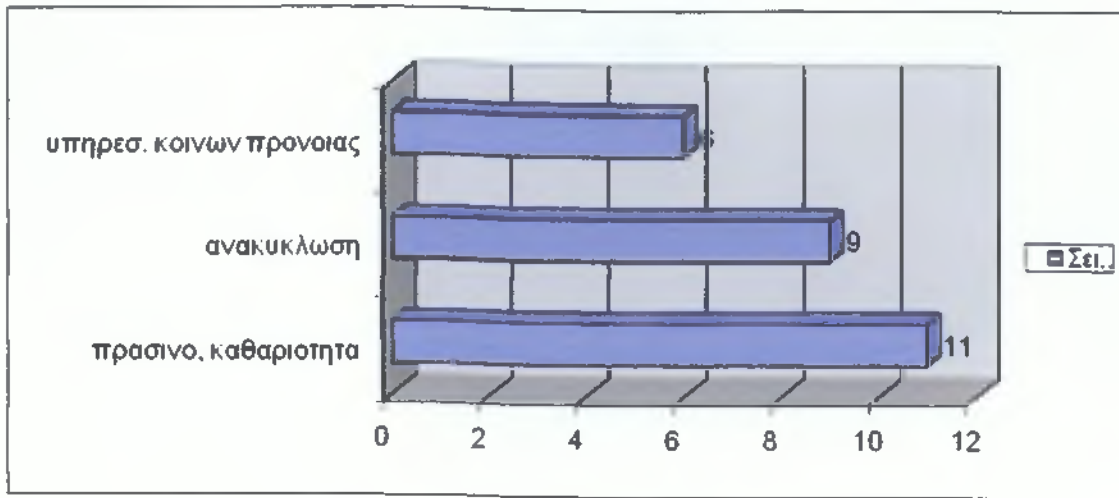

Γράφημα 2.25 Τομείς

Η πλειοψηφία θεωρεί χρήσιμο τον εθελοντισμό στην καθαριότητα και στο πράσινο και έπειτα στην ανακύκλωση και σε υπηρεσίες κοινωνικής πρόνοιας.

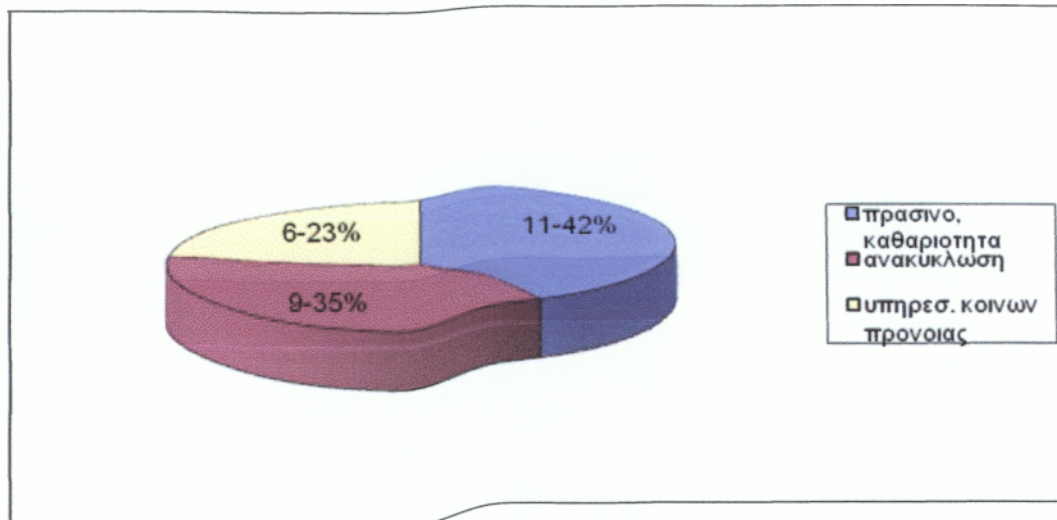

Γράφημα 2.26 Τομείς

2.4 Οικονομική Πολιτική

ΠΩΣ ΚΡΙΝΕΤΕ ΤΟ ΕΙΔΙΚΟ ΠΡΟΓΡΑΜΜΑ ΕΞΥΓΙΑΝΣΗΣ ΤΩΝ ΔΗΜΩΝ;

Πίνακας 2.25 Ειδικό Πρόγραμμα Εξυγίανσης

είναι σωστό	7
εν μέρη σωστό	6
δεν είναι σωστό	

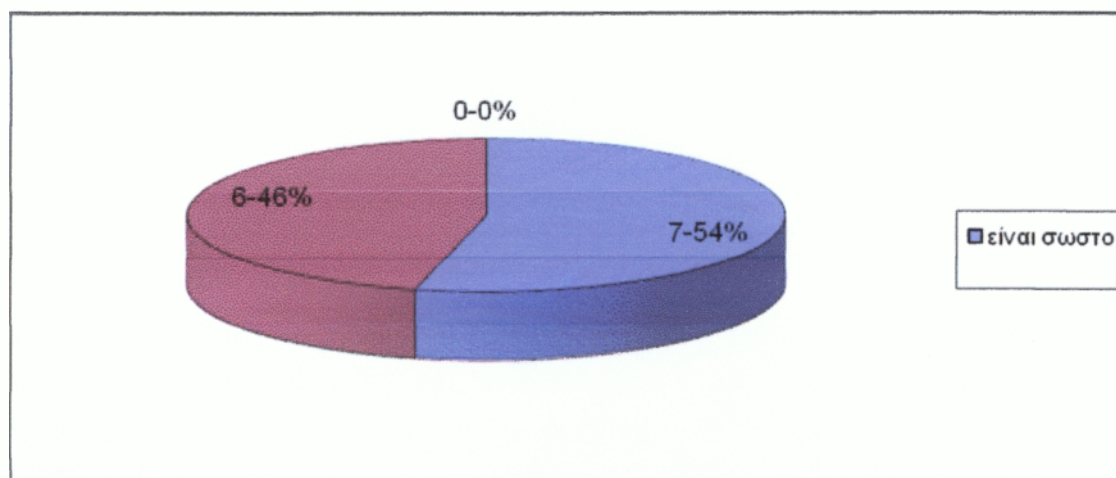

Γράφημα 2.27 Ειδικό Πρόγραμμα Εξυγίανσης

Οι περισσότεροι αιρετοί θεωρούν το πρόγραμμα σωστό.

ΠΟΙΕΣ ΠΗΓΕΣ ΤΟΠΙΚΩΝ ΕΣΟΔΩΝ ΘΕΩΡΕΙΤΕ ΤΙΣ ΠΙΟ ΣΗΜΑΝΤΙΚΕΣ ΓΙΑ ΤΗ ΧΡΗΜΑΤΟΔΟΤΗΣΗ ΤΩΝ ΤΟΠΙΚΩΝ ΥΠΗΡΕΣΙΩΝ ΚΑΙ ΕΡΓΩΝ;

Πίνακας 2.26 Πηγές τοπικών εσόδων

ο φπα	13
τοπικοί φόροι ακίνητη. περιουσίας	12
τοπικοί φόροι εισοδημ. φυσ. προσωπ.	10
τοπικοί φόροι επί των επιχειρησ.	8
λοιποί τοπικοί έμμεσοι φόροι	7
τέλη χρήσης απ*τους χρηστές τοπικ. υπηρ	5

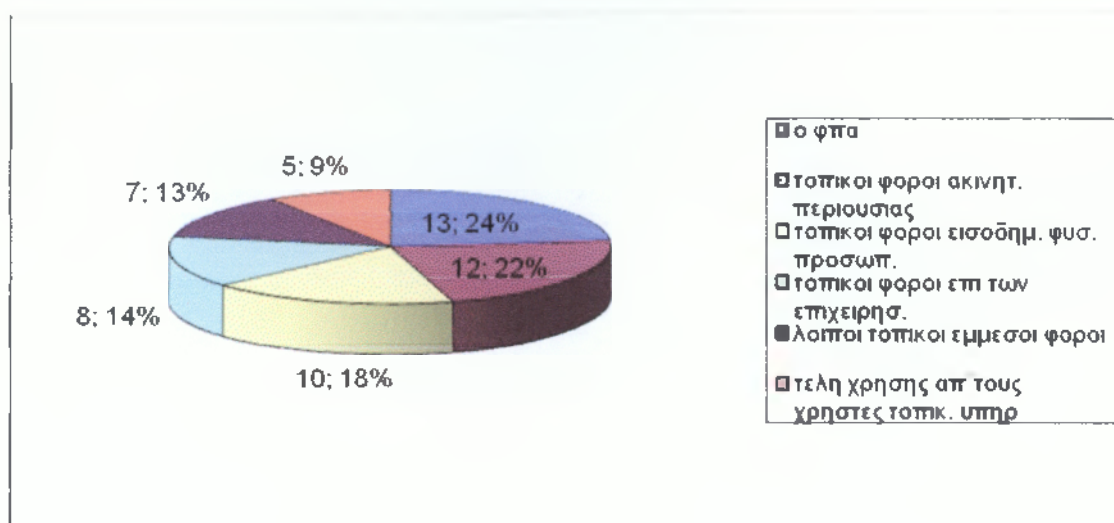

Γράφημα 2.28 Πηγές τοπικών εσόδων

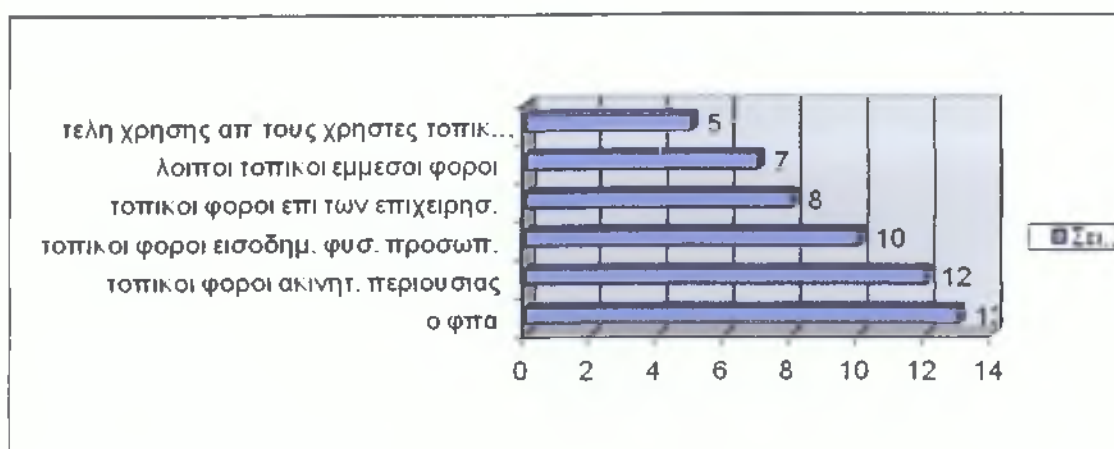

Γράφημα 2.29 Πηγές τοπικών εσόδων

Οι τρεις πιο σημαντικές πηγές τοπικών εσόδων για τους αρετούς είναι ο ΦΠΑ, οι τοπικοί φορείς ακίνητης περιουσίας και οι τοπικοί φορείς εισοδήματος φυσικών προσώπων.

ΕΙΣΤΕ ΥΠΕΡ ΤΗΣ ΣΥΝΕΡΓΑΣΙΑΣ ΜΕ ΤΟΝ ΙΔΙΩΤΙΚΟ ΤΟΜΕΑ ΓΙΑ ΤΗΝ ΚΑΤΑΣΚΕΥΗ ΕΡΓΩΝ ΚΑΙ ΠΑΡΟΧΗΣ ΥΠΗΡΕΣΙΩΝ ΠΟΥ ΕΜΠΙΠΤΟΥΝ ΣΤΙΣ ΑΡΜΟΔΙΟΤΗΤΕΣ ΤΟΥ ΔΗΜΟΥ;

Πίνακας 2.27 Συνεργασία με τον ιδιωτικό τομέα

ΝΑΙ	13
ΟΧΙ	0

Το σύνολο των αιρετών είναι υπέρ της συνεργασίας ιδιωτικού τομέα και δήμου για την κατασκευή έργων.

ΣΕ ΠΟΙΕΣ ΜΟΡΦΕΣ ΣΥΝΕΡΓΑΣΙΑΣ ΣΥΜΦΩΝΕΙΤΕ;

Πίνακας 2.28 Μορφές συνεργασίας

μέσω ΣΔΙΤ για την κατασκευή μεγάλων έργων υποδομής	7
μέσω συμβάσεων παραχώρησης. Για την παροχή δημοσίων υπηρεσ. από ιδιώτες	10

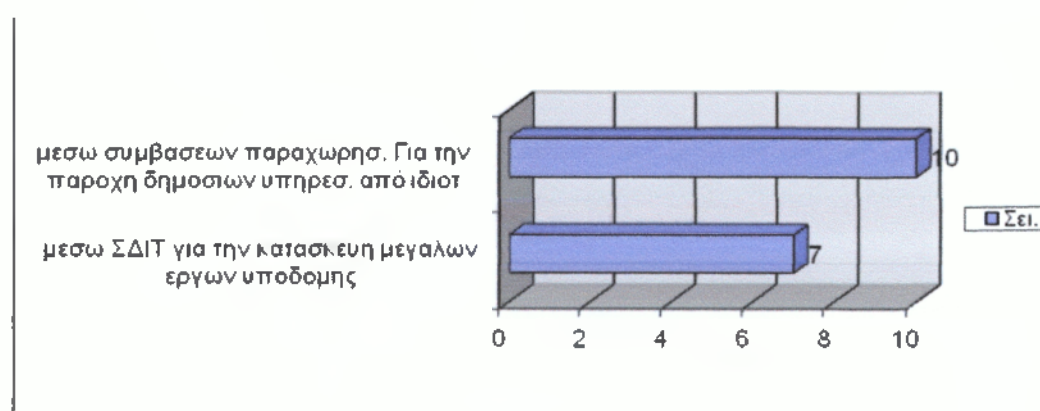

Γράφημα 2.30 Μορφές συνεργασίας

Η πλειοψηφία συμφωνεί σε συνεργασία μέσω συμβάσεων παραχώρησης για τη παροχή δημοσίων υπηρεσιών από ιδιώτες.

ΠΟΙΕΣ ΥΠΗΡΕΣΙΕΣ ΘΑ ΜΠΟΡΟΥΣΑΝ ΝΑ ΠΑΡΑΧΩΡΗΘΟΥΝ ΣΕ ΙΔΙΩΤΕΣ;

Πίνακας 2.29 Υπηρεσίες σε ιδιώτες

συλλογή απορριμμάτων	7
επεξεργασία απορριμμάτων	1
υπηρεσ. υγείας	1
υπηρεσ. Κίν. προ. κ αλληλεγγύης	1
υπηρεσίες κατάρτισης	0
πολιτιστικές υπηρεσ.	1
διαχείριση δημοτικής ακίνητης περιουσίας	10

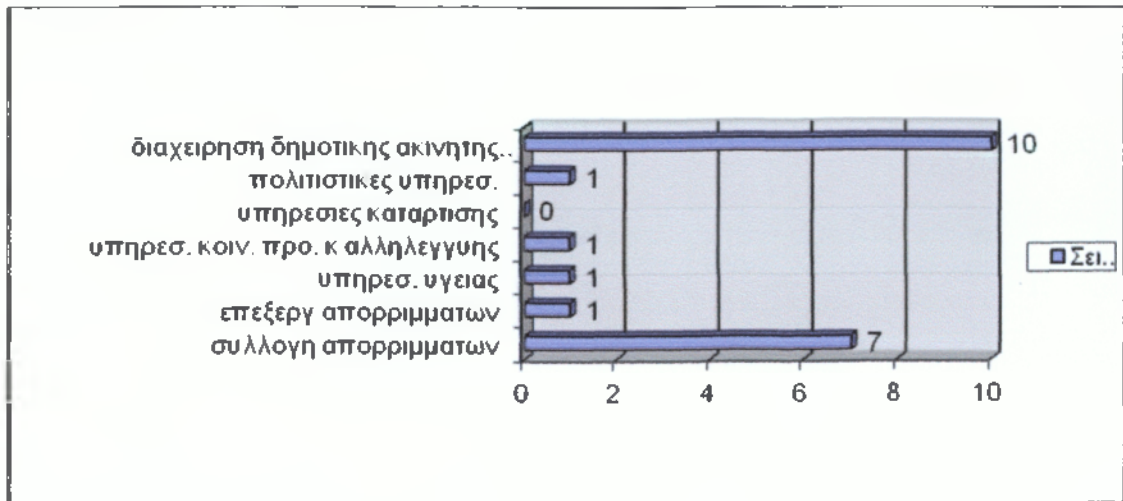

Γράφημα 2.31 Υπηρεσίες σε ιδιώτες

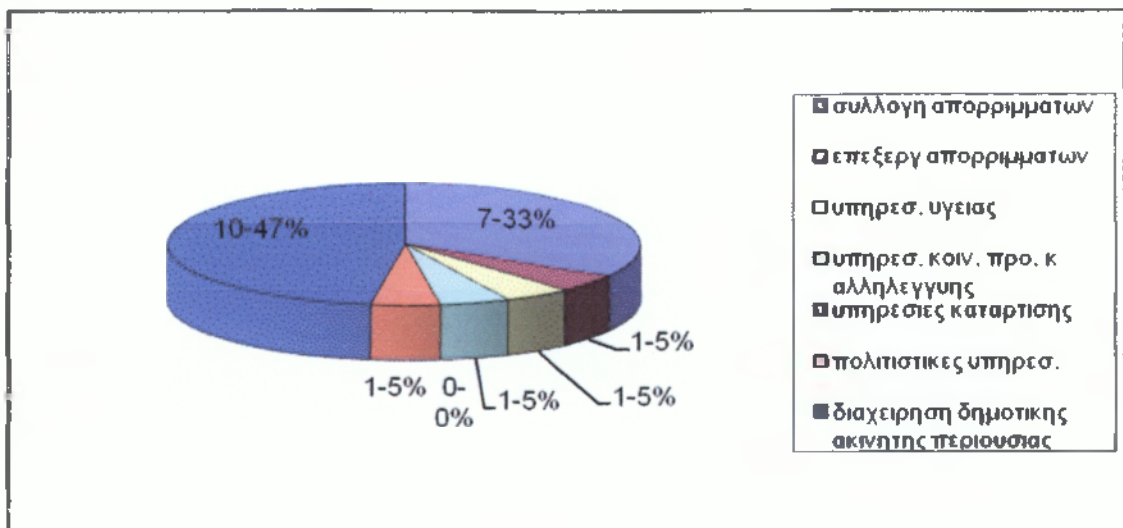

Γράφημα 2.32 Υπηρεσίες σε ιδιώτες

Συμφώνα με τους αιρετούς οι υπηρεσίες που θα μπορούσαν να παραχωρηθούν σε ιδιώτες είναι η διαχείριση της δημοτικής ακίνητης περιουσίας και η συλλογή απορριμμάτων.

3^ο Κεφάλαιο

Συμπεράσματα - Προτάσεις

Το πρόγραμμα «Καλλικράτης», αντικατέστησε το προηγούμενο πρόγραμμα «Καποδίστριας» και έφερε ριζικές αλλαγές στο διοικητικό σύστημα του κράτους. Οι απαντήσεις που εξετάζουμε προέρχονται κυρίως από άντρες μέσης ηλικίας, των οποίων το μορφωτικό επίπεδο είναι ανώτατου επιπέδου. Επίσης βλέπουμε ότι το μεγαλύτερο ποσοστό πριν εκλεγούν ήταν ελεύθεροι επαγγελματίες και αγρότες και οι περισσότεροι έχουν ξανά ασχοληθεί με τα κοινά.

Το βασικό τους κίνητρο για τη συμμετοχή στα κοινά ήταν η επίλυση των τοπικών προβλημάτων. Οι αιρετοί πιστεύουν ότι το πρόγραμμα Καλλικράτης βρίσκεται στη σωστή κατεύθυνση αλλά έχει αδυναμίες. Τα πιο σημαντικά προβλήματα τα εντοπίζουν στην έλλειψη πόρων για διαφορές αρμοδιότητες που τους έχουν ανατεθεί και στην έλλειψη οικονομικής αυτοτέλειας.

Πιστεύουν, ότι το πρόγραμμα Καλλικράτης θα βοηθήσει στην καλή λειτουργία της αγοράς περιορίζοντας τον αθέμιτο ανταγωνισμό, θα βοηθήσει στην καλύτερη αξιοποίηση του ανθρωπίνου δυναμικού που απασχολείται στο δήμο και στη διαφάνεια του τρόπου λήψης και υλοποίησης των διοικητικών αποφάσεων. Θεωρούν ότι θα βοηθήσει το επιχειρηματικό περιβάλλον και την τοπική ανάπτυξη θα συμβάλει στην εξοικονόμηση πόρων όπως και στην εξυπηρέτηση και αναβάθμιση των συνθηκών ζωής του πολίτη. Δηλώνουν άγνοια για το αν θα συμβάλει στην επίλυση των προβλημάτων των μεταναστών που κατοικούν μόνιμα στο δήμο και πιστεύουν ότι δεν θα οδηγήσει στην επιδείνωση των δημοτικών ανισοτήτων.

Η πλειοψηφία πιστεύει ότι η αντιμισθία των αιρετών είναι σωστή. Θεωρούν ότι τα κατάλληλα μετρά για τη συμμετοχή του πολίτη στο νέο σύστημα πρέπει να καθοριστούν με δημοψήφισμα και με τη συμμετοχή των πολιτών που θα έχουν δικαίωμα λόγου στις συνεδριάσεις του δημοτικού συμβουλίου. Αξιολογώντας το πρόγραμμα, κρίνουν ότι η συνένωση που εφαρμόστηκε είναι σωστή και πιστεύουν ότι ένα αποτελεσματικό

αποκεντρωμένο σύστημα διοίκησης πρέπει να τροποποιήσει το φορολογικό σύστημα, όπως επίσης και ότι πρέπει να στηρίζεται σε συστηματική οικονομική αυτονομία των βαθμίδων αυτοδιοίκησης με δικά τους έσοδα και με μικρότερη εξάρτηση από τις κεντρικές επιχορηγήσεις. Θεωρούν ότι για να είναι αποτελεσματικός ο διοικητικός μηχανισμός χρειάζεται επαρκές και εξειδικευμένο προσωπικό και πιστεύουν ότι είναι απαραίτητη η έγκαιρη νομοθετική ρύθμιση από το κράτος όπως και η εμπειρία των αιρετών σε θέματα διοίκησης και προγραμματισμού. Πιστεύουν ότι το δημοτικό συμβούλιο χρειάζεται περίοδο προσαρμογής ώστε να καταφέρει να ανταποκριθεί σωστά και θεωρούν ότι σε αντίθεση με τις κτιριακές υποδομές ο δήμος υστερεί σε ψηφιακές υποδομές και σε ανθρώπινο δυναμικό και επιπλέον χρειάζεται εκπαίδευση σε θέματα ανάπτυξης, προγραμματισμού και διοίκησης. Τα πιο κρίσιμα ζητήματα της περιοχής θεωρούν ότι είναι η διαχείριση υδάτινων πόρων, η ανεργία, οι βασικές τεχνικές και κοινωνικές υποδομές. Και για τη διαχείριση απορριμμάτων θεωρούν σημαντικό την κατασκευή μονάδας λιπασματοποίησης, τη διαλογή στην πηγή και προώθηση προγραμμάτων ανακύκλωσης, την κατασκευή ΧΥΤΥ, την κατασκευή μονάδας καύσης απορριμμάτων. Πιστεύουν ότι οι προτεραιότητες που πρέπει να τεθούν για τη διαχείριση υδάτινων πόρων είναι η κατασκευή έργων αξιοποίησης υδάτινων πόρων, η εξοικονόμηση νερού ύδρευσης και η μείωση ρύπανσης των υδάτων.

Για την τόνωση του ιδιωτικού τομέα θεωρούν ότι πρέπει να μειωθεί το παραεμπόριο και όσον αφορά την αύξηση της επισκεψιμότητας στο δήμο θεωρούν μείζον πρόβλημα τους ελλειπείς πολιτιστικούς πόρους, τη βελτίωση των δρόμων και της σήμανσης. Πιστεύουν ότι ο δήμος θα μπορούσε να μετέχει σε επιχείρηση κοινωνικής οικονομίας και κυρίως στην καθαριότητα, την ανακύκλωση και τη συντήρηση πράσινου. Θεωρούν χρήσιμο τον εθελοντισμό κυρίως στην καθαριότητα και την ανακύκλωση. Οι περισσότεροι θεωρούν ότι το πρόγραμμα εξυγίανσης των δήμων είναι σωστό και θεωρούν πιο σημαντικές πηγές τοπικών εσόδων για την χρηματοδότηση των τοπικών υπηρεσιών και έργων το ΦΠΑ, τους τοπικούς πόρους ακίνητης περιουσίας και εισοδήματος φυσικών πόρων.

Είναι υπέρ της συνεργασίας με τον ιδιωτικό τομέα για την κατασκευή έργων, μέσω συμβάσεων παραχώρησης κυρίως για τη διαχείριση δημοτικής περιουσίας και συλλογής απορριμμάτων.

Βιβλιογραφία

Ι) Πρωτογενείς Πηγές

1. **Αναπτυξιακή Καρδίτσα**
2. **Ελληνική Στατιστική Αρχή**, Απογραφή πληθυσμού 2001, τόμος 5 (28/02/12)
3. **N. 2539/1997**, «*Συγκρότηση της Πρωτοβάθμιας Τοπικής Αυτοδιοίκησης*» ΦΕΚ 244, τεύχος 'Α, Εθνικό Τυπογραφείο, Αθήνα.
4. **N. 3852/2010**, «*Νέα Αρχιτεκτονική της Αυτοδιοίκησης και της Αποκεντρωμένης Διοίκησης – Πρόγραμμα Καλλικράτης*», ΦΕΚ 87, τεύχος 'Α, Εθνικό Τυπογραφείο, Αθήνα.
5. **Υπουργείο Εσωτερικών**, Ανάλυση του προγράμματος «Καποδίστριας», <http://www.ypes.gr/kapodistrias/greek/kapo/program.htm>

ΙΙ) Δευτερογενείς Πηγές

1. **Αθανασόπουλος, Θ.**, (1994), «*Σοφάδες ο τόπος μας*», έκδοση: Δήμος Σοφάδων, Αθήνα, σελ. 179-181.
2. **Κοτζαμάνης, Β.**, (1993), «*Δημογραφική γήρανση στη μεταπολεμική Ελλάδα*», περιοδικό: «*Κοινωνική εργασία*», τεύχος 96, σελ. 6.
3. **Μορφωτική εγκυκλοπαίδεια**, τόμος 6, σελ. 57.
4. **Πολύζος, Σ., Αθανάτου Σ.**, (2010), «*Μια πρόταση για τη νέα Διοικητική Διαίρεση του Νομού Καρδίτσας*», Τμήμα Μηχανικών Χωροταξίας, Πολεοδομίας και

Περιφερειακής Ανάπτυξης, Πολυτεχνική Σχολή, Πανεπιστήμιο Θεσσαλίας,
Βόλος, σελ. 89.

5. **Σύγχρονη εγκυκλοπαίδεια, (1993), «Ευρώπη - Ελλάδα - Κόσμος», συλλογικό έργο, τόμος 13, 2^η έκδοση, εκδόσεις: Θ. Ν. Χριστόπουλος, Αθήνα, σελ. 612.**

III) Πηγές από το Διαδίκτυο

1. <http://sofades.tragazikis.com/page3> (18/12/11)
2. <http://delino.gr>. (20/03/12)
3. <http://gov.exnet.gr> (20/03/12)
4. <http://www.sofades.gr/> (18/12/11)

ΔΗΜΟΣ ΣΟΦΑΔΩΝ

- Ο ΔΗΜΟΣ ΣΟΦΑΔΩΝ ΒΡΙΣΚΕΤΑΙ ΑΝΑΤΟΛΙΚΑ ΣΤΟ ΝΟΜΟ ΚΑΡΔΙΤΣΑΣ. ΜΕΤΑ ΤΗ ΣΥΓΧΩΝΕΥΣΗ ΤΩΝ ΔΗΜΩΝ ΑΠΟΤΕΛΕΙΤΑΙ ΑΠΟ 5 ΤΟΠΙΚΑ ΔΙΑΜΕΡΙΜΣΑΤΑ.
 - Τοπικό διαμέρισμα
 - Οικισμός
 - Σοφάδων
 - Αγ. Παρασκευής, Αγ. Βησσαρίου, Αμπέλου, Ανώγειου, Γεφυρίων, Δασοχωρίου, Καππαδοκικού, Καρποχωρίου, Μασχολορίου, Μαυραχάδων, Μελισσοχωρίου, Πασχαλίτσας, Φίλιας
 - Αρνης
 - Ματαράγκας, Ερμητσίου, Κυψέλης, Πύργου Κιερίου
 - Ρεντίνης
 - Ρεντίνας, Μονή Ρεντινας
 - Ταμασίου
 - Λεονταρίου, Ανάβρας, Ασημοχωρίου, Αχλαδιάς, Γραμματικού, Νέου Ικονίου, Κτιμένης
 - Μενελαΐδας
 - Κέδρου, Αηδονοχωρίου, Θερμών, Κάρπης, Βαθύλακου, Θραψιμίου, Λουτροπηγής, Λουτρά Σμοκόβου, Λουτρού.
-
- Ο ΔΗΜΟΣ ΕΧΕΙ ΕΚΤΑΣΗ 750752 ΣΤΡ ΚΑΙ ΠΛΗΘΥΣΜΟ 18919 ΑΤΟΜΑ, ΟΠΟΥ ΤΑ 4000 ΠΕΡΙΠΟΥ ΕΙΝΑΙ ΑΘΙΓΓΑΝΟΙ

ΠΛΗΘΥΣΜΙΑΚΑ ΔΕΔΟΜΕΝΑ

Πραγματικός πληθυσμός (πληθυσμιακή εξέλιξη)

1991	2001	2011
24252	23043	18910

Πυκνότητα πληθυσμού

1991	2001	2011
36,67	25,97	26,24

Ηλικιακή κατανομή πραγματικού πληθυσμού (2001)

Σύνολο	0-5	6-14	15-24	25-39	40-54	55-64	65-79	80+
23.043	1.167	2.613	2.827	4.241	3.861	3.323	4.086	926

ΜΟΡΦΩΣΗ

ΗΛΙΚΙΕΣ	ΣΥΝΟΛΟ	ΚΑΤΟΧΟΙ ΔΙΔΑΚΤΟΡΙΚΟΥ	ΚΑΤΟΧΟΙ ΜΑΣΤΕΡ	ΠΤΥΧΙΟΥΧΟΙ ΑΝΩΤΑΤΩΝ ΣΧΟΛΩΝ	ΠΤΥΧΙΟΥΧΟΙ ΤΕΙ	ΠΤΥΧΙΟΥΧ. ΜΕΤΑΔΕΥ	ΑΠΟΦΟΙΤ ΜΕΣΗΣ ΕΚΠ	ΠΤΥΧΙΟΥΧ. ΤΕΛ	ΠΤΥΧΙΟΥΧ. ΤΕΣ	ΑΠΟΦΟΙΤ ΓΥΜΝΑΣ	ΑΠΟΦΟΙΤ ΔΗΜΟΤ	ΦΟΙΤΟΥ ΣΤΟ ΔΗΜ	ΕΠΚΑΤΕΛ ΕΙ. ΤΟ ΔΗΜΟΤ. ΑΛΛΑ ΓΝΩΡ.	ΔΕ ΓΝΩΡΙΖΟΥΝ ΓΡΑΦΗ
	20361													
6-9	985	0	0	0	0	0	0	0	0	0	0	982	3	0
10-14	1272	0	0	0	0	0	0	0	0	71	717	454	30	0
15-19	1335	0	0	0	0	12	238	62	23	606	190	0	40	164
20-24	1289	0	0	18	15	127	406	128	32	139	175	0	43	206
25-29	1358	0	0	101	49	78	379	80	35	164	267	0	36	169
30-34	1335	1	6	99	33	42	349	35	25	204	370	0	35	136
35-39	1172	1	4	75	26	21	216	31	32	156	504	0	11	95
40-44	1176	0	4	66	20	18	196	11	29	90	632	0	19	91
45-49	1145	3	0	63	15	17	142	5	17	74	686	0	24	99
50-54	1190	1	0	20	6	10	67	1	6	44	929	0	41	65
55-59	1427	0	0	21	4	11	56	2	7	59	1042	0	136	89
60-64	1717	0	0	20	2	3	72	1	1	45	948	0	376	249
65-69	1741	0	2	14	2	8	66	1	2	40	687	0	496	423
70+	3219	1	1	9	0	11	55	1	0	56	1200	0	847	1038

ΜΟΡΦΩΣΗ ΑΝΔΡΩΝ

ΗΛΙΚΙΕΣ	ΣΥΝΟΛΟ	ΚΑΤΟΧΟΙ ΔΙΔΑΚΤΟΡΙΚΟΥ	ΚΑΤΟΧΟΙ ΜΑΣΤΕΡ	ΠΤΥΧΙΟΥΧΟΙ ΑΝΩΤΑΤΩΝ ΣΧΟΛΩΝ	ΠΤΥΧΙΟΥΧΟΙ ΤΕΙ	ΠΤΥΧΙΟΥΧ. ΜΕΤΑΔΕΥ	ΑΠΟΦΟΙΤ. ΜΕΣΗΣ ΕΚΠ	ΠΤΥΧΙΟΥ . ΤΕΛ	ΠΤΥΧΙΟΥ . ΤΕΣ	ΑΠΟΦΟΙΤ. ΓΥΜΝΑΣ	ΑΠΟΦΟΙΤ. ΔΗΜΟΤ.	ΦΟΙΤΟΥ ΣΤΟ ΔΗΜ.	ΕΠΚΑΤΕΛ. ΕΙ. ΤΟ ΔΗΜΟΤ. ΑΛΛΑ ΓΝΩΡ.	ΔΕ ΓΝΩΡΙΖΟΥΝ ΓΡΑΦΗ
	10072													
6-9	468	0	0	0	0	0	0	0	0	0	0	467	1	0
10-14	640	0	0	0	0	0	0	0	0	36	354	232	18	0
15-19	667	0	0	0	0	4	85	34	19	328	100	0	27	70
20-24	656	0	0	6	6	42	180	89	26	84	114	0	23	86
25-29	674	0	0	32	24	28	187	60	29	80	142	0	24	68
30-34	749	0	4	48	19	25	197	29	24	126	190	0	22	65
35-39	625	1	4	41	16	13	115	29	28	100	238	0	6	34
40-44	606	0	3	40	13	8	108	10	26	61	292	0	9	36
45-49	627	3	0	38	12	13	85	5	13	59	335	0	14	50
50-54	584	1	0	12	6	8	40	1	6	35	434	0	18	23
55-59	716	0	0	16	2	6	33	2	6	46	546	0	34	25
60-64	822	0	0	16	2	1	61	1	1	39	537	0	134	30
65-69	832	0	1	13	2	3	52	1	1	30	426	0	226	77
70+	1406	1	1	9	0	6	47	1	0	51	781	0	374	135

ΜΟΡΦΩΣΗ ΓΥΝΑΙΚΩΝ

ΗΛΙΚΙΕΣ	ΣΥΝΟΛΟ	ΚΑΤΟΧΟΙ ΔΙΔΑΚΤΟΡΙΚΟΥ	ΚΑΤΟΧΟΙ ΜΑΣΤΕΡ	ΠΤΥΧΙΟΥΧΟΙ ΑΝΩΤΑΤΩΝ ΣΧΟΛΩΝ	ΠΤΥΧΙΟΥΧΟΙ ΤΕΙ	ΠΤΥΧΙΟΥΧ. ΜΕΤΑΔΕΥ	ΑΠΟΦΟΙΤ. ΜΕΣΗΣ ΕΚΠ	ΠΤΥΧΙΟΥΧ. ΤΕΛ	ΠΤΥΧΙΟΥΧ. ΤΕΣ	ΑΠΟΦΟΙΤ. ΓΥΜΝΑΣ	ΑΠΟΦΟΙΤ. ΔΗΜΟΤ	ΦΟΙΤΟΥ ΣΤΟ ΔΗΜ	ΕΓΚΑΤΕΛ. ΕΙ. ΤΟ ΔΗΜΟΤ. ΑΛΛΑ ΓΝΩΡ.	ΔΕ ΓΝΩΡΙΖΟΥΝ ΓΡΑΦΗ
	10072													
6-9	468	0	0	0	0	0	0	0	0	0	0	467	1	0
10-14	640	0	0	0	0	0	0	0	0	36	354	232	18	0
15-19	667	0	0	0	0	4	85	34	19	328	100	0	27	70
20-24	656	0	0	6	6	42	180	89	26	84	114	0	23	86
25-29	674	0	0	32	24	28	187	60	29	80	142	0	24	68
30-34	749	0	4	48	19	25	197	29	24	126	190	0	22	65
35-39	625	1	4	41	16	13	115	29	28	100	238	0	6	34
40-44	606	0	3	40	13	8	108	10	26	61	292	0	9	36
45-49	627	3	0	38	12	13	85	5	13	59	335	0	14	50
50-54	584	1	0	12	6	8	40	1	6	35	434	0	18	23
55-59	716	0	0	16	2	6	33	2	6	46	546	0	34	25
60-64	822	0	0	16	2	1	61	1	1	39	537	0	134	30
65-69	832	0	1	13	2	3	52	1	1	30	426	0	226	77
70+	1406	1	1	9	0	6	47	1	0	51	781	0	374	135

ΕΠΑΓΓΕΛΜΑΤΑ

ΗΛΙΚΙΕΣ	ΣΥΝΟΛΟ	ΜΕΛΗ ΤΩΝ ΒΟΥΛΕΥ ΜΕΝΩΝ ΣΩΜΑΤΩ Ν	ΠΡΟΣΩΠ Α ΠΟΥ ΑΣΚΟΥΝ ΕΠΙΣΤ	ΤΕΧΝΟΛ ΟΓΟΙ ΤΕΧΝΙΚΟ Ι	ΥΠΑΛΛΗ ΛΟΙ ΓΡΑΦΕΙΟ Υ	ΑΠΑΣΧΟΛ ΟΥΜΕΝΗ ΣΤΗΝ ΠΑΡΧΟΧΗ ΥΠΗΡΕΣΙΩ Ν	ΕΙΔΙΚΕΥ ΜΕΝΕΙΔΙ ΚΕΥΜΕΝ ΟΙ ΤΕΧΝΙΤΕ ΣΟΙ ΓΕΩΡΓΟΙ	ΕΙΔΙΚΕΣ ΤΕΧΝΙΤΕ Σ ΚΑΙ ΑΣΚΟΥΝ ΤΕΣ	ΧΕΙΡΙΣΤ ΕΣ ΜΗΧΑΝΙ ΜΑΤΩΝ	ΑΝΕΔΕΙΚΕ ΥΤΟΙ ΕΡΓΑΤΕΣ	ΔΗΛΩΣΑΝ ΑΝΕΠΑΡΚ ΩΣ	ΝΕΟΙ	ΔΕ ΔΗΛΩΣΑΝ ΕΠΑΓΓΕΛ ΜΑ
	8755												
10-14	38	0	0	0	0	0	0	0	0	0	0	38	0
15-19	335	3	0	10	6	5	17	19	3	93	10	169	0
20-24	932	13	8	37	47	78	208	50	26	176	4	279	6
25-29	1085	29	40	55	58	88	387	60	32	185	7	137	7
30-34	1101	61	53	50	46	70	490	62	34	152	10	67	6
35-39	968	44	58	29	39	62	503	72	23	104	8	18	8
40-44	926	63	41	25	47	47	511	56	25	90	7	8	6
45-49	882	44	48	19	32	23	510	75	40	70	17	3	1
50-54	860	56	10	3	15	19	616	67	21	39	4	2	8
55-59	870	39	16	4	8	18	690	30	17	41	3	0	4
60-64	592	24	8	4	3	5	506	11	10	17	4	0	0
65-69	130	9	6	2	1	2	97	2	4	7	0	0	0
70+	36	4	5	1	0	1	23	0	0	1	1	0	0

ΕΠΑΓΓΕΛΜΑΤΑ ΑΝΔΡΩΝ

ΗΛΙΚΙΕΣ	ΣΥΝΟΛΟ	ΜΕΛΗ ΤΩΝ ΒΟΥΛΕΥ ΜΕΝΩΝ ΣΩΜΑΤΩ Ν	ΠΡΟΣΩΠ Α ΠΟΥ ΑΣΚΟΥΝ ΕΠΙΣΤ	ΤΕΧΝΟΛ ΟΓΟΙ ΤΕΧΝΙΚΟ Ι	ΥΠΑΛΛΗ ΛΟΙ ΓΡΑΦΕΙΟ Υ	ΑΠΑΣΧΟΛ ΟΥΜΕΝΗ ΣΤΗΝ ΠΑΡΧΟΧΗ ΥΠΗΡΕΣΙΩ Ν	ΕΙΔΙΚΕΥ ΜΕΝΕΙΔΙ ΚΕΥΜΕΝ ΟΙ ΤΕΧΝΙΤΕ ΣΟΙ ΓΕΩΡΓΟΙ	ΕΙΔΙΚΕΣ ΤΕΧΝΙΤΕ Σ ΚΑΙ ΑΣΚΟΥΝ ΤΕΣ	ΧΕΙΡΙΣΤ ΕΣ ΜΗΧΑΝΙ ΜΑΤΩΝ	ΑΝΕΔΕΙΚ ΕΥΤΟΙ ΕΡΓΑΤΕΣ	ΔΗΛΩΣΑ Ν ΑΝΕΠΑΡ ΚΩΣ	ΝΕΟΙ	ΔΕ ΔΗΛΩΣΑ Ν ΕΠΑΓΓΕΛ ΜΑ
	5676												
10-14	28	0	0	0	0	0	0	0	0	0	0	28	0
15-19	247	1	0	8	1	3	15	19	3	84	9	103	1
20-24	590	9	3	3	22	41	125	46	23	144	1	168	5
25-29	659	19	11	24	17	50	219	59	31	145	3	74	7
30-34	724	47	25	32	22	40	295	59	33	120	7	38	6
35-39	613	37	29	23	17	42	282	70	20	71	5	10	7
40-44	561	43	23	17	33	27	269	55	23	62	4	1	4
45-49	572	35	27	14	24	15	285	71	39	52	9	0	1
50-54	516	45	7	3	11	13	311	65	21	31	2	0	7
55-59	555	31	13	5	6	13	411	27	16	27	3	0	3
60-64	471	21	8	3	2	6	397	11	10	10	3	0	0
65-69	107	6	7	2	1	1	79	2	4	5	0	0	0
70+	33	4	5	1	0	0	21	0	0	1	1	0	0

ΕΠΑΓΓΕΛΜΑΤΑ ΓΥΝΑΙΚΩΝ

ΗΛΙΚΙΕΣ	ΣΥΝΟΛΟ	ΜΕΛΗ ΤΩΝ ΒΟΥΛΕΥΜΕΝΩΝ ΣΩΜΑΤΩΝ	ΠΡΟΣΩΠΑ ΠΟΥ ΑΣΚΟΥΝ ΕΠΙΣΤ	ΤΕΧΝΟΛΟΓΟΙ ΤΕΧΝΙΚΟΙ	ΥΠΑΛΛΗΛΟΙ ΓΡΑΦΕΙΟΥ	ΑΠΑΣΧΟΛΟΥΜΕΝΗ ΣΤΗΝ ΠΑΡΧΟΧΗ ΥΠΗΡΕΣΙΩΝ	ΕΙΔΙΚΕΥΜΕΝΟΙ ΚΕΥΜΕΝΟΙ ΤΕΧΝΙΤΕΣ ΟΙ ΓΕΩΡΓΟΙ	ΕΙΔΙΚΕΣ ΤΕΧΝΙΤΕΣ ΚΑΙ ΑΣΚΟΥΝΤΕΣ	ΧΕΙΡΙΣΤΕΣ ΜΗΧΑΝΙΜΑΤΩΝ	ΑΝΕΔΕΙΚΤΕΣ ΕΡΓΑΤΕΣ	ΔΗΛΩΣΑΝ ΑΝΕΠΑΡΚΩΣ	ΝΕΟΙ	ΔΕ ΔΗΛΩΣΑΝ ΕΠΑΓΓΕΛΜΑ
	3079												
10-14	10	0	0	0	0	0	0	0	0	0	0	10	0
15-19	88	2	0	2	5	1	2	0	0	8	1	66	1
20-24	342	4	5	17	38	41	83	4	3	32	3	111	1
25-29	426	10	29	31	41	38	168	1	1	40	4	63	0
30-34	377	16	28	18	24	30	192	3	2	32	3	29	0
35-39	355	13	28	6	22	20	218	2	3	31	3	8	1
40-44	365	20	17	8	14	20	242	1	2	25	7	7	2
45-49	310	9	21	5	8	8	225	4	0	18	8	3	1
50-54	344	11	5	0	4	6	300	2	0	13	2	0	1
55-59	315	8	3	0	2	5	279	3	0	14	0	1	0
60-64	121	3	0	0	1	1	108	0	0	7	1	0	0
65-69	23	2	0	0	0	1	18	0	0	2	0	0	0
70+	3	0	0	0	0	0	3	0	0	0	0	0	0

- Ο ΔΗΜΟΣ ΕΙΝΑΙ ΚΑΤΆ ΚΥΡΙΟ ΛΟΓΟ ΠΕΔΙΝΟΣ ΤΟ ΜΕΓΑΛΥΤΕΡΟ ΠΟΣΟΣΤΟ ΑΣΧΟΛΕΙΤΑΙ ΜΕ ΤΗΝ ΓΕΩΡΓΙΑ ΤΗΝ ΚΤΗΝΟΤΡΟΦΙΑ, ΠΑΡΑΓΩΓΗ ΒΑΜΒΑΚΟΣ
- ΤΟ 62% ΤΟΥ ΠΛΗΘΥΣΜΟΥ ΑΣΧΟΛΕΙΤΑΙ ΜΕ ΤΟΝ ΠΡΩΤΟΓΕΝΗ ΤΟΜΕΑ, ΤΟ 7,3% ΑΣΧΟΛΕΙΤΑΙ ΜΕ ΤΟ ΔΕΥΤΕΡΟΓΕΝΗ ΤΟΜΕΑ. (ΖΑΧΑΡΟΠΛΑΣΤΕΙΑ, ΑΡΤΟΠΟΙΕΙΑ, ΞΥΛΟΥΡΓΕΙΑ, ΜΕΤΑΛΟΥΡΓΕΙΑ).
- ΤΟ 22% ΑΣΧΟΛΕΙΤΑΙ ΜΕ ΤΟΝ ΤΡΙΤΟΓΕΝΗ ΤΟΜΕΑ, ΠΟΥ ΟΦΕΙΛΕΤΑΙ ΣΤΗ ΣΥΓΧΩΝΕΥΣΗ ΤΩΝ ΟΤΑ. ΤΑ ΤΕΛΕΥΤΑΙΑ ΧΡΟΝΙΑ ΕΧΟΥΝ ΔΗΜΙΟΥΡΓΗΘΕΙ ΠΕΡΙΣΣΟΤΕΡΑ ΓΡΑΦΕΙΑ ΣΥΜΒΟΥΛΩΝ, ΔΙΚΗΓΟΡΩΝ ΑΛΛΑ ΚΑΙ ΜΗΧΑΝΙΚΩΝ

ΕΡΩΤΗΜΑΤΟΛΟΓΙΑ

- ΜΕΣΑ ΑΠΌ ΤΗΝ ΕΡΕΥΝΑ ΠΟΥ ΚΑΝΑΜΕ ΜΕ ΤΑ ΕΡΩΤΗΜΑΤΟΛΟΓΙΑ ΟΙ ΠΕΡΙΣΣΟΤΕΡΟΙ ΕΙΝΑΙ ΗΛΙΚΙΑΣ 45-54 ΕΤΩΝ

ΗΛΙΚΙΕΣ	25-34	35-44	45-54	55-64	65-
ΑΝΔΡΕΣ	1	3	4	3	1
ΓΥΝΑΙΚΕΣ			1		

ΕΚΠΑΙΔΕΥΣΗ ΑΙΡΕΤΩΝ

- ΤΟ 44% ΤΩΝ ΑΙΡΕΤΩΝ ΕΧΕΙ ΜΟΡΦΩΣΗ ΑΝΩΤΑΤΟΥ ΕΠΙΠΕΔΟΥ ΤΟ 25% ΕΧΕΙ ΕΚΠΑΙΔΕΥΣΗ ΙΕΚ ΚΑΙ ΤΟ 19% ΛΥΚΕΙΟΥ

ΔΗΜΟΤΙΚΟ	1	6%
ΓΥΜΝΑΣΙΟ	1	6%
ΛΥΚΕΙΟ	3	19%
ΙΕΚ	4	25%
ΑΕΙ/ΤΕΙ	7	44%

- ΣΤΗΝ ΕΡΩΤΗΣΗ ΠΟΙΑ ΗΤΑΝ ΤΑ ΚΙΝΗΤΡΑ ΣΥΜΜΕΤΟΧΗΣ ΣΤΙΣ ΔΗΜΟΤΙΚΕΣ ΕΚΛΟΓΕΣ ΒΛΕΠΟΥΜΕ ΌΤΙ ΤΟ ΚΥΡΙΟ ΜΕΛΗΜΑ ΤΟΥΣ ΕΊΝΑΙ Η ΕΠΙΛΥΣΗ ΤΩΝ ΤΟΠΙΚΩΝ ΠΡΟΒΛΗΜΑΤΩΝ

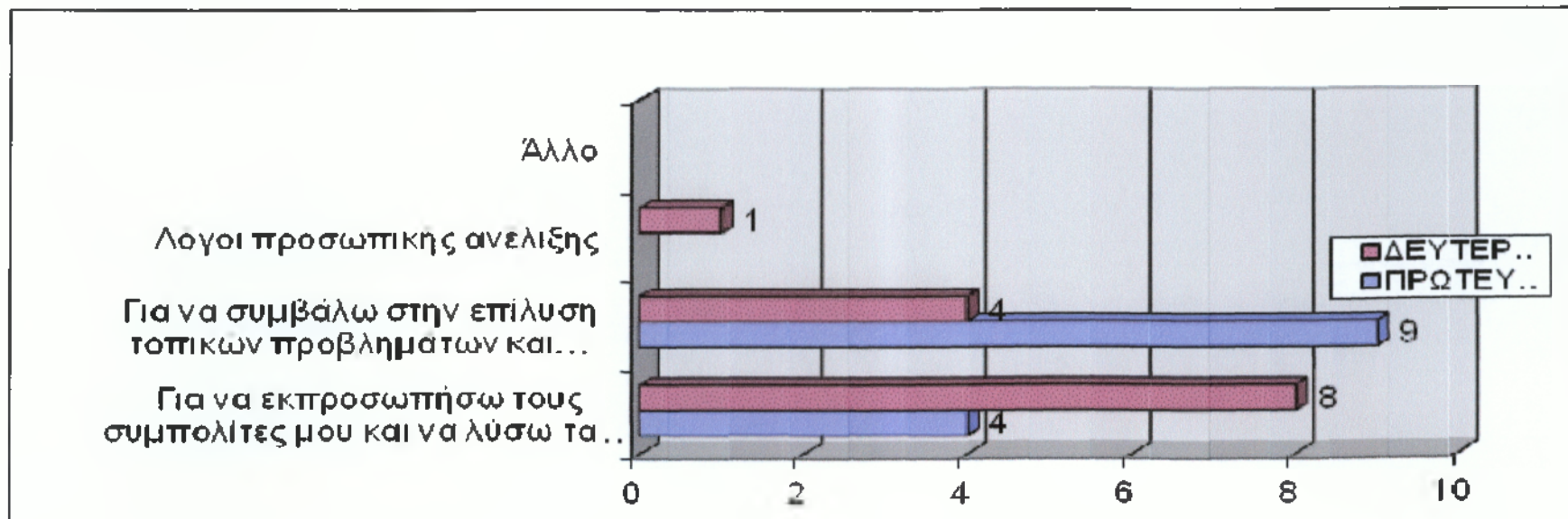

ΓΕΝΙΚΗ ΑΞΙΟΛΟΓΗΣΗ ΤΟΥ ΠΡΟΓΡΑΜΜΑΤΟΣ ΚΑΛΛΙΚΡΑΤΗΣ

- Η ΠΛΕΙΟΨΗΦΙΑ ΤΩΝ ΑΙΡΕΤΩΝ ΠΙΣΤΕΥΕΙ ΌΤΙ ΤΟ ΠΡΟΓΡΑΜΜΑ ΚΑΛΛΙΚΡΑΤΗΣ ΕΙΝΑΙ ΣΤΗ ΣΩΣΤΗ ΚΑΤΕΥΘΥΝΣΗ ΚΑΙ ΕΧΕΙ ΑΔΥΝΑΜΙΕΣ

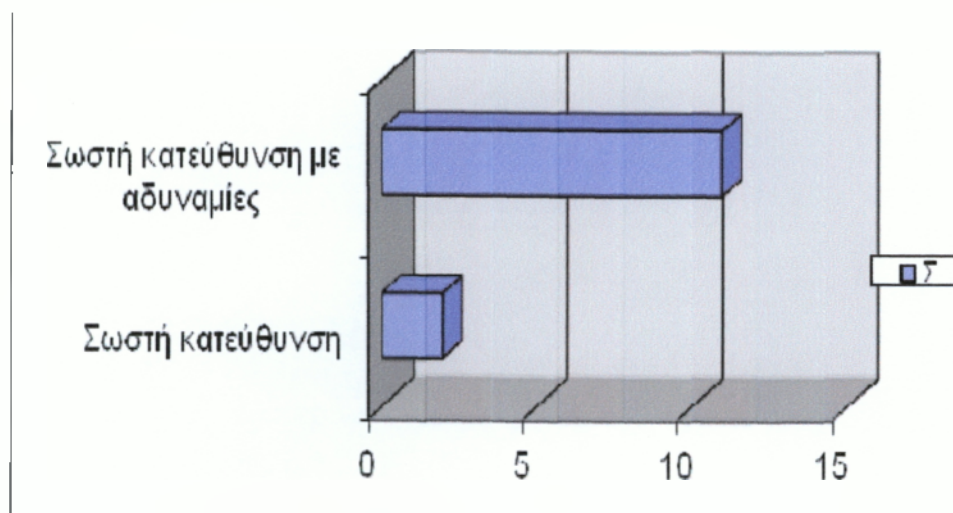

Αρμοδιότητες χωρίς τους αντίστοιχους πόρους	10
Επικάλυψη στην κατανομή αρμοδιοτήτων μεταξύ δήμων και περιφέρειας	4
Έλλειψη οικονομικής αυτοτέλειας	10
Εξάρτηση από την κεντρική διοίκηση	3
Άλλο	2

- ΑΠΟ ΤΟΝ ΠΑΡΑΠΑΝΩ ΠΙΝΑΚΑ ΒΛΕΠΟΥΜΕ ΟΤΙ ΤΟ 35% ΤΩΝ ΑΙΡΕΤΩΝ ΘΕΩΡΕΙ ΟΤΙ ΤΟ ΣΗΜΑΝΤΙΚΟΤΕΡΟ ΠΡΟΒΛΗΜΑ ΠΟΥ ΑΝΤΙΜΕΤΩΠΙΖΕΙ ΤΟ ΣΧΕΔΙΟ ΚΑΛΛΙΚΡΑΤΗΣ ΕΙΝΑΙ ΟΙ ΑΡΜΟΔΙΟΤΗΤΕΣ ΠΟΥ ΚΑΤΑΝΕΜΟΝΤΑΙ ΧΩΡΙΣ ΝΑ ΥΠΑΡΧΟΥΝ ΟΙ ΚΑΤΑΛΛΗΛΟΙ ΠΟΡΟΙ. ΤΟ 34% ΠΙΣΤΕΥΕΙ ΟΤΙ ΣΗΜΑΝΤΙΚΟ ΠΡΟΒΛΗΜΑ ΕΙΝΑΙ Η ΕΛΛΕΙΨΗ ΟΙΚΟΝΟΜΙΚΗΣ ΑΥΤΟΤΕΛΕΙΑΣ, ΤΟ 14% ΘΕΩΡΕΙ ΩΣ ΠΡΟΒΛΗΜΑ ΤΗΝ ΕΠΙΚΑΛΥΨΗ ΤΗΣ ΚΑΤΑΝΟΜΗΣ ΤΩΝ ΑΡΜΟΔΙΟΤΗΤΩΝ ΜΕΤΑΞΥ ΔΗΜΩΝ ΚΑΙ ΠΕΡΙΦΕΡΕΙΑΣ, ΤΟ 10% ΘΕΩΡΕΙ ΩΣ ΠΡΟΒΛΗΜΑ ΤΗΝ ΕΞΑΡΤΗΣΗ ΑΠΟ ΤΗΝ ΚΕΝΤΡΙΚΗ ΔΙΟΙΚΗΣΗ ΚΑΙ ΤΟ 7% ΘΕΩΡΕΙ ΠΡΟΒΛΗΜΑ ΑΛΛΟΥΣ ΠΑΡΑΓΟΝΤΕΣ ΟΠΩΣ ΤΟ ΔΑΙΔΑΛΩΔΕΣ ΣΥΣΤΗΜΑ ΔΙΟΙΚΗΣΗΣ.

ΘΕΩΡΕΙΤΕ ΟΤΙ Η Α΄ ΒΑΘΜΙΑ ΤΟΠΙΚΗ ΑΥΤΟΔΙΟΙΚΗΣΗ ΘΑ ΒΟΗΘΗΣΕΙ

- ΣΤΗΝ ΕΡΩΤΗΣΗ ΑΝ ΘΕΩΡΟΥΝ ΟΤΙ Η Α ΒΑΘΜΙΑ ΤΟΠΙΚΗ ΑΥΤΟΔΙΟΙΚΗΣΗ ΘΑ ΒΟΗΘΗΣΕΙ ΟΙ ΑΙΡΕΤΟΙ ΠΙΣΤΕΥΟΥΝ ΟΤΙ ΕΤΣΙ ΟΠΩΣ ΘΕΣΠΙΣΤΗΚΕ Η Α΄ ΒΑΘΜΙΑ ΤΟΠΙΚΗ ΑΥΤΟΔΙΟΙΚΗΣΗ ΘΑ ΣΥΜΒΑΛΕΙ ΣΤΗΝ ΚΑΛΗ ΛΕΙΤΟΥΡΓΙΑ ΤΗΣ ΑΓΟΡΑΣ ΠΕΡΙΟΡΙΖΟΝΤΑΣ ΤΟΝ ΑΘΕΜΙΤΟ ΑΝΤΑΓΩΝΙΣΜΟ, ΘΑ ΒΟΗΘΗΣΕΙ ΣΤΗΝ ΚΑΛΥΤΕΡΗ ΑΞΙΟΠΟΙΗΣΗ ΤΟΥ ΑΝΘΡΩΠΙΝΟΥ ΔΥΝΑΜΙΚΟΥ ΠΟΥ ΑΠΑΣΧΟΛΕΙΤΑΙ ΣΤΟ ΔΗΜΟ ΚΑΙ ΣΤΗ ΔΙΑΦΑΝΕΙΑ ΤΟΥ ΤΡΟΠΟΥ ΛΗΨΗΣ ΚΑΙ ΥΛΟΠΟΙΗΣΗΣ ΤΩΝ ΔΙΟΙΚΗΤΙΚΩΝ ΑΠΟΦΑΣΕΩΝ. ΕΠΙΣΗΣ ΠΙΣΤΕΥΟΥΝ ΟΤΙ ΘΑ ΒΟΗΘΗΣΕΙ ΤΟ ΕΠΙΧΕΙΡΗΜΑΤΙΚΟ ΠΕΡΙΒΑΛΛΟΝ ΚΑΙ ΤΗΝ ΤΟΠΙΚΗ ΑΝΑΠΤΥΞΗ, ΘΑ ΣΥΜΒΑΛΛΕΙ ΣΤΗΝ ΕΞΟΙΚΟΝΟΜΗΣΗ ΠΟΡΩΝ ΚΑΙ ΘΑ ΒΟΗΘΗΣΕΙ ΤΗΝ ΕΞΥΠΗΡΕΤΗΣΗ ΚΑΙ ΑΝΑΒΑΘΜΙΣΗ ΤΩΝ ΣΥΝΘΗΚΩΝ ΖΩΗΣ ΤΟΥ ΠΟΛΙΤΗ. ΔΗΛΩΝΟΥΝ ΑΓΝΟΙΑ ΓΙΑ ΤΟ ΑΝ ΘΑ ΣΥΜΒΑΛΕΙ ΣΤΗΝ ΕΠΙΛΥΣΗ ΤΩΝ ΠΡΟΒΛΗΜΑΤΩΝ ΤΩΝ ΜΕΤΑΝΑΣΤΩΝ ΠΟΥ ΚΑΤΟΙΚΟΥΝ ΜΟΝΙΜΑ ΣΤΟ ΔΗΜΟ, ΚΑΙ ΠΙΣΤΕΥΟΥΝ ΟΤΙ ΔΕ ΘΑ ΟΔΗΓΗΣΕΙ ΣΕ ΕΠΙΔΕΙΝΩΣΗ ΤΩΝ ΔΙΑΔΗΜΟΤΙΚΩΝ ΑΝΙΣΟΤΗΤΩΝ.

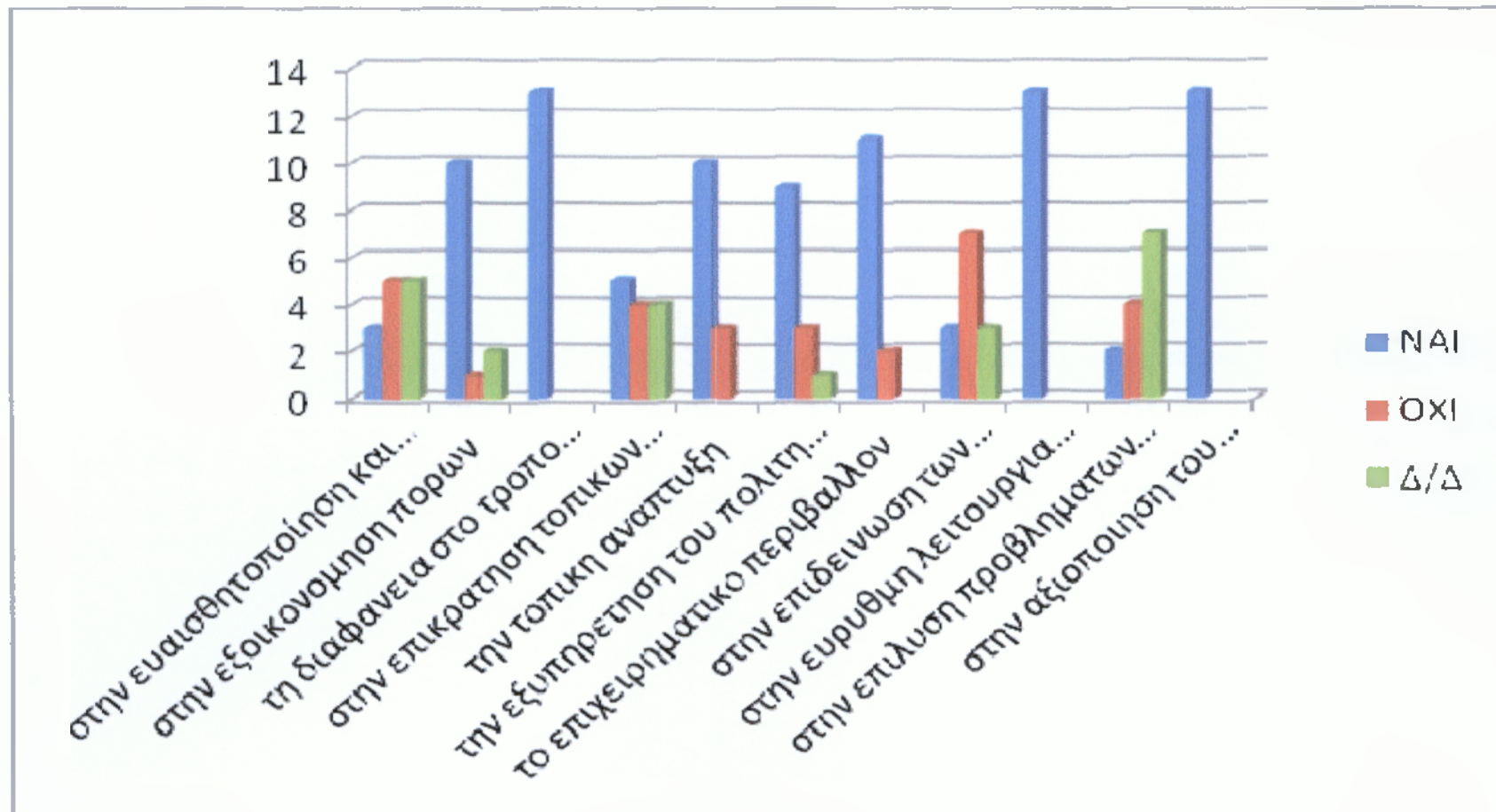

ΑΝΤΙΜΙΣΘΙΑ ΑΙΡΕΤΩΝ

- ΕΠΙΣΗΣ ΠΙΣΤΕΥΟΥΝ ΌΤΙ Η ΑΝΤΙΜΙΣΘΙΑ ΤΩΝ ΑΙΡΕΤΩΝ ΕΙΝΑΙ ΣΩΣΤΗ

Κατάλληλα μετρά για τη συμμετοχή του πολίτη στο νέο σύστημα αυτοδιοίκησης

- ΑΠΟ ΤΑ ΠΑΡΑΚΑΤΩ ΣΤΟΙΧΕΙΑ ΒΛΕΠΟΥΜΕ ΟΤΙ ΟΙ ΑΙΡΕΤΟΙ ΠΙΣΤΕΥΟΥΝ ΟΤΙ ΤΑ ΠΙΟ ΚΑΤΑΛΛΗΛΑ ΜΕΤΡΑ ΓΙΑ ΤΗ ΣΥΜΜΕΤΟΧΗ ΤΩΝ ΠΟΛΙΤΩΝ ΣΤΟ ΝΕΟ ΣΥΣΤΗΜΑ ΑΥΤΟΔΙΟΙΚΗΣΗΣ ΕΙΝΑΙ ΜΕ ΣΥΜΜΕΤΟΧΗ ΤΩΝ ΠΟΛΙΤΩΝ, ΤΟ ΔΙΚΑΙΩΜΑ ΛΟΓΟΥ ΣΤΙΣ ΣΥΝΕΔΡΙΑΣΕΙΣ ΤΟΥ ΔΗΜΟΤΙΚΟΥ ΣΥΜΒΟΥΛΙΟΥ ΚΑΙ ΤΑ ΔΗΜΟΨΗΦΙΣΜΑΤΑ, ΚΑΘΩΣ ΚΑΙ Η ΑΜΕΣΗ ΕΠΑΦΗ ΜΕΤΑΞΥ

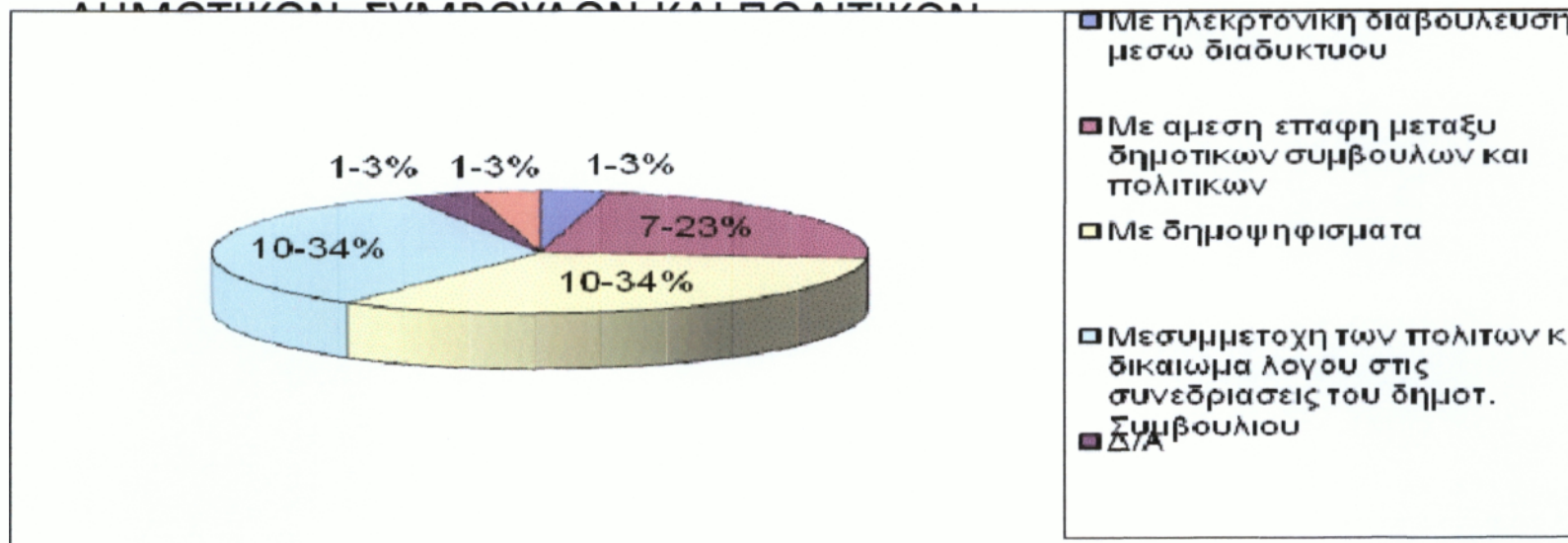

ΑΠΟΤΕΛΕΣΜΑΤΙΚΟ ΑΠΟΚΕΝΤΡΩΜΕΝΟ ΣΥΣΤΗΜΑ ΔΙΟΙΚΗΣΗΣ

- ΟΙ ΠΕΡΙΣΣΟΤΕΡΟΙ ΠΙΣΤΕΥΟΥΝ ΟΤΙ ΕΝΑ ΑΠΟΤΕΛΕΣΜΑΤΙΚΟ ΑΠΟΚΕΝΤΡΩΜΕΝΟ ΣΥΣΤΗΜΑ ΔΙΟΙΚΗΣΗΣ ΠΡΕΠΕΙ ΝΑ ΤΡΟΠΟΠΟΙΗΣΕΙ ΤΟ ΦΟΡΟΛΟΓΙΚΟ ΣΥΣΤΗΜΑ ΚΑΙ ΟΤΙ ΠΡΕΠΕΙ ΝΑ ΣΤΗΡΙΖΕΤΑΙ ΣΕ ΣΗΜΑΝΤΙΚΗ ΟΙΚΟΝΟΜΙΚΗ ΑΥΤΟΝΟΜΙΑ ΤΩΝ ΒΑΘΜΙΔΩΝ ΑΥΤΟΔΙΟΙΚΗΣΗΣ ΜΕ ΔΙΚΑ ΤΟΥΣ ΕΣΟΔΑ ΚΑΙ ΝΑ ΧΟΥΝ ΜΙΚΡΟΤΕΡΗ ΕΞΑΡΤΗΣΗ ΑΠΟ ΤΙΣ ΚΕΝΤΡΙΚΕΣ ΕΠΙΧΟΡΗΓΗΣΕΙΣ.

περιορισμένος ρόλος του κεντρικού κράτους	9	4	
τροποποίηση του φορολογικού συστήματος	13		
συστηματική οικονομική αυτονομία των βαθμίδων αυτοδιοίκησης	12	1	
άλλο			

ΚΡΙΤΗΡΙΑ ΓΙΑ ΕΝΑ ΑΠΟΤΕΛΕΣΜΑΤΙΚΟ ΔΙΟΙΚΗΤΙΚΟ ΜΗΧΑΝΙΣΜΟ

- ΕΔΩ ΒΛΕΠΟΥΜΕ ΟΤΙ ΟΙ ΑΙΡΕΤΟΙ ΠΙΣΤΕΥΟΥΝ ΟΤΙ ΓΙΑ ΝΑ ΥΠΑΡΞΕΙ ΕΝΑΣ ΑΠΟΤΕΛΕΣΜΑΤΙΚΟΣ ΔΙΟΙΚΗΤΙΚΟΣ ΜΗΧΑΝΙΣΜΟΣ ΘΑ ΠΡΕΠΕΙ ΝΑ ΥΠΑΡΧΕΙ ΕΝΑ ΕΞΕΙΔΙΚΕΥΜΕΝΟ ΚΑΙ ΕΠΑΡΚΕΣ ΠΡΟΣΩΠΙΚΟ ΜΕ ΚΑΤΑΡΤΙΣΗ. ΕΠΙΣΗΣ ΘΕΩΡΕΙ ΑΠΑΡΑΙΤΗΤΗ ΤΗΝ ΕΓΚΑΙΡΗ ΝΟΜΟΘΕΤΙΚΗ ΡΥΘΜΙΣΗ ΑΠΟ ΤΟ ΚΡΑΤΟΣ, ΟΠΩΣ ΚΑΙ ΤΗΝ ΕΜΠΕΙΡΙΑ ΤΩΝ ΑΙΡΕΤΩΝ ΣΕ ΘΕΜΑΤΑ ΔΙΟΙΚΗΣΗΣ ΚΑΙ ΠΡΟΓΡΑΜΜΑΤΙΣΜΟΥ.

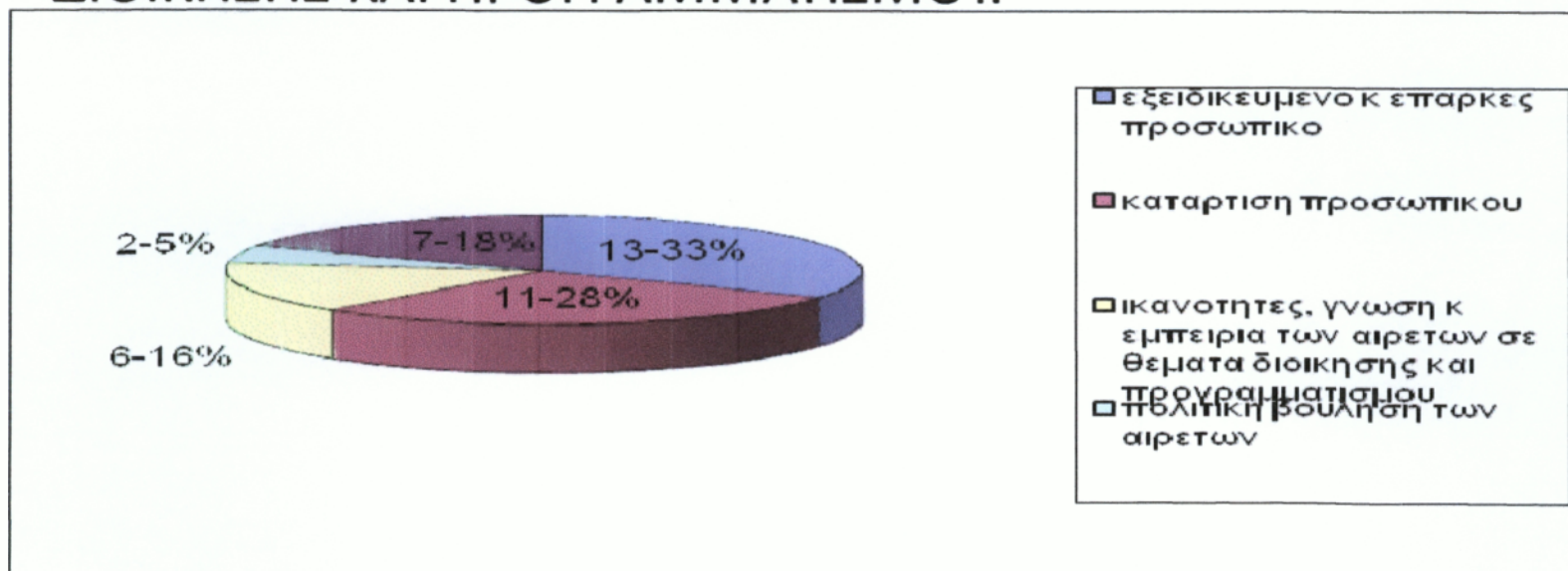

ΕΤΟΙΜΟΤΗΤΑ ΔΗΜΟΥ

- ΣΕ ΑΥΤΗ ΤΗΝ ΕΡΩΤΗΣΗ ΒΛΕΠΟΥΜΕ ΟΤΙ ΕΚΤΟΣ ΑΠΟ ΤΙΣ ΚΤΙΡΙΑΚΕΣ ΥΠΟΔΟΜΕΣ, ΟΙ ΑΙΡΕΤΟΙ ΠΙΣΤΕΥΟΥΝ ΟΤΙ ΥΠΑΡΧΟΥΝ ΣΕ ΕΠΑΡΚΕΙΑ, ΟΙ ΨΗΦΙΑΚΕΣ ΥΠΟΔΟΜΕΣ ΚΑΙ ΤΟ ΑΝΘΡΩΠΙΝΟ ΔΥΝΑΜΙΚΟ ΥΣΤΕΡΟΥΝ.

	ΝΑΙ	ΟΧΙ
κτιριακές υποδομές	11	2
ψηφιακές υποδομές	6	7
ανθρωπ δυναμικό		13

ΝΑΙ	13
ΟΧΙ	

ΠΟΙΑ ΤΑ ΚΡΙΣΙΜΑ ΖΗΤΗΜΑΤΑ ΤΗΣ ΠΕΡΙΟΧΗΣ ΣΑΣ;

- ΣΤΗΝ ΕΡΩΤΗΣΗ ΠΟΙΑ ΤΑ ΚΡΙΣΙΜΑ ΖΗΤΗΜΑΤΑ ΣΤΗΝ ΠΕΡΙΟΧΗ ΒΛΕΠΟΥΜΕ ΌΤΙ ΤΑ ΖΗΤΗΜΑΤΑ ΠΟΥ ΘΕΩΡΟΥΝ ΠΙΟ ΚΡΙΣΙΜΑ ΜΕ ΣΕΙΡΑ ΣΠΟΥΔΑΙΟΤΗΤΑΣ ΕΙΝΑΙ ΚΥΡΙΟΤΕΡΟ Η ΔΙΑΧΕΙΡΙΣΗ ΥΔΑΤΙΝΩΝ ΠΟΡΩΝ, Η ΑΝΕΡΓΙΑ Η ΟΠΟΙΑ ΕΙΝΑΙ ΑΡΚΕΤΗ ΣΤΟ ΔΗΜΟ, ΟΙ ΒΑΣΙΚΕΣ ΤΕΧΝΙΚΕΣ ΚΑΙ ΚΟΙΝΩΝΙΚΕΣ ΥΠΟΔΟΜΕΣ, Ο ΠΟΛΕΟΔΟΜΙΚΟΣ ΣΧΕΔΙΑΣΜΟΣ ΚΑΙ Η ΧΑΜΗΛΗ ΕΠΙΧΕΙΡΗΜΑΤΙΚΟΤΗΤΑ.

διαχείριση υδατ. πόρων
ανεργία
βασικές τεχν. υποδομές
βασικές κοινων. υποδομές
πολεοδομικός σχεδιασμός
χαμηλή επιχειρηματικότητα

ΠΟΙΑ ΘΕΜΑΤΑ ΕΙΝΑΙ ΣΗΜΑΝΤΙΚΟΤΕΡΑ ΓΙΑ ΤΗ ΔΙΑΧΕΙΡΙΣΗ ΑΠΟΡΡΙΜΜΑΤΩΝ;

- ΘΕΩΡΟΥΝ ΌΤΙ ΤΑ ΣΗΜΑΝΤΙΚΟΤΕΡΑ ΘΕΜΑΤΑ ΣΤΗ ΔΙΑΧΕΙΡΙΣΗ ΑΠΟΡΡΙΜΜΑΤΩΝ ΤΗΝ ΚΑΤΑΣΚΕΥΗ ΜΟΝΑΔΑΣ ΛΙΠΑΣΜΑΤΟΠΟΙΗΣΗΣ. ΔΕΥΤΕΡΟ ΣΗΜΑΝΤΙΚΟΤΕΡΟ ΕΙΝΑΙ Η ΔΙΑΛΟΓΗ ΤΩΝ ΑΠΟΡΡΙΜΜΑΤΩΝ ΣΤΗΝ ΠΗΓΗ ΚΑΙ Η ΠΡΟΩΘΗΣΗ ΠΡΟΓΡΑΜΜΑΤΩΝ ΑΝΑΚΥΚΛΩΣΗΣ, Η ΚΑΤΑΣΚΕΥΗ ΧΥΤΥ, ΚΑΙ Η ΚΑΤΑΣΚΕΥΗ ΜΟΝΑΔΑΣ ΚΑΥΣΗΣ ΑΠΟΡΡΙΜΜΑΤΩΝ. ΜΙΚΡΟΤΕΡΗΣ ΣΗΜΑΣΙΑΣ ΘΕΩΡΟΥΝ ΤΟ ΚΛΕΙΣΙΜΟ ΚΑΙ ΤΗΝ ΑΠΟΚΑΤΑΣΤΑΣΗ ΧΩΡΩΝ ΑΝΕΞΕΛΕΓΚΤΗΣ ΔΙΑΘΕΣΗΣ ΑΠΟΡΡΙΜΜΑΤΩΝ, ΤΗΝ ΕΞΕΥΡΕΣΗ ΧΩΡΩΝ ΓΙΑ ΤΗ ΔΗΜΙΟΥΡΓΙΑ ΜΟΝΑΔΩΝ ΕΠΕΞΕΡΓΑΣΙΑΣ ΚΑΙ ΤΕΛΙΚΗΣ ΔΙΑΘΕΣΗΣ ΥΠΟΛΕΙΜΜΑΤΩΝ, ΤΗ ΔΗΜΙΟΥΡΓΙΑ ΣΤΑΘΜΩΝ ΜΕΤΑΦΟΡΤΩΣΗΣ ΑΠΟΡΡΙΜΜΑΤΩΝ ΚΑΙ ΤΗ ΔΙΑΧΕΙΡΙΣΗ ΑΠΟΡΡΙΜΜΑΤΩΝ ΚΑΙ ΦΥΤΟΦΑΡΜΑΚΩΝ.

κατασκευή μονάδας λιπασματοποίησης	13
Διαλογή στην πηγή και προώθηση προγραμμάτων ανακύκλωσης	7
κατασκευή ΧΥΤΥ	7
κατασκευή μονάδας καύσης απορριμμάτων	7
κλείσιμο και αποκατάσταση χώρων ανεξέλεγκτης διάθεσης απορριμμάτων	2
εξεύρεση χώρων για την δημιουργία μονάδων επεξεργασίας και τελικής διάθεσης υπολειμμάτων	2
δημιουργία σταθμών μεταφόρτωσης απρ.	1
διαχείριση απορριματ. Φυτοφαρμ.	1

ΥΔΑΤΙΝΟΙ ΠΟΡΟΙ

- ΣΤΗΝ ΕΡΩΤΗΣΗ 36 ΠΟΥ ΑΦΟΡΑ ΤΑ ΘΕΜΑΤΑ ΠΟΥ ΘΕΩΡΟΥΝΤΑΙ ΣΗΜΑΝΤΙΚΟΤΕΡΑ ΓΙΑ ΤΗ ΔΙΑΧΕΙΡΙΣΗ ΤΩΝ ΥΔΑΤΙΝΩΝ ΠΟΡΩΝ ΟΙ ΑΙΡΕΤΟΙ ΠΙΣΤΕΥΟΥΝ ΟΤΙ ΠΡΕΠΕΙ ΝΑ ΓΙΝΟΥΝ ΕΡΓΑ ΓΙΑ ΤΗΝ ΑΞΙΟΠΟΙΗΣΗ ΤΩΝ ΥΔΑΤΙΝΩΝ ΠΟΡΩΝ, ΤΗΝ ΕΞΟΙΚΟΝΟΜΗΣΗ ΝΕΡΟΥ ΑΡΔΕΥΣΗΣ, ΤΗ ΜΕΙΩΣΗ ΤΗΣ ΡΥΠΑΝΣΗΣ ΤΩΝ ΝΕΡΩΝ. ΜΙΚΡΟΤΕΡΗΣ ΣΗΜΑΣΙΑΣ ΘΕΩΡΟΥΝ ΤΗΝ ΚΑΤΑΜΕΤΡΗΣΗ ΟΛΩΝ ΤΩΝ ΧΡΗΣΕΩΝ ΝΕΡΟΥ, ΤΗ ΜΕΙΩΣΗ ΤΩΝ ΑΝΤΛΗΣΕΩΝ ΥΠΟΓΕΙΟΥ ΝΕΡΟΥ ΚΑΙ ΤΗΝ ΚΑΤΑΓΡΑΦΗ ΧΡΗΣΗΣ ΚΑΙ ΖΗΤΗΣΗΣ ΝΕΡΟΥ.

έργα αξιοποίησης υδατ. πόρων	13
εξοικονόμηση νερού ύδρευσης	12
μείωση της ρύπανσης των νερών	11
καταμέτρηση όλων των χρήσεων νερού	5
Μείωση των αντλήσεων υπογ. Νερού	3
καταγραφή χρησ. κ ζήτησης νερού	2
άλλο	1

ΜΕΤΡΑ ΓΙΑ ΤΗ ΒΕΛΤΙΩΣΗ ΤΟΥ ΔΗΜΟΥ ΣΕ ΔΙΑΦΕΡΟΥΣ ΤΟΜΕΙΣ

- ΓΙΑ ΤΗΝ ΤΟΝΩΣΗ ΤΟΥ ΕΠΙΧΕΙΡΗΜΑΤΙΚΟΥ ΠΕΡΙΒΑΛΛΟΝΤΟΣ ΣΤΟΝ ΙΔΙΩΤΙΚΟ ΤΟΜΕΑ ΚΑΙ ΤΗΣ ΕΠΙΧΕΙΡΗΜΑΤΙΚΟΤΗΤΑΣ ΣΤΟ ΔΗΜΟ Η ΑΙΡΕΤΟΙ ΘΕΩΡΟΥΝ ΠΟΛΥ ΣΗΜΑΝΤΙΚΟ ΤΗ ΜΕΙΩΣΗ ΤΟΥ ΠΑΡΑΕΜΠΟΡΙΟΥ ΚΑΙ ΤΗΣ ΠΑΡΑΟΙΚΟΝΟΜΙΑΣ, ΔΕΥΤΕΡΕΥΟΝ ΤΗ ΒΕΛΤΙΩΣΗ ΤΗΣ ΕΜΠΟΡΙΚΗΣ ΠΟΛΕΟΔΟΜΙΑΣ ΣΤΑ ΑΣΤΙΚΑ ΚΕΝΤΡΑ ΚΑΙ ΜΙΚΡΗΣ ΣΗΜΑΣΙΑΣ ΤΗ ΔΗΜΙΟΥΡΓΙΑ ΕΠΙΧΕΙΡΗΜΑΤΙΚΩΝ ΠΟΡΩΝ.

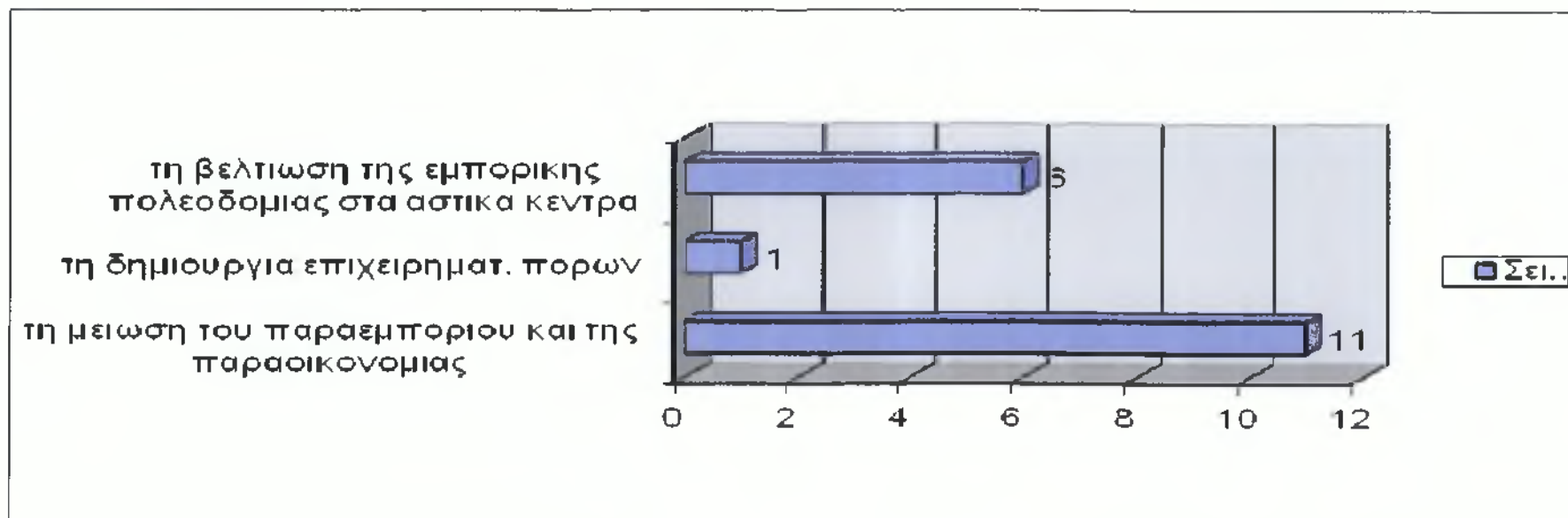

ΒΕΛΤΙΩΣΗ ΕΠΙΣΚΕΨΙΜΟΤΗΤΑΣ

- ΓΙΑ ΤΗ ΒΕΛΤΙΩΣΗ ΤΗΣ ΕΠΙΣΚΕΨΙΜΟΤΗΤΑΣ ΣΤΟ ΔΗΜΟ ΣΟΦΑΔΩΝ ΟΙ ΑΙΡΕΤΟΙ ΘΕΩΡΟΥΝ ΑΠΑΡΑΙΤΗΤΟ ΤΗ ΒΕΛΤΙΩΣΗ ΤΩΝ ΟΔΙΚΩΝ ΔΙΚΤΥΩΝ ΒΕΛΤΙΩΣΗ ΤΗΣ ΣΗΜΑΝΣΗΣ ΚΑΙ ΠΛΗΡΟΦΟΡΗΣΗΣ ΟΠΩΣ ΚΑΙ ΤΗΝ ΠΡΟΩΘΗΣΗ ΗΠΙΩΝ ΜΟΡΦΩΝ ΤΟΥΡΙΣΜΟΥ ΚΑΙ ΤΕΛΟΣ ΤΗ ΒΕΛΤΙΩΣΗ ΤΗΣ ΕΙΚΟΝΑΣ ΤΟΥ ΔΗΜΟΥ ΚΑΙ ΤΗΣ ΚΑΘΑΡΙΟΤΗΤΑΣ ΤΟΥ

ολοκλήρωση / βελτίωση οδικών δικτύων	11
ανάπτυξη πολιτιστικών πόρων	10
προώθηση ήπιων μορφών τουρισμού	8
βελτίωση κυκλοφοριακού προβλήματος	0
βελτίωση της σήμανσης κ πληροφόρηση.	10
βελτίωση της καθαριότητας κ της εικόνας	4
το επίπεδο των ηλεκτρονικών επικοινωνιών. κ της ηλεκτρο πληροφόρησης.	0

ΤΟΜΕΙΣ ΠΟΥ ΘΑ ΜΠΟΡΟΥΣΕ ΝΑ ΣΥΜΜΕΤΑΣΧΕΙ Ο ΔΗΜΟΣ

- Οι περισσότεροι αιρετοί πιστεύουν ότι μια κοινωνική επιχείρηση που θα μπορούσε να δραστηριοποιηθεί με τη συμμετοχή του δήμου Σοφάδων είναι στον τομέα της ανακύκλωσης και την συντήρηση του πράσινου, στην παροχή κοινωνικών και προνομιακών υπηρεσιών και έπειτα στις βιοκαλλιέργειες, στην αξιοποίηση υδατίνων πόρων και λιγότερο στην εκπαίδευση ομάδων πληθυσμού, στην παροχή πολιτιστικών υπηρεσιών και στην παράγωγή τοπικών προϊόντων

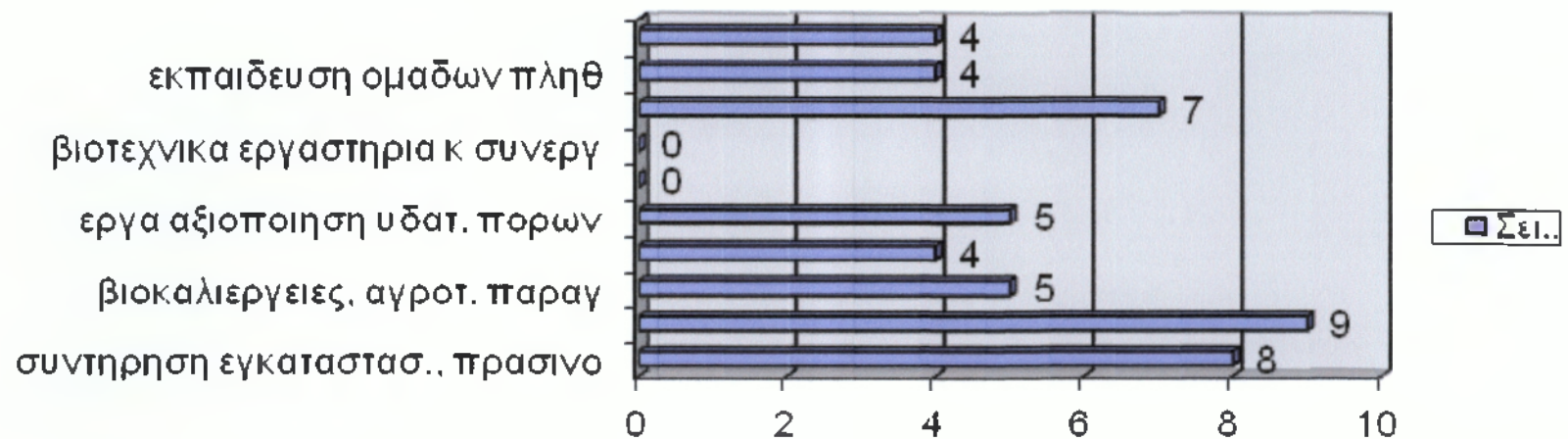

ΤΟΜΕΙΣ

- Η ΠΛΕΙΟΨΗΦΙΑ ΘΕΩΡΕΙ ΧΡΗΣΙΜΟ ΤΟΝ ΕΘΕΛΟΝΤΙΣΜΟ ΣΤΗΝ ΚΑΘΑΡΙΟΤΗΤΑ ΚΑΙ ΣΤΟ ΠΡΑΣΙΝΟ ΚΑΙ ΕΠΕΙΤΑ ΣΤΗΝ ΑΝΑΚΥΚΛΩΣΗ ΚΑΙ ΣΕ ΥΠΗΡΕΣΙΕΣ ΚΟΙΝΩΝΙΚΗΣ ΠΡΟΝΟΙΑΣ.

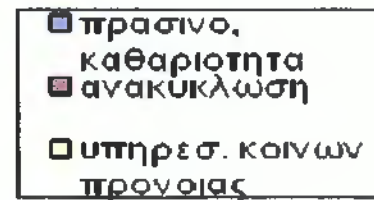
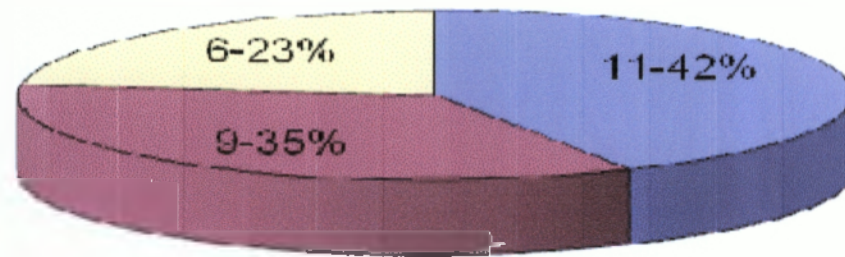

ΠΗΓΕΣ ΤΟΠΙΚΩΝ ΕΣΟΔΩΝ

- ΟΙ ΤΡΕΙΣ ΠΙΟ ΣΗΜΑΝΤΙΚΕΣ ΠΗΓΕΣ ΤΟΠΙΚΩΝ ΕΣΟΔΩΝ ΓΙΑ ΤΟΥΣ ΔΙΕΥΘΥΝΤΕΣ ΕΙΝΑΙ Ο ΦΠΑ, ΟΙ ΤΟΠΙΚΟΙ ΦΟΡΕΙΣ ΑΚΙΝΗΤΗΣ ΠΕΡΙΟΥΣΙΑΣ ΚΑΙ ΟΙ ΤΟΠΙΚΟΙ ΦΟΡΕΙΣ ΕΙΣΟΔΗΜΑΤΟΣ ΦΥΣΙΚΩΝ ΠΡΟΣΩΠΩΝ.

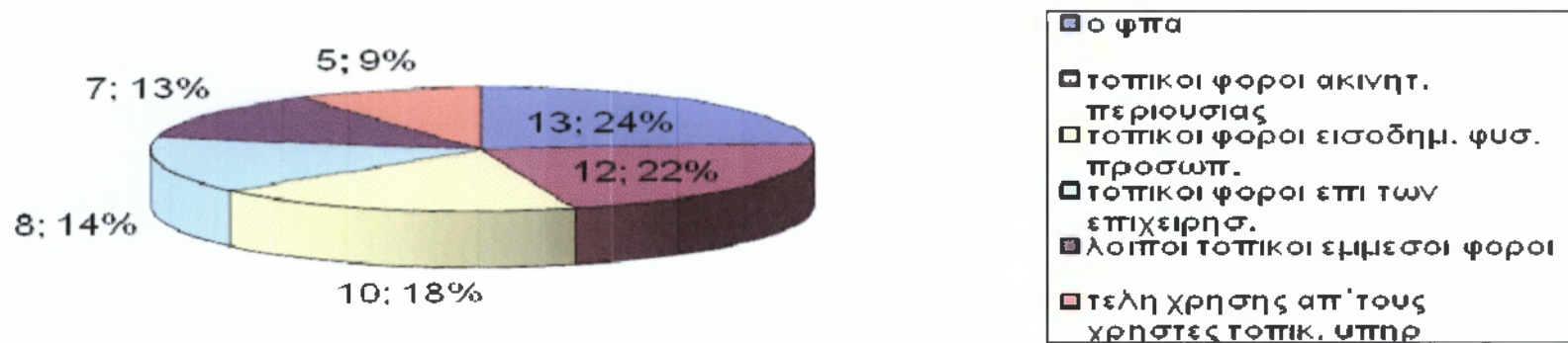

ΥΠΗΡΕΣΙΕΣ ΣΕ ΙΔΙΩΤΕΣ

- ΣΥΜΦΩΝΑ ΜΕ ΤΟΥΣ ΑΙΡΕΤΟΥΣ ΟΙ ΥΠΗΡΕΣΙΕΣ ΠΟΥ ΘΑ ΜΠΟΡΟΥΣΑΝ ΝΑ ΠΑΡΑΧΩΡΗΘΟΥΝ ΣΕ ΙΔΙΩΤΕΣ ΕΙΝΑΙ Η ΔΙΑΧΕΙΡΙΣΗ ΤΗΣ ΔΗΜΟΤΙΚΗΣ ΑΚΙΝΗΤΗΣ ΠΕΡΙΟΥΣΙΑΣ ΚΑΙ Η ΣΥΛΛΟΓΗ ΑΠΟΡΡΙΜΜΑΤΩΝ.

συλλογή απορριμμάτων	7
επεξεργασία απορριμμάτων	1
υπηρεσ. υγείας	1
υπηρεσ. Κάιν. προ. κ αλληλεγγύης	1
υπηρεσίες κατάρτισης	0
πολιτιστικές υπηρεσ.	1
διαχείριση δημοτικής ακίνητης περιουσίας	10