

ΤΕΙ ΚΑΛΑΜΑΤΑΣ
ΣΧΟΛΗ ΔΙΟΙΚΗΣΗΣ ΜΟΝΑΔΩΝ
ΤΟΠΙΚΗΣ ΑΥΤΟΔΙΟΙΚΗΣΗΣ



ΔΗΜΟΤΙΚΗ
ΕΠΙΧΕΙΡΗΣΗ
ΥΔΡΕΥΣΗΣ
ΑΠΟΧΕΤΕΥΣΗΣ
ΠΑΤΡΑΣ

ΠΤΥΧΙΑΚΗ ΕΡΓΑΣΙΑ
ΔΗΜΟΤΙΚΗ ΕΠΙΧΕΙΡΗΣΗ
ΥΔΡΕΥΣΗΣ – ΑΠΟΧΕΤΕΥΣΗΣ ΠΑΤΡΑΣ
ΒΙΟΛΟΓΙΚΟΣ ΚΑΘΑΡΙΣΜΟΣ ΠΑΤΡΑΣ

ΣΠΟΥΔΑΣΤΡΙΑ : ΣΟΦΙΑΝΟΥ ΕΛΕΝΗ

ΕΠΙΒΛΕΠΩΝ ΚΑΘΗΓΗΤΗΣ : ΑΓΓΕΛΙΔΗΣ ΙΩΑΝΝΗΣ

I. ΕΙΣΑΓΩΓΗ

Η επιχειρηματική δραστηριότητα της πρωτοβάθμιας τοπικής αυτοδιοίκησης έχει ήδη συμπληρώσει δεκαεπτά έτη δράσης (1984 – 2001) , κατά τη διάρκεια των οποίων έχει πραγματοποιήσει πολύ σημαντικά θετικά επιτεύγματα. Ανεπιφύλακτα μπορούμε ν' αναγνωρίσουμε τη μεγάλη της συμβολή στην τοπική ανάπτυξη , την αξιοποίηση πλουτοπαραγωγικών πόρων , την προσφορά κοινωνικού έργου , την κινητοποίηση του ενδογενούς δυναμικού και τη δημιουργία χιλιάδων θέσεων απασχόλησης. Ακόμη , κατόρθωσαν να εφαρμόσουν εκσυγχρονιστικές πολιτικές και να συγκλίνουν με αντίστοιχους φορείς της Ευρωπαϊκής Ένωσης , αφού τα περισσότερα κοινοτικά προγράμματα , πρωτοβουλίες και δίκτυα στα οποία συμμετέχουν οι Ο.Τ.Α. έχουν αναληφθεί μέσω των επιχειρήσεών τους ή των αναπτυξιακών εταιρειών στις οποίες συμμετέχουν και Ο.Τ.Α. .

Δεν είναι τυχαίο άλλωστε πως μετά από μια δοκιμαστική περίοδο (1984 – 1987) , όπου λειτουργούσαν περίπου 60 επιχειρήσεις , ακολούθησαν το παράδειγμα των πρωτοπόρων δημάρχων μαζικά και οι υπόλοιποι δήμοι και κοινότητες της χώρας . Αποτέλεσμα είναι σήμερα να λειτουργούν περίπου 1000 επιχειρήσεις σε όλη την Ελλάδα .

Έχουν σημειωθεί βέβαια και αρκετές αποτυχίες κυρίως λόγω του θεσμικού πλαισίου που τις διέπει , της περιορισμένης οικονομικής αυτοδυναμίας και της αναποτελεσματικής τους διοίκησης. Το βασικό είναι πως με την πάροδο των ετών έχει συσσωρευτεί σημαντική εμπειρία , τόσο επιχειρησιακή όσο και πολιτική

, από τους φορείς της τοπικής αυτοδιοίκησης και τα στελέχη των δημοτικών / κοινοτικών επιχειρήσεων .

Πολλοί υποστηρίζουν ότι έχει συμπληρωθεί ένας πρώτος ιστορικός κύκλος και οι επιχειρήσεις της αυτοδιοίκησης έχουν ήδη μπει σε μια νέα φάση , η οποία διευρύνει τις δυνατότητές τους και απαιτεί αναβαθμισμένες επιχειρησιακές ικανότητες και στρατηγικές . Μ' αυτόν τον τρόπο θα μπορέσει ο θεσμός των δημοτικών / κοινοτικών επιχειρήσεων ν' αποδείξει την αποτελεσματικότητά και τη χρησιμότητά του για την επίτευξη της αειφόρου ανάπτυξης στις τοπικές κοινωνίες

II. ΜΕΘΟΔΟΛΟΓΙΑ

Για την εκπόνηση της μελέτης , συγκεντρώθηκαν παλαιότερες παρεμφερείς μελέτες , άρθρα εφημερίδων , περιοδικών , καθώς και διάφορα σχετικά με το θέμα μας βιβλία , το περιεχόμενο των οποίων λάβαμε υπόψιν μας .

Τα στατιστικά στοιχεία αντλήθηκαν από τη διεύθυνση της Εθνικής Στατιστικής Υπηρεσίας της Ελλάδος (Ε.Σ.Υ.Ε.) στο διαδίκτυο και από δημοσιευμένα στον τύπο στοιχεία .

Η ουσιαστικότερη όμως άντληση πληροφοριών έγινε με επιτόπια έρευνα και παρατήρηση στη Δημοτική Επιχείρηση Ύδρευσης – Αποχέτευσης (Δ.Ε.Υ.Α.) Πάτρας . Η συστηματική επαφή και συνεργασία με τα αρμόδια στελέχη της επιχείρησης ήταν εξαιρετικά επιτυχής και αποδοτική .

Το πρόβλημα που αντιμετωπίσαμε έντονα ήταν πως με τα στοιχεία που συλλέξαμε δεν ήταν εύκολο να γίνουν διαχρονικές συγκρίσεις , αφού δεν υπάρχει συνέχεια στα υπάρχοντα στοιχεία .

Μετά τη συλλογή και μελέτη των παραπάνω πληροφοριών τις επεξεργαστήκαμε , με αποτέλεσμα να καταγράψουμε τα στοιχεία εκείνα που θεωρήσαμε αναγκαία . Στόχος της μελέτης μας είναι να μπορέσει κάθε αναγνώστης να κατανοήσει το θεσμό των δημοτικών επιχειρήσεων – Δ.Ε.Υ.Α. και να αντιληφθεί τη χρησιμότητά τους για την άρτια εξυπηρέτηση του τοπικού πληθυσμού .

III. Ο ΡΟΛΟΣ ΤΩΝ ΔΗΜΟΤΙΚΩΝ/ΚΟΙΝΟΤΙΚΩΝ ΕΠΙΧΕΙΡΗΣΕΩΝ

Η ίδρυση επιχειρήσεων από τους δήμους και τις κοινότητες ή η συμμετοχή τους σε επιχειρήσεις , σύμφωνα με τον ιδρυτικό των δημοτικών / κοινοτικών επιχειρήσεων Ν.1416/1984 , έχει ως σκοπούς :

α) την εκτέλεση και εκμετάλλευση έργων που στοχεύουν στην εξυπηρέτηση του κοινού , β) την παραγωγή αγαθών ή υπηρεσιών που στοχεύουν στην εξυπηρέτηση του κοινού , και γ) την πραγματοποίηση εσόδων .

Η διάταξη αυτή δηλώνει ρητά πως η αποκόμιση κερδών είναι σκοπός των επιχειρήσεων της αυτοδιοίκησης με αποτέλεσμα η τελευταία να αποτελεί τελικά οικονομικό υποκείμενο στις σημερινές συνθήκες της αγοράς . Ακόμη , η επιχείρηση θεωρείται παραγωγική μονάδα κοινωνικών αγαθών και υπηρεσιών , αφού το κέρδος δεν είναι ο μοναδικός σκοπός της , αλλά έχει επίσης τη δυνατότητα να χρησιμοποιεί το ευέλικτο σχήμα της για την επιδίωξη σκοπών ευρύτερα κοινωνικοοικονομικών . Στις περισσότερες περιπτώσεις , η Τοπική Αυτοδιοίκηση με τη δημιουργία επιχειρήσεων δεν απέβλεπε στην αποκόμιση κερδών , παρά στην παροχή υπηρεσιών στους πολίτες χωρίς την παραμικρή επιβάρυνσή τους και στην ολοκληρωμένη ανάπτυξη της περιοχής τους.

Ο κεντρικός σκοπός ίδρυσης των δημοτικών επιχειρήσεων είναι να παρέμβουν οι Ο.Τ.Α. στην τοπική ανάπτυξη και στη διεύρυνση της λαϊκής συμμετοχής έτσι ώστε να βοηθηθεί η οικονομική – κοινωνική ανάπτυξη και ο μετασχηματισμός των παραγωγικών σχέσεων και των δομών της οικονομίας γενικότερα . Οι επιχειρήσεις της αυτοδιοίκησης για αυτό το λόγο δραστηριοποιούνται από τον πρωτογενή τομέα και την αξιοποίηση των πλουτοπαραγωγικών πόρων , μέχρι την παροχή κοινωνικών υπηρεσιών στους δημότες καταλαμβάνοντας όλο το φάσμα της επιχειρηματικής δράσης .

Το σημαντικότερο προσόν του θεσμού των δημοτικών επιχειρήσεων είναι το ότι ενώ έχουν κοινωνικούς και οικονομικούς στόχους , λειτουργούν με την ευελιξία που διακρίνει τον ιδιωτικό τομέα . Παρά το γεγονός ότι βρίσκονται κοντά στις τοπικές αρχές έχουν τη δυνατότητα να προωθούν ανεξάρτητες δράσεις και να λαμβάνουν γρήγορα αποφάσεις , αντίθετα με τα όργανα του δημόσιου τομέα .

Η συμμετοχή των δημοτικών επιχειρήσεων στην ανάπτυξη της ελληνικής επαρχίας υπήρξε καθοριστική . Σύμφωνα με στοιχεία της Ε.Ε.Τ.Α.Α. από την απογραφή του 1996 λειτουργούν 58 αναπτυξιακές επιχειρήσεις οι περισσότερες από τις οποίες έχουν έδρα σε περιοχές με αυξημένα αναπτυξιακά προβλήματα (Μακεδονία – Θράκη 17,2 % , Στερεά Ελλάδα 10,3 % και Δυτική Ελλάδα 8,6 %) . Διαχειρίστηκαν με μεγάλη επιτυχία σημαντικά αναπτυξιακά προγράμματα και οικονομικούς πόρους από την Ευρωπαϊκή Ένωση και τον Ελληνικό Προϋπολογισμό . Λαμπρά παραδείγματα αποτελούν οι επιχειρήσεις διαχείρισης του προγράμματος LEADER , που συνέβαλαν αποφασιστικά στην ανάπτυξη των αγροτικών περιοχών , π.χ. ο Οργανισμός Ανάπτυξης Σητείας και το Κέντρο Ανάπτυξης Καλαμπάκας Πύλης . Εξίσου σημαντικά παραδείγματα έχουμε στον τομέα του πολιτισμού , αφού η αξιόλογη δραστηριότητα πολλών πολιτιστικών επιχειρήσεων αναζωογόνησε αισθητά ορισμένες επαρχιακές πόλεις π.χ. την Καλαμάτα .

Όσον αφορά τη διεύρυνση της λαϊκής συμμετοχής επίσης από τα στοιχεία της απογραφής του 1996 διαπιστώνουμε πως οι Ο.Τ.Α. αντιμετώπισαν με μεγάλη δυσπιστία τη συμμετοχή κατοίκων και φορέων στις επιχειρήσεις , αφού το 87,6 % των επιχειρήσεων λειτουργούν με τη μορφή των αμιγών δημοτικών ή κοινοτικών .

Οι επιχειρήσεις των Ο.Τ.Α. , όπως άλλωστε και όλες οι οικονομικές μονάδες που λειτουργούν στα πλαίσια του δημοκρατικού προγραμματισμού έχουν ως στόχο την εκμετάλλευση των τοπικών

φυσικών και οικονομικών πόρων με σκοπό την ανάπτυξη της περιοχής και τη βελτίωση της οικονομικής και κοινωνικής θέσης των πολιτών της . Επιδιώκουν επίσης τη βελτίωση της ποιότητας των παραγόμενων προϊόντων και την αύξηση της παραγωγικότητας μέσω της αξιοποίησης της σύγχρονης τεχνολογίας . Στοχεύουν στη συγκράτηση του τοπικού πληθυσμού , με την αύξηση της απασχόλησης του ανθρώπινου δυναμικού , γεγονός που πραγματώνεται από τα Κέντρα Επαγγελματικής Κατάρτισης (Κ.Ε.Κ.) . Αναπτύσσονται σε χώρους που είναι αδιάφοροι για την ιδιωτική πρωτοβουλία και ταυτόχρονα εμποδίζουν την ανάπτυξη ολιγοπωλίων με τη δημιουργία μικρομεσαίων επιχειρήσεων . Παρεμβαίνουν επίσης στο παραγωγικό κύκλωμα με σκοπό να οδηγήσουν και τις ιδιωτικές επιχειρήσεις στη βελτίωση της ποιότητας και μείωση του κόστους των παραγόμενων και παρεχόμενων υπηρεσιών . Τέλος , λόγω του μεγέθους και του κοινωνικού χαρακτήρα τους , συντελούν στη διατήρηση της οικολογικής ισορροπίας με την επανεπένδυση του πλεονάσματος στον τόπο παραγωγής .

Στις μέρες μας , που την πρώτη θέση κατέχει σε πανευρωπαϊκό επίπεδο η προώθηση της περιφερειακής ανάπτυξης , έχει αναβαθμιστεί ριζικά ο αναπτυξιακός κυρίως ρόλος της τοπικής αυτοδιοίκησης . Η επιχειρηματική δραστηριότητα των δήμων και των κοινοτήτων ήταν το κύριο εργαλείο που συνέβαλε στην ενίσχυση τόσο του αναπτυξιακού ρόλου όσο και του πολιτικού και διοικητικού του ρόλου .

Ο ρόλος των επιχειρήσεων της αυτοδιοίκησης έχει καταξιωθεί στις τοπικές κοινωνίες αφού τα οφέλη από τη δράση του θεσμού ήδη έγιναν αντιληπτά . Οι πολίτες τις αποδέχτηκαν και αναγνώρισαν τον κοινωνικό ρόλο που αυτές υπηρετούν , με αποτέλεσμα να είναι θερμοί υποστηρικτές και υπέρμαχοι του θεσμού .

i. Κατηγορίες επιχειρήσεων της αυτοδιοίκησης

Η επιχειρηματική δραστηριότητα της πρωτοβάθμιας τοπικής αυτοδιοίκησης ασκείται με δύο τρόπους : α) είτε με αυτοτελή δημιουργία επιχειρήσεων από έναν ή περισσότερους δήμους ή κοινότητες , και β) με συμμετοχή των Ο.Τ.Α. σε επιχειρήσεις μαζί με άλλα φυσικά ή νομικά πρόσωπα που προέρχονται από χώρους εκτός της τοπικής αυτοδιοίκησης .

A. Αυτοτελής δημιουργία επιχειρήσεων από έναν ή περισσότερους δήμους ή κοινότητες

Η αυτοτελής επιχειρηματική δραστηριότητα των Ο.Τ.Α. μπορεί να ασκείται από ένα δήμο ή κοινότητα (αμιγής δημοτική ή κοινοτική) ή από περισσότερους δήμους ή κοινότητες (αμιγής διαδημοτική ή διακοινοτική).

❖ Αμιγείς Δημοτικές ή Κοινοτικές Επιχειρήσεις

Αποτελεί Νομικό Πρόσωπο Ιδιωτικού Δικαίου και έχει οικονομική , νομική και διοικητική αυτοτέλεια . Προϋπόθεση για τη σύστασή της είναι η σύνταξη « πλήρους οικονομοτεχνικής μελέτης » . Ιδρύεται και διαλύεται ύστερα από απόφαση του δημοτικού ή κοινοτικού συμβουλίου και πράξη της Περιφερειακής Διοίκησης . Διοικείται από διοικητικό συμβούλιο (Δ.Σ.) που διορίζεται από το δημοτικό ή κοινοτικό συμβούλιο , λειτουργεί με βάση κανονισμούς υπηρεσιών – διαχείρισης – προσωπικού και το προσωπικό της διέπεται από εργασιακή σχέση ιδιωτικού δικαίου . Προβλέπεται συμμετοχή των εργαζομένων στο διοικητικό συμβούλιο και Γενικός Διευθυντής με ειδικά προσόντα . Τέλος , αρμοδιότητα για την εποπτεία της διοίκησης της επιχείρησης έχει το δημοτικό ή κοινοτικό συμβούλιο ενώ ο διαχειριστικός έλεγχος ασκείται από δύο ελεγκτές με ειδικά προσόντα .

❖ Αμιγείς Διαδημοτικές ή Διακοινοτικές Επιχειρήσεις

Οι επιχειρήσεις αυτές της αυτοδιοίκησης συνιστώνται από δύο ή περισσότερους δήμους ή κοινότητες με τον ίδιο τρόπο όπως και οι αμιγείς δημοτικές ή κοινοτικές . Είναι κι αυτές Νομικά Πρόσωπα Ιδιωτικού Δικαίου και διοικούνται από διοικητικό συμβούλιο (Δ.Σ.) στο οποίο εκπροσωπούνται οι δήμοι ή οι κοινότητες που συμμετέχουν . Για την εποπτεία του Δ.Σ. μπορεί να αποφασιστεί η σύσταση διαδημοτικού ή διακοινοτικού οργάνου με αναλογική εκπροσώπηση όλων των δήμων ή κοινοτήτων (σε σχέση με τη συμμετοχή στο κεφάλαιο) που συμμετέχουν στην επιχείρηση . Ομοίως , έχουν νομική , οικονομική και διοικητική αυτοτέλεια από τους δήμους ή τις κοινότητες που συμμετέχουν σ' αυτές .

Τέλος , τόσο στις αμιγείς δημοτικές ή κοινοτικές όσο και στις αμιγείς διαδημοτικές ή διακοινοτικές επιχειρήσεις εκτός από τις ειδικές ρυθμίσεις του Δημοτικού και Κοινοτικού Κώδικα εφαρμόζονται αναλογικά και οι διατάξεις της αστικής και εμπορικής νομοθεσίας .

❖ Δημοτικές Επιχειρήσεις Ύδρευσης – Αποχέτευσης

Οι Δ.Ε.Υ.Α. εντάσσονται στην κατηγορία των αμιγών δημοτικών ή κοινοτικών επιχειρήσεων και αποτελούν ιδιαίτερο νομικό τύπο καθώς ακολουθούν το ιδιαίτερο θεσμικό καθεστώς του Ν. 1069/1980 (μόνο συμπληρωματικά εφαρμόζονται σ' αυτές οι διατάξεις του Δημοτικού και Κοινοτικού Κώδικα) . Είναι Νομικά Πρόσωπα Ιδιωτικού Δικαίου κοινωφελούς χαρακτήρα και λειτουργούν σύμφωνα με τους κανόνες της ιδιωτικής οικονομίας . Εκτενής ανάλυση θα ακολουθήσει στη συνέχεια .

Δυνατότητα να συστήνουν δικές τους επιχειρήσεις με τη μορφή των αμιγών δημοτικών επιχειρήσεων έχουν η Κεντρική Ένωση Δήμων και Κοινοτήτων Ελλάδος (Κ.Ε.Δ.Κ.Ε.) και η Τοπική Ένωση Δήμων και Κοινοτήτων (Τ.Ε.Δ.Κ.) . Το 80 % του συνόλου αποτελούν οι αμιγείς δημοτικές ή κοινοτικές επιχειρήσεις , ενώ το υπόλοιπο 20 % οι διαδημοτικές και οι διάφοροι τύποι των ανωνύμων εταιρειών . Οι δημοτικές / κοινοτικές επιχειρήσεις στην πλειοψηφία τους (πάνω από 70 %) εντάσσονται στους κλάδους τουρισμού και πολιτισμού και δευτερευόντως στην κατασκευών . Αποτελούν τις κλασικές επιχειρήσεις του Δ.Κ.Κ. με ποικίλες νομικές μορφές , αλλά στη μεγάλη τους πλειοψηφία λειτουργούν ως αμιγείς διαδημοτικές ή διακοινοτικές επιχειρήσεις . Χρηματοδοτούνται κυρίως από τους Ο.Τ.Α. – ιδιοκτήτες τους για έργα και υπηρεσίες που παρέχουν και από την πώληση αγαθών και υπηρεσιών στους δημότες ή στις τοπικές επιχειρήσεις . Τα οικονομικά τους είναι σε μέτρια έως κακή κατάσταση και πολλές δεν έχουν καν επιτύχει την οικονομική τους αυτοδυναμία από τον δήμο ή κοινότητα που τις έχει συστήσει . Τέλος , γύρω στο 60 % των επιχειρήσεων συστάθηκαν από μεγάλους δήμους , είτε Αθήνας και Θεσσαλονίκης , είτε από τις πρωτεύουσες των νομών , ενώ οι Τ.Ε.Δ.Κ. συμμετέχουν κυρίως σε αναπτυξιακές εταιρείες της περιφέρειας τους .

Β. Συμμετοχή των Οργανισμών Τοπικής Αυτοδιοίκησης σε επιχειρήσεις

1. Συμμετοχή σε επιχειρήσεις που διέπονται από τον Δημοτικό και Κοινοτικό Κώδικα

❖ Ανώνυμες εταιρείες με συνεταιρισμούς

Συνιστώνται από Ο.Τ.Α. και Τ.Ε.Δ.Κ. με συνεταιρισμούς και δυνατότητα συμμετοχής έχουν ακόμη και οι φορείς του δημόσιου τομέα . Είναι ανώνυμες εταιρείες ιδιαίτερου νομικού τύπου και διέπονται βασικά από τη νομοθεσία για τις ανώνυμες εταιρείες σε συνδυασμό με άλλες διατάξεις . Οι εταιρείες αυτές εκδίδουν κοινές και προνομιούχες μετοχές , οι οποίες είναι ονομαστικές και δεν εισάγονται στο χρηματιστήριο . Οι κοινές είναι δεσμευμένες ενώ οι προνομιούχες χωρίς δικαίωμα ψήφου και χωρίς περιορισμό ως προς τη συμμετοχή . Το Διοικητικό Συμβούλιο αποτελείται από 9 – 11 μέλη . Αξιόλογη καινοτομία είναι η πρόβλεψη σύνταξης προγράμματος εργασιών και προγράμματος επενδύσεων της εταιρείας ανά πενταετία , την εφαρμογή του οποίου ελέγχει και τροποποιεί κάθε χρόνο η γενική συνέλευση των μετόχων .

❖ Δημοτικές εταιρείες λαϊκής βάσης

Οι εταιρείες αυτές συστήνονται από φορείς της τοπικής αυτοδιοίκησης , συνεταιρισμούς και άλλα νομικά ή φυσικά πρόσωπα . Διέπονται από τη νομοθεσία για τις ανώνυμες εταιρείες σε συνδυασμό με άλλες ειδικές διατάξεις καθώς είναι ανώνυμες εταιρείες ιδιαίτερου τύπου . Εκδίδουν κοινές και προνομιούχες μετοχές . Όλες είναι ονομαστικές , δεν εισάγονται στο χρηματιστήριο και οι προνομιούχες δεν δίνουν δικαίωμα ψήφου . Οι εταιρείες αυτές όμως έχουν ως προς τα μερίσματα των μετοχών τους τη φορολογική μεταχείριση αυτών που είναι εισαγόμενες στο χρηματιστήριο .

❖ Δημοτικές ή κοινοτικές επιχειρήσεις συνεταιριστικού χαρακτήρα

Οι επιχειρήσεις αυτές συστήνονται από έναν Ο.Τ.Α. και από φυσικά πρόσωπα σύμφωνα με τη νομοθεσία που ισχύει κάθε φορά για τους συνεταιρισμούς και έχουν τις ίδιες φορολογικές απαλλαγές . Επιπλέον , για την πρώτη πενταετία λειτουργίας τους , έχουν τις πρόσθετες φορολογικές απαλλαγές των αμιγών δημοτικών ή κοινοτικών επιχειρήσεων που προβλέπονται στον Δ.Κ.Κ. Προβλέπεται η έκδοση προεδρικών διαταγμάτων για κάθε κατηγορία επιχειρήσεων αυτού του άρθρου , τα οποία θα ρυθμίζουν τους όρους σύστασης και λειτουργίας τους , τη συγκρότηση και τις αρμοδιότητες των οργάνων τους και άλλα συναφή ζητήματα . Τα διατάγματα αυτά όμως δεν έχουν εκδοθεί ακόμη και αυτή η νομική μορφή επιχειρήσεων της αυτοδιοίκησης παραμένει ανενεργή .

Οι αναπτυξιακές εταιρείες αποτελούν το 10 % περίπου των επιχειρήσεων . Σχεδόν όλες έχουν συσταθεί με τη μορφή της ανώνυμης εταιρείας και στο μετοχικό τους κεφάλαιο , εκτός από φορείς της τοπικής αυτοδιοίκησης , συμμετέχουν διάφοροι τοπικοί φορείς , π.χ. επιμελητήρια , συνεταιρισμοί κ.λ.π. Οι επενδύσεις και το λειτουργικό τους κόστος καλύπτεται κυρίως από τα κοινοτικά προγράμματα και συμπληρωματικά από την παροχή υπηρεσιών προς τους τοπικούς φορείς . Η οικονομική τους κατάσταση είναι μέτρια , αλλά χαρακτηρίζεται από αστάθεια και επηρεάζεται από τις τοπικές , πολιτικές και κοινωνικές εξελίξεις .

Ιδιαίτερη κατηγορία αποτελούν τα Κέντρα Επαγγελματικής Κατάρτισης (Κ.Ε.Κ.) γιατί οι δραστηριότητές τους καθορίζονται από το θεσμικό πλαίσιο για την επαγγελματική κατάρτιση . Λειτουργούν ως ανώνυμες εταιρείες , κι αυτό γιατί είναι κοινές επιχειρήσεις της πρωτοβάθμιας και δευτεροβάθμιας αυτοδιοίκησης και άλλων φορέων σε τοπικό επίπεδο .

ΠΙΝΑΚΑΣ 1

Ποσοστιαία κατανομή των επιχειρήσεων της αυτοδιοίκησης κατά
κατηγορία , 1996.

Α/Α	Κατηγορία	Αριθμός	Ποσοστό %
1	Αναπτυξιακές εταιρείες	58	7
2	Δημοτικές /Κοινοτικές επιχειρήσεις	639	76
3	Δ.Ε.Υ.Α.	70	8
4	Κέντρα Επαγγελματικής Κατάρτισης	77	9
ΣΥΝΟΛΟ		844	100

Πηγή : Ε.Σ.Υ.Ε.

Ο συνολικός αριθμός των επιχειρήσεων της αυτοδιοίκησης , σύμφωνα με στοιχεία του 1996 , ανέρχεται στις 844. Βλέπουμε ότι οι αναπτυξιακές εταιρείες είναι λίγες σε αριθμό λόγω της ιδιαιτερότητας του αντικειμένου τους και των δυσκολιών που υπάρχουν στο να λειτουργήσει σε τοπικό επίπεδο μια τέτοιου είδους εταιρική σχέση . Χαμηλό είναι και το πλήθος των Δ.Ε.Υ.Α. εξαιτίας του ότι απευθύνονται στους μεσαίους και μεγάλους δήμους της περιφέρειας . Από την άλλη , τα Κέντρα Επαγγελματικής Κατάρτισης φαίνονται λίγα , όμως είναι αρκετά στον αριθμό αν λάβουμε υπόψη μας πως η δημιουργία του θεσμικού τους πλαισίου έγινε μόλις το 1994 . Διαπιστώνουμε το έντονο ενδιαφέρον της αυτοδιοίκησης για την εκπόνηση και εφαρμογή προγραμμάτων ανάπτυξης του ανθρώπινου δυναμικού της περιοχής της , πάντα με την ευνοϊκή χρηματοδότηση του Ευρωπαϊκού Κοινωνικού Ταμείου . Τη συντριπτική πλειοψηφία των επιχειρήσεων της αυτοδιοίκησης αποτελούν οι δημοτικές / κοινοτικές επιχειρήσεις , οι

οποίες κατανέμονται εξίσου σε πανελλαδικό επίπεδο και όπως φαίνεται και στον Πίνακα 2 που ακολουθεί , κύρια δραστηριοποιούνται στους κλάδους τουρισμού και πολιτισμού .

ΠΙΝΑΚΑΣ 2

Ταξινόμηση δημοτικών / κοινοτικών επιχειρήσεων σε κλάδους οικονομικής δραστηριότητας .

Α/Α	ΚΛΑΔΟΙ	ΠΛΗΘΟΣ	ΠΟΣΟΣΤΟ %
1	Αγροτική Παραγωγή	37	6
2	Ορυχεία - Λατομεία	20	3
3	Ενέργεια	8	1,2
4	Βιομηχανία	19	3
5	Κατασκευές	50	8
6	Μεταφορές	14	2,2
7	Εμπόριο	8	1,2
8	Δημοτικές Αγορές - ΒΙΟΠΑ	10	1,6
9	Τουρισμός	174	27
10	Πολιτισμός	143	22,3
11	Επικοινωνία / Διαφήμιση	34	5,3
12	Αθλητισμός	11	1,7
13	Κοινωνική Παρέμβαση	10	1,6
14	Περιβάλλον	19	3
15	Πολλαπλές Δραστηριότητες	73	11,5
16	Λοιπές	9	1,4
⇒	ΣΥΝΟΛΟ	639	100

Πηγή : Ε.Σ.Υ.Ε. (στοιχεία του 1996)

Σχόλια – Παρατηρήσεις

Οι δημοτικές / κοινοτικές επιχειρήσεις , ανάλογα με τον αριθμό τους , κατατάσσονται σε τρεις ομάδες : η πρώτη περιλαμβάνει τις τουριστικές , πολιτιστικές και τις επιχειρήσεις πολλαπλών δραστηριοτήτων με

ποσοστά συμμετοχής στο σύνολο 27 % , 22,3 % και 11,5 % αντίστοιχα . Η δεύτερη περιλαμβάνει τις επιχειρήσεις των κατασκευών , της αγροτικής παραγωγής και της επικοινωνίας/διαφήμισης με ποσοστά συμμετοχής 8 % , 6 % και 5,3 % αντίστοιχα . Η τρίτη περιλαμβάνει τις υπόλοιπες δέκα κατηγορίες με μικρά ποσοστά συμμετοχής (από 3 % έως 1,2 %) .

Τέλος , στον Πίνακα 3 που ακολουθεί δίνεται μια εικόνα της κατανομής των επιχειρήσεων της αυτοδιοίκησης κατά κατηγορία όσον αφορά την Περιφέρεια Δυτικής Ελλάδας .

ΠΙΝΑΚΑΣ 3

Ποσοστιαία κατανομή των επιχειρήσεων της αυτοδιοίκησης κατά κατηγορία για την Περιφέρεια Δυτικής Ελλάδας .

Α/Α	ΚΑΤΗΓΟΡΙΑ	ΝΟΜΟΣ			ΠΛΗΘΟΣ	ΠΟΣΟΣΤΟ %
		Αιτ/νία	Αχαΐα	Ηλεία		
1.	Αναπτυξιακές Εταιρείες	4	3	2	9	15
2.	Δημοτικές/Κοινοτικές Επιχειρήσεις	12	15	14	41	67
3.	Δ.Ε.Υ.Α.	3	2	4	9	15
4.	Κέντρα Επαγγελματικής Κατάρτισης	1	1	-	2	3
	ΣΥΝΟΛΟ	20	21	20	61	100

Πηγή : Ε.Ε.Τ.Α.Α.

Βλέπουμε ότι οι αριθμοί των αναπτυξιακών εταιρειών , δημοτικών/κοινοτικών επιχειρήσεων και Δ.Ε.Υ.Α. είναι εξαιρετικά ικανοποιητικοί και μάλιστα υψηλότεροι σε σχέση με τον προηγούμενο πίνακα που αναφέρεται στο σύνολο της χώρας . Όσον αφορά όμως τα

Κέντρα Επαγγελματικής Κατάρτισης , ο αριθμός τους είναι πολύ μικρός συγκριτικά και με το σύνολο της χώρας . Η τοπική αυτοδιοίκηση πρέπει να μεριμνήσει ώστε να δημιουργηθούν επιπλέον Κέντρα και ν' αντιμετωπιστούν τα προβλήματα ανεργίας που μαστίζουν κατά κύριο λόγο την πόλη της Πάτρας .

**ii. Βήματα σύστασης και έναρξης λειτουργίας δημοτικών
– κοινοτικών επιχειρήσεων**

- 1) Απόφαση του Δημοτικού Συμβουλίου περί σύστασης δημοτικής επιχείρησης και ανάθεση σε μελετητή της οικονομοτεχνικής μελέτης βιωσιμότητας .
- 2) Προετοιμασία εισφοράς περιουσιακών στοιχείων σύμφωνα με το άρθρο 9 του Ν. 2190/1920 στην περίπτωση που εισφέρονται στο κεφάλαιο κινητά ή ακίνητα πράγματα ή δικαιώματα .
- 3) Προετοιμασία του σχεδίου απόφασης του Δημοτικού Συμβουλίου σύμφωνα με την απόφαση του Υπουργού Εσωτερικών με αριθμό 25027/1984 και απόφαση του Δημοτικού Συμβουλίου σύμφωνα με το άρθρο 260 του Π.Δ. 323/1989 για τη σύσταση της δημοτικής επιχείρησης με βάση τα στοιχεία της οικονομοτεχνικής μελέτης .
- 4) Αποστολή της απόφασης και της οικονομοτεχνικής μελέτης για έγκριση στην Περιφερειακή Διοίκηση και στον Γενικό Γραμματέα της Περιφέρειας .
- 5) Δημοσίευση της απόφασης σύστασης της δημοτικής - κοινοτικής επιχείρησης στο Φ.Ε.Κ. (Τεύχος Β') .
- 6) Εκπόνηση κανονισμών της επιχείρησης σύμφωνα με το άρθρο 266 του Π.Δ. 323/1989 .
- 7) Έναρξη δραστηριότητας της επιχείρησης στη Δ.Ο.Υ. της περιοχής που ανήκει (θεώρηση βιβλίων και στοιχείων) .

- 8) Έρευνα για την εύρεση προσωπικού με σκοπό μια πρώτη βασική στελέχωση της επιχείρησης με την οργάνωση του λογιστηρίου και εκπαίδευση του προσωπικού .
- 9) Έρευνα για την εύρεση εξοπλισμού και υλικών με προκηρύξεις και δημοσιεύσεις διαγωνισμών .
- 10) Παραλαβή και εγκατάσταση του εξοπλισμού .
- 11) Ολοκλήρωση της στελέχωσης της επιχείρησης .
- 12) Γενικός έλεγχος λειτουργίας του εξοπλισμού .
- 13) Έναρξη λειτουργίας της επιχείρησης .

IV. ΥΔΡΕΥΣΗ – ΑΠΟΧΕΤΕΥΣΗ

Ο τομέας της ύδρευσης – αποχέτευσης αποτελεί έναν από τους κυριότερους τομείς αρμοδιότητας της τοπικής αυτοδιοίκησης .Αντικείμενό του είναι ο προγραμματισμός , η μελέτη , η κατασκευή , η λειτουργία , η συντήρηση , η διοίκηση και εκμετάλλευση των συστημάτων ύδρευσης και αποχέτευσης .

Τα έργα ύδρευσης και αποχέτευσης και η λειτουργία των συστημάτων αυτών σχετίζεται άμεσα με την ποιότητα ζωής και την προστασία του περιβάλλοντος , ενώ έμμεσα έχουν σημαντικές οικονομικές και κοινωνικές επιπτώσεις στην ανάπτυξη μιας περιοχής .

Οι αυξημένες ανάγκες για την κατασκευή συστημάτων ύδρευσης και αποχέτευσης έχουν σαν αποτέλεσμα να απαιτείται σημαντικό επενδυτικό πρόγραμμα προκειμένου να καλυφθούν οι ανάγκες . Ακόμη , η υλοποίηση των απαραίτητων έργων και στη συνέχεια η λειτουργία των συστημάτων απαιτεί ικανοποιητική στελέχωση και οργάνωση των φορέων που είναι αρμόδιοι για τα παραπάνω .

Τα υλικά που χρησιμοποιούνται για την κατασκευή και συντήρηση των έργων ύδρευσης – αποχέτευσης είναι στο μεγαλύτερο ποσοστό τους ελληνικής κατασκευής . Από το εξωτερικό εισάγονται μόνο ορισμένα εξαρτήματα , αντλίες και ειδικός εξοπλισμός που χρειάζεται για τις εγκαταστάσεις επεξεργασίας λυμάτων (βιολογικός καθαρισμός) .

Με το Ν. 1069/1980 για τις πόλεις με πληθυσμό άνω των 10.000 κατοίκων ανατέθηκε στην τοπική αυτοδιοίκηση η αρμοδιότητα της μελέτης , της κατασκευής και λειτουργίας των συστημάτων ύδρευσης – αποχέτευσης και τους βιολογικούς καθαρισμούς , με τη σύσταση Δημοτικών Επιχειρήσεων Ύδρευσης και Αποχέτευσης (Δ.Ε.Υ.Α.) από τους Δήμους .

Οι Δ.Ε.Υ.Α. έχουν συσταθεί από τους μεγάλους δήμους της περιφέρειας κυρίως και έχουν εξελιχθεί στο πλέον σημαντικό από

άποψη επιχειρηματικού μεγέθους και ύψους επενδύσεων , θυγατρικό νομικό πρόσωπο της πρωτοβάθμιας τοπικής αυτοδιοίκησης .

Ο νόμος αυτός αλλά και ο τρόπος που εφαρμόστηκε παρά τα θετικά του στοιχεία δημιούργησε και προβλήματα στην τοπική αυτοδιοίκηση καθώς της ανέθεσε την επίλυση ενός χρόνιου και πολύπλοκου προβλήματος χωρίς να της δώσει τα απαιτούμενα εφόδια για την αντιμετώπιση ενός καινούργιου στην πραγματικότητα επιχειρησιακού αντικείμενου των Ο.Τ.Α. .

Τα έργα ύδρευσης – αποχέτευσης αποτελούν αντικείμενο επιδότησης από την Ευρωπαϊκή Ένωση . Από το Ευρωπαϊκό Ταμείο Περιφερειακής Ανάπτυξης (Ε.Τ.Π.Α.) έχουν επιδοτηθεί έργα των δύο τομέων σε ποσοστό 40 % . Ακόμη , το Ταμείο Παρακαταθηκών και Δανείων (Τ.Π.&Δ.) έχει δανειοδοτήσει με συμφέροντες όρους Δημοτικές Επιχειρήσεις Ύδρευσης – Αποχέτευσης με ποσά πολλών δις δραχμών . Στον Πίνακα 10 παίρνουμε μια γενική εικόνα για το προσωπικό που έχει στελεχώσει τις Δ.Ε.Υ.Α. στο σύνολο της χώρας .

ΠΙΝΑΚΑΣ 4

Ποσοστιαία κατανομή προσωπικού των Δ.Ε.Υ.Α. κατά επίπεδο εκπαίδευσης και σχέση εργασίας .

ΔΗΜΟΤΙΚΕΣ	ΕΠΙΧΕΙΡΗΣΕΙΣ	ΥΔΡΕΥΣΗΣ	- ΑΠΟΧΕΤΕΥΣΗΣ
ΕΠΙΠΕΔΟ	ΠΡΟΣΩΠΙΚΟ %	ΣΧΕΣΗ ΕΡΓΑΣΙΑΣ	ΠΡΟΣΩΠΙΚΟ %
ΕΚΠΑΙΔΕΥΣΗΣ			
ΠΑΝΕΠΙΣΤΗΜΙΑΚΗ	9,2	ΔΗΜΟΣΙΟΥ	5,2
		ΔΙΚΑΙΟΥ	
ΤΕΧΝΟΛΟΓΙΚΗ	6	ΙΔΙΩΤΙΚΟΥ	68,5
		ΔΙΚΑΙΟΥ	
ΔΕΥΤΕΡΟΒΑΘΜΙΑ	33,5	ΕΚΤΑΚΤΟ	25,9
ΥΠΟΧΡΕΩΤΙΚΗ	51,3	ΕΙΔΙΚΩΝ ΘΕΣΕΩΝ	0,4
ΣΥΝΟΛΟ	100	ΣΥΝΟΛΟ	100

Σχόλια - Παρατηρήσεις

Το 51,3 % του προσωπικού των Δ.Ε.Υ.Α. εντάσσεται στην κατηγορία της υποχρεωτικής εκπαίδευσης , το 33,5 στη δευτεροβάθμια , ενώ μόνο το 9,2 εντάσσεται στην κατηγορία της πανεπιστημιακής εκπαίδευσης και το 6 % στην τεχνολογική . Αν και το παραγωγικό τους αντικείμενο απαιτεί εξειδικευμένες τεχνικές γνώσεις , η μεγάλη πλειοψηφία του προσωπικού τους έχει χαμηλό μορφωτικό επίπεδο και τα επαγγελματικά τους προσόντα έχουν αποκτηθεί με εμπειρικό τρόπο μέσα στις επιχειρήσεις . Οι αδυναμίες αυτές επηρεάζουν άμεσα τις επιχειρησιακές τους ικανότητες και είναι σαφές ότι επικρατεί μία διαχειριστική αντίληψη και μία αναπαραγωγή του μοντέλου της δημόσιας διοίκησης .

Όσον αφορά τη σχέση εργασίας το 68,5 % είναι ιδιωτικού δικαίου , το 25,9 % είναι έκτακτο προσωπικό του οποίου το μέγεθος καθορίζεται κυρίως από τις ανάγκες των έργων , το 5,2 % αποτελείται από το παλιό προσωπικό των αντίστοιχων υπηρεσιών των Ο.Τ.Α. που λόγω συνταξιοδοτήσεων μειώνεται συνεχώς και το υπόλοιπο 0,4 % αφορά τις ειδικές θέσεις (σύμβουλοι , δικηγόροι κ.λ.π.) . Η κατανομή αυτή φαίνεται φυσιολογική και επιχειρησιακά λειτουργική υπό την προϋπόθεση ότι το μέγεθος του έκτακτου προσωπικού εξαρτάται μόνο από το επενδυτικό πρόγραμμα των Δ.Ε.Υ.Α. και δεν υποκρύπτει ουσιαστικά μόνιμες θέσεις εργασίας .

Στην Περιφέρεια Δυτικής Ελλάδας έχουν ιδρυθεί και λειτουργούν οι παρακάτω Δημοτικές Επιχειρήσεις Ύδρευσης – Αποχέτευσης (Δ.Ε.Υ.Α.) :

Νομός Αιτωλοακαρνανίας

ΤΙΤΛΟΣ	ΔΙΕΥΘΥΝΣΗ	ΤΗΛΕΦΩΝΑ/FAX
1. Δ . Ε . Υ . Α . Ναυπάκτου	Τέρμα Κοζώνη 30300 Ναύπακτος	06340-23987 FAX: 06340-23987

2. Δ.Ε.Υ.Α. Μεσολογγίου	Τέρμα Ηρώων Πολυτεχνείου 30200 Μεσολόγγι	06310-26734,22101 FAX: 06310-22101
3. Δ.Ε.Υ.Α. Αγρινίου	Δ. Βότση 30100 Αγρίνιο	06410-22797,29364 28894

Νομός Αχαΐας

ΤΙΤΛΟΣ	ΔΙΕΥΘΥΝΣΗ	ΤΗΛΕΦΩΝΑ/FAX
1. Δ.Ε.Υ.Α. Αιγίου	Μελετοπούλων 11 25100 Αίγιο	06910-21526,28066 FAX: 06910-20663
2. Δ.Ε.Υ.Α. Πάτρας	Ακτή Δυμαίων 48 26333 Πάτρα	0610-343442,327000 323542,326401 FAX: 0610-325790

Νομός Ηλείας

ΤΙΤΛΟΣ	ΔΙΕΥΘΥΝΣΗ	ΤΗΛΕΦΩΝΑ/FAX
1. Δ.Ε.Υ.Α. Αραλιάδας	Φιλικής Εταιρείας 6 27200 Αραλιάδα	06220-22534,23923 FAX: 06220-22534
2. Δ.Ε.Υ.Α. Αρχαίας Ολυμπίας	Δημαρχείο 27065 Αρχαία Ολυμπία	06240-23655 FAX: 06240-23124
3. Δ.Ε.Υ.Α. Ζαχάρως	27054 Ζαχάρω	06250-33005 FAX:06250-33000
4. Δ.Ε.Υ.Α. Πύργου	Πλ. Σάκη Καράγιωργα 27100 Πύργος	06210-33702 FAX: 06210-35074

ΝΟΜΟΣ ΑΧΑΪΑΣ

ΣΥΓΚΡΟΤΗΣΗ ΤΗΣ ΠΡΩΤΟΒΑΘΜΙΑΣ ΤΟΠΙΚΗΣ ΑΥΤΟΔΙΟΙΚΗΣΗΣ

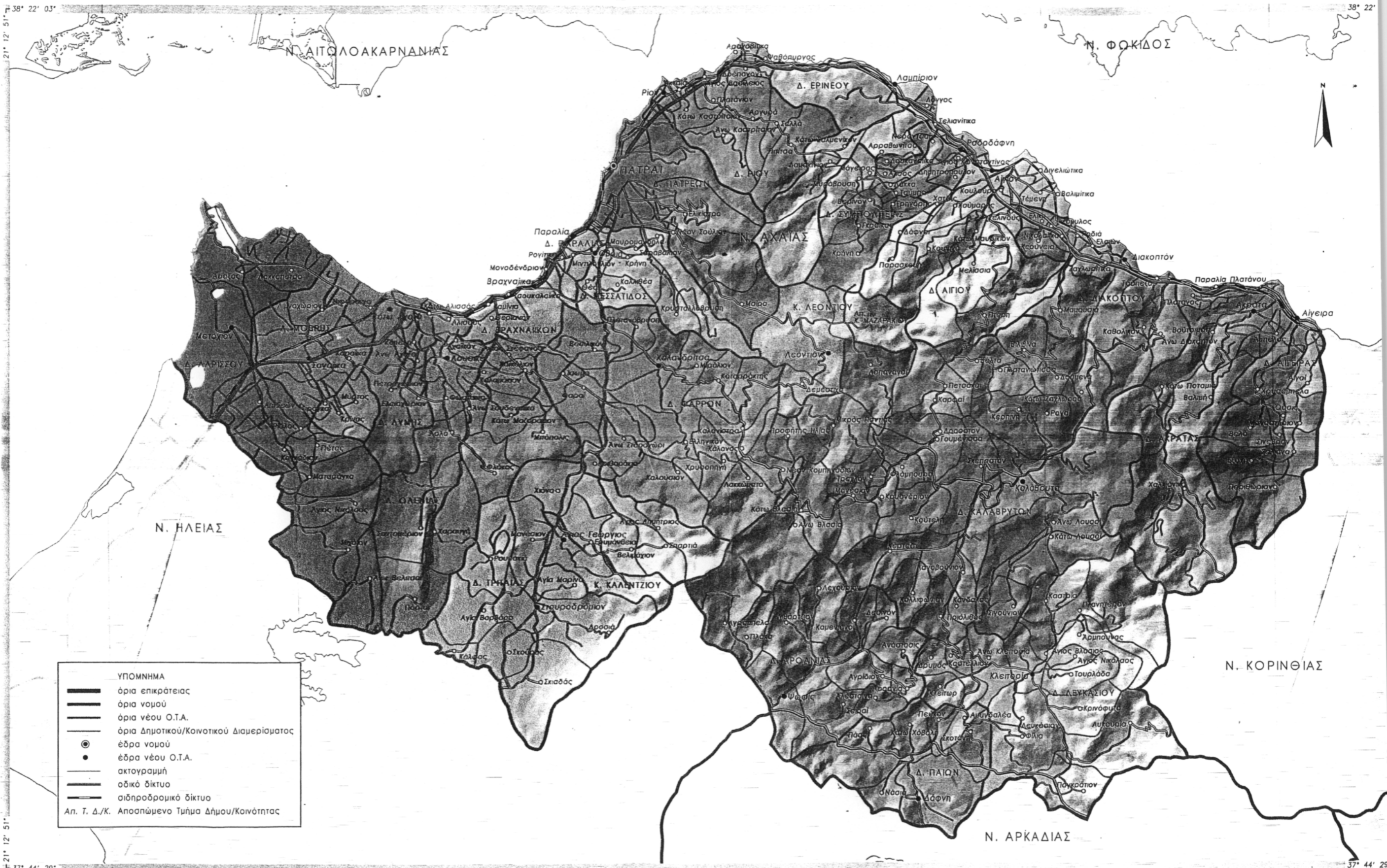

	ΥΠΟΜΝΗΜΑ
	όρια επικράτειας
	όρια νομού
	όρια νέου Ο.Τ.Α.
	όρια Δημοτικού/Κοινοτικού Διαμερισματος
	έδρα νομού
	έδρα νέου Ο.Τ.Α.
	ακτογραμμή
	οδικό δίκτυο
	σιδηροδρομικό δίκτυο
Απ. Τ. Δ./Κ. Αποσπώμενο Τμήμα Δήμου/Κοινότητας	

Επεξεργασία χαρτών
ΕΛΛΑΣ 1998

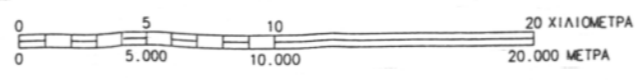

Εκτύπωση
 Εθνικό Τυπογραφείο

V. ΣΤΟΙΧΕΙΑ ΤΗΣ ΠΕΡΙΟΧΗΣ ΤΟΥ ΔΗΜΟΥ

i. Γενικά για το νομό Αχαΐας

Ο νομός Αχαΐας έχει έκταση 3.271 τ.χμ. , ποσοστό 2,47 % της συνολικής επιφάνειας της χώρας . Η μέση πληθυσμιακή πυκνότητα είναι 91,74 άτομα/τ.χμ. και το 49,95 % είναι άρρενες , ενώ το 50,05 % είναι θήλεις . Σύμφωνα με την απογραφή του έτους 1991 ο πληθυσμός του νομού ήταν 300.078 κάτοικοι και έχει αυξητικές τάσεις αφού το 2001 έφτασε τους 322.789 κατοίκους , εκ των οποίων 251.739 είναι οι ομοδημότες , 51.930 οι ετεροδημότες και 19.120 οι αλλοδαποί . Είναι ο τρίτος σε τάξη μεγέθους πληθυσμού νομός της Ελλάδας μετά την Περιφέρεια Πρωτευούσης και το νομό Θεσσαλονίκης .

Ο νομός Αχαΐας αποτελείται από τους ακόλουθους Δήμους : Αιγείρας , Αιγίου , Ακράτας , Αροανίας , Βραχναϊικών , Διακοπτού , Δύμης , Ερινεού , Καλαβρύτων , Λαρισσού , Λευκασίου , Μεσσάτιδος , Μόβρης , Παίων , Παραλίας , Πατρών , Ρίου , Συμπολιτείας , Τριταίας , Φαρών , Ωλενίας και από τις εξής Κοινότητες : Καλεντζίου και Λεοντίου . Σαφώς το μεγαλύτερο μέρος του πληθυσμού του νομού το συγκεντρώνει ο Δήμος Πατρών τόσο σε απόλυτο μέγεθος όσο και ως ποσοστό του συνόλου .

Μια γενική εικόνα για το νομό Αχαΐας μπορεί να πάρει κανείς από τους πίνακες που ακολουθούν .

ΠΙΝΑΚΑΣ 5

Οικονομικά ενεργός και μη ενεργός πληθυσμός κατά φύλο και ομάδες ηλικιών
(απογραφή 1991)

	Οικονομικώ Ενεργοί Σύνολο	Οικονομικώς ενεργοί Απασχολούμενο	Οικονομικώ ενεργοί Άνεργοι	Οικονομικώ ενεργοί Άνεργου Νές	Οικονομικώς Μη ενεργοί
Αμφοτέρων των φύλων	111.528	100.622	10.906	6.276	145.993
10-14 ετών	442	315	127	114	23.651
15-19 ετών	5.266	3.273	1.993	1.764	17.560
20-24 ετών	13.903	10.147	3.756	2.942	10.716
25-29 ετών	15.065	13.097	1.968	1.018	5.578
30-34 ετών	15.659	14.522	1.137	296	5.311
35-39 ετών	14.211	13.561	650	80	5.290
40-44 ετών	13.340	12.876	464	35	5.942
45-49 ετών	9.129	8.821	308	15	5.213
50-54 ετών	9.613	9.325	288	8	7.713
55-59 ετών	7.477	7.313	164	4	9.751
60-64 ετών	4.640	4.599	41	0	12.239
65-69 ετών	1.672	1.662	10	0	10.886
70-74 ετών	683	683	0	0	8.966
75 ετών και άνω	428	428	0	0	17.177
Άρρενες	76.360	71.110	5.250	2.753	50.370
10-14 ετών	317	244	73	64	12.076
15-19 ετών	2.876	2.148	728	636	8.109
20-24 ετών	8.046	6.308	1.738	1.362	3.932
25-29 ετών	9.361	8.370	991	499	673

30-34 ΕΤΩΝ	10.263	9.716	547	129	209
35-39 ΕΤΩΝ	9.594	9.269	325	29	235
40-44 ΕΤΩΝ	9.629	9.366	263	20	346
45-49 ΕΤΩΝ	6.821	6.615	206	6	499
50-54 ΕΤΩΝ	7.529	7.323	206	6	1.241
55-59 ΕΤΩΝ	6.049	5.919	130	2	2.644
60-64 ΕΤΩΝ	3.628	3.593	35	0	4.467
65-69 ΕΤΩΝ	1.340	1.332	8	0	4.667
70-74 ΕΤΩΝ	553	553	0	0	3.851
75 ΕΤΩΝ και άνω	354	354	0	0	7.421
Θήλυς	35.168	29.512	5.656	3.523	95.623
10-14 ΕΤΩΝ	125	71	54	50	11.575
15-19 ΕΤΩΝ	2.390	1.125	1.265	1.128	9.451
20-24 ΕΤΩΝ	5.857	3.839	2.018	1.580	6.784
25-29 ΕΤΩΝ	5.704	4.727	977	519	4.905
30-34 ΕΤΩΝ	5.396	4.806	590	167	5.102
35-39 ΕΤΩΝ	4.617	4.292	325	51	5.055
40-44 ΕΤΩΝ	3.711	3.510	201	15	5.596
45-49 ΕΤΩΝ	2.308	2.206	102	9	4.714
50-54 ΕΤΩΝ	2.084	2.002	82	2	6.472
55-59 ΕΤΩΝ	1.428	1.394	34	2	7.107
60-64 ΕΤΩΝ	1.012	1.006	6	0	7.772
65-69 ΕΤΩΝ	332	330	2	0	6.219
70-74 ΕΤΩΝ	130	130	0	0	5.115
75 ΕΤΩΝ και άνω	74	74	0	0	9.756

Πηγή : Εθνική Στατιστική Υπηρεσία της Ελλάδας

ΠΙΝΑΚΑΣ 6
Πληθυσμός κατά φύλο και ομάδες ηλικιών (απογραφή 1991)

	Σύνολο Πληθυσμού	Άρρενες Σύνολο	Θήλυς Σύνολο
Σύνολο	300.078	149.902	150.176
0-4 ετών	17.883	9.181	8.702
5-9 ετών	21.940	11.267	10.673
10-14 ετών	24.093	12.393	11.700
15-19 ετών	24.028	12.184	11.844
20-24 ετών	25.553	12.908	12.645
25-29 ετών	20.913	10.301	10.612
30-34 ετών	21.081	10.583	10.498
35-39 ετών	19.582	9.910	9.672
40-44 ετών	19.337	10.030	9.307
45-49 ετών	14.370	7.348	7.022
50-54 ετών	17.344	8.788	8.556
55-59 ετών	17.243	8.708	8.535
60-64 ετών	16.884	8.100	8.784
65-69 ετών	12.564	6.013	6.551
70-74 ετών	9.653	4.408	5.245
75-79 ετών	8.360	3.770	4.590
80-84 ετών	5.662	2.546	3.116
85-89 ετών	2.522	1.072	1.450
90-94 ετών	899	331	568
95-99 ετών	127	47	80
100 και άνω ετών	40	14	26

Πηγή : Εθνική Στατιστική Υπηρεσία της Ελλάδας

ΔΙΑΓΡΑΜΜΑ 1



ii. Δείκτες γήρανσης και εξαρτώμενου πληθυσμού

Ένας επιπλέον τρόπος ανάλυσης της κατανομής των ηλικιών του πληθυσμού είναι ο εξής :

Χωρίζουμε τον πληθυσμό σε τρεις κατηγορίες :

- ✦ Παιδιά (0-14 ετών) που εκφράζει τη μη παραγωγική ηλικία
- ✦ Ενήλικες (15-64 ετών) που είναι ο εργαζόμενος πληθυσμός , και
- ✦ Ηλικιωμένοι (65 + ετών) που είναι ο μη εργαζόμενος πληθυσμός , οι συνταξιούχοι .

Από αυτόν το διαχωρισμό βγαίνουν δύο δείκτες :

1. ο δείκτης γήρασμού , που είναι ο αριθμός των ηλικιωμένων σαν ποσοστό του ενήλικου πληθυσμού , και

2. ο δείκτης εξαρτώμενου πληθυσμού , που είναι ο αριθμός των παιδιών και των ηλικιωμένων σαν ποσοστό του ενήλικου πληθυσμού.

Στο νομό Αχαΐας ο δείκτης γηρασμού είναι 20,29 % και ο δείκτης εξαρτώμενου πληθυσμού 52,84 % .

Στον πίνακα που ακολουθεί γίνεται σύγκριση των δύο αυτών δεικτών σε επίπεδο νομού και χώρας με βάση την απογραφή του 1991 .

ΠΙΝΑΚΑΣ 7

Δείκτες εξαρτώμενου πληθυσμού και γήρανσης

<i>Περιοχή</i>	<i>Δείκτης Γηρασμού</i>	<i>Δείκτης εξαρτώμενου πληθυσμού</i>
<i>Νομός Αχαΐας</i>	20,29	52,84
<i>Σύνολο χώρας</i>	20,41	49,11

iii. Περιοχή Μελέτης

Ο Δήμος συγκροτήθηκε με την εφαρμογή του Νόμου 2539/1997 « Ι. Καποδίστριας » . Για τη δημιουργία του νέου Δήμου συνενώθηκαν ο Δήμος Πατρέων και τρεις πρώην κοινότητες : Ελικίστρας , Μοίρας και Σουλίου .

Έδρα του Δήμου είναι η Πάτρα . Ο συνολικός πληθυσμός του Δήμου Πατρέων σύμφωνα με την απογραφή του 2001 ανέρχεται σε 161.114 κατοίκους .

Στον πίνακα 8 που ακολουθεί γίνεται αναλυτική παρουσίαση της εξέλιξης του πληθυσμού του Δήμου ανά Δημοτικό Διαμέρισμα την τελευταία τριακονταετία , καθώς και η ποσοστιαία του μεταβολή .

ΠΙΝΑΚΑΣ 8

Πληθυσμιακή εξέλιξη του Δήμου Πατρέων .

Δημοτικό Διαμέρισμα	Σύνολο Εκτασης (τ.χμ.)	Σύνολο Πληθυσμού				Μεταβολή του πληθυσμού		
		1971	1981	1991	2001	71-91	81-91	91-01
ΠΑΤΡΕΩΝ	57,4	112.228	142.163	153.344	161.114	26,81 %	7,29 %	4,82 %
ΕΛΙΚΙΣΤΡΑΣ	25,5	826	1.186	1.312	1.378	37,04 %	9,60 %	4,79 %
ΜΟΙΡΑΣ	17,9	210	165	220	79	4,55 %	25 %	-178,48 %
ΣΟΥΛΙΟΥ	24,6	484	606	821	875	41,04 %	26,19 %	6,17 %
ΔΗΜΟΣ ΠΑΤΡΕΩΝ	125,4	113.748	144.120	155.697	163.446	26,94 %	7,44 %	4,74 %

Από την ανάλυση των στοιχείων του πίνακα προκύπτει μεγάλη αύξηση του πληθυσμού του Δήμου Πατρέων σε ποσοστό 26,70 % κατά τη δεκαετία 1971-1981 που οφείλεται κατά κύριο λόγο στη μεγάλη αύξηση της έδρας του Δήμου , την Πάτρα , σε ποσοστό 26,67 % . Την ίδια δεκαετία (1971-1981) , με εξαίρεση τη σημαντική μείωση του Δ.Δ. Μοίρας (-21,43 %) τα υπόλοιπα Δ.Δ. παρουσιάζουν αύξηση σημαντική σε κάποιες περιπτώσεις , όπως του Δ.Δ. Ελικίστρας (+ 43,58 %) . Αρνητική είναι η εξέλιξη για το Δ.Δ. Μοίρας και τη δεκαετία 1991-2001 σε ποσοστό – 64,09 % , γεγονός που επιβάλλει την ανάπτυξη της περιοχής με την αναγνώριση και ανάδειξη των παραγωγικών πλεονεκτημάτων της προκειμένου να αντιστραφούν οι τάσεις αυτές του πληθυσμού . Γενικά πάντως , σε όλο το Δήμο Πατρέων παρουσιάζεται αυξητική τάση του πληθυσμού του .

Αυτό αφενός δημιουργεί θετικά αποτελέσματα όσον αφορά τις αναπτυξιακές δυνατότητες του Δήμου , αφετέρου του δημιουργεί σημαντικές υποχρεώσεις σε διάφορους τομείς δραστηριότητάς του .

iv. Πληθυσμιακά πυκνότητα

Η πληθυσμιακή πυκνότητα του Δήμου Πατρέων παρουσιάζεται παρακάτω , στον Πίνακα 9 .

ΠΙΝΑΚΑΣ 9

Πληθυσμιακή πυκνότητα Δήμου Πατρέων

ΟΙΚΙΣΤΙΚΟΣ ΧΩΡΟΣ	ΠΛΗΘΥΣΜΙΑΚΗ ΠΥΚΝΟΤΗΤΑ
Δ.Δ. Πατρέων	2806,86
Δ.Δ. Ελικίστρας	54,04
Δ.Δ. Μοίρας	4,41
Δ.Δ. Σουλίου	35,57

Παρατηρούμε ότι στην έδρα του Δήμου η πληθυσμιακή πυκνότητα είναι πολύ μεγάλη συγκριτικά με τα Δ.Δ. του Δήμου και φτάνει τους 2.806 κατ. / τ.χμ.

Αντίθετα , τη μικρότερη πληθυσμιακή πυκνότητα έχει το Δ.Δ. Μοίρας με 4,41 κατ. / τ.χμ. Σε επίπεδο χώρας ο αντίστοιχος δείκτης είναι 77,7 κατ. / τ.χμ.

Παρατηρούμε έντονη ανισοκατανομή του πληθυσμού στο Δήμο καθώς υπάρχει υπερσυγκέντρωση των δημοτών στην πόλη της Πάτρας , προκειμένου να συγκρατηθεί ο τοπικός πληθυσμός και κυρίως οι νέοι .

ν. Στοιχεία απασχόλησης

Στον Πίνακα 10 που ακολουθεί γίνεται παρουσίαση του οικονομικά ενεργού πληθυσμού κατά κλάδο οικονομικής δραστηριότητας αναλυτικά για κάθε Δ.Δ. του Δήμου .

ΠΙΝΑΚΑΣ 10

Κατανομή απασχολούμενων ανά τομέα παραγωγής

Δήμος Πατρίων	Σύνολο Απασχολούμενων	Κατανομή απασχολούμενων ανά τομέα παραγωγής (ποσοστό %)				Σύνολο Ενεργού Πληθυσμού	Ενεργός Πληθυσμός < 25 ετών	Ανεργοί
		Πρωτογενής	Δευτερογενής	Τριτογενής	Απασχολούμενοι που δεν δήλωσαν τομέα			
ΠΑΤΡΕΩΝ	49.695	747 (1,50%)	13.825 (27,82%)	31.402 (63,19%)	3.721 (7,49%)	55.925	9.915 (17,73%)	6.230 (11,14%)
ΕΛΙΚΙΣΤΡΑΣ	443	101 (22,80%)	145 (32,73%)	176 (39,73%)	21 (4,74%)	475	113 (23,79%)	32 (6,74%)
ΜΟΙΡΑΣ	83	39 (46,99%)	31 (37,35%)	9 (10,84%)	4 (4,82%)	83	15 (18,07%)	0
ΣΟΥΛΙΟΥ	279	86 (30,82%)	107 (38,35%)	83 (29,75%)	3 (1,07%)	295	67 (22,71%)	16 (5,42%)

Βλέπουμε ότι το εργατικό δυναμικό στην πλειοψηφία του έχει συγκεντρωθεί στην έδρα του Δήμου , την Πάτρα , με αποτέλεσμα να υπάρχει πολύ μεγάλος αριθμός ανέργων . Ακόμη , παρατηρούμε ότι το μεγαλύτερο μέρος των εργαζομένων απασχολείται στον τριτογενή τομέα παραγωγής και μάλιστα με σημαντική διαφορά με τους άλλους δύο τομείς .

ΔΙΑΓΡΑΜΜΑ 2

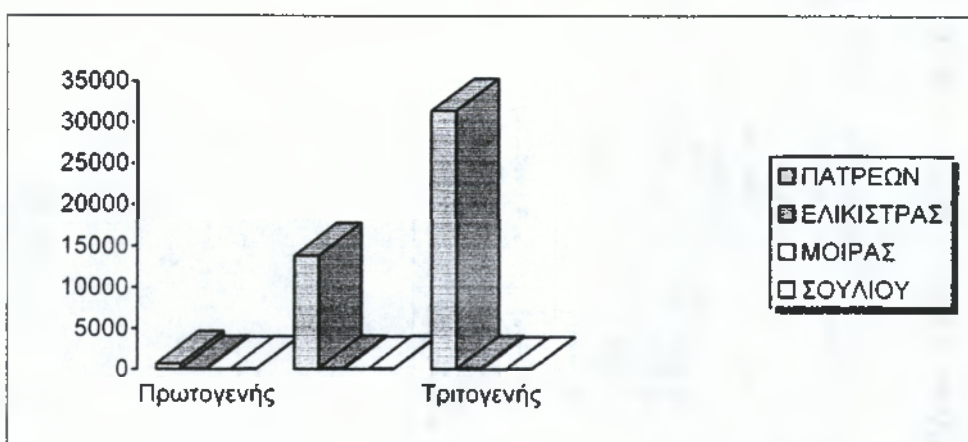

VI. ΘΕΣΜΙΚΟ ΠΛΑΙΣΙΟ Δ.Ε.Υ.Α.

Οι Δημοτικές Επιχειρήσεις Ύδρευσης – Αποχέτευσης (Δ.Ε.Υ.Α.) ιδρύονται με βάση το Ν. 1069/1980 , λειτουργούν σαν Δημοτικές ή Κοινοτικές Επιχειρήσεις και διέπονται ως προς τη διοίκηση , οργάνωση , εκτέλεση , λειτουργία , συντήρηση των έργων τους καθώς και τις πηγές χρηματοδότησής τους από τις διατάξεις αυτού .

Ο ιδρυτικός τους Ν. 1069/1980 τροποποιήθηκε και συμπληρώθηκε μεταγενέστερα με τους εξής Νόμους :

♦ Ο Ν. 1892/1990 κατήργησε τις ευνοϊκές ρυθμίσεις του Ν. 1262/1982 για την αυξημένη επιχορήγηση των επενδύσεων των επιχειρήσεων της αυτοδιοίκησης . Ο τελευταίος επενδυτικός Ν. 2601/1998 καθορίζει τις επιλέξιμες επιχειρηματικές δραστηριότητες και τις ανάλογες δαπάνες και εφόσον οι επιχειρήσεις της αυτοδιοίκησης εντάσσονται και στις δύο έχουν τη δυνατότητα να συγχρηματοδοτηθούν σύμφωνα με τους όρους και τις προϋποθέσεις του , όπως και οι άλλες ιδιωτικές επιχειρήσεις . Ωστόσο γίνεται ειδική αναφορά στις επενδύσεις που πραγματοποιούν μόνο αυτές για βιοτεχνικά κέντρα και κτίρια , για κεντρικές αγορές και σφαγεία , καθώς και για χώρους κοινωνικών και πολιτιστικών λειτουργιών .

→ Ο Ν. 2459/1997 κατήργησε τα περισσότερα φορολογικά προνόμια και απαλλαγές των επιχειρήσεων της αυτοδιοίκησης και συγκεκριμένα :

- Καταργήθηκαν οι απαλλαγές από τη φορολογία εισοδήματος όλων των νομικών μορφών των επιχειρήσεων , μαζί με τις απαλλαγές από τα τέλη κυκλοφορίας των οχημάτων τους .
- Καταργήθηκαν οι απαλλαγές των αμιγών επιχειρήσεων από δασμούς , τέλη και λοιπές εισφορές που εισπράττονται στα τελωνεία καθώς και οι απαλλαγές από τέλη χαρτοσήμου στις συναλλαγές τους .

♦ Σύμφωνα με τους Ν. 1418/1984 και Ν. 2229/1994 οι επιχειρήσεις είναι πλέον υποχρεωμένες να εκτελούν τα έργα τους σύμφωνα με τη νομοθεσία για τα δημόσια έργα .

♦ Με το Ν. 2286/1994 και το Π.Δ. 370/1995 έχουν υπαχθεί στο σύστημα προμηθειών του δημοσίου τομέα .

⇒ Τέλος , ο Ν. 2527/1997 « Τροποποίηση και συμπλήρωση διατάξεων του Ν. 2190/1994 και άλλες διατάξεις » , ο οποίος συμπληρώθηκε με το Ν. 2738/1999 « Συλλογικές διαπραγματεύσεις στη Δημόσια Διοίκηση , μονιμοποιήσεις συμβασιούχων και άλλες διατάξεις » επέφερε μεταξύ άλλων σοβαρές αλλαγές στη διαδικασία πρόσληψης προσωπικού από τις αμιγείς και μικτές (ανώνυμες) επιχειρήσεις των Ο.Τ.Α. α΄ και β΄ βαθμού . Ενώ μέχρι τότε προσλάμβαναν το προσωπικό τους χωρίς κανέναν διοικητικό περιορισμό , τώρα υποχρεούνται στην εφαρμογή ενός συστήματος ελέγχου των προσλήψεων που στηρίζεται στους κανόνες που ισχύουν για τις προσλήψεις από τους φορείς του ευρύτερου δημοσίου τομέα .

Από τις διατυπώσεις του Ν. 2527/1997 προκύπτουν γενικά τα εξής :

1. Οι επιχειρήσεις των Οργανισμών Τοπικής Αυτοδιοίκησης προσλαμβάνουν κάθε κατηγορία προσωπικού μετά από έλεγχο του Α.Σ.Ε.Π. .

2. Σημαντικό στοιχείο για την πρόσληψη του προσωπικού αποτελεί πλέον ο κανονισμός της επιχείρησης .

Μετά την τροποποίηση είναι επιτακτική ανάγκη η σύνταξη κανονισμού από τις επιχειρήσεις δεδομένου ότι θα πρέπει να αιτιολογηθούν τόσο οι προσλήψεις του εργατοτεχνικού και τεχνικού προσωπικού όσο και οι αναθέσεις έργου εφόσον οι επιχειρήσεις επιθυμούν να συνάψουν τέτοιας μορφής συμβάσεις .

Αυτή η νομοθετική εξέλιξη ήταν αναμενόμενη και πολύ σημαντική. Κι αυτό , γιατί οι επιχειρήσεις των Ο.Τ.Α. κατά τρόπο αντίστοιχο των

δημοσίων επιχειρήσεων ή εταιρειών αποτελούσαν τμήμα του , αφού άμεσα ή έμμεσα ελέγχονται από τους Ο.Τ.Α. που τις έχουν συστήσει .

Για πρώτη φορά σημειώνεται μια δραστική νομοθετική παρέμβαση στον ευρύτερο χώρο της ιδιωτικής – κοινωνικής οικονομίας των Ο.Τ.Α. .

Η μαζική δημιουργία δημοτικών επιχειρήσεων και η μαζική μετάθεση τοπικών αρμοδιοτήτων προς αυτές , ουσιαστικά οφείλεται στην αναποτελεσματικότητα του παραδοσιακού μηχανισμού των Ο.Τ.Α. . Πετταλαιωμένες δομές διοίκησης , ανεπαρκής υλικοτεχνική υποδομή , έλλειψη εξειδικευμένων στελεχών , ανεπαρκής θεσμική επικοινωνία με τις κεντρικές κρατικές αρχές κ.λ.π. οδήγησαν κυρίως τους πρωτοβάθμιους Ο.Τ.Α. στην ανάπτυξη πολύπλευρων δραστηριοτήτων και υπηρεσιών μέσω των δημοτικών επιχειρήσεων .

Επιπλέον , το υφιστάμενο νομοθετικό πλαίσιο δεν διέθετε ρυθμίσεις ιδιαίτερα περιοριστικές για την πρόσληψη του προσωπικού τους . Ειδικότερα , στην κατηγορία των αμιγών δημοτικών επιχειρήσεων , οι μόνες δεσμεύσεις ως προς το απασχολούμενο προσωπικό ήταν εκείνες που προβλέπονταν από την οικονομοτεχνική μελέτη σύστασης της επιχείρησης και από τον εσωτερικό κανονισμό υπηρεσιών της , ο οποίος εγκρίνεται από το οικείο δημοτικό ή κοινοτικό συμβούλιο . Κι αυτές ωστόσο στην πράξη ήταν ανύπαρκτες αφού η μεν μελέτη είχε παύσει να έχει δεσμευτικό περιεχόμενο και ο δε κανονισμός μπορούσε εύκολα να τροποποιηθεί προς την επιθυμητή κατεύθυνση με νεότερη απόφαση του συμβουλίου του οικείου Ο.Τ.Α. .

Το γεγονός αυτό σε συνδυασμό με τις αυστηρές νομοθετικές προϋποθέσεις πρόσληψης του προσωπικού τους , οδήγησε τους Ο.Τ.Α. στην εντατική αξιοποίηση των δυνατοτήτων που παρείχαν οι επιχειρήσεις τους . Το αποτέλεσμα , πολλές επιχειρήσεις ολοένα διογκούμενες με προσωπικό να καθίστανται δυσκίνητοι και

αναποτελεσματικοί οργανισμοί . Φυσικά το βάρος της συντήρησης μιας τέτοιας « υπερφορτωμένης » επιχείρησης θα επωμιζόταν ο μητρικός Ο.Τ.Α. , γεγονός που συνεπαγόταν αναπόφευκτα την έντονη οικονομική επιβάρυνσή του .

Οι Ν. 2527/1997 και 2738/1999 δεν επεκτείνουν απλά τις περιοριστικές ρυθμίσεις του Ν. 2190/1994 στις επιχειρήσεις των Ο.Τ.Α. . Ουσιαστικά φαίνεται ότι θα επηρεάσουν συνολικά τον τρόπο κατανομής και άσκησης αρμοδιοτήτων στο τοπικό επίπεδο , αφού η συνεπής τήρηση των ρυθμίσεών τους μάλλον θα ανακόψει το ρυθμό ανάπτυξης του προσωπικού των δημοτικών κυρίως επιχειρήσεων .

Οι αλλαγές αυτές έχουν καταστήσει αναγκαίο τον επανακαθορισμό του θεσμικού πλαισίου που ισχύει από το 1984 για την επιχειρηματική δραστηριότητα της τοπικής αυτοδιοίκησης . Οι πρωτοποριακές για την εποχή τους συλλήψεις του Ν. 1416/1984 αφενός μεν έχουν ανατραπεί από τη συγκεντρωτική πρακτική που ακολούθησε η κεντρική διοίκηση μετά το 1990 , αφετέρου δε έχει τροποποιηθεί σημαντικά το οικονομικό πλαίσιο και το θεσμικό καθεστώς της τοπικής αυτοδιοίκησης που καθόρισαν την τότε επιλογή τους .

Οι Δ.Ε.Υ.Α. είναι Νομικά Πρόσωπα Ιδιωτικού Δικαίου Κοινωφελούς Χαρακτήρα διεπόμενα από τους κανόνες της ιδιωτικής οικονομίας . Είναι αρμόδιες για τη μελέτη , κατασκευή , συντήρηση , εκμετάλλευση , διοίκηση και λειτουργία των δικτύων ύδρευσης και αποχέτευσης ακαθάρτων , όμβριων υδάτων και μονάδων επεξεργασίας λυμάτων και αποβλήτων της περιοχής αρμοδιότητάς τους .

Υπάρχει επίσης η δυνατότητα να αναλάβουν και το έργο της συγκέντρωσης , μεταφοράς και διάθεσης απορριμμάτων για την περιοχή αρμοδιότητάς τους . Αποτελούν ιδιαίτερο νομικό τύπο επιχείρησης της αυτοδιοίκησης γιατί τόσο η διοίκηση , οργάνωση , χρηματοδότηση όσο και οι δραστηριότητές τους διέπονται από το σχετικό νόμο και μόνο συμπληρωματικά εφαρμόζονται οι διατάξεις του Δ.Κ.Κ. για τις επιχειρήσεις .

Οι Δ.Ε.Υ.Α. χρηματοδοτούνται για την κατασκευή των έργων και των εγκαταστάσεων από το πρόγραμμα δημοσίων επενδύσεων και από ειδικά τέλη που εισπράττουν από τους κατοίκους , τις επιχειρήσεις (τέλος στο εισόδημα από οικοδομές) και τους καταναλωτές (τέλος ύδρευσης) . Για την παροχή των αντίστοιχων υπηρεσιών αφενός μεν τιμολογούν τις υπηρεσίες τους (κατανάλωση νερού) αφετέρου δε εισπράττουν ειδικά τέλη και εγγυήσεις . Αυτός ο σύνθετος τρόπος χρηματοδότησης προσπαθεί να επιμερίσει το κόστος άσκησης της αρμοδιότητας μεταξύ του κράτους , της τοπικής κοινωνίας που ωφελείται από τα έργα και των χρηστών .

Η σύσταση των Δ.Ε.Υ.Α. ενεργείται ύστερα από απόφαση του οικείου Δημοτικού ή Κοινοτικού Συμβουλίου , η οποία εγκρίνεται με προεδρικό διάταγμα . Σ ' αυτή ορίζονται η επωνυμία , η έδρα , οι λόγοι σύστασής της , τα περιουσιακά στοιχεία , η περιοχή της επιχείρησης , ο τρόπος εκμετάλλευσης των έργων ή υπηρεσιών και τα έσοδά τους .

Η διεύθυνση του αντικειμένου τους (π.χ. διαχείριση απορριμμάτων) , η επέκταση του χώρου ευθύνης τους και η συμμετοχή άλλων Ο.Τ.Α. εγκρίνονται και αυτές με προεδρικά διατάγματα , αφού ληφθούν βέβαια οι σχετικές αποφάσεις των αιρετών οργάνων .

Διοικούνται από Διοικητικό Συμβούλιο το οποίο ορίζει και τον Πρόεδρο και Αντιπρόεδρό του . Η σύνθεση του Διοικητικού Συμβουλίου , ο διορισμός και η λειτουργία του ακολουθούν τα αντίστοιχα άρθρα του Δ.Κ.Κ. για τις επιχειρήσεις . Όλες οι σημαντικές του αποφάσεις (κανονισμοί , προϋπολογισμός , σύναψη δανείων , ανάθεση μελετών – έργων – προμηθειών) υποβάλλονται στο νομάρχη για έλεγχο νομιμότητας και ορισμένες για έλεγχο σκοπιμότητας (κανονισμός ύδρευσης , ειδικά τιμολόγια) ο οποίος και έχει τη δυνατότητα να διενεργήσει έκτακτο διαχειριστικό έλεγχο . Είναι σαφές ότι οι Δ.Ε.Υ.Α. αν και είναι Νομικά Πρόσωπα Ιδιωτικού Δικαίου , τελούν κάτω από το συνεχή και εντατικό έλεγχο και εποπτεία της κεντρικής και περιφερειακής διοίκησης . Αυτό δικαιολογείται από το νομοθέτη λόγω

του αντικειμένου τους (υπηρεσίες κοινής ωφέλειας) , της χρηματοδότησης από δημόσιους πόρους και των δικαιωμάτων που έχουν (απαλλοτριώσεις , πρόστιμα) .

Των υπηρεσιών της επιχείρησης προϊστάται ο Γενικός Διευθυντής ο οποίος πρέπει να είναι πτυχιούχος ανωτάτης σχολής της ημεδαπής ή αλλοδαπής . Τα λοιπά προσόντα , η διαδικασία πρόσληψης και αναπλήρωσής του , οι αποδοχές , τα καθήκοντα , τα δικαιώματα και οι αρμοδιότητές του ορίζονται από τον Οργανισμό Εσωτερικής Υπηρεσίας της επιχείρησης .

Ο Οργανισμός Εσωτερικής Υπηρεσίας (Ο.Ε.Υ.) καθορίζει την οργάνωση , τη σύνθεση και τις αρμοδιότητες των υπηρεσιών , τον αριθμό των θέσεων του προσωπικού , τις αποδοχές του , τον τρόπο πρόσληψης και απόλυσής του και εγκρίνεται από τον Υπουργό Εσωτερικών .

Το προσωπικό που υπηρετεί με σχέση εργασίας ιδιωτικού δικαίου στο Δήμο και ασχολείται με τις υπηρεσίες ύδρευσης και αποχέτευσης από τη σύσταση της επιχείρησης γίνεται προσωπικό αυτής . Υπηρετεί με την ίδια σχέση , καταλαμβάνει αντίστοιχες θέσεις , έχει τις ίδιες αποδοχές και εξελίξεις σαν να υπηρετούσε στο Δήμο μέχρι την με οποιαδήποτε τρόπο έξοδό του από την υπηρεσία .

Ο ιδρυτικός των Δημοτικών Επιχειρήσεων Ύδρευσης – Αποχέτευσης (Δ.Ε.Υ.Α.) Ν. 1069/1980 καθορίζει επίσης :

- Την περιουσία της επιχείρησης
- Τους πόρους της επιχείρησης
- Τη διαχείριση και το διαχειριστικό έλεγχο
- Την εποπτεία επί των επιχειρήσεων
- Τους κανονισμούς λειτουργίας και διαχείρισης
- Τα έργα , τις προμήθειες και τους κανονισμούς δικτύων

Οι Δ.Ε.Υ.Α. έχουν διφυή χαρακτήρα , δηλαδή συμπεριφέρονται ως προς το καθεστώς διοίκησης και λειτουργίας άλλοτε ως Νομικά

Πρόσωπα Δημοσίου Δικαίου υπαγόμενα στις διαδικασίες αυτών των νομικών προσώπων και άλλοτε ως Νομικά Πρόσωπα Ιδιωτικού Δικαίου κυρίως για τις ανάγκες ταχείας και ευέλικτης εξυπηρέτησης των πολιτών.

Με το νομικό τους αυτό καθεστώς δίνεται η ευχέρεια στις Δ.Ε.Υ.Α. να αποκτήσουν μεγαλύτερη ευελιξία και να ανταποκριθούν καλύτερα στην αποστολή τους , χωρίς ωστόσο να παραγνωρίζεται ο δημόσιος χαρακτήρας τους και οι αρμοδιότητες που απορρέουν από τον χαρακτηρισμό αυτό .

Οι Δ.Ε.Υ.Α. όλης της χώρας έχουν συστήσει ένα συλλογικό όργανο , την Ένωση Δημοτικών Ύδρευσης – Αποχέτευσης (Ε.Δ.Ε.Υ.Α.) . Είναι Νομικό Πρόσωπο Ιδιωτικού Δικαίου , έχει σαν σκοπό την αύξηση των χρηματοδοτήσεων του κράτους προς τις Δ.Ε.Υ.Α. και έχει έδρα τη Λάρισα .

Φωτοαντίγραφα των Ν. 1069/1980 και Ν. 2527/1997 παρατίθενται στο Παράρτημα.

VII. ΣΥΣΤΑΣΗ ΔΗΜΟΤΙΚΗΣ ΕΠΙΧΕΙΡΗΣΗΣ ΎΔΡΕΥΣΗΣ – ΑΠΟΧΕΤΕΥΣΗΣ ΠΑΤΡΑΣ

Η σύσταση της Δημοτικής Επιχείρησης Ύδρευσης – Αποχέτευσης Πάτρας (Δ. Ε. Υ. Α. Π.) έγινε με το Π.Δ. 612/1988 « Σύσταση Ενιαίας Επιχείρησης Ύδρευσης και Αποχέτευσης με τη ‘ Δημοτική Επιχείρηση Ύδρευσης και Αποχέτευσης Πατρών Δ.Ε.Υ.Α.Π. στο Δήμο Πάτρας ‘ του νομού Αχαΐας » και δημοσιεύτηκε στην Εφημερίδα της Κυβερνήσεως την 31^η Δεκεμβρίου 1988 στο Α Τεύχος με αριθμό φύλλου 300 .

Το 1^ο άρθρο αφορά τη σύσταση της Δ.Ε.Υ.Α.Π. και αναφέρεται στην ονομασία , τη νομική μορφή , την έδρα και την περιοχή αρμοδιότητας της επιχείρησης .

Το 2^ο άρθρο αφορά τον τρόπο εκμετάλλευσης των έργων και υπηρεσιών της επιχείρησης .

Το 3^ο άρθρο αναφέρεται στην περιουσία της Δ.Ε.Υ.Α.Π. .

Το 4^ο άρθρο αναφέρεται στα έσοδα της επιχείρησης και τα απαριθμεί αναλυτικά .

Τέλος , το 5^ο άρθρο αφορά τη διοίκηση της Δ.Ε.Υ.Α.Π. και περιγράφει τις αρμοδιότητες του Προέδρου και του Διοικητικού Συμβουλίου της επιχείρησης .

Φωτοαντίγραφο της Συστατικής Πράξης της Δ.Ε.Υ.Α. Πάτρας παρατίθεται στο Παράρτημα .

VIII. ΟΡΓΑΝΙΣΜΟΣ ΕΣΩΤΕΡΙΚΗΣ ΥΠΗΡΕΣΙΑΣ ΤΗΣ Δ.Ε.Υ.Α.
ΠΑΤΡΑΣ

Α/Α	ΚΛΑΔΟΣ	ΑΡΙΘΜΟΣ ΠΡΟΒΛΕΠΟΜΕΝΩΝ ΘΕΣΕΩΝ	ΘΕΣΕΙΣ ΠΟΥ ΕΧΟΥΝ ΚΑΛΥΦΘΕΙ
1	Γενικός Διευθυντής	1	1
2	Δικηγόρος	1	2
3	Προϊστάμενοι Υπηρεσιών Πληροφορικής	5	1
4	Πληροφορικής	1	-
5	Διοικητικοί ΠΕ	9	9
6	Διοικητικοί ΤΕ	3	3
7	Διοικητικοί ΔΕ	25	25
8	Τεχνικός Ασφαλείας ΠΕ	1	1
9	Πολιτικοί Μηχανικοί ΠΕ	7	7
10	Μηχανολόγοι Μηχανικοί ΠΕ	2	2
11	Ηλεκτρολόγοι Μηχανικοί ΠΕ	3	3
12	Τοπογράφοι Μηχανικοί ΠΕ	2	1
13	Χημικοί Μηχανικοί ΠΕ	2	2
14	Χημικοί ΠΕ	1	2
15	Γεωλόγοι ΠΕ	1	1
16	Τεχνολόγοι Πολιτικοί Μηχανικοί ΤΕ	4	4
17	Τεχνολόγοι Μηχανολόγοι ΤΕ	2	2
18	Τεχνολόγοι Ηλεκτρολόγοι ΤΕ	4	4
19	Τεχνολόγοι Τοπογράφοι Μηχανικοί ΤΕ	1	1
20	Τεχνολόγοι Υγειονολόγοι ΤΕ	1	1
21	Εργοδηγοί ΔΕ	11	11
22	Σχεδιαστές ΔΕ	2	2
23	Ηλεκτρολόγοι ΔΕ	30	15
24	Μηχανοτεχνίτες αυτοκινήτων ΔΕ	2	2
25	Ηλεκτροτεχνίτες αυτοκινήτων ΔΕ	2	2
26	Χειριστές Μηχανημάτων Έργων ΔΕ	5	5
27	Μηχανουργοί ΔΕ	1	1
28	Οδηγοί αυτοκινήτων ΔΕ	25	10
29	Τεχνίτες ΔΕ	50	25
30	Αρχιτεχνίτες ΔΕ	4	4
31	Προγραμματιστές Η/Υ ΔΕ	2	2
32	Κλητήρες-Θυρωροί-Γενικών Καθηκόντων ΥΕ	1	1
33	Καθαρίστριες ΥΕ	3	3

34	Τεχνίτες Ελέγχου Υδρομέτρων ΥΕ	2	2
35	Εργάτες ΥΕ	75	20
36	Φύλακες ΥΕ	24	5
37	Τηλεφωνήτριες ΔΕ	2	-
38	Αποθηκάριοι ΔΕ	2	4
39	Τεχνίτες-Καταμετρητές	12	12
40	Τεχνίτες-Υδρονομείς	3	3
41	Τεχνίτες-Δομικών	9	-

ι. Τρόπος πρόσληψης προσωπικού για πλήρωση θέσεων

Η διαδικασία που προβλέπεται από τον Ο.Ε.Υ. της Δ.Ε.Υ.Α. Πάτρας για την πρόσληψη του προσωπικού της σύμφωνα με το άρθρο 14 αυτού, είναι η ακόλουθη :

1) Η πρόσληψη του Γενικού Διευθυντή και των Προϊσταμένων των Υπηρεσιών γίνεται από το Διοικητικό Συμβούλιο (Δ.Σ.) της Δ.Ε.Υ.Α.Π. μετά από εισήγηση του Προέδρου του Δ.Σ. , ενώ η πρόσληψη του λοιπού προσωπικού γίνεται από το Δ.Σ. ή από Επιτροπή που ορίζεται από αυτό μετά από εισήγηση του Διευθυντή Υπηρεσιών για την ανάγκη κάλυψης των κενών θέσεων .

2) Με απόφαση του Δ.Σ. καθορίζονται τα παρακάτω :

α) Ο τύπος της αίτησης του βιογραφικού σημειώματος και των απαιτούμενων δικαιολογητικών των υποψηφίων .

β) Η μέθοδος στάθμισης των κατά περίπτωση απαραίτητων και προαιρετικών προσόντων των υποψηφίων .

γ) Αποφασίζεται αν η επιλογή θα γίνει από το Δ.Σ. ή από πενταμελή Επιτροπή . Αν αποφασιστεί να γίνει από Επιτροπή καθορίζονται και τα μέλη (δύο από το Δ.Σ. , ένας Εκπρόσωπος των εργαζομένων , ο Γενικός Διευθυντής και ένας Προϊστάμενος Υπηρεσίας) .

Η προκήρυξη δημοσιεύεται υποχρεωτικά στις ημερήσιες τοπικές εφημερίδες και όπου αλλού κριθεί σκόπιμο από το Δ.Σ. Οι υποψήφιοι υποβάλλουν τα δικαιολογητικά τους εντός της ζητούμενης προθεσμίας στη Γραμματεία της Γενικής Διεύθυνσης της Δ.Ε.Υ.Α.Π. .Στη συνέχεια , ύστερα από την αξιολόγηση των αιτήσεων η Επιτροπή συντάσσει τον πίνακα επιτυχίας και με βάση τη σειρά του γίνεται ο διορισμός .

3) Η πρόσληψη πραγματοποιείται με απόφαση του Προέδρου της Δ.Ε.Υ.Α.Π. στην οποία αναφέρονται το ονοματεπώνυμο του προσλαμβανομένου , η ειδικότητά του και όλα τα άλλα απαραίτητα στοιχεία .

Η απόφαση γνωστοποιείται στους επιτυχόντες με έγγραφο στο οποίο αναφέρεται και η προθεσμία μέσα στην οποία πρέπει να προσέλθουν για την ανάληψη της εργασίας τους .

ii. Οργανωτική διάρθρωση των Υπηρεσιών της Δ.Ε.Υ.Α. Πάτρας

1) Τα Διοικητικά επίπεδα της οργανωτικής διάρθρωσης της Επιχείρησης είναι :

- α . Γενική Διεύθυνση
- β . Υπηρεσία
- γ . Γραφείο ή Συνεργείο

Οι υπεύθυνοι των παραπάνω διοικητικών επιπέδων ονομάζονται αντίστοιχα :

- α . Γενικός Διευθυντής
- β . Προϊστάμενος Υπηρεσίας
- γ . Υπεύθυνος Γραφείου ή Συνεργείου

2) Οι διοικητικές ενότητες που υπάγονται στη Γενική Διεύθυνση είναι :

- α . Υπηρεσία Διοικητική

- β . Υπηρεσία Οικονομική
- γ . Υπηρεσία Εκμετάλλευσης
- δ . Υπηρεσία Ύδρευσης
- ε . Υπηρεσία Αποχέτευσης ,

και τα Γραφεία :

- α . Γραφείο Ελέγχου Ποιότητας Νερών
- β . Νομικών Υποθέσεων
- γ . Μηχανοργάνωσης
- δ . Δημοσίων και Διεθνών Σχέσεων

3) Διάρθρωση των Υπηρεσιών

- α . *Διάρθρωση της Διοικητικής Υπηρεσίας*
 - Γραφείο Διοικητικής Υπηρεσίας
 - Γραφείο Προσωπικού
- β . *Διάρθρωση της Οικονομικής Υπηρεσίας*
 - Γραφείο Λογιστηρίου
 - Γραφείο Προμηθειών
 - Γραφείο Διαχείρισης
- γ . *Διάρθρωση της Υπηρεσίας Εκμετάλλευσης*
 - Γραφείο Νέων Παροχών
 - Γραφείο Καταναλωτών
- δ . *Διάρθρωση της Υπηρεσίας Ύδρευσης*
 - Γραφείο Μελετών – Έργων
 - Γραφείο Δικτύων
 - Γραφείο Η/Μ Εγκαταστάσεων
- ε . *Διάρθρωση της Υπηρεσίας Αποχέτευσης*
 - Γραφείο Μελετών – Έργων
 - Γραφείο Δικτύων

Φωτοαντίγραφο του Οργανισμού Εσωτερικής Υπηρεσίας της Δ.Ε.Υ.Α. Πάτρας παρατίθεται στο Παράρτημα .

**ΟΡΓΑΝΟΓΡΑΜΜΑ
ΔΙΑΡΘΡΩΣΗΣ ΥΠΗΡΕΣΙΩΝ Δ.Ε.Υ.Α. ΠΑΤΡΑΣ**

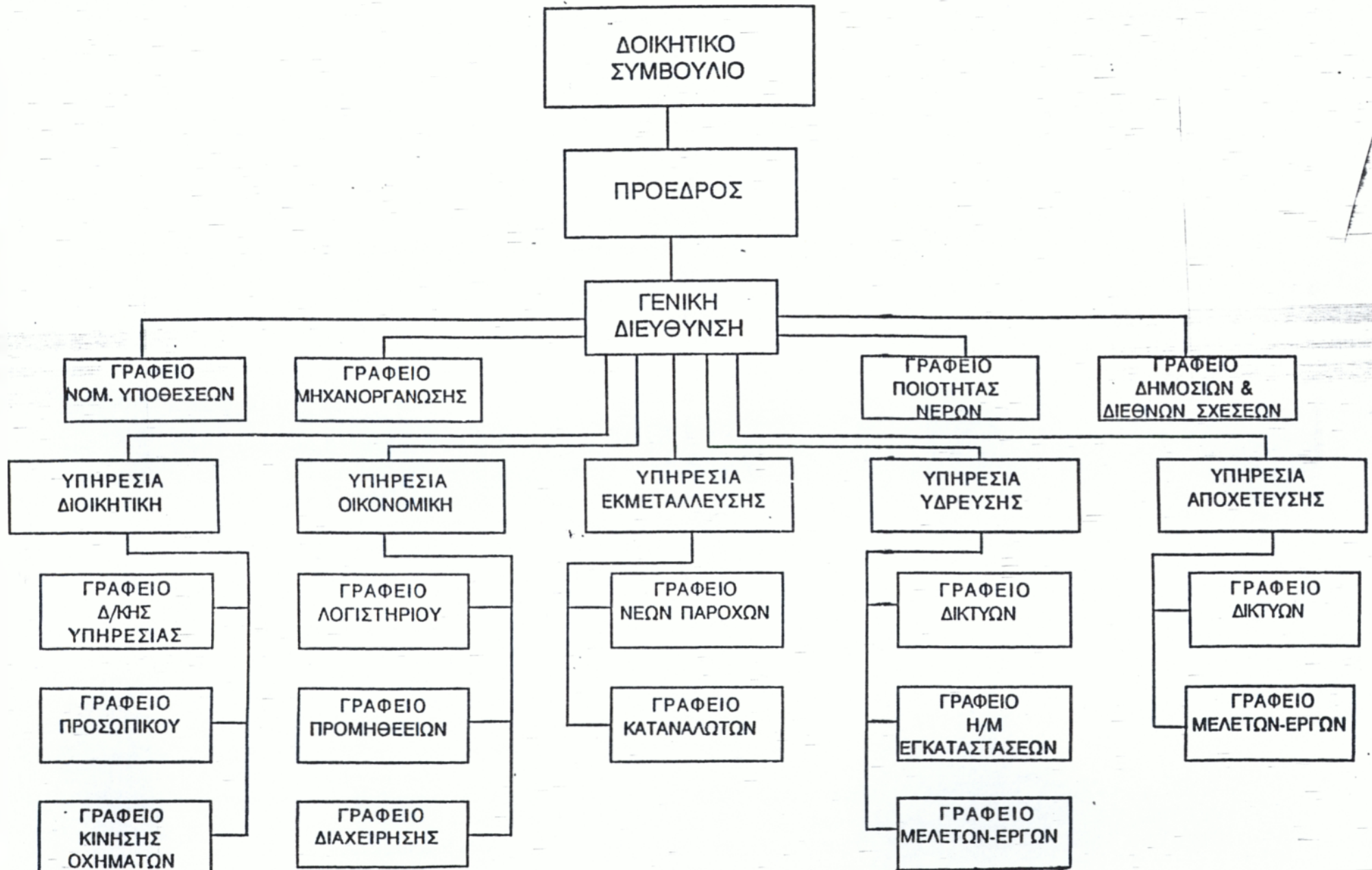

ΙΧ. ΤΟΜΕΑΣ ΥΔΡΕΥΣΗΣ

ι. Πηγές νερού

ΛΙΜΝΕΣ ΚΑΙ ΠΟΤΑΜΙΑ

Μεγάλες ποσότητες νερού μπορούν να αντληθούν από ποτάμια και λίμνες και μετά από κατάλληλη επεξεργασία να παράγουμε καθαρό , πόσιμο νερό . Σε ορισμένες περιπτώσεις μπορούμε να κατασκευάσουμε φράγματα κάθετα στη ροή ενός ποταμού και με αυτό τον τρόπο να σχηματίσουμε μία λίμνη πίσω από αυτά .

ΓΕΩΤΡΗΣΕΙΣ

Νερό υπάρχει μέσα στη γη μεταξύ των πετρωμάτων και σχηματίζει τον λεγόμενο ΥΔΡΟΦΟΡΟ ΟΡΙΖΟΝΤΑ . Το έδαφος μοιάζει με ένα μεγάλο σφουγγάρι που τραβάει το επιφανειακό νερό μέχρι τον υδροφόρο ορίζοντα και έτσι σχηματίζεται μια υπόγεια δεξαμενή νερού . Η Δ.Ε.Υ.Α.Π. κάνει βαθιές τρύπες στη γη που ονομάζονται ΓΕΩΤΡΗΣΕΙΣ και αντλεί το νερό στην επιφάνεια . Στη συνέχεια το νερό απολυμαίνεται και είναι έτοιμο για χρήση .

ΠΗΓΕΣ

Πηγές βρίσκουμε συνήθως κοντά σε ορεινές περιοχές . Μερικά απομακρυσμένα χωριά που δεν μπορούν να συνδεθούν στο δίκτυο της πόλης βασίζονται στις κοντινές πηγές .

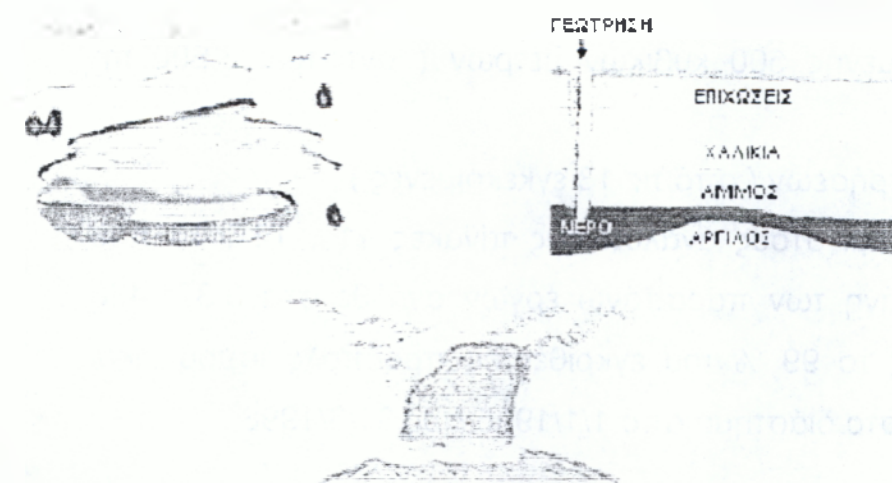

ii. Έργα ύδρευσης

Η Δ.Ε.Υ.Α.Π. κατά τα προηγούμενα έτη έδωσε άμεση προτεραιότητα στην ταχεία αντικατάσταση του δικτύου ύδρευσης της πόλης καθώς υπήρχαν έντονα προβλήματα λόγω παλαιότητας και κακού σχεδιασμού . Τα σοβαρότερα προβλήματα αφορούσαν :

- 1) Την υφαλμυρότητα των υδρευτικών γεωτρήσεων της παραλιακής ζώνης , και
- 2) Τις απώλειες που έφταναν το 70 – 75 % της αντλούμενης ποσότητας , με άμεσο επακόλουθο τις συνεχείς διακοπές υδροδότησης.

Μοναδική επιλογή της Δ.Ε.Υ.Α.Π. ήταν η κατεπείγουσα προώθηση της αντικατάστασης του δικτύου ύδρευσης .

Έτσι , η Δ.Ε.Υ.Α.Π. στα πλαίσια του Α΄ Ταμείου Συνοχής εκτέλεσε τα παρακάτω έργα :

- α) Αντικατάσταση του εσωτερικού δικτύου ύδρευσης , μήκους 224.000 m (από τα 210.000 m που είχαν εγκριθεί) .
- β) Αποκατάσταση 1.900 βλαβών (από τις 1.300 που είχαν εγκριθεί) .
- γ) Εγκατάσταση 260 οργάνων και ειδικών τεμαχίων (βάνες , εξαρμωτικά κ.λ.π. από τα 120 εγκεκριμένα) .
- δ) Κατασκευή δεξαμενής 500 κυβικών μέτρων (αντί των 3.600 m³ εγκεκριμένων) .
- ε) Κατασκευή 4 γεωτρήσεων (από τις 13 εγκεκριμένες) .

Όπως βλέπουμε και στους αναλυτικούς πίνακες 11 , 12 , 13 που ακολουθούν η δαπάνη των παραπάνω έργων ανήλθε στα 9.371.430 ECU , καλύπτοντας το 99 % του εγκριθέντος προϋπολογισμού , και πραγματοποιήθηκε στο διάστημα από 1/1/1995 έως 31/3/1998 .

ΠΙΝΑΚΑΣ 11

Συγκεντρωτικός πίνακας πληρωμών (σε δραχμές και ECU)

ΜΗΝΑΣ	1995		1996		1997		1998		ΣΥΝΟΛΑ	
	ΔΡΧ	E.C.U.	ΔΡΧ	E.C.U.	ΔΡΧ	E.C.U.	ΔΡΧ	E.C.U.	ΔΡΧ	E.C.U.
ΙΑΝ.	5.192.624	17.594	19.059.000	61.046	29.635.593	95.761	-	-		
ΦΕΒ.	32.752.517	110.751	81.065.179	259.384	41.053.715	134.320	34.174.407	109.151		
ΜΑΡ.	62.389.757	209.413	57.280.000	184.671	101.067.966	330.901	65.172.696	194.389		
ΑΠΡ.	117.756.939	388.454	151.463.765	490.667	60.037.915	195.501				
ΜΑΪ.	141.673.387	469.103	36.456.341	120.004	20.022.000	64.458				
ΙΟΥΝ.	171.582.060	568.879	53.510.000	176.607	58.909.559	188.007				
ΙΟΥΛ.	142.175.098	470.292	51.880.000	171.155	60.988.983	196.226				
ΑΥΓ.	111.466.903	367.488	92.667.186	305.288	31.027.119	100.225				
ΣΕΠΤ.	123.037.526	405.953	73.008.879	239.842	18.769.122	60.589				
ΟΚΤ.	71.480.000	234.078	68.192.899	224.995	21.417.641	68.931				
ΝΟΕΜ.	129.429.833	419.779	60.968.286	201.618	44.637.627	143.658				
ΔΕΚ.	143.161.941	463.521	95.355.051	312.581	191.020.827	616.150				
ΣΥΝΟΛΑ	1.252.098.585	4.125.305	840.906.586	2.747.858	678.588.067	2.194.727	99.347.103	303.540	2.870.940.341	9.371.430

ΠΙΝΑΚΑΣ 12

Χρηματοδοτική πρόοδος

	ΧΡΗΜΑΤΟΔΟΤΙΚΟΣ ΠΙΝΑΚΑΣ		ΠΡΑΓΜΑΤΟΠΟΙΗΜΕΝΕΣ ΔΑΠΑΝΕΣ
	ΑΡΧΙΚΗ ΑΠΟΦΑΣΗ	ΤΕΛΕΥΤΑΙΑ ΑΝΑΘΕΩΡΗΣΗ	ΜΕΧΡΙ 31/3/1998
1995	3.311.438		4.125.305
1996	2.814.570		2.747.858
1997	3.311.438		2.194.727
1998			303.540
ΣΥΝΟΛΟ	9.437.446		9.371.430

ΠΙΝΑΚΑΣ 13

Φυσική πρόοδος

ΚΑΤΗΓΟΡΙΑ ΕΡΓΩΝ	ΜΟΝΑΔΑ ΜΕΤΡΗΣΗΣ	ΑΡΧΙΚΗ ΠΡΟΒΛΕΨΗ	ΥΛΟΠΟΙΗΜΕΝΑ ΕΩΣ 31/3/1998	ΠΟΣΟΣΤΟ %
ΑΝΤΙΚΑΤΑΣΤΑΣΗ ΔΙΚΤΥΟΥ ΥΔΡΕΥΣΗΣ	ΜΕΤΡΑ	210.000	224.000	106
ΒΛΑΒΕΣ ΥΔΡΕΥΣΗΣ	ΤΕΜΑΧΙΑ	1.300	1.900	146
ΕΓΚΑΤΑΣΤΑΣΕΙΣ ΟΡΓΑΝΩΝ	ΤΕΜΑΧΙΑ	120	260	216
ΔΕΞΑΜΕΝΕΣ	Μ ³	3.600	500	14
ΓΕΩΤΡΗΣΕΙΣ	ΤΕΜΑΧΙΑ	13	4	31

Με την εκτέλεση των έργων αυτών της Δ.Ε.Υ.Α.Π. επιτεύχθηκε μείωση των απωλειών του δικτύου από 75 % που ήταν πριν στο 30 % , με δυνατότητα περαιτέρω μείωσης και εξάλειψη υφαλμυρότητας .

iv. Προβλήματα κατά την εκτέλεση του έργου

Κατά τη διάρκεια εκτέλεσης του έργου παρατηρήθηκαν μικρές καθυστερήσεις κυρίως στις περιοχές των Υψηλών Αλωνιών και της Αγίας Αικατερίνης λόγω αρχαιολογικών ευρημάτων , στη Μεσημβρινή πλευρά καθώς και στην κατασκευή του αγωγού Ταραμπούρα – Φρουρίου λόγω καιρικών συνθηκών και κυκλοφορίας .

v. Τρόπος ύδρευσης της πόλης της Πάτρας

Οι πηγές νερού προ της συστάσεως της Δ.Ε.Υ.Α.Π. ήταν γεωτρήσεις στην παραλιακή και στη μέση ζώνη με τις οποίες τροφοδοτείτο το συντριπτικά μεγαλύτερο μέρος της πόλης . Το νερό λίγων φυσικών πηγών στα ορεινά τροφοδοτούσε κυρίως τις ψηλές περιοχές .

Οι πηγές αυτές με την πάροδο του χρόνου δεν επαρκούσαν ποσοτικά , η γεωγραφική τους κατανομή δεν ταίριαζε με την αντίστοιχη ανάπτυξη της πόλης αλλά και πολλές από τις γεωτρήσεις της παραλιακής ζώνης κατέστησαν υφάλμυρες και τελικά ακατάλληλες , γι αυτό και εγκαταλείφθηκαν οριστικά .

Σταδιακά αλλά σε σύντομο χρόνο επήλθε μία μεγάλη ανανέωση των πηγών νερού με βασικές επιλογές την κατασκευή του Διυλιστηρίου Ρηγανοκάμπου για την εκμετάλλευση του επιφανειακού νερού του Γλαύκου και την ανόρυξη γεωτρήσεων στην ορεινή ζώνη . Γεωτρήσεις της μέσης ζώνης που είχαν καλά ποιοτικά χαρακτηριστικά διατηρήθηκαν

αλλά παράλληλα κατασκευάστηκε το Διυλιστήριο Μακρυγιάννη για την επεξεργασία του νερού που αντλείται από αυτές .

Κατά τη διάρκεια ενός έτους οι πηγές υδροδότησης της πόλης διαφοροποιούνται ανάμεσα σε χειμώνα και καλοκαίρι σε τρόπο ώστε το χειμώνα η κύρια πηγή είναι ο Γλαύκος και το Διυλιστήριο του Ρηγανοκάμπου , το δε καλοκαίρι που δεν υπάρχει επαρκής ποσότητα νερού στο Γλαύκο , η τροφοδοσία γίνεται κυρίως από τις γεωτρήσεις .

Η ποσότητα νερού που απαιτείται για την ύδρευση της Πάτρας κυμαίνεται σήμερα από 60000-70000 m³/24ωρο, ανάλογα με την εποχή. Οι αντίστοιχες μέγιστες ωριαίες απαιτήσεις είναι 3000-3500 m³/h . Τη Χειμερινή περίοδο, η κύρια πηγή νερού είναι τα επιφανειακά νερά του ποταμού Γλαύκου. Για την Καλοκαιρινή περίοδο, υπάρχουν 35 γεωτρήσεις , οι περισσότερες από τις οποίες βρίσκονται κατά μήκος της κοίτης του Γλαύκου και του Χαράδρου . Η επεξεργασία του νερού γίνεται στα δύο διυλιστήρια, Ρηγανόκαμπου , δυναμικότητας 2600 m³/h και Ταραμπούρα, δυναμικότητας 1000 m³/h . Η αποθήκευση του νερού και η εξισορρόπηση της παροχής της κατανάλωσης γίνεται με 9 δεξαμενές , συνολικής χωρητικότητας 37000 m³.

Για την προώθηση του νερού λειτουργούν τρία βασικά αντλιοστάσια , του Ταραμπούρα, της Εγλυκάδος και του Καστελλόκαμπου . Η επικοινωνία μεταξύ πηγών νερού, αντλιοστασίων, δεξαμενών και διαφόρων γεωγραφικών περιοχών της πόλης γίνεται με το εξωτερικό και εσωτερικό δίκτυο μεταφοράς και η διανομή νερού στους καταναλωτές γίνεται με ένα πλέγμα εσωτερικού δικτύου διανομής . Το συνολικό μήκος αυτών των δικτύων ανέρχεται στα 700 περίπου km.

Στην Δ.Ε.Υ.Α.Π. λειτουργεί ένα πλήρως εξοπλισμένο εργαστήριο για την παρακολούθηση και τον έλεγχο της ποιότητας του νερού με συνεχείς δειγματοληψίες στο σύνολο της πόλης. Υπάρχουν σύγχρονες εγκαταστάσεις επεξεργασίας και απολύμανσης . Τα τελευταία χρόνια έχει επέλθει σταδιακά, ανανέωση των πηγών νερού, με βασικές επιλογές την εκμετάλλευση των επιφανειακών νερών του Γλαύκου, την

εγκατάλειψη γεωτρήσεων της παραλιακής ζώνης και την αντικατάστασή τους με γεωτρήσεις στην ορεινή και μέση ζώνη.

Σήμερα, βρίσκεται σε εξέλιξη ένα μεγάλο πρόγραμμα αντικατάστασης του δικτύου ύδρευσης με το οποίο μέχρι στιγμής έχει κατασκευαστεί δίκτυο μήκους 450 km, που εξυπηρετεί το 80% του πληθυσμού και αναμένεται να ολοκληρωθεί μέσα στα επόμενα έτη. Το υλικό που έχει επιλεγεί, για την κατασκευή του δικτύου, ήδη από το 1994, είναι το πολυαιθυλένιο, το οποίο παρουσιάζει σημαντικά πλεονεκτήματα σε σύγκριση με άλλα υλικά, ειδικά για τα δίκτυα διανομής . Η χρηματοδότηση των έργων γίνεται από το ταμείο συνοχής της Ε.Ε. και από ίδιους πόρους της Δ.Ε.Υ.Α.Π.

Με όλα αυτά τα παράλληλα έργα, η Δ.Ε.Υ.Α.Π. , εξασφαλίζει την επάρκεια του νερού και βελτιώνει συνεχώς την ποιότητά του, με αποτέλεσμα η πόλη να διαθέτει άριστης ποιότητας πόσιμο νερό .

vi. Διαχείριση δικτύου νερού

Η Πάτρα , στα διοικητικά όρια του δήμου παρουσιάζει ένα πολύ έντονο ανάγλυφο , με καταναλώσεις νερού από το υψόμετρο 0,00 m. της θάλασσας , έως το υψόμετρο 400 m. Για το λόγο αυτό η πόλη έχει διαχωριστεί , εκτός των γεωγραφικών περιοχών , σε υψομετρικές ζώνες για την ομαλή και ελεγχόμενη κατανομή των πιέσεων και το σχεδιασμό της διαχείρισης του δικτύου .

Οι διαφορετικές πηγές νερού ανάμεσα στο χειμώνα και το καλοκαίρι δημιουργούν μια πρόσθετη παράμετρο στη διαχείριση και ειδικότερα σε ότι αφορά στην παραγωγή , επεξεργασία , προώθηση και διανομή του

νερού . Βασικές εγκαταστάσεις για την κάλυψη αυτών των απαιτήσεων είναι οι γεωτρήσεις , τα αντλιοστάσια , δεξαμενές , τα ειδικά όργανα ελέγχου και ένα σύνθετο δίκτυο αγωγών μεταφοράς νερού . Σε καθημερινή βάση , και σε 24ωρη βάρδια , διατίθεται το απαραίτητο προσωπικό και τα μέσα για την παρακολούθηση και την εφαρμογή της διαχείρισης από την παραγωγή νερού μέχρι την κατανάλωση .

Οι έκτακτες και απρόβλεπτες καταστάσεις (βλάβες , διακοπές ρεύματος , Υπερκαταναλώσεις κ.λ.π.) αντιμετωπίζονται από τον παραπάνω μηχανισμό με επιτυχία τις περισσότερες φορές , ώστε να μη δημιουργηθεί πρόβλημα . Μια δυσκολία υπάρχει στις ψηλές περιοχές της Πάτρας , όπου η υδροδότηση γίνεται αποκλειστικά από τις « ορεινές » πηγές χωρίς εναλλακτικές δυνατότητες , οπότε οι έκτακτες καταστάσεις είναι δύσκολο να μη φτάσουν μέχρι τον καταναλωτή . Η Δ.Ε.Υ.Α.Π. σχεδιάσει και θα υλοποιήσει σύντομα τη σταδιακή αυτοματοποίηση της λειτουργίας του δικτύου με τηλεδιοίκηση , τοποθετώντας τα απαραίτητα όργανα μεταφοράς πληροφοριών , λήψης αποφάσεων και εκτέλεσης εντολών .

Η γεωγραφική κατανομή των γεωτρήσεων που λειτουργούν σήμερα είναι η εξής :

- ⊖ 4 γεωτρήσεις στο Χάραδρο στο ύψος πάνω από το Βελβίτσι
- ⊖ 2 γεωτρήσεις στο Χάραδρο στο ύψος της παλαιάς Εθνικής οδού
- ⊖ 4 γεωτρήσεις στην περιοχή Μπάλα

- 4 γεωτρήσεις στην περιοχή Γλαύκου στο ύψος του υδροηλεκτρικού σταθμού της Δ.Ε.Η.
- 2 γεωτρήσεις στην περιοχή CLAUS
- 3 γεωτρήσεις στην Εγλυκάδα
- 2 γεωτρήσεις στο Μπεγουλάκι
- 1 γεώτρηση στο Εθνικό Στάδιο
- 10 γεωτρήσεις πέριξ του Γλαύκου στη μέση ζώνη στο ύψος πάνω από την Ευβοίας και έως το Μπεγουλάκι .

Το νερό αφού υποστεί την επεξεργασία (διύλιση , χλωρίωση) δίδεται είτε απ' ευθείας στην κατανάλωση (ψηλές περιοχές) είτε προωθείται σε δεξαμενές και από εκεί στην κατανάλωση (στο μεγαλύτερο τμήμα της πόλης) .

Υπάρχουν και λειτουργούν οι δεξαμενές του Ρηγανοκάμπου , του Δασυλλίου ,του Κάστρου ,της Ανθούπολης ,του Γλαύκου , του Μπάλα , συνολικής χωρητικότητας 37.000 κυβικών μέτρων.

Για την προώθηση του νερού των πηγών της μέσης ζώνης προς τις δεξαμενές που βρίσκονται σε μεγαλύτερο υψόμετρο από αυτές , λειτουργούν τρία βασικά αντλιοστάσια . Το αντλιοστάσιο Μακρυγιάννη που προωθεί νερό του ομώνυμου Διυλιστηρίου στη Δεξαμενή του Κάστρου , το αντλιοστάσιο Εγλυκάδος που προωθεί μικρή ποσότητα νερού του Διυλιστηρίου Ρηγανοκάμπου προς την κατανάλωση υψηλών περιοχών και από εκεί στη Δεξαμενή του Δασυλλίου και το αντλιοστάσιο Καστελοκάμπου που προωθεί νερό των πέριξ γεωτρήσεων στη Δεξαμενή της Ανθούπολης .

Στους άμεσους στόχους της Δ.Ε.Υ.Α.Π. είναι η ολοκλήρωση της αντικατάστασης του δικτύου και η κατασκευή ενός ακόμη Διυλιστηρίου στο Χάραδρο στην περιοχή απέναντι του Βελβιτσίου , το οποίο θα επεξεργάζεται τα νερά του χειμάρρου και θα εξυπηρετεί τη Βορεινή και αναπτυσσόμενη περιοχή της Πάτρας , το Πανεπιστήμιο , το Νοσοκομείο , τις καταναλώσεις των υψηλών περιοχών και θα παρέχει τη δυνατότητα μείωσης του ρυθμού άντλησης των υφιστάμενων γεωτρήσεων της περιοχής .

vii. Εγκαταστάσεις επεξεργασίας νερού

Η ΔΕΥΑΠ διαθέτει δύο κύριες μονάδες επεξεργασίας νερού :

Εγκατάσταση Ρηγανόκαμπου. Επεξεργάζεται το επιφανειακό νερό του Γλαύκου που λαμβάνεται μετά τον ΥΗΣ ΔΕΗ. Η διαδικασία περιλαμβάνει μονάδα κροκίδωσης και καθίζησης με χρήση θειικού αργιλίου και πολυηλεκτρολύτη, μονάδα διύλισης με κλίνες άμμου και μονάδα απολύμανσης με διοξείδιο του χλωρίου. Σε περίπτωση που υπάρχει αδυναμία στη λειτουργία της μονάδας διοξειδίου του χλωρίου η απολύμανση γίνεται με εφεδρικό σύστημα υποχλωριώδους νατρίου.

Εγκατάσταση Ταραμπούρα. Επεξεργάζεται το νερό των γεωτρήσεων της μέσης ζώνης του Γλαύκου για την κατακράτηση φυσικών ρύπων που παρατηρούνται σε διάφορες συγκεντρώσεις όπως μικρο-φύκι του σιδήρου και αμμωνία. Η επεξεργασία περιλαμβάνει διύλιση σε κλίνες άμμου υποβοηθούμενη από επίπλευση διαλελυμένου αέρα και απολύμανση με διοξείδιο του χλωρίου. Σε περίπτωση που υπάρχει αδυναμία στη λειτουργία της μονάδας διοξειδίου του χλωρίου η απολύμανση γίνεται με εφεδρικό σύστημα υποχλωριώδους νατρίου.

Επιπλέον των ανωτέρω εγκαταστάσεων υπάρχουν τρεις επιπλέον εγκαταστάσεις απολύμανσης με χρήση υποχλωριώδους νατρίου.

- Μία στο Βελβίτσι για την απολύμανση του νερού των γεωτρήσεων Χαράδρου
- Μία στη θέση Πουρνάρι (Μπάλα) για την απολύμανση του νερού των γεωτρήσεων Μπάλα
- Μία στη δεξαμενή Γλαύκου για την απολύμανση του νερού των Πηγών του Γλαύκου.

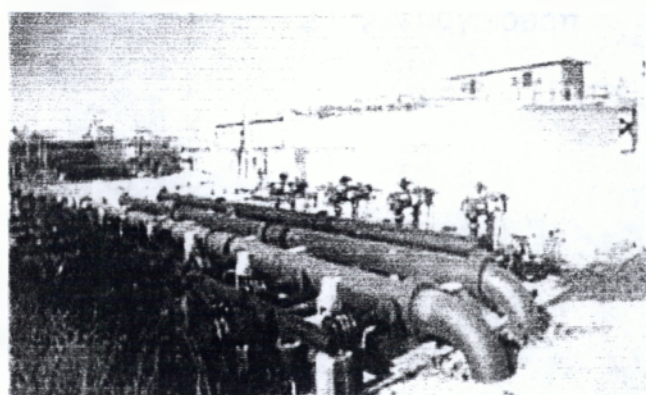
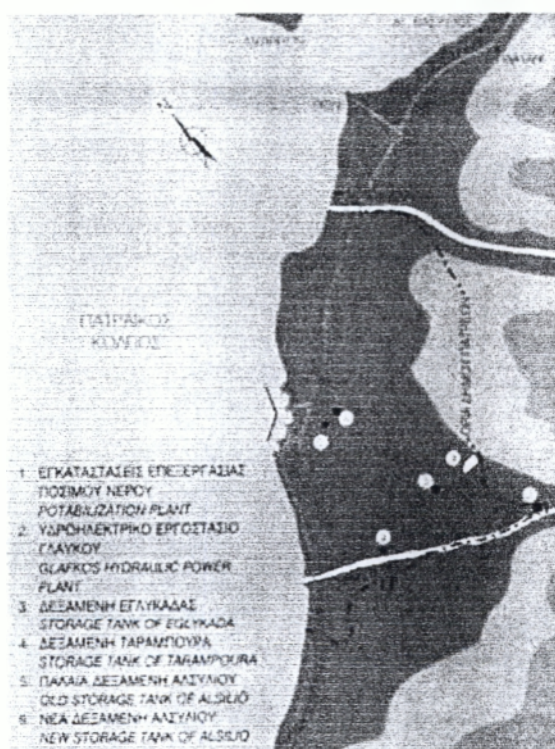

Μετά την επεξεργασία στις εγκαταστάσεις του Ρηγανοκάμπου και την αποθήκευση σε επιτόπου δεξαμενές το πόσιμο νερό οδηγείται προς την πόλη των Πατρών υδρεύοντας περιοχές 200.000 κατοίκων. Το έργο έχει κατασκευαστεί με σκοπό την επεξεργασία των νερών των γεωτρήσεων του Ταραμπούρα με μέση παροχή 1.000 m³/h .

Ο ποιοτικός έλεγχος του πόσιμου νερού γίνεται στο άρτια εξοπλισμένο χημικό εργαστήριο της Δ.Ε.Υ.Α.Π. μετά από σειρά καθημερινών δειγματοληψιών .

Στην εγκατάσταση επεξεργασίας ποσίμου νερού της Πάτρας, δυναμικότητας 2600m³/h, που βρίσκεται στην περιοχή Ρηγανόκαμπος πραγματοποιείται απομάκρυνση των αιωρούμενων κολλοειδών στερεών (θολότητα), του χρώματος που οφείλεται στα στερεά αυτά και των μικροοργανισμών του νερού, που φθάνει εκεί από την διώρυγα φυγής του ΥΗΣ του ποταμού Γλαύκου. Το νερό του Γλαύκου δεν ρυπαίνεται από φυτοφάρμακα, τοξικές ή οργανικές ουσίες. Η εγκατάσταση έχει κατασκευασθεί και λειτουργεί σύμφωνα με την πλέον σύγχρονη τεχνολογία. Το όλο έργο είναι πλήρως αυτοματοποιημένο, παρακολουθείται και λειτουργεί μέσω ηλεκτρονικού υπολογιστή. Το παραγόμενο πόσιμο νερό είναι άριστης ποιότητας, και καλύπτει τόσο τις προδιαγραφές της Ε.Ο.Κ. όσο και της Ελληνικής νομοθεσίας.

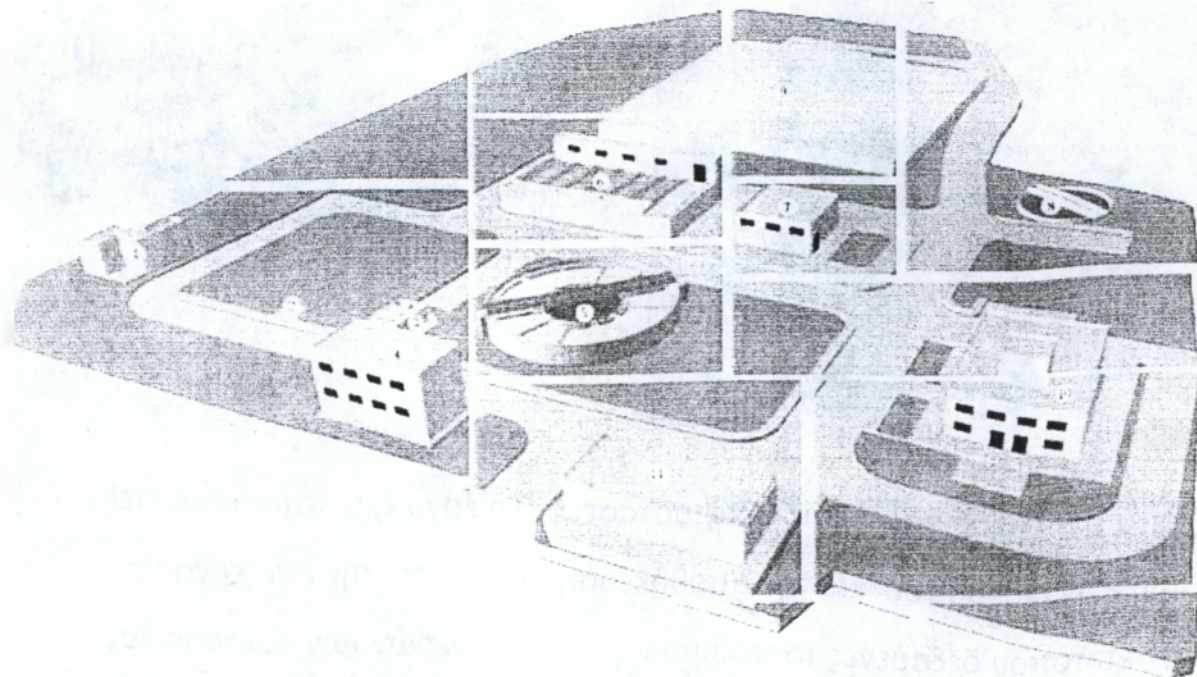

ΥΠΟΜΝΗΜΑ ΕΙΚΟΝΑΣ ACTIVE MAP

1. ΠΙΕΖΟΘΡΑΥΣΗ
2. ΜΕΤΡΗΣΗ ΠΑΡΟΧΗΣ
3. ΤΑΧΕΙΑ ΑΝΑΜΙΞΗ
4. ΚΤΙΡΙΟ ΚΡΟΚΙΔΩΤΙΚΩΝ
5. ΚΡΟΚΙΔΩΣΗ-ΚΑΘΙΖΗΣΗ
6. ΔΙΥΛΙΣΗ
7. ΚΤΙΡΙΟ ΑΠΟΛΥΜΑΝΣΗΣ
8. ΠΑΧΥΝΣΗ ΙΛΥΟΣ
9. ΔΕΞΑΜΕΝΕΣ ΑΠΟΘΗΚΕΥΣΗΣ
10. ΚΤΙΡΙΟ ΔΙΟΙΚΗΣΗΣ
11. ΔΕΞΑΜΕΝΗ ΝΕΡΟΥ ΠΛΥΣΗΣ ΚΛΙΝΩΝ

A. Κροκίδωση - Καθίζηση

Η μονάδα κροκίδωσης - καθίζησης είναι ενιαία, τεχνολογίας "solids contact clarification" (διαύγαση με επαφή στερεών), με μέγεθος πολύ μικρότερο των συμβατικών δεξαμενών. Τούτο οφείλεται στην επιτάχυνση της διαδικασίας κροκίδωσης - καθίζησης, λόγω της ανακυκλοφορίας της ιλύος από το τμήμα καθίζησης στο τμήμα κροκίδωσης με αποτέλεσμα συγκέντρωση στερεών 100 φορές μεγαλύτερη στη ζώνη ανάμιξης από εκείνη που επιταχύνεται σε μία δεξαμενή κροκίδωσης συμβατικής τεχνολογίας. Η μονάδα περιλαμβάνει μία δεξαμενή από οπλισμένο σκυρόδεμα σχήματος αντεστραμμένου κολουρου κώνου. Εσωτερικά η δεξαμενή διαχωρίζεται σε δύο διαμερίσματα από εσωτερικό κολουρο κώνο από οπλισμένο σκυρόδεμα, ανοικτό και από τις δύο βάσεις του. Στο κεντρικό διαμέρισμα (θάλαμος κροκίδωσης) επιταχύνεται αποσταθεροποίηση του αιωρήματος που προκαλεί την θολότητα και συσσωμάτωση των αιωρουμένων λεπτών σωματιδίων. Στο εξωτερικό διαμέρισμα (θάλαμος καθίζησης) επιτυγχάνεται καθίζηση των νιφάδων και απομάκρυνση μέρους τους σε μορφή υδαρούς ιλύος σε κατάλληλα κατασκευασμένες και τοποθετημένες χοάνες με την βοήθεια κατάλληλου αναδευτήρα ειδικού σχεδιασμού. Ο αναδευτήρας ρυθμιζόμενος κατά ύψος αλλά και όσον αφορά στην ταχύτητα περιστροφής του παρέχει στη μονάδα K/K τη δυνατότητα να προσαρμόζει τη λειτουργία της ανάλογα με την ποιότητα του επεξεργαζόμενου νερού αλλά και με την απόδοση του χρησιμοποιημένου

πολυηλεκτρολύτη.

Παρέχεται ακόμη η δυνατότητα πλήρους παράκαμψης της μονάδας Κροκίδωσης - Καθίζησης, κυρίως κατά την θερινή περίοδο όταν η θολότητα του νερού είναι πολύ χαμηλή.

Η ιλύς από τις χοάνες του θαλάμου καθίζησης συγκεντρώνεται σε ιδιαίτερο φρεάτιο της μονάδας, οδηγείται με αντλίες στον παχυντή ιλύος, η δε παχυμένη ιλύς απομακρύνεται με βυτιοφόρα.

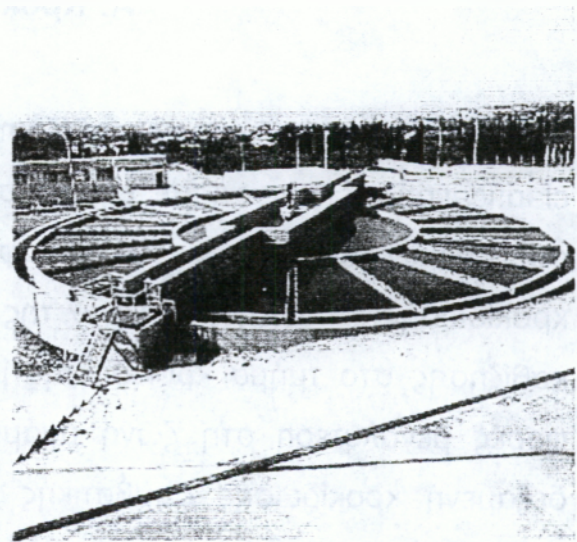
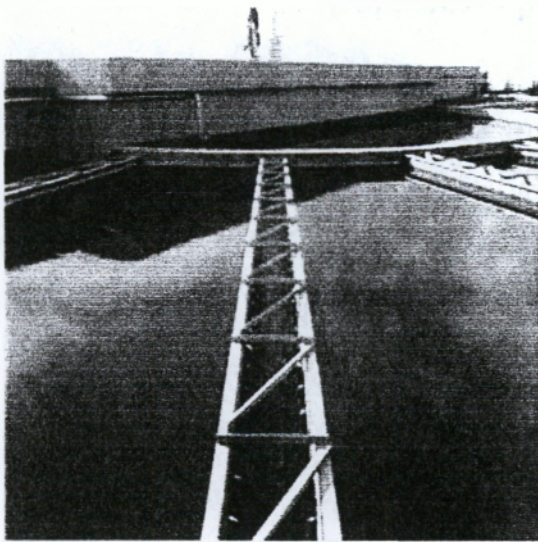

Β. Έργα εισόδου – Προσθήκη χημικών

Εισερχόμενο στο Έργο το ανεπεξέργαστο νερό υφίσταται, στην μονάδα πιεζόθραυσης, θραύση της πίεσής του, η οποία οφείλεται στην υψομετρική διαφορά Γλαύκου - Ρηγανόκαμπου. Αφού μετρηθεί η παροχή εισόδου, το νερό οδηγείται στην μονάδα

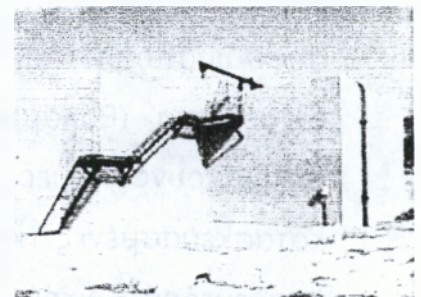

παροχή εισόδου, το νερό οδηγείται στην μονάδα Ταχείας Ανάμιξης όπου αναμιγνύεται με διάλυμα Θειικού Αργιλίου. Ακολούθως αναμιγνύεται και με διάλυμα Πολυηλεκτρολύτη στη μονάδα Κροκίδωσης - Καθίζησης. Οι ως άνω κροκιδωτικές ουσίες σε μορφή σκόνης αποθηκεύονται και τα διαλύματά τους παρασκευάζονται σε ιδιαίτερο κτίριο.

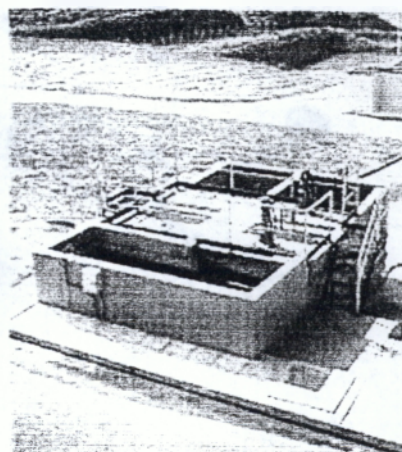
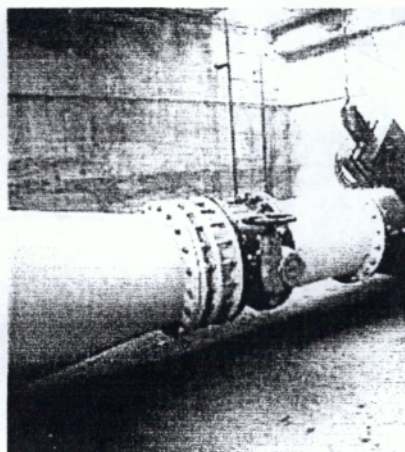
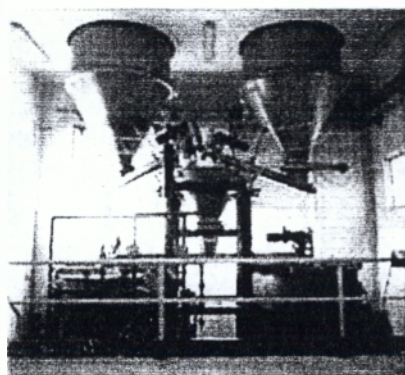

C. Διύλιση

Κατόπιν το διαυγασμένο νερό οδηγείται στις κλίνες διύλισης (φίλτρα). Πρόκειται για κλίνες βαρύτητας μονής στρώσης διυλιστικού μέσου, ενιαίας κοκκομετρίας, υψηλής ταχύτητας, "single uniform layer rapid filters", οι οποίες αποτελούνται από τρεις δίδυμες κλίνες που περιέχουν χαλαζιακή άμμο υψηλής καθαρότητας. Τα στερεά διεισδύουν σε βάθος στο στρώμα της άμμου και συγκρατούνται εκεί. Έτσι απομακρύνεται πλήρως και τα ιδιαίτερος μικρού μεγέθους κολλοειδή και αιωρούμενα σωματίδια που διέφυγαν από την μονάδα κροκίδωσης

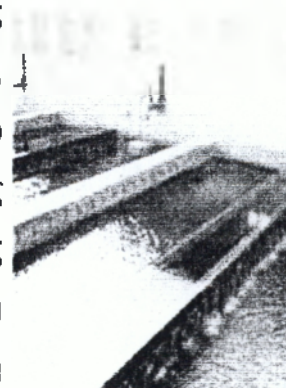

καθίζησης, ενώ η στάθμη του διυλιζόμενου νερού διατηρείται σταθερή.

Η μονάδα κλινών διύλισης είναι κατάλληλα εξοπλισμένη ώστε να εκτελείται αντίστροφη πλύση για τον καθαρισμό του στρώματος χαλαζιακής άμμου με χρήση πεπιεσμένου αέρα και νερού σε συνδυασμό, όταν αυτό λειτουργικώς απαιτείται.

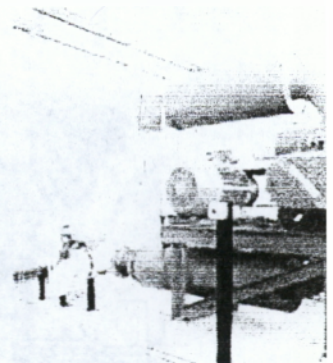
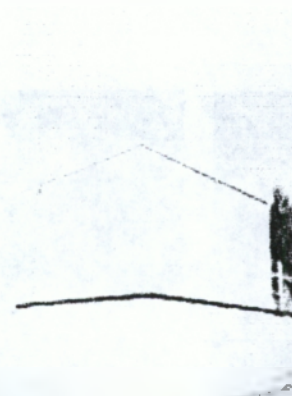
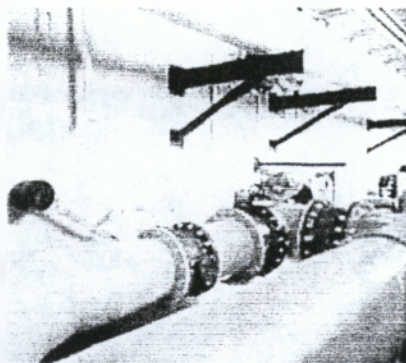

D. Απολύμανση

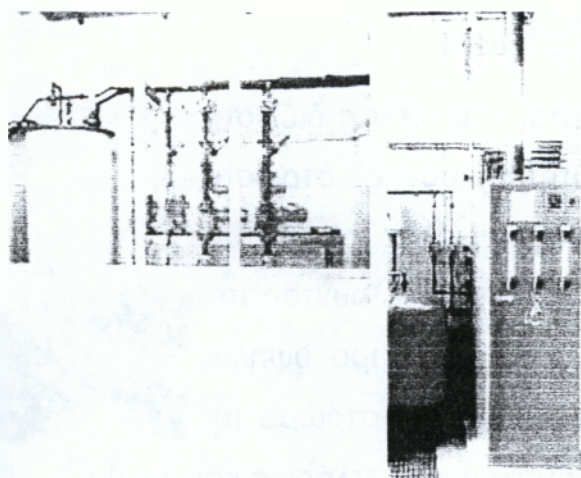

Μετά την έξοδό του από τις κλίνες διύλισης το διυλισμένο νερό απολυμαίνεται . Ως απολυμαντικό μέσο χρησιμοποιείται διάλυμα

Διοξειδίου και Χλωρίου (ClO_2) “ Καθαρό Χλώριο “ , το οποίο παρασκευάζεται επί τόπου σε κατάλληλο κτίριο με χρήση ειδικών γεννητριών , σύμφωνα με την παρακάτω αντίδραση διαλυμάτων Χλωριώδους Νατρίου (NaClO_2) 25 % Κ.Β. και Υδροχλωρίου (HCl) 32 % Κ.Β.



Το παραγόμενο διάλυμα ClO_2 δοσομετράται συνήθως κατάντη των κλινών διύλισης , αναλογικά της παροχής του διυλισμένου νερού . Παρέχεται η δυνατότητα δοσομέτρησής του και ανάντη των κλινών διύλισης καθώς επίσης και στην έξοδο των δεξαμενών αποθήκευσης διυλισμένου νερού σε περίπτωση που απαιτείται προσθήκη υπολειμματικής δόσης .

Τέλος , το πόσιμο νερό οδηγείται σε δεξαμενές αποθήκευσής του στο χώρο των εγκαταστάσεων και από εκεί προς την πόλη των Πατρών .

viii. Ποιότητα νερού

Το νερό με το οποίο τροφοδοτούνται όλες οι περιοχές της Πάτρας είναι αρίστης ποιότητας . Τα ποιοτικά του χαρακτηριστικά πληρούν απόλυτα όλες τις προδιαγραφές που έχουν θεσπιστεί από την Ευρωπαϊκή Ένωση .

Οι παράγοντες που διαμορφώνουν την ποιότητα του νερού είναι :

- ◆ Η ανανέωση των πηγών νερού
- ◆ Η αντικατάσταση του δικτύου ύδρευσης
- ◆ Η λειτουργία μονάδων επεξεργασίας (διυλιστήρια)
- ◆ Ο συνεχής έλεγχος και οι επεμβάσεις διατήρησης της ποιότητας τόσο στις πηγές όσο και στην κατανάλωση
- ◆ Η λειτουργία ενός εξοπλισμένου χημικού εργαστηρίου στην Δ.Ε.Υ.Α.Π.

Στον επόμενο πίνακα 14 φαίνονται τα ποιοτικά χαρακτηριστικά του νερού ύδρευσης της Πάτρας .

ΠΙΝΑΚΑΣ 14
Χημικά Χαρακτηριστικά

	Ph	αγωγ μS/cm	Cl mg/l	SO ₄ mg/l	Ca mg/l	Mg mg/l	Σκληρ mg/l CaCO ₃	NO ₃ mg/l	NO ₂ mg/l	NO ₄ mg/l
ΟΡΙΑ Ευρωπαϊκής Οδηγίας	6.5-8.5	-	200	250	-	50	-	50	0.100	0.50
Δ.Ε.Υ.Α.Π.	7.4-7.9	280-530	8-18	13-24	50-100	2.7	140-290	2.2-12	0.00-0.020	0.06-0.20

	Fe mg/l	Cu mg/l	Zn mg/l	Mn mg/l	Pb mg/l	Hg mg/l	Cr mg/l	As mg/l	Cd mg/l
ΟΡΙΑ Ευρωπαϊκής Οδηγίας	200	3000	5000	50	50	1	50	50	5
Δ.Ε.Υ.Α.Π.	10-50	10-40	10-30	0	0	0	0	0	0

Σημειώσεις :

1. Για την αγωγιμότητα δεν υπάρχει όριο . Η ενδεικτική τιμή είναι 400 μS/cm .
2. Το ασβέστιο (Ca) και η σκληρότητα δεν έχουν όρια .

ix. Μικροβιολογικά χαρακτηριστικά

Το εργαστήριο Περιβαλλοντικής Μικροβιολογίας του Πανεπιστημίου Πατρών κάνει σε ρουτίνα έλεγχο για τα ολικά κολοβακτηριοειδή , τα κολοβακτηρίδια κοπράνων και τον εντερόκοκκο σε δείγματα που συλλέγονται από όλα τα Δημοτικά Σχολεία της πόλης .Επιπλέον έχει γίνει μετά την αλλαγή του δικτύου εκτεταμένη έρευνα για άτυπα μυκοβακτηρίδια και σαλμονέλα . Όλες οι μετρήσεις δείχνουν ότι το νερό της πόλης βρίσκεται σε άριστη κατάσταση όσον αφορά τους παραπάνω μικροβιακούς δείκτες .

x. Επάρκεια νερού

Σύμφωνα με στοιχεία του 2001 , η ποσότητα νερού που αντλείται είναι 18.500.000 κυβικά και η Δ.Ε.Υ.Α.Π. δεν αγοράζει καθόλου νερό από Συνδέσμους ή άλλους φορείς . Από αυτά καταναλώνονται από τους πελάτες της τα 13.000.000 ενώ βεβαιώνονται τα 12.500.000 (μαζί με την υπερβάλλουσα χρήση των κυβικών του παγίου) .Φαίνεται επομένως πως η Δ.Ε.Υ.Α.Π. μέχρι στιγμής δεν αντιμετωπίζει προβλήματα επάρκειας του νερού , αφού καλύπτει τις ανάγκες των 163.446 πολιτών και των πάσης φύσεως πελατών της στην πόλη της Πάτρας , χωρίς να χρειάζεται να αγοράζει ποσότητες νερού .

xi. Συντήρηση – Βλάβες του δικτύου

Οι βασικές αιτίες των βλαβών του δικτύου είναι η παλαιότητα, οι επεμβάσεις τρίτων, τα σφάλματα κατασκευής, τα ελαττωματικά υλικά, οι αυξομειώσεις της πίεσης, οι καθιζήσεις ή μετακινήσεις του εδάφους, κ.λ.π.

Είναι αυτονόητο ότι όσο προχωρεί η αντικατάσταση του δικτύου, μειώνεται δραστικά η συχνότητα των βλαβών . Κύρια πηγή πληροφόρησης για την ύπαρξη βλαβών είναι οι δημότες, οι οποίοι μπορούν να τις δηλώνουν στο τηλέφωνο 1202 . Οι βλάβες επισκευάζονται από συνεργεία της Δ.Ε.Υ.Α.Π. , με αυτεπιστασία.

Καταβάλλεται προσπάθεια ώστε κάθε βλάβη να επισκευάζεται εντός δύο ημερών από την δήλωσή της ανάλογα με την σοβαρότητα της.

xii. Προληπτική συντήρηση

Οι βασικές εγκαταστάσεις του συστήματος υδροδότησης (γεωτρήσεις, διυλιστήρια, αντλιοστάσια, δεξαμενές, βαλβίδες ελέγχου πιέσεων, χειριστήρια, αυτοματισμοί κ.λ.π.), υπόκεινται σε περιοδικές επιθεωρήσεις και συντηρήσεις . Η καθημερινή λειτουργία των περισσότερων εγκαταστάσεων από προσωπικό βάρδιας, δίνει την δυνατότητα να διαπιστωθούν έγκαιρα δυσλειτουργίες και φθορές.

Η υγιεινή των χώρων και των εγκαταστάσεων που έρχονται σε επαφή με το νερό αποτελεί σημαντικό μέρος της συντήρησης . Στα υπόγεια δίκτυα, η προληπτική συντήρηση γίνεται όταν υπάρχουν ενδείξεις δυσλειτουργίας . Η συντήρηση πραγματοποιείται από προσωπικό της Δ.Ε.Υ.Α.Π.

Με βάση το λογαριασμό 62 (Παροχές τρίτων) και πιο συγκεκριμένα τον 62.07 (Επισκευές – Συντηρήσεις) του ισοζυγίου του 2001 , δαπανήθηκε το ποσό των 305.358.313 δραχμών για την επισκευή των βλαβών και τη συντήρηση του δικτύου . Το ποσό αυτό κατανέμεται ως εξής :

➤ <u>Δίκτυο ύδρευσης</u>	: <u>102.229.808</u>
➤ <u>Δίκτυο αποχέτευσης</u>	: <u>172.839.673</u>

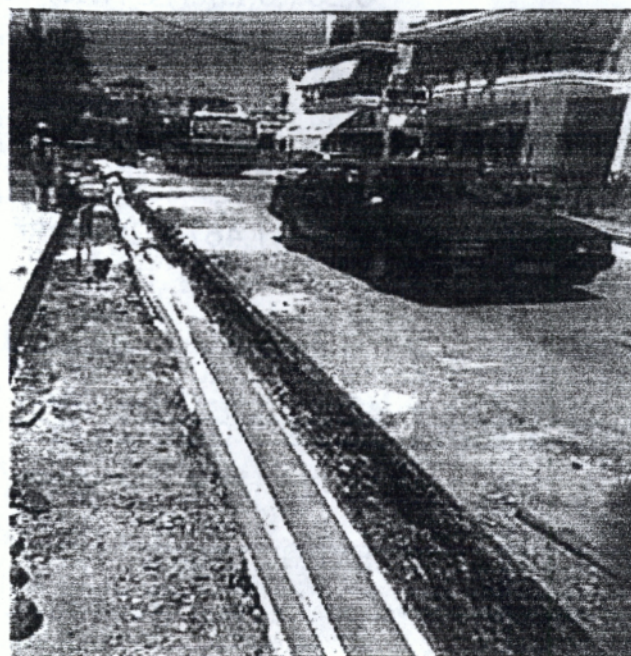

xiii. Τιμολόγηση νερού

Η τιμολόγηση των προσφερομένων υπηρεσιών της Δ.Ε.Υ.Α.Π. γίνεται με αποκλειστικό σκοπό την κάλυψη των αναγκών της. Η σωστή διαχείριση των πόρων της Δ.Ε.Υ.Α.Π. τα τελευταία χρόνια έφερε σαν αποτέλεσμα την μη επιβολή αύξησης στα τέλη με ταυτόχρονη πλήρη κάλυψη των ανελαστικών δαπανών της. Η Τιμολογιακή Πολιτική του νερού γίνεται με στόχο την επιβράβευση των καταναλωτών με χαμηλή κατανάλωση υλοποιώντας ουσιαστικά με αυτό τον τρόπο πολιτική εξοικονόμησης υδάτινων πόρων.

i) Πάγια κατανάλωση 15 κ.μ. ανά τρίμηνο , δηλαδή
 $15 \text{ κ.μ.} \times 0,18 (0,176) \text{ ΕΥΡΩ} = 2,70 \text{ ΕΥΡΩ}$

Κατανάλωση

± Από 16 – 30 κ.μ.	:	0,25 (0,249) ΕΥΡΩ / κ.μ.
± Από 31 – 50 κ.μ.	:	0,32 (0,323) ΕΥΡΩ / κ.μ.
± Από 51 – 100 κ.μ.	:	0,41 (0,411) ΕΥΡΩ / κ.μ.
± Από 101 – 150 κ.μ.	:	0,50 (0,505) ΕΥΡΩ / κ.μ.
± Από 151 – 200 κ.μ.	:	0,67 (0,675) ΕΥΡΩ / κ.μ.
± Από 201 – 3000 κ.μ.	:	0,73 (0,734) ΕΥΡΩ / κ.μ.
± Από 3001 και άνω κ.μ.	:	1,47 (1,467) ΕΥΡΩ / κ.μ.

ΝΟΣΟΚΟΜΕΙΑ : Από 1001 κ.μ. και άνω 0,73 ΕΥΡΩ σε όλη την κλίμακα.

ii) **Συντήρηση Δικτύων** : 3,23 (3,228) ΕΥΡΩ / τρίμηνο

iii) **Νέες Συνδέσεις**

α . Κατοικίες

± Από 1 – 80 τ.μ.	:	0,73 (0,734) ΕΥΡΩ /τ.μ. και 29,35 (29,347) ΕΥΡΩ /παροχή
± Από 81 – 120 τ.μ.	:	0,92 (0,916) ΕΥΡΩ /τ.μ. και 29,35 (29,347) ΕΥΡΩ /παροχή
± Από 121 – 200 τ.μ.	:	1,03 (1,027) ΕΥΡΩ /τ.μ. και 29,35 (29,347) ΕΥΡΩ /παροχή
± Από 201 – άνω τ.μ.	:	1,17 (1,174) ΕΥΡΩ /τ.μ. και 29,35 (29,347) ΕΥΡΩ /παροχή

β. Επαγγελματικοί Χώροι

± Από 1 – 80 τ.μ.	:	1,10 (1,101) ΕΥΡΩ /τ.μ. και 29,35 (29,347) ΕΥΡΩ /παροχή
± Από 81 – 120 τ.μ.	:	1,47 (1,467) ΕΥΡΩ /τ.μ. και 29,35 (29,347) ΕΥΡΩ /παροχή
± Από 121 – 200 τ.μ.	:	1,76 (1,761) ΕΥΡΩ /τ.μ. και 29,35 (29,347) ΕΥΡΩ /παροχή
± Από 201 – άνω τ.μ.	:	2,05 (2,054) ΕΥΡΩ /τ.μ. και 29,35 (29,347) ΕΥΡΩ /παροχή

γ. Επαγγελματικοί Ακάλυπτοι Χώροι

Μέχρι 1.000 τ.μ. 322,82 (322,817) ΕΥΡΩ
Άνω των 1.000 τ.μ. 469,55 (469,552) ΕΥΡΩ

δ. Επαγγελματικοί Υπόγειοι Χώροι – Αποθήκες – Επαγγελματικά Γκαράζ
0,44 ΕΥΡΩ το τ.μ. και 14,67 (14,674) ανά παροχή

ε. Κλειστές θέσεις Γκαράζ (που καλύπτουν ανάγκες των ενοίκων)
44,02 (44,021) ΕΥΡΩ

στ. Προσωρινές – Ερνοταξιακές Παροχές

146,73 (146,735) ΕΥΡΩ για επιφάνειες μέχρι 600 τ.μ.
205,43 (205,429) ΕΥΡΩ για επιφάνειες άνω των 600 τ.μ.

Μετά το πέρας των οικοδομικών εργασιών και με αίτηση του διαχειριστή – κατασκευαστή της οικοδομής η προσωρινή παροχή αφαιρείται και μετατρέπεται σε κοινόχρηστο με την καταβολή της αξίας του υδρομέτρου και της εγγύησής του .

η. Κοινόχρηστα

88,04 (88,041) ΕΥΡΩ

θ. Πυρασφάλεια

88,04 (88,041) ΕΥΡΩ

iv) Επανασυνδέσεις – Διακοπές

‡ Σε περίπτωση προσωρινής διακοπής ή διακοπής λόγω οφειλής για την επανασύνδεση εισπράττονται τέλη 14,67 (14,674) ΕΥΡΩ

‡ Σε περίπτωση αφαίρεσης υδρομέτρου πέρα της δεκαετίας εισπράττονται τέλη 88,04 ΕΥΡΩ

Εγγύηση : Στις νέες συνδέσεις καταβάλλεται εγγύηση υδρομέτρου 8,80 (8,804) ΕΥΡΩ

Υδρομέτρα : Στις νέες συνδέσεις ύδρευσης είναι υποχρεωτική η χορήγηση Υδρομέτρου από τη Δ.Ε.Υ.Α.Π. και η αξία του καθορίζεται από το Τμήμα Προμηθειών .

Στον Πίνακα 15 αναφέρεται ενδεικτικά η τιμολόγηση του νερού σαν μέση τιμή ανά κυβικό μέτρο , για την ελάχιστη κατανάλωση τριμήνου στη Δ.Ε.Υ.Α. Πάτρας και σε διάφορες Δ.Ε.Υ.Α. της χώρας μας .

ΠΙΝΑΚΑΣ 15

Ενδεικτική τιμολόγηση νερού σε διάφορες Δ.Ε.Υ.Α. της χώρας

α / α	Δ.Ε.Υ.Α.	ΕΛΑΧΙΣΤΗ ΚΑΤΑΝΑΛΩΣΗ m ³	ΜΕΣΗ ΔΡΧ./ m ³	ΤΙΜΗ
1	ΚΙΛΚΙΣ	15	149	
2	ΤΡΙΠΟΛΗΣ	15	167	
3	ΗΡΑΚΛΕΙΟΥ	27	200	
4	ΤΡΙΚΑΛΩΝ	18	242	
5	ΠΑΤΡΑΣ	15	282	
6	ΚΑΛΑΜΑΤΑΣ	15	420	
7	ΧΑΝΙΩΝ	15	291	
8	ΛΑΡΙΣΑΣ	20	530	
9	ΒΟΛΟΥ	15	379	
10	ΙΩΑΝΝΙΝΩΝ	20	214	

11	ΡΟΔΟΥ	15	600
12	Ε.Υ.Δ.Α.Π. ΑΘΗΝΩΝ	15	400

Οι περιοχές στις οποίες αντικαταστάθηκε το δίκτυο ύδρευσης κατά προτεραιότητα , επελέγησαν με κριτήριο την παλαιότητα του υφιστάμενου δικτύου , τη συχνότητα των προβλημάτων (όπως αυτά είχαν καταγραφεί από τις αρμόδιες υπηρεσίες) και την πυκνότητα του πληθυσμού . Σημειώνουμε ότι στις εν λόγω περιοχές έγινε ολική αντικατάσταση του δικτύου . Το συνολικό μήκος σωληνογραμμών που κατασκευάστηκαν ανέρχεται σε 400 χιλιόμετρα και εξυπηρετούν περιοχές που συγκεντρώνουν το 80 % του πληθυσμού .

Στο Χάρτη 1 (Παράρτημα) φαίνονται με μπλε χρώμα οι περιοχές της πόλης στις οποίες έχει εκτελεστεί το έργο αντικατάστασης του δικτύου ύδρευσης . Με ανοιχτό πράσινο χρώμα φαίνονται οι περιοχές για τις οποίες υπάρχει προγραμματισμός να αντικατασταθεί το δίκτυο εντός του έτους . Επίσης , φαίνονται οι βασικοί αγωγοί μεταφοράς νερού από τις πηγές και την επεξεργασία τους προς την κατανάλωση .

Ο τρόπος που σχεδιάστηκε και κατασκευάστηκε το δίκτυο είναι ο πλέον σύγχρονος και παρέχει τη δυνατότητα εναλλακτικής τροφοδοσίας , εύκολης υδροληψίας των καταναλωτών , επαρκούς παροχής και πλήρη κυκλοφορία του νερού ώστε να μην υπάρχουν περιοχές ακινησίας που μειώνουν την ποιότητά του . Τα υλικά που χρησιμοποιήθηκαν είναι αρίστης ποιότητας και εξασφαλίζουν την αντοχή και τη διάρκεια του έργου αλλά και την ποιότητα του νερού . Η μελέτη και η επίβλεψη του συνόλου των έργων αντικατάστασης του δικτύου έγιναν αποκλειστικά από την Υπηρεσία Ύδρευσης της Δ.Ε.Υ.Α.Π. .

Τα παράλληλα έργα για την ύδρευση της πόλης που έχουν κατασκευαστεί μέχρι σήμερα και έχουν σχέση με την ανανέωση των

πηγών νερού , την αναβάθμιση της ποιότητάς του και την εξασφάλιση της ποσότητάς του είναι :

‡ Ο αγωγός μεταφοράς νερού από τον ποταμό Γλαύκο στα Διυλιστήριο Ρηγανόκαμπου .

‡ Η κατασκευή των εγκαταστάσεων επεξεργασίας πόσιμου νερού (διυλιστήριο) στο Ρηγανόκαμπο , δυναμικότητας 2.600 μέτρων νερού την ώρα για την επεξεργασία του νερού του Γλαύκου .

‡ Ο αγωγός μεταφοράς νερού από το Διυλιστήριο Ρηγανόκαμπου στην πόλη (Δεξαμενές Δασυλλίου – Κάστρου) .

‡ Η κατασκευή Διυλιστηρίου στην περιοχή Μακρυγιάννη για την επεξεργασία του νερού των γεωτρήσεων της μεσαίας ζώνης του Γλαύκου , δυναμικότητας 1.000 κυβικών μέτρων την ώρα .

‡ Η κατασκευή αγωγού μεταφοράς του νερού του Διυλιστηρίου Μακρυγιάννη στην πόλη (Δεξαμενή Κάστρου) .

‡ Η κατασκευή αγωγού μεταφοράς των γεωτρήσεων Χαράδρου – Βελβιτσίου στην πόλη (Δεξαμενή Ανθούπολης) .

‡ Η κατασκευή δεξαμενών νερού στο Ρηγανόκαμπο και στο Δασύλλιο , συνολικής χωρητικότητας 20.000 κυβικών μέτρων .

‡ Η ανόρυξη και λειτουργία δεκαεπτά (17) νέων γεωτρήσεων , συνολικής δυναμικότητας 1.700 κυβικών μέτρων την ώρα στην ορεινή και μέση ζώνη .

‡ Οι αγωγοί μεταφοράς του νερού των γεωτρήσεων αυτών στην κατανάλωση .

xiv. Φορείς εκτέλεσης των έργων - Χρηματοδότηση

Τα έργα αντικατάστασης του εσωτερικού δικτύου ύδρευσης της πόλης της Πάτρας μήκους 400 χιλιομέτρων μελετήθηκαν και κατασκευάστηκαν από την Δ.Ε.Υ.Α.Π. και χρηματοδοτήθηκαν από το Ταμείο Συνοχής της Ε.Ο.Κ. και από ίδιους πόρους της Δ.Ε.Υ.Α.Π. .Τα έργα των διυλιστηρίων , των δεξαμενών και των κεντρικών αγωγών μεταφοράς νερού μήκους 30 χιλιομέτρων επέβλεψε η 1^η Δ.Ε.Κ.Ε. και τα παράδωσε προς χρήση στη Δ.Ε.Υ.Α.Π. , χρηματοδοτήθηκαν δε από το Ταμείο Συνοχής της Ε.Ο.Κ. και από Εθνικούς Πόρους .

Χ. ΤΟΜΕΑΣ ΑΠΟΧΕΤΕΥΣΗΣ

Δίκτυο αποχέτευσης στο Δήμο διαθέτει μέχρι σήμερα μόνο η πόλη της Πάτρας . Η Δ.Ε.Υ.Α. Πάτρας έχει θέσει σαν σκοπό της την κατασκευή δικτύων αποχέτευσης και στα Δ.Δ. .

Το δίκτυο αποχέτευσης λυμάτων του Δήμου Πατρών άρχισε να κατασκευάζεται το 1853 και εξυπηρετούσε ένα μικρό τμήμα του κέντρου της πόλης της Πάτρας . Μέχρι το τέλος της πρώτης δεκαετίας του 1900 κατασκευάζονται και άλλα τμήματα του αποχετευτικού δικτύου που καλύπτουν ένα σημαντικό τμήμα της τότε πόλης καθώς και οι πρώτοι αγωγοί όμβριων . Έκτοτε κατασκευάζονταν , επισκευάζονταν και επεκτείνονταν τα δίκτυα κατά καιρούς για την αντιμετώπιση των παρουσιαζόμενων κάθε φορά άμεσων αναγκών χωρίς όμως συνολικό σχεδιασμό .

Τα λύματα διοχετεύονταν μέχρι σήμερα ανεπεξέργαστα στον Πατραϊκό Κόλπο από τις εκβολές των αυτοτελών παντοροϊκών δικτύων που υπάρχουν σε πυκνή διάταξη κατά μήκος της ακτογραμμής , με σοβαρότερη συνέπεια την εκτεταμένη και σοβαρή ρύπανση του θαλάσσιου περιβάλλοντος . Πέραν αυτού όμως σημαντικά ήταν και τα προβλήματα της έλλειψης δικτύου αποχέτευσης λυμάτων και όμβριων σε αξιόλογο τμήμα της πόλης (κυρίως της βόρειας περιοχής της πόλης πέραν του Μειλίχου) , της ανεπάρκειας του παντοροϊκού δικτύου κυρίως στη ΝΔ πλευρά της πόλης και τέλος της δυσκολίας συντήρησης και επέκτασης του υφιστάμενου δικτύου .

i. Δίκτυο αποχέτευσης αστικών λυμάτων

Από τις εγκεκριμένες μελέτες προβλέπεται η κατασκευή δυο Κεντρικών αποχετευτικών Αγωγών (Κ.Α.Α.) οι οποίοι συγκεντρώνουν τα λύματα των περιοχών που βρίσκονται υψομετρικά πάνω από αυτούς:

- Ο ένας (Κ.Α.Α. I) διασχίζει την μεσαία και παραλιακή ζώνη της πόλης από την οδό Καλομοίρη έως την οδό Άνθειας
- Ο άλλος (Κ.Α.Α. II) διασχίζει την υψηλή ζώνη της πόλης από την περιοχή του Κάστρου έως τον χώρο όπου κατασκευάζονται οι Εγκαταστάσεις Επεξεργασίας Λυμάτων.

Στο τέλος του Κ.Α.Α. I προβλέπεται το κεντρικό αντλιοστάσιο της πόλης που θα ανεβάζει το σύνολο των λυμάτων του εν λόγω αγωγού στον Κ.Α.Α. II και μέσω αυτού όλα τα λύματα της πόλης πλέον θα οδηγούνται στις εγκαταστάσεις επεξεργασίας. Για την αποχέτευση των τμημάτων της παραλιακής ζώνης της πόλης που δεν είναι δυνατόν να παροχετευτούν με βαρύτητα στον Κ.Α.Α. I θα κατασκευαστούν σε κατάλληλες θέσεις αντλιοστάσια για την παροχέτευση των λυμάτων σε αυτόν.



Οι περιοχές βορείως του χειμάρρου Μειλιχίου μελετήθηκαν αποκλειστικά από την Δ.Ε.Υ.Α.Π. με βάση τον γενικό σχεδιασμό της εγκεκριμένης Μελέτης. Στην περιοχή αυτή προβλέπεται μέσω ολοκληρωμένου νέου δικτύου (ήδη κατασκευάζονται τα βασικά έργα) η συλλογή των λυμάτων της περιοχής τα οποία μέσω τριών διαδοχικών αντλιοστασίων θα παροχετεύονται στον Κ.Α.Α. Ι.

- Ο συλλεκτήρας Κ.Α.Α. ΙΙ έχει ήδη κατασκευαστεί παλαιότερα από τις Υπηρεσίες της Περιφέρειας Δυτικής Ελλάδος (εκτελούνται ήδη οι υπολειπόμενες εργασίες συνδέσεως κατοικιών και συμβαλλόντων Παντοροϊκών αγωγών)
- Ο συλλεκτήρας Κ.Α.Α. Ι έχει κατασκευαστεί στο μεγαλύτερο μέρος του και ολοκληρώνεται με εν εξελίξει εργολαβία.

Το κεντρικό αντλιοστάσιο της πόλης μετά των συναφών έργων ευρίσκεται στην διαδικασία της δημοπράτησης.

ii. Έργα αποχέτευσης

Τα ποσά τα οποία δαπάνησε η Δ.Ε.Υ.Α.Π. στα πλαίσια του Α' Ταμείου Συνοχής (1995 –1999) για την κατασκευή και αντικατάσταση των έργων αποχέτευσης στην πόλη της Πάτρας εγκρίθηκαν με την υπ' αριθμό 3141 της 14/12/1995 της Επιτροπής , με τίτλο « Αποχέτευση πόλεως Πατρών » , με οικονομικό αντικείμενο 32.100.000 Euro .

ΠΙΝΑΚΑΣ 16

Συγκεντρωτικός πίνακας πληρωμών (ποσά σε Euro)

ΤΙΤΛΟΣ ΕΡΓΟΥ

ΑΠΟΧΕΤΕΥΣΗ ΠΟΛΕΩΣ ΠΑΤΡΩΝ

ΑΡ. ΑΠΟΦ. ΕΓΚΡΙΣΗΣ ΕΠΙΤΡΟΠΗΣ

Ε(95) 3141/6 14/12/1995

ΚΩΔΙΚΟΣ ΕΡΓΟΥ

94/09/61/023-1

ΜΗΝΑΣ/ΕΤΟΣ	1995	1996	1997	1998	1999	2000	2001	ΣΥΝΟΛΟ
ΙΑΝΟΥΑΡΙΟΣ	30.740	59.758	400.191	674.667	-	30.537	-	
ΦΕΒΡΟΥΑΡΙΟΣ	107.466	175.291	1.159.943	624.581	302.527	346.033	83.757	
ΜΑΡΤΙΟΣ	10.652	82.537	666.307	746.335	502.919	376.596	118.850	
ΑΠΡΙΛΙΟΣ	91.387	330.512	832.022	963.549	536.614	-	299.159	
ΜΑΙΟΣ	192.376	428.146	787.669	604.316	179.490	24.543	569.919	
ΙΟΥΝΙΟΣ	40.499	476.843	800.396	927.836	497.446	265.767	238.487	
ΙΟΥΛΙΟΣ	54.820	504.786	464.063	790.782	458.090	11.878	444.020	
ΑΥΓΟΥΣΤΟΣ	21.960	442.950	747.101	447.087	103.310	-	375.607	
ΣΕΠΤΕΜΒΡΙΟΣ	57.046	532.746	606.096	364.929	509.163	80.964	113.286	
ΟΚΤΩΒΡΙΟΣ	47.801	792.196	431.984	504.148	231.620	15.164	-	
ΝΟΕΜΒΡΙΟΣ	76.558	694.289	684.250	1.066.172	374.304	140.519	-	
ΔΕΚΕΜΒΡΙΟΣ	194.326	1.884.255	1.098.107	771.686	655.210	162.321	-	
ΣΥΝΟΛΟ	925.631	6.404.309	8.678.129	8.486.088	4.350.693	1.454.322	2.243.085	32.542.257

Παρατηρούμε μια τεράστια αύξηση μεταξύ του 1995 – 1996 της τάξης του 85,5 % και στη συνέχεια μέχρι και το 1998 η μεταβολή των δαπανών είναι ομαλή . Μετά το 1998 όμως και μέχρι το 2000 οι πληρωμές μειώνονται σημαντικά . Παρατηρούμε ακόμη , ότι κατά τα έτη 1999 και 2000 υπάρχουν και ορισμένοι μήνες στους οποίους δεν έγιναν δαπάνες.

Στον Πίνακα 17 βλέπουμε τη φυσική πρόοδο των έργων στα πλαίσια του Α' Ταμείου Συνοχής 1995 – 1999 .

ΠΙΝΑΚΑΣ 17

Φυσική Πρόοδος (ποσά σε Euro)

ΕΡΓΟ ΑΠΟΧΕΤΕΥΣΗ ΠΟΛΕΩΣ ΠΑΤΡΩΝ
 ΑΡΙΘΜΟΣ ΑΠΟΦΑΣΗΣ Ε(95) 3141/6 14/12/1995
 ΑΡΙΘΜΟΣ ΤΑΜΕΙΟΥ ΣΥΝΟΧΗΣ 94/09/61/033-1

ΚΑΤΗΓΟΡΙΑ ΕΡΓΩΝ	ΜΟΝΑΔΑ ΜΕΤΡΗΣΗΣ	ΑΡΧΙΚΗ ΠΡΟΒΛΕΨΗ	ΤΕΛΕΥΤΑΙΑ ΠΡΟΒΛΕΨΗ	ΥΛΟΠ. 31/08/2001	ΠΟΣΟΣΤΟ %
ΔΙΚΤΥΟ ΑΚΑΘΑΡΤΩΝ	ΜΕΤΡΑ	56.140	65.134	67.359	120
ΔΙΚΤΥΟ ΟΜΒΡΙΩΝ	ΜΕΤΡΑ	37.450	31.414	34.022	91
ΣΥΛΛΕΚΤΗΡΙΟΙ ΑΓΩΓΟΙ	ΜΕΤΡΑ	13.820	17.788	17.788	129
ΚΑΤΑΣΚΕΥΗ ΦΡΕΑΤΙΩΝ	ΤΕΜΑΧΙΑ	710	2.157	2.184	307
ΚΑΘΑΡΙΣΜΟΣ ΦΡΕΑΤΙΩΝ	ΤΕΜΑΧΙΑ	7.900	400	400	5
ΑΝΤΛΙΟΣΤΑΣΙΑ	ΤΕΜΑΧΙΑ	10	1	1	10

Παρατηρούμε σημαντική θετική απόκλιση όσον αφορά την κατασκευή φρεατίων και μεγάλη αρνητική απόκλιση στην πρόβλεψη καθαρισμού των φρεατίων και τα αντλιοστάσια.

Η κατανομή των δαπανών για την υλοποίηση των έργων που πραγματοποίησε η Δ.Ε.Υ.Α. Πάτρας στα πλαίσια του Β' Ταμείου Συνοχής (2000 – 2006) παρουσιάζονται στον πίνακα που ακολουθεί :

ΠΙΝΑΚΑΣ 18

Συγκεντρωτικός πίνακας πληρωμών (ποσά σε Ευρο)

ΤΙΤΛΟΣ ΕΡΓΟΥ ΑΠΟΧΕΤΕΥΣΗ ΑΚΑΘΑΡΤΩΝ
Κ' ΟΜΒΡΙΩΝ ΔΗΜΟΥ ΠΑΤΡΩΝ
 ΑΡ. ΑΠΟΦ. ΕΓΚΡ. ΕΠΙΤΡΟΠΗΣ Ε(2001) 2751 16/10/2001
 ΚΩΔΙΚΟΣ ΕΡΓΟΥ 2000-GR-16-C-PE-007

ΜΗΝΑΣ/ΕΤΟΣ	2000	2001
ΙΑΝΟΥΑΡΙΟΣ		330.682
ΦΕΒΡΟΥΑΡΙΟΣ		435.803
ΜΑΡΤΙΟΣ		529.743
ΑΠΡΙΛΙΟΣ		836.351
ΜΑΙΟΣ		569.919
ΙΟΥΝΙΟΣ		375.172
ΙΟΥΛΙΟΣ		176.082
ΑΥΓΟΥΣΤΟΣ		879.094
ΣΕΠΤΕΜΒΡΙΟΣ		477.374
ΟΚΤΩΒΡΙΟΣ		176.082
ΝΟΕΜΒΡΙΟΣ		137.344
ΔΕΚΕΜΒΡΙΟΣ		663.169
ΣΥΝΟΛΟ	1.929.931	5.586.815

ΕΓΚΕΚΡΙΜΕΝΕΣ ΠΙΣΤΩΣΕΙΣ	580.000	13.691.500
ΣΥΝΟΛΟ ΔΑΠΑΝΩΝ	1.929.931	5.586.815
% ΑΠΟΡΡΟΦΗΣΗ	301 %	41 %

Βλέπουμε ότι το 2000 είχαμε πολύ σημαντική θετική απόκλιση στις προβλεφθείσες και πραγματοποιηθείσες δαπάνες σε ποσοστό 301 % ενώ το 2001 η απόκλιση είναι αρνητική , σε ποσοστό 41 % .

Στον Πίνακα 19 φαίνεται η φυσική πρόοδος των έργων της Δ.Ε.Υ.Α. Πάτρας στα πλαίσια του Β' Ταμείου Συνοχής (2000 – 2006) .

ΠΙΝΑΚΑΣ 19

Φυσική πρόοδος

ΕΡΓΟ
ΑΡΙΘΜΟΣ ΑΠΟΦΑΣΗΣ
ΑΡ. ΤΑΜΕΙΟΥ ΣΥΝΟΧΗΣ

ΑΠΟΧΕΤΕΥΣΗ ΑΚΑΘΑΡΤΩΝ Κ'
ΟΜΒΡΙΩΝ ΔΗΜΟΥ ΠΑΤΡΩΝ
Ε(2001) 2751 16/10/2001
2000-GR-16-C-PE-007

ΚΑΤΗΓΟΡΙΑ ΕΡΓΩΝ	ΜΟΝΑΔΑ ΜΕΤΡΗΣΗΣ	ΑΡΧΙΚΗ ΠΡΟΒΛΕΨΗ	ΤΕΛΕΥΤΑΙΑ ΑΝΑΘΕΩΡΗΣΗ	ΥΛΟΠΟΙΗΣΗ ΕΩΣ 31/12/2001	ΠΟΣΟΣΤΟ %
ΑΓΩΓΟΙ ΑΚΑΘΑΡΤΩΝ	ΜΕΤΡΑ	23.014	-	18.007	78
ΑΓΩΓΟΙ ΟΜΒΡΙΩΝ	ΜΕΤΡΑ	4.145	-	4.125	99
ΑΝΤΛΙΟΣΤΑΣΙΑ	ΤΕΜΑΧΙΑ	3	-	2	66

Βλέπουμε ότι τα ποσοστά για τα υλοποιηθέντα μέτρα των αγωγών είναι ικανοποιητικά , ενώ μέτριο είναι το ποσοστό υλοποίησης για τα αντλιοστάσια , κι αυτό γιατί αντί για 3 που είχαν προβλεφθεί τοποθετήθηκαν τα 2 .

Πιο αναλυτικά , όσον αφορά τα έργα αποχέτευσης λυμάτων του δήμου Πατρών για την περίοδο 1995 – 2001 παρουσιάζονται παρακάτω σε συνδυασμό με το χάρτη 2 (Παράρτημα) .

Α. Βασικά έργα αποχέτευσης λυμάτων

<p>1. Αγωγοί Λ1 και Λ2 από Ιωνίας έως Αρόη και 409 Νοσοκομείο . Προϋπολογισμός: 3.250.000.000 δρχ. Μήκος : 5.440 m Μέγιστη Διατομή : 600 mm</p>	<p>Ο αγωγός αυτός με δύο κλάδους παροχετεύει τις περιοχές που διασχίζει (Τριαντείου , Προσφυγικών , Ταμπάχανων , Αρόης κ.λ.π., Νοσοκομείου Αγ. Ανδρέας , Σύνορα και 409 Νοσοκομείο) .</p>
<p>2. Εσωτερικό δίκτυο (αγωγοί Λ3 έως Λ9) . Μήκος : 7.410 m Μέγιστη Διατομή : 400 mm</p>	<p>Οι αγωγοί αυτοί τοποθετήθηκαν στις οδούς όπου κατασκευάστηκαν συλλεκτήρες όμβριων , προκειμένου να μην υπάρξουν νέες επεμβάσεις σε αυτές .</p>
<p>3.Αγωγός Πανεπιστημίου από οδό Κονδυλάκη έως βόρεια όρια πόλης (Λ10). Προϋπολογισμός : 2.450.000.000 δρχ. Μήκος : 4600 m Μέγιστη Διατομή : 800 mm</p>	<p>Ο αγωγός αυτός αποτελεί μέρος των βασικών έργων της βόρειας περιοχής της πόλης και παροχετεύει την περιοχή πάνω από την οδό Πανεπιστημίου (Αμπελόκηποι , Κοτρόνι , Συχαινά, Προάστιο κ.ά.) .</p>
<p>4. Αγωγός Αυστραλίας από Καλομοίρη έως Εύηνου (Λ11) , αντλιοστάσιο (Α1) και καταθλιπτικός αγωγός (Λ12) .</p> <p><u>ΥΠΟ ΚΑΤΑΣΚΕΥΗ</u></p>	<p>Ο αγωγός αυτός θα αποτελεί τον κύριο συλλεκτήρα όλης της περιοχής βορείως του Μειλίχου . Μαζί με τον Λ10 θα οδηγούν όλα τα λύματα της περιοχής βορείως του Μειλίχου στο αντλιοστάσιο (Α1) στο οποίο μέσω του καταθλιπτικού αγωγού (Λ12) θα τα μεταφέρει στον αγωγό (Λ13) .</p>

<p>5. Κεντρικός Αποχετευτικός Αγωγός Κ.Α.Α. Ι επί των οδών Έλληνας Στρατιώτου και Αυστραλίας από Καλομοίρη έως Αγ. Σοφίας (Λ13) . Προϋπολογισμός : 2.450.000.000 δρχ. Μήκος : 1.930 m Μέγιστη Διατομή : 1.200 mm</p>	<p>Ο αγωγός αυτός δέχεται τα λύματα των περιοχών που διασχίζει (Αγυιά κ.λ.π.) , καθώς και τα λύματα των περιοχών βορείως του Μειλίου .</p>
<p>6. Κεντρικός Αποχετευτικός Αγωγός Κ.Α.Α. Ι επί της Πανεπιστημίου από Μείλιχο έως Αγίας Σοφίας (Λ15) . Προϋπολογισμός : 670.000.000 δρχ. Μήκος : 2.350 m Μέγιστη Διατομή : 800 mm</p>	<p>Ο αγωγός αυτός αποτελεί ιδιαίτερο κλάδο του Κ.Α.Α. και δέχεται τα λύματα των περιοχών Ζαβλανίου και Ανθούπολης .</p>
<p>7. Κεντρικός Αποχετευτικός Αγωγός Κ.Α.Α. Ι από Αγίας Σοφίας έως Κανάρη (Λ14) . Προϋπολογισμός : 1.640.000.000 δρχ. Μήκος : 1.700 m Μέγιστη Διατομή : 1.200 mm</p>	<p>Ο αγωγός αυτός δέχεται τα λύματα των αγωγών Λ13 και Λ15 (βόρειο τμήμα της πόλης) και ταυτόχρονα θα εξυπηρετεί τις περιοχές που διασχίζει (βόρειο τμήμα του κέντρου , Βλατερό κ.λ.π.) .</p>
<p>8. Αντλιοστάσιο (Α2) και τρίδυμος καταθλιπτικός αγωγός (Λ16) . Προϋπολογισμός : 740.000.000 δρχ. Μήκος : 2.090 m Μέγιστη Διατομή : 630 mm</p>	<p>Μέσω του αντλιοστασίου αυτού (Βότση και Όθωνος Αμαλίας) και του καταθλιπτικού αγωγού τα λύματα του αγωγού Λ14 και της όμορης περιοχής του αντλιοστασίου διοχετεύονται στον αγωγό Λ17 .</p>

<p>9. Κεντρικός Αποχετευτικός Αγωγός Κ.Α.Α. I από Κανάρη έως Βενιέλου (Λ17). Προϋπολογισμός : 1.630.000.000 δρχ. Μήκος : 1.400 m Μέγιστη Διατομή : 1.400 mm</p>	<p>Ο αγωγός αυτός δέχεται από το αντλιοστάσιο Α2 τα λύματα του βόρειου και κεντρικού τμήματος της πόλης και ταυτόχρονα εξυπηρετεί τις ανάγκες του νότιου τμήματος του κέντρου και των ανάντη αυτού περιοχών .</p>
<p>10. Κεντρικός Αποχετευτικός Αγωγός Κ.Α.Α. I από Βενιέλου έως Ανθείας (Λ18)</p>	<p>Ο αγωγός αυτός είναι συνέχεια του Λ16 . Με το τμήμα αυτό ολοκληρώνεται η κατασκευή του Κ.Α.Α. .</p>
<p>11. Κεντρικό αντλιοστάσιο (Α3) και καταθλιπτικός αγωγός (Λ19) . <u>ΥΠΟ ΚΑΤΑΣΚΕΥΗ</u></p>	<p>Στο κεντρικό αυτό αντλιοστάσιο της πόλης καταλήγει ο Λ18 και μέσω του καταθλιπτικού αγωγού (Λ19) ανυψώνονται τα λύματα στον αγωγό Λ20 , ο οποίος τα οδηγεί στον Βιολογικό .</p>
<p>12. Κεντρικός Αποχετευτικός Αγωγός Κ.Α.Α. II (Λ20 και Λ21) μετά των συμβαλλόντων του . Μήκος : 6 435 m Μέγιστη Διατομή : 1 800 mm</p>	<p>Ο αγωγός αυτός έχει ολοκληρωθεί κατά το μεγαλύτερο τμήμα του (Λ20) από την Περιφέρεια Δυτικής Ελλάδος και παροχετεύει τα λύματα της νότιας υψηλής περιοχής της πόλης από το Φρούριο έως τις εγκαταστάσεις του Βιολογικού Καθαρισμού . Το τμήμα Λ21 είναι ενταγμένο στην εργολαβία του Βιολογικού Καθαρισμού .</p>

13. Υποθαλάσσιος αγωγός (Λ22) .	Με τον αγωγό αυτό τα επεξεργασμένα λύματα του Βιολογικού Καθαρισμού οδηγούνται στην ανοικτή θάλασσα.
---------------------------------	--

B. Έργα αποχέτευσης όμβριων

Διακρίνουμε τρεις περιοχές της πόλης :

- **Κεντρική ζώνη της πόλης** (μεταξύ Μειλίχου και Διακονιάρη)
- **Νότια περιοχή της πόλης** (Νοτίως Διακονιάρη)
- **Βόρεια περιοχή της πόλης** (Βορείως Μειλίχου)

1. Κεντρική ζώνη της πόλης

Για την κεντρική ζώνη της πόλης προβλέπεται από τη μελέτη η κατασκευή 16 συλλεκτήρων αγωγών όμβριων , μεγάλων διατομών , με αποδέκτη τη θάλασσα . Ήδη έχει κατασκευαστεί ένας πολύ μεγάλος αριθμός από αυτούς ώστε να μπορούμε να ισχυριστούμε βάσιμα ότι η περιοχή αυτή διαθέτει σχετικά καλή αντιπλημμυρική θωράκιση . Η Δ.Ε.Υ.Α.Π. σε επίπεδο γενικού σχεδιασμού επεξεργάζεται τη λήψη πρόσθετων μέτρων για την περιοχή αυτή .

2. Νοτιοδυτική περιοχή της πόλης

Σημαντικό πρόβλημα υπάρχει στη Νοτιοδυτική περιοχή της πόλης όπου προβλέπεται η κατασκευή 10 συλλεκτήρων αγωγών ομβρίων , επίσης μεγάλων διαστάσεων , με αποδέκτη το διαμορφωμένο χείμαρρο Διακονιάρη . Η κατασκευή τους σύμφωνα με τις εγκεκριμένες μελέτες προϋποθέτει (διότι διαφορετικά δεν θα υπάρχει αποδέκτης) την ολοκλήρωση διευθέτησης της κοίτης του Διακονιάρη ανάντη της οδού

Αγ. Ι. Πράτσικα . Η Δ.Ε.Υ.Α.Π. έχει ήδη κατασκευάσει τον μοναδικό συλλεκτήρα ομβρίων (Σ1) που ήταν δυνατόν να κατασκευαστεί στη ζώνη αυτή και είχε εγκαίρως επισημάνει ότι η περιοχή αυτή της πόλης απαιτεί άμεσες ενέργειες και εκτέλεση συγκεκριμένων έργων προκειμένου να αποφευχθούν τα προβλήματα . Επιπλέον , κατασκευάζεται ήδη συλλεκτήρας ομβρίων στην περιοχή του Αγ. Νεκταρίου για την αντιμετώπιση των σοβαρών προβλημάτων της περιοχής .

3. Αρκτική ζώνη

Μια προσεκτική θεώρηση του θέματος καταδεικνύει ότι στη Βόρεια πλευρά της πόλης με τους σημερινούς ρυθμούς οικιστικής ανάπτυξης της , πρέπει να αναμένονται σημαντικά προβλήματα στο άμεσο μέλλον . Η δυσκολία στην περιοχή έγκειται στο γεγονός ότι δεν υπάρχουν παρά ελάχιστοι διανοιγμένοι δρόμοι μέσω των οποίων θα μπορούσαν να οδηγηθούν αγωγοί ομβρίων στη θάλασσα (το ίδιο πρόβλημα υπάρχει και στη ΝΔ πλευρά της Πάτρας) . Η Δ.Ε.Υ.Α.Π. μελετά εναλλακτικές λύσεις για την αντιμετώπιση των προβλημάτων .

Επισημαίνουμε ότι :

- Τα αντιπλημμυρικά έργα μέσα στον πολεοδομικό ιστό είναι απαραίτητο να συμπληρωθούν με άλλες σημαντικές παρεμβάσεις που ανήκουν στην ευθύνη αρμοδιότητας του κράτους και συγκεκριμένα έργα ανάσχεσης των πλημμύρων εκτός πόλεως , έργα διευθέτησης χειμάρρων , κατασκευή έργου εκβολής Διακονιάρη κ.λ.π.
- Τα έργα αυτά πρέπει να κατασκευαστούν το συντομότερο προκειμένου οι συλλεκτήρες ομβρίων που πρέπει να κατασκευάσει στη συνέχεια η Δ.Ε.Υ.Α.Π. να μπορέσουν να ενταχθούν στο Γ' Κοινοτικό Πλαίσιο Στήριξης .

Τα έργα αποχέτευσης ομβρίων που εκτέλεσε η Δ.Ε.Υ.Α. Πάτρας παρουσιάζονται παρακάτω σε συνδυασμό με το χάρτη 2 (Παράρτημα).

<p>1. Συλλεκτήρας ομβρίων (Ο1) από Φώκαιας έως Νοσοκομείο 409 . Προϋπολογισμός : 2.350.000.000 δρχ. ¹ Μήκος : 1.780 m Μέγιστη Διατομή : 2,00 * 2,00 m</p>	<p>Ο αγωγός αυτός εξυπηρετεί τις περιοχές Νοσοκομείου Αγ. Ανδρέας , Συνόρων , 409 Νοσοκομείου κ.ά. .</p>
<p>2. Συλλεκτήρας ομβρίων (Ο2) από Αρόη έως Διακονιάρη . Προϋπολογισμός : 900.000.000 δρχ. ² Μήκος : 1.484 m Μέγιστη Διατομή : 3,00 * 2,00 m</p>	<p>Ο αγωγός αυτός εξυπηρετεί τις περιοχές Αγίου Ιωάννη Πράτσικα , Προσφυγικών , Ταμπάχανων Αρόης κ.ά. .</p>
<p>3. Συλλεκτήρας ομβρίων Μαξίμου (Ο3) .</p>	<p>Ο αγωγός αυτός εξυπηρετεί τις περιοχές Χαλκώματα , Σκαγιοπούλειου , Βορείου Ηπείρου κ.ά.</p>
<p>4. Συλλεκτήρας ομβρίων Ιεροθέου (Ο4).</p>	<p>Ο αγωγός αυτός εξυπηρετεί τις περιοχές Σκαγιοπουλείου , Σμύρνης , Γεωργίου Ολυμπίου κ.ά.</p>
<p>5. Συλλεκτήρας ομβρίων Παπαφλέσσα (Ο5) .</p>	<p>Ο αγωγός αυτός εξυπηρετεί τις περιοχές Παπαφλέσσα , Τριών Ναυάρχων , Υψηλών Αλωνιών , Γεωργίου Ολυμπίου . Μαζί με τους</p>

1,2 Οι προϋπολογισμοί αυτοί περιλαμβάνουν και την κατασκευή των Λ1 και Λ2
 Σε όλους τους προϋπολογισμούς συμπεριλαμβάνονται και δαπάνες αναθεώρησης , αλλά όχι Φ.Π.Α. .

	Ο3 και Ο4 αντιμετωπίζουν συνολικά το πρόβλημα των ομβρίων στην περιοχή από Διακονιάρη έως Τριών Ναυάρχων
<p>6. Συλλεκτήρες ομβρίων Αράτου , Καρόλου και Νόρμαν (Ο6) . Προϋπολογισμός : 865.000.000 δρχ. Μήκος : 2.520 m Μέγιστη Διατομή : 1.600 mm</p>	Οι αγωγοί αυτοί εξυπηρετούν την ευρύτερη περιοχή των οδών από όπου διέρχονται .
<p>7. Συλλεκτήρας ομβρίων Αγίας Σοφίας (Ο7) . Προϋπολογισμός : 960.000.000 δρχ . Μήκος : 2.400 m Μέγιστη Διατομή : 2,80 * 2,00 m</p>	Ο αγωγός αυτός εξυπηρετεί τις περιοχές Αγίας Σοφίας και Ζαβλανίου .
<p>8. Συλλεκτήρας ομβρίων Λευκωσίας (Ο8) . Προϋπολογισμός : 360.000.000 δρχ . Μήκος : 1.850 m Μέγιστη Διατομή : 1.600 mm</p>	Ο αγωγός αυτός εξυπηρετεί την ευρύτερη παραλιακή περιοχή της οδού Λευκωσίας .
<p>9. Συλλεκτήρας ομβρίων Αμερικής (Ο9). Προϋπολογισμός : 1.040.000.000 δρχ . Μήκος : 2.375 m Μέγιστη Διατομή : 2,40 * 1,20 m</p>	Ο αγωγός αυτός εξυπηρετεί τις περιοχές οδού Αμερικής και Ανθουπόλεως . Μαζί με τους υπόλοιπους αγωγούς , από Ο7 έως Ο9 αντιμετωπίζουν συνολικά το πρόβλημα των ομβρίων στην περιοχή από Αράτου έως Μείλιχο .

<p>10. Εσωτερικό δίκτυο ομβρίων οδών όπου γίνονται βασικά έργα αποχέτευσης λυμάτων .</p> <p>Μήκος : 7.320 m</p> <p>Μέγιστη Διατομή : 1.200 mm</p>	<p>Οι αγωγοί αυτοί τοποθετήθηκαν στις οδούς όπου κατασκευάστηκαν συλλεκτήρες λυμάτων , προκειμένου να μην υπάρξουν νέες επεμβάσεις σε αυτές .</p>
--	---

Με τα κατασκευαζόμενα έργα έχει ολοκληρωθεί σχεδόν το πρόγραμμα κατασκευής έργων αντιπλημμυρικής προστασίας στην κεντρική περιοχή της πόλης . Για την κατασκευή των απαραίτητων αντιπλημμυρικών έργων στη ΝΔ πλευρά της πόλης , δηλαδή των συλλεκτήριων ομβρίων Σ2 έως Σ10 , σύμφωνα με τις εγκεκριμένες μελέτες απαιτείται όπως φαίνεται και στο χάρτη 1 να προηγηθεί η ολοκλήρωση διευθέτησης πάνω από την οδό Αγίου Ιωάννη Πράσικα του χειμάρρου Διακονιάρη (Δ) , ο οποίος αποτελεί τον αποδέκτη τους , καθώς και τη διάνοιξη των οδών από τις οποίες προβλέπεται να διέλθουν .

Μέχρι σήμερα δεν έχει λυθεί το θέμα της αντιπλημμυρικής θωράκισης αυτής της πλευράς της πόλης και ο χειμάρρος Διακονιάρης αποτελεί το μελανό σημείο για την Δ.Ε.Υ.Α. Πάτρας . Αυτό το κομμάτι της πόλης παραμένει ανοχύρωτο για τα όμβρια ύδατα και κάθε χειμώνα που γεμίζει η καλυμμένη κοίτη του Διακονιάρη όχι μόνο πλημμυρίζει αλλά θρηνεί και ανθρώπινα θύματα !

iii. Συντήρηση δικτύων αποχέτευσης

Η συντήρηση όλων των δικτύων αποχέτευσης γίνεται κυρίως από τα συνεργεία της Υπηρεσίας. Το προσωπικό των συνεργείων συντήρησης αποτελείται από: 3 εργοδηγούς 2 χειριστές αποφρακτικού 2 βοηθούς 5 τεχνίτες - οδηγούς 10 εργάτες αποχέτευσης Κύρια πηγή πληροφόρησης για την ύπαρξη βλαβών είναι οι δημότες οι οποίοι μπορούν να τις

δηλώνουν στο τηλέφωνο 1202. Καταβάλλεται προσπάθεια ώστε κάθε βλάβη να επισκευάζεται εντός της ημέρας δήλωσής της.



iv. Τέλη σύνδεσης με το δίκτυο αποχέτευσης

α. Κατοικίες

Από 1 – 80 τ.μ. 1,59 (1,585) ΕΥΡΩ/τ.μ. και 29,35 (29,347) ΕΥΡΩ ανά παροχή

Από 81 – 120 τ.μ. 2,13 (2,128) ΕΥΡΩ/τ.μ. και 29,35 (29,347) ΕΥΡΩ ανά παροχή

Από 121 – 200 τ.μ. 2,22 (2,216) ΕΥΡΩ/τ.μ. και 29,35 (29,347) ΕΥΡΩ ανά παροχή

Από 201 – άνω τ.μ. 2,41 (2,406) ΕΥΡΩ/τ.μ. και 29,35 (29,347) ΕΥΡΩ ανά παροχή

β. Επαγγελματικοί χώροι

Από 1 – 80 τ.μ. 2,57 (2,568) ΕΥΡΩ/τ.μ. και 29,35 (29,347) ΕΥΡΩ ανά παροχή

Από 81 – 120 τ.μ. 3,52 (3,522) ΕΥΡΩ/τ.μ. και 29,35 (29,347) ΕΥΡΩ ανά παροχή

Από 121 – 200 τ.μ. 3,70 (3,698) ΕΥΡΩ/τ.μ. και 29,35 (29,347) ΕΥΡΩ ανά παροχή

Από 201 – άνω τ.μ. 4,01 (4,006) ΕΥΡΩ/τ.μ. και 29,35 (29,347) ΕΥΡΩ ανά παροχή

γ. Υπόγειοι χώροι – Αποθήκες – Επαγγελματικά Γκαράζ

0,59 (0,587) ΕΥΡΩ το τ.μ. και 14,67 (14,674) ΕΥΡΩ ανά παροχή

Για τη σύνδεση με τα δίκτυα Ύδρευσης και Αποχέτευσης είναι υποχρεωτική η καταβολή των τελών για τις επιφάνειες του ισογείου .

Αναστολή της είσπραξης των ανωτέρω τελών (του ισογείου) μπορεί να γίνει και για χρονικό διάστημα μέχρι και ένα χρόνο , εφόσον ζητηθεί με δήλωση του Νόμου 1577/90 από τον ιδιοκτήτη – κατασκευαστή και αφού καταβάλλει τα τέλη 1^{ου} ορόφου .

Τα τέλη μπορούν να πληρωθούν σε 3 μηνιαίες δόσεις χωρίς προσαυξήσεις .

Σε κτίρια στα οποία κρατούνται οι εξωτερικοί τοίχοι , επειδή έχουν χαρακτηριστεί διατηρητέα και γίνεται ανακατασκευή , τα τέλη σύνδεσης με τα δίκτυα ύδρευσης – αποχέτευσης καταβάλλονται όπως και στις νέες οικοδομές.

Τέλη Σύνδεσης Ύδρευσης – Αποχέτευσης Ιερών Ναών : 205,43 ΕΥΡΩ

Λοιπές Εργασίες

Έλεγχος : 2,93 (2,935) ΕΥΡΩ

Μετατόπιση – Ανύψωση – Ανασύνδεση : 88,04 (88,041) ΕΥΡΩ

Βυτίο Νερού : 29,35 (29,347) ΕΥΡΩ

Βυτίο Λυμάτων : 3,52 (3,522) ΕΥΡΩ

Λαθραίες συνδέσεις – Κλοπή Νερού – Παραβιάσεις κομμένων παροχών

Επιβάλλεται πρόστιμο μέχρι 50 % του τέλους σύνδεσης .

ν. Τέλη χρήσης αποχέτευσης

- ☛ Για καταναλώσεις μέχρι 30 κ.μ. 3,81 (3,815) ΕΥΡΩ
- ☛ Για καταναλώσεις άνω των 30 κ.μ. 3,81 (3,815) ΕΥΡΩ και 10 % επί της αξίας του καταναλισκόμενου νερού , μέχρι του ποσού των 190,76 (190,756) ΕΥΡΩ , τελικό ποσό για δικαίωμα χρήσης αποχέτευσης .
- ☛ Τράπεζες 190,76 (190,756) ΕΥΡΩ / τρίμηνο

vi. Βιολογικός καθαρισμός

Ο Πατραϊκός Κόλπος , άρρηκτα συνδεδεμένος με την ιστορία , την οικονομία , και την κοινωνική ζωή της Πάτρας αποτελεί για εκατοντάδες χρόνια πηγή ζωής για την πόλη από πολλές απόψεις . Η λειτουργία του αποδέκτη των λυμάτων των κατοίκων της πόλης είναι σίγουρα η λιγότερο ρομαντική αλλά εξαιρετικής σημασίας . Η διασπορά και καταστροφή μέσα από φυσικές διαδικασίες των λυμάτων για εκατοντάδες χρόνια χάρισε στην πόλη μια αξιόπιστη λύση σε ένα σοβαρό πρόβλημα που ελάχιστοι στο παρελθόν εκτίμησαν και αξιολόγησαν .

Ωστόσο , η σύγχρονη συγκέντρωση του πληθυσμού και η επακόλουθη αύξηση των λυμάτων δοκιμάζουν την αντοχή του οικοσυστήματος στον Πατραϊκό Κόλπο και απαιτούν λήψη μέτρων για

την προστασία του . Η πρώτη ολοκληρωμένη και εκτενής μελέτη για τη ρύπανση του Πατραϊκού διενεργήθηκε το 1982 από μια ερευνητική ομάδα του Πανεπιστημίου Πατρών . Η μελέτη εκείνη έδειξε ότι ο Πατραϊκός διατηρεί ικανοποιητική ικανότητα αυτοκαθαρισμού και δεν παρατηρήθηκαν έντονα σημάδια οργανικής ρύπανσης και ευτροφισμού . Παρόλα αυτά και σε συνδυασμό με την Οδηγία 91/271/ΕΟΚ για τη διάθεση των αστικών λυμάτων της πόλης και η κατασκευή Βιολογικού Καθαρισμού για την απορρύπανση του Πατραϊκού

Σε συνέχεια αυτής πραγματοποιήθηκε γεωτεχνική έρευνα στην περιοχή όδευσης του υποθαλάσσιου αγωγού προκειμένου η εγκατάστασή του να γίνει να γίνει με ασφάλεια και τεχνική επάρκεια . Μέρος της έρευνας αυτής ήταν μια σειρά μετρήσεων βαρέων μετάλλων στα ιζήματα της περιοχής . Τα αποτελέσματα των μετρήσεων αυτών είναι ενθαρρυντικά διότι έδειξαν ότι οι συγκεντρώσεις των βαρέων μετάλλων στα ιζήματα είναι κατά κανόνα μικρές .

Όπως φαίνεται και στη σχετική ΤΕΧΝΙΚΗ ΕΚΘΕΣΗ η αναμενόμενη επιβάρυνση στη θαλάσσια περιοχή διάθεσης των επεξεργασμένων λυμάτων εκτιμάται ότι είναι περιορισμένη . Με τις συνήθως επικρατούσες συνθήκες ανέμων και ρευμάτων η μέση αρχική αραιώση των ρύπων θα είναι 100 φορές ενώ η συγκέντρωση των ρύπων στην πλησιέστερη ακτή θα είναι πρακτικά μη μετρήσιμες .

Εν τούτοις η Δ.Ε.Υ.Α.Π. αρχίζει πρόγραμμα παρακολούθησης το οποίο θα καταγράψει την κατάσταση της περιοχής πριν και μετά τη λειτουργία της εγκατάστασης . Είναι εκτίμηση όλων ότι μετά από δύο έτη από τη λειτουργία των έργων αποχέτευσης της Πάτρας η βελτίωση της κατάστασης του Πατραϊκού Κόλπου όχι μόνο θα διαπιστωθεί επιστημονικά αλλά θα είναι ορατή στον κάθε δημότη .

Η εκτέλεση από την Δ.Ε.Υ.Α.Π. του έργου « Εγκαταστάσεις επεξεργασίας λυμάτων Δήμου Πατέρων » εγκρίθηκε με την απόφαση Ε/97 της 7/3/1997 της Επιτροπής και οικονομικό αντικείμενο 16.900.000.

Σε συνέχεια των αποφάσεων της 14^{ης} Επιτροπής Παρακολούθησης των έργων του Ταμείου Συνοχής η Δ.Ε.Υ.Α. Πάτρας υπέβαλε αίτημα ενοποίησης των έργων « Αποχέτευσης και Επεξεργασίας Λυμάτων Δήμου Πατρών » , με νέα ημερομηνία αποπεράτωσης 31/12/2000 , αύξηση του οικονομικού αντικείμενου και για τα δύο έργα κατά 2.700.000 ΕΥΡΩ (5 % επί του συνολικού εγκεκριμένου προϋπολογισμού) και τροποποίηση στο εγκεκριμένο φυσικό αντικείμενο των ενοποιημένων έργων .

A. Εγκαταστάσεις επεξεργασίας λυμάτων

Η εγκατάσταση επεξεργασίας λυμάτων (Ε.Ε.Λ.) είναι ο τελικός αποδέκτης του αποχετευτικού δικτύου της Πάτρας και της Κοινότητας Παραλίας . Βρίσκεται σε οικόπεδο 80 στρεμμάτων , « πάνω » από τη σιδηροδρομική γραμμή μεταξύ των εργοστασίων PIRELLI και Μαραγκόπουλου όπως προβλέφτηκε από το Γενικό Πολεοδομικό Σχέδιο .

Με αυτή την εργολαβία κατασκευάστηκε μονάδα που μπορεί να επεξεργαστεί τα λύματα από πληθυσμό 180.000 κατοίκων , ενώ υπάρχει η πρόβλεψη και η μελέτη για διπλασιασμό της δυναμικότητας αυτής . Δηλαδή , θα μπορεί με επέκταση να επεξεργάζεται λύματα για 360.000 κατοίκους .

Η εγκατάσταση περιλαμβάνει τα εξής στάδια :

• Έργα εισόδου και προεπεξεργασίας των λυμάτων : Στο στάδιο αυτό γίνεται η ανύψωση των λυμάτων μέχρι κάποια απαιτούμενη στάθμη , η αφαίρεση στερεών (ξύλα , πέτρες κ.λ.π.) με εσχάρωση , η απομάκρυνση της άμμου και των λιπών σε αεριζόμενο εξαμμωτή και η αφαίρεση μίας ποσότητας ιλύος σε δεξαμενές πρωτοβάθμιας καθίζησης .

■ Έργα βιολογικής επεξεργασίας : Στο στάδιο αυτό γίνεται ο αερισμός των λυμάτων ώστε με φυσικές βιολογικές διεργασίες να καταστραφούν οι ρυπαντικές ύλες των λυμάτων . Ο σχεδιασμός της εγκατάστασης εκτός από την απομάκρυνση των οργανικών ουσιών προβλέπει την αφαίρεση του αζώτου και του φωσφόρου , που είναι τα στοιχεία που προκαλούν ευτροφισμό στη θάλασσα . Πρόκειται δηλαδή για ένα τριτοβάθμιο σύστημα . Τα επεξεργασμένα λύματα καθιζάνουν σε μεγάλες κυκλικές δεξαμενές και το διαυγασμένο νερό οδηγείται προς τη θάλασσα αφού όμως υποστεί απολύμανση .

■ Έργα επεξεργασίας της παραγόμενης ιλύος : Η ιλύς που απομακρύνεται από τις παραπάνω διεργασίες υφίσταται επιπλέον επεξεργασία μέσα σε κλειστές δεξαμενές , σε αναερόβιες συνθήκες , και αφυδατώνεται προκειμένου να σταθεροποιηθεί και να είναι κατάλληλη για διάθεση στο χώρο υγειονομικής ταφής του Δήμου Πατέρων .

■ Υποθαλάσσιο αγωγό διάθεσης επεξεργασμένων λυμάτων : Τα επεξεργασμένα λύματα θα διατίθενται στη θάλασσα με υποθαλάσσιο αγωγό (Λ22 στο σχέδιο) . Τα επεξεργασμένα λύματα θα έχουν ελάχιστες ποσότητες ρύπων .

Προκειμένου να ελαχιστοποιηθούν οι επιπτώσεις της λειτουργίας του έργου στο αστικό περιβάλλον της περιοχής έχουν ληφθεί τα παρακάτω μέτρα :

- ◆ Τα έργα εισόδου και προεπεξεργασίας , δηλαδή οι κοχλίες αρχικής ανύψωσης , η εσχάρωση και η εξάμμωση βρίσκονται μέσα σε κλειστό κτίριο .
- ◆ Όλες οι δεξαμενές επεξεργασίας ιλύος είναι κλειστές .

- ◆ Το συγκρότημα αφυδάτωσης βρίσκεται μέσα σε κτίριο .
- ◆ Ο αέρας από τα κτίρια των έργων εισόδου και των δεξαμενών ιλύος θα υφίσταται απόσμιση σε ειδικό βιολογικό φίλτρο .
- ◆ Όλα τα μηχανήματα που προξενούν θόρυβο είναι μέσα σε κτίριο ή διαθέτουν ηχομόνωση .
- ◆ Οι αεριστήρες καλύπτονται με κατάλληλο τρόπο ώστε να μην υπάρχει διασπορά σταγονιδίων στην ατμόσφαιρα .
- ◆ Τόσο περιμετρικά της εγκατάστασης όσο και σε μεγάλο μέρος του ακάλυπτου οικοπέδου θα γίνει δενδροφύτευση .



ΕΡΓΑ ΕΙΣΟΔΟΥ ΚΑΙ ΠΡΟΕΠΕΞΕΡΓΑΣΙΑΣ ΛΥΜΑΤΩΝ

Στο στάδιο αυτό γίνεται η ανύψωση των λυμάτων, η αφαίρεση με εσχάρωση στερεών όπως ξύλα, πέτρες, πλαστικά, η απομάκρυνση της άμμου και των λιπών σε αεριζόμενο εξαμμωτή και η διάθεση στερεών απόβλητων.

Τα έργα εισόδου και προεπεξεργασίας βρίσκονται στο σύνολο τους μέσα σε κλειστό κτίριο. Ο αέρας από τα κτίρια των έργων εισόδου υφίσταται απόσμιση σε ειδικό βιολογικό φίλτρο.

ΔΕΥΤΕΡΟΒΑΘΜΙΑ ΚΑΘΙΖΗΣΗ

Τα επεξεργασμένα λύματα καθιζάνουν σε μεγάλες κυκλικές δεξαμενές και το διευγασμένο νερό οδηγείται προς την θάλασσα αφού υποστεί απολύμανση.

ΒΙΟΛΟΓΙΚΗ ΕΠΕΞΕΡΓΑΣΙΑ

Στο στάδιο αυτό γίνεται ο αερισμός των λυμάτων ώστε με φυσικές βιολογικές διεργασίες να καταστραφούν οι ρυπαντικές ύλες των λυμάτων. Ο σχεδιασμός της εγκατάστασης εκτός από την απομάκρυνση των οργανικών ουσιών προβλέπει και την αφαίρεση αζώτου και του φωσφόρου, που είναι τα στοιχεία που προκαλούν ευτροφισμό στη θάλασσα. Πρόκειται δηλαδή για ένα τριτοβάθμιο σύστημα επεξεργασίας.

ΒΙΟΑΕΡΙΟ

Η ιλύς υπόκειται σε διαδικασία βιολογικής χώνευσης που έχει ως παράγωγα το βιοαέριο που στην συνέχεια χρησιμοποιείται για τις ανάγκες θέρμανσης των χωνευτών. Το επιπλέον βιοαέριο θα χρησιμοποιηθεί για την παραγωγή ηλεκτρικής ενέργειας και θα καλύψει το μεγαλύτερο ποσοστό των ενεργειακών απαιτήσεων του έργου.

ΕΠΕΞΕΡΓΑΣΙΑ ΛΑΣΠΗΣ

Η ιλύς που απομακρύνεται κατά την διάρκεια των διαφόρων σταδίων της πρωτοβάθμιας και δευτεροβάθμιας βιολογικής επεξεργασίας υφίσταται επιπλέον επεξεργασία μέσα σε κλειστές δεξαμενές (παχυντές), σε αναερόβιες συνθήκες, και αφυδατώνεται προκειμένου να σταθεροποιηθεί και να είναι κατάλληλη για διάθεση στο χώρο υγειονομικής ταφής του Δήμου Πατέρων.

ΤΕΛΙΚΗ ΕΠΕΞΕΡΓΑΣΙΑ

Τα επεξεργασμένα λύματα θα έχουν ελάχιστες τιμές ρύπων αποδεκτές από την ιδιαίτερα αυστηρή νομοθεσία της Ε.Ε. Ενδεικτικά αναφέρονται συγκεντρώσεις για κρίσιμα μεγέθη των επεξεργασμένων λυμάτων που θα διαθέτονται στο Πατραϊκό κόλπο.

ΣΥΓΚΕΝΤΡΩΣΗ	ΜΕΓΙΣΤΗ ΤΙΜΗ
BOD ₅	15 mg/l
Άζωτο	15 mg/l
Φωσφόρος	10 mg/l
Στερεά	30 mg/l

ΥΠΟΘΑΛΑΣΣΙΟΣ ΑΓΩΓΟΣ

Τα επεξεργασμένα λύματα θα διατίθενται στη θάλασσα με υποθαλάσσιο αγωγό μήκους ενός χιλιομέτρου.

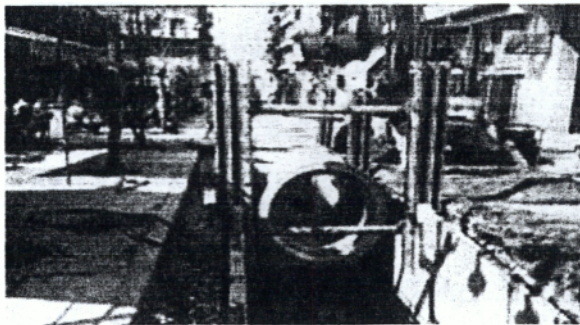
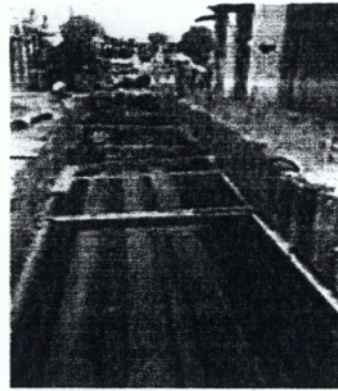

ΠΡΩΤΟΒΑΘΜΙΑ ΚΑΘΙΖΗΣΗ

Στο στάδιο αυτό γίνεται αφαίρεση μίας ποσότητας ιλύος σε δεξαμενές πρωτοβάθμιας καθίζησης . Τα λύματα που υπερχειλίζουν οδηγούνται στις δεξαμενές αερισμού , ενώ η καθιζάνουσα ιλύς στον χωνευτή .

Οι δαπάνες της Δ.Ε.Υ.Α.Π. για τη δημιουργία του Βιολογικού Καθαρισμού παρουσιάζονται παρακάτω , στον πίνακα 11.

ΠΙΝΑΚΑΣ 20
Συγκεντρωτικός πίνακας πληρωμών (Ποσά σε Euro)

ΤΙΤΛΟΣ ΕΡΓΟΥ ΕΓΚΑΤ/ΣΕΙΣ ΕΠΕΞΕΡΓΑΣΙΑΣ ΛΥΜΑΤΩΝ ΔΗΜΟΥ Πατέρων
ΑΡ. ΑΠΟΦ. ΕΓΚΡΙΣΗΣ ΕΠΙΤΡΟΠΗΣ Ε(97) 7/3/1997
ΚΩΔΙΚΟΣ ΕΡΓΟΥ 94/09/61/029-1

ΜΗΝΑΣ/ΕΤΟΣ	1994	1995	1996 ¹	1997	1998	1999	2000	2001	ΣΥΝΟΛΟ
ΙΑΝΟΥΑΡΙΟΣ	-	161.387	-	-	-	-	-	-	161.387
ΦΕΒΡΟΥΑΡΙΟΣ	-	-	-	-	-	89.241	-	-	89.241
ΜΑΡΤΙΟΣ	-	-	-	126.051	504.191	238.339	-	-	868.581
ΑΠΡΙΛΙΟΣ	-	-	-	-	103.744	242.085	290.327	1.221.717	1.857.873
ΜΑΙΟΣ	-	-	-	-	109.222	17.444	-	-	126.666
ΙΟΥΝΙΟΣ	-	327.782	-	-	-	156.875	-	-	484.657

¹ Από 23/6/1995 έως 31/12/1996 δεν έχουν πραγματοποιηθεί δαπάνες , καθώς το έργο είχε σταματήσει προσωρινά λόγω της κατάθεσης αίτησης ασφαλιστικών μέτρων από την Κοινοπραξία ΚΟΡΩΝΙΣ Α Ε. SECIT SpA.

ΙΟΥΛΙΟΣ	-	33.830	-	165.374	65.787	-	-	454.595	719.586
ΑΥΓΟΥΣΤΟΣ	-	-	-	236.130	79.689	782.575	-	222.157	1.320.551
ΣΕΠΤΕΜΒΡΙΟΣ	2.141.027	-	-	124.929	203.313	389.093	529.325	943.067	4.330.754
ΟΚΤΩΒΡΙΟΣ	-	-	-	108.461	383.520	11.111	107.574	-	610.666
ΝΟΕΜΒΡΙΟΣ	-	-	-	158.664	561.976	-	-	-	720.640
ΔΕΚΕΜΒΡΙΟΣ	365.914	-	-	1.170.881	293.672	2.785.149	1.090.821	-	5.706.437
ΣΥΝΟΛΟ	2.506.941	522.999	-	2.090.490	2.305.114	4.711.912	2.018.047	2.841.536	16.997.039

Στο Βιολογικό Καθαρισμό περιλαμβάνονται όλες οι εγκαταστάσεις για την επεξεργασία των αστικών λυμάτων της πόλης της Πάτρας , τμήμα του αγωγού προσαγωγής των λυμάτων στην εγκατάσταση , ο υποθαλάσσιος αγωγός διάθεσης των επεξεργασμένων υγρών αποβλήτων και επί πλέον η αποδοτική λειτουργία του έργου για διάστημα 24 μηνών . Ακόμη , η μελέτη αξιοποίησης του παραγόμενου βιοαερίου από την εγκατάσταση και αξιοποίηση των επεξεργασμένων υγρών αποβλήτων για τον τεχνικό εμπλουτισμό του υδροφόρου ορίζοντα .

Το έργο δημοπρατήθηκε την 31/10/1994 και εκτελέστηκε από την Κοινοπραξία ΘΕΜΕΛΙΟΔΟΜΗ Α.Ε. – PASSAVANT WERKE A.G. με συμφωνητικό εκτέλεσης έργου από 21/2/1996 .

Στα πλαίσια εκτέλεσης του έργου του Βιολογικού Καθαρισμού της πόλης της Πάτρας , η Δ.Ε.Υ.Α. Πάτρας ολοκληρώνοντας τα εγκεκριμένα έργα εκτέλεσε το παρακάτω φυσικό αντικείμενο :

ΠΙΝΑΚΑΣ 21

Φυσική πρόοδος

Α/Α	ΠΕΡΙΓΡΑΦΗ ΕΡΓΑΣΙΩΝ	ΜΟΝΑΔΑ ΜΕΤΡΗΣΗΣ	ΑΡΧΙΚΗ ΑΠΟΦΑΣΗ	ΤΕΛΕΥΤΑΙΑ ΑΝΑΘΕΩΡΗΣΗ	ΥΛΟΠΟΙΗΣΗ	ΠΟΣΟΣΤΟ %
1.	Αγορά οικοπέδου	ΣΤΡΕΜ.	80	-	80	100
2.	Επέκταση Κ.Α.Α. και σύνδεση με αντλιοστάσιο	ΜΕΤΡΑ	630	-	630	100
3.	Αντλιοστάσιο αρχικής ανύψωσης λυμάτων	%	100	-	100	100
4.	Έργα εσχάρρωσης	%	100	-	100	100
5.	Έργα εξάμμωσης και απολίπανσης	%	100	-	100	100
6.	Δεξαμενές πρωτοβάθμιας καθίζησης	%	100	-	100	100
7.	Δεξαμενές αερισμού	%	100	-	100	100
8.	Έργα τελικής καθίζησης	%	100	-	100	100
9.	Έργα απολύμανσης	%	100	-	100	100
10.	Έργα πάχυνσης ιλύος	%	100	-	100	100

	Έργα αφυδάτωσης ιλύος	%	100	-	100	100
	Έργα αναερόβιας χώνευσης της ιλύος-βιοαέριο	%	100	-	100	100
	Κατασκευή αγωγών παράκαμψης	%	100	-	100	100
	Έργα τριτοβάθμιας επεξεργασίας	%	100	-	100	100
	Κατασκευή δικτύων νερού και αποχέτευσης ομβρίων	%	100	-	100	100
	Έργα διαμόρφωσης χώρου των εγκαταστάσεων-Οδοποιία	%	100	-	100	100
	Αυτοματισμός έργου	%	100	-	100	100
	Υποσταθμός,ηλεκτροφωτισμός,ασθενή ρεύματα	%	100	-	100	100
	Κτιριακά έργα(διοίκησης,στέγασης μονάδων)	%	100	-	100	100
	Κινητός και πάγιος εξοπλισμός,εργαλεία,όργανα κ.λ.π.	%	100	-	100	100
	Εκπαίδευση προσωπικού	%	100	-	100	100
	Αποδοτική λειτουργία του έργου για 24 μήνες	%	100	-	100	100
	Μελέτη αξιοποίησης βιοαερίου	%	100	-	100	100
	Μελέτη αξιοποίησης επεξεργασμένων λυμάτων για τεχνικό εμπλουτισμό υδροφόρου ορίζοντα	%	100	-	100	100
	Αγωγός διάθεσης επεξεργασμένων λυμάτων					
	1)χερσαίο τμήμα	METPA	225		225	100
	2)υποθαλάσσιο τμήμα	METPA	765	1000	1000	100

Η μόνη απόκλιση που παρατηρούμε είναι θετική και αφορά το υποθαλάσσιο τμήμα του αγωγού διάθεσης επεξεργασμένων λυμάτων που αντί για 765 που είχαν αρχικά προβλεφθεί υλοποιήθηκαν τελικά 1000 μέτρα .

Η συνολική δαπάνη για την εκτέλεση του παραπάνω ενοποιημένου έργου ανήλθε στο ποσό των 49.539.296 Euro (32.542.257 Euro η δαπάνη των έργων Αποχέτευσης και 16.997.039 η δαπάνη των έργων του Βιολογικού Καθαρισμού) .

1. Ανάλυση διαφορών σε σχέση με τα αρχικά προβλεπόμενα

Με βάση τα τελικά στοιχεία που αφορούν την εκτέλεση του έργου διαπιστώνονται μερικές αποκλίσεις τόσο στο φυσικό όσο και οικονομικό αντικείμενο που περιγράφεται στην εγκριτική απόφαση .

Οι παραπάνω αποκλίσεις οφείλονται στο γεγονός ότι παρουσιάστηκε η ανάγκη άμεσης εκτέλεσης επειγόντων πρόσθετων έργων Αποχέτευσης με σκοπό την αντιπλημμυρική προστασία σε περιοχές όπου δεν είχε προγραμματιστεί η κατασκευή αποχετευτικού δικτύου σε αυτή τη φάση και αφορούν το κέντρο της πόλης .

Επειδή όμως είναι τεχνικά επιβεβλημένο με την εκσκαφή για τους ομβρίων να τοποθετούνται και οι αγωγοί ακαθάρτων αυξήθηκαν τα μέτρα του δικτύου λυμάτων πέραν των αρχικά προγραμματισθέντων .

Σε ότι αφορά τη διαφορά στο σημείο « Καθαρισμός Φρεατίων » η Δ.Ε.Υ.Α.Π. προέβη με δικά της μέσα στον καθαρισμό του μεγαλύτερου μέρους αυτών , με αποτέλεσμα να μην παρουσιάζει τη σχετική δαπάνη σαν επιλέξιμη (αυτεπιστασία) καθώς και το αντίστοιχο φυσικό αντικείμενο .

Τέλος , στα πλαίσια του Γ ' Κ.Π.Σ. έχουν προγραμματιστεί και θα κατασκευαστούν τα αντλιοστάσια τα οποία δεν υλοποιήθηκαν στην παρούσα φάση .

Σημειώνουμε ότι η Δ.Ε.Υ.Α. Πάτρας μετά την 14^η Επιτροπή Παρακολούθησης των έργων του Ταμείου Συνοχής είχε υποβάλλει έγκαιρα , παράλληλα με το αίτημα ενοποίησης των έργων ΑΠΟΧΕΤΕΥΣΗΣ και ΒΙΟΛΟΓΙΚΟΥ ΚΑΘΑΡΙΣΜΟΥ που της ζητήθηκε και αίτημα τροποποίησης του φυσικού αντικειμένου έτσι ώστε να συμπεριληφθούν στην απόφαση και οι παραπάνω μεταβολές – αποκλίσεις .

2. Προβλήματα κατά την εκτέλεση του έργου

Τα προβλήματα τα οποία παρουσιάστηκαν εντοπίστηκαν κυρίως στα εξής :

Για τα έργα Αποχέτευσης

α. Κυκλοφορία

Τα προβλήματα προκαλούνται κυρίως από τη φύση των έργων (υπόγεια έργα μεγάλης κλίμακας σε αστική περιοχή) από την ύπαρξη βαριάς διερχόμενης κυκλοφορίας (λιμένας , όμοροι νομοί) και από την έλλειψη σοβαρής υποδομής στον τομέα αυτό (απουσία μικρής και μεγάλης περιμετρικής οδού της Πάτρας) .

β. Ανεύρεση Αρχαιολογικών Ευρημάτων

Βρέθηκαν κατά τις εκσκαφές ιδιαίτερα σημαντικά αρχαιολογικά ευρήματα (κρηπιδώματα αρχαίου λυμένος Πατρών , νεκροταφεία κ.λ.π.) , με συνέπειες την καθυστέρηση εκτέλεσης ορισμένων έργων καθώς και την επιβάρυνση του προϋπολογισμού τους.

Τα παραπάνω προβλήματα αντιμετωπίστηκαν ως εξής :

- ❖ **Κυκλοφοριακό** : Συνεργασία με τις αρμόδιες Υπηρεσίες (Δήμος Πατέρων , Τροχαία , Λιμενικό) , άλλους φορείς όπως Αστικά Λεωφορεία , Συνδέσμους TAXI κ.λ.π. και με αυστηρότερο προγραμματισμό εργασιών , δημοσιοποίηση κυκλοφοριακών ρυθμίσεων κ.λ.π.
- ❖ **Αρχαιολογία** : Μετατοπίσεις αγωγών προς τα άκρα των οδών με παράλληλη υποθεμελίωση όμορων κατοικιών , αλλαγές χάραξης αγωγών , μετατοπίσεις αντλιοστασίων .

Για τα έργα Βιολογικού Καθαρισμού

α. Καθυστέρηση εκτέλεσης του έργου μετά από την κατάθεση αίτησης ασφαλιστικών μέτρων και προσφυγή στην Commission από τη διαγωνιζόμενη κοινοπραξία ΚΟΡΩΝΙΣ Α.Ε. SECIT SpA , επικαλούμενη παρατυπίες κατά τη φάση του διαγωνισμού .

Η παραπάνω αίτηση απορρίφθηκε με την υπ ' αριθμό 1534/1995 απόφαση του Μονομελούς Πρωτοδικείου Πατρών και το υπ ' αριθμό 255/12-1-1996 έγγραφο της Ευρωπαϊκής Επιτροπής . Η διαδικασία αυτή καθυστέρησε το έργο 18 μήνες .

Ακόμη , κατά τη σύνταξη της μελέτης κατασκευής του έργου κατέστη αναγκαίο λόγω ιδιομορφιών του εδάφους να γίνουν πρόσθετες και λεπτομερείς έρευνες των συνθηκών θεμελίωσης του έργου για τον καθορισμό της βέλτιστης τεχνικά και οικονομικά λύσης . Για το σκοπό αυτό η Δ.Ε.Υ.Α.Π. συνεργάστηκε με ειδικούς τεχνικούς συμβούλους , οι οποίοι παράλληλα με τους μελετητές της αναδόχου κοινοπραξίας εξέτασαν όλα τα θέματα εδάφους – θεμελίωσης .

Οι πρόσθετες εργασίες που πραγματοποιήθηκαν είναι :

Πρόσθετες γεωτρήσεις , λήψεις δοκιμίων , δοκιμές επί τόπου , εργαστηριακές αναλύσεις , πνευτομετρήσεις , κατασκευή και παρακολούθηση καθιζήσεων δοκιμαστικού επιχώματος , δοκιμαστικές αντλήσεις κ.λ.π. . Η διαδικασία αυτή προσδιόρισε τις εντελώς απαραίτητες βελτιώσεις του εδάφους χωρίς περιττές και δαπανηρές εργασίες .

Η βασική επιλεγείσα λύση βελτίωσης του εδάφους είναι η προφόρτιση μέσω κυλιομένου επιχώματος , ο χρόνος κατασκευής και παραμονής του οποίου είναι σημαντικός και επιβαρύνει χρονικά το έργο τουλάχιστον στις πρώτες φάσεις . Οι έρευνες αυτές προκάλεσαν την καθυστέρηση εκτέλεσης του έργου κατά έξι (6) μήνες .

β. Καθυστέρηση στη δημοπράτηση του αγωγού διάθεσης επεξεργασμένων λυμάτων που οφείλεται στο γεγονός ότι εντοπίσθηκαν στον πυθμένα της θαλάσσιας περιοχής διάθεσης , ασταθείς εδαφολογικές συνθήκες , οι οποίες συνδυαζόμενες με τη γενικότερη σεισμικότητα της περιοχής απαίτησαν η δημοπράτηση και εκτέλεση του αγωγού να γίνει με ασφαλή δεδομένα .Επισημαίνεται ότι η εκτέλεση των σχετικών υποθαλάσσιων ερευνών ήταν δυνατή μόνο κατά τη θερινή περίοδο .

3. Εκτίμηση δυνατότητας επίτευξης των προβλεπόμενων αποτελεσμάτων

A. Λειτουργία – διαχείριση του έργου μετά την αποπεράτωσή του .

Μετά την ολοκλήρωσή του το έργο λειτουργεί υπό τη διαχείριση της Δ.Ε.Υ.Α. Πάτρας , η οποία διαθέτει την κατάλληλη υποδομή , οργάνωση και τεχνογνωσία για την άρτια παρακολούθηση , τον έλεγχο και αξιολόγηση της λειτουργίας του καθώς επίσης και για την ορθολογική οικονομική διαχείρισή του .

B. Λειτουργικό κόστος και έσοδα .

Το αίτημα ένταξης των έργων στο Ταμείο Συνοχής είχε συνοδευτεί από οικονομοτεχνική ανάλυση στην οποία είχαν προσδιοριστεί τόσο το λειτουργικό κόστος όσο και τα έσοδα που θα προέρχονται από τη χρήση του έργου .

Αυτά τα οικονομικά μεγέθη μέχρι σήμερα δεν έχουν υποστεί ιδιαίτερες μεταβολές . Ειδικότερα , ως προς τα έσοδα επισημαίνεται ότι αυτά προέρχονται από τα τέλη χρήσης του έργου που είναι ανταποδοτικά και επί πλέον από την επιβολή του τέλους που αντικατέστησε το ειδικό τέλος 3 % εξ οικοδομών .

Γ. Ωφέλεια του έργου

Τα οφέλη μετά την ολοκλήρωση των έργων είναι η βελτίωση της προστασίας της πόλης από τις πλημμύρες (στο παρελθόν υπήρξαν σε ορισμένες περιπτώσεις σοβαρά προβλήματα) , η απορρύπανση του Πατραϊκού Κόλπου , η βελτίωση της ποιότητας ζωής , η διασφάλιση της δημόσιας υγείας , και μακροπρόθεσμα η οικονομική ανάπτυξη και αποκέντρωση .

Αν και δεν είναι δυνατόν να μετρηθεί με οικονομικούς όρους η ωφέλεια αυτή είναι ιδιαίτερα σημαντική καθώς θα ωφεληθούν 180.000 κάτοικοι της περιοχής .

Δ. Προστασία του περιβάλλοντος

Το έργο συμβάλλει αποφασιστικά στην αναβάθμιση της ποιότητας ζωής των κατοίκων της ευρύτερης περιοχής , την ποιότητα της δημόσιας υγείας .

Αυτό επιτυγχάνεται αφού , εκτός από το γεγονός ότι η αποχέτευση αποτελεί βασικό έργο υποδομής για μια σύγχρονη πόλη , παράλληλα εξαλείφονται κίνδυνοι όπως η μόλυνση υπόγειου υδροφόρου ορίζοντα , άρα και γεωτρήσεων που εξυπηρετούν ανάγκες υδροδότησης . Μάλιστα , σε συνδυασμό με την ολοκλήρωση του Βιολογικού Καθαρισμού επιτυγχάνεται και η απορρύπανση του Πατραϊκού Κόλπου . Σημειώνεται ότι το ευρύτερο πολεοδομικό συγκρότημα της Πάτρας ευθύνεται για το 90 % της αστικής ρύπανσης του Πατραϊκού .

Με τα βασικά αυτά έργα άλλαξε ουσιαστικά ο τρόπος συλλογής , μεταφοράς και διάθεσης των λυμάτων , έτσι ώστε τα αυτοτελή παντοροϊκά δίκτυα με την άναρχη , απρογραμματίστη και χωρίς αποτύπωση κατασκευή , τα οποία διασχίζουν την πόλη κάθετα στην ακτογραμμή και εκβάλλουν ανεπεξέργαστα στη θάλασσα , να αντικαθίστανται από σχεδόν ολοκληρωμένο χωριστικό δίκτυο αποχέτευσης με κεντρικούς συλλεκτήρες και αντλιοστάσια μέσω των οποίων θα οδηγούνται τα λύματα στις Εγκαταστάσεις Επεξεργασίας των Λυμάτων .

Ουσιαστικά , κατασκευάστηκε ένα σύγχρονο , πλήρες και αξιόπιστο δίκτυο αποχέτευσης , το οποίο με τη λειτουργία του Βιολογικού Καθαρισμού θα συμβάλλει καθοριστικά στην προστασία και αναβάθμιση του περιβάλλοντος και ειδικότερα στην απορρύπανση του Πατραϊκού Κόλπου .

XI. ΜΗΧΑΝΟΛΟΓΙΚΟΣ ΕΞΟΠΛΙΣΜΟΣ

Ο μηχανολογικός εξοπλισμός της Δ.Ε.Υ.Α. Πάτρας περιλαμβάνει τα παρακάτω :

i. Μεταφορικά μέσα

1) Επιβατικά αυτοκίνητα

- 1 WOLKSWAGEN PASSAT B5
- 1 BMW 3.20
- 1 MITSUBISHI PAJERO 2.0 5D
- 1 SEAT MARBELLA MTX

2) Φορτηγά αυτοκίνητα

- 3 EBPO
- 2 MERCEDES L 608 D
- 2 MERCEDES
- 1 MERCEDES 608 P
- 1 MERCEDES 2435 L
- 3 ΚΑΙΝΟΥΡΓΙΑ 2 ΘΕΣΕΩΝ
- 1 NISSAN
- 1 NISSAN PICK - UP
- 1 NISSAN D 21 – 1600
- 1 NISSAN PICK - UP 2,50 KC 4x4
- 1 STAYER
- 1 ΚΑΙΝΟΥΡΓΙΟ SEAT TERRA
- 2 MITSUBISHI L 200 2,5 CLUB – CAB
- 1 ΦΟΡΤΗΓΟ
- 1 ΒΥΤΙΟ ΝΕΡΟΥ
- 1 ΒΥΤΙΟΦΟΡΟ ΠΛΥΣΕΩΣ VOLVO 10 ΤΟΝΩΝ
- 1 ΒΥΤΙΟ ΛΥΜΑΤΩΝ
- 1 ΑΠΟΦΡΑΚΤΙΚΟ ΠΛΗΡΕΣ IVECO , και

3) Μοτοποδήλατα – Μηχανές

- 1 HONDA CY 50
- 2 HONDA
- 1 HONDA CANOPY GYRO 50
- 2 YAMAHA T - 50

ii. Μηχανήματα

Υδρευση

40 αντλητικά συγκροτήματα γεωτρήσεων συνολικής ισχύος \cong 5.000 Hp , τα οποία αντλούν \cong 10.000.000 m³ / year

4 κεντρικά αντλιοστάσια ισχύος \cong 2.000 Hp , τα οποία αντλούν \cong 6.000.000 m³ / year

2 διυλιστήρια :

1 στο Ρηγανόκαμπο που λειτουργεί κυρίως το χειμώνα και διυλίζει τα επιφανειακά νερά του Γλαύκου .

1 στο Ταραμπούρα που λειτουργεί το καλοκαίρι και διυλίζει νερό που προέρχεται από γεωτρήσεις

Αποχέτευση

Λειτουργούν :

4 αντλιοστάσια λυμάτων ισχύος \cong 500 kw

Υπό κατασκευή :

4 αντλιοστάσια λυμάτων ισχύος \cong 1.200 kw

Βιολογικός Καθαρισμός

Ισχύος \cong 4.000 kw

- 18 επιφανειακοί αεριστήρες , ισχύος 45 kw ο καθένας
- 3 αντλιοστάσια λυμάτων και ιλύος , ισχύος 120 kw το καθένα
- \cong 200 τεμάχια διάφορα όργανα εξοπλισμού (αναμικτήρες , σωληνώσεις , δικλείδες , παροχόμετρα , μανόμετρα κ.λ.π.

XII. ΟΙΚΟΝΟΜΙΚΗ ΠΟΡΕΙΑ Δ.Ε.Υ.Α. ΠΑΤΡΑΣ

Η θετική πορεία και οι υψηλοί ρυθμοί ανάπτυξης του έργου της Δ.Ε.Υ.Α.Π. είναι τα χαρακτηριστικά της Επιχείρησης τα τελευταία χρόνια.

Η Δ.Ε.Υ.Α.Π. καταφέρνει με την πολιτική της να κρατά το ύψος των συνολικών δαπανών σε ποσοστό μικρότερο του ποσοστού της αύξησης των εσόδων. Αυτό της επιτρέπει:

1. Να ασκεί ευέλικτη πολιτική, με συνέπεια να κρατά την τιμή του νερού κάτω από την τιμή του πληθωρισμού.
2. Να χρηματοδοτεί με ιδίους πόρους αναγκαίες επενδύσεις
3. Να εισάγει και να χρησιμοποιεί τεχνολογία, ικανή να μειώσει το συνολικό κόστος λειτουργίας.
4. Να διατηρεί στενή και αρραγή της σχέση της με τους Πατρινούς
5. Να συμβάλλει σημαντικά στη δημιουργία μιας σύγχρονης Πάτρας.

Η Δ.Ε.Υ.Α.Π., σαν Οργανισμός μη κερδοσκοπικός, επιδιώκει ορισμένο σκοπό και έχει συγκεκριμένους στόχους, αλλά ο σκοπός αυτός δεν έχει σχέση με την πραγματοποίηση κέρδους . Η σωστή πορεία της στην 10ετή λειτουργία της την καθιστά οικονομικά εύρωστη και της δίνει την δυνατότητα να επιτελεί το έργο της χωρίς να καταφεύγει σε επιβάρυνση των δημοτών με την επιβολή τελών .

i. **Ανάλυση**

Για το 2001 παρατηρείται μικρή αύξηση του κύκλου εργασιών (πωλήσεις) κατά 23.441.986 δρχ. , η οποία συνοδεύεται από αύξηση

ΕΝΕΡΓΗΤΙΚΟ

Table with columns for 2001 and 2000 data, split into liquid assets and non-current assets. Includes sub-sections like 'Ε. ΕΞΟΔΑ ΕΙΣΚΑΤΑΣΤΑΣΕΩΣ', 'Ε. ΠΑΓΙΟ ΕΝΕΡΓΗΤΙΚΟ', and 'Α. ΚΥΚΛΟΦΟΡΟΥΝ ΕΝΕΡΓΗΤΙΚΟ'.

ΠΑΘΗΤΙΚΟ

Table with columns for 2001 and 2000 data, split into equity and liabilities. Includes sub-sections like 'Α. ΙΔΙΑ ΚΕΦΑΛΑΙΑ', 'ΙΙ. ΒΡΑΧΥΠΡΟΘΕΣΕΣ ΥΠΟΧΡΕΩΣΕΙΣ', and 'Α. ΜΕΤΑΒΑΤΙΚΟΙ ΛΟΓΑΡΙΑΣΜΟΙ ΠΑΘΗΤΙΚΟΥ'.

Table for 'ΛΟΓΑΡΙΑΣΜΟΙ ΤΑΞΕΩΣ ΧΡΕΩΤΙΚΟΥ' with columns for 2001 and 2000 data.

Table for 'ΛΟΓΑΡΙΑΣΜΟΙ ΤΑΞΕΩΣ ΠΙΣΤΩΤΙΚΟΥ' with columns for 2001 and 2000 data.

ΚΑΤΑΣΤΑΣΗ ΛΟΓΑΡΙΑΣΜΩΝ ΑΠΟΤΕΛΕΣΜΑΤΩΝ ΧΡΗΣΕΩΣ

Table for 'ΚΑΤΑΣΤΑΣΗ ΛΟΓΑΡΙΑΣΜΩΝ ΑΠΟΤΕΛΕΣΜΑΤΩΝ ΧΡΗΣΕΩΣ' showing profit and loss for 2001 and 2000, including sections like 'Α. ΑΠΟΤΕΛΕΣΜΑΤΑ ΕΚΡΕΤΟΛΟΓΗΣΕΩΣ' and 'Α. ΚΑΘΑΡΑ ΑΠΟΤΕΛΕΣΜΑΤΑ (Κέρδη) ΧΡΗΣΕΩΣ'.

Table for 'ΠΙΝΑΚΑΣ ΔΙΑΘΕΣΙΜΕΣ ΑΠΟΤΕΛΕΣΜΑΤΩΝ' showing available assets for 2001 and 2000.

Ο ΠΡΟΕΔΡΟΣ ΤΟΥ Δ.Σ.
ΠΑΝΑΓΙΩΤΗΣ ΧΕΛΑΣ

Ο ΔΙΕΥΘΥΝΤΗΣ
ΑΝΑΣΤΑΣΙΟΣ ΠΟΥΛΤΖΟΠΟΥΛΟΣ
Α.Δ.Τ. Μ217829

Ο ΠΡΟΙΣΤΑΜΕΝΟΣ ΟΙΚ. ΥΠΗΡΕΣΙΩΝ
ΙΩΑΝΝΗΣ ΚΑΡΒΕΛΗΣ
Α.Δ.Τ. Ε006964

του κόστους πωλήσεων . Αυτό σε συνδυασμό με τα μειωμένα για το 2001 έσοδα και πιστωτικούς τόκους και παράλληλα την εμφάνιση έκτακτων ζημιών , διαμόρφωσαν το τελικό αρνητικό αποτέλεσμα , το οποίο μεταφράζεται στο ποσό των – 33.779.188 δρχ.

Στον πίνακα που ακολουθεί παρουσιάζονται συγκεντρωμένες κάποιες από τις πιο βασικές κατηγορίες εσόδων και εξόδων της Δ.Ε.Υ.Α.Π. προκειμένου να διαπιστωθεί η κίνησή τους για τα έτη 2000 και 2001 .

ΠΙΝΑΚΑΣ 22

Βασικές κατηγορίες εσόδων-εξόδων για το 2001

Β. ΚΑΤΗΓΟΡΙΑ	ΧΡΗΣΗ 2000	ΧΡΗΣΗ 2001	<u>ΜΕΤΑΒΟΛΕΣ</u> <u>ΑΥΞΗΣΗ-ΜΕΙΩΣΗ</u>	<u>ΠΟΣΟΣΤΟ %</u> <u>ΑΥΞΗΣΗ-</u> <u>ΜΕΙΩΣΗ</u>
Πωλήσεις	2.686.336.210	2.662.894.224	+ 23.441.986	+ 0,88 %
Άλλα έσοδα εκμεταλλεύσεως	189.639.252	159.365.059	+ 30.374.193	+ 19,07 %
Έκτακτα & Ανόργανα έξοδα	431.083.540	512.235.676	- 81.152.136	- 15,84 %
Χρεωστικοί τόκοι- Έξοδα	410.075.567	38.992.004	+ 371.083.563	+ 951,69 %
Έκτακτες ζημιές	30.910.741	6.296.991	+ 24.613.750	+ 390,88 %

Όπως βλέπουμε , αυξήθηκαν οι πωλήσεις και τα έσοδα εκμεταλλεύσεως αλλά η αύξησή τους (23.441.986 + 30.374.193 = 53.816.179) είναι μικρότερη από τη μείωση των έκτακτων και ανόργανων εσόδων (81.152.136) .

Από την άλλη , αυξήθηκαν οι χρεωστικοί τόκοι – έξοδα κατά 371.083.563 , δηλαδή ποσοστό % και οι έκτακτες ζημιές κατά % . Αυτές οι μειώσεις των εσόδων και αυξήσεις των εξόδων διαμόρφωσαν το τελικό αρνητικό αποτέλεσμα των – 33.779.188 δρχ. Ο ισολογισμός του 1999 , αντίθετα , είχε κλείσει με θετικό αποτέλεσμα δηλαδή καθαρά αποτελέσματα (κέρδη) 435.151,66 Ευρώ .

Η Δ.Ε.Υ.Α.Π. , όπως βλέπουμε από τον ισολογισμό της 31^{ης} Δεκεμβρίου 2001 , έχει επωμισθεί και το «φορτίο » του υπολοίπου των

ζημιών των προηγούμενων χρήσεων που ανέρχονται στο ποσό των – 868.292.238 δρχ.

Είναι αναγκαίο λοιπόν να αναληφθούν σχέδια και πολιτικές ούτως ώστε να ελαχιστοποιούνται οι πιθανότητες εμφάνισης μεγάλων έκτακτων ζημιών κατά τη διάρκεια του οικονομικού έτους . Θα πρέπει η Δ.Ε.Υ.Α.Π. να θέσει ως στόχο της την κάλυψη των αρνητικών αποτελεσμάτων της και σιγά σιγά , γιατί όχι , και την πραγματοποίηση κερδών τα οποία θα διαθέτει σε επενδύσεις με στόχο την προσφορά ακόμη καλύτερης ποιότητας υπηρεσιών στους δημότες .

ii. Χρηματοοικονομικοί δείκτες

ι) Γενικής Ρευστότητας = Κυκλοφορούν Ενεργητικό /

Βραχυπρόθεσμες Υποχρεώσεις = $3.942.565.252 / 271.998.098 = 14,49 > 1$

Εκφράζει την ικανότητα του οργανισμού να καλύπτει τις υποχρεώσεις του μέσω είσπραξης των οφειλομένων προς αυτόν απαιτήσεων . Η τιμή του δείκτη θα πρέπει να είναι μεγαλύτερη του 1 .

Παρατηρείται μεγάλη μείωση του κυκλοφορούντος ενεργητικού και επειδή οι διαφορές μεταξύ των 2 ετών είναι τεράστιες (από 3.652.930.072 « Καταθέσεις όψεως » το 2000 σε 51.774.365 το 2001) , επηρεάζει αρνητικά το δείκτη γενικής ρευστότητας . Παρόλα αυτά , είναι αρκετά μεγαλύτερος της μονάδας , δηλαδή η επιχείρηση δεν αντιμετωπίζει προβλήματα ρευστότητας .

ii) Άμεσης Ρευστότητας = Απαιτήσεις + Διαθέσιμα /

Βραχυπρόθεσμες Υποχρεώσεις = $3.731.368.724 + 55.015.130 / 271.998.098 = 13,92 > 1$

Εκφράζει την ικανότητα του οργανισμού να καλύπτει τις άμεσες υποχρεώσεις του , δηλαδή τις υποχρεώσεις συγκεκριμένης χρονικής στιγμής από τα διαθέσιμά του . Η τιμή του θα πρέπει να είναι μεγαλύτερη ή ίση με τη μονάδα (≥ 1) ώστε να εξασφαλίζει ικανοποιητικές συνθήκες ρευστότητας .

Βλέπουμε ότι η τιμή του δείκτη είναι αρκετά μεγαλύτερη από τη μονάδα , πράγμα που σημαίνει ότι η επιχείρηση μπορεί να καλύπτει τις άμεσες υποχρεώσεις της χωρίς πρόβλημα . Ακόμη , παρατηρούμε ότι η άμεση ρευστότητα επηρεάζεται κι αυτή εξίσου αρνητικά σε σχέση με το μέγεθός της το έτος 2000 , όπως ακριβώς και η γενική . Αυτό είναι απολύτως φυσικό , καθώς περιλαμβάνει στοιχεία της γενικής ρευστότητας (απαιτήσεις , διαθέσιμα) .

iii) Κάλυψης του λειτουργικού κόστους = Σύνολο λειτουργικού κόστους / Σύνολο τακτικών εσόδων = $650.987.246 / 1.375.722.357 = 0,47$

Όσο υψηλότερη είναι η τιμή αυτού του δείκτη τόσο περισσότερα χρήματα από τα τακτικά έσοδα δεσμεύονται για την κάλυψη τρεχουσών λειτουργικών δαπανών .

Η τιμή του δείκτη είναι άριστη , αφού τα τακτικά έσοδα της Δ.Ε.Υ.Α.Π. είναι κατά 724.735.111 δρχ. υψηλότερα από το λειτουργικό της κόστος . Έτσι , το ποσό των τακτικών εσόδων που απομένει ($100\% - 47\% = 53\%$) χρησιμοποιείται για την κάλυψη των λοιπών αναγκών της επιχείρησης , π.χ. έκτακτα έξοδα .

iv) Δανειακής Επιβάρυνσης = Ίδια κεφάλαια / Ξένα κεφάλαια = $31.247.009.945 / 310.761.665 = 100,55$

Ο δείκτης δανειακής επιβάρυνσης δείχνει την εξάρτηση της επιχείρησης από ξένα κεφάλαια . Η ανάγκη άντλησης δανειακών

κεφαλαίων προκύπτει συχνά , είτε για την κάλυψη μέρους ή του συνόλου του κόστους μιας επένδυσης είτε για την κάλυψη λειτουργικών δαπανών .

Το αποτέλεσμα του δείκτη κρίνεται ιδεατό , αφού η επιχείρηση εμφανίζει πολύ μεγάλο ποσό ιδίων κεφαλαίων , κατά 30.936.248.280 δρχ. υψηλότερα από τα ξένα κεφάλαια .

iii. Κριτική των οικονομικών της Δ.Ε.Υ.Α.Π.

Γενικά , δεδομένου ότι ο κύκλος εργασιών και τα έσοδα είναι σχεδόν τα ίδια και για τις δύο χρήσεις , το αποτέλεσμα διαμορφώνεται από τη μείωση των πιστωτικών τόκων και των συναφών εξόδων για το 2001 . Η μείωση αυτή οφείλεται στη μεγάλη πτώση των επιτοκίων για το 2001 και στη μείωση των ποσών των καταθέσεων όψεως και προθεσμίας .

Η Δ.Ε.Υ.Α.Π. δεν αντιμετωπίζει προβλήματα ρευστότητας , τόσο γενικής όσο και άμεσης . Τα διαθέσιμα κεφάλαια και κυρίως οι απαιτήσεις είναι ιδιαίτερα αυξημένες , δηλαδή η επιχείρηση έχει ανεκμετάλλευτα κεφάλαια . Αυτά θα μπορούσε να τα επενδύσει , προκαλώντας σημαντικές αποδόσεις και έτσι την αύξηση των εσόδων της .

Επίσης , τα τακτικά της έσοδα όχι μόνο καλύπτουν το ποσό που απαιτείται για τα λειτουργικά της έξοδα αλλά απομένει πάνω από το 50 % για την κάλυψη και άλλων αναγκών . Το μόνο που πρέπει να προσεχθεί είναι η μείωση των τακτικών της εσόδων σε σχέση με το 2000 , η οποία όμως δεν είναι μεγάλη ούτως ώστε να προκαλεί ανησυχία .

Το κυριότερο όμως πλεονέκτημα της Δ.Ε.Υ.Α.Π. είναι η μη εξάρτησή της από δανειακά κεφάλαια και κατά συνέπεια τη μακροχρόνια πληρωμή τοκοχρεολυτικών δόσεων . Το γεγονός επίσης ότι έχει ιδιαίτερα αυξημένα ίδια κεφάλαια είναι ιδιαίτερα ενθαρρυντικό στοιχείο

για την ανατροπή των καθαρών ζημιών χρήσεως και την κάλυψη σταδιακά των ζημιών και των προηγούμενων οικονομικών ετών .

iv. Ανάλυση SWOT¹ /Δ.Α.Ε.Α.

Για να σχεδιαστεί ένα αποτελεσματικό στρατηγικό πρόγραμμα για τη Δ.Ε.Υ.Α. Πάτρας θα πρέπει τα ανώτερα στελέχη της να εναρμονίσουν τους στόχους με τα μέσα που διαθέτει η επιχείρηση . Αυτό θα επιτευχθεί μόνο εάν εντοπιστούν ποια είναι τα δυνατά και ποια τα αδύνατα σημεία της επιχείρησης . Η διάγνωση και εκτίμηση των δυνατών και αδυνάτων σημείων μιας επιχείρησης , καθώς και των ευκαιριών και απειλών που διαφαίνονται κατά τον προγραμματισμό ονομάζεται ανάλυση SWOT .

Στο Σχήμα 1 βλέπουμε τη SWOT Ανάλυση για τη Δ.Ε.Υ.Α. Πάτρας .

¹ Ανάλυση SWOT (Strengths / Weaknesses / Opportunities / Threats) . Στη γλώσσα μας ο όρος μεταφράζεται ως Δ.Α.Ε.Α. (Δυνάμεις / Αδυναμίες / Ευκαιρίες / Απειλές) .

Σχήμα 1
Μήτρα Δ.Α.Ε.Α. : Αξιολόγηση Δ.Ε.Υ.Α. Πάτρας

ΤΙ ΕΙΝΑΙ ;	ΠΑΡΟΥΣΑ ΚΑΤΑΣΤΑΣΗ	ΜΕΛΛΟΝΤΙΚΗ ΚΑΤΑΣΤΑΣΗ
ΚΑΛΕΣ	<p style="text-align: center;"><u>ΔΥΝΑΜΕΙΣ</u></p> <ul style="list-style-type: none"> ▶ Μονοπώλιο ▶ Γνώση των αναγκών των πελατών ▶ Ποιότητα υπηρεσιών ▶ Άριστα καταρτισμένο προσωπικό ▶ Ποιότητα υπηρεσιών ▶ Διοικητικές ικανότητες των στελεχών ▶ Αυξημένα ίδια κεφάλαια κ' εξασφάλιση απαιτήσεων 	<p style="text-align: center;"><u>ΕΥΚΑΙΡΙΕΣ</u></p> <ul style="list-style-type: none"> ▶ Κατάληψη μητροπολιτικής θέσης ▶ Δημιουργία γραφείου έρευνας και ανάπτυξη ▶ Βελτίωση του θεσμικού πλαισίου ▶ Οικονομική υποστήριξη από Κοινοτικά Προγράμματα
ΚΑΚΕΣ	<p style="text-align: center;"><u>ΑΔΥΝΑΜΙΕΣ</u></p> <ul style="list-style-type: none"> ▶ Απαρχαιωμένο δίκτυο σε ποσοστό 40 % του συνόλου ▶ Ζημιές παρελθόντων οικονομικών χρήσεων ▶ Έλλειψη διαφήμισης (προβολή της επιχείρησης και αναγνώρισης του έργου της από τους πολίτες) ▶ Περιορισμένοι οικονομικοί πόροι για μεγάλα έργα ▶ Ανάγκη προσαρμογής της οργανωτικής δομής ▶ Ύπαρξη ανεκμετάλλευτων πάγιων στοιχείων 	<p style="text-align: center;"><u>ΑΠΕΙΛΕΣ</u></p> <ul style="list-style-type: none"> ▶ Ιδιωτικοποίηση – Δημιουργία ιδιωτικού φορέα με παροχή αντίστοιχων υπηρεσιών ▶ Πιθανή οικονομική κρίση

Η πιο σημαντική δύναμη για τη Δ.Ε.Υ.Α.Π. είναι ότι είναι μονοπώλιο , αφού δεν υπάρχουν άλλοι φορείς του δημοσίου ή ιδιωτικού τομέα που να έχουν το ίδιο αντικείμενο . Αυτή είναι ταυτόχρονα και μια από τις πιο μεγάλες απειλές γι αυτήν καθώς η δημιουργία ανάλογης επιχείρησης θα δημιουργήσει ανταγωνιστικές συνθήκες και μοιραία η Δ.Ε.Υ.Α.Π. θα

χάσει ένα τμήμα της στην αγορά . Αναμφισβήτητα όμως , ο σημαντικότερος κίνδυνος είναι το ενδεχόμενο ιδιωτικοποίησης της επιχείρησης και όλων των Δ.Ε.Υ.Α. της χώρας , όταν αυτές ολοκληρώσουν τα έργα τα οποία είναι αναγκαία να εκτελεστούν .

Από την άλλη πλευρά , η Δ.Ε.Υ.Α.Π. έχει ορίζοντα μελλοντικής ανάπτυξης καθώς υπάρχει μεγάλη πιθανότητα στα επόμενα χρόνια να κατέχει μητροπολιτική θέση στο νομό Αχαΐας , καθώς αναμένεται να μετατεθούν σ' αυτήν αρμοδιότητες από τις άλλες Δ.Ε.Υ.Α. του νομού . Αυτή είναι η πιο σημαντική ευκαιρία για τη Δ.Ε.Υ.Α.Π. να αναπτυχθεί περισσότερο και να λειτουργήσει πιο αποτελεσματικά προς όφελος των δημοτών ξεπερνώντας τις αδυναμίες της , η πιο σημαντική από τις οποίες είναι η εμφάνιση πολύ μεγάλων ζημιών (- 868.292.238 δρχ.) σε προηγούμενες οικονομικές χρήσεις , που αποτελεί ανασταλτικό παράγοντα ανάπτυξης γι αυτήν μέχρι σήμερα .

ΧΙΙΙ. ΠΡΟΤΑΣΕΙΣ

i. Προτάσεις έργων ύδρευσης

Η πρώτη προτεραιότητα για τη Δ.Ε.Υ.Α.Π. είναι η τηλεδιοίκηση του δικτύου , δηλαδή η δημιουργία ενός πίνακα που να αποτυπώνονται με φωτεινές ενδείξεις σ' αυτόν τα παροχόμετρα , τα καταγραφικά μανόμετρα και άλλα καίριας σημασίας όργανα για τις γεωτρήσεις , τις δεξαμενές και τα αντλιοστάσια . Θα μπορεί έτσι να παρακολουθείται το δίκτυο , θ' ανιχνεύονται αμέσως τα σημεία στα οποία παρουσιάζονται βλάβες ή δυσλειτουργίες , θα επισκευάζονται πολύ γρήγορα και έτσι το δίκτυο θα λειτουργεί πιο αποδοτικά .

Προτείνεται ακόμη η αντικατάσταση του υπολοίπου 40 % του πολεοδομικού δικτύου ύδρευσης της παλιάς πόλης , δηλαδή της Ν.Α. πλευράς της πόλης , η δημιουργία 3 δεξαμενών συγκέντρωσης νερού , στο Ρηγανόκαμπο , την Αρόη και τα Μποζαϊτικά και η αντικατάσταση των περισσοτέρων υδρομέτρων του δικτύου .

Τέλος , εκτιμάται πως η αξιοποίηση του νερού του Πείρου – Παραπείρου θα λύσει πολλά από τα προβλήματα επάρκειας νερού που απασχολούν τη Δ.Ε.Υ.Α.Π. . Το έργο αυτό που είναι στην αρμοδιότητα του Υ.Π.Ε.Χ.Ω.Δ.Ε. προβλέπεται να πραγματοποιηθεί στα επόμενα χρόνια καθώς σήμερα έχει γίνει μόνο η μελέτη η οποία χρηματοδοτήθηκε από το Γ' Κ.Π.Σ. με 5.000.000.000 δρχ. .

A. Πρόγραμμα έργων ύδρευσης

Στο τεχνικό πρόγραμμα ύδρευσης του έτους 2002 περιλαμβάνονται τα εξής έργα :

1 . Της ενότητας Α , τα οποία είναι έργα που έχουν εκτελεστεί αλλά δεν έχει ολοκληρωθεί η διαδικασία παραλαβής τους και έχουν μικρές οικονομικές εκκρεμότητες .

ΥΠΗΡΕΣΙΑ ΥΔΡΕΥΣΗΣ

ΠΡΟΓΡΑΜΜΑ ΕΡΓΩΝ ΠΡΟΥΠΟΛΟΓΙΣΜΟΥ 2002

Α/Α	ΠΕΡΙΓΡΑΦΗ ΕΡΓΟΥ	ΠΡΟΥΠ/ΣΜΟΣ		ΕΡΓΟΥ		ΔΑΠΑΝΗ ΕΡΓΩΝ 2001				ΠΑΡΑΤΗΡΗΣΕΙΣ
		2001				ΟΛΟΚΛ. 2001 κ'ΠΡΙΝ)				
		ΑΞΙΑ		Φ.Π.Α		ΑΞΙΑ		Φ.Π.Α		
	ΕΝΟΤΗΤΑ Α'	ΔΡΧ	ΕΥΡΩ	ΔΡΧ	ΕΥΡΩ	ΔΡΧ	ΕΥΡΩ	ΔΡΧ	ΕΥΡΩ	
1	Αντικατάσταση τροφοδοτικού αγωγού δικτύου ύδρευσης επί της οδού Πανεπιστημίου					1 481.629	1.413	86.693	254	
2	Αντικατάσταση εσωτερικού δικτύου ύδρευσης της πόλης της Πάτρας - Παλαιά Πόλη Ι					230.911	678	41.564	122	
3	Αντικατάσταση - επέκταση δικτύου ύδρευσης σε διάφορες οδούς της πόλης της Πάτρας (1998)					154.082	452	27.735	81	Δεν έχει φέρει τελικό λογαριασμό
4	Αντικατάσταση εσωτερικού δικτύου ύδρευσης της πόλης της Πάτρας - Μεσημβρινή πλευρά Τμήμα Β'					282.354	829	50.824	149	Δεν έχει φέρει τελικό λογαριασμό

5	Αντικατάσταση εσωτερικού δικτύου ύδρευσης περιοχών Γηροκομείου Μπεγουλακίου					4.468.860	13.115	804.395	2.361	Εκκρεμεί ο τελικός λογαριασμός μετά την οριστική παραλαβή
6	Αγωγός μεταφοράς νερού από τις γεωτρήσεις του χειμάρρου Ελεκίστρας στις Εγκαταστάσεις επεξεργασίας νερού					23.585.000	69.215	4.245.300	12.459	
ΣΥΝΟΛΟ						29.202.836	85.702	5.256.511	15.426	
ΕΝΟΤΗΤΑ Β'										
Α/Α	ΠΕΡΙΓΡΑΦΗ ΕΡΓΟΥ	ΠΡΟΥΠ/ΣΜΟΣ	ΕΡΓΟΥ			ΔΑΠΑΝΗ ΕΡΓΩΝ 2002		ΠΑΡΑΤΗΡΗΣΕΙΣ		
		2001								
		ΑΞΙΑ		Φ.Π.Α		ΑΞΙΑ		Φ.Π.Α		
		ΔΡΧ	ΕΥΡΩ	ΔΡΧ	ΕΥΡΩ	ΔΡΧ	ΕΥΡΩ	ΔΡΧ	ΕΥΡΩ	
1	Ανόρυξη γεωτρήσεων					19.577.965	57.456	3.524.034	10.342	
2	Αντικατάσταση - επέκταση δικτύου ύδρευσης σε διάφορες οδούς της πόλης, νέες συνδέσεις - Πάτρα, 2000					91.423.000	268.299	16.456.140	48.294	
3	Κατασκευή τροφοδοτικών αγωγών του δικτύου ύδρευσης της πόλης της Πάτρας					111.410.246	326.956	24.455.908	71.771	

4	Συντήρηση ασφαλικών οδοστρωμάτων διαφόρων δρόμων της πόλης της Πάτρας για αποκατάσταση τους λόγω των εργασιών ύδρευσης - Αποχέτευσης -2001	50.000.000	146.735	9.000.000	26.412					Δημοπράτη θηκε 28/11/2001
ΣΥΝΟΛΟ		50.000.000	146.735	9.000.000	26.412	222.411.211	652.711	44.436.082	130.407	
ΕΝΟΤΗΤΑ Γ'										
A/A	ΠΕΡΙΓΡΑΦΗ ΕΡΓΟΥ	ΠΡΟΥΠ/ΣΜΟΣ	ΕΡΓΟΥ			ΔΑΠΑΝΗ ΕΡΓΩΝ 2002				ΠΑΡΑΤΗΡΗΣΕΙΣ
		2001								
		ΑΞΙΑ		Φ.Π.Α		ΑΞΙΑ		Φ.Π.Α		
		ΔΡΧ	ΕΥΡΩ	ΔΡΧ	ΕΥΡΩ	ΔΡΧ	ΕΥΡΩ	ΔΡΧ	ΕΥΡΩ	
1	Αντικατάσταση - επέκταση δικτύου ύδρευσης σε διάφορες οδούς της πόλης, νέες συνδέσεις - Πάτρα,2001	200.000.000	586.841	36.000.000	105.649					Υπό δημοπράτηση
2	Αντικατάσταση εσωτερικού δικτύου ύδρευσης της πόλης της Πάτρας - Ανω Πόλη II	400.000.000	1.173.881	72.000.000	211.299					
3	Αντικατάσταση εσωτερικού δικτύου ύδρευσης της πόλης της Πάτρας - Αρόη, Παγώνα	850.000.000	2.494.497	153.000.000	449.010					
ΣΥΝΟΛΟ		1.450.000.000	4.255.319	261.000.000	765.957					
ΕΝΟΤΗΤΑ Δ'										
A/A	ΠΕΡΙΓΡΑΦΗ ΕΡΓΟΥ	ΠΡΟΥΠ/ΣΜΟΣ	ΕΡΓΟΥ			ΔΑΠΑΝΗ ΕΡΓΩΝ 2002				ΠΑΡΑΤΗΡΗΣΕΙΣ

		2.001							
		ΑΞΙΑ		Φ.Π.Α		ΑΞΙΑ		Φ.Π.Α	
		ΔΡΧ	ΕΥΡΩ	ΔΡΧ	ΕΥΡΩ	ΔΡΧ	ΕΥΡΩ	ΔΡΧ	ΕΥΡΩ
1	Αντικατάσταση - επέκταση δικτύου ύδρευσης των ενταγμένων κοινοτήτων	150.000.000	440.205	27.000.000	79.237				
2	Προμήθεια και εγκατάσταση παροχομέτρων	240.000.000	704.329	43.200.000	126.779				
3	Αναβάθμιση εγκαταστάσεων ΔΕΥΑΠ (Γλαύκος - Ταραμπούρα)	50.000.000	146.735	9.000.000	26.412				
4	Αγορά οικοπέδων για κατασκευή νέων δεξαμενών	100.000.000	293.470	18.000.000	52.825				
5	Επισκευή δεξαμενών	30.000.000	88.041	5.400.000	15.847				
6	Κατασκευή νέων δεξαμενών	150.000.000	440.205	27.000.000	79.237				
7	Έργα βελτίωσης της λειτουργίας του δικτύου ύδρευσης της πόλης - Τηλεδιόικηση	120.000.000	352.164	21.600.000	63.390				
8	Η/Μ εξοπλισμός νέων γεωτρήσεων	60.000.000	176.082	10.800.000	31.695				
9	Αξιοποίηση υπαρχουσών γεωτρήσεων	30.000.000	88.041	5.400.000	15.847				
10	Προμήθεια υδραυλικών υλικών	30.000.000	88.041	5.400.000	15.847				
11	Προμήθεια - αναβάθμιση μηχανοργάνωσης	10.000.000	29.347	1.800.000	5.282				
12	GIS	100.000.000	293.470	18.000.000	52.825				

	ΣΥΝΟΛΟ	1.070.000.000	3.140.132	192.600.000	565.224				
	ΕΝΟΤΗΤΑ Ε'								
Α/Α	ΠΕΡΙΓΡΑΦΗ ΕΡΓΟΥ	ΠΡΟΥΠ/ΣΜΟΣ	ΕΡΓΟΥ		ΔΑΠΑΝΗ ΕΡΓΩΝ 2002				ΠΑΡΑΤΗΡΗΣΕΙΣ
		2.001			ΟΛΟΚΛ. 2001 κ' ΠΡΙΝ)				
		ΑΞΙΑ		Φ.Π.Α.	ΑΞΙΑ	Φ.Π.Α.			
		ΔΡΧ	ΕΥΡΩ	ΔΡΧ	ΕΥΡΩ	ΔΡΧ	ΕΥΡΩ	ΔΡΧ	ΕΥΡΩ
1	Υδρομάστευση πηγών Μπάλα	120.000.000	352.164	21.600.000	63.390				
2	Αντικατάσταση - επέκταση εσωτερικού δικτύου ύδρευσης της πόλης της Πάτρας - Ζαρουχλείκα	420.000.000	1.232.575	75.600.000	221.864				
3	Αντικατάσταση - επέκταση εσωτερικού δικτύου ύδρευσης της πόλης της Πάτρας - Ψαροφάι, Μακρυγιάννη	360.000.000	1.056.493	64.800.000	190.169				
4	Κατασκευή δικτύου μεταφοράς από γεωτρήσεις κοινοτήτων και νέες γεωτρήσεις προς το υπάρχον δίκτυο	120.000.000	352.164	21.600.000	63.390				
5	Αντικατάσταση επέκταση εσωτερικού δικτύου ύδρευσης της πόλης της Πάτρας - Λεύκα, Ιπείς	300.000.000	880.411	54.000.000	158.474				

6	Αντικατάσταση - επέκταση εσωτερικού δικτύου ύδρευσης της πόλης της Πάτρας - Γηροκομείο, Λυκοχορός	300.000.000	880.411	54.000.000	158.474					
7	Αντικατάσταση - επέκταση εσωτερικού δικτύου ύδρευσης της πόλης της Πάτρας - Λάγγουρα	400.000.000	1.173.881	72.000.000	211.299					
8	Αντικατάσταση - επέκταση εσωτερικού δικτύου ύδρευσης της πόλης της Πάτρας - Εγλυκάδα, Ρηγανόκαμπος	450.000.000	1.320.616	81.000.000	237.711					
9	Αντικατάσταση - επέκταση εσωτερικού δικτύου ύδρευσης της πόλης της Πάτρας - Μπεγουλάκι	300.000.000	880.411	54.000.000	158.474					
10	Αντικατάσταση επέκταση εσωτερικού δικτύου ύδρευσης της πόλης της Πάτρας - Γλαύκος	420.000.000	1.232.575	75.600.000	221.864					
11	Έργα ολοκλήρωσης του εξωτερικού δικτύου της πόλης	700.000.000	2.054.292	126.000.000	369.773					

12	Κατασκευή δεξαμενών	150.000.000	440.205	27.000.000	79.237				
13	Εγκαταστάσεις επεξεργασίας επιφανειακού νερού Χαράδρου	1.000.000.000	2.934.703	180.000.000	528.247				
14	Έργα βελτίωσης της λειτουργίας του δικτύου ύδρευσης της πόλης -Τηλεδιοίκηση	550.000.000	1.614.087	99.000.000	290.536				
15	Έργα ενίσχυσης του υδάτινου δυναμικού	700.000.000	2.054.292	126.000.000	369.773				
ΣΥΝΟΛΟ		6.290.000.000	18.459.281	1.132.200.000	3.322.671				

- 2 . Της ενότητας Β , τα οποία είτε κατασκευάζονται είτε βρίσκονται στο στάδιο επιλογής αναδόχου μετά από δημοπρασία .
- 3 . Της ενότητας Γ , στα οποία έχει ολοκληρωθεί η μελέτη και σχεδιάζεται να δημοπρατηθούν μέσα στο 2002 .
- 4 . Της ενότητας Δ , τα οποία πρόκειται να μελετηθούν μέσα στο 2002 και σχεδιάζεται να δημοπρατηθούν εντός του τρέχοντος έτους .
- 5 . Της ενότητας Ε , τα οποία είναι έργα που στοχεύει η Δ.Ε.Υ.Α.Π. να πραγματοποιήσει μέσα στα προσεχή χρόνια , κυρίως με τη χρηματοδότηση από το Γ' Κ.Π.Σ. .

ii. Προτάσεις έργων αποχέτευσης

Στις άμεσες προτεραιότητες της Δ.Ε.Υ.Α.Π. όσον αφορά τον τομέα της αποχέτευσης είναι η επέκταση του αποχετευτικού δικτύου στις περιοχές που δεν διαθέτουν , δηλαδή τον Καστελόκαμπο , την Έξω Αγυιά και την Περιβόλα . Αμέσως μετά θα γίνει η δημιουργία και σύνδεση με το δίκτυο των Δ.Δ. του δήμου , της Ελικίστρας και του Σουλίου ². Εκτός βέβαια από τις επεκτάσεις προβλέπεται ταυτόχρονα και ο εκσυγχρονισμός του υπάρχοντος δικτύου προκειμένου να λειτουργεί πιο αποτελεσματικά προς όφελος των πολιτών και του περιβάλλοντος .

A. Πρόγραμμα έργων αποχέτευσης

Στο τεχνικό πρόγραμμα ύδρευσης του έτους 2002 περιλαμβάνονται τα εξής έργα :

- 1 . Της ενότητας Α , τα οποία είναι έργα που έχουν εκτελεστεί αλλά δεν έχει ολοκληρωθεί η διαδικασία παραλαβής τους και έχουν μικρές οικονομικές εκκρεμότητες .
- 2 . Της ενότητας Β , τα οποία είτε κατασκευάζονται είτε βρίσκονται στο στάδιο επιλογής αναδόχου μετά από δημοπρασία .
- 3 . Της ενότητας Γ , στα οποία έχει ολοκληρωθεί η μελέτη και σχεδιάζεται να δημοπρατηθούν μέσα στο 2002 .
- 4 . Της ενότητας Δ , τα οποία πρόκειται να μελετηθούν μέσα στο 2002 και σχεδιάζεται να δημοπρατηθούν εντός του τρέχοντος έτους .
- 5 . Της ενότητας Ε , τα οποία είναι έργα που στοχεύει η Δ.Ε.Υ.Α.Π. να πραγματοποιήσει μέσα στα προσεχή χρόνια , κυρίως με τη χρηματοδότηση από το Γ' Κ.Π.Σ. .

² Το Δ.Δ. Μοίρας δεν ανήκει στη δικαιοδοσία της Δ.Ε.Υ.Α.Π.

ΥΠΗΡΕΣΙΑ ΑΠΟΧΕΤΕΥΣΗΣ

ΠΡΟΓΡΑΜΜΑ ΕΡΓΩΝ 2002

Α. ΕΡΓΑ ΥΠΟ ΚΑΤΑΣΚΕΥΗ

Α/Α	ΚΩΔΙΚΟΣ ΕΡΓΟΥ	ΠΕΡΙΓΡΑΦΗ ΕΡΓΟΥ	ΑΡΧΙΚΟΣ	ΠΡΟΥΠ/ΜΟΣ	ΧΡΟΝΙΚΟΣ ΟΡΙΖΟΝΤΑΣ ΕΡΓΟΥ		ΠΑΡΑΤΗΡΗΣΕΙΣ
			ΠΡΟΥΠ/ΜΟΣ χωρίς ΦΠΑ (ΕΥΡΩ)	χωρίς ΦΠΑ ΑΞΙΑ σε ΕΥΡΩ	ΧΡ.ΕΝΑΡΞΗΣ	ΧΡ.ΠΕΡΑΙΩΣΗΣ	
1	15.96.57	Κ.Α.Α.Ι -κλάδος β (τμήμα απο Διακονιάρη εως Ανθείας)	(-)	674.982	12/10/1998	12/4/2002	συνεχιζόμενο 2001
2	15.96.63	Αντλιοστάσιο ζώνης (β) & συναφή έργα	9.537.784	4.812.913	4/4/2001	4/10/2002	συνεχιζόμενο 2001
3	15.96.67	Κατασκευή - ανακατασκευή - αποκατάσταση αγωγών αποχέτευσης σε διάφορες περιοχές της πόλης των Πατρών - Εργολαβία Β' έτους 2000	1.584.740	330.154	1/2/2001	1/2/2002	συνεχιζόμενο 2001
4	15.97.15	Συλλεκτήρας ομβρίων περιοχής οδού Μ.Αλεξάνδρου	2.289.068	440.205	11/4/2001	11/6/2002	συνεχιζόμενο 2001
5	15.97.17	Αντιπλημμυρική προστασία περιοχής Τερψιθέας και συναφή έργα	763.023	440.205	(-)	(-)	στάδιο πριν την υπογραφή σύμβασης χρ.περ: 5 μήνες
6	15.97.16	Εργα αντιπλημμυρικής προστασίας περιοχών Εγλυκάδος, Ζαβλανίου και Ανω Προαστίου	4.108.584	4.108.584	(-)	(-)	στάδιο επικύρωσης πρακτικού αποσφράγισης & κατακύρωσης δημοπρασίας χρ.περ: 18 μήνες

7	15.96.69	Κατασκευή - ανακατασκευή - αποκατάσταση αγωγών αποχέτευσης σε διάφορες περιοχές της πόλης των Πατρών - Εργολαβία Α' έτους 2001	2.670.580	2.670.580
---	----------	---	-----------	-----------

ΣΥΝΟΛΟ Α :	20.953.779	13.477.623
-------------------	-------------------	-------------------

(-)	(-)	στάδιο ελέγχου φακέλων συμμετεχόντων ημερ.δημοπρασίας 25/7/2001
-----	-----	---

ΥΠΗΡΕΣΙΑ ΑΠΟΧΕΤΕΥΣΗΣ

ΠΡΟΓΡΑΜΜΑ ΕΡΓΩΝ 2002Β. ΠΡΟΤΕΙΝΟΜΕΝΑ ΕΡΓΑ

Α/Α	ΚΩΔΙΚΟΣ ΕΡΓΟΥ	ΠΕΡΙΓΡΑΦΗ ΕΡΓΟΥ	ΑΡΧΙΚΟΣ ΠΡΟΫΠ/ΜΟΣ (ΕΥΡΩ)	ΠΡΟΫΠ/ΜΟΣ ΕΡΓΟΥ 2002		ΧΡΟΝΙΚΟΣ ΟΡΙΖΟΝΤΑΣ ΕΡΓΟΥ		ΠΑΡΑΤΗΡΗΣΕΙΣ
				ΑΞΙΑ (σε ΕΥΡΩ)	ΦΠΑ (σε ΕΥΡΩ)	ΧΡΟΝΟΣ ΟΛΟΚΛΗΡΩΣΗΣ ΜΕΛΕΤΗΣ	ΧΡ.ΥΠΟΓΡΑΦΗΣ ΣΥΜΒΑΣΗΣ	
1		Συλλεκτήρας λυμάτων παραλιακών υποζωνών α6, α7 (από Παπαφλέσσα έως Γλαύκο)	(-)	9.391.049	1.690.389			
2		Συλλεκτήρας λυμάτων παραλιακής υποζώνης (από Γλαύκο έως Ιδομενέως)	(-)	3.815.114	686.720			
3		Δευτερεύον δίκτυο περιοχής Άνω Προαστίου αναπν Π.Ε.Ο	(-)	4.402.054	792.370			
4		Αποχέτευση οδού Λεύκας	(-)	1.467.351	264.123			
5		Ευβοίας - Παπαναστασίου	(-)	2.934.703	528.247			
6		Κατασκευή - ανακατασκευή - αποκατάσταση αγωγών αποχέτευσης σε διάφορες περιοχές της πόλης των Πατρών - 2002	(-)	2.347.762	422.597			
7		Υπερχείλιση αντλιοστασίου (ε)	(-)	2.934.703	528.247			
8		Ηλεκτρομηχανολογικά (και δομικά όπου απαιτείται) έργα αντλιοστασίων (β)οδού Ανθείας, (ε) οδού Αυστραλίας, (α5) οδού Βότση και (α6) οδού Ιεροθέου.	(-)	1.173.881	211.299			
9		Δίκτυο αποχέτευσης και Ε.Ε.Λ δημοτικών διαμερισμάτων Ελεκίστρας και Νέου Σουλίου	(-)	2.054.292	369.773			
10		Κεντρικοί συλλεκτήρες λυμάτων περιοχών Κάτω Προαστίου και Καστελλοκάμπου	(-)	1.467.351	264.123			
11		Αποχέτευση περιοχής Τριτάκη	(-)	293.470	52.825			
12		Καθαρισμός φρεατίων συλλογής ομβρίων υδάτων - 2002	(-)	117.388	21.130			
13		Συντήρηση δικτύου αποχέτευσης	(-)	293.470	52.825			
14		Εργα με αυτεπιστασία	(-)	146.735	26.412			
		ΣΥΝΟΛΟ Β		32.839.325	3.433.602			

Γ. ΕΡΓΑ ΠΟΥ ΕΧΟΥΝ ΠΕΡΑΙΩΘΕΙ

Α/Α	ΚΩΔΙΚΟΣ ΕΡΓΟΥ	ΠΕΡΙΓΡΑΦΗ ΕΡΓΟΥ	ΑΡΧΙΚΟΣ ΠΡΟΪΠ/ΜΟΣ ΕΡΓΟΥ χωρίς ΦΠΑ	ΥΠΟΛΟΙΠΟ ΔΑΠΑΝΗΣ ΓΙΑ ΤΟ 2002		ΠΑΡΑΤΗΡΗΣΕΙΣ
				ΠΟΣΟ (σε ΕΥΡΩ)	ΦΠΑ (σε ΕΥΡΩ)	
1	15.96.40	Κατασκευή συλλεκτήρων ομβρίων Σ1 και λυμάτων γ96	2.641.233	470	85	
2	15.97.08	Συλλεκτήρας ομβρίων Α15 (Λευκωσίας)	1.056.493	46.121	8.302	
3	15.97.07	Συλλεκτήρας ομβρίων Α14 (Αγ.Σοφίας)	2.817.315	275	49	
4	15.97.11	Συλλεκτήρας ομβρίων Α2 (Ιεροθέου)	2.641.233	418	75	
5	15.97.13	Συλλεκτήρας ομβρίων Α11 (Αράτου) , Α12 (Καρόλου) και Α13 (Νόρμαν)	2.538.518	293	53	
6	15.97.09	Συλλεκτήρας ομβρίων Α16 (Αμερικής)	3.052.091	152.774	27.499	
7	15.96.49	Αντλιοστάσιο, καταθληπτικός αγωγός και συλλεκτήρας λυμάτων υποζώνης α5	2.230.374	1.467	264	
8	15.96.51	Αποχέτευση αρκτικής περιοχής ανάντη Π.Ε.Ο	7.190.022	1.725	310	
9	15.96.52	Κατασκευή αποχετευτικών αγωγών σε διάφορους οδούς της πόλης των Πατρών - 1997	1.349.963	396	71	
10	15.96.53	Αντικατάσταση δικτύου ύδρευσης και αποχέτευσης περιοχής οδού Ηφαίστου	645.635	29.347	5.282	

11	15.96.55	Κατασκευή αποχετευτικών αγωγών σε διάφορους οδούς της πόλης των Πατρών (1997 - τμήμα Β')	1.584.740	87.904	15.823
12	15.96.56	Κατασκευή αποχετευτικών αγωγών σε διάφορους οδούς της πόλης των Πατρών (1997 - τμήμα Γ')	1.423.331	29.347	5.282
13	15.96.47	Κεντρικός αποχετευτικός αγωγός (ΚΑΑΙ) από Αγ.Σοφίας έως Κανάρη	4.812.913	1.174	211
14	15.96.48	Κεντρικός αποχετευτικός αγωγός (ΚΑΑΙ) από Κανάρη έως Βενιζέλου	4.783.566	117.388	21.130
15	15.96.50	Κεντρικός Αποχετευτικός αγωγός (Κ.Α.Α.Ι- κλάδος δ)	7.190.022	180.452	32.481
16	15.96.58	Κατασκευή αποχετευτικών αγωγών σε διάφορους οδούς της πόλης των Πατρών 1998 (τμήμα Α)	1.672.781	58.694	10.565
17	15.96.59	Κατασκευή αποχετευτικών αγωγών σε διάφορους οδούς της πόλης των Πατρών 1998 (τμήμα Β)	1.496.698	29.347	5.282
18	15.97.14	Συλλεκτήρας ομβρίων περιοχής Λάγγουρα - Αγ.Νεκταρίου	3.140.132	328.977	59.216
19	15.96.60	Συνδέσεις συλλεκτήρα Κ.Α.Α.ΙΙ	1.555.393	29.347	5.282
20	15.96.61	Κατασκευή έργων αποχέτευσης σε διαφορες περιοχές της πόλης των Πατρών - 1999	1.614.087	198.973	35.815
21	62.07.05	Καθαρισμός φρεσίων συλλογής ομβρίων υδάτων -2000	108.584	22.010	3.962
22	62.07.06	Καθαρισμός φρεσίων συλλογής ομβρίων υδάτων -2001	146.735	68.618	12.351
23	15.96.65	Δίκτυο αποχέτευσης οδού Ρ.Φεραίου και συναφή έργα	1.526.045	160.117	28.821

24	15.96.66	Κατασκευή - ανακατασκευή - αποκατάσταση αγωγών αποχέτευσης σε διάφορες περιοχές της πόλης των Πατρών - 2000	1.760.822	29.347	5.282	
25	15.96.64	Αντλιοστάσιο ζώνης (ε) & συναφή έργα	4.328.687	540.585	97.305	
26		Εγκαταστάσεις επεξεργασίας λυμάτων Δήμου Πατρέων	10.858.401	1.115.187	200.734	
27		Υποθαλάσσιος αγωγός διάθεσης επεξεργασμένων λυμάτων Ε.Ε.Α Πατρών και συναφή έργα	2.347.762	391.803	70.525	
ΣΥΝΟΛΟ Γ'			76.513.573	3.622.558	652.060	

Δ. ΠΡΟΜΗΘΕΙΑ ΥΛΙΚΟΥ

Α/Α	ΕΡΓΟΥ ΚΩΔΙΚΟΣ	ΠΕΡΙΓΡΑΦΗ	ΠΡΟΫΠΟΛΟΓΙΣΜΟΣ 2002		ΠΑΡΑΤΗΡΗΣΕΙΣ
			ΑΞΙΑ (ΕΥΡΩ)	ΦΠΑ (ΕΥΡΩ)	
1		Μηχανοργάνωση Υπηρεσίας Αποχέτευσης	58.694	10.565	(-)
2		Εξοπλισμός συνεργείων συντήρησης δικτύου (κάμερες, μπαλόνια, ...κλπ)	293.470	52.825	(-)
3		Αποφρακτικό μηχάνημα	352.164	63.390	(-)
		ΣΥΝΟΛΟ Δ	704.329	126.779	

ΓΕΝΙΚΟ ΣΥΝΟΛΟ (Α+Β+Γ+Δ)	50.643.835	9.115.890
--------------------------------	-------------------	------------------

iii. Προτάσεις βελτίωσης εγκαταστάσεων

Τα κτίρια στα οποία στεγάζεται η Δ.Ε.Υ.Α.Π. σύντομα θα καταργηθούν , καθώς προβλέπεται να κατασκευαστούν καινούργια κτίρια σε νέο οικόπεδο , τα οποία θα διαθέτουν τις πλέον σύγχρονες εγκαταστάσεις . Αναμένεται πως μέσα στην επόμενη τριετία θα γίνει η μεταστέγαση της Δ.Ε.Υ.Α.Π. στο νέο της χώρο .

iv. Προτάσεις εξοπλισμού

Ταυτόχρονα με τη μεταφορά των εγκαταστάσεων της Δ.Ε.Υ.Α.Π. θα γίνει και η προμήθεια του νέου εξοπλισμού της . Αναμένεται ν' αγοραστούν καινούργια έπιπλα , τελευταίας τεχνολογίας ηλεκτρονικοί υπολογιστές για όλα τα γραφεία και καινούργια μεταφορικά μέσα (επιβατικά , φορτηγά κ.λ.π.) .

Όσον αφορά το μηχανολογικό εξοπλισμό της Δ.Ε.Υ.Α.Π. δεν προβλέπεται κάτι συγκεκριμένο για εκείνη την περίοδο , καθώς αυτός ανανεώνεται διαρκώς και η επιχείρηση διαθέτει πάντα τα πιο εξελιγμένα τεχνολογικά μηχανήματα .

v. Προτάσεις οργανωτικής αναδιάρθρωσης

Η οργανωτική αναδιάρθρωση της Δ.Ε.Υ.Α.Π. είναι επιτακτική ανάγκη καθώς λειτουργεί με αυτή τη δομή σχεδόν 11 χρόνια , από τον Οκτώβριο του 1991 . Όπως καταλαβαίνουμε λοιπόν , από τότε μέχρι σήμερα έχουν αλλάξει πάρα πολλά όσον αφορά τον τρόπο λειτουργίας της επιχείρησης και τις απαιτήσεις των πολιτών για τις υπηρεσίες που απολαμβάνουν . Αναμένεται να τροποποιηθεί ο Οργανισμός Εσωτερικής Υπηρεσίας (Ο.Ε.Υ.) όταν θα γίνει η μεταφορά των εγκαταστάσεων της επιχείρησης στο νέο της χώρο .

Αναλυτικότερα , προτείνεται να τροποποιηθεί ο Ο.Ε.Υ. έτσι ώστε να προσληφθούν περισσότεροι επιστήμονες ΠΕ και ΤΕ , π.χ. Τοπογράφοι Μηχανικοί , Μηχανολόγοι , Ηλεκτρολόγοι Μηχανικοί , Χημικοί , Γεωλόγοι κ.λ.π. , οι οποίοι θα βοηθήσουν στην καλύτερη σχεδίαση και κατασκευή των έργων της Δ.Ε.Υ.Α.Π. . Ακόμη , με την πρόσληψη χειριστών μηχανημάτων έργων , τεχνιτών και εργοδηγών θα ολοκληρώνονται τα έργα και θα διορθώνονται οι βλάβες των δικτύων ταχύτερα . Αυτές οι προσλήψεις όμως δεν θα πρέπει να δημιουργήσουν περαιτέρω οικονομικά προβλήματα στην επιχείρηση , αφού ήδη η διαρκής αυξητική πορεία των αμοιβών του προσωπικού σε σχέση με το σύνολο των εξόδων σε ποσοστά της τάξης του 68 % είναι ανάγκη να αντιμετωπιστεί. Την ίδια πολιτική , μείωσης αυτών των ανελαστικών δαπανών , πρέπει να υιοθετήσουν και άλλες επιχειρήσεις της αυτοδιοίκησης και κυρίως ο ευρύτερος δημόσιος τομέας που ασφυκτιά λόγω του υπεράριθμου προσωπικού και των δαπανών γι αυτό , με επακόλουθο την αναποτελεσματικότητά του και την κακή παροχή υπηρεσιών στους πολίτες .

Τέλος , τα στελέχη της Δ.Ε.Υ.Α.Π. θεωρούν απολύτως απαραίτητα τη δημιουργία ενός γραφείου έρευνας και ανάπτυξης , σκοπός του οποίου θα είναι η παρακολούθηση των νέων τεχνολογιών και οι μελέτες προκειμένου αυτές να εφαρμοστούν για την επιχείρηση .

vi. Βελτίωση θεσμικού πλαισίου Δ.Ε.Υ.Α.

Τα διοικητικά στελέχη της Δ.Ε.Υ.Α.Π. θεωρούν πως για την αντιμετώπιση πολλών προβλημάτων των Δ.Ε.Υ.Α. και γενικά την ανάπτυξη του θεσμού είναι άμεση ανάγκη η τροποποίηση του θεσμικού πλαισίου τους . Κι αυτό γιατί εμφανίζει πολλές αντιφάσεις , αφού οι όποιες νομοθετικές αλλαγές έγιναν κατά τη διάρκεια της 17 ετούς πορείας του θεσμού των δημοτικών επιχειρήσεων , ήταν περιστασιακές

και προσπαθώντας να αντιμετωπίσουν τη μία αδυναμία δημιουργούσαν πλήθος άλλων . Μερικές από τις ρυθμίσεις που δημιουργούν προβλήματα για τις Δ.Ε.Υ.Α. είναι :

Η διακοπή της δανειοδότησης από το Ταμείο Παρακαταθηκών και Δανείων , τι οποίο δεν μπορεί πλέον να εγγράψει υποθήκες , αφού τις ατέλειες των Ο.Τ.Α. απολαμβάνουν και οι επιχειρήσεις τους και ιδίως οι αμιγείς .

– Η υπαγωγή τους στο Ν. 2190/1994 για τις προσλήψεις , το γνωστό ως νόμο Πεπονή .

– Η υπαγωγή τους στο Ν. 1418/1984 όσον αφορά την ανάθεση των έργων

Η υπαγωγή των προμηθειών τους (για πάνω από 60.000.000 δρχ.) στους κανονισμούς προμηθειών του Δημοσίου .

Η κατάργηση των φορολογικών απαλλαγών .

Όλα τα παραπάνω έχουν φέρει σήμερα το θεσμό σε δυσχερή θέση και ακυρώνουν το χαρακτήρα των επιχειρήσεων ως τέτοιες που λειτουργούν στα πλαίσια της ιδιωτικής οικονομίας . Εκτός από την αντιμετώπιση των προβλημάτων αυτών με την άμεση ουσιαστική βελτίωση του θεσμού των Δ.Ε.Υ.Α. προτείνεται και η ενίσχυση της Ε.Δ.Ε.Υ.Α. προκειμένου να επεκταθούν οι δράσεις της προς όφελος των Δ.Ε.Υ.Α. , δηλαδή να τις υποστηρίζει σε θέματα νομικά , management , οργάνωσης και λειτουργίας , εξεύρεσης χρηματοδοτήσεων , αλληλοπληροφόρησης και ενημέρωσης για τις Ευρωπαϊκές πολιτικές και Προγράμματα .

XIV. ΣΥΜΠΕΡΑΣΜΑΤΑ

Μέσα στα δεκαεπτά χρόνια δραστηριότητας των επιχειρήσεων της αυτοδιοίκησης έχουν καταγραφεί πολύ σημαντικά θετικά επιτεύγματα , όπως είναι η αξιοποίηση των πλουτοπαραγωγικών πόρων , η κινητοποίηση του ενδογενούς δυναμικού και η δημιουργία χιλιάδων νέων θέσεων απασχόλησης . Παράλληλα όμως , ο θεσμός δεν απέδωσε τα αναμενόμενα , καθώς ανατέθηκε στην τοπική αυτοδιοίκηση η επίλυση αυτών των χρόνιων και πολύπλοκων προβλημάτων χωρίς να της δοθούν τα απαραίτητα εφόδια για την πραγματοποίησή τους . Το αποτέλεσμα ήταν να λειτουργήσουν οι επιχειρήσεις με περιορισμένη οικονομική αυτοδυναμία , με αναποτελεσματικές διοικήσεις και χωρίς να μπορούν να εκμεταλλευτούν το σημαντικότερο πλεονέκτημά τους : την ευελιξία που διακρίνει τον ιδιωτικό τομέα .

Ειδικότερα , όσον αφορά τη Δ.Ε.Υ.Α. Πάτρας , διαπιστώνουμε πως σε γενικές γραμμές λειτουργεί ευέλικτα και αποδοτικά προσφέροντας στους πολίτες – πελάτες της ποιοτικές υπηρεσίες ενώ ταυτόχρονα δεν αντιμετωπίζει σημαντικά προβλήματα .

Στον τομέα της Ύδρευσης έχει ήδη πραγματοποιήσει πολλά έργα τα οποία βοήθησαν στην αντιμετώπιση πολλών και σημαντικών προβλημάτων (υφαλμυρότητα , απώλειες δικτύου) . Ακόμη , έχει γίνει αντικατάσταση του δικτύου σε ποσοστό 60 % και συνεχίζεται μέχρι να ολοκληρωθεί . Επίσης , πραγματοποιήθηκαν στο παρελθόν και βρίσκονται σε εξέλιξη έργα καίριας σημασίας τα οποία συντελούν στον εκσυγχρονισμό του δικτύου .

Στον τομέα της Αποχέτευσης έχει δοθεί ιδιαίτερη βαρύτητα στην επέκταση του δικτύου στις περιοχές του δήμου που δεν διαθέτουν . Ταυτόχρονα , όπως και για την ύδρευση , καταβάλλεται προσπάθεια εκσυγχρονισμού , καλής συντήρησης του δικτύου και διόρθωσης των

βλαβών όσο το δυνατόν γρηγορότερα προκειμένου να εξυπηρετούνται οι πολίτες με τον καλύτερο τρόπο .

Ακόμη , η κατασκευή του Βιολογικού Καθαρισμού Επεξεργασίας Λυμάτων είναι το πιο σημαντικό έργο της Δ.Ε.Υ.Α.Π. καθώς έχει δυναμικότητα επεξεργασίας λυμάτων για 180.000 κατοίκους και βοηθά καθοριστικά στην απορρύπανση του Πατραϊκού Κόλπου και της ευρύτερης περιοχής .

Επιπλέον , βλέπουμε ότι η Δ.Ε.Υ.Α.Π. είναι άρτια εξοπλισμένη τόσο με μηχανήματα και φορτηγά όσο και με μεταφορικά μέσα . Παράλληλα φαίνεται πως δεν πρόκειται ν' αντιμετωπίσει προβλήματα στο μέλλον καθώς ανανεώνει διαρκώς τον εξοπλισμό της και παρακολουθεί τις νέες τεχνολογίες .

Όσον αφορά την οικονομική πορεία της Δ.Ε.Υ.Α.Π. , από τους χρηματοοικονομικούς δείκτες βλέπουμε ότι είναι πάρα πολύ καλή και μάλιστα το μεγαλύτερο πλεονέκτημά της είναι η μη εξάρτησή της από δανειακά κεφάλαια . Η ύπαρξη όμως ζημιών για το έτος 2001 και οι μεγάλες ζημιές των προηγούμενων οικονομικών χρήσεων αποτελούν ανασταλτικό παράγοντα για την οικονομική ανάπτυξη της επιχείρησης .

Άλλος ένας ανασταλτικός παράγοντας για τη Δ.Ε.Υ.Α.Π. και όλες τις Δ.Ε.Υ.Α. της χώρας είναι το θεσμικό πλαίσιο στο οποίο λειτουργούν . Όλες οι μη προσεκτικές θεσμικές και νομοθετικές αλλαγές οι οποίες έχουν γίνει συγκράτησαν την ώθηση που θα μπορούσε να έχει ο θεσμός .

Αυτά τα προβλήματα που αντιμετωπίζει η Δ.Ε.Υ.Α.Π. μπορούν ν' απαλειφθούν με το συνδυασμό μιας σειράς δράσεων . Πρώτα απ' όλα απαιτείται η ριζική βελτίωση του θεσμικού πλαισίου της προκειμένου να καταργηθούν οι αρνητικές για την ανάπτυξή της ρυθμίσεις , π.χ. ο Ν. 2527/1997 για την πρόσληψη του προσωπικού της , ο Ν. 2459/1997 για

την κατάργηση των φορολογικών απαλλαγών της , ο Ν. 1892/1990 για τις επιχορηγήσεις των επενδύσεων της κ.λ.π.

Επίσης , απαιτείται η τροποποίηση του Οργανισμού Εσωτερικής Υπηρεσίας της (Ο.Ε.Υ.) , προκειμένου να αυξηθεί το επιστημονικό προσωπικό και να αναδιοργανωθούν τα γραφεία και οι αρμοδιότητες των διευθυντικών στελεχών της . Η βελτίωση αυτή είναι απαραίτητη για να πάρει η επιχείρηση κλίση προς την ανάπτυξη και την άνοδο της ποιότητας των υπηρεσιών της . Ταυτόχρονα όμως θα συντελέσει και στη μείωση της ανεργίας που ταλανίζει την περιοχή του δήμου (6.230 άνεργοι , ποσοστό 11,14 %) , καθώς η επιχείρηση στην ανοδική της πορεία θα επεκτείνει τα αντικείμενα δράσης της και έτσι θ' απασχολεί και περισσότερο προσωπικό (επιστήμονες , εργάτες , τεχνίτες κ.λ.π.). Ήδη το πρώτο βήμα έγινε με τη δημιουργία του βιολογικού καθαρισμού και την πρόσληψη προσωπικού για τη λειτουργία του .

Τέλος , η σημαντικότερη κίνηση είναι να υποστηριχτεί από τον κρατικό μηχανισμό τόσο σε οικονομικούς πόρους όσο και σε ενίσχυση αρμοδιοτήτων το συλλογικό τους όργανο , η Ε.Δ.Ε.Υ.Α. . Κι αυτό γιατί μ' αυτό τον τρόπο θα είναι εφικτή η προσφορά της απαιτούμενης επιστημονικής και τεχνικής υποστήριξης που έχουν ανάγκη οι Δ.Ε.Υ.Α. και θα επιτευχθεί η επικοινωνία και ανταλλαγή εμπειριών σε επιχειρησιακά θέματά τους . Η Ε.Δ.Ε.Υ.Α. δεν πρέπει να αναλώνεται πλέον σε συνδικαλιστικά θέματα , αλλά να παίζει το ρόλο του ρυθμιστή των θεμάτων που απασχολούν τις Δ.Ε.Υ.Α. και του καθοδηγητή τους προς την ανάπτυξη και αναβάθμιση των παρεχόμενων υπηρεσιών τους.

ΒΙΒΛΙΟΓΡΑΦΙΑ

- Οδηγός Δ.Ε.Υ.Α. , Σύσταση , Οργάνωση , Λειτουργία , Ε.Ε.Τ.Α.Α. Α.Ε. , ΑΘΗΝΑ 2000
- Θέματα Οργάνωσης , Λειτουργίας και Προσωπικού Δήμων , Κοινοτήτων και Δημοτικών ή Κοινοτικών Επιχειρήσεων , Θεοδώρου Δ. Ιωάννη , Έκδοση Δήμου Καλαμαριάς , ΚΑΛΑΜΑΡΙΑ 1996
- Οι Αναπτυξιακοί Θεσμοί της Αυτοδιοίκησης , Παναγιώτης Γ. Μαΐστρος , « ΝΕΑ ΣΥΝΟΡΑ » - Α.Α. ΛΙΒΑΝΗ , ΕΚΔΟΣΗ 2000
- Δημοτικός και Κοινοτικός Κώδικας , Ε.Ε.Τ.Α.Α. Α.Ε. , ΥΠ.ΕΣ.Δ.Α.Α. , Διεύθυνση Οργάνωσης και Λειτουργίας Οργανισμών Τοπικής Αυτοδιοίκησης , ΑΘΗΝΑ 1995
- Ο Δημοτικός και Κοινοτικός Κώδικας , Κ.Ε.Δ.Κ.Ε. , Ε.Ε.Τ.Α.Α. Α.Ε. , ΑΘΗΝΑ 2000
- Επιθεώρηση Τοπικής Αυτοδιοίκησης , Δημοτικός και Κοινοτικός Κώδικας με ερμηνευτικές σημειώσεις , Κ.Ε.Δ.Κ.Ε. , ΑΘΗΝΑ 1993
- Τετράδια Αυτοδιοίκησης , Κ.Ε.Δ.Κ.Ε. , Δεύτερη Έκδοση , 2/98
- Τετράδια Αυτοδιοίκησης , Κ.Ε.Δ.Κ.Ε. , 3/98
- Δήμος , Διμηνιαίο Επιστημονικό Περιοδικό για Θέματα Τοπικής Αυτοδιοίκησης , Τεύχος 5 , ΙΟΥΛΙΟΣ – ΑΥΓΟΥΣΤΟΣ 2001
- Τοπική Αυτοδιοίκηση – Αποκέντρωση , Δίμηνη Επιθεώρηση , Τεύχος 1 , ΙΑΝΟΥΑΡΙΟΣ – ΦΕΒΡΟΥΑΡΙΟΣ 1999
- Επιθεώρηση Τοπικής Αυτοδιοίκησης , Κ.Ε.Δ.Κ.Ε. , Περίοδος Γ' , Τεύχος 93 (Δ) , ΑΠΡΙΛΙΟΣ – ΜΑΙΟΣ 1998

ΠΗΓΕΣ

- Εθνική Στατιστική Υπηρεσία της Ελλάδας (Ε.Σ.Υ.Ε.)
- ΔΗΜΟΤΙΚΗ ΕΠΙΧΕΙΡΗΣΗ ΥΔΡΕΥΣΗΣ – ΑΠΟΧΕΤΕΥΣΗΣ ΠΑΤΡΑΣ (Δ.Ε.Υ.Α.Π.)
- ΔΗΜΟΣ Πατρών
- INTERNET : - www.deyap.gr
- www.eetaa.gr

ΣΥΝΤΟΜΟΓΡΑΦΙΕΣ

- Ο.Τ.Α. : Οργανισμός Τοπικής Αυτοδιοίκησης
- Δ.Ε.Υ.Α. : Δημοτική Επιχείρηση Ύδρευσης Αποχέτευσης
- Κ.Ε.Κ. : Κέντρο Επαγγελματικής Κατάρτισης
- Ε.Ε.Τ.Α.Α. : Ελληνική Εταιρεία Τοπικής Ανάπτυξης και Αυτοδιοίκησης
- Κ.Ε.Δ.Κ.Ε : Κεντρική Ένωση Δήμων και Κοινοτήτων Ελλάδος
- Τ.Ε.Δ.Κ. : Τοπική Ένωση Δήμων και Κοινοτήτων
- Ε.Σ.Υ.Ε. : Εθνική Στατιστική Υπηρεσία της Ελλάδος
- ΥΠ.ΕΣ.Δ.Δ.Α. : Υπουργείο Εσωτερικών Δημόσιας Διοίκησης και Αποκέντρωσης
- Β.Κ. : Βιολογικός Καθαρισμός
- Δ.Δ : Δημοτικό Διαμέρισμα

ΠΕΡΙΕΧΟΜΕΝΑ

I . ΕΙΣΑΓΩΓΗ	1
II . ΜΕΘΟΔΟΛΟΓΙΑ	3
III . Ο ΡΟΛΟΣ ΤΩΝ ΔΗΜΟΤΙΚΩΝ / ΚΟΙΝΟΤΙΚΩΝ ΕΠΙΧΕΙΡΗΣΕΩΝ	4
i . Κατηγορίες επιχειρήσεων της αυτοδιοίκησης	7
A . Αυτοτελής δημιουργία επιχειρήσεων από έναν ή περισσότερους δήμους ή κοινότητες	7
B . Συμμετοχή των Οργανισμών Τοπικής Αυτοδιοίκησης σε επιχειρήσεις	9
1 . Συμμετοχή σε επιχειρήσεις που διέπονται από τον Δημοτικό και Κοινοτικό Κώδικα	10
ii . Βήματα σύστασης και έναρξης λειτουργίας δημοτικών / κοινοτικών επιχειρήσεων	15
IV . ΥΔΡΕΥΣΗ – ΑΠΟΧΕΤΕΥΣΗ	17
V . ΣΤΟΙΧΕΙΑ ΤΗΣ ΠΕΡΙΟΧΗΣ ΤΟΥ ΔΗΜΟΥ	21
i . Γενικά για το νομό Αχαΐας	21
ii . Δείκτες γήρανσης και εξαρτώμενου πληθυσμού	25
iii . Περιοχή μελέτης	26
iv . Πληθυσμιακή πυκνότητα	27
v . Στοιχεία απασχόλησης	28
VI . ΘΕΣΜΙΚΟ ΠΛΑΙΣΙΟ Δ.Ε.Υ.Α.	31
VII . ΣΥΣΤΑΣΗ ΔΗΜΟΤΙΚΗΣ ΕΠΙΧΕΙΡΗΣΗΣ ΥΔΡΕΥΣΗΣ – ΑΠΟΧΕΤΕΥΣΗΣ ΠΑΤΡΑΣ	38
VIII . ΟΡΓΑΝΙΣΜΟΣ ΕΣΩΤΕΡΙΚΗΣ ΥΠΗΡΕΣΙΑΣ ΤΗΣ Δ.Ε.Υ.Α. ΠΑΤΡΑΣ	39
i . Τρόπος πρόσληψης προσωπικού για πλήρωση θέσεων	40
ii . Οργανωτική διάρθρωση των υπηρεσιών της Δ.Ε.Υ.Α. Πάτρας	41

ΙΧ . ΤΟΜΕΑΣ ΥΔΡΕΥΣΗΣ	43
i . Πηγές νερού	43
ii . Έργα ύδρευσης	44
iv . Προβλήματα κατά την εκτέλεση του έργου	48
v . Τρόπος ύδρευσης της πόλης της Πάτρας	48
vi . Διαχείριση δικτύου νερού	50
vii . Εγκαταστάσεις επεξεργασίας νερού	53
A . Κροκίδωση – Καθίζηση	56
B . Έργα εισόδου – Προσθήκη χημικών	57
C . Διύλιση	58
D . Απολύμανση	59
viii . Ποιότητα νερού	60
ix . Μικροβιολογικά χαρακτηριστικά	62
x . Επάρκεια νερού	62
xi . Συντήρηση – Βλάβες του δικτύου	62
xii . Προληπτική συντήρηση	63
xiii . Τιμολόγηση νερού	64
xiv . Φορείς εκτέλεσης των έργων – Χρηματοδότηση	69
X . ΤΟΜΕΑΣ ΑΠΟΧΕΤΕΥΣΗΣ	70
i . Δίκτυο αποχέτευσης αστικών λυμάτων	71
ii . Έργα αποχέτευσης	72
A . Βασικά έργα αποχέτευσης λυμάτων	77
B . Έργα αποχέτευσης όμβριων	80
1 . Κεντρική ζώνη της πόλης	80
2 . Νοτιοδυτική πλευρά της πόλης	80
3 . Αρκτική ζώνη	81
iii . Συντήρηση δικτύων αποχέτευσης	84
iv . Τέλη σύνδεσης με το δίκτυο αποχέτευσης	85
v . Τέλη χρήσης αποχέτευσης	87
vi . Βιολογικός Καθαρισμός	87
A . Εγκαταστάσεις επεξεργασίας λυμάτων	89

1 . Ανάλυση διαφορών σε σχέση με τα αρχικά προβλεπόμενα	99
2 . Προβλήματα κατά την εκτέλεση του έργου	100
3 . Εκτίμηση δυνατότητας επίτευξης των προβλεπόμενων αποτελεσμάτων	102
XI . ΜΗΧΑΝΟΛΟΓΙΚΟΣ ΕΞΟΠΛΙΣΜΟΣ	104
i . Μεταφορικά μέσα	104
ii . Μηχανήματα	105
XII . ΟΙΚΟΝΟΜΙΚΗ ΠΟΡΕΙΑ Δ.Ε.Υ.Α. ΠΑΤΡΑΣ	107
i . Ανάλυση	107
ii . Χρηματοοικονομικοί δείκτες	109
iii . Κριτική επί των οικονομικών της Δ.Ε.Υ.Α.Π.	111
iv . Ανάλυση S.W.O.T./Δ.Α.Ε.Α.	112
XIII . ΠΡΟΤΑΣΕΙΣ	115
i . Προτάσεις έργων ύδρευσης	115
Α . Πρόγραμμα έργων ύδρευσης	115
ii . Προτάσεις έργων αποχέτευσης	117
Α . Πρόγραμμα έργων αποχέτευσης	117
iii . Προτάσεις βελτίωσης εγκαταστάσεων	118
iv . Προτάσεις εξοπλισμού	118
v . Προτάσεις οργανωτικής αναδιάρθρωσης	118
vi . Βελτίωση θεσμικού πλαισίου Δ.Ε.Υ.Α.	119
XIV . ΣΥΜΠΕΡΑΣΜΑΤΑ	121
ΒΙΒΛΙΟΓΡΑΦΙΑ	124
ΠΗΓΕΣ	125

ΠΙΝΑΚΕΣ ΤΗΣ ΜΕΛΕΤΗΣ

ΠΙΝΑΚΑΣ 1 Ποσοστιαία κατανομή των επιχειρήσεων της αυτοδιοίκησης κατά κατηγορία	12
ΠΙΝΑΚΑΣ 2 Ταξινόμηση δημοτικών / κοινοτικών επιχειρήσεων σε κλάδους οικονομικής δραστηριότητας	13
ΠΙΝΑΚΑΣ 3 Ποσοστιαία κατανομή των επιχειρήσεων της αυτοδιοίκησης κατά κατηγορία για την Περιφέρεια Δυτικής Ελλάδας	14
ΠΙΝΑΚΑΣ 4 Ποσοστιαία κατανομή του προσωπικού των Δ.Ε.Υ.Α. κατά επίπεδο εκπαίδευσης και σχέση εργασίας	18
ΠΙΝΑΚΑΣ 5 Οικονομικά ενεργός και μη ενεργός πληθυσμός κατά φύλο και ομάδες ηλικιών (απογραφή 1991)	22
ΠΙΝΑΚΑΣ 6 Πληθυσμός κατά φύλο και ομάδες ηλικιών	24
ΠΙΝΑΚΑΣ 7 Δείκτες εξαρτώμενου πληθυσμού και γήρανσης	26
ΠΙΝΑΚΑΣ 8 Πληθυσμιακή εξέλιξη του Δήμου Πατρών	27
ΠΙΝΑΚΑΣ 9 Πληθυσμιακή πυκνότητα Δήμου Πατρών	28
ΠΙΝΑΚΑΣ 10 Κατανομή απασχολούμενων ανά τομέα παραγωγής	29
ΠΙΝΑΚΑΣ 11 Συγκεντρωτικός πίνακας πληρωμών (σε δραχμές και ECU)	45
ΠΙΝΑΚΑΣ 12 Χρηματοδοτική πρόοδος	47
ΠΙΝΑΚΑΣ 13 Φυσική πρόοδος	47
ΠΙΝΑΚΑΣ 14 Χημικά Χαρακτηριστικά	61
ΠΙΝΑΚΑΣ 15 Ενδεικτική τιμολόγηση νερού σε διάφορες Δ.Ε.Υ.Α. της χώρας	66
ΠΙΝΑΚΑΣ 16 Συγκεντρωτικός πίνακας πληρωμών (ποσά σε Euro)	73
ΠΙΝΑΚΑΣ 17 Φυσική πρόοδος (ποσά σε Euro)	74
ΠΙΝΑΚΑΣ 18 Συγκεντρωτικός πίνακας πληρωμών (ποσά σε Euro)	75
ΠΙΝΑΚΑΣ 19 Φυσική πρόοδος	76
ΠΙΝΑΚΑΣ 20 Συγκεντρωτικός πίνακας πληρωμών (ποσά σε Euro)	95
ΠΙΝΑΚΑΣ 21 Φυσική πρόοδος	97
ΠΙΝΑΚΑΣ 22 Βασικές κατηγορίες εσόδων – εξόδων για το 2001	108
ΔΙΑΓΡΑΜΜΑ 1 Σύνθεση πληθυσμού της Αχαΐας κατά φύλο , 1961-1991	25
ΔΙΑΓΡΑΜΜΑ 2 Κατανομή απασχολούμενων ανά τομέα παραγωγής	30
Σχήμα 1 Μήτρα Δ.Α.Ε.Α. : Αξιολόγηση Δ.Ε.Υ.Α. Πάτρας	113
Μελέτη : Δημοτικές Επιχειρήσεις Ύδρευσης –Αποχέτευσης Δ.Ε.Υ.Α. Πάτρας	129

ΠΑΡΑΡΤΗΜΑ

- Ν. 1069 / 1980
- Ν. 2527 / 1997
- ΣΥΣΤΑΤΙΚΗ ΠΡΑΞΗ Δ.Ε.Υ.Α.Π.
- ΟΡΓΑΝΙΣΜΟΣ ΕΣΩΤΕΡΙΚΗΣ ΥΠΗΡΕΣΙΑΣ Δ.Ε.Υ.Α.Π.
- ΧΑΡΤΗΣ 1 « ΑΝΤΙΚΑΤΑΣΤΑΣΗ ΔΙΚΤΥΟΥ ΥΔΡΕΥΣΗΣ ΠΑΤΡΑΣ »
- ΧΑΡΤΗΣ 2 « ΕΡΓΑ ΑΠΟΧΕΤΕΥΣΗΣ ΚΑΙ ΒΙΟΛΟΓΙΚΟΣ ΚΑΘΑΡΙΣΜΟΣ ΠΟΛΕΩΣ ΠΑΤΡΩΝ »

ἀποχετεύσεως τῶν ὀμβρίων ὑδάτων τῶν ἀκινήτων, τὰ τῆς ἀποχετεύσεως χαμηλῶν χώρων καὶ ἐπιφανειῶν, τὰ τῆς διαδικασίας συνδέσεως μετὰ τοῦ δικτύου ἀποχετεύσεως, τὰ τῆς διακοπῆς τῶν συνδέσεων, αἱ ἀντίστοιχοι ἐν γένει ὑποχρεώσεις τῶν ἰδιοκτητῶν ἀκινήτων τῶν κατοικῶν, καὶ λοιπῶν ὀργανισμῶν ἢ ἐπιχειρήσεων κοινῆς ὠφελείας, ὡς καὶ τὰ σχετικὰ δικαιώματα τῶν ὀργάνων τῆς ἐπιχειρήσεως, τὰ πρὸς ὑπολογισμόν τοῦ τέλους συνδέσεως λαμβανόμενον ὑπὸ ἑξῆς μῆκος συνδέσεως δι' ἀκίνητα ἔχοντα προσόψεις ἐπὶ πλειόνων τῆς μίας ὁδῶν, ὁ τρόπος ὑπολογισμοῦ τῆς ἐπιβαρύνσεως τῶν ἀκινήτων ἐπὶ τοῦ αὐτοῦ οἰκοπέδου εἰς ὃ ὑψίσταται κάθετος ἰσοπέδισμα, ὁ τρόπος κατασκευῆς ὑπὸ τῆς ἐπιχειρήσεως τῆς ἐξωτερικῆς διακλαδώσεως πρὸς σύνδεσιν ἀκινήτων, ὡς οἱ ὑπόχρεοι πρὸς τοῦτο ὑποβάλλουν ἐντὸς τῆς ταχθείσης προθεσμίας ὑπὸ τῆς ἐπιχειρήσεως τὰ πρὸς ἐκτέλεσιν τῆς συνδέσεως δικαιολογητικὰ καὶ τὰ τῆς εἰσπράξεως τῶν δαπανῶν συνδέσεων ἐν τῇ περιπτώσει ταύτῃ ὡς καὶ πᾶσα λεπτομέρεια περὶ τὴν λειτουργίαν, συντήρησιν καὶ ἐκμετάλλευσιν τῶν ἔργων τῆς ἐπιχειρήσεως.

3. Δι' ἀποφάσεως τοῦ Διοικητικοῦ Συμβουλίου τῆς ἐπιχειρήσεως, ἐγκρινομένης ὑπὸ τοῦ Νομάρχου, καθορίζονται τὰ τῆς λειτουργίας τοῦ δικτύου ὑδρεύσεως, ἴδια δὲ ὁ τρόπος τοῦ καθορισμοῦ ἐκάστοτε τῆς τιμῆς τοῦ ὕδατος, τὰ τῆς ἡανομῆς αὐτοῦ, τὰ τῆς δικαιοδοσίας συνδέσεως μετὰ τοῦ δικτύου ὑδρεύσεως, τὰ τῆς διακοπῆς τῶν συνδέσεων, τὰ τῆς ἐγγυήσεως χρήσεως ὕδρομετρητῶν, τὰ τῶν διακλαδώσεων τοῦ δικτύου, τὰ ὑπόχρεα πρὸς σύνδεσιν ἀκίνητα καὶ οἱ ὑπόχρεοι καταβολῆς τῶν πάσης φύσεως τελῶν ὑδρεύσεως καὶ αἱ ὑποχρεώσεις αὐτῶν, ὡς καὶ αἱ ἀντίστοιχοι ἐκ τούτων κυρώσεις καὶ πᾶσα ἐν γένει, περὶ τὴν λειτουργίαν, συντήρησιν καὶ ἐκμετάλλευσιν τῶν ἔργων ὑδρεύσεως τῆς ἐπιχειρήσεως, λεπτομέρεια.

Μέχρι τῆς ἐκδόσεως τῶν κανονισμῶν τούτων ἐφαρμόζονται τὰ ἐν ἰσχύϊ τιμολόγια καὶ οἱ κανονισμοὶ τῶν ὑπηρεσιῶν ὑδρεύσεως καὶ ἀποχετεύσεως τοῦ Δήμου ἢ Κοινότητος ἢ Συνδέσμου ὑπὸ τῶν ὁμοίων ἰδρύεται ἢ ἐπιχειρήσεως.

Ἀπαλλοτριώσεις.

Ἄρθρ. 24. - 1. Τὰ ὑπὸ τῆς ἐπιχειρήσεως ἐκτελούμενα ἔργα χαρακτηρίζονται δημοσίας ὠφελείας, τὰ δὲ διὰ ταῦτα, ὡς καὶ διὰ τὰς συναφεῖς ἐγκαταστάσεις ἀναγκαζοῦντα ἀκίνητα, ἀπαλλοτριῦνται ἀναγκαστικῶς ὑπὲρ καὶ δαπάναις αὐτῆς, κατόπιν ἀποφάσεως τοῦ Διοικητικοῦ Συμβουλίου, ἐφαρμοζομένων κατὰ τὸ λοιπὰ τῶν περὶ ἀναγκαστικῶν ἀπαλλοτριώσεων τῶν Δήμων καὶ Κοινοτήτων ἐκάστοτε ἰσχυουσῶν διατάξεων. Καθ' ὁμοίον τρόπον συνιστῶνται ἀναγκαστικῶς καὶ δουλεῖαι οἰασθῆποτε μορφῆς.

2. Αἱ διατάξεις τοῦ Ν.Δ. 797/1971 «περὶ ἀναγκαστικῶν ἀπαλλοτριώσεων» καὶ αἱ δι' αὐτῶν διατηρηθεῖσαι ἐξαιρέσεις ἐπὶ Δήμων καὶ Κοινοτήτων, ἰσχύουσιν καὶ διὰ τὰς ὑπὲρ τῆς ἐπιχειρήσεως ἀπαλλοτριώσεις, ἐκφυλασσομένων τῶν εἰδικωτέρων διατάξεων τοῦ Δημοτικοῦ καὶ Κοινοτικοῦ Κώδικος.

3. Ἐφ' ὅσον τὰ ἔργα πρόκειται νὰ κατασκευασθοῦν εἰς χώρους προβλεπόμενους δι' ὁδοῦς, πλατείας ἢ λοιποῦς κοινωχρήστους χώρους τοῦ ἐδαφίου α' τῆς παραγράφου 1 τοῦ ἀρθροῦ 2 τοῦ ἀπὸ 17/7-

16.8.1923 τοῦ Ν. Δ/τος «περὶ σχεδίου πόλεων, κωμῶν καὶ συνοικισμῶν τοῦ Κράτους καὶ τῆς οἰκοδομῆς αὐτῶν», ἢ ὑπὲρ τοῦ Δήμου ἢ τῆς Κοινότητος ἀπαλλοτριώσεις δύναται νὰ ἐπισηπεῦδεται ὑπὸ τῆς Ἐπιχειρήσεως δαπάναις αὐτῆς.

Τιμολόγια.

Ἄρθρ. 25. - 1. Δι' ἀποφάσεως τοῦ Διοικητικοῦ Συμβουλίου ἐγκρινομένης ὑπὸ τοῦ Νομάρχου καθορίζονται κεχωρισμένως τιμολόγια διὰ τὴν ὑπηρεσίαν ὑδρεύσεως καὶ ἀποχετεύσεως.

2. Τὰ ἐκ τῶν τελῶν τῶν ὑπηρεσιῶν ὑδρεύσεως καὶ ἀποχετεύσεως ἔσοδα δέον ὑποχρεωτικῶς νὰ καλύπτουν τὰς ἀναγκαίας δαπάνας προσωπικοῦ, λειτουργίας καὶ συντηρήσεως τῶν δικτύων, ἀποσβέσεως παγίων ἐγκαταστάσεων καὶ τοκοχρεωλυσιῶν συναφθέντων δανειῶν.

3. Τὰ ἐκ τῶν τελῶν ἔσοδα ἐπιτρέπονται νὰ ὑπερβαίνουν τὰς κατὰ τὴν προηγουμένην παράγραφον δαπάνας πρὸς ἐκτέλεσιν ἔργων συμφώνως πρὸς τὸν σκοπὸν τῆς ἐπιχειρήσεως μετὰ τὴν πάροδον τῆς δεκαετίας περὶ ἧς τὰ ἀρθρα 11 καὶ 12 τοῦ παρόντος νόμου. Τὸ ποσοστὸν καθορίζεται δι' ἀποφάσεως τοῦ Διοικητικοῦ Συμβουλίου, ἐγκρινομένης ὑπὸ τοῦ Νομάρχου.

Διαφοροποιήσις τελῶν.

Ἄρθρ. 26. Δι' ἀποφάσεως τοῦ Διοικητικοῦ Συμβουλίου ἐγκρινομένης ὑπὸ τοῦ Νομάρχου δύναται α) νὰ καθορίζηται εἰδικὸν τιμολόγιον ὑδρεύσεως ἢ ἀποχετεύσεως διὰ τοὺς κατοίκους τῶν μετεχόντων τῆς ἐπιχειρήσεως Δήμων ἢ Κοινοτήτων ἢ συνοικισμῶν αὐτῶν, οἵτινες ἐξυπηρετοῦνται ἐξ ἴδιου δικτύου ἀνεξαρτήτου τοῦ ἐνιαίου τοιούτου τῆς ἐπιχειρήσεως καὶ β) νὰ θεσπίζονται διαφορετικὰ τιμολόγια κατὰ περιοχὰς ἀναλόγως τῶν ἐκτελουμένων ἔργων ἢ τοῦ κόστους λειτουργίας τῶν ἐγκαταστάσεων τῆς περιοχῆς.

Ποινικὰ διατάξεις.

Ἄρθρ. 27. - 1. Ἀπαγορεύεται ἡ ἀνεῦ ἐγγράφου ἀδείας τῆς ἐπιχειρήσεως ἐκτέλεσις οἰασθῆποτε ἐργασίας ἀποχετεύσεως ἔξω τοῦ οἴκου, εἰς ὃν καταλήγουν αἱ ἐσωτερικαὶ ἐγκαταστάσεις ἀποχετεύσεως τοῦ ἀκινήτου. Ἐπισης ἀπαγορεύεται κατὰ πᾶσαν περίπτωσιν ἡ ἐκτέλεσις οἰασθῆποτε ἐργασίας, ἐπὶ σκοπῷ λαθραίας ἀποχετεύσεως ἀκαθάρτων ἢ ὀμβρίων ὑδάτων ἀκινήτου τινός εἰς τὸ δίκτυον ἀποχετεύσεως.

2. Ἡ παράβασις τῶν διατάξεων τῆς παραγράφου 1 τιμωρεῖται διὰ φυλακίσεως μέχρις ἑξ μηνῶν καὶ διὰ χρηματικῆς ποινῆς μέχρι 30.000 δραχμῶν.

Ἐάν ἡ ἀξιόποινος πράξις ἐγένετο ἐπὶ σκοπῷ λαθραίας ἀποχετεύσεως πλειόνων ἀκινήτων, διὰ τῆς κατασκευῆς ὑπονόμου μέλλοντος νὰ ἐξυπηρετήσῃ ταῦτα καὶ συνδέσεως αὐτοῦ μετὰ τοῦ δικτύου ἀποχετεύσεως, ὁ ὑπάτιος ταύτης τιμωρεῖται διὰ φυλακίσεως μέχρις ἐνός ἐτους καὶ διὰ χρηματικῆς ποινῆς 30.000 ἔως 80.000 δρχ.

3. Ἡ ἐπιχειρήσις δύναται πάντοτε νὰ παρίσταται ὡς πολιτικῶς ἐνάγουσα, τῶσον ἐν τῇ προδικασίᾳ, ὅσον καὶ ἐν τῇ κύρῳ διαδικασίᾳ πρὸς ἐπίδωξιν τῆς ἐκ τῶν

ορκωτών λογιστών, οι οποίοι προτείνονται υπό του Σώματος Ὀρκωτών Λογιστών και διορίζονται υπό του Νομάρχου εις τὴν ἀρχὴν ἐκάστου οικονομικοῦ ἔτους. Διὰ τῆς ἀποφάσεως διορισμοῦ αὐτῶν ὀρίζεται καὶ ἡ ἀμοιβὴ τῶν, κατὰ τὴν διαδικασίαν τοῦ ἀρθροῦ 14 τοῦ Ν. 3329/1955.

Ἐνημερωτικὸν Τεύχος.

Ἄρθρ. 19. Ἡ ἐπιχειρήσις ὑποχρεοῦται ὅπως καθ' ἑκάστον ἔτος συντάσῃ Εἰδικὸν Ἐνημερωτικὸν Τεύχος Καταναλωτοῦ.

Εἰς τὸ τεύχος τοῦτο θὰ ἀναγράφωνται, μεταξύ ἄλλων, τὰ οὐσιώδη καὶ ἀναγκαῖα πρὸς ἐνημέρωσιν ἐπὶ τῆς δραστηριότητος τῆς ἐπιχειρήσεως στοιχεῖα, τὰ ὁποῖα θὰ λαμβάνωνται ἐκ τοῦ ἔτησιου ἀπολογισμοῦ καὶ τῶν ἐκθέσεων οικονομικῆς καταστάσεως, τῆς ἀπογραφῆς τῆς περιουσίας τῆς, τοῦ ἔτησιου Προγράμματος Ἐπενδύσεων μετὰ τῶν πηγῶν χρηματοδοτήσεώς του, ἐκ τοῦ ἀποτελέσματος τοῦ διαχειριστικοῦ ἐλέγχου, τῶν δαπανῶν διοικήσεως, λειτουργίας καὶ συντηρήσεως, τῆς παραγωγικότητος τῆς Ἐπιχειρήσεως, τῆς καταστάσεως τοῦ προσωπικοῦ, τῶν ἀμοιβῶν τῆς διοικήσεως καὶ τοῦ προσωπικοῦ, ὡς καὶ ἕτερα στοιχεῖα ἐπὶ τῶν πάσης φύσεως δραστηριοτήτων τῆς ἐπιχειρήσεως.

Τὸ Εἰδικὸν Ἐνημερωτικὸν Τεύχος ὑπογράφομενον ὑπὸ τοῦ Προέδρου καὶ τοῦ Γενικοῦ Διευθυντοῦ τῆς ἐπιχειρήσεως ἀποστέλλεται, μερὴν τῆς ἐπιχειρήσεως, τὸ βραδύτερον ἐντὸς ἑξ μηνῶν ἀπὸ τῆς λήξεως τοῦ οικονομικοῦ ἔτους εἰς τοὺς καταναλωτὰς τῆς ἐπιχειρήσεως πρὸς ἐνημέρωσιν τῶν.

Ἡ μὴ σύνταξις ἢ ἡ μὴ ἀποστολὴ τοῦ ἀνωτέρω τεύχους συνιστᾷ παράβασιν καθήκοντος.

Ἐποπτεία ἐπὶ τῶν ἐπιχειρήσεων.

Ἄρθρ. 20. - 1. Ὁ Νομάρχης ἐλέγχει τὰς ἀκολουθούσας ἀποφάσεις τοῦ διοικητικοῦ συμβουλίου: α) περὶ ψηφίσεως τοῦ προϋπολογισμοῦ τῆς ἐπιχειρήσεως, ὡς καὶ πάσης τροποποιήσεως τούτου, β) περὶ τῆς ἀγορᾶς, μισθώσεως καὶ ἐκποιήσεως ἀκινήτων κτημάτων, γ) περὶ τῆς ἐπιβαρύνσεως τῶν ἀκινήτων τῆς ἐπιχειρήσεως διὰ ἔμπρακτου δικαιώματος, δ) περὶ συνάψεως δανείων, ε) περὶ καθορισμοῦ τῶν τιμῶν καὶ τῶν ὄρων διαθέσεως τῶν προϊόντων τῆς ἐπιχειρήσεως ἢ τῆς χρήσεως τῶν ἔργων ἢ ὑπηρεσιῶν αὐτῆς, στ) περὶ ἐγκρίσεως μελετῶν ἔργων καὶ προμηθειῶν καὶ τοῦ τρόπου ἐκτελέσεως αὐτῶν. Προκειμένου περὶ ἀναθέσεως μελετῶν ἔργων ἢ προμηθειῶν, ἢ ἀπόφασις τοῦ διοικητικοῦ συμβουλίου ἐλέγχεται ὑπὸ τοῦ Ὑπουργοῦ τῶν Ἐσωτερικῶν ἢ τοῦ Νομάρχου κατὰ λόγον ἀρμοδιότητος ἐκάστου.

2. Ὁ Νομάρχης ἐλέγχει τὸν ἰσολογισμόν, τὸν ἀπολογισμόν καὶ τὴν ἐκθεσὶν πεπραγμένων, δύναται δὲ νὰ διατάξῃ τὴν διενέργειαν ἐκτάκτου διαχειριστικοῦ καὶ ταμιακοῦ ἐλέγχου ὑπὸ ὀρκωτῶν λογιστῶν.

3. Εἰς τὰς περιπτώσεις τῶν ἀνωτέρω 1 καὶ 2 παραγράφων ἢ ἀπόφασις τοῦ Νομάρχου ἐκδίδεται ἐντὸς ἀποκλειστικῆς προθεσμίας εἰκοσι (20) ἡμερῶν, ἀφ' ἧς περὶ ἄλλων εἰς αὐτὸν αἱ ἀποφάσεις τῶν Διοικητικῶν Συμβουλίων μετὰ τῶν ἀναγκαίων ἐγγράφων στοιχείων διὰ τὴν νόμιμον ἐκδοσὶν τῶν.

4. Αἱ ὑπὸ τοῦ παρόντος νόμου προβλεπόμεναι ἀρμοδιότητες τοῦ μὲν Ὑπουργοῦ Ἐσωτερικῶν αἱ

ἀφορῶσαι εἰς θέματα προσωπικοῦ ἀσκοῦνται διὰ τῆς διευθύνσεως προσωπικοῦ ὀργανισμῶν τοπικῆς αὐτοδιοικήσεως, αἱ ἀφορῶσαι εἰς θέματα ἔργων διὰ τῆς διευθύνσεως ΤΥΔΚ καὶ αἱ λοιπαὶ διὰ τῆς διευθύνσεως δημοτικῆς καὶ κοινοτικῆς διοικήσεως, τοῦ δὲ Νομάρχου διὰ τῆς διευθύνσεως ἐσωτερικῶν.

Κανονισμοὶ λειτουργίας καὶ διαχειρίσεως.

Ἄρθρ. 21. - 1. Διὰ κανονισμῶν, συνταρσομένων καὶ ψηφισομένων ὑπὸ τοῦ διοικητικοῦ συμβουλίου τῆς ἐπιχειρήσεως καὶ ἐλεγχομένων ὑπὸ τοῦ Νομάρχου, ρυθμίζονται ἐκάστοτε τὰ τῆς λειτουργίας καὶ διαχειρίσεως τῆς ἐπιχειρήσεως, ἐπὶ τῇ βάσει γενικῶς παραδεγμένων λογιστικῶν ἀρχῶν.

2. Οἱ ἀνωτέρω κανονισμοὶ δύναται νὰ τροποποιῶνται, ἐφ' ὅσον ἐπιβάλλεται τοῦτο ἐκ τῶν ἀναγκῶν λειτουργίας τῆς ἐπιχειρήσεως κατὰ τὴν αὐτὴν ὡς ἄνω διαδικασίαν.

3. Μέχρι τῆς συντάξεως τῶν ὑπὸ τοῦ παρόντος ἀρθροῦ προβλεπομένων κανονισμῶν λειτουργίας καὶ διαχειρίσεως τῆς ἐπιχειρήσεως, ἐφαρμόζονται οἱ ὑπάρχοντες ἀντίστοιχοι κανονισμοὶ τοῦ Δήμου ἢ Συνδεδεμένου καὶ ἐν περιπτώσει μὴ ὑπάρξεως τοιούτων αἱ σχετικαὶ περὶ Δήμων καὶ Κοινοτήτων διατάξεις.

Ἔργα - Προμήθειαι.

Ἄρθρ. 22. - 1. Τὰ ἔργα καὶ αἱ προμήθειαι διὰ τὴν κατασκευὴν, συντήρησιν καὶ λειτουργίαν τῶν συστημάτων ὑδρεύσεως καὶ ἀποχετεύσεως ἐκτελοῦνται ὑπὸ τῆς ἐπιχειρήσεως. Περὶ τοῦ τρόπου ἐκτελέσεως τῶν ἔργων καὶ ἐνεργείας τῶν προμηθειῶν ἀποφασίζει τὸ Διοικητικὸν Συμβούλιον τῆς ἐπιχειρήσεως.

2. Αἱ ἐκάστοτε ἰσχύουσαι διατάξεις τοῦ Δημοτικοῦ καὶ Κοινοτικοῦ Κώδικος περὶ ἐκκαφῶν πρὸς ἀνεύρεσιν ὕδατος καὶ ἐγκαταστάσεως δικτύου ὑδρεύσεως ἐφαρμόζονται καὶ προκειμένου περὶ τῶν ἐπιχειρήσεων τοῦ παρόντος.

Κανονισμοὶ δικτύων.

Ἄρθρ. 23. - 1. Διὰ Προεδρικοῦ Διατάγματος ἐκδιδόμενου προτάσει τῶν Ὑπουργῶν Συντονισμοῦ, Ἐσωτερικῶν, Βιομηχανίας καὶ Ἐνεργείας, Κοινωνικῶν Ὑπηρεσιῶν καὶ Δημοσίων ἔργων, ἐκδίδεται κανονισμὸς, δι' οὗ καθορίζονται τὰ τῆς λειτουργίας τοῦ δικτύου ἀποχετεύσεως, ἴδια δὲ αἱ ἐπιβαλλόμεναι εἰς τὰς βιομηχανίας ἢ βιοτεχνίας πρᾶσθητοι ὑποχρεώσεις, αἱ οὐσαί, τῶν ὁποίων ἢ καθ' ὅσονδήποτε τρόπον διάθεσις εἰς τὸ δίκτυον ἀποχετεύσεως ἀπαγορεύεται, ἢ ἐπιτρεπόμενη συγκέντρωσις ρυπανουσῶν οὐσῶν, τὰ ὄρια φυσικῶν καὶ λοιπῶν παραμέτρων τῶν διαθεθειμένων εἰς τὰ δίκτυα ὑγρῶν βιομηχανικῶν ἀποβλήτων, τὰ τῆς χρησιμοποίησεως τῶν ὑδάτων καὶ τῶν προϊόντων τῆς ἀποχετεύσεως, οἱ ὅροι προστασίας τῶν ὑδατικῶν ἀποδεκτῶν ἐν γένει καὶ τὰ τῶν ὑλικῶν κατασκευῆς τῶν δικτύων ἀποχετεύσεως.

2. Διὰ τοῦ αὐτοῦ ὡς ἄνω Προεδρικοῦ Διατάγματος ὀρίζεται ὁ τρόπος λειτουργίας τοῦ δικτύου ἀποχετεύσεως, ἴδια δὲ τὰ ὑπόχρεα πρὸς σύνδεσιν ἀκίνητα τὰ τοῦ ἀριθμοῦ τῶν ἐξωτερικῶν διακλαδώσεων, τὰ τῆς

πως αυτός εμφανίζεται εις τούς επίσημους πίνακας αποτελεσμάτων της τελευταίας απογραφής του πληθυσμού, οι οποίοι έχουν δημοσιευθή εις την Έφημερίδα της Κυβερνήσεως, ή χρηματοδότησις των εκ του ΠΔΕ θά εξακολουθήσῃ νά γίνεται υπό τούς αυτούς μέχρι τούδε όρους καί διά διάστημα μή δυνάμενον νά υπερβῆ τούς 12 μήνας ἀπό της ισχύος του παρόντος νόμου. Ἀπό της παρελεύσεως της ἀνωτέρω προθεσμίας ή χρηματοδότησις πρὸς ἀποπεράτωσιν τῶν ἐν ἐκτέλεσει ἔργων ἐκ του ΠΔΕ εις τὰς ἀνωτέρω πόλεις θά γίνεται ἀποκλειστικῶς πρὸς τὰς δημοτικάς καί κοινοτικάς ἐπιχειρήσεις ὑδρεύσεως καί ἀποχετεύσεως καί θά διέπεται ὑπό τῶν διατάξεων της παρ. 1 του παρόντος άρθρου.

3. Προκειμένου περὶ ἐκτελέσεως νέων ἔργων ὑδρεύσεως καί ἀποχετεύσεως εις πόλεις της προηγούμενης παραγράφου ή χρηματοδότησις ἐκ του ΠΔΕ θά γίνεται συμφώνως πρὸς τὰς διατάξεις της παραγράφου 1 του παρόντος άρθρου πρὸς τὰς οικείας ἐπιχειρήσεις ὑδρεύσεως καί ἀποχετεύσεως.

4. Ἡ διάταξις της παραγράφου 1 του παρόντος άρθρου ἔχει ἐφαρμογήν καί ἐπὶ της Δημοτικῆς Ἐπιχειρήσεως Ὑδρεύσεως καί Ἀποχετεύσεως Δήμων καί Κοινοτήτων Μεζονοῦς περιοχῆς Βόλου, προκειμένου περὶ ἔργων καί μελετῶν πέραν τῶν ὑπὸ της κυρωθείσης διά του Ν. 775/1978 συμβάσεως δανείου του Ἑλληνικοῦ Κράτους καί της Διεθνούς Τραπεζῆς Ἀνασυροτήσεως καί Ἀναπτύξεως προβλεπομένων καί περιγραφομένων εις τό παράρτημα 2 αὐτῆς.

Χρόνος ἐνάρξεως συμβολῆς Προγράμματος Δημοσίων Ἐπενδύσεων.

Ἄρθρ. 14. Ἡ χρηματοδότησις ἐκ του Προγράμματος Δημοσίων Ἐπενδύσεων θά πραγματοποιεῖται συμμέτρως πρὸς τήν ὑπό τῶν οικείων Ἐπιχειρήσεων χρηματοδότησιν τῶν μελετῶν καί ἔργων εἴτε ἐξ ἰδίων πόρων εἴτε ἐκ δανεισμοῦ, ἐξαιρέσει του ἔτους συστάσεως τῶν διά του παρόντος συσταθησομένων Ἐπιχειρήσεων κατὰ τό ὅποιον ή συμβολή του Προγράμματος Δημοσίων Ἐπενδύσεων δύναται νά προηγηθῆ.

Δαπάνη συνδέσεως μετὰ τῶν δικτύων ἀποχετεύσεως καί ὑδρεύσεως.

Ἄρθρ. 15. Οἱ ἰδιοκτῆται τῶν ἀκινήτων τῶν συνδεομένων ή μελλόντων νά συνδεθοῦν μετὰ τῶν δικτύων ὑποχρεοῦνται νά προκαταβάλλουν εις τήν ἐπιχείρησιν τήν δαπάνην κατασκευῆς της πρὸς σύνδεσιν του ἀκινήτου τῶν διακλαδώσεως ἀπό της ρυμοτομικῆς γραμμῆς μέχρι της θέσεως του ἀγωγοῦ ὑδρεύσεως ή της ὑπονόμου. Ἡ ὀριστικῆ δαπάνη ἐκκαθαρίζεται ὑπό της ἐπιχειρήσεως, μετὰ τήν ἐκτέλεσιν της ἐργασίας. Ἡ δαπάνη διακλαδώσεως συνδέσεως ἀκινήτου δύναται μετ' ἀπόφασιν του Διοικητικοῦ Συμβουλίου της ἐπιχειρήσεως νά ὑπολογίζεταί γενικῶς δι' ἅπαντα τά ἀκίνητα μέ βάση τό ἥμισυ του μέσου πλάτους της ὁδοῦ καί τήν κατὰ τό τρέχον μέτρον μέσιν τιμῆν δαπάνης διακλαδώσεως. Ἡ μέση αὕτη τιμή δαπάνης διακλαδώσεως ὀρίζεται δι' ἀποφάσεως του Διοικητικοῦ Συμβουλίου της ἐπιχειρήσεως ἐγκρινομένης ὑπό του Νομάρχου τῆς ἐπισημῆς της ΤΥΔΚ.

Τέλος χρήσεως ὑπονόμου καί τέλος ὑδρεύσεως.

Ἄρθρ. 16. - 1. Οἱ ἰδιοκτῆται τῶν ἀκινήτων τῶν συνδεομένων μετὰ τῶν δικτύων ὑποχρεοῦνται εις τήν καταβολήν του τέλους χρήσεως ὑπονόμου καί τέλους ὑδρεύσεως, εἰσπραττομένου διά τῶν λογαριασμῶν κατανώσεως ὕδατος κατὰ τά ἐν ἄρθροις 25 καί 26 του παρόντος ὀριζόμενα. Διά τούς ἤδη συνδεδεμένους μετὰ τῶν δικτύων τό τέλος χρήσεως ὀφείλεται ἀπό της συστάσεως της ἐπιχειρήσεως. Συνοφειλεται εις ὁλόκληρον του τέλους χρήσεως μετὰ τῶν ἰδιοκτητῶν τυγχάνουν καί οἱ ὀπωσθήποτε ποιούμενοι χρεῖσιν του ἀκινήτου.

2. Τό τέλος χρήσεως ὑπονόμου ὀφείλεται καί ὑπό ἰδιοκτητοῦ ἀκινήτου, συνδεθέντος αὐθαίρετως, καθ' ὁιονδήποτε τρόπον ἀμέσως ή ἐμμέσως μετὰ του δικτύου ἀποχετεύσεως της ἐπιχειρήσεως καί δι' ὅσον χρόνον διαρκεῖ ή μέλλει νά διαρκέσῃ ή τοιαύτη σύνδεσις. Ἡ εις τὰς περιπτώσεις αὐθαίρετου συνδέσεως καταβολή του τέλους χρήσεως ὑπονόμου ὑπό του ὑποχρέου δέν ἀπαλλάσσει τουτονι τῶν λοιπῶν συνεπειῶν. Διά τήν σύνδεσιν της ἐσωτερικῆς ἐγκαταστάσεως ἀποχετεύσεως τῶν ἀκινήτων μετὰ του δικτύου ὑπονόμου, ὀρίζεται προθεσμία τριάκοντα ἡμερῶν ἀπό της πέρασεως της κατασκευῆς της ἐξωτερικῆς διακλαδώσεως, μετὰ τήν πάροδον της ὅποιας ἀρχεται ή ὑποχρέωσις καταβολῆς του τέλους χρήσεως ὑπονόμου. Εἰς τὰς περιπτώσεις ἀκινήτων χρησιμοποιοιμένων ὑπό βιομηχανιῶν, βιοτεχνιῶν, ἐκπαιδευτηρίων, ἐπιχειρήσεων λουτρῶν, ξενοδοχείων, νοσοκομείων, κοινωφελῶν ἰδρυμάτων, ὡς καί εις πᾶσαν ἄλλην περίπτωσιν ἀκινήτων καθοριζομένων ὑπό του Διοικητικοῦ Συμβουλίου κατὰ κατηγορίας καί ἀναλόγως του ὑδραυλικοῦ καί ρυπαντικοῦ φορτίου τό τέλος συνδέσεως μετὰ του δικτύου ἀποχετεύσεως, ὡς καί τό τέλος χρήσεως ὑπονόμου, καθορίζονται δι' ἀποφάσεων του Διοικητικοῦ Συμβουλίου της ἐπιχειρήσεως, ἐγκρινομένων ὑπό του Νομάρχου. Τά φυσικά ή νομικά πρόσωπα ἰδιωτικοῦ ή δημοσίου δικαίου ή ὀργανισμοῦ τρικτικῆς αὐτοδιοικήσεως ή ἐπιχειρήσεις κοινῆς ὠφελείας, ἐπιθυμοῦντα τήν ἐκτέλεσιν ὑπό της ἐπιχειρήσεως ἔργων ἀποχετεύσεως κατὰ προτεραιότητα, ὑποχρεοῦνται εις συνεισφοράν αὐτῶν εις τήν δαπάνην ἐκτελέσεως τῶν ἔργων ταῦτα.

Διαχείρισις.

Ἄρθρ. 17. - 1. Ἡ οικονομική διαχείρισις ἐκάστης ἐπιχειρήσεως ἐνεργεῖται ἐπὶ τῆ βάσει ἰδίου Προϋπολογισμοῦ, ἐσόδων καί ἐξόδων. Ἡ ἐπιχειρήσις ἔχει ἴδιαν ταμιακὴν ὑπηρεσίαν, διατάκτης δέ τῶν δαπανῶν αὐτῆς εἶναι ὁ Γενικός Διευθυντής ἐν συμπράξει μετὰ του προϊσταμένου τῶν οικονομικῶν ὑπηρεσιῶν της Ἐπιχειρήσεως ή οἱ νόμιμοι ἀναπληρωταί των.

2. Τό οικονομικόν ἔτος της διαχειρίσεως ἀντίστοιχῆ πρὸς τό οικονομικόν ἔτος της Δημοτικῆς ή Κοινοτικῆς Διαχειρίσεως, ὅμα δέ τῆ λήξει αὐτοῦ κλείονται οἱ ἐνιαῖοι λογαριασμοί καί ἐνεργεῖται ή ἀπογραφή της περιουσίας της ἐπιχειρήσεως.

Διαχειριστικός ἔλεγχος.

Ἄρθρ. 18. Ὁ τακτικός οικονομικός ἔλεγχος της διαχειρίσεως της ἐπιχειρήσεως ἐνεργεῖται ὑπό δύο (2)

λής τελών και δικαιωμάτων υδρεύσεως και άποχετεύσεως.

Πόροι τής 'Επιχειρήσεως.

'Αρθρ. 10. - 1. Πόροι τής 'Επιχειρήσεως είναι:

- α. Τό ειδικόν τέλος διά τήν μελέτην και κατασκευήν έργων υδρεύσεως και άποχετεύσεως.
- β. Τό ειδικόν τέλος επί του εισοδήματος έξ οικοδομών.
- γ. Τό τέλος συνδέσεως μετά του δικτύου άποχετεύσεως.
- δ. 'Η δαπάνη διακλαδώσεως και συνδέσεως πρός τόν άγωγόν υδρεύσεως και άποχετεύσεως.
- ε. Τό τέλος συνδέσεως μετά του δικτύου υδρεύσεως.
- στ. Τό τέλος χρήσεως ύπονόμου.
- ζ. 'Η άξια του καταναλισκομένου ύδατος.
- η. 'Η έγγύησις χρήσεως ύδρομετρητού.
- θ. 'Η δαπάνη μετατοπίσεως άγωγών διακλαδώσεων και συνδέσεων υδρεύσεως ή άποχετεύσεως ύδρομετρητών ή άλλων συναφών έργασιών.
- ι. Αί συνεισφοραί τρίτων πρός έκτέλεσιν κατά προτεραιότητα έργων.
 - ια. 'Επιχορήγησις έκ του Προγράμματος Δημοσίων 'Επενδύσεων διά τήν μελέτην και κατασκευήν έργων υδρεύσεως και άποχετεύσεως.
 - ιβ. Αί πρόσοδοι έκ τής περιουσίας ή τό τίμημα έκ τής έκποιήσεως αυτής.
 - ιγ. Δάνεια, κληρονομία, δωρεά και λοιπά έπιχορηγήσεις.

2. Οί πόροι τής 'Επιχειρήσεως τής παραγράφου 1 έδάφια (α) (β) χρησιμοποιούνται άποκλειστικώς διά τήν μελέτην, κατασκευήν, ανακατασκευήν ή επέκτασιν έργων υδρεύσεως και άποχετεύσεως ή τήν έξόφλησιν τοκοχρεωλυσιών έκ δανείων, ό δε του έδαφίου (α) άποκλειστικώς, διά τήν μελέτην, κατασκευήν, ανακατασκευήν ή επέκτασιν έργων υδρεύσεως και άποχετεύσεως.

Ειδικόν τέλος διά τήν μελέτην, κατασκευήν και επέκτασιν έργων υδρεύσεως και άποχετεύσεως.

'Αρθρ. 11. - 1. 'Επιβάλλεται ύπέρ τών κατά τās διατάξεις του παρόντος νόμου συσταθησομένων έπιχειρήσεων, πρός τόν σκοπόν μελέτης, κατασκευής ή επέκτασεως έργων υδρεύσεως και άποχετεύσεως και διά μίαν δεκαετίαν από τής 1ης 'Ιανουαρίου του έπομένου τής συστάσεως των έτους πρόσθετον ειδικόν τέλος ύπολογιζόμενον εις ποσοστόν 80% επί τής άξιας του καταναλισκομένου ύδατος. Τό αυτό τέλος επιβάλλεται και έν περιπτώσει επέκτασεως τής 'Επιχειρήσεως.

2. Τό κατά τήν προηγουμένην παράγραφον τέλος βεβαιούται και εισπράττεται υπό τής έπιχειρήσεως κατά τās όρισθησόμενα υπό του κανονισμού λειτουργίας και διαχειρίσεως αυτής.

Ειδικόν τέλος επί των εισοδημάτων έξ οικοδομών.

'Αρθρ. 12. - 1. 'Επιβάλλεται ύπέρ τών διά του παρόντος συνιστωμένων 'Επιχειρήσεων πρός έκπλήρωσιν των σκοπών αυτών και διά μίαν δεκαετίαν ειδικόν

τέλος 3% επί του άκαθαρίστου εισοδήματος έξ οικοδομών τών κειμένων έν τή περιφέρεια τών μετεχόντων εις τās 'Επιχειρήσεις Δήμων και Κοινοτήτων. Τό αυτό τέλος επιβάλλεται και έν περιπτώσει επέκτασεως τής 'Επιχειρήσεως.

2. Τό ως άνω ειδικόν τέλος ύπολογίζεται, άνευ ούδεμιās έκπτώσεως, επί του άκαθαρίστου εισοδήματος έξ οικοδομών, περιλαμβανομένου και του τεκμαρτού έξ ιδιοκατοικήσεως, του άμέσως πραγματοποιένου έτους.

3. Καθ' όμοιον τρόπον ύπολογίζεται, από του έπομένου τής δημοσιεύσεως του παρόντος νόμου έτους και τό ύφιστάμενον ειδικόν τέλος 3% επί του άκαθαρίστου εισοδήματος έξ οικοδομών τών κειμένων εις τās περιοχάς 'Αθηνών, Θεσσαλονίκης και Βόλου και τής μείζονος περιοχής αυτών και ύπέρ τών άντιστοιχων ύπηρεσιών υδρεύσεως και άποχετεύσεως, δι' όν χρόνον επιβάλλεται τούτο, καταργουμένης πάσης αντίθετου διατάξεως.

4. Τό τέλος τούτο βεβαιούται άπ' εύθείας υπό του άρμοδιου Οικονομικού 'Εφόρου εις βάρος των ύποχρέων, επί τής βάσει των ύποβαλλομένων υπό τούτων δηλώσεων φορολογίας εισοδήματος και των όριστικών έν γένει στοιχείων του έξ οικοδομών εισοδήματος και καταβάλλεται εις τό Δημοσίον Ταμείον έντός των προθεσμιών καταβολής του φόρου εισοδήματος, έφαρμοζομένων αναλόγως διά τήν έν γένει βεβαίωσιν και εισπραξιν του τέλους τούτου, ως ισχύουν έκάστοτε, των διατάξεων του Ν.Δ. 3323/1955 «περί φορολογίας του εισοδήματος».

5. Τό ειδικόν τέλος επί του εισοδήματος, καταβάλλεται από τής έναρξεως του έπομένου από τής συστάσεως τής 'Επιχειρήσεως έτους.

6. Διά κοινών αποφάσεων των 'Υπουργών 'Εσωτερικών και Οικονομικών όρίζονται τās του τρόπου άποδόσεως εις τās δικαιούχους έπιχειρήσεις των έσόδων έν γένει του κατά τās άνω ειδικού τέλους, ως και πσα άλλη άναγκαία λεπτομέρεια διά τήν εφαρμογήν των διατάξεων του παρόντος άρθρου.

7. Τās εισπραττόμενα έκ του τέλους τούτου ποσά κατανέμονται έντός του πρώτου εξαμήνου οικονομικού έτους δι' άποφάσεων του 'Υπουργού 'Εσωτερικών εις όλας τās έπιχειρήσεις, βάσει του πραγματικού πληθυσμού των μετεχόντων εις αυτές Δήμων και Κοινοτήτων του έμφαινομένου εις τούς δημοσιευθέντας εις τήν 'Εφημερίδα τής Κυβερνήσεως πίνακας τής τελευταίας άπογραφής.

Συμβολή Προγράμματος Δημοσίων 'Επενδύσεων.

'Αρθρ. 13. - 1. Τό Πρόγραμμα Δημοσίων 'Επενδύσεων συμβάλλει διά δωρεάν έπιχορηγήσεως κατά ποσοστόν μέχρι τριάκοντα πέντε τοίς εκατόν (35%) εις τās δαπάνας μελετών και κατασκευών των πάσης φύσεως έργων υδρεύσεως και άποχετεύσεως άρμοδιότητος των διά του παρόντος συσταθησομένων έπιχειρήσεων, έντός του όριου των έγκρινομένων, διά τόν σκοπόν αυτόν κατ' έτος, πιστώσεων.

2. Προκειμένου περί των έν έκτελεσει τμημάτων έργων υδρεύσεως και άποχετεύσεως εις πόλεις μέ πραγματικόν πληθυσμόν 10.000 κατοίκων και άνω, δ-

5. Ο Γενικός Διευθυντής αποφασίζει περί:

α) εκτελέσεως συνήθους φύσεως έργων ή προμηθειών και αναλήψεως υποχρεώσεων, εφ' όσον η όλική δαπάνη δέν υπερβαίνει τás 500.000 δρχ., επίτρεπομένης τής αύξομειώσεως του χρηματικού τούτου όριου δι' άποφάσεως του Διοικητικού Συμβουλίου τής έπιχειρήσεως έγκρινομένης υπό του Νομάρχου και

β) τοποθετήσεως του προσωπικού εις τás προβλεπομένας υπό τής έπιχειρήσεως θέσεις ως και χορηγήσεως άδειών εις αύτό.

6. Ο Γενικός Διευθυντής άσκει και τás λοιπás παρεχομένας εις αύτόν διά του Όργανισμού Έσωτερικής Υπηρεσίας άρμοδιότητας.

7. Μέχρι του διορισμού Γενικού Διευθυντού, τά καθήκοντα αύτου άσκει ό δι' άποφάσεως του Διοικητικού Συμβουλίου τής έπιχειρήσεως όριζόμενος ύπάλληλος αύτης, ό κατά βαθμόν άνώτερος και επί ίσοβάθμων ό άρχαιότερος.

Όργανισμός Έσωτερικής Υπηρεσίας
τής Έπιχειρήσεως - Προσωπικών.

Άρθρ. 7. - 1. Δι' Όργανισμό Έσωτερικής Υπηρεσίας, συντασσόμενου δι' άποφάσεως του Διοικητικού Συμβουλίου τής έπιχειρήσεως, έγκρινομένης υπό του Υπουργού Έσωτερικών μετά γνώμην τών οικείων Δημοτικών ή Κοινοτικών Συμβουλίων, καθορίζεται ή όργάνωσις, ή σύνθεσις και ή άρμοδιότης τών υπηρεσιών, ό αριθμός τών θέσεων του πάσης φύσεως προσωπικού αναλόγως προς τás ανάγκας τής έπιχειρήσεως, ή κατά μισθολογικά κλιμάκια κατανομή τών θέσεων του προσωπικού καθ' όμάδας ειδικοτήτων και αναλόγως τής βαθμίδος εκπαιδεύσεως, αι άποδοχαί, ως και ό τρόπος προσλήψεως και άπολύσεως και τό άρμόδιον προς τούτο όργανον.

2. Τό κατά τήν προηγουμένην παράγραφον προσωπικόν τής έπιχειρήσεως συνδέεται μετ' αύτης διά συμβάσεως εργασίας ιδιωτικού δικαίου, έπιφυλασσομένης τής ίσχύος τών διατάξεων τής παραγράφου 4 του παρόντος άρθρου.

3. Τό ύπηρετούν επί σχέσει εργασίας ιδιωτικού δικαίου προσωπικόν Δήμων, Κοινοτήτων ή άλλων φορέων, τό όποϊον ήσχολεϊται εις τás ύπηρεσίας ύδρεύσεως και άποχετεύσεως καθίσταται άπό τής συστάσεως τής οικείας έπιχειρήσεως προσωπικόν ταύτης, εφ' ήν σχέσειν ύπηρετεί και καταλαμβάνει άντιστοιχούς θέσεις εκ τών προβλεποθησομένων υπό του όργανισμού έσωτερικής ύπηρεσίας τής παραγράφου 1 του παρόντος άρθρου.

4. Τακτικόν διαβαθμισόμενον προσωπικόν Δήμων και Κοινοτήτων ή άλλων φορέων ύπηρετούν εις ύπηρεσίας ύδρεύσεως και άποχετεύσεως, δύναται τή αίτήσει του και μετ' άπόφασιν του παρά τή Νομαρχία Υπηρεσιακού Συμβουλίου, να μετατάσσεται με τás δες κατέχει θέσεις εις τήν έπιχείρησιν, διεπόμενον ως προς πάσα τás ύπηρεσιακάς του μεταβολάς και δικαιώματα υπό τών εκάστοτε ίσχυουσών ειδικών περι του προσωπικού τούτου διατάξεων τών Δήμων.

5. Αι κατά τás εκάστοτε κειμένας διατάξεις επί του προσωπικού τών Όργανισμών Τοπικής Αυτόδιοικήσεως άρμοδιότητες του Δημάρχου άσκούνται προκει-

μένου περι του κατά τήν προηγουμένην παράγραφον προσωπικού, υπό του Προέδρου του Διοικητικού Συμβουλίου τής έπιχειρήσεως.

6. Αι εκάστοτε ίσχύουσαι διατάξεις περι πειθαρχικού δικαίου τών μονίμων δημοτικών και κοινοτικών υπαλλήλων εφαρμόζονται αναλόγως και επί του προσωπικού τής παραγρ. 4 του παρόντος άρθρου.

7. Προκειμένου περι του επί σχέσει εργασίας ιδιωτικού δικαίου προσωπικού τής έπιχειρήσεως εφαρμόζονται αι εκάστοτε ίσχύουσαι πειθαρχικαί διατάξεις τής εργατικής νομοθεσίας.

Περιουσία τής έπιχειρήσεως.

Άρθρ. 8. - 1. Εις τήν περιουσίαν τής έπιχειρήσεως ανήκουν τα επί τή βάσει τών έγκεκριμένων ή έγκριθσομένων μελετών εκτελεσθέντα ή εκτελεσθησομένα έργα ύδρεύσεως και άποχετεύσεως τών περιοχών άρμοδιότητος τής έπιχειρήσεως, άπασαι αι ύπάρχουσαι ύπόνομοι και έγκαταστάσεις ύδρεύσεως και άποχετεύσεως ακαθάρτων ή όμβρίων ύδάτων, ως επίσης και άπασαι αι εκβάλλουσαι άμέσως ή έμμέσως εις τό δίκτυον ύπόνομοι ή άνοικτοι άγωγοί, και αι μονάδες έπεξεργασίας ποσίμου ύδατος και ύγρών αποβλήτων.

2. Αι εκ τής εκτελέσεως τών έργων ύδρεύσεως και άποχετεύσεως προκύπτουσαι επιφάνειαι περιέρχονται εις τήν Έπιχείρησιν, ήτις δύναται να τás διαθέτῃ και έναντι συμβολικού τιμήματος εις τόν οικείον Δήμον ή Κοινότητα προς δημιουργίαν κοινοχρήστων χώρων ή προς εκπλήρωσιν άλλου κοινωφελούς σκοπού.

3. Αι διατάξεις περι προστασίας τών δημοτικών και κοινοτικών κτημάτων εφαρμόζονται και επί τής περιουσίας τής έπιχειρήσεως.

Υποκατάστασις εις δικαιώματα και ύποχρεώσεις.

Άρθρ. 9. - 1. Η έπιχείρησις άμα τή συστάσει τής υποκαθίσταται αυτοδικαίως και άνευ έτέρας διατυπώσεως εις άπαντα εν γένει τά δικαιώματα και ύποχρεώσεις τών συμμετεχόντων εις ταύτην Δήμων και Κοινοτήτων ή του Συνδέσμου και τών παρ' αύτοίς όργανισμών ύδρεύσεως - άποχετεύσεως, τás αναφερομένας εις τήν ύδρευσιν και άποχέτευσιν.

2. Αι εκκρεμείς δικαί συνεχίζονται υπό και κατά τής έπιχειρήσεως άνευ άλλης διατυπώσεως, μη έπερχομένης εκ τής ως άνω διαδοχής βιαίας διακοπής τούτων.

3. Έπιμελεία του Διοικητικού Συμβουλίου τής έπιχειρήσεως ένεργείται άπογραφή τής περιουσίας περι ής αι διατάξεις του άρθρου 8 εντός 6μήνου από τής συστάσεως τής προς τόν σκοπόν καθορισμού του ένεργητικού και παθητικού τής έπιχειρήσεως. Απόσπασμα τής εκθέσεως άπογραφής περιέχον περιγραφήν τών άποκτωμένων υπό τής Έπιχειρήσεως, άκινήτων και έμπραγμάτων δικαιωμάτων, μετά τής υπό του άρθρου 9 του Β.Δ. 533/1963, ως τροποποιηθέν ίσχύει σήμερα, προβλεπομένης περιλήψεως, θεωρημένον υπό του Νομάρχου μεταγράφεται άτελώς εις τά οικεία βιβλία μεταγραφών του άρμόδιου Υποθηκοφυλακείου.

4. Από τής συστάσεως τής έπιχειρήσεως οι συμμετέχοντες εις τήν έπιχείρησιν Δήμοι και Κοινότητες, ως και Σύνδεσμοι στεροούνται του δικαιώματος έπιβο-

εις την επιχείρησιν, τόν Δήμον ή τήν Κοινότητα δύναται νά αίτείται τήν σύνταξιν μελετών ή τήν έποπτείαν συντάξεως αύτών ή τήν επίβλεψιν εκτελέσεως έργων παρά τών άρμοδίων τεχνικών Υπηρεσιών τής Νομαρχίας ή του Υπουργείου Δημοσίων Έργων έντός του πλαισίου τής άρμοδιότητος αύτών.

στ) Αποφασίζει περί πάσης εκποιήσεως ή εκμισθώσεως ακινήτων ή κινητών άνηκόντων εις τήν επιχείρησιν, περί έγέρσεως άγωγών και παραιτήσεως από άσκηθεισών τοιούτων ή παραιτήσεως από ένδίκων μέσων, περί συμβιβασμών δικαστικών ή έξωδικών, ως και διά τήν σύναψιν υπό τής επιχείρησεως πάσης φύσεως δανείων, δυνάμενον προς άσφάλειαν αύτών νά έκχωρη έν δλω ή έν μέρει προσόδους τής επιχείρησεως και νά παρέχη δικαιώματα ύποθήκης επί ακινήτων αύτης.

ζ) Έγκρίνει τάς έτησίως έκθέσεις οικονομικής καταστάσεως τής επιχείρησεως αίτινες περιλαμβάνουν άπολογισμόν εσόδων - έξόδων, ισολογισμόν και κατάστασιν ρευστότητος και ύποβάλλει ταύτας τό βραδύτερον έντός τεσσάρων μηνών από τής λήξεως του οικονομικού έτους εις τόν Νομάρχη.

η) Αποδέχεται τήν συμμετοχήν φυσικών ή νομικών προσώπων ή οργανισμών τοπικής Αυτόδιοικήσεως ή επιχείρησεων κοινής ώφελειας εις τήν δαπάνην κατασκευής άγωγών, τούς όποιους ταύτα επιθυμοϋν νά κατασκευάσιν κατά προτεραιότητα ή επιχείρησις και καθορίζει τούς όρους καταβολής τής δαπάνης τής συμμετοχής ταύτης, τάς τυχόν παρασχετέας έγγυσεις, ως και πάσαν συναφή λεπτομέρειαν.

3. Έξαιρουμένων τών περιπτώσεων καθ' ός απαιτείται έλεγχος τών αποφάσεων κατά τάς διατάξεις του άρθρου 20, τό Διοικητικόν Συμβούλιον δύναται δι' άποφάσεώς του, δημοσιευομένης εις τήν Έφημερίδα τής Κυβερνήσεως νά μεταβιβάση μέρος τών λοιπών άρμοδιοτήτων αύτου εις συνιστωμένους υπό τούτου έπιτροπάς, αποτελουμένας εκ τριών τουλάχιστον τακτικών μελών αύτου, αναπληρουμένων ως και έν τώ Διοικητικώ Συμβούλιω. Διά τής αύτης άποφάσεως όρίζεται και ό Πρόεδρος και Αντιπρόεδρος εκάστης τών έπιτροπών. Αι έπιτροπαι αύται λαμβάνουν έγκυρωσάς άποφάσεις άντι του Διοικητικού Συμβουλίου επί των μεταβιβασθέντων εις ταύτας θεμάτων και ύποθέσεων μόνον έν όμοφωνία τών αποτελούντων αύτάς μελών αναπεμπομένου άλλως του ζητήματος εις τό Διοικητικόν Συμβούλιον προς λήψιν άποφάσεως. Εν τώ θεμάτων τής παρούσης παραγράφου δύναται νά άντιτίθενται εις έπιτροπάς όμοίως συνιστωμένας προπαρασκευαστικά και γνωμοδοτικά έργασια.

4. Ο Πρόεδρος ή τούτου κωλυομένου ό Αντιπρόεδρος του Διοικητικού Συμβουλίου α) έκπροσωπεί τήν επιχείρησιν ένώπιον τών δικαστηρίων και πάσης αρχής και δίδει τούς έπιβαλλομένους εις αύτήν όρκους β) δύναται, έν προφανεί κινδύνω εκ τής αναβολής και άνευ άποφάσεως του Διοικητικού Συμβουλίου νά εγείρη και άντικρούη άγωγάς και άσκη ένδικο μέσον νά διορίζη πληρεξουσίου και νά προβαίη εις πάσαν δικαστικήν ή έξωδικήν πράξιν προστατευτικήν τών συμφερόντων τής επιχείρησεως, τών πράξεων τούτων ύποβαλλομένων άμέσως εις τό Συμβούλιον προς έγκρισιν και γ) ύπογράφει τά συμβόλαια τής επιχείρησεως.

Γενικός Διευθυντής τής Έπιχειρήσεως.

Άρθρ. 6. - 1. Τών ύπηρεσιών τής επιχείρησεως προΐσταται Γενικός Διευθυντής, όστις δεόν νά τυγχάνει πτυχιούχος ανωτάτης σχολής τής ήμεδαπής ή άλλοδαπής.

Τά λοιπά προσόντα, ή διαδικασία προσλήψεως και αναπληρώσεώς του, αι άποδοχαί, τά καθήκοντα, τά δικαιώματα, ως και αι άρμοδιότητες έν γένει όρίζονται διά του κατά τό άρθρον 7 του παρόντος προβλεπομένου Οργανισμού Έσωτερικής Υπηρεσίας.

2. Ο Γενικός Διευθυντής τής επιχείρησεως μερικό διά:

α) τήν εκπλήρωσιν του σκοπού δι' ό συνεστήθη ή επιχείρησις,

β) τήν κατάρτιαν του έτησίου προγράμματος κατασκευής, επέκτάσεως και συντηρήσεως τών δικτύων ύδρεύσεως και άποχευέσεως.

γ) τήν κατάρτιαν καθ' έκαστον έτος προγράμματος επενδύσεων διά τό έπόμενο οικονομικόν έτος, ως και τά έπόμενα τέσσαρα οικονομικά έτη, ύποδεικνύων τάς έγκεκριμένας ή προτεινομένας πηγάς χρηματοδοτήσεως τούτου,

δ) τήν σύνταξιν δύο τουλάχιστον μηνας πρό τής έναρξεως εκάστου οικονομικού έτους του προϋπολογισμού εσόδων και έξόδων τής επιχείρησεως,

ε) τήν κατάρτιαν τών αναγκαίων αναμορφώσεων και τροποποιήσεων εις τά προγράμματα κατασκευής τών έργων και τόν έτήσιον προϋπολογισμόν εσόδων και έξόδων,

στ) τήν σύνταξιν του έτησίου άπολογισμού τής επιχείρησεως έντός τριών μηνών από τής λήξεως εκάστου οικονομικού έτους.

3. Ο Γενικός Διευθυντής έλέγχει τήν καθημερινήν εργασίαν τής επιχείρησεως, άσκει έποπτείαν επί τής διεξαγωγής τών εργασιών εκάστης ύπηρεσίας έχων τήν διοίκησιν του προσωπικού αύτης και εισηγείται προς τό Διοικητικόν Συμβούλιον επί:

α) αναθέσεως μελετών εκτελέσεως έργων και προμηθειών κατά τάς εκάστοτε ίσχυούσας διατάξεις,

β) πάσης εκποιήσεως ή εκμισθώσεως ακινήτων ή κινητών πραγμάτων άνηκόντων εις τήν επιχείρησιν,

γ) έγέρσεως άγωγών και άσκήσεως ένδίκων μέσων παραιτήσεως από τούτων και συμβιβασμού,

δ) συνάψεως δανείων και

ε) συμμετοχής φυσικών ή νομικών προσώπων ή Οργανισμών Τοπικής Αυτόδιοικήσεως ή επιχείρησεων κοινής ώφελειας εις τήν δαπάνην κατασκευής έργων ταί όποια επιθυμοϋν νά κατασκευάσιν ή επιχείρησις κατά προτεραιότητα, ως και επί τών όρων τής τριαύτης συμμετοχής.

4. Ο Γενικός Διευθυντής έχει τήν μέριμνα και τήν ευθύνην τής εκτελέσεως τών αποφάσεων του Διοικητικού Συμβουλίου και τών έπιτροπών τής παρ. 3 του άρθρου 5 του παρόντος, μετέχει δε τών συνεδριάσεων του Διοικητικού Συμβουλίου εισηγούμενος τά προς συζήτησιν θέματα, άνευ ψήφου.

ή Προέδρου της κοινότητας της έδρας της επιχείρησης εκλέγει μεταξύ των μελών του τον Πρόεδρον και τον Αντιπρόεδρον αυτού κατά τας περί εκλογής Προέδρου του δημοτικού συμβουλίου διατάξεις του Δημοτικού και Κοινοτικού Κώδικος.

Εις περιπτώσιν συμμετοχής εις την επιχείρησιν έτέρου Δήμου ή Κοινότητας, ο αριθμός των αντιπροσώπων αυτών εις τό Διοικητικόν Συμβούλιον της επιχείρησης, ορίζεται διά του κατά την παράγρ. 2 του άρθρου 2 του παρόντος εκδιδομένου Προεδρικού Διατάγματος.

3. Το Διοικητικόν Συμβούλιον μετέχει, άνευ ψήφου, ως εισηγητής των προς συζήτησιν θεμάτων ο Γενικός Διευθυντής της επιχείρησης.

4. Καθήκοντα γραμματέως του Διοικητικού Συμβουλίου άσκει εις των ύπαλλήλων της επιχείρησης, οριζόμενος υπό του Προέδρου τούτου.

5. Διά τά έκ Δημάρχων και Προέδρων κοινοτήτων μέλη του Διοικητικού συμβουλίου και τούς αναπληρωτάς αυτών ισχύουν αι περί μη εκλογιμότητας και άσυμβιβάστων διατάξεις του Δημοτικού και Κοινοτικού Κώδικος.

6. Μέλη του Διοικητικού Συμβουλίου δέν δύναται νά είναι συγγενείς μεταξύ των έξ αίματος ή άγχιστείας μέχρι του τρίτου βαθμού συμπεριλαμβανομένου, ούτε νά είναι ύφ' οκινδήποτε μορφήν εργολάβοι ή προμηθευταί της επιχείρησης ή μέλη Διοικητικού Συμβουλίου ή ύπάλληλοι άμοειδούς επιχείρησης.

7. Εις τόν Πρόεδρον του Διοικητικού Συμβουλίου δύναται νά καταβάλληται διά τας παρεχόμενας εις την επιχείρησιν υπηρεσίας του, άποζημίωσις οριζομένη διά κοινής άποφάσεως των Ύπουργών Έσωτερικών και Οικονομικών, μετά πρότασιν του Διοικητικού Συμβουλίου της επιχείρησης. Έν περιπτώσει άπουσίας του Προέδρου του Διοικητικού Συμβουλίου ένεκα άσθενείας ή άδειας πέραν του μηνός, ή άποζημίωσις αυτή καταβάλλεται έξ ήμισείας εις αυτόν και τόν αναπληρωτήν του. Ωσούτως εις τόν Πρόεδρον, τά μέλη και τόν γραμματέα του Διοικητικού Συμβουλίου, δύναται νά παρέχηται, διά την συμμετοχήν των εις τας συνεδριάσεις αυτού, άποζημίωσις.

Η άποζημίωσις του Προέδρου, των μελών, του εισηγητού και γραμματέως του Δ.Σ. της επιχείρησης καθορίζεται δι' άποφάσεως των Ύπουργών Έσωτερικών και Οικονομικών.

Δι' έμοιας άποφάσεως, εκδιδομένης μετά πρότασιν του Διοικητικού Συμβουλίου, δύναται νά ορίζεται ή πλήρης, άπασχόλησις εις την επιχείρησιν ενός των μελών τούτου, επ' άμοιβή. Κατά τόν αυτόν τρόπον καθορίζονται αι άρμοδιότητες και ή άμοιβή αυτού.

Λειτουργία Διοικητικού Συμβουλίου,
ή άπαρτία και λήψις άποφάσεων.

Άρθρ. 4. - 1. Το Διοικητικόν Συμβούλιον συνέρχεται ύποχρεωτικώς έντός του πρώτου πενηθήμερου έκάστου μηνός, ως και όταν αι ύποθέσεις της επιχείρησης άπαιτούν τούτο.

2. Το Διοικητικόν Συμβούλιον συγκαλείται υπό του Προέδρου δι' έγγραφου προσκλήσεως προς έν έκαστον των μελών επιδιδομένης τρεις τουλάχιστον πλή-

ρη ή έρας πρό της οριζομένης διά την συνεδρίασιν. Επίσης συγκαλείται ύποχρεωτικώς οσάκις ζητησθ τούτο τό ήμισυ τουλάχιστον του όλου αριθμού των μελών του Διοικητικού Συμβουλίου. Η πρόσκλησις δέν νά άναφέρει τά θέματα της ήμερησίας διατάξεως. Εις κάτεπιγούσας περιπτώσεις ή πρόσκλησις δύναται νά επιδοθθ την αυτήν ήμέραν της συνεδρίασεως.

3. Το Διοικητικόν Συμβούλιον συνεδριάζει εις την έδραν της επιχείρησης και εύρίσκεται εν άπαρτία έφ' όσον ύφίσταται απόλυτος πλειοψηφία του όλου αριθμού των μελών αυτού. Απόλυτος πλειοψηφία είναι ο άμείσως μεγαλύτερος άκέραιος του ήμισιου του αριθμού τούτου.

4. Εις ήν περιπτώσιν ο αριθμός των μελών του Διοικητικού Συμβουλίου είναι άρτιος, τούτο εύρίσκεται εν άπαρτία έφ' όσον περισταται τό ήμισυ του όλου αριθμού των μελών αυτού.

5. Αι άποφάσεις του Διοικητικού Συμβουλίου λαμβάνονται κατ' απόλυτον πλειοψηφίαν των παρόντων, εν ίσοψηφία έπικρατούσης της ψήφου του Προέδρου.

Άρμοδιότητες Διοικητικού Συμβουλίου
και Προέδρου αυτού.

Άρθρ. 5. - 1. Το Διοικητικόν Συμβούλιον διοικεί την επιχείρησιν και διαχειρίζεται την περιουσίαν και τούς πόρους ταύτης, άποφασίζει δε επί παντός άφορόντος την επιχείρησιν θέματος, πλην των περιπτώσεων καθ' ός άλλως ορίζεται εν τώ παρόντι νόμω.

2. Το Διοικητικόν Συμβούλιον ίδια:

α) Επιμελείται των ύποθέσεων και των συμφερόντων της επιχείρησης.

β) Διορίζει τόν Γενικόν Διευθυντήν της επιχείρησης.

γ) Ψηφίζει τό έτήσιον πρόγραμμα των έκτελεστέων έργων κατασκευής, συμπληρώσεως και συντηρήσεως του δικτύου ύδρευσεως και άποχευτέσεως, ως και τό πρόγραμμα επενδύσεων. Αντίγραφον της Άποφάσεως του Δ.Σ. περί καταρτίσεως του έτησίου προγράμματος ύποβάλλεται εις τόν Νομάρχην διά τόν κατά νόμον έλεγχον.

δ) Ψηφίζει ένα μήνα τουλάχιστον πρό της έναρξεως έκάστου οικονομικού έτους, τόν έτήσιον προϋπολογισμόν έσόδων και έξόδων της επιχείρησης, τό σκέλος των έξόδων του όποιου προσαρμόζεται εις τό κατά τό προηγούμενον έδάφιον πρόγραμμα έκτελεστέων έργων. Επί τη βάσει της πορείας των έσόδων και των τυχόν παρουσιαζομένων άναγκών, δύναται κατά την διάρκειαν του οικονομικού έτους, νά τροποποιηται ο προϋπολογισμός υπό του Διοικητικού Συμβουλίου, όπερ άποφασίζει και περί χορηγήσεως έκτάκτων και συμπληρωματικών πιστώσεων.

ε) Άποφασίζει περί αναθέσεως συντάξεως μελετών, έργων και προμηθειών και έγκρίνει ταύτας. Επίσης άποφασίζει περί του τρόπου έκτελέσεως των έργων και ένεργείας προμηθειών της επιχείρησης και έγκρίνει τας προς τούτο άναγκαίας διατάξεις. Αντίγραφον των άνωτέρω άποφάσεων ύποβάλλεται εις τόν Νομάρχην διά τόν κατά νόμον έλεγχον.

Εις περιπτώσιν μη ύπάρξεως τεχνικής υπηρεσίας

Ν. 1069 της 19/23.8.80 (Α 191). Περί κινήσεων δια την ίδρυσιν Επιχειρήσεων Ύδρευσεως και Αποχετεύσεως.

Αντικείμενον : φορείς - αρμοδιότης

Άρθρ. 1. - 1. Διά την άσκησιν των πάσης φύσεως δραστηριοτήτων του κυκλώματος ύδρευσεως και αποχετεύσεως οικιστικών κέντρων της Χώρας, έξω άσας των πόλεων Αθηνών, Θεσσαλονίκης και Βόλου και των μεζόνων αυτών περιοχών, δύναται να συνισθώντο κατά την παράγραφο 3 του παρόντος άρθρου εις έκαστον Δήμον ή Κοινότητα της Χώρας ή υπό πλειόνων Δήμων ή Κοινοτήτων ή Δήμων και Κοινοτήτων ένιαί επιχειρήσεις ύδρευσεως και αποχετεύσεως. Ανωτέρω Επιχειρήσεις αποτελούν ίδια Νομικά Πρόσωπα Ιδιωτικού Δικαίου κοινωφελούς χαρακτήρος διεπόμενα υπό των κανόνων της Ιδιωτικής Οικονομίας έφ' όσον δέν όρίζεται άλλως υπό νόμου.

Αι διατάξεις της παρούσης παραγράφου δύναται να εφαρμόζονται και εις περιπτώσεις μετατροπής εις επιχείρησιν συνεσημένων συνδέσμων, Δήμων ή Κοινοτήτων ή Δήμων και Κοινοτήτων.

Αι επιχειρήσεις ύδρευσεως και αποχετεύσεως λειτουργούν υπό μορφήν Δημοτικής ή Κοινοτικής επιχείρησης και διέπονται ως προς την διοίκησιν, όργάνωσιν, εκτέλεσιν, λειτουργίαν, συντήρησιν των έργων της αρμοδιότητός των καθώς και τας πηγάς της χρηματοδοτήσεώς των υπό των διατάξεων του παρόντος νόμου, εφαρμολομένων κατά τά λοιπά των σχετικών διατάξεων του «Δημοτικού και Κοινοτικού Κώδικος».

2. Αι προβλεπόμενα υπό της προηγουμένης παραγράφου επιχειρήσεις είναι αρμόδια διά την μελέτην, κατασκευήν, συντήρησιν, εκμετάλλευσιν, διοίκησιν και

λειτουργίαν των δικτύων ύδρευσεως και αποχετεύσεως άκαθάρτων και όμβρίων ύδάτων, ως και μονάδων έπεξεργασίας λυμάτων και αποβλήτων της περιοχής αρμοδιότητός των.

3. Η σύστασις έκάστης επιχείρησης ένεργείται δι' αποφάσεως των οικείων Δημοτικών ή Κοινοτικών Συμβουλίων, δι' ης θά όρίζεται ή έπωνυμία, ή έδρα, οι δικαιολογούντες την σύστασιν αυτής λόγοι, τά παραχωρούμενα εις αυτήν περιουσιακά στοιχεία, ό τρόπος εκμεταλλεύσεως των έργων ή υπηρεσιών και τά έξ αυτών έσοδα, ως και ή περιοχή της επιχείρησης. Προκειμένου περί μετατροπής συνδέσμου εις επιχείρησιν άπαιτείται άπόφασις των δημοτικών και κοινοτικών συμβουλίων των Δήμων και Κοινοτήτων των μετεχόντων εις τούτον.

Η άπόφασις περί συστάσεως της επιχείρησης ή μετατροπής συνδέσμου εις επιχείρησιν έγκρίνεται διά Προεδρικού Διατάγματος εκδιδόμενου προτάσει του Υπουργού Έσωτερικών.

Διεύρυνσις αντικειμένου και επέκτασις περιοχής αρμοδιότητος.

Άρθρ. 2. - 1. Το αντικείμενον των επιχειρήσεων δύναται να διευρυνθ ή και να περιλάβ η έκτός της ύδρευσεως και αποχετεύσεως και τό έργον συγκεντρώσεως, μεταφοράς και διαθέσεως άπορριμμάτων διά την περιοχήν αρμοδιότητός των, βάσει αποφάσεων των οικείων Δημοτικών ή Κοινοτικών Συμβουλίων έγκρινόμενων διά Προεδρικού Διατάγματος εκδιδόμενου προτάσει του Υπουργού Έσωτερικών. Διά του αύτου διατάγματος ρυθμίζονται τά της μεταβίβασεως αρμοδιοτήτων, υποχρεώσεων, πάρων και συναφών θεμάτων αναγκαίων διά την εκτέλεσιν του έργου συγκεντρώσεως, μεταφοράς και διαθέσεως ή άλλης έπεξεργασίας άπορριμμάτων.

2. Η περιοχή αρμοδιότητος της συνιστωμένης επιχείρησης δύναται να επέκτεινεται και εις τας περιφέρειας όμών Δήμων ή Κοινοτήτων ή τμήματα αυτών μετά γνώμη του οικείου Δημοτικού ή Κοινοτικού Συμβουλίου δι' άποφάσεως του διοικητικού συμβουλίου έγκρινόμενης διά Προεδρικού Διατάγματος εκδιδόμενου προτάσει του Υπουργού Έσωτερικών.

Διοικητικόν Συμβούλιον της Επιχείρησης.

Άρθρ. 3. - 1. Η υπό ενός μόνου Δήμου συνιστωμένη επιχείρησις διοικείται υπό Διοικητικό Συμβούλιον του όποιου τά μέλη, ό Πρόεδρος και Αντιπρόεδρος όρίζονται κατά τας περί συγκροτήσεως της Επιτροπής Δημοτικών Επιχειρήσεων του Δημοτικού και Κοινοτικού Κώδικος διατάξεις.

2. Προκειμένου περί επιχείρησης συνιστωμένης υπό πλειόνων Δήμων ή Κοινοτήτων ή Δήμων και Κοινοτήτων ή μετατροπής συνδέσμου εις επιχείρησιν αυτή διοικείται, υπό συμβουλίου ό αριθμός των μελών του όποιου όρίζεται διά των περί συστάσεως της επιχείρησης ή μετατροπής του συνδέσμου αποφάσεων των οικείων Δημοτικών ή Κοινοτικών Συμβουλίων. Οι εκπρόσωποι έκάστου Δήμου ή Κοινοτήτος και οι αναπληρωταί αυτών όρίζονται δι' άποφάσεως του οικείου Δημοτικού ή Κοινοτικού Συμβουλίου.

Τό Συμβούλιον συγκαλούμενον υπό του Δημάρχου

άξιοποιών τούτων πράξεων απόζημιώσεως και άποκα-
ταστάσεως, ως και της χρηματικής ικανοποιήσεώς της,
λόγω της έξ αυτών ήθικής βλάβης της, τηρουμένων
αναλόγως των διατάξεων των άρθρων 63 έπ. και 82 έπ.
Κώδ. Ποιν. Δικονομίας.

4. Εις τας προβλεπομένας υπό της παρ. 1 περιπτώ-
σεις ή επιχειρήσεις δικαιούται δι' αίτησεώς της, ύπο-
βαλλομένης εις τόν εισαγγελέα πρωτοδικών, νά αιτη-
σηται κατά την διαδικασίαν του άρθρου 22 του Α.Ν.
1539/1938 «περί προστασίας των δημοσίων κτημάτων»
την άμεσον έπαναφοράν των πραγμάτων εις την προ-
τέραν κατάστασιν, ήτις διατίσσεται ύποχρεωτικώς έφ'
όσον ήθελε διαπιστωθή αύθαιρετος κατασκευή άποχε-
τευτικού έργου. Η άπόφασις του εισαγγελέως πρωτο-
δικών, έκδοιόμενη έντός της συντομωτέρας δυνατής
προθεσμίας εκτελείται διά συνεργείου της επιχειρή-
σεως υπό την προστασίαν της άρμοδίας άστυνομικής
άρχής, ήτις παρακολουθεϊ την άκριβή τήρησιν αυτής.
Αι άπαιτηθεόμεναι διά την τοιαύτην έπαναφοράν των
πραγμάτων εις την προτέραν κατάστασιν δαπάναι, βε-
βαιούνται υπό της επιχειρήσεως εις βάρος του δρά-
στου, έφ' όσον ήθελεν ούτος καταδικασθῆ υπό τού
άρμοδιου δικαστηρίου, κατά τας διατάξεις της παρ. 3
του παρόντος άρθρου, ή, έν περιπτώσει άπαλλαγῆς
τούτου, έφ' όσον ήθελεν ύποχρεωθῆ εις την καταβολήν
των τοιούτων δαπανών, του δικαστηρίου ύποχρεω-
τικώς άποφαινομένου επί της τοιαύτης καταβολῆς.
Αι δαπάναι αύται εισπράττονται κατά τας-περί
εισπράξεως των έσόδων της επιχειρήσεως κειμένων
διατάξεις.

5. Ο παραβαίνων τας υπό των έν άρθρω 21
παρόντος προβλεπομένων κανονισμών λειτουργίας και
διαχειρίσεως της επιχειρήσεως, έπιβαλλομένας ύπο-
χρεώσεις έφ' όσον υπό έτέρας τινός διατάξεως δέν
προβλέπεται βαρυτέρα ποινή, τιμωρείται, εάν μέν, έ-
νήγησεν έκ προθέσεως διά της ποινῆς της φυλακί-
σεως μέχρις έξ μηνών ή διά χρηματικής ποινῆς ή και
δι' άμφοτέρων των ποινών τούτων, εάν δέ ένήγησεν
έξ άμελείας διά χρηματικής ποινῆς.

Άστυνόμευσις των δικτύων ύδρεύσεως και άποχε-
τεύσεως

Άρθρ. 28. - 1. Η άστυνόμευσις των συστημάτων
ύδρεύσεως και άποχετεύσεως της επιχειρήσεως ως
και ή, κατά τας διατάξεις του από 18/21.3.1924 Δ/τος
«περί κωδικοποιήσεως του Ν. 2853 κ.λπ.» άστυνόμευ-
σις δημοσίων ύδάτων εις την περιοχήν ταύτην, ανατί-
θεται εις τούς τεχνικούς ύπαλλήλους της επιχειρή-
σεως, και έν έλλείψει εφαρμόζονται αι έκάστοτε ίσχύ-
ουσαι διατάξεις περί άστυνόμευσεως των δημοτικών
και κοινοτικών έργων.

2. Πάσα άμέσως ή έμμέσως προξενουμένη βλάβη
επί των πάσης φύσεως ή κατηγορίας ύπονόμων ή
έτέρων στοιχείων των συστημάτων ύδρεύσεως - άπο-
χετεύσεως της επιχειρήσεως και επί των πάσης φύ-
σεως έργων, έν εκτελέσει τετελεσμένων, ως και πάσα
παράβασις των έν τη προηγουμένη παραγράφω διατά-
ξεων, περί άστυνόμευσεως των δημοσίων ύδάτων,
βεβαιούται διά πρωτοκόλλου συντασσομένου υπό των
κατά την άνωτέρω παράγραφον άρμοδίων ύπαλλήλων
εφαρμοζομένων κατά τά λοιπά αναλόγως των διατά-
ξεων των παρ. 2 έως 5 του άρθρου 24 του από 25

Νοεμβρίου 1929 Προεδρικού Δ/τος «περί κωδικοποιή-
σεως των «περί κατασκευῆς και συντηρήσεως οδών
κειμένων διατάξεων, ως τό άρθρον τούτο άντικατε-
στάθη διά του άρθρου 4 του Α.Ν. 1966/1939 «περί
συμπληρώσεως των περι εκτελέσεως δημοσίων έργων
κειμένων διατάξεων». Τας κατά τας άνωτέρω διατά-
ξεις άρμοδιότητας του Έπιθεωρητου δημοσίων Έρ-
γων, άσκει, ό Γενικός Διευθυντής της επιχειρήσεως,
ούτινος αι επί των θεμάτων τούτων άποφάσεις ύποβάλ-
λονται πρός έγκρισιν εις τόν Νομάρχη. Η βεβαίωσις
των ποσών της ζημίας διενεργείται υπό της επιχειρή-
σεως και εισπράττεται κατά τας περί των εισπράξεων
έσόδων αυτής διατάξεις.

Δήλωσις των ιδιοκτητών περι του τρόπου
άποχετεύσεως των άκινήτων των.

Άρθρ. 29. - 1. Ο ιδιοκτήτης, συνιδιοκτήτης, νο-
μέυς ή συννομέυς άκινήτου κειμένου εις την περιοχήν
της επιχειρήσεως, επί δε συνιδιοκτησίας κατά τας
διατάξεις του Ν. 3741/1929 «περί ιδιοκτησίας κατ'
όρφους» και των άρθρων 1002 και 1117 του Άστικού
Κώδικος και ό εις όν έχορηγήθη ή άδεια κατασκευῆς
της οικοδομῆς, ως και οι διαχειριστής ταύτης, καλού-
μενος υπό της επιχειρήσεως, ύποχρεούται όπως, έν-
τός της τασσομένης αύτῷ προθεσμίας ούχι έλάσσονος
του μηνός, δηλώσει έγγραφως τόν τρόπον άποχετεύ-
σεως του άκινήτου του, και έπιτρέπη-και-διευκολύνη
τόν υπό της επιχειρήσεως έλεγchon της άκριβείας της
δηλώσεως του.

2. Ο μή ύποβάλλων την έν τη προηγουμένη παρα-
γράφω δήλωσιν ή ό μή ύποβάλλων έντός της υπό της
επιχειρήσεως ταχθείσης προθεσμίας ή ό άμέσως άρ-
νούμενος εις τά όργανα της επιχειρήσεως την έντός
του άκινήτου είσοδον πρός έλεγchon της άκριβείας
τοιαύτης δηλώσεως ή ό παρακωλύων καθ' ολονόηποτε
τρόπον την διενέργειαν του είρημένου έλέγχου, τιμω-
ρείται διά φυλακίσεως μέχρι τριών (3) μηνών ή διά
χρηματικής ποινῆς. Ο ύποβάλλων ψευδή δήλωσιν
τιμωρείται διά φυλακίσεως μέχρις έξ (6) μηνών ή διά
χρηματικής ποινῆς.

Μεταβατικά διατάξεις.

Άρθρ. 30. Έργα και μελέται ύδρεύσεως ή άποχε-
τεύσεως των όποιων ή κατασκευή και ή έκπόνησις
άντίστοιχως ήρχισε πρός της συστάσεως επιχειρήσεως
ύδρεύσεως και άποχετεύσεως εις τινά Δήμον ή Κοινό-
τητα εκτελούνται κατά τας ίσχυούσας διατάξεις.

Άρθρ. 31. Η ίσχύς του παρόντος νόμου άρχεται
άπό της δημοσίευσως αύτου διά της Έφημερίδος
της Κυβερνήσεως.

του Π.
πουργε
γ) Γ
του Υ
δ) Γ
του ΣΥ
ε) Γ
βουλίου
γασίας.

Άρθ
σεως, έ
μών, ως
σεως μι
ήλεκτρ
μον ύπε
επομένι

Άρθ
του παρ
κατασκε
πελουμ
άρθρον
Τά σ
μή δυνα
νά ύποσ
μένης τ
άμεσως

2. Κι
όκρίβαντ
παλύ δύ
αυτών π
(0,80) το
ται εις τ

3. Κι
νοούνται
ύψους οι
μικροτέρ

4. Αν
κλωβοί, κ
ύλικών δι
Ταύτα
τάς όποι
κατά νόμ
ή χρήσις

Άρθρ.
1 του παρ
χρησιμοπ
τούς κάτ
ύψους αι
κατά περι

α) Εις
ρων (4,00)
σταθερά Ι

Ι. υπ' αριθ. 2527/8.10.97 (Α' 206). Τροποποίηση και
υμπλήρωση διατάξεων του Ν. 2190/1994 και άλλες
διατάξεις.

Ο ΠΡΟΕΔΡΟΣ
ΤΗΣ ΕΛΛΗΝΙΚΗΣ ΔΗΜΟΚΡΑΤΙΑΣ

Εκδίδομε τον ακόλουθο νόμο που ψήφισε η Βουλή:

ΚΕΦΑΛΑΙΟ Α'
ΤΡΟΠΟΠΟΙΗΣΗ ΚΑΙ ΣΥΜΠΛΗΡΩΣΗ
ΤΩΝ ΔΙΑΤΑΞΕΩΝ ΓΙΑ ΤΙΣ
ΠΡΟΣΛΗΨΕΙΣ ΣΤΟ ΔΗΜΟΣΙΟ ΤΟΜΕΑ

Άρθρο 1

Τροποποίηση και συμπλήρωση του άρθρου 14
του ν. 2190/1994

1. Η παρ. 1 του άρθρου 14 του ν. 2190/1994 αντικαθίσταται ως εξής:

«1. Στις διατάξεις των κεφαλαίων Α', Β' και του παρόντος (Γ') υπάγονται όλοι οι φορείς του δημόσιου τομέα, όπως αυτός οριοθετείται με τις διατάξεις του άρθρου 1 παρ. 6 του ν. 1256/1982 και τις μεταγενέστερες συμπληρώσεις του, πριν την τροποποίησή του με το άρθρο 51 του ν. 1892/1990. Στον κατά τα ανωτέρω δημόσιο τομέα και για την εφαρμογή των διατάξεων του παρόντος και μόνον υπάγονται επίσης:

- οι Οργανισμοί Τοπικής Αυτοδιοίκησης Α' και Β' βαθμού,

- οι Τοπικές Ενώσεις Δήμων και Κοινοτήτων (Τ.Ε.Δ.Κ.) και η Κεντρική Ένωση Δήμων και Κοινοτήτων Ελλάδος (Κ.Ε.Δ.Κ.Ε.),

- οι δημόσιες επιχειρήσεις και οργανισμοί που έχουν εξαιρεθεί από το δημόσιο τομέα βάσει των διατάξεων του άρθρου 30 του ν. 1914/1990 και του άρθρου 22 του ν. 1947/1991,

- οι Τράπεζες στις οποίες ο διορισμός Προέδρου του Δ.Σ. ή Διοικητή υπάγεται στις διατάξεις του άρθρου 49Α του Κανονισμού της Βουλής, καθώς και οι θυγατρικές τους ανώνυμες εταιρείες,

- τα νομικά πρόσωπα ιδιωτικού δικαίου που ανήκουν στο κράτος ή επιχορηγούνται τακτικά, σύμφωνα με τις κείμενες διατάξεις, από κρατικούς πόρους κατά 50% τουλάχιστον του ετήσιου προϋπολογισμού τους, καθώς και το Εθνικό Ίδρυμα Υποδοχής και Αποκατάστασης Αποδήμων και Παλιννοστούντων Ομογενών Ελλήνων».

2. Οι ανωτέρω φορείς υπάγονται, με την επιφύλαξη των εξαιρέσεων που προβλέπονται στην παρ. 2 του άρθρου 14 του ν. 2190/1994, όπως αυτή έχει τροποποιηθεί και συμπληρωθεί με τις διατάξεις των ν. 2247/1994 (άρθρο 1 παρ. 2 περίπτωση α'), ν. 2335/1995 (άρθρο 17

παρ. 4), ν. 2336/1995 (άρθρο 3 παρ. 2) και ν. 2434/1996 (άρθρο 25 παρ. 1) και συμπληρούνται ή τροποποιούνται με τις διατάξεις του παρόντος, των εξαιρέσεων που προβλέπονται στο άρθρο 24 (εδάφιο α' περίπτωση ββ') και 28 (παρ. 18, όπως συμπληρώθηκε με το άρθρο 14 παρ. 13 του ν. 2266/1994) του ν. 2190/1994 και των εξαιρέσεων που ορίζονται στους ν. 1911/1990 (άρθρο 19, όπως τροποποιήθηκε με το άρθρο 30 του ν. 1947/1991 και το άρθρο 12 του ν. 2109/1992), ν. 2229/1994 (άρθρο 5 παρ. 3), ν. 2244/1994 (άρθρο 6 παρ. 6 και 7), ν. 2247/1994 (άρθρο 1 παρ. 19) και ν. 2408/1996 (άρθρο 5 παρ. 7 εδάφιο η'), που προστέθηκε με την παρ. 15β του άρθρου 3 του ν. 2479/1997).

3. Οι αμιγείς και μικτές επιχειρήσεις των Ο.Τ.Α.α' και β' βαθμού στις οποίες ο Ο.Τ.Α. κατέχει άμεσα ή έμμεσα το 50% τουλάχιστον του εταιρικού τους κεφαλαίου, οι πάσης μορφής δημόσιες επιχειρήσεις και οι θυγατρικές τους εταιρείες, καθώς και οι θυγατρικές εταιρείες τραπεζών υπάγονται στο σύστημα προσλήψεων του ν. 2190/1994 ως προς την πρόσληψη τακτικών και με σύμβαση ορισμένου χρόνου διοικητικών υπαλλήλων των κατηγοριών ΠΕ, ΤΕ και ΔΕ και τακτικού και με σύμβαση ορισμένου χρόνου προσωπικού της κατηγορίας ΥΕ, με εξαίρεση το εργατοτεχνικό προσωπικό ΥΕ. Ως διοικητικοί υπάλληλοι για την εφαρμογή της παρούσας διάταξης νοούνται οι προσλαμβανόμενοι για την άσκηση της διοικητικοοικονομικής λειτουργίας της επιχείρησης (όπως γραφείς, γραμματείς, δακτυλογράφοι, στενογράφοι, λογιστές, υπάλληλοι για θέματα προσωπικού, οικονομικής διαχείρισης κ.λπ.). Η πρόσληψη του τακτικού διοικητικού προσωπικού από τις επιχειρήσεις των Ο.Τ.Α., τις δημόσιες επιχειρήσεις και τις θυγατρικές τους εταιρείες και τις θυγατρικές εταιρείες τραπεζών γίνεται με τη διαδικασία του άρθρου 18 του παρόντος νόμου από τις ίδιες τις εταιρείες. Η σχετική προκήρυξη δημοσιεύεται ολόκληρη στην Εφημερίδα της Κυβερνήσεως (Τεύχος Προκηρύξεων Α.Σ.Ε.Π.) και περιληπτή της σε δύο τουλάχιστον ημερήσιες εφημερίδες των Αθηνών. Η προκήρυξη αποστέλλεται πριν τη δημοσίευσή της στο Α.Σ.Ε.Π., το οποίο οφείλει να την ελέγξει από άποψη νομιμότητας εντός δέκα (10) ημερών. Αν παρέλθει άπρακτη η προθεσμία των δέκα (10) ημερών τεκμαίρεται η σύμφωνη γνώμη του Α.Σ.Ε.Π. Οι σχετικοί πίνακες κατάταξης των υποψηφίων αποστέλλονται στο Α.Σ.Ε.Π., το οποίο ασκεί έλεγχο αυτεπαγγέλτως ή κατ' ένσταση υποψηφίων. Μετά τον έλεγχο η επιτροπή του οικείου φορέα καταρτίζει τους οριστικούς πίνακες κατάταξης, καθώς και τους πίνακες διοριστέων, τους οποίους και αποστέλλει για δημοσίευση στην Εφημερίδα της Κυβερνήσεως (Τεύχος Προκηρύξεων Α.Σ.Ε.Π.). Η πρόσληψη όμως του προσωπικού μπορεί να γίνεται άμεσα μετά την κατάρτιση των πινάκων κατάταξης των υποψηφίων και πριν τον αυτεπάγγελτο ή κατ' ένσταση έλεγχο του Α.Σ.Ε.Π.. Μετά τη δημοσίευση των οριστικών πινάκων διοριστέων οι τυχόν ήδη προσληφθέντες που δεν περιλαμβάνονται σε αυτούς απολύονται. Οι απολύσιμοι λαμβάνουν τις αποδοχές που προβλέπονται για την απασχόλησή τους έως την ημέρα της απόλυσης, χωρίς οποιαδήποτε αποζημίωση από την αιτία αυτή. Οι ανωτέρω φορείς (επιχειρήσεις των Ο.Τ.Α.), δημόσιες επιχειρήσεις και θυγατρικές τους εταιρείες και θυγατρικές εταιρείες τραπεζών προσλαμβάνουν το μη διοικητικό προσωπικό (όπως τεχνικό υπό ευρεία έννοια προσωπικό, υγειονομικό, κ.λπ.), καθώς και το εργατοτεχνικό προσωπικό ΥΕ, βάσει των διατάξεων του κανονισμού τους

ή, εάν δέν υφίσταται κανονισμός, βάσει προκηρύξεως με τους όρους πρόσληψης ή διορισμού, οι οποίοι πρέπει να ανταποκρίνονται πλήρως και αυστηρά στις ανάγκες για τις οποίες εγκρίθηκε η πρόσληψη από το αρμόδιο κυβερνητικό ή άλλο αρμόδιο όργανο. Η προκήρυξη πριν τη δημοσίευσή της εγκρίνεται ή τροποποιείται από το Α.Σ.Ε.Π. μέσα σε δέκα (10) ημέρες από την υποβολή του αντίστοιχου σχεδίου. Εάν η προθεσμία των δέκα (10) ημερών παρέλθει άπρακτη, τεκμαίρεται η σύμφωνη γνώμη του Α.Σ.Ε.Π.. Η πρόσληψη του προσωπικού αυτού ελέγχεται από το Α.Σ.Ε.Π. αυτεπαγγέλτως ή κατ' ένσταση υποψηφίων από την άποψη τήρησης των διατάξεων του οικείου κανονισμού και των αρχών της δημοσιότητας, της διαφάνειας, της αντικειμενικότητας και της αξιοκρατίας. Απαγορεύεται η υπό οποιαδήποτε νομική μορφή μεταφορά προσωπικού του προηγούμενου εδαφίου σε άλλο νομικό πρόσωπο, κλάδο ή ειδικότητα, ή η ανάθεση διαφορετικών καθηκόντων, Προϊστάμενοι υπηρεσιών ή άλλα αρμόδια όργανα που ενεργούν κατά παράβαση του προηγούμενου εδαφίου διαπράττουν το αδίκημα της παράβασης καθήκοντος, κατά το άρθρο 259 του Ποινικού Κώδικα, διωκόμενοι αυτεπάγγελτα. Οι ίδιοι ανωτέρω φορείς προσλαμβάνουν το ειδικό επιστημονικό προσωπικό μετά από διαδικασία συνέντευξης και επιλογής από επιτροπές τις οποίες συγκροτεί η διοίκηση του οικείου φορέα. Και οι προσλήψεις ειδικού επιστημονικού προσωπικού υπόκεινται στον έλεγχο του Α.Σ.Ε.Π. αυτεπαγγέλτως ή κατ' ένσταση υποψηφίων από την άποψη τήρησης των ανωτέρω γενικών αρχών πρόσληψης. Η πρόσληψη διοικητικών υπαλλήλων από τους ανωτέρω φορείς μπορεί να γίνεται και με διαγωνισμό του Α.Σ.Ε.Π., εφόσον ζητηθεί από τον οικείο φορέα.

4. Η περίπτωση γ' της παρ. 2 του άρθρου 14 του ν. 2190/1994, όπως συμπληρώθηκε με το άρθρο 1 παρ. 2 περίπτωση α' του ν. 2247/1994 αντικαθίσταται ως εξής:

«γ. Το εκπαιδευτικό ή διδακτικό προσωπικό των Α.Ε.Ι., των Τ.Ε.Ι. και των με οποιαδήποτε ονομασία σχολών ή σχολείων ή υπηρεσιών του Δημοσίου, των Ν.Π.Δ.Δ., των οργανισμών τοπικής αυτοδιοίκησης πρώτου και δεύτερου βαθμού και των νομικών προσώπων της προηγούμενης παραγράφου».

5. Στην περίπτωση ε' της παρ. 2 του άρθρου 14 του ν. 2190/1994, οι λέξεις «οι πιλότοι της Ολυμπιακής Αεροπορίας» αντικαθίστανται με τις λέξεις «Οι κυβερνήτες, συγκυβερνήτες και ιπτάμενοι μηχανικοί του θαλάμου διακυβέρνησης αεροσκαφών, οποιασδήποτε υπηρεσίας ή νομικού προσώπου της παρ. 1 του παρόντος άρθρου, καθώς και».

6. Από την περίπτωση ιδ' της παρ. 2 του άρθρου 14 του ν. 2190/1994 διαγράφεται η φράση:

«Το προσωπικό των αμιγών ή μικτών επιχειρήσεων οργανισμών τοπικής αυτοδιοίκησης».

7. Στο τέλος της παρ. 2 του άρθρου 14 του ν. 2190/1994 προστίθενται περιπτώσεις ιστ', ιζ' και ιη', που έχουν ως εξής:

«ιστ. Το πάσης φύσεως προσωπικό των Τοπικών Οργανισμών Εγγείων Βελτιώσεων (Τ.Ο.Ε.Β.) και οι εκτιμητές - εμπειρογνώμονες ενεχυροδανειστηρίου του Ταχυδρομικού Ταμιευτηρίου.

ιζ. Οι εισαγόμενοι προς φοίτηση στην Εθνική Σχολή Δημόσιας Διοίκησης.

ιη. Το προσωπικό που προσλαμβάνεται από δημόσιες επιχειρήσεις ή τράπεζες και θυγατρικές τους εταιρείες για απασχόληση στις χώρες όπου έχουν επενδύσει

ή επενδύουν, εφόσον η διάρκεια της σύμβασής του δεν υπερβαίνει τα πέντε (5) έτη. Η απασχόληση του προσωπικού αυτού στην Ελλάδα, κατά τη διάρκεια της κατά τα ανωτέρω σύμβασής του, απαγορεύεται».

8. Στο τέλος της παρ. 3 του άρθρου 14 του ν. 2190/1994 προστίθεται το ακόλουθο εδάφιο:

«Οι δημόσιες υπηρεσίες και τα νομικά πρόσωπα της παρ. 1 του παρόντος άρθρου υποχρεώνονται, το αργότερο μέχρι το τέλος Φεβρουαρίου εκάστου έτους:

α) να προγραμματίζουν ανά Νομαρχία ή Επαρχείο τον αριθμό, κατά κατηγορία, κλάδο και ειδικότητα, των εγκεκριμένων θέσεων του τακτικού προσωπικού τους, που πρέπει να πληρωθούν κατά τα άρθρα 15 έως και 19 του παρόντος κατά το τρέχον ημερολογιακό έτος,

β) να υποβάλουν με πληρότητα στο Α.Σ.Ε.Π. το αίτημα προκηρύξεως των ανωτέρω θέσεων (έγκριση του αρμόδιου οργάνου, γενικά και ειδικά προσόντα διορισμού και εξασφάλιση εγκεκριμένων πιστώσεων τόσο για τη μισθοδοσία του προσωπικού αυτού όσο και για τη δαπάνη της σχετικής διαδικασίας)».

9. Η παρ. 4 του άρθρου 14 του ν. 2190/1994, όπως αυτή αντικαταστάθηκε με το άρθρο 1 παρ. 2 περίπτωση β' του ν. 2247/1994, αντικαθίσταται ως εξής:

«4. Για τράπεζες υπαγόμενες στην παρ. 1 του παρόντος άρθρου, οι διατάξεις των κεφαλαίων Α', Β' και του παρόντος εφαρμόζονται για προσλήψεις στον εισαγωγικό και τον αμέσως επόμενο αυτού βαθμό όλων των κατηγοριών για προσλήψεις προσωπικού κατηγορίας ΥΕ, καθώς και για προσλήψεις προσωπικού με σχέση εργασίας ιδιωτικού δικαίου ορισμένου χρόνου κατά τα άρθρα 20 και 21».

10. Στο τέλος της παρ. 6 του άρθρου 14 του ν. 2190/1994 προστίθενται οι λέξεις: «και είναι ηλικίας μέχρι και πενήντα πέντε ετών» και το ακόλουθο εδάφιο: «Ποσοστό 20% των προκηρυσσόμενων θέσεων τακτικού προσωπικού και με σύμβαση εργασίας ιδιωτικού δικαίου αορίστου χρόνου των κατηγοριών ΠΕ, ΤΕ και ΔΕ, κατά νομαρχία, φορέα και κλάδο ή ειδικότητα καλύπτονται από πολυτέχνους και τέχνα πολυτέχνων».

11. Οι δήμοι ή κοινότητες που διατηρούν δημοτικά ή κοινοτικά βρεφοκομεία επιτρέπεται, κατά παρέκκλιση των διατάξεων του ν. 2190/1994, να καλύπτουν θέσεις τους τακτικού προσωπικού ή με σύμβαση εργασίας αορίστου χρόνου, καθώς και όμοιες θέσεις ιδρυμάτων τους ή δημοτικών ή κοινοτικών επιχειρήσεων με άτομα που από τη γέννησή τους έως την ηλικία των δέκα (10) τουλάχιστον ετών ανεγράφησαν στο βρεφοκομείο του δήμου ή της κοινότητας, αντίστοιχα. Για την κάλυψη θέσεων με άτομα υπαγόμενα στην παρούσα διάταξη, ο οικείος δήμος ή κοινότητα, ίδρυμα ή επιχείρηση δημοσιεύει σε μία (!) τουλάχιστον τοπική εφημερίδα και αναρτά στο κατάστημά του σχετική ανακοίνωση με την οποία τάσσεται εικοσαήμερη τουλάχιστον προθεσμία υποβολής αιτήσεων και σε κάθε περίπτωση εφαρμόζει τα κριτήρια του άρθρου 18 του ν. 2190/1994. Το Α.Σ.Ε.Π. ελέγχει αυτεπαγγέλτως ή κατ' ένσταση ενδιαφερομένου τη νομιμότητα των προσλήψεων, βάσει των διατάξεων της παρούσας παραγράφου.

12. Με απόφαση του Υπουργού Εσωτερικών, Δημόσιας Διοίκησης και Αποκέντρωσης και του οικείου υπουργού, που εκδίδεται μετά από γνώμη του Α.Σ.Ε.Π., μπορεί να υπάγονται στο σύστημα προσλήψεων του ν. 2190/1994 ολικώς ή μερικώς φορείς ή κατηγορίες προσωπικού που εξαιρούνται.

Άρθρο 2

Τροποποίηση και συμπλήρωση των άρθρων 15 - 17 του ν. 2190/1994

1. Στο τέλος της παρ. 6 του άρθρου 15 του ν. 2190/1994 προστίθεται το ακόλουθο εδάφιο:

«Πανελλήνιος κοινός διαγωνισμός μπορεί να γίνεται μία μόνο φορά το έτος, κατά προτίμηση το μήνα Οκτώβριο».

2. Στο τέλος της παρ. 1 του άρθρου 16 του ν. 2190/1994 προστίθενται τα ακόλουθα εδάφια:

«Η προκήρυξη πλήρωσης θέσεων με σειρά προτεραιότητας, σύμφωνα με το άρθρο 18 του παρόντος, είναι χωριστή: α) ανά φορέα ή β) ανά κλάδο ή ειδικότητα, για την οποία απαιτούνται τα ίδια βασικά προσόντα διορισμού ανεξάρτητα από φορέα. Για πλήρωση θέσεων νομικών προσώπων δημοσίου δικαίου ομοειδούς αντικειμένου δραστηριότητας (π.χ. νοσηλευτικά ιδρύματα, ασφαλιστικά ταμεία) που εποπτεύονται από το ίδιο υπουργείο μπορεί να γίνεται ενιαία προκήρυξη ανά ομάδα ομοειδών νομικών προσώπων».

3. Η παρ. 2 του άρθρου 16 του ν. 2190/1994 αντικαθίσταται ως εξής:

«2. α) Η δημοσίευση της προκήρυξης γίνεται:

αα) σαράντα (40) τουλάχιστον ημέρες πριν από την έναρξη του διαγωνισμού στην περίπτωση εφαρμογής της διαδικασίας των άρθρων 15 - 17 του ν. 2190/1994,

αβ) δεκαπέντε (15) τουλάχιστον ημέρες πριν από την έναρξη της προθεσμίας υποβολής των αιτήσεων των υποψηφίων, στην περίπτωση εφαρμογής της διαδικασίας των άρθρων 18 - 19 του ν. 2190/1994.

β) Ανακοίνωση της έκδοσης προκήρυξης, που περιλαμβάνει τον αριθμό των προκηρυσσόμενων θέσεων κατά κατηγορία και κλάδο ή ειδικότητα, δημοσιεύεται υποχρεωτικώς σε δύο ημερήσιες εφημερίδες των Αθηνών για όλη την επικράτεια και σε μία τοπική της έδρας του νομού, ημερήσια ή εβδομαδιαία, εφόσον εκδίδεται. Η ανακοίνωση που δημοσιεύεται στον τοπικό τύπο περιλαμβάνει τον αριθμό των θέσεων κατά κατηγορία και κλάδο ή ειδικότητα που προκηρύσσονται στην περιφέρεια της οικείας Νομαρχιακής Αυτοδιοίκησης.

Ανακοίνωση επίσης της έκδοσης προκήρυξης μεταδίδεται υποχρεωτικώς από τα κρατικά ραδιοτηλεοπτικά μέσα».

4. Οι παρ. 3, 4 (όπως συμπληρώθηκε με την παρ. 10 του άρθρου 8 του ν. 2225/1994), 5 και 6 του άρθρου 16 του ν. 2190/1994 αντικαθίστανται ως εξής:

«3. Δεν γίνεται προκήρυξη πλήρωσης θέσεων αν το αίτημα της οικείας υπηρεσίας ή νομικού προσώπου προς το Α.Σ.Ε.Π. για την πλήρωση θέσεων, δεν περιλαμβάνει τα απαιτούμενα γενικά και ειδικά προσόντα διορισμού και δεν συνοδεύεται από βεβαίωση της αρμόδιας οικονομικής υπηρεσίας, ότι υπάρχουν εγκεκριμένες πιστώσεις για την πλήρωση των θέσεων αυτών.

4. Οι υποψήφιοι υποβάλλουν αίτηση συμμετοχής στο διαγωνισμό ή στις διαδικασίες των άρθρων 18 και 19 μέσα σε αποκλειστική προθεσμία είκοσι (20) ημερών. Η προθεσμία υποβολής των αιτήσεων αρχίζει από την επομένη της δημόσιας περί αυτής ανακοινώσεως του Α.Σ.Ε.Π. στα μέσα μαζικής ενημερώσεως. Η δημόσια αυτή ανακοίνωση του Α.Σ.Ε.Π. μεταδίδεται υποχρεωτικώς από τα κρατικά ραδιοτηλεοπτικά μέσα. Σε επείγουσες περιπτώσεις το Α.Σ.Ε.Π. μπορεί να ορίζει προθεσμία μικρότερη των είκοσι (20) ημερών, αλλά όχι κάτω των δεκαπέντε (15) ημερών.

Η κατά την περίπτωση β' της προηγούμενης παρ. 2 του παρόντος άρθρου προβλεπόμενη δημοσίευση στον τύπο ή ανακοίνωση στα ραδιοτηλεοπτικά μέσα δεν επηρεάζει την κατά την παρούσα παράγραφο καθοριζόμενη έναρξη ή λήξη της προθεσμίας υποβολής των αιτήσεων.

5. Κάθε υποψήφιος, για θέσεις της ίδιας προκήρυξης, δικαιούται να υποβάλει αίτηση σε μία μόνο νομαρχία και για θέσεις μιας μόνο κατηγορίας προσωπικού που είναι κατανεμημένες στη νομαρχία αυτή. Στην αίτησή του ο υποψήφιος δηλώνει και τη σειρά προτίμησης των υπηρεσιών και νομικών προσώπων που επιθυμεί να διορισθεί. Οι προτιμήσεις περιορίζονται μέχρι δέκα. Οι πέρα των δέκα προτιμήσεις δεν λαμβάνονται υπόψη. Αν ο υποψήφιος δεν δηλώσει προτιμήσεις, θεωρείται ότι έχει δηλώσει τους δέκα πρώτους φορείς (υπηρεσίες και νομικά πρόσωπα) που έχουν θέσεις των κλάδων ή των ειδικοτήτων που δηλώνει στην αίτησή του, με τη σειρά που αναγράφονται οι φορείς αυτοί στην προκήρυξη.

6. Η αίτηση υποβάλλεται σε μία μόνο νομαρχία. Η υποβολή αίτησης σε περισσότερες από μία νομαρχίες, είτε αυτή γίνεται αυτοτελώς είτε με σώρευση, σε αίτηση που υποβλήθηκε σε ορισμένη νομαρχία, φορέων και άλλης νομαρχίας, καθώς και η σώρευση θέσεων διαφορετικών κατηγοριών προσωπικού σε μία ή περισσότερες αιτήσεις συνεπάγεται αυτοδικαίως σε κάθε περίπτωση ακύρωση όλων των αιτήσεων και αποκλεισμό του υποψηφίου από την περαιτέρω διαδικασία. Κατ' εξαίρεση, σώρευση θέσεων δύο κατηγοριών σε αίτηση του υποψηφίου επιτρέπεται, όταν προβέπεται ότι θέσεις ορισμένων κλάδων ή ειδικοτήτων, αν δεν καλυφθούν από υποψηφίους που έχουν τον προβλεπόμενο τίτλο σπουδών αντίστοιχης ειδικότητας, καλύπτονται από υποψηφίους που έχουν τίτλο σπουδών κατώτερης εκπαιδευτικής βαθμίδας ή συγκεκριμένη εμπειρία. Το Α.Σ.Ε.Π. καθορίζει έντυπο αίτησης κατάλληλο για μηχανογραφική επεξεργασία. Η αίτηση επέχει θέση υπεύθυνης δήλωσης του άρθρου 8 του ν. 1599/1986 (ΦΕΚ 75 Α') και η ανακρίβεια των δηλούμενων στοιχείων επισύρει τις προβλεπόμενες ποινικές κυρώσεις. Για την υποβολή της αίτησης απαιτείται η καταβολή στο δημόσιο ταμείο παραβόλου χιλίων (1.000) δραχμών, το οποίο αποτελεί έσοδο του Κρατικού Προϋπολογισμού. Το ποσό του παραβόλου μπορεί να αναπροσαρμόζεται με απόφαση του Υπουργών Εσωτερικών, Δημόσιας Διοίκησης και Αποκέντρωσης και Οικονομικών».

5. Στο τέλος της παρ. 2 του άρθρου 17 του ν. 2190/1994 προστίθεται το ακόλουθο εδάφιο:

«Όταν ο διαγωνισμός του παρόντος άρθρου διεξάγεται με το σύστημα των εισαγωγικών εξετάσεων στα Α.Ε.Ι. και Τ.Ε.Ι., δεν συγκροτούνται τοπικές, ανά νομαρχία, επιτροπές, αλλά τη γενική εποπτεία και το συντονισμό διεξαγωγής του διαγωνισμού σε όλα τα εξεταστικά κέντρα και τα παραρτήματα αυτών σε κάθε νομαρχιακή περιφέρεια έχει ο οικείος προϊστάμενος της Διευθύνσεως ή Γραφείου Δευτεροβάθμιας Εκπαίδευσης.

Στα βαθμολογικά κέντρα Αθηνών και Θεσσαλονίκης για τους υποψηφίους των κατηγοριών ΠΕ και ΤΕ μπορεί να απασχολούνται για τη διοικητική στήριξη των κέντρων αυτών και συνταξιούχοι δημόσιοι υπάλληλοι».

6. Η παρ. 3 του άρθρου 17 του ν. 2190/1994 αντικαθίσταται ως εξής:

«3. Το Α.Σ.Ε.Π., κατά τον καθορισμό των εξεταστικών θεμάτων, μπορεί να λαμβάνει υπόψη και τυχόν υποδείξεις των υπηρεσιών ή νομικών προσώπων των οποί-

ων θέσεις θα καλυφθούν με το διαγωνισμό, ως προς την ανάγκη εξέτασης των υποψηφίων σε συγκεκριμένα αντικείμενα (ύλη). Το Α.Σ.Ε.Π., επίσης, όταν ζητείται η εξέταση σε ξένη γλώσσα, μπορεί με την προκήρυξη να ορίζει, αντί εξέτασης, την απόδειξη της γνώσης της ξένης γλώσσας με τίτλους σπουδών από τους οποίους αποδεικνύεται η γνώση της ξένης γλώσσας».

7. Στην παρ. 6 του άρθρου 17 του ν. 2190/1994 η φράση «και ν. 1505/1984» αντικαθίσταται με τη φράση «και ν. 2470/1997».

8. Η παρ. 8 του άρθρου 17 του ν. 2190/1994, όπως τροποποιήθηκε με το άρθρο 1 παρ. 3 και 4 του ν. 2247/1994 και το άρθρο 2 παρ. 2 του ν. 2349/1995 (ΦΕΚ 224 Α'), αντικαθίσταται ως ακολούθως:

«8. Αν μεταξύ των επιτυχόντων περιλαμβάνονται υποψήφιοι που είναι μόνιμοι κάτοικοι νομού της Θράκης (Ξάνθης, Ροδόπης, Έβρου) ή νησιού των νομών Λέσβου, Χίου, Σάμου, Κυκλάδων, Καβάλας και Δωδεκανήσου και δηλώνουν ότι δέχονται να υπηρετήσουν σε υπηρεσίες του Δημοσίου ή των νομικών προσώπων της παρ. 1 του άρθρου 14, των οποίων θέσεις προκηρύχθηκαν, στον αντίστοιχο νομό ή νησί επί δεκαετία τουλάχιστον, προστίθενται στο συνολικό βαθμό τον οποίο έλαβαν 20/100 αυτού.

Αν μεταξύ των επιτυχόντων για πλήρωση θέσεων δήμων ή κοινοτήτων περιλαμβάνονται υποψήφιοι που είναι μόνιμοι κάτοικοι και δημότες, επί πενταετία τουλάχιστον, του αντίστοιχου δήμου ή κοινότητας, προστίθενται στο συνολικό βαθμό τον οποίο έλαβαν 10/100 αυτού. Η διάταξη του προηγούμενου εδαφίου δεν ισχύει για τους δήμους και κοινότητες της περιοχής της ενιαίας Νομαρχιακής Αυτοδιοίκησης Αθηνών - Πειραιώς και της Νομαρχιακής Αυτοδιοίκησης Θεσσαλονίκης, με εξαίρεση τους δήμους ή κοινότητες των νησιών που περιλαμβάνονται στην περιοχή της ενιαίας Νομαρχιακής Αυτοδιοίκησης Αθηνών - Πειραιώς.

Η απόδειξη της μόνιμης κατοικίας γίνεται με πιστοποιητικό του οικείου δήμου ή κοινότητας ή του αστυνομικού τμήματος ή σταθμού της περιοχής και σε περίπτωση αδυναμίας κτήσεως τέτοιου πιστοποιητικού με υπεύθυνη δήλωση του ν. 1599/1986, στην οποία θα περιλαμβάνεται και πρόσθετη δήλωση ότι οι ανωτέρω αρχές (δήμος, κ.λπ.) αρνούνται τη χορήγηση τέτοιου πιστοποιητικού.

Αν συντρέχουν περισσότερες προσαυξήσεις της παρούσας παραγράφου, υπολογίζεται μόνο η ευνοϊκότερη για τον υποψήφιο.

Σε περίπτωση ισοβαθμίας υποψηφίων προηγούνται οι κάτοχοι διδακτορικού διπλώματος Α.Ε.Ι. της ημεδαπής ή ισότιμου της αλλοδαπής, έπονται οι κάτοχοι μεταπτυχιακού τίτλου σπουδών της ημεδαπής ή αναγνωρισμένου όμοιου της αλλοδαπής, ετήσιας τουλάχιστον φοίτησης και ακολουθούν οι υποψήφιοι κατά την επόμενη σειρά:

α. θύματα πολέμου συνταξιοδοτούμενα ή μη και τέκνα αυτών,

β. πολεμιστές επί τετράμηνο τουλάχιστον ή τραυματίες της ζωής των πρόσω και τέκνα αυτών,

γ. συνταξιοδοτούμενοι ανάπηροι πολέμου και τέκνα αυτών,

δ. τέκνα συνταξιοδοτούμενων αναπήρων και θυμάτων πολέμου αμάχου πληθυσμού,

ε. στρατιωτικοί ανάπηροι ειρηνικής περιόδου (ν. 1370/1944) και τέκνα αυτών,

στ. αγωνιστές της Εθνικής Αντίστασης και τέκνα αυτών,

ζ. αγωνιστές και θύματα του εμφυλίου πολέμου που αποκαταστάθηκαν με το ν. 1863/1989 και τέκνα αυτών, η. πολύτεκνοι,

θ. τέκνα πολυτέκνων,

ι. γονέας ή σύζυγος ή τέκνο ή αδελφός ή αδελφή υπαλλήλου υπηρετούντος με οποιαδήποτε σχέση εργασίας σε υπηρεσία ή νομικό πρόσωπο της παρ. 1 του άρθρου 14, ο οποίος απεβίωσε κατά την εκτέλεση διατεταγμένης υπηρεσίας και εξαιτίας αυτής. Η συνδρομή της απαιτούμενης προϋπόθεσης διαπιστώνεται κατά την προβλεπόμενη για την απονομή πολεμικών συντάξεων διαδικασία ή κατ' ανάλογη εφαρμογή της,

ια. έγγαμοι ή άγαμοι που έχουν μέχρι τρία (3) ανήλικα τέκνα. Μεταξύ ισοβαθμούντων υποψηφίων, των οποίων η σειρά δεν μπορεί να καθορισθεί με βάση τις ανωτέρω ιδιότητες, εφαρμόζεται η σειρά που προβλέπεται στην κανονιστική απόφαση της παρ. 2 του παρόντος άρθρου».

9. Η παρ. 10 του άρθρου 17 του ν. 2190/1994 αντικαθίσταται ως ακολούθως:

«10. Τα κείμενα των διαγωνιζομένων στο γραπτό διαγωνισμό αποστέλλονται στην Κεντρική Επιτροπή, η οποία, αφού ελέγξει την ορθότητα των καταχωρίσεων των βαθμολογιών στις οικείες καταστάσεις, συντάσσει τους πίνακες επιτυχίας και τους αποστέλλει αφ' ενός στο Α.Σ.Ε.Π. και αφ' ετέρου για ανάρτηση στα καταστήματα των οικείων Νομαρχιακών Αυτοδιοικήσεων. Παράλληλα, το Α.Σ.Ε.Π. αποστέλλει για δημοσίευση σε δύο ημερήσιες εφημερίδες των Αθηνών ανακοίνωση με την οποία γνωστοποιείται, ότι οι πίνακες επιτυχίας απεστάλησαν για ανάρτηση στις οικείες νομαρχιακές αυτοδιοικήσεις. Κατά των πινάκων αυτών οι ενδιαφερόμενοι μπορούν να ασκήσουν ένσταση μέσα σε αποκλειστική προθεσμία δέκα (10) ημερών, που αρχίζει από την επομένη της κατά τα ανωτέρω αναρτήσεώς τους. Το Α.Σ.Ε.Π. αποφαινεται για το κύρος του διαγωνισμού και μπορεί, αν διαπιστώσει παράβαση νόμου ή κανονισμού είτε αυτεπαγγέλτως είτε κατόπιν ενστάσεως, να αποφασίσει την επανάληψή του ολικώς ή μερικώς μεταξύ των ιδίων υποψηφίων. Για παραλείψεις ή πλημμελίες, που επιδέχονται συμπλήρωση ή διόρθωση, μπορεί το Α.Σ.Ε.Π., αντί επαναλήψεως του διαγωνισμού, να αναθέσει στην Κεντρική Επιτροπή Διαγωνισμού τη συμπλήρωση ή διόρθωση των παραλείψεων ή πλημμελειών. Οι οριστικοί πίνακες επιτυχίας αποστέλλονται από το Α.Σ.Ε.Π. για δημοσίευση στην Εφημερίδα της Κυβερνήσεως (Τεύχος Προκηρύξεων Α.Σ.Ε.Π.)».

10. Στο τέλος της παρ. 11 του άρθρου 17 του ν. 2190/1994 προστίθενται τα ακόλουθα εδάφια:

«Από τους πίνακες επιτυχίας και με τη σειρά που έχουν οι υποψήφιοι σ' αυτούς, σε συνδυασμό πάντοτε και με τη δήλωση προτίμησής τους, καταρτίζονται οι πίνακες διοριστέων, που περιλαμβάνουν αριθμό διοριστέων ίσο με τον αριθμό των θέσεων που προκηρύχθηκαν. Οι πίνακες διοριστέων δημοσιεύονται στην Εφημερίδα της Κυβερνήσεως (Τεύχος Προκηρύξεων Α.Σ.Ε.Π.). Απαγορεύεται ο διορισμός άλλου υποψηφίου από τον πίνακα επιτυχίας, πέραν του αριθμού των θέσεων που προκηρύχθηκαν και των θέσεων που κενούνται όταν υποψήφιοι που διορίστηκαν παραιτήθηκαν εντός εξαμήνου από του διορισμού τους».

11. Η παρ. 13 του άρθρου 17 του ν. 2190/1994 αντικα-

θίσταται ως εξής:

«13. Αν συνεπεία των δηλώσεων προτίμησης δεν καλύπτονται όλες οι προκηρυσσόμενες θέσεις ενός ή περισσότερων φορέων, προστίθενται στους οικείους πίνακες διοριστέων οι επόμενοι στον πίνακα επιτυχίας κατά τη σειρά που έχουν σε αυτόν και κατά τη σειρά με την οποία οι ανωτέρω φορείς αναγράφονται στην προκήρυξη. Αν παραμείνουν κενές θέσεις σε έναν ή περισσότερους φορείς συνεπεία μη αποδοχής διορισμού ή κωλύματος διορισμού, διατίθεται για διορισμό ο πρώτος κατά σειρά από τους αδιάθετους επιτυχόντες, ο οποίος έχει διαλάβει στη δήλωση προτίμησης του το συγκεκριμένο φορέα και ούτω καθεξής. Αν και πάλι δεν καλυφθούν οι θέσεις κατά τη διαδικασία του προηγούμενου εδαφίου, εφαρμόζονται οι διατάξεις του πρώτου εδαφίου της παρούσας παραγράφου. Σε κάθε περίπτωση, ο επιτυχών υποψήφιος που διατίθεται για διορισμό, βάσει της δήλωσης προτίμησης του ή κατά τη διαδικασία της παρούσας παραγράφου, διαγράφεται από τον πίνακα διοριστέων, ανεξάρτητα αν αποδεχθεί ή όχι το διορισμό του ή κωλυθεί ο διορισμός του λόγω ελλείψεως νόμιμης προϋποθέσεως. Οι διατάξεις της παρούσας παραγράφου εφαρμόζονται και στην περίπτωση που κενωθούν θέσεις λόγω παραιτήσεως του διορισθέντος εντός εξαμήνου από του διορισμού του».

12. Στο άρθρο 17 του ν. 2190/1994 προστίθενται παράγραφοι 17 και 18, που έχουν ως εξής:

«17. Υποψήφιος ο οποίος επιτυγχάνει, βάσει αμετάβλητης απόφασης διοικητικού δικαστηρίου, ακύρωση της σειράς εγγραφής του στον πίνακα επιτυχίας, η οποία συνεπάγεται κατάταξή του σε ανώτερη σειρά, εντάσσεται στην οικεία σειρά του πίνακα επιτυχίας. Εφόσον η νέα σειρά παρέχει σε αυτόν δικαίωμα εγγραφής του στον πίνακα διοριστέων, διορίζεται σε κενή θέση της υπηρεσίας ή νομικού προσώπου, στην οποία βάσει της δήλωσης προτίμησης του θα διοριζόταν, αν εξαρχής είχε εγγραφεί στη σειρά αυτή. Αν δεν υπάρχει κενή θέση διορίζεται σε προσωποπαγή θέση που συνιστάται με την απόφαση διορισμού και καταλαμβάνει την πρώτη θέση που θα κενωθεί στον οικείο φορέα, οπότε καταργείται αυτοδικαίως η προσωποπαγή θέση. Επίσης, αντί διορισμού του σε προσωποπαγή θέση, μπορεί να ζητήσει με νέα δήλωσή του προς το Α.Σ.Ε.Π. το διορισμό του σε κενή θέση άλλου φορέα, στον οποίο διατίθεται με απόφαση του Προέδρου του Α.Σ.Ε.Π.

18. Υποψήφιος που αποκλείσθηκε από το διαγωνισμό, σύμφωνα με την παρ. 6 του άρθρου 16 του παρόντος, εφόσον επιτύχει ακύρωση του αποκλεισμού του, βάσει αμετάκλητης απόφασης διοικητικού δικαστηρίου, δικαιούται να εξετασθεί μεμονωμένως από επιτροπή που συγκροτείται με απόφαση του Προέδρου του Α.Σ.Ε.Π. και εντάσσεται στην οικεία σειρά του πίνακα επιτυχίας, εφόσον έλαβε την καθορισμένη βάση της βαθμολογίας. Αν η σειρά εγγραφής του στον πίνακα επιτυχίας παρέχει δικαίωμα εγγραφής του στον πίνακα διοριστέων, εφαρμόζεται η προηγούμενη παράγραφος 17».

Η παρούσα παράγραφος ισχύει αναδρομικώς από της 8ης Απριλίου 1995, ημερομηνία διεξαγωγής του πανελληνίου διαγωνισμού έτους 1995.

Άρθρο 3

Αντικατάσταση του άρθρου 18 του ν. 2190/1994

Το άρθρο 18 του ν. 2190/1994, όπως τροποποιήθηκε και συμπληρώθηκε με το άρθρο 8 του ν. 2225/1994 (ΦΕΚ

121 Α'), το άρθρο 1 του ν. 2247/1994 (ΦΕΚ 182 Α'), την παρ. 3 (εδάφιο τρίτο) του άρθρου 14 του ν. 2266/1994 (ΦΕΚ 218 Α') και το άρθρο 2 παρ. 4 του ν. 2349/1995 (ΦΕΚ 224 Α'), αντικαθίσταται ως ακολούθως:

«Άρθρο 18

Πλήρωση θέσεων βάσει προτεραιότητας Διαδικασία - Διορισμός

1. Με σειρά προτεραιότητας καλύπτονται οι θέσεις τακτικού προσωπικού των κατηγοριών ΠΕ, ΤΕ και ΔΕ και προσωπικού αντίστοιχων προσόντων με σύμβαση εργασίας ιδιωτικού δικαίου αορίστου χρόνου, οι οποίες σύμφωνα με την παρ. 1 του άρθρου 15 του παρόντος δεν υπάγονται σε διαγωνισμό, καθώς και οι θέσεις όμοιου προσωπικού της κατηγορίας υποχρεωτικής εκπαίδευσης (ΥΕ). Τυχόν αμφισβήτηση ως προς την υπαγωγή των προς πλήρωση θέσεων στο παρόν άρθρο ή στο άρθρο 15 επιλύεται από το Α.Σ.Ε.Π.

2. Για την προκήρυξη πλήρωσης θέσεων με σειρά προτεραιότητας, την υποβολή των αιτήσεων, τη συγκρότηση των επιτροπών διεξαγωγής της σχετικής διαδικασίας, τη σύνθεση, λειτουργία και αποζημίωση των επιτροπών εφαρμόζονται αναλόγως οι αντίστοιχες ρυθμίσεις που ισχύουν για την πλήρωση θέσεων με διαγωνισμό και η κανονιστική απόφαση του άρθρου 17 παρ. 2 του παρόντος. Τα μέλη των τοπικών επιτροπών του παρόντος άρθρου, οι οποίες δεν προβαίνουν σε βαθμολόγηση, επιτρέπεται να είναι υπάλληλοι που υπηρετούν στην περιφέρεια αρμοδιότητας της τοπικής επιτροπής.

3. Οι υποψήφιοι για διορισμό ή πρόσληψη σε θέσεις για τις οποίες ως τυπικό προσόν απαιτείται τίτλος σπουδών δευτεροβάθμιας ή τριτοβάθμιας εκπαίδευσης, κατατάσσονται σε πίνακες προτεραιότητας, που καταρτίζονται από την κεντρική ή τις τοπικές επιτροπές, σύμφωνα με τις επόμενες παραγράφους 4 και 5 και την κανονιστική απόφαση της παρ. 2 του άρθρου 17 του παρόντος.

4. Η σειρά κατάταξης των υποψηφίων καθορίζεται με τα ακόλουθα κριτήρια:

Α. Για θέσεις των κατηγοριών ΠΕ και ΤΕ:

α. Εφόσον στην προκήρυξη περιλαμβάνονται θέσεις υπηρεσιών του Δημοσίου και των νομικών προσώπων της παρ. 1 του άρθρου 14 στους νομούς της Θράκης και σε νησιά των νομών Λέσβου, Χίου, Σάμου, Κυκλάδων, Καβάλας και Δωδεκανήσου, προτάσσονται κατά κατηγορία θέσεων (ΠΕ, ΤΕ) οι υποψήφιοι που είναι μόνιμοι κάτοικοι του αντίστοιχου νομού ή νησιού για υπηρεσίες του οποίου προκηρύχθηκαν θέσεις και δηλώνουν ότι δέχονται να υπηρετήσουν σε αυτές επί δεκαετία, τουλάχιστον.

β. Ακολουθούν οι υποψήφιοι που έχουν διδακτορικό δίπλωμα Α.Ε.Ι. της ημεδαπής ή ισότιμο της αλλοδαπής στο ευρύτερο γνωστικό αντικείμενο της ειδικότητας της θέσης. Μεταξύ των εχόντων διδακτορικό δίπλωμα προτάσσεται αυτός που έχει και μεταπτυχιακό τίτλο σπουδών ετήσιας τουλάχιστον φοίτησης στο ανωτέρω γνωστικό αντικείμενο, έπεται ο υποψήφιος που έχει τον ανωτέρω μεταπτυχιακό τίτλο σε άλλο γνωστικό αντικείμενο και ακολουθεί ο υποψήφιος που έχει μεγαλύτερο βαθμό στο βασικό τίτλο σπουδών.

γ. Έπονται οι υποψήφιοι που έχουν μεταπτυχιακό τίτλο σπουδών Α.Ε.Ι. της ημεδαπής ή αναγνωρισμένο όμοιο τίτλο της αλλοδαπής, ετήσιας τουλάχιστον φοίτησης, στο ευρύτερο γνωστικό αντικείμενο της ειδικότητας της θέσης. Μεταξύ των εχόντων μεταπτυχιακό τίτλο

σπουδών προτάσσεται ο υποψήφιος που έχει και δεύτερο μεταπτυχιακό τίτλο σπουδών ετήσιας τουλάχιστον φοίτησης σε οποιοδήποτε γνωστικό αντικείμενο και ακολουθεί ο υποψήφιος που έχει το μεγαλύτερο βαθμό στο βασικό τίτλο σπουδών.

δ. Ακολουθούν οι υποψήφιοι που έχουν διδακτορικό δίπλωμα σε άλλο γνωστικό αντικείμενο. Μεταξύ των εχόντων διδακτορικό δίπλωμα προτάσσεται ο υποψήφιος που έχει και μεταπτυχιακό τίτλο σπουδών και ακολουθεί ο υποψήφιος που έχει το μεγαλύτερο βαθμό στο βασικό τίτλο σπουδών.

ε. Έπονται οι υποψήφιοι που έχουν τον υπό στοιχείο γ' μεταπτυχιακό τίτλο σε άλλο γνωστικό αντικείμενο. Μεταξύ των εχόντων μεταπτυχιακό τίτλο προτάσσεται ο υποψήφιος που έχει και δεύτερο μεταπτυχιακό τίτλο και ακολουθεί ο υποψήφιος που έχει το μεγαλύτερο βαθμό στο βασικό τίτλο σπουδών.

στ. Μετά τους ανωτέρω ακολουθούν οι λοιποί υποψήφιοι κατά τη σειρά του βαθμού του βασικού τίτλου σπουδών, προηγούμενου του υποψηφίου που έχει μεγαλύτερο βαθμό και αν τυχόν ο βαθμός συμπέσει, προτάσσονται κατά την ακόλουθη σειρά:

(α) Άνεργοι, που έχουν απολυθεί από το Δημόσιο, Ν.Π.Δ.Δ. και Ο.Τ.Α., λόγω κατάργησης υπηρεσιών, ή από Ν.Π.Ι.Δ. της παρ. 1 του άρθρου 14 του παρόντος, λόγω οριστικής διακοπής λειτουργίας μονάδων ή θέσεως της επιχείρησης υπό εκκαθάριση και εφόσον είχαν συνεχή υπηρεσία δύο (2) τουλάχιστον ετών, και δεν έχουν υπερβεί το τεσσαρακοστό (40ό) έτος της ηλικίας τους,

(β) γονέας, σύζυγος, τέκνο, αδελφός ή αδελφή υπαλλήλου υπηρετούντος με οποιαδήποτε σχέση εργασίας σε υπηρεσία ή νομικό πρόσωπο της παρ. 1 του άρθρου 14, ο οποίος απεβίωσε κατά την εκτέλεση διατεταγμένης υπηρεσίας και εξαιτίας αυτής,

(γ) τὰ τέκνα θυμάτων πολέμου,

(δ) τὰ τέκνα πολεμιστών επί τετράμηνο τουλάχιστον ή τραυματιών της ζώνης των προσώπων,

(ε) τὰ τέκνα συνταξιοδοτούμενων αναπήρων πολέμου,

(στ) τὰ τέκνα αναπήρων και θυμάτων πολέμου αμάχου πληθυσμού,

(ζ) οι πολύτεκνοι,

(η) τὰ τέκνα πολυτέκνων,

(θ) ο γονέας που βαρύνεται βάσει δικαστικής αποφάσεως ή συμβολαιογραφικής πράξεως με τη διατροφή των ανήλικων τέκνων, άλλως αυτός που έχει την επιμέλειά τους και είναι άγαμος ή χήρος ή διαζευγμένος ή σε διάσταση,

(ι) ο υποψήφιος που έχει τον αρχαιότερο, με βάση το έτος κτήσεως, βασικό τίτλο σπουδών. Αν τυχόν συμπέσει και το έτος κτήσεως του βασικού τίτλου σπουδών προτάσσεται ο υποψήφιος που έχει τα περισσότερα ανήλικα τέκνα και μεταξύ αυτών που έχουν ίδιο αριθμό ανήλικων τέκνων ο μεγαλύτερος στην ηλικία με βάση την ημερομηνία γέννησης. Προκειμένου περί διαζευγμένων ή συζύγων σε διάσταση, προηγείται, σε περίπτωση υπέρβασης ανήλικων τέκνων, αυτός που βαρύνεται βάσει δικαστικής αποφάσεως ή συμβολαιογραφικής πράξεως με τη διατροφή των τέκνων, άλλως αυτός που έχει την επιμέλειά τους. Μεταξύ αυτών που συμπέσει το έτος κτήσεως του βασικού τίτλου σπουδών και δεν έχουν ανήλικα τέκνα, προτάσσεται ο μεγαλύτερος στην ηλικία.

Β. Για θέσεις της κατηγορίας ΔΕ, εφαρμόζεται η σειρά με στοιχεία α' και στ' της προηγούμενης περίπτω-

σης Α. Ως ημερομηνία κτήσεως του οικείου τίτλου σπουδών για αποφοίτους δευτεροβάθμιας εκπαίδευσης νοείται το έτος κατά το οποίο αυτός κτήθηκε.

5. Όπου κατά τις κείμενες διατάξεις ή κανονισμούς προβλέπεται διαζευκτικώς είτε τίτλος σπουδών δευτεροβάθμιας εκπαίδευσης είτε ορισμένη εμπειρία, η οικεία υπηρεσία ή το νομικό πρόσωπο, με το προς το Α.Σ.Ε.Π. αίτημά τους για προκήρυξη πλήρωσης θέσεων κατά το παρόν άρθρο, καθορίζουν και τη σειρά προτεραιότητας μεταξύ των δύο κατηγοριών. Για τη σειρά κατάταξης μεταξύ των εχόντων εμπειρία εφαρμόζεται η διάταξη υπό στοιχείο α' της περίπτωσης Α της προηγούμενης παραγράφου 4 και περαιτέρω λαμβάνονται υπόψη τα ακόλουθα κριτήρια:

α. Ο χρόνος της εμπειρίας, μετρούμενος ανά εξαμήνα, προηγούμενου του υποψηφίου που έχει περισσότερα εξάμηνα εμπειρίας. Χρόνος μικρότερος του εξαμήνου δεν λαμβάνεται υπόψη.

β. Σε περίπτωση ίσου χρόνου εμπειρίας λαμβάνονται υπόψη κατά σειρά: (1) η βαθμίδα του τίτλου σπουδών που τυχόν κατέχουν, (2) ο βαθμός του τίτλου σπουδών και (3) η αρχαιότητα (έτος κτήσεως) του τίτλου σπουδών.

γ. Αν συμπέσει το έτος κτήσεως του τίτλου σπουδών εφαρμόζονται περαιτέρω τα κριτήρια υπό στοιχείο στ' (α) - (θ) της περίπτωσης Α της προηγούμενης παραγράφου 4 και από τα κριτήρια υπό στοιχείο στ' (ι) της ίδιας ως άνω περίπτωσης, τα αφορώντα στον αριθμό των ανήλικων τέκνων και στην ηλικία.

δ. Ο χρόνος εμπειρίας αιτιολογείται: (1) είτε με τυχόν υπάρχουσα δικαστική απόφαση, από την οποία προκύπτει το είδος της συγκεκριμένης εργασίας που παροσχέθηκε και η χρονική διάρκεια της παροχής της, (2) είτε με όμοιον περιεχομένου βεβαίωση αρμόδιας, ελληνικής ή αλλοδαπής δημόσιας υπηρεσίας, (3) είτε με όμοια βεβαίωση νομικού προσώπου του άρθρου 14 παρ. 1 του ν. 2190/1994, (4) είτε με όμοια βεβαίωση του οικείου ασφαλιστικού φορέα, (5) αν από την προσκομιζόμενη βεβαίωση του οικείου ασφαλιστικού φορέα δεν προκύπτει το είδος της παρασχεθείσας εργασίας, τότε απαιτούνται προσθέτως βεβαίωση του εργοδότη και υπεύθυνη δήλωση του υποψηφίου κατά το άρθρο 8 του ν. 1599/1986, σε συνδυασμό πάντοτε και με το βιβλιάριο κύριας ασφάλισης.

6. Ειδικώς, για τις θέσεις για τις οποίες απαιτείται απολυτήριος τίτλος υποχρεωτικής εκπαίδευσης (κατηγορία ΥΕ), η σειρά κατάταξης των υποψηφίων στους πίνακες προτεραιότητας, καθορίζεται ως ακολούθως:

α. Προτάσσονται οι υποψήφιοι που έχουν τρία (3) ανήλικα τέκνα και άνω, προηγούμενου αυτού που έχει περισσότερα ανήλικα τέκνα. Οι υποψήφιοι της παρούσας περίπτωσης καταλαμβάνουν μέχρι το 25% των προς πλήρωση θέσεων κατά κλάδο ή ειδικότητα. Μεταξύ των υποψηφίων που έχουν ίδιο αριθμό ανήλικων τέκνων εφαρμόζεται η σειρά των κριτηρίων υπό στοιχείο στ' (γ) έως (στ) και (θ) της περίπτωσης Α της παρ. 4 του παρόντος άρθρου και ακολουθεί το κριτήριο της ηλικίας, προηγούμενου του μεγαλύτερου με βάση την ημερομηνία γέννησης.

β. Μεταξύ των υπόλοιπων υποψηφίων προτάσσονται τα τέκνα πολύτεκνων οικογενειών, προηγούμενου μεταξύ αυτών του υποψηφίου που ανήκει στην πολυμελέστερη, από άποψη αριθμού τέκνων, οικογένεια και σύττω καθεξής. Οι υποψήφιοι της παρούσας περίπτωσης καταλαμβάνουν μέχρι το 25% των προς πλήρωση θέσε-

ων κατά κλάδο ή ειδικότητα. Μεταξύ των υποψηφίων που ανήκουν σε πολύτεχνες οικογένειες με τον ίδιο αριθμό τέκνων εφαρμόζεται η σειρά των κριτηρίων υπό στοιχείο στ' (γ) έως (στ), (θ) και (ι) της περίπτωσης Α της παρ. Α του παρόντος άρθρου. Ως ημερομηνία κτήσεως του οικείου τίτλου σπουδών νοείται το έτος κατά το οποίο αυτός κτήθηκε.

γ. Ποσοστό έως 20% καταλαμβάνεται από νέους ηλικίας έως και 28 ετών, στους οποίους περιλαμβάνονται και οι υποψήφιοι των αυτών ηλικιών των προηγούμενων περιπτώσεων α' και β', που δεν περιλήφθηκαν στον αριθμό που αντιστοιχεί στο ποσοστό 25% των θέσεων που καταλαμβάνει η δική τους κατηγορία, ως ακολούθως: προηγείται ο μεγαλύτερος στην ηλικία με βάση την ημερομηνία γέννησης. Μεταξύ των υποψηφίων που έχουν την ίδια ημερομηνία γέννησης εφαρμόζεται η σειρά των κριτηρίων υπό στοιχείο στ' (γ) έως (στ) και (θ) της περίπτωσης Α της παρ. 4 του παρόντος άρθρου και ακολουθούν κατά σειρά τα κριτήρια της αρχαιότητας (έτος κτήσεως) του τίτλου σπουδών και του αριθμού των ανηλίκων τέκνων.

δ. Μεταξύ των υποψηφίων ηλικίας άνω των 28 ετών, στους οποίους περιλαμβάνονται και οι υποψήφιοι ηλικίας άνω των 28 ετών των προηγούμενων περιπτώσεων α' και β', που δεν περιλήφθηκαν στον αριθμό που αντιστοιχεί στο ποσοστό 25% των θέσεων που καταλαμβάνει η δική τους κατηγορία, προτάσσεται ο υποψήφιος που έχει τον αρχαιότερο, ως προς το έτος κτήσεως, απολυτήριο τίτλο υποχρεωτικής εκπαίδευσης. Οι υποψήφιοι της παρούσας ομάδας καταλαμβάνουν μέχρι το 30% των προς πλήρωση θέσεων, κατά κλάδο ή ειδικότητα. Μεταξύ των υποψηφίων που έχουν το ίδιο έτος κτήσεως του τίτλου σπουδών εφαρμόζεται η σειρά των κριτηρίων υπό στοιχείο στ' (γ) έως (στ) και (θ) της περίπτωσης Α της παρ. 4 του παρόντος άρθρου και ακολουθούν τα κριτήρια του αριθμού των ανηλίκων τέκνων και της ηλικίας, προηγούμενου του μεγαλύτερου.

Μεταξύ των υποψηφίων κάθε ομάδας (α', β', γ' και δ'), εφόσον στην προκηρυσμένη περιλαμβάνονται θέσεις υπηρεσιών του Δημοσίου και των νομικών προσώπων της παρ. 1 του άρθρου 14 στους νομούς της Θράκης και σε νησιά των νομών Λέσβου, Χίου, Σάμου, Κυκλάδων, Καβάλας και Δωδεκανήσου, προτάσσονται οι υποψήφιοι που είναι μόνιμοι κάτοικοι του αντίστοιχου νομού ή νησιού για υπηρεσίες του οποίου προκηρύχθηκαν θέσεις και δηλώνουν ότι δέχονται να υπηρετήσουν σε αυτές επί δεκαετία τουλάχιστον. Εφόσον μεταξύ των υποψηφίων κάθε ομάδας περιλαμβάνονται άνεργοι που έχουν απολυθεί από το Δημόσιο, Ν.Π.Δ.Δ. ή Ο.Τ.Α. λόγω κατάργησης υπηρεσιών ή από Ν.Π.Ι.Δ. της παρ. 1 του άρθρου 14 λόγω οριστικής διακοπής λειτουργίας μονάδων ή θέσεως της επιχείρησης υπό εκκαθάριση και είχαν συνεχή υπηρεσία δύο (2) τουλάχιστον ετών και δεν έχουν υπερβεί το τεσσαρακοστό (40ό) έτος της ηλικίας τους, προτάσσονται των λοιπών υποψηφίων της αυτής ομάδας, με επιφύλαξη, όπου συντρέχει περίπτωση, της προτεραιότητας των υποψηφίων του προηγούμενου εδαφίου. Για τον υπολογισμό των ποσοστών κατανομής των προς πλήρωση θέσεων στις τέσσερις ομάδες (α', β', γ', δ'), οι κλάδοι ή ειδικότητες της κατηγορίας ΥΕ για τις οποίες απαιτούνται τα ίδια τυπικά προσόντα, νοούνται ως ένας ενιαίος κλάδος ή ειδικότητα.

7. Πλέον των προσόντων, που προβλέπονται από τις κείμενες διατάξεις ή κανονισμούς, μπορεί για ορισμένες ειδικότητες συγκεκριμένων υπηρεσιών ή νομικών προ-

σώπων, να τεθούν στην προκήρυξη πρόσθετα προσόντα ύστερα από αίτημα του οικείου φορέα και σύμφωνη γνώμη του Α.Σ.Ε.Π.

8. Το κατά τις παραγράφους 4, 5 και 6 του παρόντος άρθρου πλεονέκτημα των προτιμώμενων κατηγοριών υποψηφίων (μόνιμοι κάτοικοι Θράκης και νησιών, άνεργοι που έχουν απολυθεί λόγω κατάργησης υπηρεσιών, συγγενείς προσώπου που απεβίωσε κατά την εκτέλεση διατεταγμένης υπηρεσίας και εξαιτίας αυτής, πολύτεχνοι, τέκνα πολύτεχνων, γονέας που βαρύνεται βάσει δικαστικής αποφάσεως ή συμβολαιογραφικής πράξεως με τη διατροφή των ανηλίκων τέκνων, άλλως αυτός που έχει την επιμέλειά τους και είναι άγαμος ή χήρος ή διαζευγμένος ή σε διάσταση, γονέας με ανήλικα τέκνα, τέκνα θυμάτων πολέμου, τέκνα συνταξιοδοτούμενων αναπήρων πολέμου, τέκνα αναπήρων και θυμάτων πολέμου αμάχου πληθυσμού και τέκνα πολεμιστών επί τετράμηνο τουλάχιστον ή τραυματιών ζώνης των πρόσω) ισχύει μόνο για ένα μέλος της ίδιας οικογένειας για τις προκηρυσίσεις πληρώσεως θέσεων που εκδίδονται κατά το ίδιο ημερολογιακό έτος. Από τα μέλη της ίδιας οικογένειας που μετέχουν σε διαδικασίες που άρχισαν με διαφορετικές προκηρυσίσεις, διορίζεται εκείνος ο οποίος μετέχει στη διαδικασία της χρονικώς προηγούμενης προκηρυσίσεως. Αν όμως τα μέλη αυτά μετέχουν στη διαδικασία της ίδιας προκηρυσίσεως, διορίζεται ο έχων τη μεγαλύτερη ηλικία και αν πρόκειται για διδύμους, εκείνος τον οποίο θα ευνοήσει η κλήρωση. Σε περίπτωση διαζυγίου των συζύγων, καθόσον αφορά στο πλεονέκτημα της πολυτεχνίας, καθώς και σε περίπτωση διάστασης των συζύγων, καθόσον αφορά σε όλα τα ανωτέρω πλεονεκτήματα, προηγείται ο βαρυνόμενος, βάσει δικαστικής αποφάσεως ή συμβολαιογραφικής πράξεως, με τη διατροφή των τέκνων, άλλως αυτός που έχει την επιμέλειά τους.

9. Οι πίνακες προτεραιότητας των υποψηφίων του παρόντος άρθρου, αναρτώνται στην έδρα της οικείας Νομαρχιακής Αυτοδιοίκησης. Κάθε υποψήφιος δικαιούται να λάβει γνώση της αιτιολογίας με την οποία καθορίστηκε η σειρά προτεραιότητας τόσο του ίδιου όσο και των συνυποψηφίων του. Η αιτιολογία αυτή συνίσταται στην παράθεση στον οικείο πίνακα προτεραιότητας των στοιχείων και κριτηρίων, με βάση τα οποία καθορίστηκε η σειρά προτεραιότητας κάθε υποψηφίου. Οι διατάξεις των παρ. 10 - 18 του άρθρου 17 εφαρμόζονται αναλόγως και στη διαδικασία του παρόντος άρθρου.

10. Οι διοριζόμενοι, σύμφωνα με τις διατάξεις της παρ. 6 του άρθρου 14 (παλιννοστούντες Πόντιοι ομογενείς) της παρ. 8 του άρθρου 17 και των παρ. 4, 5 και 6 του παρόντος άρθρου (μόνιμοι κάτοικοι των νομών της Θράκης και των νησιών των νομών Λέσβου, Χίου, Σάμου, Κυκλάδων, Καβάλας και Δωδεκανήσου), οι οποίοι αναλαμβάνουν με δήλωσή τους την υποχρέωση παραμονής τους επί ορισμένο χρονικό διάστημα στον τόπο διορισμού τους, δεν μετατίθενται ούτε αποσπώνται εκτός της αντίστοιχης περιοχής πριν συμπληρωθεί ο χρόνος υποχρεωτικής παραμονής τους σε αυτή. Κάθε πράξη μετάθεσης ή απόσπασής τους, χωρίς καμία εξαίρεση, είναι αυτοδικαίως άκυρη και θεωρείται ως ουδέποτε εκδοθείσα. Η απαγόρευση της παρούσας παραγράφου δεν ισχύει αποκλειστικά και μόνο σε περίπτωση εισαγωγής υπαλλήλου στην Εθνική Σχολή Δημόσιας Διοίκησης.

11. Κατά τον υπολογισμό των θέσεων βάσει των ποσοστών που προβλέπονται στην παρ. 6 του παρόντος άρθρου και στην παρ. 11 του άρθρου 21 του παρόντος

νόμου, οι θέσεις που τυχόν περισσεύουν μετά την αρχική κατανομή προστίθενται ανά μία κατά τη σειρά των ομάδων.

12. Για το διαχωρισμό των υποψηφίων στις προβλεπόμενες από την παρ. 6 του παρόντος άρθρου και την παρ. 11 του άρθρου 21 ομάδες ηλικιών, το όριο ηλικίας υπολογίζεται με βάση την ημερομηνία δημοσίευσης της σχετικής προκήρυξης στην Εφημερίδα της Κυβερνήσεως, όσον αφορά στην εφαρμογή της παρ. 6 του παρόντος άρθρου, και την ημερομηνία της ανάρτησης της ανακοίνωσης ή της τελευταίας δημοσίευσης της ανακοίνωσης στον τοπικό Τύπο, εφόσον η τελευταία δημοσίευση γίνει μετά την ανάρτηση, όσον αφορά στην εφαρμογή της παρ. 11 του άρθρου 21.

13. Η ιδιότητα του πολυτέκνου αποδεικνύεται από πιστοποιητικό δήμου ή κοινότητας που περιέχει όλα τα γεγονότα, των οποίων η συνδρομή αποτελεί προϋπόθεση για την κατά νόμο κτήση της ιδιότητας του πολυτέκνου ή από πιστοποιητικό της Ανωτάτης Συνομοσπονδίας Πολυτέκνων Ελλάδος (Α.Σ.Π.Ε.).

14. Η αντιστοιχία της βαθμολογικής ή αξιολογικής κλίμακας των τίτλων σπουδών εκπαιδευτικών ιδρυμάτων της αλλοδαπής προς τη βαθμολογική κλίμακα των τίτλων σπουδών Α.Ε.Ι. και Τ.Ε.Ι. της ημεδαπής καθορίζεται από το ΔΙ.Κ.Α.Τ.Σ.Α. και το Ι.Τ.Ε., αντίστοιχα, και μπορεί να αναγράφεται στις βεβαιώσεις ισοτιμιών που χορηγούνται από αυτά. Στις περιπτώσεις κατά τις οποίες οι τίτλοι σπουδών των εκπαιδευτικών ιδρυμάτων της αλλοδαπής δεν αναγράφουν βαθμολογία ή αξιολογικούς χαρακτηρισμούς, τα ανωτέρω όργανα καθορίζουν τη βαθμολογική αντιστοιχία κατ' εκτίμηση των τυχόν λοιπών στοιχείων ή εγγράφων του οικείου εκπαιδευτικού ιδρύματος και αν τούτο δεν είναι εφικτό, θεωρείται ότι ο σχετικός τίτλος φέρει τον κατώτατο βαθμό του αντίστοιχου ελληνικού Α.Ε.Ι. ή Τ.Ε.Ι..

15. Η απόδειξη της μόνιμης κατοικίας γίνεται όπως ορίζεται στην παρ. 8 του άρθρου 17 του παρόντος».

Άρθρο 4

Αντικατάσταση του άρθρου 19 του ν. 2190/1994

1. Το άρθρο 19 του ν. 2190/1994 αντικαθίσταται ως ακολούθως:

«Άρθρο 19

Πλήρωση θέσεων ειδικού επιστημονικού προσωπικού και υπαλλήλων επί θητεία

1. Για την προκήρυξη πλήρωσης θέσεων ειδικού επιστημονικού προσωπικού του άρθρου 103 παρ. 3 του Συντάγματος ή αντίστοιχου επιστημονικού προσωπικού των Ν.Π.Ι.Δ. της παρ. 1 του άρθρου 14 του παρόντος και την υποβολή των αιτήσεων, εφαρμόζονται αναλόγως οι διατάξεις του άρθρου 16, εξαιρουμένων εκείνων που η εφαρμογή τους προϋποθέτει διαγωνισμό.

2. Η επιλογή του ειδικού επιστημονικού προσωπικού γίνεται ύστερα από εκτίμηση των τυπικών και ουσιαστικών προσόντων των υποψηφίων, λαμβανομένων υπόψη και των τίτλων σπουδών, από πενταμελή επιτροπή που συγκροτείται κάθε φορά με απόφαση της ολομέλειας του Α.Σ.Ε.Π.. Η εκτίμηση των τυπικών και ουσιαστικών προσόντων αποσκοπεί στη διακρίβωση της εν γένει καταλληλότητας του υποψηφίου για τα καθήκοντα της συγκεκριμένης θέσης. Για το σκοπό αυτόν η επιτροπή μπορεί να προβαίνει και σε δημόσια συνέντευξη με τους υποψηφίους.

3. Η επιτροπή επιλογής αποτελείται από δύο (2) μέλη του Α.Σ.Ε.Π., από τα οποία το ένα ορίζεται πρόεδρος, δύο (2) οποιασδήποτε βαθμίδας καθηγητές Α.Ε.Ι. του αντίστοιχου αντικειμένου και έναν (1) ειδικό επιστήμονα ως εκπρόσωπο της οικείας υπηρεσίας ή νομικού προσώπου της παρ. 1 του άρθρου 14 του παρόντος. Ένα από τα μέλη της επιτροπής ορίζεται εισηγητής με απόφαση του προέδρου της, με όμοια απόφαση ορίζονται μέχρι τρεις βοηθοί του εισηγητή από υπαλλήλους κατηγορίας ΠΕ ή ειδικό επιστημονικό προσωπικό του Α.Σ.Ε.Π. ή άλλων υπηρεσιών ή νομικών προσώπων της παρ. 1 του άρθρου 14. Ο γραμματέας της επιτροπής ορίζεται με τον ανατληρωτή του με απόφαση του προέδρου της από υπαλλήλους κατηγορίας ΠΕ του Α.Σ.Ε.Π. ή του Υπουργείου Εσωτερικών Δημόσιας Διοίκησης και Αποκέντρωσης.

4. Τα μέλη της ανωτέρω επιτροπής προτείνονται: α) από τον Πρόεδρο του Α.Σ.Ε.Π., καθόσον αφορά τα μέλη του, β) από τους οικείους πρυτάνεις, ύστερα από αίτημα του Προέδρου του Α.Σ.Ε.Π., καθόσον αφορά τους καθηγητές Α.Ε.Ι. και γ) από τον προϊστάμενο της οικείας αρχής ή το μονομελές όργανο διοίκησης του νομικού προσώπου και, αν δεν υπάρχει, από τον πρόεδρο του διοικητικού του συμβουλίου, ύστερα από αίτημα του Προέδρου του Α.Σ.Ε.Π., καθόσον αφορά τον ειδικό επιστήμονα.

5. Η επιτροπή κρίνει και καθορίζει με αιτιολογημένη απόφασή της τη σειρά προτεραιότητας στους πίνακες επιτυχίας με βάση τους τίτλους σπουδών, αρχικούς και μεταπτυχιακούς, τη βαθμολογία των τίτλων αυτών, τη γνώση ξένων γλωσσών, την τυχόν εμπειρία, τις επιστημονικές εργασίες και άλλες συναφείς δραστηριότητες των υποψηφίων, καθώς και το πόρισμα που αποκομίζει από την ατομική συνέντευξη, την οποία πραγματοποιεί με καθένα από αυτούς. Η διαδικασία αυτή τηρείται, κατά την κρίση της επιτροπής, είτε ενιαίως είτε κατά στάδια, κατά τα οποία γίνεται διαδοχική εκτίμηση των προσόντων των υποψηφίων, αποκλεισμένων εκείνων από αυτούς που δεν πληρούν τα κριτήρια των επόμενων σταδίων.

6. Οι πίνακες επιτυχίας αναρτώνται στα καταστήματα των οικείων Νομαρχιακών Αυτοδιοικήσεων. Οι διατάξεις των παρ. 6 και 9, του τέταρτου, πέμπτου και έκτου εδαφίου της παρ. 10, οι διατάξεις των παρ. 11 - 15, του πρώτου εδαφίου της παρ. 16 και οι διατάξεις των παρ. 17 και 18 του άρθρου 17 εφαρμόζονται αναλόγως και στη διαδικασία του παρόντος άρθρου. Κατά των ανωτέρω πινάκων οι ενδιαφερόμενοι μπορούν να ασκήσουν ένσταση μέσα σε προθεσμία δέκα (10) ημερών, που αρχίζει από την επομένη της ανάρτησής τους. Η ένσταση επιτρέπεται για λόγους νομιμότητας και όχι για την ουσιαστική εκτίμηση της επιτροπής. Η ένσταση ασκείται ενώπιον του Α.Σ.Ε.Π. και κατά την εκδίκασή της δεν μετέχουν τα μέλη του Α.Σ.Ε.Π. που συμμετείχαν στην επιτροπή επιλογής του παρόντος άρθρου.

7. Η πλήρωση θέσεων υπαλλήλων επί θητεία γίνεται σύμφωνα με το παρόν άρθρο».

2. Ειδικές διατάξεις που προβλέπουν πρόσληψη ειδικού επιστημονικού προσωπικού κατά παρέκκλιση του ν. 2190/1994 καταργούνται.

3. Οι διατάξεις του παρόντος άρθρου δεν εφαρμόζονται στους φορείς που υπάγονται στις ειδικές ρυθμίσεις της παραγράφου 3 του άρθρου 1 του παρόντος νόμου.

Άρθρο 5

Συμπλήρωση του άρθρου 21 του ν. 2190/1994

1. Στο τέλος της παρ. 2 του άρθρου 21 του ν. 2190/1994 προστίθεται το ακόλουθο εδάφιο:

«Ο υπολογισμός του κατά το πρώτο εδάφιο δωδεκαμήνου γίνεται με αφετηρία την τελευταία ημέρα της προθεσμίας υποβολής των αιτήσεων και προς τα πίσω».

Τα δύο πρώτα εδάφια της παρ. 6 του άρθρου 21 του ν. 2190/1994, όπως η παράγραφος αυτή τροποποιήθηκε με το άρθρο 8 παρ. 10, περίπτωση στ' του ν. 2225/1994, αντικαθίστανται με το ακόλουθο εδάφιο:

«Το προσωπικό του παρόντος άρθρου πρέπει να έχει συμπληρώσει το 18ο έτος της ηλικίας του, να μην έχει υπερβεί το 65ο έτος και να μην έχει κώλυμα κατά το άρθρο 22 του Υπαλληλικού Κώδικα (π.δ. 611/1977), με επιφύλαξη των ειδικών διατάξεων του άρθρου 4 παρ. 6 του ν. 2207/1994».

2. Στην παρ. 7 του άρθρου 21 του ν. 2190/1994 προστίθεται εδάφιο, που έχει ως εξής:

«Απαγορεύεται η πρόσληψη προσωπικού του παρόντος άρθρου χωρίς το τυπικό προσόν τουλάχιστον του απολυτηρίου δημοτικού σχολείου, εκτός αν δεν υπάρχουν υποψήφιοι με το τυπικό αυτό προσόν. Εξαιρούνται οι απασχολούμενοι ως εργάτες σε χειρωνακτικές εργασίες, ως δασοπυροσβέστες ή ως μεταφορείς αντικειμένων και το προσωπικό καθαριότητας».

3. Η παρ. 9 του άρθρου 21 του ν. 2190/1994, όπως συμπληρώθηκε με την παρ. 7 του άρθρου 2 του ν. 2349/1995, αντικαθίσταται ως εξής:

«Η ανακοίνωση αναρτάται στο κατάστημα της οικείας υπηρεσίας και στο κατάστημα του δήμου ή της κοινότητας, στην οποία αυτή εδρεύει. Για κάθε ανάρτηση συντάσσεται πρακτικό που υπογράφεται από τον ενεργούντα την ανάρτηση και έναν ακόμη υπάλληλο της υπηρεσίας ή του δήμου ή της κοινότητας. Περίληψη της ανακοίνωσης δημοσιεύεται σε δύο (2) τουλάχιστον ημερήσιες ή εβδομαδιαίες τοπικές εφημερίδες της έδρας του νομού, εφόσον εκδίδονται. Στην περίληψη αναφέρονται υποχρεωτικώς τα στοιχεία της παρ. 8 και τα όρια ηλικίας της παρ. 6. Οι ενδιαφερόμενοι μπορεί να υποβάλουν στο Α.Σ.Ε.Π. ενστάσεις κατά της ανακοίνωσης της παραγράφου αυτής μέσα σε αποκλειστική προθεσμία, η οποία λήγει μετά την πάροδο δέκα (10) ημερών από την ανάρτηση ή από την τελευταία δημοσίευση της ανακοίνωσης, εφόσον η τελευταία δημοσίευση γίνει μετά την ανάρτηση».

4. α) Στην παρ. 11 εδάφιο (α.α.) υπεδάφιο τρίτο του άρθρου 21 του ν. 2190/1994, όπως αντικαταστάθηκε με την παρ. 16 του άρθρου 1 του ν. 2247/1994 (ΦΕΚ 182 Α'), η φράση «η άγαμη ή χήρα ή διαζευγμένη ή σε διάσταση μητέρα, εφόσον έχει την επιμέλεια των τέκνων» αντικαθίσταται με τη φράση «γονέας που βαρύνεται βάσει δικαστικής αποφάσεως ή συμβολαιογραφικής πράξεως με τη διατροφή των ανήλικων τέκνων, άλλως αυτός που έχει την επιμέλεια τους και είναι άγαμος ή χήρος ή διαζευγμένος ή σε διάσταση».

β) Στην παρ. 11 εδάφιο (α.γ.) υπεδάφιο πρώτο του άρθρου 21 του ν. 2190/1994, όπως αντικαταστάθηκε με την παρ. 16 του άρθρου 1 του ν. 2247/1994 (ΦΕΚ 182 Α'), από τη φράση «και έχουν την επιμέλεια ενηλικίων τέκνων» διαγράφεται η λέξη «ενηλικίων».

γ) Η παρ. 11 εδάφιο (α.γ.) υπεδάφιο δεύτερο του άρθρου 21 του ν. 2190/1994, όπως αντικαταστάθηκε με την παρ. 16 του άρθρου 1 του ν. 2247/1994 (ΦΕΚ 182 Α'),

αντικαθίσταται ως εξής:

«Η αναπηρία ή η αδυναμία αυτοεξυπηρέτησης αποδεικνύεται με βεβαίωση είτε των κατά το ν. 1648/1986 υγειονομικών επιτροπών είτε της Υγειονομικής Επιτροπής του οικείου ασφαλιστικού φορέα, την οποία οι ανωτέρω επιτροπές υποχρεούνται να χορηγούν μετά από αίτηση του ενδιαφερομένου».

5. α) Στο δεύτερο εδάφιο της παρ. 11 του άρθρου 21 του ν. 2190/1994, όπως αντικαταστάθηκε με την παρ. 16 του άρθρου 1 του ν. 2247/1994, μετά το πρώτο υπεδάφιο αυτής, προστίθεται:

«Σε περίπτωση επιτυχίας περισσότερων μελών της ίδιας οικογένειας προσλαμβάνεται ο έχων τη μεγαλύτερη ηλικία και αν πρόκειται για διδύμους εκείνος τον οποίο θα ευνοήσει η κλήρωση».

β) Στο τέλος του τρίτου εδαφίου της περίπτωσης δ' της παρ. 11 του άρθρου 21 του ν. 2190/1994, όπως αντικαταστάθηκε με την παρ. 16 του άρθρου 1 του ν. 2247/1994, προστίθεται η ακόλουθη περίοδος:

«Δεν θεωρείται άνεργος εκείνος που έχει εισόδημα από οποιαδήποτε πηγή, το οποίο επί ετησίας βάσεως είναι ίσο ή μεγαλύτερο από το δωδεκαπλάσιο του μηνιαίου επιδόματος ανεργίας που καταβάλλεται από το αρμόδιο ταμείο ανεργίας».

6. Το εδάφιο που προστέθηκε στο τέλος της παρ. 11 του άρθρου 21 του ν. 2190/1994 με την παρ. 8 του άρθρου 2 του ν. 2349/1995 (ΦΕΚ 224 Α'), αντικαθίσταται ως ακολούθως:

«Οι πίνακες κατατάξεως των υποψηφίων της παρούσας παραγράφου αναρτώνται στο κατάστημα της οικείας υπηρεσίας. Για κάθε ανάρτηση συντάσσεται πρακτικό που υπογράφεται από δύο υπαλλήλους της υπηρεσίας. Κατά των πινάκων αυτών οι ενδιαφερόμενοι μπορούν να ασκήσουν ένσταση ενώπιον του Α.Σ.Ε.Π. μέσα σε αποκλειστική προθεσμία, η οποία αρχίζει την επομένη της αναρτήσεως των πινάκων και λήγει μετά την πάροδο δέκα (10) ημερών από την ανάρτησή τους».

Η παρ. 14 του άρθρου 21 του ν. 2190/1994 αντικαθίσταται ως εξής:

«14. Αν για την πρόσληψη προσωπικού του παρόντος άρθρου απαιτούνται προσόντα ειδικού επιστημονικού προσωπικού, η σειρά προτεραιότητας καθορίζεται κατ' εφαρμογή των διατάξεων της παρ. 4Α (β - στ') του άρθρου 18 του παρόντος».

7. Στο τέλος της παρ. 15 του άρθρου 21 του ν. 2190/1994 προστίθενται τα ακόλουθα εδάφια:

«Εάν κατά τον έλεγχο διαπιστωθεί ότι απασχολείται ή απασχολήθηκε προσωπικό κατά παράβαση των διατάξεων του παρόντος άρθρου γίνεται, πέραν των κυρώσεων που προβλέπονται από τις παραγράφους 4 και 5 του παρόντος άρθρου, και καταλογισμός του συνόλου των αποδοχών που καταβλήθηκαν στο παρανόμως απασχολούμενο ή απασχοληθέν προσωπικό. Αρμόδιο για τον καταλογισμό όργανο, βάσει της έκθεσης του Επιθεωρητή του Α.Σ.Ε.Π., είναι ο διατάκτης του φορέα στον οποίο έγινε η παράνομη πρόσληψη. Ο καταλογισμός γίνεται εις ολόκληρον εις βάρος των, κατά την έκθεση του επιθεωρητή του Α.Σ.Ε.Π., υπευθύνων για τις παράνομες προσλήψεις και εις βάρος των λαβόντων εφόσον διαπιστωθεί ότι από δόλο ή βαρεία αμέλεια συνέπραξαν στη μη νόμιμη πρόσληψή τους. Τα ποσά των καταλογισμών παρακρατούνται από τις μηνιαίες αποδοχές των βαρυνόμενων με αυτούς, σε ποσοστό όχι μείζον του μισού των αποδοχών αυτών, μέχρις ότου συμπληρωθεί το ποσό

του καταλογισμού. Η πράξη καταλογισμού κοινοποιείται υποχρεωτικώς στο Α.Σ.Ε.Π. από το αρμόδιο για την έκδοσή της όργανο. Οι ανωτέρω καταλογιστικές αποφάσεις προσβάλλονται με έφεση ενώπιον του Ελεγκτικού Συνεδρίου».

8. Στο άρθρο 21 του ν. 2190/1994 προστίθενται παρ. 18, 19 και 20, που έχουν ως εξής:

«18. Ο Ο.Τ.Ε. για τις υπηρεσίες του πληροφοριών καταλόγων συνδρομητών των πόλεων Αθήνας, Θεσσαλονίκης και Πάτρας μπορεί, για απασχόληση ως τρεις (3) ώρες την ημέρα, που δεν θα υπερβαίνει συνολικά για κάθε απασχολούμενο τους τρεις (3) μήνες κατ' έτος, να προσλαμβάνει με το παρόν άρθρο μόνο φοιτητές τριτοβάθμιας εκπαίδευσης. Προκειμένου για την Ολυμπιακή Αεροπορία Α.Ε. οι πίνακες κατάταξης των υποψηφίων κατά τα προβλεπόμενα στο παρόν άρθρο ισχύουν για μία τριετία από την κατάρτισή τους. Η πρόσληψη του εκάστοτε αναγκαίου προσωπικού κατά τη διάρκεια της τριετίας γίνεται από τους ανωτέρω πίνακες με τη σειρά που οι υποψήφιοι περιλαμβάνονται σε αυτούς. Προσωπικό το οποίο έχει αποδεδειγμένα αξιολογηθεί από προηγούμενη απασχόλησή του ως ακατάλληλο δεν προσλαμβάνεται εκ νέου και διαγράφεται από τον οικείο πίνακα.

19. Το ευκαιριακά απασχολούμενο με σύμβαση μιας ημέρας προσωπικό του Ο.Π.Α.Π. και του Ο.Δ.Ι.Ε. προσλαμβάνεται εφεξής από κατάλογο υποψηφίων που καταρτίζεται σύμφωνα με τα κριτήρια της παρ. 11 του παρόντος άρθρου, εφαρμοζομένων και των παραγράφων 7 - 10 αυτού. Ο κατάλογος ισχύει μέχρι την 31η Δεκεμβρίου κάθε έτους. Με την ανακοίνωση για υποβολή αιτήσεων καθορίζεται ο ανώτατος αριθμός του προσωπικού που θα απασχοληθεί και η απασχόληση γίνεται με τη σειρά των υποψηφίων στον κατάλογο ανά κατηγορία υποψηφίων, σύμφωνα με τις διακρίσεις της παρ. 11 του παρόντος άρθρου. Αν κατά την ημέρα απασχόλησης δεν προσέλθουν όλοι οι δικαιούμενοι να απασχοληθούν βάσει του καταλόγου, ο Ο.Π.Α.Π. και ο Ο.Δ.Ι.Ε., αντίστοιχα, καλεί προς συμπλήρωση του απαιτούμενου αριθμού τους επόμενους χωρίς δέσμευση από τη σειρά που έχουν στον κατάλογο, η οποία πάντως τηρείται εφόσον είναι δυνατόν υπό τις συγκεκριμένες συνθήκες του επείγοντος χαρακτήρα της αναπλήρωσης. Υποψήφιοι που περιλαμβάνονται στον κατάλογο, εφόσον αποδεδειγμένα δεν προσέλθουν για απασχόληση επί πέντε συνεχείς φορές, διαγράφονται. Αν εξαντληθεί ο κατάλογος ή οι εγγεγραμμένοι δεν προσέλθουν για απασχόληση, ο Ο.Π.Α.Π. και ο Ο.Δ.Ι.Ε. προσλαμβάνουν ελεύθερα το απαιτούμενο προσωπικό με σύμβαση μιας ημέρας κάθε φορά. Οι διατάξεις της παρούσας παραγράφου δεν ισχύουν για προσωπικό από το ανωτέρω που απασχολείται έως τρεις ημέρες την εβδομάδα.

Οι πρώτοι κατάλογοι κατ' εφαρμογή της παρούσας διάταξης για τον Ο.Π.Α.Π. και τον Ο.Δ.Ι.Ε. θα ισχύσουν από 1ης Ιανουαρίου 1998.

Οι φοιτητές τριτοβάθμιας εκπαίδευσης προσλαμβάνονται ως ευκαιριακά απασχολούμενο προσωπικό κατά προτίμηση έναντι των λοιπών υποψηφίων.

20. Οι οικείοι φορείς προσλαμβάνουν το προσωπικό με σύμβαση εργασίας ιδιωτικού δικαίου ορισμένου χρόνου κατά το παρόν άρθρο αμέσως μετά την κατάρτιση των πινάκων κατάταξης των υποψηφίων χωρίς να αναμένουν τον αυτεπάγγελτο ή κατ' ένσταση έλεγχο του Α.Σ.Ε.Π. Τυχόν αναμόρφωση των πινάκων βάσει του ελέγχου του Α.Σ.Ε.Π. που συνεπάγεται ανακατάταξη

των υποψηφίων εκτελείται υποχρεωτικά από τους οικείους φορείς και απολύονται οι μη δικαιούμενοι να προσληφθούν βάσει της νέας κατάταξης. Οι απολυόμενοι λαμβάνουν τις αποδοχές που προβλέπονται για την απασχόλησή τους έως την ημέρα της απόλυσης, χωρίς οποιαδήποτε αποζημίωση από την αιτία αυτή».

Άρθρο 6

Συμβάσεις μίσθωσης έργου

1. Για τη σύναψη σύμβασης μίσθωσης έργου από υπηρεσίες και νομικά πρόσωπα του δημόσιου τομέα με φυσικά πρόσωπα, σύμφωνα με τις διατάξεις των άρθρων 681 κ.ε. του Αστικού Κώδικα ή με άλλες ειδικές διατάξεις, απαιτείται η προηγούμενη έκδοση κοινής απόφασης του Υπουργού Εσωτερικών, Δημόσιας Διοίκησης και Αποκέντρωσης και του κατά περίπτωση αρμόδιου υπουργού, με την οποία καθορίζεται ο αριθμός των προσώπων που θα απασχοληθούν, το συγκεκριμένο έργο που θα εκτελέσουν, το χρονικό διάστημα που απαιτείται για την ολική ή τμηματική παράδοση του έργου, το συνολικό ποσό της αμοιβής του αναδόχου, ο τόπος εκτέλεσης του έργου, καθώς και ότι το έργο δεν ανάγεται στον κύκλο των συνήθων καθηκόντων των υπαλλήλων του οικείου φορέα και αιτιολογία για τους λόγους που δεν μπορεί να εκτελεστεί από υπαλλήλους του. Με τη σύμβαση μίσθωσης έργου καθορίζονται οι τυχόν αναγκαίοι όροι και κάθε λεπτομέρεια, σχετικώς με τα δικαιώματα και τις υποχρεώσεις του αναδόχου. Σύμβαση μίσθωσης έργου που καλύπτει πάγιες και διαρκείς ανάγκες είναι αυτοδικαίως και καθ' ολοκληρίαν άκυρη.

2. Για την έκδοση της κατά την προηγούμενη παράγραφο απόφασης, καθώς και για την προηγούμενη έγκριση, όπου αυτή προβλέπεται, κατά τις ισχύουσες διατάξεις, για τη σύναψη σύμβασης μίσθωσης έργου, απαιτείται βεβαίωση της νομικής υπηρεσίας ή νομικού συμβούλου της οικείας υπηρεσίας ή νομικού προσώπου του δημόσιου τομέα, ότι πρόκειται για γνήσια σύμβαση έργου που δεν υποκρύπτει εξαρτημένη εργασία.

3. Ανανέωση ή παράταση της σύμβασης μίσθωσης έργου απαγορεύεται και είναι αυτοδικαίως άκυρη. Παράταση του χρόνου παράδοσης του έργου επιτρέπεται χωρίς οποιαδήποτε αύξηση της αμοιβής του αναδόχου. Απασχόληση του αναδόχου σε έργα ή εργασίες άσχετες με εκείνες που περιγράφονται στη σύμβαση απαγορεύεται και συνεπάγεται τον καταλογισμό ολικώς ή μερικώς της αμοιβής του αναδόχου σε βάρος του υπευθύνου υπηρεσιακού οργάνου. Ρήτρα καταβολής της εργολαβικής αμοιβής τμηματικώς κατά μήνα ή άλλο χρονικό όριο χωρίς συνάρτηση με την πρόοδο του έργου είναι αυτοδικαίως άκυρη.

4. Προϊστάμενοι υπηρεσιών ή άλλα αρμόδια υπηρεσιακά όργανα που ενεργούν κατά παράβαση των διατάξεων των προηγούμενων παραγράφων παραπέμπονται υποχρεωτικώς στην αρμόδια πειθαρχική δικαιοδοσία κατά τις οικείες διατάξεις και διώκονται αυτεπάγγελτως ή κατ' έγκληση οποιοδήποτε πολίτη για παράβαση καθήκοντος κατά το άρθρο 259 του Ποινικού Κώδικα.

5. Από τις διατάξεις του παρόντος εξαιρούνται οι συμβάσεις έργου για διερμηνεία σε συνέδρια, ημερίδες, επιτροπές, συζητήσεις με εκπροσώπους ξένων χωρών ή οργανισμών ή της Ευρωπαϊκής Ένωσης και γενικώς σε κάθε περίπτωση που αντικειμενικώς απαιτείται διερμηνεία, καθώς και συμβάσεις έργου του διδακτικού προ-

σωπικού του Εθνικού Κέντρου Δημόσιας Διοίκησης και των Μονάδων Εκπαίδευσης ή σχολών επιμόρφωσης υπουργείων ή Ν.Π.Δ.Δ.

6. Για συμβάσεις μίσθωσης έργου από τους Ο.Τ.Α., πρώτου και δεύτερου βαθμού και τα νομικά πρόσωπα την απόφαση της παρ. 1 εκδίδει ο Γενικός Γραμματέας της οικείας Περιφέρειας ή το υπ' αυτού εξουσιοδοτημένο όργανο.

7. Οι διατάξεις του άρθρου 15 του ν. 1735/1987 (ΦΕΚ 195 Α' / 11.11.1987), όπως συμπληρώθηκαν με τις διατάξεις του άρθρου 11 του ν. 1835/1989 (ΦΕΚ 76 Α'), καταργούνται. Η ισχύς της παρούσας διάταξης αρχίζει δύο (2) μήνες μετά τη δημοσίευσή του παρόντος.

8. Οι διατάξεις του παρόντος άρθρου δεν θίγουν τις διατάξεις της παραγράφου 3 του άρθρου 21 του ν. 2190/1994.

Άρθρο 7

Ρύθμιση θεμάτων του Α.Σ.Ε.Π.

Στο τέλος της παρ. 2 του άρθρου 4 του ν. 2190/1994 προστίθενται τα ακόλουθα εδάφια:

«Η θητεία των μελών του Α.Σ.Ε.Π. μπορεί να ανανεώνεται επί χρόνο πλήρους ή μη θητείας: α) των μεν Συμβούλων, με κοινή απόφαση των Προέδρου και Αντιπροέδρου του Α.Σ.Ε.Π., β) των δε δύο τελευταίων, με απόφαση της μείζονος Ολομέλειας του Α.Σ.Ε.Π.. Για τις ανανεώσεις αυτές εκδίδονται προεδρικά διατάγματα με πρόταση του Υπουργού Εσωτερικών, Δημόσιας Διοίκησης και Αποκέντρωσης».

2. α) Η παράγραφος 1 του άρθρου 6 του ν. 2190/1994 αντικαθίσταται, από τότε που ισχύει, ως ακολούθως:

«1. Το Α.Σ.Ε.Π. δύναται να κατανέμει τις αρμοδιότητές του σε Μονομελείς συνθέσεις, σε Τμήματα και σε Ολομέλειες Ελάσσονα και Μείζονα».

β) Στο τέλος της παρ. 2 του άρθρου 6 του ν. 2190/1994 προστίθεται, από τότε που ισχύει, το ακόλουθο εδάφιο:

«Η παρούσα παράγραφος εφαρμόζεται και για τις Μονομελείς συνθέσεις και για την Ελάσσονα Ολομέλεια».

3. Η παρ. 4 του άρθρου 8 του ν. 2190/1994 αντικαθίσταται ως ακολούθως:

«4. Οι Επιθεωρητές, κατά την άσκηση του έργου τους, έχουν την ιδιότητα του ανακριτικού υπαλλήλου του άρθρου 33 παρ. 1 του Κώδικα Ποινικής Δικονομίας».

4. Οι ενστάσεις που προβλέπονται από τις διατάξεις του ν. 2190/1994, όπως εκάστοτε ισχύει, ασκούνται με κατάθεσή τους στο Α.Σ.Ε.Π. ή αποστέλλονται σε αυτό ταχυδρομικώς επί αποδείξει. Για την υποβολή της ένστασης απαιτείται η καταβολή στο δημόσιο ταμείο παραβολού πέντε χιλιάδων (5.000) δραχμών, το οποίο αποτελεί έσοδο του Κρατικού Προϋπολογισμού. Αναπροσαρμογή του παραβολού γίνεται με απόφαση των Υπουργών Εσωτερικών, Δημόσιας Διοίκησης και Αποκέντρωσης και Οικονομικών. Ενστάσεις που δεν συνοδεύονται από το αποδεικτικό καταβολής του παραβολού δεν εξετάζονται. Η διάταξη του προηγούμενου εδαφίου ισχύει μετά την πάροδο δύο (2) μηνών από τη δημοσίευσή του παρόντος. Οι επί των ενστάσεων αποφάσεις των αρμόδιων οργάνων του Α.Σ.Ε.Π. είναι υποχρεωτικώς εκτελεστές. Η παρ. 5 του άρθρου 21 του ν.

2190/1994, όπως αντικαταστάθηκε με την παρ. 10 του άρθρου 8 του ν. 2225/1994 εφαρμόζεται και εν προκειμένω.

ΚΕΦΑΛΑΙΟ Β' ΘΕΜΑΤΑ ΕΘΝΙΚΟΥ ΚΕΝΤΡΟΥ ΔΗΜΟΣΙΑΣ ΔΙΟΙΚΗΣΗΣ

Άρθρο 8

Αποστολή του Ε.Κ.Δ.Δ.

Η παρ. 3 του άρθρου 1 του ν. 1388/1983 (ΦΕΚ 113 Α'), όπως τροποποιήθηκε με το άρθρο 39 του ν. 1943/1991 (ΦΕΚ 50 Α'), αντικαθίσταται ως εξής:

«3. Αποστολή του Ε.Κ.Δ.Δ. είναι:

α) Η εντός των πλαισίων της στρατηγικής και των κατευθύνσεων που χαράσσει ο Υπουργός Εσωτερικών, Δημόσιας Διοίκησης και Αποκέντρωσης, ικανοποίηση των εκπαιδευτικών αναγκών του πάσης φύσεως προσωπικού (μονίμων υπαλλήλων, προσωπικού ιδιωτικού δικαίου, μετακλητών και επί θητεία υπαλλήλων κ.λπ.) των φορέων της εν γένει δημόσιας δράσης, ήτοι της κεντρικής και αποσυγκεντρωμένης δημόσιας διοίκησης, όλων των βαθμών τοπικής αυτοδιοίκησης, της καθ' ύλην αυτοδιοίκησης, τόσο ως προς τα νομικά πρόσωπα δημοσίου όσο και προς εκείνα ιδιωτικού δικαίου, των Δ.Ε.Κ.Ο., των Ανωτάτων Εταιρειών του Δημοσίου και γενικότερα, όλων των φορέων του ευρύτερου δημόσιου τομέα, όπως αυτοί οριοθετούνται από τις εκάστοτε ισχύουσες διατάξεις, με σκοπό την ανάπτυξη του ανθρωπίνου δυναμικού τους και την αποτελεσματικότητα της δράσης τους.

β) Η παροχή επιστημονικών δεδομένων και συμπερασμάτων στον Υπουργό Εσωτερικών, Δημόσιας Διοίκησης και Αποκέντρωσης για τη χάραξη στρατηγικής ανάπτυξης των ανθρωπίνων πόρων της δημόσιας διοίκησης και εισαγωγής οργανωτικών αλλαγών σε αυτήν.

γ) Η συμβολή στο διαρκή εκσυγχρονισμό της οργάνωσης και λειτουργίας της δημόσιας διοίκησης μέσω έρευνας των διαδικασιών και της δομής των φορέων δημόσιας δράσης, παραγωγής στελεχών αυξημένων δυνατοτήτων, εκπόνησης μελετών και μεταρρυθμιστικών σχεδίων και συμβουλευτικής υποστήριξης της εφαρμογής τους στις επί μέρους υπηρεσίες.

Το Ε.Κ.Δ.Δ. καταρτίζει και υποβάλλει ετησίως στον Υπουργό Εσωτερικών, Δημόσιας Διοίκησης και Αποκέντρωσης έκθεση για τα προβλήματα και τις εξελίξεις στη διοικητική εκπαίδευση, καθώς και ειδικότερες εκθέσεις, μετά από παραγγελία του Υπουργού Εσωτερικών, Δημόσιας Διοίκησης και Αποκέντρωσης, του Α.Σ.Ε.Π. και άλλων ανεξάρτητων δημόσιων αρχών. Το Ε.Κ.Δ.Δ. δύναται επίσης, να παρέχει υπηρεσίες σε φυσικά ή νομικά πρόσωπα του ιδιωτικού τομέα έναντι αμοιβής».

Άρθρο 9

Διοικητικό Συμβούλιο - Γενικός Γραμματέας

1. Οι παράγραφοι 1-3 του άρθρου 2 του ν. 1388/1983 αντικαθίστανται ως εξής:

«1. Το Ε.Κ.Δ.Δ. διοικείται από Διοικητικό Συμβούλιο που απαρτίζεται από:

α) τον Πρόεδρο,

β) το Γενικό Γραμματέα του Ε.Κ.Δ.Δ.,

γ) τους Διευθυντές των επιστημονικών μονάδων του Ε.Κ.Δ.Δ.,

δ) τον Προϊστάμενο της Γενικής Διεύθυνσης Κατά-

στασης Προσωπικού του Υπουργείου Εσωτερικών, Δημόσιας Διοίκησης και Αποκέντρωσης,

ε) έναν εκπρόσωπο της Κ.Ε.Δ.Κ.Ε.,

στ) έναν εκπρόσωπο της Α.Δ.Ε.Δ.Υ.,

ζ) δύο (2) επιστήμονες από τους κλάδους της Διοικητικής Επιστήμης και Διοίκησης Επιχειρήσεων, της Πολιτικής Επιστήμης, της Κοινωνιολογίας, του Δημοσίου Δικαίου, της Οικονομικής Επιστήμης, της Περιφερειακής Ανάπτυξης, των Ευρωπαϊκών και Διεθνών Σπουδών και της Πληροφορικής.

2. Ο Γενικός Γραμματέας προΐσταται διοικητικώς των επιστημονικών και υπηρεσιακών μονάδων του Ε.Κ.Δ.Δ., εκτελεί τις αποφάσεις του Δ.Σ. και εγκρίνει όλες τις σχετικές δαπάνες μέχρι του ύψους που ορίζεται με απόφαση του Υπουργού Εσωτερικών, Δημόσιας Διοίκησης και Αποκέντρωσης. Ο Γενικός Γραμματέας αναπληρώνει τον Πρόεδρο όταν ελλείπει, απουσιάζει ή κωλύεται.

3. Ο Πρόεδρος, ο Γενικός Γραμματέας, τα δύο μέλη που μνημονεύονται στο στοιχείο ζ' της προηγούμενης παραγράφου και οι αναπληρωτές των τελευταίων επιλέγονται μεταξύ επιστημόνων κύρους και ειδικής εμπειρίας και τους επιστημονικούς κλάδους που απαριθμούνται στην παρ. 1 του παρόντος άρθρου.

4. Ο Πρόεδρος, ο Γενικός Γραμματέας, καθώς και τα μέλη που μνημονεύονται στα στοιχεία δ', ε', στ' και ζ' της παρ. 1 με τους αναπληρωτές τους διορίζονται για τριετή θητεία, που μπορεί να ανανεωθεί, με απόφαση του Υπουργού Εσωτερικών, Δημόσιας Διοίκησης και Αποκέντρωσης. Με απόφαση των Υπουργών Εσωτερικών, Δημόσιας Διοίκησης και Αποκέντρωσης και Οικονομικών καθορίζεται η αποζημίωση του Προέδρου, των μελών και του γραμματέα του Δ.Σ. και οι αποδοχές του Γενικού Γραμματέα. Ο Πρόεδρος και τα μέλη του Δ.Σ. του Ε.Κ.Δ.Δ. συνεχίζουν να ασκούν τα καθήκοντά τους και μετά τη λήξη της θητείας τους μέχρι την ανανέωσή της ή το διορισμό νέων μελών, σύμφωνα με τις διατάξεις του παρόντος».

2. Οι παράγραφοι 4, 5, 6 και 7 του άρθρου 2 του ν. 1388/1983 αναριθμούνται σε παραγράφους 5, 6, 7 και 8 αντιστοίχως. Στη μετά την αναρίθμηση παρ. 6 οι λέξεις «του Υπουργικού Συμβουλίου» αντικαθίστανται με τις λέξεις «του Υπουργού Εσωτερικών, Δημόσιας Διοίκησης και Αποκέντρωσης» και οι λέξεις «την παράγραφο 3» με τις λέξεις «την παράγραφο 4».

Άρθρο 10

Επιστημονικό Συμβούλιο

1. Οι παράγραφοι 2, 3, 4 και 5 του άρθρου 6 του ν. 1388/1983, όπως αντικαταστάθηκαν με την παρ. 1 του άρθρου 44 του ν. 1943/1991 (ΦΕΚ 50 Α') αντικαθίστανται ως ακολούθως:

«2. Το Συμβούλιο συγκροτείται από επτά (7) μέλη με τριετή θητεία οριζόμενα με απόφαση του Υπουργού Εσωτερικών, Δημόσιας Διοίκησης και Αποκέντρωσης ύστερα από γνώμη του Δ.Σ. του Ε.Κ.Δ.Δ. Ως Πρόεδρος ορίζεται καθηγητής Α.Ε.Ι. και ως μέλη τρία (3) μέλη Δ.Ε.Π. Α.Ε.Ι. και δύο (2) ειδικοί επιστήμονες που υπηρετούν σε δημόσιες υπηρεσίες ή νομικά πρόσωπα δημοσίου ή ιδιωτικού δικαίου του δημοσίου τομέα και ένας εκπρόσωπος του Υπουργείου Εσωτερικών, Δημόσιας Διοίκησης και Αποκέντρωσης. Ο Πρόεδρος και τα μέλη του Συμβουλίου πρέπει να προέρχονται ανά ένας από τους γνωστικούς τομείς της Διοικητικής Επιστήμης και

Διοίκησης Επιχειρήσεων, της Πολιτικής Επιστήμης, της Κοινωνιολογίας, του Δημοσίου Δικαίου, των Ευρωπαϊκών και Διεθνών Σπουδών, της Οικονομικής Επιστήμης, της Περιφερειακής Ανάπτυξης και της Πληροφορικής. Γραμματέας του Συμβουλίου ορίζεται υπάλληλος του Ε.Κ.Δ.Δ., με απόφαση του Γενικού Γραμματέα του Ε.Κ.Δ.Δ.. Η αποζημίωση του Προέδρου, των μελών και του γραμματέα του Επιστημονικού Συμβουλίου ορίζεται με απόφαση των Υπουργών Εσωτερικών, Δημόσιας Διοίκησης και Αποκέντρωσης και Οικονομικών κατά παρέκκλιση των περιορισμών των κειμένων διατάξεων.

3. Το Συμβούλιο συνέρχεται τακτικά δύο φορές το χρόνο πριν από την έναρξη και μετά τη λήξη του εκπαιδευτικού έτους για να γνωμοδοτήσει επί του προγραμματισμού και του απολογισμού του Ε.Κ.Δ.Δ.. Εκτάκτως, συνέρχεται οποτεδήποτε το ζητήσει ο Υπουργός Εσωτερικών, Δημόσιας Διοίκησης και Αποκέντρωσης ή ο Γενικός Γραμματέας του Ε.Κ.Δ.Δ..

4. Ως εισηγητές στο Συμβούλιο παρίστανται οι προϊστάμενοι των επιστημονικών μονάδων του Ε.Κ.Δ.Δ. επί θεμάτων της αρμοδιότητάς τους και ο Γενικός Γραμματέας του Ε.Κ.Δ.Δ.

5. Το Συμβούλιο, όταν συζητώνται θέματα εξειδικευμένων εκπαιδευτικών και ερευνητικών προγραμμάτων, δύναται να καλεί αρμόδια στελέχη δημοσίων υπηρεσιών, καθώς και εμπειρογνώμονες του ιδιωτικού τομέα να εκφέρουν άποψη επί των υπό συζήτηση θεμάτων».

Άρθρο 11

Εισαγωγικός διαγωνισμός της Ε.Σ.Δ.Δ.

1. Στο τέλος της παρ. 2 του άρθρου 16 του ν. 1388/1983 προστίθεται εδάφιο που έχει ως εξής:

«Ο εισαγωγικός διαγωνισμός διενεργείται κατ' έτος».

2. Στο άρθρο 19 του ν. 1388/1983 προστίθεται παράγραφος 3 που έχει ως εξής:

«3. Οι εισαγόμενοι εγγράφονται εντός διμήνου, η δε εκπαιδευτική διαδικασία αρχίζει το πρώτο δεκαπενθήμερο του μηνός Σεπτεμβρίου του έτους προκήρυξης ή από της ημερομηνίας που ορίζει το Δ.Σ. του Ε.Κ.Δ.Δ.».

3. Όριο ηλικίας για τη συμμετοχή ιδιωτών στον εισαγωγικό διαγωνισμό της Ε.Σ.Δ.Δ. κατά την παρ. 12 του άρθρου 16 του ν. 1388/1983 είναι το οριζόμενο με τις εκάστοτε ισχύουσες διατάξεις για το διορισμό δημοσίων πολιτικών διοικητικών υπαλλήλων. Όριο ηλικίας για τη συμμετοχή δημοσίων υπαλλήλων, υπαλλήλων Ν.Π.Δ.Δ. και υπαλλήλων Ο.Τ.Α. είναι το ως άνω όριο επαυξημένο κατά πέντε (5) έτη.

Άρθρο 12

Απόφοιτοι της Ε.Σ.Δ.Δ.

1. Μετά την ολοκλήρωση του προγράμματος σπουδών και των δοκιμασιών αξιολόγησης οι φοιτώντες στην Ε.Σ.Δ.Δ. κατατάσσονται βάσει των όσων ορίζει ο οικείος κανονισμός σπουδών στις ακόλουθες κατηγορίες:

- α. Αριστούχοι αποφοιτήσαντες.
- β. Επιτυχώς αποφοιτήσαντες.
- γ. Φοιτήσαντες.

2. Οι αποφοιτήσαντες από την Ε.Σ.Δ.Δ. διορίζονται σε προσωποπαγείς θέσεις του οικείου κλάδου στο Β' βαθμό. Κατά τη διάρκεια της πρώτης τριετίας από το διορισμό τους τοποθετούνται υποχρεωτικά σε τρία του-

λάχιστον διαφορετικά τμήματα για διάστημα όχι μικρότερο των έξι (6) μηνών σε έκαστο εξ αυτών. Μετά την πάροδο τριετίας οι αριστούχοι και μετά την πάροδο πενταετίας οι επιτυχώς αποφοιτήσαντες προάγονται στον Α' βαθμό.

3. Το είκοσι τοις εκατό (20%) των κενών θέσεων προϊσταμένων Τμήματος και το δέκα τοις εκατό (10%) των κενών θέσεων των προϊσταμένων Διεύθυνσης καλύπτεται υποχρεωτικά από απόφοιτους της Ε.Σ.Δ.Δ., εφόσον υπάρχει στην οικεία υπηρεσία επαρκής αριθμός αποφοίτων που να συγκεντρώνει τις απαιτούμενες τυπικές και ουσιαστικές προϋποθέσεις.

4. Η παρ. 1 του άρθρου 22 του ν. 1388/1983 συμπληρώνεται ως ακολούθως:

«Όσοι εκ των εκπαιδευομένων ολοκλήρωσαν το πλήρες πρόγραμμα σπουδών της Ε.Σ.Δ.Δ. χωρίς να αποφοιτήσουν επιτυχώς από αυτήν, σύμφωνα με τα όσα εκάστοτε ορίζει ο οικείος Κανονισμός Σπουδών, διορίζονται σε οργανικές και ελλείψει αυτών σε προσωποπαγείς θέσεις κλάδου ΠΕ ή ΤΕ για τον οποίο έχουν τον αντίστοιχο τίτλο σπουδών, άλλως σε όμοιες θέσεις κλάδου Διοικητικού - Οικονομικού δημοσίων υπηρεσιών ή Ν.Π.Δ.Δ. ή Ν.Π.Ι.Δ. του δημόσιου τομέα. Ο διορισμός τους γίνεται στον εισαγωγικό βαθμό του συγκεκριμένου κλάδου της οικείας υπηρεσίας, η δε υπηρεσιακή τους κατάσταση ρυθμίζεται στο εξής από τις γενικές για τον κλάδο και την υπηρεσία και όχι από τις ειδικές περί αποφοίτων Ε.Σ.Δ.Δ. διατάξεις. Ο διορισμός τους γίνεται κατά σειρά προτεραιότητας βάσει του τελικού βαθμού τους.

Όσοι εκ των εκπαιδευομένων δεν ολοκλήρωσαν το πλήρες πρόγραμμα σπουδών της Ε.Σ.Δ.Δ. λόγω αποβολής τους με απόφαση των αρμοδίων οργάνων του Ε.Κ.Δ.Δ. εξαιτίας αδικαιολόγητων απουσιών ή πειθαρχικών παραπτώματων κατά τις διατάξεις του Υπαλληλικού Κώδικα και του οικείου Κανονισμού Σπουδών και δεν είχαν κατά την εισαγωγή τους στην Ε.Σ.Δ.Δ. τη δημοσιούπαλληλική ιδιότητα, δεν διορίζονται σε θέσεις υπαλλήλων και δεν δικαιούνται να συμμετάσχουν σε νέο εισαγωγικό διαγωνισμό για την Ε.Σ.Δ.Δ.

Οι φοιτήσαντες αλλά μη αποφοιτήσαντες από την Ε.Σ.Δ.Δ. δημόσιοι υπάλληλοι επιστρέφουν μετά την ολοκλήρωση του κύκλου σπουδών στις οργανικές τους θέσεις, ενώ όσοι εκ των αποφοίτων της Ε.Σ.Δ.Δ. έχουν τη δημοσιούπαλληλική ιδιότητα δύναται να επιστρέψουν, με αίτησή τους, μετά την αποφοίτησή τους, στις οργανικές θέσεις που κατείχαν πριν από την είσοδό τους στη Σχολή. Κάτοχοι πτυχίων θετικών ή τεχνικών επιστημών δύναται, κατόπιν αιτήσεώς τους, να διορισθούν σε θέσεις κλάδων αντίστοιχων προσόντων εφόσον υπάρχουν στο φορέα διορισμού τους».

5. Οι διατάξεις του δεύτερου εδαφίου της παρ. 1 και η παρ. 3 του άρθρου 22 του ν. 1388/1983 καταργούνται.

6. Οι διατάξεις του άρθρου αυτού, πλην του πρώτου εδαφίου της παρ. 2, δεν ισχύουν για τους σπουδαστές της Γ' εκπαιδευτικής σειράς της Ε.Σ.Δ.Δ.

Άρθρο 13

Εισαγωγική εκπαίδευση

1. Οι παράγραφοι 1 και 2 του άρθρου 33 του ν. 1943/1991 αντικαθίστανται ως ακολούθως:

«1. Η εισαγωγική εκπαίδευση του προσωπικού των

δημοσίων υπηρεσιών και των Ν.Π.Δ.Δ., συμπεριλαμβανομένων και των Ο.Τ.Α., πλην των υπαλλήλων της κατηγορίας ΥΕ, γίνεται αμέσως μετά την ορκωμοσία, θεωρείται ανάληψη υπηρεσίας του δόκιμου υπαλλήλου και η συμμετοχή σε αυτή είναι υποχρεωτική.

Οι οικείες υπηρεσίες κοινοποιούν στο Ε.Κ.Δ.Δ. αντίγραφο του καταλόγου των διοριζομένων σε αυτές υπαλλήλων μέσω των πάσης φύσεως διαγωνισμών και διαδικασιών επιλογής προσωπικού και γνωστοποιούν στους διοριζομένους την υποχρέωσή τους να παρακολουθήσουν τα προγράμματα εισαγωγικής εκπαίδευσης πριν την ανάληψη υπηρεσίας.

2. Τα Υπουργεία, οι αυτοτελείς δημόσιες υπηρεσίες και τα Ν.Π.Δ.Δ. εγγράφουν στον προϋπολογισμό τους του έτους κατά το οποίο προγραμματίζεται ο διορισμός των νέων υπαλλήλων τους τις αναγκαίες πιστώσεις για τις κάθε είδους δαπάνες για την εισαγωγική τους εκπαίδευση, συμπεριλαμβανομένων και των δαπανών για τη μετακίνηση και τη διαμονή τους στον τόπο διεξαγωγής του εκπαιδευτικού προγράμματος.

Το ύψος των πιστώσεων αυτών εκτιμάται μετά από ερώτηση της οικείας υπηρεσίας του Ε.Κ.Δ.Δ.. Οι σχετικές πιστώσεις μεταφέρονται στον προϋπολογισμό του Ε.Κ.Δ.Δ. πριν από την έναρξη εκτέλεσης του οικείου προγράμματος εισαγωγικής εκπαίδευσης».

Οι διατάξεις της παραγράφου αυτής ισχύουν από 1ης Ιανουαρίου 1998.

2. Η αρμοδιότητα εκτέλεσης προγραμμάτων εισαγωγικής εκπαίδευσης ανήκει στο Ινστιτούτο Διαρκούς Επιμόρφωσης, το οποίο μετονομάζεται εφεξής σε Ινστιτούτο Επιμόρφωσης (ΙΝ.ΕΠ.) και ασκεί τόσο κατά το σκέλος της εισαγωγικής εκπαίδευσης όσο και κατά το σκέλος της διαρκούς επιμόρφωσης την εποπτεία των Περιφερειακών Ινστιτούτων του άρθρου 28 του ν. 1388/1983, τα οποία μετονομάζονται σε Περιφερειακά Ινστιτούτα Επιμόρφωσης (Π.ΙΝ.ΕΠ.). Το Ινστιτούτο Εισαγωγικής Διοικητικής Εκπαίδευσης (Ι.Ε.Δ.Ε.) καταργείται. Οι οργανικές θέσεις μόνιμου προσωπικού του Ι.Ε.Δ.Ε. που έχουν πληρωθεί δεν καταργούνται και παραμένουν στο Ε.Κ.Δ.Δ.

Άρθρο 14

Θέματα Ειδικού Επιστημονικού Προσωπικού

1. Για τη στελέχωση του Ε.Κ.Δ.Δ. συνιστώνται είκοσι πέντε (25) θέσεις υπευθύνων σπουδών και έρευνας, ως θέσεις ειδικού επιστημονικού προσωπικού, με σύμβαση εργασίας ιδιωτικού δικαίου ορισμένου χρόνου διάρκειας τριών (3) ετών με δυνατότητα ανανέωσης. Η πλήρωση των θέσεων αυτών γίνεται σύμφωνα με τις διατάξεις του άρθρου 19 του ν. 2190/1994, όπως εκάστοτε ισχύει. Η ανανέωση γίνεται μετά από ειδικώς αιτιολογημένη εισήγηση του Διοικητικού Συμβουλίου του Εθνικού Κέντρου Δημόσιας Διοίκησης.

2. Προσόντα πρόσληψης στις θέσεις της προηγούμενης παραγράφου ορίζονται τα αναφερόμενα υπό τα στοιχεία α' και β' της παρ. 2 του άρθρου 25 του ν. 1943/1991. Με υπουργική απόφαση, που εκδίδεται ύστερα από πρόταση του Δ.Σ. του Ε.Κ.Δ.Δ., είναι δυνατόν να ορίζονται στην προκήρυξη για την κάλυψη των θέσεων αυτών πρόσθετα προσόντα, καθώς και συγκεκριμένες ειδικότητες. Οι θέσεις αυτές μπορεί να καλύπτονται και με απόσπαση, σύμφωνα με την παρ. 2 του άρθρου 11 του ν. 1388/1983.

3. Το ειδικό επιστημονικό προσωπικό του παρόντος άρθρου έχει την ευθύνη σχεδιασμού, παρακολούθησης και αξιολόγησης των πάσης φύσεως εκπαιδευτικών και ερευνητικών προγραμμάτων και προΐσταται των εκπαιδευτικών μονάδων του Ε.Κ.Δ.Δ.. Με απόφαση του Δ.Σ. του Ε.Κ.Δ.Δ. καθορίζεται το αναλυτικό καθηκοντολόγιο του εν λόγω προσωπικού.

4. Οι κατά την έναρξη ισχύος του παρόντος νόμου υπηρετούντες στο Ε.Κ.Δ.Δ. ειδικοί ερευνητές με σύμβαση εργασίας ιδιωτικού δικαίου αορίστου χρόνου καταλαμβάνουν αυτοδικαίως αντίστοιχο αριθμό θέσεων ειδικού επιστημονικού προσωπικού της παρ. 1 του παρόντος άρθρου χωρίς μεταβολή των υφιστάμενων συμβάσεών τους.

5. Οι υφιστάμενες συμβάσεις εργασίας ορισμένου χρόνου και αποσπάσεις κατά το άρθρο 11 παρ. 2 εδάφιο πρώτο του ν. 1388/1983 διατηρούνται μέχρι τη λήξη της ισχύος τους, ενώ οι υφιστάμενες πράξεις παράλληλης άσκησης καθηκόντων κατά τις ανωτέρω διατάξεις διατηρούνται μέχρι τη λήξη της ισχύος τους και πάντως όχι πέραν του επόμενου έτους από της έναρξεως ισχύος του παρόντος νόμου. Καθ' όλη τη διάρκεια ισχύος των ως άνω συμβάσεων, αποσπάσεων και παράλληλων αναθέσεων αντίστοιχος αριθμός θέσεων ειδικού επιστημονικού προσωπικού της παρ. 1 του παρόντος άρθρου δεν πληρούται.

6. Οι θέσεις ειδικού επιστημονικού προσωπικού που προβλέπονται στην παράγραφο 2α του άρθρου 9 του ν. 1388/1983 καταργούνται πλην των θέσεων, που κατέχονται από τους εμπύκτοντες στην προηγούμενη παράγραφο, οι οποίες καταργούνται αυτοδικαίως μόλις κενωθούν, και της θέσης του νομικού συμβούλου. Τα καθήκοντα των καταργούμενων θέσεων μπορεί να ασκούνται, όπου παρίσταται ανάγκη, από το προσωπικό του παρόντος άρθρου.

7. Οι διατάξεις της παρ. 2 του άρθρου 11 του ν. 1388/1983, κατά το μέρος που προβλέπουν ανάθεση καθηκόντων, καταργούνται.

8. Στο τέλος της παρ. 2 του άρθρου 51 του ν. 1943/1991 προστίθεται:

«Η αποζημίωση αυτή υπόκειται σε κρατήσεις εισφορών υπέρ Ι.Κ.Α. και προσαυξάνεται με την εκάστοτε ισχύουσα εργοδοτική εισφορά».

Άρθρο 15

Προαγωγική εκπαίδευση

1. Το Ινστιτούτο Επimόρφωσης του Ε.Κ.Δ.Δ. καταρτίζει και εκτελεί προγράμματα προαγωγικής εκπαίδευσης για τους υπαλλήλους κατηγορίας ΠΕ και ΤΕ των Υπουργείων, Περιφερειών, Ν.Π.Δ.Δ. και των Οργανισμών Νομαρχιακής Αυτοδιοίκησης.

Στόχος των προγραμμάτων αυτών είναι η ανάπτυξη γνώσεων, διοικητικής συμπεριφοράς και δεξιοτήτων ανταποκρινόμενων στις απαιτήσεις των καθηκόντων προϊσταμένου διεύθυνσης, καθώς και η διαγωνιστική αξιολόγηση των υποψηφίων προϊσταμένων, η οποία θα συμβάλλει στην αξιοκρατική και αντικειμενική επιλογή των ικανοτέρων.

2. Τα προγράμματα αυτά δύνανται να εκτελούνται ενιαία για όλους τους υποψηφίους προϊσταμένους διεύθυνσης ή κατά εξειδικευμένους θεματικούς κύκλους απευθυνόμενους σε υποψηφίους ενός ή περισσότερων Υπουργείων, Ν.Π.Δ.Δ. και των συναφών περιφερεια-

κών και νομαρχιακών διευθύνσεων ή ενός ή περισσότερων συναφών κλάδων.

Η μορφή, η διάρκεια και το αναλυτικό περιεχόμενο των εκπαιδευτικών προγραμμάτων, καθώς και ο τρόπος της τελικής αξιολόγησης των εκπαιδευόμενων καθορίζονται με απόφαση του Υπουργού Εσωτερικών, Δημόσιας Διοίκησης και Αποκέντρωσης μετά από πρόταση του Δ.Σ. του Ε.Κ.Δ.Δ. και γνώμη της Α.Δ.Ε.Δ.Υ.. Τα προγράμματα προαγωγικής εκπαίδευσης περιλαμβάνουν υποχρεωτικώς γενικά θέματα διεθυντικών δεξιοτήτων και συμπληρωματικώς ειδικότερα θέματα όταν εκτελούνται κατά θεματικό κύκλο.

3. Στα προγράμματα προαγωγικής εκπαίδευσης συμμετέχουν υπάλληλοι Α' βαθμού που έχουν ασκήσει καθήκοντα τμηματάρχη επί μία τριετία τουλάχιστον ή υποψήφιοι για προϊστάμενοι διεύθυνσης, μετά από επιτυχία σε ειδικό εισαγωγικό διαγωνισμό.

4. Ο χρόνος και η διαδικασία διεξαγωγής του διαγωνισμού, ο αριθμός των εισακτέων και η αναλυτική εξέταση ύλη καθορίζονται με απόφαση του Υπουργού Εσωτερικών, Δημόσιας Διοίκησης και Αποκέντρωσης μετά από γνώμη του Δ.Σ. του Ε.Κ.Δ.Δ. και της Α.Δ.Ε.Δ.Υ.

Τα προς εξέταση θέματα θα πρέπει υποχρεωτικώς να συνδέονται με την πρακτική λειτουργία των δημοσίων υπηρεσιών και να είναι κατάλληλα για να ελέγχονται οι εμπειρικές γνώσεις των υποψηφίων για τη διοίκηση του ανθρώπινου δυναμικού, η ικανότητα ανταπόκρισης στις ανάγκες του κοινού και η γνώση του ευρωπαϊκού και εθνικού θεσμικού πλαισίου άσκησης δημόσιας πολιτικής και η ικανότητα εφαρμογής. Με την ίδια απόφαση μπορεί να εγκρίνεται η έκδοση από το Ε.Κ.Δ.Δ. ειδικών εγχειριδίων βάσει της καθορισθείσας εξεταστέας ύλης για την καλύτερη προετοιμασία των διαγωνιζομένων.

5. Την ευθύνη διεξαγωγής του διαγωνισμού έχει η Κεντρική Επιτροπή Εξετάσεων του άρθρου 16 του ν. 1388/1983 με τις εκάστοτε ισχύουσες διατάξεις για τη σύνθεση, τη συγκρότηση, τη βαθμολόγηση και τις σχετικές αμοιβές. Την επιλογή των θεμάτων πραγματοποιεί ειδική επιτροπή αποτελούμενη από τον πρόεδρο της Κ.Ε.Ε., τρεις (3) επιστήμονες μέλη της Κ.Ε.Ε. και τρεις (3) Γενικούς Διευθυντές δημοσίων υπηρεσιών με ειδικότητες συναφείς προς την εξεταζόμενη θεματολογία οριζόμενους από την Κ.Ε.Ε.. Τη βαθμολόγηση των διαγωνιζομένων πραγματοποιεί ειδικό σώμα βαθμολογητών αποτελούμενο από μέλη Δ.Ε.Π. Α.Ε.Ι., δικαστικούς ή άλλους δημοσίους λειτουργούς ή ειδικούς επιστήμονες και Γενικούς Διευθυντές δημοσίων υπηρεσιών, συγκροτούμενο με απόφαση της Κ.Ε.Ε.

6. Μετά την ολοκλήρωση του εκπαιδευτικού προγράμματος, που μπορεί να διεξάγεται κατά θεματικές ενότητες σε συνεχείς ή διακεκομμένες χρονικές περιόδους, πραγματοποιείται διαδικασία αξιολόγησης. Η αξιολόγηση γίνεται βάσει της διδαχθείσας ύλης με ευθύνη της επιτροπής ορισμού θεμάτων και του σώματος βαθμολογητών του εισαγωγικού διαγωνισμού προαγωγικής εκπαίδευσης, όπως έχουν συγκροτηθεί με την πλέον πρόσφατη απόφαση της Κ.Ε.Ε.

7. Η επιτυχής αποφοίτηση από το πρόγραμμα προαγωγικής εκπαίδευσης, που πιστοποιείται με ειδική βεβαίωση του Ε.Κ.Δ.Δ., συνυπολογίζεται κατά την επιλογή ή προαγωγή προϊσταμένων διεύθυνσης και όταν κατά την εκτίμηση του υπηρεσιακού συμβουλίου τα λοιπά προσόντα των υποψηφίων θεωρούνται σχεδόν ισοδύνα-

μα, παρέχει προβάδισμα.

8. Με απόφαση του Δ.Σ. του Ε.Κ.Δ.Δ. καθορίζεται ο εκπαιδευτικός κανονισμός του προγράμματος προαγωγικής εκπαίδευσης.

**ΚΕΦΑΛΑΙΟ Γ΄
ΕΙΔΙΚΑ ΘΕΜΑΤΑ ΠΡΟΣΩΠΙΚΟΥ ΚΑΙ
ΛΕΙΤΟΥΡΓΙΑΣ
ΤΗΣ ΔΗΜΟΣΙΑΣ ΔΙΟΙΚΗΣΗΣ**

Άρθρο 16

Διευκολύνσεις υπαλλήλων ειδικών περιπτώσεων

1. Στις υπαλλήλους, με οποιαδήποτε σχέση, του Δημοσίου και των Ν.Π.Δ.Δ., καθώς και των Ο.Τ.Α. α΄ και β΄ βαθμού, που υιοθετούν τέκνο, χορηγείται άδεια ενός (1) μηνός με πλήρεις αποδοχές εντός του πρώτου εξαμήνου μετά την περάτωση της διαδικασίας της υιοθεσίας, εφόσον το υιοθετούμενο τέκνο είναι ηλικίας έως έξι (6) ετών. Δικαιούνται επίσης και τα λοιπά πλεονεκτήματα των φυσικών μητέρων που προβλέπονται από τις κείμενες διατάξεις, εκτός των αδειών κησέως και λοχείας.

2. Στην παρ. 3 του άρθρου 5 του ν. 1648/1986 «Προστασία πολεμιστών, αναπήρων και θυμάτων πολέμου και μειονεκτούντων προσώπων» (ΦΕΚ 167 Α΄) προστίθεται τελευταίο εδάφιο, που έχει ως εξής:

«Την επαύξηση της κανονικής άδειας κατά την παρούσα παράγραφο δικαιούνται, με τις ίδιες ουσιαστικές προϋποθέσεις και οι μόνιμοι υπάλληλοι του Δημοσίου, των Ο.Τ.Α. και των λοιπών Ν.Π.Δ.Δ.

3. Η προβλεπόμενη από τις διατάξεις της παρ. 5 του άρθρου 6 του ν. 1682/1987 ειδική άδεια χωρίς αποδοχές, διάρκειας τριών (3) ετών κατ' ανώτατο όριο, με σκοπό τη συγκατοίκηση, χορηγείται και σε υπαλλήλους Ν.Π.Δ.Δ. ή Ο.Τ.Α.. Χορηγείται επίσης σε υπαλλήλους του Δημοσίου, Ν.Π.Δ.Δ. ή Ο.Τ.Α., που είναι σύζυγοι υπαλλήλων υπηρεσιών της Ευρωπαϊκής Ένωσης ή άλλων Διεθνών Οργανισμών.

4. Η μείωση του ωραρίου εργασίας κατά μία (1) ώρα την ημέρα, σύμφωνα με τις διατάξεις του άρθρου 5 του π. δ/τος 193/1988 (ΦΕΚ 84 Α΄), προκειμένου για τακτικούς υπαλλήλους και υπαλλήλους με σχέση εργασίας ιδιωτικού δικαίου αορίστου χρόνου του Δημοσίου, των Ν.Π.Δ.Δ. και Ο.Τ.Α., που έχουν παιδιά με πνευματική, ψυχική ή σωματική αναπηρία ή σύζυγο με αναπηρία 100% τον οποίο συντηρεί, γίνεται χωρίς ανάλογη περικοπή των αποδοχών τους, εφόσον η αναπηρία των παιδιών τους είναι άνω του 67%, βεβαιούμενη με γνωμάτευση των κατά το ν. 1648/1986 υγειονομικών επιτροπών.

5. Η κατά την προηγούμενη παράγραφο μείωση του ωραρίου ισχύει και για τους τυφλούς ή παραπληγικούς - τετραπληγικούς υπαλλήλους του Δημοσίου, Ν.Π.Δ.Δ. και Ο.Τ.Α. Ειδικώς για τους τυφλούς τηλεφωνητές η μείωση του ωραρίου εργασίας ορίζεται σε δύο (2) ώρες την ημέρα.

Άρθρο 17

Λοιπά θέματα προσωπικού

1. α. Στο δεύτερο εδάφιο της παρ. 1 του άρθρου 263 του Υπαλληλικού Κώδικα (π.δ. 611/1977), όπως αντικαταστάθηκε με την παρ. 1 του άρθρου 8 του ν. 1902/1990 (ΦΕΚ 138 Α΄), μετά τις λέξεις «35ετή πραγματική και συντάξιμη» προστίθεται η λέξη «δημόσια».

β. Στην παρ. 3 του άρθρου 26 του ν. 2190/1994 προ-

στίθεται, από τότε που ίσχυσε, εδάφιο, που έχει ως εξής:

«Η θεμελίωση ή όχι συνταξιοδοτικού δικαιώματος, για την εφαρμογή της παρούσας παραγράφου, νοείται βάσει πραγματικής δημόσιας υπηρεσίας».

2. Το πρώτο εδάφιο της παρ. 12 του άρθρου 36 του ν. 2190/1994 αντικαθίσταται ως εξής:

«Σε περίπτωση που κενωθεί ή συσταθεί θέση προϊσταμένου τμήματος ή διεύθυνσης πριν από τη λήξη της τριετίας, ο προϊστάμενος επιλέγεται για το χρονικό διάστημα που απομένει μέχρι τη συμπλήρωση της τριετίας».

3. Οι διατάξεις που ισχύουν κάθε φορά για τις ηθικές αμοιβές των δημοσίων πολιτικών διοικητικών υπαλλήλων εφαρμόζονται ανάλογα και για το προσωπικό με σύμβαση εργασίας ιδιωτικού δικαίου σε οργανικές θέσεις (Κεφάλαιο Β΄ του π.δ/τος 410/1988 (ΦΕΚ 191 Α΄)).

4. Από 1ης Ιανουαρίου 1998 οι αποδοχές της οργανικής θέσης των αποσπώμενων σε δημόσιες υπηρεσίες ή Ν.Π.Δ.Δ. υπαλλήλων βαρύνουν τους φορείς στους οποίους αποσπώνται. Εξαιρούνται από τη ρύθμιση αυτή οι αποσπώμενοι στην Προεδρία της Δημοκρατίας, σε γραφεία μελών της Κυβέρνησης και γενικών ή ειδικών γραμματέων, στο Υπουργείο Εσωτερικών, Δημόσιας Διοίκησης και Αποκέντρωσης για διάθεσή τους σε γραφεία κοιμημάτων που εκπροσωπούνται στη Βουλή, βουλευτών ή Ελλήνων βουλευτών του Ευρωπαϊκού Κοινοβουλίου, στο Α.Σ.Ε.Π., στο Συνήγορο του Πολίτη και στο Σώμα Επιθεωρητών - Ελεγκτών Δημόσιας Διοίκησης, καθώς και οι περιπτώσεις για τις οποίες ρυθμίζεται ειδικώς το θέμα των αποδοχών των αποσπώμενων από ισχύουσες κατά τη δημοσίευση του παρόντος διατάξεις. Στις διατάξεις της παραγράφου αυτής υπάγονται και οι ήδη αποσπασμένοι κατά την ανωτέρω ημερομηνία υπάλληλοι. Βραχυχρόνιες αποσπάσεις έως τριών (3) μηνών κατ' έτος, καθώς και αποσπάσεις σε υπηρεσίες παραμεθόριων περιοχών δεν υπάγονται στις διατάξεις της παρούσας παραγράφου.

5. Οι υπηρετούντες κατά τη δημοσίευση του παρόντος μόνιμοι υπάλληλοι του Δημοσίου και Ν.Π.Δ.Δ., που υπάγονται στις διατάξεις του Υπαλληλικού Κώδικα, καθώς και οι μόνιμοι υπάλληλοι των Ο.Τ.Α., οι οποίοι έχουν τυπικά προσόντα ανώτερης κατηγορίας που δεν προβλέπονται ή δεν αντιστοιχούν σε κανέναν κλάδο της υπηρεσίας τους, μπορούν, με αίτησή τους, να μεταταγούν σε κενές θέσεις συναφούς ή παρεμφερούς κλάδου της ανώτερης κατηγορίας, εφόσον κατά την κρίση του οικείου υπηρεσιακού συμβουλίου μπορούν να εκτελέσουν τα καθήκοντα του κλάδου αυτού. Αν δεν υπάρχουν κενές θέσεις, οι μετατάξεις γίνονται σε συνιστώμενες, με τις αποφάσεις μετάταξης, προσωρινές θέσεις, που καταργούνται αυτοδίκαια με την αποχώρηση από την υπηρεσία των υπαλλήλων που τις καταλαμβάνουν, με ταυτόχρονη δέσμευση μη πλήρωσης των θέσεων των κλάδων από τους οποίους μετατάσσονται. Οι υπάλληλοι αυτοί καταλαμβάνουν τις θέσεις που κενώνονται στον κλάδο στον οποίο μετατάσσονται, με ταυτόχρονη κατάργηση των προσωρινών θέσεων και αποδέσμευση των θέσεων από τις οποίες μετατάχθηκαν. Η προθεσμία υποβολής των ως άνω αιτήσεων ορίζεται τριμήνιο από τη δημοσίευση του παρόντος. Η διάταξη της παραγράφου αυτής δεν εφαρμόζεται σε υπαλλήλους, οι οποίοι έχουν υποχρέωση παραμονής επί ορισμένο χρόνο στην κατηγορία στην οποία διορίστηκαν.

6. Τυφλοί υπάλληλοι που υπηρετούν κατά τη δημοσίευση του παρόντος στο Δημόσιο, Ν.Π.Δ.Δ. και Ο.Τ.Α. και οι οποίοι έχουν εκπαιδευθεί στον προγραμματισμό ή χειρισμό Η/Υ μπορεί, με αίτησή τους, να μετατάσσονται σε κενές θέσεις μηχανογραφικών κλάδων της οικείας υπηρεσίας, εφόσον το υπηρεσιακό συμβούλιο κρίνει ότι η εκπαίδευσή τους είναι επαρκής για την άσκηση των καθηκόντων του οικείου κλάδου.

7. Το δεύτερο και τρίτο εδάφιο της παρ. 7 του άρθρου 8 του ν. 2225/1994 (ΦΕΚ 121 Α') αντικαθίστανται ως εξής:

«Σε περίπτωση κατά την οποία δεν υπάρχουν κενές θέσεις στην υπηρεσία που υπηρετούν, κατατάσσονται σε συνιστώμενες προσωρινές θέσεις στην ίδια υπηρεσία του ίδιου κλάδου ή ειδικότητας που ανήκαν πριν τη μετάταξη ή μεταφορά τους. Αν ο κλάδος ή η ειδικότητα στην οποία ανήκαν δεν υπάρχει στην υπηρεσία που υπηρετούν, μπορεί να συνιστάται, με την απόφαση κατάταξης, προσωρινή θέση αντίστοιχου ή συναφούς ή παρεμφερούς κλάδου ή ειδικότητας. Αν οι ανάγκες της υπηρεσίας δεν απαιτούν τη σύσταση των προσωρινών θέσεων του προηγούμενου εδαφίου, οι θέσεις που κατέχουν οι μεταταγέντες ή μεταφερθέντες μετατρέπονται με την πράξη κατάταξης σε θέσεις κλάδου ή ειδικότητας αντίστοιχης εκπαιδευτικής βαθμίδας εκείνης στην οποία ανήκαν πριν τη μετάταξη ή μεταφορά τους και συνεχίζουν να ασκούν τα καθήκοντα του κλάδου ή της ειδικότητας που κατέχουν κατά τη δημοσίευση του παρόντος».

8. Στο τέλος της παρ. 33 του άρθρου 9 του ν. 2266/1994 (ΦΕΚ 218 Α') προστίθεται το ακόλουθο εδάφιο:

«Ειδικά για μετατάξεις σε υπηρεσίες παραμεθόριων περιοχών, σύμφωνα με την παρ. 22 του παρόντος, το κατά το πρώτο εδάφιο της παρούσας παραγράφου ανώτατο όριο προϋπηρεσίας ορίζεται σε είκοσι (20) έτη».

9. Ο χρόνος υπηρεσίας των επαναπροσλαμβανόμενων, σύμφωνα με τις διατάξεις του άρθρου 25 του ν. 2190/1994, καθώς και των προσλαμβανόμενων σε ασφαλιστικά ταμεία, σύμφωνα με τις διατάξεις του άρθρου 14 παρ. 25 του ν. 2266/1994, που έχουν διανύσει στους φορείς από τους οποίους είχαν απολυθεί και ο εκτός υπηρεσίας χρόνος των προσλαμβανόμενων σε ασφαλιστικά ταμεία, βάσει των ανωτέρω διατάξεων, αποτελεί χρόνο πραγματικής υπηρεσίας για κάθε συνέχεια από της επαναπρόσληψης ή πρόσληψής τους.

10. Στο άρθρο 13 παρ. 23 εδάφιο β' του ν. 2307/1995 μετά τις λέξεις «υπάλληλοι Ν.Π.Δ.Δ.» προστίθενται από τότε που ίσχυσε οι λέξεις «και Ν.Π.Ι.Δ.».

11. Στο τέλος της παρ. 13 του άρθρου 25 του ν. 2190/1994 προστίθεται το ακόλουθο εδάφιο:

«Επαναπροσλαμβανόμενοι οι τελευταίοι, αν η θέση τους είναι κατειλημμένη, εντάσσονται σε κενή ή προσωποπαγή θέση της Δικαστικής Υπηρεσίας του νομικού προσώπου με σχέση έμμισθης εντολής, εφόσον κατά το χρόνο της απόλυσής τους είχαν συμπληρώσει τουλάχιστον πενταετή θητεία ως μέλη Νομικών Συμβουλίων στον ίδιο φορέα, εφαρμοζομένων και γι' αυτούς των διατάξεων των παρ. 6 και 7 του παρόντος άρθρου, χωρίς δικαίωμα καταβολής αναδρομικών αποδοχών ή αποζημίωσης μέχρι την έναρξή τους».

Άρθρο 18

Διοικητικό Συμβούλιο του Κέντρου Ερευνών για Θέματα Ισότητας (Κ.Ε.Θ.Ι.)

Η περίπτωση α' της παρ. 5 του άρθρου 15 του ν.

2266/1994 (ΦΕΚ 218 Α') αντικαθίσταται ως εξής:

«α. Το Κέντρο Ερευνών για Θέματα Ισότητας (Κ.Ε.Θ.Ι.) διοικείται από επταμελές Διοικητικό Συμβούλιο με τριετή θητεία και δυνατότητα ανανέωσης. Το Διοικητικό Συμβούλιο διορίζεται με απόφαση του Υπουργού Εσωτερικών, Δημόσιας Διοίκησης και Αποκέντρωσης, με την οποία ορίζονται ο Πρόεδρος, ο Αντιπρόεδρος και τα λοιπά πέντε (5) μέλη του. Για το σκοπό αυτόν επιλέγονται επιστήμονες με κύρος, εμπειρία και ευρύτερη επιστημονική και κοινωνική δράση σε θέματα ισότητας των φύλων, ενώ δύο εκ των μελών μπορεί να είναι προσωπικότητες κύρους με δράση σε θέματα πολιτικών ισότητας των φύλων».

Άρθρο 19

Σύσταση θέσεων

1. Συνιστώνται στη Γενική Γραμματεία Δημόσιας Διοίκησης του Υπουργείου Εσωτερικών, Δημόσιας Διοίκησης και Αποκέντρωσης, για την κάλυψη αναγκών της Υπηρεσίας Ανάπτυξης Πληροφορικής (Υ.Α.Π.), οι παρακάτω θέσεις προσωπικού:

α) Δεκαπέντε (15) θέσεις του κλάδου ΠΕ Πληροφορικής, εκ των οποίων οι δώδεκα (12) θέσεις ειδικότητας επιστήμης Η/Υ (SOFTWARE) και τρεις (3) θέσεις ειδικότητας μηχανικών Η/Υ (HARDWARE).

β) Δέκα (10) θέσεις του κλάδου ΤΕ Πληροφορικής, εκ των οποίων οι επτά (7) θέσεις ειδικότητας πληροφορικής (SOFTWARE) και οι τρεις (3) θέσεις ειδικότητας ηλεκτρονικών υπολογιστικών συστημάτων (HARDWARE).

γ) Πέντε (5) θέσεις του κλάδου ΔΕ Προσωπικού Η/Υ.

δ) Δεκαπέντε (15) θέσεις ειδικού επιστημονικού προσωπικού με σχέση εργασίας ιδιωτικού δικαίου ορισμένου χρόνου διάρκειας τριών (3) ετών με δυνατότητα ανανέωσης.

ΚΕΦΑΛΑΙΟ Δ'

ΤΕΛΙΚΕΣ ΚΑΙ ΜΕΤΑΒΑΤΙΚΕΣ ΔΙΑΤΑΞΕΙΣ

Άρθρο 20

Έννοια όρου - Διατήρηση ισχύος διατάξεων

Όπου στα άρθρα 14 - 21 του ν. 2190/1994 και τους τροποποιητικούς αυτού νόμους αναφέρεται ο όρος «νομαρχία» νοείται για την εφαρμογή των περι προσηλωμένων διατάξεων η εδαφική περιοχή της νομαρχιακής αυτοδιοίκησης ή του νομαρχιακού διαμερισματος της ενιαίας νομαρχιακής αυτοδιοίκησης.

Άρθρο 21

Εξαίρεση από όριο ηλικίας συμμετοχής σε πανελλήνιο διαγωνισμό

Το τελευταίο εδάφιο της παρ. 11 του άρθρου 2 του ν. 2349/1995 (ΦΕΚ 224 Α') αντικαθίσταται ως εξής:

«Οι συμμετάσχοντες στον ανωτέρω διαγωνισμό, εφόσον είχαν κατ' αυτόν το προβλεπόμενο όριο ηλικίας και έλαβαν βαθμολογία τουλάχιστον ίση με την καθορισμένη βάση κατά κατηγορία θέσεων, επιτρέπεται να συμμετάσχουν στον επόμενο πανελλήνιο διαγωνισμό ανεξάρτητα από την υπέρβαση του ορίου ηλικίας».

Άρθρο 22

Κωδικοποίηση διατάξεων

1. Με προεδρικό διάταγμα, που εκδίδεται εντός έξι

(6) μηνών από τη δημοσίευση του παρόντος με πρόταση του Υπουργού Εσωτερικών, Δημόσιας Διοίκησης και Αποκέντρωσης, κωδικοποιούνται σε ενιαίο κείμενο, υπό τον τίτλο «Σύστημα προσλήψεων στο δημόσιο τομέα», οι διατάξεις του ν. 2190/1994 για τις προσλήψεις στο δημόσιο τομέα (άρθρα 1 - 21), όπως αυτές τροποποιήθηκαν και συμπληρώθηκαν, καθώς και κάθε άλλη συναφής διάταξη η οποία εμμέσως τροποποιεί ή συμπληρώνει τις ανωτέρω διατάξεις.

2. Κατά την κωδικοποίηση αυτή επιτρέπεται, χωρίς αλλοίωση της έννοιας των διατάξεων που ισχύουν, η νέα διάρθρωση του νομοθετικού υλικού, όπως η διάσπαση ή συγχώνευση άρθρων ή προσθήκη νέων και η νέα γενικώς κατάστρωση αυτού, η απάλειψη των διατάξεων που έχουν ρητώς ή σιωπηρώς καταργηθεί, καθώς και των μεταβατικών διατάξεων, η διόρθωση φράσεων που περιέχουν κανόνες που έχουν καταργηθεί, η διενέργεια διορθώσεων και προσαρμογών στη φραστική διατύπωση και η διενέργεια των αναγκαίων προσαρμογών εν όψει της γενικώς ισχύουσας νομοθεσίας.

Άρθρο 23 Μεταβατικές διατάξεις

1. Τυχόν εκκρεμείς κατά τη δημοσίευση του παρόντος διαδικασίες πλήρωσης θέσεων ή πρόσληψης προσωπικού, βάσει των άρθρων 18 και 19 του ν. 2190/1994, εφόσον δεν έχουν δημοσιευθεί (αναρτηθεί) από την οικεία επιτροπή του Α.Σ.Ε.Π. οι σχετικοί πίνακες, ολοκληρώνονται με τις προϊσχύουσες διατάξεις χωρίς την εφαρμογή των πενταετιών.

2. Θέσεις νοσοκομείων και λοιπών φορέων υγείας που περιλαμβάνονται στις αριθ. 1/7.11.1995 (ΦΕκ 1/7.11.1995, Τεύχος Προκηρύξεων Α.Σ.Ε.Π.) και 3/13.2.1996 (ΦΕΚ 3/13.2.1996, Τεύχος Προκηρύξεων Α.Σ.Ε.Π.) προκηρύξεις του Α.Σ.Ε.Π., καθώς και στις προκηρύξεις που έγιναν κατ'εφαρμογή του ν. 2190/1994 από την έναρξη ισχύος του έως την ανάληψη της σχετικής αρμοδιότητας από το Α.Σ.Ε.Π. (1.7.1995), οι οποίες κενώθηκαν ή κενούνται λόγω παραίτησης των διορισθέντων εντός δέκα (10) μηνών από το διορισμό τους, καλύπτονται από τους επόμενους κατά σειρά στους οικείους πίνακες προτεραιότητας, εφόσον οι θέσεις που κενώθηκαν δεν περιλήφθηκαν σε επόμενη προκήρυξη.

3. Οι διατεθέντες από τον πανελλήνιο γραπτό διαγωνισμό της 25.1.1995, κατ'εφαρμογή της παρ. 11 του άρθρου 2 του ν. 2349/1995, στους Τ.Ο.Ε.Β. ή στο Κέντρο Υγείας Νεάπολης Λακωνίας, των οποίων δεν ολοκληρώθηκε ο διορισμός μέχρι 31.12.1996, διορίζονται σε κενές θέσεις δημοσίων υπηρεσιών ή νομικών προσώπων υπαγόμενων στο άρθρο 14 παρ. 1 του ν. 2190/1994, των αντίστοιχων ή γειτνιαζουσών νομαρχιών. Κατάσταση εγκεκριμένων θέσεων αποστέλλεται στο Α.Σ.Ε.Π. από το Υπουργείο Εσωτερικών, Δημόσιας Διοίκησης και Αποκέντρωσης. Οι ενδιαφερόμενοι υποβάλλουν στο Α.Σ.Ε.Π. δήλωση διορισμού τους μετά από σχετική ειδοποίησή τους που γίνεται εντός δέκα (10) ημερών το αργότερο από την περιέλευση στο Α.Σ.Ε.Π. της κατάστασης του προηγούμενου εδαφίου, η οποία ανακοινώνεται στους ενδιαφερομένους.

4. Στο άρθρο 1 του ν. 2477/1997 (ΦΕΚ 59 Α') προτίθεται παράγραφος 6 που έχει ως εξής:

«6. Μέχρι την έναρξη λειτουργίας της αρχής, διατάκτης των δαπανών είναι ο Υπουργός Εσωτερικών, Δημόσιας Διοίκησης και Αποκέντρωσης και η οικονομική

εξυπρέτησή της γίνεται από τη Διεύθυνση Οικονομικού της Γενικής Γραμματείας Δημόσιας Διοίκησης του Υπουργείου Εσωτερικών, Δημόσιας Διοίκησης και Αποκέντρωσης.

5. Οι συμβάσεις εργασίας προσωπικού υπαγόμενου στις ρυθμίσεις του παρόντος νόμου που προσλήφθηκε από φορείς του δημόσιου τομέα, που υπάγονται το πρώτον στο σύστημα προσλήψεων του ν. 2190/1994, εφόσον έγιναν από την κατάθεση του νομοσχεδίου στη Βουλή έως και τη δημοσίευση του παρόντος, καταγγέλλονται εντός ενός (1) μηνός από τη δημοσίευση του παρόντος υποχρεωτικώς βάσει των διατάξεων της εργατικής νομοθεσίας.

Άρθρο 24 Καταργούμενες διατάξεις

1. Καταργούνται:

α) Τα εδάφια δεύτερο, τρίτο και τέταρτο της παρ. 3 του άρθρου 21 και η παρ. 4 του άρθρου 30 του ν. 2190/1994 (ΦΕΚ 28 Α').

β) Οι παράγραφοι 4 και 9, καθώς και τα εδάφια δεύτερο και έκτο της παρ. 13 του άρθρου 2 του ν. 2349/1995 (ΦΕΚ 224 Α').

γ) Η παρ. 6 του άρθρου 2 του ν. 2247/1994 (ΦΕκ 182 Α').

δ) Τα άρθρα 36, 43, 45 και 49 του ν. 1943/1991 (ΦΕΚ 50 Α').

ε) Η παρ. 2 του άρθρου 82 του ν. 1892/1990 (ΦΕΚ 101 Α').

2. Καταργείται επίσης κάθε διάταξη γενική ή ειδική που είναι αντίθετη με τις διατάξεις του παρόντος νόμου ή ρυθμίζει θέματα που ρυθμίζονται από αυτόν.

Άρθρο 25 Εκλογή σε νέους δήμους

1. Η εκλογή για την ανάδειξη αρχών σε δήμους που αναγνωρίστηκαν από το έτος 1996 και μετέπειτα θα γίνει την 11η Οκτωβρίου 1998, μαζί με τις γενικές δημοτικές και κοινοτικές εκλογές, κατά παρέκκλιση των διατάξεων του άρθρου 42 του π.δ/τος 410/1995.

2. Τα αποτελέσματα των μεταβολών που επέρχονται από την αναγνώριση των νέων δήμων της παραγράφου 1 του άρθρου αυτού αρχίζουν μετά τις γενικές δημοτικές και κοινοτικές εκλογές της 11ης Οκτωβρίου 1998, με την επιφύλαξη των διατάξεων της επόμενης παραγράφου.

3. Η αυξημένη οικονομική ενίσχυση, σύμφωνα με τις διατάξεις του π.δ/τος 410/1995 «Δημοτικός και Κοινοτικός Κώδικας» που δικαιούνται οι νέοι Ο.Τ.Α., οι οποίοι έχουν αναγνωρισθεί, αποδίδεται μέχρι τις 31 Δεκεμβρίου 1998 στους δήμους και τις κοινότητες από την ένωση των οποίων προέρχονται οι νέοι Ο.Τ.Α..

Η απόδοση γίνεται με απόφαση του Υπουργού Εσωτερικών, Δημόσιας Διοίκησης και Αποκέντρωσης, ανάλογα με τον πληθυσμό της τελευταίας απογραφής.

4. Στο δεύτερο εδάφιο της παραγράφου 15 του άρθρου 18 του ν. 2503/1997 (ΦΕΚ 107 Α') στη φράση «έναν πάρεδρο του Συμβουλίου της Επικρατείας» μετά τη λέξη «πάρεδρο» προστίθεται η φράση «ή εισηγητή».

Άρθρο 26 Ισχύς

Η ισχύς του παρόντος, πλην των διατάξεων για τις

οποίες ορίζεται διαφορετικά, αρχίζει από τη δημοσίευσή του στην Εφημερίδα της Κυβερνήσεως.

Παραγγέλομε τη δημοσίευση του παρόντος στην Εφημερίδα της Κυβερνήσεως και την εκτέλεσή του ως νόμου του Κράτους.

Αθήνα, 7 Οκτωβρίου 1997

Ο ΠΡΟΕΔΡΟΣ ΤΗΣ ΔΗΜΟΚΡΑΤΙΑΣ
ΚΩΝΣΤΑΝΤΙΝΟΣ ΣΤΕΦΑΝΟΠΟΥΛΟΣ

ΟΙ ΥΠΟΥΡΓΟΙ
ΕΣΩΤΕΡΙΚΩΝ, ΔΗΜ. ΔΙΟΙΚΗΣΗΣ ΚΑΙ
ΑΠΟΚΕΝΤΡΩΣΗΣ
ΑΛ. ΠΑΠΑΔΟΠΟΥΛΟΣ
ΕΘΝΙΚΗΣ ΟΙΚΟΝΟΜΙΑΣ ΚΑΙ ΟΙΚΟΝΟΜΙΚΩΝ
Γ. ΠΑΠΑΝΤΩΝΙΟΥ
Ο ΥΦΥΠΟΥΡΓΟΣ ΠΟΛΙΤΙΣΜΟΥ
Α. ΦΟΥΡΑΣ

Θεωρήθηκε και τέθηκε η Μεγάλη Σφραγίδα του Κράτους

Αθήνα, 7 Οκτωβρίου 1997

Ο ΕΠΙ ΤΗΣ ΔΙΚΑΙΟΣΥΝΗΣ ΥΠΟΥΡΓΟΣ
Ε. ΓΙΑΝΝΟΠΟΥΛΟΣ

Ν. υπ' αριθ. 2528/21.10.97 (Α' 216). Κύρωση της από 20.6.1997 Σύμβασης μεταξύ των εταιρειών «ΤΡΑΠΕΖΑ ΕΠΕΝΔΥΣΕΩΝ ΑΝΩΝΥΜΗ ΕΤΑΙΡΕΙΑ» και «ΝΑΥΠΗΓΙΚΕΣ ΚΑΙ ΒΙΟΜΗΧΑΝΙΚΕΣ ΕΠΙΧΕΙΡΗΣΕΙΣ ΕΛΕΥΣΙΝΑΣ ΑΝΩΝΥΜΗ ΕΤΑΙΡΕΙΑ» και του ως εκ τρίτου συμβληθέντος ΕΛΛΗΝΙΚΟΥ ΔΗΜΟΣΙΟΥ και άλλες διατάξεις.

Ν. υπ' αριθ. 2529/23.10.97 (Α' 217). Κύρωση Συμφωνίας μεταξύ της Κυβέρνησης της Ελληνικής Δημοκρατίας και της Κυβέρνησης της Ένωσης Σοβιετικών Σοσιαλιστικών Δημοκρατιών για τη συνεργασία σε τελωνειακά θέματα.

Ο ΠΡΟΕΔΡΟΣ
ΤΗΣ ΕΛΛΗΝΙΚΗΣ ΔΗΜΟΚΡΑΤΙΑΣ

Εκδίδομε τον ακόλουθο νόμο που ψήφισε η Βουλή:

Άρθρο πρώτο

Κυρώνεται και έχει την ισχύ, που ορίζει το άρθρο 28 παρ. 1 του Συντάγματος, η Συμφωνία μεταξύ της Κυβέρνησης της Ελληνικής Δημοκρατίας και της Κυβέρνησης της Ένωσης Σοβιετικών Σοσιαλιστικών Δημοκρατιών, για τη συνεργασία σε τελωνειακά θέματα, που υπογράφηκε στη Μόσχα στις 23 Ιουλίου 1991, και η οποία βάσει του Πρωτοκόλλου μεταξύ της Κυβέρνησης της Ελληνικής Δημοκρατίας και της Κυβέρνησης της Ρωσικής Ομοσπονδίας σχετικά με το διμερές συμβατικό πλαίσιο των δύο χωρών, που υπογράφηκε στην Αθήνα στις 13 Δεκεμβρίου 1995 και ανακοινώθηκε η έγκρισή του από το Υπουργείο Εξωτερικών στις 29 Δεκεμβρίου 1995 (ΦΕΚ 4 Α' / 1996), θα ισχύσει στις σχέσεις μεταξύ Ελληνικής Δημοκρατίας και Ρωσικής Ομοσπονδίας.

Το κείμενο της Συμφωνίας σε πρωτότυπο στην ελλ-

νική γλώσσα έχει ως εξής:

ΣΥΜΦΩΝΙΑ

ΜΕΤΑΞΥ ΤΗΣ ΚΥΒΕΡΝΗΣΗΣ ΤΗΣ ΕΛΛΗΝΙΚΗΣ
ΔΗΜΟΚΡΑΤΙΑΣ ΚΑΙ ΤΗΣ ΚΥΒΕΡΝΗΣΗΣ
ΤΗΣ ΕΝΩΣΗΣ ΣΟΒΙΕΤΙΚΩΝ ΣΟΣΙΑΛΙΣΤΙΚΩΝ
ΔΗΜΟΚΡΑΤΙΩΝ ΓΙΑ ΤΗ ΣΥΝΕΡΓΑΣΙΑ
ΣΕ ΤΕΛΩΝΕΙΑΚΑ ΘΕΜΑΤΑ

Η Κυβέρνηση της Ελληνικής Δημοκρατίας και η Κυβέρνηση της Ένωσης Σοβιετικών Σοσιαλιστικών Δημοκρατιών,

ΑΝΑΓΝΩΡΙΖΟΝΤΑΣ ότι οι παραβάσεις των τελωνειακών νόμων και κανονισμών επιφέρουν ζημιές στα οικονομικά, στα δασμοφορολογικά και στα άλλα σημαντικά συμφέροντα των χωρών τους,

ΘΕΩΡΩΝΤΑΣ απαραίτητη την εξασφάλιση του ακριβούς υπολογισμού των δασμών, φόρων και άλλων επιβαρύνσεων που εισπράττονται κατά την εισαγωγή ή την εξαγωγή εμπορευμάτων και άλλων ειδών και τη σωστή εφαρμογή των απαγορεύσεων, των περιορισμών και του ελέγχου,

ΠΕΠΕΙΣΜΕΝΕΣ ότι η συνεργασία μεταξύ των Τελωνειακών τους Υπηρεσιών θα συμβάλει σε αποτελεσματικότερη δράση σχετικά με την πρόληψη, διερεύνηση και καταστολή των τελωνειακών παραβάσεων, συμπεριλαμβανομένης της παράνομης διακίνησης ναρκωτικών και ψυχοτρόπων ουσιών, της παράνομης μεταφοράς δια των συνόρων, όπλων, εκρηκτικών και πυρομαχικών, καθώς και αντικειμένων πολιτιστικής αξίας,

ΣΥΜΦΩΝΗΣΑΝ ΤΑ ΑΚΟΛΟΥΘΑ:

Άρθρο 1
Ορισμοί

Κατά την έννοια της παρούσας Συμφωνίας νοούνται ως:

α) «Τελωνειακοί νόμοι και κανονισμοί»: το σύνολο των νομοθετικών και κανονιστικών διατάξεων που ρυθμίζουν τον τρόπο της εισαγωγής, εξαγωγής και διαμετακόμισης εμπορευμάτων και άλλων ειδών, χειραποσκευών και αποσκευών των επιβατών, διεθνών ταχυδρομικών αποστολών και την είσπραξη δασμών, φόρων και επιβαρύνσεων, καθώς και άλλες διατάξεις που αφορούν τελωνειακά θέματα.

β) «Τελωνειακή Υπηρεσία»: στην Ελληνική Δημοκρατία, η Γενική Διεύθυνση Τελωνείων του Υπουργείου Οικονομικών, στην Ένωση Σοβιετικών Σοσιαλιστικών Δημοκρατιών, η Τελωνειακή Επιτροπή της Ε.Σ.Σ.Δ..

γ) «Τελωνειακή παράβαση»: κάθε παράβαση ή απόπειρα παράβασης των τελωνειακών νόμων και κανονισμών.

δ) «Πρόσωπο» οποιοδήποτε φυσικό ή νομικό πρόσωπο.

ε) «Αντικείμενα πολιτιστικής αξίας»: είδη πολιτιστικού, θρησκευτικού ή κοσμικού χαρακτήρα, που θεωρούνται και από τα δύο Μέρη ως σημαντικά λόγω της αρχαιολογικής, της προϊστορικής, ιστορικής, λογοτεχνικής, καλλιτεχνικής και επιστημονικής τους αξίας.

Άρθρο 2
Έκταση συνεργασίας

α) Η παρούσα Συμφωνία αποτελεί την βάση



ΕΦΗΜΕΡΙΣ ΤΗΣ ΚΥΒΕΡΝΗΣΕΩΣ

ΤΗΣ ΕΛΛΗΝΙΚΗΣ ΔΗΜΟΚΡΑΤΙΑΣ

ΑΘΗΝΑ
31 ΔΕΚΕΜΒΡΙΟΥ 1988

ΤΕΥΧΟΣ ΠΡΩΤΟ

ΑΡΙΘΜΟΣ ΦΥΛΟΥ
300

ΠΡΟΕΔΡΙΚΟ ΔΙΑΤΑΓΜΑ ΥΠ' ΑΡΙΘ. 812

Σύσταση ενιαίας επιχείρησης ύδρευσης και αποχέτευσης με τη «Δημοτική Επιχείρηση Ύδρευσης και Αποχέτευσης Πατρών ΔΕΥΑΠ στο Δήμο Πατρών» του νομού Αχαΐας.

Ο ΠΡΟΕΔΡΟΣ ΤΗΣ ΕΛΛΗΝΙΚΗΣ ΔΗΜΟΚΡΑΤΙΑΣ

Έχοντας υπόψη:

1. Τις διατάξεις του άρθρου 1 παρ. 3 του Ν. 1069/1980, (ΦΕΚ 191Α/23.8.80) «περί κινήτρων για την ίδρυση επιχειρήσεων Ύδρευσης και Αποχέτευσης».

2. Την 50/5.2.1987 απόφαση του Πρωθυπουργού «Σύσταση θύσης Αναπληρωτή Υπουργού στο Υπουργείο Εσωτερικών ΦΕΚ 43/1987/Β».

3. Την 7679/8.8.1988 απόφαση του Πρωθυπουργού για τον καθορισμό αρμοδιοτήτων του Αναπληρωτή Υπουργού Εσωτερικών «ΦΕΚ 365/Β/8.8.88».

4. Την 882/1988 γνωμοδότηση του Συμβουλίου Επικρατείας με ρύθιξη του Αναπληρωτή Υπουργού Εσωτερικών, αποφασίζουμε:

Άρθρο 1.

Σύσταση

Εγκρίνονται οι αριθ. 275, 282 και 491/1988 αποφάσεις του Δημοτικού Συμβουλίου Πατρών του Νομού Αχαΐας που αφορούν τη σύσταση στον ομώνυμο δήμο ενιαίας επιχείρησης ύδρευσης και αποχέτευσης και που έχουν ως εξής:

1. Συνοπάται στο Δήμο Πατρών του Νομού Αχαΐας ενιαία επιχείρηση ύδρευσης και αποχέτευσης με το όνομα «Δημοτική Επιχείρηση Ύδρευσης και Αποχέτευσης Πατρών» (ΔΕΥΑΠ) (άρθρο 1 παρ. 1 του Ν. 1069/80).

2. Η Δημοτική Επιχείρηση Ύδρευσης και Αποχέτευσης είναι νομικό πρόσωπο ιδιωτικού δικαίου με κοινωφελή χαρακτήρα και διέπεται ως προς τη διοίκηση, οργάνωση, εκτέλεση, λειτουργία και συντήρηση των έργων της αρμοδιότητάς της καθώς και τις πηγές χρηματοδότησής της από τις διατάξεις του Ν. 1069/1980 «περί κινήτρων δια την ίδρυση επιχειρήσεων ύδρευσης και αποχέτευσης». Όσον αφορά τα υπόλοιπα εφαρμόζονται οι διατάξεις του Π.Δ/τος 76/85 «Δημοτικός και Κοινωνικός Κώδικας» και οι κανόνες της ιδιωτικής οικονομίας (άρθρο 1 παρ. 1 Ν. 1069/80).

3. Έδρα της επιχείρησης είναι η πόλη της Πατρών.

4. Περιοχή αρμοδιότητας της επιχείρησης είναι η διοικητική περιφέρεια του Δήμου Πατρών (άρθρο 1 παρ. 2 του Ν. 1069/80).

Άρθρο 2.

Εκμετάλλευση

5. Τρόπος εκμετάλλευσης των έργων και υπηρεσιών. Η εκμετάλλευση των έργων και υπηρεσιών της επιχείρησης γίνεται σύμφωνα

με τις διατάξεις του Ν. 1069/80.

Άρθρο 3.

Περιουσία

6. Περιουσία της επιχείρησης: Στην περιουσία της επιχείρησης ανήκουν τα έργα ύδρευσης και αποχέτευσης της περιοχής αρμοδιότητας της επιχείρησης τα οποία εκτελέστηκαν ή θα εκτελεστούν με βάση τις μελέτες που εγκρίθηκαν ή θα εγκριθούν, όλα οι υπόνοιμοι που υπάρχουν και οι εγκαταστάσεις ύδρευσης και αποχέτευσης ακαθάρτων και ομβρίων υδάτων, όλα οι υπόνοιμοι ή ανοικτοί αγωγοί που εκβάλλουν άμεσα ή έμμεσα στο δίκτυο, καθώς επίσης και οι μονάδες επεξεργασίας κόσμου ύδατος και υγρών αποβλήτων (άρθρο 8 ν. 1069/80).

Άρθρο 4.

Έσοδα

7. Έσοδα της επιχείρησης είναι αυτά τα οποία θεσπίζονται από τις διατάξεις του Ν. 1069/80, άρθρα 10 έως και 16 και 27 και 28, δηλαδή:

α. Το ειδικό τέλος για τη μελέτη, κατασκευή και εκτέλεση των έργων ύδρευσης και αποχέτευσης, για μια δεκαετία από της 1ης Ιανουαρίου του επομένου από τη σύσταση της επιχείρησης έτους που υπολογίζεται σε ποσοστό 80% επί της αξίας του ύδατος που καταναλώνεται (άρθρα 10 παρ. 1 εδ. α' και 11 Ν. 1069/1980).

β. Το ειδικό τέλος 3% επί του ακαθάριστου εισοδήματος από ακοδομές που βρίσκονται στην περιφέρεια του δήμου, το οποίο καταβάλλεται για μια δεκαετία από την έναρξη του επομένου από τη σύσταση της επιχείρησης έτους (άρθρα 10 παρ. 1 εδ. β' και 12 Ν. 1069/80).

γ. Δωρεά επιχορήγηση από το πρόγραμμα δημοσίων επενδύσεων σε ποσοστό μέχρι 35% επί των δαπανών μελετών και κατασκευών των κάθε φύσεως έργων ύδρευσης και αποχέτευσης αρμοδιότητας της επιχείρησης (άρθρα 10 παρ. 1 εδ. γ' και 13 Ν. 1069/80).

δ. Το τέλος σύνδεσης μετά του δικτύου της αποχέτευσης (άρθρο 10 παρ. 1 εδαφ. γ' Ν. 1069/80).

ε. Η δαπάνη διακλάδωσης και σύνδεσης προς τον πγωγό της ύδρευσης και της αποχέτευσης (άρθρο 10 παρ. 1 εδαφ. δ' και άρθρο 15 Ν. 1069/1980).

στ. Το τέλος σύνδεσης μετά του δικτύου της ύδρευσης (άρθρο 10 παρ. 1 εδ. ε' Ν. 1069/1980).

ζ. Το τέλος χρήσεως υπονόμων (άρθρο 10 παρ. 1 εδ. στ' Ν. 1069/80).

η. Η αξία ύδατος που καταναλώνεται (άρθρο 10 παρ. 1 εδ. ζ' Ν. 1069/80).

θ. Η εγγύηση χρήσεως του υδρομετρητή (άρθρο 10 παρ. 1 εδ. η' Ν. 1069/80).

ι. Η δαπάνη μετατόπισης αγωγών διακλάδωσης και συνδέσεων ύδρευσης ή αποχέτευσης υδρομετρητών ή άλλων συναφών εργασιών (άρθρο 10 παρ. 1 εδ. θ' Ν. 1069/80).

ια. Οι συνεισφορές τρίτων για την εκτέλεση κατά προτεραιότητα έργων (άρθρο 10 παρ. 1 εδ. ια' Ν. 1069/80).

ιβ. Οι πρόσδοι από την περιουσία ή το τίμημα από την εκπίεση αυ-

τής (άρθρο 10 παρ. 1 εδωφ. β' Ν. 1069/80).

γ. Δάνεια, κληρονομίες, δωρεές και λοιπές εκχωρητήσεις (άρθρο 10 παρ. 1 εδωφ. γ' και άρθρο 14 Ν. 1069/80).

δ. Έσοδα που εισπράττονται από την εφαρμογή των ρυθμίσεων των άρθρων 27 και 28 Ν. 1069/80, καθώς και κάθε άλλη νόμιμη πρόσδο-

Άρθρο 5.

Διοίκηση

8. Η εκπαίδευση διοικείται από διοικητικό συμβούλιο που αποτελείται από εννέα (9) μέλη, που μαζί με τους ανακληρωτές τους ορίζονται από το δημοτικό συμβούλιο. Από τα μέλη του διοικητικού συμβουλίου πέντε (5) είναι απεργαί εκπρόσωποι του Δήμου Πατρέων, ένας είναι εκπρόσωπος του Τεχνικού Επιμελητηρίου, ένας είναι εκπρόσωπος των εργαζομένων στην Εκπαίδευση και δύο (2) μέλη είναι δημότες ή κάτοικοι του Δήμου Πατρέων που έχουν γνώσεις ή πείρα σχετικά με το αντικείμενο της Εκπαίδευσης.

Η θητεία του διοικητικού συμβουλίου ακολουθεί τη θητεία του δημο-

τικού συμβουλίου και λήγει μάλιστα εγκατασταθούν τα νέα μέλη.

Το δημοτικό συμβούλιο εκλέγει από τα μέλη του διοικητικού συμβουλίου, τον Πρόεδρο και τον αντιπρόεδρο (άρθρο 3-Ν. 1069/80 και άρθρ. 247 του Π.Δ. 76/85).

9. Ο Πρόεδρος του διοικητικού συμβουλίου εκπροσωπεί την εκπαίδευση σε όλες τις σχέσεις της, δικαστικές ή εξώδικες και σε περίπτωση απουσίας ή κωλύματος αυτού, ο αντιπρόεδρος (άρθρο 5 παρ. 4 Ν. 1069/80).

Στον Ανακληρωτή Γκουρτό Εσωτερικών αναθέτουμε την δημοσίευση και εκτέλεση του παρόντος διατάγματος.

Αθήνα, 31 Δεκεμβρίου 1988

Ο ΠΡΟΕΔΡΟΣ ΤΗΣ ΔΗΜΟΚΡΑΤΙΑΣ
ΧΡΗΣΤΟΣ Α. ΣΑΡΤΖΕΤΑΚΗΣ

Ο ΑΝΑΡΧ. ΥΠΟΥΡΓΟΣ
ΕΣΩΤΕΡΙΚΩΝ
Γ. ΣΚΟΥΛΑΡΙΚΗΣ



ΕΦΗΜΕΡΙΣ ΤΗΣ ΚΥΒΕΡΝΗΣΕΩΣ ΤΗΣ ΕΛΛΗΝΙΚΗΣ ΔΗΜΟΚΡΑΤΙΑΣ

ΑΘΗΝΑ
18 ΟΚΤΩΒΡΙΟΥ 1991

ΤΕΥΧΟΣ ΔΕΥΤΕΡΟ

ΑΡΙΘΜΟΣ ΦΥΛΟΥ
856

ΥΠΟΥΡΓΙΚΕΣ ΑΠΟΦΑΣΕΙΣ & ΕΓΚΡΙΣΕΙΣ

Αριθ. 29777

Εγκριση νέου Οργανισμού Εσωτερικής Υπηρεσίας της ΔΕΥΑ Πάτρας
Ν. Αχαΐας.

Ο ΝΟΜΑΡΧΗΣ ΑΧΑΪΑΣ

Έχοντας υπόψη:

1. Τις διατάξεις του άρθρου 7 παρ. 1 του Ν. 1069/80, τις όμοιες του άρθρου μόνου του Π.Δ. 250/89 και 266 του Π.Δ. 323/89.

2. Την αριθ. 37/91 απόφαση Διοικητικού Συμβουλίου της ΔΕΥΑ Πάτρας, περί σύνταξης νέου Οργανισμού Εσωτερικής Υπηρεσίας της ΔΕΥΑ, καθώς και την αριθ. 315/91 απόφαση του Δημοτικού Συμβουλίου Πάτρας, με την οποία αυτό εκφράζει τη σύμφωνη γνώμη του για τον πιο πάνω Ο.Ε.Υ.

3. Το αριθ. Α. 24890/24.7.91 έγγραφο μας, με το οποίο επιστράφη στη ΔΕΥΑ Πάτρας, το Σχέδιο του νέου Ο.Ε.Υ. για τις απαιτούμενες κατά το νόμο διορθώσεις, καθώς και το αριθ. 1879 γ/3.9.91 έγγραφο της Δ.Ε.Υ.Α. με το οποίο μας επιστράφηκε διορθωμένο το σχέδιο του παραπάνω Ο.Ε.Υ., αποφασίζουμε:

Εγκρίνουμε την αριθ. 37/91 απόφαση του Διοικητικού Συμβουλίου της ΔΕΥΑ Πάτρας, περί του νέου Σχεδίου Οργανισμού Εσωτερικής Υπηρεσίας της Επιχείρησης, όπως αναφέρεται στο σχετικό αντίτυπο που συντάχθηκε από τη ΔΕΥΑ και αποτελεί αναπόσπαστο μέρος της απόφασής μας αυτής.

Η απόφασή μας αυτή, μαζί με το αναπόσπαστο μέρος αυτής Σχέδιο Ο.Ε.Υ. της ΔΕΥΑ να δημοσιευθεί στην Εφημερίδα της Κυβερνήσεως.

Πάτρα, 24 Σεπτεμβρίου 1991

Με εντολή Νομάρχη
Ο Διευθυντής
ΔΗΜ. Γ. ΠΑΝΑΓΩΤΑΚΟΠΟΥΛΟΣ

ΑΡΘΡΟ Ι

ΑΝΤΙΚΕΙΜΕΝΟ ΤΟΥ ΟΡΓΑΝΙΣΜΟΥ ΕΣΩΤΕΡΙΚΗΣ ΥΠΗΡΕΣΙΑΣ

1. Με τον παρόντα Οργανισμό καθορίζεται η οργανωτική διάρθρωση της Δημοτικής Επιχείρησης Ύδρευσης και Αποχέτευσης Πάτρας (ΔΕΥΑΠ), οι αρμοδιότητες των υπηρεσιών, οι θέσεις εργασίας, ο αριθμός του προσωπικού, οι κατά μισθολογικά κλιμάκια κατανομή των θέσεων κατά ομάδα ειδικοτήτων και ανάλογα με την βαθμίδα εκπαίδευσης, οι αποδοχές, ο τρόπος πρόσληψης και απόλυσης και το αρμόδιο για αυτό όργανο (Ν. 1069/80) καθώς και κάθε άλλο θέμα σχετικό με την υπηρεσιακή κατάσταση του προσωπικού.

2. Το κατά την προηγούμενη παράγραφο προσωπικό της Επιχείρησης συνδέεται με αυτή με σύμβαση εργασίας ιδιωτικού δικαίου, αορίστου χρόνου για το τακτικό προσωπικό και ορισμένου για το έκτακτο.

3. Τακτικό είναι το προσωπικό που κατέχει οργανικές θέσεις προβλε-

πόμενες από τον παρόντα Οργανισμό Εσωτερικής Υπηρεσίας (Ο.Ε.Υ) και η όλη υπηρεσιακή - εργασιακή σχέση και κατάσταση ρυθμίζεται από αυτόν.

4. Έκτακτο είναι το προσωπικό που προσλαμβάνεται με σύμβαση ορισμένου χρόνου για την παροχή υπηρεσιών ή την αναμετώπιση έκτακτων αναγκών.

Σε περίπτωση που προσλαμβάνεται έκτακτο προσωπικό για την κατεπείγουσα ή εξυπηρέτηση ορισμένου έργου ή εργασιακή σύμβαση είναι σύμβαση εργασίας ιδιωτικού δικαίου ορισμένου χρόνου και λύεται αυτή δίκαια με την περάτωσή του έργου.

ΑΡΘΡΟ 2

ΟΡΓΑΝΩΤΙΚΗ ΔΙΑΡΘΡΩΣΗ ΤΩΝ ΥΠΗΡΕΣΙΩΝ ΤΗΣ ΔΕΥΑΠ

1. Τα Διοικητικά επίπεδα της οργανωτικής διάρθρωσης της επιχείρησης είναι:

- α. Γενική Διεύθυνση
- β. Υπηρεσία
- γ. Γραφείο ή συνεργείο

Οι υπεύθυνοι των παραπάνω διοικητικών επιπέδων ονομάζονται αντίστοιχα:

- α. Γενικός Διευθυντής
- β. Προϊστάμενος Υπηρεσίας
- γ. Υπεύθυνος Γραφείου ή Συνεργείου

2. Οι διοικητικές ενότητες που υπάρχουν στην Γενική Διεύθυνση είναι:

- α) Υπηρεσία Διοικητική
- β) Υπηρεσία Οικονομική
- γ) Υπηρεσία Εξμετάλλευσης
- δ) Υπηρεσία Ύδρευσης
- ε) Υπηρεσία Αποχέτευσης και τα Γραφεία

- α) Γραφείο Ελέγχου ποιότητας νερών
- β) Νομικών Υποθέσεων
- γ) Μηχανοργάνωσης
- δ) Δημοσίων και Διεθνών σχέσεων

3. Διάρθρωση των Υπηρεσιών

- α. Διάρθρωση της Διοικητικής Υπηρεσίας
Γραφείο Διοικητικής Υπηρεσίας
Γραφείο Προσωπικού

- β. Διάρθρωση της Οικονομικής Υπηρεσίας
Γραφείο Λογιστηρίου
Γραφείο Προμηθειών

- γ. Διάρθρωση της Υπηρεσίας Εξμετάλλευσης
Γραφείο Νέων Παροχών
Γραφείο Καταναλωτών

δ. Διάρθρωση της Υπηρεσίας Υδρευσης
Γραφείο Μελετών-Έργων

Γραφείο Δικτύων
Γραφείο Η/Μ Εγκαταστάσεων

ε. Διάρθρωση της Υπηρεσίας Αποχέτευσης
Γραφείο Μελετών-Έργων
Γραφείο Δικτύων

ΑΡΘΡΟ 3

ΣΥΜΒΟΥΛΙΟ ΠΡΟΓΡΑΜΜΑΤΙΣΜΟΥ

1. Το Συμβούλιο Προγραμματισμού της ΔΕΥΑΠ αποτελεί συμβουλευτικό όργανο υποστήριξης του έργου της Γεν. Διεύθυνσης με τις εξής αρμοδιότητες:

α. Κατάρτιση και εισήγηση προγραμμάτων δράσης, τα οποία είναι δυνατόν να περιλαμβάνουν:

Προγράμματα υλοποίησης στόχων της ΔΕΥΑΠ

Προγράμματα επενδύσεων

Προγράμματα λειτουργίας

Προγράμματα χρηματοδοτήσεων και δανειοδοτήσεων

β. Παρακολούθηση της εξελικτικής πορείας εφαρμογής των προγραμμάτων δράσης και τυχόν αναθεώρησή τους.

2. Η διαμόρφωση συγκεκριμένου προγράμματος δράσης και η σχετική εισήγηση στο Δ.Σ. ανήκει στις αρμοδιότητες του Γενικού Διευθυντή της ΔΕΥΑΠ.

3. Στο Συμβούλιο Προγραμματισμού της ΔΕΥΑΠ συμμετέχουν:

Ο Πρόεδρος ή ένα μέλος του Δ.Σ. της ΔΕΥΑΠ

Ο Γενικός Διευθυντής

Οι Προϊστάμενοι των Υπηρεσιών

Ο Εκπρόσωπος των εργαζομένων

και ανάλογα με το προς συζήτηση θέμα, οι αρμόδιοι υπεύθυνοι ή Σύμβουλοι της ΔΕΥΑΠ.

4. Το Συμβούλιο Προγραμματισμού συγκαλείται τουλάχιστον μία φορά το μήνα, μετά από πρόσκληση της Γενικής Διεύθυνσης.

ΑΡΘΡΟ 4

ΑΡΜΟΔΙΟΤΗΤΕΣ ΓΕΝΙΚΟΥ ΔΙΕΥΘΥΝΤΟΥ

Οι αρμοδιότητες τα δικαιώματα και καθήκοντα του Γενικού Διευθυντού καθορίζονται όπως προβλέπουν κάθε φορά οι ισχύουσες διατάξεις νόμων και κανονισμοί της ΔΕΥΑΠ.

Ειδικότερα:

1. Ο Γενικός Διευθυντής της ΔΕΥΑΠ προϊστάται όλων των Υπηρεσιών της ΔΕΥΑΠ, οργανώνει, συντονίζει, επιθεωρεί και ελέγχει τις εργασίες όλων των Υπηρεσιών.

2. Έχει την μέριμνα και την ευθύνη για:

α. Την εκπλήρωση του σκοπού για τον οποίο έγινε η σύσταση της ΔΕΥΑΠ.

β. Την κατάρτιση του ετήσιου προγράμματος κατασκευής, επέκτασης και συντήρησης των δικτύων ύδρευσης και αποχέτευσης.

γ. Την κατάρτιση του προγράμματος επενδύσεων για το επόμενο οικονομικό έτος, ως και το πενταετές πρόγραμμα επενδύσεων, περιλαμβάνοντας τις εγκεκριμένες και προτεινόμενες πηγές χρηματοδότησής του.

δ. Την σύνταξη δύο τουλάχιστον μήνες από την έναρξη, του ετήσιου προϋπολογισμού εσόδων και εξόδων της Επιχείρησης και της σχετικής εισηγητικής έκθεσης.

ε. Την κατάρτιση των αναγκαίων αναμορφώσεων και τροποποιήσεων στα προγράμματα κατασκευής έργων και τον ετήσιο προϋπολογισμό εσόδων και εξόδων.

στ. Την σύνταξη του ετήσιου απολογισμού της Επιχείρησης μέσα σε τρεις μήνες από την λήξη κάθε οικονομικού έτους.

ζ. Την κατάρτιση πενταετούς προγράμματος επενδύσεων και αντιστοιχικών χρηματοδοτήσεων.

3. Ο Γενικός Διευθυντής εισηγείται στο Δ.Σ.:

α. Την ανάθεση μελετών εκτέλεσης έργων και διενέργειας προμηθειών με τις διατάξεις που ισχύουν κάθε φορά.

β. Την εκποίηση ή εκμίσθωση ακινήτων ή κινητών πραγμάτων που κινούνται στην επιχείρηση.

γ. Την έρεση αγωγών και άσκηση ενδίκων μέσων ή την παραίτηση από αυτά καθώς και κάθε συμβιβασμό.

δ. Την σύναψη δανείων.

ε. Την συμμετοχή φυσικών ή νομικών προσώπων ή Ο.Τ.Α. ή επιχειρήσεων κοινής ωφέλειας στη δαπάνη κατασκευής έργων που προτείνονται να κατασκευασθούν από την επιχείρηση με προτεραιότητα, καθώς και για τους όρους αυτής της συμμετοχής.

στ. Την έγκριση του προϋπολογισμού του προγράμματος εκτέλεσης έργων και επενδύσεων καθώς και των αναμορφώσεών τους.

4. Ο Γενικός Διευθυντής

α. Έχει την μέριμνα και την ευθύνη για την καταγραφή των αποφάσεων του Δ.Σ., την ορθή απόδοση των πρακτικών των συνεδριάσεων και την εκτέλεση των αποφάσεων του Δ.Σ. Ακόμα συμμετέχει στις συνεδριάσεις του Δ.Σ. εισηγούμενος τα διάφορα θέματα, χωρίς να έχει δικαίωμα ψήφου.

β. Παραλαμβάνει την αλληλογραφία της Επιχείρησης και την κατανέμει με το πρωτόκαλλο στις Υπηρεσίες παρακολουθώντας τη διακπείρωση της και ρυθμίζει τις διάφορες εργασίες δίνοντας τις αναγκαίες εντολές στις διάφορες υπηρεσίες είτε γραπτά εκδίδοντας οδηγίες ή εγκυκλίους είτε προφορικά.

γ. Είναι διατάκτης των δαπανών της Επιχείρησης (μαζί με τον Προϊστάμενο Οικονομικών Υπηρεσιών).

δ. Εισηγείται στο Δ.Σ. τον καθορισμό της τιμής πώλησης του νερού καθώς και όλων των τελών παροχής λοιπών υπηρεσιών.

ε. Επιμελείται για την τήρηση του ωραρίου εργασίας των υπαλλήλων είναι αρμόδιος για τις προφορικές παρατηρήσεις και γραπτές εκκλήσεις και εισηγείται στο Π.Σ. την πειθαρχική δίωξη και τιμωρία των υπαλλήλων που διακράτουν πειθαρχικά παραπτώματα σύμφωνα με τον οργανισμό αυτό.

στ. Υπογράφει τα υπηρεσιακά έγγραφα. Ακόμα ύστερα από απόφαση του Δ.Σ. υπογράφει και έγγραφα με τα οποία η επιχείρηση αναλαμβάνει υποχρεώσεις έναντι τρίτων αλλά μόνο μέχρι ορισμένου ποσού, που καθορίζεται στην απόφαση.

ζ. Θεωρεί τις μισθοδοτικές καταστάσεις του προσωπικού που συντάσσονται με ευθύνη της Διοικητικής Υπηρεσίας.

η. Φρονίζει και εισηγείται στον Πρόεδρο του Δ.Σ. τις προαγωγές του Προσωπικού και θέτει στην διάθεση του Προέδρου του Δ.Σ. τους ατομικούς φακέλους των υπαλλήλων και γενικά είναι υπεύθυνος έναντι του Δ.Σ. για την λειτουργία των Υπηρεσιών της Επιχείρησης.

5. Ο Γενικός Διευθυντής αποφασίζει:

α. Για την εκτέλεση συνήθους φύσεως έργων ή προμηθειών και τη ανάληψη υποχρεώσεων, εφόσον η συνολική δαπάνη δεν υπερβαίνει τα 1.000.000 ή το ποσό που έχει εγκριθεί από το Δ.Σ. και τον Νομάρχη.

β. Για την τοποθέτηση και μετακίνηση του προσωπικού στις προβλεπόμενες θέσεις καθώς και για την χορήγηση αδειών σ' αυτό.

6. Τον Γενικό Διευθυντή ανακλήρωνα, όταν απουσιάζει ή καλύπτεται ο αρχαιότερος των Προϊσταμένων Υπηρεσιών της Επιχείρησης ή αυτή που θα καθορίσει ο Πρόεδρος του Δ.Σ.

7. Μέχρι να διορισθεί Γενικός Διευθυντής τα καθήκοντά του ασκεί με απόφαση του Δ.Σ. ο υπάλληλος της Επιχείρησης.

ΑΡΘΡΟ 5

ΑΡΜΟΔΙΟΤΗΤΕΣ ΓΡΑΦΕΙΟΥ ΓΡΑΜΜΑΤΕΙΑΣ Δ/ΝΣΗΣ, ΔΗΜΟΣΙΩΝ ΚΑΙ ΔΙΕΘΝΩΝ ΣΧΕΣΕΩΝ, ΜΗΧΑΝΟΡΓΑΝΩΣΗΣ, ΝΟΜΙΚΩΝ ΠΡΟΒΛΕΨΕΩΝ

1. Το προσωπικό των Γραφείων Γραμματείας Δ/νσης και Δημοσίων και Διεθνών Σχέσεων λειτουργεί υπό την άμεση εποπτεία του Γενικού Διευθυντού αλλά διοικητικά ανήκουν στην Διοικητική Υπηρεσία.

2. Το Γραφείο Γραμματείας Διεύθυνσης επιμελείται τα παρακάτω:

Διακπείρωση της αλληλογραφίας του Προέδρου του Δ.Σ. και του Γενικού Διευθυντή, δακτυλογράφηση των σχετικών κειμένων.

Διακανονισμός συσκέψεων ακροάσεων και επισκευών του Γενικού Διευθυντή. Τήρηση αρχείου της Γενικής Διεύθυνσης.

Κοινοποίηση της ημερήσιας διάταξης κάθε Δ.Σ. και ενημέρωση των μελών του.

Τήρηση πρακτικών και αποφάσεων του Δ.Σ. και φύλαξη του αντιστοιχίου αρχείου. Μεριμνά για τυχόν έγκριση αποφάσεων από εποπτικά όργανα.

Σε περίπτωση που χρησιμοποιείται μαγνητόφωνο για την μαγνητοφώνηση των πρακτικών, επιμελείται για την ακομαγνητοφώνησή τους.

λοιοποίηση αποφάσεων του Δ.Σ. και γενικής διεύθυνσης και εκτέλεση κάθε εργασίας σχετικής με την λειτουργία του Δ.Σ.

3. Το Γραφείο Δημοσίων και Διεθνών Σχέσεων επιμελείται τα παρακάτω:

Προβολή της δραστηριότητας της Επιχείρησης.

Συντονισμό και οργάνωση της επαφής της ΔΕΥΑΠ με όλες της Υπηρεσίες, Υπουργεία, άλλες ΔΕΥΑ, Δήμους κ.λ.π.

Έκδοση των δελτίων τύπου, κατατοπιστικών φυλλαδίων και του ενημερωτικού δελτίου.

Συντονισμό και οργάνωση των επαφών της ΔΕΥΑΠ με διεθνείς οργανισμούς, ευρωπαϊκή κοινότητα κ.λ.π.

Τήρηση της βιβλιοθήκης της ΔΕΥΑΠ.

Τήρηση αρχείου δημοσιεύσεων σε ημερήσιο και περιοδικό τύπο και προετοιμασία τυχόν απαντήσεων.

Εισήγηση για συνδρομές σε εκδόσεις που ενδιαφέρουν την ΔΕΥΑΠ.

4. Το Γραφείο Μηχανοργάνωσης επιμελείται τα παρακάτω:

Διαχείριση του λογισμικού που εφαρμόζει η ΔΕΥΑΠ.

Μηχανογραφική υποστήριξη όλων των λειτουργιών της ΔΕΥΑΠ.

Μέριμνα για την συντήρηση του εγκατεστημένου μηχανογραφικού εξοπλισμού και διατύπωση εισηγήσεων για τις αναγκαίες επεκτάσεις του.

Ευθύνη για την συντήρηση των μηχανογραφικών εφαρμογών και αρχείων.

1. Τήρηση αρχείων τεκμηρίωσης δεδομένων.

Ανάπτυξη και υποστήριξη ειδικών εφαρμογών.

Εκπαίδευση του προσωπικού της ΔΕΥΑΠ στην χρήση των εφαρμογών και τον χειρισμό του ηλεκτρονικού υπολογιστή.

Παρακολούθηση των εξελίξεων της τεχνολογίας.

5. Το Γραφείο Νομικών Υποθέσεων επιμελείται τα παρακάτω:

Συνεργασία με το Δ.Σ. και τον Γενικό Διευθυντή για Νομικά ζητήματα που αφορούν την ΔΕΥΑΠ και γνωμοδότηση στα θέματα που προκύπτουν.

Ενημέρωση των Υπηρεσιών της ΔΕΥΑΠ επί των διατάξεων της νομοθεσίας και της νομολογίας σε θέματα που τις αφορούν.

Νομική υποστήριξη κατά την κατάρτιση των κάθε είδους συμφωνητικών που συνάπτει η ΔΕΥΑΠ.

Επεξεργασία των κειμένων των διακηρύξεων, των διαγωνισμών και των εγγράφων της ΔΕΥΑΠ.

Συμμετοχή στις συνεδριάσεις του Δ.Σ. σε περίπτωση που υπάρχουν ζητήματα της αρμοδιότητάς του στα οποία το Δ.Σ. πρέπει άμεσα να κατατοπιστεί.

Παράσταση στα δικαστήρια και τις διάφορες επιτροπές ως πληρεξούσιος δικηγόρος της ΔΕΥΑΠ για την υπεράσπιση των συμφερόντων της.

Επιμέλεια για την κατάλληλη προετοιμασία των υποθέσεων που εικάζονται σε δικαστήρια καθ' ύλην ανώτερα του Εφετείου ή σε δικαστήρια που εδρεύουν σε άλλες πόλεις.

Τήρηση αρχείου των νομικών υποθέσεων της ΔΕΥΑΠ.

ΑΡΘΡΟ 6

ΑΝΑΘΕΣΗ ΚΑΘΗΚΟΝΤΩΝ

1. Η ανάθεση καθηκόντων στο προσωπικό προαίτιαται από τον Προϊστάμενο της Υπηρεσίας που ανήκει και εγκρίνεται από τον Γενικό Διευθυντή.

Ανάθεση καθηκόντων μπορεί να γίνει και με απόφαση του Δ.Σ.

2. Η Διοίκηση για την αποδοτική άσκηση των λειτουργιών της κάθε Υπηρεσίας της ΔΕΥΑΠ ανήκει στην ευθύνη του Προϊσταμένου της.

3. Ο Προϊστάμενος Υπηρεσίας δύναται να χρησιμοποιεί οποιονδήποτε από το Προσωπικό της Υπηρεσίας του για την εκτέλεση κάθε άλλης εργασίας ανάλογη με τις ανάγκες που παρουσιάζονται στους τομείς ευθύνης του, με τις διαδικασίες που προβλέπονται στον παρόντα Οργανισμό.

4. Τον Προϊστάμενο της Υπηρεσίας όταν απουσιάζει ή έχει κώλυμα τον αναπληρεί ο αρχαιότερος Υπεύθυνος γραφείου της αυτής Υπηρεσίας.

5. Ο Προϊστάμενος Υπηρεσίας προγραμματίζει τις κανονικές άδειες του προσωπικού της Υπηρεσίας του, με τρόπο ώστε να εξασφαλίζεται η εφάρμοστη λειτουργία της.

ΑΡΘΡΟ 7

ΑΡΜΟΔΙΟΤΗΤΕΣ ΔΙΟΙΚΗΤΙΚΗΣ ΥΠΗΡΕΣΙΑΣ

Ο Προϊστάμενος της Διοικητικής Υπηρεσίας είναι υπεύθυνος απέναντι στον Γενικό Διευθυντή για:

1. Την οργάνωση και συντονισμό των λειτουργιών των γραφείων Προσωπικού και Διοικητικής υποστήριξης.

2. Ειδικότερα έχει την φροντίδα και ευθύνη για:

Την τήρηση των διατάξεων του παρόντος Οργανισμού Εσωτερικής Υπηρεσίας.

Τήρηση μητρώου και αρχείου όλου του προσωπικού που απασχολείται στην ΔΕΥΑΠ.

Τήρηση διαδικασιών που σχετίζονται με κάθε φύσης διοικητικές υποθέσεις του προσωπικού.

Έλεγχος και τήρηση βιβλίου ή άλλου τρόπου προσέλευσης του προσωπικού.

Προγραμματισμό αδειών.

Τεκμηρίωση αποδοτικότητας τμημάτων, γραφείων ή συνεργειών και προσωπικού.

Τήρηση στοιχείων απασχόλησης προσωπικού και έκδοση μεθοδολογίας.

Μέριμνα για θέματα που έχουν σχέση με την υπερωριακή απασχόληση και αμοιβή του προσωπικού, την ασφάλεια, την υγιεινολογική περιβάλλουσα και νοσηλεία του.

Προετοιμασία εισηγήσεων για την βελτίωση συνθηκών εργασίας στην ΔΕΥΑΠ και προγραμμάτων επιμόρφωσης.

3. Σε σχέση με την διοικητική υποστήριξη της ΔΕΥΑΠ έχει την ευθύνη για:

Δακτυλογράφηση, αναπαραγωγή και διακίνηση των εισπραχθέντων και εξερχομένων εγγράφων.

Οργάνωση, ταξινόμηση και τήρηση γενικού αρχείου.

Τήρηση πρωτοκόλλου εγγράφων και αλληλογραφίας.

Λειτουργία τηλεφωνικού κέντρου ΔΕΥΑΠ.

Μέριμνα για την καθαριότητα, φύλαξη και συντήρηση των κτιριακών εγκαταστάσεων της ΔΕΥΑΠ.

Τήρηση αποθήκης υλικών για την υποστήριξη των διοικητικών λειτουργιών της ΔΕΥΑΠ.

Τον συντονισμό της κίνησης και συντήρησης των αυτοκινήτων και γενικά των οχημάτων της ΔΕΥΑΠ, ανάλογα με τις ανάγκες σε συνεργασία με τις υπόλοιπες Υπηρεσίες της ΔΕΥΑΠ.

ΑΡΘΡΟ 8

ΑΡΜΟΔΙΟΤΗΤΕΣ ΟΙΚΟΝΟΜΙΚΗΣ ΥΠΗΡΕΣΙΑΣ

Ο Προϊστάμενος της Οικονομικής Υπηρεσίας είναι υπεύθυνος απέναντι στον Γενικό Διευθυντή για:

1. Την οργάνωση και τον συντονισμό των λειτουργιών των τμημάτων Λογιστηρίου, Ταμειακής Διαχείρισης, Εσόδων και Προμηθειών.

2. Ειδικότερα έχει την φροντίδα και την ευθύνη για:

Την εισήγηση των προγραμμάτων επενδύσεων της ΔΕΥΑΠ, καθώς και της τμηλογιακής πολιτικής της Επιχείρησης.

Την εισήγηση του Προϋπολογισμού της ΔΕΥΑΠ, τις αναμορφώσεις του και την κανονική τήρησή της.

Την σύνταξη της ετήσιας απογραφής, των αποτελεσμάτων εκμετάλλευσης, του Ισολογισμού και του Απολογισμού της Επιχείρησης.

Την τήρηση των διατάξεων του κανονισμού διαχείρισης της ΔΕΥΑΠ.

Την σύνταξη πρωτοκόλλου ελέγχου των αποθηκών της ΔΕΥΑΠ κάθε χρόνο και υποβολή του στην Γενική Διεύθυνση για θεώρηση.

Την σύνταξη του ετήσιου προγράμματος προμηθειών της ΔΕΥΑΠ.

Τον προγραμματισμό διενέργειας προμηθειών σύμφωνα με τις ανάγκες της Επιχείρησης.

Την διεκπεραίωση των διαδικασιών προμηθείας ειδών και υλικών σύμφωνα με τον κανονισμό που ισχύει.

Την τήρηση των διαδικασιών απεικόνισης των οικονομικών πράξεων της ΔΕΥΑΠ σύμφωνα με τον κανονισμό διαχείρισης της Επιχείρησης.

Την τήρηση των διαδικασιών ετοιμασίας των παραστατικών για την διενέργεια κάθε είδους εισπραχτής ή πληρωμής από την ΔΕΥΑΠ καθώς και τον έλεγχο των δικαιολογητικών.

Την διαμόρφωση και παρακολούθηση του ταμειακού προγράμματος της ΔΕΥΑΠ.

Την τήρηση και παροχή στοιχείων για την κοστολόγηση των έργων και Υπηρεσιών της ΔΕΥΑΠ.

Την διαμόρφωση των στοιχείων του Ισολογισμού και την παροχή κάθε είδους δεδομένων για την διαμόρφωση των οικονομικών προγραμμάτων της ΔΕΥΑΠ.

Την τήρηση των διαδικασιών απεικόνισης των ταμειακών πράξεων στο αντίστοιχο βιβλίο ταμείου και την ημερήσια παραλαβή του ταμείου και των δικαιολογητικών και έλεγχό τους.

Την απόδοση των κρατήσεων στους αρμόδιους ασφαλιστικούς φορείς.

Την λογιστική τήρηση της αποθήκης και παρακολούθηση της κίνησης και απογραφής των αποθεμάτων.

Την τήρηση των διαδικασιών παραλαβής, αποθήκευσης, φύλαξης και χορήγησης αναλωσίμων ειδών και υλικών.

Τον έλεγχο των αποθεμάτων με βάση το πρόγραμμα προμηθειών.

Την τήρηση αρχείων που αφορούν τις διαδικασίες της Οικονομικής Υπηρεσίας.

Την βεβαίωση των εσόδων της ΔΕΥΑΠ.

ΑΡΘΡΟ 9

ΑΡΜΟΔΙΟΤΗΤΕΣ ΥΠΗΡΕΣΙΑΣ ΕΚΜΕΤΑΛΛΕΥΣΗΣ

Ο Προϊστάμενος Υπηρεσίας Εκμετάλλευσης είναι υπεύθυνος απέναντι στον Γενικό Διευθυντή για:

1. Την οργάνωση και τον συντονισμό των τμημάτων που υπάγονται στην Υπηρεσία του.

2. Ειδικότερα έχει την φροντίδα και την ευθύνη για:

Την εξυπηρέτηση των καταναλωτών.

Την παραλαβή των αιτήσεων νέων συνδέσεων Ύδρευσης - Αποχέτευσης, τον έλεγχο των δικαιολογητικών, τον προγραμματισμό και την παρακολούθηση της υλοποίησής τους.

Την σύνταξη των συμβολαίων νέων παροχών.

Την έκδοση των παραστατικών εισπραχθέντων τελών.

Την καταγραφή αρχιεπιβλήτων και παρακολούθηση των νέων παροχών.

Την καταμέτρηση των ενδείξεων κατακόλισης νερού.

Τον έλεγχο των καταμετρήσεων και την έκδοση των λογαριασμών.

Την έγκαιρη αποστολή των λογαριασμών στους καταναλωτές.

Την παρακολούθηση και ενημέρωση των αρχείων καταναλωτών με κάθε μεταβολή.

Την παρακολούθηση της εμπρόθεσμης πληρωμής των λογαριασμών των καταναλωτών και την διακοπή της παροχής σε περίπτωση καθυστέρησης της πληρωμής σύμφωνα με τις γενικές κατευθύνσεις του Δ.Σ. της Επιχείρησης.

Την παρακολούθηση και τον έλεγχο των υδρομετρητών, την ενημέρωση των καταναλωτών για τυχόν μεγάλες καταναλώσεις.

Τον προγραμματισμό της προμήθειας υδρομετρητών για την αντικατάσταση μη λειτουργούντων ή όσων δεν είναι δυνατή η λήψη ένδειξης κατακόλισης νερού.

Την έκδοση παραστατικών στοιχείων προς την Υπηρεσία Ύδρευσης που αφορούν σύνδεση, διακοπή, επανασύνδεση, αλλαγή, μετατόπιση και λοιπών τεχνικών εργασιών που αφορούν την παροχή του καταναλωτή.

Την λήψη και διερεύνηση παραπόνων καταναλωτών και διατύπωση σχετικών απαντήσεων.

Την παρακολούθηση των όρων συνεργασίας τρίτων που αναλαμβάνουν την εισπραχθέντων λογαριασμών - τελών της ΔΕΥΑΠ.

Την τήρηση αρχείου που αφορούν τις διαδικασίες της Υπηρεσίας Εκμετάλλευσης.

ΑΡΘΡΟ 10

ΑΡΜΟΔΙΟΤΗΤΕΣ ΥΠΗΡΕΣΙΑΣ ΥΔΡΕΥΣΗΣ

Ο Προϊστάμενος Υπηρεσίας Ύδρευσης είναι υπεύθυνος απέναντι στον Γενικό Διευθυντή για:

1. Την οργάνωση και τον συντονισμό των τμημάτων που υπάγονται στην Υπηρεσία του.

2. Την εποπτεία των μελετών και έργων Ύδρευσης που εκπονεί, εκτελεί ή επιβλέπει η ΔΕΥΑΠ και θεωρεί τις πιστοποιήσεις των έργων.

3. Την σύνταξη σχεδίου του ετήσιου τεχνικού προγράμματος Ύδρευσης και την παρακολούθηση υλοποίησής του.

4. Την εποπτεία της κανονικής λειτουργίας και συντήρησης το στήματος Ύδρευσης και των Η/Μ εγκαταστάσεων και την φροντίδα για την έγκαιρη εκτίμηση των αντρίων σε νερό της παροχής αρτηρίας της ΔΕΥΑΠ, την εκπαίδευση των έργων υδροδότησης και με τα ανάλογα.

5. Τον γενικό έλεγχο των κάθε φύσης εργασιών της Ύδρ Ύδρευσης, σύμφωνα με τους κανονισμούς και τα αντίστοιχα πρό ποιότητας, διάρκειας και ασφαλείας των εγκαταστάσεων όσ των εργαζομένων.

6. Ειδικότερα έχει την ευθύνη και την φροντίδα για την κατάρτιση προϋπολογισμών έργων και σύνταξη τυχόν δημο της έργων.

την εισήγηση για τον τρόπο δημοπρατήσης, σύνταξης συμβάσε των και διενέργειας διαγωνισμών.

την επιβλεψη εκτέλεσης εργασιών που εκτελούνται είτε με αι στασία, είτε με ανάθεση σε τρίτους.

την τήρηση αρχείων απολογιστικών στοιχείων έργων και την τεχνικού αρχείου της Υπηρεσίας.

την κατανομή του προσωπικού και των μηχανημάτων στα διά επιμέρους συνεργεία εργασιών.

των παροχών Ύδρευσης και συντήρησης υδρομέτρων.

της καλής λειτουργίας των αντιληπτικών συστημάτων και τι κτύου Ύδρευσης.

την αξιοποίηση του προσωπικού σύμφωνα με την ειδικότητα κ αι τις της Υπηρεσίας και έλεγχο της απόδοσής τους.

την τήρηση αποθήκης υλικών απαραίτητων για την λειτουργί Υπηρεσίας.

ΑΡΘΡΟ 11

ΑΡΜΟΔΙΟΤΗΤΕΣ ΥΠΗΡΕΣΙΑΣ ΑΠΟΧΕΤΕΥΣΗΣ

Ο Προϊστάμενος της Υπηρεσίας Αποχέτευσης είναι υπεύθυνος απέναντι στον Γενικό Διευθυντή για:

1. Την οργάνωση και τον συντονισμό των τμημάτων που υπάγονται στην Υπηρεσία του.

2. Την εκπόνηση τεχνικών μελετών και μελετών μέτρων ασφα ή επιβλεψη εκπόνησης ανάλογως μελετών που ανατίθενται σε τρί Έλεγχο για την ποιότητα των μελετών που εκπονούνται.

3. Την κατάρτιση ανάλογων κατασκευαστικών προγραμμάτων.

4. Την κατάρτιση προϋπολογισμού έργων και σύνταξη τυχόν π πράττησης έργων.

5. Την εισήγηση για τον τρόπο δημοπρατήσης σύνταξης συμβέ έργων και διενέργειας διαγωνισμών.

6. Την επιβλεψη εκτέλεσης εργασιών που εκτελούνται είτε με αι στασία, είτε με ανάθεση σε τρίτους και θεωρεί τις πιστοποιήσεις τε των.

7. Ειδικότερα έχει την ευθύνη και την φροντίδα για την τήρηση αρχείων απολογιστικών στοιχείων έργων (χρονο οικονομικοί απολογισμοί).

την τήρηση τεχνικού αρχείου του τμήματος (μελέτες, σχέδια κλ την εκτέλεση εργασιών για νέες συνδέσεις ακαθάτων.

την έκδοση προϋπολογισμών και τελικών λογαριασμών κόστου δεσης με το δίκτυο ακαθάρτων και υβρίων.

την αξιοποίηση του προσωπικού σύμφωνα με την ειδικότητα : ανάγκες της Υπηρεσίας και έλεγχο της απόδοσής τους.

την τήρηση αποθήκης υλικών απαραίτητων για την λειτουργί Υπηρεσίας.

ΑΡΘΡΟ 12

ΑΡΜΟΔΙΟΤΗΤΕΣ ΓΡΑΦΕΙΟΥ ΕΛΕΓΧΟΥ ΠΟΙΟΤΗΤΑΣ ΝΕΡΩΝ

Ο υπεύθυνος του γραφείου έχει την ευθύνη απέναντι στον Διευθυντή για:

1. Τον σχεδιασμό, υλοποίηση και εποπτεία των μονάδων δια χωρίωσης νερού και βιολογικού επεξεργασίου.

2. Την καλή λειτουργία του χημικού εργαστηρίου.

3. Ειδικότερα έχει την φροντίδα για τον ποιοτικό έλεγχο των τελικών διατιθέμενων προϊόντων.

νερό ο ποιοτικός έλεγχος αφορά την τελικά διαθέσιμη στον κατανα

**ΤΡΟΠΟ ΠΡΟΣΛΗΨΗΣ ΠΡΟΣΩΠΙΚΟΥ
ΓΙΑ ΠΛΗΡΩΣΗ ΘΕΣΕΩΝ**

1. Η μεν πρόσληψη του Γενικού Διευθυντού και των Προϊστάμενων των Υπηρεσιών γίνεται από το Δ.Σ. της ΔΕΥΑΠ μετά από εισήγηση τι Προέδρου του Δ.Σ. η δε πρόσληψη του λοιπού προσωπικού γίνεται από το Δ.Σ. ή από Επιτροπή που ορίζεται από αυτό ύστερα από εισήγηση τι Διευθυντή Υπηρεσιών για την ανάγκη κλήρωσης των κενών θέσεων.

2. Με απόφαση του Δ.Σ. καθορίζονται τα ακόλουθα:
Το περιεχόμενο της προκήρυξης

Ο τύπος της αίτησης του βιογραφικού σημειώματος και των απαιτούμενων δικαιολογητικών που θα υποβάλλουν οι υποψήφιοι.

Η μέθοδος στάθμισης των κατά περίπτωση ειδικών (απαραίτητων και ιδιαίτερων (προαιρετικών) προσόντων των υποψηφίων.

Επίσης αποφασίζεται αν η επιλογή θα γίνει από το Δ.Σ. ή από επιτροπή. Σε περίπτωση που αποφασιστεί ότι θα γίνει από επιτροπή καθορίζονται και τα μέλη. Η επιτροπή αποτελείται από πάντα μέλη εκ των οποίων τα δύο είναι μέλη του Δ.Σ. και το ένα Εκπρόσωπος των Εργαζομένων. Τα άλλα δύο μέλη είναι ο Γενικός Διευθυντής και ένας Προϊστάμενος Υπηρεσίας.

Η προκήρυξη των θέσεων δημοσιεύεται υποχρεωτικά στις ημερήσιες τοπικές εφημερίδες και όπου αλλού κριθεί σκόπιμο από το Δ.Σ. Οι υποψήφιοι εντός της ζητούμενης προθεσμίας της προκήρυξης υποβάλλουν στην Γραμματεία της Γενικής Διεύθυνσης της ΔΕΥΑΠ τα καθοριζόμενα από το Δ.Σ. δικαιολογητικά.

Η Επιτροπή συντάσσει τον πίνακα επιτυχίας και ο διορισμός γίνεται με την σειρά του πίνακα.

3. Η πρόσληψη ενεργείται με απόφαση του Προέδρου της ΔΕΥΑΠ. Στην απόφαση πρόσληψης αναφέρονται όλα τα απαιτούμενα προς τούτο στοιχεία και ειδικότερα το ονοματεπώνυμο του προλαμβανόμενου και η ειδικότητα.

Η απόφαση κοινοποιείται στους εκτιυχόντας με έγγραφο στο οποίο αναφέρεται και η αποκλειστική προθεσμία μέσα στην οποία πρέπει να προέλθουν για ανάληψη εργασίας.

Η πρόσληψη μεταιώνεται στην περίπτωση που ο προληφθείς δεν αποδέχεται αυτήν ρητώς ή στην περίπτωση που αδικαιολόγητα δεν παρουσιαστεί στην εργασία του εντός της ταχθείσης προθεσμίας. Στην περίπτωση αυτή την θέση καταλαμβάνει με απόφαση του Δ.Σ., ο πρώτος αναπληρωματικός από τον πίνακα των εκτιυχόντων.

ΑΡΘΡΟ 15

**ΠΡΟΣΛΗΨΗ ΠΡΟΣΩΠΙΚΟΥ ΜΕ ΣΥΜΒΑΣΗ
ΕΡΓΑΣΙΑΣ ΟΡΙΣΜΕΝΟΥ ΧΡΟΝΟΥ**

α. Έκτακτο είναι το προσωπικό που προλαμβάνεται με σύμβαση ορισμένου χρόνου για την παροχή υπηρεσιών ή για την αντιμετώπιση εκτάκτων αναγκών.

β. Η ανάγκη πρόσληψης εκτάκτου προσωπικού αποφασίζεται από το Δ.Σ. Η επιλογή, ο χρόνος απασχόλησής του και το ύψος των αποδοχών του γίνεται με απόφαση του Προέδρου του Δ.Σ. ύστερα από αιτιολογημένη εισήγηση του Γενικού Διευθυντή, οι δε αποδοχές δεν μπορεί να είναι μικρότερες αυτών που καθορίζουν οι κλαδικές κατά ειδικότητα συμβάσεις.

γ. Ο παρών Οργανισμός ισχύει και για το έκτακτο προσωπικό με εξαίρεση τα σχετικά με το μισθολόγιο και την εξέλιξη του προσωπικού προβλεπόμενα.

ΑΡΘΡΟ 16

ΠΡΟΣΟΝΤΑ ΠΡΟΣΛΗΨΗΣ - ΔΙΚΑΙΟΛΟΓΗΤΙΚΑ

Για την πλήρωση των θέσεων απαιτούνται τα προβλεπόμενα ειδικά (υποχρεωτικά) και κατ' εκτίμηση τα ιδιαίτερα (προαιρετικά) προσόντα, κατά ειδικότητα ως κατωτέρω:

1. Γενικός Διευθυντής

Ειδικά προσόντα: Πολιτικός Μηχανικός ή Μηχανολόγος Μηχανικός ή Οικονομολόγος πτυχιούχος πανεπιστημιακής εκπ/σης με προκήρυξη σε υπεύθυνη θέση.

Ιδιαίτερα προσόντα: Ειδικές σπουδές στην Διοίκηση Επιχειρήσεων γνώση μιας ξένης γλώσσας κατά προτίμηση Αγγλικής ή Γερμανικής

για τα απόβλητα ο ποιοτικός έλεγχος αφορά την διάθεση στον τελικό φυσικό αποδέκτη.

την λήψη δειγμάτων νερού ή αποβλήτων για ανάλυση.

τον καθαρισμό και την απολύμανση του πόσιμου νερού με κάθε επιστημονικά παραδεκτή μέθοδο, ώστε να διατηρείται η ποιότητα του πόσιμου νερού στα πλαίσια των υγιεινονομικών διατάξεων και των υγιεινών προδιαγραφών.

την τήρηση αρχείου και την ενημέρωση του Γενικού Διευθυντή για τα αποτελέσματα των αναλύσεων και εξετάσεων του νερού και των λυμάτων.

τον έλεγχο των μελετών διάθεσης λυμάτων στο δίκτυο αποχέτευσης σε συνεργασία με την Υπηρεσία Αποχέτευσης και εισήγηση για έγκριση τροποποίηση ή απόρριψη μελέτης.

ΑΡΘΡΟ 13

ΘΕΣΕΙΣ ΕΡΓΑΣΙΑΣ (ΟΡΓΑΝΙΚΕΣ ΘΕΣΕΙΣ)

1. Κάθε εργαζόμενος έχει σχέση εξαρτημένης εργασίας με την ΔΕΥΑΠ και έχει μια συγκεκριμένη θέση εργασίας.

2. Οι θέσεις εργασίας του προσωπικού της ΔΕΥΑΠ είναι:

Αυξ. Αριθ.	Θέση εργασίας Ειδικότητα	Αριθμός	Μισθολογική εξέλιξη	
			Εισαγωγικό Κλιμάκιο	Καταληκτικό Κλιμάκιο
1	Γενικός Διευθυντής		1	5
2	Διευθυντής		1	Σχέση έμμισθης εντολής
3	Προϊστάμενοι Υπηρεσιών		5	9 1
4	Πληροφορικής			
	Μηχανικών Η/Υ		1	9
5	Διοικητικοί ΠΕ		9	9
6	Διοικητικοί ΤΕ		3	17
7	Διοικητικοί ΔΕ		25	24
8	Τεχνικός Ασφάλειας ΠΕ		1	9
9	Πολιτικοί Μηχ. ΠΕ		7	9
10	Μηχανολόγοι Μηχ. ΠΕ		2	9
11	Ηλεκτρολόγοι Μηχ. ΠΕ		3	9
12	Τοπογράφοι Μηχ. ΠΕ		2	9
13	Χημικοί Μηχανικοί ΠΕ		2	9
14	Χημικοί ΠΕ		1	9
15	Γεωλόγος ΠΕ		1	9
16	Τεχνολόγοι Πολ. Μηχ. ΤΕ		4	17
17	Τεχνολόγοι Μηχανολόγοι ΤΕ		2	17
18	Τεχν. Ηλεκτρολόγοι ΤΕ		4	17
19	Τεχν. Τοπογράφοι ΤΕ		1	17
20	Τεχν. Υγιεινολόγοι ΤΕ		1	17
21	Εργολήπτες ΔΕ		11	23
22	Συνεόμιστες ΔΕ		2	24
23	Ηλεκτρολόγοι ΔΕ		30	24
24	Μηχανοτεχνίτες ΔΕ αυτοκινήτων		2	24
25	Ηλεκτροτεχνίτες ΔΕ αυτοκινήτων		2	24
26	Χειριστές Μηχ. Έργων ΔΕ		5	24
27	Μηχανουργοί		1	24
28	Οδηγοί Αυτοκινήτων ΔΕ		25	24
29	Τεχνίτες ΔΕ		50	24
30	Αρχιτεχνίτες ΔΕ		4	23
31	Προσφυλακτιστές Η/Υ		2	24
32	Κλητήρες ΤΕ		1	28
33	Καθαριστικές ΤΕ		3	28
34	Κατασκευαστές ΤΕ		12	26
35	Τεχν. Ελέγχου Υδρομέτρων		2	24
36	Εργολήπτες ΤΕ		75	23
37	Θαλάσσιες ΤΕ		24	23
38	Εργολήπτριες ΔΕ		2	24
39	Διοικητικές		7	23
40	Προσφυλακιστές Δ.Σ.		2	24
41	Εργολήπτες Κατασκευαστές		12	24
42	Εργολήπτες Προσφυλακιστές		3	24
43	Εργολήπτες Μηχανικών		2	24

γνώσης μηχανοργάνωσης, προϋπηρεσία 10 ετών.

Προϊστάμενοι Υπηρεσιών

Προϊστάμενος Διοικητικών Υπηρεσιών

Ειδικά Προσόντα: Πτυχίο ή δίπλωμα νομικής ή Πολιτικών ή Οικονομικών Επιστημών ή Διοίκησης Επιχειρήσεων ΑΕΙ της ημεδαπής ή πτυχίο ή δίπλωμα οικονομικού Πανεπιστημίου Αθηνών ή του Παντείου Πανεπιστημίου Κοινωνικών και Πολιτικών Επιστημών ή του Πανεπιστημίου Πειραιώς ή Ανωτάτης Βιομηχανικής Σχολής Θεσσαλονίκης της ημεδαπής ή ισότιμο αντίστοιχης ειδικότητας σχολών της αλλοδαπής.

Αποδεικνυόμενη προϋπηρεσία.

Ιδιαίτερα προσόντα: Μεταπτυχιακές σπουδές σε θέματα Διοίκησης Επιχειρήσεων γνώση μιας ξένης γλώσσας, κατά προτίμηση Αγγλικής.

Εμπειρία 3 ετών τουλάχιστον

β) Προϊστάμενος Οικονομικών Υπηρεσιών

Ειδικά προσόντα: Πτυχίο Ανωτάτης Οικονομικής σχολής. Αποδεικνυόμενη προϋπηρεσία σε υπεύθυνη οικονομική θέση Επιχείρησης και δυνατότητα υπογραφής ισολογισμού της Επιχείρησης.

Ιδιαίτερα προσόντα: Μεταπτυχιακές σπουδές σε θέματα χρηματοοικονομικής ανάλυσης. Γνώση μιας ξένης γλώσσας κατά προτίμηση Αγγλικής.

Εμπειρία 3 ετών τουλάχιστον.

γ) Προϊστάμενος Υπηρεσίας Εκμετάλλευσης

Ειδικά προσόντα: Τα προσόντα που απαιτούνται για τον Προϊστάμενο Διοικητικών Υπηρεσιών ή πτυχίο ΤΕΙ (κλάδου Λογιστών με τριετή τουλάχιστον προϋπηρεσία στο αυτό αντικείμενο).

Ιδιαίτερα προσόντα: Ομοίως.

δ) Προϊστάμενος Υπηρεσίας Υδρευσης

Ειδικό προσόντα: Πτυχίο Ανωτάτης Πολυτεχνικής σχολής με μία από τις ακόλουθες ειδικότητες:

α) Πολιτικού Μηχανικού

β) Μηχανολόγου ή Ηλεκτρολόγου Μηχανικού

γ) Τοπογράφου Μηχανικού

Αποδεικνυόμενη προϋπηρεσία σε μελέτη ή κατασκευή ή επίβλεψη έργων ύδρευσης.

Δημοτική

Ιδιαίτερα προσόντα: Μεταπτυχιακές σπουδές στην Υδραυλική.

Γνώση μίας ξένης γλώσσας κατά προτίμηση Αγγλικής ή Γερμανικής και εμπειρία 3 ετών τουλάχιστον.

ε) Προϊστάμενος Υπηρεσίας Αποχέτευσης

Ειδικά προσόντα: Πτυχίο Ανωτάτης Πολυτεχνικής σχολής με μία από τις ακόλουθες ειδικότητες:

α) Πολιτικού Μηχανικού

β) Μηχανολόγου ή Ηλεκτρολόγου Μηχανικού

Π γ) Τοπογράφου Μηχανικού

Αποδεικνυόμενη προϋπηρεσία σε μελέτη ή κατασκευή ή επίβλεψη έργων αποχέτευσης.

Ιδιαίτερα προσόντα: Μεταπτυχιακές σπουδές σε έργα αποχέτευσης. Γνώση μίας ξένης γλώσσας κατά προτίμηση Αγγλικής ή Γερμανικής και εμπειρία 3 ετών τουλάχιστον.

3. Νομικός Σύμβουλος

Ειδικά προσόντα: Δικηγόρος διορισμένος στο Εφετείο Πατρών.

Ιδιαίτερα προσόντα: Γνώση μιας ξένης γλώσσας κατά προτίμηση Αγγλικής ή Γαλλικής ή Γερμανικής.

4. Πληροφορικής Μηχανικών Η/Υ

Ειδικά προσόντα: Πτυχίο ή δίπλωμα μηχανικών Η/Υ (HARDWARE) ΑΕΙ της ημεδαπής ή ισότιμο αντίστοιχης ειδικότητας σχολών της αλλοδαπής. Σε περίπτωση που δεν είναι δυνατή η κάλυψη των θέσεων από υποψήφιους με τα ανωτέρω προσόντα επιτρέπεται ο διορισμός με πτυχίο ή δίπλωμα ΑΕΙ και επιπλέον τίτλο ή πιστοποιητικό σπουδών ΑΕΙ ή ΤΕΙ σε θέματα HARDWARE.

Σε περίπτωση που δεν είναι δυνατή η κάλυψη της θέσης από υποψήφιο με τίτλο ή πιστοποιητικό σπουδών ΑΕΙ ή ΤΕΙ επιτρέπεται ο διορισμός με πτυχίο ή δίπλωμα ΑΕΙ και σχετική εμπειρία.

Αποδεικνυόμενη προϋπηρεσία σε θέματα μηχανοργάνωσης.

Ιδιαίτερα προσόντα: Γνώση μιας ξένης γλώσσας και εμπειρία 3 ετών τουλάχιστον

6. Διοικητικοί Πτυχιούχοι Πανεπιστημιακής Εκπαίδευσης

Ειδικά προσόντα: Πτυχίο ή δίπλωμα νομικής πολιτικών ή οικονομι-

κών επιστημών ή διοίκησης Επιχειρήσεων ΑΕΙ ή του Οικονομικού πανεπιστημίου Αθηνών ή του Παντείου Πανεπιστημίου Κοινωνικών Πολιτικών Επιστημών ή του Πανεπιστημίου Πειραιώς ή Ανωτάτης Βιομηχανικής Σχολής Θεσσαλονίκης ή ισότιμο αντίστοιχης ειδικότητας σχολών της αλλοδαπής.

Ιδιαίτερα προσόντα: Αποδεικνυόμενη προϋπηρεσία και γνώση ξένης γλώσσας.

6. Διοικητικοί Δευτεροβάθμιας Εκπαίδευσης

Ειδικά προσόντα: Πτυχίο ή δίπλωμα διοικητικής Εκπαίδευσης ή γιστικής ΤΕΙ.

Ιδιαίτερα προσόντα: Αποδεικνυόμενη προϋπηρεσία και γνώση ξένης γλώσσας.

7. Διοικητικοί Δευτεροβάθμιας Εκπαίδευσης.

Ειδικά προσόντα: Απαλυτήριο τίτλος λυκείου γενικής κατεύθυνσης ή ενιαίου πολυκλαδικού λυκείου ή τεχνικού ή επαγγελματικού λυκείου εξετασίου γυμνασίου ή τμήματα υπαλλήλων γραφείου (διοίκηση τμήματος υπαλλήλων λογιστηρίου τεχνικού ή επαγγελματικού λυκείου ή τεχνικού - επαγγελματικού λυκείου ή κλάδου διοικητικών υπηρεσιών γραμματείων ή κλάδου οικονομίας ενιαίου πολυκλαδικού λυκείου Άριστη γνώση ελληνικής δοκτυλογραφίας.

Ιδιαίτερα προσόντα: Γνώση μιας ξένης γλώσσας.

8. Τεχνικός Ασφαλείας Πανεπιστημιακής Εκπαίδευσης

Ειδικά προσόντα: Πτυχίο Ανωτάτης Πολυτεχνικής με ειδικότητα Μηχανολόγου ή Ηλεκτρολόγου και εμπειρία σε θέματα Η/Μ εγκαταστάσεων.

Ιδιαίτερα προσόντα: Αποδεικνυόμενη εμπειρία ως τεχνικός Ασφαλείας 2 ετών τουλάχιστον.

9. Πολιτικοί Μηχανικοί Πανεπιστημιακής Εκπαίδευσης

Ειδικά προσόντα: Πτυχίο Ανωτάτης Πολυτεχνικής με ειδικότητα Πολιτικού Μηχανικού.

Ιδιαίτερα προσόντα: Αποδεικνυόμενη προϋπηρεσία 2 ετών σε μελέτη ή κατασκευή ή επίβλεψη έργων ύδρευσης ή αποχέτευσης.

Γνώση μίας ξένης γλώσσας.

10. Μηχανολόγοι Μηχανικοί Πανεπιστημιακής Εκπαίδευσης

Ειδικά προσόντα: Πτυχίο ανωτάτης Πολυτεχνικής με ειδικότητα μηχανολόγου.

Ιδιαίτερα προσόντα: Αποδεικνυόμενη προϋπηρεσία 2 ετών τουλάχιστον σε έργα ύδρευσης ή αποχέτευσης.

11. Ηλεκτρολόγοι Μηχανικοί Πανεπιστημιακής Εκπαίδευσης

Ειδικά προσόντα: Πτυχίο ανωτάτης Πολυτεχνικής με ειδικότητα Ηλεκτρολόγου.

Ιδιαίτερα προσόντα: Αποδεικνυόμενη προϋπηρεσία 2 ετών τουλάχιστον σε έργα ύδρευσης ή αποχέτευσης.

12. Τοπογράφοι Μηχανικοί Πανεπιστημιακής Εκπαίδευσης

Δημοτική Επιχείρηση

Ειδικά προσόντα: Πτυχίο ανωτάτης Πολυτεχνικής με ειδικότητα τοπογράφου.

Ιδιαίτερα προσόντα: Αποδεικνυόμενη προϋπηρεσία 2 ετών τουλάχιστον σε έργα ύδρευσης ή αποχέτευσης.

13. Χημικοί Μηχανικοί Πανεπιστημιακής Εκπαίδευσης

Ειδικά προσόντα: Πτυχίο ανωτάτης Πολυτεχνικής με ειδικότητα Χημικού Μηχανικού.

Ιδιαίτερα προσόντα: Αποδεικνυόμενη προϋπηρεσία 2 ετών τουλάχιστον σε βιολογικό καθαρισμό ή μελέτη περιβάλλοντος.

14. Χημικοί Πανεπιστημιακής Εκπαίδευσης

Ειδικά προσόντα: Πτυχίο Πανεπιστημίου με ειδικότητα Χημικού

Ιδιαίτερα προσόντα: Αποδεικνυόμενη προϋπηρεσία 2 ετών τουλάχιστον σε βιολογικό καθαρισμό ή μελέτη περιβάλλοντος.

15. Τεχνολόγοι Μηχανικοί και Υγιονολόγοι

Ειδικά προσόντα: Πτυχίο ή δίπλωμα ΤΕΙ κατά ειδικότητα.

Ιδιαίτερα προσόντα: Αποδεικνυόμενη προϋπηρεσία 2 ετών τουλάχιστον σε έργα ύδρευσης ή αποχέτευσης.

16. Εργατήροι Δευτεροβάθμιας Εκπαίδευσης

Ειδικά προσόντα: Απαλυτήριο τίτλος ΔΕ με ειδικότητα υδραυλικού αποχέτευσης.

Ιδιαίτερα προσόντα: Αποδεικνυόμενη προϋπηρεσία 2 ετών τουλάχιστον σε έργα ύδρευσης ή αποχέτευσης.

17. Σχεδιαστές ΔΕ

Ειδικά προσόντα: Απαλυτήριο τίτλος Δευτεροβάθμιας εκπαίδευσης Σχεδιαστή.

Ιδιαίτερα προσόντα: Αποδεικνυόμενη προϋπηρεσία 2 ετών τουλάχιστον σε έργα ύδρευσης ή αποχέτευσης.

18. Ηλεκτρολόγοι ΔΕ

Ειδικά προσόντα: Απολυτήριος τίτλος Δευτεροβάθμιας εκπ/σης ειδικότητας Ηλεκτρολόγου.

Σε περίπτωση που δεν υπάρχουν υποψήφιοι με τίτλο Δευτ/μιας Εκπ/σης αρκεί και εμπειρία με άδεια Ηλεκτρολόγου.

Ιδιαίτερα προσόντα: Αποδεικνυόμενη προϋπηρεσία

19. Μηχανοτεχνίτες Αυτοκινήτων ΔΕ

Ειδικά προσόντα: Απολυτήριος τίτλος ΔΕ με ειδικότητα μηχανοτεχνίτης Αυτοκινήτων ΔΕ.

Σε περίπτωση που δεν υπάρχουν υποψήφιοι με τίτλο Δευτ/μιας Εκπ/σης αρκεί και εμπειρία με άδεια.

Ιδιαίτερα προσόντα: Αποδεικνυόμενη προϋπηρεσία

20. Ηλεκτροτεχνίτες Αυτοκινήτων ΔΕ

Ειδικά προσόντα: Απολυτήριος τίτλος ΔΕ με ειδικότητα Ηλεκτροτεχνίτου Αυτοκινήτων ΔΕ.

Σε περίπτωση που δεν υπάρχουν υποψήφιοι με τίτλο Δευτ/μιας Εκπ/σης αρκεί και εμπειρία με άδεια.

Ιδιαίτερα προσόντα: Αποδεικνυόμενη προϋπηρεσία

21. Χειριστές Μηχανημάτων Έργων ΔΕ

Δημοτική Επιχείρηση

Ειδικά προσόντα Απολυτήριος τίτλος Δευτεροβάθμιας Εκπ/σης με ειδικότητα χειριστής Μηχανημάτων Έργων.

Σε περίπτωση που δεν υπάρχουν υποψήφιοι με απολυτήριο τίτλο ΔΕ αρκεί και εμπειρία με άδεια χειρισμού Μηχανημάτων Έργων.

Ιδιαίτερα προσόντα: Αποδεικνυόμενη προϋπηρεσία

22. Μηχανουργοί ΔΕ

Ειδικά προσόντα Απολυτήριος τίτλος Δευτεροβάθμιας Εκπ/σης με ειδικότητα Μηχανουργού.

Σε περίπτωση που δεν υπάρχουν υποψήφιοι με απολυτήριο τίτλο ΔΕ αρκεί και εμπειρία.

Ιδιαίτερα προσόντα: Αποδεικνυόμενη Εκπαίδευση.

23. Οδηγοί Αυτ/των ΔΕ

Ειδικά προσόντα: Απολυτήριος τίτλος Δευτεροβάθμιας Εκπ/σης με ειδικότητα οδηγού.

Σε περίπτωση που δεν υπάρχουν υποψήφιοι με απολυτήριο τίτλο ΔΕ αρκεί και εμπειρία με άδεια.

Ιδιαίτερα προσόντα: Αποδεικνυόμενη προϋπηρεσία

24. Τεχνίτες ΔΕ

Ειδικά προσόντα: Απολυτήριος τίτλος Δευτεροβάθμιας Εκπ/σης Τεχνικών Λυκείων και περιλαμβάνονται όλες οι ειδικότητες του δομικού τομέα.

Σε περίπτωση που δεν υπάρχουν υποψήφιοι με απολυτήριο τίτλο ΔΕ ή εμπειρία.

Ιδιαίτερα προσόντα: Αποδεικνυόμενη προϋπηρεσία

25. Αρχιτεχνίτες ΔΕ

Ειδικά προσόντα: Απολυτήριος τίτλος Δευτεροβάθμιας Εκπ/σης τεχνικής κατεύθυνσης και εμπειρία σε έργα ύδρευσης ή αποχέτευσης. Σε περίπτωση που δεν υπάρχουν υποψήφιοι με απολυτήριο τίτλο ΔΕ αρκεί και εμπειρία τουλάχιστον 10 ετών.

26. Προγραμματιστές Η/Υ ΔΕ

Ειδικά προσόντα: Απολυτήριος τίτλος ενιαίου πολυκλαδικού Λυκείου ή τεχνικού - επαγγελματικού Λυκείου ή τεχνικής - επαγγελματικής σχολής ΔΕ με ειδικότητα προγραμματιστή Η/Υ.

Σε περίπτωση που δεν καθίσταται δυνατή η κάλυψη των θέσεων από υποψήφιους με τα παραπάνω προσόντα επιτρέπεται ο διορισμός με πρό-σόν απολυτήριο τίτλο λυκείου ή εξατάξιου γυμνασίου ή ισότιμου σχολείου ανεξάρτητα από ειδικότητα και σχετική εμπειρία τουλάχιστον ετών ως προγραμματιστής Η/Υ.

Ιδιαίτερα προσόντα: Αποδεικνυόμενη εμπειρία

27. Κληττές, Θυρωροί, Καθαριστριες, Καταμετρητές, Βοηθοί Τεχνίτες, Σαγίτες, Φύλακες, Υποχρεωτικής Εκπαίδευσης

Ειδικά προσόντα: Απολυτήριος τίτλος υποχρεωτικής Εκπ/σης (δηλαδή απολυτήριο τριτάξιου γυμνασίου ή για υποψήφιους που έχουν απο-σπαστεί μέχρι και το 1980 απολυτήριο δημοτικού σχολείου) ή απολυ-τήριο τίτλος μετατέσης τεχνικής σχολής του ΝΑ 580/70.

28. Πάλλων υπηρεσιών: Ειδικά προσόντα.

Απολυτήριος τίτλος Λυκείου τεχνικής κατεύθυνσης

Γνώση χειριστού Η/Υ.

ΛΟΙΠΑ-ΓΕΝΙΚΑ-ΔΙΚΑΙΟΛΟΓΗΤΙΚΑ

Για την πρόσληψη και την κατάρτιση συμβάσεως εργασίας, για κατάληψη οργανικής θέσεως, εκτός των ειδικών προσόντων που περιλαμβάνονται απαιτείται η κατά θέση των ακόλουθων δικαιολογητικά

- α. Αντίγραφο ποινικού Μητρώου τύπου Α
- β. Πιστοποιητικό στρατολογίας τύπου Α (για τους άνδρες)
- γ. Πιστοποιητικό Υγείας δια διορισμό
- δ. Πιστοποιητικό Εισαγγελίας ότι δεν διώκεται
- ε. Πιστοποιητικό γεννήσεως κα οικογενειακής κατάστασης.

Τα παραπάνω δικαιολογητικά καταχωρούνται και αποτελούν στο-χεία του ατομικού φακέλου του προσλαμβανόμενου.

ΑΡΘΡΟ 17

ΑΤΟΜΙΚΟΙ ΦΑΚΕΛΛΟΙ - ΕΚΘΕΣΕΙΣ ΠΡΟΣΩΠΙΚΟΥ

1. Για κάθε εργαζόμενο τηρείται ατομικός φάκελλος που περιλαμβάνει όλα τα αναγκαία στοιχεία που αφορούν στην εν γένει εργασιακή του κατάσταση και τις εκθέσεις αξιολόγησης.

2. Για το περιεχόμενο των ατομικών φακέλλων, η τήρησή τους, ο τύπος και το περιεχόμενο των εκθέσεων αξιολόγησης του προσωπικού εκ-δίδεται σχετική απόφαση του Πρόεδρου του Δ.Σ.

Τον Ιανουάριο κάθε χρόνου οι

Προϊστάμενοι Υπηρεσιών συντάσσουν έκθεση αξιολόγησης των εργα-ζομένων. Πρώτος κριτής για το προσωπικό είναι ο Προϊστάμενος γρα-φείου και δεύτερος κριτής ο Προϊστάμενος Υπηρεσίας.

Για τους υπεύθυνους των τμημάτων πρώτος κριτής είναι ο Προϊστά-μενος Υπηρεσίας και δεύτερος κριτής ο Διευθυντής Υπηρεσιών.

Για τους Προϊσταμένους των Υπηρεσιών, πρώτος κριτής είναι ο Διευ-θυντής Υπηρεσιών και δεύτερος κριτής ο Πρόεδρος του Δ.Σ.

Για τον Διευθυντή Υπηρεσιών κριτής είναι ο Πρόεδρος του Δ.Σ.

Κάθε έκθεση ουσιαστικών προσόντων γνωστοποιείται υποχρεωτικά στον κρινόμενο εργαζόμενο, με την φροντίδα της υπηρεσίας διοικητικού μέ-σα σε δεκαπέντε (15) ημέρες από την πρωτοκόλληση της και ο μι-σθωτός υπογράφει σχετικό αποδεικτικό παραλαβής. Μέσα σε δέκα (10) ημέρες από της γνωστοποίησεως ο εργαζόμενος μπορεί να κάνει έν-σταση στο Δ.Σ. για διόρθωση της έκθεσης, για μερική ή Προϊσταμέ-νου και για ανακριβή γεγονότα.

Η ένσταση κατατίθεται στην υπηρεσία, φωτοτυπία της ένστασης πα-ραδίδεται με την φροντίδα της υπηρεσίας στους Προϊσταμένους κριτές, των οποίων η βαθμολόγηση αμφισβητείται, οι οποίοι υποχρεούνται μέσα σε δέκα (10) ημέρες από την λήψη της να παραδώσουν ειδικό ση-μείωμα, στο οποίο με συγκεκριμένα αποδεικτικά στοιχεία απαντούν στους ισχυρισμούς του μισθωτού και να δικαιολογούν την αμφισβητού-μενη βαθμολογία.

Η υπηρεσία προσωπικού διαβιβάζει την ένσταση μαζί με το ειδικό σημείωμα στο Δ.Σ. το οποίο αποφασίζει για την ένσταση μέσα σε τρεις (3) το πολύ μήνες.

ΑΡΘΡΟ 18

ΤΟΠΟΘΕΤΗΣΗ - ΑΠΟΣΠΑΣΗ - ΜΕΤΑΚΙΝΗΣΗ - ΜΕΤΑΤΑΣΗ ΠΡΟΣΩΠΙΚΟΥ

1. Η τοποθέτηση του προσωπικού στις προς πλήρωση κενές θέσεις γίνεται με απόφαση του Γενικού Διευθυντού.

2. Η απόσπαση του προσωπικού, από μία υπηρεσία σε άλλη, επιτρέ-πεται μόνο για κάλυψη υπηρεσιακών αναγκών. Η απόσπαση ενεργείται με απόφαση του Γενικού Διευθυντή. Ο αποσπασμένος λαμβάνει τις απο-δοχές της θέσης στην οποία αποσπάται εφόσον είναι ίσες ή ανωτέρες από τις αποδοχές της θέσης από την οποία αποσπάται.

3. Απλή μετακίνηση του προσωπικού σε άλλη θέση, της αυτής Υπηρεσίας, που απαιτούνται τα ίδια προσόντα γίνεται με απόφαση του Προϊ-σταμένου της αρμόδιας Υπηρεσίας.

4. Η μεταβολή του κλάδου, της ειδικότητας ή της κατηγορίας στην οποία ανήκει ο εργαζόμενος (μετάταξη) γίνεται από το Δ.Σ. ύστερα από αίτηση του ενδιαφερόμενου, εφόσον υπάρχει κενή θέση και ο μετατασσόμε-νος έχει τα απαιτούμενα για αυτήν προσόντα. Ο μετατασσόμενος κα-τατάσσεται στο εισαγωγικό κλιμάκιο του κλάδου, της ειδικότητας και της κατηγορίας που μετατάσσεται. Σε περίπτωση που κατέχει ανώτερο

μισθολογικό κλιμάκιο από το εισαγωγικό της νέας του θέσης κατατάσσεται στο κατεχόμενο αυτό μισθολογικό κλιμάκιο.

ΑΡΘΡΟ 19

ΜΕΤΑΤΑΣΗ ΥΠΗΡΕΤΟΥΝΤΟΣ ΜΟΝΙΜΟΥ ΠΡΟΣΩΠΙΚΟΥ ΔΗΜΟΥ ΠΑΤΡΑΣ

1. Το τακτικό διαβαθμισμένο προσωπικό του Δήμου Πατρέων που υπηρετεί σε υπηρεσίες ύδρευσης και αποχέτευσης, μπορεί, με αίτησή του και ύστερα από απόφαση του Υπηρεσιακού Συμβουλίου της Νομαρχίας Αχαΐας να μετατάσσεται, με τις θέσεις που κατέχει, στην Επιχείρηση, διεπλεγμένο από τις εκάστοτε ισχύουσες διατάξεις για το προσωπικό αυτό των Ο.Τ.Α.

ΑΡΘΡΟ 20

ΑΠΟΛΥΣΗ - ΛΥΣΗ ΕΡΓΑΣΙΑΚΗΣ ΣΧΕΣΕΩΣ

Η σύμβαση εργασίας των εργαζομένων στην ΔΕΥΑΠ λύεται με καταγγελία της σύμβασης εργασίας εκ μέρους του εργαζομένου.

αυτοδίκαια, με την συμπλήρωση των προϋποθέσεων συνταξιοδότησης που ο νόμος ορίζει.

με το θάνατο του εργαζομένου.

με την αδικαιολόγητη ή αυθαίρετη απουσία του εργαζομένου από την εργασία του πέραν των πέντε (5) ημερών. Στην περίπτωση αυτή, θεωρείται ότι η σύμβαση λύεται με υπαιτιότητα του εργαζομένου. Η αδικαιολόγητη και αυθαίρετη απουσία, έστω και μικρότερη από πέντε ημέρες, που γίνεται όμως κατ' επανάληψη, μπορεί να θεωρηθεί βασικός λόγος για καταγγελία της σύμβασης εργασίας από την Επιχείρηση.

με καταγγελία της σύμβασης εργασίας από την Επιχείρηση.

Η καταγγελία της σύμβασης εκ μέρους του εργαζομένου ή της Επιχείρησης γίνεται σύμφωνα με τις διατάξεις της κείμενης νομοθεσίας και σύμφωνα με τους όρους που προβλέπονται από την ατομική σύμβαση εργασίας.

Η απόλυση ενεργείται με απόφαση του Προέδρου του Δ.Σ. της ΔΕΥΑΠ και γνωστοποιείται στο Δ.Σ.

ΑΡΘΡΟ 21

ΕΝΤΑΣΗ ΠΡΟΣΩΠΙΚΟΥ Ι.Δ. ΟΡΙΣΜΕΝΟΥ ΧΡΟΝΟΥ

1. Το προσωπικό που υπηρετεί με σχέση εργασίας ιδιωτικού δικαίου ορισμένου χρόνου στην ΔΕΥΑΠ εφόσον κριθεί κατάλληλο από το Δ.Σ., ύστερα από εισήγηση του Γενικού Διευθυντή και υπάρχουν κενές οργανικές θέσεις τις καταλαμβάνει και η σχέση του μετατρέπεται σε αορίστου χρόνου.

2. Για να μπορεί να μετατραπεί η σύμβαση ορισμένου χρόνου σε αόριστης διάρκειας, εκτός των οριζόμενων στην παρ. 1, ο εργαζόμενος πρέπει:

- α) να έχει συμπληρώσει υπηρεσία ενός (1) τουλάχιστον έτους
- β) να κατέχει τα προβλεπόμενα προσόντα της θέσης που πρόκειται να καταλάβει.

ΑΡΘΡΟ 22

ΜΙΣΘΟΛΟΓΙΚΗ ΚΑΤΑΤΑΣΗ - ΕΞΕΛΙΞΗ - ΑΠΟΔΟΧΕΣ ΠΡΟΣΩΠΙΚΟΥ

1. Το προσωπικό της ΔΕΥΑΠ αμοιβεται όπως ορίζει ο Ο.Ε.Υ. αυτού.

2. Το προσωπικό με σχέση εργασίας ιδιωτικού δικαίου αορίστου χρόνου του Δήμου Πατρέων που μετατάχθηκε στην ΔΕΥΑΠ αμοιβεται με τον τρόπο που αμοιβόταν στον Δήμο. Το προσωπικό αυτό έχει το δικαίωμα μια φορά να επιλέξει να αμοιβεται με τον Ο.Ε.Υ.

3. Το τακτικό προσωπικό της ΔΕΥΑΠ εντάσσεται στο εισαγωγικό μισθολογικό κλιμάκιο της θέσης ή της ειδικότητας του άρθρου...13...του Ο.Ε.Υ. αυτού για την οποία προσλαμβάνεται.

4. Τα μισθολογικά κλιμάκια των εργαζομένων στην ΔΕΥΑΠ ορίζονται σε 28. Στα μισθολογικά κλιμάκια αυτά αντιστοιχεί ο ακόλουθος πινάκας βασικός μισθός. Στο μισθολογικό κλιμάκιο 28, δραχμές τριάντα έξι χιλιάδες (36.000). Στο κάθε επόμενο μισθολογικό κλιμάκιο ο ανωτέρω βασικός μισθός προσαυξάνεται κατά σταθερό ποσό δύο χιλιάδων δραχμών (2.000) έναντι του προηγούμενου, έτσι ώστε το 1ο μισθολογικό κλιμάκιο να δικαιοφάνει μηνιαίο βασικό μισθό ενενήντα χιλιάδες δραχμές (90.000).

5. Αν το Σωματίο που εκπροσωπεί τους εργαζομένους ζητήσει την υπογραφή Συλλογικής Σύμβασης Εργασίας ορίζεται όπως η εργατική νομοθεσία ορίζει.

6. Οι μισθολογικές εξελίξεις ενεργούνται εκάστοτε, μόνο μισθολογικό κλιμάκιο μετά από πραγματική υπηρεσία δύο (2) μέχρι του ανωτέρου καταληκτικού μισθολογικού κλιμακίου της θέσης του εργαζομένου ανάλογα με τον χρόνο υπηρεσίας που χορηγήθηκε μισθολογικού κλιμακίου λαμβάνεται υπόψη η ετήσια στο Δήμο Πατρέων και τυχόν προδιαγραφές σε άλλων Εργ. αποδεικνύεται από ασφαλιστικούς φορείς με την προϋπόθεση τήθηκε ως προς τον διορισμό.

7. Επίδομα χρόνου υπηρεσίας (χρονοεπίδομα) ορίζεται σε 4% με την συμπλήρωση ενός (1) έτους υπηρεσίας, προσαυξανόμενα ανά διετία από τη χορήγηση του ποσοστού αυτού και τέσσερις διετίες κατά 4 ποσοστιαίες μονάδες και μέχρι συνολικού 60%. Το ποσοστό αυτό υπολογίζεται στο βασικό μισθολογικού κλιμακίου που έχει κάθε φορά ο υπάλληλος.

8. Το επίδομα μεταπτυχιακών σπουδών ορίζεται σε ποσοστό του εκάστοτε βασικού μισθού, για τους κατόχους ειδικού μισθολογικού διπλώματος για κάθε έτος φοίτησης και μέχρι ποσοστού τους κατόχους διδακτορικού διπλώματος ορίζεται σε ποσοστό του εκάστοτε βασικού μισθού.

9. Τα δώρα Χριστουγέννων-Πάσχα και το επίδομα αδείας ζονται πάνω στο σύνολο των μηνιαίων αποδοχών του κάθε ενομένου.

10. Καταβάλλονται τα παρακάτω επίδοματα μετά από απόφαση Δ.Σ. της ΔΕΥΑΠ:

α. Επίδομα θέσης μέχρι 40% στον Γενικό Διευθυντή με τους Προϊσταμένους Υπηρεσιών και μέχρι 10% στους υπαλλήλους.

β. Επίδομα υπευθυνότητας στον Γενικό Διευθυντή σε ποσοστό 20%.

γ. Επίδομα διαχειριστικών λαβών 10% σε όσους διαχειρίζονται.

δ. Επίδομα 15% σε όσους κατά κύριο λόγο απασχολούνται σε

ε. Προσαύξηση μέχρι 20% στο προσωπικό της ΔΕΥΑΠ.

στ. Επίδομα ισολογισμού σε προσωπικό της Οικονομικής Υπηρεσίας που κλείνουν Οικ. Χρήση όπως προβλέπεται από τον Κ.Φ.Σ.

Τα ανωτέρω επίδοματα υπολογίζονται στα ποσά των μισθολογικών κλιμακίων λαμβάνονται υπόψη για την χορήγηση της Α.Τ.Α.

11. Τα επίδοματα οικογενειακών βαρών α) γάμου β) τέκνων καταβάλλονται σε ποσοστά όπως στους μόνιμους υπαλλήλους των Ο.Τ.Α. λογιζόμενα επί του 13ου μισθολογικού κλιμακίου του παρόντος.

12. Η Α.Τ.Α. καταβάλλεται όπως ορίζεται κάθε φορά για το σύνολο των Ο.Τ.Α., με την επιφύλαξη της εκάστοτε νομοθετικής πράξης.

13. Σε υπαλλήλους που ανατίθεται, με απόφαση του Γενικού Διευθυντή καθήκοντα αυξημένης ευθύνης λόγω της φύσης της εργατικής συγκεκριμένης περιπτώσεως ή λόγω ειδικής εργασίας πέρα απ' αυτή καθήκοντά τους, καταβάλλεται ειδική αποζημίωση που αφορούν για κάθε μέρα αυξημένης ευθύνης ή για καθήκοντα πέρα από το μέχρι του ποσού 10.000 δραχμών και σε καμιά περίπτωση δε να υπερβεί κατά μήνα το σύνολο των μηνιαίων αποδοχών του ενομένου. Η παραπάνω απόφαση του Γεν. Διευθυντή εγκρίνεται από τον Πρόεδρο του Δ.Σ.

14. Το Δ.Σ. της ΔΕΥΑΠ με απόφασή του, δύναται να χορηγήσει το χρόνο σε όλο το προσωπικό χρηματικό ποσό ως επιμίσθιο οικονομικά της Επιχείρησης παρουσιάζουν θετικά αποτελέσματα ύψους του ποσού θα καθορίζεται με την ίδια απόφαση.

15. Το μόνιμο-αποσπασμένο από το Δήμο Πατρέων, προσωπικό διάστημα της αποσπασμού του στη ΔΕΥΑΠ, αμοιβεται και διέπεται από τις υπηρεσιακές μεταβολές και δικαιώματα από τις εκάστοτε για το προσωπικό των Ο.Τ.Α. διατάξεις.

ΑΡΘΡΟ 23

ΥΠΕΡΩΡΙΑΚΗ ΑΠΑΣΧΟΛΗΣΗ

1. Η υπερωριακή απασχόληση επιτρέπεται για αναμενόμενων και επειγουσών αναγκών, εφαρμοζομένων των εκάστοτε διατάξεων της νομοθεσίας.

ερωσιακή απασχόληση αποφασίζεται από το Δ.Σ. με αιτιολογημένη απόφασή του.

Το προσωπικό της ΔΕΥΑΠ που θα απασχοληθεί υπερωριακά, κρίσιμες, κρίσιμες κλπ., καθορίζεται υπερωριακή εργασία σύμφωνα με τις διατάξεις που ισχύουν ή δε ωριαία αποζημίωση υπολογίζεται επί του συνόλου των αποδοχών τους.

ΑΡΘΡΟ 24

ΠΑΡΟΧΕΣ ΕΙΔΩΝ

1. Το μόνιμο προσωπικό που έχει αποσπασθεί στη Επιχείρηση από τον Δήμο Πατοίων εφόσον δικαιούται παροχές σε είδος, σύμφωνα με αυτές που ισχύουν για τους μόνιμους δημοτικούς υπαλλήλους, δίδονται και παροχές αυτές.

2. Στο Ι.Δ. προσωπικό χορηγούνται ετησίως και σε δύο περιόδους (φθινη-χειμερινή) τα προβλεπόμενα στις ΕΣΣΕ των Ο.Τ.Α. είδη. Τα είδη μπορούν να αλλάξουν σε συμφωνία με την συνδικαλιστική οργάνωση των εργαζομένων.

3. Το Διακηνητικό Συμβούλιο με απόφασή του και ύστερα από έγγραφη συγκατάθεση της συνδικ. οργάνωσης των εργαζομένων, μπορεί να χορηγήσει στο προσωπικό της Επιχείρησης αντί των εκάστοτε προβλεπόμενων παροχών σε είδος, επίδομα στολής, το ύψος του οποίου καθορίζεται με την ίδια απόφαση. Στην περίπτωση αυτή το προσωπικό που αναφέρεται στις παρ. 1 και 2 δεν δικαιούται άλλες παροχές.

Το δικαίωμα ειδών ή επιδόματος όμοιο εκ του προσωπικού απαίτησε από την γραμμή της Επιχείρησης.

ΑΡΘΡΟ 25

ΧΡΟΝΟΣ ΕΡΓΑΣΙΑΣ - ΑΡΓΙΕΣ

1. Η διάρκεια του χρόνου εργασίας του προσωπικού της ΔΕΥΑΠ είναι 17,5 ώρες σε εβδομάδα 5 ημερών.

2. Οι μέρες παργών εξαιρουμένων είναι εκείνες που ισχύουν για το προσωπικό του Ο.Τ.Α.

3. Το προσωπικό που θα απασχοληθεί κατά τις αργίες και εξαιρέσεις, εφόσον η μη απασχόληση δεν οφείλεται σε αυτούς λαμβάνουν για κάθε αργία ή εξαιρέσιμη ημέρα ποσό ίσο με το ημερομίσθιο τους, δίχως άλλη παροχή. Τα ανωτέρω δεν ισχύουν για τις Κυριακές.

ΑΡΘΡΟ 26

ΚΩΛΥΜΑΤΑ ΠΑΡΟΧΗΣ ΕΡΓΑΣΙΑΣ

1. Παροχές δεν οφείλονται στον εργαζόμενο για υπηρεσία που δεν προσκομίστηκε κωλύμα ή αν μέρει από υπαιτιότητά του.

2. Ο εργαζόμενος διατηρεί την αξίωση και τις αποδοχές, αν κωλύεται να εργαστεί για σπουδαίο λόγο, που δεν οφείλεται σε υπαιτιότητά του.

3. Ο χρόνος, για τον οποίο διατηρείται η κατά την προηγούμενη περίπτωση αξίωση αποδοχών δεν μπορεί να υπερβεί το μήνα για κάθε μήνα. Για το έτος, μετά την πρόσληψη, ή τον μισό μήνα σε κάθε άλλη περίπτωση.

4. Ο χρόνος διάρκειας του κωλύματος υπολογίζεται είτε εφόσον είτε σε περισσότερα κλάσματα μικρότερης χρονικής διάρκειας.

5. Πιο πρόσφατα ποσό, το οποίο ο εργαζόμενος δικαιούται να λάβει κατά την διάρκεια του κωλύματος, λόγω υποχρεωτικής από το νόμο κωλύσεως, κηρύσσεται από τις οφειλόμενες αποδοχές.

Κωλύματα κωλύματος

α. Ο εργαζόμενος υποχρεούται να αναγγείλει αμέσως στην υπηρεσία και κωλύμα για παροχή εργασίας.

β. Ο κωλύμα στείλεται σε καθεμιά του, υποχρεούται να προσκομίσει στην υπηρεσία κωλύμα, που εκδίδεται από γιατρό του οικείου επαγγελματικού συνδικαλιστικού ομίλου με τις κείμενες ή/ και από διατάξεις, που ισχύουν ή υποστηρίζονται ή αντικαθίστανται για εργασία καθώς και η πιθανότητα αυτή.

Υπερωριακή απασχόληση

γ. Ο εργαζόμενος υποχρεούται να αναγγείλει αμέσως στην υπηρεσία και κωλύμα για παροχή εργασίας.

δ. Ο εργαζόμενος υποχρεούται να αναγγείλει αμέσως στην υπηρεσία και κωλύμα για παροχή εργασίας.

ΠΑΡΟΧΕΣ

ΑΡΘΡΟ 27

ΑΡΓΙΕΣ

1. Η διάρκεια του χρόνου εργασίας του προσωπικού της ΔΕΥΑΠ είναι 17,5 ώρες σε εβδομάδα 5 ημερών.

ρολογιακό έτος, κανονική άδεια απουσίας με πλήρες αποδοχές είκοσι τέσσερις (24) εργάσιμες ημέρες και αν εφαρμόζεται σύστημα πενθήμερης εβδομαδιαίας εργασίας είκοσι (20) εργάσιμες ημέρες, χωρίς να υπολογίζεται σε αυτές ημέρα της εβδομάδας κατά την οποία δεν απασχολείται λόγω του εφαρμοζόμενου συστήματος εργασίας.

2. Η άδεια αυτή επαυξάνεται κατά μία εργάσιμη ημέρα για κάθε έτος απασχόλησης επιπλέον του βασικού χρόνου και μέχρι είκοσι έξι (26) εργάσιμες ημέρες και για μισθωτούς με σύστημα πενθήμερης εβδομαδιαίας εργασίας μέχρι είκοσι δύο (22) εργάσιμες ημέρες.

3. Η υπηρεσία στην οποία ανήκει ο μισθωτός χορηγεί υποχρεωτικά την κανονική άδεια που δικαιούται για κάθε ημερολογιακό έτος και σε περίπτωση που ο μισθωτός δεν την έχει ζητήσει. Η λήψη της άδειας είναι υποχρεωτική για το μισθωτό. Η μη χορήγηση, ο περιορισμός ή ανάκληση της κανονικής άδειας επιτρέπεται μόνο για την αντιμετώπιση έκτακτων ή εξαιρετικών υπηρεσιακών αναγκών.

4. Ο μισθωτός δικαιούται αποζημίωση, αν δεν του χορηγηθεί για οποιοδήποτε λόγο η κανονική που δικαιούται για κάθε έτος. Η ΔΕΥΑΠ καταβάλλει στον εργαζόμενο ως αποζημίωση τις αντίστοιχες αποδοχές των ημερών άδειας που δεν χορηγήθηκαν προσαυξημένες κατά 100%.

5. Αν λυθεί η σχέση εργασίας με οποιοδήποτε τρόπο ο εργαζόμενος δικαιούται τις αποδοχές τις οποίες θα έπαιρνε αν του εχορηγήτο η άδεια.

β. Άδειες για μεταγρίσεις αίματος

Εργαζόμενοι της Επιχείρησης, οι οποίοι πάσχουν ή έχουν παιδιά που πάσχουν από νόσημα, το οποίο απαιτεί τακτικές μεταγρίσεις αίματος δικαιούνται έως είκοσι δύο (22) εργάσιμες ημέρες το χρόνο επιπλέον κανονική άδεια.

γ. Άδειες κήψης και τοκετού

1. Στις έγκυες εργαζόμενες στην Επιχείρηση χορηγείται από τον Γενικό Διευθυντή άδεια με πλήρη αποδοχές διάρκειας τεσσάρων μηνών ύστερα από προσκόμιση του πιστοποιητικού εγκυμοσύνης από τον αρμόδιο ασφαλιστικό φορέα. Η άδεια εγκυμοσύνης χορηγείται σύμφωνα με την θέληση της εγκύου σαράντα πέντε (45) έως εξήντα (60) ημέρες πριν από την πιθανή ημέρα τοκετού. Σε καμιά περίπτωση όμως το διάστημα μετά τον τοκετό δεν μπορεί να είναι μεγαλύτερο από 75 ημέρες. Σε περίπτωση που το παιδί γεννηθεί νεκρό ή πεθάνει μετά τον τοκετό η άδεια λήγει είκοσι (20) ημέρες μετά τον τοκετό ή του θανάτου του παιδιού.

2. Οι μητέρες εργαζόμενες στην Επιχείρηση δικαιούνται άδεια μητρότητας, για τα δύο πρώτα χρόνια από τη γέννηση του (2) ώρες την ημέρα για τα άλλα δύο χρόνια μία (1) ώρα την ημέρα.

γ. Γονική άδεια και άλλες διευκολύνσεις

Στους εργαζόμενους στην Επιχείρηση με οικογενειακές υποχρεώσεις εφαρμόζονται ως προς την γονική άδεια ανατροφής ή άλλες διευκολύνσεις οι διατάξεις του Ν. 1483/1984.

ε. Άδεια χωρίς αποδοχές

Σε εξαιρετικές περιπτώσεις και εφόσον οι ανάγκες της Επιχείρησης το επιτρέπουν μπορεί ο Γενικός Διευθυντής, ύστερα από γνώμη του αρμόδιου Προϊσταμένου να χορηγήσει άδεια χωρίς αποδοχές διάρκειας μέχρι δέκα (10) εργάσιμες ημέρες μετά από γραπτή αίτηση του εργαζόμενου. Σε περίπτωση άρνησης του Γενικού Διευθυντή ο εργαζόμενος ζητεί την άδεια από τον Πρόεδρο του Δ.Σ. Για διάστημα πέρα των δέκα ημερών και για σοβαρούς λόγους μπορεί να χορηγηθεί το Δ.Σ. με απόφασή του.

στ. Ειδική άδεια εξετάσεων

1. Στους φοιτητές ανωτάτων εκπαιδευτικών ιδρυμάτων, μαθητές σπουδαστές Γ.Ε.Ι. και φοιτητές, προπτυχιακούς και μεταπτυχιακούς χορηγείται κατά έτος ειδική άδεια εξετάσεων με αποδοχές, επιπλέον της τυχόν δικαιούμενης κανονικής άδειας με αποδοχές.

2. Η διάρκεια της άδειας αυτής ορίζεται σε δεκατέσσερις (14) εργάσιμες ημέρες συνεχής ή διακεκομμένης και χορηγείται υποχρεωτικά κατά την εξεταστική περίοδο. Η συμμετοχή στις εξετάσεις αποδεδεικνύεται με βεβαίωση της οικίας σχολής.

ζ. Άλλες ειδικές άδειες

1. Στους συνδικαλιστές χορηγείται άδεια απουσίας με αποδοχές σύμφωνα με τις διατάξεις του Ν. 1264/82 άρθρο 17.

2. Σε περίπτωση γάμου έξι (6) ημερών με αποδοχές ύστερα από απόφαση του Γενικού Διευθυντή.

3. Σε περίπτωση θανάτου συγγενούς μέχρι και 2ου βαθμού τρεις (3) ημέρες με αποδοχές από τον Γενικό Διευθυντή.

4. Σε περίπτωση τοκετού σύζυγου εργαζόμενου τρεις (3) ημέρες με αποδοχές από τον Γενικό Διευθυντή.

5. Στην ονομαστική εορτή του εργαζόμενου μία ημέρα με αποδοχές από τον Γενικό Διευθυντή.

6. Ολιγόωρες άδειες απουσίας κατά την διάρκεια της εργασίας μπορεί να χορηγήσει ο Προϊστάμενος της Υπηρεσίας που ανήκει ο εργαζόμενος για σοβαρούς λόγους, κατά την κρίση του.

7. Τίλος μπορεί να χορηγούνται στους εργαζόμενους εκπαιδευτικές άδειες για την επιμόρφωση των εργαζομένων. Η χορήγηση εκπαιδευτικής άδειας και οι όροι με τους οποίους γίνεται καθορίζεται με απόφαση του Δ.Σ. μετά από σχετική εισήγηση του Γενικού Διευθυντή και γνώμη των Προϊσταμένων. Σε περίπτωση που ο εργαζόμενος υπερβεί αδικαιολόγητα την διάρκεια των ανωτέρω αδειών, ο εργαζόμενος θεωρείται ότι απουσιάζει αδικαιολόγητα οπότε έχουν εφαρμογή οι διατάξεις του παρόντα Ο.Ε.Υ.

ΑΡΘΡΟ 28

ΑΠΟΖΗΜΙΩΣΗ ΛΟΓΩ ΑΠΟΛΥΣΗΣ - ΚΑΤΑΓΓΕΛΙΑΣ ΤΗΣ ΣΥΜΒΑΣΗΣ ΑΠΟ ΤΗΝ ΥΠΗΡΕΣΙΑ - ΠΑΡΑΙΤΗΣΗ

1. Η αποζημίωση λόγω απόλυσης ή καταγγελίας της σύμβασης εργασίας ή αποχώρησης από την υπηρεσία καθορίζεται ως εξής:

α. Για το προσωπικό της Επιχείρησης που έχει συνεχή υπηρεσία από 2 μήνες μέχρι ένα έτος οι αποδοχές ενός μήνα, από 1 έτος συμπληρωμένο μέχρι 4 έτη 2 μήνες, 4 έτη συμπληρωμένα μέχρι 6 έτη 3 μήνες, 6 έτη συμπληρωμένα μέχρι 8 έτη, 4 μήνες, 8 έτη συμπληρωμένα μέχρι 10 έτη 6 μήνες.

β. Για κάθε συμπληρωμένο έτος υπηρεσίας μετά τα δέκα και μέχρι τριάντα έτη η πιο πάνω αποζημίωση προσαυξάνεται με το ποσό των αποδοχών ενός μήνα για κάθε επιπλέον έτος.

2. Ο υπολογισμός της αποζημίωσης γίνεται με βάση τις τακτικές αποδοχές του τελευταίου μήνα με καθεστώς πλήρους απασχόλησης, κατά τον υπολογισμό της αποζημίωσης οι μηνιαίες αποδοχές δεν λαμβάνονται υπόψη κατά το ποσό που υπερβαίνουν το οκταπλάσιο του ημερομισθίου ανειδίκευτου εργάτη πολλαπλασιαζόμενο με τον αριθμό τριάντα (30).

3. Το προσωπικό που συμπληρώνει τις προϋποθέσεις για τη λήψη πλήρους σύνταξης γήρατος μπορεί να αποχωρεί από την υπηρεσία λαμβάνοντας τα επικουρικά ασφαλισμένο το 40% και το μη επικουρικά ασφαλισμένο το 50% της αποζημίωσης που ορίζεται στην παρ. 1 του άρθρου αυτού.

4. Αν η σύμβαση εργασίας διήρκεσε πάνω από ένα έτος και λυθεί με το θάνατο του εργαζόμενου καταβάλλεται στους κατά τις διατάξεις του Αστικού Κώδικα αναγκαίους κληρονόμους του, με εξαίρεση τα ενήλικα τέκνα, το 50% της αποζημίωσης που ορίζεται στην παρ. 1 του άρθρου αυτού. Της αποζημίωσης αυτής δικαιούνται και τα ενήλικα τέκνα εφόσον φοιτούν σε δημόσια ή αναγνωρισμένη σχολή ή ανώτατο εκπαιδευτικό ίδρυμα και δεν έχουν υπερβεί το 25ο έτος της ηλικίας τους.

5. Η εφάπαξ αποζημίωση καταβάλλεται ανάλογα σε όσους αποχωρούν οικειοθελώς από την ΔΕΥΑΠ αφού συμπληρώσουν το 60ο έτος οι άνδρες και το 50ο οι γυναίκες ή ανεξάρτητα από ηλικία αν έχουν συμπληρώσει πραγματική υπηρεσία 20 ετών.

6. Το ύψος της αποζημίωσης όλων των περιπτώσεων προσαυξάνεται κατά το 1/6 αυτού, έναντι αναλογίας δώρων και επιδόματος αδειας.

7. Ως χρόνος υπηρεσίας για την εφαρμογή των προβλεπόμενων στο παρόν άρθρο υπολογίζεται και ο διανυθείς στο Δήμο Πατρέων.

ΑΡΘΡΟ 29

ΠΕΙΘΑΡΧΙΚΑ

Έννοια Πειθαρχικού Αδικήματος

1. Κάθε παράβαση των καθηκόντων του προσωπικού με υπαίτια πράξη ή παράλειψη, που μπορεί να καταλογισθεί αποτελεί πειθαρχικό αδίκημα.

2. Το κατά την έννοια της προηγούμενης παραγράφου καθήκον προσδιορίζεται τόσο από τις διατάξεις, εγκυκλίους, οδηγίες και διατάξεις που αφορούν την υπηρεσία του εργαζόμενου όσο και από την διαγωγή που οφείλει να τηρεί, εξαιτίας της θέσης του, μέσα και έξω από την υπηρεσία.

Πειθαρχικά αδικήματα

1. Μεταξύ των πειθαρχικών αδικημάτων περιλαμβάνονται ιδίως:

α. Η ανάρμωση και αναξιοπορευός συμπεριφορά σε ώρα υπηρεσίας.

β. Η αδικαιολόγητη ασυχή από την εκτέλεση των υπηρεσιακών καθηκόντων η άρνηση εκτέλεσης υπηρεσιακών εντολών και η μη τη του ωραρίου εργασίας.

γ. Η φθορά από κακή χρήση και ασάφεια παρουσιαζών στοιχ της Επιχείρησης ή ιδιοποίηση αυτών.

δ. Κάθε πράξη ή παράλειψη για την υπηρεσία και το ήθος των ε ζομένων στη ΔΕΥΑΠ.

ε. Η απόκρυψη πειθαρχικών παρακαταμάτων τόσο από τον υπ όσο και από αυτούς που παρήλθε στην αντίληψή τους.

στ. Η παράλειψη άσκησης πειθαρχικού ελέγχου.

ζ. Η χρήση για εργασίες έξω από τις αρμοδιότητες της υπηρεσια ριουσικών στοιχείων της ΔΕΥΑΠ.

η. Η συμμετοχή σε διαγωνισμό ή δημοπρασία προμήθειας ή ανά έργου μέσω τρίτου προσώπου.

θ. Η απασχόληση σε παρεμφερείς με την ΔΕΥΑΠ δραστηριότη χωρίς ειδική άδεια της υπηρεσίας.

ι. Η πλημμελής εκτέλεση των υπηρεσιακών καθηκόντων.

κ. Η καταβολή πλασματικών εκδομάτων ή αποζημιώσεων.

4. Πειθαρχικές ποινές

Πειθαρχικές ποινές είναι:

α. Η προφορική παρατήρηση και η έγγραφη παρατήρηση.

β. Η έγγραφη επίπληξη.

γ. Το πρόστιμο μέχρι του 1/25 των μηνιαίων αποδοχών.

δ. Η προσωρινή παύση από μια μέρα μέχρι 2 μήνες.

ε. Η οριστική απόλυση.

5. Πειθαρχικές δικαιοδοσίες

Πειθαρχική δικαιοδοσία ασκούν:

α. Οι πειθαρχικώς Προϊστάμενοι.

β. Το Πειθαρχικό Συμβούλιο.

Πειθαρχικώς Προϊστάμενοι είναι:

α. Ο Πρόεδρος του Δ.Σ.

β. Ο Γενικός Διευθυντής.

γ. Οι Προϊστάμενοι Υπηρεσιών για όλο το προσωπικό της υπηρεσί στην οποία προϊστανται.

δ. Οι Προϊστάμενοι γραφείων ή συνεργείων για το προσωπικό αυ της τους.

6. Όλοι οι πειθαρχικοί Προϊστάμενοι μπορούν να επιβάλλουν τις π νές της προφορικής παρατήρησης-έγγραφης παρατήρησης και έγγρ φης επίπληξης.

7. Την ποινή του προστίμου μπορούν να επιβάλλουν:

α. Ο Πρόεδρος του Δ.Σ.

β. Ο Γενικός Διευθυντής.

γ. Οι Προϊστάμενοι Υπηρεσιών.

δ. Μεταξύ περισσότερων πειθαρχικών Προϊσταμένων, οι οποίες, μοδιώς επιλήφθηκαν, προτιμάται εκείνος που πρώτος κάλεσε σε απί για.

θ. Πειθαρχικό Συμβούλιο

Το Πειθαρχικό Συμβούλιο που είναι πενταμελές και αποτελείται α δύο μέλη του Δ.Σ. της ΔΕΥΑΠ, εκ των οποίων το ένα Προεδρεύει, α τον Γενικό Διευθυντή, από Προϊστάμενο Υπηρεσίας, στην αρμοδιότη του οποίου δεν υπάγεται ο υπάλληλος και από τον εκπρόσωπο των ε γαζομένων στο Δ.Σ. της Επιχείρησης, εκδικάζει πειθαρχικά αδικήμα που επισείρουν ποινές πέραν των αρμοδιοτήτων των πειθαρχικών Πρ σταμένων ή μετά από δήλωση αναρμοδιότητας όλων των πειθαρχικά Προϊσταμένων ή μετά από έφεση υπαλλήλου κατά απόφασης μονομ λούς οργάνου.

Το Πειθαρχικό Συμβούλιο μπορεί να επιβάλλει όλες τις ποινές π προβλέπονται από τον παρόντα οργανισμό.

Έφεση κατά των αποφάσεων του Πειθαρχικού Συμβουλίου γίνετ όπως ο νόμος ορίζει.

9. Εφέσεις

α. Οι πειθαρχικές αποφάσεις των μονομελών πειθαρχικών οργάνο υπόκεινται σε έφεση.

β. Η έφεση ασκείται μόνον από αυτόν που τιμωρήθηκε μέσα σε πρ θεσμία πέντε (5) ημερών από την κοινοποίηση της πειθαρχικής απόφ σης.

γ. Η έφεση και η προθεσμία για την άσκηση αυτής αναστέλλουν τ εκτέλεση της απόφασης. Αρμόδιο για εκδίκαση έφεσης είναι το Πειθα ρικό Συμβούλιο.

1. Απολογία

Με εξαίρεση την προφορική παρατήρηση ή την έγγραφη παρατήρηση που αφού επιβληθεί γίνεται υπηρεσιακό σημείωμα του πειθαρχι-Προϊσταμένου προς το τμήμα προσωπικού για να ενημερωθεί ο ατομικός φάκελλος, καμμία πειθαρχική ποινή δεν επιβάλλεται χωρίς την ηγούμενη κλήση σε απολογία.

Η κλήση σε απολογία ορίζει με σαφήνεια το πειθαρχικό αδίκημα το οποίο ελέγχεται ο εργαζόμενος και θέτει την προθεσμία μέσα στην οποία πρέπει να απολογηθεί που δεν μπορεί να είναι λιγότερη των (3) ημερών από την ημέρα της επίδοσής της.

Η απολογία αποδίδεται με απόδειξη στον εργαζόμενο. Σε περίπτωση άρνησης παραλαβής του εγγράφου συντάσσεται σχετική πράξη θεωρείται ότι παρέλαβε το έγγραφο.

Αν ο εργαζόμενος δεν απολογηθεί μέσα στην προθεσμία που ορίζει η κλήση σε απολογία, θεωρείται αναπολόγητος και προχωρεί η διαδικασία.

ημοτική Επιχείρηση Ύδρευσης - Αποχέτευσης - Πάτρας - ΔΕΥΑΠ
λ. 21 Πειθαρχικό Μητρώο - Διαγραφή ποινών.

Η οποιαδήποτε πειθαρχική απόφαση καταδικαστική ή απαλλαγή αναγράφεται περιληπτικά στο μητρώο των πειθαρχικών ποινών τηρεί το τμήμα προσωπικού.

Το έγγραφο της απόφασης μπαίνει στον ατομικό φάκελλο του εργαζόμενου.

Οι πειθαρχικές αποφάσεις διαγράφονται και αποσύρονται από τον ατομικό φάκελλο μετά από την παρέλευση:

Ένα χρόνο για την επιβολή της ποινής της γραπτής επίπληξης.

Δύο χρόνων για ποινές προστίμου μέχρι των αποδοχών 15 ημε-

Τριών ετών για ποινές προσωρινής απόλυσης.

1. Αργία

1. Προσωπικό τίθεται σε αργία:

Αν στερήθηκε της προσωπικής του ελευθερίας από προφυλά-

Αν τιμωρήθηκε με την ποινή της προσωρινής ή οριστικής απόλυσης μέχρι της τελεσίδικης έκδοσης απόφασης.

Με απόφαση του Προέδρου του Δ.Σ. αν εκκρεμεί ποινική ή πειθαρχική διαδικασία σε βάρος εργαζόμενου και κρίνει ότι παραπέρα απασχόλησή του επεμβαίνει σε βάρος της ΔΕΥΑΠ.

Σε αυτή την περίπτωση η αργία δεν μπορεί να καταθεί πέραν των 30 ημερών.

12. Για όσο διάστημα το προσωπικό μένει σε κατάσταση αργίας:

α. Αμοιβεται με το μισό των τακτικών αποδοχών.

β. Δεν προσέρχεται στην υπηρεσία.

γ. Διατηρεί τα υπόλοιπα δικαιώματά του και έχει όλες τις υποχρεώσεις που απορρέουν από τον οργανισμό.

13. Προσωπικό που τίθεται σε αργία και τελεσίδικα αθωώθηκε δικαιούται αναδρομικά την διαφορά των αποδοχών που του παρακρατήθηκαν.

15. Πειθαρχικό απεσπασμένου προσωπικού

Το μόνιμο απεσπασμένο προσωπικό του Δήμου Πατρέων πειθαρχικά διέπεται από τις διατάξεις των υπαλλήλων των Ο.Τ.Α.

16. Σε περίπτωση που υποπίσει σε πειθαρχικό παράπτωμα στην Επιχείρηση, ο Γενικός Διευθυντής ή ο Πρόεδρος του Δ.Σ. κανόν τις διαδικασίες και διαβιβάζουν όλα τα στοιχεία στον Δήμαρχο ο οποίος είναι πλέον αρμόδιος να επιβάλλει πειθαρχικές ποινές.

ΑΡΘΡΟ 30

ΕΡΜΗΝΕΙΑ - ΜΕΤΑΒΟΛΕΣ Ο.Ε.Υ.

1. Σε περίπτωση που ΔΕΥΑΠ αναλάβει και άλλες δραστηριότητες, σύμφωνα με τις δυνατότητες που δίνονται από το νόμο πέρα από αυτές που αναφέρονται στο παρόντα Ο.Ε.Υ., το Δ.Σ. συμπληρώνει ή και τροποποιεί τον Ο.Ε.Υ. με τις απαραίτητες διοικητικές ενότητες και τις αντίστοιχες περιγραφές αρμοδιοτήτων τους. Επίσης μπορεί να μεταβάλλει τον αριθμό προσωπικού της Επιχείρησης. Για όλες τις παραπάνω μεταβολές οι αποφάσεις του Δ.Σ. υλοποιούνται στην προβλεπόμενη από το νόμο διαδικασία έγκρισης και δημοσιεύσεων.

ΑΡΘΡΟ 31

1. Σε περίπτωση που μεταβληθεί το Νομικό - Ιδιοκτησιακό καθεστώς της ΔΕΥΑΠ (Ν. 1069/80) το τακτικό προσωπικό εξακολουθεί να απασχολείται στο φορέα που θα αναλάβει τα αντικείμενα της Επιχείρησης με όλα τα δικαιώματά του και σε αντίστοιχες οργανικές θέσεις.

ΑΡΘΡΟ 32

ΙΣΧΥ ΤΟΥ ΠΑΡΟΝΤΟΣ ΚΑΝΟΝΙΣΜΟΥ

Η ισχύς του παρόντος Οργανισμού Εσωτερικής Υπηρεσίας αρχίζει από την έγκρισή του σύμφωνα με το άρθρο 7 του Ν. 1069/80.